η δημοκρατική της Ρόδου

στην υπηρεσία του δωδεκανησιακού λαού

Αρ. φύλλου 6080 - **ΠΕΜΠΤΗ 3 ΟΚΤΩΒΡΙΟΥ 2002** - Τιμή 0,70 ΕΥΡΩ (238 δρχ.) - **www.dimokratiki.gr**

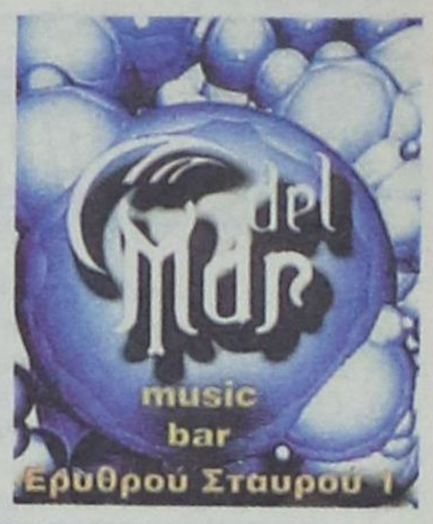



ΜΕ ΑΦΟΡΜΗ ΤΟΥΣ «ΛΕΟΝΤΑΡΙΣΜΟΥΣ» ΤΟΥ...

Σ. ΚΑΡΑΓΙΑΝΝΗΣ ΠΡΟΣ Γ. ΜΑΧΑΙΡΙΔΗ:

«Με ...ξάπλες δεν λύνονται τα προβλήματα»

«Κάνεις το περίπλου της Δωδ/νήσου πάνω σε σχεδία από ψέματα και συκοφαντίες» • ΣΕΛ. 13



ΑΝΕΔΑΦΙΚΕΣ ΟΙ ΠΡΟΤΑΣΕΙΣ ΤΟΥΣ

ΑΠΟΡΡΙΠΤΕΤΑΙ ΑΣΥΖΗΤΗΤΙ

το πυροτέχνημα των γραμματέων

Εντονη διαφωνία της προέδρου του ΠΕΣΥ και της Ενώσεως Αστυνομικών • ΣΕΛ. 4

ΚΛΗΡΩΘΗΚΑΝ ΑΠΟ ΤΟ ΠΡΩΤΟΔΙΚΕΙΟ

Οι εφορευτικές επιτροπές στο νομό Δωδεκανήσου



• ΣΕΛ 10-12

ΜΕ ΑΠΟΦΑΣΗ ΝΟΜΑΡΧΗ

Σε ποιά εκλογικά τμήματα θα ψηφίσουμε την Κυριακή 13 Οκτωβρίου

• ΣΕΛ 22-24

ΞΕΣΗΚΩΝΕΤΑΙ ΠΑΝΤΟΥ Ο ΚΟΣΜΟΣ ΤΟΥ ΠΑ.ΣΟ.Κ.

ΑΓΑΝΑΚΤΗΣΗ κατά Σκανδαλίδη στα Δωδεκάνησα



«Ως εδώ και μη παρέκει με τους εισαγόμενους γιέσμεν του Σκανδαλίδη», βροντοφωνάζουν σ' όλα τα νησιά επώνυμα στελέχη • Απανωτές συσκέψεις για την αντιμετώπιση των προβλημάτων που δημιουργεί και μάλιστα σε προεκλογική περίοδο • Αν προχωρήσει σε νέο πραξικόπημα θα καταθέσουν όλοι τις κομματικές τους ταυτότητες, ενώ θα παραιτηθούν και όσοι δημοτικοί και νομαρχιακοί σύμβουλοι εκλεγούν με την σημαία του ΠΑΣΟΚ • ΣΕΛ. 3

«Σχηματίζεται «αντισκανδαλιδικό μέτωπο» για την προστασία του τόπου και του κόμματος»

ΑΠΟ ΤΗΝ ΑΣΦΑΛΕΙΑ

ΕΞΑΡΘΡΩΘΗΚΕ ΚΥΚΛΩΜΑ ΕΚΒΙΑΣΤΩΝ ΚΑΙ ΒΟΜΒΙΣΤΩΝ • ΣΕΛ. 7

ΜΑΝΩΛΗΣ ΚΑΜΠΟΥΡΟΠΟΥΛΟΣ

Υποψήφιος νομαρχιακός σύμβουλος
Πρόεδρος ΔΟΤ



Με σημαία και όραμα τα Δωδεκάνησα

ΝΟΜΑΡΧΙΑΚΗ ΑΝΑΓΕΝΝΗΣΗ
ΣΑΒΒΑΣ ΚΑΡΑΓΙΑΝΝΗΣ

πρώτα η Ρόδος

Χ. ΧΑΤΖΗΕΥΘΥΜΙΟΥ

ΓΙΑΝΝΗΣ ΒΑΣΙΛΑΚΗΣ



- μαιευτήρας - γυναικολόγος
- τ. πρόεδρος Ιατρικού Συλλόγου.
- τ. νομαρχιακός σύμβουλος
- πολιτευτής Ν.Δ.

Υποψήφιος Δημοτικός Σύμβουλος Ρόδου

Κοντά σας και μετά τις εκλογές

ΡΟΔΟΣ ΑΝΘΡΩΠΙΝΗ ΠΟΛΗ

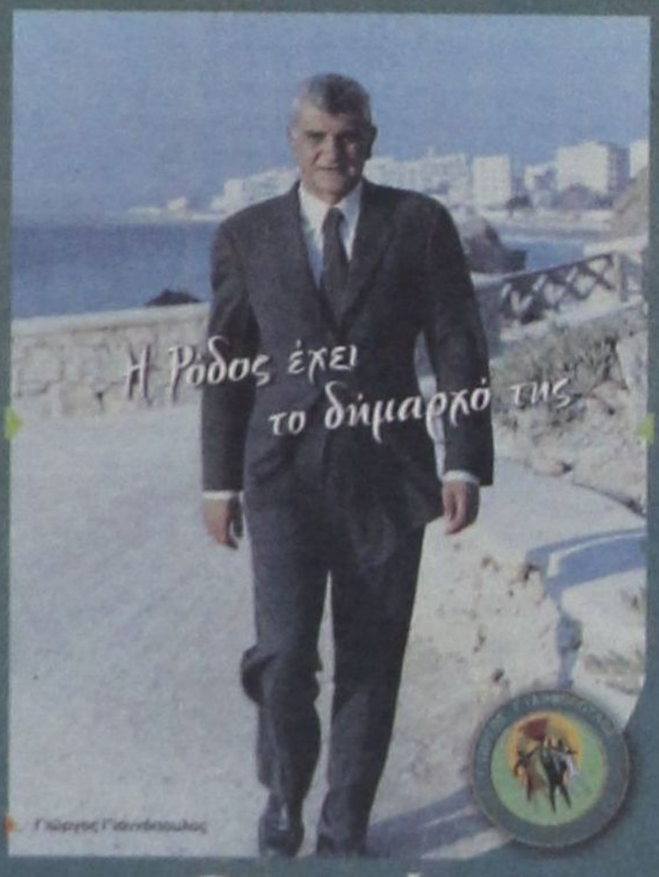

ΠΑΡΑΣΚΕΥΗ
4 ΟΚΤΩΒΡΙΟΥ
ΣΤΙΣ 8.30 ΤΟ ΒΡΑΔΥ

ΚΕΝΤΡΙΚΗ ΟΜΙΛΙΑ
ΤΟΥ ΔΗΜΑΡΧΟΥ
ΓΙΩΡΓΟΥ ΓΙΑΝΝΟΠΟΥΛΟΥ

ΣΤΟ "ΑΡΑΠΑΚΙ"
(ΕΘΝ. ΑΝΤΙΣΤΑΣΗΣ & Θ. ΣΟΦΟΥΛΗ)

Θα είμαστε όλοι εκεί!

η άποψη της ημέρας

Οι προβοκάτορες στο απυρόβλητο;

Η Αθήνα υποδέχθηκε μια ακόμη συγκέντρωση, μόνο που το χαρακτηριστικό γνώρισμα αυτής δεν ήταν η συνήθης ταλαιπωρία πεζών και οδηγών, αλλά η προσπάθεια να ηρωοποιηθούν άνθρωποι που βρίσκονται πίσω από τα κάγκελα στις φυλακές Κορυδαλλού και διώκονται - όπως οι ίδιοι παραδέχθηκαν - για δολοφονίες και ληστείες. Σε μια περίοδο όπου οι διεθνείς εξελίξεις ήταν ραγδαίες, σε μια περίοδο όπου υποθηκεύεται το μέλλον της ανθρωπότητας και ένας νέος πόλεμος είναι έτοιμος να ξεσπάσει έξω από την πόρτα μας, οι άνθρωποι του δικτύου επιλέγουν να ανοίξουν μια ακόμη πληγή στα στήθια της ελληνικής κοινωνίας με απρόβλεπτες τελικά συνέπειες. Ρίχνουν λάδι στη φωτιά, παρέχοντας συνάμα ηθικό μανδύα σε αυτούς που προπηλακίζουν δημοσιογράφους και επιτίθενται εναντίον τηλεοπτικών συνεργείων καταλύοντας κάθε έννοια δημοκρατίας.

Οσα σφάλματα και αν διεπράχθησαν από τηλεοπτικά παράθυρα, όσο και αν αμαυρώθηκε η εικόνα της τηλεόρασης καθώς κάποιες στιγμές αγγίξαμε τον πάτο του βαρελιού με ευθύνη όλων εμάς των ανθρώπων που υπηρετούμε το χώρο των ΜΜΕ, κανείς δεν νομιμοποιείται να σηκώνει κόκκινο πανί και λάβαρα επανάστασης που διασπούν τον κοινωνικό ιστό και πισωγυρίζουν τη χώρα. Μήπως, άλλωστε, δεν έχουν και οι τηλεθεατές ή οι αναγνώστες το δικό τους μερίδιο ευθύνης για το τι τελικά επιλέγουν να δουν στη μικρή τους οθόνη ή για το τι διαβάζουν; Σε μια σύγχρονη κοινωνία όπως η δική μας, ο καθείς από εμάς έχει το μερίδιο ευθύνης που του αναλογεί και πρέπει να το αναλαμβάνει. Ολοι αυτοί λοιπόν που με τόση περισσή σπουδή σπεύδουν τώρα να προασπίσουν τα δικαιώματα ή καλύτερα τις υπέρμετρες απαιτήσεις των κρατουμένων, τηρούσαν σιγή ιχθύος όταν κάποιοι συνάνθρωποί μας κείτονταν λουσμένοι στα αίματα καταμεσής της ασφάλτου. Κανείς από αυτούς τους ανθρώπους δεν σκέφτηκε ή δεν είχε τη διάθεση να οργανώσει τότε μια διαμαρτυρία και να ζητήσει με τον τρόπο αυτό την προστασία του κοινωνικού συνόλου από τους τρομοκράτες.

Οποια όμως και αν είναι η στρατηγική αλλά και οι τελικές επιδιώξεις των ανθρώπων που υποκινούν αλλά και οργανώνουν τέτοιου είδους συγκεντρώσεις και διαμαρτυρίες που προκαλούν και προσβάλλουν τη μνήμη της κοινής γνώμης, την ευθύνη ακεραίαν φέρουν οι κυβερνώντες που είτε ανέχονται είτε και συνηγορούν στην κατάλυση της έννομης τάξης της ασφάλειας και της ανάγκης των πολιτών να ζουν κάτω από καθεστώς ηρεμίας και όχι αναρχίας. Είναι προφανές πως δεν νομιμοποιείται μια χούφτα ανθρώπων να προκαλεί διαρκώς και συνάμα να μένει στο απυρόβλητο.

Εκτός και αν το παιχνίδι αυτό του σκύλου και της γάτας, βολεύει τους κρατούντες γιατί αποτελεί είτε άλλοθι για τη δική τους ανικανότητα και αναλγησία, είτε μια χρυσή ευκαιρία για παραπλάνηση και αποπροσανατολισμό της κοινής γνώμης. Αν γίνουμε τελικά θιασώτες μιας τέτοιας άποψης, τότε τα αυτιά μας και τα μάτια μας πρέπει να μείνουν ορθάνοικτα προκειμένου να προλάβουμε τα χειρότερα.

ο καιρός

Γενική πρόγνωση για σήμερα Πέμπτη 3/10/2002. Σε όλη τη χώρα προβλέπεται γενικά αίθριος καιρός και μόνο στα ανατολικά και νότια θα υπάρχουν λίγες νεφώσεις παροδικά αυξημένες. Οι άνεμοι θα πνέουν απο βόρειες διευθύνσεις στα δυτικά ασθενείς μέχρι μέτριοι, στα ανατολικά μέτριοι μέχρι ισχυροί και τοπικά στο Αιγαίο πολύ ισχυροί. Η θερμοκρασία θα κυμανθεί στα βόρεια από 05 έως 20 βαθμούς Κελσίου, στα δυτικά από 09 έως 25 βαθμούς και στις υπόλοιπες περιοχές από 11 έως 23 βαθμούς Κελσίου.

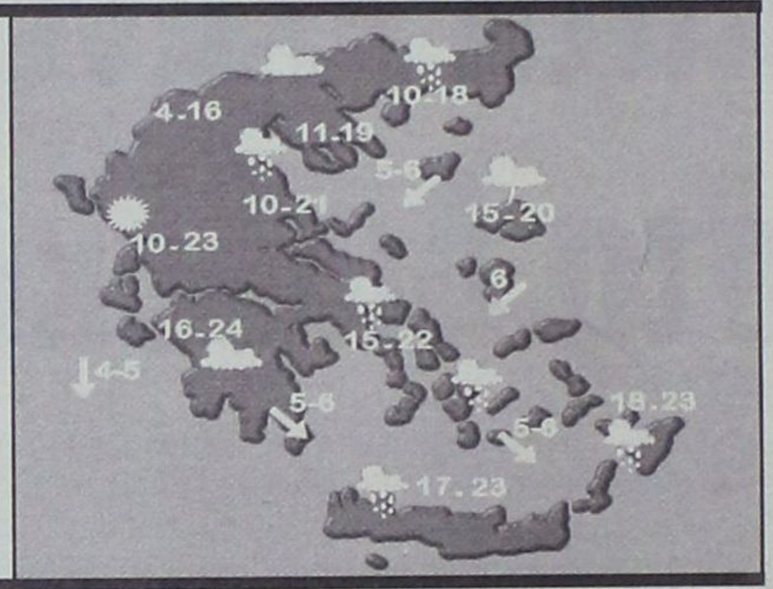

ΗΜΕΡΗΣΙΑ ΕΦΗΜΕΡΙΔΑ
η δημοκρατική
της Ρόδου
Ετος ιδρύσεως 1982
Θεμ. Σοφούλη 77
Ταχ. Θυρίδα 339
85100 Ρόδος
Εκδότης - ιδιοκτήτης - διευθυντής:
ΒΑΣΙΛΗΣ Δ. ΑΘΑΝΑΣΙΟΥ
Τηλέφωνα:
34722, 76655, 37500,
26728, 27919
Telefax:37333
www.dimokratiki.gr
e-mail:contact@dimokratiki.gr



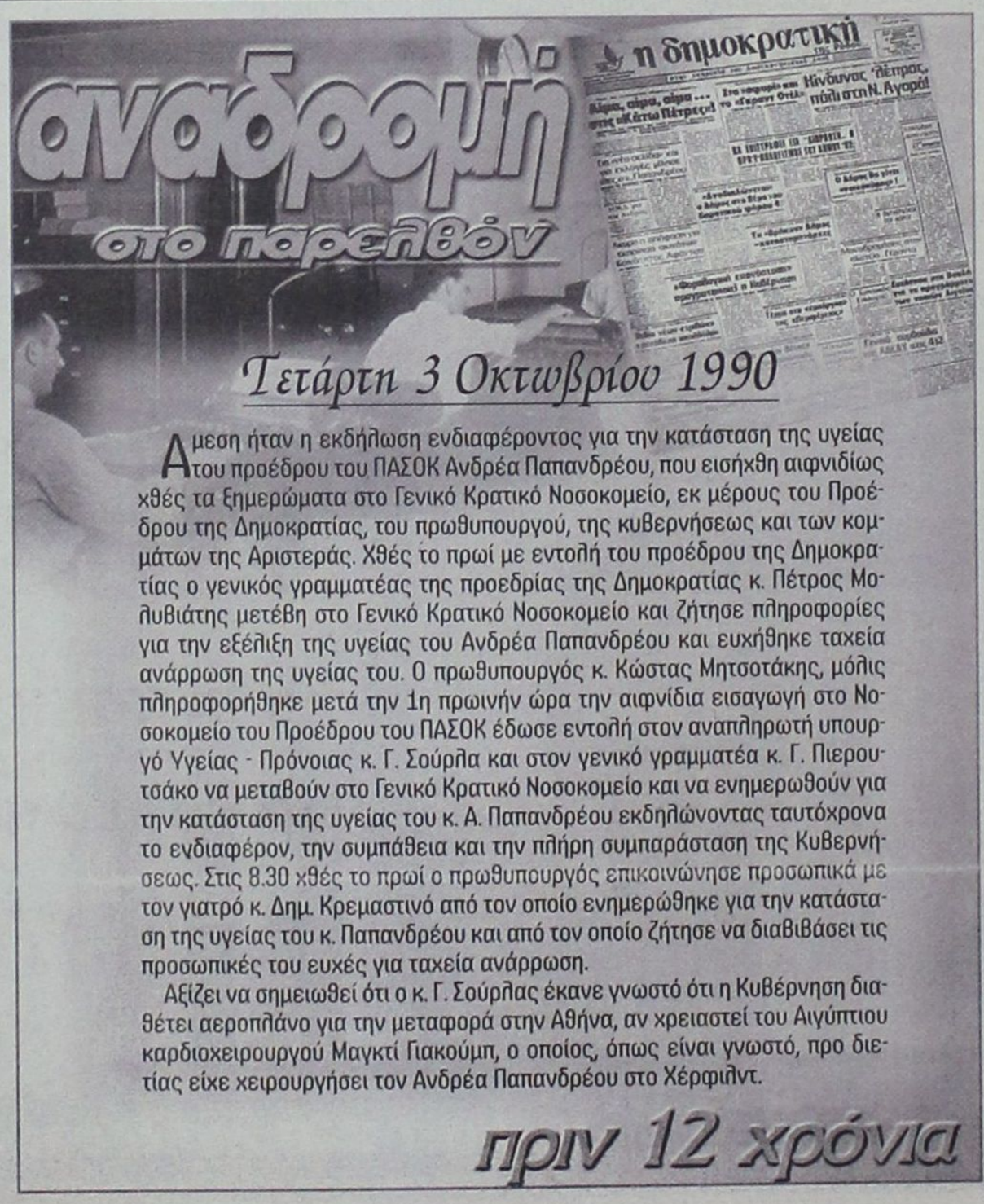

Αμεση ήταν η εκδήλωση ενδιαφέροντος για την κατάσταση της υγείας του προέδρου του ΠΑΣΟΚ Ανδρέα Παπανδρέου, που εισήχθη αιφνιδίως χθές τα ξημερώματα στο Γενικό Κρατικό Νοσοκομείο, εκ μέρους του Προέδρου της Δημοκρατίας, του πρωθυπουργού, της κυβερνήσεως και των κομμάτων της Αριστεράς. Χθές το πρωί με εντολή του προέδρου της Δημοκρατίας ο γενικός γραμματέας της προεδρίας της Δημοκρατίας κ. Πέτρος Μολυβιάτης μετέβη στο Γενικό Κρατικό Νοσοκομείο και ζήτησε πληροφορίες για την εξέλιξη της υγείας του Ανδρέα Παπανδρέου και ευχήθηκε ταχεία ανάρρωση της υγείας του. Ο πρωθυπουργός κ. Κώστας Μητσοτάκης, μόλις πληροφορήθηκε μετά την 1η πρωινήν ώρα την αιφνίδια εισαγωγή στο Νοσοκομείο του Προέδρου του ΠΑΣΟΚ έδωσε εντολή στον αναπληρωτή υπουργό Υγείας - Πρόνοιας κ. Γ. Σούρλα και στον γενικό γραμματέα κ. Γ. Πιερουτσάκο να μεταβούν στο Γενικό Κρατικό Νοσοκομείο και να ενημερωθούν για την κατάσταση της υγείας του κ. Α. Παπανδρέου εκδηλώνοντας ταυτόχρονα το ενδιαφέρον, την συμπάθεια και την πλήρη συμπαράσταση της Κυβερνήσεως. Στις 8.30 χθές το πρωί ο πρωθυπουργός επικοινώνησε προσωπικά με τον γιατρό κ. Δημ. Κρεμαστινό από τον οποίο ενημερώθηκε για την κατάσταση της υγείας του κ. Παπανδρέου και από τον οποίο ζήτησε να διαβιβάσει τις προσωπικές του ευχές για ταχεία ανάρρωση.

Αξίζει να σημειωθεί ότι ο κ. Γ. Σούρλας έκανε γνωστό ότι η Κυβέρνηση διαθέτει αεροπλάνο για την μεταφορά στην Αθήνα, αν χρειαστεί του Αιγύπτιου καρδιοχειρουργού Μαγκτί Γιακούμπ, ο οποίος, όπως είναι γνωστό, προ διετίας είχε χειρουργήσει τον Ανδρέα Παπανδρέου στο Χέρφιλντ.

πριν 12 χρόνια

πληροφορίες

Η ΤΑΥΤΟΤΗΤΑ ΤΗΣ ΗΜΕΡΑΣ

ΠΕΜΠΤΗ 3 ΟΚΤΩΒΡΙΟΥ
ΔΙΟΝΥΣΙΟΥ ΑΡΕΟΠΑΓΙΤΟΥ, ΔΑΜΑΡΙΔΟΣ
Ανατολή ηλίου 6.22 Δύση ηλίου 18.06 ΣΕΛΗΝΗ 27 ΗΜΕΡ.

ΦΑΡΜΑΚΕΙΑ

ΣΗΜΕΡΑ: διημερεύει το φαρμακείο ΜΙΧΑΗΛΙΔΗΣ Θ. 28ης Οκτωβριου 44 (πλησίον ανθοπ. Νάρκισσος) τηλ. 34859
ΣΗΜΕΡΑ: διανυκτερεύει το φαρμακείο ΛΑΡΔΟΠΟΥΛΟΣ Π. Αποστ. Παύλου 86 πλησίον εκκλησίας Ανάληψης τηλ. 63036

ΚΑΥΣΙΜΑ

ΣΗΜΕΡΑ: Διανυκτερεύουν τα πρατήρια καυσίμων **1)** Σαρικάς Μ. **(SHELL Αννης Μαρίας) 2)** Κορωναίος Δ. **(SHELL Ιαλυσός) 3)** Πισσαδάκης Δ. **(JET OIL Παραδείσι) 4)** Πιτροπάκη Μ. **(BP Καλαβάρδα) 5)** Φλοσκάκης Κ. **(JET OIL Εμπωνα) 6)** Κούτρης Δ. **(ΕΚΟ 17ο χλμ. Ρόδου - Λίνδου) 7)** Οίκουτας Μ. **(ΕΚΟ Αρχάγγελος) 8)** Αθανασάκη Π. **(ΕΚΟ Λάρδος)**

ΧΡΗΣΙΜΑ ΤΗΛΕΦΩΝΑ

Αμεση δράση	100	Πληρ. ΟΤΕ	131
Αμεση Επέμβαση		Ώρα	141
Πυροσβεστικής	199	Φαρμακεία (Διημ.-Διαν.)	107
Νοσοκομείο	80000	ΠΡΟ-ΠΟ • ΛΟΤΤΟ	111
Οδική Ασφάλεια:		ΡΟΔΑ	26300
EXRESS SERVICE	154	ΚΤΕΥΛ	27706
HELLAS SERVICE	1057	ΕΒΕΔ	22281
HOULIS SERVICE	30165	Δικηγορικός Σύλλογος	27469
ΑΦΟΙ Σιέχ	25776	Εμπορικός Σύλλογος	35255
Ράδιο Ταξί	64712	Ολυμπιακή - Κρατήσεις	24555
Αστυν. Διεύθυνση	27653	ΔΑΝΕ (πρακτορείο)	43150
Ασφάλεια	23294	ΙΚΑ	64912
Τμήμα Τάξης	23849	ΤΕΒΕ	22688-77034
Τροχαία	26480	ΤΑΞΥ	68701-3
Λιμεναρχείο	28888	ΟΑΕΔ	23265
Δασαρχείο	191	Εργατικό Κέντρο	24730
Τελωνείο	27703	Αρχαιολογία	34719
Υγειονομείο	26666	Περιφ. Δ/ντής	38174 - 38175
Μητρόπολη	23274	AIRGREECE	36095
Νομαρχία	74000	Aegean Airlins	98345
Δήμος Ρόδου	46200	ΔΗΜ. ΕΠΙΧ. ΚΑΘ. ΡΟΔΟΥ	77600
Βλάβες ΟΤΕ	121	ΥΠΗΡ. ΑΠΟΚΟΜΙΔΗΣ	61057
Βλάβες ΔΕΗ	125		

ΔΕΧΟΝΤΑΙ ΤΟ ΚΟΙΝΟ

- **Η ΠΕΡΙΦΕΡΕΙΑΡΧΗΣ** θα δέχεται το κοινό κάθε φορά που θα βρίσκεται στην Ρόδο
- **ΝΟΜΑΡΧΗΣ** δέχεται κάθε Τρίτη & Πέμπτη από 11.00 - 13.00
- **ΑΝΤΙΝΟΜΑΡΧΗΣ ΔΩΔ/ΣΟΥ** κ. Νικόλαος Τατάκης δέχεται το κοινό κάθε Τρίτη & Πέμπτη από 10.00 - 12.00
- **ΔΗΜΑΡΧΟΣ** Ρόδου κ. Γ. Γιαννόπουλος δέχεται ύστερα από συνεννόηση
- **ΑΝΤΙΔΗΜΑΡΧΟΣ** κ. Αντ. Αλαβέρας δέχεται καθημερινά
- **ΑΝΤΙΔΗΜΑΡΧΟΣ** κ. Μαν. Σαββής δέχεται κάθε Τρίτη και Πέμπτη 13.00-14.00
- **ΑΝΤΙΔΗΜΑΡΧΟΣ** Ρόδου Μανώλης Γλυνός δέχεται κάθε Τετάρτη από 12.00 - 14.00
- **ΔΗΜΑΡΧΟΣ** Πεταλούδων Μιχ. Κορδίνας δέχεται το κοινό: Δευτέρα 17.30 - 19.30, Τρίτη 11.00-13.00, Πέμπτη 11.00-13.00

ΑΚΤΟΠΛΟΙΚΑ ΔΡΟΜΟΛΟΓΙΑ

ΑΙΟΛΟΣ ΚΕΝΤΕΡΗΣ: Απόπλους **08.00** δια Κω, Κάλυμνο, Πειραιά **ΔΗΜΗΤΡΟΥΛΑ:** Απόπλους **16.00** δια Κω, Κάλυμνο, Λέρο, Πάτμο, Πειραιά **ΡΟΔΟΣ:** Απόπλους **17.00** δια Νίσυρο, Κω, Πειραιά **ΜΠΛΟΥ ΣΤΑΡ:** Απόπλους **22.00** δια Κω, Πειραιά

ΑΕΡΟΠΟΡΙΚΑ ΔΡΟΜΟΛΟΓΙΑ

ΠΤΗΣΕΙΣ ΟΛΥΜΠΙΑΚΗΣ
ΡΟΔΟΣ - **ΑΘΗΝΑ:** Καθημερινά **07.20, 10.40, 14.25, 20.30, 22.50**
ΡΟΔΟΣ - **ΚΑΡΠΑΘΟΣ:** (Τρίτη, Σάββατο) **16.15** (Πέμπτη - Κυριακή)
ΡΟΔΟΣ - **ΚΑΣΟΣ:** (Τρίτη - Σάββατο) **16.15**
ΡΟΔΟΣ - **ΗΡΑΚΛΕΙΟ:** (Δευτέρα, Παρασκευή) **16.10** (Τετάρτη) **17.20**
ΡΟΔΟΣ - **ΘΕΣΣΑΛΟΝΙΚΗ:** (Δευτέρα, Παρασκευή) **18.40** (Τετάρτη) **17.20**
ΡΟΔΟΣ - **ΜΕΓΙΣΤΗ:** (Τετάρτη, Παρασκευή, Κυριακή) **07.20**

ΠΤΗΣΕΙΣ AIR GREECE
ΡΟΔΟΣ - **ΑΘΗΝΑ:** Καθημερινά **18.00**
ΡΟΔΟΣ - **ΗΡΑΚΛΕΙΟ:** Καθημερινά **21.30**

ΠΤΗΣΕΙΣ AEGEAN - CRONUS AIRLINES
ΡΟΔΟΣ - **ΑΘΗΝΑ:** Καθημερινά **08.25 - 14.10 - 18.45** (Τρίτη, Πέμπτη, Παρασκευή, Κυριακή) **15.50**
ΡΟΔΟΣ - **ΗΡΑΚΛΕΙΟ:** Κάθε Δευτέρα, Τετάρτη, Παρασκευή, Κυριακή **19.00**
ΡΟΔΟΣ - **ΘΕΣΣΑΛΟΝΙΚΗ:** Κάθε Τρίτη, Πέμπτη, Παρασκευή, Κυριακή **11.40**

ΣΥΝΑΛΛΑΓΜΑ

ΠΟΣΟΤΗΤΑ ΝΟΜΙΣΜΑΤΟΣ ΑΝΑ 1 ΕΥΡΩ

ΔΟΛΛΑΡΙΟ Η.Π.Α	0,9835	ΛΑΤ ΛΕΤΟΝΙΑΣ	0,5945
ΓΙΕΝ ΙΑΠΩΝΙΑΣ	120,94	ΛΙΡΑ ΜΑΛΤΑΣ	0,4127
ΚΟΡΩΝΑ ΔΑΝΙΑΣ	7,4275	ΖΛΟΤΙ ΠΟΛΩΝΙΑΣ	4,0764
ΛΙΡΑ ΑΓΓΛΙΑΣ	0,6279	ΛΕΙ ΡΟΥΜΑΝΙΑΣ	32555,0
ΚΟΡΩΝΑ ΣΟΥΗΔΙΑΣ	9,07	ΤΟΛΑΡ ΣΛΟΒΕΝΙΑΣ	228,435
ΦΡΑΓΚΟ ΕΛΒΕΤΙΑΣ	1,4604	ΚΟΡΩΝΑ ΣΛΟΒΑΚΙΑΣ	42,065
ΚΟΡΩΝΑ ΙΣΛΑΝΔΙΑΣ	84,89	ΛΙΡΑ ΤΟΥΡΚΙΑΣ	1615000,0
ΚΟΡΩΝΑ ΝΟΡΒΗΓΙΑΣ	7,302	ΔΟΛ. ΑΥΣΤΡΑΛΙΑΣ	1,8067
ΛΕΒΑ ΒΟΥΛΓΑΡΙΑΣ	1,9464	ΔΟΛ. ΚΑΝΑΔΑ	1,5556
ΛΙΡΑ ΚΥΠΡΟΥ	0,57303	ΔΟΛ. ΧΟΝΓΚ-ΚΟΝΓΚ	7,6709
ΚΟΡΩΝΑ ΤΣΕΧΙΑΣ	30,363	ΔΟΛ. ΝΕΑΣ ΖΗΛΑΝΔΙΑΣ	2,0732
ΚΟΡΩΝΑ ΕΣΘΟΝΙΑΣ	15,6466	ΔΟΛ. ΣΙΓΚΑΠΟΥΡΗΣ	1,7556
ΦΟΡΙΝΤ ΟΥΓΓΑΡΙΑΣ	243,6	ΓΟΥΟΝ Ν. ΚΟΡΕΑΣ	1205,18
ΛΙΤΑ ΛΙΘΟΥΑΝΙΑΣ	3,4524	ΡΑΝΤ Ν. ΑΦΡΙΚΗΣ	10,2363

ΕΙΡΗΝΗ ΓΕΡΓΑΤΣΟΥΛΛΗ - ΓΙΑΝΝΟΥΣΤΑ



Εκπαιδευτικός - νομαρχιακή σύμβουλος

ΥΠΟΨΗΦΙΑ ΝΟΜΑΡΧΙΑΚΗ ΣΥΜΒΟΥΛΟΣ

ΤΗΛ. 02410 64344 • ΚΙΝ. 0932.531872

ΝΟΜΑΡΧΙΑΚΗ ΑΝΑΓΕΝΝΗΣΗ
ΣΑΒΒΑΣ ΚΑΡΑΓΙΑΝΝΗΣ

ΔΥΝΑΜΙΚΑ ΜΠΡΟΣΤΑ
ΔΗΜΟΤΙΚΗ ΠΑΡΑΤΑΞΗ
ΑΦΑΝΤΟΥ - ΑΡΧΙΠΟΛΗΣ
ΜΑΡΙΑΣ ΚΑΡΑΓΙΑΝΝΗ



ΔΡΑΚΙΟΥ ΣΩΤΗΡΙΟΣ ΤΟΥ ΙΩΑΝΝ.

ΥΠΟΨΗΦΙΟΣ ΔΗΜΟΤΙΚΟΣ ΣΥΜΒΟΥΛΟΣ ΑΦΑΝΤΟΥ
Πρόεδρος
Οδηγών Τουριστικών Λεωφορείων Ρόδου
Μέλος
Διοικητικού Συμβουλίου του Εργατικού Κέντρου
Αγαπητοί Συμπολίτες & Συμπολίτισσες
Δυναμικά Μπροστά, σας περιμένουμε στις
13 Οκτωβρίου 2002
να αλλάξουμε όλοι μαζί το μέλλον του **ΔΗΜΟΥ ΜΑΣ.**
Δυναμικά Μπροστά, ατενίζοντας με αισιοδοξία
το αύριο, αφήνοντας πίσω μας τις χαμένες τετραετίες,
θα προσπαθήσουμε όλοι μας να ανταποκριθούμε
στο δύσκολο αλλά εφικτό έργο προκειμένου να δώσουμε
στο **ΔΗΜΟ ΜΑΣ** τη θέση που του αξίζει.

Σας ευχαριστώ για την εμπιστοσύνη σας.

ΞΕΣΗΚΩΝΕΤΑΙ ΠΑΝΤΟΥ Ο ΚΟΣΜΟΣ ΤΟΥ ΠΑΣΟΚ

ΟΡΓΗ ΚΑΙ ΑΓΑΝΑΚΤΗΣΗ ΚΑΤΑ ΠΑΣΟΚ Κ. Σκανδαλίδη καθ' άπασαν την Δωδ/σο!

✓ «Ως εδώ και μη παρέκει με τους εισαγόμενους Γιεσμεν του Σκανδαλίδη», βροντοφωνούν σ' όλα τα νησιά τα επώνυμα στελέχη ✓ Σχηματίζεται «αντισκανδαλιδικό μέτωπο» για την προστασία του ΠΑΣΟΚ και του τόπου



Ασυγκράτητη οργή και αγανάκτηση κατά του υπουργού Εσωτερικών κ. Κώστα Σκανδαλίδη διακατέχει από χθες όλα τα επώνυμα στελέχη του ΠΑΣΟΚ στο βόρειο και νότιο συγκρότημα μετά τα δημοσιεύματα (που είναι κάτι παραπάνω από έγκυρα) ότι μεθοδεύει «νέα κόλπα» ενόψει των βουλευτικών εκλογών, με την προώθηση, σε πρώτη φάση, στο ψηφοδέλτιο Δωδ/σου του γραμματέα του υπουργείου του Γιώργου Νικητιάδη, με σκοπό και πρόθεση την πολιτική εξόντωση του κ. Κώστα Κάισερλη κατά το πρότυπο του «αποκεφαλισμού» των κ.κ. Φώτη Κωστόπουλου και Στάθη Κουσουρνά, με την «εισαγωγή» στο χώρο της Δωδ/σου του κ. Γ. Μαχαιρίδη. «Φτάνουν πια οι εισαγόμενοι του Σκανδαλίδη» φωνάζουν από χθες, απ' άκρου εις άκρον της Δωδ/σου, όλα τα επώνυμα στελέχη του ΠΑΣΟΚ, τα οποία μάλιστα άρχισαν να συσκέπτονται για την αντιμετώπιση της καταστάσεως.

Τα ίδια στελέχη δήλωναν χθες ότι ο κ. Κ. Σκανδαλίδης «λυμαίνεται πολιτικά μονίμως τον νομό Δωδ/σου, χρησιμοποιώντας και εκμεταλλευόμενος τις υψηλές θέσεις τις οποίες του εμπιστεύεται το κόμμα και η κυβέρνηση», για να επιβάλει ανθρώπους της δικής του απολύτου εμπιστοσύνης («γιεσμεν» και «αχυράνθρωπους» τους αποκαλούν τα στελέχη του ΠΑΣΟΚ) όχι μόνο στο κόμμα, αλλά και στη δημόσια διοίκηση και στον ευρύτερο δημόσιο τομέα. Ταυτόχρονα τον κατηγορούν ότι «βρίσκει πάντα τρόπους για να ενισχύονται οικονομικά και πολιτικά οι κατεστημένες δομές και διάφορα συμφέροντα» με αντάλλαγμα την στήριξη του ιδίου και του «προσωπικού κράτους» που κάθε φορά οικοδομεί και διατηρεί, ανάλογα με τις συγκυρίες.

Ηδη χθες πραγματοποιήθηκε στην Ρόδο, σύμφωνα με απολύτως έγκυρες πληροφορίες της «δ», μία πρώτη συγκέντρωση επωνύμων στελεχών του ΠΑΣΟΚ, τα οποία απεφάσισαν να αντιδράσουν δυναμικά αλλά και να σχηματίσουν ένα μπετόν - αρμέ «αντισκανδαλιδικό μέτωπο», με σκοπό, όπως δήλωσαν «να προστατεύσουν τον τόπο και το ΠΑΣΟΚ από τις σκανδαλώδεις και επιζήμιες επιλογές του κ. Σκανδαλίδη». Τα ίδια (επώνυμα) στελέχη άρχισαν να έρχονται επίσης σε επικοινωνία και με στελέχη του βορείου συγκροτήματος με σκοπό την δημιουργία ενός «Πανδωδεκανησιακού ΠΑΣΟΚικού μετώπου», με σκοπό να θέσουν τέρμα, όπως λένε, στο «αντιδωδεκανησιακό μένος του κ. Κ. Σκανδαλίδη».

Τα ίδια στελέχη δήλωναν χθες ότι «αν ο Σκανδαλίδης προχωρήσει σε νέα πραξικοπήματα και τετελεσμένα», θα καταθέσουν αμέσως τις κομματικές τους ταυτότητες και θα απενεργοποιηθούν, «και ας έρθει να κάνει εκλογές ο Σκανδαλίδης», όπως λένε.

Τα περισσότερα στελέχη υποστηρίζουν πάντως ότι «επειδή ο Σκανδαλίδης δεν πτοείται με τίποτα και ενεργεί κακοβούλως, παρά τις υποσχέσεις και διαβεβαιώσεις που δίνει προεκλογικά, θα πρέπει από τώρα να του σταλεί ένα μήνυμα, με την καταψήφιση των εγκαθέτων του, μπας και συνέλθει»!!

Εν πάση περιπτώσει, η επικρατούσα αυτήν την στιγμή άποψη είναι, να υποβάλουν μαζικές παραιτήσεις, αν ο Σκανδαλίδης προχωρήσει σε εφαρμογή των νέων ανατρεπτικών σχεδίων του, όλοι οι υποψήφιοι νομάρχες και δημοτικοί σύμβουλοι που θα εκλεγούν με τα ψηφοδέλτια του ΠΑΣΟΚ στις δημοτικές και νομαρχιακές εκλογές της 13ης Οκτωβρίου 2002 και ταυτόχρονα να χαρακτηρισθεί ο κ. Σκανδαλίδης «persona non grata».

Φαίνεται, όμως, ότι ο κ. Κ. Σκανδαλίδης έχει δημιουργήσει «μείζον θέμα» αλλά και ρήξεις και στο χώρο των δήμων της Κω, παίζοντας «διπλά παιχνίδια».«Διακηρύσσοντας συνεχώς, όπου βρεθεί και όπου σταθεί», λένε στην Κω ότι «όποιος κι αν εκλεγεί δήμαρχος δικός του θα είναι», έχει κάνει τα πάνω - κάτω με αποτέλεσμα να δημιουργείται, με αποκλειστική ευθύνη του «αντιπασοκικό κλίμα» στην Κω. Φυσικά ούτε το ΠΑΣΟΚ ούτε η κυβέρνηση φταίνε για τις εκάστοτε πολιτικές «ορέξεις» και τις οβιδιακές μεταμορφώσεις του κ. Κώστα Σκανδαλίδη.

Οι εξελίξεις θα πρέπει να είναι απ' εδώ κι εμπρός ραγδαίες, όπως υποστηρίζουν στελέχη του ΠΑΣΟΚ.

ΙΩΑΝΝΗΣ ΦΛΕΒΑΡΗΣ
ΔΙΚΗΓΟΡΟΣ ΠΑΡ' ΑΡΕΙΩ ΠΑΓΩ
ΔΗΜΟΤΙΚΟΣ ΣΥΜΒΟΥΛΟΣ
ΔΗΜΟΥ ΚΑΛΛΙΘΕΑΣ



Υποψήφιος με το συνδυασμό: ΚΑΛΛΙΘΕΑ ΝΕΑ ΕΠΟΧΗ του Δημάρχου Γιάννη Ιατρίδη

Φθάσαμε ψηλά.....
Στοχεύουμε ψηλότερα

TSAGARIS TRAVEL
FERRIES

ΕΓ-Ο/Γ ΜΑΡΙΝΑ-Ε/Γ-Ο/Γ ΡΟΔΑΝΘΗ-
Ε/Γ-Ο/Γ ΡΟΜΙΛΝΤΑ-Ε/Γ-Ο/Γ ΝΤΑΛΙΑΝΑ

ΑΠΟ ΝΗΣΙΑ ΠΡΟΣ ΠΕΙΡΑΙΑ (02/10/2002 - 18/10/2002)

03/10	ΠΕΜΠΤΗ	16:00	ΔΗΜΗΤΡΟΥΛΑ	ΚΩ - ΚΑΛΥΜΝΟ - ΛΕΡΟ - ΠΑΤΜΟ - ΠΕΙΡΑΙΑ
04/10	ΠΑΡΑΣΚΕΥΗ	16:00	ΜΑΡΙΝΑ	ΚΩ - ΚΑΛΥΜΝΟ - ΑΣΤΥΠΑΛΑΙΑ - ΚΑΤΑΠΟΛΑ - ΠΕΙΡΑΙΑ
05/10	ΣΑΒΒΑΤΟ	16:00	ΔΗΜΗΤΡΟΥΛΑ	ΚΩ - ΚΑΛΥΜΝΟ - ΛΕΡΟ - ΠΑΤΜΟ - ΠΕΙΡΑΙΑ
06/10	ΚΥΡΙΑΚΗ	____	_____	_____
07/10	ΔΕΥΤΕΡΑ	16:00	ΜΑΡΙΝΑ	ΣΥΜΗ - ΚΩ - ΚΑΛΥΜΝΟ - ΛΕΡΟ - ΠΑΤΜΟ - ΠΕΙΡΑΙΑ
08/10	ΤΡΙΤΗ	16:00	ΔΗΜΗΤΡΟΥΛΑ	ΚΩ - ΚΑΛΥΜΝΟ - ΠΕΙΡΑΙΑ
		23:45	ΡΟΜΙΛΝΤΑ	ΚΩ - ΚΑΡΛΟΒΑΣΙ - ΧΙΟ - ΜΥΤΙΛΗΝΗ - ΛΗΜΝΟ - ΑΞΕΞ/ΠΟΛΗ
09/10	ΤΕΤΑΡΤΗ	16:00	ΜΑΡΙΝΑ	ΤΗΛΟ - ΝΙΣΥΡΟ - ΚΩ - ΚΑΛΥΜΝΟ - ΠΕΙΡΑΙΑ
10/10	ΠΕΜΠΤΗ	16:00	ΔΗΜΗΤΡΟΥΛΑ	ΚΩ - ΚΑΛΥΜΝΟ - ΛΕ ΡΟ - ΠΑΤΜΟ - ΠΕΙΡΑΙΑ
11/10	ΠΑΡΑΣΚΕΥΗ	08:00	ΡΟΜΙΛΝΤΑ	ΧΑΛΚΗ - ΔΙΑΦΑΝΙ - ΚΑΡΠΑΘΟ - ΚΑΣΟ - ΗΡΑΚΛΕΙΟ - ΚΙΜΩΛΟ - ΜΗΛΟ - ΣΙΦΝΟ - ΣΕΡΙΦΟ - ΠΑΡΟ - ΣΥΡΟ - ΠΕΙΡΑΙΑ
		16:00	ΜΑΡΙΝΑ	ΚΩ - ΚΑΛΥΜΝΟ - ΑΣΤΥΠΑΛΑΙΑ - ΚΑΤΑΠΟΛΑ - ΠΕΙΡΑΙΑ
12/10	ΣΑΒΒΑΤΟ	16:00	ΔΗΜΗΤΡΟΥΛΑ	ΚΩ - ΚΑΛΥΜΝΟ - ΛΕΡΟ - ΠΑΤΜΟ - ΠΕΙΡΑΙΑ
13/10	ΚΥΡΙΑΚΗ	____	_____	_____

** ΕΠΙΣΤΡΟΦΗ ΑΠΟ ΗΡΑΚΛΕΙΟ ΚΑΘΕ ΤΡΙΤΗ 10:00 ΤΟ ΡΟΜΙΛΝΤΑ
ΑΠΟ ΑΛΕΞ/ΠΟΛΗ ΚΑΘΕ ΠΕΜΠΤΗ 01:00 ΡΟΜΙΛΝΤΑ

Πληροφορίες στο κεντρικό πρακτορείο TSAGARIS TRAVEL
και στον ταξιδιωτικό σας πράκτορα.
Τηλ. (02410) 36170, 28597, 30406, 35066.

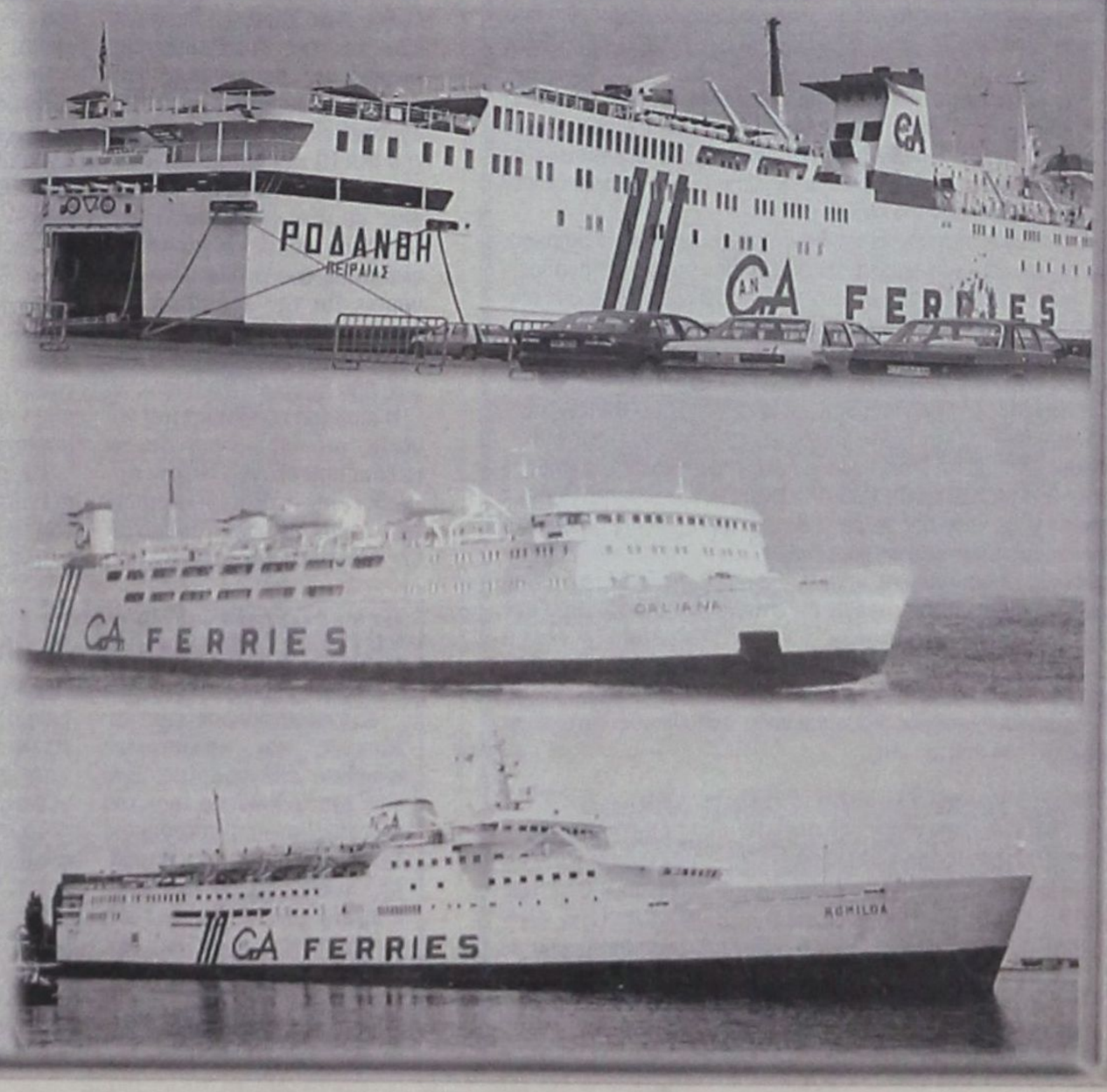

πρώτα η Ρόδος
Χ. ΧΑΤΖΗΕΥΘΥΜΙΟΥ



ΣΤΡΑΤΟΣ ΚΑΡΙΚΗΣ

ΔΙΚΗΓΟΡΟΣ
Υποψήφιος
Δημοτικός Σύμβουλος

Τηλ. 0241033125 και 0944386069

Ανανέωση για ένα δήμο ανοικτό
σε όλους κοντά στα προβλήματα

ΝΟΜΑΡΧΙΑΚΗ ΑΝΑΓΕΝΝΗΣΗ
ΣΑΒΒΑΣ ΚΑΡΑΓΙΑΝΝΗΣ

ΝΟΜΑΡΧΙΑΚΗ ΑΝΑΓΕΝΝΗΣΗ

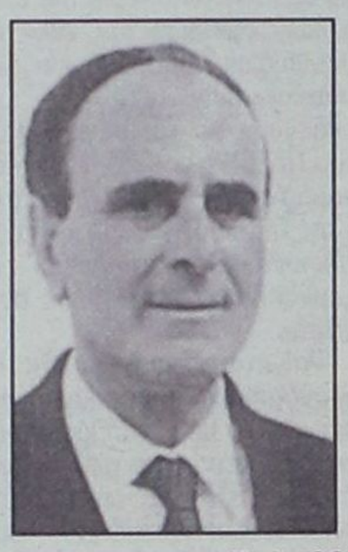

ΙΩΑΝΝΗΣ ΚΑΡΙΚΗΣ

Επαρχος Καρπάθου
Δάσκαλος

Υποψήφιος
Νομαρχιακός
Σύμβουλος

Τηλ. 0245022026
0245023754

ΜΗΝΥΜΑ ΤΗΣ ΣΟΦΙΑΣ ΦΑΡΜΑΚΙΔΟΥ
ΠΡΟΣ ΣΥΜΠΟΛΙΤΕΣ ΚΑΙ ΣΥΜΠΟΛΙΤΙΣΣΕΣ



ΣΥΜΠΟΛΙΤΕΣ ΚΑΙ ΣΥΜΠΟΛΙΤΙΣΣΕΣ - ΦΙΛΟΙ ΚΑΙ ΦΙΛΕΣ

Δεν νομίζω ότι χρειάζεται να σας συστηθώ. Σας γνωρίζω και με γνωρίζετε. Είμαι γέννημα θρέμμα της Ρόδου.

Μεγαλώσαμε στον ίδιο τόπο, παίξαμε στις ίδιες γειτονιές. Είχαμε τους ίδιους δασκάλους. Μοιραστήκαμε το ψωμί και το βιβλίο στα δύσκολα χρόνια και μπήκαμε μαζί στη πρώτη μας νιότη. Πιστέψτε με δεν έχω καμμία διάθεση μελό , (ποτέ δεν υπήρξα μελό). Θέλω μόνο να θυμηθούμε μαζί για όσα ανησυχήσαμε, για όσα αγωνιστήκαμε. ΤΗΝ ΔΗΜΟΚΡΑΤΙΑ ΤΗΝ ΙΣΟΤΙΜΙΑ ,ΤΗΝ ΠΡΟΟΔΟ, ΤΟΥ ΤΟΠΟΥ ΜΑΣ.

Συναντηθήκαμε στα ίδια σημεία, κατά μήκος της παραλίας της πόλης μας όταν εμείς μία χούφτα Ροδιτάκια ορθώσαμε το ανάστημά μας και διώξαμε τους Αμερικανούς. Μοιραστήκαμε το ίδιο νερό για να ξεπλύνουμε τα μάτια μας από τα δακρυγόνα για να βλέπουν πιο καθαρά.

Συναντηθήκαμε στα νησιά και τα χωριά μας για να μιλήσουμε για την ισοτιμία και για την διεκδίκηση αυτού του αγαθού.

Μαζί βρεθήκαμε στις φωτιές των δασών μας και στους σεισμούς, στις ίδιες πλατείες. Στις αναδασώσεις, στα συλλαλητήρια και στις πορείες, για τα κοινά προβλήματα για ότι ανήκει σε κάθε ελεύθερο πολίτη αυτού του πλανήτη. Γίναμε Μάνες. Γεννήσαμε Ελληνόπουλα και βρεθήκαμε ξανά στους συλλόγους Γονέων για παλαίψουμε για τα προβλήματα των σχολείων. Ζήσαμε τις ίδιες αγωνίες για τη μόρφωση των παιδιών μας. ΠΑΝΤΑ ΕΔΩ ΣΤΟΝ ΙΔΙΟ ΑΓΑΠΗΜΕΝΟ ΤΟΠΟ. Ανταλλάξαμε απόψεις σε κάθε δρόμο, σε κάθε σοκάκι της πόλης μας. Διοργανώσαμε εκστρατείες για τον Πολιτισμό, την Τέχνη, την Παράδοση. Επικοινωνούμε χρόνια τώρα από τα ΜΜΕ. Εσείς από τη θέση του ακροατή και εγώ από την θέση του ανθρώπου των Μέσων, υπηρετώντας αυτό το χώρο με σοβαρότητα , συνέπεια και σεβασμό. Πέρασα από δύσβατα μονοπάτια. Αλλά σας είχα κοντά μου.

Εσάς τους απλούς καθημερινούς ανθρώπους γιατί είμαι κομμάτι του εαυτού σας.

ΣΗΜΕΡΑ ΞΑΝΑΣΥΝΑΝΤΙΩΜΑΣΤΕ. ΠΑΜΕ ΜΑΖΙ
ΜΕ ΤΗΝ ΠΑΡΑΤΑΞΗ ΤΗΣ ΝΟΜΑΡΧΙΑΚΗΣ ΑΝΑΓΕΝΝΗΣΗΣ
ΤΟΥ ΣΑΒΒΑ ΚΑΡΑΓΙΑΝΝΗ ΣΤΙΣ 13 ΟΚΤΩΒΡΙΟΥ

να συνεχίσουμε τον Αγώνα γι' αυτά που ανήκουν σε μας και στα παιδιά μας. Στο ψηφοδέλτιο της ΝΟΜΑΡΧΙΑΚΗΣ ΑΝΑΓΕΝΝΗΣΗΣ θα με βρείτε με τα επίθετα των δύο γονιών μου.

ΜΕ ΕΚΤΙΜΗΣΗ
ΣΟΦΙΑ ΠΑΚΑΚΗ ΦΑΡΜΑΚΙΔΟΥ
Τηλ.: 02410 - 68943 - 0944977676

ΣΥΜΠΑΡΙΣΤΑΤΑΙ ΣΤΟΝ κ. Κ. ΣΑΡΡΗ

Φ. ΚΩΣΤΟΠΟΥΛΟΣ: Οι θέσεις μου για το νέο Δικαστικό Μέγαρο



Επανέρχεται στο θέμα του «Νηρέα»

Από τον κ. Φώτη Κωστόπουλο πήραμε και δημοσιεύουμε την ακόλουθη επιστολή σχετικά με το επίμαχο θέμα της επεκτάσεως του Δικαστικού Μεγάρου Ρόδου.

κ. Διευθυντή

Συμφωνώ, επικροτώ και συμπαρίσταμαι στις προσπάθειες του Προέδρου και του Δ.Σ. του Δικηγορικού Συλλόγου Ρόδου για την επέκταση του Δικαστικού Μεγάρου και μέρους των δικαστικών υπηρεσιών στα κτίρια που στεγάζεται τώρα η Πυροσβεστική Υπηρεσία και το Τμήμα Τάξης της ΕΛΑΣ.

Αποτελεί μια λύση που σίγουρα θα ανακουφίσει τα Δικαστήρια και τις υπηρεσίες τους που ασφυκτιούν και το γεγονός ότι σήμερα κινητοποιήθηκαν τρεις (3) Γραμματείς Υπουργείων και το θέμα βρίσκεται στην επικαιρότητα οφείλεται στις άοκνες προσπάθειες του Προέδρου του Δικηγορικού Συλλόγου και των συνεργατών του στο Δ.Σ.

Σε καμία περίπτωση δεν θέλω να βάλω προσκόμματα στην διαδικασία αυτή, όμως οφείλω να δημοσιοποιήσω την άποψή μου για το θέμα αυτό που έχει ευρύτερες διαστάσεις για την πόλη.

Από το 1996 με εισήγησή μου τότε στο Νομαρχιακό Συμβούλιο υποστήριξα ότι η καλύτερη θέση και λύση για την ανέγερση του νέου Δικαστικού Μεγάρου, είναι αυτό να γίνει στο οικόπεδο του ΝΗΡΕΑ.

Πρόκειται για ένα οικόπεδο 13.000 τ.μ. (13 στρέμματα) περίπου που έχει επαφή και πρόσβαση από τρεις διαφορετικούς δρόμους (Αγ. Ιωάννου, Διαγοριδών, Θεμ. Σοφούλη) το οποίο σήμερα επειδή καλύπτεται περιμετρικά από κτίρια δεν μπορούμε να αντιληφθούμε την έκταση και το εύρος του.

Το Δημοτικό Συμβούλιο δεν αποδέχθηκε τότε την πρόταση αυτή και υπάρχει η σχετική απόφαση με το αιτιολογικό της.

Στο οικόπεδο των 13 στρεμμάτων του ΝΗΡΕΑ μπορεί να ανεγερθεί ένα σύγχρονο Δικαστικό Μέγαρο με προοπτική 100ετίας (70 χρόνια ζωής συμπλήρωσε το υπάρχον) που να πληροί τις προϋποθέσεις υγιεινής και ασφαλείας των Δικαστών, εργαζομένων, των Δικηγόρων και των πολιτών.

Επίσης μπορεί να κατασκευασθεί σε όλο σχεδόν το εύρος του οικοπέδου υπόγειο ΓΚΑΡΑΖ ενώ γύρω από το κτίριο, που η κάλυψή του δεν θα υπερβεί το 20% του οικοπέδου, θα δημιουργηθεί ένας μοναδικός πνεύμονας πρασίνου και κοινόχρηστων λειτουργιών που θα αναβαθμίσουν το σύνολο της ευρύτερης περιοχής, ενώ θα αποτελέσει κομβικό σημείο ενοποίησης των Αρχαιολογικών χώρων (Μανδράκι, πάρκο οδών Παπάγου και Δημοκρατίας, ΝΗΡΕΑΣ, οικόπεδο στην συμβολή Διαγοριδών -Θ. Σοφούλη, ΜΟΝΤΕ ΣΜΙΘ).

Γίνεται κατανοητό ότι οι θετικές προεκτάσεις μιάς τέτοιας παρέμβασης θα επιδράσουν στο σύνολο της πόλης.

Θα πρόκειται για την μεγαλύτερη παρέμβαση στην πόλη από την επέκταση του σχεδίου πόλης.

Ο Δήμος δεν πρέπει να αντιμετωπίσει το θέμα με ιδιοκτησιακή αντίληψη, διότι πέραν των ανταλλαγμάτων που μπορεί να λάβει, το μεγάλο αντάλλαγμα θα είναι η ωφέλεια που θα προκύψει για την ίδια την πόλη και τους κατοίκους της.

Ενα τέτοιο σύγχρονο Δικαστικό Μέγαρο και οι παραπάνω πολλαπλές ωφέλειες που θα προκύψουν στο σύνολο της πόλης, σε τίποτα δεν μπορούν να συγκριθούν με μια ωφέλιμη αναμφίβολα, επέκταση του Δικαστικού Μεγάρου στα υφιστάμενα κτίρια της Πυροσβεστικής και της Αστυνομίας.

Η πόλη έχει ανάγκη από ρηξικέλευθες παρεμβάσεις με προοπτική σε βάθος χρόνου.

Ευχαριστώ για την φιλοξενία

Ρόδος 2-10-2002
Φώτης Κωστόπουλος

ΑΝΕΥΘΥΝΕΣ ΚΑΙ ΑΝΕΔΑΦΙΚΕΣ ΟΙ ΠΡΟΤΑΣΕΙΣ ΤΟΥΣ

ΑΠΟΡΡΙΠΤΕΤΑΙ ΑΣΥΖΗΤΗΤΙ το πυροτέχνημα των Γραμματέων

Εντονη διαφωνία της προέδρου του ΠΕΣΥ και της Ενώσεως Αστυνομικών



Αλυσιδωτές αντιδράσεις προκάλεσαν σε τοπικό επίπεδο οι εξαγγελίες των Γενικών Γραμματέων των Υπουργείων Εσωτερικών κ. Γ. Νικητιάδη, Δημόσιας Τάξης κ. Γ. Ευσταθιάδη και Δικαιοσύνης κ. Ι. Γαβρίλη, μετά από σχετική συνεργασία που είχαν με τον δήμαρχο Ροδίων κ. Γ. Γιαννόπουλο (από την οποία μάλιστα απέκλεισαν τον πρώτο πολίτη του Νόμου, τον νομάρχη κ. Σάββα Καραγιάννη) για μεταστέγαση των αστυνομικών Τμημάτων Τάξης και Δίωξης Ναρκωτικών και της Υποδιεύθυνσης Ασφαλείας σε χώρους του παλαιού νοσοκομείου ή του εγκαταλελειμμένου κτιρίου του ΙΚΑ (!) και για μεταστέγαση της Πυροσβεστικής Υπηρεσίας σε νέο χώρο στους Αγίους Αποστόλους με σκοπό την επέκταση του Δικαστικού Μεγάρου. Για την επέκταση του Δικαστικού Μεγάρου όλοι συμφωνούν, όχι όμως στα κτίρια που προαναφέρθηκαν.

Η αίσθηση που επικρατεί γενικώς στο νησί είναι ότι τα σχέδια που εξαγγέλθηκαν στο «πόδι», σε ταξίδι «αστραπή» των τριών Γενικών Γραμματέων, δεν είναι τίποτα άλλο από ένα νέο προεκλογικό πυροτέχνημα.

Εν πάση περιπτώσει η πρόεδρος του Β' ΠΕΣΥ Νοτίου Αιγαίου κ. Ιωάννα Αρσενοπούλου, αμέτοχη και αδιάφορη για την έκβαση των δημοτικών και νομαρχιακών εκλογών, με δηλώσεις της, χθες, εξέφρασε την αγανάκτησή της διότι δεν προσκλήθηκε για να εκφράσει τις απόψεις του ΠΕΣΥ σχετικά με τα σχέδια μετεγκατάστασης υπηρεσιών της Αστυνομίας στο κτίριο του Νοσοκομείου την διαχείριση και αξιοποίηση του οποίου έχει αναλάβει θεσμικά.

Οπως δήλωσε, ειδικότερα:

«Καμία ενημέρωση δεν είχα τόσο για την συνάντηση όσο και για τις αποφάσεις που ελήφθησαν για εκμετάλλευση χώρων του παλαιού νοσοκομείου.

Το ΠΕΣΥ προχωρά μετά την μελέτη της ΔΕΠΟΣ που ολοκληρώθηκε, στη μελέτη εφαρμογής και αναμένει την υπογραφή της σχετικής σύμβασης για την προκήρυξη με την Νομαρχία.

Το σχέδιο προβλέπει την στέγαση υπηρεσιών υγείας. Εάν περισσέψουν χώροι όποιοι μας τους ζητήσουν θα το εξετάσουμε».

Ο πρόεδρος της Ενωσης Αστυνομικών Υπαλλήλων Δωδ/σου κ. Β. Καψάλης επεσήμανε με δηλώσεις του σε συντάκτη της «δ» ότι οι λύσεις που προτάθηκαν δεν εξυπηρετούν την Αστυνομία και προανήγγειλε την αποστολή σχετικού υπομνήματος στον Υπουργό Δημόσιας Τάξης για την ματαίωση των συγκεκριμένων σχεδιασμών.

Ο κ. Καψάλης δήλωσε σχετικά:

«Ως Ενωση Αστυνομικών δεν αρνούμεθα την μετεγκατάσταση των τμημάτων μας σε άλλους χώρους. Φρονούμε ωστόσο ότι επειδή στις υπηρεσίες μας απευθύνονται περί τα 1.000 άτομα, αλλοδαποί και ημεδαποί καθημερινά, η πολιτεία οφείλει να μεριμνήσει για την εγκατάστασή μας σε ένα καινούργιο κτίριο, σύγχρονο και όχι σε εγκαταλελειμμένα λόγω στατικών προβλημάτων ή σε παλαιά κτίρια που στην ουσία μάλιστα δεν μας εξυπηρετούν».

Ο κ. Βασ. Καψάλης, πρόσθεσε:

«Το κτίριο του ΙΚΑ έχει κριθεί ακατάλληλο λόγω επικινδυνότητας, το εγκατέλειψαν οι υπάλληλοι του που εργάζονται 8 ώρες την ημέρα και δεν επισκευάσθηκε. Μας ζητούν να εγκατασταθούμε εμείς που εργαζόμαστε 24 ώρες το 24ωρο σε αυτό το οίκημα; Ακόμη και αν το επισκευάσουν δεν μας εξυπηρετεί. Που θα σταθμεύουν τα αυτοκίνητα της υπηρεσίας και που θα φτιαχθούν τα κρατητήρια; Σκέφτηκαν επίσης ότι η αστυνομία και η Δ/νση της Αστυνομίας οφείλουν να βρίσκονται στο κέντρο της πόλης για την εξυπηρέτηση του πολίτη;

Σε ό,τι αφορά τα γραφεία που μας διαθέτουν στο παλαιό νοσοκομείο: Που θα στεγαστούν όλες αυτές οι υπηρεσίες; Οι χώροι είναι μικροί και ακατάλληλοι. Εν πάση περιπτώσει μήπως αναλογίστηκε κανείς ότι μόλις πρόσφατα ολοκληρώθηκαν και αναμένεται να μας παραδοθούν για χρήση, τα νέα κρατητήρια πίσω από το Τμήμα Τάξης που κόστισαν 100 εκατ. δρχ.;

Εμείς προτείνουμε την κατασκευή νέων εγκαταστάσεων για τις αστυνομικές υπηρεσίες στο κέντρο της πόλης ίσως για παράδειγμα, στη Μαρίνα. Επίσης ζητούμε να επισπεύσουν την δημιουργία του κέντρου υποδοχής λαθρομεταναστών και να ενισχύσουν με προσωπικό την δύναμή μας».

ΚΑΤΑΣΧΕΘΗΚΑΝ 20 ΤΟΝΟΙ ΑΚΑΤΑΛΛΗΛΑ ΕΙΔΗ

20 περίπου τόννους ακατάλληλα είδη κατάσχεσε και κατάστρεψε κλιμάκιο ελέγχου της αγοράς αποτελούμενο από τον αστυκτηνίατρο αστυνομικό διευθυντή κ. Μιχάλη Ζεμπιλά και άνδρες του Αστυνομικού Τμήματος Ρόδου στη διάρκεια του μηνός Σεπτεμβρίου.

Κατά το μήνα, Σεπτεμβρίου 2002 διενεργήθηκαν 127 αστυκτηνιατρικές επιθεωρήσεις σε διάφορα καταστήματα υγειονομικού ενδιαφέροντος και υποβλήθηκαν 25 μηνύσεις.

Τα είδη που κατασχέθηκαν αναλύονται ως ακολούθως:

1. Αλλαντικά, 438 κιλά
2. Κρέατα Διάφορα, 163 κιλά
3. Γάλατα Διάφορα, 5.700 κιλά
4. Σαλάτες Διάφορες (Ρώσικες - τζατζίκι κτλ.), 716 κιλά
5. Μπιφτέκια κατ/να, 600 κιλά
6. Τυριά, 2.600 κιλά
7. Μπισκότα Διάφορα, 3.660 κιλά
8. Γιαούρτια, 3.878 κιλά
9. Κρέμες Γάλακτος, 1354 κιλά
10. Γύρος κατ/νος με κοτόπουλο, 300 κιλά
11. Τροφές σκύλων, 429 κιλά
12. Σοκολάτες, 58 κιλά

Σύνολο: 19.896 κιλά

ΣΧΟΛΗ ΧΟΡΟΥ Έλλης Παρασκευή

ΜΕΓΑΛΗ ΑΝΑΣΤΑΤΩΣΗ ΜΕΤΑΞΥ ΤΩΝ ΚΑΤΟΙΚΩΝ

ΕΓΚΑΘΙΣΤΑΝΤΑΙ ΣΤΟ «ΡΟΔΙΝΙ» οι γυναίκες ελευθερίων ηθών;

Φέρεται να μισθώθηκε ήδη μονοκατοικία στην περιοχή

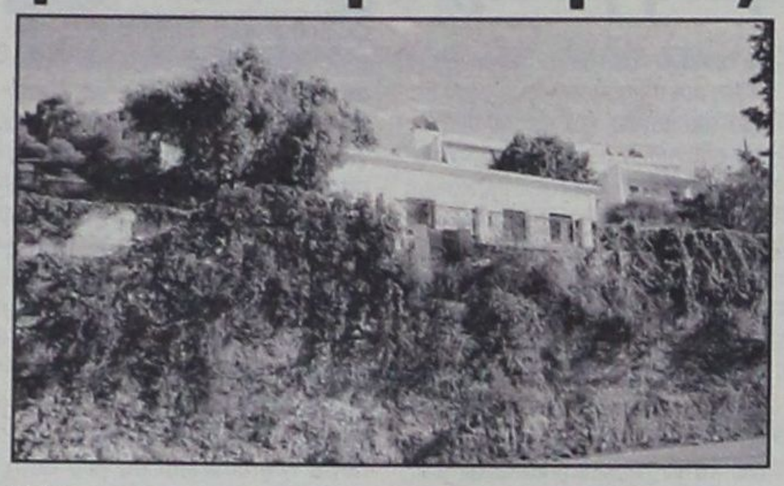

Από την οδό Καποδιστρίου η αναστάτωση των κατοίκων, σχετικά με την μεταφορά στων οίκων ανοχής (από την Μεσαιωνική Πόλη που είναι χαρακτηρισμένη από την UNESCO ως Μνημείο Παγκόσμιας Πολιτιστικής Κληρονομιάς) μετατοπίζεται τώρα στο «Ροδίνι», όπου μια λαοθάλασσα απειλεί θεούς και Δαίμονες και άρχισε να συγκεντρώνει υπογραφές.

Σύμφωνα, με τις πληροφορίες συγκεντρώθηκαν ήδη πάνω από 400 υπογραφές σε ψήφισμα διαμαρτυρίας το οποίο θα επιδοθεί από αντιπροσωπεία μέσα στις επόμενες ημέρες στο δήμαρχο κ.Γ. Γιαννόπουλο και σε εκπροσώπους άλλων συναρμοδίων αρχών και λειτουργιών και με το οποίο θα ζητείται η έγγραφη ανάληψη δεσμεύσεων ότι, όχι μόνο δεν θα εγκατασταθούν στην περιοχή οίκοι ανοχής αλλά ότι δεν θα χορηγηθεί άδεια και σε πρόσωπο που μίσθωσε ήδη οίκημα (βλέπε φωτο) στο Ροδίνι για 5 χρόνια και προτίθεται να δραστηριοποιηθεί μέσα στις επόμενες ημέρες.

Οι κάτοικοι υποστηρίζουν ότι η εγκατάσταση στην περιοχή οίκων ανοχής θα σημαίνει περαιτέρω υποβάθμιση την ώρα που επιβάλλεται η εκτέλεση έργων υποδομής για την βελτίωση των όρων διαβίωσής τους. Πιο πέρα υποστηρίζουν ότι ο οίκος ανοχής βρίσκεται σε απόσταση μικρότερη των 100 μέτρων από παιδική χαρά, γιαυτό και «δεν θα ανεχθούν να βλέπουν τα παιδιά τους τα «σούρτα – φέρτα».

«Εκτός κι αν πρέπει να φύγουμε εμείς από τα σπίτια μας για να εγκατασταθούν οι γυναίκες ελευθερίων ηθών», ρωτάνε, οι κάτοικοι που «πνέουν τα μένεα» κατά της δημοτικής αρχής και όσων άλλων εμπλέκονται στο πρόβλημα, γιατί δενφρόντισαν να εξασφαλίσουν προηγουμένως χώρο που να μην προκαλεί πριν αποφασίσουν την οριστική και αμετάκλητη απομάκρυνση των εκδιδομένων γυναικών από την Μεσαιωνική Πόλη.

Σύμφωνα πάντα με τους κατοίκους αν δεν εισακουσθεί η φωνή τους «οι εξελίξεις που θα σημειωθούν θα είναι δραματικές»!!

«154 ΣΥΛΛΟΓΟΙ & ΠΑΡΑΡΤΗΜΑΤΑ ΤΩΝ ΔΑΝΕΙΟΛΗΠΤΩΝ καταψηφίζουν όλους τους συνδυασμούς της κυβέρνησης»

Ανακοίνωση του Πανελλήνιου Συλλόγου Προστασίας Δανειοληπτών από Τράπεζες και Οργανισμούς

Φίλοι Δανειολήπτες, όλοι μαζί να αποδοκιμάσουμε την άτολμη και αδιάφορη κυβέρνηση που επί είκοσι χρόνια μας αγνοούν και κάνουν ότι μπορούν να διαλύσουν ότι καλό υπάρχει στον τόπο. Αρκετές φορές μάλιστα νομοθέτησαν εναντίον μας θωρακίζοντας τις Τράπεζες να μας κλέβουν ασύστολα.

Εμείς οι παλαιότεροι με αγώνες και αίμα δημιουργήσαμε βιοτεχνίες και βιομηχανίες και κατασκεύαζαμε τα πάντα.

Οι Τράπεζες όμως με αδίστακτους τραπεζοϋπαλλήλους διέλυσαν τις επιχειρήσεις μας, μας πήραν τις περιουσίες και τη ζωή μας.

Στη Ρόδο χάσαμε τον φίλο μας τον Μιχάλη, τον σκότωσε και αυτόν η αναλγησία και η απάνθρωπη μανία υπαλλήλων που δεν υπολογίζουν τίποτε προκειμένου να πάρουν τις περιουσίες ακόμη και την ζωή των καθυστερημένων πελατών της Τράπεζάς τους.

Η κυβέρνηση είναι απλός θεατής και δεν υπολογίζει το λαό.

Κάνω έκκληση σε όλους τους Διοικητές των Τραπεζών να πετάξουν με τις κλωτσιές τους απάνθρωπους αυτούς που κατάστρεψαν για λίγα ψωροχιλιάρικα τους πελάτες σας.

κ. Διοικητές αυτοί οι άνθρωποι αν δεν απομακρυνθούν από τις μεγάλες καρέκλες οι Τράπεζες σας θα συνεχίσουν να διασύρονται και η ζημιά είναι ανεπανόρθωτη. Δεν πλησιάζει κανένας σε Τράπεζα πιά!!

Καταγγέλλω, χωρίς να αναφέρω το όνομα της Τράπεζας, αυτούς τους ανεγκέφαλους υπαλλήλους που έβγαλαν σήμερα 3 προγράμματα πλειστηριασμών με σκοπό να εξοντώσουν 2 νέα παιδιά και τον πατέρα τους. **Ντροπή** σε αυτόν που έδωσε εντολή να βγεί πρόγραμμα πλειστηριασμού να πάρουν την περιουσία του πατέρα, την περιουσία της κόρης του και την περιουσία του γιού του, 3 πλειστηριαμούς την ίδια μέρα.

Αυτοί οι ανεγκέφαλοι νομίζουν ότι θα επιζήσουν πατώντας στα πτώματα ολόκληρης οικογένειας. Καταγγέλλω αυτή την περίπτωση γιατί δεν είναι η μόνη που έγινε από την Τράπεζα.

Ξέρετε φίλοι μου, πόσοι άνθρωποι καταστράφηκαν από αυτούς τους αχαρακτήριστους τύπους; Επιχειρηματίες πετυχημένοι με εκαντοντάδες εργαζομένους που έτυχε να χρωστούν στην Τράπεζα, εκλιπαρούν να αποπληρώσουν τα δάνειά τους. Η Τράπεζα τους ζητά παράλογα ποσά και πολλές φορές τους εκβιάζει ότι αν δεν δώσουν όσα τους ζητά θα τους κάνει πλειστηριασμό. Οι Δανειολήπτες ανήμποροι να πληρώσουν τις αστρονομικές απαιτήσεις των Τραπεζών, δεν μπορούν να ανταποκριθούν και απελπισμένοι χάνουν τις περιουσίες τους ακόμη και τη ζωή τους.

Κύριοι Διοικητές των Τραπεζών, διώξτε αμέσως όλους εκείνους τους αδίστακτους που για να κάνουν τον καλό σε εσάς σκορπούν τον θάνατο στους πελάτες σας. Κάνετε διαφημίσεις και ο κόσμος αηδιάζει και κάνει αγώνα να μην πατήσει κανένας στις Τράπεζές σας.

Δεν θα παραλείψω όμως να πώ ότι η **Εθνική Τράπεζα** σήμερα έχει εξαλείψει όλα τα πανωτόκια και τα έξοδα. Ακόμη όταν υπάρχει λόγος εισπράττει μόνο το δανεισθέν κεφάλαιο χωρίς τόκους. **Συγχαίρουμε την Εθνική Τράπεζα για το έργο της.**

Αγαπούμε τις Ελληνικές Τράπεζες, θέλουμε να πάνε μπροστά και να υπάρχουν για να βοηθήσουν στην ανάπτυξη του τόπου μας και όχι στην καταστροφή του.

«Ολα εδώ πληρώνονται» Δημιούργησαν οι Τράπεζες τον Τειρεσία και τώρα θα πληρώσουν ακριβά. Το φακέλλωμα είναι παράνομο και πολλοί θα λογοδοτήσουν γι'αυτό στην Δικαιοσύνη.

Ο Πρόεδρος του Συλλόγου
Θεοδ. Θανόπουλος

ΠΟΛΛΑ ΤΡΟΧΑΙΑ ΑΤΥΧΗΜΑΤΑ ΣΤΗΝ ΟΔΟ ΔΗΜΟΚΡΑΤΙΑΣ

Χρειάζεται συστηματική αστυνόμευση

Αξιότιμε κ.Δ/ντά,

Συγκαταλέγομαι μεταξύ των πολύ λίγων συμπολιτών μας που χρησιμοποιούν ακόμη τα πόδια τους για να πηγαινοέρχονται από το σπίτι στη δουλειά τους.

Ετσι μιά και το δρομολόγιό μου από τη συνοικία της Μητροπόλεως μέχρι και το κέντρο της πόλης γίνεται, τις περισσότερες φορές, μέσω της οδού Δημοκρατίας, θέλω να πιστεύω ότι έχω καλή αντίληψη του τι συμβαίνει κυκλοφοριακά σ'αυτό το δρόμο.

Διαπίστωσή μου λοιπόν είναι ότι λόγω της μεγάλης ταχύτητας που αναπτύσσουν αυτοκίνητα, μοτοσυκλέτες και μηχανάκια, ο δρόμος αυτός έχει τα περισσότερα ατυχήματα, και θα πρόσθετα, σχεδόν ένα ατύχημα ανά 15θήμερο.

Ανάγκη λοιπόν μέγιστη η Τροχαία να δει με άλλο μάτι την αστυνόμευση αυτού του δρόμου. Τα περισσότερα των ατυχημάτων γίνονται από νέα παιδιά, που λογικό είναι ότι θα τιθασευθούν κυκλοφοριακά όταν γνωρίζουν ότι ο δρόμος βρίσκεται υπό την συστηματική επιτήρηση της Τροχαίας μέρα και νύχτα. Βέβαια το ευκταίον θα ήταν αντί της αστυνόμευσης να προϋπάρξει η κατάλληλη κυκλοφοριακή αγωγή των νέων με την αυστηρή εφαρμογή του Νόμου.

Εύχομαι το ατύχημα που έγινε δύο μέρες πριν στα Πλατανάκια και με αφορμή το οποίο γράφω αυτό το σημείωμα να είναι το τελευταίο.

Μετά τιμής
Μανώλης Κούκουλας
Οδός Πατριάρχου
Αθηναγόρα 39
Ρόδος

ΕΠΙΔΟΤΗΣΗ ΤΗΣ ΑΠΑΣΧΟΛΗΣΗΣ ΞΕΝΟΔΟΧΟΫΠΑΛΛΗΛΩΝ

Πιλοτικό σχέδιο για την επιδότηση της απασχόλησης (αντί της εποχικής ανεργίας) των ξενοδοχοϋπαλλήλων σχεδιάζουν να εφαρμόσουν το υπουργείο Εργασίας, ο ΟΑΕΔ και ο ΕΟΤ. Σύμφωνα με πληροφορίες, το σχέδιο θα εφαρμοστεί σε περιοχές της χώρας μας που έχουν ήπιο χειμώνα για τις οποίες έχει ήδη εκδηλωθεί, μέσω του ΕΟΤ, ισχυρό ενδιαφέρον για τη «μεταφορά» τουριστών.

Στο σχέδιο εκτιμάται ότι θα ενταχθούν περίπου 5.000 ξενοδοχοϋπάλληλοι ενώ για την προσέλκυσή τους εξετάζεται το ενδεχόμενο να δοθεί, ως κίνητρο, η προσαύξηση του χειμερινού επιδόματος.

ΟΔΗΓΕΙΤΑΙ ΣΤΙΣ ΦΥΛΑΚΕΣ

Προσωρινά κρατούμενος στις φυλακές της Κώ κρίθηκε χθες, μετά την απολογία του, με ομόφωνη απόφαση του τακτικού Ανακριτή κ. Α. Οικονόμου και του Εισαγγελέα Πλημμελειοδικών κ. Κ. Μπούτσικου, ο Στέφανος-Αλάξανδρος Παπαπαναγιώτου-Γέροντας του Ξενοφώντα 37 ετών, κάτοικος Αρχαγγέλου, εις βάρος του οποίου είχε ασκηθεί ποινική δίωξη για αγορά, κατοχή και διακίνηση ναρκωτικών ουσιών.

ΡΥΘΜΙΣΗ ΟΦΕΙΛΩΝ ΣΤΟ Ι.Κ.Α.

Με απόφαση του ΙΚΑ δίδεται η δυνατότητα σε όλους τους εργοδότες που οφείλουν να εξοφλήσουν ή να ρυθμίσουν την οφειλή τους με ευνοϊκούς όρους μέχρι 31/3/2003 ως ακολούθως:

- Σε περίπτωση εφάπαξ εξόφλησης της οφειλής έκπτωσης 80% επί των πρόσθετων τελών και λοιπών προσαυξήσεων (Π.Ε.Π.Τ., Π.Ε.Π.Ε.Ε., Π.Ε.Π.Ε.Ο, Π.Ε.Π.Α.Ε) για χρονική περίοδο απασχόλησης μέχρι 31/12/99 και επιπλέον 20% επι των οίκοθεν πρόσθετων τελών για χρονική περίοδο από 1/1/2000 και εφεξής σύμφωνα με τα άρθρα 49-55 του Ν. 2676/99.
- Σε περίπτωση συνολικής ρύθμισης της οφειλής 50% των πρόσθετων τελών και λοιπών προσαυξήσεων (Π.Ε.Π.Τ., Π.Ε.Π.Ε.Ε., Π.Ε.Π.Ε.Ο, Π.Ε.Π.Α.Ε) για χρονική περίοδο απασχόλησης μέχρι 31/12/99 και επιπλέον έκπτωση 10% και 5% στα οίκοθεν πρόσθετα τέλη για ρύθμιση σε 24 ή 36 δόσεις αντίστοιχα για χρονική περίοδο απασχόλησης από 1/1/2000 και εφεξής σύμφωνα με τα άρθρα 49-55 του Ν.2676/99.
- Επισημαίνουμε ότι οι ανωτέρω μειώσεις ισχύουν για μόνο μία ρύθμιση και σε περίπτωση απώλειας αυτής αναβιώνουν τα πρόσθετα τέλη και οι λοιπές προσαυξήσεις.
- Προκειμένου οι εργοδότες να τύχουν των προαναφερόμενων ευνοϊκών ρυθμίσεων πρέπει να υποβάλλουν αίτηση, για έλεγχο στα αρμόδια Υποκ/τα του ΙΚΑ και ταυτόχρονα να προσκομίσουν τα απαραίτητα στοιχεία προς έλεγχο (το αργότερο μ μέχρι 31-3-2003) για να τους χορηγηθεί το Υπηρεσιακό Σημείωμα για το ύψος της οφειλής τους η οποία θα ρυθμιστεί ή θα εξοφληθεί στο αρμόδιο Ταμείο Εισπραξης Εσόδων Ι.Κ.Α. ή Υποκ/μα ΙΚΑ.

πρώτα η Ρόδος

ΧΑΤΖΗΣ ΧΑΤΗΕΥΘΥΜΙΟΥ



Γενικός Γραμματέας Ιατρικού Συλλόγου Ρόδου
Μέλος Δ.Σ Β' Πε. Συ Νοτίου Αιγαίου

ΧΡΗΣΤΟΣ ΑΠ. ΜΑΝΤΑΣ

Ειδικός Γενικός Οικογενειακός Γιατρός

Υποψήφιος Δημοτικός Σύμβουλος

Αγαπητοί συντοπίτες
Ροδίτη και Ροδίτισσα

Σε λίγο καιρό θα κληθούμε όλοι μας για άλλη μια φορά να συναποφασίσουμε για το μέλλον της πόλης μας.
Με την δύναμη της ψήφου μας θα κρίνουμε και θα επιλέξουμε αυτούς που ανάμεσα μας μπορούν και θέλουν να οδηγούν αυτή την ιστορική πόλη στην πρόοδο και στην ευημερία που της αξίζει.
Ιστορία , Πολιτισμός, Τέχνη, Οικολογία, Εμφάνιση της πόλης, **Παιδική** φροντίδα και διασκέδαση, **Τρίτη ηλικία** , είναι το μεράκι που με κάνει να ασχοληθώ με το Δήμο της Ρόδου.
Προσδοκώντας στην ενεργό στήριξη σας στο πρόσωπο μου για μια Ρόδο **ασυναγώνιστη** και **πανέμορφη** .

Σας ευχαριστώ πολύ



ΑΝΔΡΙΑΝΑ ΑΙΓΕΑ ΜΠΑΦΙΤΗ

Δικηγόρος
Υποψήφια Νομαρχιακή Σύμβουλος
στο Συνδυασμό του Γιάννη Μαχαιρίδη

ΘΕΛΟΥΜΕ ΚΑΙ ΜΠΟΡΟΥΜΕ!!
Η ΔΩΔΕΚΑΝΗΣΟΣ ΑΞΙΖΕΙ ΤΟ ΚΑΛΥΤΕΡΟ!
ΤΗΣ ΤΟ ΟΦΕΙΛΟΥΜΕ

ΕΠΙΣΤΟΛΗ ΤΟΥ κ. ΚΩΣΤΑ ΣΑΡΡΗ

«ΤΙ ΠΑΝΗΓΥΡΙΑ ΕΙΝΑΙ ΑΥΤΑ ΤΙΣ ΜΕΡΕΣ που διανύουμε μέχρι την κρίσιμη εκλογική μάχη;»

«Πόσα χρήματα πληρώνονται, τελικά, για άρτους και θεάματα;»

Τι πανηγύρια είναι αυτά, τις ημέρες που διανύουμε μέχρι την κρίσιμη εκλογική μάχη. Χορταίνει το μάτι σου, ευφραίνεται η ψυχή σου. Παίρνεις τον ημερήσιο τύπο και οι οποιεσδήποτε σοβαρές ειδήσεις έχουν σχεδόν εκτοπισθεί από τις φωτογραφίες. Ανοίγεις το ραδιόφωνο και αντί για άλλες διαφημίσεις ακούς τα διάφορα μηνύματα των υποψηφίων. Βέβαια δεν πάνε πίσω οι τηλεοράσεις όπου και εκεί πλέον βλέπεις τους υποψηφίους να ποζάρουν προσπαθώντας να συγκινήσουν τον τηλεθεατή.

Πέραν από τις φωτογραφίες υπάρχουν και τα ποικιλώνυμα μηνύματα των υποψηφίων, που όλα συγκλίνουν στο γενικό συμπέρασμα ότι όλοι είναι γνώστες των προβλημάτων της Νομαρχίας και των διαφόρων Δήμων. Υπάρχουν όμως οι περαιτέρω αυτοχαρακτηρισμοί, του τίμιου, του ικανού, του ανθρώπου που μπορεί να ξέρει, του αγωνιστή, του μόνου άξιου, του καταξιωμένου, και προπαντός του αδιάφθορου.

Υπάρχει δε και η έντονη αντιπαράθεση μεταξύ αυτών που θέλουν να παραμείνουν και αυτών που θέλουν να έρθουν.

Θέλουμε να συνεχίσουμε το έργο μας λένε οι μεν, θέλουμε να φύγετε εσείς και νάρθουμε εμείς λένε οι δε, διότι εμείς έχουμε πρόγραμμα, έχουμε προοπτική, έχουμε όραμα που εσείς δεν είχατε. Και γίνεται ένας αγώνας, κυρίως φραστικός, μεταξύ των συνυποψηφίων και ο δημότης βρίσκεται σένα πραγματικά αδιέξοδο πώς να αξιολογήσει όλα αυτά τα μηνύματα που δέχεται. Γίνονται και μερικά εξωραϊστικά έργα, αναφέρομαι κυρίως στον Δήμο Αρχαγγέλου, για να αποτελέσουν το κερασάκι της τούρτας, ούτως ώστε ο δημότης πλέον να πάει στην κάλπη με την εντύπωση των τελευταίων ημερών. Εχει γίνει πάλιν ο δημότης, ο ξεχασμένος σόλη σχεδόν την τετραετία, το επίκεντρο του ενδιαφέροντος.

Ολοι ξαφνικά ενδιαφέρονται γ'αυτόν τόσο για τα μεγάλα όσο και για τα μικρά προβλήματα, αλλά μέρες είναι και θα περάσουν και από κει και πέρα πάλι ο δημότης θα ζει με τα προβλήματά του, ενώ οι άρχοντες θα βρίσκονται στην εξουσία, τραβώντας ο καθένας το δικό του δρόμο. Οχι βέβαια που δεν υπάρχουν οι εργαζόμενοι, οι τίμιοι, οι άξιοι και οι αγωνιούντες για την τύχη και το καλύτερο αύριο του δημότη, ολόκληρη την τετραετία. Αλλά αυτοί κατά την ταπεινή μου άποψη είναι λίγοι. Αλλά για να επανέλθουμε στο πνεύμα των ημερών, είναι και εκείνα τα βιογραφικά που τόσο άφθονα κυκλοφορούν. Είμαι λέει παντρεμένος με την τάδε ή τον τάδε και έχω και τόσα παιδιά, λες και επρόκειτο να προσληφθεί σε κάποια Υπηρεσία και θέλει να αυξήσει τα μόρια αποδοχής του. Αλλά θέλουν να τονίσουν με τον τρόπο αυτό την πίστη και αφοσίωσή τους στον θεσμό του γάμου, και της οικογένειας, σύμφωνα με τα πρότυπα της αμερικανικής πουριτανικής κοινωνίας. Στην αντιγραφή πρώτοι.

Αλλά επί τέλους κύριοι υποψήφιοι καλά είναι τα βιογραφικά σημειώματα, καλοί είναι και οι αποδιδόμενοι χαρακτηρισμοί περί του «τίμιου, του ικανού, του παντογνώστη, του άξιου» και όλα τα υπόλοιπα που χάριν συντομίας παραλείπω. Για το τι είναι ο καθένας μας, όλοι λίγο πολύ γνωριζόμαστε και ο πληθυσμός ενός εκάστου των Δήμων μας, επιτρέπει στους δημότες του την γνώση προσώπων και πραγμάτων.

Πέραν από τα οράματα ενός εκάστου των υποψηφίων δημάρχων για την πόλη του και των μακρόπνοων σχεδιασμών του, εγώ ο ταπεινός δημότης θα ήθελα μια μεγαλύτερη ανάλυση για τα οικονομικά των Δήμων, πόσα λεφτά εισπράττονται ως έσοδα και πόσα λεφτά πληρώνονται για τους απασχολούμενους υπαλλήλους, **αυτούς τους εποχιακούς ή με σύμβαση έργου όπως τελευταία βαπτίζονται, πόσα λεφτά πληρώνονται για άρτους και θεάματα, πόσα λεφτά για την εκτέλεση των έργων των Δήμων και ποιοί είναι αυτοί που τα εκτελούν. Θάθελα επίσης έστω και μια φορά να με ενημερώσουν γιατί ο λογαριασμός του νερού έχει καταντήσει ακριβότερος από τον λογαριασμό πετρελαίου,** γιατί πληρώνω τόσα τέλη αποχέτευσης, πώς βγαίνει η αναλογία ή η συνεισφορά μου αυτή, ποιός είναι αυτός που έτσι αποφασίζει να πληρώνω ελάχιστη κατανάλωση νερού, όταν σε πολλές περιπτώσεις έχω μήνες ή και χρόνο να ανοίξω την βρύση του σπιτιού μου. **Γιατί στον λογαριασμό της ΔΕΗ πληρώνω τόσα τέλη καθαριότητας και φωτισμού,** γενικά δε καλούμαι σε καταβολή λογαριασμού χωρίς να ξέρω την ανάλυσή του. Ασε πια και εκείνο της ΔΕΗ που



πληρώνω ΕΡΤ για τα κοινόχρηστα του κλιμακοστασίου χωρίς ένας υποψήφιος να μου πει ότι όλα αυτά είναι αδικία και ότι θα ενδιαφερθεί για την προάσπιση των δικαιωμάτων του δημότη. Κανένας δεν μου τάπε αυτά και βέβαια εκ των πραγμάτων είναι αδύνατη η προεκλογική απάντηση, αλλά εγώ θα την περιμένω έστω και μετεκλογικά, διότι εγώ θα συνεχίσω να πληρώνω τους λογαριασμούς μου όπως αυτοί έρχονται και το δημοτικό χρήμα θα συνεχίσει να διαχειρίζεται χωρίς καλά καλά να καταλάβω τι μου γίνεται. Είναι και εκείνοι οι υποψήφιοι που λένε στα βιογραφικά τους ότι είναι γνώστες των προβλημάτων διότι υπηρέτησαν επί χρόνια τώρα την αυτοδιοίκηση. Βέβαια πιστεύω και εγώ όπως πιστεύουν και εκείνοι ότι οι θέσεις της αυτοδιοίκησης είναι κυρίως θέσεις προσφοράς και η προσφορά σημαίνει αφ'εαυτής θυσία.

Και διερωτώμαι, όπως θα διερωτάσθε πολλοί από σας «καλά δεν κουραστήκανε πλέον επί τόσα πολλά χρόνια να προσφέρουν;» Μήπως οι κουρασμένοι τουλάχιστον πρέπει να ξεκουραστούν και λίγο;

Μετά τιμής
Κων/νος Σαρρής
Δικηγόρος

ΟΔΗΓΙΕΣ ΠΡΟΣ ΨΗΦΟΦΟΡΟΥΣ

Εν όψει της διενέργειας των εκλογών για την ανάδειξη των νομαρχιακών και δημοτικών αρχών της χώρας, το υπουργείο Εσωτερικών προχώρησε χθές στις τελευταίες επισημάνσεις σχετικά με την ημέρα της ψηφοφορίας αλλά και τον τρόπο αναγνώρισης του εκλογικού σώματος.

Σε κάθε εκλογέα θα δοθεί ένας φάκελος από αδιαφανές χαρτί λευκής απόχρωσης για τις δημοτικές εκλογές και ένας φάκελος από χαρτί αδιαφανές γαλάζιας απόχρωσης για τις νομαρχιακές, οι οποίοι μονογραφούνται από τον δικαστικό αντιπρόσωπο και σφραγίζονται με τη σφραγίδα της Εφορευτικής Επιτροπής. Ο πολίτης θα λάβει επίσης πλήρη σειρά εντύπων ψηφοδελτίων όλων των συνδυασμών της εκλογής δημοτικών ή κοινοτικών αρχών.

Η αναγνώριση των εκλογέων για την άσκηση του εκλογικού τους δικαιώματος γίνεται με βάση την αστυνομική τους ταυτότητα, που προσκομίζουν στην Εφορευτική Επιτροπή.

Να σημειωθεί ότι, όταν πρόκειται για αστυνομικούς και υπηρετούντες στα Σώματα Ασφαλείας, η αναγνώριση γίνεται βάσει των υπηρεσιακών ταυτοτήτων.

Δήμοι και κοινότητες

Στους δήμους γενικά ο εκλογέας μπορεί να εκφράσει την προτίμηση του υπέρ ενός ή υπέρ δύο υποψηφίων δημοτικών συμβούλων. Δηλαδή, μπορεί να θέσει έναν ή δύο σταυρούς προτίμησης στο κάθε ψηφοδέλτιο.

-Κατ'εξαίρεση, στους Δήμους Αθηναίων, Θεσσαλονίκης και Πειραιώς ο εκλογέας μπορεί να εκφράσει την προτίμησή του υπέρ ενός, δύο ή και τριών υποψηφίων δημοτικών συμβούλων.

- Για τους υποψήφιους τοπικούς συμβούλους όλων των τοπικών συμβουλίων ο εκλογέας μπορεί να βάλει μόνο ένα σταυρό προτίμησης σε υποψήφιο τοπικό σύμβουλο.

- Στις κοινότητες, ο εκλογέας μπορεί να εκφράσει την προτίμηση του προς έναν υποψήφιο κοινοτικό σύμβουλο και προς έναν υποψήφιο πάρεδρο κοινοτικού διαμερίσματος.

- Να σημειωθεί ότι για τον υποψήφιο δήμαρχο ή πρόεδρο κοινότητας, δεν χρειάζεται σταυρός προτίμησης, ενώ αν σημειωθεί, δεν συνεπάγεται ακυρότητα του ψηφοδελτίου.

Νομαρχιακές Αυτοδιοικήσεις

Ο εκλογέας μπορεί να εκφράσει την προτίμηση του:

- Στις νομαρχιακές Αυτοδιοικήσεις με 21 μέλη και 25μελή νομαρχιακά συμβούλια μέχρι δύο σταυρούς.

- Στις Νομαρχιακές Αυτοδιοικήσεις με 31μελή νομαρχιακά συμβούλια μέχρι τρεις σταυρούς.

- Στις νομαρχιακές Αυτοδιοικήσεις και στα νομαρχιακά τους διαμερίσματα, ο εκλογέας μπορεί να εκφράσει την προτίμησή του μέχρι και προς τέσσερις υποψηφίους συμβούλους της Νομαρχιακής Αυτοδιοικήσεις.

Ο εκλογέας, τέλος, αφού τοποθετήσει μυστικά στο φάκελο το ψηφοδέλτιο της εκλογής του, (εντός του παραβάν), επιστρέφει στην επιτροπή και το ρίχνει μόνος του μέσα στην κάλπη.



ΜΑΝΩΛΗΣ Β. ΚΑΡΥΔΑΚΗΣ
Ασφαλιστικός Πράκτορας

ΥΠΟΨΗΦΙΟΣ ΔΗΜΟΤΙΚΟΣ ΣΥΜΒΟΥΛΟΣ

πρώτα η Ρόδος

Χατζής Χατζηευθυμίου
Υποψήφιος Δήμαρχος Ρόδου

Τηλ.: 02410. 77000
Κιν.: 0944.322366

Τ΄αδέλφια, τα ξαδέλφια, οι συγγενείς και οι ομοτράπεζοι, διοικούν τον Δήμο επί 20ετία...



Τώρα
η νέα τους πρόταση είναι
να υποθηκεύσουν τη Ρόδο
στα παιδιά, στ΄ανήψια
και στα εγγόνια τους...

Φτάνει η οικογενειοκρατία!

Τέρμα στην γηρασμένη παρέα...

πρώτα η Ρόδος

ΑΛΛΑΓΗ ΕΠΟΧΗΣ, ΑΛΛΑΓΗ ΑΡΧΗΣ

Χατζής Χατζηευθυμίου

ΑΠΟ ΤΗΝ ΑΣΦΑΛΕΙΑ

ΕΞΑΡΘΡΩΘΗΚΕ ΚΥΚΛΩΜΑ εκβιαστών και βομβιστών

Απειλούσε να «ισοπεδώσει» καταστήματα στη Ρόδο και Κω!



6μελές κύκλωμα εκβιαστών και υπεύθυνων για βομβιστικές επιθέσεις, που δρούσαν κατ'εντολήν και με την καθοδήγηση βαρυποινίτη των φυλακών Αλικαρνασσού, εξαρθρώθηκε προχθές από τους αστυνομικούς της Διεύθυνσης Ασφαλείας Ηρακλείου Κρήτης μετά από μήνυση του Γεωργίου Σαβοϊδάκη, ιδιοκτήτη αλυσίδας καταστημάτων αρτοποιΐας-ζαχαροπλαστικής τον οποίο εκβίαζαν ότι αν δεν τους παρέδιδε 150 εκατ. δρχ. θα του ισοπέδωναν και τα 12 καταστήματα που διατηρεί στην Κρήτη, στην Ρόδο και στην Κω!!

Πρόκειται για τους κρατούμενους των φυλακών Αλικαρνασσού Παναγιώτη Βλαστό 31 και Πολύδωρα Σωπασή 44 χρονών και τέσσερα ακόμα εκτός φυλακής άτομα, τη γυναίκα του Βλαστού Ιωάννα Χήρα 31 χρονών, τον Βαρδή Τσικνάκη από το Χάρακα Ηρακλείου 27, τον Ιωάννη Κωστάκη 27 από τα Λιβάδια, ξάδελφο του Σωπασή και τον Σταύρο Σπανάκο 48 χρονών από τον Ταύρο Αττικής, παλιό συγκρατούμενο του Βλαστού.

Σύμφωνα με τις κατηγορίες, ο Βαρδής Τσικνάκης, ο οποίος είχε «θητεύσει» με το Σωπασή στις φυλακές Νεαπόλεως για απόπειρα ζωοκλοπής τοποθέτησε δύο φορές εκρηκτικούς μηχανισμούς σε κατάστημα-ζαχαροπλαστείο του Γεωργίου Σαβοϊδάκη κατ' εντολή των δύο κρατουμένων , εκβιάζοντάς τον ότι αν δεν τους έδινε 150 εκατομμύρια δραχμές θα του ισοπέδωναν και τα 12 καταστήματα που διατηρεί στην Κρήτη , τη Ρόδο και την Κω. Η πρώτη βόμβα έσκασε στα μέσα Ιουνίου στο κατάστημα στη λεωφόρο Κνωσού, προκαλώντας ζημιές 10 εκατομμυρίων. Ο γνωστός επιχειρηματίας ανέφερε στις αστυνομικές αρχές, ότι μετά την έκρηξη της πρώτης βόμβας, κάποιο άτομο τηλεφώνησε στο κατάστημα και είπε: «αυτό ήταν ένα μήνυμα» και ζήτησε 150 εκατομμύρια για να μην υπάρξει συνέχεια.

Ο Γ. Σαβοϊδάκης, αρνήθηκε. Ο Σπανάκος, και ο Κωστάκης, τηλεφωνούσαν καθημερινά στο σπίτι και στις επιχειρήσεις του Σαβοϊδάκη, εκτοξεύοντας ύβρεις και απειλές.! Με το σύστημα παρακολούθησης των τηλεφωνικών του συνδιαλέξεων , κατέγραψε τις φωνές τους και τους αριθμούς κλήσης, στοιχεία που παρέδωσε στην Αστυνομία.

Τα ξημερώματα της 2ας Αυγούστου, οι δράστες ξαναχτύπησαν. Τοποθέτησαν εκρηκτικό μηχανισμό στο ίδιο κατάστημα ο οποίος προκάλεσε μεγάλες καταστροφές. Τότε, ο επιχειρηματίας, κατήγγειλε δημόσια τι συνέβαινε και ζήτησε την παρέμβαση της Πολιτείας για να σταματήσουν τα φαινόμενα εκβιασμού. Παρά τη δημόσια καταγγελία, οι εκβιαστές, συνέχιζαν να τον απειλούν.

Σύμφωνα με την Αστυνομία, ο Τσικνάκης αποφυλακίστηκε με όρους στις 16-6-2002 και είχε καθημερινή τηλεφωνική επαφή με τον Σωπασή, ο οποίος εκτίει ποινή κάθειρξης για καλλιέργεια χασίς και κλοπές. Όπως προέκυψε από την άρση του τηλεφωνικού απορρήτου όλων των υπόπτων, ο Τσικνάκης ενοικίασε ένα αυτοκίνητο με δαπάνη του Κωστάκη, και μαζί με αυτόν, αγόρασαν από άγνωστο άτομο εκρηκτικές ύλες. Στη συνέχεια τοποθέτησε τους δύο εκρηκτικούς μηχανισμούς.

Ο Κωστάκης, που δεν έχει απασχολήσει άλλη φορά τις αρχές, πήρε από τη γυναίκα του Βλαστού μια τηλεκάρτα στην οποία είχε τοποθετηθεί μικροτσίπ έτσι ώστε να μην καταγράφονται οι μονάδες και με αυτή την κάρτα έκανε ένα τηλεφώνημα στο Σαβοϊδάκη, από θάλαμο στην οδό 62 Μαρτύρων, αλλά και άλλα τηλεφωνήματα που όπως προαναφέραμε, στάθηκαν μοιραία για όλους.

Σύμφωνα με πληροφορίες, ο Κωστάκης, στο τηλεφώνημα αυτό προς τον Γ. Σαβοϊδάκη, τον καλεί να κάνει αυτό που λέει ο ξάδελφος του «για το καλό του.»

Την κάρτα αυτή, παρέδωσε αργότερα πιθανότατα σε υπάλληλο των φυλακών για να την δώσει στο Σωπασή, η οποία ωστόσο δεν βρέθηκε, όπως δεν βρέθηκε και το κινητό που σύμφωνα με τις αρχές χρησιμοποιούσαν οι δύο κρατούμενοι. Ο Σπανάκος, με εντολή του Βλαστού, έκανε συχνά τηλεφωνήματα από καρτοτηλέφωνα διαφόρων περιοχών της Αττικής (Πετράλωνα, Περιστέρι, Περισσό κπλ) και κινητό τηλέφωνο προς τον Γ. Σαβοϊδάκη, μετά την πρώτη έκρηξη και μέχρι τις 12 Αυγούστου, απαιτώντας την καταβολή χρηματικού ποσού. Και στην περίπτωση του, αξιοποιήθηκαν σύγχρονα μέσα για να εξακριβωθούν οι αριθμοί κλήσης προς πάσα κατεύθυνση.

Όπως ανέφερε ο αστυνομικός διευθυντής Κώστας Μαυρίδης, χθες η Υπηρεσία Εγκληματολογικών Ερευνών της Αθήνας έστειλε καθοριστικής σημασίας εξετάσεις που δένουν ακόμα περισσότερο την υπόθεση. Ο ίδιος πρόσθεσε ότι οι μέθοδοι αυτές θα χρησιμοποιηθούν για την αναψηλάφηση με σκοπό την εξιχνίαση παλαιών υποθέσεων.

ΣΕΙΣΜΙΚΗ ΔΟΝΗΣΗ 4,8 RICHTER

Σεισμική δόνηση μεγέθους 4,8 της κλίμακας Richter σημειώθηκε στις 07.30 χθες το πρωί και έγινε αισθητός στη Ρόδο και στα κοντινά νησιά.

Σύμφωνα με το Γεωδυναμικό Ινστιτούτο Αθηνών το επίκεντρο του σεισμού βρισκόταν στα βορειοδυτικά παράλια της Ρόδου και πιο συγκεκριμένα μεταξύ Τήλου και Σύμης. Πρόκειται για μεμονωμένο γεγονός, στο οποίο οι σεισμολόγοι δεν απέδωσαν ιδιαίτερη σημασία.

ΕΠΙ ΤΑ ΙΧΝΗ ΤΟ ΣΔΟΕ

ΚΥΚΛΩΜΑ ΛΑΘΡΕΜΠΟΡΙΑΣ πολυτελών αυτοκινήτων

Εντοπίσθηκαν ήδη τρία και εξετάζονται

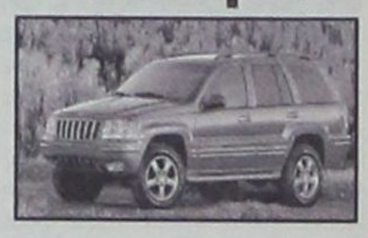

Στα ίχνη ενός ακόμα διεθνούς κυκλώματος λαθρεμπορίας πολυτελών αυτοκινήτων στα νησιά της Δωδεκανήσου από το εξωτερικό, μέσω της Αθήνας βρίσκεται, σύμφωνα με πληροφορίες, το ΣΔΟΕ Νοτίου Αιγαίου.

Οπως έγινε γνωστό ειδικότερα οι άνδρες της υπηρεσίας του ΣΔΟΕ στη Ρόδο κατόπιν εξονυχιστικών ελέγχων που διενήργησαν ανακάλυψαν την ύπαρξη δύο πολυτελών αυτοκινήτων τζιπ μεγάλου κυβισμού και μιας Mercedes τα οποία έφεραν πινακίδες και πιστοποιητικά άλλων μεταχειρισμένων μικρότερης αξίας και κυβισμού αυτοκινήτων.

Οι ιδιοκτήτες των οχημάτων αυτών φέρονται ειδικότερα να τα έχουν προμηθευτεί από συγκεκριμένα άτομα στην Αθήνα τα οποία με την σειρά τους τα είχαν εισάγει στη χώρα από το εξωτερικό, κατά μία εκδοχή από τη Γερμανία ή το Βέλγιο. Οι Αθηναίοι «πωλητές» φέρονται ειδικότερα να έχουν προβεί σε πλαστογράφηση των αδειών κυκλοφορίας των αυτοκινήτων χρησιμοποιώντας στοιχεία άλλων αυτοκινήτων (μεταχειρισμένων).

Ο αρμόδιοι του ΣΔΟΕ αναμένουν τώρα στοιχεία από το υπουργείο Συγκοινωνιών που διαθέτει κεντρικό ηλεκτρονικό σύστημα με την ονομασία «Sirene» για να διαπιστωθεί εάν τα αυτοκίνητα αυτά είναι κλεμμένα ή αν έχουν εισαχθεί στη χώρα με ξένες πινακίδες και στη συνέχεια, για να αποφευχθούν τα έξοδα εκτελωνισμού τους με πλαστά στοιχεία τοποθετήθηκαν σε αυτά ελληνικές πινακίδες και μεταπωλήθηκαν.

Αξίζει να σημειωθεί πως παρόμοια υπόθεση εκδικάστηκε πρόσφατα ενώπιον του Τριμελούς Εφετείου επί Κακουργημάτων Δωδεκανήσου ενώ πριν από διάστημα μιας εβδομάδας εξαρθρώθηκε παρακλάδι τέτοιας σπείρας και στην Κρήτη.

ΣΧΟΛΗ ΧΟΡΟΥ Ξένης Καρασκευή

Επιτέλους!
Έργο ουσίας για όλους!



ΔΗΜΟΣ ΠΡΟΤΥΠΟ

Ο Δήμος μας δεν μπορεί να περιμένει άλλο.

Η ειλικρίνεια , η συλλογικότητα, η διαφάνεια, η δημοκρατικότητα, η αξιοκρατία, η αποτελεσματικότητα και η ενότητα μπορούν και πρέπει να γίνουν ο μοχλός της ισόρροπης ανάπτυξης για τον τόπο μας.

Η πολυετής μου πείρα στην τοπική αυτοδιοίκηση με δίδαξε ότι το αύριο, φέρνει αμέτρητες προκλήσεις που μας θέλουν μαζί. Έχει όμως και αμέτρητες ευκαιρίες, για να χτίσουμε μαζί μια σύγχρονη κοινωνία με ουσιαστικές αξίες.

Ας μη χάνουμε λοιπόν λεπτό.

Ας δημιουργήσουμε τώρα τις υγιείς βάσεις για το Δήμο Πρότυπο που μας αξίζει και που όλοι οραματιζόμαστε.

Βασίλης Σταυριανός

ΥΠΟΨΗΦΙΟΣ ΔΗΜΑΡΧΟΣ
ΔΗΜΟΥ ΠΕΤΑΛΟΥΔΩΝ

ΟΙ ΤΟΥΡΙΣΤΕΣ ΣΤΡΕΦΟΝΤΑΙ ΣΤΗΝ ΠΛΗΡΗ ΦΙΛΟΞΕΝΙΑ ΦΤΗΝΩΝ ΠΡΟΟΡΙΣΜΩΝ

Η ΥΦΕΣΗ ΘΕΛΕΙ ΕΥΕΛΙΞΙΑ

Ασχημο και συνάμα δύσκολο, αποδείχθηκε το φετινό καλοκαίρι για πολλούς τουριστικούς επιχειρηματίες, ενώ όπως όλα δείχνουν η κατάσταση αυτή δεν πρόκειται να αναστραφεί ούτε και το καλοκαίρι του 2003.

Σύμφωνα με τους παράγοντες της αγοράς, η κίνηση θα σημειώσει κάθετα αρνητική πορεία φθάνοντας το 10%. Το πιο αισιόδοξο «σενάριο» προέρχεται από το Παγκόσμιο Συμβούλιο Ταξιδίων και Τουρισμού (WTTC), σύμφωνα με το οποίο για το 2002 προβλέπει μηδενικά έσοδα από τον τουρισμό ενώ όσον αφορά στα επαγγελματικά ταξίδια υπάρχει μια μείωση της τάξης του 3,3%.

Ηδη στη Μεγάλη Βρετανία έχει καταγραφεί για το 2002 στον εξερχόμενο τουρισμό μια πτώση της κίνησης κατά 17% και περίπου στο 10% από τη Γερμανία. Την ίδια «τύχη» θα έχουν και τα έσοδα από τον τουρισμό, τα οποία με δεδομένη τη μείωση των αφίξεων, τη διάρκεια διακοπών των τουριστών, αλλά και τις μεγάλες εκπτώσεις στις οποίες προέβησαν οι επιχειρηματίες, θα εμφανισθούν μειωμένα κατά 10-12% συγκρινόμενα με το περυσινό αντίστοιχο καλοκαιρινό διάστημα.

Πάντως, όπως υποστηρίζουν οι ξενοδόχοι επιχειρηματίες, η παγκόσμια οικονομική ύφεση, έχει οδηγήσει τους τουρίστες και κυρίως τους οικογενειάρχες στην προτίμηση των διακοπών σε ξενοδοχειακές μονάδες που προσφέρουν πλήρη φιλοξενία (all inclusive), φαινόμενο το οποίο πρόκειται να σημειώσει αυξητική πορεία μέσα στα επόμενα έτη.

Οσον αφορά στις ανταγωνίστριες χώρες, στον χάρτη, φέτος ήρθαν να προστεθούν η Βουλγαρία, η Κροατία, η Σλοβενία, η Ρουμανία και άλλες χώρες της πρώην Ανατολικής Ευρώπης και της πρώην ΕΣΔΔ, οι οποίες προσφέρουν το τουριστικό προϊόν σε ιδιαίτερα χαμηλές τιμές.

Τα πρώτα στοιχεία από τη νέα αυτή κατάσταση που έχει διαμορφωθεί δείχνουν ότι η Βουλγαρία και η Κροατία, διεκδίκησαν, φέτος, σημαντικό μερίδιο στην αγορά, την ίδια στιγμή που οι «κλασικές» ανταγωνίστριες χώρες, όπως Ιταλία, Ισπανία, Γαλλία, Ελλάδα, είχαν εμφανίσει σημαντική μείωση στις πληρότητες των ξενοδοχείων τους. Οπως όλα δείχνουν, το νέο μοντέλο το οποίο αναμένεται να προωθήσουν και οι Ελληνες ξενοδόχοι, προκειμένου να συγκρατήσουν, κυρίως τους Ευρωπαίους πελάτες τους θα είναι πιθανότατα, αυτό της πλήρους φιλοξενίας. Φέτος, το καλοκαίρι του 2002, οι κλασικοί τουριστικοί προορισμοί της Ελλάδος, όπως Κρήτη, Ρόδος, Κέρκυρα και τα νησιά των Κυκλάδων, δέχθηκαν πιο έντονα τις αρνητικές επιδράσεις της παγκόσμιας οικονομικής ύφεσης, της ταξιδιωτικής ανασφάλειας μετά το τρομοκρατικό χτύπημα της 11ης Σεπτεμβρίου στις ΗΠΑ και άλλων εξίσου σημαντικών μεμονωμένων παραγόντων, ενώ σε καλύτερη «μοίρα» βρέθηκαν οι μικρότεροι τουριστικοί προορισμοί.

Σύμφωνα με τα πρώτα στοιχεία της διεύθυνσης τουρισμού της Κρήτης, στη μεγαλόνησο, η μείωση των αφίξεων, κατά τους πρώτους μήνες της τουριστικής περιόδου (Απρίλιο, Μάιο, Ιούνιο, Ιούλιο) ήταν ιδιαίτερα σημαντική φθάνοντας το 7-10%. Ιδιαίτερα «χτυπημένος» από το αρνητικό ρεύμα εμφανίσθηκε ο νομός Χανίων με μείωση 11,48% και ακολουθούν ο νόμος Ηρακλείου και Λασιθίου με μείωση κατά 8,12% και 8,32% αντίστοιχα!

Απο την «κατρακύλα» δεν ξέφυγε, όπως άλλωστε ήταν αναμενόμενο, το νησί των Ιπποτών, η Ρόδος, αφού θεωρείται ένας από τους κυριότερους τουριστικούς προορισμούς, τόσο σε Ευρωπαίους τουρίστες όσο και στους Αμερικανούς. Ετσι, μόνο τον Αύγουστο, όπως προκύπτει από τα στοιχεία της Υπηρεσίας Πολιτικής Αεροπορίας, η μείωση των επισκεπτών με πτήσεις charters, σε σύγκριση με τον αντίστοιχο περυσινό μήνα, ήταν 5,05%.

Την ίδια απογοητευτική εικόνα, εμφάνισε και η Κέρκυρα, με τη μείωση στις αφίξεις να φθάνει το 4-5% ενώ όσον αφορά τις απώλειες των τουριστικών εσόδων αυτές, πλησιάζουν το 20% όπως εκτιμούν τουριστικοί επιχειρηματίες του νησιού.

Ανεπηρέαστος, όμως, δεν έμεινε και ο θαλάσσιος τουρισμός, αφού οι απώλειες ήταν της τάξης του 50% και πλέον (σε ορισμένες περιπτώσεις έφθασαν και το 100%), καθώς περίπου το 95% των επανδρωμένων τουριστικών σκαφών «δουλεύει» με Αμερικανούς τουρίστες. Η αμερικανική αγορά, εμφάνισε, στον τομέα της κρουαζιέρας εντός της Ελλάδος, το αρνητικό της «πρόσωπο» αφού η μείωση έφθασε, φέτος το 70%.

ΤΟ ΠΣΤΤ ΕΚΤΙΜΑ ΚΑΙ ΠΡΟΒΛΕΠΕΙ

	Δισ. δρχ.	2002 ποσοστό % κατά τον συν.	Ανάπτ.	Δισ. δρχ.	2012 ποσοστό % επί του συν.	Ανάπτ.
Ταξίδια - Τουρισμός	2.690,1	8,3	0,0	5.026,8	9,2	3,9
Επαγγελματικά ταξίδια	448,8	-	-3,3	906,5	-	4,7
Δημόσιες Δαπάνες	256,5	3,9	-0,3	329,6	3,9	0,1
Επενδύσεις	2.904,0	25,6	12,-	6.366,0	25,9	5,6
Εξερχόμενος τουρισμός	3.265,0	29,8	-2,3	6.779,7	36,1	5,0
Αλλες εξαγωγές	262,0	2,4	7,7	361,4	1,9	0,8
Ταξιδιωτική και τουριστ. ανάγκη	9.826,3	-	2,4	19.769,9	-	4,7
Εργαζόμενοι στην τουριστ. βιομηχ.	226,3	5,6	-5,7	257,4	6,0	1,3

Πηγή: Παγκόσμιο Συμβούλιο Τουρισμού & Ταξιδιών

ΜΕ ΒΑΣΗ ΤΙΣ ΝΕΕΣ ΕΥΝΟΪΚΕΣ ΔΙΑΤΑΞΕΙΣ ΤΟΥ 3050/2002 ΓΙΑ ΟΣΟΥΣ ΧΡΩΣΤΟΥΝ ΕΩΣ 31/12/99

ΜΕΧΡΙ 31 ΜΑΡΤΙΟΥ Η ΡΥΘΜΙΣΗ για οφειλές εργοδοτών στο ΙΚΑ

Προθεσμία έως τις 31 Μαρτίου του 2003 έχουν όσοι εργοδότες χρωστούν οφειλές χρονικής περιόδου απασχόλησης μέχρι 31/12/1999 να υποβάλουν στο ΙΚΑ αίτηση για να τις ρυθμίσουν, με βάση τις νέες (και ιδιαίτερα) ευνοϊκές διατάξεις του νόμου 3050/2002.

Την προθεσμία (που άρχισε να «τρέχει» από χθες, 1/10/02) καθώς και τις προϋποθέσεις υπαγωγής των εργοδοτών στη ρύθμιση προβλέπει εγκύκλιος που εξέδωσε το ΙΚΑ. Σύμφωνα με την εγκύκλιο (αριθμός 69) στη ρύθμιση μπορούν να υπαχθούν:

1. Οφειλές ανέλεγκτων κοινών επιχειρήσεων και επιχειρήσεων οικοδομικοτεχνικών έργων εφόσον οι εργοδότες υποβάλουν αίτηση στο αρμόδιο υποκατάστημα του ΙΚΑ για έλεγχο και ρύθμιση των οφειλών προσκομίζοντας ταυτόχρονα τα απαραίτητα στοιχεία (μισθολόγια, ΒΑΕ, ΑΠΔ κ.α.) των επιχειρήσεών τους από 1/10/2002 έως 31/3/2003.

2. Βεβαιωμένες και μη καταβληθείσες οφειλές των κοινών και οικοδομικοτεχνικών επιχειρήσεων, επίσης για χρονική περίοδο απασχόλησης μέχρι 31/12/99, εφόσον οι εργοδότες υποβάλουν μέχρι τις 31/3/2003 αίτηση για τον έλεγχο των επιχειρήσεών τους στο αρμόδιο υποκατάστημα του ΙΚΑ με τα απαραίτητα στοιχεία. Εάν από τον έλεγχο προκύψουν και νεότερες οφειλές, δύνανται να υπαχθούν στη ρύθμιση εντός 2 μηνών από την παραλαβή των σχετικών πράξεων επιβολής.

3. Οι ηδη ρυθμισμένες οφειλές της περιόδου αυτής (απασχόληση μέχρι 31 Δεκεμβρίου του 1999) για το υπόλοιπο ποσό της οφειλής. Οι μειώσεις θα γίνουν από τις αρμόδιες υπηρεσίες του ΙΚΑ, αναπροσαρμόζοντας το ποσόν των δόσεων από τον μήνα ισχύος των ευεργετικών διατάξεων (Οκτώβριος 2002) μέχρι το πέρας της ρύθμισης. Για παράδειγμα, εάν ένας ενήμερος εργοδότης ζητήσει την εφάπαξ εξόφληση της οφειλής τους με βάση τις νέες ευνοϊκές διατάξεις, θα του χορηγείται έκπτωση 10% που δικαιούται στα οίκοθεν πρόσθετα τέλη για τα ήδη καταβληθέντα ποσά και επιπλέον το 80% στα πρόσθετα τέλη και τις λοιπές προσαυξήσεις για το υπόλοιπο ανεξόφλητο ποσό οφειλής της χρονικής περιόδου μέχρι 31-12-99.

ΤΡΟΠΟΣ ΡΥΘΜΙΣΗΣ

• Σε περίπτωση εφάπαξ εξόφλησης των οφειλών της χρονικής περιόδου απασχόλησης μέχρι 31-12-99 παρέχεται έκπτωση 80% στα πρόσθετα τέλη και στις προσαυξήσεις, με την προϋπόθεση της εφάπαξ εξόφλησης και των τυχόν λοιπών οφειλών από 1/1/2000 και εφεξής με έκπτωση 20% στα πρόσθετα τέλη και εξαιρουμένων των οφειλών της τελευταίας διετίας από την ημερομηνία αίτησης εξόφλησης (άρθρο 51 Ν. 2676/99).

• Σε περίπτωση υπαγωγής στη ρύθμιση για διευκόλυνση τμηματικής καταβολής των ληξιπρόθεσμων οφειλών, θα παρέχεται έκπτωση 50% στα πρόσθετα τέλη και στις λοιπές προσαυξήσεις με την προϋπόθεση της παράλληλης συνολικής ρύθμισης των τυχόν λοιπών οφειλών από 1/1/2000 και εφεξής.

Ποιοι και πόσα χρωστούν στο ΙΚΑ (σε χιλιάδες ευρώ)

Φορείς	Ποσά
1. Υποχρεώσεις που ανέλαβε το Δημόσιο	2.277
2. Υπουργεία - Ευρ. Δημόσιος τομέας	17.585
3. ΟΤΑ - Δήμοι - Κοινότητες (και οι επιχειρήσεις τους)	15.024
4. Συνεταιρισμοί Ν. 2538/97	8.437
5. ΚΤΕΛ	10.850
6. ΠΑΕ	1.919
7. ΔΕΚΟ	21.120
8. Επιχειρήσεις ΜΜΕ	11.120
9. Πτωχευμένες επιχειρήσεις	198.665
10. Λοιπός Ιδιωτ. τομέας	1.151.005
Γενικό σύνολο	1.438.150

Πηγή: ΙΚΑ



Α.Ν.Ε.Σ.

ΠΡΟΓΡΑΜΜΑ ΔΡΟΜΟΛΟΓΙΩΝ
ΑΠΟ 3.10.2002 ΕΩΣ 15.10.2002

		ΣΥΜΗ Ι		ΠΑΝΟΡΜΙΤΗΣ	
		ΣΥΜΗ - ΡΟΔΟ	ΡΟΔΟ -ΣΥΜΗ	ΣΥΜΗ-ΡΟΔΟ	ΡΟΔΟ-ΣΥΜΗ
03.10.2002	ΠΕΜΠΤΗ	07.15	17.30	17.00	09.00
04.10.2002	ΠΑΡΑΣΚΕΥΗ	07.15		10.30	09.00 17.30
05.10.2002	ΣΑΒΒΑΤΟ		17.30	07.15 17.00	09.00
06.10.2002	ΚΥΡΙΑΚΗ	07.15	17.30	12.30 17.30	09.00 14.30
07.10.2002	ΔΕΥΤΕΡΑ	07.15	14.30	17.00	09.00
08.10.2002	ΤΡΙΤΗ	07.15	14.30	17.00	09.00
09.10.2002	ΤΕΤΑΡΤΗ	07.15	17.30	10.30 17.00	09.00 14.30
10.10.2002	ΠΕΜΠΤΗ	07.15	17.30	17.00	09.00
11.10.2002	ΠΑΡΑΣΚΕΥΗ	07.15		10.30	09.00 17.30
12.10.2002	ΣΑΒΒΑΤΟ		17.30	07.15 17.00	09.00
13.10.2002	ΚΥΡΙΑΚΗ	07.15	17.30	12.30 17.30	09.00 14.30
14.10.200	ΔΕΥΤΕΡΑ	07.15	14.30	17.00	09.00
15.10.2002	ΤΡΙΤΗ	07.15	14.30	17.00	09.00

Ε/Γ ΣΥΜΗ ΙΙ ΕΩΣ 15.10.2002

ΡΟΔΟ - ΠΑΝΟΡΜΙΤΗ - ΣΥΜΗ: ΚΑΘΗΜΕΡΙΝΑ ΣΤΙΣ **09.00**
ΣΥΜΗ - ΡΟΔΟ: ΚΑΘΗΜΕΡΙΝΑ ΣΤΙΣ **15.45**

ΠΡΟΣΟΧΗ: ΤΟ ΚΑΤΑΜΑΡΑΝ ΠΑΝΟΡΜΙΤΗΣ ΑΝΑΧΩΡΕΙ ΑΠΟ ΤΟ ΚΕΝΤΡΙΚΟ ΛΙΜΑΝΙ (ΚΟΛΩΝΑ)

Τα δρομολόγια μπορούν να τροποποιηθούν λόγω εκτάκτων συγκοινωνιακών αναγκών ή καιρικών συνθηκών.
Παρακαλούμε πριν ταξιδέψετε επικοινωνήστε με την Εταιρεία:
Γραφείο Σύμης: Τηλ. 0246071444 Φαξ. 0246071373
Γραφείο Ρόδου: Τηλ. 0241037769 Φαξ. 0241034493



ΑΚΡΙΤΙΚΑ

κουβεντούλες με κάποιο νόημα

Θάρσει· λέγων τ᾽ αληθές σου σφαλεί ποτέ
ΣΟΦΟΚΛΗΣ

ΑΥΤΗ ΕΙΝΑΙ Η ΕΛΛΑΔΑ

Αυτή είναι, δυστυχώς, για όλους μας, η Ελλάδα (όπως είπε και ο Πρωθυπουργός μας, που ποτέ δεν φταίει σε τίποτα). Εκαναν πορεία οι περίφημοι... «γνωστοί» - «άγνωστοι» δημοκράτες σε ένδειξη διαμαρτυρίας (!) επειδή - λέει - τα ΜΜΕ «προσβάλλουν τους δολοφόνους της «17Ν»!! Είδατε εσείς να κάνουν πορεία για τους νεκρούς της τρομοκρατίας και τα άλλα θύματα των εγκληματιών; Που τέτοια χάρη! Οχι μόνο αυτό, αλλά έβριζαν και τον νεκρό Μπακογιάννη! Τον οποίον σκότωσαν γιατί έκανε ανοίγματα προς την Αριστερά και χαλούσε την... πιάτσα!

Την Ρωμιοσύνη να την κλαις!

Ενα τέτοιο τραγούδι θα πρέπει να συνθέσει τώρα ο Μίκης Θεοδωράκης!

ΟΥ... ΣΚΑΝΔΑΛΙΔΗ

Εχει παρεξηγήσει και μάλιστα προ πολλού το ρόλο και την αποστολή του ο κ. Κώστας Σκανδαλίδης, σήμερα υπουργός Εσωτερικών. Βαπτίστηκε στον Ιορδάνη ποταμό ως... «δωδεκανησιάρχης» γενικός δερβέναγας και τσιφλικάς και ανάλογα με τα ανώμαλα όνειρα που βλέπει «αποφασίζει και διατάσσει»!

Και το πόπολο, οφείλει να υπακούει, γιατί αλλιώς... κούνια που το κούναγε! Μέχρι και το δημόσιο χρήμα διαχειρίζεται κατά το δοκούν ο ...τσάρος της Εθνικής Οικονομίας.

Μην τολμήσει κανείς να του αντισταθεί του μεγάλου δημοκράτη.

Αν έχει βλέψεις για αξιώματα πέθανε, αν διεκδικεί δικαιώματα κρεμάστηκε. Εκατό χρόνια ασχολείται με τα κοινά ΜΙΑ ΑΣΠΡΗ ΜΕΡΑ (αριθμ. 1) δεν είδε ο τόπος επί των ημερών του. Ξέχωρα που πλήρωσε ακριβά ΟΛΕΣ τις επιλογές του τώρα, λέει φτιάχνει άλλο προσωπικό κράτος, γιατί το παλιό δεν του βγαίνει. Πολίτες ΑΝΤΙΣΤΑΘΕΙΤΕ! Πολίτες ΣΠΑΣΤΕ ΤΑ ΔΕΣΜΑ. Δώστε του να καταλάβει ότι εδώ ζουν άνθρωποι με αξιοπρέπεια και όχι ανδρείκελα!

Η ΦΩΤΟΓΡΑΦΗΣΗ ΤΩΝ ΚΡΑΤΟΥΜΕΝΩΝ

Τόσα χρόνια επιτρεπόταν η φωτοφράφηση εγκληματιών. Τώρα που οι εγκληματίες ανήκουν στην «17Ν» και είναι τρομοκράτες απαγορεύεται! Οι τρομοκράτες δολοφόνοι έχουν δικαιώματα, όλοι οι άλλοι δεν έχουν! Εκτός κι αν δεν πρέπει να βλέπουν τις μουτσούνες τους οι πολίτες για να παίρνουν μέτρα προστασίας σε περίπτωση ανάγκης και για να μην τους αναγνωρίζουν!

ΟΥ... ΘΡΥΛΟΥ

Κλαίνε και οδύρονται οι «κόκκινοι» γιατί φάγανε 4 γκολάκια από την Μάνσεστερ!

Τί να πει τελικά ο Μάκης ο Ψωμιάδης που έφαγε δώδεκα;

ΤΗΣ... ΤΗΛΕΟΡΑΣΗΣ

«Σταυροφορία» για να μη βλέπουν τηλεόραση τα μικρά παιδιά έχουν ξεκινήσει διάσημες προσωπικότητες του Χόλιγουντ, όπως ο ηθοποιός Τομ Κρουζ και ο σκηνοθέτης Στίβεν Σπίλμπεργκ. Το κίνημα εναντίον της τηλεόρασης ενισχύεται καθημερινά στις Ηνωμένες Πολιτείες και σύμφωνα με πρόσφατη έρευνα του Ιδρύματος Κάιζερ για την Οικογένεια, πολλοί γονείς επιβάλλουν όρια στην παρακολούθηση τηλεόρασης για τα παιδιά τους, αναπληρώνοντας τις ώρες αυτές με περισσότερο διάβασμα, άθληση και εναλλακτικούς τρόπους ψυχαγωγίας, όπως τα επιτραπέζια παιχνίδια, οι επισκέψεις σε μουσεία και θέατρα κτλ.

«Πραγματικά, δεν επιθυμώ τα παιδιά μου να βλέπουν πολύ τηλεόραση» δηλώνει ο κ. Κρουζ, ο οποίος έχει υιοθετήσει δύο παιδιά κατά τη διάρκεια του γάμου του με την Αυστραλή ηθοποιό Νικόλ Κίντμαν. «Το οικογενειακό πρόγραμμα προβλέπει την παρακολούθηση μόλις 3 1/2 ωρών τηλεόρασης εβδομαδιαίως και αυτό μόνο στην περίπτωση που οι επιδόσεις των παιδιών στο σχολείο είναι καλές. Ρίχνουμε το βάρος στο διάβασμα» προσθέτει χαρακτηριστικά.

(Φαντασθείτε να μετέδιδαν στις ΗΠΑ τα προγράμματα και τα «δελτία ειδήσεων» που μεταδίδουν τα ελληνικά ΜΜΕ! Θα είχαν μεταβληθεί σε ένα απέρατο τρελοκομείο!

Σ'εμάς εδώ τα σηκώνει ο οργανισμός μας, όλα αυτά)

Ο Ι... ΤΡΑΠΕΖΙΤΕΣ

Αυτοί «κλαιγόταν» επί χρόνια ότι δεν είχαν ούτε να «φάνε» και ότι τα έφερναν «τσίμα-τσίμα»! Που τα βρίσκουν τώρα τόσα χρήματα; Ο λόγος για ορισμένους... άπορους υποψήφιους που σκορπίζουν τα εκατομμύρια σαν να ήταν στραγάλια. Πάντως ΟΥΤΕ το λαχείο κέρδισαν, ούτε το τζόκερ.

Μπορούν να βγουν δημόσια και να μας πουν που βρήκαν τόσο χρήμα; (Διευκρίνιση: Αναφέρομαι στους... άπορους και όχι σ' εκείνους που αποδεδειγμένα έχουν περιουσία δική τους)

ΔΙΚΑΙΟΣΥΝΗ ΜΕ ΑΝΟΙΚΤΑ ΜΑΤΙΑ ΚΑΙ ΑΥΤΙΑ

Ο κ. Κρουσταλλάκης χαλιναγώγησε την καχυποψία των πολιτών για ατιμωρησία των «εχόντων»

Οταν η ανευθυνότητα των εχόντων την αποκλειστική ευθύνη για την ασφάλεια ενός πλοίου έχει ως τραγική κατάληξη την απώλεια ογδόντα ανθρώπινων ζώων και η ανευθυνότητα βαφτίζεται πλημμεληματική πράξη, τότε υπάρχει και επόμενη πράξη στην τραγωδία του «Εξπρές Σάμινα» και αυτή είναι η καταβύθιση της εμπιστοσύνης των πολιτών στο κράτος δικαίου.

Οταν, όμως, υπάρχουν δικαστές με ηθικό εκτόπισμα - όπως ο κ. Κρουσταλλάκης - οι πολίτες αυτής της χώρας μπορούν να προσδοκούν σε σωστικές για τη Δημοκρατία διαδικασίες από όποια απειλούμενα ναυάγια.

Οταν καταρρέει μια πολυκατοικία ως αποτέλεσμα ενός σεισμού (;) τη στιγμή που οι διπλανές παραμένουν ακέραιες αντέχοντας στον ίδιο σεισμό και οι ευθύνες των κατασκευαστών της πρώτης αποτιμώνονται ως πλημμεληματικές πράξεις, τότε επαπειλείται ένας δεύτερος σεισμός με βέβαιη κατάληξη τους επικίνδυνους τριγμούς σε έναν εκ των πυλώνων της Δημοκρατίας. Στη Δικαιοσύνη.

Οταν, όμως υπάρχουν δικαστές οι οποίοι τείνουν ευήκοον ους στην υπόκωφη βουή κοινωνικών ρηγμάτων που δημιουργεί η μετακίνηση των κακουργηματικών πράξεων στο επίπεδο «της πλάκας» - ήτοι του πλημμελήματος - τότε η συνοχή της κοινωνίας, ακρογωνιαίος λίθος της Δημοκρατίας, παραμένει ισχυρή.

Με δύο καίριες πρωτοβουλίες του, ο εισαγγελέας του Αρείου Πάγου Ευ. Κρουσταλλάκης χαλιναγώγησε την καλπάζουσα καχυποψία των πολιτών για την «ατιμωρησία» των «εχόντων» την άδικη ισχύ φαλκίδευσης του έργου της δικαιοσύνης.

Ηρθη στο ύψος του σπουδαίου ρόλου του και ανύψωσε το αίσθημα εμπιστοσύνης των πολιτών στους θεσμούς. Κατάφερε ένα καίριο πλήγμα στη διαλυτική αντίληψη των «σικέ» παιχνιδιών που εξωθούν τους πολίτες στο περιθώριο και στην απαξίωση των δημοκρατικών κατακτήσεων.

Το «εύγε» ανήκει στη Δικαιοσύνη. Και σε εκείνους τους λειτουργούς, της που τη θέλουν αεί και τα πανθ' ορώσα και όχι ευκαιριακά «τυφλή».

ΔΕΝ ΑΝΤΕΧΟΥΝ ΑΛΛΟΙ

Δεν αντέχουν άλλο οι άνθρωποι και απηυδησμένοι, ξεσηκώθηκαν. Ο λόγος για τον Πανελλήνιο Σύλλογο Επιτυχόντων μη διορισθέντων γραπτού διαγωνισμού ΑΣΕΠ, που με τίτλο «εκσυγχρονισμός, το ανώτατο στάδιο του μαυρογιαλουρισμού» εξέδωσαν ανακοίνωση στην οποίαν μεταξύ άλλων αναφέρουν και τα εξής:

Η Κυβέρνηση Σημίτη, κυβέρνηση της ανεργίας και των πολλών χιλιάδων ρουσφετολογικών διορισμών δεν μπορεί να συγχωρέσει τους ΕΠΙΤΥΧΟΝΤΕΣ του ΑΣΕΠ ΦΕΒΡ. 1998 το γεγονός ότι είναι ΠΤΥΧΙΟΥΧΟΙ, ΕΠΙΤΥΧΟΝΤΕΣ, ΑΞΙΟΠΡΕΠΕΙΣ και το κυριότερο ότι ΔΕΝ ΣΥΝΑΓΕΛΑΖΟΝΤΑΙ ΣΤΑ ΓΡΑΦΕΙΑ ΤΟΥ ΚΟΜΜΑΤΟΣ ΞΕΣΚΟΝΙΖΟΝΤΑΣ ΥΠΟΥΡΓΟΥΣ ΚΑΙ ΒΟΥΛΕΥΤΕΣ.

Απλά ζητούν ΑΥΤΟ ΠΟΥ ΤΟΥΣ ΑΝΗΚΕΙ, και ΟΧΙ ΡΟΥΣΦΕΤΙΑ...

Ετσι σε μια έξαρση πολιτικού αμοραλισμού και ασύλληπτου κυνισμού στις 12 Σεπτεμβρίου 2002 μέσα στη Βουλή των Ελλήνων, «κατάφερε» να κατατροπώσει τις δυνάμεις των «αλλοεθνών» ΕΠΙΤΥΧΟΝΤΩΝ ΦΕΒΡ. 1998, για μια ακόμη φορά.

ΔΙΑ ΤΗΣ ΑΠΟΥΣΙΑΣ του πενόμενου υπουργού - τραγουδιστή της φτωχολογιάς κ. Κ. Σκανδαλίδη αφ' ενός.

ΔΙΑ ΤΗΣ ΣΙΩΠΗΣ του υφυπουργού κ. Σ. Μπένου αφ' ετέρου.

Είναι απορίας άξιον πως άντεξε τέσσερις ώρες σιωπηλός ο κ. υφυπουργός.

Ανοιξε το στόμα του μόνο στην ιστορία για να κάνει δεκτό το ρουσφετάκι του κ. Καστανίδη...

Ουδέποτε κυβέρνηση στην ιστορία του τόπου χρησιμοποίησε με τέτοια μεθοδικότητα την ΑΝΕΡΓΙΑ και τον ΑΠΟΚΛΕΙΣΜΟ ως μέσον διχασμού του Ελληνικού Λαού και εξυπηρέτησης του κομματικού στρατού, όσο η σημερινή.

Ο «εκσυγχρονισμός» του κ. Σημίτη είναι φανερό ότι δεν χρειάζεται στη δημόσια Διοίκηση ΠΤΥΧΙΟΥΧΟΥΣ και ΕΠΙΤΥΧΟΝΤΕΣ. Μονάχα ΕΥΚΑΜΠΤΟΥΣ ΨΗΦΟΦΟΡΟΥΣ.

Στη λογική της κυβέρνησης ότι πρέπει να αποδεχθούμε το ρόλο του λαθρομετανάστη μέσα στην ίδια μας τη χώρα, θα απαντήσουμε με την ψήφο μας στις επερχόμενες Δημοτικές εκλογές.

Καταψηφίζοντας ΟΛΟΥΣ τους υποψήφιους της κυβέρνησης και στηρίζοντας εκείνες τις πολιτικές δυνάμεις που στάθηκαν αλληλέγγυες στο δίκαιο αγώνα μας και δεσμεύτηκαν δημόσια στην αποκατάσταση της αδικίας.

ΥΠΑΡΧΟΥΝ ΟΡΙΑ

Κάποια αυτοδιοικητικά στελέχη κυβερνητικής απόχρωσης ψιθυρίζουν τα τελευταία 24ωρα ότι η Ντόρα Μπακογιάννη αξιοποιεί το θέμα της τρομοκρατίας για να εκλεγεί δήμαρχος. Ας θυμηθούν, πάντως, οι ίδιοι πως χωρίς και τη δική της συμβολή - σε ανύποπτο χρόνο - για τη διαμόρφωση του αντιτρομοκρατικού νόμου, ίσως δεν βρισκόμαστε στη θέση να γίνεται λόγος για εξάρθρωση της 17Ν. Κι αυτό, όταν ακόμη και βουλευτές του ΠΑΣΟΚ απείχαν από την ψήφιση του νόμου. Τελικά, στην αντιπαράθεση υπάρχουν και κάποια όρια.

ΝΕΩΤΕΡΙΣΜΟΙ...

Θα το δούμε και αυτό. Τον κόσμο να περιμένει με υπομονή να επιστρέψει ο αρμόδιος... υπάλληλος στο πόστο του από το... καπνιστήριο όπου κατά νόμο πλέον θα έχει πάει να απολαύσει το τσιγαράκι του για να διεκπεραιώσει την υπόθεσή του. Αχ αυτή η Ευρώπη. Ηταν στραβό το κλήμα που λένε...

ΠΟΛΙΤΙΚΟΙ ΚΡΑΤΟΥΜΕΝΟΙ

• Δηλαδή, ο Μάκης δεν είναι... πολιτικός κρατούμενος;

• Ερωτώ, γιατί και η ΑΕΚ, όπως ο Θρύλος, η Πανάθα και ο ΠΑΟΚ είναι εδώ και χρόνια... ιδέες!

• Να δείτε που όσο περνά ο καιρός θα ανεβαίνει η αξία των ακινήτων γύρω από τον Κορυδαλλό. Πολιτικές εφημερίδες και κανάλια, έχουν κάθε συμφέρον να μετακομίσουν εκεί, αφού εκεί είναι πλέον η έδρα όλων των ρεπορτάζ!

• Κυριαρχεί το πολιτικό, το αστυνομικό και το δικαστικό ρεπορτάζ λόγω 17Ν, αλλά από χθές, πήρε σειρά και το αθλητικό...

•...Εχει βέβαια μείνει πίσω το οικονομικό, αλλά ας μη ξεχνάμε ότι πριν λίγα χρόνια είχαμε τα πρωτεία ένεκα Κοσκωτά ενώ δεν αποκλείεται να τα ξαναπάρουμε τώρα που τα πράγματα σφίγγουν στις αγορές και... αχός βαρύς ακούγεται, πολλά ντουφέκια πέφτουν!

• Ερώτηση: Τα χρηματιστηριακά αδικήματα έχουν ή δεν έχουν παραγραφεί;

ΚΑΦΕΝΕΙΟΝ Η ... ΕΛΛΑΣ

Κάτι που λέει ότι σύντομα η Ελλάδα θα γεμίσει «παραδοσιακά» καφενεία. Και τούτο γιατί θα είναι οι μόνοι χώροι που θα επιτρέπεται ελεύθερα το κάπνισμα και θα είναι το μόνο καταφύγιο των καπνιστών. Ως γνωστόν, από μπαρ (κάθε λογής) είναι ήδη γεμάτη. Και άντε μετά να ορίσεις νομικά τι είναι παραδοσιακό και τι όχι. Το σίγουρο πάντως είναι ότι μάλλον θα είναι κερδοφόρες επιχειρήσεις. Αν έχουν μάλιστα και ναργιλέ!

Υ.Τ.Υ.

ΚΛΗΡΩΘΗΚΑΝ ΣΕ ΣΥΝΕΔΡΙΑΣΗ ΤΟΥ ΠΡΩΤΟΔΙΚΕΙΟΥ

ΤΑ ΜΕΛΗ ΤΩΝ ΕΦΟΡΕΥΤΙΚΩΝ ΕΠΙΤΡΟΠΩΝ στα εκλογικά τμήματα του νομού



Τακτικά και αναπληρωματικά μέλη στους Δήμους Αρχαγγέλου, Ατταβύρου, Αφάντου και Ιαλυσού

Η «δ» δημοσιεύει σήμερα τα ονόματα των τακτικών και αναπληρωματικών μελών των εφορευτικών επιτροπών των εκλογικών τμημάτων των Δήμων Αρχαγγέλου, Ατταβύρου, Αφάντου και Ιαλυσού που θα διενεργήσουν τις δημοτικές και νομαρχιακές της 13ης Οκτωβρίου και τις τυχόν επαναληπτικές της 20ης Οκτωβρίου

ΔΗΜΟΣ ΑΡΧΑΓΓΕΛΟΥ

ΠΡΩΤΟ (1ο) ΑΡΧΑΓΓΕΛΟΥ [1]

ΤΑΚΤΙΚΑ ΜΕΛΗ

1. Αναστασάς Εμμανουήλ του Θεοδώρου,
2. Αντωναρά Τσαμπίκα του Εμμανουήλ,
3. Βαρέλη Παρασκευή του Εμμανουήλ,
4. Βασιλειάδης Στέφανος του Εμμανουήλ,

κάτοικοι Αρχαγγέλου.

ΑΝΑΠΛΗΡΩΜΑΤΙΚΑ ΜΕΛΗ

1. Αντωνιάδης Νικήτας του Γεωργίου,
2. Αφαντενός Νικόλαος του Μιχαήλ,
3. Αφαντενού Μαρίνα του Δημητρίου,
4. Αχιολά Κυριακούλα του Κωνστ.

κάτοικοι Αρχαγγέλου.

ΔΕΥΤΕΡΟ (2ο) ΑΡΧΑΓΓΕΛΟΥ [2]

ΤΑΚΤΙΚΑ ΜΕΛΗ

1. Γιακουμάκη Βασιλεία-Τσαμπίκα του Εμμανουήλ,
2. Γιακουμάκης Κωνσταντίνος του Μιχαήλ,
3. Γιαννιά Ελένη του Ιωάννη,
4. Γιασιράνης Εμμανουήλ του Μιχαήλ,

κάτοικοι Αρχαγγέλου.

ΑΝΑΠΛΗΡΩΜΑΤΙΚΑ ΜΕΛΗ

1. Γιαννίκου-Καζάκου Χρυσάνθη του Εμμανουήλ,
2. Δαμιανός Τσαμπίκος του Παύλου,
3. Ζανέση Τσαμπίκα του Σάββα,
4. Ίκουτα Χρυσάνθη του Χρήστου,

κάτοικοι Αρχαγγέλου.

ΤΡΙΤΟ (3ο) ΑΡΧΑΓΓΕΛΟΥ [3]

ΤΑΚΤΙΚΑ ΜΕΛΗ

1. Καντίνου Μιχαλίτσα του Ελευθερίου,
2. Καραγεωργίου Μιχαήλ του Γεωργίου,
3. Καραολάνης Αντώνιος του Εμμανουήλ,
4. Κάττης Νικόλαος του Τσαμπ., κάτοικοι Αρχαγγέλου.

ΑΝΑΠΛΗΡΩΜΑΤΙΚΑ ΜΕΛΗ

1. Καμού Μαρία του Γεωργίου,
2. Καρακατσάνης Παναγιώτης του Τσαμπίκου,
3. Κασιώτης Γρηγόριος του Ηλία,
4. Κλαδογένη Χαριστούλα του Ιακ.,

κάτοικοι Αρχαγγέλου.

ΤΕΤΑΡΤΟ (4ο) ΑΡΧΑΓΓΕΛΟΥ [4]

ΤΑΚΤΙΚΑ ΜΕΛΗ

1. Κοντόγιαννου Αικατερίνη του Φωτίου,
2. Κωνσταντά Μαρία του Νικολάου,
3. Κωστάκης Μιχαήλ του Νικολάου,
4. Κουρούνας Αναστάσιος του Τσαμπίκου,

κάτοικοι Αρχαγγέλου.

ΑΝΑΠΛΗΡΩΜΑΤΙΚΑ ΜΕΛΗ

1. Κουτούζης Μιχαήλ του Τσαμπίκου,
2. Λαμπριανός Γεώργιος του Νικολάου,
3. Λαμπριανός Παναγιώτης του Στέργου,
4. Λεβέντη Βασιλεία του Βασιλ.,

κάτοικοι Αρχαγγέλου.

ΠΕΜΠΤΟ (5ο) ΑΡΧΑΓΓΕΛΟΥ [5]

ΤΑΚΤΙΚΑ ΜΕΛΗ

1. Μαλώνας Δημήτριος του Εμμανουήλ,
2. Ματσίγκος Τσαμπίκος του Στεφάνου,
3. Μαυριός Ιωάννης του Γεωργίου,
4. Μπέρδη Αντωνία του Μιχαήλ,

κάτοικοι Αρχαγγέλου.

ΑΝΑΠΛΗΡΩΜΑΤΙΚΑ ΜΕΛΗ

1. Μακκιάρη Μαρία του Γεωργίου,
2. Μπέρδης Αντώνιος του Γεωργίου,
3. Νικολού Αντώνιος του Τσαμπίκου,
4. Ντάκας Νικόλαος του Αντωνίου,

κάτοικοι Αρχαγγέλου.

ΕΚΤΟ (6ο) ΑΡΧΑΓΓΕΛΟΥ [6]

ΤΑΚΤΙΚΑ ΜΕΛΗ

1. Παλαιού Ανθούλα του Νικολάου,
2. Παναγιωτάς Μιχαήλ του Τσαμπίκου,
3. Παπαβασιλείου Νικόλαος του Βασιλείου,
4. Παπαοικονόμου Κυριακούλα του Κωνστ.,

κάτοικοι Αρχαγγέλου.

ΑΝΑΠΛΗΡΩΜΑΤΙΚΑ ΜΕΛΗ

1. Ορφανίδη Τσαμπίκα του Γεωργίου,
2. Παπανικόλα Γεωργία του Ζωήτη,
3. Παπαπαναγιώτου Μελαχρινή του Παναγιώτη,
4. Παπουράς Στυλιανός του Αντωνίου, κάτοικοι Αρχαγγέλου.

ΕΒΔΟΜΟ (7ο) ΑΡΧΑΓΓΕΛΟΥ [7]

ΤΑΚΤΙΚΑ ΜΕΛΗ

1. Πίτσης Κωνσταντίνος του Σταματίου,
2. Πλατής Θαρρενός του Γαβριήλ,
3. Πολυζώης Γεώργιος του Δημητρίου,
4. Ρούφας Παναγιώτης του Βασιλείου,

κάτοικοι Αρχαγγέλου.

ΑΝΑΠΛΗΡΩΜΑΤΙΚΑ ΜΕΛΗ

1. Πομπού Ζωή του Κωνσταντίνου,
2. Ρούσσος Στέργος του Μιχαήλ,
3. Ρούφα Βαλασία του Νικολάου,
4. Σάνδαλος Εμμανουήλ του Γεωργίου,

κάτοικοι Αρχαγγέλου.

ΟΓΔΟΟ (8ο) ΑΡΧΑΓΓΕΛΟΥ [8]

ΤΑΚΤΙΚΑ ΜΕΛΗ

1. Σκυλλάς Δημήτριος του Παντελή,
2. Σταυριανός Εμμανουήλ του Ιακώβου,
3. Σταυρούλη Μαριεττούλα του Αναστασίου,
4. Σταυρούλης Σάββας του Κωνσταντίνου,

κάτοικοι Αρχαγγέλου.

ΑΝΑΠΛΗΡΩΜΑΤΙΚΑ ΜΕΛΗ

1. Συμίου Μιχαέλα του Γεωργίου,
2. Ταράλα Τριανταφυλλιά του Εμμανουήλ,
3. Ταράλης Κωνσταντίνος του Παναγιώτη,
4. Τσακίρη Τριανταφυλλιά του Εμμανουήλ,

κάτοικοι Αρχαγγέλου.

ΕΝΑΤΟ (9ο) ΑΡΧΑΓΓΕΛΟΥ [9]

ΤΑΚΤΙΚΑ ΜΕΛΗ

1. Φράγκος Σαράντης του Αργυρού,
2. Φραντζή Καλλιόπη του Αντωνίου,
3. Χατζημανώλη Αρετή του Αναστασίου,
4. Χατζημανώλης Γεώργιος-Κωνσταντίνος του Μιχαήλ,

κάτοικοι Αρχαγγέλου.

ΑΝΑΠΛΗΡΩΜΑΤΙΚΑ ΜΕΛΗ

1. Χατζημιχάλης Εμμανουήλ του Κωνσταντίνου,
2. Χατζηνικόλα Αννούλα του Νικολάου,
3. Χατζηνικόλα Χαριστούλα του Στεφάνου,
4. Χατζηνικόλας Παναγιώτης του Γεωργίου,

κάτοικοι Αρχαγγέλου.

ΔΕΚΑΤΟ (10ο) ΑΡΧΑΓΓΕΛΟΥ (Μαλώνας) [10]

ΤΑΚΤΙΚΑ ΜΕΛΗ

1. Αμπελάς Εμμανουήλ του Δημητρίου,
2. Βογιατζής Σταύρος του Ιωάννη,
3. Γιαννικάκη Μαρία του Κυριάκου,
4. Δεσποτάκη Στεργούλα του Εμμανουήλ,

κάτοικοι Μαλώνας.

ΑΝΑΠΛΗΡΩΜΑΤΙΚΑ ΜΕΛΗ

1. Καβουριού Ιωάννης του Κυριάκου,
2. Κακούλλη Μαίρη του Εμμανουήλ,
3. Καλαμπίχης Μιχαήλ του Παύλου,
4. Καραγιάννη Χρυσαφίνα του Αναστασίου,

κάτοικοι Μαλώνας.

ΕΝΔΕΚΑΤΟ (11ο) ΑΡΧΑΓΓΕΛΟΥ (Μαλώνας) [11]

ΤΑΚΤΙΚΑ ΜΕΛΗ

1. Κουφού Ελευθερία του Φιλίππου,
2. Λογοθέτη Βαλασία του Ιωάννη,
3. Λοντάκος Κωνσταντίνος του Τσαμπίκου,
4. Μανίνος Μιχαήλ του Σάββα,

κάτοικοι Μαλώνας.

ΑΝΑΠΛΗΡΩΜΑΤΙΚΑ ΜΕΛΗ

1. Μαστρονικόλας Μιχαήλ του Παύλου,
2. Μαχραμάς Εμμανουήλ του Ιωάννη,
3. Μόσχου Ευαγγελία του Χριστοφή,
4. Ορφανίδη Ελένη-Αικατερίνη του Γεωργίου, κάτοικοι Μαλώνας.

ΔΩΔΕΚΑΤΟ (12ο) ΑΡΧΑΓΓΕΛΟΥ (Μαλώνας) [12]

ΤΑΚΤΙΚΑ ΜΕΛΗ

1. Πιλατέρη Ιωάννα του Κωνσταντίνου,
2. Πόνια Μαρία του Ευαγγέλου,
3. Σαμιώτης Νικόλαος του Γεωργίου,
4. Σκούμπρος Γεώργιος του Ιωάννη, κάτοικοι Μαλώνας.

ΑΝΑΠΛΗΡΩΜΑΤΙΚΑ ΜΕΛΗ

1. Σκυλαράκης Ανάργυρος του Νικολάου,
2. Σταματάκης Χαράλαμπος του Φιλίππου,
3. Τουβραδοπούλου Βαρβάρα του Κωνσταντίνου,
4. Χατζηζαχαρία Χρυσοβαλάντου του Παναγιώτη,

κάτοικοι Μαλώνας.

ΔΕΚΑΤΟ ΤΡΙΤΟ (13ο) ΑΡΧΑΓΓΕΛΟΥ (Μασσάρων) [13]

ΤΑΚΤΙΚΑ ΜΕΛΗ

1. Ανδρεαδάκη Αναστασία-Καλλιόπη του Εμμανουήλ,
2. Γιαννεσκής Ευάγγελος-Νεκτάριος του Μιχαήλ,
3. Ευαγγελούλη Αργυρούλα του Χρήστου,
4. Ζανέττος Στέργιος του Νικολάου,

κάτοικοι Μασσάρων.

ΑΝΑΠΛΗΡΩΜΑΤΙΚΑ ΜΕΛΗ

1. Καμπαστάνα Δέσποινα του Θεοδώρου,
2. Καραγιάννη Ειρήνη του Πάχου,
3. Κατσούρος Χριστόφορος του Ευαγγέλου,
4. Κουμούλης Κυριάκος του Φίλλη,

κάτοικοι Μασσάρων.

ΔΕΚΑΤΟ ΤΕΤΑΡΤΟ (14ο) ΑΡΧΑΓΓΕΛΟΥ (Μασσάρων) [14]

ΤΑΚΤΙΚΑ ΜΕΛΗ

1. Νέσγου Ειρήνη-Κυριακούλα του Μιχαήλ,
2. Ξίππας Συμεών του Ιωάννη,
3. Παπαγεωργίου Μαρία του Νικολάου,
4. Παπακωνσταντίνου Αναστασία του Κωνσταντίνου,

κάτοικοι Μασσάρων.

ΑΝΑΠΛΗΡΩΜΑΤΙΚΑ ΜΕΛΗ

1. Παπασταύρου Γεώργιος του Νικηφόρου,
2. Πέρος Δημήτριος του Στεφάνου,
3. Πλάτση Αικατερίνη του Ευαγγέλου,
4. Σιδεράτος Μιχαήλ του Χρήστου,

κάτοικοι Μασσάρων.



ΔΗΜ. ΧΑΤΖΗΠΕΤΡΟΣ

ΖΑΝΤΕΣ - ΕΛΑΣΤΙΚΑ
ΑΜΟΡΤΙΣΕΡ - ΕΛΑΤΗΡΙΑ



GOODYEAR
BRIDGESTONE
MICHELIN
YELLOW
PIRELLI
DUNLOP

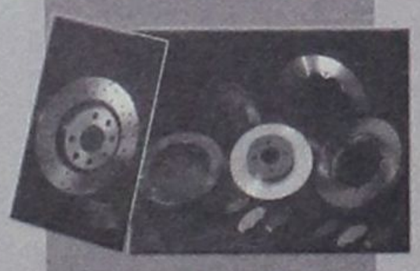



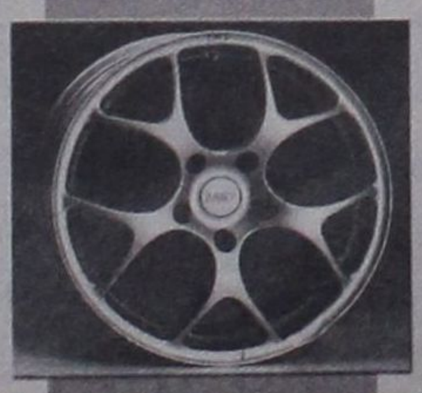

ΕΙΔΙΚΕΣ ΤΙΜΕΣ
ΓΙΑ ΑΜΟΡΤΙΣΕΡ
ΚΑΙ ΕΛΑΤΗΡΙΑ
τοποθέτηση,
ευθυγράμμιση δωρεάν

ΕΙΔΙΚΕΣ ΤΙΜΕΣ
ΓΙΑ ΤΑΞΙ

Με μηδέν
προκαταβολή
έως και 36 δόσεις

Οδός Μιχ. Πετρίδη 30 - Τηλ. 38889

ΨΑΡΟΜΠΑΣ ΣΑΚ. ΓΙΩΡΓΟΣ

Πολιτικός Μηχανικός

Υποψήφιος Δημοτικός Σύμβουλος Δήμου Ροδίων

Με τον Χατζή Χατζηευθυμίου και τους φίλους συνεργάτες μας, και θέλουμε, και μπορούμε να συμβάλουμε στην Αναγέννηση & Ανάπτυξη της πόλης μας.

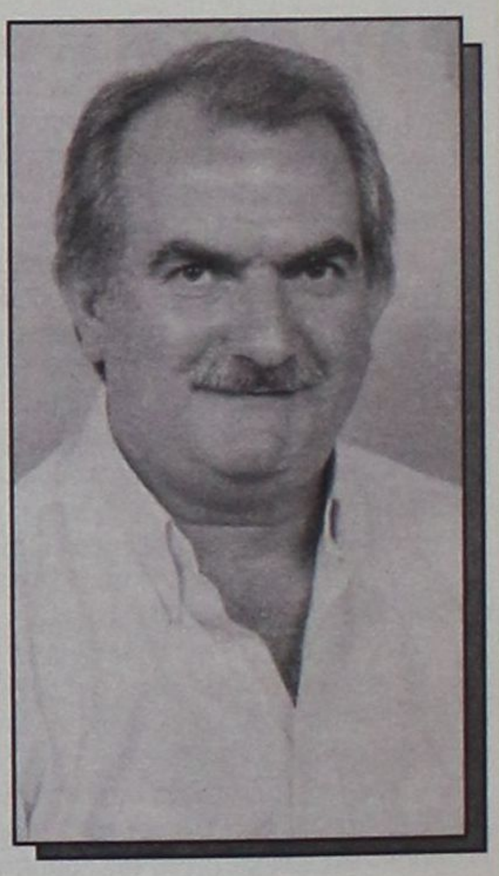

πρώτα η Ρόδος

Ξέρουμε τί θέλουμε
με τη γήφο σας
μπορούμε να το πετύχουμε

Με υποψήφιο Δήμαρχο τον Χατζή Χατζηευθυμίου

ΠΡΩΤΟ (1ο) ΕΚΛΟΓΙΚΟ ΤΜΗΜΑ (18)
Εκλογικού Διαμερίσματος Εμπωνας του Δήμου Ατταβύρου

ΤΑΚΤΙΚΑ ΜΕΛΗ
1.-Αντωνάκη Αναστασία του Κυριάκου
2.-Αντωνάκης Αγαπητός του Ιωάννη
3.-Γιασιράνης Τσαμπίκος του Νικολάου
4.-Δεληγιαννάκης Νικόλαος του Σταύρου
ΑΝΑΠΛΗΡΩΜΑΤΙΚΑ ΜΕΛΗ
1.-Ζαμπελάκη Αθανασία του Αθανασίου
2.-Ζαμπελάκης Σταμάτιος του Αθανασίου
3.-Ζιάκης Ιωάννης του Στέργου
4.-Θεουλάκη Μαρία του Γεωργίου

ΔΕΥΤΕΡΟ (2ο) ΕΚΛΟΓΙΚΟ ΤΜΗΜΑ (19)
Εκλογικού Διαμερίσματος Εμπωνας του Δήμου Ατταβύρου

ΤΑΚΤΙΚΑ ΜΕΛΗ
1.-Κωνσταντάκη Μαρία του Ιωάννη
2.-Κωνσταντάκης Κωνσταντίνος του Ιωάννη
3.-Κωνσταντάκης Νικόλαος του Γεωργίου
4.-Μαρινάκη Ευδοξία του Αντωνίου
ΑΝΑΠΛΗΡΩΜΑΤΙΚΑ ΜΕΛΗ
1.- Μαστροσαββάκης Αριστοτέλης του Γεωργίου
2.- Μαυρουδής Νικόλαος του Κυριάκου
3.- Μουζουράκης Βασίλειος του Νικολάου
4.- Μπάκης Μερκούριος του Παναγιώτη

ΤΡΙΤΟ (3ο) ΕΚΛΟΓΙΚΟ ΤΜΗΜΑ (20)
Εκλογικού Διαμερίσματος Εμπωνας του Δήμου Ατταβύρου

ΤΑΚΤΙΚΑ ΜΕΛΗ
1.- Παπασταματάκης Ιωάννης του Ελευθερίου
2.- Πεζουβανάκης Εμμανουήλ του Αντωνίου
3.- Ποστσάκη Μαρία του Κυριαζή
4.- Ρουσακάκης Λεωνίδας του Τριανταφύλλου
ΑΝΑΠΛΗΡΩΜΑΤΙΚΑ ΜΕΛΗ
1.- Σεβδαλάκη Τσαμπίκα του Γεωργίου
2.- Σταυρουλάκης Αντώνιος του Γεωργίου
3.- Σφυράκης Εμμανουήλ του Παναγιώτη
4.- Τσουκαλάς Γεώργιος του Ελευθερίου

ΤΕΤΑΡΤΟ (4ο) ΕΚΛΟΓΙΚΟ ΤΜΗΜΑ (21)
Εκλογικού Διαμερίσματος Εμπωνας του Δήμου Ατταβύρου

ΤΑΚΤΙΚΑ ΜΕΛΗ
1.- Δεληγιαννάκης Στέργος του Γεωργίου
2.- Διακογιαννάκη Ειρήνη του Εμμανουήλ
3.- Διακοστεργάκη Σταματία του Γεωργίου
4.- Διακοστεργάκης Δημήτριος του Στέργου
ΑΝΑΠΛΗΡΩΜΑΤΙΚΑ ΜΕΛΗ
1.- θεουλάκη Μαρία του Στέργου
2.- θεουλάκης Γεώργιος του Κυριάκου
3.-Καβουτζής Γεώργιος του Εμμανουήλ
4.-Καμπουρέλη Χρυσή του Ιωάννη, άπαντες κάτοικοι Μανδρικού

ΠΕΜΠΤΟ (5ο) ΕΚΛΟΓΙΚΟ ΤΜΗΜΑ (22)
Εκλογικού Διαμερίσματος Αγίου Ισιδώρου του Δήμου Ατταβύρου

ΤΑΚΤΙΚΑ ΜΕΛΗ
1.- Αναστασά Μιχαλία του Αναστασίου
2.- Αναστασάς Δημοσθένης του Αναστασίου
3.- Βονάκης Ιωάννης του Γεωργίου
4.- Γεωργά Μαρία του Κυριάκου
ΑΝΑΠΛΗΡΩΜΑΤΙΚΑ ΜΕΛΗ
1.- Γεωργαλής Ιωάννης του Ισιδώρου
2.- Γιωργάς Σωτήριος του Αθανασίου
3.- Δημητράκης Σταμάτιος του Παναγιώτη
4.- Διακοπαρασκευάς Γεώργιος του Παρασκευά

ΕΚΤΟ (6ο) ΕΚΛΟΓΙΚΟ ΤΜΗΜΑ (23)
Εκλογικού Διαμερίσματος Αγ.Ισιδώρου του Δήμου Ατταβύρου

ΤΑΚΤΙΚΑ ΜΕΛΗ
1.- Κιαουρτζής Εμμανουήλ του Ιωάννη
2.- Κοντός Σταύρος του Αλεξάνδρου
3.- Κοντού Δέσποινα του Παρασκευά
4.- Κωστή Μαρία του Σταύρου
ΑΝΑΠΛΗΡΩΜΑΤΙΚΑ ΜΕΛΗ
1.- Λυριστή Βασιλεία του Σάββα
2.- Μανωλά Τσαμπίκα του Σταματίου
3.- Μανωλάς Σταμάτιος του Κυριάκου
4.- Παπαμανώλη Βασιλεία του Σταμάτη

ΕΒΔΟΜΟ (7ο) ΕΚΛΟΓΙΚΟ ΤΜΗΜΑ (24)
Εκλογικού Διαμερίσματος Αγ.Ισιδώρου του Δήμου Ατταβύρου

ΤΑΚΤΙΚΑ ΜΕΛΗ
1.- Πελαρδή Μαρία του Ιωάννη
2.- Πολυχρόνη Βασιλεία του Ηλία
3.- Πολυχρόνης Ιορδάνης του Χριστοφή
4.-Σαράντης Γεώργιος του Κυριάκου
ΑΝΑΠΛΗΡΩΜΑΤΙΚΑ ΜΕΛΗ
1.- Τριανταφύλλου Τσαμπίκος του Ιωάννη
2.- Φωτείνης Ελευθέριος του Γεωργίου
3.- Φωτείνη Τσαμπίκα του Νικολάου
4.- Χατζημανώλη Τσαμπίκα του Γεωργίου

ΟΓΔΟΟ (8ο) ΕΚΛΟΓΙΚΟ ΤΜΗΜΑ (25)
Εκλογικού Διαμερίσματος Κρητηνίας του Δήμου Ατταβύρου

ΤΑΚΤΙΚΑ ΜΕΛΗ
1.- Διακογεωργίου Ηλίας του Νικολάου
2.- Διακουράκης Κυριάκος του Εμμανουήλ
3.- Καλούδης Ιωάννης του Μιχαήλ
4.- Καραγιάννη Παναγιούλα του Τσαμπίκου
ΑΝΑΠΛΗΡΩΜΑΤΙΚΑ ΜΕΛΗ
1.- Ζαννάκη Ελευθερία του Γεωργίου
2.- Καρπαθάκης Παναγιώτης του Νικολάου
3.- Κοντογιάννη Ευσταθία του Ευσταθίου
4.- Κοντογιάννης Νικόλαος του Ιωάννη

ΕΝΑΤΟ (9ο) ΕΚΛΟΓΙΚΟ ΤΜΗΜΑ (26)
Εκλογικού Διαμερίσματος Κρητηνίας Δήμου Ατταβύρου

ΤΑΚΤΙΚΑ ΜΕΛΗ
1.- Ντελλάκης Φώτιος του Παναγιώτη
2.- Παπαθεοδωράκης Γεώργιος του Εμμανουήλ
3.- Πασχάκη Ελευθερία του Γεωργίου
4.- Πιτροπάκη Αρτεμις του Νικολάου
ΑΝΑΠΛΗΡΩΜΑΤΙΚΑ ΜΕΛΗ
1.-Μοσχάκης Μιχαήλ του Αλεξάνδρου
2.-Ντελλάκης Βασίλειος του Εμμανουήλ
3.- Σαρικάκη Ευγενία του Ηρακλή
4.- Χατζηνικολάκη Αικατερίνη του Ιωάννη

ΔΕΚΑΤΟ (10ο) ΕΚΛΟΓΙΚΟ ΤΜΗΜΑ (27)
Εκλογικού Διαμερίσματος Μονολίθου του Δήμου Ατταβύρου

ΤΑΚΤΙΚΑ ΜΕΛΗ
1.- Ηρωνία Ελένη του Ιωάννη
2.- Θυρής Μιχαήλ του Ιωάννη
3.- Κονίσσης Διαμαντής του Ιωάννη
4.- Λαγκάνη Αναστασία του Στυλιανού
ΑΝΑΠΛΗΡΩΜΑΤΙΚΑ ΜΕΛΗ
1.- Μπαλλή Βαρβάρα του Ευσταθίου
2.- Οικονομίδη Μιχαλίτσα του Ιωάννη
3.- Παπασταματίου Αναστάσιος του Δημητρίου
4.- Σταμπόλη Ευσταθία του Γεωργίου

ΕΝΔΕΚΑΤΟ (11ο) ΕΚΛΟΓΙΚΟ ΤΜΗΜΑ (28)
Εκλογικού Διαμερίσματος Σιαννών Δήμου Ατταβύρου
ΤΑΚΤΙΚΑ ΜΕΛΗ
1.- Διακογεωργίου Μηνάς του Σάββα
2.- Καρατζιάς Ιωάννης του γεωργίου
3.- Πίκου Ευάγγελος του Μικέ
4.- Σωτηράκης Ηλίας του Μιχαήλ
ΑΝΑΠΛΗΡΩΜΑΤΙΚΑ ΜΕΛΗ
1.- Κουντουράκης Ιωάννης- Τσαμπίκος του Παύλου
2.- Μενεγάκης Παντελής του Συμεών
3.- Πίκος Ηλίας του Μιχαήλ
4.- Χωρίτη Καθολική του Ανδρέα

ΠΡΩΤΟ (1ο) ΕΚΛΟΓΙΚΟ ΤΜΗΜΑ (29)
Εκλογικού Διαμερίσματος του Δήμου Αφάντου
ΤΑΚΤΙΚΑ ΜΕΛΗ
1.-Αναστάχα Βασιλεία του Παύλου
2.- Αναστάχας Λουκάς του Αντωνίου
3.- Ανθούλα Δέσποινα του Σάββα
4.- Ανθούλας Μιχαήλ του Αυγερινού
ΑΝΑΠΛΗΡΩΜΑΤΙΚΑ ΜΕΛΗ
1.- Αρβανιτάκη Αντωνία του Ιωάννη
2.- Αυγερινού Γεώργιος του Σταματίου
3.- Βαλσάμης Νικόλαος του Αναστασίου
4.- Βενετοκλής Παναγιώτης του Αναστασίου

ΔΕΥΤΕΡΟ (2ο) ΕΚΛΟΓΙΚΟ ΤΜΗΜΑ (30)
Εκλογικού Διαμερίσματος του Δήμου Αφάντου
ΤΑΚΤΙΚΑ ΜΕΛΗ
1.- Γιαννιού Γεώργιος του Αντωνίου
2.- Γιώργου Γεώργιος του Αναστασίου
3.- Δημητράς Μιχαήλ του Δημητρίου
4.- Διακίδη Ζαχάρω του Κωνσταντίνου
ΑΝΑΠΛΗΡΩΜΑΤΙΚΑ ΜΕΛΗ
1.- Διακοσταματίου Νικόλαος του Αντωνίου
2.- Διάκου Εμμανουήλ του Παντελή
3.- Δοντάς Ιωάννης του Μιχαήλ
4.- Δοντάς Παναγιώτης του Γεωργίου

ΤΡΙΤΟ (3ο) ΕΚΛΟΓΙΚΟ ΤΜΗΜΑ (31)
Εκλογικού Διαμερίσματος του Δήμου Αφάντου
ΤΑΚΤΙΚΑ ΜΕΛΗ
1.- Δούλου Κυριακούλα του Κωνσταντίνου
2.- Δρακιού Ιωάννης του Γεωργίου
3.- Δράκου Εμμανουήλ του Δράκου
4.- Δράκου Μιχαήλ του Σταματίου
ΑΝΑΠΛΗΡΩΜΑΤΙΚΑ ΜΕΛΗ
1.- Ζάγκος Χαράλαμπος του Αναστασίου
2.- Ζαφείρης Μιχαήλ του Γεωργίου
3.- Καλαμαράς Γεώργιος του Νικολάου
4.- Καλογήρου Ιωάννης του Φιλίππου

ΤΕΤΑΡΤΟ (4ο) ΕΚΛΟΓΙΚΟ ΤΜΗΜΑ (32)
Εκλογικού Διαμερίσματος του Δήμου Αφάντου
ΤΑΚΤΙΚΑ ΜΕΛΗ
1.- Καππάκας Βασίλειος του Νικολάου
2.- Κάππας Αγαπητός του Κωνσταντίνου
3.- Καρπαθάκη Γεωργία του Εμμανουήλ
4.- Κασιώτη Μαριέττα του Λουκά
ΑΝΑΠΛΗΡΩΜΑΤΙΚΑ ΜΕΛΗ
1.- Κασιώτης Ιωάννης του Κωνσταντίνου
2.- Κασιώτης Τσαμπίκος του Ηλία
3.- Κεχαγιά Ειρήνη του Προμηθέα
4.- Κορφιάτης Παναγιώτης του Φιλίππου

ΠΕΜΠΤΟ (5ο) ΕΚΛΟΓΙΚΟ ΤΜΗΜΑ (33)
Εκλογικού Διαμερίσματος του Δήμου Αφάντου
ΤΑΚΤΙΚΑ ΜΕΛΗ
1.- Κουφού Ειρήνη- Τσαμπίκα του Σωτηρίου
2.- Κρητικός Αναστάσιος του Αντωνίου
3.- Κρητικού Μαρία του Εμμανουήλ
4.- Λόγγος Γεώργιος του Βασιλείου
ΑΝΑΠΛΗΡΩΜΑΤΙΚΑ ΜΕΛΗ
1.-Μανωλά Χρυσάνθη του Κυριάκου
2.- Μανωλάς Τσαμπίκος- Σωτήρης του Εμμανουήλ
3.- Μάμμης Ελευθέριος του Νικολάου
4.- Μανέττα Σεβαστή του Δανιήλ

ΕΚΤΟ (6ο) ΕΚΛΟΓΙΚΟ ΤΜΗΜΑ (34)
Εκλογικού Διαμερίσματος του Δήμου Αφάντου
ΤΑΚΤΙΚΑ ΜΕΛΗ
1.- Μιχαηλίδης Χαρίλαος του Γεωργίου
2.- Μοσχούς Βασιλική του Μιχαήλ
3.- Μοσχούς Γεωργία του Ιωάννη
4.- Μοσχούς Νικόλαος του Σταματίου
ΑΝΑΠΛΗΡΩΜΑΤΙΚΑ ΜΕΛΗ
1.- Μπακίρη Σταματία του Δανιήλ
2.- Μπάρμπαλης Ελευθέριος του Γεωργίου
3.- Νικολής Ιωάννης του Στέργου
4.- Νικολής Νικόλαος του Σάββα

ΕΒΔΟΜΟ (7ο) ΕΚΛΟΓΙΚΟ ΤΜΗΜΑ (35)
Εκλογικού Διαμερίσματος του Δήμου Αφάντου
ΤΑΚΤΙΚΑ ΜΕΛΗ
1.- Παγκά Χριστίνα- Γραμματικιά του Μιχαήλ
2.- Παπαμιχαήλ Βασίλειος του Ανδρέα
3.- Παπανικόλας Σταμάτιος του Μιχαήλ
4.- Παπασάββα Παρασκευή του Σάββα
ΑΝΑΠΛΗΡΩΜΑΤΙΚΑ ΜΕΛΗ
1.- Παπασάββας Χρήστος του Σταματίου
2.- Πατσούρης Αναστάσιος του Σάββα
3.- Παυλούς Τσαμπίκα του Μιχαήλ
4.- Πελλός Μιχαήλ - Χρήστος του Νικολάου

ΟΓΔΟΟ (8ο) ΕΚΛΟΓΙΚΟ ΤΜΗΜΑ (36)
Εκλογικού Διαμερίσματος του Δήμου Αφάντου
ΤΑΚΤΙΚΑ ΜΕΛΗ
1.- Περγούρας Γεώργιος του Παντελεήμοντα
2.- Πέρος Σταμάτιος του Εμμανουήλ
3.- Πίτση Κυριακούλα του Γεωργίου
4.- Σαρίκου Μαριέττα του Παναγιώτη
ΑΝΑΠΛΗΡΩΜΑΤΙΚΑ ΜΕΛΗ
1.- Σεντής Σάββας του Νικολάου
2.- Σεντής Χρήστος του Ιωάννου
3.- Σπανός Ιωάννης του Σταματίου
4.- Σταύρου Αθηνά του Νικολάου

ΕΝΑΤΟ (9ο) ΕΚΛΟΓΙΚΟ ΤΜΗΜΑ (37)
Εκλογικού Διαμερίσματος του Δήμου Αφάντου
ΤΑΚΤΙΚΑ ΜΕΛΗ
1.- Στραντζοπούλου Μαρία του Χρήστου
2.- Συκόφυλλου Δέσποινα του Αθανασίου
3.- Συμιακού Αναστασία του Γεωργίου
4.- Τσαβαρής Ιωάννης του Μιχαήλ

ΣΥΝΕΧΕΙΑ ΣΤΗΝ ΣΕΛ. 12

πρώτα η Ρόδος

ΑΝΑΚΟΙΝΩΣΗ

Ακριβοπληρωμένο γκάλοπ - μαϊμού, όπως πριν 15 ημέρες είχαμε προβλέψει και προαναγγείλει, επιβεβαιώνει την προσήλωση του απερχόμενου κ. Γιαννόπουλου στην εικονική πραγματικότητα, ως έσχατο δεκανίκι παραπληροφόρησης. Ο πανικόβλητος κ. Γιαννόπουλος και η γηρασμένη παρέα του, γνωρίζουν από πρώτο χέρι και από την οδυνηρή εμπειρία των πρόσφατων επισκέψεών τους στις γειτονιές της Ρόδου, ότι ο κυρίαρχος λαός έχει εκδώσει την ετυμηγορία του και τους στέλνει οριστικά στις 13 του Οκτώβρη στο περιθώριο και τα έδρανα της μειοψηφίας.

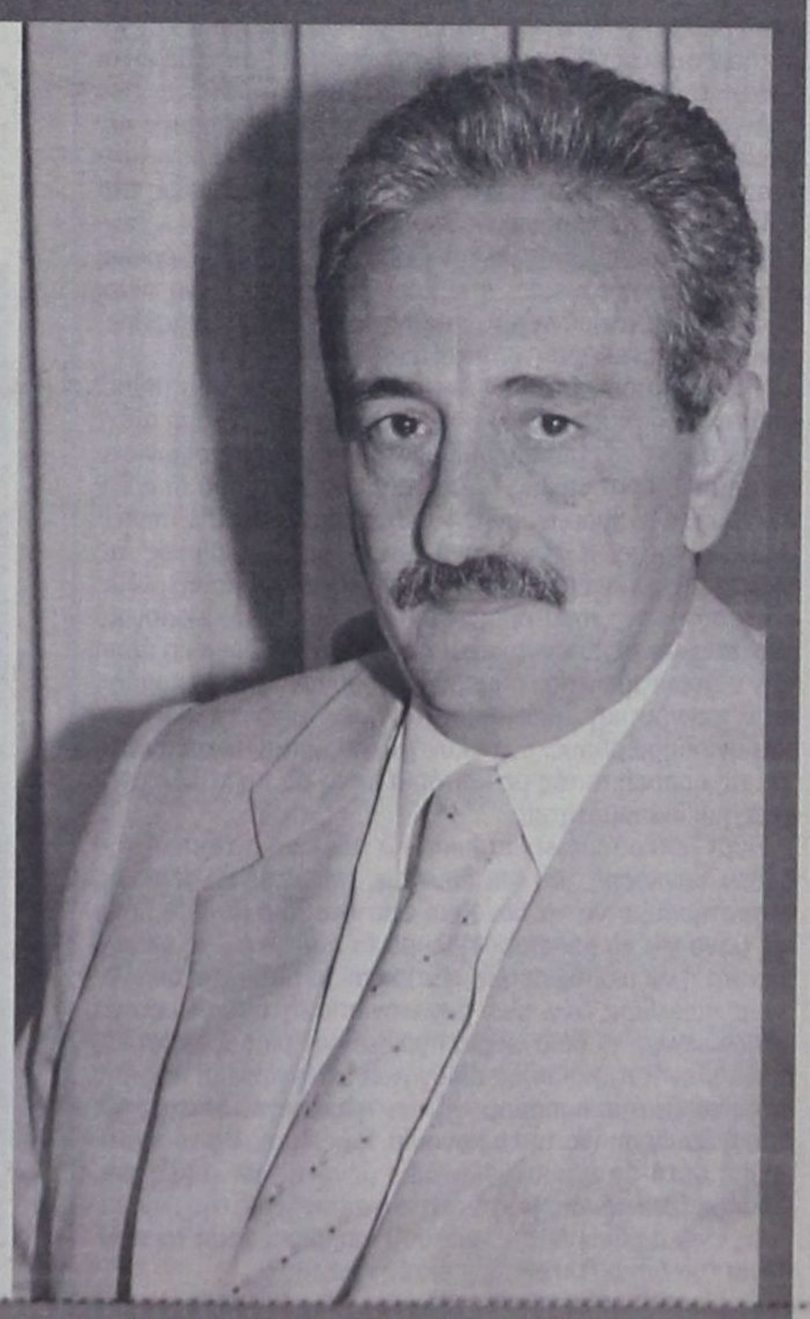

δημοκρατικά
ΥΠΑΡΧΕΙ ΑΝΤΙΚΕΙΜΕΝΙΚΗ ΠΡΑΓΜΑΤΙΚΟΤΗΤΑ Η ΟΠΟΙΑ ΔΙΝΕΙ ΤΟ ΜΕΤΡΟ ΤΗΣ ΑΛΗΘΕΙΑΣ (ΑΡΙΣΤΟΤΕΛΗΣ)

ΛΥΠΗΘΕΙΤΕ ΤΗΝ ΟΙΚΟΝΟΜΙΑ!

Οι πολιτικές αντιπαραθέσεις των ημερών και ο διάχυτος εκνευρισμός στην οικονομία λόγω των επιπτώσεων από έναν κλιμακούμενο πόλεμο με το Ιράκ, οδηγούν σε ένα νέο κύκλο σύγχυσης στο οικονομικό περιβάλλον της χώρας. Σύγχυση που προκαλείται από αδικαιολόγητα ερωτήματα για το κατά πόσο έχει δυναμισμό ή όχι ο παραγωγικός ιστός της οικονομίας και αν πράγματι η εθνική παραγωγή είναι σε θέση να αντεπεξέλθει στη διεθνή αναστάτωση και στον ανταγωνισμό. Η απάντηση που έχουν δώσει κατ' επανάληψη σε παρόμοιες καταστάσεις οι Ελληνες επιχειρηματίες, είναι σαφέστατη.

Σε κάθε περίπτωση ανακατατάξεων στον ευρύτερο ευρωπαϊκό χώρο, η ελληνική βιομηχανία μπορεί να βρεί τη θέση της σε όλα τα επίπεδα. Γιατί η μεταποίηση της χώρας δεν έχει χάσει την ευελιξία και τις δυνατότητες για παραπέρα ανταγωνιστικότητα σε συνδυασμό με τα πλεονεκτήματα που ακόμη προσφέρονται μέσα από την αξιοποίηση των πόρων του ΚΠΣ. Το μόνο που θα μας βρει σύμφωνους σε ένα αντίθετο συλλογισμό από τα παραπάνω είναι ότι χάνουμε χρόνο και κυρίως έδαφος από τον αγώνα δρόμου αναβάθμισης της θέσης μας τόσο μέσα στην ευρωζώνη, όσο και στην νέα κατάσταση πραγμάτων που δημιουργεί η παγκοσμιοποίηση της οικονομίας. Αυτό όμως δεν είναι ευθύνη των φορέων της βιομηχανίας. Είναι ευθύνη της πολιτείας που δεν βλέπει ότι η βιομηχανία εξακολουθεί να έχει τον ρόλο της ατμομηχανής της οικονομίας. Συνεχίζει να είναι ο μεγαλύτερος εργοδότης της οικονομίας, συνεχίζεl, ακόμη, τις επενδύσεις ανανέωσης μαζί με την τακτική επενδυτικής εξωστρέφειας σε κάθε γειτονική χώρα. Συνεχίζει, τέλος, τις ανακατατάξεις με συγχωνεύσεις και ομαδοποιήσεις έστω και μέσα από τις λιγοστές προσφερόμενες ευκαιρίες της σημερινής κεφαλαιαγοράς.

«ΑΣ ΑΦΗΣΟΥΜΕ ΕΛΕΥΘΕΡΗ ΤΗΝ ΕΠΙΧΕΙΡΗΜΑΤΙΚΗ ΠΡΩΤΟΒΟΥΛΙΑ ΧΩΡΙΣ ΠΑΡΕΜΒΑΣΕΙΣ ΠΟΛΙΤΙΚΗΣ ΣΚΟΠΙΜΟΤΗΤΑΣ»

Η πολιτεία, όμως δεν φαίνεται να παρακολουθεί όσο πρέπει, τις εξελίξεις αυτές και τον δυναμισμό της ελληνικής μεταποίησης. Και για τον λόγο αυτό θα δικαιολογήσω την όποια εμφανή ανησυχία της βιομηχανίας σχετικά με την νέα πρωτοβουλία που αναλαμβάνει η κυβέρνηση στην επενδυτική πολιτική, αναμορφώνοντας το σημερινό θεσμικό πλαίσιο.

Γιατί η ανησυχία αυτή δεν προκαλείται τόσο από την ουσία της «δέσμης ιδεών για αλλαγή του αναπτυξιακού νόμου» που ήδη γνωστοποίησε ο υπουργός Οικονομίας και Οικονομικών Ν. Χριστοδουλάκης, στις παραγωγικές τάξεις.

Προκαλείται κυρίως από το ότι η πολιτεία χαράζει αυτή τη στιγμή το μέλλον των επενδύσεων για την περίοδο που δεν θα υπάρχουν επιδοτήσεις από τα ΚΠΣ και θα αποκλείονται όλες οι κρατικές ενισχύσεις από τα κράτη - μέλη. Το αύριο λοιπόν των επενδύσεων και ο πιθανός κρατικός παρεμβατισμός μέσα από πολιτικές εκτιμήσεις και φίλτρα είναι αυτό που ανησυχεί την επιχειρηματική κοινωνία του τόπου και όχι τόσο η ουσία των μέτρων που ετοιμάζει το υπουργείο Οικονομίας. Πρόκειται μάλιστα για ανησυχία ιδιαίτερα δικαιολογημένη αν λάβουμε υπόψη ότι η κυβέρνηση δείχνει να επιλέγει μάλλον μια μορφή πολιτικής κινήτρων στην οποία το κράτος και μόνο το κράτος θα είναι κριτής της ποιότητας και της αποτελεσματικότητας των επενδύσεων. Το σημειώνω αυτό γιατί ενώ υπάρχουν περιοχές στην πολιτική που μπορούν να εφαρμοστούν κίνητρα για επενδύσεις όπως η μείωση της φορολογίας στα καύσιμα για την παραγωγή, η αναμόρφωση των όρων σύνδεσης της παραγωγής με την ενέργεια, η απελευθέρωση της αγοράς ενέργειας, η κυβέρνηση φαίνεται να είναι ακόμη συγκρατημένη και να συντηρεί έτσι μια επιφυλακτική και στενόκαρδη αναπτυξιακή πολιτική.

Η ατολμία δε αυτή δεν επιτρέπει την τομή που λείπει από την πολιτική προσέλκυσης επενδύσεων. Η τομή αυτή, δε, θα είναι ένα προκαθορισμένο, σαφές και ανταγωνιστικό πλαίσιο λειτουργίας με απλούς κανόνες που δεν αλλάζουν και ενθαρρύνουν την πλήρη ανάπτυξη της επιχειρηματικότητας. Η επισήμανση αυτή αφορά κυρίως τις σχέσεις της επιχείρησης με την Δημόσια Διοίκηση, με τις αδειοδοτήσεις, τους όρους λειτουργίας, το φορολογικό σύστημα και τις ελεγκτικές αρχές. Με άλλα λόγια, η άρση των αντικινήτρων που σήμερα λειτουργούν ως τροχοπέδη στην επενδυτική δραστηριότητα όπως είναι το «κυνήγι» του υγιούς κέρδους. Ενα «κυνήγι» που επαναλαμβάνεται και τις ημέρες αυτές με κριτήρια μόνο τις πολιτικές ανάγκες και σκοπιμότητες.

Είναι ξεπερασμένη και πολιτικά αδόκιμη η τακτική της δήθεν σύγχυσης του κέρδους με την κερδοσκοπία. Ας σταματήσουμε να τα βάζουμε όλα στο ίδιο καλάθι μόνο και μόνο για να ισχυροποιήσουμε τα πολιτικά μας επιχειρήματα ή να διορθώσουμε «έντεχνα» τα λάθη της οικονομικής πολιτικής. Δεν είναι δυνατόν από τη μία πλευρά να αλλοιώνουμε το οικονομικό περιβάλλον με παρεμβάσεις αψυχολογήτων και αδικαιολόγητων ελέγχων και από την άλλη να ζητάμε προσαρμογή των επιχειρήσεων στην πολιτική βούληση για την οικονομία. Πώς όμως θα το επιτύχουμε αυτό όταν υποχρεώνουμε μόνο τις ιδιωτικές επιχειρήσεις να προσαρμόζονται στις απαιτήσεις της οικονομίας, ενώ αφήνουμε τις κρατικές υπηρεσίες και τα τιμολόγια του Δημοσίου σχεδόν εκτός ελέγχου;

ΤΑ ΜΕΛΗ ΤΩΝ ΕΦΟΡΕΥΤΙΚΩΝ ΕΠΙΤΡΟΠΩΝ στα εκλογικά τμήματα του νομού

ΣΥΝΕΧΕΙΑ ΑΠΟ ΣΕΛ. 10-11

ΑΝΑΠΛΗΡΩΜΑΤΙΚΑ ΜΕΛΗ
1.- Φιλίδης Μιχαήλ του Πέτρου
2.- Χαρτερού Αικατερίνη του Γεωργίου
3.- Χαρτερού Μαρία του Αναστασίου
4.- Χαρτερού Σταυρούλα του Σάββα

ΔΕΚΑΤΟ (10ο) ΕΚΛΟΓΙΚΟ ΤΜΗΜΑ (38)
Εκλογικού Διαμερίσματος του Δήμου Αφάντου
ΤΑΚΤΙΚΑ ΜΕΛΗ
1.- Χατζαντώνης Αναστάσιος του Σάββα
2.- Χατζημανέττας Εμμανουήλ του Μιχαήλ
3.- Χατζηχριστοδούλου Μιχαήλ του Δανιήλ
4.- Χούλη Νομική του Μιχαήλ
ΑΝΑΠΛΗΡΩΜΑΤΙΚΑ ΜΕΛΗ
1.- Χριστοφής Γεώργιος του Μιχαήλ
2.- Χρούσης Νικόλαος του Κωνσταντίνου
3.- Ψαθάς Μιχαήλ του Νικολάου
4.- Ψειρής Γεώργιος του Κωνσταντίνου

ΕΝΔΕΚΑΤΟ (11ο) ΕΚΛΟΓΙΚΟ ΤΜΗΜΑ (39)
Εκλογικού Διαμερίσματος Αρχίπολης του Δήμου Αφάντου
ΤΑΚΤΙΚΑ ΜΕΛΗ
1.- Βιτωρούλη Μιχαλίτσα του Βασιλείου
2.- Ισκά Δέσποινα του Βασιλείου
3.- Καλούδη Ελευθερία του Αντωνίου
4.- Κεφαλά Ιωάννα του Νικολάου
ΑΝΑΠΛΗΡΩΜΑΤΙΚΑ ΜΕΛΗ
1.- Κουφαλάκη Σεβαστή του Νικολάου
2.- Λυριστή Σεβαστή του Θεοδώρου
3.- Μακρή Μαρία του Φιλίππου
4.- Πάλλα Βασιλεία του Αντωνίου

ΔΩΔΕΚΑΤΟ (12ο) ΕΚΛΟΓΙΚΟ ΤΜΗΜΑ (40)
Εκλογικού Διαμερίσματος Αρχίπολης του Δήμου Αφάντου
ΤΑΚΤΙΚΑ ΜΕΛΗ
1.- Σάμαρη Δήμητρα του Πέτρου
2.- Σχοινά Αγαπούλα του Γεωργίου
3.- Τσαγκάρη Αρτεμης - Τσαμπίκα του Σάββα
4.- Τσακίρη Αικατερίνη του Ιωάννη
ΑΝΑΠΛΗΡΩΜΑΤΙΚΑ ΜΕΛΗ
1.- Τσίττα Βασιλεία του Δημητρίου
2.- Φέσσα Τσαμπίκα του Ελευθερίου
3.- Φλεβάρη Ζωή του Δημητρίου
4.- Χατζηγεωργίου Σταυροθέα του Δημητρίου

ΔΗΜΟΣ ΙΑΛΥΣΟΥ

ΠΡΩΤΟ ΙΑΛΥΣΟΥ [66]
ΤΑΚΤΙΚΑ ΜΕΛΗ
1. Χρυσούλα Αλετρά του Παναγιώτη,
2. Ανανίας Θεόδωρος-Βαλάντης του Ευαγγέλου,
3. Αναστασάκης Κωνσταντίνος του Εμμανουήλ, 9ης Μαίου 40.
4. Ανδρονικίδου Γεωργία του Χαραλάμπους, κάτοικοι Ιαλυσού.
ΑΝΑΠΛΗΡΩΜΑΤΙΚΑ ΜΕΛΗ
1. Αργυρίου Παύλος του Δημητρίου,
2. Ατσικνούδας Ιωάννης του Παναγιώτη,
3. Βερίκιος Σάββας του Βασιλείου
4. Γιακουμή Ροδάνθη του Μάρκου, κάτοικοι Ιαλυσού.

ΔΕΥΤΕΡΟ ΙΑΛΥΣΟΥ [67]
ΤΑΚΤΙΚΑ ΜΕΛΗ
1. Γιαλλούσης Νικόλαος του Μιχαήλ,
2. Γιανουράκης Κυριάκος του Κωνσταντίνου,
3. Γρηγοράς Κωνσταντίνος-Παναγιώτης του Νικολάου,
4. Ευαγγέλου Γεώργιος του Αθανασίου, κάτοικοι Ιαλυσού.
ΑΝΑΠΛΗΡΩΜΑΤΙΚΑ ΜΕΛΗ
1. Ζαφείρης Ελευθέριος του Βασιλείου,
2. Ζιάκας Νικόλαος του Θεοδώρου,
3. Ζωγράφος Πέτρος του Χριστοδούλου,
4. Κάζος Αντώνιος του Χρήστου, κάτοικοι Ιαλυσού.

ΤΡΙΤΟ ΙΑΛΥΣΟΥ [68]
ΤΑΚΤΙΚΑ ΜΕΛΗ
1. Καΐκης Ιωάννης του Γεωργίου,
2. Κακακιός Κωνσταντίνος του Γαβριήλ,
3. Καλαϊτζίδης Ηλίας του Ιωάννη,
4. Καλόψυχος Θεόδωρος του Ελευθερίου, κάτοικοι Ιαλυσού.
ΑΝΑΠΛΗΡΩΜΑΤΙΚΑ ΜΕΛΗ
1. Καμπίτσης Θεόδωρος του Νικολάου, Κυρβίας 29.
2. Καμπουράκης Ελευθέριος του Σταύρου,
3. Καραγιάννης Ιωάννης του Μιχαήλ,
4. Καρακατσάνης Μιχαήλ του Αλεξίου, κάτοικοι Ιαλυσού.

ΤΕΤΑΡΤΟ ΙΑΛΥΣΟΥ [69]
ΤΑΚΤΙΚΑ ΜΕΛΗ
1. Καστανάκη Αικατερίνη του Ιγνατίου,
2. Καστανάκης Βασίλειος του Σεβαστού,
3. Κατσαράς Μιχαήλ του Νικήτα,
4. Καταβενός Εμμανουήλ του Παναγιώτη, κάτοικοι Ιαλυσού.
ΑΝΑΠΛΗΡΩΜΑΤΙΚΑ ΜΕΛΗ
1. Κελεπούρης Γεώργιος του Βάιου,
2. Κεφάλας Σώζων του Γεωργίου,
3. Κιούρδης Μιχαήλ του Εμμανουήλ,
4. Κλαδίτης Γεώργιος του Μιχαήλ, κάτοικοι Ιαλυσού.

ΠΕΜΠΤΟ ΙΑΛΥΣΟΥ [70]
ΤΑΚΤΙΚΑ ΜΕΛΗ
1. Κουλούμπρη Αικατερίνη του Μιχαήλ,
2. Κουλούμπρης Γεώργιος του Νικολάου,
3. Κουντούρη Θεμελίνα του Γεωργίου,
4. Κουντούρης Χρήστος του Μιχαήλ, κάτοικοι Ιαλυσού.
ΑΝΑΠΛΗΡΩΜΑΤΙΚΑ ΜΕΛΗ
1. Κουτσουμπάρη Ευαγγελία του Γεωργίου,
2. Κουφού Ελένη του Νικολάου,
3. Κρασάς Ανδρέας του Χρήστου, Κανδάλου 16.
4. Κυπριώτης Ιωάννης του Δημητρίου, (Ιωαννίνων 9 - Ανάληψη)

ΕΚΤΟ ΙΑΛΥΣΟΥ [71]
ΤΑΚΤΙΚΑ ΜΕΛΗ
1. Κωνσταντουδάκης Μανούσος του Κωνστ.
2. Κώστα Παντελής-Χρυσοβαλάντης του Μιχαήλ, Νίκης 14,
3. Κώτη Τσαμπίκα του Ομήρου,
4. Κώτσου Αικατερίνη του Δημητρίου, κάτοικοι Ιαλυσού.
ΑΝΑΠΛΗΡΩΜΑΤΙΚΑ ΜΕΛΗ
1. Λεωνίδου Ιάκωβος του Παράσχου,
2. Λιαμής Μιχαήλ του Βασιλείου,
3. Μαγριπλής Δημήτριος του Κωνσταντίνου,
4. Μανιά Χριστίνα-Μαρία του Ελευθερίου, κάτοικοι Ιαλυσού.

ΕΒΔΟΜΟ ΙΑΛΥΣΟΥ [72]
ΤΑΚΤΙΚΑ ΜΕΛΗ
1. Μηλιός Ιορδάνης του Μιχαήλ,
2. Μιχαλαριάς Μιχαήλ-Νεκτάριος του Δημητρίου,
3. Μίχος Ευάγγελος του Δημητρίου,
4. Μουχτερός Παντελεήμων του Θεοδοσίου, κάτοικοι Ιαλυσού.
ΑΝΑΠΛΗΡΩΜΑΤΙΚΑ ΜΕΛΗ
1. Μπάτσου Γιακουμίνα του Αλεξάνδρου,
2. Μπότσαρης Γεώργιος του Ιωάννη,
3. Μωραΐτης Ιωάννης του Κωνσταντίνου,
4. Νισυρίου Μιχαήλ του Ιωάννη, κάτοικοι Ιαλυσού.

ΟΓΔΟΟ ΙΑΛΥΣΟΥ [73]
ΤΑΚΤΙΚΑ ΜΕΛΗ
1. Πανταζή Αννέτα-Ειρήνη του Σαράντη,
2. Παπαγούρας Μιχαήλ του Νικολάου,
3. Παπαεμμανουήλ Ιωάννης του Δημητρίου,
4. Παπανικόλας Λάζαρος του Βασιλείου, κάτοικοι Ιαλυσού.
ΑΝΑΠΛΗΡΩΜΑΤΙΚΑ ΜΕΛΗ
1. Πάππου Ευαγγελία του Παναγιώτη,
2. Παρασκευά-Κοντού Σμαράγδη του Μιχαήλ,
3. Παρασκευάς Νικόλαος του Λαζάρου,
4. Παρδαλός Ιωάννης του Γεωργίου, κάτοικοι Ιαλυσού.

ΕΝΑΤΟ ΙΑΛΥΣΟΥ [74]
ΤΑΚΤΙΚΑ ΜΕΛΗ
1. Πίττας Αλέξανδρος του Ελευθερίου,
2. Ρεμπούλη Ευτυχία-Μαρία του Αντωνίου,
3. Σαββιού Σάββας του Σταματίου,
4. Σακελλαρίδης Θεοδόσης του Ιωάννη, κάτοικοι Ιαλυσού.
ΑΝΑΠΛΗΡΩΜΑΤΙΚΑ ΜΕΛΗ
1. Σαρρής Μιχαήλ του Τσαμπίκου,
2. Σαχίνη Μαριέττα του Κωνσταντίνου,
3. Σκούλουκας Στέργος του Ιωάννη,
4. Σοφού Λελούδα Λυδία του Χρήστου, κάτοικοι Ιαλυσού.

ΔΕΚΑΤΟ ΙΑΛΥΣΟΥ [75]
ΤΑΚΤΙΚΑ ΜΕΛΗ
1. Σταύρου Μιχαήλ του Ιωάννη,
2. Στεργάκης Στέργος του Παναγιώτη,
3. Συκόφιλος Μιχαήλ του Νικολάου,
4. Σωτρίλη Ελένη του Εμμανουήλ, κάτοικοι Ιαλυσού.
ΑΝΑΠΛΗΡΩΜΑΤΙΚΑ ΜΕΛΗ
1. Τελώνη Αικατερίνη του Ιωάννη,
2. Τζωρτζή Αικατερίνη του Κωνσταντίνου,
3. Τζωρτζής Δημήτριος του Ιωάννη,
4. Τομάζου Μαριέττα του Παράσχου, κάτοικοι Ιαλυσού.

ΕΝΔΕΚΑΤΟ ΙΑΛΥΣΟΥ [76]
ΤΑΚΤΙΚΑ ΜΕΛΗ
1. Τσίμπλης Μιχαήλ του Παναγιώτη,
2. Τσούτσα Παρασκευή του Αλεξάνδρου, Αγ. Αικατερίνης
3. Φασουλάρης Σταύρος του Βασιλείου,
4. Φραγκάκη Αργυρώ του Δημητρίου, κάτοικοι Ιαλυσού.
ΑΝΑΠΛΗΡΩΜΑΤΙΚΑ ΜΕΛΗ
1. Χαλκιάς Γεώργιος του Τριαντάφυλλου,
2. Χαραυγής Λάμπρος του Ευαγγέλου,
3. Χατζηδαβιτίδης Δημήτριος του Δημητρίου,
4. Χατζηδημητρίου Δημήτριος του Ιωάννη, κάτοικοι Ιαλυσού.

ΣΥΝΕΧΙΖΕΤΑΙ

ΧΑΤΖΗΜΑΡΓΑΡΙΤΗΣ ΒΑΣΙΛΕΙΟΣ του ΚΛΕΑΝΘΗ
Ταξίαρχος Ε.Α., πρώην Αστυνομικός Διευθυντής Δωδεκανήσου



Το 1970 κατετάγην ως Υπαξιωματικός στην Ελληνική Χωροφυλακή, στη συνέχεια επιφοίτησα από τη Σχολή Αξιωματικών Ελληνικής Αστυνομίας δεκάδος φοιτήσεως και τη Σχολή Αστυνόμων (επιμόρφωση Ανωτέρων Στελεχών ΕΛ.ΑΣ.).

Υπηρέτησα για 31 χρόνια σε διάφορες υπηρεσίες της Ελληνικής Αστυνομίας στην Αθήνα, Θεσσαλονίκη, Ρόδο και συνταξιοδοτήθηκα το 2001 με το βαθμό του Ταξιάρχου. Στη Ρόδο υπηρέτησα από το 1985 ως Διοικητής στα Τμήματα Αγορανομίας Ιαλυσού και Ρόδου, ως Αστυνομικός Υποδιευθυντής στο επιτελείο της Α.Δ.Δ. και τέλος ως Αστυνομικός Διευθυντής Δωδεκανήσου.

Έχω παρακολουθήσει στην Ελλάδα και εξωτερικό σεμινάρια σε θέματα Τροχαίας, Αγορανομίας, Ασφάλειας Οχημάτων και Διοίκησης, Δημοσίων Σχέσεων, Πολιτικής Άμυνας και Αστυνομικών Επιχειρήσεων.

Είμαι παντρεμένος με Ροδίτισσα και έχουμε δύο παιδιά.

Ροδίτισσες και Ροδίτες
Δώστε μας τη δύναμη
για να φέρουμε στην πόλη της Ρόδου
Διαφάνεια, Εργατικότητα
Έργα με Σύνεση και Αποτέλεσμα

ΕΡΧΟΜΑΣΤΕ για να κάνουμε την ζωή στην πόλη **καλύτερη** με την παράταξη...

πρώτα η Ρόδος

Τηλ. οικίας: 02410.32623
κιν. 0937.3414497

ΝΟΜΑΡΧΙΑΚΗ ΑΝΑΓΕΝΝΗΣΗ
ΣΑΒΒΑΣ ΚΑΡΑΓΙΑΝΝΗΣ



ΜΙΧΑΛΗΣ ΜΠΑΡΙΑΝΑΚΗΣ
ΠΡΟΕΔΡΟΣ Ν.Α.Ο.Δ.
ΝΟΜΑΡΧΙΑΚΟΣ ΣΥΜΒΟΥΛΟΣ

ΜΕ ΑΦΟΡΜΗ ΤΟΥΣ «ΛΕΟΝΤΑΡΙΣΜΟΥΣ» ΤΟΥ...

Σ. ΚΑΡΑΓΙΑΝΝΗΣ ΠΡΟΣ Γ. ΜΑΧΑΙΡΙΔΗ:

«Με... ξάπλες, δεν λύνονται τα προβλήματα»

✓ «Κάνεις τον περίπλου της Δωδ/νήσου πάνω σε σχεδία από ψέματα και συκοφαντίες» ✓ Η προεκλογική κίνηση Χατζηευθυμίου - Γιαννόπουλου

«Νομίζοντας ο κ. Μαχαιρίδης ότι μόλις ανακάλυψε την πυρίτιδα, προσπάθησε να πείσει πρώτα τον εαυτό του και μετά τον Δωδ/κό λαό, υποτιμώντας την νοημοσύνη του, ότι με την ελληνορωμαϊκή πάλη και τις ...ξάπλες θα καταφέρει ως νομάρχης ότι δεν κατάφερε είκοσι χρόνια τώρα, ως κυβερνητικός εκπρόσωπος».

Αυτά αναφέρονται, μεταξύ άλλων, σε ανακοίνωση της παρατάξεως «Νομαρχιακή Αναγέννηση» του κ. Σ. Καραγιάννη με αφορμή τις ανακοινώσεις Μαχαιρίδη στο «ντημπέιτ» της Δευτέρας, επισημαίνοντας ότι «κυριεύθηκε από πανικό και τρόμο»

Αναλυτικά στην ανακοίνωση αναφέρονται τα εξής:

« Πανικός και τρόμος κυρίευσε την παράταξη Νέα Πορεία του κ. Μαχαιρίδη. Δεν εξηγείται αλλιώς το γεγονός ότι μετά την τηλεοπτική αναμέτρηση της Δευτέρας προσπάθησε με ανακοινώσεις να εξηγήσει τα ανεξήγητα και να... μπαλώσει τις παλινωδίες του αρχηγού της.

Νομίζοντας ο κ. Μαχαιρίδης ότι μόλις ανακάλυψε την πυρίτιδα, προσπάθησε να πείσει πρώτα τον εαυτό του και μετά το Δωδ/κο λαό, υποτιμώντας τη νοημοσύνη του, ότι με την ελληνορωμαϊκή πάλη και τις... ξάπλες θα καταφέρει ως νομάρχης, ότι δεν κατάφερε είκοσι χρόνια τώρα, ως κυβερνητικός εκπρόσωπος.

Πάνω στην αγωνία του αυτή, μπέρδεψε ακόμα και τα προγράμματα των έργων και τελικά περιαυτολογώντας αυτό που κατάφερε ήταν να αποδείξει ότι μόνο ως κρατικός υπάλληλος μπορεί να λειτουργήσει.

Η Νομαρχιακή Αναγέννηση πραγματικά λυπάται γιατί το επικοινωνιακό επιτελείο του αντί να τον προστατεύσει, παρακολουθεί όλβιο τη γελοιοποίησή του.

Ως άλλος Μαγγελάνος ο κ. Μαχαιρίδης προσπαθεί να κάνει τον περίπλου της Δω/σου πάνω σε σχεδία από ψέματα και συκοφαντίες. Μέχρι τις 13 Οκτωβρίου όμως. Μετά... ΤΕΡΜΑ!»

Με τα μέλη των συνεργείων αναστήλωσης της Μεσαιωνικής Τάφρου είχε συνάντηση το πρωί ο νομάρχης Δωδ/σου κ. Σάββας Καραγιάννης. Ο κ. Καραγιάννης συνοδευόμενος από υποψηφίους συμβούλους της παράταξης πραγματοποίησε επίσκεψη στο χώρο εργασίας τους, όπου έγινε δεκτός με φιλικά και εγκάρδια συναισθήματα. Μάλιστα οι εργαζόμενοι τον υποδέχτηκαν με μεζέδες και άκουσαν με αρκετό ενδιαφέρον τα όσα τους είπε.

Αμέσως μετά ο νομάρχης κατευθύνθηκε στα γραφεία της ΔΕΣ ΡΟΔΑ, όπου μίλησε σε συγκέντρωση των εργαζομένων παρουσία του Δ/ντή κ. Καστρουνή και των προέδρων των σωματείων και ανέλυσε τους στόχους της παράταξής του.

Η ομάδα των υποψηφίων με επικεφαλής το νομάρχη πέρασε από τα γραφεία των Τεχνικών Υπηρεσιών και της Πολεοδομίας του Δήμου Ροδίων, στα οποία είχε συνάντηση με τους προϊσταμένους κ. Κωνστάνζο και κ. Παπαχριστοδούλου, καθώς και το προσωπικό. Και εκεί ο νομάρχης έγινε δεκτός με εγκαρδιότητα.

Τελευταίος σταθμός τους ήταν το ΚΑΠΗ, όπου αγκάλιασαν το νομάρχη, υπενθυμίζοντας του ότι αυτός ήταν ο ιδρυτής του, κατά τη θητεία του ως δήμαρχος Ροδίων.

Εξάλλου χτες το απόγευμα ο κ. Καραγιάννης επισκέφθηκε τις πρώην κοινότητες Καλάθου, Πυλώνας, Λάρδου και Λαέρμων, όπου κατά την επαφή του με κατοίκους και επαγγελματίες διαπίστωσε ένα ιδιαιτέρως ζεστό κλίμα.

Είναι πλέον εντυπωσιακή η θέρμη με την οποία γίνεται δεκτός σε κάθε γωνιά της Δωδ/σου ο κ. Καραγιάννης, καθώς οι πολίτες τον αισθάνονται δίπλα τους και επιδιώκουν να του εκφράσουν τη συμπαράστασή τους.

Σήμερα το απόγευμα ο νομάρχης και υποψήφιοι της παράταξης «Νομαρχιακή Αναγέννηση» θα επισκεφθούν τα χωριά Κοσκινού, Καλυθιές και Ψίνθο».

Ο κ. Χ. ΧΑΤΖΗΕΥΘΥΜΙΟΥ

Από την δημοτική παράταξη «Πρώτα η Ρόδος» του κ. Χατζή Χατζηευθυμίου εκδόθηκε χθες η ακόλουθη ενημερωτική ανακοίνωση:

«Η πορεία προς την μεγάλη αλλαγή συνεχίζεται με κάθε επιτυχία... Ο αυριανός δήμαρχος Χατζής Χατζηευθυμίου σήμερα το πρωί (Τετάρτη 2 Οκτωβρίου) συνοδευόμενος από συνεργάτες του και μέλη της παράταξής μας περιόδευσε στον οδό Εθνικής Αντιστάσεως, όπου έτυχε θερμότατης υποδοχής από επαγγελματίες και κατοίκους της περιοχής οι οποίοι του εξέθεσαν τα προβλήματα που αντιμετωπίζουν. Οι κάτοικοι αλλά και οι επαγγελματίες ζήτησαν από τον κ. Χατζή Χατζηευθυμίου με την ανάληψη των καθηκόντων του Δημάρχου Ροδίων, να μεριμνήσει για την αναβάθμιση της περιοχής που όπως είπαν αντιμετωπίζει πλήθος προβλημάτων και τα όποια έργα βιτρίνας έγιναν από την νυν δημοτική αρχή δεν βοήθησαν στην επίλυσή τους.

Στη συνέχεια συναντήθηκε με τους υπαλλήλους της Ελεγχόμενης Στάθμευσης με τους οποίους συζήτησε αρκετή ώρα για τις συνθήκες εργασίας τους. Ο αυριανός δήμαρχος ενημέρωσε τους υπαλλήλους για τα σχέδια της παράταξής μας σε ό,τι αφορά την Ελεγχόμενη Στάθμευση και οι υπάλληλοι με ιδιαίτερη ικανοποίηση τα αποδέχθηκαν, συμφωνώντας πως θα βοηθήσουν σημαντικά στην επίλυση του κυκλοφοριακού προβλήματος που αντιμετωπίζει το κέντρο της πόλης μας, λόγω της έλλειψης στάθμευσης.

Το μεσημέρι, ο επικεφαλής της παράταξής μας συναντήθηκε με το Διοικητικό Συμβούλιο της Ενωσης Ξενοδόχων της Ρόδου. Κατά τη διάρκεια της συνάντησης συζητήθηκαν τα μεγάλα προβλήματα που αντιμετωπίζει ο τουρισμός αλλά και ο κλάδος των ξενοδόχων γενικότερα. Επίσης, ιδιαίτερη αναφορά έγινε και στο θέμα του ΠΡΟΤΟΥΡ για το οποίο δόθηκαν αμοιβαίες εξηγήσεις. Διαπιστώθηκε πως δημιουργήθηκε θέμα χωρίς να συντρέχουν ιδιαίτεροι λόγοι και τα μέλη του Διοικητικού Συμβουλίου αποδέχτηκαν τις θέσεις και τα σχέδια του κ. Χατζηευθυμίου, αναγνωρίζοντας πως η υλοποίησή τους θα βοηθήσει σημαντικά στην αύξηση του τουρισμού στην πόλη μας που τα τελευταία χρόνια παρουσιάζει σημαντική κάμψη με δυσάρεστες επιπτώσεις γνωστές σε όλους. Η συνάντηση με το Διοικητικό Συμβούλιο της Ενωσης ξενοδόχων της Ρόδου χαρακτηρίστηκε ως γόνιμη και ουσιαστική από τον επικεφαλής της παράταξής μας.

Το απόγευμα ο αυριανός δήμαρχος κ. Χατζής Χατζηευθυμίου θα περιοδεύσει στο Μανδράκι και αμέσως μετά θα έχει συνάντηση με τα μέλη της Φιλαρμονικής του Δήμου Ροδίων».

Ο κ. Γ. ΓΙΑΝΝΟΠΟΥΛΟΣ

Από τη δημοτική παράταξη «Ρόδος-Ανθρώπινη Πόλη» του κ. Γ. Γιαννόπουλου εκδόθηκε χθες η ακόλουθη ενημερωτική ανακοίνωση:

Συνεχίστηκαν οι περιοδείες του Δημάρχου Γιώργου Γιαννόπουλου και των υποψηφίων του συνδυασμού του, στις δημόσιες υπηρεσίες, στο Δήμο, στις επιχειρήσεις και τους οργανισμούς του, στον ΟΤΕ αλλά και σε γειτονιές της πόλης μας. Πάντα μέσα στο ίδιο θερμό και βαθιά ανθρώπινο κλίμα, της αμοιβαίας εμπιστοσύνης που σηματοδοτεί τη βέβαιη επικράτηση της παράταξης την άλλη Κυριακή! Ο Ροδιακός λαός ξέρει να τιμά αυτούς που δουλεύουν με πάθος, γνώση και μεράκι για την προκοπή της πόλης.

Σήμερα Πέμπτη, ο Δήμαρχος μεταξύ άλλων, θα επισκεφθεί την Παλαιά Πόλη, το πρωί και τα εργατικά του Ροδινιού το απόγευμα.

Η είδηση για την κεντρική ομιλία του Δημάρχου Γιώργου Γιαννόπουλου, στη μεγάλη συγκέντρωση της παράταξής μας που θα γίνει στο Αραπάκι την Παρασκευή 4 Οκτωβρίου στις 8.30 το βράδυ, φτάνει σιγά-σιγά σε κάθε γωνιά της πόλης. Οι Ροδίτες και οι Ροδίτισσες ετοιμάζονται με την παρουσία τους εκεί, να στείλουν το δικό τους μήνυμα. Της σαρωτικής νίκης!

Τα μηνύματα που ακούγονται από παντού έχουν σπείρει τον πανικό και την απόγνωση στον περιφερόμενο θίασο. Πλησιάζει η μέρα της κρίσης και της σαρωτικής καταδίκης τους από το Ροδιακό λαό και το γνωρίζουν πλέον πολύ καλά. Ο τρόμος και η απελπισία που τους διακατέχει τους αναγκάζει να ρίξουν τις μάσκες. Δεν μπορούν πια να κρύψουν το πραγματικό τους πρόσωπο. Αφησαν στην άκρη τις σαπουνόφουσκες με τα εκ Πεκίνου κυριλάτα περιτυλίγματα και ξαναγύρισαν σ'αυτά που τους εκφράζουν αληθινά. Αρχισαν τις απειλές και τους εκφοβισμούς, λες και απευθύνονται σε ιθαγενείς και υπηκόους τους. Ξαναθυμήθηκαν τη γνώριμη κι αγαπημένη τους προπαγάνδα του μαύρου και του κιτς, μιάς και δεν έχουν λόγο να αρθρώσουν.

Ξαναζεσταίνουν τη μαύρη και ρυπαρή σούπα της οικογενειοκρατίας. Η αλήθεια είναι πως σ' αυτό έχουν κάποιο δίκιο. Εμείς την παράταξή μας την αισθανόμαστε σαν οικογένειά μας, τους συμπολίτες μας και τους γείτονες μας σαν μέλη του μεγάλου σπιτιού στο οποίο είμαστε συγκάτοικοι, της Ρόδου μας. Αυτοί αντίθετα το μόνο που μπορούν να καταλάβουν απ' όλα αυτά είναι το επίπεδο των μεταξύ τους σχέσεων που στηρίζεται στις καρέκλες που έταξαν και εκ των προτέρων μοίρασαν. Μέχρι και «μίνι» δημάρχους σκέφτηκαν να κάνουν. Μην τυχόν κι αφήσουν κανέναν παραπονεμένο! Οσο για την οικογενειοκρατία και το βόλεμα των «δικών μας ανθρώπων», ας ψαχτούν μεταξύ τους. Κάποιοι ανάμεσά τους έχουν αναδειχτεί όχι απλά πρωταθλητές αλλά ολυμπιονίκες του αθλήματος.

Ταυτόχρονα άρχισαν να απευθύνονται στα ένστικτα του ανθρώπου, στα άγχη και στις αγωνίες του που έχουν να κάνουν με την επιβίωση, τη τσέπη του και την ανάγκη για δουλειά. Κάθε μέρα καταργούν και κάτι, κάθε μέρα ντε και καλά στέλλουν κάποιους στην ανεργία. Σήμερα κατάργησαν δήθεν, την ελεγχόμενη στάθμευση, λες και οι θεσμικές αποφάσεις ενός δημοτικού συμβουλίου καταργούνται με κάποια φέιγ-βολάν, που το λιγότερο που μπορεί να πει κανείς γι αυτά είναι ότι θα έπρεπε ίσως ν' απασχολήσουν τις αρμόδιες αρχές μιας και υποπίπτουν σε σωρεία αδικημάτων (πλαστογραφίας, αντιποίησης αρχής, εξαπάτησης των πολιτών, κ.λπ.).

Η δική μας θέση είναι απλή και ξεκάθαρα πολιτική. Οι αμελέτητοι σίγουρα δεν είναι ικανοί ν' αντιληφθούν ένα σοβαρό πρόβλημα της πόλης όπως το κυκλοφοριακό και αναμφίβολα είναι ανίκανοι να διατυπώσουν μιάν αξιοπρεπή και ουσιαστική πρόταση γι αυτό. Τι τους απομένει; Να καταργήσουν το πρόβλημα. Μπράβο τους! Τα κατάφεραν, η πόλη από αύριο δεν θα έχει κυκλοφοριακό πρόβλημα!

Ο Ροδιακός λαός σ' όλες αυτές τις ανοησίες έχει την απάντηση έτοιμη! Θα τη δώσει σύντομα! Ας μη βιάζονται κι ας μη ξοδεύονται άσκοπα!

ΝΟΜΑΡΧΙΑΚΗ ΑΝΑΓΕΝΝΗΣΗ

Δρ. ΣΑΒΒΑΣ ΚΑΡΑΓΙΑΝΝΗΣ
ΝΟΜΑΡΧΗΣ ΔΩΔΕΚΑΝΗΣΟΥ

ΓΙΑ ΕΝΑ ΚΑΛΥΤΕΡΟ ΑΥΡΙΟ

Αγαπητοί φίλοι και φίλες:

Εχω μεγαλώσει και ζω μέχρι σήμερα σ' ένα μικρό χωριό της Ρόδου, στον Θολό. Δουλεύω για δεκαπέντε χρόνια στον ευαίσθητο χώρο της υγείας. Είμαι προϊσταμένη αδελφή της ΩΡΛ. ΟΦΘ. κλινικής τα τελευταία οκτώ χρόνια.

Είμαι ευτυχισμένη που ζω στο νησί της Ρόδου, είμαι όμως προβληματισμένη εδώ και πάρα πολλά χρόνια για τα καθημερινά προβλήματα που αντιμετωπίζουμε και που είναι δυνατόν να λυθούν, αρκεί να το θελήσουμε και να πάρουμε οι ίδιοι τις τύχες μας στα χέρια μας. Ποτέ δεν έμεινα αδιάφορη, αδρανής ή θεατής στην λύπη και τον πόνο των ανθρώπων, ούτε και ήμουν ποτέ ευχαριστημένη απ' τις σκληρές και πολλές φορές απάνθρωπες συνθήκες εργασίας για τους ανθρώπους που συνεχώς προσφέρουν, ιδιαίτερα στον χώρο της υγείας. Αυτό με κρατά σε καθημερινή εγρήγορση και η αγωνία μου κορυφώνεται μπροστά στο δέος του αύριο, αν κάτι σοβαρό δεν αλλάξει.

Θέλω ένα καλύτερο αύριο, με καλύτερες συνθήκες υγείας για όλους, για εργαζόμενους με λιγότερη αγωνία για το μέλλον τους, για ανθρώπους με ήρεμα γηρατειά, για παιδιά που θα μεγαλώσουν με καλύτερους όρους διαβίωσης σ' ένα φροντισμένο περιβάλλον, για να μπορούμε όλοι μία μέρα να πούμε πως ζούμε πιο ανθρώπινα.

Παρακαλώ να με τιμήσετε με την ψήφο σας στις προσεχείς Νομαρχιακές Εκλογές, ψηφίζοντας την «Νομαρχιακή Αναγέννηση» του Δρ. Σάββα Καραγιάννη, για να μπορέσω και από κει να βάλω το λιθαράκι μου και να προσφέρω απ' το περίσσευμα της καρδιάς μου. Γιατί η αγάπη για τον άνθρωπο ποτέ δεν περισσεύει, γιατί όταν θέλουμε μπορούμε, γιατί η Δωδεκάνησος αξίζει πολύ καλύτερο μέλλον και ασφαλές αύριο.

Σας Ευχαριστώ Πολύ.

Μαρμαροκόπου Κατερίνα
Υποψήφια Νομαρχιακή Σύμβουλος



Γεννήθηκα το 1963 στις Η.Π.Α. Είμαι κόρη του Γιάννη Μαρμαροκόπου και της Μαρίας (Μαρίκας) Καραγιάννη Μαρμαροκόπου. Είμαι σύζυγος του Ελευθερίου Καραγιάννη του Νικολάου, Ηλεκτρολόγου Μηχανικού και μητέρα της μικρής Μαρίας - Ραφαέλλας τριάμισι χρονών.

1981. Αποφοίτησα από το Λύκειο Σορωνής. 1987 Αποφοίτησα απ' την Νοσηλευτική Σχολή ΣΕΥΠ των ΤΕΙ Ηρακλείου Κρήτης. 4/1987 Προσλήφθηκα στο Νοσοκομείο Ρόδου. 1987 - 1991. Υπεύθυνη Αδερφή και Βοηθός Αναισθησιολόγου στο Αναισθησιολογικό Τμήμα του Νοσοκομείου. 1991 - 1995 Προϊσταμένη Αδερφή στις Α' Βοήθειες και τα Τακτικά Εξωτερικά ιατρεία. 1995 - 1998. Προϊσταμένη Αδερφή στα Οτορινολαρυγγολογικό, Οφθαλμολογικό και Ουρολογικό τμήματα του Νοσοκομείου. 1998 έως και σήμερα είμαι προϊσταμένη στα Οτορινολαρυγγολογικό και Οφθαλμολογικό τμήματα του Νέου Νοσοκομείου. Παράλληλα: 1989 - 1995 διετέλεσα μέλος στα Δ.Σ. του Συλλόγου Εργαζομένων και εκπρόσωπος του Συλλόγου ως μέλος στα Δ.Σ. του Νοσοκομείου. 2001 Ηγήθηκα στο ψηφοδέλτιο των εκλογών του Συλλόγου Εργαζομένων όπου εκλέχθηκα και κατέλαβα την θέση της Προέδρου του Δ.Σ. Ομιλώ και γράφω την Αγγλική Γλώσσα.

ΝΟΜΑΡΧΙΑΚΗ ΑΝΑΓΕΝΝΗΣΗ
ΣΑΒΒΑΣ ΚΑΡΑΓΙΑΝΝΗΣ

Δρ. ΠΛΑΤΗΣ ΑΝΑΣΤΑΣΙΟΣ

ΥΠΟΨΗΦΙΟΣ ΝΟΜΑΡΧΙΑΚΟΣ ΣΥΜΒΟΥΛΟΣ

Συμπατριώτισσα, Συμπατριώτη



*Ονομάζομαι **Αναστάσιος Πλατής** του Αντωνίου.*
Γεννήθηκα στον Αρχάγγελο το 1943. Μετά το Δημοτικό Σχολείο Αρχαγγέλου φοίτησα στο Βενετόκλειο Γυμνάσιο Ρόδου και συνέχισα τις σπουδές μου στο Πανεπιστήμιο της Παβίας Ιταλίας, όπου αποφοίτησα το 1970. Μετά το πέρας των σπουδών μου στην Ιταλία, συνέχισα να εξασκώ το επάγγελμα του ιατρού στην Ελβετία επί 31 χρόνια. Στο διάστημα αυτό απέκτησα το Ομοσπονδιακό Δίπλωμα Ιατρικής του Πανεπιστημίου της Γενεύης Ελβετίας και την ειδικότητα της Ψυχιατρικής και Ψυχοθεραπείας στο Πανεπιστήμιο της Βέρνης.
Από το 1978 είμαι ιδιοκτήτης της ημερήσιας Ψυχιατρικής Κλινικής του Λουγκάνο. Επίσης είμαι:
- Μέλος της Ελβετικής Ψυχιατρικής Εταιρίας.
- Μέλος του Ιατρικού Συλλόγου Ελβετίας
- Μέλος του Ιατρικού Συλλόγου Ρόδου.
Επίσης υπήρξα μέλος του Νοσοκομειακού Συμβουλίου της Περιφέρειας του Λουγκάνο από το 1985-1996. Ομιλώ άπταιστα την Ιταλική και Γαλλική γλώσσα και έχω καλές γνώσεις της Γερμανικής και της Αγγλικής. Εκτός από την Ιατρική, ασχολούμαι με τον Αθλητισμό, Μουσική και Λογοτεχνία.

ΠΟΛΙΤΙΚΗ ΔΡΑΣΗ

Υπήρξα βουλευτής στο μεγάλο Συμβούλιο της περιφέρειας (καντόνι) του Ticino, και συγχρόνως υπήρξα μέλος της επιτροπής Υγείας και Πρόνοιας (1987-1991)
- Υπήρξα μέλος του Δ.Σ. του Δήμου Muzzano Ελβετίας, με αρμοδιότητες εκπαίδευσης, υγείας, πολιτισμού, (1984 - 1992)
- Διετέλεσα Αντιδήμαρχος του Δήμου Muzzano (καντόνι Ticino) Ελβετίας (1992 - 1996)

ΟΙΚΟΓΕΝΕΙΑΚΗ ΚΑΤΑΣΤΑΣΗ

Είμαι παντρεμένος με την Εύα Μπερνασκόνι και έχω δύο κόρες. Η μια είναι γιατρός στη Γενεύη και η άλλη δικηγόρος στο Λουγκάνο.
Στο διάστημα της απουσίας μου η επαφή μου με την γενέτειρα ήταν συχνή. Τα τελευταία χρόνια είμαι μόνιμος κάτοικος Αρχαγγέλου. Φιλοδοξία μου είναι να προσφέρω τις υπηρεσίες μου στα κοινά του τόπου μου. Με την εμπειρία που διαθέτω είμαι σίγουρος ότι θα φανώ αντάξιος της εμπιστοσύνης σας για να αγωνιστούμε μαζί για την επίλυση των πολλών προβλημάτων, στα οποία είμαι ενήμερος.

Με εκτίμηση

Δρ. ΠΛΑΤΗΣ ΑΝΑΣΤΑΣΙΟΣ



ΑΧ ! ΘΑΛΑΣΣΑ ΜΟΥ...

* Κολυμπώντας στα βαθιά νερά της προεκλογικής περιόδου αποφεύγουμε ότι έχει να κάνει με τη θάλασσα?

Οχι βέβαια! το μόνο που αποφεύγουμε είναι οι εκφράσεις «τα κάναμε θάλασσα», «θάλασσα τα έκανες» «Πατώσαμε» «σκ... και κολύμπα τώρα» κ.λ.π.



Με λίγους κολυμβητές οι παραλίες, αφήνουν την θάλασσα να είναι απλά μία όμορφη θέα και το ιδανικό ντεκόρ στα προεκλογικά φυλλάδια!

* Το καλοκαίρι και οι εκδηλώσεις του, φαίνονται πια ένα μακρινό (!) παρελθόν μπροστά στις καταιγίδες των παραταξιακών ανακοινώσεων και την κινητικότητα των υποψηφίων «Στάυρωσε με.... να εκλεγώ».

* Το βιβλίο με τίτλο «Τραγούδια της Θάλασσας», μας επαναφέρει στα νερά του πολιτισμού, καθώς το περιεχόμενο του σε 2 ενότητες περιλαμβάνει τη δράση των μουσικών σχημάτων που πήραν μέρος στο πολυεθνικό Φεστιβάλ Μουσικής, αλλά και εκπαιδευτικά προγράμματα που έγιναν στα πλαίσια του, στην Ρόδο, Κάρπαθο, Χάλκη και Κάσο.



* «Το Φεστιβάλ», αναφέρει στην εισαγωγή της η Λουκία Αντωνιάδου εκ μέρους της οργανωτικής επιτροπής, «παρουσιάζει παραδοσιακά θαλασσινά τραγούδια από διαφορετικές θάλασσες και χώρες του κόσμου. Πλαισιώνεται από εκπαιδευτικά προγράμματα, μουσικολογική έρευνα για τις μουσικές παραδόσεις των χωρών που συμμετέχουν, έντυπες και ηλεκτρονικές εκδόσεις, οπτικοακουστικό υλικό και ειδική ιστοσελίδα στο διαδίκτυο.

Η επιλογή της θάλασσας σαν θέμα του Φεστιβάλ έγινε με πρόθεση την ισότιμη συμμετοχή των κατοίκων των νησιών σε όλα τα σκέλη του προγράμματος. Και αυτό γιατί η ιστορία των νησιών μας, από την αρχαιότητα μέχρι τις μέρες μας, αντικατοπτρίζει τον αγώνα τους για την τιθάσευση της θάλασσας, την κυριαρχία επάνω της και τελικά την επιβίωση τους μέσα από αυτή.

Μια διαδρομή που αποτυπώνεται γλαφυρά στα παραδοσιακά τραγούδια των νησιών για τη θάλασσα...»

*Πάνω από 100 καλλιτέχνες, τεχνικοί, μουσικολόγοι και εκπαιδευτικοί από διαφορετικές χώρες του κόσμου, δούλεψαν μαζί με τους κατοίκους των νησιών, τα στελέχη της τοπικής αυτοδιοίκησης, τους Δήμους και τους τοπικούς πολιτιστικούς φορείς, για ένα εξαιρετικά περίπλοκο εγχείρημα που έχει στόχο των καθιέρωσή του σ' ένα θεσμό που θ' αγκαλιάζει μουσικά τα νησιά και θα αντλεί από την θαλασσινή τους παράδοση.



* Στο βιβλίο καταγράφονται συνοπτικά οι γνώσεις με τις εμπειρίες που αποκτήθηκαν από τα 2 Φεστιβάλ που διοργανώθηκαν καθώς και βασικά στοιχεία της μουσικής παράδοσης των χωρών που συμμετείχαν στο Φεστιβάλ, ενώ ένα σημαντικό του κομμάτι, στέκεται στα παιδιά που καταγράφουν τις μνήμες των παλαιοτέρων και παρουσιάζουν με μοναδικό τρόπο την μουσική κληρονομιά της Κάσου, της Ρόδου, της Χάλκης και της Καρπάθου.

* Ο σκοπός των εκπαιδευτικών προγραμμάτων είναι πολλαπλός και στοχεύει:

- Στην εξοικείωση των παιδιών με τη μουσική παράδοση του τόπου τους, με τα θαλασσινά τραγούδια, τους μύθους, τους θρύλους και τις παραδόσεις.

- Δίνεται έμφαση στα μουσικά όργανα της Ελληνικής νησιώτικης μουσικής και στους δεξιοτέχνες μουσικούς της.

- Φέρνει τα παιδιά σε επαφή με μουσικούς των χωρών τους.

* Οι μαθητές κλήθηκαν να καταγράψουν τις μουσικές παραδόσεις των νησιών τους αναλαμβάνοντας, με την καθοδήγηση των εκπαιδευτικών τους, το ρόλο των ερευνητών. Βασική πηγή της έρευνάς τους ήταν οι αφηγήσεις των παλαιοτέρων.

Τα παιδιά κατέγραψαν θαλασσινές ιστορίες, παραδόσεις, θρύλους και έθιμα του τόπου τους, συγκεντρώνοντας σπάνιο οπτικοακουστικό υλικό.

* Στις επόμενες συναντήσεις των παιδιών με τους μουσικούς του Φεστιβάλ, τα παιδιά παρουσίασαν τα αποτελέσματα της έρευνάς τους και οι μουσικοί αντίστοιχα τους μίλησαν για τις δικές τους παραδόσεις. Συζήτησαν τις ομοιότητες στα παραδοσιακά όργανα και ανακάλυψαν κοινές μουσικές εκφράσεις των λαών που είναι συνυφασμένες με τη θάλασσα.



* Κατά την διάρκεια του όλου εγχειρήματος, έμφαση δόθηκε στην αξιοποίηση των νέων τεχνολογιών και συγκεκριμένα του Internet. Δημιουργήθηκε ειδικός κόμβος και εγκαταστάθηκαν υπολογιστές ή αξιοποιήθηκαν οι ήδη υπάρχοντες στα σχολεία.

Τα παιδιά μέσω του κόμβου άντλησαν πληροφορίες και επικοινώνησαν με τους μουσικούς του Φεστιβάλ. Ταυτόχρονα εξοικειώθηκαν με τις δυνατότητες της νέας τεχνολογίας και ανακάλυψαν νέους τρόπους επικοινωνίας.

* Οι σελίδες του βιβλίου που φιλοξενούν την εργασία τους, αποτελούν αφορμή για ένα διαφορετικό ταξίδι στη μουσική μέσα από τα μάτια των παιδιών αλλά και των μεγαλυτέρων...

Μικρό δείγμα και επιφυλασσόμεθα για την δημοσίευση μεγαλύτερου υλικού, καθώς μας προσφέρεται πλούσιο από τις σελίδες του βιβλίου.

ΧΑΛΚΗ: «Σαν βγαίνει ο ήλιος την αυγή, στης Χάλκης το λιμάνι, όλα, βυθό και κύματα, χρωματιστά τα κάνει....»

ΚΑΣΟΣ: «Αν έχει η Κάσος δυό ψυχές, η μιά ψυχή είν' η λύρα. Είναι γεμάτη έρωτα, Ηλιο, φωτιά και αλμύρα...»

ΚΑΡΠΑΘΟΣ: «Τα κύματα της θάλασσας, Κάρπαθο σε χτυπάνε και οι νέοι δεν σε λησμονούν, όσο μακριά κι αν πάνε».

ΡΟΔΟΣ: «Ρόδος μου , Ρόδος μου γλυκιά, γλυκιά μου μελαργάνα, του Αιγαίου Πελάου βασίλισσα και των νησιών η μάνα».



ΝΑΥΤΙΚΗ ΕΤΑΙΡΕΙΑ
ΤΗΛΟΣ 21ος ΑΙΩΝΑΣ

ΜΕΓΑΛΟ ΧΩΡΙΟ ΤΗΛΟΣ 85002, ΤΗΛ. 0246044000, FAX. 0246044044

ΔΡΟΜΟΛΟΓΙΑ «SEA STAR»

ΔΕΥΤΕΡΑ		
ΛΙΜΑΝΙ	ΑΦΙΞΗ	ΑΝΑΧΩΡΗΣΗ
ΡΟΔΟΣ		9.00
ΤΗΛΟΣ	10.20	14.30
ΝΙΣΥΡΟΣ	15.10	17.30
ΤΗΛΟΣ	18.10	18.20
ΡΟΔΟΣ	19.40	

ΤΡΙΤΗ		
ΛΙΜΑΝΙ	ΑΦΙΞΗ	ΑΝΑΧΩΡΗΣΗ
ΡΟΔΟΣ		9.00
ΤΗΛΟΣ	10.20	14.30
ΝΙΣΥΡΟΣ	15.10	17.30
ΤΗΛΟΣ	18.10	18.20
ΡΟΔΟΣ	19.40	

ΠΕΜΠΤΗ		
ΛΙΜΑΝΙ	ΑΦΙΞΗ	ΑΝΑΧΩΡΗΣΗ
ΡΟΔΟΣ		9.00
ΤΗΛΟΣ	10.20	18.00
ΡΟΔΟΣ	19.20	

ΠΑΡΑΣΚΕΥΗ		
ΛΙΜΑΝΙ	ΑΦΙΞΗ	ΑΝΑΧΩΡΗΣΗ
ΡΟΔΟΣ		9.00
ΤΗΛΟΣ	10.20	14.30
ΝΙΣΥΡΟΣ	15.10	17.30
ΤΗΛΟΣ	18.10	18.20
ΡΟΔΟΣ	19.40	20.00
ΤΗΛΟΣ	21.20	

ΚΥΡΙΑΚΗ		
ΛΙΜΑΝΙ	ΑΦΙΞΗ	ΑΝΑΧΩΡΗΣΗ
ΤΗΛΟΣ		8.00
ΡΟΔΟΣ	9.20	9.40
ΤΗΛΟΣ	11.00	16.00
ΡΟΔΟΣ	17.20	18.00
ΤΗΛΟΣ	19.20	19.30
ΡΟΔΟΣ	20.50	

ΓΙΑ ΠΕΡΙΣΣΟΤΕΡΕΣ ΠΛΗΡΟΦΟΡΙΕΣ
ΠΑΡΑΚΑΛΟΥΜΕ ΕΠΙΚΟΙΝΩΝΕΙΤΕ:
0246044000 (ΤΗΛΟΣ), 0241078052 (ΡΟΔΟΣ)



δsports

Επιμέλεια: Ηλίας Λοΐζος - Μάγδα Σούγγαρη

✔ Νότα αισιοδοξίας στο ποδόσφαιρο
✔«Πανίσχυρο» τουρνουά»
Σελ.16-17
✔ Με όνειρα για τη νέα σεζόν
Σελ.18

Αγγαρεία έκανε η Ρόδος

Νίκησε την Α.Ε.Ρ.Α με σκόρ 3-1

Δημοτικό στάδιο Ρόδου.

Με αγγαρεία έμοιαζε πιο πολύ το χθεσινό παιχνίδι που έδωσε η Ρόδος για το Κύπελλο Δωδεκανήσου με την Α.Ε.Ρ.Α.

Οι γηπεδούχοι υποτίμησαν τον αντίπαλό τους και με δυσκολία έβγαλαν τις ευκαιρίες. Όταν ευτύχησαν να πετύχουν γκόλ (52′) στην επόμενη φάση ισοφαρίσθηκαν.

Επρεπε να μπούν και αρκετοί βασικοί της Ρόδου για να ανατρέψουν την κατάσταση.

Σίγουρα ο Δημήτρης Σκούνας έβγαλε τα συμπεράσματά του, ειδικά για εκείνους που είχαν λίγα λεπτά συμμετοχής.

Ειδικά σε τέτοια παιχνίδια πρέπει να δείχνουν κάτι από την ποδοσφαιρική τους αξία για να ελπίζουν στην είσοδό τους στην ενδεκάδα.

20′ Μετά από προωθημένη πάσα ο Πλαγγέτης προχώρησε προς το τέρμα του Κουμνάκη όμως το πλασέ που έκανε ήταν άστοχο.

25′ Μετά από κάθετη πάσα του Γιόνοβιτς στον Καντιμοίρη αυτός σέντραρε αλλά το σούτ του Μαΐλη αποκρούσθηκε από τους αμυντικούς.

52′ Ο Μπιγκό με ευθύβολο σούτ έξω από την μεγάλη περιοχή πέτυχε το 1-0.

53′ Στην αμέσως επόμενη φάση ο Πίτσης από τα δεξιά με εξαιρετικό σούτ ισοφάρισε το σκόρ σε 1-1.

62′ Από κάθετη πάσα του Μοσχή ο Γ. Καντιμοίρης από μέσα δεξιά με σούτ έκανε το 2-1.

70′ Από θέση τετ α τετ ο Καρίκης δεν μπόρεσε να «νικήσει» τον Κουμνάκη.

82′ Ο Πάττας ανέτρεψε τον Διακίδη Γ. ο διαιτητής έδειξε «παίζεται».

88′ Μετά από ωραίο συνδυασμό Μαΐλη - Διογένους , ο Μαΐλης με πλασέ πέτυχε το 3-1.

Από την μέτρια Ρόδο προσπάθησαν οι Μοσχής, Μαΐλης, Δανάς.



Καλύτεροι από την ΑΕΡΑ ήσαν οι Πίτσης, Κωνσταντάρας, Μοσχούς.

Διαιτήτευσε ο κ. Σιδηρόπουλος Α. (Παπαδόπουλος, Καραχανής).

Α.Σ. Ρόδος:

Μπιλλιάς, Μακρυδημήτρης, Πάττας, Κοσαδιανός, Δανάς, Μοσχής, Γιόνοβιτς (46′ Μπιγκό), Μαΐλης, Διακοαναστάσης (46′ Καρίκης), Καντιμοίρης, Πλαγγέτης (56′ Διογένους).

Α.Ε.Ρ.Α:

Κουμνάκης, Μοσχούς, Γιαννακάκης Δ. (21′ Κατσιδώνης), Διακίδης Χρ., Κοντόγιαννος (15 λ.τ. Κοιλιάς), Διακίδης Γ., Σφουγγαριστός (55′ Καππάκας), Πίτσης, Ζορζόπης, Κωνστάντουρας, Γιαννακάκης Χρ.

Κύπελο Δωδεκανήσου

Για το θεσμό του κυπέλου Δωδεκανήσου είχαμε τα αποτελέσματα:

- Ρόδος - Α.Ε.Ρ.Α. 3-1
- Ασπις Απ. - Αναγέννηση Εμπ. 1-1 (2-2 παρ.) (4-5 [πεν)
- Ζευς - Αρης 1-1 (2-2 παρ.) (4-5 πεν.)
- Δήμητρα - Ιαλυσός 0-3
- Ασπίδα Δαλ - Απόλλων Απ 1-3

ΟΜΙΛΟΣ ΝΗΣΩΝ

- ΑΕ Λέρου - Καλυμνιακός 3-1
- Ανταζόρας - Δόξα Καρδ. 1-1 (1-1 παρ.) (4-3 πεν.)
- ΠΑΟ Κω - Ασκληπιός 0-4

Βρέθηκε ο Τυχερός

Ο κ. Σκουλλής Στέργος είναι ο τυχερός της κλήρωσης της λαχειαγοράς της Ρόδου.

Είχε το Νο 6245 που κερδίζει ένα DVD και μία τηλεόραση.

ΕΥΧΑΡΙΣΤΗΡΙΟ ΤΗΣ ΡΟΔΟΥ ΣΤΟΝ Β. ΔΗΜΗΤΡΑΚΟΠΟΥΛΟ

Το Δ.Σ του Α.Σ. ΡΟΔΟΣ ευχαριστεί τον εξαίρετο επιστήμονα και άνθρωπο ορθοπεδικό ΒΑΣΙΛΗ ΔΗΜΗΤΡΑΚΟΠΟΥΛΟ για την επιτυχημένη εγχείρηση που έκανε στους ποδοσφαιριστές της ομάδος Μακρυδημήτρη Ανδρέα και Ροδανάκη Γιάννη. Του εύχεται δε ευδόκιμη παρουσία στην Ροδιακή κοινωνία και πραγμάτωση των πολιτικών επιδιώξεων για το καλό των συνανθρώπων μας.

Για το Δ.Σ.
Ο ΠΡΟΕΔΡΟΣ
ΠΑΠΑΪΩΑΝΝΟΥ ΓΙΩΡΓΟΣ
Ο Γ. ΓΡΑΜΜΑΤΕΑΣ
ΨΕΛΛΑΣ ΧΡΥΣΟΣΤΟΜΟΣ

Ο ΖΕΥΣ ΤΙΣ ΕΝΤΥΠΩΣΕΙΣ Ο ΑΡΗΣ ΤΗΝ ΠΡΟΚΡΙΣΗ

Η ομάδα του Αρχαγγέλου κέρδισε στα πέναλτυ 5-4 και πέρασε στην επόμενη φάση του Κυπέλλου.

Παιχνίδι που τα είχε όλα ήταν το χθεσινό, που έγινε στο γήπεδο των Αγ. Αποστόλων ανάμεσα στον «ΖΕΥΣ» και τον Αρη Αρχαγγέλου, στο πλαίσιο της πρώτης φάσης του Κυπέλλου Δωδεκανήσου.

Οι γηπεδούχοι ήταν καλύτεροι στην μεγαλύτερη διάρκεια του αγώνα, όμως δεν κατάφεραν να εκμεταλλευτούν τις ευκαιρίες που δημιούργησαν και να πάρουν την νίκη. Οι φιλοξενούμενοι πιο έμπειροι κατάφεραν να πάρουν την πρόκριση στην διαδικασία των πέναλτυ , ενώ τελείωσαν τον αγώνα με οχτώ παίκτες.

Βέβαια και ο ΖΕΥΣ ολοκλήρωσε το παιχνίδι με δύο αποβολές με αποτέλεσμα και οι δύο ομάδες να έχουν στο τέλος παράπονα από τον διαιτητή κ. Κατσιδώνη.

ΟΙ ΚΥΡΙΟΤΕΡΕΣ ΦΑΣΕΙΣ ΚΑΙ ΤΑ ΓΚΟΛ

15′ Κοντινό πλασέ του **Βαρδόπουλου**, απέκρουσε σε κόρνερ ο **Παπαναγιώτου.**

22′ Σούτ από καλή θέση του **Αμύγδαλου**, μόλις άουτ.

26′ Ο **Παντίδος** βρέθηκε σε πλεονεκτική θέση, όμως το σούτ που έκανε πέρασε δίπλα από το δοκάρι.

28′ Ο **Αργυρός** αρκετά μέτρα έξω από την μεγάλη περιοχή εκτέλεσε φάουλ.

Η μπάλα, αφού διέγραψε παράξενη τροχιά, χτύπησε στο οριζόντιο δοκάρι και στην συνέχεια την έδιωξε μακρυά ο τερματοφύλακας.

30′ Δυνατό σούτ του **Παντίδου**, από καλή θέση, μπλόκαρε ο **Βιδίμης.**

40′ Ο **Αργυρός** εκτέλεσε κόρνερ, απέκρουσαν προσωρινά οι αμυντικοί και ο **Βαρδόπουλος** που πήρε το «ριμπάουντ» την έστειλε στα δίχτυα, 1-0.

44′ Ο **κ. Κατσιδώνης** απέβαλε με κόκκινη κάρτα **Θεοδοσίου** και **Παρδαλό**, ξεσηκώνοντας διαμαρτυρίες και από τις δύο ομάδες.

47′ Ο **Παντίδος** με ατομική ενέργεια μπήκε στην μεγάλη περιοχή και ανατράπηκε από τον **Πακάκη.**

Ο **κ. Κατσιδώνης** έδειξε αμέσως το σημείο του πέναλτυ.

Την εσχάτη των ποινών εκτέλεσε ο **Παντίδος** και έστειλε την μπάλλα στα δίχτυα, 1-1.

60′ Ατομική ενέργεια από τον **Φουτούλη** που βγήκε μόνος του με τον τερματοφύλακα, όμως το πλασέ που έκανε κατέληξε άουτ.

90′ Ο **Πεστλίκης** με μπροστινή μπαλιά βρήκε τον **Βαρδόπουλο** που μπήκε μόνος του, αλλά δεν πρόλαβε να πλασάρει, αφού συγκρούσθηκε με τον **Παπαπαναγιώτου**. Στην φάση αυτή ο **κ. Κατσιδώνης** απέβαλε με δεύτερη κίτρινη κάρτα τον **Βαρδόπουλο** , επειδή θεώρησε ότι ο ποδοσφαιριστής του ΖΕΥΣ είχε πρόθεση να χτυπήσει τον αντίπαλο του.

ΠΑΡΑΤΑΣΗ

92′ Αποβλήθηκε με δεύτερη κίτρινη κάρτα ο **Τραχανάς** για αντιαθλητικό μαρκάρισμα.

98′ Δυνατό σούτ του **Πεστλίκη** απέκρουσε εντυπωσιακά ο **Παπαπαναγιώτου.**

Στην φάση αυτή αποβλήθηκε με δεύτερη κίτρινη κάρτα ο **Λεβέντης.**

102′ Ο **Πεστλίκης** έστρωσε ωραία στον **Παππά** κι αυτός με πλασέ πέτυχε το 2-1.

113′ Ο Αθανασίου από καλή θέση πλάσαρε άουτ.

115′ Ο **Μαγιόγλου** με δυνατό σούτ ισοφάρισε σε 1-1.

ΠΕΝΑΛΤΥ

Μαγιόγλου	0-1
Φάκκας	1-1
Κοντόγιαννος	1-2
Πεστλίκης	2-2
Φλεβάρης	2-3

Λαυράκης απέκρουσε ο Παπαπαναγιώτου.

Φουτούλης	2-4
Πακάκης	3-4

Παππουράς απέκρουσε ο Βιδίμης.

Παππάς	4-4
Παπαπαναγιώτου	4-5

Μαρκόπουλος απέκρουσε ο Παπαπαναγιώτου.

Από τους γηπεδούχους άρεσαν **Πεστλίκης, Παππάς, Βαρδόπουλος, Φάκκας,** ενώ από τον Αρη καλύτεροι ήταν οι **Παπαοικονόμου, Μαγιόγλου, Κοντόγιαννος** και ο **Παντίδος** όσο έπαιζε.

Παράπονα από τον **κ. Κατσιδώνη Ευαγ.** είχαν και οι δύο ομάδες, ενώ καλοί ήταν οι βοηθοί **Βασιλειάδης - Τατάς.**

ΖΕΥΣ

Βαδίμης, Ζωάννου (55′ Νικηταράς), Λαυράκης, Πακάκης, Σαλονικιός Κ. (70′ Μαρκόπουλος), Θεοδοσίου Μ., Αργυρός (60′ Αθανασίου), Πεστλίκης, Παππάς, Βαρδόπουλος, Φάκκας.

Αρης Αρχ.

Παπαπαναγιώτου, Παπαοικονόμου Δ., Τραχανάς, Αμύγδαλος (105′ Φλεβάρης), Μαγιόγλου Στ., Φουτούλης, Παντίδος (65′ Παππουράς), Χατζηνικόλας (50′ Μαγιόγλου), Παρδαλός, Λεβέντης, Κοντόγιαννος.

ΚΡΙΘΗΚΕ στα πέναλτυς

Η Αναγέννηση πήρε την πρόκριση από την Ασπίδα Απολακκιάς

ΠΑΡΑΔΕΙΣΙ.

Στην διαδικασία των πέναλτυς κρίθηκε η πρόκριση ανάμεσα στην Ασπίδα Απολακκιάς και την Αναγέννηση Εμπωνας. Τόσο η κανονικη διάρκεια του αγώνα όσο και η παράταση τελείωσαν ισόπαλες. Το 1-0 πέτυχε ο Διακοπαρασκευάς και ισοφάρισε ο Παπαλεξάνδρου σε 1-1.

Στην παράταση και πάλι ο Διακοπαρασκευάς έκανε το 2-1 αλλά ο Αγκάς μπόρεσε να ισοφαρίσει σε 2-2.

Οι φιλοξενούμενοι στο Β′ ημίχρονο είχαν δοκάρι με τον Παντίδο.

Διαιτητής ήταν ο κ. Ταράλης (Μίχας, Κόκκινος).

Ασπίδα Απ: Λύμουρας, Σάββενας, Καραγιάννης, Πρωτόπαπας, Αποκούραστος, Σκουλούδης, Ματθαίος (60′ Κανάκης Μ.), Μπάκαλος, Διακοπαρασκευάς, Σταματίου (60′ Ζαχαρίας), Μελεούνης.

Αναγέννηση Εμπ.: Χαλκιόπουλος, Βασιλώττος, Μπρόκος, Αυγέρης, Σπανουδάκης, Θεολόγος (80′ Ζιάκης), Παπανικόλας, Κωνσταντάκης, Αγκάς, Παπαλεξάνδρου, Καλτσούλας.


Κανελλόπουλος - Γκαγκάτσης

ΝΟΤΑ ΑΙΣΙΟΔΟΞΙΑΣ ΣΤΟ ΠΟΔΟΣΦΑΙΡΟ

Με πρωτοβουλία του προέδρου της Ε.Π.Ο. κ. Γκαγκάτση, συζητήθηκαν τα προβλήματα με Κανελλόπουλο - Ζαφείρη

Μία... νότα αισιοδοξίας φαίνεται να εμφανίζεται στα δρώμενα του ελληνικού ποδοσφαίρου, μετά την συνάντηση του **Βασίλη Γκαγκάτση** με τον **Θανάση Κανελλόπουλο** και τον πρόεδρο της ΟΔΠΕ **Νίκο Ζαφείρη** στα γραφεία της Ομοσπονδίας.

Ο πρόεδρος της ΕΠΟ μαζί με τον ομόλογό του της ΕΠΑΕ, συνομίλησαν για τα προβλήματα που ταλαιπωρούν το χώρο, αλλά και για τις κινήσεις που πρέπει να γίνουν στη συνέχεια για να επανέλθει η ηρεμία.

Η πρωτοβουλία για τη συνάντηση ανήκει στον Βασίλη Γκαγκάτση που πρότεινε να αρχίσει και πάλι ο διάλογος με την Πολιτεία για να βρεθεί η «χρυσή τομή».

Οπως φαίνεται, η παρέμβαση που γίνεται από την πλευρά της ΕΠΟ είναι πολύ πιθανό να έχει καλύτερη κατάληξη από αυτές που έχουν γίνει ως τώρα από την ΕΠΑΕ, οι οποίες δεν έχουν οδηγήσει πουθενά, καθώς το μόνο που πλανάται πάνω από το ελληνικό ποδόσφαιρο είναι η αβεβαιότητα και η απαισιοδοξία για την επόμενη ημέρα.

Το κύριο μέλημα όλων είναι να επικρατήσει η σύνεση κι αν γίνουν αμοιβαίες υποχωρήσεις, το μέλλον θα είναι ευοίωνο. Αυτό που υπογράμμισε ο Βασίλης Γκαγκάτσης είναι ότι η ενδεδειγμένη κίνηση είναι να αρχίσει κανονικά το πρωτάθλημα στις 27 Οκτωβρίου και να υπάρξει νέα μετάθεση των επαγγελματικών κατηγοριών.

Μ' αυτό τον τρόπο, υπάρχει η δυνατότητα να πειστεί η Πολιτεία για τις καλές προθέσεις των ΠΑΕ και να δείξει καλύτερη διάθεση απέναντί τους. Νωρίτερα δεν γίνεται να υπάρξει επανέναρξη, αφού μεσολαβούν οι δύο Κυριακές των δημοτικών και νομαρχιακών εκλογών.

Οι πιθανότητες να αρχίσει ο διάλογος μέσα στην εβδομάδα που διανύουμε είναι αυξημένες.

Ο Βασίλης Γκαγκάτσης ενημέρωσε τους προέδρους ΕΠΑΕ και ΟΔΠΕ, ότι η ομοσπονδία προτίθεται να καταθέσει στην Πολιτεία και σε όλους τους φορείς του ποδοσφαίρου, τη δική της πρόταση για την έξοδο από την κρίση, με βάση και τα όσα προβλέπονται από το UEFA LICENSING SYSTEM, η εφαρμογή των διατάξεων του οποίου καθίσταται υποχρεωτική από την επόμενη αγωνιστική περίοδο.

Ο Θανάσης Κανελλόπουλος θα μεταφέρει την πρόταση του Βασίλη Γκαγκάτση στις ΠΑΕ. Αυτός που απουσίαζε αν κι είχε προσκληθεί στη σύσκεψη, ήταν ο πρόεδρος του ΠΣΑΠ, Αντώνης Αντωνιάδης. Ο ίδιος χρησιμοποίησε ως επιχείρημα τη «μη ύπαρξη συγκεκριμένης ατζέντας θεμάτων».

Αυτό που σχολίασαν όσοι έδωσαν το «παρών» ήταν ότι η απουσία του εκπροσώπου των ποδοσφαιριστών από τις εξελίξεις που συντελούνται στο ποδόσφαιρο, **καθώς πάντα χρησιμοποιούν προφάσεις δεν στηρίζονται πουθενά.**



Δείτε το στη Rodos Car AE
3ο χλμ. Ρόδου-Καλλιθέας, 851 00 Ρόδος
Τηλ.: (02410) 64169, 68032-3, 61825
Fax: (02410) 68034

MINI COOPER S - Κατανάλωση (lt/100km): Κύκλος πόλης 11,4 - Κύκλος εκτός πόλης 6,8 - Μεικτός κύκλος 8,4 - Εκπομπές CO2 (gram/km): 202

Β' ΚΑΤΗΓΟΡΙΑ

Σήμερα το εξ' αναβολής

Ο Αγ. Γεώργιος υποδέχεται τον Πολυβώτη Νισύρου

Τον αγώνα της πρεμιέρας του πρωταθλήματος της Β' κατηγορίας, θα δώσουν σήμερα το απόγευμα Αγ. Γεώργιος και Πολυβώτης Νισύρου. Οπως είναι γνωστό η ομάδα της Νισύρου δεν κατάφερε να φθάσει στο νησί μας λόγω βλάβης του «Δελφινιού».

Πιστεύεται ότι εκτός απροόπτου σήμερα ο Πολυβώτης θα μπορέσει να έλθει έγκαιρα στην Ρόδο για τον αγώνα που θα ξεκινήσει στις 2.00 το μεσημέρι.

Διαιτητής του αγώνα είναι ο κ. **Κόκκινος** ενώ βοηθοί του θα είναι οι κ.κ. **Ορφανός** και **Μηνάς,** ενώ παρατηρητής θα είναι ο κ. Παυλούς.

Εργοστάσιο Κατασκευής Αμβύκων
ΑΠΟΣΤΑΞΗΣ ΟΥΖΟΥ - ΤΣΙΠΟΥΡΟΥ
AFIMAR ΜΑΡΑΘΕΚΑΣ
ΜΗΧΑΝΗΜΑΤΑ ΕΜΦΙΑΛΩΣΗΣ - ΔΕΞΑΜΕΝΕΣ INOX
Τηλ.: 0610. 99 44 39 & Fax: 0610. 99 19 50
www.afimar.gr, info@afimar.gr

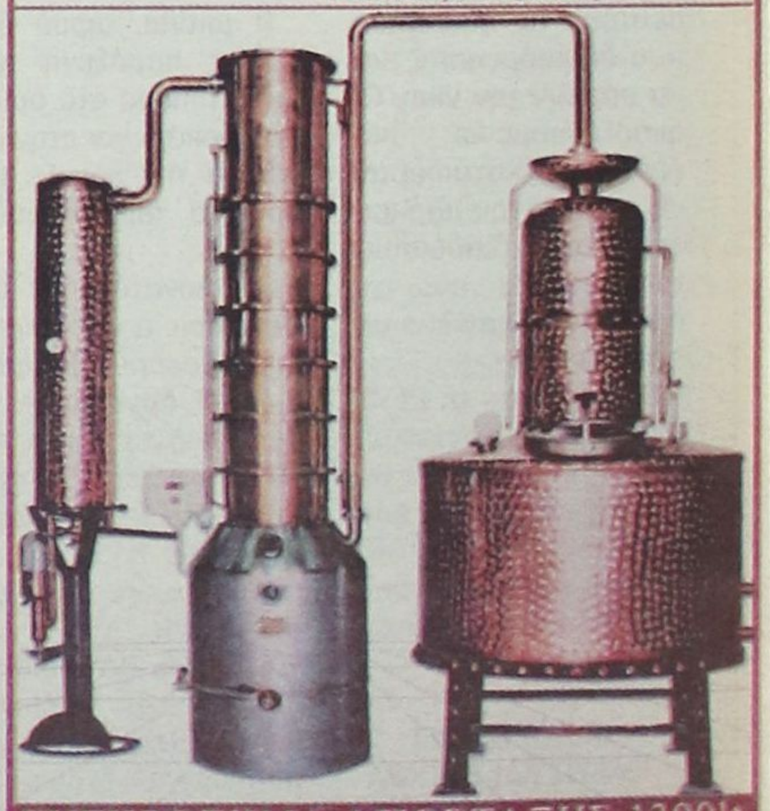

ΣΥΓΚΡΟΤΗΜΑ ΑΠΟΣΤΑΞΗΣ 1300lt

Νικήτρια η ομάδα Ράμου

• ... στο τουρνουά open μπριτζ, ύστερα από συγκλονιστικό φινάλε

• Σήμερα οι απονομές στο Ακταίον

Η ομάδα **Ράμου Μανώλη** είναι η νικήτρια του τετραήμερου αγώνα ομάδων οπεν 3ης βαθμίδας που ολοκληρώθηκε στον Ο.Α.Μ.Ρ. με τη συμμετοχή δέκα ομάδων των 4-6 αθλητών που αγωνίστηκαν στο σύστημα Round Robin, όλοι εναντίων όλων. Η σύνθεση της νικήτρια ομάδας είναι: **Ράμος Ε., Δανελλάκης Δ., Γιαννιού Μ., Βρούχος Ν.** Ο αγώνας διοργανώθηκε με την ευγενική χορηγία και την οικονομική στήριξη του Δ.Ο.Ν.Α. Ροδίων. Ο αγώνας ήταν αμφίρροπος μέχρι την προτελευταία αγωνιστική, όταν συναντήθηκαν οι ομάδες **Ράμου Ε. - Κελεπέρα Κ.,** με τη δεύτερη να προηγείται με 1 βαθμό (Victory point). Η ομάδα του **Ράμου Ε.** σάρωσε την αντίπαλη ομάδα και «καθάρισε» τον αγώνα με σκορ 25-0 Vips. Η τελική κατάταξη του τουρνουά διαμορφώθηκε ως εξής:

Τελική κατάταξη

1. Ομάδα Ράμου 196 Vips
2. Ομάδα Κελεπέρα 167 Vips
3. Ομάδα Μαρινάκη 160 Vips
4. Ομάδα Λεριά 144 Vips
5. Ομάδα Σβίγγου 140 Vips
6. Ομάδα Μαγριπλή 130 Vips
7. Ομάδα Μπόνη 106 Vips
8. Ομάδα Τυραδέλλη 105 Vips
9. Ομάδα Χατζηιωάννου 102 Vips
10. Ομάδα Κουτσάκη 83 Vips

Αναλυτικά τα αποτελέσματα των πέντε τελευταίων αγωνιστικών:

5η αγωνιστική

Ομάδα 10 Μαγριπλή - Ομάδα 5 Χ"ιωάννου	14-16
Ομάδα 4 Μαρινάκη - Ομάδα 6 Κουτσάκη	23-7
Ομάδα 3 Σβίγγου - Ομάδα 7 Κελεπέρα	9-21
Ομάδα 2 Μπόνη - Ομάδα 8 Λεριά	10-20
Ομάδα 1 Τυραδέλλη - Ομάδα 9 Ράμου	4-25

6η αγωνιστική

Ομάδα 10 Μαγριπλή - Ομάδα 6 Κουτσάκη	21-9
Ομάδα 5 Χ"ιωάννου - Ομάδα 7 Κελεπέρα	5-25
Ομάδα 4 Μαρινάκη - Ομάδα 8 Λεριά	14-16
Ομάδα 3 Σβίγγου - Ομάδα 9 Ράμου	8-24
Ομάδα 2 Μπόνη - Ομάδα 1 Τυραδέλλη	11-19

7η αγωνιστική

Ομάδα 10 Μαγριπλή - Ομάδα 7 Κελεπέρα	7-23
Ομάδα 6 Κουτσάκη - Ομάδα 8 Λεριά	12-18
Ομάδα 5 Χ"ιωάννου - Ομάδα 9 Ράμου	1-25
Ομάδα 4 Μαρινάκη - Ομάδα 1 Τυραδέλλη	21-9
Ομάδα 3 Σβίγγου - Ομάδα 2 Μπόνη	12-18

8η αγωνιστική

Ομάδα 10 Μαγριπλή - Ομάδα 8 Λεριά	7-22
Ομάδα 7 Κελεπέρα - Ομάδα 9 Ράμου	0-25
Ομάδα 6 Κουτσάκη - Ομάδα 1 Τυραδέλλη	11-19
Ομάδα 5 Χ"ιωάννου - Ομάδα 2 Μπόνη	15-15
Ομάδα 4 Μαρινάκη - Ομάδα 3 Σβίγγου	14-16

9η αγωνιστική

Ομάδα 10 Μαγριπλή - Ομάδα 9 Ράμου	8-22
Ομάδα 8 Λεριά - Ομάδα 1 Τυραδέλλη	21-9
Ομάδα 7 Κελεπέρα - Ομάδα 2 Μπόνη	17-13
Ομάδα 6 Κουτσάκη - Ομάδα 3 Σβίγγου	6-24
Ομάδα 5 Χ"ιωάννου - Ομάδα 4 Μαρινάκη	12-18

Οι συνθέσεις των ομάδων

Ομάδα 9 Ράμου: Ράμος Ε., Δανελλάκης Δ, Γιαννιού Μ., Βρούχος Ν.

Ομάδα 7 Κελεπέρα: Κελεπέρας Κ., Διακοσταματίου Μ., Τσάβαλος Α., Βρούχος Μ., Τερεζάκη Α.

Ομάδα 4 Μαρινάκη: Μαρινάκης Α., Σιμάτης Α., Κοφινάκος Π., Πόπορος Γ.

Ομάδα 8 Λεριά: Λεριάς Ε., Τυραδέλλη Α., Καλαβρέζος Ε., Σιδηρόπουλος Σ., Μαυράκη Δ., Μαντζώρος Α.

Ομάδα 3 Σβίγγου: Σβίγγος Ι., Διακοσταματίου Ν., Ζερβός Ι., Παυλούς Σ.

Ομάδα 10 Μαγριπλή: Μαγριπλής Ν., Μαγριπλής Ε., Τσιριμώκος Α., Γιαλλούσης Μ.

Ομάδα 2 Μπόνη: Μπόνης Α., Χατζηνικολάου Η., Αγαπητού Σ., Βογιατζής Β., Καζαντζίδου Ε.

Ομάδα 1 Τυραδέλλη: Τυραδέλλης Β., Αδαμάκης Ι., Παπασάββας Γ., Γιακλός Κ., Πετρίδης Β.

Ομάδα 5 Χ"ιωάννου: Χ"ιωάννου Ε., Παπαεμμανουήλ Δ., Μηχανιτσίδης Σ., Φώκιαλη Ε., Φώκιαλη Ι., Φιλίππου Κ.

Ομάδα 6 Κουτσάκη: Κουτσάκης Ι., Κούτσης Π., Στεφανής Π., Βρούχου Ρ., Ράμμος Π., Παλληγιάννης Φ.

Σήμερα στις 21.15, στο Ακταίον θα γίνουν οι απονομές των μεταλλίων από τον πρόεδρο του ΔΟΝΑ Ροδίων, **Κάλλιστο Διακογεωργίου.**



«Πανίσχυρο» τουρνουά»

Τρεις δυνατές ομάδες της Α2 θ' αντιμετωπίσει ο Κολοσσός στο τουρνουά «Τάσος Κουταλιανός» στις 8-10 Οκτωβρίου

«Πόλος έλξης» για τους μπασκετόφιλους θα είναι το κλειστό του Βενετοκλείου από τις 8 έως τις 10 Οκτωβρίου. Εκείνες τις ημέρες θα διεξαχθεί το τουρνουά του **Κολοσσού** με τη συμμετοχή των **Παπάγου, Πειραϊκού** και **Ιωνικού Νικαίας.** Με αντιπάλους τρεις από τις πιο ισχυρές ομάδες της Α2, οι «θαλασσί» θα δώσουν τα πιο δυνατά «τεστ» εν όψει της πρεμιέρας της Β' εθνικής. Οι αναμετρήσεις θα δείξουν και τον βαθμό ετοιμότητας του Κολοσσού καθώς ο **Χάρης Παπάζογλου** περιμένει να δει την ομάδα του απέναντι σε συλλόγους ανώτερων κατηγοριών για να βγάλει και τα τελικά του συμπεράσματα.

Αφιερωμένο τουρνουά

Το τουρνουά του Κολοσσού έχει την επωνυμία **«Τάσος Κουταλιανός»** μιας και η διοργάνωση είναι αφιερωμένη στη μνήμη του παλαιού παράγοντά των «θαλασσί» ο οποίος υπηρέτησε επί σειρά ετών τον σύλλογο της Ρόδου. Είναι το δεύτερο τουρνουά που διεξάγεται προς τιμήν του.

Το πρόγραμμα

Τρίτη 8/10

18.00 Πειραϊκός - Ιωνικός Νικαίας

20.00 Κολοσσός - Παπάγου

Τετάρτη 9/10

18.00 Παπάγου - Ιωνικός Νικαίας

20.00 Κολοσσός - Πειραϊκός

Πέμπτη 10/10

17.00 Παπάγου - Πειραϊκός

19.00 Κολοσσός - Ιωνικός Νικαίας

Τα ρόστερ των ομάδων

Πειραϊκός

Παναγιωτόπουλος Π., Γεώργαρος Δ., Κούνας Β., Καρλάφτης Α., Κούρτης Α., Υφαντής Π., Πρινέας Ε., Ρέππας Δ., Ντεφούδης Χ., Κανελλόπουλος Λ., Μουμούρης Α. Βεσκούκης Δ., Βεσκούκης Α.

Προπονητής:

Βασίλης Μάντης

Ιωνικός Ν.

Τσοπόκης Ι., Συριστρατίδης Α., Τσιάπαλης Σ., Σπανός Ν., Βαρδιανός Θ., Παπαθανασίου Κ., Τσαμάτος Α., Μαργαρίτης Β., Μητσόπουλος Θ., Παραγιός Μ., Κούρος Β., Αμάτο Φρ., Τσόπης Η.

Προπονητής:

Θεόδωρος Μπολάτογλου

Παπάγου

Υφαντής Μ., Παναγιωτόπουλος Α., Σταθάτος Γ. , Ζεοκίλης Β., Τσιγγουνάκης Α., Παππάς Χ., Δαουλάρης Π., Ρήγος Σ., Κασμερίδης Γ., Μπουτσίνης Σ., Βάρσαμος Λ., Ηλιόπουλος Κ.

Προπονητής:

Δημήτρης Τσολάκης



Σε λίγες μέρες το 14ο τεύχος του περιοδικού IF θα βρίσκεται στα περίπτερα όλης της Ελλάδας

Εάν σε κάποιο σημείο της Ελλάδος αναζητήσετε το IF και δεν το βρείτε επικοινωνήστε με τη διεύθυνση του περιοδικού στα παρακάτω τηλέφωνα

0946-823100

010-9846200

Τρίτο μάτι

• Ευχαριστημένες αλλά και δυσαρεστημένες έφυγαν χθες αρκετές ομάδες από τους αγωνιστικούς χώρους.

• Τώρα ποιός έχει δίκαιο και ποιός όχι το ξέρουν οι ίδιοι διότι κάθε πλευρά θα υποστηρίζει το σπίτι της.

• Οι σφυρίχτρες φαίνεται ότι έχουν μεταπτώσεις από αγώνα σε αγώνα. Ή το στραγάλι φταίει ή είναι κουρασμένες από την περίοδο του καλοκαιριού.

• Πολλά κατεβασμένα και σκυθρωπά πρόσωπα έβλεπα χθες στους δρόμους και το ένστικτό μου, μου έλεγε ότι ήταν γαύροι.

• Σιγά ρε παιδιά δεν ήλθε η συντέλεια του κόσμου.

Με την Μάντσεστερ παίζατε όχι με την Κολοπετεινίτσα. Αν καταφέρουμε να φτάξουμε και μεις τέτοιους νοικοκυρεμένους και δυνατούς συλλόγους τότε θα αλλάξουν πολλά στο επαγγελματικό ποδόσφαιρο.

• Τα πρόστιμα έγιναν της μόδας τελευταία και ξέρετε γιατί; Η σαιζόν δεν πήγε καλά, τα έσοδα δεν αυξήθηκαν, οπότε σε κάθε ευκαιρία τα έξοδα με την δικαιολογία των προστίμων θα μειώνονται. Είναι και αυτή μία λύση μπροστά στα αδιέξοδα που δημιουργούνται.

ΗΛΙΑΣ Κ.

Με όνειρα για τη νέα σεζόν

➤ ΓΑΣ Υγεία, Διαγόρας και Ιπποκράτης συμμετέχουν στις Εθνικές κατηγορίες του στίβου και ευελπιστούν φέτος να κάνουν την έκπληξη.



Οι αθλητές του ΓΑΣ Υγεία θα συμμετάσχουν το 2003 στη Β'έθνική κατηγορία στίβου.

Στο διασυλλογικό πρωτάθλημα της περσινής σεζόν, τα τρία σωματεία που εκπροσώπησαν τη Δωδ/σο στις εθνικές κατηγορίες του στίβου είχαν αφήσει άριστες εντυπώσεις.

Ο ΓΑΣ Υγεία επιβεβαίωσε τα προγνωστικά και κέρδισε την άνοδο στη Β' εθνική των ανδρών, ο ΠΑΟ Διαγόρας εξασφάλισε εύκολα την παραμονή του στη Β' εθνική των γυναικών ενώ ο Ιπποκράτης έκλεψε την παράσταση κατακτώντας τη δεύτερη θέση της βαθμολογίας στη Γ'εθνική των γυναικών χάνοντας την άνοδο για 8 βαθμούς.

Φέτος, θα προσπαθήσουν για κάτι καλύτερο. Τουλάχιστον, ο Ιπποκράτης (σύμφωνα με πληροφορίες που έρχονταί από την Κω) στοχεύει στην άνοδο καθώς τα κορίτσια του συλλόγου θεωρούνται από τα φαβορί της κατηγορίας.

Ο ΓΑΣ Υγεία διαθέτει πολύ καλό υλικό στους άνδρες και θα «κοντραριστεί» με παραδοσιακές δυνάμεις του κλασσικού αθλητισμού (π.χ. Πελασγός) ενώ ο ΠΑΟ Διαγόρας αναμένεται να «κυμανθεί» σε υψηλά επίπεδα.

Αναλυτικά οι κατηγορίες

ΑΝΔΡΕΣ

Α' Εθνική: Πανελλήνιος, Ολυμπιακός, Παναθηναϊκός, Ηρακλής, Πανιώνιος, ΠΑΟΚ, ΟΦΗ, ΓΣ Τρικάλων.

Β' Εθνική: ΓΣ Κερατσινίου, ΑΕΚ, Εθνικός, Γ.Ε. Ηρακλείου, Κερκυραϊκός, ΓΣ Κηφισιάς, Πειραϊκός, Α.Σ. Πελασγός, ΜΕΑΣ Τρίτων, Γ.Ε. Πτολεμαΐδας, ΑΓΣ Ιωαννίνων, ΓΑΣ Τρικάλων, «Ο ΖΕΥΣ», **ΓΑΣ Υγεία Ρόδου,** ΕΑΛ Πήγασος, Κάδμος Θηβών, ΟΚΑΚ Καβάλας.

Γ'Εθνική: Ολυμπιάδα Πατρών, ΑΟ Φιλοθέης, Ομ. Πρωτ. Θεσ/νικης, ΓΣ Καρδίτσας, ΑΣ Ολυμπιάδα Κομοτηνής, ΓΣ Σέρρες'93 ΓΣ Έδεσσας, Ελ. Βενιζέλος, Μεσηνιακός, ΟΦΚΑ Καβάλας, ΓΣ Ηλιούπολης, ΓΑΣ Ευβοϊκός, ΑΣΕΔ, ΓΣ Βόλου, ΓΕ Αγρινίου, ΓΣ Λάρισας.

ΓΥΝΑΙΚΕΣ

Α'Εθνική: Πανελλήνιος, ΜΕΑΣ Τρίτων, ΟΦΚΑ Οδυσσέας, Πανιώνιος, ΓΣ Βόλος, Ολυμπιακός, ΟΦΗ, ΓΕ Πτολεμαΐδας.

Β'Εθνική: ΑΣ Πελασγός, ΓΣ Κερατσινίου, ΓΑΣ Ευβοϊκός, ΓΕ Ηρακλείου, Κάδμος Θηβών, ΓΝΟ Αρης Νίκαιας, **ΠΑΟ Διαγόρας Ρόδου,** Ηράκλής, ΑΓΣ Ιωαννίνων, ΓΣ Τρικάλων, Ομ. Πρωτ. Θεσ/νικης, ΟΦΚΑ Σερρών, Εθνικός, ΑΟ Φιλοθέης, ΕΑΠ Πήγασος, ΓΣ Εδεσσας.

Γ' Εθνική: ΑΟ Κύδων, Μεσηνιακός, Αρης, ΓΣ Αλμυρού, ΧΑΝΘ, ΑΠΟΦΚΑ Ξάνθης, ΟΚΑΚ Καβάλας, ΟΚΑ Αρκάδι, **Ιπποκράτης Κω,** Ολυμπιάδα Πατρών, ΑΓΕ Βοιωτίας, ΑΣΕΔ, Παναθηναϊκός, Ενιπεύς Λιτοχώρου, Ζευς Τρικάλων, Πανάχαϊκή.

«ΚΑΥΤΟ» ΚΑΛΟΚΑΙΡΙ

• Στις 15-16 Ιουνίου θα διεξαχθεί το πανελλήνιο πρωτάθλημα Α/Γ του ανοιχτού στίβου και στις 9 Αυγούστου οι Βαλκανικοί

Ανακοινώθηκαν από τον ΣΕΓΑΣ οι ημερομηνίες των εσωτερικών διοργανώσων καθώς και των Ελληνικών μίτινγκ στίβου.

Η αυλαία του κλειστού στίβου θ'ανοίξει την 1η Φεβρουαρίου με το διεθνές μίτινγκ ύψους ενώ το πανελλήνιο πρωτάθλημα Α/Γ θα γίνει στις 22-23 Φεβρουαρίου.

Η αντίστοιχη διοργάνωση του ανοικτού στίβου θα διεξαχθεί στις 15-16 Ιουνίου.

Με μία πρώτη ματιά, το καλοκαίρι, του 2003 αναμένεται ιδιαίτερα «καυτό». Αξίζει να σημειωθεί πως στο πρόγραμμα των διεθνών διοργανώσεων, «δεσπόζουν» τα παγκόσμια πρωταθλήματα του κλειστού στο Μπέρμινγχαμ και του ανοιχτού στίβου στο Παρίσι.

Το καλεντάρι

Κλειστός στίβος

1 Φεβρουαρίου, Διεθνής μίτινγκ ύψους, Ν. Ηράκλειο.
22-23 Φεβρουαρίου, Πανελλήνιο Πρωτάθλημα Α/Γ
2 Μαρτίου, Διεθνές μίτινγκ «Αθήνα 2003»
8 Μαρτίου, Βαλκανικό Πρωτάθλημα Α/Γ



Ανοιχτός στίβος

24 Μαΐου, Πανελλήνιο Πρωτάθλημα 10.000μ. Α/Γ
28 Μαΐου, «Γκαλά γυναικών» Φιλοθέη
31 Μαΐου, «Παπαφλέσσεια», Καλαμάτα
31 Μαΐου/ 1 Ιουνίου, Πανελλήνιο Πρωτάθλημα συνθέτων
9 Ιουνίου, «Βενιζέλεια», Χανιά
15-16 Ιουνίου, Πανελλήνιο Πρωτάθλημα Α/Γ
21-22 Ιουνίου, Πανελλήνιο Πρωτάθλημα Π/Κ
24 Ιουνίου, «Τσικλητήρεια»
28-29 Ιουνίου, Πανελλήνιο Πρωτάθλημα Νέων
5-6 Ιουλίου, Πανελλήνιο Πρωτάθλημα Ε/Ν
6 Ιουλίου, «Βαρδινογιάννεια», Ρέθυμνο
27 Ιουλίου, «Τοφάλεια»
3 Αυγούστου, «Ολυμιακό μίτινγκ» Θεσσαλονίκη
9 Αυγούστου, Βαλκανικοί Αγώνες Α/Γ, Ελλάδα
2 Νοεμβρίου, Μαραθώνιος Ειρήνης

ΓΥΝΑΙΚΕΙΟ ΠΟΔΟΣΦΑΙΡΟ

Στις 18/10 η κλήρωση

Σε δύο εβδομάδες σχεδόν θα πραγματοποιηθεί η κλήρωση του νέου περιφερειακού πρωταθλήματος γυναικών στο οποίο συμμετέχει ο **Σταύρος Καλυθιών.** Στις 18 Οκτωβρίου θα ταξιδέψει στην Αθήνα ο πρόεδρος του συλλόγου **Νίκος Κιόττου** για να παραστεί στην κλήρωση.

Η πρεμιέρα που πρωταθλήματος έχει προγραμματιστεί για τις **3 Νοεμβρίου.**



ΡΟΔΟΣ ΑΝΘΡΩΠΙΝΗ ΠΟΛΗ
ΓΙΩΡΓΟΣ ΓΙΑΝΝΟΠΟΥΛΟΣ


ΑΛΑΒΕΡΑΣ ΑΝΤΩΝΙΟΣ
Συνταξιούχος Δάσκαλος


ΑΛΑΚΙΩΤΟΥ-ΑΝΘΟΠΟΥΛΟΥ ΜΑΡΙΑ (Μαριτάνα)
Καθηγήτρια Αγγλικών – Ιδιοκτ. Κέντρ. Ξέν. Γλωσσών


ΑΝΤΙΦΥΛΙΩΤΗ-ΑΓΓΕΛΗ ΜΑΡΙΑ
Επιχειρηματίας


ΑΝΤΩΝΟΓΛΟΥ ΕΜΜΑΝΟΥΗΛ
Οικονομολόγος (Δημόσιος υπάλληλος)


ΑΣΒΕΣΤΗΣ ΔΗΜΗΤΡΙΟΣ
Κατασκευή & πώληση ακινήτων


ΓΚΟΓΚΑΚΗ-ΣΚΛΗΒΑ ΜΑΡΙΑ (Μαρίνα)
Αρχιφύλακας ΕΛ.ΑΣ. (Τουριστική Αστυνομία)


ΓΛΥΝΟΣ ΕΜΜΑΝΟΥΗΛ
Οδοντίατρος


ΓΟΜΠΟΥ-ΚΟΥΤΣΟΜΑΝΩΛΗ ΕΥΑΓΓΕΛΙΑ
Αισθητικός


ΔΙΑΚΟΓΕΩΡΓΙΟΥ ΚΑΛΛΙΣΤΟΣ
Κατασκευή & πώληση ακινήτων


ΕΥΘΥΜΙΑΔΗΣ ΧΑΡΑΛΑΜΠΟΣ
Φαρμακοποιός


ΖΑΧΑΡΙΑΔΗ ΑΝΝΑ
Ιδιωτική υπάλληλος


ΖΗΣΙΜΑΤΟΥ-ΜΟΥΓΚΡΟΥ ΜΑΡΙΑ (Μαρίκα)
Δημόσιες σχέσεις - Διαφημίσεις στα ΜΜΕ


ΗΡΑΚΛΕΙΔΗΣ ΑΡΙΣΤΟΤΕΛΗΣ
Φαρμακοποιός - Ξενοδόχος


ΙΩΑΝΝΙΔΗ ΙΝΓΚΡΙΝΤ-ΧΡΙΣΤΙΝΑ
Τραπεζικός υπάλληλος - Εθελόντρια νοσοκόμα




ΙΩΑΝΝΙΔΗΣ ΙΩΑΝΝΗΣ
Δικηγόρος


ΚΑΡΑΝΤΖΙΑΣ ΔΗΜΗΤΡΙΟΣ (Τζίμης)
Επιχειρηματίας


ΛΑΡΔΟΠΟΥΛΟΣ ΠΕΤΡΟΣ
Φαρμακοποιός


ΛΕΝΑΚΑΚΗΣ ΚΩΝΣΤΑΝΤΙΝΟΣ
Τεχνικός Υπάλ. ΟΤΕ

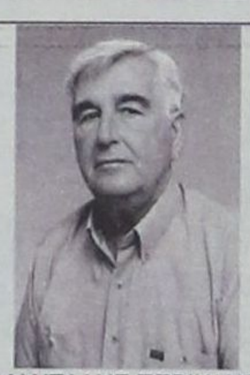
ΜΑΝΤΑΛΗΣ ΠΕΡΙΚΛΗΣ
Συνταξιούχος ΙΚΑ


ΜΑΝΤΙΚΟΣ ΓΕΩΡΓΙΟΣ
Τεχνολόγος Μηχανικός Ηλεκτρονικός – Υπάλ. ΟΤΕ


ΜΑΡΙΝΟΣ ΙΩΑΝΝΗΣ
Δικηγόρος


ΜΕΝΤΟΣ ΜΙΧΑΗΛ
Έμπορος


ΜΗΝΑΙΔΗ ΦΟΥΛΗ (Λη)
Ξενοδόχος


ΜΗΝΑΤΣΗΣ ΙΩΑΝΝΗΣ
Δημοσιογράφος


ΜΟΣΧΟΣ ΝΙΚΗΤΑΣ
Ιατρός καρδιολόγος


ΜΠΑΡΑΚΑΣ ΑΘΑΝΑΣΙΟΣ
Δημόσιος υπάλληλος


ΜΠΕΚΙΑΡΗΣ ΑΛΕΞΑΝΔΡΟΣ
Πολιτικός Μηχανικός


ΜΠΟΝΗ ΜΑΡΙΝΑ
Έμπορος


ΞΑΝΘΗΣ ΑΓΑΠΗΤΟΣ
Αρχιτέκτονας Μηχανικός


ΠΑΝΑΓΗ-ΜΑΝΕΤΤΑ ΜΑΡΓΑΡΙΤΑ
Καθηγήτρια Φιλόλογος


ΣΚΑΝΔΑΛΙΔΗΣ ΚΩΝΣΤΑΝΤΙΝΟΣ
Συνταξ. Τραπεζικός Υπάλ.


ΣΠΑΝΟΥ ΦΑΙΔΡΑ
Δημόσιες σχέσεις & επικοινωνία


ΣΥΜΕΩΝΙΔΗΣ ΓΕΩΡΓΙΟΣ
Ιατρός ωτορινολαρυγγολόγος

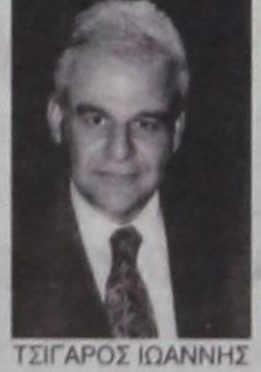
ΤΣΙΓΑΡΟΣ ΙΩΑΝΝΗΣ
Φοροτεχνικός - Σύμβουλος Επιχειρήσεων

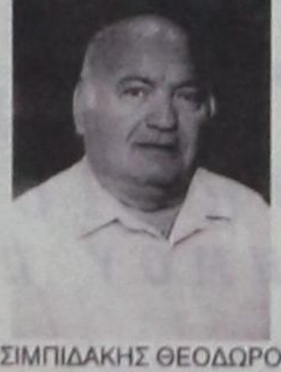
ΤΣΙΜΠΙΔΑΚΗΣ ΘΕΟΔΩΡΟΣ
Χρυσοχόος


ΧΑΡΑΛΑΜΠΗΣ ΝΙΚΟΛΑΟΣ
Ναυπηγός Μηχανολόγος Μηχανικός


ΧΡΙΣΤΟΦΑΚΗ-ΤΡΙΠΗ ΕΥΑΓΓΕΛΙΑ (Λιλή)
Επιχειρηματίας



Όλοι για έναν: το Δήμο μας!

Είμαστε υπερήφανοι για το ψηφοδέλτιό μας.
Δημιουργήσαμε την ανθρώπινη δύναμη αλλαγής, που τόσο χρειάζεται ο τόπος. Με προσωπικότητες που έχουν αποδείξει την αξία τους και έχουν έργο ουσίας να παρουσιάσουν. Με ανθρώπους από όλα τα μέρη του Δήμου μας, άνδρες και γυναίκες, άξιους και έτοιμους να αγωνιστούν για το κοινό μας όραμα: Ένα Δήμο Πρότυπο, ανθρώπινο και δυναμικό. Με ισόρροπη ανάπτυξη και υγιείς βάσεις για το αύριο των παιδιών μας.

Δήμος Πρότυπο. Ψηφοδέλτιο Πρότυπο

ΔΗΜΟΣ ΠΡΟΤΥΠΟ

Βασίλης Σταυριανός

ΥΠΟΨΗΦΙΟΣ ΔΗΜΑΡΧΟΣ
ΔΗΜΟΥ ΠΕΤΑΛΟΥΔΩΝ

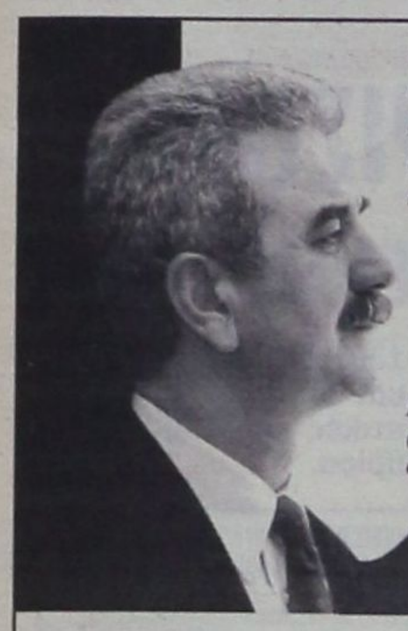

«...όλοι εσείς οι συνεργάτες μου, γυναίκες και άνδρες, είστε άξιοι, ικανοί και έμπειροι. Με τιμάτε με την εμπιστοσύνη σας και οφείλουμε με τη σειρά μας να τιμήσουμε και εμείς την εμπιστοσύνη των Δωδεκανησίων.

Ο αγώνας με ήθος και πειθώ θα οδηγήσει στη μεγάλη μας νίκη...»

Γιάννης Μαχαιρίδης
(από την παρουσίαση των υποψηφίων συμβούλων της «Νέας Πορείας» στο Εθνικό Θέατρο)

ΔΩΔΕΚΑΝΗΣΑ
ΝΕΑ ΠΟΡΕΙΑ

Φίλες και Φίλοι, αγαπητοί μας συμπατριώτες...

Να που συναντιόμαστε ξανά. Όλοι εμείς που βάζουμε πάνω από όλα την ανάπτυξη του τόπου μας και όλοι εσείς που οραματίζεστε ένα καλύτερο αύριο για τα Δωδεκάνησα...

Τη φορά αυτή δίνουμε όλοι μαζί τον μεγάλο και ωραίο αγώνα στο πλευρό του Γιάννη Μαχαιρίδη. Μας εμπιστεύθηκε ως συνεργάτες του και εμείς με τη σειρά μας νοιώθουμε τη μεγάλη τιμή να στεκόμαστε στο πλευρό ενός άξιου ανθρώπου, ενός έμπειρου πολιτικού, ενός φίλου...

Ολοι μαζί δίνουμε τα χέρια, γκρεμίζουμε τα τείχη των όποιων κομματικών διαφορών και κάνουμε μόνη μας ιδεολογία την προκοπή της Δωδεκανήσου. Μας ενώνει η Ελπίδα για ένα καλύτερο αύριο και η Πίστη για τη νίκη στις 13 Οκτωβρίου...

Σας κοιτάμε στα μάτια και ως δικοί σας εντολοδόχοι, δεσμευόμαστε να δουλέψουμε σκληρά για μια Νέα Πορεία του τόπου μας...

Γιατί τα Δωδεκάνησα αξίζουν πολλά. Αξίζουν πολύ περισσότερα...

ΓΙΑΝΝΗΣ ΜΑΧΑΙΡΙΔΗΣ

ΥΠΟΨΗΦΙΟΣ ΝΟΜΑΡΧΗΣ ΔΩΔΕΚΑΝΗΣΟΥ

ΡΟΔΟΣ



ΔΗΜΗΤΡΑΚΟΠΟΥΛΟΣ ΒΑΣΙΛΗΣ
Ορθοπεδικός Γιατρός στο Νοσοκομείο Ρόδου
Εν ενεργεία νομαρχιακός σύμβουλος από το 1994



ΔΙΑΚΟΣΤΑΥΡΙΑΝΟΥ - ΣΩΖΟΥ ΔΕΣΠΟΙΝΑ
Καθηγήτρια Φιλόλογος στο Λύκειο Ιαλυσού
Διετέλεσε Κοινοτικός Σύμβουλος Σορωνής επί 2 τετραετίες



ΔΡΑΚΟΥ - ΣΚΟΥΜΠΟΥΡΔΗ ΒΑΡΒΑΡΑ (ΒΕΡΑ)
Οικιακά, Διετέλεσε Διευθυντικό στέλεχος της Μέτρο Life Εμπορικής Ασφ. Εταιρίας. Σύζυγος του αείμνηστου Γενικού Διευ/τή Νίκου Δράκου



ΖΗΔΙΑΝΑΚΗΣ ΕΜΜΑΝΟΥΗΛ
Πρόεδρος Δωδεκανησιακού Συλλόγου Ατόμων με ειδικές ανάγκες



ΖΩΙΔΗΣ ΝΙΚΟΣ
Πολιτικός Μηχανικός. Πρόεδρος της Λιμεν. Επιτρ. Λιμενικού Ταμείου Δωδεκανήσου. Εν ενεργεία Νομαρχιακός Σύμβουλος



ΚΑΖΑΣ ΑΝΤΩΝΗΣ
Καθ/τής Αγγλ. γλώσσας και Φιλολογίας. Διετ/σε καθ/τής στο Βενετόκλειο. Υπ/ντής στο 6ο Γυμν. Ρόδου, Γυμ/ρχης Αφάντου



ΚΑΚΙΟΣ ΜΙΧΑΛΗΣ
Οικονομολόγος, Φοροτεχνικός
Ελεύθερος Επαγγελματίας



ΚΑΡΑΓΙΩΡΓΗΣ ΔΗΜΗΤΡΗΣ
Διευθυντής της Αγροτικής Τράπεζας. Διετ/σε περιφερειακός εκπρόσωπος του Συλλόγου Επιστημονικού προσωπικού της ΑΤΕ



ΚΑΡΔΑΛΙΝΟΥ ΕΛΕΗΜΟΝΗΤΡΙΑ (ΛΕΜΟΝΙΑ)
Καθηγήτρια Μαθηματικός 4ου Γυμνασίου Ρόδου. Διετ/σε πρόεδρος & γεν. Γραμματέας του Δ.Σ. της Α ΕΛΜΕ Δωδεκανήσου



ΚΑΣΕΡΗΣ ΙΩΑΝΝΗΣ
Οικονομολόγος. Τέως Διευθυντής του Επιμελητηρίου Δωδεκανήσου (ΕΒΕΔ). Επίτιμο μέλος του ΔΣ της Συν/κής Τράπεζας Δωδεκανήσου



ΚΛΑΔΟΓΕΝΗΣ ΤΣΑΜΠΙΚΟΣ
Πολιτικός Μηχανικός. Σύμβουλος Περιφερειάρχη της Περιφέρειας Νοτίου Αιγαίου. Στέλεχος της Διαχειριστικής Αρχής Νοτ.Αιγαίου



ΚΟΛΙΟΥ ΓΙΑΝΝΕΣΚΗ ΜΑΡΙΕΤΑ
Υπεύθυνη Λογιστηρίου Ξενοδοχειακής Μονάδας



ΚΟΥΣΟΥΡΝΑΣ ΕΥΣΤΑΘΙΟΣ
Πολιτικός Μηχανικός. Διευθυντής της Αναπτυξιακής Δωδεκανήσου. Διετ/σε πρόεδρ. Τεχνικού Επιμ/ρίου επι 10ετία



ΚΡΕΜΑΣΤΙΝΟΣ ΔΗΜΗΤΡΗΣ
Γιατρός Καρδιολόγος. Εν ενεργεία Νομαρχιακός Σύμβουλος από το 1994. Αναπληρωτής Νομάρχης από '94-'96



ΛΥΡΙΣΤΗΣ ΑΝΑΣΤΑΣΙΟΣ
Στέλεχος εμπορικών επιχειρήσεων. Ιδιοκτήτης πρακτορείου ΠΡΟΠΟ. Πρόεδρος πρακτόρων ΟΠΑΠ Δωδεκανήσου



ΜΑΛΑΜΑΤΗ ΠΑΡΑΣΚΕΥΗ
Απόφοιτος Γραμμ/κών Σπουδών PITMANS. Επιχειρηματίας τουριστικών καταλυμάτων. Διετ/σε δημ. Σύμβ. Ιαλυσού από '87 εως '94



ΜΑΜΑΛΙΓΚΑΣ ΓΙΩΡΓΟΣ
Οικονομολόγος - Λογιστής. Ελεύθερος Επαγγελματίας. Πρόεδρος κυνηγητικού συλλόγου Ρόδου



ΜΠΑΦΙΤΗ ΑΝΔΡΙΑΝΝΑ - ΓΕΩΡΓΙΑ
Δικηγόρος. Άπταιστος κάτοχος της Αγγλικής, Γαλλικής και Ιταλικής γλώσσας



ΜΥΛΩΝΑ ΦΩΤΟΥΛΑ-ΜΑΡΘΑ (ΤΟΥ ΝΑΣΟΥ)
Επιχειρηματίας. Πτυχιούχος της Γερμανικής Φιλολογίας



ΠΑΠΑΔΟΠΟΥΛΟΣ ΔΗΜΟΚΡΙΤΟΣ
Δικηγόρος. Τέως κοινοτάρχης Παστίδας επί 8 χρόνια. Διετ/σε Πρόεδρος Δημοτικού Συμβουλίου Δήμου Πεταλούδων



ΠΑΠΑΚΩΝΣΤΑΝΤΙΝΟΥ ΔΗΜΗΤΡΗΣ
Γιατρός Καρδιολόγος. Νοσοκομειακός Γιατρός από το 1984. Εν ενεργεία Νομαρχιακός Σύμβουλος



ΠΑΠΑΜΙΧΑΗΛ-ΠΑΠΑΔΗΜΗΤΡΙΟΥ ΜΟΣΧΟΒΙΑ
Πτυχιούχος της σχολής Νηπιαγωγών Αθηνών. Νηπιαγωγός στο 14ο Νηπιαγωγείο Ρόδου.



ΠΑΡΑΣΚΕΥΑΣ ΓΙΑΝΝΗΣ
Έμπορος. Γενικός Γραμματέας Επιμελητηρίου Δωδεκανήσου. Εν ενεργεία Νομαρχιακός Σύμβουλος από το 1994



ΣΑΛΙΑΡΗ - ΡΑΠΤΗ ΣΤΑΥΡΟΥΛΑ (ΡΟΥΛΑ)
Απόφοιτος Οικονομικής Σχολής Ηρακλείου
Πρόεδρος 1ου Συστήματος Προσκόπων Ρόδου



ΤΑΧΕΡ - ΚΕΦΑΛΑΚΗ ΕΛΕΝΗ
Πτυχιούχος Πολιτικών επιστημών και Δημόσιας Διοίκησης Παν/μίου Αθηνών. Ελεύθερη επαγγελματίας επί σειρά ετών



ΦΑΚΚΑ-ΒΑΣΙΛΑΡΑΚΗ ΖΗΝΟΒΙΑ (ΤΖΕΝΗ)
Υπεύθυνη τμήματος πωλήσεων ΕΛ.ΤΑ. Διετέλεσε αντ/δρος Σωματείου Ταχ/κών Υπ/λων Ρόδου, εκπρ. Εργ.Κέντρου Ρόδου



ΦΩΚΑΣ ΣΩΤΗΡΗΣ
Οικονομολόγος. Πρώην Νομαρχιακός Σύμβουλος. Μελετητής & εισηγητής θεμάτων Τοπ. & Περιφ/κής Ανάπτυξης



ΦΩΤΑΡΑΣ ΜΙΧΑΛΗΣ
Γιατρός Παθολόγος. Υποδιευθυντής ΙΚΑ Ρόδου. Διετέλεσε αντιπρόεδρος του Ιατρικού Συλλόγου Ρόδου



ΧΑΤΖΗΓΕΩΡΓΙΟΥ ΑΘΑΝΑΣΙΟΣ
Πρόεδρος Ιδιοκτητών Ταξί Ρόδου. Διετέλεσε πρόεδρος του Αγροτικού Συνεταιρισμού, και σύμβουλος της Κοινότητας Λαχανιάς



ΧΑΤΖΗΔΑΚΗ - ΚΩΤΗ ΖΗΝΟΒΙΑ
Υπάλληλος Νομαρχιακής Αυτοδιοίκησης. Γραμμ. Νομ/κής Επιτροπής.Υπεύθυνη Γραμμ. Αγωνιστών Εθν. Αντ/σης Δωδ/σου.



ΧΑΤΖΗΔΙΑΚΟΣ ΦΩΤΗΣ
Δικηγόρος. Εν ενεργεία Νομαρχιακός Σύμβουλος, μέλος της Νομαρχιακής Επιτροπής



ΧΡΙΣΤΟΦΑΚΗΣ ΓΙΑΝΝΗΣ
Αρχιτέκτονας Μηχανικός Πολεοδόμος. Διετέλεσε Προϊστάμενος Τμ. Πολ/μίας Δωδεκανήσου & Δ/ντής Διοικητικών Οικον/κών Υπηρ. Νομαρχίας Δωδεκανήσου

ΚΑΛΥΜΝΟΣ



ΓΑΒΑΛΑΣ ΝΙΚΟΣ
Γιατρός γερονταλογίας. Γενικός Διευθυντής γηροκομείου Καλύμνου. Πρώην Επαρχιακός Σύμβουλος & Δημοτικός Σύμβουλος



ΓΛΥΝΑΤΣΗ ΣΟΦΙΑ
Φαρμακοποιός. Μέλος της Green Peace και των Γιατρών του Κόσμου



ΓΡΥΛΛΗΣ ΛΑΖΑΡΟΣ
Δικηγόρος παρ' Αρείω Πάγω. Διετέλεσε Πρόεδρος του Συλλόγου των απανταχού Πατμίων



ΚΑΤΣΟΤΟΥΡΧΗΣ ΓΙΩΡΓΟΣ
Πρόεδρος Ομοσπονδίας Αλιευτικών Συλλόγων Περιφέρειας Νοτίου Αιγαίου



ΚΟΥΝΤΟΥΡΗ ΚΥΡΙΑΚΗ
Πτυχιούχος ΤΕΙ της Σχολής Διοίκησης και Οικονομίας του Τμήματος Τοπικής Αυτοδιοίκησης



ΚΩΝΣΤΑΝΤΙΝΙΔΗΣ ΙΩΑΝΝΗΣ
Τραπεζικός.
Δημοτικός Σύμβουλος επί 8 χρόνια



ΜΑΥΡΟΥ ΠΟΠΗ
Κοινωνική Λειτουργός, Υπάλληλος ΚΑΠΗ Χώρας Καλύμνου. Διετέλεσε Γραμματέας Δωδεκανησιακού Συλλόγου ΑΜΕΑ Καλύμνου

ΜΠΑΪΡΑΜΗΣ ΓΙΑΝΝΗΣ
Προϊστάμενος Οικονομικών & διοικητικών Υπηρεσιών Επιμελ. Δωδεκανήσου (ΕΒΕΔ)
Διετ/σε Νομ. Σύμβ. & Αναπλ. Έπαρχος Καλ/μνου

ΣΥΦΩΝΙΟΥ ΧΡΥΣΟΥΛΑ
Μαία στο Κρατικό Θεραπευτήριο Λέρου. Μέλος του Συλλόγου του Κρατικού Θεραπευτηρίου

ΚΑΡΠΑΘΟΣ

ΕΡΩΤΟΚΡΙΤΟΣ ΜΙΧΑΛΗΣ
Προϊστάμενος ΔΟΝΑ Ροδίων. Εν Ενεργεία Νομαρχιακός Σύμβουλος. Γεν Γραμματέας Ομοσπονδίας Παροικιακών Σωμ. Ρόδου

ΠΡΩΤΟΠΑΠΑΣ ΜΙΧΑΛΗΣ
Πρόεδρος της Κοινότητας Ολύμπου επί 2 τετραετίες

ΣΚΕΥΟΦΥΛΑΚΑΣ ΜΑΝΟΣ
Πλοίαρχος Πολεμικού Ναυτικού Ε.Α. Χρημάτισε Αρχιμηχανικός Ναυτιλιακών Εταιριών

ΧΑΝΙΩΤΗΣ ΜΙΧΑΛΗΣ
Καθηγητής. Διευθυντής ΤΕΕ Καρπάθου
Πρώην Έπαρχος Καλύμνου και Καρπάθου

ΧΡΥΣΟΧΕΡΗ-ΒΑΣΙΛΑΡΑΚΗ ΡΟΔΟΠΗ
Σπούδασε στο Οικονομικό τμήμα της Νομικής Σχολής ΑΠ Θεσ/κης
Διευθύντρια ξενοδοχειακής επιχείρησης

ΚΩΣ

ΓΕΡΑΣΚΛΗΣ ΜΙΧΑΗΛ
Πολιτικός Μηχανικός ΤΕ. Διετέλεσε 8 χρόνια κοινοτικός σύμβουλος Καρδάμαινας και 4 χρόνια δημ. σύμβ. Δήμου Ηρακλειδών

ΓΙΩΡΓΑΡΑΣ ΑΝΤΩΝΙΟΣ
Λογιστής - Ελεύθερος επαγγελματίας. Γενικός γραμματέας αθλητικού σωματείου ΑΕ ΚΩ

ΚΥΠΡΑΙΟΥ - ΝΙΚΗΤΑΡΑ ΜΑΡΙΑ
Ξενοδόχος.
Πρόεδρος της Ένωσης Ξενοδόχων Κω

ΜΠΑΡΑΧΑΝΟΣ ΑΘΑΝΑΣΙΟΣ (ΣΑΚΗΣ)
Δικαστικός Υπάλληλος.
Πρόεδρος του Δικαστικού Συλλόγου Κω

ΜΥΛΩΝΑΣ ΔΗΜΗΤΡΙΟΣ
Πολιτικός Μηχανικός. Εν ενεργεία Δημοτικός Σύμβουλος, πρώην αντιδήμαρχος Κω

ΠΑΠΑΗΛΙΑΣ ΓΙΩΡΓΟΣ
Οδοντίατρος στο νοσοκομείο Κω
Διετ/σε Αντ/δρος κοινότητας Καρδάμαινας. Μέλος Επαρχιακής Επιτροπής Παιδείας & Υγείας

ΠΑΠΑΝΙΚΟΛΑΣ ΠΑΝΑΓΙΩΤΗΣ
Πρόεδρος Εργατικού κέντρου Κω

ΠΑΡΙΣΙΔΟΥ - ΤΟΥΛΑΝΤΑ ΜΑΡΙΑ
Καθηγήτρια Μέσης Εκπαίδευσης
Φιλόλογος, Αρχαιολόγος, Ερευνήτρια ιστορίας νομισμάτων Κω

Γνωρίζουμε, Θέλουμε, Μπορούμε!

ART&MOVIE

ΣΥΜΦΩΝΑ ΜΕ ΤΗΝ ΑΠΟΦΑΣΗ ΤΟΥ ΝΟΜΑΡΧΗ

ΣΕ ΠΟΙΑ ΤΜΗΜΑΤΑ ΘΑ ΨΗΦΙΣΟΥΜΕ στις εκλογές της 13ης Οκτωβρίου

Τα εκλογικά τμήματα των Δήμων Καλλιθέας και Καλύμνου

Η «δ» παρουσιάζει σήμερα τα εκλογικά τμήματα των Δήμων Καλλιθέας και Καλύμνου στα οποία θα γίνει η ψηφοφορία για τις δημοτικές και νομαρχιακές εκλογές της 13ης Οκτωβρίου καθώς και οι τυχόν επαναληπτικές της 20ης Οκτωβρίου.

Α/Α	ΟΝΟΜΑΣΙΑ ΕΚΛΟΓΙΚΟΥ ΤΜΗΜΑΤΟΣ	ΕΚΛΟΓΕΙΣ ΠΟΥ ΘΑ ΨΗΦΙΣΟΥΝ ΣΤΟ ΑΝΤΙΣΤΟΙΧΟ ΕΚΛΟΓΙΚΟ ΤΜΗΜΑ
77	Πρώτο Εκλογικό τμήμα Εκλογικού Διαμερίσματος **Καλυθιών** (πρ. Κοινότητα) του **Δήμου Καλλιθέας** ΕΔΡΑ: ΚΑΛΥΘΙΕΣ Κατάστημα ψηφοφορίας: Το Δημοτικό Σχολείο Καλυθιών	Σε αυτό θα ψηφίσουν οι εγγεγραμμένοι στο βασικό εκλογικό κατάλογο των οποίων το επώνυμο αρχίζει από το γράμμα **Α** μέχρι και του γράμματος **Γ**Ι συμπεριλαμβανομένου, καθώς και οι τυχόν παραληφθέντες εκλογείς
78	Δεύτερο Εκλογικό τμήμα Εκλογικού Διαμερίσματος **Καλυθιών** (πρ. (Κοινότητα) του **Δήμου Καλλιθέας** ΕΔΡΑ: ΚΑΛΥΘΙΕΣ Κατάστημα ψηφοφορίας: Το Δημοτικό Σχολείο Καλυθιών	Σε αυτό θα ψηφίσουν οι εγγεγραμμένοι στο βασικό εκλογικό κατάλογο των οποίων το επώνυμο αρχίζει από το γράμμα **ΓΚ** μέχρι και του γράμματος**ΚΑΣ** συμπεριλαμβανομένου, καθώς και οι τυχόν παραληφθέντες εκλογείς
79	Τρίτο Εκλογικό τμήμα Εκλογικού Διαμερίσματος **Καλυθιών** (πρ. Κοινότητα) του **Δήμου Καλλιθέας** ΕΔΡΑ: ΚΑΛΛΥΘΙΕΣ Κατάστημα ψηφοφορίας: Το Δημοτικό Σχολείο Καλυθιών	Σε αυτό θα ψηφίσουν οι εγγεγραμμένοι στο βασικό εκλογικό κατάλογο των οποίων το επώνυμο αρχίζει από το γράμμα **ΚΑΤ** μέχρι και του γράμματος **ΚΩ** συμπεριλαμβανομένου, καθώς και οι τυχόν παραληφθέντες εκλογείς
80	Τέταρτο Εκλογικό τμήμα Εκλογικού Διαμερίσματος **Καλυθιών** (πρ. Κοινότητα) του **Δήμου Καλλιθέας** ΕΔΡΑ: ΚΑΛΥΘΙΕΣ Κατάστημα ψηφοφορίας: Το Δημοτικό Σχολείο Καλυθιών	Σε αυτό θα ψηφίσουν οι εγγεγραμμένοι στο βασικό εκλογικό κατάλογο των οποίων το επώνυμο αρχίζει από το γράμμα **Λ** μέχρι και του γράμματος **ΠΑΚ** συμπεριλαμβανομένου, καθώς και οι τυχόν παραληφθέντες εκλογείς
81	Πέμπτο Εκλογικό τμήμα Εκλογικού Διαμερίσματος **Καλυθιών** (πρ. Κοινότητα) του **Δήμου Καλλιθέας** ΕΔΡΑ: ΚΑΛΥΘΙΕΣ Κατάστημα ψηφοφορίας: Το Γυμνάσιο Καλυθιών	Σε αυτό θα ψηφίσουν οι εγγεγραμμένοι στο βασικό εκλογικό κατάλογο των οποίων το επώνυμο αρχίζει από το γράμμα **ΠΑΝ** μέχρι και του γράμματος **ΣΑ** συμπεριλαμβανομένου, καθώς και οι τυχόν παραληφθέντες εκλογείς
82	Εκτο Εκλογικό τμήμα Εκλογικού Διαμερίσματος **Καλυθιών** (πρ. Κοινότητα) του **Δήμου Καλλιθέας** ΕΔΡΑ: ΚΑΛΥΘΙΕΣ Κατάστημα ψηφοφορίας: Το Γυμνάσιο Καλυθιών	Σε αυτό θα ψηφίσουν οι εγγεγραμμένοι στο βασικό εκλογικό κατάλογο των οποίων το επώνυμο αρχίζει από το γράμμα **ΣΕ** μέχρι και του γράμματος**Τ** συμπεριλαμβανομένου, καθώς και οι τυχόν παραληφθέντες εκλογείς
83	Εβδομο Εκλογικό τμήμα Εκλογικού Διαμερίσματος **Καλυθιών** (πρ. Κοινότητα) του **Δήμου Καλλιθέας** ΕΔΡΑ: ΚΑΛΥΘΙΕΣ Κατάστημα ψηφοφορίας: Το Γυμνάσιο Καλυθιών	Σε αυτό θα ψηφίσουν οι εγγεγραμμένοι στο βασικό εκλογικό κατάλογο των οποίων το επώνυμο αρχίζει από το γράμμα **Υ** μέχρι και του γράμματος**Ω** συμπεριλαμβανομένου, καθώς και οι τυχόν παραληφθέντες εκλογείς καθώς και οι εκλογείς πολίτες της Ευρωπαϊκής Ενωσης
84	Ογδοο Εκλογικό τμήμα Εκλογικού Διαμερίσματος **Κοσκινού** (πρ. Κοινότητα) του **Δήμου Καλλιθέας** ΕΔΡΑ: ΚΟΣΚΙΝΟΥ Κατάστημα ψηφοφορίας: Το Δημοτικό Σχολείο Κοσκινού	Σε αυτό θα ψηφίσουν οι εγγεγραμμένοι στο βασικό εκλογικό κατάλογο των οποίων το επώνυμο αρχίζει από το γράμμα **Α** μέχρι και του γράμματος **Ι** συμπεριλαμβανομένου, οι τυχόν παραληφθέντες εκλογείς καθώς και οι εκλογείς πολίτες της Ευρωπαϊκής Ενωσης
85	Ενατο Εκλογικό τμήμα Εκλογικού Διαμερίσματος **Κοσκινού** (πρ. Κοινότητα) του **Δήμου Καλλιθέας** ΕΔΡΑ: ΚΟΣΚΙΝΟΥ Κατάστημα ψηφοφορίας: Το Δημοτικό Σχολείο Κοσκινού	Σε αυτό θα ψηφίσουν οι εγγεγραμμένοι στο βασικό εκλογικό κατάλογο των οποίων το επώνυμο αρχίζει από το γράμμα **Κ** καθώς και οι τυχόν παραληφθέντες εκλογείς
86	Δέκατο Εκλογικό τμήμα Εκλογικού Διαμερίσματος **Κοσκινού** (πρ. Κοινότητα) του **Δήμου Καλλιθέας** ΕΔΡΑ: ΚΟΣΚΙΝΟΥ Κατάστημα ψηφοφορίας: Το Δημοτικό Σχολείο Κοσκινού	Σε αυτό θα ψηφίσουν οι εγγεγραμμένοι στο βασικό εκλογικό κατάλογο των οποίων το επώνυμο αρχίζει από το γράμμα **Λ** μέχρι και του γράμματος **Μ** συμπεριλαμβανομένου, καθώς και οι τυχόν παραληφθέντες εκλογείς
87	Ενδέκατο Εκλογικό τμήμα Εκλογικού Διαμερίσματος **Κοσκινού** (πρ. Κοινότητα) του **Δήμου Καλλιθέας** ΕΔΡΑ: ΚΟΣΚΙΝΟΥ Κατάστημα ψηφοφορίας: Το Δημοτικό Σχολείο Κοσκινού	Σε αυτό θα ψηφίσουν οι εγγεγραμμένοι στο βασικό εκλογικό κατάλογο των οποίων το επώνυμο αρχίζει από το γράμμα **Ν** μέχρι και του γράμματος**ΣΤΑΠ** συμπεριλαμβανομένου, καθώς και οι τυχόν παραληφθέντες εκλογείς
88	Δωδέκατο Εκλογικό τμήμα Εκλογικού Διαμερίσματος **Κοσκινού** (πρ. Κοινότητα) του **Δήμου Καλλιθέας** ΕΔΡΑ: ΚΟΣΚΙΝΟΥ Κατάστημα ψηφοφορίας: Το Δημοτικό Σχολείο Κοσκινού	Σε αυτό θα ψηφίσουν οι εγγεγραμμένοι στο βασικό εκλογικό κατάλογο των οποίων το επώνυμο αρχίζει από το γράμμα **ΣΤΑΥ** μέχρι και του γράμματος**Ω** συμπεριλαμβανομένου, καθώς και οι τυχόν παραληφθέντες εκλογείς
89	Δέκατο Τρίτο Εκλογικό τμήμα Εκλογικού Διαμερίσματος **Ψίνθου** (πρ. Κοινότητα) του **Δήμου Καλλιθέας** ΕΔΡΑ: ΨΙΝΘΟΣ Κατάστημα ψηφοφορίας: Το Δημοτικό Σχολείο Ψίνθου	Σε αυτό θα ψηφίσουν οι εγγεγραμμένοι στο βασικό εκλογικό κατάλογο των οποίων το επώνυμο αρχίζει από το γράμμα **Α** μέχρι και του γράμματος **Κ** συμπεριλαμβανομένου, καθώς και οι τυχόν παραληφθέντες εκλογείς
90	Δέκατο Τέταρτο Εκλογ. τμήμα Εκλογικού Διαμερίσματος **Ψίνθου** (πρ. Κοινότητα) του **Δήμου Καλλιθέας** ΕΔΡΑ: ΨΙΝΘΟΣ Κατάστημα ψηφοφορίας: Το Δημοτικό Σχολείο Ψίνθου	Σε αυτό θα ψηφίσουν οι εγγεγραμμένοι στο βασικό εκλογικό κατάλογο των οποίων το επώνυμο αρχίζει από το γράμμα **Λ** μέχρι και του γράμματος **Ω** συμπεριλαμβανομένου, καθώς και οι τυχόν παραληφθέντες εκλογείς
91	Πρώτο Εκλογικό τμήμα Εκλογικού Διαμερίσματος **Καλύμνου** του **Δήμου Καλυμνίων** ΕΔΡΑ: ΚΑΛΥΜΝΟΣ Κατάστημα ψηφοφορίας: Το 3ο Δημοτικό Σχολείο Καλύμνου	Σε αυτό θα ψηφίσουν οι εγγεγραμμένοι στο βασικό εκλογικό κατάλογο των οποίων το επώνυμο αρχίζει από το γράμμα **Α** μέχρι και του γράμματος **ΑΝΑ** (ΑΓΑΠΗΤΟΣ-ΑΝΑΤΟΛΙΤΗΣ) συμπεριλαμβανομένου, καθώς και οι τυχόν παραληφθέντες εκλογείς
92	Δεύτερο Εκλογικό τμήμα Εκλογικού Διαμερίσματος **Καλύμνου** του **Δήμου Καλυμνίων** ΕΔΡΑ: ΚΑΛΥΜΝΟΣ Κατάστημα ψηφοφορίας: Η Αίθουσα ΚΑΠΗ Πόθιας	Σε αυτό θα ψηφίσουν οι εγγεγραμμένοι στο βασικό εκλογικό κατάλογο των οποίων το επώνυμο αρχίζει από το γράμμα **ΑΝΓ** μέχρι και του γράμματος **ΒΑΖ** (ΑΝΓΚΙΡΑΤΟΣ - ΒΑΖΑΝΕΛΛΗΣ) συμπεριλαμβανομένου, καθώς και οι τυχόν παραληφθέντες εκλογείς
93	Τρίτο Εκλογικό τμήμα Εκλογικού Διαμερίσματος **Καλύμνου** του **Δήμου Καλυμνίων** ΕΔΡΑ: ΚΑΛΥΜΝΟΣ Κατάστημα ψηφοφορίας: Το Μανιάειο 6ο Δημοτικό Σχολείο Δεξιά Πτέρυγα	Σε αυτό θα ψηφίσουν οι εγγεγραμμένοι στο βασικό εκλογικό κατάλογο των οποίων το επώνυμο αρχίζει από το γράμμα **ΒΑΙ** μέχρι και του γράμματος **ΒΡ** (ΒΑΙΛΛΑ - ΒΡΟΥΒΗΣ) συμπεριλαμβανομένου, καθώς και οι τυχόν παραληφθέντες εκλογείς
94	Τέταρτο Εκλογικό τμήμα Εκλογικού Διαμερίσματος **Καλύμνου** του **Δήμου Καλυμνίων** ΕΔΡΑ: ΚΑΛΥΜΝΟΣ Κατάστημα ψηφοφορίας: Το Μανιάειο 6ο Δημοτικό Σχολείο Αριστερή Πτέρυγα	Σε αυτό θα ψηφίσουν οι εγγεγραμμένοι στο βασικό εκλογικό κατάλογο των οποίων το επώνυμο αρχίζει από το γράμμα **ΒΥ** μέχρι και του γράμματος **ΓΕΡ** (ΒΥΘΟΥΛΚΑ - ΓΕΡΟΥ) συμπεριλαμβανομένου, καθώς και οι τυχόν παραληφθέντες εκλογείς
95	Πέμπτο Εκλογικό τμήμα Εκλογικού Διαμερίσματος **Καλύμνου** του **Δήμου Καλυμνίων** ΕΔΡΑ: ΚΑΛΥΜΝΟΣ Κατάστημα ψηφοφορίας: Ο Βρεφονηπιακός Σταθμός Καλύμνου	Σε αυτό θα ψηφίσουν οι εγγεγραμμένοι στο βασικό εκλογικό κατάλογο των οποίων το επώνυμο αρχίζει από το γράμμα **ΓΕΩ** μέχρι και του γράμματος **ΓΛΥΚ** (ΓΕΩΡΓΑΚΗ - ΓΛΥΚΟΚΑΛΑΜΟΥ) συμπεριλαμβανομένου, καθώς και οι τυχόν παραληφθέντες εκλογείς καθώς και οι εκλογείς πολίτες της Ευρωπαϊκής Ενωσης
96	Εκτο Εκλογικό τμήμα Εκλογικού Διαμερίσματος **Καλύμνου** του **Δήμου Καλυμνίων** ΕΔΡΑ: ΚΑΛΥΜΝΟΣ Κατάστημα ψηφοφορίας: Το 5ο Δημοτικό Σχολείο Καλύμνου Αριστερή Πτέρυγα	Σε αυτό θα ψηφίσουν οι εγγεγραμμένοι στο βασικό εκλογικό κατάλογο των οποίων το επώνυμο αρχίζει από το γράμμα **ΓΛΥΝ** μέχρι και του γράμματος **ΔΙΩ** (ΓΛΥΝΑΤΣΗ - ΔΙΩΝΑΣ) συμπεριλαμβανομένου, καθώς και οι τυχόν παραληφθέντες εκλογείς

ΔΗΜΟΣ ΛΙΝΔΙΩΝ
΄΄ΕΝΩΤΙΚΗ ΠΟΡΕΙΑ΄΄
ΜΑΝΩΛΗΣ ΠΑΛΛΑΣ


ΑΝΑΣΤΑΣΙΑΔΗΣ ΑΝΑΣΤΑΣΙΟΣ


ΑΝΤΩΝΑΡΑΚΗΣ ΓΕΩΡΓΙΟΣ




ΒΑΣΣΗ ΜΑΡΙΑ

ΔΗΜΟΣ ΛΙΝΔΙΩΝ
"ΕΝΩΤΙΚΗ ΠΟΡΕΙΑ"
Λίνδος Λάερμα Πυλώνα Λάρδος Καλλιθέα Υγεία Παιδεία Πολιτισμός Τουρισμός Αθλητισμός Περιβάλλον

ΤΟΠΙΚΟ ΚΑΛΑΘΟΥ

ΓΕΩΡΓΑ	ΤΣΑΜΠΙΚΑ
ΚΡΗΤΙΚΟΣ	ΝΙΚΟΛΑΟΣ
ΚΥΖΙΡΙΔΗ	ΑΕΣΠΟΙΝΑ
ΠΑΚΚΙΔΗΣ	ΑΛΕΞΑΝΔΡΟΣ
ΠΑΚΚΙΔΗ	ΔΕΣΠΟΙΝΑ
ΣΤΑΥΡΙΑΝΟΣ	ΙΩΑΝΝΗΣ
ΧΟΡΤΗΣ	ΔΗΜΗΤΡΙΟΣ

ΤΟΠΙΚΟ ΛΑΕΡΜΩΝ

ΓΙΑΚΟΥΜΑΚΗΣ	ΑΝΤΩΝΙΟΣ
ΓΙΑΚΟΥΜΑΚΗΣ	ΕΜΜΑΝΟΥΗΛ
ΚΟΥΝΤΟΥΡΗΣ	ΜΙΧΑΗΛ - ΧΡΥΣΟΒΑΛΑΝΤΗΣ
ΠΑΠΑΝΤΩΝΙΟΥ	ΣΤΑΥΡΟΥΛΑ
ΣΤΕΡΓΑΚΗΣ	ΑΓΑΠΙΟΣ
ΧΑΤΖΗΚΩΝΣΤΑΝΤΙΝΟΥ	ΣΑΒΒΑΣ
ΧΑΤΖΗΚΩΝΣΤΑΝΤΗ - ΜΑΤΣΟΥΡΗ	ΕΥΑΓΓΕΛΙΣΤΡΙΑ

ΤΟΠΙΚΟ ΛΑΡΔΟΥ

ΚΑΝΤΙΜΟΙΡΗΣ	ΙΩΑΝΝΗΣ
ΚΑΝΥΧΗΣ	ΙΩΑΝΝΗΣ
ΚΑΠΙΩΤΗ	ΚΑΛΛΙΟΠΗ
ΚΑΡΕΛΛΑ	ΣΟΦΙΑ
ΠΕΛΕΛΑΣ	ΘΩΜΑΣ
ΧΕΝΤΕΡΣΟΝ	ΚΛΕΡ

ΤΟΠΙΚΟ ΠΥΛΩΝΑΣ

ΚΑΡΑΜΑΡΙΑΣ	ΣΩΤΗΡΙΟΣ
ΚΑΡΑΜΑΡΙΑΣ	ΧΑΡΑΛΑΜΠΟΣ
ΚΟΥΡΤΗΣ	ΓΕΩΡΓΙΟΣ
ΚΟΥΡΤΙΣ	ΙΩΑΝΝΗΣ
ΜΙΓΚΑΗΣ	ΜΙΧΑΗΛ
ΦΑΚΚΑ	ΜΑΓΔΑΛΗΝΗ - ΕΙΡΗΝΗ
ΦΑΚΚΑΣ	ΜΙΧΑΛΗΣ


ΦΛΑΓΚΟΣ ΙΩΑΝΝΗΣ


ΧΑΤΖΗΔΙΑΚΟΥ ΜΑΡΙΑ

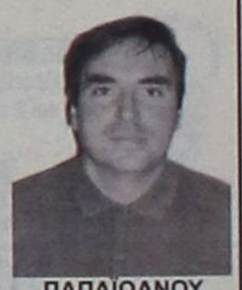
ΠΑΠΑΙΩΑΝΟΥ ΒΑΣΙΛΗΣ

ΜΑΖΙ ΓΙΑ ΕΝΑΝ ΑΓΩΝΑ ΔΥΝΑΤΟ ΕΝΑΝ ΑΓΩΝΑ ΔΙΚΑΙΟ
ΓΙΑ ΜΑΣ ΓΙΑ ΤΑ ΠΑΙΔΙΑ ΜΑΣ ΚΑΙ ΤΟΝ ΤΟΠΟ ΜΑΣ


ΒΙΚΗ ΜΕΛΑΝΗ


ΓΕΣΑΚΗΣ ΠΑΝΑΓΙΩΤΗΣ


ΔΙΑΚΟΓΕΩΡΓΙΟΥ ΑΝΑΣΤΑΣΙΑ


ΕΛΕΥΘΕΡΙΟΥ ΓΙΩΡΓΟΣ


ΙΔΟΜΕΝΕΑΣ ΠΑΝΑΓΙΩΤΗΣ


ΛΑΜΠΗΣ ΠΑΝΑΓΙΩΤΗΣ


ΟΡΦΑΝΟΣ ΣΤΑΥΡΟΣ


ΠΑΛΛΑΣ ΔΗΜΗΤΡΗΣ


ΠΑΝΑΓΙΩΤΟΝΑΚΟΥ ΖΗΝΟΒΙΑ


ΠΑΠΑΓΑΠΗΤΟΣ ΑΝΤΩΝΗΣ

Α/Α	ΟΝΟΜΑΣΙΑ ΕΚΛΟΓΙΚΟΥ ΤΜΗΜΑΤΟΣ	ΕΚΛΟΓΕΙΣ ΠΟΥ ΘΑ ΨΗΦΙΣΟΥΝ ΣΤΟ ΑΝΤΙΣΤΟΙΧΟ ΕΚΛΟΓΙΚΟ ΤΜΗΜΑ
97	Εβδομο Εκλογικό τμήμα Εκλογικού Διαμερίσματος **Καλύμνου** του **Δήμου Καλυμνίων** ΕΔΡΑ: ΚΑΛΥΜΝΟΣ Κατάστημα ψηφοφορίας: Το 5ο Δημοτικό Σχολείο Καλύμνου Δεξιά Πτέρυγα	Σε αυτό θα ψηφίσουν οι εγγεγραμμένοι στο βασικό εκλογικό κατάλογο των οποίων το επώνυμο αρχίζει από το γράμμα **ΔΟΥ** μέχρι και του γράμματος **ΖΑΓ** (ΔΟΥΚΗ - ΖΑΓΟΡΙΑΝΟΥ) συμπεριλαμβανομένου, καθώς και οι τυχόν παραληφθέντες εκλογείς
98	Ογδοο Εκλογικό τμήμα Εκλογικού Διαμερίσματος **Καλύμνου** του **Δήμου Καλυμνίων** ΕΔΡΑ: ΚΑΛΥΜΝΟΣ Κατάστημα ψηφοφορίας: Το 1ο ειδικό Σχολείο Καλύμνου	Σε αυτό θα ψηφίσουν οι εγγεγραμμένοι στο βασικό εκλογικό κατάλογο των οποίων το επώνυμο αρχίζει από το γράμμα **ΖΑΙ** μέχρι και του γράμματος **ΘΕΜ** (ΖΑΙΓΚΕΡ - ΘΕΜΕΛΙΝΟΥ) συμπεριλαμβανομένου, καθώς και οι τυχόν παραληφθέντες εκλογείς
99	Ενατο Εκλογικό τμήμα Εκλογικού Διαμερίσματος **Καλύμνου** του **Δήμου Καλυμνίων** ΕΔΡΑ: ΚΑΛΥΜΝΟΣ Κατάστημα ψηφοφορίας: Το 4ο Νηπιαγωγείο Καλύμνου	Σε αυτό θα ψηφίσουν οι εγγεγραμμένοι στο βασικό εκλογικό κατάλογο των οποίων το επώνυμο αρχίζει από το γράμμα **ΘΕΟ** μέχρι και του γράμματος **ΚΑΛΑ** (ΘΕΟΔΟΣΙΟΥ - ΚΑΛΑΦΑΤΗΣ) συμπεριλαμβανομένου, καθώς και οι τυχόν παραληφθέντες εκλογείς
100	Δέκατο Εκλογικό τμήμα Εκλογικού Διαμερίσματος **Καλύμνου** του **Δήμου Καλυμνίων** ΕΔΡΑ: ΚΑΛΥΜΝΟΣ Κατάστημα ψηφοφορίας: Το 1ο Δημοτικό Σχολείο Καλύμνου (Ισόγειο)	Σε αυτό θα ψηφίσουν οι εγγεγραμμένοι στο βασικό εκλογικό κατάλογο των οποίων το επώνυμο αρχίζει από το γράμμα **ΚΑΛΔ** μέχρι και του γράμματος **ΚΑΜΜ** (ΚΑΛΔΕΡΗ - ΚΑΜΜΑΣ) συμπεριλαμβανομένου, καθώς και οι τυχόν παραληφθέντες εκλογείς
101	Ενδέκατο Εκλογικό τμήμα Εκλογικού Διαμερίσματος **Καλύμνου** του **Δήμου Καλυμνίων** ΕΔΡΑ: ΚΑΛΥΜΝΟΣ Κατάστημα ψηφοφορίας: Το 1ο Δημοτικό Σχολείο Καλύμνου (Οροφος)	Σε αυτό θα ψηφίσουν οι εγγεγραμμένοι στο βασικό εκλογικό κατάλογο των οποίων το επώνυμο αρχίζει από το γράμμα **ΚΑΜΠ** μέχρι και του γράμματος **ΚΑΡΑΒ** (ΚΑΜΠΟΠΥΡΗ - ΚΑΡΑΒΟΥΣΑΝΟΣ) συμπεριλαμβανομένου, καθώς και οι τυχόν παραληφθέντες εκλογείς
102	Δωδέκατο Εκλογικό τμήμα Εκλογικού Διαμερίσματος **Καλύμνου** του **Δήμου Καλυμνίων** ΕΔΡΑ: ΚΑΛΥΜΝΟΣ Κατάστημα ψηφοφορίας: Το 5ο Νηπιαγωγείο (ΠΡΟΚΑΤ 1)	Σε αυτό θα ψηφίσουν οι εγγεγραμμένοι στο βασικό εκλογικό κατάλογο των οποίων το επώνυμο αρχίζει από το γράμμα **ΚΑΡΑΓ** μέχρι και του γράμματος **ΚΑΡΠ** (ΚΑΡΑΓΕΩΡΓΙΟΥ - ΚΑΡΠΑΘΙΟΥ) συμπεριλαμβανομένου, καθώς και οι τυχόν παραληφθέντες εκλογείς
103	Δέκατο Τρίτο Εκλογικό τμήμα Εκλογικού Διαμερίσματος **Καλύμνου** του **Δήμου Καλυμνίων** ΕΔΡΑ: ΚΑΛΥΜΝΟΣ Κατάστημα ψηφοφορίας: Το 5ο Νηπιαγωγείο (ΠΡΟΚΑΤ 2)	Σε αυτό θα ψηφίσουν οι εγγεγραμμένοι στο βασικό εκλογικό κατάλογο των οποίων το επώνυμο αρχίζει από το γράμμα **ΚΑΡΡ** μέχρι και του γράμματος **ΚΛΕ** (ΚΑΡΡΑ - ΚΛΕΟΥΔΗΣ) συμπεριλαμβανομένου, καθώς και οι τυχόν παραληφθέντες εκλογείς
104	Δέκατο Τέταρτο Εκλογ.τμήμα Εκλογικού Διαμερίσματος **Καλύμνου** του **Δήμου Καλυμνίων** ΕΔΡΑ: ΚΑΛΥΜΝΟΣ Κατάστημα ψηφοφορίας: Το 2ο Δημοτικό Σχολείο Αριστερή Πτέρυγα	Σε αυτό θα ψηφίσουν οι εγγεγραμμένοι στο βασικό εκλογικό κατάλογο των οποίων το επώνυμο αρχίζει από το γράμμα **ΚΛΗ** μέχρι και του γράμματος **ΚΟΡ** (ΚΛΗΜΗ - ΚΟΡΩΝΗΣ) συμπεριλαμβανομένου, καθώς και οι τυχόν παραληφθέντες εκλογείς
105	Δέκατο Πέμπτο Εκλογ. τμήμα Εκλογικού Διαμερίσματος **Καλύμνου** του **Δήμου Καλυμνίων** ΕΔΡΑ: ΚΑΛΥΜΝΟΣ Κατάστημα ψηφοφορίας: Το 2ο Δημοτικό Σχολείο Δεξιά Πτέρυγα	Σε αυτό θα ψηφίσουν οι εγγεγραμμένοι στο βασικό εκλογικό κατάλογο των οποίων το επώνυμο αρχίζει από το γράμμα **ΚΟΣ** μέχρι και του γράμματος **ΚΟΥΛΙΑ** (ΚΟΣΑΡΗ - ΚΟΥΛΙΑΝΟΥ) συμπεριλαμβανομένου, καθώς και οι τυχόν παραληφθέντες εκλογείς
106	Δέκατο Εκτο Εκλογικό τμήμα Εκλογικού Διαμερίσματος **Καλύμνου** του **Δήμου Καλυμνίων** ΕΔΡΑ: ΚΑΛΥΜΝΟΣ Κατάστημα ψηφοφορίας: Η Αίθουσα Πνευματικού Κέντρου	Σε αυτό θα ψηφίσουν οι εγγεγραμμένοι στο βασικό εκλογικό κατάλογο των οποίων το επώνυμο αρχίζει από το γράμμα **ΚΟΥΛΛ** μέχρι και του γράμματος **ΚΟΥΡΟΥ** (ΚΟΥΛΛΙΑ - ΚΟΥΡΟΥΝΗΣ) συμπεριλαμβανομένου, καθώς και οι τυχόν παραληφθέντες εκλογείς
107	Δέκατο Εβδομο Εκλογ. τμήμα Εκλογικού Διαμερίσματος **Καλύμνου** του **Δήμου Καλυμνίων** ΕΔΡΑ: ΚΑΛΥΜΝΟΣ Κατάστημα ψηφοφορίας: Το 1ο Γυμνάσιο Καλύμνου (Παλαιό Κτίριο) Δεξιά Πτέρυγα	Σε αυτό θα ψηφίσουν οι εγγεγραμμένοι στο βασικό εκλογικό κατάλογο των οποίων το επώνυμο αρχίζει από το γράμμα **ΚΟΥΡΣ** μέχρι και του γράμματος **ΚΥΠΡΑΙΟΣ** (ΚΟΥΡΣΙΩΤΗ - ΚΥΠΡΑΙΟΣ) συμπεριλαμβανομένου, καθώς και οι τυχόν παραληφθέντες εκλογείς
108	Δέκατο Ογδοο Εκλογικό τμήμα Εκλογικού Διαμερίσματος **Καλύμνου** του **Δήμου Καλυμνίων** ΕΔΡΑ: ΚΑΛΥΜΝΟΣ Κατάστημα ψηφοφορίας: Το 1ο Γυμνάσιο Καλύμνου (Παλαιο Κτίριο) Αριστερή Πτέρυγα	Σε αυτό θα ψηφίσουν οι εγγεγραμμένοι στο βασικό εκλογικό κατάλογο των οποίων το επώνυμο αρχίζει από το γράμμα **ΚΥΠΡΑΙΟΥ** μέχρι και του γράμματος **ΛΑ** (ΚΥΠΡΑΙΟΥ - ΛΑΣΠΙΤΗΣ) συμπεριλαμβανομένου, καθώς και οι τυχόν παραληφθέντες εκλογείς
109	Δέκατο Ενατο Εκλογικό τμήμα Εκλογικού Διαμερίσματος **Καλύμνου** του **Δήμου Καλυμνίων** ΕΔΡΑ: ΚΑΛΥΜΝΟΣ Κατάστημα ψηφοφορίας: Το 1ο Γυμνάσιο Καλύμνου (Νέο Κτίριο) Αριστερή Πτέρυγα	Σε αυτό θα ψηφίσουν οι εγγεγραμμένοι στο βασικό εκλογικό κατάλογο των οποίων το επώνυμο αρχίζει από το γράμμα **ΛΕ** μέχρι και του γράμματος **ΛΥ** (ΛΕΒΕΝΤΑΚΟΣ - ΛΥΣΙΚΑΤΟΥ) συμπεριλαμβανομένου, καθώς και οι τυχόν παραληφθέντες εκλογείς
110	Εικοστό Εκλογικό τμήμα Εκλογικού Διαμερίσματος **Καλύμνου** του **Δήμου Καλυμνίων** ΕΔΡΑ: ΚΑΛΥΜΝΟΣ Κατάστημα ψηφοφορίας: Το 1ο Γυμνάσιο Καλύμνου (Νέο Κτίριο) Δεξιά Πτέρυγα	Σε αυτό θα ψηφίσουν οι εγγεγραμμένοι στο βασικό εκλογικό κατάλογο των οποίων το επώνυμο αρχίζει από το γράμμα **ΜΑ** μέχρι και του γράμματος **ΜΑΙΛΛΗ** (ΜΑΓΓΑΝΑ - ΜΑΙΛΛΗ) συμπεριλαμβανομένου, καθώς και οι τυχόν παραληφθέντες εκλογείς
111	Εικοστό Πρώτο Εκλογ. τμήμα Εκλογικού Διαμερίσματος **Καλύμνου** του **Δήμου Καλυμνίων** ΕΔΡΑ: ΚΑΛΥΜΝΟΣ Κατάστημα ψηφοφορίας: Το 1ο Λύκειο Καλύμνου Δεξιά Πτέρυγα	Σε αυτό θα ψηφίσουν οι εγγεγραμμένοι στο βασικό εκλογικό κατάλογο των οποίων το επώνυμο αρχίζει από το γράμμα **ΜΑΙΛΛΗΣ** μέχρι και του γράμματος **ΜΑΜΜΑΣ** (ΜΑΙΛΛΗΣ - ΜΑΜΜΑΣ - ΚΟΥΤΟΥΖΗΣ) συμπεριλαμβανομένου, καθώς και οι τυχόν παραληφθέντες εκλογείς
112	Εικοστό Δεύτερο Εκλογ. τμήμα Εκλογικού Διαμερίσματος **Καλύμνου** του **Δήμου Καλυμνίων** ΕΔΡΑ: ΚΑΛΥΜΝΟΣ Κατάστημα ψηφοφορίας: Το 1ο Λύκειο Καλύμνου Αριστερή Πτέρυγα	Σε αυτό θα ψηφίσουν οι εγγεγραμμένοι στο βασικό εκλογικό κατάλογο των οποίων το επώνυμο αρχίζει από το γράμμα **ΜΑΜΟΥ** μέχρι και του γράμματος **ΜΑΡΙ** (ΜΑΜΟΥΖΕΛΛΟΣ - ΜΑΡΙΟΥΛΑΚΗ) συμπεριλαμβανομένου, καθώς και οι τυχόν παραληφθέντες εκλογείς
113	Εικοστό Τρίτο Εκλογικό τμήμα Εκλογικού Διαμερίσματος **Καλύμνου** του **Δήμου Καλυμνίων** ΕΔΡΑ: ΚΑΛΥΜΝΟΣ Κατάστημα ψηφοφορίας: Το 4ο Δημοτικό Σχολ. Καρπάθου	Σε αυτό θα ψηφίσουν οι εγγεγραμμένοι στο βασικό εκλογικό κατάλογο των οποίων το επώνυμο αρχίζει από το γράμμα **ΜΑΡΚ** μέχρι και του γράμματος **ΜΕΡ** (ΜΑΡΚΑΝΤΩΝΑΚΗ - ΜΕΡΟΛΗ) συμπεριλαμβανομένου, καθώς και οι τυχόν παραληφθέντες εκλογείς
114	Εικοστό Τέταρτο Εκλογ. τμήμα Εκλογικού Διαμερίσματος **Καλύμνου** του **Δήμου Καλυμνίων** ΕΔΡΑ: ΚΑΛΥΜΝΟΣ Κατάστημα ψηφοφορίας: Το 1ο Νηπιαγωγείο Πόλεως	Σε αυτό θα ψηφίσουν οι εγγεγραμμένοι στο βασικό εκλογικό κατάλογο των οποίων το επώνυμο αρχίζει από το γράμμα **ΜΕΤ** μέχρι και του γράμματος **ΜΟΥΖ** (ΜΕΤΑΞΩΤΟΣ - ΜΟΥΖΟΥΡΑΚΟΣ) συμπεριλαμβανομένου, καθώς και οι τυχόν παραληφθέντες εκλογείς
115	Εικοστό Πέμπτο Εκλογ. τμήμα Εκλογικού Διαμερίσματος **Καλύμνου** του **Δήμου Καλυμνίων** ΕΔΡΑ: ΚΑΛΥΜΝΟΣ Κατάστημα ψηφοφορίας: Το 2ο Λύκειο Καλύμνου Αριστερή Πτέρυγα	Σε αυτό θα ψηφίσουν οι εγγεγραμμένοι στο βασικό εκλογικό κατάλογο των οποίων το επώνυμο αρχίζει από το γράμμα **ΜΟΥΚ** μέχρι και του γράμματος **ΜΥ** (ΜΟΥΚΑ - ΜΥΤΤΙΚΑΣ) συμπεριλαμβανομένου, καθώς και οι τυχόν παραληφθέντες εκλογείς
116	Εικοστό Εκτο Εκλογικό τμήμα Εκλογικού Διαμερίσματος **Καλύμνου** του **Δήμου Καλυμνίων** ΕΔΡΑ: ΚΑΛΥΜΝΟΣ Κατάστημα ψηφοφορίας: Το 2ο Λύκειο Καλύμνου Δεξιά Πτέρυγα	Σε αυτό θα ψηφίσουν οι εγγεγραμμένοι στο βασικό εκλογικό κατάλογο των οποίων το επώνυμο αρχίζει από το γράμμα **ΜΩ** μέχρι και του γράμματος **Ξ** (ΜΩΡΑΪΤΗ - ΞΥΠΟΛΙΤΑΣ) συμπεριλαμβανομένου, καθώς και οι τυχόν παραληφθέντες εκλογείς
117	Εικοστό Εβδομο Εκλογ.τμήμα Εκλογικού Διαμερίσματος **Καλύμνου** του **Δήμου Καλυμνίων** ΕΔΡΑ: ΚΑΛΥΜΝΟΣ Κατάστημα ψηφοφορίας: Το 2ο Γυμνάσιο Καλύμνου (ΠΡΟΚΑΤ 1)	Σε αυτό θα ψηφίσουν οι εγγεγραμμένοι στο βασικό εκλογικό κατάλογο των οποίων το επώνυμο αρχίζει από το γράμμα **Ο** μέχρι και του γράμματος **ΠΑΠΑΝΙ** (ΟΘΙΤΗ - ΠΑΠΑΝΙΚΟΛΑΣ) συμπεριλαμβανομένου, καθώς και οι τυχόν παραληφθέντες εκλογείς
118	Εικοστό Ογδοο Εκλογ. τμήμα Εκλογικού Διαμερίσματος **Καλύμνου** του **Δήμου Καλυμνίων** ΕΔΡΑ: ΚΑΛΥΜΝΟΣ Κατάστημα ψηφοφορίας: Το 2ο Γυμνάσιο Καλύμνου (ΠΡΟΚΑΤ 2)	Σε αυτό θα ψηφίσουν οι εγγεγραμμένοι στο βασικό εκλογικό κατάλογο των οποίων το επώνυμο αρχίζει από το γράμμα **ΠΑΠΑΝΤ** μέχρι και του γράμματος **ΠΕΠ** (ΠΑΠΑΝΤΩΝΑΚΗΣ - ΠΕΝΝΙΚΑ) συμπεριλαμβανομένου, καθώς και οι τυχόν παραληφθέντες εκλογείς
119	Εικοστό Ενατο Εκλογικό τμήμα Εκλογικού Διαμερίσματος **Καλύμνου** του **Δήμου Καλυμνίων** ΕΔΡΑ: ΚΑΛΥΜΝΟΣ Κατάστημα ψηφοφορίας: Το 2ο Γυμνάσιο Καλύμνου (ΠΡΟΚΑΤ 3)	Σε αυτό θα ψηφίσουν οι εγγεγραμμένοι στο βασικό εκλογικό κατάλογο των οποίων το επώνυμο αρχίζει από το γράμμα **ΠΕΡ** μέχρι και του γράμματος **ΠΙΖ** (ΠΕΡΕΝΤΗ - ΠΙΖΑΝΙΑΣ) συμπεριλαμβανομένου, καθώς και οι τυχόν παραληφθέντες εκλογείς

ΣΥΝΕΧΕΙΑ ΣΤΗΝ ΣΕΛ. 24

LINDOS memories
RESORT BEACH HOTEL

MITSIS
HOTELS

Στην μαγευτική περιοχή της Λίνδου δημιουργήσαμε ένα πανέμορφο ξενοδοχείο πέντε αστέρων με στόχο να ικανοποιήσει τις ανάγκες των πελατών που ενδιαφέρονται για ποιοτικές διακοπές. Χτισμένο κάτω από τον ιστορικό βράχο του Ναβαρόνε όπου γυρίστηκε η ομώνυμη θρυλική ταινία, μια ανάσα από την αμμουδιά μπορεί κανείς να χαλαρώσει και ανανεωθεί από την μαγευτική ομορφιά της αιγαιοπελαγίτικης θάλασσας.

Εξήντα πολυτελή δωμάτια με αυτόνομο κλιματισμό, δορυφορική τηλεόραση, τηλέφωνο, χρηματοκιβώτιο, mini bar, και 24ωρη υπηρεσία δωματίου και 10 σουίτες με ονειρεμένη θέα υπόσχονται αξέχαστες διακοπές...

Στο εστιατόριο οι επισκέπτες έχουν την δυνατότητα να απολαύσουν εκλεκτές γεύσεις από ελληνική και διεθνή κουζίνα, φρέσκα ψάρια σε συνδυασμό με το κρασί της αρεσκείας τους.

Δροσιστικοί χυμοί και εξωτικά ποτά σερβίρονται από το main και το pool bar.

Για κρατήσεις - πληροφορίες, μη διστάσετε να επικοινωνήσετε μαζί μας στα τηλέφωνα 02440 38000 έως 38099 fax 02440 48 186



Α/Α	ΟΝΟΜΑΣΙΑ ΕΚΛΟΓΙΚΟΥ ΤΜΗΜΑΤΟΣ	ΕΚΛΟΓΕΙΣ ΠΟΥ ΘΑ ΨΗΦΙΣΟΥΝ ΣΤΟ ΑΝΤΙΣΤΟΙΧΟ ΕΚΛΟΓΙΚΟ ΤΜΗΜΑ
ΣΥΝΕΧΕΙΑ ΑΠΟ ΣΕΛ. 22-23		
120	Τριακοστό Εκλογικό τμήμα Εκλογικού Διαμερίσματος **Καλύμνου** του **Δήμου Καλυμνίων** ΕΔΡΑ: ΚΑΛΥΜΝΟΣ Κατάστημα ψηφοφορίας: Το 2ο Γυμνάσιο Καλύμνου (ΠΡΟΚΑΤ 4)	Σε αυτό θα ψηφίσουν οι εγγεγραμμένοι στο βασικό εκλογικό κατάλογο των οποίων το επώνυμο αρχίζει από το γράμμα **ΠΙΚ** μέχρι και του γράμματος **ΠΟΥ** (ΠΙΚΟΣ - ΠΟΥΛΛΟΣ) συμπεριλαμβανομένου, καθώς και οι τυχόν παραληφθέντες εκλογείς
121	Τριακοστό Πρώτο Εκλογ. τμήμα Εκλογ. Διαμερίσματος **Καλύμνου** του **Δήμου Καλυμνίων** ΕΔΡΑ: ΚΑΛΥΜΝΟΣ Κατάστημα ψηφοφορίας: Ο Α' Παιδικός Σταθμός Καλύμνου	Σε αυτό θα ψηφίσουν οι εγγεγραμμένοι στο βασικό εκλογικό κατάλογο των οποίων το επώνυμο αρχίζει από το γράμμα **ΠΡ** μέχρι και του γράμματος **ΣΑΛ** (ΠΡΑΣΙΝΟΣ - ΣΑΛΟΥΚΟΥ) συμπεριλαμβανομένου, καθώς και οι τυχόν παραληφθέντες εκλογείς
122	Τριακοστό Δεύτερο Εκλογ. τμήμα Εκλογ. Διαμερίσματος **Καλύμνου** του **Δήμου Καλυμνίων** ΕΔΡΑ: ΚΑΛΥΜΝΟΣ Κατάστημα ψηφοφορίας: Ο Β' Παιδικός Σταθμός Καλύμνου	Σε αυτό θα ψηφίσουν οι εγγεγραμμένοι στο βασικό εκλογικό κατάλογο των οποίων το επώνυμο αρχίζει από το γράμμα **ΣΑΜ** μέχρι και του γράμματος **ΣΕ** (ΣΑΜΑΡΚΟΣ - ΣΕΧΑΣ) συμπεριλαμβανομένου, καθώς και οι τυχόν παραληφθέντες εκλογείς
123	Τριακοστό Τρίτο Εκλογ. τμήμα Εκλογικού Διαμερίσματος **Καλύμνου** του **Δήμου Καλυμνίων** ΕΔΡΑ: ΚΑΛΥΜΝΟΣ Κατάστημα ψηφοφορίας: Η Δημοτική Φιλαρμονική Καλύμνου	Σε αυτό θα ψηφίσουν οι εγγεγραμμένοι στο βασικό εκλογικό κατάλογο των οποίων το επώνυμο αρχίζει από το γράμμα **ΣΙ** μέχρι και του γράμματος **ΣΚΥΛΛΑ** (ΣΙΔΕΡΗ - ΣΚΥΛΛΑ) συμπεριλαμβανομένου, καθώς και οι τυχόν παραληφθέντες εκλογείς
124	Τριακοστό Τέταρτο Εκλογ.τμήμα Εκλογ. Διαμερίσματος **Καλύμνου** του **Δήμου Καλυμνίων** ΕΔΡΑ: ΚΑΛΥΜΝΟΣ Κατάστημα ψηφοφορίας: Η Σχολή Δυτών Καλύμνου	Σε αυτό θα ψηφίσουν οι εγγεγραμμένοι στο βασικό εκλογικό κατάλογο των οποίων το επώνυμο αρχίζει από το γράμμα **ΣΚΥΛΛΑΣ** μέχρι και του γράμματος **ΣΤΑΜΑΤ** (ΣΚΥΛΛΑΣ - ΣΤΑΜΑΤΙΟΥ) συμπεριλαμβανομένου, καθώς και οι τυχόν παραληφθέντες εκλογείς
125	Τριακοστό Πέμπτο Εκλογ. τμήμα Εκλογ. Διαμερίσματος **Καλύμνου** του **Δήμου Καλυμνίων** ΕΔΡΑ: ΚΑΛΥΜΝΟΣ Κατάστημα ψηφοφορίας: ΚΕΠ Πόθιας	Σε αυτό θα ψηφίσουν οι εγγεγραμμένοι στο βασικό εκλογικό κατάλογο των οποίων το επώνυμο αρχίζει από το γράμμα **ΣΤΑΜΟ** μέχρι και του γράμματος **ΤΕ** (ΣΤΑΜΟΣ - ΤΕΖΑΡΗΣ) συμπεριλαμβανομένου, καθώς και οι τυχόν παραληφθέντες εκλογείς
126	Τριακοστό Εκτο Εκλογ. τμήμα Εκλογικού Διαμερίσματος **Καλύμνου** του **Δήμου Καλυμνίων** ΕΔΡΑ: ΚΑΛΥΜΝΟΣ Κατάστημα ψηφοφορίας: Ξενώνας Ι. Ν. Ζωοδόχου Πηγής	Σε αυτό θα ψηφίσουν οι εγγεγραμμένοι στο βασικό εκλογικό κατάλογο των οποίων το επώνυμο αρχίζει από το γράμμα **ΤΖ** μέχρι και του γράμματος **ΤΡΙΚΟΙΛΗ** (ΤΖΑΝΑΚΑΚΗ - ΤΡΙΚΟΙΛΗ) συμπεριλαμβανομένου, καθώς και οι τυχόν παραληφθέντες εκλογείς
127	Τριακοστό Εβδομο Εκλογ. τμήμα Εκλογ. Διαμερίσματος **Καλύμνου** του **Δήμου Καλυμνίων** ΕΔΡΑ: ΚΑΛΥΜΝΟΣ Κατάστημα ψηφοφορίας: Ξενώνας Ι. Ν. Αγ. Θεολόγου	Σε αυτό θα ψηφίσουν οι εγγεγραμμένοι στο βασικό εκλογικό κατάλογο των οποίων το επώνυμο αρχίζει από το γράμμα **ΤΡΙΚΟΙΛΗΣ** μέχρι και του γράμματος **ΤΣΑΚΚ** (ΤΡΙΚΟΙΛΗΣ - ΤΣΑΚΚΟΥ) συμπεριλαμβανομένου, καθώς και οι τυχόν παραληφθέντες εκλογείς
128	Τριακοστό Ογδοο Εκλογ. τμήμα Εκλογικού Διαμερίσματος **Καλύμνου** του **Δήμου Καλυμνίων** ΕΔΡΑ: ΚΑΛΥΜΝΟΣ Κατάστημα ψηφοφορίας: Το ΤΕΕ Καλύμνου Δεξιά Πτέρυγα	Σε αυτό θα ψηφίσουν οι εγγεγραμμένοι στο βασικό εκλογικό κατάλογο των οποίων το επώνυμο αρχίζει από το γράμμα **ΤΣΑΚΝ** μέχρι και του γράμματος **ΤΣΟΥΚΑΛΑ** (ΤΣΑΚΝΗ - ΤΣΟΥΚΑΛΑ) συμπεριλαμβανομένου, καθώς και οι τυχόν παραληφθέντες εκλογείς
129	Τριακοστό Ενατο Εκλογ. τμήμα Εκλογικού Διαμερίσματος **Καλύμνου** του **Δήμου Καλυμνίων** ΕΔΡΑ: ΚΑΛΥΜΝΟΣ Κατάστημα ψηφοφορίας: Το ΤΕΕ Καλύμνου Αριστερή Πτέρυγα	Σε αυτό θα ψηφίσουν οι εγγεγραμμένοι στο βασικό εκλογικό κατάλογο των οποίων το επώνυμο αρχίζει από το γράμμα **ΤΣΟΥΚΑΛΑΣ** μέχρι και του γράμματος **ΦΡΑΓΚΟΠ** (ΤΣΟΥΚΑΛΑΣ - ΦΡΑΓΚΟΠΟΥΛΟΥ) συμπεριλαμβανομένου, καθώς και οι τυχόν παραληφθέντες εκλογείς
130	Τεσσαρακοστό Εκλογικό τμήμα Εκλογικού Διαμερίσματος **Καλύμνου** του **Δήμου Καλυμνίων** ΕΔΡΑ: ΚΑΛΥΜΝΟΣ Κατάστημα ψηφοφορίας: Το 3ο Γυμνάσιο Χώρας (Παλαιό Κτίριο)	Σε αυτό θα ψηφίσουν οι εγγεγραμμένοι στο βασικό εκλογικό κατάλογο των οποίων το επώνυμο αρχίζει από το γράμμα **ΦΡΑΓΚΟΣ** μέχρι και του γράμματος **ΧΑΛΙ** (ΦΡΑΓΚΟΣ - ΧΑΛΙΠΙΛΙΑΣ) συμπεριλαμβανομένου, καθώς και οι τυχόν παραληφθέντες εκλογείς
131	Τεσσαρακοστό Πρώτο Εκλογ. τμήμα Εκλογικού Διαμερίσματος **Καλύμνου** του **Δήμου Καλυμνίων** ΕΔΡΑ: ΚΑΛΥΜΝΟΣ Κατάστημα ψηφοφορίας: Το 3ο Γυμνάσιο Χώρας (Νέο Κτίριο) Δεξιά Πτέρυγα	Σε αυτό θα ψηφίσουν οι εγγεγραμμένοι στο βασικό εκλογικό κατάλογο των οποίων το επώνυμο αρχίζει από το γράμμα **ΧΑΛΚ** μέχρι και του γράμματος **ΧΑΤΖΗΔΗ** (ΧΑΛΚΗΔΙΟΥ - ΧΑΤΖΗΔΗΜΗΤΡΙΟΥ) συμπεριλαμβανομένου, καθώς και οι τυχόν παραληφθέντες εκλογείς
132	Τεσσαρακοστό Δεύτερο Εκλογικό τμήμα Εκλογικού Διαμερίσματος **Καλύμνου** του **Δήμου Καλυμνίων** ΕΔΡΑ: ΚΑΛΥΜΝΟΣ Κατάστημα ψηφοφορίας: Το 3ο Γυμνάσιο Χώρας (Νέο Κτίριο) Αριστερή Πτέρυγα	Σε αυτό θα ψηφίσουν οι εγγεγραμμένοι στο βασικό εκλογικό κατάλογο των οποίων το επώνυμο αρχίζει από το γράμμα **ΧΑΤΖΗΔΡ** μέχρι και του γράμματος **ΧΟΥΛ** (ΧΑΤΖΗΔΡΟΣΟΣ - ΧΟΥΛΛΗΣ) συμπεριλαμβανομένου, καθώς και οι τυχόν παραληφθέντες εκλογείς
133	Τεσσαρακοστό Τρίτο Εκλογικό τμήμα Εκλογικού Διαμερίσματος **Καλύμνου** του **Δήμου Καλυμνίων** ΕΔΡΑ: ΚΑΛΥΜΝΟΣ Κατάστημα ψηφοφορίας: Το 2ο Νηπιαγωγείο Χώρας	Σε αυτό θα ψηφίσουν οι εγγεγραμμένοι στο βασικό εκλογικό κατάλογο των οποίων το επώνυμο αρχίζει από το γράμμα **ΧΟΥΝ** μέχρι και του γράμματος **Ω** (ΧΟΥΝΤΑΣΣΗ - ΩΡΟΛΟΓΑΣ) συμπεριλαμβανομένου, καθώς και οι τυχόν παραληφθέντες εκλογείς
134	Τεσαρακοστό Τέταρτο Εκλογικό τμήμα Εκλογικού Διαμερίσματος **Καλύμνου** του **Δήμου Καλυμνίων** ΕΔΡΑ: ΨΕΡΙΜΟΣ - ΚΑΛΥΜΝΟΣ Κατάστημα ψηφοφορίας: Το Δημοτικό Σχολείο Ψερίμου	Σε αυτό θα ψηφίσουν οι εγγεγραμμένοι στο βασικό εκλογικό κατάλογο καθώς και οι τυχόν παραληφθέντες εκλογείς.

BLUEBONNET TOURS

ΠΡΑΚΤΟΡΕΙΟ ΓΕΝΙΚΟΥ ΤΟΥΡΙΣΜΟΥ ΤΗΣ Α.Ε
Maritime & Tourism Enterprises S.A.
Καρπάθου 4, Μανδράκι – Ρόδος.
Τηλ. 02410 78780 (6 Γραμμές), Φαξ 02410 39750
E-mail: maritime@rho.forthnet.gr

1. HOTEL ALEXANDROS **** Πλατεία Μαβίλης	Single	97,00 Euro BB
	Double	107,00 Euro BB
	Triple	141,00 Euro BB
2. HOTEL ARETHUSA *** Οδός Μητροπόλεως	Single	48,00 Euro BB
	Double	71,00 Euro BB
	Triple	89,00 Euro BB
3. HOTEL ASTOR **** Σύνταγμα	Single	56,00 Euro BB
	DFS	65,00 Euro BB
	Double	75,00 Euro BB
	Triple	95,00 Euro BB
4. HOTEL ELECTRA **** Ερμού - Σύνταγμα	Single	109,00 Euro BB
	Double	128,00 Euro BB
	Triple	149,00 Euro BB
5. HOTEL DORIAN INN *** Οδός Πειραιώς	Single	55,00 Euro BB
	Double	65,00 Euro BB
	Triple	86,00 Euro BB
6. HOTEL PRESIDENT**** (ΑΝΑΚΑΙΝΙΣΜΕΝΟ) Λεωφόρου Κηφισίας	Single	47,00 Euro BB
	DFS	58,00 Euro BB
	Double	62,00 Euro BB
	Triple	78,00 Euro BB
7. HOTEL SEA VIEW*** Γλυφάδα	Single	82,00 Euro BB
	Double	97,00 Euro BB
	Extra Bed	16,00 Euro
8. HOTEL TITANIA **** Πανεπιστημίου	Single	105,00 Euro BB
	Double	121,00 Euro BB
	Triple	143,00 Euro BB
9. HOTEL PHILIPPION **** Θεσσαλονίκη	Single	70,00 Euro BB
	DFS	75,00 Euro BB
	Double	81,00 Euro BB
	Triple	101,00 Euro BB
10. HOTEL TELIONI ** Θεσσαλονίκη	Single	50,00 Euro BB
	Double	66,00 Euro BB
	Triple	88,00 Euro BB

Η παροχή υπηρεσιών V.I.P. είναι η ειδικότητα μας.
Για μας όλοι οι πελάτες είναι V.I.P.'s

Μια Ξεχωριστή Διοη στη Θάλασσα

ΔΡΟΜΟΛΟΓΙΑ ΑΠΟ
03/10/2002 ΕΩΣ 1/11/2002

ΗΜ/ΝΙΑ		ΠΛΟΙΟ	ΩΡΑ	ΠΡΟΟΡΙΣΜΟΣ
ΑΝΑΧΩΡΗΣΕΙΣ ΑΠΟ ΡΟΔΟ				
03.10	ΠΕΜΠΤΗ	ΡΟΔΟΣ	17.00	ΝΙΣΥΡΟ-ΚΩ-ΠΕΙΡΑΙΑ
04.10	ΠΑΡΑΣΚΕΥΗ	ΠΑΤΜΟΣ	15.00	ΚΩ - ΚΑΛΥΜΝΟ - ΛΕΡΟ - ΠΑΤΜΟ - ΠΕΙΡΑΙΑ
05.10	ΣΑΒΒΑΤΟ	ΡΟΔΟΣ	18.00	ΚΩ-ΠΕΙΡΑΙΑ
06.10	ΚΥΡΙΑΚΗ	ΠΑΤΜΟΣ	15.00	ΤΗΛΟ-ΚΩ - ΚΑΛΥΜΝΟ - ΛΕΡΟ - ΠΑΤΜΟ - ΠΕΙΡΑΙΑ
07.10	ΔΕΥΤΕΡΑ	———	———	———
08.10	ΤΡΙΤΗ	ΡΟΔΟΣ	15.00	ΚΩ - ΚΑΛΥΜΝΟ - ΛΕΡΟ - ΠΑΤΜΟ - ΠΕΙΡΑΙΑ
09.10	ΤΕΤΑΡΤΗ	ΠΑΤΜΟΣ	15.00	ΣΥΜΗ-ΚΩ-ΚΑΛΥΜΝΟ-ΛΕΡΟ ΠΑΤΜΟ- ΠΕΙΡΑΙΑ
10.10	ΠΕΜΠΤΗ	ΡΟΔΟΣ	17.00	ΝΙΣΥΡΟ-ΚΩ-ΠΕΙΡΑΙΑ
11.10	ΠΑΡΑΣΚΕΥΗ	ΠΑΤΜΟΣ	15.00	ΚΩ - ΚΑΛΥΜΝΟ - ΛΕΡΟ - ΠΑΤΜΟ - ΠΕΙΡΑΙΑ
12.10	ΣΑΒΒΑΤΟ	ΡΟΔΟΣ	18.00	ΚΩ - ΠΕΙΡΑΙΑ
13.10	ΚΥΡΙΑΚΗ	ΠΑΤΜΟΣ	15.00	ΚΩ - ΚΑΛΥΜΝΟ - ΛΕΡΟ - ΠΑΤΜΟ - ΠΕΙΡΑΙΑ
14.10	ΔΕΥΤΕΡΑ	———	———	———
15.10	ΤΡΙΤΗ	ΡΟΔΟΣ	15.00	ΚΩ - ΚΑΛΥΜΝΟ - ΛΕΡΟ - ΠΑΤΜΟ - ΠΕΙΡΑΙΑ
16.10	ΤΕΤΑΡΤΗ	ΠΑΤΜΟΣ	15.00	ΣΥΜΗ-ΚΩ-ΚΑΛΥΜΝΟ-ΛΕΡΟ ΠΑΤΜΟ- ΠΕΙΡΑΙΑ
17.10	ΠΕΜΠΤΗ	ΡΟΔΟΣ	17.00	ΝΙΣΥΡΟ-ΚΩ-ΠΕΙΡΑΙΑ

ΡΟΔΟΣ - ΚΑΣΤΕΛΛΟΡΙΖΟ στις 5/10, 12/10, 19/10, 26/10 στις 9 το πρωί

ΑΝΑΧΩΡΗΣΕΙΣ ΑΠΟ ΠΕΙΡΑΙΑ

03.10	ΠΕΜΠΤΗ	ΠΑΤΜΟΣ	15.00	ΠΑΤΜΟ - ΛΕΡΟ - ΚΑΛΥΜΝΟ - ΚΩ - ΡΟΔΟ
04.10	ΠΑΡΑΣΚΕΥΗ	ΡΟΔΟΣ	15.00	ΠΑΤΜΟ - ΛΕΡΟ - ΚΑΛΥΜΝΟ - ΚΩ - ΡΟΔΟ
05.10	ΣΑΒΒΑΤΟ	ΠΑΤΜΟΣ	15.00	ΠΑΤΜΟ - ΛΕΡΟ - ΚΑΛΥΜΝΟ - ΚΩ - ΤΗΛΟ - ΡΟΔΟ
06.10	ΚΥΡΙΑΚΗ	———	———	———
07.10	ΔΕΥΤΕΡΑ	ΡΟΔΟΣ	15.00	ΠΑΤΜΟ - ΛΕΡΟ - ΚΑΛΥΜΝΟ - ΚΩ - ΡΟΔΟ
08.10	ΤΡΙΤΗ	ΠΑΤΜΟΣ	15.00	ΠΑΤΜΟ - ΛΕΡΟ - ΚΑΛΥΜΝΟ - ΚΩ - ΣΥΜΗ-ΡΟΔΟ
09.10	ΤΕΤΑΡΤΗ	ΡΟΔΟΣ	17.00	ΚΩ-ΝΙΣΥΡΟ-ΡΟΔΟ
10.10	ΠΕΜΠΤΗ	ΠΑΤΜΟΣ	15.00	ΠΑΤΜΟ - ΛΕΡΟ - ΚΑΛΥΜΝΟ - ΚΩ - ΡΟΔΟ
11.10	ΠΑΡΑΣΚΕΥΗ	ΡΟΔΟΣ	15.00	ΠΑΤΜΟ - ΛΕΡΟ - ΚΑΛΥΜΝΟ - ΚΩ - ΡΟΔΟ
12.10	ΣΑΒΒΑΤΟ	ΠΑΤΜΟΣ	15.00	ΠΑΤΜΟ - ΛΕΡΟ - ΚΑΛΥΜΝΟ - ΚΩ - ΤΗΛΟ - ΡΟΔΟ
13.10	ΚΥΡΙΑΚΗ	———	———	———
14.10	ΔΕΥΤΕΡΑ	ΡΟΔΟΣ	15.00	ΠΑΤΜΟ - ΛΕΡΟ - ΚΑΛΥΜΝΟ - ΚΩ - ΡΟΔΟ
15.10	ΤΡΙΤΗ	ΠΑΤΜΟΣ	15.00	ΠΑΤΜΟ - ΛΕΡΟ - ΚΑΛΥΜΝΟ - ΚΩ - ΣΥΜΗ-ΡΟΔΟ
16.10	ΤΕΤΑΡΤΗ	ΡΟΔΟΣ	17.00	ΚΩ-ΝΙΣΥΡΟ-ΡΟΔΟ
17.10	ΠΕΜΠΤΗ	ΠΑΤΜΟΣ	15.00	ΠΑΤΜΟ - ΛΕΡΟ - ΚΑΛΥΜΝΟ - ΚΩ - ΡΟΔΟ

Κεντρικό Πρακτορείο ΔΑΝΕ SEA LINE Αυστραλίας 92
Ωρες λειτουργίας 08.00 - 20.00 ΤΗΛ. 43150 (10 γραμμές)

D-A-N-E- SEA LINE

ΔΩΔΕΚΑΝΗΣΙΑΚΗ ΑΝΩΝΥΜΗ ΝΑΥΤΙΛΙΑΚΗ ΕΤΑΙΡΙΑ

ΤΕΕ ΔΟΡΚΑΣ

ΙΔΙΩΤΙΚΟ ΤΕΧΝΙΚΟ ΕΠΑΓΓΕΛΜΑΤΙΚΟ ΕΚΠΑΙΔΕΥΤΗΡΙΟ
ΑΝΑΓΝΩΡΙΣΜΕΝΟ ΑΠΟ ΤΟ ΚΡΑΤΟΣ
(ΦΕΚ 709/2002/τ.Β΄ - Α΄ ΚΥΚΛΟΣ ΣΠΟΥΔΩΝ)
(ΦΕΚ 1266/2001/τ.Β΄- Β΄ΚΥΚΛΟΣ ΣΠΟΥΔΩΝ)

ΤΟΜΕΙΣ & ΕΙΔΙΚΟΤΗΤΕΣ

- Αισθητικής - Κομμωτικής
- Πληροφορικής



- Κρατικό πτυχίο
- Αναβολή στράτευσης
- Συνέχιση σπουδών στα ΤΕΙ
- Σεμινάρια - Μετεκπαιδεύσεις

ΜΑΚΕΤΑ-ΔΡΑΜΠΑΤΖΗ ΕΜΜΑΝΟΥΕΛΑ ΚΙΝ 09441/9867

ΠΛΗΡΟΦΟΡΙΕΣ - ΕΓΓΡΑΦΕΣ: Καναδά 32 Ρόδος
Τηλ. 0241/ 76536 - 29550
http://www.dorkas-tee.gr

ΚΑΛΛΙΘΕΑ ΝΕΑ ΕΠΟΧΗ

Γιάννης Ιατρίδης

Υλοποιήσαμε ένα Μεγάλο Έργο στην Καλλιθέα





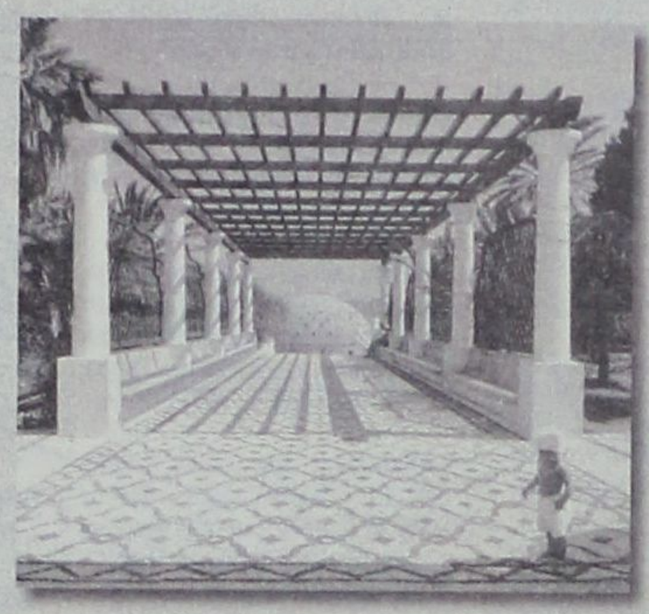





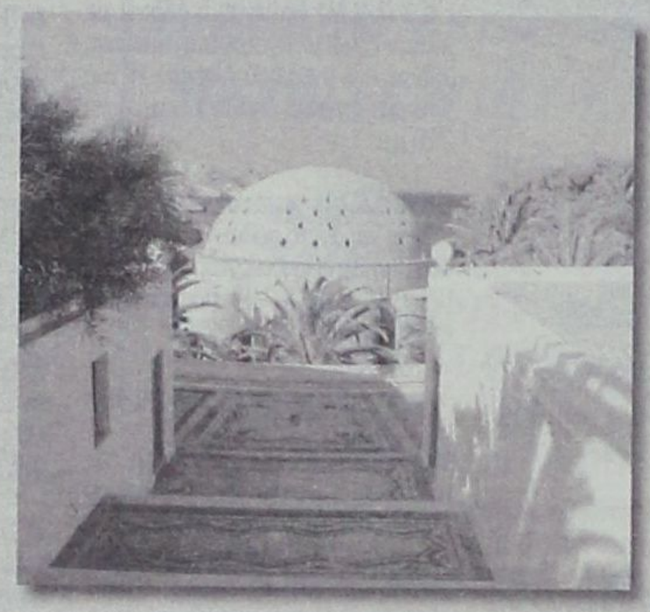

Φθάσαμε Ψηλά...
Στοιχεύουμε Ψηλότερα!

Μικρές αγγελίες

δωρεάν στη «δ» τηλ: 0241-37500 fax: 0241-37333

Ενοικιάσεις

ΕΝΟΙΚΙΑΖΟΝΤΑΙ επιπλωμένες γκαρσονιέρες, στην οδό Σουλίου 46 (ανάμεσα Σοφούλη - Π. Μελά) Πληρ. τηλ. 0241020887

ΕΝΟΙΚΙΑΖΕΤΑΙ διαμέρισμα 100 τ.μ. πλήρως εξοπλισμένο με έπιπλα από Αμερική επί της Στεφάνου Καζούλη. Ενοίκιο 200.000 δρχ. τηλ. 0937403140.

ΕΝΟΙΚΙΑΖΕΤΑΙ κατάστημα 100 τ.μ. με 50 τ.μ. πατάρι, ύψους 5 μέτρων και βιτρίνας 6 μέτρων, επί του 7ου χιλ. Ρόδου - Λίνδου, έναντι πρώην Φωνής Αμερικής - Συνεργεία Αυτοκινήτων αποκλείονται. Πληρ. τηλ. 0241023716

ΕΝΟΙΚΙΑΖΕΤΑΙ διαμέρισμα πλήρως εξοπλισμένο επί της οδού Χατζηαγγέλου 4. Προτιμούνται φοιτητές ή φοιτήτριες. Τηλ. 02410 29359

ΕΝΟΙΚΙΑΖΕΤΑΙ χώρος 130 τ.μ. κατάλληλος για γραφείο ή οτιδήποτε άλλο λουξ κατασκευής επί της οδού Καζαντζάκη 7 και Αννης Μαρίας. Επίσης εις τον ίδιο χώρο ενοικιάζεται αποθήκη 130 τ.μ. Πληρ. τηλ. 27392 μετά της 6μ.μ., κιν. 0945796521

ΕΝΟΙΚΙΑΖΕΤΑΙ Μονοκατοικία παραδοσιακή ανακαινισμένη απέναντι από το «ΠΑΛΑΣ»., 3 κρεβ. σαλ. κουζ. 180.000 Δρχ. 600 ευρώ., ΑΚΙΝΗΤΑ νέας Χιλιετίας κα ΜΙΤΤΟΝ 0241022142 0945668060

ΕΝΟΙΚΙΑΖΕΤΑΙ διαμέρισμα δύο υπνοδωματίων και λοιπων βοηθητικών χώρων, πλήρως εξοπλισμένον, **αποκλειστικά και μόνον σε φοιτήτριες,** επί της οδού Χατζηαγγέλου αρ.4 Πληροφορίες στο τηλ. 02410 29359

ΕΝΟΙΚΙΑΖΟΝΤΑΙ διαμερίσματα 35 και 50 τμ πλήρως επιπλωμένα με aircodition, μεγάλες βεράντες και άνετο πάρκιγκ 6ο χιλ. Λεωφ. Ρόδου - Καλλιθέας, πληροφορίες στα τηλ. 0946-104348 και 02410-67375

ΕΝΟΙΚΙΑΖΕΤΑΙ διαμέρισμα δυάρι, και με ηλιακό σε πολύ καλή τιμή. Πληρ. Τηλ. 02410 31408 κος Μερκούρης.

ΕΝΟΙΚΙΑΖΕΤΑΙ στον Αρχάγγελο μονοκατοικία, επιπλωμένη περίπου 60 τμ με αυλή, κατάλληλη για 1 ή 2 άτομα. Πληροφορίες τηλ: 0241068642 και 0945 804460

ΕΝΟΙΚΙΑΖΕΤΑΙ μονοκατοικία 70 τ.μ. στα Μαριτσά με δύο υπνοδωμάτια, κουζίνα και μπάνιο. Πληρ. τηλ. 02410 47191.

ΖΗΤΕΙΤΑΙ για ενοικίαση διαμέρισμα 1-2 υπνοδωματίων σχετικά καινούργιο (για γάμο), στις περιοχές Κρεμαστής, Ιαλυσού κατά προτίμηση, για χρονικό διάστημα έως 2 έτη. ΠΛΗΡΟΦΟΡΙΕΣ: 0944287389, 02410 - 47835

ΕΝΟΙΚΙΑΖΕΤΑΙ Γκαρσονιέρα επιπλωμένη στην Ανάληψη. Πληροφορίες στα τηλέφωνα: 0241063112 κατά τις ώρες 5-9 μμ. και στο κινητό 0936984772 όλη την ημέρα.

ΕΝΟΙΚΙΑΖΕΤΑΙ κατάστημα ισόγειο 64τμ. στην Μιχ. Πετρίδη 69, 130.000 τον μήνα χωρίς αέρα. Πληρ. τηλ. 23030 ώρες καταστήματος.

ΕΝΟΙΚΙΑΖΕΤΑΙ κατάστημα στον θεολόγο. Επίσης πωλείται συσκευή για γύρο και Συσκευή πλάκας. Τηλ. 0241041290

ΕΝΟΙΚΙΑΖΕΤΑΙ τεσσάρι οροφοδιαμέρισμα 100 τ.μ. 1ου ορόφου, καινούργιο χωρίς κοινόχρηστα με αποχέτευση, ευάερο, ευήλιο, με μεγάλες βεράντες στην οδό Ανταγόρα 17 στο Καρακόνερο 150.000 δρχ. Πληρ. τηλ. 65471

ΕΝΟΙΚΙΑΖΕΤΑΙ ΚΑΤΑΣΤΗΜΑ 28ης Οκτωβρίου 50. Πληροφορίες τηλ. 0945276152, 0945436363

ΕΝΟΙΚΙΑΖΕΤΑΙ ΔΩΜΑΤΙΟ ΕΠΙΠΛΩΜΕΝΟ, ΠΛΗΡΩΣ ΑΝΑΚΑΙΝΙΣΜΕΝΟ, ΜΕ ΘΕΑ ΣΤΗ ΘΑΛΛΑΣΣΑ, ΣΤΟ ΚΕΝΤΡΟ ΤΗΣ ΠΟΛΗΣ ΤΗΣ ΡΟΔΟΥ (ΠΕΡΙΟΧΗ «ΕΛΛΗ»), ΜΕ ΑΤΟΜΙΚΟ ΜΠΑΝΙΟ ΚΑΙ ΜΕ ΨΥΓΕΙΟ. ΣΤΟ ΜΗΝΙΑΙΟ ΜΙΣΘΩΜΑ ΠΕΡΙΛΑΜΒΑΝΕΤΑΙ Η ΚΑΤΑΝΑΛΩΣΗ ΝΕΡΟΥ, ΗΛΕΚΤΡ. ΡΕΥΜΑΤΟΣ ΚΑΙ ΔΗΜ.ΦΟΡΟΙ. ΠΛΗΡΟΦΟΡΙΕΣ ΣΤΑ ΤΗΛ. 0241020012 ΚΑΙ 0241024242 (ΩΡΕΣ 9-16, 19-22)

ΕΝΟΙΚΙΑΖΕΤΑΙ Μονοκατοικία 180 τ.μ. στην Παύλου Μελά, με Air Condition και θερμοπομπούς 630 ευρώ. Ακίνητα Νέας Χιλιετίας. Πληρ. κα Μίττον 02410 22142 & 0945 668060

ΕΝΟΙΚΙΑΖΟΝΤΑΙ επιπλωμένες εξοχικές κατοικίες 50 τμ Ρόδου - Λίνδου έξω από το χωριό Αφάντου με air condition (0938070160)

ΖΗΤΕΙΤΑΙ σχετικά καινούργιο διαμέρισμα εντός Ρόδου ή μέχρι Ιξιά για μεγάλο χρονικό διάστημα με 2 υπνοδωμάτια, μπάνιο, κουζίνα σαλόνι. Πληροφορίες: 0937 459060, 0977 072244.

ΕΝΟΙΚΙΑΖΕΤΑΙ στην οδό Αγ. Αναργύρων 20 ένα διάρι επιπλωμένο ή μη, σε καλή κατάσταση και ένα δωμάτιο ημιυπόγειο. Πληρ. τηλέφωνο 02410 - 28710 από 10.00 πρωινή έως 14.30

ΕΝΟΙΚΙΑΖΕΤΑΙ Κατάστημα 105m2 με πατάρι 25m2 με ανεξάρτητη αποθήκη 135m2 επί της οδού Αθηνών 10 και Φλωρίνης γωνία. Τηλ. 37127 μετά τις 2.30 μ.μ.

ΕΝΟΙΚΙΑΖΕΤΑΙ κατάστημα 70τ.μ. με πατάρι και άνετο αύλιο χώρο, σε προνομιακή θέση, στο κέντρο της πόλης (28ης Οκτωβρίου 42) Πληροφορίες στο τηλέφωνο 02410 -22981

Σ' ένα μεγάλο κήπο με parking στην περιοχή Ιξιά - Κανδυλί
ΕΝΟΙΚΙΑΖΟΝΤΑΙ 1) Γκαρσονιέρα επιπλωμένη **2)** Επιπλωμένο διαμέρισμα δυάρι Διαθέτουν τηλέφωνο, θέρμανση, ανεμιστήρας οροφής, αερόθερμο μπάνιου, ηλιακό και ηλεκτρικό θερμοσίφωνο, σίτες στα παράθυρα, μεγάλες βεράντες, πισίνα κλπ. Τηλ. 92714

ΕΝΟΙΚΙΑΖΕΤΑΙ ισόγειος χώρος 90 τ.μ. επί της Στεφάνου Καζούλλη, κατάλληλος για Τεχνικό Γραφείο, Λογιστικό, Φροντιστήριο κ.λ.π. Πληροφορίες τηλ. 02410 36707

ΕΝΟΙΚΙΑΖΕΤΑΙ επιχείρηση 50 μέτρα από θάλασσα εστιατόριο 130 τ.μ. και 9 Δωμάτια με ψυγείο και ατομικό μπάνιο. Φοινίκη Κάρπαθος τηλ. 0937 111463

ΕΝΟΙΚΙΑΖΕΤΑΙ διαμέρισμα δυάρι, πλήρως εξοπλισμένο στο Παραδείσι Πληροφορίες τηλ. 81884

ΕΝΟΙΚΙΑΖΕΤΑΙ σπίτι με 3 υπνοδωμάτια με όλη την επίπλωση από Αμερική για όλο το χρόνο. Αρκάσα Κάρπαθος τηλ. 0937 111463

ΕΝΟΙΚΙΑΖΕΤΑΙ διαμέρισμα 40 τμ στο Νιοχώρι, καινούργιο, πλήρως επιπλωμένο, για δύο άτομα, με πολυκουζινάκι, air condition, TV, 500 ευρώ το μήνα, πληρ. Τηλ. 0944 - 420919

ΕΝΟΙΚΙΑΖΕΤΑΙ κατάστημα 35 τμ στο Ροδίνι, οδός Οσλο 14, και Λισσαβώνας γωνία. Πληρ. τηλ. 02410 68103

ΕΝΟΙΚΙΑΖΕΤΑΙ ισόγειο κατάστημα 72 τ.μ. περίπου με αυλή 7 τ.μ. περίπου και ένα δωμάτιο 21 τ.μ. στον πρώτο όροφο, που βρίσκεται στην πόλη της Ρόδου και στην οδό Ορφανίδου αριθμ. 16, κατάλληλο για οποιαδήποτε χρήση. Πληροφορίες από 09.00 έως 13.00 και από 18.30 έως 21.30 στα τηλέφωνα: 02410 25450 και 02410 20277

ΕΝΟΙΚΙΑΖΕΤΑΙ υπόγεια αποθήκη 300τμ επί της Εθνικής οδού Ρόδου - Λίνδου, στο 7ο χιλιόμετρο, απέναντι από το εργοστάσιο Μαρμάρων Καβάσιλα. Δυνατότητα ενοικίασης και για μία σεζόν. Τηλ. 0241 - 0 - 23716 Από 9π.μ. έως 3μ.μ.

Ζητουν Προσωπικο

ΖΗΤΕΙΤΑΙ κοπέλα βρεφοκόμος για παιδικό σταθμό. Τυχόν προϋπηρεσία θα ληφθεί υπόψιν. Τηλ. 0972007352

ΖΗΤΕΙΤΑΙ κοπέλα για να εργαστεί σε κατάστημα INTERNET ΚΑΦΕ. Πληρ. τηλ. 0241037247 και 0936699602 κ. Βούλα

ΖΗΤΕΙΤΑΙ κυρία ηλικίας 18 ως 55 ετών που να διαθέτει αγάπη για τα παιδιά για να προσέχει κοριτσάκι 16 μηνών στα Αφάντου. Τηλ. 0973896685

ΖΗΤΟΥΝΤΑΙ καθηγητές φυσικός και φιλόλογος για μερική απασχόληση από φροντιστήριο της πόλης. Πρηρ. τηλ. 0972269654

ΖΗΤΕΙΤΑΙ λαντζιέρα με γνώσεις κουζίνας για snack - bar καφετέρια, ηλικίας έως 40 ετών. Πληροφορίες στο τηλ. 02410 - 27310

ΖΗΤΕΙΤΑΙ κοπέλα για να εργαστεί ως ταμίας σε κατάστημα στην Παλιά Πόλη που να γνωρίζει ξένες γλώσσες και Η/Υ για όλο το χρόνο. Πληρ. τηλ. 0241037247 ή 0936699602 κ. Βούλα

ΚΥΡΙΑ ηθικών αρχών Ελληνογαλλίδα επιθυμεί να έχει τη φύλαξη μικρών παιδιών στο σπίτι της στην Ιαλυσό. Πληρ. τηλ. 0946821559 κυρία Ροζέτ.

ΖΗΤΟΥΝΤΑΙ κοπέλες ευπαρουσίαστες για να εργαστούν ως μπαργούμεν και σερβιτόρες σε μεγάλο Club στο Φαληράκι Πληρ. τηλ. 0932945246 κ. Γιώργο.

ΖΗΤΟΥΝΤΑΙ φοιτητές παιδαγωγικής ακαδημίας νηπιαγωγοί, δάσκαλοι, γυμναστές Εμψυχωτές για την καλοκαιρινή περίοδο σε παιδικό ξενοδοχείο στα Χανιά Κρήτης. Πληρ. Κυρία Αννα ΜΑΡΙΑ 0973324402

ΖΗΤΕΙΤΑΙ κοπέλα για να βοηθάει οδοντίατρο. Πληροφορίες στο τηλέφωνο 0241086622

ΖΗΤΕΙΤΑΙ ΣΟΒΑΡΗ ΚΥΡΙΑ **ΕΣΩΤΕΡΙΚΗ,** ΓΙΑ ΤΗΝ ΠΕΡΙΠΟΙΗΣΗ ΚΑΙ ΤΗΝ ΦΡΟΝΤΙΔΑ ΗΛΙΚΙΩΜΕΝΗΣ ΚΥΡΙΑΣ. ΤΗΛΕΦΩΝΟ: 0937990906

ΖΗΤΕΙΤΑΙ ψήστρια - λατζιέρα για οβελιστήριο στην Παλιά Πόλη. Πληρ. τηλ. 0241-0-32605

ΚΟΜΜΩΤΡΙΑ πεπειραμένη 27 ετών ζητεί ανάλογη εργασία. Πληρ. τηλ. 0241035145, 0946518468, κ. Σοφία

ΖΗΤΕΙΤΑΙ κοπέλα για Ινστιτούτο Αισθητικής. Πληρ. Τηλ. 0241086170

ΑΠΟ την εταιρεία ΚΑΜΠΟΥΡΗΣ Αθ. & ΣΙΑ Ο.Ε. **ΖΗΤΕΙΤΑΙ** Λογιστής απόφοιτος ΑΕΙ - ΤΕΙ με εμπειρία σε βιβλία Γ' κατηγορίας και καλή γνώση λογιστικού σχεδίου. ΠΛΗΡΟΦΟΡΙΕΣ: (0241) 0 69712, (0241) 0 54520 Υπ' οψιν κ. ΕΥΘΥΜΙΟΥ ΣΑΒΒΑ

ΖΗΤΕΙΤΑΙ Βοηθός λογιστή - άνδρας ή γυναίκα (ΤΕΙ) με γνώση ΗΥ και Αγγλικά με πλήρη απασχόληση. Πληροφορίες: 62523, ώρες γραφείου

ΠΩΛΗΤΗΣ Ή ΠΩΛΗΤΡΙΑ Εξαιρετική ευκαιρία για ένα άτομο να συνεργαστεί με μεγάλο οικονομικό οργανισμό εισηγμένο στο Χρηματιστήριο. Εκπαιδευτικό πρόγραμμα στον επιτυχημένο υποψήφιο στα κεντρικά γραφεία. Ο υποψήφιος πρέπει να είναι μόνιμος κάτοικος Ρόδου. Τουλάχιστον δύο χρόνια ανώτερης παιδείας, προτιμούνται πτυχιούχοι. Απαιτείται εξαιρετική προσωπικότητα και ικανότητα να συναντά υψηλά ιστάμενους επαγγελματίες. Μισθός συν προμήθειες. Τηλεφωνείστε ή αποστείλατε βιογραφικό Τηλέφωνο και διεύθυνση τα εξής: Τηλ. 77979, Διεύθυνση Τ.Θ. 427 ΡΟΔΟΣ «Υπ' όψιν κ. Μαργωμένου Μανώλη» 9.00 - 14.00

ΕΠΑΓΓΕΛΜΑΤΙΑΣ οδηγός ζητά εργασία. Τηλ. 0945 510143

ΖΗΤΕΙΤΑΙ εσωτερική οικιακή βοηθός για να προσέχει δύο μικρά παιδιά. Πληροφορίες τηλ. 0937343297

ΤΕΧΝΙΚΗ ΕΤΑΙΡΕΙΑ ζητά υπάλληλο γραφείου με γνώση ηλεκτρονικού υπολογιστή, για μόνιμη απασχόληση. Αποστείλατε βιογραφικό, FAX: 010-6817051.

Αυτοκινητα

ΠΩΛΕΙΤΑΙ SUZUKI JIMMY 4X4 CABRIO 6ος /2001, 4.000 χιλ., κόκκινο, άσπρη πλαστική κουκούλα, ηλεκτρ. παράθυρα, αγρατσούνιστο, σε γκαράζ, 11.800 Ευρώ. Οχι έμποροι. Τηλ. 0973536199

ΠΩΛΕΙΤΑΙ OPEL AGILA 1.000 cc A.C. 5ος/2001, 10.000 χιλ., στέρεο, όλα ηλεκτρικά, κόκκινο, σε γκαράζ. 8.000 Ευρώ. Οχι έμποροι. Τηλ. 0973536199

ΠΩΛΕΙΤΑΙ ΤΖΙΠ ΚΙΑ Sport tag 5πορτο ΜΟΝΤΕΛΟ 95 με 60.000 χιλ. κλιματισμό ΖΑΝΤΟΛΑΣΤΙΧΑ, ΜΠΑΡΕΣ, ΑΕΡΟΤΟΜΗ κλπ., Τιμή 13.500 Ευρώ, τηλ. 02410 32914, 0938351930

ΠΩΛΕΙΤΑΙ AUDI A3 ενός χρόνου σε άριστη κατάσταση 1600cc με πολλά extra 6,5 εκατ. δρχ. (τιμή αγοράς 8 εκατ. δρχ.) Πληρ. τηλ. 0944639971 κ. Μαριέτα.

ΠΩΛΕΙΤΑΙ DAEWOO MATIZ 5ος/2001, 7.000 χιλ., χρυσαφί χρώμα σε γκαράζ. 6.200 Ευρώ. Οχι έμποροι. Τηλ. 0973536199

ΠΩΛΕΙΤΑΙ ALFA - 146, κυβ, 12ος 1996, 50.000 χλμ Υ.Τ., Α/Β, Η/Π, γκρι μεταλλικό σε πολύ καλή κατάσταση, μετρητοίς 6.500 ευρώ. Τηλ. 02410-77733 και 0936/691203.

ΠΩΛΕΙΤΑΙ Raner 125 SP μοντέλο 2001, 13.000 χλμ. Πληρ. τηλ. 0944258161

ΠΩΛΕΙΤΑΙ ΑΥΤΟΚΙΝΗΤΟ ALFA ROMEO (SPOR) ΣΕ ΠΟΛΥ ΚΑΛΗ ΚΑΤΑΣΤΑΣΗ ΚΑΙ ΠΟΛΥ ΚΑΛΗ ΤΙΜΗ ΛΟΓΩ ΑΝΑΧΩΡΗΣΕΩΣ. ΜΠΟΡΕΙ ΝΑ ΠΩΛΗΘΕΙ ΚΑΙ ΣΕ ΔΟΣΕΙΣ. ΤΗΛ. 0945362716

ΠΩΛΕΙΤΑΙ CITROEN SAXO 1.100 cc μοντέλο 95' σε τιμή ευκαιρίας. Πληροφορίες 0946687542.

ΠΩΛΕΙΤΑΙ SUZUKI JIMNY GABRIO 4X4 Μοντέλο 2001 ενός έτους, κόκκινο 4.000 χιλ. Τιμή 4.200.000 τηλ. 02470 33329 κ. Γιώργος

ΠΩΛΕΙΤΑΙ μηχανή ΧΟΝΤΑ Μοντέλο 2000 με 16.000 χλμ. σε άριστη κατάσταση τιμή 1.550.000 δρχ Μόνο μετρητοίς Τηλ: 0944416464 κ. Χρίστος

ΠΩΛΕΙΤΑΙ αυτοκίνητο MAZDA 626 μοντέλο '93 - 2000 μηχανή, τρακαρισμένο για ανταλλακτικά. Πληρ. τηλ. 02410 67087, 0944 799231 μετά τις 3.30 μ.μ.

ΠΩΛΕΙΤΑΙ DAEWOO MATIZ A/C 5D Μοντέλο 7/2001 με 7.000 χιλ. Τιμή 6.500 ευρώ Τηλ. 0973536199 κ. Αννα

ΠΩΛΕΙΤΑΙ αυτοκίνητο LADA SAMARA σε καλή κατάσταση, μαζί με ραδιοκασετόφωνο Pioneer.Τιμή 300.000 δρχ. τηλ. 0244024009, 0244023561, κιν. 0942296112

ΠΩΛΕΙΤΑΙ HONDA JOKER 90 κυβικά σε άριστη κατάσταση. Δεκτός κάθε έλεγχος. Τηλέφωνο 0936 - 552451 όλες τις ώρες.

ΠΩΛΕΙΤΑΙ μηχανή Καβασάκη KLR 250 από ανακατασκευή γνήσια ανταλλακτικά σε άριστη κατάσταση. Δεκτός κάθε έλεγχος τιμή 1650 ευρώ. Τηλ. 0932376357

ΠΩΛΟΥΝΤΑΙ ΤΑ ΚΑΤΩΘΙ ΑΥΤΟΚΙΝΗΤΑ ΣΕ ΑΡΙΣΤΗΝ ΚΑΤΑΣΤΑΣΗ: MITSUBISHI 2.0 MINI BUS, SUZUKI SAMURAI 1.3, RENAULT TWINGO 1.3, DAIHATSU COUORE, FIAT CINQUENCENTO Τηλ. 02410 24672 ΚΙΝΗΤΟ: 0944508860

ΠΩΛΕΙΤΑΙ SKODA FAVORIT μοντέλο 90, 76.000 χλμ., τιμή 2.000 Ευρώ. Πληροφορίες τηλ. 0974 128196

ΠΩΛΕΙΤΑΙ Hunday Coupe, μοντέλο 2000, 13.000 χλμ, κόκκινο, 1.600 cc δερμάτινα καθίσματα, ράδιο CD, air condition, σπόιλερ πλαϊνά, αεροτομή, 2 αερόσακους, ABS, καινούργια ελατήρια, ζάντες αλουμινίου, σε άριστη κατάσταση, συναγερμό, ηλεκτρικά παράθυρα μπρος, κεντρικό κλείδωμα, ηλεκτρικοί καθρέφτες, ηλεκτρομαγνητικές κλειδαριές τιμή 4.400.000 τηλ: 0932376874.

ΠΩΛΕΙΤΑΙ ΤΑΞΙ ολόκληρο MERCENTES 124 Πληρ. στο τηλ. 02410 75388

ΑΠΟ Εμπορική Επιχείρηση πωλούνται δύο αυτοκίνητα φορτηγά και ένα ανυψωτικό μηχάνημα (κλάρκ) Πληροφορίες στο τηλ. 02410-78906

ΗΟΝΤΑ AFRICA TWIN 750 cc μπλέ χρώμα, άριστη κατάσταση, 23.000 χλμ. τέλος '97, μπαγκαζιέρα, κάγκελα, καινούργια λάστιχα, δερμάτινο κάλυμα στο ντεπόζιτο, φυλάσσεται σε γκαράζ, δεκτός κάθε έλεγχος. Τηλ. 0932 662081 ή 02410 35145 Κώστας

ΠΩΛΕΙΤΑΙ κλειστό Φορτηγάκι FIAT Scounto επαγγελματικό, Disel, μοντέλο 1997 με 88.000 χιλ. δεκτός κάθε έλεγχος. Πληρ. Τηλ. 0244051121 Κιν. 0977274706

ΠΩΛΕΙΤΑΙ SEAT IBIZA 1.400 cc 16V 4ΘΥΡΟ 2/2002 χρώματος ασημί μεταλλικό σε άριστη κατάσταση διαθέτει: Α) Air Condition Β) Αερόσακο οδηγού συνοδηγού Γ) Ηλεκτρομαγνητικές κλειδαριές Δ)Υδραυλικό τιμόνι Ε) Ηλεκτρικά παράθυρα Τιμή προσιτή δεκτός κάθε έλεγχος Τηλέφωνα επικοινωνίας 0973 - 317464 02410 - 76912

ΖΗΤΕΙΤΑΙ ΔΑΚΤΥΛΟΓΡΑΦΟΣ

Ζητείται δακτυλογράφος (Η/Υ - τυφλό σύστημα) για μόνιμη απογευματινή απασχόληση (14.00-20.30). Πληρ. τηλ. 02410 -76655 - ώρες γραφείου.

ΕΝΟΙΚΙΑΖΕΤΑΙ

Ενοικιάζεται κατάστημα 350 τμ2 με δύο WC επί της Λεωφ. Ηρακλειδών - Αγ. Ιωάννου & Δημοκρατίας, με χώρους στάθμευσης, απέναντι ξενοδοχείου Παλαιός στην Ιάλυσο.

Πληρ: κιν: 0977904494 & 0241/093217

ΕΝΟΙΚΙΑΖΕΤΑΙ

Ενοικιάζεται κατάστημα 120τμ2 με δύο WC επί της Λεωφ. Ηρακλειδών 373 με χώρο στάθμευσης απέναντι ελαστικών Ευαγ. Ατσικνούδα στην Ιάλυσο.

Πληρ.: κιν: 0977904494 & 0241/093217

ΠΩΛΕΙΤΑΙ SUZUKI

Πωλείται SUZUKI VITARA (mod. Safeland Lusso, 1997). Δερμάτινο σαλόνι, ζάντες αλουμινίου, air condition, κλπ. extra. Πληροφ. στα τηλέφ.: (02410) 60180, 62775. Κιν: 0973004241

ΔΙΑΦΟΡΑ

ΑΝΤΙΠΡΟΣΩΠΟΣ/ΕΜΠΟΡΟΣ με δικό του δίκτυο διανομής στην Ρόδο, ζητείται από εισαγωγική εταιρεία της Αθήνας για την αποκλειστικότητα της πώλησης των προϊόντων γνωστής γερμανικής ζυθοποιίας. Τηλ. 0944-463598

ΝΕΟΣ 25 ετών πτυχιούχος βιολιού, φοιτητής πανεπιστημίου και επιχειρηματίας επιθυμεί σοβαρό δεσμό με κοπέλα από την Ρόδο, ηλικίας από 18 έως 25 ετών. Πληρ. τηλ. 0936627231

ΧΑΘΗΚΕ κινητό ΝΟΚΙΑ κοντά στον Μαρινόπουλο. Πληροφορίες στο τηλ. 0241 - 034111 απογευματινές ώρες.

ΠΩΛΟΥΝΤΑΙ τα κάτωθι παραδοσιακά έπιπλα σε καλή κατάσταση λόγω αναχώρησης. 1. Γυαλικό με ξύλο καρυδιάς 2. Τραπέζι με έξι καρέκλες 3. Ντουλάπα τρίφυλλη 4. Δύο μονά κρεβάτια με στρώματα, καινούργια με τα κομοδίνα τους. Πληροφορίες μετά τις 4μ.μ. στον κύριο Γιάννη. Τηλ.: 02440 51170

ΠΩΛΕΙΤΑΙ πλαστική πολυεστερική ταχύπλοη βάρκα 4,30 μέτρα με εξωλέμβια μηχανή Honda 8 ίππων. τετράχρονη. Πληρ. τηλ. 0974 933496 κ. Νικήτας.

ΠΩΛΕΙΤΑΙ σύνθετο γωνία μπαρ σχέδιο νεοκλασικό από ξύλο καρυδιάς σε άριστη κατάσταση. Τιμή 1500 ευρώ. Πληρ. 51511.

ΠΩΛΕΙΤΑΙ φρέζα Ρουτζερίνι 14 ίππων με μίζα, σε άριστη κατάσταση. Τηλ. 0945432149

ΛΟΓΩ αναχώρησης πωλούνται 2 βαρέλια κρασιού 200άρια, 2 ποδήλατα, διάφοροι πίνακες, γυαλικά, κατσαρολικά, 1 παράθυρο αλουμινένιο μεγάλο, 1 σώμα ηλεκτρικό, 1 μοτοποδήλατο και διάφορα άλλα είδη. Πληροφορίες: τηλ. 0241074112 και 0946 559539

ΠΩΛΕΙΤΑΙ γκρέϊντερ Ε 16 σε άριστη κατάσταση. Τηλ. 0945 432149

ΣΟΥΗΔΙΚΗ εταιρεία φυτικών καλλυντικών ΖΗΤΑ Συνεργάτες για την ανάπτυξη πωλήσεων στην περιοχή Δωδεκανήσου. Προσφέρουμε: εκπαίδευση, υψηλά ποσοστά, ελεύθερο ωράριο. Προϋπηρεσία δεν είναι απαραίτητη. Πληροφορίες στο τηλέφωνο:02410 75265 ή Κιν. 0973066522

ΔΩΡΕΑΝ Στέλνουμε καταλόγους με φυτικά Σουηδικά καλλυντικά κάθε μήνα. Τηλ. 02410 75265 Κιν. 097 3066522

ΚΟΝΤΕΙΝΕΡ πωλούνται 6 μέτρων, 12 μέτρων σε αρίστη κατάσταση και σε πολύ προσιτές τιμές. Τηλέφωνα επικοινωνίας 010-4284530, 010-4284533, 010-4284534

ΑΙΣΘΗΤΙΚΟΣ με άδεια ασκήσεως επαγγέλματος ζητεί συνεργασία. Τηλ. 0945585253

ΠΩΛΕΙΤΑΙ φουσκωτό σκάφος DROMOR 9m 2x225 MERCURY OPTI MAX, RADAR - GPS - VHF Βυθόμετρο, Τιμή 16.500.000 τηλ. 76258, 0944307217

ΠΩΛΟΥΝΤΑΙ μεταχειρισμένα: ψυγείο, πλυντήριο, ηλεκτρική κουζίνα, τηλεόραση, video, στερεοφωνικό, σε άριστη κατάσταση. Πληροφορίες στο τηλέφωνο 02410-93013.

ΠΩΛΕΙΤΑΙ φουσκωτή βάρκα πλαστική με τρόμπα αχρησιμοποίητη 100 ευρώ. Τηλ. 0945203552

ΠΩΛΕΙΤΑΙ εκκολαπτική μηχανή 120 αυγών, σε άριστη κατάσταση Τιμή 350 ευρώ Τηλ. 0241 053040 Κιν. 097751491

ΠΩΛΟΥΝΤΑΙ επαγγελματικά ψυγεία, φούρνοι, τοστιέρα, βιτρίνα για τυρόπιτες και ένα ψυγείο ζαχαροπλαστικής μεταχειρισμένα αλλά σε πολύ καλή κατάσταση. Πληρ. τηλ. 0938 809703

ΑΛΑΜΒΑΝΟΥΜΕ τοποθετήσεις πλακιδίων και τρίψιματα - γυαλίσματα - κρυσταλλοποιήσεις μαρμάρων. Πληρ. τηλ. 0942252300

ΠΩΛΟΥΝΤΑΙ καρέκλες μπαμπού σε άριστη κατάσταση. Πληρ. τηλ.: 0241022322, 0944306919

ΚΗΠΟΥΡΟΣ αναλαμβάνει κήπους - κλάδεμα - γκαζόν - ψέκασμα και κάθε δουλειά αγροτικής φύσεως Πληρ: τηλ: 28189

ΠΩΛΕΙΤΑΙ επιπλοσύνθεση με μοντέρνο DESIGN χρώματος μαύρο - γκρι κατασκευαστικού υλικού λάκας, καινούργια σε αρίστη κατάσταση, σε τιμή ευκαιρίας 500 ευρώ λόγω μετακόμισης. Δεκτός κάθε έλεγχος. Τηλ. 0936 971571 Από 17:30 έως 22:30

ΖΗΤΕΙΤΑΙ ΧΩΡΟΣ για μουσικό εργαστήριο διαστάσεων 30 τ.μ. περίπου. Τηλ. 0972223817 κ. Σωτήρης

ΠΩΛΕΙΤΑΙ αερόθερμο με δύο μοτέρ turbo και ένα καλοριφέρ λαδιού. Πληρ. τηλ. 0945 141701

ΠΩΛΕΙΤΑΙ Κλασική Επίπλωση, Σαλόνι - Τραπεζαρία, Τραπέζι Κουζίνας, Σκρίνιο, 0937 40 3140, Χειμάρρας 117, Ρόδος

ΖΗΤΕΙΤΑΙ συνεργάτης - συνεταίρος σε κερδοφόρα επιχείρηση για την ανάπτυξη νέου τομέα. Δεκτές μόνον σοβαρές προτάσεις. Τηλ: 0945 922566 από 9.00 έως 21.00

ΠΩΛΕΙΤΑΙ πλήρης δισκοθήκη αποτελούμενη από 700 maxi singles house μουσικής κατάλληλη για νυκτερινό κέντρο ή επαγγελματία dj. Ολα τα κομμάτια είναι του έτους 2001-02. Τιμή 2.500 ευρώ. Πληρ. τηλ. 0932529777

ΠΩΛΕΙΤΑΙ για επαγγελματίες πλήρης εξοπλισμός για εστιατόριο - ταβέρνα Πληροφ. 0241036294, 0946289177

ΑΝΑΛΑΜΒΑΝΩ εργασίες με πέτρες (χτίσιμο - πελέκημα κ.λπ.) Τηλ. 0102712139 8.00 - 10.00 μ.μ. κ. Μάρκος

ΠΩΛΕΙΤΑΙ σχεδόν καινούργιος εξοπλισμός (ράφια), ο οποίος προσαρμόζεται για κάθε είδους επιχείρηση καθώς και κούκλες βιτρίνας για παιδικό κατάστημα. Πληρ. 0973716586

ΠΩΛΟΥΝΤΑΙ από εστιατόριο που άλλαξε αντικείμενο εργασιών, τα κάτωθι: 1 ψυγείο συντήρησης τετράπορτο (ντουλάπα), 1 ψυγείο πάγκος με 4 συρόμενα φύλλα - πορτάκια, 1 φριτέζα υγραερίου (2 κάδοι), 1 ψητιέρα υγραερίου με τεχνητά κάρβουνα, 10 τραπέζια μεταλλικά με σκληρή συνθετική επιφάνεια - TOP κλπ. Πληροφορίες τηλ. 02410-20012 (ώρες 10-15, 18-22)

ΛΟΓΟΘΕΡΑΠΕΥΤΡΙΑ απόφοιτος Πανεπιστημίου Πατρών αναλαμβάνει Παιδιά με προβλήματα: • Αρθρωση • Μαθησιακές Δυσκολίες • Δυσλεξία • Νοητική υστέρηση • Βαρυκοΐα • Εγκεφαλική πάρεση • Τραυλισμός • Σύνδρομο Down. Πληροφορίες στο τηλέφωνο 61184, κινητό 0932920345

ΔΙΕΘΝΗΣ ΕΤΑΙΡΕΙΑ με παγκόσμια προϊόντα, ΖΗΤΑΕΙ για την εκπροσώπησή της στην περιοχή, άτομα ικανά, δραστήρια άνω των 30 ετών, συνδεόμενα έμμεσα ή άμεσα με τον κλάδο διατροφικών προϊόντων (εμπορικοί αντιπρόσωποι, γυμναστές, φυσιοθεραπευτές, ιατρικοί επισκέπτες κ.λπ.) με εξαιρετικούς όρους μόνιμης συνεργασίας. Αμοιβές, Προοπτικές, Σταδιοδρομία. Πληρ. 010-8259485. Fax 010 - 8832883 ΑΘΗΝΑΙ.

ΖΗΤΕΙΤΑΙ αντιπρόσωπος στην Ρόδο από Εκδοτική Εταιρεία ταξιδιωτικών οδηγών με έδρα την Αθήνα. Βιογραφικό: Αιγιαλείας 52, Μαρούσι 15125, Τηλ. 01-6856093, 0945 - 859939, Fax: 6856095

ΑΠΟΓΕΙΩΘΕΙΤΕ οικονομικά με πρωτότυπη, σύγχρονη, συναρπαστική εργασία στον ελεύθερό σας χρόνο, με παροχή εντυπωσιακής MERCEDES SLK CABRIO SPORT Υπεύθυνος: Χριστοδούλου Τηλέφωνο: 0932 - 510488

ΠΩΛΟΥΝΤΑΙ 2 κλασικές κιθάρες «Vicente Sanchis» σε άριστη κατάσταση (αμεταχείριστες) α) Μοντέλο 34 με καπάκι από έλατο Β) Μοντέλο 38 bis με καπάκι από κέδρο τηλ: 02410-22060, κιν: 0974-135885

ΠΩΛΕΙΤΑΙ ηχοσύστημα αυτοκινήτου μάρκας KIKER 3.10 ίντσα και ένας ενισχυτής στη τιμή των 1.467 ευρώ. Πληρ. τηλ. 0937 349956.

ΜΕΛΙΣΣΙΑ και παραφυάδες υγιέστατα και εγγυημένα πωλούνται από τη Μεσισσοκομία ΤΣΙΜΙΝΗ. Δυνατότητα μεταφοράς με δικά μας μέσα και ευθύνη, στο δικό σας τόπο. Χορηγούμε τιμολόγιο (Νέοι Αγρότες, προγράμματα βελτίωσης κλπ.). Πληρ. Τηλ. 0295 0 97098 info@ melisokomia.gr

ΠΩΛΗΣΕΙΣ ΑΚΙΝΗΤΩΝ

ΠΩΛΕΙΤΑΙ
ΡΟΔΟΣ ΚΑΡΑΚΟΝΕΡΟ 2 Διαμερίσματα λουξ κατασκευής, 87 Μ2 κύριοι χώροι 23 ημιυπ., 45 εκατ. δρχ το καθένα, 132.065 ευρώ.

ΚΑΡΑΚΟΝΕΡΟ Οροφοδιαμέρισμα λουξ κατασκευής απεριόριστη θέα 110 Μ2 20Μ2 ημιυπ. χωρ. εκτός μπαλκόνια 3 υπνοδ. 2 μπάνια σαλ. κουζ. 70 εκ. δρχ 205.429 ευρώ.

ΚΑΡΑΚΟΝΕΡΟ Διαμερίσματα λουξ κατασκευής απεριόριστη θέα (ισόγειο 111 Μ2 Α! Οροφος 111 Μ2 , Α! όροφος 96 Μ2 x 550 τμ Δρχ. Β' όροφος 90 Μ2), Ακίνητα νέας χιλιετίας κα MITTON 0241022142 Κιν. 0945 668060

ΠΩΛΕΙΤΑΙ δυάρι 51 τ.μ. στην οδό Παπανικολάου (έναντι ΚΑΖΙΝΟ) 2ου ορόφου και σε απόσταση 50μ. από παραλία Ελλης. Τιμή 100.000 Ευρώ. Πληροφορίες: τηλ. 010-6714816

ΠΩΛΕΙΤΑΙ διαμέρισμα 110 τμ στην οδό Κέννεντυ 3 κρεβ. 2 WC σαλόνι κουζίνα μεγάλη βεράντα με θέα, πανταχόθεν ελεύθερο. 50 εκατομμύρια 170. 000 ευρώ. Ακίνητα νέας χιλιετίας, κα MITTON Τηλ. 02410 22142 Κιν: 0945668060

ΠΩΛΕΙΤΑΙ τριάρι διαμέρισμα 86 τμ σε πολύ ήσυχη περιοχή παρ. Παν. Ροδίου ελεύθερο από 8 πλευρές 4ο όροφο διαθέτει ασανσέρ. 30 εκατομμύρια 100.000 ευρώ Ακίνητα νέας χιλιετίας κα. Μίττον τηλ: 02410 22142 τηλ: 0945 668060

ΠΩΛΕΙΤΑΙ ή ενοικιάζεται υπόγειο διαμέρισμα εντός της πόλεως Ρόδου 150 τ.μ. Τηλ. 02410 74112 ή 0946559539

ΠΩΛΕΙΤΑΙ παραδοσιακή οικία στο Χαράκι εντός οικισμού 77,5 τμ 50 μέτρα από την θάλασσα. Πληρ. 0244-051170 κύριον Νικόλαο μετά τις 4 μμ.

ΠΩΛΕΙΤΑΙ Πολυκατοικία κοντά στην Παύλου Μελά (οδός Σουλίου) τηλ. 0937343297 από 10:00 - 14:00

ΚΩΣ - βίλα 300τ.μ. μαζί με εστιατόριο 400 θέσεων. Στην περιοχή Αγιος Φώκας κοντά στις θερμοπηγές πάνω σε βουνό με πανοραμικές θαλασσινές θέες, 19 στρέμματα, πιθανότητες ξενοδοχείο. τηλ. 010 965 9615 η 010 662 7833

ΠΩΛΕΙΤΑΙ διαμέρισμα στην Ιαλυσό 2 δωματίων, κουζίνα, WC 2ου ορόφου 50τ.μ. λεωφ. Ηρακλειδών τιμή 50,000 ευρώ. Τηλ. 0241095255

ΠΩΛΟΥΝΤΑΙ από ιδιοκτήτη 3 μεζονέτες (195τ.μ. ή μία: ισόγειο, όροφος, σοφίτα) με πολύ ωραία θέα σε φανταστικές τιμές στα Κοσκινού. Tel: 02410-76035, 0944775999

ΠΩΛΟΥΝΤΑΙ τρία συνεχόμενα αγροκτήματα με πανοραμική θέα (θάλασσα και βουνό) στο χωριό Θεολόγος με δυνατότητα οικοδόμησης και για κάθε είδους χρήση σε πολύ καλή τιμή. Τηλ.: 0937542894, 02410-69397

ΠΩΛΕΙΤΑΙ κατάστημα ελεύθερο μ.τ. 40 απέναντι στο Πανεπιστήμιο σε νεόδομητη οικοδομή επί της ΑΓ. ΙΩΑΝΝΟΥ, πλησίον Ξενοδοχείων τιμή ευκαιρίας τηλ. 01-9959847 και (0241) 27823.

ΠΩΛΕΙΤΑΙ στούντιο 50 τ.μ. στην Ιαλυσό με πανοραμική θέα 300 μέτρα από την θάλασσα τιμή 16.000.000 δρχ. πληρ. Τηλ. 0944542877

ΠΩΛΟΥΝΤΑΙ: 1) Κατάστημα με δύο αποθήκες στην οδό Βεροπλίνου 23. 2) Καρά - Γιαπί 160 τ.μ. σε τρίτο όροφο οικοδομής. 3)Αγρόκτημα 4.500 τ.μ. στον Αρχάγγελο επί της Εθνικής οδού Ρόδου - Λίνδου, με φως, νερό και τηλέφωνο. Πληροφορίες: 0244 - 51391 και 51184

ΠΩΛΕΙΤΑΙ κατάστημα ανταλλακτικών αυτοκινήτων σε κεντρικό σημείο (Κόβα) γεμάτο ανταλλακτικά και πολλή πελατεία για λόγους υγείας. Ελέγχος δεκτός. Τιμή πολύ καλή. Τηλ. 34800

ΠΩΛΕΙΤΑΙ κατάστημα 60 τ.μ. στην οδό Καποδιστρίου Πληρ. τηλ. 21741 και ώρες 2-4 μ.μ.

ΜΑΘΗΜΑΤΑ

ΔΑΣΚΑΛΟΣ με μακροχρόνια πείρα παραδίδει μαθήματα σε παιδιά δημοτικού με τη βοήθεια φορητού ηλεκρονικού υπολογιστή. 15 ευρώ την ώρα. Τηλ: 0934744084

ΠΑΙΔΑΓΩΓΟΙ παραδίδουν μαθήματα σε παιδιά δημοτικού. Τηλ: 0936725329

ΠΑΙΔΑΓΩΓΟΙ ΠΑΡΑΔΙΔΟΥΝ ΜΑΘΗΜΑΤΑ ΣΕ ΠΑΙΔΙΑ ΔΗΜΟΤΙΚΟΥ ΤΗΛ. 0942662708

ΕΓΚΥΡΟ ΠΑΙΔΑΓΩΓΙΚΟ ΥΛΙΚΟ ΠΡΟΣΦΕΡΕΤΑΙ ΓΙΑ ΤΙΣ ΠΡΟΣΕΧΕΙΣ ΕΞΕΤΑΣΕΙΣ ΤΟΥ ΑΣΕΠ ΓΙΑ ΝΗΠ/ΓΟΥΣ ΣΥΜΠΕΡΙΛΑΜΒΑΝΟΝΤΑΙ ΚΑΙ ΟΡΓΑΝΩΜΕΝΕΣ ΣΗΜΕΙΩΣΕΙΣ ΤΗΛ. 0936725329

ΠΑΡΑΔΙΔΟΝΤΑΙ ιδιαίτερα μαθήματα για μεταξεταστέους Γυμνασίου, Ενιαίου Λυκείου, ΤΕΕ. Επίσης γίνεται προετοιμασία από έμπειρους καθηγητές για Β- Γ Ενιαίου Λυκείου όλων των κατευθύνσεων. Πληρ. τηλ. 0241028053.

ΚΑΤΟΧΟΣ PROFICIENCY παραδίδει μαθήματα αγγλικών κατ' οίκον. Τηλ. 0977983010 - 0241073747

ΟΡΓΑΝΩΝΟΝΤΑΙ σεμινάρια Stand - up Comedy Πληρ. Κιν. 0972 847299 Τηλ. 02410 38873

ΓΙΑΝΝΗΣ ΝΙΚΟΛΙΔΑΚΗΣ
ΜΗΧΑΝΟΛΟΓΟΣ ΜΗΧΑΝΙΚΟΣ
ΓΑΛΛΙΑΣ 12 ΡΟΔΟΣ ΤΗΛ.: 22291 - 35103

ΠΩΛΟΥΝΤΑΙ

Επί της οδού Αναστασιάδη (περιοχή Δασκάλων) διαμ/τα πολυτελούς κατασκευής με υπόγειο χώρο στάθμευσης και αυτόνομη θέρμανση
67 τ.μ., 114 τ.μ., 88 τ.μ., 59,50 τ.μ., 90 τ.μ., 98 τ.μ., 117 τ.μ., 132 τ.μ.

ΠΩΛΟΥΝΤΑΙ
ΑΠΟ ΤΟΝ
ΑΝΑΣΤΑΣΙΟ ΑΤΣΙΔΗ

1) Διαμερίσματα, σε νέα 4όροφη οικοδομή, 119 τ.μ. στην οδό Παρθενόπης, στο Αραπάκι
2) Διαμερίσματα 148 τ.μ. 98 τ.μ. 94 τ.μ. και 82.50 τ.μ. στην οδό Κωνσταντινίδη στον Ζέφυρο.
Τα παραπάνω διαμερίσματα είναι πολυτελούς κατασκευής και διαθέτουν θέση στάθμευσης, αποθήκη και αυτόνομη θέρμανση.
3) Μονοκατοικίες στην Ιαλυσό 140 τ.μ. οδός Μυκηνών.

ΠΛΗΡΟΦΟΡΙΕΣ: ΑΝΑΣΤΑΣΙΟΣ ΑΤΣΙΔΗΣ
ΣΤΕΦΑΝΟΥ ΚΑΖΟΥΛΛΗ 74 - ΡΟΔΟΣ
Τηλ. 0241028616

ΟΙΚΟΔΟΜΙΚΕΣ ΕΠΙΧΕΙΡΗΣΕΙΣ
ΔΙΑΚΟΓΕΩΡΓΙΟΥ ΚΑΛΛΙΣΤΟΣ

ΠΩΛΗΣΕΙΣ ΔΙΑΜΕΡΙΣΜΑΤΩΝ
ΚΑΤΑΣΤΗΜΑΤΑ - ΑΠΟΘΗΚΕΣ
ΑΝΤΑΛΛΑΓΕΣ ΑΚΙΝΗΤΩΝ
ΑΓΟΡΕΣ ΟΙΚΟΠΕΔΩΝ
ΑΝΑΛΑΜΒΑΝΟΥΜΕ ΑΝΤΙΠΑΡΟΧΕΣ
ΔΙΕΥΘ. ΕΘΝ. ΑΝΤΙΣΤΑΣΕΩΣ 11
(ΠΡΩΗΝ ΑΝΝΗΣ ΜΑΡΙΑΣ) ΤΗΛ: 78501- 78502- 29318

1) Πωλούνται διαμερίσματα λουξ κατασκευής με απεριόριστη θέα. Τα διαμερίσματα διαθέτουν θωρακισμένες πόρτες - εντοιχισμένες κουζίνες - ντουλάπες - εντοιχισμένο νιπτήρα με ντουλάπι - κεντρική θέρμανση αυτόνομη - ανοιγόμενα ανακλινόμενα κουφώματα με διπλά τζάμια - σίτες - ρολά - υδραυλικό ασανσέρ - τριφασικό ρεύμα. Ολοι οι χώροι σπατουλαριστοί - εσωτερικές πόρτες M.D.F. με σχέδιο.

2) Διαμερίσματα
επί της οδού Μεγ. Κων/νου - Κων/νου Παλαιολόγου
50 τ.μ. δυάρια
85 τ.μ. τριάρια } ανά όροφο
110 τ.μ. τεσσάρια

3) Επί της Κων/νου Υδραίου - Στ. Κωτιάδη
70 τ.μ. τριάρια
90 τ.μ. τριάρια - τεσσάρια
110 τ.μ. τεσσάρια } ανά όροφο με μεγάλες βεράντες
130 τ.μ. τεσσάρια-πεντάρια φανταστική θέα

4) Επί της Λεωφ. Καλλιθέας - Καρακόνερο
50 τ.μ. δυάρια
85 τ.μ. τριάρια } ανά όροφο με μεγάλες βεράντες
110 τ.μ. τεσσάρια απεριόριστη θέα

5) Καταστήματα
50 τ.μ.
100 τ.μ. } επί της Λεωφ. Καλλιθέας Καρακόνερο
150 τ.μ.

6) Ιατρεία - Γραφεία
50 τ.μ.
100 τ.μ. } Επί της Μεγ. Κων/νου και Κων. Παλαιολόγου } Φώκιαλη
150 τ.μ.

Δάνεια όλων των ταμείων και όλων των τραπεζών

ΠΛΗΡΟΦΟΡΙΕΣ:
ΔΙΑΚΟΓΕΩΡΓΙΟΥ ΚΑΛΛΙΣΤΟΣ
ΤΗΛΕΦΩΝΟ: 78501 - 78502 29318

RHODES-GREECE
CAIRO PALACE
ΕΝΟΙΚΙΑΣΕΙΣ
ΕΝΟΙΚΙΑΖΟΝΤΑΙ ΕΠΑΓΓΕΛΜΑΤΙΚΟΙ ΧΩΡΟΙ ΣΤΟ ΚΕΝΤΡΟ ΤΗΣ ΠΟΛΗΣ ΣΤΟ ΕΜΠΟΡΙΚΟ ΚΕΝΤΡΟ CAIRO PALACE:
Πληροφορίες: κ. ΝΙΟΤΗ ΦΡΑΝΣΙΣ
τηλ. - φαξ 02410 27600 κιν. 0973572262

ΓΡΑΦΕΙΟ ΤΕΛΕΤΩΝ & ΜΝΗΜΟΣΥΝΩΝ ΡΟΔΟΥ
ΣΤΕΦΑΝΑ - ΣΤΟΛΙΣΜΟΙ
«ΑΜΕΡΙΚΑΝΟΥ»
Αμεση εξυπηρέτηση
ΟΛΟ ΤΟ 24ΩΡΟ
Αναλαμβάνουμε την τελετή και με τα έξοδα
που χορηγούν τα ταμεία χωρίς καμία επιβάρυνση
ΙΚΑ, ΤΕΒΕ, ΤΑΞΥ, ΔΗΜΟΣΙΟΥ, ΛΙΜΕΝΙΚΩΝ, ΟΓΑ
και λοιπά ταμεία.
Τους ΑΠΟΡΟΥΣ ΔΩΡΕΑΝ
Πλατεία Βρούχου στη Μητρόπολη
Τηλέφωνα: 28901 - 33400

Zorpidis
ΤΟΥΡΙΣΤΙΚΟΣ ΟΡΓΑΝΙΣΜΟΣ
Αλεξ. Διάκου και Λοχαγού Φανουράκη 31
Τηλ. 02410 20625, 30054 FAX 26745

Λ.Α.Ν.Ε.
Αναχωρήσεις από Ρόδο:

F/B Β. ΙΕΡΑΠΕΤΡΑ

Κάθε ΠΕΜΠΤΗ στις 04.30 για Χάλκη, Διαφάνι, Πηγάδια, Κάσο, Σητεία, Άγιο Νικόλαο, Μήλο, Πειραιά

Κάθε ΚΥΡΙΑΚΗ στις 04.30 για Χάλκη, Διαφάνι, Πηγάδια, Κάσο, Σητεία, Άγιο Νικόλαο, Μήλο, Πειραιά

F/B Β. ΚΟΡΝΑΡΟΣ

Κάθε ΣΑΒΒΑΤΟ στις 04.30 για Διαφάνι, Πηγάδια, Κάσο, Σητεία, Άγιο Νικόλαο, Μήλο, Πειραιά

LAOUMZIS FLYING DOLPHINS

Αναχωρήσεις καθημερινά με το

CHRISTOS L. για:
- ΚΩ στις 16.00 και ΚΩ - ΡΟΔΟ στις 08.00
- ΧΑΛΚΗ κάθε Σάββατο στις 14.00
- ΤΗΛΟ κάθε Σάββατο στις 14.00
- ΝΙΣΥΡΟ κάθε Σάββατο στις 14.00
- ΣΥΜΗ κάθε Δευτέρα και Τετάρτη στις 16.00

Κρατήσεις ξενοδοχείων σε όλη την Ελλάδα
Αεροπορικά εισιτήρια, Ακτοπλοϊκά εισιτήρια
Ενοικιάσεις αυτοκινήτων

ΠΡΟΓΡΑΜΜΑ ΠΡΟΣΚΛΗΣΗΣ ΓΙΑ ΔΙΕΝΕΡΓΕΙΑ ΤΕΧΝΙΚΟΥ ΕΛΕΓΧΟΥ ΟΧΗΜΑΤΩΝ ΜΕ ΕΔΡΑ ΤΟΝ Ν. ΔΩΔΕΚΑΝΗΣΟΥ

Χρονική Περίοδος:
Από 01/11/2002 έως και 31/12/2002
Είδος Οχήματος:
Παντός είδους οχήματα με συνδυασμό γραμμάτων ΡΟΒ 1000 - 1500
• Επίσης θα ελέγχονται τα οχήματα που η καταλληλότητά τους λήγει αυτές τις εβδομάδες και οχήματα ανάριθμα εισαγωγής.

Ο Δ/ΝΤΗΣ ΙΩΑΝΝΗΣ ΚΑΣΑΠΙΔΗΣ — **Ο ΑΝΤΙΝΟΜΑΡΧΗΣ ΝΙΚΟΛΑΟΣ ΤΑΤΑΚΗΣ**

ΘΕΜΑ: ΠΑΡΑΤΑΣΗ ΠΡΟΓΡΑΜΜΑΤΟΣ ΓΙΑ ΤΕΧΝΙΚΟ ΕΛΕΓΧΟ
ΑΠΟΦΑΣΗ
Ο ΝΟΜΑΡΧΗΣ ΔΩΔΕΚΑΝΗΣΟΥ

Εχοντας υπόψη:
1. Το Ν. 1350/83 περί υποχρεωτικού περιοδικού τεχνικού ελέγχου όλων των κατηγοριών οδικών οχημάτων και άλλες διατάξεις
2. Την υπουργική απόφαση 44800/85 που αναφέρεται στον τρόπο την διαδικασία και την πιστοποίηση της διενέργειας τεχνικού ελέγχου οχημάτων
3. Το Π.Δ. 49/95 «περί συχνότητας τεχνικού ελέγχου οχημάτων κλπ»
4. Τις αυξημένες υπηρεσιακές ανάγκες λόγω του μεγάλου όγκου των ελεγχθέντων οχημάτων και για την καλύτερη εξυπηρέτηση του πολίτη

ΑΠΟΦΑΣΙΖΟΥΜΕ

Παρατείνουμε για (1) χρόνο την προθεσμία για τεχνικό έλεγχο των ΕΠΙΒΑΤΗΓΩΝ ΙΔΙΩΤΙΚΗΣ ΧΡΗΣΗΣ και ΦΟΡΤΗΓΩΝ ΙΔΙΩΤΙΚΗΣ ΧΡΗΣΗΣ < 3,5 Τον. αυτοκινήτων με συγκοινωνιακή έδρα τον Ν. Δωδ/σου τα οποία έχουν ισχύον Δ.Τ.Ε. με αναγραφόμενη ημερομηνία επί του ΔΤΕ από 1/10/2000 έως και 31/12/2000.

Ο Δ/ΝΤΗΣ ΙΩΑΝΝΗΣ ΚΑΣΑΠΙΔΗΣ — **Ο ΑΝΤΙΝΟΜΑΡΧΗΣ ΝΙΚΟΛΑΟΣ ΤΑΤΑΚΗΣ**

ΝΤΕΤΕΚΤΙΒΣ
Συνταξιούχος Αστυνομικός Ασφάλειας
ΑΝΑΛΑΜΒΑΝΟΥΜΕ
Υποθέσεις ανηλίκων, οικογενειακές, προσωπικές κ.τλ.
ΔΙΑΘΕΤΟΥΜΕ ΤΑ ΠΛΕΟΝ ΣΥΓΧΡΟΝΑ ΟΠΤΙΚΟΑΚΟΥΣΤΙΚΑ ΣΥΣΤΗΜΑΤΑ
100% ΕΧΕΜΥΘΕΙΑ
ΡΩΜΗΣ 22 - ΡΟΔΙΝΙ • ΤΗΛ. 0241 0 68985
Κιν. 094 6997967

ΑΦΟΜΟίΩΣΗ
Φυσική – Χημεία
Μαθηματικά
ΜΙΧΑΛΗΣ ΓΑΡΥΦΑΛΛΗΣ
πτυχιούχος Πανεπιστημίου Αθηνών
Έκθεση – Νέα – Αρχαία
Λατινικά – Φιλοσοφία
ΦΛΩΡΑ ΡΕΪΣΗ
πτυχιούχος Πανεπιστημίου Κρήτης
MSc Παν/μίου Λονδίνου LSE
MA Παν/μίου Λονδίνου IoE
⇨ Β,Γ ΛΥΚΕΙΟΥ από 16 Αυγουστου
⇨ Α ΛΥΚΕΙΟΥ, ΓΥΜΝΑΣΙΟ από 31 Αυγουστου
Στ. Καζούλη & Δημοκρατίας
☎ 02410 25169
☑ 5μελή τμήματα

TOP PROPERTIES
GEORGIOS S. PIPINOS
ΓΕΩΡΓΙΟΣ Σ. ΠΙΠΙΝΟΣ
ΣΥΜΒΟΥΛΟΣ ΚΑΙ ΕΚΤΙΜΗΤΗΣ ΑΚΙΝΗΤΩΝ
REAL ESTATE AGENT - MEMBER OF F.I.A.B.C.I. - N.A.E.A. - C.E.I. - Σ.Ε.Κ.

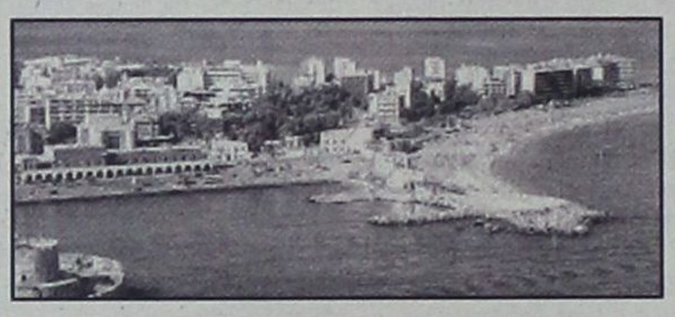

Η "TOP PROPERTIES" είναι ατομική επιχείρηση και ανήκει εξ ολοκλήρου στον κ. Γεώργιο Σ. Πιπίνο, που από το 1971 ασχολείται αποκλειστικά και μόνο με επενδύσεις και REAL ESTATE, στο νησί της Ρόδου, καθώς και στην ευρύτερη περιοχή της Δωδεκανήσου.

ΑΠΕΥΘΥΝΟΜΑΣΤΕ: Στους σοβαρούς, απαιτητικούς και επιλεκτικούς επενδυτές - επιχειρηματίες - ελεύθερους επαγγελματίες, Ελληνες και ξένους, υψηλού εισοδηματικού επιπέδου, που ενδιαφέρονται να κάνουν μια σοβαρή επένδυση προβολής στο νησί της Ρόδου.

ΠΡΟΣΦΕΡΟΥΜΕ: Α) Υπηρεσίες και πληροφορίες που γίνονται σε προσωπικό επίπεδο με εχεμύθεια, διακριτικότητα και σοβαρότητα.
Β) Μεγάλη γκάμα υψηλής ποιότητας ακινήτων, όπως: 1) Ξενοδοχεία Α' και Β' κατηγορίας των 600 - 500 - 350 - 300 κλινών 2) Κεντρικά αστικά ακίνητα κατάλληλα για Τράπεζες - καταστήματα - γραφεία 3) Παραλιακές εκτάσεις, κατάλληλες για τουριστικές επενδύσεις των 150.000 - 100.000 - 70.000 - 50.000 - 36.000 τ.μ. και 4) Διαμερίσματα και μαιζονέτες προβολής.

ΣΤΟΧΟΣ ΜΑΣ ΕΙΝΑΙ: Να προσφέρουμε στο αγοραστικό μας κοινό υψηλής ποιότητας ακίνητα και ευκαιρίες στο νησί της Ρόδου. Η τριακονταετής και πλέον πείρα μας στον τομέα αυτό αποτελεί εγγύηση.

ΣΥΝΘΗΜΑ ΜΑΣ ΕΙΝΑΙ: Επενδύστε στην ΡΟΔΟ ΤΩΡΑ, σε ακίνητα που ΑΝΤΕΧΟΥΝ ΣΤΟ ΧΡΟΝΟ.

Γεώργιος Σ. Πιπίνος
ΜΕΣΙΤΗΣ ΑΣΤΙΚΩΝ ΣΥΜΒΑΣΕΩΝ
Γιατί εμείς γνωρίζουμε καλύτερα!

TOP PROPERTIES is a private concern and Mr George S. Pipinos, its owner, has carved, over the years, a reputation for integrity and excellence in the world of Real Estate in the Dodecanese.

At Top Properties we try hard to attract important and selective investors: high calibre businessmen/women and discerning professional people, both Greek and foreign, who wish to acquire substantial and valuable property on Rhodes.

We offer our expertise and advice privately, discreetly and in strict confidence.

We keep a compehensive list of real estate of the highest specifications:
a. A' and B' class hotels (600, 500, 350, 300 beds capacity).
b. Centrally situated office buildings and other business premises.
c. Seaside land, ideal for development (hotels, holiday resorts, etc.), of 150.000, 100.000, 70.000, 50.000, 36.000 sq.m.
d. Luxury appartments, maisonettes, detached, semi - detached and terraced houses.

Our aim is to give our clients the opportunity to acquire value for money, first class real estate on Rhodes. Our 30- year - old experience in Real Estate is our warranty.

Our moto is: Invest in Rhodes. Invest in property. It stands the test of time.

TOP PROPERTIES
and
George S. Pipinos
Because we Know best



KENNENTY 38, ΡΟΔΟΣ, 85 100, ΤΗΛ. (0241) 23895, 38243 και 0944-676003. FAX: (0241) 20883
38 KENNEDY STR., RHODES, 85 100, TEL. (0241) 23895, 38243, and 094 - 676003. FAX: (0241) 20883

ΠΡΟΣΚΛΗΣΗ ΕΚΔΗΛΩΣΗΣ ΕΝΔΙΑΦΕΡΟΝΤΟΣ ΓΙΑ ΤΗ ΜΙΣΘΩΣΗ ΓΡΑΦΕΙΩΝ ΣΤΕΓΑΣΗΣ ΤΟΥ ΚΕΝΤΡΟΥ ΕΞΥΠΗΡΕΤΗΣΗΣ ΠΟΛΙΤΩΝ ΔΗΜΟΥ ΙΑΛΥΣΟΥ

Ο Δήμος Ιαλυσού για την εξεύρεση κατάλληλου χώρου στέγασης του Κέντρου Εξυπηρέτησης Πολιτών (Κ.Ε.Π.) καλεί όλους τους ενδιαφερόμενους να υποβάλλουν αίτηση εκδήλωσης ενδιαφέροντος, σύμφωνα με τους παρακάτω όρους:

1. Οι ενδιαφερόμενοι οφείλουν εντός πέντε (5) εργάσιμων ημερών αρχόμενης από την επομένη της δημοσίευσης της παρούσας σε δύο τοπικές εφημερίδες, να προσκομίσουν στα γραφεία του Δήμου και να πρωτοκολλήσουν την προσφορά τους στην οποία θα αναφέρεται το μηνιαίο μίσθωμα και οι αιτούμενες προσαυξήσεις για τα επόμενα έτη.

2. Η εκδήλωση ενδιαφέροντος θα συνοδεύεται από τους τίτλους ιδιοκτησίας του ακινήτου, άδεια οικοδομής, κάτοψη και πρόσοψη ή φωτογραφία του κτιρίου.

3. Το προσφερόμενο ακίνητο πρέπει να βρίσκεται εντός της έδρας του δήμου Ιαλυσού κατά προτίμηση περίξ της πλατείας Αποστολίδη, λόγω της προοριζόμενης χρήσης του ως Κ.Ε.Π. και να έχει τις ακόλουθες προϋποθέσεις:

- Να είναι ισόγειο καθαρού εμβαδού 80,00 - 100,00 τ.μ. κατά το δυνατόν τετραγωνικού σχήματος κάτοψη.
- Να έχει νόμιμη παροχή ηλεκτρικού ρεύματος και ύδρευσης.
- Να βρίσκεται σε καλή κατάσταση και ο ιδιοκτήτης του να παρέχει τη δυνατότητα στο δήμο να το ανακατασκευάσει και να το διαρρυθμίσει με βάση τις γενικότερες προδιαγραφές των ΚΕΠ.
- Να παρέχεται η δυνατότητα κατασκευής ράμπας για την εύκολη πρόσβαση και σε άτομα μειωμένης κινητικότητας.

4. Η μίσθωση θα είναι διάρκειας πέντε (5) ετών και θα αρχίζει από την ημέρα υπογραφής των συμβολαίων. Η πληρωμή των ενοικίων θα γίνεται κάθε μήνα με έκδοση στο όνομα του ιδιοκτήτη του οικήματος του σχετικού χρηματικού εντάλματος.

5. Η επιλογή καταλληλότητας του ακινήτου θα γίνει από τριμελή επιτροπή η οποία και θα αποφασίσει αφού θα αξιολογήσει τις προσφορές.

6. Η παρούσα πρόσκληση να δημοσιευθεί σε μία τοπική εφημερίδα να αναρτηθεί στο χώρο των ανακοινώσεων του δημοτικού καταστήματος και περίληψή της να ανακοινωθεί στον τύπο.

Περισσότερες πληροφορίες θα παρέχονται στα γραφεία της Τεχνικής Υπηρεσίας του Δήμου κατά τις εργάσιμες ημέρες και ώρες και στα τηλέφωνα: 02410 98440 κ. Μαγριπλή Εμμανουήλ.

Ιάλυσος 2/10/2002
Ο ΔΗΜΑΡΧΟΣ ΙΑΛΥΣΟΥ
ΣΤΕΡΓΟΣ Σ. ΣΤΑΓΚΑΣ

ΠΕΡΙΛΗΨΗ ΑΓΩΓΗΣ

Η Ζαχάρω σύζυγος Κυριαζή Χατζηγιαννάκη με την από 15/08/2002 και με αριθμό κατάθεσης 831/10-9-2002 αγωγή της ενώπιον του Ειρηνοδικείου Ρόδου ζητά να αναγνωρισθεί στο πρόσωπό της η συμπλήρωση της κτητικής παραγραφής του άρθρου 63 του Κτηματολογικού Κανονισμού για την απόκτηση κυριότητας επί του αγρού με τα κτηματολογικά στοιχεία τόμος γαιών Παραδεισίου 5, φύλλο 68, μερίδα 223, φάκελος 948 και έκτασης 1.000 τ.μ. Η αγωγή αυτή στρέφεται κατά του εναγομένου Κυριάκου Μανωλάκη του Γεωργίου, ως αρχικού κυρίου και τιτλούχου του παραπάνω ακινήτου, πρώην κατοίκου Παραδεισίου Ρόδου και ήδη αγνώστου διαμονής. Η συζήτηση της αγωγής ορίστηκε για τις 30 Σεπτεμβρίου 2003, ημέρα Τρίτη, ώρα 09:00π.μ. και με αριθμό πινακίου 26, στο κατάστημα του Ειρηνοδικείου Ρόδου, όπου και καλείται να παραστεί ο εναγόμενος. Αντίγραφο της παραπάνω αγωγής για τον εναγόμενο έχει επιδοθεί στον Εισαγγελέα Πρωτοδικών Ρόδου και έχει συνταχθεί η υπ' αριθμ. 9728 Β/18-09-2002 έκθεση επίδοσης του δικαστικού επιμελητή Χρυσόστομου Κόκκαλη, παραγγέλθηκε δε η δημοσίευση της παρούσας περίληψης στις εφημερίδες ΕΣΤΙΑ Αθηνών και ΔΗΜΟΚΡΑΤΙΚΗ Ρόδου.

Ρόδος 24-9-2002
Ο πληρεξούσιος Δικηγόρος
ΚΛΕΟΒΟΥΛΟΣ ΛΕΒΕΝΤΗΣ

ΠΕΡΙΛΗΨΗ ΑΠΟΦΑΣΗΣ

Επί της από 3-2-2001 και αριθμό κατάθεσης 223/2001 αγωγής του Ιωάννου Μελά του Νικολάου κατά του Ντουρμούς Καλαϊτζή του Μεχμέτ ενώπιον του Ειρηνοδικείου Ρόδου, αγνώστου διαμονής εκδόθηκε η 493/2002 απόφασή του η οποία έκανε δεκτή τη αγωγή του και τον αναγνώρισε κύριο με χρησικτησία του μεριδίου του 1173,33/17280 επί της οικοδομής στη Ρόδο με κτηματολογικά στοιχεία τόμος οικοδομών 15, φύλλο 78, μερίδα IV 240, φάκελος 3153, νομικής φύσης «μουλκ». Αντίγραφο της απόφασης επιδόθηκε για τον εναγόμενο στον κ. Εισαγγελέα Πρωτοδικών Ρόδου και συντάχθηκε η υπ' αριθμ. 9835 Β/30-9-02 έκθεση επιδόσεως του δικαστικού επιμελητού Χρυσόστομου Κόκκαλη. Η παρούσα περίληψη ορίστηκε να δημοσιευθεί στις εφημερίδες ΕΣΤΙΑ Αθηνών και ΔΗΜΟΚΡΑΤΙΚΗ Ρόδου.

Ρόδος 1-10-2002
Ο πληρεξούσιος Δικηγόρος
Κλεόβουλος Λεβέντης

ΚΕΔ
ΚΤΗΜΑΤΙΚΗ ΕΤΑΙΡΕΙΑ ΤΟΥ ΔΗΜΟΣΙΟΥ

ΠΕΡΙΛΗΨΗ ΔΙΑΚΗΡΥΣΗΣ ΔΗΜΟΠΡΑΣΙΑΣ ΕΚΜΙΣΘΩΣΗΣ ΔΗΜΟΣΙΟΥ ΑΚΙΝΗΤΟΥ
Η Κτηματική Εταιρεία του Δημοσίου Α.Ε. ΔΙΑΚΗΡΥΣΣΕΙ ΟΤΙ:

Προσφέρει για εκμίσθωση με δημοπρασία του Β.Κ1137 (ν-3008 Β.ΒΑΑ οικ. Ρόδου) δημοσίου ακινήτου, Κ.Υ. Δωδεκανήσου που είναι ισόγειο κτίσμα εμβαδού 205 τ.μ. και βρίσκεται στην οδό Καποδιστρίου 34 στη Ρόδο για διάστημα 5 χρόνων και για οποιαδήποτε επαγγελματική χρήση επιτρεπόμενη απο τις αρμόδιες υπηρεσίες.

Τιμή εκκίνησης ορίζεται το ποσό των 1.030 Ευρώ το μήνα και αναπροσαρμογή σύμφωνα με τα οριζόμενα στη σχετική διακήρυξη.

Η δημοπρασία θα γίνει στις 23-10-2002, ημέρα Τετάρτη στα γραφεία του Κλιμακίου Κ.Ε.Δ. Ρόδου και ώρα 11.00 π.μ.

Περισσότερες πληροφορίες οι ενδιαφερόμενοι μπορούν να πάρουν από τα γραφεία του Κλιμακίου Κ.Ε.Δ. Ρόδου (οδός Ιπποτών 21 Ρόδος τηλ. 02410 - 35585) το Δήμο Ρόδου, την Κ.Υ. Δωδεκανήσου στα γραφεία των οποίων έχει αναρτηθεί η διακήρυξη δημοπρασίας.

www.ked.gr

Αθήνα 17-9-2002
Ο ΔΙΕΥΘΥΝΤΗΣ
ΔΙΕΥΘΥΝΣΗΣ ΔΙΑΧΕΙΡΙΣΗΣ ΑΚΙΝΗΤΩΝ
ΔΗΜΗΤΡΙΟΣ ΚΑΣΤΑΝΑΣ

ΖΗΤΕΙΤΑΙ

Δεσποινίς δια την θέση Γραμματέως Διευθύνσεως Πρακτορείου Γενικού Τουρισμού.
Απαραίτητη τέλεια γνώση Αγγλικής και computer.
Βιογραφικό σημείωμα εις ταχυδρομική θυρίδα 238

ΖΗΤΕΙ ΠΡΟΣΩΠΙΚΟ

Ασφαλιστική Εταιρεία
επιθυμεί να προσλάβει - συνεργασία
4 άτομα στο Τμήμα Πωλήσεων
ως Ασφαλιστικούς Συμβούλους
για την προώθηση νέων ελκυστικών ασφαλιστικών προϊόντων.
Η Εταιρεία προσφέρει ολοκληρωμένο πρόγραμμα εκπαίδευσης, υψηλές αποδοχές - μπόνους - και πολλές ευκαιρίες για μία επιτυχημένη σταδιοδρομία.
Για συνέντευξη καλέστε στο 0974560881, ώρες γραφείου.

ΑΝΑΚΟΙΝΩΣΗ
ΤΗΛΟΣ 21ος ΑΙΩΝΑΣ

Ζητάμε συγγνώμη γιατί για τεχνικούς λόγους πρέπει να αναβάλουμε την ομιλία και συνέντευξη τύπου του επικεφαλής του συνδυασμού μας **«ΤΑΣΟΥ ΑΛΙΦΕΡΗ»**
Και να σας πληροφορήσουμε ότι το πρόγραμμα τελικά διαμορφώνεται ως εξής:
ΔΕΥΤΕΡΑ 7/10/2002 στις 12:00 π.μ.
Συνέντευξη Τύπου και την ίδια μέρα στις 8:00μ.μ. ομιλία πάντα στο «ΑΚΤΑΙΟΝ».
Καλούμε όλους τους Τηλιακούς, τους φίλους της Τήλου αλλά και τους δημοσιογράφους να συμμετέχουν γιατί έτσι μόνον στο φως της δημοσιότητας μπορεί τουλάχιστον να στεγνώσει η λάσπη που τελευταία δεχτήκαμε!

ΠΩΛΟΥΝΤΑΙ

1) Οροφοδιαμερίσματα πολυτελούς κατασκευής εντός της πόλεως Ρόδου (όπισθεν παλαιού Νοσοκομείου) οδός Μεταξά των 136 τ.μ. με αποθήκη και θέση γκαράζ εσωτερική.
2) Διαμερίσματα σε μικρή πολυκατοικία πολυτελούς κατασκευής (με γκαράζ εσωτερικό) μέτρων 91, 98 και 136 τ.μ.
3) Μονοκατοικίες στην περιοχή Mira Mare διόροφες με υπόγειο γκαράζ των 140 τ.μ. και διαμερίσματα των 70 τ.μ.

Πληρ. Γ. Ιωαννίδης
Τηλ. 21714 ή 0932296983

ΠΩΛΟΥΝΤΑΙ

1) Μονοκατοικίες στην παραλία Ιαλυσού έναντι Βράχου 120, 140, 150, 170,180, 200 τ.μ. σε μπετά ή τελειωμένες πολυτελούς κατασκευής, σε οικόπεδα αυτοτελή 400 - 700 τ.μ.
2) Καταστήματα και στούντιο των 50 τ.μ. επί της οδού Ιερού Λόχου Ιαλυσός, έναντι ξενοδοχείου Τσίκη.

Πληρ. Γ. Ιωαννίδης
Τηλ. 21714 ή 0932296983

ΚΑΛΑΦΑΤΑΣ ΜΙΧΑΗΛ

Κέντρο Ελέγχου Αυτοκινήτων

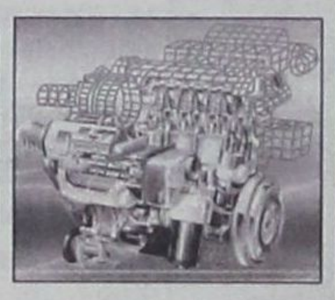

Βιοχημικοί Καθαρισμοί Ιντζέξιον & Καρμπιρατέρ - Καθαρισμός Εμβόλων - Βαλβίδων & Καταλύτη

YACCO



- ✓ Ανταλλακτικά
- ✓ Service
- ✓ Επισκευές
- ✓ Ηλεκτρονικός έλεγχος
- ✓ Ανάλυση καυσαερίων
- ✓ Ζυγοστάθμιση

- ✓ Ευθυγράμμιση
- ✓ Τζογομετρικός έλεγχος
- ✓ Συστήματα για αύξηση ιπποδύναμης της μηχανής
- ✓ Λιπαντικά πρώτης τοποθέτησης από το 1919 Κατέχει 532 ρεκόρ

ΕΛΕΓΧΟΣ ΚΟΜΠΙΟΥΤΕΡ ΚΑΙ ΠΡΟΓΡΑΜΜΑΤΙΣΜΟΣ ΠΑΝΤΟΣ ΤΥΠΟΥ



Τηλ. 65510 • κιν. 0945-866294

ΜΑΘΗΜΑΤΑ ΑΓΓΛΙΚΩΝ ΙΔΙΑΙΤΕΡΑ και ΟΛΙΓΟΜΕΛΗ απο ΠΤΥΧΙΟΥΧΟ ΚΑΘΗΓΗΤΡΙΑ ΑΓΓΛΙΚΗΣ ΦΙΛΟΛΟΓΙΑΣ

ΜΑΡΙΑ Ν. ΤΣΙΜΕΤΑ

- ☞ Παραδίδονται μαθήματα ΑΓΓΛΙΚΩΝ σε ΟΛΑ ΤΑ ΕΠΙΠΕΔΑ
- ☞ ΣΥΣΤΗΜΑΤΙΚΗ ΠΡΟΕΤΟΙΜΑΣΙΑ ΓΙΑ ΤΙΣ ΕΞΕΤΑΣΕΙΣ

LOWER (FCE), TOEFL, PROFICIENCY (CPE, MICHIGAN)

- ☞ ΤΑΧΥΡΡΥΘΜΑ ΤΜΗΜΑΤΑ
- ☞ ΠΡΟΕΤΟΙΜΑΣΙΑ για εισαγωγή σε ΒΡΕΤΑΝΙΚΑ και ΑΜΕΡΙΚΑΝΙΚΑ ΠΑΝΕΠΙΣΤΗΜΙΑ

ΜΕ

- ☞ ΠΡΟΣΩΠΙΚΗ ΠΑΡΑΚΟΛΟΥΘΗΣΗ
- ☞ ΑΝΤΙΚΕΙΜΕΝΙΚΗ ΕΝΗΜΕΡΩΣΗ ΓΟΝΕΩΝ και ΔΕΛΤΙΑ ΠΡΟΟΔΟΥ

Επιτυχία μας η ΜΕΘΟΔΟΛΟΓΙΑ ΔΙΔΑΣΚΑΛΙΑΣ της ΑΓΓΛΙΚΗΣ ΓΛΩΣΣΑΣ του St. MICHAEL'S COLLEGE, VERMONT, U.S.A

ΕΚΤΕΛΟΥΝΤΑΙ ΜΕΤΑΦΡΑΣΕΙΣ

Πληροφορίες στα τηλέφωνα 20688, 0976706181
Ώρες 5:30 μ.μ. - 9:00 μ.μ.

ΕΓΓΡΑΦΕΣ από 26 ΑΥΓΟΥΣΤΟΥ

Επί της Βασιλέως Ηρακλείου 68, πλησίον ΡΟΔΑ...

INEMA

ΙΑΤΡΙΚΟΣ & ΝΟΣΟΚΟΜΕΙΑΚΟΣ ΕΞΟΠΛΙΣΜΟΣ
15 ΧΡΟΝΙΑ ΕΜΠΕΙΡΙΑΣ από το 1988

ΕΙΜΑΣΤΕ ΟΙ ΜΕΓΑΛΥΤΕΡΟΙ ΠΡΟΜΗΘΕΥΤΕΣ ΙΑΤΡΙΚΟΥ - ΟΡΘΟΠΕΔΙΚΟΥ ΚΑΙ ΝΟΣΟΚΟΜΕΙΑΚΟΥ ΥΛΙΚΟΥ ΣΤΗ ΔΩΔΕΚΑΝΗΣΟ ΕΜΠΙΣΤΕΥΘΕΙΤΕ ΜΑΣ!!!

ΠΙΣΤΟΠΟΙΗΣΗ ΠΟΙΟΤΗΤΑΣ ISO9002 EN4600 E3/833
ΛΕΜΕΣΣΟΥ 2 ΡΟΔΟΣ ΤΗΛ. 32238 - FAX 28484

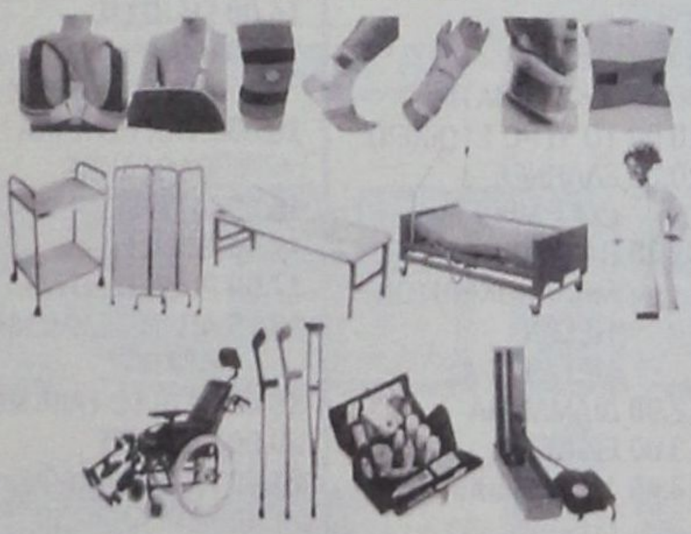

ΑΝΑΠΗΡΙΚΑ ΚΑΡΟΤΣΙΑ - ΒΑΔΙΣΤΙΚΑ ΒΟΗΘΗΜΑΤΑ - ΟΡΘΟΠΕΔΙΚΑ ΕΙΔΗ - ΜΠΛΟΥΖΕΣ ΙΑΤΡΙΚΕΣ - ΚΑΛΤΣΕΣ ΦΛΕΒΙΤΙΔΑΣ - ΠΕΛΜΑΤΑ - ΟΡΘΟΠΕΔΙΚΑ ΜΑΞΙΛΑΡΙΑ - ΚΡΕΒΑΤΙΑ ΝΟΣΟΚΟΜΕΙΑΚΑ - ΙΑΤΡΙΚΟΣ ΕΞΟΠΛΙΣΜΟΣ ΚΑΙ ΑΝΑΛΩΣΙΜΑ - ΟΡΓΑΝΑ ΧΗΜΕΙΟΥ ΚΑΙ ΚΑΘΕ ΑΛΛΟ ΕΙΔΟΣ ΓΙΑ ΚΑΤ' ΟΙΚΟ ΝΟΣΗΛΕΙΑ.



ΤΩΡΑ ΚΑΙ ΣΤΟ INTERNET :www.rodosvitrina.gr/metropol.htm
FULLY AIR-CONDITIONED
METROPOL
★MULTI-CINEMA★
ALPHA ODEON
ΕΒΔΟΜΑΔΙΑΙΟ ΠΡΟΓΡΑΜΜΑ- WEEKLY PROGRAMM
27/09/02 - 03/10/02



ΤΟ ΒΑΣΙΛΕΙΟ ΤΗΣ ΦΩΤΙΑΣ
REIGN OF FIRE
Ένα φαντασμαχορικό φιλμ, που θυμίζει τις πιο σκοτεινές σελίδες της Αποκάλυψης. Μια αχυνιώδης περιπέτεια επιβίωσης, από τον σκηνοθέτη των "X FILES"
In English
Ώρες έναρξης: 17:45 19:45
Showtimes: και 22:00



ΚΑΤΑΣΚΟΠΟΣ ΝΕΑΣ ΓΕΝΙΑΣ
Εκρηξη αδρεναλίνης
Ο ΑΠΟΛΥΤΟΣ ΠΡΑΚΤΟΡΑΣ
xXx
In English
Ώρες έναρξης: Showtimes: 17:30, 20:00 και 2230



Επιτέλους και στην Ρόδο!!!
Μια αμερικάνικη κωμωδία ΕΚΠΛΗΞΗ, από την ελληνικής καταγωγής σύζυγο του ΤΟΜ ΧΑΝΚΣ, Ρίτα Γουίλσον που μάγεψε όλους τους ΕΛΛΗΝΕΣ σ' όλο τον κόσμο.
In English
Ώρες έναρξης: Showtimes: 20:15 και 22:15
ΓΑΜΟΣ ΑΛΑ...ΕΛΛΗΝΙΚΑ
MY BIG FAT GREEK WEDDING
ΠΡΩΤΑΓΩΝΙΣΤΟΥΝ: ΝΙΑ ΒΑΡΝΤΑΛΟΣ-ΤΖΟΝ ΚΟΡΜΠΕΤ



Ο πιο μικρός ήρωας...Με την πιο μεγάλη καρδιά..
Σε ακόμα μεγαλύτερες περιπέτειες!!!
Ο ΠΟΝΤΙΚΟΜΙΚΡΟΥΛΗΣ 2
STUARTLITTLE
Ώρα έναρξης: 17:00,και18:30

02410-28400
Πληροφορίες - Κρατήσεις από 16:00
Information - Reservations after 16:00

ΠΑΛΛΑΣ 5 CINEMAS CENTER
ΠΡΟΓΡΑΜΜΑ ΕΒΔΟΜΑΔΑΣ
27/09/2002 - 03/10/2002
Για κρατήσεις / For Reservations:
02410 24475 και 70670



ΑΙΘΟΥΣΑ 5
ΜΗ ΑΝΑΣΤΡΕΨΙΜΟΣ / IRREVERSIBLE
Κοινωνικό / Drama
1η Πανελλήνια Προβολή
ΠΡΩΤΑΓΩΝΙΣΤΟΥΝ: ΜΟΝΙΚΑ ΜΠΕΛΟΥΤΣΙ
Ώρες Έναρξης: 18:20, 20:30, 22:40


ΑΙΘΟΥΣΑ 4
ΑΝΘΡΩΠΙΝΗ ΦΥΣΗ / HUMAN NATURE
Κωμωδία / Comedy
ΠΡΩΤΑΓΩΝΙΣΤΟΥΝ: TIM ROBBINS, PATRICIA ARQUETTE
Ώρες Έναρξης: 18:00, 20:00, 22:10

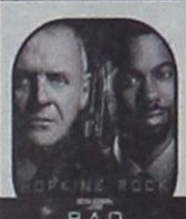

ΑΙΘΟΥΣΑ 2
ΚΑΚΕΣ ΠΑΡΕΕΣ / BAD COMPANY
Περιπέτεια / Action Movie
ΠΡΩΤΑΓΩΝΙΣΤΟΥΝ:
ANTHONI HOPKINS, CHRIS ROCK
Ώρες Έναρξης: 17:40, 20:05, 22:30


ΑΙΘΟΥΣΑ 1
SIMONE
Κωμωδία / Comedy
ΠΡΩΤΑΓΩΝΙΣΤΟΥΝ: AL PACINO, CATHERINE KEENER
Ώρες Έναρξης: 17:30, 20:00, 22:20


ΑΙΘΟΥΣΑ 3
ΘΕΩΡΙΕΣ ΕΓΚΛΗΜΑΤΟΣ
MURDER BY NUMBERS
Θρίλλερ / Thriller
ΠΡΩΤΑΓΩΝΙΣΤΟΥΝ: SANDRA BULLOCK, BEN CHAPLIN
Ώρες Έναρξης: 17:50, 20:15, 22:35

ΠΡΟΣΕΧΩΣ ΑΓΡΙΟ ΑΛΟΓΟ
Μια καταπληκτική ταινία κινουμένων σχεδίων που δεν πρέπει να χάσουν οι μικροί μας φίλοι! Και μεταγλωττισμένη!



VILLAGIO • TRE CAFE • ΠΙΝΕΙ & ΛΥΝΕΙ • BERLONI • ΒΟΥΗ
ΜΠΑΛΟΝΙΑ ΜΠΟΥΚΕΤΟ • ROOSTERS

Το Πρόγραμμα

ΕΤ 1

07.30 ΤΑ ΠΡΩΙΝΑΚΙΑ
07.50 ΤΣΑΠΙ ΤΣΑΠΟ
08.00 ΛΕΟ, Ο ΒΑΣΙΛΙΑΣ ΤΗΣ ΖΟΥΓΚΛΑΣ
08.30 ΜΟΥΜΙΝ
09.00 ΠΙΝΟΚΙΟ
09.30 ΠΑΜΕ ΠΙΟ ΨΗΛΑ
10.00 Ο ΜΙΚΡΟΣ ΚΟΣΜΟΣ ΤΟΥ ΔΑΣΟΥΣ
10.30 ΤΟ ΒΛΕΜΜΑ
11.15 ΓΕΝΝΗΜΕΝΑ ΕΛΕΥΘΕΡΑ
12.15 ΜΟΔΑ ΚΑΙ ΠΟΛΙΤΙΣΜΟΣ ΣΤΟΝ 20ο ΑΙΩΝΑ
12.45 ΑΝΝΑ Η ΚΥΡΙΑΡΧΟΣ ΤΟΥ ΠΑΙΧΝΙΔΙΟΥ
13.50 ΕΙΔΗΣΕΙΣ
15.00 ΑΡΤ ΑΤΑΚ
15.15 ΑΓΑΠΩ ΤΟ ΣΧΟΛΕΙΟ
15.30 ΟΙ ΑΤΡΟΜΗΤΟΙ
16.30 ΣΚΙΠΙ
17.00 ΕΙΔΗΣΕΙΣ
17.30 ΕΛΛΗΝΙΚΗ ΤΑΙΝΙΑ: ΤΟ ΤΕΜΠΕΛΟΣΚΥΛΟ
19.00 ΤΟ ΧΡΗΜΑ ΣΤΟ ΛΑΙΜΟ ΣΑΣ
19.40 ΕΙΔΗΣΕΙΣ
20.00 ΚΛΗΡΩΣΗ ΠΡΟΤΟ-ΤΖΟΚΕΡ
20.30 ΣΤΑ ΦΤΕΡΑ ΤΟΥ ΕΡΩΤΑ
21.00 ΞΕΝΗ ΤΑΙΝΙΑ: ΑΣΤΥΝΟΜΙΚΟ ΤΜΗΜΑ ΠΛΑΖΑ
23.00 ΕΙΔΗΣΕΙΣ
23.30 ΟΙ ΑΝΤΙΖΗΛΟΙ
00.25 ΠΑΜΕ ΣΤΟΙΧΗΜΑ
00.30 ΟΙ ΣΚΛΗΡΟΙ ΤΟΥ ΜΑΪΑΜΙ
01.30 Ο ΥΠΟΠΤΟΣ ΚΟΣΜΟΣ ΤΟΥ ΤΟΥΙΝ ΠΙΚΣ
02.30 ΕΥΡΩΠΗ ΕΥ ΖΗΝ
03.00 Η ΜΟΔΑ ΣΤΟΝ 21ο ΑΙΩΝΑ
04.00 ΤΟ ΒΛΕΜΜΑ
04.30 ΓΕΝΝΗΜΕΝΑ ΕΛΕΥΘΕΡΑ
06.30 ΕΙΣΑΙ ΤΟ ΠΕΠΡΩΜΕΝΟ ΜΟΥ

NET

06.00 ΠΡΩΤΗ ΜΑΤΙΑ
10.00 ΤΟ ΥΓΡΟ ΣΤΟΙΧΕΙΟ
10.30 ΕΛΛΗΝΕΣ ΖΩΓΡΑΦΟΙ
11.30 Η ΙΣΤΟΡΙΑ ΤΩΝ ΜΗΧΑΝΟΚΙΝΗΤΩΝ ΜΕΣΩΝ ΜΕΤΑΦΟΡΑΣ
12.00 ΔΙΑΜΑΝΤΙΑ
13.00 ΕΙΔΗΣΕΙΣ
13.45 ΔΙΑΣΤΗΜΟΠΛΟΙΟ ΓΗ
14.00 ΔΗΜΟΤΙΚΕΣ ΕΚΛΟΓΕΣ
18.00 ΕΙΔΗΣΕΙΣ
19.00 ΠΑΜΕ ΣΤΟΙΧΗΜΑ
19.05 25η ΩΡΑ
20.00 ΤΑΞΙΔΕΥΟΝΤΑΣ
21.00 ΕΙΔΗΣΕΙΣ
22.00 ΠΡΩΤΑΓΩΝΙΣΤΕΣ
23.00 ΡΕΠΟΡΤΑΖ ΧΩΡΙΣ ΣΥΝΟΡΑ
00.10 ΕΙΔΗΣΕΙΣ
24.00 ΤΥΧΕΡΑ ΠΑΙΧΝΙΔΙΑ
01.00 ΕΙΔΗΣΕΙΣ ΣΕ 5'

ΕΤ 3

08.01 Ο ΚΟΣΜΟΣ ΣΤΟ ΕΠΙΚΕΝΤΡΟ
08.30 ΙΣΤΟΡΙΚΕΣ ΕΠΟΧΕΣ ΣΤΗΝ ΜΑΚΕΔΟΝΙΑ
09.00 Η ΑΛΛΗ ΜΕΡΑ
10.00 Η ΡΩΜΑΪΚΗ ΠΟΛΕΜΙΚΗ ΜΗΧΑΝΗ
11.00 ΝΤΟΚΙΜΑΝΤΕΡ
12.00 ΑΝΟΙΧΤΟΙ ΟΡΙΖΟΝΤΕΣ
12.30 ΨΥΧΑΓΩΓΙΚΟ ΠΕΡΙΟΔΙΚΟ
14.00 ΑΛΗΘΙΝΑ ΣΕΝΑΡΙΑ
15.00 ΕΙΔΗΣΕΙΣ
15.30 ΜΕ ΜΙΑ ΤΡΙΤΗ ΜΑΤΙΑ
17.00 ΤΟ ΑΞΙΟΝ ΕΣΤΙ ΣΤΗ ΘΕΣΣΑΛΟΝΙΚΗ
18.00 ΕΠΙ ΤΡΟΧΩΝ
18.30 ΑΘΛΗΤΙΚΑ
19.00 ΠΕΡΙΠΤΕΡΟΣ
19.30 ΥΔΡΟΓΕΙΟΣ
20.00 ΑΘΛΗΤΙΚΑ
20.30 ΕΙΔΗΣΕΙΣ
21.30 ΣΙΝΕΜΑΝΙΑ
22.30 ΠΟΡΤΡΕΤΑ ΝΤΟΚΙΜΑΝΤΕΡ
24.00 ΦΕΣΤΙΒΑΛ ΤΟΥ ΚΟΣΜΟΥ
24.00 ΕΙΔΗΣΕΙΣ
00.20 ΤΖΑΖ ΕΣΕΝΣΙΑΛΣ
01.00 ΟΙ ΔΕΞΙΟΤΕΧΝΕΣ ΤΟΥ ΚΙΝΗΜΑΤΟΓΡΑΦΟΥ
02.00 ΣΕΞ ΣΤΟ ΖΩΙΚΟ ΒΑΣΙΛΕΙΟ
02.30 ΕΠΑΝ. ΕΚΠΟΜΠΩΝ ΚΑΙ ΝΤΟΚΙΜΑΝΤΕΡ

MEGA

06.15 ΔΕΛΤΙΟ ΕΙΔΗΣΕΩΝ ΣΤΗΝ ΝΟΗΜΑΤΙΚΗ ΓΛΩΣΣΑ
06.30 ΠΡΩΤΗ ΕΚΔΟΣΗ
07.00 ΣΗΜΕΡΑ ΜΕ ΤΗΝ ΑΝΝΑ
10.00 ΣΑΝ ΣΤΟ ΣΠΙΤΙ ΣΑΣ
14.00 ΕΙΔΗΣΕΙΣ
15.00 ΒΙΟΣ ΑΝΘΟΣΠΑΡΤΟΣ
16.00 ΣΤΗΝ ΚΟΥΖΙΝΑ ΟΛΟΤΑΧΩΣ
16.20 ΑΚΟΥΣΕ ΜΕ
17.30 ΕΙΔΗΣΕΙΣ
17.50 ΡΩΣΙΚΗ ΡΟΥΛΕΤΑ
18.20 ΑΠΑΓΟΡΕΥΜΕΝΗ ΑΓΑΠΗ
19.00 ΕΙΣΑΙ ΤΟ ΤΑΙΡΙ ΜΟΥ
20.00 ΕΙΔΗΣΕΙΣ
21.00 ΚΑΜΕΡΑ ΚΑΦΕ
21.10 ΠΕΡΙ ΑΝΕΜΩΝ ΚΑΙ ΥΔΑΤΩΝ
22.00 Η ΦΑΡΜΑ
22.50 ΦΕΥΓΑ
22.50 ΑΝΑΤΡΟΠΗ
00.15 ΕΙΔΗΣΕΙΣ
02.00 ΞΕΝΗ ΣΕΙΡΑ: ΤΑ ΤΖΙΝΙΑ ΤΟΥ ΔΙΑΔΙΚΤΥΟΥ
03.00 ΜΠΑΡ
04.00 ΤΗΛΕΜΑΡΚΕΤΙΝΓΚ
04.30 ΧΑΡΑΥΓΗ
05.00 ΑΚΟΥΣΕ ΜΕ

ΑΝΤ 1

06.00 ΜΟΜΠΑΪΛ ΦΑΝ
06.20 ΔΙΠΛΑΝΗ ΠΟΡΤΑ
07.00 ΚΑΛΗΜΕΡΑ ΕΛΛΑΔΑ
10.00 ΠΡΩΙΝΟΣ ΚΑΦΕΣ
11.00 ΕΙΔΗΣΕΙΣ ΣΕ 1'
13.10 SUPER GAME
13.15 ΣΟΦΙΑ ΟΡΘΗ
14.00 ΕΙΔΗΣΕΙΣ
14.50 ΧΡΗΜΑ ΚΑΙ ΧΡΗΜΑΤΙΣΤΗΡΙΟ
15.00 ΚΑΙ ΟΙ ΠΑΝΤΡΕΜΕΝΟΙ ΕΧΟΥΝ ΨΥΧΗ
15.55 SUPER GAME
16.00 ΣΤΡΑΒΑ ΚΑΙ ΑΝΑΠΟΔΑ
16.45 ΠΑΤΕΡ ΗΜΩΝ
17.30 ΕΙΔΗΣΕΙΣ
17.40 Ο ΚΑΙΡΟΣ ΤΗΣ ΕΒΔΟΜΑΔΑΣ
17.45 SUPER GAME
17.50 ΚΑΛΗΜΕΡΑ ΖΩΗ
18.40 ΘΗΣΑΥΡΟΦΥΛΑΚΙΟ
19.20 Η ΛΑΜΨΗ
20.00 ΕΙΔΗΣΕΙΣ
21.00 ΝΕΑ ΣΕΙΡΑ: ΕΚΠΑΙΔΕΥΟΝΤΑΣ ΤΟΝ ΜΠΑΜΠΗ
22.00 ΦΕΙΜ ΣΤΟΡΥ
22.55 ΕΙΔΗΣΕΙΣ
23.00 ΕΚΛΟΓΙΚΗ ΕΚΠΟΜΠΗ
24.00 ΕΙΔΗΣΕΙΣ
01.20 ΤΜΗΜΑ ΗΘΩΝ
02.20 ΚΙΤΡΙΝΟΣ ΦΑΚΕΛΟΣ
03.20 ΜΟΜΠΑΪΛ ΦΑΝ
04.40 ΤΗΛΕΜΑΡΚΕΤΙΝΓΚ
04.50 ΞΕΝΗ ΤΑΙΝΙΑ: ΜΕΣΑ ΣΤΑ ΑΓΡΙΑ ΘΗΡΙΑ

ALPHA

06.00 ΠΡΩΤΗ ΕΝΗΜΕΡΩΣΗ
07.00 ΠΑΝΟΡΑΜΑ
11.00 ΚΑΛΩΣ ΤΟΥΣ!
13.30 ΕΙΔΗΣΕΙΣ
15.00 Ο ΚΑΚΟΣ ΛΥΚΟΣ
16.00 ΕΙΔΗΣΕΙΣ ΣΤΗΝ ΝΟΗΜΑΤΙΚΗ ΓΛΩΣΣΑ
16.10 ΕΠΙ ΞΗΡΟΥ ΑΚΜΗΣ
17.15 ΜΠΟΡΩ
19.15 ΕΙΔΗΣΕΙΣ
20.30 ΣΚΟΝΤΑ ΞΑΝΘΗ - ΛΑΤΣΙΟ
22.30 ΜΙΣ ΝΤΑΙΖΗ
23.30 ΖΟΥΓΚΛΑ
00.45 ΕΙΔΗΣΕΙΣ
02.00 ΘΕΡΝΤ ΓΟΥΟΤΣ
03.00 ΟΛΑ ΓΙΑ ΤΗΝ ΑΓΑΠΗ
04.00 ΤΗΛΕΑΓΟΡΕΣ
04.45 Ο ΚΑΚΟΣ ΛΥΚΟΣ

STAR

06.30 ΠΑΙΔΙΚΟ ΠΡΟΓΡΑΜΜΑ
09.00 ΑΓΙΟ ΕΙΧΑΜΕ
10.00 ΛΟΓΙΑ ΣΤΑΡΑΤΑ
12.00 ΜΙΚΡΕΣ ΑΜΑΡΤΙΕΣ
13.00 ΕΙΔΗΣΕΙΣ
14.00 ΣΟΥΠΕΡ ΣΤΑΡ
16.00 ΕΙΔΗΣΕΙΣ
16.30 ΜΠΙΑΝΚΑ ΠΟΣΟ Σ'ΑΓΑΠΩ
17.30 ΠΑΛΟΜΑ ΚΑΙ ΛΟΡΕΝΤΖΟ
18.30 ΜΟΝΟΜΑΧΟΣ
19.15 ΕΙΔΗΣΕΙΣ
21.00 Η ΤΕΧΝΗ ΤΟΥ ΠΟΛΕΜΟΥ
23.30 ΕΙΔΗΣΕΙΣ
23.45 ΞΕΝΗ ΤΑΙΝΙΑ: ΚΑΝΙΜΠΑΛ
01.45 ΞΕΝΗ ΤΑΙΝΙΑ: ΤΡΕΙΣ ΜΕΡΕΣ ΠΡΟΘΕΣΜΙΑ
04.00 ΑΣΤΕΡΙΑ ΣΤΟ ΠΕΝΤΑΓΡΑΜΜΟ

FILMNET

06.40 ΑΣΠΡΟ ΜΑΥΡΟ
08.20 ΣΠΟΤ
10.15 ΤΗΛΕΟΠΤΙΚΕΣ ΠΩΛΗΣΕΙΣ
10.35 ΕΠΙΚΙΝΔΥΝΕΣ ΑΠΟΣΤΟΛΕΣ
12.40 ΤΟ ΠΑΛΑΤΙ ΤΟΥ ΤΡΟΜΟΥ
14.25 Ο ΠΡΩΤΟΣ ΕΡΩΤΑΣ
16.05 ΠΙΣΤΑ ΕΡΩΤΕΥΜΕΝΟΙ
18.20 ΙΣΤ ΙΖ ΙΣΤ
20.00 ΔΕ ΜΟΥΒΙ ΣΟΟΥ
20.30 ΣΚΗΝΕΣ ΑΠΟ ΤΟΝ ΚΙΝΗΜΑΤΟΓΡΑΦΟ
21.00 ΠΟΡΦΥΡΑ ΠΟΤΑΜΙΑ
22.50 ΚΩΔΙΚΟΣ «ΑΛΙΑΣ»
24.00 ΤΟ ΚΟΡΑΚΙ. Η ΛΥΤΡΩΣΗ
01.40 ΚΑΥΤΑ ΧΕΙΛΗ
03.20 ΤΟ ΤΙΜΗΜΑ ΤΗΣ ΑΛΗΘΕΙΑΣ

ALTER

06.00 ΑΛΤΕΡ ΚΛΙΠΣ
06.30 ΑΛΤΕΡ ΚΙΝΤΣ
10.00 ΕΔΩ ΕΙΝΑΙ ΕΛΛΑΔΑ
11.00 ΔΗΜΟΤΙΚΕΣ ΚΑΙ ΝΟΜΑΡΧΙΑΚΕΣ ΕΚΠΟΜΠΕΣ 2002
12.00 ΤΟ ΖΕΥΓΑΡΙ ΤΗΣ ΧΡΟΝΙΑΣ
13.00 ΕΙΔΗΣΕΙΣ
14.00 ΦΥΛΛΟ ΚΑΙ ΦΤΕΡΟ
16.30 ΤΟΛΜΗ ΚΑΙ ΓΟΗΤΕΙΑ
17.00 ΕΛΛΗΝΙΚΗ ΤΑΙΝΙΑ: ΚΟΥΡΕΙΟ Ο ΠΕΡΙΚΛΗΣ
18.45 ΕΙΔΗΣΕΙΣ
21.00 ΜΗΤΣΙ - ΧΩΣΤΑ
22.00 ΞΕΝΗ ΤΑΙΝΙΑ: ΣΕΞ ΕΝΤ ΔΕ ΣΙΤΙ
23.30 ΞΕΝΗ ΤΑΙΝΙΑ: ΜΑΦΙΟΖΟΙ ΑΡΙΣΤΟΚΡΑΤΕΣ
00.45 ΕΙΔΗΣΕΙΣ
01.00 ΞΕΝΗ ΤΑΙΝΙΑ: ΟΙ ΚΡΥΦΕΣ ΕΠΙΘΥΜΙΕΣ ΤΗΣ ΕΜΜΑΝΟΥΕΛΛΑΣ
03.00 ΤΟΛΜΗ ΚΑΙ ΓΟΗΤΕΙΑ
05.10 ΑΛΤΕΡ ΚΛΙΠΣ

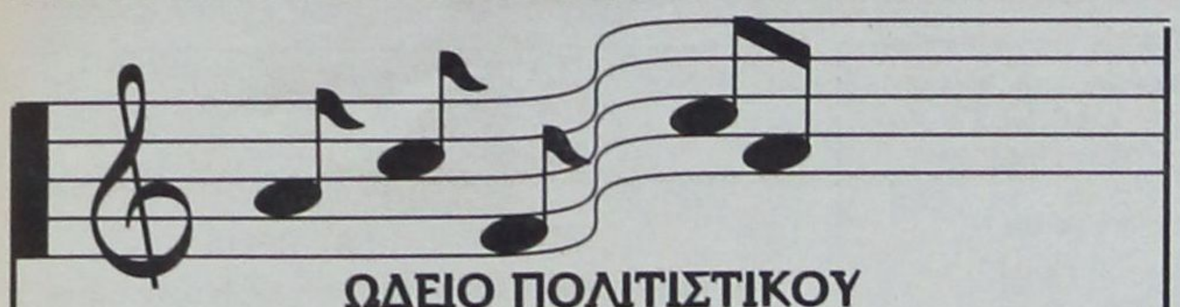

ΩΔΕΙΟ ΠΟΛΙΤΙΣΤΙΚΟΥ ΟΡΓΑΝΙΣΜΟΥ ΔΗΜΟΥ ΡΟΔΙΩΝ

ΑΝΑΚΟΙΝΩΣΗ

Ενημερώνουμε το ροδιακό κοινό ότι στο Ωδείο μας λειτουργούν:

- **Για 8η χρονιά φέτος, Τμήματα Μουσικοκινητικής Αγωγής - Μουσικής Προπαιδείας, του συστήματος Carl Orff, με μαθητές ηλικίας 4-6 ετών.** Μέσα από την μουσική, την κίνηση του σώματος, τη φωνή, τον αυτοσχεδιασμό και την έκφραση, μαθαίνουμε να συμμετέχουμε σε μικρά μουσικά σύνολα παίζοντας όργανα κρουστά, πνευστά ή φτιαγμένα από υλικά καθημερινής χρήσης!!!
- **Για 2η χρονιά η ορχήστρα Orff, με παιδιά ηλικίας 6-9 ετών.** Ο συνδυασμός των στοιχείων του συστήματος Carl Orff και της μουσικοπαιδαγωγικής μεθόδου Kodaly τοποθετεί τους μικρούς μας φίλους σε μια ορχήστρα που εισάγει τις έννοιες της θεωρίας, τη δημιουργία, τον αυτοσχεδιασμό και την εκτέλεση εύκολων μουσικών κομματιών.

Σας περιμένουμε!!!

Στα τμήματα διδάσκει η μουσικοπαιδαγωγός και πιανίστρια Αντιγόνη Ζάχαρη, μοναδική στη Ρόδο απόφοιτος του Μεταπτυχιακού κύκλου σπουδών της Σχολής Μωραΐτη υπό την αιγίδα του Mozarteum Salzburg Institute C. Orff και διπλωματούχος πάνου.

Τα τμήματα λειτουργούν από 1η Οκτωβρίου ως 31 Μαΐου στο κτίριο του Νηρέα (Διαγοριδών) κάθε Παρασκευή, μετά τις 5 μ.μ. Πληροφορίες στο τηλέφωνο 02410 0 33343.

Ο πρόεδρος
Μανόλης Αντωνόγλου

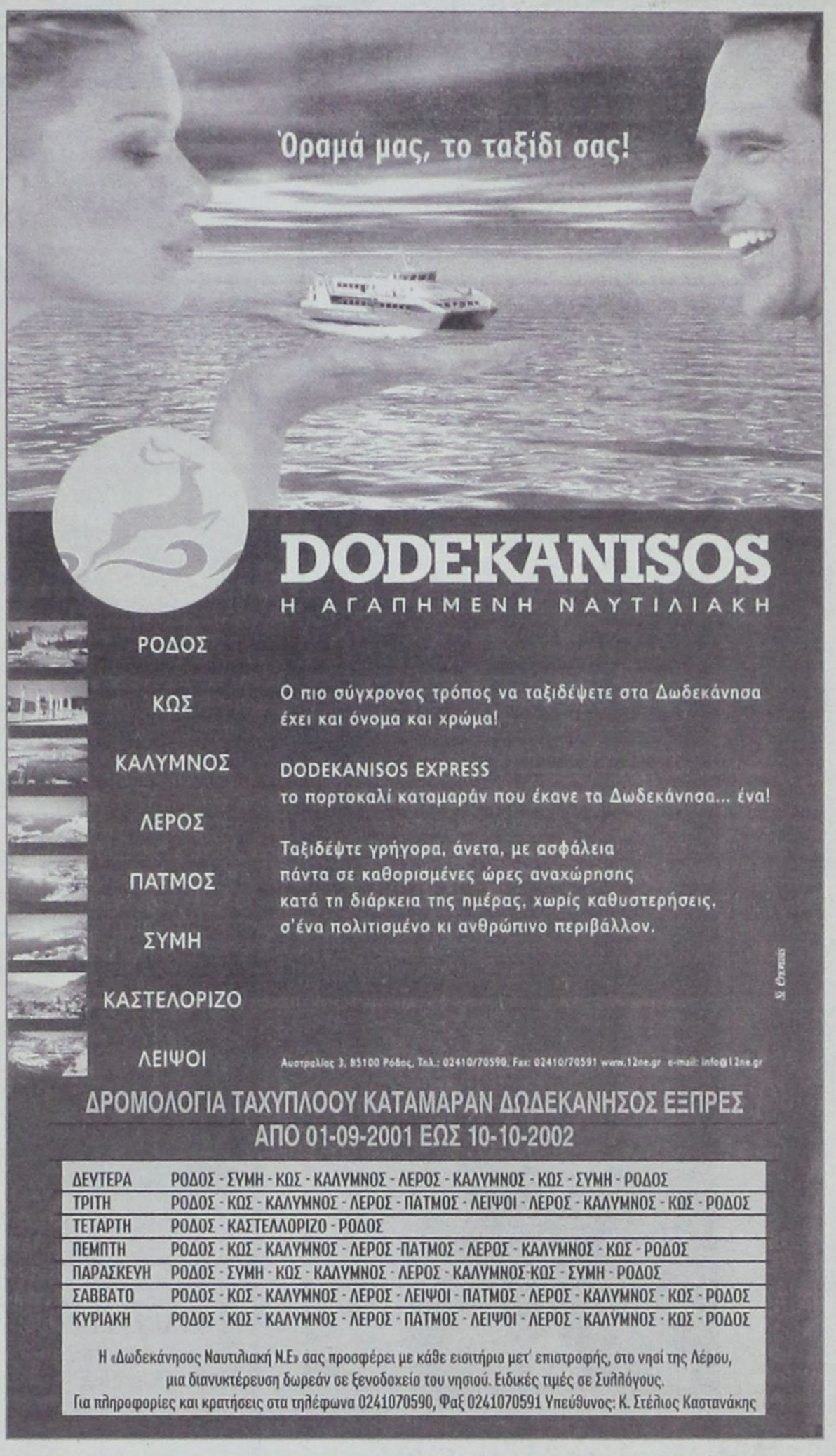



ανοίξαμε!
και σας περιμένουμε

το νέο SUPER MARKET

Παππου

Υπερ...έχει!

• σε Τιμές • σε Εξυπηρέτηση • σε Ποιότητα • σε Προϊόντα
• σε Προσφορές • σε Άνεση • σε Περιβάλλον!

ΙΩΑΝΝΗΣ Γ. ΠΑΠΠΟΥ Α.Ε. Λεωφ. Ηρακλειδών 77, Ιαλυσός ΡΟΔΟΣ -- Τηλ.: 02410-98310, 02410-98311, 02410-98312 · Fax: 02410-98315 -- e-mail: info@i-pappou.gr

ΑΝΔΡΕΑΣ
ΚΟΥΚΟΥΛΑΣ
ΥΠΟΨΗΦΙΟΣ ΝΟΜΑΡΧΙΑΚΟΣ ΣΥΜΒΟΥΛΟΣ
ΓΙΑΤΡΟΣ ΚΑΡΔΙΟΛΟΓΟΣ

Μαζί για το μέλλον!



ΝΟΜΑΡΧΙΑΚΗ ΑΝΑΓΕΝΝΗΣΗ
ΣΑΒΒΑΣ ΚΑΡΑΓΙΑΝΝΗΣ

ΝΙΚΟΣ Η. ΖΩΙΔΗΣ
ΥΠΟΨΗΦΙΟΣ ΝΟΜΑΡΧΙΑΚΟΣ ΣΥΜΒΟΥΛΟΣ
ΠΟΛΙΤΙΚΟΣ ΜΗΧΑΝΙΚΟΣ
ΠΡΟΕΔΡΟΣ ΛΙΜΕΝΙΚΟΥ ΤΑΜΕΙΟΥ ΔΩΔΕΚΑΝΗΣΟΥ



ΔΩΔΕΚΑΝΗΣΑ
ΝΕΑ ΠΟΡΕΙΑ

ΥΠΟΨΗΦΙΟΣ ΝΟΜΑΡΧΗΣ: ΓΙΑΝΝΗΣ ΜΑΧΑΙΡΙΔΗΣ

ΔΩΔΕΚΑΝΗΣΑ
ΝΕΑ ΠΟΡΕΙΑ

ΒΑΣΙΛΗΣ ΔΗΜΗΤΡΑΚΟΠΟΥΛΟΣ
Νομαρχιακός σύμβουλος
Αναπληρωτής διευθυντής της Ορθοπεδικής κλινικής
του Περιφερειακού Γενικού Νοσοκομείου Ρόδου



ΥΠΟΨΗΦΙΟΣ
ΝΟΜΑΡΧΙΑΚΟΣ
ΣΥΜΒΟΥΛΟΣ
με τον Γιάννη Μαχαιρίδη

ΣΤΑΘΕΡΑ ΚΑΙ
ΑΤΑΛΑΝΤΕΥΤΑ
ΣΤΗΝ ΥΠΗΡΕΣΙΑ
ΤΟΥ ΤΟΠΟΥ ΚΑΙ
ΤΟΥ ΣΥΝΑΝΘΡΩΠΟΥ

ΔΩΔΕΚΑΝΗΣΑ
ΝΕΑ ΠΟΡΕΙΑ
Υποψήφιος Νομάρχης
Γιάννης Μαχαιρίδης



ΦΩΤΗΣ ΣΤ. ΧΑΤΖΗΔΙΑΚΟΣ
ΔΙΚΗΓΟΡΟΣ
ΥΠΟΨΗΦΙΟΣ ΝΟΜΑΡΧΙΑΚΟΣ ΣΥΜΒΟΥΛΟΣ

ΝΟΜΑΡΧΙΑΚΗ ΑΝΑΓΕΝΝΗΣΗ
ΣΑΒΒΑΣ ΚΑΡΑΓΙΑΝΝΗΣ
0241096314
0945539684
www.nan.gr



ΜΑΝΩΛΗΣ
ΤΡΙΑΝΤΑΦΥΛΛΟΥ
ΑΝΑΙΣΘΗΣΙΟΛΟΓΟΣ
ΕΙΔΙΚΟΣ
ΘΕΡΑΠΕΙΑΣ ΠΟΝΟΥ
ΔΙΕΥΘΥΝΤΗΣ ΜΟΝΑΔΑΣ
ΕΝΤΑΤΙΚΗΣ ΘΕΡΑΠΕΙΑΣ

Υποψήφιος Νομαρχιακός
Σύμβουλος

ΕΝΩΜΕΝΟΙ ΓΙΑ ΤΑ ΔΩΔΕΚΑΝΗΣΑ

ΤΣΑΜΠΙΚΟΣ
ΦΟΥΤΟΥΛΗΣ
Υποψήφιος νομαρχιακός σύμβουλος
Πτυχιούχος Οικονομικών Επιστημών Α.Π.Θ.

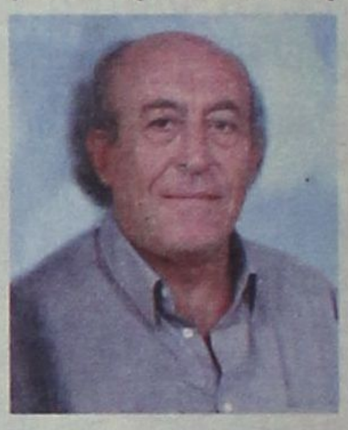

ΜΕ ΠΑΘΟΣ ΓΙΑ ΕΝΑ ΚΑΛΥΤΕΡΟ ΑΥΡΙΟ
ΤΗΛ: 02410 30339 - 02440 22642
ΝΟΜΑΡΧΙΑΚΗ ΑΝΑΓΕΝΝΗΣΗ
ΣΑΒΒΑΣ ΚΑΡΑΓΙΑΝΝΗΣ

ΓΙΑΝΝΗΣ ΠΑΡΑΣΚΕΥΑΣ
Υποψήφιος νομαρχιακός σύμβουλος
Επιχειρηματίας - Γ.Γ. Επιμελητηρίου Δωδ/σου



Με γνώση για τα Δωδεκάνησα
που αξίζουν περισσότερα»

«ΔΩΔΕΚΑΝΗΣΑ
ΝΕΑ ΠΟΡΕΙΑ»
ΥΠΟΨ. ΝΟΜΑΡΧΗΣ
Γιάννης Μαχαιρίδης

ΠΡΩΤΑ Η ΡΟΔΟΣ
ΧΑΤΖΗΣ ΧΑΤΖΗΕΥΘΥΜΙΟΥ

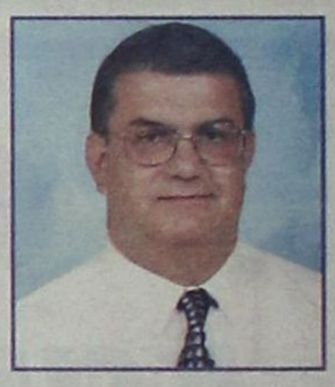

ΓΙΩΡΓΟΣ ΚΩΣΤΑΡΙΔΗΣ
ΥΠΟΨΗΦΙΟΣ ΔΗΜΟΤΙΚΟΣ ΣΥΜΒΟΥΛΟΣ

ΒΙΟΓΡΑΦΙΟ

- Γεννήθηκε στις 8-12-1957 στη Ρόδο.
- Ο πατέρας του είναι ο αείμνηστος ιατρός πνευμονολόγος Μανώλης Κωσταρίδης
- Η μητέρα του είναι η Ανθή Κωσταρίδη το γένος Κοντοβέρου.
- Πρωτοβάθμια εκπαίδευση έκανε στη Ρόδο, και το 1975 τελείωσε το Βενετόκλειο Γυμνάσιο.
- Σπούδασε Πολιτικός Μηχανικός στο Πανεπιστήμιο City του Λονδίνου.
- Το 1983 πήρε πτυχίο Masters στην Υδατομηχανική (water Engineer) από το ίδιο Πανεπιστήμιο.
- Το 1984 έγινε μέλος του Τεχνικού Επιμελητηρίου Ελλάδος.
- Το 1986 τελείωσε την θητεία του στον Ελληνικό Στρατό σαν Εφεδρος Αξιωματικός.
- Από το 1986 είναι στην ΔΕΥΑΡ, διορισμένος σαν Προϊστάμενος της Υπηρεσίας Βιολογικού.
- Εχει παρακολουθήσει διάφορα επιμορφωτικά συνέδρια στην Ελλάδα και το εξωτερικό που αφορούν την επεξεργασία νερού.
- Είναι παντρεμένος με την Νέλλη Αργυροπούλου (κόρη της Αλίκης, το γένος Ζησιμάτου) έχει δύο παιδιά, τον Μανώλη 5 και τον Αλέξανδρο 2 ετών, και κατοικούν στο Νιοχώρι της Ρόδου.

ΤΟΛΜΟΥΜΕ ΝΑ ΑΝΤΙΜΕΤΩΠΙΣΟΥΜΕ
ΤΑ ΠΡΑΓΜΑΤΙΚΑ ΠΡΟΒΛΗΜΑΤΑ ΤΗΣ ΡΟΔΟΥ



ΝΙΚΗΤΑΣ
ΠΑΠΑΝΙΚΗΤΑΣ
Γιατρός, παθολόγος στο Περιφερειακό
Γενικό Νοσοκομείο της Ρόδου
Πολίτης της Ρόδου

ΥΠΟΨΗΦΙΟΣ
ΔΗΜΟΤΙΚΟΣ ΣΥΜΒΟΥΛΟΣ
με τον συνδυασμό

πρώτα η Ρόδος

ΓΑΜΒΡΟΥΔΗΣ ΒΑΓΙΑΝΟΣ
του Χρήστου
Υποψήφιος Δημοτικός Σύμβουλος
Αφάντου - Αρχίπολης
του συνδυασμού ΔΥΝΑΜΙΚΑ ΜΠΡΟΣΤΑ
της Μαρίας Καραγιάννη

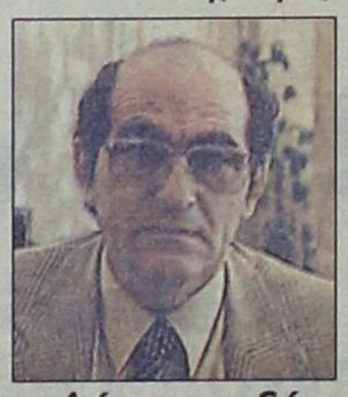

Ας ενώσουμε
τα όνειρά μας,
για μια καλύτερη πόλη,
για μας και τα παιδιά μας.

Δώστε την δύναμη στους νέους,
να χτίσουν το αύριο!!