η δημοκρατική της Ρόδου

στην υπηρεσία του δωδεκανησιακού λαού

Αρ. φύλλου 6103 - **ΠΕΜΠΤΗ 31 ΟΚΤΩΒΡΙΟΥ 2002** - Τιμή 0,70 ΕΥΡΩ (238 δρχ.) - **www.dimokratiki.gr**

ΣΥΜΦΩΝΑ ΜΕ ΠΡΟΧΕΙΡΕΣ ΕΚΤΙΜΗΣΕΙΣ

ΣΕ 18.000 ΠΕΡΙΠΟΥ ΑΝΕΡΧΟΝΤΑΙ *οι αλλοδαποί που διαμένουν στο νησί!*

8-10.000 είναι Αλβανοί • Σε λίγα χρόνια ο ντόπιος πληθυσμός θα ζητεί εργασία απ' αυτούς!

• ΣΕΛ. 5

Ελεύθερες από αύριο οι θαλάσσιες ενδομεταφορές

Αίρεται το καμποτάζ

• ΣΕΛ. 4



ΣΕ ΑΝΤΙΘΕΣΗ ΜΕ ΤΗΝ ΕΛΛΑΔΑ

«ΚΑΛΠΑΖΕΙ» ο τουρισμός στη γείτονα Τουρκία

• ΣΕΛ. 11



«ΚΑΜΠΑΝΑΚΙ» ΕΠΙΣΤΗΜΟΝΩΝ

Αποδεδειγμένα καρκίνο προκαλεί ο αμίαντος

• ΣΕΛ. 12

ΤΑΥΤΟΧΡΟΝΑ ΜΕ ΤΟΝ ΕΚΛΟΓΙΚΟ ΝΟΜΟ

ΣΧΕΔΙΑΖΟΝΤΑΙ ριζικές αλλαγές στο χάρτη της χώρας

5 βουλευτές θα εκλέγει οριστικά η Δωδ/νησος και κάθε κόμμα θα υποδεικνύει μέχρι και 6 υποψηφίους

Η αναδιάρθρωση οδηγεί και σε κατάτμηση των εκλογικών περιφερειών, ενώ τα μεγάλα πολεοδομικά συγκροτήματα θα οργανωθούν σε μητροπολιτικά κέντρα • Μελετάται η αναλογικότερη κατανομή των εδρών • Ανοικτό παραμένει το θέμα της υιοθέτησης συνδυασμού λίστας σε επίπεδο μειζόνων περιφερειών και σταυρού προτίμησης σε επίπεδο ελάσσονος εκλογικής περιφέρειας • Δύο σενάρια για το αιρετό περιφερειακό συμβούλιο

• ΣΕΛ. 10

ΜΕ ΤΕΤΟΙΑ ΣΤΕΛΕΧΗ ΔΕΝ ΜΠΟΡΕΙ ΝΑ ΠΑΕΙ ΜΠΡΟΣΤΑ

ΣΕ «ΑΛΛΟ ΚΟΣΜΟ» ΖΕΙ Ο ΥΠΕΥΘΥΝΟΣ *εκλογών της Νέας Δημοκρατίας*

Αρνείται ακόμα και στον Καραμανλή το δικαίωμα για να αποφασίζει • Προκαλεί τον αγνό κόσμο του κόμματος

• ΣΕΛ. 7

ΠΛΗΡΩΝΟΝΤΑΙ ΟΙ ΕΦΗΜΕΡΙΕΣ

Αναστέλλονται οι απεργίες των νοσοκομειακών ιατρών

• ΣΕΛ. 3



ΓΙΑ ΝΑ ΕΛΕΓΧΘΕΙ Η ΚΑΤΑΣΤΑΣΗ

Κινήσεις για συσπείρωση των εταιρειών της ΑΝΕΚ

• ΣΕΛ. 8



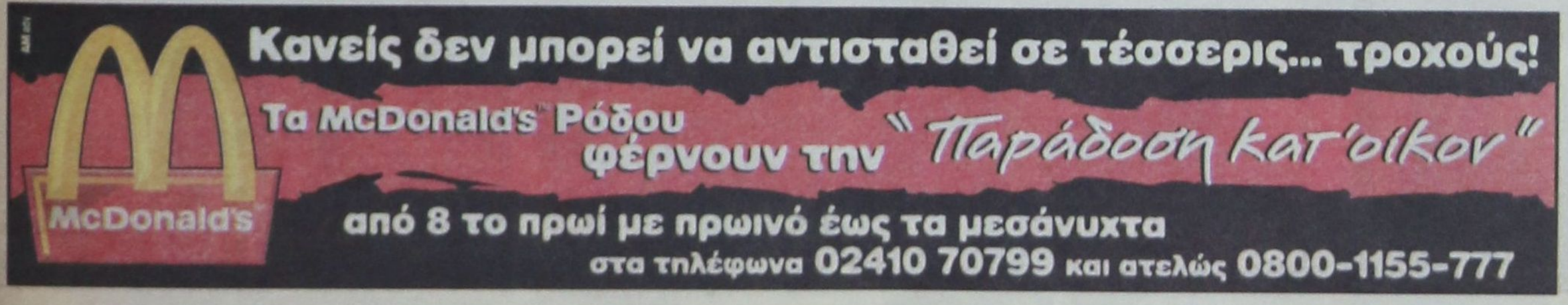

η άποψη της ημέρας

Η σύλληψη του Γιάννη Σερίφη ανοίγει εκ νέου το φάκελο της εγχώριας τρομοκρατίας, που όπως φαίνεται, μάλλον ήτανλογικό να μείνει κλεισμένος για το διάστημα που προηγήθηκε των δημοτικών εκλογών.

Το σκηνικό γύρω από τον Γ. Σερίφη μοιάζει ακόμα και μετά τη σύλληψη του μπερδεμένο. Ηταν τότε που δικάστηκε ένοχος ή αθώος; Αν ήταν ένοχος τότε που αθωώθηκε τότε τι πολιτικό συμπέρασμα μπορεί να βγεί για όλους εκείνους που τον υποστήριξαν και εκείνους που τον αθώωσαν; Αν ήταν αθώος τότε η προχθεσινή σύλληψή του λογικό είναι να φέρνει στο προσκήνιο και μερικά από τα ερωτηματικά από τις παλιές κατηγορίες.

Οι πρώτες δηλώσεις τόσο του ιδίου του κατηγορουμένου όσο και του συνηγόρου του αντί να ξεκαθαρίζουν το μπερδεμένο σκηνικό εντείνουν τη σύγχυση. Ο ίδιος βγήκε μόνος του στα ΜΜΕ και με κείμενό του διατράνωσε την αθωότητά του. Ο δικηγόρος του αμέσως μετά στα ίδια ΜΜΕ μίλησε για παραγραφή των αδικημάτων για τα οποία κατηγορείται.

Εδώ όμως αγγίζουμε ένα σημείο κεφαλαιώδες για κάθε ώριμη δημοκρατία. Αν για ένα σύστημα απονομής δικαιοσύνης η παραγραφή ενός εγκλήματος είναι μια σημαντική νομική λειτουργία για μια δημοκρατία η αποκάλυψη της ενοχής ενός ανθρώπου είναι σημαντικότατη πολιτική παράμετρος. Αλλο, λοιπόν, είναι η παραγραφή και άλλη η ενοχή.

Συνεπώς, για τους νομικούς, όπως και για το συνήγορο του Γ. Σερίφη, η παραγραφή είναι ισχυρό επιχείρημα. Για την κοινωνία, όπως, ακόμα και αν έχει επέλθει η παραγραφή, η ενοχή ήταν, είναι και παραμένει το ζητούμενο, καθώς: Η ηθική καταδίκη ενός εγκλήματος είναι προαπαιτούμενο κάθε δημοκρατικής κοινωνίας.

Ηθική καταδίκη κάθε εγκλήματος

Αυτό το τελευταίο μοιάζει να το προσπερνάμε εύκολα στην Ελλάδα, όπου επικρατεί μια έντονη προδιάθεση συμψηφισμών διαφόρων εγκληματικών πράξεων και κυριαρχεί συχνά η αποφυγή της ηθικής καταδίκης τους πίσω από ένα διαρκές «ναι μεν αλλά»..

Πρόκειται για μια βαθιά αντιδημοκρατική νοοτροπία, η οποία είναι προϊόν άλλων δύσκολων εποχών από τις οποίες κάποτε πέρασε η χώρα. Και μόνο ότι διασώζεται ακόμα ύστερα από τόσες πολλές δεκαετίες δείχνει ένα βαθύ αναχρονισμό σε μία κοινωνία, η οποία κατά τα άλλα θεωρεί τον εαυτό της δυτικό (η συντριπτική πλειοψηφία θεωρεί την ελληνική κοινωνία ευρωπαϊκή) και δημοκρατικό (η συντριπτική πλειοψηφία θεωρεί τους θεσμούς μας δημοκρατικούς). Οπου, όμως, επικρατεί σήμερα αυτή η νοοτροπία παραπέμπει σε κοινωνίες χωρίς δημοκρατικούς θεσμούς...

Το ότι υπάρχει αυτή η αντιδημοκρατική προδιάθεση ακόμα έχει να κάνει με τον τρόπο λειτουργίας μεγάλου μέρους του πολιτικού μας συστήματος (πολιτικοί, Τύπος κ.λπ) που συχνά τη χρησιμοποίησαν για μικροκομματικούς και προσωπικούς λόγους κατά τα μεταπολιτευτικά χρόνια. Ετσι, π.χ. στο όνομα ενός καταστροφικού συμψηφισμού μιας σειράς αντιδημοκρατικών φαινομένων της δεκαετίας του '60 καλλιεργήθηκε η ανοχή σε πλειάδα αντιδημοκρατικών καταστάσεων και συμπεριφορών των δεκαετιών του '80 και του '90. Για τους ίδιους λόγους μεγάλο μέρος του ελληνικού Τύπου συχνά βρέθηκε να εξισώνει θύτες και θύματα παρέχοντας ύστερα από κάθε στυγερή διλοφονία δημόσιο βήμα στους τρομοκράτες και στις απόψεις τους.

Αλλά όπως φαίνεται αργά - μα σταθερά - η μεταπολιτευτική μας δημοκρατία κάτω από το βάρος των εξελίξεων που συμβαίνουν στο εσωτερικό της αρχίζει σταδιακά να ωριμάζει.

Είναι ενδεικτικό πως σήμερα οι συμψηφισμοί και οι «βεντέτες» τα «ναι μεν αλλά» και οι δικαιολογίες, τείνουν να περιοριστούν. Αντιθέτως, η αναγκαιότητα της ηθικής καταδίκης κάθε εγκλήματος μοιάζει να κυριαρχεί ολοένα συχνότερα και να επικρατεί ως κοινός τόπος η ηθική απαξίωση του εγκληματία...

ο καιρός

Γενική πρόγνωση για σήμερα Πέμπτη 31/10/2002. Σε όλη τη χώρα προβλέπεται γενικά αίθριος καιρός. Το πρωί κατά τόπους στα ηπειρωτικά θα σημειωθούν ομίχλες. Οι άνεμοι θα πνέουν γενικά ασθενείς και στο Αιγαίο βόρειοι μέχρι μέχριοι. Η θερμοκρασία θα κυμανθεί στα βόρεια από 4 έως 21 βαθμούς Κελσίου, στο Ιόνιο και τα υπόλοιπα ηπειρωτικά από 9 έως 24 βαθμούς και στο Αιγαίο από 12 έως 23 βαθμούς Κελσίου.



ΗΜΕΡΗΣΙΑ ΕΦΗΜΕΡΙΔΑ
η δημοκρατική της Ρόδου
Ετος ιδρύσεως 1982
Θεμ. Σοφούλη 77
Ταχ. Θυρίδα 339
85100 Ρόδος
Εκδότης - ιδιοκτήτης - διευθυντής:
ΒΑΣΙΛΗΣ Δ. ΑΘΑΝΑΣΙΟΥ
Τηλέφωνα:
34722, 76655, 37500,
26728, 27919
Telefax:37333

www.dimokratiki.gr
e-mail:contact@dimokratiki.gr





Τετάρτη 31 Οκτωβρίου 1990

Μεγαλύτερης εκτάσεως και σοβαρότερες είναι οι καταστροφές που προκλήθηκαν στο νησί της Καρπάθου από την προχθεσινή νεροποντή, απ' ό,τι αρχικώς νομίσθηκε έτσι για την αποκατάστασή τους θα χρειασθεί και πολύς χρόνος και πολύ χρήμα.

Δεν υπάρχει στο μεταξύ και η παραμικρή αμφιβολία ότι οι τεράστιες ζημιές οφείλονται, όπως και στην περίπτωση της Ρόδου πέρσι, στην αποψίλωση των δασών (από τις συνεχείς πυρκαγιές).

Από χθές το πρωί βρίσκονται στην Κάρπαθο ο νομάρχης κ. Γ. Χαραλαμπόπουλος, ο γραμματέας της Περιφέρειας Νοτίου Αιγαίου κ. Μ. Μαραγκουδάκης και ο διοικητής της 95 ΑΔΤΕ κ. Μ. Χαλκιαδάκης, προκειμένου να προβούν σε διαπιστώσεις και να συντονίσουν το όλο έργο της αποκαταστάσεως των ζημιών. Στο μαρτυρικό νησί μετέβησαν με στρατιωτικό αεροπλάνο τύπου C-130, το οποίο μετέφερε ένα ακόμα Πυροσβεστικό όχημα ειδικώς εξοπλισμένο με 10 πυροσβέστες. Σύμφωνα με τηλεφωνικές δηλώσεις του νομάρχη κ. Γ. Χαραλαμπόπουλου (σ.σ.: από χθές το μεσημέρι άρχισαν να αποκαθίστανται σταδιακά και οι τηλεπικοινωνίες) τις μεγαλύτερες βλάβες έχουν υποστεί το εργοστάσιο της ΔΕΗ και το οδικό δίκτυο. Το εργοστάσιο έχει γεμίσει με νερά και λάσπες (υπόγειο και ισόγειο), και θα χρειασθεί τουλάχιστον μία εβδομάδα για να καθαρίσει και τουλάχιστον 20-30 ημέρες για να τεθεί ξανά σε λειτουργία. Στο μεταξύ όμως έχει επιδειχθεί μια άνευ προηγουμένου δραστηριότητα απο πλευράς πολιτείας και ύστερα από συντονισμένες ενέργειες του νομάρχη κ. Γ. Χαραλαμπόπουλου.

Από αυτοψία που διενεργήθηκε προέκυψε ότι τις καταστροφές στο εργοστάσιο της ΔΕΗ προκάλεσε η υπερχείλιση του εκεί χειμάρρου λόγω του μπαζώματός του, γεγονός που ετελούσε σε γνώση των αρχών, αλλά, όλως περιέργως το αποσιωπούσαν.

πριν 12 χρόνια

πληροφορίες

Η ΤΑΥΤΟΤΗΤΑ ΤΗΣ ΗΜΕΡΑΣ

ΠΕΜΠΤΗ 31 ΟΚΤΩΒΡΙΟΥ

ΣΤΑΧΥΟΣ, ΑΠΕΛΛΟΥ, ΑΡΙΣΤΟΒΟΥΛΟΥ ΕΚ ΤΩΝ 70 ΑΠΟΣΤ.
Ανατολή ηλίου 6.49 Δύση ηλίου 17.28 ΣΕΛΗΝΗ 25 ΗΜΕΡ.

ΦΑΡΜΑΚΕΙΑ

ΣΗΜΕΡΑ: διημερεύει το φαρμακείο ΛΑΡΔΟΠΟΥΛΟΣ Π. Αποστ. Παύλου 86 πλησίον εκκλησίας Ανάληψης τηλ. 63036
ΣΗΜΕΡΑ: διανυκτερεύει το φαρμακείο ΠΑΠΠΟΥ Ε.-ΣΤΑΥΡΟΠΟΥΛΟΣ Χ., πλατεία Ακαδημίας (δίπλα από την Τράπεζα Δωδ/σου) τηλ. 75747

ΚΑΥΣΙΜΑ

ΣΗΜΕΡΑ: Διανυκτερεύουν τα πρατήρια καυσίμων **1)** Σταυριανάκης Π. **(SHELL Ψαροπούλα) 2)** Τζωρτζής Γ. **(BP Ροδίνι) 3)** Γαβριλιώτης Γ. **(ΕΚΟ Ιαλυσός) 4)** Τσουμπλέκας Γ. **(ΕΚΟ Παραδείσι) 5)** Καραγιάννης Κ. **(ΕΚΟ Σορωνή) 6)** Θεουλάκης Ι. **(ΕΚΟ Εμπωνα) 7)** Μάστορης Α. **(Τσαΐρι) 8)** Καλλιθενός Π. **(ΕΚΟ Αρχάγγελος) 9)** Παπαστεφάνου Α. **(ΕΚΟ Λάρδος)**

ΧΡΗΣΙΜΑ ΤΗΛΕΦΩΝΑ

Άμεση δράση	100	Πληρ. ΟΤΕ	131
Αμεση Επέμβαση		Ώρα	141
Πυροσβεστικής	199	Φαρμακεία (Διημ.-Διαν.)	107
Νοσοκομείο	80000	ΠΡΟ-ΠΟ • ΛΟΤΤΟ	111
Οδική Ασφάλεια:		ΡΟΔΑ	26300
EXRESS SERVICE	154	ΚΤΕΥΛ	27706
HELLAS SERVICE	1057	ΕΒΕΔ	22281
HOULIS SERVICE	30165	Δικηγορικός Σύλλογος	27469
ΑΦΟΙ Σιέχ	25776	Εμπορικός Σύλλογος	35255
Ράδιο Ταξί	64712	Ολυμπιακή - Κρατήσεις	24555
Αστυν. Διεύθυνση	27653	ΔΑΝΕ (πρακτορείο)	43150
Ασφάλεια	23294	ΙΚΑ	64912
Τμήμα Τάξης	23849	ΤΕΒΕ	22688-77034
Τροχαία	26480	ΤΑΞΥ	68701-3
Λιμεναρχείο	28888	ΟΑΕΔ	23265
Δασαρχείο	191	Εργατικό Κέντρο	24730
Τελωνείο	27703	Αρχαιολογία	34719
Υγειονομείο	26666	Περιφ. Δ/ντής	38174 - 38175
Μητρόπολη	23274	AIRGREECE	36095
Νομαρχία	74000	Aegean Airlins	98345
Δήμος Ρόδου	46200	ΔΗΜ. ΕΠΙΧ. ΚΑΘ. ΡΟΔΟΥ	77600
Βλάβες ΟΤΕ	121	ΥΠΗΡ. ΑΠΟΚΟΜΙΔΗΣ	61057
Βλάβες ΔΕΗ	125		

ΔΕΧΟΝΤΑΙ ΤΟ ΚΟΙΝΟ

- **Η ΠΕΡΙΦΕΡΕΙΑΡΧΗΣ** θα δέχεται το κοινό κάθε φορά που θα βρίσκεται στην Ρόδο
- **ΝΟΜΑΡΧΗΣ** δέχεται κάθε Τρίτη & Πέμπτη από 11.00 - 13.00
- **ΑΝΤΙΝΟΜΑΡΧΗΣ ΔΩΔ/ΣΟΥ** κ. Νικόλαος Τατάκης δέχεται το κοινό κάθε Τρίτη & Πέμπτη από 10.00 - 12.00
- **ΔΗΜΑΡΧΟΣ** Ρόδου κ. Γ. Γιαννόπουλος δέχεται ύστερα από συνεννόηση
- **ΑΝΤΙΔΗΜΑΡΧΟΣ** κ. Αντ. Αλαβέρας δέχεται καθημερινά
- **ΑΝΤΙΔΗΜΑΡΧΟΣ** Ρόδου Μανώλης Γλυνός δέχεται κάθε Τετάρτη από 12.00 - 14.00
- **ΔΗΜΑΡΧΟΣ** Πεταλούδων Μιχ. Κορδίνας δέχεται το κοινό: Δευτέρα 17.30 - 19.30, Τρίτη 11.00-13.00, Πέμπτη 11.00-13.00

ΑΚΤΟΠΛΟΙΚΑ ΔΡΟΜΟΛΟΓΙΑ

ΙΕΡΑΠΕΤΡΑ: Απόπλους **04.30** δια Χάλκη, Διαφάνι, Πηγάδια, Κάσο, Σητεία, Αγ. Νικόλαο, Πειραιά **ΑΙΟΛΟΣ ΚΕΝΤΕΡΗΣ:** Απόπλους **08.00** δια Κω, Κάλυμνο, Πειραιά **ΔΗΜΗΤΡΟΥΛΑ:** Απόπλους **16.00** δια Κω, Κάλυμνο, Λέρο, Πάτμο, Πειραιά **ΔΙΑΓΟΡΑΣ:** Απόπλους **17.00** δια Νίσυρο, Κω, Πειραιά **ΜΠΛΟΥ ΣΤΑΡ:** Απόπλους **22.00** δια Κω, Πειραιά

ΑΕΡΟΠΟΡΙΚΑ ΔΡΟΜΟΛΟΓΙΑ

ΠΤΗΣΕΙΣ ΟΛΥΜΠΙΑΚΗΣ

ΡΟΔΟΣ - ΑΘΗΝΑ: Καθημερινά **07.20, 10.40, 14.25, 20.30, 22.50**
ΡΟΔΟΣ - ΚΑΡΠΑΘΟΣ: (Τρίτη, Σάββατο) **16.15** (Πέμπτη - Κυριακή)
ΡΟΔΟΣ - ΚΑΣΟΣ: (Τρίτη - Σάββατο) **16.15**
ΡΟΔΟΣ - ΗΡΑΚΛΕΙΟ: (Δευτέρα, Παρασκευή) **16.10** (Τετάρτη) **17.20**
ΡΟΔΟΣ - ΘΕΣΣΑΛΟΝΙΚΗ: (Δευτέρα, Παρασκευή) **18.40** (Τετάρτη) **17.20**
ΡΟΔΟΣ - ΜΕΓΙΣΤΗ: (Τετάρτη, Παρασκευή, Κυριακή) **07.20**

ΠΤΗΣΕΙΣ AIR GREECE

ΡΟΔΟΣ - ΑΘΗΝΑ: Καθημερινά **18.00**
ΡΟΔΟΣ - ΗΡΑΚΛΕΙΟ: Καθημερινά **21.30**

ΠΤΗΣΕΙΣ AEGEAN - CRONUS AIRLINES

ΡΟΔΟΣ - ΑΘΗΝΑ: Καθημερινά **08.25 - 14.10 - 18.45** (Τρίτη, Πέμπτη, Παρασκευή, Κυριακή) **15.50**
ΡΟΔΟΣ - ΗΡΑΚΛΕΙΟ: Κάθε Δευτέρα, Τετάρτη, Παρασκευή, Κυριακή **19.00**
ΡΟΔΟΣ - ΘΕΣΣΑΛΟΝΙΚΗ: Κάθε Τρίτη, Πέμπτη, Παρασκευή, Κυριακή **11.40**

ΣΥΝΑΛΛΑΓΜΑ

ΠΟΣΟΤΗΤΑ ΝΟΜΙΣΜΑΤΟΣ ΑΝΑ 1 ΕΥΡΩ

ΔΟΛΛΑΡΙΟ Η.Π.Α	0,9825	ΛΑΤ ΛΕΤΟΝΙΑΣ	0,5955
ΓΙΕΝ ΙΑΠΩΝΙΑΣ	120,65	ΛΙΡΑ ΜΑΛΤΑΣ	0,4132
ΚΟΡΩΝΑ ΔΑΝΙΑΣ	7,4323	ΖΛΟΤΙ ΠΟΛΩΝΙΑΣ	3,9788
ΛΙΡΑ ΑΓΓΛΙΑΣ	0,6317	ΛΕΙ ΡΟΥΜΑΝΙΑΣ	32865,0
ΚΟΡΩΝΑ ΣΟΥΗΔΙΑΣ	9,0834	ΤΟΛΑΡ ΣΛΟΒΕΝΙΑΣ	229,2191
ΦΡΑΓΚΟ ΕΛΒΕΤΙΑΣ	1,4649	ΚΟΡΩΝΑ ΣΛΟΒΑΚΙΑΣ	41,569
ΚΟΡΩΝΑ ΙΣΛΑΝΔΙΑΣ	86,34	ΛΙΡΑ ΤΟΥΡΚΙΑΣ	1649000,0
ΚΟΡΩΝΑ ΝΟΡΒΗΓΙΑΣ	7,39	ΔΟΛ. ΑΥΣΤΡΑΛΙΑΣ	1,7741
ΛΕΒΑ ΒΟΥΛΓΑΡΙΑΣ	1,9461	ΔΟΛ. ΚΑΝΑΔΑ	1,5365
ΛΙΡΑ ΚΥΠΡΟΥ	0,57156	ΔΟΛ. ΧΟΝΓΚ-ΚΟΝΓΚ	7,663
ΚΟΡΩΝΑ ΤΣΕΧΙΑΣ	30,903	ΔΟΛ. ΝΕΑΣ ΖΗΛΑΝΔΙΑΣ	2,031
ΚΟΡΩΝΑ ΕΣΘΟΝΙΑΣ	15,6466	ΔΟΛ. ΣΙΓΚΑΠΟΥΡΗΣ	1,738
ΦΟΡΙΝΤ ΟΥΓΓΑΡΙΑΣ	241,28	ΓΟΥΟΝ Ν. ΚΟΡΕΑΣ	1205,33
ΛΙΤΑ ΛΙΘΟΥΑΝΙΑΣ	3,4526	ΡΑΝΤ Ν. ΑΦΡΙΚΗΣ	9,9031

ΘΑ ΠΛΗΡΩΘΟΥΝ ΟΙ ΕΦΗΜΕΡΙΕΣ

ΑΝΑΣΤΕΛΛΟΥΝ ΤΗΝ ΑΠΕΡΓΙΑ οι νοσοκομειακοί γιατροί

Συνάντηση Ι. Αρσενοπούλου - Μ. Σοκορέλλου



Χρηματικό ποσό 100.000 ευρώ για την αποπληρωμή δεδουλευμένων εφημεριών των ιατρών του Περιφερειακού Γενικού Νοσοκομείου της Ρόδου και κάλυψη αναγκών των εφημεριών έως το τέλος του χρόνου εξασφάλισε σε συνεργασία που είχε με αρμόδιους του Υπουργείου Υγείας η πρόεδρος του Β' ΠΕΣΥ Νοτίου Αιγαίου κ. Ιωάννα Αρσενοπούλου.

Χθες, σε συνάντηση που είχε η κ. Αρσενοπούλου με τον πρόεδρο του Συλλόγου Νοσοκομειακών Ιατρών του ΠΓΝΡ κ. Μιχ. Σοκορέλο διατυπώθηκε η εκτίμηση ότι οι πρωτοβουλίες αυτές της προέδρου του ΠΕΣΥ ικανοποιούν τους ιατρούς και ύστερα απ' αυτό αποφασίστηκε η ματαίωση των απεργιακών κινητοποιήσεων που είχαν προαναγγελθεί.

Σχετικά με το θέμα αυτό από το Β' ΠΕΣΥ Νοτίου Αιγαίου εκδόθηκε χθες το ακόλουθο δελτίο τύπου:

Σήμερα 30 Οκτωβρίου, στα γραφεία του Β' ΠΕΣΥ Νοτίου Αιγαίου έγινε συνάντηση της Προέδρου του ΠΕΣΥ κυρίας Αρσενοπούλου και του Προέδρου του Συλλόγου Νοσοκομειακών Γιατρών του Νοσοκομείου Ρόδου, κυρίου Σοκορέλου.

Στην συνάντηση συμφωνήθηκε ότι το επιπλέον συγκεκριμένο κονδύλιο που πρόσφατα δεσμεύθηκε για τις εφημερίες του Νοσοκομείου Ρόδου είναι αρκετό για να καλύψει τις ανάγκες των εφημεριών μέχρι το τέλος του έτους, οι οποίες καθορίσθηκαν με τη σύμφωνη γνώμη των νοσοκομειακών γιατρών.

Ο Σύλλογος συμφώνησε και για τον προγραμματισμό των εφημεριών και τον προϋπολογισμό τους για το 2003, ο οποίος κατατέθηκε στο ΠΕΣΥ από το Διοικητή του Νοσοκομείου για να εγκριθεί.

Τέλος ο Σύλλογος συμφώνησε ότι δεν υπάρχουν άλλες οικονομικές απαιτήσεις για τις εφημερίες προηγούμενων ετών.

Για τους ανωτέρω λόγους η συνάντηση, στην οποία συζητήθηκαν και άλλα θέματα που απασχολούν το νοσοκομείο, θεωρήθηκε επιτυχής και από τα δυο μέρη.

ΣΥΜΦΩΝΑ ΜΕ ΤΙΣ ΤΕΛΕΥΤΑΙΕΣ ΠΛΗΡΟΦΟΡΙΕΣ

ΥΠΑΡΧΟΥΝ ΥΠΟΨΙΕΣ ΓΙΑ 5 φαρμακοποιούς της Ρόδου

Σχετικά με παράνομη διάθεση ναρκωτικών ουσιών

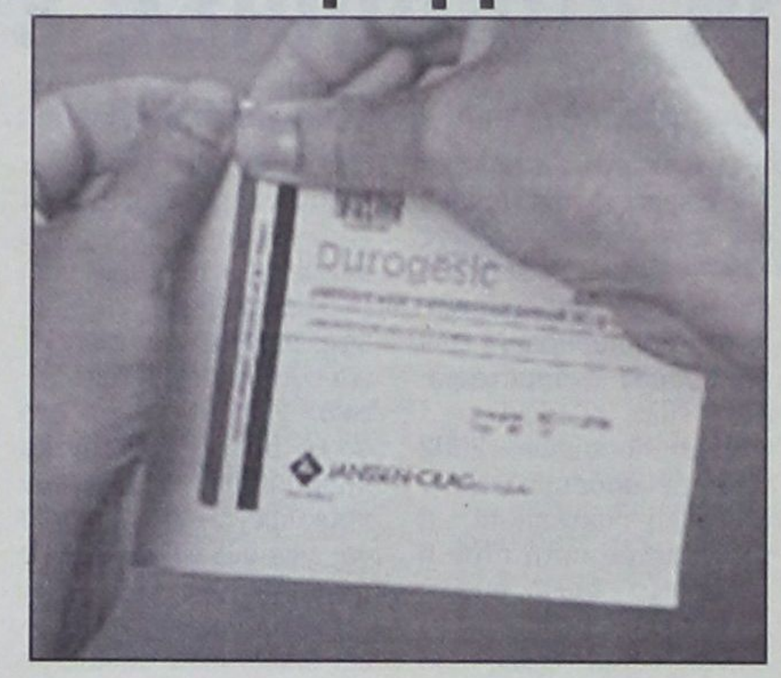

Νέα δικογραφία σχηματίσθηκε, σύμφωνα με τις πληροφορίες εις βάρος φαρμακοποιού της πόλεως Ρόδου για τον οποίο προέκυψαν κατόπιν κοινής έρευνας των ανδρών του Σώματος Δίωξης Οικονομικού Εγκλήματος Νοτίου Αιγαίου και των επιθεωρητών του Υπουργείου Υγείας αποχρώσες ενδείξεις για καταστρατήγηση του νόμου περί χορηγήσεως ναρκωτικών φαρμάκων και ειδικότερα του οπιούχου αναλγητικού φαρμάκου «Durogesic» (τσιρότο).

Η δικογραφία φέρεται να υποβλήθηκε χθες στον Εισαγγελέα Πλημμελειοδικών Ρόδου κ. Γ. Οικονόμου ο οποίος έχει επιφορτιστεί με το έργο της διερευνήσεως της όλης υποθέσεως.

Οπως έγινε γνωστό ο συγκεκριμένος φαρμακοποιός εκτέλεσε συνολικά 366 συνταγές του ναρκωτικού τσιρότου Durogesic αλλά ο αριθμός των τσιρότων που διέθεσε δεν ανταποκρίνεται στον αριθμό των συνταγών που κατέχει.

Θυμίζουμε ότι ο κ. Εισαγγελέας Πλημμελειοδικών Ρόδου έχει ήδη ασκήσει ποινικές διώξεις εις βάρος δύο φαρμακοποιών της πόλεως Ρόδου για παρόμοιες παρανομίες, ενώ εξετάζει συμπεριλαμβανομένης και της χθεσινής, τρεις ακόμη δικογραφίες που έχουν σχηματισθεί εις βάρος φαρμακοποιών.

Ο αριθμός δηλαδή των φαρμακοποιών για τους οποίους διαπιστώθηκαν σε διάστημα μόλις δύο εβδομάδων αποχρώσες ενδείξεις παράβασης του νόμου περί ναρκωτικών έχει ανέλθει σε πέντε, ενώ σύμφωνα με ασφαλείς πληροφορίες έχουν δεσμευθεί από το ΣΔΟΕ βιβλία και συνταγές από ακόμη τρία φαρμακεία για τα οποία υπάρχουν «υπόνοιες» παράνομης διαθέσεως ναρκωτικών ουσιών.

ΕΙΣ ΒΑΡΟΣ ΑΝΗΛΙΚΟΥ

ΚΑΤΑΔΙΚΗ ΝΑΥΤΙΚΟΥ για ασελγείς πράξεις

Ηταν υπότροπος προσβολής της γενετήσιας αξιοπρέπειας

Ενοχος διαπράξεως του αδικήματος της προσβολής της γενετήσιας αξιοπρέπειας ανηλίκων κατ' εξακολούθηση κρίθηκε (εκ νέου) χθες από το Τριμελές Πλημμελειοδικείο Ρόδου ο συνταξιούχος ναυτικός Γ. Τηλιακός του Κων/νου, 64 ετών, κάτοικος Ρόδου.

Ο Γ. Τηλιακός που καταδικάσθηκε μόλις πρόσφατα για προσβολή της γενετήσιας αξιοπρέπειας τριών ανηλίκων αγοριών, ηλικίας από 13 έως 16 ετών, χθες κρίθηκε και πάλι ένοχος του ίδιου αδικήματος για πράξεις στις οποίες προέβη στο πρώτο 10ήμερο του Οκτωβρίου 1995 και το θέρος 1995.

Σύμφωνα με το κατηγορητήριο, ο Τηλιακός οδήγησε στο ξενοδοχείο "Rodos Palace" τον 16χρονο Μ.Τ. του Α. στον οποίο προσέφερε χρήματα για να ανεχθεί ασελγείς πράξεις.

Το θέρος 1995 προέβη σε ασελγείς πράξεις εις βάρος του 15χρονου Γ.Λ. του Εμμ. στον οποίο είχε δώσει χρήματα και τον οδήγησε με το αυτοκίνητό του στην περιοχή του ξενοδοχείου "Sun Wing".

Απολογούμενος ο δράστης έκανε λόγο για σκευωρία εις βάρος του από τα ανήλικα παιδιά τα οποία, όπως είπε, τον κατήγγειλαν καθ' υπόδειξη ενός τρίτου ατόμου με τον οποίο είχε διαφορές.

μήπως
βρίσκεστε στα όρια νευρικής κρίσης
πριν από την οργάνωση
της δεξίωσης σας;
Mike's Catering. Δουλεύουμε σε γρήγορους ρυθμούς, για να σας παρέχουμε ένα άψογο αποτέλεσμα, και γευστικές απολαύσεις που θα εύχεστε να μην τελειώσουν ποτέ!
Mike's Executive Catering
Γεωργίου Σεφέρη 108
τηλ. 60039, 24122

ΨΑΡΙΑ ΑΙΓΑΙΟΥ
Ολόφρεσκα ψάρια από τις θάλασσές μας
ΚΛΑΥΔΙΟΥ ΠΕΠΠΕΡ 1 - ΤΗΛ.: 0241/39097 FAX: 32391
AEGEAN FISH


ΑΙΡΕΤΑΙ ΤΟ ΠΟΛΥΣΥΖΗΤΗΜΕΝΟ «ΚΑΜΠΟΤΑΖ»

ΑΠΕΛΕΥΘΕΡΩΝΟΝΤΑΙ ΑΥΡΙΟ οι θαλάσσιες ενδομεταφορές

Συνεχίζεται η ένταση με επίκεντρο τα Δωδ/νησα

Λιγότερο από 24 ώρες απομένουν για την έναρξη ισχύος του νόμου 2932/2001 σχετικά με την πολυπόθητη απελευθέρωση των θαλασσίων ενδομεταφορών.

Η 1η Νοεμβρίου 2002 αποτελεί ορόσημο για την ελληνική ακτοπλοΐα, ή τουλάχιστον αυτή ήταν η φιλοδοξία των συντακτών του νόμου.

Ενός νόμου όμως που πριν την εφαρμογή του αποτέλεσε σημείο τριβής μεταξύ ΥΕΝ και ακτοπλόων, με προσφυγές στην Ε.Ε. αλλά και τη ΡΑΘΕ. Οι ακτοπλόοι κάνουν λόγο για απελευθέρωση μόνο στα λόγια, ενώ ο νυν υπουργός Ε.Ν. Γιώργος Ανωμερίτης προσπαθεί να βρει τη χρυσή τομή αποδεχόμενος ότι ο νόμος χρειάζεται βελτίωση διότι άλλο η θεωρία και άλλο η πράξη. Τα τελευταία εικοσιτετράωρα, πάντως και οι δύο πλευρές ΥΕΝ και ακτοπλόοι χαμήλωσαν τους τόνους τονίζοντας ότι το χρονικό διάστημα μέχρι την 1-1-2004 που γίνεται η άρση του cabotage και εναρμόνιση της ελληνικής νομοθεσίας με την κοινοτική είναι ένα διάστημα μεταβατικό. Ενα διάστημα στο οποίο θα συζητηθούν τα προβλήματα που έχουν προκύψει προκειμένου να γίνουν οι ανάλογες τροποποιήσεις.

Τροποποιήσεις οι οποίες όπως έχει τονίσει ο ΥΕΝ θα γίνουν σε τρεις φάσεις.

Εως τότε οι ακτοπλόοι βάζουν νερό στο κρασί τους στη λογική του «βλέποντας και κάνοντας» χωρίς να απεμπολούν τα δικαιώματά τους ούτε να αποσύρουν το νομικό τους οπλοστάσιο.



ΕΝΤΑΣΗ ΣΤΑ ΔΩΔ/ΝΗΣΑ

Αίτηση αναθεώρησης κατά των αποφάσεων υπ' αριθμόν 79 και 80/2002 της ΡΑΘΕ με τις οποίες άνοιξε ο δρόμος για την είσοδο της Blue Star Ferries στα Δωδεκάνησα κατέθεσαν οι ναυτιλιακές εταιρείες ΔΑΝΕ και οι συμφερόντων Μάκη Αγούδημου Κάσος Ν.Ε., Ικαρία Ν.Ε., και Σάμη Ν.Ε.

Οι εταιρείες στην εννεασέλιδη αίτησή τους προβάλλουν πέντε λόγους για να στηρίξουν την αίτηση, μεταξύ των οποίων ο βασικότερος είναι, όπως υποστηρίζουν, ότι έστω και αν δεν προβλέπεται ρητά από το νόμο 2932/2001 δικαίωμα του ΥΕΝ να απορρίπτει δηλώσεις ελεύθερης δρομολόγησης παρ' όλα αυτά ο ΥΕΝ έχει το δικαίωμα αυτό.

«Ο νόμος όντως δεν προβλέπει ρητώς τη δυνατότητα του υπουργείου να απορρίπτει τις δηλώσεις δρομολόγησης πλοίου. Τούτο όμως δεν σημαίνει ότι η δυνατότητα αυτή αποκλείεται εκ του νόμου. Αντίθετα η έννοια και μόνο της αποκλειστικής εξυπηρέτησης ορισμένης γραμμής στις συμβάσεις ανάθεσης δημόσιας υπηρεσίας εξυπηρετεί αντί του Δημοσίου κατ' αποκλειστικότητα παντός άλλου τη συγκεκριμένη γραμμή.

Αλλά και ανεξαρτήτως αυτού, η απόρριψη της δήλωσης είναι αδύνατον να μην επιτρέπεται στο υπουργείο, αφού πρέπει να συνοδεύεται από στοιχεία που αποδεικνύουν τη συνδρομή διαφόρων προϋποθέσεων που αφορούν τον πλοιοκτήτη και το σκάφος.

Επομένως η ανωτέρω παραδοχή της απόφασης 79/2002 της Αρχής σας από την οποία συνάγεται ότι η απόρριψη της δήλωσης δρομολόγησης πλοίου δεν είναι σε καμία περίπτωση επιτρεπτή, είναι αντίθετη με το νόμο».

ΜΑΚΗΣ ΑΓΟΥΔΗΜΟΣ

Ο καπετάν Μάκης Αγούδημος τόνισε για το θέμα: «Αναμένουμε τα δρομολόγια που θα δώσει το ΥΕΝ στην ανταγωνίστρια εταιρεία. Εφόσον τα δρομολόγια αυτά παραβιάσουν τις τριετείς συμβάσεις που έχουμε υπογράψει τότε δεν θα έχουμε άλλη επιλογή παρά να στραφούμε κατά του Ελληνικού Δημοσίου, τόσο στην Ελλάδα, όσο και στην Ε.Ε., για να διεκδικήσουμε αποζημιώσεις» και πρόσθεσε:

«Εμείς θα σεβαστούμε με θρησκευτική ευλάβεια αυτά που υπογράψαμε και αναμένουμε τη συνέχεια. Δεν θα κάτσουμε πάντως με σταυρωμένα χέρια να καταστραφούμε οικονομικά, ασχέτως πότε θα εκδοθούν οι δικαστικές αποφάσεις... Εχουμε υπομονή...»

Η ΡΑΘΕ

Η ΡΑΘΕ στις δύο συγκεκριμένες αποφάσεις της για τα Δωδεκάνησα που θεωρήθηκαν ιστορικής σημασίας, τόνιζε μεταξύ άλλων ότι:

- Δεν πρέπει να ταυτίζονται οι δηλώσεις ελεύθερης δρομολόγησης με τις προσκλήσεις για την υπογραφή σύμβασης αποκλειστικής εκμετάλλευσης μίας γραμμής.
- Οσον αφορά στα Δωδεκάνησα, οι συμβάσεις εκμετάλλευσης και οι δηλώσεις δρομολόγησης καλύπτουν διαφορετικές γραμμές και νησιά.
- Ο ΥΕΝ έχει το δικαίωμα να συνάπτει συμβάσεις για άλλες γραμμές.
- Ο λόγος του δημοσίου συμφέροντος δεν παύει να αποτελεί εξαίρεση στην αρχή της ελεύθερης παροχής υπηρεσιών.
- Ενα μέτρο ελέγχου δεν μπορεί να αναστέλλει την άσκηση μιάς θεμελιώδους ελευθερίας.
- Σε αντίθετη περίπτωση, το σύστημα δηλώσεων θα εξομοιωνόταν με το σύστημα αδειοδότησης που έχει θεωρηθεί από το Ευρωπαϊκό Δικαστήριο ως ασύμβατο με την απελευθέρωση των θαλασσίων μεταφορών.
- Η διοίκηση δεν πρέπει να υιοθετεί ένα σύστημα παροχής εγκρίσεων, όμως σε κάθε περίπτωση μπορεί να επιδιώξει την προσαρμογή της δήλωσης δρομολόγησης μέσω της επιβολής δημόσιας υπηρεσίας.

ΝΑΥΤΙΚΗ ΕΤΑΙΡΕΙΑ ΤΗΛΟΣ 21ος ΑΙΩΝΑΣ

ΜΕΓΑΛΟ ΧΩΡΙΟ ΤΗΛΟΣ 85002,
ΤΗΛ. 0246044000, FAX. 0246044044

ΠΑΡΑΣΚΕΥΗ		
ΛΙΜΑΝΙ	ΑΦΙΞΗ	ΑΝΑΧΩΡΗΣΗ
ΡΟΔΟΣ		9.00
ΤΗΛΟΣ	10:20	14.30
ΝΙΣΥΡΟΣ	15.10	17.30
ΤΗΛΟΣ	18.10	18.20
ΡΟΔΟΣ	19.40	

ΣΑΒΒΑΤΟ		
ΛΙΜΑΝΙ	ΑΦΙΞΗ	ΑΝΑΧΩΡΗΣΗ
ΡΟΔΟΣ		17:00
ΤΗΛΟΣ	18.20	

ΚΥΡΙΑΚΗ		
ΛΙΜΑΝΙ	ΑΦΙΞΗ	ΑΝΑΧΩΡΗΣΗ
ΤΗΛΟΣ		8.00
ΡΟΔΟΣ	9.20	10:00
ΧΑΛΚΗ	11.10	11:20
ΤΗΛΟΣ	12:00	12:20
ΝΙΣΥΡΟΣ	13:00	17:00
ΤΗΛΟΣ	17:40	18:00
ΧΑΛΚΗ	18:40	18:50
ΡΟΔΟΣ	20:00	

ΓΙΑ ΠΕΡΙΣΣΟΤΕΡΕΣ ΠΛΗΡΟΦΟΡΙΕΣ ΠΑΡΑΚΑΛΟΥΜΕ ΕΠΙΚΟΙΝΩΝΕΙΤΕ:
0246044000 (ΤΗΛΟΣ), 0241078052 (ΡΟΔΟΣ)



μήπως

το μωράκι σας κοντεύει να περπατήσει
κι εσείς ακόμη δεν το βαφτίσατε...

γιατί σκέφτεστε τη δεξίωση;

Mike's Catering. Δουλεύουμε σε γρήγορους ρυθμούς, για να σας παρέχουμε ένα άψογο αποτέλεσμα, και γευστικές απολαύσεις που θα εύχεστε να μην τελειώσουν ποτέ!

Mike's
Executive Catering

Γεωργίου Σεφέρη 108
τηλ. 60039, 24122



ΣΥΜΦΩΝΑ ΜΕ ΠΡΟΧΕΙΡΕΣ ΕΚΤΙΜΗΣΕΙΣ

ΣΕ 18.000 ΠΕΡΙΠΟΥ ΑΝΕΡΧΟΝΤΑΙ οι αλλοδαποί που διαμένουν στην Ρόδο!

✓ 8-10.000 είναι Αλβανοί ✓ Σε λίγα χρόνια ο ντόπιος πληθυσμός θα ζητεί απ'αυτούς εργασία!

Σε 12.000 μίνιμουμ και 18.000 μάξιμουμ (σημ: δεν υπάρχουν ακριβή άλλα ούτε και κατά προσέγγιση στοιχεία), υπολογίζονται οι αλλοδαποί από τρίτες χώρες (όχι δηλαδή από χώρες - μέλη της Ευρωπαϊκής Ενωσης) που διαμένουν στο νησί της Ρόδου, πράγμα που σημαίνει ότι απέτυχαν παταγωδώς όλες οι προσπάθειες απογραφής ή και νομιμοποιήσεως της παραμονής τους, υπό τις προϋποθέσεις που ορίζει ο νόμος (2910/2001).

Σύμφωνα με τις εκτιμήσεις μόλις 6.000 περίπου απ' αυτούς ζήτησαν «νομιμοποίηση» από την Περιφέρεια Νοτίου Αιγαίου. Ολοι οι υπόλοιποι λογικά θα πρέπει να είναι παράνομοι εκτός κι αν ζήτησαν και πήραν κάποιοι απ' αυτούς τις προβλεπόμενες άδειες σε άλλες πόλεις της χώρας.

Δεν χρειάζεται να τονισθεί ότι πολλοί από τους λαθρομεταναστες αυτούς, που εισέρχονται στην χώρα μας αναζητώντας καλύτερες συνθήκες ζωής (και δεν γίνεται διόλου αναφορά στους προερχόμενους από χώρες της Ασίας που προωθούν Τούρκοι δουλέμποροι) στερούνται ταξιδιωτικών εγγραφών ή κατέχουν πλαστά αγορασμένα στην πατρίδα τους ή σε άλλες χώρες ή από κυκλώματα με διεθνή δικτύωση. Είναι γνωστό άλλωστε ότι ο ανθρώπινος πόνος αποφέρει σήμερα πολλά κέρδη σε όσους ξέρουν να τον εκμεταλλεύονται.

Σύμφωνα με τις εκτιμήσεις 8-10.000 από τους αλλοδαπούς που διαμένουν στο νησί μας είναι Αλβανοί, συμπεριλαμβανομένων και των Βορειοηπειρωτών, πραγματικών ή υποτιθέμενων, καθώς ανθεί η βιομηχανία εκδόσεως πλαστών πιστοποιητικών «με βούλες και υπογραφές» που για να διαπιστωθούν χρειάζονται κόπο και χρόνο. Είναι πάντως εκατοντάδες οι περιπτώσεις που έχουν εντοπισθεί στην Ρόδο από τη σύγκριση σφραγίδων και υπογραφών.

Λέγεται ότι το Τμήμα Αλλοδαπών της Υποδ/νσης Ασφαλείας Ρόδου κάθε μέρα σχεδόν εντοπίζει δεκάδες τέτοιων περιπτώσεων.

Μετά τους Αλβανούς η μαζικότερη «παροικία» είναι οι Βούλγαροι και ακολουθούν οι Ουκρανοί, οι Ρώσοι, οι Αιγύπτιοι (και σε απόσταση οι Πακιστανοί).

Μεταξύ των αλλοδαπών που διαμένουν στο νησί περιλαμβάνονται, όπως εκτιμάται, και 1500-2000 περίπου γυναίκες που επιδίδονται στο πιο αρχαίο επάγγελμα, «δεχόμενες» σε ενοικιασμένα σπίτια ή σε ξενοδοχεία ή αλιεύοντας πελατεία στους χώρους στους οποίους εργάζονται. Δεν είναι λίγες όμως αυτές που εργάζονται σε σπίτια, ως οικιακές βοηθοί ή μπέιμπυ σίτερς και μάλιστα με πολλή επιτυχία.

Το βέβαιο είναι ότι όλοι σχεδόν οι αλλοδαποί αυτοί είτε νόμιμοι είναι είτε παράνομοι, είτε άνδρες είναι είτε γυναίκες εργάζονται, είναι μηδενική δηλαδή η ανεργία στις τάξεις τους. Και τούτο γιατί κάνουν δουλειές που εγκατέλειψαν οι Ελληνες ή προσφέρουν «μαύρη εργασία» που ως εκ της φύσεώς της είναι φθηνότερη.

Οπως εξελίσσονται τα πράγματα, και με τους ρυθμούς που εξελίσσονται, σε λίγα χρόνια ο ντόπιος πληθυσμός ή μεγάλος αριθμός απ'αυτόν, θα ζητεί εργασία από τους αλλοδαπούς!

Αλλωστε δεν είναι λίγοι αυτοί που έχουν εξελιχθεί ήδη σε μεγάλους επιχειρηματίες.

ΣΥΜΦΩΝΑ ΜΕ ΑΝΑΚΟΙΝΩΣΗ ΤΟΥ ΥΠΟΥΡΓΕΙΟΥ

ΣΤΙΣ ΑΡΧΕΣ ΤΟΥ 2003 ΤΟ Β! ΣΤΑΔΙΟ του προγράμματος «άγονες γραμμές»

Περιλαμβάνεται και δρομολόγιο Αθήνα - Κάρπαθος

Στις αρχές του 2003 θα εφαρμοσθεί το Β' στάδιο του προγράμματος «Αγονες Γραμμές» από την Υπηρεσία Πολιτικής Αεροπορίας (ΥΠΑ), όπως αναφέρεται σε έγγραφο του Υπουργείου Μεταφορών και επικοινωνιών προς την Διεύθυνση Κοινοβουλευτικού ελέγχου της Βουλής, σε απάντηση σχετικών αναφορών των βουλευτών κ.κ. Βασ. Παπανικόλα, κ. Παν. Κρητικού, και Αρ.Παυλίδη. Σημειώνεται ότι το Α' στάδιο του προγράμματος (για 10 εσωτερικές αεροπορικές γραμμές) εφαρμόζεται ήδη από την 28η Δεκεμβρίου 2001.

Αναλυτικά στο έγγραφο αναφέρονται τα εξής :

ΘΕΜΑ : Απάντηση σε Αναφορές

Σχετ.: Εγγραφά σας με αριθμ. πρωτ. ΠΑΒ 933/03-10-02, 965/08-10-02

Σε απάντηση των Αναφορών με αριθμ. πρωτ.933/03-10-02 και 965/08-10-02 που κατέθεσαν στη Βουλή οι Βουλευτές κ.κ. Αρ. Παυλίδης, Βασ.Παπανικόλας, και Παν.Κρητικός, σύμφωνα και με το αριθμ.πρωτ. ΥΠΑ/Δ13/Α/40665/1884/18-10-02 έγγραφο της Υπηρεσίας Πολιτικής Αεροπορίας σας πληροφορούμε τα παρακάτω:

Στο άρθρο 4 του Κοινοτικού Κανονισμού 2408/92 σχετικά με την πρόσβαση των κοινοτικών αερομεταφορέων σε δρομολόγια ενδοκοινοτικών αεροπορικών γραμμών, προβλέπεται η Επιβολή Υποχρεώσεων Παροχής Δημόσιας Υπηρεσίας («Πρόγραμμα Αγονων Γραμμών») σε συγκεκριμένες εσωτερικές αεροπορικές γραμμές, εφόσον πληρούνται συγκεκριμένοι όροι και προϋποθέσεις.

Το Α' Στάδιο του Προγράμματος αυτού εφαρμόζεται ήδη από την 28η/12/2001 σε δέκα (10) εσωτερικές αεροπορικές γραμμές, μεταξύ των οποίων και στις γραμμές Ρόδο - Κάρπαθο - Κάσο και Ρόδο - Καστελλόριζο. Η έναρξη εφαρμογής του Β' Σταδίου του Προγράμματος αυτού, η οποία συμπεριλαμβάνει ακόμη δώδεκα (12) αεροπορικές γραμμές, μεταξύ των οποίων και την γραμμή Αθήνα - Κάρπαθο, αναμένεται στις αρχές του 2003.

Ο ναύλος ο οποίος έχει επιβληθεί σε όλα τα δρομολόγια του Προγράμματος έχει καθοριστεί σύμφωνα με τους όρους και τις προϋποθέσεις του ανωτέρω αναφερθέντος Κοινοτικού Κανονισμού.

Επισημαίνεται ότι μετά την έναρξη και του Β' Σταδίου του Προγράμματος αυτού, θα συνεχίσει να εξετάζεται από το Υπουργείο Μεταφορών και Επικοινωνιών, το ενδεχόμενο ένταξης στο καθεστώς αυτό, και λοιπών γραμμών που θα πληρούν τις συγκεκριμένες προϋποθέσεις, αλλά και η «κοινωνική ενίσχυση» κατηγοριών πληθυσμού μέσω του καθορισμού χαμηλών ναύλων σε επιλεγμένα δρομολόγια και σύμφωνα με το άρθρο 87, παρ.2 της Συνθ.ΕΕ.

Ο ΥΠΟΥΡΓΟΣ
ΧΡΙΣΤΟΣ ΒΕΡΕΛΗΣ

ΠΛΕΓΜΑ ΔΡΑΣΕΩΝ ΑΠΟ ΤΟΝ ΕΟΤ

ΑΡΧΙΖΕΙ Η ΤΟΥΡΙΣΤΙΚΗ προβολή της χώρας

Παρουσίαση μελετών τουριστικής ανάπτυξης



Μήνας έντονης προβολής του ελληνικού τουρισμού σε διεθνές επίπεδο είναι ο Νοέμβριος, καθώς πλέγμα δράσεων και πρωτοβουλιών του ΕΟΤ, σε συνδυασμό με την έναρξη της καμπάνιας του για τον χειμερινό τουρισμό, στοχεύουν στην τόνωση του τουριστικού ρεύματος προς τη χώρα μας. Οπως τόνισε ο πρόεδρος του ΕΟΤ Γιάννης Πατέλλης, σε συνάντηση που είχε σήμερα με δημοσιογράφους, στις 6 και 7 Νοεμβρίου γίνεται παρουσίαση της Ελλάδας στο Ευρωκοινοβούλιο, ενώ στις 11 Νοεμβρίου ακολουθεί και η διεθνή τουριστική έκθεση του Λονδίνου.

Σημαντική εξάλλου αναμένεται να είναι και η παρουσίαση της χώρας μας στην έκθεση της Σαγκάης στις 14 - 16 Νοεμβρίου, όπως επίσης και η παρουσίαση του ελληνικού συνεδριακού τουρισμού στις 31 Νοεμβρίου στην Κοπεγχάγη. Την "παράσταση" όμως έως τότε αναμένεται να κλέψει η 18η Philoxenia 2002. Τα επίσημα εγκαίνια της έκθεσης θα πραγματοποιηθούν σήμερα Πέμπτη 31 Οκτωβρίου στο συνεδριακό κέντρο Ι.Βελλίδης. Στόχος των οργανωτών της Philoxenia είναι να αποτελέσει ένα εκθεσιακό γεγονός διεθνούς χαρακτήρα αποτελώντας ταυτόχρονα ένα από τους κύριους άξονες στήριξης, ανάπτυξης και προώθησης της εθνικής τουριστικής πολιτικής. Στο πλαίσιο αυτό η συνεργασία του ΕΟΤ με την Helexpo, την εταιρία που διοργανώνει την Philoxenia υπό την αιγίδα του ΕΟΤ, αναμένεται να συμβάλλει προς αυτή την κατεύθυνση. Σύμφωνα με τον κ.Πατέλλη η συνεργασία θα έχει συνέχεια και επιφυλάχτηκε για ανακοινώσεις στο προσεχές διάστημα. Με ιδιαίτερο ενδιαφέρον αναμένονται οι τρεις παράλληλες εκδηλώσεις (ημερίδες) επι θεμάτων τουριστικής πολιτικής που διοργανώνει ο ΕΟΤ στην Philoxenia. Η πρώτη αφορά την παρουσίαση των Μελετών Τουριστικής Ανάπτυξης, που εκτελούνται για λογαριασμό του ΕΟΤ στο πλαίσιο του Γ'ΚΠΣ, η δεύτερη έχει θέμα Τουρισμός και Αθλητισμός και η τρίτη εκδήλωση αφορά ένα Φόρουμ Εμπειρογνωμόνων του Παγκοσμίου Οργανισμού Τουρισμού. Αυτή την περίοδο Ο ΕΟΤ παρατηρεί από κοντά την εξέλιξη της χειμερινής τουριστικής κίνησης στηρίζοντας, όπως υπογράμμισε ο κ.Πατέλλης, τις προσπάθειες της Κρήτης για χειμερινό τουρισμό, αλλά και κάθε άλλη περιοχή που αναλαμβάνει ανάλογες πρωτοβουλίες. Προς την κατεύθυνση αυτή ο ΕΟΤ δίνει ιδιαίτερη βαρύτητα στις Ασιατικές χώρες, οι κάτοικοι των οποίων προτιμούν αυτή την περίοδο για τις διακοπές τους. Τέλος, όπως έγινε γνωστό, στις 4 Νοεμβρίου θα παρουσιαστεί το λεύκωμα του Ελληνικού Οργανισμού Τουρισμού στα Κινεζικά (για πρώτη φορά).



ΣΥΝΕΛΗΦΘΗ ΕΚ ΝΕΟΥ ΧΘΕΣ ΑΠΟ ΤΗΝ ΑΣΦΑΛΕΙΑ

ΓΙΑ 7 ΔΙΑΚΕΚΡΙΜΕΝΕΣ ΚΛΟΠΕΣ παραπέμπεται τοξικομανής

Ο σεσημασμένος κακοποιός δηλώνει ότι τελούσε υπό την επήρεια ναρκωτικών

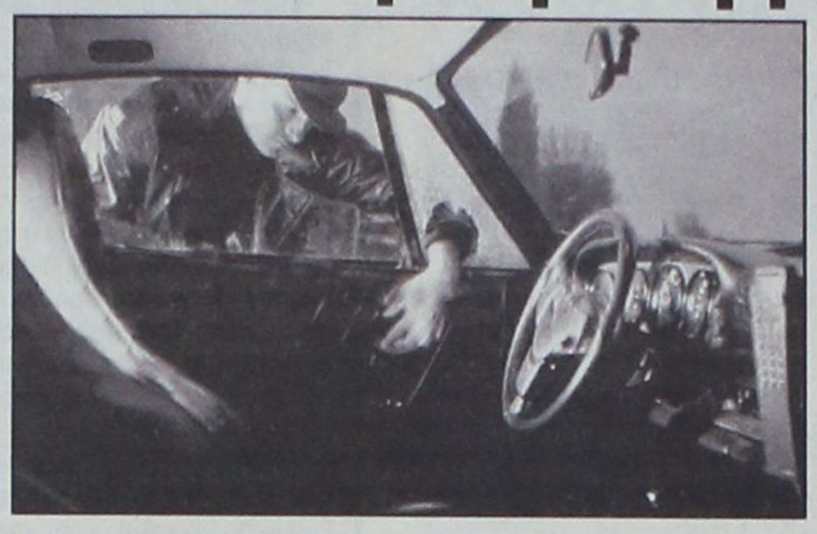

Ποινική δίωξη σε βαθμό κακουργήματος για διακεκριμένες περιπτώσεις κλοπής σε απόπειρα και τετελεσμένες κατ' εξακολούθηση άσκησε χθες ο Εισαγγελέας Πλημμελειοδικών Ρόδου, κ. Γ. Οικονόμου εις βάρος του τοξικομανή Γεωργίου Πηλίδη του Δαμιανού, 22 ετών, που συνελήφθη εκ νέου χθες το πρωί από αστυνομικούς της Υποδιεύθυνσης Ασφαλείας Ρόδου όταν μετά από έρευνα διεπιστώθη ότι διέπραξε συνολικά το τελευταίο διάστημα 7 κλοπές.

Όπως έγινε γνωστό,ειδικότερα ο Πηλίδης, ο οποίος μόλις πρόσφατα καταδικάστηκε από το Τριμελές Πλημμελειοδικείο Ρόδου για κλοπές που διέπραξε υπό την επήρρεια ναρκωτικών ουσιών, την 28η Οκτωβρίου και από ώρες 16.00 έως 08.00 απασφάλισε την πόρτα συνοδηγού του ΙΧ επιβατικού αυτοκινήτου του υπηκόου Ολλανδίας Andreas Groeneverd του Otto και εισήλθε εντός του αυτοκινήτου με σκοπό να κλέψει αλλά δεν κατόρθωσε να βρει αντικείμενα αξίας. Προκάλεσε ωστόσο φθορά στο αυτοκίνητο που ανέρχεται κατά δήλωση του παθόντα στο ποσό των 618,29 ευρώ.

Το βράδυ της 27ης Οκτωβρίου ο Πηλίδης παραβίασε την πόρτα του ΙΧ επιβατικού αυτοκινήτου του Αγγελή Αγκά του Σταματίου, 47 ετών, κατοίκου Ρόδου, εισήλθε σε αυτό και αφαίρεσε ένα τσαντάκι που περιείχε άδεια οδηγήσεως, άδεια κυκλοφορίας, έγγραφα στρατολογικού γραφείου, βιβλιάρια καταθέσεων τραπεζών και το διαβατήριό του. Η φθορά που προξένησε ανέρχεται στο χρηματικό ποσό των 1.500 ευρώ.

Σύμφωνα με πληροφορίες η σχηματισθείσα δικογραφία εις βάρος του τον καθιστά υπόλογο για ακόμη 5 παρόμοια αδικήματα.

Ερευνάται επίσης εάν είναι ο δράστης της κλοπής εις βάρους του Στέργου Τσίγγου του Ιωάννη, 30 ετών, κατοίκου Ρόδου, την 26η Οκτωβρίου. Άγνωστοι δράστες ειδικότερα όπως καταγγέλθηκε εισήλθαν στο υπόγειο της οικίας του, ανέβηκαν τον πρώτο όροφο και αφαίρεσαν από δωμάτιο ένα λευκόχρυσο κολλιέ με διαμάντια, δυο χρυσά σκουλαρίκια, ένα λευκόχρυσο σταυρό με διαμάντια, ένα ρολόι χειρός συνολικής αξίας 6.000 ευρώ. Αφαίρεσαν επίσης ένα DVD Pioneer και τα ηχεία του, ένα Video, έναν αποκωδικοποιητή, ένα φορητό τηλέφωνο και δυο κινητά τηλέφωνα.

Ο Πηλίδης θα οδηγηθεί σήμερα ενώπιον του τακτικού ανακριτή κ. Α. Οικονόμου για να απολογηθεί.

12 ΜΗΝΕΣ ΦΥΛΑΚΙΣΗ ΓΙΑ ΑΝΘΡΩΠΟΚΤΟΝΙΑ ΑΠΟ ΑΜΕΛΕΙΑ

Ποινή φυλάκισης 12 μηνών μετατρέψιμη προς 4,40 ευρώ ημερησίως επέβαλε χθες το Τριμελές Πλημμελειοδικείο Ρόδου στον Χρήστο Πετρόπουλο του Ορέστη, κρίνοντάς τον ένοχο ανθρωποκτονίας από αμέλεια και παράνομης απασχόλησης αλλοδαπού χωρίς άδεια.

Σύμφωνα με το κατηγορητήριο ο Πετρόπουλος από αμέλεια την 19η Αυγούστου 1998, ως ιδιοκτήτης και διευθυντής του κέντρου υποβρύχιας κολύμβησης "Dive Med Center" απασχολούσε παράνομα στο σκάφος του "Φοίνιξ" στον κόλπο της Καλλιθέας τον Αλβανό εκπαιδευτή Jerondati Enton, χωρίς να το έχει δηλώσει στο Κεντρικό Λιμεναρχείο Ρόδου και χωρίς να έχει λάβει τα απαραίτητα μέτρα ασφαλείας για την συμμετοχή του στις καταδύσεις.

Ο Αλβανός υπήκοος πραγματοποίησε κατάδυση σε μεγάλο βάθος χωρίς να προβεί σε κατάλληλες αναπνοές με αποτέλεσμα να μείνει στο βυθό και να πνιγεί.

Επιπλέον ο Αλβανός υπήκοος δεν είχε άδεια εργασίας στη χώρα μας.

ΕΧΟΥΝ ΕΞΑΦΑΝΙΣΘΕΙ ΕΔΩ ΚΑΙ ΜΕΡΕΣ

ΑΓΝΟΟΥΝΤΑΙ ΑΚΟΜΑ δύο συμπολίτες μας

Διεκόπη η αναζήτηση για τον ένα

Αστυνομική επιχείρηση βρίσκεται σε εξέλιξη για την ανεύρεση ενός ηλικιωμένου ατόμου που εξαφανίστηκε κάτω από περίεργες συνθήκες από το σπίτι του, το βράδυ της Πέμπτης 24 Οκτωβρίου από το οποίο έφυγε με το αυτοκίνητό του. Αξίζει να σημειωθεί πάντως ότι η εξαφάνιση δηλώθηκε 5 ημέρες αργότερα.

Πρόκειται για τον 60χρονο Μιχαήλ Βενετούλη του Ιωάννη κάτοικο Πεύκων-Λίνδου ο οποίος την 24 Οκτωβρίου και ώρα 22.00 έφυγε από το σπίτι του με το υπ' αριθμό ΡΟΒ-8196 ΙΧ φορτηγό αυτοκίνητο του, χρώματος λευκού, τρακαρισμένου και έκτοτε αγνοείται η τύχη του.

Συγγενείς του δήλωσαν στις αστυνομικές αρχές ότι αντιμετώπιζε ψυχολογικά προβλήματα.

• Εν τω μεταξύ, χθες, όπως έγινε γνωστό, τυπικά τουλάχιστον, διεκόπη η επιχείρηση για τον εντοπισμό, στη θάλασσια περιοχή Αφάντου, του 72χρονου Μουχραμά Ιμπραήμ Κιοτέλη που αγνοείται από το απόγευμα του Σαββάτου. Πιθανολογείται ότι τελικά παρασύρθηκε από τα ισχυρά θαλάσσια ρεύματα, με πιθανά όλα τα αποτελέσματα.

Οπως έγραφε χθες η «δ»

Ο 72χρονος είχε μεταβεί στην παραλία Αφάντου με την σύζυγό του Νερκίς για να κολυμπήσουν. Το ζευγάρι έπεσε στη θάλασσα και μετά από ώρα η σύζυγός του βρέθηκε από αλλοδαπούς λιπόθυμη στην ακτή. Όταν επανέκτησε τις αισθήσεις της άρχισε απεγνωσμένα να καλεί σε βοήθεια τους παρευρισκόμενους στην παραλία για να σώσουν τον σύζυγό της.

Γνωστοί του ζευγαριού έκαναν και χθες λόγο για απόπειρα αυτοκτονίας του ανδρόγυνου. "Προειδοποιούσαν τους φίλους τους ότι αντιμετωπίζουν ψυχολογικά προβλήματα και ότι θα αυτοκτονούσαν. Πήραν υπνωτικά χάπια και έπεσαν στη θάλασσα", δήλωσε φίλος του ζευγαριού σε συντάκτη της "δ". Πληροφορίες ωστόσο αναφέρουν ότι η σύζυγος του 72χρονου είπε σε συγγενείς της ότι ο 72χρονος "ήταν διαβητικός και έχασε τις αισθήσεις του".

Εν πάση περιπτώσει η σύζυγος του 72χρονου φέρεται να υπεβλήθη σε πλύση στομάχου από ιατρούς του Περιφερειακού Γενικού Νοσοκομείου Ρόδου. Στις έρευνες για τον εντοπισμό του 72χρονου συμμετείχαν ένα ελικόπτερο, σκάφη του Λιμενικού και δύτες. Χθες το απόγευμα και ώρα 18.00 οι δύτες του Λιμενικού σταμάτησαν τις έρευνες αφού δεν κατέστη δυνατόν να εντοπίσουν έστω και ίχνη του 72χρονου.

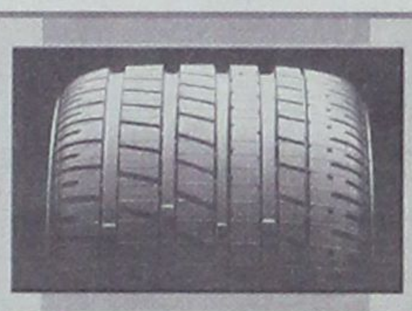

ΔΗΜ. ΧΑΤΖΗΠΕΤΡΟΣ

ΖΑΝΤΕΣ - ΕΛΑΣΤΙΚΑ
ΑΜΟΡΤΙΣΕΡ - ΕΛΑΤΗΡΙΑ



GOODYEAR
BRIDGESTONE
MICHELIN
PIRELLI
YELLOW
DUNLOP

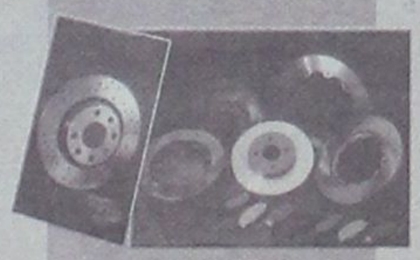

ΕΙΔΙΚΕΣ ΤΙΜΕΣ
ΓΙΑ ΑΜΟΡΤΙΣΕΡ
ΚΑΙ ΕΛΑΤΗΡΙΑ
τοποθέτηση,
ευθυγράμμιση δωρεάν



ΕΙΔΙΚΕΣ ΤΙΜΕΣ
ΓΙΑ ΤΑΞΙ



Με μηδέν
προκαταβολή
έως και 36 δόσεις
Οδός Μιχ. Πετρίδη 30 - Τηλ. 38889



ΤΕΤΟΙΑ ΣΤΕΛΕΧΗ ΕΧΕΙ ΓΙΑΥΤΟ ΚΑΙ ΔΕΝ ΜΠΟΡΕΙ ΝΑ ΠΑΕΙ ΜΠΡΟΣΤΑ

ΣΕ «ΑΛΛΟ ΚΟΣΜΟ» ΖΕΙ Ο ΥΠΕΥΘΥΝΟΣ εκλογών της Ν.Δ. κ. Αλεξ. Ζαβός!

Αρνείται ακόμα και στον Καραμανλή το δικαίωμα για να αποφασίζει!!

«Μαθήματα δημοσιογραφίας» και "δεοντολογίας" επεχείρησε να παραδώσει χθες στη "δ" ο κ. Αλεξ. Ζαβός, του οποίου οι ευθύνες για την κατάσταση που επικρατεί στο Νομό (στις τάξεις της Ν.Δ.) είναι τεράστιες. Φαίνεται ότι τέτοια στελέχη σαν τον κ. Ζαβό κρίνουν τις τύχες της Ν.Δ. σε τοπικό επίπεδο γι' αυτό πάει από το κακό στο χειρότερο.

Αξίζει να σημειωθεί ότι ο κ. Αλ. Ζαβός ήταν εκ των υπευθύνων για την διεξαγωγή των εκλογών στα Δωδεκάνησα. Μίλησε για "εγκυρότητα" και "αξιοπιστία" το ανύπαρκτο αυτό στέλεχος για μια εφημερίδα που φημίζεται ακριβώς για τις αρετές της αυτές. Έτσι, προσέφερε μια ακόμα χειρίστη υπηρεσία στο κόμμα που διατείνεται ότι υπηρετεί.

Χθες συγκεκριμένα, ο κ. Αλεξ. Ζαβός είπε ότι του κατέβηκε στο μυαλό, με αφορμή πληροφορίες της "δ", ότι θα επιβληθούν κυρώσεις σε όσους ευθύνονται για το εκλογικό αποτέλεσμα, επικαλούμενη προς τούτο και σχετικό ρεπορτάζ, της πιο γνήσιας ενδεχομένως νεοδημοκρατικής εφημερίδας, της "Απογευματινής". Δεν θέλησε να διαψεύσει την "Απογευματινή" για να μην βρει τον μπελά του και προτίμησε την πιο εύκολη λύση. Φυσικά η "Απογευματινή" δεν ανέφερε συγκεκριμένα ονόματα, αλλά είναι προφανές που "κτυπούσε".

Ο κ. Αλεξ. Ζαβός, όμως, όχι μόνο ενάντια στο λαϊκό ρεύμα θέλησε να κινηθεί, και τον κόσμο της Ν.Δ. να "σνομπάρει", που ζητεί αλλαγή και καταδίκη των υπευθύνων, αλλά αρνήθηκε και στον Πρόεδρο της Ν.Δ. το δικαίωμα να ενεργεί "ως βούλεται". Ταυτόχρονα θέλησε να προκαταλάβει τα όργανα του κόμματος προφανώς για να διασώσει κάποιους φίλους του.

Ας τον χαίρεται η Νέα Δημοκρατία.

Θα συνιστούσαμε όμως στον κ. Αλεξ. Ζαβό να είναι πιο προσεκτικός στις κρίσεις και στις εκφράσεις του και να παριστάνει τον "δάσκαλο" της πολιτικής εκεί που μπορεί να πείσει.

Εν πάση περιπτώσει ο κ. Αλεξ. Ζαβός (σημ. σεβόμενοι την δημοσιογραφική δεοντολογία καταχωρούμε τις δηλώσεις του, που έγιναν μάλιστα σε άλλο ΜΜΕ και συγκεκριμένα στην ΕΡΑ) δήλωσε, αναφερόμενος στο ενδεχόμενο "καρατομήσεως" των κ.κ. Αρ. Παυλίδη και Αν. Καραμάριου, κι ενδεχομένως κι άλλων στελεχών της Ν.Δ., τα ακόλουθα :

«Δεν νομίζω ότι υπάρχει κάποιο όργανο το οποίο έχει πάρει τέτοια απόφαση. (σημ. η "δ" δεν έγραψε, φυσικά, ότι ελήφθη τέτοια απόφαση). Ο Πρόεδρος του κόμματος είναι προφανές ότι μια τόσο σημαντική απόφαση πρώτα θα την συζητούσε με τους στενούς του συνεργάτες πριν προχωρούσε σε κάτι τέτοιο.

Νομίζω λοιπόν ότι δεν έχουν καμία βάση. Εγώ δεν έχω καμία τέτοια πληροφορία, ούτε κληθήκαμε από πουθενά να εκθέσουμε τις δικές μας απόψεις. Η κα Μπενάκη δεν ξέρω εάν το έχει κάνει, αλλά και εγώ που συμμετείχα δεν έχω κληθεί πουθενά για να εκφέρω τέτοια άποψη. Δεν νομίζω, λοιπόν ότι μπορεί να γίνει μια "καρατόμηση" και μάλιστα σε τέτοιο επίπεδο, σε εν ενεργεία βουλευτές ή σε άτομα τα οποία έχουν μια μακρά παράδοση στο Νομό. Θεωρώ ότι είναι μια πολύ πρόχειρη πληροφορία, δεν ξέρω από που την έχει ο Δ/ντής της εφημερίδας, ο οποίος και την γράφει. (σημ.: στ' αλήθεια, πως γνωρίζει ότι το θέμα το έγραψε ο Δ/ντής της εφημερίδας). Τέτοια πράγματα θα πρέπει να είναι πολύ προσεκτικοί όταν τα γράφουνε.

Σχετικά πάντα με την αξιοπιστία της εφημερίδας μιλάω» (Δύο παρατηρήσεις: Πρώτον, ο κ. Αλεξ. Ζαβός εμφανίζει τον κ. Καραμανλή να τελεί υπό "κηδεμονία" και ως μη δυνάμενο να λαμβάνει αποφάσεις αν δεν του το εγκρίνουν οι "άλλοι". Δεύτερον, με τις απερίγραπτες απόψεις που εκφράζει, η Ν.Δ. στο Νομό Δωδεκανήσου στις επόμενες βουλευτικές εκλογές δεν θα συγκεντρώσει πάνω από 25%).

Σχετικά με τις τυχόν διαγραφές στελεχών, ο κ. Αλ. Ζαβός, δήλωσε τα εξής, αφού άλλαξε..."γραμμή".

"Δεν μπορώ να προδικάσω τι θα αποφασίσει ο Πρόεδρος της Ν.Δ. και το Εκτελεστικό γραφείο αλλά νομίζω, αν θέλετε την γνώμη μου, εγώ είμαι αντίθετος γενικά στις διαγραφές. Σε ένα κόμμα δεν λύνεις τα προβλήματά σου, διαγράφοντας. Υπάρχουν κι άλλες διαδικασίες μέσα από τις οποίες μπορείς να πετύχεις καλύτερα αποτελέσματα.

Τι νόημα έχουν οι διαγραφές, εάν σε κάθε Νομό που έχεις πρόβλημα αρχίζεις και διαγράφεις; Στο τέλος δημιουργείς μεγαλύτερο πρόβλημα".

Αναφερόμενος στο εκλογικό αποτέλεσμα, ο κ. Αλεξ. Ζαβός, δήλωσε τα εξής :

"Η κεντρική διοίκηση του κόμματος θα δει, όπως νομίζω συμβαίνει σε όλα τα κόμματα που συμμετείχαν στις διαδικασίες αυτών των εκλογών, το πρόβλημα με νηφαλιότητα και ηρεμία. Θα προσπαθήσει να αναλύσει τα αποτελέσματα, να δει τα θετικά, τα οποία για τη Ν.Δ. ήταν πολύ περισσότερα από τα αρνητικά, να δει που έχει κάνει λάθη. Προφανές είναι ότι έχουν γίνει και λάθη, σε όλα τα κόμματα άλλωστε. Να τα αναλύσει και με ηρεμία να δει πως μπορεί να τα αντιμετωπίσει ώστε στις επόμενες εκλογές να πάει με τον καλύτερο δυνατό τρόπο και να τις κερδίσει, όπως είναι σχεδόν βέβαιο ότι θα συμβεί".

ΑΝΑΚΟΙΝΩΣΗ ΤΟΥ ΒΑΚΟΥΦ ΓΙΑ ΤΟ RAMAZANI

Από το Βακούφ Ρόδου εκδόθηκε η ακόλουθη ανακοίνωση :

«Από τον Οργανισμό Διαχείρισης Κτημάτων ΒΑΚΟΥΦ Ρόδου, στην ιδιοκτησία του οποίου ανήκουν τα Μουσουλμανικά Τεμένη, ενημερώνουμε τους Μουσουλμάνους της Ρόδου ότι για τις ανάγκες του Ραμαζανιού θα παρευρίσκεται δεύτερος Ιμάμης στην Ρόδο από τις 3 Νοεμβρίου έως της λήξεως εορτής.

Για τις θρησκευτικές εκδηλώσεις και τελετές που θα γίνουν στη διάρκεια της εορτής θα υπάρξει αναλυτικό πρόγραμμα λειτουργίας του τεμένους Ιμπραήμ Πασά, σε όλη τη διάρκεια του Ραμαζανιού.»

μήπως

αποφασίσατε επιτέλους να πείτε το μεγάλο "ΝΑΙ" και σας προβληματίζει

η δεξίωση του γάμου;

Mike's Catering. Δουλεύουμε σε γρήγορους ρυθμούς, για να σας παρέχουμε ένα άψογο αποτέλεσμα, και γευστικές απολαύσεις που θα εύχεστε να μην τελειώσουν ποτέ!



Mike's Executive Catering

Γεωργίου Σεφέρη 108
τηλ. 60039, 24122

4010

Blue Star Ferries

Κανείς δεν σας ταξιδεύει καλύτερα
www.bluestarferries.com

ΤΩΡΑ ΑΛΛΑΖΟΥΝ ΤΑ ΔΕΔΟΜΕΝΑ
ΣΕ ΚΩ-ΡΟΔΟ & ΠΑΤΜΟ-ΛΕΡΟ

Ταξιδέψτε με το Blue Star 1 ...ώρες πιο γρήγορα!



20% ΕΚΠΤΩΣΗ ΣΤΑ ΕΙΣΙΤΗΡΙΑ ΜΕΤ' ΕΠΙΣΤΡΟΦΗΣ

ΑΠΟ ΠΕΙΡΑΙΑ:

	ΑΠΟ ΠΕΙΡΑΙΑ	ΗΜΕΡΑ ΑΝΑΧΩΡΗΣΗ ΠΑΤΜΟ	ΛΕΡΟ	ΚΩ	ΑΦΙΞΗ ΡΟΔΟ
ΔΕΥΤΕΡΑ	22:00	04:45*	05.55*	08:00*	10.50*
ΤΕΤΑΡΤΗ	22:00	-	-	06:05*	09:05*
ΠΑΡΑΣΚΕΥΗ	22:00	-	-	06:05*	09:05*
ΚΥΡΙΑΚΗ	08:00	-	-	16:05	19:05

* επόμενη μέρα

ΠΡΟΣ ΠΕΙΡΑΙΑ:

ΗΜΕΡΑ	ΑΝΑΧΩΡΗΣΗ ΑΠΟ ΡΟΔΟ	ΚΩ	ΛΕΡΟ	ΠΑΤΜΟ	ΑΦΙΞΗ ΠΕΙΡΑΙΑ
ΤΡΙΤΗ	22:00	01:00*	02:55*	04:10*	10.50*
ΠΕΜΠΤΗ	22:00	01:00*	-	-	09:05*
ΣΑΒΒΑΤΟ	12:00	15:00	-	-	23:05
ΚΥΡΙΑΚΗ	22:00	01:00*	-	-	09:05*

* επόμενη μέρα

SKEVOS' TRAVEL

ΚΕΝΤΡΙΚΟ ΠΡΑΚΤΟΡΕΙΟ ΡΟΔΟΥ ΤΩΝ ΓΡΑΜΜΩΝ
BLUE STAR FERRIES - F/B BLUE STAR 1, Αμερικής 111
Τηλ. κρατήσεων επιβατών & ΙΧΕ 02410-22461, 75655, 75310 Τηλ. κρατήσεων φορτηγών 02410-76600 Κρατήσεις και σε όλα τα συνεργαζόμενα πρακτορεία Ρόδου

ΕΙΚΟΝΑ ΣΥΜΠΑΓΟΥΣ ΑΚΤΟΠΛΟΪΚΟΥ ΟΜΙΛΟΥ ΕΠΙΔΙΩΚΕΙ ΝΑ ΠΑΓΙΩΣΕΙ Η ΕΤΑΙΡΕΙΑ

ΚΙΝΗΣΕΙΣ ΣΥΣΠΕΙΡΩΣΗΣ των εταιρειών του ομίλου ΑΝΕΚ

ANEK LINES

Χρηματοοικονομικοί κύκλοι επιμένουν ότι ΑΝΕΚ και Μινωικές Γραμμές συνεχίζουν να βρίσκονται σε συνεχή επαφή και δεν αποκλείεται η συνεργασία τους

Την εικόνα ενός συμπαγούς ακτοπλοϊκού ομίλου στην ελληνική αγορά επιδιώκει να παγιώσει η ΑΝΕΚ εν όψει της απελευθέρωσης των θαλάσσιων υπηρεσιών, που από την 1η Νοεμβρίου αναμένεται να προκαλέσει πλήθος εξελίξεων στην ακτοπλοϊκή αγορά.

Σύμφωνα με πληροφορίες, αυτός ήταν ο λόγος που στην τελευταία συνεδρίαση του διοικητικού συμβουλίου της ΔΑΝΕ - στην οποία μετέχει ως στρατηγικός επενδυτής- πρότεινε τη συμμετοχή σε αυτό του διευθύνοντος συμβούλου της ΝΕΛ κ. Απόστολου Αθηναίου ως εκπροσώπου της.

Αντίστοιχες κινήσεις συσπείρωσης φέρεται να προωθεί η διοίκηση της ΑΝΕΚ προς όλες τις εταιρείες στις οποίες κατέχει στρατηγικό ποσοστό.

Η κρητική εταιρεία μετέχει με ποσοστό 19,05% στη Ναυτιλιακή Εταιρεία Λέσβου, με 19,36% στην Ανώνυμη Ναυτιλιακή Εταιρεία Νότου (ΑΝΕΝ), με 50% στη Λασιθιωτική ΑΝΕ (ΛΑΝΕ), και τέλος με 41,87% στη ΔΑΝΕ

Η τοποθέτηση του διευθύνοντος συμβούλου της ΝΕΛ στο συμβούλιο της ΔΑΝΕ δεν αποκλείεται να παραπέμψει μεσοπρόθεσμα και στη σύναψη στενότερων εταιρικών σχέσεων, κάτι το οποίο είχε συζητηθεί στο παρελθόν, όπως ξανάγραψε η «δ»



Πάντως, αυτή τη στιγμή η ΑΝΕΚ επιδιώκει να θέσει όλες τις εταιρείες στις οποίες μετέχει σε μία κοινή βάση, ενοποιώντας τμήματα εκμετάλλευσης και παρακολούθησης των στόλων της.

Εν τω μεταξύ χρηματοοικονομικοί κύκλοι επιμένουν ότι ΑΝΕΚ και Μινωικές Γραμμές συνεχίζουν να βρίσκονται σε συνεχή επαφή και δεν θα πρέπει να αποκλειεται η συνεργασία τους σε ορισμένους τομείς.

Από την πλευρά τους οι Γραμμές Στρίντζη προετοιμάζουν την είσοδό τους στην αγορά της Κρήτης από τον Μάρτιο του 2002, κάνοντας χρήση, σύμφωνα με παράγοντες της εταιρείας, της περιόδου ετήσιας ακινησίας που δίνεται σε κάθε πλοίο της ακτοπλοΐας.

Ιδιαίτερα για τις δύο αγορές, της Κρήτης και των Δωδεκανήσων, όπου ο ανταγωνισμός, των εταιρειών εκδηλώνεται ήδη, έντονος, τραπεζικοί κύκλοι σημείωναν, χθες ότι:

Στην αγορά των Δωδεκανήσων, ο πόλεμος τιμών που άρχισε με τη μείωση των ναύλων κατά 30% από τη ΔΑΝΕ, δεν είναι βέβαιο ότι θα βοηθήσει οικονομικά την εταιρεία να ανταγωνιστεί τις Γραμμές Στρίντζη.

Αντίθετα , ο πόλεμος τιμών που είχε εκδηλωθεί πριν από λίγα χρόνια μεταξύ ΔΑΝΕ - Αγούδημου δεν απέδωσε και μάλλον επιδείνωσε τα οικονομικά προβλήματα της δωδεκανησιακής ΑΝΕ.

Στη γραμμή Πειραιά - Χανιά, η συνύπαρξη δύο εταιρειών θα δημιουργήσει προβληματικές καταστάσεις. Επεξεργασία οικονομικών μοντέλων έχουν αποδείξει ότι η συγκεκριμένη αγορά δεν αντέχει το βάρος τεσσάρων ημερήσιων αναχωρήσεων πλοίων.

Εν τω μεταξύ, ο κ. Γεράσιμος Αγούδημος αποκτά και τυπικά τον πλήρη έλεγχο της εταιρείας του G&A Ferries, αγοράζοντας το 47% των μετοχών της από την Hellas Flying Dolphins.

Σύμφωνα με πληροφορίες ο κ. Αγούδημος έχει εξασφαλίσει για την εταιρεία του κεφάλαια τα οποία προέρχονται από επιχειρηματία με έδρα την Β. Ελλάδα.

ΟΙ 3 ΥΠΟΨΗΦΙΟΙ ΠΡΟΕΔΡΟΙ για το Ξενοδοχειακό Επιμελητήριο

Ο πρώην πρόεδρος της ΠΟΞ Β. Πλεύρης, ο σημερινός πρόεδρος της ΠΟΞ Β. Μηναΐδης και ο Γερ. Φωκάς των ξενοδοχείων «Ηλέκτρα»

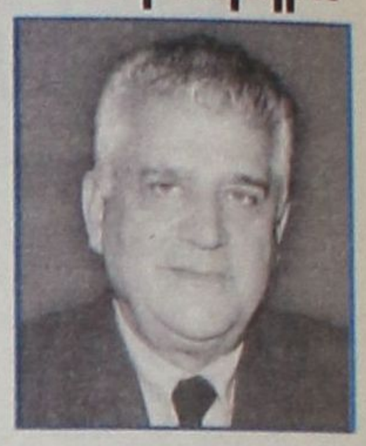

Ο κ. Γεράσιμος Φωκάς των ξενοδοχείων Ηλέκτρα, ο πρώην πρόεδρος της Πανελλήνιας Ομοσπονδίας Ξενοδόχων (ΠΟΞ) κ. Β. Πλεύρης και ο σημερινός πρόεδρος της ΠΟΞ κ. Β. Μηναΐδης (προς επιβεβαίωση σχετικών δημοσιευμάτων της «δ») θα διεκδικήσουν, μεταξύ των 27 εκλεγμένων μελών του Επιμελητηρίου, σύμφωνα με πληροφορίες, τη θέση του προέδρου του Ξενοδοχειακού Επιμελητηρίου Ελλάδος.

Αν και δεν έχει ολοκληρωθεί η διαδικασία καταμέτρησης των ψήφων και ανάδειξης των υποψηφίων στο σύνολο των εκλογικών περιφερειών, τα μέχρι χθες αποτελέσματα σε κρίσιμες περιφέρειες δίνουν με ασφάλεια και το στίγμα για τις υποψηφιότητες στην επόμενη διαδικασία εκλογής του προέδρου και των υπόλοιπων μελών του Δ.Σ. του ΞΕΕ, που θα αναλάβει την ηγεσία του κλάδου από την 1η Ιανουαρίου του 2003. Για τις 27 θέσεις του Δ.Σ. είχαν δηλώσει αρχικά υποψηφιότητα 42 προσωπικότητες από ξενοδοχεία όλων των κατηγοριών και δύο από τον χώρο των κάμπινγκ. Σύμφωνα με την εκλογική διαδικασία, τα ξενοδοχεία της χώρας διαιρούνται σε 9 ομάδες, ενώ μια ξεχωριστή κατηγορία (10η) αποτελούν τα κάμπινγκ, που εκλέγουν έναν αντιπρόσωπο. Στην κατηγορία πολυτελείας της Στερεάς Ελλάδας εξελέγη ο κ. Ι. Στραγάλης του ξενοδοχείου «Μοντάνα» στο Καρπενήσι σε βάρος του κ. Σ. Διβάνη σημερινού προέδρου της Ενωσης Ξενοδόχων Αθηνών.

Την έδρα για τα ξενοδοχεία Α' κατηγορίας κατέκτησε ο κ. Γερ. Φωκάς (Ηλέκτρα), με πολύχρονη θητεία στις μεγάλες ξενοδοχειακές ενώσεις, ενώ στα ξενοδοχεία Β' κατηγορίας εξελέγη ο κ. Γ. Τσακίρης («Πυθαγόρειον» - Αθήνα). Μεταξύ των άλλων υποψηφίων που έχουν εκλεγεί είναι: στα Γ' κατηγορίας ο κ. Κ. Αβράμος, ο κ. Δ. Καραλής στα ξενοδοχεία πολυτελείας, Α και Β τάξης της Πελοποννήσου, η κ. Μερόπη Γιαμάκου, ο κ. Φ. Ζησιάδης, ο κ. Β. Πλεύρης, ο κ. Β. Μηναΐδης, κ.λπ.

ΑΠΟ 1ης ΝΟΕΜΒΡΙΟΥ

ΑΥΞΗΣΗ ΚΑΤΑ 7,4% ΣΤΑ ΕΙΣΙΤΗΡΙΑ ΤΗΣ Γ' ΘΕΣΗΣ

Κατά 7,4% αυξάνονται από την Παρασκευή 1η Νοεμβρίου τα εισιτήρια των επιβατηγών - οχηματαγωγών πλοίων για την οικονομική θέση και τα οχήματα, ενώ όπως είναι γνωστό ελεύθερα διαμορφώνονται οι τιμές των ναύλων για τις υπόλοιπες θέσεις των πλοίων. Η αύξηση περιλαμβάνει ένα ποσοστό 3% που αντιπροσωπεύει τον επίναυλο, ο οποίος επιβάλλεται από το κράτος για πρώτη φορά, προκειμένου να επιδοτούνται τα πλοία που εκτελούν συγκοινωνία, καλύπτοντας τις λεγόμενες άγονες προσεγγίσεις.

Η αύξηση του 7,4% έχει συμφωνηθεί από τον περασμένο Απρίλιο μεταξύ του υπουργείου Εμπορικής Ναυτιλίας και του υπουργείου Οικονομίας.

Ειδικότερα για τους μόνιμους κατοίκους νησιών με πληθυσμό κάτω των 3.000 ατόμων τα ακτοπλοϊκά εισιτήρια θα εκδίδονται με έκπτωση 50% με απόφαση του ΥΕΝ. Με την ίδια έκπτωση θα εκδίδονται εισιτήρια αποκλειστικά για άλλες έξι κατηγορίες επιβατών.

Ο ΥΕΝ έχει αποσαφηνίσει ότι δεν θα επιβληθούν άλλες αυξήσεις και ότι θα συνεχίσει να ισχύει η κρατική παρέμβαση για τα εισιτήρια της τρίτης θέσης.

RODOGAZ

Στη Ρόδο από το 1963



✓ Διανομή φιαλών υγραερίου κατ' οίκον
τηλέφωνα παραγγελιών: 64409 - 094-4-528212
✓ Διανομή χύμα υγραερίου
✓ Πώληση καυστήρων και λεβήτων υγραερίου για κεντρικά συστήματα θέρμανσης
✓ Θερμαντικά σώματα



Διεύθυνση εργοστασίου: Καναμάτ Ρόδου • τηλ. 62649
Διεύθυνση πρατηρίου: Αυστραλίας 50 • τηλ. 34244-5

ΑΚΡΙΤΙΚΑ

κουβεντούλες με κάποιο νόημα

Θάρσει· λέγων τ' αληθές συ σφαλεί ποτέ
ΣΟΦΟΚΛΗΣ

ΔΕΝ ΕΠΙΤΡΕΠΟΝΤΑΙ ΣΥΜΨΗΦΙΣΜΟΙ

Από τη φοβερή τραγωδία που διαδραματίστηκε στη Μόσχα, μπορούμε, με όση ψυχραιμία μας επιτρέπει η απόσταση, κυριολεκτική και μεταφορική, να βγάλουμε δύο ουσιαστικά συμπεράσματα: Το πρώτο είναι ότι δεν επιτρέπεται και δεν μπορεί να γίνει αποδεκτός σε καμία περίπτωση ο συμψηφισμός αθώων θυμάτων. Το δεύτερο είναι ότι εν ονόματι της καταπολέμησης της τρομοκρατίας επιτρέπονται πλέον τα πάντα για τους κάθε λογής μηχανισμούς εξουσίας...

Η βαρβαρότητα που έχουν υποστεί τα τελευταία χρόνια οι Τσετσένοι μέσα σε μια εκκωφαντική σιωπή της παγκόσμιας κοινής γνώμης και η βάναυση καταπάτηση κάθε έννοιας ανθρώπινου δικαιώματος από τους Ρώσους εξηγούν την απόγνωσή τους, αλλά δεν δικαιολογούν την υιοθέτηση μιας αντίστοιχης βαρβαρότητας ως μέσο άμυνας. Η βία, στις πιο ακραίες μάλιστα μορφές της, σε βάρος ανύποπτων και αθώων θυμάτων δεν μπορεί να δικαιολογείται ως ακραία μεν, αλλά αναπόφευκτη αντίδραση όσων αγωνίζονται για μια δίκαιη υπόθεση. Και γιατί δεν οδηγεί πουθενά, αλλά και γιατί υπονομεύει κάθε έννοια δίκαιου αγώνα....

Από την άλλη μεριά τώρα, η χρησιμοποίηση των πιο αδίστακτων μεθόδων, η πλήρης αδιαφορία για την ανθρώπινη ζωή εν ονόματι του αγώνα κατά της τρομοκρατίας αποτελούν επίσης βάναυση καταπάτηση κάθε έννοιας δημοκρατίας και πολιτισμού. Μια εξουσία που σέβεται τους πολίτες της, οφείλει πάνω από όλα - και κυρίως πάνω από το «κύρος» της - να βάζει ως ύψιστη προτεραιότητα την προστασία της ανθρώπινης ζωής. Δεν νομιμοποιείται για να καταπολεμήσει μια βαρβαρότητα να χρησιμοποιεί εξίσου βάρβαρες μεθόδους, να καταφεύγει, όπως στην περίπτωση της Μόσχας, στη χρήση δολοφονικών - και απαγορευμένων με διεθνείς συνθήκες - αερίων... Με τραγικά αποτελέσματα που δυστυχώς «νομιμοποιούνται» και γίνονται αποδεκτά από τη διεθνή κοινότητα χάριν του αντιτρομοκρατικού μετώπου...

ΝΑ ΔΟΘΟΥΝ ΑΠΑΝΤΗΣΕΙΣ

Η ισότητα των πολιτών, η ισονομία και ισοπολιτεία είναι από τα χαρακτηριστικά γνωρίσματα της δημοκρατίας, που το κάνουν να διαφέρει από πολλά άλλα.

Στις δημοκρατίες επίσης, ουδείς υπεράνω των νόμων.

Επίσης στις δημοκρατίες όλοι κρίνουμε κι όλοι κρινόμαστε.

Με αυτές και μόνο τις σκέψεις είναι, υποχρέωση των εντεταλμένων από την πολιτεία οργάνων, να ερευνήσουν και να δώσουν απαντήσεις, τουλάχιστον στα ακόλουθα ερωτήματα σχετικά με την διενέργεια των νομαρχιακών εκλογών.

1) Γιατί επετράπη και απο ποιούς να ψηφίσουν και οι Ευρωπαίοι πολίτες αν και δεν είχαν δικαίωμα.

2) Γιατί έγιναν δεκτές «βεβαιώσεις» εγγραφής στα δημοτολόγια εκτός της νόμιμης προθεσμίας.

Και για να εξηγούμαστε: Νόθευση του εκλογικού αποτελέσματος δεν υπάρχει ΜΟΝΟ όταν ψηφίσει παρανόμως η ...μισή Ελλάδα. Νόθευση, μικρή ή μεγάλη υπάρχει και όταν ψηφίσουν παρανόμως και μερικές εκατοντάδες ψηφοφόρων. Οταν μάλιστα το εκλογικό αποτέλεσμα στο νομό Δωδ/νήσου εκρίθη για τέσσερις εκατοντάδες ψήφους (και επειδή ζούμε στην Ελλάδα, και με την γνωστή ακαταστασία των εκλογικών καταλόγων, ποιος εγγυάται σε τελευταία ανάλυση ότι δεν ψήφισαν και «πεθαμένοι»; Οπως έχει καταντήσει η Ελλάδα μπορεί να είναι κανείς υπεράνω υποψίας; Η υποψία δεν μπορεί, σίγουρα, να γίνει τρόπος ζωής, αλλά είναι ελληνικότατη η παροιμία που λέει ότι «όποιος φυλάει τα ρούχα του, έχει τα μισά).

ΕDO HELLADA!

Αν είναι δυνατόν, να δοθεί ευκαιρία στους Ρωμιούς να ασχοληθούν με τα προβλήματα της καθημερινότητας!

Σιγά που θα τους αφήσουν να... αγιάσουν.

Η ενασχόληση με τα προβλήματα ενοχλεί την εξουσία γι'αυτό και τα φοβάται, όπως ο διάβολος το λιβάνι.

Δεν πρόλαβε, λοιπόν, να στεγνώσει το μελάνι από τις αναλύσεις του εκλογικού αποτελέσματος και έδωσαν στους Πανέλληνες νέα δουλειά: Τον νέο εκλογικό νόμο, τις βουλευτικές εκλογές, τις επετηρίδες και τους υποψήφιους βουλευτές.

Φαίνεται, όμως, ότι το «δούλεμα» το χρειάζεται ο οργανισμός μας, όπως αποδείχθηκε και στις πρόσφατες εκλογές.

ΤΑ ΟΠΛΑ ΑΠΟ ΤΗΝ ΚΩ

Αίσθηση δημιούργησε η αναφορά του Προέδρου της Δημοκρατίας Κ. Στεφανόπουλου στην κλοπή όπλων από την Κω και στην ανάλογη υπόθεση του Συκουρίου πριν από 13 χρόνια.

«Προκάλεσε δυσμενείς εντυπώσεις η κλοπή των όπλων από την Κω και προ αυτής από άλλα στρατόπεδα, όπως εκείνο του Συκουρίου», είπε σε μια αποστροφή της ομιλίας του προχθές το βράδυ στο Γ' Σώμα Στρατού στη Θεσσαλονίκη.

Ηταν η πρώτη φορά που αναφέρθηκε στο θέμα ο Πρόεδρος, πράγμα που σημαίνει πόσο σοβαρό είναι, όσο ακριβώς σοβαρό ήταν και η κλοπή στο Συκούριο από τη «17 Νοέμβρη».

Παρόντες στο ακροατήριο οι πλέον αρμόδιοι, ο υπουργός Εθνικής Αμυνας Γιάννος Παπαντωνίου, η ηγεσία των Ενόπλων Δυνάμεων με επικεφαλής τον αρχηγό ΓΕΕΘΑ στρατηγό Γιώργο Αντωνακόπουλο, ο αρχηγός της Ελληνικής Αστυνομίας Φώτης Νασιάκος.

Ποιος θα φιλοτιμηθεί να του απαντήσει πού βρίσκεται η έρευνα για την Κω; Εμείς, πάντως, επανερχόμαστε με το ίδιο ακριβώς ερώτημα, όπως και άλλες φορές. Θα συνεχιστεί η σιωπή των αρμοδίων; Ή μήπως ακόμη ψάχνουν επί δύο μήνες;

ΠΑΡΕΝΘΕΣΗ

Κόμπαζε φανατικός σύντροφος ότι το ΠΑΣΟΚ δεν έχει να χάσει τίποτε αν κερδίσει η Ν.Δ. τις εκλογές, γιατί θα είναι σύντομη παρένθεση και ιδού πώς:

- Θα κάνουμε τον εκλογικό νόμο στα μέτρα μας για συγκυβέρνηση με την Αριστερά. Απειδή στις προσεχείς εκλογές θα ισχύει ο τωρινός εκλογικός νόμος, θα κερδίσει η ΝΔ. αλλά ακολουθεί η εκλογή Προέδρου Δημοκρατίας και θα τη ρίξουμε.

- Και αν κερδίσει με πάνω από 180 έδρες η ΝΔ;

- Θα κάνουμε το παν να μην πάρει τις απαιτούμενες έδρες. Ο αντιφρονών ανταπάντησε:

- Και αν η Ν.Δ. σας μιμηθεί και προτείνει για Πρόεδρο τον Απόστολο Κακλαμάνη ή και τον ίδιο τον Σημίτη;

Ο φανατικός σύντροφος αρπάχτηκε:

- Μα, μ'εμένα είσαι ή με το λιοντάρι;

ΣΥΓΚΥΒΕΡΝΗΣΗ

Πρόταση συγκυβέρνησης προτείνει στο ΣΥΝ το ΠΑΣΟΚ. Ο ΣΥΝ είναι επιφυλακτικός και λέει:

- Αγαπάς τη συγκυβέρνηση; Απόδειξη.

- Σας υποσχόμαστε απλή αναλογική, ελάτε να το συζητήσουμε.

- Επειδή ξέρουμε τι αλαζόνες είσαστε, πρώτα η απλή αναλογική και μετά η συζήτηση. Απλό είναι.

Ορισμένοι στο ΠΑΣΟΚ διαφωνούν:

- Με τέτοια ομολογία ήττας και πανικού βλέπουμε να παίρνει 200 έδρες η Ν.Δ.

ΑΝΗΣΥΧΗΤΙΚΟ ΦΑΙΝΟΜΕΝΟ

Δεν χρειάζεται κανείς να είναι... ρατσιστής (!) για να επισημαίνει διάφορα κοινωνικά φαινόμενα, που σήμερα μπορεί να φαίνονται ή να φαντάζουν... παροψίδες, αύριο, όμως, θα μπορούσαν να γίνουν πραγματική «αγχόνη».

Οπως αποκαλύπτει σήμερα η «δ» επικαλούμενη ημιεπίσημα στοιχεία, οι αλλοδαποί που διαμένουν στο νησί (από τρίτες χώρες) νομίμως ή παρανόμως μπορεί να πλησιάζουν και τις 18.000!!

Δεν ισχυριζόμαστε ότι πρόκειται για «Δουρείους Ιππους», αν και τίποτα δεν μπορεί να ξαφνιάζει σήμερα στον κόσμο.

Αναφερόμαστε μόνο στην διαπίστωση Ελλήνων εργαζομένων ότι η ανεργία ΜΟΝΟ την δική τους πόρτα κτυπά και καθόλου των αλλοδαπών. Αναφερόμαστε ακόμα σε παρατήρηση επιχειρηματία ότι όπως εξελίσσονται, τα πράγματα σε λίγα χρόνια ο ντόπιος πληθυσμός θα ζητά δουλειά από τους αλλοδαπούς που φιλοξενεί!

Αν αυτό είναι... ρατσισμός, θα πρέπει από τώρα να προσευχόμαστε.

ΑΘΕΣΤΩΤΙΚΗ ΑΝΤΙΛΗΨΗ

Χαίρομαι, αγαπητοί μου φίλοι, που συμφωνήσατε μαζί μας ότι η άποψη Σκανδαλίδη, με αφορμή το εκλογικό αποτέλεσμα, ότι «αποκαταστάθηκε η φυσική τάξη των πραγμάτων» συγκρούεται ευθέως με την δημοκρατική νομιμότητα και ότι υποκρύπτει (τουλάχιστον) «καθεστωτική αντίληψη».

Αν είναι δυνατόν να βγαίνουν από το στόμα υπουργού εσωτερικών, τέτοιες εκφράσεις και μάλιστα στην γενέτειρά του.

Θέλουμε ειλικρινά να πιστεύουμε ότι του... ξέφυγε εν τη ρύμει του λόγου.

Ι ΓΙΑΤΡΟΙ ΚΑΙ ΠΑΛΙ ±ΕΞΙΛΑΣΤΗΡΙΑ ΘΥΜΑΤΑ»

Δηλαδή, αν κατάλαβα καλά, μόνο οι γιατροί του νοσοκομείου φταίνε, αν φταίνε, για τις συνταγογραφήσεις υποκαταστάτων σε τοξικομανείς; Κανένας άλλος δεν έφταιγε και δεν γνώριζε; Ολα εγίνοντο... εν κρυπτώ και παραβύστω;

Και μάλιστα με τόση... ευκολία, όπως λένε μερικοί;

Οι γιατροί θα είναι και πάλι τα εξιλαστήρια θύματα;

Προς Θεού, δεν αναλάβαμε το ρόλο του «δικηγόρου» ούτε και εξουσιοδότηση έχουμε προς τούτο. Αλλά, να μην τρελαθούμε κιόλας.

ΠΙΤΕΛΟΥΣ, ΕΝΑ ΣΩΣΤΟ ΜΕΤΡΟΙ

Να και ένα σωστό μέτρο για την αντιμετώπιση των «μπαταχτσήδων» ή αν προτιμάτε, των «φεσαδόρων», είτε για το δημόσιο πρόκειται είτε για τα ΝΠΔΔ είτε για ιδιώτες!

Μέχρι τώρα η νομοθεσία και η πρακτική τους ωφελούσαν. Μακάριοι οι οφειλέτες!

Τώρα θα πρέπει όλοι να πληρώνουν μέσα σε τακτή προθεσμία κι αν δεν το κάνουν θα επιβαρύνονται με τόκους υπερημερίας εκτός των άλλων αστικών ευθυνών.

Καιρός ήταν, γιατί το κακό πραγματικά παράγινε!

ΓΙΑΤΙ, ΚΥΡΙΟΙ ΤΟΥ ΔΗΜΟΥ

Πολλοί συνδημότες ερωτούν συχνά - πυκνά και μαζί τους κι εμείς: Γιατί, αξιότιμοι κύριοι του Δήμου Ροδίων, τέτοια **επιλεκτική πολιτική** απέναντι σε αυθαίρετες κατασκευές στην πόλη και εκ του νόμου κατεδαφιστέες; Απαλλάσσονται οι «δικοί μας άνθρωποι», ακόμα κι αν πρόκειται για κραυγαλέες περιπτώσεις;

ΑΛΙ «ΑΝΩ - ΚΑΤΩ»

Δεν προλάβαμε να συνηθίσουμε τις αλλαγές που επέφερε ο ΟΤΕ στις επικοινωνίες, και φτού πάλι από την αρχή..

Λες και μας κάνουν... γυμνάσια για να εξασκούμαστε στην ...μνήμη και στην... αριθμητική!

Αλλά ποιός είπε ότι είναι η τελευταία δοκιμασία;

Μόλις εξοικειωθούμε, θα έρθει νέο κύμα αλλαγών.

Θυμίζουν όλα αυτά το ράβε - ξήλωσε στους δρόμους από τους λεγόμενους οργανισμούς κοινής δυστυχίας.

ΑΝΑΛΑΜΒΑΝΟΥΜΕ ΤΗΝ ΕΥΘΥΝΗ

Οπως εξελίσσονται πλέον τα πράγματα στην περιοχή δεν απομένει τίποτε άλλο, για την εύρυθμη λειτουργία του... Πολιτεύματος και της... Κοινωνίας, παρά να αναλάβω προσωπικά την ευθύνη για όλες τις εκλογικές ήττες.

Δηλώνω, λοιπόν, ευθέως, έτοιμος για να υποστώ και όλες τις συνέπειες, ότι ευθύνομαι αποκλειστικά για τις εξής τουλάχιστον, εκλογικές ήττες: Στην Νομαρχία Δωδ/νήσου, και στους Δήμους Ροδίων, Αφάντου, Αρχαγγέλου, Κω, Καρπάθου και Καλύμνου. Για όλες τις υπόλοιπες ήττες απορρίπτω κατηγορηματικά τα όσα φημολογούνται. Μπορεί να έχω κορυφαίες, όχι, όμως και αποκλειστικές ευθύνες.

Υστερα από την αυθόρμητη αυτή δήλωση όλοι οι θύτες μπορούν να κοιμούνται ήσυχοι και να αισθάνονται θύματα!

ΠΕΡΑΣΤΙΚΑ

Κλείνω, με μία ευχή, βγαλμένη από τα βάθη της ψυχής.

Περαστικά στον φίλο Τάσο Καραμάριο.

Σύντομα να επιστρέψει στο σπίτι του χωρίς το παραμικρό πρόβλημα. Να γυρίσει όχι μόνο ταύρος αλλά πραγματικό λιοντάρι.

Υ.Τ.Υ.

ΜΑΖΙ ΜΕ ΤΟΝ ΝΕΟ ΕΚΛΟΓΙΚΟ ΝΟΜΟ

ΣΧΕΔΙΑΖΟΝΤΑΙ ΡΙΖΙΚΕΣ ΑΛΛΑΓΕΣ στο διοικητικό χάρτη της χώρας

✓ 5 βουλευτές θα εκλέγει οριστικά η Δωδ/νησος και κάθε κόμμα θα υποδεικνύει μέχρι και 6 υποψηφίους ✓ Οι αλλαγές στο εκλογικό σύστημα δεν μπορούν να ισχύσουν νωρίτερα από τις μεθεπόμενες εκλογές με δεδομένη την άρνηση της ΝΔ



Οι ριζικές αλλαγές που σχεδιάζει η κυβέρνηση στο διοικητικό χάρτη της χώρας φέρνουν και νέο εκλογικό νόμο για τις μεθεπόμενες εκλογές. Ο Κ. Σκανδαλίδης ανασύρει από τα συρτάρια τα σενάρια που έχουν εκπονηθεί και τα θέτει στο «τραπέζι» από τις 11 Νοεμβρίου και μέχρι τον προσεχή Μάιο.

Το εκλογικό αποτέλεσμα των δημοτικών και νομαρχιακών εκλογών άλλαξε τον πολιτικό χάρτη των δήμων και των νομαρχιών πριν από την επικείμενη διοικητική αναδιάρθρωση, ενώ έδειξε το δρόμο στα δύο κόμματα εξουσίας για τη διαμόρφωση της στρατηγικής τους εν όψει των εθνικών εκλογών. Το κυβερνών κόμμα, το οποίο έχει και τη (νομοθετική) πρωτοβουλία των κινήσεων, προχώρησε ήδη σε άνοιγμα προς την Αριστερά με το δέλεαρ ενός αναλογικότερου εκλογικού νόμου.

Οι νομαρχιακές εκλογές του φετινού Οκτωβρίου ήταν οι (δεύτερες και) τελευταίες που έγιναν με το υφιστάμενο διοικητικό σχήμα στην περιφέρεια. Ο αιρετός νομάρχης παραμένει, αλλά περιορίζεται δραστικά ο ρόλος του.

Η αναδιάρθρωση αυτή οδηγεί και σε κατάτμηση των εκλογικών περιφερειών, ενώ τα μεγάλα πολεοδομικά συγκροτήματα θα οργανωθούν σε μητροπολιτικά κέντρα. Οι αλλαγές στο εκλογικό σύστημα δεν μπορούν να ισχύσουν νωρίτερα από τις μεθεπόμενες εκλογές, με δεδομένη την πλήρη άρνηση της ΝΔ για οποιαδήποτε αλλαγή στον εκλογικό νόμο, καθώς εκφράζει φόβους ότι το ΠΑΣΟΚ «κόβει και ράβει» στα μέτρα του τον εκλογικό χάρτη. Πάντως ένα από τα εναλλακτικά σενάρια που έχουν επεξεργαστεί τα «εκλογομαγειρεία» του Μ. Μαξίμου, της πλ. Κλαυθμώνος και της Χ. Τρικούπη, αφορά μικτό σύστημα ανάδειξης των βουλευτών, με αναλογικά και πλειοψηφικά στοιχεία, βασισμένο στο βρετανικό, στο γερμανικό και άλλα ξένα πρότυπα.

Ολόκληρο το σχέδιο του υπουργείου Εσωτερικών εστιάζεται στα ακόλουθα:

1. Οι μεγάλοι νομοί της χώρας, όπως π.χ. Αιτωλοακαρνανία, η Αχαΐα, το Ηράκλειο, η Λάρισα κ.ο.κ., θα κατατμηθούν σε δύο ή τρεις μικρότερες περιφέρειες, με αποτέλεσμα να προκύψουν πολλές διεδρικές, τριεδρικές και τετραεδρικές περιφέρειες.

2. Στους νομούς Αττικής και Θεσσαλονίκης θα υπάρξει αντιστοίχιση των εκλογικών περιφερειών με τα νομαρχιακά διαμερίσματα (8-9), που θα προκύψουν με βάση αναπτυξιακά, παραγωγικά, κοινωνικά και γεωγραφικά κριτήρια.

Ευνοείται, έτσι, η διαίρεση της Β' Αθήνας σε τέσσερις περιφέρειες και του Υπολοίπου Ν. Αττικής σε δύο, ενώ στη Θεσσαλονίκη οι δύο υφιστάμενες περιφέρειες αναμένεται να αυξηθούν σε τρεις.

Οπως έχει επισημάνει ο κ. Σκανδαλίδης για το ενδεχόμενο κατάτμησης της Β' Αθήνας «υπάρχουν και στα μικρά κόμματα αντιρρήσεις, γιατί φοβούνται απώλεια εδρών όσο μικραίνει η περιφέρεια, παρότι το υπόδειγμα που κάναμε με βάση την πρόταση κατάτμησης σε τέσσερις περιφέρειες και σε σχέση με τα αποτελέσματα των τελευταίων εκλογών, βγάζει ακριβώς ίδιες έδρες που έχουν τώρα τα κόμματα.

3. Εκλογικές περιφέρειες που θα περιλαμβάνουν περισσότερους του ενός νομούς δεν πρόκειται να υπάρξουν με συνέπεια οι υφιστάμενες - οκτώ με τη νέα απογραφή του 2001 - μονοεδρικές περιφέρειες να διατηρηθούν.

4. Ως προς το εκλογικό σύστημα μελετάται η αναλογικότερη κατανομή των εδρών, προκειμένου να λειτουργήσει ως δέλεαρ για τη δημιουργία αυτού που η κυβέρνηση ονομάζει «προοδευτική πλειοψηφία», έστω κι αν δεν θα πρόκειται για την απλή αναλογική που αποτελεί πάγιο αίτημα της Αριστεράς. Επίσης, εξετάζει το θέμα της κατάργησης της περιώνυμης διαδικασίες εξομάλυνσης ψήφων - εδρών που αποδυναμώνει το δεύτερο κόμμα, καθώς και της διατήρησης του «κατωφλίου» 3% για την είσοδο ενός κόμματος στη Βουλή.

5. Ανοικτό παραμένει το θέμα της υιοθέτησης συνδυασμού λίστας σε επίπεδο μειζόνων περιφερειών και σταυρού προτίμησης σε επίπεδο ελάσσονος εκλογικής περιφέρειας, νομού ή νομαρχιακού διαμερίσματος για την ανάδειξη των βουλευτών.

6. Δεν θα θιγούν τα διοικητικά όρια των νομών. Η μεταφορά του β' βαθμού αυτοδιοίκησης σε επίπεδο περιφέρειας δεν καταργεί τον αιρετό νομάρχη που παραμένει επικεφαλής του νομαρχιακού διαμερίσματος ή νομού, αλλά του αφαιρεί το νομαρχιακό συμβούλιο, το οποίο αντικαθίσταται από το περιφερειακό.

7. Δύο σενάρια εξετάζονται για το αιρετό περιφερειακό συμβούλιο που θα αναλαμβάνει το σχεδιασμό, το συντονισμό και την υλοποίηση όλων των περιφερειακών προγραμμάτων ανάπτυξης και υποδομών. Να λειτουργήσει είτε σε επίπεδο περιφέρειας είτε σε επίπεδο διευρυμένης νομαρχιακής αυτοδιοίκησης.

8. Δεν μειώνεται ο αριθμός των 13 διοικητικών περιφερειακών, παρά την αρχική πρόθεση του υπουργού Εσωτερικών για 7-9. Θα υπάρχει, όμως, σε αυτές ισχυρή εκπροσώπηση του κράτους, δηλ. κυβερνητικό «καπέλο» με «στάτους» υφυπουργού στο αιρετό περιφερειακό συμβούλιο.

9. Η αυτοδιοίκηση των μητροπολιτικών περιοχών θα υλοποιηθεί στα πολεοδομικά συγκροτήματα Αθήνας - Πειραιά, Θεσσαλονίκης, Πάτρας, Ηρακλείου, Βόλου, ενώ με τους νέους οργανισμούς που θα αποκτήσουν οι ΟΤΑ θα διακρίνονται σε καποδιστριακούς, νησιωτικούς, ορεινούς, αγροτικούς, αστικούς κ.π.

10. Δεν θα επιβληθούν νέες υποχρεωτικές συνενώσεις δήμων, αλλά θα δοθούν ισχυρά κίνητρα διαδημοτικής συνεργασίας στο πλαίσιο της «Συμπολιτείας» για τη σύσταση κοινών υπηρεσιών.

11. Η άσκηση τοπικής εξουσίας και από τους δύο βαθμούς αυτοδιοίκησης προϋποθέτει την είσπραξη, τη διαχείριση και την αξιοποίηση ίδιων πόρων που τους εκχωρούνται.

Με την ευκαιρία σημειώνεται ότι ο νόμος Δωδ/νήσου θα εκλέγει εφεξής, με βάση την τελευταία απογραφή 5 βουλευτές, ενώ κάθε κόμμα μπορεί να υποδείξει μέχρι και 6 υποψηφίους. Αυτό οδηγεί αυτομάτως σε νέα αλλαγή του πολιτικού σκηνικού.

ΣΧΟΛΗ ΧΟΡΟΥ Έλλης Παρασκευά

Α.Ν.Ε.Σ.

ΑΝΩΝΥΜΗ ΝΑΥΤΙΛΙΑΚΗ ΕΤΑΙΡΕΙΑ ΣΥΜΗΣ

ΕΔΡΑ: Σύμη Δωδεκάνησα Τ.Κ. 85600 ΓΡΑΦΕΙΟ ΡΟΔΟΥ: Αυστραλίας 88 Τ.Κ. 85100
Τηλ.: 02460 71444 Φαξ: 02460 71373 Τηλ.: 0241037769 Φαξ: 02410 34493
E-mail: anesymis@otenet.gr

ΕΠΙΒΑΤΙΚΑ ΔΡΟΜΟΛΟΓΙΑ ΣΥΜΗ ΙΙ ΑΠΟ 24.10.2002 ΕΩΣ 10.11.2002

		ΣΥΜΗ - ΡΟΔΟ	ΡΟΔΟ - ΣΥΜΗ
27 ΟΚΤΩΒΡΙΟΥ	ΚΥΡΙΑΚΗ	08.00	
28 ΟΚΤΩΒΡΙΟΥ	ΔΕΥΤΕΡΑ		
29 ΟΚΤΩΒΡΙΟΥ	ΤΡΙΤΗ		17.30
30 ΟΚΤΩΒΡΙΟΥ	ΤΕΤΑΡΤΗ	07.00	17.30
31 ΟΚΤΩΒΡΙΟΥ	ΠΕΜΠΤΗ	07.00	
1 ΝΟΕΜΒΡΙΟΥ	ΠΑΡΑΣΚΕΥΗ		
2 ΝΟΕΜΒΡΙΟΥ	ΣΑΒΒΑΤΟ		17.30
3 ΝΟΕΜΒΡΙΟΥ	ΚΥΡΙΑΚΗ	06.30	
4 ΝΟΕΜΒΡΙΟΥ	ΔΕΥΤΕΡΑ		
5 ΝΟΕΜΒΡΙΟΥ	ΤΡΙΤΗ		17.30
6 ΝΟΕΜΒΡΙΟΥ	ΤΕΤΑΡΤΗ	06.30	17.30
7 ΝΟΕΜΒΡΙΟΥ	ΠΕΜΠΤΗ	06.30	
8 ΝΟΕΜΒΡΙΟΥ	ΠΑΡΑΣΚΕΥΗ		
9 ΝΟΕΜΒΡΙΟΥ	ΣΑΒΒΑΤΟ		17.30
10 ΝΟΕΜΒΡΙΟΥ	ΚΥΡΙΑΚΗ		

ΤΟΥΡΙΣΤΙΚΑ ΔΡΟΜΟΛΟΓΙΑ ΑΠΟ 21.10 ΕΩΣ 31.10
(ΣΥΜΗ ΙΙ ΝΙΚΟΛΑΟΣ Χ - ΔΙΑΓΟΡΑΣ)
ΡΟΔΟ - ΠΑΝΟΡΜΙΤΗ - ΣΥΜΗ: ΚΑΘΗΜΕΡΙΝΑ ΣΤΙΣ 09.00
ΣΥΜΗ ΡΟΔΟ ΚΑΘΗΜΕΡΙΝΑ ΣΤΙΣ 15.45

Τα δρομολόγια μπορούν να τροποποιηθούν λόγω εκτάκτων συγκοινωνιακών αναγκών ή καιρικών συνθηκών.
Παρακαλούμε πριν ταξιδέψετε επικοινωνήστε με την Εταιρεία:
Γραφείο Σύμης: Τηλ. 0246071444 Φαξ. 0246071373
Γραφείο Ρόδου: Τηλ. 0241037769 Φαξ. 0241034493

Μια ξεχωριστή θέση στη θάλασσα

ΔΡΟΜΟΛΟΓΙΑ ΑΠΟ
24/10/2002 ΕΩΣ 03/11/2002

ΑΝΑΧΩΡΗΣΕΙΣ ΑΠΟ ΡΟΔΟ

ΗΜ/ΝΙΑ		ΠΛΟΙΟ	ΩΡΑ	ΠΡΟΟΡΙΣΜΟΣ
24.10	ΠΕΜΠΤΗ	ΔΙΑΓΟΡΑΣ	17.00	ΝΙΣΥΡΟ-ΚΩ-ΠΕΙΡΑΙΑ
25.10	ΠΑΡΑΣΚΕΥΗ	ΡΟΔΟΣ	15.00	ΤΗΛΟ-ΚΩ-ΚΑΛΥΜ-ΛΕΡΟ-ΠΑΤΜΟ-ΠΕΙΡΑΙΑ
26.10	ΣΑΒΒΑΤΟ	ΔΙΑΓΟΡΑΣ	15.00	ΚΩ-ΚΑΛΥΜΝΟ-ΛΕΡΟ-ΠΑΤΜΟ-ΠΕΙΡΑΙΑ
27.10	ΚΥΡΙΑΚΗ	ΡΟΔΟΣ	19.00	ΚΩ-ΚΑΛΥΜΝΟ-ΛΕΡΟ-ΠΑΤΜΟ-ΠΕΙΡΑΙΑ
28.10	ΔΕΥΤΕΡΑ	———	———	———
29.10	ΤΡΙΤΗ	ΔΙΑΓΟΡΑΣ	15.00	ΚΩ-ΚΑΛΥΜΝΟ-ΛΕΡΟ-ΠΑΤΜΟ-ΠΕΙΡΑΙΑ
30.10	ΤΕΤΑΡΤΗ	ΡΟΔΟΣ	15.00	ΣΥΜΗ-ΚΩ-ΚΑΛ-ΛΕΡΟ-ΠΑΤΜΟ-ΠΕΙΡΑΙΑ
31.10	ΠΕΜΠΤΗ	ΔΙΑΓΟΡΑΣ	17.00	ΝΙΣΥΡΟ-ΚΩ-ΠΕΙΡΑΙΑ
01.11	ΠΑΡΑΣΚΕΥΗ	ΡΟΔΟΣ	15.00	ΤΗΛΟ-ΚΩ-ΚΑΛΥΜ-ΛΕΡΟ-ΠΑΤΜΟ-ΠΕΙΡΑΙΑ
02.11	ΣΑΒΒΑΤΟ	ΔΙΑΓΟΡΑΣ	15.00	ΚΩ-ΚΑΛΥΜΝΟ-ΛΕΡΟ-ΠΑΤΜΟ-ΠΕΙΡΑΙΑ
03.11	ΚΥΡΙΑΚΗ	ΡΟΔΟΣ	15.00	ΚΩ-ΚΑΛΥΜΝΟ-ΛΕΡΟ-ΠΑΤΜΟ-ΠΕΙΡΑΙΑ

ΣΗΜ. 5/10, 13/10, 19/10: ΑΝΑΧΩΡΗΣΗ 09.00 ΑΠΟ ΡΟΔΟ ΓΙΑ ΚΑΣΤΕΛΛΟΡΙΖΟ
Στις 27/10 ΑΝΑΧΩΡΗΣΗ 09.30

ΑΝΑΧΩΡΗΣΕΙΣ ΑΠΟ ΠΕΙΡΑΙΑ

24.10	ΠΕΜΠΤΗ	ΡΟΔΟΣ	15.00	ΠΑΤΜΟ - ΛΕΡΟ - ΚΑΛΥΜΝΟ -ΚΩ-ΤΗΛΟ-ΡΟΔΟ
25.10	ΠΑΡΑΣΚΕΥΗ	ΔΙΑΓΟΡΑΣ	15.00	ΠΑΤΜΟ - ΛΕΡΟ - ΚΑΛΥΜΝΟ -ΚΩ-ΡΟΔΟ
26.10	ΣΑΒΒΑΤΟ	ΡΟΔΟΣ	15.00	ΠΑΤΜΟ-ΛΕΡΟ-ΚΑΛΥΜΝΟ-ΚΩ-ΡΟΔΟ-ΚΑΣΤΕΛΛΟΡΙΖΟ
27.10	ΚΥΡΙΑΚΗ	———	———	———
28.10	ΔΕΥΤΕΡΑ	ΔΙΑΓΟΡΑΣ	15.00	ΠΑΤΜΟ - ΛΕΡΟ - ΚΑΛΥΜΝΟ - ΚΩ - ΡΟΔΟ
29.10	ΤΡΙΤΗ	ΡΟΔΟΣ	15.00	ΠΑΤΜΟ - ΛΕΡΟ - ΚΑΛΥΜΝΟ - ΚΩ - ΣΥΜΗ - ΡΟΔΟ
30.10	ΤΕΤΑΡΤΗ	ΔΙΑΓΟΡΑΣ	18.00	ΚΩ-ΝΙΣΥΡΟ-ΡΟΔΟ
31.10	ΠΕΜΠΤΗ	ΡΟΔΟΣ	15.00	ΠΑΤΜΟ - ΛΕΡΟ - ΚΑΛΥΜΝΟ - ΚΩ -ΤΗΛΟ- ΡΟΔΟ
01.11	ΠΑΡΑΣΚΕΥΗ	ΔΙΑΓΟΡΑΣ	15.00	ΠΑΤΜΟ - ΛΕΡΟ - ΚΑΛΥΜΝΟ - ΚΩ -ΡΟΔΟ
02.11	ΣΑΒΒΑΤΟ	ΡΟΔΟΣ	15.00	ΠΑΤΜΟ-ΛΕΡΟ-ΚΑΛΥΜΝΟ-ΚΩ-ΡΟΔΟ
03.11	ΚΥΡΙΑΚΗ	———	———	———

Κεντρικό Πρακτορείο ΔΑΝΕ SEA LINE Αυστραλίας 92
Ωρες λειτουργίας 08.00 - 20.00 ΤΗΛ. 43150 (10 γραμμές)

Δ-Α-Ν-Ε- SEA LINE

ΔΩΔΕΚΑΝΗΣΙΑΚΗ ΑΝΩΝΥΜΗ ΝΑΥΤΙΛΙΑΚΗ ΕΤΑΙΡΙΑ

ΟΣΟΝ ΑΦΟΡΑ ΤΙΣ ΑΦΙΞΕΙΣ ΣΤΟ ΕΝΝΕΑΜΗΝΟ ΙΑΝΟΥΑΡΙΟΥ - ΣΕΠΤΕΜΒΡΙΟΥ

ΑΝΕΚΑΜΨΕ Η ΙΣΠΑΝΙΑ, «καλπάζει» η Τουρκία

✓ *Στη χώρα της Δυτικής Μεσογείου η αύξηση έφθασε το 3,2%*
✓ *Η Τουρκία είδε το ποσοστό αφίξεων να αποκτά διψήφιο νούμερο*

«Καλπασμό» των τουριστικών μεγεθών της Τουρκίας και σαφείς ενδείξεις ανάκαμψης με ικανοποιητική αύξηση αφίξεων για την Ισπανία δείχνουν τα πιο πρόσφατα διαθέσιμα στατιστικά στοιχεία για το διάστημα Ιανουαρίου - Σεπτεμβρίου, για τους δυο αυτούς σημαντικούς προορισμούς της Μεσογείου, οι οποίοι παρουσιάζουν και ιδιαίτερο ενδιαφέρον για τον τουριστικό κόσμο της Ελλάδας, από άποψη ανταγωνισμού.

Όπως προκύπτει από μια αρχική, σύντομη έρευνα οι δύο αυτές χώρες είναι οι μόνες αυτή την στιγμή στην περιοχή της Μεσογείου που έχουν ενημέρωσει τα επίσημα στατιστικά στοιχεία τους, στο διάστημα του 9μήνου του 2002, καθώς άλλες χώρες της περιοχής μα, όπως π.χ. η Ιταλία και η Πορτογαλία, προσφέρουν στοιχεία για το πρώτο τετράμηνο του έτους.

Στην Ισπανία, τα στοιχεία αφίξεων του 9μήνου Ιανουάριος - Σεπτέμβριος, δείχνουν συνολική αύξηση της τάξης του 3,2%. Το ποσοστό αυτό αφορά συνολικά τις αφίξεις των τουριστών (αν διαχωριστούν εμφανίζουν αύξηση +1,8%) και των εκδρομέων, οι οποίοι ως γνωστόν ταξιδεύουν τακτικά στην Ισπανία, επειδή διατηρούν παραθεριστικές - εξοχικές κατοικίες. Σε επίπεδο θερινής περιόδου, δηλαδή το διάστημα του τετραμήνου Ιούνιος - Σεπτέμβριος, η αύξηση του αριθμού αφίξεων στην Ισπανία, φθάνει συνολικά το 3,37% και των τουριστών ειδικά, το 3%. Τα υπόλοιπα τουριστικά μεγέθη της Ισπανίας, φέτος, ακολουθούν το γενικότερο πλαίσιο τάσεων που καταγράφονται σε όλους σχεδόν τους Μεσογειακούς προορισμούς, μεταξύ των οποίων και η Ελλάδα. Παρατηρείται, δηλαδή, μείωση του αριθμού των διανυκτερεύσεων, μείωση του μέσου χρόνου διαμονής και της μέσης πληρότητας, καθώς και υποχώρηση των εσόδων. Συγκεκριμένα, ο συνολικός αριθμός διανυκτερεύσεων στο 9μηνο, έφθασε τα 181,327 εκατ. και εμφάνισε μείωση της τάξης του 2,87% σε σύγκριση με το αντίστοιχο διάστημα του 2001. Οι διανυκτερεύσεις αλλοδαπών τουριστών, ωστόσο, μειώθηκαν κατά 5,37% σε αντίθεση με τις διανυκτερεύσεις ημεδαπών, που αυξήθηκαν κατά 1,46%. Η μέση διάρκεια διαμονής, φθάνει στο ίδιο διάστημα τις 3,82 μέρες και εμφανίζει μείωση της τάξης του 2,45%, ενώ μείωση της τάξης του 4%-5%, εμφανίζει και η μέση πληρότητα των καταλυμάτων. Τα έσοδα, τέλος, του ισπανικού τουρισμού, στο επτάμηνο Ιανουάριος - Ιούλιος, εμφανίζουν υποχώρηση κατά περίπου 5%(υπολογισμένα σε ευρώ).

Σύμφωνα με εκτιμήσεις Ισπανών τουριστικών παραγόντων, η χρονιά θα κλείσει τελικά με αύξηση του αριθμού αφίξεων, πρόβλεψη που ενισχύεται από το γεγονός της πολύ καλής πορείας που εμφανίζουν το διάστημα αυτό, οι πωλήσεις και οι κρατήσεις στις μεγάλες ευρωπαικές αγορές για το υπόλοιπο του έτους και για τη χειμερινή περίοδο.

Διαφορετική είναι η εικόνα του τουρκικού τουρισμού, όπως προκύπτει από στατιστικά στοιχεία που εκδόθηκαν από την αρμόδια κρατική υπηρεσία της γείτονος, για το 9μηνο Ιανουαρίου-Σεπτεμβρίου 2002 και για τον μήνα Σεπτέμβριο.

Σύμφωνα με τα στοιχεία αυτά, οι αφίξεις ξένων τουριστών (και μάλιστα από αγορές, όπως αυτή της Γερμανίας και της Μεγ. Βρετανίας, που, φέτος, "απαρνήθηκαν" καθιερωμένους προορισμούς) εμφανίζουν αύξηση της τάξης του 10,1% και 23% αντίστοιχα. Συγκεκριμένα, οι αφίξεις ξένων τουριστών στην Τουρκία στο 9μηνο, έφθασαν στα 10.607.510 άτομα. Κατά τον μήνα Σεπτέμβριο, το ποσοστό αύξησης του αριθμού των αφίξεων έφθασε το εντυπωσιακό 23%, παρά το γεγονός, ότι την περίοδο εκείνη σε πολλές αγορές της Ευρώπης τα "πακέτα" για Τουρκία, ήταν ακριβότερα από αυτά άλλων προορισμών, όπως π.χ. της Ελλάδας. Η κατανομή των αφίξεων ανά μέσο μεταφοράς, στο 9μηνο, δείχνει ότι οι αφίξεις με αεροπλάνα αυξήθηκαν κατά 13,1% και οι αφίξεις οδικώς, κατά 26%. Αντιθέτως, σημαντική μείωση της τάξης του 36,5% κατεγράφη στις αφίξεις μέσω θαλάσσης και με κρουαζιερόπλοια, όπως συνέβη άλλωστε και σε όλους τους προορισμούς της ανατολικής Μεσογείου. Όσον αφορά τα αναλυτικά στοιχεία ανά αγορά προέλευσης, για το μήνα Σεπτέμβριο, αυτό που αποδεικνύεται είναι ότι η Γερμανία, αποτελεί μακράν την μεγαλύτερη αγορά προέλευσης τουριστών, με μερίδιο αγοράς της τάξης του 26,7%, έναντι 25,8% που κατείχε τον Σεπτέμβριο του 2001, αλλά με σημαντικότατη αύξηση Γερμανών της τάξης του 25%. Εξίσου σημαντική αύξηση εμφανίζει και η αγορά της Μ. Βρετανίας, η οποία απέσπασε μερίδιο 10,6% έναντι 8,6% του Σεπτεμβρίου του 2001 και αύξηση αριθμού επισκεπτών της τάξης του 50%! Τρίτη μεγαλύτερη αγορά, ήταν η Ρωσία, η οποία αύξησε και αυτή το μερίδιό της από 7,6% σε 8,5%.

Ενδιαφέρον παρουσιάζει και η αύξηση κατά 27,6% του αριθμού των Ελλήνων (198,028) που έχουν επισκεφθεί την Τουρκία στο διάστημα Ιανουαρίου - Σεπτεμβρίου 2002, σε σύγκριση με το αντίστοιχο διάστημα του 2001. Σύμφωνα με τους Τούρκους αξιωματούχους αρμόδιους για τον Τουρισμό, η τουριστική κίνηση της χώρας φέτος, πλην απροόπτου, θα ξεπεράσει τα 11,6 εκατ. αφίξεων, δηλαδή, το επίπεδο ρεκόρ του 2001.

ΑΦΙΞΕΙΣ ΞΕΝΩΝ ΤΟΥΡΙΣΤΩΝ ΣΤΗΝ ΤΟΥΡΚΙΑ
ΙΑΝΟΥΑΡΙΟΣ - ΣΕΠΤΕΜΒΡΙΟΣ 2001-2002 (Ανά μέσο μεταφοράς)

	2001	2002	ΜΕΤΑΒΟΛΗ (%)
Αεροπορικώς	7.139.124	8.076.370	13,1
Οδικώς	1.486.872	1.873.186	26,0
Θαλασσίως	964.152	611.865	-36,5
Σιδηροδρομικώς	45.055	46.089	2,3
Σύνολο	**9.635.203**	**10.607.510**	**10,1**
Εκδρομείς (περιλαμβάνονται ατα θαλάσσια μέσα)	704.888	374.266	

ΟΙ ΔΕΚΑ ΜΕΓΑΛΥΤΕΡΕΣ ΑΓΟΡΕΣ ΠΡΟΕΛΕΥΣΗΣ ΤΟΥΡΙΣΤΩΝ - ΣΕΠΤΕΜΒΡΙΟΣ 2001-2002

ΚΑΤΑΤΑΞΗ		2001	ΜΕΡΙΔΙΟ ΑΓΟΡΑΣ (%)
1	Γερμανία	371.701	25,8
2	Βρετανία	124.020	8,6
3	Ρωσία	110.008	7,6
4	Ολλανδία	83.279	5,8
5	Βουλγαρία	67.959	4,7
6	Γαλλία	55.311	3,9
7	Αυστρία	44.757	3,1
8	Βέλγιο	40.668	2,8
9	ΗΠΑ	38.925	2,7
10	Ιράν	37.275	2,6
11	Υπόλοιπες χώρες	466.462	32,4
	Σύνολο	**1.440.365**	**100,0**

ΚΑΤΑΤΑΞΗ		2002	ΜΕΡΙΔΙΟ ΑΓΟΡΑΣ (%)
1	Γερμανία	473.576	26,7
2	Βρετανία	187.755	10,6
3	Ρωσία	150.151	8,5
4	Ολλανδία	119.956	6,8
5	Βουλγαρία	86.008	4,9
6	Γαλλία	61.675	3,5
7	Ιράν	54.701	3,1
8	Αυστρία	48.757	2,7
9	Βέλγιο	45.846	2,6
10	Ισραήλ	44.168	2,5
11	Υπόλοιπες χώρες	497.906	28,1
	Σύνολο	**1.770.499**	**100,0**

ΔΙΑΝΥΚΤΕΡΕΥΣΕΙΣ ΣΤΗΝ ΙΣΠΑΝΙΑ ΙΑΝΟΥΑΡΙΟΣ - ΣΕΠΤΕΜΒΡΙΟΣ 2001-2002

	ΗΜΕΔΑΠΩΝ			ΑΛΛΟΔΑΠΩΝ		
	2001	2002	(%)	2001	2002	(%)
Ιανουάριος	4.371.423	4.182.956	-4,31	5.761.463	5.577.896	-3,19
Φεβρουάριος	4.869.295	4.856.581	-0,26	6.884.292	6.586.762	-4,32
Μάρτιος	5.913.829	7.017.619	18,66	8.602.828	8.581.283	-0,25
Απρίλιος	7.873.787	6.453.693	-18,04	10.211.964	9.257.757	-9,34
Μάιος	6.292.310	6.782.959	7,80	14.771.434	13.700.080	-7,25
Ιούνιος	7.446.393	7.377.643	-0,92	16.450.180	15.379.159	-6,51
Ιούλιος	9.645.273	9.955.433	3,22	19.011.751	17.846.965	-6,13
Αύγουστος	12.873.952	13.615.648	5,76	19.130.357	18.671.328	-2,40
Σεπτέμβριος	8.960.900	9.002.334	0,46	17.623.937	16.481.855	-6,48
Οκτώβριος	6.752.436			13.262.332		
Νοέμβριος	5.478.825			6.441.212		
Δεκέμβριος	4.782.544			5.268.853		
Ιανουάριος-Σεπτέμβριος	**68.247.162**	**69.244.866**	**1,46**	**118.448.206**	**112.083.085**	**-5,37**
Ιανουάριος-Δεκέμβριος	**85.260.967**			**143.420.603**		

ΑΦΙΞΕΙΣ ΕΠΙΣΚΕΠΤΩΝ ΣΤΗΝ ΙΣΠΑΝΙΑ ΚΑΛΟΚΑΙΡΙ 2002-2001 (%) (Ανά μέσο μεταφοράς)

	ΣΥΝΟΛΟ ΕΠΙΣΚΕΠΤΩΝ	ΤΟΥΡΙΣΤΕΣ					ΕΚΔΡΟΜΕΙΣ	
		ΣΥΝΟΛΟ	ΟΔΙΚΩΣ	ΑΕΡΟΠΟΡΙΚΩΣ	ΣΙΔΗΡΟΔΡΟΜΙΚΩΣ	ΘΑΛΑΣΣΙΩΣ	ΟΔΙΚΩΣ	ΑΕΡΟΠΟΡΙΚΩΣ
Καλοκαίρι 2002	3,37	2,95	15,95	-2,08	10,85	-3,91	3,04	45,69
Ιούνιος 2002	2,86	-0,85	4,95	-2,41	12,71	-5,69	11,91	17,65
Ιούλιος 2002	0,84	0,81	11,57	-4,57	12,71	-5,69	-0,60	66,03
Αύγουστος 2002	8,55	10,87	30,96	1,78	12,71	-5,69	1,96	66,34
Σεπτέμβριος 2002	-0,35	-1,18	3,95	-3,02	3,92	1,69	0,54	31,60

INEMA
ΙΑΤΡΙΚΟΣ & ΝΟΣΟΚΟΜΕΙΑΚΟΣ ΕΞΟΠΛΙΣΜΟΣ
15 ΧΡΟΝΙΑ ΕΜΠΕΙΡΙΑΣ από το 1988
ΕΙΜΑΣΤΕ ΟΙ ΜΕΓΑΛΥΤΕΡΟΙ ΠΡΟΜΗΘΕΥΤΕΣ ΙΑΤΡΙΚΟΥ - ΟΡΘΟΠΕΔΙΚΟΥ ΚΑΙ ΝΟΣΟΚΟΜΕΙΑΚΟΥ ΥΛΙΚΟΥ ΣΤΗ ΔΩΔΕΚΑΝΗΣΟ ΕΜΠΙΣΤΕΥΘΕΙΤΕ ΜΑΣ!!!
ΠΙΣΤΟΠΟΙΗΣΗ ΠΟΙΟΤΗΤΑΣ ISO9002 EN4600 E3/833
ΛΕΜΕΣΣΟΥ 2 ΡΟΔΟΣ ΤΗΛ. 32238 - FAX 28484

ΑΝΑΠΗΡΙΚΑ ΚΑΡΟΤΣΙΑ - ΒΑΔΙΣΤΙΚΑ ΒΟΗΘΗΜΑΤΑ - ΟΡΘΟΠΕΔΙΚΑ ΕΙΔΗ - ΜΠΛΟΥΖΕΣ ΙΑΤΡΙΚΕΣ - ΚΑΛΤΣΕΣ ΦΛΕΒΙΤΙΔΑΣ - ΠΕΛΜΑΤΑ - ΟΡΘΟΠΕΔΙΚΑ ΜΑΞΙΛΑΡΙΑ - ΚΡΕΒΑΤΙΑ ΝΟΣΟΚΟΜΕΙΑΚΑ - ΙΑΤΡΙΚΟΣ ΕΞΟΠΛΙΣΜΟΣ ΚΑΙ ΑΝΑΛΩΣΙΜΑ - ΟΡΓΑΝΑ ΧΗΜΕΙΟΥ ΚΑΙ ΚΑΘΕ ΑΛΛΟ ΕΙΔΟΣ ΓΙΑ ΚΑΤ' ΟΙΚΟ ΝΟΣΗΛΕΙΑ.

ΡΕΦΛΕΞΟΛΟΓΙΑ
THE INTERNATIONAL SCHOOL OF
REFLEXOLOGY & MERIDIAN THERAPY
Ιδρύθηκε το 1983 Προϊσταμένη: Inge Dougans
1999 Διευθύντρια: Σάντρα Μπαρλάβα
Ανακαλύψτε μια υπέροχη καριέρα στην Ρεφλεξολογία!
Οι Εγγραφές άρχισαν!
Έναρξη μαθημάτων: Σάββατο 02/11/02
Επισκεφθείτε το website μας: www.vacuflex.com
Ηρ. Αναστασίας 58 & Κ. Υδραίου, Τηλ/Fax: 02410 73015
Κινητό: 0938855818, E-mail: fit-life@internet.gr

ΚΑΛΑΦΑΤΑΣ ΜΙΧΑΗΛ
Κέντρο Ελέγχου Αυτοκινήτων
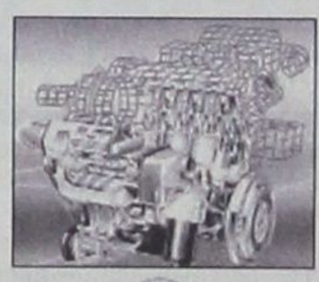
Βιοχημικοί Καθαρισμοί Ιντζέξιον & Καρμπιρατέρ - Καθαρισμός Εμβόλων - Βαλβίδων & Καταλύτη
YACCO

✓ Ανταλλακτικά
✓ Service
✓ Επισκευές
✓ Ηλεκτρονικός έλεγχος
✓ Ανάλυση καυσαερίων
✓ Ζυγοστάθμιση
✓ Ευθυγράμμιση
✓ Τζογομετρικός έλεγχος
✓ Συστήματα για αύξηση ιπποδύναμης της μηχανής
✓ Λιπαντικά πρώτης τοποθέτησης από το 1919 Κατέχει 532 ρεκόρ
ΕΛΕΓΧΟΣ ΚΟΜΠΙΟΥΤΕΡ ΚΑΙ ΠΡΟΓΡΑΜΜΑΤΙΣΜΟΣ ΠΑΝΤΟΣ ΤΥΠΟΥ


Τηλ. 65510 • κιν. 0945-866294

δημοκρατικά
ΥΠΑΡΧΕΙ ΑΝΤΙΚΕΙΜΕΝΙΚΗ ΠΡΑΓΜΑΤΙΚΟΤΗΤΑ Η ΟΠΟΙΑ ΔΙΝΕΙ ΤΟ ΜΕΤΡΟ ΤΗΣ ΑΛΗΘΕΙΑΣ (ΑΡΙΣΤΟΤΕΛΗΣ)

ΟΙ «ΞΥΠΝΙΟΙ» ΤΗΣ ΕΛΛΑΔΑΣ και όλοι οι...«υπόλοιποι»

Τη χειρότερη από τις διάφορες ερμηνείες φαίνεται να ενστερνίζεται τελικά η κυβέρνηση, σε ό,τι αφορά την ανάγνωση του μηνύματος των Νομαρχιακών και Δημοτικών εκλογών.

Αντί της «φυγής προς τα εμπρός» έκφραση ιδιαίτερα προσφιλής στον αείμνηστο ηγέτη του ΠΑΣΟΚ Α. Παπανδρέου, η οποία μεταφράζεται με άμεση υλοποίηση των διαρθρωτικών αλλαγών, της απελευθέρωσης της εργασίας, των αποκρατικοποιήσεων, της αξιοποίησης των κοινοτικών προγραμμάτων για τις ΜΜΕ και τους αγρότες και όλες τις άλλες δράσεις που «έχει στα χέρια» της, αναζητεί τρόπους επιστροφής στη δεκαετία του '80 μοιράζοντας λεφτά με απώτερο στόχο και σκοπό, την ανάκτηση της υποστήριξης των λαϊκών, κυρίως, στρωμάτων, μέσω της αύξησης των πιστώσεων των κονδυλίων του νέου Προϋπολογισμού. Τι και αν ο υπουργός Οικονομίας διατείνεται σε όλους τους τόνους, ότι «λεφτά δεν υπάρχουν» και αυτά τα λίγα, ελάχιστα σε σύγκριση με τις πραγματικές ανάγκες, προέρχονται από τους 400.000 μικρομεσαίους που «άγονται ως πρόβατα» σε ρυθμίσεις εκκρεμών φορολογικών υποθέσεων, εκβιαζόμενοι από τη «Δαμόκλειο σπάθη» των ελέγχων και των προστίμων; Τι και αν τέτοιου είδους έσοδα και πολιτικές πρακτικές, προκαλούν την αγανάκτηση των πολιτών, οι οποίοι βλέπουν την Πολιτεία να εξαντλεί την αυστηρότητα των νόμων πάνω τους, ενώ την ίδια στιγμή, οι «εκλεκτοί» όχι μόνο διαφεύγουν, αλλά μπορούν και να εκβιάζουν άνετα για εκχωρήσεις συμβάσεων, αναλήψεις τεραστίων έργων δημοσίου ενδιαφέροντος και πάσης φύσεως παραχωρήσεις, χωρίς ουσιαστικά και τυπικά να ελέγχονται από πουθενά; Ολα αυτά μοιάζουν, και «εν τοις πράγμασιν» είναι «πολύ ψιλά γράμματα» για όλους εκείνους τους υπουργούς που με «απλωμένο το χέρι» πάνω από το γραφείο του κ. Χριστοδουλάκη, «κραδαίνοντας ανά χείρας το μήνυμα των εκλογών» αξιώνουν αύξηση των κονδυλίων των υπουργείων τους.

Τι θα μπορούσε να πει όμως ο πρωθυπουργός και ο αρμόδιος επί των οικονομικών, υπουργός του κ. Χριστοδουλάκης, σε όσους μεταφράζοντας το «μήνυμα» ζητούν επιτακτικά «χρήμα με ουρά στους δρόμους» για να επιστρέψουν οι ψηφοφόροι στο «μαντρί» του κυβερνώντος κόμματος;

Να πει ότι επί 30 και πλέον μήνες, ένας πραγματικός «ποταμός» από δωρεάν χρήμα που θα μπορούσε να δημιουργήσει πρωτοφανείς ευκαιρίες για νέες θέσεις εργασίας, για επενδύσεις σε καινοτόμες ιδέες και προγράμματα, για αναδιάρθρωση καλλιεργειών κ.λπ, παρέμεινε ανενεργός λόγω αυτής ακριβώς της ανικανότητας ορισμένων υπουργών της άθλιας γραφειοκρατίας, της αδιαφορίας, αλλά και των ύπουλων διαμεσολαβητικών συμφερόντων, τα οποία όχι μόνο δεν κατάφερε κανένας να ελέγξει, αλλά τουναντίον σε κάποιες περιπτώσεις ορισμένοι έγιναν «όχημα» και «πλατφόρμα» εδραίωσής τους στους μηχανισμούς; Να πει, άραγε, ότι και μόνο το τμήμα του Γ' ΚΠΣ που αφορά τις δράσεις και τα προγράμματα ενίσχυσης των μικρομεσαίων επιχειρήσεων, ύψους 832 δισ. δρχ., τα οποία ματαίως τόσους μήνες αγωνίζεται ο υπουργός Ανάπτυξης Α. Τσοχατζόπουλος, να διαθέσει μέσω τραπεζών, το υπουργείο Οικονομίας δεν έχει πετύχει ακόμα την αποδέσμευσή του από την Ευρωπαϊκή Επιτροπή;

Αξίζει, ωστόσο, να διερευνήσουμε το «πώς βλέπει» η κυβέρνηση, μέσω των «οφθαλμών» των ειδικών συμβούλων που διαθέτει, την πορεία της οικονομίας και της αγοράς, ώστε να αντιληφθούμε αν και τι η ίδια αντιλαμβάνεται ως πρόβλημα, αν σκοπεύει τα μέσα που έχει στη διάθεσή της να τα αξιοποιήσει κατάλληλα και αν, εν πάση περιπτώσει, αξιολογεί ως πρώτιστη ανάγκη την αναστροφή του κακού οικονομικού κλίματος, ή τη «διάσωση» των υπουργικών θώκων. Στην προσπάθειά μας αυτή, «χρήσιμο εργαλείο» αποτελεί η συνέντευξη του διευθυντού του οικονομικού γραφείου του πρωθυπουργού, καθηγητή Γκίκα Χαρδούβελη, στον «Οικ. Ταχυδρόμο» της 19ης Σεπτεμβρίου, όπου, μεταξύ άλλων, διαβάζουμε τα εξής:

«Η κυβέρνηση βλέπει την ανταγωνιστικότητα των επιχειρήσεων από τη σκοπιά της παραγωγικότητας της οικονομίας. Θέλει ανταγωνιστικές επιχειρήσεις επειδή αυξάνουν την παραγωγικότητα και το βιοτικό επίπεδο όλων των Ελλήνων. Και στον τομέα αυτό, τα στοιχεία δείχνουν ότι επιτυγχάνει τους στόχους της (;) αφού από το 1996 έχει επιτύχει το δεύτερο υψηλότερο ρυθμό αύξησης της παραγωγικότητας στην Ε.Ε.

Η κυβέρνηση συμβάλλει προς αυτή την κατεύθυνση με εκτεταμένο πρόγραμμα δημοσίων επενδύσεων, με τον εκσυγχρονισμό του θεσμικού πλαισίου (τι εννοεί άραγε;) με καινοτόμους θεσμούς χρηματοδότησης (σ.σ.: προφανώς εννοεί τις δράσεις και τα προγράμματα ενίσχυσης των μικρομεσαίων επιχειρήσεων, ύψους 832 δισ. δρχ. τα οποία ματαίως τόσους μήνες αγωνίζεται ο υπουργός Ανάπτυξης Α. Τσοχατζόπουλος να διαθέσει μέσω τραπεζών, το υπουργείο Οικονομίας δεν έχει πετύχει ακόμα την αποδέσμευσή τους από την Ευρωπαϊκή Επιτροπή), με σειρά στοχευμένων (!) προγραμμάτων επιχειρηματικότητας κ.λπ.

Για να καταλήξει ο κ. Χαρδούβελης, μετά από διάφορες άλλες αναλύσεις, σχόλια και παρατηρήσεις, ότι στην Ελλάδα δεν πρέπει να βλέπουμε την ανταγωνιστικότητα ως πολιτική συμπίεσης των μισθών, αλλά ως μια προσπάθεια «σύζευξης» των επιθυμιών των εργαζομένων με τις ανάγκες των επιχειρήσεων... (!)

Χρειάζεται, αλήθεια, περισσότερη «αναζήτηση» των απόψεων και των θέσεων της κυβέρνησης;

Ή χρειάζονται μαντικές ικανότητες για το «ποιές» θα είναι οι αποφάσεις που θα λάβει σήμερα το υπουργικό συμβούλιο απέναντι στις απαιτήσεις των «αιτούντων» υπουργών;

ΜΙΣΟ ΕΚΑΤΟΜΜΥΡΙΟ ΘΑ ΠΕΘΑΝΟΥΝ ΤΑ ΕΠΟΜΕΝΑ ΧΡΟΝΙΑ ΣΕ ΕΞΙ ΧΩΡΕΣ ΤΗΣ ΕΥΡΩΠΗΣ

ΚΑΜΠΑΝΑΚΙ ΑΠΟ ΤΟΥΣ ΕΠΙΣΤΗΜΟΝΕΣ για τις ασθένειες από τον αμίαντο

➤ Την 7η θέση κατέχει η Ελλάδα σε όλο τον κόσμο σε παραγωγή αμιάντου ➤ Οι κάτοικοι των μεγάλων πόλεων ανήκουν στις ομάδες υψηλού κινδύνου

Σοβαρά αναπνευστικά προβλήματα ακόμη και ασθένειες όπως βρογχικό καρκίνο, προκαλεί ο αμίαντος, ένα ορυκτό που χρησιμοποιείται ευρέως σε κατασκευαστικά υλικά (πλάκες οροφής, δαπέδου, σωλήνες ηλεκτρικές και θερμικές μονώσεις), στην αυτοκινητοβιομηχανία (φρένα, συμπλέκτες) αλλά και σε συσκευές καθημερινής χρήσης όπως ηλεκτρικά σίδερα, καλώδια, πιστολάκια για τα μαλλιά κ.α.

Οι κάτοικοι μεγάλων περιοχών, με έντονη κυκλοφορία αυτοκινήτων και τρένων, αλλά και όσοι ζουν ή εργάζονται σε περιοχές όπου υπάρχουν ορυχεία ή εργοστάσια παραγωγής προϊόντων αμιάντου ανήκουν στις ομάδες υψηλού κινδύνου, εξαιτίας της έκθεσής τους στον αμίαντο.

ΕΝΑΣ ΘΑΝΑΤΟΣ ΤΗΝ ΩΡΑ ΣΤΙΣ Η.Π.Α

Σύμφωνα με εκτιμήσεις ειδικών, μέσα στα επόμενα 30 χρόνια μισό εκατομμύριο άνθρωποι θα χάσουν τη ζωή τους από ασθένειες που συνδέονται με τον αμίαντο, σε 6 ευρωπαϊκές δυτικές χώρες.

Σήμερα στις ΗΠΑ σημειώνεται ένας θάνατος την ώρα από καρκίνο, που σχετίζεται με έκθεση στον αμίαντο.

Οι επιστήμονες κρούουν των κώδωνα του κινδύνου και εφιστούν ιδιαίτερα την προσοχή τους στην Ελλάδα, καθώς η χώρα μας κατέχει την 7η θέση σε παραγωγή αμιάντου, σε ολόκληρο τον κόσμο.

Τα παραπάνω στοιχεία για τις επιπτώσεις του αμιάντου στην υγεία, παρουσίασε ο πρόεδρος της **Ελληνικής Πνευμονολογικής Εταιρείας κ. Παναγιώτης Μπεχράκης**, με αφορμή τη διεξαγωγή σχετικού σεμιναρίου που θα πραγματοποιηθεί στη χώρα μας, με τη συμμετοχή διακεκριμένων ξένων επιστημόνων.

ΟΜΑΔΕΣ ΥΨΗΛΟΥ ΚΙΝΔΥΝΟΥ

Οπως είπε ο κ. **Μπεχράκης**, ομάδες υψηλού κινδύνου είναι:

- Οι κάτοικοι μεγάλων πόλεων με έντονη κυκλοφορία αυτοκινήτων και τρένων.
- Οι κάτοικοι περιοχών όπου υπάρχουν ορυχεία ή εργοστάσια παραγωγής προϊόντων αμιάντου.
- Οι εργάτες ορυχείων αμιάντου, παραγωγής προϊόντων αμιάντου, οι οικοδόμοι κατασκευής ή επισκευής κτιρίων με υλικά αμιάντου, οι τεχνίτες φρένων ή συμπλεκτών αυτοκινήτων, οι εργάτες των ναυπηγείων, καθώς και οι συγγενείς και το κοινωνικό περιβάλλον των εργαζομένων.



Οι κάτοικοι μεγάλων περιοχών, με έντονη κυκλοφορία αυτοκινήτων και τρένων, ανήκουν στις ομάδες υψηλού κινδύνου, εξαιτίας της έκθεσής τους στον αμίαντο

Η εισπνοή των τόσο ανθεκτικών ινών του ορυκτού αυτού, εξήγησε ο κ. **Μπεχράκης**, και η είσοδός τους στο αναπνευστικό σύστημα συνοδεύεται από πλήρη αδυναμία του οργανισμού να τις μεταβολίσει και από πολύ μεγάλη δυσκολία να τις αποβάλει. Παραμένουν λοιπόν στους πνεύμονες και αποτελούν μία συνεχή, δια βίου εστία φλεγμονής που κατά τον **Παγκόσμιο Οργανισμό Υγείας (ΠΟΥ)**, μπορεί να προκαλέσει: αμιάντωση, βρογχικό καρκίνο κ.α.

ΕΠΙΚΙΝΔΥΝΟ ΥΛΙΚΟ

Δεν έχει, ωστόσο, επιβεβαιωθεί ο κίνδυνος όταν ίνες του ορυκτού εισέλθουν στον οργανισμό μέσω του πεπτικού συστήματος, από κατανάλωση νερού που διατίθεται από σωλήνες αμιάντου ή ψωμιού το οποίο ψήνεται σε πλάκες με το συγκεκριμένο ορυκτό.

ΔΕΝ ΥΠΑΡΧΕΙ ΟΡΙΟ ΑΣΦΑΛΕΙΑΣ

Σύμφωνα με τον Παγκόσμιο Οργανισμό Υγείας (ΠΟΥ), δεν υπάρχει «όριο» ασφαλούς επιπέδου έκθεσης στον αμίαντο, ενώ οι καπνιστές που θα εκτεθούν στο ορυκτό έχουν **90 φορές μεγαλύτερη συχνότητα καρκίνου** του πνεύμονα σε σχέση με τους μη καπνιστές.

Να σημειωθεί ότι με απόφαση της Ευρωπαϊκής Ενωσης μέχρι το 2005 θα πρέπει να καταργηθεί τελείως η χρήση αμιάντου στην Ευρώπη.

Η χώρα μας έχει το «προνόμιο» να είναι μία από τις δύο ευρωπαϊκές χώρες (η άλλη είναι η Πορτογαλία) που δεν έχουν ευθυγραμμισθεί με αυτή την πορεία.

LANE
Zorpidis
ΤΟΥΡΙΣΤΙΚΟΣ ΟΡΓΑΝΙΣΜΟΣ
ΤΑΞΙΔΙΑ! ΕΠΩΝΥΜΑ!
- Απολαύστε τις διακοπές σας στα πιο φημισμένα θέρετρα της Ευρώπης!
- Νιώστε την μαγεία του ταξιδιού σας περπατώντας στις λεωφόρους των Ευρωπαϊκών μεγαλουπόλεων
Ή
απλώς χαλαρώστε στα πανέμορφα τοπία της ΕΛΛΑΔΑΣ μας αλλά και σε παραδεισένιους εξωτικούς μακρινούς τόπους.
ΠΡΟΤΑΣΕΙΣ ΜΑΣ

ΠΑΡΙΣΙ	κάθε	Τρίτη
ΡΩΜΗ	»	»
ΒΙΕΝΝΗ	»	»
ΠΡΑΓΑ	»	Πέμπτη
Γύρος ΙΤΑΛΙΑΣ	»	Δευτέρα

ΑΓ. ΝΙΚΟΛΑΟΣ - ΜΥΡΑ 05-8/12
Μαρμαρίς - λίμνη - ΦΕΤΙΓΕ ΛΙΒΙΣΙ
ΜΥΡΑ ΑΝΤΑΛΥΑ (σε συνεργασία με την εκκλησία του Αγίου Γεωργίου και τον ιερέα κ. Β. Τσαβαρή)
Εισιτήρια σ' όλο τον κόσμο.
Ατομικά ταξίδια σε όλο τον κόσμο, Ταξίδια νεονύμφων, Εμπορικά Ταξίδια, Ταξίδια Εταιρειών - Συλλόγων


ΑΝΑΚΟΙΝΩΣΗ ΤΟΥ ΣΩΜΑΤΕΙΟΥ ΤΟΥΣ

ΠΟΣΗ ΑΔΕΙΑ ΔΙΚΑΙΟΥΝΤΑΙ οι εργαζόμενοι στα ξενοδοχεία

Η ανανέωση των βιβλιαρίων του ΤΑΞΥ

Οδηγίες για την ανανέωση των βιβλιαρίων του ΤΑΞΥ και πληροφορίες σχετικά με την άδεια, που δικαιούνται οι ξεν/ληλοι παρέχει, με ανακοίνωσή του, το Σωματείο Εργαζομένων στα Ξενοδοχεία και Επισιτιστικά Καταστήματα Ρόδου «Η Ενότητα».

Οπως επισημαίνεται στην ανακοίνωση, όσοι έχουν προϋπηρεσία 10 έτη στο ίδιο ξενοδοχείο ή 12 έτη γενικά στα ξενοδοχεία δικαιούνται διόμισυ ημέρες άδεια και διόμισυ ημέρες επίδομα για κάθε μήνα εργασίες.

Αναλυτικά στην ανακοίνωση αναφέρονται τα εξής:

Το Σωματείο μας ανακοινώνει προς όλους τους εργαζόμενους στα ξενοδοχεία ότι με την λήξη της τουριστικής περιόδου η άδεια που δικαιούνται είναι (2 1/2) δυόμισυ ημέρες άδεια και (2 1/2) δυόμισυ ημέρες επίδομα αδείας για όσους έχουν 10 έτη υπηρεσίας στο ίδιο ξενοδοχείο ή δώδεκα έτη προϋπηρεσίας και πάνω στα ξενοδοχεία, για όσους δεν συμπληρώνουν αυτές τις προϋποθέσεις δικαιούνται (2) δύο ημέρες άδεια και (2) δύο επίδομα αδείας.

Η ανανέωση των βιβλιαρίων του ΤΑΞΥ δεν είναι απαραίτητο να γίνεται από τώρα καθώς μπορεί να γίνει και μετά την λήξη τους προσκομίζοντας στην υπηρεσία μόνο το εκκαθαριστικό της εφορίας κι' αυτό για να μην στήνεστε στις ουρές όπως γίνεται αυτές τις ημέρες.

Με την ευκαιρία της λήξεως της τουριστικής περιόδου η Διοίκηση του Σωματείου μας σας εύχεται καλό χειμώνα και σας καλεί κατά την διάρκειά του να περάσετε να εγγραφείτε και να οργανωθείτε στο σωματείο σας με την νέα του ονομασία και τους διευρυμένους σκοπούς που είναι η ενοποίηση του κλάδου σε ένα σωματείο για την ενιαία αντιμετώπιση των προβλημάτων και την καλύτερη εξυπηρέτηση των μελών του.

Για οποιαδήποτε πληροφορία η διευκρίνιση στα τηλέφωνα 0241032220 ή 0944267260.

Για το Διοικητικό Συμβούλιο
Ο πρόεδρος
Γ. Ορφανός
Ο Γενικός Γραμματέας
Γ. Μανέττας

Ιστορίες για ήμερους και... αγρίους

Γράφει και υπογράφει ο Τορευτής

ΕΠΙΚΑΙΡΟ ΤΟ ΚΡΑΣΙ ΜΠΟΥΤ- ΑΡΗ

Κατακαημένε εθνικέ ποιητή Κωστή Παλαμά… Είχες βγει ανήμερα 28ης Οκτωβρίου και παρότρυνες με τη μούσα εσύ: «Αυτόν το λόγο έχω να πω, δεν έχω άλλον κανένα, μεθύστε με τ' αθάνατο κρασί του Εικοσιένα». Ιδού: οι «μοντέρνοι διαμορφωτές» του νου και του ήθους της νεότητας των ημερών μας υιοθέτησαν με την περί μέθης παρότρυνσή σου, άλλ' όχι με κρασί του Εικοσιένα. Παρέταξαν στους δρόμους τους γυμνούς κοριτσίστικους μηρούς μεθύοντες με… μπουτ – άρη!

Από τη στήλη «ΤΟ ΠΕΡΙΠΤΕΡΟ» της «ΕΣΤΙΑΣ»

ΣΥΝΕΔΡΙΑΖΕΙ Η ΚΟΙΝΟΒΟΥΛΕΥΤΙΚΗ ΤΗΣ ΝΔ



Υπό την Προεδρία του Προέδρου της Νέας Δημοκρατίας Κώστα Καραμανλή θα συνεδριάσει, σήμερα στις 11:00 το πρωί, στην αίθουσα Γερουσίας της Βουλής, η Κοινοβουλευτική Ομάδα του κόμματος με θέμα την αποτίμηση του αποτελέσματος των Εκλογών για την Τοπική Αυτοδιοίκηση. Εκεί στη Ρηγίλλης έμειναν τελικά στις αποτιμήσεις. Ή αργούνε να καταλάβουν πως με την αργοπορία έχουν ήδη αρχίσει οι συμφωνίες εκλεγμένων συμπολίτευσης και αντιπολίτευσης ή αρκούνται σε κυνήγι μαγισσών για να ξεθυμάνουν όσοι αντέδρασαν από τα ξεπουλήματα…

ΟΙ ΠΛΗΡΩΜΕΣ ΣΕ ΕΝΑ ΜΗΝΑ



Αυστηρότερο γίνεται το νομοθετικό πλαίσιο στη χώρα μας, προκειμένου -σε συμμόρφωση προς σχετική κοινοτική οδηγία- να επιτευχθεί η καταπολέμηση των καθυστερήσεων πληρωμών στις εμπορικές συναλλαγές. Όπως αναφέρει η εφημερίδα Ημερησία, σύμφωνα με το νέο πλαίσιο, μόλις περάσει ένας μήνας από την παράδοση των αγαθών ή την παροχή υπηρεσιών, ο οφειλέτης που καθυστερεί την πληρωμή, θα πρέπει επιπλέον να καταβάλει τόκους υπερημερίας, οι οποίοι θα είναι προσαυξημένοι κατά 7% σε σχέση με το «επιτόκιο αναφοράς». Μάλιστα για τη χρέωση των τόκων υπερημερίας δεν θα χρειάζεται καν όχληση του οφειλέτη, αλλά θα αρκεί η πάροδος του ενός μηνός ή δύο όταν οφειλέτης είναι το Δημόσιο. Οι νέες ρυθμίσεις περιλαμβάνονται σε σχέδιο Προεδρικού Διατάγματος, που κατέθεσαν για επεξεργασία στο Συμβούλιο της Επικρατείας οι συναρμόδιοι υπουργοί Οικονομίας Νίκος Χριστοδουλάκης και Δικαιοσύνης Φίλιππος Πετσάλνικος και ο υφυπουργός Ανάπτυξης Χρήστος Θεοδώρου. Το σχέδιο επιχειρεί να προσαρμόσει την ελληνική νομοθεσία σε κοινοτική οδηγία που έθεσε διετή προθεσμία στις κοινοτικές χώρες για να συμμορφωθούν προς τις διατάξεις του «για την καταπολέμηση των καθυστερήσεων πληρωμών στις εμπορικές συναλλαγές».

«**Το μέτρο** είναι σωστό θεωρητικά. Σε μια εποχιακή αγορά όπως αυτή της Ρόδου και γενικότερα της Δωδεκανήσου που οι εμπορικές πράξεις γίνονται με μακροπρόθεσμους διακανονισμούς, θα δημιουργηθούν πολλά προβλήματα» δήλωσε ο πρόεδρος του Εμπορικού Συλλόγου της Ρόδου Παναγιώτης Καραγιάννης.

ΟΙ ΒΕΝΖΙΝΟΠΩΛΕΣ ΚΑΙ ΤΟ ΠΗΓΑΔΙ

Την Παρασκευή 1η Νοεμβρίου θα πραγματοποιηθεί στο ΑΚΤΑΙΟΝ έκτακτη γενική συνέλευση της ένωσης πρατηριούχων υγρών καυσίμων της περιοχής μας, για να αποφασίσουν την συμμετοχή τους στην πανελλαδική απεργιακή κινητοποίηση που προκήρυξε η Ομοσπονδία τους για τις 11 Νοεμβρίου. Ευτυχώς το πηγάδι στην Κρεμαστή βγάζει ακόμη βενζίνη κι έτσι ο κ. Χούλης θα προμηθεύσει όσους ξεμείνουν…

ΞΕΚΙΝΑ Η ΦΙΛΟΞΕΝΙΑ

Ξεκινά σήμερα η έκθεση ΦΙΛΟΞΕΝΙΑ στη Θεσσαλονίκη, όπου η Δωδεκάνησος θα πάρει μέρος με δύο περίπτερα. Το ένα είναι του ΠΡΟΤΟΥΡ και το άλλο του Δωδεκανησιακού Οργανισμού Τουρισμού. Με δηλώσεις του ο πρόεδρος του ΔΟΤ Μανώλης Καμπουρόπουλος τόνισε ότι η έκθεση θα βοηθήσει σημαντικά στην προσέλκυση τουριστών από τη Βόρεια Ελλάδα, και τη Βόρεια και Ανατολική Ευρώπη.

«…Πάντως στο ΠΑΣΟΚ, όπως πληροφορούμαι, έχει πέσει βάρος μεγάλο, ασήκωτο… Οι επισημάνσεις του Πάγκαλου, ότι το κόμμα του βρίσκεται πολύ κοντά στην ήττα, θορύβησαν πολλούς… Διότι αυτή τη φορά γνωρίζουν ότι ο πληθωρικός Θεόδωρος δεν προσδοκά τίποτα… Και δεν θέλει να γίνει υπουργός… Τα λεει επειδή είναι η αλήθεια… Κι αυτή είναι η ανάλυση που κάνουν οι περισσότεροι εντός του ΠΑΣΟΚ, έστω κι αν δεν τη δημοσιοποιούν όπως ο Πάγκαλος… Και τώρα που χτυπά ο κώδωνας του κινδύνου, στη Χαριλάου Τρικούπη αναζητούν τρόπους… Να αντιμετωπίσουν την ψήφο διαμαρτυρίας των αγροτών και των λαϊκών στρωμάτων… Αλλά τα πράγματα δεν τους αφήνουν μεγάλα περιθώρια ελιγμών…» **Από τη στήλη «ΚΑΘΗΜΕΡΙΝΕΣ ΒΟΛΕΣ» της χτεσινής «ΚΑΘΗΜΕΡΙΝΗΣ»**

Δια τα σχόλια και την αντιγραφήν,
Ο Τορευτής







ΦΥΤΩΡΙΑ ΚΑΡΑΒΟΛΙΑ

Καλλωπιστικά φυτά εσωτερικού και εξωτερικού χώρου
ιδίας παραγωγής και εισαγωγής.
Ξυνόδεντρα και ελαιόδεντρα
Γλάστρες πλαστικές και πήλινες
Κατ' αποκλειστικότητα διαθέτουμε
στην Ρόδο φυτά της MARIGOLD PLANTS
Επίσης σε εμάς θα βρείτε για τον κήπο σας αποκλειστικά
για την Ρόδο προϊόντα της WOODECO
και συγκεκριμένα πολύ όμορφες ξύλινες κατασκευές για κήπους

ΦΥΤΩΡΙΑ ΚΑΡΑΒΟΛΙΑ

Τα φυτώρια που εμπνέουν εμπιστοσύνη

25ο χλμ Ε.Ο. Ρόδου - Καμείρου πριν την γέφυρα των Φανών
Τηλέφωνα: 0241-42257/0932527092



ΣΗΜΕΙΩΜΑΤΑΡΙΟ

• **«ΕΞΟΡΙΣΤΟΙ ΣΤΟ ΑΙΓΑΙΟ»**

Το βιβλίο του Μπέρτ Μπερτλς, αναφέρεται στην ταραγμένη πολιτικά περίοδο του Μεσοπολέμου στην Ελλάδα και μέσα από μοναδικές αφηγήσεις - ντοκουμέντα του συγγραφέα, καταγράφονται οι συνθήκες και οι όροι διαβίωσης των εξορίστων Αριστερών - παραμονές της δικτατορίας του Μεταξά - σε ξερονήσια του Αιγαίου, τα οποία επισκέφτηκε κατά την παραμονή του στην Ελλάδα ο Μπερτλς.

- Η παρουσιάση του βιβλίου πραγματοποιείται σήμερα στη ΣΤΟΑ ΤΟΥ ΒΙΒΛΙΟΥ από τον Υπουργό Αιγαίου Νίκο Σηφουνάκη, μαζί με τον Πρόεδρο του ΣΥΝΑΣΠΙΣΜΟΥ Νίκο Κωνσταντόπουλο, τον Ιστορικό Αλκη Ρήγο και τον Δημοσιογράφο Σοφιανό Χρυσοστομίδη.

• **«ΦΡΑ» Ενα μυθιστόρημα για τους Ιππότες της Ρόδου**

Ενα «παραμύθι ντυμένο με την αληθινή χλαμύδα της Ιστορίας » το «ΦΡΑ» έχει ιδιαίτερο ενδιαφέρον για το Ροδιακό αναγνωστικό κοινό, καθώς ρίχνει φως στην ιστορία του Τάγματος των Ιωαννιτών Ιπποτών, από την εγκατάστασή τους στο νησί και την περίοδο της ακμής τους, ως την αποχώρησή τους το 1522, όταν η Ρόδος παραδόθηκε στους Τούρκους.

Ο συγγραφέας του βιβλίου **Φάνης Κωσταδήμας**, γοητευμένος από τη Μονή της Φιλερήμου, η οποία υπήρξε η βασική πηγή έμπνευσης για την συγγραφή του ΦΡΑ, αφηγείται την πολυτάραχη ζωή ενός ανθρώπου με χίλια πρόσωπα που κάνει κύκλο και κλείνει μέσα της την ταπείνωση και το μεγαλείο, την πίστη και το αγκάθι της αμφιβολίας, την ιπποσύνη και το μοναχικό βίο, τους πειρασμούς της εξουσίας και την απελπισία της σκλαβιάς.

• **ΔΙΕΘΝΕΣ ΣΥΝΕΔΡΙΟ** για τα **Ανθρώπινα Δικαιώματα, τον Πολιτισμικό Πλουραλισμό** και την **Εκπαίδευση στην Ευρώπη**, διοργανώνεται από το Πανεπιστήμιο Αιγαίου σε συνεργασία με το Ίδρυμα FRIEDRICH EBERT και το Δήμο Ροδίων.

Το Συνέδριο ξεκινά τις εργασίες του σήμερα και θα διαρκέσει έως και την Παρασκευή 1 Νοεμβρίου στην αίθουσα πολλαπλών χρήσεων του Πανεπιστημίου Αιγαίου. Στη διάρκειά του έχουν προγραμματισθεί ενδιαφέρουσες εισηγήσεις από Έλληνες και ξένους καθηγητές.

Ενδεικτικά αναφέρουμε :

- Αθ. Γκόλοβος (Καθ. Πανεπιστημίου Ιωαννίνων) : Η ετερότητα ως ιδεολογία : Συστήματα διαχείρισης της πολιτισμικής ταυτότητας
- Β. Γεωργιάδου (Επικ. Καθηγήτρια Παντείου Πανεπιστημίου): Επικρατούσα θρησκεία και Θρησκεία μειονοτήτων: Μια δύσκολη σχέση
- Σ. Χιωτάκης (Καθηγητής Πανεπιστημίου Αιγαίου): Πολιτιστικός Πλουραλισμός - Κοινωνική ένταξη και ο ρόλος των Θρησκειών στην Ευρώπη: Οι δυο όψεις του Ιανού.
- Ε. Σκούρτου (Επικ. Καθηγ. Πανεπιστημίου Αιγαίου): Η Γλώσσα ως μέσον πολιτισμικής και κοινωνικής ένταξης
- J. Blaschce (Ευρωπαικό Κέντρο Μειονοτήτων, Berlin): Μουσουλμάνοι στην Ευρώπη - μετά την 11η Σεπτεμβρίου 2001.

• **ΝΕΟΣ ΚΥΚΛΟΣ** επισκέψεων της ΚΙΝΗΤΗΣ ΒΙΒΛΙΟΘΗΚΗΣ ξεκινάει από αύριο :

Παρασκευή 1/11 : Μανδρικό - Κρητηνία - Έμπωνα
Δευτέρα 4/11 : Παστίδα - Μαριτσά - Δαματριά
Τρίτη 5/11 : Κρεμαστή
Τετάρτη 6/11 : Αρχάγγελος
Πέμπτη 7/11 : Παραδείσι
και το ταξίδι της γνώσης συνεχίζεται...

• **ΕΙΝΑΙ ΕΝΤΥΠΩΣΙΑΚΗ**, η πορεία της ταινίας "ΓΑΜΟΣ ΑΛΑ...ΕΛΛΗΝΙΚΑ" στις κινηματογραφικές αίθουσες. Στη Ρόδο η ταινία συνεχίζει να προβάλλεται για ένατη εβδομάδα και το ενδιαφέρον του κοινού συνεχίζει να προκαλείται - όπως και τα γέλια. Για την ιστορία και για τους ελάχιστους που δεν την είδαν, πρόκειται για μια κωμωδία καταστάσεων, αρκετά γνώριμων στη δική μας κοινωνία. Μια Ελληνοκαναδέζα ερωτεύεται, αλλά δεν τολμά να πει στο σόι της ότι ο ..."λεγάμενος" δεν είναι ελληνικής καταγωγής! Πως θα τους αποδείξει ότι είναι καλός γαμπρός; Προσπαθώντας να τους πείσει θα μάθει πολλά πράγματα σχετικά με την καταγωγή της και την ελληνική κουλτούρα.

ΑΥΛΑΙΑ ΚΑΙ ΠΑΜΕ...

...για την **15η Συνάντηση Ερασιτεχνικών Θιάσων Αιγαίου** που φέτος διοργανώνεται στη Μυτιλήνη, από το Υπουργείο Αιγαίου σε συνεργασία με τη Γενική Γραμματεία Εκπαίδευσης Ενηλίκων, την Ομοσπονδία Ερασιτεχνικού Θεάτρου Αιγαίου και τοπικούς φορείς του νησιού.

Είκοσι πέντε Θεατρικά σχήματα, μετέχουν της διοργάνωσης από το Αιγάιο, την Κύπρο και την Θράκη, ενώ η Δωδεκάνησος εκπροσωπείται με 6 ερασιτεχνικούς θιάσους :

- Αδελφότητα Κρητών Ρόδου «Ο Ψηλορείτης», με το έργο **«Μια κραυγή»** του Γιάννη Νιωτάκη.
- Θεατρική Ομάδα Λέρου, με το έργο **«Η Βασίλισσα των Θηβών »** του Arnold Rabin.
- Θεατρική ομάδα Καλύμνου, με σκηνές από τα έργα **«Αλέξης ο Σφουγγαράς»** και **«ο Δαίμονας»** του Γιάννη Μαγκλή.
- «Τέχνη» Πάτμου με το έργο **«το κτήνος στο φεγγάρι »** του Ρίτσαρντ Καλινόφσκι.
- Πνευματικό κέντρο Δήμου Κω «θεατρικό εργαστήρι» με το έργο **«Δον Κιχώτης»** του Μ.Θερβάντες
- Πατμιακή Σκηνή με το έργο **«Μετά την βροχή »** του Sergi Berbel.

Η «συνάντηση», θεσμός που έχει καθιερωθεί και καταξιωθεί σαν πολιτιστικό γεγονός ιδιαίτερα χρήσιμο στο χώρο του Αρχιπελάγους, αποτελεί μια προσπάθεια ενθάρρυνσης της ερασιτεχνικής δημιουργίας και της αυτοδύναμης πολιτιστικής ανάπτυξης της περιφέρειας, ενώ τα τελευταία χρόνια έχει χαρακτήρα επιμορφωτικό και όχι διαγωνιστικό.

Στη «Συνάντηση Ερασιτεχνικών Θιάσων Αιγαίου» σημαντική θεωρείται η ευκαιρία της αλληλογνωριμίας και του διαλόγου μεταξύ των ερασιτεχνών, ωστόσο προβληματίζει το γεγονός ότι τα τελευταία χρόνια οι θεατρικές ομάδες του Αιγαίου δεν ανανεώνονται και δεν πλουτίζουν το δυναμικό τους.

Το Υπουργείο Αιγαίου για τις ανάγκες της διοργάνωσης διέθεσε το ποσό των 150.000 ευρώ καθώς και το ποσό των 35.000 ευρώ συνολικά, στα θεατρικά σχήματα που παίρνουν μέρος. Η Γενική Γραμματεία Εκπαίδευσης Ενηλίκων συμμετέχει στη διοργάνωση καλύπτοντας έξοδα ύψους 40.000 ευρώ.

ανοίξαμε!
και σας περιμένουμε
το νέο SUPER MARKET
Παππου
Υπερ...έχει!
• σε Τιμές • σε Εξυπηρέτηση • σε Ποιότητα • σε Προϊόντα
• σε Προσφορές • σε Άνεση • σε Περιβάλλον!
ΙΩΑΝΝΗΣ Γ. ΠΑΠΠΟΥ Α.Ε. Λεωφ. Ηρακλειδών 77, Ιαλυσός ΡΟΔΟΣ -- Τηλ.: 02410-98310, 02410-98311, 02410-98312 - Fax: 02410-98315 -- e-mail: info@i-pappou.gr

✔ Ανετη πρόκριση του Ευαγόρα
✔ Τώρα το μυαλό στον Δούκα
Σελ.16-17
✔ Τέσσερις ημέρες
πριν τον κλασσικό Μαραθώνιο
Σελ.18

sports

Επιμέλεια: Ηλίας Λοϊζος - Γιάννης Κουμέντος

ΜΙΚΤΗ ΝΕΩΝ

ΕΚΠΛΗΚΤΙΚΗ Η ΔΩΔΕΚΑΝΗΣΟΣ



Συνέτριψε την Σάμο με σκόρ 7-2

Δημοτικό Στάδιο.

Ανώτερη σε όλη την διάρκεια της συνάντησης η μικτή νέων Δωδεκανήσου στην πρεμιέρα του πρωταθλήματος των μικτών ομάδων συνέτριψε το αντίστοιχο συγκρότημα της Σάμου με σκόρ 7-2.

Η ομάδα μας έδειξε ότι ήταν μία κλάση ανώτερη της αντιπάλου της και προηγήθηκε στο ημίχρονο με 4-0. Λογικό ήταν να πέσει κάπως ο ρυθμός της στην επανάληψη, αλλά όμως και πάλι έφθανε εύκολα κοντά στην εστία τον Μπαλτζή. Πάντως η χαλαρότητά τους οδήγησε τους Σαμιώτες στο να πετύχουν δύο γκόλ.

Το 13′ ήταν το γούρικο για την μικτή Δωδεκανήσου.

Ο Διακίδης με προβολή -σούτ- από το ύψος του πέναλτυ άνοιξε το σκόρ.

Στο 18′ ο Μακρυδημήτρης πολύ έξω από την μεγάλη περιοχή με ευθύ βολο σούτ πέτυχε το 2-0.

Στο 30′ μετά από μπροστινή μπαλιά ο Μήτρου έκανε το 3-0.

Ο ίδιος παίκτης ένα λεπτό αργότερα διαμόρφωσε το 4-0.

Στο 36′ ο Μήτρου ανατράπηκε στην περιοχή. Ο διαιτητής έδειξε πέναλτυ αλλά ο Μαθιός που το εκτέλεσε απέκρουσε ο Μπαλτζής.

Στο 48′ μετά από κάθετη πάσα του Μαθιού ο Διακίδης με πλασέ έγραψε το 5-0.

Στο 54′ μείωσε σε 5-1 με πλασέ ο Κάρλας.

Δύο λεπτά αργότερα μετά από σέντρα του Νικολού ο Μακρυδημήτρης με κεφαλιά έκανε το 6-1.

Στο 70′ ο Μαθιός με άψογο πλασέ πέτυχε το 7-1.

Το τελικό σκόρ 7-2 διαμόρφωσε ο Παπαμιχαήλ με ένα έξοχο σούτ.

Διακρίθηκαν από την Δωδεκάνησο οι Μαθιός, Μήτρου, Νικολός, Μακρυδημήτρης χωρίς να υστερήσουν οι υπόλοιποι.

Από τη Σάμο άρεσαν οι Παπαμιχαήλ, Κάρλας.

Η διαιτησία του κ. Ζανεττίδη (Κατσιδώνης, Ορφανός) ήταν πολύ καλή.

ΕΠΣΔ: Κεφάλας, Μαριάς, Νικολός, Κώτσος, Κατσιδώνης, Μακρυδημήτρης, Διακίδης (48′ Λυριστής), Κοσμάς, Καρτάλης (60′ Φλεβάρης), Μαθιός, Μήτρου (60′ Χωρίτης).

ΕΠΣ Σάμου: Μπαλτζής (63′ Σκουδριανός), Χατζηλαγός (60′ Γλυφός), Καρλάς, Κόκκινος, Παπαμιχαήλ, Τσαρνάς, Κουλούρης, Σεβαστάκης (34′ Καριμαλής), Βαρδίκος, Μανουσάκης, Τζανής.

Παίδες

Δωδ/σος - Σάμος 5-0

Παράσταση για ένα ρόλο ήταν το χθεσινό παιχνίδι ανάμεσα στην Μικτή Δωδεκανήσου και την αντίστοιχη της Σάμου, το οποίο έληξε με νίκη της ομάδας μας 5-0.

Ο αγώνας ήταν στο πλαίσιο της πρώτης αγωνιστικής του διενωσιακού πρωταθλήματος που διοργανώνει η Ε.Π.Ο και βέβαια δεν αντέχει σε μεγάλη κριτική, αφού οι φιλοξενούμενοι παρουσιάσθηκαν αδύναμοι σε όλες τις γραμμές και σε καμμιά περίπτωση δεν απείλησαν με αξιώσεις την ομάδα μας.

Οι ποδοσφαιριστές του **Γιώργου Μποσγανά** ήταν οι πρωταγωνιστές του αγώνα και κατάφεραν να στείλουν την μπάλα στα δίχτυα πέντε φορές ενώ αν ήταν λιγότερο επιπόλαιοι το σκόρ θα έφθανε σε μεγαλύτερο ύψος.

Οι καλύτερες φάσεις και τα γκόλ

4′ Ο Πιζήμολας με ατομική ενέργεια από δεξιά απέφυγε και τον τερματοφύλακα, και με πλασέ έδωσε το προβάδισμα στην ομάδα μας, 1-0.

8′ Ο Χατζηφούντας Χρ. εκτέλεσε κόρνερ από δεξιά απέκρουσαν προσωρινά οι αμυντικοί και ο Μαρίνος με σούτ την έστειλε στα δίχτυα, 2-0.

13′ Ο Μαρίνος σούταρε, η μπάλα χτύπησε σε σώμα αμυντικού, πήρε το «ριμπάουντ» ο Πιζήμολας και με σούτ πέτυχε το 3-0.

22′ Ο Πάττας με σούτ από το ύψος της μεγάλης περιοχής έστειλε την μπάλα στα δίχτυα, 4-0.

52′ Δυνατό σούτ του Γκάϊδα απέκρουσε σε κόρνερ ο Μαρκάκης.

57′ Αριστερό σούτ του Πάττα από το ύψος της μεγάλης περιοχής, αποκρούσθηκε απο το οριζόντιο δοκάρι.

60′ Ο Πάττας απέφυγε ένα αμυντικό και με σούτ έστειλε την μπάλα στα δίχτυα, ανεβάζοντας τον δείκτη του σκόρ στο 5-0.

63′ Σέντρα από δεξιά του Τσοπανάκη, κεφαλιά του Πάττα απέκρουσε εντυπωσιακά σε κόρνερ ο Μαρκάκης.

Από τα Δωδεκάνησα καλύτεροι ήταν οι **Χατζηφούντας, Πάττας, Γκάιδας, Μαρίνος** ενώ από την Σάμο ξεχώρισαν οι **Κάρσας, Κοκκινάκης, Μόρτζος, Σταυράκης.**

Χωρίς προβλήματα η διαιτησία των κ.κ. **Κατσιδώνη Ευ. - Ζανεττίδη - Ορφανού.**

Δωδεκάνησα:
Καραγιάννης (30′ Παστρικός), Καρπαθάκης, Γκάϊδας, Ζαμάγιας, Γαϊτάνος (43′ Κασταμούλας), Λαμπριανός (36′ Καππάκας), Τσοπανάκης, Χατζηφούντας Χρ., Πάττας, Μαρίνος, Πιζήμολας.

Σάμος:
Ανούσης (36′ Μαρκάκης), Δημάκης, Κουμαλάτος (36′ Σταυράκης), Σκλάβος, Σαπούνας, Κοκκινάκης, Κάρσας, Χερούβης, Παπαγεωργίου, Μόρτζος, Τσόκος.


Η Μικτή Παίδων

Αμεση άνοδος από την Δ' Εθνική

- ***Αλλαγή πλεύσης στην ΕΠΟ με νέα εισηγητική πρόταση για δημιουργία δύο ομίλων στην Γ' Εθνική***
- ***Τέλος οι αλλοδαποί από το πρωτάθλημα της Δ' Εθνικής***

Χαράς ευαγγέλια για τις ομάδες στην Δ' Εθνική.

Η πολυπόθητη αναδιάρθρωση της Γ' Εθνικής φαίνεται ότι φέτος θα γίνει τελικά. Μόνο που η απόφαση θα παρθεί στην Γενική Συνέλευση της ΕΠΟ στις 3 Νοεμβρίου.

Ηδη υπάρχει στα γραφεία της ΕΠΣΔ ένα έγγραφο στο οποίο αναφέρεται να αποφασίσει η Ενωση αν θα ήθελε να ανέλθει ο πρωταθλητής της Δ' Εθνικής άμεσα στην Γ' Εθνική και ο δευτεραθλητής να δώσει αγώνα μπαράζ.

Η ΕΠΣΔ συνηγορεί και επομένως αν καταφέρει κάποια ομάδα από τους εκπροσώπους μας στο περιφερειακό να βγεί πρώτη τότε άμεσα θα παίξει στην Γ' Εθνική.

Δεν θα γίνει όμως ΠΑΕ αλλά Τ.Α.Π που σημαίνει «τμήμα αμειβομένων ποδοσφαιριστών». Η Γ' Εθνική θα έχει βόρειο και νότιο όμιλο και θα απαρτίζεται ο κάθε όμιλος από δεκαέξι ομάδες.

Ομως βάσει νόμου ότι αποφασίζεται γίνεται από την μεθεπόμενη χρονιά στην περίπτωση όμως αυτή θα υπάρξει επέμβαση του Υφυπουργού κ. Λιάνη και κατ' εξαίρεση θα γίνει άμεσα αποδεκτή η απόφαση.

Η εισηγητική πρόταση της ΕΠΟ ακόμα αναφέρει ότι φέτος από την Γ' Εθνική θα υποβιβαστούν τρείς ομάδες ενώ θα ανέλθουν οι πρωταθλητές από τους 10 ομίλους και οι δευτεραθλητές θα παίξουν μπαράζ σε απλό αγώνα.

Ακόμα τελειώνουν οι αλλοδαποί από την Δ' Εθνική ενώ μέσα στην 18αδα υποχρεωτικά πρέπει να υπάρχουν πέντε παίκτες κάτω των 20 ετών, ενώ οι τρείς θα πρέπει κατά την διάρκεια του αγώνα να χρησιμοποιηθούν οπωσδήποτε.

Ομάδα που δεν θα έχει δηλωμένους πέντε παίκτες κάτω των 20 στο Φ.Α. το παιχνίδι δεν θα ξεκινά ενώ αν δεν χρησιμοποιηθούν οι τρείς κατά την διάρκεια το αντίπαλο σωματείο θα μπορεί να κάνει ένσταση την οποία και θα κερδίζει.

Οι προτάσεις αυτές για να ισχύουν πρέπει φυσικά και να ψηφιστούν από την πλειοψηφία των Ενώσεων στην Γ.Σ της ΕΠΟ το Σάββατο 3 Νοεμβρίου.

Ο ΜΙΧΑΛΗΣ ΠΑΠΑΝΤΩΝΙΟΥ

στην Ακαδημία ποδοσφαίρου της Ρόδου

Το Δ.Σ του Α.Σ. ΡΟΔΟΣ ανακοινώνει την δημιουργία ακαδημίας ποδοσφαίρου με προπονητή τον καθηγητή φυσικής αγωγής κ. Παπαντωνίου Μιχάλη.

Η ακαδημία οργανώνεται από τον κ. Παπαντωνίου σε συνεργασία με τον Δημήτρη Σκούνα, Μιχάλη Χαρίτο και Γιάννη Μαλλιάκα.

Η ακαδημία θα λειτουργήσει με παιδιά ηλικίας από 7 εώς 10 ετών (1992-1995) σε γκρούπ.

Για Εγγραφές:
- 0937380990 Παπαντωνίου Μιχάλης
- 0944805855 Ψέλλας Χρήστος
- 0945514686 Παυλίδης Γιώργος

ΚΥΠΕΛΛΟ ΔΩΔΕΚΑΝΗΣΟΥ

ΑΝΕΤΗ ΠΡΟΚΡΙΣΗ του Ευαγόρα



Κέρδισε με 5-0 τον Δαμάγητο και περάσε στην επόμενη φάση

Χωρίς να συναντήσει ιδιαίτερες δυσκολίες ο Ευαγόρας κατάφερε να πάρει την πρόκριση από τον Δαμάγητο κερδίζοντας τον με 5-0 και να περάσει στην επόμενη φάση του Κυπέλλου Δωδεκανήσου.

Οι γηπεδούχοι πέτυχαν γρήγορα δύο τέρματα στις αρχές του πρώτου ημιχρόνου, διώχνοντας έτσι το πιθανό άγχος και στην συνέχεια επιβάλλοντας πλήρως τον ρυθμό τους σημείωσαν ακόμη τρία γκολ στο δεύτερο ημίχρονο. Εάν οι ποδοσφαιριστές του Ευαγόρα ήταν πιο προσεχτικοί θα μπορούσαν να αυξήσουν το σκορ.

Οι φιλοξενούμενοι προσπάθησαν για το καλύτερο δυνατό έχοντας στην σύνθεσή τους αρκετά δεκαπεντάχρονα παιδιά.

Οι καλύτερες φάσεις και τα γκολ

5′ Σέντρα - σουτ του **Καλούδη** από δεξιά, η μπάλα χτύπησε πρώτα στο κάθετο δοκάρι και στην συνέχεια κατέληξε στα δίχτυα, 1-0.

6′ Ο **Ζουρούδης** έπιασε το δυνατό σουτ απέκρουσε με ετοιμότητα ο **Ζαγοριανός.**

8′ Ο **Ζουρούδης** απέφυγε δύο αμυντικούς και με σουτ έστειλε την μπάλα στα δίχτυα 2-0.

17′ Σουτ του **Μαυρουδή** δίπλα από το δεξί κάθετο δοκάρι του Ζαγοριανού.

56′ Φάουλ του **Ζαγκανίκα** από επικίνδυνη θέση κατέληξε άουτ.

59′ Δυνατό διαγώνιο σουτ του **Κωστίδη** στο οριζόντιο δοκάρι.

64′ Ο **Μαυρουδής** βγήκε μόνος του με τον **Ζαγοριανό,** όμως με έγκαιρη έξοδο ο τερματοφύλακας του Δαμάγητου απεσόβησε τον κίνδυνο.

65′ Νέα θετική επέμβαση του **Ζαγοριανού,** που εξουδετέρωσε κοντινό πλασέ του **Μάκρα.**

67′ Ο **Ζουρούδης** απέφυγε από δεξιά τους αμυντικούς και με ασίστ βρήκε τον **Μαυρουδή,** πλασέ του δεύτερου 3-0.

70′ Σουτ μέσα από την μεγάλη περιοχή του **Κωστίδη** 4-0.

75′ Δυνατό αριστερό σουτ του **Μάκρα,** στο αριστερό κάθετο δοκάρι του **Ζαγοριανού.**

77′ **Ζουρούδης - Μαρουδής** συνδυάστηκαν υπέροχα, σουτ του δεύτερου 5-0.

80′ Ο Πάπα βρήκε ωραία τον Ζουρούδη πλασέ του δεύτερου δίπλα από το αριστερό κάθετο δοκάρι του Ζαγοριανού.

Από τον Ευαγόρα άρεσαν περισσότερο οι: **Ζουρούδης, Πάπα, Κωστίδης, Παπαστεργίου** ενώ απο τους φιλοξενούμενους καλύτεροι ήταν οι **Στυλιανού, Ζαγκανίκας, Πασσάλης, Κρομύδας.**

Χωρίς προβλήματα η διαιτησία των κ.κ. **Γενή, Τατά, Στεφανάκη.**

Ευαγόρας:
Ματακάκης, Θεοδοσίου (32′ Κωστίδης), Κάτρης, Τσίπας, Ζουρούδης, Λιόρδος, Παπαστεργίου, Ζωάννου, Μοσχίδης (53′ Μάκρας), Καλούδης, (35′ Πάπα), Μαυρουδής.

Δαμάγητος:
Ζαγοριανός, Σταυριάς (53′ Ιακωβίδης), Ζαγκανίκας, Παπανικολάου, Κρομύδας, Χατζηκωνσταντής (62′ Νικολάου), Πάσσάλης, Κοντομανώλης, Παπαμανώλης (26′ Τ. Πότσος), Στυλιανού , Στουππής.

Κύπελλο Δωδεκανήσου

Οι ομάδες που εξασφάλισαν την πρόκρισή τους για την επόμενη φάση του Κυπέλλου και θα μπουν στην κληρωτίδα την Τρίτη 5 Νοεμβρίου είναι οι παρακάτω:

ΟΜΙΛΟΣ ΡΟΔΟΥ

Δήμητρα Δαμ. - **Ιάλυσος**	0-3
ΠΑΟ Διαγόρας - Αστέρας Μασ.	3-0
Ασπίδα Σαλ. - **Απόλλων Απ.**	1-3
Α.Ε. Κατταβιάς - **Θύελλα Πυλ.**	0-1
Δόξα Ψ. - **Ορφέας**	0-4
Ρόδος - Α.Ε.Ρ.Α.	3-1
Απόλλων Καλ. - Ευκλής	5-1
Εθνικός Αρχ. - **Φοίβος**	0-6
Ασπίδα Απολ. - **Αναγέννηση Εμπ.** κ.α. 1-1, παρατ. 2-2, πεν. 4-5	
ΖΕΥΣ - **Αρης Αρχ.** κ.α. 1-1, παρατ. 2-2, πεν. 4-5	
Κλεόβουλος - ΠΑΣ Ασκληπειού	6-1
Διαγόρας Β. - Ηλιος	4-0
Αστέρας Π. - **Κλεάνθης**	0-2
Πετρώνας - **Ηρακλής Μ.**	1-9
Ευαγόρας - Δαμάγητος	5-0
Ερμής Καλ. - Αλθαιμένης	2-0
Ακουσίλαος - Αγ. Γεώργιος	2-0

ΟΜΙΛΟΣ ΝΗΣΩΝ

Α.Ε. ΚΩΣ - Πολυβώτης	3-1
Α.Ο. Πυλίου - Νικαγόρας κ.α. 1-1, παρατ. 3-1	
Αναγέννηση Ασφ. - **Αντίμαχος**	2-4
Α.Ο. Βαθύ - **Ολυμπιακός Καλ.**	1-3
ΑΕ. Λέρου - Καλυμνιακός	3-1
Ανταγόρας - Δόξα Καρδ. κ.α. 1-1, παρατ.1-1, πεν. 4-3	
Π.Α.Ο. ΚΩ - **Ασκληπειός Κω**	0-4

Ερμής Καλ. - Αλθαιμένης 2-0

Στην επόμενη φάση του Κυπέλλου Δωδεκανήσου προκρίθηκε ο Ερμής Καλυθιών μετά την νίκη με 2-0 που πέτυχε επί του Αλθαιμένη Κρητηνίας.

Το προβάδισμα στο σκορ (1-0) για τους γηπεδούχους έδωσε ο **Γιορδαμνής,** στο πρώτο μέρος ενώ στην επανάληψη ο **Τσαλίκης** εξασφάλισε την νίκη της ομάδας του σημειώνοντας το 2-0. Διαιτητές του αγώνα ήταν οι κ.κ. Κετσές - Μίχας - Κόττορος.

Εργοστάσιο Κατασκευής Αμβύκων
ΑΠΟΣΤΑΞΗΣ ΟΥΖΟΥ - ΤΣΙΠΟΥΡΟΥ
AFIMAR
ΜΑΡΑΘΕΚΑΣ
ΜΗΧΑΝΗΜΑΤΑ ΕΜΦΙΑΛΩΣΗΣ – ΔΕΞΑΜΕΝΕΣ INOX
Τηλ: 0610. 99 44 39 & Fax: 0610. 99 19 50
Www.afimar.gr, info@afimar.gr

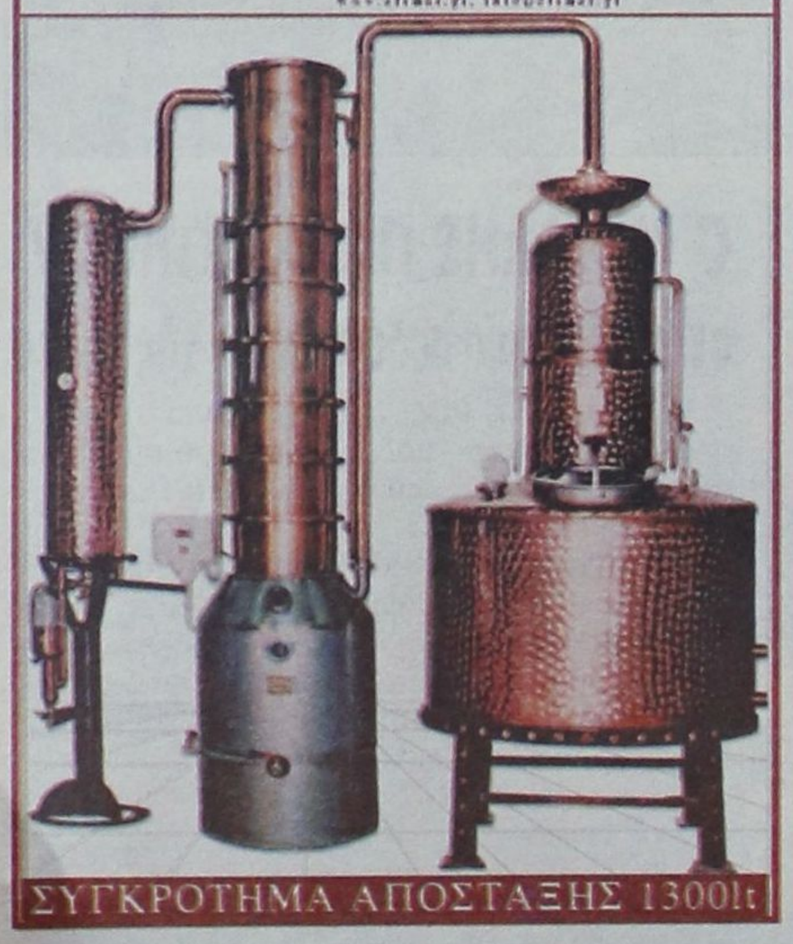

ΣΥΓΚΡΟΤΗΜΑ ΑΠΟΣΤΑΞΗΣ 1300lt

Στην δεύτερη φάση ο Ακουσίλαος

Κέρδισε χθες στο γήπεδό του τον Αγ. Γεώργιο με 2-0

Την πρόκρισή του στην επόμενη φάση του κυπέλλου Δωδεκανήσου εξασφάλισε χθες ο Ακουσίλαος, που κέρδισε στο γήπεδό του με 2-0 τον Αγ. Γεώργιο.

Το πρώτο 45λεπτο κύλησε με παιχνίδι κέντρου ενώ δημιουργήθηκαν μόνο δύο καλές φάσεις μια για κάθε ομάδα.

Στην επανάληψη οι γηπεδούχοι μέσα σε τρία λεπτά κατάφεραν να πετύχουν δύο γκολ και στην συνέχεια παίζοντας πιο προσεχτικά στην άμυνα περιόρισαν τους αντιπάλους τους με αποτέλεσμα να φθάσουν στην νίκη που τους έδωσε την πρόκριση.

Οι σπουδαιότερες φάσεις και τα γκολ

19′ Ο **Στάππας** από καλή θέση έκανε το δυνατό σουτ το οποίο απέκρουσε ο **Καραγιάννης**

42′ Απ' ευθείας χτύπημα κόρνερ του **Σκυλλαράκη Αργ.** απέκρουσε με δυσκολία ο **Τσαλίκης Ιωσ.**

50′ Δυνατό σουτ του **Στάππα** μέσα από την μικρή περιοχή λίγο άουτ.

52′ Από χτύπημα κόρνερ του **Μιχαλαριά,** ο Κορκίδας με σουτ έδωσε το προβάδισμα στην ομάδα του 1-0

55′ Ο Κορκίδας βρήκε ωραία τον **Τσαλίκη Ν.,** πλασέ του δεύτερου 2-0

70′ Δυνατό σουτ του **Σοφ. Σκυλλαράκη,** απέκρουσε εντυπωσιακά σε κόρνερ ο **Τσαλίκης.**

87′ Με απ' ευθείας χτύπημα φάουλ ο **Φαρμακίδης,** έστειλε την μπάλα δίπλα από το δεξί κάθετο δοκάρι του **Τσαλίκη.**

90′ Δυνατό σουτ του **Φαρμακίδη,** απέκρουσε με δυσκολία σε κόρνερ ο **Τσαλίκης**

Απο τους γηπεδούχους άρεσαν περισσότερο οι:

Μιχαλαριάς, Καλαετζής, Αρφαράς (όσο έπαιξε), ενώ από τον «Αγιο» καλύτερη απόδοση είχαν οι:

Φαρμακίδης, Σοφ. Σκυλλαράκης, Παπαδόπουλος Ιωαν.

Πολύ καλός ήταν ο διαιτητής κ. **Γρεβένης** όπως και οι βοηθοί του κ.κ. **Χατζηνικόλας - Ζαννετής**

Ακουσίλαος:
Τσαλίκης Ιωσ. Καρίπης (52′ Αρφαράς Βαλ.), Καρασάββας, Στρατάκης (46′ Σάββας) Κορκίδας, Γιορδαμνής Ν., Γιορδαμνής Ν., Καλαετζής, Μιχαλαριάς (83′ Φλεβάρης), Στάππας, Τσαλίκης Ν.

Αγ. Γεώργιος
Καραγιάννης, Ντίρος, Φαρμακίδης, Παρούσης, Αργ. Σκυλλαράκης (82′ Κακούλης), Σοφ. Σκυλλαράκης, Σφήκας (63′ Στεφανάκης), Παπαδόπουλος Ιακ. (55′ Παπαδόπουλος Χ.), Παπαδόπουλος Ι., Χατζημανώλης, Μουστακέλης.

ΚΟΛΟΣΣΟΣ

Τώρα το μυαλό στον Δούκα



Το πρώτο παιχνίδι του Κολοσσού είναι πλέον παρελθόν. Αυτό που κοιτάζουν όλοι είναι το επόμενο δύσκολο εκτός έδρας παιχνίδι με τον Δούκα. Εχει μία δύσκολη έδρα αλλά ο Κολοσσός όταν πιάσει την απόδοσή του δεν φοβάται κανέναν αντίπαλο.

Ο Χάρης Παπάζογλου περιμένει σήμερα κασσέτες για τον προσεχή αντίπαλό του ώστε να μπορέσει να τον «διαβάσει» και να βγάλει τα δικά του συμπεράσματα.

«Ο Δούκας είναι μια δυνατή ομάδα που θέλει να διεκδικήσει την άνοδο όπως και εμείς. Εκανε κάποιες μεταγραφές αλλά αν εμείς πιάσουμε τον μέσο όρο της απόδοσής μας γιατί να μην τους κερδίσουμε».

Το παιχνίδι της Κυριακής με τον Δούκα θα ξεκινήσει στις 4 το απόγευμα. Οι φίλοι του Κολοσσού θα έχουν την ευκαιρία να το παρακολουθήσουν ραδιοφωνικά μέσα από το **Radio Sports 98 και 98,5.**

ΤΟ ΠΡΟΓΡΑΜΜΑ ΜΠΑΣΚΕΤ



Ανακοινώθηκε το πρόγραμμα αγώνων από την Τ.Ε. Καλαθοσφαίρισης. Αναλυτικά :

Α΄ κατηγορία
Παρασκευή
Ιάλυσος 20.30 Ηρακλής - Ιβίσκος
Βενετόκλειο 21.00 Δωριέας - Αγιος Νικόλαος
Κυριακή
Ιάλυσος 12.00 Διγενής - Α.Ε. Δικαίου
Κάλυμνος 12.00 ΕΑΚΑ - Ιπποκράτης
Β΄ κατηγορία
Παρασκευή
Κρεμαστή 19.00 Αρχάγγελος - Ευέλπις
Σάββατο
Σύμη 13.30 Σύμη - Ηρακλής 2000
Δευτέρα
Ιάλυσος 20.30 Ηλιος - Κλεόβουλος
Παιδικό
Σάββατο
Σύμη 11.30 Σύμη - Διγενής
Κέφαλος 14.30 Αίολος - Ιπποκράτης
Πυλί 17.15 ΑΕ Δικαίου - ΕΑΚΑ
Κυριακή
Λάρδος 12.00 Ηρακλής Λ. - Ιάλυσος
Βενετόκλειο 15.00 Κολοσσός - Διαγόρας
Βενετόκλειο 17.00 Παντηλιακός - Ιβίσκος

Εφηβικό
Σάββατο
Ιάλυσος 11.00 Ηρακλής Λ. - Ιάλυσος
Διαγόρα 20.00 Διαγόρας - Κολοσσός
Βενετόκλειο 18.00 Παντηλιακός - Ιβίσκος

Συζητούν για το Βόλλεϋ

Σύσκεψη πρόκειται να γίνει στο Βενετόκλειο Γυμναστήριο την Παρασκευή 1η Νοεμβρίου στις 3 μ.μ. στα γραφεία της Τ.Ε. Πετοσφαίρισης με σκοπό να συζητηθεί η «πορεία του Δωδεκανησιακού Βόλλεϋ».

Εχουν κληθεί να παραστούν οι πρόεδροι των σωματείων της Δωδεκανήσου.

Στόχος είναι η άνοδος του βόλλευ στην περιοχή αφού τα τελευταία χρόνια το άθλημα βρίσκεται σε πτώση.



Τρίαθλο από τον «Υγρό Στίβο»



Κλείνει τις υποχρεώσεις του με τον αγώνα του Σαββάτου

Το Σάββατο 16.30 μ.μ. στο Ενυδρείο ο «ΥΓΡΟΣ ΣΤΙΒΟΣ ΡΟΔΟΥ» διοργανώνει τον ετήσιο θεσμοθετημένο αγώνα Τριάθλου που κλείνει την αγωνιστική δραστηριότητα της σαιζόν.

Ο αγώνας έχει ανοικτή συμμετοχή και θα γίνει στην Ολυμπιακή απόσταση σε κλίμακα 3/4 και θα είναι πιλοτικός για τις μεγάλες διοργανώσεις που η ομάδα αναλαμβάνει την ερχόμενη χρονιά.

Ηδη η ομάδα προπονείται στην κλειστή θερμαινόμενη πισίνα που θα την φιλοξενήσει το χειμώνα και ο σχεδιασμός της χρονιάς 2002 - 2003 εξελίσσεται με βάση τον προγραμματισμό που έχει εκπονηθεί και όλα δείχνουν ότι οι στόχοι θα επιτευχθούν.

Μετά τον αγώνα Τριάθλου του Σαββάτου, και τις βραβεύσεις των αθλητών, θα ακολουθήσει η παρουσίαση των αγωνιστικών στόχων για το 2003.

Τρίτο μάτι

•Πραγματικά ρε παιδιά το Εθνικό στάδιο ζωντάνεψε με τέτοια κοσμοσυρροή, άντε να το γεμίζετε κάθε Κυριακή, μήπως και ξυπνήσουν ορισμένοι εκεί στην Συγγρού ότι στην Ρόδο υπάρχουν φίλαθλοι.

• Δόση από ντέρμπι πήραν την Κυριακή το πρωί Ανδρέας και Μπο στις Καλυθιές. Στην συνέχεια έφυγαν αφού μετά είχαν το δικό τους ντέρμπι.

• Στο ίδιο γήπεδο δίδυμο έφτιαξαν Αντάρτης και Βασιλιάς της νύχτας.

• Οι ασβεστάδες έκαναν την δική τους εξέδρα στις Καλυθιές όμως το μυαλό τους το είχαν στην Λέρο.

• Πίσω από τα κάγκελα παρακολούθησαν το παιχνίδι των Απολλωνιστών με τους Κώους, Λουλουδάκης και Τριανταφύλλου.
Ενα είναι σίγουρο ότι δεν κρατούσαν χαρτί και μολύβι στα χέρια τους.

• Παλιές καλές στιγμές θυμήθηκαν ο Εγγλέζος με τον Πάρι από την συνεργασία που είχαν στην Α.Ε. ΚΩΣ.

• Αυτός που προτίμησε να παρακολουθήσει μόνος του το ντέρμπι στις Καλυθιές ήταν ο Τζακ. Παρέα του ήταν μόνο ο πασατέμπος, το νεράκι και η τσιγαριά. Πραγματικά το απόλαυσε το μάτι.

• Μια και ο λόγος για το γήπεδο Καλυθιών, αρκετός γυναικείος πληθυσμός είδε το παιχνίδι ανάμεσά τους και μαμάδες που ήθελαν να δουν τα καμάρια τους.

• Διπλή βάρδια είχε ο σιδερίτης την Κυριακή, όμως στην μία το κασέρι που ήταν πρώτο βιολί δεν φάνηκε καθόλου. Στην δεύτερη ο υπερπαρητηρητής ήταν δίπλα του συνεχώς.

• Αυτά που σας έγραψα εδώ και καιρό για τους σοφούς της Συγγρού γίνονται πράξη με αρχηγό τον Ψαρό. Τέρμα και οι αλλοδαποί στην Δ' Εθνική.

Βελτιώνεται το ποδόσφαιρο.

ΗΛΙΑΣ Κ.

ΤΖΟΥΝΤΟ



Τέσσερις ημέρες πριν τον κλασσικό Μαραθώνιο

Η αντίστροφη μέτρηση για τον 20ο Κλασσικό Μαραθώνιο Αθηνών (Athens Classic Marathon) μπαίνει στην...τελική της ευθεία σήμερα, καθώς απομένουν μόλις πέντε ημέρες πριν τον μεγάλο αγώνα και οι φιλόδοξοι νικητές του, κορυφώνουν την προετοιμασία τους.

Αύριο το απόγευμα θα οριστικοποιηθούν και οι συμμετοχές για το Πανελλήνιο Πρωτάθλημα Μαραθωνίου που θα γίνει παράλληλα με τον Κλασσικό Μαραθώνιο και πιθανότατα να επιβεβαιωθεί η παρουσία όλων των μεγάλων ονομάτων του αγωνίσματος.

Το φετινό Πανελλήνιο Πρωτάθλημα αναμένεται να είναι το πιο ενδιαφέρον όλων των εποχών, αφού οι ενδείξεις οδηγούν στο συμπέρασμα πως θα λάβουν μέρος όλοι οι κορυφαίοι Έλληνες. Η παρουσία τους βέβαια αυξάνει και τον συναγωνισμό και είναι σίγουρο πως ο περσινός νικητής **Νίκος Πολιάς** θα έχει δύσκολο έργο απέναντι στον **Βασίλη Ζαμπέλη**, τον **Θοδωρή Βλάχο**, τον **Θοδωρή Ζάχο** και τους υπόλοιπους.

Ο Πολιάς έχει κατακτήσει έξι φορές τον τίτλο στο πανελλήνιο πρωτάθλημα μαραθωνίου και με μια νίκη την Κυριακή, θα ξεπεράσει και τον **Δημήτρη Δερβένη** που μοιράζονται προς το παρόν την κορυφή.

Έντονος θα είναι ασφαλώς και ο συναγωνισμός στις γυναίκες, αφού μετέχουν η κάτοχος της πανελλήνιας επίδοσης **Μαρία Πολύζου**, η οποία μετά από αρκετό καιρό αποχής δοκιμάζει τις δυνάμεις της, η **Σπυριδούλα Σούμα**, η **Γεωργία Αμπατζίδου** που κέρδισε τον αντίστοιχο περσινό αγώνα, αλλά και η **Βασιλική Συκοπέτη**.

Ο Μαραθώνιος θα τερματίσει όπως επιβάλλεται άλλωστε, στο Παναθηναϊκό Στάδιο.

ΣΤΙΒΟΣ

Αλλαγές στους κανονισμούς

Με το κλείσιμο του συνεδρίου της ευρωπαϊκής ομοσπονδίας στη **Φλωρεντία** συζητήθηκαν κάποιες τροποποιήσεις όσον αφορά συγκεκριμένα αγωνίσματα και στο επόμενο συνέδριο αναμένεται και να εγκριθούν.



Συγκεκριμένα, συζητήθηκε να αλλάξουν: **α)** ο τρόπος πρόκρισης στα σπριντ **(100μ., 200μ., 400μ.,)** στον ανοικτό στίβο, με την κατάργηση του προκριματικού, μειώνοντας ουσιαστικά και τους αγώνες των αθλητών με α΄ γύρο, ημιτελικά και τελικό, **β)** να γίνουν ψηλότερα τα εμπόδια στα **100 μ.εμπ.** των γυναικών, γ) στα **400 μ.** του κλειστού να γίνεται όλη η απόσταση σε κουλουάρ, **δ)** να γίνεται ορισμός και όχι κλήρωση στις σειρές των πρώτων γύρων και **ε)** να αλλάξει το βάρος των γυναικείων οργάνων σε σφαίρα, σφύρα και δίσκο.

Τέλος αποφασίστηκε να μην υπάρχει περιορισμός στη φορά των αθλητών στα οριζόντια άλματα, ενώ οριστικοποιήθηκαν και τα όρια στις ρίψεις για το Πανευρωπαϊκό Εφήβων - Νεανίδων, τα οποία έχουν ως εξής: **σφαίρα :** 16.00μ. (όργανο 7.249 κ.) και 17.50 μ.(όργανο 6 κ.) , **σφύρα :** 59.50μ. και 62.50 μ.(αντίστοιχα) και **δίσκος :** 49.10μ. (όργανο 2 κ.) και 52.00 μ. (όργανο 1.750 κ.).

Ευχαριστήριο του Νίκου Κασιώτη



Η μοίρα των προπονητών είναι γνωστή όπως γνωστές είναι και οι συνέπειες τις οποίες δεχόμαστε.

Επειδή όμως η διοίκηση του ΕΡΜΗ δεν μου έδωσε καν την δυνατότητα να αποχαιρετήσω και να ευχαριστήσω τους παίκτες με τους οποίους συνεργάσθηκα στην τρίμηνη παραμονή μου στην ομάδα, θα ήθελα με τον τρόπο αυτό να τους εκφράσω τις ευχαριστίες μου για την συνεργασία που είχαμε στο διάστημα αυτό και να τους ευχηθώ καλή συνέχεια με το νέο τους προπονητή και να έχουν πάντα επιτυχίες γιατί πραγματικά τους αξίζουν.

Επίσης θα ήθελα να δεχτούν τις ευχαριστίες μου όσοι από το Δ.Σ. βοήθησαν και στήριξαν την προσπάθεια την δικιά μου και των παικτών, τον προπονητή της εφηβικής ομάδας κ. Σταυρή καθώς και τους φιλάθλους της ομάδας που ήταν κοντά μας.

Αισθάνομαι ότι η δουλειά που επιτελέσαμε στο διάστημα αυτό ήταν ποιοτική, η συμπεριφορά μου ξεκάθαρη και η προσπάθεια μου συνεχής.

Σταματώντας την συνεργασία αυτή και αποχωρώντας αισθάνομαι ότι εγώ μπορώ να τους βλέπω όλους κατάματα γεγονός που νομίζω ότι κάποιοι δεν θα μπορούν να πράξουν το ίδιο.

Ευχαριστώ και εύχομαι επιτυχίες
Ν.Κασιώτης

Το «soccer time» στην Ρόδο



Αύριο Παρασκευή στις 7μ.μ ολοκληρώνεται η προθεσμία υποβολής των δηλώσεων σημμετοχής στο τουρνουά 5Χ5 ανεξαρτήτων ομάδων SOCCER TIME που θα φιλοξενηθεί στις εγκαταστάσεις του κέντρου Μίνι ποδοσφαίρου Ρόδου «Βιτζηλαίος».

Αμέσως μετά και παρουσία των αρχηγών θα πραγματοποιηθεί η κλήρωση των αγώνων του πρωταθλήματος το οποίο αναμένεται με πολύ μεγάλο ενδιαφέρον.

Οσοι ενδιαφέρονται μπορούν να επικοινωνήσουν με το 65507.

Σφυρίζουν στην Δ' Εθνική

Μετά από αρκετό διάστημα Δωδεκανήσιοι διαιτητές «κληρώθηκαν» να διευθύνουν αγώνες στο πρωτάθλημα της Δ' Εθνικής

Μετά από αρκετό διάστημα Δωδεκανήσιοι Διαιτητές "κληρώθηκαν" να διευθύνουν αγώνες στο Πρωτάθλημα της Δ' Εθνικής.

7ος ΟΜΙΛΟΣ
ΑΤΡΟΜΗΤΟΣ Π. - ΑΙΑΣ ΣΑΛ.
Διαιτητής: Π. Κατσιδώνης
Βοηθοί : Π. Σάββενας - Ορφανός
Παρατ. διαιτησίας : Μπούρας (Αθήνα)

8ος ΟΜΙΛΟΣ
ΗΡΑΚΛΕΙΟ - ΣΑΡΩΝΙΚΟΣ
Διαιτητής : Φεσσάρας
Βοηθοί : Π. Κατσιδώνης - Κόκκινος
Παρατ. διαιτησίας : Ναστούλης (Πειραιάς)

ΓΛΥΚΑ ΝΕΡΑ-ΧΑΙΔΑΡΙ
Διαιτητής : Ζαννετίδης
Βοηθοί: Μίχας-Συμιακός
Παρατ.διαιτησίας: Χασάπης (Πειραιάς)



Συγχαρητήριο

Το Διοικητικό Συμβούλιο του Ομίλου Αγωνιστικού Μπριτζ Ρόδου συγχαίρει για την εκλογή τους στις Δημοτικές και Νομαρχιακές εκλογές της 13ης Οκτωβρίου τους κ.κ. Γιάννη Μαχαιρίδη, νομάρχη Δωδεκανήσου, Γιώργο Γιαννόπουλο, Δήμαρχο Ροδίων, Μιχάλη Ερωτόκριτο, νομαρχιακό σύμβουλο, Μιχάλη Μπαριανάκη, νομαρχιακό σύμβουλο, Κάλλιστο Διακογεωργίου, δημοτικό σύμβουλο Ρόδου, καθώς και όλους, όσοι τιμήθηκαν με την ψήφο των πολιτών, κα τους εύχεται καλή, γόνιμη και δημιουργική θητεία.

Ευχητήριο

Η διοίκηση και οι ποδοσφαιριστές της ΑΕ Λέρου εκφράζουν τις θερμές ευχές τους για ταχεία ανάρρωση και γρήγορη επιστροφή στα γήπεδα στον ποδοσφαιριστή της Αναγέννησης Εμπωνας κον Ζιάκη.

ΑΠΟ ΤΗΝ ΠΑΡΑΣΚΕΥΗ 1η ΝΟΕΜΒΡΙΟΥ

ΦΘΗΝΟ ΗΛΕΚΤΡΙΚΟ με νυχτερινό τιμολόγιο

Αλλάζουν οι ώρες ισχύος λόγω της χειμερινής περιόδου με την τιμή της κιλοβατώρας στις 13,29 δρχ.

Μεγάλη εξοικονόμηση χρημάτων μπορούν να επιτύχουν οι καταναλωτές ηλεκτρικού ρεύματος, κάνοντας χρήση του λεγόμενου νυχτερινού τιμολογίου της ΔΕΗ, καθώς η τιμή της κιλοβατώρας είναι αισθητά φθηνότερη από την τιμή του κανονικού τιμολογίου.

Με την ευκαιρία της αλλαγής των ωρών ισχύος του μειωμένου τιμολογίου ρεύματος από την ερχόμενη Παρασκευή 1η Νοεμβρίου, λόγω της χειμερινής περιόδου, όσοι από τους καταναλωτές δεν έχουν νυχτερινό τιμολόγιο ίσως θα έπρεπε να επανεξετάσουν τη στάση τους.

Η τιμή της κιλοβατώρας στο νυχτερινό τιμολόγιο μετά και την τελευταία αύξηση των τιμολογίων της ΔΕΗ, έχει οριστεί στα 0,03901 ευρώ ανά κιλοβατώρα (13,29 δρχ.) ενώ το πάγιο (ανεξάρτητο του ωραρίου κανονικής χρέωσης (είναι επιπλέον 3,18 ευρώ (1.083,5 δρχ.)

ΤΟ ΚΟΣΤΟΣ

Το κόστος του νυχτερινού τιμολογίου είναι σημαντικά χαμηλότερο, καθώς το κανονικό τιμολόγιο της ΔΕΗ είναι 0,06651 ευρώ ανά κιλοβατώρα για τις πρώτες 800 κιλοβατώρες, για τις επόμενες 800 είναι 0,08475 ευρώ ανά κιλοβατώρα, για τις επόμενες 400 είναι 0,10402 ευρώ ανα κιλοβατώρα και για τις υπόλοιπες 0,13782 ευρώ ανά κιλοβατώρα. Σημειώνεται ότι το χειμερινό ωράριο για το νυχτερινό τιμολόγιο, ίσχυει από την 1η Νοεμβρίου έως τις 30 Απριλίου, οπότε επανέρχεται το θερινό συνεχόμενο ωράριο για το νυχτερινό τιμολόγιο, που είναι από τις 11 το βράδυ έως τις 7 το πρωί.

Κατά τη χειμερινή περίοδο, το νυχτερινό τιμολόγιο ισχύει 6 ώρες κατά τη διάρκεια της νύχτας και συγκεκριμένα από τις 2.000 έως τις 8.00 τα ξημερώματα και 2 ώρες κατά τη διάρκεια του μεσημεριού και συγκεκριμένα από τις 3.30 έως τις 5.30 το απόγευμα, για τους καταναλωτές που κάνουν χρήση του τμηματικού ωραρίου.

Για τους υπόλοιπους οικιακούς καταναλωτές ισχύει για όλους τους μήνες του έτους το συνεχές ωράριο (23.00 -7.00).

Οπως επισημαίνεται από τη ΔΕΗ στην έναρξη των ωραρίων υπάρχουν κάποιες διαφοροποιήσεις, ανάλογα με την περιοχή. Για το λόγο αυτό οι καταναλωτές θα πρέπει να ελέγχουν την ενδεικτική λυχνία στον πίνακα, η οποία δείχνει την ακριβή έναρξη και πέρας του ωραρίου της μειωμένης χρέωσης.

ΤΙΜΟΛΟΓΙΑ ΟΙΚΙΑΚΗΣ ΧΡΗΣΗΣ

1. Τιμολόγιο Γ1 Τετραμηνιαία χρέωση

Πάγιο για τετραμηνιαία κατανάλωση	Μονοφασικών παροχών	Τριφασικών παροχών
-από 0 έως 80 kWh	1,84 €	5,54 €
-από 801 έως 1.600 kWh	4,70 €	10,70 €
-από 1.601 έως 2.000 kWh	8,08 €	22,72 €
-από 2.001 kWh και άνω	28,22 €	42,52 €
Ενέργεια		
-οι πρώτες 800 kWh ανά τετράμηνο	0,06651 €/kWh	
-οι επόμενες 800 kWh ανά τετράμηνο	0,08475 €/kWh	
-οι επόμενες 400 kWh ανά τετράμηνο	0,10402 €/kWh	
-οι επόμενες KWh ανά τετράμηνο	0,13782 €/kWh	
Ελάχιστη χρέωση		
-Μονοφασικών παροχών	5,44 € ανά τετράμηνο	
-Τριφασικών παροχών	10,88 € ανά τετράμηνο	

2. Τιμολόγιο Γ1Ν (ΝΥΧΤΕΡΙΝΟ) Τετραμηνιαία χρέωση

Ωράριο «κανονικής χρέωσης»	
-Πάγιο, Τιμές ενέργειας, Ελάχιστη χρέωση: όπως στα τιμολόγια Γ1	
Ωράριο «μειωμένης χρέωσης»:	
-Πάγιο (ανεξάρτητο του ωραρίου «κανονικής χρέωσης»)	3,18 €
-Ενέργεια	0,03901 €/kWh
-Ελάχιστη χρέωση	Το πάγιο

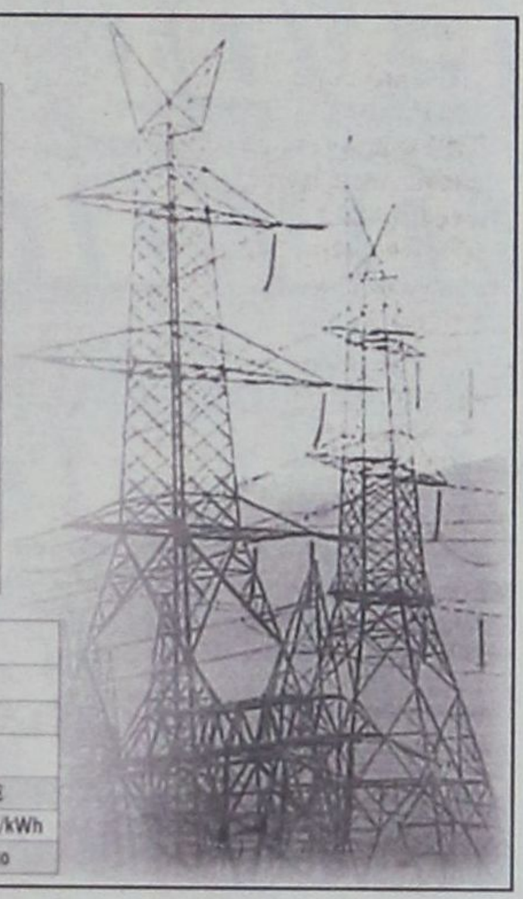

ΧΡΗΣΙΜΕΣ ΣΥΜΒΟΥΛΕΣ για να κερδίσετε χρήματα

1. Για να σας χορηγηθεί το μειωμένο (νυχτερινό) τιμολόγιο, θα πρέπει να υποβάλλετε σχετική αίτηση στο τοπικό γραφείο της ΔΕΗ, προσκομίζοντας έναν πρόσφατο λογαριασμό ρεύματος του ακινήτου, υπό την προϋπόθεση ότι έχει τοποθετηθεί στη γραμμή πίνακα - μετρητή σας και ο αγωγός πρόσθετης εξυπηρέτησης (χρώματος μπλέ, διατομής 1,5 mm2) η ύπαρξη του οποίου θα βεβαιώνεται στην Υπεύθυνη Δήλωση Εγκαταστάτη Ηλεκτρολόγου (ΥΔΕ) του ηλεκτρολόγου.

Εάν δεν βεβαιώνεται η ύπαρξη του αγωγού αυτού στην ΥΔΕ που έχει υποβληθεί στη ΔΕΗ, θα πρέπει να προσκομιστεί καινούργια που να βεβαιώνει την ύπαρξή του.

2. Για να γνωρίζετε την έναρξη και το πέρας της μειωμένης χρέωσης, ζητήστε από τον ηλεκτρολόγο - εγκαταστάση να τοποθετήσει στον πίνακά σας μια ενδεικτική λυχνία. Κατά το ωράριο της μειωμένης χρέωσης, η ενδεικτική λυχνία παραμένει αναμμένη.

3. Η τιμή του μειωμένου τιμολογίου ανά kWh είναι σταθερή για όλες τις καταναλώσεις. Επιπλέον επιβαρύνεται με πάγια χρέωση (3,18 ευρώ). Στο λογαριασμό σας αναγράφεται ξεχωριστά το ρεύμα που καταναλώσατε την ημέρα και τη νύκτα, με τις αντίστοιχες χρεώσεις.

4. Αν έχετε μειωμένο τιμολόγιο με συνεχές ωράριο, μπορείτε αν θέλετε να το αλλάξετε σε τμηματικό ωράριο, αλλά δεν μπορείτε να επανέλθετε στο συνεχές. Η δυνατότητα αυτή ισχύει για τις περισσότερες περιοχές της χώρας.

Οι μόνες προϋποθέσεις είναι η εγκατάστασή σας να διαθέτει τον αγωγό πρόσθετης εξυπηρέτησης (η ύπαρξη του οποίου να βεβαιώνεται σε ΥΔΕ) και να κάνετε μια αίτηση στο τοπικό σας γραφείο της ΔΕΗ. Η αλλαγή αυτή σας συμφέρει μόνο εφόσον μπορείτε να μεταφέρετε σημαντικές καταναλώσεις ρεύματος στις αντίστοιχες μεσημεριανές ώρες, στο διάστημα από 1ης Νοεμβρίου μέχρι 30 Απριλίου.

5. Στο τοπικό σας γραφείο της ΔΕΗ θα ενημερωθείτε για το ακριβές ωράριο του μειωμένου τιμολογίου που ισχύει για το ακίνητό σας.

Από την εταιρεία
Auto Center
Μανώλης Κωστάκης α.ε.β.ε.
Ολοκληρωμένο συγκρότημα

LANCIA FIAT ALFA ROMEO

14° χλμ. ΡΟΔΟΥ - ΑΕΡΟΔΡΟΜΙΟΥ, ΠΑΡΑΔΕΙΣΙ 851 06 ΡΟΔΟΣ

ΖΗΤΟΥΝΤΑΙ

- ΠΩΛΗΤΕΣ ΑΥΤΟΚΙΝΗΤΩΝ
- ΓΡΑΜΜΑΤΕΙΑ / ΒΟΗΘΟΣ ΠΩΛΗΤΩΝ
- ΜΗΧΑΝΙΚΟΙ ΑΥΤΟΚΙΝΗΤΩΝ
- ΠΛΥΣΤΗΣ

Για πληροφορίες παρακαλούμε
να απευθύνεστε στον κύριο Κωστάκη
στα τηλέφωνα (02410) 82000 - 3, καθημερινά από 9:00 πμ - 20:00 μμ.

Η ΧΡ. ΚΑΛΗΓΕΡΟΣ Α.Ε.
Ξυλουργικό Εργοστάσιο

Απευθύνεται στους επιχειρηματίες - ξυλουργούς και ιδιώτες

Με σύμμαχο την εμπειρία **40** χρόνων
και τον άψογο μηχανολογικό εξοπλισμό
του εργοστασίου μας, μελετήσαμε για σας
την κατασκευή πορτών για να κερδίσετε
ΠΟΙΟΤΗΤΑ, ΧΡΗΜΑ, και **ΧΡΟΝΟ.**

Κοντά μας θα βρείτε έτοιμες για τοποθέτηση και σε όλες τις διαστάσεις:

✓ **ΠΟΡΤΕΣ** κερασιά
✓ **ΠΟΡΤΕΣ** δεσποτάκι
✓ **ΠΟΡΤΕΣ** δρυς
✓ **ΠΟΡΤΕΣ** από κόντρα πλακέ θαλάσσης
✓ **ΠΟΡΤΕΣ** ανιγρέ
✓ **ΠΟΡΤΕΣ** από MDF

Ενδεικτικά σας αναφέρουμε ότι:

- **ΟΛΕΣ** οι πόρτες εσωτερικά κατασκευάζονται από ξύλο και όχι χαρτί.
- **ΠΛΗΡΩΣ** λουστραρισμένες
- **ΠΕΡΒΑΖΙΑ** πορτών
- **ΛΑΣΤΙΧΟ** κάσας
- **ΚΑΘΕ** πόρτα θα έχει 3 μεντεσέδες και κλειδαριά πικολο
- **ΜΠΟΡΟΥΝ** να τοποθετηθούν σε χώρους με ή χωρίς ψευδοκάσα
- **Σας προτείνουμε λύσεις σε όλα τα προβλήματα σας που αφορούν όχι μόνο τις έτοιμες οικοδομές αλλά και όσες βρίσκονται στο στάδιο της κατασκευής. Γνωρίζοντας τα μέτρα των πορτών μπορείτε να προχωρήσετε σε κτίσματα, σοβάδες, πλακάκια και στάρια τοίχων.**

ΠΑΡΑΓΩΓΗ

Το εργοστάσιό μας μπορεί να σας παραδώσει σε μια εβδομάδα

- Είτε 100 πόρτες με μπογιά
- Είτε 50 πόρτες λουστραρισμένες
- Είτε 50 πόρτες Κ.Π.Θ. για εξωτερικούς χώρους

ΕΓΓΥΗΣΗ: Η εμπειρία μας

ΣΚΟΠΟΣ ΜΑΣ: Να προσφέρουμε στους πελάτες μας καλές τιμές, υψηλή ποιότητα και γρήγορη παράδοση.

Δ/ΝΣΗ: Λ. ΚΑΛΛΙΘΕΑΣ - ΡΟΔΟΣ ΤΗΛ. 0241035283

ΕΩΣ ΤΙΣ 20 ΝΟΕΜΒΡΙΟΥ

ΕΚΤΑΚΤΕΣ ΚΡΙΣΕΙΣ στην Αστυνομία

Μετά τις παραιτήσεις του υποστράτηγου Παπαβασιλείου και του ταξίαρχου Μηλιαρά

Μέχρι τις 20 Νοεμβρίου θα πρέπει να έχει συνεδριάσει το Ανώτατο Συμβούλιο Κρίσεων Αξιωματικών Αστυνομίας για να προχωρήσει σε έκτακτες κρίσεις μετά τις παραιτήσεις, για προσωπικούς λόγους, του υποστράτηγου Αθανάσιου Παπαβασιλείου, διευθυντή Κλάδου Διοικητικού του αρχηγείου της ΕΛ.ΑΣ και του ταξίαρχου Γιώργου Μηλιαρά, γενικού αστυνομικού διευθυντή Νοτίου Αιγαίου, ο οποίος εξελέγη δήμαρχος Τζερμιάδων Λασιθίου.

Ο υποστράτηγος Παπαβασιλείου, που είναι και μέλος του Ανώτερου Συμβουλίου Κρίσεων, αποχώρησε από τη θέση του την περασμένη Παρασκευή υποβάλλοντας τυπικά αίτηση κανονικής άδειας και αναμένεται να διαγραφεί από την επετηρίδα των εν ενεργεία αξιωματικών μέσα στο πρώτο δεκαήμερο του Νοεμβρίου.

Στη συνέχεια θα συνέλθει το Ανώτατο Συμβούλιο Κρίσεων της ΕΛ.ΑΣ. υπό την προεδρία του αρχηγού του Σώματος, αντιστράτηγου Φώτη Νασιάκου, για να προχωρήσει στην πλήρωση των κενών θέσεων, ώστε να μη διαταραχθεί η επετηρίδα των ανωτάτων αξιωματικών.

ΚΑΛΥΨΗ ΚΕΝΩΝ

Στις μίνι κρίσεις του Νοεμβρίου αναμένεται για να συμπληρωθούν τα κενά, επειδή εκτός των άλλων οι ανώτατοι και οι ανώτεροι αξιωματικοί έχουν ήδη συμπληρώσει έξι μήνες στο βαθμό που κατέχουν, να αποστρατευθούν 3 έως 4 ταξίαρχοι, 10 αστυνομικοί διευθυντές και να προαχθούν 15 αστυνομικοί υποδιευθυντές, ώστε να καλύψουν με τη σειρά τους τα κενά που θα δημιουργηθούν. Οι μίνι κρίσεις προοιωνίζονται «σάρωμα» ανωτάτων και ανωτέρων αξιωματικών στις ετήσιες τακτικές κρίσεις του Μαρτίου του 2003 λόγω των Ολυμπιακών Αγώνων του 2004, αλλά και της αύξησης των οργανικών θέσεων, ακόμα και στο βαθμό του αντιστράτηγου.

Συγκεκριμένα:

1. Αναμένεται να αποστρατευθούν οι τρεις αντιστράτηγοι, υπαρχηγός, επιτελάρχης, επιθεωρητής και το 50% και πλέον των υποστράτηγων, ταξιάρχων και αστυνομικών διευθυντών.

2. Δημιουργείται τέταρτη θέση αντιστράτηγου, που θα τοποθετηθεί υποδιοικητής της Εθνικής Υπηρεσίας Πληροφοριών - η «Α» είχε κάνει την αποκάλυψη, όπως και για την αύξηση των οργανικών θέσεων των αξιωματικών στις 19 Νοεμβρίου 2001 - λόγω της ενσωμάτωσής της στο υπουργείο Δημόσιας Τάξης.

3. Με τη δημιουργία θέσης αστυνομικού επιθεωρητή Βορείου Ελλάδος, εκ των πραγμάτων θα αυξηθούν οι οργανικές θέσεις των υποστρατηγών και όχι κατά μία ακόμα των αντιστρατήγων όπως αρχικά είχε αποφασισθεί.

ΑΥΞΗΣΗ ΘΕΣΕΩΝ

Ο υπουργός Δημόσιας Τάξης Μιχάλης Χρυσοχοΐδης φέρεται να συμφωνεί με την πρόταση του διοικητικού συμβουλίου της Πανελλήνιας Ομοσπονδίας Αξιωματικών Αστυνομίας που είχε υποβληθεί το Νοέμβριο του 2001, την οποία επανέφερε πρόσφατα το νέο διοικητικό συμβούλιο, με την επικείμενη αναδιάρθρωση των υπηρεσιών της ΕΛ.ΑΣ λόγω και των Ολυμπιακών Αγώνων του 2004, η οποία προβλέπει την αύξηση:

- Των υποστρατήγων από 14 σε 20
- Των ταξιάρχων από 40 σε 60.
- Των αστυνομικών διευθυντών από 153 σε 173.
- Των αστυνομικών υποδιευθυντών από 160 σε 200 και
- Των αστυνομικών Α' από 340 σε 463.

Η αναδιάρθρωση, όμως, των οργανικών θέσεων θα πρέπει να έχει ψηφισθεί το αργότερο μέχρι τις 25 Ιανουαρίου 2003 επειδή την επομένη θα εκδοθεί η επετηρίδα με τον πίνακα των αξιωματικών για τις τακτικές κρίσεις του Μαρτίου.





Υπό τον αρχηγό της Αστυνομίας Φ. Νασιάκο θα συνέλθει το Ανώτατο Συμβούλιο Κρίσεων, ενώ ο υπουργός Δημόσιας Τάξης Μ. Χρυσοχοΐδης συμφωνεί με την αύξηση των οργανικών θέσεων στην ΕΛ.ΑΣ.

ΙΣΧΥΡΟΠΟΙΕΙΤΑΙ Ο ΒΑΘΜΟΣ ΤΟΥ ΑΝΘΥΠΑΣΤΥΝΟΜΟΥ

Με την αναδιάρθρωση των υπηρεσιών της Αστυνομίας, προβλέπεται και η ισχυροποίηση του βαθμού του ανθυπαστυνόμου, ώστε να είναι πιο εύκολη η προαγωγή στο συγκεκριμένο βαθμό, κυρίως των αστυφυλάκων και κατά δεύτερο λόγο αρχιφυλάκων των οποίων αυξάνονται κατά 420 οι οργανικές θέσεις.

Αυτό συνεπάγεται μείωση της εισαγωγής υποψηφίων στη Σχολή Αστυφυλάκων για το 2003 μέσω των Πανελλαδικών Εξετάσεων.

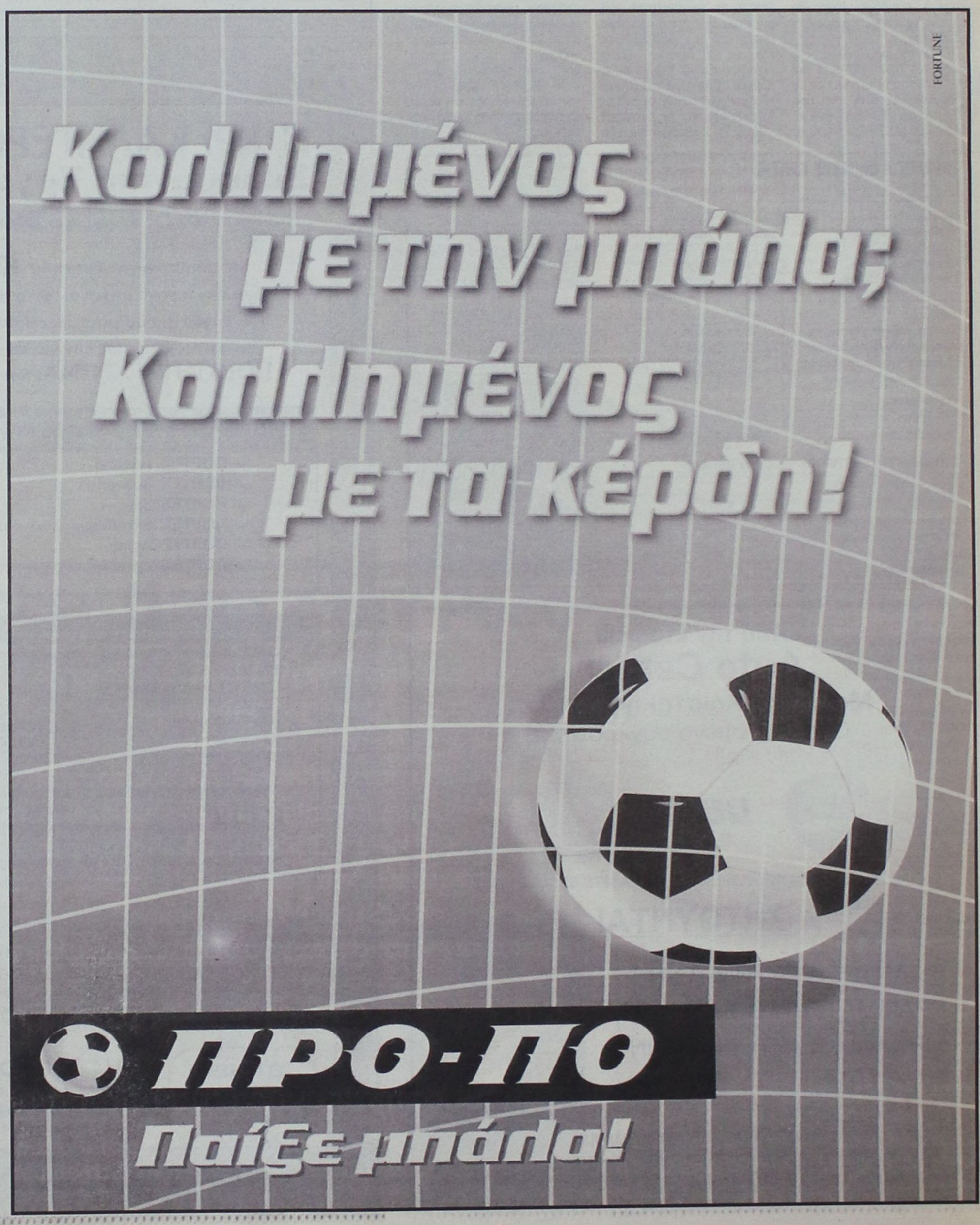

CAMICIA NERA

(Από τα χρόνια της ιταλικής κατοχής)

Διήγημα Κώστα Καντά

Το πρωινό εκείνο, του Νοέμβρη του 1939 δεν ανέβασε το λαμπρό του ήλιου πρόσωπο πάνω απ' το λόφο του Πευκώνα κι οι Καλυθιές της Ρόδου είναι βυθισμένες στη δύσθυμη ομιχλώδη ατμόσφαιρα που ο αγροτικός πληθυσμός την αισθάνεται βαρειά.

Η δυσθυμία συνθλίβει τις ψυχές των ανθρώπων της γης και της προσδοκίας της ελευθερίας κι ο τρόμος που ο Χίτλερ κατατρώει την Ευρώπη τις γονατίζει στα σκοτάδια της απελπισίας, όταν μάλιστα ακούγεται πως ο Μουσολίνι μπαίνει στον αιματηρό χορό του πολέμου για να ξεσχίσει κομμάτια από τη σάρκα της Ευρώπης και να κορέσει την ακόρεστη φιλοδοξία του.

Αλλά το ξημέρωμα τούτο στο σπίτι του Χατζηγιώργη είναι ακόμα βαρύτερη η ατμόσφαιρα. Τα τέσσερα κορίτσιά του κατά δυο χρόνια διαφορά καθισμένα γύρω από το σινί στο σουφά βουτάνε τα κουτάλιά τους στη φαρδειά πιατέλλα με μουσκεμένα ξερόψωμα στο γάλα αμίλητα και μόνο η Ευαγγελία ρίχνει, όταν καταπίνει την κάθε κουταλιά της, ερωτηματικές ματιές στον πατέρα της. Η ώρα πλησιάζει, αφού η καμπάνα της εκκλησιάς του Σταυρού κτύπησε, ν' ανεβεί την ορθόστητη σκάλα και να πάει στο Σχολειό της.

Η Μάνα σταυροκοπιέται εμπρός στα εικονίσματα του μονοκάμαρου νησιώτικου σπιτιού τους και βλέποντας τις κόρες να τρανώνονται για της ζωής το εργαστήρι εκφράζει ψιθυριστά λόγια ευχαριστίας, στον παντοδύναμο που γέμισε το σπιτικό της με ψυχές που θα δώσουν συνέχεια σε τούτο το λαό που πεθυμιά του είναι να'χει το καθημερινό του ψωμί και να ξεφέξει ο ουρανός στης λευτεριάς το όραμα.

Αντίθετα ο πατέρας, ο τσοπάνος κυρ Δημήτρης, είναι δεμένος στο δίλημμα της μικρής του κόρης: γράμματα, έστω και ιταλικά, αφού ο De Vecchi απαγόρεψε τα ελληνικά, λιγοστό φως στο μυαλό της στερνής του Ευαγγελίας ή μια φλογίτσα από το καντηλέρι της ελληνικής Πατρίδας που' ναι γλυκό και σβήνει της καρδιάς τον καημό για τη Μάνα Ελλάδα; Να υποχωρήσει στις πιέσεις του Ιταλού δασκάλου κι η κόρη του να φορέσει camicia nera, μαύρο φασιστικό πουκάμισο; Να τη γράψουν balilla, στη μαθητική του φασισμού τάξη και στο στήθος της να μοστράρει το fachio, το έμβλημα του Duce ή να της πει σήκωσε το κεφάλι και να πει πως είναι Ελληνίδα και στο μυαλό της να μείνει για πάντα η λάμψη της λευτεριάς;

Ξαφνικά σηκώνει τη ματιά του προς την ανοικτή πόρτα του σπιτικού του και στο μουχλό ουρανό προσδόκησε την απάντηση. Πάνω απ' την αντικρυνή στέγη του γειτονά του σαν ν' άνοιξε ο ουρανός και γλυκό φως γέμισε τη ψυχή του. Η καρδιά του βρόντηξε στα δασιά στήθια του. Το βλέμμα του βυθίστηκε σ' όσα οι γενιές των Ελλήνων διαδραμάτισαν. Το πρόσωπό του πήρε ηρωική όψη και γυρίζοντας προς τη μικρή του Ευαγγελία λέει: Να πεις στον Ιταλό δάσκαλό σου πως είσαι Ελληνοπούλα και δε θα φορέσεις camicia nera. Από σήμερα κόβεις το Σχολείο, θα' ρθεις από αύριο μαζί μου να βόσκεις τα πρόβατα όπου πρασινίζει η γης σε πλαγιές και σε καμπίσιες μεριές.

Η μικρή Ευαγγελία ακούγοντας την απόφαση του γονιού της τη στιγμή που'φερνε το γεμάτο κουτάλι με το σταρένιο ψωμί μουσκεμένο στα χείλιά της, σκιρτά από χαρά και το κουτάλι της πέφτει απ' το χέρι. Αν και λαχταρούσε ν' ανοίγει τα παραθύρια της ψυχούλας της στα φώτα της γνώσης, η δύναμη της γενιάς της της έδωσε φτερά να πετάξει προς το όραμα της λευτεριάς της. Σηκώνεται και πέφτει στην αγκαλιά του πατέρα της και τον καταφιλά.

Αρπάζει την πάνινη σάκα της με την ιταλική letura, το ιταλικό αναγνωστικό, και τρέχει να προλάβει πριν κτυπήσει το κουδούνι. Μετά την έπαρση της ιταλικής σημαίας στον ιστό του Σχολείου και τον υποχρεωτικό ύμνο του Duce, μόλις μπαίνουν στην τάξη κι άκρα σιωπή επικρατεί, σηκώνεται απ' το θρανίο της, ρίχνει μια περήφανη ματιά στο δάσκαλό της και με φωνή που σαν να'ρχοταν από τα βάθη της γενιάς της λέει: Εγώ δεν θα φορέσω camicia nera. Παρατά τη letura στο θρανίο της και με την άδεια σάκα της φεύγει. Προτίμησε να μείνει στα σκοτάδια της αμάθειας αλλά καθάρια ελληνοπούλα.

Λεύτερη στις πλαγιές και τα καμπίσια, μέρη χρόνια προσδόκησε ν' αστράψει ο ουρανός και στην αστραπή του να δει τη λεφτεριά κι όταν τούτο συνέβη τα μάτια της γέμισαν δάκρυα, γονάτισε κι έκλαψε ώρα...

Όταν ένα πρωινό η καμπάνα της Εκκλησιάς του Σταυρού στις Καλυθιές της Ρόδου, χαρμόσυνα ξανακαλούσε τα παιδιά να πάνε στο Ελληνικό Σχολείο, έτρεξε με την άδεια σάκα της, αλλά, στο κεφαλόσκαλο συνειδητοποίησε πως τώρα πια έχει μεγαλώσει και πάλι τα μάτια της γέμισαν δάκρυα. Μπορεί το φως της γνώσης να μη χύθηκε στο μυαλό της, αλλά το φως της φυλής και τώρα ακόμα στην προχωρημένη ηλικία της καταυγάζει τη ψυχή της. Για την αντίσταση της στον τότε ιταλικό φασισμό ακόμα και τώρα ευτυχεί.

Κώστας Καντάς

ΕΤΟΙΜΟ ΤΟ Π.Δ. ΓΙΑ μεταφορά συντελεστή

Ολοκληρώθηκε από το ΥΠΕΧΩΔΕ το προεδρικό διάταγμα που πρέπει να εκδοθεί κατ' επιταγή του νόμου για τη μεταφορά του συντελεστή δόμησης το οποίο αφού προωθηθεί στον πρόεδρο της Δημοκρατίας για υπογραφή θα τεθεί σε εφαρμογή.

Το σχετικό διάταγμα ενεργοποιεί κάποιες διατάξεις του νόμου όπως αυτή που αφορά στην αξιοποίηση των τίτλων δόμησης που είχαν στην διάθεσή τους περίπου 30.000 ιδιοκτήτες ακινήτων τα οποία είχαν χαρακτηρισθεί διατηρητέα ή δεσμεύθηκαν από το Δημόσιο για να γίνουν κοινωφελείς χώροι, χωρίς ωστόσο να έχουν αποζημιωθεί.

ΖΩΝΕΣ ΥΠΟΔΟΧΗΣ

Απαραίτητη ωστόσο προϋπόθεση για την προώθηση του θεσμού της μεταφοράς του συντελεστή δόμησης είναι όπως προβλέπει και ο νόμος ο καθορισμός ζωνών υποδοχής του ο οποίος δεν μπορεί να γίνει πριν από την ολοκλήρωση των σχετικών μελετών. Πάντως στις περιοχές που θα αποτελέσουν μετά την ολοκλήρωση των μελετών αυτών ζώνες υποδοχής συντελεστή δόμησης αναμένεται ότι θα υπάρξει αύξηση από 10 έως 30% στο συντελεστή δόμησης, γεγονός που συνεπάγεται υψηλότερα και μεγαλύτερα κτίρια.

Υπενθυμίζεται ότι ο νόμος δίδει επίσης τη δυνατότητα σε χιλιάδες ιδιοκτήτες να προχωρήσουν στη νομιμοποίηση αυθαιρέτων υπογείων ή ισογείων τα οποία είχαν κατασκευαστεί για αποθήκες ή υπόγεια και χρησιμοποιούνται για κατοικίες.

ΣΥΝΕΔΡΙΑΖΕΙ ΤΟ ΔΗΜΟΤΙΚΟ ΣΥΜΒΟΥΛΙΟ ΝΟΤΙΑΣ ΡΟΔΟΥ

Το Δημοτικό Συμβούλιο του Δήμου Νότιας Ρόδου θα συνεδριάσει την Παρασκευή 1η Νοεμβρίου 2002 και ώρα 18:00 στην αίθουσα του Δημοτικού Συμβουλίου στο Γεννάδι με τα παρακάτω θέματα στην ημερησία διάταξη :

1. Λαογραφικό - Φωτογραφικό Μουσείο Βατίου.
2. Αναμόρφωση προϋπολογισμού του Δήμου Νότιας Ρόδου οικον.έτους 2002.
3. Ψήφιση πιστώσεων για εξόφληση τιμολογίων.
4. Ψήφιση πιστώσεων για έξοδα κίνησης.
5. Αποδοχή χρηματοδότησης για λειτουργικές δαπάνες σχολείων Γ' τριμήνου έτους 2002.
6. Εξέταση αίτησης της εταιρείας ALDIANA A.E. για κατάργηση τμήματος δρόμου στο Δ.Δ. Κατταβιάς.
7. Επανακαθορισμός χώρων για άσκηση στάσιμου υπαίθριου πλανόδιου εμπορίου.
8. Εξέταση αίτησης της κυρίας Παρασκευής Τσακίρη (παραχώρηση χώρου για εγκατάσταση του περιπτέρου της).
9. Εγκατάσταση περιπτέρου μεταξύ των ξενοδοχείων RODOS PRINCESS και RODOS MARIS.
10. Εξέταση αίτησης του Νικολάου Φ. Ζαννετίδη.
11. Εγκατάσταση κεραίας κινητής τηλεφωνίας στη θέση «ΟΡΟΣ» Κατταβιάς.

ΝΑΥΤΙΚΗ ΕΤΑΙΡΕΙΑ
ΤΗΛΟΣ 21ος ΑΙΩΝΑΣ

ΜΕΓΑΛΟ ΧΩΡΙΟ ΤΗΛΟΣ 85002,
ΤΗΛ. 0246044000, FAX. 0246044044

Το SEA STAR θα εκτελεί δρομολόγια έως και τις 29-10-2002 τα οποία διαμορφώνονται ως εξής:

ΔΕΥΤΕΡΑ 28-10-2002		
ΛΙΜΑΝΙ	ΑΦΙΞΗ	ΑΝΑΧΩΡΗΣΗ
ΡΟΔΟΣ		9.00
ΤΗΛΟΣ	10.20	14.30
ΝΙΣΥΡΟΣ	15.10	17.30
ΤΗΛΟΣ	18.10	18.20
ΡΟΔΟΣ	19.40	

ΤΡΙΤΗ 29-10-2002		
ΛΙΜΑΝΙ	ΑΦΙΞΗ	ΑΝΑΧΩΡΗΣΗ
ΡΟΔΟΣ		9.00
ΤΗΛΟΣ	10.20	14.30
ΝΙΣΥΡΟΣ	15.10	17.30
ΤΗΛΟΣ	18.10	18.20
ΡΟΔΟΣ	19.40	



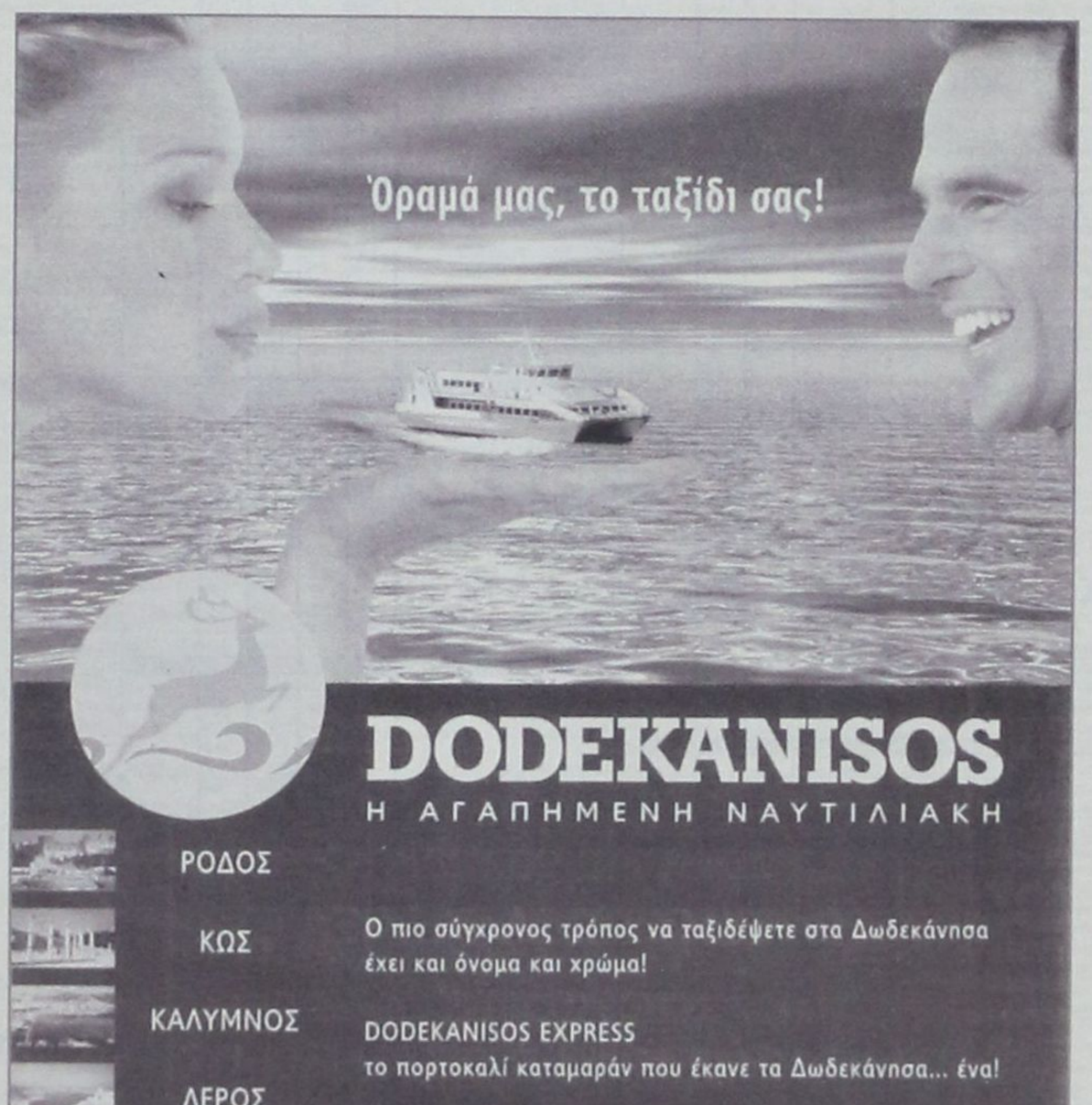

DODEKANISOS
Η ΑΓΑΠΗΜΕΝΗ ΝΑΥΤΙΛΙΑΚΗ

ΡΟΔΟΣ
ΚΩΣ
ΚΑΛΥΜΝΟΣ
ΛΕΡΟΣ
ΠΑΤΜΟΣ
ΣΥΜΗ
ΚΑΣΤΕΛΟΡΙΖΟ
ΛΕΙΨΟΙ

Ο πιο σύγχρονος τρόπος να ταξιδέψετε στα Δωδεκάνησα έχει και όνομα και χρώμα!

DODEKANISOS EXPRESS
το πορτοκαλί καταμαράν που έκανε τα Δωδεκάνησα... ένα!

Ταξιδέψτε γρήγορα, άνετα, με ασφάλεια πάντα σε καθορισμένες ώρες αναχώρησης κατά τη διάρκεια της ημέρας, χωρίς καθυστερήσεις, σ'ένα πολιτισμένο κι ανθρώπινο περιβάλλον.

Αυστραλίας 3, 85100 Ρόδος, Τηλ.: 02410/70590, Fax: 02410/70591 www.12ne.gr e-mail: info@12ne.gr

ΔΡΟΜΟΛΟΓΙΑ ΤΑΧΥΠΛΟΟΥ ΚΑΤΑΜΑΡΑΝ ΔΩΔΕΚΑΝΗΣΟΣ ΕΞΠΡΕΣ
ΑΠΟ 11-10-2002 ΕΩΣ 10-11-2002

ΔΕΥΤΕΡΑ	ΡΟΔΟΣ - ΣΥΜΗ - ΚΩΣ - ΚΑΛΥΜΝΟΣ - ΛΕΡΟΣ - ΚΑΛΥΜΝΟΣ - ΚΩΣ - ΣΥΜΗ - ΡΟΔΟΣ
ΤΡΙΤΗ	
ΤΕΤΑΡΤΗ	ΡΟΔΟΣ - ΚΑΣΤΕΛΛΟΡΙΖΟ - ΡΟΔΟΣ
ΠΕΜΠΤΗ	
ΠΑΡΑΣΚΕΥΗ	ΡΟΔΟΣ - ΣΥΜΗ - ΚΩΣ - ΚΑΛΥΜΝΟΣ - ΛΕΡΟΣ - ΚΑΛΥΜΝΟΣ-ΚΩΣ - ΣΥΜΗ - ΡΟΔΟΣ
ΣΑΒΒΑΤΟ	ΡΟΔΟΣ - ΚΩΣ - ΚΑΛΥΜΝΟΣ - ΛΕΡΟΣ - ΛΕΙΨΟΙ - ΠΑΤΜΟΣ - ΛΕΡΟΣ - ΚΑΛΥΜΝΟΣ - ΚΩΣ - ΡΟΔΟΣ
ΚΥΡΙΑΚΗ	ΡΟΔΟΣ - ΚΩΣ - ΚΑΛΥΜΝΟΣ - ΛΕΡΟΣ - ΠΑΤΜΟΣ - ΛΕΙΨΟΙ - ΛΕΡΟΣ - ΚΑΛΥΜΝΟΣ - ΚΩΣ - ΡΟΔΟΣ

Η «Δωδεκάνησος Ναυτιλιακή Α.Ε.» σας προσφέρει με κάθε εισιτήριο μετ' επιστροφής, στο νησί της Λέρου, μια διανυκτέρευση δωρεάν σε ξενοδοχείο του νησιού. Ειδικές τιμές σε Συλλόγους.
Για πληροφορίες και κρατήσεις στα τηλέφωνα 0241070590, Φαξ 0241070591 Υπεύθυνος: κ. Στέλιος Καστανάκης

ΧΡΗΜΑΤΙΣΤΗΡΙΟ

ΣΥΝΕΔΡΙΑΣΗ ΤΗΣ 30ης Οκτωβρίου 2002

ΤΡΑΠΕΖΕΣ	ΤΙΜΗ	%	ΕΛΑΧ.	ΜΕΓ.	ΤΖΟ
ALPHA ΤΡΑΠΕΖΑ ΠΙΣΤΕΩΣ	11.52	3.04	10.94	11.60	234 497
ASPIS BANK	3.44	3.61	3.20	3.46	8 452
EUROBANK ERGASIAS	11.08	1.09	10.88	11.08	35 172
ΑΓΡΟΤΙΚΗ ΤΡΑΠΕΖΑ	6.20	0.00	6.02	6.28	15 904
ΑΤΤΙΚΗΣ (ΚΟ)	4.20	0.00	4.16	4.30	4 385
ΓΕΝΙΚΗ ΤΡΑΠΕΖΑ ΤΗΣ ΕΛΛ.	4.28	0.94	4.18	4.28	8 269
ΕΘΝΑΤΙΑ ΤΡΑΠΕΖΑ (ΚΟ)	2.43	0.41	2.40	2.43	2 997
ΕΘΝΑΤΙΑ ΤΡΑΠΕΖΑ (ΠΟ)	2.18	-1.80	2.14	2.21	13 829
ΕΘΝΙΚΗ ΤΡΑΠΕΖΑ ΤΗΣ ΕΛΛ.	14.44	1.40	14.06	14.52	79 161
ΕΛΛΑΔΟΣ (ΚΟ	56.80	1.01	55.50	56.10	1 096
ΕΜΠΟΡΙΚΗ ΤΡΑΠΕΖΑ ΤΗΣ ΕΛΛ.	13.24	1.63	13.18	13.46	122 447
ETBA BANK	2.62	0.38	2.58	2.63	29 147
ΕΤΕΒΑ (ΚΟ)	4.18	1.95	4.10	4.18	3 280
ΠΕΙΡΑΙΩΣ (ΚΟ)	6.10	0.99	5.88	6.16	115 855
ΤΡΑΠΕΖΑ ΚΥΠΡΟΥ	2.22	4.72	2.12	2.24	98 440
ΑΣΦΑΛΕΙΕΣ					
ΑΓΡΟΤΙΚΗ ΓΕΝ. ΑΣΦΑΛ. (ΚΟ)	4.68	-0.43	4.42	4.68	5 542
ΑΓΡΟΤΙΚΗ ΖΩΗΣ	2.84	0.00	2.78	2.90	840
ΑΣΠΙΣ ΠΡΟΝΟΙΑ (ΚΟ)	1.23	6.03	1.13	1.24	17 673
ΕΘΝΙΚΗ ΑΣΦ.	4.60	2.22	4.48	4.64	4 510
ΕΥΡΩΠΑΪΚΗ ΠΙΣΤΗ ΑΕ (ΚΟ)	1.43	2.14	1.31	1.56	5 000
ΕΥΡΩΠΑΪΚΗ ΠΙΣΤΗ ΑΕ (ΠΟ)	1.02	0.00	0.00	0.00	0
ΦΟΙΝΙΞ METROLIFE	4.66	1.75	4.42	4.76	12 816
ΕΤΑΙΡΙΕΣ ΕΠΕΝΔΥΣΕΩΝ					
ΑΚΤΙΟ ΕΠΕΝΔΥΤΙΚΗ Α.Ε.Ε.Χ.	0.96	0.00	0.95	1.00	3 845
ALPHA TRUST ASSET M. (ΚΟ)	1.60	0.00	1.60	1.60	300
ALPHA ΕΠΕΝΔΥΣΕΩΝ (ΚΑ)	1.96	1.03	1.94	1.97	29 362
ALTIUS A.E.E.X.	1.58	-3.66	1.56	1.63	1 480
ARROW A.E.E.X.	1.62	-0.61	1.62	1.67	264 850
DOMUS A.E.E.X.	5.14	-0.39	5.00	5.14	350
INTERINVEST - ΔΙΕΘ. ΕΠΕΝΔ.	0.90	0.00	0.87	0.96	6 200
MARFIN A.E.E.X.	1.02	0.99	0.98	1.02	17 914
NEXUS A.E.E.X.	0.92	0.00	0.91	0.93	11 750
ΔΙΟΔΙΚΗ Α.Ε.Ε.Χ. (ΚΑ)	0.93	0.00	0.91	0.93	3 670
ΑΝΔΡΟΜΕΔΑ Α.Ε.Ε.Χ.	1.79	0.00	1.78	1.79	5 140
ΔΙΑΣ Α.Ε.Ε.Χ. (ΚΑ)	0.69	2.99	0.66	0.69	9 810
ΕΘΝΙΚΗ ΕΤ. ΕΠΕΝΔ.ΧΑΡΤ.	1.18	2.61	1.15	1.18	1 905
ΕΛΛΗΝΙΚΗ ΕΤ. ΕΠΕΝΔ. (ΚΑ)	1.38	0.00	1.35	1.38	4 980
ΕΜΠΟΡΙΚΗ ΕΠΕΝΔΥΤΙΚΗ (ΚΑ)	2.05	2.50	2.00	2.05	170
ΕΠΙΛΟΓΗ Α.Ε.Ε.Χ. (ΚΑ)	0.78	1.30	0.77	0.80	43 100
ΕΠΕΝΔ. ΑΝΑΠΤΥΞΕΩΣ (ΚΑ)	1.39	0.72	1.31	1.40	14 043
ΕΠΕΝΔ. ΕΡΓΑΣΙΑΣ (ΚΑ)	1.01	1.00	1.00	1.05	46 035
ΕΥΡΩΔΥΝΑΜΙΚΗ	1.79	-1.65	1.79	1.79	2 300
Π & Κ ΕΠΕΝΔΥΤΙΚΗ Α.Ε.Ε.Χ.	0.71	0.00	0.70	0.72	12 370
ΠΕΙΡΑΙΩΣ ΕΠΕΝΔΥΤΙΚΗ	1.14	6.54	1.07	1.14	9 912
ΠΡΟΟΔΟΣ ΕΛΛ.ΕΠΕΝΔ.	2.35	0.00	2.33	2.35	8 108
ΩΡΙΩΝ Δ.Α.Ε.Ε.Χ. (ΚΑ)	1.22	-0.81	1.18	1.23	7 850
ΕΤ. ΧΡΗΜ/ΚΩΝ ΜΕΣΟΤΗΤΩΝ					
ALPHA LEASING (ΚΟ)	4.36	2.35	4.18	4.44	4 290
ETBA ΑΗΖΙΝΓΚ (ΚΟ)	1.33	-2.21	1.33	1.38	5 040
ΠΕΙΡΑΙΩΣ ΧΡΗΜ/ΚΕΣ ΜΕΣΟΤΗΤΕΣ	6.82	0.00	0.00	0.00	0
ΕΤΑΙΡΙΕΣ ΣΥΜΜΕΤΟΧΩΝ & ΠΑΡΟΧΗΣ ΣΥΜΒΟΥΛΩΝ					
ALBIO A.E. ΣΥΜΜΕΤΟΧΩΝ (ΚΟ)	1.12	1.82	1.06	1.12	10 110
ELBISCO AE ΣΥΜΜΕΤΟΧΩΝ	4.16	0.97	4.10	4.16	800
LAMDA DEVELOPMENT	4.22	0.96	4.12	4.22	3 560
SANYO HELLAS A.E.B.E.	0.73	1.39	0.70	0.74	53 519
ΧΑΤΖΗΙΩΑΝΝΟΥ Α.Ε. (ΚΟ)	1.21	0.00	1.18	1.22	5 710
ALFA ALFA ΣΥΜΜΕΤΟΧΕΣ	0.63	1.61	0.61	0.65	323 060
AXON A.E. (ΚΟ)	2.93	2.09	2.83	3.06	666 570
ΒΙΟΧΑΛΚΟ (ΚΑ)	4.14	-0.96	4.10	4.28	42 757
ΔΕΛΤΑ ΣΥΜΜΕΤΟΧΩΝ (Κ)	5.26	0.00	5.08	5.26	2 431
ΔΕΛΤΑ ΣΥΜΜΕΤΟΧΩΝ (Π)	5.00	0.81	4.86	5.00	731
ΔΥΝΑΜΙΚΗ ΖΩΗΣ Α.Ε.	5.24	5.65	5.00	5.28	43 910
ΕΛ. ΤΕΧΝΟΔΟΜΗΣΗ ΤΕΒ	6.26	0.97	6.12	6.30	21 901
ΕΛΛΗΝΙΚΑ ΧΡΗΜΑΤΙΣΤΗΡΙΑ (ΚΟ)	2.47	-1.20	2.46	2.50	53 670
ΕΠΙΧΕΙΡΗΣΕΙΣ ΑΤΤΙΚΗΣ (Κ)	2.74	-1.44	2.71	2.76	22 444
ΕΥΡΩΣΥΜΜΕΤΟΧΕΣ ΚΕΦΑΛΑΙΟΥ	0.60	1.69	0.57	0.60	41 720
ΚΕΡΑΝΗΣ (Κ)	0.86	-1.15	0.86	0.87	25 580
ΚΕΡΑΝΗΣ (Π)	0.66	4.76	0.66	0.66	10
ΚΛΩΝΑΤΕΞ (ΚΑ)	3.08	0.66	2.97	3.10	530 960
ΚΛΩΝΑΤΕΞ (ΠΑ)	1.85	4.52	1.73	1.87	125 050
ΚΟΥΜΠΑΣ Α.Ε.	1.37	5.38	1.28	1.40	197 740
ΜΕΑΓΑ HOLDINGS A.E. (ΚΑ)	1.30	4.00	1.24	1.31	54 490
ΜΠΑΛΑΦΑΣ Α.Ε. (ΚΟ)	2.87	0.35	2.83	2.88	73 390
ΜΠΗΤΡΟΣ ΣΥΜΜΕΤΟΧΙΚΗ	2.08	-0.48	2.06	2.10	4 030
ΜΠΟΥΤΑΡΗΣ (ΚΑ)	1.61	-0.62	1.58	1.63	30 330
ΜΠΟΥΤΑΡΗΣ (ΠΑ)	2.34	7.34	2.34	2.34	400
ΝΤΕΣΠΕΚ ΣΥΜΜΕΤΟΧΩΝ	1.49	4.93	1.42	1.50	37 580
ΟΜΙΛΟΣ ΙΝΤΕΑΛ (ΚΟ)	0.97	-3.00	0.95	1.04	20 426
ΟΜΙΛΟΣ ΙΝΤΕΑΛ (ΠΟ)	2.16	-3.14	2.16	2.16	10
ΠΑΡΝΑΣΣΟΣ ΕΠΙΧΕΙΡΗΣΕΙΣ	0.56	-3.45	0.56	0.60	4 450
ΤΕΧΝΙΚΗ ΟΛΥΜΠΙΑΚΗ	2.95	3.51	2.85	2.99	377 696
ΦΟΥΡΛΗΣ Α.Ε. ΣΥΜΜΕΤΟΧΩΝ	1.13	0.00	1.10	1.16	147 270
ΔΙΑΧΕΙΡΙΣΗ ΑΚΙΝΗΤΗΣ ΠΕΡΙΟΥΣΙΑΣ					
STABILTON (ΚΑ)	0.19	5.56	0.17	0.19	130 660
STABILTON (ΠΑ)	0.26	-10.34	0.26	0.26	50
ALPHA ΑΣΤΙΚΑ ΑΚΙΝΗΤΑ	4.44	0.91	4.38	4.46	2 610
ΒΟΒΟΣ (ΚΟ)	18.16	-0.22	18.14	18.24	6 680
ΕΡΜΗΣ Α.Ε.	2.07	1.47	1.99	2.13	26 810
ΚΕΚΡΟΨ	19.56	15.06	16.60	19.80	4 850
ΕΝΟΙΚΙΑΣΕΙΣ ΜΕΤΑΦΟΡΙΚΩΝ ΜΕΣΩΝ					
AUTOHELLAS A.E.	4.60	0.00	4.46	4.60	1 260
ΘΕΡΜΙΚΟΣ-ΚΟΤΤΕΡΑ	1.39	-2.11	1.39	1.54	1 050
ΕΥΡΩΣΥΜΒΟΥΛΟΙ	2.56	1.99	2.46	2.56	11 815
ΚΥΡΙΑΚΟΥΛΗΣ Μ.Κ.Ν.	1.72	1.18	1.62	1.72	2 110
ΠΛΗΡΟΦΟΡΙΚΗ					
ALTEC	1.13	2.73	1.08	1.14	154 441
BYTE COMPUTER (ΚΟ)	3.56	3.49	3.42	3.72	6 920
COMPUCON ΕΦΑΡΜΟΓΕΣ	9.26	0.65	9.00	9.30	2 260
DATAMEDIA (ΚΟ)	0.96	1.05	0.93	0.96	61 820
DESPEC ΠΟΛΥΜΕΣΑ	8.08	9.19	7.36	8.08	21 560
FORTHnet (ΚΟ)	5.10	-1.54	5.00	5.20	4 250
HITECH AE	6.32	1.94	6.06	6.54	179 370
INFORM LYCOS	6.60	0.92	6.40	6.70	4 200
INFORMER	4.64	1.69	4.54	4.64	24 390
LOGIC D.I.S.	1.15	0.00	1.12	1.16	96 345
MLS ΠΛΗΡΟΦΟΡΙΚΗ (ΚΟ)	6.10	0.33	5.92	6.16	50 960
QUALITY & RELIABILITY	3.42	0.59	3.30	3.44	6 740
RAINBOW COMPUTERS	6.06	2.36	5.88	6.14	3 910
SINGULAR	3.08	0.65	3.00	3.08	17 361
SPACE ΕΛΛΑΣ	2.26	1.80	2.21	2.30	282 140
UNIBRAIN SA	3.92	3.70	3.66	3.94	28 760
UNISYSTEMS (ΚΟ)	3.40	-1.16	3.32	3.42	10 550
INTRALOT (ΚΟ)	16.50	-1.08	16.42	16.58	7 470
ΔΙΑΦΗΜΙΣΗ					
ΑΤΕΡΜΟΝ ΔΥΝΑΜΙΚΗ (ΚΟ)	1.92	1.59	1.81	1.93	413 000
ΥΓΕΙΑ					
EUROMEDICA A.E.	2.32	1.31	2.30	2.37	14 670
ΙΑΣΩ (ΚΟ)	6.84	0.00	6.76	6.92	2 860
ΙΑΤΡΙΚΟ ΑΘΗΝΩΝ (ΚΟ)	2.15	-1.38	2.11	2.17	49 798
ΥΓΕΙΑ	3.36	4.35	3.22	3.36	10 000
ΤΗΛΕΘΕΡΑΠΕΙΑ-ΨΥΧΑΓΩΓΙΑ					
ΕΛΕΥΘΕΡΗ ΤΗΛΕΘΕΡΑΠΕΙΑ (ΚΟ)	2.12	-2.75	2.03	2.18	1 470
ΤΗΛΕΤΥΠΟΣ (ΚΟ)	4.38	-1.35	4.36	4.48	9 943
ΓΕΩΡΓΙΑ					
ΑΓΡΟΤΙΚΟΣ ΟΙΚΟΣ ΣΠΥΡΟΥ	1.62	0.00	1.56	1.62	23 740
ΙΠΠΟΤΟΥΡ (Κ)	1.95	0.00	0.00	0.00	0
ΙΧΘΥΟΤΡΟΦΕΙΑ					
ΘΕΑΓΑΡΜ	0.61	0.00	0.59	0.61	10 570
ΓΑΛΑΞΙΔΙ ΙΧΘΥΟΚΑΛΛΙΕΡΓΕΙΕΣ	4.46	-4.29	4.42	4.68	55 690
ΔΙΑΣ ΙΧΘΥΟΚΑΛΛΙΕΡΓΕΙΕΣ	4.50	0.00	4.40	4.54	13 260
ΕΛΛΗΝΙΚΑΙ ΙΧΘΥΟΚΑΛΛΙΕΡΓΕΙΑΙ	6.22	1.97	5.72	6.26	530
ΙΧΘΥΟΤΡΟΦΕΙΑ ΣΕΛΟΝΤΑ (ΚΑ)	0.86	0.00	0.84	0.86	14 380
ΝΗΡΕΥΣ (ΚΟ)	1.33	-2.21	1.32	1.38	33 760
ΟΡΥΧΕΙΑ & ΛΑΤΟΜΕΙΑ					
ΑΡΓΥΡΟΜΕΤ/ΤΩΝ & ΒΑΡΥΤΙΝΗΣ	6.60	1.23	6.50	6.64	1 900
ΜΕΤΑΦΟΡΕΣ					
ΙΜΠΕΡΙΟ	2.78	-6.71	2.78	2.78	150
ΤΥΧΕΡΑ ΠΑΙΧΝΙΔΙΑ					
ΟΠΑΠ	10.02	-0.40	9.98	10.08	349 834
HYATT REGENCY	6.26	-6.63	6.22	6.30	20 870

ΕΣΤΙΑΤΟΡΙΑ	ΤΙΜΗ	%	ΕΛΑΧ.	ΜΕΓ.	ΤΖΟ
EVEREST	2.90	0.35	2.82	2.91	75 080
GOODYS A.E. (ΚΑ)	14.38	1.27	12.76	14.38	3 620
ΓΡΗΓΟΡΗΣ: ΜΙΚΡΟΓΕΥΜΑΤΑ (ΚΟ)	4.38	-0.45	4.28	4.40	16 529
OLYMPIC CATERING A.E.	3.92	-1.01	3.76	3.94	5 450
ΚΑΛΩΤΟΥΦΑΝΤΟΥΡΓΙΤΙΚΕΣ					
ΒΑΡΒΑΡΕΣΟΣ	4.60	-0.86	4.42	4.68	80 550
ΕΛΛΗΝ. ΥΦΑΝΤΟΥΡΓΙΑ (ΚΑ)	3.94	1.03	3.90	4.00	12 730
ΕΛΦΙΚΟ (ΚΟ)	2.32	0.00	0.00	0.00	35
ΕΠΙΛΕΚΤΟΣ ΚΑΛΟΣ/ΡΙΑ	1.67	-4.02	1.67	1.67	1 000
ΚΑΛΟΣ. ΚΟΡΙΝΘΟΥ (ΚΟ)	1.37	9.60	1.25	1.38	7 460
ΚΑΛΟΣ. ΚΟΡΙΝΘΟΥ (ΠΟ)	1.76	0.00	0.00	0.00	0
ΚΑΛΟΣ. ΝΑΟΥΣΗΣ (ΚΑ)	1.35	4.65	1.28	1.38	593 177
ΚΑΛΟΣ. ΝΑΥΠΑΚΤΟΥ	2.00	0.50	1.92	2.00	2 368
M. S. A. ΚΑΡΑΤΖΗ HELLAS NET	1.55	-1.90	1.53	1.61	570
ΜΑΪΣΜ ΠΕΡΤΣΙΝΙΔΗΣ (ΚΑ)	0.85	2.41	0.82	0.86	13 480
ΜΟΥΖΑΚΗΣ (ΚΑ)	2.39	1.27	2.22	2.40	66 050
ΠΛΑΣΤΙΚΑ ΘΡΑΚΗΣ (ΚΑ)	1.63	1.24	1.58	1.64	31 400
ΤΕΞΑΠΡΕΤ	1.96	1.55	1.86	1.98	10 090
ΤΡΙΑ ΑΛΦΑ (ΚΟ)	16.90	-7.65	16.66	16.90	50
ΦΙΕΡΑΤΕΞ-ΑΦΟΙ ΑΝΕΖΟΥΛΑΚΗ	2.06	-0.48	2.06	2.10	2 550
ΦΙΝΤΕΞΠΟΡΤ (ΚΟ)	1.32	-0.75	1.30	1.37	8 250
ΤΡΟΦΙΜΑ-ΠΟΤΑ					
CHIPITA (ΚΑ)	4.98	-2.35	4.96	5.08	7 331
COCA COLA E.E.E.	13.90	-0.71	13.80	14.14	91 755
ΑΛΕΥΡΟΒΙΟΜΗΧΑΝΙΑ ΤΥΡΝΑΒΟΥ	3.40	8.97	3.12	3.40	2 270
ΔΕΛΤΑ ΒΙΟΜΗΧΑΝΙΑ ΓΑΛΑΤΟΣ	9.12	0.00	0.00	0.00	0
ΕΒΡΟΦΑΡΜΑ (ΚΟ)	2.05	1.99	1.98	2.08	12 830
ΕΛΛ. ΒΙΟΜ. ΖΑΧΑΡΗΣ (ΚΑ)	4.88	0.41	4.78	4.94	3 890
ΚΑΝΑΚΗΣ ΣΤΕΛΙΟΣ	2.17	1.88	2.11	2.24	43 380
ΚΑΡΑΜΟΛΕΓΚΟΣ	1.48	-1.33	1.39	1.48	2 370
ΚΑΤΣΕΛΗΣ (ΚΟ)	4.24	0.47	4.20	4.24	33 166
ΚΡΕΚΑ	3.02	1.68	2.96	3.08	22 950
ΚΡΕΤΑ ΦΑΡΜ (ΚΟ)	17.06	0.00	16.90	17.06	650
ΚΤΗΜΑ ΛΑΖΑΡΙΔΗ (ΚΑ)	3.96	0.00	3.84	3.96	42 430
ΚΥΛΙΝ/ΛΟΙ ΣΑΡΑΝΤΟΠΟΥΛΟΣ	3.00	0.33	3.00	3.02	1 865
ΚΥΛΙΝΔΡΟΜΥΛΟΙ ΛΟΥΛΗ	2.58	4.45	2.40	2.58	4 600
ΜΠΑΡΜΠΑ ΣΤΑΘΗΣ (Κ)	5.16	1.18	4.98	5.16	4 340
ΜΠΑΡΜΠΑ ΣΤΑΘΗΣ (Π)	4.92	0.00	0.00	0.00	0
ΜΥΛΟΙ ΚΕΠΕΝΟΥ ΑΒΕΕ	2.60	-0.38	2.50	2.62	5 390
ΣΦΗΙΑΣ (ΚΑ)	1.16	2.65	1.14	1.24	369 160
ΣΦΗΙΑΣ (ΠΑ)	3.76	0.00	0.00	0.00	0
Π.Γ. ΝΙΚΑΣ (ΚΟ)	3.88	0.00	3.82	3.90	14 500
ΠΑΡΑΓΩΓΗ ΚΑΙ ΕΜΠΟΡΙΑ ΠΡΟΪΟΝΤΩΝ ΚΑΠΝΟΥ					
ΚΑΠΝΟΒΙΟΜΗΧΑΝΙΑ ΚΑΡΕΛΙΑ	48.30	0.00	48.00	48.30	100
ΠΑΠΑΣΤΡΑΤΟΣ	16.68	0.48	16.50	16.78	8 340
ΕΙΔΗ ΕΝΔΥΜΑΣΙΑΣ					
FANCO A.E.	2.81	2.55	2.72	2.87	36 740
SEX FORM	8.84	0.23	8.76	9.08	219 700
ΔΟΥΡΟΣ	3.36	2.44	3.22	3.40	8 940
ΕΛΒΕ-ΕΝΔΥΜΑΤΩΝ	1.54	0.00	1.49	1.55	2 050
ΜΙΝΕΡΒΑ (ΚΑ)	2.29	0.00	0.00	0.00	0
ΠΡΟΪΟΝΤΑ ΣΥΛΟΥ & ΦΕΛΛΟΥ					
ΑΚΡΙΤΑΣ (ΚΟ)	2.33	1.30	2.19	2.34	2 300
ΒΑΛΚΑΝ (ΚΟ)	0.24	-4.00	0.24	0.25	163 030
ΣΕΛΜΑΝ (ΚΟ)	1.32	-1.49	1.30	1.34	42 570
ΠΡΟΪΟΝΤΑ ΧΑΡΤΟΥ					
ΒΙΣ (ΚΟ)	3.00	0.33	2.99	3.00	210
ΒΙΣ (ΠΟ)	3.84	0.00	0.00	0.00	0
PAPERPACK-ΤΣΟΥΚΑΡΙΔΗΣ	6.40	0.00	0.00	0.00	0
ΕΚΔΟΣΕΙΣ - ΕΚΤΥΠΩΣΕΙΣ					
ΑΤΤΙΚΕΣ ΕΚΔΟΣΕΙΣ	2.60	-1.89	2.46	2.64	1 760
ΔΗΜ/ΚΟΣ ΟΡΓ. ΛΑΜΠΡΑΚΗ	1.56	1.30	1.53	1.58	57 224
ΕΚΔΟΣΕΙΣ ΛΙΒΑΝΗ	2.28	1.33	2.22	2.28	4 840
ΕΚΔΟΣΕΙΣ ΛΥΜΠΕΡΗ	1.07	-0.93	1.06	1.10	9 410
ΙΜΑΚΟ ΜΗΝΤΙΑ ΝΕΤ ΓΚΡΟΥΠ	0.93	-1.06	0.93	0.96	4 230
ΚΑΘΗΜΕΡΙΝΗ ΕΚΔΟΣΕΙΣ	4.14	-0.96	3.84	4.14	2 080
ΧΗΜΙΚΕΣ					
PLIAS	0.80	-1.23	0.80	0.85	2 650
RILKEN	6.12	-0.65	6.10	6.20	5 310
ΕΛΛΑΤΕΞ ΣΥΝΘΕΤΙΚΕΣ ΙΝΕΣ	1.04	-0.95	1.00	1.05	7 870
ETMA (ΚΟ)	1.18	0.00	1.13	1.18	9 467
ETMA (ΠΟ)	1.14	5.56	1.03	1.14	1 997
ΕΛΑΣΤΙΚΑ-ΠΛΑΣΤΙΚΑ					
EURODRIP	2.67	-1.11	2.56	2.71	8 705
FLEXOPACK A.E.B.E.Π.	4.58	-1.29	4.54	4.66	2 350
ΔΑΪΟΣ ΠΛΑΣΤΙΚΑ	2.73	1.11	2.68	2.73	2 240
ΠΑΪΡΗΣ Α.Β.Ε.Ε. ΠΛΑΣΤΙΚΩΝ	3.90	1.56	3.70	3.94	7 750
ΠΕΤΖΕΤΑΚΗΣ (ΚΑ)	1.20	-0.83	1.18	1.24	93 575
ΠΕΤΖΕΤΑΚΗΣ (ΠΑ)	1.18	0.00	1.18	1.19	575
ΠΛΑΣΤΙΚΑ ΚΡΗΤΗΣ (ΚΑ)	7.82	0.00	7.82	7.82	50
ΜΗ ΜΕΤΑΛ/ΚΑ ΟΡΥΚΤΑ-ΤΣΙΜΕΝΤΑ					
ALFA ALFA ENERGY (ΚΑ)	8.58	1.66	8.14	8.58	58 420
BETANET (ΚΟ)	4.56	-0.44	4.36	4.62	6 390
ΗΡΑΚΛΗΣ	7.56	-0.26	7.46	7.70	16 730
ΙΚΤΙΝΟΣ	4.08	4.08	3.92	4.16	144 750
ΚΕΡΑΜΕΙΑ-ΑΛΛΑΤΙΝΗ	5.04	-1.56	5.00	5.12	56 060
ΚΥΡΙΑΚΙΔΗΣ ΜΑΡΜΑΡΑ	3.08	0.00	2.97	3.08	7 400
ΜΑΒΙΟΣ ΠΥΡΙΜΑΧΑ	3.94	-0.51	3.82	4.00	870
TITAN (ΚΟ)	36.06	1.35	35.62	36.10	30 458
TITAN (ΠΟ)	31.70	0.89	31.40	31.78	1 240
ΧΑΛΥΨ (ΚΟ)	9.00	0.00	0.00	0.00	0
ΧΑΛΥΨ (ΠΟ)	9.00	0.00	0.00	0.00	0
ΒΑΣΙΚΑ ΜΕΤΑΛΛΑ					
FITCO A.E. (ΚΟ)	2.13	0.00	2.10	2.17	11 060
ΑΛΚΟ ΕΛΛΑΣ (ΚΟ)	0.90	0.00	0.86	0.92	200 231
ΑΛΟΥΜΙΝΙΟ ΤΗΣ ΕΛΛΑΔΟΣ	18.82	2.06	18.34	18.88	2 450
ΑΛΟΥΜΥΛ ΜΥΛΟΝΑΣ	3.52	1.15	3.30	3.54	8 330
ΕΛΒΑΛ Α.Ε.	1.84	1.66	1.80	1.87	19 325
ΕΤΕΜ Α.Ε. (Κ)	1.52	1.33	1.52	1.55	650
ΜΑΪΛΛΗΣ Α.Ε.Β.Ε. (ΚΟ)	4.88	0.00	4.74	4.90	35 565
ΣΙΔΕΝΟΡ (ΚΑ)	2.70	0.37	2.66	2.74	4 950
ΣΩΛΗΝ. ΤΖΙΡΑΚΙΑΝ ΠΡΟΦΙΛ (ΚΑ)	0.95	0.00	0.91	0.95	1 200
ΣΩΛΗΝΟΥΡΓΕΙΑ ΚΟΡΙΝΘΟΥ	1.55	0.65	1.50	1.55	5 360
ΧΑΛΚΟΡ	1.73	4.22	1.59	1.74	9 555
ΜΕΤΑΛΛΙΚΑ ΠΡΟΪΟΝΤΑ					
HELLAS CAN (Κ)	4.60	-1.71	4.60	4.68	2 280
MEVACO (ΚΟ)	2.36	0.43	2.30	2.38	14 952
SPIDER	1.60	0.56	1.77	1.85	136 680
ΒΙΟΣΟΛ (ΚΟ)	0.25	0.00	0.25	0.27	5 130
ΒΙΟΣΟΛ (ΠΟ)	0.33	0.00	0.00	0.00	0
ΧΑΛΥΒΔΟΦΥΛΛΩΝ (ΚΟ)	0.65	1.56	0.62	0.65	22 390
ΜΗΧΑΝ/ΤΑ & ΕΙΔΗ ΕΞΟΠΛΙΣΜΟΥ					
FRIGOGLASS (ΚΟ)	2.34	-1.27	2.28	2.35	5 470
KLEEMAN HELLAS	3.92	-0.51	3.92	3.98	2 305
ΚΑΛΩΔΙΑ					
NEXANS ELLAS	3.90	0.52	3.82	3.90	1 255
ΕΛΛΗΝΙΚΑ ΚΑΛΩΔΙΑ	1.75	4.79	1.69	1.75	800
ΗΛΕΚΤΡΟΝΙΚΟΣ ΕΞΟΠΛΙΣΜΟΣ					
INTRACOM (ΚΟ)	5.62	-0.35	5.56	5.66	124 528
ΚΑΤΑΣΚΕΥΗ ΟΧΗΜΑΤΩΝ					
ΠΕΤΡΟΠΟΥΛΟΣ	5.00	0.79	4.72	5.16	670
ΝΑΥΠΗΓΕΙΑ					
ΝΕΩΡΙΟΝ ΝΑΥΠΗΓΕΙΑ ΣΥΡΟΥ	5.16	-2.27	5.06	5.22	12 190
ΒΙΟΜΗΧΑΝΙΑ ΕΠΩΝΑ					
S

ΥΠΟΥΡΓΕΙΟ ΟΙΚΟΝΟΜΙΚΩΝ: Ο ΦΟΡΟΣ ΘΑ ΥΠΟΛΟΓΙΖΕΤΑΙ ΜΕ ΒΑΣΗ ΕΝΔΕΙΚΤΙΚΕΣ ΑΓΟΡΑΙΕΣ ΤΙΜΕΣ

ΠΩΣ ΘΑ ΕΠΙΒΑΛΛΕΤΑΙ Ο ΦΠΑ ΣΤΑ ΑΚΙΝΗΤΑ

• Σχέδιο για την επιβολή ΦΠΑ στις μεταβιβάσεις νέων οικοδομών από την 1-1-2003, το οποίο προβλέπει τον υπολογισμό της φορολογητέας αξίας των ακινήτων με βάση τις αγοραίες τιμές τους, προωθεί η πολιτική ηγεσία του υπουργείου Οικονομικών • Σε περίπτωση απόκτησης πρώτης κατοικίας ο αγοραστής θα καταβάλλει ΦΠΑ με συντελεστή 18% και στη συνέχεια θα του επιστρέφονται τα 10/18 του φόρου

Σύμφωνα με το σχέδιο του υπουργείου Οικονομικών, για τον υπολογισμό των τιμών των νέων οικοδομών επί των οποίων θα επιβάλλεται ο ΦΠΑ θα λαμβάνονται υπόψη ενδεικτικές αγοραίες τιμές για όλη την Ελλάδα, οι οποίες θα περιλαμβάνονται σε πίνακες που καταρτίζουν ήδη οι αρμόδιες υπηρεσίες του υπουργείου. Πρόκειται για τιμές αφετηρίας, οι οποίες θα καθορισθούν σε όλες τις περιοχές της χώρας σε αντιστοίχιση με τις τιμές ζώνης ή τις τιμές εκκίνησης που προβλέπει το σύστημα του αντικειμενικού προσδιορισμού της φορολογητέας αξίας των ακινήτων.

ΖΩΝΕΣ

Για κάθε «ζώνη» στην οποία έχει καθορισθεί αντικειμενική τιμή θα ισχύει και η αντίστοιχη «αγοραία» τιμή αφετηρίας, η οποία θα χρησιμοποιείται αποκλειστικά για τον υπολογισμό του ΦΠΑ. Η «αγοραία» τιμή αφετηρίας θα είναι αυτή που σε κάθε ζώνη θα αντιστοιχεί στην αξία ενός τετραγωνικού μέτρου οικίας που βρίσκεται στον πρώτο όροφο οικοδομής και έχει πρόσοψη σε ένα δρόμο.

Στη συνέχεια, για τον υπολογισμό της αξίας επί της οποίας θα επιβάλλεται ο ΦΠΑ θα πολλαπλασιάζεται η «αγοραία» τιμή αφετηρίας με τον αριθμό των τετραγωνικών μέτρων του μεταβιβαζόμενου κτίσματος και στη συνέχεια με μία σειρά συντελεστών, που υποδηλώνουν τα ιδιαίτερα χαρακτηριστικά του ακινήτου (παλαιότητα, όροφος, τρόπος κατασκευής, αριθμός προσόψεων σε οδούς κ.λπ), όπως ακριβώς γίνεται και στο αντικειμενικό σύστημα.

Πρόθεση της ηγεσίας του υπουργείου Οικονομικών είναι να ενεργοποιήσει - ύστερα από συνεχείς αναβολές στα τελευταία 16 έτη - τη διάταξη που προβλέπει ότι στις μεταβιβάσεις νέων οικοδομών από εργολάβους ή επαγγελματίες πωλητές ακινήτων επιβάλλεται ΦΠΑ αντί για φόρο μεταβίβασης. Σύμφωνα, ειδικότερα, με τα όσα προκύπτουν από τις διευκρινίσεις των αρμοδίων υπηρεσιών του υπουργείου Οικονομικών, στο ΦΠΑ θα υπαχθεί από το 2003 κάθε μεταβίβαση της κυριότητας αποπερατωμένου ή ημιτελούς κτιρίου ή τμήματος αυτού, εφόσον η μεταβίβαση αυτή:

α) Θα ενεργείται από επιχειρηματία ή επιτηδευματία του οποίου η οικονομική δραστηριότητα προσδίδει σ'αυτόν την ιδιότητα του υποκείμενου στο ΦΠΑ είτε σαν εργολάβου κατασκευαστή οικοδομών είτε σαν πωλητή ακινήτων.

β) Θα γίνεται με αντάλλαγμα,

γ) Θα πραγματοποιείται πριν από την πρώτη εγκατάσταση στο κτίριο. Αυτό σημαίνει ότι το ακίνητο πρέπει να είναι «καινούργιο». Δεν θεωρείται ως «καινούργιο» αυτό που έχει με οποιονδήποτε τρόπο χρησιμοποιηθεί ήδη από τον υποκείμενο στο φόρο για ιδιοκατοίκηση, ιδιόχρηση (αγαθό επένδυσης), μίσθωση ή άλλη χρήση.

δ) Θα περιλαμβάνει το αναγκαίο οικόπεδο για τα κτίσματα, όπως αυτό ορίζεται κάθε φορά από τις ισχύουσες πολεοδομικές διατάξεις. Οπως είναι εξάλλου γνωστό, αρκετά συνηθισμένη είναι στην πράξη η περίπτωση κατά την οποία ο οικοπεδούχος ιδιώτης αναθέτει σε εργολάβο την ανέγερση πολυκατοικίας και παίρνει για την αξία του παραχωρούμενου οικοπέδου αποπερατωμένα διαμερίσματα.

Πρόκειται δηλαδή για την περίπτωση κατά την οποία διαμερίσματα αποκτώνται με το σύστημα της αντιπαροχής.

Από τη στιγμή που θα εφαρμοσθεί ο ΦΠΑ στις πωλήσεις νέων διαμερισμάτων, τότε και η παράδοση διαμερισμάτων με το σύστημα της αντιπαροχής θα υπόκειται σε ΦΠΑ.

ΑΞΙΑ

Στην περίπτωση αυτή ο ΦΠΑ θα υπολογίζεται επί της αξίας των κτισμάτων που παραδίδονται από τον εργολάβο στον οικοπεδούχο.

Η φορολογητέα αξία που θα προκύπτει για το σύνολο των κτισμάτων που αποκτώνται με αντιπαροχή δεν θα μπορεί να είναι μικρότερη από την αξία των ποσοστών του οικοπέδου που θα έχει μεταβιβάσει ο οικοπεδούχος στον εργολάβο κατασκευαστή των κτισμάτων.

Ο ΦΠΑ επί της μεταβίβασης νεοανεγερθείσας οικοδομής θα καταβάλλεται από τον αγοραστή με την υποβολή σχετικής δήλωσης στην αρμόδια ΔΟΥ.

Στη συνέχεια ο επιτηδευματίας - πωλητής του ακινήτου θα υποβάλει στη ΔΟΥ όλα τα φορολογικά στοιχεία για τις δαπάνες ανέγερσης της οικοδομής, προκειμένου να εισπράξει το ΦΠΑ των εισροών του.

Σε περίπτωση απόκτησης πρώτης κατοικίας ο αγοραστής θα καταβάλλει κανονικά το ΦΠΑ με συντελεστή 18% και στη συνέχεια με την υποβολή των δικαιολογητικών για την απαλλαγή της πρώτης κατοικίας στην αρμόδια ΔΟΥ θα του επιστρέφονται τα 10/18 του καταβληθέντος ΦΠΑ. Συνεπώς, για την πρώτη κατοικία θα ισχύει εμμέσως συντελεστής ΦΠΑ 8%.

BLUEBONNET TOURS

ΠΡΑΚΤΟΡΕΙΟ ΓΕΝΙΚΟΥ ΤΟΥΡΙΣΜΟΥ ΤΗΣ Α.Ε
Maritime & Tourism Enterprises S.A.
Καρπάθου 4, Μανδράκι – Ρόδος.
Τηλ. 02410 78780 (6 Γραμμές), Φαξ 02410 39750
E-mail: maritime@rho.forthnet.gr

1. HOTEL ALEXANDROS ****		
Πλατεία Μαβίλης	Single	97,00 Euro BB
	Double	107,00 Euro BB
	Triple	141,00 Euro BB
2. HOTEL ARETHUSA * **		
Οδός Μητροπόλεως	Single	48,00 Euro BB
	Double	71,00 Euro BB
	Triple	89,00 Euro BB
3. HOTEL ASTOR ****		
Σύνταγμα	Single	56,00 Euro BB
	DFS	65,00 Euro BB
	Double	75,00 Euro BB
	Triple	95,00 Euro BB
4. HOTEL ELECTRA ****		
Ερμού - Σύνταγμα	Single	109,00 Euro BB
	Double	128,00 Euro BB
	Triple	149,00 Euro BB
5. HOTEL DORIAN INN * **		
Οδός Πειραιώς	Single	55,00 Euro BB
	Double	65,00 Euro BB
	Triple	86,00 Euro BB
6. HOTEL PRESIDENT**** (ΑΝΑΚΑΙΝΙΣΜΕΝΟ)		
Λεωφόρου Κηφισίας	Single	47,00 Euro BB
	DFS	58,00 Euro BB
	Double	62,00 Euro BB
	Triple	78,00 Euro BB
7. HOTEL SEA VIEW***		
Γλυφάδα	Single	82,00 Euro BB
	Double	97,00 Euro BB
	Extra Bed	16,00 Euro
8. HOTEL TITANIA ****		
Πανεπιστημίου	Single	105,00 Euro BB
	Double	121,00 Euro BB
	Triple	143,00 Euro BB
9. HOTEL PHILIPPION ****		
Θεσσαλονίκη	Single	70,00 Euro BB
	DFS	75,00 Euro BB
	Double	81,00 Euro BB
	Triple	101,00 Euro BB
**10. HOTEL TELIONI ** **		
Θεσσαλονίκη	Single	50,00 Euro BB
	Double	66,00 Euro BB
	Triple	88,00 Euro BB

Η παροχή υπηρεσιών V.I.P. είναι η ειδικότητα μας.
Για μας όλοι οι πελάτες είναι V.I.P.'s

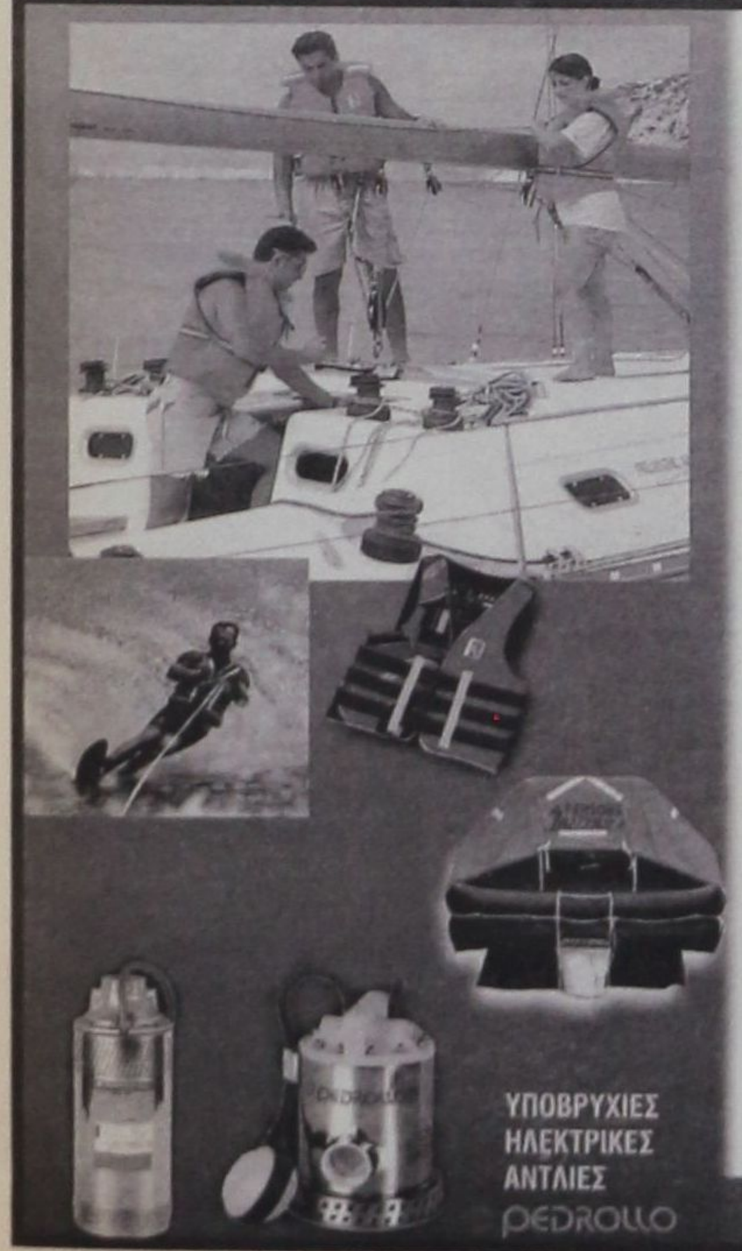

ΠΡΟΧΩΡΟΥΝ ΟΙ ΕΠΕΝΔΥΣΕΙΣ ΕΚΣΥΓΧΡΟΝΙΣΜΟΥ ΚΑΙ ΚΑΤΑΣΚΕΥΗΣ ΞΕΝΟΔΟΧΕΙΩΝ

ΔΗΜΗΤΡΗΣ ΓΕΩΡΓΑΡΑΚΗΣ:

Στην τελική ευθεία η φιλοξενία 2004

Το «πράσινο φως» για την προσέλκυση Ελλήνων και ξένων επενδυτών δίνουν σχετικές τροπολογίες που προτίθεται να καταθέσει το υπουργείο Ανάπτυξης, εν ευθέτω χρόνο. Παράλληλα, εν όψει και των Ολυμπιακών Αγώνων, οι τουριστικές επιχειρήσεις προχωρούν σε εκσυγχρονισμούς, ανακαινίσεις αλλά και στην κατασκευή νέων κλινών εντός του Λεκανοπεδίου Αττικής. Συνολικά, έως το 2004 υπάρχει πιθανότητα έγκαιρης υλοποίησης 5.220 κλινών.

Η αρχή στα επενδυτικά προγράμματα του υπουργείου, έγινε με πρόσφατη τροπολογία του ΥΠΑΝ, σύμφωνα με την οποία δίνεται η δυνατότητα κατασκευής παραθεριστικών κατοικιών σε δημόσιες τουριστικές εκτάσεις καθώς και σε ιδιωτικές άνω των 400 στρ.

Κατόπιν, μελετώνται, σύμφωνα με το γραμματέα Τουρισμού του ΥΠΑΝ κ. Δ. Γεωργαράκη και άλλες τροπολογίες σχετικά με τη διάκριση παλαιών και νέων επιχειρήσεων.

Οπως εξηγεί ο γραμματέας Τουρισμού «εάν μια επιχείρηση επιθυμεί να ενταχθεί στον αναπτυξιακό νόμο θα πρέπει να είναι νέα επιχείρηση και έτσι οι παλαιές δεν μπορούν να ενταχθουν οπότε στήνουν καινούργιες επιχειρήσεις προκειμένου να ενταχθούν στον Αναπτυξιακό. Αρα κινήσεις τέτοιες δεν έχουν νόημα. Βέβαια, εμείς επιθυμούμε και από τους παλαιούς τουριστικούς επιχειρηματίες, νέου τύπου επενδύσεις, επειδή γνωρίζουν τον τρόπο δημιουργίας των επιχειρήσεων ενώ οι νέοι στον επιχειρηματικό τουριστικό χώρο δεν έχουν την απαραίτητη γνώση».

«Αλλη μια προσπάθεια» συνεχίζει ο κ. Γεωργαράκης, «είναι να εξετάσουμε την επιστροφή του ΦΠΑ σε εκείνες τις επιχειρήσεις που προχωρούν σε επενδύσεις. Καθυστερούν πάντα τον ΦΠΑ να τον επιστρέψουν και έχουμε κάνει επιστολή προς το ΥΠΕΘΟ σχετικά με το θέμα αυτό. Εμαθα ότι υπήρξε μια ρύθμιση για τις εξαγωγικές επιχειρήσεις αλλά θα το διασταυρώσω, διότι οι τουριστικές επιχειρήσεις είναι κατ'εξοχήν εξαγωγικές επιχειρήσεις.

Αναφερόμενος κ. Γεωργαράκης στους Ολυμπιακούς Αγώνες τόνισε ότι «εκεί που «αγκομαχούσαμε» για 3.000 κρεβάτια ξαφνικά βρεθήκαμε στα 5.220 νέα κρεβάτια στο Λεκανοπέδιο της Αττικής, υψηλής κατηγορίας, με πιθανότητες 100% έγκαιρης υλοποίησης.

Αυτό τι σημαίνει. Σημαίνει ότι δημιουργεί πλέον άνεση στην «Αθήνα 2004» να συμβληθεί μαζί μας. Το έλλειμμα, το οποίο είχαμε όσον αφορά στη στενότητα της προσφοράς, έχει καλυφθεί. Εάν συνυπολογίσουμε τις δηλώσεις του Ντένις Οσβαλντ για μείωση της απαίτησης για 16.000 δωμάτια στα 5.500 είναι προφανές ότι το θέμα έχει λήξει όσον αφορά στο θέμα της φιλοξενίας της Ολυμπιακής Οικογένειας.

«Παράλληλα, στο Λεκανοπέδιο» συνεχίζει ο κ. Γεωργαράκης, «έχει ψηφισθεί μια τροπολογία για επιδότηση του εκσυγχρονισμού των χαμηλών κατηγοριών με 30 εκατ. ευρώ (10 δισ. δρχ.) και μάλιστα εντός συντόμου χρονικού διαστήματος, θα πρέπει να πάρουμε την κοινή υπουργική απόφαση έτσι ώστε να ξέρουμε πώς θα κινούνται.

Το δεύτερο θέμα είναι τι γίνεται με τις αστικές κατοικίες» υπογραμμίζει ο κ. Γεωργαράκης, «φαίνεται ότι σταθεροποιήθηκε ο αυτοτελής φόρος του 10%. Δεν θα έλεγα ότι είναι αποτρεπτικός διότι είναι αυτοτελής ο φόρος και δεν είναι προστιθέμενος. Δεν ανεβάζεις κλίμακα είναι μια εφάπαξ καταβολή. Η ευθύνη, φυσικά, έχει περάσει στον «Αθήνα 2004», ο οποίος αναλαμβάνει και τους διαγωνισμούς και βέβαια έχει και την ευθύνη να προκαλέσει το επενδυτικό ενδιαφέρον. Επειδή, όμως υπάρχει μια πιθανότητα να διαπιστώσει πάλι ως «μωρά παρθένα» ο «Αθήνα 2004» ότι δεν έχει αρκετή κάλυψη των αναγκών σε κρεβάτια για θεατές - επισκέπτες εμείς αποφασίσαμε ότι, έστω και χωρίς να έχουμε τη νόμιμη ευθύνη για το θέμα αυτό, θα συνεχίσουμε να παρακολουθούμε που πάει το θέμα, ώστε να είμαστε έτοιμοι να παρέμβουμε έγκαιρα. Παρά το γεγονός ότι η μόνη ευθύνη που έχει ο ΕΟΤ για τις αστικές κατοικίες είναι να πιστοποιεί δείγματοληπτικά συγκεκριμένες κατοικίες εάν είναι κατάλληλες και γι'αυτό πρέπει να δραστηριοποιηθεί ο πρόεδρος του ΕΟΤ κ. Ι. Πατέλλης, εμείς θα συνεχίσουμε να το παρακολουθούμε το θέμα».

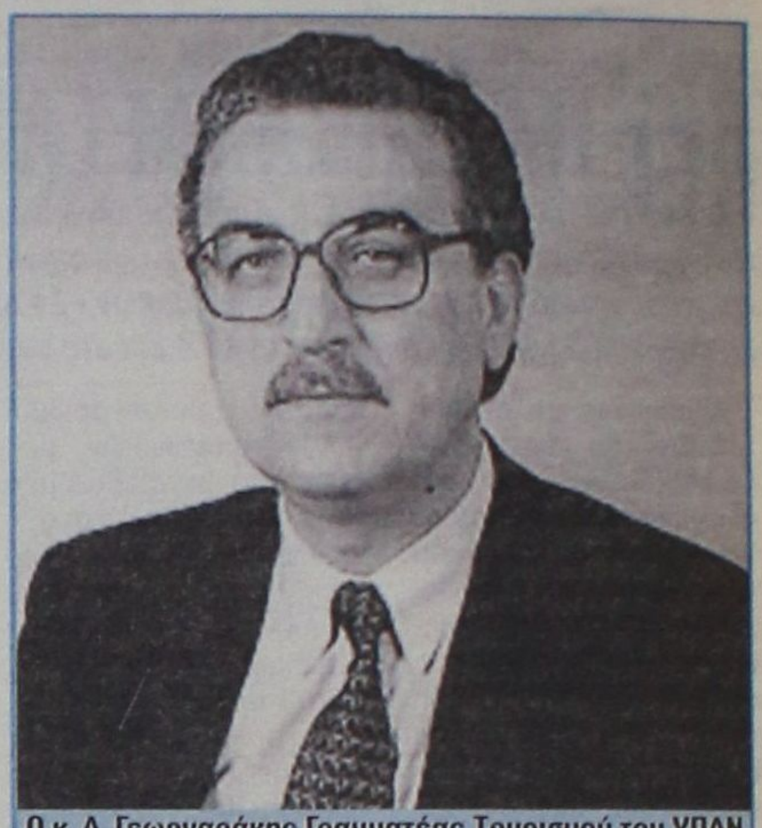

Ο κ. Δ. Γεωργαράκης Γραμματέας Τουρισμού του ΥΠΑΝ





ΥΠ. ΟΙΚΟΝΟΜΙΚΩΝ: ΠΑΡΑΜΕΝΕΙ ΠΟΛΥΕΤΕΣ ΤΟ ΔΙΑΣΤΗΜΑ ΠΑΡΑΓΡΑΦΗΣ ΓΙΑ ΤΟΥΣ ΦΟΡΟΛΟΓΙΚΟΥΣ ΕΛΕΓΧΟΥΣ

ΠΕΡΙΚΟΠΤΕΤΑΙ ΔΡΑΣΤΙΚΑ Η ΑΠΑΛΛΑΓΗ ΓΙΑ ΤΟ ΕΝΟΙΚΙΟ

Σε δραστική περικοπή της φορολογικής απαλλαγής που ισχύει για τη δαπάνη ενοικίου κύριας κατοικίας προχώρησε το υπουργείο Οικονομικών. Στο νέο νομοσχέδιο για τη φορολογία εισοδήματος προβλέπεται ότι δεν δικαιούται την απαλλαγή κάθε ενοικιαστής που έχει στον ίδιο νομό ιδιόκτητη κατοικία ίσης ή μεγαλύτερης έκτασης από την ενοικιαζόμενη!



Σε ουσιαστική κατάργηση της έκπτωσης του ενοικίου για χιλιάδες φορολογουμένους προχωρεί το υπ. Οικονομικών με το νέο νομοσχέδιο.

Σύμφωνα με την παράγραφο 3 του άρθρου 1 του νέου φορολογικού νομοσχεδίου, δεν θα αναγνωρίζεται για έκπτωση από το εισόδημα η δαπάνη ενοικίου κύριας κατοικίας όταν ο ίδιος ο φορολογούμενος ή η σύζυγός του ή τα τέκνα που τους βαρύνουν έχουν πλήρη κυριότητα ή κατοχή, εξ ολοκλήρου, σε οικία με επιφάνεια τουλάχιστον ίση με εκείνη της μισθωμένης κύριας κατοικίας, η οποία βρίσκεται στον ίδιο νομό με τη μισθωμένη.

Η έκπτωση του ενοικίου δεν θα αναγνωρίζεται και στην περίπτωση κατά την οποία η ιδιόκτητη οικία ανήκει εξ αδιαιρέτου στο φορολογούμενο, στη σύζυγό του και στα τέκνα που τους βαρύνουν! Για κάθε φορολογούμενο που υπάγεται στην περίπτωση αυτή, η φορολογική επιβάρυνση στο εισόδημα του 2003 θα είναι αυξημένη για τον λόγο ότι για πρώτη φορά η εφορία δεν θα του αναγνωρίσει τη δαπάνη των ενοικίων!

ΔΙΚΑΙΟΥΧΟΙ

Επιπλέον - όπως ήδη έχει επισημανθεί - με τη νέα διάταξη, όσοι φορολογούμενοι παραμείνουν δικαιούχοι της έκπτωσης και δηλώσουν εισοδήματα μεγαλύτερα από 13.400 ευρώ για το έτος 2003 θα έχουν μικρότερη μείωση φόρου. Το ποσό του φόρου που θα γλιτώσουν θα περιοριστεί στο 15% της εκπιπτόμενης δαπάνης, ενώ με τις ισχύουσες σήμερα διατάξεις η μείωση φόρου μπορεί να φτάσει μέχρι και το 40% της δαπάνης.



Ο υπουργός Οικονομικών Ν. Χριστοδουλάκης

Οπως προκύπτει εξάλλου από άλλες διατάξεις που προστέθηκαν εκ των υστέρων στο νέο φορολογικό νομοσχέδιο, η «φορολογική μνήμη του Δημοσίου», δηλαδή το χρονικό διάστημα κατά το οποίο οι επιχειρήσεις θα πρέπει να διαφυλάσσουν τα βιβλία και τα στοιχεία τους για να δεχτούν φορολογικό έλεγχο, αντί να μειωθεί στα 3 έτη, όπως δεσμεύτηκε η ηγεσία του υπουργείου Οικονομικών, εξακολουθεί να εκτείνεται έως και τα 10 έτη!

Συγκεκριμένα, με διάταξη που προστέθηκε στο νέο φορολογικό νομοσχέδιο (παράγραφος 20 του άρθρου 19) παρατείνονται για ένα ακόμη έτος οι προθεσμίες παραγραφής του δικαιώματος του Δημοσίου για τον έλεγχο των φορολογικών δηλώσεων (εισοδήματος, ΦΠΑ κ.λπ) που υπέβαλαν επιχειρήσεις και επιτηδευματίες για τις χρήσεις 1995 και 1996.

Οι προθεσμίες αυτές προβλέπεται δηλαδή να λήξουν στις 31-12-2003 αντί στις 31-12-2002 που ορίζουν οι ισχύουσες διατάξεις! Επίσης, με την ίδια διάταξη παραμένει η 31η-12-2003 ως προθεσμία για την παραγραφή του δικαιώματος του Δημοσίου να διενεργήσει ελέγχους στις φορολογικές δηλώσεις που υποβλήθηκαν από επιχειρήσεις και επιτηδευματίες για τις χρήσεις 1992 και 1997.

Συνεπώς, με τη νέα αυτή ρύθμιση η... «φορολογική μνήμη του Δημοσίου» παραμένει 10ετής για τον έλεγχο της χρήσης του έτους 1992 και εκτείνεται μχρι τα 7 έτη για να συμπεριλάβει τη χρήση του 1995 και μέχρι τα 6 έτη για να συμπεριλάβει τη χρήση του 1996!

Επιπλέον, με τη νέα ρύθμιση η «φορολογική μνήμη» παραμένει πενταετής για τον έλεγχο των χρήσεων 1997, 1998 και 1999. Μόνο για τον έλεγχο των χρήσεων 1993 και 1994 οι προθεσμίες παραγραφής του δικαιώματος του Δημοσίου για τη διενέργεια ελέγχου μειώνονται κατά ένα έως και δύο έτη.

Συγκεκριμένα, με τη νέα ρύθμιση που προστέθηκε στο φορολογικό νομοσχέδιο η προθεσμία για τον έλεγχο της χρήσης του 1993, η οποία έληγε στις 31-12-2004, προβλέπεται να λήξει τελικά στις 31-12-2003. Την ίδια ημερομηνία προβλέπεται να λήξει και η προθεσμία για τον έλεγχο της χρήσης 1994, η οποία έληγε κανονικά στις 31-12-2005. Για τις χρήσεις των ετών 1998 και 1999 παραμένουν ως προθεσμίες παραγραφής η 31η-12-2004, και η 31η-12-2005, αντίστοιχα.

ΡΥΘΜΙΣΗ

Οσον αφορά τις χρήσεις από το 2003 και μετά, με μια ακόμη νέα νομοθετική ρύθμιση που προστέθηκε στο φορολογικό νομοσχέδιο ορίζεται μεν ότι το διάστημα που απαιτείται να παρέλθει για την παραγραφή του δικαιώματος του Δημοσίου να διενεργήσει έλεγχο περιορίζεται στα τρία έτη, προστίθεται όμως ότι τελικά το διάστημα αυτό μπορεί να γίνει πενταετές ή και μεγαλύτερο των πέντε ετών, εφόσον από τον έλεγχο των χρήσεων της τελευταία τριετίας:

α) Προκύψουν παραβάσεις του Κώδικα Βιβλίων και Στοιχείων.

β) Προκύψουν διαφορές καθαρών εισοδημάτων ή ακαθάριστων εσόδων μεγαλύτερες του 5% αυτών που έχουν δηλωθεί ή μεγαλύτερες από 15.000 ευρώ.

γ) Διαπιστωθεί ότι δεν έχουν υποβληθεί δηλώσεις.

Προσχολικο Κεντρο
Παιδικός σταθμός
- Νηπιαγωγείο
Εύη και Θέτις Χιωτάκη
Λεμεσού 37 & Α. Μαρίας, Ρόδος τηλ: 20996

Μικρές αγγελίες

δωρεάν στη «δ» τηλ: 0241-37500 fax: 0241-37333

ΕΝΟΙΚΙΑΣΕΙΣ

ΕΝΟΙΚΙΑΖΟΝΤΑΙ επιπλωμένες γκαρσονιέρες, στην οδό Σουλίου 46 (ανάμεσα Σοφούλη - Π. Μελά) Πληρ. τηλ. 0241020887

ΕΝΟΙΚΙΑΖΟΝΤΑΙ επιπλωμένα διαμερίσματα λουξ κατασκευής επί της Ρόδου - Λίνδου, Αφάντου. Τηλ. 0946524270, 0241021245

ΕΝΟΙΚΙΑΖΕΤΑΙ διαμέρισμα 100τ.μ. περιοχή Ασγούρου κοντά στο Νέο Δημοτικό Σχολείο. Τηλ. 0944145073 και 02410- 65574 από 19.00 -21.00 κος Μανώλης

ΕΝΟΙΚΙΑΖΕΤΑΙ διαμέρισμα 100 τ.μ. πλήρως εξοπλισμένο με έπιπλα από Αμερική επί της Στεφάνου Καζούλη. Ενοίκιο 200.000 δρχ. τηλ. 0937403140.

ΕΝΟΙΚΙΑΖΕΤΑΙ κατάστημα 100 τ.μ. με 50 τ.μ. πατάρι, ύψους 5 μέτρων και βιτρίνας 6 μέτρων, επί του 7ου χιλ. Ρόδου - Λίνδου, έναντι πρώην Φωνής Αμερικής - Συνεργεία Αυτοκινήτων αποκλείονται. Πληρ. τηλ. 0241023716

ΕΝΟΙΚΙΑΖΟΝΤΑΙ διαμερίσματα επιπλωμένα και με αιρκοντίσιον επιφανείας 35τ.μ. στα φανάρια της Λεωφόρου Καλλιθέας σε απόσταση 200μ. από το ξενοδοχείον Παραντάις. Προτιμούνται εκπαιδευτικοί, φοιτητές και στρατιωτικοί. Πληροφορίες τηλ.: 67375, κινητό 0946104348

ΕΝΟΙΚΙΑΖΟΝΤΑΙ διαμερίσματα επιπλωμένα με βεράντες και αιρκοντίσιον, επιφανείας 35τ.μ. και 50 τ.μ. στα φανάρια της Λεωφόρου Καλλιθέας σε απόσταση 200μ. από το ξενοδοχείον Παραντάις. Πληροφορίες τηλ: 67375, κινητό 0946104348

ΕΝΟΙΚΙΑΖΕΤΑΙ 4άρι διαμέρισμα επί της οδού Ακτίδος 3, περιοχή Ιξιά Ρόδου. Πληροφορίες στο τηλ: 010-5148759

ΕΝΟΙΚΙΑΖΕΤΑΙ διαμέρισμα πλήρως εξοπλισμένο επί της οδού Χατζηαγγέλου 4. Προτιμούνται φοιτητές ή φοιτήτριες. Τηλ. 02410 29359

ΕΝΟΙΚΙΑΖΕΤΑΙ Διαμέρισμα (οροφοδιαμέρισμα) 3ου ορόφου, 105 τ.μ. με αυτόνομη θέρμανση, ασανσέρ, απεριόριστη θέα, στην οδό Ευκλή 14. τηλ. 0241-21600, 0241- 36803 ή 0944-865464.

ΕΝΟΙΚΙΑΖΕΤΑΙ χώρος 130 τ.μ. κατάλληλος για γραφείο ή οτιδήποτε άλλο λουξ κατασκευής επί της οδού Καζαντζάκη 7 και Αννης Μαρίας. Επίσης εις τον ίδιο χώρο ενοικιάζεται αποθήκη 130 τ.μ. Πληρ. τηλ. 27392 μετά της 6μ.μ., κιν. 0945796521

ΕΝΟΙΚΙΑΖΕΤΑΙ Μονοκατοικία παραδοσιακή ανακαινισμένη απέναντι από το «ΠΑΛΑΣ»., 3 κρεβ. σαλ. κουζ. 180.000 Δρχ. 600 ευρώ., ΑΚΙΝΗΤΑ νέας Χιλιετίας κα ΜΙΤΤΟΝ 0241022142 0945668060

ΕΝΟΙΚΙΑΖΕΤΑΙ ΚΑΤΑΣΤΗΜΑ 28ης Οκτωβρίου 50. Πληροφορίρες τηλ. 0945276152, 0945436363

ΕΝΟΙΚΙΑΖΕΤΑΙ διαμέρισμα δυάρι, πλήρως εξοπλισμένο στο Παραδείσι. Πληροφορίες τηλ. 81884

ΕΝΟΙΚΙΑΖΕΤΑΙ διαμέρισμα δύο υπνοδωματίων και λοιπων βοηθητικών χώρων, πλήρως εξοπλισμένον, **αποκλειστικά και μόνον σε φοιτήτριες,** επί της οδού Χατζηαγγέλου αρ.4 Πληροφορίες στο τηλ. 02410 29359

ΕΝΟΙΚΙΑΖΕΤΑΙ Γκαρσονιέρα επιπλωμένη στην Ανάληψη. Πληροφορίες στα τηλέφωνα: 0241063112 κατά τις ώρες 5-9 μμ και στο κινητό 0936984772 όλη την ημέρα.

ΕΝΟΙΚΙΑΖΕΤΑΙ κατάστημα 35 τμ στο Ροδίνι, οδός Οσλο 14, και Λισσαβώνας γωνία. Πληρ. τηλ. 02410 68103

ΕΝΟΙΚΙΑΖΕΤΑΙ στον Αρχάγγελο μονοκατοικία, επιπλωμένη περίπου 60 τμ με αυλή, κατάλληλη για 1 ή 2 άτομα. Πληροφορίες τηλ: 0241068642 και 0945 804460

ΕΝΟΙΚΙΑΖΕΤΑΙ Μονοκατοικία 180 τ.μ. στην Παύλου Μελά, με Air Condition και θερμοπομπούς 630 ευρώ. Ακίνητα Νέας Χιλιετίας. Πληρ. κα Μίττον 02410 22142 & 0945 668060

ΖΗΤΕΙΤΑΙ για ενοικίαση διαμέρισμα 1-2 υπνοδωματίων σχετικά καινούργιο (για γάμο), στις περιοχές Κρεμαστής, Ιαλυσού κατά προτίμηση, για χρονικό διάστημα έως 2 έτη. ΠΛΗΡΟΦΟΡΙΕΣ: 0944287389, 02410 - 47835

ΕΝΟΙΚΙΑΖΟΝΤΑΙ διαμερίσματα 35 και 50 τμ πλήρως επιπλωμένα με aircodition, μεγάλες βεράντες και άνετο πάρκιγκ 60 χιλ. Λεωφ. Ρόδου - Καλλιθέας, πληροφορίες στα τηλ. 0946-104348 και 02410-67375

ΕΝΟΙΚΙΑΖΕΤΑΙ μονοκατοικία 70 τ.μ. στα Μαριτσά με δύο υπνοδωμάτια, κουζίνα και μπάνιο. Πληρ. τηλ. 02410 47191.

ΕΝΟΙΚΙΑΖΕΤΑΙ κατάστημα ισόγειο 64τμ. στην Μιχ. Πετρίδη 69, 130.000 τον μήνα χωρίς αέρα. Πληρ. τηλ. 23030 ώρες καταστήματος.

ΕΝΟΙΚΙΑΖΟΝΤΑΙ επιπλωμένες εξοχικές κατοικίες 50 τμ Ρόδου - Λίνδου έξω από το χωριό Αφάντου με air condition (0938070160)

ΖΗΤΕΙΤΑΙ σχετικά καινούργιο διαμέρισμα εντός Ρόδου ή μέχρι Ιξιά για μεγάλο χρονικό διάστημα με 2 υπνοδωμάτια, μπάνιο, κουζίνα σαλόνι. Πληροφορίες: 0937 459060, 0977 072244.

ΕΝΟΙΚΙΑΖΕΤΑΙ στην οδό Αγ. Αναργύρων 20 ένα διάρι επιπλωμένο ή μη, σε καλή κατάσταση και ένα δωμάτιο ημιυπόγειο. Πληρ. τηλέφωνο 02410 - 28710 από 10.00 πρωινή έως 14.30

ΕΝΟΙΚΙΑΖΕΤΑΙ Κατάστημα 105m2 με πατάρι 25m2 με ανεξάρτητη αποθήκη 135m2 επί της οδού Αθηνών 10 και Φλωρίνης γωνία. Τηλ. 37127 μετά τις 2.30 μ.μ.

ΕΝΟΙΚΙΑΖΕΤΑΙ κατάστημα 70τ.μ. με πατάρι και άνετο αύλιο χώρο, σε προνομιακή θέση, στο κέντρο της πόλης (28ης Οκτωβρίου 42) Πληροφορίες στο τηλέφωνο 02410 - 22981

Σ' ένα μεγάλο κήπο με parking στην περιοχή Ιξιά - Κανδυλί
ΕΝΟΙΚΙΑΖΟΝΤΑΙ 1) Γκαρσονιέρα επιπλωμένη **2)** Επιπλωμένο διαμέρισμα δυάρι Διαθέτουν τηλέφωνο, θέρμανση, ανεμιστήρας οροφής, αερόθερμο μπάνιου, ηλιακό και ηλεκτρικό θερμοσίφωνο, σίτες στα παράθυρα, μεγάλες βεράντες, πισίνα κλπ. Τηλ. 92714

ΕΝΟΙΚΙΑΖΕΤΑΙ σπίτι με 3 υπνοδωμάτια με όλη την επίπλωση από Αμερική για όλο το χρόνο. Αρκάσα Κάρπαθος τηλ. 0937 111463

ΕΝΟΙΚΙΑΖΕΤΑΙ ΔΩΜΑΤΙΟ ΕΠΙΠΛΩΜΕΝΟ, ΠΛΗΡΩΣ ΑΝΑΚΑΙΝΙΣΜΕΝΟ, ΜΕ ΘΕΑ ΣΤΗ ΘΑΛΑΣΣΑ, ΣΤΟ ΚΕΝΤΡΟ ΤΗΣ ΠΟΛΗΣ ΤΗΣ ΡΟΔΟΥ (ΠΕΡΙΟΧΗ «ΕΛΛΗ»), ΜΕ ΑΤΟΜΙΚΟ ΜΠΑΝΙΟ ΚΑΙ ΜΕ ΨΥΓΕΙΟ. ΣΤΟ ΜΗΝΙΑΙΟ ΜΙΣΘΩΜΑ ΠΕΡΙΛΑΜΒΑΝΕΤΑΙ Η ΚΑΤΑΝΑΛΩΣΗ ΝΕΡΟΥ, ΗΛΕΚΤΡ. ΡΕΥΜΑΤΟΣ ΚΑΙ ΔΗΜ.ΦΟΡΟΙ. ΠΛΗΡΟΦΩΡΙΕΣ ΣΤΑ ΤΗΛ. 0241020012 ΚΑΙ 0241024242 (ΩΡΕΣ 9-16, 19-22)

ΕΝΟΙΚΙΑΖΕΤΑΙ κατάστημα στον θεολόγο. Επίσης πωλείται συσκευή για γύρο και Συσκευή πλάκας. Τηλ. 0241041290

ΕΝΟΙΚΙΑΖΕΤΑΙ διαμέρισμα 40 τμ στο Νιοχώρι, καινούργιο, πλήρως επιπλωμένο, για δύο άτομα, με πολυκουζινάκι, air condition, TV, 500 ευρώ το μήνα, πληρ. Τηλ. 0944 - 420919

ΕΝΟΙΚΙΑΖΕΤΑΙ επιχείρηση 50 μέτρα από θάλασσα εστιατόριο 130 τ.μ. και 9 Δωμάτια με ψυγείο και ατομικό μπάνιο. Φοινίκη Κάρπαθος τηλ. 0937 111463

ΕΝΟΙΚΙΑΖΕΤΑΙ ισόγειος χώρος 90 τ.μ. επί της Στεφάνου Καζούλλη, κατάλληλος για Τεχνικό Γραφείο, Λογιστικό, Φροντιστήριο κ.λ.π. Πληροφορίες τηλ. 02410 36707

ΕΝΟΙΚΙΑΖΕΤΑΙ ισόγειο κατάστημα 72 τ.μ. περίπου με αυλή 7 τ.μ. περίπου και ένα δωμάτιο 21 τ.μ. στον πρώτο όροφο, που βρίσκεται στην πόλη της Ρόδου και στην οδό Ορφανίδου αριθμ. 16, κατάλληλο για οποιαδήποτε χρήση. Πληροφορίες από 09.00 έως 13.00 και από 18.30 έως 21.30 στα τηλέφωνα: 02410 25450 και 02410 20277

ΖΗΤΟΥΝ ΠΡΟΣΩΠΙΚΟ

ΖΗΤΕΙΤΑΙ Βοηθός Λογιστή για πλήρη απασχόληση σε ανώνυμη εταιρεία. Απαραίτητη η γνώση της αγγλικής γλώσσας και Λογ. Πρόγραμμα Κεφάλαιο. Βιογραφικά σημειώματα στη διεύθυνση: B.B. MARITIME A.E. Τ.Θ. 243 ΡΟΔΟΣ

ΖΗΤΕΙΤΑΙ κοπέλα βρεφοκόμος για παιδικό σταθμό. Τυχόν προϋπηρεσία θα ληφθεί υπόψιν. Τηλ. 0972007352

ΖΗΤΕΙΤΑΙ κοπέλα για να βοηθάει οδοντίατρο. Πληροφορίες στο τηλέφωνο 0241086622

ΑΠΟ το ΥΠΕΡΜΑΡΚΕΤ ΣΠΑΝΟΣ ζητείται προσωπικό για την στελέχωση του νέου καταστήματος. Απαραίτητα: Φωτοτυπία ταυτ. και φωτογραφία. Κατάθεση στοιχείων στην γραμματεία της επιχείρησης.

ΖΗΤΕΙΤΑΙ ψήστρια - λατζιέρα για οβελιστήριο στην Παλιά Πόλη. Πληρ. τηλ. 0241-0-32605

ΖΗΤΕΙΤΑΙ κυρία ηλικίας 18 ως 55 ετών που να διαθέτει αγάπη για τα παιδιά για να προσέχει κοριτσάκι 16 μηνών στα Αφάντου. Τηλ. 0973896685

ΖΗΤΕΙΤΑΙ λαντζιέρα με γνώσεις κουζίνας για snack - bar καφετέρια, ηλικίας έως 40 ετών. Πληροφορίες στο τηλ. 02410 - 27310

ΚΥΡΙΑ ηθικών αρχών Ελληνογαλλίδα επιθυμεί να έχει τη φύλαξη μικρών παιδιών στο σπίτι της στην Ιαλυσό. Πληρ. τηλ. 0946821559 κυρία Ροζέτ.

ΖΗΤΕΙΤΑΙ κοπέλα για να εργαστεί ως ταμίας σε κατάστημα στην Παλιά Πόλη που να γνωρίζει ξένες γλώσσες και Η/Υ για όλο το χρόνο. Πληρ. τηλ. 0241037247 ή 0936699602 κ. Βούλα

ΚΟΜΜΩΤΡΙΑ πεπειραμένη 27 ετών ζητεί ανάλογη εργασία. Πληρ. τηλ. 0241035145, 0946518468, κ. Σοφία

ΖΗΤΟΥΝΤΑΙ κοπέλες ευπαρουσίαστες για να εργαστούν ως μπαργούμεν και σερβιτόρες σε μεγάλο Club στο Φαληράκι. Πληρ. τηλ. 0932945246 κ. Γιώργο.

ΖΗΤΟΥΝΤΑΙ φοιτητές παιδαγωγικής ακαδημίας νηπιαγωγοί, δάσκαλοι, γυμναστές Εμψυχωτές για την καλοκαιρινή περίοδο σε παιδικό ξενοδοχείο στα Χανιά Κρήτης. Πληρ. Κυρία Αννα ΜΑΡΙΑ 0973324402

ΖΗΤΕΙΤΑΙ κοπέλα για να εργαστεί σε κατάστημα INTERNET ΚΑΦΕ. Πληρ. τηλ. 0241037247 και 0936699602 κ. Βούλα

ΖΗΤΕΙΤΑΙ κοπέλα για Ινστιτούτο Αισθητικής. Πληρ. Τηλ. 0241086170

ΖΗΤΟΥΝΤΑΙ καθηγητές φυσικός και φιλόλογος για μερική απασχόληση από φροντιστήριο της πόλης. Πρηρ. τηλ. 0972269654

ΑΠΟ την εταιρεία ΚΑΜΠΟΥΡΗΣ ΑΘ. & ΣΙΑ Ο.Ε. **ΖΗΤΕΙΤΑΙ** Λογιστής απόφοιτος ΑΕΙ - ΤΕΙ με εμπειρία σε βιβλία Γ' κατηγορίας και καλή γνώση λογιστικού σχεδίου. ΠΛΗΡΟΦΟΡΙΕΣ: (0241) 0 69712, (0241) 0 54520 Υπ' οψιν κ. ΕΥΘΥΜΙΟΥ ΣΑΒΒΑ

ΖΗΤΕΙΤΑΙ Βοηθός λογιστή - άνδρας ή γυναίκα (ΤΕΙ) με γνώση ΗΥ και Αγγλικά με πλήρη απασχόληση. Πληροφορίες: 62523, ώρες γραφείου

ΠΩΛΗΤΗΣ Ή ΠΩΛΗΤΡΙΑ Εξαιρετική ευκαιρία για ένα άτομο να συνεργαστεί με μεγάλο οικονομικό οργανισμό εισηγμένο στο Χρηματιστήριο. Εκπαιδευτικό πρόγραμμα στον επιτυχημένο υποψήφιο στα κεντρικά γραφεία. Ο υποψήφιος πρέπει να είναι μόνιμος κάτοικος Ρόδου. Τουλάχιστον δύο χρόνια ανώτερης παιδείας, προτιμούνται πτυχιούχοι. Απαιτείται εξαιρετική προσωπικότητα και ικανότητα να συναντά υψηλά ιστάμενους επαγγελματίες. Μισθός συν προμήθειες. Τηλεφωνείστε ή αποστείλατε βιογραφικό Τηλέφωνο και διεύθυνση τα εξής: Τηλ. 77979, Διεύθυνση Τ.Θ. 427 ΡΟΔΟΣ «Υπ' όψιν κ. Μαργωμένου Μανώλη» 9.00 - 14.00

ΖΗΤΕΙΤΑΙ εσωτερική οικιακή βοηθός για να προσέχει δύο μικρά παιδιά. Πληροφορίες τηλ. 0937343297

ΤΕΧΝΙΚΗ ΕΤΑΙΡΕΙΑ ζητά υπάλληλο γραφείου με γνώση ηλεκτρονικού υπολογιστή, για μόνιμη απασχόληση. Αποστείλατε βιογραφικό, FAX: 010-6817051.

ΕΠΑΓΓΕΛΜΑΤΙΑΣ οδηγός ζητά εργασία. Τηλ. 0945 510143

ΖΗΤΕΙΤΑΙ ανεξάρτητος συνεργάτης απόφοιτος ΤΕΙ, ΑΕΙ από εργοστάσιο αντλιών. Τηλ. 0310763571

ΖΗΤΕΙΤΑΙ

Κυρία ή Δεσποινίς δια την θέση Γραμματέως Δ/νσεως Πρακτορείου Γενικού Τουρισμού.
Απαραίτητη η άριστη γνώση της Αγγλικής και Η/Υ.
Προτιμούνται Ελληνίδες Εξωτερικού
ή Αγγλίδες διαμένουσες εις Ρόδο.
Βιογραφικό Σημείωμα
εις την Ταχ. Θυρίδα 238 Ρόδος.

ΑΥΤΟΚΙΝΗΤΑ

ΠΩΛΕΙΤΑΙ Raner 125 SP μοντέλο 2001, 13.000 χλμ. Πληρ. τηλ. 0944258161

ΠΩΛΕΙΤΑΙ DAEWOO MATIZ μοντ. 5/2001 ακρυλικό, υπεραρίστη κατάσταση με 6.500 χλμ. σε γκαράζ, 6.100 Ευρώ, καινούργιο στέρεο στο κουτί. Τηλ.: 02470 33329 ή 0973536199, Κος Νίκος

ΠΩΛΕΙΤΑΙ OPEL AGILA 1.000 cc A.C. 5ος/2001, 10.000 χιλ., στέρεο, όλα ηλεκτρικά, κόκκινο, σε γκαράζ. 8.000 Ευρώ. Οχι έμποροι. Τηλ. 0973536199

ΖΗΤΩ να αγοράσω αυτοκίνητο 12ετίας ως 1000 κυβ. ατρακάριστο λειτουργικό ΚΤΕΟ στην τιμή των 1200 ευρώ. Πληρ. τηλ. 0241029460, 1945388537

ΠΩΛΕΙΤΑΙ SUZUKI JIMMY 4Χ4 CABRIO 6ος /2001, 4.000 χιλ., κόκκινο, άσπρη πλαστική κουκούλα, ηλεκτρ. παράθυρα, αγρατσούνιστο, σε γκαράζ 11.800 Ευρώ. Οχι έμποροι. Τηλ. 0973536199

ΠΩΛΕΙΤΑΙ ΤΖΙΠ ΚΙΑ Sport tag 5πορτο ΜΟΝΤΕΛΟ 95 με 60.000 χιλ. κλιματισμό ΖΑΝΤΟΛΑΣΤΙΧΑ, ΜΠΑΡΕΣ, ΑΕΡΟΤΟΜΗ κλπ., Τιμή 13.500 Ευρώ, τηλ. 02410 32914, 0938351930

ΠΩΛΕΙΤΑΙ AUDI A3 ενός χρόνου σε άριστη κατάσταση 1600cc με πολλά extra 6,5 εκατ. δρχ. (τιμή αγοράς 8 εκατ. δρχ.) Πληρ. τηλ. 0944639971 κ. Μαριέτα.

ΠΩΛΕΙΤΑΙ DAEWOO MATIZ 5ος/2001, 7.000 χιλ., χρυσαφί χρώμα σε γκαράζ. 6.200 Ευρώ. Οχι έμποροι. Τηλ. 0973536199

ΠΩΛΕΙΤΑΙ ALFA - 146, κυβ, 12ος 1996, 50.000 χλμ Υ.Τ., Α/Β, Η/Π, γκρι μεταλλικό σε πολύ καλή κατάσταση, μετρητοίς 6.500 ευρώ. Τηλ. 02410-77733 και 0936/691203.

ΠΩΛΕΙΤΑΙ CITROEN SAXO 1.100 cc μοντέλο 95' σε τιμή ευκαιρίας. Πληροφορίες 0946687542.

ΠΩΛΕΙΤΑΙ SUZUKI JIMNY GABRIO 4Χ4 Μοντέλο 2001 ενός έτους, κόκκινο 4.000 χιλ. Τιμή 4.200.000 τηλ. 02470 33329 κ. Γιώργος

ΠΩΛΕΙΤΑΙ HONDA CIVIC μοντ. '91 Τιμή 500.000 δρχ. τηλ.: 0944146148, κ. Παύλο

ΠΩΛΕΙΤΑΙ HONDA JOKER 90 κυβικά σε άριστη κατάσταση. Δεκτός κάθε έλεγχος. Τηλέφωνο 0936 - 552451 όλες τις ώρες.

ΠΩΛΕΙΤΑΙ SKODA FAVORIT μοντέλο 90, 76.000 χλμ., τιμή 2.000 Ευρώ. Πληροφορίες τηλ. 0974 128196

ΠΩΛΕΙΤΑΙ ΤΑΞΙ ολόκληρο MERCENTES 124 Πληρ. στο τηλ. 02410 75388

ΠΩΛΕΙΤΑΙ μηχανή ΧΟΝΤΑ Μοντέλο 2000 με 16.000 χλμ. σε άριστη κατάσταση τιμή 1.550.000 δρχ Μόνο μετρητοίς Τηλ: 0944416464 κ. Χρίστος

ΠΩΛΕΙΤΑΙ αυτοκίνητο MAZDA 626 μοντέλο '93 - 2000 μηχανή, τρακαρισμένο για ανταλλακτικά. Πληρ. τηλ. 02410 67087, 0944 799231 μετά τις 3.30 μ.μ.

ΠΩΛΕΙΤΑΙ DAEWOO MATIZ A/C 5Θ Μοντέλο 7/2001 με 7.000 χιλ. Τιμή 6.500 ευρώ Τηλ. 0973536199 κ. Αννα

ΠΩΛΕΙΤΑΙ μηχανή Καβασάκη KLR 250 από ανακατασκευή γνήσια ανταλλακτικά σε άριστη κατάσταση. Δεκτός κάθε έλεγχος τιμή 1650 ευρώ. Τηλ. 0932376357

ΠΩΛΟΥΝΤΑΙ ΤΑ ΚΑΤΩΘΙ ΑΥΤΟΚΙΝΗΤΑ ΣΕ ΑΡΙΣΤΗΝ ΚΑΤΑΣΤΑΣΗ: MITSUBISHI 2.0 MINI BUS, SUZUKI SAMURAI 1.3, RENAULT TWINGO 1.3, DAIHATSU COUORE, FIAT CINQUENCENTO Τηλ. 02410 24672 ΚΙΝΗΤΟ: 0944508860

ΠΩΛΕΙΤΑΙ αυτοκίνητο LADA SAMARA σε καλή κατάσταση, μαζί με ραδιοκασετόφωνο Pioneer.Τιμή 300.000 δρχ. τηλ. 0244024009, 0244023561, κιν. 0942296112

ΠΩΛΕΙΤΑΙ Hunday Coupe, μοντέλο 2000, 13.000 χλμ, κόκκινο, 1.600 cc δερμάτινα καθίσματα, ράδιο CD, air condition, σπόιλερ πλαϊνά, αεροτομή, 2 αερόσακους, ABS, καινούργια ελατήρια, ζάντες αλουμινίου, σε άριστη κατάσταση, συναγερμό, ηλεκτρικά παράθυρα μπρος, κεντρικό κλείδωμα, ηλεκτρικοί καθρέφτες, ηλεκτρομαγνητικές κλειδαριές τιμή 4.400.000 τηλ: 0932376874.

ΠΩΛΕΙΤΑΙ ΑΥΤΟΚΙΝΗΤΟ ALFA ROMEO (SPOR) ΣΕ ΠΟΛΥ ΚΑΛΗ ΚΑΤΑΣΤΑΣΗ ΚΑΙ ΠΟΛΥ ΚΑΛΗ ΤΙΜΗ ΛΟΓΩ ΑΝΑΧΩΡΗΣΕΩΣ. ΜΠΟΡΕΙ ΝΑ ΠΩΛΗΘΕΙ ΚΑΙ ΣΕ ΔΟΣΕΙΣ. ΤΗΛ 0945362716

ΑΠΟ Εμπορική Επιχείρηση πωλούνται δύο αυτοκίνητα φορτηγά και ένα ανυψωτικό μηχάνημα (κλάρκ) Πληροφορίες στο τηλ. 02410-78906

HONTA AFRICA TWIN 750 cc μπλέ χρώμα, άριστη κατάσταση, 23.000 χλμ. τέλος '97, μπαγκαζιέρα, κάγκελα, καινούργια λάστιχα, δερμάτινο κάλυμα στο ντεπόζιτο, φυλάσσεται σε γκαράζ, δεκτός κάθε έλεγχος. Τηλ. 0932 662081 ή 02410 35145 Κώστας

ΠΩΛΕΙΤΑΙ κλειστό Φορτηγάκι FIAT Scounto επαγγελματικό, Disel, μοντέλο 1997 με 88.000 χιλ. δεκτός κάθε έλεγχος. Πληρ. Τηλ. 0244051121 Κιν. 0977274706

ΠΩΛΕΙΤΑΙ SEAT IBIZA 1.400 cc 16V 4ΘΥΡΟ 2/2002 χρώματος ασημί μεταλλικό σε άριστη κατάσταση διαθέτει: Α) Air Condition Β) Αερόσακο οδηγού συνοδηγού Γ) Ηλεκτρομαγνητικές κλειδαριές Δ)Υδραυλικό τιμόνι Ε) Ηλεκτρικά παράθυρα Τιμή προσιτή δεκτός κάθε έλεγχος Τηλέφωνα επικοινωνίας 0973 - 317464 02410 - 76912

ΠΩΛΕΙΤΑΙ SUZUKI

Πωλείται SUZUKI VITARA (mod. Safeland Lusso, 1997). Δερμάτινο σαλόνι, ζάντες αλουμινίου, air condition, κλπ. extra. Πληροφ. στα τηλέφ.: (02410) 60180, 62775. Κιν: 0973004241

ΔΙΑΦΟΡΑ

ΑΝΤΙΠΡΟΣΩΠΟΣ/ΕΜΠΟΡΟΣ με δικό του δίκτυο διανομής στην Ρόδο, ζητείται από εισαγωγική εταιρεία της Αθήνας για την αποκλειστικότητα της πώλησης των προϊόντων γνωστής γερμανικής ζυθοποιίας. Τηλ. 0944-463598

ΧΑΘΗΚΕ κινητό ΝΟΚΙΑ κοντά στον Μαρινόπουλο. Πληροφορίες στο τηλ. 0241 - 034111 απογευματινές ώρες.

ΜΑΚΙΓΙΑΖ για νύφες αλλά και για μια ξεχωριστή βραδιά. Τα προϊόντα είναι επώνυμα. Το αποτέλεσμα εγγύηση. Τηλ.: 0945526679

ΠΩΛΟΥΝΤΑΙ: ΣΑΛΟΝΙ ΑΝΤΙΚΑ σκαλιστό σε ξύλο μασίφ σε άριστη κατάσταση (καναπές τετραθέσιος, 2 πολυθρόνες, 2 καρέκλες, τραπέζι, 2 τραπεζάκια). Επίσης μεγάλο έπιπλο ραδιόφωνο - πικάπ μοντέλο 1960 σε άριστη κατάσταση καθώς και διάφορα άλλα έπιπλα τραπεζαρίας και υπνοδωματίου της ίδιας εποχής. Πληροφορίες τηλ.: **02410 - 33938** και **02410 - 26771**

ΠΩΛΟΥΝΤΑΙ τα κάτωθι παραδοσιακά έπιπλα σε καλή κατάσταση λόγω αναχώρησης. 1. Γυαλικό με ξύλο καρυδιάς 2. Τραπέζι με έξι καρέκλες 3. Ντουλάπα τρίφυλλη 4. Δύο μονά κρεβάτια με στρώματα, καινούργια με τα κομοδίνα τους. Πληροφορίες μετά τις 4μ.μ. στον κύριο Γιάννη. Τηλ.: 02440 51170

ΠΩΛΕΙΤΑΙ σόμπα κεροζάν (Rainbow), καινούργια, 180 Ευρώ τοις μετρητοίς. Τηλ. 02410 20284, 0974152260

ΠΩΛΕΙΤΑΙ πλαστική πολυεστερική ταχύπλοη βάρκα 4,30 μέτρα με εξωλέμβια μηχανή Honda 8 ίππων. τετράχρονη. Πληρ. τηλ. 0974 933496 κ. Νικήτας.

ΠΩΛΗΤΑΙ ΕΠΙΧΕΙΡΗΣΗ Ενοικιαζομένων Αυτοκινήτων με 10 καινούργια αυτοκίνητα στα Δωδ/νησα. Τηλ: 02470 - 33329.

ΠΩΛΕΙΤΑΙ σύνθετο γωνία μπαρ σχέδιο νεοκλασικό από ξύλο καρυδιάς σε άριστη κατάσταση. Τιμή 1500 ευρώ. Πληρ. 51511.

ΠΩΛΕΙΤΑΙ εξωλέμβια μηχανή Μάρκας MERCURY - 10 HP, σε άριστη κατάσταση και σε πολύ καλή τιμή. ΠΛΗΡΟΦ. ΤΗΛ.: 0946704395

ΠΩΛΕΙΤΑΙ φρέζα Ρουτζερίνι 14 ίππων με μίζα, σε άριστη κατάσταση. Τηλ. 0945432149

ΛΟΓΩ αναχώρησης πωλούνται 2 βαρέλια κρασιού 200άρια, 2 ποδήλατα, διάφοροι πίνακες, γυαλικά, κατσαρολικά, 1 παράθυρο αλουμινένιο μεγάλο, 1 σώμα ηλεκτρικό, 1 μοτοποδήλατο και διάφορα άλλα είδη. Πληροφορίες: τηλ. 0241074112 και 0946 559539

ΠΩΛΕΙΤΑΙ φουσκωτό σκάφος DROMOR 9m 2x225 MERCURY OPTI MAX, RADAR - GPS - VHF Βυθόμετρο, Τιμή 16.500.000 τηλ. 76258, 0944307217

ΣΟΥΗΔΙΚΗ εταιρεία φυτικών καλλυντικών ΖΗΤΑ Συνεργάτες για την ανάπτυξη πωλήσεων στην περιοχή Δωδεκανήσου. Προσφέρουμε: εκπαίδευση, υψηλά ποσοστά, ελεύθερο ωράριο. Προϋπηρεσία δεν είναι απαραίτητη. Πληροφορίες στο τηλέφωνο:02410 75265 ή Κιν. 0973066522

ΚΟΝΤΕΙΝΕΡ πωλούνται 6 μέτρων, 12 μέτρων σε αρίστη κατάσταση και σε πολύ προσιτές τιμές. Τηλέφωνα επικοινωνίας 010-4284530, 010-4284533, 010-4284534

ΠΩΛΕΙΤΑΙ γκρέϊντερ Ε 16 σε άριστη κατάσταση. Τηλ. 0945 432149

ΔΩΡΕΑΝ Στέλνουμε καταλόγους με φυτικά Σουηδικά καλλυντικά κάθε μήνα. Τηλ. 02410 75265 Κιν. 097 3066522

ΑΙΣΘΗΤΙΚΟΣ με άδεια ασκήσεως επαγγέλματος ζητεί συνεργασία. Τηλ. 0945585253

ΠΩΛΟΥΝΤΑΙ μεταχειρισμένα: ψυγείο, πλυντήριο, ηλεκτρική κουζίνα, τηλεόραση, video, στερεοφωνικό, σε άριστη κατάσταση. Πληροφορίες στο τηλέφωνο 02410-93013.

ΠΩΛΕΙΤΑΙ φουσκωτή βάρκα πλαστική με τρόμπα αχρησιμοποίητη 100 ευρώ. Τηλ. 0945203552

ΠΩΛΕΙΤΑΙ εκκολαπτική μηχανή 120 αυγών, σε άριστη κατάσταση Τιμή 350 ευρώ Τηλ. 0241 053040 Κιν. 097751491

ΠΩΛΟΥΝΤΑΙ επαγγελματικά ψυγεία, φούρνοι, τοστιέρα, βιτρίνα για τυρόπιτες και ένα ψυγείο ζαχαροπλαστικής μεταχειρισμένα αλλά σε πολύ καλή κατάσταση. Πληρ. τηλ. 0938 809703

ΑΛΑΜΒΑΝΟΥΜΕ τοποθετήσεις πλακιδίων και τρίψιματα - γυαλίσματα - κρυσταλλοποιήσεις μαρμάρων. Πληρ. τηλ. 0942252300

ΠΩΛΟΥΝΤΑΙ καρέκλες μπαμπού σε άριστη κατάσταση. Πληρ. τηλ.: 0241022322, 0944306919

ΚΗΠΟΥΡΟΣ αναλαμβάνει κήπους - κλάδεμα - γκαζόν - ψέκασμα και κάθε δουλειά αγροτικής φύσεως Πληρ: τηλ: 28189

ΠΩΛΕΙΤΑΙ επιπλοσύνθεση με μοντέρνο DESIGN χρώματος μαύρο - γκρι κατασκευαστικού υλικού λάκας, καινούργια σε άριστη κατάσταση, σε τιμή ευκαιρίας 500 ευρώ λόγω μετακόμισης. Δεκτός κάθε έλεγχος. Τηλ. 0936 971571 Από 17:30 έως 22:30

ΖΗΤΕΙΤΑΙ ΧΩΡΟΣ για μουσικό εργαστήριο διαστάσεων 30 τ.μ. περίπου. Τηλ. 0972223817 κ. Σωτήρης

ΠΩΛΕΙΤΑΙ αερόθερμο με δύο μοτέρ turbo και ένα καλοριφέρ λαδιού. Πληρ. τηλ. 0945 141701

ΖΗΤΕΙΤΑΙ συνεργάτης - συνεταίρος σε κερδοφόρα επιχείρηση για την ανάπτυξη νέου τομέα. Δεκτές μόνον σοβαρές προτάσεις. Τηλ: 0945 922566 από 9.00 έως 21.00

ΠΩΛΕΙΤΑΙ πλήρης δισκοθήκη αποτελούμενη από 700 maxi singles house μουσικής κατάλληλη για νυκτερινό κέντρο ή επαγγελματία dj. Ολα τα κομμάτια είναι του έτους 2001-02. Τιμή 2.500 ευρώ. Πληρ. τηλ. 0932529777

ΑΝΑΛΑΜΒΑΝΩ εργασίες με πέτρες (χτίσιμο - πελέκημα κ.λπ.) Τηλ. 0102712139 8.00 - 10.00 μ.μ. κ. Μάρκος

ΠΩΛΕΙΤΑΙ σχεδόν καινούργιος εξοπλισμός (ράφια), ο οποίος προσαρμόζεται για κάθε είδους επιχείρηση καθώς και κούκλες βιτρίνας για παιδικό κατάστημα. Πληρ. 0973716586

ΠΩΛΕΙΤΑΙ Κλασική Επίπλωση, Σαλόνι - Τραπεζαρία, Τραπέζι Κουζίνας, Σκρίνιο, 0937 40 3140, Χειμάρρας 117, Ρόδος

ΠΩΛΟΥΝΤΑΙ από εστιατόριο που άλλαξε αντικείμενο εργασιών, τα κάτωθι: 1 ψυγείο συντήρησης τετράπορτο (ντουλάπα), 1 ψυγείο πάγκος με 4 συρόμενα φύλλα - πορτάκια, 1 φριτέζα υγραερίου (2 κάδοι), 1 ψησταριά υγραερίου με τεχνητά κάρβουνα, 10 τραπέζια μεταλλικά με σκληρή συνθετική επιφάνεια - TOP κλπ. Πληροφορίες τηλ. 02410-20012 (ώρες 10-15, 18-22)

ΛΟΓΟΘΕΡΑΠΕΥΤΡΙΑ απόφοιτος Πανεπιστημίου Πατρών αναλαμβάνει Παιδιά με προβλήματα: • Αρθρωση • Μαθησιακές Δυσκολίες • Δυσλεξία • Νοητική υστέρηση • Βαρυκοΐα • Εγκεφαλική πάρεση • Τραυλισμός • Σύνδρομο Down. Πληροφορίες στο τηλέφωνο 61184, κινητό 0932920345

ΔΙΕΘΝΗΣ ΕΤΑΙΡΕΙΑ με παγκόσμια προϊόντα, ΖΗΤΑΕΙ για την εκπροσώπησή της στην περιοχή, άτομα ικανά, δραστήρια άνω των 30 ετών, συνδεόμενα έμμεσα ή άμεσα με τον κλάδο διατροφικών προϊόντων (εμπορικοί αντιπρόσωποι, γυμναστές, φυσιοθεραπευτές, ιατρικοί επισκέπτες κλπ.) με εξαιρετικούς όρους μόνιμης συνεργασίας. Αμοιβές, Προοπτικές, Σταδιοδρομία. Πληρ. 010-8259485. Fax 010 - 8832883 ΑΘΗΝΑΙ.

ΖΗΤΕΙΤΑΙ αντιπρόσωπος στην Ρόδο από Εκδοτική Εταιρεία ταξιδιωτικών οδηγών με έδρα την Αθήνα. Βιογραφικό: Αιγιαλείας 52, Μαρούσι 15125, Τηλ. 01-6856093, 0945 - 859939, Fax: 6856095

ΠΩΛΕΙΤΑΙ ηχοσύστημα αυτοκινήτου μάρκας KIKER 3.10 ίντσα και ένας ενισχυτής στη τιμή των 1.467 ευρώ. Πληρ. τηλ. 0937 349956.

ΜΕΛΙΣΣΙΑ και παραφυάδες υγιέστατα και εγγυημένα πωλούνται από τη Μεσισοοκομία ΤΣΙΜΙΝΗ. Δυνατότητα μεταφοράς με δικά μας μέσα και ευθύνη, στο δικό σας τόπο. Χορηγούμε τιμολόγιο (Νέοι Αγρότες, προγράμματα βελτίωσης κλπ.). Πληρ. Τηλ. 0295 0 97098 info@ melisokomia.gr

ΑΠΟΓΕΙΩΘΕΙΤΕ οικονομικά με πρωτότυπη, σύγχρονη, συναρπαστική εργασία στον ελεύθερό σας χρόνο, με παροχή εντυπωσιακής MERCEDES SLK CABRIO SPORT Υπεύθυνος: Χριστοδούλου Τηλέφωνο: 0932 - 510488

ΠΩΛΟΥΝΤΑΙ 2 κλασικές κιθάρες «Vicente Sanchis» σε άριστη κατάσταση (αμεταχείριστες) α) Μοντέλο 34 με καπάκι από έλατο β) Μοντέλο 38 bis με καπάκι από κέδρο τηλ: 02410-22060, κιν: 0974-135885

ΠΩΛΕΙΤΑΙ για επαγγελματίες πλήρης εξοπλισμός για εστιατόριο - ταβέρνα Πληροφ. 0241036294, 0946289177

ΠΩΛΗΣΕΙΣ ΑΚΙΝΗΤΩΝ

ΠΩΛΕΙΤΑΙ βίλλα στις υπώρειες του Φιλερήμου. Τηλ. 47470

ΠΩΛΕΙΤΑΙ μεζονέτα στην Λέρο πλησίον Αγροτικής Τράπεζας (περιοχή Αγίας Μαρίνας) 110 τ.μ. καινούργιας κατασκευής. Πληρ. τηλ: 02410 76729 Ρόδος Κιν. 0938567437

ΠΩΛΕΙΤΑΙ κομμωτήριο τηλ. 0944 183154

ΠΩΛΕΙΤΑΙ
ΡΟΔΟΣ ΚΑΡΑΚΟΝΕΡΟ 2 Διαμερίσματα λουξ κατασκευής, 87 Μ2 κύριοι χώροι 23 ημιυπ., 45 εκατ. δρχ το καθένα, 132.065 ευρώ.

ΚΑΡΑΚΟΝΕΡΟ Οροφοδιαμέρισμα λουξ κατασκευής απεριόριστη θέα 110 Μ2 20Μ2 ημιυπ. χωρ. εκτός μπαλκόνια 3 υπνοδ. 2 μπάνια σαλ. κουζ. 70 εκ. δρχ 205.429 ευρώ.

ΚΑΡΑΚΟΝΕΡΟ Διαμερίσματα λουξ κατασκευής απεριόριστη θέα (ισόγειο 111 Μ2 Α! Οροφος 111 Μ2 , Α! όροφος 96 Μ2 x 550 τμ Δρχ.
Β' όροφος 90 Μ2), Ακίνητα νέας χιλιετίας κα MITTON 0241022142 Κιν. 0945 668060

ΠΩΛΕΙΤΑΙ δυάρι 51 τ.μ. στην οδό Παπανικολάου (έναντι KAZINO) 2ου ορόφου και σε απόσταση 50μ. από παραλία Ελλης. Τιμή 85.000 Ευρώ. Πληροφορίες: τηλ. 010-6714816

ΠΩΛΕΙΤΑΙ διαμέρισμα 110 τμ στην οδό Κέννεντυ 3 κρεβ. 2 WC σαλόνι κουζίνα μεγάλη βεράντα με θέα, πανταχόθεν ελεύθερο. 50 εκατομμύρια 170. 000 ευρώ. Ακίνητα νέας χιλιετίας, κα MITTON Τηλ. 02410 22142 Κιν: 0945668060

ΠΩΛΕΙΤΑΙ ΕΥΚΑΙΡΙΑ: Οικόπεδο 380 τ.μ. με κτίσμα εντός αυτού στον οικισμό ΧΑΛΚΗΣ με απέραντη θέα. Για άμεση εκμετάλλευση. Τηλ. 0945 796 933

ΠΩΛΕΙΤΑΙ ή ενοικιάζεται υπόγειο διαμέρισμα εντός της πόλεως Ρόδου 150 τ.μ. Τηλ. 02410 74112 ή 0946559539

ΠΩΛΟΥΝΤΑΙ τρία συνεχόμενα αγροκτήματα με πανοραμική θέα (θάλασσα και βουνό) στο χωριό Θεολόγος με δυνατότητα οικοδόμησης και για κάθε είδους χρήση σε πολύ καλή τιμή. Τηλ.: 0937542894, 02410-69397

ΠΩΛΕΙΤΑΙ κατάστημα ελεύθερο μ.τ. 40 απέναντι στο Πανεπιστήμιο σε νεόδμητη οικοδομή επί της ΑΓ. ΙΩΑΝΝΟΥ, πλησίον ξενοδοχείων τιμή ευκαιρίας τηλ. 01-9959847 και (0241) 27823.

ΠΩΛΕΙΤΑΙ Πολυκατοικία κοντά στην Παύλου Μελά (οδός Σουλίου) τηλ. 0937343297 από 10:00 - 14:00

ΠΩΛΕΙΤΑΙ διαμέρισμα στην Ιαλυσό 2 δωματίων, κουζίνα, WC 2ου ορόφου 50τ.μ. λεωφ. Ηρακλειδών τιμή 50,000 ευρώ. Τηλ. 0241095255

ΠΩΛΕΙΤΑΙ παραδοσιακή οικία στο Χαράκι εντός οικισμού 77,5 τμ 50 μέτρα από την θάλασσα. Πληρ. 0244-051170 κύριον Νικόλαο μετά τις 4 μμ.

ΠΩΛΕΙΤΑΙ κατάστημα 60 τ.μ. στην οδό Καποδιστρίου Πληρ. τηλ. 21741 και ώρες 2-4 μ.μ.

ΚΩΣ - βίλα 300τ.μ. μαζί με εστιατόριο 400 θέσεων. Στην περιοχή Αγιος Φώκας κοντά στις θερμοπηγές πάνω σε βουνό με πανοραμικές θαλασσινές θέες, 19 στρέμματα, πιθανότητες ξενοδοχείο. τηλ. 010 965 9615 η 010 662 7833

ΠΩΛΟΥΝΤΑΙ: 1) Κατάστημα με δύο αποθήκες στην οδό Βεροπίνου 23. 2) Καρά - Γιαπί 160 τ.μ. σε τρίτο όροφο οικοδομής. 3)Αγρόκτημα 4.500 τ.μ. στον Αρχάγγελο επί της Εθνικής οδού Ρόδου - Λίνδου, με φως, νερό και τηλέφωνο. Πληροφορίες: 0244 - 51391 και 51184

ΠΩΛΟΥΝΤΑΙ από ιδιοκτήτη 3 μεζονέτες (195τ.μ. ή μία: ισόγειο, όροφος, σοφίτα) με πολύ ωραία θέα σε φανταστικές τιμές στα Κοσκινού. Tel: 02410-76035, 0944775999

ΠΩΛΕΙΤΑΙ στούντιο 50 τ.μ. στην Ιαλυσό με πανοραμική θέα 300 μέτρα από την θάλασσα τιμή 16.000.000 δρχ. πληρ. Τηλ. 0944542877

ΠΩΛΕΙΤΑΙ κατάστημα ανταλλακτικών αυτοκινήτων σε κεντρικό σημείο (Κόβα) γεμάτο ανταλλακτικά και πολλή πελατεία για λόγους υγείας. Ελέγχος δεκτός. Τιμή πολύ καλή. Τηλ. 34800

ΠΩΛΕΙΤΑΙ τριάρι διαμέρισμα 86 τμ σε πολύ ήσυχη περιοχή παρ. Παν. Ροδίου ελεύθερο από 8 πλευρές 4ο όροφο διαθέτει ασανσέρ. 30 εκατομμύρια 100.000 ευρώ Ακίνητα νέας χιλιετίας κα. Μίττον τηλ: 02410 22142 τηλ: 0945 668060

ΜΑΘΗΜΑΤΑ

ΠΑΡΑΔΙΔΟΝΤΑΙ ΙΔΙΑΙΤΕΡΑ ΜΑΘΗΜΑΤΑ ΓΕΡΜΑΝΙΚΩΝ ΣΕ ΜΑΘΗΤΕΣ ΚΑΙ ΞΕΝΟΔΟΧΟΥΠΑΛΛΗΛΟΥΣ, ΔΥΝΑΤΟΤΗΤΑ ΠΑΡΑΚΟΛΟΥΘΗΣΗΣ ΜΑΘΗΜΑΤΩΝ ΚΑΙ ΜΕΣΩ ΙΝΤΕΡΝΕΤ. ΤΗΛ. 094-729816

ΔΑΣΚΑΛΟΣ με μακροχρόνια πείρα παραδίδει μαθήματα σε παιδιά δημοτικού με τη βοήθεια φορητού ηλεκρονικού υπολογιστή. 15 ευρώ την ώρα. Τηλ: 0934744084

ΠΑΙΔΑΓΩΓΟΙ παραδίδουν μαθήματα σε παιδιά δημοτικού. Τηλ: 0936725329

ΠΑΙΔΑΓΩΓΟΙ ΠΑΡΑΔΙΔΟΥΝ ΜΑΘΗΜΑΤΑ ΣΕ ΠΑΙΔΙΑ ΔΗΜΟΤΙΚΟΥ ΤΗΛ. 0942662708

ΕΓΚΥΡΟ ΠΑΙΔΑΓΩΓΙΚΟ ΥΛΙΚΟ ΠΡΟΣΦΕΡΕΤΑΙ ΓΙΑ ΤΙΣ ΠΡΟΣΕΧΕΙΣ ΕΞΕΤΑΣΕΙΣ ΤΟΥ ΑΣΕΠ ΓΙΑ ΝΗΠ/ΤΟΥΣ ΣΥΜΠΕΡΙΛΑΜΒΑΝΟΝΤΑΙ ΚΑΙ ΟΡΓΑΝΩΜΕΝΕΣ ΣΗΜΕΙΩΣΕΙΣ ΤΗΛ. 0936725329

ΠΑΡΑΔΙΔΟΝΤΑΙ ιδιαίτερα μαθήματα για μεταξεταστέους Γυμνασίου, Ενιαίου Λυκείου, ΤΕΕ. Επίσης γίνεται προετοιμασία από έμπειρους καθηγητές για Β-Γ Ενιαίου Λυκείου όλων των κατευθύνσεων. Πληρ. τηλ. 0241028053.

ΚΑΤΟΧΟΣ PROFICIENCY παραδίδει μαθήματα αγγλικών κατ' οίκον. Τηλ. 0977983010 - 0241073747

ΟΡΓΑΝΩΝΟΝΤΑΙ σεμινάρια Stand - up Comedy Πληρ. Κιν. 0972 847299 Τηλ. 02410 38873

ΓΙΑΝΝΗΣ ΝΙΚΟΛΙΔΑΚΗΣ
ΜΗΧΑΝΟΛΟΓΟΣ ΜΗΧΑΝΙΚΟΣ
ΓΑΛΛΙΑΣ 12 ΡΟΔΟΣ ΤΗΛ.: 22291 - 35103

ΠΩΛΟΥΝΤΑΙ

Επί της οδού Αναστασιάδη (περιοχή Δασκάλων) διαμ/τα πολυτελούς κατασκευής με υπόγειο χώρο στάθμευσης και αυτόνομη θέρμανση
67 τ.μ., 114 τ.μ., 88 τ.μ., 59,50 τ.μ., 90 τ.μ., 98 τ.μ., 117 τ.μ., 132 τ.μ.

ΠΩΛΟΥΝΤΑΙ
ΑΠΟ ΤΟΝ
ΑΝΑΣΤΑΣΙΟ ΑΤΣΙΔΗ

1) Μονοκατοικίες στην οδό Μυκηνών, Ιάλυσος, Διόροφες με σοφίτα, τεσσάρων υπνοδωματίων, 3 μπάνιων και WC, αυτόνομη θέρμανση, σε οικόπεδο από 260 έως 415τ.μ., πλήρως αποπερατωμένες.
2) Ισόγεια διαμερίσματα 118 τ.μ., στην οδό Παρθενόπης, Αραπάκι, με αποκλειστική χρήση αυλής.
3) Διαμερίσματα στην οδό Κωνσταντινίδη, στο Ζέφυρος, 82, 94, 98, 132 και 148 τ.μ. με αποκλειστική θέση πάρκιγκ, αποθήκη και αυτόνομη θέρμανση.

ΠΛΗΡΟΦΟΡΙΕΣ: ΑΝΑΣΤΑΣΙΟΣ ΑΤΣΙΔΗΣ
ΣΤΕΦΑΝΟΥ ΚΑΖΟΥΛΛΗ 74 - ΡΟΔΟΣ
Τηλ. 0241028616
0241037848

ΟΙΚΟΔΟΜΙΚΕΣ ΕΠΙΧΕΙΡΗΣΕΙΣ
ΔΙΑΚΟΓΕΩΡΓΙΟΥ ΚΑΛΛΙΣΤΟΣ

ΠΩΛΗΣΕΙΣ ΔΙΑΜΕΡΙΣΜΑΤΩΝ
ΚΑΤΑΣΤΗΜΑΤΑ - ΑΠΟΘΗΚΕΣ
ΑΝΤΑΛΛΑΓΕΣ ΑΚΙΝΗΤΩΝ
ΑΓΟΡΕΣ ΟΙΚΟΠΕΔΩΝ
ΑΝΑΛΑΜΒΑΝΟΥΜΕ ΑΝΤΙΠΑΡΟΧΕΣ
ΔΙΕΥΘ. ΕΘΝ. ΑΝΤΙΣΤΑΣΕΩΣ 11
(ΠΡΩΗΝ ΑΝΝΗΣ ΜΑΡΙΑΣ) ΤΗΛ: 78501- 78502- 29318

1) Πωλούνται διαμερίσματα λουξ κατασκευής με απεριόριστη θέα. Τα διαμερίσματα διαθέτουν θωρακισμένες πόρτες - εντοιχισμένες κουζίνες - ντουλάπες - εντοιχισμένο νιπτήρα με ντουλάπι - κεντρική θέρμανση αυτόνομη - ανοιγόμενα ανακλινόμενα κουφώματα με διπλά τζάμια - σίτες - ρολά - υδραυλικό ασανσέρ - τριφασικό ρεύμα. Ολοι οι χώροι σπατουλαριστοί - εσωτερικές πόρτες M.D.F. με σχέδιο.

2) Διαμερίσματα
επί της οδού Μεγ. Κων/νου - Κων/νου Παλαιολόγου
50 τ.μ. δυάρια
85 τ.μ. τριάρια } ανά όροφο
110 τ.μ. τεσσάρια

3) Επί της Κων/νου Υδραίου - Στ. Κωτιάδη
70 τ.μ. τριάρια
90 τ.μ. τριάρια - τεσσάρια
110 τ.μ. τεσσάρια } ανά όροφο με μεγάλες βεράντες φανταστική θέα
130 τ.μ. τεσσάρια-πεντάρια

4) Επί της Λεωφ. Καλλιθέας - Καρακόνερο
50 τ.μ. δυάρια
85 τ.μ. τριάρια } ανά όροφο με μεγάλες βεράντες απεριόριστη θέα
110 τ.μ. τεσσάρια

5) Καταστήματα
50 τ.μ.
100 τ.μ. } επί της Λεωφ. Καλλιθέας Καρακόνερο
150 τ.μ.

6) Ιατρεία - Γραφεία
50 τ.μ.
100 τ.μ. } Επί της Μεγ. Κων/νου και Κων. Παλαιολόγου } Φώκιαλη
150 τ.μ.

Δάνεια όλων των ταμείων και όλων των τραπεζών

ΠΛΗΡΟΦΟΡΙΕΣ:
ΔΙΑΚΟΓΕΩΡΓΙΟΥ ΚΑΛΛΙΣΤΟΣ
ΤΗΛΕΦΩΝΟ: 78501 - 78502 29318

RHODES-GREECE
CAIRO PALACE

ΕΝΟΙΚΙΑΣΕΙΣ

ΕΝΟΙΚΙΑΖΟΝΤΑΙ ΕΠΑΓΓΕΛΜΑΤΙΚΟΙ ΧΩΡΟΙ ΣΤΟ ΚΕΝΤΡΟ ΤΗΣ ΠΟΛΗΣ ΣΤΟ ΕΜΠΟΡΙΚΟ ΚΕΝΤΡΟ CAIRO PALACE:

Πληροφορίες: κ. ΝΙΟΤΗ ΦΡΑΝΣΙΣ
τηλ. - φαξ 02410 27600 κιν. 0973572262

ΓΡΑΦΕΙΟ ΤΕΛΕΤΩΝ & ΜΝΗΜΟΣΥΝΩΝ ΡΟΔΟΥ
ΣΤΕΦΑΝΑ - ΣΤΟΛΙΣΜΟΙ

«ΑΜΕΡΙΚΑΝΟΥ»

Αμεση εξυπηρέτηση
ΟΛΟ ΤΟ 24ΩΡΟ
Αναλαμβάνουμε την τελετή και με τα έξοδα
που χορηγούν τα ταμεία χωρίς καμία επιβάρυνση
ΙΚΑ, ΤΕΒΕ, ΤΑΞΥ, ΔΗΜΟΣΙΟΥ, ΛΙΜΕΝΙΚΩΝ, ΟΓΑ
και λοιπά ταμεία.

Τους ΑΠΟΡΟΥΣ ΔΩΡΕΑΝ
Πλατεία Βρούχου στη Μητρόπολη
Τηλέφωνα: 28901 - 33400

ΖΗΤΕΙΤΑΙ

ΑΠΟ ΕΤΑΙΡΕΙΑ ΜΕΤΑΦΟΡΩΝ
ΟΔΗΓΟΣ

ΜΕ ΔΙΠΛΩΜΑ Ε' ΚΑΤΗΓΟΡΙΑΣ
ΓΙΑ 12ΜΗΝΗ ΠΛΗΡΗ ΑΠΑΣΧΟΛΗΣΗ

Τηλ. 02410 68019

ΠΩΛΕΙΤΑΙ

Τριόροφη οικοδομή πάροδος Κοδριγκτώνος στην Μητρόπολη αποτελούμενη από:
Ισόγειο διαμέρισμα 135 τ.μ.,
διαμέρισμα Α' ορόφου 135 τ.μ.,
Β' όροφο 135 τ.μ. σε μπετά
με οικοδ. άδεια για δύο διαμερίσματα.

Κατασκευή 1983, μεγάλος κήπος
με άνετη πρόσβαση από οδό Κοδριγκτώνος
(πάροδος πλάτους 5.50 μ.).

Πληροφορίες τηλ.: **02410 - 33938**
και **02410 - 26771**

Κ.Τ.Ε.Ο.

ΠΡΟΓΡΑΜΜΑ ΠΡΟΣΚΛΗΣΗΣ ΓΙΑ ΔΙΕΝΕΡΓΕΙΑ ΤΕΧΝΙΚΟΥ ΕΛΕΓΧΟΥ ΟΧΗΜΑΤΩΝ ΜΕ ΕΔΡΑ ΤΟΝ Ν. ΔΩΔΕΚΑΝΗΣΟΥ

Χρονική Περίοδος:
Από 01/11/2002 έως και 31/12/2002
Είδος Οχήματος:
Παντός είδους οχήματα με συνδυασμό γραμμάτων ΡΟΒ 1000 - 1500
• Επίσης θα ελέγχονται τα οχήματα που η καταλληλότητά τους λήγει αυτές τις εβδομάδες και οχήματα ανάριθμα εισαγωγής.

Ο Δ/ΝΤΗΣ
ΙΩΑΝΝΗΣ ΚΑΣΑΠΙΔΗΣ

Ο ΑΝΤΙΝΟΜΑΡΧΗΣ
ΝΙΚΟΛΑΟΣ ΤΑΤΑΚΗΣ

ΘΕΜΑ: ΠΑΡΑΤΑΣΗ ΠΡΟΓΡΑΜΜΑΤΟΣ ΓΙΑ ΤΕΧΝΙΚΟ ΕΛΕΓΧΟ
ΑΠΟΦΑΣΗ
Ο ΝΟΜΑΡΧΗΣ ΔΩΔΕΚΑΝΗΣΟΥ

Εχοντας υπόψη:
1. Το Ν. 1350/83 περί υποχρεωτικού περιοδικού τεχνικού ελέγχου όλων των κατηγοριών οδικών οχημάτων και άλλες διατάξεις
2. Την υπουργική απόφαση 44800/85 που αναφέρεται στον τρόπο την διαδικασία και την πιστοποίηση της διενέργειας τεχνικού ελέγχου οχημάτων
3. Το Π.Δ. 49/95 «περί συχνότητας τεχνικού ελέγχου οχημάτων κλπ»
4. Τις αυξημένες υπηρεσιακές ανάγκες λόγω του μεγάλου όγκου των ελεγχθέντων οχημάτων και για την καλύτερη εξυπηρέτηση του πολίτη

ΑΠΟΦΑΣΙΖΟΥΜΕ

Παρατείνουμε για (1) χρόνο την προθεσμία για τεχνικό έλεγχο των ΕΠΙΒΑΤΗΓΩΝ ΙΔΙΩΤΙΚΗΣ ΧΡΗΣΗΣ και ΦΟΡΤΗΓΩΝ ΙΔΙΩΤΙΚΗΣ ΧΡΗΣΗΣ ‹ 3,5 Τον. αυτοκινήτων με συγκοινωνιακή έδρα τον Ν. Δωδ/σου τα οποία έχουν ισχύον Δ.Τ.Ε. με αναγραφόμενη ημερομηνία επί του ΔΤΕ από 1/10/2000 έως και 31/12/2000.

Ο Δ/ΝΤΗΣ
ΙΩΑΝΝΗΣ ΚΑΣΑΠΙΔΗΣ

Ο ΑΝΤΙΝΟΜΑΡΧΗΣ
ΝΙΚΟΛΑΟΣ ΤΑΤΑΚΗΣ

ΝΤΕΤΕΚΤΙΒΣ

Συνταξιούχος Αστυνομικός Ασφάλειας
ΑΝΑΛΑΜΒΑΝΟΥΜΕ
Υποθέσεις ανηλίκων, οικογενειακές, προσωπικές κ.τλ.
ΔΙΑΘΕΤΟΥΜΕ ΤΑ ΠΛΕΟΝ ΣΥΓΧΡΟΝΑ ΟΠΤΙΚΟΑΚΟΥΣΤΙΚΑ ΣΥΣΤΗΜΑΤΑ
100% ΕΧΕΜΥΘΕΙΑ
ΡΩΜΗΣ 22 - ΡΟΔΙΝΙ • ΤΗΛ. 0241 0 68985
Κιν. 094 6997967



ΑΦΟΜΟΙΩΣΗ

Φυσική – Χημεία
Μαθηματικά
ΜΙΧΑΛΗΣ ΓΑΡΥΦΑΛΛΗΣ
πτυχιουχος Πανεπιστημίου Αθηνων

Έκθεση – Νέα – Αρχαία
Λατινικά – Φιλοσοφία
ΦΛΩΡΑ ΡΕΪΣΗ
πτυχιουχος Πανεπιστημίου Κρήτης
MSc Παν/μίου Λονδίνου LSE
MA Παν/μίου Λονδίνου IoE

⇨ Β,Γ ΛΥΚΕΙΟΥ από 16 Αυγουστου
⇨ Α ΛΥΚΕΙΟΥ, ΓΥΜΝΑΣΙΟ από 31 Αυγουστου

Στ. Καζούλη & Δημοκρατίας
☎ 02410 25169
☑ 5μελή τμήματα

TOP PROPERTIES
GEORGIOS S. PIPINOS
ΓΕΩΡΓΙΟΣ Σ. ΠΙΠΙΝΟΣ
ΣΥΜΒΟΥΛΟΣ ΚΑΙ ΕΚΤΙΜΗΤΗΣ ΑΚΙΝΗΤΩΝ
REAL ESTATE AGENT - MEMBER OF F.I.A.B.C.I. - N.A.E.A. - C.E.I. - Σ.Ε.Κ.



Η "TOP PROPERTIES" είναι ατομική επιχείρηση και ανήκει εξ ολοκλήρου στον κ. Γεώργιο Σ. Πιπίνο, που από το 1971 ασχολείται αποκλειστικά και μόνο με επενδύσεις και REAL ESTATE, στο νησί της Ρόδου, καθώς και στην ευρύτερη περιοχή της Δωδεκανήσου.

ΑΠΕΥΘΥΝΟΜΑΣΤΕ: Στους **σοβαρούς, απαιτητικούς και επιλεκτικούς** επενδυτές - επιχειρηματίες - ελεύθερους επαγγελματίες, Ελληνες και ξένους, υψηλού εισοδηματικού επιπέδου, που ενδιαφέρονται να κάνουν μια σοβαρή επένδυση **προβολής** στο νησί της Ρόδου.

ΠΡΟΣΦΕΡΟΥΜΕ: Α) Υπηρεσίες και πληροφορίες που γίνονται σε προσωπικό επίπεδο με **εχεμύθεια, διακριτικότητα και σοβαρότητα.**
Β) Μεγάλη **γκάμα** υψηλής ποιότητας ακινήτων, όπως: 1) Ξενοδοχεία Α' και Β' κατηγορίας των 600 - 500 - 350 - 300 κλινών 2) Κεντρικά αστικά ακίνητα κατάλληλα για Τράπεζες - καταστήματα - γραφεία 3) Παραλιακές εκτάσεις, κατάλληλες για τουριστικές επενδύσεις των 150.000 - 100.000 - 70.000 - 50.000 - 36.000 τ.μ. και 4) Διαμερίσματα και μαιζονέτες **προβολής.**

ΣΤΟΧΟΣ ΜΑΣ ΕΙΝΑΙ: Να προσφέρουμε στο αγορασπκό μας κοινό **υψηλής ποιότητας ακίνητα και ευκαιρίες** στο νησί της Ρόδου. Η τριακονταετής και πλέον πείρα μας στον τομέα αυτό αποτελεί εγγύηση.

ΣΥΝΘΗΜΑ ΜΑΣ ΕΙΝΑΙ: Επενδύστε στην ΡΟΔΟ ΤΩΡΑ, σε ακίνητα που **ΑΝΤΕΧΟΥΝ ΣΤΟ ΧΡΟΝΟ.**

Γεώργιος Σ. Πιπίνος
ΜΕΣΙΤΗΣ ΑΣΤΙΚΩΝ ΣΥΜΒΑΣΕΩΝ
Γιατί εμείς γνωρίζουμε καλύτερα!

TOP PROPERTIES is a private concern and Mr George S. Pipinos, its owner, has carved, over the years, a reputation for integrity and excellence in the world of Real Estate in the Dodecanese.

At Top Properties we try hard to attract important and selective investors: high calibre businessmen/women and discerning professional people, both Greek and foreign, who wish to acquire substantial and valuable property on Rhodes.

We offer our expertise and advice privately, discreetly and in strict confidence.

We keep a compehensive list of real estate of the highest specifications:

a. A' and B' class hotels (600, 500, 350, 300 beds capacity).

b. Centrally situated office buildings and other business premises.

c. Seaside land, ideal for development (hotels, holiday resorts, etc.), of 150.000, 100.000, 70.000, 50.000, 36.000 sq.m.

d. Luxury appartments, maisonettes, detached, semi - detached and terraced houses.

Our aim is to give our clients the opportunity to acquire value for money, first class real estate on Rhodes. Our 30- year - old experience in Real Estate is our warranty.

Our moto is: Invest in Rhodes. Invest in property. It stands the test of time.

TOP PROPERTIES
and
George S. Pipinos
Because we Know best



KENNENTY 38, ΡΟΔΟΣ, 85 100, ΤΗΛ. (0241) 23895, 38243 και 0944-676003. FAX: (0241) 20883
38 KENNEDY STR., RHODES, 85 100, TEL. (0241) 23895, 38243, and 094 - 676003. FAX: (0241) 20883

ΥΠΟΥΡΓΕΙΟ ΥΓΕΙΑΣ & ΠΡΟΝΟΙΑΣ
Β΄ Πε.Σ.Υ. Ν. Αιγαίου
Κρατικό Θερ/ριο - Κ.Υ. Λέρου
Τμήμα Γραμματείας
Λέρος 25-10-2002
Αριθμ. Πρωτ. 12625

ΠΡΟΚΗΡΥΞΗ

Θέσεων κλάδου γιατρών του Ε.Σ.Υ.

Το Κρατικό Θεραπευτήριο - Κέντρο Υγείας Λέρου έχοντας υπόψη:

1. Τις διατάξεις του Ν. 1397/83
2. Π.Δ. 131/87 (ΦΕΚ 73/87 τ. Α')
3. Τις διατάξεις της παραγράφου 2 του άρθρου 43 του Ν. 1759/88 (ΦΕΚ 50/88 τ. Α') όπως συμπληρώθηκε με το άρθρο 39 του Ν. 2072/92 (ΦΕΚ 125/92τ. Α')
4. Το Ν. 1965/1991
5. Τις διατάξεις του άρθρου 84 του Ν. 2071/92
6. Τις διατάξεις του Ν. 2519/97
7. Την ΔΥ13α/39832/97 (ΦΕΚ 1088/97τ.Β') απόφαση «ιεράρχησης κριτηρίων κρίσεως και συγκριτικής αξιολόγησης υποψηφίων για θέσεις του κλάδου γιατρών Ε.ΣΥ.»
8. Την ΔΥ1γ/41255/92 (ΦΕΚ 97/93τ.Β) Υπουργική απόφαση όπως τροποποιήθηκε με την ΔΥ1γ/οικ. 25338/10-5-93 (ΦΕΚ376/93 τ. Β) όπως συμπληρώθηκε με την ΔΥ13α/29804/15-9-97 (ΦΕΚ 859/97 τ. Β)
9. Τις διατάξεις του άρθρου 28 του κεφ. Ε' του Ν.2190/94 (ΦΕΚ 28/94 τ. Α')
10. Τις διατάξεις της παρ. 1 του άρθρου 5 του Ν.2194/94
11. Τον οργανισμό του Νοσοκομείου
12. Την ΔΥ3(3-4)α/οικ.72358/19-07-2002 «Υπουργική Εξουσιοδοτική απόφαση» (ΦΕΚ 995/τΒ'/01-08-2002)
13. Τον Ν.2889/01 (ΦΕΚ 37τ.Α'/02-03-2001)
14. Τον Ν.2737/98
15. Τον Ν. 2955/01
16. Τις αριθμ. Υ10α/Γ.Π.οικ86172/20-09-02 και Υ10α/Γ.Π.οικ.100312/11-10-02 αποφάσεις του Υπουργείου Υγείας και Πρόνοιας.
17. Την αριθμ. 7/08-10-02 (θέμα 20α) απόφαση του Σ.Δ. του θεραπευτηρίου μας.

ΠΡΟΚΗΡΥΣΣΕΙ

1. Την πλήρωση μίας (1) θέσεως Επιμελητή Α' Μικροβιολογίας επί θητεία του κλάδου γιατρών Ε.Σ.Υ. για το Κ.Υ. του Κρατικού Θεραπευτηρίου - Κ.Υ. Λέρου.
2. Την πλήρωση μίας (1) θέσεως Επιμελητή Β' Χειρουργικής επί θητεία του κλάδου γιατρών Ε.Σ.Υ. για το Κρατικό Θεραπευτήριο - Κ.Υ. Λέρου.

Για την παραπάνω θέση γίνονται δεκτοί όσοι έχουν:

1. Ελληνική ιθαγένεια πλην όσων προέρχονται από κράτη μέλη της Ε.Ο.Κ.
2. Αδεια άσκησης Ιατρικού Επαγγέλματος
3. Τίτλο αντίστοιχης με τη θέση Ιατρικής ειδικότητας
4. Ηλικία που να μην υπερβαίνει για τους Επιμελητές Α' το 50ο έτος και για τους Επιμελητές Β' το 45ο έτος της ηλικίας τους. Το ανωτέρω όριο δεν ισχύει για τους ήδη υπηρετούντες στο Ε.Σ.Υ.
5. Για το διορισμό στις παραπάνω θέσεις δεν απαιτείται προϋπηρεσία στην ειδικότητα άρθρο 13 παρ. 2 Ν.1965/91. Για το διορισμό σε θέση του κλάδου γιατρών Ε.Σ.Υ. για τα Κέντρα Υγείας ή Νομαρχιακά Γενικά Νοσοκομεία - Κέντρα Υγείας άγονων και προβληματικών περιοχών δεν απαιτείται προϋπηρεσία στην ειδικότητα.

ΑΠΑΙΤΟΥΜΕΝΑ ΔΙΚΑΙΟΛΟΓΗΤΙΚΑ

Οι ενδιαφερόμενοι πρέπει να υποβάλλουν εις τριπλούν τα εξής δικαιολογητικά:

1. Αίτηση - δήλωση σε ειδικό έντυπο που χορηγείται στους ενδιαφερόμενους από το Νοσοκομείο. Το έντυπο αυτό συμπληρώνεται με ακρίβεια για όλα τα ζητούμενα στοιχεία. Αιτήσεις σε άλλο έντυπο δεν γίνονται δεκτές.
2. Αντίγραφο Πτυχίου
3. Αντίγραφο απόφασης άδειας τίτλου ειδικότητας
4. Αντίγραφο απόφασης άσκησης Ιατρικού Επαγγέλματος
5. Βεβαίωση του οικείου Ιατρικού συλλόγου που να φαίνεται:
   α) Ο συνολικός χρόνος άσκησης Ιατρικού Επαγγέλματος
   β) Η ασκούμενη ειδικότητα και
   γ) Ο συνολικός χρόνος άσκησής της
6. Πιστοποιητικό γέννησης
7. Βιογραφικό σημείωμα στο οποίο να γράφονται περιληπτικά τα ουσιαστικά προσόντα και ιδιαίτερα εκείνα που προβλέπονται με τα στοιχεία α-δ της παρ. 3 του άρθρου 69 του Ν.2071/92, δηλαδή:
   α) Η ιατρική προϋπηρεσία σε Νοσοκομεία, ασφαλιστικούς οργανισμούς, ελεύθερο επάγγελμα)
   β) Το επιστημονικό έργο και επιστημονική δραστηριότητα
   γ) Η εκπαιδευτική δραστηριότητα (ως εκπαιδευτή ή εκπαιδευομένου)
8. Για την απόδειξη του ουσιαστικών προσόντων υποβάλλονται επίσημα πιστοποιητικά ή βεβαιώσεις.
9. Οι επιστημονικές εργασίες αναφέρονται στο βιογραφικό σημείωμα του υποψηφίου περιληπτικά.

Ανάτυπα δημοσιεύσεων επιστημονικών εργασιών και επιστημονικά περιοδικά στα οποία έχουν δημοσιευθεί τέτοιες εργασίες υποβάλλονται κατά την κρίση του υποψηφίου.

Ο Εισηγητής στο Συμβούλιο Κρίσεως ή το ίδιο Συμβούλιο Κρίσεως μπορεί να ζητήσει από τον κρινόμενο υποψήφιο να προσκομίσει οποιαδήποτε πλήρη επιστημονική εργασία αναφέρει ο υποψήφιος στο βιογραφικό σημείωμα. Επιστημονικές εργασίες σε ξένη γλώσσα, πρέπει να υποβάλλονται μεταφρασμένες στην Ελληνική γλώσσα.

10. Βεβαίωση εκπλήρωσης της υποχρεωτικής υπηρεσίας υπαίθρου ή νόμιμης απαλλαγής αυτής. Εξαιρούνται οι υποψήφιοι που υποβάλλουν αιτήσεις για Νομαρχιακά Γενικά Νοσοκομεία - Κέντρα Υγείας, Κέντρα Υγείας και Πολυδύναμα Ιατρεία.
11. Υπεύθυνη δήλωση του υποψηφίου για διορισμό γιατρού στην οποία θα αναφέρονται:
   α) Οτι δεν έχει αρνηθεί διορισμό σε θέση του κλάδου γιατρών Ε.Σ.Υ. ή σε αντίθετη περίπτωση ότι έχουν συμπληρωθεί δύο (2) χρόνια από την παρέλευση της προθεσμίας ανάληψης υπηρεσίας και
   β) Οτι δεν έχει παραιτηθεί από θέση κλάδου γιατρών ΕΣΥ πριν από την συμπλήρωση ενός (1) χρόνου από το διορισμό του ή σε αντίθετη περίπτωση ότι έχουν συμπληρωθεί δύο (2) χρόνια από την ημερομηνία της παραίτησής του.

ΠΡΟΣΟΧΗ

Σύμφωνα με το άρθρο 5 παρ. 8 του Ν. 2606/98 (ΦΕΚ 89^{A}/22/4/98) τα οικονομικά κίνητρα για προσέλκυση και παραμονή ιατρικού προσωπικού σε προβληματικές περιοχές διατηρούνται στο ύψος που έχουν διαμορφωθεί στις 31/12/97 και ως εκ τούτου σύμφωνα με τις διατάξεις του άρθρου 11 του Ν. 1881/90 χορηγείται προσαύξηση 75% επί του βασικού μισθού επιδόματος βιβλιοθήκης και Α.Τ.Α. του παλαιού μισθολογίου που ίσχυε στις 31/12/97.

Επίσης χορηγείται:

1) μηνιαίο επίδομα στέγης
   Α) σε οικογένεια ενός (1) ατόμου δρχ. 20.000
   Β) σε οικογένεια δύο (2) ατόμων δρχ. 25.000
   Γ) σε οικογένεια τριών (3) ατόμων δρχ. 30.000
   Δ) σε οικογένεια τεσσάρων (4) ατόμων δρχ. 35.000
   Ε) σε οικογένεια πέντε (5) ατόμων δρχ. 40.000
   Ζ) Στους γιατρούς και τα μέλη της οικογένειάς του το αντίτιμο εισιτηρίου μετάβασης και επιστροφής τους από το μόνιμο τόπο κατοικίας τους (βάση αρχικής δήλωσης) για μια φορά το μήνα.
   Δ) Η αίτηση - δήλωση και όλα τα δικαιολογητικά υποβάλλονται, εις τριπλούν στην Γραμματεία του Νοσοκομείου μας σε προθεσμία είκοσι ημερών απο την επομένη της τελευταίας δημοσίευσης της προκήρυξης **δηλαδή από 02-11-2002 έως και 21-11-02.** Οι αιτήσεις μπορούν να υποβληθούν και ταχυδρομικώς μαζί με τα δικαιολογητικά στη Γραμματεία του Νοσοκομείου μας με συστημένο δέμα στη δ/νση:

ΚΡΑΤΙΚΟ ΘΕΡΑΠΕΥΤΗΡΙΟ - ΚΕΝΤΡΟ ΥΓΕΙΑΣ ΛΕΡΟΥ Τ.Κ. 85401 ΛΑΚΚΙ - ΛΕΡΟΣ μέσα στην καθορισμένη ημερομηνία.

Αιτήσεις - Δηλώσεις μετά τις οριζόμενες ως ανωτέρω ημερομηνίες δεν γίνονται δεκτές.

Από το νοσοκομείο μας οι ενδιαφερόμενοι θα μπορούν να παίρνουν κάθε συμπληρωματική πληροφορία κατα τις εργάσιμες ημέρες και ώρες στο τηλέφωνο 0247-23300 ή 23251 (εσωτ. 191-192).

Ο ΔΙΟΙΚΗΤΗΣ
ΚΑΡΑΦΟΥΛΙΔΗΣ ΧΡΗΣΤΟΣ

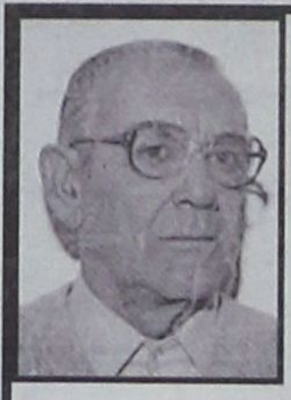

ΜΝΗΜΟΣΥΝΟ

Την Παρασκευή 1 Νοεμβρίου 2002 και ώρα 8:00 π.μ. τελούμε
9ΜΕΡΟ ΜΝΗΜΟΣΥΝΟ
Υπέρ αναπαύσεως της ψυχής του πολυαγαπημένου μας και αξέχαστου συζύγου, πατέρα, παππού, αδελφού και θείου

ΜΙΧΑΗΛ ΡΑΦΤΟΠΟΥΛΟΥ (ΣΚΟΠΕΛΙΤΗ)

Στον Ιερό Ναό Ταξιαρχών Νεκροταφείου Ρόδου
Η σύζυγος: Καλλιόπη
Τα παιδιά: Δημήτρης - Χαρίκλεια
Μαρίτσα - Γιώργος
Γιώργος - Κική
Νικόλαος - Μαρία
τα εγγόνια, τα δισέγγονα, τα αδέλφια, τα ανήψια και οι λοιποί συγγενείς

Pefki Islands Resort

ΠΑΡΑΝΤΑΙΣ ΠΕΥΚΟΙ ΛΙΝΔΟΣ Α.Ε.
ΠΕΥΚΟΙ - ΛΙΝΔΟΣ

ΖΗΤΟΥΝΤΑΙ

ΑΠΟ ΤΟ ΞΕΝΟΔΟΧΕΙΟ «PEFKI ISLANDS RESORT» ΣΤΟΥΣ ΠΕΥΚΟΥΣ ΖΗΤΟΥΝΤΑΙ ΓΙΑ ΤΗΝ ΣΑΙΖΟΝ 2003 (01/05/2002 - 31/10/2003) ΟΙ ΑΚΟΛΟΥΘΕΣ ΕΙΔΙΚΟΤΗΤΕΣ:

1. ΒΡΑΔΙΝΟΣ ΥΠΟΔΟΧΗΣ
2. ΥΠΟΔΟΧΗ
3. ΜΠΑΡΜΑΝ
4. ΒΟΗΘΟΣ ΣΕΡΒΙΤΟΡΟΥ
5. ΚΑΜΑΡΙΕΡΕΣ
6. ΚΗΠΟΥΡΟΣ

ΟΙ ΕΝΔΙΑΦΕΡΟΜΕΝΟΙ ΘΑ ΠΡΕΠΕΙ ΝΑ ΕΧΟΥΝΕ ΚΑΛΗ ΓΝΩΣΗ ΤΗΣ ΑΓΓΛΙΚΗΣ ΓΛΩΣΣΑΣ ΚΑΙ ΠΡΟΫΠΗΡΕΣΙΑ ΤΟ ΛΙΓΟΤΕΡΟ 2 ΧΡΟΝΙΑ.

ΓΙΑ ΤΗΝ ΣΥΜΠΛΗΡΩΣΗ ΤΩΝ ΑΙΤΗΣΕΩΝ ΘΑ ΠΡΕΠΕΙ Ο/Η ΕΝΔΙΑΦΕΡΟΜΕΝΟΣ / ΗΑΝΑ ΑΠΕΥΘΥΝΘΕΙ ΣΤΟ ΑΚΟΛΟΥΘΟ ΤΗΛΕΦΩΝΟ 02410 -24018 ΑΠΟ 09.00 ΕΩΣ 13.00 ΚΑΘΗΜΕΡΙΝΑ Ή ΝΑ ΣΤΕΙΛΕΙ ΤΟ ΒΙΟΓΡΑΦΙΚΟ ΤΟΥ ΣΤΟ FAX 02410 -43286

ΙΑΤΡΙΚΗ ΑΝΑΚΟΙΝΩΣΗ

Το ιατρείο του ειδικού καρδιολόγου
Δρ. ΠΑΥΛΟΥ ΜΠΑΚΙΡΗ
θα παραμείνει κλειστό
από 30 Οκτωβρίου έως 3 Νοεμβρίου
λόγω συμμετοχής του ιατρού
στο Πανελλήνιο Καρδιολογικό Συνέδριο.
που θα διεξαχθεί στην Αθήνα.
Το ιατρείο θα λειτουργήσει κανονικά
και πάλι από την Δευτέρα, 4 Νοεμβρίου.

ΙΑΤΡΙΚΗ ΑΝΑΚΟΙΝΩΣΗ

Ο ιατρός
ΕΥΑΓΓΕΛΟΣ ΑΝΤ. ΑΓΓΕΛΟΥ
ΜΙΚΡΟΒΙΟΛΟΓΟΣ - ΒΙΟΠΑΘΟΛΟΓΟΣ

Δέχεται
Στο ιατρείο του ΙΕΡΟΥ ΛΟΧΟΥ 11
Δευτέρα - Παρασκευή
07.00 - 12.30 πμ και 5.30 - 7.30 μμ
Τηλ. ιατρείου 02410-43311 FAX 02410-43310

ΙΑΤΡΙΚΗ ΑΝΑΚΟΙΝΩΣΗ

ΤΑΣΟΣ ΒΕΝΕΤΟΚΛΗΣ
ΙΑΤΡΟΣ ΑΚΤΙΝΟΔΙΑΓΝΩΣΤΗΣ (ΑΚΤΙΝΟΛΟΓΟΣ)

Δέχεται καθημερινά
στο Διαγνωστικό Εργαστήριο:
ΑΠΕΙΚΟΝΙΣΗ ΑΙΓΑΙΟΥ
Πάροδος Παπαλουκά 18Β
(παραπλεύρως του parking του παλιού νοσοκομείου).
ΩΡΕΣ ΛΕΙΤΟΥΡΓΙΑΣ ΤΟΥ ΕΡΓΑΣΤΗΡΙΟΥ 9πμ - 8μμ
Τηλ: 02410-43000-3, Fax: 02410-43004

ΕΘΝΙΚΟ ΛΑΧΕΙΟ. ΚΑΤΑΛΟΓΟΣ ΚΕΡΔΩΝ Δ' ΚΛΗΡΩΣΗ ΤΗΣ 191ης ΕΚΔΟΣΗΣ 30 ΟΚΤΩΒΡΙΟΥ 2002, ΗΜΕΡΑ 2η

ΚΕΡΔΗ ΠΟΥ ΦΟΡΟΛΟΓΟΥΝΤΑΙ

ΑΡΙΘ.	ΕΥΡΩ	ΦΟΡΟΣ	ΚΑΘ.ΚΕΡ.	ΑΡΙΘ.	ΕΥΡΩ	ΦΟΡΟΣ	ΚΑΘ. ΚΕΡ.
190803	150.000	14.900	135.100	190825	3.000	200	2.800
171505	15.000	1.400	13.600	171238	1.500	50	1.450
171527	3000	200	2.800	190536	1.500	50	1.450

ΚΕΡΔΗ ΑΦΟΡΟΛΟΓΗΤΑ

ΑΡΙΘ.	ΕΥΡΩ	ΑΡΙΘ.	ΕΥΡΩ	ΑΡΙΘ	ΕΥΡΩ	ΑΡΙΘ.	ΕΥΡΩ	ΑΡΙΘ.	ΕΥΡΩ
171006	300	171439	300	171732	300	190243	600	190702	300
171026	600	171442	600	171755	300	190291	300	190714	300
171044	300	171466	900	171760	600	190294	300	190719	900
171059	300	171467	300	171769	600	190304	300	190737	300
171066	300	171470	900	171779	300	190324	600	190740	600
171068	300	171472	300	171810	300	190342	300	190764	900
171093	300	171492	900	171821	600	190357	300	190765	300
171096	300	171497	300	171837	300	190364	300	190768	900
171100	900	171505	φορ'ται	171857	300	190366	300	190770	300
171105	300	171513	300	171907	300	190391	300	190790	900
171124	900	171527	φορ'ται	171909	600	190394	300	190795	300
171147	300	171533	300	171936	300	190398	900	190803	φορ'ται
171183	300	171535	300	171945	600	190403	300	190811	300
171198	300	171545	300	171993	300	190422	900	190825	φορ'ται
171200	300	171586	300	171996	300	190445	300	190831	300
171238	φορ'ται	171590	900	190006	300	190481	300	190833	300
171251	300	171622	600	190022	300	190496	300	190843	300
171261	600	171627	600	190023	300	190498	300	190844	300
171275	300	171630	300	190030	300	190536	φορ'ται	190888	900
171284	300	171648	300	190053	300	190549	300	190920	600
171290	300	171649	300	190058	600	190559	600	190925	600
171292	300	171654	300	190067	600	190573	300	190928	300
171331	300	171658	300	190077	300	190582	300	190946	300
171339	300	171659	300	190108	300	190588	300	190947	300
171340	300	171666	300	190119	600	190590	300	190952	300
171372	300	171672	300	190135	300	190629	300	190956	300
171400	300	171676	300	190155	300	190637	300	190957	300
171404	300	171708	300	190205	300	190638	300	190964	300
171416	300	171724	300	190207	600	190670	300	190970	300
171421	900	171725	300	190234	300	190698	300	190974	300

ΤΥΧΕΡΕΣ ΧΙΛΙΑΔΕΣ ΣΗΜΕΡΑ ΟΙ : 171 και 190

Τέλος, από 150,00 ευρώ κερδίζουν όλοι οι άλλοι αριθμοί από 171000 έως171999 και από 190.000 έως 190999 που δεν αναγράφονται στον παραπάνω πίνακα.
Τα παραπάνω κέρδη αντιστοιχούν σε ακέραια γραμμάτια (10/10) των 30,00 ευρώ.
Τα κέρδη παραγράφονται μετά τετράμηνο. Τιμή 0,01 ΕΥΡΩ
Η επόμενη κλήρωση (Ε') αρχίζει την 7 Νοεμβρίου 2002



www.RodosVitrina.gr/Metropol.htm

METROPOL *MULTI-CINEMA* ALPHA ODEON

Πληροφορίες, Κρατήσεις από 16:00
Information, Reservations after 16:00
ΤΗΛ. 02410.28400

PROGRAMME WEEKLY - ΠΡΟΓΡΑΜΜΑ ΕΒΔΟΜΑΔΙΑΙΟ 25/10/2002 - 31/10/2002

IN ENGLISH - ΑΣΤΥΝΟΜΙΚΗ ΠΕΡΙΠΕΤΕΙΑ



FEMME FATALE
ΜΙΑ ΤΑΙΝΙΑ ΤΟΥ **ΜΠΡΑΪΑΝ ΝΤΕ ΠΑΛΜΑ**
ΜΕ ΤΟΥΣ ΑΝΤΟΝΙΟ ΜΠΑΝΤΕΡΑΣ
ΡΕΜΠΕΚΑ ΡΟΜΠΙΝ-ΣΤΑΜΟΣ (X-MEN)
ΩΡΕΣ ΕΝΑΡΞΗΣ - SHOWTIMES
20:00, 22:15
ΑΙΘΟΥΣΑ 1

IN ENGLISH - ΘΡΙΛΕΡ



Η ΚΑΛΥΤΕΡΗ ΑΜΥΝΑ ΕΙΝΑΙ Η ΕΠΙΘΕΣΗ
ΑΡΚΕΤΑ / ENOUGH
ΜΕ ΤΗΝ **ΤΖΕΝΙΦΕΡ ΛΟΠΕΖ**
ΩΡΕΣ ΕΝΑΡΞΗΣ - SHOWTIMES
18:00, 22:40
ΑΙΘΟΥΣΑ 3

IN ENGLISH - ΘΡΙΛΕΡ ΕΠΙΣΤΗΜΟΝΙΚΗΣ ΦΑΝΤΑΣΙΑΣ



MINORITY REPORT
Η ΤΑΙΝΙΑ ΤΟΥ **ΣΤΙΒΕΝ ΣΠΙΛΜΠΕΡΓΚ**
ΜΕ ΤΟΝ **ΤΟΜ ΚΡΟΥΖ**
ΩΡΕΣ ΕΝΑΡΞΗΣ - SHOWTIMES
19:30, 22:30
ΑΙΘΟΥΣΑ 2

ΣΤΑ ΕΛΛΗΝΙΚΑ - ΚΙΝΟΥΜΕΝΑ ΣΧΕΔΙΑ



Γνωρίστε το νέο μέλος της οικογένειας DISNEY
ΛΙΛΟ & ΣΤΙΤΣ / Lilo & Stitch
ΩΡΕΣ ΕΝΑΡΞΗΣ - SHOWTIMES
16:00, 17:45
ΑΙΘΟΥΣΑ 1

IN ENGLISH - COMEDY



ΣΥΝΕΧΙΖΕΤΑΙ ΓΙΑ 9η ΕΒΔΟΜΑΔΑ
ΓΑΜΟΣ ΑΛΑ... ΕΛΛΗΝΙΚΑ
MY BIG FAT GREEK WEDDING
ΩΡΕΣ ΕΝΑΡΞΗΣ - SHOWTIMES
20:15
ΑΙΘΟΥΣΑ 3

ΣΤΑ ΕΛΛΗΝΙΚΑ



ΣΥΝΕΧΙΖΕΤΑΙ ΓΙΑ 10η ΕΒΔΟΜΑΔΑ
Ο ΠΟΝΤΙΚΟΜΙΚΡΟΥΛΗΣ STUARTLITTLE 2
ΩΡΕΣ ΕΝΑΡΞΗΣ - SHOWTIMES
18:00
ΑΙΘΟΥΣΑ 2

ΠΑΛΛΑΣ 5 CINEMAS CENTER

ΠΡΟΓΡΑΜΜΑ ΕΒΔΟΜΑΔΑΣ
25/10/2002 - 31/10/2002
Για κρατήσεις / For Reservations:
02410 24475 και 70670

ΑΙΘΟΥΣΑ 5 & 2



ΚΟΚΚΙΝΟΣ ΔΡΑΚΟΣ / RED DRAGON
Θρίλερ / Thriller **1η Πανελλήνια Προβολή**
ΠΡΩΤΑΓΩΝΙΣΤΟΥΝ: ANTHONY HOPKINS, EDWARD NORTON, RALPH FIENNES, HARVEY KEITEL
ΑΙΘΟΥΣΑ 5 Ώρες Έναρξης: 17:15, 19:50, 22:40
ΑΙΘΟΥΣΑ 2 Ώρες Έναρξης: 21:20, ***23:50**
* Ειδική μεταμεσονύκτια παράσταση, μόνο Παρασκευή & Σαββάτο.
Απολαύστε την ταινία πίνοντας Chivas Regal κερασμένο από εμάς!

ΑΙΘΟΥΣΑ 1



ΕΞΟΜΟΛΟΓΗΣΕΙΣ ΓΥΝΑΙΚΩΝ
YA-YA SISTERHOOD
Κοινωνική κομεντί / Comedy
1η Πανελλήνια Προβολή
ΠΡΩΤΑΓΩΝΙΣΤΟΥΝ: SANDRA BULLOCK, JAMES GARNER
Ώρες Έναρξης: 17:30, 20:00, 22:30

ΑΙΘΟΥΣΑ 3 & 4



ΤΟ ΣΗΜΑΔΙ ΤΟΥ ΔΟΛΟΦΟΝΟΥ
CITY BY THE SEA
Αστυνομική περιπέτεια / Action movie
ΠΡΩΤΑΓΩΝΙΣΤΟΥΝ: ROBERT DE NIRO, FRANCES McDORMAND!
ΑΙΘΟΥΣΑ 3 Ώρες Έναρξης: 22:20
ΑΙΘΟΥΣΑ 4 Ώρες Έναρξης: 17:50

ΑΙΘΟΥΣΑ 3



ΠΑΡΑΔΕΙΣΟΣ / HEAVEN
Αισθηματική / Drama
ΠΡΩΤΑΓΩΝΙΣΤΟΥΝ: CATE BLANCHETT, GIOVANNI RIBISI
Ώρες Έναρξης: 17:40, 20:10

ΑΙΘΟΥΣΑ 4



ΕΚΤΟΣ ΟΡΙΩΝ / LIBERTY STANDS STILL
Αστυνομική περιπέτεια / Action movie
ΠΡΩΤΑΓΩΝΙΣΤΟΥΝ: WESLEY SNIPES, LINDA FIORENTINO
Ώρες Έναρξης: 20:20, 22:30

ΑΙΘΟΥΣΑ 2

SPIRIT: ΤΟ ΑΓΡΙΟ ΑΛΟΓΟ Κινούμενα σχέδια / Animated movie
ΜΕΤΑΓΛΩΤΤΙΣΜΕΝΟ Ώρες Έναρξης: 17:00, 18:30

Τ Υ Πρόγραμμα

ΕΤ 1

07.30 ΤΑ ΠΡΩΙΝΑΚΙΑ
07.50 ΤΣΑΠΙ ΤΣΑΠΟ
08.00 ΨΕΜΑΤΑ ΚΙ ΑΛΗΘΕΙΑ, ΕΤΣΙ ΛΕΝ ΤΑ ΠΑΡΑΜΥΘΙΑ
08.30 Ο ΜΙΚΡΟΣ ΚΟΣΜΟΣ ΤΟΥ ΔΑΣΟΥΣ
09.00 ΠΙΝΟΚΙΟ
09.30 ΚΛΕΩΝ ΚΑΙ ΝΕΛΛΗ
09.45 ΤΑ ΠΙΤΣΙΡΙΚΙΑ
10.00 ΣΟΦΙΤΑ
10.30 ΤΟ ΒΛΕΜΜΑ
11.15 ΓΕΝΝΗΜΕΝΑ ΕΛΕΥΘΕΡΑ
12.15 Η ΚΑΘΗΜΕΡΙΝΗ ΖΩΗ ΣΤΗΝ ΑΡΧΑΙΑ ΕΛΛΑΔΑ
12.45 ΑΝΝΑ Η ΚΥΡΙΑΡΧΟΣ ΤΟΥ ΠΑΙΧΝΙΔΙΟΥ
13.50 **ΕΙΔΗΣΕΙΣ**
15.00 ΗΤΑΝ ΜΙΑ ΦΟΡΑ ΚΙ ΕΝΑΝ ΚΑΙΡΟ Ο ΑΝΘΡΩΠΟΣ
15.30 ΟΙ ΑΤΡΟΜΗΤΟΙ
16.30 ΣΚΙΠΙ
17.00 **ΕΙΔΗΣΕΙΣ**
17.30 ΕΛΛΗΝΙΚΗ ΤΑΙΝΙΑ: Ο ΠΑΛΑΒΟΣ ΚΟΣΜΟΣ ΤΟΥ ΘΑΝΑΣΗ
19.00 ΤΟ ΣΥΝΕΡΓΕΙΟ
19.30 ΜΥΡΤΩ
20.00 ΚΛΗΡΩΣΗ ΠΡΟΤΟ - ΤΖΟΚΕΡ
20.30 ΣΤΑ ΦΤΕΡΑ ΤΟΥ ΕΡΩΤΑ
21.00 ΞΕΝΗ ΤΑΙΝΙΑ: Η ΚΛΕΦΤΡΑ
23.00 **ΕΙΔΗΣΕΙΣ**
23.30 ΤΖΟΝΟΘΑΝ ΚΡΙΚ
00.30 ΟΙ ΣΚΛΗΡΟΙ ΤΟΥ ΜΑΪΑΜΙ
01.30 Ο ΥΠΟΠΤΟΣ ΚΟΣΜΟΣ ΤΟΥ ΤΟΥΙΝ ΠΙΚΣ
02.30 ΤΑ ΠΑΡΑΣΚΗΝΙΑ ΤΗΣ ΜΟΔΑΣ
03.00 Η ΜΟΔΑ ΣΗΜΕΡΑ
04.00 ΠΕΡΙ ΕΣΩΡΟΥΧΩΝ
04.30 ΓΕΝΝΗΜΕΝΑ ΕΛΕΥΘΕΡΑ
05.00 ΕΠΙΚΙΝΔΥΝΑ ΜΕΡΗ
05.30 ΤΟ ΒΛΕΜΜΑ
06.30 ΓΕΝΝΗΜΕΝΑ ΕΛΕΥΘΕΡΑ

NET

06.00 ΠΡΩΤΗ ΜΑΤΙΑ
10.00 ΣΤΑ ΓΡΑΝΑΖΙΑ ΤΗΣ ΠΑΡΑΓΩΓΗΣ ΤΗΣ ΤΡΟΦΗΣ ΜΑΣ
10.30 ΙΣΤΟΡΙΑ ΤΩΝ ΜΗΧΑΝΟΚΙΝΗΤΩΝ ΜΕΣΩΝ ΜΕΤΑΦΟΡΑΣ
11.00 ΤΑΞΙΔΙΑ
12.00 **ΕΙΔΗΣΕΙΣ**
13.00 ΑΛΛΗ ΔΙΑΣΤΑΣΗ
15.00 **ΕΙΔΗΣΕΙΣ**
16.00 ΣΥΝ ΚΑΙ ΠΛΗΝ
18.00 **ΕΙΔΗΣΕΙΣ**
19.00 ΕΚΤΟΣ ΓΡΑΜΜΗΣ
20.00 ΤΟ ΜΕΛΛΟΝ ΕΙΝΑΙ ΕΔΩ
21.00 **ΕΙΔΗΣΕΙΣ**
22.00 ΠΡΩΤΑΓΩΝΙΣΤΕΣ
24.00 ΡΕΠΟΡΤΑΖ ΧΩΡΙΣ ΣΥΝΟΡΑ
24.00 ΜΕΣΑ ΑΠΟ ΤΗΝ ΚΑΜΕΡΑ
01.00 **ΕΙΔΗΣΕΙΣ ΣΕ 5'**

ΕΤ 3

08.01 ΝΤΟΚΙΜΑΝΤΕΡ
08.30 ΝΤΟΚΙΜΑΝΤΕΡ
09.00 Η ΑΛΛΗ ΜΕΡΑ
10.30 ΝΤΟΚΙΜΑΝΤΕΡ
11.00 Η ΦΥΣΗ ΣΤΟ ΦΩΣ
12.00 ΑΝΟΙΧΤΟΙ ΟΡΙΖΟΝΤΕΣ
12.30 Ο ΑΓΝΩΣΤΟΣ ΠΟΛΕΜΟΣ: ΣΤΑΛΙΝΓΚΡΑΝΤ
13.00 ΑΡΧΑΙΟΛΟΓΙΚΗ ΣΚΑΠΑΝΗ
13.30 ΝΤΟΚΙΜΑΝΤΕΡ
14.00 ΑΛΗΘΙΝΑ ΣΕΝΑΡΙΑ
15.00 **ΕΙΔΗΣΕΙΣ**
15.30 ΜΕ ΜΙΑ ΤΡΙΤΗ ΜΑΤΙΑ
17.00 ΑΠΟΣΠΕΡΙΔΕΣ
18.00 ΕΠΙ ΤΡΟΧΩΝ
18.30 ΑΘΛΗΤΙΚΑ
19.00 ΠΕΡΙΠΤΕΡΟΣ
19.30 ΥΔΡΟΓΕΙΟΣ
19.55 ΑΘΛΗΤΙΚΑ
20.30 **ΕΙΔΗΣΕΙΣ**
21.30 ΣΙΝΕΜΑΝΙΑ
22.30 ΞΕΝΗ ΤΑΙΝΙΑ: Η ΕΝΕΔΡΑ
24.00 **ΕΙΔΗΣΕΙΣ**
00.20 ΣΤΟΝ ΑΦΡΟ ΤΟΥ ΥΠΟΚΟΣΜΟΥ
01.15 ΤΖΑΖ ΕΣΕΝΣΙΑΛΣ
01.45 ΝΤΟΚΙΜΑΝΤΕΡ
02.30 ΕΠΑΝ. ΕΚΠΟΜΠΩΝ ΚΑΙ ΝΤΟΚΙΜΑΝΤΕΡ

MEGA

06.15 **ΔΕΛΤΙΟ ΕΙΔΗΣΕΩΝ ΣΤΗΝ ΝΟΗΜΑΤΙΚΗ ΓΛΩΣΣΑ**
06.30 ΠΡΩΤΗ ΕΚΔΟΣΗ
07.00 ΣΗΜΕΡΑ ΜΕ ΤΗΝ ΑΝΝΑ
10.00 ΣΑΝ ΣΤΟ ΣΠΙΤΙ ΣΑΣ
13.10 ΚΑΡΕ ΤΗΣ ΝΤΑΜΑΣ
14.00 **ΕΙΔΗΣΕΙΣ**
15.00 ΨΙΘΥΡΟΙ ΚΑΡΔΙΑΣ
15.50 ΣΤΗΝ ΚΟΥΖΙΝΑ ΟΛΟΤΑΧΩΣ
16.20 ΑΚΟΥΣΕ ΜΕ
17.30 **ΕΙΔΗΣΕΙΣ**
17.50 ΡΩΣΙΚΗ ΡΟΥΛΕΤΑ
18.20 ΑΠΑΓΟΡΕΥΜΕΝΗ ΑΓΑΠΗ
19.00 ΕΙΣΑΙ ΤΟ ΤΑΙΡΙ ΜΟΥ
20.00 **ΕΙΔΗΣΕΙΣ**
21.00 ΚΑΜΕΡΑ ΚΑΦΕ
21.10 ΠΕΡΙ ΑΝΕΜΩΝ ΚΑΙ ΥΔΑΤΩΝ
22.00 Η ΦΑΡΜΑ
22.50 ΦΕΥΓΑ
23.50 ΑΝΑΤΡΟΠΗ
00.15 **ΕΙΔΗΣΕΙΣ**
01.30 ΞΕΝΗ ΣΕΙΡΑ: ΧΑΡΙΣΕ ΜΟΥ Τ'ΑΣΤΡΑ
03.30 ΜΠΑΡ
04.30 ΤΗΛΕΜΑΡΚΕΤΙΝΓΚ
05.00 ΑΚΟΥΣΕ ΜΕ

ANT 1

06.00 ΜΟΜΠΑΪΛ ΦΑΝ
06.20 ΔΙΠΛΑΝΗ ΠΟΡΤΑ
07.00 ΚΑΛΗΜΕΡΑ ΕΛΛΑΔΑ
10.00 ΠΡΩΙΝΟΣ ΚΑΦΕΣ
11.00 **ΕΙΔΗΣΕΙΣ ΣΕ 1'**
13.10 SUPER GAME
13.15 ΣΟΦΙΑ ΟΡΘΗ
14.00 **ΕΙΔΗΣΕΙΣ**
14.50 ΧΡΗΜΑ ΚΑΙ ΧΡΗΜΑΤΙΣΤΗΡΙΟ
15.00 ΚΑΙ ΟΙ ΠΑΝΤΡΕΜΕΝΟΙ ΕΧΟΥΝ ΨΥΧΗ
15.55 SUPER GAME
16.00 ΣΤΡΑΒΑ ΚΑΙ ΑΝΑΠΟΔΑ
16.40 ΦΕΙΜ ΣΤΟΡΙ-ΣΤΙΓΜΙΟΤΥΠΑ
16.45 ΤΣΙΚ ΤΟΥ ΤΣΙΚ
17.30 **ΕΙΔΗΣΕΙΣ**
17.40 Ο ΚΑΙΡΟΣ ΤΗΣ ΕΒΔΟΜΑΔΑΣ
17.45 SUPER GAME
17.50 ΚΑΛΗΜΕΡΑ ΖΩΗ
18.40 ΘΗΣΑΥΡΟΦΥΛΑΚΙΟ
19.20 Η ΛΑΜΨΗ
20.00 **ΕΙΔΗΣΕΙΣ**
21.00 ΕΚΠΑΙΔΕΥΟΝΤΑΣ ΤΟΝ ΜΠΑΜΠΗ
22.00 ΖΕΥΓΑΡΙΑ
22.55 **ΕΙΔΗΣΕΙΣ**
23.00 ΦΕΙΜ ΣΤΟΡΙ
24.00 **ΕΙΔΗΣΕΙΣ**
00.20 THE X -FILES
01.20 ΤΜΗΜΑ ΗΘΩΝ
02.20 ΣΤΡΑΣ
03.20 ΜΟΜΠΑΙΛ ΦΑΝ
03.40 ΤΗΛΕΜΑΡΚΕΤΙΝΓΚ - ΤΗΛΕΑΓΟΡΑ
04.15 ΞΕΝΗ ΤΑΙΝΙΑ: Η ΑΤΙΜΑΣΜΕΝΗ

ALPHA

06.00 ΠΡΩΤΗ ΕΝΗΜΕΡΩΣΗ
07.00 ΠΑΝΟΡΑΜΑ
10.00 ΚΑΛΩΣ ΤΟΥΣ!
13.05 ΕΝΗΜΕΡΩΤΙΚΗ ΕΚΠΟΜΠΗ
13.50 **ΕΙΔΗΣΕΙΣ**
15.00 ΚΑΤΙ ΠΑΙΖΕΙ
16.00 ΘΑ ΣΕ ΔΩ ΣΤΟ ΠΛΟΙΟ
16.30 **ΕΙΔΗΣΕΙΣ ΣΤΗΝ ΝΟΗΜΑΤΙΚΗ ΓΛΩΣΣΑ**
17.15 ΜΠΟΡΟ
19.15 **ΕΙΔΗΣΕΙΣ**
20.50 ΚΑΤΩ ΑΠΟ ΤΗΝ ΑΚΡΟΠΟΛΗ
21.45 ΑΧ! ΚΑΙ ΝΑ 'ΞΕΡΕΣ
23.00 ΖΟΥΓΚΛΑ
00.45 **ΕΙΔΗΣΕΙΣ**
02.00 ΘΕΡΝΤ ΓΟΥΟΤΣ
03.00 ΟΛΑ ΓΙΑ ΤΗΝ ΑΓΑΠΗ
04.00 ΤΗΛΕΑΓΟΡΕΣ
04.30 ΕΠΙ ΞΥΡΟΥ ΑΚΜΗΣ

STAR

06.30 ΠΑΙΔΙΚΟ ΠΡΟΓΡΑΜΜΑ
09.00 **ΕΙΔΗΣΕΙΣ**
10.00 ΛΟΓΙΑ ΣΤΑΡΑΤΑ
12.00 ΤΟ ΚΛΕΙΔΙ
13.00 **ΕΙΔΗΣΕΙΣ**
14.00 ΣΟΥΠΕΡ ΣΤΑΡ
16.00 **ΕΙΔΗΣΕΙΣ**
14.28 **ΕΙΔΗΣΕΙΣ ΣΤΗ ΝΟΗΜΑΤΙΚΗ ΓΛΩΣΣΑ**
16.30 Η ΥΓΕΙΑ ΚΤΙΖΕΤΑΙ ΚΑΘΕ ΜΕΡΑ
16.35 ΜΕΛΙΤΑ, ΤΟ ΦΛΟΓΕΡΟ ΚΟΡΙΤΣΙ
17.30 ΠΑΛΟΜΑ ΚΑΙ ΛΟΡΕΝΤΖΟ
18.30 ΜΟΝΟΜΑΧΟΣ
19.15 **ΕΙΔΗΣΕΙΣ**
21.00 ΔΕ ΤΖΙΜ ΣΟΟΥ
22.00 ΞΕΝΗ ΤΑΙΝΙΑ: ΝΤΕΜΟΛΙΣΙΟΝ ΜΑΝ
00.30 **ΕΙΔΗΣΕΙΣ**
01.00 ΞΕΝΗ ΤΑΙΝΙΑ: ΤΟ ΧΤΥΠΗΜΑ ΤΟΥ ΛΙΟΝΤΑΡΙΟΥ
02.30 ΞΕΝΗ ΤΑΙΝΙΑ: ΚΟΝΤΡΑ ΣΤΗ ΔΙΑΦΘΟΡΑ
04.30 ΑΣΤΕΡΙΑ ΣΤΟ ΠΕΝΤΑΓΡΑΜΜΟ

FILMNET

05.45 ΜΠΛΕΝΤΕΡ
07.20 Η ΚΛΗΣΗ ΣΑΣ ΠΡΟΩΘΕΙΤΑΙ
08.55 ΠΑΝΟΥΡΓΟ ΘΗΛΥΚΟ
10.30 ΤΗΛΕΟΠΤΙΚΕΣ ΠΩΛΗΣΕΙΣ
10.50 ΦΘΗΝΑ ΤΣΙΓΑΡΑ
12.20 ΣΥΓΚΡΟΥΣΗ ΤΙΤΑΝΩΝ
14.20 ΑΛΗΘΙΝΗ ΟΜΟΡΦΙΑ
16.20 Η ΑΝΤΙΠΡΟΕΔΡΟΣ
18.30 ΒΡΩΜΙΚΕΣ ΥΠΟΘΕΣΕΙΣ
20.00 ΔΕ ΜΟΥΒΙ ΣΟΟΥ
20.30 ΣΚΗΝΕΣ ΑΠΟ ΤΟΝ ΚΙΝΗΜΑΤΟΓΡΑΦΟ
21.00 ΚΟΥΙΛΣ, Η ΠΕΝΑ ΤΗΣ ΑΜΑΡΤΙΑΣ
23.10 ΚΩΔΙΚΟΣ «ΑΛΙΑΣ»
00.20 ΚΑΙ Γ.... ΤΟ ΧΟΛΙΓΟΥΝΤ
01.50 ΤΟΛΜΗ ΚΑΙ ΕΡΩΤΑΣ
03.20 ΑΔΙΣΤΑΚΤΗ ΣΥΜΜΟΡΙΑ

ALTER

06.00 ΑΛΤΕΡ ΚΛΙΠΣ
07.00 ΑΛΤΕΡ ΚΙΝΤΣ
10.30 ΜΗΣΤΥΡΙΩΔΗΣ ΝΗΣΟΣ
11.00 ΕΔΩ ΕΙΝΑΙ ΕΛΛΑΔΑ
12.00 ΓΙΑΓΚΟ
13.00 **ΕΙΔΗΣΕΙΣ**
14.00 ΦΥΛΛΟ ΚΑΙ ΦΤΕΡΟ
16.45 ΤΟΛΜΗ ΚΑΙ ΓΟΗΤΕΙΑ
17.15 **ΕΙΔΗΣΕΙΣ**
17.30 ΤΟ ΖΕΥΓΑΡΙ ΤΗΣ ΧΡΟΝΙΑΣ
18.45 **ΕΙΔΗΣΕΙΣ**
21.00 ΜΗΤΣΙ - ΧΩΣΤΑ
22.00 ΞΕΝΗ ΣΕΙΡΑ: ΣΕΞ ΕΝΤ ΔΕ ΣΙΤΙ
22.30 ΞΕΝΗ ΤΑΙΝΙΑ: ΥΠΕΡΑΝΩ ΤΟΥ ΝΟΜΟΥ
00.45 **ΕΙΔΗΣΕΙΣ**
01.00 ΞΕΝΗ ΤΑΙΝΙΑ: ΕΡΩΤΑΣ ΣΤΟ ΒΕΡΟΛΙΝΟ
03.00 ΞΕΝΗ ΤΑΙΝΙΑ: ΔΙΚΟΠΟ ΜΑΧΑΙΡΙ
04.45 ΤΟΛΜΗ ΚΑΙ ΓΟΗΤΕΙΑ
05.15 ΑΛΤΕΡ ΚΛΙΠΣ

ΡΟΣΚΟΠΙΟ

ΚΡΙΟΣ:
21 ΜΑΡΤΙΟΥ - 19 ΑΠΡΙΛΙΟΥ

Βρίσκεστε σε μια περίοδο αλλαγών και ανακατατάξεων, γι' αυτό θα πρέπει να είστε σε εγρήγορση, προκειμένου να αντιμετωπίσετε εύστοχα και αποτελεσματικά το καθετί. Άτομα του φιλικού και κοινωνικού σας περιβάλλοντος δεν θα σας αρνηθούν τη βοήθειά τους, αν χρειαστεί.

ΤΑΥΡΟΣ
20 ΑΠΡΙΛΙΟΥ - 20 ΜΑΪΟΥ

Ο δυναμισμός και παρορμητικότητά σας για να καταφέρετε και να επιτύχετε κάτι πιο αξιόλογο αυτή την περίοδο στον επαγγελματικό τομέα είναι περισσότερο αυξημένα προσέξτε, όμως, πως θα τα διεκδικήσετε, γιατί είναι πιθανόν να ενοχληθούν κάποιοι που έχουν τα ίδια συμφέροντα με σας.

ΔΙΔΥΜΟΙ
21 ΜΑΪΟΥ - 21 ΙΟΥΝΙΟΥ

Παρ' όλο που δεν ανήκετε στους μίζερους ανθρώπους τον τελευταίο καιρό έχετε λίγο-πολύ αφεθεί, καιρός λοιπόν να πείτε «φτάνει πια», γιατί τα προσόντα σας πρέπει επιτέλους να αναγνωριστούν. Αρχίστε από την προσωπική σας ζωή και δημιουργήστε τις βάσεις που προσφέρουν σιγουριά και κέφι.

ΚΑΡΚΙΝΟΣ
22 ΙΟΥΝΙΟΥ - 22 ΙΟΥΛΙΟΥ

Οι τελευταίες ημέρες του μήνα σάς δίνουν την ευκαιρία να βάλετε σε μια τάξη τις σχέσεις σας με τη οικογένεια και το στενό σας περιβάλλον. Αν διαδραματίζονται διάφορα συναισθηματικά γεγονότα μέσα στο ίδιο σας το σπίτι εσείς πρέπει να είσαστε έτοιμοι να τα αντιμετωπίσετε.

ΛΕΩΝ
23 ΙΟΥΛΙΟΥ - 22 ΑΥΓΟΥΣΤΟΥ

Είναι πολύ σημαντικό αυτό το διάστημα για τα επαγγελματικά σας σχέδια και την κατοχύρωσή σας, η δημιουργική σας διάθεση μπορεί να εκφραστεί με ευκολία, αρκεί να συνεργαστείτε αρμονικά με συναδέλφους και προϊστάμενους.

ΠΑΡΘΕΝΟΣ
23 ΑΥΓΟΥΣΤΟΥ - 23 ΣΕΠΤΕΜΒΡΙΟΥ

Τα οικονομικά σας φαίνεται να καλυτερεύουν θεαματικά από τη στιγμή που μπορείτε να αποδείξετε ότι έχετε τη δυνατότητα να πείσετε τους άλλους για τα προσόντα σας, καθώς και τους συγκεκριμένους στόχους που θέλετε να επιτύχετε.

ΖΥΓΟΣ:
24 ΣΕΠΤΕΜΒΡΙΟΥ - 23 ΟΚΤΩΒΡΙΟΥ

Οι πλανητικοί συνδυασμοί των ημερών σάς δίνουν το θάρρος και την ωριμότητα να επεξεργαστείτε και να βρείτε λύσεις σε θέματα που σας απασχολούν. Τώρα πια συνειδητοποιείτε πως η υπευθυνότητα και το ένστικτό σας θα είναι οι καλύτεροι σύμβουλοι για τις νέες ισορροπίες που ζητάτε στη ζωή σας.

ΣΚΟΡΠΙΟΣ:
24 ΟΚΤΩΒΡΙΟΥ - 22 ΝΟΕΜΒΡΙΟΥ

Μην επανέρχεστε στο παρελθόν και δείτε τις νέες προοπτικές που ανοίγονται μπροστά σας, άλλωστε, η αποστασιοποίηση από γεγονότα και καταστάσεις θα σας βοηθήσει να ξεπεράσετε τα προβλήματα που υπάρχουν στο οικογενειακό σας περιβάλλον.

ΤΟΞΟΤΗΣ:
23 ΝΟΕΜΒΡΙΟΥ - 21 ΔΕΚΕΜΒΡΙΟΥ

Αναζητήστε τις πραγματικές σας ανάγκες, συγκεντρωθείτε στους στόχους σας και αφήστε τη φαντασία σας να σας βοηθήσει να αξιοποιήσετε όλα τα δημιουργικά στοιχεία που διαθέτετε. Καιρός να αναδιοργανωθείτε και συναισθηματικά, τολμώντας ριζικές αλλαγές.

ΑΙΓΟΚΕΡΩΣ:
22 ΔΕΚΕΜΒΡΙΟΥ - 19 ΙΑΝΟΥΑΡΙΟΥ

Η περίοδος αυτή προσφέρεται για να ενισχύσετε τα πάσης φύσεως συμφέροντά σας αρκεί να είστε προσεκτικοί με υπογραφές συμβολαίων και τη γραφειοκρατία γενικότερα. Αλλωστε, δεν ξεχνάτε τις δυσκολίες που έχετε περάσει και φυσικά δεν μπορεί να κάνετε τα ίδια λάθη.

ΥΔΡΟΧΟΟΣ
20 ΙΑΝΟΥΑΡΙΟΥ - 19 ΦΕΒΡΟΥΑΡΙΟΥ

Νέοι στόχοι, μετακινήσεις, καινούργιες γνωριμίες και φυσικά νέες επιλογές είναι το ζητούμενο των ημερών, υπάρχει μια γρήγορη εξέλιξη σε πολλούς τομείς της ζωής σας, αρκεί να είστε οργανωμένοι και συνεπείς στις υποχρεώσεις που θα αναλάβετε.

ΙΧΘΥΕΣ:
19 ΦΕΒΡΟΥΑΡΙΟΥ - 20 ΜΑΡΤΙΟΥ

Οργανώστε περισσότερο τον χρόνο σας αφού είναι πολύτιμος με τις τόσες δραστηριότητες που έχετε, συνειδητοποιήστε τις λανθασμένες τακτικές που ακολουθήσατε στο παρελθόν και προσδιορίστε πιο δυναμικά τις μελλοντικές σας κινήσεις.



«Τύφλα στα μάτια σου»

Ο «αβασκαμός», το μάτιασμα, όπως αλλιώς λέγεται, έχει πάψει να πιστεύεται σαν πρόληψη, μια και τον παραδέχεται και η Χριστιανική Εκκλησία και υπάρχει για τους ματιασμένους ειδική ευχή (Κ.Α. Ρωμαίου «Μικρά Μελετήματα», Θεσ/κη 1955, σελ. 91-98).

Ματιαστές είναι οι άνθρωποι που λιμπίζονται το βιος του άλλου και με το μάτι τους «ματιάζουν» και προξενούν κακό. Οταν, λοιπόν, ανταμώσουν το «ματιαστή» στο δρόμο κι έχουν μαζί τους κανένα μικρό παιδί ή κανένα μανάρι (αρνί σιτευτό· ίσως αμν-άριον, με επιδρ. του μάνα - Γ. Χατζιδ. στην Αθηνά 6,11) ή ό,τι άλλο, κάνουν τον σταυρό τους, φτύνουν τρεις φορές και λένε: «Τύφλα στα μάτια σου». Ετσι προλαβαίνουν το μάτιασμα. (Βλέπε και «Φτύσε τον κόρφο σου»).

«Τυφλοπάννια να 'χεις»

Η φράση αυτή συνδέεται με τις τιμωρίες που έβαζαν στα Βυζαντινά κυρίως χρόνια. Ο καταδικασμένος να κρεμασθεί ή να αποκεφαλισθεί, όπως διαβάζουμε και σε μεσαιωνικά κείμενα, ετυφλοπαννιάζετο πρώτα, δηλαδή, του έδεναν τα μάτια μ' ένα λινό παννί, που το έλεγαν τυφλοπάννιο, για να μην καταλαβαίνει, κατά κάποιο τρόπο, ότι πλησιάζει το τέλος του, αλλά το κυριότερο να μη βλέπει κατά την πορεία του τους ανθρώπους στο δρόο και, μάλιστα, κανέναν εχθρό του και τον θυμηθεί και τον καταγγείλει σαν συνένοχό του. Για τον ίδιο λόγο έδεναν τα μάτια πολλές φορές και σ' εκείνους που θα διαπόμπευαν. (Φ. Κουκουλές - Βυζ. Βίος & Πολ.). (Παννί και πανί από το αρχ. παν(ν)ίου · Λατ. pannus)

«Τυφλός τά τ'ώτα, τόν τε νοῦν, τά τ' ὀμματ'εί»

Αυτή η φράση, που είναι μια παρήχηση του γράμματος «ταυ» και που τη συναντάμε στον Οιδίποδα του Σοφοκλή (Τυρ. 371), τη λέει ξεσπώντας ο οργισμένος Οιδίποδας στο μάντη Τειρεσία.

«Τυφλότερος ασπάλακος»

Αρχαία παροιμία, για να χρακτηρίσει εκείνους που στερούνται «πνευματικής οράσεως», μεταφορικά από το ζώο «ασπάλαξ» = τυφλοπόντικας, που δεν βλέπει σχεδόν καθόλου

DINORIS 1967 RHODES - HELLAS

ΨΑΡΟΤΑΒΕΡΝΑ «ΝΤΙΝΟΡΗΣ»
στην Παλιά Πόλη (Πλατεία Μουσείου)

Σας προσφέρουμε αυτό
που χρειάζεστε και απαιτείτε:
Αριστη κουζίνα, φρέσκα ψάρια και θαλασσινά,
τους γνωστούς - νόστιμους μεζέδες και
τις άλλες ποικιλίες και λιχουδιές μας

«ΝΤΙΝΟΡΗΣ»
Η ΠΑΡΑΔΟΣΙΑΚΗ ΨΑΡΟΤΑΒΕΡΝΑ ΤΗΣ ΡΟΔΟΥ
στην είσοδο της Μεσαιωνικής Πόλης
Για κρατήσεις: Τηλ.: 02410-25824

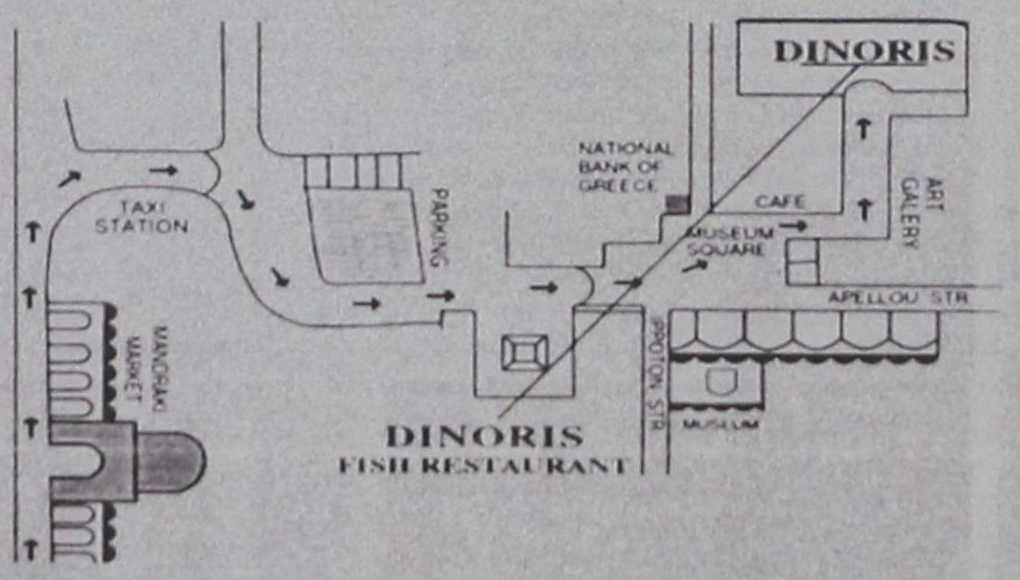

14, MUSEUM SQUARE - OLD TOWN TEL: 0241025824, 35530 - FAX: 35530 http://www.rodosnet.gr/ dinoris

Η ΑΠΟΦΑΣΗ ΤΟΥ Σ.Α.Σ. ΕΙΝΑΙ ΜΟΝΟ Η ΑΡΧΗ ΔΕΔΟΜΕΝΟΥ ΟΤΙ ΕΚΚΡΕΜΕΙ Η ΕΠΙΛΥΣΗ ΠΟΛΛΩΝ ΘΕΜΑΤΩΝ ΠΟΥ ΕΧΟΥΝ ΘΕΣΕΙ ΟΙ ΑΚΤΟΠΛΟΟΙ

ΣΥΓΚΡΑΤΗΜΕΝΗ ΑΙΣΙΟΔΟΞΙΑ από την απελευθέρωση δρομολογίων



✓ Δεν υπάρχει, πάντως, κανένα απολύτως στοιχείο από το οποίο να προκύπτει ότι έγινε στη βάση σχεδίου ✓ Ψήφισαν πράγματι και «Ευρωπαίοι πολίτες» ✓ Ψήφισαν παρανόμως μη εγγεγραμμένοι στους εκλογικούς καταλόγους ✓ «Αφαντες» από τα πρακτικά πολλές βεβαιώσεις

Η απόφαση του Συμβουλίου Ακτοπλοϊκών Συγκοινωνιών και κατ' επέκταση του υπουργού Ε.Ν. για την ελεύθερη δρομολόγηση των πλοίων της ακτοπλοΐας σύμφωνα με τις επιταγές της Κοινότητας και την πρόσφατη απόφαση της ΡΑΘΕ είναι προς την σωστή κατεύθυνση. Το θέμα του δικτύου μία από τις διεκδικήσεις των ακτοπλόων λύθηκε αφού η απόφαση έλαβε υπόψη της ότι το δίκτυο αποτελεί τον «οδηγό» και όχι τροχοπέδη στον ελεύθερο ανταγωνισμό.

Με ικανοποίηση δέχθηκαν οι ακτοπλόοι την απόφαση του ΣΑΣ την οποία δημοσίευσε πρόσφατα η «δ» και η οποία δίνει το δικαίωμα από την 1η Νοεμβρίου 2003 στους ακτοπλόους να δρομολογούν τα πλοία τους κατά το δοκούν.

ΟΙ ΚΑΙΝΟΤΟΜΙΕΣ

Στην απόφαση υπάρχουν τέσσερις καινοτομίες σε σύγκριση με την προηγούμενη που αφορούσε την περίοδο 2002 - 2003.

Ειδικότερα:

1. Για πρώτη φορά αναφέρεται ότι το δίκτυο είναι ΕΝΔΕΙΚΤΙΚΟ σε αντίθεση με πέρσι που ήταν αυστηρά προσδιορισμένο, δένοντας τα χέρια των ακτοπλόων.

2. Για πρώτη φορά καθιερώνονται πέντε προορισμοί ως τακτικές γραμμές χωρίς περιορισμούς συχνότητας. Πρόκειται για τις γραμμές Πειραιάς - Ηράκλειο, Πειραιάς - Χανιά, Ωρωπός - Ερέτρια, Πέραμα - Παλούκια και Ρίο - Αντίρριο.

3. Οσον αφορά τα φορτηγά - οχηματαγωγά ως λιμάνια αφετηρίας για το νομό Αττικής καθορίζονται εκείνα του Λαυρίου και της Ελευσίνας.

4. Λαμβάνονται υπόψη οι υποδείξεις της Ε.Ε. ώστε από την 1.1.2004 να εκλείψουν οι λόγοι προσφυγής στα κοινοτικά όργανα τουλάχιστον όσον αφορά τη δρομολόγηση πλοίων.

Η ΕΠΟΜΕΝΗ ΗΜΕΡΑ

Παρά τις θετικές αντιδράσεις για την απόφαση που αφορά το δίκτυο οι ακτοπλόοι διατηρούν συγκρατημένη αισιοδοξία αφού υπάρχουν πολλά προβλήματα που ζητούν ακόμη λύση.

Ενα από αυτά που είναι και από τα βασικότερα αφορά τις αυξήσεις στους ναύλους. Η δήλωση του ΥΕΝ ότι «το ΣΑΣ δεν απασχόλησαν θέματα νέου ναυλολογίου, ούτε θέματα αύξησης εισιτηρίων, θέματα τα οποία έχουν επιλυθεί από την περασμένη άνοιξη και επομένως ουδεμία νέα αύξηση στους ναύλους υπάρχει» προκάλεσε προβληματισμό.

Βέβαια μπορεί κάλλιστα να θεωρηθεί και μια κίνηση τακτικής από την πλευρά του ΥΕΝ αφού σύμφωνα με όλες τις ενδείξεις οι ακτοπλόοι προσανατολίζονται να βρουν τη «χρυσή τομή» με τον υπουργό όσον αφορά τις αυξήσεις των ναύλων που έχουν υποβάλλει στο υπουργείο ΕΝ για την οικονομική θέση και για οχήματα και οι οποίες φθάνουν και το 50% και θα ισχύσουν από την 1η Νοεμβρίου 2002. Η ΡΑΘΕ τους δικαίωσε στο θέμα αυτό για μια ακόμη φορά χθες με την ακύρωση επτά υπουργικών αποφάσεων που έβαζαν ανώτατο όριο τιμολόγησης.

Οι ακτοπλόοι δείχνουν έτοιμοι να «βάλουν νερό στο κρασί τους» με την προϋπόθεση όμως ότι το ΥΕΝ θα τους δώσει αύξηση μέσα στο εξάμηνο του 2003 πριν την έναρξη της καλοκαιρινής περιόδου.

Επίσης θα προτείνουν την εφαρμογή ευέλικτης τιμολογιακής πολιτικής στα ναύλα όπως οι αεροπορικές εταιρείες βάζοντας για παράδειγμα αύξηση 20% στις τιμές για το Σαββατοκύριακο και μειώνοντάς τες τους χειμερινούς μήνες και τις καθημερινές.

ΟΙ ΔΙΕΚΔΙΚΗΣΕΙΣ

Επίσης οι ακτοπλόοι μέσω της ΕΕΑ επιδιώκουν την επίλυση των θεμάτων:

• Η μείωση του ορίου ηλικίας για την απόσυρση των ελληνικών επιβατηγών ακτοπλοϊκών γραμμών από τα 35 στα 30 χρόνια, όταν μάλιστα τέτοιος περιορισμός δεν υπάρχει σε κανένα κράτος - μέλος της Ε.Ε. Με τους νέους ρυθμούς απόσυρσης πως είναι δυνατόν να αντικατασταθούν τα αποσυρόμενα, που θα είναι απαραίτητα για την κάλυψη των ολοένα αυξανόμενων μεταφορικών αναγκών, με τα πανάκριβα νέα που οι συνθήκες εκμετάλλευσης δεν εξασφαλίζουν τη βιωσιμότητά τους.

• Η εξομοίωση της διαδικασίας δρομολόγησης Φ/Γ - Ο/Γ, η οποία (εξομοίωση) θα είναι καταστροφική για τα δεύτερα.

• Η δυνατότητα έκτακτων δρομολογήσεων με γενικόλογες προϋποθέσεις στις γραμμές ελεύθερης δρομολόγησης, αποκλειστικής δρομολόγησης καθώς και στις γραμμές που έχουν μισθωθεί μετά από διαγωνισμό, όταν μάλιστα αυτές γίνουν κατά τη διάρκεια της θερινής περιόδου.

• Γιατί στις ελεύθερες δρομολογήσεις να επιβάλλεται η επί 10μηνο απασχόληση του πλοίου όταν υπάρχουν τρόποι κάλυψης των αναγκών των νησιών.

• Επιβολή στις γραμμές ελεύθερης δρομολόγησης υποχρεώσεων δημόσιας υπηρεσίας, χωρίς την καταβολή αποζημίωσης.

• Για τους διακινούμενους με τα Ε/Γ - Α/Κ πλοία επιβάτες προβλέπεται ασφαλιστική κάλυψη σε περίπτωση ατυχήματος τόσο από τον Ν. 2575/95 (ασφάλιστρο ΝΑΤ), όσο και από του Ν. 2932/01. Η μία από τις δύο ρυθμίσεις πρέπει να εκλείψει με την κατάργηση της σχετικής διάταξης.

• Δεν νοείται για ελεύθερη δρομολόγηση η καταβολή παράβολου και εγγυητικής επιστολής, το ποσό της οποίας δεν είναι ευκαταφρόνητο. Υπάρχουν μηχανισμοί και κυρώσεις που διασφαλίζουν την κανονική εκτέλεση των δρομολογίων.

• Ο παρεμβατισμός της πολιτείας στον προσδιορισμό των ναύλων είναι τελείως αδικαιολόγητος, όταν μάλιστα ο Κανονισμός 3577/92 δεν αναφέρει τίποτα για τους ναύλους στις ελεύθερες δρομολογήσεις.

ΚΡΗΤΗ - ΔΩΔΕΚΑΝΗΣΑ

Η επόμενη ημέρα του ΣΑΣ βρήκε την Blue Star Ferries, να εισέρχεται στην αγορά της Κρήτης αλλά και στα Δωδεκάνησα. Η μόνη εκκρεμότητα είναι οι προσεγγίσεις στα άγονα που θα πρέπει να κάνει η εταιρεία στο δρομολόγιο για τα Δωδεκάνησα.

Πιο συγκεκριμένα είχε ζητήσει την προσέγγιση της Πάτμου και της Λέρου. Ομως το ΣΑΣ αρνήθηκε τις προσεγγίσεις αυτές διότι σύμφωνα με το σκεπτικό υπάρχουν αποκλειστικά δρομολόγια που θα εκτελούν η ΔΑΝΕ και η G.A. Ferries.

Από την πλευρά της η εταιρεία πρότεινε να προσεγγίζει μια φορά την εβδομάδα στην Αμοργό με το Blue Star 1 και μια φορά στη Θηρασιά με άλλο πλοίο της εταιρείας. Η εταιρεία μετά την πρόσφατη απόφαση σταθμό της ΡΑΘΕ είχε το δικαίωμα να δρομολογήσει τα «Blue Sky» και «Blue Horizon». Ομως αποφάσισε να κάνει τροποποίηση και να κρατήσει τα δύο πλοία στην Αδριατική και πιο συγκεκριμένα στη γραμμή Πάτρα - Ηγουμενίτσα - Κέρκυρα - Βενετία. Επίσης, οι ΕΠ.ΑΤ. ζήτησαν και πέτυχαν τα Superfast I και II να προσεγγίζουν και στη Σάμη στο πλαίσιο του δρομολογίου Πάτρα - Ηγουμενίτσα - Μπάρι.

Για τη γραμμή Πειραιά - Χανίων η εταιρεία του Γεράσιμου Στρίντζη έχει το «Blue Star 2», το οποίο αναμένεται να ξεκινήσει δρομολόγια αρχές Μαρτίου καλύπτοντας την απόσταση σε έξι ώρες.

Οι ακτοπλοϊκές εταιρείες σε ένδειξη καλής θέλησης αποφάσισαν να κάνουν εκπτώσεις στα ναύλα για ειδικές κατηγορίες συμπολιτών μας και στις γραμμές ελεύθερης δρομολόγησης - τις μη επιδοτούμενες, όπου δεν υπάρχει τέτοια υποχρέωση από το κράτος.

Οι εκπτώσεις είναι της τάξεως του 50% και τις έκανε δεκτές το ΣΑΣ και αφορούν τους συνταξιούχους του ΝΑΤ τους πολύτεκνους, τους τυφλούς, τους ανάπηρους πολέμου και τα παιδιά κάτω των τεσσάρων ετών.

ΔΙΕΘΝΕΣ ΣΥΜΠΟΣΙΟ

ΑΡΧΑΙΟΛΟΓΙΚΟ ΚΑΙ ΙΣΤΟΡΙΚΟ ΙΔΡΥΜΑ ΡΟΔΟΥ
Οδός ΙΠΠΟΤΩΝ
85100 ΡΟΔΟΣ
Αγγελική Γιαννικουρή

ΠΑΝΕΠΙΣΤΗΜΙΟ ΚΡΗΤΗΣ
ΠΑΝΕΠΙΣΤΗΜΙΟΥΠΟΛΗ ΓΑΛΛΟΥ
74100 ΡΕΘΥΜΝΟ
Καθηγητής Ν. Χρ. Σταμπολίδης

ΠΡΟΣΚΛΗΣΗ

Το Αρχαιολογικό και Ιστορικό Ιδρυμα Ρόδου και το Πανεπιστήμιο Κρήτης έχουν την τιμή και τη χαρά να σας προσκαλέσουν στις εργασίες του Διεθνούς Συμποσίου «Το Αιγαίο στην Πρώιμη Εποχή του Σιδήρου 1100 - 600 π.Χ.» που πραγματοποιείται στην πόλη της Ρόδου από 1 έως 4 Νοεμβρίου 2002, στο ξενοδοχείο Grand Hotel.

Η εναρκτήρια τελετή θα λάβει χώρα στο Παλάτι του Μεγάλου Μαγίστρου την Παρασκευή 1 Νοεμβρίου και ώρα 20.00

Για πληροφορίες κ. Αγγελική Γιαννικουρή, τηλ.: 02410 25500, 0944 80 82 83 και Fax: 02410 21954

ΠΩΛΟΥΝΤΑΙ

1) Οροφοδιαμερίσματα πολυτελούς κατασκευής εντός της πόλεως Ρόδου (όπισθεν παλαιού Νοσοκομείου) οδός Μεταξά των 136 τ.μ. με αποθήκη και θέση γκαράζ εσωτερική.
2) Διαμερίσματα σε μικρή πολυκατοικία πολυτελούς κατασκευής (με γκαράζ εσωτερικό) μέτρων 91, 98 και 136 τ.μ.
3) Μονοκατοικίες στην περιοχή Mira Mare διόροφες με υπόγειο γκαράζ των 140 τ.μ. και διαμερίσματα των 70 τ.μ.

Πληρ. Γ. Ιωαννίδης
Τηλ. 21714 ή 0932296983

ΠΩΛΟΥΝΤΑΙ

1) Μονοκατοικίες στην παραλία Ιαλυσού έναντι Βράχου 120, 140, 150, 170,180, 200 τ.μ. σε μπετά ή τελειωμένες πολυτελούς κατασκευής, σε οικόπεδα αυτοτελή 400 - 700 τ.μ.
2) Καταστήματα και στούντιο των 50 τ.μ. επί της οδού Ιερού Λόχου Ιαλυσός, έναντι ξενοδοχείου Τσίκη.

Πληρ. Γ. Ιωαννίδης
Τηλ. 21714 ή 0932296983

ΕΥΧΑΡΙΣΤΗΡΙΑ ΔΗΛΩΣΗ



Επί πολλά χρόνια επέλεξα συνειδητά να είμαι παρών στα κοινά του τόπου μου και όχι ένας εκ του ασφαλούς παρατηρητής και τιμητής των πάντων. Επί σειρά ετών διεκδίκησα την εμπιστοσύνη των συμπατριωτών μου και απέσπασα την τιμητική για εμένα εντολή να τους εκπροσωπώ στα κορυφαία θεσμικά όργανα της Δωδεκανήσου.

Είτε μέσα από το Νομαρχιακό Συμβούλιο, είτε από το Διοικητικό Συμβούλιο του Επιμελητηρίου Δωδεκανήσου, όλα αυτά τα χρόνια νοιώθω την ικανοποίηση της ανιδιοτελούς προσφοράς στην πατρίδα μου και τις παραγωγικές τάξεις του τόπου μου.

Στις πρόσφατες νομαρχιακές εκλογές ανταποκρίθηκα στο κάλεσμα του Γιάννη Μαχαιρίδη και συμπορεύτηκα στη νικηφόρα «Νέα Πορεία» για τα Δωδεκάνησα. Χωρίς μηχανισμούς και με μόνο μου όπλο την πρόσωπο με πρόσωπο επαφή με τους συμπατριώτες μου,έδωσα και αυτήν τη φορά έναν αγώνα ωραίο για τον οποίο νοιώθω υπερήφανος.

Θέλω να εκφράσω ένα μεγάλο ευχαριστώ σε όλες και όλους τους συντοπίτες μου, που για μια ακόμα φορά με τίμησαν με τη ψήφο εμπιστοσύνης τους. Τα αξιώματα δεν αποτελούσαν για εμένα ποτέ αυτοσκοπό. Θα συνεχίσω να προσφέρω με την ίδια μαχητικότητα και το ίδιο πάθος στα Δωδεκάνησα, μέχρι την τελευταία ημέρα της θητείας μου στο Νομαρχιακό Συμβούλιο.

Γιάννης Παρασκευάς
Νομαρχιακός Σύμβουλος
Επιχειρηματίας

ΕΝΩΣΗ ΒΕΝΖΙΝΟΠΩΛΩΝ ΡΟΔΟΥ
ΕΚΤΑΚΤΗ ΓΕΝΙΚΗ ΣΥΝΕΛΕΥΣΗ

ΠΡΟΣΚΛΗΣΗ

Η Ενωση Βενζινοπωλών Ρόδου
καλεί τα μέλη της
(πρατηριούχους καυσίμων) στην αίθουσα του
ΑΚΤΑΙΟΝ την **ΠΑΡΑΣΚΕΥΗ 1/11/02** και **ώρα 19:30**
σε έκτακτη Γενική Συνέλευση
με θέματα:

1) Πολιτική του Υπουργείου Οικονομικών στην Εμπορία Πετρελαίου Κίνησης

2) Συμμετοχή στην Πανελλήνια Απεργία του κλάδου την 11/11/02

3) Διάφορα

Με συναδελφικούς χαιρετισμούς

Ο Πρόεδρος
Γιώργος Τοδουλάκης

Ο Γενικός Γραμματέας
Νικήτας Ριζόπουλος

ΕΥΧΑΡΙΣΤΗΡΙΟ
ΤΟΥ ΝΕΟΕΚΛΕΓΜΕΝΟΥ ΔΗΜΑΡΧΟΥ ΣΤΑΜΑΤΗ ΚΑΒΑΔΑ



Θέλω να ευχαριστήσω όλους τους δημότες μας για τη μεγάλη τιμή και την εμπιστοσύνη που έδειξαν στο πρόσωπό μου και στους συνεργάτες μου χαρίζοντάς μας τη μεγάλη νίκη στις εκλογές της 20ης Οκτωβρίου.

Ευχαριστώ επίσης όλους του φίλους μου εκτός Δήμου Αφάντου για την πολύτιμη και ουσιαστική στήριξη στον αγώνα μας.

Δεσμευόμαστε ότι θα εργαστούμε σκληρά για την πρόοδο και την ανάπτυξη του τόπου μας.

Σ' αυτή μας την προσπάθεια σας θέλουμε όλους δίπλα μας, αρωγούς, συμπαραστάτες μα πάνω απ' όλα συνεργάτες.

Ολοι μαζί θα βελτιώσουμε την ποιότητα ζωής μας, όλοι μαζί θα βάλουμε τα θεμέλια για ένα καλύτερο αύριο.

Σ' αυτές τις εκλογές νικητές είστε εσείς.

Σας ευχαριστώ

ΠΡΟΣΚΛΗΣΗ

Ο νεοεκλεγείς Δήμαρχος Δήμου Αφάντου Σταμάτης Καβάδας και η παράταξη «Αλλαγή» σας προσκαλούν την Κυριακή 3/11/2002 και ώρα 8μ.μ. στην αίθουσα του Κ. Πελλού στα Αφάντου για ποτό - φαγητό και μουσική.