η δημοκρατική της Ρόδου

στην υπηρεσία του δωδεκανησιακού λαού

Αρ. φύλλου 6109 - **ΠΕΜΠΤΗ 7 ΝΟΕΜΒΡΙΟΥ 2002** - Τιμή 0,70 ΕΥΡΩ (238 δρχ.) - **www.dimokratiki.gr**

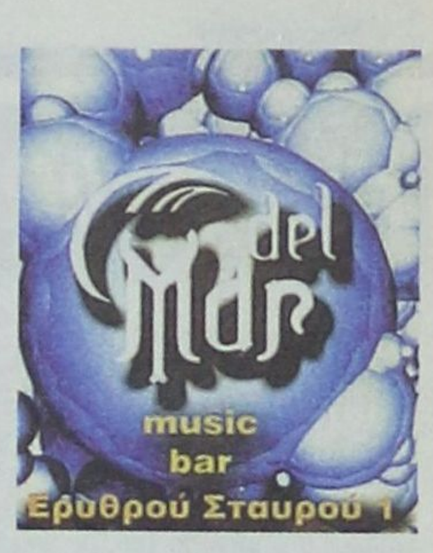



ΜΕ ΑΦΟΡΙΣΜΟΥΣ «ΑΠΑΝΤΗΣΕ» Ο ΔΗΜΑΡΧΟΣ

ΟΙΚΟΝΟΜΙΚΑ ΔΗΜΟΥ ΡΟΔΙΩΝ: «Αλλα λόγια, ν'αγαπιόμαστε»!

Ο κ. Γ. Γιαννόπουλος περέκαμψε το ουσιαστικό πρόβλημα και ομίλησε χθες περί «ανέμων και υδάτων» ΣΕΛ. 6

ΠΡΩΤΟΦΑΝΕΣ ΠΡΑΞΙΚΟΠΗΜΑ ΑΠΟ ΤΗΝ ΑΝΕΚ

ΑΠΟΦΑΣΙΖΟΜΕΝ και διατάσσομεν για τα Δωδ/νησα

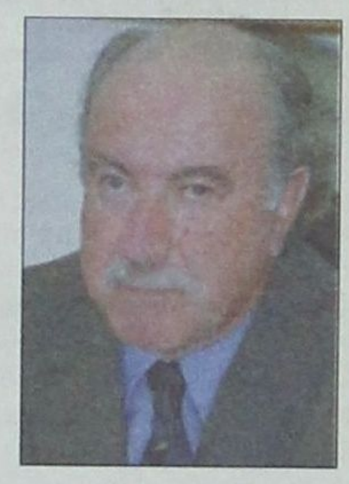



Οξύτατη αντίδραση του ΥΕΝ κ. Γ. Ανωμερίτη

Αποδρομολόγησε το «Διαγόρας» από τη γραμμή της Δωδ/νήσου και το δρομολογεί στη γραμμή Πειραιά - Ηρακλείου • Παράνομη η απόφαση γιατί ελήφθη χωρίς τη συγκατάθεση της ΔΑΝΕ, η οποία ούτε καν ενημερώθηκε! • «Δεμένο» από χθες το πλοίο στο λιμάνι του Πειραιά, το δρομολόγιό του εκτέλεσε το «Πάτμος» • Οι Κρητικοί επιχειρούν να πλήξουν το ροδιακό τουρισμό!

• ΣΕΛ. 7



ΑΡΝΗΤΙΚΕΣ ΔΕΙΧΝΟΥΝ ΝΑ ΕΙΝΑΙ ΟΙ ΕΞΕΛΙΞΕΙΣ

ΑΝΗΣΥΧΙΕΣ ΓΙΑ ΤΟΝ ΕΥΡΩΠΑΪΚΟ ΚΑΙ ΜΕΣΟΓΕΙΑΚΟ ΤΟΥΡΙΣΜΟ

Τα συμπεράσματα του επιχειρηματικού συμβουλίου του Παγκόσμιου Οργανισμού Τουρισμού

• ΣΕΛ. 3

ΑΠΟ ΤΟΝ ΟΑΕΔ

Επιδότηση χειμερινής εργασίας ξενοδ/λήλων



• ΣΕΛ. 5

ΣΥΝΕΔΡΙΑΣΕ Η ΓΝΩΜΟΔΟΤΙΚΗ

Υπαγωγή επιχειρήσεων στον αναπτυξιακό νόμο



• ΣΕΛ. 4

ΕΝΩ ΟΙ ΕΛΕΓΧΟΙ ΑΠΟ ΤΟ ΣΔΟΕ ΣΥΝΕΧΙΖΟΝΤΑΙ

ΜΕΓΑΛΕΣ ΔΙΑΣΤΑΣΕΙΣ ΠΡΟΣΕΛΑΒΕ ΣΤΗΝ ΡΟΔΟ ΤΟ ΠΡΟΒΛΗΜΑ ΜΕ ΤΑ «ΤΣΙΡΟΤΑ»

Ποιά στοιχεία προέκυψαν μέχρι τώρα εις βάρος φαρμακοποιών της Ρόδου

• ΣΕΛ. 11

ΟΛΟΚΛΗΡΗ Η ΕΓΚΥΚΛΙΟΣ

Πως θα γίνει στην επαρχία η επέκταση ΟΑΕΕ - ΤΕΒΕ

• ΣΕΛ. 12



ΜΕΣΑ ΣΤΟ 2002

Εντοπίσθηκε στη Ρόδο και 4ος φορέας AIDS

• ΣΕΛ. 11

ΣΥΜΦΩΝΑ ΜΕ ΔΗΜΟΣΙΕΥΜΑΤΑ

Σε αυστριακή εταιρεία μετοχές του Καζίνο Ρόδου;

• ΣΕΛ. 8



ΑΠΟ ΤΗΝ ΕΠΙΤΡΟΠΗ ΚΕΦΑΛΑΙΑΓΟΡΑΣ

«Λουκέτο» σε Χρηματιστηριακή με παράρτημα στη Ρόδο

• ΣΕΛ. 6



ΜΕ ΠΡΩΤΟΒΟΥΛΙΑ ΤΟΥ ΕΒΕΔ

Επί νέας βάσεως το πρόγραμμα προβολής και διαφήμισης των νησιών μας



• ΣΕΛ. 4

η άποψη της ημέρας

Εκκωφαντικό το μήνυμα που έδωσαν προς πάσα κατεύθυνση οι τουρκικές εκλογές και φυσικά πρώτος αποδέκτης είναι ο παραδοσιακός πολιτικός κόσμος της γείτονος ο οποίος κατ' ουσία συνταξιοδοτήθηκε στο σύνολό του, με την απόλυτη νίκη του μετριοπαθούς συντηρητικού ηγέτη Ρετζέπ Ερντογκάν. Και δεν τον χαρακτηρίζουμε ισλαμιστή, όχι διότι ο ίδιος το αρνείται πεισματικά, αλλά απλούστατα διότι δεν είναι, όπως τουλάχιστον γνωρίζουμε τον ισλαμισμό στο Ιράν, το Πακιστάν, τη Σαουδική Αραβία, την Αίγυπτο και άλλες μουσουλμανικές χώρες. Η Τουρκία είναι απολύτως διαφορετική περίπτωση δεδομένου ότι διαθέτει ένα συμπαγές τμήμα του πληθυσμού της από την Κωνσταντινούπολη και την απέναντι Ασιατική ακτή καθώς και τα παράλια του Αιγαίου μέχρι τη Σμύρνη και το Νότο, όπου οι άνθρωποι είναι πρώτα πολίτες, εργαζόμενοι, παραγωγοί και μετά θρησκευόμενοι. Ισως ο πληθυσμός αυτος να μην υπερβαίνει ούτε το ήμισυ του συνόλου, αλλά αποτελεί την ραχοκοκαλιά της οικονομίας της Τουρκίας και ο «κοσμικός» χαρακτήρας της περιοχής είναι πέρα απο κάθε αμφιβολία. Και αυτό σε αντίθεση με την περισσότερο θρησκευόμενη ενδοχώρα, η οποία όμως δεν αποφασίζει για τις τύχες της Τουρκίας. Και ήταν οι φτωχογειτονιές στις μεγάλες πόλεις που στήριξαν αποφασιστικά τη νίκη του Ερντογκάν.

Βέβαια πολλοί στην Τουρκία προβλέπουν ότι οι «ισλαμιστές» του κόμματος της Δικαιοσύνης και της Ανάπτυξης θα «πετάξουν» κάποια στιγμή τη μάσκα, και όταν κρίνουν σκόπιμο θα αποκαλυφθούν ως φανατικοί μουσουλμάνοι, οδηγώντας τη χώρα στην οπισθοδρόμηση και το χάος αποκόβοντάς την από την Ευρώπη και τη Δύση.

Εκκωφαντικό μήνυμα

Ωστόσο η προοπτική αυτή δεν τεκμαίρεται από όσα κατά κόρον τονίζουν οι υπεύθυνοι του κόμματος αυτού. Και οι θετικές τους αναφορές προς τη Δύση γενικότερα και την Ευρώπη ειδικότερα, δεν είναι μόνο πρόσφατες ή απλώς προεκλογικές. Από μακρού χρόνο ο Ερντογκάν έχει εκφρασθεί με θερμά λόγια για την ευρωπαϊκή προοπτική της πατρίδας του. Επίσης δεν είναι τυχαίο το σχεδόν βέβαιο ενδεχόμενο να ξεκινήσει ο ίδιος από την Ελλάδα και την Ευρώπη την έξοδό του στο εξωτερικό. Μια τέτοια εξέλιξη θα τόνιζε τις ευρωπαϊκές προοπτικές της Τουρκίας αλλά και για την Ελλάδα θα είχε θετικό αντίκτυπο.

Ωστοσο η καινούργια πολιτική ηγεσία της Τουρκίας θα πρέπει να αποδείξει και έμπρακτα ότι «κοιτά» προς τη Δύση και όχι προς την Ανατολή, με τη στάση στο Κυπριακό αλλά και στο Αιγαίο. Και βέβαια δεν είμαστε αφελείς να πιστεύουμε στα λόγια που ευκαιριακά ίσως αρθρώνουν οι νέοι άνθρωποι της εξουσίας στην Τουρκία. Πιστεύουμε όμως στο γεγονός ότι η εκλογική τους βάση δεν είναι μόνο οι αγρότες της Ανατολίας. Η δύναμή τους στηρίζεται και στους εργαζόμενους και τους μικρομεσαίους επιχειρηματίες. Τα τμήματα δηλαδή του αστικού πληθυσμού που βρίσκονται μονίμως στο περιθώριο της πολιτικής εξουσίας της περίεργης αυτής δημοκρατίας υπό στρατιωτική παρακολούθηση, που ουδέποτε μέχρι σήμερα ενδιαφέρθηκε να τους απευθύνει το λόγο.

Επίσης θεωρούμε θετική ένδειξη για τα σχέδια της νέας τουρκικής ηγεσίας και τη βασική επιλογή της να τονίσει προεκλογικά την αφοσίωσή της στην Ευρώπη και το δημοκρατικό μέλλον της χώρας. Ετσι μαζί με τη συντηρητική της ρητορική στα κοινωνικά και τα θρησκευτικά θέματα κατάφερε να συνενώσει σε ένα κόμμα τα αστικά και τα αγροτικά στρώματα ψηφοφόρων, που έχουν τα μύρια όσα να προσάψουν, στη μέχρι προχθές πολιτική ηγεσία της χώρας.

ο καιρός

Γενική πρόγνωση για σήμερα Πέμπτη 7/11/2002. Σε όλη τη χώρα προβλέπονται νεφώσεις κατά περιόδους αυξημένες με βροχές και καταιγίδες που κατά τόπους στην ανατολική Μακεδονία, τη Θράκη, τα νησιά του Βόρειου και ανατολικού Αιγαίου, την ανατολική Στερεά, την Εύβοια, την Πελοπόννησο, τις Κυκλάδες, την Κρήτη και τα Δωδεκάνησα θα είναι έντονες. Χιόνια θα πέσουν στα βόρεια ορεινά. Οι άνεμοι θα πνέουν στα δυτικά και βόρεια βόρειοι μέτριοι και πρόσκαιρα ισχυροί και στις υπόλοιπες περιοχές νότιοι μέτριοι μέχρι ισχυροί και πρόσκαιρα πολύ ισχυροί. Η θερμοκρασία θα κυμανθεί στα βόρεια από 04 έως 12 βαθμούς, στο Ιόνιο και τα υπόλοιπα Ηπειρωτικά από 12 έως 19 βαθμούς και στα νησιά του Αιγαίου από 15 έως 22 βαθμούς Κελσίου.

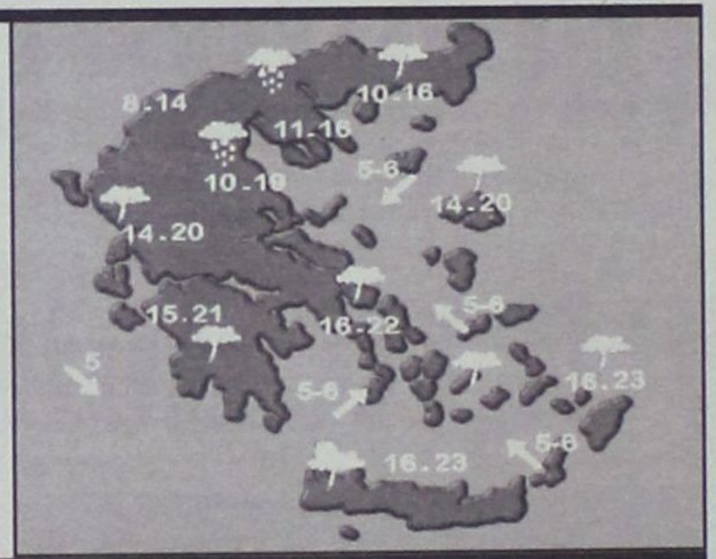

ΗΜΕΡΗΣΙΑ ΕΦΗΜΕΡΙΔΑ
η δημοκρατική της Ρόδου
Ετος ιδρύσεως 1982
Θεμ. Σοφούλη 77
Ταχ. Θυρίδα 339
85100 Ρόδος
Εκδότης - ιδιοκτήτης - διευθυντής:
ΒΑΣΙΛΗΣ Δ. ΑΘΑΝΑΣΙΟΥ
Τηλέφωνα:
34722, 76655, 37500,
26728, 27919
Telefax:37333
www.dimokratiki.gr
e-mail:contact@dimokratiki.gr





Τετάρτη 7 Νοεμβρίου 1990

52χρονος οδηγός της Υπηρεσίας Καθαριότητας του Δήμου απήγαγε εκουσίως μία 12χρονη κοπέλα, την οποία και αποπλάνησε. Τελικά εντοπίστηκε χθές το πρωί σε πανσιόν της κοινότητας Κοσκινού, όπου διεμενε μαζί της, και φυσικά συνελήφθη. Εις βάρος του σχηματίσθηκε η προβλεπόμενη δικογραφία και αναμένεται να οδηγηθεί σήμερα το πρωί ενώπιον του Εισαγγελέα Πλημμελιοδικών για τα περαιτέρω.

Πρόκειται για τον Αντώνιο Χατζηγεωργίου του Θεοδοσίου, 52 ετών, κάτοικο Ρόδου, γνωστό στην «πιάτσα» και από άλλες «προτιμήσεις» του. Σύμφωνα με καταγγελία της μητέρας της κοπέλας (Ε.Ρ. του Κ.) ο δράστης είχε μαζί της το απόγευμα της Παρασκευής, διένεξη. Κατά μια πληροφορία η μητέρα της ανήλικης, με την οποία συζούσε ο δράστης, «κάτι μυρίστηκε», του ζήτησε εξηγήσεις και τσακώθηκαν. Ο Χατζηγεωργίου πήρε τότε την 12χρονη μαζί του, με την οποίαν φέρεται να διατηρεί σεξουαλικές σχέσεις εδώ και 9 μήνες και την εγκατέστησε εκουσίως σε πανσιόν της κοινότητας Κοσκινού. Ολα τα παραπάνω, βεβαίως, σύμφωνα με τις καταγγελίες και την μήνυση που υποβλήθηκε εις βάρος του (ενώ φημολογούνται και πολλά άλλα).

Υστερα από αναζητήσεις το «ζεύγος» ανευρέθη, η ανήλικη παραδόθηκε στην μητέρα της και ο δράστης κρατείται προκειμένου να παραπεμφθεί αρμοδίως. Η υπόθεση συγκλόνισε την κοινή γνώμη της πόλης μας, αν και υπάρχουν προς διελεύκανση αρκετά ερωτηματικά.

πριν 12 χρόνια

πληροφορίες

Η ΤΑΥΤΟΤΗΤΑ ΤΗΣ ΗΜΕΡΑΣ

ΠΕΜΠΤΗ 7 ΝΟΕΜΒΡΙΟΥ
ΤΩΝ ΕΝ ΜΕΛΙΤΙΝΗ 33 ΜΑΡΤΥΡΩΝ, ΛΑΖΑΡΟΥ ΘΑΥΜΑΤ.
Ανατολή ηλίου 6.57 Δύση ηλίου 17.20 ΣΕΛΗΝΗ 3 ΗΜΕΡ.

ΦΑΡΜΑΚΕΙΑ

ΣΗΜΕΡΑ: διημερεύει το φαρμακείο ΛΑΡΔΟΠΟΥΛΟΣ Π. Αποστ. Παύλου 86 πλησίον εκκλησίας Ανάληψης τηλ. 63036
ΣΗΜΕΡΑ: διανυκτερεύει το φαρμακείο ΧΑΤΖΗΝΙΚΟΛΑ Α., Παπαλουκά 17, (έναντι εισόδου Νοσοκομείου) τηλ. 36683

ΚΑΥΣΙΜΑ

ΣΗΜΕΡΑ: Διανυκτερεύουν τα πρατήρια καυσίμων **1)** Ριζόπουλος Ν. **(ΒΡ Καναδά) 2)** Πασχαλίδης - Μοσχής **(ΒΡ 4ο χλμ. Ρόδου - Λίνδου) 3)** Κορωναίος Δ. **(SHELL Ιαλυσός) 4)** Πισσαδάκης Δ. **(JET OIL Παραδείσι) 5)** Καραγιάννης Ε. **(SHELL Σορωνή) 6)** Φλοσκάκης Κ. **(JET OIL Εμπωνα) 7)** Σαλαμαστράκης **(ΒΡ Φαληράκι) 8)** Λουκαράς Ε. **(SHELL Κάλαθος) 9)** Αθανασάκη Π. **(ΕΚΟ Λάρδος)**

ΧΡΗΣΙΜΑ ΤΗΛΕΦΩΝΑ

Αμεση δράση	100	Πληρ. ΟΤΕ	131
Αμεση Επέμβαση		Ώρα	141
Πυροσβεστικής	199	Φαρμακεία (Διημ.-Διαν.)	107
Νοσοκομείο	80000	ΠΡΟ-ΠΟ • ΛΟΤΤΟ	111
Οδική Ασφάλεια:		ΡΟΔΑ	26300
EXRESS SERVICE	154	ΚΤΕΥΛ	27706
HELLAS SERVICE	1057	ΕΒΕΔ	22281
HOULIS SERVICE	30165	Δικηγορικός Σύλλογος	27469
ΑΦΟΙ Σιέχ	25776	Εμπορικός Σύλλογος	35255
Ράδιο Ταξί	64712	Ολυμπιακή - Κρατήσεις	24555
Αστυν. Διεύθυνση	27653	ΔΑΝΕ (πρακτορείο)	43150
Ασφάλεια	23294	ΙΚΑ	64912
Τμήμα Τάξης	23849	ΤΕΒΕ	22688-77034
Τροχαία	26480	ΤΑΞΥ	68701-3
Λιμεναρχείο	28888	ΟΑΕΔ	23265
Δασαρχείο	191	Εργατικό Κέντρο	24730
Τελωνείο	27703	Αρχαιολογία	34719
Υγειονομείο	26666	Περιφ. Δ/ντής	38174 - 38175
Μητρόπολη	23274	AIRGREECE	36095
Νομαρχία	74000	Aegean Airlins	98345
Δήμος Ρόδου	46200	ΔΗΜ. ΕΠΙΧ. ΚΑΘ. ΡΟΔΟΥ	77600
Βλάβες ΟΤΕ	121	ΥΠΗΡ. ΑΠΟΚΟΜΙΔΗΣ	61057
Βλάβες ΔΕΗ	125		

ΔΕΧΟΝΤΑΙ ΤΟ ΚΟΙΝΟ

- **Η ΠΕΡΙΦΕΡΕΙΑΡΧΗΣ** θα δέχεται το κοινό κάθε φορά που θα βρίσκεται στην Ρόδο
- **ΝΟΜΑΡΧΗΣ** δέχεται κάθε Τρίτη & Πέμπτη από 11.00 - 13.00
- **ΑΝΤΙΝΟΜΑΡΧΗΣ ΔΩΔ/ΣΟΥ** κ. Νικόλαος Τατάκης δέχεται το κοινό κάθε Τρίτη & Πέμπτη από 10.00 - 12.00
- **ΔΗΜΑΡΧΟΣ** Ρόδου κ. Γ. Γιαννόπουλος δέχεται ύστερα από συνεννόηση
- **ΑΝΤΙΔΗΜΑΡΧΟΣ** κ. Αντ. Αλαβέρας δέχεται καθημερινά
- **ΑΝΤΙΔΗΜΑΡΧΟΣ** Ρόδου Μανώλης Γλυνός δέχεται κάθε Τετάρτη από 12.00 - 14.00
- **ΔΗΜΑΡΧΟΣ** Πεταλούδων Μιχ. Κορδίνας δέχεται το κοινό: Δευτέρα 17.30 - 19.30, Τρίτη 11.00-13.00, Πέμπτη 11.00-13.00

ΑΚΤΟΠΛΟΙΚΑ ΔΡΟΜΟΛΟΓΙΑ

ΙΕΡΑΠΕΤΡΑ: Απόπλους **04.30** δια Χάλκη, Διαφάνι, Πηγάδια, Κάσο, Σητεία, Αγ. Νικόλαο, Μήλο, Πειραιά **ΔΗΜΗΤΡΟΥΛΑ:** Απόπλους **09.00** δια Μεγίστη και επιστροφή **ΔΙΑΓΟΡΑΣ:** Απόπλους **15.00** δια Νίσυρο, Κω, Λέρο, Πάτμο, Πειραιά **ΔΗΜΗΤΡΟΥΛΑ:** Απόπλους **18.00** δια Αστυπάλαια, Αιγιάλη, Κατάπωλα, Δονούσα, Νάξο, Πάρο, Πειραιά **ΜΠΛΟΥ ΣΤΑΡ:** Απόπλους **19.30** δια Κω, Πάτμο, Μύκονο, Πειραιά

ΑΕΡΟΠΟΡΙΚΑ ΔΡΟΜΟΛΟΓΙΑ

ΠΤΗΣΕΙΣ ΟΛΥΜΠΙΑΚΗΣ

ΡΟΔΟΣ - ΑΘΗΝΑ: Καθημερινά 07.20, 10.40, 14.25, 20.30, 22.50
ΡΟΔΟΣ - ΚΑΡΠΑΘΟΣ: (Τρίτη, Σάββατο) 16.15 (Πέμπτη - Κυριακή)
ΡΟΔΟΣ - ΚΑΣΟΣ: (Τρίτη - Σάββατο) 16.15
ΡΟΔΟΣ - ΗΡΑΚΛΕΙΟ: (Δευτέρα, Παρασκευή) 16.10 (Τετάρτη) 17.20
ΡΟΔΟΣ - ΘΕΣΣΑΛΟΝΙΚΗ: (Δευτέρα, Παρασκευή) 18.40 (Τετάρτη) 17.20
ΡΟΔΟΣ - ΜΕΓΙΣΤΗ: (Τετάρτη, Παρασκευή, Κυριακή) 07.20

ΠΤΗΣΕΙΣ AIR GREECE

ΡΟΔΟΣ - ΑΘΗΝΑ: Καθημερινά 18.00
ΡΟΔΟΣ - ΗΡΑΚΛΕΙΟ: Καθημερινά 21.30

ΠΤΗΣΕΙΣ AEGEAN - CRONUS AIRLINES

ΡΟΔΟΣ - ΑΘΗΝΑ: Καθημερινά 08.25 - 14.10 - 18.45 (Τρίτη, Πέμπτη, Παρασκευή, Κυριακή) 15.50
ΡΟΔΟΣ - ΗΡΑΚΛΕΙΟ: Κάθε Δευτέρα, Τετάρτη, Παρασκευή, Κυριακή 19.00
ΡΟΔΟΣ - ΘΕΣΣΑΛΟΝΙΚΗ: Κάθε Τρίτη, Πέμπτη, Παρασκευή, Κυριακή 11.40

ΣΥΝΑΛΛΑΓΜΑ

ΠΟΣΟΤΗΤΑ ΝΟΜΙΣΜΑΤΟΣ ΑΝΑ 1 ΕΥΡΩ

ΔΟΛΛΑΡΙΟ Η.Π.Α	1,0024	ΛΑΤ ΛΕΤΟΝΙΑΣ	0,6032
ΓΙΕΝ ΙΑΠΩΝΙΑΣ	121,95	ΛΙΡΑ ΜΑΛΤΑΣ	0,4152
ΚΟΡΩΝΑ ΔΑΝΙΑΣ	7,4326	ΖΛΟΤΙ ΠΟΛΩΝΙΑΣ	3,9857
ΛΙΡΑ ΑΓΓΛΙΑΣ	0,6413	ΛΕΙ ΡΟΥΜΑΝΙΑΣ	33642,0
ΚΟΡΩΝΑ ΣΟΥΗΔΙΑΣ	9,1423	ΤΟΛΑΡ ΣΛΟΒΕΝΙΑΣ	229,165
ΦΡΑΓΚΟ ΕΛΒΕΤΙΑΣ	1,4613	ΚΟΡΩΝΑ ΣΛΟΒΑΚΙΑ	41,304
ΚΟΡΩΝΑ ΙΣΛΑΝΔΙΑΣ	87,14	ΛΙΡΑ ΤΟΥΡΚΙΑΣ	1645000,0
ΚΟΡΩΝΑ ΝΟΡΒΗΓΙΑΣ	7,3715	ΔΟΛ. ΑΥΣΤΡΑΛΙΑΣ	1,7815
ΛΕΒΑ ΒΟΥΛΓΑΡΙΑΣ	1,9492	ΔΟΛ. ΚΑΝΑΔΑ	1,5601
ΛΙΡΑ ΚΥΠΡΟΥ	0,57127	ΔΟΛ. ΧΟΝΓΚ-ΚΟΝΓΚ	7,8177
ΚΟΡΩΝΑ ΤΣΕΧΙΑΣ	30,948	ΔΟΛ. ΝΕΑΣ ΖΗΛΑΝΔΙΑΣ	2,0151
ΚΟΡΩΝΑ ΕΣΘΟΝΙΑΣ	15,6466	ΔΟΛ. ΣΙΓΚΑΠΟΥΡΗΣ	1,76
ΦΟΡΙΝΤ ΟΥΓΓΑΡΙΑΣ	241,14	ΓΟΥΟΝ Ν. ΚΟΡΕΑΣ	1219,92
ΛΙΤΑ ΛΙΘΟΥΑΝΙΑΣ	3,4533	ΡΑΝΤ Ν. ΑΦΡΙΚΗΣ	9,9282

ΑΝΗΣΥΧΙΕΣ ΓΙΑ ΤΟΝ ΕΥΡΩΠΑΪΚΟ και τον μεσογειακό τουρισμό

Τα συμπεράσματα του Επιχειρηματικού Συμβουλίου του Παγκόσμιου Οργανισμού Τουρισμού που συνεδρίασε στη Θεσσαλονίκη (1-2/11) στο πλαίσιο της 18ης Διεθνούς Εκθεσης Τουρισμού Philoxenia

ΡΕΠΟΡΤΑΖ ΣΠ. ΚΤΕΝΑΣ

ΑΝΗΣΥΧΙΕΣ για την ομαλή πορεία του ευρωπαϊκού και ιδιαίτερα του μεσογειακού τουρισμού διατυπώθηκαν στη διάρκεια της συνεδρίασης του Επιχειρηματικού Συμβουλίου του Παγκόσμιου Οργανισμού Τουρισμού που έγινε στις 1 και στις 2 Νοεμβρίου στη Θεσσαλονίκη, στο πλαίσιο της 18ης Διεθνούς Έκθεσης Τουρισμού Philoxenia. ***«Οι μεσογειακοί προορισμοί προσπαθούν να επεκτείνουν την τουριστική περίοδο σε μια περιοχή όπου υπάρχει αυτή τη στιγμή πλεονάζουσα χωρητικότητα»*** **υπογραμμίζεται στο ανακοινωθέν του Επιχειρηματικού Συμβουλίου του ΠΟΤ προσθέτοντας:** ***«Για να επιτευχθεί αυτό απαιτούνται νέες μορφές συνεργασίας στο μάρκετιγκ ανάμεσα στο δημόσιο και στον ιδιωτικό τομέα, καθώς και σε περιφερειακή βάση»***.

Στη διάρκεια του διεθνούς αυτού φόρουμ εξετάστηκανσυγκεκριμένα μέτρα για την υποβοήθηση της τουριστικής βιομηχανίας ώστε να ξεπεράσει την τρέχουσα οικονομική κάμψη και παγκόσμια αστάθεια.

Τη σημαντική αυτή συνάντηση στην οποία συμμετείχαν 50 εμπειρογνώμονες, εγκαινίασαν ο πρόεδρος του ΕΟΤ, **κ. Ιωάννης Πατέλλης** και ο γενικός γραμματέας του Παγκόσμιου Οργανισμού Τουρισμού, **κ. Francesco Frangialli**. Στελέχη που εκπροσωπούσαν αλυσίδες ξενοδοχείων, αεροπορικές εταιρίες, τουρ οπερέιτορ, εταιρείες κρουαζιερών, πανεπιστήμια και οργανισμούς τουριστικής προβολής, αντάλλαξαν απόψεις για το μέλλον του διεθνούς τουρισμού και τις αναγκαίες παρεμβάσεις ώστε να τονωθεί η ζήτηση.

«Σκοπός αυτής της συνάντησης ήταν να αναγνωριστούν, με ήσυχο και στοχαστικό τρόπο τα προβλήματα που αντιμετωπίζει η τουριστική βιομηχανία και να βρεθεί ο καλύτερος τρόπος χειρισμού τους», είπε ο **Martin Brackenburry**, πρόεδρος του Επιχειρηματικού Συμβουλίου του ΠΟΤ και Πρόεδρος της Διεθνούς Ομοσπονδίας Τουρ Οπερέιτορ (IFTO).

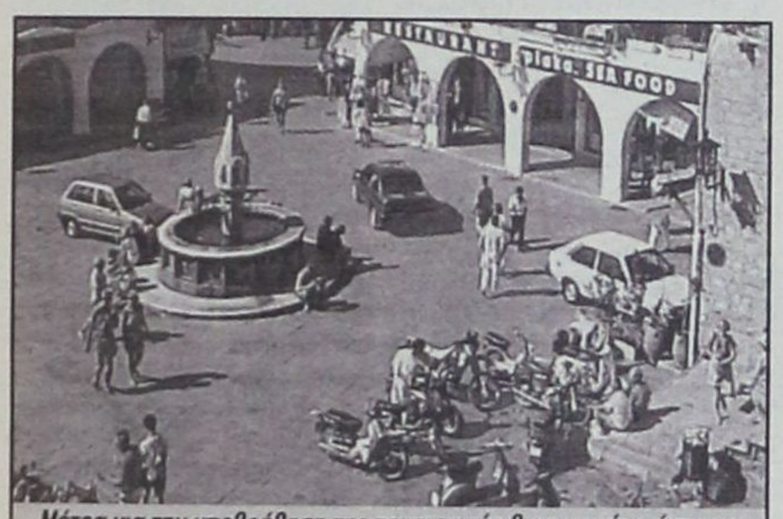

Μέτρα για την υποβοήθηση της τουριστικής βιομηχανίας ώστε να ξεπεράσει την τρέχουσα οικονομική κάμψη και παγκόσμια αστάθεια



Ο πρόεδρος του ΕΟΤ κ. Ιωάννης Πατέλλης

Το θέμα της εμπιστοσύνης των καταναλωτών, που αναδείχθηκε από τα προβλήματα της οικονομικής εξασθένησης στις παγκόσμιες αγορές και τις τρομοκρατικές επιθέσεις του περασμένου χρόνου, αποτέλεσε αντικείμενο ανησυχίας σε όλο τον κόσμο.

Οι αντιπρόσωποι επιζήτησαν νέες βραχυπρόθεσμες προγνώσεις, προκειμένου να βοηθηθούν οι εταιρείες να λαμβάνουν ορθές επιχειρηματικές αποφάσεις σε μια ταχέως μεταβαλλόμενη αγορά. Υπέδειξαν προς τις κυβερνήσεις να ενεργήσουν με προληπτική προσέγγιση ως προς την τουριστική επικοινωνία, προκειμένου να διαβεβαιώσουν τους ταξιδιώτες για την ασφάλεια των προορισμών.

Οι συμμετέχοντες από τη Μέση Ανατολή τόνισαν την επείγουσα ανάγκη να αυξηθεί η επικοινωνία μεταξύ του μουσουλμανικού κόσμου και των μεγάλων αγορών-πηγών ώστε να υπερνικηθούν τα αρνητικά στερεότυπα.

Οι χώρες της Αφρικής και της Λατινικής Αμερικής υστερούν ακόμη ως προς τον τουρισμό και χρειάζονται μεγαλύτερη υποστήριξη από τους πιστωτικούς οργανισμούς για την παροχή αναπτυξιακής χρηματοδότησης.

«Πρέπει να εκδοθούν μελέτες από τον ΠΟΤ που να καταδεικνύουν με αδρές γραμμές την ικανότητα του τουρισμού να αμβλύνει τη φτώχεια στον αναπτυσσόμενο κόσμο, ώστε να είμαστε βέβαιοι ότι βρίσκεται ψηλά στην ημερήσια διάταξη των κυβερνήσεων και των οργανισμών πολυμερούς βοήθειας», συμβούλευσε ο **David Brigman**, του ομίλου της Διεθνούς Τραπέζης.

Στην Ασία, οι εμπειρογνώμονες επισήμαναν το αυξανόμενο βάρος των Κινέζων τουριστών που ταξιδεύουν στο εξωτερικό για πρώτη φορά και ζήτησαν να γίνουν περισσότερες μελέτες που να καταγράφουν αναλυτικά τα χαρακτηριστικά αυτής της σημαντικής αγοράς ως πηγής τουριστών. Είπαν ακόμη ότι στις ασιατικές χώρες η κατάρτιση ως προς τη διαχείριση περιοχών αποτελεί επείγουσα αναγκαιότητα, προκειμένου να προστατευτεί η πολιτιστική κληρονομιά καθώς και το ευπαθές περιβάλλον, που υφίστανται αυξανόμενη πίεση από τον τουρισμό.

Έκθεση για τον ελληνικό τουρισμό στο Ευρωκοινοβούλιο

Έκθεση του ΕΟΤ για τον ελληνικό τουρισμό θα πραγματοποιηθεί στο Ευρωκοινοβούλιο. Την έκθεση θα εγκαινιάσει σήμερα ο Υπουργός Ανάπτυξης, *κ. Άκης Τσοχατζόπουλος*.

Την πρωτοβουλία για την πραγματοποίηση της έκθεσης, που έχει ως θέμα «Ταξίδι μέσα στον χρόνο - Η Ελλάδα μέσα από τα έργα περιηγητών και εικόνες από τη σύγχρονη Ελλάδα», με σπάνιες γκραβούρες που απεικονίζουν την Ελλάδα του 18ου και 19ου αιώνα, μαζί με σύγχρονο φωτογραφικό υλικό που παρουσιάζει τα ίδια τοπία, είχε ο Πρόεδρος του ΕΟΤ, κ. *Γιάννης Πατέλλης* και τα μέλη της επιτροπής των ευρωβουλευτών για τον τουρισμό κ.κ. *Ε. Μπακόπουλο, Κ. Χατζηδάκη και Ε. Μαστοράκη*.

Η έκθεση γίνεται με την ενίσχυση του ελληνικού τουρισμού και με την ευκαιρία της ανάληψης της προεδρίας της Ευρωπαϊκής Ένωσης από την Ελλάδα, από τις αρχές του νέου χρόνου.

μήπως

βρίσκεστε στα όρια νευρικής κρίσης πριν από την οργάνωση της δεξίωσης σας;

Mike's Catering. Δουλεύουμε σε γρήγορους ρυθμούς, για να σας παρέχουμε ένα άψογο αποτέλεσμα, και γευστικές απολαύσεις που θα εύχεστε να μην τελειώσουν ποτέ!



Mike's Executive Catering

Γεωργίου Σεφέρη 108
τηλ. 60039, 24122

ADO

Τελευταία εμφάνιση της Isadora: 31.12.2002

SWAROVSKI

Τρεις αποκλειστικές και μαγευτικές παρουσιάσεις από τον κόσμο του χορού αποτελούν το αποκορύφωμα της τριλογίας "Magic of Dance" της Swarovski Collectors Society.

Το πρώτο αστέρι, ενσωματώνει ατομικότητα και πάθος, είναι η αξέχαστη "Isadora".

Η αυλαία για την Isadora θα πέσει σύντομα... γι' αυτό μη χάσετε την ευκαιρία να παραγγείλετε αυτό το πανέμορφο συλλεκτικό κομμάτι. Προθεσμία παραγγελίας μόνο μέχρι τις 31 Δεκεμβρίου 2002.

2002 Isadora

2003 ...ο συναρπαστικός και διακοσμημένος με πολλές, λεπτές επιφάνειες χορευτής...

THE MAGIC OF CRYSTAL

www.swarovski.com

ΚΕΣΙΣΟΓΛΟΥ ΒΑΣΙΛΕΙΟΣ ΚΡΥΣΤΑΛΛΑ ΠΟΡΣΕΛΑΝΕΣ
ΕΘΕΛ. ΔΩΔΕΚΑΝΗΣΙΩΝ 31 ΡΟΔΟΣ • ΤΗΛ.: 0241024238, 0241022875
ΚΑΝΑΔΑ 15 ΡΟΔΟΣ - ΤΗΛ. 02410 22875 FAX. 02410 26032

ΠΡΩΤΟΒΟΥΛΙΕΣ ΑΝΑΛΑΜΒΑΝΕΙ ΤΟ ΕΒΕΔ

ΕΠΙ ΝΕΑΣ ΒΑΣΕΩΣ ΤΟ ΠΡΟΓΡΑΜΜΑ προβολής και διαφήμισης των νησιών

Θα συμπράξουν όλοι οι τοπικοί φορείς



«Το ΕΒΕΔ έχει πρόθεση να χρηματοδοτήσει περαιτέρω την τουριστική προβολή της Δωδ/σου μέσα από τον ΠΡΟΤΟΥΡ και αντίστοιχους φορείς σε άλλα νησιά». Αυτά δήλωσε χθες ο πρόεδρος του ΕΒΕΔ κ. Ηλίας Κωτιάδης, ανακοινώνοντας ταυτόχρονα ότι βρίσκονται σε εξέλιξη διαδικασίες για την σύμπραξη επί του θέματος όλων των συναρμόδιων φορέων.

Ο κ. Κωτιάδης ανακοίνωσε ακόμα την επεξεργασία σχεδίου, το οποίο, «αφ' ενός θα παντρεύει την ενίσχυση της τουριστικής ανάπτυξης με την καλύτερη δυνατή αξιοποίηση των πόρων από επιδοτούμενα προγράμματα και αφ'ετέρου θα παντρεύει την δημιουργία αξίας για τις επιχειρήσεις με την αξία των δράσεων για τον τόπο».

Αναλυτικά οι δηλώσεις του κ. Ηλ. Κωτιάδη επί του θέματος:

Το Επιμελητήριο Δωδεκανήσου, στα πλαίσια της συστηματικής προσπάθειας του για στήριξη των παραγωγικών τάξεων, αναζητεί περιθώρια περαιτέρω ανάπτυξης της οικονομίας της Δωδεκανήσου. Η οικονομία της Δωδεκανήσου στηρίζεται σε σημαντικότατο βαθμό στον τουρισμό, και συνεπώς το Επιμελητήριο οφείλει να αναζητεί περιθώρια περαιτέρω τουριστικής ανάπτυξης.

Ταυτόχρονα, το Επιμελητήριο έχει τη θέληση αλλά και την ετοιμότητα να συμμετάσχει σε μια συστηματική προσπάθεια προσέγγισης των τουριστικών αγορών με γνώμονα την αναζήτηση επιπρόσθετων πόρων, μέσα από επιδοτούμενα προγράμματα. Ειδικά τώρα, με την στήριξη που έχει από τις υπηρεσίες και την τεχνογνωσία της Δωδεκανησιακής Εταιρείας Ανάπτυξης και Πρόοδου, της ΔΕΤΑΠ, η οποία είναι η Αναπτυξιακή Εταιρεία που έχει συστήσει το Επιμελητήριο. Η ΔΕΤΑΠ διαθέτει την τεχνογνωσία εκείνη στην αναζήτηση πόρων για την χρηματοδότηση έργων , ενώ θα πρέπει να σημειώσω ότι είναι ο εκπρόσωπος του Ενδιάμεσου Φορέα Διαχείρησης για τον Νόμο Δωδεκανήσου για τα προγράμματα του Υπουργείου Ανάπτυξης, έχοντας υπογράψει σχετική σύμβαση με την ΕΛΑΝΕΤ, τον Ενδιάμεσο Φορέα Διαχείρησης για την Αττική, το Βόρειο και το Νότιο Αιγαίο.

Η ΔΕΤΑΠ έχει αναπτύξει ένα δυναμικό δίκτυο εξωτερικών επιστημονικών συνεργατών σε τοπικό επίπεδο με στόχο να φέρνει εις πέρας διάφορα projects που κατά καιρούς αναλαμβάνει. Η ΔΕΤΑΠ απευθύνθηκε σε εξωτερικούς συνεργάτες της, οι οποίοι διαθέτουν τόσο τεχνογνωσία στη διερεύνηση, αξιοποίηση και διαχείριση επιδοτούμενων προγραμμάτων, όσο και γνώση του τουριστικού αντικειμένου αλλά και των ιδιαιτεροτήτων της τοπικής τουριστικής βιομηχανίας. Τους ζητήθηκε, σε συνεργασία με στελέχη του Επιμελητηρίου και της ΔΕΤΑΠ, να παρουσιάσουν μία ολοκληρωμένη πρόταση η οποία να καταφέρει να παντρέψει τους διαθέσιμους πόρους από υφιστάμενα προγράμματα, με πόρους του Επιμελητηρίου, αλλά και με πόρους ιδιωτικών επιχειρήσεων.

Δεδομένο αποτελεί το γεγονός, ότι μέχρι σήμερα οι επιχειρήσεις στη Δωδεκάνησο δεν έχουν καταφέρει, στο βαθμό που θα θέλαμε, να αξιοποιήσουν προγράμματα του Γ' ΚΠΣ. Ταυτόχρονα, όσες επιχειρήσεις έχουν αξιοποιήσει κάποια προγράμματα προωθούν μεμονωμένες δράσεις οι οποίες δεν καταφέρνουν να είναι συντονισμένες σε ένα κοινό πλαίσιο στρατηγικής με αποτέλεσμα να μην επιτυγχάνονται ούτε οικονομίες κλίμακας, ούτε συνεργεία στην αποτελεσματικότητα των δράσεων.

Ετσι ζητήσαμε από τους συνεργάτες μας να επεξεργασθούν ένα σχέδιο που αφ' ενός θα παντρεύει την ενίσχυση της τουριστικής ανάπτυξης με την καλύτερη δυνατή αξιοποίηση των πόρων από επιδοτούμενα προγράμματα και αφ'ετέρου θα παντρεύει τη δημιουργία αξίας για τις επιχειρήσεις με την αξία των δράσεων για τον τόπο.

Συνοψίζοντας θα ήθελα να λάβετε σαν δεδομένα ότι:

Πρώτον, το Επιμελητήριο, μέσα από αυτή την προσπάθεια, έχει πρόθεση να χρηματοδοτήσει περαιτέρω την δαπάνη του για τουριστική προβολή της Δωδεκανήσου και της Ρόδου, μέσα από τον Οργανισμό Προώθησης Ροδιακού Τουρισμού και αντίστοιχους φορείς σε άλλα νησιά, χρηματοδοτώντας κάποιες από τις δράσεις που η πρόταση θα προβλέψει.

Δεύτερον η πρόταση αυτή αποτελεί πιλότο για μελλοντικές προσπάθειες του Επιμελητηρίου, με στόχο την αξιοποίηση επιδοτούμενων προγραμμάτων που αφορούν ομάδες επιχειρήσεων αλλά και άλλους οικονομικούς και κοινωνικούς φορείς.

Για παράδειγμα, πέρα από την πρόταση που θα σας παρουσιάσουμε σήμερα, θέλουμε να σας ενημερώσουμε ότι προκηρύχθηκε από την Περιφέρεια Νοτίου Αιγαίου, μέτρο για την ΠΡΟΩΘΗΣΗ ΕΝΑΛΛΑΚΤΙΚΩΝ ΜΟΡΦΩΝ ΤΟΥΡΙΣΜΟΥ ΜΕ ΚΑΙΝΟΤΟΜΕΣ ΔΡΑΣΕΙΣ.

Το Επιμελητήριο έχει ήδη ξεκινήσει τις διαδικασίες για την υποβολή πρότασης προς χρηματοδότηση στο συγκεκριμένο μέτρο, το οποίο επιδοτεί **δράσεις για την προβολή του τουριστικού προϊόντος, τόσο με συμβατικές μεθόδους, όσο και με καινοτόμες ενέργειες.**

Στόχος του μέτρου είναι:

- Ο περιορισμός του εποχικού χαρακτήρα του τουρισμού
- Η επιμήκυνση της τουριστικής περιόδου
- Η διάχυση της τουριστικής κίνησης προς περιοχές με μικρότερη ανάπτυξη
- Η ανάπτυξη εναλλακτικών και ειδικών μορφών τουρισμού (πολιτιστικός, συνεδριακός κλπ).

Η χρηματοδότηση ανέρχεται στο 75% του συνολικού εγκεκριμένου προϋπολογισμού, ενώ ο ελάχιστος προϋπολογισμός που πρέπει να υποβληθεί προς χρηματοδότηση είναι τα 300.000 ευρώ.

Το Επιμελητήριο ήδη επεξεργάζεται την πρόταση του και σε σύντομο χρονικό διάστημα θα ζητήσει:

1) Την συνδρομή όλων των εμπλεκομένων φορέων για την τουριστική προβολή του Νομού.

2) Την συμμετοχή στην πρόταση, του ΠΡΟΤΟΥΡ, του ΔΟΤ, του Ενιαίου Φορέα Τουρισμού Κω και όλων των Ενώσεων Ξενοδόχων του Νομού μας, ως εργαλεία υλοποίησης όλων των δράσεων της τουριστικής προβολής, κάτω από το πρίσμα της πρότασης του Επιμελητηρίου.

3) Την δημιουργία μιάς επιτροπής από εκπροσώπους των παραπάνω φορέων προκειμένου να λάβουν γνώση για το πρόγραμμα δράσεων.

Η δημιουργία μιάς τέτοιας σύμπραξης φορέων θα αντιμετωπιστεί θετικά από την Περιφέρεια και θα συμβάλει:

- Στην προώθηση και τελική έγκριση της πρότασης
- Στην σύνταξη ενός προγράμματος δράσεων με ένα ικανοποιητικό στα πλαίσια του μέτρου προϋπολογισμό.

ΣΥΝΕΔΡΙΑΣΕ Η ΓΝΩΜΟΔΟΤΙΚΗ ΕΠΙΤΡΟΠΗ

ΥΠΑΓΩΓΗ ΕΠΙΧΕΙΡΗΣΕΩΝ στον αναπτυξιακό νόμο

Τροποποίηση παλαιοτέρων αποφάσεων



Συνεδρίασε η Γνωμοδοτική Επιτροπή του Αναπτυξιακού Νόμου 2601/98 υπό την προεδρία της Γενικού Γραμματέα Περιφέρειας Νοτίου Αιγαίου κυρίας Μάρθας Σημαντώνη προκειμένου να εξετάσει και εγκρίνει την υπαγωγή στα κίνητρα του αναπτυξιακού νόμου ως και την τροποποίηση παλαιοτέρων αποφάσεων των παρακάτω επενδύσεων :

Α. ΝΕΕΣ ΕΠΕΝΔΥΣΕΙΣ

1. Επένδυση της εταιρείας Μ. Καψή και Σία ΟΕ με αντικείμενο ίδρυση βιοτεχνικής μονάδας επεξεργασίας μαρμάρων στη Σύμη.

2. Επένδυση της εταιρείας Ε. Μαθιουδάκης - Ε. Νταλάρης - Μ. Κόλιας ΟΕ με αντικείμενο την ίδρυση μονάδας παραγωγής ετοίμου σκυροδέματος στη Λέρο.

3. Επένδυση της εταιρείας Α. Χοντρός Εμπορική Κατασκευαστική Εισαγωγική Εταιρεία Περιορισμένης Ευθύνης με αντικείμενο την ίδρυση μονάδας κατασκευής κουφωμάτων αλουμινίου στο Δήμο Κω.

4. Επένδυση της εταιρείας Σαββίγκος Κωνσταντίνος και Υιοι ΟΕ με αντικείμενο την ίδρυση μονάδας κατασκευής ειδών από PLEXIGLASS, στον Δήμο Πεταλούδων.

5. Επένδυση της εταιρείας, Ξενοδοχεία Ρόδου Αγγελική Αυγουστάκη Ανώνυμη Εταιρεία, που αφορά την ανακαίνιση και την μετατροπή του Angela Hotel σε Β' τάξη, στο Δήμο Ρόδου.

Β. ΤΡΟΠΟΠΟΙΗΣΕΙΣ ΑΠΟΦΑΣΕΩΝ ΠΑΛΑΙΟΤΕΡΩΝ ΕΠΕΝΔΥΣΕΩΝ

1. Επένδυση της εταιρείας Γαλήνη Ανώνυμη Ξενοδοχειακή Εταιρεία, παράταση του χρόνου ολοκλήρωσης επένδυσης της για τον εκσυγχρονισμό του Ξενοδοχείου Γαλήνη στο Δήμο Κω.

2. Επένδυση της εταιρείας Γ. Κεφάλα - Γ. Καλαφατάς ΟΕ, παράταση του χρόνου ολοκλήρωσης επένδυσης για ίδρυση μονάδας εκτροφής στρουθοκαμήλων στο Δήμο Πεταλούδων.

3. Επένδυση της εταιρείας Ξενοδοχειακές Τουριστικές Ναυτιλιακές Επιχειρήσεις Κ. Μπακάλογλου Α.Ε., για ολοκλήρωση και οριστικοποίηση του κόστους επένδυσης με αντικείμενο τον εκσυγχρονισμό του Ξενοδοχείου Αλεξάνδρα στη Κω.

4. Επένδυση της ατομικής επιχείρησης του Αριστείδη Γεραπετρίτη για ολοκλήρωση και οριστικοποίηση του κόστους επένδυσης με αντικείμενο την μετεγκατάσταση και τον εκσυγχρονισμό μονάδας κοπής και επεξεργασίας μαρμάρων στο Δήμο Καρπάθου.

5. Επένδυση της ατομικής επιχείρησης Νικόλαου Κολιού, για ολοκλήρωση και οριστικοποίηση του κόστους επένδυσης για παραγωγή παγωτού στο Δήμο Αρχαγγέλου.

6. Επένδυση της εταιρείας Αντώνιος Εμμανουήλ - Ευάγγελος Νταλλάρης Ανώνυμη Εμπορική Βιοτεχνική Ναυτιλιακή Τουριστική Εταιρεία για επένδυση παραγωγής ασφαλτομίγματος στη Λέρο.

INEMA

ΙΑΤΡΙΚΟΣ & ΝΟΣΟΚΟΜΕΙΑΚΟΣ ΕΞΟΠΛΙΣΜΟΣ
15 ΧΡΟΝΙΑ ΕΜΠΕΙΡΙΑΣ από το 1988

ΕΙΜΑΣΤΕ ΟΙ ΜΕΓΑΛΥΤΕΡΟΙ ΠΡΟΜΗΘΕΥΤΕΣ ΙΑΤΡΙΚΟΥ - ΟΡΘΟΠΕΔΙΚΟΥ ΚΑΙ ΝΟΣΟΚΟΜΕΙΑΚΟΥ ΥΛΙΚΟΥ ΣΤΗ ΔΩΔΕΚΑΝΗΣΟ ΕΜΠΙΣΤΕΥΘΕΙΤΕ ΜΑΣ!!!

ΠΙΣΤΟΠΟΙΗΣΗ ΠΟΙΟΤΗΤΑΣ ISO9002 EN4600 E3/833
ΛΕΜΕΣΣΟΥ 2 ΡΟΔΟΣ ΤΗΛ. 32238 - FAX 28484

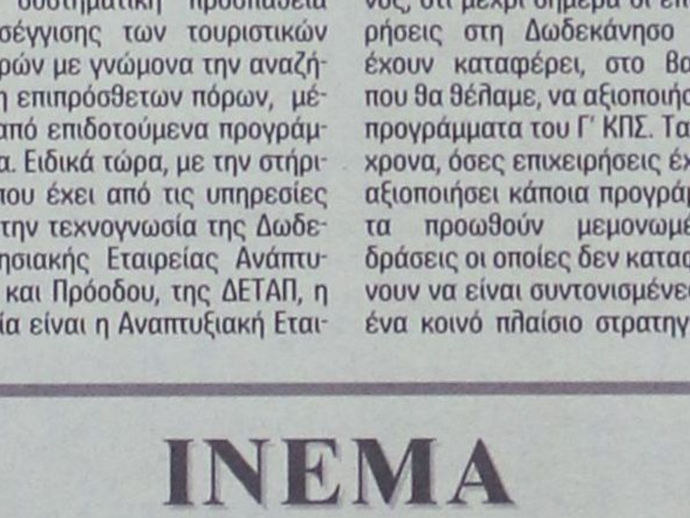

ΑΝΑΠΗΡΙΚΑ ΚΑΡΟΤΣΙΑ - ΒΑΔΙΣΤΙΚΑ ΒΟΗΘΗΜΑΤΑ - ΟΡΘΟΠΕΔΙΚΑ ΕΙΔΗ - ΜΠΛΟΥΖΕΣ ΙΑΤΡΙΚΕΣ - ΚΑΛΤΣΕΣ ΦΛΕΒΙΤΙΔΑΣ - ΠΕΛΜΑΤΑ - ΟΡΘΟΠΕΔΙΚΑ ΜΑΞΙΛΑΡΙΑ - ΚΡΕΒΑΤΙΑ ΝΟΣΟΚΟΜΕΙΑΚΑ - ΙΑΤΡΙΚΟΣ ΕΞΟΠΛΙΣΜΟΣ ΚΑΙ ΑΝΑΛΩΣΙΜΑ - ΟΡΓΑΝΑ ΧΗΜΕΙΟΥ ΚΑΙ ΚΑΘΕ ΑΛΛΟ ΕΙΔΟΣ ΓΙΑ ΚΑΤ' ΟΙΚΟ ΝΟΣΗΛΕΙΑ.

ΚΑΛΑΦΑΤΑΣ ΜΙΧΑΗΛ

Κέντρο Ελέγχου Αυτοκινήτων

Βιοχημικοί Καθαρισμοί Ιντζέξιον & Καρμπιρατέρ - Καθαρισμός Εμβόλων - Βαλβίδων & Καταλύτη

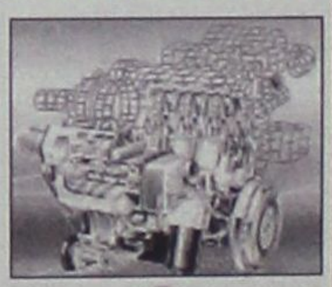

YACCO



- ✓ Ανταλλακτικά
- ✓ Service
- ✓ Επισκευές
- ✓ Ηλεκτρονικός έλεγχος
- ✓ Ανάλυση καυσαερίων
- ✓ Ζυγοστάθμιση
- ✓ Ευθυγράμμιση
- ✓ Τζογομετρικός έλεγχος
- ✓ Συστήματα για αύξηση ιπποδύναμης της μηχανής
- ✓ Λιπαντικά πρώτης τοποθέτησης από το 1919 Κατέχει 532 ρεκόρ

ΕΛΕΓΧΟΣ ΚΟΜΠΙΟΥΤΕΡ ΚΑΙ ΠΡΟΓΡΑΜΜΑΤΙΣΜΟΣ ΠΑΝΤΟΣ ΤΥΠΟΥ



Τηλ. 65510 • κιν. 0945-866294

ΕΛΑΝΕΤ

Zorpidis

ΤΟΥΡΙΣΤΙΚΟΣ ΟΡΓΑΝΙΣΜΟΣ

ΤΑΞΙΔΙΑ! ΕΠΩΝΥΜΑ!

- Απολαύστε τις διακοπές σας στα πιο φημισμένα θέρετρα της Ευρώπης!
- Νιώστε την μαγεία του ταξιδιού σας περπατώντας στις λεωφόρους των Ευρωπαϊκών μεγαλουπόλεων

Ή

απλώς χαλαρώστε στα πανέμορφα τοπία της ΕΛΛΑΔΑΣ μας αλλά και σε παραδεισένιους εξωτικούς μακρινούς τόπους.

ΠΡΟΤΑΣΕΙΣ ΜΑΣ

ΠΑΡΙΣΙ	κάθε	Τρίτη
ΡΩΜΗ	»	»
ΒΙΕΝΝΗ	»	»
ΠΡΑΓΑ	»	Πέμπτη
Γύρος ΙΤΑΛΙΑΣ	»	Δευτέρα

ΑΓ. ΝΙΚΟΛΑΟΣ - ΜΥΡΑ 05-8/12
Μαρμαρίς - λίμνη - ΦΕΤΙΓΕ ΛΙΒΙΣΙ
ΜΥΡΑ ΑΝΤΑΛΥΑ (σε συνεργασία με την εκκλησία του Αγίου Γεωργίου και τον ιερέα κ. Β. Τσαβαρή)
Εισιτήρια σ' όλο τον κόσμο.
Ατομικά ταξίδια σε όλο τον κόσμο, Ταξίδια νεονύμφων, Εμπορικά Ταξίδια, Ταξίδια Εταιρειών - Συλλόγων



ΑΠΟ ΤΟΝ ΟΑΕΔ

ΕΠΙΔΟΤΗΣΗ ΧΕΙΜΕΡΙΝΗΣ ΕΡΓΑΣΙΑΣ των ξενοδοχοϋπαλλήλων

Ποιοί μπορούν να υπαχθούν



Με στόχο τη διατήρηση των θέσεων απασχόλησης στον ξενοδοχειακό τομέα και τους χειμερινούς μήνες το υπουργείο Εργασίας θέτει σε εφαρμογή πρόγραμμα επιδότησης των εν λόγω θέσεων για τέσσερις μήνες με προϋπολογισμό που ανέρχεται σε 322.817 ευρώ και ο οποίος θα βαρύνει εξ ολοκλήρου τον ΟΑΕΔ.

Το ύψος της επιδότησης καθορίζεται σε 10,58 ευρώ για κάθε ημέρα εργασίας στην περίοδο της επιμήκυνσης εργασίας μέχρι 25 μέρες εργασίας κατά μήνα και 100 ημέρες εργασίας για όλη την περίοδο.

Η επιδότηση που αρχίζει από την 1η Νοεμβρίου 2002, δεν μπορεί να υπερβαίνει τους τέσσερις μήνες από την έναρξη της και σε καμία περίπτωση την 28η Φεβρουαρίου 2003. Οι ημέρες της επιδότησης του ξενοδοχείου δεν μπορούν να υπερβούν τον αριθμό των ημερήσιων επιδομάτων ανεργίας που δικαιούται ο ξενοδοχοϋπάλληλος κατά την έναρξη της περιόδου επιμήκυνσης της λειτουργίας της επιχείρησης. Οι ημέρες επιδότησης του ξενοδόχου αφαιρούνται από την επιδότηση της ανεργίας του ξενοδοχοϋπαλλήλου όπως αυτή προκύπτει κατά την έναρξη της λειτουργίας της επιχείρησης.

Η προθεσμία είσπραξης της επιχορήγησης καθορίζεται σε 3 μήνες από την ημερομηνία κοινοποίησης της σχετικής εγκριτικής υπουργικής απόφασης για κάθε ξενοδοχειακή επιχείρηση και η αξίωση για είσπραξη παραγράφεται μετά την παρέλευσή τους.

Σύμφωνα με την απόφαση που υπέγραψε ο υπουργός Εργασίας και Κοινωνικών Ασφαλίσεων Δημήτρης Ρέππας, στο πρόγραμμα διατήρησης θέσεων εργασίας μπορούν να υπαχθούν οι κάθε μορφής ξενοδοχειακές επιχειρήσεις εκτός αυτών Που βρίσκονται στην Αθήνα και τη Θεσσαλονίκη, εφόσον λειτουργούν με άδεια του ΕΟΤ και τηΝ προηγούμενη πενταετία διέκοψαν τις εργασίες τους για δύο τουλάχιστον έτη πριν από την 10η Νοεμβρίου, εκτός εάν μετείχαν στα προηγούμενα προγράμματα διατήρησης θέσεων εργασίας για τη χειμερινή περίοδο ή είναι νέες επιχειρήσεις, οπότε θα πρέπει να διέκοψαν κατά το προηγούμενο έτος πριν από την 10η Νοεμβρίου.

Οι ενδιαφερόμενες ξενοδοχειακές επιχειρήσεις πρέπει να υποβάλλουν στην πλησιέστερη υπηρεσία απασχόλησης του ΟΑΕΔ τα δικαιολογητικά:

- Αίτηση με τα βασικά στοιχεία της επιχείρησης (επωνυμία, διεύθυνση κλπ.)
- Υπεύθυνη δήλωση του άρθρου 8 του Ν. 1599/86 ότι οι εργαζόμενοι που θα απασχολήσει στην περίοδο επιμήκυνσης δεν ανήκουν στο μόνιμο προσωπικό της.
- Αδεια του ΕΟΤ για τη λειτουργία της επιχείρησης.
- Βεβαίωση του ΕΟΤ για την εποχιακή λειτουργία της επιχείρησης.
- Αναλυτική κατάσταση των εργαζομένων που θα απασχολήσουν κατά την περίοδο της επιμήκυνσης των εργασιών τους και των ημερών εργασίας του καθενός εξ αυτών στη διάρκεια της περιόδου επιμήκυνσης των εργασιών.
- Φωτοτυπία της «βεβαίωσης εργοδότη» των ξενοδοχοϋπαλλήλων με τις ημέρες ασφάλισης στην επιμήκυνση.

ΠΕΝΘΗΜΕΡΗ ΑΠΕΡΓΙΑ των νοσοκομειακών γιατρών

Μεγάλη ταλαιπωρία περιμένει τους ασθενείς σε όλη τη χώρα, καθώς οι νοσοκομειακοί γιατροί προκήρυξαν πενθήμερη απεργιακή κινητοποίηση από τις 18 έως και τις 22 Νοεμβρίου με τρίωρες στάσεις εργασίας αλλά και 48ωρη απεργία στις 28 και 29 Νοεμβρίου.

Σύμφωνα με την Ομοσπονδία Ενώσεων Νοσοκομειακών Γιατρών Ελλάδος (ΟΕΝΓΕ), τα προβλήματα που ταλανίζουν τον ευαίσθητο χώρο της Υγείας εξακολουθούν να είναι άλυτα καθώς η κυβέρνηση δεν έχει δώσει απαντήσεις στα ζητήματα που αφορούν τους γιατρούς. Οπως αναφέρεται χαρακτηριστικά σε ανακοίνωση της Ομοσπονδίας, η αδιέξοδη πολιτική στο χώρο της Υγείας, η ουσιαστική μείωση των δαπανών για την περίθαλψη, τα χρόνια προβλήματα των νοσοκομείων, η υποτίμηση των μισθών και η υποβάθμιση των συνθηκών εργασίας δημιουργούν ένα εκρηκτικό μείγμα που οδηγεί στη σύγκρουση.

Ειδικότερα, τα κύρια αιτήματα των νοσοκομειακών γιατρών είναι: Αύξηση των δαπανών για την Υγεία στον προϋπολογισμό του 2003, έτσι ώστε να γίνουν προσλήψεις 800 γιατρών και άλλου προσωπικού για το 2003 για τη λειτουργία κυρίως των νέων νοσοκομείων (Αττικού, Ρόδου, Χανίων, Ξάνθης, Λάρισας κλπ.) να αυξηθούν τα κονδύλια των εφημεριών κατά 13,4% αλλά και οι δημόσιες δαπάνες για τον εκσυγχρονισμό των υποδομών και της ενσωμάτωσης της νέας τεχνολογίας..

Επίσης, ζητούν εκπροσώπηση στα συμβούλια διοίκησης των νοσοκομείων, την άμεση έναρξη διαλόγου για το νέο ειδικό ιατρικό μισθολόγιο, την άμεση χορήγηση του επιδόματος των 176 ευρώ, την κατάργηση των προσλήψεων με θητεία και τη μονιμοποίηση αυτών των γιατρών, την εφαρμογή των 35 ωρών εργασίας εβδομαδιαίως, την άμεση κάλυψη των οφειλομένων εφημεριών για το 2002 αλλά και το πλήρη διαχωρισμό πανεπιστημιακών γιατρών και γιατρών ΕΣΥ.

ΕΚΘΕΣΗ ΤΟΥ ΣΥΜΒΟΥΛΙΟΥ ΤΗΣ ΕΥΡΩΠΗΣ

«ΜΕΓΑΛΗΣ ΚΛΙΜΑΚΑΣ» διαφθορά στην Ελλάδα

Η κυβέρνηση «κουκουλώνει» την υπόθεση



Αρκούντως εύγλωττη και αποκαλυπτική είναι η επίσημη γραπτή απάντηση που απέστειλε η αρμόδια για τον Προϋπολογισμό της Ε.Ε. Επίτροπος κ. Μικαέλα Σράιερ προς τους ευρωβουλευτές της Νέας Δημοκρατίας κ.κ. Γιάννη Μαρίνο και Σταύρο Ξαρχάκο οι οποίοι της έθεσαν πριν από λίγο καιρό το θέμα των διαπιστώσεων Εκθεσης του Συμβουλίου της Ευρώπης αναφορικά με τη διαφθορά στην ελληνική δημόσια διοίκηση.

Οι δύο ευρωβουλευτές είχαν ζητήσει με κοινοβουλευτική ερώτησή τους προς την Ευρωπαϊκή Επιτροπή να τους πληροφορήσει αν είναι ενήμερη σχετικά με τα συμπεράσματα της παραπάνω Εκθεσης, οι συντάκτες της οποίας διαπίστωσαν ότι «οι Κοινοτικές επιχορηγήσεις και τα μεγάλα προγράμματα για την αξιοποίηση ακινήτων τα οποία συνδέονται με τους Ολυμπιακούς Αγώνες του 2004 δημιουργούν ευνοϊκό έδαφος για την καλλιέργεια πρακτικών διαφθοράς».

Οι ελεγκτές του Συμβουλίου της Ευρώπης είχαν, επίσης, διαπιστώσει την ύπαρξη μορφών διαφθοράς «μεγάλης κλίμακας» που έχουν σχέση με διεθνή κυκλώματα τα οποία συνδέονται πιθανόν με εκείνα του οργανωμένου εγκλήματος (λαθρομετανάστευση, πορνεία, κάρτες παραμονής αλλοδαπών κ.α.)

Η κ. Σράιερ επιβεβαίωσε στους κ.κ. Ξαρχάκο και Μαρίνο ότι ελεγκτές από την Σλοβενία και την Πορτογαλία επισκέφθηκαν στην Ελλάδα στα πλαίσια της πρωτοβουλίας «Ομάδα Κρατών κατά της Διαφθοράς» (τα αρχικά της είναι «GRECO») και η όλη κατάσταση στην Ελλάδα αξιολογήθηκε το Νοέμβριο του 2001. Η Κοινοτική Επίτροπος σημειώνει, μάλιστα, ότι η Τελική Εκθεση των επιθεωρητών ενεκρίθη από την «GRECO» τον Μάιο του 2002. Το απίστευτο, όμως, της υποθέσεως είναι ότι «παρόλα αυτά, οι ελληνικές αρχές» όπως παρατηρεί η κ. Σράιερ - «εξακολουθούν να μην έχουν άρει ακόμη τον απόρρητο χαρακτήρα της Εκθεσης με αποτέλεσμα η «GRECO» να μην την έχει δημοσιοποιήσει στην ιστοσελίδα της»(!!)

Κατόπιν της απάντησης αυτής της Γερμανίδας Επιτρόπου (η οποία ας σημειωθεί ότι ανήκει πολιτικά στους «Πράσινους» που μετέχουν στον κυβερνητικό κεντροαριστερό συνασπισμό της Γερμανίας) εύλογα διερωτάται κανείς ποιό ακριβώς είναι το περιεχόμενο και ποιες οι «επικίνδυνες» για την ελληνική κυβέρνηση διαπιστώσεις των ξένων ελεγκτών αναφορικά με την κατάσταση της διαφθοράς στην Ελλάδα, ώστε - έναν χρόνο μετά τη διενέργεια του ελέγχου και έξι ολόκληρους μήνες μετά την υιοθέτηση της Εκθέσεως - οι ελληνικές αρχές να αρνούνται τη δημοσιοποίηση της...

LINDOS memories
RESORT BEACH HOTEL

MITSIS HOTELS

Στην μαγευτική περιοχή της Λίνδου δημιουργήσαμε ένα πανέμορφο ξενοδοχείο πέντε αστέρων με στόχο να ικανοποιήσει τις ανάγκες των πελατών που ενδιαφέρονται για ποιοτικές διακοπές. Χτισμένο κάτω από τον ιστορικό βράχο του Ναβαρόνε όπου γυρίστηκε η ομώνυμη θρυλική ταινία, μια ανάσα από την αμμουδιά μπορεί κανείς να χαλαρώσει και ανανεωθεί από την μαγευτική ομορφιά της αιγαιοπελαγίτικης θάλασσας.

Εξήντα πολυτελή δωμάτια με αυτόνομο κλιματισμό, δορυφορική τηλεόραση, τηλέφωνο, χρηματοκιβώτιο, mini bar, και 24ωρη υπηρεσία δωματίου και 10 σουίτες με ονειρεμένη θέα υπόσχονται αξέχαστες διακοπές...

Στο εστιατόριο οι επισκέπτες έχουν την δυνατότητα να απολαύσουν εκλεκτές γεύσεις από ελληνική και διεθνή κουζίνα, φρέσκα ψάρια σε συνδυασμό με το κρασί της αρεσκείας τους.

Δροσιστικοί χυμοί και εξωτικά ποτά σερβίρονται από το main και το pool bar.

Για κρατήσεις - πληροφορίες, μη διστάσετε να επικοινωνήσετε μαζί μας στα τηλέφωνα 02440 35000 έως 35099 fax 02440 48 156



Η ΕΠΙΤΡΟΠΗ ΚΕΦΑΛΑΙΑΓΟΡΑΣ

ΕΒΑΛΕ «ΛΟΥΚΕΤΟ» σε Χρηματιστηριακή

✓ Προφυλακίστηκε η πρόεδρος του δ.σ.
✓ Διατηρούσε παράρτημα και στην Ρόδο

Ένα άνοιγμα που υπερβαίνει τα 15 δις δραχμές, περισσότεροι από χίλιους επενδυτές που έχασαν τα χρήματά τους, αλλά και μια προφυλάκιση για τα κακουργήματα της απάτης και της πλαστογραφίας είναι το αποτέλεσμα των ερευνών για τη δράση της χρηματιστηριακής εταιρείας, Αστραία, που ήρθαν στο φως της δημοσιότητας μετά τη σχετική μήνυση που έχει κατατεθεί εναντίον της εταιρείας από την Επιτροπή Κεφαλαιαγοράς.

Πρόκειται για μια χρηματιστηριακή εταιρεία, η οποία είχε την έδρα της στο Κολωνάκι και συγκεκριμένα στην οδό Καρνεάδου 25, βασικός μέτοχος της οποίας, αλλά και πρόεδρος του Διοικητικού Συμβουλίου ήταν η κυρία Κωνσταντίνα Σχίζα, η οποία και προφυλακίστηκε την προηγούμενη Παρασκευή με τις κατηγορίες της απάτης και της πλαστογραφίας. Η Αστραία, σύμφωνα με τις κατηγορίες, αλλά και σύμφωνα με τις σχετικές μαρτυρίες των θυμάτων - επενδυτών, καλούσε τους επενδυτές να της εμπιστευθούν χρήματα, προκειμένου να τα επενδύσει, υποσχόμενη μάλιστα, ότι θα μπορούσε να τους εξασφαλίζει υψηλότατες εγγυημένες αποδόσεις που σε ορισμένες περιπτώσεις υπερέβαιναν και το 30%. Το σχετικό ρεπορτάζ δημοσίευσε χθες η εφημερίδα «Χώρα».

Τι υπόσχονταν

Σύμφωνα, μάλιστα, με τον αρμόδιο εκκαθαριστή που έχει αναλάβει την υπόθεση της διερεύνησης των στοιχείων, σε μια συγκεκριμένη περίπτωση η εταιρεία υποσχόταν σε έναν επενδυτή αποδόσεις της τάξης του 111% και μάλιστα ενυπόγραφα. Όλα αυτά, σύμφωνα με τις εκτιμήσεις των εκκαθαριστών κατά το 2001 και ενώ η πορεία του Χρηματιστηρίου ήταν έντονα πτωτική.

Δυστυχώς, ωστόσο, οι επενδυτές δεν μπόρεσαν να αντιληφθούν την πραγματικότητα πέφτοντας θύματα μιάς απίστευτης απάτης. Το τραγικό, μάλιστα, είναι ότι σε όλη αυτή την ιστορία εμπλέκονται πάνω από χίλια άτομα σε ολόκληρη την Ελλάδα, στην πλειοψηφία τους απλοί άνθρωποι μέσου αλλά και χαμηλού εισοδήματος. Οι μαρτυρίες αναφέρουν περιπτώσεις ανθρώπων που εμπιστεύτηκαν αποταμιεύσεις μιάς ζωής, δάνεια από τράπεζες, ακόμα και περιπτώσεις όπου κάποιος επενδυτής έδωσε τα χρήματα από την αναπηρική του αποζημίωση, προσδοκώντας μια καλή επένδυση. Το θέλγητρο, βέβαια, ήταν μάλλον ακαταμάχητο.

Σύμφωνα με το κατηγορητήριο, η συγκεκριμένη εταιρεία, προκειμένου να προσελκύσει πελάτες, εκτός των πολυτελών γραφείων στο Κολωνάκι είχε συστήσει μια επιπλέον εταιρεία με την οποία συνεργαζόταν και η οποία εμφανιζόταν ως θυγατρική της, την Τετρακτύς ΑΕΛΔΕ, η οποία διέθετε 17 υποκαταστήματα σε όλη την Ελλάδα, από την οποία προερχόταν και το μεγαλύτερο μέρος της πελατείας της. Παράλληλα συνέστησε και την εταιρεία συμμετοχών στο Λουξεμβούργο (την ΤΕΤΡΑΚΤΥΣ WORLDWIDE INVESTMENTS). Από το καλοκαίρι του 2000, η κυπριακών συμφερόντων SHARELINK είχε εξαγοράσει το 39% του μετοχικού κεφαλαίου της Αστραία. Η κυπριακή εταιρεία μάλιστα εξέδιδε και ειδικό έντυπο στο οποίο διαφήμιζε τις ικανότητες των διαχειριστών της Αστραία, μετά τη δημοσιοποίηση του σκανδάλου, ωστόσο, κατέθεσε ασφαλιστικά μέτρα κατά της Αστραία.

Η συγκεκριμένη χρηματιστηριακή εταιρεία είχε παράρτημα και στην Ρόδο, αλλά μέχρι στιγμής δεν φαίνεται να προέκυψαν επιβαρυντικά στοιχεία.

Εν πάση περιπτώσει, η Επιτροπή Κεφαλαιαγοράς έχει αποφασίσει την οριστική ανάκληση της άδειας της εταιρείας ΑΣΤΡΑΙΑ ΑΕΠΕΥ και για να προστατεύσει το κοινό αλλά και για το κύρος του Χρηματιστηρίου.

ΜΕ ΑΦΟΡΙΣΜΟΥΣ «ΑΠΑΝΤΗΣΕ» Ο ΔΗΜΑΡΧΟΣ

ΟΙΚΟΝΟΜΙΚΑ ΔΗΜΟΥ ΡΟΔΙΩΝ: «Αλλα λόγια, ν' αγαπιόμαστε»!

Ο κ. Γ. Γιαννόπουλος παρέκαμψε το ουσιαστικό πρόβλημα και ομίλησε περί «ανέμων και υδάτων»





Με αφορισμούς, συνθήματα και αποπροσανατολισμό από τα προβλήματα που δημιουργούνται με την πραγματικότητα του ισολογισμού, επεχείρησε να απαντήσει χθες ο Δήμαρχος, κ. Γ. Γιαννόπουλος, στις καταγγελίες του κ. Χατζή Χατζηευθυμίου για την οικονομική κατάσταση του Δήμου Ροδίων.

Και οι πέτρες γνωρίζουν, όμως, ότι ουδέποτε ενημερώθηκε ο ροδιακός λαός για την πραγματική οικονομική κατάσταση του Δήμου, πολύ δε λιγότερο των επιχειρήσεων και οργανισμών του. Απεναντίας ΜΟΝΙΜΩΣ εμφανιζόταν ο Δήμος τουλάχιστον, ως.... Bank of America! Ακριβώς επειδή προκλήθηκε μέγας σάλος, ο κ. Γιαννόπουλος υποχρεώθηκε χθες να δώσει συνέντευξη τύπου.

«Αναγκάστηκα να ζητήσω τη συνέντευξη αυτή για να ξεκαθαρίσω θέματα σχετικά με τα οικονομικά του Δήμου. Προκαλείται από λόγους που συνθέτουν μια κακή αρχή στη λειτουργία, στα πλαίσια του δήμου, της νεοεκλεγείσας μειοψηφίας». Αυτά δήλωσε με την έναρξη της συνέντευξής του ο δήμαρχος Ροδίων, κ. Γ. Γιαννόπουλος, για να προσθέσει, παίρνοντας αφορμή από την προχθεσινή έγγραφη καταγγελία της παράταξης «Πρώτα η Ρόδος» : «ξεκινάει με άτοπες παρατηρήσεις. Συνιστά μεγάλο ψέμα ο ισχυρισμός ότι είχαν αποκρυβεί προεκλογικά τα οικονομικά στοιχεία».

Ισχυρίσθηκε στη συνέχεια ο δήμαρχος ότι...

«Την 27η Σεπτεμβρίου 2002 πέρασε από το δημοτικό συμβούλιο η έγκριση απολογισμού και ισολογισμού και στη συνέχεια επικυρώθηκε από την Περιφέρεια. Πριν περάσει, πέρασε από τη δημαρχιακή επιτροπή. Δεν υπάρχει πιο διαφανής διαδικασία από το σεβασμό των οργάνων και την κοινολόγηση όλων των στοιχείων στα θεσμικά όργανα του Δήμου. Αν η προσοχή της νεοεκλεγείσας μειοψηφίας δεν ήταν τότε επικεντρωμένη και τα θυμήθηκαν τώρα, αυτό δεν αφορά τη δημαρχιακή αρχή».

Σημειώνεται, πάντως, με την ευκαιρία ότι ο καταγγέλλων, κ. Χ. Χατζηευθυμίου, δεν ήταν τότε μέλος του δημοτικού συμβουλίου και ότι η μειοψηφία είχε αποχωρήσει από την συνεδρίαση, δεν είχε λάβει δηλαδή γνώση των οικονομικών στοιχείων.

Υπεραμυνόμενος της οικονομικής κατάστασης του Δήμου Ροδίων, την οποία χαρακτήρισε μάλιστα «εύρωστη οικονομική οντότητα» (!), ο κ. Γιαννόπουλος δήλωσε :

«Επειδή υπήρξε χρήση μελανών χρωμάτων, δεν απαντώ εγώ γιατί υπάρχει η δυνατότητα μέσα από το διπλογραφικό σύστημα, που είμασταν οι πρώτοι που εφαρμόσαμε στην Ελλάδα και οι πρώτοι που εκδώσαμε ισολογισμό, να γίνει ο έλεγχος.

Ο ορκωτός λογιστής, λοιπόν, έγραψε και επισημαίνει τρία βασικά σημεία: Φέτος έχουν καταχωρηθεί όλα τα πάγια του δήμου και είναι καταχωρημένα σε δραχμές και όχι στην πραγματική αξία. Σε αυτό το κεφάλαιο κίνησης, το 2002, οι απαιτήσεις υπερκαλύπτουν τις υποχρεώσεις και τα έσοδα είναι σχεδόν ίσα με τα έξοδα. Τονίζει δε ότι σε μερικά χρόνια ο δήμος θα είναι αυτόνομος, να λειτουργήσει μόνος του».

Είπε επίσης τα ακόλουθα : «Παρά τους Κασσανδρισμούς ο Δήμος είναι αυτή την στιγμή μια εύρωστη οικονομική οντότητα και παρά την γενική οικονομική ύφεση δεν έχει παρουσιάσει κανένα πρόβλημα στη λειτουργία του. Λυπάμαι γιατί οι προσδοκίες αυτών που αναμένουν το αντίθετο, όπως πάντα, έτσι και τώρα, θα διαψευσθούν. Τα στοιχεία είναι αδιαμφισβήτητα. Δημιουργική λογιστική δεν μπορεί να υπάρξει, όπως και δεν μπορεί να υπάρξει δημιουργική σοβαρότητα».

Είναι προφανές ότι ο δήμαρχος επεχείρησε να ωραιοποιήσει την κατάσταση, αν και τα στοιχεία μιλάνε από μόνα τους. Στην περίπτωση του Δήμου μάλιστα, ούτε καν «ευημερούν» οι αριθμοί ! Γι' αυτό και δεν αναφέρθηκε στα στοιχεία του ισολογισμού που μιλάνε, πραγματικά, από μόνα τους.

ΤΟ ΤΕΧΝΙΚΟ ΠΡΟΓΡΑΜΜΑ

Αναφερόμενος στο τεχνικό πρόγραμμα και στον προϋπολογισμό του 2003, ο κ. Γιαννόπουλος δήλωσε, ότι «Συντάσσεται το τεχνικό πρόγραμμα και η οικονομική υπηρεσία επεξεργάζεται τον προϋπολογισμό. Είμαι αισιόδοξος ότι θα τηρήσουμε κατά γράμμα τον κώδικα ως προς τις προθεσμίες για την ψήφιση και των δύο και αυτό θα γίνει μέσα στο έτος».

ΓΙΑ ΤΗΝ ΑΞΙΟΠΟΙΗΣΗ ΤΟΥ ΠΑΛΑΙΟΥ ΝΟΣΟΚΟΜΕΙΟΥ

Αναφερόμενος στην αξιοποίηση του παλαιού νοσοκομείου της Ρόδου, ο δήμαρχος δήλωσε τα εξής : «Η προγραμματική σύμβαση για το παλαιό νοσοκομείο, για τη σύνταξη της μελέτης του παλαιού νοσοκομείου, έγινε επειδή μετά από εισήγηση του πρώην Περιφερειάρχη, του κ. Σαλτούρου, φορέας υλοποίησης για την σύνταξη της μελέτης για το υγειονομικό πάρκο επελέγη να είναι η Νομαρχιακή Αυτοδιοίκηση. Και αυτή την εισήγηση είχε αποδεχθεί ο Υφυπουργός, κ. Χρ. Πάχτας και είχε εγκρίνει το κονδύλι που απαιτείται για τη σύνταξη αυτής της μελέτης. Αν η Νομαρχιακή Αυτοδιοίκηση θεωρεί ότι δεν θέλει να κάνει τη μελέτη, υπάρχουν κι άλλοι φορείς, οι οποίοι είναι διαθέσιμοι για να την εκπονήσουν».

Αναφερόμενος στο ιδιοκτησιακό καθεστώς του κτιρίου, δήλωσε : «Είναι ένα πολύ ευαίσθητο θέμα, είδατε και μια άλλη διάσταση που εμφανίστηκε τελευταία και για αυτό θα έπρεπε αυτό το θέμα να το προσεγγίσουμε με πάρα πολύ μεγάλη προσοχή και με λεπτούς χειρισμούς. Δεν χρειάζεται να ανοίγουμε μέτωπα τέτοια που μπορεί στο τέλος να κάνουμε κακό στον τόπο».

Σαφή αιχμή κατά του τέως Νομάρχη, κ. Γ. Παρασκευά, προφανώς με αφορμή τη στάση που κράτησε στην τελευταία συνεδρίαση του νομαρχιακού συμβουλίου επί του θέματος άφησε τέλος ο κ. Γιαννόπουλος, τονίζοντας ότι «Το αστικό κέντρο υγείας, με μετατροπή ενός από τα κτίρια του συγκροτήματος, είναι μια από τις πρώτες επιδιώξεις που είχαμε όλοι τοπικά, ήταν συμφωνημένο ήταν πρακτικό το οποίο έχουμε συνυπογράψει νομάρχης, δήμαρχος και Γιωτάκης, ως Περιφερειάρχης».

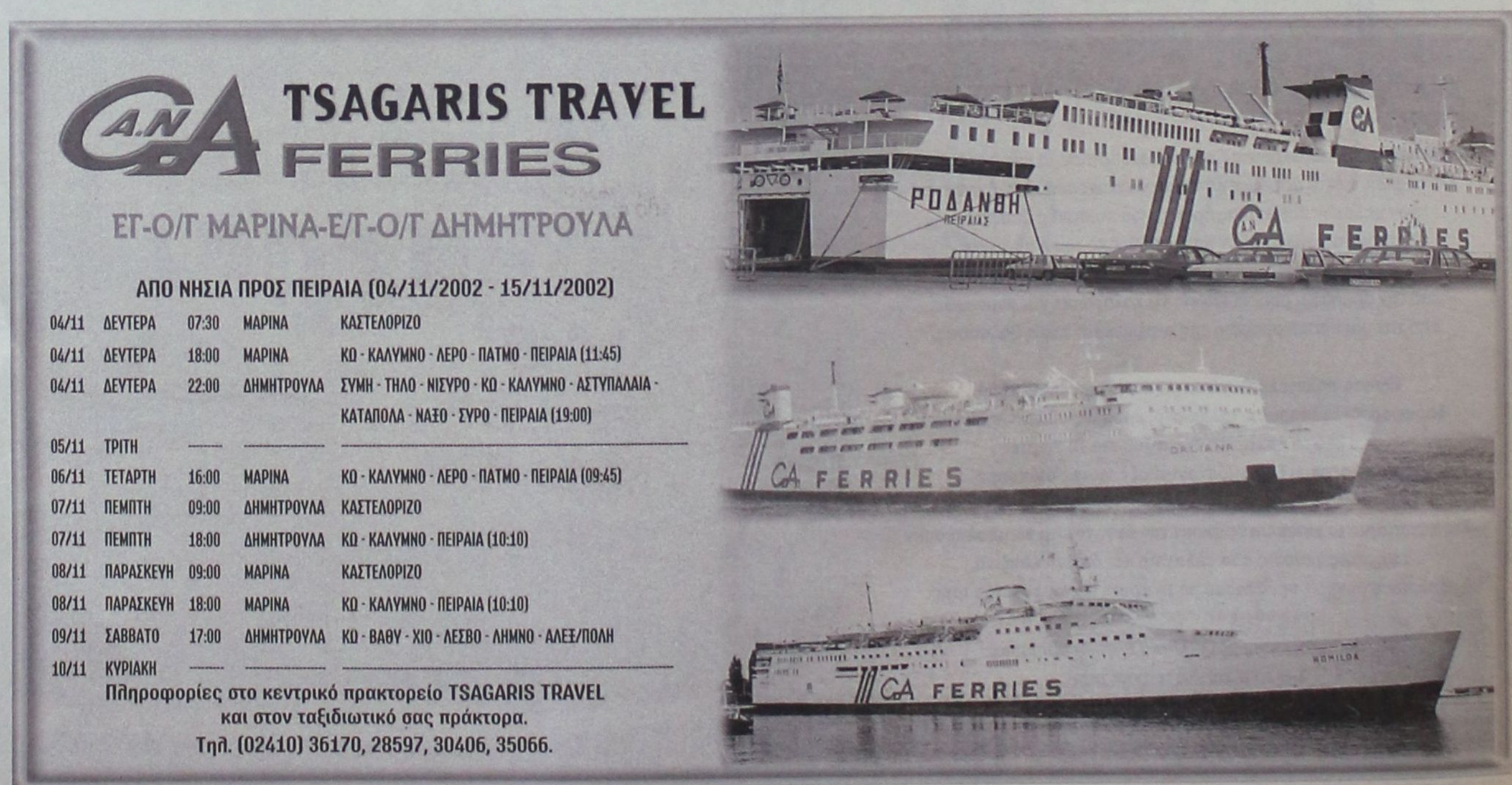

ΠΡΩΤΟΦΑΝΕΣ ΠΡΑΞΙΚΟΠΗΜΑ ΑΠΟ ΤΗΝ ΑΝΕΚ

ΑΠΟΦΑΣΙΖΟΜΕΝ ΚΑΙ ΔΙΑΤΑΣΣΟΜΕΝ για τα Δωδεκάνησα!

✓ Αποδρομολόγησε το «Διαγόρας» από τη γραμμή της Δωδ/νήσου, ερήμην της ΔΑΝΕ ✓ Οξύτατη αντίδραση του ΥΕΝ Γ. Ανωμερίτη ✓ Το πλοίο μένει «δεμένο» στον Πειραιά ✓ Στόχος τους είναι να πληγεί ο ροδιακός τουρισμός



«Μείζον θέμα» έχει δημιουργηθεί, όχι μόνο σε τοπικό αλλά και σε πανελλαδικό επίπεδο, μετά την πραξικοπηματική απόφαση της ΑΝΕΚ (σχετικά έγραψε χθες και προχθές η «δ») να αποδρομολογήσει από την γραμμή της Δωδ/σου το Ε/Γ - Ο/Γ Διαγόρας της ΔΑΝΕ και να το δρομολογήσει στη γραμμή Πειραιά - Ηρακλείου!!

Ηδη οι σχέσεις ΔΑΝΕ - ΑΝΕΚ είναι κάτι παραπάνω από τεταμένες και δεν αποκλείεται να υπάρξουν δραματικές εξελίξεις καθώς μάλιστα οι «αποφάσεις» ελήφθησαν παρανόμως και ερήμην του δ.σ. της Δωδ/κής Ναυτιλιακής, ενώ με σκληρό τρόπο (και δικαιολογημένα) αντέδρασε και ο υπουργός Εμπορικής Ναυτιλίας κ. Γ. Ανωμερίτης.

Οι «αποφάσεις» της ΑΝΕΚ ελήφθησαν πιο συγκεκριμένα με τις διαδικασίες του «αποφασίζομεν και διατάσσομεν», ενώ έπρεπε (κατά νόμο) να προέλθουν από το δ.σ. της ΔΑΝΕ. Οχι, μόνο, κάτι τέτοιο δεν έγινε, αλλά ΚΑΝΕΝΑ μέλος του δ.σ. της ΔΑΝΕ δεν γνώριζε για τις προθέσεις της ΑΝΕΚ, του προέδρου κ. Τζακ Γερονικόλα συμπεριλαμβανομένου, όπως και ο ίδιος δήλωσε χθες προς την «δ», και μάλιστα κατά τρόπο απόλυτο και κατηγορηματικό.

Την ίδια δήλωση έκανε ο κ. Γερονικόλας και στο ΥΕΝ όταν ρωτήθηκε σχετικά. Είναι προφανές ότι η ΑΝΕΚ από μόνη της δεν νομιμοποιείται για να λάβει τέτοιες αποφάσεις γι' αυτό και το ΥΕΝ απέρριψε ήδη την αίτησή της για δρομολόγηση του «Διαγόρας» στην γραμμή της Κρήτης.

Για να αντιληφθεί κανείς πάντως, με πόση ανευθυνότητα και προκλητικότητα χειρίζεται τέτοιας σημασίας θέματα η νέα διοίκηση της ΑΝΕΚ αρκεί να αναφερθεί ότι χθες το «Διαγόρας» ακινητοποιήθηκε, δεν εκτέλεσε δηλαδή δρομολόγιο, με ό,τι αυτό συνεπάγεται για τα οικονομικά της εταιρείας και την εξυπηρέτηση του κοινού και μάλιστα σε μια περίοδο «ισχνών αγελάδων» και έντονου ανταγωνισμού. Είναι προφανές ότι προκύπτουν για το δ.σ. της ΔΑΝΕ ευθύνες ποινικής και αστικής φύσεως.

Το δρομολόγιο του «Διαγόρας» (το οποίο είναι αραγμένο στον Πειραιά!) προς Ρόδο εκτέλεσε χθες το «Πάτμος» με ώρα απόπλου την 3μ.μ. και ενδιάμεσους σταθμούς Πάτμο, Λέρο, Κάλυμνο, Κω και Νίσυρο, ενώ σήμερα στις 3 το απόγευμα θα αποπλεύσει από τον Πειραιά το «Ρόδος» για να πραγματοποιήσει το δρομολόγιο Πειραιάς - Πάτμος - Λέρος - Κάλυμνος - Κως - Τήλος - Ρόδος.

Είναι προφανές ότι οι Κρητικοί επιχειρούν να καταφέρουν βαρύ πλήγμα κατά της Δωδ/σου και του τουρισμού της, αφού της αποστερούν το καλύτερο πλοίο της ΔΑΝΕ, ενώ ταυτόχρονα απεφάσισαν να παρέχουν εκπτώσεις 40% στην γραμμή της Κρήτης έναντι 20% της γραμμής Δωδ/σου με στόχο την προσέλκυση περισσότερων τουριστών.

Δυστυχώς, τους τοπικούς φορείς και τις τάξεις διακρίνει (ως συνήθως) **αφασία,** λες και όλα αυτά συμβαίνουν σε... ξένη χώρα, με αποτέλεσμα να βρίσκονται τα νησιά υπό συνεχή διωγμό.

Οχι μόνο αυτό, αλλά εμείς οι Δωδ/νήσιοι επιβραβεύουμε όλους εκείνους που καταδικάζουν σε θάνατο και ερήμωση τα νησιά και τιμωρούμε όσους μας στηρίζουν. Αν δεν κάνουμε κάποτε και σαν λαός την αυτοκριτική μας οι μέρες που θα έλθουν θα είναι ακόμα χειρότερες κι αύριο - μεθαύριο θα μας καταριούνται τα παιδιά μας.

Ο κ. Γ. ΑΝΩΜΕΡΙΤΗΣ

Στο πρωτοφανές πραξικόπημα της ΑΝΕΚ αναφέρθηκε χθες, σε συνέντευξη τύπου και ο ΥΕΝ κ. Γ. Ανωμερίτης.

Η σχετική στιχομυθία, έχει ως εξής:

Δημοσιογράφος: (Μιλάει χωρίς μικρόφωνο)

Υπουργός: Κοιτάξτε, πράγματι οι υπηρεσίες που έδωσαν το αίτημα της «ΑΝΕΚ», αλλά δεν καταλαβαίνω πως μία εταιρεία ανακοινώνει αλλαγή πλοίου άλλης εταιρείας; Γιατί αν κάνω λάθος το «ΔΙΑΓΟΡΑΣ» ανήκει στη «ΔΑΝΕ».

Δεύτερον, καμία απόφαση δεν μπορεί να ληφθεί σύμφωνα και με τις απόψεις των εκπροσώπων της Ενωσης Εφοπλιστών Ακτοπλοΐας, παρά μόνο στο ΣΑΣ. Πρέπει να σας θυμίσω ότι στο νέο καθεστώς μεταξύ δύο ΣΑΣ οι Ενώσεις οι οποίες κάθε ημέρα κάνουν τουλάχιστον 10 αιτήματα για αλλαγές δρομολογίων, ωρών κλπ. αποφάσισαν ότι μεταξύ δύο ΣΑΣ η αρμόδια υπηρεσία δεν μπορεί να μεταβάλει κάτι, εκτός όπως λέει ο νόμος εάν υπάρχει κάποιο έκτακτο γεγονός, σημαντικό κλπ. που μπορεί να το κάνει ο υπουργός.

Ο υπουργός μεταξύ δύο ΣΑΣ αν δεν υπάρχει πραγματικά κάτι έκτακτο, δεν πρόκειται να κάνει τίποτα. Επομένως στο επόμενο ΣΑΣ εάν υπάρχει τέτοιο θέμα, να έρθει και να συζητηθεί και να αποφασίσουν. Απλώς επαναλαμβάνω την παρατήρησή μου, δεν μπορώ να καταλάβω, ήταν μεγάλη η έκπληξή μου, πως μία εταιρεία στέλνει ένα ΦΑΞ και λέει ότι θα πάρει πλοίο άλλης εταιρείας, χωρίς η εταιρεία που έχει το πλοίο...

Δημοσιογράφος: Είναι στρατηγικός επενδυτής

Υπουργός: Το ότι είναι στρατηγικός επενδυτής δεν λέει τίποτα. Στρατηγικός επενδυτής ή να είναι μέτοχος, μπορεί να είναι οποιοσδήποτε. Αλλά υπάρχει Διευθύνων Σύμβουλος της εταιρείας και με βάση το Εταιρικό Δίκαιο ο Διευθύνων Σύμβουλος της εταιρείας που έχει το πλοίο είναι αυτός που πρέπει να κάνει το αίτημα.

Πάντως στα Δωδεκάνησα, επειδή είδα διάφορα δημοσιεύματα από τον Τύπο των Δωδεκανήσων και δύο ερωτήσεις με συναδέλφους τους οποίους συνάντησα και χθες στη Βουλή, τον κ. Παυλίδη και τον κ. Βασίλη τον Παπανικόλα και τους το εξήγησα, οι άνθρωποι το κατάλαβαν, διότι ξέρετε η άγνοια είναι πολλές φορές κακός σύμβουλος και επομένως δεν υπάρχει κανένα μα κανένα πρόβλημα με τις γραμμές των Δωδεκανήσων, πολύ περισσότερο που το φετινό καλοκαίρι, τη φετινή χρονιά και την επόμενη χρονιά στα Δωδεκάνησα για πρώτη φορά μπήκαν τρία πλοία, εννοώ το «ΑΙΟΛΟΣ ΕΞΠΡΕΣ», το «BLUE STAR» και το «ΔΙΑΓΟΡΑΣ», που είναι γρήγορα πλοία και εξυπηρετούν τα Δωδεκάνησα, πλοία που δεν υπήρχαν πριν από πρόπερσι και λίγα χρόνια.

ΠΡΑΓΜΑΤΙΚΟ ΑΘΛΟ ΠΕΤΥΧΕ Η ΠΥΡ

ΠΥΡΚΑΓΙΕΣ: ΚΑΘΕ ΝΕΑ χρονιά και καλύτερα!

Κάηκαν φέτος 70 στρέμματα σε 8 φωτιές!

Λιγότερες από κάθε άλλη χρονιά πυρκαγιές είχαμε εφέτος, όπως προκύπτει και από τα στατιστικά στοιχεία της Πυροσβεστικής Υπηρεσίας Ρόδου που δόθηκαν χθες στην δημοσιότητα.

Συγκεκριμένα, καθ' όλο το έτος εκδηλώθηκαν μόνο 8 φωτιές και κάηκαν 70 στρέμματα που είναι θετικό ρεκόρ για όλες τις εποχές.

Το γεγονός αυτό νομιμοποίησε την ΠΥΡ να λέει σχετικά ότι «κάθε νέα χρονιά και καλύτερα».

Πιο συγκεκριμένα από την ΠΥΡ εκδόθηκε χθες η ακόλουθη ενημερωτική ανακοίνωση:

«Ελληξε την 31-10-2002 η αντιπυρική περίοδος. Κάνοντας σήμερα τον απολογισμό θα λέγαμε με δύο λόγια «Κάθε νέα χρονιά και καλύτερα». Η σωστή οργάνωση, η καλή δουλειά, η άριστη συνεργασία με όλους τους φορείς σε συνδυασμό με τον καλό, θα λέγαμε καιρό είχε σαν αποτέλεσμα την μείωση των δασικών πυρκαγιών πρώτον και δεύτερον τις λίγες καμμένες δασικές εκτάσεις. Ειδικότερα :

Ετος 2000, Πυρκαγιές 46, Καμμένες εκτάσεις σε στρέμματα 1916

Ετος 2001, Πυρκαγιές 32, Καμμένες εκτάσεις σε στρέμματα 93

Ετος 2002, Πυρκαγιές 8, Καμμένες εκτάσεις σε στρέμματα 70.

Ενα ακόμα ευχάριστο στοιχείο της περασμένης ήδη αντιπυρικής περιόδου ήταν και το γεγονός ότι στην περιοχή που ελέγχει η Π.Υ.Ρόδου δεν είχαμε κανένα τραυματισμό ή θάνατο σε Πυροσβέστη την ώρα του καθήκοντος.

Ευχαριστούμε όλους τους φορείς για την καλή συνεργασία που είχαμε, κατά την διάρκεια του καλοκαιριού και ιδιαίτερα να ευχαριστήσουμε τον Δωδεκανησιακό λαό για την ιδιαίτερη προσοχή που έδειξε σχετικά με τις δασικές πυρκαγιές».

μήπως

αποφασίσατε επιτέλους να πείτε το μεγάλο "ΝΑΙ" και σας προβληματίζει

η δεξίωση του γάμου;

Mike's Catering. Δουλεύουμε σε γρήγορους ρυθμούς, για να σας παρέχουμε ένα άψογο αποτέλεσμα, και γευστικές απολαύσεις που θα εύχεστε να μην τελειώσουν ποτέ!

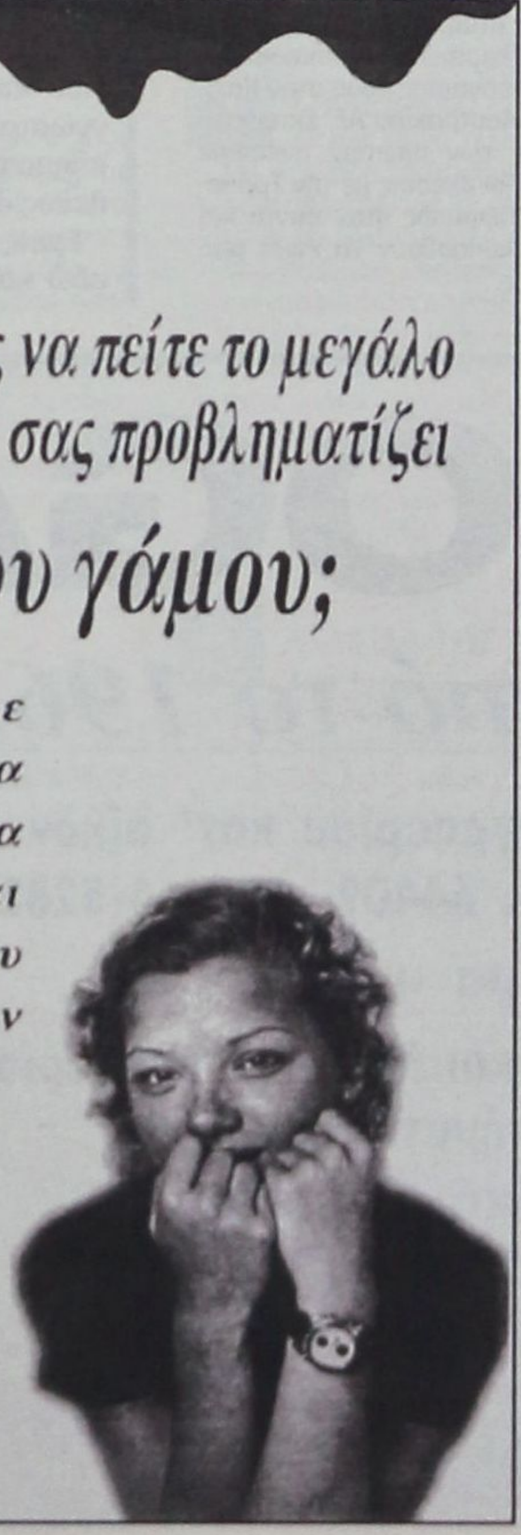

Mike's Executive Catering

Γεωργίου Σεφέρη 108
τηλ. 60039, 24122

ADD

Blue Star Ferries

Κανείς δεν σας ταξιδεύει καλύτερα

www.bluestarferries.com

ΤΩΡΑ ΑΛΛΑΖΟΥΝ ΤΑ ΔΕΔΟΜΕΝΑ

ΣΕ ΚΩ-ΡΟΔΟ & ΠΑΤΜΟ-ΛΕΡΟ

ΝΕΑ ΔΡΟΜΟΛΟΓΙΑ ΑΠΟ 01/11/02

Ταξιδέψτε με το Blue Star 1 ...ώρες πιο γρήγορα!

F/B BLUE STAR 1
ΠΕΙΡΑΙΑ - ΠΑΤΜΟ - ΛΕΡΟ - ΚΩ - ΡΟΔΟ & ΣΥΡΟ - ΜΥΚΟΝΟ - ΚΑΤΑΠΟΛΑ (ΑΜΟΡΓΟ)
01/11/02 - 31/10/03



20% ΕΚΠΤΩΣΗ ΣΤΑ ΕΙΣΙΤΗΡΙΑ ΜΕΤ' ΕΠΙΣΤΡΟΦΗΣ

ΑΠΟ ΠΕΙΡΑΙΑ:

ΑΝΑΧΩΡΗΣΗ ΑΠΟ ΠΕΙΡΑΙΑ	ΑΦΙΞΗ ΣΥΡΟ	ΜΥΚΟΝΟ	ΚΑΤΑΠΟΛΑ (ΑΜΟΡΓΟ)	ΠΑΤΜΟ	ΛΕΡΟ	ΚΩ	ΡΟΔΟ
ΔΕΥΤΕΡΑ 19:30	ΔΕΥΤΕΡΑ 23:10	–	–	ΤΡΙΤΗ 03:05	–	ΤΡΙΤΗ 05:35	ΤΡΙΤΗ 08:40
ΤΕΤΑΡΤΗ 19:30	ΤΕΤΑΡΤΗ 23:10	–	–	–	ΠΕΜΠΤΗ 03:25	ΠΕΜΠΤΗ 05:25	ΠΕΜΠΤΗ 08:30
ΠΑΡΑΣΚΕΥΗ 19:30	–	ΠΑΡΑΣΚ. 23:45	–	–	–	ΣΑΒΒΑΤΟ 04:40	ΣΑΒΒΑΤΟ 07:45
ΣΑΒΒΑΤΟ 23:30	–	–	ΚΥΡΙΑΚΗ 05:00	ΚΥΡΙΑΚΗ 07:45	ΚΥΡΙΑΚΗ 09:15	ΚΥΡΙΑΚΗ 11:15	ΚΥΡΙΑΚΗ 14:20

ΠΡΟΣ ΠΕΙΡΑΙΑ:

ΑΝΑΧΩΡΗΣΗ ΑΠΟ ΡΟΔΟ	ΚΩ	ΛΕΡΟ	ΠΑΤΜΟ	ΜΥΚΟΝΟ	ΣΥΡΟ	ΚΑΤΑΠΟΛΑ ΑΜΟΡΓΟ	ΑΦΙΞΗ ΠΕΙΡΑΙΑ
ΤΡΙΤΗ 19:30	ΤΡΙΤΗ 22:35	–	ΤΕΤΑΡΤΗ 01:05	ΤΕΤΑΡΤΗ 04:40	–	–	ΤΕΤΑΡΤΗ 08:55
ΠΕΜΠΤΗ 19:30	ΠΕΜΠΤΗ 22:35	ΠΑΡΑΣΚ. 00:35	–	–	ΠΑΡΑΣΚ. 04:50	–	ΠΑΡΑΣΚ. 08:30
ΣΑΒΒΑΤΟ 10:00	ΣΑΒΒΑΤΟ 13:05	–	–	–	ΣΑΒΒΑΤΟ 18:20	–	ΣΑΒΒΑΤΟ 21:30
ΚΥΡΙΑΚΗ 18:30	ΚΥΡΙΑΚΗ 21:35	ΚΥΡΙΑΚΗ 23:35	ΔΕΥΤΕΡΑ 01:05	–	–	ΔΕΥΤΕΡΑ 03:50	ΔΕΥΤΕΡΑ 09:20

SKEVOS' TRAVEL

ΣΚΕΥΟΣ ΜΟΥΓΚΡΟΣ
ΠΡΑΚΤΟΡΕΥΣΕΙΣ ΠΛΟΙΩΝ - ΤΑΞΙΔΙΑ
Αμερικής 111 τηλ. 0241-22461-7562
telex 292628 SKEV FAX: 22954 - ΡΟΔΟΣ, ΑΦΜ. 24807533 ΔΟΥ ΡΟΔΟΥ 7642

ΣΥΜΦΩΝΑ ΜΕ ΔΗΜΟΣΙΕΥΜΑΤΑ

ΣΕ ΑΥΣΤΡΙΑΚΗ ΕΤΑΙΡΕΙΑ μετοχές του Καζίνο Ρόδου;

Αρχισε κύκλος διαπραγματεύσεων



Σε διαπραγματεύσεις για την πώληση μέρους των μετοχών τους στα Καζίνο Ρόδου και Λουτρακίου προχώρησαν οι εταιρείες Queenco και Milomor, ιδιοκτήτες της Ισραηλινής εταιρείας Resido, με την εταιρεία Καζίνο «Casinos Austria», που ελέγχεται από το Αυστριακό δημόσιο, έναντι τιμήματος που εκτιμάται ότι μπορεί να φτάσει στα 163 εκατ.δολλάρια!

Οπως απεκάλυψε ο δημοσιογράφος Στάθης Κουσούνης σε χθεσινό άρθρο στην εφημερίδα «Καθημερινή» και επιβεβαίωσε εμμέσως πλην σαφώς η εταιρεία Καζίνο Λουτρακίου ΑΕ, οι διαπραγματεύσεις για την πώληση μετοχών της Resido στα δύο Καζίνο (Ρόδου - Λουτρακίου) βρίσκονται σε προχωρημένο στάδιο.

Σχετική ανακοίνωση έγινε και στο Χρηματιστήριο του Τελ Αβίβ από τους εισηγμένους ομίλους Queenco και Milomor, ιδιοκτήτες της εταιρείας Resido (που συμμετέχει στην Club Hotel Loutraki S.A.) ενώ σε δημοσίευμα της Jerusalem Post υπογραμμίζεται ότι αν ευοδωθεί η συμφωνία, οι Ισραηλινοί μέτοχοί του θα είναι οι μεγάλοι κερδισμένοι, καθώς το τίμημα που θα εισπράξουν δεν αναμένεται να επανεπενδυθεί στο Καζίνο Λουτρακίου. Αξίζει να σημειωθεί ότι η Club Hotel Loutraki S.A. διατηρεί ποσοστό 86% της ιδιοκτησίας του Καζίνο, ενώ ποσοστό 14% έχει ο Δήμος Λουτρακίου μέσω της Ανώνυμης Τουριστικής Επιχείρησης Καζίνο Λουτρακίου (ΑΤΕΚΛ). Σημειώνεται ότι πριν από περίπου 3 χρόνια είχε εισέλθει στο μετοχικό κεφάλαιο της Club Hotel Loutraki S.A. με ποσοστό 20,4% η Τράπεζα Πειραιώς, καταβάλλοντας στους Ισραηλινούς μετόχους περίπου 50 δισ. δρχ. Λίγο αργότερα, εισήλθε στο μετοχικό κεφάλαιο της εταιρείας με ποσοστό 1,6% και η εταιρεία «Επενδύσεις Εργασίας».

Με την ενδεχόμενη πώληση του 20% στην αυστριακών συμφερόντων εταιρεία, ουσιαστικά οι Ισραηλινοί κ. Χακσούρι, Ρόμπινσον, Ζίλκα και Μπούμπλιλ θα έχουν ποσοστό 58% στην Club Hotel Loutraki S.A. Συνολικά, δηλαδή, στην κοινοπραξία Club Hotel Loutraki S.A. - ΑΤΕΚΛ θα διατηρήσουν την πλειοψηφία των μετοχών, ενώ φέρονται ότι επιθυμούν να διατηρήσουν και το management. Πάντως, κύκλοι της Τραπέζης Πειραιώς δηλώνουν ότι το ήμισυ του ποσοστού της λίγους μήνες αργότερα μεταπωλήθηκε σε συνδεδεμένους με αυτήν επιχειρηματίες έναντι του ποσού των 30 δισ. δρχ.

Οσον αφορά την Casinos Austria του πιθανού αγοραστή του 20% και με την προϋπόθεση ότι θα εγκριθεί η αλλαγή της μετοχικής σύνθεσης και από την Επιτροπή Καζίνο του υπουργείου Ανάπτυξης, αποτελεί τον μεγαλύτερο casino operator της Ευρώπης και συγκαταλέγεται στους μεγαλύτερους του κόσμου, με 75 επιχειρήσεις Καζίνο στην Ευρώπη, στις ΗΠΑ, στον Καναδά, στην Αυστραλία και στη Ν. Αφρική. Η συγκεκριμένη εξέλιξη με την πρόθεση των Ισραηλινών μετόχων να μειώσουν τα ποσοστά τους θα πρέπει να θεωρηθεί ιδιαίτερα σημαντική στην παρούσα φάση, αν ληφθεί υπόψη ο δικαστικός αγώνας που ήδη έχει ξεκινήσει από την πλευρά της Club Hotel Loutraki S.A., με το βάρος των κινήσεων να έχει αναλάβει ο Ομιλος της Τραπέζης Πειραιώς για την ανατροπή του αποτελέσματος κατακύρωσης από τη Διυπουργική Επιτροπή του διαγωνισμού πώλησης του 49% του Καζίνο της Πάρνηθας στην αντίπαλη κοινοπραξία. Οι ίδιες πληροφορίες αναφέρουν ότι αυτήν την εποχή οι σχέσεις της ελληνικής και ισραηλινής πλευράς των μετόχων δεν βρίσκονται στην καλύτερη δυνατή κατάσταση.

ΚΑΖΙΝΟ ΡΟΔΟΥ

Εξ άλλου, άλλες πληροφορίες αναφέρουν ότι συζητήσεις έχουν γίνει μεταξύ των 4 Ισραηλινών επιχειρηματιών προκειμένου να διευρυνθεί η συνεργασία τους με την από κοινού συμμετοχή τους στο μετοχικό κεφάλαιο του Καζίνο της Ρόδου στο οποίο σήμερα συμμετέχουν οι δύο εξ αυτών. Σημειώνεται ότι, ήδη, πλέον του 60% κατέχουν οι κ. Φρέντι και Ζίλκα, ποσοστό 34,5% διατηρεί η κατασκευαστική εταιρεία «Μηχανική», ενώ το υπόλοιπο ποσοστό έχει η επιχειρηματίας κ. Γερονικόλα.

ΑΝΑΚΟΙΝΩΣΗ ΤΟΥ ΚΑΖΙΝΟ ΛΟΥΤΡΑΚΙΟΥ

Επιβεβαιώθηκε χθες από την εταιρεία Καζίνο Λουτρακίου ΑΕ ότι οι διαπραγματεύσεις γίνονται, ενώ διαψευστήκε ότι έχει ήδη γίνει πώληση μετοχών της Resido.

Στην ανακοίνωση αναφέρονται τα εξής :

Η Καζίνο Λουτρακίου ΑΕ, με ανακοίνωσή της, διέψευσε σημερινά δημοσιεύματα ότι οι ισραηλινές εταιρείες που μετέχουν στο μετοχικό σχήμα της Club Hotel Loutraki Casino ΑΕ, πούλησαν το 20% των μετοχών τους στην εταιρεία Casino Austria. Εκπρόσωποι των εταιρειών διέψευσαν την είδηση με ανακοίνωσή τους στο Χρηματιστήριο του Τελ Αβίβ. Η Καζίνο Λουτρακίου ΑΕ επιβεβαιώνει πάντως ότι υπάρχουν επαφές ανάμεσα στις ισραηλινές εταιρείες και το "Καζίνο Αυστρίας" με στόχο μια ευρύτερη συνεργασία όχι μόνο στον τομέα των Καζίνων αλλά γενικότερα στους τομείς φιλοξενίας και ψυχαγωγίας, μέσα από ένα νέο επιχειρηματικό σχήμα. Τέλος, σχετικά με τις φήμες για ύπαρξη προβλημάτων ανάμεσα στις ισραηλινές εταιρείες και την Τράπεζα Πειραιώς, στο πλαίσιο της συνεργασίας τους στην Καζίνο Λουτρακίου ΑΕ, εκπρόσωπος των πρώτων ανέφερε ότι "οι σχέσεις με την Τράπεζα Πειραιώς ήταν πάντα και εξακολουθούν να είναι άριστες".

ΑΝΑΚΟΙΝΩΣΗ ΤΟΥ ΣΥΛΛΟΓΟΥ ΤΟΥΣ

ΔΕΝ ΥΠΑΡΧΕΙ ΑΝΑΤΑΡΑΧΗ στις τάξεις των μουσουλμάνων



Καμία ένταση με το Βακούφ

Είναι ανακριβές το δημοσίευμα που έκανε λόγο για «αναταραχές μεταξύ μουσουλμάνων και Βακούφ», αναφέρει σε ανακοίνωσή του ο «Πολιτιστικός Σύλλογος Μουσουλμάνων Ρόδου - Η Αδελφοσύνη». Ο Σύλλογος διευκρινίζει ότι τον μήνα του Ραμαζανίου, που είναι η μεγαλύτερη θρησκευτική εορτή των Μουσουλμάνων, φέρνουμε Ιεροκήρυκα Θεολόγο και όχι Ιμάμη.

Αναλυτικά στην ανακοίνωση του Συλλόγου αναφέρονται τα εξής:

Σχετικά με το χθεσινό δημοσίευμα της εφημερίδας «Πρόοδος» για αναταραχές μεταξύ Μουσουλμάνων και Βακούφ σας γνωστοποιούμε πως οι πληροφορίες είναι τελείως λανθασμένες.

Εμείς σαν σύλλογος εδώ και 5 χρόνια, τον μήνα του Ραμαζανίου που είναι η μεγαλύτερη θρησκευτική εορτή των Μουσουλμάνων, φέρνουμε Ιεροκήρυκα Θεολόγο και όχι Ιμάμη. Διότι Ιμάμης υπάρχει στη Ρόδο και γνωρίζετε τα σοβαρά θρησκευτικά προβλήματα που αντιμετωπίζουμε.

Οπως η έλλειψη θρησκευτικών γνώσεων, εμείς και τα παιδιά μας ή η έλλειψη με άδεια του ευρισκόμενου Χότζα στη Ρόδο, με αποτέλεσμα τους νεκρούς μας να τους θάβουμε μόνοι μας. Δηλαδή χωρίς παπά και ψάλτη.

Ο σύλλογός μας συγχαίρει τον πρόεδρο του Βακούφ για την ενέργειά του να φέρει και δεύτερο Ιμάμη στη Ρόδο και ευχόμαστε να μείνει μόνιμα.

Επίσης γνωστοποιούμε πως δεν υπάρχει καμία ένταση μεταξύ συλλόγου και Βακούφ.

Ευχαριστούμε θερμά
Ο πρόεδρος
Σιέχ Μουσταφά

RODOGAZ
Στη Ρόδο από το 1963
✓ Διανομή φιαλών υγραερίου κατ' οίκον
τηλέφωνα παραγγελιών: 64409 - 094-4-528212
✓ Διανομή χύμα υγραερίου
✓ Πώληση καυστήρων και λεβήτων υγραερίου για κεντρικά συστήματα θέρμανσης
✓ Θερμαντικά σώματα



Διεύθυνση εργοστασίου: Καναμάτ Ρόδου • τηλ. 62649
Διεύθυνση πρατηρίου: Αυστραλίας 50 • τηλ. 34244-5

ακριτικα

κουβεντούλες με κάποιο νόημα

Θάρσει· λέγων τ' αληθές σου σφαλεί ποτέ
ΣΟΦΟΚΛΗΣ

Η «ΕΠΟΜΕΝΗ ΜΕΡΑ» ΣΤΗΝ ΤΟΥΡΚΙΑ

Ολοι το είχαν προβλέψει και το ήθελαν και οι Τούρκοι: νίκησαν οι «μετριοπαθείς ισλαμιστές» και ηττήθηκε το πολιτικό κατεστημένο της χώρας, αν και διασώθηκαν, σαν αντιπολίτευση, οι κληρονόμοι του Κεμάλ.

Πέρα όμως, από αυτή την «πρώτη ανάγνωση» υπάρχουν πολλά που πρέπει να συνυπολογιστούν για μια καλύτερη κατανόηση των γεγονότων.

Ο στρατός παραμένει αυτόνομος και κυρίαρχος ως προς τα ουσιώδη. Είναι ο εγγυητής του λαϊκού - κοσμικού χαρακτήρα του κράτους, αν και, πλέον, ο σκληρός κεμαλισμός έχει λιγότερους οπαδούς στις τάξεις των αξιωματικών. Που πάντως παραμένουν εν δυνάμει ρυθμιστές, αν όχι πρωταγωνιστές, πότε στο παρασκήνιο και πότε, δυστυχώς, στο προσκήνιο.

Η σαρωτική, λόγω συστήματος, νίκη των μετριοπαθών ισλαμιστών σε έδρες δεν είναι σαρωτική και σε ψήφους: το 66% του τουρκικού λαού δεν τους ψήφισε. Οι οπαδοί του κ. Ερντογάν το γνωρίζουν, όπως γνωρίζουν τις ένοπλες δυνάμεις και τη Δικαιοσύνη. Σε αυτό το 66^ περιλαμβάνονται σημαντικές τάσεις της τουρκικής πολιτικής ζωής. Περιλαμβάνονται κυρίως οι Κούρδοι, που μένουν εκτός Κοινοβουλίου, και αυτό είναι αρνητικό. Τέλος, η μεγάλη πλειονότητα του τουρκικού λαού θέλει Ευρώπη.

Ολα αυτά εξαναγκάζουν ακόμη και όσους μετριοπαθείς ισλαμιστές σκέφτονται άλλα, να πολιτευθούν ρεαλιστικά. Να μην προχωρήσουν σε αλλαγές ως προς τον λαϊκό χαρακτήρα του κράτους, παρά μόνο για να μη διώκονται οι θιασώτες της «μαντίλας» και του «υπογένειου». Να μην αλλάξουν εξωτερική πολιτική και τον ευρωπαϊκό προσανατολισμό της χώρας. Να συνεχίσουν τον διάλογο με την Ελλάδα. Και να βρουν λύσεις, ως προς τη βαθύτατη κρίση στην οικονομία, και να μην οδηγήσουν τη χώρα τους στη διεθνή απομόνωση. Να μη βρεθούν σε αντιπαράθεση με τους στρατηγούς. Ερώτημα: και οι Κούρδοι; Οι ισλαμιστές, λιγότερο εθνικιστές, έχουν τάσεις κατανόησης των προβλημάτων τους. Θα τις επιβάλουν σε μια στρατιωτικοπολιτική κοινωνία που σιτίζεται μέσω του κουρδικού προβλήματος και εν μέρει μέσω του Κυπριακού;

Οι νικητές είναι όμως υποχρεωμένοι να διεξάγουν αγώνα διμέτωπο. Η παράταξή τους, πρόσφατη και άκαπνη, περιλαμβάνει αναγκαστικά δυνάμεις που δεν έχουν καμία σχέση με τον Ευρωπαίο «ισλαμοδημοκράτη» Ερντογάν. Περιλαμβάνει δηλαδή, έστω και υπογείως, τους συντηρητικούς ή και βίαιους οπαδούς του «ισλαμικού νόμου», κατά τα πρότυπα της Σαουδικής Αραβίας ή και των διαφόρων «χεζμπολάδων». Ο κίνδυνος είναι μέγας.

Η νίκη των μετριοπαθών ισλαμιστών είναι πάντως και απόδειξη προόδου της δημοκρατίας στην Τουρκία, όπου και ο Τύπος αισθάνεται πιο άνετα, γνωρίζοντας φυσικά τα όρια των «επιτρέπεται». Συνεπώς, οι ισλαμιστές χρωστάνε πολλά στην Ευρώπη και στις μεταρρυθμίσεις που αποδέχεται η χώρα τους, για να ενταχθεί στην Ενωση.

«ΚΥΚΛΟΦΟΡΙΑΚΑ»

Να υπάρχει κυκλοφοριακό πρόβλημα στην πόλη, τους μήνες τουριστικής αιχμής, και ιδιαιτέρως τον Αύγουστο, το αντιλαμβάνεται κανείς και μπορεί να το αντιπαρέλθει.

Νοέμβρη μήνα, όμως, να υπάρχει πρόβλημα γιατί δεν υπάρχει η στοιχειώδης αστυνόμευση, αυτό πάει πολύ, δεν νομίζουν οι αρμόδιοι;

Μήπως θα πρέπει, τελικά, να δημιουργηθεί μια ακόμα υπηρεσία, στην οποίαν να προσληφθούν όσοι άνεργοι απέμειναν, για να επιληφθεί του θέματος;

Δικαιολογείται αυτό το χάος, έστω και με τις πρώτες - λίγες σταγόνες;

Γενικώς, εδώ και αρκετούς μήνες, το νησί δίνει την αίσθηση ότι δεν υπάρχει αστυνόμευση. Θα μου πείτε ότι, όταν η κορυφή δεν λειτουργεί τι να σου κάνει η βάση;

ΓΕΝΙΚΗ ΠΑΡΑΛΥΣΗ

Συμβαίνει πάντα στο Δημόσιο και στους ΟΤΑ μετά από εκλογές να υπάρχει κάποια... ζάλη στις υπηρεσίες και να υπολειτουργούν, αλλά αυτό που συμβαίνει μετά τις τελευταίες εκλογές, δεν πρέπει να έχει προηγούμενο.

Γενική η παράλυση, τίποτα σχεδόν δεν λειτουργεί, λίγοι είναι αυτοί που πάνε στα γραφεία τους, οι δήμαρχοι ακόμα... ξεκουράζονται.

Δεν πέρασαν, γενικώς, παρά μόνο τρείς εβδομάδες για να διαπιστώσει ξανά ο πολίτης (που έχει, πάντως, κι αυτός ευθύνες) ότι όσα του σέρβιραν προεκλογικά ήταν «παραμύθια της Χαλιμάς». Τίποτα δεν πρόκειται να γίνει.

Απλώς οι «μάγκες» θα γίνουν... πιο μάγκες και οι «άλλοι» ακόμα πιο... ηλίθιοι.

Η εποχή μόνο τους «γρήγορους» ευνοεί.

Τ Ο ΚΥΠΡΙΑΚΟ

Ο τουρκικός λαός αποφάσισε να γυρίσει σελίδα, βάζοντας ουσιαστικά στο περιθώριο όλη σχεδόν την παλιά ιθύνουσα πολιτική τάξη. Το τι θα σημαίνει αυτό για την ίδια την Τουρκία, αλλά και για τις ελληνοτουρκικές σχέσεις και ιδιαίτερα το Κυπριακό, θα το δούμε κατ' αρχήν τις επόμενες εβδομάδες. Γιατί είναι κάτι παραπάνω απο προφανές ότι οι εξελίξεις, ιδιαίτερα στην Κύπρο, θα είναι έτσι και αλλιώς σημαντικές.

Περιμένοντας το σχέδιο Ανάν, με δεδομένα τα ερωτηματικά για τη στάση της νέας τουρκικής ηγεσίας, δεν μπορούμε να αγνοήσουμε και τα ερωτηματικά που αφορούν τη διαθεσιμότητα της ελληνοκυπριακής πλευράς να οδηγηθεί σε ένα συμβιβασμό. Ενα συμβιβασμό που αναπόφευκτα θα σημαίνει και την παραχώρηση κάποιων δικαιωμάτων στην τουρκοκυπριακή πλευρά.

Δικαιώματα που θα προϋποθέτουν ότι οι Τουρκοκύπριοι δεν θα είναι απλώς μια μειονότητα, αλλά συστατική εθνότητα του ενιαίου κυπριακού κράτους.

Σχεδόν τρείς δεκαετίες μετά το πραξικόπημα και την τουρκική εισβολή το μεγάλο στοίχημα είναι αν μπορούν να επανασυγκολληθούν οι δύο κοινότητες στο νησί, αφήνοντας στην άκρη τα τραύματα του παρελθόντος και διαμορφώνοντας την ελάχιστη συναίνεση που θα επιτρέψει σε δύο ομόσπονδα «κράτη» να συνυπάρξουν κάτω από την ομπρέλα ενός ανεξάρτητου κυρίαρχου κράτους.

Η μισαλλοδοξία δεκαετιών, η δαιμονοποίηση του αντιπάλου και κυρίως το ψυχολογικό φράγμα από το έλλειμμα συμβίωσης των δύο κοινοτήτων δεν είναι εύκολο να ξεπεραστούν. Οπως δεν είναι εύκολο οι Κύπριοι να δεχτούν ότι είναι απαραίτητο να ισχύει η δημοκρατική αρχή ότι η πλειοψηφία κυβερνά, αλλά εξίσου απαραίτητο είναι να συμμετέχει, όχι ως απλή μειονότητα, η τουρκοκυπριακή πλευρά.

Ομως, εν τέλει, το στοίχημα για την ελληνοκυπριακή πλευρά - με την προϋπόθεση βέβαια ότι το σχέδιο Ανάν θα στηρίζεται στη λογική ... - είναι αν πιστεύει ότι έφτασε η ώρα για μια ενιαία, εδαφικά ακέραια Κύπρο, ενταγμένη στην Ευρωπαϊκή Ενωση. Γιατί νομίζω, η άλλη επιλογή, μάλλον τελεσίδικη, θα είναι η διχοτόμηση.

Η ΑΛΗΘΕΙΑ ΠΙΚΡΑΙΝΕΙ

Το ξέρουμε ότι η αλήθεια πικραίνει, αλλά τι να κάνουμε; Θα πρέπει να γίνουμε... ψεύτες (!) για να βολεύονται οι «ξύπνιοι»; Πρέπει δηλαδή να μην ασχολούμαστε με τα «κακώς κείμενα» για να είμαστε αρεστοί; Οχι, δεν θα πάρουμε. Ας παίξουν το ρόλο αυτόν κάποιοι άλλοι, όσοι είναι πρόθυμοι, εν πάση περιπτώσει.

Μια καθ' όλα ελληνική παροιμία λέει ότι «των φρονίμων τα παιδιά πριν πεινάσουν μαγειρεύουν». Θα έπρεπε λοιπόν, το Β' ΠΕΣΥ να ενεργούσε εγκαίρως τα δέοντα για την πρόσληψη αναισθησιολόγων έστω και «επικουρικών».

Ολα τα άλλα είναι προφάσεις εν αμαρτίαις.

Χ ΟΥΛΙΓΚΑΝΣ

Κάπως αργά συνειδητοποιούν πολιτικοί και παράγοντες ότι ο χώρος του ποδοσφαίρου - και δη του ελληνικού... - δεν προσφέρεται για ασκήσεις εξωτερικής πολιτικής. Τώρα τρέχουν και δεν φτάνουν, καθώς αντιλαμβάνονται ότι οι χούλιγκαν της εξέδρας αποτελούν ένα θερμοκήπιο μισαλλοδοξίας και φανατισμού όπου μπορεί πολύ εύκολα να ανθίσουν εθνικιστικά παραληρήματα. Είναι κάτι παραπάνω απο δεδομένο ότι οι χούλιγκανς δεν πηγαίνουν στο γήπεδο για να συμπαρασταθούν στην ομάδα τους, όσο για να τρομοκρατήσουν και - ουκ ολίγες φορές - να βιαιοπραγήσουν κατά των οπαδών της αντίπαλης ομάδας. Αν αυτή η συμπεριφορά μεταφερθεί και στο «γήπεδο» της πολιτικής καταλαβαίνει κανείς τι εκρηκτικό κοκτέιλ μπορεί να δημιουργηθεί.

Μ ΗΔΕΝ ΑΠΟ ΜΗΔΕΝ, ΜΗΔΕΝ

Καλά, το να μετατραπεί το 0 σε 2, στους αριθμούς κλήσης τηλεφώνου, ήταν απλό για όσους διέθεταν απλή τηλεφωνική σύνδεση. Τι συνέβη, όμως, σε όσους διέθεταν σύνδεση ISDN και δεν είχαν την αντίστοιχη συσκευή, αλλά απλή αναλογική; Απλά, δεν ελάμβαναν τηλεφωνήματα! Επρεπε, προηγουμένως, να «περάσουν» στο netmod (τη συνοδεύουσα τη σύνδεση ISDN ειδική συσκευή) τη νέα αριθμοδότηση, με το 2 αντί του 0. Κάτι που ξέφυγε της προσοχής των αρμοδίων του ΟΤΕ, οι οποίοι - κατά τα άλλα - μας έπνιξαν στη διαφήμιση. Απλό μυαλό χρειαζότανε.

Ξ ΩΦΑΛΤΣΟ ΦΑΡΜΑΚΙ...

Μπορεί ο κύριος όγκος των επιθέσεων στο προχθεσινό ΕΓ να στόχευε τον Κ. Λαλιώτη, αλλά κάποιο «ξώφαλτσο» βρήκε και τον Ακη. «Δηλαδή, θεωρούμε ότι τέλειωσαν οι μονοκομματικές κυβερνήσεις;» διερωτήθηκε φαρμακερά μέλος του οργάνου, αναφερόμενος σαφώς στη συνέντευξη του υπουργού Ανάπτυξης στην «Καθημερινή» της Κυριακής όπου υποστήριζε κάτι τέτοιο. Αλλά και η Τόνια Αντωνιου, υποστήριξε ότι το αποτέλεσμα των εκλογών έδειξε ότι ενισχύθηκε ο δικομματισμός.

«Και εσύ τέκνον Βρούτε;»

Κ ΑΤΑΙΓΙΔΑ ΤΗΣ ΕΡΗΜΟΥ

Ο πόλεμος στο Ιράκ μπαίνει στην τελική ευθεία. Ολες οι προϋποθέσεις συμπληρώνονται ημέρα με την ημέρα. Βγαίνει από τη μέση η εκκρεμότητα των αμερικανικών ενδιάμεσων εκλογών, εγκρίνεται ένα νέο ψήφισμα από τον ΟΗΕ και ποιός τον κρατάει τον Τεξανό πολέμαρχο Μπους! Μόνο που αντίθετα με τον πατέρα του, στον δικό του πόλεμο τα πράγματα είναι διαφορετικά. Μπορεί να έχει ένα πειστικό (;) όπλο στη φαρέτρα του - τουλάχιστον για τους συμπατριώτες του - που ακούει στο όνομα «πάταξη της διεθνούς τρομοκρατίας», όμως έχει περισσότερο από ποτέ αντιμέτωπο το Ισλάμ, μέρος του οποίου το 1991 στήριξε την «Καταιγίδα της Ερήμου».

Με πολύ σταράτο τρόπο η Σαουδική Αραβία, ο πιστότερος μέχρι πρότινος σύμμαχος των ΗΠΑ στον ευρύτερο Περσικό, διεμήνυσε στον Τζορτζ Μπους ότι αν επιτεθεί στο Ιράκ να μην υπολογίζει στη χρήση των βάσεών της.

Στη γειτονική Τουρκία το αποτέλεσμα των εκλογών, πέρα από αναλύσεις αν το Κόμμα του Ερντογάν είναι ή όχι πραγματικά ισλαμιστικό, στέλνει ένα μήνυμα στις ΗΠΑ ότι τίποτα δεν είναι πια όπως πριν.

Στον λίγο καιρό που του απομένει, θα προλάβει άραγε ο κ. Μπους να συστήσει συμμαχίες σε νέες βάσεις;

Α ΠΟΔΙΟΠΟΜΠΑΙΟΙ...

Μπορεί ο Κ. Λαλιώτης να έγινε στόχος στο Εκτελεστικό αλλά η Σοφία Σακοράφα θα πληρώσει το... μάρμαρο για τα άσχημα αποτελέσματα. Στο ΠΑΣΟΚ σκέφτονται να ενεργοποιήσουν μια παλιά διάταξη (πώς λέμε Μεταξικό νόμο) για την αποπομπή της από την Κεντρική Επιτροπή. Μιλάμε για νέο παγκόσμιο ρεκόρ.

Ε ΚΠΛΗΚΤΙΚΗ ΤΑΧΥΤΗΤΑ

Δεν εντυπωσιάζει απλώς, αλλά εκπλήσσει, η ταχύτητα με την οποίαν η κυβέρνηση έσπευσε να ανακοινώσει ότι η βραχονησίδα «Τσούκα», είναι... τουρκική!

Σε άλλες, παρόμοιες περιπτώσεις, για να ανακοινώσει ότι κάποια άλλη βραχονησίδα ήταν ελληνική έπρεπε να φθάσουμε στα πρόθυρα του πολέμου.

Αμαχητί παρέδωσε η κυβέρνηση την βραχονησίδα στους Τούρκους. Ούτε πάλεψε καν το θέμα. Το έψαξε επιφανειακά, με ασυγχώρητη επιπολαιότητα.

Ο Θεός να μας φυλάει....!

Τ ΗΣ... ΑΝΕΚ

«Μυστήρια» πράγματα με την ΑΝΕΚ!

Αν δεν είναι «πόλεμος» κατά των νησιών της Δωδ/νήσου αυτός που κάνει, τότε, τί είναι;

Οταν αποσύρεις από την γραμμή το καλύτερο πλοίο της ΔΑΝΕ («Διαγόρας») με τέτοιο μάλιστα ανταγωνισμό και όταν παρέχεις έκπτωση 40% στους Κρητικούς και 20% μόνο στους Δωδ/νήσιους, δεν είναι αυτό **ευθεία προσπάθεια,** υπονόμευσης του ροδιακού τουρισμού και στήριξης του Κρητικού;

Πολεμάει δηλαδή η ΑΝΕΚ την Δωδ/νησο με τα ίδια της τα όπλα;

Υ.Τ.Υ.

ΑΝΑΚΟΙΝΩΘΗΚΑΝ ΧΘΕΣ ΤΑ ΟΝΟΜΑΤΑ

ΕΓΙΝΕ Η ΕΠΙΛΟΓΗ ΤΩΝ ΞΕΝ/ΛΩΝ που θα μετεκπαιδευθούν

Ποιοί μετέχουν στα τμήματα εστιατορικό, μαγειρικό και οροφοκομικό

Ανακοινώθηκαν χθες τα ονόματα των επιλεγέντων για να μετεκπαιδευθούν, ξεν/λων της Ρόδου για την περίοδο 2002 - 2003.

Κατά τμήμα, οι επιλεγέντες είναι:

ΕΣΤΙΑΤΟΡΙΚΟ ΤΜΗΜΑ (Α+Β)

1. **ΨΑΘΑΣ** Νικόλαος
2. **ΣΠΛΑΓΚΟΥΝΙΑ** Χριστίνα
3. **ΚΑΡΑΝΙΚΟΛΑΟΣ** Αλέξανδρος
4. **ΠΟΛΥΧΡΟΝΗΣ** Θεοδόσιος
5. **ΠΕΤΚΟΥ** Ευαγγελία
6. **ΔΗΜΗΤΡΑ** Παρασκευή
7. **ΚΑΛΟΓΗΡΟΥ** Κυριακούλα
8. **ΜΑΡΤΣΙΓΚΑΣ** Στόικος
9. **ΧΑΝΔΑΚΑΡΗΣ** Νικόλαος
10. **ΔΟΛΑΠΛΗΣ** Δημήτριος
11. **ΤΣΑΚΙΡΗ** Ειρήνη
12. **ΖΑΦΕΙΡΗ** Δήμητρα
13. **ΖΩΓΡΑΦΑΚΗΣ** Μικές
14. **ΤΣΙΜΠΙΔΑΣ** Βάιος
15. **ΜΑΡΓΕΛΟΥ** Καθολική
16. **ΣΥΚΟΦΥΛΛΟΥ** Δέσποινα
17. **ΓΕΩΡΓΟΥΔΙΟΣ** Ιωάννης
18. **ΙΩΑΝΝΟΥ** Χαράλαμπος
19. **ΡΟΔΙΤΗ** Ελευθερία
20. **ΚΑΛΑΦΑΤΑ** Ελευθερία
21. **ΓΙΑΚΟΥΜΑΚΗ** Ευαγγελία
22. **ΚΟΥΤΣΑΜΠΑΣΗ** Ειρήνη
23. **ΔΑΛΔΑΚΗΣ** Παναγιώτης
24. **ΝΙΚΟΛΙΤΣΗΣ** Φραγκίσκος
25. **ΚΑΡΑΓΙΑΝΝΗΣ** Νεκτάριος
26. **ΜΠΕΡΔΗ** Τριανταφυλλιά
27. **ΚΟΥΛΟΥΜΠΡΗΣ** Γρηγόριος
28. **ΧΑΤΖΗΑΝΤΩΝΗΣ** Μιχαήλ
29. **ΚΑΚΑΛΟΥ** Ευαγγελία
30. **ΚΕΦΑΛΑ** Αικατερίνη
31. **ΠΑΤΣΟΥΡΗ** Μαρία
32. **ΚΑΛΛΙΑΝΙΩΤΗ** Γεωργία
33. **ΚΑΛΤΣΗΣ** Παναγιώτης
34. **ΧΑΤΖΗΝΙΚΟΛΑΟΥ** Εμμανουήλ
35. **ΕΥΧΕΤΖΗ** Σοφία
36. **ΝΙΖΑΜΗ** Μαρία
37. **ΚΑΛΦΑΣ** Νικόλαος
38. **ΧΡΥΣΟΠΟΥΛΟΥ** Αθανασία
39. **DJEDJEROVA** Albena
40. **ΚΑΒΑΣΙΛΑ** Ειρήνη
41. **ΚΑΛΤΕΚΗ** Ευφροσύνη
42. **ΣΑΒΒΑΚΗ** Ειρήνη
43. **ΟΙΚΟΝΟΜΑΚΗΣ** Παναγιώτης
44. **ΜΑΓΓΑΦΑΣ** Σταύρος
45. **ΤΣΙΑΒΟ** Βαλεντίνα
46. **ΣΑΚΕΛΛΑΡΟΠΟΥΛΟΥ** Μαρία
47. **ΠΑΠΑΔΟΠΟΥΛΟΥ** Ελισάβετ
48. **ΜΑΚΙΑΡΗΣ** Παναγιώτης
49. **ΧΟΥΡΔΑΣ** Γεώργιος
50. **ΛΑΖΝΙΚΟΒΑ** Ευγενία

Εναρξη μαθημάτων: 6/11/2002 και ώρα: 4.30μ.μ.

ΜΑΓΕΙΡΙΚΟ ΤΜΗΜΑ

1. **ΓΚΙΩΝΗΣ** Γεώργιος
2. **ΚΩΣΤΑ** Αννα
3. **ΠΕΤΑΥΡΑΚΗ** Αικατερίνη
4. **ΔΙΑΚΟΣΤΑΜΑΤΙΟΥ** Γεώργιος
5. **ΚΑΡΠΑΘΙΟΥ** Δικαία
6. **ΖΕΡΒΟΥ** Καλλιόπη
7. **ΠΑΚΑΚΗΣ** Σπύρος
8. **ΑΝΤΩΝΟΓΛΟΥ** Διαλεχτή
9. **ΚΑΛΑΦΑΤΑΣ** Αθανάσιος
10. **ΘΕΟΔΟΡΗΣ** Κλεόβουλος
11. **ΚΟΥΛΟΥΜΠΡΑΚΗΣ** Ιωάννης
12. **ΣΤΑΪΚΟΣ** Δημήτριος
13. **ΜΑΜΟΥΖΕΛΟΣ** Εμμανουήλ
14. **ΜΑΓΚΑΦΑ** Χαρίκλεια
15. **ΑΛΒΑΝΟΣ** Νικόλαος
16. **ΧΑΤΖΗΝΙΚΟΛΑΣ** Βασίλειος
17. **ΒΑΣΙΛΕΙΑΔΗΣ** Ελευθέριος
18. **ΖΑΧΑΡΙΑΔΗΣ** Ιωάννης
19. **ΚΑΠΠΑ** Σταματία
20. **ΝΑΣΚΟΥ** Μαρία
21. **ΔΑΣΚΑΛΑΚΗΣ** Ευάγγελος
22. **ΔΙΑΚΟΥ** Σωτήριος
23. **ΚΟΥΡΟΥ** Θεανώ
24. **ΝΤΑΓΙΑ** Μαργαρίτα
25. **ΣΕΪΤΗΣ** Ευάγγελος

Εναρξη μαθημάτων: 6/11/2002 και ώρα 4.30μ.μ.

ΤΜΗΜΑ ΟΡΟΦΟΚΟΜΙΑΣ

1. **ΣΤΑΜΑΤΙΟΥ** Ελπίδα
2. **ΠΑΞΙΝΟΥ** Τσαμπίκα
3. **ΠΛΥΓΚΟΥ** Αικατερίνη
4. **ΚΟΝΤΟΥ** Δικαία
5. **ΣΑΧΙΝΗ** Μαριέτα
6. **ΜΑΥΡΟΥ** Αλεξάνδρα
7. **ΠΑΠΑΣΤΑΜΑΤΗ** Νίκη
8. **ΛΕΒΕΝΤΑΚΗ** Ιωάννα
9. **ΠΛΑΤΕΛΑ** Αικατερίνη
10. **ΠΕΤΑΥΡΑΚΗ** Σμαράγδη
11. **ΓΙΑΝΝΑΡΑ** Μοσχούλα
12. **ΚΑΡΑΒΑ** Ελένη
13. **ΚΑΡΑΚΩΝΣΤΑΝΤΗ** Αναστασία
14. **ΚΑΛΗΣΠΕΡΗ** Ευστρατία
15. **ΠΑΠΑΝΤΩΝΙΟΥ** Δέσποινα
16. **ΔΙΚΟΦΩΤΗ** Νίκη
17. **ΔΡΑΚΟΥ** Ζωή
18. **ΚΩΣΤΟΜΟΙΡΗ** Τσαμπίκα
19. **ΘΥΡΙΑΚΗ** Βασιλεία
20. **ΣΤΑΜΑΤΗ** Σεβαστή
21. **ΚΑΣΤΡΟΥΝΗ** Δέσποινα
22. **ΜΑΡΚΟΥ** Ελευθερία
23. **ΘΕΟΔΩΡΟΥ** Παναγιώτα
24. **ΔΗΜΗΤΡΑΚΗ** Τσαμπίκα
25. **ΣΥΦΩΝΙΟΥ** Μαρία

Εναρξη μαθημάτων: 6/11/2002 και ώρα 4.30μ.μ.

ΧΑΡΑΚΤΗΡΙΖΕΤΑΙ ΑΠΟ ΠΡΟΧΕΙΡΟΤΗΤΑ

ΔΙΑΦΩΝΕΙ ΤΟ ΤΕΕ με το Ν/Σ για τις μελέτες

Θα καταθέσει συγκεκριμένες προτάσεις



Με τα θέματα που θα τεθούν προς συζήτηση από την αντιπροσωπεία του τμήματος Δωδεκανήσου στην συνδιάσκεψη των περιφερειακών τμημάτων του ΤΕΕ που θα πραγματοποιηθεί στα Καμένα Βούρλα στις 8, 9 και 10 Νοεμβρίου, ασχολήθηκε χθες το βράδυ η διοικούσα επιτροπή του ΤΕΕ Δωδεκανήσου.

Οι παρεμβάσεις του ΤΕΕ Δωδ/σου μεταξύ άλλων θα αφορούν τα εξής θέματα:

α) Νομοσχέδιο για τις μελέτες Δημοσίου

β) Φορολογικό Νομοσχέδιο

γ) Λοιπά επαγγελματικά θέματα

δ) Θεσμικό πλαίσιο ΤΕΕ

Σε ότι αφορά το νομοσχέδιο για τις μελέτες του δημοσίου το ΤΕΕ Δωδ/σου θα καταθέσει συγκεκριμένες θέσεις που επεξεργάστηκε ομάδα εργασίας που συγκροτήθηκε για το σκοπό αυτό σε συνεργασία με το σύλλογο Μελετητών.

Οι γενικές εκτιμήσεις για το νομοσχέδιο αυτό είναι οι εξής, σύμφωνα με ανακοίνωση που εξέδωσε χθές το ΤΕΕ.

Το Σ/Ν στο σύνολό του χαρακτηρίζεται από προχειρότητα δίχως αρχές και στόχους που να προέρχονται από την 25χρονη εμπειρία εφαρμογής του προηγούμενου θεσμικού πλαισίου. Το γεγονός ότι στην τελική συντακτική ομάδα του Νομοσχεδίου δεν εκπροσωπήθηκε το ΤΕΕ παρά τη σοβαρή προεργασία που είχε γίνει από προηγούμενη ομάδα που συμμετείχαν εκπρόσωποί μας, καταδεικνύει τη σπουδή του ΥΠΕΧΩΔΕ να προχωρήσει σε σοβαρότατες τομές που δεν διασφαλίζουν τόσο την πολυπόθητη ποιότητα όσο και την απαιτούμενη διαφάνεια.

Με το επίμαχο Σ/Ν επιχειρείται επιπλέον η περιθωριοποίηση της Δημόσιας Διοίκησης, δεν ενισχύεται το Ελληνικό μελετητικό δυναμικό και επιχειρείται η ένταξη όλου του συστήματος παραγωγής μελετών σ' ένα περιβάλλον αθέμιτου ανταγωνισμού με ότι αυτό συνεπάγεται.

Επειδή η φιλοσοφία του Νομοσχεδίου κινείται σε λάθος κατεύθυνση και δεν μπορεί να αποτελέσει βάση για συζήτηση, προτείνουμε την απόσυρσή του. Θεωρούμε επίσης ότι εφόσον το αίτημα αυτό εκφράζει την πλειοψηφία των συναδέλφων, πρέπει να διεκδικηθεί δυναμικά.

Είναι χρέος μας απέναντι στο επιστημονικό δυναμικό της χώρας που αφιερώνει την πολύτιμη γνώση και εμπειρία του στο σύστημα παραγωγής δημοσίων έργων και της ανάπτυξης, τόσο από τη θέση του ελεύθερου επαγγελματία όσο και από τη θέση του λειτουργού της δημόσιας διοίκησης.

Πρέπει παράλληλα να αξιοποιηθεί η εμπειρία που αποκτήθηκε από την προηγούμενη επιτροπή κατάρτισης του νομοσχεδίου, έτσι ώστε με ταχύτατες διαδικασίες να παρουσιασθεί στο ΥΠΕΧΩΔΕ αξιόπιστη πρότασή μας, όχι σαν βελτίωση του παρόντος Σ/Ν, αλλά σαν καινούργια πρόταση προς διαβούλευση.

ΧΩΡΙΣ ΒΕΝΖΙΝΑΔΙΚΑ ΤΗ ΔΕΥΤΕΡΑ

Δεν πατάσσεται το λαθρεμπόριο με τις ταμειακές μηχανές στις αντλίες, ισχυρίζονται οι πρατηριούχοι

ΕΙΚΟΣΙΤΕΤΡΑΩΡΗ ΑΠΕΡΓΙΑ έχει εξαγγείλει για τις 11 Νοεμβρίου η Ομοσπονδία Βενζινοπωλών Ελλάδος, ενώ την ίδια ημέρα θα αποφασιστεί η περαιτέρω στάση του κλάδου σε ένδειξη αντίδρασης για την απόφαση του υπουργείου Οικονομικών να συνδεθούν ταμειακές μηχανές με τις αντλίες του πετρελαίου κίνησης.

Όπως αναφέρθηκε σε συνέντευξη Τύπου από τους εκπροσώπους της ομοσπονδίας, υπάρχουν 2.000 παράνομες δεξαμενές υγρών καυσίμων στη χώρα και το Υπουργείο Οικονομικών έχει εντοπίσει μέσω των ελέγχων μόνο 450, για τις οποίες δεν γνωστοποιεί σε ποιά γεωγραφική περιοχή βρίσκονται.

Αυτό το στοιχείο καταδεικνύει, σύμφωνα με την άποψή τους, ότι δεν πατάσσεται το λαθρεμπόριο με τις ταμειακές μηχανές στις αντλίες. Επίσης υποστηρίζουν ότι στις λίστες του υπουργείου Ανάπτυξης με τα πιο φτηνά πρατήρια υπάρχουν αρκετά τα οποία προμηθεύονται από το λαθρεμπόριο καύσιμα.

Συνολικά, όπως ανέφερε ο πρόεδρος, Δ. Μακρυβέλιος, το 5% των πρατηρίων πωλούν παράνομα καύσιμα.

Ακόμα αναφέρθηκε ότι το 75% στην τιμή του καυσίμου είναι οι φόροι, ενώ η φορολόγηση των υγρών καυσίμων προσφέρει στο ΑΕΠ 12% των εσόδων.

ΤΟ ΚΟΣΤΟΣ ΤΗΣ ΕΓΚΑΤΑΣΤΑΣΗΣ ΤΑΜΕΙΑΚΩΝ ΜΗΧΑΝΩΝ

Σε ό,τι αφορά τα πρακτικά προβλήματα της εγκατάστασης, οι βενζινοπώλες τόνισαν ότι το κόστος για την εγκατάσταση των ταμειακών μηχανών στις αντλίες ανέρχεται σε 1,5 - 2 εκατ. δρχ. , ποσό το οποίο τριπλασιάζεται αν είναι διπλή η αντλία, ενώ οι περισσότεροι πρατηριούχοι δεν μπορούν να προσαρμοστούν διότι οι αντλίες είναι παλαιάς τεχνολογίας και δεν είναι συμβατές με τη νέα τεχνολογία.

Τέλος, τόνισαν ότι οι όροι στα συμβόλαια που συνάπτουν με τις εταιρείες εμπορίας καυσίμων είναι καταχρηστικοί, διότι δεν περιλαμβάνεται σ' αυτούς η εκπτωτική πολιτική και η τιμή κτήσης προϊόντος.

Α.Ν.Ε.Σ.

ΑΝΩΝΥΜΗ ΝΑΥΤΙΛΙΑΚΗ ΕΤΑΙΡΕΙΑ ΣΥΜΗΣ

ΕΔΡΑ: Σύμη Δωδεκάνησα Τ.Κ. 85600 ΓΡΑΦΕΙΟ ΡΟΔΟΥ: Αυστραλίας 88 Τ.Κ. 85100
Τηλ.: 02460 71444 Φαξ: 02460 71373 Τηλ.: 0241037769 Φαξ: 02410 34493
E-mail: anesymis@otenet.gr

ΕΠΙΒΑΤΙΚΑ ΔΡΟΜΟΛΟΓΙΑ ΣΥΜΗ ΙΙ ΑΠΟ 24.10.2002 ΕΩΣ 10.11.2002

		ΣΥΜΗ - ΡΟΔΟ	ΡΟΔΟ - ΣΥΜΗ
27 ΟΚΤΩΒΡΙΟΥ	ΚΥΡΙΑΚΗ	08.00	
28 ΟΚΤΩΒΡΙΟΥ	ΔΕΥΤΕΡΑ		
29 ΟΚΤΩΒΡΙΟΥ	ΤΡΙΤΗ		17.30
30 ΟΚΤΩΒΡΙΟΥ	ΤΕΤΑΡΤΗ	07.00	17.30
31 ΟΚΤΩΒΡΙΟΥ	ΠΕΜΠΤΗ	07.00	
1 ΝΟΕΜΒΡΙΟΥ	ΠΑΡΑΣΚΕΥΗ		
2 ΝΟΕΜΒΡΙΟΥ	ΣΑΒΒΑΤΟ		17.30
3 ΝΟΕΜΒΡΙΟΥ	ΚΥΡΙΑΚΗ	06.30	
4 ΝΟΕΜΒΡΙΟΥ	ΔΕΥΤΕΡΑ		
5 ΝΟΕΜΒΡΙΟΥ	ΤΡΙΤΗ		17.30
6 ΝΟΕΜΒΡΙΟΥ	ΤΕΤΑΡΤΗ	06.30	17.30
7 ΝΟΕΜΒΡΙΟΥ	ΠΕΜΠΤΗ	06.30	
8 ΝΟΕΜΒΡΙΟΥ	ΠΑΡΑΣΚΕΥΗ		
9 ΝΟΕΜΒΡΙΟΥ	ΣΑΒΒΑΤΟ		17.30
10 ΝΟΕΜΒΡΙΟΥ	ΚΥΡΙΑΚΗ		

ΤΟΥΡΙΣΤΙΚΑ ΔΡΟΜΟΛΟΓΙΑ ΑΠΟ 21.10 ΕΩΣ 31.10
(ΣΥΜΗ ΙΙ ΝΙΚΟΛΑΟΣ Χ - ΔΙΑΓΟΡΑΣ)
ΡΟΔΟ - ΠΑΝΟΡΜΙΤΗ - ΣΥΜΗ: ΚΑΘΗΜΕΡΙΝΑ ΣΤΙΣ 09.00
ΣΥΜΗ ΡΟΔΟ ΚΑΘΗΜΕΡΙΝΑ ΣΤΙΣ 15.45

Τα δρομολόγια μπορούν να τροποποιηθούν λόγω εκτάκτων συγκοινωνιακών αναγκών ή καιρικών συνθηκών.
Παρακαλούμε πριν ταξιδέψετε επικοινωνήστε με την Εταιρεία:
Γραφείο Σύμης: Τηλ. 0246071444 Φαξ. 0246071373
Γραφείο Ρόδου: Τηλ. 0241037769 Φαξ. 0241034493

Μια ξεχωριστή διση στη θάλασσα

ΔΡΟΜΟΛΟΓΙΑ ΑΠΟ 27/10/2002 ΕΩΣ 06/11/2002

ΗΜ/ΝΙΑ		ΠΛΟΙΟ	ΩΡΑ	ΠΡΟΟΡΙΣΜΟΣ
ΑΝΑΧΩΡΗΣΕΙΣ ΑΠΟ ΡΟΔΟ				
27.10	ΚΥΡΙΑΚΗ	ΡΟΔΟΣ	19.00	ΚΩ-ΚΑΛΥΜΝΟ-ΛΕΡΟ-ΠΑΤΜΟ-ΠΕΙΡΑΙΑ
28.10	ΔΕΥΤΕΡΑ	———	———	———
29.10	ΤΡΙΤΗ	ΔΙΑΓΟΡΑΣ	15.00	ΚΩ-ΚΑΛΥΜΝΟ-ΛΕΡΟ-ΠΑΤΜΟ-ΠΕΙΡΑΙΑ
30.10	ΤΕΤΑΡΤΗ	ΡΟΔΟΣ	15.00	ΣΥΜΗ-ΚΩ-ΚΑΛ-ΛΕΡΟ-ΠΑΤΜΟ-ΠΕΙΡΑΙΑ
31.10	ΠΕΜΠΤΗ	ΔΙΑΓΟΡΑΣ	17.00	ΝΙΣΥΡΟ-ΚΩ-ΠΕΙΡΑΙΑ
01.11	ΠΑΡΑΣΚΕΥΗ	ΡΟΔΟΣ	15.00	ΤΗΛΟ-ΚΩ-ΚΑΛΥΜ-ΛΕΡΟ-ΠΑΤΜΟ-ΠΕΙΡΑΙΑ
02.11	ΣΑΒΒΑΤΟ	ΔΙΑΓΟΡΑΣ	15.00	ΚΩ-ΚΑΛΥΜΝΟ-ΛΕΡΟ-ΠΑΤΜΟ-ΠΕΙΡΑΙΑ
03.11	ΚΥΡΙΑΚΗ	ΡΟΔΟΣ	15.00	ΚΩ-ΚΑΛΥΜΝΟ-ΛΕΡΟ-ΠΑΤΜΟ-ΠΕΙΡΑΙΑ
04.11	ΤΡΙΤΗ	ΔΙΑΓΟΡΑΣ	15.00	ΚΩ - ΚΑΛΥΜΝΟ - ΛΕΡΟ - ΠΑΤΜΟ - ΠΕΙΡΑΙΑ
05.11	ΤΕΤΑΡΤΗ	ΡΟΔΟΣ	15.00	ΣΥΜΗ-ΚΩ-ΚΑΛ-ΛΕΡΟ-ΠΑΤΜΟ-ΠΕΙΡΑΙΑ
06.11	ΠΕΜΠΤΗ	ΔΙΑΓΟΡΑΣ	17.00	ΝΙΣΥΡΟ-ΚΩ-ΠΕΙΡΑΙΑ

ΣΗΜ. 5/10, 13/10, 19/10: ΑΝΑΧΩΡΗΣΗ 09.00 ΑΠΟ ΡΟΔΟ ΓΙΑ ΚΑΣΤΕΛΛΟΡΙΖΟ
Στις 27/10 ΑΝΑΧΩΡΗΣΗ 09.30

ΑΝΑΧΩΡΗΣΕΙΣ ΑΠΟ ΠΕΙΡΑΙΑ				
25.10	ΠΑΡΑΣΚΕΥΗ	ΔΙΑΓΟΡΑΣ	15.00	ΠΑΤΜΟ - ΛΕΡΟ - ΚΑΛΥΜΝΟ -ΚΩ-ΡΟΔΟ
26.10	ΣΑΒΒΑΤΟ	ΡΟΔΟΣ	15.00	ΠΑΤΜΟ-ΛΕΡΟ-ΚΑΛΥΜΝΟ-ΚΩ-ΡΟΔΟ-ΚΑΣΤΕΛΛΟΡΙΖΟ
27.10	ΚΥΡΙΑΚΗ	———	———	———
28.10	ΔΕΥΤΕΡΑ	ΔΙΑΓΟΡΑΣ	15.00	ΠΑΤΜΟ - ΛΕΡΟ - ΚΑΛΥΜΝΟ - ΚΩ - ΡΟΔΟ
29.10	ΤΡΙΤΗ	ΡΟΔΟΣ	15.00	ΠΑΤΜΟ - ΛΕΡΟ - ΚΑΛΥΜΝΟ - ΚΩ - ΣΥΜΗ - ΡΟΔΟ
30.10	ΤΕΤΑΡΤΗ	ΔΙΑΓΟΡΑΣ	18.00	ΚΩ-ΝΙΣΥΡΟ-ΡΟΔΟ
31.10	ΠΕΜΠΤΗ	ΡΟΔΟΣ	15.00	ΠΑΤΜΟ - ΛΕΡΟ - ΚΑΛΥΜΝΟ - ΚΩ -ΤΗΛΟ- ΡΟΔΟ
01.11	ΠΑΡΑΣΚΕΥΗ	ΔΙΑΓΟΡΑΣ	15.00	ΠΑΤΜΟ - ΛΕΡΟ - ΚΑΛΥΜΝΟ - ΚΩ -ΡΟΔΟ
02.11	ΣΑΒΒΑΤΟ	ΡΟΔΟΣ	15.00	ΠΑΤΜΟ-ΛΕΡΟ-ΚΑΛΥΜΝΟ-ΚΩ-ΡΟΔΟ

Κεντρικό Πρακτορείο ΔΑΝΕ SEA LINE Αυστραλίας 92
Ωρες λειτουργίας 08.00 - 20.00 ΤΗΛ. 43150 (10 γραμμές)

Δ-Α-Ν-Ε- SEA LINE

ΔΩΔΕΚΑΝΗΣΙΑΚΗ ΑΝΩΝΥΜΗ ΝΑΥΤΙΛΙΑΚΗ ΕΤΑΙΡΙΑ

ΕΝΩ ΟΙ ΕΛΕΓΧΟΙ ΣΥΝΕΧΙΖΟΝΤΑΙ

ΔΙΑΣΤΑΣΕΙΣ ΠΡΟΣΕΛΑΒΕ το πρόβλημα με τα«τσιρότα»

Ποιά στοιχεία προέκυψαν μέχρι τώρα

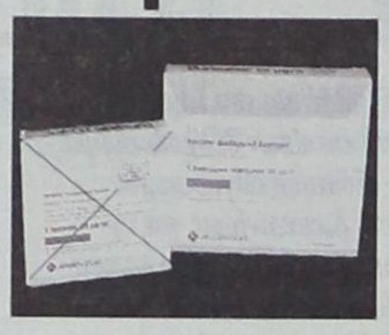

Εν αναμονή του αποτελέσματος της ανακριτικής διαδικασίας και των δικαστικών αποφάσεων για τους 8 φαρμακοποιούς που διώκονται ποινικά σε βαθμό κακουργήματος για παραβάσεις του νόμου περί χορηγήσεως ναρκωτικών φαρμάκων και συγκεκριμένα του οπιοειδούς αναλγητικού τσιρότου «Durogesic» τελεί και ο Σύλλογος Φαρμακοποιών Ρόδου, προκειμένου να επιληφθεί και να καταλογίσει πειθαρχικές ευθύνες των φαρμακοποιών.

Προϋπόθεση, βεβαίως, είναι να τελεσιδικήσουν οι όποιες δικαστικές αποφάσεις.

Ο πρόεδρος του Φαρμακευτικού Συλλόγου κ. Γ. Αρφαράς με δηλώσεις του χθες σε συντάκτη της «δ» κατέστησε σαφές ότι ο «Σύλλογος θα επιληφθεί και με ιδιαίτερη αυστηρότητα θα καταλογίσει πειθαρχικές ποινές, όπου προκύψουν». Εξέφρασε ωστόσο την άποψη ότι «ενδέχεται ορισμένες περιπτώσεις οι οποίες έχουν διαπιστωθεί εις βάρος φαρμακοποιών από τους ελέγχους του Σώματος Δίωξης Οικονομικού Εγκλήματος, να οφείλονται σε ακαταστασία και κακή διαχείριση της αποθήκης και του βιβλίου ναρκωτικών των συναδέλφων του και όχι σε δόλο».

Εξήγησε ειδικότερα ότι ορισμένοι από τους φαρμακοποιούς εις βάρος των οποίων σχηματίστηκαν δικογραφίες, ενδέχεται να δηλώνουν ότι είχαν εγγράψει στο βιβλίο ναρκωτικών την χορήγηση τσιρότου και να έχουν χάσει την συνταγή».

Ο κ. Αρφαράς εξήγησε επ' αυτού ότι είναι χρήσιμο «για την ορθή απονομή της δικαιοσύνης και την καταδίκη των υπαιτίων και μόνο να εξεταστεί με νηφαλιότητα αν υπήρξε δόλος για τέτοιου είδους «λογιστικές παραλείψεις».

Ο κ. Αρφαράς δήλωσε ακόμα ότι μετά από προφορική οδηγία του Συλλόγου Φαρμακοποιών προς όλα τα μέλη

«σταμάτησε η χορήγηση των τσιρότων και περιορίστηκε μόνο στις περιπτώσεις εκείνες των ανθρώπων που τα χρησιμοποιούν για φαρμακευτική χρήση, δηλαδή σε καρκινοπαθείς». Παράλληλα, όπως τόνισε,

«όλες οι συνταγές ναρκωτικών ελέγχονται με αυστηρότητα προτού δοθούν τα φάρμακα».

ΟΙ ΕΛΕΓΧΟΙ ΤΟΥ ΣΔΟΕ

3 ακόμη φαρμακεία απομένει να ελεγχθούν προκειμένου να κλείσει ο κύκλος ερευνών των ανδρών του Σώματος Δίωξης Οικονομικού Εγκλήματος στα φαρμακεία της Ρόδου που προμηθεύτηκαν, τον τελευταίο χρόνο μεγάλες ποσότητες του ναρκωτικού τσιρότου από φαρμακαποθήκες.

Ανοίγει ωστόσο άμεσα νέος κύκλος ερευνών που θα περιλαμβάνει και τα υπόλοιπα φαρμακεία της πόλης και δεν αποκλείεται να επεκταθεί στους υπόλοιπους δήμους, αλλά και στην Κω και στην Κάλυμνο.

Οπως έγινε πάντως γνωστό, σε όλες τις περιπτώσεις των φαρμακοποιών εις βάρος των οποίων σχηματίστηκαν δικογραφίες, από το ΣΔΟΕ, οι ίδιοι φαρμακοποιοί κλήθηκαν προτού καταθέσουν στα πλαίσια της προανάκρισης, να επιβεβαιώσουν τις διαπιστώσεις των ανδρών του ΣΔΟΕ για ελλείμματα και σε πολλές περιπτώσεις προχώρησαν και οι ίδιοι σε καταμετρήσεις συνταγών του τσιρότου επαληθεύοντας τα όποια στοιχεία προέκυψαν εις βάρος τους.

Συν τοις άλλοις υπάρχουν και περιπτώσεις φαρμακοποιών που παραπέμπονται όχι για ελλείμματα στις αποθήκες του ή για παράνομη χορήγηση αλλά γιατί παρουσιάσθηκε μετά από έλεγχο ότι είχαν περίσσευμα του τσιρότου «Durugesic» χωρίς να μπορούν να δικαιολογήσουν μάλιστα πως προέκυψε αυτό.

Επιφυλάξεις προέκυψαν από τους ελέγχους του ΣΔΟΕ ακόμη και ως προς την πιστή εκτέλεση της συνταγής. Εντοπίστηκαν ειδικότερα περιπτώσεις, στις οποίες φαρμακοποιοί επικαλούμενοι έλλειψη του τσιρότου «Durugesic» των 50mg όπως αναγραφόταν στην συνταγή, έδωσαν στους τοξικομανείς τσιρότο των 100mg!

ΜΕΣΑ ΣΤΟ ΧΡΟΝΟ ΠΟΥ ΔΙΑΝΥΟΥΜΕ

ΕΝΤΟΠΙΣΘΗΚΕ ΣΤΗΝ ΡΟΔΟ και 4ος φορέας Aids

Πρόκειται για 40χρονο αιμοδότη

Ενα νέο θύμα στον μακρύ κατάλογο των μολυσμένων διά βίου με τον ιό του συνδρόμου της επίκτητης ανοσοποιητικής ανεπάρκειας (AIDS), της μεγαλύτερης πανδημίας των ιστορικών χρόνων, που πλήγωσε θανάσιμα και την περιοχή μας, τελεί υπό την παρακολούθηση των ιατρών του Περιφερειακού Γενικού Νοσοκομείου της Ρόδου, τις τελευταίες ημέρες.

Οπως έγινε γνωστό, πρόκειται για έναν 40χρονο άνδρα, Ροδίτη, ο οποίος διεπιστώθη ως οροθετικός στον ιό του AIDS μόλις πριν από μία εβδομάδα και μάλιστα όλως τυχαίως, όταν διενεργήθηκε μικροβιολογικος έλεγχος στο αίμα το οποίο είχε προσφέρει για κάλυψη αναγκών του νοσοκομείου στα πλαίσια εξωτερικής αιμοληψίας (σε ξενοδοχεία, στο στρατό, σε τράπεζες κ.λ.π.).

Ο 40χρονος αιμοδότης ενημερώθηκε αρμοδίως, όπως έγινε γνωστό, για την πάθησή του, προσήλθε ξανά στο ΓΠΝΡ και έδωσε νέο δείγμα αίματος για να εξεταστεί και από εργαστήρια των Αθηνών.

Πρόκειται για το 4ο θύμα που προσβλήθηκε από AIDS στο νησί μας μέσα στο 2002, ενώ σημειώνεται ότι από την έναρξη καταγραφής και παροχής βοήθειας στα θύματα του φονικού ιού, το 1995, έχουν καταγραφεί επισήμως συνολικά 84 οροθετικά άτομα εκ των οποίων το 70% περίπου είναι ανδρικού γένους.

Ανεπισήμως , πάντως, οι φορείς του AIDS στο νησί μας υπερβαίνουν τους 300 !

Οι θάνατοι από AIDS έχουν μειωθεί πάντως σημαντικά.

Σύμφωνα με τα τελευταία επίσημα στοιχεία του Κέντρου Ελέγχου Ειδικών Λοιμώξεων (ΚΕΕΛ) κατά το πρώτο εξάμηνο του τρέχοντος έτους πέθαναν στην Ελλάδα 20 ασθενείς, ανώ το 1995 ο αντίστοιχος αριθμός ήταν 140.

Από τη φθίνουσα πορεία των αριθμών δεν συνεπάγεται εν τούτοις ότι η εξάπλωση της συγκεκριμένης μολυσματικής ασθένειας έχει περιοριστεί ούτε ότι τα κρούσματα ανά τον πλανήτη έχουν ελαττωθεί. Αυτό που «επιβεβαιώνουν» αντίθετα οι αριθμοί είναι η πρόοδος που έχει συντελεσθεί από την επιστήμη όσον αφορά την καταπολέμηση της «μάστιγας του αιώνα». Τα αποτελέσματα των ερευνών θεωρούνται αρκούντως ικανοποιητικά ως προς τη θεραπεία και τις προσπάθειες που γίνονται προκειμένου να δοθεί έστω και μικρή «παράταση» στη ζωή των ασθενών. Τα κοκτέιλ φαρμάκων που παρασκευάζονται στα σύγχρονα εργαστήρια επιτυγχάνουν την αναχαίτηση του ιού στον ανθρώπινο οργανισμό και αποτρέπουν κατά το δυνατόν την εμφάνιση άλλων παρενεργειών.

Είκοσι έτη μετά την ανακάλυψη των πρώτων κρουσμάτων του AIDS και τη ραγδαία εξάπλωση του ιού πρόκειται για την πρώτη φορά που οι αριθμοί δίνουν ένα ελπιδοφόρο μήνυμα. Η επί μέρους ανάλυση των στοιχείων αναδεικνύει ωστόσο κάποιες άλλες πτυχές του θέματος. Το Βόρειο Ημισφαίριο του πλανήτη, π.χ., φαίνεται ότι εξέρχεται από τη φάση της πανδημίας της ασθένειας, ενώ το Νότιο Ημισφαίριο μάλλον βρίσκεται προ των πυλών μιας....εκατόμβης. Οπως αναφέρει ο Στέφανο Βέλα, πρόεδρος της Διεθνούς Οργάνωσης για το AIDS (η οποία ανήκει στον ΟΗΕ) και διευθυντής του τομέα για το AIDS του Ιταλικού Ινστιτούτου Υγείας, «το 95% των κρουσμάτων που εμφανίζονται παγκοσμίως καταγράφεται στο Νότιο Ημισφαίριο. Δεν αναφέρομαι μόνο στην Αφρική αλλά και σε νότιες περιοχές της Ασίας, της Ινδίας και πρόσφατα της Κίνας».

Σύμφωνα με τα στοιχεία της Διεθνούς Οργάνωσης για το AIDS, στο Νότιο Ημισφαίριο πεθαίνουν κάθε ημέρα περίπου 10.000 άνθρωποι ενώ στην Αφρική ένας στους τρεις προσβάλλεται από τον ιό. Σύμφωνα με τον δόκτορα Βέλα, «το επείγον στη φάση αυτή είναι να εστιασθεί η αντιμετώπιση της ασθένειας στον Νότο. Πρέπει να δοθούν τα κοκτέιλ φαρμάκων στις χώρες του Νότου και σε λογικές τιμές. Σε αυτό πρέπει να συμφωνήσουν όλες οι χώρες του εύρωστου Βορρά».

ΝΕΑ ΕΠΟΧΗ ΣΤΙΣ ΚΑΤΑΣΚΕΥΕΣ

Δομικά υλικά από τα θεμέλια ως την οροφή

Από το 1985 η NEOTEX ΡΟΔΟΣ ταυτίσθηκε με την ποιότητα και την αξιοπιστία στην εμπορία δομικών υλικών.

Σήμερα η NEOTEX δημιουργεί το:

NEOTEX ΡΟΔΟΣ super store

Ενα νέο, μοναδικό χώρο λιανικής και χονδρικής πώλησης, 2000 τετραγωνικών μέτρων, με ότι πιο σύγχρονο στην:

● ΚΑΤΑΣΚΕΥΗ ● ΔΙΑΚΟΣΜΗΣΗ
● ΕΠΙΣΚΕΥΗ ● ΠΡΟΣΤΑΣΙΑ, και
● ΣΥΝΤΗΡΗΣΗ ΚΤΙΡΙΩΝ.

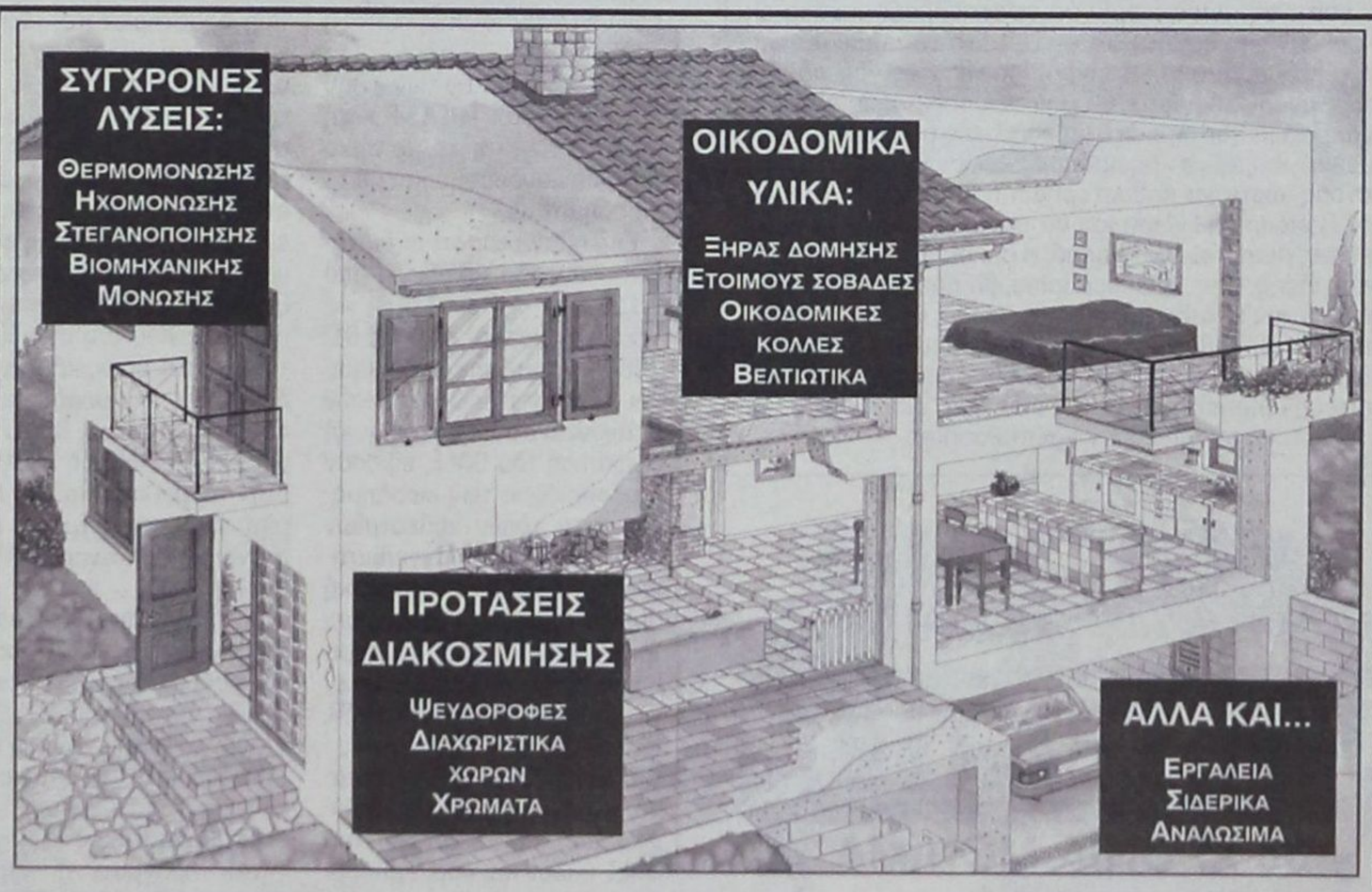

Στο νέο NEOTEX SUPER STORE θα βρείτε:

● Μεταφορά προιόντων με ιδιόκτητα φορτηγά & γερανό
● Αμεση παράδοση σε μικρές αλλά και μεγάλες ποσότητες
● Ειδικές τιμές για εργολάβους & προσφορές για επαγγελματίες
● Τεχνική υποστήριξη από έμπειρους μηχανικούς

Όταν μαστορεύετε... NEOTEX ΡΟΔΟΣ super store

Market Plan+Τσιρίγκας

5ο χλμ ΡΟΔΟΥ – ΛΙΝΔΟΥ (απέναντι από το Super Market Βασιλόπουλος), Τηλ: 22410 69658-60771-60773

δημοκρατικά
ΥΠΑΡΧΕΙ ΑΝΤΙΚΕΙΜΕΝΙΚΗ ΠΡΑΓΜΑΤΙΚΟΤΗΤΑ Η ΟΠΟΙΑ ΔΙΝΕΙ ΤΟ ΜΕΤΡΟ ΤΗΣ ΑΛΗΘΕΙΑΣ (ΑΡΙΣΤΟΤΕΛΗΣ)

ΑΛΛΟΣ ΑΝΕΜΟΣ πνέει στην Τουρκία

Οι τουρκικές εκλογές έφεραν στο προσκήνιο μία νέα πραγματικότητα για τη γειτονική μας χώρα. Είναι η πρώτη φορά στα τελευταία δεκαπέντε χρόνια που δεν θα κυβερνάται η Τουρκία από κυβερνήσεις συνεργασίας, αλλά θα κυβερνάται από μία σαφή και δημοκρατική κυβέρνηση με τεράστια κοινοβουλειτική πλειοψηφία, σε μία περίοδο, μάλιστα, όπου οι προσδοκίες είναι ιδιαίτερα αυξημένες. Η εμπειρία λέει πως η ενδεχόμενη υπόσχεση μεγάλων αλλαγών στο πώς αντιλαμβάνονται την πολιτική ζωή οιΤούρκοι δεν αναμένεται να φέρει στο προσκήνιο θεαματικές αλλαγές στον τρόπο με τον οποίο αντιλαμβάνονται τα γεωστρατηγικά τους συμφέροντα και άρα την άσκηση της εξωτερικής τους πολιτικής. Ομως οι πρώτες βασικές ενδείξεις των προθέσεων της νέας κυβέρνησης αναμένονται ακόμη.

«Η ΕΛΛΑΔΑ ΘΑ ΠΡΕΠΕΙ ΝΑ ΠΑΕΙ ΣΤΗΝ ΚΟΠΕΓΧΑΓΗ ΜΕ ΣΤΑΘΕΡΕΣ ΘΕΣΕΙΣ ΚΑΙ ΔΙΑΘΕΣΗ ΝΑ ΕΝΘΑΡΡΥΝΕΙ ΤΗΝ ΕΥΡΩΠΑΪΚΗ ΠΟΡΕΙΑ ΤΗΣ ΓΕΙΤΟΝΟΣ»

Η τουρκική κυβέρνηση που θα προκύψει (είναι άγνωστο ακόμη, ενώ γράφονται αυτές οι γραμμές, ποιό θα είναι τελικά το πρόσωπο που θα αναλάβει πρωθυπουργός) θα έχει σίγουρα σημαντικά προβλήματα να αντιμετωπίσει σε αρκετούς τομείς, με έμφαση στην οικονομία. Η διακηρυγμένη πρόθεση του κ . Ερντογάν να εστιάσει κυρίως την προσοχή της κυβέρνησής του στον εκδημοκρατισμό, στα ανθρώπινα δικαιώματα και στην οικονομική ανάπτυξη, αποτελεί μία μεγάλη ευκαιρία προόδου για την Τουρκία, μία ευκαιρία την οποία όλοι ελπίζουμε πως θα εκμεταλλευθεί η γειτονική χώρα ώστε να περιορίσει τις υπερβολικά υψηλές αμυντικές δαπάνες της και να στραφεί σε ένα πιο «ευρωπαϊκό» δρόμο.

Η χώρα μας θα πρέπει να δείχνει τη βούληση να ενθαρρύνει τις προσπάθειες της κυβέρνησης αυτής για μία χρηστή διακυβέρνηση και για προσήλωση στα καθημερινά προβλήματα του Τούρκου πολίτη, ως απαραίτητο προπομπό οποιωνδήποτε εξελίξεων αναφορικά με την ευρωπαϊκή προοπτική της γειτονικής μας χωρας. Αυτή είναι μία προοπτική με την οποία η Νέα Δημοκρατία συμφωνεί. Δεν συμφωνεί όμως - όπως δεν συμφώνησε ποτέ - με καμία λογική συμψηφισμού των μεγάλων εθνικών μας θεμάτων, ούτε στο ζήτημα της Κύπρου ούτε ασφαλώς και στον ευρωστρατό. Η Ελλάδα θα πρέπει να πάει στην Κοπεγχάγη με σταθερές θέσεις και διαθεση να ενθαρρύνει μεν την ευρωπαϊκή πορεία της γείτονος, αλλά χωρίς να απεμπολήσει κανένα εκ των δικών της δικαιωμάτων. Σε αυτό το πλαίσιο είναι ιδιαίτερα σημαντικό να γίνουν οι απαραίτητες προληπτικές ενέργειες ώστε να μην θεωρηθεί πως ενδεχομένως μία καθυστέρηση στις πολιτικές διεργασίες στην Τουρκία, μπορεί να χρησιμοποιηθεί ως αφορμή από ορισμένους, ώστε να καθυστερήσει η ένταξη της Κύπρου στην Ευρωπαϊκή Ενωση και να συνδεθεί εκβιαστικά με μία κακή λύση του Κυπριακού. Η ερχόμενη Σύνοδος της Κοπεγχάγης, στις 12 Δεκεμβρίου, θα πρέπει να αποφασίσει για την ένταξη της Κύπρου, χωρίς υποσημειώσεις και χωρίς πρόσθετους όρους της τελευταίας στιγμής. Γι'αυτό το λόγο, οι ερχόμενες εβδομάδες αποκτούν μια ιδιαίτερη κρισιμότητα για την ελληνική διπλωματία και θα πρέπει να αναληφθούν πρωτοβουλίες.

ΝΤΕΤΕΚΤΙΒΣ
30 ΧΡΟΝΙΑ ΜΟΝΙΜΑ ΚΑΙ ΣΤΗ ΡΟΔΟ
35354
ΠΛΑΤΕΙΑ ΑΓΙΟΥ ΙΩΑΝΝΟΥ
Η ΛΥΣΗ!!!
ΣΕ ΚΑΘΕ ΣΑΣ ΠΡΟΒΛΗΜΑ
EXPRESS SECURITY

ΟΛΟ ΤΟ ΚΕΙΜΕΝΟ ΤΗΣ ΕΓΚΥΚΛΙΟΥ ΚΑΤ' ΕΦΑΡΜΟΓΗ ΤΟΥ Ν.3050/2002

ΠΩΣ ΘΑ ΕΦΑΡΜΟΣΤΕΙ Η ΕΠΕΚΤΑΣΗ του ΟΑΕΕ - ΤΕΒΕ στην επαρχία

Η επέκταση της ασφάλισης του ΤΕΒΕ, αλλά και του Ταμείου Εμπόρων σε περιοχές κάτω των 2.000 κατοίκων θεσμοθετήθηκε με το άρθρο 9 του Ν. 3050/02 για τη «Σύσταση Λογαριασμού Αγροτικής Εστίας και άλλες διατάξεις. Διευκρινίσεις για τη ρύθμιση των θεμάτων που προκύπτουν μεταξύ του νέου φορέα ασφάλισης των ελευθέρων επαγγελματιών ΟΑΕΕ και ΟΓΑ όσον αφορά στην υπαγωγή στην ασφάλιση επαγγελματιών, βιοτεχνών και εμπόρων σε περιοχές με πληθυσμό κάτω των 2.000 κατοίκων δίνονται με πρόσφατη εγκύκλιο του υπουργείου Κοινωνικών Ασφαλίσεων υπ' αριθμόν Φ.7/οικ.994/2002

Σύμφωνα με την εγκύκλιο, για πρώτη φορά εισάγεται εισοδηματικό κριτήριο για την ασφάλιση στον ΟΑΕΕ αντί του ΟΓΑ, το οποίο φθάνει το 400πλάσιο του ημερομισθίου του ανειδίκευτου εργάτη ως μέσο όρο των εισοδημάτων των τελευταίων τριών ετών.

Το πλήρες κείμενο της εγκυκλίου έχει ως εξής:

ΠΑΡΑΓΡΑΦΟΣ 1

1 Με τις διατάξεις της παραγράφου αυτής καθιερώνεται εισοδηματικό κριτήριο για την ασφάλιση στον ΟΑΕΕ επαγγελματιών, εμπόρων και βιοτεχνών που ασκούν επιχειρηματική, βιοτεχνική ή εμπορική δραστηριότητα σε περιοχές με πληθυσμό κάτω των 2.000 κατοίκων.

Ως γνωστόν, οι ανωτέρω αυτοαπασχολούμενοι έως σήμερα εξαιρούντο από την υποχρεωτική ασφάλιση του ΤΕΒΕ και ασφαλίζονταν στον ΟΓΑ. Για το Ταμείο Εμπόρων δεν ίσχυε αντίστοιχη διάταξη πληθυσμιακού κριτηρίου για την υπαγωγή κάτω των 2.000 κατοίκων στον ΟΓΑ. Πρώτη φορά εισάγεται το κριτήριο αυτό σε συνδυασμό και με το εισοδηματικό.

Επισημαίνεται ότι οι διατάξεις αυτές ισχύουν από 1.1.2003.

Συγκεκριμένα, από 01-01-2003 οι αυτοαπασχολούμενοι των ανωτέρω περιοχών υπάγονται στην υποχρεωτική ασφάλιση του ΟΑΕΕ, εφόσον ο μέσος όρος των εισοδημάτων των τριών τελευταίων ετών από την επαγγελματική, βιοτεχνική ή εμπορική δραστηριότητα υπερβαίνει το 400πλάσιο του ημερομισθίου του ανειδίκευτου εργάτη, όπως θα ισχύει κάθε φορά.

Επομένως, από την παραπάνω ημερομηνία εξαιρούνται από την ασφάλιση του ΟΑΕΕ πλέον και όσοι έμποροι δεν πληρούν το ανωτέρω εισοδηματικό κριτήριο.

Για την εφαρμογή του κριτηρίου αυτού λαμβάνεται υπόψη ο πληθυσμός που εμφανίζεται στην απογραφή του έτους 2001 αυτοτελώς κατά οικισμό, χωριό ή δήμο. (παράγραφος 1 εδ. Α').

Ο μέσος όρος των εισοδημάτων από εμπορική, βιοτεχνική ή επαγγελματική δραστηριότητα υπολογίζεται βάσει των εισοδημάτων που εμφανίζονται στα εκκαθαριστικά σημειώματα της αρμόδιας ΔΟΥ των τριών τελευταίων πλήρων ετών.

Σε κάθε περίπτωση, εφόσον κριθεί ότι πληρούται το εισοδηματικό κριτήριο, η υπαγωγή στην ασφάλιση του ΟΑΕΕ αρχίζει με τη συμπλήρωση τριών ετών από την έναρξη της δραστηριότητας μετά την 1-1-2003 λαμβάνονται υπόψη τα εισοδήματα που πραγματοποιούνται τα τρία πλήρη πρώτα έτη από την έναρξη του επαγγέλματος συγκρινόμενα με το 400πλάσιο του ημερομισθίου του ανειδίκευτου εργάτη, όπως θα έχει διαμορφωθεί για το έτος κατά το οποίο θα κριθεί η υπαγωγή στην ασφάλιση του ΟΑΕΕ... (παράγραφος 1 εδάφιο γ σε συνδυασμό με το εδάφιο α'). Κατά τη διάρκεια των τριών πρώτων ετών άσκησης του επαγγέλματος προαιρετικής ασφάλισης στον ΟΑΕΕ.

2 Επίσης, από 1.1.2003 η ασφάλιση στον ΟΑΕΕ καθίσταται υποχρεωτική για τους επαγγελματίες, βιοτέχνες και εμπόρους, οι οποίοι ασκούν παράλληλα και αγροτική δραστηριότητα, εφόσον το 50% και πλέον του μέσου όρου των εισοδημάτων των τριών τελευταίων ετών από αγροτική και εμπορική, βιοτεχνική ή επαγγελματική απασχόληση προέρχεται από εμπορική, βιοτεχνική ή επαγγελματική δραστηριότητα και ξεπερνά το 400πλάσιο του ημερομισθίου του ανειδίκευτου εργάτη, όπως κάθε φορά θα ισχύει. Ο προσδιορισμός των εισοδημάτων, βάσει των οποίων θα κριθεί η υπαγωγή στην ασφάλιση και στην περίπτωση αυτή, θα γίνει σύμφωνα με όσα αναφέρθηκαν στο σημείο 1.

Το ίδιο ισχύει και για όσους η επαγγελματική, βιοτεχνική και εμπορική δραστηριότητα αρχίζει μετά την 1.1.2003 (παράγραφος 1, εδάφιο β').

Με τη διάταξη αυτή επιτυγχάνεται ο διαχωρισμός - βάσει εισοδηματικού κριτηρίου - του πράγματι ή κυρίως ασκουμένου επαγγέλματος του αγρότη ή του επαγγελματία ή εμπόρου σε πόλεις, χωριά ή οικισμούς κάτω των 2.000 κατοίκων και η ασφάλισή του στο φορέα που ασφαλίζει την κατηγορία ή το ασκούμενο επάγγελμα.

3 Επισημαίνεται ότι σε αντίθεση με τις ανωτέρω ρυθμίσεις το εισοδηματικό κριτήριο δεν ισχύει για τα μέλη Ο.Ε., Ε.Ε., ΕΠΕ των παραπάνω περιοχών, καθώς και για τα μέλη Διοικητικού Συμβουλίου Α.Ε., με ποσοστό μετοχών 5% τουλάχιστον.

ΠΑΡΑΓΡΑΦΟΣ 2:

ΙΣΧΥΡΟΣ Ο ΧΡΟΝΟΣ ασφάλισης στον ΟΓΑ

ΜΕ ΤΗΝ ΠΑΡΑΓΡΑΦΟ 2 επιχειρείται η ασφαλιστική τακτοποίηση των εμπόρων που ασκούν την εμπορική δραστηριότητά τους σε πόλεις, χωριά ή οικισμούς κάτω των 2.000 κατοίκων, ώστε ο χρόνος που διανύθηκε στην ασφάλιση του ΟΓΑ να παραμείνει ισχυρός χωρίς καμία επιπλέον επιβάρυνση.

Συγκεκριμένα, προβλέπεται ότι όσοι έμποροι ασκούν την εμπορική τους δραστηριότητα στις παραπάνω περιοχές και έχουν ασφαλιστεί στον ΟΓΑ, καταβάλλοντας τις ασφαλιστικές τους εισφορές μέχρι τη δημοσίευση του παρόντος, λογίζονται ότι καλώς ασφαλίστηκαν στον Οργανισμό αυτό, ο δε χρόνος ασφάλισης στον ΟΑΕΕ (ΤΕΒΕ - ΤΑΕ), σύμφωνα με τις διατάξεις της διαδοχικής ασφάλισης (άρθρο 12 παράγραφος 1 Ν. 2458/1997).

Ετσι από την ημερομηνία δημοσίευσης του νόμου παύει η ασφάλιση στον ΟΓΑ και χωρεί υποχρεωτική ασφάλιση στον ΟΑΕΕ - ΤΑΕ (φυσικό ασφαλιστικό φορέα των εμπόρων ανεξάρτητα από τον τόπο που ασκούν την εμπορική τους δραστηριότητα).

Τα φυσικά πρόσωπα, τα οποία δραστηριοποιούνται σε εταιρείες με τη μορφή αυτή, υπάγονται υποχρεωτικά στην ασφάλιση του ΟΑΕΕ (παράγραφος 1 εδάφιο δ'), εφόσον ο σκοπός των εταιρειών συνιστά επαγγελματική βιοτεχνική ή εμπορική δραστηριότητα.

Επισημαίνεται επίσης ότι για τους ιδιοκτήτες έως και επτά ενοικιαζομένων δωματίων σε περιοχές με πληθυσμό κάτω των 2.000 κατοίκων ισχύει αντίθετη ρύθμιση και εξαιρούνται από την υποχρεωτική ασφάλιση στον ΟΑΕΕ (παράγραφος 1 εδάφιο ε').

4 Τονίζεται ότι για όλες τις περιπτώσεις το εισοδηματικό κριτήριο λαμβάνεται υπόψη άπαξ και μόνο για την υπαγωγή στην ασφάλιση, οποιαδήποτε δε μεταβολή του κατά τα επόμενα έτη δεν επηρεάζει τη συνέχιση ή διακοπή της και τούτο για τη σταθερότητα της ασφαλιστικής σχέσης. Η ασφαλιστική σχέση πρέπει να χαρακτηρίζεται και κυρίως να διέπεται από διατάξεις που να τις διακρίνει σταθερότητα, καθαρότητα και σαφήνεια.

5 Για τα πρόσωπα που εξαιρούνται κατά τα ανωτέρω οριζόμενα από την υποχρεωτική ασφάλιση του ΟΑΕΕ εξακολουθεί να ισχύει η δυνατότητα προαιρετικής υπαγωγής στην ασφάλιση του Οργανισμού, η οποία ίσχυε μέχρις ενάρξεως της ισχύος των διατάξεων αυτών για τους υποχρεωτικά υπαγόμενους στην ασφάλιση του ΟΓΑ βιοτέχνες και επαγγελματίες, σύμφωνα με τις διατάξεις των νόμων 4435/64 και 4521/66, όπως ισχύουν (παράγραφος 1 εδ. στ').

6 Επίσης στους αυτοαπασχολούμενους οι οποίοι κατά την έναρξη ισχύος του νόμου έχουν ηλικία άνω των 60 ετών και έχουν ασφαλιστεί υπό την ιδιότητα του εμπόρου, βιοτέχνη ή επαγγελματία στον ΟΓΑ δίνεται η δυνατότητα να εξαιρεθούν από την ασφάλιση του ΟΑΕΕ, συνεχίζοντας την ασφάλισή τους στον ΟΓΑ, αφού υποβάλλουν σχετική αίτηση στον ΟΑΕΕ εντός ανατρεπτικής προθεσμίας ενός έτους από τη δημοσίευση του νόμου (παράγραφος 1 εδάφιο στ').

Με τη διάταξη αυτή επιδιώκεται να μη διαταραχθεί η ασφαλιστική σχέση με τη διακοπή της ασφάλισης που έχει χωρίσει επί σειρά ετών στον ίδιο Οργανισμό και μάλιστα όταν οι ασφαλισμένοι βρίσκονται κοντά σε ηλικία επαλήθευσης του ασφαλιστικού κινδύνου. Επειδή ο νόμος προβλέπει ανατρεπτική προθεσμία, δηλαδή μετά την παρέλευση της προθεσμίας απόλλυται το δικαίωμα του δικαιούχου, επισημαίνει ότι πρέπει να ενημερωθούν όλοι οι ενδιαφερόμενοι με κάθε πρόσφορο μέτρο.

ΠΑΡΑΓΡΑΦΟΣ 3

Διευκρινίζεται ότι πρόσωπα τα οποία έχουν ήδη υπαχθεί στην ασφάλιση του ΟΑΕΕ, με υπουργικές αποφάσεις που εκδόθηκαν κατ' εξουσιοδότηση των διατάξεων των Ν. 1027/81 και 2071/92 συνεχίζουν την ασφάλισή τους στον ΟΑΕΕ, ανεξαρτήτως εισοδήματος και τούτο για λόγους συνέχειας και σταθερότητας της ασφαλιστικής σχέσης, όπως και παραπάνω αναφέρθηκε. Υστερα από τα προαναφερόμενα, παρακαλούμε για τις δικές σας ενέργειες.

ΠΑΡΑΓΡΑΦΟΣ 4

Επιπροσθέτως θέτουμε υπόψη σας και τη διάταξη της παρ. 4 του αυτού άρθρου, που αφορά στην ασφάλιση στον ΟΑΕΕ - ΤΕΒΕ των απασχολουμένων με σύμβαση έργου σε φορείς του Δημοσίου Τομέα, όπως οροθετείται βάσει του άρθρου 51 του Ν. 1892/1990 σε επιχειρήσεις ΟΤΑ και σε ερευνητικούς φορείς του Ν. 1514/1985 για δράσεις των φορέων αυτών που χρηματοδοτούνται ή συγχρηματοδοτούνται από την Ευρωπαϊκή Ενωση.

Ιστορίες για ήμερους και... αγρίους

Γράφει και υπογράφει ο Τορευτής

ΟΙ ΑΛΛΑΓΕΣ ΣΤΗ ΝΕΑ ΔΗΜΟΚΡΑΤΙΑ

Θα γίνουν αλλαγές στη Νομαρχιακή Επιτροπή της ΝΔ...

Θα γίνει δεύτερη τοπική επιτροπή στην πόλη της Ρόδου...

Αναγνώσματα και πληροφορίες από τα Μέσα Ενημέρωσης της περιοχής μας. Κάτι υποδηλώνουν όλα όσα αναγράφονται ή αναφέρονται. Κάτι υποκρύπτουν. Ευσεβείς ή ασεβείς πόθους, πιθανώς. Ή κατά το λαϊκότερον, έναν πόλεμο ...μέχρι τελικής πτώσεως. Ένθεν κι ένθεν...

Χτες ο Αλέξανδρος Ζαβός, μίλησε για τα όσα γίνονται -ή μάλλον για όσα μερικοί – μερικοί δεν θα ήθελαν να γίνουν: «Οι αλλαγές μπορούν να γίνουν αν το θελήσει η Κεντρική Επιτροπή. Η διεύρυνση μπορεί να γίνει αν η Γραμματεία Οργανωτικού το θελήσει»...

Άρα ένα πρόσωπο, που καλά γνωρίζει τα της Δωδεκανήσου, είναι ο ισχυρός παράγοντας όποιας αλλαγής. Μπορείτε να το βρείτε;

ΕΙΠΕ ΚΑΙ ΕΛΑΛΗΣΕ



Λοιπόν, είπε ο κ. Τιμόθεος Παρασκευάς και ελάλησε: Το αποτέλεσμα δείχνει πως το ΠΑΣΟΚ έχει αποκοπεί από την λαϊκή μάζα, την ραχοκοκαλιά του. Έχει αποκοπεί από τους μη προνομιούχους που στηρίζουν το ΠΑΣΟΚ αλλά δεν έχουν οφέλη. Τα οφέλη πώς τα θεωρεί το ΠΑΣΟΚ για τους μη προνομιούχους; Μήπως κατά την ρήση του κ. Σημίτη προσφάτως, πως δηλαδή έχει δημιουργηθεί κομματική νομενκλατούρα; Λέει κάτι αυτό στους κυρίους, του εν Ρόδω εδρεύοντος Καστρίου;

ΟΙ ΝΟΣΟΚΟΜΕΙΑΚΟΙ ΓΙΑΤΡΟΙ ΑΠΕΡΓΟΥΝ



Από τις 18 έως και τις 22 Νοεμβρίου, σε τρίωρες στάσεις εργασίας καθημερινά και σε 48ωρη απεργία στις 28 και 29 Νοεμβρίου, κατέρχονται οι νοσοκομειακοί γιατροί ζητώντας την ικανοποίηση οικονομικών τους αιτημάτων και αύξηση των δαπανών για την υγεία. Η Ομοσπονδία Ενώσεων Νοσοκομειακών Γιατρών Ελλάδος εκτιμά ότι η μη ύπαρξη απάντησης εκ μέρους της κυβέρνησης και του υπουργείου Υγείας στα βασικά της αιτήματα οδηγεί σε μια μακροχρόνια σύγκρουση. Τα κυριότερα αιτήματα των νοσοκομειακών γιατρών είναι η αύξηση των δαπανών για την υγεία στον προϋπολογισμό του 2003 ώστε να γίνουν επιπλέον προσλήψεις κυρίως σε επαρχιακά νοσοκομεία, να αυξηθεί το κονδύλι των εφημεριών κατά 13,4% και να απορροφηθούν τα κονδύλια του Γ' Κοινοτικού Πλαισίου Στήριξης.

Ο πρόεδρος των νοσοκομειακών γιατρών της Ρόδου κ. Σοκορέλος δήλωσε χτες πως τα αιτήματα που προβάλλει η Ομοσπονδία τους είναι λογικά. Όπως είπε οι απαιτήσεις αυξάνονται κατακόρυφα χωρίς να γίνονται προσλήψεις. «Στο νοσοκομείο της Ρόδου παρά τις προσλήψεις που έχουν γίνει, το προσωπικό δεν επαρκεί να καλύψει τους πολλούς και μεγάλους χώρους του κτιρίου, με αποτέλεσμα να υπάρχουν τμήματα που δεν μπορούν να λειτουργήσουν» τόνισε ο πρόεδρος των νοσοκομειακών γιατρών.

Όπως έκανε γνωστό για την αντιμετώπιση του προβλήματος έλλειψης αναισθησιολόγων στο νομό, έχουν ήδη προκηρυχθεί οι θέσεις και το ζήτημα θα λήξει σε έναν περίπου μήνα. Ο κ. Σοκορέλος επισήμανε για άλλη μια φορά ότι οι σχέσεις των νοσοκομειακών γιατρών με την κ. Αρσενοπούλου δεν είναι οι καλύτερες δυνατές και υπεραμύνθηκε της στάσης των συναδέλφων του έναντι της διοίκησης του ΠΕΣΥ.

ΧΥΔΑΙΟΤΗΤΕΣ ΚΑΙ ΧΥΔΑΙΟΙ...

Δεν ξέρω τι ελληνικά μαθαίνουν τα παιδιά στο σχολείο, αλλά αυτά τα ελληνικά μετά ύβρεων που εκπέμπονται από τηλεοπτικούς – ραδιοφωνικούς διαύλους, ακόμη και μέσα από διαφημίσεις, θα πρέπει να απασχολήσουν τους Κώδικες Δεοντολογίας του Χρήστου Πρωτόπαπα. Διότι η ιδιωτική τηλεόραση (και το ραδιόφωνο είναι συνένοχο εν προκειμένω) έχουν μεταβληθεί σε εξώστες εκπομπής χυδαιοτήτων. Χυδαιοτήτων που ξεπερνούν τα όρια, μένουν στο υποσυνείδητο και εκφέρονται πλέον πολύ εύκολα από αγνώστους σε αγνώστους. Και όλα αυτά μέσα από τις συχνότητες που αποτελούν δημόσιο αγαθό. Γι αυτό το θέμα να ανοίξουμε όση συζήτηση θέλετε...

Από τη στήλη «ΤΣΟΥΖΟΥΝ» της «ΑΠΟΓΕΥΜΑΤΙΝΗΣ» με τίτλο «Ιδού η Ρόδος, υπουργέ»

Ο ΙΣΟΛΟΓΙΣΜΟΣ

Βγήκαν τα στοιχεία του Ισολογισμού του Δήμου της Ρόδου. Βγήκαν και οι πρώτες αντιδράσεις. Μου άρεσαν, παραδέχομαι, οι σχετικές κρίσεις που έγιναν από εφημερίδες. Μου άρεσε και η ανακοίνωση της παράταξης Χατζηευθυμίου: Καλά ρε παιδιά, δεν υπολογίσατε πως θα έβγαιναν επίσημα κατόπιν εορτής; Δεν υπολογίσατε πως προεκλογικά θα είχατε να αντιμετωπίσετε μόνο τα φτυάρια με τα κιλά της λάσπης;

Αν και εδώ που τα λέμε, η λάσπη, λασπουριά σαν την χτεσινή που γέμισε τους δρόμους της πόλης της Ρόδου με την έντονη βροχόπτωση, συνεχίστηκε και συνεχίζεται από τους γνωστούς ...καλοβολεμένους όλων των καταστάσεων!!

Για το γνήσιο της υπογραφής και το σημερινό Τόρευμα,
ο Τορευτής

ΕΚΔΟΣΕΙΣ Γκρίτζαλης
17ης Νοεμβρίου 10 Μελίσσια 151 27
Τηλ.: 210.81.04.004 - 210.80.50.244
0974.91.71.21, Fax: 210.81.04.005

ΒΙΒΛΙΑ ΠΡΟΣΑΡΜΟΣΜΕΝΑ ΣΤΟ ΝΕΟ ΣΥΣΤΗΜΑ ΕΞΕΤΑΣΕΩΝ

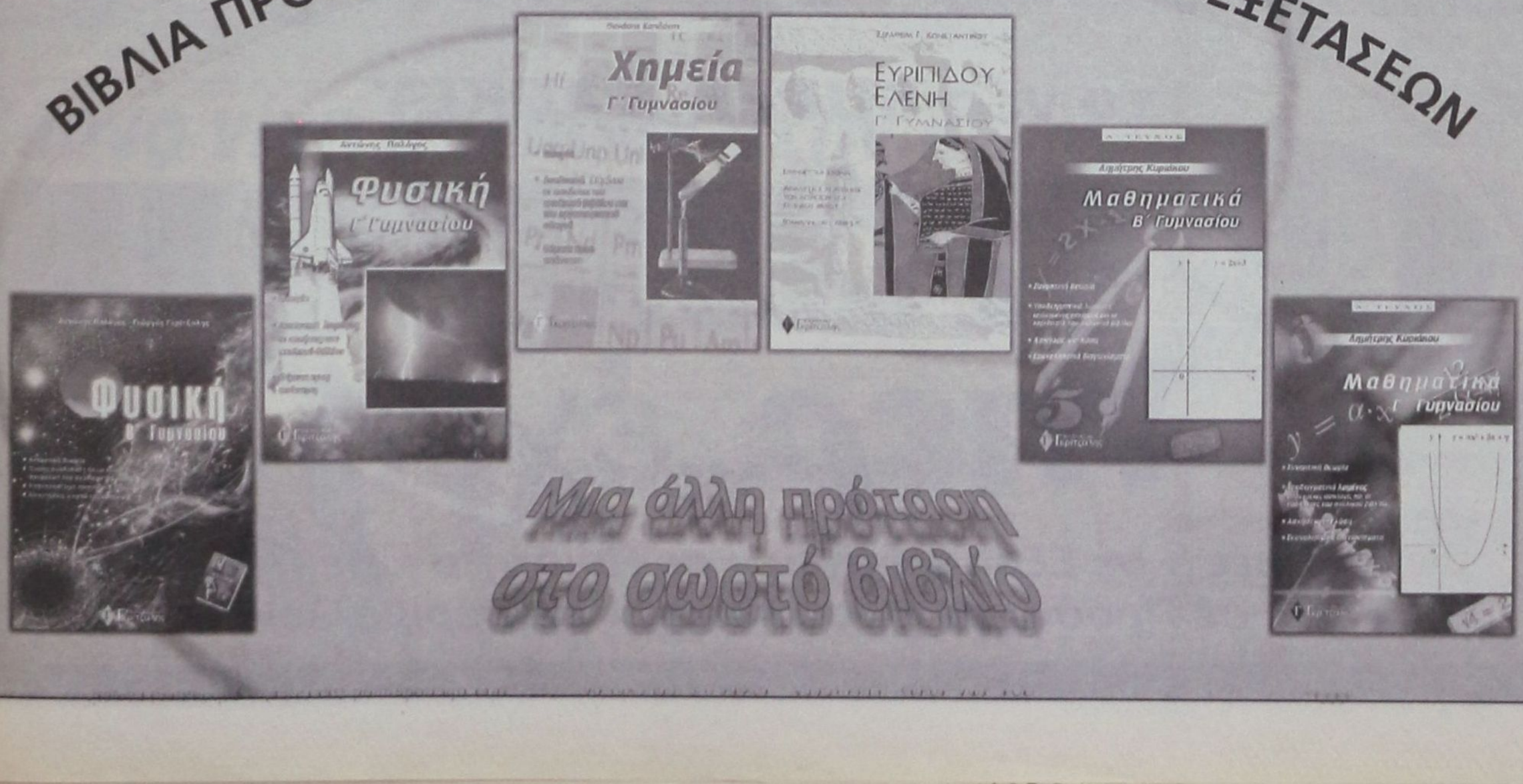

Μια άλλη πρόταση στο σωστό βιβλίο

υπόθεση: Πολιτισμός



υπογραφή: Δέσποινα Διαμαντή

ΚΟΜΜΑΤΙΑ ΚΙ ΑΠΟΣΠΑΣΜΑΤΑ !

* Η καλοκαιρία των προηγούμενων ημερών έδωσε την ευκαιρία σε πολλούς να επισκεφθούν την **1η Διεθνή Έκθεση Γελοιογραφίας Ρόδου** στον ανοιχτό χώρο του περιστύλιου της Νομαρχίας.

Καθώς από τις 5 Νοεμβρίου η έκθεση έκλεισε την λειτουργία της στο χώρο, τα βραβευμένα από την κριτική επιτροπή σκίτσα πήραν το δρόμο τους για το Μουσείο Νεοελληνικής Τέχνης (Δημοτική Πινακοθήκη), όπου θα φιλοξενούνται από τώρα και στο εξής. Το επόμενο βήμα των οργανωτών της έκθεσης με την εμπειρία πια της 1ης διοργάνωσης θα πρέπει να είναι πιο σίγουρο και περισσότερο μελετημένο. Κοινή διαπίστωση ωστόσο είναι ότι μια τέτοια εκδήλωση είναι «χρήσιμη» για το νησί της Ρόδου - και όχι μόνο - καθώς το σκίτσο ή η γελοιογραφία αν προτιμάτε είναι μια τέχνη προσιτή και αναγνωρίσιμη.

Στόχος των διοργανωτών είναι μια BIENNALE Γελοιογραφίας στη Ρόδο, στόχος φιλόδοξος που έχει πολύ δρόμο μπροστά του για να γίνει πράξη, χωρίς όμως να θεωρείται ακατόρθωτος αν υπάρξει βεβαίως η ανάλογη απόφαση από τους φορείς που εμπλέκονται έτσι ώστε να δοθεί το πράσινο φώς στους εμπνευστές, και βέβαια να δημιουργηθεί η ανάλογη υποδομή σε έμψυχο δυναμικό αλλά και να εξασφαλιστούν τα απαραίτητα κονδύλια. Ο Πολιτισμός δυστυχώς ή ευτυχώς είναι ακριβή υπόθεση !

Σκέψεις υπάρχουν, άλλωστε ο χρόνος που θα μεσολαβήσει ως την επόμενη έκθεση - καλώς εχόντων των πραγμάτων - θα μας φέρει την Ολυμπιακή χρονιά, το 2004 και από την Ολυμπιακή ιδέα έως τους σύγχρονους ολυμπιακούς αγώνες υπάρχει πολύς χώρος για τους γελοιογράφους.

Η πρόθεση υπάρχει και έιναι καλή πρόθεση αρκεί να επιδειχθεί συνέπεια, προγραμματισμός και όραμα για να μην εξαντληθούμε και πάλι σε διοργανώσεις - πυροτεχνήματα που φωτίζουν για μια και μόνη στιγμή τον πολιτιστικό μας ορίζοντα!

* Την Κυριακή 24 Νοεμβρίου θα παρουσιαστεί το βιβλίο **«Το χωριό Κοσκινού της Ρόδου, Ιστορία - Λαογραφία - Διαβίωση»** του Δημήτρη Ε. Παπαιγνατίου. Πρέπει να συμπληρώσουμε το γεγονός ότι τα ΚΟΣΚΙΝΟΥ έχουν ίσως τη μεγαλύτερη βιβλιογραφία σε σχέση με τα υπόλοιπα χωριά!

Την εκδήλωση διοργανώνει ο Πολιτιστικός Οργανισμός ΜΕΚΤΟ του Δήμου Καλλιθέας, ενώ για το βιβλίο και τον συγγραφέα θα μιλήσει ο Ε.Τ. γυμνασιάρχης Γεώργιος Μπάρδος του οποίου η «δράση» στην περιοχή εμπνέει πραγματικά !

* Συνεχίζεται στην Κω με ιδιαίτερη επιτυχία το **«Μαγικό βλέμμα»**.

Η εβδομάδα - αφιέρωμα στον ελληνικό κινηματογράφο περιλαμβάνει την προβολή 8 ταινιών με εμπορική και καλλλιτεχνική επιτυχία καθώς και την παρουσία σημαντικών εκπροσώπων της 7ης Τέχνης.

Σήμερα προβάλλεται η ταινία «Βίος και Πολιτεία» του Περράκη και ακολουθούν «Ο δραπέτης» του Ξανθόπουλου, το «Μπορντέλο» του Κούνδουρου, ενώ το



αφιέρωμα ολοκληρώνεται την Κυριακή 10/11 με την ταινία του Ζύλ Ντασσέν, «Ποτέ την Κυριακή», όπου θα προηγηθεί εκδήλωση προς τιμή του σκηνοθέτη, τον οποίο θα εκπροσωπήσει ο αδελφός της αξέχαστης Μελίνας, Σπύρος Μερκούρης.

* Η **15η Συνάντηση Ερασιτεχνικών Θιάσων Αιγαίου**, που εφέτος διοργανώνεται στη Μυτιλήνη, ήδη έχει διανύσει το μισό δρόμο, καθώς έδωσε το κοινό του νησιού αρκετές θεατρικές παραστάσεις από τα 25 θεατρικά σχήματα που συμμετέχουν.

Την Τρίτη 5/11 η Αδελφότητα Κρητών Ρόδου παρουσίασε τη δουλειά της με το έργο «Μια κραυγή», ενώ προηγήθηκαν το θεατρικό εργαστήρι του Πνευματικού Κέντρου της Κω και η «Πατμιακή Σκηνή».

Η Θεατρική Ομάδα Λέρου - από τις πιο «δυνατές» παρουσίες - με το έργο «Η βασίλισσα των Θηβών» του Arnold Rabin, έδωσε την παράστασή της χθες και άφησε πολύ καλές εντυπώσεις, ενώ αναμένονται ακόμα η Θεατρική Ομάδα Καλύμνου και η «ΤΕΧΝΗ» της Πάτμου.

Η «Συνάντηση» κατεβάζει την αυλαία της την ερχόμενη Τρίτη 12 Νοεμβρίου.

* **«Το παιδικό βιβλίο στο σχολείο»** είναι το θέμα της διημερίδας που διοργανώνεται από το Πανεπιστήμιο Αιγαίου, από τις 9 ως τις 10 Νοεμβρίου. Η εκδήλωση απευθύνεται στους εκπαιδευτικούς και δίνει κατευθύνσεις, εξετάζοντας τη σχέση βιβλίου - δασκάλου - μαθητή.

Οι εισηγήσεις :

- «Όροι και τρόποι της λογοτεχνικής πρόσληψης κατά την εκπαιδευτική πράξη», από την Δ. Αναγνωστοπούλου.
- «Το εξωσχολικό βιβλίο στην Σχολική Τάξη», από την Α. Ζερβού.
- «Σου δίνω τη λέξη μου, δως μου το χέρι σου», από την Φ. Φραγκούλη.
- «Θεατρικό Παιχνίδι. Μίμησις και σχολική τάξις», από τον Γ. Παπαδόπουλο
- «Οι εμπειρίες μιας συγγραφέως στη σχολική Τάξη», από την Λ. Ψαραύτη
- «Το εικονογραφημένο παιδικό βιβλίο στη σχολική τάξη», από την Α. Γιαννικοπούλου

* **Η ανθολογία Δωδεκανησιακής πεζογραφίας** με τον τίτλο «Εν Δωδεκανήσω» θα κυκλοφορήσει τις επόμενες μέρες από τις εκδόσεις ΚΕΔΡΟΣ, με πρωτοβουλία του Πολιτιστικού Ιδρύματος Δωδεκανήσου, «Κλεόβουλος ο Λίνδιος».

Η εισαγωγή του Κώστα Γεωργουσόπουλου και οι υπογραφές των συγγραφέων εγγυώνται το καλύτερο δυνατό αποτέλεσμα για το βιβλίο που φιλοδοξεί να περιλάβει στις σελίδες του το σύνολο του δυναμικού των Δωδεκανησίων συγγραφέων.

Ανάμεσα σε άλλα διαβάσαμε τα ονόματα των : Φώτη Βαρέλη, Ειρήνης Βογιατζή - Χαραλάμπη, Σαββίνας Γιαννάτου, Νίκου Κάσδαγλη, Γιάννη Μαγκλή, Μανώλη Μαυρολέοντα, Τίτσας Πιπίνου, Ευγενίας Φακίνου, Μηνά Βιντιάδη, Μαρίας Μαμαλίγκα.

Στόχοι του Ιδρύματος και των εκδοτών είναι το βιβλίο να βρίσκεται στα βιβλιοπωλεία ως τις γιορτές, σε δύο διαφορετικές εκδόσεις, μια πολυτελής συλλεκτική έκδοση και μια εμπορική.

* **Ως τις 15 Δεκεμβρίου** έχουν χρόνο οι συγγραφείς ιστορικών, λαογραφικών και άλλων έργων που αναφέρονται στην κοινωνική και πολιτιστική ζωή των Δωδεκανήσιων, προκειμένου να συμμετάσχουν στη διαδικασία για την απονομή του «Πανδωδεκανησιακού βραβείου».

Σύμφωνα με ανακοίνωση του Συλλόγου Συμαίων, «Ο ΠΑΝΟΡΜΙΤΗΣ», τιμώντας τη μνήμη του Βασίλη Μοσκόβη, αποφάσισε τη συνέχιση από το 1994 της απονομής του βραβείου που είχε θεσπίσει ο αείμνηστος συγγραφέας.

ανοίξαμε!
και σας περιμένουμε
το νέο SUPER MARKET
Παππου
Υπερ...έχει!
• σε Τιμές • σε Εξυπηρέτηση • σε Ποιότητα • σε Προϊόντα
• σε Προσφορές • σε Άνεση • σε Περιβάλλον!
ΙΩΑΝΝΗΣ Γ. ΠΑΠΠΟΥ Α.Ε. Λεωφ. Ηρακλειδών 77, Ιαλυσός ΡΟΔΟΣ -- Τηλ.: 02410-98310, 02410-98311, 02410-98312 - Fax: 02410-98315 -- e-mail: info@i-pappou.gr

sports

Επιμέλεια: Ηλίας Λοϊζος - Γιάννης Κουμέντος

✔ Ατομικό πρόγραμμα ο Μιχ. Κυπριώτης
✔ Αγνόησε και πάλι τον Κακλαμάνο Σελ.16-17
✔ Ο Μαραθώνιος της Αθήνας... Σελ.18

ΟΙ ΑΠΟΥΣΙΕΣ ΠΟΝΟΚΕΦΑΛΙΑΖΟΥΝ ΤΟΝ ΣΤΑΥΡΟΥ



«Αμφίβολη η συμμετοχή του την Κυριακή»

Με αρκετές απουσίες έγινε η χθεσινή προπόνηση του Διαγόρα. Μπορεί να ήλθε το θετικό αποτέλεσμα στην Καλλονή όμως μαζί ήλθαν και οι τραυματισμοί. Φαίνεται ότι ακόμα ενοχλούν τους ποδοσφαιριστές που δεν προπονήθηκαν. Και είναι οι : Γεωργαλλής, Τριφίδης, Αγγελόπουλος, Σταυρίδης. Σε αυτούς προστίθενται και οι στρατευμένοι Βασιλάκης, Χατζηθεοδωράκης, που δεν μπόρεσαν να εξασφαλίσουν άδεια από την μονάδα τους.

Αυτό το πρόβλημα θα προσπαθήσει να λύσει το διοικητικό συμβούλιο του Διαγόρα και θα επισκεφθούν μέλη της διοίκησης τα τάγματα των παικτών ώστε να μπορέσουν έστω και με «υπηρεσιακά» να μην χάσουν τις προπονήσεις. Το Κυριακάτικο ματς με τον Μανδραϊκό είναι ένα από τα δύσκολα. Ο Ανδρέας Σταύρου λέει «Αν και παίζουμε εντός έδρας είναι δύσκολος ο αντίπαλος. Η ομάδα όμως βρίσκεται σε καλή κατάσταση και αισιοδοξούμε ότι το αποτέλεσμα θα είναι νικηφόρο».

Η ώρα έναρξης της συνάντησης ορίσθηκε για τις 3.00 το μεσημέρι.

ΑΠΟΛΛΩΝΑΣ ΚΑΛ. - ΑΡΗΣ σήμερα στο Κύπελλο



«Οι φίλαθλοι του Απόλλωνα Καλυθιών περιμένουν σήμερα την πρόκριση»

Την υποχρέωσή του στο κύπελλο Δωδεκανήσου, θέλει να ξεχρεώσει σήμερα ο Απόλλωνας Καλυθιών.

Ετσι στις 2:30 μ.μ, θα τεθεί αντιμέτωπος, στο γήπεδό του, με τον Αρη Αρχαγγέλου.

Είναι ευκαιρία, στο σημερινό παιχνίδι, να εκτίσει την ποινή του, ο Λινάρδος και να μπορέσει έτσι να χρησιμοποιηθεί, την Κυριακή, με τον Ατρόμητο Π.

Διαιτητής, έχει ορισθεί ο Παντελής Μιχαλάκης, με βοηθούς τους Κετσέ και Γρεβένη.

Η χθεσινή προπόνηση των Απολλωνιστών, έγινε στο βοηθητικό, πίσω από το κανονικό γήπεδο.

Η έλλειψη γηπέδου ταλαιπωρεί την Ρόδο

Στο βοηθητικό του δημοτικού σταδίου, προπονήθηκε χθες η Ρόδος, αλλά σίγουρα δεν θεωρείται και ο πιο ιδανικός χώρος για εκγύμναση ομάδας, που κάνει πρωταθλητισμό.

Ομως, όπως λέει και η παροιμία «από το τίποτα καλή και η Παναγιώτενα». Ετσι είναι αυτά.

Η έλλειψη χώρου για προπόνηση είναι το πιο σημαντικό πρόβλημα και πλέον όλοι στην Ρόδο, περιμένουν σαν μάννα εξ' ουρανού την ολοκλήρωση του προπονητηρίου στο φυτώριο.

Ο Δημήτρης Σκούνας, την μοναδική απουσία που είχε ήταν του Βασιλόπουλου, όπου για πολύ προσωπικό του θέμα, ταξίδεψε μέχρι την Καλαμάτα. Σήμερα θα είναι και πάλι παρών στην προπόνηση. Οι υπόλοιποι, γυμνάσθηκαν, χωρίς προβλήματα, εν' όψει της εκτός έδρας συνάντησης με τον Πανελευσινιακό. Το παιχνίδι θα μεταδοθεί ραδιοφωνικά, από το Radio Sports '98.

• Χθες, μία ομάδα της Ρόδου, έπαιξε φιλικό παιχνίδι με την Ασπίδα Απολακκιάς, στο γήπεδο των Αγίων Αποστόλων.

Ο αγώνας ξεκίνησε στις 06:30μ.μ και ήταν υπό το φώς των προβολέων.



«Με τη λειτουργία του γηπέδου του φυτωρίου θα λυθεί το πρόβλημα για τη Ρόδο»

Σε αυτό το μάτς, αγωνίσθηκαν οι Ψαράς, Μακρυδημήτρης, Μαθιός, Διακοναστάσης, Θαρρενός, Καλαφάτ, Πλαγγέτης, Κουρής, Γεωργαλλής Αντ., Αναστασάκης, Φραντζής, Ιωαννίδης, Τσακίρης Γ., Τσακίρης Στέλιος.

ΝΕΑ ΑΥΤΟΚΙΝΗΤΑ ΣΤΟ ΛΕΜΑΝ

Από το **2003** στην ξακουστή πίστα του **Λεμάν**, θα έχουμε την ευκαιρία να βλέπουμε πολλά περισσότερα αυτοκίνητα. Αυτό διότι τη νέα χρονιά, αλλάζουν οι κανονισμοί για την κατηγορία **GTS,** που θα επιτρέπει τη συμμετοχή αυτοκινήτων με πλαίσιο από ανθρακονήματα.

Ετσι λοιπόν, εκτός από τα Viper και Corvette θα μπούν στη μάχη, τέσσερα νέα υπεραυτοκίνητα. Η **Enzo Ferrari**, η **Porsche Carrera GT**, το **Edonis** και το **Pagani Zonda**.

Ο ΔΟΝΑ Ροδίων....συγχαίρει

• Ο πρόεδρος, το Διοικητικό Συμβούλιο και το προσωπικό του Δημοτικού Οργανισμού Νεολαίας και Αθλησης Ροδίων συγχαίρουν την Ροδίτισσα πρωταθλήτρια ποδηλασίας Χαλιμέ Γκιουρμπούς για την ανάδειξή της, σαν κορυφαίας αθλήτριας της χρονιάς στον χώρο της ποδηλασίας.

• Συγχαίρουν ακόμα τους αθλητικούς συντάκτες της πόλης μας Γιάννη Κουμέντο και Κώστα Παντίδο γιατί οι σύζυγοί τους έφεραν στον κόσμο ένα αγοράκι και ένα κοριτσάκι αντίστοιχα, ευχόμενοι παράλληλα να τους ζήσουν.

Μόνο νίκη βλέπουν στην Κω



ΓΙΑ ΤΟ ΠΑΙΧΝΙΔΙ ΜΕ ΤΟΝ Α.Ο ΜΑΝΗΣ

Δεν υπάρχει άλλο αποτέλεσμα, εκτός από τη νίκη, λένε όλοι οι ποδοσφαιριστές της Α.Ε Κω.

Εχουν καταλάβει πλέον, ότι μόνον αν κατακτήσουν όλα τα εντός έδρας παιχνίδια, τότε μόνον, θα παραμείνουν άνετα και χωρίς το άγχος των τελευταίων αγωνιστικών στην κατηγορία.

Ο Α.Ο Μάνης, φέτος έχει ξοδέψει αρκετά εκατομμύρια και είχε ξεκινήσει με ελπίδες ανόδου. Ομως τα αποτελέσματα, τον έφεραν αρκετά πίσω.

Τώρα όπως γράφτηκε στον αθηναϊκό τύπο στην Κω παίζονται πολλά. Γι' αυτό και θέλουν να πάνε πανέτοιμοι εκεί.

Ομως ο Δημήτρης Σαλαπάτας, με την «παρέα» του, έχουν διάθεση να χαλάσουν τα σχέδια τους, και να είναι αυτοί που στο τέλος θα χαμογελάσουν.

Η διοίκηση της Κω, για το παιχνίδι αυτό, θα δώσει έξτρα πρίμ, ώστε να είναι το κατάλληλο κίνητρο, για τους ποδοσφαιριστές.

ΜΑΘΗΜΑΤΑ ΜΠΡΙΤΖ

Μάθετε Μπριτζ όποια ηλικία κι αν έχετε

Κάνετε χόμπι ένα Ολυμπιακό άθλημα
Διασκεδάστε, αθληθείτε πνευματικά, αποκτήστε φίλους

Τα μαθήματα στον Όμιλο Αγωνιστικό Μπριτζ Ρόδου αρχίζουν την Τετάρτη, 13 Νοεμβρίου, στο "Ακταίον"

Για εγγραφές ή περισσότερες πληροφορίες
τηλ. 0241 0 23012

Ατομικό πρόγραμμα ο Μιχ. Κυπριώτης

Σε αρθροσκόπηση υποβάλλεται σήμερα το πρωί ο Ζερβός



Μετά το ρεπό που έδωσε την Τρίτη στους ποδοσφαιριστές του ο **Κώστας Παπαοικονόμου** χθες συνέχισε κανονικά την προετοιμασία της ομάδας ενόψει του αγώνα που θα γίνει εκτός απροόπτου το Σάββατο το απόγευμα.

Από την χθεσινή προπόνηση απουσίασε ο **Μανιάς** που εξακολουθεί να έχει πρόβλημα στην μέση του και ενδεχομένως να υποβληθεί σε εγχείρηση στο επόμενο διάστημα.

Το δυσάρεστο για τον έμπειρο τεχνικό αποτελεί το πρόβλημα που προέκυψε με τον **Ζερβό,** ο οποίος σήμερα το πρωί θα υποβληθεί στο νοσοκομείο της πόλης μας σε αρθροσκόπηση και λογικά θα απουσιάσει από τους αγωνιστικούς χώρους τουλάχιστον για δεκαπέντε έως είκοσι ημέρες .

Στο μεταξύ ο **Γιάννης Ζωάννου,** που ήταν τραυματίας, την Δευτέρα γυμνάσθηκε ακολουθώντας ατομικό πρόγραμμα ενώ χθες προπονήθηκε με την ομάδα χωρίς να αισθανθεί καθόλου ενοχλήσεις.

Ατομικό πρόγραμμα για τον Κυπριώτη

Αμφίβολη θεωρείται η συμμετοχή του **Μιχάλη Κυπριώτη** στο ματς με τον Φοίβο που συνεχίζει να αισθάνεται ενοχλήσεις στον δικέφαλο και γι' αυτό τον λόγο χθες προπονήθηκε μόνος του ακολουθώντας ατομικό πρόγραμμα.

Στην σημερινή προπόνηση που είναι η τελευταία, θα φανεί κατά πόσο ο κ. Παπαοικονόμου μπορεί να τον υπολογίζει. Βέβαια ο έμπειρος ποδοσφαιριστής συνεχίζει να υποβάλλεται σε θεραπείες, ώστε μέχρι το Σάββατο να βελτιωθεί περισσότερο η κατάστασή του και να τεθεί στην διάθεση του προπονητή του.

ΣΤΗΝ ΔΙΑΘΕΣΗ του Σ. Ορφανίδη όλοι οι ποδοσφαιριστές

Το Δ.Σ. και αντιπροσωπεία ποδοσφαιριστών παρέστησαν στη κηδεία του πατέρα του Γιώργου Ξύπα



Σήμερα θα ολοκληρώσει της προετοιμασία του ο Φοίβος Κρεμαστής για το προσεχές παιχνίδι που θα δώσει στα Κοσκινού με αντίπαλο τον πρωτοπόρο του πρωταθλήματος Διγενή. Προχθές ο Σάββας Ορφανίδης είχε δώσει ρεπό στους ποδοσφαιριστές του όμως **Ζουρούδης, Μουσακίνιας και Μπρίνις** βρέθηκαν στο γήπεδο και ο έμπειρος τεχνικός τους γύμνασε κανονικά.

Η χθεσινή προπόνηση έγινε σε βαρύ κλίμα εξ' αιτίας του απροσδόκητου θανάτου του Φραντζή Ξύπα, πατέρα του ποδοσφαιριστή της ομάδας Γιώργου Ξύπα.

Στην κηδεία παρέστη το διοικητικό συμβούλιο της ομάδας με επικεφαλής τον πρόεδρο κ. Κουδούνη και αντιπροσωπεία ποδοσφαιριστών. Αγωνιστικά προβλήματα ο έμπειρος τεχνικός δεν αντιμετωπίζει και το κλίμα στην ομάδα είναι καλό όπως και ανάμεσα στους ποδοσφαιριστές. Μετά το τέλος της σημερινής προπόνησης ο Σάββας Ορφανίδης θα ανακοινώσει τους δεκαοχτώ ποδοσφαιριστές που θα είναι στην αποστολή για το Σαββατιάτικο παιχνίδι στα Κοσκινού.

Με πολλές απουσίες ο Ορφέας στην Λέρο



Ο Μερκούρης Μαθιός θα απουσιάσει και σ' αυτό το παιχνίδι

Χωρίς ιδιαίτερα αγωνιστικά προβλήματα συνεχίσθηκε και χθες η προετοιμασία του Ορφέα, για το δύσκολο εκτός έδρας παιχνίδι με την Α.Ε.Λ. στην Λέρο. Ο **Γιαννης Καραντάνης** για μια ακόμη αγωνιστική δεν θα έχει στην διάθεσή του τον **Μερκούρη Μαθιό** που είναι τραυματίας όπως και τον **Λυκάκη** που στον αγώνα με τον Απόλλωνα είχε αποβληθεί με δεύτερη κίτρινη κάρτα.

Ομως ο μεγάλος πονοκέφαλος για τον έμπειρο τεχνικό είναι η πιθανή τιμωρία ακόμη δύο ποδοσφαιριστών της ομάδας, οι οποίοι στο προηγούμενο παιχνίδι είχαν αναγραφεί στο φύλλο αγώνα από τον διαιτητή λόγω εξύβρισης.

Σύμφωνα με εγκυρες πληροφορίες ο **Χατζηνικήτας** ενδεχομένως να τιμωρηθεί με μία αγωνιστική ενώ ο **Τανίδης** τουλάχιστον με τρεις.

Η απόφαση για τους παραπάνω δύο ποδοσφαιριστές θα ελαμβάνετο, στην χθεσινή συνεδρίαση του διοικητικού συμβουλίου της ΕΠΣΔ.

Ο Γιάννης Καραντάνης θα ολοκληρώσει σήμερα το απόγευμα την προετοιμασία των ποδοσφαιριστών του και αφού θα έχει γίνει γνωστή επίσημα η τιμωρία των ποδοσφαιριστών θα ανακοινώσει τους δεκαοχτώ που θα ταξιδέψουν για το νησί της Λέρου.

Υπό παραίτηση ο Κουκιαΐνης

Κατεχόμενος από το αίσθημα της αδικίας και σε βρασμό ψυχής, σύμφωνα με πληροφορίες, ο πρόεδρος του Ορφέα κ. **Παντελής Κουκιαΐνης** ήθελε να υποβάλει την παραίτησή του γιατί όπως εκμυστηρεύθηκε στο στενό οικογενειακό του περιβάλλον η ομάδα του αδικείται χωρίς λόγο, Πάντως μέχρι χθες το απόγευμα δεν έγινε γνωστό αν θα επιμείνει στην αρχική του απόφαση ενώ το πιο πιθανό είναι να συνεχίσει στην προεδρία του συλλόγου μετά από ώριμη σκέψη.

Απάντηση του Συνδέσμου Διαιτητών στις διαμαρτυρίες του Καλυμνιακού



Ο Σ.Δ.Π.Δ. με αφορμή την έγγραφη διαμαρτυρία στον τοπικό τύπο της 05-11-2002 του σωματείου ΚΑΛΥΜΝΙΑΚΟΣ σχετικά με τον ποδοσφαιρικό αγώνα ΚΑΛΥΜΝΙΑΚΟΣ - ΔΙΓΕΝΗΣ της 02-11-2002 περί δήθεν σφαγιαστικής διαιτησίας του Βασίλη Τσαγγάρη επισημαίνει τα εξής: **Ο Σύνδεσμος περιβάλλει με απόλυτη εμπιστοσύνη το μέλος του Βασίλη Τσαγγάρη (όπως άλλωστε πράττει με όλα τα μέλη του), ο οποίος είναι ένας καταξιωμένος διαιτητής και δεν χρειάζονται άλλωστε ιδιαίτερες συστάσεις περί της αξίας του.**

Στο συγκεκριμένο δε αγώνα ο Διαιτητής ήταν όχι απλά καλός αλλά άριστος, βάσει της έκθεσης του μόνου αρμόδιου να κρίνει την Διαιτησία, παρατηρητή κου Στέλιου Φραγκίνη.

Σταματήστε λοιπόν για λόγους εντυπωσιασμού και μόνο προς τον φίλαθλο κόσμο να παριστάνετε τα θύματα και μάθετε επιτέλους να δέχεστε και τα αρνητικά αποτελέσματα μέσα στην έδρα σας. Να έχετε το θάρρος και την παλληκαριά να αποδέχεστε ότι μέσα στην έδρα σας εκτός από το να επιβάλλεστε με νίκες είναι δυνατόν (είναι άλλωστε κανόνας του ποδοσφαίρου) να έχετε και αρνητικά αποτελέσματα. Τα δε εσωτερικά σας προβλήματα μην προσπαθείτε να τα φορτώνετε στην πλάτη της Διαιτησίας. Οσο αφορά τα περί ενδεχόμενης αποχώρησής σας από το πρωτάθλημα, αυτό είναι δικό σας πρόβλημα και όχι του Συνδέσμου.

Για το Δ.Σ.

Ο ΠΡΟΕΔΡΟ — **ΚΑΠΡΟΣ ΔΗΜΗΤΡΗΣ**

Ο ΓΕΝΙΚΟΣ ΓΡΑΜΜΑΤΕΑΣ — **ΚΑΖΑΣ ΠΕΤΡΟΣ**

Αγνόησε και πάλι τον Κακλαμάνο

Ο πρώτος σκόρερ του Βελγικού πρωταθλήματος έμεινε και πάλι εκτός Εθνικής

Για μια ακόμα φορά ο ομοσπονδιακός τεχνικός Οτο Ρεχάγκελ αγνόησε τον Αλέκο Κακλαμάνο πρώτο σκόρερ του Βελγικού πρωταθλήματος και δεν τον κάλεσε στην εθνική ομάδα. Ο Ρόδιος επιθετικός έχει δείξει ότι βρίσκεται σε πολύ καλή φόρμα όμως ο Γερμανός τεχνικός προτιμά να καλεί ποδοσφαιριστές που έχει δει ο ίδιος αλλά και που θεωρούνται «φίρμες». Ο Κακλαμάνος θέλει να φορέσει τη φανέλα της Εθνικής όμως το κατεστημένο ως συνήθως λειτουργεί διαφορετικά.

Ο κ. Οτο Ρέχαγκελ ανακοίνωσε σήμερα τα ονόματα των ποδοσφαιριστών, που αγωνίζονται σε συλλόγους του εξωτερικού και οι οποίοι θα συμμετάσχουν στη αποστολή της Εθνικής Ομάδας Ανδρών για τον φιλικό αγώνα με την αντίστοιχη του ΕΪΡΕ, που θα διεξαχθεί στις 20.11.2002 στο γήπεδο «Απόστολος Νικολαΐδης».

Οι ποδοσφαιριστές που



κλήθηκαν είναι οι Νίκος Νταμπίζας (Νιουκάστλ), Τραϊανός Δέλλας (Ρόμα), Αγγελος Χαριστέας (Βέρντερ Βρέμης), Κώστας Κωνσταντινίδης (Ανόβερο), Γιάννης Αμανατίδης (Στουτγκάρδη), Δημήτρης Παπαδόπουλος (Μπέρνλι).

ΤΕΛΗ ΙΑΝΟΥΑΡΙΟΥ ΟΙ ΠΡΩΤΕΣ ημερίδες κλειστού

Θα πάρουν μέρος και Δωδεκανήσιοι αθλητές

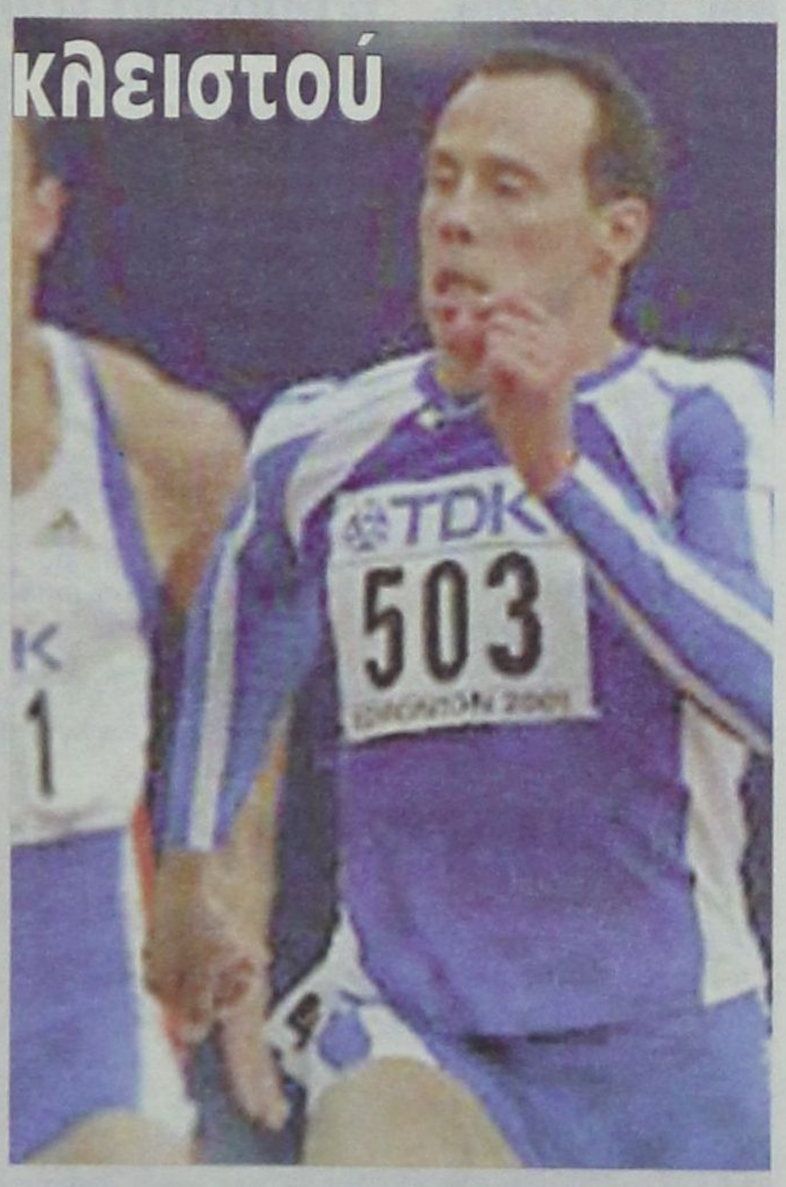

Στα τέλη Ιανουαρίου θα αρχίσουν οι ημερίδες κλειστού στίβου στο κλειστό προπονητήριο των εγκαταστάσεων του Αγίου Κοσμά.

Από τη στιγμή που δεν θα είναι έτοιμο το στάδιο κλειστού στίβου στην Παιανία, θα πρέπει να γίνουν αγώνες κλειστού στίβου για να βγει η ομάδα που θα πάει στο Ευρωπαϊκό Κύπελλο της Λειψίας στις 14 -15 Φεβρουαρίου.

Οι ημερίδες θα γίνουν στην Αθήνα (Αγιο Κοσμά) και τη Θεσσαλονίκη («Παλαί») μέχρι να ανοίξει το στάδιο στην Παιανία, αν και θα ασκηθούν πιέσεις για να γίνει αυτό νωρίτερα.

Οι ημερίδες που θα γίνουν αφορούν στα αγωνίσματα ρίψεων, αλμάτων και σπριντ, όπου τα στάδια προσφέρονται για κάτι τέτοιο.

Να τονίσουμε ότι το πανελλήνιο πρωτάθλημα έχει προγραμματισθεί για τις 8 - 9 Φεβρουαρίου, αλλά νωρίτερα θα γίνουν ημερίδες μιάς και ουσιαστικά τότε θα ανοίξει το κλειστό (ίσως και πιο αργά, και άρα θα μετατεθούν αργότερα οι αγώνες και κάποιοι δεν θα γίνουν).

Για τους αθλητές που γυμνάζονται στα 400μ., 800μ., 1500μ., 3000μ,. δεν θα υπάρξουν αγώνες, αν δεν παραδοθεί το κλειστό στίβου στην Παιανία. Η ομάδα για τη Λειψία θα ανακοινωθεί με βάση τις επιδόσεις ανοιχτού και τη διάθεση των αθλητών να κατέβουν στον κλειστό. Αρκετοί δεν θα αγωνιστούν και έτσι θα ζητηθεί η άποψη των προπονητών τους αν είναι σε καλή κατάσταση. Επίσης, όποιος κατέβει σε διεθνές μίτιγκ θα έχει τον πρώτο λόγο.

ΠΑΙΡΝΕΙ ΖΩΗ ΤΟ ΠΙΝΓΚ - ΠΟΝΓΚ!

Επαναδραστηριοποιείται λόγω Island games

Στην προσπάθεια ανάπτυξης και καλλιέργειας των Ολυμπιακών αθλημάτων το γραφείο του Ροδιακού Οργανισμού Αγώνων Νήσων προχώρησε στην οργάνωση τμήματος Επιτραπέζιας Αντισφαίρισης (Πινγκ - Πονγκ). Σκοπός είναι η συγκρότηση της ομάδας που θα συμμετάσχει στους επικείμενους αγώνες στο Guernsey το 2003 αλλά και η δημιουργία τμημάτων για όλες τις ηλικίες, ιδιαίτερα όμως για τις μικρές που αποτελούν το μέλλον του αθλήματος.

Οι προπονήσεις της ομάδας που αποτελείται από παίκτες οι οποίοι εκπροσώπησαν και στο παρελθόν το νησί μας σε εθνικό επίπεδο πραγματοποιούνται σε αίθουσα που διατέθηκε για το σκοπό αυτό σε γυμνάσιο της περιοχής μας, με υπεύθυνο τον εκπαιδευτικό κ. Γεώργιο Τσάκαλο.

Στα πλαίσια της υποψηφιότητας του νησιού μας για διοργάνωση των Αγώνων Νήσων το 2007 επιδίωξη αποτελεί η στελέχωση του χώρου της Επιτραπέζιας Αντισφαίρισης με ανθρώπινο δυναμικό σε όλα τα επίπεδα (έφοροι, κριτές, διαιτητές κτλ.).

Ο οργανισμός έχει ήδη έρθει σε επαφή με την Ε.Φ.Ο.Επ.Α (Ελληνική Φίλαθλο Ομοσπονδία Επιτραπέζιας Αντισφαίρισης) και τον ΡΟΑ για την στήριξη της προσπάθειας όπως και με τη διεύθυνση του αθλήματος στο Αθήνα 2004 για τη στήριξη της προσπάθειάς του, εξάλλου όπως είναι γνωστό ο Δήμος Ροδίων έχει ήδη φροντίσει να εντάξει το άθλημα στον «Προπονητικό οδηγό» για την προετοιμασία των Ολυμπιακών ομάδων που θα συμμετάσχουν στους Ολυμπιακούς Αγώνες του 2004.

Τηλέφωνα επικοινωνίας: 69261, 37558, 0937895314

E-mail: rodiga@otenet.gr



Το τοπικό μπάσκετ

Για τα τοπικά πρωταθλήματα θα γίνουν οι συναντήσεις :

Το πρόγραμμα της 5η αγωνιστικής

Σάββατο (9/11) :

• Κ.Γ. Κρεμαστής (12.00) : Ευέλπις Ψίνθου - Α.Ο. Σύμης

• Καρδάμαινα (15.30) : Ηρακλής 2000 - Α.Ο. Παντηλιακός

Κυριακή (10/11)

• Λίνδος (13.00) : Κλεόβουλος Λίνδου - Α.Ο. Αρχαγγέλου

ΤΟ ΠΡΟΓΡΑΜΜΑ ΤΟΥ ΕΦΗΒΙΚΟΥ

Σάββατο (9/11) :

• Κ.Γ. Κω (18.00) : Ιπποκράτης Κω - Α.Ε. Δικαίου

Κυριακή (10/11) :

• Κέφαλος (11.00) : Αίολος Κεφάλου - Ηρακλής 2000

ΤΟ ΠΡΟΓΡΑΜΜΑ ΤΩΝ ΚΟΡΑΣΙΔΩΝ

Παρασκευή (8/11) :

• Κ.Γ. Κω (20.30) : Ιπποκράτης Κω - Γ.Α.Σ. Ιάλυσος

Σάββατο (9/11) :

• Πυλί (10.30) : Α.Ε. Δικαίου - Γ.Α.Σ. Ιάλυσος

• Ε.Κ.Γ. Ρόδου (13.30) : Νίκη Ρόδου - Ηλιος Ιαλυσού

Κυριακή (10/11) :

•Ε.Κ.Γ. Ρόδου (14.30) : Α.Σ.Κ. Ιβίσκος - Π.Α.Ο. Διαγόρας

Τρίτο μάτι

• Σχετικό κράξιμο έπεσε, με την καλή έννοια βέβαια πάντα, για ορισμένους Υπουργούς του Μεγάρου μετά την κλήρωση του κυπέλλου.

Κάποιοι τράβηξαν κλήρους που έβγαλαν δύσκολα ζευγάρια και λογικά τα άκουσαν από τους αδύνατους.

• Μεγάλωσε κατά δύο άτομα η οικογένεια των κονδυλοφόρων. Οι γυναίκες των Κουμέντου - Παντίδου γέννησαν τα βλαστάρια τους που δεν αποκλείεται να ακολουθήσουν τα βήματα των πατεράδων τους.

• Πληρώθηκαν στην ώρα τους και παλι τα οβριόπουλα, παρά την απουσία του Στρατηγού από την καρέκλα .

Την Τρίτη μετά την πρόπόνηση, που έγινε στο Καρακόνερο, πέρασαν από τον ταμία και πήραν τα φακελλάκια τους.

Για τα ελάφια το γράψαμε και χθες, θα μοιρασθούν έξτρα τέσσερα τούβλα, έτσι επειδή αρέσει στην διοίκηση.

• Πολλά πρόσωπα εμφανίζονται στην Λέσχη του «γηραιού», νέα αλλά και παλιά στελέχη.

Σίγουρα κάτι τρέχει. Μπορεί να υπάρχει συστράτευση ή λόγω αποχώρησης του Στρατηγού βρήκαν την πόρτα.

Τί ακριβώς συμβαίνει, αυτό το γνωρίζουν οι ίδιοι.

• Η Μάτα Χάρι της στήλης με πληροφόρησε, ότι ενδεχομένως, στο Κυριακάτικο παιχνίδι με την Μάνδρα, να εμφανισθεί ο νέος πρόεδρος. Βέβαια δεν θα είναι μόνος του αλλά μαζί με δύο - τρία πρόσωπα τα οποία θα ενισχύσουν το σχήμα της διοίκησης. Υπομονή μέχρι την Κυριακή για την αποκάλυψη.

• Καινούργιο γούρι ανακάλυψε ο Μάνος και όλα στην ομάδα του κυλούν διαφορετικά. Βέβαια το ίδιο γούρι ισχύει και για την άλλη αγάπη του την Βαζελοχώρα. Στο παιχνίδι με τους γείτονές μας, σχεδιάζει να πάει Αθήνα κουβαλώντας μαζί του το νέο γούρι και καταλαβαίνετε γιατί.

• Αυτά που συμβαίνουν με τα τοπικά πρωταθλήματα του μπάσκετ έχουν κάποια αιτία. Βρήκαμε την άκρη και σε λίγες μέρες θα αντιληφθείτε τι χάλι επικρατεί στην τοπική επιτροπή. Ολα είναι συνδεδεμένα με τις ξαφνικές αναβολές προγραμματισμένων αγώνων.

• Πάμε τώρα και μία μικρή βόλτα στην Κρεμαστή. Κάποιοι εντέχνως προσπαθούν να περάσουν το μήνυμα ότι η διαφορά είναι ανάμεσα στον κοντό και τον Μαχαιρίδη. Λάθος κίνηση.

Από αλλού προέρχεται το πρόβλημα. Περισσότερα εντός των ημερών.

Οι επιτήδειοι ας αφήσουν ήσυχη την ομάδα τουλάχιστον στον αγωνιστικό τομέα.

ΗΛΙΑΣ Κ.

Ο Μαραθώνιος της Αθήνας...



Οι κακές καιρικές συνθήκες με τις οποίες έγινε ο διεθνής μαραθώνιος στην κλασική διαδρομή, ήταν ο βασικός λόγος που δεν καταρρίφθηκε το ρεκόρ διαδρομής που είχε σημειώσει το 1969 ο Βρεττανός Μπίλ Ατκοκς με 2ωρ.11.07.

Σύμφωνα με τους διοργανωτές, το θερμοϋγρόμετρο, την ώρα της εκκίνησης του μαραθώνιου, έδειχνε ότι η θερμοκρασία ήταν 14 βαθμούς και η υγρασία 93%, ενώ στον τερματισμό η θερμοκρασία ήταν 23 βαθμούς και η υγρασία είχε πέσει στο 60%. Βέβαια οι παραπάνω συνθήκες, επηρέασαν, όλους τους αθλητές και τις αθλήτριες που έλαβαν μέρος, καθώς και τους αθλητές που αγωνίσθηκαν με τα χρώματα του νομού μας.

Η Δωδεκάνησος εκπροσωπήθηκε στον Μαραθώνιο της Αθήνας, όπως και στον αγώνα των 10.000 μ., με έντεκα συνολικά αθλητές, εφτά από την Ρόδο και τέσσερις από την Κω.

Για την συμμετοχή των αθλητών μας, αλλά και τις συνθήκες κάτω από τις οποίες αγωνίσθηκαν, μας αναφέρει με επιστολή του ο Βετεράνος αθλητής **Χατζηνικολάου Σάββας,** που συμμετείχε στον μαραθώνιο της Αθήνας.

Με εφτά συμμετοχές από την Ρόδο και τέσσερις συμμετοχές από την Κω, διεξήχθη ο Μαραθώνιος δρόμος της Αθήνας, στην κλασική διαδρομή και ο αγώνας 10.000 μ. στην μνήμη του Γρηγορίου Λαμπράκη, την προηγούμενη Κυριακή 3 Νοεμβρίου. Ο αγώνας 10.000μ. που ξεκίνησε από την Αγία Παρασκευή και είχε τερματισμό το Παναθηναϊκό Στάδιο, ήταν ιδανικός για ατομικά ρεκόρ.

Στον αγώνα έτρεξαν οι Παπαδημητρίου Τσαμπίκος 34.36, Χαϊδαράκης Αρ. 34.40, Τρακόσιας Βαγγέλης 38.00, Παμπός Γιάννης 38.49, Μυϊσλή Χασάν 45.50, Χατζηνικολάου Σάββας 55.49 και Μαρκόγλου Σταύρος 55.49.

Ο Μαραθώνιος δρόμος της Αθήνας που θεωρείται και είναι, από τις δυσκολότερες διαδρομές στον κόσμο, ξεκίνησε από τον Μαραθώνα με τερματισμό και αυτός το Καλλιμάρμαρο Στάδιο.

Με συνθήκες υγρασίας και αφόρητη ζέστη, δυσκόλεψε ιδιαίτερα τους αθλητές μας, που έτρεξαν και ήταν οι: Τρακόσιας Μιχάλης 3ωρ. 09', Μαυρογιάννης Γιάννης 3ωρ. 58', Πάτσης Βασίλης 4ωρ.05' και Χατζηγεωργίου Γιάννης 4ωρ. 38'.

Είχε Δωδεκανησιακό χρώμα με τις εφτά συμμετοχές αθλητών από το νομό μας

ΣΤΙΒΟΣ

ΑΓΚΑΘΙ ΟΙ ΕΓΚΑΤΑΣΤΑΣΕΙΣ στον Αγιο Κοσμά



Μέχρι το τέλος Νοεμβρίου εκτιμάται ότι θα είναι έτοιμες για να φιλοξενήσουν αθλητές

Ο Αγιος Κοσμάς, είναι σαφώς θέμα πρώτης προτεραιότητας για τους ανθρώπους του στίβου.

Η κατάσταση στο ΟΑΚΑ, έχει γίνει πλέον τραγική για τους αθλητές για τις αθλήτριες του στίβου και όσο οι εγκαταστάσεις στον Αγιο Κοσμά δεν είναι έτοιμες για τους φιλοξενήσουν, το πρόβλημα γίνεται τεράστιο. Αυτό που καίει στη δεδομένη στιγμή είναι οι ξενώνες και το εστιατόριο, προκειμένου να μπορούν να μετακομίσουν εκεί οι αθλητές και να κάνουν ανενόχλητοι την προετοιμασία τους.

Οι αρμόδιοι έχουν δώσει την υπόσχεση, ότι μέχρι το τέλος Νοεμβρίου, τα πάντα θα είναι έτοιμα και οι αθλητές και οι αθλήτριες θα μπορέσουν να εγκατασταθούν εκεί.

Επειδή, όμως, τα πράγματα έχουν φτάσει ήδη σε οριακό σημείο, η οποιαδήποτε καθυστέρηση, θα είναι δύσκολο να αντιμετωπιστεί και για αυτό το λόγο οι άνθρωποι της ομοσπονδίας, σκοπεύουν να πιέσουν όπως και όσο μπορούν, προκειμένου οι εξελίξεις να προχωρήσουν ανάλογα με τον προγραμματισμό.

Στις εγκαταστάσεις του Αγίου Κοσμά, θα βρεθεί και ο γιατρός του ΣΕΓΑΣ Μιχάλης Αβερκίου, προκειμένου να ελέγξει τις ιατρικές εγκαταστάσεις του χώρου.

Οι εξελίξεις στο κλειστό της Παιανίας, προχωρούν κανονικά και, σύμφωνα με τα έως τώρα δεδομένα, φαίνεται ότι τελικά ο κλειστός στίβος, θα γλιτώσει το μεγάλο πονοκέφαλο και το τρέξιμο της τελευταίας στιγμής.

Με δεδομένο ότι το ΣΕΦ, έκλεισε, λόγω των απαραίτητων έργων ανακαίνισης εν' όψει των Ολυμπιακών αγώνων του 2004, στην Παιανία προγραμματίζεται, να πέσει το μεγάλο βάρος της ερχόμενης περιόδου.

Σύμφωνα με τον Κώστα Γατζία -επικεφαλής και της επιτροπής εγκαταστάσεων του ΣΕΓΑΣ- το κλειστό υπολογίζεται να είναι έτοιμο, το αργότερο μέχρι και τα μέσα Ιανουαρίου, κάτι που σημαίνει ότι θα μπορεί να χρησιμοποιηθεί κανονικά από την ομοσπονδία.

Γ' ΚΑΤΗΓΟΡΙΑ

ΠΑΙΧΝΙΔΙ την Παρασκευή

Σύμφωνα με απόφαση της ΕΠΣΔ και μετά από αίτημα του Α.Σ Τήλου, το παιχνίδι Αγ. Ισίδωρος - Α.Σ Τήλου, για τον β' όμιλο, θα διεξαχθεί αύριο **Παρασκευή 8 Νοεμβρίου** στις **2:00 το μεσημέρι.**

Παρατηρητής του αγώνα, ορίσθηκε ο κ. Σεβδαλλάκης.

ΔΙΚΑΙΟΛΟΓΗΜΕΝΗ η απουσία του Γ. Νικολέτου



Χωρίς τον **Γιώργο Νικολέττο** πραγματοποιήθηκε η χθεσινή προπόνηση του Ευαγόρα και ο λόγος είναι ότι ο νέος τεχνικός του συλλόγου, επιστρατεύθηκε για μερικές ημέρες. Βέβαια την ευθύνη της προπόνησης ανέλαβε ο συνεργάτης του **Στέργος Τσαγκάρης** , ο οποίος είχε μοναδική απουσία τον ποδοσφαιριστή **Δημητρούλλη.**

Ο έμπειρος μέσος απουσιάζει, διότι και αυτός ντύθηκε στα χακί και ενδεχομένως, να απουσιάσει από τον αγώνα, που θα δώσει η ομάδα του, το Σάββατο με αντίπαλο τον Νικαγόρα.

«ΑΘΗΝΑ 2004»



Τα έργα στο **Ελληνικό** και το **ΟΑΚΑ**, η πορεία κατασκευής του προαστιακού σιδηροδρόμου και του τραμ και η πρόοδος των οδικών έργων θα βρεθούν στο επίκεντρο του ενδιαφέροντος της συντονιστικής επιτροπής της **ΔΟΕ** που με επικεφαλής τον πρόεδρο **Ντένις Όσβαλντ** ξεκινά την **«περιήγησή»** της στην **Αθήνα**, τέσσερις μήνες μετά την προηγούμενη επίσκεψη.

Στο μικροσκόπιο του **κ. Όσβαλντ** και των συνεργατών του θα μπουν επίσης ο τομέας της φιλοξενίας, λειτουργικά ζητήματα, η εικόνα της πόλης στη διάρκεια των **Ολυμπιακών Αγώνων** και το πολυσυζητημένο θέμα του γηπέδου διεξαγωγής του τελικού του ολυμπιακού τουρνουά ποδοσφαίρου.

Τον τίτλο **«Αν επιτρέψουμε τη διαφθορά στον αθλητισμό, θα είναι σαν να τον σκοτώνουμε»**, φέρει η μεγάλη συνέντευξη του προέδρου της **Διεθνούς Ολυμπιακής Επιτροπής (ΔΟΕ) Ζάκ Ρογκ** στο ισπανικό αθλητικό περιοδικό **«Don Balon»**.

Μεταξύ αυτών αναφέρεται στον πόλεμο κατά του ντόπινγκ, ένα δύσκολο εγχείρημα που όμως, όπως υποστηρίζει, βλέπει ως προσωπικό του **«στοίχημα»**.

«Ξέρουμε πλέον πως να οργανώσουμε τον αθλητισμό, να κατανείμουμε τους οικονομικούς πόρους και να προστατέψουμε τους αθλητές. Το μόνο που απομένει πλέον είναι η αποτελεσματική αντιμετώπιση του ντόπινγκ, η υπεράσπιση της αξιοπιστίας του αθλητισμού» είπε μεταξύ άλλων ο **Βέλγος** πρόεδρος.

Στην ίδια συνέντευξη κάνει επίσης αναφορά στη **«στενή»**, όπως τη χαρακτηρίζει, συνεργασία ανάμεσα στη **ΔΟΕ** και την **Παγκόσμια Ομοσπονδία Ποδοσφαίρου (FIFA). «Έχουμε συναντηθεί με τον κ. Μπλάτερ»** υποστήριξε ο **Ρογκ «και είμαστε απόλυτα σύμφωνοι στην πολιτική κατά του ντόπινγκ. ΔΟΕ και FIFA βρίσκονται στο ίδιο μήκος κύματος».**

Στο μικροσκόπιο της Δ.Ο.Ε ,ξανά, η προετοιμασία για τους ολυμπιακούς αγώνες

ΑΝΑΤΙΜΗΣΕΙΣ 10% - 15% στα ακίνητα από το ΦΠΑ

Κατασκευαστές, ιδιοκτήτες, κτηματομεσίτες και φοροτεχνικοί επιμένουν ότι οποιαδήποτε φορολογική αλλαγή πρέπει να γίνει μετά το 2004



(Από αριστέρα): Στρ. Παραδιάς, Δ. Καψιμάλης, Ι. Ρεβύθης και Ρούσσος

Αυξήσεις στις τιμές των ακινήτων από 10% έως 15% σε περίπτωση που εφαρμοσθούν οι ρυθμίσεις για το ΦΠΑ στην αντιπαροχή και γενικά στις μεταβιβάσεις ακινήτων από τις αρχές του 2003 προβλέπουν οι εκπρόσωποι όλων των εμπλεκόμενων φορέων της κτηματαγοράς.

Ο επικεφαλής της Ενωσης Κατασκευαστών Κτιρίων, της Πανελλήνιας Ομοσπονδίας Ιδιοκτητών Ακινήτων, της Ομοσπονδίας Κτηματομεσιτών και της Πανελλήνιας Ενωσης Φοροτεχνικών Ελλάδας συστρατεύθηκαν και κατέθεσαν σε κοινή συνέντευξη Τύπου τις προτάσεις τους ζητώντας αναβολή κάθε φορολογικής αλλαγής που αφορά το ακίνητο «μέχρι να βρει η αγορά την πραγματική της πορεία μετά την Ολυμπιάδα» επισημαίνοντας ότι θα πρέπει να υπάρξει οργανωμένη πολιτική για την κτηματαγορά με δεκαετή ορίζοντα. Συγκεκριμένα, ζητούν την αναβολή του ΦΠΑ στις αντιπαροχές και τις μεταβιβάσεις έως το 2005 με ποσοστό που θα κυμαίνεται στο 6%-8%, καθώς και την παραμονή στον εξωλογιστικό τρόπο φορολογίας εισοδήματος των οικοδομικών επιχειρήσεων έως το 2005. Οσον αφορά το θέμα των αντικειμενικών αξιών, ο πρόεδρος της ΠΟΜΙΔΑ, Σ. Παραδιάς, πρότεινε να παραμείνουν οι σημερινές αντικειμενικές αξίες ως έχουν και να καθιερωθεί πρόσθετος ειδικός αυξητικός συντελεστής για επιβολή ΦΠΑ. Αντίστοιχα ο πρόεδρος Κτηματομεσιτών Ι. Ρεβύθης, επεσήμανε ότι η αναπροσαρμογή των αντικειμενικών αξιών δεν μπορεί να γίνεται βάσει τιμαρίθμου, δεδομένου ότι σε πολλές περιοχές τα ακίνητα έχουν αύξηση και σε άλλες μειώσεις. Ο κ. Ρεβύθης αναφέρθηκε και στο θέμα του φόρου μεταβίβασης, επισημαίνοντας ότι θα πρέπει να αναπροσαρμοσθεί στο 6%.

Οι εκπρόσωποι των Ενώσεων θεωρούν ότι οποιαδήποτε φορολογική αλλαγή θα πρέπει να γίνει μετά το 2004 και αφού εξομαλυνθεί η κτηματαγορά.

ΟΛΥΜΠΙΑΚΕΣ ΜΙΣΘΩΣΕΙΣ ΚΑΤΟΙΚΙΩΝ

Ειδική σελίδα στο Διαδίκτυο στη διεύθυνση www.athensrealtors.com ή gr δημιούργησε η Ενωση Μεσιτών Αθηνών για τους ιδιοκτήτες που επιθυμούν να δηλώσουν τα ακίνητά τους για εκμίσθωση κατά τη διάρκεια των Ολυμπιακών Αγώνων.

Η υπηρεσία αυτή, όπως επισημάνθηκε από τον πρόεδρο των κτηματομεσιτών, μπορεί να λειτουργήσει ακόμη και συμπληρωματικά του προγράμματος ενοικίασης κατοικιών μέσω των δύο φορέων που θα επιλεγούν από το διαγωνισμό του «Αθήνα 2004» για τη δεύτερη φάση του οποίου έχει δοθεί παράταση μέχρι τις 15 Νοεμβρίου.

Οι εκπρόσωποι των Ενώσεων εξέφρασαν την άποψη ότι για την επιτυχή έκβαση της δεύτερης φάσης του διαγωνισμού θα πρέπει να αρθεί η επιβολή της φορολογίας του 10% και να μειωθεί το ύψος των εγγυητικών. Η ΠΟΜΙΔΑ επιμένει στο ότι τα μισθώματα που θα εισπραχθούν θα πρέπει να είναι αφορολόγητα, καθόσον ήδη οι περισσότεροι ενδιαφερόμενοι έχουν ήδη αποθαρρυνθεί.

ΠΑΡΑΔΕΙΓΜΑ ΕΠΙΒΑΡΥΝΣΗΣ ΑΓΟΡΑΣ ΔΙΑΜΕΡΙΣΜΑΤΟΣ 100 τμ (3 περιπτώσεις)

Α' ΠΕΡΙΠΤΩΣΗ

Σημερινή φορολογική επιβάρυνση για αγορά ακινήτου
Αντικειμενική αξία 120.000€
I) ΦΠΑ μεταβίβασης όχι (Απαλλαγή Α' κατοικίας) [0]
II) ΦΠΑ επιβάρυνση λόγω αντιπαροχής όχι [0]

Β' ΠΕΡΙΠΤΩΣΗ

Με ΦΠΑ στην αντιπαροχή και τη μεταβίβαση
Αντικειμενική αξία ακινήτου 120.000€
I) ΦΠΑ 18% στη μεταβίβαση ακινήτου + 21.600€
II) ΦΠΑ 9% από την ανταλλαγή του πωλούμενου λόγω επιβάρυνση 18%
ΦΠΑ στο 50% της αντιπαροχής + 11.800€

Γ' ΠΕΡΙΠΤΩΣΗ

Με νέες + 30% αντικειμενικές αξίες (αγοραίες) και ΦΠΑ 18%
Νέα αξία διαμερισματος: 120.000 € + 30% = 156.000€
I) 156.000* 18% (ΦΠΑ μεταβίβαση) = 28.080€
II) 156.000* 9% (ΦΠΑ από αντιπαροχή) = 14.040€
ΑΡΑ τελική επιβάρυνση I + II = 42.120€

ΤΙ ΑΛΛΑΖΕΙ ΑΠΟ ΤΟ 2003 ΣΤΟ ΑΣΦΑΛΙΣΤΙΚΟ ΣΥΣΤΗΜΑ

Δέκα αλλαγές σημειώνει το περιοδικό «Ο ασφαλισμένος»

Αλλαγές θα φέρει το νέο έτος στο σύστημα κοινωνικής ασφάλισης, οι οποίες θα καταλαμβάνουν όλους τους ασφαλισμένους. Σύμφωνα με το περιοδικό «Ο ασφαλισμένος», που εκδίδει η Πανελλήνια Ομοσπονδία Προσωπικού Οργανισμών Κοινωνικής Πολιτικής, είναι:

Οι βασικές αλλαγές

1. Αυξάνεται κατά ένα εξάμηνο το όριο ηλικίας συνταξιοδότησης για όσους ασφαλισμένους συμπληρώνουν τα απαιτούμενα, για τη θεμελίωση δικαιώματος, συντάξιμα έτη το έτος 2003. Αντίστοιχη αύξηση, κατά ένα εξάμηνο, έχουμε και στα συντάξιμα έτη για όσους θεμελιώνουν δικαίωμα συνταξιοδότησης, χωρίς όριο ηλικίας (Νόμος 2084/92). Οι αλλαγές αυτές αφορούν στους εργαζόμενους στο Δημόσιο, τις ΔΕΚΟ, τις Τράπεζες, τους ασφαλισμένους στο Ταμείο Εμπόρων και το ΤΣΑ, το ΤΣΠΕΑΘ, το Ταμείο Νομικών, το ΤΣΜΕΔΕ κ.λπ.

Δεν έχουν εφαρμογή οι διατάξεις αυτές στους ασφαλισμένους του ΙΚΑ, του ΤΕΒΕ, του ΟΓΑ.

2. Χορηγείται σύνταξη σε όσους ασφαλισμένους του ΙΚΑ έχουν συμπληρώσει το 65ο έτος της ηλικίας τους και 3.500 ένσημα. Η διάταξη αυτή, που περιλαμβάνεται στο νέο ασφαλιστικό νόμο, έχει εφαρμογή σε όσους δεν καταφέρουν να συμπληρώσουν 4.500 ένσημα, για να πάρουν σύνταξη, όπως προβλέπεται μέχρι τώρα από την νομοθεσία του ΙΚΑ. Η σύνταξη που θα λάβουν υπολογίζεται για το 2003 ότι θα είναι από 195 μέχρι 260 ευρώ.

3. Εντάσεται στις ασφαλιζόμενες αποδοχές και επομένως και στις συντάξιμες ποσό 176 ευρώ (60.000 δρχ.) από τα επιδόματα που χορηγούνται στους δημόσιους υπαλλήλους (πολιτικούς και στρατιωτικούς) και τα οποία μέχρι τώρα δεν υπολογίζονται στη σύνταξη. Για το ποσό αυτό κάθε δημόσιος υπάλληλος θα πληρώσει εισφορά 6,67% (δηλαδή 11,74 ευρώ μηνιαίως).

4. Αυξάνονται οι συντάξεις των ήδη συνταξιούχων δημοσίων υπαλλήλων, μέχρι 28,17 ευρώ (9.600 δρχ.) το μήνα. Αντίστοιχες αυξήσεις προβλέπονται και για κάθε ένα από τα επόμενα 4 έτη, ώστε την 1/1/2007 οι συντάξεις να είναι προσαυξημένες με το ποσό των 140,87 ευρώ (48.000 δρχ.).

5. Αυξάνονται οι επικουρικές συντάξεις των δημοσίων υπαλλήλων που χορηγούν τα Ταμεία Αρωγής τους (ΤΕΑΔΥ) κατά 1/20 των συντάξιμων αποδοχών (Νόμος 2676/99).

6. Χορηγείται σύνταξη σε ασφαλισμένους στα βαριά και ανθυγιεινά επαγγέλματα σε ηλικία 60 ετών για τους άνδρες και 55 ετών για τις γυναίκες, εφόσον έχουν συμπληρώσει 1.000 ένσημα τα τελευταία 13 έτη.

7. Μειώνεται ο συντελεστής μείωσης της σύνταξης σε όποιες περιπτώσεις υπάρχει πρόωρη συνταξιοδότηση από 1/200 σε 1/267 για κάθε μήνα που υπολείπεται μέχρι τη συμπλήρωση του κανονικού ορίου ηλικίας συνταξιοδότησης που προβλέπεται για χορήγηση πλήρους σύνταξης.

8. Για τους εργαζόμενους σε ΔΕΚΟ, τράπεζες που έχουν ασφαλιστεί μετά την 1/1/1983, καθώς και για τους ασφαλισμένους στο ΤΑΥΣΟ επανέρχονται στον τρόπο υπολογισμού τα 35έμπτα αντί των 50στών που ισχύουν σήμερα. Η ρύθμιση αυτή ευνοεί όσους αποχωρούν με λιγότερα από 35 έτη ασφάλισης όπως για παράδειγμα μητέρες ανήλικων.

9. Από 1/1/2003 εντάσσεται στις υποχρεωτικές η Η' ασφαλιστική κατηγορία, με αποτέλεσμα 150.000 περίπου ασφαλισμένοι του ΤΕΒΕ να αλλάξουν υποχρεωτικά κατηγορία από τη Ζ' στην Η'.

Αυτό σημαίνει αύξηση στις εισφορές για σύνταξη κατά 46 ευρώ το μήνα (από 143 σε 189 ευρώ) ή ποσοστό 32%.

10. Αυξάνονται οι συντάξεις για τους ήδη συνταξιούχους αλλά και όσους συνταξιοδοτηθούν από το ΝΑΤ, με αναπροσαρμογή του ποσοστού αναπλήρωσης σταδιακά από το 60% στο 70%.

Από την εταιρεία
Auto Center
Μανώλης Κωστάκης α.ε.β.ε.
Ολοκληρωμένο συγκρότημα

FIAT

14° χλμ. ΡΟΔΟΥ - ΑΕΡΟΔΡΟΜΙΟΥ, ΠΑΡΑΔΕΙΣΙ 851 06 ΡΟΔΟΣ

ΖΗΤΟΥΝΤΑΙ

- ΠΩΛΗΤΕΣ ΑΥΤΟΚΙΝΗΤΩΝ
- ΓΡΑΜΜΑΤΕΙΑ / ΒΟΗΘΟΣ ΠΩΛΗΤΩΝ
- ΜΗΧΑΝΙΚΟΙ ΑΥΤΟΚΙΝΗΤΩΝ
- ΠΛΥΣΤΗΣ

Για πληροφορίες παρακαλούμε
να απευθύνεστε στον κύριο Κωστάκη
στα τηλέφωνα (02410) 82000 - 3, καθημερινά από 9:00 πμ - 20:00 μμ.

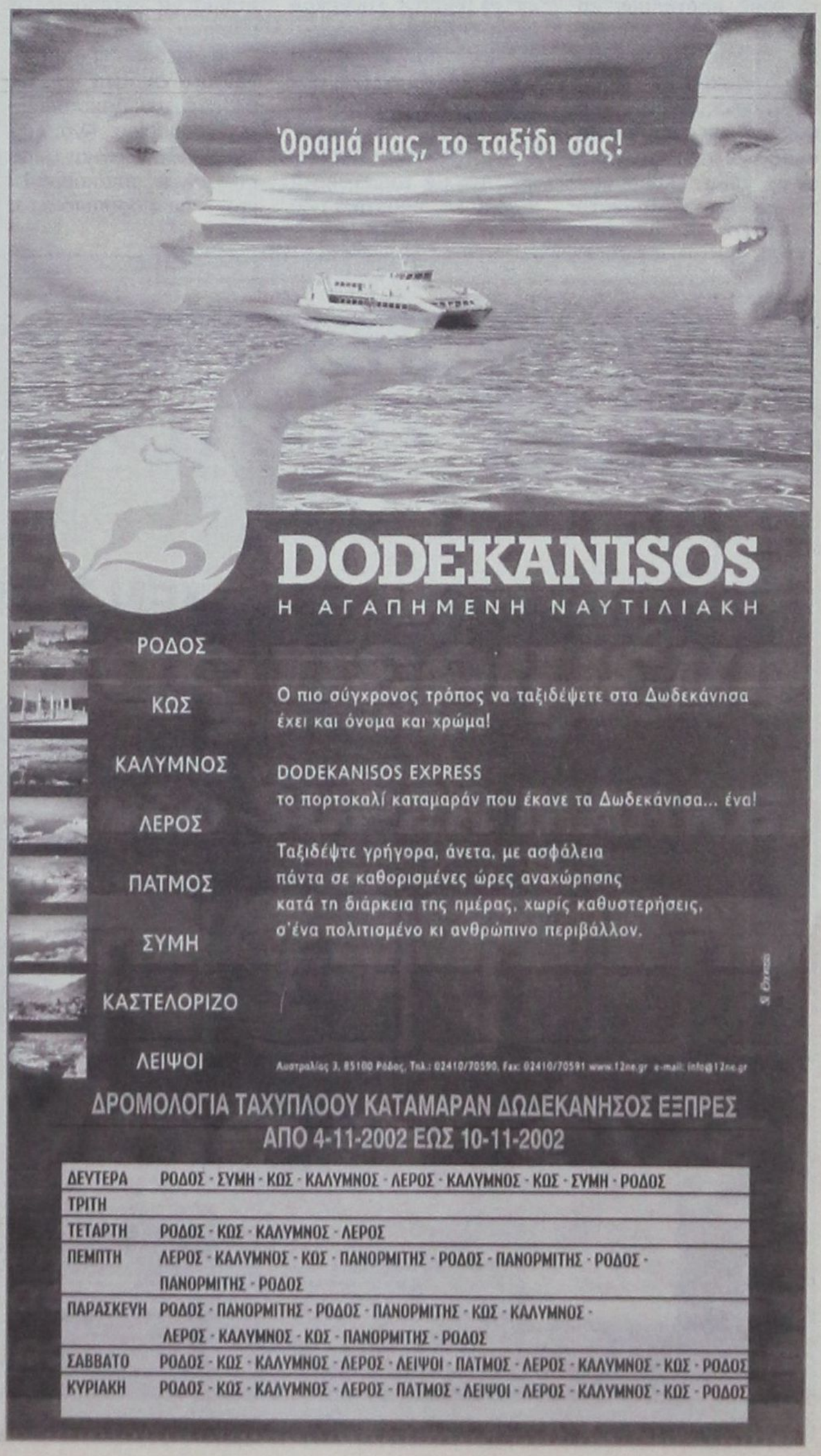

ΠΙΘΟΙ ΠΟΥ ΕΚΡΥΒΑΝ ΤΑΦΕΣ ΑΠΟ ΤΑ ΒΑΘΗ ΤΩΝ ΑΙΩΝΩΝ στο Μουσείο της Ρόδου

Δεκαπέντε αρχαία ευρήματα, ύψους δύο περίπου μέτρων και ηλικίας 2.600 ετών, πρόκειται να εκτεθούν για πρώτη φορά

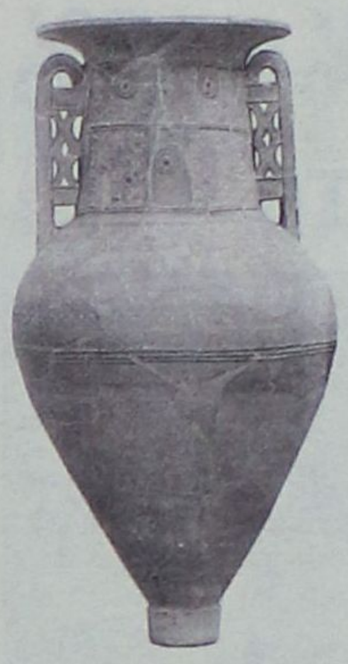



Από τις νεκροπόλεις της Καμείρου και της Ιαλυσού προέρχονται οι μνημειώδεις ταφικοί πίθοι. Αριστερά ένας από τους πίθους με ύψος που υπερβαίνει τα 2 μέτρα και με εξαιρετική διακόσμηση.

Με ύψος που πολλές φορές φθάνει τα 2 μέτρα, με ηλικία 2.600 ετών που τους καθιστά αυτομάτως πολύτιμους, με πλούσια διακόσμηση και με χρήση εντελώς ιδιαίτερη , την ταφή των νεκρών, οι τεράστιοι αρχαίοι πίθοι της Ρόδου, που εδώ και ογδόντα περίπου χρόνια από την αποκάλυψή τους παραμένουν άγνωστοι για το ευρύ κοινό, πρόκειται να εκτεθούν στο Αρχαιολογικό μουσείο του νησιού. Προέρχονται από τις νεκροπόλεις της Καμείρου κυρίως αλλά και της Ιαλυσού και στην πλειονότητά τους αποτελούν ευρήματα ιταλών αρχαιολόγων από την περίοδο της ιταλοκρατίας. Μόλις τώρα όμως δίνεται η ευκαιρία να παρουσιασθούν με την οργάνωση ενός νέου εκθεσιακού χώρου στη νοτιοανατολική θόλο του μουσείου. Το σύνολο των δεκαπέντε ταφικών πίθων που θα εκτεθούν άλλωστε θα αποτελεί εισαγωγή στη μόνιμη έκθεση των κτερισμάτων από τάφους των αρχαϊκών και κλασικών χρόνων δύο περιοχών της Ρόδου της Ιαλυσίας και της Καμιρίδος.

Εγχυτρισμός αποκαλείται η ταφή των νεκρών σε πίθους και όπως λέει η αρχαιολόγος της Εφορείας Αρχαιοτήτων κυρία Σταματία Μαρκέτου η έκθεση θα παρουσιάζει με αναλυτικό τρόπο την ταφική αυτή πρακτική της περιόδου από το 625 ως το 525 π.Χ. Συγκεκριμένα δηλαδή θα παρουσιασθεί η τυπολογία των πίθων και τα κτερίσματα των τάφων, καθώς και μια έκθεση φωτογραφιών από τις ανασκαφές με τις ταφές κατά χώραν και εποπτικό υλικό.

Διακοσμημένοι με περίτεχνη ανάγλυφη και εμπίεστη διακόσμηση, οι μνημειώδεις ταφικοί πίθοι αποτελούν εξαιρετικά ευρήματα. Η αξία τους έτσι, ως αυτοτελών έργων τέχνης, θεωρείται μεγάλη, παράλληλα όμως σημαντική είναι η γνώση που προσφέρουν για την εικονογραφία των αρχαϊκών χρόνων. Παρ' ότι πάντως δημοσιεύθηκαν ήδη από το 1931 και έγιναν γνωστοί στη διεθνή βιβλιογραφία από το 1950 αλλά και το 1957, λόγω της έλλειψης χώρου, δεν είχε γίνει δυνατό ως αυτή τη στιγμή να εκτεθούν. Τα πλούσια κτερίσματά τους ωστόσο περιλαμβάνονται ήδη στη μόνιμη έκθεση του Αρχαιολογικού Μουσείου. Ανάμεσά τους υπάρχουν και τρεις που είναι αδιακόσμητοι και διαφοροποιούνται ως προς το σχήμα από τους υπολοίπους, ο ένας εξ αυτών μάλιστα φέρει εγχάρακτη επιγραφή με το όνομα Εργίας, που κατά τους Ιταλούς ανασκαφείς ταυτίζεται με τον αρχαίο ιστορικό Εργία. Επίσης ένας πίθος είναι εύρημα της Εφορείας από τις ανασκαφές στην Κρεμαστή.

Αν και είναι γνωστό ότι οι εγχυτρισμοί αφορούσαν κυρίως βρέφη και νήπια, στην προκειμένη περίπτωση, λόγω του μεγέθους των πίθων, είναι σαφές ότι έχουμε να κάνουμε μόνο με ταφές ενηλίκων.

Οπως έχει αποδείξει η αρχαιολογική έρευνα, ταφική πρακτική του εγχυτρισμού στη Ρόδο ακολουθείται στα νεκροταφεία της Ιαλυσού και της Καμείρου παράλληλα με την καύση και τον ενταφιασμό άλλοτε σε κτιστούς κιβωτιόσχημους τάφους (σαρκοφάγους) και άλλοτε σε θαλαμοειδείς. Οσον αφορά τα ποσοστά κυμαίνονται μεταξύ 29% και 52% από το 625 έως το 550 π.Χ. με φθίνουσα πορεία κατά το τελευταίο τέταρτο του 6ου π.Χ. αιώνα. Το ύψος των διακοσμημένων που ήταν και οι μεγαλύτεροι είναι 2,05 μέτρα με πλάτος 1,04 μέτρα ενώ οι αδιακόσμητοι έχουν διαστάσεις 1,68μ. ύψος και 0,60 μ. πλάτος. Οι ταφές αποκαλύφθηκαν τοποθετημένες πλάγια με το στόμιο του πίθου καλυμμένο από μια πλακοειδή πέτρα, ενώ σε δύο περιπτώσεις οι πίθοι έφεραν καλυπτήριες πέτρες και ένας τους μια μεγάλη χονδροειδή φιάλη.

Οπως επισημαίνεται από την προϊσταμένη της Εφορείας κυρία Μελίνα Φιλήμονος η νέα έκθεση έρχεται να συμπληρώσει το εκθεσιακό πρόγραμμα του Αρχαιολογικού Μουσείου της Ρόδου και γι' αυτόν τον λόγο εγκρίθηκε ήδη από το Κεντρικό Αρχαιολογικό Συμβούλιο. Η βελτίωση της υπάρχουσας έκθεσης, η ανάδειξη του ιστορικού κήπου του μεσαιωνικού συγκροτήματος, καθώς και η λειτουργία των δύο νέων συλλογών του, της προϊστορικής και της επιγραφικής , αποτελούν ένα ευρύ πρόγραμμα που στοχεύει στη δημιουργία ενός σύγχρονου μουσείου.



ΑΡΧΙΣΑΝ ΣΤΗΝ ΠΟΛΗ ΤΗΣ ΡΟΔΟΥ

ΣΥΝΕΔΡΙΑΚΕΣ ΕΚΔΗΛΩΣΕΙΣ για τα χωροταξικά σχέδια

Αναπλάσεις ιστορικών κέντρων και μνημείων

Χθες το πρωί στο νησί μας και συγκεκριμένα στο ξενοδοχείο «Mediterranean» ξεκίνησε μία σειρά συνεδριακών εκδηλώσεων που έχουν ως αντικείμενο την ανάπτυξη του χωροταξικού σχεδίου στην Ελλάδα και πως αυτό συμβάλλει στην ανάπτυξη της χώρας, όπως και στην ανάδειξη της αρχιτεκτονικής κληρονομιάς μέσα από δράσεις ανάπλασης ιστορικών κέντρων και μνημείων.

Επίσης, προβλέπονται δράσεις που στοχεύουν στην αναβάθμιση της ποιότητας των υπηρεσιών, στη μείωση της εποχικότητας, στην ενίσχυση της προβολής της τουριστικής εικόνας της Περιφέρειας και της χώρας καθώς και στη βελτίωση της τουριστικής εκπαίδευσης και κατάρτισης. Τα συνέδρια αυτά θα ολοκληρωθούν μέσα σε τρεις μέρες και έχουν ως γενικό θέμα «Πολιτιστική Ανάπτυξη» και «Χωροταξικός Σχεδιασμός και Περιφερειακή Ανάπτυξη».

Στο χθεσινό συνέδριο παρευρέθησαν υπάλληλοι του δημοσίου, στελέχη του ευρύτερου δημοσίου τομέα απ' όλη την Ελλάδα και 6 εισηγητές, οι οποίοι μίλησαν και έδωσαν έμφαση σε θέματα που αφόρουν κυρίως τις μεταφορές, την ενέργεια και την επικοινωνία. Πάνω σε αυτά τα θέματα μας έκανε μία δήλωση ο πρώην Υπουργός Μεταφορών κ. Τάσος Μαντέλης.

«Είμαι εδώ στη Ρόδο για ένα πολύ σοβαρό συνέδριο που οργανώνει το Εθνικό Κέντρο Δημόσιας Διοίκησης το οποίο αφορά τον χωροταξικό σχεδιασμό για την ανάπτυξη της περιοχής. Η δική μου παρουσία είναι, για να θίξουμε ζητήματα που αφορούν τα δίκτυα μεταφορών και ενέργειας, γιατί αποτελούν σημαντικότατες υποδομές για την ανάπτυξη μιας περιοχής».

Σύμφωνα με τον Υπεύθυνο Σπουδών και Ερευνας του Ινστιτούτου Επιμόρφωσης, κ. Χρηστάκη Μιχάλη, ο λόγος που διάλεξαν το νησί μας για να γίνει το πρώτο συνέδριο ήταν η σπουδαιότητα του φυσικού και δομημένου περιβάλλοντος, καθώς και η πολιτιστική κληρονομιά που χαρακτηρίζεται από την ύπαρξη στοιχείων και πόρων. Σε ερώτηση για το ποιός είναι ο σκοπός αυτών των συνεδρίων , είπε : «Σκοπός είναι να δούμε τις προσπάθειες εκείνες που έχουν γίνει στην Ελλάδα και το πως αυτές συμβαδίζουν με το χωροταξικό σχεδιασμό στην Ευρώπη ώστε να παρακολουθήσουμε αν οι τοπικές κοινωνίες μπορούν να ενταχθούν σε αυτό το σχεδιασμό. Το σημαντικότερο είναι, πως δεν αρκεί να κάνεις μόνο ένα σχεδιασμό αλλά αν η κοινωνία μπορεί να λάβει υπόψην της τις προτεραιότητες που δίνονται απ' αυτόν τον ευρύτερο, σε Εθνικό και Ευρωπαϊκό επίπεδο, σχεδιασμό με αποτέλεσμα να δημιουργηθούν νέες θέσεις εργασίας και νέα τεχνογνωσία στους υπαλλήλους.»

ΔΥΟ ΣΥΛΛΗΦΘΕΝΤΕΣ ΓΙΑ ΝΑΡΚΩΤΙΚΑ

ΑΦΕΘΗΣΑΝ ΧΘΕΣ ΕΛΕΥΘΕΡΟΙ με περιοριστικούς όρους

Κατέβαλαν χρηματική εγγύηση

Ελεύθεροι υπό τον περιοριστικό όρο της καταβολής χρηματικής εγγυήσεως, ύψους 7.000 και 9.000 ευρώ αντιστοίχως, αφέθησαν χθες, μετά την απολογία τους, με ομόφωνη απόφαση του τακτικού ανακριτή κ. Α. Οικονόμου και της αντιεισαγγελέως Πλημμελειοδικών κ. Παν. Βαρσάμου, οι Φιλ. Παχαδίρογλου, 50 ετών, και Στ. Κατσαμάγκος, 65 ετών, που είχαν συλληφθεί από αστυνομικούς του Τμήματος Δίωξης Ναρκωτικών Ρόδου, και εις βάρος των οποίων είχε ασκηθεί ποινική δίωξη, για αγορά, κατοχή και πώληση ναρκωτικών ουσιών, σε βαθμό κακουργήματος.

Τα μεσάνυχτα της Παρασκευής ειδικότερα, αστυνομικοί της Δίωξης Ναρκωτικών, μετά από αξιοποίηση σχετικών πληροφοριών διενήργησαν έλεγχο σε επιχείρηση υγειονομικού ενδιαφέροντος στην Μεσαιωνική Πόλη και ανεκάλυψαν σε ντουλάπα 4 συσκευασίες ινδικής κάνναβης περιτυλιγμένες με εφημερίδες, συνολικού βάρους 375 γραμμαρίων που ανήκαν στον Παχαδίρογλου.

Ο τελευταίος προανακρινόμενος αποκάλυψε ότι προμηθεύτηκε την ανωτέρω ποσότητα από έναν ηλικιωμένο με το όνομα «Στα-μάτης», τον οποίο και περιέγραψε. Κατόπιν συντονισμένων ερευνών επί διήμερο οι αστυνομικοί της Δίωξης συνέλαβαν την Κυριακή το μεσημέρι στο σπίτι του τον 65χρονο Κατσαμάγκο, άεργο, γνωστό από υποθέσεις ναρκωτικών στο παρελθόν για τις οποίες έχει καταδικασθεί και εκτίσει ποινή φυλάκισης. Στην κατοχή του βρέθηκαν και κατασχέθηκαν, 1 μεταλλικό τάσι ζυγαριάς με υπολείμματα κάνναβης, 1 πλαστική σακούλα με υπολείμματα κάνναβης και χρηματικό ποσό 5.500 ευρώ προερχόμενο από εμπορία ναρκωτικών.

Οπως έγινε γνωστό, οι αστυνομικοί εκτιμούν ότι ο 65χρονος πληροφορήθηκε την σύλληψη του 50χρονου στον οποίο προμήθευε ναρκωτικά και πρόφτασε να τα ξεφορτωθεί».

Αξίζει τέλος να σημειωθεί ότι η κάνναβη, είναι Αλβανικής προέλευσης.

μήπως

το μωράκι σας κοντεύει να περπατήσει
κι εσείς ακόμη δεν το βαφτίσατε...

γιατί σκέφτεστε τη δεξίωση;

Mike's Catering. Δουλεύουμε σε γρήγορους ρυθμούς, για να σας παρέχουμε ένα άψογο αποτέλεσμα, και γευστικές απολαύσεις που θα εύχεστε να μην τελειώσουν ποτέ!



Mike's
Executive Catering

Γεωργίου Σεφέρη 108
τηλ. 60039, 24122

Η ΧΡ. ΚΑΛΗΓΕΡΟΣ Α.Ε.
Ξυλουργικό Εργοστάσιο

Απευθύνεται στους επιχειρηματίες - ξυλουργούς και ιδιώτες

Με σύμμαχο την εμπειρία 40 χρόνων
και τον άψογο μηχανολογικό εξοπλισμό
του εργοστασίου μας, μελετήσαμε για σας
την κατασκευή πορτών για να κερδίσετε
ΠΟΙΟΤΗΤΑ, ΧΡΗΜΑ, και ΧΡΟΝΟ.

Κοντά μας θα βρείτε έτοιμες
για τοποθέτηση και σε όλες τις διαστάσεις:

✓ ΠΟΡΤΕΣ κερασιά
✓ ΠΟΡΤΕΣ δεσποτάκι
✓ ΠΟΡΤΕΣ δρυς
✓ ΠΟΡΤΕΣ από κόντρα πλακέ θαλάσσης
✓ ΠΟΡΤΕΣ ανιγρέ
✓ ΠΟΡΤΕΣ από MDF

Ενδεικτικά σας αναφέρουμε ότι:

- ΟΛΕΣ οι πόρτες εσωτερικά κατασκευάζονται από ξύλο και όχι χαρτί.
- ΠΛΗΡΩΣ λουστραρισμένες
- ΠΕΡΒΑΖΙΑ πορτών
- ΛΑΣΤΙΧΟ κάσας
- ΚΑΘΕ πόρτα θα έχει 3 μεντεσέδες και κλειδαριά πικολο
- ΜΠΟΡΟΥΝ να τοποθετηθούν σε χώρους με ή χωρίς ψευδοκάσα
- Σας προτείνουμε λύσεις σε όλα τα προβλήματα σας που αφορούν όχι μόνο τις έτοιμες οικοδομές αλλά και όσες βρίσκονται στο στάδιο της κατασκευής. Γνωρίζοντας τα μέτρα των πορτών μπορείτε να προχωρήσετε σε κτίσματα, σοβάδες, πλακάκια και στάρια τοίχων.

ΠΑΡΑΓΩΓΗ
Το εργοστάσιό μας μπορεί να σας παραδώσει σε μια εβδομάδα
- Είτε 100 πόρτες με μπογιά
- Είτε 50 πόρτες λουστραρισμένες
- Είτε 50 πόρτες Κ.Π.Θ. για εξωτερικούς χώρους

ΕΓΓΥΗΣΗ: Η εμπειρία μας

ΣΚΟΠΟΣ ΜΑΣ: Να προσφέρουμε στους πελάτες μας καλές τιμές, υψηλή ποιότητα και γρήγορη παράδοση.

Δ/ΝΣΗ: Λ. ΚΑΛΛΙΘΕΑΣ - ΡΟΔΟΣ ΤΗΛ. 0241035283

ΧΡΗΜΑΤΙΣΤΗΡΙΟ

ΣΥΝΕΔΡΙΑΣΗ ΤΗΣ 6ης Νοεμβρίου 2002

ΤΡΑΠΕΖΕΣ	ΤΙΜΗ	%	ΕΛΑΧ.	ΜΕΓ.	ΤΖΜ
ALPHA ΤΡΑΠΕΖΑ ΠΙΣΤΕΩΣ	11.98	0.50	11.88	12.20	270 507
ASPIS BANK	3.84	3.78	3.74	3.84	6 649
EUROBANK-ERGASIAS	11.62	1.57	11.36	11.72	83 436
ΑΓΡΟΤΙΚΗ ΤΡΑΠΕΖΑ	6.40	0.00	6.30	6.40	7 328
ΑΤΤΙΚΗΣ (ΚΟ)	5.08	-0.78	4.90	5.30	75 557
ΓΕΝΙΚΗ ΤΡΑΠΕΖΑ ΤΗΣ ΕΛΛ.	4.52	0.89	4.46	4.62	36 050
ΕΓΝΑΤΙΑ ΤΡΑΠΕΖΑ (ΚΟ)	2.76	4.15	2.65	2.78	13 583
ΕΓΝΑΤΙΑ ΤΡΑΠΕΖΑ (ΠΟ)	2.32	0.00	2.25	2.35	9 946
ΕΘΝΙΚΗ ΤΡΑΠΕΖΑ ΤΗΣ ΕΛΛ.	16.20	1.25	16.10	16.40	315 543
ΕΛΛΑΔΟΣ (ΚΟ)	57.10	2.29	55.82	57.28	5 256
ΕΜΠΟΡΙΚΗ ΤΡΑΠΕΖΑ ΤΗΣ ΕΛΛ.	14.89	1.22	14.66	15.18	77 135
ΕΤΒΑ BANK	3.12	5.41	2.90	3.16	342 120
ΕΤΕΒΑ (ΚΟ)	4.70	0.43	4.70	4.78	10 135
ΠΕΙΡΑΙΩΣ (ΚΟ)	6.38	1.59	6.26	6.39	145 105
ΤΡΑΠΕΖΑ ΚΥΠΡΟΥ	3.06	3.38	3.00	3.16	358 251
ΑΣΦΑΛΕΙΕΣ					
ΑΓΡΟΤΙΚΗ ΓΕΝ. ΑΣΦΑΛ. (ΚΟ)	5.44	14.77	4.74	5.56	66 602
ΑΓΡΟΤΙΚΗ ΖΩΗΣ	3.96	17.86	3.36	3.96	33 866
ΑΣΠΙΣ ΠΡΟΝΟΙΑ (ΚΟ)	1.24	1.64	1.24	1.27	3 660
ΕΘΝΙΚΗ ΑΣΦ.	5.14	1.98	5.08	5.22	15 260
ΕΥΡΩΠΑΪΚΗ ΠΙΣΤΗ ΑΕ (ΚΟ)	1.55	-1.27	1.47	1.60	133
ΕΥΡΩΠΑΪΚΗ ΠΙΣΤΗ ΑΕ (ΠΟ)	1.12	0.00	1.12	1.12	516
ΦΟΙΝΙΞ METROLIFE	5.68	0.35	5.60	5.88	12 775
ΕΤΑΙΡΙΕΣ ΕΠΕΝΔΥΣΕΩΝ					
ΑΚΤΙΟ ΕΠΕΝΔΥΤΙΚΗ Α.Ε.Ε.Χ.	1.00	1.96	0.99	1.01	2 085
ALPHA TRUST ASSET M. (ΚΟ)	1.79	-0.56	1.72	1.79	500
ALPHA ΕΠΕΝΔΥΣΕΩΝ (ΚΑ)	2.24	-0.44	2.20	2.29	31 680
ALTIUS A.E.E.X.	1.68	1.18	1.60	1.70	4 070
ARROW A.E.E.X.	1.65	0.00	1.65	1.65	10 000
DOMUS A.E.E.X.	5.30	0.00	0.00	0.00	0
INTERINVEST - ΔΙΕΘ. ΕΠΕΝΔ.	0.91	0.00	0.89	0.91	8 120
MARFIN ΑΕΕΧ	1.04	-0.95	1.03	1.07	51 437
NEXUS A.E.E.X.	0.97	0.00	0.97	0.98	12 650
ΑΙΟΛΙΚΗ Α.Ε.Ε.Χ. (ΚΑ)	1.02	2.00	1.01	1.06	28 790
ΑΝΔΡΟΜΕΔΑ Α.Ε.Ε.Χ	1.75	1.74	1.74	1.75	15 120
ΔΙΑΣ Α.Ε.Ε.Χ (ΚΑ)	0.76	2.70	0.74	0.78	29 890
ΕΘΝΙΚΗ ΕΤ. ΕΠΕΝΔ.ΧΑΡΤ.	1.25	-1.57	1.25	1.28	11 230
ΕΛΛΗΝΙΚΗ ΕΤ. ΕΠΕΝΔ. (ΚΑ)	1.50	0.00	1.46	1.51	34 480
ΕΜΠΟΡΙΚΗ ΕΠΕΝΔΥΤΙΚΗ (ΚΑ)	2.07	2.48	2.05	2.10	6 840
ΕΞΕΛΙΞΗ Α.Ε.Ε.Χ. (ΚΑ)	0.80	0.00	0.79	0.80	34 760
ΕΠΕΝΔ. ΑΝΑΠΤΥΞΕΩΣ (ΚΑ)	1.48	2.78	1.44	1.48	29 500
ΕΠΕΝΔ. ΕΡΓΑΣΙΑΣ (ΚΑ)	1.06	-0.93	1.05	1.10	38 100
ΕΥΡΟΔΥΝΑΜΙΚΗ	1.80	0.56	1.80	1.80	120
Π.Σ.Κ ΕΠΕΝΔΥΤΙΚΗ Α.Ε.Ε.Χ.	0.75	0.00	0.75	0.76	17 080
ΠΕΙΡΑΙΩΣ ΕΠΕΝΔΥΤΙΚΗ	1.22	0.83	1.18	1.23	1 632
ΠΡΟΟΔΟΣ ΕΛΛ.ΕΠΕΝΔ.	2.50	-1.96	2.48	2.54	5 510
ΟΡΙΟΝ Δ.Α.Ε.Ε.Χ (ΚΑ)	1.24	0.80	1.23	1.26	6 040
ΕΤ. ΧΡΗΜ/ΚΩΝ ΜΕΣΟΔΩΝ					
ALPHA LEASING (ΚΟ)	4.82	1.26	4.66	4.88	8 775
ΕΤΒΑ ΛΗΞΙΟΠ. (ΚΟ)	1.55	3.33	1.50	1.59	27 798
ΠΕΙΡΑΙΩΣ ΧΡΗΜ/ΚΕΣ ΜΕΣΟΔΟΣΙΕΣ	7.20	0.00	7.18	7.20	300
ΕΤΑΙΡΙΕΣ ΣΥΜΜΕΤΟΧΩΝ & ΠΑΡΟΧΗΣ ΣΥΜΒΟΥΛΩΝ					
ALDIO A.E. ΣΥΜΜΕΤΟΧΩΝ (ΚΟ)	1.14	-2.56	1.14	1.22	17 100
ELBISCO AE ΣΥΜΜΕΤΟΧΩΝ	4.24	0.95	4.00	4.26	3 207
LAMDA DEVELOPMENT	4.40	0.92	4.38	4.58	14 710
BANYO HELLAS A.E.B.E.	0.80	-2.44	0.80	0.85	77 444
ΧΑΤΖΗΙΩΑΝΝΟΥ Α.Ε. (ΚΟ)	1.28	0.00	1.26	1.30	10 320
ALFA ALFA ΣΥΜΜΕΤΟΧΕΣ	0.71	-1.39	0.70	0.77	582 600
ΑΚΟΝ Α.Ε. (ΚΟ)	2.88	-1.37	2.87	3.00	133 460
ΒΙΟΧΑΛΚΟ (ΚΑ)	4.50	3.21	4.40	4.54	128 377
ΔΕΛΤΑ ΣΥΜΜΕΤΟΧΩΝ (Κ)	5.20	-1.89	5.20	5.40	12 820
ΔΕΛΤΑ ΣΥΜΜΕΤΟΧΩΝ (Π)	5.20	0.00	0.00	0.00	0
ΔΥΝΑΜΙΚΗ ΖΩΗΣ Α.Ε.	5.20	-3.35	5.16	5.50	35 030
ΕΛ. ΤΕΧΝΟΔΟΜΙΚΗ ΤΕΒ	6.28	-0.32	6.24	6.36	66 142
ΕΛΛΗΝΙΚΑ ΧΡΗΜΑΤΙΣΤΗΡΙΑ (ΚΟ)	2.72	0.00	2.71	2.81	41 590
ΕΠΙΧΕΙΡΗΣΕΙΣ ΑΤΤΙΚΗΣ (Κ)	2.73	1.80	2.72	2.83	87 277
ΕΥΡΟΣΥΜΜΕΤΟΧΕΣ ΚΕΦΑΛΑΙΟΥ	0.64	-3.03	0.64	0.68	90 320
ΚΕΡΑΝΙΣ (Κ)	0.91	-3.19	0.91	0.97	8 260
ΚΕΡΑΝΙΣ (Π)	0.55	0.00	0.54	0.55	6 500
ΚΛΩΝΑΤΕΞ (ΚΑ)	2.93	-0.68	2.92	3.04	211 430
ΚΛΩΝΑΤΕΞ (ΠΑ)	1.87	0.00	1.87	1.94	131 500
ΚΟΥΜΠΑΣ Α.Ε.	1.46	0.00	1.45	1.54	203 330
ΜΕΑΓΑ HOLDINGS I A.E. (ΚΑ)	1.29	-2.27	1.28	1.36	68 730
ΜΠΑΛΑΦΑΣ Α.Ε. (ΚΟ)	2.89	-0.69	2.82	2.89	149 270
ΜΠΗΤΡΟΣ ΣΥΜΜΕΤΟΧΙΚΗ	2.18	0.93	2.14	2.22	7 050
ΜΠΟΥΤΑΡΗΣ (ΚΑ)	1.73	-2.81	1.71	1.87	60 220
ΜΠΟΥΤΑΡΗΣ (ΠΑ)	1.83	-1.61	1.81	1.86	8 160
ΝΤΕΣΠΕΚ ΣΥΜΜΕΤΟΧΩΝ	1.71	0.59	1.65	1.75	25 660
ΟΜΙΛΟΣ ΙΝΤΕΑΛ (ΚΟ)	1.04	0.00	1.02	1.08	40 120
ΟΜΙΛΟΣ ΙΝΤΕΑΛ (ΠΟ)	2.18	0.00	0.00	0.00	0
ΠΑΡΝΑΣΣΟΣ ΕΠΙΧΕΙΡΗΣΕΙΣ	0.63	0.00	0.60	0.63	1 516
ΤΕΧΝΙΚΗ ΟΛΥΜΠΙΑΚΗ	3.28	3.14	3.20	3.38	786 895
ΦΟΥΡΛΗΣ Α.Ε. ΣΥΜΜΕΤΟΧΩΝ	1.22	1.61	1.20	1.26	69 430
ΔΙΑΧΕΙΡΙΣΗ ΑΚΙΝΗΤΗΣ ΠΕΡΙΟΥΣΙΑΣ					
STABILTON (ΚΑ)	0.20	0.00	0.19	0.21	174 810
STABILTON (ΠΑ)	0.30	0.00	0.00	0.00	0
ALPHA ΑΣΤΙΚΑ ΑΚΙΝΗΤΑ	4.78	-2.45	4.74	5.02	8 100
ΒΟΒΟΣ (ΚΟ)	18.80	3.64	17.88	19.00	52 300
ΕΡΜΗΣ Α.Ε.	2.20	1.38	2.18	2.23	58 780
ΚΕΚΡΟΨ	20.46	-4.48	20.44	21.96	3 700
ΕΝΟΠΟΙΗΣΕΙΣ ΜΕΤΑΦΟΡΙΚΩΝ ΜΕΣΩΝ					
AUTOHELLAS A.E.	4.82	1.26	4.68	4.86	1 800
ΒΕΡΝΙΚΟΣ-ΚΟΤΤΕΡΑ	1.50	0.67	1.49	1.51	3 510
ΕΥΡΩΣΥΜΒΟΥΛΟΙ	3.08	3.36	2.89	3.20	118 997
ΚΥΡΙΑΚΟΥΛΗΣ Μ.Κ.Ν.	1.85	1.60	1.85	1.96	6 500
ΠΛΗΡΟΦΟΡΙΚΗ					
ALTEC	1.21	0.83	1.20	1.27	210 605
BYTE COMPUTER (ΚΟ)	3.56	-0.56	3.48	3.60	1 390
COMPUCON ΕΦΑΡΜΟΓΕΣ	9.44	-0.42	9.22	9.48	4 680
DATAMEDIA (ΚΟ)	1.01	-0.98	1.00	1.11	288 750
DESPEC ΠΟΛΥΜΕΣΑ	8.38	2.20	8.12	8.42	10 610
FORTHnet (ΚΟ)	5.02	0.40	5.02	5.14	3 950
HITECH AE	6.78	0.30	6.70	6.96	17 550
INFORM LYCOS	7.06	1.15	6.94	7.08	6 650
INFORMER	4.64	1.28	4.62	4.72	2 450
LOGIC D.I.S.	1.29	4.88	1.24	1.37	835 955
MLS ΠΛΗΡΟΦΟΡΙΚΗ (ΚΟ)	6.02	0.66	5.90	6.08	6 500
QUALITY & RELIABILITY	3.42	0.00	3.32	3.50	7 580
RAINBOW COMPUTERS	6.30	1.97	6.28	6.68	5 030
SINGULAR	3.20	1.27	3.16	3.24	64 038
SPACE ΕΛΛΑΣ	2.31	-2.53	2.29	2.44	157 480
UNIBRAIN SA	4.16	-4.15	4.12	4.46	18 240
UNISYSTEMS (ΚΟ)	3.56	-0.56	3.54	3.60	6 930
INTRALOT (ΚΟ)	16.18	-1.10	15.94	16.36	56 960
ΔΙΑΦΗΜΙΣΗ					
ΑΤΕΡΜΟΝ ΔΥΝΑΜΒΗ (ΚΟ)	2.15	-1.83	2.12	2.21	375 675
ΥΓΕΙΑ					
EUROMEDICA A.E.	2.39	-1.24	2.39	2.47	6 300
ΙΑΣΩ (ΚΟ)	7.18	0.00	7.14	7.22	5 450
ΙΑΤΡΙΚΟ ΑΘΗΝΩΝ (ΚΟ)	2.39	1.70	2.33	2.41	72 885
ΥΓΕΙΑ	3.52	1.73	3.44	3.56	18 300
ΤΗΛΕΟΡΑΣΗ-ΨΥΧΑΓΩΓΙΑ					
ΕΛΕΥΘΕΡΗ ΤΗΛΕΟΡΑΣΗ (ΚΟ)	2.40	-0.83	2.32	2.52	490
ΤΗΛΕΤΥΠΟΣ (ΚΟ)	4.80	0.00	4.76	4.90	81 152
ΤΕΧΝΙΑ					
ΑΓΡΟΤΙΚΟΣ ΟΦΘΟΣ ΣΠΥΡΟΥ	1.65	-0.60	1.63	1.69	25 620
ΙΠΠΟΤΟΥΡ (Κ)	1.99	-0.50	1.99	2.00	21 104
ΖΩΟΤΡΟΦΕΙΑ					
SEAFARM	0.65	0.00	0.64	0.68	38 280
ΓΑΛΑΞΙΔΙ ΘΕΡΜΟΚΑΛΛΙΕΡΓΕΙΕΣ	5.06	2.85	4.92	5.10	41 350
ΔΙΑΣ ΘΕΡΜΟΚΑΛΛΙΕΡΓΕΙΕΣ	5.74	2.87	5.64	5.96	33 960
ΕΛΛΗΝΙΚΑΙ ΘΕΡΜΟΚΑΛΛΙΕΡΓΕΙΑΙ	5.90	-3.28	5.80	6.10	280
ΘΕΡΜΟΤΡΟΦΕΙΑ ΞΕΛΟΝΤΑ (ΚΑ)	0.89	-2.22	0.88	0.93	28 440
ΝΗΡΕΥΣ (ΚΟ)	1.36	4.23	1.36	1.46	59 340
ΟΡΥΖΕΙΑ & ΔΑΤΟΜΕΙΑ					
ΑΡΕΥΡΟΜΕΤ/ΤΩΝ & ΒΑΡΥΤΙΝΗΣ	6.92	0.58	6.80	6.92	3 300
ΜΕΤΑΦΟΡΕΣ					
ΙΜΠΕΡΙΟ	2.86	0.00	2.66	3.02	2 570
ΤΥΧΕΡΑ ΠΑΙΧΝΙΔΙΑ					
OPAP	9.26	-0.64	9.24	9.40	307 311
HYATT REGENCY	6.36	1.24	6.32	6.48	39 670

ΕΞΥΠΗΡΕΤΗΣΗ	ΤΙΜΗ	%	ΕΛΑΧ.	ΜΕΓ.	ΤΖΜ
ΣΦΑΚΙΑΝΑΚΗΣ	2.90	2.84	2.80	2.92	47 768
GOODY'S A.E. (ΚΑ)	15.18	0.00	0.00	0.00	0
ΓΡΗΓΟΡΗΣ ΜΙΚΡΟΓΕΥΜΑΤΑ (ΚΟ)	4.58	3.15	4.44	4.92	201 385
OLYMPIC CATERING A.E.	4.10	3.54	3.90	4.10	6 650
ΚΑΛΩΣΤΟΥΦΑΝΤΟΥΡΓΙΕΣ Σ					
ΒΑΡΒΑΡΕΣΟΣ	4.60	3.14	4.42	4.66	28 228
ΕΛΛΗΝ. ΥΦΑΝΤΟΥΡΓΙΑ (ΚΑ)	3.96	-0.50	3.96	4.08	26 800
ΕΛΦΙΚΟ (ΚΟ)	2.32	0.00	2.32	2.34	575
ΕΠΙΛΕΚΤΟΣ ΚΑΛΟΣΤ/ΡΓΙΑ	1.68	0.60	1.62	1.73	7 650
ΚΑΛΟΣ. ΚΟΡΙΝΘΟΥ (ΚΟ)	1.33	-6.34	1.33	1.45	4 270
ΚΑΛΟΣ. ΚΟΡΙΝΘΟΥ (ΠΟ)	1.55	0.00	0.00	0.00	0
ΚΑΛΟΣ. ΝΑΟΥΣΗΣ (ΚΑ)	1.41	-1.40	1.39	1.47	266 031
ΚΑΛΟΣ. ΝΑΥΠΑΚΤΟΥ	2.09	-2.34	1.99	2.14	1 680
Μ. Θ. Α. ΚΑΡΑΤΖΗ HELLAS NET	1.69	1.81	1.66	1.77	7 900
ΜΑΞΙΜ-ΠΕΡΤΣΙΝΙΔΗΣ (ΚΑ)	0.90	0.00	0.88	0.93	28 150
ΜΟΥΖΑΚΗΣ (ΚΑ)	2.23	-0.45	2.20	2.28	79 930
ΠΛΑΣΤΙΚΑ ΘΡΑΚΗΣ (ΚΑ)	1.68	-1.75	1.67	1.77	61 850
ΤΕΚΑΠΡΕΤ	2.10	0.96	2.03	2.12	13 456
ΠΡΟΪΟΝΤΑ ΠΟΤΑ					
CHIPITA (ΚΑ)	5.04	-0.40	5.04	5.12	8 420
COCA COLA E.E.E.	14.28	1.13	14.12	14.44	80 086
ΑΛΕΥΡΟΒ/ΝΙΑ ΤΥΡΝΑΒΟΥ	3.40	-1.73	3.34	3.40	1 610
ΔΕΛΤΑ ΒΙΟΜΗΧΑΝΙΑ ΠΑΓΩΤΟΥ	8.80	0.00	0.00	0.00	0
ΕΒΡΟΦΑΡΜΑ (ΚΟ)	2.24	-0.44	2.20	2.35	64 570
ΕΛΑΪΣ	15.84	-2.70	15.84	15.84	110
ΕΛΛ. ΒΙΟΜ. ΖΑΧΑΡΗΣ (ΚΑ)	5.72	-3.70	5.68	6.10	27 590
ΚΑΝΑΚΗΣ ΣΤΕΛΙΟΣ	2.27	-0.44	2.25	2.37	57 480
ΚΑΡΑΜΟΛΕΓΚΟΣ	1.48	2.78	1.48	1.54	2 700
ΚΑΤΣΕΛΗΣ (ΚΟ)	4.64	0.00	4.64	4.64	500
ΚΡΕΚΑ	3.14	-1.26	3.08	3.28	58 990
ΚΡΕΤΑ ΦΑΡΜ (ΚΟ)	16.98	-0.12	16.80	17.14	50 100
ΚΤΗΜΑ ΛΑΖΑΡΙΔΗ (ΚΑ)	4.06	0.98	4.00	4.10	16 760
ΚΥΛΙΝΔΡΟΙ ΣΑΡΑΝΤΟΠΟΥΛΟΣ	3.08	1.99	3.02	3.16	375
ΚΥΛΙΝΔΡΟΜΥΛΟΙ ΛΟΥΛΗ	2.67	2.69	2.56	2.69	6 966
ΜΠΑΡΜΠΑ ΣΤΑΘΗΣ (Κ)	5.16	0.00	5.00	5.16	1 629
ΜΠΑΡΜΠΑ ΣΤΑΘΗΣ (Π)	4.92	0.00	0.00	0.00	0
ΜΥΛΟΙ ΚΕΠΕΝΟΥ ΑΒΕΕ	2.77	-0.36	2.75	2.81	10 706
ΣΦΗΑΣ (ΚΑ)	1.17	-2.50	1.16	1.25	118 240
ΣΦΗΑΣ (ΠΑ)	3.84	0.00	0.00	0.00	0
Π.Γ. ΝΙΚΑΣ (ΚΟ)	3.96	0.00	3.96	4.00	7 056
ΠΑΡΑΓΩΓΗ ΚΑΙ ΕΜΠΟΡΙΑ ΠΡΟΪΟΝΤΩΝ ΚΑΠΝΟΥ					
ΚΑΠΝΟΒΙΟΜΗΧΑΝΙΑ ΚΑΡΕΛΙΑ	52.80	0.00	0.00	0.00	0
ΠΑΠΑΣΤΡΑΤΟΣ	16.46	-0.72	16.32	16.84	5 481
ΕΙΔΗ ΕΝΔΥΜΑΣΙΑΣ					
FANCO A.E.	3.40	-1.16	3.34	3.58	106 180
SEX FORM	8.22	-1.44	8.20	8.56	120 470
ΔΟΥΡΟΣ	3.54	-2.21	3.52	3.76	19 500
ΕΛΒΙΕ-ΕΝΔΥΜΑΤΩΝ	1.65	0.61	1.52	1.66	2 020
ΜΙΝΕΡΒΑ (ΚΑ)	2.32	-1.69	2.31	2.46	670
ΠΡΟΪΟΝΤΑ ΞΥΛΟΥ & ΨΕΛΛΟΥ					
ΑΚΡΙΤΑΣ (ΚΟ)	2.38	0.00	2.30	2.39	910
ΒΑΛΚΑΝ (ΚΟ)	0.24	0.00	0.24	0.25	262 710
ΞΕΛΜΑΝ (ΚΟ)	1.49	-0.67	1.48	1.56	33 670
ΠΡΟΪΟΝΤΑ ΧΑΡΤΟΥ					
ΒΙΣ (ΚΟ)	3.00	0.00	2.94	3.00	1 720
ΒΙΣ (ΠΟ)	3.40	0.00	0.00	0.00	0
PAPERPACK ΤΣΟΥΚΑΡΙΔΗΣ	6.20	1.31	6.20	6.20	280
ΕΚΔΟΣΕΙΣ - ΕΚΤΥΠΩΣΕΙΣ					
ΑΤΤΙΚΕΣ ΕΚΔΟΣΕΙΣ	2.81	-0.35	2.75	2.84	720
ΔΗΜ/ΚΟΣ ΟΡΓ. ΛΑΜΠΡΑΚΗ	1.89	1.61	1.87	1.94	165 423
ΕΚΔΟΣΕΙΣ ΑΒΔΗΡΑ	2.41	-2.03	2.40	2.53	27 468
ΕΚΔΟΣΕΙΣ ΑΥΜΠΕΡΗ	1.16	-1.69	1.15	1.21	24 626
ΒΑΚΟ ΜΗΝΤΙΑ ΝΕΤ ΠΚΡΟΥΠ	1.02	-0.97	1.02	1.07	15 360
ΚΑΘΗΜΕΡΙΝΗ ΕΚΔΟΣΕΩΣ	4.30	0.94	4.10	4.30	2 330
ΝΑΥΤΕΜΠΟΡΙΚΗ	1.65	-2.37	1.65	1.69	1 460
ΠΗΓΑΣΟΣ	2.04	-1.45	2.00	2.16	1 590
ΤΕΓΟΠΟΥΛΟΣ ΕΚΔΟΣΕΙΣ (ΚΟ)	1.40	-1.41	1.38	1.45	23 318
ΤΕΧΝΙΚΕΣ ΕΚΔΟΣΕΙΣ	2.68	0.00	2.55	2.70	3 780
ΧΑΪΔΕΜΕΝΟΣ (ΚΟ)	1.96	-1.51	1.96	2.03	1 426
ΧΗΜΙΚΕΣ					
PLIAS	0.81	-4.71	0.81	0.85	7 200
RILKEN	6.60	-0.60	6.50	6.72	4 850
ΕΛΛΑΤΕΞ ΣΥΝΘΕΤΙΚΕΣ ΙΝΕΣ	1.10	0.00	1.07	1.15	8 010
ΕΤΜΑ (ΚΟ)	1.24	-2.36	1.20	1.30	31 002
ΕΤΜΑ (ΠΟ)	1.12	-2.61	1.09	1.12	5 529
ΕΛΑΣΤΙΚΑ-ΠΛΑΣΤΙΚΑ					
EUROSTRIP	2.80	0.00	2.73	2.82	1 315
FLEXOPACK A.E.B.E.Π.	4.74	-1.66	4.74	4.84	7 800
ΔΑΙΟΣ ΠΛΑΣΤΙΚΑ	2.96	2.42	2.87	3.00	15 570
ΠΑΪΡΗΣ Α.Β.Ε.Ε. ΠΛΑΣΤΙΚΩΝ	4.32	-4.00	4.32	4.50	6 500
ΠΕΤΖΕΤΑΚΗΣ (ΚΑ)	1.26	-0.79	1.24	1.32	141 505
ΠΕΤΖΕΤΑΚΗΣ (ΠΑ)	1.26	0.00	1.22	1.34	3 175
ΠΛΑΣΤΙΚΑ ΚΡΗΤΗΣ (ΚΑ)	7.98	-2.68	7.66	8.20	1 110
ΜΗ ΜΕΤΑΛΛΕΑ ΟΡΥΚΤΑ-ΤΣΙΜΕΝΤΑ					
ALFA ALFA ENERGY (ΚΑ)	8.72	-0.91	8.70	9.00	16 650
ΒΕΤΑΝΕΤ (ΚΟ)	4.68	0.00	4.64	4.68	2 500
ΗΡΑΚΛΗΣ	8.04	0.50	8.02	8.14	2 686
ΙΚΤΙΝΟΣ	4.68	13.59	4.16	4.80	302 766
ΚΥΡΙΑΚΙΔΗΣ ΜΑΡΜΑΡΑ	3.12	-3.11	3.09	3.27	70 374
ΜΑΒΙΟΣ ΠΥΡΣΜΑΚΑ	4.06	-1.46	3.94	4.08	1 522
TITAN (ΚΟ)	37.24	0.54	37.00	37.34	19 329
TITAN (ΠΟ)	32.56	0.49	32.40	32.56	830
ΧΑΛΥΨ (ΚΟ)	9.00	0.00	0.00	0.00	0
ΧΑΛΥΨ (ΠΟ)	9.00	0.00	9.00	9.00	200
ΒΑΣΙΚΑ ΜΕΤΑΛΛΑ					
FITCO A.E. (ΚΟ)	2.32	-1.69	2.30	2.39	8 270
ΑΛΚΟ ΕΛΛΑΣ (ΚΟ)	0.96	-2.04	0.94	1.01	93 729
ΑΛΟΥΜΗΛΟ ΤΗΣ ΕΛΛΑΔΟΣ	20.48	1.19	20.24	20.86	13 449
ΑΛΟΥΜΥΛ ΜΥΛΩΝΑΣ	3.58	-2.72	3.54	3.80	14 946
ΕΛΒΑΛ Α.Ε.	1.88	-2.08	1.86	1.94	10 050
ΕΤΕΜ Α.Ε. (Κ)	1.63	-1.21	1.63	1.67	2 850
ΜΑΪΛΛΗΣ Α.Ε.Β.Ε. (ΚΟ)	4.68	1.74	4.64	4.70	43 736
ΣΙΔΕΝΟΡ (ΚΑ)	2.80	0.00	2.80	2.84	1 445
ΣΩΛΗΝ. ΤΣΙΡΑΚΙΔΗ ΠΡΟΦΙΛ (ΚΑ)	1.02	-0.97	1.01	1.04	3 840
ΣΩΛΗΝΟΥΡΓΕΙΑ ΚΟΡΙΝΘΟΥ	1.65	0.00	1.63	1.68	2 550
ΧΑΛΚΟΡ	1.80	0.56	1.79	1.85	30 290
ΜΕΤΑΛΛΙΚΑ ΠΡΟΪΟΝΤΑ					
HELLAS CAN (Κ)	4.92	0.41	4.88	5.00	3 302
MEVACO (ΚΟ)	2.70	-1.46	2.69	2.81	22 060
SPIDER	1.80	0.56	1.79	1.84	166 740
ΒΙΟΣΔΑ (ΚΟ)	0.29	0.00	0.29	0.29	5 223
ΒΙΟΣΔΑ (ΠΟ)	0.35	0.00	0.00	0.00	22
ΔΑΡΓΚ & ΣΙΑ	1.75	-1.69	1.73	1.83	178 900
ΛΕΒΕΝΤΕΡΗΣ (Κ)	0.93	-2.11	0.90	0.94	16 185
ΛΕΒΕΝΤΕΡΗΣ (Π)	0.87	1.16	0.80	0.88	380
ΜΕΤΑΛ. ΑΡΚΑΔΙΑΣ ΡΟΚΑΣ (ΚΟ)	4.24	0.00	4.20	4.34	6 760
ΜΕΤΑΛ. ΑΡΚΑΔΙΑΣ ΡΟΚΑΣ (ΠΟ)	3.42	0.00	0.00	0.00	0
ΜΕΤΚΑ (ΚΟ)	3.48	-2.79	3.44	3.64	35 890
ΧΑΛΥΒΟΔΟΨΑΛΩΝ (ΚΟ)	0.72	0.00	0.70	0.78	57 170
ΜΗΧΑΝ/ΤΑ & ΕΙΔΗ ΕΞΟΠΛΙΣΜΟΥ					
FRIGOGLASS (ΚΟ)	2.68	3.08	2.58	2.70	12 760
KLEEMAN HELLAS	4.04	-1.46	4.

ΣΗΜΑΝΤΙΚΗ ΑΥΞΗΣΗ ΣΤΗΝ ΕΠΙΣΤΡΟΦΗ φόρων προβλέπεται για το 2003

Στα 2,5 δισ. ευρώ θα ανέλθουν οι επιστροφές φόρων το 2003 σε επιχειρήσεις και μισθωτούς, αναφέρουν στελέχη του υπουργείου Οικονομικών λόγω των υψηλών προκαταβολών που είχαν κληθεί να αποδώσουν στο Δημόσιο.

Αν και στα νέα στοιχεία του προϋπολογισμού οι επιστροφές φόρων έχουν αυξηθεί (από αυτά που αναγράφονταν στο προσχέδιο) και φθάνουν τα 2,15 δισ. ευρώ, εντούτοις οι υπηρεσίες του υπουργείου θεωρούν ότι το ποσό αυτό υπολείπεται σημαντικά των πραγματικών δεδομένων.

Ηδη σε διάστημα 23 ημερών (από την ημερομηνία κατάθεσης του προσχεδίου στη Βουλή) οι επιστροφές φόρων για το 2002 από 1.800 εκατ. ευρώ, που αναγράφονται στο προσχέδιο του προϋπολογισμού για το 2002 έφθασαν τα 1.950 εκατ. ευρώ. Είναι απορίας άξιον πώς σε τόσο μικρό χρονικό διάστημα προέκυψαν επιπλέον επιστροφές φόρων ύψους 150.000.000 ευρώ (51 δισ. δρχ.) οι οποίες αρχικώς δεν είχαν συνυπολογισθεί. Δεν αποκλείεται πάντως το ποσό αυτό να αυξηθεί σημαντικά λόγω των μεγάλων επιστροφών ΦΠΑ στις εξαγωγικές επιχειρήσεις και σε όσες δραστηριοποιούνται στις ενδοκοινοτικές συναλλαγές που μόλις πριν από μία εβδομάδα αποφασίσθηκε να εκταμιευτούν και να δοθούν στις δικαιούχες επιχειρήσεις.

Για το 2003 το υπουργείο Οικονομικών υπολογίζει ότι θα επιστραφούν φόροι ύψους 2.150 εκατ. ευρώ. Το ποσό αυτό οπως αναφέρουν στελέχη του υπουργείου Οικονομικών θα είναι σημαντικά υψηλότερο λόγω των επιστροφών που θα έχουν οι επιχειρήσεις και τα φυσικά πρόσωπα εξαιτίας της υψηλής φετινής προκαταβολής φόρου.

ΠΡΟΚΑΤΑΒΟΛΕΣ

Σημειώνεται ότι πολλές επιχειρήσεις έχουν ήδη πληρώσει αυξημένες προκαταβολές φόρου για το επόμενο έτος, αλλά λόγω της μείωσης των κερδών και της μείωσης του συντελεστή φορολόγησης των μη εισηγμένων επιχειρήσεων θα λάβουν σημαντικές επιστροφές που προφανώς δεν εχουν υπολογισθεί από το οικονομικό επιτελείο.

Πάντως, οι εκτιμήσεις της κυβέρνησης ως προς το σκέλος των εσόδων παραμένουν, παρά τις αναθεωρήσεις, φιλόδοξες, δεδομένου ότι το Δημόσιο καλείται να εισπράξει πρόσθετους φόρους ύψους 2,2 δισ, ευρώ, χωρίς ωστόσο να αναμένεται η επιβολή νέων φόρων. Το επιπλέον ποσό που ευελπιστεί να εισπράξει το 2003 το υπουργείο Οικονομικών σε σχέση με το τρέχον έτος θεωρείται ιδιαίτερα υψηλό, καθώς θα πρέπει να συνυπολογισθούν οι ελαφρύνσεις που θα επέλθουν στη φορολογία εισοδήματος το νέο έτος, καθώς και τα μειωμένα κέρδη που παρουσιάζουν οι επιχειρήσεις το 2002 οι οποίες καταβάλλουν το 45% του φόρου εισοδήματος.

ΦΟΡΟΣ ΕΙΣΟΔΗΜΑΤΟΣ

Στο πλαίσιο αυτό ανώτατα στελέχη του υπουργείου Οικονομικών θεωρούν ανέφικτο τον στόχο για έσοδα από τον φόρο εισοδήματος νομικών προσώπων ύψους 4.570 εκατ. ευρώ (αυξημένο δηλαδή κατά 4,9 σε σχέση με το 2002). Και αυτό διότι οι επιχειρήσεις παρουσιάζουν το 2002 σημαντική μείωση κερδών και τζίρου και αύξηση των υποχρεώσεών τους, ενώ για τα εισοδήματα του 2002 οι μη εισηγμένες επιχειρήσεις θα φορολογηθούν - το 2003- με συντελεστή 35%, μικρότερο δηλαδή κατά 2,5 ποσοστιαίες μονάδες από τον συντελεστή φορολόγησης των εισοδημάτων του 2001. Ηδη ο συνολικός φόρος που κατέβαλαν οι επιχειρήσεις φέτος για τα εισοδήματα που εισέπραξαν το 2001 είναι μειωμένος κατά 5,65% σε σχέση με όσα πλήρωσαν τον προηγούμενο χρόνο.

Ο ρυθμός αύξησης των δημοσίων εσόδων το 2003, βάσει του νέου σεναρίου, θα είναι της τάξεως του 5,1% και των δαπανών 6%.

Σχετικά με τις πρωτογενείς δαπάνες του τακτικού προϋπολογισμού του 2003, αυτές θα παρουσιάσουν μικρότερο ρυθμό αύξησης το 2003 σε σχέση με το ποσοστό που αναγράφεται στο προσχέδιο του προϋπολογισμού. Συγκεκριμένα οι πρωτογενείς δαπάνες θα αυξηθούν το 2003 κατά 6% έναντι αρχικών προβλέψεων 6,3%. Από τα στοιχεία που δόθηκαν στη δημοσιότητα διαφαίνεται ότι οι αποδοχές προσωπικου θα παρουσιάζουν μικρότερη αύξηση κατά 0,1%, ενώ περιορίζονται οι δαπάνες για νέα προγράμματα, καθώς και οι αποδιδόμενοι πόροι.



Οι εκτιμήσεις της κυβέρνησης ως προς το σκέλος των εσόδων παραμένουν, παρά τις αναθεωρήσεις, φιλόδοξες, δεδομένου ότι το Δημόσιο καλείται να εισπράξει πρόσθετους φόρους ύψους 2,2 δισ. δρχ. χωρίς ωστόσο να αναμένεται η επιβολή νέων φόρων.

ΜΕ ΤΡΟΠΟΛΟΓΙΑ ΠΟΥ ΚΑΤΑΤΕΘΗΚΕ ΣΤΗ ΒΟΥΛΗ

«ΠΑΡΑΘΥΡΟ» ΓΙΑ διορισμούς στο δημόσιο

Ενα ακόμη «παράθυρο» για την πραγματοποίηση διορισμών στο Δημόσιο χωρίς την εμπλοκή της ανεξάρτητης επί των προσλήψεων αρχής, προωθεί το αρμόδιο υπουργείο Εσωτερικών και Δημόσιας Διοίκησης.

Με τροπολογία που κατατέθηκε στη Βουλή στο σχέδιο νόμου που αφορά στην αναβάθμιση του Σώματος Επιθεωρητών - Ελεγκτών δημόσιας διοίκησης προβλέπεται η διενέργεια διορισμών στα περιφερειακά ταμεία ανάπτυξης της χώρας, κατ' εξαίρεση των διατάξεων που ισχύουν για τις προσλήψεις στο Δημόσιο.

Εν ολίγοις, προβλέπεται η πλήρης απελευθέρωση των προσλήψεων οι οποίες θα διενεργούνται χωρίς το ΑΣΕΠ να εμπλέκεται άμεσα ή έμμεσα.

Κατ' εξαίρεση

Οι προσλήψεις θα αφορούν, όπως τονίζεται στην τροπολογία, όχι μόνο για την εκτέλεση προγραμμάτων της Ευρωπαϊκής Ενωσης, αλλά και για την υλοποίηση όλων των προγραμμάτων που αναθέτουν στα περιφερειακά ταμεία, τα υπουργεία, η περιφέρεια, οι δήμοι και οι νομάρχες, καθώς και τα ΝΠΔΔ.

Οπως σημειώνεται στην τροπολογία «κατ' εξαίρεση των ισχυουσών διατάξεων περί προσλήψεων, το πρόσθετο προσωπικό που απαιτείται για την εκτέλεση προγραμμάτων της Ευρωπαϊκής Ενωσης, άλλων διεθνών φορέων, καθώς και για την υλοποίηση των προγραμμάτων που αναθέτουν στο ταμείο τα υπουργεία, η περιφέρεια, οι δήμοι και οι νομαρχίες, καθώς και τα ΝΠΔΔ θα γίνεται απευθείας με σύμβαση ανάθεσης έργου ή εργασίας ορισμένου χρόνου, την οποία θα υπογράφει ο πρόεδρος του περιφερειακού ταμείου ανάπτυξης».



ΠΟΞ: ΜΕΙΩΜΕΝΕΣ 10% οι διανυκτερεύσεις

Μειωμένες κατά 5%-8% εκτιμάται ότι θα είναι οι συνολικές αφίξεις αλλοδαπών τουριστών προς τη χώρα μας, ενώ σε επίπεδο διανυκτερεύσεων η μείωση αναμένεται να ξεπεράσει το 10%.

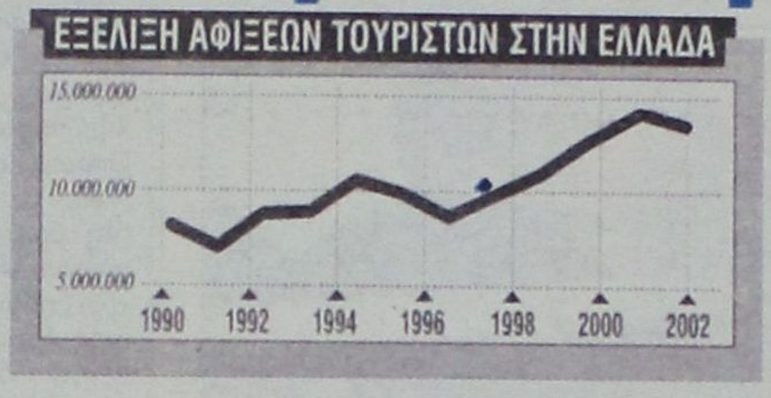

Οπως εκτιμούν οι ξενοδόχοι - επιχειρηματίες, μέλη της Πανελλήνιας Ομοσπονδίας Ξενοδόχων (ΠΟΞ) των οποίων οι τοπικές ενώσεις συνεδρίασαν στο πλαίσιο της 18ης Διεθνούς Εκθέσεως Τουρισμού «Philoxenia», στη Θεσσαλονίκη, ένας από τους βασικούς λόγους της ύφεσης που παρουσίασε η φετινή τουριστική περίοδος είναι η δομή των φορέων, που χαράσσουν κυβερνητική πολιτική στον τομέα του τουρισμού. Το μοντέλο των τριών κέντρων εξουσίας, επισημαίνεται από τους ξενοδόχους, απέτυχε και η αδυναμία λήψης αποφάσεων αποτελεί τροχοπέδη στις διαδικασίες επίλυσης των προβλημάτων του κλάδου.

ΣΥΝΤΟΝΙΣΜΕΝΗ ΔΡΑΣΗ

Οι επιχειρηματίες στη συνεδρίασή τους, εξέφρασαν την επιθυμία ότι όσοι ασχολούνται με τη χάραξη της τουριστικής πολιτικής θα συντονίσουν επιτέλους τη δράση τους, θα σταματήσουν να υπονομεύουν τη λειτουργία των ιδιωτικών επιχειρήσεων, θα αναλάβουν τις ευθύνες τους και θα λειτουργήσουν γρήγορα και αποτελεσματικά.

Σύμφωνα με τους ξενοδόχους, αντίστοιχα μειωμένες αναμένεται να είναι και οι συναλλαγματικές εισπράξεις, δεδομένου ότι οι κύριες αγορές από τις οποίες προέρχονται οι τουρίστες υψηλής εισοδηματικής τάξης εμφανίζουν μεγαλύτερη υστέρηση από το μέσο όρο.

Η αριθμητική μείωση των διανυκτερεύσεων επηρέασε αναμφίβολα και τις τιμές διάθεσης του τουριστικού προϊόντος. «Προκειμένου να προσελκύσουμε πελάτες της τελευταίας στιγμής», τόνισαν οι ξενοδόχοι, «οι μέσες τιμές διαμορφώθηκαν σε πολύ χαμηλά επίπεδα, πράγμα που θα επηρεάσει αρνητικά την κερδοφορία των ξενοδοχειακών επιχειρήσεων και μακροχρόνια το επίπεδο των παρεχόμενων υπηρεσιών. Η αισιόδοξη εικόνα που αποπνέουν οι εκτιμήσεις της στατιστικής υπηρεσίας για το ύψος του τουριστικού συναλλάγματος είναι πλασματική. Οφείλεται κατά βάση στην αλλαγή του τρόπου εκτίμησης των συναλλαγματικών εισπράξεων με την καθιέρωση του τρόπου εκτίμησης των συναλλαγματικών εισπράξεων μετά την καθιέρωση του ευρώ, που πραγματοποιείται πλέον με τη μέθοδο της δειγματοληψίας».

Για την αντιμετώπιση της παρούσας κρίσης, οι ξενοδόχοι υποστήριξαν ότι:

- Θα πρέπει κατ' αρχάς να ενταθεί η διαφημιστική προσπάθεια της χώρας μας. «Δυστυχώς, παρά τις επανειλημμένες εκκλήσεις του κλάδου, δεν εξασφαλίστηκαν οι αναγκαίοι πόροι των 60 εκατ. ευρώ ούτε λήφθηκαν μέτρα περιστολής της γραφειοκρατίας και των δυσλειτουργιών των αρμόδιων φορέων. Τα αποτελέσματα ήταν να παραμείνει και η φετινή διαφημιστική προσπάθεια εντελώς ανεπαρκής».

ΜΕΙΩΣΗ ΦΟΡΟΛΟΓΙΑΣ

- Θα πρέπει να μειωθούν δραστικά οι φόροι και οι έμμεσες επιβαρύνσεις του τουριστικού προϊόντος. «Αυτός είναι πλέον ο μόνος τρόπος αποκατάστασης της ανταγωνιστικότητας των ελληνικών προϊόντων στο περιβάλλον της νομισματικής σταθερότητας που εξασφαλίστηκε με την ένταξη της χώρας μας στην ΟΝΕ. Η Κύπρος μείωσε πρόσφατα τον ανώτερο φορολογικό συντελεστή των επιχειρήσεων στο 10%». Οι ξενοδόχοι απηύθηναν έκκληση προς την κυβέρνηση να προχωρήσει σε ουσιαστική φορολογική μεταρρύθμιση, με ταυτόχρονη περιστολή των δημοσίων δαπανών. Μόνο τότε οι εξαγωγικοί κλάδοι της ελληνικής οικονομίας θα μπορέσουν να αντεπεξέλθουν στις παρούσες συνθήκες του διεθνούς ανταγωνισμού. «Παρά τις μεγαλόστομες ανακοινώσεις για προγράμματα εκσυγχρονισμού των ΜΜΕ στα πλαίσια του Γ' ΚΠΣ» υποστηρίζουν οι επιχειρηματίες, «οι καθυστερήσεις της δημόσιας διοίκησης και η απερίγραπτη γραφειοκρατία εμποδίζουν προς το παρόν τις επενδύσεις που είναι αναγκαίες για τον εκσυγχρονισμό τους». «Απαιτείται η απλοποίηση των διαδικασιών του αναπτυξιακού νόμου και η θέσπιση ενός απλού αντικειμενικού καθολικής εφαρμογής συστήματος ενίσχυσης των μικρομεσαίων μονάδων στο πλαίσιο του ΕΠΑΝ και των ΠΕΠ».

- Θα πρέπει η κρατική γραφειοκρατία να σταματήσει τις παρεμβάσεις στην καθημερινή λειτουργία των ξενοδοχείων.

PHILOXENIA: Λιγότεροι εκθέτες και περισσότεροι επισκέτες

Για υποτονικότητα κάνουν λόγο οι επιχειρηματίες • Στο πλαίσιο της έκθεσης, έγινε η απονομή των βραβείων και των επαίνων στις διακριθείσες συμμετοχές

Υποτονική χαρακτηρίσθηκε από τουριστικούς επιχειρηματίες αλλά και παράγοντες της αγοράς, η φετινή 18η Διεθνής Εκθεση Τουρισμού «Philoxenia» η οποία άνοιξε τις πύλες της στις 31 Οκτωβρίου και ολοκληρώθηκε στις 3 Νοεμβρίου

Κύριο ρόλο έπαιξε ο κίνδυνος που πλανάται στην ευρωπαϊκή κυρίως αγορά, σχετικά με πιθανές πολεμικές συγκρούσεις στο Ιράκ, αλλά και με δεδομένο την άσχημη τουριστική σαιζόν του 2002 και την αβεβαιότητα της ερχόμενης τουριστικής χρονιάς του 2003. Ομως, προσανατολισμός της έκθεσης αποτελεί η προσέλκυση περισσότερων ξένων κρατικών συμμετοχών από τα Βαλκάνια και την Ανατολική Μεσόγειο.

Παρά το γεγονός ότι ο αριθμός των επισκεπτών της φετινής διοργάνωσης ήταν αυξημένος σε σχέση με πέρυσι, οι εκθέτες, χρόνο με τον χρόνο, δείχνουν να μειώνονται.

Συγκεκριμένα, η 18η Philoxenia δέχθηκε φέτος 13.971 επισκέπτες, έναντι 12.465 πέρυσι, ενώ αυξημένος καταγράφηκε και ο αριθμός των εμπορικών επισκεπτών οι οποίοι ανήλθαν σε 2.777 έναντι 2.322 πέρυσι. Οι Ελληνες εμπορικοί επισκέπτες προέρχονταν από όλη την Ελλάδα, ενώ οι ξένοι οι οποίοι ανήλθαν σε 492 προέρχονταν από 24 χώρες, και συγκεκριμένα: Αγγλία, Αλβανία, Αυστρία, Βέλγιο, Βουλγαρία, Γαλλία, Γερμανία, Γεωργία, Γιουγκοσλαβία, Ελβετία, ΗΠΑ, Ιράκ, Ισραήλ, Ιταλία, Κύπρος, Ουγγαρία, Ολλανδία, Ουκρανία, Ρουμανία, Ρωσία, Σερβία, Τουρκία, Φινλανδία και FYROM.

Στη φετινή Philoxenia μετείχαν 655 εκθέτες - άμεσοι και έμμεσοι - έναντι 658 της περσινής διοργάνωσης, από τους οποίους οι 545 από όλη την Ελλάδα και οι 120 από 37 χώρες. Οι άμεσοι εκθέτες ήταν φέτος 233 έναντι 253 το 2001.

Στην έκθεση μετείχαν επίσημα 12 κράτη και συγκεκριμένα: Αίγυπτος, Αλβανία, Βουλγαρία, Γιουγκοσλαβία, Ισπανία, Ινδία, Ιταλία, Κύπρος, Πολωνία, Ταϊλάνδη, Τουρκία και Τυνησία. Η έκθεση αναπτύχθηκε σε οκτώ περίπτερα, καταλαμβάνοντας συνολικά 10.062 τ.μ. καθαρό εκθετήριο χώρο, έναντι 10.350 πέρυσι (μικτό 20.000 τ.μ.).

Η ΒΡΑΒΕΥΣΗ

Εν τω μεταξύ, στο πλαίσιο της έκθεσης, έγινε η απονομή των βραβείων και των επαίνων στις διακριθείσες συμμετοχές. Η κριτική επιτροπή επένειμε τρία ισότιμα βραβεία στους: Aegean Airlines, Worldspan Services Ltd και Νομαρχιακή Αυτοδιοίκηση Δράμας.

Τρείς ισότιμοι έπαινοι απονεμήθηκαν στους: Grecotel sa Hotels & Resorts, ΑΝΕΚ Α.Ε., και Σύνδεσμο Δήμων και Κοινοτήτων Ιαματικών Πηγών Ελλάδας. Τα ειδικά βραβεία διοργανωτή απονεμήθηκαν στους: Ελληνικό Οργανισμό Τουρισμού. Ολυμπιακή Αεροπορία, Περιφέρεια Ανατολικής Μακεδονίας και Θράκης, Δήμο Κυθήρων και Οργανισμό Προώθησης Ροδιακού Τουρισμού.

ΨΑΡΙΑ ΑΙΓΑΙΟΥ
Ολόφρεσκα ψάρια από τις θάλασσές μας
ΚΛΑΥΔΙΟΥ ΠΕΠΠΕΡ 1 - ΤΗΛ.: 0241/39097 FAX: 32391
AEGEAN FISH


ΔΗΜ. ΧΑΤΖΗΠΕΤΡΟΣ
ΖΑΝΤΕΣ - ΕΛΑΣΤΙΚΑ
ΑΜΟΡΤΙΣΕΡ - ΕΛΑΤΗΡΙΑ


GOODYEAR
BRIDGESTONE
MICHELIN
PIRELLI
YELLOW
DUNLOP
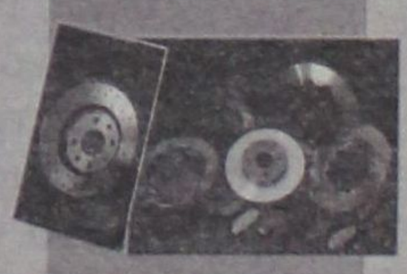

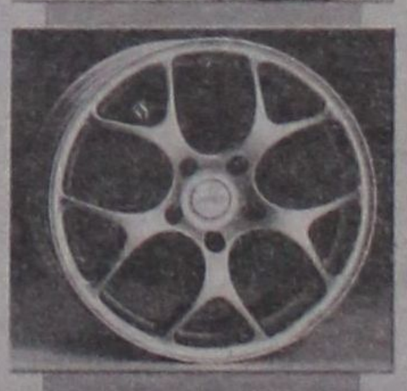
ΕΙΔΙΚΕΣ ΤΙΜΕΣ
ΓΙΑ ΑΜΟΡΤΙΣΕΡ
ΚΑΙ ΕΛΑΤΗΡΙΑ
τοποθέτηση,
ευθυγράμμιση δωρεάν
ΕΙΔΙΚΕΣ ΤΙΜΕΣ
ΓΙΑ ΤΑΞΙ
Με μηδέν
προκαταβολή
έως και 36 δόσεις
Οδός Μιχ. Πετρίδη 30 - Τηλ. 38889

Η ΓΗ ΤΡΕΜΕΙ

ΟΙ ΜΕΓΑΛΕΣ ΔΟΝΗΣΕΙΣ και η θεωρία του ντόμινο

Επιφυλακτικοί οι Ελληνες σεισμολόγοι για την έξαρση των ημερών

ΡΕΠΟΡΤΑΖ
ΑΜΑΛΙΑ ΒΕΒΕΛΑΚΗ

Αλλεπάλληλες σεισμικές δονήσεις συγκλόνισαν τη Γη μέσα σε ένα Σαββατοκύριακο. Οι σεισμογράφοι των διεθνών Ινστιτούτων ξεκίνησαν να ανεβάζουν στροφές με τα 7,5 Ρίχτερ της Ινδονησίας και χτύπησαν κόκκινο στα 7,9 Ρίχτερ της Αλάσκας. Οι επιστήμονες επιφυλάσσονται ακόμη να προχωρήσουν σε ορισμένες εκτιμήσεις σχετικά με το αν ο πλανήτης εισέρχεται σε «φάση σεισμικής έξαρσης» ή όχι. Τα ενόργανα στοιχεία του περασμένου αιώνα μάλιστα δείχνουν ότι οι πραγματικά ισχυροί σεισμοί, άνω των 8,5 Ρίχτερ, (που στατιστικά σημειώνονται κατά μεγάλα χρονικά διαστήματα) δεν έχουν ακόμη εμφανιστεί...

«Ακόμη δεν μπορούμε να κάνουμε λόγο για περίοδο σεισμικής έξαρσης στον πλανήτη. Ολοι οι σεισμοί που έχουν σημειωθεί τα τελευταία εικοσιτετραωρα εντάσσονται στις απολύτως φυσιολογικές διεργασίες που συντελούνται στο εσωτερικό της Γης. Για τους επισήμονες θα ήταν μάλλον παράδοξο αν στην περιειρηνική ζώνη (στο τόξο του Ειρηνικού Ωκεανού) δεν είχαμε μεγάλους σεισμούς, όπου σχεδόν σε καθημερινή βάση έχουμε έναν σεισμό πάνω από 6,5 Ρίχτερ» επεσήμανε ο κ. Γ. Σταυρακάκης, διευθυντής του Γεωδυναμικού Ινστιτούτου στο Εθνικό Αστεροσκοπείο Αθηνών, και εξήγησε: «Οσον αφορά τα στατιστικά στοιχεία που διαθέτουμε, βλέπουμε ότι τα τελευταία δέκα χρόνια έχουμε δέκα σεισμούς με μεγέθη πάνω από 8 Ρίχτερ, γεγονός που μας δείχνει ότι στον πλανήτη σχεδόν κάθε χρόνο σημειώνεται ένας σεισμός μεγέθους κοντά στα8 Ρίχτερ, ενώ από τα ενόργανα στοιχεία τουπερασμένου αιώνα βλεπουμε ότι οι δέκα μεγαλύτεροι σεισμοί ειχαν μέγεθος από 8,5 Ρίχτερ και πάνω. Εκείνο λοιπόν που βλέπουμε είναι ότι σε ετήσια βάση δεν έχουμε παρατηρήσει κάποια αλλαγή, κάποιες διαφοροποιήσεις στη σεισμικότητα του πλανήτη». Οπως μάλιστα τόνισε ο κ. Σταυρακάκης, τον 21ο αιώνα δεν έχουν σημειωθεί ακόμη εκείνα τα μεγάλα μεγέθη που στατιστικά καταγράφονται ανά μεγάλα χρονικά διαστήματα στην περιειρηνική ζώνη (Ινδονησία, παράλια Κίνας, Ιαπωνία, Βόρεια Αμερική), ενώ όσον αφορά την περιοχή της Ευρώπης που κατά κανόνα παρουσιάζει μικρότερα μεγέθη, φαίνεται ότι μάλλον βρίσκεται «σε περίοδο σεισμικής ησυχίας».

Ωστόσο οι ισχυρότατοι σεισμοί των τελευταίων 48 ωρών (στην Ινδονησία και στην Αλάσκα) επανέφεραν στο προσκήνιο τη θεωρία του... περίφημου σεισμικού ντόμινο. «Σε γενικές γραμμές οι έρευνες μας έχουν δείξει ότι οι πολύ ισχυροί σεισμοί με μέγεθος άνω των 7,5 Ρίχτερ, μπορούν να διεγείρουν άλλα ρήγματα των οποίων οι τάσεις είναι ώριμες και να προκαλέσουν τη γένεση και άλλων ισχυρών σεισμών» επεσήμανε ο κ. Κ. Μακρόπουλος, καθηγητής Σεισμολογίας του Πανεπιστημίου Αθηνών. «Σύμφωνα με αυτή τη λογική, ενδέχεται λοιπόν ο σεισμός της Ινδονησίας να συνέτεινε στην επιτάχυνση του σεισμού της Αλάσκας και πιθανόν να επηρέασε και στη γένεση του σεισμού στη βόρεια Ιαπωνία». Σε κάθε περίπτωση, όμως, όπως τόνισε ο καθηγητής, οι τρείς αυτές σεισμικές δονήσεις δεν αποτελούν ένδειξη σεισμικής έξαρσης στον πλανήτη, εκτός και αν τα επόμενα εικοσιτετράωρα ή τις επόμενες εβδομάδες, όπως επεσήμανε, σημειωθούν και άλλοι ισχυροί σεισμοί και αλλάξουν όλα τα δεδομένα.



Μια γυναίκα πετυχαίνει στο διάβα της τους πυροσβέστες στους γεμάτους ερείπια δρόμους του Σαν Τζουλιάνο της νότιας Ιταλίας. Ο φονικός σεισμός της Πέμπτης με τα 29 θύματα, μεταξύ των οποίων και 26 μικροί μαθητές, είχε μέγεθος 5,5 Ρίχτερ και μοιάζει σαν να ήταν η αρχή σε ένα παγκόσμιο ντόμινο δονήσεων. Οι Ελληνες σεισμολόγοι πάντως μελετούν το φαινόμενο.

«Ο σεισμός της Ιταλίας με μέγεθος της τάξης του 5,5 αλλά και αυτός της Ιαπωνίας με 6,2 Ρίχτερ, δεν είναι συγκρίσιμοι στο μέγεθος με τους σεισμούς στη Σουμάτρα και στην Αλάσκα όπου είχαμε δύο πολύ μεγάλους σεισμούς» σημείωσε, ο κ. Γερ. Παπαδόπουλος, διευθυντής Ερευνών του Γεωδυναμικού Ινστιτούτου στο Εθνικό Αστεροσκοπείο Αθηνών, για να συνεχίσει: «Είναι ενδιαφέρον ότι οι δύο πολύ ισχυροί σεισμοί στη Σουμάτρα και στην Αλάσκα σημειώθηκαν με μικρή χρονική διαφορά, γεγονός για το οποίο όμως είναι πολύ νωρίς να γνωρίζουμε αν πρόκειται για μια απλή χρονική σύμπτωση ή υπάρχει κάποια γενετική σχέση μεταξύ τους. Ετσι, δεν μπορούμε να εκτιμήσουμε αν στη συγκεκριμένη περίπτωση βρίσκει εφαρμογή η θεωρία του σεισμικού ντόμινο». Σε ό,τι αφορά όμως την πιθανότητα επηρεασμού του ελλαδικού χώρου, ο κ. Παπαδόπουλος απάντησε κατηγορηματικά ότι δεν τίθεται θέμα: «Η σεισμική δραστηριότητα της χώρας δεν μπορεί να επηρεαστεί ούτε από την ηφαιστειακή - σεισμική δραστηριότητα που παρατηρειται στην Ιταλία, αλλά ούτε και από τις ισχυρές σεισμικές δονήσεις της Ινδονησίας και της Αλάσκας.

Παρά το ότι δεν αποκλείεται σεισμοί με μεγέθη άνω των 7,5 να διεγείρουν ευρύτερες περιοχές, για να συμβεί αυτό θα πρέπει να συντρέχουν ταυτόχρονα πολλές γεωφυσικές συνθήκες, κάτι που δεν ισχύει στη συγκεκριμένη περίπτωση έτσι ώστε να μιλάμε για ενδεχόμενο επηρεασμού της χώρας μας».

GOOD YEAR ΚΑΣΑΠΗΣ





Μπαίνω μεσ' το αμάξι και φεύγω με σιγουριά
στο δρόμο είναι πρώτο, κρατήματα γερά
Πω, Πω!! Δες γκάζια, δες πως σταματά!
Που τα βρήκες, πες μας, τέτοια ελαστικά;
Σίγουρα στοιχίζουν κι ένα σωρό λεφτά!
ΦΙΛΕ ΜΟΥ, «ΚΑΣΑΠΗΣ» ΓΙΑ ΕΛΑΣΤΙΚΑ
Τα παίρνεις όλα τώρα και χωρίς λεφτά
χωρίς προκαταβολή, καθόλου μετρητά
ΚΑΣΑΠΗΣ, για ζάντες και για ελαστικά,
36 δόσεις και ούτε δραχμή μπροστά
Λάστιχα και ζάντες δίχως τα λεφτά,
όλοι τρέχουν για να μάθουν τα νέα τα φοβερά

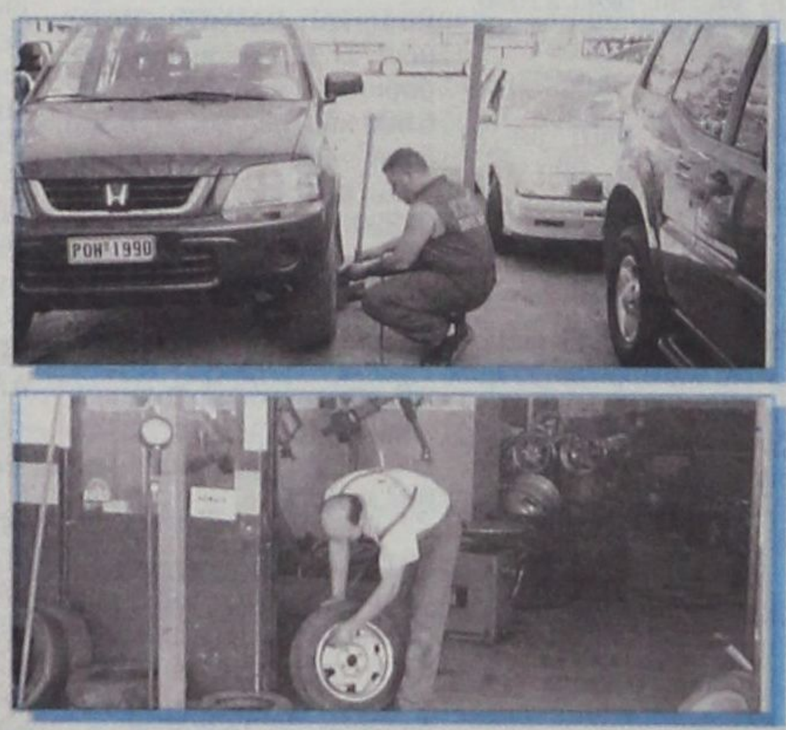

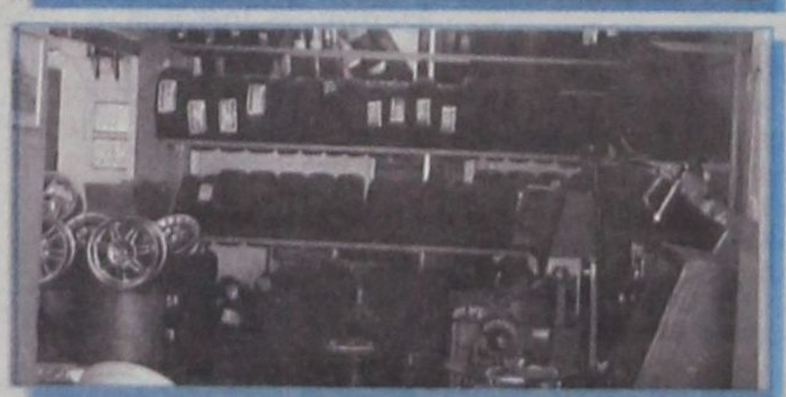



ΚΑΣΑΠΗΣ
ΑΣΦΑΛΕΙΑ
ΣΤΗΝ ΟΔΗΓΗΣΗ
1ο: ΑΥΣΤΡΑΛΙΑΣ 2 - ΤΗΛ. 35367
• 2ο ΛΙΝΔΟΥ 237 - ΤΗΛ. 64025

GOODYEAR MICHELIN BRIDGESTONE DUNLOP BBS BORBET TEAM STOCK Dynamics

Μικρές αγγελίες

δωρεάν στη «δ» τηλ: 0241-37500 fax: 0241-37333

Ενοικιάσεις

ΕΝΟΙΚΙΑΖΕΤΑΙ δυάρι στο Ροδίνι από 26/11/2002 Πληροφορίες τηλ: 22410, 65025 και 0977645567

ΕΝΟΙΚΙΑΖΕΤΑΙ 3άρι διαμέρισμα επί της Αγ. Γεωργίου 22. Ενοίκιο 300 ευρώ το μήνα. Πληροφορίες τηλ. 0945432149

ΕΝΟΙΚΙΑΖΕΤΑΙ Μεγάλο Διώροφο Κατάστημα με Υπόγειο επί της οδού Κοδριγκτώνος αρ. 78. Ισόγειο 250 τ.μ. , Α' όροφος 200 τ.μ, Υπόγειο 250 τ.μ, Βιτρίνες 17μ. μήκους στο ισόγειο και 14μ. στον Α' όροφο. Πληροφορίες στα τηλέφωνα **22410 - 33938** και **22410 - 26771**

ΕΝΟΙΚΙΑΖΟΝΤΑΙ επιπλωμένα διαμερίσματα λουξ κατασκευής επί της Ρόδου - Λίνδου, Αφάντου. Τηλ. 0946524270, 0241021245

ΕΝΟΙΚΙΑΖΕΤΑΙ διαμέρισμα 100τ.μ. περιοχή Ασγούρου κοντά στο Νέο Δημοτικό Σχολείο. Τηλ. 0944145073 και 02410- 65574 από 19.00 -21.00 κος Μανώλης

ΕΝΟΙΚΙΑΖΟΝΤΑΙ πολυτελή studio, ανακαινισμένα, πλήρως επιπλωμένα με ιδιωτικό χώρο στάθμευσης στην Βορείου Ηπείρου. Τιμή 350 ευρώ το μήνα. Πληρ. τηλ. 0945236060 μετά τις 10:00

ΕΝΟΙΚΙΑΖΟΝΤΑΙ διαμερίσματα επιπλωμένα με βεράντες και αιρκοντίσιον, επιφανείας 35τ.μ. και 50 τ.μ. στα φανάρια της Λεωφόρου Καλλιθέας σε απόσταση 200μ. από το ξενοδοχείον Παραντάις. Πληροφορίες τηλ: 67375, κινητό 0946104348

ΕΝΟΙΚΙΑΖΕΤΑΙ Διαμέρισμα (οροφοδιαμέρισμα) 3ου ορόφου, 105 τ.μ. με αυτόνομη θέρμανση, ασανσέρ, απεριόριστη θέα, στην οδό Ευκλή 14. τηλ. 0241-21600, 0241- 36803 ή 0944-865464.

ΕΝΟΙΚΙΑΖΕΤΑΙ σπίτι με 3 υπνοδωμάτια με όλη την επίπλωση από Αμερική για όλο το χρόνο. Αρκάσα Κάρπαθος τηλ. 0937 111463

ΕΝΟΙΚΙΑΖΕΤΑΙ διαμέρισμα 40 τμ στο Νιοχώρι, καινούργιο, πλήρως επιπλωμένο, για δύο άτομα, με πολυκουζινάκι, air condition, TV, 500 ευρώ το μήνα, πληρ. Τηλ. 0944 - 420919

ΕΝΟΙΚΙΑΖΕΤΑΙ ισόγειο οροφοδιαμέρισμα στο Καρακόνερο 100 τ.μ. ευάερο, ευήλιο το οποίο αποτελείται από σαλόνι κουζίνα τρία υπνοδωμάτια, μπάνιο και WC με μεγάλες βεράντες και με σύνδεση στο αποχετευτικό τιμή 450 ευρώ. Τηλ. 65471

ΕΝΟΙΚΙΑΖΟΝΤΑΙ διαμερίσματα 35 και 50 τμ πλήρως επιπλωμένα με aircodition, μεγάλες βεράντες και άνετο πάρκιγκ 60 χιλ. Λεωφ. Ρόδου - Καλλιθέας, πληροφορίες στα τηλ. 0946-104348 και 02410-67375

ΕΝΟΙΚΙΑΖΕΤΑΙ 4άρι διαμέρισμα επί της οδού Ακτίδος 3, περιοχή Ιξιά Ρόδου. Πληροφορίες στο τηλ: 010-5148759

ΕΝΟΙΚΙΑΖΕΤΑΙ χώρος 130 τ.μ. κατάλληλος για γραφείο ή οτιδήποτε άλλο λουξ κατασκευής επί της οδού Καζαντζάκη 7 και Αννης Μαρίας. Επίσης εις τον ίδιο χώρο ενοικιάζεται αποθήκη 130 τ.μ. Πληρ. τηλ. 27392 μετά της δμ.μ., κιν. 0945796521

ΕΝΟΙΚΙΑΖΟΝΤΑΙ διαμερίσματα επιπλωμένα και με αιρκοντίσιον επιφανείας 35τ.μ. στα φανάρια της Λεωφόρου Καλλιθέας σε απόσταση 200μ. από το ξενοδοχείον Παραντάις. Προτιμούνται εκπαιδευτικοί, φοιτητές και στρατιωτικοί. Πληροφορίες τηλ.: 67375, κινητό 0946104348

Ζητούν Προσωπικό

ΖΗΤΕΙΤΑΙ Βοηθός Λογιστή για πλήρη απασχόληση σε ανώνυμη εταιρεία. Απαραίτητη η γνώση της αγγλικής γλώσσας και Λογ. Πρόγραμμα Κεφάλαιο. Βιογραφικά σημειώματα στη διεύθυνση: Β.Β. MARITIME Α.Ε. Τ.Θ. 243 ΡΟΔΟΣ

ΑΠΟ το ΥΠΕΡΜΑΡΚΕΤ ΣΠΑΝΟΣ ζητείται προσωπικό για την στελέχωση του νέου καταστήματος. Απαραίτητα: Φωτοτυπία ταυτ. και φωτογραφία. Κατάθεση στοιχείων στην γραμματεία της επιχείρησης.

ΖΗΤΕΙΤΑΙ ανεξάρτητος συνεργάτης απόφοιτος ΤΕΙ, ΑΕΙ από εργοστάσιο αντλιών. Τηλ. 0310763571

Αυτοκίνητα

ΠΩΛΕΙΤΑΙ Μηχανή DURO SUZUKI DR 125 Πληροφορίες 2241062558 - 0945136239

ΠΩΛΕΙΤΑΙ DAEWOO MATIZ μοντ. 5/2001 ακρυλικό, υπεραρίστη κατάσταση με 6.500 χλμ. σε γκαράζ, 6.100 Ευρώ, καινούργιο στέρεο στο κουτί. Τηλ.: 02470 33329 ή 0973536199, Κος Νίκος

ΠΩΛΕΙΤΑΙ OPEL AGILA 1.000 cc A.C. 5ος/2001, 10.000 χιλ., στέρεο, όλα ηλεκτρικά, κόκκινο, σε γκαράζ. 8.000 Ευρώ. Οχι έμποροι. Τηλ. 0973536199

ΖΗΤΩ να αγοράσω αυτοκίνητο 12ετίας ως 1000 κυβ. ατρακάριστο λειτουργικό ΚΤΕΟ στην τιμή των 1200 ευρώ. Πληρ. τηλ. 0241029460, 1945388537

ΠΩΛΕΙΤΑΙ Raner 125 SP μοντέλο 2001, 13.000 χλμ. Πληρ. τηλ. 0944258161

ΠΩΛΕΙΤΑΙ SUZUKI JIMMY 4X4 CABRIO 6os /2001, 4.000 χιλ., κόκκινο, άσπρη πλαστική κουκούλα, ηλεκτρ. παράθυρα, αγρατσούνιστο, σε γκαράζ. 11.800 Ευρώ. Οχι έμποροι. Τηλ. 0973536199

ΠΩΛΕΙΤΑΙ CITROEN SAXO 1.100 cc μοντέλο 95' σε τιμή ευκαιρίας. Πληροφορίες 0946687542.

ΠΩΛΕΙΤΑΙ DAEWOO MATIZ 5os/2001, 7.000 χιλ., χρυσαφί χρώμα σε γκαράζ. 6.200 Ευρώ. Οχι έμποροι. Τηλ. 0973536199

ΠΩΛΕΙΤΑΙ ΤΖΙΠ ΚΙΑ Sport tag 5πορτο ΜΟΝΤΕΛΟ 95 με 60.000 χιλ. κλιματισμό ΖΑΝΤΟΛΑΣΤΙΧΑ, ΜΠΑΡΕΣ, ΑΕΡΟΤΟΜΗ κλπ., Τιμή 13.500 Ευρώ, τηλ. 02410 32914, 0938351930

ΠΩΛΕΙΤΑΙ AUDI A3 ενός χρόνου σε άριστη κατάσταση 1600cc με πολλά extra 6,5 εκατ. δρχ. (τιμή αγοράς 8 εκατ. δρχ.) Πληρ. τηλ. 0944639971 κ. Μαριέτα.

ΠΩΛΕΙΤΑΙ ALFA - 146, κυβ, 12ος 1996, 50.000 χλμ Υ.Τ., Α/Β, Η/Π, γκρι μεταλλικό σε πολύ καλή κατάσταση, μετρητοίς 6.500 ευρώ. Τηλ. 02410-77733 και 0936/691203.

ΠΩΛΕΙΤΑΙ SUZUKI JIMNY GABRIO 4X4 Μοντέλο 2001 ενός έτους, κόκκινο 4.000 χιλ. Τιμή 4.200.000 τηλ. 02470 33329 κ. Γιώργος

ΠΩΛΕΙΤΑΙ SKODA FAVORIT μοντέλο 90, 76.000 χλμ., τιμή 2.000 Ευρώ. Πληροφορίες τηλ. 0974 128196

ΠΩΛΕΙΤΑΙ μηχανή ΧΟΝΤΑ Μοντέλο 2000 με 16.000 χλμ. σε άριστη κατάσταση τιμή 1.550.000 δρχ Μόνο μετρητοίς Τηλ: 0944416464 κ. Χρίστος

ΠΩΛΕΙΤΑΙ μηχανή Καβασάκη KLR 250 από ανακατασκευή γνήσια ανταλλακτικά σε άριστη κατάσταση. Δεκτός κάθε έλεγχος τιμή 1650 ευρώ. Τηλ. 0932376357

ΠΩΛΕΙΤΑΙ ΤΑΞΙ ολόκληρο MERCENTES 124 Πληρ. στο τηλ. 02410 75388

ΠΩΛΕΙΤΑΙ DAEWOO MATIZ A/C 5D Μοντέλο 7/2001 με 7.000 χιλ. Τιμή 6.500 ευρώ Τηλ. 0973536199 κ. Αννα

ΠΩΛΟΥΝΤΑΙ ΤΑ ΚΑΤΩΘΙ ΑΥΤΟΚΙΝΗΤΑ ΣΕ ΑΡΙΣΤΗΝ ΚΑΤΑΣΤΑΣΗ: MITSUBISHI 2.0 MINI BUS, SUZUKI SAMURAI 1.3, RENAULT TWINGO 1.3, DAIHATSU COUORE, FIAT CINQUENCENTO Τηλ. 02410 24672 ΚΙΝΗΤΟ: 0944508860

ΠΩΛΕΙΤΑΙ Hunday Coupe, μοντέλο 2000, 13.000 χλμ, κόκκινο, 1.600 cc δερμάτινα καθίσματα, ράδιο CD, air condition, σπόϊλερ πλαϊνά, αεροτομή, 2 αερόσακους, ABS, καινούργια ελατήρια, ζάντες αλουμινίου, σε άριστη κατάσταση, συναγερμό, ηλεκτρικά παράθυρα μπρος, κεντρικό κλείδωμα, ηλεκτρικοί καθρέφτες, ηλεκτρομαγνητικές κλειδαριές τιμή 4.400.000 τηλ: 0932376874.

ΠΩΛΕΙΤΑΙ αυτοκίνητο MAZDA 626 μοντέλο '93 - 2000 μηχανή, τρακαρισμένο για ανταλλακτικά. Πληρ. τηλ. 02410 67087, 0944 799231 μετά τις 3.30 μ.μ.

ΠΩΛΕΙΤΑΙ HONDA CIVIC μοντ. '91 Τιμή 500.000 δρχ. τηλ.: 0944146148, κ. Παύλο

ΠΩΛΕΙΤΑΙ HONDA JOKER 90 κυβικά σε άριστη κατάσταση. Δεκτός κάθε έλεγχος. Τηλέφωνο 0936 - 552451 όλες τις ώρες.

ΠΩΛΕΙΤΑΙ ΑΥΤΟΚΙΝΗΤΟ ALFA ROMEO (SPOR) ΣΕ ΠΟΛΥ ΚΑΛΗ ΚΑΤΑΣΤΑΣΗ ΚΑΙ ΠΟΛΥ ΚΑΛΗ ΤΙΜΗ ΛΟΓΩ ΑΝΑΧΩΡΗΣΕΩΣ. ΜΠΟΡΕΙ ΝΑ ΠΩΛΗΘΕΙ ΚΑΙ ΣΕ ΔΟΣΕΙΣ. ΤΗΛ. 0945362716

ΠΩΛΕΙΤΑΙ αυτοκίνητο LADA SAMARA σε καλή κατάσταση, μαζί με ραδιοκασετόφωνο Pioneer.Τιμή 300.000 δρχ. τηλ. 0244024009, 0244023561, κιν. 0942296112

ΠΩΛΕΙΤΑΙ SEAT IBIZA 1.400 cc 16V 4ΘΥΡΟ 2/2002 χρώματος ασημί μεταλλικό σε άριστη κατάσταση διαθέτει: Α) Air Condition Β) Αερόσακο οδηγού συνοδηγού Γ) Ηλεκτρομαγνητικές κλειδαριές Δ)Υδραυλικό τιμόνι Ε) Ηλεκτρικά παράθυρα Τιμή προσιτή δεκτός κάθε έλεγχος Τηλέφωνα επικοινωνίας 0973 - 317464 02410 - 76912

ΠΩΛΕΙΤΑΙ κλειστό Φορτηγάκι FIAT Scounto επαγγελματικό, Disel, μοντέλο 1997 με 88.000 χιλ. δεκτός κάθε έλεγχος. Πληρ. Τηλ. 0244051121 Κιν. 0977274706

ΑΠΟ Εμπορική Επιχείρηση πωλούνται δύο αυτοκίνητα φορτηγά και ένα ανυψωτικό μηχάνημα (κλάρκ) Πληροφορίες στο τηλ. 02410-78906

ΗΟΝΤΑ AFRICA TWIN 750 cc μπλέ χρώμα, άριστη κατάσταση, 23.000 χλμ. τέλος '97, μπαγκαζιέρα, κάγκελα, καινούργια λάστιχα, δερμάτινο κάλυμα στο ντεπόζιτο, φυλάσσεται σε γκαράζ, δεκτός κάθε έλεγχος. Τηλ. 0932 662081 ή 02410 35145 Κώστας

Διάφορα

ΠΩΛΕΙΤΑΙ ταμειακή μηχανή «Sharp» σχεδόν καινούργια (δύο μηνών) Πληροφορίες στο τηλέφωνο 63274 και ώρα 15.00 - 17.000

ΑΝΤΙΠΡΟΣΩΠΟΣ/ΕΜΠΟΡΟΣ με δικό του δίκτυο διανομής στην Ρόδο, ζητείται από εισαγωγική εταιρεία της Αθήνας για την αποκλειστικότητα της πώλησης των προϊόντων γνωστής γερμανικής ζυθοποιίας. Τηλ. 0944-463598

Η ΙΝΤΕΡΜΠΕΤΟΝ ΔΟΜΙΚΑ ΥΛΙΚΑ Α.Ε. (Ι.Δ.Υ. Α.Ε.) έλαβε άδεια εγκατάστασης μονάδας ετοίμου σκυροδέματος, στην περιοχή Καλάθου της νότιας Ρόδου.

ΠΩΛΕΙΤΑΙ σε τιμή ευκαιρίας πλήρης εξοπλισμός γυροπωλείου. Τηλέφωνο πληροφοριών: 0944-413322

ΠΩΛΕΙΤΑΙ σόμπα κεροζάν (Rainbow), καινούργια, 180 Ευρώ τοις μετρητοίς. Τηλ. 02410 20284, 0974152260

ΠΩΛΟΥΝΤΑΙ τα κάτωθι παραδοσιακά έπιπλα σε καλή κατάσταση λόγω αναχώρησης. 1. Γυαλικό με ξύλο καρυδιάς 2. Τραπέζι με έξι καρέκλες 3. Ντουλάπα τρίφυλλη 4. Δύο μονά κρεβάτια με στρώματα, καινούργια με τα κομοδίνα τους. Πληροφορίες μετά τις 4μ.μ. στον κύριο Γιάννη. Τηλ.: 02440 51170

ΧΑΘΗΚΕ κινητό ΝΟΚΙΑ κοντά στον Μαρινόπουλο. Πληροφορίες στο τηλ. 0241 - 034111 απογευματινές ώρες.

ΜΑΚΙΓΙΑΖ για νύφες αλλά και για μια ξεχωριστή βραδιά. Τα προϊόντα είναι επώνυμα. Το αποτέλεσμα εγγύηση. Τηλ.: 0945526679

ΑΙΣΘΗΤΙΚΟΣ με άδεια ασκήσεως επαγγέλματος ζητεί συνεργασία. Τηλ. 0945585253

ΠΩΛΕΙΤΑΙ πλαστική πολυεστερική ταχύπλοη βάρκα 4,30 μέτρα με εξωλέμβια μηχανή Honda 8 ίππων. τετράχρονη. Πληρ. τηλ. 0974 933496 κ. Νικήτας.

ΠΩΛΗΤΑΙ ΕΠΙΧΕΙΡΗΣΗ Ενοικιαζομένων Αυτοκινήτων με 10 καινούργια αυτοκίνητα στα Δωδ/νησα. Τηλ: 02470 - 33329.

ΠΩΛΕΙΤΑΙ εξωλέμβια μηχανή Μάρκας MERCURY - 10 HP, σε αρίστη κατάσταση και σε πολύ καλή τιμή. ΠΛΗΡΟΦ. ΤΗΛ.: 0946704395

ΠΩΛΕΙΤΑΙ φουσκωτό σκάφος DROMOR 9m 2x225 MERCURY OPTI MAX, RADAR - GPS - VHF Βυθόμετρο, Τιμή 16.500.000 τηλ. 76258, 0944307217

ΠΩΛΟΥΝΤΑΙ: ΣΑΛΟΝΙ ΑΝΤΙΚΑ σκαλιστό σε ξύλο μασίφ σε άριστη κατάσταση (καναπές τετραθέσιος, 2 πολυθρόνες, 2 καρέκλες, τραπέζι, 2 τραπεζάκια). Επίσης μεγάλο έπιπλο ραδιόφωνο - πικάπ μοντέλο 1960 σε άριστη κατάσταση καθώς και διάφορα άλλα έπιπλα τραπεζαρίας και υπνοδωματίου της ίδιας εποχής. Πληροφορίες τηλ.: **02410 - 33938** και **02410 - 26771**

ΣΟΥΗΔΙΚΗ εταιρεία φυτικών καλλυντικών ΖΗΤΑ Συνεργάτες για την ανάπτυξη πωλήσεων στην περιοχή Δωδεκανήσου. Προσφέρουμε: εκπαίδευση, υψηλά ποσοστά, ελεύθερο ωράριο. Προϋπηρεσία δεν είναι απαραίτητη. Πληροφορίες στο τηλέφωνο:02410 75265 ή Κιν. 0973066522

ΚΟΝΤΕΙΝΕΡ πωλούνται 6 μέτρων, 12 μέτρων σε αρίστη κατάσταση και σε πολύ προσιτές τιμές. Τηλέφωνα επικοινωνίας 010-4284530, 010-4284533, 010-4284534

ΛΟΓΩ αναχώρησης πωλούνται 2 βαρέλια κρασιού 200άρια, 2 ποδήλατα, διάφοροι πίνακες, γυαλικά, κατσαρολικά, 1 παράθυρο αλουμινένιο μεγάλο, 1 σώμα ηλεκτρικό, 1 μοτοποδήλατο και διάφορα άλλα είδη. Πληροφορίες: τηλ. 0241074112 και 0946 559539

ΖΗΤΕΙΤΑΙ

Συνεταίρος-συνεργάτης για κατάστημα εσωρούχων Franchise
Πληροφορίες στο τηλέφωνο
22410-21741
και ώρα 14.00 - 15.00

ΠΩΛΕΙΤΑΙ SUZUKI

Πωλείται SUZUKI VITARA
(mod. Safeland Lusso, 1997).
Δερμάτινο σαλόνι, ζάντες αλουμινίου,
air condition, κλπ. extra.
Πληροφ. στα τηλέφ.: (02410) 60180,
62775. Κιν: 0973004241

ΔΙΑΦΟΡΑ

ΠΩΛΕΙΤΑΙ γκρέϊντερ Ε 16 σε άριστη κατάσταση. Τηλ. 0945 432149

ΔΩΡΕΑΝ Στέλνουμε καταλόγους με φυτικά Σουηδικά καλλυντικά κάθε μήνα. Τηλ. 02410 75265 Κιν. 097 3066522

ΠΩΛΟΥΝΤΑΙ μεταχειρισμένα: ψυγείο, πλυντήριο, ηλεκτρική κουζίνα, τηλεόραση, video, στερεοφωνικό, σε άριστη κατάσταση. Πληροφορίες στο τηλέφωνο 02410-93013.

ΠΩΛΕΙΤΑΙ φουσκωτή βάρκα πλαστική με τρόμπα αχρησιμοποίητη 100 ευρώ. Τηλ. 0945203552

ΠΩΛΕΙΤΑΙ εκκολαπτική μηχανή 120 αυγών, σε άριστη κατάσταση Τιμή 350 ευρώ Τηλ. 0241 053040 Κιν. 097751491

ΠΩΛΟΥΝΤΑΙ επαγγελματικά ψυγεία, φούρνοι, τοστιέρα, βιτρίνα για τυρόπιτες και ένα ψυγείο ζαχαροπλαστικής μεταχειρισμένα αλλά σε πολύ καλή κατάσταση. Πληρ. τηλ. 0938 809703

ΚΗΠΟΥΡΟΣ αναλαμβάνει κήπους - κλάδεμα - γκαζόν - ψέκασμα και κάθε δουλειά αγροτικής φύσεως Πληρ: τηλ: 28189

ΖΗΤΕΙΤΑΙ ΧΩΡΟΣ για μουσικό εργαστήριο διαστάσεων 30 τ.μ. περίπου. Τηλ. 0972223817 κ. Σωτήρης

ΠΩΛΕΙΤΑΙ πλήρης δισκοθήκη αποτελούμενη από 700 maxi singles house μουσικής κατάλληλη για νυκτερινό κέντρο ή επαγγελματία dj. Ολα τα κομμάτια είναι του έτους 2001-02. Τιμή 2.500 ευρώ. Πληρ. τηλ. 0932529777

ΠΩΛΕΙΤΑΙ επιπλοσύνθεση με μοντέρνο DESIGN χρώματος μαύρο - γκρι κατασκευαστικού υλικού λάκας, καινούργια σε αρίστη κατάσταση, σε τιμή ευκαιρίας 500 ευρώ λόγω μετακόμισης. Δεκτός κάθε έλεγχος. Τηλ. 0936 971571 Από 17:30 έως 22:30

ΑΛΑΜΒΑΝΟΥΜΕ τοποθετήσεις πλακιδίων και τρίψιματα - γυαλίσματα - κρυσταλλοποιήσεις μαρμάρων. Πληρ. τηλ. 0942252300

ΖΗΤΕΙΤΑΙ συνεργάτης - συνεταίρος σε κερδοφόρα επιχείρηση για την ανάπτυξη νέου τομέα. Δεκτές μόνον σοβαρές προτάσεις. Τηλ: 0945 922566 από 9.00 έως 21.00

ΛΟΓΟΘΕΡΑΠΕΥΤΡΙΑ απόφοιτος Πανεπιστημίου Πατρών αναλαμβάνει Παιδιά με προβλήματα: • Αρθρωση • Μαθησιακές Δυσκολίες • Δυσλεξία • Νοητική υστέρηση • Βαρυκοΐα • Εγκεφαλική πάρεση • Τραυλισμός • Σύνδρομο Down. Πληροφορίες στο τηλέφωνο 61184, κινητό 0932920345

ΖΗΤΕΙΤΑΙ αντιπρόσωπος στην Ρόδο από Εκδοτική Εταιρεία ταξιδιωτικών οδηγών με έδρα την Αθήνα. Βιογραφικό: Αιγιαλείας 52, Μαρούσι 15125, Τηλ. 01-6856093, 0945 - 859939, Fax: 6856095

ΠΩΛΕΙΤΑΙ ηχοσύστημα αυτοκινήτου μάρκας KIKER 3.10 ίντσα και ένας ενισχυτής στη τιμή των 1.467 ευρώ. Πληρ. τηλ. 0937 349956.

ΜΕΛΙΣΣΙΑ και παραφυάδες υγιέστατα και εγγυημένα πωλούνται από τη Μεσισσοκομία ΤΣΙΜΙΝΗ. Δυνατότητα μεταφοράς με δικά μας μέσα και ευθύνη, στο δικό σας τόπο. Χορηγούμε τιμολόγιο (Νέοι Αγρότες, προγράμματα βελτίωσης κ.λπ.). Πληρ. Τηλ. 0295 0 97098 info@ melisokomia.gr

ΔΙΕΘΝΗΣ ΕΤΑΙΡΕΙΑ με παγκόσμια προϊόντα, ΖΗΤΑΕΙ για την εκπροσώπησή της στην περιοχή, άτομα ικανά, δραστήρια άνω των 30 ετών, συνδεόμενα έμμεσα ή άμεσα με τον κλάδο διατροφικών προϊόντων (εμπορικοί αντιπρόσωποι, γυμναστές, φυσιοθεραπευτές, ιατρικοί επισκέπτες κ.λπ.) με εξαιρετικούς όρους μόνιμης συνεργασίας. Αμοιβές, Προοπτικές, Σταδιοδρομία. Πληρ. 010-8259485. Fax 010 - 8832883 ΑΘΗΝΑΙ.

ΠΩΛΕΙΤΑΙ σχεδόν καινούργιος εξοπλισμός (ράφια), ο οποίος προσαρμόζεται για κάθε είδους επιχείρηση καθώς και κούκλες βιτρίνας για παιδικό κατάστημα. Πληρ. 0973716586

ΠΩΛΕΙΤΑΙ για επαγγελματίες πλήρης εξοπλισμός για εστιατόριο - ταβέρνα Πληροφ. 0241036294, 0946289177

ΠΩΛΕΙΤΑΙ Κλασική Επίπλωση, Σαλόνι - Τραπεζαρία, Τραπέζι Κουζίνας, Σκρίνιο, 0937 40 3140, Χειμάρρας 117, Ρόδος

ΠΩΛΟΥΝΤΑΙ 2 κλασικές κιθάρες «Vicente Sanchis» σε άριστη κατάσταση (αμεταχείριστες) α) Μοντέλο 34 με καπάκι από έλατο β) Μοντέλο 38 bis με καπάκι από κέδρο τηλ: 02410-22060, κιν: 0974-135885

ΑΠΟΓΕΙΩΘΕΙΤΕ οικονομικά με πρωτότυπη, σύγχρονη, συναρπαστική εργασία στον ελεύθερό σας χρόνο, με παροχή εντυπωσιακής MERCEDES SLK CABRIO SPORT Υπεύθυνος: Χριστοδούλου Τηλέφωνο: 0932 - 510488

ΠΩΛΗΣΕΙΣ ΑΚΙΝΗΤΩΝ

ΚΑΡΑΚΟΝΕΡΟ Οροφοδιαμέρισμα λουξ κατασκευής απεριόριστη θέα 110 Μ2 20Μ2 ημιυπ. χωρ. εκτός μπαλκόνια 3 υπνοδ. 2 μπάνια σαλ. κουζ. 70 εκ. δρχ 205.429 ευρώ.

ΚΑΡΑΚΟΝΕΡΟ Διαμερίσματα λουξ κατασκευής απεριόριστη θέα (ισόγειο 111 Μ2 Α! Οροφος 111 Μ2 , Α! όροφος 96 Μ2 x 550 τμ Δρχ.
Β' όροφος 90 Μ2), Ακίνητα νέας χιλιετίας κα MITTON 0241022142 Κιν. 0945 668060

ΠΩΛΕΙΤΑΙ δυάρι 51 τ.μ. στην οδό Παπανικολάου (έναντι ΚΑΖΙΝΟ) 2ου ορόφου και σε απόσταση 50μ. από παραλία Ελλης. Τιμή 85.000 Ευρώ. Πληροφορίες: τηλ. 010-6714816

ΠΩΛΕΙΤΑΙ κατάστημα 60 τ.μ. στην οδό Καποδιστρίου Πληρ. τηλ. 21741 και ώρες 2-4 μ.μ.

ΠΩΛΕΙΤΑΙ διαμέρισμα 110 τμ στην οδό Κέννεντυ 3 κρεβ. 2 WC σαλόνι κουζίνα μεγάλη βεράντα με θέα, πανταχόθεν ελεύθερο. 50 εκατομμύρια 170. 000 ευρώ. Ακίνητα νέας χιλιετίας, κα MITTON Τηλ. 02410 22142 Κιν: 0945668060

ΠΩΛΕΙΤΑΙ ή ενοικιάζεται υπόγειο διαμέρισμα εντός της πόλεως Ρόδου 150 τ.μ. Τηλ. 02410 74112 ή 0946559539

ΠΩΛΟΥΝΤΑΙ τρία συνεχόμενα αγροκτήματα με πανοραμική θέα (θάλασσα και βουνό) στο χωριό Θεολόγος με δυνατότητα οικοδόμησης και για κάθε είδους χρήση σε πολύ καλή τιμή. Τηλ.: 0937542894, 02410-69397

ΠΩΛΕΙΤΑΙ Πολυκατοικία κοντά στην Παύλου Μελά (οδός Σουλίου) τηλ. 0937343297 από 10:00 - 14:00

ΠΩΛΕΙΤΑΙ διαμέρισμα στην Ιαλυσό 2 δωματίων, κουζίνα, WC 2ου ορόφου 50τ.μ. λεωφ. Ηρακλειδών τιμή 50,000 ευρώ. Τηλ. 0241095255

ΠΩΛΕΙΤΑΙ παραδοσιακή οικία στο Χαράκι εντός οικισμού 77,5 τμ 50 μέτρα από την θάλασσα. Πληρ. 0244-051170 κύριον Νικόλαο μετά τις 4 μμ.

ΠΩΛΕΙΤΑΙ κατάστημα ανταλλακτικών αυτοκινήτων σε κεντρικό σημείο (Κόβα) γεμάτο ανταλλακτικά και πολλή πελατεία για λόγους υγείας. Ελέγχος δεκτός. Τιμή πολύ καλή. Τηλ. 34800

ΠΩΛΕΙΤΑΙ ΕΥΚΑΙΡΙΑ: Οικόπεδο 380 τ.μ. με κτίσμα εντός αυτού στον οικισμό ΧΑΛΚΗΣ με απέραντη θέα. Για άμεση εκμετάλλευση. Τηλ. 0945 796 933

ΚΩΣ - βίλα 300τ.μ. μαζί με εστιατόριο 400 θέσεων. Στην περιοχή Αγιος Φώκας κοντά στις θερμοπηγές πάνω σε βουνό με πανοραμικές θαλασσινές θέες, 19 στρέμματα, πιθανότητες ξενοδοχείο. τηλ. 010 965 9615 η 010 662 7833

ΠΩΛΟΥΝΤΑΙ: 1) Κατάστημα με δύο αποθήκες στην οδό Βερολίνου 23. 2) Καρά - Γιαπί 160 τ.μ. σε τρίτο όροφο οικοδομής. 3)Αγρόκτημα 4.500 τ.μ. στον Αρχάγγελο επί της Εθνικής οδού Ρόδου - Λίνδου, με φως, νερό και τηλέφωνο. Πληροφορίες: 0244 - 51391 και 51184

ΠΩΛΟΥΝΤΑΙ από ιδιοκτήτη 3 μεζονέτες (195τ.μ. ή μία: ισόγειο, όροφος, σοφίτα) με πολύ ωραία θέα σε φανταστικές τιμές στα Κοσκινού. Tel: 02410-76035, 0944775999

ΠΩΛΕΙΤΑΙ στούντιο 50 τ.μ. στην Ιαλυσό με πανοραμική θέα 300 μέτρα από την θάλασσα τιμή 16.000.000 δρχ. πληρ. Τηλ. 0944542877

ΠΩΛΕΙΤΑΙ κατάστημα ελεύθερο μ.τ. 40 απέναντι στο Πανεπιστήμιο σε νεόδομητη οικοδομή επί της ΑΓ. ΙΩΑΝΝΟΥ, πλησίον Ξενοδοχείων τιμή ευκαιρίας τηλ. 01-9959847 και (0241) 27823.

ΜΑΘΗΜΑΤΑ

ΠΑΙΔΑΓΩΓΟΙ ΠΑΡΑΔΙΔΟΥΝ ΜΑΘΗΜΑΤΑ ΣΕ ΠΑΙΔΙΑ ΔΗΜΟΤΙΚΟΥ ΤΗΛ. 0942662708

ΠΑΡΑΔΙΔΟΝΤΑΙ ΙΔΙΑΙΤΕΡΑ ΜΑΘΗΜΑΤΑ ΓΕΡΜΑΝΙΚΩΝ ΣΕ ΜΑΘΗΤΕΣ ΚΑΙ ΞΕΝΟΔΟΧΟΫΠΑΛΛΗΛΟΥΣ, ΔΥΝΑΤΟΤΗΤΑ ΠΑΡΑΚΟΛΟΥΘΗΣΗΣ ΜΑΘΗΜΑΤΩΝ ΚΑΙ ΜΕΣΩ ΙΝΤΕΡΝΕΤ. ΤΗΛ. 094-729816

ΔΑΣΚΑΛΟΣ με μακροχρόνια πείρα παραδίδει μαθήματα σέ παιδιά δημοτικού με τη βοήθεια φορητού ηλεκρονικού υπολογιστή. 15 ευρώ την ώρα. Τηλ: 0934744084

ΠΑΙΔΑΓΩΓΟΙ παραδίδουν μαθήματα σε παιδιά δημοτικού. Τηλ: 0936725329

ΕΓΚΥΡΟ ΠΑΙΔΑΓΩΓΙΚΟ ΥΛΙΚΟ ΠΡΟΣΦΕΡΕΤΑΙ ΓΙΑ ΤΙΣ ΠΡΟΣΕΧΕΙΣ ΕΞΕΤΑΣΕΙΣ ΤΟΥ ΑΣΕΠ ΓΙΑ ΝΗΠ/ΓΟΥΣ ΣΥΜΠΕΡΙΛΑΜΒΑΝΟΝΤΑΙ ΚΑΙ ΟΡΓΑΝΩΜΕΝΕΣ ΣΗΜΕΙΩΣΕΙΣ ΤΗΛ. 0936725329

ΠΑΡΑΔΙΔΟΝΤΑΙ ιδιαίτερα μαθήματα για μεταξεταστέους Γυμνασίου, Ενιαίου Λυκείου, ΤΕΕ. Επίσης γίνεται προετοιμασία από έμπειρους καθηγητές για Β- Γ Ενιαίου Λυκείου όλων των κατευθύνσεων. Πληρ. τηλ. 0241028053.

ΚΑΤΟΧΟΣ PROFICIENCY παραδίδει μαθήματα αγγλικών κατ' οίκον. Τηλ. 0977983010 - 0241073747

ΓΙΑΝΝΗΣ ΝΙΚΟΛΙΔΑΚΗΣ
ΜΗΧΑΝΟΛΟΓΟΣ ΜΗΧΑΝΙΚΟΣ
ΓΑΛΛΙΑΣ 12 ΡΟΔΟΣ ΤΗΛ.: 22291 - 35103

ΠΩΛΟΥΝΤΑΙ

Επί της οδού Αναστασιάδη (περιοχή Δασκάλων) διαμ/τα πολυτελούς κατασκευής με υπόγειο χώρο στάθμευσης και αυτόνομη θέρμανση
67 τ.μ., 114 τ.μ., 88 τ.μ., 59,50 τ.μ., 90 τ.μ., 98 τ.μ., 117 τ.μ., 132 τ.μ.

ΠΩΛΟΥΝΤΑΙ
ΑΠΟ ΤΟΝ
ΑΝΑΣΤΑΣΙΟ ΑΤΣΙΔΗ

1) Μονοκατοικίες στην οδό Μυκηνών, Ιάλυσος, Διόροφες με σοφίτα, τεσσάρων υπνοδωματίων, 3 μπάνιων και WC, αυτόνομη θέρμανση, σε οικόπεδο από 260 έως 415τ.μ., πλήρως αποπερατωμένες.
2) Ισόγεια διαμερίσματα 118 τ.μ., στην οδό Παρθενόπης, Αραπάκι, με αποκλειστική χρήση αυλής.
3) Διαμερίσματα στην οδό Κωνσταντινίδη, στο Ζέφυρος, 82, 94, 98, 132 και 148 τ.μ. με αποκλειστική θέση πάρκιγκ, αποθήκη και αυτόνομη θέρμανση.

ΠΛΗΡΟΦΟΡΙΕΣ: ΑΝΑΣΤΑΣΙΟΣ ΑΤΣΙΔΗΣ
ΣΤΕΦΑΝΟΥ ΚΑΖΟΥΛΛΗ 74 - ΡΟΔΟΣ
Τηλ. 0241028616
0241037848

ΟΙΚΟΔΟΜΙΚΕΣ ΕΠΙΧΕΙΡΗΣΕΙΣ
ΔΙΑΚΟΓΕΩΡΓΙΟΥ ΚΑΛΛΙΣΤΟΣ

ΠΩΛΗΣΕΙΣ ΔΙΑΜΕΡΙΣΜΑΤΩΝ
ΚΑΤΑΣΤΗΜΑΤΑ - ΑΠΟΘΗΚΕΣ
ΑΝΤΑΛΛΑΓΕΣ ΑΚΙΝΗΤΩΝ
ΑΓΟΡΕΣ ΟΙΚΟΠΕΔΩΝ
ΑΝΑΛΑΜΒΑΝΟΥΜΕ ΑΝΤΙΠΑΡΟΧΕΣ
ΔΙΕΥΘ. ΕΘΝ. ΑΝΤΙΣΤΑΣΕΩΣ 11
(ΠΡΩΗΝ ΑΝΝΗΣ ΜΑΡΙΑΣ) ΤΗΛ: 78501- 78502- 29318

1) Πωλούνται διαμερίσματα λουξ κατασκευής με απεριόριστη θέα. Τα διαμερίσματα διαθέτουν θωρακισμένες πόρτες - εντοιχισμένες κουζίνες - ντουλάπες - εντοιχισμένο νιπτήρα με ντουλάπι - κεντρική θέρμανση αυτόνομη - ανοιγόμενα ανακλινόμενα κουφώματα με διπλά τζάμια - σίτες - ρολά - υδραυλικό ασανσέρ - τριφασικό ρεύμα. Ολοι οι χώροι σπατουλαριστοί - εσωτερικές πόρτες M.D.F. με σχέδιο.

2) Διαμερίσματα
επί της οδού Μεγ. Κων/νου - Κων/νου Παλαιολόγου
50 τ.μ. δυάρια
85 τ.μ. τριάρια } ανά όροφο
110 τ.μ. τεσσάρια

3) Επί της Κων/νου Υδραίου - Στ. Κωτιάδη
70 τ.μ. τριάρια
90 τ.μ. τριάρια - τεσσάρια } ανά όροφο με μεγάλες βεράντες
110 τ.μ. τεσσάρια
130 τ.μ. τεσσάρια-πεντάρια } φανταστική θέα

4) Επί της Λεωφ. Καλλιθέας - Καρακόνερο
50 τ.μ. δυάρια
85 τ.μ. τριάρια } ανά όροφο με μεγάλες βεράντες απεριόριστη θέα
110 τ.μ. τεσσάρια

5) Καταστήματα
50 τ.μ.
100 τ.μ. } επί της Λεωφ. Καλλιθέας Καρακόνερο
150 τ.μ.

6) Ιατρεία - Γραφεία
50 τ.μ.
100 τ.μ. } Επί της Μεγ. Κων/νου και Κων. Παλαιολόγου } Φώκιαλη
150 τ.μ.

Δάνεια όλων των ταμείων και όλων των τραπεζών

ΠΛΗΡΟΦΟΡΙΕΣ:
ΔΙΑΚΟΓΕΩΡΓΙΟΥ ΚΑΛΛΙΣΤΟΣ
ΤΗΛΕΦΩΝΟ: 78501 - 78502 29318

RHODES-GREECE
CAIRO PALACE

ΕΝΟΙΚΙΑΣΕΙΣ

ΕΝΟΙΚΙΑΖΟΝΤΑΙ ΕΠΑΓΓΕΛΜΑΤΙΚΟΙ ΧΩΡΟΙ ΣΤΟ ΚΕΝΤΡΟ ΤΗΣ ΠΟΛΗΣ ΣΤΟ ΕΜΠΟΡΙΚΟ ΚΕΝΤΡΟ CAIRO PALACE:

Πληροφορίες: κ. ΝΙΟΤΗ ΦΡΑΝΣΙΣ
τηλ. - φαξ 02410 27600 κιν. 0973572262

ΓΡΑΦΕΙΟ ΤΕΛΕΤΩΝ & ΜΝΗΜΟΣΥΝΩΝ ΡΟΔΟΥ
ΣΤΕΦΑΝΑ - ΣΤΟΛΙΣΜΟΙ

«ΑΜΕΡΙΚΑΝΟΥ»

Αμεση εξυπηρέτηση
ΟΛΟ ΤΟ 24ΩΡΟ

Αναλαμβάνουμε την τελετή και με τα έξοδα
που χορηγούν τα ταμεία
χωρίς καμία επιβάρυνση
ΙΚΑ, ΤΕΒΕ, ΤΑΞΥ, ΔΗΜΟΣΙΟΥ, ΛΙΜΕΝΙΚΩΝ, ΟΓΑ
και λοιπά ταμεία.

Τους ΑΠΟΡΟΥΣ ΔΩΡΕΑΝ
Πλατεία Βρούχου στη Μητρόπολη
Τηλέφωνα: 28901 - 33400

ΝΤΕΤΕΚΤΙΒΣ

Συνταξιούχος Αστυνομικός Ασφάλειας
ΑΝΑΛΑΜΒΑΝΟΥΜΕ
Υποθέσεις ανηλίκων, οικογενειακές, προσωπικές κ.τλ.
ΔΙΑΘΕΤΟΥΜΕ ΤΑ ΠΛΕΟΝ ΣΥΓΧΡΟΝΑ ΟΠΤΙΚΟΑΚΟΥΣΤΙΚΑ ΣΥΣΤΗΜΑΤΑ
100% ΕΧΕΜΥΘΕΙΑ
ΡΩΜΗΣ 22 - ΡΟΔΙΝΙ • ΤΗΛ. 0241 0 68985
Κιν. 094 6997967

Pefki Islands Resort

ΠΑΡΑΝΤΑΙΣ ΠΕΥΚΟΙ ΛΙΝΔΟΣ Α.Ε.
ΠΕΥΚΟΙ - ΛΙΝΔΟΣ

ΖΗΤΟΥΝΤΑΙ

ΑΠΟ ΤΟ ΞΕΝΟΔΟΧΕΙΟ «PEFKI ISLANDS RESORT» ΣΤΟΥΣ ΠΕΥΚΟΥΣ ΖΗΤΟΥΝΤΑΙ ΓΙΑ ΤΗΝ ΣΑΙΖΟΝ 2003 (01/05/2002 - 31/10/2003) ΟΙ ΑΚΟΛΟΥΘΕΣ ΕΙΔΙΚΟΤΗΤΕΣ:

1. ΒΡΑΔΙΝΟΣ ΥΠΟΔΟΧΗΣ
2. ΥΠΟΔΟΧΗ
3. ΜΠΑΡΜΑΝ
4. ΒΟΗΘΟΣ ΣΕΡΒΙΤΟΡΟΥ
5. ΚΑΜΑΡΙΕΡΕΣ
6. ΚΗΠΟΥΡΟΣ

ΟΙ ΕΝΔΙΑΦΕΡΟΜΕΝΟΙ ΘΑ ΠΡΕΠΕΙ ΝΑ ΕΧΟΥΝΕ ΚΑΛΗ ΓΝΩΣΗ ΤΗΣ ΑΓΓΛΙΚΗΣ ΓΛΩΣΣΑΣ ΚΑΙ ΠΡΟΫΠΗΡΕΣΙΑ ΤΟ ΛΙΓΟΤΕΡΟ 2 ΧΡΟΝΙΑ.

ΓΙΑ ΤΗΝ ΣΥΜΠΛΗΡΩΣΗ ΤΩΝ ΑΙΤΗΣΕΩΝ ΘΑ ΠΡΕΠΕΙ Ο/Η ΕΝΔΙΑΦΕΡΟΜΕΝΟΣ / ΗΑΝΑ ΑΠΕΥΘΥΝΘΕΙ ΣΤΟ ΑΚΟΛΟΥΘΟ ΤΗΛΕΦΩΝΟ 02410 -24018 ΑΠΟ 09.00 ΕΩΣ 13.00 ΚΑΘΗΜΕΡΙΝΑ Ή ΝΑ ΣΤΕΙΛΕΙ ΤΟ ΒΙΟΓΡΑΦΙΚΟ ΤΟΥ ΣΤΟ FAX 02410 -43286

ΡΕΦΛΕΞΟΛΟΓΙΑ

THE INTERNATIONAL SCHOOL OF
REFLEXOLOGY & MERIDIAN THERAPY

Ιδρύθηκε το 1983 Προϊσταμένη: Inge Dougans
1999 Διευθύντρια: Σάντρα Μπαρλάβα

Ανακαλύψτε μια υπέροχη καριέρα στην Ρεφλεξολογία!

Οι Εγγραφές άρχισαν!

Έναρξη μαθημάτων: Σάββατο 02/11/02

Επισκεφθείτε το website μας: www.vacuflex.com
Ηρ. Αναστασίας 58 & Κ. Υδραίου, Τηλ/Fax: 02410 73015
Κινητό: 0938855818, E-mail: fit-life@internet.gr

ΕΛΛΗΝΙΚΗ ΔΗΜΟΚΡΑΤΙΑ
ΠΕΡΙΦΕΡΕΙΑ ΝΟΤΙΟΥ ΑΙΓΑΙΟΥ
ΝΟΜΟΣ ΔΩΔΕΚΑΝΗΣΟΥ
ΝΟΜΑΡΧΙΑΚΗ ΑΥΤ/ΣΗ ΔΩΔΕΚΑΝΗΣΟΥ
Δ/ΝΣΗ ΜΕΤΑΦΟΡΩΝ ΚΑΙ ΕΠΙΚΟΙΝΩΝΙΩΝ
ΤΜΗΜΑ Κ.Τ.Ε.Ο

Ταχ. Δ/νση: 6ο χιλ. Ρόδου Λίνδου
Ταχ. Κώδικας: 85100, Telefax: 0241069544
Πληροφορίες: Γεώργιος Αργύρης
Τηλέφωνο: 0241066385



Πρόγραμμα πρόσκλησης για διενέργεια τεχνικού ελέγχου οχημάτων με έδρα τον Ν. Δωδεκανήσου.

Χρονική περίοδος: Από 01/11/2002 έως 31/12/2002

Είδος οχήματος: Παντός είδος οχήματα με συνδυασμό γραμμάτων ΡΟΒ 1000 - 1500.

Επίσης θα ελέγχονται τα οχήματα που η καταλληλότητα τους λήγει αυτές τις εβδομάδες και οχήματα ανάριθμα εισαγωγής.

Ο Δ/ντής
Ιωάννης Κασαπίδης

Ο Αντινομάρχης
Νικόλαος Τατάκης

TOP PROPERTIES
GEORGIOS S. PIPINOS
ΓΕΩΡΓΙΟΣ Σ. ΠΙΠΙΝΟΣ

ΣΥΜΒΟΥΛΟΣ ΚΑΙ ΕΚΤΙΜΗΤΗΣ ΑΚΙΝΗΤΩΝ
REAL ESTATE AGENT - MEMBER OF F.I.A.B.C.I. - N.A.E.A. - C.E.I. - Σ.Ε.Κ.



Η "TOP PROPERTIES" είναι ατομική επιχείρηση και ανήκει εξ ολοκλήρου στον κ. Γεώργιο Σ. Πιπίνο, που από το 1971 ασχολείται αποκλειστικά και μόνο με επενδύσεις και REAL ESTATE, στο νησί της Ρόδου, καθώς και στην ευρύτερη περιοχή της Δωδεκανήσου.

ΑΠΕΥΘΥΝΟΜΑΣΤΕ: Στους **σοβαρούς, απαιτητικούς και επιλεκτικούς** επενδυτές - επιχειρηματίες - ελεύθερους επαγγελματίες, Ελληνες και ξένους, υψηλού εισοδηματικού επιπέδου, που ενδιαφέρονται να κάνουν μια σοβαρή επένδυση **προβολής** στο νησί της Ρόδου.

ΠΡΟΣΦΕΡΟΥΜΕ: Α) Υπηρεσίες και πληροφορίες που γίνονται σε προσωπικό επίπεδο με **εχεμύθεια, διακριτικότητα και σοβαρότητα.**
Β) Μεγάλη **γκάμα** υψηλής ποιότητας ακινήτων, όπως: 1) Ξενοδοχεία Α' και Β' κατηγορίας των 600 - 500 - 350 - 300 κλινών 2) Κεντρικά αστικά ακίνητα κατάλληλα για Τράπεζες - καταστήματα - γραφεία 3) Παραλιακές εκτάσεις, κατάλληλες για τουριστικές επενδύσεις των 150.000 - 100.000 - 70.000 - 50.000 - 36.000 τ.μ. και 4) Διαμερίσματα και μαιζονέτες **προβολής.**

ΣΤΟΧΟΣ ΜΑΣ ΕΙΝΑΙ: Να προσφέρουμε στο αγορασικό μας κοινό **υψηλής ποιότητας ακίνητα και ευκαιρίες** στο νησί της Ρόδου. Η τριακονταετής και πλέον πείρα μας στον τομέα αυτό αποτελεί εγγύηση.

ΣΥΝΘΗΜΑ ΜΑΣ ΕΙΝΑΙ: Επενδύστε στην ΡΟΔΟ ΤΩΡΑ, σε ακίνητα που **ΑΝΤΕΧΟΥΝ ΣΤΟ ΧΡΟΝΟ.**

Γεώργιος Σ. Πιπίνος
ΜΕΣΙΤΗΣ ΑΣΤΙΚΩΝ ΣΥΜΒΑΣΕΩΝ
Γιατί εμείς γνωρίζουμε καλύτερα!

TOP PROPERTIES is a private concern and Mr George S. Pipinos, its owner, has carved, over the years, a reputation for integrity and excellence in the world of Real Estate in the Dodecanese.

At Top Properties we try hard to attract important and selective investors: high calibre businessmen/women and discerning professional people, both Greek and foreign, who wish to acquire substantial and valuable property on Rhodes.

We offer our expertise and advice privately, discreetly and in strict confidence.

We keep a compehensive list of real estate of the highest specifications:

a. A' and B' class hotels (600, 500, 350, 300 beds capacity).

b. Centrally situated office buildings and other business premises.

c. Seaside land, ideal for development (hotels, holiday resorts, etc.), of 150.000, 100.000, 70.000, 50.000, 36.000 sq.m.

d. Luxury appartments, maisonettes, detached, semi - detached and terraced houses.

Our aim is to give our clients the opportunity to acquire value for money, first class real estate on Rhodes. Our 30- year - old experience in Real Estate is our warranty.

Our moto is: Invest in Rhodes. Invest in property. It stands the test of time.

TOP PROPERTIES
and
George S. Pipinos
Because we Know best



ΚΕΝΝΕΝΤΥ 38, ΡΟΔΟΣ, 85 100, ΤΗΛ. (0241) 23895, 38243 και 0944-676003. FAX: (0241) 20883
38 KENNEDY STR., RHODES, 85 100, TEL. (0241) 23895, 38243, and 094 - 676003. FAX: (0241) 20883

ΕΛΛΗΝΙΚΗ ΔΗΜΟΚΡΑΤΙΑ
ΥΠΟΥΡΓΕΙΟ ΕΡΓ & ΚΟΙΝ. ΑΣΦ/ΣΕΩΝ
ΟΡΓΑΝΙΣΜΟΣ ΑΣΦΑΛΙΣΗΣ ΕΛΕΥΘΕΡΩΝ ΕΠΑΓ/ΤΙΩΝ (ΤΕΒΕ)
ΚΕΝΤΡΙΚΗ ΥΠΗΡΕΣΙΑ
ΓΕΝΙΚΗ ΔΙΕΥΘΥΝΣΗ
Δ/ΝΣΗ: ΔΙΟΙΚΗΤΙΚΟΥ
ΤΜΗΜΑ:
ΛΟΙΠΟΥ ΠΡΟΣΩΠΙΚΟΥ
ΤΑΧ.Δ/ΝΣΗ:
ΣΑΤΩΒΡΙΑΝΔΟΥ 18
ΠΛΗΡ. Κ. ΧΑΣΑΠΗ
ΤΗΛ.: 2105233279
FAX: 2105231632
ΑΘΗΝΑ 4/11/02
Αριθμ. Πρωτ.
ΔΙΔΙΟΙΚ./Φ35/19/43026

ΑΝΑΚΟΙΝΩΣΗ

Ο Οργανισμός Ασφάλισης Ελευθέρων Επαγγελματιών (ΤΕΒΕ) ανακοινώνει τα εξής:

Σύμφωνα με την αριθ. Φ35/3321/22-8-02 Κοινή Υπουργική Απόφαση η οποία δημοσιεύθηκε στο ΦΕΚ 127/29-8-02 θα προβεί στην ανάθεση έργου για ένα έτος σε 130 ελεγκτές γιατρούς διαφόρων ειδικοτήτων, και 15 ελεγκτές φαρμακοποιούς ως κατωτέρω:

1) 130 ελεγκτές ιατροί διαφόρων ειδικοτήτων στις πόλεις:

Αθήνα 36, Πειραιά 14, Πάτρα 6, Θεσ/νίκη 14, Ηράκλειο 7, Κομοτηνή 2, Λάρισα 4, Ιωάννινα 3, Χαλκίδα 1, Λαμία 1, Κόρινθος 1, Θήβα 1, Σπάρτη 1, Ναύπλιο 1, Χίος 1, Ρόδος 1, Ελευσίνα 1, (με την υποχρέωση να μεταβαίνει μια ημέρα την εβδομάδα στο Γραφείο Ο.Α.Ε.Ε - ΤΕΒΕ Μεγάρων), Σύρος 1, Κως 1, Σάμος 1, Ρέθυμνο 1, Σητεία 1, Αργοστόλι 1, Ζάκυνθος 1, Μεσολόγγι 1, Κοζάνη 1, Εδεσσα 1, Κατερίνη 1, Καστοριά 1, Βέροια 1, Κιλκίς 1, Πολύγυρος 1, Φλώρινα 1, Γρεβενά 1, Χανιά 1, Αγ. Νικόλαος 1, Αλέξανδρούπολη 1, Ξάνθη 1, Διδυμότειχο 1, Βόλος 1, Τρίκαλα 1, Πρέβεζα 1, Μυτιλήνη 1, Νάουσα 1, Αργος 1, Πτολεμαΐδα 1, Γιαννιτσά 1, Αγρίνιο 1, Λευκάδα 1, Ορεστιάδα 1, Καβάλα 1, Ηγουμενίτσα 1.

2) 15 ελεγκτές φαρμακοποιοί στις πόλεις:

Αθήνα 4, Πειραιά 2, Θεσ/νίκη 2, Πάτρα 2, Ηράκλειο 2, Κομοτηνή 1, Ιωάννινα 1, Λάρισα 1.

Αναφορικά με τις ειδικότητες, τα δικαιολογητικά που απαιτούνται και τους όρους της σύμβασης που θα υπογραφεί δύνανται να πληροφορούνται οι ενδιαφερόμενοι από το έντυπο της πρόσκλησης το οποίο διατίθεται από την Κεντρική Υπηρεσία του Ο.Α.Ε.Ε. - ΤΕΒΕ Σατωβριάνδου 18 Αθήνα και από τις κατά τόπους υπηρεσίες του Οργανισμού.

Επίσης στις παραπάνω υπηρεσίες μπορούν να προμηθεύονται και έντυπα αιτήσεων.

Οι ενδιαφερόμενοι να υποβάλλουν στις κατά τόπους υπηρεσίες του Ταμείου ή να ταχυδρομήσουν με απόδειξη αίτηση στην Δ/νση Διοικητικού Τμήμα Λοιπού Προσωπικού της Κεντρικής Υπηρεσίας ΤΕΒΕ Σατωβριάνδου 18 Τ.Κ 104 32 Αθήνα, εντός προθεσμίας δέκα (10) ημερών που αρχίζει από την επομένη της σημερινής τελευταίας δημοσίευσης της παρούσας στον Τύπο ήτοι 12/11/2002 και λήγει 21/11/2002 για την περιοχή Αθηνών για δε την επαρχία από την τελευταία δημοσίευση στις τοπικές εφημερίδες ή της ανάρτησης στον χώρο ανακοινώσεων των τοπικών καταστημάτων της Υπηρεσίας (εφόσον η ανάρτηση είναι μεταγενέστερη της δημοσίευσης στις εφημερίδες).

Ο Διοικητής
ΚΩΝ/ΝΟΣ ΚΟΝΤΟΣ

ΠΕΡΙΛΗΨΗ ΕΚΘΕΣΕΩΝ ΕΠΙΔΟΣΗΣ

Με τις με αριθμούς 4625,4610,4609,4619,4613, 4622 και 4618/29-6-1988 εκθέσεις επίδοσης της δικαστικής επιμελήτριας του Πρωτοδικείου Ρόδου, Χρυσαφίνας Καρακοπούλου, ύστερα από έγγραφη παραγγελία του δικηγόρου Βασίλη Παπανικόλα πληρεξουσίου της Αγγελικής συζ. Νικολάου Κωνσταντίνου το γένος Ηλία Καλόγλου, κατοίκου Ασκληπιείου Ρόδου, επιδόθηκε προς τον κ. Εισαγγελέα Πρωτοδικών Ρόδου, για τους 1)Βαγιανό Θαρρενό του Κωνσταντίνου, κάτοικο Αυστραλίας (65 Duke street, Annerley, Brisbane, Q.L.D Australia) 2) Φίλιππο Θαρρενό του Θαρρενού, κάτοικο Αυστραλίας (33 Prospest Terrace, Highgate Hill, Q.L.D. 4101 Australia) 3) Βασίλειο Θαρρενό του Θαρρενού, κάτοικο Αυστραλίας (79 Cloucester street, Highgate Hill, Brisbane, Q.L.D 4101 Australia). 4) Αγγελική Θαρρενού του Μιχαήλ, κάτοικο Αυστραλίας (52 Rutdand street, Coorpatoo Q.L.D Australia) 5) Φιλιππίτσα Θαρρενού του Μιχαήλ, κάτοικο Αυστραλίας (69 Creshmast street, East Brisbane, Q.L.D. 4169 Australia) 6) Ελένη Θαρρενού του Μιχαήλ, κάτοικο Αυστραλίας (69 Creshmast street, East Brisbane, Q.L.D 4169 Australia) και 7) Χρυσάνθη συζ. Μιχαήλ Θαρρενού, κάτοικο Αυστραλίας (69 Creshmast street, East Brisbane, Q.L.D 4169 Australia), πιστό αντίγραφο της με αριθμό 238/1988 απόφασης του Ειρηνοδικείου Ρόδου, με την οποία αναγνωρίζεται ότι στο πρόσωπο της Αγγελικής συζ. Νικολάου Κωνσταντίνου το γένος Ηλία Καλόγλου, συμπληρώθηκε ο νόμιμος χρόνος της κτητικής παραγραφής του άρθρου 63 του Κτηματολογικού Κανονισμού Ρόδου, για την απόκτηση απ' αυτήν με χρησικτησία της κυριότητας: 1) ολόκληρου του υπό κτηματομερίδα 177 οικοδομών Ασκληπιείου ακινήτου, 2) ολόκληρων των υπό κτηματομερίδες 212, 1616, 3727, 662 και 3839 γαιών Ασκληπιείου ακινήτων και 3) του 1/2 εξ αδιαιρέτου του υπό κτηματομερίδα 3971 γαιών Ασκληπιείου ακινήτου, όπως αυτά περιγράφονται επακριβώς στο διατακτικό της παραπάνω απόφασης, για να λάβουν γνώση και για κάθε νόμιμη συνέπεια.

Ρόδος 5 Νοεμβρίου
Ο πληρεξούσιος Δικηγόρος
Βασίλης Παπανικόλας

ΠΕΡΙΛΗΨΗ
Επιδοθέντος δικογράφου

Με την υπ' αριθμ. 11312/09-07-2002 έκθεση επιδόσεως της δικαστικής επιμελήτριας του Πρωτοδικείου Ρόδου Μαρίας Μανωλά - Τσιγαρίδα, επεδόθη εις την ανωτέρω ημερομηνία στον κ. Εισαγγελέα Εφετών Δωδεκανήσου, ακριβές αντίγραφο της από 22-03-2002 και υπ' αριθ. καταθέσεως Πρωτοδικείου Ρόδου 99/2002 και Εφετείου Δωδεκανήσου 176/2002 έφεσης του Ιωσήφ Γενημανώλη του Αυγουστίνου, κατοίκου Ρόδου, περιοχή Ροδινίου, εργατικαί κατοικίαι 77, στρεφόμενη κατά των : 1) LAYCOCK JONATHAN WATSON του GEOFFREY, κατοίκου Δήμου Ιαλυσού Ρόδου, ξενοδοχείο LATIN BEACH και ήδη αγνώστου διαμονής και 2) Γραφείου Διεθνούς Ασφαλίσεως, που εδρεύει στην Αθήνα και κατά της υπ' αριθ, 162/2001 αποφάσεως του Μονομελούς Πρωτοδικείου Ρόδου, απευθυνόμενης ενώπιον του Εφετείου Δωδεκανήσου, με την οποία ζητείται να ακυρωθεί άλλως εξαφανισθεί η υπ' αριθ.162/2001 απόφαση του Μονομελούς Πρωτοδικείου Ρόδου, εκδοθείσης κατά την διαδικασία ειδικής πινακίου επί τω τέλει αποδοχής της από 13-12-2000 και υπ' αριθ. καταθέσεως 377/2000 αγωγής, δικάσιμος της οποίας ορίσθη η 7 Φεβρουαρίου 2003 ημέρα Παρασκευή και ώρα 10.00 π.μ. και τόπος το κατάστημα του Εφετείου Δωδεκανήσου, καλούμενων και των αντιδίκων όπως παραστούν κατά την ανωτέρω δικάσιμο.

Εν Ρόδω
τη 05 Νοεμβρίου 2002
Ο πληρεξούσιος δικηγόρος
Ηλίας Θεοδόσης - Νιάκας

ΔΕΝ ΕΟΡΤΑΖΕΙ

Ο κ. Μιχάλης Υψηλάντης δεν θα δεχθεί επισκέψεις για την ονομαστική του εορτή.

ΙΑΤΡΙΚΗ ΑΝΑΚΟΙΝΩΣΗ

Ο ιατρός
ΕΥΑΓΓΕΛΟΣ ΑΝΤ. ΑΓΓΕΛΟΥ
ΜΙΚΡΟΒΙΟΛΟΓΟΣ - ΒΙΟΠΑΘΟΛΟΓΟΣ

Δέχεται
Στο ιατρείο του ΙΕΡΟΥ ΛΟΧΟΥ 11
Δευτέρα - Παρασκευή
07.00 - 12.30 πμ και 5.30 - 7.30 μμ
Τηλ. ιατρείου 02410-43311
FAX 02410-43310

ΙΑΤΡΙΚΗ ΑΝΑΚΟΙΝΩΣΗ

ΤΑΣΟΣ ΒΕΝΕΤΟΚΛΗΣ
ΙΑΤΡΟΣ ΑΚΤΙΝΟΔΙΑΓΝΩΣΤΗΣ
(ΑΚΤΙΝΟΛΟΓΟΣ)

Δέχεται καθημερινά
στο Διαγνωστικό Εργαστήριο:
ΑΠΕΙΚΟΝΙΣΗ ΑΙΓΑΙΟΥ
Πάροδος Παπαλουκά 18Β
(παραπλεύρως του parking
του παλιού νοσοκομείου).
ΩΡΕΣ ΛΕΙΤΟΥΡΓΙΑΣ
ΤΟΥ ΕΡΓΑΣΤΗΡΙΟΥ 9πμ - 8μμ
Τηλ: 02410-43000-3, Fax: 02410-43004

ΣΩΜΑΤΕΙΟ ΕΡΓΑΖΟΜΕΝΩΝ
ΔΗΜΟΥ ΚΑΛΛΙΘΕΑΣ

ΨΗΦΙΣΜΑ

Οι εργαζόμενοι του Δήμου Καλλιθέας, εκφράζουν τη βαθιά θλίψη τους για τον απροσδόκητο θάνατο του συναδέλφου τους Τσιλιμίγκα Μιχαήλ και τη συμπαράστασή τους στην οικογένεια του εκλιπόντος.

Το Δ.Σ του Σωματείου, σε έκταση συνεδρίαση του αποφάσισε:

1) Να παραστεί ο Πρόεδρος στη νεκρώσιμη ακολουθία.

2) Να κατατεθεί στεφάνι στη μνήμη του εκλιπόντος.

3) Να δημοσιευθεί το παρόν στον τοπικό τύπο.

Καλυθιές 6/11/2002



ΚΗΔΕΙΑ

Την λατρευτή μας σύζυγο,
μητέρα, αδελφή και θεία

ΣΜΑΡΑΓΔΗ ΠΑΤΤΑ

ΕΤΩΝ 50

Θανούσα κηδεύουμε Πέμπτη 7 Νοεμβρίου 2002
και ώρα 3:00μ.μ.
Από τον Ιερό Ναό Κοίμησης
της Θεοτόκου Κρεμαστής

Ο σύζυγος: Στέφανος
Τα παιδιά: Στέργος, Δημήτρης
Τα αδέλφια, τα ανήψια και οι λοιποί συγγενείς.

ΧΕΙΡΟΤΕΧΝΙΚΟ ΚΕΝΤΡΟ ΡΟΔΟΥ

Εμπορικό Κέντρο Πανάγου
Γ. Σεφέρη 108
Τ.Κ. 85100 ΡΟΔΟΣ
Α.Φ.Μ: 090049500
Πληροφορίες: Ν. Κούσβος
Τηλ.: 22410-62990, 0945-226411
Fax: 22410-60068
Email: handcrod@otenet.gr

ΑΝΑΚΟΙΝΩΣΗ

Το Χειροτεχνικό Κέντρο Ρόδου στα πλαίσια των προσπαθειών του για την διάσωση και αναβάθμιση των Παραδοσιακών Τεχνών της περιοχής Δωδεκανήσου, διοργανώνει τα παρακάτω Σεμινάρια:

1) Ξυλογλύπτικής (120 ωρών)
2) Αγιογραφίας (90 ωρών)
3) Υφαντουργίας (90 ωρών)

Όσοι ενδιαφέρονται να παρακολουθήσουν κάποιο από τα παραπάνω σεμινάρια να απευθύνονται στο Χειροτεχνικό Κέντρο Ρόδου, οδό Γ. Σεφέρη 108, τηλ. 22410-62990 καθημερινά κατά τις εργάσιμες ημέρες και ώρες 09:00 - 15:00 και τις 15/11/2002.

Ο πρόεδρος του Δ.Σ
του Χειροτεχνικού Κέντρου Ρόδου
και Δήμαρχος Ροδίων
Γεώργιος Γιαννόπουλος

ΒΙΟΜΗΧΑΝΙΑ ΜΩΣΑΪΚΩΝ
ΠΛΑΚΕΣ ΠΕΖΟΔΡΟΜΙΟΥ

«ΠΛΑΚΑΓΕ»

ΕΜΠΟΡΙΑ
ΕΙΔΩΝ ΥΓΙΕΙΝΗΣ
- ΠΛΑΚΙΔΙΩΝ

ΑΞΕΣΟΥΑΡ ΜΠΑΝΙΟΥ
- ΥΔΡΟΜΑΣΑΖ

ΛΙΝΔΟΥ 136 - ΤΗΛ. 62688 - 63604,
Τ.Θ. 206 FAX: 62729 - TLX: 292594
GE AR - 85100 ΡΟΔΟΣ



www.RodosVitrina.gr/Metropol.htm

METROPOL *MULTI-CINEMA* ALPHA ΘΕΑΤΡΟΝ

Πληροφορίες, Κρατήσεις από 16:00
Information, Reservations after 16:00
ΤΗΛ. 02410.28400

WEEKLY PROGRAMME - ΕΒΔΟΜΑΔΙΑΙΟ ΠΡΟΓΡΑΜΜΑ 01/11/2002 - 07/11/2002

IN ENGLISH - ΘΡΙΛΕΡ
ΣΕ ΠΡΩΤΗ ΠΑΝΕΛΛΗΝΙΑ ΠΡΟΒΟΛΗ
ΑΠΟ ΤΟΝ ΣΚΗΝΟΘΕΤΗ ΤΗΣ "ΕΚΤΗΣ ΑΙΣΘΗΣΗΣ"
Ο ΜΕΛ ΓΚΙΜΠΣΟΝ
ΣΤΟ ΔΥΝΑΤΟ ΘΡΙΛΕΡ ΕΠΙΣΤΗΜΟΝΙΚΗΣ ...ΠΡΑΓΜΑΤΙΚΟΤΗΤΑΣ
ΟΙΩΝΟΣ / SIGNS
ΑΙΘΟΥΣΑ 1 ΩΡΕΣ ΕΝΑΡΞΗΣ - SHOWTIMES
16:00, 18:00, 20:15, 22:30

IN ENGLISH - ΑΣΤΥΝΟΜΙΚΗ ΠΕΡΙΠΕΤΕΙΑ
FEMME FATALE
ΜΙΑ ΤΑΙΝΙΑ ΤΟΥ ΜΠΡΑΪΑΝ ΝΤΕ ΠΑΛΜΑ
ΜΕ ΤΟΥΣ ΑΝΤΟΝΙΟ ΜΠΑΝΤΕΡΑΣ ΡΕΜΠΕΚΑ ΡΟΜΠΙΝ-ΣΤΑΜΟΣ (X-MEN)
ΑΙΘΟΥΣΑ 2 ΩΡΕΣ ΕΝΑΡΞΗΣ - SHOWTIMES
20:00, 22:15

IN ENGLISH - ΘΡΙΛΕΡ ΕΠΙΣΤΗΜΟΝΙΚΗΣ ΦΑΝΤΑΣΙΑΣ
ΣΕ ΠΡΩΤΗ ΠΑΝΕΛΛΗΝΙΑ ΠΡΟΒΟΛΗ
MINORITY REPORT
Η ΤΑΙΝΙΑ ΤΟΥ ΣΤΙΒΕΝ ΣΠΙΛΜΠΕΡΓΚ ΜΕ ΤΟΝ ΤΟΜ ΚΡΟΥΖ
ΑΙΘΟΥΣΑ 3 ΩΡΑ ΕΝΑΡΞΗΣ - SHOWTIMES
22:00

ΣΤΑ ΕΛΛΗΝΙΚΑ - ΚΙΝΟΥΜΕΝΑ ΣΧΕΔΙΑ
Γνωρίστε το νέο μέλος της οικογένειας DISNEY
ΛΙΛΟ & ΣΤΙΤΣ
Lilo & Stitch
ΑΙΘΟΥΣΑ 2 ΩΡΕΣ ΕΝΑΡΞΗΣ - SHOWTIMES
16:00, 17:45

IN ENGLISH - COMEDY
ΣΥΝΕΧΙΖΕΤΑΙ ΓΙΑ 10η ΕΒΔΟΜΑΔΑ
ΓΑΜΟΣ ΑΛΑ... ΕΛΛΗΝΙΚΑ
MY BIG FAT GREEK WEDDING
ΑΙΘΟΥΣΑ 3 ΩΡΕΣ ΕΝΑΡΞΗΣ - SHOWTIMES
18:00, 20:00

ΠΑΛΛΑΣ 5 CINEMAS CENTER

ΠΡΟΓΡΑΜΜΑ ΕΒΔΟΜΑΔΑΣ
01/11/2002 - 07/11/2002
Για κρατήσεις / For Reservations:
02410 24475 και 70670

ΑΙΘΟΥΣΑ 5
ΚΟΚΚΙΝΟΣ ΔΡΑΚΟΣ / RED DRAGON
Θρίλερ / Thriller
ΠΡΩΤΑΓΩΝΙΣΤΟΥΝ: ANTHONY HOPKINS, EDWARD NORTON, RALPH FIENNES, HARVEY KEITEL
Ώρες Έναρξης: 17:35, 20:05, 22:35

ΑΙΘΟΥΣΑ 2
ΠΑΙΖΟΝΤΑΣ ΣΤΑ ΤΥΦΛΑ
HOLLYWOOD ENDING Κωμωδία / Comedy
ΠΡΩΤΑΓΩΝΙΣΤΟΥΝ: WOODY ALLEN, TEA LEONI
Ώρες Έναρξης: 17:25, 20:00, 22:20

ΑΙΘΟΥΣΑ 1
JEEPERS CREEPERS
Ταινία τρόμου / Horror movie
ΠΡΩΤΑΓΩΝΙΣΤΟΥΝ: GIVA PHILIPS, JUSTIN LONG
Ώρες Έναρξης: 17:15, 20:20, 22:25

ΑΙΘΟΥΣΑ 4
ΕΞΟΜΟΛΟΓΗΣΕΙΣ ΓΥΝΑΙΚΩΝ
YA-YA SISTERHOOD
Κοινωνική κομεντί / Comedy
ΠΡΩΤΑΓΩΝΙΣΤΟΥΝ: SANDRA BULLOCK, JAMES GARNER
Ώρες Έναρξης: 17:40, 20:10, 22:40

ΑΙΘΟΥΣΑ 3
ΤΟ ΣΗΜΑΔΙ ΤΟΥ ΔΟΛΟΦΟΝΟΥ
CITY BY THE SEA
Αστυνομική περιπέτεια / Action movie
ΠΡΩΤΑΓΩΝΙΣΤΟΥΝ: ROBERT DE NIRO, FRANCES McDORMAND!
Ώρες Έναρξης: 20:10

ΑΙΘΟΥΣΑ 3
ΠΑΡΑΔΕΙΣΟΣ / HEAVEN
Αισθηματική / Drama
ΠΡΩΤΑΓΩΝΙΣΤΟΥΝ: CATE BLANCHETT, GIOVANNI RIBISI
Ώρες Έναρξης: 22:15

ΑΙΘΟΥΣΑ 3
SPIRIT: ΤΟ ΑΓΡΙΟ ΑΛΟΓΟ Κινούμενα σχέδια / Animated movie
ΜΕΤΑΓΛΩΤΤΙΣΜΕΝΟ Ώρες Έναρξης: 17:00, 18:30

Το Πρόγραμμα

ΕΤ 1

07.00 ΚΟΥΚΛΟ - ΜΕΓΑΛΟΙ ΚΑΙ ΠΟΛΥΣΠΟΡΙΑ
07.05 ΜΠΙΛ ΚΑΙ ΜΠΕΝ
07.30 ΓΕΙΑ ΣΟΥ ΣΠΕΝΣΕΡ
07.55 ΚΟΥΚΛΟ - ΜΕΓΑΛΟΙ ΚΑΙ ΠΟΛΥΣΠΟΡΙΑ
08.00 ΚΑΠΤΕΝ ΦΟΡΤΟΥΝΟΥΛΗΣ
08.20 ΚΟΥΚΛΟ - ΜΕΓΑΛΟΙ ΚΑΙ ΠΟΛΥΣΠΟΡΙΑ
10.00 10 ΜΕ 2
14.00 **ΕΙΔΗΣΕΙΣ**
14.30 ΑΤΙΘΑΣΑ ΝΙΑΤΑ
15.30 ΟΥΡΑΝΙΟ ΤΟΞΟ
13.35 ΠΟΠ ΚΑΙ ΠΑΜΕ
16.05 ΟΙ ΑΤΡΟΜΗΤΟΙ
17.00 **ΕΙΔΗΣΕΙΣ**
17.30 ΕΛΛΗΝΙΚΗ ΤΑΙΝΙΑ: Ο ΜΕΛΕΤΗΣ ΣΤΗΝ ΑΜΕΣΟ ΔΡΑΣΗ
19.00 ΤΟ ΣΥΝΕΡΓΕΙΟ
19.30 ΑΘΗΝΑ - ΘΕΣΣΑΛΟΝΙΚΗ
20.00 ΚΛΗΡΩΣΗ ΠΡΟΤΟ - ΤΖΟΚΕΡ
20.30 ΣΤΑ ΦΤΕΡΑ ΤΟΥ ΕΡΩΤΑ
21.00 ΞΕΝΗ ΤΑΙΝΙΑ: ΜΙΛΑΓΚΡΟ, Η ΓΗ ΤΗΣ ΣΥΓΚΡΟΥΣΗΣ
22.00 ΞΕΝΗ ΣΕΙΡΑ
23.00 **ΕΙΔΗΣΕΙΣ**
24.00 Η ΣΙΩΠΗ ΤΩΝ ΑΓΓΕΛΩΝ
01.00 Ο ΥΠΟΠΤΟΣ ΚΟΣΜΟΣ ΤΟΥ ΤΟΥΙΝ ΠΙΚΣ

NET

06.00 ΠΡΩΤΗ ΜΑΤΙΑ
10.00 ΣΤΑ ΓΡΑΝΑΖΙΑ ΤΗΣ ΠΑΡΑΓΩΓΗΣ ΤΗΣ ΤΡΟΦΗΣ ΜΑΣ
10.30 ΙΣΤΟΡΙΑ ΤΩΝ ΜΗΧΑΝΟΚΙΝΗΤΩΝ ΜΕΣΩΝ ΜΕΤΑΦΟΡΑΣ
11.00 ΤΑΞΙΔΙΑ
12.00 **ΕΙΔΗΣΕΙΣ**
13.00 ΑΛΛΗ ΔΙΑΣΤΑΣΗ
15.00 **ΕΙΔΗΣΕΙΣ**
16.00 ΣΥΝ ΚΑΙ ΠΛΗΝ
18.00 **ΕΙΔΗΣΕΙΣ**
19.00 ΕΚΤΟΣ ΓΡΑΜΜΗΣ
20.00 ΠΟΙΟΣ ΘΕΛΕΙ ΝΑ ΓΙΝΕΙ ΕΚΑΤΟΜΜΥΡΙΟΥΧΟΣ
21.00 **ΕΙΔΗΣΕΙΣ**
22.00 ΠΡΩΤΑΓΩΝΙΣΤΕΣ
24.00 ΡΕΠΟΡΤΑΖ ΧΩΡΙΣ ΣΥΝΟΡΑ
24.00 ΟΙ ΑΠΟΝΤΕΣ
01.00 **ΕΙΔΗΣΕΙΣ ΣΕ 5'**

ΕΤ 3

08.01 ΝΤΟΚΙΜΑΝΤΕΡ
08.30 ΝΤΟΚΙΜΑΝΤΕΡ
09.00 Η ΑΛΛΗ ΜΕΡΑ
10.30 ΝΤΟΚΙΜΑΝΤΕΡ
11.00 ΤΕΧΝΟΠΟΛΙΣ
12.00 ΝΤΟΚΙΜΑΝΤΕΡ
12.30 ΝΤΟΚΙΜΑΝΤΕΡ
13.00 ΝΤΟΚΙΜΑΝΤΕΡ
13.30 ΝΤΟΚΙΜΑΝΤΕΡ
14.00 ΑΛΗΘΙΝΑ ΣΕΝΑΡΙΑ
15.00 **ΕΙΔΗΣΕΙΣ**
15.30 ΜΕ ΜΙΑ ΤΡΙΤΗ ΜΑΤΙΑ
17.00 ΝΕΚΡΙΚΗ ΣΙΓΗ
18.00 ΕΠΙ ΤΡΟΧΩΝ
18.30 ΑΘΛΗΤΙΚΑ
19.00 ΠΕΡΙΜΕΤΡΟΣ
19.30 ΥΔΡΟΓΕΙΟΣ
19.55 ΑΘΛΗΤΙΚΑ
20.20 ΜΑΚΡΙΝΕΣ ΦΙΛΙΕΣ
20.30 **ΕΙΔΗΣΕΙΣ**
21.30 ΣΙΝΕΜΑΝΙΑ
22.30 ΞΕΝΗ ΤΑΙΝΙΑ: ΠΑΡΑΔΕΙΣΟΣ, ΚΟΛΑΣΗ ΚΑΙ ΠΡΟΑΣΤΙΑ
24.00 **ΕΙΔΗΣΕΙΣ**
00.20 ΣΤΟΝ ΑΦΡΟ ΤΟΥ ΥΠΟΚΟΣΜΟΥ
01.30 ΝΤΟΚΙΜΑΝΤΕΡ
02.30 ΕΠΑΝ. ΕΚΠΟΜΠΩΝ ΚΑΙ ΝΤΟΚΙΜΑΝΤΕΡ

MEGA

06.30 ΠΡΩΤΗ ΕΚΔΟΣΗ
07.00 ΣΗΜΕΡΑ ΜΕ ΤΗΝ ΑΝΝΑ
10.00 ΣΑΝ ΣΤΟ ΣΠΙΤΙ ΣΑΣ
13.10 ΚΑΡΕ ΤΗΣ ΝΤΑΜΑΣ
14.00 **ΕΙΔΗΣΕΙΣ**
15.00 ΨΙΘΥΡΟΙ ΚΑΡΔΙΑΣ
15.50 ΣΤΗΝ ΚΟΥΖΙΝΑ ΟΛΟΤΑΧΩΣ
16.20 ΑΚΟΥΣΕ ΜΕ
17.30 **ΕΙΔΗΣΕΙΣ**
17.50 ΡΩΣΙΚΗ ΡΟΥΛΕΤΑ
18.40 ΑΠΑΓΟΡΕΥΜΕΝΗ ΑΓΑΠΗ
19.20 ΦΙΛΟΔΟΞΙΕΣ
20.00 **ΕΙΔΗΣΕΙΣ**
21.00 ΚΑΜΕΡΑ ΚΑΦΕ
21.10 ΠΕΡΙ ΑΝΕΜΩΝ ΚΑΙ ΥΔΑΤΩΝ
22.00 Η ΦΑΡΜΑ
22.50 ΦΕΥΓΑ
23.50 ΑΝΑΤΡΟΠΗ
00.15 **ΕΙΔΗΣΕΙΣ**
01.30 ΞΕΝΗ ΣΕΙΡΑ: ΣΤΗΝ ΠΟΛΗ ΤΗΣ ΔΙΑΦΘΟΡΑΣ
03.30 ΤΗΛΕΜΑΡΚΕΤΙΝΓΚ
04.00 ΡΙΑΛ TV
04.30 ΑΠΟ ΜΙΚΡΟΣ ΣΤΑ ΒΑΣΑΝΑ
05.00 ΑΚΟΥΣΕ ΜΕ

ΑΝΤ 1

06.00 ΜΟΜΠΑΪΛ ΦΑΝ
06.20 ΔΙΠΛΑΝΗ ΠΟΡΤΑ
07.00 ΚΑΛΗΜΕΡΑ ΕΛΛΑΔΑ
10.00 ΠΡΩΙΝΟΣ ΚΑΦΕΣ
11.00 **ΕΙΔΗΣΕΙΣ ΣΕ 1'**
13.10 SUPER GAME
13.15 ΣΟΦΙΑ ΟΡΘΗ
14.00 **ΕΙΔΗΣΕΙΣ**
14.55 ΧΡΗΜΑ ΚΑΙ ΧΡΗΜΑΤΙΣΤΗΡΙΟ
15.05 ΦΕΙΜ ΣΤΟΡΙ
15.25 SUPER GAME
15.30 ΚΑΙ ΟΙ ΠΑΝΤΡΕΜΕΝΟΙ ΕΧΟΥΝ ΨΥΧΗ
16.30 ΚΩΝΣΤΑΝΤΙΝΟΥ ΚΑΙ ΕΛΕΝΗΣ
17.30 **ΕΙΔΗΣΕΙΣ**
17.40 Ο ΚΑΙΡΟΣ ΤΗΣ ΕΒΔΟΜΑΔΑΣ
17.45 SUPER GAME
17.50 ΚΑΛΗΜΕΡΑ ΖΩΗ
18.40 ΘΗΣΑΥΡΟΦΥΛΑΚΙΟ
19.20 Η ΛΑΜΨΗ
20.00 **ΕΙΔΗΣΕΙΣ**
21.00 ΕΚΠΑΙΔΕΥΟΝΤΑΣ ΤΟΝ ΜΠΑΜΠΗ
22.00 ΖΕΥΓΑΡΙΑ
22.55 **ΕΙΔΗΣΕΙΣ**
23.00 ΦΕΙΜ ΣΤΟΡΙ
24.00 **ΕΙΔΗΣΕΙΣ**
00.20 THE X -FILES
01.20 ΔΟΥΡΕΙΟΣ ΙΠΠΟΣ
02.20 ΣΤΡΑΣ
03.20 ΜΟΜΠΑΙΛ ΦΑΝ
03.40 ΤΗΛΕΜΑΡΚΕΤΙΝΓΚ - ΤΗΛΕΑΓΟΡΑ
04.15 ΞΕΝΗ ΤΑΙΝΙΑ: ΤΟ ΣΗΜΑΔΙ ΤΟΥ ΓΕΡΑΚΙΟΥ

ALPHA

06.00 ΠΡΩΤΗ ΕΝΗΜΕΡΩΣΗ
07.00 ΠΑΝΟΡΑΜΑ
10.00 ΚΑΛΩΣ ΤΟΥΣ!
13.00 ΕΠΕΙΓΟΝΤΩΣ
14.00 **ΕΙΔΗΣΕΙΣ**
15.00 ΚΑΤΙ ΠΑΙΖΕΙ
16.00 ΘΑ ΣΕ ΔΩ ΣΤΟ ΠΛΟΙΟ
17.00 **ΕΙΔΗΣΕΙΣ**
17.15 ΜΠΟΡΩ
19.15 **ΕΙΔΗΣΕΙΣ**
20.55 ΚΑΤΩ ΑΠΟ ΤΗΝ ΑΚΡΟΠΟΛΗ
21.45 ΑΧ! ΚΑΙ ΝΑ 'ΞΕΡΕΣ
23.00 ΖΟΥΓΚΛΑ
00.45 **ΕΙΔΗΣΕΙΣ**
02.00 ΘΕΡΝΤ ΓΟΥΟΤΣ
03.00 ΟΛΑ ΓΙΑ ΤΗΝ ΑΓΑΠΗ
04.00 ΤΗΛΕΑΓΟΡΕΣ
04.15 ΜΠΟΡΩ

STAR

06.30 ΠΑΙΔΙΚΟ ΠΡΟΓΡΑΜΜΑ
09.00 **ΕΙΔΗΣΕΙΣ**
10.00 ΛΟΓΙΑ ΣΤΑΡΑΤΑ
12.00 ΤΟ ΚΛΕΙΔΙ
13.00 **ΕΙΔΗΣΕΙΣ**
14.00 ΣΟΥΠΕΡ ΣΤΑΡ
16.00 **ΕΙΔΗΣΕΙΣ**
14.28 **ΕΙΔΗΣΕΙΣ ΣΤΗ ΝΟΗΜΑΤΙΚΗ ΓΛΩΣΣΑ**
16.30 Η ΥΓΕΙΑ ΚΤΙΖΕΤΑΙ ΚΑΘΕ ΜΕΡΑ
16.35 ΜΕΛΙΤΑ, ΤΟ ΦΛΟΓΕΡΟ ΚΟΡΙΤΣΙ
17.30 ΠΑΛΟΜΑ ΚΑΙ ΛΟΡΕΝΤΖΟ
18.30 ΜΟΝΟΜΑΧΟΣ
19.15 **ΕΙΔΗΣΕΙΣ**
21.00 ΞΕΝΗ ΤΑΙΝΙΑ: ΕΚΤΟΣ ΕΛΕΓΧΟΥ
23.45 ΞΕΝΗ ΤΑΙΝΙΑ: ΤΕΛΙΚΟΣ ΣΤΟΧΟΣ: Η ΕΠΙΒΙΩΣΗ
02.00 **ΕΙΔΗΣΕΙΣ**
02.15 ΞΕΝΗ ΤΑΙΝΙΑ: ΤΟ ΥΒΡΙΔΙΟ
04.15 ΑΣΤΕΡΙΑ ΣΤΟ ΠΕΝΤΑΓΡΑΜΜΟ

FILMNET

05.50 ΑΠΟΛΥΤΗ ΑΜΑΡΤΙΑ
07.50 Ο ΑΥΤΟΚΡΑΤΟΡΑΣ ΚΑΙ Ο ΔΟΛΟΦΟΝΟΣ
10.35 ΤΗΛΕΟΠΤΙΚΕΣ ΠΩΛΗΣΕΙΣ
10.55 ΠΑΙΧΝΙΔΙΑ ΤΟΥ ΜΥΑΛΟΥ
12.45 ΚΥΝΗΓΩΝΤΑΣ ΤΟΝ ΔΟΛΟΦΟΝΟ
14.40 ΓΕΝΝΗΜΕΝΟΣ ΧΟΡΕΥΤΗΣ
16.30 ΣΚΕΛΕΤΟΝΣ
20.00 ΔΕ ΜΟΥΒΙ ΣΟΥ
20.30 ΣΚΗΝΕΣ ΑΠΟ ΤΟΝ ΚΙΝΗΜΑΤΟΓΡΑΦΟ
21.00 ΑΝΤΖΕΛ ΑΙΣ
22.50 ΚΩΔΙΚΟΣ «ΑΛΙΑΣ»
24.00 Η ΦΟΥΣΚΑ
01.50 Η ΑΖΙΑ ΣΕ ΝΕΕΣ ΠΕΡΙΠΕΤΕΙΕΣ
03.45 ΣΑΡΚΙΚΗ ΕΞΑΡΤΗΣΗ

ALTER

06.00 ΑΛΤΕΡ ΚΛΙΠΣ
07.00 ΑΛΤΕΡ ΚΙΝΤΣ
10.30 ΜΥΣΤΗΡΙΩΔΗΣ ΝΗΣΟΣ
11.00 ΕΔΩ ΕΙΝΑΙ ΕΛΛΑΔΑ
12.00 ΓΙΑΓΚΟ
13.00 **ΕΙΔΗΣΕΙΣ**
14.00 ΦΥΛΛΟ ΚΑΙ ΦΤΕΡΟ
16.45 ΤΟΛΜΗ ΚΑΙ ΓΟΗΤΕΙΑ
17.00 **ΕΙΔΗΣΕΙΣ**
17.05 Ο ΤΑΜΤΑΚΟΣ Ο ΗΛΕΚΤΡΟΝΙΚΟΣ ΓΥΦΤΟΣ
18.45 **ΕΙΔΗΣΕΙΣ**
21.00 ΜΗΤΣΙ - ΧΩΣΤΑ
22.00 ΣΕΞ ΕΝΤ ΔΕ ΣΙΤΙ
22.30 ΞΕΝΗ ΤΑΙΝΙΑ: ΑΠΟΣΤΟΛΗ ΣΤΗ ΜΑΥΡΗ ΘΑΛΑΣΣΑ
00.45 **ΕΙΔΗΣΕΙΣ**
01.00 ΞΕΝΗ ΤΑΙΝΙΑ: Ο ΤΕΛΕΥΤΑΙΟΣ ΒΙΑΣΜΟΣ
03.00 ΞΕΝΗ ΤΑΙΝΙΑ: Η ΕΙΣΒΟΛΗ
04.45 ΤΟΛΜΗ ΚΑΙ ΓΟΗΤΕΙΑ
05.15 ΑΛΤΕΡ ΚΛΙΠΣ

ΡΟΣΚΟΠΙΟ

ΚΡΙΟΣ:
21 ΜΑΡΤΙΟΥ - 19 ΑΠΡΙΛΙΟΥ

Εσείς μπορεί να είστε σίγουροι για το τι θέλετε πραγματικά, το θέμα όμως είναι ότι δεν τολμάτε να το ξεστομίσετε. Κάντε λοιπόν τις κατάλληλες ερωτήσεις-«κλειδιά», που θα σας βοηθήσουν να καταλάβετε τις διαθέσεις των άλλων.

ΤΑΥΡΟΣ
20 ΑΠΡΙΛΙΟΥ - 20 ΜΑΪΟΥ

Αρκεσθείτε σε κάποιες δημιουργικές στιγμές που σας κάνουν να νιώθετε πιο ασφαλείς κοντά στο αγαπημένο σας πρόσωπο ή κάποιο συνεργάτη σας. Προφυλαχθείτε από τις κακές διαθέσεις τρίτων απέναντι στις προσωπικές και στις επαγγελματικές σας σχέσεις.

ΔΙΔΥΜΟΙ
21 ΜΑΪΟΥ - 21 ΙΟΥΝΙΟΥ

Ευαίσθητος ο τομέας της υγείας φαίνεται να είναι αυτό το διάστημα, αποφύγετε λοιπόν τις υπερβολές και τα αρνητικά συναισθήματα. Αλλάξτε στάση ζωής, έστω και σε μικρά καθημερινά γεγονότα, οι μικρές αλλαγές φέρνουν τις μεγαλύτερες.

ΚΑΡΚΙΝΟΣ
22 ΙΟΥΝΙΟΥ - 22 ΙΟΥΛΙΟΥ

Αν αφεθείτε, σήμερα προβλέπονται νέες ενδιαφέρουσες γνωριμίες. Αν όμως ανήκετε στους δεσμευμένους, φανείτε ιδιαίτερα προσεκτικοί γιατί δεν αποκλείεται να υπάρξουν σύννεφα στην οικογενειακή ζωή.

ΛΕΩΝ
23 ΙΟΥΛΙΟΥ - 22 ΑΥΓΟΥΣΤΟΥ

Με ειλικρινή συζήτηση με τους δικούς σας ανθρώπους θα μπορέσετε να βάλετε τα πράγματα στη θέση τους, έτσι μόνο θα ξεπεραστούν κάποιες ψευδαισθήσεις που υπάρχουν και θα δείτε τελικά τι μπορεί να περιμένει ο ένας από τον άλλο.

ΠΑΡΘΕΝΟΣ
23 ΑΥΓΟΥΣΤΟΥ - 23 ΣΕΠΤΕΜΒΡΙΟΥ

Είναι φορές που ξεχνάτε να κρατήσετε τα προσχήματα, οι συνθήκες ίσως πολλές φορές σάς παρασύρουν. Δεν χρειάζεται όμως να πανικοβάλλεστε, να θυμάστε ότι συχνά οι αλλαγές βγαίνουν σε καλό τελικά.

ΖΥΓΟΣ:
24 ΣΕΠΤΕΜΒΡΙΟΥ - 23 ΟΚΤΩΒΡΙΟΥ

Αν θέλετε να διαφυλάξετε τα κεκτημένα σας, καλό θα ήταν σήμερα να κινηθείτε με μετριοπάθεια και επιφυλακτικότητα, γιατί οποιαδήποτε απερίσκεπτη επαγγελματική κίνηση θα μπορούσε να φέρει αντίθετα αποτελέσματα από αυτά που επιθυμείτε.

ΣΚΟΡΠΙΟΣ:
24 ΟΚΤΩΒΡΙΟΥ - 22 ΝΟΕΜΒΡΙΟΥ

Καθώς ο Ερμής στο ζώδιό σας είναι σε δυσαρμονία με τον Ποσειδώνα, μη σκορπίζετε υποσχέσεις που σας οδηγούν σε αδιέξοδα. Μπορείτε να αντισταθείτε στις εύκολες λύσεις και να δώσετε στον εαυτό σας την ευκαιρία να αρνηθεί, εκεί που χρειάζεται.

ΤΟΞΟΤΗΣ:
23 ΝΟΕΜΒΡΙΟΥ - 21 ΔΕΚΕΜΒΡΙΟΥ

Μην αφήνετε την ανασφάλεια να σας δημιουργεί άγχος. Εξάλλου, τίποτα δεν μπορείτε να κάνετε με τον πανικό. Μην τρομάζετε από τις αλλαγές που συμβαίνουν γύρω σας, αντιμετωπίστε τις σαν νέες ευκαιρίες για τη βελτίωση των συνθηκών της ζωής σας

ΑΙΓΟΚΕΡΩΣ:
22 ΔΕΚΕΜΒΡΙΟΥ - 19 ΙΑΝΟΥΑΡΙΟΥ

Πριν να τα βάλετε με τον εαυτό σας άλλη μία φορά, βάλτε τα πράματα στη θέση τους και επιλέξτε μια καλή παρέα φίλων για σήμερα το βράδυ, ύστερα από μία κουραστική ημέρα που σας φόρτωσε με υποχρεώσεις και κόπους που δεν απέδωσαν στην ουσία τίποτα το ουσιαστικό.

ΥΔΡΟΧΟΟΣ
20 ΙΑΝΟΥΑΡΙΟΥ - 19 ΦΕΒΡΟΥΑΡΙΟΥ

Καθώς ο Ποσειδώνας στο ζώδιό σας είναι σε δυσαρμονική όψη με τον Ερμή, καλό θα ήταν να μην παραμελείτε τα επαγγελματικά σας καθήκοντα και να μην αφήνετε ανεξέλεγκτες τις καταστάσεις. Είναι απαραίτητο να ελέγχετε την πορεία των πραγμάτων, διαφορετικά οι εξελίξεις δεν θα είναι ευχάριστες.

ΙΧΘΥΕΣ:
19 ΦΕΒΡΟΥΑΡΙΟΥ - 20 ΜΑΡΤΙΟΥ

Δείξτε αντικειμενικότητα και μην παρασύρεσθε από μικροεγωισμούς. Μόνο με αισιοδοξία και χιούμορ μπορείτε να αντιμετωπίσετε γεγονότα και καταστάσεις. Ο ανταγωνισμός σήμερα θα είναι σκληρός και πρέπει να φανείτε αντάξιοι των περιστάσεων.



«Υμιν δ' ω Σπάρτης οικήτορες ευρυχόροιο...»

Ενας άλλος χρησμός που δόθηκε στη Σπάρτη πριν από τη μάχη των Θερμοπυλών και που τον αναφέρει ο Ηρόδοτος (7.220), είναι ο εξής:

«Υμιν δ' ω Σπάρτης οικήτορες, ευρυχόροιο,
ή μέγα άστυ ερικυδές
υπ' ανδράσι Περσείδησι
πέρθεται, ή το μεν ουκί,
αφ' Ηρακλέους δε γενέθλης
πενθήσει βασιλή φθίμενον Λακεδαιμονίοις ούρος».

«Υπαγε οπίσω μου, Σατανά»

(Λατιν. «Vade vetro, Satana»). Αυτοσυγκέντρωση και επίκληση, για να διώξουμε τον πειρασμό. (Λαϊκή: «πίσω μου σ' έχω Σατανά»).

Η έκφραση προέρχεται από τα Ευαγγέλια (Ματθ. Δ' 10, ο Ιησούς προς τον «πειράζοντα» αυτόν διάβολον, ίνα προσκυνήσει αυτόν «ύπαγε οπίσω μου, σατανά». Ματθ. ΙΣΤ' 23), ο Ιησούς προς τον Πέτρον που προσπαθεί να τον αποτρέψει από την απόφασή του να δεχθεί το θάνατό του «ύπαγε οπίσω μου, σατανά· σκάνδαλον μου ει· ότι ου φρονείς τα του θεού, αλλά τα των ανθρώπων». Και αλλού: (Μάρκ Η' 33, Λουκ. Δ' 8).

Η λέξη Σατανάς από την εβραϊκή «σατάν» = διάβολος. Ο εχθρός του θεού και των ανθρώπων, της αγαθότητας και της αρετής. Ακόμα και οι λέξεις: «διάβολος», «πονηρός», «πειράζων», «δράκος ο μέγας», «όφις ο αρχαίος», «ο πλανών την οικουμενην», με την ίδια σημασία.

«Υπέρ τα εσκαμμένα πηδάν»

Παροιμιακή φράση που θέλει να πει ότι ξεπερνάς τα όρια, έφυγες από τα συνηθισμένα κλπ. Προήλθε από το άλμα του Πυθιονίκη Φαύλου, που σύμφωνα με την παράδοση, πέτυχε με ένα άλμα 17 μέτρα και ξεπέρασε τη «σκαμμένη ζώνη» στο Στάδιο. (Υπάρχει και άλλος Φαύλος - 4ος αι. π.Χ. - στρατηγός των Φωκέων).

Ο Αριστοφάνης στους «Αχαρνείς» (213) αναφέρει δρομέα Φαύλο.

«Υπέρ της αεροπορίας»

Οταν ο Ιωάννης Μεταξάς τον Αύγουστο του 1936 κήρυξε δικτατορία, θέσπισε ένα ειδικό πόρο υπέρ της πολεμικής αεροπορίας. Μάλιστα, είχε γίνει πολύ της μόδας τότε η φράση: «εσύ έδωσες;».

Και λέγεται ότι αυτή τη φράση του τη γράψανε πάνω στον τάφο του οι αντιφρονούντες.

DINORIS 1967 RHODES - HELLAS

ΨΑΡΟΤΑΒΕΡΝΑ «ΝΤΙΝΟΡΗΣ»

στην Παλιά Πόλη (Πλατεία Μουσείου)

Σας προσφέρουμε αυτό
που χρειάζεστε και απαιτείτε:
Αριστη κουζίνα, φρέσκα ψάρια και θαλασσινά,
τους γνωστούς - νόστιμους μεζέδες και
τις άλλες ποικιλίες και λιχουδιές μας

«ΝΤΙΝΟΡΗΣ»

Η ΠΑΡΑΔΟΣΙΑΚΗ ΨΑΡΟΤΑΒΕΡΝΑ ΤΗΣ ΡΟΔΟΥ
στην είσοδο της Μεσαιωνικής Πόλης
Για κρατήσεις: Τηλ.: 02410-25824

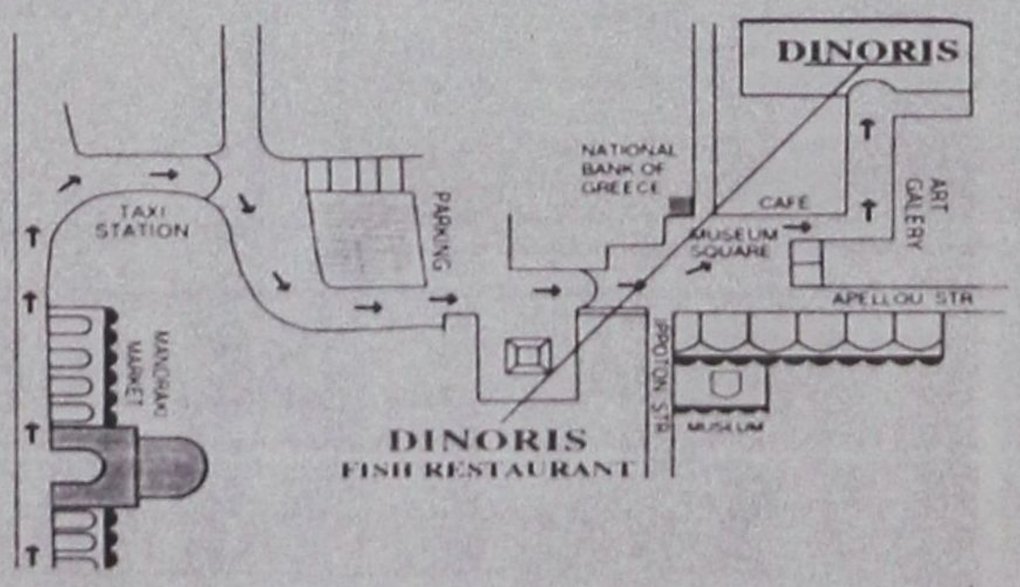

14, MUSEUM SQUARE - OLD TOWN TEL: 0241025824, 35530 - FAX: 35530 http://www.rodosnet.gr/ dinoris

Taboo
ΖΩΝΤΑΝΗ ΕΛΛΗΝΙΚΗ ΜΟΥΣΙΚΗ

ΕΝΑΡΞΗ ΑΠΟ ΠΑΡΑΣΚΕΥΗ 8/11

ΜΕ ΜΙΑ ΠΛΕΙΑΔΑ ΜΟΥΣΙΚΩΝ & ΤΡΑΓΟΥΔΙΣΤΩΝ

ΤΡΑΓΟΥΔΟΥΝ ΓΙΑ ΣΑΣ:
ΜΙΧΑΛΗΣ ΙΩΑΝΝΟΥ - ΜΑΡΙΑΝΝΑ ΑΝΑΣΤΑΣΙΟΥ
ΝΕΚΤΑΡΙΟΣ ΒΑΣΙΛΑΣ - ΑΝΤΥ ΒΟΥΡΤΣΗ
ΜΙΧΑΛΗΣ ΤΖΟΓΙΑΣ

Καλλιτεχνική διεύθυνση: **Κώστας Καρόζας**

25ης Μαρτίου 2, (δίπλα στο Blue Lagoon)
Τηλ. 2241 032632, 76072

ΕΠΙΜΕΛΗΤΗΡΙΟ ΔΩΔΕΚΑΝΗΣΟΥ
ΠΡΟΣΚΛΗΣΗ
ΕΚΔΗΛΩΣΗΣ ΕΝΔΙΑΦΕΡΟΝΤΟΣ

Το Επιμελητήριο Δωδεκανήσου, προκειμένου να προβεί στην εκτύπωση ενημερωτικού εντύπου για αποστολή στα μέλη του, καλεί τους ενδιαφερομένους (φυσικά ή νομικά πρόσωπα με αντικείμενο τις τυπογραφικές ή εκδοτικές εργασίες, ή εργασίες γραφικών τεχνών) να καταθέσουν έγγραφες κλειστές οικονομικές προσφορές στο Επιμελητήριο το αργότερο μέχρι τις 15/11/2002. **Τονίζεται ότι η οικονομική προσφορά δεν μπορεί να υπερβαίνει το ποσό των 13.756,42 Ευρώ συμπεριλαμβανομένου και του ΦΠΑ.**

Οι ενδιαφερόμενοι μπορούν να παραλαμβάνουν τις τεχνικές προδιαγραφές του εντύπου καθώς και λεπτομέρειες σχετικά με τις υποχρεώσεις του αναδόχου από τα γραφεία του Επιμελητηρίου (Πληροφορίες, κος Ιωαν. Κωνσταντίνου, Αυστραλίας 88, Ρόδος, τηλ. 2241034840) τις εργάσιμες ημέρες και ώρες.

Ο ΔΙΕΥΘΥΝΤΗΣ
ΓΙΑΝΝΗΣ ΠΑΠΑΔΗΜΗΤΡΗΣ

ΠΩΛΟΥΝΤΑΙ

1) Μονοκατοικίες στην παραλία Ιαλυσού έναντι Βράχου 120, 140, 150, 170,180, 200 τ.μ. σε μπετά ή τελειωμένες πολυτελούς κατασκευής, σε οικόπεδα αυτοτελή 400 - 700 τ.μ.
2) Καταστήματα και στούντιο των 50 τ.μ. επί της οδού Ιερού Λόχου Ιαλυσός, έναντι ξενοδοχείου Τσίκη.

Πληρ. Γ. Ιωαννίδης
Τηλ. 21714 ή 0932296983

ΠΩΛΟΥΝΤΑΙ

1) Οροφοδιαμερίσματα πολυτελούς κατασκευής εντός της πόλεως Ρόδου (όπισθεν παλαιού Νοσοκομείου) οδός Μεταξά των 136 τ.μ. με αποθήκη και θέση γκαράζ εσωτερική.
2) Διαμερίσματα σε μικρή πολυκατοικία πολυτελούς κατασκευής (με γκαράζ εσωτερικό) μέτρων 91, 98 και 136 τ.μ.
3) Μονοκατοικίες στην περιοχή Mira Mare διόροφες με υπόγειο γκαράζ των 140 τ.μ. και διαμερίσματα των 70 τ.μ.

Πληρ. Γ. Ιωαννίδης
Τηλ. 21714 ή 0932296983

ΓΝΩΣΤΟΠΟΙΗΣΗ

Η εταιρία GREENTECH ENERGY SYSTEMS A/S που εδρεύει στην Κοπεγχάγη Δανίας δηλώνει ότι δεν έχει καμία οικονομική διαφορά με τον Ρόδιο Επιχειρηματία κ. Εμμανουήλ Χατζησάββα του Αθανασίου, Πρόεδρο και Δ. Σύμβουλο της εταιρείας ΑΙΟΛΙΚΌ ΠΑΡΚΟ ΡΟΔΟΥ Α.Ε.

Κατόπιν τούτου η ανωτέρω εταιρεία με την από 30.10.2002 (αριθμ. κατ. 593/2002) δήλωση της προς το Πρωτοδικείο Ρόδου **ΠΑΡΑΙΤΗΘΗΚΕ ΑΝΕΠΙΦΥΛΑΚΤΑ** από το δικόγραφο και το δικαίωμα της από 16.09.2002 αγωγή κατά του Ρόδιου Επιχειρηματία κ. Εμμανουήλ Χατζησάββα του Αθανασίου, Πρόεδρο και Δ. Σύμβουλο της εταιρείας ΑΙΟΛΙΚΟ ΠΑΡΚΟ ΡΟΔΟΥ Α.Ε. ενόψει του γεγονότος ότι ουδεμία απολύτως απαίτηση έχει κατ᾽αυτού.

Συνέχεια αυτού του γεγονότος,
Η 1060/2002 απόφαση του Μονομελούς Πρωτοδικείου Ρόδου με την οποία είχε διαταχθεί συντηρητική κατάσχεση σε βάρος του Ρόδιου Επιχειρηματία κ. Εμμανουήλ Χατζησάββα του Αθανασίου, Πρόεδρο και Διευθύνον Σύμβουλο του της εταιρείας ΑΙΟΛΙΚΌ ΠΑΡΚΟ ΡΟΔΟΥ Α.Ε. και υπέρ της ανωτέρου εταιρείας ΑΝΑΚΛΗΘΗΚΕ με την 1900/2002 απόφαση του Μονομελούς Πρωτοδικείου Ρόδου ύστερα από αίτηση που υπέβαλε στο Δικαστήριο αυτό η Δανέζικη εταιρεία GREENTECH ENERGY SYSTEMS A/S όπου **ΔΗΛΩΝΕΙ ότι ουδεμία απολύτως *οικονομική ή άλλη απαίτηση έχει η ανωτέρω εταιρία κατά του Ρόδιου Επιχειρηματία κ. Εμμανουήλ Χατζησάββα του Αθανασίου, Πρόεδρο και Δ. Σύμβουλο της εταιρείας ΑΙΟΛΙΚΌ ΠΑΡΚΟ ΡΟΔΟΥ Α.Ε.***

D·A·N·E· SEA LINE
ΔΩΔΕΚΑΝΗΣΙΑΚΗ ΑΝΩΝΥΜΗ ΝΑΥΤΙΛΙΑΚΗ ΕΤΑΙΡΕΙΑ

ΕΜΠΟΡΙΚΗ ΕΚΠΤΩΣΗ

Σας ενημερώνουμε ότι η εταιρεία μας από 1/11/2002 χορηγεί **έκπτωση 20%** στα εισιτήρια επιβατικών αυτοκινήτων **για όλους τους προορισμούς και κάθε διαδρομή.**

