η δημοκρατική της Ρόδου

στην υπηρεσία του δωδεκανησιακού λαού

Αρ. φύλλου 6114 - **ΤΕΤΑΡΤΗ 13 ΝΟΕΜΒΡΙΟΥ 2002** - Τιμή 0,70 ΕΥΡΩ (238 δρχ.) - **www.dimokratiki.gr**

ΕΚΘΕΣΗ ΛΟΝΔΙΝΟΥ

Θετικά μηνύματα από την Αγγλία για τον τουρισμό

• ΣΕΛ. 3





ΜΕΤΑ ΤΗΝ ΚΑΤΑΘΕΣΗ ΤΟΥ ΣΧΕΔΙΟΥ ΚΟΦΙ ΑΝΑΝ

ΕΝΤΟΝΗ ΚΙΝΗΤΙΚΟΤΗΤΑ για το κυπριακό ζήτημα

Τα συν και τα πλην του σχεδίου • Τι λέει η ελληνική πλευρά

• ΣΕΛ. 11

ΤΟ ΚΥΠΡΙΑΚΟ ΘΑ ΔΡΟΜΟΛΟΓΗΣΕΙ ΕΞΕΛΙΞΕΙΣ

ΕΝΤΟΝΟ ΑΡΩΜΑ πρόωρων εκλογών αισθητό στη χώρα

Αρχισαν δειλά-δειλά οι συζητήσεις για τα ψηφοδέλτια των κομμάτων • Πως διαμορφώνονται τα πράγματα στο νομό Δωδ/νήσου και ποιά στελέχη άρχισαν ήδη να συγκεντρώνουν το ενδιαφέρον • Ρευστή η κατάσταση στο ΠΑΣΟΚ λόγω Κρεμαστινού και Σφυρίου • Συνωστισμός ξαφνικά στη Νέα Δημοκρατία μετά τις νομαρχιακές και δημοτικές εκλογές • Εκπλήξεις ενόψει στο ψηφοδέλτιο της Ν.Δ.

• ΣΕΛ. 5

Ενώπιον διλήμματος σε κάθε περίπτωση η Κυβέρνηση

ΕΠΙΒΕΒΑΙΩΣΗ ΤΗΣ «δ»

Κανονικά είχε παραδοθεί το νεογέννητο για υιοθεσία



• ΣΕΛ. 32

ΚΑΝΕΝΑ ΠΡΟΒΛΗΜΑ ΣΤΑΤΙΚΟΤΗΤΑΣ

Στο παλιό ΙΚΑ η στέγαση των Αστυνομικών Τμημάτων

Επεκτείνονται τα Δικαστήρια

• ΣΕΛ. 6



ΑΠΟ ΕΜΠΕΙΡΟΓΝΩΜΟΝΕΣ

Ν/Σ για οπλοφορία και χρήση όπλων από αστυνομικούς

• ΣΕΛ. 10

ΧΡΙΣΤΟΥΓΕΝΝΑ ΣΤΗΝ ΠΑΝΕΜΟΡΦΗ ΠΡΑΓΑ

ΜΕ ΤΣΑΡΤΕΡ ΑΠ' ΕΥΘΕΙΑΣ ΑΠΟ ΡΟΔΟ

ΑΝΑΧΩΡΗΣΗ: 23/12/2002
ΕΠΙΣΤΡΟΦΗ: 27/12/2002

Η ΕΚΔΡΟΜΗ ΠΕΡΙΛΑΜΒΑΝΕΙ:

4 ΝΥΧΤΕΣ, 5 ΗΜΕΡΕΣ ΣΤΗΝ ΠΡΑΓΑ
ΣΤΟ 5*****HILTON (ΜΕ ΔΙΚΟ ΤΟΥ ΚΑΖΙΝΟ)
ΜΕ ΗΜΙΔΙΑΤΡΟΦΗ
ΜΕΤΑΦΟΡΕΣ ΑΠΟ ΚΑΙ ΠΡΟΣ
ΤΟ ΑΕΡΟΔΡΟΜΙΟ ΤΗΣ ΠΡΑΓΑΣ,
2 ΕΚΔΡΟΜΕΣ ΜΕ ΕΛΛΗΝΟΦΩΝΟ ΞΕΝΑΓΟ

ΓΙΑ ΠΕΡΙΣΣΟΤΕΡΕΣ ΠΛΗΡΟΦΟΡΙΕΣ ΚΑΙ ΚΡΑΤΗΣΕΙΣ ΘΕΣΕΩΝ ΠΑΡΑΚΑΛΟΥΜΕ ΕΠΙΚΟΙΝΩΝΗΣΤΕ ΜΑΖΙ ΜΑΣ ΣΤΑ ΤΗΛΕΦΩΝΑ:

MK TRAVEL: (22410) 33360 & (22410) 36318 -
09,00 π.μ. -13.00 μ.μ. & 17.00 μ.μ. - 20.00 μ.μ.
TRAVEL EXCHANGE: (22410) 87771- 09.00π.μ. - 16.00 μ.μ.
TRAVEL EXCHANGE: (22410) 87222 - 09.00π.μ.- 13.00 μ.μ.



ΕΧΕΙ ΕΝΤΑΧΘΕΙ ΗΔΗ ΣΤΟ Γ! ΚΠΣ

ΔΡΟΜΟΛΟΓΕΙΤΑΙ Η ΚΑΤΑΣΚΕΥΗ υποθαλάσσιου πάρκου

• ΣΕΛ. 7

Αψυχολόγητες ενέργειες Μαχαιρίδη και προκλητική εμφάνιση στη Νομαρχία



ΓΙΑ ΟΦΕΙΛΕΣ 300.000 ΕΥΡΩ

«Σκληρά μέτρα» κατά της ΔΑΝΕ απειλεί να λάβει η ΛΤΔ

• ΣΕΛ. 4



ΑΝΑΡΤΗΘΗΚΑΝ ΟΙ ΠΙΝΑΚΕΣ

71 προσλήψεις από το ΑΣΕΠ στο νομό Δωδ/σου

Πως κατανέμονται κατά υπηρεσία

• ΣΕΛ. 8

ΤΟΥΣ... «ΘΥΜΗΘΗΚΑΝ» ΜΕΤΑ ΤΙΣ ΕΚΛΟΓΕΣ

ΜΕΙΖΟΝ ΘΕΜΑ ΣΤΑ ΔΩΔΕΚΑΝΗΣΑ με τους δανειολήπτες

Μαζικές κοινοποιήσεις διαταγών πληρωμής και προγραμμάτων πλειστηριασμού • Θα ζητηθούν πολιτικές ευθύνες και από τους βουλευτές του νομού

• ΣΕΛ. 3

η άποψη της ημέρας

Το σχέδιο Ανάν

Ανεξαρτήτως των όποιων επιμέρους διαφωνιών, συγκλίσεων, ή αποκλίσεων που παρατηρούνται επί του σχεδίου προτάσεων επίλυσης του Κυπριακού, το οποίο υπέβαλε και επισήμως χθές ο γενικός γραμματέας του ΟΗΕ, Κόφι Ανάν, οφείλουμε να επισημάνουμε τα εξής σημεία:

α) Η επί 28ετή συνεχιζόμενη κατοχή της Κύπρου από τις δυνάμεις του Αττίλα Ι και ΙΙ, απότοκος και αποτέλεσμα του ελληνικού πραξικοπήματος σε βάρος της μαρτυρικής μεγαλονήσου, με την πάροδο των ετών, αν μη τι άλλο, έχει καταστήσει την τουρκική παρουσία πλέον μόνιμη και σταθερή, αποκλείοντας εν δυνάμει πάσα άλλη δυνατότητα αποχώρησης των στρατευμάτων κατοχής, ειμί μόνον διά της των όπλων, όπου εκεί θα πρέπει να θεωρείται βεβαία η εμπλοκή και συμμετοχή τόσο της Ελλάδας όσο και της Τουρκίας.

β) Επειδή ένα τέτοιο ενδεχόμενο, υπό τις παρούσες συνθήκες, μάλλον θα πρέπει να αποκλεισθεί, δεδομένου ότι και στην απίθανη περίπτωση κατά την οποία ξεκινούσαν τέτοιου είδους επιχειρήσεις, αυτές θα διαρκούσαν (το πολύ) μερικές ώρες καθώς οι... «λοιπές εγγυήτριες δυνάμεις», οι αποκαλούμενες και «σύμμαχοι» ή «εταίροι», οι οποίοι σήμερα είναι κοινοί και για τις δύο χώρες, θα παρενέβαιναν ακαριαία και θα διέκοπταν τη δραστηριότητα, η μόνη δυνατή «εν όπλοις» επιχείρηση θα ήταν η αναμέτρηση στα πρότυπα του ιρλανδικού IPA, ή άλλων ενόπλων ομάδων αντίστασης που σήμερα δρουν σε αρκετές περιοχές του πλανήτη.

γ) Η Κύπρος, κατά τη μακραίωνη ιστορική της πορεία, έχει μεν να επιδείξει «στρατιές» ηρώων οι οποίοι πολέμησαν, μαρτύρησαν και εν τέλει θυσιάστηκαν για την τιμή και την ελευθερία της πατρίδας, πλην όμως μια τέτοια εξέλιξη του Κυπριακού ζητήματος, μάλλον θα έπρεπε να είχε αναφανεί πολύ ενωρίτερον, χωρίς βέβαια κανείς να ισχυρίζεται πως σήμερα είναι πλέον αργά για ήρωες.

δ) Επομένως στην περίπτωση κατά την οποία οι Κύπριοι αδελφοί μας κρίνουν και αποφασίσουν ότι η ΕΟΚΑ οφείλει και πρέπει να ανασυσταθεί και να αναλάβει δράση, τιμώντας παράλληλα τα χιλιάδες παλικάρια, Κυπρίους ήρωες, που δεν δίστασαν και δεν διστάζουν να χύσουν το αίμα τους για την πατρίδα, είναι ιερό τους δικαίωμα το οποίο ουδείς μπορεί και δικαιούνται να αμφισβητήσει.

ε) Στην περίπτωση όμως κατά την οποία αναζητείται πολιτική λύση στο Κυπριακό, εντός του πλαισίου του ΟΗΕ η οποία μάλιστα θα συνάδει και με το ευρωπαϊκό πρότυπο κ.λπ., τότε προ της απόρριψης του σχεδίου Ανάν θα πρέπει να ληφθεί υπόψη μια σειρά θεμάτων τα οποία και οριοθετούν, τρόπον τινά, το πλαίσιο επίλυσης. Οπως για παράδειγμα, το γεγονός ότι το προδοτικό πραξικόπημα του '74 που άνοιξε τις πύλες στον Αττίλα, δεν μπορεί να περάσει χωρίς κόστος για την Κύπρο, 28 χρόνια μετά την αλλαγή του «status quo» στο νησί.

ζ) Παράλληλα, δεν πρέπει να διαφεύγει της προσοχής το γεγονός ότι η μη επίλυση του προβλήματος δεν ζημιώνει κανένα άλλο παρά την ελληνοκυπριακή πλευρά, καθώς το ισχύον καθεστώς της διχοτόμησης μπορεί να διατηρηθεί κάλλιστα για τα επόμενα 130 χρόνια, όπως επισήμανε και ο πρώην Πρόεδρος, Σπ. Βασιλείου, σε χθεσινές του δηλώσεις του στο ΣΚΑΙ 100,3 (Λ. Κομίνης).

η) Συμπληρωματικά, στην ορθή αυτή άποψη του έμπειρου Κυπρίου πολιτικού, επισημαίνουμε ότι αφενός μεν έχει πλέον αποδειχθεί ότι κάθε νεότερο σχέδιο επίλυσης που κατατίθεται, αποδεικνύεται επαχθέστερο των προηγουμένων, με αποτέλεσμα η ελληνοκυπριακή πλευρά να αναζητεί «το μη χείρον βέλτιστον» και ασφαλώς να μην το βρίσκει, αφετέρου δε, μετά από τόσα χρόνια συνεχούς κατοχής, τα δεδομένα και οι συνθήκες έχουν τόσο μεταβληθεί, όχι μόνο στην Κύπρο του σήμερα, αλλά σε ολόκληρο τον κόσμο, ώστε πραγματικά να υφίσταται κίνδυνος «εθνικού ετεροχρονισμού» του πρόβλήματος.

θ) Ασφαλώς, στο ερώτημα «θέλεις να γίνεις Βέλγιο ή θέλεις να γίνεις Ελβετία;» όπως ευφυώς παριστά στη σχετική γελοιογραφία ο Κ. Μητρόπουλος, που αναδημοσιεύουμε από τα χθεσινά «ΝΕΑ» η απάντηση είναι «Κύπρος». Ωστόσο, όλες οι απόψεις κατατείνουν πλέον στην άποψη ότι «λύση στο πρόβλημα της Κύπρου πρέπει να δοθεί» και μάλιστα τώρα που η γενικότερη πολιτική και οικονομική συγκυρία, εμφανίζεται ως η πλέον πρόσφορη για τέτοιου είδους λύσεις για «δύσκολους λύτες».

ι) Δεν είμαστε σε θέση να απαντήσουμε αν τα προτεινόμενα μοντέλα Βελγίου ή Ελβετίας είναι τα ενδεδειγμένα. Αυτό άλλωστε αποτελεί αντικείμενο των πολιτικών, οι οποίοι με την ψήφο των λαών που εκπροσωπούν διαχειρίζονται τις υπόψη προτάσεις και λύσεις. Εμείς, εκείνο που γνωρίζουμε είναι ότι η οριστική επίλυση του Κυπριακού, σε συνάρτηση με την ένταξη της Κύπρου στην Ευρωπαϊκή Ενωση και την κατά τι περαιτέρω «συγκεκριμενοποίηση» της ευρωπαϊκής, ενταξιακής πορείας της Τουρκίας, μειώνουν (αν όχι εξαλείφουν πλήρως) τον επενδυτικό κίνδυνο στην περιοχή και ιδίως για τη χώρα μας, η οποία σε συνάρτηση με την «προς Ανατολάς διεύρυνση» της Ε.Ε. μετατρέπεται σε «ενδοχώρα» της κοινότητας, με όλα τα θετικά που απορρέουν για την οικονομία, την κοινωνία και τη διεθνή πολιτική θεώρηση και αντίληψη.

Γιατί, όπως και να το κάνουμε, άλλες προτεραιότητες και κινδύνους έχει να αντιμετωπίσει μια «βαλκανική» Ελλάδα και άλλες μια «ολλανδική».

Οπως και να το κάνουμε...

ο καιρός



Γενική πρόγνωση για σήμερα Τετάρτη 13/11/2002. Στο Ιόνιο και τα ηπειρωτικά προβλέπονται νεφώσεις τοπικά αυξημένες. Ασθενείς βροχές θα σημειωθούν κυρίως στα δυτικά και βόρεια. Στην υπόλοιπη χώρα ο καιρός θα είναι γενικά αίθριος. Οι άνεμοι θα πνέουν στα δυτικά νότιοι νοτιοδυτικοί ασθενείς έως μέτριοι και στις υπόλοιπες περιοχές βόρειοι με την ίδια ένταση . Η θερμοκρασία θα κυμανθεί στα βόρεια από 02 έως 16 βαθμούς, στο ιονιο και στα υπόλοιπα Ηπειρώτηκά από 06 έως 19 βαθμούς και στα νησιά του Αιγαίου από 10 έως 18 βαθμούς Κελσίου.



ΗΜΕΡΗΣΙΑ ΕΦΗΜΕΡΙΔΑ
η δημοκρατική της Ρόδου
Ετος ιδρύσεως 1982
Θεμ. Σοφούλη 77
Ταχ. Θυρίδα 339
85100 Ρόδος
Εκδότης - ιδιοκτήτης - διευθυντής:
ΒΑΣΙΛΗΣ Δ. ΑΘΑΝΑΣΙΟΥ
Τηλέφωνα:
34722, 76655, 37500,
26728, 27919
Telefax:37333
www.dimokratiki.gr
e-mail:contact@dimokratiki.gr



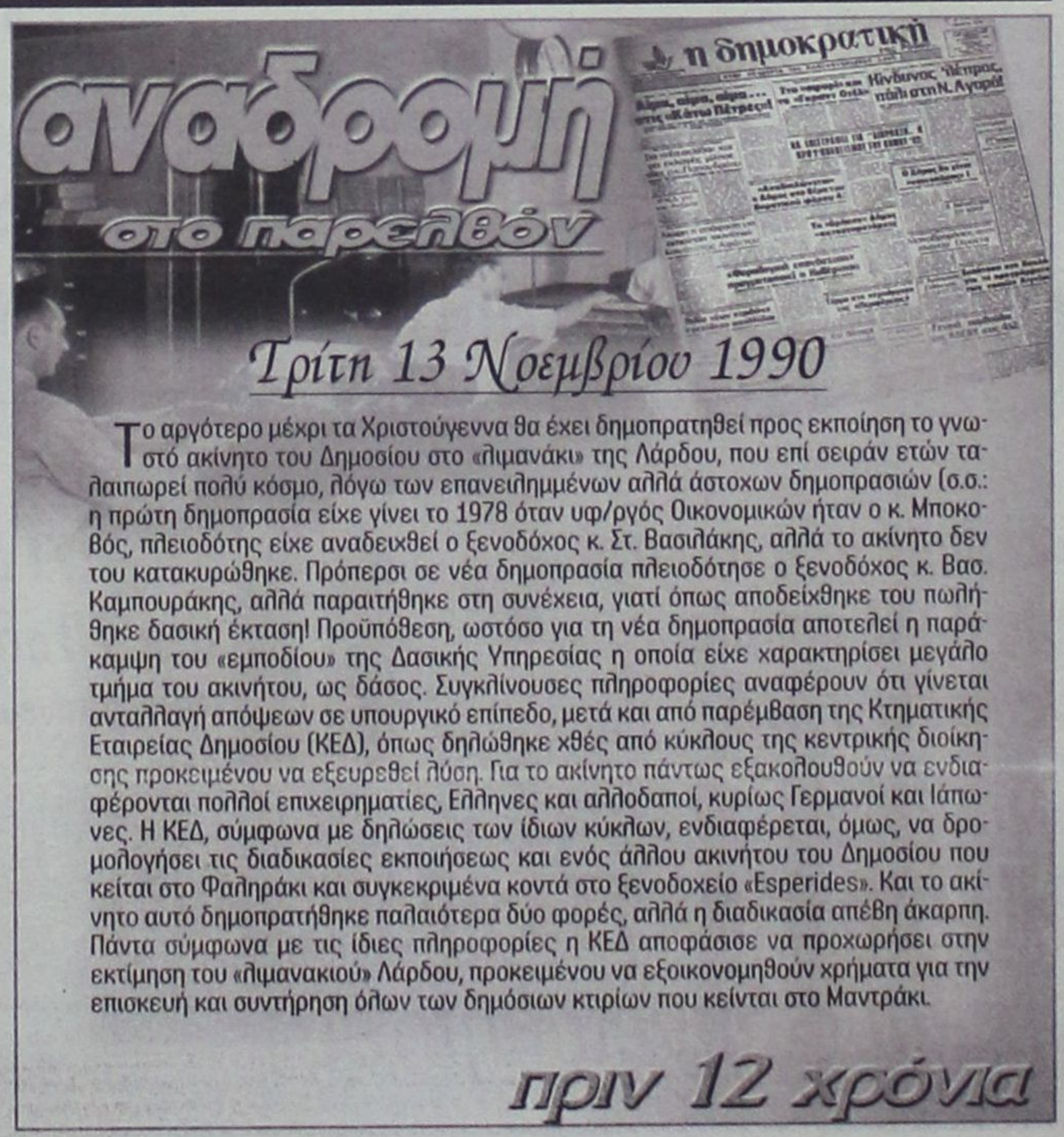

Τρίτη 13 Νοεμβρίου 1990

Το αργότερο μέχρι τα Χριστούγεννα θα έχει δημοπρατηθεί προς εκποίηση το γνωστό ακίνητο του Δημοσίου στο «λιμανάκι» της Λάρδου, που επί σειράν ετών ταλαιπωρεί πολύ κόσμο, λόγω των επανειλημμένων αλλά άστοχων δημοπρασιών (σ.σ.: η πρώτη δημοπρασία είχε γίνει το 1978 όταν υφ/γός Οικονομικών ήταν ο κ. Μποκοβός, πλειοδότης είχε αναδειχθεί ο ξενοδόχος κ. Στ. Βασιλάκης, αλλά το ακίνητο δεν του κατακυρώθηκε. Πρόπερσι σε νέα δημοπρασία πλειοδότησε ο ξενοδόχος κ. Βασ. Καμπουράκης, αλλά παραιτήθηκε στη συνέχεια, γιατί όπως αποδείχθηκε του πωλήθηκε δασική έκταση! Προϋπόθεση, ωστόσο για τη νέα δημοπρασία αποτελεί η παράκαμψη του «εμποδίου» της Δασικής Υπηρεσίας η οποία είχε χαρακτηρίσει μεγάλο τμήμα του ακινήτου, ως δάσος. Συγκλίνουσες πληροφορίες αναφέρουν ότι γίνεται ανταλλαγή απόψεων σε υπουργικό επίπεδο, μετά και από παρέμβαση της Κτηματικής Εταιρείας Δημοσίου (ΚΕΔ), όπως δηλώθηκε χθές από κύκλους της κεντρικής διοίκησης προκειμένου να εξευρεθεί λύση. Για το ακίνητο πάντως εξακολουθούν να ενδιαφέρονται πολλοί επιχειρηματίες, Ελληνες και αλλοδαποί, κυρίως Γερμανοί και Ιάπωνες. Η ΚΕΔ, σύμφωνα με δηλώσεις των ίδιων κύκλων, ενδιαφέρεται, όμως, να δρομολογήσει τις διαδικασίες εκποιήσεως και ενός άλλου ακινήτου του Δημοσίου που κείται στο Φαληράκι και συγκεκριμένα κοντά στο ξενοδοχείο «Esperides». Και το ακίνητο αυτό δημοπρατήθηκε παλαιότερα δύο φορές, αλλά η διαδικασία απέβη άκαρπη. Πάντα σύμφωνα με τις ίδιες πληροφορίες η ΚΕΔ αποφάσισε να προχωρήσει στην εκτίμηση του «λιμανακιού» Λάρδου, προκειμένου να εξοικονομηθούν χρήματα για την επισκευή και συντήρηση όλων των δημόσιων κτιρίων που κείνται στο Μαντράκι.

πριν 12 χρόνια

πληροφορίες

Η ΤΑΥΤΟΤΗΤΑ ΤΗΣ ΗΜΕΡΑΣ

ΤΕΤΑΡΤΗ 13 ΝΟΕΜΒΡΙΟΥ
ΙΩΑΝΝΟΥ ΧΡΥΣΟΣΤΟΜΟΥ ΔΑΜΑΣΚΗΝΟΥ ΝΕΟΜ. ΕΚ ΓΑΛΑΤ.
Ανατολή ηλίου 7.03 Δύση ηλίου 17.15 ΣΕΛΗΝΗ 9 ΗΜΕΡ.

ΦΑΡΜΑΚΕΙΑ

ΣΗΜΕΡΑ: διημερεύει το φαρμακείο ΑΡΦΑΡΑΣ Ι., Στέλιου Κωτιάδη 50, τηλ. 30008
ΣΗΜΕΡΑ: διανυκτερεύει το φαρμακείο ΣΤΑΜΑΤΙΟΥ Α. Σεφέρη 80 (Εμπ. Κέντρο Μήδεια) τηλ. 64206

ΚΑΥΣΙΜΑ

ΣΗΜΕΡΑ: Διανυκτερεύουν τα πρατήρια καυσίμων **1)** Μιχαήλου Π. **(ΕΚΟ Χρ. Τσιγάντε) 2)** Ντανοβασίλης - Αυγενικός **(ΕΚΟ Γ. Σεφέρη) 3)** Παναγιωτίδης **(ΕΚΟ Κρεμαστή) 4)** Πισσαδάκη **(SHELL Παραδείσι) 5)** Πάππου Κ. **(ΕΚΟ Παραδείσι) 6)** Νικολουδάκη Τρ. **(ΕΚΟ Κρητηνία) 7)** Σαλαμαστράκης **(ΒΡ Φαληράκι) 8)** Οίκουτας Μ. **(ΕΚΟ Αρχάγγελος) 9)** Παπαγιάνη Δ. **(ΒΡ Απολακκιά)**

ΧΡΗΣΙΜΑ ΤΗΛΕΦΩΝΑ

Αμεση δράση	100	Πληρ. ΟΤΕ	131
Αμεση Επέμβαση		Ώρα	141
Πυροσβεστικής	199	Φαρμακεία (Διημ.-Διαν.)	107
Νοσοκομείο	80000	ΠΡΟ-ΠΟ • ΛΟΤΤΟ	111
Οδική Ασφάλεια:		ΡΟΔΑ	26300
EXRESS SERVICE	154	ΚΤΕΥΛ	27706
HELLAS SERVICE	1057	ΕΒΕΔ	22281
HOULIS SERVICE	30165	Δικηγορικός Σύλλογος	27469
ΑΦΟΙ Σιέχ	25776	Εμπορικός Σύλλογος	35255
Ράδιο Ταξί	64712	Ολυμπιακή - Κρατήσεις	24555
Αστυν. Διεύθυνση	27653	ΔΑΝΕ (πρακτορείο)	43150
Ασφάλεια	23294	ΙΚΑ	64912
Τμήμα Τάξης	23849	ΤΕΒΕ	22688-77034
Τροχαία	26480	ΤΑΞΥ	68701-3
Λιμεναρχείο	28888	ΟΑΕΔ	23265
Δασαρχείο	191	Εργατικό Κέντρο	24730
Τελωνείο	27703	Αρχαιολογία	34719
Υγειονομείο	26666	Περιφ. Δ/ντής	38174 - 38175
Μητρόπολη	23274	AIRGREECE	36095
Νομαρχία	74000	Aegean Airlins	98345
Δήμος Ρόδου	46200	ΔΗΜ. ΕΠΙΧ. ΚΑΘ. ΡΟΔΟΥ	77600
Βλάβες ΟΤΕ	121	ΥΠΗΡ. ΑΠΟΚΟΜΙΔΗΣ	61057
Βλάβες ΔΕΗ	125		

ΔΕΧΟΝΤΑΙ ΤΟ ΚΟΙΝΟ

- **Η ΠΕΡΙΦΕΡΕΙΑΡΧΗΣ** θα δέχεται το κοινό κάθε φορά που θα βρίσκεται στην Ρόδο
- **ΝΟΜΑΡΧΗΣ** δέχεται κάθε Τρίτη & Πέμπτη από 11.00 - 13.00
- **ΑΝΤΙΝΟΜΑΡΧΗΣ ΔΩΔ/ΣΟΥ** κ. Νικόλαος Τατάκης δέχεται το κοινό κάθε Τρίτη & Πέμπτη από 10.00 - 12.00
- **ΔΗΜΑΡΧΟΣ** Ρόδου κ. Γ. Γιαννόπουλος δέχεται ύστερα από συνεννόηση
- **ΑΝΤΙΔΗΜΑΡΧΟΣ** κ. Αντ. Αλαβέρας δέχεται καθημερινά
- **ΑΝΤΙΔΗΜΑΡΧΟΣ** Ρόδου Μανώλης Γλυνός δέχεται κάθε Τετάρτη από 12.00 - 14.00
- **ΔΗΜΑΡΧΟΣ** Πεταλούδων Μιχ. Κορδίνας δέχεται το κοινό: Δευτέρα 17.30 - 19.30, Τρίτη 11.00-13.00, Πέμπτη 11.00-13.00

ΑΚΤΟΠΛΟΙΚΑ ΔΡΟΜΟΛΟΓΙΑ

ΙΕΡΑΠΕΤΡΑ: Απόπλους **04.30** δια Χάλκη, Διαφάνι, Πηγάδια, Κάσο, Σητεία, και επιστροφή **ΡΟΔΟΣ:** Απόπλους **15.00** δια Σύμη, Κω, Κάλυμνο, Αστυπάλαια, Νάξο, Σύρο, Πειραιά **ΜΑΡΙΝΑ:** Απόπλους **16.00** δια Κω, Κάλυμνο, Λέρο, Πάτμο, Πειραιά

ΑΕΡΟΠΟΡΙΚΑ ΔΡΟΜΟΛΟΓΙΑ

ΠΤΗΣΕΙΣ ΟΛΥΜΠΙΑΚΗΣ
ΡΟΔΟΣ - ΑΘΗΝΑ: Καθημερινά 07.20, 10.40, 14.25, 20.30, 22.50
ΡΟΔΟΣ - ΚΑΡΠΑΘΟΣ: (Τρίτη, Σάββατο) 16.15 (Πέμπτη - Κυριακή)
ΡΟΔΟΣ - ΚΑΣΟΣ: (Τρίτη - Σάββατο) 16.15
ΡΟΔΟΣ - ΗΡΑΚΛΕΙΟ: (Δευτέρα, Παρασκευή) 16.10 (Τετάρτη) 17.20
ΡΟΔΟΣ - ΘΕΣΣΑΛΟΝΙΚΗ: (Δευτέρα, Παρασκευή) 18.40 (Τετάρτη) 17.20
ΡΟΔΟΣ - ΜΕΓΙΣΤΗ: (Τετάρτη, Παρασκευή, Κυριακή) 07.20

ΠΤΗΣΕΙΣ AIR GREECE
ΡΟΔΟΣ - ΑΘΗΝΑ: Καθημερινά 18.00
ΡΟΔΟΣ - ΗΡΑΚΛΕΙΟ: Καθημερινά 21.30

ΠΤΗΣΕΙΣ AEGEAN - CRONUS AIRLINES
ΡΟΔΟΣ - ΑΘΗΝΑ: Καθημερινά 08.25 - 14.10 - 18.45 (Τρίτη, Πέμπτη, Παρασκευή, Κυριακή) 15.50
ΡΟΔΟΣ - ΗΡΑΚΛΕΙΟ: Κάθε Δευτέρα, Τετάρτη, Παρασκευή, Κυριακή 19.00
ΡΟΔΟΣ - ΘΕΣΣΑΛΟΝΙΚΗ: Κάθε Τρίτη, Πέμπτη, Παρασκευή, Κυριακή 11.40

ΣΥΝΑΛΛΑΓΜΑ

ΠΟΣΟΤΗΤΑ ΝΟΜΙΣΜΑΤΟΣ ΑΝΑ 1 ΕΥΡΩ

ΔΟΛΛΑΡΙΟ Η.Π.Α	1,0081	ΛΑΤ ΛΕΤΟΝΙΑΣ	0,6024
ΓΙΕΝ ΙΑΠΩΝΙΑΣ	120,61	ΛΙΡΑ ΜΑΛΤΑΣ	0,4147
ΚΟΡΩΝΑ ΔΑΝΙΑΣ	7,4277	ΖΛΟΤΙ ΠΟΛΩΝΙΑΣ	3,9463
ΛΙΡΑ ΑΓΓΛΙΑΣ	0,6358	ΛΕΙ ΡΟΥΜΑΝΙΑΣ	33866,0
ΚΟΡΩΝΑ ΣΟΥΗΔΙΑΣ	9,0833	ΤΟΛΑΡ ΣΛΟΒΕΝΙΑΣ	229,27
ΦΡΑΓΚΟ ΕΛΒΕΤΙΑΣ	1,4616	ΚΟΡΩΝΑ ΣΛΟΒΑΚΙΑΣ	41,53
ΚΟΡΩΝΑ ΙΣΛΑΝΔΙΑΣ	86,1	ΛΙΡΑ ΤΟΥΡΚΙΑΣ	1651000,0
ΚΟΡΩΝΑ ΝΟΡΒΗΓΙΑΣ	7,3025	ΔΟΛ. ΑΥΣΤΡΑΛΙΑΣ	1,7952
ΛΕΒΑ ΒΟΥΛΓΑΡΙΑΣ	1,9472	ΔΟΛ. ΚΑΝΑΔΑ	1,5844
ΛΙΡΑ ΚΥΠΡΟΥ	0,57205	ΔΟΛ. ΧΟΝΓΚ-ΚΟΝΓΚ	7,8628
ΚΟΡΩΝΑ ΤΣΕΧΙΑΣ	30,686	ΔΟΛ. ΝΕΑΣ ΖΗΛΑΝΔΙΑΣ	2,041
ΚΟΡΩΝΑ ΕΣΘΟΝΙΑΣ	15,6466	ΔΟΛ. ΣΙΓΚΑΠΟΥΡΗΣ	1,7791
ΦΟΡΙΝΤ ΟΥΓΓΑΡΙΑΣ	238,52	ΓΟΥΟΝ Ν. ΚΟΡΕΑΣ	1215,77
ΛΙΤΑ ΛΙΘΟΥΑΝΙΑΣ	3,4534	ΡΑΝΤ Ν. ΑΦΡΙΚΗΣ	9,9389

ΤΟΥΡΙΣΜΟΣ

ΘΕΤΙΚΑ ΜΗΝΥΜΑΤΑ από τη βρετανική αγορά



Η Ελλάδα κερδίζει το στοίχημα

Τη σπουδαιότητα της βρετανικής αγοράς για τον ελληνικό τουρισμό καθώς περισσότεροι από 3.000.000 Βρετανοί επισκέπτονται κάθε χρόνο την Ελλάδα επεσήμανε ο υπουργός Ανάπτυξης Ακης Τσοχατζόπουλος, ο οποίος εγκαινίασε προχθες, παρουσία του προέδρου του ΕΟΤ Γ. Πατέλλη και του προέδρου του Συνδέσμου Βρετανών Τουριστικών Πρακτόρων Stephen Bath, το ελληνικό περίπτερο στη Διεθνή Τουριστική Έκθεση του Λονδίνου World Travel Market.

Στη θετική εξέλιξη της τουριστικής κίνησης από τη Μεγάλη Βρετανία στην Ελλάδα, που παρουσιάζει αύξηση 1,7% έναντι του 2001, αναφέρθηκε ο διευθυντής του ΕΟΤ Μ. Βρετανίας Π. Αργυρός, υπογραμμίζοντας ότι η Ελλάδα παρουσίασε αυτή την αύξηση, όταν οι υπόλοιποι προορισμοί από την Βρετανία αλλά και γενικότερα το σύνολο της αγοράς προς τις άλλες τουριστικές χώρες παρουσιάζει μείωση 4-5%.

Ο κ. Αργυρός τόνισε ότι το μερίδιο αγοράς της Ελλάδας στη Μεγάλη Βρετανία ανήλθε σε 12,5% και ότι, ήδη, αυτόν τον μήνα ο αριθμός των Βρετανών που επισκέπτονται την Ελλάδα ξεπέρασε τα 3.000.000.

Κατά τη διάρκεια της εκδήλωσης και σύμφωνα με την σχετική "υπόσχεση" για βράβευση, που είχε δώσει ο πρόεδρος του ΕΟΤ Γ. Πατέλλης στη διάρκεια της έκθεσης συνεδριακού τουρισμού Confex, αν οι Βρετανοί τουρίστες που θα επισκεφθούν τη χώρα μας φέτος, που ήταν μια δύσκολη χρονιά, ξεπεράσει τα 3.000.000, βραβεύτηκε η κ. S. Harvey, που πήγε στη Χαλκιδική με τον First Choice, στην οποία προσφέρθηκε 10ημερη δωρεάν παραμονή και φιλοξενία στην Ελλάδα τον επόμενο χρόνο.

Βραβεύτηκε, ακόμα, η Βρετανίδα **Pat Carter**, η οποία είναι η νικήτρια διαγωνισμού συγγραφής κειμένου, στο οποίο χρησιμοποιήθηκαν οι περισσότερες ελληνικές λέξεις από την διαφημιστική καμπάνια του ΕΟΤ.

Το υπουργείο Αιγαίου, επίσης, βράβευσε τον Βρετανό δημοσιογράφο **Robin Gauldie** και τον tour operator **Noel Josefidis** για τη σημαντική συμβολή τους στην αύξηση του τουρισμού από την Μεγάλη Βρετανία προς τα ελληνικά νησιά.

Στη συνέχεια ο κ. Τσοχατζόπουλος επισκέφθηκε ορισμένα ξένα περίπτερα, μεταξύ των οποίων της Κίνας, της Αιγύπτου και της Τουρκίας και είχε συνομιλίες για την προώθηση των διμερών τουριστικών σχέσεων. Ο πρόεδρος του ΕΟΤ Γ. Πατέλλης θα έχει στο πλαίσιο της έκθεσης επαφές και συναντήσεις με σημαντικούς τουριστικούς πράκτορες. Στο πρόγραμμα των εκδηλώσεων του ΕΟΤ περιλαμβάνεται, μεταξύ άλλων, δείπνο με βασικούς παράγοντες για την προώθηση του συνεδριακού τουρισμού, δείπνο με το προεδρείο της **IFTO** (International Federation of Tour Operators) κ.λπ. Ιδιαίτερο ενδιαφέρον παρουσιάζει το workshop, που θα πραγματοποιηθεί αύριο με τη συμμετοχή των κ. **Terry Mc Carthy** (A.C. Nielsen), ο οποίος θα παρουσιάσει τις τάσεις της βρετανικής αγοράς, **Steve Endacott** (MyTravel Holidays), που θα αναπτύξει τις νέες τάσεις της αγοράς των Tour Operators, **Abhi Digie** (Kosmar Holidays), ο οποίος θα μιλήσει για τα παράπονα των Βρετανών τουριστών και **Noel Josefidis** (Sunvil Holidays), που θα αναφερθεί στα ποιοτικά στοιχεία του ελληνικού προϊόντος και στο τι πρέπει να κάνει η Ελλάδα στο μέλλον.

WORLD TRAVEL MARKET 2002 - ΜΕ ΠΡΟΒΛΗΜΑΤΑ ΞΕΚΙΝΗΣΕ Η ΠΡΩΤΗ ΜΕΡΑ ΤΗΣ ΕΚΘΕΣΗΣ ΣΤΟ ΝΕΟ ΕΚΘΕΣΙΑΚΟ ΚΕΝΤΡΟ EXCEL

Παρά τις διαβεβαιώσεις των διοργανωτών ότι η φετινή έκθεση **World Travel Market**, που πραγματοποιήθηκε για πρώτη χρονιά στο νέο εκθεσιακό κέντρο ExCeL, θα στεφθεί με απόλυτη επιτυχία και δεν θα δημιουργηθούν προβλήματα πρόσβασης, το αποτέλεσμα ήταν τελείως διαφορετικό.

Τα τραίνα μπορεί να έφευγαν με την πατροπαράδοτη βρετανική ακρίβεια όμως στην συνέχεια το ταξίδι μέχρι το χώρο του εκθεσιακού κέντρου εξελισσόταν σε μια μικρή περιπέτεια. **«Η κύρια γραμμή πρόσβασης στο ExCeL, η Docklands Light Rail, παρουσίασε προβλήματα** με αποτέλεσμα οι χιλιάδες επισκέπτες της έκθεσης να περιμένουν μέσα στα τρένα τα οποία είχαν σταματήσει για αρκετά λεπτά. Οι υπεύθυνοι ζητούσαν από τους επιβάτες σε ορισμένους σταθμούς να αλλάξουν τρένο με αποτέλεσμα τα διερχόμενα τρένα να παρουσιάζουν έντονο συνωστισμό. Τα προβλήματα αυτά δείχνουν να δικαιώνουν τους φόβους που είχαν πολλοί από τους εκθέτες για τη νέα θέση της έκθεσης. Μάλιστα οι χώρες της Απω Ανατολής είχαν απειλήσει 'με μποϊκοτάζ' την έκθεση, αν δεν δινόντουσαν διαβεβαιώσεις για την ομαλή πρόσβαση των επισκεπτών.

Το νέο εκθεσιακό κέντρο ExCeL είναι ιδιαίτερα μοντέρνο και μεγαλύτερο κατά 12% από το Earls Court, καλύπτοντας 36.850 τ.μ. Φέτος μεταξύ των εκθετών είναι 17 καινούργιες χώρες όπως το Αζερμπαϊζάν, Αλγερία, Υεμένη, Αρούμπα, Αγ. Μαρτίνος, Μονακό, Σερβία, Νησιά Κανουάν, και Σενεγάλη. Ο αριθμός των εκθετών έφθασε τις 5.000 από 183 χώρες, εκ των οποίων οι 147 λάμβαναν μέρος για πρώτη φορά.

Η **κ. Fiona Jeffery** διευθύντρια της έκθεσης δήλωσε ότι "η τουριστική βιομηχανία αντιμετωπίζει μεγάλες προκλήσεις και της αξίζει να αναπτυχθεί μέσα σε ένα χώρο όπως το ExCeL, το οποίο χωρίς αμφιβολία προσφέρει όλες τις δυνατότητες. Την επόμενη χρονιά στην περιοχή, που τώρα αναπτύσσεται, πρόκειται να ξεκινήσουν τη λειτουργία τους πέντε νέα ξενοδοχεία." Όσον αφορά τη μεταφορά η κ. Jeffery τόνισε ότι "Στόχος μας ήταν να επιβεβαιώσουμε ότι και οι εκθέτες αλλά και οι επισκέπτες θα μπορούν να προσεγγίσουν το ExCeL χωρίς δυσκολίες. Έτσι μέσω διαπραγματεύσεων καταφέραμε να προσφέρεται στους επιβάτες που πάνε στο ExCeL ειδικό εισιτήριο το Visitor Travelcards με στόχο να έχουν καλύτερη τιμή, αλλά και να μην περιμένουν σε ουρές πολύ ώρα. Επίσης, 24 νέα τρένα υπήρχαν στη γραμμή DLR που περνούσαν κάθε 2 λεπτά. Τέλος, μια ειδική ομάδα ανθρώπων στους σταθμούς του DLR βρίσκονται με στόχο να εξυπηρετούν και να δίνουν πληροφορίες στους επιβάτες." Το πρόβλημα όμως με τις γραμμές που δεν λειτουργούσαν υπήρξε όχι μόνο το πρωί, αλλά και το απόγευμα στον γυρισμό, παρά τις σαφείς διαβεβαιώσεις υπαλλήλων του τρένου την προηγούμενη μέρα ότι την ημέρα έναρξης της έκθεσης όλα θα λειτουργούν κανονικά.

ΤΟ ΤΟΥΡΙΣΤΙΚΟ ΕΠΙΜΕΛΗΤΗΡΙΟ ΠΡΟ ΤΩΝ ΝΟΜΟΘΕΤΙΚΩΝ ΠΥΛΩΝ

Έτοιμο προς κατάθεση είναι το νομοσχέδιο για τη δημιουργία Τουριστικού Επιμελητηρίου στο οποίο θα συμμετάσχουν όλες οι τουριστικές δραστηριότητες όπως τα τουριστικά και ταξιδιωτικά γραφεία, τα τουριστικά λεωφορεία, τα campings κ.λπ. όπως ανέφερε ο υπουργός Ανάπτυξης **Ακης Τσοχατζόπουλος** σε δημοσιογράφους κατά την διάρκεια της παραμονής του στο Λονδίνο το οποίο επισκέφτηκε στο πλαίσιο της παρουσίας του στη Διεθνή Έκθεσης Τουρισμού World Travel Market.

Το θέμα της δημιουργίας ενός Τουριστικού Επιμελητηρίου αποτελεί θέμα συζήτησης και αντιπαραθέσεων των τουριστικών φορέων εδώ και χρόνια προσκρούοντας κυρίως στις αρνητικές αντιδράσεις του Ξενοδοχειακού Επιμελητηρίου που βασίζονται -μεταξύ άλλων- σε θέματα που αφορούν την ασφάλιση του κλάδου καθώς και στα σημαντικά περιουσιακά στοιχεία που διαθέτει. **Η δημιουργία του Τουριστικού Επιμελητηρίου δεν προϋποθέτει απαραίτητα την συγχώνευση του με το ΞΕΕ.** Στα μέλη του Τουριστικού Επιμελητηρίου σχεδιάζεται να δοθούν κίνητρα για συγχωνεύσεις. Στις αρμοδιότητες του Επιμελητηρίου θα υπάγεται και η έκδοση αδειών των σχετικών επιχειρήσεων.

ΤΟΥΣ «ΘΥΜΗΘΗΚΑΝ» ΜΕΤΑ ΤΙΣ ΕΚΛΟΓΕΣ

ΜΕΙΖΟΝ ΘΕΜΑ ΣΤΑ ΔΩΔ/ΝΗΣΑ με τους δανειολήπτες!

✓ Μαζικές κοινοποιήσεις διαταγών πληρωμής και προγραμμάτων πλειστηριασμού ✓ Πολιτικές ευθύνες από τους βουλευτές

Η Πανδ/κή Ενωση Προστασίας Πολιτών - Καταναλωτών - Δανειοληπτών ετοιμάζει τους φακέλους τριών Δωδ/νήσιων προκειμένου να υποβληθούν μηνύσεις κατά των διοικητών τριών Τραπεζών για τοκογλυφία και απάτη.

Διαπιστώνεται συγκεκριμένα ότι μετά τις νομαρχιακές και δημοτικές εκλογές άρχισαν και πάλι να κοινοποιούνται κατά δεκάδες οι διαταγές πληρωμής και τα προγράμματα πλειστηριασμού σε Δωδ/νήσιους, οφειλέτες Τραπεζών.

Ταυτόχρονα η Ενωση προτίθεται να αναζητήσει προσωπικές πολιτικές ευθύνες και από τους κυβερνητικούς βουλευτές του νομού, ενόψει μάλιστα και της παρατεταμένης προεκλογικής περιόδου.

Αναλυτικά στην ανακοίνωση της Ενώσεως αναφέρονται τα εξής:

Πραγματοποιήθηκε στις 10/11/2002 στο Ξενοδοχείο ΛΕΩΝΙΔΑΣ στην πόλη της Κω γενική συνέλευση και συγκέντρωση της Πανδωδεκανησιακής Ενωσης Δανειοληπτών. Βασικός ομιλητής υπήρξε ο πρόεδρος της Ενωσης κος Κρητικός Βαγγέλης.

Εγινε ανάλυση της τρέχουσας κατάστασης όπως έχει διαμορφωθεί από νομικής πλευράς. Επισημάνθηκε το γεγονός ότι μετά τις Νομαρχιακές και Δημοτικές εκλογές κοινοποιούνται οι διαταγές πληρωμής και τα προγράμματα πλειστηριασμού κατά δεκάδες στην περιοχή Δωδεκανήσου.

Αποφασίστηκαν:

1) Να συνεχαστεί η τακτική της συγκεκριμενοποίησης και αναζήτησης ποινικών και αστικών ευθυνών μεγαλοτραπεζιτών αλλά και τραπεζικών στελεχών που συντείνουν σε παράνομες πράξεις. Ηδη γίνεται νομική προετοιμασία των φακέλων 3 Δωδεκανησίων δανειοληπτών για να υποβληθούν ποινικές μηνύσεις σε 3 διοικητές τραπεζών για τοκογλυφία, εκβίαση και απάτη.

2) Ενδυνάμωση του αγώνα σε κοινωνικό επίπεδο και αναζήτηση προσωπικών πολιτικών ευθυνών ενόψει της παρατεταμένης προεκλογικής περιόδου από τους κυβερνητικούς βουλευτές στο Ν. Δωδεκανήσου.

3) Αλλαγή του σημερινού απαράδεκτου νομοθετικού πλαισίου που καλύπτει πλήρως τις παράνομες απαιτήσεις των τραπεζών (βλέπε άρθρο 42 Ν. 2912) και υιοθέτηση από το σύνολο των πολιτικών δυνάμεων συγκεκριμένου νομοσχεδίου που προωθεί η Εθνική Ομοσπονδία και επιφέρει δίκαιη και οριστική λύση στο μείζον θέμα των παράνομων και καταχρηστικών πανωτοκίων.

ΓΝΩΣΤΟΠΟΙΗΣΗ

Η εταιρία GREENTECH ENERGY SYSTEMS A/S που εδρεύει στην Κοπεγχάγη Δανίας δηλώνει ότι δεν έχει καμία οικονομική διαφορά με τον Ρόδιο Επιχειρηματία κ. Εμμανουήλ Χατζησάββα του Αθανασίου, Πρόεδρο και Δ. Σύμβουλο της εταιρείας ΑΙΟΛΙΚΌ ΠΑΡΚΟ ΡΟΔΟΥ Α.Ε.

Κατόπιν τούτου η ανωτέρω εταιρεία με την από 30.10.2002 (αριθμ. κατ. 593/2002) δήλωση της προς το Πρωτοδικείο Ρόδου **ΠΑΡΑΙΤΗΘΗΚΕ ΑΝΕΠΙΦΥΛΑΚΤΑ** από το δικόγραφο και το δικαίωμα της από 16.09.2002 αγωγή κατά του Ρόδιου Επιχειρηματία κ. Εμμανουήλ Χατζησάββα του Αθανασίου, Πρόεδρο και Δ. Σύμβουλο της εταιρείας ΑΙΟΛΙΚΟ ΠΑΡΚΟ ΡΟΔΟΥ Α.Ε. ενόψει του γεγονότος ότι ουδεμία απολύτως απαίτηση έχει κατ`αυτού.

Συνέχεια αυτού του γεγονότος,
Η 1060/2002 απόφαση του Μονομελούς Πρωτοδικείου Ρόδου με την οποία είχε διαταχθεί συντηρητική κατάσχεση σε βάρος του Ρόδιου Επιχειρηματία κ. Εμμανουήλ Χατζησάββα του Αθανασίου, Πρόεδρο και Διευθύνον Σύμβουλο του της εταιρείας ΑΙΟΛΙΚΌ ΠΑΡΚΟ ΡΟΔΟΥ Α.Ε. και υπέρ της ανωτέρου εταιρείας ΑΝΑΚΛΗΘΗΚΕ με την 1900/2002 απόφαση του Μονομελούς Πρωτοδικείου Ρόδου ύστερα από αίτηση που υπέβαλε στο Δικαστήριο αυτό η Δανέζικη εταιρεία GREENTECH ENERGY SYSTEMS A/S όπου **ΔΗΛΩΝΕΙ ότι ουδεμία απολύτως *οικονομική ή άλλη απαίτηση έχει η ανωτέρω εταιρία κατά του Ρόδιου Επιχειρηματία κ. Εμμανουήλ Χατζησάββα του Αθανασίου, Πρόεδρο και Δ. Σύμβουλο της εταιρείας ΑΙΟΛΙΚΌ ΠΑΡΚΟ ΡΟΔΟΥ Α.Ε.***

ΓΙΑ ΟΦΕΙΛΕΣ ΥΨΟΥΣ 300.000 ΠΕΡΙΠΟΥ ΕΥΡΩ

«ΣΚΛΗΡΑ ΜΕΤΡΑ» ΚΑΤΑ ΤΗΣ ΔΑΝΕ απειλεί να λάβει το Λιμενικό Ταμείο

Πιθανή ακόμα και η αφαίρεση των αδειών σκοπιμότητας



Στην λήψη «σκληρών μέτρων» κατά της ΔΑΝΕ απειλεί ότι θα προσφύγει το Λιμενικό Ταμείο Δωδ/σου σε περίπτωση που δεν του καταβληθεί οφειλή ύψους 296.059,93 ευρώ, προερχόμενη από την μην καταβολή των λιμενικών τελών μέχρι την 31-12-2001.

Σε εξώδικη πρόσκληση - όχληση πιο συγκεκριμένα του ΛΤΔ προς την ΔΑΝΕ προειδοποιείται η τελευταία ότι θα προτείνει στο ΥΕΝ α) την επιβολή χρηματικού προστίμου στο 20πλάσιο β) την αφαίρεση για 3 μήνες των αδειών σκοπιμότητας. Ταυτόχρονα το ΛΤΔ θα προτείνει στο Λιμεναρχείο την απαγόρευση απόπλου των πλοίων και τέλος, θα υποβληθεί μήνυση κατά των μελών του διοικητικού συμβουλίου.

Αναλυτικά στην εξώδικη δήλωση - όχληση του ΛΤΔ αναφέρονται τα εξής :

ΕΝΩΠΙΟΝ ΚΑΘΕ ΑΡΜΟΔΙΟΥ
ΔΙΚΑΣΤΗΡΙΟΥ
ΕΞΩΔΙΚΗ
ΠΡΟΣΚΛΗΣΗ - ΟΧΛΗΣΗ

του Νομικού Προσώπου Δημοσίου Δικαίου που εδρεύει στη Ρόδο (Εμπορικό Λιμάνι) με την επωνυμία «ΛΙΜΕΝΙΚΟ ΤΑΜΕΙΟ ΔΩΔΕΚΑΝΗΣΟΥ» που εκπροσωπείται νόμιμα από τον Πρόεδρό του κ. Νικόλαο Ζωϊδη

ΚΑΤΑ

της εδρευούσης στη Ρόδο, οδός Αυστραλίας 92, ανώνυμης εταιρείας με την επωνυμία «ΔΩΔΕΚΑΝΗΣΙΑΚΗ ΑΝΩΝΥΜΟΣ ΝΑΥΤΙΛΙΑΚΗ ΕΤΑΙΡΕΙΑ Α.Ε.» που εκπροσωπείται νόμιμα

ΚΟΙΝΟΠΟΙΟΥΜΕΝΗ

προς την ανώνυμη εταιρεία που εδρεύει στα Χανιά Κρήτης με την επωνυμία «ΑΝΩΝΥΜΗ ΝΑΥΤΙΛΙΑΚΗ ΕΤΑΙΡΕΙΑ ΚΡΗΤΗΣ ΑΝΕΚ Α.Ε.» που εκπροσωπείται νόμιμα.

Σύμφωνα με το Ν.2399/1996 όπως αυτός τροποποιήθηκε από το Ν.2575/1998, σε κάθε επιβάτη που επιβιβάζεται σε θαλάσσιο μεταφορικό μέσο και έχει προορισμό το εσωτερικό της χώρας ή το εξωτερικό, επιβάλλεται ειδικό τέλος υπέρ ημών, για τους επιβιβαζόμενους από λιμένες της Δωδεκανήσου.

Το λιμενικό τέλος για τα πλοία σας «ΔΙΑΓΟΡΑΣ», «ΠΑΤΜΟΣ» και «ΡΟΔΟΣ» ανέρχεται σε ποσοστό 5% στην τιμή των εισιτηρίων. Το τέλος περιλαμβάνεται στα εισιτήρια και εισπράττεται με ευθύνη αυτών που τα εκδίδουν, δηλαδή υμών. Το εισπραττόμενο κάθε μήνα ποσό, τόσο για επιβάτες όσο για οχήματα, πρέπει να κατατίθεται από εσάς μέχρι το τέλος του επόμενου μήνα στο λ/σμό μας που τηρείται στην Τράπεζα της Ελλάδος, μαζί με υπεύθυνη δήλωση και κατάσταση εμφαίνουσα τον αριθμό των εκδοθέντων κατά θέσεις εισιτηρίων και το καταβλητέο ποσό.

Σε περίπτωση μη υποβολής δηλώσεως ή υποβολής εκπρόθεσμης δηλώσεως ή ανακριβούς δηλώσεως εφαρμόζονται αναλόγως οι διατάξεις του Ν.1642/1986 για την προστιθέμενη αξία.

1. Με την παρούσα σας καλούμε να μας παραδώσετε εντός δεκαημέρου από την επίδοση της παρούσας τις καταστάσεις του έτους 2002 από τις οποίες φαίνεται ο αριθμός των εκδοθέντων κατά θέση εισιτηρίων και το καταβλητέο χρηματικό ποσό για καθένα από τα άνω πλοία σας. Σε περίπτωση μη συμμορφώσεώς σας θα σας επιβάλουμε κατ' άρθρο 47 του Ν. 1642/1986 ως πρόστιμο το τριπλάσιο του φόρου τέλους την πληρωμή του οποίου θα αποφεύγατε, όπως επίσης τις διοικητικές και ποινικές κυρώσεις που προβλέπονται, κατά ανάλογη εφαρμογή, από τις περί φοροδιαφυγής διατάξεις των άρθρων 89 έως 97 του Ν.2238/1994. Επίσης θα καλέσουμε τα αρμόδια όργανα του ΣΔΟΕ να ελέγξουν τα βιβλία σας για τη διαπίστωση των αναγραφομένων στις καταστάσεις αριθμό των εκδοθέντων κατά θέση εισιτηρίων και το καταβλητέο χρηματικό ποσό.

2. Από τέλη παρελθόντων ετών και μέχρι 31-12-2001 μας οφείλετε 296.059,93 ΕΥΡΩ, τα οποία έχουν βεβαιωθεί με χρέος το οποίο προκύπτει από τις καταστάσεις τις οποίες μας υποβάλατε. Το ποσό αυτό σας καλούμε να μας το καταβάλετε εντός δεκαπέντε ημερών από την επίδοση της παρούσας. Σε περίπτωση μη καταβολής αυτού του τέλους εντός της άνω προθεσμίας θα προβούμε στις εξής ενέργειες σε βάρος σας με βάση τους άνω νόμους :

α. Θα προτείνουμε στο Υπουργό Εμπορικής Ναυτιλίας να σας επιβάλει ως πρόστιμο το εικοσαπλάσιο του μη εισπραχθέντος τέλους.

β. Να σας αφαιρέσει προσωρινά και για χρονικό διάστημα 3 μηνών την άδεια σκοπιμότητας πραγματοποιήσεως δρομολογίων ή εκτελέσεως τουριστικών πλόων στα θαλάσσια μεταφορικά μέσα σας.

γ. Θα ζητήσουμε από το Λιμεναρχείο Ρόδου να απαγορεύσει τον απόπλου των πλοίων σας.

δ. Θα σας υποβάλουμε μήνυση, με σκοπό την επιβολή σε βάρος των νομίμων εκπροσώπων σας ποινής φυλακίσεως τριών μηνών και χρηματικής ποινής μέχρι ενός εκατομμυρίου δραχμών.

Παραγγέλουμε κάθε αρμόδιο δικαστικό επιμελητή να επιδώσει νόμιμα την παρούσα προς :

α. την εδρεύουσα στη Ρόδο, οδός Αυστραλίας 92, ανώνυμη εταιρεία με την επωνυμία «ΔΩΔΕΚΑΝΗΣΙΑΚΗ ΑΝΩΝΥΜΟΣ ΝΑΥΤΙΛΙΑΚΗ ΕΤΑΙΡΕΙΑ Α.Ε.» και

β. την προς ήν η κοινοποίηση ανώνυμη εταιρεία που εδρεύει στα Χανιά Κρήτης με την επωνυμία «ΑΝΩΝΥΜΗ ΝΑΥΤΙΛΙΑΚΗ ΕΤΑΙΡΕΙΑ ΚΡΗΤΗΣ ΑΝΕΚ Α.Ε.» που εκπροσωπείται νόμιμα για να λάβουν γνώση και για να επέλθει κάθε έννομη συνέπεια.

Ο Πρόεδρος, Ζωΐδης Νίκος
Ο Πληρεξούσιος Δικηγόρος,
Παναγιώτης Ν. Παρασκευάς

ΕΚΑΒ: ΜΟΝΟ ΤΑ ΕΠΕΙΓΟΝΤΑ

Μόνο τα εξαιρετικά επείγοντα περιστατικά θα εξυπηρετούνται την Τετάρτη από το ΕΚΑΒ στις περιοχές της Αττικής, της Κορίνθου, της Τρίπολης, της Καλαμάτας, της Ρόδου και της Μυτιλήνης. Οι εργαζόμενοι στο 166 απεργούν, ζητώντας ενίσχυση προσωπικού και υποδομών.

ΠΡΟΚΗΡΥΧΘΗΚΕ Η ΠΛΗΡΩΣΗ 11 ΘΕΣΕΩΝ

ΜΕΧΡΙ ΤΗΝ ΠΡΟΣΕΧΗ ΔΕΥΤΕΡΑ η υποβολή αιτήσεων για πρόσληψη στην Τράπεζα Δωδ/σου



Τι πρέπει να γνωρίζουν οι ενδιαφερόμενοι

Λήγει το μεσημέρι της προσεχούς Δευτέρας, 18 Νοεμβρίου, η προθεσμία για την υποβολή αιτήσεων συμμετοχής στο διαγωνισμό της Τράπεζας Δωδ/σου, η οποία προκήρυξε την πλήρωση 11 θέσεων για την στελέχωση των καταστημάτων της στην Ρόδο. Την αναλυτική προκήρυξη του διαγωνισμού οι ενδιαφερόμενοι μπορούν να παραλάβουν από το κεντρικό κατάστημα, στην πλατεία Ακαδημίας.

Σχετικά με το όλο θέμα από το δ.σ. της Τραπέζης, εκδόθηκε χθες η ακόλουθη ενημερωτική ανακοίνωση :

Υπενθυμίζεται ότι την Δευτέρα 18 Νοεμβρίου στις 14.30 το μεσημέρι, λήγει η προθεσμία για την υποβολή των αιτήσεων στο διαγωνισμό της Τράπεζας Δωδεκανήσου, για την πρόσληψη 11 νέων υπαλλήλων για την στελέχωση του νέου της Κεντρικού Καταστήματος και των Καταστημάτων της στη Ρόδο.

Οι θέσεις και τα απαιτούμενα προσόντα για τις θέσεις έχουν ως εξής :

ΚΑΤΗΓΟΡΙΑ Α (2 θέσεις) : Πτυχίο **ΑΕΙ** Σχολής Οικονομικής Κατεύθυνσης. Ηλικία έως 32 ετών. Επιθυμητή προϋπηρεσία σε Τράπεζες ή άλλους Χρηματοπιστωτικούς Οργανισμούς και γνώση μιας ξένης γλώσσας.

ΚΑΤΗΓΟΡΙΑ Β (2 θέσεις) : Πτυχίο **ΤΕΙ** Σχολής Οικονομικής Κατεύθυνσης. Ηλικία έως 32 ετών. Επιθυμητή προϋπηρεσία σε Τράπεζες ή άλλους Χρηματοπιστωτικούς Οργανισμούς και γνώση μιας ξένης γλώσσας.

ΚΑΤΗΓΟΡΙΑ Γ (5 θέσεις) : Πτυχίο **ΙΕΚ** κατεύθυνσης Λογιστικής, ειδικών Τραπεζικών εργασιών ή Διοίκησης Επιχειρήσεων. Ηλικία έως 28 ετών. Επιθυμητή προϋπηρεσία σε Τράπεζα, Λογιστήριο Επιχειρήσεων ή σε θέσεις Ασφάλειας - Γνώση ξένης γλώσσας.

ΚΑΤΗΓΟΡΙΑ Δ (1 θέση) : Πτυχίο **ΙΕΚ ή Ιδιωτικής Σχολής** Γραμματέων - Ηλικία έως 28 ετών - Προϋπηρεσία τουλάχιστον 3 ετών σε θέση Γραμματείας. Απαραίτητη η γνώση της Αγγλικής γλώσσας.

ΚΑΤΗΓΟΡΙΑ Ε (1 θέση) : Πτυχίο **ΑΕΙ ή ΤΕΙ** Πληροφορικής / Τηλεπικοινωνιών ή Θετικής κατεύθυνσης με ειδίκευση στην Πληροφορική/Τηλεπικοινωνίες - Ηλικία έως 32 ετών - Επιθυμητή προϋπηρεσία σε Τράπεζες ή άλλους χρηματοπιστωτικούς οργανισμούς. Απαραίτητη η γνώση της Αγγλικής γλώσσας.

Οι υποψήφιοι μπορούν να παραλάβουν την αναλυτική προκήρυξη του διαγωνισμού από το Κατάστημα της Τράπεζας στην Πλατεία Ακαδημίας και θα πρέπει να υποβάλουν τις αιτήσεις τους στο ίδιο Κατάστημα μέχρι και την Δευτέρα 18 Νοεμβρίου 2002, ώρα 14.30.

Οι ενδιαφερόμενοι παρακαλούνται να είναι συνεπείς στην παραπάνω ημερομηνία **καθώς δεν θα δοθεί παράταση στον Διαγωνισμό**.

TSAGARIS TRAVEL
C.A.N FERRIES

ΕΓ-Ο/Γ ΜΑΡΙΝΑ-Ε/Γ-Ο/Γ ΔΗΜΗΤΡΟΥΛΑ

ΑΠΟ ΝΗΣΙΑ ΠΡΟΣ ΠΕΙΡΑΙΑ (04/11/2002 - 13/11/2002)

04/11	ΔΕΥΤΕΡΑ	07:30	ΜΑΡΙΝΑ	ΚΑΣΤΕΛΛΟΡΙΖΟ
04/11	ΔΕΥΤΕΡΑ	18:00	ΜΑΡΙΝΑ	ΚΩ - ΚΑΛΥΜΝΟ - ΛΕΡΟ - ΠΑΤΜΟ - ΠΕΙΡΑΙΑ (11:45)
04/11	ΔΕΥΤΕΡΑ	22:00	ΔΗΜΗΤΡΟΥΛΑ	ΣΥΜΗ - ΤΗΛΟ - ΝΙΣΥΡΟ - ΚΩ - ΚΑΛΥΜΝΟ - ΑΣΤΥΠΑΛΑΙΑ - ΚΑΤΑΠΟΛΑ - ΝΑΞΟ - ΣΥΡΟ - ΠΕΙΡΑΙΑ (19:00)
05/11	ΤΡΙΤΗ	-----	----------	----------
06/11	ΤΕΤΑΡΤΗ	16:00	ΜΑΡΙΝΑ	ΚΩ - ΚΑΛΥΜΝΟ - ΛΕΡΟ - ΠΑΤΜΟ - ΠΕΙΡΑΙΑ (09:45)
07/11	ΠΕΜΠΤΗ	09:00	ΔΗΜΗΤΡΟΥΛΑ	ΚΑΣΤΕΛΛΟΡΙΖΟ
07/11	ΠΕΜΠΤΗ	18:00	ΔΗΜΗΤΡΟΥΛΑ	ΑΣΤΥΠΑΛΑΙΑ - ΑΙΓΙΑΛΗ - ΚΑΤΑΠΟΛΑ - ΔΟΝΟΥΣΑ - ΝΑΞΟ - ΠΑΡΟ - ΠΕΙΡΑΙΑ (11.15)
08/11	ΠΑΡΑΣΚΕΥΗ	09:00	ΜΑΡΙΝΑ	ΚΑΣΤΕΛΛΟΡΙΖΟ
08/11	ΠΑΡΑΣΚΕΥΗ	18:00	ΜΑΡΙΝΑ	ΚΩ - ΚΑΛΥΜΝΟ - ΠΕΙΡΑΙΑ (10:10)
09/11	ΣΑΒΒΑΤΟ	17:00	ΔΗΜΗΤΡΟΥΛΑ	ΚΩ - ΒΑΘΥ - ΧΙΟ - ΛΕΣΒΟ - ΛΗΜΝΟ - ΑΛΕΞ/ΠΟΛΗ (17.00)
10/11	ΚΥΡΙΑΚΗ	-----	----------	----------
13/11	ΤΕΤΑΡΤΗ	16:00	ΜΑΡΙΝΑ	ΚΩ - ΚΑΛΥΜΝΟ - ΛΕΡΟ - ΠΑΤΜΟ - ΠΕΙΡΑΙΑ (09:45)

Πληροφορίες στο κεντρικό πρακτορείο TSAGARIS TRAVEL και στον ταξιδιωτικό σας πράκτορα.
Τηλ. (02410) 36170, 28597, 30406, 35066.



ΤΟ ΚΥΠΡΙΑΚΟ ΑΝΑΜΕΝΕΤΑΙ ΝΑ ΔΡΟΜΟΛΟΓΗΣΕΙ ΠΟΛΙΤΙΚΕΣ ΕΞΕΛΙΞΕΙΣ

«ΑΡΩΜΑ ΠΡΟΩΡΩΝ ΕΚΛΟΓΩΝ» άρχισε να μυρίζει στη χώρα!

Πως διαμορφώνονται τα πράγματα στο Νομό Δωδ/νήσου και ποιά στελέχη «παίζουν» από τώρα με τα ψηφοδέλτια



Το Κυπριακό, που είναι και σήμερα το μείζον εθνικό ζήτημα, άρχισε πλέον με πολλή σοβαρότητα και περισσότερη υπευθυνότητα να απασχολεί την διεθνή κοινωνία και τους διεθνείς οργανισμούς και φυσικά τις δύο κοινότητες της Μεγαλονήσου και τις τρείς «εγγυήτριες δυνάμεις», Ελλάδα - Τουρκία και Μεγάλη Βρετανία.

Ολοι, ακόμη και έξω από τα όρια των άμεσα εμπλεκομένων χωρών επενδύουν στην επίλυση του μακροχρόνιου αυτού προβλήματος (που αποτελεί τροχοπέδη για την επίλυση και άλλων προβλημάτων) γιατί πιστεύεται γενικώς, και φυσικά, όχι αδίκως, ότι θα συμβάλει αποφασιστικά στην εδραίωση της ειρήνης στην Ανατολική Μεσόγειο, που παραμένει μια από τις πλέον «καυτές» ζώνες της Υφηλίου.

Στην ίδια την Κύπρο αλλά και στις «χώρες - ομπρέλα» Ελλάδα και Τουρκία οι εξελίξεις στο Κυπριακό, θετικές ή αρνητικές είναι κάτι παραπάνω από βέβαιον ότι θα σηματοδοτήσουν μια νέα εποχή και θα δρομολογήσουν νέες εξελίξεις, έστω κι αν η καθολική αξίωση είναι να παραμένουν τα εθνικά ζητήματα πάνω κι έξω από τη μικροπολιτική ή και την πολιτική. Τις όποιες εξελίξεις κάποιοι θα θελήσουν, σίγουρα να εκμεταλλευθούν (αυτό διδάσκει, άλλωστε, και η ελληνική πολιτική ιστορία), γι' αυτό και άρχισε στον ορίζοντα να διαφαίνεται «σκιά πρόωρων εκλογών»! Το μόνο που δεν διαφαίνεται ακόμα είναι ο ακριβής χρόνος. Να περάσει όμως και το 2003 χωρίς βουλευτικές εκλογές, θα πρέπει να θεωρείται μάλλον απίθανο, όπως από πέρσι επισημαίνει η «δ».

Αυτός είναι και ο λόγος που σχεδόν αμέσως μετά τις νομαρχιακές και δημοτικές εκλογές άρχισαν να γίνονται δειλά - δειλά συζητήσεις και για τα ψηφοδέλτια των κομμάτων στις επόμενες βουλευτικές εκλογές, με έμφαση στα δύο μεγάλα, αφού «φυσιολογικά» κανένα άλλο κόμμα δεν δείχνει ακόμα ικανό να αμφισβητήσει την παντοκρατορία τους.

Το γεγονός μάλιστα ότι εφεξής ο νομός Δωδ/νήσου θα εκλέγει 5 βουλευτές (λόγω πληθυσμιακής μεταβολής) και τα κόμματα θα έχουν την δυνατότητα να συμπεριλάβουν στα ψηφοδέλτιά τους μέχρι και 6 υποψήφιους, έχει ανοίξει την «όρεξη» πολλών στελεχών, με αποτέλεσμα να αναμένεται πραγματική σφαγή, για μια θέση στον Ηλιο!

Το ΠΑΣΟΚ κατά κανόνα ανανεώνει, έστω και μερικώς το ψηφοδέλτιό του, γιαυτό και το κυρίαρχο αίτημα δεν είναι η «ανανέωση εκ βάθρων» αλλά η συγκρότηση ικανού, αξιόπιστου και μάχιμου ψηφοδελτίου, καθώς μάλιστα η δύναμη του κυβερνώντος κόμματος άρχισε να συρρικνώνεται και στο νομό Δωδ/νήσου, κυρίως, λόγω των άστοχων κυβερνητικών ενεργειών ή παραλείψεων και της εγκατάλειψης, σε γενικές γραμμές των νησιών.

Ετσι στο ΠΑΣΟΚ δεν υπάρχουν και πολλά περιθώρια «μεγάλων ανατροπών» εκτός κι αν τελικά ο κ. Δημ. Κρεμαστινός αποφασίσει να απόσχει λόγω του περίφημου «ασυμβίβαστου» που, ως τίθεται σήμερα, δεν αφήνει περιθώρια στους βουλευτές για επαγγελματική σταδιοδρομία. Και ο κ. Δημ. Κρεμαστινός πάνω από την πολιτική θέτει ως γνωστόν την επιστημονική έρευνα.

Πρόσθετο «πρόβλημα» θα δημιουργηθεί αν τελικά ο κ. Κ. Σφυρίου αποφασίσει να στραφεί προς το Ευρωκοινοβούλιο ή και κάπου αλλού, παρά το γεγονός ότι ο ίδιος έχει διαψεύσει ένα τέτοιο ενδεχόμενο και μια τέτοια προοπτική. Επειδή, όμως, εκ των πραγμάτων θα είναι δύσκολο στον κ. Κ. Σφυρίου να επανεκλεγεί, στη δήλωσή του θα πρέπει να προσδοθεί μάλλον «πολιτική σκοπιμότητα διαψεύσεως» παρά απόφαση συμμετοχής στο ψηφοδέλτιο.

Εν πάση περιπτώσει με βάση τα σημερινά δεδομένα, που δύσκολα στην πορεία θα ανατραπούν (δεδομένων και των «επετηρίδων» που επικρατούν στο ΠΑΣΟΚ), το ψηφοδέλτιο θα συγκροτηθεί με βάση τις εξής υποψηφιότητες, πραγματικές, εν δυνάμει ή και υποτιθέμενες: Δημ. Κρεμαστινός, Βασ. Παπανικόλας, Κ. Σφυρίου, Φ. Κωστόπουλος (δείχνει να έχει στραμμένα, πάντως τα βλέμματα προς το Δήμο Ροδίων), Γιάννης Παρασκευάς, Βασίλης Δημητρακόπουλος, Κώστας Κάισερλης, Γιώργος Νικητιάδης, Δημ. Διακομιχάλης και Φίλιππος Καλλούδης (πρόεδρος των Δωδ/κών Σωματείων Αθήνας - Πειραιά).

Στη Νέα Δημοκρατία τα πράγματα ήταν πριν από τις νομαρχιακές και δημοτικές εκλογές «πολύ μπλεγμένα» καθώς το «δίδυμο» Καραμάριου - Παυλίδη δεν άφηνε πολλά περιθώρια σε άλλους μνηστήρες για την διεκδίκηση του βουλευτικού θώκου. Η παρουσία τους δηλαδή επενεργούσε αναστελτικά γι' αυτό και τα τελευταία χρόνια η Νέα Δημοκρατία δεν μπόρεσε να παρουσιάσει ανανεωμένο ψηφοδέλτιο, τουλάχιστον αξιόλογο, αξιόμαχο και αξιόπιστο.

Γενικώς, όμως, ο κανόνας στη ΝΔ, σε τοπικό επίπεδο ήταν η «εμμονή στα παλιά» και η απόρριψη κάθε ανανεωτικής τάσης.

Η εν γένει συμπεριφορά στις νομαρχιακές και δημοτικές εκλογές των κ.κ. Αρ. Παυλίδη και Αν. Καραμάριου, ξεχείλισε όμως, το ποτήρι της «υπομονής, ανοχής και απραξίας» και έφερε στην επιφάνεια, και μάλιστα με πρωτοφανή σφοδρότητα, το καθολικό αίτημα για «ριζική ανανέωση» της ΝΔ, σε επίπεδο ψηφοδελτίων αλλά και κομματικών οργάνων. Είναι η πρώτη μάλιστα φορά από την ίδρυση της ΝΔ, που «εκ των κάτω» επιχειρείται η επιβολή της ανανέωσης, γι' αυτό και είναι πολλά τα στελέχη της δωδ/κής κοινωνίας που δέχονται πιέσεις για να στραφούν προς τα κοινά.

Ηδη συζητούνται ευρύτατα πολλά ονόματα άξιων συμπατριωτών μας, με σκοπό να συμπεριληφθούν στο ψηφοδέλτιο ενώ είναι κάτι παραπάνω από βέβαιο ότι αυτές είναι και οι προθέσεις τις «Ρηγίλλης», η ριζική δηλαδή ανανέωση του ψηφοδελτίου. Αν αυτό γίνει τελικά, τότε θα πρέπει από τώρα να θεωρείται κάτι παραπάνω από βέβαιον ότι «μέσω της κάλπης» θα συνταξιοδοτηθούν πολιτικά οι κ.κ. Αρ. Παυλίδης και Αν. Καραμάριος, τόσο μεγάλη φαίνεται να είναι η οργή των Νεοδημοκρατών για τα αποτελέσματα στις νομαρχιακές και δημοτικές εκλογές.

Με βάση την κατάσταση που άρχισε να διαμορφώνεται, αλλά και τις φήμες που εδώ κι εκεί κυκλοφορούν στα νησιά, η Ν.Δ θα έχει τις ακόλουθες δυνατότητες επιλογής: Αρ. Παυλίδης, Αν. Καραμάριος, Βασ. Χρύσης, Μανώλης Καμπουρόπουλος, Κώστας Σαρρής, Σάββας Καραγιάννης, Βασίλης Ξυπολιτάς, Μαρία Κυπραίου, Νίκος Ζωίδης και Μιχάλης Αλαχούζος (Κάλυμνος), εφόσον, φυσικά, οι δύο τελευταίοι θελήσουν να κάνουν την δική τους «υπέρβαση».

LINDOS memories RESORT BEACH HOTEL

MITSIS HOTELS

Στην μαγευτική περιοχή της Λίνδου δημιουργήσαμε ένα πανέμορφο ξενοδοχείο πέντε αστέρων με στόχο να ικανοποιήσει τις ανάγκες των πελατών που ενδιαφέρονται για ποιοτικές διακοπές. Χτισμένο κάτω από τον ιστορικό βράχο του Ναβαρόνε όπου γυρίστηκε η ομώνυμη θρυλική ταινία, μια ανάσα από την αμμουδιά μπορεί κανείς να χαλαρώσει και ανανεωθεί από την μαγευτική ομορφιά της αιγαιοπελαγίτικης θάλασσας.

Εξήντα πολυτελή δωμάτια με αυτόνομο κλιματισμό, δορυφορική τηλεόραση, τηλέφωνο, χρηματοκιβώτιο, mini bar, και 24ωρη υπηρεσία δωματίου και 10 σουίτες με ονειρεμένη θέα υπόσχονται αξέχαστες διακοπές...

Στο εστιατόριο οι επισκέπτες έχουν την δυνατότητα να απολαύσουν εκλεκτές γεύσεις από ελληνική και διεθνή κουζίνα, φρέσκα ψάρια σε συνδυασμό με το κρασί της αρεσκείας τους.

Δροσιστικοί χυμοί και εξωτικά ποτά σερβίρονται από το main και το pool bar.

Για κρατήσεις - πληροφορίες, μη διστάσετε να επικοινωνήσετε μαζί μας στα τηλέφωνα 02440 35000 έως 35099 fax 02440 48 156



ΔΕΝ ΥΠΑΡΧΕΙ ΠΡΟΒΛΗΜΑ ΣΤΑΤΙΚΗΣ ΕΠΑΡΚΕΙΑΣ

ΣΤΟ ΠΑΛΙΟ ΙΚΑ - ΡΟΔΟΥ

θα στεγασθούν τα Αστυνομικά Τμήματα



Δεδομένη πλέον η επέκταση του Δικαστικού Μεγάρου

Σύμφωνα με πληροφορίες της «δ» δρομολογούνται πλέον οι διαδικασίες για την επέκταση του Δικαστικού Μεγάρου Ρόδου, ύστερα και από τις έντονες πιέσεις που άσκησαν και συνεχίζουν να ασκούν προς κάθε κατεύθυνση, ο Δικηγορικός Σύλλογος Ρόδου, η Νομαρχιακή Αυτοδιοίκηση Δωδ/σου και ο Δήμος Ροδίων, αλλά και τις διαπιστώσεις του Υπουργείου Δικαιοσύνης ότι «δεν πάει άλλο η κατάσταση». Ταυτόχρονα φαίνεται να εκάμφθησαν και οι «αντιστάσεις» του υπουργείου Δημοσίας Τάξεως, καθώς μάλιστα δεν υπάρχουν εναλλακτικές λύσεις για την αντιμετώπιση των πραγματικά οξύτατων προβλημάτων.

Σύμφωνα με τις πληροφορίες, πιο συγκεκριμένα, η λύση που τώρα υιοθετείται και η οποία, εκτός πολύ σοβαρού απροόπτου θα πρέπει να θεωρείται σίγουρη είναι η στέγαση των αστυνομικών τμημάτων στο παλιό ΙΚΑ Ρόδου (Μεγ. Κω/νου - Κω/νου Παλαιολόγου) και η διατήρηση της Αστυνομικής Δ/νσης Δωδ/σου στο κτίριο στο οποίο στεγάζεται σήμερα.

Από έρευνα των συναρμόδιων υπουργείων συγκεκριμένα (στα οποία φέρεται να ενεπλάκη και το υπουργείο Εσωτερικών) προέκυψε τελικά ότι το παλιό κτίριο του ΙΚΑ δεν αντιμετωπίζει πρόβλημα στατικής επάρκειας (γίνεται επίκληση της γνωστής μελέτης του Πολυτεχνείου) και ως εκ τούτου μπορούν να στεγασθούν εκεί η Υποδ/νση Ασφαλείας Ρόδου και το Αστυνομικό Τμήμα Τάξης. Σε εκκρεμότητα διατηρείται αυτήν τη στιγμή μόνο η «λύση» για την Πυροσβεστική Υπηρεσία, η οποία, πάντως, θα μεταστεγασθεί, αφού αυτό προβλέπουν τα σχέδια και οι προγραμματισμοί της Νομαρχίας και του Δήμου Ροδίων, ο οποίος, ειρήσθω εν παρόδω, υπέβαλε ήδη αρμοδίως και τα τοπογραφικά σχέδια της περιοχής.

ΣΥΣΤΗΜΑΤΑ ΠΕΡΙΒΑΛΛΟΝΤΙΚΗΣ ΔΙΑΧΕΙΡΙΣΗΣ ΣΤΑ ΞΕΝΟΔΟΧΕΙΑ:

Ανάγκη γνωστοποίησης στο ευρύ κοινό

Βασικός τομέας της οικονομικής ανάπτυξης της Ελλάδας είναι αναμφίβολα ο τουρισμός. Οι ξενοδοχειακές επιχειρήσεις τα τελευταία χρόνια έχουν διαπιστώσει πως η περιβαλλοντική φροντίδα αποτελεί ένα ισχυρό εργαλείο marketing στην τουριστική βιομηχανία, το οποίο συνεισφέρει στην οικονομική βιωσιμότητα και την επιχειρηματική επιτυχία ενός ξενοδοχείου. Γι' αυτό τον λόγο έχουν διεξάγει σημαντικές προσπάθειες προς περιβαλλοντικά φιλικές κατευθύνσεις.

Τέτοιου είδους προσπάθειες περιλαμβάνουν τη μείωση της κατανάλωσης ενέργειας και των φυσικών πόρων, την επεξεργασία και ανακύκλωση των αποβλήτων, καθώς και την αποκατάσταση του φυσικού τοπίου.

Η περιβαλλοντική ευαισθησία ενός ξενοδοχείου προς το ελληνικό και το διεθνές κοινό μπορεί να αποδειχθεί με δύο τρόπους :

α) Με την απόκτηση του πιστοποιητικού για το Σύστημα Περιβαλλοντικής Διαχείρισης που εφαρμόζει σύμφωνα με το διεθνές πρότυπο ISO 14001, ή

β) Με την καταχώρηση του ονόματος του ξενοδοχείου στο μητρώο του ΥΠΕΧΩΔΕ και στην Επίσημη Εφημερίδα της Ευρωπαϊκής Ένωσης, εφόσον η ξενοδοχειακή μονάδα έχει επιλέξει να επαληθεύσει το Σύστημα Περιβαλλοντικής Διαχείρισης σύμφωνα με τον Ευρωπαϊκό Κανονισμό 761/2001 (EMAS).

Βασικές αρχές των Συστημάτων Περιβαλλοντικής Διαχείρισης αποτελούν :

- Η αναγνώριση των περιβαλλοντικών θεμάτων και των περιβαλλοντικών επιπτώσεων των δραστηριοτήτων - λειτουργιών του ξενοδοχείου
- Η μέτρηση και καταγραφή των θεμάτων αυτών
- Η τήρηση της περιβαλλοντικής νομοθεσίας
- Η συνεχής βελτίωση της περιβαλλοντικής επίδοσης του ξενοδοχείου μέσα από τους στόχους και τα περιβαλλοντικά του προγράμματα.
- Τα σημαντικότερα οφέλη ενός ξενοδοχείου που εφαρμόζει ένα πιστοποιημένο/επαληθευμένο Σύστημα Περιβαλλοντικής Διαχείρισης είναι τα ακόλουθα :
- Ανταγωνιστικό πλεονέκτημα στην τοπική και διεθνή τουριστική αγορά
- Οικονομικά οφέλη από τη μείωση της κατανάλωσης ενέργειας, φυσικών πόρων και την ανακύκλωση των αποβλήτων.
- Συμμόρφωση με την περιβαλλοντική νομοθεσία - αποφυγή προστίμων. (Η Ευρωπαϊκή Ένωση στο άμεσο μέλλον θα επιβάλει τον έλεγχο της τήρησης της περιβαλλοντικής νομοθεσίας και θα εφαρμοσθεί η αρχή «ο ρυπαίνων πληρώνει»).

Σε αυτό το σημείο θα πρέπει να σημειωθεί πως η TÜV HELLAS A.E., μέλος του Γερμανικού Οργανισμού Επιθεωρήσεων, Πιστοποιήσεων και Τεχνικών Ελέγχων RWTÜV Anlegentechnik GmbH, δραστηριοποιείται στον τομέα του περιβάλλοντος με τρείς τρόπους :

- Με την Πιστοποίηση Συστημάτων Περιβαλλοντικής Διαχείρισης κατά ISO14001, ή με την επαλήθευσή τους κατά τον Ευρωπαϊκό Κανονισμό EMAS.
- Με τη διενέργεια μετρήσεων ενεργειακών και περιβαλλοντικών μεγεθών, με απώτερο σκοπό την αξιολόγηση των ενεργειακών αναγκών και καταναλώσεων καθώς επίσης και των περιβαλλοντικών επιπτώσεων των διεργασιών.
- Με τη δημιουργία περιβαλλοντικής συνείδησης μέσω σεμιναρίων εγκεκριμένων από το Institute of Environmental Management Assessment (UK) για την εκπαίδευση περιβαλλοντικών επιθεωρητών. Τα σεμινάρια μπορούν να διεξαχθούν και ενδοεπιχειρησιακά στον χώρο των ξενοδοχείων, από Έλληνες έμπειρους εισηγητές.









ΦΥΤΩΡΙΑ ΚΑΡΑΒΟΛΙΑ

Καλλωπιστικά φυτά εσωτερικού και εξωτερικού χώρου
ιδίας παραγωγής και εισαγωγής.
Ξυνόδεντρα και ελαιόδεντρα
Γλάστρες πλαστικές και πήλινες
Κατ' αποκλειστικότητα διαθέτουμε στην Ρόδο
φυτά της MARIGOLD PLANTS
Επίσης σε εμάς θα βρείτε για τον κήπο σας αποκλειστικά
για την Ρόδο προϊόντα της WOODECO
και συγκεκριμένα πολύ όμορφες ξύλινες κατασκευές για κήπους

ΦΥΤΩΡΙΑ ΚΑΡΑΒΟΛΙΑ

Τα φυτώρια που εμπνέουν εμπιστοσύνη

25ο χλμ Ε.Ο. Ρόδου - Καμείρου πριν την γέφυρα των Φανών
Τηλέφωνα: 0241-42257/0932527092

ΕΧΕΙ ΕΝΤΑΧΘΕΙ ΗΔΗ ΣΤΟ Γ! ΚΠΣ

ΔΡΟΜΟΛΟΓΕΙΤΑΙ Η ΚΑΤΑΣΚΕΥΗ υποθαλάσσιου πάρκου

Αψυχολόγητες ενέργειες Μαχαιρίδη και προκλητική εμφάνιση στη Νομαρχία

Τη δρομολόγηση του έργου κατασκευής υποθαλάσσιου πάρκου θαλάσσιας ζωής κατά τα πρότυπα των ευρωπαϊκών ενυδρείων, στην πόλη της Ρόδου, συναποφάσισαν χθες σε σύσκεψη που πραγματοποιήθηκε στη Νομαρχία Δωδ/σου, ο Νομάρχης Δωδ/σου, κ. Σ. Καραγιάννης, ο Βοηθός Νομάρχη, κ. Χ. Χατζηευθυμίου, ο σύμβουλος της «ΑΙΓΑΙΟ ΕΠΕ», Κ. Γ. Ρώτας, ο υπεύθυνος του γραφείου παρακολούθησης των ΚΠΣ, κ. Μ. Τσικουράς, ο διευθυντής των Τεχνικών Υπηρεσιών της Ν.Α., κ. Π.Περπιρόγλου και ο υπεύθυνος Προγραμματισμού, κ. Γ. Πουλής.

Στη σύσκεψη, στην οποία εξετάστηκαν γενικώς θέματα προώθησης έργων του Γ' Κοινοτικού Πλαισίου Στήριξης κρίθηκε ειδικότερα ότι πρέπει να αξιοποιηθούν άμεσα τα 50 εκατ. δρχ. της χρηματοδότησης που ενέκρινε το ΥΠΕΘΟ για την εκπόνηση της προμελέτης του έργου του υποθαλάσσιου πάρκου, το οποίο μάλιστα έχει ήδη ενταχθεί κατόπιν σχετικής έγκρισης και της Περιφέρειας Νοτίου Αιγαίου στους πίνακες του Γ' ΚΠΣ. (όπως σχετικά ξανάγραψε η «δ»).

Την κατασκευή ενός τέτοιου έργου κλίμακας που αναμένεται να αποτελέσει πόλο έλξης για χιλιάδες νέους τουρίστες στην πόλη της Ρόδου και να συμβάλλει αδιαμφισβήτητα στην περαιτέρω ανάπτυξη της τοπικής οικονομίας του νησιού, (το οποίο είχε εντάξει στο πρόγραμμα της και η παράταξη του κ. Χ. Χατζηευθυμίου, «Πρώτα η Ρόδος») έρχεται πλέον η Νομαρχία να υλοποιήσει και να δρομολογήσει για να μην χαθεί η μοναδική αυτή ευκαιρία για το νησί.

Όπως αποφασίσθηκε ειδικότερα θα εξετασθούν άμεσα από τις αρμόδιες υπηρεσίες της Νομαρχίας οι προδιαγραφές του έργου, προκειμένου να δημοπρατηθεί η εκπόνηση της προμελέτης, ενώ ελήφθη και απόφαση για την δημοπράτηση της κατασκευής του με το σύστημα μελέτη - κατασκευή στην οποία θα δίνεται και η ευκαιρία συμμετοχής ιδιώτη - επενδυτή.

Ο συνολικός προϋπολογισμός του έργου ανέρχεται, σύμφωνα με τις πρώτες εκτιμήσεις, στα 8 δις.

Τονίστηκε, τέλος, ότι θα δοθεί εμπράκτως η ευκαιρία στο καζίνο της Ρόδου να επενδύσει, στα πλαίσια των συμβατών του υποχρεώσεων, περί εκτέλεσης έργων ανταποδοτικού χαρακτήρα, ύψους 20 δις στην πόλη της Ρόδου, στη συγκεκριμένη πρόταση.

Ο κ. Γ. ΜΑΧΑΙΡΙΔΗΣ

Διαρκούσης της συνεδριάσεως εμφανίσθηκε στο νομαρχιακό μέγαρο, ο κ. Γ. Μαχαιρίδης, Νομάρχης Δωδ/σου από την 1η Ιανουαρίου 2003, και ζήτησε να δεί τον κ. Σ. Καραγιάννη, ο οποίος πράγματι τον δέχθηκε στο γραφείο του, του πρότεινε καφέ και ταυτόχρονα να παρακολουθήσει τη συνεδρίαση.

Ο κ. Γ. Μαχαιρίδης αρνήθηκε, λέγοντας ότι επιθυμεί μια «πιο μόνιμη παρουσία στο νομαρχιακό μέγαρο» και ζήτησε την παραχώρηση προσωρινού γραφείου για τη στέγασή του, ώστε να ενημερώνεται μέχρι την



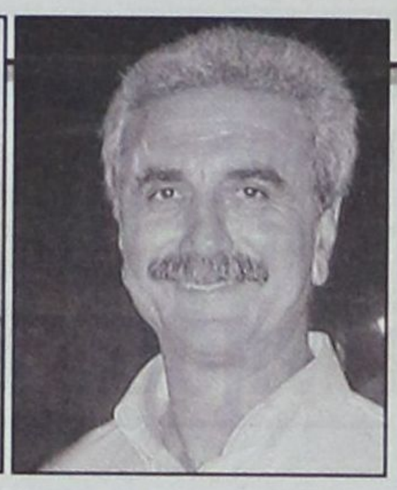

ημέρα της αναλήψεως των καθηκόντων του.

Ο κ. Σ. Καραγιάννης φέρεται να του είπε ότι κάτι τέτοιο δεν προβλέπεται από το νόμο και τους κανονισμούς και ότι πιο πέρα δεν είναι λογικό και πολιτικά φρόνιμο «να υπάρχουν δύο νομάρχες».

Πρότεινε ταυτόχρονα στον κ. Γ. Μαχαιρίδη να του δώσει όποια ενημέρωση θέλει «εφ' όλης της ύλης» των νομαρχιακών θεμάτων και ταυτόχρονα έθεσε στη διάθεσή του και το Γραφείο Προγραμματισμού το οποίο είναι ενήμερο επί παντός επιστητού.

Φαίνεται, όμως, ότι ο κ. Γ. Μαχαιρίδης ήθελε να...εκπαραθυρώσει (!) από τώρα τον κ. Σ. Καραγιάννη και ανέβασε τους τόνους, προκαλώντας άσχημη εντύπωση.

Υπενθυμίζεται ότι ο κ. Σ. Καραγιάννης όχι μόνο δεν ενημερώθηκε από τον απερχόμενο τότε Νομάρχη, αλλά ούτε καν παρέλαβε και ό,τι ο τότε υπεύθυνος προγραμματισμού, κ. Χρ. Κολίγρης, έσπευσε να αναχωρήσει για την Αθήνα, αφήνοντας σε πλήρες σκοτάδι τη Νομαρχία.

Φαίνεται, όμως, ότι ο κ. Γ. Μαχαιρίδης «βιάζεται» για να αναλάβει τη Νομαρχία και η σπεύση του αυτή δεν του επιτρέπει να δεί νηφάλια τα πράγματα. Ταυτόχρονα παραβιάζει νόμους και διαδικασίες, στέλνοντας πρόωρα το μήνυμα ότι οι εποχές που έρχονται θα είναι δύσκολες για το δωδ/κό λαό.

Περιττό, βεβαίως, να σημειωθεί ότι σε ΚΑΝΕΝΑ μέρος της Ελλάδας δεν έγιναν και δεν γίνονται αυτά που «κατ' εξαίρεση» για το άτομό του ζητεί να γίνουν ο κ. Γ. Μαχαιρίδης. Από την άλλη πλευρά δείχνει να φοβάται, μη τυχόν και δεν είναι αρκετά τα πλεονάσματα για την δημοπράτηση «δικών του» έργων.

Περιττό να υπομνησθεί ότι η θητεία της σημερινής νομαρχιακής αρχής λήγει την 31-12-2002 και ότι από κανένα νόμο δεν προκύπτει ότι από την επομένη των εκλογών καθίσταται ανενεργή και άπρακτη, με κίνδυνο να περιέλθει σε πλήρη ακυβερνησία ο νομός.

ΤΟΤΕ ΘΑ ΤΕΛΕΙΩΣΕΙ Η ΔΙΑΔΙΚΑΣΙΑ

ΤΟΝ ΑΠΡΙΛΙΟ ΤΟΥ 2003 η απόφαση για το Γκολφ

Εληξε η Α! φάση του διαγωνισμού

Ολοκληρώθηκε χθες, σύμφωνα με τις πληροφορίες, η διαδικασία αξιολόγησης των δύο προσφορών που κατέθεσαν οι εταιρείες Hellenic Development (Ελληνική Τεχνοδομική - Lanitis Development Ltd) και Rhodes Riviera Hotel Estate and Golf Development (ΦΑΙΑΞ ΑΕ - ΤΑ - ΑΕΓΕΚ) στα πλαίσια σχετικού διαγωνισμού που διενεργήθηκε για λογαριασμό της εταιρείας Ελληνικά Τουριστικά Ακίνητα (ΕΤΑ) για την αξιοποίηση του Γκόλφ Αφάντου.

Όπως έγινε γνωστό οι αρμόδιοι σύμβουλοι της ΕΤΑ έκριναν ότι τόσο η προσφορά της ΦΑΙΑΞ ΑΕ ΤΑ-ΑΕΓΕΚ, συμφερόντων του Ομίλου Δασκαλαντωνάκη και της TUI όσο και η προσφορά της εταιρείας



Hellenic Development συμφερόντων Λανίτη είναι αξιόλογες και πληρούν τις προϋποθέσεις για να μετάσχουν στην Β' φάση του σχετικού διαγωνισμού στην οποία καλούνται πλέον να καταθέσουν τις οικονομικές προσφορές τους για αξιολόγηση.

Εκτιμάται ότι ο ανάδοχος για την αξιοποίηση του Γκόλφ Αφάντου θα αποφασισθεί ύστερα από την ολοκλήρωση και της Β' φάσης του διαγωνισμού, πιθανότατα τον Απρίλιο 2003.

μήπως

το μωράκι σας κοντεύει να περπατήσει
κι εσείς ακόμη δεν το βαφτίσατε...

γιατί σκέφτεστε τη δεξίωση;

Mike's Catering. Δουλεύουμε σε γρήγορους ρυθμούς, για να σας παρέχουμε ένα άψογο αποτέλεσμα, και γευστικές απολαύσεις που θα εύχεστε να μην τελειώσουν ποτέ!



Mike's
Executive Catering

Γεωργίου Σεφέρη 108
τηλ. 60039, 24122

Τελευταία εμφάνιση της Isadora: 31.12.2002

SWAROVSKI

Τρεις αποκλειστικές και μαγευτικές παρουσιάσεις από τον κόσμο του χορού αποτελούν το αποκορύφωμα της τριλογίας "Magic of Dance" της Swarovski Collectors Society.

Το πρώτο αστέρι, ενσωματώνει ατομικότητα και πάθος, είναι η αξέχαστη "Isadora".

Η αυλαία για την Isadora θα πέσει σύντομα... γι' αυτό μη χάσετε την ευκαιρία να παραγγείλετε αυτό το πανέμορφο συλλεκτικό κομμάτι. Προθεσμία παραγγελίας μόνο μέχρι τις 31 Δεκεμβρίου 2002.

2002
Isadora

2003
...ο συναρπαστικός και διακοσμημένος με πολλές, λεπτές επιφάνειες χορευτής...

THE MAGIC OF CRYSTAL
www.swarovski.com

ΚΕΣΙΣΟΓΛΟΥ ΒΑΣΙΛΕΙΟΣ ΚΡΥΣΤΑΛΛΑ ΠΟΡΣΕΛΑΝΕΣ
ΕΘΕΛ. ΔΩΔΕΚΑΝΗΣΙΩΝ 31 ΡΟΔΟΣ • ΤΗΛ.: 0241024238, 0241022875
ΚΑΝΑΔΑ 15 ΡΟΔΟΣ - ΤΗΛ. 02410 22875 FAX. 02410 26032

ΣΤΗΝ ΑΝΑΠΤΥΞΗ ΤΩΝ ΝΗΣΙΩΝ ΜΑΣ

ΑΝΕΚΤΙΜΗΤΗ Η ΠΡΟΣΦΟΡΑ του «Δωδ/νησος Εξπρές»

«Εδεσε» για ετήσια επιθεώρηση



Διέκοψε από την περασμένη Κυριακή τα δρομολόγιά του, προκειμένου να υποστεί την ετήσια τακτική επιθεώρησή του, το ταχύπλοο καταμαράν «Δωδεκάνησος Εξπρές», το οποίο και φέτος συνέβαλε στα μέγιστα τόσο στην ενδοεπικοινωνία των νησιών, όσο και στην αναπτυξή τους.

Με την ευκαιρία αυτήν από την εταιρεία εκδόθηκε η ακόλουθη ανακοίνωση :

Από την «Δωδεκάνησος Ναυτιλιακή Ν.Ε.» ανακοινώνεται ότι το Ε/Γ - Ο/Γ «Δωδεκάνησος Εξπρές», ταχύπλοο καταμαράν, έχει διακόψει, από την περασμένη Κυριακή, τα δρομολόγιά του στις γραμμές Δωδεκανήσου, για την ετήσια τακτική επιθεώρησή του.

Τα δρομολόγια θα επαναρχίσουν περί τα τέλη Μαρτίου 2003.

Το «Δωδεκάνησος Εξπρές» συνέδεε καθημερινώς τη Ρόδο με τα νησιά Κω, Κάλυμνο, Λέρο, Πάτμο, Σύμη, Λειψούς και το ακριτικό Καστελλόριζο, συμβάλλοντας στην ανάπτυξή τους, όπως επιβεβαιώνουν τα στοιχεία της επιβατικής κίνησης αυτού του έτους.

Ειδικότερα, μέσω της Σύμης, το ταχύπλοο καταμαράν μετέφερε γκρούπ τουριστών στη Λέρο και αντιστρόφως, ενώ σημαντική υπήρξε η συμβολή του στην τουριστική ανάδειξη των Λειψών, με τέσσερις προσεγγίσεις εβδομαδιαίως.

Για πρώτη φορά, επίσης, το ακριτικό Καστελλόριζο συνδέθηκε φέτος με ταχύπλοο σκάφος.

Τα στοιχεία της επιβατικής κίνησης του 2002, ειδικότερα για τα μικρά νησιά ικανοποιούν ιδιαίτερα, διότι επιβεβαιώνουν ότι το «Δωδεκάνησος Εξπρές» έχει κερδίσει, χάρις στην ταχύτητα, την ασφάλεια, την πολυτέλεια και το υψηλού επιπέδου πλήρωμά του, την εμπιστοσύνη και προτίμηση του επιβατικού κοινού και παράλληλα έχει αναδείξει τον αναπτυξιακό και κοινωνικό ρόλο του στις ενδοδωδεκανησιακές θαλάσσιες μεταφορές.

Τέλος, ευχαριστούμε θερμά το επιβατικό κοινό που με την εμπιστοσύνη του στο πλοίο μας, ενισχύει την προσπάθεια της εταιρείας μας για την αναβάθμιση της ενδοδωδεκανησιακής ακτοπλοΐας.

ΑΠΟ ΤΟ ΠΡΟΣΕΧΕΣ ΣΑΒΒΑΤΟ

ΧΕΙΜΕΡΙΝΟ ΩΡΑΡΙΟ για την ελεγχόμενη στάθμευση

«Διορθώσεις» στα εκλογικά τμήματα

Από το Δήμο Ροδίων εκδόθηκαν, χθες οι ακόλουθες ενημερωτικές ανακοινώσεις:

• Από το Γραφείο Ελεγχόμενης Στάθμευσης του Δήμου Ροδίων ανακοινώνεται ότι από το Σάββατο, 16 Νοεμβρίου, ξεκινά η εφαρμογή του χειμαρινού ωραρίου λειτουργίας του Συστήματος της Ηλεκτρονικά Ελεγχόμενης Στάθμευσης (ΣΗΕΣ), το οποίο θα ισχύσει μέχρι την 31η Μαρτίου του 2003.

Το χειμερινό ωράριο έχει ως εξής :

Δευτέρα - Τετάρτη - Σαββάτο
Πρωΐ 9.00 - 14.00
Απόγευμα Ελεύθερα
Τρίτη - Πέμπτη - Παρασκευή
Πρωΐ 9.00 - 14.00
Απόγευμα 16.30 - 20.30
Κυριακές και αργίες
Ελεύθερη στάθμευση.

• Επειδή κατά τις πρόσφατες δημοτικές και νομαρχιακές εκλογές της 13ης και της 20ης Οκτωβρίου κάποιοι δημότες διαμαρτυρήθηκαν για την καταχώρησή τους σε άλλο εκλογικό τμήμα ή και διαμέρισμα από εκείνο που αντιστοιχεί στη διεύθυνση κατοικίας τους, γεγονός που κατά κανόνα είχε την αιτία του στην αμέλειά τους να ενημερώσουν τις αρμόδιες υπηρεσίες του Δήμου για τα ακριβή στοιχεία του τόπου κατοικίας τους, από το Δημοτολόγιο (Γραφείο εκλογών) του Δήμου Ροδίων ανακοινώνεται ότι, όσοι είχαν τέτοιο πρόβλημα κατά τις εκλογές, μπορούν να προσέρχονται στο Δημαρχείο κατά τις εργάσιμες ημέρες και ώρες και να δηλώσουν την ακριβή τους διεύθυνση, ώστε να μην έχουν παρόμοια προβλήματα στο μέλλον.

ΑΝΑΡΤΗΘΗΚΑΝ ΟΙ ΠΙΝΑΚΕΣ

71 ΠΡΟΣΛΗΨΕΙΣ ΑΠΟ ΑΣΕΠ στο νομό Δωδεκανήσου

35 σε υπηρεσίες υγείας - 16 στην Περιφέρεια και 20 στη ΡΟΔΑ

71 προσλήψεις προσωπικού που θα στελεχώσουν υπηρεσίες του Υπουργείου Υγείας και Πρόνοιας για το Εθνικό Σύστημα Φροντίδας, την Περιφέρεια Νοτίου Αιγαίου και τη Δημοτική Επιχείρηση Συγκοινωνιών (ΡΟΔΑ) ενέκρινε το Ανώτατο Συμβούλιο Επιλογής Προσωπικού (ΑΣΕΠ).

35 Δωδ/σιοι προσλαμβάνονται πιο συγκεκριμένα σε υπηρεσίες του Υπουργείου Υγείας, 16 στην Περιφέρεια Νοτίου Αιγαίου, ενώ στη ΡΟΔΑ προσλαμβάνονται 10 οδηγοί και 10 εισπράκτορες.

Ηδη τοιχοκολλήθηκαν οι πίνακες κατάταξης και διοριστέων στη Νομαρχία Δωδ/σου και οι προκριθέντες καλούνται να καταθέσουν τα δικαιολογητικά τους σε επικυρωμένες φωτοτυπίες με τις οποίες αποδεικνύονται τα ειδικά προσόντα που επικαλέστηκαν για την κατάταξή τους από το ΑΣΕΠ.

Στους δύο διαγωνισμούς του ΑΣΕΠ για την πλήρωση θέσεων μονίμου προσωπικού με σειρά προτεραιότητας κατηγορίας Τεχνολογικής Εκπαίδευσης του Υπουργείου Υγείας και Πρόνοιας για το Εθνικό Σύστημα Κοινωνικής Φροντίδας, προσλαμβάνονται οι παρακάτω κατά κατηγορία:

Κλάδος Τ.Ε. Κοινωνικών Λειτουργών
1. **ΣΥΝΕΦΙΑΣ** Γεώργιος του Ιωάννη
2. **ΘΕΟΔΩΡΙΔΟΥ** Δέσποινα του Θεοδώρου

Κλάδος Τ.Ε. Νοσηλευτικής - ΤΕ Νοσηλευτριών
1. **ΠΙΠΕΡΗ** Ευαγγελία του Θεόδωρου
2. **ΠΟΛΥΜΕΝΟΥ** Δέσποινα του Πέτρου
3. **ΜΠΕΛΙΑΤΗ** Θεοδώρα του Ευθυμίου
4. **ΖΕΑΚΗΣ** Μιχαήλ του Γεωργίου

Κλάδος Τ.Ε. Φυσικοθεραπευτών
1. **ΚΟΝΤΟΓΙΩΡΓΟΣ** Χρήστος του Κωνσταντίνου
2. **ΧΑΛΠΕΤΗ** Γεωργία του Κωνσταντίνου

Κλάδος Τ.Ε. Λογιστικού (Κωδ.: 2070)
1. **ΜΠΟΛΚΑ** Ελπινίκη
2. **ΜΑΣΤΟΡΟΥ** Γεώργιος
3. **ΜΑΝΩΛΑΚΚΑ** Παρασκευή
4. **ΣΚΟΥΛΟΥΚΑ** Ελένη

Κλάδος Τ.Ε. Τεχνολογικών Εφαρμογών Ηλεκτρονικών Τεχνικών (Κωδ: 2457)
1. **ΤΣΟΥΛΛΟΣ** Ισίδωρος
2. **ΠΑΠΑΔΗΜΗΤΡΑΚΗ** Αικατερίνη
3. **ΚΟΥΔΟΥΝΗ** Αικατερίνη
4. **ΣΥΡΓΙΑΝΝΗΣ** Χαράλαμπος

Κλάδος Τ.Ε. Φυσιοθεραπευτών (Κωδ: 2148)
1. **ΧΑΣΑΛΕΥΡΗ** Ειρήνη
2. **ΛΟΥΚΑΡΑΣ** Εμμανουήλ
3. **ΧΑΤΖΗΑΝΤΩΝΗ** Δικαία
4. **ΞΕΝΑΚΗΣ** Ιωάννης

• Στο διαγωνισμό του ΑΣΕΠ κατηγορίας Δευτεροβάθμιας Εκπαίδευσης του Υπουργείου Υγείας και Πρόνοιας προσλαμβάνονται οι ακόλουθοι κατά κατηγορία:

Κλάδος Δ.Ε. Προσωπικού Η/Υ (Κωδ: 3559)
1. **ΝΑΤΣΙΚΑΣ** Θεμιστοκλής του Κων/νου.
2. **ΤΣΑΤΤΑΛΙΟΥ** Πετρούλα του Παντελή

Κλάδος Δ.Ε. Τεχνικού Κλιβανιστών - Αποστειρωτών - Απολυμαντών (Κωδ: 3011)
1. **ΤΖΟΥΤΖΟΥ** Μαριάννα του Χαραλάμπους
2. **ΑΥΓΕΡΗΣ** Θωμάς του Ιωάννη

Κλάδος ΔΕ Τηλεφωνητών (Κωδ: 3949)
1. **ΠΡΩΤΟΣ** Γεώργιος του Αλεξάνδρου
2. **ΣΑΡΗ** Ειρήνη του Ευθυμίου
3. **ΑΡΓΥΡΟΠΟΥΛΟΥ** Αικατερίνη του Χρυσάνθου

Κλάδος Π.Ε. Διοικητικού Λογιστικού (Κωδ: 2092)
1. **ΑΘΑΝΑΣΑΚΗ** Σταματία - Τερέζα
2. **ΨΥΛΛΟΥ** Θεοδώρα
3. **ΑΔΑΜΟΠΟΥΛΟΥ** Χρυσούλα

Κλάδος Π.Ε. Μηχανικών Μηχανολόγων Μηχανικών (Κωδ:1209)
1. **ΓΙΑΤΑΚΗΣ** Ιωάννης
2. **ΚΑΡΑΒΟΚΥΡΟΣ** Ευάγγελος
3. **ΠΑΠΑΙΩΑΝΝΟΥ** Φιλάρετος

• Στην Περιφέρεια Νοτίου Αιγαίου το ΑΣΕΠ επέλεξε κατόπιν σχετικού διαγωνισμού την πρόσληψη των παρακάτω:

Κλάδος Τ.Ε. Διοικητικού - Λογιστικού
1. **ΛΕΡΙΑΣ** Γρηγόριος του Αθανασ. - Μιχ.
2. **ΚΩΝΣΤΑΝΤΑΚΗ** Ελένη του Αντωνίου
3. **ΠΑΡΑΣΚΕΥΟΠΟΥΛΟΥ** Αγγελική του Αριστείδη
4. **ΜΗΤΣΟΥ** Μαρία του Αντωνίου
5. **ΦΟΥΚΑΣ** Χρήστος του Ιωάννη
6. **ΜΠΟΛΚΑ** Ελπινίκη του Κων/νου

Κλάδος Π.Ε. Διοικητικού Οικονομικού
1. **ΠΑΠΑΠΑΥΛΟΥ** Καλλιόπη του Αντωνίου
2. **ΧΑΤΖΗΠΑΠΑΣ** Γεώργιος - Ελευθέριος του Βασιλείου
3. **ΜΟΣΧΟΥΣ** Αικατερίνη του Μιχαήλ
4. **ΠΑΝΤΕΛΙΔΗΣ** Αλέξανδρος του Κων/νου
5. **ΔΡΑΓΩΝΑΣ** Διονύσιος του Χαραλάμπους
6. **ΑΔΑΜΟΠΟΥΛΟΥ** Χρυσούλα - Ευθυμία του Αθανασίου

Κλάδος Π.Ε. Κοινωνιολόγων
1. **ΠΑΣΧΑΛΙΔΟΥ** Μάρθα του Ιωάννη
2. **ΔΙΑΚΟΜΙΧΑΛΗΣ** Μηνάς του Νικολάου
3. **ΔΙΑΚΟΛΟΥΚΑ** Τσαμπίκα του Βαγιανού
4. **ΖΕΛΚΑ** Ολγα του Ζήση

• Στη Δημοτική Επιχείρηση Συγκοινωνιών «ΡΟΔΑ» το ΑΣΕΠ ενέκρινε κατόπιν διαγωνισμού τις προσλήψεις των ακόλουθων οδηγών και εισπρακτόρων:

Οδηγοί:
1. **ΖΟΥΡΔΗΣ** Φώτιος
2. **ΚΟΚΟΛΗΣ** Νικόλαος
3. **ΑΥΓΕΡΙΝΟΥ** Ευάγγελος
4. **ΚΑΤΣΟΥΔΑΣ** Παντελής
5. **ΚΑΤΣΑΡΑΣ** Αλέξανδρος
6. **ΤΣΕΛΗΣ** Στυλιανός
7. **ΚΟΥΤΙΒΗΣ** Κων/νος
8. **ΕΥΘΥΜΙΟΥ** Κων/νος
9. **ΜΑΥΡΗΣ** Αλέκος
10. **ΜΑΣΤΡΟΜΙΧΑΛΗΣ** Σεβαστός

Εισπράκτορες:
1. **ΚΑΡΠΑΘΙΟΥ** Αικατερίνη
2. **ΜΑΛΛΙΑΡΗΣ** Γεώργιος
3. **ΛΙΟΡΔΟΣ** Ιωάννης
4. **ΤΣΙΓΚΟΓΙΑ** Σπυριδούλα
5. **ΔΡΑΓΩΝΑ** Στυλιανή - Παναγιώτα
6. **ΚΑΡΙΚΗΣ** Μιχαήλ
7. **ΚΟΝΤΟΥΔΑΚΗΣ** Εμμανουήλ
8. **ΝΙΚΟΛΗΣ** Νικόλαος
9. **ΣΚΟΥΡΜΑΛΑΣ** Κυριάκος
10. **ΜΟΥΤΣΙΑΝΑΣ** Δημήτριος

RODOGAZ
Στη Ρόδο από το 1963



✓ Διανομή φιαλών υγραερίου κατ' οίκον
τηλέφωνα παραγγελιών: 64409 - 094-4-528212
✓ Διανομή χύμα υγραερίου
✓ Πώληση καυστήρων και λεβήτων υγραερίου για κεντρικά συστήματα θέρμανσης
✓ Θερμαντικά σώματα



Διεύθυνση εργοστασίου: Καναμάτ Ρόδου • τηλ. 62649
Διεύθυνση πρατηρίου: Αυστραλίας 50 • τηλ. 34244-5

ΑΚΡΙΤΙΚΑ

κουβεντούλες με κάποιο νόημα

Θάρσει· λέγων τ' αληθές συ σφαλεί ποτέ
ΣΟΦΟΚΛΗΣ

ΔΙΚΕΣ ΚΑΙ ΚΡΙΣΕΙΣ

Από το Σύνταγμα της Μασαχουσέτης:
«...αποτελεί δικαίωμα κάθε πολίτη να δικάζεται με τρόπο απροκάλυπτο και αμερόληπτο, όσο η μέση ανθρώπινη κρίση...»

ΤΟ ΚΑΝΑΤΕ ΦΟΥΡΝΕΛΟΙ

Καλή σας ημέρα. Ασχέτως με το τι ακριβώς περιλαμβάνει το περίφημο σχέδιο του Κόφι Ανάν για την Κύπρο, η αλήθεια είναι μία και ομολογουμένως αποδεκτή από όλες τις εμπλεκόμενες πλευρές, και είναι αποδεκτή, διότι όλοι την αλήθεια αναζητούν. Δεν έχετε ακούσει τους πολιτικούς μας που κάθε λίγο και λιγάκι, με την πρώτη ευκαιρία που βρίσκουν λένε συνεχώς ότι «πρέπει πάντοτε να λέμε την αλήθεια και μόνο την αλήθεια στο λαό;». Σαν να βρίσκονται σε δικαστήριο και να τους βάζει ο δικαστής το χέρι στο Ευαγγέλιο. Ποιά είναι επομένως η αλήθεια; Ανάμεσα στα τόσα που ακούμε και βλέπουμε τον τελευταίο καιρό, δεν είναι όλα σωστά. Θα έλεγε κανείς ότι δεν αποδίδονται με ακρίβεια. Πως αλλιώς να ερμηνεύσει δηλαδή κανείς το γεγονός ότι ο Οργανισμός Ηνωμένων Εθνών επιμένει να προωθήσει για το Κυπριακό ζήτημα το βελγικό μοντέλο; «Αμα δεν σας κάνει αυτό, έχουμε και το ελβετικό, που κάνει τη δουλειά του εξίσου περίφημα» λέει ο Κόφι Ανάν, που πάει να πει «κράτος μοντέλο, το κάνατε φουρνέλο»!..

ΟΛΕΣ ΟΙ ΛΕΠΤΟΜΕΡΕΙΕΣ

Τι αναφέρει όμως επακριβώς το περίφημο βελγικό μοντέλο; Ποιές είναι όλες οι διαστάσεις του για κάθε παράμετρο που απασχολεί τη Διεθνή Κοινότητα; Ολες οι ακριβείς απαντήσεις, όλοι οι επιμέρους σχεδιασμοί και κάθε λεπτομέρειας, βρίσκονται, όπως αντιλαμβάνεστε, στα συρτάρια της στήλης. Οπως κάθε φορά που παρουσιάζεται ένα κρίσιμο εθνικό ή άλλης φύσης ζήτημα, η στήλη «είναι πάντοτε εδώ» για να σας μεταφέρει εγκαίρως όλα εκείνα που θα διαβάσετε αλλού έπειτα από μερικές ημέρες. Είναι γνωστό αυτό και δεν χρειάζεται βεβαίως να ευλογούμε συνεχώς τα γένια μας...

ΕΧΕΙ ΝΑ ΚΑΝΕΙ ΜΕ ΤΟ ΚΡΥΟ

Κατ' αρχήν, πρέπει να γίνετε γνώστης της πρώτης αποκάλυψής μας. Εχουμε και λέμε λοιπόν: Το ελβετικό μοντέλο, βασίζεται στον εξαιρετικό ωρολογιακό μηχανισμό που διαθέτουν . Δεν έχετε ακούσει που λένε «δουλεύει σαν ελβετικό ρολόι», το έχετε ακούσει, δεν μπορεί... Το δεύτερο, έχει να κάνει με το κρύο. Σας είναι επίσης γνωστό, ότι στην Ελβετία κάνει πολύ κρύο, ιδιαίτερα τους χειμερινούς μήνες και χιονίζει πολύ συχνά. Τι σημαίνει αυτό; ότι με το που ακούσουν στην Αθήνα και στη Λευκωσία το σχέδιο Ανάν... πάγωσαν κυριολεκτικά! Επομένως, από αυτό συνάγεται πανεύκολα ότι το σχέδιο Ανάν που μιλάει για το ελβετικό μοντέλο, είναι βασισμένο στις ανάγκες που έχουμε ως λαός, διότι εμείς εδώ και στην Κύπρο βλέπουμε πολύ συχνά τον ήλιο, οι θάλασσές μας είναι πολλές και απολαυστικές, οπότε έχουμε λιγουλάκι την ανάγκη να βλέπουμε κάπου κάπου και το λευκό χιονάκι, έτσι δεν είναι; Γι'αυτό σας λέω, όλο το σχέδιο έχει τη βάση του στις ανάγκες που έχουμε ως λαός, πώς να το κάνουμε δηλαδή...

ΓΙΑ ΚΛΑΜΑΤΑ

Οσο για το βελγικό μοντέλο, το οποίο κατ' αρχήν προτείνει ο φιλέλληνας Κόφι Ανάν, αυτό βασίζεται στις πραλίνες «Ο Λεωνίδας». Επαναλαμβάνω όχι στις ψησταριές, αλλά στις πραλίνες. Είναι ένα σχέδιο που καταδεικνύει με τον πλέον κατηγορηματικό τρόπο, ότι βάσει του βελγικού σχεδίου επιδιώκουν να μας γλυκάνουν, για ναμην μας κάτσει στο στομάχι απότομα... Αφήστε δε που σε αυτό αναμένεται να συμφωνήσουν και άλλες χώρες, οι περισσότερες θα έλεγα, διότι το Βέλγιο εξαιτίας της δομής του είναι για κλάματα. Τώρα θα μου πείτε «γιατί, περιμένεις δηλαδη να χρησιμοποιήσουμε το βελγικό σχέδιο για να καταλάβουμε ότι θα καταντήσουμε κι εμείς ένα κράτος για κλάματα; Οχι βέβαια! Ωστόσο, έλεγα, μπας και υπάρχουν κάποιοι που να το έχουν ξεχάσει. αλλά ξεχνιέται αυτό; Μην τραλαθούμε κιόλας. Και πάλι καλή σας ημέρα.

ΠΕΡΙ... ΤΣΙΡΟΤΩΝ ΚΑΙ «ΑΝΑΛΓΗΤΙΚΩΝ»

Το πρόβλημα με τα λεγόμενα «τσιρότα» δεν είναι τόσο απλό, δεν είναι... παρονυχίδα, όπως κάποιοι επιχειρούν να το παρουσιάσουν. Πρόκειται για έγκλημα και σαν τέτοιο θα πρέπει να αντιμετωπισθεί. Οταν μέσα σε διάστημα 300 ημερών (1 Ιαν. 31 Οκτ. 2002) διατίθενται από τα φαρμακεία 30.675 τσιρότα (μάλλον σε τοξικομανείς) δηλαδή πάνω από 100 την ημέρα (!) δεν προβληματίζεται απλώς κανείς. Ανησυχεί και μάλιστα πολύ έντονα. Με δεδομένο μάλιστα ότι τα τσιρότα ενοχοποιούνται τουλάχιστον για 4 θανάτους το όλο πρόβλημα δεν πρέπει να περάσει απαρατήρητο. Οψόμεθα λοιπόν...

ΤΕΛΙΚΗ ΕΥΘΕΙΑ

Με την παράδοση του σχεδίου από τον Κόφι Ανάν, η επίλυση του Κυπριακού εισέρχεται σε κρίσιμη φάση, η οποία απαιτεί λεπτούς και υπεύθυνους χειρισμούς, με την ελπίδα να οδηγηθούμε σε αποδεκτή και βιώσιμη λύση. Στην προσπάθειά της αυτή η ελληνική κυβέρνηση έχει σημαντικά διαπραγματευτικά «ατού». Πριν απ' όλα έχει την ομοψυχία όλου του πολιτικού κόσμου και του ελληνικού λαού. Το Κυπριακό είναι εθνική υπόθεση, μας αφορά όλους και στόχος είναι να επιτευχθεί το καλύτερο δυνατόν.

Σημαντικό «ατού» για την ελληνική κυβέρνηση είναι επίσης το γεγονός ότι η Τουρκία επιθυμεί διακαώς την έναρξη διαπραγματεύσεων για την ένταξή της στην Ευρωπαϊκή Ενωση και ακολουθεί η ελληνική προεδρία στην Ε.Ε. Ακόμη, η κυβέρνηση έχει υπέρ της την εκπεφρασμένη επιθυμία των κοινοτικών εταίρων για την ένταξη της Κύπρου. Ασφαλώς η ελληνική κυβέρνηση θα προσπαθήσει να υπερβεί τον εαυτό της, για να πετύχει ό,τι καλύτερο και είναι δεδομένο ότι σε ένα τόσο κρίσιμο εθνικό θέμα θα επικρατήσει εθνική ομοψυχία και εθνική συναίνεση, ώστε να αξιοποιηθούν στο έπακρο τα διαπραγματευτικά μας «ατού».

Ουδείς αμφισβητεί τις κυβερνητικές προθέσεις για την προάσπιση των εθνικών συμφερόντων κατά τον καλύτερο τρόπο. Απαιτείται όμως και η συνεργασία όλων των πολιτικών δυνάμεων, ώστε οι διαπραγματεύσεις που θα ακολουθήσουν να έχουν την καλύτερη δυνατή κατάληξη. Για το Κυπριακό έχει χυθεί αίμα, έχουν γίνει αγώνες και η μαρτυρική Μεγαλόνησος έχει υποφέρει επί δεκαετίες. Γενική είναι η ελπίδα ότι η επίλυση εισέρχεται επιτέλους στην τελική ευθεία. Δεν χρειάζεται σπουδή, αλλά προσεκτική μελέτη του σχεδίου Ανάν και σίγουρα και σταθερά βήματα, με απόλυτη πολιτική συναίνεση.

Ουδείς επίσης θα συγχωρήσει εσφαλμένες κινήσεις και αδεξιότητες χειρισμών. Και αυτός είναι ο λόγος που επιμένουμε στην από κοινού εκτίμηση των δεδομένων από το σύνολο του πολιτικού κόσμου, ώστε όχι μόνο να αναλάβουν όλοι τις ευθύνες τους, αλλά και να συμβάλουν με όλες τους τις δυνάμεις στην επιτυχή έκβαση της μεγάλης εθνικής προσπάθειας. Αυτό επιτάσσει το εθνικό συμφέρον.

Εννοείται ότι όλες οι κινήσεις θα γίνονται σε συνεννόηση με την ελληνοκυπριακή πλευρά, η οποία και έχει τον πρώτο και τον τελευταίο λόγο στην όλη υπόθεση. Κοινή επιδίωξη είναι να βρεθεί επιτέλους η ποθητή βιώσιμη και αποδεκτή λύση για το μαρτυρικό νησί, ώστε να τερματιστεί η κατοχή του Αττίλα και να μπορέσουν όλοι οι κάτοικοι να συμβιώσουν αρμονικά και δημιουργικά. Κοινή ευχή είναι να καταστεί εφικτό το επιθυμητό.

... ΥΦΑΛΟΣ

Αξιωματούχοι του υπουργείου Εξωτερικών όταν αναφέρονται στη βραχονησίδα Τσούκα, που από λάθος παραχωρήσαμε στην Τουρκία, την αποκαλούν... ύφαλο.

Υφαλος, όμως, σημαίνει κάτω από τη θάλασσα!

Καλά να τα θαλασσώνουν στο ΥΠΕΞ στην πολιτική, αλλά και στα ελληνικά;

ΤΟ ΠΡΟΒΛΗΜΑ

Επισήμανση του Προέδρου της Δημοκρατίας για το σχέδιο του Κόφι Ανάν για το Κυπριακό:

- Το πρόβλημα δεν είναι τόσο να τα βρούμε με τους άλλους στις διαπραγματεύσεις, αλλά να τα βρουμε οι Ελληνες μεταξύ μας.

ΑΘΗΝΑΪΚΟΙ ΔΙΑΛΟΓΟΙ

- Πώς θα λένε τώρα τον πρωινό καφέ στο Μαξίμου;
-... Κόφι Ανάν!

ΥΠΕΡ ΚΑΙ ΚΑΤΑ

Και το... σχόλιο του ΚΥΡ στη χθεσινή «Ελευθεροτυπία»:

«Με το «βελγικό μοντέλο» έχουμε ένα ευχάριστο και ένα δυσάρεστο!

Το ευχάριστο είναι οι Βρυξέλλες... το δυσάρεστο είναι το Βατερλώ».

ΟΙ ΠΡΟΫΠΟΘΕΣΕΙΣ

Προχθές, το απόγευμα, ο κ. Σοϊσάλ (το δεξί χέρι του κ. Ντενκτάς) έκανε έκκληση στα τουρκικά μέσα ενημέρωσης «να μην πιέζουν τόσο πολύ τον κ. Ντενκτάς, διότι έχει και πρόβλημα υγείας».

Προσπαθούσε να πείσει την τηλεπαρουσιάστρια του «CNN Turk» ότι, με το σχέδιο Κόφι Ανάν, η κατάσταση για την τουρκοκυπριακή ηγεσία «δεν γίνεται τόσο δραματική όσο την παρουσιάζουν τα τουρκικά μέσα ενημέρωσης».

Οποιος έτυχε να βρεθεί μπροστά σε μια μικρή οθόνη και να τον παρακολουθήσει, είχε άλλη μία ευκαιρία να αναλογιστεί πόσο μακράν της πραγματικότητας είναι ορισμένες απλουστεύσεις που (ήδη, πριν τη γνωστοποίηση του σχεδίου...) έκαναν την εμφάνισή τους στα καθ'ημάς.

Θα ήταν πολύ ανόητη (ίσως και επικίνδυνη...) η αναπαραγωγή ιδεολογημάτων περί «μειοδοτών» και «πατριωτών» - στην οποία υποκύπτουν κάποιοι που αισθάνονται βολικά να κρύβονται πίσω από μαξιμαλιστικές δεκαρολογίες, επειδή γνωρίζουν ότι δεν κινδυνεύουν να κληθούν να τις δοκιμάσουν στην πράξη...

Οπως και οι απόπειρες κάποιων κύκλων «λαϊκής δημαγωγίας» να προκαλέσουν σύγχυση στην ελληνική κοινή γνώμη για τις σχέσεις μεταξύ Λευκωσίας και Αθήνας. Σχέσεις που είναι καλές και πάγιες, σταθερές - όπως επανέλαβε χτές ο κ. Κληρίδης.

Οπως και η υποκατάσταση, από ευφυολογήματα και τεχνάσματα (την ανάδειξη π.χ. του επιμέρους σε βάρος του συνόλου, του δένδρου σε βάρος του δάσους...) της πιεστικής ανάγκης για μελετημένη και αποτελεσματική διαπραγμάτευση. Διαπραγμάτευση με απόφαση, αλλ' επίσης (όπως ο Πρόεδρος της Δημοκρατίας επεσήμανε, πάλι, χθές...) με ψυχραιμία.

Το Κυπριακό, ως γνωστόν, δεν είναι ένα πρόβλημα που - δήθεν - δημιουργείται σήμερα... εξαιτίας του σχεδίου Κόφι Ανάν. Είναι ένα μείζον πρόβλημα που έχει «καταφέρει» να επιβιώσει ως τέτοιο επί 28 ολόκληρα χρόνια - παρά τις προσπάθειες που έχουν καταβληθεί απο συγκεκριμένες πλευρές.

Σήμερα, πλέον φαίνεται ότι ανοίγει ο δρόμος για την οριστική αντιμετώπισή του.

Μία ήταν η προϋπόθεση: Το σχέδιο του Γενικού Γραμματέα του ΟΗΕ (που, άλλωστε, δεν θα ήταν νοητό να αγνοεί τις σχετικές αποφάσεις του διεθνούς οργανισμού...) να προσδιορίζει συνολικά μία λύση που να είναι λειτουργική, να είναι βιώσιμη, να μπορεί να «περπατήσει».

Τα υπόλοιπα μπορούν να βρεθούν, και είναι κοινή η ευχή να βρεθούν, στη δύσκολη και επίπονη διαπραγματευτική διαδικασία που ακολουθεί, που αρχίζει σήμερα.

ΨΥΧΡΑΙΜΙΑ

Νηφαλιότητα και ψυχραιμία συνιστούσαν χθές πολιτικοί προς πάντες - και προς τους... εαυτούς τους. Ενας από αυτούς, ο Πρόεδρος της Δημοκρατίας που κάλεσε μάλιστα τον πολιτικό κόσμο σε αυτοσυγκράτηση, ώστε να μην αρχίσουν από την επομένη της δημοσίευσης του σχεδίου του ΟΗΕ οι διαχωρισμοί των πολιτών - και πολιτικών - σε «πατριώτες» και «ενδοτικούς». Αδικο έχει;

ΤΗΣ... ΤΣΑΛΔΑΡΗ



Κατ' επανάληψη από τις στήλες αυτές σχολιάσθηκε η πραγματικά απαράδεκτη αλλά και επικίνδυνη κατάσταση που επικρατεί στην οδό Τσαλδάρη, στο ύψος των φωτεινών σηματοδοτών (συμβολή με Μιχ. Πετρίδη. Το οδόστρωμα είναι ανώμαλο, οι λάκκοι πλημμυρίζουν από νερό «σακατεύονται» τα αυτοκίνητα και εκτροχιάζονται τα δίκυκλα.

Δυστυχώς για το Δήμο μας, που περί άλλων πολλών τυρβάζει, πέρα... βρέχει.

Κάποιος πρέπει να μιλήσει στο Δήμο μας για την υπεθυνότητα και για τον σεβασμό στη ζωή του πολίτη.

Υ.Τ.Υ.

ΣΥΝΤΑΧΘΗΚΕ ΑΠΟ ΕΜΠΕΙΡΟΓΝΩΜΟΝΕΣ

ΝΟΜΟΣΧΕΔΙΟ ΓΙΑ ΟΠΛΟΦΟΡΙΑ και χρήση από αστυνομικούς



Ποιές είναι οι βασικές διατάξεις του

Σχέδιο νόμου «Οπλοφορία, χρήση πυροβόλων όπλων από αστυνομικούς και εκπαίδευσή τους σε αυτά» εισηγείται το Υπουργείο Δημόσιας Τάξης. Το Σχέδιο Νόμου συντάχθηκε από ειδική νομοπαρασκευαστική Επιτροπή με τη συμμετοχή Εισαγγελέων, Καθηγητών Πανεπιστημίου και Αξιωματικών της Αστυνομίας, η οποία συστάθηκε με απόφαση του Υπουργού Δημόσιας Τάξης, κ. Μιχάλη Χρυσοχοΐδη, στις 15 Ιανουαρίου 2002 και ολοκλήρωσε τις εργασίες της στις 27 Μαΐου 2002. Το προτεινόμενο σχέδιο νόμου αποτελεί ένα σύγχρονο νομοθέτημα που θα αντικαταστήσει το ανεπαρκές και συγκεχυμένο υπάρχον νομοθετικό πλαίσιο. Ο Νόμος 29/1943 που ισχύει μέχρι σήμερα, χωρίς να έχει επιχειρηθεί οποιαδήποτε προσαρμογή του προς τις βασικές δικαιοπολιτικές επιλογές του δημοκρατικού πολιτεύματος κατά τα εξήντα σχεδόν χρόνια που πέρασαν από τη θέσπισή του, περιέχει διατάξεις που έχουν έντονα επικριθεί ως ατελείς, αναχρονιστικές και αντίθετες, σε πολλά σημεία, με το ισχύον Σύνταγμα και τις Διεθνείς Συμβάσεις. Εξάλλου, οι γενικές διατάξεις του Ποινικού Κώδικα για την προσταγή, την άμυνα και την κατάσταση ανάγκης, δεν μπορούν από τη φύση και τον προορισμό τους να καλύψουν όλες τις περιπτώσεις επέμβασης της αστυνομίας με πυροβόλα όπλα. Παράλληλα, η μετάλλαξη του εγκλήματος προς βιαιότερες μορφές, που παρατηρείται τα τελευταία χρόνια και στη χώρα μας, προβάλλει έντονα το κοινωνικό αίτημα για άρτια και διαρκή εκπαίδευση των αστυνομικών στη χρήση των όπλων.

Το νέο σχέδιο νόμου εναρμονίζεται με το Σύνταγμα και τις Διεθνείς Συμβάσεις (Ευρωπαϊκή Σύμβαση των Δικαιωμάτων του Ανθρώπου, Διεθνές Σύμφωνο για τα ατομικά και πολιτικά δικαιώματα, Κώδικας του Ο.Η.Ε. για τη συμπεριφορά των στελεχών που είναι επιφορτισμένα με το καθήκον επιβολής του νόμου - 1979 - και Βασικές Αρχές του Ο.Η.Ε. για τη χρήση βίας και όπλων από όργανα επιφορτισμένα με την επιβολή του νόμου-1990-) κατά την κατάρτισή του δε ελήφθησαν υπ' όψη οι σχετικές νομοθεσίες των Κρατών Μελών της Ευρωπαϊκής Ένωσης. Αξίζει μάλιστα να σημειωθεί ότι ορισμένες διατάξεις του, υπερτερούν αισθητά του αντίστοιχου δικαίου πολλών Ευρωπαϊκών Χωρών σε πληρότητα, σαφήνεια και επιείκεια. Ειδικότερα, το νομοσχέδιο κινείται σε τέσσερις βασικούς άξονες: - Προϋποθέσεις Οπλοφορίας - Χρήση όπλων - Εκπαίδευση - Αυστηρός έλεγχος – Ποινικές Κυρώσεις 1. Προϋποθέσεις Οπλοφορίας Καθιερώνεται έλεγχος καταλληλότητας των αστυνομικών για οπλοφορία. Καθιερώνεται, μαζί με τον έλεγχο της φυσικής, για πρώτη φορά και ο έλεγχος της ψυχικής καταλληλότητας των αστυνομικών από Επιτροπή Ψυχολόγων και Ψυχιάτρων. Προκειμένου να εξασφαλισθεί η τήρηση της διαδικασίας αυτής συνιστώνται τρεις νέες οργανικές θέσεις ψυχιάτρων και πενήντα πέντε νέες θέσεις ψυχολόγων της Αστυνομίας, για την στελέχωση της Υγειονομικής Υπηρεσίας και των Αστυνομικών Διευθύνσεων της χώρας με επαρκές και κατάλληλο επιστημονικό προσωπικό για τον έλεγχο της καταλληλότητας των αστυνομικών για οπλοφορία και την ψυχολογική υποστήριξή τους. Με μεταβατικές διατάξεις, προβλέπεται διαδικασία υποβολής σε έλεγχο καταλληλότητας (ψυχοτεχνικές δοκιμασίες) όλων των αστυνομικών που ήδη υπηρετούν, μέσα σε μια πενταετία, ώστε να αποκλεισθούν οι μη κατάλληλοι προς τούτο. Επίσης, προβλέπονται ρητά οι υπηρεσιακές καταστάσεις στις οποίες ο Αστυνομικός δεν δικαιούται να οπλοφορεί (υπηρεσίες γραφείου, μόνιμη διαθεσιμότητα, μακρά αναρρωτική άδεια, διαθεσιμότητα, αργία με πρόσκαιρη παύση, αργία με απόλυση).

Τέλος ρυθμίζονται οι προϋποθέσεις υπό τις οποίες οι αστυνομικοί επιτρέπεται να κατέχουν και να φέρουν ιδιωτικό ατομικό όπλο. Ειδικότερα, απαιτείται για το ιδιωτικό όπλο, άδεια αγοράς και άδεια κατοχής και οπλοφορίας και τίθενται γι' αυτό, οι ίδιοι περιορισμοί που ισχύουν και για τον υπηρεσιακό ατομικό οπλισμό. 2. Χρήση όπλων Ρυθμίζονται με σαφήνεια οι προϋποθέσεις χρήσης των όπλων από το στάδιο της προειδοποίησης μέχρι τον πυροβολισμό. Ορίζονται οι προϋποθέσεις πρόταξης του πυροβόλου όπλου από τον αστυνομικό. Για κάθε περίπτωση χρήσης πυροβόλου όπλου εφαρμόζονται οι αρχές της αναγκαιότητας και της αναλογικότητας. Η αναγκαιότητα της χρήσης συνίσταται στην υποχρέωση του αστυνομικού να μην κάνει χρήση πυροβόλου όπλου πριν εξαντλήσει όλα τα ηπιότερα μέσα και, αν χρειασθεί να γίνει χρήση πυροβόλου όπλου, να επιλεγεί η ηπιότερη μορφή χρήσης αυτού με τη μικρότερη δυνατή και αναγκαία προσβολή. Δεν πρέπει δηλαδή η χρήση του όπλου να είναι υπέρμετρα βλαπτική, έστω και αν είναι η μόνη αποτελεσματική. Σε κάθε περίπτωση πάντως ο αστυνομικός οφείλει να κάνει γνωστή την ιδιότητά του και να καταστήσει σαφές ότι προτίθεται να χρησιμοποιήσει όπλο, δίνοντας επαρκή χρόνο ανταπόκρισης, εκτός αν αυτό θα τον έθετε σε αδικαιολόγητο κίνδυνο ή θα έθετε σε κίνδυνο ζωής ή σοβαρής βλάβης άλλα άτομα ή θα ήταν σαφώς ακατάλληλο ή μάταιο υπό τις συγκεκριμένες συνθήκες. Καθιερώνεται κλιμάκωση της χρήσης των όπλων ανάλογα με τη βαρύτητα της προσβολής, δηλαδή: Εκφοβιστικός πυροβολισμός Πυροβολισμός κατά πραγμάτων Πυροβολισμός ακινητοποίησης Πυροβολισμός εξουδετέρωσης Ειδικότερα αναφέρονται περιοριστικά οι περιπτώσεις κατά τις οποίες επιτρέπεται πυροβολισμός ακινητοποίησης. Οι περιπτώσεις αυτές αφορούν έγκλημα συνδεόμενο με άμεσο κίνδυνο προσώπου ή με έγκλημα που τελείται με ένοπλη επίθεση, είτε αφορούν την αντιμετώπιση ενόπλων όταν συντρέχει συγκεκριμένος κίνδυνος προσώπου. Περαιτέρω καθορίζονται οι περιπτώσεις κατά τις οποίες επιτρέπεται πυροβολισμός εξουδετέρωσης. Αυτές αφορούν αποκλειστικά την αυτοάμυνα ή την άμυνα υπέρ τρίτων (απόκρουση επίθεσης με επικείμενο κίνδυνο θανάτου ή βαριάς σωματικής βλάβης και διάσωση ομήρων, για τους οποίους απειλείται τέτοιος κίνδυνος). Τέλος προσδιορίζονται ρητά οι περιπτώσεις κατά τις οποίες απαγορεύεται πυροβολισμός ακινητοποίησης ή εξουδετέρωσης.

Συγκεκριμένα, απαγορεύεται πυροβολισμός: - εναντίον προσώπου, όταν υπάρχει σοβαρός κίνδυνος να πληγεί οποιοσδήποτε αμέτοχος τρίτος, εναντίον ενόπλου πλήθους, όταν υπάρχει σοβαρός κίνδυνος να πληγούν άοπλοι, που συμμετέχουν ή όχι στο πλήθος, - εναντίον ανηλίκου κάτω των 18 ετών, εκτός αν ο πυροβολισμός συνιστά το μοναδικό μέσο για την αποτροπή επικείμενου κινδύνου θανάτου, - εναντίον προσώπου που απλώς τρέπεται σε φυγή, για να αποφύγει νόμιμο έλεγχο. 3. Εκπαίδευση Δίδεται ιδιαίτερη έμφαση στην εκπαίδευση των αστυνομικών στα όπλα. Προβλέπεται η συστηματική βασική και συντηρητική εκπαίδευση των αστυνομικών, καθ' όλη τη διάρκεια της υπηρεσίας τους, στο χειρισμό και στη χρήση των όπλων. Ρυθμίζονται τα θέματα εκπαίδευσης στην Οπλοτεχνική και στη Σκοποβολή. Για πρώτη φορά ορίζεται ότι η ικανότητα χρήσης του οπλισμού συνιστά αναγκαία προϋπόθεση για να γίνει κάποιος Αστυνομικός. Η αποτυχία στο μάθημα της Οπλοτεχνικής και της Σκοποβολής συνεπάγεται πλέον την αποβολή από τη Σχολή Αξιωματικών και από τη Σχολή Αστυφυλάκων. Η εκπαίδευση στη χρήση των όπλων γίνεται τόσο υπό συνθήκες πραγματικών καταστάσεων, όσο και υπό συνθήκες προσομοίωσης με ειδικά μηχανήματα. Για την κάλυψη των αναγκών εκπαίδευσης, ιδρύονται και λειτουργούν σε κάθε νομό κλειστά ή ανοικτά σκοπευτήρια. 4. Έλεγχος – Ποινικές Κυρώσεις Ελέγχεται και τιμωρείται αυστηρά η πλημμελής φύλαξη και η παράνομη χρήση του όπλου από αστυνομικό. Ειδικότερα προβλέπονται αυστηρές κυρώσεις κατά των αστυνομικών για : - πλημμελή φύλαξη του όπλου, - παράνομη παράδοση αυτού σε τρίτους, - παράνομη κατοχή και οπλοφορία, - παράνομη απειλή με πυροβόλο όπλο και παράνομη χρήση αυτού. Τέλος περιορίζεται μόνο το πεδίο εφαρμογής του άρθρου 23 του Ποινικού Κώδικα (υπέρβαση της άμυνας) στις περιπτώσεις που ο αστυνομικός χρησιμοποιεί πυροβόλο όπλο από φόβο.



ΜΕΤΑ ΤΗΝ ΚΑΤΑΘΕΣΗ ΤΟΥ ΣΧΕΔΙΟΥ ΚΟΦΙ ΑΝΑΝ

ΕΝΤΟΝΗ ΚΙΝΗΤΙΚΟΤΗΤΑ για το Κυπριακό ζήτημα

Τα συν και τα πλην του σχεδίου - Τι λέει η ελληνική πλευρά







Αθήνα, 12

«Οι ελληνικές κυβερνήσεις επί δεκαετίες επεδίωκαν να υπάρχει μια πρόταση από τον ΟΗΕ. Αυτή τη στιγμή υπάρχει αυτή η πρόταση. Γι' αυτό πρέπει να δώσουμε ιδιαίτερη σημασία και να εκμεταλλευτούμε αυτή την ευκαιρία για να προσπαθήσουμε να επιτύχουμε τη λύση του προβλήματος με διαπραγματεύσεις».

Αυτό δήλωσε, μεταξύ άλλων, ο πρωθυπουργός Κώστας Σημίτης μετά τη συνάντηση που είχε το μεσημέρι της Τρίτης με τον Πρόεδρο της Δημοκρατίας Κωστή Στεφανόπουλο, τον οποίο επισκέφθηκε στο Προεδρικό Μέγαρο προκειμένου να του παραδώσει το σχέδιο του Γενικού Γραμματέα του ΟΗΕ Κόφι Ανάν για την επίλυση του Κυπριακού, αλλά και για να τον ενημερώσει για τις βασικές του ρυθμίσεις.

Ο κ. Σημίτης τόνισε ότι το κείμενο αυτό είναι αφετηρία μιας διαπραγμάτευσης που θα κάνει η κυπριακή ηγεσία, στην οποία συμπαραστέκονται η ελληνική κυβέρνηση και ο ελληνικός λαός.

Ο πρωθυπουργός είπε ακόμα ότι το σχέδιο θα παραδοθεί στους αρχηγούς των πολιτικών κομμάτων σήμερα και την άλλη εβδομάδα θα τους καλέσει για να τον ενημερώσουν για τη θέση τους. «Για να γίνει διαπραγμάτευση, για να συμπαρασταθούμε στον κυπριακό λαό, χρειάζονται θέσεις και συγκεκριμένες απόψεις. Χρειάζεται να διαμορφώσουμε μια άποψη που να μπορεί να βοηθήσει στη λύση του προβλήματος», πρόσθεσε.

Απαντώντας σε δημοσιογραφική ερώτηση, ο κ. Σημίτης επανέλαβε ότι η πορεία ένταξης της Κύπρου στην Ευρωπαϊκή Ένωση δεν συναρτάται με την επίλυση του πολιτικού προβλήματος.

Επτά μέρες για κατ' αρχήν απάντηση

ΤΑ «ΣΥΝ» ΚΑΙ ΤΑ «ΠΛΗΝ» ΤΟΥ ΣΧΕΔΙΟΥ ΤΟΥ ΓΓ ΤΟΥ ΟΗΕ ΓΙΑ ΤΗΝ ΕΠΙΛΥΣΗ ΤΟΥ ΚΥΠΡΙΑΚΟΥ

Τρία θετικά σημεία και ένα αρνητικό περιέχει το σχέδιο επίλυσης του Κυπριακού, σύμφωνα με εκτιμήσεις του Τύπου της Τρίτης. Στα «συν», η ενιαία εκπροσώπηση, η ενιαία κυριαρχία και ιθαγένεια όπως και η επιστροφή εδαφών. Στα «πλην», η δομή του Υπουργικού Συμβουλίου.

Όπως αναφέρεται σε ρεπορτάζ των Νέων της Τρίτης, βάσει του εγγράφου 135 σελίδων, το κράτος που θα προκύψει θα είναι διζωνικό και δικοινοτικό, συνέχεια της Κυπριακής Δημοκρατίας που είναι μέλος του Οργανισμού Ηνωμένων Εθνών. Κατά συνέπεια, απορρίπτεται το πάγιο αίτημα του Ραούφ Ντενκτάς για νέο κράτος με συστατικά κρατίδια.

Στο σχέδιο του Κόφι Ανάν γίνεται λόγος για μια «ενιαία κρατική οντότητα» αποτελούμενη από δύο «συστατικές πολιτείες» (component states) κατά το πρότυπο των καντονίων της Ελβετίας.

Στο κράτος θα λειτουργούν δύο νομοθετικά σώματα. Η Ανω Βουλή, με ίση εκπροσώπηση από την κάθε κοινότητα και η Κάτω Βουλή, με πληθυσμική εκπροσώπηση. Παράλληλα, προβλέπεται η σύσταση ομοσπονδιακής αστυνομίας υπεύθυνης για την πάταξη του λαθρεμπορίου και τον έλεγχο των συνόρων.

Θετική είναι επίσης η πρόβλεψη του σχεδίου αναφορικά με το εδαφικό. Ο κ. Ανάν έχει υποβάλει δύο εναλλακτικούς χάρτες που αμφότεροι προβλέπουν τουρκοκυπριακό συστατικό κράτος και καλύπτουν το 28,5% της νήσου. Υπενθυμίζεται ότι σήμερα οι Τουρκοκύπριοι ελέγχουν το 37% του εδάφους.

Παράλληλα, η Μόρφου επιστρέφει στους Ελληνοκύπριους καθώς και τμήμα της Αμμοχώστου και δίνεται η δυνατότητα επανεγκατάστασης έως και 85.000 προσφύγων.

Στο κείμενο γίνεται επίσης λόγος για επιστροφή 10% σε πρόσφυγες και περιουσίες, χωρίς σε αυτό το ποσοστό να περιλαμβάνονται οι επιστροφές που προκύπτουν από την αντίστοιχη επιστροφή εδαφών.

Το πλέον αρνητικό σημείο του σχεδίου είναι αυτό που αφορά το Υπουργικό Συμβούλιο του νέου κράτους, πρότυπο του οποίου είναι το ελβετικό μοντέλο. Σύμφωνα με αυτό, θα υπάρχει ένα ισχυρό κεντρικό Υπουργικό Συμβούλιο αποτελούμενο από τέσσερις Ελληνοκύπριους και δύο Τουρκοκύπριους. Εκ περιτροπής, ένας εξ αυτών θα ηγείται του κράτους.

Παρόλο που πρακτικά για κάθε δύο φορές που θα ηγείται Ελληνοκύπριος, μία φορά θα ηγείται Τουρκοκύπριος, το σημείο αυτό «ενοχλεί» την ελληνοκυπριακή πλευρά, δεδομένου ότι οι πρώτοι αποτελούν το 80% του πληθυσμού, έναντι 20% των Τουρκοκύπριων.

Εξάλλου, όπως αναφέρεται στην Καθημερινή της Τρίτης, ο Κόφι Ανάν προτείνει ακόμα χρονοδιάγραμμα αποστρατιωτικοποίησης της Κύπρου, χωρίς να έχουν γίνει γνωστές περισσότερες λεπτομέρειες.

ΠΑΡΕΚΚΛΙΣΕΙΣ ΠΟ ΤΟ ΚΟΙΝΟΤΙΚΟ ΚΕΚΤΗΜΕΝΟ

Στο σχέδιο του ΓΓ του ΟΗΕ προβλέπονται και δύο παρεκκλίσεις από το κοινοτικό κεκτημένο, τις οποίες όμως έχει αποδεχθεί η ΕΕ. Η μία είναι ότι ακόμα και μετά την παρέλευση 20ετίας, η εγκατάσταση Ελληνοκύπριων στο τουρκοκυπριακό τμήμα δεν θα μπορεί να υπερβαίνει το ένα τρίτο του γηγενούς πληθυσμού.

Επίσης, τίθεται εσαεί φραγμός της τάξης του ενός πέμπτου για την εγκατάσταση πολιτών των κρατών - μελών της ΕΕ σε οποιοδήποτε τμήμα της Κύπρου.

ΕΠΟΜΕΝΟ ΒΗΜΑ Η ΕΝΗΜΕΡΩΣΗ, ΕΙΠΕ Ο Γ.ΠΑΠΑΝΔΡΕΟΥ ΜΕΤΑ ΤΗ ΣΥΣΚΕΨΗ ΣΤΟ ΜΑΞΙΜΟΥ

Το επόμενο και πολύ σημαντικό βήμα είναι η ενημέρωση όλων των θεσμικών οργάνων της Πολιτείας και της κοινής γνώμης, δήλωσε ο υπουργός Εξωτερικών Γ.Παπανδρέου μετά τη νέα σύσκεψη που πραγματοποιήθηκε το μεσημέρι της Τρίτης στο Μέγαρο Μαξίμου για τις εξελίξεις στο Κυπριακό, μετά την υποβολή του σχεδίου λύσης από τον Κόφι Ανάν.

Στη σύσκεψη, που πραγματοποιήθηκε υπό την προεδρία του πρωθυπουργού Κώστα Σημίτη, εκτός από τον κ. Παπανδρέου συμμετείχαν ο υπουργός Τύπου και ΜΜΕ Χρήστος Πρωτόπαπας, ο διευθυντής του διπλωματικού γραφείου του πρωθυπουργού πρέσβης Θεόδωρος Σωτηρόπουλος, ο διευθυντής του νομικού γραφείου του πρωθυπουργού καθηγητής Γιώργος Παπαδημητρίου και ο σύμβουλος του πρωθυπουργού Νίκος Θέμελης.

«Είχαμε την ευκαιρία να συναντηθούμε πάλι με τον πρωθυπουργό και να δούμε τα επόμενα βήματα μετά την κατάθεση του σχεδίου για τη συνολική λύση του Κυπριακού από τον κ. Κόφι Ανάν [...] Σήμερα το απόγευμα εγώ θα έχω συναντήσεις με όλους τους αρχηγούς των κομμάτων: Της αξιωματικής αντιπολίτευσης και των άλλων δύο κομμάτων της Βουλής, αλλά και με άλλους παράγοντες και άλλους αρχηγούς κομμάτων και εκτός Βουλής, καθώς και με πρώην υπουργούς», είπε ο κ. Παπανδρέου.

Όσον αφορά τη σύγκληση Συμβουλίου Πολιτικών Αρχηγών υπό την προεδρία του Προέδρου της Δημοκρατίας, ο υπουργός Εξωτερικών είπε ότι «είμαστε πρώτα απ' όλα θετικοί», προσθέτοντας ότι «μετά τη συνάντηση του πρωθυπουργού με τον πρόεδρο Κληρίδη, το Σάββατο, θα έχει την ευκαιρία να τους μιλήσει ο ίδιος. Θα τους ενημερώσει κατ' αρχάς κατ' ιδίαν και στη συνέχεια θα δούμε, αν χρειαστεί να υπάρξει κάποια συζήτηση και με τους αρχηγούς συνολικά σε επίπεδο Προέδρου της Δημοκρατίας. Αλλά θα το δούμε ανάλογα με τις ανάγκες που θα προκύψουν».

ΣΥΣΚΕΨΕΙΣ ΚΑΙ ΣΤΗ ΡΗΓΙΛΛΗΣ

Ο πρόεδρος της Νέας Δημοκρατίας είχε από το πρωί διαβουλεύσεις με στενούς συνεργάτες του, αλλά και ιστορικά στελέχη του κόμματος όπως ο Γιάννης Κεφαλογιάννης, ο Αχιλλέας Καραμανλής κ.ά. Η εκτίμηση που υπάρχει στη ΝΔ φαίνεται να είναι ότι το σχέδιο Ανάν δεν είναι ευχάριστο αλλά αποτελεί εκ των πραγμάτων βάση διαπραγμάτευσης.

Την ερχόμενη εβδομάδα θα συγκληθεί κατά πάσα πιθανότητα το Πολιτικό Συμβούλιο του κόμματος. Εντούτοις, ο κ. Καραμανλής δέχεται εισηγήσεις να τοποθετηθεί επισήμως επί του σχεδίου την Πέμπτη ή, το αργότερο, το Σάββατο.

Ο βασικός προβληματισμός στη Ρηγίλλης αναπτύσσεται γύρω από τις προτάσεις Ανάν για προεδρικό συμβούλιο με εναλλασσόμενη προεδρία, το εδαφικό, αλλά και τα θέματα της ιθαγένειας και της ελεύθερης διακίνησης των πολιτών. Σκεπτικισμός υπάρχει και για τη σιγή που τηρεί η Αγκυρα για το θέμα.

ΑΝΟΙΧΤΟ ΑΦΗΣΕ Ο ΧΡ.ΠΡΩΤΟΠΑΠΑΣ ΤΟ ΕΝΔΕΧΟΜΕΝΟ ΣΥΓΚΛΗΣΗΣ ΤΟΥ ΣΥΜΒΟΥΛΙΟΥ ΠΟΛΙΤΙΚΩΝ ΑΡΧΗΓΩΝ

Ανοιχτό άφησε το ενδεχόμενο σύγκλησης του Συμβουλίου Πολιτικών Αρχηγών με τον πρόεδρο της Δημοκρατίας ο κυβερνητικός εκπρόσωπος, Χρήστος Πρωτόπαπας, παρατηρώντας πως σε αυτή τη φάση σχεδιάζεται η διαδικασία ενημέρωσης των πολιτικών αρχηγών επί του σχεδίου Ανάν.

Ο κ. Πρωτόπαπας διευκρίνησε ότι τη Δευτέρα ή την Τρίτη ο πρωθυπουργός θα οργανώσει συναντήσεις με τους πολιτικούς αρχηγούς για την εξαγωγή συμπερασμάτων και μετά θα εκτιμηθεί από τις συνθήκες αν επιβάλλεται η σύγκληση του Συμβουλίου. Εξάλλου, το Σάββατο, κατά την επίσκεψή του στην Αθήνα, ο πρόεδρος Κληρίδης εκτός απο τις συνομιλίες που θα έχει με τον πρωθυπουργό θα συναντήσει και άλλες πολιτικές προσωπικότητες της χώρας.

«Κατ' αρχάς, λοιπόν, ενδιαφερόμαστε να γίνουν επιτυχώς αυτές οι κινήσεις που συμβάλουν, εξάλλου, στην εθνική ομοψυχία. Επίσης ενδιαφερόμαστε κατ' αρχάς η κυπριακή πλευρά να έχει τον πρώτο λόγο, δεδομένου ότι αυτή έχει και την ευθύνη της συμφωνίας. Εμείς συνεργαζόμαστε και στηρίζουμε τον πρόεδρο Κληρίδη», τόνισε ο κυβερνητικός εκπρόσωπος.

Επίσης, χαρακτήρισε άδικες τις αιτιάσεις της αντιπολίτευσης πως δεν της δόθηκε χθες το σχέδιο Ανάν, και παρατήρησε ότι σωστό είναι το σχέδιο να δοθεί πρώτα στα κόμματα της Κύπρου. Αυτό θα γίνει σήμερα το απόγευμα και «στην Κύπρο δεν διαμαρτυρήθηκε κανείς πολιτικός αρχηγός για αυτήν τη διαδικασία. Εμείς, για ηθικούς και δεοντολογικούς λόγους, θα πρέπει να το δώσουμε στους πολιτικούς αρχηγούς μετά απο τη σύγκληση του Εθνικού Συμβουλίου της Κύπρου».

Αναφορικά με το επιχείρημα της αντιπολίτευσης πως η ελληνική κυβέρνηση με την ιδιότητα της εγγυήτριας δύναμης θα μπορούσε να ενεργήσει επ' αυτού αυτοβούλως, ο κ. Πρωτόπαπας τόνισε πως «είναι επικίνδυνο να δρούμε αυτοβούλως, διότι τον πρώτο λόγο πρέπει να έχει πάντα η Κύπρος».

Απαντώντας σε ερώτηση για την επίδοση του σχεδίου Ανάν στη Νέα Υόρκη σε δημοσιογράφους, ο κ. Πρωτόπαπας παρατήρησε πως ο Γενικός Γραμματέας του ΟΗΕ έχει το δικαίωμα να δώσει τις προτάσεις του σε όσους παραλήπτες κρίνει σκόπιμο.

Ο κυβερνητικός εκπρόσωπος υπογράμμισε ακόμη τη θέση της Ελλάδας λέγοντας πως «μας συμφέρει να βρεθεί λύση στο Κυπριακό μετά από 28 χρόνια. Μια τέτοια εξέλιξη είναι προς το συμφέρον όλων και κάθε αντίληψη που λέει να μην εμπλακούμε σε διαπραγματεύσεις, μας οδηγεί σε επικίνδυνα μονοπάτια, μας οδηγεί σε de facto διχοτόμηση. Αυτή είναι η σαφής θέση της Αθήνας και δεν έχουμε αντίστοιχη σαφήνεια μέχρι τώρα στη θέση της Αγκυρας».

Ως προς το χρονικό ορίζοντα που θέτει η πρόταση Ανάν, ο κ. Πρωτόπαπας παρατήρησε πως «ευκταίο θα είναι οι δυο πλευρές να φθάσουν σε συμφωνία-πλαίσιο προ της Κοπεγχάγης. Αυτό όμως δεν αποτελεί προϋπόθεση για την ένταξη της Κύπρου. Δεν πρέπει να θεωρούμε συγκοινωνούντα δοχεία την ένταξη της Κύπρου και τη λύση του Κυπριακού».

Αναφορικά με τις επιφυλάξεις που διατυπώθηκαν από πολιτικούς ο κυβερνητικός εκπρόσωπος παρατηρώντας ότι σε συνθήκες δημοκρατίας ο καθένας είναι ελεύθερος να λέει τη γνώμη του, υπογράμμισε οτι «σε αυτή τη φάση πρέπει να αντιμετωπίσουμε το θέμα με σύνεση, σοβαρότητα, νηφαλιότητα, χωρίς πολλά λόγια και με υπευθυνες πράξεις. Η λογική του απόλυτου οδηγεί σε αρνητικές καταστάσεις. Εξάλλου ακόμη και η λύση των ονείρων μας προϋποθέτει συμμετοχή των Τουρκοκυπρίων».

Η ΚΥΒΕΡΝΗΣΗ ΕΠΡΕΠΕ ΝΑ ΠΑΡΑΔΩΣΕΙ ΤΟ ΣΧΕΔΙΟ ΑΝΑΝ ΣΤΑ ΚΟΜΜΑΤΑ, ΥΠΟΣΤΗΡΙΖΕΙ Ο Κ.ΜΗΤΣΟΤΑΚΗΣ

Επικρίσεις κατά της κυβέρνησης, επειδή δεν παρέδωσε στα κόμματα το σχέδιο λύσης για το Κυπριακό, διατύπωσε ο επίτιμος πρόεδρος της ΝΔ Κωνσταντίνος Μητσοτάκης. Για το περιεχόμενο του σχεδίου είπε ότι δεν μπορεί να εκφράσει γνώμη, αφού δεν το γνωρίζει.

Ο κ. Μητσοτάκης πρόσθεσε ότι «πρώτα θα το μελετήσουμε ολόκληρο και ύστερα θα τοποθετηθούμε».

«Ηταν λάθος και μικροψυχία της κυβέρνησης που δεν ενημέρωσε από την αρχή και δεν έδωσε εμπιστευτικά το κείμενο στα κόμματα» σχολίασε ο κ. Μητσοτάκης. Επίσης, επισήμανε ότι χρειάζεται ειλικρίνεια απέναντι στα κόμματα και πλήρης ενημέρωση, την οποία επιβάλλουν η δημοκρατία και εθνικοί λόγοι.

Στόχος, συνέχισε ο πρώην πρωθυπουργός, σε ένα τέτοιο μεγάλο θέμα, όπως το Κυπριακό, το οποίο εισήλθε σε κρίσιμη καμπή, είναι η εθνική ενότητα και η σύμπτωση απόψεων στον ευρύτερο δυνατό βαθμό. Γι'αυτό, συμπλήρωσε, χρειάζεται ψυχραιμία και υπευθυνότητα από όλους, αλλά και οι κατάλληλοι χειρισμοί από την κυβέρνηση.

ΣΗΜΕΙΑ ΤΟΥ ΣΧΕΔΙΟΥ ΑΝΑΝ ΠΑΡΕΚΚΛΙΝΟΥΝ ΑΠΟ ΤΟ ΚΟΙΝΟΤΙΚΟ ΚΕΚΤΗΜΕΝΟ, ΚΑΤΑ ΤΟ ΦΕΡΧΟΪΓΚΕΝ

Υπάρχουν σημεία του σχεδίου Ανάν για την επίλυση του Κυπριακού που δεν συμβαδίζουν απόλυτα με το κοινοτικό κεκτημένο, παραδέχτηκε ο ο επίτροπος αρμόδιος για τη διεύρυνση, Γκίντερ Φερχόιγκεν. Εντούτοις, διευκρίνισε ότι εάν οι δύο κοινότητες στην Κύπρο αποδεχτούν το κείμενο ως βάση διαπραγμάτευσης, τότε η Ευρωπαϊκή Ένωση είναι πρόθυμη να εξετάσει ενδεχόμενες παρεκκλίσεις από το Κεκτημένο.

Μιλώντας στο ινστιτούτο European Policy Centre των Βρυξελλών ο επίτροπος χαρακτήρισε το σχέδιο «ισορροπημένο» και εκτίμησε ότι θα επιτρέψει στην Κύπρο να λειτουργήσει ως κράτος-μέλος της ΕΕ. Παράλληλα, τόνισε ότι η χρονική στιγμή κατάθεσης του σχεδίου δεν είναι τυχαία και παρότρυνε τις δύο πλευρές να προχωρήσουν σε συμφωνία πριν από τη Σύνοδο Κορυφής της Κοπεγχάγης, κάτι που -όπως είπε- αποτελεί και την εκπεφρασμένη προτίμηση της Ένωσης.

Αν και ο κ. Φερχόιγκεν δεν ξεκαθάρισε ποια σημεία του σχεδίου παρεκκλίνουν του Κοινοτικού Κεκτημένου, η ΕΕ φέρεται να έχει δεχτεί ήδη δύο αποκλίσεις: (1) Ότι ακόμα και μετά την παρέλευση 20ετίας η εγκατάσταση Ελληνοκύπριων στο τουρκοκυπριακό τμήμα δεν θα μπορεί να υπερβαίνει το ένα τρίτο του γηγενούς πληθυσμού και (2) ότι τίθεται εσαεί φραγμός της τάξης του ενός πέμπτου για την εγκατάσταση πολιτών των κρατών-μελών της ΕΕ σε οποιοδήποτε τμήμα της Κύπρου.

Πάντως, ο επικεφαλής των ενταξιακών διαπραγματεύσεων στην Κύπρο, Γιώργος Βασιλείου, δήλωσε ότι έχει διαβεβαιώσεις από την Ευρωπαϊκή Επιτροπή ότι το σχέδιο Ανάν συνάδει με το Κοινοτικό Κεκτημένο. Δήλωσε επίσης ότι η τελευταία συνάντηση που είχε στις Βρυξέλλες για την ενταξιακή πορεία της νήσου πήγε πολύ καλά και ότι ενημέρωσε σχετικά τον πρόεδρο Κληρίδη.

ΣΤΕΝΑ ΧΡΟΝΙΚΑ ΠΕΡΙΘΩΡΙΑ

Σύμφωνα με πληροφορίες που επικαλείται το Κυπριακό Πρακτορείο Ειδήσεων (ΚΥΠΕ) από διπλωματικές πηγές στην έδρα του ΟΗΕ στη Νέα Υόρκη, εάν ο πρόεδρος Κληρίδης και ο Τουρκοκύπριος ηγέτης απαντήσουν καταφατικά, μέχρι τις 18 Νοεμβρίου, στο ερώτημα του ΓΓ των Ηνωμένων Εθνών, κατά πόσο το σχέδιο λύσης μπορεί να θεωρηθεί βάση για διαπραγμάτευση, τότε θα αρχίσουν στην Κύπρο απευθείας διαπραγματεύσεις, με στόχο την ολοκλήρωση και υπογραφή μιας «βασικότατης» πρώτης συμφωνίας μέσα στο Δεκέμβριο.

Ορόσημο το Δεκέμβριο αποτελεί, βεβαίως, η σύνοδος κορυφής της Κοπεγχάγης και τόσο η Ευρωπαϊκή Ένωση, όσο και η αμερικανική πλευρά πιέζουν για μία συμφωνία σε αριθμό διατάξεων του κειμένου έως τις 12 Δεκεμβρίου. Τα υπόλοιπα σημεία θα τύχουν μεταγενέστερης διαπραγμάτευσης, που θα πρέπει να ολοκληρωθεί μέχρι τα τέλη Φεβρουαρίου 2003, ώστε εντός του Μαρτίου να γίνουν τα δημοψηφίσματα στην Κύπρο και τον Απρίλιο να υπογραφεί η συνθήκη προσχώρησης της Κύπρου στην ΕΕ.

Σε ό,τι αφορά τις τουρκικές ελπίδες για καθορισμό ημερομηνίας έναρξης ενταξιακών διαπραγματεύσεων στην Κοπεγχάγη, ο κ. Φερχόιγκεν επανέλαβε στην ομιλία του στο European Policy Centre την «απόλυτη αντίθεσή» του μέχρι η Τουρκία να έχει εκπληρώσει τα πολιτικά κριτήρια.

δημοκρατικά
ΥΠΑΡΧΕΙ ΑΝΤΙΚΕΙΜΕΝΙΚΗ ΠΡΑΓΜΑΤΙΚΟΤΗΤΑ Η ΟΠΟΙΑ ΔΙΝΕΙ ΤΟ ΜΕΤΡΟ ΤΗΣ ΑΛΗΘΕΙΑΣ (ΑΡΙΣΤΟΤΕΛΗΣ)

ΣΤΙΣ ΔΗΜΟΚΡΑΤΙΕΣ ουδείς υπεράνω κριτικής

Μπορεί ο Κ. Μητσοτάκης να είναι εμπαθής απέναντι στον Πρόεδρο της Δημοκρατίας. Μπορεί ακόμη να λειτουργεί με το απωθημένο της Προεδρίας. Μπορεί να λειτουργεί και με πολιτική σκοπιμότητα ή πίσω από την υπόθεση των απαλλοτριώσεων γύρω από τη Μαραθώνια Διαδρομή να υπάρχουν και οικονομικά συμφέροντα. Ο πρότερος πολιτικός βίος του κ. Μητσοτάκη όμως, δεν αποτελεί a priori επιχείρημα υπέρ της κυβέρνησης - η οποία ελέγχεται για την αντιδημοκρατική μεθόδευση στης Πράξης Νομοθετικού Περιεχομένου που ακολούθησε, όπως και ο Πρόεδρος της Δημοκρατίας που συνήργησε - και δεν μπορεί η κυβέρνηση να προκαλέσει τεχνητή πολιτική ένταση για να καλύπτει τις δικές της ανεπάρκειες και ολιγωρίες. Στη συγκεκριμένη περίπτωση, της έκδοσης Πράξης Νομοθετικού Περιεχομένου για να προχωρήσουν οι απαλλοτριώσεις κατά μήκος της Μαραθώνιας Διαδρομής, υπέρ της παρέμβασης του Κ. Μητσοτάκη συνηγορούν το πνεύμα του Συντάγματος και η πολιτική ουσία της υπόθεσης, ενώ υπάρχουν ενστάσεις για το αν τηρήθηκε το γράμμα του Συντάγματος - οι προβλεπόμενες χρονικές προθεσμίες.

«ΤΗΝ ΑΛΗΘΕΙΑ ΓΙΑ ΤΗ ΜΑΡΑΘΩΝΙΑ ΔΙΑΔΡΟΜΗ ΛΕΕΙ Ο ΕΠΙΤΙΜΟΣ ΤΗΣ Ν.Δ. ΚΑΙ ΟΧΙ Ο ΠΡΟΕΔΡΟΣ»

Σύμφωνα με το Σύνταγμα, ο Πρόεδρος της Δημοκρατίας εκδίδει πράξεις νομοθετικού περιεχομένου σε εξαιρετικά επείγουσες και απρόβλεπτες καταστάσεις, ύστερα από πρόταση του Υπουργικού Συμβουλίου. Αποτελεί ωστόσο κοινό τόπο στην επιστήμη αλλά και στην πολιτική ότι οι Πράξεις αυτές συνιστούν παρέκκλιση από την κανονική νομοθετική διαδικασία, και γι'αυτό αποτελούν συνήθη πρακτική των αυταρχικών καθεστώτων. Ποιά ήταν η επείγουσα περίπτωση, όταν η Μαραθώνια Διαδρομή είναι γνωστή εδώ και 2.500 χρόνια και η πρόβλεψη για το συγκεκριμένο έργο υπάρχει από το 1997 οπότε αναλάβαμε την Ολυμπιάδα; Πολύ απλά, αποσκοπεί, να στερηθούν οι πολίτες τη δυνατότητα προσφυγών στο Συμβούλιο της Επικρατείας για να προστατεύσουν τις περιουσίες τους και τα δένδρα, διαδικασία που θα καθυστερούσε το έργο που ήδη έχει καθυστερήσει πάρα πολύ, γιατί η κυβέρνηση δεν έκανε τις απαιτούμενες ενέργειες.

Με τη μέθοδο που ακολούθησαν η κυβέρνηση και ο κ. Στεφανόπουλος δεν καλύπτεται απλώς μία τεχνική ανάγκη, αλλά αφαιρείται από τη Βουλή η ουσιαστική της εξουσία και από τους πολίτες ένα βασικό δικαίωμα. Είναι αυτονόητο ότι σε μία δημοκρατία τέτοιου είδους αποφάσεις προϋποθέτουν ευρύτερη πολιτική συναίνεση, την οποία η κυβέρνηση ούτε καν επιχείρησε να εκμαιεύσει, ενώ ο ΠτΔ δεν της υπέδειξε να συνεννοηθεί με τα κόμματα της αντιπολίτευσης. Με δεδομένο ότι κατά τη διάρκεια της θητείας του ο κ. Στεφανόπουλος έχει υπογράψει 15 Πράξεις, τείνει να καταστεί συνήθως κυβερνητική πρακτική για να καλύπτει τις δικές της δυσλειτουργίες. Για να επιχειρηματολογήσει επικαλέστηκε την «Εθνική» υπόθεση της Ολυμπιάδας και τον «εθνικό» ρόλο του δημοφιλούς Προέδρου της Δημοκρατίας.

Ομως σε μία δημοκρατία κανείς δεν είναι υπεράνω κριτικής και η δημοφιλία του Προέδρου της Δημοκρατίας δεν μπορεί να χρησιμοποιείται ως νομιμοποιητικό επιχείρημα για αμφισβητούμενες από το σύνολο της αντιπολίτευσης διαδικασίες. Για να συσκοτίσει την υπόθεση η κυβέρνηση εξαπέλυσε επίθεση στον Κ. Μητσοτάκη και στη Ν.Δ. προκαλώντας τεχνητή πολιτική ένταση. Ψοφοδεής ο πρόεδρος της Ν.Δ. απέφυγε να στηρίξει τον Κ. Μητσοτάκη και τα στελέχη του για να μη βρεθεί επικοινωνιακά απέναντι στον ΠτΔ, στη δημοφιλία και το κύρος του οποίου έχει συμβάλει και το κόμμα του, που στήριξε την εκλογή του, κάτι το οποίο και ο κ. Στεφανόπουλος δείχνει να έχει ξεχάσει. Ο ΠτΔ μπορεί να οχυρώνεται πίσω από τον τύπο, αλλά επί της ουσίας ο πρώην πρωθυπουργός έχει δίκιο και αυτό πρέπει να του πιστωθεί. Οπως πρέπει να χρεωθεί στην κυβέρνηση και το φιλικό της Τύπο η κουτοπονηριά να επιτεθούν στις... προθέσεις του Κ. Μητσοτάκη, προφανώς για να καλυφθούν η ανεπάρκεια και η ολιγωρία όσων οδήγησαν τα πράγματα σε αδιέξοδο, που για να ξεπεραστεί, χρειάστηκε η Πράξη Νομοθετικού Περιεχομένου.

ΕΩΣ ΤΟ ΤΕΛΟΣ ΤΟΥ ΧΡΟΝΟΥ

ΑΝΑΤΡΟΠΕΣ ΣΤΑ ΕΚΤΟΣ ΣΧΕΔΙΟΥ ΟΙΚΟΠΕΔΑ

Αλλάζουν οι όροι δόμησης ή και καταργούνται οι παρεκκλίσεις σε 5 περιφέρειες της χώρας

Τα πάνω κάτω στην αξιοποίηση χιλιάδων οικοπέδων, σε εκτός σχεδίου πόλεως περιοχές 5 περιφερειών της χώρας, έρχονται έως το τέλος του χρόνου. Πρόκειται για τις περιφέρειες οι οποίες μέχρι το Δεκέμβριο θα «καλύπτονται» από νέα γενικά χωροταξικά σχέδια.

Κατ' αρχήν οι ανατροπές θα αφορούν στις αρτιότητες, τις χρήσεις γης και τις παρεκκλίσεις. Σε επόμενο στάδιο προβλέπεται ακόμα και η οριστική κατάργηση της δόμησης στα οικόπεδα εκτός σχεδίου.

Συγκεκριμένα:

Εως το τέλος του χρόνου, όπως δήλωσε η υφυπουργός ΠΕΧΩΔΕ Ροδούλα Ζήση στη σύσκεψη της διοικούσας επιτροπής του Τεχνικού Επιμελητηρίου Ελλάδος με τις διοικήσεις των περιφερειακών του τμημάτων, θα προχωρήσει η έκδοση Προεδρικών Διαταγμάτων για τα γενικά χωροταξικά σχέδια των περιοχών: Κρήτη, Θεσσαλία, Δυτική Ελλάδα. Τα υπόλοιπα, πλην Αττικής, θα θεσμοθετηθούν εντός του πρώτου εξαμήνου του 2003.

Δύο φάσεις

Οι αλλαγές που προβλέπονται θα προχωρήσουν, όπως προαναφέραμε, σε δύο φάσεις. Κατ' αρχήν θα αναθεωρηθούν τα δεδομένα δόμησης στις εκτός σχεδίου πόλεως περιοχές με τον προσδιορισμό νέων αρτιοτήτων (με βάση εκκίνησης πάντως τα 4 στρέμματα), αναπροσδιορισμό και ενδεχομένως κατάργηση των παρεκκλίσεων σε ορισμένες περιπτώσεις, νέων χρήσεων γης και καθορισμού περιοχών υψηλής προστασίας, όπου θα αποκλείεται κάθε οικιστική ή επιχειρηματική εγκατάσταση. Σε δεύτερη φάση (χρονικά τοποθετείται έως το τέλος της δεκαετίας) η εκτός σχεδίου πόλεως δόμηση θα αποτελέσει οριστικά παρελθόν.

Φυσικά όλα αυτά θα διαμορφώσουν και νέες εμπορικές αξίες, ανάλογα με την οικοδομική δυνατότητα κάθε οικοπέδου, για εκτός σχεδίου πόλεως ακίνητα.

Τι αλλάζει

Οι αλλαγές που συνδέονται με την εφαρμογή των νέων γενικών χωροταξικών σχεδίων προβλέπουν δύο στάδια υλοποίησης:

Πρώτον: Δημιουργούνται ζώνες, στις εκτός σχεδίου πόλεως εκτάσεις, στις οποίες θα προσδιορίζεται συγκεκριμένη χρήση. Αν δηλαδή προορίζονται για δόμηση, βιομηχανική δραστηριότητα, τουριστικές εγκαταστάσεις.

Δεύτερον: Βγαίνουν από την οικοδομική αξιοποίηση οικόπεδα και η χρήση τους περιορίζεται μόνο για γεωργικές και κτηνοτροφικές δραστηριότητες.

Τρίτον: Επανακαθορίζεται η γενική αρτιότητα των 4 στρεμμάτων, ανάλογα με την περιοχή και τη ζώνη. Αλλού, δηλαδή, θα ισχύουν τα 4 στρέμματα και αλλού η αρτιότητα θα φτάνει τα 6, 8 ή και 10 στρέμματα.



Η κυβέρνηση αλλάζει τα δεδομένα στη δόμηση των εκτός σχεδίου οικοπέδων σε 5 περιφέρειες της χώρας.

Τέταρτον: Καταργούνται οι παρεκκλίσεις που προβλέπει Προεδρικό Διάταγμα του 1978. Αφορούν ακίνητα με εμβαδόν 750, 1.200 και 2.000 τετραγωνικών μέτρων, τα οποία έχουν «πρόσωπο» σε εθνικό, νομαρχιακό ή κοινοτικό δρόμο. Θα παραμείνει προσωρινώς μόνο το δικαίωμα δόμησης σε οικόπεδα με εμβαδόν 2 στρεμμάτων, τα οποία βρίσκονται στο τμήμα της «ζώνης» των παλιών οικισμών που δεν επικαλύπτεται από τα όριά τους τα οποία προσδιορίστηκαν το 1985.

Πέμπτον: Αποκλείονται επεκτάσεις νέων εγκαταστάσεων εφόσον διαπιστώνεται κορεσμός από τις ήδη υπάρχουσες ή αντίθεση με συγκεκριμένο αναπτυξιακό σχεδιασμό ή τη φυσιογνωμία και το χαρακτήρα της κάθε περιοχής.

Τα επόμενα βήματα

Στο επόμενο στάδιο προβλέπεται:

Πρώτον: Καταργείται οριστικά η εκτός σχεδίου πόλεως δόμηση. Θα επιτρέπεται η κατασκευή κατοικιών μόνον στις περιοχές όπου επεκτείνονται τα Γενικά Πολεοδομικά Σχέδια ή προχωρούν εντάξεις στο σχέδιο πόλης.

Δεύτερον: Οικοδομικές άδειες σε εκτός σχεδίου περιοχές θα εκδίδονται μόνον για την κατασκευή και για συγκεκριμένους τύπους αγροικιών ή αγροτικών αποθηκών, όπως ήδη ισχύει και στις υπόλοιπες χώρες της Ευρωπαϊκής Ενωσης.

Τρίτον: Επεκτάσεις του σχεδίου πόλης ή τροποποιήσεις των Γενικών Πολεοδομικών Σχεδίων θα γίνονται ύστερα από προτάσεις τοπικών φορέων και μόνο σε ζώνες όπου έχει προσδιοριστεί η οικιστική δραστηριότητα.

Τέταρτον: Σε όλες τις περιοχές δημιουργούνται ειδικοί αναπτυξιακοί φορείς, οι οποίοι θα είναι υπεύθυνοι για το είδος, την έκταση και το μέγεθος των νέων δραστηριοτήτων έξω από την οργανωμένη πολεοδομική ζώνη.

INEMA
ΙΑΤΡΙΚΟΣ & ΝΟΣΟΚΟΜΕΙΑΚΟΣ ΕΞΟΠΛΙΣΜΟΣ
15 ΧΡΟΝΙΑ ΕΜΠΕΙΡΙΑΣ από το 1988
ΕΙΜΑΣΤΕ ΟΙ ΜΕΓΑΛΥΤΕΡΟΙ ΠΡΟΜΗΘΕΥΤΕΣ ΙΑΤΡΙΚΟΥ - ΟΡΘΟΠΕΔΙΚΟΥ ΚΑΙ ΝΟΣΟΚΟΜΕΙΑΚΟΥ ΥΛΙΚΟΥ ΣΤΗ ΔΩΔΕΚΑΝΗΣΟ ΕΜΠΙΣΤΕΥΘΕΙΤΕ ΜΑΣ!!!
ΠΙΣΤΟΠΟΙΗΣΗ ΠΟΙΟΤΗΤΑΣ ISO9002 EN4600 E3/833
ΛΕΜΕΣΣΟΥ 2 ΡΟΔΟΣ ΤΗΛ. 32238 - FAX 28484

ΑΝΑΠΗΡΙΚΑ ΚΑΡΟΤΣΙΑ - ΒΑΔΙΣΤΙΚΑ ΒΟΗΘΗΜΑΤΑ - ΟΡΘΟΠΕΔΙΚΑ ΕΙΔΗ - ΜΠΛΟΥΖΕΣ ΙΑΤΡΙΚΕΣ - ΚΑΛΤΣΕΣ ΦΛΕΒΙΤΙΔΑΣ - ΠΕΛΜΑΤΑ - ΟΡΘΟΠΕΔΙΚΑ ΜΑΞΙΛΑΡΙΑ - ΚΡΕΒΑΤΙΑ ΝΟΣΟΚΟΜΕΙΑΚΑ - ΙΑΤΡΙΚΟΣ ΕΞΟΠΛΙΣΜΟΣ ΚΑΙ ΑΝΑΛΩΣΙΜΑ - ΟΡΓΑΝΑ ΧΗΜΕΙΟΥ ΚΑΙ ΚΑΘΕ ΑΛΛΟ ΕΙΔΟΣ ΓΙΑ ΚΑΤ' ΟΙΚΟ ΝΟΣΗΛΕΙΑ.

ΚΑΛΑΦΑΤΑΣ ΜΙΧΑΗΛ
Κέντρο Ελέγχου Αυτοκινήτων
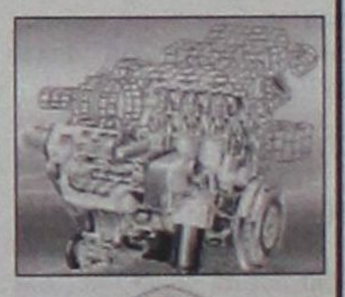
Βιοχημικοί Καθαρισμοί Ιντζέξιον & Καρμπιρατέρ - Καθαρισμός Εμβόλων - Βαλβίδων & Καταλύτη
YACCO

✓ Ανταλλακτικά
✓ Service
✓ Επισκευές
✓ Ηλεκτρονικός έλεγχος
✓ Ανάλυση καυσαερίων
✓ Ζυγοστάθμιση
✓ Ευθυγράμμιση
✓ Τζογομετρικός έλεγχος
✓ Συστήματα για αύξηση ιπποδύναμης της μηχανής
✓ Λιπαντικά πρώτης τοποθέτησης από το 1919
Κατέχει 532 ρεκόρ
ΕΛΕΓΧΟΣ ΚΟΜΠΙΟΥΤΕΡ ΚΑΙ ΠΡΟΓΡΑΜΜΑΤΙΣΜΟΣ ΠΑΝΤΟΣ ΤΥΠΟΥ


Τηλ. 65510 • κιν. 0945-866294

Ιστορίες για ήμερους και... αγρίους

Γράφει και υπογράφει ο Τορευτής

Η ΔΥΣΦΟΡΙΑ ΤΗΣ ΝΕΑΣ ΔΗΜΟΚΡΑΤΙΑΣ



Άσχημα ξεκινά η κυβέρνηση σε ότι αφορά το εσωτερικό μέτωπο που θέλει να δημιουργήσει για το Κυπριακό. Παρά τις δεσμεύσεις του ίδιου του πρωθυπουργού προς τον πρόεδρο της Ν. Δ. ότι θα τον ενημερώσει έγκαιρα για το σχέδιο Ανάν, εν τούτοις χθες πληροφορήθηκε η Ρηγίλλης ότι θα έχει το σχέδιο απόψε. Όπως αναμενόταν, η απόφαση αυτή προκάλεσε – και ορθά- την έντονη δυσφορία του Κ. Καραμανλή. «Δεν μπορεί η κυβέρνηση να μας ζητά στήριξη και την ίδια ώρα να μας στερεί την ενημέρωση» έλεγε χαρακτηριστικά στενός συνεργάτης του προέδρου της Ν. Δ. Σωστό. Από τη στήλη «ΓΡΑΦΙΚΟΤΗΤΕΣ» του **«ΕΘΝΟΥΣ»** με τίτλο :**«Δυσφορία»**

Σχετικά χτες ο κ. Παυλίδης, δήλωσε πως είναι ανεπίτρεπτο τα στελέχη της Νέας Δημοκρατίας να ενημερώνονται από τα τηλεοπτικά κανάλια, τα οποία είχαν συνδεθεί με τα τουρκικά, στα οποία είχαν δοθεί όλες οι λεπτομέρειες και αναλύσεις για το κείμενο του Κόφι Ανάν 135 σελίδων. Πάντως χτες το απόγευμα ο Δωδεκανήσιος βουλευτής ήταν παρών σε σύσκεψη που έγινε στα γραφεία της Νέας Δημοκρατίας στη Ρηγίλλης, που ακολούθησε της συνάντησης του κ. Καραμανλή με τον Υπουργό Εξωτερικών κ. Παπανδρέου.

ΤΟ ΣΧΕΔΙΟ ΚΑΙ Η ΑΝΗΣΥΧΙΑ



Όλες τις τελευταίες ημέρες, στο Μέγαρο Μαξίμου, αλλά και στη Χαριλάου Τρικούπη, είχαν – εκτός από όλα τα άλλα – και την ανησυχία: Τι θα γίνει τώρα, με το σχέδιο για τη λύση του Κυπριακού, με όλους – και όλες- τους «σκληρούς» της πάλαι ποτέ εσωκομματικής αντιπολίτευσης που είχαν σιγήσει όλους τους προηγούμενους μήνες; Τι σημαίνει αυτή η ανησυχία; Κατ' αρχήν σημαίνει... αυτό που σημαίνει- ότι δεν υπάρχει ούτε δρόμος, ούτε... μονοπάτι επικοινωνίας της ηγεσίας του κυβερνώντος κόμματος, με όλους εκείνους τους «άτακτους» και τις «άτακτες» του παρελθόντος. Οι μεν γνωρίζουν πως σκέπτονται οι Δε – για την ακρίβεια, γνωρίζουν μόνον όσα διαβάζουν στις εφημερίδες! Τι γνωρίζουν – παρ' όλα αυτά- στην κυβέρνηση και στο ΠΑΣΟΚ, για τους «συνήθεις υπόπτους» της Κοινοβουλευτικής Ομάδας; Ότι με ελάχιστες εξαιρέσεις έχουν επενδύσει πολιτικά στο άστρο του κ. Γ. Παπανδρέου. Και έτσι στην κυβέρνηση εκτιμούν ότι θα ήταν πολύ δύσκολο για τους βουλευτές αυτούς να πάρουν τέτοιες αποστάσεις από τις κυβερνητικές θέσεις για το Κυπριακό, που θα δυσκόλευαν και τους σημερινούς δεσμούς και τις μελλοντικές σχέσεις. «Αν είχε άλλο επώνυμο ο υπουργός Εξωτερικών, θα ήταν αλλιώς τα πράγματα», παραδέχονται... εκεί ψηλά, στο Μέγαρο Μαξίμου! **Από τη στήλη «ΜΙΚΡΟΠΟΛΙΤΙΚΟΣ» των «ΝΕΩΝ» με τίτλο : «Τα επώνυμα και το Κυπριακό»**

ΚΑΤΑΛΗΨΕΙΣ ΚΑΙ ΜΗΝΥΣΕΙΣ

Καταλήψεις των χώρων όπου γίνονται πλειστηριασμοί, θα κάνουν τώρα οι δανειολήπτες σύμφωνα με απόφαση που έλαβαν. Από την Ομοσπονδία τους ανακοινώθηκε πως το πρώτο, τέτοιας μορφής μέτρο θα ληφθεί σήμερα στην Ρόδο στα γραφεία του ΔΟΝΑ, όπου είναι προγραμματισμένοι πλειστηριασμοί ξενοδοχείων από Τράπεζες. Ο πρόεδρος των δανειοληπτών κ. Θανόπουλος με δηλώσεις του χτες και με τον χαρακτηριστικό του τρόπο περιέγραψε μια κατάσταση στη Ρόδο που είναι τραγική. «Για το λόγο αυτό θα κάνουμε ό,τι είναι δυνατόν» είπε ο κ. Θανόπουλος. Ο έτερος πρόεδρος, ο εκ της Κω ορμώμενος Βαγγέλης Κρητικός με χτεσινή ανακοίνωσή του προαναγγέλλει κινητοποιήσεις, προσφυγές στη δικαιοσύνη και καταθέσεις μηνύσεων σε βάρος μεγαλοτραπεζιτών για τοκογλυφία.

Ο ΜΙΧΑΛΗΣ ΑΛΑΧΟΥΖΟΣ

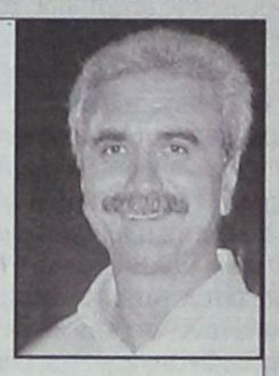

Ο Ιωάννης εξ Αγρινίου ορμώμενος, Νομάρχης όλων των Δωδεκανησίων από 1ης του μηνός Ιανουαρίου του 2003, δήλωσε χτες πως δεν πρόκειται να αντιμετωπίσει πρόβλημα με τις θέσεις που πρέπει να πάρουν οι στενοί συνεργάτες του. Δεν συνεδριάσαμε και δεν αναλύσαμε ακόμη τον τρόπο της διοίκησής μας, είπε ο κ. Μαχαιρίδης. Πάντως οι υποψήφιοι αντινομάρχες είναι πολλοί, περισσότεροι είναι οι υποψήφιοι πρόεδροι του Νομαρχιακού Συμβουλίου. Τον Μιχάλη Αλαχούζο τι θα κάνουν οι πρώην σύντροφοι του, κανείς δεν ξέρει. Το σίγουρο είναι πως ο Καλυμνιάρχης θέλει αντιπροεδρία πάλι και θα την επιδιώξει...Ετσι το πρόβλημα δεν είναι μόνο για τους από κεί. Είναι κα για τους παραπέρα: Με το σκεπτικό βέβαια πως ο Μιχάλης είναι απαραίτητος στο ΠΑΣΟΚ για τις επόμενες Βουλευτικές εκλογές. Θέλουν, δεν θέλουν κάποιοι...

ΣΤΗ ΔΙΑΡΧΙΑ ΕΙΠΕ «ΣΥΓΓΝΩΜΗ ΔΕΝ ΘΑ ΠΑΡΩ»



Συνάντηση με τον απερχόμενο νομάρχη Δωδεκανήσου είχε χτες ο Γιάννης Μαχαιρίδης. Σ' αυτήν, ο νέος νομάρχης ζήτησε χώρο στο Νομαρχιακό Μέγαρο προκειμένου να κάνει τις επαφές του με υπηρεσιακούς και άλλους παράγοντες και να ενημερώνεται για τα τρέχοντα και προγραμματισμένα. Ο Σάββας ευγενικά αρνήθηκε. Τι τα θέλεις τώρα; Μπελάδες έστω και για δυό μήνες ποιός τους θέλει; Και σε τελική ανάλυση, τοποτηρητή μόνο ο Κόφι Ανάν θα μπορούσε να βάλει. Κι επειδή τώρα είναι εποχή «καθαρών λύσεων», καλύτερα χωριστά και μακριά παρά μπερδεμένα πράγματα και διαρχίες...

Ο Τορευτής.

ΕΚΔΟΣΕΙΣ Γκρίτζαλης

17ης Νοεμβρίου 10 Μελίσσια 151 27
Τηλ.: 210.81.04.004 - 210.80.50.244
0974.91.71.21, Fax: 210.81.04.005

ΒΙΒΛΙΑ ΠΡΟΣΑΡΜΟΣΜΕΝΑ ΣΤΟ ΝΕΟ ΣΥΣΤΗΜΑ ΕΞΕΤΑΣΕΩΝ

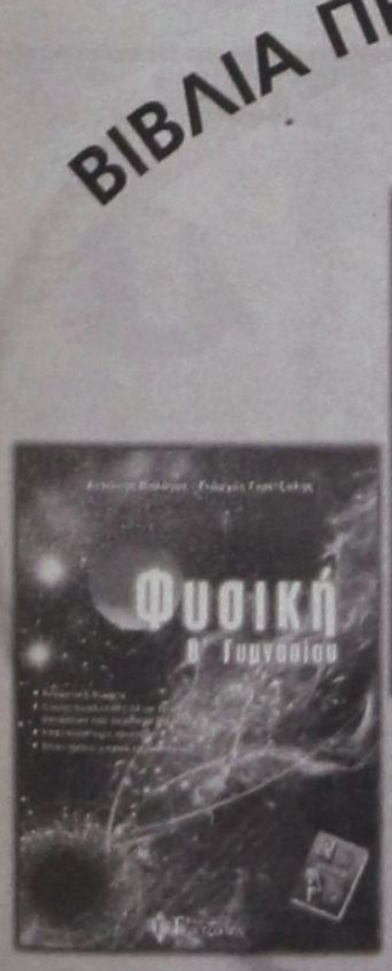





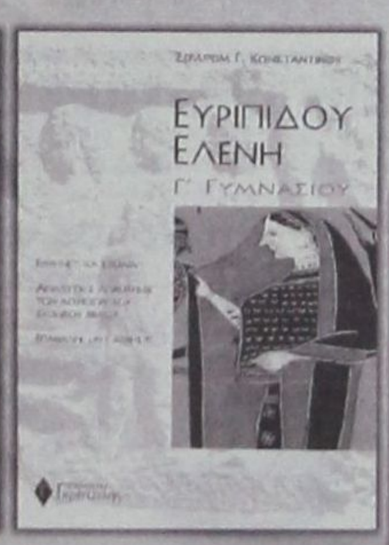

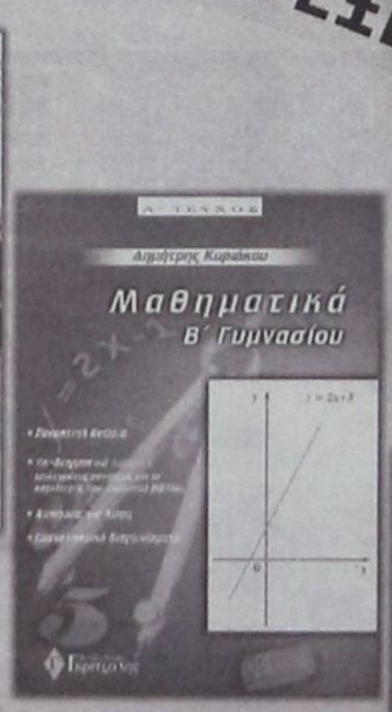



Μια άλλη πρόταση στο σωστό βιβλίο

ΔΗΛΩΣΕΙΣ ΤΟΥ ΥΠΟΥΡΓΟΥ ΥΓΕΙΑΣ

«ΛΕΛΟΓΙΣΜΕΝΗ» ΘΑ ΕΙΝΑΙ Η ΧΡΗΣΗ υποκατάστατων από ναρκομανείς

Συζήτηση ενώπιον επιτροπής της Βουλής



Κώστας Κιλτίδης, επ' αυτού

Λελογισμένη χορήγηση της βουπρενορφίνης και της αλτρεξόνης ως ουσιών υποβοήθησης των τοξικομανών, στην προσπάθεια μείωσης των επιπτώσεων της εξάρτησής τους, προέκρινε ο υπουργός Υγείας Κώστας Στεφανής, ενώπιον της Επιτροπής της Βουλής για τη μελέτη και αντιμετώπιση των Ναρκωτικών. Παραλλήλως, κατά τη σχετική συζήτηση, εξετάστηκε η λειτουργικότητα του ΟΚΑΝΑ, ενώ η Νέα Δημοκρατία στάθηκε επικριτικά απέναντι στην κυβέρνηση, κατηγορώντας την για έλλειψη ενιαίας και συγκεκριμένης πολιτικής αντιμετώπισης των κοινωνικών παραμέτρων της τοξικομανίας. Εμφανιζόμενος ενώπιον της Επιτροπής της Βουλής για τα Ναρκωτικά, ο κ. Στεφανής, παραδέχθηκε ότι η Ελλάδα βρίσκεται στην τελευταία θέση στην Ευρώπη από πλευράς δημιουργίας μονάδων υποκατάστασης, ωστόσο εξακολουθεί να κινείται στα χαμηλότερα επίπεδα από άποψη διάδοσης των εξαρτησιογόνων ουσιών - με ταχύρυθμη όμως αύξησή της. Στο πλαίσιο αυτό, ανέφερε ο υπουργός Υγείας, οι νέες αιτήσεις για τη μεθαδόνη έχουν φτάσει τις 4808, ενώ οι επισήμως ενταγμένοι στη λίστα χορήγησής της είναι 3005. Φέτος, στις υπηρεσίες του ΟΚΑΝΑ προσελήφθησαν 400 περίπου άτομα, ενώ το προσεχές έτος, θα υπάρξουν 152 καινούργιες προσλήψεις. Ο προϋπολογισμός του ΟΚΑΝΑ, του ΚΕΘΕΑ και του 18 ΑΝΩ έχει αυξηθεί σημαντικά, («πρωτοφανής αύξηση κατά τον κ. Στεφανή), αλλά σε κάθε περίπτωση, οι πόροι «και πάλι δεν θα είναι αρκετοί. Ο υπουργός Υγείας υπογράμμισε ωστόσο παράλληλα, την ευθύνη των τοπικών κοινωνιών στο να αποδεχθούν την ίδρυση κέντρων στήριξης των τοξικομανών στην περιοχή τους – αίτημα, η υλοποίηση του οποίου καθίσταται όλως δυσχερής στην πράξη.

Ο βουλευτής Κιλκίς της Ν.Δ. επεσήμανε ότι η ευθύνη βαραίνει πρώτιστα το κράτος και τον πολιτικό κόσμο, καθώς «οι καθοδηγητές πολιτικοί δεν έχουν πάρει προς την κοινωνία έγκαιρα και αξιόπιστα και δεν την έχουν καταστήσει κοινωνό και συνυπεύθυνο. Ο ΟΚΑΝΑ πρέπει να πείσει τις κοινωνίες προτού κρυφά αναγείρει κτίρια? Διαφορετική υπήρξε η προσέγγιση του προέδρου της Επιτροπής, Μανώλη Σκουλάκη, ο οποίος και με την ιδιότητα του πρώην υπουργού Υγείας, επεσήμανε ότι στις όποιες προσπάθειες υπήρξαν στο παρελθόν, «όλοι συμφωνούν στα λόγια, αλλά μόλις περάσουν την πόρτα αρχίζουν τις κινητοποιήσεις. Πρότεινε δε, άμα τη αναλήψει των καθηκόντων των νέων νομαρχών και δημάρχων, η Επιτροπή να τους αποστείλει επιστολή, όπου να διευκρινίζεται ότι ο κάθε δήμος και κάθε νομαρχία θα πρέπει να αντιμετωπίσει το δικό του πρόβλημα στο έδαφός του.

Η Μαριέττα Γιαννάκου-Κουτσίκου, κλίνοντας μάλλον προς την προσέγγιση της «μηδενικής ανοχής, υποστήριξε ότι δεν υπάρχει ενιαία πολιτική που να συντονίζει τις προσπάθειες σε υγειονομικό και αστυνομικό επίπεδο, καθώς «κάθε νέα πολιτική που επιλέγεται, οφείλει να τροποποιεί το σύνολο των πολιτικών. Τέλος, ο Φώτης Κουβέλης, υποστήριξε ότι ο ΟΚΑΝΑ δεν έχει τύχει της αναγκαίας στήριξης από την ΚΕΔΚΕ, σχολιάζοντας χαρακτηριστικά, ότι με τις αντιδράσεις που σημειώνονται από τις τοπικές κοινωνίες, «ο κ. υπουργός θα πρέπει ν' αρχίσει να ψάχνει Σπιναλόγκα και Μακρονήσους για τους τοξικομανείς. Για την άρση των αδιεξόδων αυτών, ο κ. Κουβέλης, πρότεινε, πέρα από την ανάμειξη της ΚΕΔΚΕ, να υπάρξει προβολή των αποτελεσμάτων της δράσης των κέντρων αυτών, σε ό,τι αφορά τη μείωση της εγκληματικότητας.

ΕΚΣΥΓΧΡΟΝΙΖΟΝΤΑΙ ΤΑ ΣΥΣΤΗΜΑΤΑ

ΒΕΛΤΙΩΝΟΝΤΑΙ ΣΥΝΕΧΩΣ οι υπηρεσίες του ΙΚΑ

Λιγοστεύει, όσο πάει, η ταλαιπωρία του κοινού



Για πρώτη φορά έχει ξεκινήσει, αυτήν την χρονιά, από τη διοίκηση του ΙΚΑ η μηχανοργάνωση, όσον αφορά τα ένσημα των εργαζομένων. Αν και αυτό το σύστημα αντιμετωπίζει κάποιες δυσκολίες, βρίσκεται σε καλό δρόμο.

Από'δω και στο εξής ο εργαζόμενος θα παραλαμβάνει τα ένσημά του μηχανογραφικά από τον ίδιο του τον εργοδότη, ανά τρίμηνο, αφού προηγουμένως έχουν σταλεί σ'αυτόν από το Κέντρο Επεξεργασίας.

Οπως δήλωσε σε συντάκτη της «δ» ο πρόεδρος του Συλλόγου Εργαζομένων στο ΙΚΑ κ. Γεωργιάδης Κάλλιστος «Το σύστημα αυτό προσπαθούμε να το στηρίξουμε γιατί θα είναι καλύτερο και για μας και για τους ασφαλιζόμενους». Ο κ. Γεωργιάδης δήλωσε ακόμα ότι: «Ως προς το θέμα της ανεργίας, οι εργαζόμενοι μπορούν να πάνε απευθείας στον ΟΑΕΔ, χωρίς να περάσουν από το ΙΚΑ, αφού όμως έχουν στην κατοχή τους τη βεβαίωση του εργοδότη».

Ενα άλλο σημαντικό βήμα είναι η ασφάλιση των εργαζομένων. Τώρα η ανανέωση των βιβλιαρίων ασθενείας μπορεί να γίνεται από το σπίτι. Κι αυτό γιατί το Κέντρο Επεξεργασίας θα στέλνει τα αναγκαία «αυτοκόλλητα» στο σπίτι του κάθε εργαζόμενου με αποτέλεσμα να μη χρειάζεται να τρέχει στις υπηρεσίες του ΙΚΑ και να περιμένει στην ουρά για να σφραγίσει το βιβλιάριό του.

Σε περίπτωση, βέβαια, που δεν έχουν σταλεί σε μερικούς αυτά τα αυτοκόλλητα, θα «αναγκαστούν» να προσέλθουν στο ΙΚΑ με τη βεβαίωση που θα τους δώσει ο εργοδότης, για να σφραγίσουν το βιβλιάριό τους.

Οι εργοδότες πρέπει να γνωρίζουν ότι η καταβολή των ασφαλίστρων των εργαζομένων γίνεται, πάλι ή σε τράπεζες ή στις υπηρεσίες του Ιδρύματος και συνιστάται σ'αυτούς να αποφεύγουν τις τελευταίες ημερομηνίες γιατί γίνεται συνωστισμός. Κατά προτίμηση θα πρέπει να επιλέγουν για τις πληρωμές τους μερικές ημέρες πριν το τέλος του μήνα.

«ΜΑΜΟΥΘ» ΚΑΙ ΤΑ ΝΕΑ ΠΡΟΓΡΑΜΜΑΤΑ

ΝΕΕΣ ΕΠΕΝΔΥΣΕΙΣ ΑΠΟ ΤΟΝ ΟΤΕ στα νησιά της Δωδ/νήσου



Ευρεία σύσκεψη στελεχών στην Αθήνα

Περίπου 6.000.000 ευρώ επενδύει ο ΟΤΕ κάθε χρόνο σε προγράμματα κατασκευών και σε ανακαίνιση και συντήρηση παλαιών εγκαταστάσεων. Τα προγράμματα αυτά αφορούν, κυρίως, τον εκσυγχρονισμό των εγκαταστάσεων, την εισαγωγή καινοτομιών της τεχνολογίας, την αντιμετώπιση τυχόν βλαβών κ.α.

Τώρα έχει καθοριστεί ένα κατασκευαστικό πρόγραμμα το οποίο περιλαμβάνει εκσυγχρονισμό όλων των εγκαταστάσεων στο κτίριο της Ρόδου, δηλαδή γραφεία, κλιματιστικές εγκαταστάσεις, πυροπροστασία και πυρανίχνευση.

Το κατασκευαστικό αυτό πρόγραμμα πρόκειται να συζητηθεί σήμερα στην Αθήνα όπου θα βρίσκονται στελέχη του ΟΤΕ απ' όλους τους νομούς της Ελλάδας μεταξύ των οποίων και από τα Δωδ/σα. Ο προϊστάμενος του ΟΤΕ Δωδ/σου κ. Τάσιος Σωτήρης μίλησε σχετικά στην «δ»: «Με την παρουσία μου σ'αυτή τη σύσκεψη θα υποβάλλω το επίσημο πρόγραμμα ανάπτυξης και συντήρησης των εγκαταστάσεων μας για τα Δωδ/σα. Με αφορμή αυτό το θέμα θα ζητήσουμε επενδύσεις και στην Πάτμο όπου ήδη ένα έργο έχει μελετηθεί και είναι έτοιμο για ν'αρχίσει και το οποίο αναμένεται να στοιχίσει περίπου 1.500.000 ευρώ. Επίσης, θα αναφερθούμε στα σύνθετα ηλεκτρονικά κυκλώματα τα οποία αφορούν ζεύξεις μεταξύ των νησιών, ζεύξεις μεταξύ κέντρων πάνω στο νησί ή στα διάφορα κέντρα των άλλων νησιών, ζεύξεις στην Αθήνα και στον εμπλουτισμό κυκλωμάτων για να είναι εύκολη η προσπέλαση του ΟΤΕ».

Ακόμη ανέφερε ότι ο ΟΤΕ πρόκειται να επενδύσει εκτός από τη ρόδο και την Πάτμο σε άλλα τρία νησιά μέσα στο έτος 2003, την Κω, Κάρπαθο και Κάλυμνο. Παράλληλα με τα προγράμματά του ο ΟΤΕ, έχει την ικανότητα να κάνει εγκαταστάσεις για λογαριασμό τρίτων όπως π.χ. Νομαρχία, μεγάλες επιχειρήσεις και υπηρεσίες, ένοπλες δυνάμεις που ενδεχομένως έχουν κάποιες ανάγκες και ζητούν την επικουρία, τη βοήθεια, αν θέλετε, του ΟΤΕ.

Οπότε, ο ΟΤΕ έχει ως στόχο την εξυπηρέτηση των «μεγάλων» της πελατών και στη συνέχεια την εξυπηρέτηση του απλού πολίτη μέσα από τις κτιριακές εγκαταστάσεις που πρόκειται να εκσυγχρονισθούν στο μέλλον όπου θέση πια θα έχει μόνο ο υπερ- σύγχρονος εξοπλισμός.



sports
Επιμέλεια: Ηλίας Λοΐζος - Γιάννης Κουμέντος

✔ Στην αφετηρία οι διαιτητές
✔ Τέσσερα χάλκινα μετάλλια στο στήθος
Σελ.16-17
✔ Απολογισμός της χρονιάς στην ΕΑΣ/ΣΕΓΑΣ
Σελ.18

ΤΟ ΒΛΕΜΜΑ ΣΤΡΑΜΜΕΝΟ ΣΤΗΝ ΚΩ


«Σκληρή δουλειά περιμένει τους παίκτες της Ρόδου από τον Δημήτρη Σκούνα»

Είναι ο επόμενος αντίπαλος της Ρόδου στις 24 Νοεμβρίου

Ξεκίνησε χθες με διπλή προπόνηση, η προετοιμασία της Ρόδου όπου στις 24 Νοεμβρίου που θα επαναρχίσει το πρωτάθλημα θα τεθεί αντιμέτωπος με την Αθλητική Ενωση Κω.

Το πρωΐ οι ποδοσφαιριστές, έκαναν βάρη ενώ το απόγευμα προπονήθηκαν στο Δημοτικό Στάδιο Ρόδου.

Μετά το ρεπό της Δευτέρας όλοι επέστρεψαν κανονικά και αγόγγυστα, συνέχισαν τις προπονήσεις τους.

Ο Δημήτρης Σκούνας δύο ημέρες μετά το νικηφόρο αποτέλεσμα στην Ελευσίνα δήλωσε:

«Θα κάνουμε την προπόνησή μας και ετοιμαζόμαστε για το παιχνίδι της επόμενης Κυριακής με την Α.Ε Κω.

Στην Ελευσίνα, χάσαμε πολλές ευκαιρίες και για μία ακόμα φορά αποδείχθηκε πως όταν μία ομάδα παίζει με την Ρόδο, δείχνει τον καλύτερο εαυτό της, γιατί πάντα ο καλύτερος θέλει να κερδίζει το νεώτερο.

Η ψυχολογία το λέει αυτό. Η Ελευσίνα αν έπαιζε σε όλα τα παιχνίδια έτσι, θα έπρεπε να ήταν στις πρώτες θέσεις».

• Η Ρόδος ψάχνει αντίπαλο για να δώσει φιλικό παιχνίδι Πέμπτη ή Παρασκευή.

Αξιόπιστη διαιτησία ζήτησε ο Μπίκας

Πάει πολύ καλά η διαιτησία σε γενικές γραμμές και το πρωτάθλημα θεωρείται αξιόπιστο, γιατί αυτός είναι ο σκοπός της ΚΕΔ.

Τα μέλη της επιτροπής δεν έχουν κανέναν άλλο καημό, παρά την αξιοπιστία της διαιτησίας και την ίση μεταχείριση όλων των ομάδων, στο βαθμό βέβαια που αυτό είναι δυνατόν.

Ολες οι αποφάσεις της επιτροπής είναι απόλυτα τεκμηριωμένες. Δεν υπαγορεύονται από σκοπιμότητες, εκείνες κυρίως τις σκοπημότητες που νόθευαν, στο παρελθόν, τα πρωταθλήματα.

Σε πολλές περιπτώσεις και επί αποφάσεων της ΚΕΔ ο Μπίκας, καλείται από τους εκπροσώπους των ΠΑΕ κατά τη διαδικασία των κληρώσεων, να δίνει εξηγήσεις. Είναι πάντα πειστικός και αφοπλιστικός.

Τα επιχειρήματα του είναι τέτοια ώστε δεν αφήνουν την παραμικρή αμφιβολία για την ορθότητα των αποφάσεων της ΚΕΔ.

Οταν έχει αποκλειστεί είναι διαιτητής από τη διαδικασία κλήρωσής του, σε συγκεκριμένο αγώνα, υπάρχει το ακλόνητο επιχείρημα. Το ίδιο κι όταν υπολογίζεται ένας διαιτητής στην ίδια διαδιακασία.

Ο αρχιδιαιτητής συζητάει με τους εκπροσώπους των ΠΑΕ και δεν δυσκολεύεται να δεχτεί τις παρατηρήσεις και τις ενστάσεις τους, όταν αυτές είναι τεκμηριωμένες.

Κύριο μέλημά του είναι να προστατεύει τους διαιτητές από τις «κακοτοπιές» και να



διασφαλίζει την αξιοπιστία των αγώνων.

Το καταφέρνει σε πολύ ικανοποιητικό βαθμό...

ΔΙΑΓΟΡΑΣ

«Στόματα ερμητικά κλειστά»

Καθυστερεί «επικίνδυνα» η διαδοχή του Μέντου

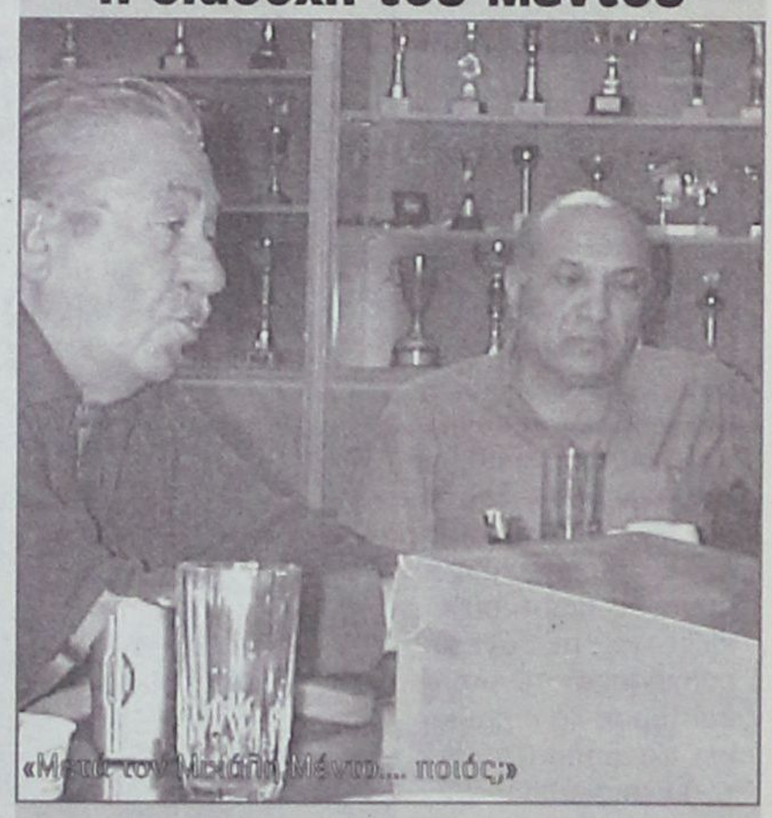
«Μετά τον Μιχάλη Μέντο... ποιός;»

Ακέφαλο παραμένει ακόμα το σωματείο του Διαγόρα μετά την παραίτηση του Μιχάλη Μέντου.

Εχουν περάσει τέσσερις εβδομάδες, αλλά καμμιά εξέλιξη δεν έχει σημειωθεί στο θέμα της αντικατάστασης του «στρατηγού».

Οι όποιες προσπάθειες που έκαναν μέλη της διοίκησης, έχουν πέσει όλες στο κενό.

Φαίνεται ότι όσοι έχουν πλησιασθεί φοβούνται το ύψος των ευθυνών που αναλογεί σε δεκάδες εκατομμύρια.

Ο επίσημος Διαγόρας σιωπά. Δεν έχει ενημερώσει τα μέσα επικοινωνίας για τις τυχόν κινήσεις που έγιναν και απέβησαν άκαρπες, ενώ το πρόβλημα συνεχίζει να υφίσταται.

Πολλοί φίλοι των «κυανέρυθρων» θέλουν να μάθουν που βρίσκεται η όλη κατάσταση της διαδοχής, αλλά τη μόνη απάντηση που εισπράττουν είναι... στόματα ερμητικά κλειστά.

Είναι κάτι συνήθες στο «γηραιό» να μην βγαίνουν προς τα έξω οι κινήσεις αλλά ο σύλλογος ναι μεν λειτουργεί, όμως ως πότε;

Γιατί θα έλθει η στιγμή που θα πρέπει να μπουν σε κάποια σοβαρά έγγραφα οι υπογραφές του προέδρου, αλλά πάλι θα λειτουργεί το αντ' αυτού;

Το ιστορικό σωματείο με τους φανατικούς φίλους, πιστούς όπως και η Πηνελόπη, δε νοείται να προχωρά στην ιστορία τους χωρίς να έχει βρεθεί ακόμα ο ηγήτορας. Εκτός και αν η όλη κατάσταση βολεύει.

Εμείς απλά περιμένουμε τις εξελίξεις.

Α.Ε. ΚΩΣ

Ετριξε η διοίκηση τα δόντια στους παίκτες



Αρκετά προβλήματα συζητήθηκαν στο χθεσινό διοικητικό συμβούλιο που έκαναν στην Αθλητική Ενωση Κω.

Υπάρχουν σκέψεις ακόμα και για απομάκρυνση ορισμένων παικτών κατά τη μεταγραφική περίοδο του Ιανουαρίου. Οι λόγοι είναι πολλοί.

Αλλά ο πιο σημαντικός είναι η αγωνιστική τους, παρουσία που δεν έχει πείσει προπονητή και διοίκηση. Ισως γι' αυτό το λόγο η Κως κινείται προς την κατεύθυνση μεταγραφών δύο παικτών ενός επιθετικού που να είναι αξιόπιστη λύση, αλλά και ενός κεντρικού χάφ.

Οι στόχοι έχουν εντοπισθεί, αλλά πληροφορίες αναφέρουν ότι τα κασέ των συγκεκριμένων παικτών είναι υψηλά. Οι διαπραγματεύσεις έχουν ξεκινήσει.

Το θέμα είναι να βάλουν οι δύο πλευρές νερό στο κρασί τους, έτσι ώστε να επέλθει η συμφωνία.

Ακόμα η διοίκηση της Κω αποφάσισε να τρίξει τα δόντια και να κάνει αυστηρές συστάσεις σε όλους τους παίκτες ώστε να μην υπάρξουν ξανά φαινόμενα τύπου Ολιβέιρα.

Το βραζιλιάνο παίκτη, αποφάσισε η διοίκηση να τον τιμωρήσει με βαρύ χρηματικό πρόστιμο κάτι που σίγουρα θα αναγκάσει τον έγχρωμο ποδοσφαιριστή να αλλάξει συμπεριφορά τάχιστα.

Στην αφετηρία οι διαιτητές



Σε δύο γκρουπ θα τρέξουν σήμερα για το τεστ Κούπερ

Σήμερα το απόγευμα στο βοηθητικό γήπεδο του στίβου θα πραγματοποιηθεί το «τεστ Κούπερ» που διοργανώνει ο Σύνδεσμος Διαιτητών Ποδοσφαίρου Δωδεκανήσου για τα μέλη του.

Βασικός σκοπός του Συνδέσμου είναι, να διαπιστωθεί σε τί κατάσταση βρίσκονται πρώτα οι αξιολογημένοι διαιτητές, που στις 19 Νοεμβρίου θα βρεθούν στην Αθήνα και συγκεκριμένα στο γήπεδο της Νέας Σμύρνης για το τεστ που διοργανώνει η Κεντρική Επιτροπή Διαιτησίας. Βέβαια στο σημερινό τεστ θα λάβουν μέρος και οι υπόλοιποι διαιτητές, για τους οποίους η σημερινή ημέρα θα αποτελέσει κριτήριο, σε ποιές κατηγορίες των τοπικών μας πρωταθλημάτων θα αγωνίζονται, αλλά είναι και ένα είδος «πρόκρισης» για το τεστ που θα τρέξουν στη Νέα Σμύρνη, προκειμένου να αξιολογηθούν για την Δ' Εθνική κατηγορία.

Οι διαιτητές θα τρέξουν σε δύο γκρουπ με το πρώτο να ξεκινά στις 3.00 το απόγευμα ενώ το δεύτερο μία ώρα αργότερα. Οι επιδόσεις των διαιτητών θα αξιολογηθούν την Παρασκευή το βράδυ κατά τη συνεδρίαση του διοικητικού συμβουλίου του συνδέσμου όπου θα παραβρίσκονται ο αρχιδιαιτητής κ. Αργυρίου και το μέλος της Κ.Ε.Δ. κ. Τριανταφύλλου.

ΚΑΛΥΤΕΡΑ Ο ΖΕΡΒΟΣ

Την προσεχή Δευτέρα θα αφαιρέσει τα ράμματα από το πόδι του



Με τρεις απουσίες ξεκίνησε προχθές την προετοιμασία του ο Διγενής Κοσκινού για το εκτός έδρας παιχνίδι της δέκατης αγωνιστικής με τη Θύελλα Πυλώνας. Ο **Κώστας Παπαοικονόμου** αντιμετωπίζει αγωνιστικά προβλήματα με τους τραυματίες **Ζωάννου, Ζερβό** και **Μανιά.** Ο πρώτος δεν προπονήθηκε προχθές αφού συνεχίζει να αισθάνεται ενοχλήσεις ενώ ο δεύτερος θα αφαιρέσει τα ράμματα από το εγχειρισμένο πόδι του και δείχνει ότι πάει πολύ καλά. Οσον αφορά τώρα το Μανιά, ο έμπειρος αμυντικός υποβλήθηκε σε μαγνητική τομογραφία και ακολουθεί θεραπευτική αγωγή ενώ από τη Δευτέρα αναμένεται να μπει στο πρόγραμμα των προπονήσεων.

Χωρίς τον Χαρικόπουλο...

Ρεπό είχαν χθες οι ποδοσφαιριστές του Φοίβου, όμως ο **Σάββας Ορφανίδης** ήταν στο γήπεδο μαζί με ορισμένους ποδοσφαιριστές οι οποίοι δικαιολογημένα απουσίασαν από την προπόνηση της Δευτέρας και θέλησε με την χθεσινή προπόνηση να συμπληρώσουν οι παίκτες του, το πρόγραμμα της προετοιμασίας εν όψει του δύσκολου αγώνα με τον Ηρακλή Μ. που άνετα μπορεί να χαρακτηρισθεί ντέρμπι του Δήμου Πεταλουδών. Οι ποδοσφαιριστές που γυμνάσθηκαν χθες ήταν οι: Σεβδαλής, Ξύπας, Καστάνιας Χρ., Ζουρούδης, Σινάνι, Μαγγάνι,



Τζήμας και οι τερματοφύλακες Σταματίου, Κοκκάρης, Διακοδημητρίου.

Σήμερα ο έμπειρος τεχνικός θα συνεχίσει την προετοιμασία της ομάδας του για το παιχνίδι του Σαββάτου χωρίς όμως να υπολογίζει στα πλάνα του τον **Σήφη Χαρικόπουλο** ο οποίος στο μάτς με το Διγενή αποβλήθηκε με δεύτερη κίτρινη κάρτα.

Θα αντιμετωπίσει ο Φοίβος τον Ηρακλή Μ.

Σ. Ορφανίδης: «Συνεχίζουμε την προσπάθεια».

Μπορεί η ήττα από το Διγενή να στεναχώρησε πολλούς στον Φοίβο όμως ο Σάββας Ορφανίδης συνεχίζει την προσπάθεια και είναι χαρακτηριστικές οι δηλώσεις του στην «δσπορ»: «Ο,τι έγινε στο ντέρμπι έγινε, δεν κοιτάζουμε πίσω αλλά συνεχίζουμε την προσπάθεια. Σίγουρα μας στεναχώρησε η ήττα αλλά περισσότερο το ευρύ σκορ που δεν αντικατοπτρίζει την πραγματική εικόνα του αγώνα.

Βλέπουμε τη συνέχεια στο πρωτάθλημα που είναι το επόμενο παιχνίδι».

Λεφτά στην Ε.Π.Ο. με προϋποθέσεις από την Ευρωπαϊκή Ομοσπονδία

• Η Ευρωπαϊκή Συνομοσπονδία Ποδοσφαίρου προσπαθεί - και καλά κάνει - να μεγιστοποιήσει τα έσοδά της από μία διοργάνωση, όπως είναι το Ευρωπαϊκό Πρωτάθλημα Ποδοσφαίρου.

Εσοδα, ένα μέρος των οποίων μοιράζει στις εθνικές ομοσπονδίες, που είναι μέλη της. Είναι άλλωστε ενδεικτική η ανακοίνωση που εξέδωσε πριν από λίγο καιρό η **ΟΥΕΦΑ**, με την οποία ανακοίνωσε ότι μοιράζει αρκετά χρήματα στις εθνικές ομοσπονδίες, χρήματα που προέρχονται από την εκμετάλλευση δικαιωμάτων του **Euro 2000, που έγινε σε Ολλανδία και Βέλγιο.**

• Η **ΟΥΕΦΑ** λοιπόν θα δώσει στις ομοσπονδίες - μέλη της **340 χιλιάδες ευρώ, σε δύο δόσεις**. Η πρώτη θα δοθεί φέτος τον Δεκέμβριο και η δεύτερη τον Δεκέμβριο του 2003. Τα χρήματα αυτά η Ευρωπαϊκή Συνομοσπονδία Ποδοσφαίρου τα χορηγεί στα μέλη της, με σκοπό να χρηματοδοτήσουν τη συμμετοχή των εθνικών τους ομάδων στα πρωταθλήματα που διοργανώνονται **με την ευθύνη της ΟΥΕΦΑ.**

• Πρόκειται για τα πρωταθλήματα Νέων, Ελπίδων, Παίδων, Γυναικών και Γυναικών κάτω των 19 ετών. Από το συνολικό ποσό των 340 χιλιάδων ευρώ, θα αφαιρούνται 28 χιλιάδες ευρώ για κάθε διοργάνωση, **στην οποία μία εθνική ομοσπονδία δεν θα κατεβάζει ομάδα.**

• Συνολικά η Ευρωπαϊκή Συνομοσπονδία θα διαθέσει το ποσό **των 17.680.000 ευρώ σε όλες τις ομοσπονδίες που είναι μέλη της.** Η πολύ μεγάλη μάχη, όπως έγραψα και στην αρχή, αφορούσε το ποιά εταιρεία θα έπαιρνε τα δικαιώματα για τις χώρες εκτός Ευρώπης.

• Η προθεσμία υποβολής των προσφορών έληγε στις 19 Αυγούστου και από τότε στο παρασκήνιο έγινε μία πολύ μεγάλη μάχη, για την οποία δεν διέρρευσε το παραμικρό όσον αφορά τα οικονομικά μεγέθη, που ανέδειξε νικητή την εταιρεία **Octagon.**

Η **Octagon** έχει μία πολύ καλή εμπειρία της τηλεοπτικής αγοράς εκτός Ευρώπης, μάλιστα έχει στο ενεργητικό της την απόλυτη πώληση των δικαιωμάτων της **Premiership** σε Αμερική και Ν.Α. Ασία.

• Η επιλογή της **Octagon** για πολλούς αποτέλεσε έκπληξη, καθώς οι ειδικοί της αγοράς θεωρούσαν ότι η **IMG,** που στην αρχή της χρονιάς έχασε τη μάχη για τα τηλεοπτικά δικαιώματα του ΤσαμπιονςΛιγκ από την **TEAM**, είχε το προβάδισμα.

• Η **ΟΥΕΦΑ** λέγεται ότι προτίμησε την **Octagon**, διότι προτιμά τη συνεργασία με εταιρείες που έχουν σαν επιχειρηματική βάση τη γηραιά ήπειρο.

Σεμινάριο Φυσικής Αγωγής

Θα πραγματοποιηθεί το διήμερο 22-23 Νοεμβρίου στο ξενοδοχείο «ΠΛΑΖΑ»

Ο Σχολικός Σύμβουλος Φυσικής Αγωγής, σε συνεργασία με το Γραφείο Φυσικής Αγωγής και το Σύλλογο Πτυχιούχων Φυσικής Αγωγής, διοργανώνει διήμερο Σεμινάριο στις 22 και 23 Νοεμβρίου 2002.

Θέματα του σεμιναρίου θα είναι:

1) Αγωνιστικός προσανταλισμός

2) Αναψυχή - Υπαίθριες Δραστηριότητες

3) Υπαίθρια Αθλήματα εσωτερικών υδάτων και θαλάσσης.

Το σεμινάριο θα γίνει

• Παρασκευή 22/11/2002

• Σάββατο 23/11/2002 (πρωί) Κλειστό Γυμναστήριο «Βενετόκλειο» - Πάρκο Καλλιθέας.



ΤΕΣΣΕΡΑ ΧΑΛΚΙΝΑ μετάλλια στο στήθος

Για τους αθλητές της «Φλόγας», στο Πανελλήνιο Πρωτάθλημα Παίδων Β. - Κορασίδων Β.

Μία ακόμα επιτυχία για το τζούντο της Ρόδου με τα χρώματα της Φλόγας πέτυχαν οι μικροί αθλητές της στο Πανελλήνιο Πρωτάθλημα παίδων - κορασίδων Β' που διεξήχθη στην Αργυρούπολη το προηγούμενο Σαββατοκύριακο 9 - 10 Νοεμβρίου. Η Φλόγα συμμετείχε με 5 αθλητές - αθλήτριες και κατέκτησε 4 χάλκινα μετάλλια. Ενα ποσοστό επιτυχίας ιδιαίτερα σημαντικό που αποδεικνύει την ποιοτική δουλειά που γίνεται στην προπόνηση των αθλητών σε όλες τις ηλικίες και ξεκινάει από αυτήν την τρυφερή ηλικία των 10 ετών. Το Πανελλήνιο Πρωτάθλημα που διεξήχθη είναι το μικρότερο ηλικιακά πρωτάθλημα που διεξάγεται στην Ελληνική επικράτεια και για φέτος περιελάμβανε τα παιδιά που έχουν γεννηθεί τα έτη 1990 - 1991 - 1992. Τα παιδιά που διακρίθηκαν είναι : Γιώργος Παπαγεωργίου (1990) κατηγορία -51 κιλά, Πιλάτου Μιχαλίτσα (1990) κατηγορία -39 κιλά στην πρώτη της συμμετοχή σε αγώνες τζούντο, Καραγιαννάκη Αργυρώ (1991) κατηγορία -45 κιλά και Τσιλιγγίρη Βαρβάρα (1991) κατηγορία +57 κιλά στην πρώτη της συμμετοχή σε αγώνες τζούντο. Τα τέσσερα παιδιά κατέκτησαν την τρίτη θέση στις κατηγορίες τους και το χάλκινο μετάλλιο και αναδείχτηκαν Πανελληνιονίκες. Στους αγώνες συμμετείχε και ο μικρός της παρέας (γεννημένος το 1992) Χατζηνικολάου Βασίλης. Πρέπει να σημειώσουμε ότι για την ομάδα της Φλόγας και για τους αγώνες των μικρών αθλητών αυτών των ηλικιών τα μετάλλια δεν είναι αυτοσκοπός. Τα παιδιά μαθαίνουν τζούντο ώστε να είναι έτοιμα να διακριθούν αργότερα, σε μεγαλύτερες ηλικίες και έχει μεγαλύτερη σημασία η συμμετοχή τους στους αγώνες και η περιπέτεια αυτού του Σαββατοκύριακου που ζούνε παρακολουθώντας συνομίληκους τους αθλητές να αγωνίζονται. Φυσικά ένα Πανελλήνιο μετάλλιο έχει ιδιαίτερη σημασία για τα παιδιά που το κερδίζουν με την αξία τους και με πολύ ιδρώτα στους αγώνες και στη διάρκεια των προπονήσεων τους όλο το χρόνο. Η Φλόγα συγχαίρει τα παιδιά που διακρίθηκαν στο Πανελλήνιο Πρωτάθλημα παίδων - κορασίδων Β' και όλα τα παιδιά από τη Ρόδο που συμμετείχαν σε αυτό και τους εύχεται πάντα επιτυχίες στη ζωή τους.

Ο Γ.Σ. ΑΘΛΗΤΗΣ

Με δύο αθλητές συμμετείχε ο Γ.Σ. Αθλητής στο ίδιο πρωτάθλημα. Στα -36 κιλά συμμετείχε ο Ιορδάνης Καραμιχάλης (γεννημένος το 1992), πρώτη συμμετοχή σε αγώνες τζούντο και στα -39 κιλά ο Γιάννης - Μιχάλης Δημητραδιού (1991). Οι δύο αθλητές θα είναι και του χρόνου στην κατηγορία παίδων Β' και με συνεχή προπόνηση θα έχουν περισσότερες πιθανότητες για διάκριση.

ΝΕΑ ΔΙΑΚΡΙΣΗ ΓΙΑ τον ΓΑΟ ΤΑΕ kWON DO



Τρίτη θέση για τον Μιμηγιάννη στο πρωτάθλημα Ενόπλων Δυνάμεων

Την τρίτη θέση και το χάλκινο μετάλλιο κατέκτησε ο αθλητής του ΓΑΟ TAEKWONDO Ρόδου Αντρέας Μιμηγιάννης κατά την διάρκεια του πρωταθλήματος Ενόπλων Δυνάμεων και Σωμάτων Ασφαλείας που διεξήχθη το περασμένο Σάββατο στο κλειστό Γυμναστήριο της Αγίας Βαρβάρας στο Αιγάλεω.

Στην ημιτελική φάση στην κατηγορία -72Kg μετά από δύο νίκες , ο Αντρέας Μιμηγιάννης αντιμετώπισε τον τρίτο παγκόσμιο πρωταθλητή Μπαλίλη (τελικό νικητή) από τον οποίο και έχασε.

Η κατάκτηση της τρίτης θέσης αποτελεί μια σημαντική επιτυχία για το ροδίτικο TAEKWONDO , μεγάλη δε συμμετοχή σ' αυτήν είχε ο προπονητής του αθλητή του Σωματείου Παύλος Καζάτζόγλου ο οποίος ήταν παρών στην πετυχημένη του προσπάθεια.



Δεύτερη θέση για τον Λυρίου

Στην πίστα Παναγίτσα της Εδεσσας

Για μια ακόμη φορά κατέπληξε με την οδηγική του ικανότητα ο Σταμάτης Λυρίου στον προτελευταίο αγώνα του Πανελληνίου πρωταθλήματος που πραγματοποιήθηκε στην πίστα Παναγίτσα της Εδεσσας.

Και στα δύο σκέλη κατετάγη δεύτερος στην κατηγορία open - 250cc. Ετρεξαν 32 αναβάτες και μπόρεσε να ξεπεράσει τα προβλήματά του και να κάνει μια εμφάνιση αντάξια του ονόματός του.

Ο επόμενος αγώνας είναι στη Θεσσαλονίκη στην πίστα του Γαλλικού και είναι ο τελευταίος αγώνας του πρωταθλήματος όπου εκεί θα αναδειχθεί και ο φετινός πρωταθλητής. Αναμένεται να τον παρακολουθήσουν περισσότεροι από 2000 φίλοι του μηχανοκίνητου αθλητισμού και να χειροκροτήσουν τις προσπάθειες των αναβατών.

Μέχρι τώρα στην βαθμολογία προηγείται ο Καρέτζος, στην δεύτερη θέση είναι ο Λυρίου και στην τρίτη θέση είναι ο Κρητικός.

Τρίτο μάτι

• Τρέξιμο σήμερα και μάλιστα αρκετό για όλες τις σφυρίχτρες. Παλιές και νέες θα βρεθούν σήμερα στο βοηθητικό γήπεδο για το προγραμματισμένο τεστ Κούπερ.

• Βέβαια οι αξιολογημένες θα τα δώσουν όλα για να δουν σε τι κατάσταση βρίσκονται αφού την άλλη εβδομάδα θα γνωρίσουν από κοντά τις διαδρομές της Νέας Σμύρνης.

• Την Παρασκευή ο αρχιδιαιτητής μαζί με τους συμβούλους του θα βγάλει τα συμπεράσματα του και θα κατατάξει ανά κατηγορία όλες τις σφυρίχτρες.

• Για νέο έπαθλο προετοιμάζεται μάλλον ο Δονάρχης. Φέρνει το SUBBUTEO στην πόλη μας και η ομάδα του ΔΟΝΑ σύντομα θα είναι έτοιμη να εκπροσωπήσει το νησί μας σε Πανελλήνιο Πρωτάθλημα.

• Επειδή όμως, έχει επανειλημμένα δηλώσει ότι δεν επιθυμεί να συνεχίσει στην προεδρία του Οργανισμού, άνοιξε την όρεξη στον άσπονδο φίλο του τον Μπάρι.

• Ξάδελφος του Καρπάθιου είναι, πείρα από αθλητικές διοργανώσεις απέκτησε και όπως με πληροφόρησε η Μάτα Χάρι της στήλης, άρχισε να γλυκοκοιτάζει προς Διαγοριδών μεριά.

• Ο Τσόπι δεν ακολούθησε χθες τις μικτές στην πρωτεύουσα αφού βρέθηκε στο χειρουργικό κρεβάτι.

Περαστικά σου και να προσέχεις τα βάρη με τις δύσκολες ασκήσεις.

ΗΛΙΑΣ Κ.

Απολογισμός της χρονιάς στην ΕΑΣ/ΣΕΓΑΣ



Θα πραγματοποιηθεί μεθαύριο Παρασκευή με τη συμμετοχή σωματείων - κριτών και προπονητών του στίβου

Με αρκετά θέματα στην ημερήσια διάταξη συνεδριάζει την Παρασκευή το απόγευμα η ΕΑΣ/ΣΕΓΑΣ Δωδεκανήσου, στην πρώτη της συνεδρίαση μετά το πέρας της αγωνιστικής περιόδου 2002.

Στη συνεδρίαση προσκαλούνται να παραστούν και Εκπρόσωποι των αθλητικών σωματείων, εκπρόσωπος του Συνδέσμου Κριτών και Σωματειακοί Προπονητές, από τους οποίους θα ζητηθούν οι απόψεις τους σχετικά με τα θέματα της ΕΠΑΚΑΒ, που θα πραγματοποιηθεί στην Αθήνα στις 23-24/11/02.

Τα θέματα της ημερήσιας διάταξης είναι τα παρακάτω:

1. Προϋπολογισμός 2003
2. Υπογραφή σύμβασης Τεχνικού Συμβούλου
3. Διοικητικός - Αγωνιστικός απολογισμός
4. Προγραμματισμός δράσης για το 2003
5. Καλεντάρι 2003
6. Αξιολόγηση σωματείων 2002
7. Θέσεις για τα θέματα της ΕΠΑΚΑΒ
8. Ιδρυση Σχολής Κριτών Στίβου
9. Δημιουργία Σταδίου Στίβου στη Ρόδο (Φυτώριο-Καρακόνερο-Δήμος Καμείρου).

Β. Κατάταξη των Δωδ/κών σωματείων στίβου στην ετήσια αξιολόγηση του ΣΕΓΑΣ 2002.

Ολοκληρώθηκε, μετά τη διεξαγωγή και του Πανελλήνιου Πρωταθλήματος Μαραθωνίου Δρόμου, η επεξεργασία της πανελλήνιας κατάταξης-αξιολόγησης του ΣΕΓΑΣ για το 2002, που έχει ως ακολούθως:

Με μία πρώτη ματιά εύκολα διαπιστώνεται ότι το 2002 ήταν καλύτερο από το 2001.

Εντεκα συμβόλαια για το 2002 έναντι 10 το 2001 στα σωματεία μας.

Οι ανακατατάξεις αναμενόμενες. Ο ΑΣ ΙΠΠΟΚΡΑΤΗΣ Κω 1ο Σωματείο σε Δωδ/κό επίπεδο 24ο Πανελλήνιως και με ένα επιπλέον συμβόλαιο Σωματειακού προπονητή (από 2 παίρνει εφέτος 3).

Ο ΓΑΣ ΥΓΕΙΑ Ρόδου άτυχος, αφού για πτώση πέντε (5) μόνον θέσεων χάνει ένα συμβόλαιο (από 3-2).

Ο ΑΣ ΚΑΖΩΝΗΣ Καλύμνου ανέβηκε πενήντα μία (51) θέσεις και παίρνει δύο (2) συμβόλαια αντί του ενός (1) που είχε.

Ο ΑΣ ΝΙΚΗ Ρόδου από την 180η θέση εκτοξεύθηκε στην 81η θέση και παίρνει ένα συμβόλαιο αντί του μισού που είχε.

Ο ΠΑΟ ΔΙΑΓΟΡΑΣ Ρόδου έπεσε εικοσιμία (21) θέσεις και χάνει το ένα από τα δύο συμβόλαια.

Ο ΑΣ ΚΑΛΥΜΝΟΣ 2000 ανέβηκε ογδόντα μία (81) θέσεις και παίρνει για πρώτη φορά συμβόλαιο σωματειακού προπονητή.

Ο ΑΟ ΚΑΡΠΑΘΟΥ ανέβηκε πενήντα θέσεις (50) και παίρνει για πρώτη φορά μισό συμβόλαιο.

Ο ΑΟ ΑΡΧΑΓΓΕΛΟΣ έπεσε ογδόντα επτά (87) θέσεις και διατηρεί μισό αντί του ενός συμβολαίου που είχε.

Ο ΑΟ ΣΥΜΗΣ παρά την άνοδο επτά (7) θέσεων έμεινε εκτός 200δας χωρίς συμβόλαιο.

Ο ΓΣΝ ΛΕΡΟΥ έπεσε είκοσι μία (21) θέσεις και έμεινε εκτός συμβολαίων, είχε μισό.

Τέλος ο ΑΕ ΗΡΑΚΛΗΣ Λάρδου δραστηριοποιήθηκε μόλις τον Απρίλιο του 2001 και δεν μπορεί να κριθεί.

ΣΩΜΑΤΕΙΟ	ΘΕΣΗ 2002	ΘΕΣΗ 2001	ΣΥΜΒΟΛΑΙΑ Σ.Π.2002	ΑΣΥΜΒΟΛΑΙΑ Σ.Π.2001
1. Α.Σ. ΙΠΠΟΚΡΑΤΗΣ ΚΩ	24ος	36ος	3	2
2. ΓΑΣ ΥΓΕΙΑ ΡΟΔΟΥ	32ος	27ος	2	3
3. ΑΣ ΚΑΖΩΝΗΣ ΚΑΛΥΜ.	51ος	102ος	2	1
4. ΑΣ ΝΙΚΗ ΡΟΔΟΥ	81ος	180ος	1	1/2
5. ΠΑΟ ΔΙΑΓΟΡΑΣ ΡΟΔΟΥ	82ος	61ος	1	2
6. ΑΣ ΚΑΛΥΜΝΟΣ 2000	139ος	220ος	1	-
7. ΑΟ ΚΑΡΠΑΘΟΥ	187ος	237ος	1/2	-
8. ΑΟ ΑΡΧΑΓΓΕΛΟΣ	193ος	106ος	1/2	1
9. ΑΟ ΣΥΜΗΣ	212ος	219ος	-	-
10. ΓΣ ΝΕΩΝ ΛΕΡΟΥ	219ος	198ος	-	1/2
11. ΑΕ ΗΡΑΚΛΗΣ ΛΑΡΔΟΥ	295ος	-	-	-
			11	10

Σε νέες διακρίσεις στοχεύει η Ξάνθου



- **Υπάρχουν όμως προβλήματα που ζητούν άμεση λύση**
- **Παράπονα από το Δημήτρη Χατζόπουλο**

Χωρίς ιδιαίτερα προβλήματα συνεχίζει την προετοιμασία της η Νίκη Ξάνθου, που έπειτα από μία δύσκολη σεζόν με τραυματισμούς, στοχεύει φέτος σε νέες διακρίσεις στο εξωτερικό.

Ωστόσο ακόμη δεν ξέρει αν θα μπορέσει να κάνει κλειστό, καθώς οι καθυστερήσεις στο στάδιο της Παιανίας τη βάζουν σε σκέψεις και περιμένει να δει αν θα είναι έτοιμο το κλειστό προκειμένου να υλοποιήσει τους στόχους της.

«Να γίνει το στάδιο, για να κάνουμε κλειστό»

Από τη στιγμή που στην Ελλάδα δεν υπάρχει ένα στάδιο για τον κλειστό και μάλιστα εν όψει και του Παγκόσμιου Πρωταθλήματος στο Μπέρμιγχαμ, οι αθλητές μένουν χωρίς αγώνες και αυτό προβληματίζει και τους προπονητές.

Ο Δ. Χατζόπουλος φανερά αγανακτισμένος από τις καθυστερήσεις και τα προβλήματα που υπάρχουν τόνισε: «Πώς να κατέβουμε στον κλειστό από τη στιγμή που κλειστό στάδιο δεν υπάρχει; Εμείς θέλουμε να κάνουμε και κάποιους αγώνες στην Ελλάδα και θα το κάνουμε, αν γίνει τελικά ποτέ αυτό το στάδιο», τόνισε ο προπονητής της πρωταθλήτριας του μήκους συνεχίζοντας...«Δεν λέει με τίποτα να πάμε έξω κάποια μίτινγκ. Γιατί διακινδυνεύουμε έτσι να χάσουμε ακόμη τη χρονιά με τυχόν τραυματισμούς. Αν δεν έχουμε στάδια να κάνουμε αγώνες και ταξιδεύουμε μόνο στο εξωτερικό με τον κίνδυνο να μην πάμε καλά, μπορεί να μας βγάλουν και από τον σχεδιασμό, γιατί δεν θα είχαμε καλές επιδόσεις. Αν όμως αυτοί που λένε ότι θα φτιάξουν το κλειστό, δεν το φτιάξουν, τι θα γίνει; Θα τους διώξουμε και αυτούς;», αναρωτήθηκε ο τεχνικός των αλμάτων.

Ο Χατζόπουλος διευκρίνησε ότι η **Ροδίτισσα άλτρια** θα κατέβει στον κλειστό στίβο, αν και όταν είναι έτοιμο το στάδιο στην Παιανία, αλλιώς θα αναγκαστούν να ταξιδέψουν στο εξωτερικό, για να δώσουν κάποιους αγώνες, πριν από το Παγκόσμιο Πρωτάθλημα.

Επίδειξη SUBBUTEO θα γίνει στη Ρόδο

Επίδειξη SUBBUTEO (επιτραπέζιο ποδόσφαιρο), πρόκειται να πραγματοποιηθεί σύντομα στην αίθουσα του Δημοτικού Οργανισμού Νεολαίας και Αθλησης της Ρόδου.

Η παρουσίαση γίνεται με πρωτοβουλίες του προέδρου Καλλιστου Διακογεωργίου και αναμένεται να πραγματοποιηθεί μέχρι τις αρχές του Δεκέμβρη. Η παρουσίαση θα γίνει από έμπειρους παίκτες του σπορ, οι οποίοι και ανήκουν σε διάφορους συλλόγους της πρωτεύουσας.

Παράλληλα, θα διεξαχθεί και τουρνουά, στο οποίο θα πάρουν μέρος ακόμα και συμπολίτες μας που ενδιαφέρονται να μάθουν και να γνωρίσουν το SUBBUTEO από κοντά.

Τα παραπάνω συζητήθηκαν αναλυτικότερα την προηγούμενη Κυριακή στη Ραφήνα, όπου αντιπροσωπεία του ΔΟΝΑ αποτελούμενη από τους Δημήτρη Δραγάτη και Δημήτρη Διακοδημητρίου συμμετείχαν στο ελληνικό τουρνουά που φιλοξενήθηκε εκεί. (Κατέκτησαν την 30η θέση).

• Οι ενδιαφερόμενοι που θέλουν να παίξουν SUBBUTEO ή έστω να το γνωρίσουν από κοντά, μπορούν να επικοινωνήσουν με τον κ. Δ. Δραγάτη στο 0945 790898.

Εκλεισε χορηγό για δέκα χρόνια η Δ.Ο.Ε

Μετά την ανανέωση της συνεργασίας με τη VISA, η Διεθνής Ολυμπιακή Επιτροπή «έκλεισε» από χορηγικής πλευράς για την επόμενη 10ετία.

Η ΔΟΕ ανακοίνωσε την επέκταση της συνεργασίας της με τη διεθνή πιστωτική κάρτα έως το 2012, κάτι που σημαίνει ότι η VISA, θα είναι επίσημος σπόνσορας και θα έχει δικαιώματα εμπορικής εκμετάλλευσης για τους Ολυμπιακούς Αγώνες της Αθήνας το 2004, του Πεκίνου το 2008, τους Χειμερινούς Ολυμπιακούς Αγώνες του 2006 στο Τορίνο και επίσης για τις διοργανώσεις του 2010 (χειμερινού) και του 2012. Ηδη η ΔΟΕ είχε ανανεώσει τη συνεργασία της με την Coca-Cola, την Kodak, τη John Hancock, τη Schlumberger, τη Swatch, την Panasonic και τη Samsung.

Αξίζει να σημειωθεί ότι η VISA συνεργάζεται με τη ΔΟΕ από το 1986.

«ΠΡΑΣΙΝΟ ΦΩΣ» ΣΕ ΣΥΝΕΤΑΙΡΙΣΜΟΥΣ ΜΕ ΤΟ ΝΕΟ ΔΑΣΟΝΟΜΟ

5 ΣΗΜΕΙΑ - ΚΛΕΙΔΙΑ ΛΥΝΟΥΝ το γρίφο των αυθαιρέτων

Ενα «αγκάθι» το οποίο πρέπει να επιλυθεί άμεσα, είναι αυτό που σχετίζεται με την ερμηνεία των αεροφωτογραφιών, καθώς θα πρέπει να γίνεται πρώτα από εξειδικευμένο προσωπικό και όχι από οποιονδήποτε υπάλληλο κάνει μια αυτοψία • Απαιτείται να ενεργοποιηθούν Προεδρικά Διατάγματα που αφορούν στην εντός σχεδίου δόμηση και έχουν εξαιρετικό ενδιαφέρον για 122 οικοδομικούς συναιτερισμούς

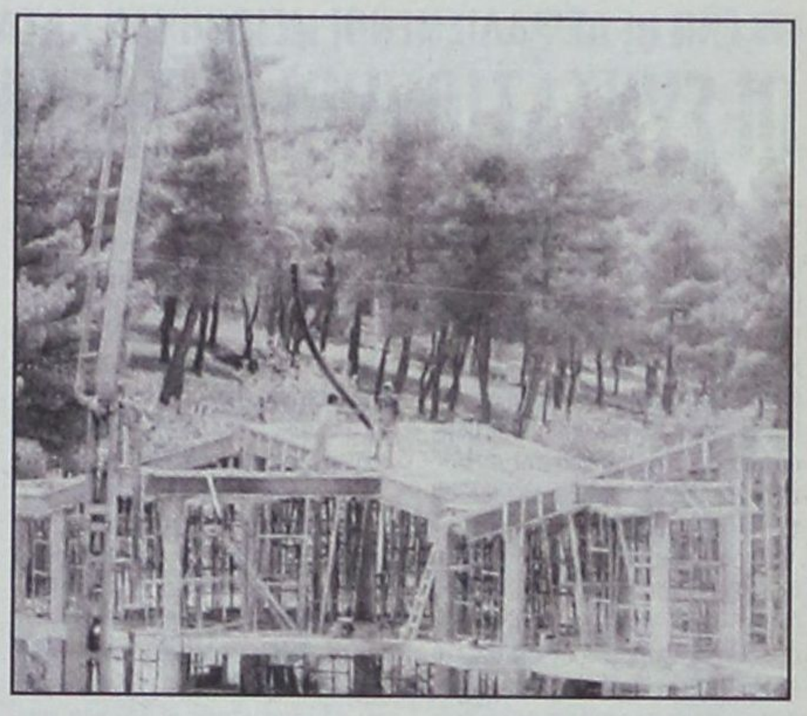

Ενα πρόβλημα που ταλαιπωρίζει χιλιάδες συμπολίτες μας, βρήκε μια σειρά λύσεων, χωρίς όμως να επιλύονται και όλες οι παράμετροι που το συνθέτουν. Ο νέος δασονόμος σύντομα θα συζητηθεί στη Βουλή. Τα αρμόδια υπουργεία επιχείρησαν να δημιουργήσουν ένα θεσμικό πλαίσιο, το οποίο και λύσεις θα μπορούσε να δώσει αλλά και συνάμα δεν θα ήταν διάτρητο από νομικής απόψεως, ώστε να προσκρούει στο «σκόπελο» που λέγεται Συμβούλιο της Επικρατείας.

Στο σχέδιο πόλεως πρόκειται να ενταχθούν 800.000 αυθαίρετα, ενώ περισσότεροι από 150.000 ιδιοκτήτες πρόκειται να συνδέσουν τα οικήματά τους με τα δίκτυα της ΔΕΗ, του ΟΤΕ και της ΕΥΔΑΠ. Οι συνδέσεις αυτές θα γίνουν εφικτές με συγκεκριμένη εγκύκλιο από το υπουργείο ΠΕΧΩΔΕ, η οποία αξίζει να σημειωθεί ότι για τρία ολόκληρα χρόνια έμεινε ανενεργή.

Με το νέο νόμο δίνεται και το «πράσινο φως» για μια σειρά από συναιτερισμούς και επιλύονται προβλήματα που σχετίζονται με τα πρόστιμα.

Θα πρέπει να επισημανθεί ότι όσα οριστικά συμβόλαια αγοράς ιδιωτικών δασών ή δασικών εκτάσεων έχουν συναφθεί από συνεταιρισμούς έως και την έναρξη του νέου νόμου θα θεωρούνται ως ισχυρά.

Για να πάρουν, όμως, σάρκα και οστά μια σειρά από ρυθμίσεις του νέου δασονόμου είναι αναγκαίο να εκδοθούν από τα συναρμόδια υπουργεία ΠΕΧΩΔΕ και Γεωργίας οι υπουργικές αποφάσεις που θα εγκρίνουν τις κατάλληλες για πολεοδόμηση πολεοδομικές ζώνες. Οι ζώνες αυτές, καθώς έχει γίνει σειρά από μελέτες σε οκτώ νομούς, θα υποδεχθούν τους συνεταιρισμούς. Παράλληλα, πρέπει να ψηφιστούν και οι διατάξεις για τις μη δασικές ιδιωτικές εκτάσεις.

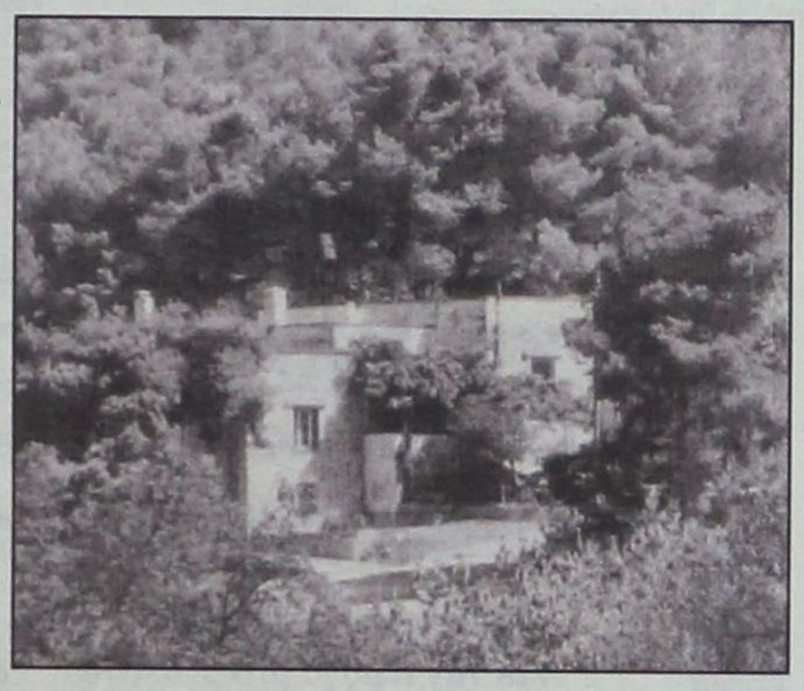

Επίσης, χρειάζεται να ενεργοποιηθούν Προεδρικά Διατάγματα που αφορούν στην εντός σχεδίου δόμηση και έχουν εξαιρετικό ενδιαφέρον για 122 οικοδομικούς συνεταιρισμούς.

Αν η αγορά ενός οικοπέδου έγινε με συμβολαιογραφικά προσύμφωνα εντός των ορισμένων προθεσμιών, επιτρέπεται η σύνταξη οριστικών συμβολαίων.

Συγκεκριμένα, στο άρθρο 50, παράγραφος 16, του νέου νομοσχεδίου, αναφέρεται πως στην περίπτωση που με τις διατάξεις του άρθρου 50 του νόμου του '79 δεν είναι δυνατή η οικιστική αποκατάσταση των μελών ενός οικοδομικού συνεταιρισμού, μπορεί κάλλιστα ο συνέταιρος να ανταλλάξει τη δασική έκταση της οποίας είναι ιδιοκτήτης με μια άλλη έκταση. Την ίδια στιγμή, μια σειρά από σκέψεις, προβληματισμούς και προτάσεις πέφτουν στο τραπέζι, προκειμένου να συμπεριληφθεί σειρά παραμέτρων που θα διευκολύνουν την χωροθέτηση των δασικών και μη εκτάσεων, αλλά συγχρόνως να βοηθήσουν τους ιδιοκτήτες να βρουν λύση στο ακανθώδες πρόβλημά τους.

Σύμφωνα με ασφαλείς πληροφορίες, με την καταβολή προστίμου υπέρ του Δημοσίου πρόκειται να επιλυθεί το μείζον θέμα των δασωμένων αγρών, το οποίο ταλαιπωρεί χιλιάδες ιδιοκτήτες αγοροτεμαχίων. Οσοι θεωρούν πως έχουν αδικηθεί από τις δασικές υπηρεσίες, θα καταβάλουν το καθοριζόμενο οικονομικό αντίκρισμα μετά την εκδίκαση της υπόθεσής τους από τις Ε.Ε.Δ.Α.

Ενα «αγκάθι» το οποίο πρέπει να επιλυθεί άμεσα, είναι αυτό που σχετίζεται με την ερμηνεία των αεροφωτογραφιών, καθώς θα πρέπει να γίνεται πρώτα από εξειδικευμένο προσωπικό και όχι από οποιονδήποτε υπάλληλο κάνει μια αυτοψία. Είναι αναγκαίο να συμπεριληφθεί η σχετική πρόβλεψη στον υπό ψήφιση νόμο.

Επίσης, θα πρέπει για την αποτροπή αδικιών να συμπεριληφθεί διάταξη στο νέο νομοσχέδιο ώστε, όταν ο δασικός υπάλληλος διενεργεί την αυτοψία, να παρίστανται ο ιδιοκτήτης αλλά και κάποιος από το δήμο ή την κοινότητα στην οποία ανήκει το αμφισβητούμενο τεμάχιο.

Η έκθεση που θα συντάσσεται, θα πρέπει να συνυπογράφεται από όλους τους παρόντες.

Σε όσες δε περιπτώσεις οι δασικοί υπάλληλοι παραβαίνουν το νόμο και αρνούνται να ικανοποιήσουν νόμιμα αιτήματα των πολιτών, θα πρέπει να προβλέπονται βαρύτατα πρόστιμα και κυρώσεις. Αλλωστε, δεν είναι λίγες οι περιπτώσεις όπου υπάλληλοι αρνούνται να χορηγήσουν αντίγραφα εκθέσεως αυτοψίας.

Ακόμη, είναι απολύτως απαραίτητο να επιβληθεί η αύξηση του ποσοστού, από 15% που είναι τώρα, στο 50% στο όριο φωτοκάλυψης από ξυλώδη βλάστηση. Το όριο αυτό θα διαχωρίζεται ουσιαστικά σε δύο επίπεδα. Στο πάνω από αυτό η έκταση θα χαρακτηρίζεται ως χορτολιβαδική και στο κάτω από αυτό ως δασική.

Ο λόγος γι'αυτήν την απαραίτητη αλλαγή, σύμφωνα με τους ειδικούς, είναι πως το 15% θεωρείται υπερβολικά χαμηλό, με αποτέλεσμα να «λύνονται τα χέρια» σε δασικούς υπαλλήλους και να μπορούν να ανενόχλητοι να κάνουν κατάχρηση της εξουσίας τους και να χαρακτηρίζουν από μόνοι τους εδάφη και εκτάσεις ως δασικές, οπότε δεν αναφέρουν καν το ποσοστό κάλυψης από ξυλώδη βλάστηση.

Στην ουσία, αυτό που γίνεται στο τέλος είναι ότι μετατρέπεται με τη «διάσπαρτη δασική βλάστηση» το Ελληνικό Δημόσιο σε μείζονα καταπατητή ιδιωτικών εκτάσεων.

Ενα άλλο σημείο που πρέπει να προσεχθεί, είναι το θέμα των δασικών και αγροτικών δρόμων. Οι δρόμοι αυτοί δεν εξυπηρετούν αποκλειστικά τους αγρότες, αλλά δίνουν πολύτιμη «χείρα βοηθείας» στις πυροσβεστικές δυνάμεις και στις υπόλοιπες δυνάμεις κατάσβεσης πυρκαγιών, καθώς δια μέσω των αγροτικών οδών προσεγγίζονται καλύτερα οι εστίες της πυρκαγιάς.

Μια Ξεχωριστη Διαση στη Θαλασσα

ΔΡΟΜΟΛΟΓΙΑ ΑΠΟ 10/11/2002 ΕΩΣ 17/11/2002

ΗΜ/ΝΙΑ		ΠΛΟΙΟ	ΩΡΑ	ΠΡΟΟΡΙΣΜΟΣ
ΑΝΑΧΩΡΗΣΕΙΣ ΑΠΟ ΠΕΙΡΑΙΑ				
10.11	ΚΥΡΙΑΚΗ			
11.11	ΔΕΥΤΕΡΑ	ΠΑΤΜΟΣ	15.00	ΠΑΤΜΟ - ΛΕΡΟ - ΚΑΛΥΜΝΟ - ΚΩ - ΡΟΔΟ
12.11	ΤΡΙΤΗ	ΡΟΔΟΣ	15.00	ΣΥΡΟ - ΝΑΞΟ - ΑΣΤΥΠ. - ΚΑΛΥΜΝΟ - ΚΩ - ΣΥΜΗ - ΡΟΔΟ
13.11	ΤΕΤΑΡΤΗ	ΠΑΤΜΟΣ	15.00	ΠΑΤΜΟ - ΛΕΡΟ - ΚΑΛΥΜΝΟ - ΚΩ - ΝΙΣΥΡΟ - ΡΟΔΟ
14.11	ΠΕΜΠΤΗ	ΡΟΔΟΣ	15.00	ΠΑΤΜΟ - ΛΕΡΟ - ΚΑΛΥΜΝΟ - ΚΩ - ΤΗΛΟ - ΡΟΔΟ
15.11	ΠΑΡΑΣΚΕΥΗ	ΠΑΤΜΟΣ	15.00	ΠΑΤΜΟ - ΛΕΡΟ - ΚΑΛΥΜΝΟ - ΚΩ - ΡΟΔΟ
16.11	ΣΑΒΒΑΤΟ	ΡΟΔΟΣ	15.00	ΠΑΤΜΟ - ΛΕΡΟ - ΚΑΛΥΜΝΟ - ΚΩ - ΡΟΔΟ
ΑΝΑΧΩΡΗΣΕΙΣ ΑΠΟ ΡΟΔΟ				
11.11	ΔΕΥΤΕΡΑ			
12.11	ΤΡΙΤΗ	ΠΑΤΜΟΣ	15.00	ΚΩ - ΚΑΛΥΜΝΟ - ΛΕΡΟ - ΠΑΤΜΟ - ΠΕΙΡΑΙΑ
13.11	ΤΕΤΑΡΤΗ	ΡΟΔΟΣ	15.00	ΣΥΜΗ - ΚΩ - ΚΑΛΥΜ. - ΑΣΤΥΠ. - ΝΑΞΟ - ΣΥΡΟ - ΠΕΙΡΑΙΑ
14.11	ΠΕΜΠΤΗ	ΠΑΤΜΟΣ	15.00	ΝΙΣΥΡΟ - ΚΩ - ΚΑΛΥΜΝΟ - ΛΕΡΟ - ΠΑΤΜΟ - ΠΕΙΡΑΙΑ
15.11	ΠΑΡΑΣΚΕΥΗ	ΡΟΔΟΣ	15.00	ΤΗΛΟ - ΚΩ - ΚΑΛΥΜΝΟ - ΛΕΡΟ - ΠΑΤΜΟ - ΠΕΙΡΑΙΑ
16.11	ΣΑΒΒΑΤΟ	ΠΑΤΜΟΣ	15.00	ΚΩ - ΚΑΛΥΜΝΟ - ΛΕΡΟ - ΠΑΤΜΟ - ΠΕΙΡΑΙΑ
17.11	ΚΥΡΙΑΚΗ	ΡΟΔΟΣ	15.00	ΚΩ - ΚΑΛΥΜΝΟ - ΛΕΡΟ - ΠΑΤΜΟ - ΠΕΙΡΑΙΑ

Κεντρικό Πρακτορείο ΔΑΝΕ SEA LINE Αυστραλίας 92
Ωρες λειτουργίας 08.00 - 20.00 ΤΗΛ. 43150 (10 γραμμές)

Δ-Α-Ν-Ε- SEA LINE

ΔΩΔΕΚΑΝΗΣΙΑΚΗ ΑΝΩΝΥΜΗ ΝΑΥΤΙΛΙΑΚΗ ΕΤΑΙΡΙΑ

Blue Star Ferries®

Κανείς δεν σας ταξιδεύει καλύτερα

www.bluestarferries.com

ΤΩΡΑ ΑΛΛΑΖΟΥΝ ΤΑ ΔΕΔΟΜΕΝΑ

ΣΕ ΚΩ-ΡΟΔΟ & ΠΑΤΜΟ-ΛΕΡΟ

ΝΕΑ ΔΡΟΜΟΛΟΓΙΑ ΑΠΟ 01/11/02

F/B BLUE STAR 1 ΠΕΙΡΑΙΑ - ΠΑΤΜΟ - ΛΕΡΟ - ΚΩ - ΡΟΔΟ & ΣΥΡΟ - ΜΥΚΟΝΟ - ΚΑΤΑΠΟΛΑ (ΑΜΟΡΓΟ) 01/11/02 - 31/10/03

Ταξιδέψτε με το Blue Star 1 ...ώρες πιο γρήγορα!



20% ΕΚΠΤΩΣΗ ΣΤΑ ΕΙΣΙΤΗΡΙΑ ΜΕΤ' ΕΠΙΣΤΡΟΦΗΣ

ΑΠΟ ΠΕΙΡΑΙΑ:

ΑΝΑΧΩΡΗΣΗ ΑΠΟ ΠΕΙΡΑΙΑ	ΑΦΙΞΗ ΣΥΡΟ	ΜΥΚΟΝΟ	ΚΑΤΑΠΟΛΑ (ΑΜΟΡΓΟ)	ΠΑΤΜΟ	ΛΕΡΟ	ΚΩ	ΡΟΔΟ
ΔΕΥΤΕΡΑ 19.30	ΔΕΥΤΕΡΑ 23:10	—	—	ΤΡΙΤΗ 03:05	—	ΤΡΙΤΗ 05:35	ΤΡΙΤΗ 08:40
ΤΕΤΑΡΤΗ 19:30	ΤΕΤΑΡΤΗ 23:10	—	—	—	ΠΕΜΠΤΗ 03:25	ΠΕΜΠΤΗ 05:25	ΠΕΜΠΤΗ 08:30
ΠΑΡΑΣΚΕΥΗ 19:30	—	ΠΑΡΑΣΚ. 23:45	—	—	—	ΣΑΒΒΑΤΟ 04:40	ΣΑΒΒΑΤΟ 07:45
ΣΑΒΒΑΤΟ 23:30	—	—	ΚΥΡΙΑΚΗ 05:00	ΚΥΡΙΑΚΗ 07:45	ΚΥΡΙΑΚΗ 09:15	ΚΥΡΙΑΚΗ 11:15	ΚΥΡΙΑΚΗ 14:20

ΠΡΟΣ ΠΕΙΡΑΙΑ:

ΑΝΑΧΩΡΗΣΗ ΑΠΟ ΡΟΔΟ	ΚΩ	ΛΕΡΟ	ΠΑΤΜΟ	ΜΥΚΟΝΟ	ΣΥΡΟ	ΚΑΤΑΠΟΛΑ ΑΜΟΡΓΟ	ΑΦΙΞΗ ΠΕΙΡΑΙΑ
ΤΡΙΤΗ 19:30	ΤΡΙΤΗ 22:35	—	ΤΕΤΑΡΤΗ 01:05	ΤΕΤΑΡΤΗ 04:40	—	—	ΤΕΤΑΡΤΗ 08:55
ΠΕΜΠΤΗ 19:30	ΠΕΜΠΤΗ 22:35	ΠΑΡΑΣΚ. 00:35	—	—	ΠΑΡΑΣΚ. 04:50	—	ΠΑΡΑΣΚ. 08:30
ΣΑΒΒΑΤΟ 10:00	ΣΑΒΒΑΤΟ 13:05	—	—	—	ΣΑΒΒΑΤΟ 18:20	—	ΣΑΒΒΑΤΟ 21:30
ΚΥΡΙΑΚΗ 18:30	ΚΥΡΙΑΚΗ 21:35	ΚΥΡΙΑΚΗ 23:35	ΔΕΥΤΕΡΑ 01:05	—	—	ΔΕΥΤΕΡΑ 03:50	ΔΕΥΤΕΡΑ 09:20

SKEVOS' TRAVEL

ΣΚΕΥΟΣ ΜΟΥΓΚΡΟΣ
ΠΡΑΚΤΟΡΕΥΣΕΙΣ ΠΛΟΙΩΝ - ΤΑΞΙΔΙΑ
Αμερικής 111 τηλ. 22461, 75655, 75310
Τηλ. κρατήσεων φορτηγών 22410-76600
telex 292628 SKEV FAX: 22954 - ΡΟΔΟΣ

ΕΝΩ ΟΙ ΑΣΦΑΛΙΣΜΕΝΟΙ ΜΕΙΩΘΗΚΑΝ ΚΑΤΑ 5%

ΟΙ ΣΥΝΤΑΞΙΟΥΧΟΙ ΑΥΞΗΘΗΚΑΝ 26% ΣΕ ΜΙΑ ΔΕΚΑΕΤΙΑ

Μείωση κατά 5% σημείωσε ο αριθμός των ασφαλισμένων τη δεκαετία 1992-2002, ενώ ο αριθμός των συνταξιούχων αυξήθηκε την ίδια περίοδο κατά 26%. Αυτό προκύπτει από έρευνα της Πανελλήνιας Ομοσπονδίας Προσωπικού Οργανισμών Κοινωνικής Πολιτικής, σύμφωνα με τα στοιχεία της οποίας τίθεται σοβαρό ζήτημα βιωσιμότητας του ασφαλιστικού συστήματος.

Παράλληλα, στην ίδια έρευνα αναφέρεται ότι κατά τη δεκαετία τα έσοδα των φορέων Κοινωνικής Ασφάλισης ήταν μικρότερα από τα έξοδα, ενώ οι ασφαλισμένοι σήκωσαν το βάρος της αύξησης των εσόδων των Ταμείων. Ακόμη, η έρευνα αναφέρεται στην περιουσία των Ταμείων, η οποία αυξήθηκε σημαντικά, αλλά παρόλ' αυτά τα μεγάλα ασφαλιστικά ταμεία (ΙΚΑ, ΤΕΒΕ, ΤΣΑ, ΤΑΕ, ΟΓΑ) βρίσκονται μεταξύ των δέκα φτωχότερων Ταμείων με τη μικρότερη περιουσία ανά ασφαλισμένο.

Ειδικότερα, κατά 26% αυξήθηκαν την τελευταία δεκαετία οι συνταξιούχοι στη χώρα μας και συγκεκριμένα από 1.713.053 που ήταν οι δικαιούχοι κύριας σύνταξης, το 1992 έφθασαν τα 2.154.937 το 2002. Αντίθετα, την ίδια περίοδο είχαμε μείωση κατά 5% των ασφαλισμένων, που από 4.035.366 το 1992 μειώθηκαν σε 3.838.614 το 2002.

ΑΝΑΛΟΓΙΕΣ

Η πορεία των δύο μεγεθών έχει ως αποτέλεσμα τη δυσμενή εξέλιξη της αριθμητικής σχέσης συνταξιούχων - ασφαλισμένων, που διαμορφώνεται το 2002 στο 1 προς 1,79, έναντι 1 προς 2,36 το 1992. Αυτό σημαίνει ότι λιγότεροι πλέον από δύο εργαζόμενοι πληρώνουν εισφορές για ένα συνταξιούχο προκειμένου να καταβληθούν οι συντάξεις. Όπως προκύπτει μάλιστα από όλες τις μελέτες, εάν συνεχιστεί η ίδια πορεία, σε μια δεκαετία η σχέση αυτή θα επιδεινωθεί ακόμα περισσότερο και θα διαμορφωθεί κάτω από 1 προς 1,5 γεγονός που θα οδηγήσει σε αύξηση των ελλειμμάτων των ασφαλιστικών φορέων.

Έτσι, λοιπόν, αποκτά ιδιαίτερη σημασία το περιεχόμενο του νέου Κοινωνικού Προϋπολογισμού του 2003, αφού στον Προϋπολογισμό αυτό θα ενσωματωθούν οι ρυθμίσεις του νέου ασφαλιστικού νόμου με τη νέα μορφή χρηματοδότησης για το ΙΚΑ.

Σημειώνεται ότι με βάση το νέο νόμο (3029/2002), το κράτος θα πρέπει μέσα από τον κρατικό προϋπολογισμό να καταβάλλει στο ΙΚΑ σε ετήσια βάση, αρχής γενομένης από το 2003, ποσό που αντιστοιχεί στο 1% του ΑΕΠ και να εξασφαλίσει την πλεονασματική λειτουργία του Οργανισμού.

Πάντως, εκτός από την εξέλιξη των πληθυσμιακών μεγεθών που αναφέρονται παραπάνω, υπάρχουν και άλλα συμπεράσματα, που προκύπτουν από την ανάλυση των στοιχείων των προϋπολογισμών της τελευταίας δεκαετίας.

Ειδικότερα, τα έσοδα των φορέων κοινωνικής ασφάλισης αυξήθηκαν σε τρέχουσες τιμές κατά 232%, ενώ τα αντίστοιχα έξοδα κατά 237%. Σε ό,τι αφορά στα έσοδα, είναι εμφανής η επιβάρυνση των ασφαλισμένων, που οι εισφορές τους αυξήθηκαν κατά 245% σε τρέχουσες τιμές, σε αντίθεση με τις εργοδοτικές εισφορές που αυξήθηκαν κατά 189%. Αυξήσεις παρουσιάζονται και στις εισφορές του κράτους (κατά 289%), που περιλαμβάνουν όμως την κοινωνική εισφορά και την κρατική συμμετοχή.

Στα έξοδα της ίδιας περιόδου μεγάλη αύξηση παρουσιάζεται στις δαπάνες για παροχές πρόνοιας (505%) και στις δαπάνες για υγειονομική περίθαλψη (295%). Αντίθετα, η αύξηση των δαπανών για συντάξεις είναι χαμηλότερες από το μέσο όρο αυξήσεων των γενικών εξόδων (210%). Στην ίδια έρευνα αναφέρεται και η αύξηση της περιουσίας των Ταμείων. Η αύξηση της περιουσίας είναι αρκετά μεγάλη την περίοδο 1992-2002 (δεν υπάρχουν στοιχεία για το 2002), αν αναλογιστεί κανείς ότι η αύξηση αυτή παρατηρείται σε μια περίοδο που η αποθεματοποίηση στο σύστημα έχει μειωθεί σημαντικά.

Συγκεκριμένα, το 1992 η συνολική περιουσία των Ταμείων ανέρχονταν στα 3.285.125 ευρώ, ενώ στο τέλος του 2001 είχε διαμορφωθεί στα 16.670.856 ευρώ (αύξηση 1270%). Η παραπάνω αύξηση βέβαια δεν μπορεί να δώσει την εικόνα για τα αποτελέσματα της, λογιστικής έστω απόδοσης των μετοχών, αφού αναφέρεται σε διαφορετικό αριθμό μετοχών.

Για την ασφαλή αποτίμηση των αποτελεσμάτων από τη διαχείριση των αποθεματικών στον τομέα των μετοχών, απαιτείται λεπτομερής ανάλυση των στοιχείων, που δεν έχουν δοθεί μέχρι σήμερα και περιλαμβάνουν την τιμή κτήσης των μετοχών, το χρόνο αγοράς, το ύψος των μερισμάτων που έχουν εισπράξει τα ταμεία, την τιμή ρευστοποίησης όπου υπάρχει.

ΤΑ «ΠΛΟΥΣΙΑ»

Πάντως, τα 20 Ταμεία με τη μεγαλύτερη περιουσία δεν σημαίνει ότι ταυτόχρονα είναι και τα πιο πλούσια. Το αντίθετο συμβαίνει με τα περισσότερα από αυτά, αφού η περιουσία που αναλογεί σε κάθε ασφαλισμένο είναι ιδιαίτερα μικρή. Με κριτήριο το ύψος της περιουσίας που αναλογεί σε κάθε ασφαλισμένο, είναι ιδιαίτερα μικρή. Με κριτήριο το ύψος περιουσίας που αναλογεί σε κάθε εργαζόμενο, πλουσιότερα είναι κυρίως τα Ταμεία των εργαζομένων στις τράπεζες (ΤΑΣΠ ΕΤΒΑ με 394.472 ευρώ ανά ασφαλισμένο, ΤΣΕΥΠ-Α με 112.694 ΤΑΠ «η ΕΘΝΙΚΗ» με 108.455, ΤΣΕΥΠ-Θ με 78192, ΤΑΠ ΙΟΝΙΚΗΣ - ΛΑΪΚΗΣ με 67765).

Αντίθετα, τα φτωχότερα Ταμεία είναι το Τ.Π.ΔΥ με 481 ευρώ ανά ασφαλισμένο, το ΤΕΒΕ με 546, το ΙΚΑ με 564, το ΤΑΕ με 815 το ΤΣΑ με 860). Σημειώνεται ότι το σύνολο της περιουσίας των τριών μεγάλων Ταμείων (ΙΚΑ, ΟΓΑ, ΟΑΕΕ) στα οποία ασφαλίζεται το 90% του συνόλου των ασφαλισμένων, ανέρχεται σε 3.240.000.000 ευρώ και αντιστοιχεί στις δαπάνες για καταβολή συντάξεων μόλις 6 μηνών των ιδίων Ταμείων. Αυτό σημαίνει ότι το ασφαλιστικό μας σύστημα, ιδιαίτερα στην κύρια ασφάλιση, έχει καθαρά χαρακτήρα διανεμητικό. Δηλαδή, οι εισφορές των εργαζομένων με τις εργοδοτικές εισφορές και του κράτους καλύπτουν τις δαπάνες για συντάξεις των αντιστοίχων συνταξιούχων κάθε περιόδου.

Επισημαίνεται ότι η εξασφάλιση υγιούς σχέσης μεταξύ συνταξιούχων ασφαλισμένων είναι πάνω από 1 προς 2,5% και η ενισχυμένη χρηματοδότηση από το κράτος αποτελούν τα δύο ζητούμενα για την εξασφάλιση της βιωσιμότητας του συστήματος.

ΤΑ 10 ΤΑΜΕΙΑ ΜΕ ΤΗ ΜΙΚΡΟΤΕΡΗ ΠΕΡΙΟΥΣΙΑ ΑΝΑ ΑΣΦΑΛΙΣΜΕΝΟ

ΦΟΡΕΑΣ (ΣΕ ΕΥΡΩ)	ΣΥΝΟΛΟ ΠΕΡΙΟΥΣΙΑΣ (ΣΕ ΕΥΡΩ)	ΠΕΡΙΟΥΣΙΑ ΑΝΑ ΑΣΦΑΛΙΣΜΕΝΟ
Τ.Π.ΔΥ	187.777.000	481
ΤΕΒΕ	305.995.000	546
ΙΚΑ	1.069.215.000	564
ΤΑΕ	109.998.000	815
ΤΣΑ	63.627.000	860
Τ.Π. εργ. Μετάλλου	167.745.000	1686
ΟΓΑ	1.695.134.000	2263
ΤΕΑ ΥΕΚ	460.517.000	2530
ΤΕΑΔΥ	107.567.000	3264
ΤΑΠ - ΟΤΕ	214.524.000	4.713

ΤΑ 10 ΤΑΜΕΙΑ ΜΕ ΤΗ ΜΕΓΑΛΥΤΕΡΗ ΠΕΡΙΟΥΣΙΑ ΑΝΑ ΑΣΦΑΛΙΣΜΕΝΟ

ΦΟΡΕΑΣ (ΣΕ ΕΥΡΩ)	ΣΥΝΟΛΟ ΠΕΡΙΟΥΣΙΑΣ (ΣΕ ΕΥΡΩ)	ΠΕΡΙΟΥΣΙΑ ΑΝΑ ΑΣΦΑΛΙΣΜΕΝΟ
ΤΑΣΠ ΕΤΒΑ	173.962.000	394.472
ΤΣΕΥΠ - Α	160.814.000	112.694
ΤΑΠ «Η ΕΘΝΙΚΗ»	149.777.000	108.455
ΤΣΕΥΠ - Θ	11.807.000	78.192
ΤΑΠ ΙΟΝΙΚΗΣ - ΛΑΪΚΗΣ	230.402.000	67.765
Τ.Α. ΠΩΛ ΒΕΝΖΙΝΗΣ	64.039.000	63.196
ΜΤΥ - ΤΡΑΠΕΖΗΣ ΕΛΛΑΔΟΣ	154.830.000	53.008
ΤΑΠ ΑΤΕ	250.461.000	47.170
ΤΑΦΤ ΠΡ. Τ. ΕΛΛ.	233.600.000	41.348
ΤΑΙΣΥΤ	248.126.000	66.320

μήπως

αποφασίσατε επιτέλους να πείτε το μεγάλο "ΝΑΙ" και σας προβληματίζει

η δεξίωση του γάμου;

Mike's Catering. Δουλεύουμε σε γρήγορους ρυθμούς, για να σας παρέχουμε ένα άψογο αποτέλεσμα, και γευστικές απολαύσεις που θα εύχεστε να μην τελειώσουν ποτέ!



Mike's Executive Catering

Γεωργίου Σεφέρη 108
τηλ. 60039, 24122

ADD

Η ΧΡ. ΚΑΛΗΓΕΡΟΣ Α.Ε.
Ξυλουργικό Εργοστάσιο

Απευθύνεται στους επιχειρηματίες - ξυλουργούς και ιδιώτες

Με σύμμαχο την εμπειρία 40 χρόνων και τον άψογο μηχανολογικό εξοπλισμό του εργοστασίου μας, μελετήσαμε για σας την κατασκευή πορτών για να κερδίσετε ΠΟΙΟΤΗΤΑ, ΧΡΗΜΑ, και ΧΡΟΝΟ.

Κοντά μας θα βρείτε έτοιμες για τοποθέτηση και σε όλες τις διαστάσεις:

✓ ΠΟΡΤΕΣ κερασιά
✓ ΠΟΡΤΕΣ δεσποτάκι
✓ ΠΟΡΤΕΣ δρυς
✓ ΠΟΡΤΕΣ από κόντρα πλακέ θαλάσσης
✓ ΠΟΡΤΕΣ ανιγρέ
✓ ΠΟΡΤΕΣ από MDF

Ενδεικτικά σας αναφέρουμε ότι:

- ΟΛΕΣ οι πόρτες εσωτερικά κατασκευάζονται από ξύλο και όχι χαρτί.
- ΠΛΗΡΩΣ λουστραρισμένες
- ΠΕΡΒΑΖΙΑ πορτών
- ΛΑΣΤΙΧΟ κάσας
- ΚΑΘΕ πόρτα θα έχει 3 μεντεσέδες και κλειδαριά πικολο
- ΜΠΟΡΟΥΝ να τοποθετηθούν σε χώρους με ή χωρίς ψευδοκάσα
- Σας προτείνουμε λύσεις σε όλα τα προβλήματα σας που αφορούν όχι μόνο τις έτοιμες οικοδομές αλλά και όσες βρίσκονται στο στάδιο της κατασκευής. Γνωρίζοντας τα μέτρα των πορτών μπορείτε να προχωρήσετε σε κτίσματα, σοβάδες, πλακάκια και στάρια τοίχων.

ΠΑΡΑΓΩΓΗ

Το εργοστάσιό μας μπορεί να σας παραδώσει σε μια εβδομάδα
- Είτε 100 πόρτες με μπογιά
- Είτε 50 πόρτες λουστραρισμένες
- Είτε 50 πόρτες Κ.Π.Θ. για εξωτερικούς χώρους

ΕΓΓΥΗΣΗ: Η εμπειρία μας

ΣΚΟΠΟΣ ΜΑΣ: Να προσφέρουμε στους πελάτες μας καλές τιμές, υψηλή ποιότητα και γρήγορη παράδοση.

Δ/ΝΣΗ: Λ. ΚΑΛΛΙΘΕΑΣ - ΡΟΔΟΣ ΤΗΛ. 0241035283

ΟΙ ΕΦΟΠΛΙΣΤΕΣ ΣΤΑ ΔΙΚΑΣΤΗΡΙΑ ΚΑΤΑ ΤΗΣ ΑΠΟΦΑΣΗΣ ΑΝΩΜΕΡΙΤΗ

«ΝΑΥΜΑΧΙΑ» ΓΙΑ ΤΙΣ ΕΚΠΤΩΣΕΙΣ

«Ναυμαχία» με πολλά μποφόρ έχει ξεσπάσει, με αφορμή τις εκπτώσεις αλλά και τη δωρεάν μετακίνηση με τα επιβατικά πλοία ειδικών κατηγοριών πολιτών, μεταξύ των πλοιοκτητών και του υπουργείου Εμπορικής Ναυτιλίας, το οποίο έθεσε σε πλήρη εφαρμογή το νόμο για την απελευθέρωση των θαλάσσιων ενδομεταφορών.

Του ΘΑΝΟΥ ΛΑΜΠΡΟΠΟΥΛΟΥ

Οι πλοιοκτήτες των επιβατηγών πλοίων ετοιμάζονται να προσφύγουν στο Συμβούλιο της Επικρατείας αλλά και στα ευρωπαϊκά δικαστήρια προκειμένου να κηρύξουν παράνομη την απόφαση του ΥΕΝ, Γιώργου Ανωμερίτη, που οδηγεί, όπως υποστηρίζουν, με μαθηματική ακρίβεια στη χρεοκοπία των ναυτιλιακών εταιρειών.

Οπως τονίζουν ο πρόεδρος και ο γ.γ. της Ενωσης Εφοπλιστών Ακτοπλοΐας, Στέλιος Σαρρής και Αντώνης Αγαπητός, αντιστοίχως «δεν είναι δυνατόν να τελείς κηδεία με ξένα κόλλυβα» και επισημαίνουν ότι οι Ελληνες πλοιοκτήτες δεν είναι αντίθετοι με την έκπτωση σε επιβάτες που είναι πολύτεκνοι, «απόμαχοι» της θάλασσας, άποροι και πολίτες που στερούνται της όρασής τους, απλώς να τυγχάνουν του προνόμιου αυτού μόνο για τα συμβατικά πλοία και όχι για τα ταχύπλοα.

Οσον αφορά τις υπόλοιπες ειδικές κατηγορίες, μεταξύ των οποίων βουλευτές, νομάρχες και έπαρχοι νησιωτικών περιοχών, πολιτικό και στρατιωτικό προσωπικό ΥΕΝ και υπάλληλοι του υπουργείου Αιγαίου, ο πρόεδρος της ΕΕΑ, Στέλιος Σαρρής, τονίζει:« Με τις «free» μετακινήσεις τους σε όλους τους τύπους των πλοίων θα προκαλέσουν τεράστια οικονομική ζημιά στις πλοιοκτήτριες εταιρείες, των οποίων ήδη είναι γνωστή η δεινή οικονομική θέση στην οποία έχουν περιέλθει από τους τραπεζικούς δανεισμούς».

Στο ίδιο «μήκος κύματος» με την ΕΕΑ και οι περισσότεροι πλοιοκτήτες - υπεύθυνοι των ακτοπλοϊκών εταιρειών.

«Ο νέος νόμος επαγγέλλεται την απελευθέρωση, αλλά στην ουσία εφαρμόζει στο έπακρον τον κρατικό παρεμβατισμό», αναφέρει ο διευθύνων σύμβουλος της ΑΝΕΚ Γιάννης Βαρδινογιάννης, ο οποίος μάλιστα προβλέπει ότι λόγω του παρεμβατισμού θα μειωθούν τα ταξίδια των πλοίων προς κάποια από τα μικρά νησιά μας. Ο υπεύθυνος του εμπορικού τμήματος της Blue Star Ferries Μιχάλης Σακέλης, λέει ότι το ΥΕΝ επέβαλε τις εκπτώσεις αν και γνώριζε, τόσο τη δεινή οικονομική θέση των εταιρειών, όσο και τα συμφωνηθέντα με τους πλοιοκτήτες (στις συζητήσεις που είχαν με το υπουργείο ήταν αντίθετοι στις εκπτώσεις και μάλιστα για τόσες «ειδικές» κατηγορίες).

Ομως και για την απελευθέρωση, που σημειωτέον εφαρμόστηκε 14 μήνες πριν από την ημερομηνία της 1ης Απριλίου 2004 που προβλέπει ο κοινοτικός κανονισμός, οι πλοιοκτήτες έχουν διαφορετική άποψη. Οπως υποστηρίζουν, «δεν αλλάζει τίποτα ως προς τα δρομολόγια των πλοίων προς τα νησιά», παρά μόνο η δρομολόγηση κοινοτικών και ελληνικών πλοίων χωρίς άδεια σκοπιμότητας.

«Πρόκειται για μια απελευθέρωση μέσα σε εισαγωγικά», λέει ο πρόεδρος των Μινωικών Γραμμών, Κώστας Κληρονόμος, ενώ ο διευθύνων σύμβουλος της ΝΕΛ, Απόστολος Αθηναίος, τη χαρακτηρίζει «ιμιτασιόν» αφού, όπως λέει, ούτε απελευθέρωση είναι, ούτε και εναρμόνιση των νόμων που διέπουν την Ακτοπλοΐα με τις οδηγίες της Ευρωπαϊκής Ενωσης. Επισημαίνει δε ότι θα πρέπει μέχρι την 1/1/2004 η πολιτεία να έχει λάβει όλα τα απαραίτητα μέτρα, που θα καταστήσουν βιώσιμες τις ελληνικές ακτοπλοϊκές εταιρείες, στις οποίες σήμερα απασχολούνται χιλιάδες Ελληνες ναυτικοί. Ο γ.γ. της ΕΕΑ, Αντώνης Αγαπητός, τονίζει τα εξής: «Εφτιαξαν ένα δικό τους νόμο μη λαμβάνοντας υπ' όψιν ούτε τους πλοιοκτήτες αλλά ούτε και το επιβατικό κοινό, που μέχρι σήμερα δεν ξέρει ακόμα τι θα πληρώνει για να μεταβεί στον προορισμό του. Τον ονόμασαν απελευθέρωση, χωρίς όμως να είναι. Δεν λογίζεται απελευθέρωση όταν το κράτος σου ορίζει το ναύλο της οικονομικής θέσης, σου επιβάλλει με το έτσι θέλω υποχρεωτικές εκπτώσεις, σου προσδιορίζει το χρόνο ακινησίας των πλοίων, τη σύνθεση του πληρώματος και σε υποχρεώνει να εκτελείς δρομολόγια χωρίς επιδότηση σε άγονα νησιά». Και καταλήγει:« Αν θέλουν για τους δικούς τους πολιτικούς λόγους εκπτώσεις στα ακτοπλοϊκά πλοία, ας τις επιβάλουν μόνο στα επιδοτούμενα δρομολόγια και όχι στις ελεύθερες δρομολογήσεις, όπου ο κάθε πλοιοκτήτης έχει κάνει τον οικονομικό προγραμματισμό των πλοίων του».



Αντίθετος με την έντονη «γκρίνια» των πλοιοκτητών είναι ο ΥΕΝ Γιώργος Ανωμερίτης, ο οποίος - αν και δεν είναι ο «εμπνευστής» του νόμου 2932/2002 - προσπαθεί να «ισορροπήσει» πάνω στο «τεντωμένο σχοινί» της ελληνικής ακτοπλοΐας και των προβλημάτων που αντιμετωπίζει τα τελευταία χρόνια. Οπως τονίζει ο κ. Ανωμερίτης, η απόφασή του για τις εκπτώσεις αποτελεί ξεκάθαρα επιβολή δημόσιας υπηρεσίας και είναι προϊόν του διαλόγου που έγινε μεταξύ των υπηρεσιών του ΥΕΝ και της ΕΕΑ, κατά τη διάρκεια του οποίου αν και υπήρξαν κάποιες εν μέρει αντιρρήσεις, στο τέλος επικράτησε το δημόσιο συμφέρον. Και καταλήγει «Η απόφασή μου για τις εκπτώσεις και την ελεύθερη μετακίνηση 19 κατηγοριών πολιτών αποτελεί μίγμα των απόψεων και των φορέων των ακτοπλοϊκών εταιρειών, των κοινωνικών αναγκών και της συνέχειας ενός καθεστώτος, που δεν ανατρέπεται από νομικούς ή οικονομικούς κανόνες».

Πάντως πρέπει να τονιστεί ότι - μετά την εφαρμογή του νέου νόμου - δεν άλλαξαν πολλά πράγματα υπέρ του επιβατικού κοινού, αφού τα περισσότερα από τα νέα δρομολόγια, εκτελούνται με την ίδια συχνότητα και τους ίδιους περιορισμούς και προ της 1ης Νοεμβρίου, ενώ μόνο 9 επιβατικά πλοία προστέθηκαν στο κύριο ακτοπλοϊκό δίκτυο. Αξίζει να σημειωθεί ότι στον Ευρωπαϊκό Κανονισμό, που διέπει τη λειτουργία των επιβατικών πλοίων μελών - κρατών της κοινότητας, δεν υφίσταται άρθρο για τους ναύλους στην ελεύθερη δρομολόγηση.

Η διαμόρφωση των ναύλων βρίσκεται στη δικαιοδοσία των γενικών διατάξεων της Συνθήκης, που προβλέπουν την ελεύθερη διαμόρφωση των τιμών στις ανοιχτές οικονομίες της Κοινότητας.

Ποιοι δικαιούνται εκπτώσεις στα εισιτήρια πλοίων



1.	Απροι	100%
2.	Παιδιά έως 5 ετών	100%
	Παιδιά 5-10 ετών	50%
3.	Ανάπηροι πολέμου, θύματα πολέμου, βοηθοί ή συνοδοί αναπήρων πολέμου, αγωνιστές Εθνικής Αντίστασης	50%
4.	Ατομα με Ειδικές Ανάγκες	50%
5.	Πολύτεκνοι	50%
6.	Συνταξιούχοι ΝΑΤ	50%
7.	Κάτοικοι νησιών κάτω των 3.100 κατοίκων	50%
8.	Φοιτητές-σπουδαστές ΑΕΙ, ΤΕΙ, ΑΕΝ και ΚΕΣΕΝ από 1.9 έως 30.6 κάθε χρόνο	50%
9.	Αρχηγοί Στρατού και Σωμάτων Ασφαλείας	100%
	Αξιωματικοί, υπαξιωματικοί και οπλίτες	50%
10.	Βουλευτές	100%
	Τέως βουλευτές	50%
11.	Προσωπικό Λιμενικού Σώματος	100%
12.	Μητροπολίτες	100%
13.	Πρόεδροι και γενικοί γραμματείς ναυτεργατικών οργανώσεων, μελών ΓΝΟ, μέλη ΡΑΘΕ	100%
14.	Προσωπικό πολιτικών δημοσίων υπαλλήλων ΥΕΝ (εν ενεργεία και συνταξιούχοι) καθώς και πολιτικό προσωπικό των ΝΠΔΔ εποπτευομένων από το ΥΕΝ	100%
15.	Υπάλληλοι υπουργείου Αιγαίου	100%
16.	Γενικός γραμματέας, γενικός διευθυντής και δύο σύμβουλοι περιφέρειας Νοτίου Αιγαίου	100%
17.	Νομάρχες και έπαρχοι νησιωτικών περιοχών	100%
	Νομαρχιακοί και επαρχιακοί σύμβουλοι νησιωτικών περιοχών	50%
18.	Ναυτιλιακοί συντάκτες διαπιστευμένοι στο ΥΕΝ	100%
19.	Συντάκτες επαρχιακού Τύπου νήσων	50%
20.	Οδηγοί που διακινούνται μαζί με τα οχήματά τους στις τοπικές πορθμειακές γραμμές Πέραμα - Παλούκια, Πέραμα (Μεγαρίδος) - Φανερωμένης (Σαλαμίνας)	50%

ΨΑΡΙΑ ΑΙΓΑΙΟΥ
Ολόφρεσκα ψάρια από τις θάλασσές μας
ΚΛΑΥΔΙΟΥ ΠΕΠΠΕΡ 1 - ΤΗΛ.: 0241/39097 FAX: 32391
AEGEAN FISH







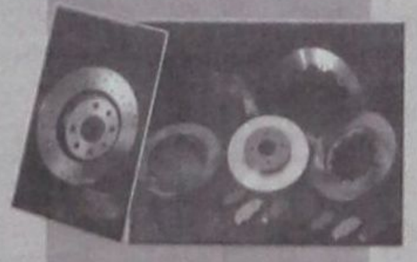





ΔΗΜ. ΧΑΤΖΗΠΕΤΡΟΣ
ΖΑΝΤΕΣ - ΕΛΑΣΤΙΚΑ
ΑΜΟΡΤΙΣΕΡ - ΕΛΑΤΗΡΙΑ
GOODYEAR
BRIDGESTONE
MICHELIN
PIRELLI
YELLOW
DUNLOP
ΕΙΔΙΚΕΣ ΤΙΜΕΣ
ΓΙΑ ΑΜΟΡΤΙΣΕΡ
ΚΑΙ ΕΛΑΤΗΡΙΑ
τοποθέτηση,
ευθυγράμμιση δωρεάν
ΕΙΔΙΚΕΣ ΤΙΜΕΣ
ΓΙΑ ΤΑΞΙ
Με μηδέν
προκαταβολή
έως και 36 δόσεις
Οδός Μιχ. Πετρίδη 30 - Τηλ. 38889

ΧΡΗΜΑΤΙΣΤΗΡΙΟ

ΣΥΝΕΔΡΙΑΣΗ ΤΗΣ 12ης Νοεμβρίου 2002

ΤΡΑΠΕΖΕΣ	ΤΙΜΗ	%	ΕΔΑΣ	ΜΕΓ.	ΤΕΜ
ALPHA ΤΡΑΠΕΖΑ ΠΙΣΤΕΩΣ	11.94	-0.50	11.88	12.08	116 136
ASPIS BANK	3.90	-1.02	3.84	4.02	4 184
EUROBANK-ERGASIAS	10.90	-1.09	10.88	11.04	98 565
ΑΓΡΟΤΙΚΗ ΤΡΑΠΕΖΑ	6.44	-0.31	6.38	6.46	8 988
ΑΤΤΙΚΗΣ (ΚΟ)	4.74	-4.05	4.74	4.98	3 370
ΓΕΝΙΚΗ ΤΡΑΠΕΖΑ ΤΗΣ ΕΛΛ.	4.50	-0.44	4.42	4.56	9 160
ΕΓΝΑΤΙΑ ΤΡΑΠΕΖΑ (ΚΟ)	2.88	2.13	2.82	2.96	816 278
ΕΓΝΑΤΙΑ ΤΡΑΠΕΖΑ (ΠΟ)	2.32	0.00	2.31	2.39	1 563
ΕΘΝΙΚΗ ΤΡΑΠΕΖΑ ΤΗΣ ΕΛΛ.	15.30	-1.92	15.24	15.64	169 592
ΕΛΛΑΔΟΣ (ΚΟ	57.10	0.28	57.02	57.90	1 832
ΕΜΠΟΡΙΚΗ ΤΡΑΠΕΖΑ ΤΗΣ ΕΛΛ.	14.46	-0.69	14.32	14.70	18 360
ΕΤΒΑ BANK	3.10	0.65	3.02	3.14	76 980
ΕΤΕΒΑ (ΚΟ)	4.64	-0.85	4.56	4.78	1 140
ΠΕΙΡΑΙΩΣ (ΚΟ)	6.22	-0.32	6.16	6.30	40 965
ΤΡΑΠΕΖΑ ΚΥΠΡΟΥ	2.91	-2.02	2.88	3.12	188 357
ΑΣΦΑΛΕΙΕΣ					
ΑΓΡΟΤΙΚΗ ΓΕΝ. ΑΣΦΑΛ. (ΚΟ)	6.30	-3.37	6.26	6.64	24 414
ΑΓΡΟΤΙΚΗ ΖΩΗΣ	4.58	0.44	4.42	4.76	10 930
ΑΣΤΙΣ ΠΡΟΝΟΙΑ (ΚΟ)	1.45	-4.61	1.43	1.62	68 485
ΕΘΝΙΚΗ ΑΣΦ.	5.58	-2.45	5.54	5.98	30 850
ΕΥΡΩΠΑΪΚΗ ΠΙΣΤΗ ΑΕ (ΚΟ)	1.54	10.79	1.40	1.55	4 350
ΕΥΡΩΠΑΪΚΗ ΠΙΣΤΗ ΑΕ (ΠΟ)	1.19	7.21	1.08	1.19	5 950
ΦΟΙΝΙΞ METROLIFE	6.06	-1.94	6.00	6.36	22 925
ΕΤΑΙΡΙΕΣ ΕΠΕΝΔΥΣΕΩΝ					
ΑΚΤΙΒ ΕΠΕΝΔΥΤΙΚΗ Α.Ε.Ε.Χ.	1.03	0.00	1.03	1.03	760
ALPHA TRUST ASSET M. (ΚΟ)	1.69	0.00	1.69	1.74	4 320
ALPHA ΕΠΕΝΔΥΣΕΩΝ (ΚΑ)	2.25	2.60	2.25	2.32	21 615
ALTIUS A.E.E.X.	1.75	-0.57	1.69	1.77	1 880
ARROW A.E.E.X.	1.69	0.00	1.67	1.69	56 890
DOMUS A.E.E.X.	5.02	-1.95	4.90	5.12	250
INTERINVEST - ΔΙΕΘ. ΕΠΕΝΔ.	1.03	0.98	1.02	1.06	8 620
MARFIN AEEX	1.04	0.00	1.04	1.07	37 040
NEXUS A.E.E.X.	1.00	0.00	0.99	1.00	1 400
ΑΙΟΛΙΚΗ Α.Ε.Ε.Χ. (ΚΑ)	1.03	-1.90	1.02	1.04	5 140
ΑΝΔΡΟΜΕΔΑ Α.Ε.Ε.Χ.	1.80	1.12	1.76	1.80	5 310
ΔΙΠΣ Α.Ε.Ε.Χ (ΚΑ)	0.74	-2.63	0.74	0.79	19 160
ΕΘΝΙΚΗ ΕΤ. ΕΠΕΝΔ.ΧΑΡΤ.	1.35	0.00	1.33	1.39	9 370
ΕΛΛΗΝΙΚΗ ΕΤ. ΕΠΕΝΔ. (ΚΑ)	1.57	0.00	1.54	1.58	11 367
ΕΜΠΟΡΙΚΗ ΕΠΕΝΔΥΤΙΚΗ (ΚΑ)	2.06	-0.96	2.01	2.13	2 450
ΕΠΕΛΠΙ Α.Ε.Ε.Χ. (ΚΑ)	0.85	2.41	0.82	0.87	148 300
ΕΠΕΝΔ. ΑΝΑΠΤΥΞΕΩΣ (ΚΑ)	1.57	-1.88	1.57	1.61	91 279
ΕΠΕΝΔ. ΕΡΓΑΣΙΑΣ (ΚΑ)	1.18	-1.67	1.17	1.20	330 820
ΕΥΡΩΔΥΝΑΜΙΚΗ	1.86	-1.59	1.86	1.86	500
Π & Κ ΕΠΕΝΔΥΤΙΚΗ Α.Ε.Ε.Χ.	0.79	-1.25	0.78	0.79	1 900
ΠΕΙΡΑΙΩΣ ΕΠΕΝΔΥΤΙΚΗ	1.22	0.00	1.20	1.26	5 445
ΠΡΟΟΔΟΣ ΕΛΛ.ΕΠΕΝΔ.	2.50	-2.72	2.50	2.55	5 330
ΟΡΙΟΝ Δ.Α.Ε.Ε.Χ (ΚΑ)	1.27	0.00	1.25	1.27	20 640
ΕΤ. ΧΡΗΜ/ΤΗΡ. ΜΕΤΟΧΕΣ					
ALPHA LEASING (ΚΟ)	5.08	-1.17	5.06	5.18	10 731
ΕΤΒΑ ΛΗΖΙΝΓΚ (ΚΟ)	1.54	-1.28	1.54	1.61	25 526
ΠΕΙΡΑΙΩΣ ΧΡΗΜ/ΚΕΣ ΜΕΤΟΧΕΣ	7.46	0.00	0.00	0.00	0
ΕΤΑΙΡΙΕΣ ΣΥΜΜΕΤΟΧΩΝ & ΠΑΡΟΧΗΣ ΣΥΜΒΟΥΛΩΝ					
ALDIO Α.Ε. ΣΥΜΜΕΤΟΧΩΝ (ΚΟ)	1.26	-0.79	1.18	1.30	28 810
ELBISCO AE ΣΥΜΜΕΤΟΧΩΝ	4.34	0.46	4.29	4.34	2 850
LAMDA DEVELOPMENT	4.70	0.43	4.66	4.80	31 519
SANYO HELLAS A.E.B.E.	0.83	1.22	0.81	0.89	265 630
ΧΑΤΖΗΙΩΑΝΝΟΥ Α.Ε. (ΚΟ)	1.29	4.83	1.29	1.31	35 629
ALFA ALFA ΣΥΜΜΕΤΟΧΕΣ	0.70	0.00	0.70	0.73	456 290
ΑΚΟΝ Α.Ε. (ΚΟ)	2.89	0.00	2.88	2.98	234 246
ΒΙΟΧΑΛΚΟ (ΚΑ)	4.68	1.30	4.54	4.70	24 500
ΔΕΛΤΑ ΣΥΜΜΕΤΟΧΩΝ (Κ)	5.36	0.75	5.28	5.36	3 583
ΔΕΛΤΑ ΣΥΜΜΕΤΟΧΩΝ (Π)	5.16	0.39	4.95	5.16	370
ΔΥΝΑΜΙΚΗ ΖΩΗΣ Α.Ε.	5.20	0.00	5.14	5.20	6 920
ΕΛ. ΤΕΧΝΟΔΟΜΙΚΗ ΤΕΒ	6.28	-0.32	6.24	6.30	526 175
ΕΛΛΗΝΙΚΑ ΧΡΗΜΑΤΟΠΙΣΤΗΡΙΑ (ΚΟ)	2.81	-0.71	2.80	2.89	47 685
ΕΠΙΧΕΙΡΗΣΕΙΣ ΑΤΤΙΚΗΣ (Κ)	2.66	3.10	2.59	2.66	68 131
ΕΥΡΟΣΥΜΜΕΤΟΧΕΣ ΚΕΦΑΛΑΙΟΥ	0.62	3.33	0.60	0.63	86 250
ΚΕΡΑΝΗΣ (Κ)	0.87	-1.14	0.87	0.88	19 850
ΚΕΡΑΝΗΣ (Π)	0.54	0.00	0.52	0.54	8 150
ΚΑΘΗΜΑΤΕΞ (ΚΑ)	2.92	-1.02	2.91	3.00	263 440
ΚΑΘΗΜΑΤΕΞ (ΠΑ)	1.87	0.00	1.86	1.92	78 200
ΚΟΥΜΠΑΣ Α.Ε.	1.44	0.00	1.44	1.54	132 610
ΜΕΑΓΑ HOLDINGS A.E. (ΚΑ)	1.29	-1.53	1.28	1.34	56 370
ΜΠΑΛΑΦΑΣ Α.Ε. (ΚΟ)	2.85	-1.04	2.82	2.88	395 110
ΜΠΗΤΡΟΣ ΣΥΜΜΕΤΟΧΗΝ	2.19	0.00	2.16	2.22	2 725
ΜΠΟΥΤΑΡΗΣ (ΚΑ)	1.65	-1.20	1.64	1.72	39 690
ΜΠΟΥΤΑΡΗΣ (ΠΑ)	1.71	-10.00	1.71	2.00	20
ΝΤΕΣΠΑΚ ΣΥΜΜΕΤΟΧΩΝ	1.86	3.33	1.83	1.89	69 640
ΟΜΙΛΟΣ ΙΝΤΕΚΑ (ΚΟ)	1.14	-0.87	1.12	1.19	45 714
ΟΜΙΛΟΣ ΙΝΤΕΚΑ (ΠΟ)	2.16	-0.92	2.16	2.16	98
ΠΑΡΝΑΣΣΟΣ ΕΠΙΧΕΙΡΗΣΕΙΣ	0.60	0.00	0.58	0.60	2 416
ΤΕΧΝΙΚΗ ΟΛΥΜΠΙΑΚΗ	3.16	-3.07	3.12	3.28	246 712
ΦΟΥΡΛΗΣ Α.Ε. ΣΥΜΜΕΤΟΧΩΝ	1.24	0.81	1.22	1.27	91 030
ΔΙΑΧΕΙΡΙΣΗ ΑΚΙΝΗΤΗΣ ΠΕΡΙΟΥΣΙΑΣ					
STABILTON (ΚΑ)	0.19	0.00	0.18	0.20	98 050
STABILTON (ΠΑ)	0.28	0.00	0.27	0.28	1 430
ALPHA ΑΣΤΙΚΑ ΑΚΙΝΗΤΑ	5.00	-2.34	4.94	5.16	11 680
ΒΟΒΟΣ (ΚΟ)	18.38	0.54	18.00	18.48	25 777
ΕΡΜΗΣ Α.Ε.	2.52	2.86	2.45	2.60	182 861
ΚΕΚΡΟΨ	20.02	-0.69	20.00	20.90	3 140
ΕΝΟΙΚΙΑΣΕΙΣ ΜΕΤΑΦΟΡΙΚΩΝ ΜΕΣΩΝ					
AUTOHELLAS A.E.	4.74	-0.84	4.72	4.74	290
ΒΕΡΝΙΚΟΣ-ΚΟΤΤΕΡΑ	1.51	1.34	1.48	1.54	9 940
ΕΥΡΩΣΥΜΒΟΥΛΟΙ	3.28	-1.20	3.24	3.42	30 905
ΚΥΡΙΑΚΟΥΛΗΣ Μ.Κ.Ν.	1.77	0.57	1.72	1.78	6 170
ΠΛΗΡΟΦΟΡΙΚΗ					
ALTEC	1.21	2.54	1.19	1.23	133 220
BYTE COMPUTER (ΚΟ)	3.42	-1.72	3.36	3.48	6 938
COMPUCON ΕΦΑΡΜΟΓΕΣ	9.94	0.40	9.72	10.10	1 600
DATAMEDIA (ΚΟ)	1.11	6.73	1.04	1.14	235 560
DESPEC ΠΟΛΥΜΕΣΑ	9.02	1.10	8.90	9.16	5 660
FORTHnet (ΚΟ)	5.64	12.35	5.06	5.80	209 120
HITECH AE	6.86	-1.44	6.80	7.16	19 010
INFORM LYCOS	6.98	2.35	6.80	6.98	4 230
INFORMER	4.44	-3.48	4.40	4.56	40 090
LOGIC D.I.S.	1.27	0.00	1.24	1.30	229 450
MLS ΠΛΗΡΟΦΟΡΙΚΗ (ΚΟ)	5.98	0.67	5.84	5.98	9 460
QUALITY & RELIABILITY	3.36	1.18	3.32	3.40	8 620
RAINBOW COMPUTERS	6.38	-0.62	6.38	6.54	2 940
SINGULAR	3.16	1.28	3.10	3.16	25 388
SPACE ΕΛΛΑΣ	2.56	2.40	2.48	2.63	412 830
UNIBRAIN SA	4.34	0.46	4.28	4.50	15 570
UNISYSTEMS (ΚΟ)	3.50	0.00	3.44	3.50	4 940
INTRALOT (ΚΟ)	15.86	0.51	15.78	16.04	47 461
ΔΙΑΦΗΜΙΣΗ					
ΑΤΕΡΜΟΝ ΔΥΝΑΜΙΚΗ (ΚΟ)	2.05	-0.49	2.03	2.10	435 770
ΥΓΕΙΑ					
EUROMEDICA A.E.	2.40	1.69	2.36	2.44	17 455
ΙΑΣΩ (ΚΟ)	7.14	0.56	7.10	7.24	2 920
ΙΑΤΡΙΚΟ ΑΘΗΝΩΝ (ΚΟ)	2.33	-0.85	2.33	2.38	47 500
ΥΓΕΙΑ	3.62	0.56	3.50	3.66	15 629
ΤΗΛΕΟΡΑΣΗ-ΨΥΧΑΓΩΓΙΑ					
ΕΛΕΥΘΕΡΗ ΤΗΛΕΟΡΑΣΗ (ΚΟ)	2.36	0.00	2.26	2.36	2 520
ΤΗΛΕΤΥΠΟΣ (ΚΟ)	4.72	-1.26	4.72	4.78	91 045
ΤΕΧΝΙΤΕΣ					
ΑΓΡΟΤΙΚΟΣ ΟΙΚΟΣ ΣΠΥΡΟΥ	1.65	-0.60	1.64	1.69	34 680
ΙΠΠΟΤΟΥΡ (Κ)	1.96	0.00	1.96	1.96	1 200
ΚΤΗΝΟΤΡΟΦΕΙΑ					
SEAFARM	0.69	6.15	0.65	0.70	49 420
ΓΑΛΑΞΕΙΔΗ ΘΕΣΝΟΚΑΛΛΙΕΡΓΕΙΕΣ	5.30	1.53	5.20	5.40	68 530
ΔΙΑΣ ΘΕΣΝΟΚΑΛΛΙΕΡΓΕΙΕΣ	5.90	5.73	5.50	5.94	31 630
ΕΛΛΗΝΙΚΑΙ ΘΕΣΝΟΚΑΛΛΙΕΡΓΕΙΑΙ	6.08	0.33	5.96	6.08	410
ΘΕΣΝΟΤΡΟΦΕΙΑ ΣΕΛΟΝΤΑ (ΚΑ)	0.99	8.79	0.94	1.01	128 485
ΝΗΡΕΥΣ (ΚΟ)	1.36	4.23	1.36	1.46	59 340
ΘΡΥΣΕΙΑ & ΑΣΤΟΜΕΙΑ					
ΑΡΓΥΡΟΜΕΤ/ΤΩΝ & ΒΑΡΥΤΙΜΗΣ	6.90	0.00	6.82	6.90	1 010
ΜΕΤΑΦΟΡΕΣ					
ΙΜΠΕΡΙΟ	3.74	6.25	3.50	3.80	13 710
ΤΥΧΕΡΑ ΠΑΙΧΝΙΔΙΑ					
ΟΠΑΠ	9.30	-0.85	9.26	9.36	309 581
ΗΥΑΤΤ REGENCY	6.40	0.63	6.30	6.46	22 990

ΕΤΕΡΟΤΑΞΙΑ	ΤΙΜΗ	%	ΕΔΑΣ	ΜΕΓ.	ΤΕΜ
EVEREST	2.83	-0.35	2.77	2.83	3 678
GOODYS A.E. (ΚΑ)	14.94	-0.27	14.68	14.94	4 000
ΓΡΗΓΟΡΗΣ ΜΙΚΡΟΓΕΥΜΑΤΑ (ΚΟ)	4.78	-0.83	4.72	4.92	16 670
OLYMPIC CATERING A.E.	4.04	0.00	3.76	4.18	20 280
ΚΛΩΣΤΟΥΦΑΝΤΟΥΡΓΙΚΕΣ					
ΒΑΡΒΑΡΕΣΟΣ	4.44	2.20	4.38	4.56	21 200
ΕΛΛΗΝ. ΥΦΑΝΤΟΥΡΓΙΑ (ΚΑ)	3.90	0.00	3.88	4.02	33 960
ΕΛΜΙΚ (ΚΟ)	2.29	-0.43	2.16	2.29	651
ΕΠΙΛΕΚΤΟΣ ΚΛΩΣΤ/ΡΓΙΑ	1.57	0.00	1.56	1.59	5 570
ΚΛΩΣΤ. ΚΟΡΙΝΘΟΥ (ΚΟ)	1.38	-1.43	1.36	1.43	7 350
ΚΛΩΣΤ. ΚΟΡΙΝΘΟΥ (ΠΟ)	1.37	0.00	0.00	0.00	0
ΚΛΩΣΤ. ΝΑΟΥΣΗΣ (ΚΑ)	1.40	0.00	1.39	1.44	286 055
ΚΛΩΣΤ. ΝΑΥΠΑΚΤΟΥ	2.08	-0.95	2.04	2.12	1 190
Μ. & Α. ΚΑΡΑΤΖΗ HELLAS NET	1.72	6.17	1.62	1.72	1 790
ΜΑΞΙΜ-ΠΕΡΤΣΙΝΑΚΗΣ (ΚΑ)	0.98	3.16	0.93	0.99	79 650
ΜΟΥΖΑΚΗΣ (ΚΑ)	2.19	-2.23	2.16	2.27	27 850
ΠΛΑΣΤΙΚΑ ΘΡΑΚΗΣ (ΚΑ)	1.70	-0.58	1.67	1.71	11 510
ΤΕΞΑΠΡΕΤ	2.02	-5.61	2.01	2.11	26 610
ΤΡΙΑ ΑΛΦΑ (ΚΟ)	19.40	0.00	0.00	0.00	0
ΦΙΕΡΑΤΕΞ-ΑΦΟΙ ΑΝΕΖΟΥΛΑΚΗ	2.15	0.47	2.12	2.23	24 456
ΦΙΝΤΕΞΠΟΡΤ (ΚΟ)	1.71	-6.56	1.71	1.87	11 156
ΤΡΟΦΙΜΑ-ΠΟΤΑ					
CHIPITA (ΚΑ)	4.88	-0.81	4.88	4.96	5 880
COCA COLA E.E.E.	14.04	-0.85	14.00	14.20	69 376
ΑΛΕΥΡΟΒΙΟΜΗΧΑΝΙΑ ΤΥΡΝΑΒΟΥ	3.20	1.91	3.14	3.26	330
ΔΕΛΤΑ ΘΕΣΣΑΛΟΝΙΚΗΣ ΠΑΓΩΤΩΝ	8.56	-3.60	8.00	8.56	510
ΕΒΡΟΦΑΡΜΑ (ΚΟ)	2.30	-3.77	2.29	2.41	54 310
ΕΛΑΪΣ	16.10	0.68	15.80	16.10	1 100
ΕΛΛ. ΒΙΟΜ. ΖΑΧΑΡΗΣ (ΚΑ)	5.84	-1.68	5.76	6.10	17 420
ΚΡΕΚΑ	3.12	1.30	3.06	3.20	45 050
ΚΡΕΤΑ ΦΑΡΜ (ΚΟ)	16.68	0.00	16.48	16.92	15 690
ΚΤΗΜΑ ΛΑΖΑΡΙΔΗ (ΚΑ)	3.96	0.00	3.88	4.00	13 900
ΚΥΛΙΝΔΡΟΙ ΣΑΡΑΝΤΟΠΟΥΛΟΣ	3.00	0.00	3.00	3.02	650
ΚΥΛΙΝΔΡΟΜΥΛΟΙ ΛΟΥΛΗ	3.10	6.90	2.93	3.10	23 290
ΜΠΑΡΜΠΑ ΣΤΑΘΗΣ (ΚΟ)	5.22	-0.76	5.18	5.36	400
ΜΠΑΡΜΠΑ ΣΤΑΘΗΣ (Π)	4.92	0.00	0.00	0.00	0
ΜΥΛΟΙ ΚΕΠΕΝΟΥ ΑΒΕΕ	3.08	4.41	2.95	3.18	62 550
ΣΦΗΝΙΑΣ (ΚΑ)	1.18	1.72	1.16	1.21	61 850
ΣΦΗΝΙΑΣ (ΠΑ)	3.68	0.00	0.00	0.00	0
Π.Γ. ΝΙΚΑΣ (ΚΟ)	3.94	0.00	3.92	3.98	15 759
ΠΑΡΑΓΩΓΗ ΚΑΙ ΕΜΠΟΡΙΑ ΠΡΟΪΟΝΤΩΝ ΚΑΠΝΟΥ					
ΚΑΠΝΟΒΙΟΜΗΧΑΝΙΑ ΚΑΡΕΛΙΑ	50.50	-0.98	50.50	51.00	28
ΠΑΠΑΣΤΡΑΤΟΣ	16.82	0.72	16.58	16.82	1 190
ΕΙΔΗ ΕΝΔΥΜΑΣΙΑΣ					
FANCO A.E.	3.50	-2.23	3.50	3.74	97 550
SEX FORM	8.04	-0.74	8.00	8.16	67 029
ΔΟΥΡΟΣ	3.50	0.57	3.46	3.58	19 950
ΕΛΒΕ-ΕΝΔΥΜΑΤΩΝ	1.59	-0.63	1.54	1.60	2 610
ΜΙΝΕΡΒΑ (ΚΑ)	2.32	-3.33	2.29	2.37	1 600
ΠΡΟΪΟΝΤΑ ΞΥΛΟΥ & ΦΕΛΛΟΥ					
ΑΚΡΙΤΑΣ (ΚΟ)	2.35	0.00	2.27	2.36	2 850
ΒΑΛΚΑΝ (ΚΟ)	0.25	0.00	0.24	0.25	296 930
ΞΕΛΜΑΝ (ΚΟ)	1.47	4.26	1.42	1.49	25 400
ΠΡΟΪΟΝΤΑ ΧΑΡΤΟΥ					
ΒΙΣ (ΚΟ)	2.95	0.34	2.82	2.99	2 026
ΒΙΣ (ΠΟ)	3.40	0.00	3.40	3.60	2 673
PAPERPACK-ΤΣΟΥΚΑΡΙΔΗΣ	6.00	0.00	6.00	6.02	340
ΕΚΔΟΣΕΙΣ - ΕΚΤΥΠΩΣΕΙΣ					
ΑΤΤΙΚΕΣ ΕΚΔΟΣΕΙΣ	2.82	-0.35	2.76	2.90	3 490
ΔΗΜ/ΚΟΣ ΟΡΓ. ΛΑΜΠΡΑΚΗ	2.00	-0.50	1.96	2.11	166 350
ΕΚΔΟΣΕΙΣ ΑΒΔΗΡΑ	2.60	3.59	2.53	2.63	42 780
ΕΚΔΟΣΕΙΣ ΑΥΜΠΕΡΗ	1.19	-2.66	1.17	1.25	28 940
ΙΜΑΚΟ ΜΗΝΙΤΙΑ ΜΕΤ ΠΚΡΟΥΠ	1.22	3.39	1.19	1.23	74 840
ΚΑΘΗΜΕΡΙΝΗ ΕΚΔΟΣΕΩΣ	4.26	1.91	4.14	4.28	3 180
ΝΑΥΤΕΜΠΟΡΙΚΗ	1.73	0.00	1.64	1.75	2 430
ΠΗΓΑΣΟΣ	2.02	-0.98	1.94	2.09	4 280
ΤΕΓΟΠΟΥΛΟΣ ΕΚΔΟΣΕΙΣ (ΚΟ)	1.63	0.00	1.38	1.44	11 030
ΤΕΧΝΙΚΕΣ ΕΚΔΟΣΕΙΣ	2.80	4.48	2.62	2.92	41 190
ΧΑΪΔΕΜΕΝΟΣ (ΚΟ)	2.00	0.50	1.91	2.03	734
ΧΗΜΙΚΕΣ					
PLIAS	0.84	0.00	0.80	0.84	1 900
RILKEN	6.54	0.31	6.48	6.60	5 620
ΕΛΛΑΤΕΞ ΣΥΝΘΕΤΙΚΕΣ ΙΝΕΣ	1.05	0.00	1.05	1.09	10 370
ΕΤΜΑ (ΚΟ)	1.25	0.00	1.24	1.29	22 652
ΕΤΜΑ (ΠΟ)	1.11	-0.89	1.08	1.15	4 226
ΕΛΑΣΤΙΚΑ-ΠΛΑΣΤΙΚΑ					
EUROGRIP	2.79	4.10	2.78	2.87	5 100
FLEXOPACK A.E.B.E.Π.	4.80	0.42	4.78	4.90	4 520
ΔΑΪΟΣ ΠΛΑΣΤΙΚΑ	3.00	0.33	2.98	3.16	5 490
ΠΑΪΡΗΣ Α.Β.Ε.Ε. ΠΛΑΣΤΙΚΩΝ	4.42	4.74	4.20	4.60	41 440
ΠΕΤΖΕΤΑΚΗΣ (ΚΑ)	1.29	0.78	1.28	1.32	136 215
ΠΕΤΖΕΤΑΚΗΣ (ΠΑ)	1.24	0.81	1.23	1.26	1 400
ΠΛΑΣΤΙΚΑ ΚΡΗΤΗΣ (ΚΑ)	7.96	-0.25	7.94	7.96	120
ΜΗ ΜΕΤΑΛ/ΚΑ ΟΡΥΚΤΑ-ΤΣΙΜΕΝΤΑ					
ALFA ALFA ENERGY (ΚΑ)	8.10	1.25	8.06	8.36	18 030
ΒΕΤΑΝΕΤ (ΚΟ)	4.52	-1.31	4.44	4.60	4 560
ΗΡΑΚΛΗΣ	7.98	-1.72	7.96	8.10	1 804
ΙΚΤΙΝΟΣ	5.16	4.88	4.92	5.20	107 586
ΚΥΡΙΑΚΟΥΛΗΣ ΜΑΡΜΑΡΑ	3.08	-0.65	3.02	3.16	21 400
ΜΑΒΙΟΣ ΠΥΡΡΑΧΑ	4.06	2.53	3.96	4.30	11 312
TITAN (ΚΟ)	37.74	0.75	37.46	37.94	17 622
TITAN (ΠΟ)	32.90	0.61	32.70	32.90	260
ΧΑΛΥΨ (ΚΟ)	9.00	0.00	9.00	9.00	10
ΧΑΛΥΨ (ΠΟ)	9.00	0.00	9.00	9.00	100
ΒΑΣΙΚΑ ΜΕΤΑΛΛΑ					
FITCO A.E. (ΚΟ)	2.62	8.26	2.45	2.66	40 500
ΛΑΚΟ ΕΛΛΑΣ (ΚΟ)	0.95	2.15	0.94	0.97	44 087
ΑΛΟΥΜΙΝΙΟ ΤΗΣ ΕΛΛΑΔΟΣ	20.64	0.58	20.16	20.78	4 920
ΑΛΟΥΜΥΛ ΜΥΛΩΝΑΣ	3.44	-0.58	3.42	3.54	37 244
ΕΛΒΑΛ Α.Ε.	1.92	1.03	1.90	1.99	35 305
ΕΤΕΜ Α.Ε. (Κ)	1.75	-2.23	1.74	1.82	7 580
ΜΑΙΛΛΗΣ Α.Ε.Β.Ε. (ΚΟ)	4.66	-1.27	4.60	4.70	20 567
ΣΙΔΕΝΟΡ (ΚΑ)	3.02	-1.31	2.98	3.06	9 960
ΣΙΔΗΡ. ΤΖΙΡΑΚΙΑΝ ΠΡΟΦΙΛ (ΚΑ)	1.08	1.89	1.00	1.08	2 000
ΣΩΛΗΝΟΥΡΓΕΙΑ ΚΟΡΙΝΘΟΥ	1.76	0.57	1.71	1.80	12 831
ΧΑΛΚΟΡ	1.95	-1.52	1.95	2.04	28 680
ΜΕΤΑΛΛΙΚΑ ΠΡΟΪΟΝΤΑ					
HELLAS CAN (Κ)	5.02	1.21	4.96	5.06	3 650
MEVACO (ΚΟ)	3.24	14.89	2.83	3.26	320 349
SPIDER	2.21	17.55	1.85	2.21	1 584 450
ΒΙΟΣΟΛ (ΚΟ)	0.27	-3.57	0.27	0.29	14 980
ΒΙΟΣΟΛ (ΠΟ)	0.35	0.00	0.00	0.00	0
ΔΑΡΔΑΝΙΑ	1.78	0.56	1.74	1.83	265 730
ΛΕΒΕΝΤΕΡΗΣ (Κ)	0.91	3.41	0.87	0.91	6 300
ΛΕΒΕΝΤΕΡΗΣ (Π)	0.83	0.00	0.83	0.83	10
ΜΕΤΑΛ. ΑΡΚΑΔΙΑΣ ΡΟΚΑΣ (ΚΟ)	4.18	0.00	4.12	4.26	3 410
ΜΕΤΑΛ. ΑΡΚΑΔΙΑΣ ΡΟΚΑΣ (ΠΟ)	3.38	-1.17	3.38	3.42	1 200
ΜΕΤΚΑ (ΚΟ)	3.36	-0.59	3.32	3.44	15 660
ΧΑΛΥΒΟΥΡΓΙΚΩΝ (ΚΟ)	0.71	0.00	0.70	0.72	13 610
ΜΗΧΑΝ/ΤΑ & ΕΙΔΗ ΕΞΟΠΛΙΣΜΟΥ					
FRIGOGLASS (ΚΟ)	2.74	0.00	2

ΕΛΕΓΧΟΙ ΓΙΑ ΤΗΝ ΕΜΠΛΟΚΗ ΥΠΑΛΛΗΛΩΝ ΣΕ ΥΠΟΘΕΣΕΙΣ ΦΟΡΟΔΙΑΦΥΓΗΣ

ΟΙ ΕΚΚΡΕΜΕΙΣ ΑΝΟΙΓΟΥΝ ΤΗ ΜΑΧΗ κατά της διαφθοράς στις εφορίες

Το πρώτο μήνυμα προς τους επίορκους εφοριακούς και όσους τους υποθάλπουν θα σταλεί με τη δημοσιοποίηση της λίστας των ελεγκτών που εντοπίστηκαν να χρηματίζονται τους τελευταίους μήνες, μαζί με τα ονόματα των επιχειρήσεων και επαγγελματιών που έδωσαν το φακελάκι

Σε μετωπική σύγκρουση με τα κυκλώματα διαφθοράς είναι αποφασισμένος να προχωρήσει άμεσα ο υφυπουργός Οικονομικών, Απόστολος Φωτιάδης, καθώς τα αποτελέσματα των ελέγχων που πραγματοποιεί το Σώμα Δίωξης Οικονομικού Εγκλήματος φέρνουν διαρκώς στο φως μεγάλες υποθέσεις φοροδιαφυγής στις οποίες εμπλέκονται και εφοριακοί και τελωνιακοί υπάλληλοι.

Σύμφωνα με τις πληροφορίες μας, ο υφυπουργός έχει δώσει εντολή να διερευνηθούν σε βάθος συγκεκριμένες υποθέσεις συναλλαγής εφοριακών με επιχειρήσεις, καθώς από τα ως τώρα δεδομένα προκύπτει ότι δεν πρόκειται για μεμονωμένες περιπτώσεις επίορκων υπαλλήλων, αλλά για κυκλώματα στο πλαίσιο των οποίων λειτουργούν οι συγκεκριμένοι υπάλληλοι.

Αυτό που φοβάται ο υφυπουργός είναι μήπως οι εκτεταμένοι και συστηματικοί έλεγχοι που έχουν διαταχθεί για την περαίωση των εκκρεμών υποθέσεων της περιόδου 1993-1998 εξελιχθούν σε πηγή παράνομου πλουτισμού των εμπλεκομένων ελεγκτών.

Το πρώτο μήνυμα προς τους επίορκους εφοριακούς και όσους τους υποθάλπουν θα σταλεί με τη δημοσιοποίηση της λίστας των ελεγκτών που εντοπίστηκαν να χρηματίζονται τους τελευταίους μήνες μαζί με τα ονόματα των επιχειρήσεων και επαγγελματιών που έδωσαν το φακελάκι.



Αυτό που ανησυχεί τον υφυπουργό Οικονομικών κ. Φωτιάδη είναι μήπως οι έλεγχοι για την περαίωση των εκκρεμών υποθέσεων εξελιχθούν σε πηγή παράνομου πλουτισμού των εμπλεκομένων ελεγκτών

Φοροδιαφυγή

Σύμφωνα με τις πληροφορίες, μετά τη μεγάλη υπόθεση φοροδιαφυγής με παράνομες επιστροφές ΦΠΑ για εικονικές εξαγωγές ειδών ένδυσης και υπόδησης πάνω από 200 δισ. δραχμές που αποκάλυψε το ΣΔΟΕ στη Βόρειο Ελλάδα ο ελεγκτικός μηχανισμός εντόπισε νέο μεγάλο σκάνδαλο στον κλάδο των δημητριακών με εμπλεκόμενους αγροτικούς συνεταιρισμούς και μεμονωμένους αγρότες και απώλειες αρκετών δεκάδων δισ. δραχμών για το δημόσιο.

Για την πρώτη περίπτωση έχουν ήδη κινηθεί οι διαδικασίες για την παραπομπή στη δικαιοσύνη περίπου 50 εφοριακών και τελωνειακών με την κατηγορία της συνέργιας σε βαθμό κακουργήματος ενώ για την ίδια υπόθεση από την Εισαγγελία Θεσσαλονίκης ασκήθηκε ποινική δίωξη για παράβαση καθήκοντος κατά των 4 οικονομικών επιθεωρητών που διεξήγαγαν ένορκη διοικητική εξέταση και «έβγαλαν λάδι» τους εμπλεκόμενους υπαλλήλους.

Χαρακτηριστικό της έκτασης που έχει προσλάβει το φαινόμενο είναι ότι υπάλληλος που είχε απαιτήσει το ποσό των 12 εκατ. δραχμών για να «κάνει τα στραβά» μάτια στον έλεγχο συγκεκριμένης επιχείρησης ενημερώθηκε εγκαίρως να προσέχει και απέφυγε την επί αυτοφώρω σύλληψή του παρά το γεγονός ότι είχε στηθεί ολόκληρη επιχείρηση παγίδευσής του

Ερευνα

Υστερα από αυτό δόθηκε εντολή να διερευνηθούν οι σχέσεις του συγκεκριμένου υπαλλήλου με όσους εκ των προϊσταμένων του γνώριζαν για την παγίδευση για να διαπιστωθεί αν το μήνυμα να προσέχει στάλθηκε από ψηλά ή από το κύκλωμα των λογιστών.

Τα κυκλώματα των λογιστών είναι μια ακόμα «πληγή» για τα δημόσια οικονομικά, αφού σύμφωνα με τις εκτιμήσεις των υπηρεσιών είναι υπεύθυνοι για το μικρό βαθμό ανταπόκρισης των υπόχρεων για να περαιώσουν χωρίς έλεγχο τις εκκρεμότητες της περιόδου 1993-1998.

ΚΛΕΙΣΙΜΟ ΥΠΟΘΕΣΕΩΝ

Φόροι 1,24 δισ. ευρώ για 13.237 επιχειρήσεις το 10μηνο

Πρόσθετους φόρους 1,24 δισ. ευρώ βεβαίωσαν τα ελεγκτικά κέντρα και οι εφορίες στο 10μηνο Ιανουαρίου - Οκτωβρίου σε 13.237 επιχειρήσεις μετά τους συνοπτικούς ελέγχους που διενήργησαν για το κλείσιμο των ανέλεγκτων φορολογικών υποθέσεων.

Σύμφωνα με τα στοιχεία που έδωσε στη δημοσιότητα χθες ο υφυπουργός Οικονομίας και Οικονομικών Απ. Φωτιάδης οι φόροι είναι αυξημένοι κατά 40% σε σχέση με πέρυσι ενώ οι φορολογικοί έλεγχοι αυξήθηκαν κατά 71,1%.

Αύξηση

Συνολικά οι φόροι που βεβαιώθηκαν στο 10μηνο ανήλθαν σε 1.247,3 εκατ. ευρώ έναντι 890 εκατ. ευρώ πέρυσι.

Οι επιχειρήσεις για να κλείσουν τις εκκρεμείς υποθέσεις τους καλούνται να πληρώσουν κατά μέσο όρο 94.230 ευρώ για όλες τις χρήσεις.

Αναλυτικά στο διάστημα Ιανουαρίου - Οκτωβρίου:

- Το Εθνικό Ελεγκτικό Κέντρο έλεγξε 592 μεγάλες επιχειρήσεις και βεβαίωσε πρόσθετους φόρους ύψους 454,4 εκατ. ευρώ.
- Τα 6 Περιφερειακά Ελεγκτικά πραγματοποίησαν ελέγχους σε 3.096 επιχειρήσεις και βεβαίωσαν έσοδα 404,19 εκατ. ευρώ.
- Σε 339,42 εκατ. ευρώ ανήλθαν οι φόροι που βεβαιώθηκαν από τα Τοπικά Ελεγκτικά Κέντρα τα οποία έλεγξαν 8.831 μικρομεσαίες επιχειρήσεις και ελεύθερους επαγγελματίες.
- Οι ΔΟΥ Ανωνύμων Εταιρειών διενήργησαν ελέγχους σε 718 επιχειρήσεις και βεβαίωσαν πρόσθετους φόρους 49,2 εκατ. ευρώ.

ΞΕΚΙΝΗΣΕ Η ΑΠΟΣΤΟΛΗ ΕΙΔΟΠΟΙΗΤΗΡΙΩΝ ΣΤΟΥΣ ΥΠΟΧΡΕΟΥΣ

ΣΤΑ 770 ΕΚΑΤ. ΕΥΡΩ ΟΙ ΦΟΡΟΙ που βεβαιώθηκαν για 360.000 υπόχρεους

Κατά μέσον όρο, σε κάθε επιχείρηση ή επαγγελματία που υπέβαλε δήλωση περαίωσης για το «κλείσιμο» των εκκρεμών υποθέσεων 1993-1998 κοστίζει 2.138 ευρώ

Μέχρι τώρα δήλωση περαίωσης των εκκρεμών υποθέσεων 1993-1998 έχουν υποβάλει 360.000 υπόχρεοι και ο φόρος που βεβαιώθηκε είναι με βάση τα πιο πρόσφατα στοιχεία 770 εκατ. ευρώ που σημαίνει ότι κατά μέσο όρο σε κάθε επιχείρηση ή επαγγελματία το «κλείσιμο» των εκκρεμοτήτων κοστίζει 2.138 ευρώ.

Αν στους 360 χιλιάδες προστεθούν οι επιχειρήσεις και επαγγελματίες που ελέγχθηκαν από τις ΔΟΥ τα τελευταία 3 χρόνια με βάση την εγκύκλιο 1144 και επομένως δεν έχουν εκκρεμότητες αυτής της περιόδου ο αριθμός των υπόχρεων που δεν έχουν ακόμα προσέλθει να περαιώσουν τις υποθέσεις δεν είναι μεγάλος και μετά την παράταση του χρόνου παραγραφής, ως το τέλος του 2003, που προβλέπεται στο τελευταίο φορολογικό νομοσχέδιο είναι δυνατόν να ελεγχθούν όλοι από τις ΔΟΥ και τα Τοπικά Ελεγκτικά Κέντρα.

Εντολή Ελέγχου

Ηδη έχει ξεκινήσει η αποστολή ειδοποιητηρίων στους υπόχρεους που στην ουσία σημαίνει ότι έχει εκδοθεί εντολή ελέγχου και άρα έχουν χάσει το δικαίωμα περαίωσης χωρίς έλεγχο, αλλά με εντολή άνωθεν οι ΔΟΥ κάνουν δεκτές τις δηλώσεις για αυτόματη περαίωση εφόσον μαζί με τη δήλωση καταβληθούν εφάπαξ και όλες οι δόσεις για το φόρο από την ημερομηνία που έληξε κανονικά η προθεσμία και που για όσους προσέλθουν μέσα στο Νοέμβριο είναι 5 δόσεις ενώ όσοι πάνε τον επόμενο μήνα θα πρέπει να εξοφλήσουν το σύνολο της οφειλής.

Αντίθετα, μετά το τέλος Δεκεμβρίου τέτοια δυνατότητα δεν θα υπάρχει και όσοι δεν έχουν ρυθμίσει τις εκκρεμότητες θα ελεγχθούν και θα υποχρεωθούν να πληρώσουν το σύνολο του επιπλέον φόρου που θα βεβαιωθεί μαζί με τις προσαυξήσεις που φθάνουν και το 300%.

Συστάσεις

Ετσι όσοι επαναυπαύονται στις συστάσεις των λογιστών να περιμένουν και να μην πάνε για περαίωση πριν πάρουν ειδοποίηση, επισημαίνει ο κορυφαίος παράγοντας του υπουργείου, θα πρέπει να αιτιώνται τους λογιστές τους για όσα χρειαστεί να πληρώσουν σε ενδεχόμενο έλεγχο με την εγκύκλιο 1144.

ΙΑΤΡΙΚΗ ΑΝΑΚΟΙΝΩΣΗ
Ο ιατρός
ΕΥΑΓΓΕΛΟΣ ΑΝΤ. ΑΓΓΕΛΟΥ
ΜΙΚΡΟΒΙΟΛΟΓΟΣ - ΒΙΟΠΑΘΟΛΟΓΟΣ
Δέχεται
Στο ιατρείο του ΙΕΡΟΥ ΛΟΧΟΥ 11
Δευτέρα - Παρασκευή
07.00 - 12.30 πμ και 5.30 - 7.30 μμ
Τηλ. ιατρείου 02410-43311
FAX 02410-43310

ΙΑΤΡΙΚΗ ΑΝΑΚΟΙΝΩΣΗ
ΤΑΣΟΣ ΒΕΝΕΤΟΚΛΗΣ
ΙΑΤΡΟΣ ΑΚΤΙΝΟΔΙΑΓΝΩΣΤΗΣ
(ΑΚΤΙΝΟΛΟΓΟΣ)
Δέχεται καθημερινά
στο Διαγνωστικό Εργαστήριο:
ΑΠΕΙΚΟΝΙΣΗ ΑΙΓΑΙΟΥ
Πάροδος Παπαλουκά 18Β
(παραπλεύρως του parking
του παλιού νοσοκομείου).
ΩΡΕΣ ΛΕΙΤΟΥΡΓΙΑΣ
ΤΟΥ ΕΡΓΑΣΤΗΡΙΟΥ 9πμ - 8μμ
Τηλ: 02410-43000-3, Fax: 02410-43004

ΝΤΕΤΕΚΤΙΒΣ
30 ΧΡΟΝΙΑ ΜΟΝΙΜΑ ΚΑΙ ΣΤΗ ΡΟΔΟ
35354
ΠΛΑΤΕΙΑ ΑΓΙΟΥ ΙΩΑΝΝΟΥ
Η ΛΥΣΗ!!!
ΣΕ ΚΑΘΕ ΣΑΣ ΠΡΟΒΛΗΜΑ
EXPRESS SECURITY

ΑΠΟ ΤΟΝ ΥΠΟΥΡΓΟ ΑΝΑΠΤΥΞΗΣ ΑΚΗ ΤΣΟΧΑΤΖΟΠΟΥΛΟ

ΠΡΩΤΟΒΟΥΛΙΕΣ ΓΙΑ ΙΔΡΥΣΗ «Τουριστικού Επιμελητηρίου»

Το NBC θα προβάλει την Ελλάδα τουριστικά... εν όψει των Ολυμπιακών Αγώνων

Πρωτοβουλία για τη σύσταση ενός νέου φορέα, βασικός στόχος του οποίου θα είναι να εκπροσωπείται το σύνολο των τουριστικών κλάδων της χώρας, φέρεται έτοιμος να αναλάβει το αμέσως επόμενο διάστημα ο υπουργός Ανάπτυξης Α. Τσοχατζόπουλος, ανταποκρινόμενος έτσι σε χρόνιο αίτημα σημαντικής μερίδας του τουριστικού κόσμου.

Ωστόσο, στην πρωτοβουλία για τη σύσταση του φορέα αυτού, που κατά πάσα πιθανότητα θα έχει μορφή ανάλογη με αυτή ενός Επιμελητηρίου, θα κληθούν να τοποθετηθούν αρχικώς και να συμμετάσχουν, εφόσον το επιθυμούν, όλοι οι εμπλεκόμενοι με τον τουρισμό υφιστάμενοι φορείς.

Ο υπουργός Ανάπτυξης επιδιώκει, επίσης, την αναβάθμιση ή και ριζική ανασυγκρότηση, αν αυτό κριθεί απαραίτητο, των ελεγκτικών υπηρεσιών του τομέα Τουρισμού και του ΕΟΤ, σε μία προσπάθεια να αποκτήσει ο ελληνικός τουρισμός έναν αξιόπιστο όσο και αποτελεσματικό μηχανισμό διενέργειας τακτικών και αυστηρών ελέγχων στις τουριστικές περιοχές της χώρας. Ο κ. Τσοχατζόπουλος, εγκαινίασε στο Λονδίνο το ελληνικό περίπτερο στη Διεθνή Τουριστική Εκθεση World Travel Market στην οποία η Ελλάδα συμμετέχει με δυναμική παρουσία του δημόσιου και του ιδιωτικού τομέα. Σε χαιρετισμό του κατά τη διάρκεια της τελετής εγκαινίων, παρουσία του προέδρου του Συνδέσμου Τουριστικών Πρακτόρων Βρετανίας Stephen Bath και του προέδρου του ΕΟΤ Ι. Πατέλλη, επεσήμανε τη σπουδαιότητα της βρετανικής αγοράς για τον ελληνικό τουρισμό, καθώς είναι η αγορά που στέλνει τους περισσότερους τουρίστες στην Ελλάδα τα τελευταία χρόνια.

Ειδικά εφέτος, η βρετανική αγορά ξεπέρασε τα 3 εκατ. αφίξεις, ήδη από τον τρέχοντα μήνα, και στο πλαίσιο αυτό, κατά τη διάρκεια της εκδήλωσης, βραβεύτηκε με μία 10ήμερη δωρεάν παραμονή και φιλοξενία κατά το 2003 και η κ. S. Harvey, η οποία είναι η 3.000.000 ή... άφιξη στη χώρα μας.

Ο διευθυντής του ΕΟΤ Μ. Βρετανίας Πάνος Αργυρός, ανέφερε μεταξύ άλλων ότι η κίνηση από την αγορά αυτή στην Ελλάδα εμφανίζει αύξηση της τάξης του 1,7% σε σύγκριση με το 2001, όταν μάλιστα οι υπόλοιποι προορισμοί από τη Βρετανία και γενικότερα το σύνολο της αγοράς προς τις άλλες τουριστικές χώρες, παρουσιάζουν μείωση της τάξης του 4% έως 5%. Κατά τη διάρκεια της τελετής εγκαινίων, έγινε επίσης βράβευση από το υπουργείο Αιγαίου, του Βρετανού δημοσιογράφου Robin Cauldie και του ιδρυτή και ιδιοκτήτη του specialist tour operator, Noel Josephidis, για τη συμβολή τους στην αύξηση του τουρισμού προς τα ελληνικά νησιά.

Ο υπουργός Ανάπτυξης επισκέφθηκε ορισμένα ξένα περίπτερα στην WTM, μεταξύ των οποίων αυτά της Κίνας, της Αιγύπτου και της Τουρκίας και είχε συνομιλίες για την προώθηση των διμερών τουριστικών σχέσεων.

Εξάλλου, συνεργείο και ομάδα παραγωγών του αμερικανικού τηλεοπτικού δικτύου NBC επισκέπτεται από σήμερα την Ελλάδα στο πλαίσιο τουριστικής προβολής της χώρας μας εν όψει και των Ολυμπιακών Αγώνων του 2004. Ο ΕΟΤ θα συνεργαστεί με την αμερικανική ομάδα και θα παρέχει τις σχετικές διευκολύνσεις.



Η προβολή της τουριστικής Ελλάδας μέσω του αμερικανικού δικτύου εντάσσεται σε συνεργασία που ξεκίνησε ο Ελληνικός Οργανισμός Τουρισμού, ακολουθώντας το παράδειγμα της Αυστραλίας πριν από τους Ολυμπιακούς του Σίδνεϊ. Το NBC είναι το επίσημο τηλεοπτικό δίκτυο στις ΗΠΑ για τους Ολυμπιακούς Αγώνες, καθώς και διεθνής χορηγός τους.

• ΑΠΟ ΤΑ ΠΛΗΓΜΑΤΑ ΠΟΥ ΥΠΕΣΤΗ ΑΠΟ ΤΙΣ ΤΡΟΜΟΚΡΑΤΙΚΕΣ ΕΠΙΘΕΣΕΙΣ • ΑΝΑΚΟΙΝΩΣΗ ΤΟΥ WTTC

ΑΝΑΚΑΜΠΤΕΙ Η ΠΑΓΚΟΣΜΙΑ τουριστική βιομηχανία

Περί τα 200 εκατ. άτομα απασχολεί η παγκόσμια τουριστική βιομηχανία

Η παγκόσμια τουριστική βιομηχανία ανακάμπτει από τα πλήγματα που υπέστη από τις τρομοκρατικές επιθέσεις οι οποίες ώθησαν σε κάθετη πτώση την εμπιστοσύνη των ταξιδιωτών, αναφέρεται σε χθεσινή ανακοίνωση του Διεθνούς Συμβουλίου Τουρισμού και Ταξιδίων (WTTC).

Οι ελπίδες του κλάδου για ανάκτηση του χαμένου εδάφους μετά τις τρομοκρατικές επιθέσεις στις ΗΠΑ, το Σεπτέμβριο του περασμένου έτους, υπέστησαν εκ νέου πλήγμα από τη βομβιστική επίθεση σε δημοφιλές θέρετρο της Ινδονησίας, το φημισμένο νησί Μπαλί, τον Οκτώβριο, αποτέλεσμα της οποίας ήταν να βρουντο θάνατο τουλάχιστον 200 άτομα.

Ωστόσο, η τελευταία έρευνα του WTTC δείχνει ότι οι χειρότεροι φόβοι που είχαν διατυπωθεί από το Συμβούλιο δεν υλοποιήθηκαν, αν και η επίθεση στο Μπαλί περιόρισε κατά τουλάχιστον 1,9% τα αναμενόμενα έσοδα στον κλάδο, για το ερχόμενο έτος.

Η έκθεση του WTTC αναφέρει επίσης ότι η τουριστική βιομηχανία υποστηρίζεται από την υψηλή ιδιωτική κατανάλωση. Και αν αυτό αληθεύει ο τουριστικός τομεάς αναμένεται να αποκομίσει σημαντικά οφέλη από την απόφαση κεντρικών τραπεζών για μείωση των επιτοκίων.

«Βλέπουμε, τώρα, την παραγωγή της τουριστικής βιομηχανίας να είναι περίπου σταθερή φέτος, αντί να υποχωρήσει, όπως προβλέπαμε την άνοιξη» τονίζεται στην έκθεση του Συμβουλίου. αναμένεται τώρα ότι ο κλάδος θα δείξει φέτος οριακή κάμψη κατά 0,1% έναντι προβλέψεων για υποχώρηση 0,4% όπως είχε εκτιμηθεί τον περασμένο Μάρτιο. Η παγκόσμια τουριστική βιομηχανία απασχολεί περί τα 200 εκ. άτομα, δηλαδή ένα άτομο για κάθε 12 εργαζόμενους.

δημιουργίες cair

ΡΟΔΟΣ 2400 Λευκός ξηρός ΟΠΑΠ
ΑΡΧΟΝΤΙΚΟ Ερυθρός ξηρός
Δωδεκανησιακός τοπικός

Δύο αντιπροσωπευτικά κρασιά της ΚΑΪΡ Α.Ε., που αποδεικνύουν για άλλη μια φορά την αναμφισβήτητη ικανότητα της Δωδεκανησιακής Εταιρείας να παράγει υψηλής ποιότητας προϊόντα. Ικανότητα που επιβεβαιώνεται από την πρόσφατη παρουσίαση του μοναδικού στην ελληνική αγορά συλλεκτικού αφρώδους CAIR ROSE RESERVE 10 ετών, σε περιορισμένο αριθμό φιαλών και ποιότητα που συναντάται στην πλούσια γκάμα των διεθνώς αναγνωρισμένων προϊόντων της, όπως RODOS 2400 λευκό ξηρό, VQPRD (χρυσό στο Μιλάνο), ΜΟΣΧΑΤΟΣ ΡΟΔΟΥ ΟΠΕ (χρυσό στο Μιλάνο), MOULIN λευκό ξηρό (χρυσό στις Βρυξέλλες), MOULIN ροζέ ημίξηρο (χρυσό σε Μπορντό και Μιλάνο), CAIR φυσικός αφρώδης (χρυσά μετάλλια σε Μιλάνο και Monde Selection).

Εγγύηση
C·A·I·R
Επιλεγμένοι οίνοι ποιότητας

CAIR Δαβάκη - Πίνδου 65,
Ν. Φάληρο, τηλ.: 4813876, 4813125
fax: 4814695.
2ª χλμ. Ρόδου - Λίνδου, Ρόδος
τηλ.: 0241/68770-3 fax: 0241/62575.



μήπως

βρίσκεστε στα όρια νευρικής κρίσης
πριν από την οργάνωση
της δεξίωσης σας;

Mike's Catering. Δουλεύουμε σε γρήγορους ρυθμούς, για να σας παρέχουμε ένα άψογο αποτέλεσμα, και γευστικές απολαύσεις που θα εύχεστε να μην τελειώσουν ποτέ!



Mike's
Executive Catering

Γεωργίου Σεφέρη 108
τηλ. 60039, 24122

ADD

ΑΙΣΙΟΔΟΞΑ ΜΗΝΥΜΑΤΑ

ΤΑ ΝΕΑ ΦΑΡΜΑΚΑ- ΑΣΠΙΔΑ ΣΤΟ AIDS

Το 2001 καταγράφηκε ο μικρότερος αριθμός κρουσμάτων και θανάτων της τελευταίας 10ετίας



«Καθοριστική η συμβολή των νέων θεραπειών και φαρμάκων στην αντιμετώπιση του AIDS» επισημαίνει ο παθολόγος - λοιμωξιολόγος Μάριος Λαζανάς

ΤΗΣ ΜΑΡΙΑΣ ΨΑΡΑ

Χρονιά - οδόφραγμα στη μάστιγα του AIDS αποδεικνύεται για την Ελλάδα το 2001. Κατά το περασμένο έτος καταγράφηκε στη χώρα μας ο μικρότερος αριθμός θανάτων από AIDS της τελευταίας δεκαετίας, καθώς επίσης και ο μικρότερος αριθμός κρουσμάτων της ασθένειας. Η αισιόδοξη αυτή εξέλιξη, που αποδίδεται από τους ειδικούς επιστήμονες στη χρήση νέων φαρμάκων και θεραπειών, δεν θα πρέπει σε καμία περίπτωση να οδηγήσει σε εφησυχασμό, καθώς η μόλυνση από τη θανατηφόρα λοίμωξη συνεχίζει να εξαπλώνεται με σταθερό ρυθμό.

Οπως προκύπτει από τα επίσημα στοιχεία του Κέντρου Ελέγχου Ειδικών Λοιμώξεων (Κ.Ε.Ε.Λ) το 2001 πέθαναν από AIDS συνολικά 50 άτομα, από τα οποία τα 41 ήταν άντρες και τα 9 γυναίκες. Πρόκειται για το μικρότερο αριθμό θανάτων από AIDS της τελευταίας δεκαετίας: Από το 1991, που δηλώθηκαν 73 θάνατοι, ο αριθμός θανάτων παρουσιάζει μια σταθερή αύξηση με αποκορύφωμα τους 152 θανάτους το 1995 και τους 151 το 1996.

«Από το 1990 μέχρι και το 1996 υπήρχε αυξητική τάση στους θανάτους από AIDS. Το 1997 αρχίζει η σταδιακή μείωσή του για να καταλήξουμε το 2001 στο μικρότερο αριθμό της δεκαετίας», εξηγεί ο γιατρός Μιχάλης Αρβανίτης, υπεύθυνος του Γραφείου HIV Λοίμωξης του Κ.Ε.Ε.Λ. Πράγματι, κατά την προηγούμενη χρονιά, νόσησαν από AIDS 84 άτομα, 63 άντρες και 21 γυναίκες, έναντι 121 ατόμων κατά το 2000, 128 κατά το 1999, 120 το 1998, 171 το 1997 και 234 το 1996.

Συνολικά στη χώρα μας, από την έναρξη της επιδημίας μέχρι και τις 30.6.2002 έχουν καταγραφεί 6.088 άτομα που έχουν μολυνθεί από τον ιό, από τους οποίους οι 4.925 είναι άντρες και 1.128 γυναίκες, από αυτούς έχουν νοσήσει οι 2.308, 1.988 άντρες και 320 γυναίκες, ενώ έχουν πεθάνει 1.323, 1.160 άντρες και 163 γυναίκες.

Τρόποι μετάδοσης

Ο κυριότερος τρόπος μετάδοσης είναι η σεξουαλική επαφή. Το μεγαλύτερο ποσοστό 45,3% είναι άντρες που δήλωσαν ότι μολύνθηκαν με ομοφυλοφιλική σεξουαλική επαφή, ενώ το 17% είναι άντρες και γυναίκες που δήλωσαν πως μολύνθηκαν με ετεροφυλική σεξουαλική επαφή.

Από την αξιολόγηση των στοιχείων της τελευταίας δεκαετίας προκύπτει πως η επιδημία παρουσίαζε αυξητική τάση: «Από τα 421 δηλωθέντα οροθετικά άτομα (φορείς και ασθενείς) που δηλώθηκαν το 1995 φτάσαμε, με σταδιακή αύξηση, στα 723 κατά το 1999. Παρουσιάζεται όμως μια σταθεροποιητική τάση το 2000 και το 2001 με 515 και 433 νέα δηλωθέντα οροθετικά άτομα αντίστοιχα. Το ίδιο περιμένουμε και για το 2002. Το πρώτο εξάμηνο του 2002 έχουμε καταγράψει 218 νέα οροθετικά άτομα» λέει ο κ. Αρβανίτης.

Η συμβολή των νέων θεραπειών και φαρμάκων στη σταθεροποίηση της επιδημίας είναι καθοριστική, όπως εξηγεί ο κ. Μάριος Λαζανάς, παθολόγος - λοιμωξιολόγος, Δ/ντής του ΓΥ Παθολογικού τμήματος και της Μονάδας Λοιμώξεων του Νοσοκομείου του Ελληνικού Ερυθρού Σταυρού: «Αυτήν τη στιγμή η θεραπεία της HIV λοίμωξης βρίσκεται σε καλό δρόμο. Εχουμε στη διάθεσή μας πολλά φάρμακα, όλων των κατηγοριών και ο συνδυασμός τους έχει επιτυχή αποτελέσματα. Ετσι οι άνθρωποι που λαμβάνουν αυτές τις θεραπείες μπορούν πλέον να ζουν πάρα πολλά χρόνια ανάμεσα μας χωρίς ιδιαίτερα προβλήματα.

Αδύνατα σημεία

Ως αδύνατα σημεία των θεραπειών μπορούμε να επισημάνουμε τα εξής:

1. Την κόπωση που προκαλεί στον ασθενή η μακροχρόνια χορήγηση και η μεγάλη ποσότητα των φαρμάκων, με συνέπεια τη μη σωστή τήρηση της θεραπείας. Γίνεται προσπάθεια να παραχθούν τέτοιου είδους φάρμακα ή να τροποποιηθούν τα κυκλοφορούντα ώστε να μειωθούν τα δοσολογικά σχήματα.

2. Τις ανεπιθύμητες ενέργειες όπως η λιποδυστροφία, σύνδρομο που εκδηλώνεται με μετακίνηση και συγκέντρωση λίπους ή με απώλεια λίπους από ορισμένα μέρη του σώματος. Μπορεί να υπερτερεί η μία από τις δύο μορφές του συνδρόμου ή να συνυπάρχουν και οι δύο. Αλλη ανεπιθύμητη ενέργεια είναι οι μεταβολικές διαταραχές, δηλαδή η ανάπτυξη σακχαρώδη διαβήτη, αύξηση της χοληστερίνης και των τριγλυκεριδίων.

Επίσης έχουν μεταβληθεί τα δεδομένα όσον αφορά την έναρξη της θεραπείας: Φαίνεται πως όταν το άτομο μολύνεται για πρώτη φορά με τον ιό πρέπει να αρχίζει αμέσως θεραπεία και για ένα χρονικό διάστημα πάνω από έξι μήνες.

Στη συνέχεια η θεραπεία αυτή μπορεί να διακόπτεται κι όχι να χορηγείται δια βίου, όπως νομίζαμε μέχρι πρόσφατα.

Οσον αφορά τους χρόνιους φορείς - τα άτομα που κάποια στιγμή ανακαλύπτουν ότι έχουν μολυνθεί - εκεί η έναρξη της αντιρετροϊκής θεραπείας δεν γίνεται πια αμέσως, αλλά αργότερα καθώς και στις δύο περιπτώσεις τα αποτελέσματα φαίνεται πως είναι τα ίδια» καταλήγει ο κ. Λαζανάς.

«Στην Ελλάδα διαθέτουμε ένα πολύ καλό σύστημα επιτήρησης της λοίμωξης. Κάθε περιστατικό αναφέρεται στο Κ.Ε.Ε.Λ., από τις 17 Μονάδες Ειδικών Λοιμώξεων, από τα νοσοκομεία, τα Κέντρα Αναφοράς και τα ιδιωτικά εργαστήρια.

Η δήλωση των κρουσμάτων της ασθένειας και των οροθετικών ατόμων είναι υποχρεωτική, ανώνυμη και απόρρητη», καταλήγει ο κ. Αρβανίτης.

Αριθμός νοσούντων από AIDS ανά έτος

Ετος διάγνωσης	Ανδρες	Γυναίκες	Σύνολο
1987	58	6	64
1988	66	6	72
1989	93	14	107
1990	126	17	143
1991	163	22	185
1992	167	24	191
1993	149	22	171
1994	184	32	216
1995	187	28	215
1996	191	43	234
1997	146	25	171
1998	105	15	120
1999	101	27	128
2000	105	16	121
2001	63	21	84
α' εξάμηνο '02	33	2	35
Σύνολο	1.988	320	2.308



Πόσοι μολύνθηκαν από τον ιό

(Φορείς και ασθενείς κατ' έτος)

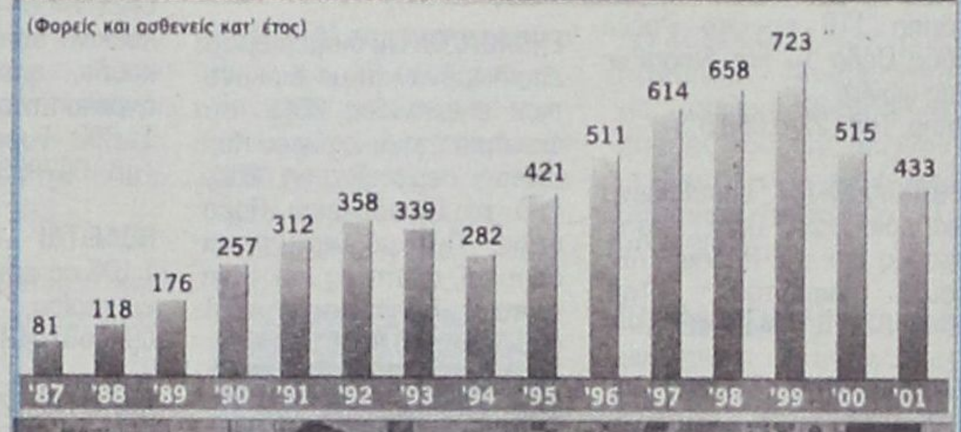



Τρόποι μετάδοσης του ιού

(Μέχρι 30/6/2002)



GOODYEAR ΚΑΣΑΠΗΣ





Μπαίνω μεσ' το αμάξι και φεύγω με σιγουριά
στο δρόμο είναι πρώτο, κρατήματα γερά
Πω, Πω!! Δες γκάζια, δες πως σταματά!
Που τα βρήκες, πες μας, τέτοια ελαστικά;
Σίγουρα στοιχίζουν κι ένα σωρό λεφτά!
ΦΙΛΕ ΜΟΥ, «ΚΑΣΑΠΗΣ» ΓΙΑ ΕΛΑΣΤΙΚΑ
Τα παίρνεις όλα τώρα και χωρίς λεφτά
χωρίς προκαταβολή, καθόλου μετρητά
ΚΑΣΑΠΗΣ, για ζάντες και για ελαστικά,
36 δόσεις και ούτε δραχμή μπροστά
Λάστιχα και ζάντες δίχως τα λεφτά,
όλοι τρέχουν για να μάθουν τα νέα τα φοβερά







ΚΑΣΑΠΗΣ

ΑΣΦΑΛΕΙΑ ΣΤΗΝ ΟΔΗΓΗΣΗ

1ο: ΑΥΣΤΡΑΛΙΑΣ 2 - ΤΗΛ. 35367
• 2ο ΛΙΝΔΟΥ 237 - ΤΗΛ. 64025

GOODYEAR MICHELIN BRIDGESTONE DUNLOP BBS BORBET BBS STOCK Dynamics

Μικρές αγγελίες

δωρεάν στη «δ» τηλ: 0241-37500 fax: 0241-37333

ΕΝΟΙΚΙΑΣΕΙΣ

ΕΝΟΙΚΙΑΖΕΤΑΙ δυάρι στο Ροδίνι από 26/11/2002 Πληροφορίες τηλ: 22410, 65025 και 0977645567

ΕΝΟΙΚΙΑΖΕΤΑΙ 3άρι διαμέρισμα επί της Αγ. Γεωργίου 22. Ενοίκιο 300 ευρώ το μήνα. Πληροφορίες τηλ. 0945432149

ΕΝΟΙΚΙΑΖΕΤΑΙ Μεγάλο Διώροφο Κατάστημα με Υπόγειο επί της οδού Κοδριγκτώνος αρ. 78. Ισόγειο 250 τ.μ. , Α' όροφος 200 τ.μ, Υπόγειο 250 τ.μ, Βιτρίνες 17μ. μήκους στο ισόγειο και 14μ. στον Α' όροφο. Πληροφορίες στα τηλέφωνα **22410 - 33938** και **22410 - 26771**

ΕΝΟΙΚΙΑΖΕΤΑΙ αποθήκη με ράμπα 110 τ.μ στο Ροδίνι οδός Οσλο 14 και Λισσαβώνας γωνία. Πληρ. Τηλ.: 2241068103

ΕΝΟΙΚΙΑΖΟΝΤΑΙ επιπλωμένα διαμερίσματα λουξ κατασκευής επί της Ρόδου - Λίνδου, Αφάντου. Τηλ. 0946524270, 0241021245

ΕΝΟΙΚΙΑΖΕΤΑΙ διαμέρισμα 100τ.μ. περιοχή Ασγούρου κοντά στο Νέο Δημοτικό Σχολείο. Τηλ. 0944145073 και 02410- 65574 από 19.00 - 21.00 κος Μανώλης

ΕΝΟΙΚΙΑΖΟΝΤΑΙ πολυτελή studio, ανακαινισμένα, πλήρως επιπλωμένα με ιδιωτικό χώρο στάθμευσης στην Βορείου Ηπείρου. Τιμή 350 ευρώ το μήνα. Πληρ. τηλ. 0945236060 μετά τις 10:00

ΕΝΟΙΚΙΑΖΟΝΤΑΙ διαμερίσματα επιπλωμένα με βεράντες και αιρκοντίσιον, επιφανείας 35τ.μ. και 50 τ.μ. στα φανάρια της Λεωφόρου Καλλιθέας σε απόσταση 200μ. από το ξενοδοχείον Παραντάις. Πληροφορίες τηλ: 67375, κινητό 0946104348

ΕΝΟΙΚΙΑΖΕΤΑΙ Διαμέρισμα (οροφοδιαμέρισμα) 3ου ορόφου, 105 τ.μ. με αυτόνομη θέρμανση, ασανσέρ, απεριόριστη θέα, στην οδό Ευκλή 14. τηλ. 0241-21600, 0241- 36803 ή 0944-865464.

ΕΝΟΙΚΙΑΖΕΤΑΙ σπίτι με 3 υπνοδωμάτια με όλη την επίπλωση από Αμερική για όλο το χρόνο. Αρκάσα Κάρπαθος τηλ. 0937 111463

ΕΝΟΙΚΙΑΖΕΤΑΙ ισόγειο οροφοδιαμέρισμα στο Καρακόνερο 100 τ.μ. ευάερο, ευήλιο το οποίο αποτελείται από σαλόνι κουζίνα τρία υπνοδωμάτια, μπάνιο και WC με μεγάλες βεράντες και με σύνδεση στο αποχετευτικό τιμή 450 ευρώ. Τηλ. 65471

ΕΝΟΙΚΙΑΖΕΤΑΙ 4άρι διαμέρισμα επί της οδού Ακτίδος 3, περιοχή Ιξιά Ρόδου. Πληροφορίες στο τηλ: 010-5148759

ΕΝΟΙΚΙΑΖΟΝΤΑΙ διαμερίσματα 35 και 50 τμ πλήρως επιπλωμένα με aircodition, μεγάλες βεράντες και άνετο πάρκιγκ 60 χιλ. Λεωφ. Ρόδου - Καλλιθέας, πληροφορίες στα τηλ. 0946-104348 και 02410-67375

ΕΝΟΙΚΙΑΖΕΤΑΙ διαμέρισμα 40 τμ στο Νιοχώρι, καινούργιο, πλήρως επιπλωμένο, για δύο άτομα, με πολυκουζινάκι, air condition, TV, 500 ευρώ το μήνα, πληρ. Τηλ. 0944 - 420919

ΕΝΟΙΚΙΑΖΕΤΑΙ χώρος 130 τ.μ. κατάλληλος για γραφείο ή οτιδήποτε άλλο λουξ κατασκευής επί της οδού Καζαντζάκη 7 και Αννης Μαρίας. Επίσης εις τον ίδιο χώρο ενοικιάζεται αποθήκη 130 τ.μ. Πληρ. τηλ. 27392 μετά της 6μ.μ., κιν. 0945796521

ΕΝΟΙΚΙΑΖΟΝΤΑΙ διαμερίσματα επιπλωμένα και με αιρκοντίσιον επιφανείας 35τ.μ. στα φανάρια της Λεωφόρου Καλλιθέας σε απόσταση 200μ. από το ξενοδοχείον Παραντάις. Προτιμούνται εκπαιδευτικοί, φοιτητές και στρατιωτικοί. Πληροφορίες τηλ.: 67375, κινητό 0946104348

ΖΗΤΟΥΝ ΠΡΟΣΩΠΙΚΟ

ΖΗΤΕΙΤΑΙ Βοηθός Λογιστή για πλήρη απασχόληση σε ανώνυμη εταιρεία. Απαραίτητη η γνώση της αγγλικής γλώσσας και Λογ. Πρόγραμμα Κεφάλαιο. Βιογραφικά σημειώματα στη διεύθυνση: Β.Β. MARITIME Α.Ε. Τ.Θ. 243 ΡΟΔΟΣ

ΑΠΟ τεχνική εταιρεία ζητούνται εργάτες ανειδίκευτοι. Πληρ. τηλ. 2241070287 - 0944145073

ΑΠΟ το ΥΠΕΡΜΑΡΚΕΤ ΣΠΑΝΟΣ ζητείται προσωπικό για την στελέχωση του νέου καταστήματος. Απαραίτητα: Φωτοτυπία ταυτ. και φωτογραφία. Κατάθεση στοιχείων στην γραμματεία της επιχείρησης.

ΖΗΤΕΙΤΑΙ ανεξάρτητος συνεργάτης απόφοιτος ΤΕΙ, ΑΕΙ από εργοστάσιο αντλιών. Τηλ. 0310763571

ΑΥΤΟΚΙΝΗΤΑ

ΠΩΛΕΙΤΑΙ DAEWOO MATIZ μοντ. 5/2001 ακρυλικό, υπεραρίστη κατάσταση με 6.500 χλμ. σε γκαράζ, 6.100 Ευρώ, καινούργιο στέρεο στο κουτί. Τηλ.: 02470 33329 ή 0973536199, Κος Νίκος

ΠΩΛΕΙΤΑΙ OPEL AGILA 1.000 cc A.C. 5ος/2001, 10.000 χιλ., στέρεο, όλα ηλεκτρικά, κόκκινο, σε γκαράζ. 8.000 Ευρώ. Οχι έμποροι. Τηλ. 0973536199

ΠΩΛΕΙΤΑΙ DAEWOO MATIZ 5ος/2001, 7.000 χιλ., χρυσαφί χρώμα σε γκαράζ. 6.200 Ευρώ. Οχι έμποροι. Τηλ. 0973536199

ΖΗΤΩ να αγοράσω αυτοκίνητο 12ετίας ως 1000 κυβ. ατρακάριστο λειτουργικό ΚΤΕΟ στην τιμή των 1200 ευρώ. Πληρ. τηλ. 0241029460, 1945388537

ΠΩΛΕΙΤΑΙ Raner 125 SP μοντέλο 2001, 13.000 χλμ. Πληρ. τηλ. 0944258161

ΠΩΛΕΙΤΑΙ Μηχανή DURO SUZUKI DR 125 Πληροφορίες 2241062528 - 0945136239

ΠΩΛΕΙΤΑΙ SUZUKI JIMMY 4X4 CABRIO 6ος /2001, 4.000 χιλ., κόκκινο, άσπρη πλαστική κουκούλα, ηλεκτρ. παράθυρα, αγρατσούνιστο, σε γκαράζ 11.800 Ευρώ. Οχι έμποροι. Τηλ. 0973536199

ΠΩΛΕΙΤΑΙ CITROEN SAXO 1.100 cc μοντέλο 95' σε τιμή ευκαιρίας. Πληροφορίες 0946687542.

ΠΩΛΕΙΤΑΙ ΤΖΙΠ ΚΙΑ Sport tag 5πορτο ΜΟΝΤΕΛΟ 95 με 60.000 χιλ. κλιματισμό ΖΑΝΤΟΛΑΣΤΙΧΑ, ΜΠΑΡΕΣ, ΑΕΡΟΤΟΜΗ κλπ., Τιμή 13.500 Ευρώ, τηλ. 02410 32914, 0938351930

ΠΩΛΕΙΤΑΙ AUDI A3 ενός χρόνου σε άριστη κατάσταση 1600cc με πολλά extra 6,5 εκατ. δρχ. (τιμή αγοράς 8 εκατ. δρχ.) Πληρ. τηλ. 0944639971 κ. Μαριέτα.

ΠΩΛΕΙΤΑΙ ALFA - 146, κυβ, 12ος 1996, 50.000 χλμ Υ.Τ., Α/Β, Η/Π, γκρι μεταλλικό σε πολύ καλή κατάσταση, μετρητοίς 6.500 ευρώ. Τηλ. 02410-77733 και 0936/691203.

ΠΩΛΕΙΤΑΙ SUZUKI JIMNY GABRIO 4X4 Μοντέλο 2001 ενός έτους, κόκκινο 4.000 χιλ. Τιμή 4.200.000 τηλ. 02470 33329 κ. Γιώργος

ΠΩΛΕΙΤΑΙ SKODA FAVORIT μοντέλο 90, 76.000 χλμ., τιμή 2.000 Ευρώ. Πληροφορίες τηλ. 0974 128196

ΠΩΛΕΙΤΑΙ μηχανή ΧΟΝΤΑ Μοντέλο 2000 με 16.000 χλμ. σε άριστη κατάσταση τιμή 1.550.000 δρχ Μόνο μετρητοίς Τηλ: 0944416464 κ. Χρίστος

ΠΩΛΕΙΤΑΙ μηχανή Καβασάκη KLR 250 από ανακατασκευή γνήσια ανταλλακτικά σε άριστη κατάσταση. Δεκτός κάθε έλεγχος τιμή 1650 ευρώ. Τηλ. 0932376357

ΠΩΛΕΙΤΑΙ DAEWOO MATIZ A/C 5D Μοντέλο 7/2001 με 7.000 χιλ. Τιμή 6.500 ευρώ Τηλ. 0973536199 κ. Αννα

ΠΩΛΕΙΤΑΙ ΤΑΞΙ ολόκληρο MERCENTES 124 Πληρ. στο τηλ. 02410 75388

ΠΩΛΟΥΝΤΑΙ ΤΑ ΚΑΤΩΘΙ ΑΥΤΟΚΙΝΗΤΑ ΣΕ ΑΡΙΣΤΗΝ ΚΑΤΑΣΤΑΣΗ: MITSUBISHI 2.0 MINI BUS, SUZUKI SAMURAI 1.3, RENAULT TWINGO 1.3, DAIHATSU COUORE, FIAT CINQUENCENTO Τηλ. 02410 24672 ΚΙΝΗΤΟ: 0944508860

ΠΩΛΕΙΤΑΙ αυτοκίνητο MAZDA 626 μοντέλο '93 - 2000 μηχανή, τρακαρισμένο για ανταλλακτικά. Πληρ. τηλ. 02410 67087, 0944 799231 μετά τις 3.30 μ.μ.

ΠΩΛΕΙΤΑΙ HONDA CIVIC μοντ. '91 Τιμή 500.000 δρχ. τηλ.: 0944146148, κ. Παύλο

ΠΩΛΕΙΤΑΙ HONDA JOKER 90 κυβικά σε άριστη κατάσταση. Δεκτός κάθε έλεγχος. Τηλέφωνο 0936 - 552451 όλες τις ώρες.

ΠΩΛΕΙΤΑΙ ΑΥΤΟΚΙΝΗΤΟ ALFA ROMEO (SPOR) ΣΕ ΠΟΛΥ ΚΑΛΗ ΚΑΤΑΣΤΑΣΗ ΚΑΙ ΠΟΛΥ ΚΑΛΗ ΤΙΜΗ ΛΟΓΩ ΑΝΑΧΩΡΗΣΕΩΣ. ΜΠΟΡΕΙ ΝΑ ΠΩΛΗΘΕΙ ΚΑΙ ΣΕ ΔΟΣΕΙΣ. ΤΗΛ. 0945362716

ΠΩΛΕΙΤΑΙ αυτοκίνητο LADA SAMARA σε καλή κατάσταση, μαζί με ραδιοκασετόφωνο Pioneer.Τιμή 300.000 δρχ. τηλ. 0244024009, 0244023561, κιν. 0942296112

ΠΩΛΕΙΤΑΙ κλειστό Φορτηγάκι FIAT Scounto επαγγελματικό, Disel, μοντέλο 1997 με 88.000 χιλ. δεκτός κάθε έλεγχος. Πληρ. Τηλ. 0244051121 Κιν. 0977274706

ΑΠΟ Εμπορική Επιχείρηση πωλούνται δύο αυτοκίνητα φορτηγά και ένα ανυψωτικό μηχάνημα (κλάρκ) Πληροφορίες στο τηλ. 02410-78906

HONTA AFRICA TWIN 750 cc μπλέ χρώμα, άριστη κατάσταση, 23.000 χλμ. τέλος '97, μπαγκαζιέρα, κάγκελα, καινούργια λάστιχα, δερμάτινο κάλυμα στο ντεπόζιτο, φυλάσσεται σε γκαράζ, δεκτός κάθε έλεγχος. Τηλ. 0932 662081 ή 02410 35145 Κώστας

ΠΩΛΕΙΤΑΙ SEAT IBIZA 1.400 cc 16V 4ΘΥΡΟ 2/2002 χρώματος ασημί μεταλλικό σε άριστη κατάσταση διαθέτει: Α) Air Condition Β) Αερόσακο οδηγού συνοδηγού Γ) Ηλεκτρομαγνητικές κλειδαριές Δ)Υδραυλικό τιμόνι Ε) Ηλεκτρικά παράθυρα Τιμή προσιτή δεκτός κάθε έλεγχος Τηλέφωνα επικοινωνίας 0973 - 317464 02410 - 76912

ΠΩΛΕΙΤΑΙ Hunday Coupe, μοντέλο 2000, 13.000 χλμ, κόκκινο, 1.600 cc δερμάτινα καθίσματα, ράδιο CD, air condition, σπόιλερ πλαϊνά, αεροτομή, 2 αερόσακους, ABS, καινούργια ελατήρια, ζάντες αλουμινίου, σε άριστη κατάσταση, συναγερμό, ηλεκτρικά παράθυρα μπρος, κεντρικό κλείδωμα, ηλεκτρικοί καθρέφτες, ηλεκτρομαγνητικές κλειδαριές τιμή 4.400.000 τηλ: 0932376874.

ΔΙΑΦΟΡΑ

ΠΩΛΕΙΤΑΙ Βάρκα 4,2μ. με μηχανή εξωλέμβια 5hp MARINER και τρέιλερ. Πληρ. τηλ. 2241062528, 0945136239

ΠΩΛΕΙΤΑΙ ταμειακή μηχανή «Sharp» σχεδόν καινούργια (δύο μηνών) Πληροφορίες στο τηλέφωνο 63274 και ώρα 15.00 - 17.000

Πωλείται εξοπλισμός κομμωτηρίου Πληρ. τηλ. 2241034176

Πωλείται σύνθετο, τραπεζαρία με 6 καρέκλες και γωνιακό μπάρ νεοκλασικό στύλ, καρυδιά σε άριστη κατάσταση σε τιμή ευκαιρίας. Τηλ.: 2241061838, 2241065025

ΑΝΤΙΠΡΟΣΩΠΟΣ/ΕΜΠΟΡΟΣ με δικό του δίκτυο διανομής στην Ρόδο, ζητείται από εισαγωγική εταιρεία της Αθήνας για την αποκλειστικότητα της πώλησης των προϊόντων γνωστής γερμανικής ζυθοποιίας. Τηλ. 0944-463598

Η ΙΝΤΕΡΜΠΕΤΟΝ ΔΟΜΙΚΑ ΥΛΙΚΑ Α.Ε. (Ι.Δ.Υ. Α.Ε.) έλαβε άδεια εγκατάστασης μονάδας ετοίμου σκυροδέματος, στην περιοχή Καλάθου της νότιας Ρόδου.

ΠΩΛΕΙΤΑΙ σε τιμή ευκαιρίας πλήρης εξοπλισμός γυροπωλείου. Τηλέφωνο πληροφοριών: 0944-413322

ΠΩΛΕΙΤΑΙ σόμπα κεροζάν (Rainbow), καινούργια, 180 Ευρώ τοις μετρητοίς. Τηλ. 02410 20284, 0974152260

ΠΩΛΟΥΝΤΑΙ τα κάτωθι παραδοσιακά έπιπλα σε καλή κατάσταση λόγω αναχώρησης. 1. Γυαλικό με ξύλο καρυδιάς 2. Τραπέζι με έξι καρέκλες 3. Ντουλάπα τρίφυλλη 4. Δύο μονά κρεβάτια με στρώματα, καινούργια με τα κομοδίνα τους. Πληροφορίες μετά τις 4μ.μ. στον κύριο Γιάννη. Τηλ.: 02440 51170

ΧΑΘΗΚΕ κινητό ΝΟΚΙΑ κοντά στον Μαρινόπουλο. Πληροφορίες στο τηλ. 0241 - 034111 απογευματινές ώρες.

ΜΑΚΙΓΙΑΖ για νύφες αλλά και για μια ξεχωριστή βραδιά. Τα προϊόντα είναι επώνυμα. Το αποτέλεσμα εγγύηση. Τηλ.: 0945526679

ΑΙΣΘΗΤΙΚΟΣ με άδεια ασκήσεως επαγγέλματος ζητεί συνεργασία. Τηλ. 0945585253

ΠΩΛΕΙΤΑΙ πλαστική πολυεστερική ταχύπλοη βάρκα 4,30 μέτρα με εξωλέμβια μηχανή Honda 8 ίππων. τετράχρονη. Πληρ. τηλ. 0974 933496 κ. Νικήτας.

ΠΩΛΗΤΑΙ ΕΠΙΧΕΙΡΗΣΗ Ενοικιαζομένων Αυτοκινήτων με 10 καινούργια αυτοκίνητα στα Δωδ/νησα. Τηλ: 02470 - 33329.

ΠΩΛΕΙΤΑΙ εξωλέμβια μηχανή Μάρκας MERCURY - 10 HP, σε αρίστη κατάσταση και σε πολύ καλή τιμή. ΠΛΗΡΟΦ. ΤΗΛ.: 0946704395

ΠΩΛΕΙΤΑΙ φουσκωτό σκάφος DROMOR 9m 2x225 MERCURY OPTI MAX, RADAR - GPS - VHF Βυθόμετρο, Τιμή 16.500.000 τηλ. 76258, 0944307217

ΠΩΛΟΥΝΤΑΙ: ΣΑΛΟΝΙ ΑΝΤΙΚΑ σκαλιστό σε ξύλο μασίφ σε άριστη κατάσταση (καναπές τετραθέσιος, 2 πολυθρόνες, 2 καρέκλες, τραπέζι, 2 τραπεζάκια). Επίσης μεγάλο έπιπλο ραδιόφωνο - πικάπ μοντέλο 1960 σε άριστη κατάσταση καθώς και διάφορα άλλα έπιπλα τραπεζαρίας και υπνοδωματίου της ίδιας εποχής. Πληροφορίες τηλ.: **02410 - 33938** και **02410 - 26771**

ΣΟΥΗΔΙΚΗ εταιρεία φυτικών καλλυντικών ΖΗΤΑ Συνεργάτες για την ανάπτυξη πωλήσεων στην περιοχή Δωδεκανήσου. Προσφέρουμε: εκπαίδευση, υψηλά ποσοστά, ελεύθερο ωράριο. Προϋπηρεσία δεν είναι απαραίτητη. Πληροφορίες στο τηλέφωνο:02410 75265 ή Κιν. 0973066522

ΚΟΝΤΕΙΝΕΡ πωλούνται 6 μέτρων, 12 μέτρων σε αρίστη κατάσταση και σε πολύ προσιτές τιμές. Τηλέφωνα επικοινωνίας 010-4284530, 010-4284533, 010-4284534

ΛΟΓΩ αναχώρησης πωλούνται 2 βαρέλια κρασιού 200άρια, 2 ποδήλατα, διάφοροι πίνακες, γυαλικά, κατσαρολικά, 1 παράθυρο αλουμινένιο μεγάλο, 1 σώμα ηλεκτρικό, 1 μοτοποδήλατο και διάφορα άλλα είδη. Πληροφορίες: τηλ. 0241074112 και 0946 559539

ΖΗΤΕΙΤΑΙ

Συνεταίρος-συνεργάτης για κατάστημα εσωρούχων Franchise
Πληροφορίες στο τηλέφωνο
22410-21741
και ώρα 14.00 - 15.00

ΠΩΛΕΙΤΑΙ SUZUKI

Πωλείται SUZUKI VITARA
(mod. Safeland Lusso, 1997).
Δερμάτινο σαλόνι, ζάντες αλουμινίου,
air condition, κλπ. extra.
Πληροφ. στα τηλέφ.: (02410) 60180,
62775. Κιν: 0973004241

ΠΩΛΟΥΝΤΑΙ ΠΡΩΤΕΣ ΥΛΕΣ

ΠΩΛΟΥΝΤΑΙ Πρώτες ύλες
για εργαστήριο αρωματοποιΐας.
Μεγάλες ποσότητες μη συσκευασμένων
αρωμάτων, αυθεντικά Γαλλικά εσάνς, φιαλίδια
και πώματα σε εργοστασιακή συσκευασία κ.λ.π.

Πληροφορίες τηλ. 22410-33938 και
22410-26771 και 0944323339

ΔΙΑΦΟΡΑ

ΠΩΛΕΙΤΑΙ γκρέϊντερ Ε 16 σε άριστη κατάσταση. Τηλ. 0945 432149

ΔΩΡΕΑΝ Στέλνουμε καταλόγους με φυτικά Σουηδικά καλλυντικά κάθε μήνα. Τηλ. 02410 75265 Κιν. 097 3066522

ΠΩΛΟΥΝΤΑΙ μεταχειρισμένα: ψυγείο, πλυντήριο, ηλεκτρική κουζίνα, τηλεόραση, video, στερεοφωνικό, σε άριστη κατάσταση. Πληροφορίες στο τηλέφωνο 02410-93013.

ΠΩΛΕΙΤΑΙ φουσκωτή βάρκα πλαστική με τρόμπα αχρησιμοποίητη 100 ευρώ. Τηλ. 0945203552

ΠΩΛΕΙΤΑΙ εκκολαπτική μηχανή 120 αυγών, σε άριστη κατάσταση Τιμή 350 ευρώ Τηλ. 0241 053040 Κιν. 097751491

ΠΩΛΟΥΝΤΑΙ επαγγελματικά ψυγεία, φούρνοι, τοστιέρα, βιτρίνα για τυρόπιτες και ένα ψυγείο ζαχαροπλαστικής μεταχειρισμένα αλλά σε πολύ καλή κατάσταση. Πληρ. τηλ. 0938 809703

ΚΗΠΟΥΡΟΣ αναλαμβάνει κήπους - κλάδεμα - γκαζόν - ψέκασμα και κάθε δουλειά αγροτικής φύσεως Πληρ: τηλ: 28189

ΖΗΤΕΙΤΑΙ ΧΩΡΟΣ για μουσικό εργαστήριο διαστάσεων 30 τ.μ. περίπου. Τηλ. 0972223817 κ. Σωτήρης

ΠΩΛΕΙΤΑΙ πλήρης δισκοθήκη αποτελούμενη από 700 maxi singles house μουσικής κατάλληλη για νυκτερινό κέντρο ή επαγγελματία dj. Ολα τα κομμάτια είναι του έτους 2001-02. Τιμή 2.500 ευρώ. Πληρ. τηλ. 0932529777

ΠΩΛΕΙΤΑΙ επιπλοσύνθεση με μοντέρνο DESIGN χρώματος μαύρο - γκρι κατασκευαστικού υλικού λάκας, καινούργια σε αρίστη κατάσταση, σε τιμή ευκαιρίας 500 ευρώ λόγω μετακόμισης. Δεκτός κάθε έλεγχος. Τηλ. 0936 971571 Από 17:30 έως 22:30

ΑΛΑΜΒΑΝΟΥΜΕ τοποθετήσεις πλακιδίων και τρίψιματα - γυαλίσματα - κρυσταλλοποιήσεις μαρμάρων. Πληρ. τηλ. 0942252300

ΖΗΤΕΙΤΑΙ συνεργάτης - συνεταίρος σε κερδοφόρα επιχείρηση για την ανάπτυξη νέου τομέα. Δεκτές μόνον σοβαρές προτάσεις. Τηλ: 0945 922566 από 9.00 έως 21.00

ΛΟΓΟΘΕΡΑΠΕΥΤΡΙΑ απόφοιτος Πανεπιστημίου Πατρών αναλαμβάνει Παιδιά με προβλήματα: • Αρθρωση • Μαθησιακές Δυσκολίες • Δυσλεξία • Νοητική υστέρηση • Βαρυκοΐα • Εγκεφαλική πάρεση • Τραυλισμός • Σύνδρομο Down. Πληροφορίες στο τηλέφωνο 61184, κινητό 0932920345

ΖΗΤΕΙΤΑΙ αντιπρόσωπος στην Ρόδο από Εκδοτική Εταιρεία - ταξιδιωτικών οδηγών με έδρα την Αθήνα. Βιογραφικό: Αιγιαλείας 52, Μαρούσι 15125, Τηλ. 01-6856093, 0945 - 859939, Fax: 6856095

ΠΩΛΕΙΤΑΙ ηχοσύστημα αυτοκινήτου μάρκας KIKER 3.10 ίντσα και ένας ενισχυτής στη τιμή των 1.467 ευρώ. Πληρ. τηλ. 0937 349956.

ΜΕΛΙΣΣΙΑ και παραφυάδες υγιέστατα και εγγυημένα πωλούνται από τη Μεσισσοκομία ΤΣΙΜΙΝΗ. Δυνατότητα μεταφοράς με δικά μας μέσα και ευθύνη, στο δικό σας τόπο. Χορηγούμε τιμολόγιο (Νέοι Αγρότες, προγράμματα βελτίωσης κ.λπ.). Πληρ. Τηλ. 0295 0 97098 info@ melisokomia.gr

ΔΙΕΘΝΗΣ ΕΤΑΙΡΕΙΑ με παγκόσμια προϊόντα, ΖΗΤΑΕΙ για την εκπροσώπησή της στην περιοχή, άτομα ικανά, δραστήρια άνω των 30 ετών, συνδεόμενα έμμεσα ή άμεσα με τον κλάδο διατροφικών προϊόντων (εμπορικοί αντιπρόσωποι, γυμναστές, φυσιοθεραπευτές, ιατρικοί επισκέπτες κ.λπ.) με εξαιρετικούς όρους μόνιμης συνεργασίας. Αμοιβές, Προοπτικές, Σταδιοδρομία. Πληρ. 010-8259485. Fax 010 - 8832883 ΑΘΗΝΑΙ.

ΠΩΛΕΙΤΑΙ σχεδόν καινούργιος εξοπλισμός (ράφια), ο οποίος προσαρμόζεται για κάθε είδους επιχείρηση καθώς και κούκλες βιτρίνας για παιδικό κατάστημα. Πληρ. 0973716586

ΠΩΛΕΙΤΑΙ για επαγγελματίες πλήρης εξοπλισμός για εστιατόριο - ταβέρνα Πληροφ. 0241036294, 0946289177

ΠΩΛΕΙΤΑΙ Κλασική Επίπλωση, Σαλόνι - Τραπεζαρία, Τραπέζι Κουζίνας, Σκρίνιο, 0937 40 3140, Χειμάρρας 117, Ρόδος

ΠΩΛΟΥΝΤΑΙ 2 κλασικές κιθάρες «Vicente Sanchis» σε άριστη κατάσταση (αμεταχείριστες) α) Μοντέλο 34 με καπάκι από έλατο β) Μοντέλο 38 bis με καπάκι από κέδρο τηλ: 02410-22060, κιν: 0974-135885

ΑΠΟΓΕΙΩΘΕΙΤΕ οικονομικά με πρωτότυπη, σύγχρονη, συναρπαστική εργασία στον ελεύθερό σας χρόνο, με παροχή εντυπωσιακής MERCEDES SLK CABRIO SPORT Υπεύθυνος: Χριστοδούλου Τηλέφωνο: 0932 - 510488

ΠΩΛΗΣΕΙΣ ΑΚΙΝΗΤΩΝ

ΚΑΡΑΚΟΝΕΡΟ Οροφοδιαμέρισμα λουξ κατασκευής απεριόριστη θέα 110 Μ2 20Μ2 ημιυπ. χωρ. εκτός μπαλκόνια 3 υπνοδ. 2 μπάνια σαλ. κουζ. 70 εκ. δρχ 205.429 ευρώ.

ΚΑΡΑΚΟΝΕΡΟ Διαμερίσματα λουξ κατασκευής απεριόριστη θέα (ισόγειο 111 Μ2 Α! Οροφος 111 Μ2 , Α! όροφος 96 Μ2 x 550 τμ Δρχ. Β' όροφος 90 Μ2), Ακίνητα νέας χιλιετίας κα MITTON 0241022142 Κιν. 0945 668060

ΠΩΛΕΙΤΑΙ δυάρι 51 τ.μ. στην οδό Παπανικολάου (έναντι ΚΑΖΙΝΟ) 2ου ορόφου και σε απόσταση 50μ. από παραλία Ελλης. Τιμή 85.000 Ευρώ. Πληροφορίες: τηλ. 010-6714816

ΠΩΛΕΙΤΑΙ ή ενοικιάζεται υπόγειο διαμέρισμα εντός της πόλεως Ρόδου 150 τ.μ. Τηλ. 02410 74112 ή 0946559539

ΠΩΛΕΙΤΑΙ κατάστημα 60 τ.μ. στην οδό Καποδιστρίου Πληρ. τηλ. 21741 και ώρες 2-4 μ.μ.

ΠΩΛΕΙΤΑΙ διαμέρισμα 110 τμ στην οδό Κέννεντυ 3 κρεβ. 2 WC σαλόνι κουζίνα μεγάλη βεράντα με θέα, πανταχόθεν ελεύθερο. 50 εκατομμύρια 170. 000 ευρώ. Ακίνητα νέας χιλιετίας, κα MITTON Τηλ. 02410 22142 Κιν: 0945668060

ΠΩΛΕΙΤΑΙ κατάστημα ανταλλακτικών αυτοκινήτων σε κεντρικό σημείο (Κόβα) γεμάτο ανταλλακτικά και πολλή πελατεία για λόγους υγείας. Ελέγχος δεκτός. Τιμή πολύ καλή. Τηλ. 34800

ΠΩΛΕΙΤΑΙ ΕΥΚΑΙΡΙΑ: Οικόπεδο 380 τ.μ. με κτίσμα εντός αυτού στον οικισμό ΧΑΛΚΗΣ με απέραντη θέα. Για άμεση εκμετάλλευση. Τηλ. 0945 796 933

ΠΩΛΕΙΤΑΙ Πολυκατοικία κοντά στην Παύλου Μελά (οδός Σουλίου) τηλ. 0937343297 από 10:00 - 14:00

ΠΩΛΕΙΤΑΙ διαμέρισμα στην Ιαλυσό 2 δωματίων, κουζίνα, WC 2ου ορόφου 50τ.μ. λεωφ. Ηρακλειδών τιμή 50,000 ευρώ. Τηλ. 0241095255

ΠΩΛΕΙΤΑΙ παραδοσιακή οικία στο Χαράκι εντός οικισμού 77,5 τμ 50 μέτρα από την θάλασσα. Πληρ. 0244-051170 κύριον Νικόλαο μετά τις 4 μμ.

ΚΩΣ - Βίλα 300τ.μ. μαζί με εστιατόριο 400 θέσεων. Στην περιοχή Αγιος Φώκας κοντά στις θερμοπηγές πάνω σε βουνό με πανοραμικές θαλασσινές θέες, 19 στρέμματα, πιθανότητες ξενοδοχείο. τηλ. 010 965 9615 η 010 662 7833

ΠΩΛΟΥΝΤΑΙ: 1) Κατάστημα με δύο αποθήκες στην οδό Βερολίνου 23. 2) Καρά - Γιαπί 160 τ.μ. σε τρίτο όροφο οικοδομής. 3)Αγρόκτημα 4.500 τ.μ. στον Αρχάγγελο επί της Εθνικής οδού Ρόδου - Λίνδου, με φως, νερό και τηλέφωνο. Πληροφορίες: 0244 - 51391 και 51184

ΠΩΛΟΥΝΤΑΙ τρία συνεχόμενα αγροκτήματα με πανοραμική θέα (θάλασσα και βουνό) στο χωριό Θεολόγος με δυνατότητα οικοδόμησης και για κάθε είδους χρήση σε πολύ καλή τιμή. Τηλ.: 0937542894, 02410-69397

ΠΩΛΟΥΝΤΑΙ από ιδιοκτήτη 3 μεζονέτες (195τ.μ. ή μία: ισόγειο, όροφος, σοφίτα) με πολύ ωραία θέα σε φανταστικές τιμές στα Κοσκινού. Tel: 02410-76035, 0944775999

ΠΩΛΕΙΤΑΙ στούντιο 50 τ.μ. στην Ιαλυσό με πανοραμική θέα 300 μέτρα από την θάλασσα τιμή 16.000.000 δρχ. πληρ. Τηλ. 0944542877

ΠΩΛΕΙΤΑΙ κατάστημα ελεύθερο μ.τ. 40 απέναντι στο Πανεπιστήμιο σε νεόδομητη οικοδομή επί της ΑΓ. ΙΩΑΝΝΟΥ, πλησίον Ξενοδοχείων τιμή ευκαιρίας τηλ. 01-9959847 και (0241) 27823.

ΜΑΘΗΜΑΤΑ

ΠΑΙΔΑΓΩΓΟΙ ΠΑΡΑΔΙΔΟΥΝ ΜΑΘΗΜΑΤΑ ΣΕ ΠΑΙΔΙΑ ΔΗΜΟΤΙΚΟΥ ΤΗΛ. 0942662708

ΠΑΡΑΔΙΔΟΝΤΑΙ ΙΔΙΑΙΤΕΡΑ ΜΑΘΗΜΑΤΑ ΓΕΡΜΑΝΙΚΩΝ ΣΕ ΜΑΘΗΤΕΣ ΚΑΙ ΞΕΝΟΔΟΧΟΥΠΑΛΛΗΛΟΥΣ, ΔΥΝΑΤΟΤΗΤΑ ΠΑΡΑΚΟΛΟΥΘΗΣΗΣ ΜΑΘΗΜΑΤΩΝ ΚΑΙ ΜΕΣΩ INTERNET. ΤΗΛ. 094-729816

ΔΑΣΚΑΛΟΣ με μακροχρόνια πείρα παραδίδει μαθήματα σε παιδιά δημοτικού με τη βοήθεια φορητού ηλεκρονικού υπολογιστή. 15 ευρώ την ώρα. Τηλ: 0934744084

ΠΑΙΔΑΓΩΓΟΙ παραδίδουν μαθήματα σε παιδιά δημοτικού. Τηλ: 0936725329

ΕΓΚΥΡΟ ΠΑΙΔΑΓΩΓΙΚΟ ΥΛΙΚΟ ΠΡΟΣΦΕΡΕΤΑΙ ΓΙΑ ΤΙΣ ΠΡΟΣΕΧΕΙΣ ΕΞΕΤΑΣΕΙΣ ΤΟΥ ΑΣΕΠ ΓΙΑ ΝΗΠ/ΓΟΥΣ ΣΥΜΠΕΡΙΛΑΜΒΑΝΟΝΤΑΙ ΚΑΙ ΟΡΓΑΝΩΜΕΝΕΣ ΣΗΜΕΙΩΣΕΙΣ ΤΗΛ. 0936725329

ΨΥΧΟΛΟΓΟΣ Απόφοιτος Παντείου Πανεπιστημίου με μετεκπαίδευση στις σχολές Γονέων, παραδίδει μαθήματα σε παιδιά με μαθησιακές δυσκολίες. Τηλ. 0974566484

ΠΑΡΑΔΙΔΟΝΤΑΙ ιδιαίτερα μαθήματα για μεταξεταστέους Γυμνασίου, Ενιαίου Λυκείου, ΤΕΕ. Επίσης γίνεται προετοιμασία από έμπειρους καθηγητές για Β- Γ Ενιαίου Λυκείου όλων των κατευθύνσεων. Πληρ. τηλ. 0241028053.

ΚΑΤΟΧΟΣ PROFICIENCY παραδίδει μαθήματα αγγλικών κατ' οίκον. Τηλ. 0977983010 - 0241073747

ΟΙΚΟΔΟΜΙΚΕΣ ΕΠΙΧΕΙΡΗΣΕΙΣ ΔΙΑΚΟΓΕΩΡΓΙΟΥ ΚΑΛΛΙΣΤΟΣ

ΠΩΛΗΣΕΙΣ ΔΙΑΜΕΡΙΣΜΑΤΩΝ ΚΑΤΑΣΤΗΜΑΤΑ - ΑΠΟΘΗΚΕΣ ΑΝΤΑΛΛΑΓΕΣ ΑΚΙΝΗΤΩΝ ΑΓΟΡΕΣ ΟΙΚΟΠΕΔΩΝ ΑΝΑΛΑΜΒΑΝΟΥΜΕ ΑΝΤΙΠΑΡΟΧΕΣ

ΔΙΕΥΘ. ΕΘΝ. ΑΝΤΙΣΤΑΣΕΩΣ 11

(ΠΡΩΗΝ ΑΝΝΗΣ ΜΑΡΙΑΣ) ΤΗΛ: 78501- 78502- 29318

1) Πωλούνται διαμερίσματα λουξ κατασκευής με απεριόριστη θέα. Τα διαμερίσματα διαθέτουν θωρακισμένες πόρτες - εντοιχισμένες κουζίνες - ντουλάπες - εντοιχισμένο νιπτήρα με ντουλάπι - κεντρική θέρμανση αυτόνομη - ανοιγόμενα ανακλινόμενα κουφώματα με διπλά τζάμια - σίτες - ρολά - υδραυλικό ασανσέρ - τριφασικό ρεύμα. Ολοι οι χώροι σπατουλαριστοί - εσωτερικές πόρτες M.D.F. με σχέδιο.

2) Διαμερίσματα
επί της οδού Μεγ. Κων/νου - Κων/νου Παλαιολόγου
50 τ.μ. δυάρια
85 τ.μ. τριάρια } ανά όροφο
110 τ.μ. τεσσάρια

3) Επί της Κων/νου Υδραίου - Στ. Κωτιάδη
70 τ.μ. τριάρια
90 τ.μ. τριάρια - τεσσάρια } ανά όροφο με
110 τ.μ. τεσσάρια } μεγάλες βεράντες
130 τ.μ. τεσσάρια-πεντάρια } φανταστική θέα

4) Επί της Λεωφ. Καλλιθέας - Καρακόνερο
50 τ.μ. δυάρια
85 τ.μ. τριάρια } ανά όροφο με μεγάλες βεράντες
110 τ.μ. τεσσάρια } απεριόριστη θέα

5) Καταστήματα
50 τ.μ.
100 τ.μ. } επί της Λεωφ. Καλλιθέας Καρακόνερο
150 τ.μ.

6) Ιατρεία - Γραφεία
50 τ.μ.
100 τ.μ. } Επί της Μεγ. Κων/νου και Κων. Παλαιολόγου } Φώκιαλη
150 τ.μ.

Δάνεια όλων των ταμείων και όλων των τραπεζών

ΠΛΗΡΟΦΟΡΙΕΣ:
ΔΙΑΚΟΓΕΩΡΓΙΟΥ ΚΑΛΛΙΣΤΟΣ
ΤΗΛΕΦΩΝΟ: 78501 - 78502 29318

ΓΙΑΝΝΗΣ ΝΙΚΟΛΙΔΑΚΗΣ
ΜΗΧΑΝΟΛΟΓΟΣ ΜΗΧΑΝΙΚΟΣ
ΓΑΛΛΙΑΣ 12 ΡΟΔΟΣ ΤΗΛ.: 22291 - 35103

ΠΩΛΟΥΝΤΑΙ

Επί της οδού Αναστασιάδη (περιοχή Δασκάλων) διαμ/τα πολυτελούς κατασκευής με υπόγειο χώρο στάθμευσης και αυτόνομη θέρμανση
67 τ.μ., 114 τ.μ., 88 τ.μ., 59,50 τ.μ., 90 τ.μ., 98 τ.μ., 117 τ.μ., 132 τ.μ.

ΠΩΛΟΥΝΤΑΙ
ΑΠΟ ΤΟΝ
ΑΝΑΣΤΑΣΙΟ ΑΤΣΙΔΗ

1) Μονοκατοικίες στην οδό Μυκηνών, Ιάλυσος, Διόροφες με σοφίτα, τεσσάρων υπνοδωματίων, 3 μπάνιων και WC, αυτόνομη θέρμανση, σε οικόπεδο από 260 έως 415τ.μ., πλήρως αποπερατωμένες.
2) Ισόγεια διαμερίσματα 118 τ.μ., στην οδό Παρθενόπης, Αραπάκι, με αποκλειστική χρήση αυλής.
3) Διαμερίσματα στην οδό Κωνσταντινίδη, στο Ζέφυρος, 82, 94, 98, 132 και 148 τ.μ. με αποκλειστική θέση πάρκιγκ, αποθήκη και αυτόνομη θέρμανση.

ΠΛΗΡΟΦΟΡΙΕΣ: ΑΝΑΣΤΑΣΙΟΣ ΑΤΣΙΔΗΣ
ΣΤΕΦΑΝΟΥ ΚΑΖΟΥΛΛΗ 74 - ΡΟΔΟΣ
Τηλ. 0241028616
0241037848

RHODES-GREECE
CAIRO PALACE

ΕΝΟΙΚΙΑΣΕΙΣ

ΕΝΟΙΚΙΑΖΟΝΤΑΙ ΕΠΑΓΓΕΛΜΑΤΙΚΟΙ ΧΩΡΟΙ ΣΤΟ ΚΕΝΤΡΟ ΤΗΣ ΠΟΛΗΣ ΣΤΟ ΕΜΠΟΡΙΚΟ ΚΕΝΤΡΟ CAIRO PALACE:

Πληροφορίες: κ. ΝΙΟΤΗ ΦΡΑΝΣΙΣ
τηλ. - φαξ 02410 27600 κιν. 0973572262

ΓΡΑΦΕΙΟ ΤΕΛΕΤΩΝ & ΜΝΗΜΟΣΥΝΩΝ ΡΟΔΟΥ
ΣΤΕΦΑΝΑ - ΣΤΟΛΙΣΜΟΙ

«ΑΜΕΡΙΚΑΝΟΥ»

Αμεση εξυπηρέτηση
ΟΛΟ ΤΟ 24ΩΡΟ

Αναλαμβάνουμε την τελετή και με τα έξοδα
που χορηγούν τα ταμεία
χωρίς καμία επιβάρυνση
ΙΚΑ, ΤΕΒΕ, ΤΑΞΥ, ΔΗΜΟΣΙΟΥ, ΛΙΜΕΝΙΚΩΝ, ΟΓΑ
και λοιπά ταμεία.

Τους ΑΠΟΡΟΥΣ ΔΩΡΕΑΝ
Πλατεία Βρούχου στη Μητρόπολη
Τηλέφωνα: 28901 - 33400

ΝΤΕΤΕΚΤΙΒΣ

Συνταξιούχος Αστυνομικός Ασφάλειας
ΑΝΑΛΑΜΒΑΝΟΥΜΕ
Υποθέσεις ανηλίκων, οικογενειακές, προσωπικές κ.τλ.
ΔΙΑΘΕΤΟΥΜΕ ΤΑ ΠΛΕΟΝ ΣΥΓΧΡΟΝΑ ΟΠΤΙΚΟΑΚΟΥΣΤΙΚΑ ΣΥΣΤΗΜΑΤΑ
100% ΕΧΕΜΥΘΕΙΑ
ΡΩΜΗΣ 22 - ΡΟΔΙΝΙ • ΤΗΛ. 0241 0 68985
Κιν. 094 6997967

Pefki Islands Resort

ΠΑΡΑΝΤΑΙΣ ΠΕΥΚΟΙ ΛΙΝΔΟΣ Α.Ε.
ΠΕΥΚΟΙ - ΛΙΝΔΟΣ

ΖΗΤΟΥΝΤΑΙ

ΑΠΟ ΤΟ ΞΕΝΟΔΟΧΕΙΟ «PEFKI ISLANDS RESORT» ΣΤΟΥΣ ΠΕΥΚΟΥΣ ΖΗΤΟΥΝΤΑΙ ΓΙΑ ΤΗΝ ΣΑΙΖΟΝ 2003 (01/05/2002 - 31/10/2003) ΟΙ ΑΚΟΛΟΥΘΕΣ ΕΙΔΙΚΟΤΗΤΕΣ:

1. ΒΡΑΔΙΝΟΣ ΥΠΟΔΟΧΗΣ
2. ΥΠΟΔΟΧΗ
3. ΜΠΑΡΜΑΝ
4. ΒΟΗΘΟΣ ΣΕΡΒΙΤΟΡΟΥ
5. ΚΑΜΑΡΙΕΡΕΣ
6. ΚΗΠΟΥΡΟΣ

ΟΙ ΕΝΔΙΑΦΕΡΟΜΕΝΟΙ ΘΑ ΠΡΕΠΕΙ ΝΑ ΕΧΟΥΝΕ ΚΑΛΗ ΓΝΩΣΗ ΤΗΣ ΑΓΓΛΙΚΗΣ ΓΛΩΣΣΑΣ ΚΑΙ ΠΡΟΫΠΗΡΕΣΙΑ ΤΟ ΛΙΓΟΤΕΡΟ 2 ΧΡΟΝΙΑ.

ΓΙΑ ΤΗΝ ΣΥΜΠΛΗΡΩΣΗ ΤΩΝ ΑΙΤΗΣΕΩΝ ΘΑ ΠΡΕΠΕΙ Ο/Η ΕΝΔΙΑΦΕΡΟΜΕΝΟΣ / ΗΑΝΑ ΑΠΕΥΘΥΝΘΕΙ ΣΤΟ ΑΚΟΛΟΥΘΟ ΤΗΛΕΦΩΝΟ 02410 -24018 ΑΠΟ 09.00 ΕΩΣ 13.00 ΚΑΘΗΜΕΡΙΝΑ Ή ΝΑ ΣΤΕΙΛΕΙ ΤΟ ΒΙΟΓΡΑΦΙΚΟ ΤΟΥ ΣΤΟ FAX 02410 -43286

ΡΕΦΛΕΞΟΛΟΓΙΑ

THE INTERNATIONAL SCHOOL OF
REFLEXOLOGY & MERIDIAN THERAPY

Ιδρύθηκε το 1983 Προϊσταμένη: Inge Dougans
1999 Διευθύντρια: Σάντρα Μπαρλάβα

Ανακαλύψτε μια υπέροχη καριέρα στην Ρεφλεξολογία!

Οι Εγγραφές άρχισαν!

Έναρξη μαθημάτων: Σάββατο 02/11/02

Επισκεφθείτε το website μας: www.vacuflex.com
Ηρ. Αναστασίας 58 & Κ. Υδραίου, Τηλ/Fax: 02410 73015
Κινητό: 0938855818, E-mail: fit-life@internet.gr

ΕΛΛΗΝΙΚΗ ΔΗΜΟΚΡΑΤΙΑ
ΠΕΡΙΦΕΡΕΙΑ ΝΟΤΙΟΥ ΑΙΓΑΙΟΥ
ΝΟΜΟΣ ΔΩΔΕΚΑΝΗΣΟΥ
ΝΟΜΑΡΧΙΑΚΗ ΑΥΤ/ΣΗ ΔΩΔΕΚΑΝΗΣΟΥ
Δ/ΝΣΗ ΜΕΤΑΦΟΡΩΝ ΚΑΙ ΕΠΙΚΟΙΝΩΝΙΩΝ
ΤΜΗΜΑ Κ.Τ.Ε.Ο

Ταχ. Δ/νση: 6ο χιλ. Ρόδου Λίνδου
Ταχ. Κώδικας: 85100, Telefax: 0241069544
Πληροφορίες: Γεώργιος Αργύρης
Τηλέφωνο: 0241066385



Πρόγραμμα πρόσκλησης για διενέργεια τεχνικού ελέγχου οχημάτων με έδρα τον Ν. Δωδεκανήσου.

Χρονική περίοδος: Από 01/11/2002 έως 31/12/2002

Είδος οχήματος: Παντός είδος οχήματα με συνδυασμό γραμμάτων ΡΟΒ 1000 - 1500.

Επίσης θα ελέγχονται τα οχήματα που η καταλληλότητα τους λήγει αυτές τις εβδομάδες και οχήματα ανάριθμα εισαγωγής.

Ο Δ/ντής
Ιωάννης Κασαπίδης

Ο Αντινομάρχης
Νικόλαος Τατάκης

TOP PROPERTIES
GEORGIOS S. PIPINOS
ΓΕΩΡΓΙΟΣ Σ. ΠΙΠΙΝΟΣ
ΣΥΜΒΟΥΛΟΣ ΚΑΙ ΕΚΤΙΜΗΤΗΣ ΑΚΙΝΗΤΩΝ
REAL ESTATE AGENT - MEMBER OF F.I.A.B.C.I. - N.A.E.A. - C.E.I. - Σ.Ε.Κ.



Η "TOP PROPERTIES" είναι ατομική επιχείρηση και ανήκει εξ ολοκλήρου στον κ. Γεώργιο Σ. Πιπίνο, που από το 1971 ασχολείται αποκλειστικά και μόνο με επενδύσεις και REAL ESTATE, στο νησί της Ρόδου, καθώς και στην ευρύτερη περιοχή της Δωδεκανήσου.

ΑΠΕΥΘΥΝΟΜΑΣΤΕ: Στους **σοβαρούς, απαιτητικούς και επιλεκτικούς** επενδυτές - επιχειρηματίες - ελεύθερους επαγγελματίες, Ελληνες και ξένους, υψηλού εισοδηματικού επιπέδου, που ενδιαφέρονται να κάνουν μια σοβαρή επένδυση **προβολής** στο νησί της Ρόδου.

ΠΡΟΣΦΕΡΟΥΜΕ: Α) Υπηρεσίες και πληροφορίες που γίνονται σε προσωπικό επίπεδο με **εχεμύθεια, διακριτικότητα και σοβαρότητα**.
Β) Μεγάλη **γκάμα** υψηλής ποιότητας ακινήτων, όπως: 1) Ξενοδοχεία Α' και Β' κατηγορίας των 600 - 500 - 350 - 300 κλινών 2) Κεντρικά αστικά ακίνητα κατάλληλα για Τράπεζες - καταστήματα - γραφεία 3) Παραλιακές εκτάσεις, κατάλληλες για τουριστικές επενδύσεις των 150.000 - 100.000 - 70.000 - 50.000 - 36.000 τ.μ. και 4) Διαμερίσματα και μαιζονέτες **προβολής**.

ΣΤΟΧΟΣ ΜΑΣ ΕΙΝΑΙ: Να προσφέρουμε στο αγοραστικό μας κοινό **υψηλής ποιότητας ακίνητα και ευκαιρίες** στο νησί της Ρόδου. Η τριακονταετής και πλέον πείρα μας στον τομέα αυτό αποτελεί εγγύηση.

ΣΥΝΘΗΜΑ ΜΑΣ ΕΙΝΑΙ: Επενδύστε στην ΡΟΔΟ ΤΩΡΑ, σε ακίνητα που **ΑΝΤΕΧΟΥΝ ΣΤΟ ΧΡΟΝΟ**.

Γεώργιος Σ. Πιπίνος
ΜΕΣΙΤΗΣ ΑΣΤΙΚΩΝ ΣΥΜΒΑΣΕΩΝ
Γιατί εμείς γνωρίζουμε καλύτερα!

TOP PROPERTIES is a private concern and Mr George S. Pipinos, its owner, has carved, over the years, a reputation for integrity and excellence in the world of Real Estate in the Dodecanese.

At Top Properties we try hard to attract important and selective investors: high calibre businessmen/women and discerning professional people, both Greek and foreign, who wish to acquire substantial and valuable property on Rhodes.

We offer our expertise and advice privately, discreetly and in strict confidence.

We keep a compehensive list of real estate of the highest specifications:

a. A' and B' class hotels (600, 500, 350, 300 beds capacity).

b. Centrally situated office buildings and other business premises.

c. Seaside land, ideal for development (hotels, holiday resorts, etc.), of 150.000, 100.000, 70.000, 50.000, 36.000 sq.m.

d. Luxury appartments, maisonettes, detached, semi - detached and terraced houses.

Our aim is to give our clients the opportunity to acquire value for money, first class real estate on Rhodes. Our 30- year - old experience in Real Estate is our warranty.

Our moto is: Invest in Rhodes. Invest in property. It stands the test of time.

TOP PROPERTIES
and
George S. Pipinos
Because we Know best



KENNENTY 38, ΡΟΔΟΣ, 85 100, ΤΗΛ. (0241) 23895, 38243 και 0944-676003. FAX: (0241) 20883
38 KENNEDY STR., RHODES, 85 100, TEL. (0241) 23895, 38243, and 094 - 676003. FAX: (0241) 20883

ΥΠΟΥΡΓΕΙΟ ΠΟΛΙΤΙΣΜΟΥ
ΤΑΜΕΙΟ ΔΙΑΧΕΙΡΙΣΗΣ ΠΙΣΤΩΣΕΩΝ ΓΙΑ ΤΗΝ ΕΚΤΕΛΕΣΗ ΑΡΧ/ΚΩΝ ΕΡΓΩΝ ΕΠΙΤΡΟΠΗ ΣΤΕΡΕΩΣΕΩΣ ΚΑΙ ΑΝΑΣΤΗΛΩΣΕΩΣ ΜΝΗΜΕΙΩΝ ΑΚΡΟΠΟΛΕΩΣ ΛΙΝΔΟΥ

Ταχ. Δ/νση: Οδός Ιπποτών, Τ.Κ. 851 00, Ρόδος
Διοσκούρων 6, Τ.Κ. 105 55, Αθήνα
Πληροφορίες: 22410 76766, 210 3228123
Τηλεομοιοτυπία (FAX): 2241076766, 210 3227296
Ρόδος 12-11-2002

ΕΠΑΝΑΠΡΟΚΗΡΥΞΗ

Η Επιτροπή Στερέωσης Αναστήλωσης Μνημείων Ακρόπολης Λίνδου για τις ανάγκες του έργου πρόκειται να προβεί κατόπιν εγκρίσεως από το Δ.Σ. του Τ.Δ.Π.Ε.Α.Ε. στη συνεδρίαση 94/22-10-2002 στην πρόσληψη ενός (1) **Τεχνίτη Λιθοξόου** με σύμβαση εργασίας ιδιωτικού δικαίου ορισμένου χρόνου για ένα έτος με δυνατότητα παράτασης ή ανανέωσης μέχρι περαίωσης του έργου σύμφωνα με τις διατάξεις του άρθρου 7 παρ. 12 του Ν. 2557/97, με τις οποίες επεκτάθηκαν και εφαρμόζονται ανάλογα στα έργα που εκτελούνται από το Τ.Δ.Π.Ε.Α.Ε. οι διατάξεις του άρθρου 81 του Ν. 1958/91 όπως τροποποιήθηκαν με το άρθρο 6 του Ν. 2833/2000 και με το άρθρο 19 παρ. 27 του Ν. 2947/2001 (ΦΕΚ Α' 228/9-10-2001) «Θέματα Ολυμπιακής Φιλοξενίας, Εργων Ολυμπιακής Υποδομής και άλλες διατάξεις» και με έδρα την Λίνδο, προκειμένου να αντιμετωπισθούν οι ανάγκες του παραπάνω έργου.

Τα προσόντα που απαιτούνται για την παραπάνω ειδικότητα είναι:

Απολυτήριο Δημοτικού Σχολείου. Θα συνεκτιμηθεί η προϋπηρεσία τους σε ανάλογα έργα, η οποία θα πρέπει να δηλώνεται με υπεύθυνη δήλωση ή με ανάλογη βεβαίωση της υπηρεσίας στην οποία απασχολήθηκαν.

Οσοι επιθυμούν να προσληφθούν, καλούνται να υποβάλουν αίτηση σε απλό χαρτί, μέσα σε προθεσμία δέκα (10) ημερών, από την ημερομηνία τοιχοκόλλησης της ανακοίνωσης αυτής στα Γραφεία της ΚΒ' Εφορείας Προϊστορικών και Κλασσικών Αρχαιοτήτων, οδός Ιπποτών - Ρόδος τηλ. 22410 76766.

Οι ενδιαφερόμενοι πρέπει:

α) Να έχουν συμπληρώσει το 18ο έτος της ηλικίας τους και να μην έχουν υπερβεί το 60ο έτος.

β) Να υποβάλουν μαζί με την αίτησή τους τα παρακάτω:

- Επικυρωμένο φωτοαντίγραφο του Δελτίου Αστυνομικής Ταυτότητας.
- Επικυρωμένο φωτοαντίγραφο τίτλου σπουδών.
- Υπεύθυνη δήλωση στην οποία να δηλώνουν ότι δεν υπάρχει γι' αυτούς κώλυμα από ποινική καταδίκη, απαγόρευση ή δικαστική αντίληψη, κατά τα οριζόμενα στο άρθρο 22 του Π.Δ. 611/77.

Η επιλογή θα γίνει ύστερα από αξιολόγηση των παραπάνω στοιχείων από επιτροπή που έχει οριστεί.

Οποιοι επιλεγούν για τις παραπάνω θέσεις υποχρεούνται να υποβάλουν:

α) Απόσπασμα ποινικού μητρώου τύπου Α και

β) Πιστοποιητικό στρατολογικής κατάστασης (για τους άνδρες).

Ο Πρόεδρος του Δ.Σ.
Καθ. Β. Λαμπρινουδάκης

ΕΛΛΗΝΙΚΗ ΔΗΜΟΚΡΑΤΙΑ
ΝΟΜΟΣ ΔΩΔΕΚΑΝΗΣΟΥ
ΔΗΜΟΣ ΣΥΜΗΣ

Αριθ. Πρωτ. 3390
Τηλέφωνο: (22460) 70113
Φαξ: (02460) 71386

Σύμη 12/11/2002

ΠΕΡΙΛΗΨΗ ΔΙΑΚΗΡΥΞΗΣ ΔΗΜΟΠΡΑΣΙΑΣ

Ο Δήμαρχος Σύμης Μιλτιάδης Σαρρής με βάση την υπ' αριθ. **203/2002 απόφαση του Δημοτικού Συμβουλίου,** η οποία επικυρώθηκε με την υπ' αριθ. **19321/05-11-02** όμοια της Περιφέρειας Ν. Αιγαίου Διεύθ. Τοπικής Αυτ/σης και Διοίκησης Ν. Δωδ/σου περί έγκρισης μελέτης και τρόπος εκτέλεσης του έργου **«Μετατροπή παλαιού παραδοσιακού κτιρίου σε δημοτικό ωδείο»** με **Α.Μ. 102/2002,** προκηρύσσει ανοικτή δημοπρασία με σφραγισμένες προσφορές **με επιμέρους ποσοστά έκπτωσης και έλεγχο ομαλότητας** (άρθρο 7 του Π.Δ. 609/1985), για την κατασκευή του ανωτέρου έργου.

Η δημοπρασία θα γίνει την 4η του μηνός Δεκεμβρίου του έτους 2002 ημέρα Τετάρτη ώρα έναρξης 10η πρωινή και ώρα λήξης επίδοσης προσφορών 11η στο Δήμο Σύμης.

Ο προϋπολογισμός της δαπάνης των δημοπρατούμενων εργασιών ανέρχεται σε ευρώ 175.410,00 (χωρίς ΦΠΑ). Το έργο θα χρηματοδοτηθεί από ιδίους πόρους.

Η δημοπρασία και η εκτέλεση του έργου θα γίνουν σύμφωνα με τις διατάξεις του Ν. 1418/84 «Δημόσια Εργα και ρυθμίσεις συναφών θεμάτων», όπως τροποποιήθηκε και συμπληρώθηκε από τους νόμους 2229/94, 2308/95, 2338/95, 2372/96, 2940/01 και σύμφωνα με τον Ν. 2576/98 περί «Βελτίωσης των διαδικασιών για την ανάθεση της κατασκευής των Δημοσίων έργων και άλλες διατάξεις», των εκτελεστικών τους Π.Δ. 609/85 και 472/85 όπως τροποποιήθηκαν από τα Π.Δ.368/94, 285/97, 402/96, 210/97, 218/99 καθώς και την απόφαση Δ17α/08/16/Φ.

Ν.402/10-2-98 «Διαδικασία για την ανάδειξη αναδόχου κατασκευής Δημοσίων Εργων», όπως τροποποιήθηκε με την απόφαση Δ17 α/10/65/Φ.Ν. 402/24-7-98 και με τις εγκυκλίους ΥΠΕΧΩΔΕ - Γ.Γ.Δ.Ε./Δνση Νομοθετικού Συντονισμού και Κωδικοποίησης, Ε27/1998 με αριθμ. πρωτ. Δ17α/03/71/Φ.Ν. 402/28-8-1998, Ε16/1999 με αριθμό πρωτ. Δ17α/05/35/Φ. Ν. 402/26-04-1999 και Ε23/2000 με αριθμό πρωτ. Δ17α/05/42Φ. Ν. 402/2-8-2000 και το Π.Δ. 171/1987 «Οργανα που αποφασίζουν και γνωμοδοτούν κ.λπ» και με τον Ν. 2576/98, την απόφαση Δ17α/08/16ΦΝ 402/10-2-98, όπως αυτά ισχύουν κατά την ημέρα της δημοπρατήσεως.

Προϋπολογισμός εργασιών **175.410,00 Ευρώ** δύνανται να εκτελεστούν από Εργοληπτικές Επιχειρήσεις, Ελληνικές ή Αλλοδαπές από Χώρες μέλη της Ε.Ε. και του Ε.Ο.Χ. εγγεγραμμένες στο ΜΕΕΠ, για έργα Οικοδομικά - Ηλεκτρομηχανολογικά: **κατάταξη Ν. 2940/2001:** Κοινοπραξία: Οικοδομικά από Α2 έως 2η κατηγορία, Η/Μ από Α1 έως 1η κατηγορία - Ανεξαρτήτως Νομού καθώς και εμπειροτέχνες εγγεγραμμένοι στα Νομαρχιακά Μητρώα, που η βεβαίωση τους να καλύπτει το ποσό του προϋπολογισμού που δημοπρατείται, σύμφωνα αφενός με την παρ. 7 του άρθρου 2 του Π.Δ. 609/85 όπως αντικαταστάθηκε από την παρ. 1 του άρθρου 1 του Π.Δ. 285/97 και από την παράγραφο 2 του άρθρου 1 του Π.Δ. 218/99 και συμπληρώθηκε με την παρ. 3 του άρθρου 1 του Π.Δ. 218/99 σχετικά με τις διατάξεις για τα κατώτατα όρια και αφετέρου σύμφωνα με τις παρ. 40, 41, και 42 του άρθρου 4 του Ν. 2940/01, καθώς επίσης και με τη με αριθμό Δ17α/03/74/Φ.Ν.312/16-12-1994 (Φ.Ε.Κ. 935Β της 22-12-94), απόφαση ΥΠΕΧΩΔΕ και τη με αριθμ. Δ17α/05/77/Φ.Ν. 312/23-12-94 εγκύκλιο 51/94, και την εγκύκλιο 36/13-12-01 του ΥΠΕΧΩΔΕ.

Η εγγύηση για τη συμμετοχή στη δημοπρασία ορίζεται σε 2% επί του προϋπολογισμού της μελέτης δηλαδή σε 3.508,20 Ευρώ και βεβαιώνεται με την προσκόμιση ισόποσου γραμματίου του Ταμείου Παρακαταθηκών και Δανείων ή Εγγυητικής Επιστολής ανεγνωρισμένης Τράπεζας της Ελλάδος ή του Ταμείου Συντάξεως Μηχανικών ή Εργοληπτών Δημοσίων Εργων (ΤΣΜΕΔΕ), συντεταγμένη κατά τον ισχύοντα τύπο για το Δημόσιο. Η εγγύηση θα απευθύνεται προς το Δήμο Σύμης.

Για περισσότερες πληροφορίες οι ενδιαφερόμενοι μπορούν να απευθύνονται στο Δήμο Σύμης στο τηλέφωνο 22460 70113 καθώς και στην Περιφερειακή Διοίκηση Δωδεκανήσου Τμήμα ΤΥΔΚ στο τηλέφωνο 22410 43239

Ο ΔΗΜΑΡΧΟΣ
ΜΙΛΤΙΑΔΗΣ ΣΑΡΡΗΣ

ΠΡΟΣΚΛΗΣΗ

Την Πέμπτη 14/11/2002 και ώρα 6.00μ.μ. η Π.Α.Σ.Π. Σχολής Ελληνικών & Μεσογειακών Σπουδών διοργανώνει διάλεξη στο χώρο του Πανεπιστημίου με προσκεκλημένο τον καθηγητή Διεθνών Σχέσεων του τμήματος Πολιτικών Επιστημών της Παντείου κ. Κούτση Αλέξανδρο με θέμα: **Ιράκ - Σύγχρονες Εξελίξεις στο Παλαιστινιακό ζήτημα.**

Η εκδήλωση είναι ανοιχτή στο ευρύ κοινό. Η Π.Α.Σ.Π με τις εκδηλώσεις της συμβάλλει στην ενημέρωση των φοιτητών και της τοπικής κοινωνίας.

Πανελλήνια Αγωνιστική Σπουδαστική Παράταξη

ΣΩΜΑΤΕΙΟ ΕΡΓΑΤΟΫΠΑΛΛΗΛΙΚΟΥ ΠΡΟΣΩΠΙΚΟΥ ΤΩΝ ΔΗΜΩΝ ΚΑΙ ΔΗΜΟΤΙΚΩΝ ΕΠΙΧΕΙΡΗΣΕΩΝ ΤΗΣ ΝΗΣΟΥ ΡΟΔΟΥ

ΠΡΟΣΚΛΗΣΗ
ΓΕΝΙΚΗΣ ΣΥΝΕΛΕΥΣΗΣ

ΠΡΟΣ
Ολα τα μέλη του Σωματείου

Συνάδελφοι,

Η Διοίκηση του Σωματείου μας σας καλεί σε Γενική Συνέλευση στις 20-11-02, ημέρα Τετάρτη και ώρα 12 στην αίθουσα εκδηλώσεων του ΕΚΡ, οδός Στεφάνου Καζούλη αρ. 30 με τα παρακάτω θέματα:

1) Διοικητικός Απολογισμός
2) Οικονομικός Απολογισμός
3) Εκλογή Εφορευτικής Επιτροπής
4) Επιλογή εκπροσώπησης στο ΕΚΡ και την Ομοσπονδία.

Με συναδελφικούς χαιρετισμούς

Ο Πρόεδρος **Ο Γεν. Γραμματέας**
ΤΣΟΥΚΑΛΙΟΣ ΗΛΙΑΣ **ΠΑΠΑΔΙΟΥ ΓΙΟΥΛΗ**

ΙΕΡΑ ΜΗΤΡΟΠΟΛΙΣ ΡΟΔΟΥ
ΙΕΡΟΝ ΠΑΡΕΚΚΛΗΣΙΟΝ
ΑΓΙΟΥ ΚΩΝ/ΝΟΥ ΤΟΥ ΥΔΡΑΙΟΥ
ΔΗΜΟΥ ΡΟΔΙΩΝ

ΑΝΑΚΟΙΝΩΣΗ

Φέρουμε σε γνώση του φιλόθρησκου λαού μας ότι μετά από ευγενική άδεια του Δημάρχου μας κ. Γιώργου Γιαννόπουλου θα λειτουργήσουμε το Ιερόν Παρεκκλήσιο του Αγίου Νεομάρτυρα και Πολιούχου Ρόδου Κωνσταντίνου του Υδραίου, που βρίσκεται μέσα στο Δημοτικό Μέγαρο θα γίνουν οι εξής ιερές ακολουθίες:

Την Τετάρτη 13 Νοεμβρίου 2002 παραμονή της εορτής του και ώρα 9η βραδινή θα ψαλεί η παράκληση του Αγίου Κωνσταντίνου και στην συνέχεια Μέγας Εσπερινός, ο όρθρος και πανηγυρική θεία Λειτουργία με αρτοκλασίες, κεράσματα και θείο κήρυγμα.

Οι Ιερές Ακολουθίες θα τελειώσουν στις 12.30 βραδινή.

Ευπρόσδεκτοι οι πάντες

ΕΝΟΙΚΙΑΖΕΤΑΙ

Ενοικιάζεται επιπλωμένη ή μη Μεζονέτα 100τ.μ. σε άριστη κατάσταση στην Παστίδα με 2 υπνοδωμάτια, 2 μπάνια, εντοιχισμένη κουζίνα και ηλιακό θερμοσίφωνο, στην τιμή των 300 Ευρώ. Πληροφορίες στο τηλέφωνο 2241064666 (ώρες καταστημάτων).

Cyprotels
Hotels & Resorts

ΖΗΤΕΙΤΑΙ ΠΡΟΣΩΠΙΚΟ ΟΛΩΝ ΤΩΝ ΕΙΔΙΚΟΤΗΤΩΝ

Η εταιρεία **Cuprotels Hellas A.E.** ιδιοκτήτρια και διαχειρίστρια του ξενοδοχείου **Cuprotel Columbia Resort** στο Φαληράκι Ρόδου ζητά προσωπικό όλων των ειδικοτήτων

Αιτήσεις δεκτές καθημερινώς πλην Σαββάτου και Κυριακής στο ξενοδοχείο, με επικόλληση φωτογραφίας. Για περισσότερες πληροφορίες στα τηλέφωνα: 2241 085610 και 2241 086074

ΞΕΝΟΔΟΧΕΙΟ CYPROTEL COLYMBIA RESORT
ΦΑΛΗΡΑΚΙ 85100
Τ.Θ 202
ΡΟΔΟΣ

ΠΡΑΚΤΟΡΕΙΟ ΠΡΟΠΟ ΛΥΡΙΣΤΗΣ ΤΑΣΟΣ

ΣΤ. ΚΩΤΙΑΔΗ 64 ΡΟΔΟΣ ΦΑΞ. 36407 ΤΗΛ.: 36407
ΛΑΪΚΟ ΛΑΧΕΙΟ. ΚΑΤΑΛΟΓΟΣ ΚΕΡΔΩΝ
ΚΛΗΡΩΣΗ 46Η της 12ης Νοεμβρίου 2002
ΚΕΡΔΗ ΤΡΙΔΥΜΟΥ ΛΑΧΝΟΥ ΚΥΚΛΟΦΟΡΗΣΑΝ ΣΕΙΡΕΣ: 10

		Σειρά	Αριθμός	Στοιχ.	Ευρώ	Φόρος	Καθ. Κέρδος
Α' Λαχνός τριδύμου	Μεγάλος Λαχνός	8η	12359	Γ	600.000	59.990	540.010
	Υπόλοιπα στοιχεία	8η	12359	Α+Β+Δ	90.000	8.970	81.030
	Σύνολο			Α-Δ	690.000	68.960	621.040
Β' Λαχνός τριδύμου		9η	12359	Α-Δ	120.000	11.960	108.040
Γ' Λαχνός τριδύμου		7η	12359	Α-Δ	120.000	11.960	108.040
Σε όλες τις άλλες σειρές			12359	Α-Δ	50.000	4.960	45.040

ΚΕΡΔΗ ΠΟΥ ΦΟΡΟΛΟΓΟΥΝΤΑΙ

ΑΡΙΘ.	ΕΥΡΩ	ΦΟΡΟΣ	ΚΑΘ. ΚΕΡ.	ΑΡΙΘ.	ΕΥΡΩ	ΦΟΡΟΣ	ΚΑΘ. ΚΕΡ.
52256	6.000	560	5.440	35116	600	20	580
68172	3.000	260	2.740	39333	600	20	580
256	600	20	580	42482	600	20	580
4299	600	20	580	47789	600	20	580
7083	600	20	580	55157	600	20	580
16954	600	20	580	59403	600	20	580
21332	600	20	580	64165	600	20	580
23051	600	20	580	74917	600	20	580
28229	600	20	580				

ΚΕΡΔΗ ΑΦΟΡΟΛΟΓΗΤΑ

ΑΡΙΘ.	ΕΥΡΩ	ΑΡΙΘ.	ΕΥΡΩ	ΑΡΙΘ	ΕΥΡΩ	ΑΡΙΘ.	ΕΥΡΩ	ΑΡΙΘ.	ΕΥΡΩ
256	φορ'ται	16133	200	32064	300	48500	200	65026	200
707	200	16954	φορ'ται	32851	200	49251	200	65357	200
1458	200	17745	200	39282	200	49982	200	66178	200
2189	300	18366	300	33993	300	50663	300	66989	300
2366	300	19317	200	34204	200	50714	200	67740	200
3127	200	20038	200	34875	200	52225	200	68172	φορ'ται
3838	200	20710	200	35116	φορ'ται	52256	φορ'ται	68301	200
4299	φορ'ται	21332	φορ'ται	36037	200	52403	200	68553	200
5020	200	21754	200	36588	200	53144	200	69024	200
5501	200	22346	200	37139	200	53715	300	69745	200
6172	200	22370	200	37570	300	54326	200	70406	300
7083	φορ'ται	23051	φορ'ται	38041	200	55157	φορ'ται	71157	200
7734	200	23842	200	38712	200	55698	200	72038	300
8205	200	24323	300	39333	φορ'ται	56429	200	72585	200
8816	300	24934	200	40254	200	57210	200	74346	200
9367	200	25625	200	41495	200	57961	300	74917	φορ'ται
10135	300	26336	300	42482	φορ'ται	57812	200	75498	200
10998	200	27017	200	43253	200	59403	φορ'ται	76249	200
12349	200	27548	200	44034	200	60154	200	77030	300
12359	φορ'ται	28229	φορ'ται	44745	300	61035	200	77551	200
13109	200	29000	200	45406	200	61666	200	77632	200
13860	200	29811	200	46237	200	62277	300	77913	200
14611	300	30392	300	47038	200	63354	200	78484	300
15362	200	31283	200	47789	φορ'ται	64165	φορ'ται	79315	200

Αριθμός πρόσθετης χρηματοδότησης μεγάλου λαχνού 89. Επίσης κερδίζουν: α) Από 24 Ευρώ όλοι οι αριθμοί που λήγουν σε 59 β) Από 12 Ευρώ όλοι οι αριθμοί που λήγουν σε 9 γ) Από 6 Ευρώ όλοι αριθμοί από 12000 έως 12999, 52000 έως 52999 και 68000 έως 68999. Τα παραπάνω κέρδη αντιστοιχούν σε ακέραια γραμμάτια των 6 Ευρώ. Προσοχή: Σε περίπτωση πολλαπλού κέρδους καταβάλλεται το μεγαλύτερο. Τα κέρδη παραγράφονται μετά τετράμηνο



www.RodosVitrina.gr/Metropol.htm

METROPOL MULTI-CINEMA ALPHA ODEON

Πληροφορίες, Κρατήσεις από 15:00
Information, Reservations after 15:00
ΤΗΛ. 22410.28400

WEEKLY PROGRAMME - ΕΒΔΟΜΑΔΙΑΙΟ ΠΡΟΓΡΑΜΜΑ 08/11/2002 - 14/11/2002

IN ENGLISH
ΣΕ ΠΡΩΤΗ ΠΑΝΕΛΛΗΝΙΑ ΠΡΟΒΟΛΗ
ΤΟΜ ΧΑΝΚΣ - ΠΟΛ ΝΙΟΥΜΑΝ
Ο ΔΡΟΜΟΣ ΤΗΣ ΑΠΩΛΕΙΑΣ
ROAD TO PERDITION
ΕΝΑ ΑΤΜΟΣΦΑΙΡΙΚΟ ΑΡΙΣΤΟΥΡΓΗΜΑ ΠΟΥ ΟΔΕΥΕΙ ΚΑΤΕΥΘΕΙΑΝ ΓΙΑ ΤΙΣ ΟΣΚΑΡΙΚΕΣ ΕΠΙΛΟΓΕΣ
ΑΙΘΟΥΣΑ 1 ΩΡΕΣ ΕΝΑΡΞΗΣ - SHOWTIMES 17:30, 20:00, 22:30

IN ENGLISH - ΘΡΙΛΕΡ
ΣΕ ΠΡΩΤΗ ΠΑΝΕΛΛΗΝΙΑ ΠΡΟΒΟΛΗ
ΑΠΟ ΤΟΝ ΣΚΗΝΟΘΕΤΗ ΤΗΣ "ΕΚΤΗΣ ΑΙΣΘΗΣΗΣ"
Ο ΜΕΛ ΓΚΙΜΠΣΟΝ
ΣΤΟ ΔΥΝΑΤΟ ΘΡΙΛΕΡ
ΕΠΙΣΤΗΜΟΝΙΚΗΣ ...ΠΡΑΓΜΑΤΙΚΟΤΗΤΑΣ
ΟΙΩΝΟΣ / SIGNS
ΑΙΘΟΥΣΑ 2 ΩΡΕΣ ΕΝΑΡΞΗΣ - SHOWTIMES 20:00, 22:15

IN ENGLISH - ΔΡΑΜΑ
ΕΝΑ ΚΟΙΝΩΝΙΚΟ ΑΡΙΣΤΟΥΡΓΗΜΑ ΠΟΥ ΘΑ ΣΑΣ ΣΥΓΚΛΟΝΙΣΕΙ
ΣΥΝΕΒΑΙΝΕ ΣΤΗΝ ΑΥΣΤΡΑΛΙΑ ΑΠΟ ΤΟ 1905 ΕΩΣ ΤΟ 1971
Ο ΜΑΚΡΥΣ ΔΡΟΜΟΣ ΤΟΥ ΓΥΡΙΣΜΟΥ
RABBIT PROOF FENCE
ΑΙΘΟΥΣΑ 3 ΩΡΕΣ ΕΝΑΡΞΗΣ - SHOWTIMES 16:00, 22:00

ΣΤΑ ΕΛΛΗΝΙΚΑ - ΚΙΝΟΥΜΕΝΑ ΣΧΕΔΙΑ
Γνωρίστε το νέο μέλος της οικογένειας DISNEY
ΛΙΛΟ & ΣΤΙΤΣ
Lilo & Stitch
ΑΙΘΟΥΣΑ 2 ΩΡΕΣ ΕΝΑΡΞΗΣ - SHOWTIMES 16:00, 17:45

IN ENGLISH - COMEDY
ΣΥΝΕΧΙΖΕΤΑΙ ΓΙΑ 11η ΕΒΔΟΜΑΔΑ
Η ΚΩΜΩΔΙΑ ΤΗΣ ΧΡΟΝΙΑΣ!!
ΓΑΜΟΣ ΑΛΑ... ΕΛΛΗΝΙΚΑ
MY BIG FAT GREEK WEDDING
ΑΙΘΟΥΣΑ 3 ΩΡΕΣ ΕΝΑΡΞΗΣ - SHOWTIMES 18:00, 20:00

ΠΑΛΛΑΣ 5 CINEMAS CENTER

ΠΡΟΓΡΑΜΜΑ ΕΒΔΟΜΑΔΑΣ
08/11/2002 - 14/11/2002
Για κρατήσεις / For Reservations:
22410 24475 και 70670

ΑΙΘΟΥΣΑ 5
ΤΟ ΣΤΟΙΧΕΙΩΜΕΝΟ ΠΛΟΙΟ
GHOST SHIP Θρίλερ / Thriller
ΠΡΩΤΗ ΠΑΝΕΛΛΗΝΙΑ ΠΡΟΒΟΛΗ!
ΠΡΩΤΑΓΩΝΙΣΤΟΥΝ: JULIANNA MARGULIES, RON ELDARD, DESMOND HARRINGTON
Ώρες Έναρξης: *16:00, 18:10, 20:20, 22:30
*Ειδική επιπλέον παράσταση, μόνο Σάββατο & Κυριακή.

ΑΙΘΟΥΣΑ 1
ΤΑ ΧΡΟΝΙΑ ΤΗΣ ΑΠΛΗΣΤΙΑΣ
THE CLAIM Δραματική περιπέτεια / Action Drama
ΠΡΩΤΑΓΩΝΙΣΤΟΥΝ: WES BENTLEY, MILLA YOVOVICH κ.α
Ώρες Έναρξης: 17:30, 20:00, 22:30

ΑΙΘΟΥΣΑ 2
ΚΟΚΚΙΝΟΣ ΔΡΑΚΟΣ / RED DRAGON
Θρίλερ / Thriller
ΠΡΩΤΑΓΩΝΙΣΤΟΥΝ: ANTHONY HOPKINS, EDWARD NORTON, RALPH FIENNES, HARVEY KEITEL
Ώρες Έναρξης: 17:40, 20:10, 22:40

ΑΙΘΟΥΣΑ 4
ΠΑΙΖΟΝΤΑΣ ΣΤΑ ΤΥΦΛΑ
HOLLYWOOD ENDING Κωμωδία / Comedy
ΠΡΩΤΑΓΩΝΙΣΤΟΥΝ: WOODY ALLEN, TEA LEONI
Ώρες Έναρξης: 20:00, 22:20

ΑΙΘΟΥΣΑ 3
JEEPERS CREEPERS
Ταινία τρόμου / Horror movie
ΠΡΩΤΑΓΩΝΙΣΤΟΥΝ: GIVA PHILIPS, JUSTIN LONG
Ώρες Έναρξης: *16:10, 18:15, 20:20, 22:25
*Ειδική επιπλέον παράσταση, μόνο Σάββατο & Κυριακή.

ΑΙΘΟΥΣΑ 4
SPIRIT: ΤΟ ΑΓΡΙΟ ΑΛΟΓΟ Κινούμενα σχέδια / Animated movie
ΜΕΤΑΓΛΩΤΤΙΣΜΕΝΟ Ώρες Έναρξης: *16:40, 18:20
*Ειδική επιπλέον παράσταση, μόνο Σάββατο & Κυριακή.

Η ΤΥ Πρόγραμμα

ΕΤ 1

07.00 ΚΟΥΚΛΟ - ΜΕΓΑΛΟΙ ΚΑΙ ΠΟΛΥΣΠΟΡΙΑ
07.05 ΜΠΟΛ ΚΑΙ ΜΠΕΝ
07.30 ΓΕΙΑ ΣΟΥ ΣΠΕΝΣΕΡ
07.55 ΚΟΥΚΛΟ - ΜΕΓΑΛΟΙ ΚΑΙ ΠΟΛΥΣΠΟΡΙΑ
08.00 ΚΑΠΤΕΝ ΦΟΡΤΟΥΝΟΥΛΗΣ
08.20 ΚΟΥΚΛΟ - ΜΕΓΑΛΟΙ ΚΑΙ ΠΟΛΥΣΠΟΡΙΑ
10.00 10 ΜΕ 2
14.00 ΕΙΔΗΣΕΙΣ
14.30 ΑΤΙΘΑΣΑ ΝΙΑΤΑ
15.00 ΚΛΗΡΩΣΗ ΕΘΝΙΚΟΥ ΛΑΧΕΙΟΥ
15.10 ΑΚΟΛΟΥΘΕΙ Η ΣΥΝΕΧΕΙΑ ΤΗΣ ΣΕΙΡΑΣ
15.30 ΟΥΡΑΝΙΟ ΤΟΞΟ
15.35 ΟΙ ΑΤΡΟΜΗΤΟΙ
16.20 ΟΥΡΑΝΙΟ ΤΟΞΟ
16.25 ΠΟΠ ΚΑΙ ΠΑΜΕ
17.00 ΕΙΔΗΣΕΙΣ
17.30 ΕΛΛΗΝΙΚΗ ΤΑΙΝΙΑ: ΕΡΩΤΙΚΑ ΠΑΙΧΝΙΔΙΑ
19.30 ΑΘΗΝΑ - ΘΕΣΣΑΛΟΝΙΚΗ
20.00 ΚΛΗΡΩΣΗ ΛΟΤΤΟ
20.30 ΣΤΑ ΦΤΕΡΑ ΤΟΥ ΕΡΩΤΑ
21.00 ΕΛΛΗΝΙΚΗ ΣΕΙΡΑ: ΑΣΘΕΝΕΙΣ ΚΑΙ ΟΔΟΙΠΟΡΟΙ
22.00 ΕΛΛΗΝΙΚΗ ΣΕΙΡΑ: ΜΑΜΑ ΚΑΙ ΓΙΟΣ
23.00 ΕΙΔΗΣΕΙΣ
24.00 Η ΣΙΩΠΗ ΤΩΝ ΑΓΓΕΛΩΝ
01.00 ΟΙ ΕΚΔΙΚΗΤΕΣ

NET

06.00 ΠΡΩΤΗ ΜΑΤΙΑ
10.00 ΟΙ ΑΟΡΑΤΕΣ ΔΥΝΑΜΕΙΣ ΤΩΝ ΖΩΩΝ
10.30 ΙΣΤΟΡΙΕΣ ΠΟΥΛΙΩΝ
11.00 ΤΑΞΙΔΙΑ
12.00 ΕΙΔΗΣΕΙΣ
13.00 ΑΛΛΗ ΔΙΑΣΤΑΣΗ
15.00 ΕΙΔΗΣΕΙΣ
16.00 ΣΥΝ ΚΑΙ ΠΛΗΝ
18.00 ΕΙΔΗΣΕΙΣ
19.00 ΕΚΤΟΣ ΓΡΑΜΜΗΣ
20.00 ΠΟΙΟΣ ΘΕΛΕΙ ΝΑ ΓΙΝΕΙ ΕΚΑΤΟΜΜΥΡΙΟΥΧΟΣ
21.00 ΕΙΔΗΣΕΙΣ
22.00 ΠΡΩΤΑΓΩΝΙΣΤΕΣ
23.00 ΟΛΥΜΠΙΑΚΟΙ ΗΡΩΕΣ
23.10 ΑΠΕΝΑΝΤΙ
01.00 ΕΙΔΗΣΕΙΣ ΣΕ ΠΕΝΤΕ ΛΕΠΤΑ
01.00 ΕΙΔΗΣΕΙΣ ΣΕ 1'
ΤΟ ΠΡΟΓΡΑΜΜΑ ΣΥΝ. ΜΕ ΕΚΠΟΜΠΕΣ ΣΕ ΕΠΑΝΑΛ.

ΕΤ 3

08.01 ΟΡΓΑΝΙΚΗ ΕΞΕΛΙΞΗ
08.30 ΝΤΟΚΙΜΑΝΤΕΡ
09.00 Η ΑΛΛΗ ΜΕΡΑ
09.00 Η ΑΛΛΗ ΜΕΡΑ
10.30 ΑΡΤ 3
13.45 ΜΙΣΕΛ ΜΕ ΜΠΕΣΑΜΕΛ
14.00 ΝΤΟΚΙΜΑΝΤΕΡ
14.30 ΝΤΟΚΙΜΑΝΤΕΡ
15.00 ΕΙΔΗΣΕΙΣ
15.20 ΜΑΚΡΙΝΕΣ ΦΙΛΙΕΣ
15.30 ΜΕ ΜΙΑ ΤΡΙΤΗ ΜΑΤΙΑ
17.00 ΝΤΙΖΑΙΝ 100%
17.30 ΠΑΟΚ - CBC
19.00 ΠΕΡΙΜΕΤΡΟΣ
19.30 ΥΔΡΟΓΕΙΟΣ
19.55 ΑΘΛΗΤΙΚΑ
20.20 ΜΑΚΡΙΝΕΣ ΦΙΛΙΕΣ
20.30 ΕΙΔΗΣΕΙΣ
21.30 ΘΕΣΣΑΛΟΝΙΚΕΩΝ ΠΟΛΙΣ
22.00 ΤΟ ΦΕΣΤΙΒΑΛ ΚΙΝΗΜΑΤΟΓΡΑΦΟΥ ΣΤΟ... ΣΠΙΤΙ ΣΑΣ
23.00 ΜΙΞΕΡ
24.00 ΕΙΔΗΣΕΙΣ
00.20 ΑΠΕΝΑΝΤΙ
01.30 ΝΤΟΚΙΜΑΝΤΕΡ: ΕΞΑΠΑΤΟΥΝ ΟΙ ΕΠΙΣΤΗΜΟΝΕΣ
02.30 ΕΠΑΝ. ΕΚΠΟΜΠΩΝ - ΝΤΟΚΙΜΑΝΤΕΡ

MEGA

06.30 ΠΡΩΤΗ ΕΚΔΟΣΗ
07.00 ΣΗΜΕΡΑ ΜΕ ΤΗΝ ΑΝΝΑ
10.00 ΣΑΝ ΣΤΟ ΣΠΙΤΙ ΣΑΣ
13.10 ΚΑΡΕ ΤΗΣ ΝΤΑΜΑΣ
14.00 ΕΙΔΗΣΕΙΣ
15.00 ΨΙΘΥΡΟΙ ΚΑΡΔΙΑΣ
15.50 ΣΤΗΝ ΚΟΥΖΙΝΑ ΟΛΟΤΑΧΩΣ
16.20 ΑΚΟΥΣΕ ΜΕ
17.30 ΕΙΔΗΣΕΙΣ
17.50 ΡΩΣΙΚΗ ΡΟΥΛΕΤΑ
18.40 ΑΠΑΓΟΡΕΥΜΕΝΗ ΑΓΑΠΗ
19.20 ΤΙ ΨΥΧΗ ΘΑ ΠΑΡΑΔΩΣΕΙΣ ΜΩΡΗ
20.00 ΕΙΔΗΣΕΙΣ
21.00 Η ΦΑΡΜΑ
21.45 ΟΛΥΜΠΙΑΚΟΣ - ΜΑΚΑΜΠΙ ΧΑΪΦΑ
11.45 ΕΙΔΗΣΕΙΣ
11.50 ΣΟΥΠΕΡ ΜΠΑΛΑ
02.00 ΕΠΙΣΤΡΟΦΗ ΑΠΟ ΤΟ ΧΘΕΣ
04.00 ΤΗΛΕΜΑΡΚΕΤΙΝΓΚ
04.30 ΠΟΤΕ ΜΗ ΛΕΣ ΠΟΤΕ
05.00 ΑΚΟΥΣΕ ΜΕ

ANT 1

06.00 ΜΟΜΠΑΙΛ ΦΑΝ
06.20 ΔΙΠΛΑΝΗ ΠΟΡΤΑ
07.00 ΚΑΛΗΜΕΡΑ ΕΛΛΑΔΑ
10.00 ΠΡΩΙΝΟΣ ΚΑΦΕΣ
11.00 ΕΙΔΗΣΕΙΣ ΣΕ 1'
13.10 SUPER GAME
13.15 ΣΟΦΙΑ ΟΡΘΗ
14.00 ΕΙΔΗΣΕΙΣ
14.55 ΧΡΗΜΑ ΚΑΙ ΧΡΗΜΑΤΙΣΤΗΡΙΟ
15.05 ΦΕΙΜ ΣΤΟΡΙ ΣΤΙΓΜΙΟΤΥΠΑ
15.25 SUPER GAME
15.30 ΚΑΙ ΟΙ ΠΑΝΤΡΕΜΕΝΟΙ ΕΧΟΥΝ ΨΥΧΗ
16.30 ΚΩΝΣΤΑΝΤΙΝΟΥ ΚΑΙ ΕΛΕΝΗΣ
17.30 ΕΙΔΗΣΕΙΣ
17.40 Ο ΚΑΙΡΟΣ ΤΗΣ ΕΒΔΟΜΑΔΑΣ
17.45 SUPER GAME
17.50 ΚΑΛΗΜΕΡΑ ΖΩΗ
18.40 ΘΗΣΑΥΡΟΦΥΛΑΚΙΟ
19.20 Η ΛΑΜΨΗ
20.00 ΕΙΔΗΣΕΙΣ
21.00 ΦΕΙΜ ΣΤΟΡΙ
22.00 ΕΚΠΑΙΔΕΥΟΝΤΑΣ ΤΟΝ ΜΠΑΜΠΗ
22.55 ΕΙΔΗΣΕΙΣ ΣΕ 1'
23.00 ΚΑΤΣΕ ΚΑΛΑ
24.00 ΕΙΔΗΣΕΙΣ
00.20 ΣΚΟΤΕΙΝΟΣ ΑΓΓΕΛΟΣ
01.20 ΔΟΥΡΕΙΟΣ ΙΠΠΟΣ
02.20 ΣΕΞ ΡΕΒΟΛΟΥΣΙΟΝ
03.20 ΜΟΜΠΑΪΛ ΦΑΝ
03.40 ΤΗΛΕΜΑΡΚΕΤΙΝΓΚ - ΤΗΛΕΑΓΟΡΑ
04.15 ΞΕΝΗ ΤΑΙΝΙΑ: ΜΕΛΑΧΡΙΝΟΣ ΠΕΙΡΑΣΜΟΣ

ALPHA

06.00 ΠΡΩΤΗ ΕΝΗΜΕΡΩΣΗ
07.00 ΠΑΝΟΡΑΜΑ
07.45 ΠΡΩΙΝΕΣ ΔΙΑΔΡΟΜΕΣ
10.00 ΚΑΛΩΣ ΤΟΥΣ!
13.00 ΕΠΕΙΓΟΝΤΩΣ
14.00 ΕΙΔΗΣΕΙΣ
15.00 ΚΑΤΙ ΠΑΙΖΕΙ
16.00 ΕΙΔΗΣΕΙΣ
16.50 ΘΑ ΣΕ ΔΩ ΣΤΟ ΠΛΟΙΟ
17.50 ΜΠΟΡΩ
08.00 ΕΙΔΗΣΕΙΣ
20.55 ΚΑΤΩ ΑΠΟ ΤΗΝ ΑΚΡΟΠΟΛΗ
21.30 ΠΑΤΡΑ - ΒΕΝΕΤΙΑ
22.30 ΑΧ! ΚΑΙ ΝΑΞΕΡΕΣ
23.30 ΕΠΙ ΞΥΡΟΥ ΑΚΜΗΣ
12.45 ΕΙΔΗΣΕΙΣ
01.00 ΤΟ ΚΑΦΕΝΕΙΟ ΤΩΝ ΦΙΛΑΘΛΩΝ
03.00 ΟΛΑ ΓΙΑ ΤΗΝ ΑΓΑΠΗ
04.00 ΤΗΛΕΑΓΟΡΕΣ
04.15 ΜΠΟΡΩ

STAR

06.30 ΠΑΙΔΙΚΟ ΠΡΟΓΡΑΜΜΑ
09.00 ΕΙΔΗΣΕΙΣ
10.00 ΛΟΓΙΑ ΣΤΑΡΑΤΑ
12.00 ΤΟ ΚΛΕΙΔΙ
13.00 ΕΙΔΗΣΕΙΣ
14.00 Ο ΚΟΣΜΟΣ ΤΟΥ ΠΑΙΔΙΟΥ
14.05 ΣΟΥΠΕΡ ΣΤΑΡ
16.00 ΕΙΔΗΣΕΙΣ
16.28 ΔΕΛΤΙΟ ΕΙΔΗΣΕΩΝ ΣΤΗ ΝΟΗΜΑΤΙΚΗ
16.30 Η ΥΓΕΙΑ ΚΤΙΖΕΤΑΙ ΚΑΘΕ ΜΕΡΑ
16.35 ΜΕΛΙΤΑ, ΤΟ ΦΛΟΓΕΡΟ ΚΟΡΙΤΣΙ
17.30 ΠΑΛΟΜΑ ΚΑΙ ΛΟΡΕΝΤΖΟ
18.30 ΜΟΝΟΜΑΧΟΣ
19.15 ΕΙΔΗΣΕΙΣ
21.00 ΞΕΝΗ ΤΑΙΝΙΑ: ΜΙΑ ΒΟΛΤΑ ΣΤΟ ΦΕΓΓΑΡΙ
23.00 ΞΕΝΗ ΤΑΙΝΙΑ: ΣΥΝΤΡΙΒΗ ΣΤΗΝ ΑΛΑΣΚΑ
01.00 ΕΙΔΗΣΕΙΣ
01.15 ΞΕΝΗ ΤΑΙΝΙΑ: ΠΤΩΜΑΤΑ ΣΤΗ ΔΟΥΛΕΙΑ
03.00 Ο ΡΑΚΟΣΥΛΛΕΚΤΗΣ
05.00 ΑΣΤΕΡΙΑ ΣΤΟ ΠΕΝΤΑΓΡΑΜΜΟ

FILMNET

05.00 Η ΠΕΝΑ ΤΗΣ ΑΜΑΡΤΙΑΣ
07.05 ΜΙΚΡΟΙ ΣΤΡΑΤΙΩΤΕΣ
08.55 ΤΟ ΤΡΙΟ ΣΤΟΥΤΖΕΣ
10.25 ΤΗΛΕΟΠΤΙΚΕΣ ΠΩΛΗΣΕΙΣ
10.45 ΣΤΗΝ ΠΑΓΙΔΑ ΤΟΥ ΕΧΘΡΟΥ
12.30 ΤΡΕΞΕ, ΛΟΛΑ, ΤΡΕΞΕ
13.35 ΚΑΤΑΙΓΙΔΑ
16.10 ΦΟΝΙΚΗ ΣΥΧΝΟΤΗΤΑ
18.10 ΑΝΤΖΕΛ ΑΙΣ
20.00 ΒΙΝΤΕΟΦΑΣΙΟΝ
20.30 ΛΑΣ ΒΕΓΚΑΣ: ΠΙΣΩ ΑΠΟ ΤΑ ΦΩΤΑ
21.00 ΓΚΕΡΛ ΦΑΪΤ
22.55 ΣΕΞ ΕΝΤ ΔΕ ΣΙΤΙ 3
23.35 ΣΤΟ ΜΥΑΛΟ ΕΝΟΣ ΠΑΝΤΡΕΜΕΝΟΥ
00.15 Η ΞΕΔΙΑΝΤΡΟΠΗ ΤΖΟΥΛΙΑ
01.55 ΣΑΡΚΙΚΗ ΕΞΑΡΤΗΣΗ
03.55 ΣΤΑ ΙΧΝΗ ΤΟΥ ΔΟΛΟΦΟΝΟΥ

ALTER

06.00 ΑΛΤΕΡ ΚΛΙΠΣ
06.15 ΑΛΤΕΡ ΚΙΝΤΣ
10.30 ΜΥΣΤΗΡΙΩΔΗΣ ΝΗΣΟΣ
11.00 ΕΔΩ ΕΙΝΑΙ ΕΛΛΑΔΑ
12.00 ΓΙΑΓΚΟ
13.00 ΕΙΔΗΣΕΙΣ
14.00 ΦΥΛΛΟ ΚΑΙ ΦΤΕΡΟ
16.30 ΤΟΛΜΗ ΚΑΙ ΓΟΗΤΕΙΑ
17.00 ΕΙΔΗΣΕΙΣ
17.05 ΕΛΛΗΝΙΚΗ ΤΑΙΝΙΑ: ΔΕ ΚΟΠΑΝΟΙ
18.45 ΕΙΔΗΣΕΙΣ
21.00 ΕΛΛΗΝΙΚΗ ΤΑΙΝΙΑ: Ο ΑΕΤΟΣ ΤΩΝ ΣΚΛΑΒΩΜΕΝΩΝ
23.15 ΕΙΔΗΣΕΙΣ
23.30 ΤΕΤ- Α- ΤΕΤ
01.30 ΦΟΝΙΚΟ ΠΛΑΣΜΑ
03.15 ΤΟΛΜΗ ΚΑΙ ΓΟΗΤΕΙΑ
03.45 ΑΛΤΕΡ ΚΛΙΠΣ

ΡΟΣΚΟΠΙΟ

ΚΡΙΟΣ:
21 ΜΑΡΤΙΟΥ - 19 ΑΠΡΙΛΙΟΥ

Εάν νοσταλγείτε κάποιες «αποδράσεις» που κάνατε στο παρελθόν μαζί με τους φίλους σας και σας έκαναν να ξεφεύγετε από την καθημερινότητα, δεν έχετε παρά να τους το προτείνετε· ίσως μάλιστα θα μπορούσατε να οργανώσετε και μια έκπληξη, για να νιώσετε όλοι αναζωογονημένοι.

ΤΑΥΡΟΣ
20 ΑΠΡΙΛΙΟΥ - 20 ΜΑΪΟΥ

Καθώς οι ρυθμοί σας είναι διαφορετικοί από των άλλων αυτήν την περίοδο δεν είναι εύκολο να δείξετε ένα «ομαδικό πνεύμα», είναι όμως απαραίτητο να δώσετε βάρος στην καλή συνεργασία με συναδέλφους και ανωτέρους και κυρίως να αποφύγετε διαδικαστικά λάθη, αλλά και τακτικές που θα σας ζημιώσουν.

ΔΙΔΥΜΟΙ
21 ΜΑΪΟΥ - 21 ΙΟΥΝΙΟΥ

Αγνοήστε τους πειρασμούς και συγκεντρωθείτε στα καθήκοντά σας. Τα «πρέπει» δεν έχουν πάντα την έννοια της υποχρέωσης. Εσείς μπορείτε να ζητήσετε εγγυήσεις για την απόδοσή σας, χωρίς βέβαια να θέλετε να έχετε πάντα τον έλεγχο του αποτελέσματος.

ΚΑΡΚΙΝΟΣ
22 ΙΟΥΝΙΟΥ - 22 ΙΟΥΛΙΟΥ

Αν πρόκειται να διαπραγματευτείτε την αγορά ή την πώληση ενός ακινήτου, σκεφτείτε καλά τις ενέργειες που πρέπει να κάνετε και μη βιαστείτε να συμφωνήσετε σε οποιαδήποτε πρόταση, για το συμφέρον τόσο το δικό σας όσο και των συγγενών σας.

ΛΕΩΝ
23 ΙΟΥΛΙΟΥ - 22 ΑΥΓΟΥΣΤΟΥ

Η αλληλοϋποστήριξη είναι το σημαντικότερο δέσιμο μέσα στις σχέσεις, τόσο τις προσωπικές όσο και τις επαγγελματικές. Αφήστε λοιπόν τις επιφυλάξεις και δεχθείτε το χέρι βοηθείας που σας δίνεται· έτσι θα νιώσετε όλοι σας πιο ασφαλείς.

ΠΑΡΘΕΝΟΣ
23 ΑΥΓΟΥΣΤΟΥ - 23 ΣΕΠΤΕΜΒΡΙΟΥ

Οι πολλές καθημερινές υποχρεώσεις σάς γεμίζουν στρες και σας κάνουν νευρικούς. Είναι λοιπόν απαραίτητο να εκτονώνεστε και να βρίσκετε τρόπο για χαλάρωση και ξεκούραση, διαφορετικά θα είναι δύσκολο να ανταποκριθείτε στις απαιτήσεις της δουλειάς σας.

ΖΥΓΟΣ:
24 ΣΕΠΤΕΜΒΡΙΟΥ - 23 ΟΚΤΩΒΡΙΟΥ

Από τη μια έχετε απόλυτη ανάγκη από ανανέωση και ανεξαρτησία και από την άλλη υπάρχουν μεγάλες πιέσεις από το περιβάλλον σας. Κρατήστε την ψυχραιμία σας, γιατί είναι δύσκολο, τουλάχιστον προς το παρόν, να θέσετε νέα όρια χωρίς να αλλάξουν οι σχέσεις και οι συνήθειές σας.

ΣΚΟΡΠΙΟΣ:
24 ΟΚΤΩΒΡΙΟΥ - 22 ΝΟΕΜΒΡΙΟΥ

Μην αμφιβάλετε για τις καλές προθέσεις των δικών σας ανθρώπων. Ωστόσο, ένα μέλος της οικογένειάς σας φαίνεται να έχει πραγματικά την ανάγκη σας κι εσείς ξέρετε πολύ καλά να δείχνετε την αγάπη σας όταν χρειάζεται.

ΤΟΞΟΤΗΣ:
23 ΝΟΕΜΒΡΙΟΥ - 21 ΔΕΚΕΜΒΡΙΟΥ

Πετάξτε από πάνω σας τους ενδοιασμούς. Η αβεβαιότητα είναι σίγουρα πολύ κακός σύμβουλος, γι' αυτό μη μένετε στις εντυπώσεις, αλλά στην ουσία. Έχετε, εξάλλου, τόσα πολλά να κάνετε αυτό το διάστημα.

ΑΙΓΟΚΕΡΩΣ:
22 ΔΕΚΕΜΒΡΙΟΥ - 19 ΙΑΝΟΥΑΡΙΟΥ

Προσέξτε πολύ τη συμπεριφορά σας και μη βιάζεστε να βγάλετε συμπεράσματα για ανθρώπους και καταστάσεις. Μην αφήνετε εκκρεμότητες και οικονομικές υποχρεώσεις, τώρα που είστε έτοιμοι να αναλάβετε μεγαλύτερες και πιο ουσιαστικές ευθύνες.

ΥΔΡΟΧΟΟΣ
20 ΙΑΝΟΥΑΡΙΟΥ - 19 ΦΕΒΡΟΥΑΡΙΟΥ

Σελήνη και Ουρανός σε σύνοδο στο ζώδιό σας ενδέχεται να ανατρέψουν το σημερινό πρόγραμμά σας, ενώ εσείς οφείλετε να δείξετε ευελιξία στις συγκυρίες που θα προκύψουν. Αποφύγετε παρεξηγήσεις και σχόλια, αν δεν θέλετε να βρεθείτε εκτεθειμένοι στις υποχρεώσεις που έχετε αναλάβει.

ΙΧΘΥΕΣ:
19 ΦΕΒΡΟΥΑΡΙΟΥ - 20 ΜΑΡΤΙΟΥ

Έμφαση σε σχέσεις και εξαρτήσεις που μέχρι τώρα έπαιζαν δευτερεύοντα ρόλο στη ζωή σας δίνουν οι πλανήτες σήμερα. Δεν σας επιτρέπεται λοιπόν να φερθείτε απερίσκεπτα, καθώς θα μπορούσατε να προκαλέσετε κάποια αρνητικά σχόλια για το άτομό σας· και αυτό φυσικά δεν σας συμφέρει.



«Φάτε μάτια ψάρια και κοιλιά περίδρομο»

Την λίμνη των Ιωαννίνων ανέκαθεν τη δούλευαν ψαράδες της περιοχής για τα νόστιμα ψάρια της. (Σήμερα τα πιο πολλά χρήματα τους τα δίνουν οι βάτραχοι της λίμνης, γιατί τους εξάγουν στο εξωτερικό).

Στην εποχή, όμως, που κυβερνούσε τα Γιάννινα ο Αλή Πασάς, είχε μπει φόρος ένα γρόσι στην κάθε οκά στα ψάρια και στα χέλια, που θα ψαρευόντουσαν μέσα στη λίμνη. Εκείνος που δε θα πλήρωνε θα έχανε τα ψάρια του, που του τα έπαιρναν οι φοροεισπράκτορες του Αλή Πασά.

Αλλά φτωχοί καθώς ήταν όλοι τους, προσπαθούσαν με κάθε τρόπο να μην πληρώσουν το φόρο· αλλά οι άνθρωποι του Αλή τους παρακολουθούσαν και τους έπαιρναν ό,τι είχαν όλη τη νύχτα τραβήξει.

Ο γέρο - θυμόσοφος όμως ψαράς, βλέποντας το βιός του να καταστρέφεται και αντικρίζοντας τα ψάρια του, που τα φόρτωναν οι στρατιώτες του Αλή Πασά, είπε: «Φάτε μάτια ψάρια και κοιλιά περίδρομο», για να μείνει από τότε και να λέγεται σε ανάλογες περιπτώσεις. (Βλέπε και «Να βγάλεις τον περίδρομο»).

«Φαυλοκρατία»

Η λέξη γράφτηκε για πρώτη φορά στην εφημερίδα «Ριζοσπάστης», που την έβγαζε ο Γεώργιος Φιλάρετος, το 1909 και καυτηρίζε την πολιτική των τότε κομμάτων.

«Φαύλος κύκλος»

«Διάλληλος κύκλος» (Λατ. circulus vitiosus = κύκλος ημαρτημένος). Η φράση «φαύλος κύκλος» χρησιμοποιείται σήμερα εκεί, που γίνεται σύγχυση εννοιών, ατελέσφορη για συνεννόηση προσπάθεια, ασυναρτησία συλλογισμού κλπ. Προήλθε από τον όρο της «Λογικής», ο οποίος υπονοεί «το σφάλμα της αποδείξεως», κατά το οποίο το αποδεικτέο χρησιμοποιείται πάλι, για ν' αποδείξει τη «θέση». Οπως λ.χ. η ύπαρξη του Θεού συνάγεται από τη θεία αποκάλυψη, η αλήθεια δε αυτής «ερείδεται επί της υπάρξεως του υπέρ πάντων προνοούντος Θεού». (Διαλληλία = ελαττωματικός τρόπος αποδείξεως «δι αλλήλων»). (Λ.Φ.Α. σελ. 95). Και από το φιλοσοφικό σόφισμα: «κύκλω και εξ αλλήλων η απόδειξις» (Αριστοτέλης).

DINORIS 1967 RHODES - HELLAS

ΨΑΡΟΤΑΒΕΡΝΑ «ΝΤΙΝΟΡΗΣ»

στην Παλιά Πόλη (Πλατεία Μουσείου)

Σας προσφέρουμε αυτό
που χρειάζεστε και απαιτείτε:
Αριστη κουζίνα, φρέσκα ψάρια και θαλασσινά,
τους γνωστούς - νόστιμους μεζέδες και
τις άλλες ποικιλίες και λιχουδιές μας

«ΝΤΙΝΟΡΗΣ»

Η ΠΑΡΑΔΟΣΙΑΚΗ ΨΑΡΟΤΑΒΕΡΝΑ ΤΗΣ ΡΟΔΟΥ
στην είσοδο της Μεσαιωνικής Πόλης
Για κρατήσεις: Τηλ.: 02410-25824

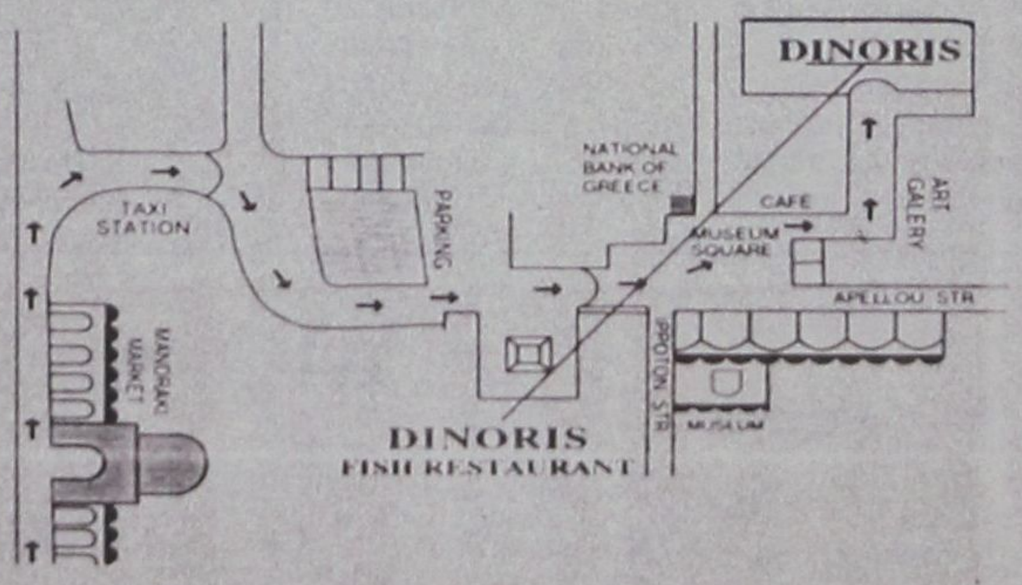

14, MUSEUM SQUARE - OLD TOWN TEL: 0241025824, 35530 - FAX: 35530 http://www.rodosnet.gr/ dinoris

ΕΠΙΒΕΒΑΙΩΘΗΚΑΝ ΟΙ ΠΛΗΡΟΦΟΡΙΕΣ ΤΗΣ «δ»

ΚΑΝΟΝΙΚΑ ΕΙΧΕ ΠΑΡΑΔΟΘΕΙ το νεογέννητο για υιοθεσία

✓ Προκύπτει και από επίσημα έγγραφα ✓ Κατέθεσαν η μητέρα και οι κοινωνικοί λειτουργοί

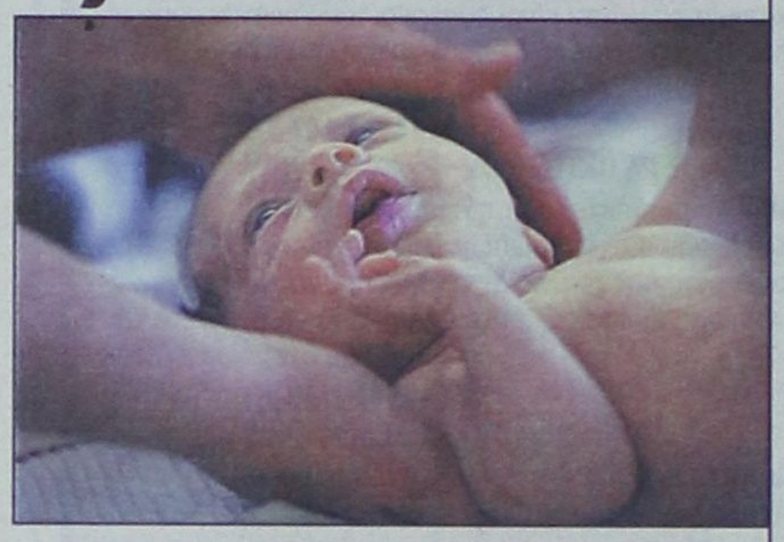

Επιβεβαιώθηκαν και χθες στο ακέραιον και μάλιστα απ' όλες τις εμπλεκόμενες υπηρεσίες και λειτουργίες οι πληροφορίες της «δ», ότι στην περίπτωση της 25χρονης συμπολίτισσάς μας, η οποία έφερε πρόσφατα στον κόσμο ένα κοριτσάκι (από εξώγαμη σχέση), στη μαιευτική κλινική του Περιφερειακού Γενικού Νοσοκομείου Ρόδου, τηρήθηκαν οι προβλεπόμενες από το νόμο διαδικασίες για την έκφραση θελήσεως υιοθεσίας, λόγω της πλήρους αδυναμίας της να το φροντίζει.

Το νεογνό δηλαδή δεν εγκαταλείφθηκε, αλλά πριν από τον τοκετό η έγκυος γυναίκα είχε υπογράψει δήλωση απευθυνόμενη προς το νοσοκομείο, την οποία παρέδωσε στις κοινωνικές λειτουργούς, με με την οποία καθιστούσε γνωστό ότι βρισκόταν σε πλήρη αδυναμία συντηρήσεως και αναθρέψεως του παιδιού και ότι επιθυμούσε να δοθεί προς υιοθεσία σε οικογένειά που θα πληρούσε τις προϋποθέσεις του νόμου.

Η δήλωση αυτή αποτελεί μάλιστα και στοιχείο της δικογραφίας που συνέταξε για την περίπτωση η Υποδ/νση Ασφαλείας Ρόδου και τελεί, ως είναι φυσικό, σε γνώση της εισαγγελικής αρχής, ενώπιον της οποίας μάλιστα εκλήθησαν και ενημέρωσαν οι δύο κοινωνικοί λειτουργοί.

Φαίνεται, όμως, ότι ο διευθυντής της Μαιευτικής Κλινικής, κ. Γ. Σισσαμωτός δεν ήταν ενήμερος επί του «γραφειοκρατικού θέματος» γι' αυτό και προέβη σε αντιφατικές δηλώσεις.

Στο μεταξύ όμως, η Υποδ/νση Ασφαλείας εντόπισε τη μητέρα (η οποία αντιμετωπίζει πλείστα όσα οικονομικά, ψυχολογικά και οικογενειακά προβλήματα και είναι έτοιμη να καταρρεύσει όπως κατέθεσε), στο χώρο, όπου εργάζεται ως ιδιωτική υπάλληλος και την προσήγαγε στα γραφεία της για κατάθεση.



Εκεί επανέλαβε τα ίδια, ότι δηλαδή παρέδωσε το παιδί για φύλαξη και υιοθεσία, όπως είχε κάνει και προς το Σεπτέμβριο, όταν είχε φέρει στον κόσμο ένα κοριτσάκι. Η γυναίκα οδηγήθηκε και ενώπιον του Εισαγγελέως Πλημμελειοδικών, κ. Γ. Οικονόμου στον οποίον φέρεται να επανέλαβε τα ίδια.

Σύμφωνα με τις πληροφορίες ο Εισαγγελέας διέταξε να κρατηθεί στην Ασφάλεια, ως το απόγευμα χθες οπότε και θα αποφάσιζε αν θα ασκούσε τελικά ποινική δίωξη έστω για «έκθεση» και μόνο, επειδή υπό «κανονικές περιστάσεις» έπρεπε η μητέρα να μείνει ακόμα για λίγο κοντά στο παιδί της, έστω κι αν ήταν σε χέρια σίγουρα και ασφαλή και όχι να επιστρέψει στην εργασία της (σημ. η γυναίκα φέρεται να πήγε από το νοσοκομείο στη δουλειά της για να μην χάσει το μεροκάματο).

Στο ενδιάμεσο χρονικό διάστημα, ερευνάται, πάντως, αν όντως είχαν τηρηθεί και πέρσι οι νόμιμες διαδικασίες για την παράδοση του παιδιού προς υιοθεσία.

Ειδικότερα αναζητούνται τα σχετικά έγγραφα στο Νοσοκομείο.

ΣΩΜΑΤΕΙΟ ΔΙΠΛΩΜΑΤΟΥΧΩΝ ΞΕΝΑΓΩΝ ΔΩΔΕΚΑΝΗΣΟΥ

Εδρα: Καρπάθου 1, 85100 Ρόδος - Τηλ. (22410)27525,
Φαξ: 39251 - Τ.Θ. 235 - xenosrho@otenet.gr

ΠΡΟΣΚΛΗΣΗ

Η Πανελλήνια Ομοσπονδία Ξεναγών (Π.Ο.ΞΕΝ)
σε συνεργασία με το Σωματείο Διπλωματούχων
Ξεναγών Δωδεκανήσου, οργανώνουν
αυτή την **Παρασκευή, 15 Νοεμβρίου και ώρα 19.00**
στο Εθνικό Θέατρο Ρόδου, ανοικτή εκδήλωση
για την επίσημη έναρξη του Δ' Ετήσιου Πανελλήνιου
Συνεδρίου - Σεμιναρίου που φιλοξενείται στη Ρόδο.
Κεντρικός ομιλητής θα είναι
ο δήμαρχος Ροδίων κ. **Γιώργος Γιαννόπουλος**.

Στο Β' μέρος της εκδήλωσης
θα ακολουθήσει μουσικό πρόγραμμα.

ΠΡΟΣΚΛΗΣΗ

Το Νομαρχιακό Συμβούλιο
της ΚΝΕ Δωδεκανήσου σας προσκαλεί
στην ομιλία - συζήτηση με θέμα:
«Πόλεμος - Τρομοκρατία - Δημοκρατικά Δικαιώματα»
που διοργανώνει στις **13 Νοεμβρίου 2002**
ημέρα **Τετάρτη και ώρα 19.00**
στην αίθουσα πολλαπλών χρήσεων
του Πανεπιστημίου Αιγαίου με ομιλητή τον
κ. ΘΑΝΑΣΗ ΠΑΦΙΛΗ
Γραμματέα της Ελληνικής Επιτροπής
για την Διεθνή Υφεση και Ειρήνη

Ν.Σ. ΔΩΔ/ΣΟΥ
ΚΝΕ

ΠΡΟΣΚΛΗΣΗ

Το Διεθνές Κέντρο Λογοτεχνών και
Μεταφραστών Ρόδου σε συνεργασία
με την Ενωση Καλυμνίων Ρόδου
«Αγιος Παντελεήμων» και την Ομοσπονδία
Δωδεκανησιακών Παροικιακών Σωματείων,
έχει την τιμή να σας προσκαλέσει
στην παρουσίαση του ποιητικού έργου
του **Νίκου Μιχαήλου** την Τετάρτη,
13 Νοεμβρίου 2002 και ώρα 7.30 μ.μ.
στην αίθουσα εκδηλώσεων του «Ακταίον».
Η παρουσίαση θα γίνει από τη συγγραφέα
κ. Ειρήνη Βογιατζή - Χαραλάμπη.
Ποιήματα θα απαγγείλουν ο ίδιος ο ποιητής
και ο δημοσιογράφος Αριστείδης Μιαούλης
με συνοδεία κιθάρας από τον Εμιλ Πολυμένωφ.

Η εκδήλωση είναι ανοιχτή για το κοινό.

ΠΩΛΟΥΝΤΑΙ

1) Μονοκατοικίες στην παραλία Ιαλυσού
έναντι Βράχου 120, 140, 150, 170,180, 200 τ.μ.
σε μπετά ή τελειωμένες πολυτελούς
κατασκευής, σε οικόπεδα αυτοτελή 400 - 700 τ.μ.
2) Καταστήματα και στούντιο των 50 τ.μ.
επί της οδού Ιερού Λόχου Ιαλυσός,
έναντι ξενοδοχείου Τσίκη.

Πληρ. Γ. Ιωαννίδης
Τηλ. 21714 ή 0932296983

ΠΩΛΟΥΝΤΑΙ

1) Οροφοδιαμερίσματα πολυτελούς κατασκευής
εντός της πόλεως Ρόδου (όπισθεν παλαιού
Νοσοκομείου) οδός Μεταξά των 136 τ.μ.
με αποθήκη και θέση γκαράζ εσωτερική.
2) Διαμερίσματα σε μικρή πολυκατοικία
πολυτελούς κατασκευής (με γκαράζ
εσωτερικό) μέτρων 91, 98 και 136 τ.μ.
3) Μονοκατοικίες στην περιοχή Mira Mare
διόροφες με υπόγειο γκαράζ των 140 τ.μ.
και διαμερίσματα των 70 τ.μ.

Πληρ. Γ. Ιωαννίδης
Τηλ. 21714 ή 0932296983



ΔΙΟΡΘΩΣΗ ΜΥΩΠΙΑΣ ΜΕ ΛΕΪΖΕΡ ΣΤΗ ΡΟΔΟ

ΑΠΑΛΛΑΓΕΙΤΕ ΑΠΟ ΤΑ ΓΥΑΛΙΑ ΚΑΙ
ΤΟΥΣ ΦΑΚΟΥΣ ΕΠΑΦΗΣ ΣΑΣ, **ΑΝΩΔΥΝΑ**
ΚΑΙ ΣΕ **ΛΙΓΑ ΛΕΠΤΑ**, ΜΕ ΤΟ EXCIMER LASER

ΓΙΑ ΕΝΗΜΕΡΩΣΗ ΑΠΕΥΘΥΝΘΕΙΤΕ ΣΤΟΝ ΟΦΘΑΛΜΙΑΤΡΟ ΣΑΣ