η δημοκρατική της Ρόδου

στην υπηρεσία του δωδεκανησιακού λαού

Αρ. φύλλου 6129 - **ΣΑΒΒΑΤΟ 30 ΝΟΕΜΒΡΙΟΥ 2002** - Τιμή 0,70 ΕΥΡΩ (238 δρχ.) - **www.dimokratiki.gr**





ΣΤΑ ΠΛΑΙΣΙΑ ΤΟΥ ΠΕΠ - ΝΟΤΙΟΥ ΑΙΓΑΙΟΥ

ΕΝΙΣΧΥΣΗ ΜΙΚΡΟΜΕΣΑΙΩΝ ΕΠΙΧΕΙΡΗΣΕΩΝ στους τομείς τουρισμού - μεταποίησης

Ποιές δραστηριότητες επιδοτούνται • Τι πρέπει να γνωρίζουν γενικώς οι επιχειρηματίες

• ΣΕΛ.6

ΠΡΩΤΟ ΘΕΜΑ ΣΥΖΗΤΗΣΗΣ ΟΙ «ΑΠΟΠΛΑΝΗΣΕΙΣ» ΜΑΘΗΤΡΙΩΝ

ΜΕΓΑΣ ΣΑΛΟΣ στην κοινή γνώμη για τα «καμώματα»

Υστερα από ένταλμα συνελήφθη ο 70χρονος επιστάτης που «παρενοχλούσε» μαθήτριες στις τουαλέτες και οδηγείται τη Δευτέρα στον τακτικό Ανακριτή με κατηγορίες σε βαθμό κακουργήματος • Απανωτές συσκέψεις στο 7ο Γυμνάσιο και έκδοση ανακοινώσεων από τους Συλλόγους Καθηγητών και Γονέων - Κηδεμόνων • Ελεύθερα τα δύο αδέρφια που είχαν προχωρήσει σε αυτοδικία

• ΣΕΛ. 3

Μπαράζ νέων καταγγελιών και νέος κύκλος ανακρίσεων



ΤΙ ΕΙΔΕ Ο ΦΑΚΟΣ

Το «ΡΟΔΙΝΙ» απέκτησε την...παλιά του αίγλη !

Παράδειγμα προς αποφυγήν

• ΣΕΛ. 7

ΔΕΝ ΥΠΗΡΞΕ ΑΠΑΡΤΙΑ

Μεθοδευμένη αποχή από το Νομαρχιακό Συμβούλιο

• ΣΕΛ. 14

ΤΗΝ 18η ΔΕΚΕΜΒΡΙΟΥ 2002

Δικάζονται οκτώ καθηγητές για συμμετοχή σε κινητοποιήσεις

• ΣΕΛ. 5



ΜΕΓΑ ΠΡΟΒΛΗΜΑ ΣΤΟ ΔΗΜΟ Η ΑΔΙΑΦΑΝΕΙΑ

ΓΡΑΠΤΗ ΔΗΛΩΣΗ Χ. ΧΑΤΖΗΕΥΘΥΜΙΟΥ

«Υπερφορολογείται η τοπική οικονομία»

Το μέλλον της τοπικής αυτοδιοίκησης και του Δήμου Ροδίων

• ΣΕΛ.10-11

ΝΕΑ ΣΥΣΚΕΨΗ ΤΗ ΔΕΥΤΕΡΑ

«Μόνιμες λύσεις» ζητούν οι αγρότες από το υπουργείο Γεωργίας

• ΣΕΛ. 5



ΓΙΟΡΤΕΣ ΜΕ ΔΑΝΕΙΚΑ

ΙΝΚΑ : Εχουμε ήδη απλώσει τα πόδια έξω από το πάπλωμα

• ΣΕΛ. 19



ΑΠΟΦΑΣΗ ΤΟΥ ΣΥΜΒΟΥΛΙΟΥ ΤΗΣ ΕΠΙΚΡΑΤΕΙΑΣ

ΣΤΟΝ ΑΕΡΑ ΧΙΛΙΑΔΕΣ ΟΙΚΟΔΟΜΙΚΕΣ ΑΔΕΙΕΣ, όροι δόμησης και επεκτάσεις σχεδίων

Αντισυνταγματική η πολεοδόμηση που έγινε χωρίς Προεδρικά Διατάγματα

• ΣΕΛ. 12

ΧΡΙΣΤΟΥΓΕΝΝΑ ΣΤΗΝ ΠΑΝΕΜΟΡΦΗ ΠΡΑΓΑ

ΜΕ ΤΣΑΡΤΕΡ ΑΠ' ΕΥΘΕΙΑΣ ΑΠΟ ΡΟΔΟ

ΑΝΑΧΩΡΗΣΗ: 23/12/2002
ΕΠΙΣΤΡΟΦΗ: 27/12/2002

Η ΕΚΔΡΟΜΗ ΠΕΡΙΛΑΜΒΑΝΕΙ:

4 ΝΥΧΤΕΣ, 5 ΗΜΕΡΕΣ ΣΤΗΝ ΠΡΑΓΑ
ΣΤΟ 5*****HILTON (ΜΕ ΔΙΚΟ ΤΟΥ ΚΑΖΙΝΟ)
ΜΕ ΗΜΙΔΙΑΤΡΟΦΗ
ΜΕΤΑΦΟΡΕΣ ΑΠΟ ΚΑΙ ΠΡΟΣ
ΤΟ ΑΕΡΟΔΡΟΜΙΟ ΤΗΣ ΠΡΑΓΑΣ,
2 ΕΚΔΡΟΜΕΣ ΜΕ ΕΛΛΗΝΟΦΩΝΟ ΞΕΝΑΓΟ

ΓΙΑ ΠΕΡΙΣΣΟΤΕΡΕΣ ΠΛΗΡΟΦΟΡΙΕΣ ΚΑΙ ΚΡΑΤΗΣΕΙΣ ΘΕΣΕΩΝ ΠΑΡΑΚΑΛΟΥΜΕ ΕΠΙΚΟΙΝΩΝΗΣΤΕ ΜΑΖΙ ΜΑΣ ΣΤΑ ΤΗΛΕΦΩΝΑ:

MK TRAVEL: (22410) 33360 & (22410) 36318 -
09.00 π.μ. -13.00 μ.μ. & 17.00 μ.μ. - 20.00 μ.μ.
TRAVEL EXCHANGE: (22410) 87771- 09.00π.μ. - 16.00 μ.μ.
TRAVEL EXCHANGE: (22410) 87222 - 09.00π.μ.- 13.00 μ.μ.

η άποψη της ημέρας

Επιστροφή στο παρελθόν με όρους μέλλοντος!

Κάθε τόσο οι κυβερνητικοί παράγοντες, προεξάρχοντος του Πρωθυπουργού, επισημαίνουν ως μέγα επίτευγμά τους την πορεία της ελληνικής οικονομίας και τη θέση που κατέχει πλέον στο διεθνή στίβο. Κάνουν συγκρίσεις με την κατάσταση προ ολίγων ετών και επαίρονται (με το δίκιο τους ως ένα βαθμό) για τη σύγκλιση με τις άλλες χώρες της ευρωζώνης σε σημείο να γίνουμε ασμένως δεκτοί στους κόλπους της. Κι είναι πράγματι επίτευγμα το γεγονός ότι σήμερα είμαστε στην ευρωζώνη.

Είναι γνωστό σε όλους ότι εσχάτως ορισμένες χώρες, όπως Γερμανία, Ιταλία, Γαλλία, Πορτογαλία κ.λπ αντιμετωπίζουν προβλήματα σε ένα από τα τρία βασικά κριτήρια του Συμφώνου Σταθερότητας. Στο έλλειμμα του προϋπολογισμού. Δημιουργήθηκε ολόκληρο θέμα στην Ε.Ε. αν και κατά πόσο πρέπει να υπάρχει ευαγγελική προσήλωση στο Σύμφωνο Σταθερότητας όταν υπάρχουν τέτοιες σημαντικές αποκλίσεις ακόμα και από χώρες που είναι οι πυλώνες της ΟΝΕ. Τελικά δεν έχουμε πολυκαταλάβει τι θα γίνει επ' αυτού, καθώς από τη μια βγαίνει η Ευρωπαϊκή Επιτροπή και απευθύνει αυστηρές συστάσεις στις χώρες και από την άλλη ο πρόεδρος της κ. Πρόντι επιμένει ότι το Σύμφωνο αν δεν είναι ευέλικτο, είναι ανόητο.

Εμείς όμως ως χώρα, διά του υπουργού Οικονομίας μας, σπεύσαμε να πάρουμε θέση επί του θέματος και μάλιστα βασιλικότεροι του βασιλέως. Χωρίς να καλοσκεφθούμε ότι δεν πρέπει να φωνάζουμε και πολύ – πολύ γιατί η «ισχυρή μας οικονομία» είναι για εσωτερική κατανάλωση και δεν αντέχει δα και σε σύγκριση με σοβαρούς όρους και μεθόδους.

Ετσι μετά τις υποχρεωτικές αναπροσαρμογές που αναγκασθήκαμε να κάνουμε λόγω Eurostat καταλήξαμε να μην πληρούμε πλέον κανένα από τους όρους του Συμφώνου Σταθερότητας. Και δικαίως χθές ο κ. Σόλμπες μας κούνησε απειλητικά το δάκτυλο να μην κάνουμε και πολύ τους έξυπνους. Διότι το εξωτερικό χρέος βρίσκεται αισίως στο 107% του ΑΕΠ, ο προϋπολογισμός με έλλειμμα 0,9% και ο πληθωρισμός στο διπλάσιο του μέσου όρου της Ε.Ε. Δηλαδή η περίφημη διατηρησιμότητα των προεκλογικών οικονομικών επιτυχιών, πήγε περίπατο. Επανήλθαμε στην περίοδο προ τετραετίας όπου αγκομαχώντας νοικοκυρεύαμε τους αριθμούς, άλλους με σφίξιμο ζωναριού κι άλλους μαγειρεύοντας μέσα στις περίφημες «άσπρες τρύπες». Και τώρα το μόνο που μας απόμεινε είναι ο ρυθμός ανάπτυξης και ο οποίος λόγω κεκτημένης ταχύτητας, ελέω ΚΠΣ και Ολυμπιάδας, μπορεί να συνεχιστεί για 1-2 χρόνια ακόμα.

Κατά τα άλλα, επιστροφή στο παρελθόν με όρους όμως μέλλοντος. Να δίνουμε δηλαδή μάχες με τα κολοκυθάκια και τα ζαρζαβατικά γιατί ξέφυγαν οι τιμές τους, καθώς και με τους απεργούς όλων των κλάδων της ελληνικής κοινωνίας που δεν αντέχουν άλλο στη συμπίεση του βιοτικού τους επιπέδου. Το μόνο που απέμεινε είναι η ταμπέλα του μέλους τους κλαμπ των ισχυρών!

ο καιρός

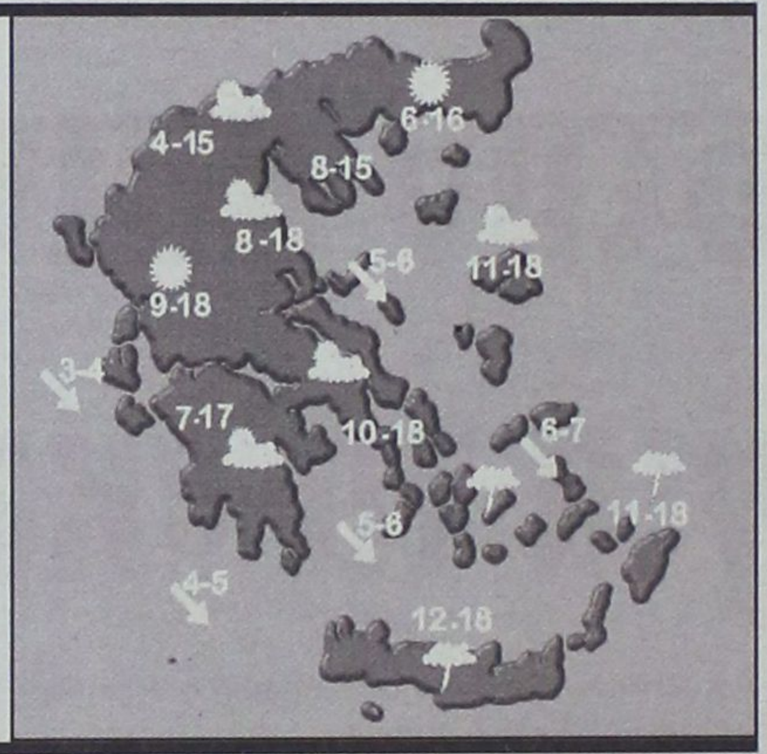

Γενική πρόγνωση για σήμερα Σάββατο 30/11/2002. Σε όλη τη χώρα λίγες νεφώσεις που στα στα δυτικά, κεντρικά και βόρεια βαθμιαία θα αυξηθούν και μετά το μεσημέρι στα δυτικά θα σημειωθούν βροχές που τη νύχτα θα ενταθούν και θα εκδηλωθούν και καταιγίδες. Το πρωί τοπικά θα σημειωθούν ομίχλες. Οι άνεμοι θα πνέουν αρχικά ασθενείς σταδιακά όμως στα δυτικά θα γίνουν νότιοι μέτριοι και προς το βράδυ στο Ιόνιο ισχυροί. Η θερμοκρασία θα κυμανθεί στα βόρεια από 3 έως 16 βαθμούς, στα δυτικά από 7 έως 18 και στην υπόλοιπη χώρα από 9 έως 20 βαθμούς Κελσιου.

ΗΜΕΡΗΣΙΑ ΕΦΗΜΕΡΙΔΑ
η δημοκρατική
της Ρόδου
Ετος ιδρύσεως 1982
Θεμ. Σοφούλη 77
Ταχ. Θυρίδα 339
85100 Ρόδος
Εκδότης - ιδιοκτήτης - διευθυντής:
ΒΑΣΙΛΗΣ Δ. ΑΘΑΝΑΣΙΟΥ
Τηλέφωνα:
34722, 76655, 37500,
26728, 27919
Telefax:37333

www.dimokratiki.gr
e-mail:contact@dimokratiki.gr



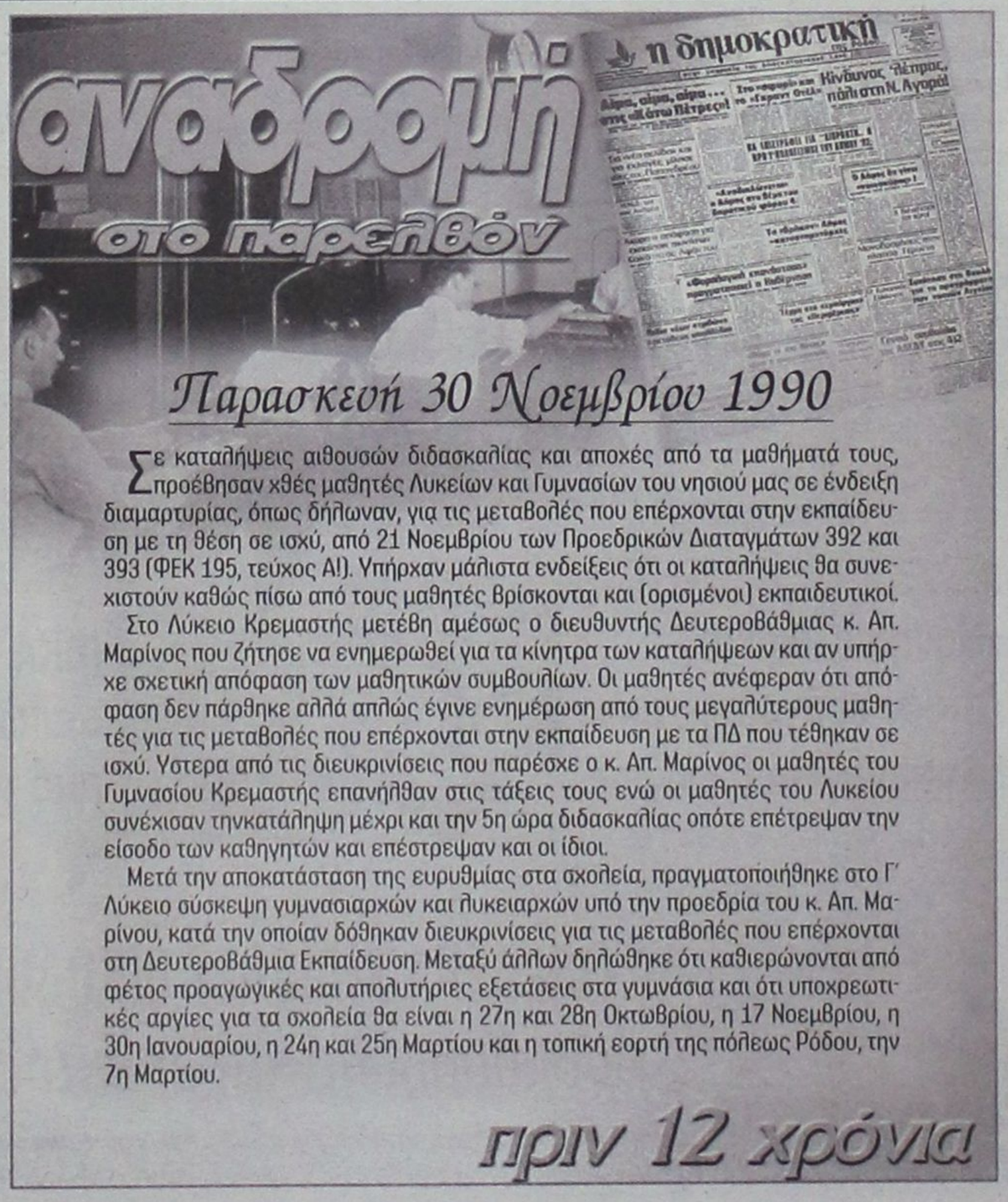

αναδρομή στο παρελθόν

Παρασκευή 30 Νοεμβρίου 1990

Σε καταλήψεις αιθουσών διδασκαλίας και αποχές από τα μαθήματά τους, προέβησαν χθές μαθητές Λυκείων και Γυμνασίων του νησιού μας σε ένδειξη διαμαρτυρίας, όπως δήλωναν, για τις μεταβολές που επέρχονται στην εκπαίδευση με τη θέση σε ισχύ, από 21 Νοεμβρίου των Προεδρικών Διαταγμάτων 392 και 393 (ΦΕΚ 195, τεύχος Α!). Υπήρχαν μάλιστα ενδείξεις ότι οι καταλήψεις θα συνεχιστούν καθώς πίσω από τους μαθητές βρίσκονται και (ορισμένοι) εκπαιδευτικοί.

Στο Λύκειο Κρεμαστής μετέβη αμέσως ο διευθυντής Δευτεροβάθμιας κ. Απ. Μαρίνος που ζήτησε να ενημερωθεί για τα κίνητρα των καταλήψεων και αν υπήρχε σχετική απόφαση των μαθητικών συμβουλίων. Οι μαθητές ανέφεραν ότι απόφαση δεν πάρθηκε αλλά απλώς έγινε ενημέρωση από τους μεγαλύτερους μαθητές για τις μεταβολές που επέρχονται στην εκπαίδευση με τα ΠΔ που τέθηκαν σε ισχύ. Υστερα από τις διευκρινίσεις που παρέσχε ο κ. Απ. Μαρίνος οι μαθητές του Γυμνασίου Κρεμαστής επανήλθαν στις τάξεις τους ενώ οι μαθητές του Λυκείου συνέχισαν τηνκατάληψη μέχρι και την 5η ώρα διδασκαλίας οπότε επέτρεψαν την είσοδο των καθηγητών και επέστρεψαν και οι ίδιοι.

Μετά την αποκατάσταση της ευρυθμίας στα σχολεία, πραγματοποιήθηκε στο Γ' Λύκειο σύσκεψη γυμνασιαρχών και λυκειαρχών υπό την προεδρία του κ. Απ. Μαρίνου, κατά την οποίαν δόθηκαν διευκρινίσεις για τις μεταβολές που επέρχονται στη Δευτεροβάθμια Εκπαίδευση. Μεταξύ άλλων δηλώθηκε ότι καθιερώνονται από φέτος προαγωγικές και απολυτήριες εξετάσεις στα γυμνάσια και ότι υποχρεωτικές αργίες για τα σχολεία θα είναι η 27η και 28η Οκτωβρίου, η 17 Νοεμβρίου, η 30η Ιανουαρίου, η 24η και 25η Μαρτίου και η τοπική εορτή της πόλεως Ρόδου, την 7η Μαρτίου.

πριν 12 χρόνια

πληροφορίες

Η ΤΑΥΤΟΤΗΤΑ ΤΗΣ ΗΜΕΡΑΣ

ΣΑΒΒΑΤΟ 30 ΝΟΕΜΒΡΙΟΥ
ΑΝΔΡΕΟΥ ΑΠΟΣΤ. ΤΟΥ ΠΡΩΤΟΚΛΗΤΟΥ, ΦΡΟΥΜΕΝΤΙΟΥ ΕΠ.
Ανατολή ηλίου 7.21 Δύση ηλίου 17.06 ΣΕΛΗΝΗ 26 ΗΜΕΡ.

ΦΑΡΜΑΚΕΙΑ

ΣΗΜΕΡΑ: διημερεύει το φαρμακείο ΦΑΝΟΥΡΑΚΗΣ Α. Νέα Αγορά 48 (έναντι σταθμού ΤΑΞΙ) τηλ. 27420
ΣΗΜΕΡΑ : διανυκτερεύει το φαρμακείο ΓΙΑΝΝΟΥΛΗ Ε., Δαμασκηνού 48, Μητρόπολις, τηλ. 20246

ΚΑΥΣΙΜΑ

ΣΗΜΕΡΑ: Διανυκτερεύουν τα πρατήρια καυσίμων **1)** Ακρίτας **(ΕΚΟ Γ. Σεφέρη) 2)** Τσαγκαράκης - Σαλαμαστράκης **(ΒΡ Λ. Καλλιθέας) 3)** Κορωναίος Δ. **(SHELL Ιαλυσός) 4)** Πισσαδάκης Δ. **(JET OIL Παραδείσι) 5)** Σαββάκης Μ. **(ΒΡ Θεοιλόγος) 6)** Διακοστεργάκης Γ. **(ΕΚΟ Μανδρικό) 7)** Μάστορης Α. **(Τσαΐρι 8)** Καλλιθενός Π. **(ΕΚΟ, Αρχάγγελος) 9)** Παπαστεφάνου Α. **(ΕΚΟ Λάρδος)**

ΧΡΗΣΙΜΑ ΤΗΛΕΦΩΝΑ

Άμεση δράση	100	Πληρ. ΟΤΕ	131
Αμεση Επέμβαση		Ώρα	141
Πυροσβεστικής	199	Φαρμακεία (Διημ.-Διαν.)	107
Νοσοκομείο	80000	ΠΡΟ-ΠΟ • ΛΟΤΤΟ	111
Οδική Ασφάλεια:		ΡΟΔΑ	26300
EXRESS SERVICE	154	ΚΤΕΥΛ	27706
HELLAS SERVICE	1057	ΕΒΕΔ	22281
HOULIS SERVICE	30165	Δικηγορικός Σύλλογος	27469
ΑΦΟΙ Σιέκ	25776	Εμπορικός Σύλλογος	35255
Ράδιο Ταξί	64712	Ολυμπιακή - Κρατήσεις	24555
Αστυν. Διεύθυνση	27653	ΔΑΝΕ (πρακτορείο)	43150
Ασφάλεια	23294	ΙΚΑ	64912
Τμήμα Τάξης	23849	ΤΕΒΕ	22688-77034
Τροχαία	44131-32	ΤΑΞΥ	68701-3
Λιμεναρχείο	28888	ΟΑΕΔ	23265
Δασαρχείο	191	Εργατικό Κέντρο	24730
Τελωνείο	27703	Αρχαιολογία	34719
Υγειονομείο	26666	Περιφ. Δ/ντής	38174 - 38175
Μητρόπολη	23274	AIRGREECE	36095
Νομαρχία	74000	Aegean Airlins	98345
Δήμος Ρόδου	46200	ΔΗΜ. ΕΠΙΧ. ΚΑΘ. ΡΟΔΟΥ	77600
Βλάβες ΟΤΕ	121	ΥΠΗΡ. ΑΠΟΚΟΜΙΔΗΣ	61057
Βλάβες ΔΕΗ	125		

ΔΕΧΟΝΤΑΙ ΤΟ ΚΟΙΝΟ

- **Η ΠΕΡΙΦΕΡΕΙΑΡΧΗΣ** θα δέχεται το κοινό κάθε φορά που θα βρίσκεται στην Ρόδο
- **ΝΟΜΑΡΧΗΣ** δέχεται κάθε Τρίτη & Πέμπτη από 11.00 - 13.00
- **ΑΝΤΙΝΟΜΑΡΧΗΣ ΔΩΔ/ΣΟΥ** κ. Νικόλαος Τατάκης δέχεται το κοινό κάθε Τρίτη & Πέμπτη από 10.00 - 12.00
- **ΔΗΜΑΡΧΟΣ** Ρόδου κ. Γ. Γιαννόπουλος δέχεται ύστερα από συνεννόηση
- **ΑΝΤΙΔΗΜΑΡΧΟΣ** κ. Αντ. Αλαβέρας δέχεται καθημερινά
- **ΑΝΤΙΔΗΜΑΡΧΟΣ** Ρόδου Μανώλης Γλυνός δέχεται κάθε Τετάρτη από 12.00 - 14.00
- **ΔΗΜΑΡΧΟΣ** Πεταλούδων Μιχ. Κορδίνας δέχεται το κοινό: Δευτέρα 17.30 - 19.30, Τρίτη 11.00-13.00, Πέμπτη 11.00-13.00

ΑΚΤΟΠΛΟΙΚΑ ΔΡΟΜΟΛΟΓΙΑ

ΜΠΛΟΥ ΣΤΑΡ: Απόπλους **10.00** δια Κω, Κατάπωλα Πειραιά **ΠΑΤΜΟΣ:** Απόπλους **15.00** δια Κω, Κάλυμνο, Λέρο, Πάτμο, Πειραιά **ΔΗΜΗΤΡΟΥΛΑ:** Απόπλους **17.00** δια Κω, Βαθύ, Χίο, Λέσβο, Λήμνο, Αλεξανδρούπολη

ΑΕΡΟΠΟΡΙΚΑ ΔΡΟΜΟΛΟΓΙΑ

ΠΤΗΣΕΙΣ ΟΛΥΜΠΙΑΚΗΣ

ΡΟΔΟΣ - ΑΘΗΝΑ: Καθημερινά 07.20, 10.40, 14.25, 20.30, 22.50
ΡΟΔΟΣ - ΚΑΡΠΑΘΟΣ: (Τρίτη, Σάββατο) 16.15 (Πέμπτη - Κυριακή)
ΡΟΔΟΣ - ΚΑΣΟΣ: (Τρίτη - Σάββατο) 16.15
ΡΟΔΟΣ - ΗΡΑΚΛΕΙΟ: (Δευτέρα, Παρασκευή) 16.10
(Τετάρτη) 17.20
ΡΟΔΟΣ - ΘΕΣΣΑΛΟΝΙΚΗ: (Δευτέρα, Παρασκευή) 18.40
(Τετάρτη) 17.20
ΡΟΔΟΣ - ΜΕΓΙΣΤΗ: (Τετάρτη, Παρασκευή, Κυριακή) 07.20

ΠΤΗΣΕΙΣ AIR GREECE

ΡΟΔΟΣ - ΑΘΗΝΑ: Καθημερινά 18.00
ΡΟΔΟΣ - ΗΡΑΚΛΕΙΟ: Καθημερινά 21.30

ΠΤΗΣΕΙΣ AEGEAN - CRONUS AIRLINES

ΡΟΔΟΣ - ΑΘΗΝΑ: Καθημερινά 08.25 - 14.10 - 18.45
(Τρίτη, Πέμπτη, Παρασκευή, Κυριακή) 15.50
ΡΟΔΟΣ - ΗΡΑΚΛΕΙΟ: Κάθε Δευτέρα, Τετάρτη, Παρασκευή, Κυριακή 19.00
ΡΟΔΟΣ - ΘΕΣΣΑΛΟΝΙΚΗ: Κάθε Τρίτη, Πέμπτη, Παρασκευή, Κυριακή 11.40

ΣΥΝΑΛΛΑΓΜΑ

ΠΟΣΟΤΗΤΑ ΝΟΜΙΣΜΑΤΟΣ ΑΝΑ 1 ΕΥΡΩ

ΔΟΛΛΑΡΙΟ Η.Π.Α	0,9927	ΛΑΤ ΛΕΤΟΝΙΑΣ	0,5984
ΓΙΕΝ ΙΑΠΩΝΙΑΣ	121,56	ΛΙΡΑ ΜΑΛΤΑΣ	0,4147
ΚΟΡΩΝΑ ΔΑΝΙΑΣ	7,4261	ΖΛΟΤΙ ΠΟΛΩΝΙΑΣ	3,986
ΛΙΡΑ ΑΓΓΛΙΑΣ	0,6395	ΛΕΙ ΡΟΥΜΑΝΙΑΣ	33300,0
ΚΟΡΩΝΑ ΣΟΥΗΔΙΑΣ	9,0453	ΤΟΛΑΡ ΣΛΟΒΕΝΙΑΣ	229,9512
ΦΡΑΓΚΟ ΕΛΒΕΤΙΑΣ	1,4754	ΚΟΡΩΝΑ ΣΛΟΒΑΚΙΑΣ	41,974
ΚΟΡΩΝΑ ΙΣΛΑΝΔΙΑΣ	85,43	ΛΙΡΑ ΤΟΥΡΚΙΑΣ	1523000,0
ΚΟΡΩΝΑ ΝΟΡΒΗΓΙΑΣ	7,282	ΔΟΛ. ΑΥΣΤΡΑΛΙΑΣ	1,7755
ΛΕΒΑ ΒΟΥΛΓΑΡΙΑΣ	1,9535	ΔΟΛ. ΚΑΝΑΔΑ	,5586
ΛΙΡΑ ΚΥΠΡΟΥ	0,5731	ΔΟΛ. ΧΟΝΓΚ-ΚΟΝΓΚ	7,7417
ΚΟΡΩΝΑ ΤΣΕΧΙΑΣ	30,857	ΔΟΛ. ΝΕΑΣ ΖΗΛΑΝΔΙΑΣ	1,999
ΚΟΡΩΝΑ ΕΣΘΟΝΙΑΣ	15,6466	ΔΟΛ. ΣΙΓΚΑΠΟΥΡΗΣ	1,7527
ΦΟΡΙΝΤ ΟΥΓΓΑΡΙΑΣ	237,72	ΓΟΥΟΝ Ν. ΚΟΡΕΑΣ	1187,47
ΛΙΤΑ ΛΙΘΟΥΑΝΙΑΣ	3,4524	ΡΑΝΤ Ν. ΑΦΡΙΚΗΣ	9,2276

ΠΡΩΤΟ ΘΕΜΑ ΣΥΖΗΤΗΣΗΣ ΟΙ «ΑΠΟΠΛΑΝΗΣΕΙΣ ΜΑΘΗΤΡΙΩΝ»

ΜΕΓΑΣ ΣΑΛΟΣ ΣΤΗΝ ΚΟΙΝΗ ΓΝΩΜΗ για τα «καμώματα» σε Γυμνάσιο!

✓ Συνελήφθη ο 70χρονος επιστάτης και οδηγείται στον Ανακριτή την Δευτέρα με κατηγορίες σε βαθμό κακουργήματος ✓ Ανακοινώσεις των Συλλόγων Καθηγητών και Γονέων ✓ Νέες καταγγελίες και νέος κύκλος ανακρίσεων



Δεν λειτούργησε χθες το 7ο Γυμνάσιο Ρόδου (οδός Μιχ. Πετρίδη), λόγω των επεισοδίων που σημειώθηκαν προχθές αλλά και της γενικής αναταραχής που επικρατεί (στο μεταξύ, προκλήθηκε και μέγας κοινωνικός σάλος).Πραγματοποιήθηκε όμως σύσκεψη διδασκόντων, παρουσία του προϊσταμένου της Δ/νσης Δευτεροβάθμιας Εκπαιδεύσεως κ. Τάσου Μαυρόπουλου, μελών του δ.σ. της Α' ΕΛΜΕΔ και εκπροσώπων του Συλλόγου Γονέων και Κηδεμόνων κατά την οποίαν ετέθησαν όλα τα θέματα «επί τάπητος» και συγκεκριμένα τόσον οι καταγγελίες για «σεξουαλική παρενόχληση» μαθητριών, από τον εκτελούντα χρέη επιστάτη Ν.Μ. του Π., 70 ετών (είχε προσληφθεί απο το Σύλλογο Γονέων και Κηδεμόνων) όσο και τα επεισόδια που προκλήθηκαν από δύο αδέλφια μαθήτριας που κατάγγειλε «παρενόχληση» της.

Ακολούθησε συνεδρίαση του Συλλόγου Καθηγητών από τον οποίον εκδόθηκε στη συνέχεια η ακόλουθη ανακοίνωση:

«Το πρωί της Πέμπτης, 28 Νοεμβρίου 2002, ήρθαν δύο γονείς μαθητριών στο γραφείο του διευθυντή και του κατήγγειλαν ότι δύο μαθήτριες παρενοχλήθηκαν σεξουαλικώς στις τουαλέτες από τον ορισμένο από το σύλλογο γονέων και κηδεμόνων επιστάτη του σχολείου.

Ο διευθυντής αμέσως ενημέρωσε τους παρευρισκομένους καθηγητές και ζήτησε να γίνει συνεδρίαση του συλλόγου, η οποία τελικά δεν πρόλαβε να πραγματοποιηθεί, επειδή κατά τη διάρκεια του 4ου διαλείμματος δύο άγνωστοι εισέβαλαν στο χώρο του σχολείου και χωρίς να δώσουν καμία εξήγηση έσυραν δια της βίας τον επιστάτη στο γραφείο του διευθυντή και άρχισαν να γρονθοκοπούν και τον επιστάτη και τον διευθυντή. Στη συνέχεια μέλη του συλλόγου καθηγητών παρενέβησαν για να τους προστατεύσουν από το μένος των επιτιθέμενων. Ακολούθησαν σκηνές απίστευτης και πρωτόγνωρης για τα σχολικά δεδομένα βίας, επί είκοσι λεπτά από τη μεριά των δραστών, μπροστά στα έκπληκτα μάτια των τρομοκρατημένων μαθητών. Το γεγονός αυτό είχε ως αποτέλεσμα να τραυματισθεί και να διακομιστεί στο νοσοκομείο για πρώτες βοήθειες ένας καθηγητής, ενώ και άλλοι υπέστησαν ελαφρότερους τραυματισμούς.

Κλήθηκε η αστυνομία και κατατέθηκαν μηνύσεις εναντίον των εισβολέων, οι οποίοι τελικά αποδείχθηκε ότι ήσαν συγγενείς της μίας μαθήτριας.

Ο σύλλογος των καθηγητών του 7ου Γυμνασίου Ρόδου

1) Καταδικάζει απερίφραστα τη συμπεριφορά του επιστάτη, εφ' όσον τα καταγγελλόμενα ευσταθούν και αποδειχθούν στο δικαστήριο και ζητά από το Σύλλογο Γονέων και Κηδεμόνων τη απομάκρυνσή του έως ότου διελευκανθεί η υπόθεση απο το δικαστήριο.

2) Δεν μπορεί όμως και να μην καταδικάσει εξίσου απερίφραστα την παραβίαση του σχολικού ασύλου, την διατάραξη της σχολικής ειρήνης, την αυτοδικία, τον αυθαίρετο ξυλοδαρμό, την προσβολή και την καταρράκωση της αξιοπρέπειας διδασκόντων και διδασκομένων.

Ως εκ τούτου τίθεται το εύλογο ερώτημα κατά πόσον οι εκπαιδευτικοί μπορούν απρόσκοπτα και ανεμποδιστα να ασκούν το λειτούργημά τους, όταν αισθάνονται απροστάτευτοι και ακάλυπτοι απέναντι στους οποιουσδήποτε οργισμένους εισβολείς για τους οποίους δεν ίσχυσε η αυτόφωρη διαδικασία και είναι ελεύθεροι».

Για το ίδιο θέμα από το Σύλλογο Γονέων και Κηδεμόνων του 7ου Γυμνασίου Ρόδου εκδόθηκε χθες η ακόλουθη ανακοίνωση, η οποία υπογράφεται από την πρόεδρο κ. Νίκη Κρητικού και την γραμματέα κ. Μαριάννα Φλουρή.

«Ο Σύλλογος Γονέων και Κηδεμόνων του 7ου Γυμνασίου Ρόδου συνήλθε σε έκτακτη συνεδρίαση και αποφάσισε τα εξής:

1ον Απομακρύνει μετά από καταγγελία Γονέα για σεξουαλική παρενόχληση ανήλικου τον επιστάτη του σχολείου.

2ον Καταδικάζει την εισβολή στο σχολείο και την βίαιη επίθεση συγγενών μαθήτριας του σχολείου κατά του επιστάτη, Διευθυντή, και καθηγητών που παρενέβησαν για την αποφυγή θερμού επεισοδίου, που είχε σαν αποτέλεσμα τον τραυματισμό και μεταφορά στο νοσοκομείο ενός καθηγητή».

Αναφερόμενος εξάλλου ο γυμνασιάρχης κ. Ν. Φρόντζος στις καταγγελίες για παρενόχληση μαθητριών, προέβη στην ακόλουθη λακωνική δήλωση:

«Καταδικάζουμε την υποτιθέμενη σεξουαλική παρενόχληση».

Ο ΚΑΤΗΓΟΡΟΥΜΕΝΟΣ

Συνελήφθη στις 8 προχθές το βράδυ από άνδρες της Υποδ/νσης Ασφάλειας Ρόδου, ύστερα από σχετικό ένταλμα του Αντιεισαγγελέα Πλημμελειοδικών κ. Κ. Μπούτσικου και του Τακτικού Ανακριτή κ. Α. Οικονόμου ο εκτελών χρέη επιστάτη στο 7ο Γυμνάσιο Ρόδου Ν. Μ. του Π., ετών 70, ύστερα από καταγγελίες των μαθητριών Τ.Κ. του Β., ετών 12 και Σ. Μ. του Η., ετών 12, ότι την 26η Νοεμβρίου προέβη εις βάρος τους σε ασελγείς πράξεις, στο χώρο των τουαλετών του σχολείου. Το ένταλμα συλλήψεως χρειάσθηκε να εκδοθεί γιατί είχε παρέλθει η προθεσμία για προσφυγή στην αυτόφωρη διαδικασία.

Ο δράστης κρατήθηκε στην Ασφάλεια και χθες το πρωί οδηγήθηκε στον Εισαγγελέα, ο οποίος τον παρέπεμψε στον Τακτικό Ανακριτή με την κατηγορία της αποπλάνησης παιδιών που έχουν συμπληρώσει τα 10 έτη αλλά όχι τα 13, κατά συρροή, σε βαθμό κακουργήματος.

Ο κατηγορούμενος ζήτησε προθεσμία για να ετοιμάσει την απολογία του και θα οδηγηθεί ξανά στον Ανακριτή την Δευτέρα 2 Δεκεμβρίου. Μέχρι τότε θα κρατείται. Σημειώνεται ότι αρνείται τις εις βάρος του κατηγορίες, ισχυριζόμενος ότι έπιασε τα κορίτσια «απλώς από τον ώμο»!

Στο μεταξύ, όμως, το όλο θέμα προκάλεσε μέγα σάλο, όχι μόνο μεταξύ των γονέων και μαθητών αλλά και στην κοινή γνώμη που έμεινε πράγματικά άναυδη, ενώ πολλοί αναρωτήθηκαν γιατί ο Σύλλογος Καθηγητών έδωσε μεγαλύτερη βαρύτητα στα επεισόδια και μικρότερη στις καταγγελίες για αποπλάνηση μαθητριών. Καθώς φημολογείται ότι γνώριζαν για το όλο θέμα από παλαιότερες καταγγελίες αλλά «εσιώπησαν», η εισαγγελική αρχή Ρόδου διέταξε να διερευνηθεί και το ενδεχόμενο αυτό και να σχηματισθεί νέα δικογραφία. Σε σχετικές καταγγελίες, πάντως, προέβησαν και χθες μαθήτριες και γονείς που επισκέφθησαν τα γραφεία της Εισαγγελίας Ρόδου. Ταυτόχρονα φέρονται να προέβησαν και σε άλλες αποκαλύψεις για την δράση του επιστάτη, ο οποίος (σύμφωνα με τις καταγγελίες), «είχε καταστεί ο φόβος και ο τρόμος» στο σχολείο γι' αυτό και πολλές μαθήτριες δεν κάταγγειλαν τα παθήματά τους. Μόνο μία προέβη χθες σε επώνυμη καταγγελία με αποτέλεσμα να διαταχθεί η συνέχιση των ανακρίσεων και ο σχηματισμός νέων δικογραφιών.

Είναι χαρακτηριστικό αυτό που κατάγγειλαν μαθήτριες στις αρμόδιες αρχές: «Φοβόμασταν να πηγαίνουμε μόνες στις τουαλέτες, πηγαίναμε πολλές μαζί για να αποφύγουμε την επίθεση του επιστάτη».

Στο μεταξύ ελεύθεροι αφέθησαν προχθές, αργά το βράδυ, ύστερα από σχετική εντολή του Εισαγγελέα τα δύο αδέρφια που είχαν εισβάλει στο σχολείο και τα έκαναν «γυαλιά - καρφιά» επειδή ο επιστάτης είχε παρενοχλήσει την αδερφή τους. Τα δύο αδέρφια συνελήφθησαν ύστερα από μήνυση που κατέθεσε εις βάρος τους ο διευθυντής του Γυμνασίου κ. Νικ. Φρόντζος.

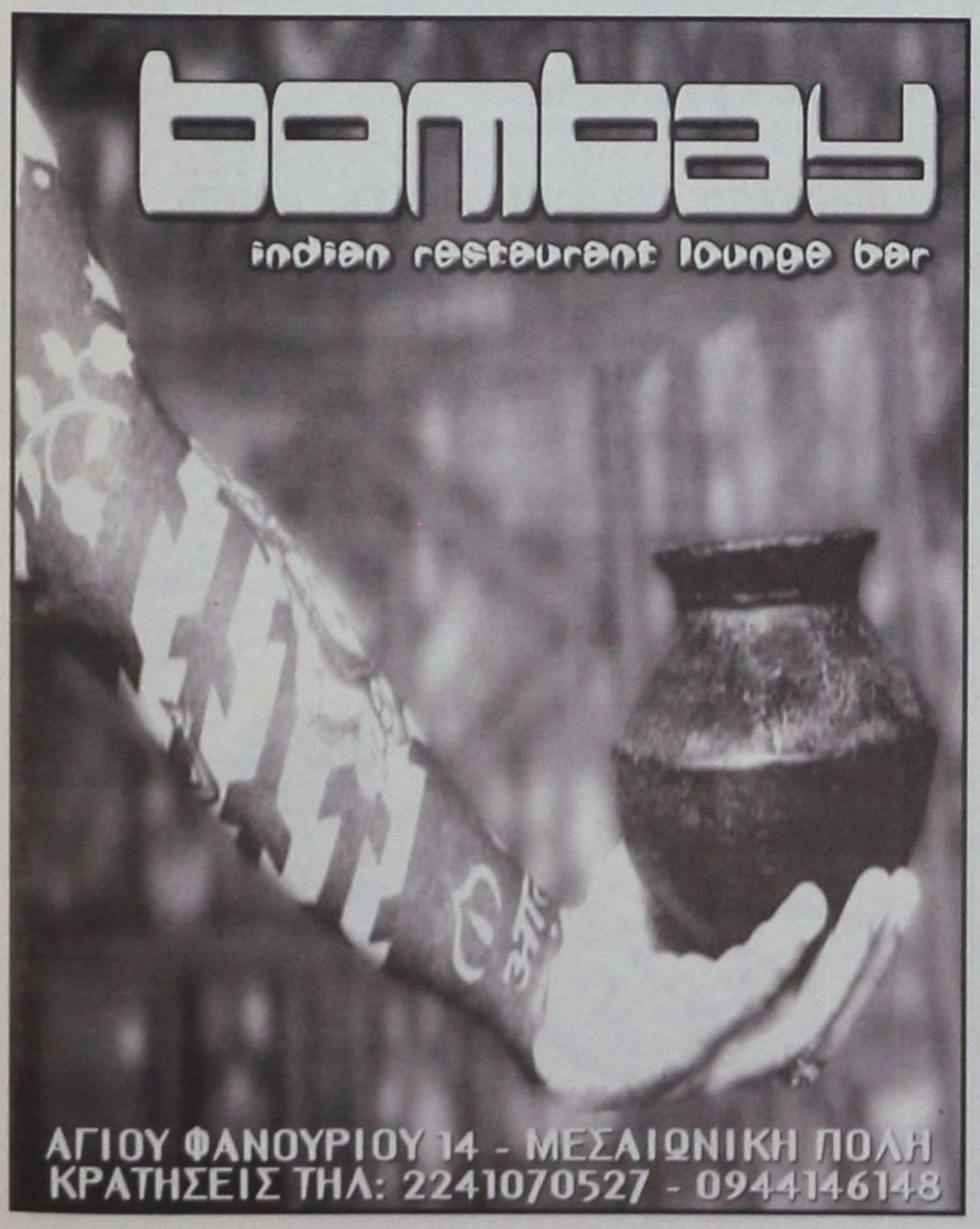



ΟΛΟΚΛΗΡΩΘΗΚΕ ΣΤΟ ΥΠΟΥΡΓΕΙΟ ΑΙΓΑΙΟΥ Η ΣΥΝΕΝΤΕΥΞΗ ΤΟΥ ΣΧΕΤΙΚΟΥ ΚΑΤΑΛΟΓΟΥ

30 ΑΓΟΝΕΣ ΓΡΑΜΜΕΣ ΓΙΑ ΜΑΚΡΟΧΡΟΝΙΑ μίσθωση με διεθνείς διαγωνισμούς

Μεταξύ των συναρμόδιων υπουργείων έχει αποφασιστεί ότι οι μακροχρόνιες μισθώσεις θα υπερβαίνουν τα έξι έτη, ίσως και τα 10

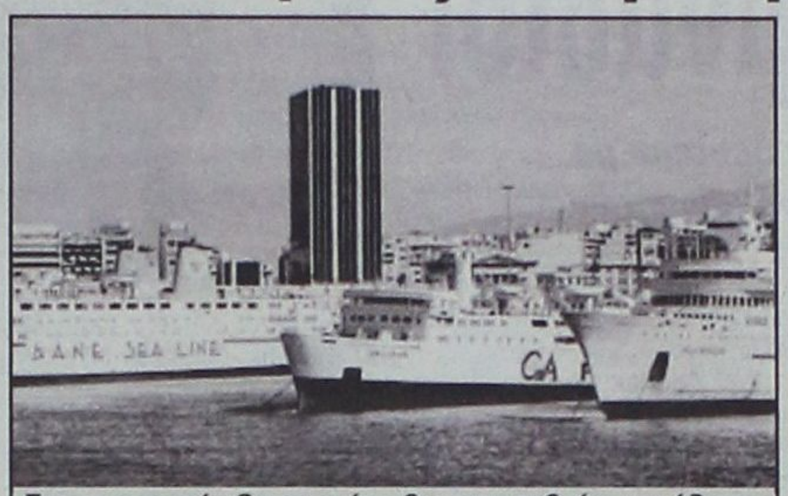

Στο υπουργείο Οικονομίας θα κατατεθεί ο κατάλογος με τις μεγάλες άγονες γραμμές που έχει συντάξει το υπουργείο Αιγαίου.

Σε περίπου τριάντα ορίζονται οι μεγάλες άγονες γραμμές στην ακτοπλοϊκή αγορά του Αιγαίου που θα οδηγηθούν σε προκηρύξεις διεθνών διαγωνισμών για τη μακροχρόνια μίσθωσή τους σε ιδιώτες, σε συνδυασμό με τη δρομολόγηση αυτοχρηματοδοτούμενων επιβατηγών - οχηματαγωγών πλοίων προκαθορισμένων προδιαγραφών. Σύμφωνα με πληροφορίες, στο υπουργείο Αιγαίου ολοκληρώθηκε η σύνταξη του σχετικού καταλόγου που εντός των επομένων ημερών θα κατατεθεί στο υπουργείο Οικονομίας στο πλαίσιο των αποφάσεων που έχουν ληφθεί για τον ανασχεδιασμό όλου του συστήματος των άγονων γραμμών και κατ' επέκταση των επιδοτήσεών τους.

ΚΑΙ 12ΕΤΕΙΣ ΜΙΣΘΩΣΕΙΣ ΣΤΗΝ Ε.Ε.

Οι ίδιες πληροφορίες αναφέρουν ότι πλέον έχει αποφασιστεί μεταξύ των συναρμόδιων υπουργείων ότι οι μακροχρόνιες μισθώσεις θα υπερβαίνουν τα έξι έτη, ίσως είναι και 10ετής, καθώς η Ευρωπαϊκή Επιτροπή στο σχέδιο αναθεώρησης του Κανονισμού για το καμποτάζ φαίνεται ότι θα επιτρέπει μισθώσεις ακόμα και για 12 έτη (6+ 6 έτη).

Το σκέλος αυτό αναμένεται να αποσαφηνιστεί κατά τη διάρκεια συζητήσεων που θα έχει εντός του Δεκεμβρίου με τη Διεύθυνση Μεταφορών της Κομισιόν ελληνική αντιπροσωπία η οποία θα ανταλλάξει απόψεις επί όλων των ζητημάτων της ελληνικής αγοράς που θεωρείται ότι εντάσσονται σε ορισμένες «γκρίζες ζώνες» ενόψει της άρσης του καμποτάζ το 2004.

ΣΥΣΚΕΨΗ ΓΙΑ ΤΟ ΤΕΛΙΚΟ ΣΧΕΔΙΟ

Το τελικό σχέδιο των νέων άγονων γραμμών θα αποτελέσει αντικείμενο σύσκεψης στο υπουργείο Οικονομίας με τη συμμετοχή των συναρμόδιων υπουργών ΥΕΝ και Αιγαίου κ.κ. Ανωμερίτη και Σηφουνάκη.

Το ίδιο το ΥΠΕΘΟ έχει αναλάβει τη σύνταξη της νέας σύμβασης για τις μακροχρόνιες μισθώσεις των άγονων γραμμών, από άποψη χρηματοοικονομική και νομική.

Στόχος της κυβέρνησης παραμένει οι πρώτες νέες προκηρύξεις να αρχίσουν να δημοσιεύονται στο διάστημα Μαρτίου - Απριλίου εφόσον παράλληλα εξελίσσεται και η μελέτη του Ινστιτούτου Μεταφορών Θεσσαλονίκης για τα πλοία που πρέπει να δρομολογηθούν.

ΕΠΙΜΕΝΟΥΝ ΟΙ ΣΥΜΒΟΥΛΟΙ ΓΙΑ ΣΥΖΗΤΗΣΕΙΣ ΔΑΝΕ - ΝΕΛ

Επιμένουν, σύμφωνα με πληροφορίες, χρηματοοικονομικοί σύμβουλοι να αρχίσουν συζητήσεις μεταξύ των εταιρειών ΔΑΝΕ και ΝΕΛ με αντικείμενο τη συγχώνευσή τους. Ιδιαίτερα η επιμονή τους αυτή ενισχύθηκε μετά την απόφαση της ΑΝΕΚ να τοποθετήσει τον διευθύνοντα σύμβουλο της Ναυτιλιακής Εταιρείας Λέσβου στο διοικητικό συμβούλιο της ΔΑΝΕ όπου ελέγχει το στρατηγικό ποσοστό του 42%. Επισήμως το ενδεχόμενο αυτό λέγεται ότι δεν έχει απασχολήσει τα διοικητικά συμβούλια της ΝΕΛ ή της ΔΑΝΕ αλλά καλλιεργείται ένα κλίμα που ίσως κάποια στιγμή βρει πρόσφορο έδαφος. Η ΝΕΛ στο τελευταίο 9μηνο του 2002 πέτυχε να αυξήσει σημαντικά τα κέρδη της ενώ η ΔΑΝΕ παραμένει μία ζημιογόνος εταιρεία. Να σημειωθεί ότι τελευταία στην ακτοπλοϊκή αγορά οι εξελίξεις σε επιχειρηματικό επίπεδο έχουν περιοριστεί στην αποχώρηση της HFD από την εταιρεία του κ. Γ. Αγούδημου ενώ αντίθετα δεν εξελίχθηκαν οι υποθέσεις συγχωνεύσεων της ΝΕΛ με την HFD και της ΑΝΕΚ με τις Γραμμές Στρίντζη.

ΕΓΚΥΚΛΙΟΣ ΤΟΥ ΥΠΟΥΡΓΕΙΟΥ ΕΣΩΤΕΡΙΚΩΝ

ΣΕ «ΑΝΤΙΚΕΙΜΕΝΙΚΑ ΚΡΙΤΗΡΙΑ» ΠΡΕΠΕΙ ΝΑ ΣΤΗΡΙΖΕΤΑΙ η επιτροπή δημοτικών τελών

Δεν επιτρέπεται να αποκτούν χαρακτήρα φόρου

Κανόνες, κριτήρια και συντελεστές είναι υποχρεωμένα να θεσπίζουν τα Δημοτικά και Κοινοτικά Συμβούλια κατά τη λήψη των αποφάσεων για την επιβολή των ανταποδοτικών τελών, σύμφωνα με σχετική εγκύκλιο του υπουργείου Εσωτερικών.

Με την προτροπή αυτή, οι αρμόδιοι προσπαθούν να δημιουργήσουν εκείνες τις «ασφαλιστικές δικλείδες» ώστε τα τέλη να είναι αντικειμενικά, δίκαια και ανάλογα της παρεχόμενης υπηρεσίας αλλά και της ωφελιμότητας σε κάθε κατηγορία υπόχρεων.

Παράλληλα, όπως υπογραμμίζεται μέσω της εγκυκλίου, ακριβώς επειδή θα πρέπει να τηρείται η θεμελιώδης αρχή της ανταποδοτικότητας, η αύξηση των τελών αυτών θα πρέπει να είναι ευθέως ανάλογη με την τυχόν αύξηση του κόστους των παρεχόμενων υπηρεσιών. (Σημειώνεται ότι η τήρηση της αρχής αυτής πρέπει να γίνεται τόσο κατά τον καθορισμό των συντελεστών όσο και κατά τον έλεγχο των υποβαλλόμενων προϋπολογισμών).

Οι παραπάνω ενέργειες του υπουργείου, προωθούνται μεταξύ άλλων και εξαιτίας διαμαρτυριών πολιτών, φορέων και επαγγελματικών ενώσεων σχετικά με την πρακτική ορισμένων ΟΤΑ να λαμβάνουν αποφάσεις κάθε χρόνο και να επιβάλλουν υπέρμετρες ποσοστιαίες αυξήσεις στα ανταποδοτικά τέλη - και μάλιστα δυσανάλογες με το ύψος αυτών του προηγούμενου έτους.

Στο πλαίσιο της εφαρμογής της αναλογίας της σχέσης ανταποδοτικότητας του τέλους, απαιτείται οι αποφάσεις των Συμβουλίων να αιτιολογούνται ειδικώς με την παράθεση συγκεκριμένων στοιχείων, όσον αφορά στα κονδύλια των προβλεπόμενων εσόδων και εξόδων.

Στις συστάσεις του υπουργείου σημειώνεται επίσης ότι σε καμία περίπτωση δεν θα πρέπει τα δημοτικά τέλη να προσδιορίζονται κατά τρόπο δυσανάλογο έτσι που να αποκτούν το χαρακτήρα φόρου και όχι ανταποδοτικού τέλους. Στο μεταξύ, με παλαιότερες εγκυκλίους του υπουργείου έχει επισημανθεί ότι τα έσοδα από τα τέλη του ανταποδοτικού χαρακτήρα πρέπει να καλύπτουν υποχρεωτικά τις δαπάνες των αντίστοιχων υπηρεσιών, έτσι ώστε το ύψος των δαπανών αυτών να μην υποκρύπτει φορολογία, πράγμα που είναι αντίθετο με το χαρακτήρα των υπηρεσιών αυτών ως ανταποδοτικών.





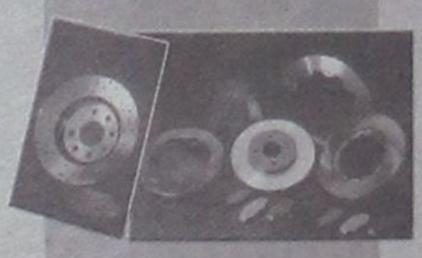





ΔΗΜ. ΧΑΤΖΗΠΕΤΡΟΣ

ΖΑΝΤΕΣ - ΕΛΑΣΤΙΚΑ
ΑΜΟΡΤΙΣΕΡ - ΕΛΑΤΗΡΙΑ

GOODYEAR
BRIDGESTONE
MICHELIN
YELLOW
PIRELLI
DUNLOP

ΕΙΔΙΚΕΣ ΤΙΜΕΣ
ΓΙΑ ΑΜΟΡΤΙΣΕΡ
ΚΑΙ ΕΛΑΤΗΡΙΑ
τοποθέτηση,
ευθυγράμμιση δωρεάν

ΕΙΔΙΚΕΣ ΤΙΜΕΣ
ΓΙΑ ΤΑΞΙ

Με μηδέν
προκαταβολή
έως και 36 δόσεις

Οδός Μιχ. Πετρίδη 30 - Τηλ. 38889

μήπως

βρίσκεστε στα όρια νευρικής κρίσης
πριν από την οργάνωση
της δεξίωσης σας;

Mike's Catering. Δουλεύουμε σε γρήγορους ρυθμούς, για να σας παρέχουμε ένα άψογο αποτέλεσμα, και γευστικές απολαύσεις που θα εύχεστε να μην τελειώσουν ποτέ!

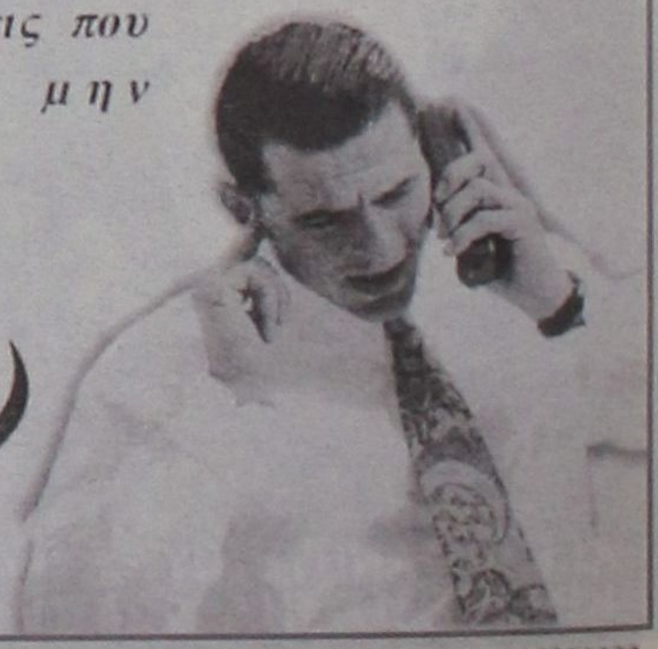

Mike's
Executive Catering

Γεωργίου Σεφέρη 108
τηλ. 60039, 24122

ΝΕΑ ΣΥΣΚΕΨΗ ΤΗ ΔΕΥΤΕΡΑ ΣΤΗ ΝΟΜΑΡΧΙΑ

«ΜΟΝΙΜΕΣ ΛΥΣΕΙΣ» ΖΗΤΟΥΝ οι αγρότες από το υπουργείο Γεωργίας

Αποκαθίσταται σταδιακά η ομαλότητα



Αρχισε σταδιακά να αποκαθίσταται η ηρεμία στη Νότια Ρόδο μετά τις τελευταίες κινητοποιήσεις (πορεία προς την πόλη με τρακτέρ) και οι αγρότες να επιστρέφουν στις δουλειές τους, θεωρώντας σε πρώτη φάση ικανοποιητικές τις αποφάσεις που ελήφθησαν προχθές το μεσημέρι στη Νομαρχία.

Με ανακοίνωση που εξέδωσε χθες η Συντονιστική Επιτροπή Αγώνα Αγροτών Νότιας Ρόδου καλεί πάντως τον υφ/ργό Γεωργίας, κ. Ε. Αργύρη «να δώσει οριστική λύση στο πρόβλημα», δεσμευόμενος εγγράφως για τις δεσμεύσεις που ανέλαβε.

Θυμίζουμε ότι η (προσωρινή) ρύθμιση που προωθείται προβλέπει την κατάθεση υπευθύνων βεβαιώσεων από τους αγρότες - καλλιεργητές σχετικά με τη φύση της ιδιοκτησίας των κτημάτων, που θα επικυρώνονται από το δήμαρχο Νότιας Ρόδου. Ταυτόχρονα ο δήμαρχος θα επιβεβαιώνει και την ακρίβεια του περιεχομένου των δηλώσεων.

Τα πρακτικής φύσεως προβλήματα που δημιουργούνται θα συζητηθούν και θα λυθούν τη Δευτέρα 2 Δεκεμβρίου, σε νέα σύσκεψη που θα πραγματοποιηθεί στο νομαρχιακό μέγαρο με συμμετοχή εκπροσώπων των αγροτών και του Δήμου Νότιας Ρόδου.

Στην ανακοίνωση που εξέδωσε χθες η Συντονιστική Επιτροπή Αγώνα, αναφέρονται τα εξής :

«Αισθανόμαστε την ανάγκη να ευχαριστήσουμε τα ΜΜΕ του νησιού μας για το ενδιαφέρον, την προβολή και την κατανόηση των προβλημάτων μας που με τόση εμμονή και επιτυχία προέβαλαν, την Αστυνομική Δ/νση Δωδεκανήσου για την επιτυχή έκβαση της πορείας της προσέλευσης και της αναχώρησης των τρακτέρ στην πόλη της Ρόδου, τους πολίτες της Ρόδου που έδειξαν κατανόηση αν και ταλαιπωρήθηκαν.

Επίσης ευχαριστούμε τη Δημοτική Αρχή του Δήμου μας για τη θερμή και πρακτική βοήθεια που προσέφερε σε όλη τη διάρκεια του μέχρι τώρα αγώνα μας.

Κάνουμε γνωστό στους αγρότες της περιοχής μας ότι η «λύση» που παρουσιάστηκε σε μας έγινε αποδεκτή λόγω του προφανούς κινδύνου που υπάρχει όσον αφορά τα στενά χρονικά περιθώρια που υπάρχουν να χαθούν οι επιδοτήσεις αφού δεν θα προλάβαιναν να εκταμιευτούν από την Ε.Ε.

Ζητούμε από τον Υφυπουργό Γεωργίας, κ. Αργύρη, να δώσει οριστική λύση, κάνοντας πράξη τα όσα προφορικά εξέφρασε τόσο σε μας όσο και σε χθεσινή συνέντευξή του στο Ρ/Σ Αιγαίο Αντέννα, ότι δηλαδή να ελέγχεται η καλλιέργεια και όχι το ιδιοκτησιακό καθεστώς των κτημάτων που καλλιεργούνται.

Επίσης καλούμε την πολιτική ηγεσία του Υπουργείου Γεωργίας να απαντήσει στο με αριθ. πρωτ. 682/26-11-2002 έγγραφο της Νομαρχιακής Αυτοδιοίκησης Δωδεκανήσου και έτσι να ξεκαθαρίσει οριστικά το πρόβλημα με καθαρή λύση.

Ο Αγώνας συνεχίζεται».

ΤΗΝ ΤΕΤΑΡΤΗ, 18 ΔΕΚΕΜΒΡΙΟΥ 2002

ΔΙΚΑΖΟΝΤΑΙ ΟΚΤΩ ΚΑΘΗΓΗΤΕΣ για συμμετοχή σε κινητοποιήσεις

Στρεφόταν τον Ιούνιο 1998 κατά της «εκπαιδευτικής μεταρρύθμισης»

Στάση εργασίας την 18η Δεκεμβρίου 2002 θα πραγματοποιήσουν οι καθηγητές Δευτεροβάθμιας Εκπαίδευσης, ύστερα από σχετική απόφαση του δ.σ. της Α' ΕΛΜΕΔ, σε ένδειξη συμπαράστασεως προς τους 8 συναδέλφους τους που δικάζονται γιατί συμμετείχαν στις πανελλαδικές κινητοποιήσεις του κλάδου , τον Ιούνιο 1998, που στρεφόταν κατά της «εκπαιδευτικής μεταρρύθμισης Αρσένη».

Σχετικά με το όλο θέμα από το δ.σ. της Α' ΕΛΜΕΔ εκδόθηκε χθες η ακόλουθη ανακοίνωση :

«Καταγγέλλουμε τη νέα απαράδεκτη πρόκληση της ποινικής δίωξης οκτώ εκπαιδευτικών, στελεχών και μελών της Α' ΕΛΜΕ Δωδεκανήσου και άλλων συνδικαλιστικών ενώσεων των εκπαιδευτικών.

Οι οκτώ συνάδελφοί μας δικάζονται στο Τριμελές Πλημμελειοδικείο Ρόδου, στις **18 Δεκεμβρίου 2002**, με αφορμή τις πανελλαδικές κινητοποιήσεις του κλάδου μας, που πραγματοποιήθηκαν τον Ιούνιο του 1998 κατά της «εκπαιδευτικής μεταρρύθμισης» Αρσένη και υπέρ της υπεράσπισης της Δημόσιας Δωρεάν Παιδείας και της εργασίας των αναπληρωτών εκπαιδευτικών.

Τέσσερα ολόκληρα χρόνια μετά τις κινητοποιήσεις και ενώ έχει ομολογηθεί έμπρακτα από τη νέα ηγεσία του ΥΠΕΠΘ η αποτυχία του εγχειρήματος Αρσένη και έχει καταδειχθεί ο αντιδραστικός χαρακτήρας των ρυθμίσεων, ενώ συνεχίζεται αδικαιολόγητα η ταλαιπωρία και η εργασιακή ομηρία χιλιάδων αναπληρωτών που παραμένουν έρμαια των μικροπολιτικών σκοπιμοτήτων των κυβερνώντων, ενώ διευρύνεται και ενισχύεται ο ρόλος της ιδιωτικής εκπαίδευσης εις βάρος του οικογενειακού εισοδήματος των πολιτών, ενώ το Ενιαίο Λύκειο εξακολουθεί να στενάζει αγκιστρωμένο σε ατέρμονες εξεταστικές διαδικασίες που αφορούν την τριτοβάθμια εκπαίδευση, ενώ εντείνεται η υποβάθμιση της Τεχνικής Επαγγελματικής Εκπαίδευσης με τις καταργήσεις και συγχωνεύσεις σχολικών μονάδων, η νέα αυτή δίκη έρχεται να καταδείξει με τον πλέον αδιαμφισβήτητο τρόπο πως συνεχίζεται η πρακτική της τρομοκράτησης των εκπαιδευτικών και η προσπάθεια περιστολής συνδικαλιστικών δικαιωμάτων και ελευθεριών.

Οι εκπαιδευτικοί δεν θα μείνουμε με σταυρωμένα τα χέρια στη νέα αυτή αντιδημοκρατική και τρομοκρατική πρόκληση.

Έτσι στα πλαίσια των πολύμορφων δράσεων που προγραμματίζουμε για το θέμα αυτό, το Δ.Σ. της Α' ΕΛΜΕΔ, σε συνεδρίασή του στις 27-11-2002 αποφάσισε ομόφωνα **να κηρύξει στάση εργασίας για τις 18 Δεκεμβρίου 2002 και παράσταση όλων των εκπαιδευτικών Δ/βάθμιας Εκπ/σης στο χώρο του δικαστηρίου κατά τη διάρκεια της δίκης.**

Παράλληλα καλούμε όλους τους φορείς και τις συνδικαλιστικές ενώσεις, το Δικηγορικό Σύλλογο Ρόδου, το Εργατικό Κέντρο Ρόδου, τα κόμματα, τις φοιτητικές ενώσεις με αποφάσεις των Διοικητικών Συμβουλίων τους, να λάβουν όλα τα μέτρα ώστε να μην υπάρξουν δυσμενείς συνέπειες για τους υπόδικους εκπαιδευτικούς. Οι εκπαιδευτικοί αγωνίστηκαν και συνεχίζουν να αγωνίζονται για τη βελτίωση της Δημόσιας Δωρεάν Εκπαίδευσης και την εξασφάλιση του δικαιώματος στην εργασία όλων των μάχιμων εκπαιδευτικών.

Απαιτούμε :

- **Κατοχύρωση της Δημόσιας Δωρεάν Παιδείας και γενναία χρηματοδότησή της.**
- **Άμεσο διορισμό των αναπληρωτών του πίνακα Α'. Εξασφάλιση της εργασιακής συνέχειας με την προοπτική μόνιμου διορισμού για όλους τους αναπληρωτές.**
- **Πλήρη εργασιακά, ασφαλιστικά και συνταξιοδοτικά δικαιώματα για τους αναπληρωτές και για όλους τους μήνες του χρόνου.**
- **Διαφάνεια στις προσλήψεις και τις αποσπάσεις.**
- **Ουσιαστική επιμόρφωση των εκπαιδευτικών.**
- **Κατάργηση της Πράξης Νομοθετικού Περιεχομένου που ποινικοποιεί τη συνδικαλιστική δράση. Νομοθετική ρύθμιση για την άρση του αξιόποινου των πράξεων εκπαιδευτικών και μαθητών που συνδέονται με τις κινητοποιήσεις της περιόδου 1998-2001.**

Για το Δ.Σ. της Α' ΕΛΜΕΔ
Ο Πρόεδρος, Β. Καραγιάννης
Ο Γ. Γραμματέας, Μ. Νικολάου



ΛΑΪΚΟ ΛΑΧΕΙΟ

ΚΛΗΡΩΝΕΙ ΚΑΘΕ ΤΡΙΤΗ

ΕΝΑΣ ΣΤΟΥΣ ΕΠΤΑ ΚΕΡΔΙΖΕΙ
71% ΤΟΥ ΚΑΘΑΡΟΥ ΤΖΙΡΟΥ ΣΤΟΥΣ ΤΥΧΕΡΟΥΣ

ΜΕ 1,5 - ΚΕΡΔΗ ΜΕΧΡΙ 2.000.000
ΚΕΡΔΗ ΤΡΙΔΥΜΟΥ ΜΕΧΡΙ 2.300.000
ΚΕΡΔΗ ΤΖΑΚ-ΠΟΤ ΜΕΧΡΙ 4.000.000
ΧΙΛΙΑΔΕΣ ΑΛΛΟΙ ΤΥΧΕΡΟΙ ΜΕ ΜΙΚΡΑ ΚΑΙ ΜΕΓΑΛΑ ΚΕΡΔΗ

ΣΤΑ ΠΛΑΙΣΙΑ ΤΟΥ ΠΕΠ - ΝΟΤΙΟΥ ΑΙΓΑΙΟΥ

ΕΝΙΣΧΥΣΗ ΜΙΚΡΟΜΕΣΑΙΩΝ ΕΠΙΧΕΙΡΗΣΕΩΝ στους τομείς τουρισμού και μεταποίησης

Τι πρέπει να γνωρίζουν οι επιχειρηματίες

Η Γενική Γραμματέας της Περιφέρειας Νοτίου Αιγαίου κα. Μάρθα Σημαντώνη ανακοίνωσε χθες ότι προκηρύχθηκαν οι δράσεις των ενισχύσεων για τις μικρομεσαίες επιχειρήσεις (Μ.Μ.Ε) στις θεματικές ενότητες «Μεταποίηση» και «Τουρισμός», στο πλαίσιο του Περιφερειακού Επιχειρησιακού Προγράμματος (Π.ΕΠ.) Νοτίου Αιγαίου 2000-2006.

Η προκήρυξη αφορά επενδύσεις που συγχρηματοδοτούνται σε ποσοστό 75% από την Ευρωπαϊκή Ενωση και συγκεκριμένα το Ευρωπαϊκό Ταμείο Περιφερειακής Ανάπτυξης (ΕΤΠΑ) και σε ποσοστό 25% από το Ελληνικό Δημόσιο.

Δικαίωμα υποβολής πρότασης στο πλαίσιο της παρούσας προκήρυξης έχουν οι υφιστάμενες ή οι υπό ίδρυση νέες μικρομεσαίες επιχειρήσεις, πλήν των επιχειρήσεων που λειτουργούν με την μορφή της κοινωνίας, της εταιρείας του αστικού δικαίου ή της κοινοπραξίας. Δεν έχουν δικαίωμα υποβολής πρότασης οι δημόσιες επιχειρήσεις ή οργανισμοί ή και οι θυγατρικές τους, καθώς και οι εταιρείες στις οποίες συμμετέχουν, άμεσα ή έμμεσα, με ποσοστό μεγαλύτερο του σαράντα τοις εκατό (40%), οι ΟΤΑ α' και β' βαθμίδας.

Στον τομέα της Μεταποίησης μπορούν να υποβληθούν προτάσεις για τις ακόλουθες κατηγορίες επιχειρήσεων:

- Βιομηχανία τροφίμων και ποτών.
- Παραγωγή κλωστοϋφαντουργικών υλών, πλην των επιχειρήσεων παραγωγής συνθετικών ινών που δεν είναι επιλέξιμες.
- Κατασκευή ειδών ένδυσης - κατεργασία και βαφή γουναρικών.
- Κατεργασία και δέψη δέρματος - κατασκευή ειδών ταξιδίου (αποσκευών), τσαντών, ειδών σελοποιίας, ειδών σαγματοποιίας και υποδημάτων.
- Βιομηχανία ξύλου και κατασκευή προϊόντων από ξύλο και φελλό, εκτός από τα έπιπλα, κατασκευή ειδών καλαθοποιίας και σπαρτοπλεκτικής.
- Παραγωγή χαρτοπολτού, χαρτιού και προϊόντων από χαρτί.
- Εκδόσεις , εκτυπώσεις και αναπαραγωγή προεγγραμμένων μέσων εγγραφής ήχου και εικόνας και μέσων πληροφορικής.
- Παραγωγή οπτάνθρακα (κωκ), προϊόντων διάλυσης πετρελαίου και πυρηνικών καυσίμων.
- Παραγωγή χημικών ουσιών και προϊόντων.
- Κατασκευή προϊόντων από ελαστικό(καουτσούκ) και πλαστικές ύλες.
- Κατασκευή άλλων προϊόντων από μη μεταλλικά ορυκτά.
- Παραγωγή βασικών μετάλλων.
- Κατασκευή μεταλλικών προϊόντων, με εξαίρεση τα μηχανήματα και τα είδη εξοπλισμού.
- Κατασκευή μηχανημάτων και ειδών εξοπλισμού μ.α.κ.
- Κατασκευή μηχανών γραφείου και ηλεκτρονικών υπολογιστών.
- Κατασκευή ηλεκτρικών μηχανών και συσκευών μ.α.κ.
- Κατασκευή εξοπλισμού και συσκευών ραδιοφωνίας, τηλεόρασης και επικοινωνιών.
- Κατασκευή ιατρικών οργάνων, οργάνων ακριβείας και οπτικών οργάνων - κατασκευή ρολογιών κάθε είδους.
- Κατασκευή επίπλων, λοιπές βιομηχανίες μ.α.κ.
- Ανακύκλωση.
- Μεταλλευτικές επιχειρήσεις.
- Επιχειρήσεις εξόρυξης, επεξεργασίας και αξιοποίησης βιομηχανικών ορυκτών.
- Επιχειρήσεις λατόμευσης μαρμάρων που διαθέτουν εξοπλισμό κοπής και επεξεργασίας.
- Επιχειρήσεις παραγωγής προϊόντων στον τομέα της Πληροφορικής.

Δεν είναι επιλέξιμες οι επιχειρήσεις των παρακάτω τομέων :

- Μεταποίησης και εμπορίας γεωργικών προϊόντων.
- Αλιείας, Υδατοκαλλιέργειας.
- Χαλυβουργίας.
- Ναυπηγική Βιομηχανία.

Στον τομέα του Τουρισμού μπορούν να υποβάλουν προτάσεις οι ακόλουθες κατηγορίες επιχειρήσεων :

α) ΤΟΥΡΙΣΤΙΚΑ ΚΑΤΑΛΥΜΑΤΑ

1. Ξενοδοχεία τάξης Δ' και Ε'
2. Camping τάξης Δ'
3. Ενοικιαζόμενα Επιπλωμένα Δωμάτια.
4. Ενοικιαζόμενα Επιπλωμένα Διαμερίσματα.
5. Ξενοδοχεία και camping τάξης Γ', αλλά με μερικούς περιορισμούς.

β) ΛΟΙΠΕΣ ΤΟΥΡΙΣΤΙΚΕΣ ΕΠΙΧΕΙΡΗΣΕΙΣ

1. Τουριστικά Γραφεία και Τουριστικές Επιχειρήσεις Οδικών Μεταφορών και ναυλομεσιτικά γραφεία.
2. Επιχειρήσεις εκμετάλλευσης εγκαταστάσεων ειδικής τουριστικής υποδομής (μαρινών, συνεδριακών κέντρων, χιονοδρομικών κέντρων, κέντρων θαλασσοθεραπείας, ιαματικών πηγών κ.λπ).

Οσον αφορά στο μέγεθος των υφιστάμενων επιχειρήσεων, επιλέξιμες είναι όσες απασχολούν από 0 έως 50 εργαζόμενους και που έχουν μέσο ετήσιο κύκλο εργασιών τριετίας από 20.000 ευρώ και μέχρι 4.000.000 ευρώ.

Τα όρια του επιχορηγούμενου προϋπολογισμού για τις επενδύσεις στην Περιφέρεια Νοτίου Αιγαίου είναι από 30.000 έως 150.000 ευρώ και το ποσοστό επιδότησης ανέρχεται σε 45%. Ο επενδυτής πρέπει να εξασφαλίσει το υπόλοιπο ποσό που απαιτείται για τη χρηματοδότηση της επένδυσης 55%.

Το συνολικό ποσό δημόσιας δαπάνης που θα διατεθεί με την παρούσα προκήρυξη στο πλαίσιο του Π.Ε.Π. Νοτίου Αιγαίου ανέρχεται στο ποσό των 10.9 εκατ. ευρώ (3.7 δισ.δρχ).

Προθεσμία : Οι επενδυτικές προτάσεις υποβάλλονται αποκλειστικά από 25 Νοεμβρίου τρέχοντος έτους έως και 17 Ιανουαρίου 2003.

Τόπος υποβολής των προτάσεων : Οι υποψήφιοι επενδυτές υποβάλλουν τις προτάσεις τους σε υποκατάστημα πιστωτικού ιδρύματος, επιλέγοντας μεταξύ των υποκαταστημάτων που έχουν οριστεί ως φορείς υποδοχής, εντός των γεωγραφικών ορίων της Περιφέρειας.

Επισημαίνεται ότι, κάθε υποψήφιος επενδυτής έχει δικαίωμα να υποβάλλει μία και μόνο επενδυτική πρόταση σε ένα και μόνο φορέα υποδοχής (υποκατάστημα Τράπεζας). Διευκρινίζεται επίσης ότι η υποβολή πρότασης στη θεματική ενότητα «Τουρισμός» αποκλείει



την παράλληλη υποβολή στη θεματική ενότητα «Μεταποίηση». Σε περίπτωση που υποβληθούν περισσότερες από μία προτάσεις, απορρίπτονται όλες.

Οι ενδιαφερόμενοι λαμβάνουν το υλικό για τη συμπλήρωση και υποβολή των αιτήσεών τους, τούς ενημερωτικούς οδηγούς καθώς και τα ενημερωτικά φυλλάδια από τις Τράπεζες.

Επίσης αναλυτικές πληροφορίες είναι διαθέσιμες τόσο από την ηλεκτρονική διεύθυνση του Υπουργείου Οικονομίας και Οικονομικών : www.mnec.gr, όσο και από την ιστοσελίδα της Ε.Υ.Δ. Π.Ε.Π Νοτίου Αιγαίου : www.notioaigaio.gr.

ΣΤΟ ΝΟΜΑΡΧΙΑΚΟ ΜΕΓΑΡΟ

ΣΥΣΚΕΨΗ ΓΙΑ ΤΗΝ ΑΞΙΟΠΟΙΗΣΗ του παλιού νοσοκομείου



Μετέχουν εκπρόσωποι συναρμόδιων φορέων

Ειδική σύσκεψη θα πραγματοποιηθεί το μεσημέρι της προσεχούς Τρίτης, 3 Δεκεμβρίου, στο νομαρχιακό μέγαρο για τη συγκεκριμενοποίηση των προτάσεων, σχετικά με την αξιοποίηση του παλιού νοσοκομείου Ρόδου.

Η σύσκεψη θα γίνει υπό την προεδρία του Νομάρχη, κ. Σ. Καραγιάννη και τη συμμετοχή του δημάρχου Ροδίων, κ. Γ. Γιαννόπουλου, της προέδρου του Β' ΠεΣΥ Νοτ. Αιγαίου, κας Ιωάννας Αρσενοπούλου, της εκπροσώπου της Περιφέρειας Νοτίου Αιγαίου, κας Φώφης Παπανικολάου και του προέδρου της ΔΕΠΟΣ, κ. Γ. Χασάνδρα (ο οποίος προσεκλήθη προς τον σκοπό αυτό από τη Νομαρχία).

Πιο συγκεκριμένα στη σύσκεψη θα συγκεκριμενοποιηθούν οι προτάσεις του Νομαρχιακού Συμβουλίου Δωδ/σου (με τις οποίες συμφώνησαν όλοι οι φορείς) για την αξιοποίηση του παλιού νοσοκομείου με τη μετατροπή του σε «υγειονομικό πάρκο». Αμέσως μετά θα κινηθούν αρμοδίως οι διαδικασίες για την υλοποίηση των αποφάσεων.

ΒΡΕΘΗΚΑΝ ΔΥΟ ΠΤΩΜΑΤΑ

Από όργανα της Λιμενικής Αρχής Πάτμου εντοπίστηκαν σήμερα το πρωί δύο πτώματα σε προχωρημένη σήψη. Συγκεκριμένα: Το πρώτο πτώμα εντοπίστηκε την 07.45 στη θαλάσσια περιοχή 3ν.μ νοτιοδυτικά νήσου Αγαθονησίου, ενώ το δεύτερο την 11.50 στην θαλάσσια περιοχή 3ν.μ βορειοανατολικά της νήσου Αρκιών πλησίον ν. Αγαθονησίου.

Τα πτώματα θα μεταφερθούν στο νοσοκομείο της Σάμου για νεκροψία νεκροτομή.

Προανάκριση διενεργεί η Λιμενική Αρχή Πάτμου.

μήπως

το μωράκι σας κοντεύει να περπατήσει
κι εσείς ακόμη δεν το βαφτίσατε...

γιατί σκέφτεστε τη δεξίωση;

Mike's Catering. Δουλεύουμε σε γρήγορους ρυθμούς, για να σας παρέχουμε ένα άψογο αποτέλεσμα, και γευστικές απολαύσεις που θα εύχεστε να μην τελειώσουν ποτέ!



Mike's
Executive Catering

Γεωργίου Σεφέρη 108
τηλ. 60039, 24122

ΤΟ «ΡΟΔΙΝΙ» ΑΠΕΚΤΗΣΕ ΤΗΝ... ΠΑΛΙΑ ΑΙΓΛΗ ΤΟΥ!!



Αυτό είναι το «Ροδίνι» το οποίο απέκτησε, σύμφωνα με τη δημοτική αρχή την... παλιά αίγλη και... ζωντάνια του και το οποίο θα αποτελεί... «σημείο αναφοράς» για τις... επόμενες γενεές!!

Αυτά παθαίνουν όσοι γράφουν διθυράμβους μέσα από τα γραφεία τους χωρίς να κάνουν ποτέ τον κόπο να ρίξουν μια ματιά στο άλλοτε μοναδικό αλσύλιο το οποίο αποτελεί σήμερα παράδειγμα προς αποφυγήν. Και να φαντασθεί κανείς ότι μόνο ο θεός γνωρίζει πόσα χρήματα δαπανήθηκαν ως σήμερα για να βρεί το «Ροδίνι» την... παλιά αίγλη του.

Αφιερώνεται στην δημοτική αρχή μπας και προσγειωθεί στην πραγματικότητα και βάλει κάποια τάξη προτού περάσει και το Ροδίνι στην... ιστορία!

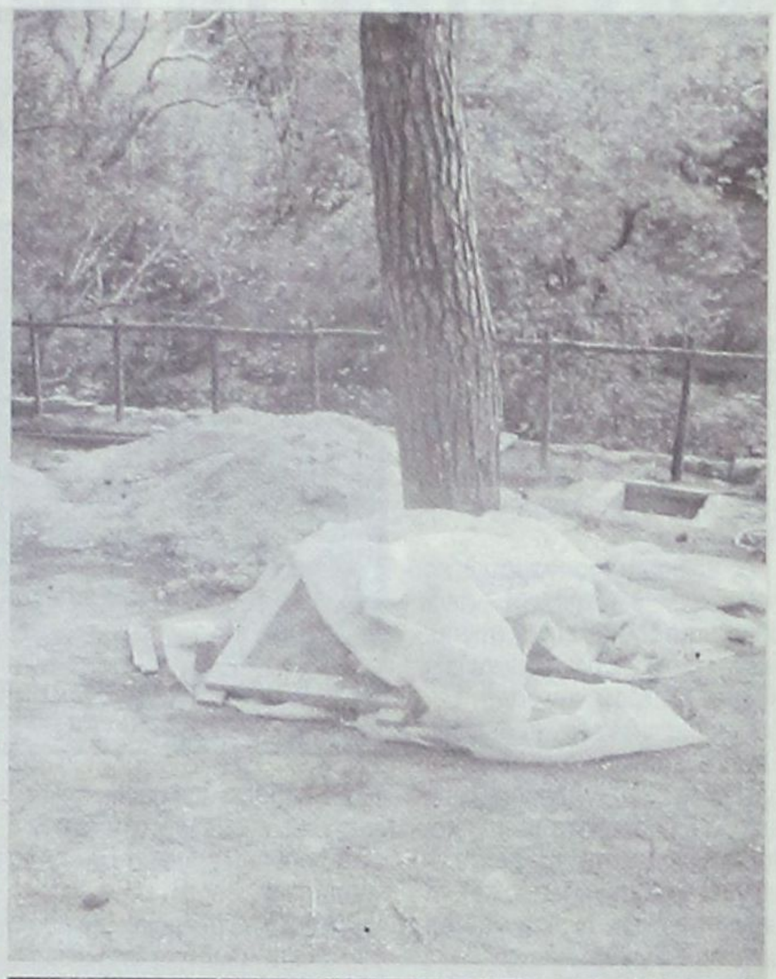























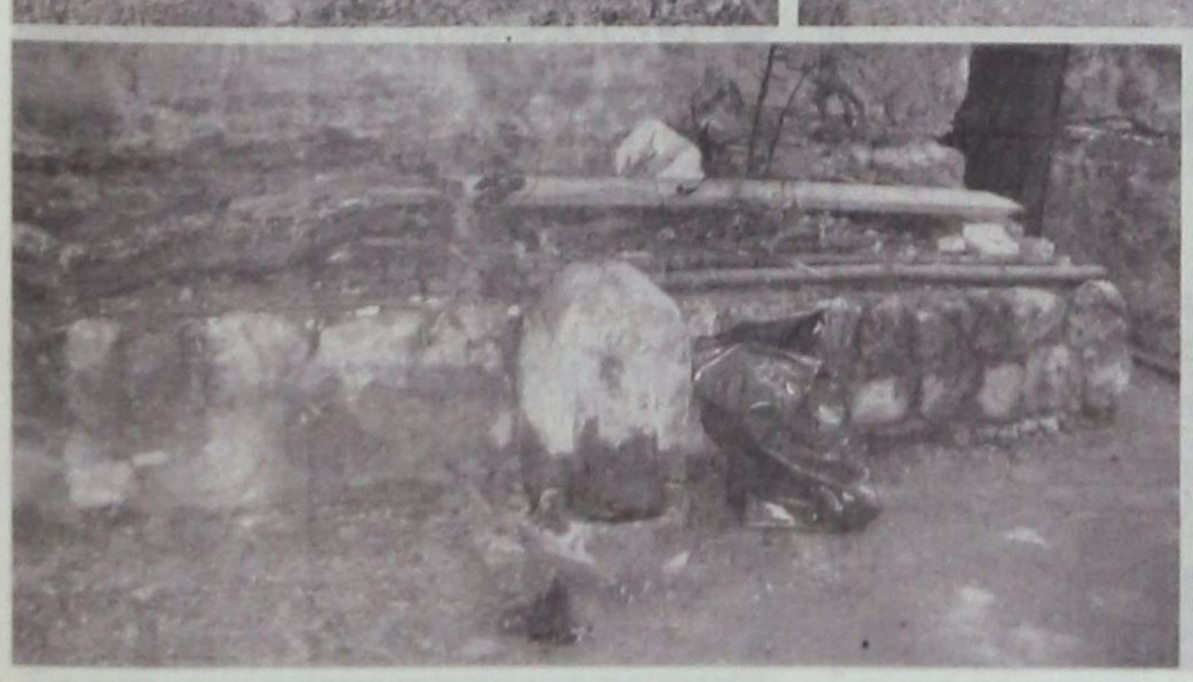



ΣΤΟ ΣΚΟΤΑΔΙ ΟΙ ΕΡΕΥΝΕΣ ΓΙΑ ΤΟ ΡΙΦΙΦΙ

ΨΑΧΝΟΥΝ 15 ΟΜΟΓΕΝΕΙΣ για τα όπλα της Κω

Στο σκοτάδι βρίσκονται ακόμα οι έρευνες των στρατιωτικών και αστυνομικών αρχών, για την εξιχνίαση της κλοπής οπλισμού με τη μέθοδο του ριφιφί, από αποθήκη του 544 Τάγματος Εθνοφυλακής της Κω, που είχε αποκαλυφθεί στις αρχές του περασμένου Αυγούστου.

Οι περισσότεροι στρατιώτες που είχαν υπηρετήσει στις αποθήκες αυτές και είχαν απολυθεί μερικούς μήνες πριν γίνει η κλοπή εξετάστηκαν από την Ασφάλεια, αλλά δεν προέκυψε κανένα επιβαρυντικό στοιχείο σε βάρος τους. Κανένας τους επίσης δεν βοήθησε με την κατάθεσή του ώστε να φωτιστεί το μυστήριο της κλοπής και να επικεντρωθούν οι έρευνες σε συγκεκριμένη κατεύθυνση.

Απομένουν ωστόσο να εξεταστούν άλλα 15 άτομα που δεν έχουν βρεθεί, επειδή έχουν αλλάξει διεύθυνση και οι αστυνομικές αρχές δεν έχουν καταφέρει ως τώρα να τα εντοπίσουν.



Οι στρατιώτες που είχαν υπηρετήσει στο στρατόπεδο, εξετάστηκαν σχεδόν όλοι χωρίς όμως αποτέλεσμα

Και οι 15 είναι ομογενείς από την πρώην Σοβιετική Ένωση και δεν έχουν μόνιμο κατάλυμα.

ΛΑΘΡΕΜΠΟΡΙΟ

Ορισμένοι ελπίζουν ότι με τον εντοπισμό τους θα υπάρξει εξέλιξη στη μυστηριώδη υπόθεση, δεδομένου ότι όλες οι εκτιμήσεις για τα κίνητρα των δραστών συγκλίνουν προς την κατεύθυνση του λαθρεμπορίου όπλων. Την ευθύνη των ερευνών για την κλοπή του οπλισμού έχει Εισαγγελέας του Στρατοδικείου, ο οποίος προϊσταται στο κλιμάκιο του στρατού που κάνει την προανάκριση, καθώς και στο κλιμάκιο της Ασφάλειας Αττικής που συμμετέχει.

Ειδικότερα από πλευράς αστυνομίας έχουν διατεθεί από τον περασμένο Αύγουστο για τις έρευνες τέσσερις έμπειροι αξιωματικοί της Ασφάλειας Αττικής, ενώ συμβάλλουν και τα εργαστήρια της Διεύθυνσης Εγκληματολογικών Ερευνών, που εξετάζουν κάθε στοιχείο που διαβιβάζεται (αποτυπώματα κ.λπ).

Οι πληροφορίες αναφέρουν ότι η αρχική εκτίμηση δεν έχει αλλάξει. Ότι δηλαδή η κλοπή δεν ήταν έργο τρομοκρατών που ήθελαν να εξοπλιστούν μετά την ανακάλυψη των οπλοστασίων της «17 Νοέμβρη».

Η κλοπή στην Κω αποδίδεται σε λαθρεμπόρους που είχαν άριστη γνώση του στρατοπέδου και σκοπό να πουλήσουν τα κλοπιμαία στην παράνομη αγορά.

Μέχρι στιγμής, πάντως, κανένα από τα όπλα που εξαφανίστηκαν από τις στρατιωτικές αποθήκες, δεν έχει βρεθεί στα χέρια συλληφθέντων κακοποιών.

ΔΕΝ ΠΡΟΣΕΓΓΙΖΕΙ ΠΑΤΜΟ ΚΑΙ ΛΕΡΟ

«ΚΑΤΑ ΤΟ ΔΟΚΟΥΝ» ΕΚΤΕΛΟΥΝΤΑΙ τα δρομολόγια του «Blue Star»

Άλλαξε και το δρομολόγιο της Κυριακής



«Κατά το δοκούν» εκτελούνται τελικά, από και προς τα νησιά μας τα δρομολόγια του «Blue Star I», παρά τις υποτιθέμενες δεσμεύσεις και τη «διάθεση» για εξυπηρέτηση. Από τη μέχρι τώρα στάση και πολιτική της εταιρείας «Στρίντζη» με σαφήνεια προκύπτει συγκεκριμένα ότι τα δρομολόγια του πλοίου καθορίζονται ανάλογα με τη ζήτηση και με μοναδικό στόχο και επιδίωξη τη μεγιστοποίηση των κερδών.

Ξέχωρα από το γεγονός ότι ουδέποτε τα δρομολόγια γίνονται στο χρόνο που ανακοινώθηκε, τροποποιήθηκαν και πάλι κατά το δοκούν, εν αναμονή των «παχέων αγελάδων» της περιόδου του Πάσχα.

Πιο συγκεκριμένα ακυρώθηκαν, προφανώς με τις διαδικασίες του «αποφασίζομεν και διατάσσομεν», οι προγραμματισμένες προσεγγίσεις του πλοίου τη Δευτέρα και Τετάρτη στην Πάτμο και Λέρο και ταυτόχρονα «αποφασίσθηκε» να επαναρχίσουν την 20η Απριλίου 2003, μία εβδομάδα δηλαδή πριν το Πάσχα.

Επίσης τροποποιήθηκε με την ίδια λογική το δρομολόγιο της Κυριακής, Ρόδος - Κως - Λέρος - Πάτμος - Κατάπωλα, με κατάργηση της προσέγγισης στα Κατάπωλα.

Η προσέγγιση στα Κατάπωλα θα γίνεται στο «εξπρές» δρομολόγιο του Σαββάτου από Ρόδο προς Πειραιά !

Είναι η πρώτη φορά στην ιστορία της ακτοπλοΐας που δεν εκτελείται δρομολόγιο «κυκλικά», αλλ' ως φαίνεται για το ΥΕΝ αυτό είναι μιά...ψιλολεπτομέρεια.

Το ΥΕΝ, τελικά, διϋλίζει τον κώνωπα και καταπίνει την κάμηλον.

ΕΠΑΝΕΡΧΕΤΑΙ Ο ΣΥΛΛΟΓΟΣ ΠΡΟΣΤΑΣΙΑΣ ΠΕΡΙΒΑΛΛΟΝΤΟΣ

ΝΑ ΑΠΟΜΑΚΡΥΝΘΟΥΝ οι «γιγαντοαφίσες»

Οι αρχές οφείλουν να εφαρμόσουν το νόμο

Στο θέμα των «γιγαντοαφισών» που «κοσμούν» δρόμους και ταράτσες κτιρίων, από το αεροδρόμιο μέχρι την πόλη της Ρόδου επανέρχεται ο Σύλλογος Προστασίας Περιβάλλοντος, ζητώντας από τις αρμόδιες αρχές να τηρήσουν τα προβλεπόμενα από τη νομοθεσία και να αποκαταστήσουν το αστικό περιβάλλον που βαναύσως κακοποιείται.

Σε ανακοίνωση που εξέδωσε χθες ο Σύλλογος αναφέρονται αναλυτικά τα ακόλουθα :

«Ο Σύλλογος Προστασίας Περιβάλλοντος αναλαμβάνει για μία ακόμα φορά το ρόλο του *κακού* αυτού του νησιού. Αλλά τώρα δεν το κάνει για θέματα που πρέπει κανείς να ασχοληθεί σε βάθος, για να τα γνωρίζει, όμως ασχολείται με θέμα που στην κυριολεξία, βγάζει *μάτι*.

Από το αεροδρόμιο μέχρι τη Ρόδο φροντίζουμε με την ανοχή των κατά τόπους δημάρχων να επιδεικνύουμε στους επισκέπτες μας τη σύγχρονη αισθητική μας.

Σύμφωνα με απόφαση της Ευρωπαϊκής Ένωσης είναι απαραίτητο να απομακρυνθούν όλες οι επιγραφές, φωτεινές ή μη, από τις οδούς καθώς επίσης και οι μεγάλες γιγαντοαφίσες από τις ταράτσες των κτιρίων. Η απόφαση αυτή παρότι εύηχη, παραμένει μετέωρη και στην *καλή πίστη* των δημάρχων μας, παρότι σε πολλές πόλεις έχουν ήδη ξεκινήσει την αποψίλωσή τους.

Πρέπει, δηλαδή, να συνεχίζουν να προσβάλλουν την αισθητική μας ορισμένοι δήμαρχοι και λίγες εταιρείες; Ο σύλλογός μας προτείνει ανεπιφύλακτα την τήρηση της νομοθεσίας και ζητά άμεσα την αποκατάσταση του αστικού περιβάλλοντος. Ο σύλλογός μας και στο παρελθόν έχει ασχοληθεί με το σοβαρό αυτό θέμα και είχε κατορθώσει να πετύχει τη μερική αποψίλωσή τους, όμως η ανοχή και η αδιαφορία των αρχόντων μας, ενεθάρρυναν τις εταιρείες να συνεχίσουν να τζιράρουν από αυτά τα εξαμβλώματα. Δεν πρέπει κάποια στιγμή όλα αυτά να ξεπατωθούν εκ θεμελίων ;

Για αναλογισθείτε την πρώτη εντύπωση που αποκομίζει ο επισκέπτης του νησιού μας, ερχόμενος από το διεθνές αεροδρόμιο, προς την πόλη. Πιστεύετε πως ανταποκρίνεται αυτή η εντύπωση στο περίφημο σμαραγδένιο νησί μας; Αναλογισθείτε πάλι, πόσο όμορφα θα ήταν αν δεν υπήρχαν όλα αυτά.

Σκεφτείτε, λοιπόν, τι σας αρέσει και πράξτε τα δέοντα».

ΝΤΕΤΕΚΤΙΒΣ
30 ΧΡΟΝΙΑ ΜΟΝΙΜΑ ΚΑΙ ΣΤΗ ΡΟΔΟ
35354
ΠΛΑΤΕΙΑ ΑΓΙΟΥ ΙΩΑΝΝΟΥ
Η ΛΥΣΗ!!!
ΣΕ ΚΑΘΕ ΣΑΣ ΠΡΟΒΛΗΜΑ
EXPRESS SECURITY

ΚΑΛΑΦΑΤΑΣ ΜΙΧΑΗΛ
Κέντρο Ελέγχου Αυτοκινήτων
Βιοχημικοί Καθαρισμοί Ιντζέξιον & Καρμπιρατέρ - Καθαρισμός Εμβόλων - Βαλβίδων & Καταλύτη
YACCO
✓ Ανταλλακτικά
✓ Service
✓ Επισκευές
✓ Ηλεκτρονικός έλεγχος
✓ Ανάλυση καυσαερίων
✓ Ζυγοστάθμιση
✓ Ευθυγράμμιση
✓ Τζογομετρικός έλεγχος
✓ Συστήματα για αύξηση ιπποδύναμης της μηχανής
✓ Λιπαντικά πρώτης τοποθέτησης από το 1919
Κατέχει 532 ρεκόρ
ΕΛΕΓΧΟΣ ΚΟΜΠΙΟΥΤΕΡ ΚΑΙ ΠΡΟΓΡΑΜΜΑΤΙΣΜΟΣ ΠΑΝΤΟΣ ΤΥΠΟΥ
ΠΕΖΟ
Τηλ. 65510 • κιν. 0945-866294

ΡΕΦΛΕΞΟΛΟΓΙΑ
THE INTERNATIONAL SCHOOL OF
REFLEXOLOGY & MERIDIAN THERAPY
Ιδρύθηκε το 1983 Προϊσταμένη: Inge Dougans
1999 Διευθύντρια: Σάντρα Μπαρλάβα
Ανακαλύψτε μια υπέροχη καριέρα στην Ρεφλεξολογία!
Οι Εγγραφές άρχισαν!
Έναρξη μαθημάτων: Σάββατο 02/11/02
Επισκεφθείτε το website μας: www.vacuflex.com
Ηρ. Αναστασίας 58 & Κ. Υδραίου, Τηλ/Fax: 02410 73015
Κινητό: 0938855818, E-mail: fit-life@internet.gr

ΑΚΡΙΤΙΚΑ

κουβεντούλες με κάποιο νόημα

Θάρσει· λέγων τ' αληθές σου σφαλεί ποτέ
ΣΟΦΟΚΛΗΣ

Η ΑΠΟΖΗΜΙΩΣΗ

Την απόφαση για την αποζημίωση του τέως βασιλιά επιχειρεί να εκμεταλλευθεί η κυβέρνηση και να παρουσιάσει το ποσό που καθορίστηκε από το Ευρωπαϊκό Δικαστήριο ως μεγάλη επιτυχία της! Ωστόσο, είναι γνωστό ότι το Ευρωπαϊκό Δικαστήριο ουδέποτε μέχρι σήμερα έχει επιδικάσει ποσό ανώτερο των 5 δισεκατομμυρίων. Αυτό το εγνώριζε η κυβέρνηση αλλά διέρρεε προς τα ΜΜΕ ότι το ποσό που θα επιδικαστεί, εάν δεν υπερβαίνει τα 20 με 40 δισ. θα αποτελεί μεγάλη κυβερνητική επιτυχία!

Επιτυχία πράγματι της επικοινωνιακής πολιτικής του ΠΑΣΟΚ, το οποίο κατορθώνει να παρουσιάζει τις ήττες του ως επιτυχίες! Ο πρωθυπουργός υποστήριξε χθες, στη συνεδρίαση της Κ.Ε. και της Κ.Ο του κόμματός του, ότι το ποσό είναι πολύ μικρότερο σε σύγκριση με αυτό που διεκδικούσε ο τέως βασιλιάς, παραβλέποντας ότι είναι πολύ μεγαλύτερο από το μηδενικό που προέβλεπε η κυβέρνηση...

Καυχάται η κυβέρνηση για ευφυή χειρισμό, επειδή το 1994, με το νόμο 2215/94, αναγνώρισε την ισχύ των απαλλοτριωτικών πράξεων του 1973 και του 1974. Ωστόσο, στήριξε το νόμο της σε νόμο της Δικτατορίας, αν και με την αποκατάσταση της Δημοκρατίας καταργήθηκαν όλες οι πράξεις της κυβέρνησης των συνταγματαρχών.

Δηλαδή, ο νόμος του ΠΑΣΟΚ στηρίχτηκε σε ανύπαρκτο νόμο. Ακόμα και στελέχη του ΠΑΣΟΚ, όπως ο Θόδωρος Πάγκαλος, επέκριναν δημόσια τους κυβερνητικούς χειρισμούς στο θέμα της βασιλικής περιουσίας. Η κυβέρνηση είχε ανακοινώσει επιβολή φόρου πολλών δισ. στον τέως βασιλιά για την περιουσία του, ενώ ταυτόχρονα ισχυριζόταν ότι η περιουσία δεν του ανήκει!

Με την επιδίκαση της αποζημίωσης στον τέως βασιλιά, τερματίζεται η αντιδικία για το θέμα της βασιλικής περιουσίας, η οποία περιέρχεται οριστικά στο Δημόσιο. Το θέμα τώρα είναι πώς θα αξιοποιηθεί ως δημόσια περιουσία. Πώς θα χειριστεί το κράτος τα περιουσιακά στοιχεία, τα οποία περιέρχονται στην κατοχή του. Θα αξιοποιηθούν τα περιουσιακά αυτά στοιχεία με διαφανείς διαδικασίες ή θα χρησιμοποιηθούν για κομματικά συμφέροντα; Θα προστατευθούν από επίδοξους καταπατητές; Μήπως καταλήξουν σκουπιδότοποι όπως ήδη είναι το Τατόι; Αυτό είναι το ερώτημα που ανακύπτει μετά την τελεσίδικη απόφαση του Ευρωπαϊκού Δικαστηρίου. Το ΠΑΣΟΚ, βέβαια, δεν μας έχει συνηθίσει ούτε σε διαφανείς διαδικασίες ούτε σε επωφελείς χρήσεις των περιουσιακών στοιχείων του Δημοσίου.

Ν ΕΑ ΝΙΚΗ

Ο Σημίτης διαβάζει τα άστρα και προβλέπει:

- Προβλέπω νέα νίκη του ΠΑΣΟΚ στις προσεχείς εκλογές.

Κάπως έτσι τα έλεγε και ο αγάς:

- Εφέτος προβλέπω να έχουμε πάρα πολλά σύκα.
- Πώς το ξέρεις, αγά μου;
- Μα, γιατί μου αρέσουν...

Ε ΠΙΤΥΧΙΑ

- Επιτυχία μόνο 4,6 δισ. θα δώσουμε στον τέως!
- Θρίαμβος, ούτε όσα θα δώσουμε μίζα στους προμηθευτές οπλικών συστημάτων δεν θα πάρει.

Ε ΠΩΝΥΜΟ

Αφησε ανοικτό το ενδεχόμενο η κυβέρνηση να μην επιτραπεί στον τέως να έλθει στην Ελλάδα για τους Ολυμπιακούς Αγώνες του 2004 εάν δεν έχει φροντίσει να αποκτήσει όνομα και να εγγραφεί στα δημοτολόγια.

- Μα, είναι δυνατόν να κάνουμε κάτι τέτοιο, αφού ο τέως είναι μέλος της Διεθνούς Επιτροπής Ολυμπιάδας και θα γίνουμε διεθνώς ρεζίλι;

Και ο σύντροφος που του εκφράσαμε την απορία αυτή, μας απάντησε:

- Ε, και; Πρώτη φορά γινόμαστε ρεζίλι διεθνώς;

Η ΕΠΙΛΟΓΗ

Η δήλωση του κ. Ευάγγελου Βενιζέλου ότι για να επιτραπεί στον τέως βασιλιά να έλθει για τους Ολυμπιασκούς Αγώνες πρέπει να επιλέξει επώνυμο, προκάλεσε την απορία:

- Αν διαλέξει το επώνυμο Βασιλιάς, Βασιλόπουλος ή Βασιλειάδης, τι γίνεται;

Θ ΡΙΑΜΒΟΣ

Αυτό θα πει επικοινωνιακή πολιτική. Οπως αποκαλύπτουν φιλοκυβερνητικές εφημερίδες, κυβερνητικά στελέχη γνώριζαν ότι το ποσό που θα επιδικαστεί στον τέως θα είναι μονοψήφιο νούμερο. Δόθηκε λοιπόν εντολή στα στελέχη:

- Αρχίστε τις διαρροές προς τα ΜΜΕ ότι θα επιδικαστεί ποσό 40 δισ. στον τέως.

Να τονίζετε ότι αυτό θα είναι μεγάλη επιτυχία της ελληνικής κυβέρνησης. Και προσοχή, μην τους θυμίσετε που λέγαμε ότι δεν θα δώσουμε ούτε ένα ευρώ. Για επιτυχία θα μιλάτε, εάν είναι λιγότερα από τα 40 δισ.

Θρίαμβος της επικοινωνιακής πολιτικής...

«Τ ΟΥΡΙΣΤΙΚΑ» Ι



Σκηνές απείρου κάλλους διαδραματίζονται καθημερινά στον ΕΟΤ, με τον πρόεδρο και τη... λοιπή τουριστική ηγεσία. Και το πιο απίθανο ότι στη μέση του κυκλώνα βρίσκονται οι υπάλληλοι του δύσμοιρου οργανισμού, οι οποίοι δεν ξέρουν ποιά εντολή να ακολουθήσουν και ποιά όχι. Ωστόσο, προσφάτως στο γραφείο του Προέδρου διαδραματίστηκε μια πολύ περίεργη σκηνή και υπήρξαν και αίματα, κυριολεκτικώς.

Με τέτοιο μόνιμο χάλι, πώς θα πάει, στ'αλήθεια, μπροστά ο τουρισμός; Αμ, δεν....

«Τ ΟΥΡΙΣΤΙΚΑ ΙΙ»

Η Ε.Τ.Α. σύμφωνα με τον γενικό γραμματέα Τουρισμού στο υπουργείο Ανάπτυξης Δ. Γεωργαράκη, μπορεί να διαδραματίσει σημαντικό ρόλο για τη διαφοροποίηση του τουριστικού προϊόντος. Πέραν των εκτάσεών της, τονίζει, θα μπορούσε να έχει συνέργειες με την Κτηματική Εταιρία του Δημόσιου (ΚΕΔ) - και γιατί όχι και με την Εκκλησία - και να υπάρξει μια κοινή αξιοποίηση των εκτάσεων. Στη Ρόδο π.χ. όπου η Ε.Τ.Α. προωθεί την επένδυση του γκολφ Αφάντου, μπορεί μαζί με την ΚΕΔ, να δημιουργήσει και δεύτερο γκολφ, σε παρακείμενη έκταση του Δημοσίου και να στηριχθεί ουσιαστικά η προσπάθεια της Ρόδου για επιμήκυνση της τουριστικής περιόδου.

Δ ΙΕΘΝΕΣ ΣΥΝΕΔΡΙΟ ΓΙΑ ΤΟΝ ΤΟΥΡΙΣΜΟ

Την έναρξη του Διεθνούς Συνεδρίου της Διεθνούς Ομοσπονδίας Γραφείων Τουρισμού που γίνεται στη χώρα μας, έκανε ο πρόεδρος του ΕΟΤ Ι. Παττέλης.

Ο πρόεδρος του ΕΟΤ αναφέρθηκε στην ανάγκη διεθνούς συνεργασίας των tour operators για να αντιμετωπιστούν οι δυσκολίες από την παροδική διεθνή ύφεση που παρουσιάζει ο τουρισμός, λόγω της οικονομικής ύφεσης αλλά και στην ανάγκη εκσυγχρονισμού της δομής και λειτουργίας των τουριστικών γραφείων.

Ο εκσυγχρονισμός των τουριστικών γραφείων είναι απαραίτητος για να αντιμετωπιστούν οι μεγάλες απαιτήσεις της αγοράς.

Ακόμη, το Μάρτιο του 2003 θα διοργανωθεί ο «ελληνικός μήνας στους γερμανικούς σιδηροδρόμους» μια εκδήλωση που συνδυάζει την προβολή των τουριστικών υπηρεσιών με γεύσεις από την Ελλάδα σε ένα κοινό μέσου και ανωτέρου κοινωνικο - οικονομικού επιπέδου.

Ε ΛΛΗΝΟΠΟΙΗΣΕΙΣ

Ομολογία - σοκ από την κυβέρνηση σε ό,τι αφορά τη βιομηχανία ελληνοποιήσεων.

Το αποκάλυψαν οι βουλευτές της Ν.Δ. Ιωάννης Λαμπρόπουλος και Ευάγγελος Πολύζος, δημοσιοποιώντας την απάντηση του υφυπουργού Εσωτερικών Λάμπρου Παπαδήμα σε σχετική ερώτησή τους.

Οπως λοιπόν παραδέχεται η ίδια η κυβέρνηση, στη χώρα μας, και σε διάστημα λιγότερο των 2,5 χρόνων (συγκεκριμένα από τον Ιανουάριο του 2000 έως το Μάιο του 2002), «βαφτίστηκαν» Ελληνες πάνω από 35.042 πολίτες από χώρες της πρώην Σοβιετικής Ενωσης.

Αν προστεθούν ακόμα μερικές δεκάδες χιλιάδες Αλβανών και άλλων φυλών, ας περιμένουν μερικοί - μερικοί να πέσει ως... «ώριμο φρούτο» το ΠΑΣΟΚ!

Κουνια που τους κούναγε. Την ώρα που αυτοί κοιμούνται ορθίως, πλαγίως και καθέτως, οι άλλοι «εργάζονται».

Η ΛΥΠΗΤΕΡΗ

Πανηγυρίζει ο πρωθυπουργός, γιατί θα πληρώσουμε λίγα στον τέως βασιλιά σε σύγκριση με αυτά που ζητούσε. Σε σύγκριση όμως με αυτά που έλεγε η κυβέρνηση, θα πληρώσουμε πολλά.

Και τι έλεγε η κυβέρνηση;

- Η εφαρμογή του νόμου δεν θα έχει καμιά επίπτωση σε βάρος του Ελληνα φορολογούμενου.

Τώρα πανηγυρίζει.

Ακούσατε, όμως, τι είπε προχθές βράδυ σε εκπομπή του «ΑΝΤ1» ο τέως; Είπε ότι τα είχε βρεί «πλήρως» με το ΠΑΣΟΚ του Ανδρέα Παπανδρέου και ότι είχαν ικανοποιηθεί **πλήρως** οι απαιτήσεις του. Το «πράμα» δεν προχώρησε, όμως, γιατί αρρώστησε ο Ανδρέας.

Το «παραμύθι» που πουλάνε, τελικά, στον ελληνικό λαό, δεν έχει προηγούμενο.

Κ ΑΛΑΜΠΟΥΡΙΑ

Ο Τάσος Μαντέλης είπε το αμίμητο:

- Ολη η εικόνα της Ν.Δ. στον προϋπολογισμό είναι καλαμπούρι!...

Προφανώς και οι δριμύτατες επικρίσεις του «τσάρου» της οικονομίας εναντίον του Ελεγκτικού Συνεδρίου, που αποκάλυψε το κρυφό έλλειμμα του 1,5 τρισ. έγιναν για καλαμπούρι, έτσι για να γελάσουμε...

Κ ΑΙ ΤΟ ΑΓΓΟΥΡΙ

Παρεμβαίνοντας στη συζήτηση για τα καλαμπούρια, ο βουλευτής του ΚΚΕ κ. Α. Τζέκης, είπε προς την κυβέρνηση:

- Ο προϋπολογισμός σας δεν είναι καλαμπούρι, είναι αγγούρι.

Ε ΧΑΣΑΝ ΤΗ ΜΑΧΗ ΤΩΝ ΕΝΤΥΠΩΣΕΩΝ ΟΙ ΔΙΑΦΩΝΟΥΝΤΕΣ

Ο στόχος της ηγεσίας του κυβερνώντος κόμματος στην κοινή συνεδρίαση της Κ.Ο και της Κ.Ε. του ΠΑΣΟΚ να καταγραφεί μία ισχυρή πλειοψηφία στο εσωτερικό υπέρ των χειρισμών της κυβέρνησης στο Κυπριακό, αναμένεται να επιτευχθεί. Οι διαφωνούντες αφού δεν κατάφεραν να συγκεντρώσουν ικανό αριθμό υπογραφών κάτω από το κείμενο που προόριζαν προς κατάθεση ή και ψήφιση έναντι στην εισήγηση του προέδρου και του Ε.Γ. του ΠΑΣΟΚ, επιχείρησαν να δώσουν τη «μάχη» στο πεδίο των εντυπώσεων. Ομως, ούτε ο πρώην υπουργός Εξωτερικών Γ. Καψής που προέτρεψε τον υπουργό Εθνικής Αμύνης Γ. Παπαντωνίου να «ξαναδιαβάσει ιστορία» και διαφώνησε με τη Β. Παπανδρέου που έχει πει δημοσίως ότι «δε γίνεται να ξαναγυρίσουμε στην προ του '74 περίοδο» ούτε ο Στ. Παπαθεμελής που διάβασε ένα απόσπασμα ομιλίας του Γ. Παπανδρέου από το 1956 με σκοπό να φέρει σε «δύσκολη θέση» τον νυν υπουργό Εξωτερικών, κέρδισαν τις εντυπώσεις. Σημαντικό ρόλο έπαιξαν η παρέμβαση του Κ. Λαλιώτη, ο οποίος χαρακτήρισε ως λάθος «τους εύκολους και ανέξοδους χαρακτηρισμούς» και τόνισε ότι «ουδείς μπορεί να μονοπωλεί τις εθνικές ευαισθησίες και να νομίζει ότι είναι περισσότερο πατριώτης από άλλους».

Υ.Τ.Υ.

ΑΠΟ ΤΟ ΔΗΜΟΤΙΚΟ ΣΥΜΒΟΥΛΙΟ

ΕΓΚΡΙΘΗΚΕ ΟΜΟΦΩΝΩΣ ΤΟ ΤΕΧΝΙΚΟ πρόγραμμα του Δήμου Ιαλυσού για το 2003

Προβλέπει έργα ύψους 19 εκ. ευρώ

Ομοφώνως εγκρίθηκε προχθές βράδυ από το δημοτικό συμβούλιο Ιαλυσού το τεχνικό πρόγραμμα του 2003, ύψους 18.917.187 ευρώ. Από αυτά 12.782.829 ευρώ θα εκταμιευθούν από το ΠΕΠ και 6.134.358 ευρώ από πόρους του Δήμου.

Τα κονδύλια που θα διατεθούν κατά τομέα και τα κυριότερα έργα έχουν ως εξής :

ΥΔΡΕΥΣΗ - ΑΠΟΧΕΤΕΥΣΗ

8.805.576 ευρώ εκ των οποίων 6.896.551 ευρώ θα προέλθουν από το ΠΕΠ και 1.909.025 από ίδιους πόρους.

- Αποχέτευση Β' φάση 5.429.200 ευρώ ΠΕΠ
- Συνδέσεις αποχετευτικού 293.470 ευρώ
- Αντιπλημμυρική προστασία 880.411 ευρώ (τομεακό ΥΠΕΧΩΔΕ)
- Ανόρυξη γεωτρήσεων 176.082 ευρώ
- Εξωτερικά δίκτυα 293.470 ευρώ

ΟΔΟΠΟΙΪΑ

2.361.799 ευρώ εκ των οποίων 2.068.329 θα προέλθουν από ίδιους πόρους και 293.470 από το ΠΕΠ

- Διάνοιξη 20μετρου δρόμου 293.470 ευρώ ΕΠΤΑ
- Ασφαλτοστρώσεις δημοτικών οδών 352.164 ευρώ
- Κατασκευή πεζοδρομίων λεωφόρου Ρόδου - Καμείρου 350.000 ευρώ
- Κατασκευή πεζοδρομίων οδού Τριαντών 88.041 ευρώ

ΟΙΚΟΔΟΜΙΚΑ

2.245.046 ευρώ εκ των οποίων 1.584.739 ευρώ από το ΠΕΠ και 660.307 από ίδιους πόρους

- Νέο Δημαρχείο 1.173.881 ευρώ ΕΠΤΑ
- Κατασκευή Βρεφονηπιακού σταθμού 293.470 ευρώ ΠΕΠ
- ΚΕΠ 44.020 ευρώ
- ΚΑΠΗ 58.694 ευρώ
- Επέκταση αιθουσών 1ου και 2ου δημοτικού σχολείου 352.164 ευρώ

ΚΟΙΝΟΧΡΗΣΤΟΙ ΧΩΡΟΙ

3.553.190 ευρώ εκ των οποίων 2.907.556 ευρώ από το ΠΕΠ και 645.634 από ίδιους πόρους

- Ανάπλαση πλατείας Αποστολίδη 1.000.000 ευρώ ΠΕΠ
- Διαμόρφωση παραλιών 293.470 ευρώ ΠΕΠ
- Κατασκευή κολυμβητηρίου 1.320.616 ευρώ «Ελλάδα 2004»
- Κατασκευή νέων αθλητικών εγκαταστάσεων 117.388 ευρώ
- Διαμόρφωση Φιλερήμου 293.470 ευρώ ΠΕΠ
- Ανάπλαση πλατειών 293.470 ευρώ

ΗΛΕΚΤΡΟΦΩΤΙΣΜΟΙ

381.511 ευρώ από ίδιους πόρους

- Ηλέκτροφωτισμός κοινόχρηστων χώρων 117.388 ευρώ

ΜΕΛΕΤΕΣ

1.570.065 ευρώ εκ των οποίων 1.100.513 από το ΠΕΠ και 469.552 από ίδιους πόρους

- Γενικό Πολεοδομικό Σχέδιο 88.041 ευρώ
- Μελέτες οδοποιίας 146.735 ευρώ
- Χωροταξικές μελέτες - αστικό περιβάλλον 146.735 ευρώ
- Μελέτες υδραυλικών έργων 234.776 ευρώ

Επίσης αποφασίστηκε ομοφώνως :

- Η αναπροσαρμογή των τελών καθαριότητας και ηλεκτροφωτισμού που παρέμειναν στα ίδια επίπεδα από το 2000. Σύμφωνα με την απόφαση από την 1η Ιανουαρίου οι οικίες θα χρεώνονται 1.29 ευρώ/τμ. και οι επαγγελματικοί χώροι 2.11 ευρώ /τμ. μέχρι τα 6000 τ.μ. και 1.27 ευρώ/τ.μ. για περισσότερα από 6.000 τ.μ.
- Η ενοικίαση του παλαιού ταχυδρομικού γραφείου στην πλατεία Αποστολίδη, για τη στέγαση του Κέντρου Εξυπηρέτησης του Πολίτη.
- Η έγκριση της μελέτης πεζοδρόμησης και ηλεκτροφωτισμού της οδού Σωτήρος προϋπολογισμού 170.000 ευρώ και καθορίστηκαν οι όροι δημοπράτησης.
- Η έγκριση μελέτης για την αξιοποίηση γεώτρησης στο Τσαίρι προϋπολογισμού 80.000 ευρώ.

Στην ίδια συνεδρίαση έγινε ενημέρωση για την πορεία του έργου της αποχέτευσης. Ο φάκελος του διαγωνισμού για την κατασκευή της 2ης φάσης θα ελεγχθεί τη Δευτέρα από το Ελεγκτικό Συνέδριο για να προχωρήσει η υπογραφή της σύμβασης με τον ανάδοχο εργολάβο και η έναρξη των εργασιών που τοποθετείται μέσα στον Ιανουάριο.

Η πρώτη φάση του έργου θα παραληφθεί οριστικά μέχρι το τέλος του χρόνου. Μετά την αποκατάσταση της βλάβης που σημειώθηκε στον ένα από τους δύο αγωγούς στις Κάτω Πέτρες λόγω μερικής μετατόπισης (ο δρόμος δόθηκε σήμερα το πρωί στην κυκλοφορία) πραγματοποιήθηκε δοκιμή σε ακραίες συνθήκες πίεσης και το έργο λειτούργησε με άψογο τρόπο.

Χ. ΧΑΤΖΗΕΥΘΥΜΙΟΥ:

ΤΟ ΜΕΛΛΟΝ ΤΗΣ ΤΟΠΙΚΗΣ

Υπερφορολογείται η τοπική οικονομία

Το μέλλον της τοπικής αυτοδιοίκησης είναι δυνατόν να ακτινογραφηθεί μέσα από τις τρέχουσες πολιτικές τάσεις, Εθνικές και Ευρωπαϊκές καθώς και από τα διάφορα θεσμικά, οικονομικά ή οργανωτικά προβλήματα που αντιμετωπίζουν οι δήμοι ανά την ελληνική επικράτεια.

Είναι γνωστό ότι η Ευρωπαϊκή Ενωση επιδιώκει την ανάπτυξη ισχυρών τοπικών αυτοδιοικήσεων από οικονομική και πολιτική άποψη στην επικράτεια των μελών κρατών της, διότι με αυτόν τον τρόπο προάγει τη μελλοντική πολιτική ένωση της Ευρώπης. Οι όροι και οι προϋποθέσεις για την χρηματοδότηση της τοπικής αυτοδιοίκησης από τα διάφορα Ευρωπαϊκά ταμεία μαρτυρούν την παραπάνω περιγραφείσα τάση της Ευρώπης.

Η Ελλάδα με τον Καποδιστριακό νόμο επιχείρησε την προσαρμογή της τοπικής αυτοδιοίκησης στις καινούργιες ευρωπαϊκές απαιτήσεις όμως τέσσερα χρόνια μετά τα προβλήματα κατά κοινή ομολογία είναι ακόμη πολλά και ακανθώδη και αναφέρονται κυρίως στις διαφωνίες μεταξύ της κεντρικής εξουσίας και των αυτοδιοικήσεων για τη μέθοδο και την ταχύτητα της μεταφοράς εξουσιών και πόρων, την έλλειψη οργανωτικής υποδομής σε πολλούς Καποδιστριακούς Δήμους και την εμφάνιση περιπτώσεων κακοδιαχείρισης, σπατάλης και αδιαφάνειας.

Η αδιαφάνεια είναι ένα από τα μεγάλα προβλήματα και του Δήμου της Ρόδου , αφού οι διάφορες επιχειρήσεις και οργανισμοί του, είτε δεν εφαρμόζουν την διπλογραφική μέθοδο ή λόγω της έλλειψης ενοποιημένων οικονομικών καταστάσεων είναι αδύνατον να ελεγχθούν επαρκώς από το Δημοτικό συμβούλιο αν και αυτό έχει επαρκή οργανωτική υποδομή εδώ και τριάντα χρόνια και εφήρμοσε τη διπλογραφική μέθοδο καταγραφής των οικονομικών πράξεων της κεντρικής διοίκησης την τελευταία διετία. Η αδιαφάνεια αυτή είναι η κύρια αιτία της σπατάλης οικονομικών πόρων στο δήμο της Ρόδου μέσα από μη αναγκαία πρόσληψη προσωπικού και τις ανεξέλεγκτες κοινωνικές δαπάνες.

Πέραν όμως από τις τρέχουσες επιπτώσεις της ανεπαρκούς διαφάνειας είναι φανερό ότι διακυβεύεται και η μελλοντική ανάπτυξη του Δήμου, αφού η επιχειρηματική αξιοπιστία του θα είναι ανεπαρκής για να πείσει τους υπόλοιπους Δήμους να συστήσουν κοινοπολιτεία στην οποία θα πρωταγωνιστήσει και μέσα από την οποία θα αναπτυχθεί οικονομικά και κοινωνικά.

Πράγματι τρεις είναι οι τρόποι μέσα από τους οποίους ο Δήμος μπορεί να αναπτυχθεί.

Ο πρώτος είναι να αυξήσει τα τακτικά έσοδά του , που προέρχονται από τοπικούς πόρους, όπως είναι ο ΔΗΦΟΔΩ, τα τέλη παρεπιδημούντων και τα τέλη καθαριότητας, ο δεύτερος από την αύξηση των Κεντρικών Αυτοτελών Πόρων (ΚΑΠ), η κατανομή των οποίων γίνεται με κριτήρια που προσδιορίζονται από την Κυβέρνηση και τα οποία στο μέλλον προβλέπονται να αλλάξουν για να ευνοούν τους μικρούς και αδύναμους Δήμους και ο τρίτος να ηγηθεί ο Δήμος μας της δημιουργίας Κοινοπολιτείας, μέσω της οποίας θα αντλούνται μεγάλοι πόροι από την Ευρωπαϊκή Ενωση.

Η πρώτη εναλλακτική μέθοδος δηλαδή η άντληση πόρων από την τοπική οικονομία, που σύμφωνα με τις Εθνικές και Ευρωπαϊκές τάσεις θα αναδειχθεί στο μέλλον σαν ένα σημαντικό εργαλείο ανάπτυξης των τοπικών αυτοδιοικήσεων για την περίπτωση του Δήμου της Ρόδου, κρίνεται απρόσφορος, αφού οι επιβληθέντες τοπικοί φόροι και τέλη είναι ήδη σημαντικοί και επηρεάζουν αποφασιστικά και αρνητικά το εισόδημα κατοίκων του Δήμου.

Η δεύτερη εναλλακτική λύση που αναδεικνύει τους Κεντρικούς Αυτοτελείς Πόρους σαν κύριο μοχλό ανάπτυξης μέχρι σήμερα είναι προβληματική και θα εξακολουθήσει και στο μέλλον μέχρις ότου επιτευχθεί η πραγματική σύγκλιση της Ελληνικής οικονομίας με την Ευρωπαϊκή. Οι παραπάνω πόροι είναι η κύρια αιτία διαφωνιών μεταξύ της κεντρικής κυβέρνησης και της τοπικής αυτοδιοίκησης.

Η τρίτη λύση ο θεσμός των Κοινοπολιτειών, ο οποίος ομολογουμένως χρειάζεται και πρόσθετες νομικές συμπληρώσεις αλλά και κοινωνική αποδοχή, φαίνεται να είναι το νομικό πλαίσιο πάνω στο οποίο θα στηρίξουν τη μελλοντική ανάπτυξή τους οι τοπικές αυτοδιοικήσεις δεδομένου ότι στηρίζεται σε επίπεδο Εθνικό αλλά και Ευρωπαϊκό και επιπρόσθετα δίνει λύσεις στα οικονομικά και διοικητικά προβλήματα των αδύναμων Δήμων.

Συμπερασματικά πιστεύουμε ότι η μεσοπρόθεσμη μελ-

ΓΙΑΤΡΟΙ ΧΩΡΙΣ ΣΥΝΟΡΑ

ΓΙΑ ΠΡΩΤΗ ΦΟΡΑ ΦΕΤΟΣ.... ΣΤΕΙΛΤΕ ΤΙΣ ΕΥΧΕΣ ΣΑΣ ΜΕ ΚΑΡΤΕΣ ΤΩΝ ΓΙΑΤΡΩΝ ΧΩΡΙΣ ΣΥΝΟΡΑ!

Φέτος τις γιορτές, οι ευχές σας μπορούν να έρθουν από πολύ μακριά. Από εκεί όπου οι Γιατροί Χωρίς Σύνορα Ελλάδας αγωνίζονται καθημερινά να σώσουν τη ζωή και την αξιοπρέπεια χιλιάδων συνανθρώπων μας...
Οι λέξεις θα έχουν άλλη βαρύτητα. Οι ευχές σας για «υγεία» και «ευτυχία», δεν θα αφορούν μόνο στα πρόσωπα που θα τις απευθύνετε αλλά και στους πληθυσμούς που δίνουν καθημερινή μάχη για την επιβίωσή τους.

Οι φιγούρες που απεικονίζονται στις κάρτες των ΓΧΣ διαφέρουν από τη συνηθισμένη Χριστουγεννιάτικη θεματολογία: χωρίς δέντρα, χωρίς τον Αγιο Βασίλη, χωρίς πολύχρωμα πακέτα. Κάθε κάρτα **αποτελεί ουσιαστικά ένα μήνυμα αισιοδοξίας,** έτσι όπως περνάει μέσα από τα μάτια των ανθρώπων που στέκονται μπροστά από το φωτογραφικό φακό.

Αγοράζοντας τις κάρτες των Γιατρών Χωρίς Σύνορα Ελλάδας, όχι μόνο ενισχύετε οικονομικά το έργο της οργάνωσης αλλά τη βοηθάτε να ευαισθητοποιήσει και να ενημερώσει περισσότερους ανθρώπους για το έργο της.

Για παραγγελίες καρτών, επικοινωνήσετε τώρα στο 210 9 565 465 (γραμμή 24ωρης παραγγελίας), και θα φροντίσουμε να σας τις στείλουμε με αντικαταβολή.

Ενα τηλεφώνημα είναι αρκετό για να αποκτήσουν οι ευχές σας άλλο νόημα!

ΨΑΡΙΑ ΑΙΓΑΙΟΥ

Ολόφρεσκα ψάρια από τις θάλασσές μας

ΚΛΑΥΔΙΟΥ ΠΕΠΠΕΡ 1 - ΤΗΛ.: 0241/39097 FAX: 32391

AEGEAN FISH

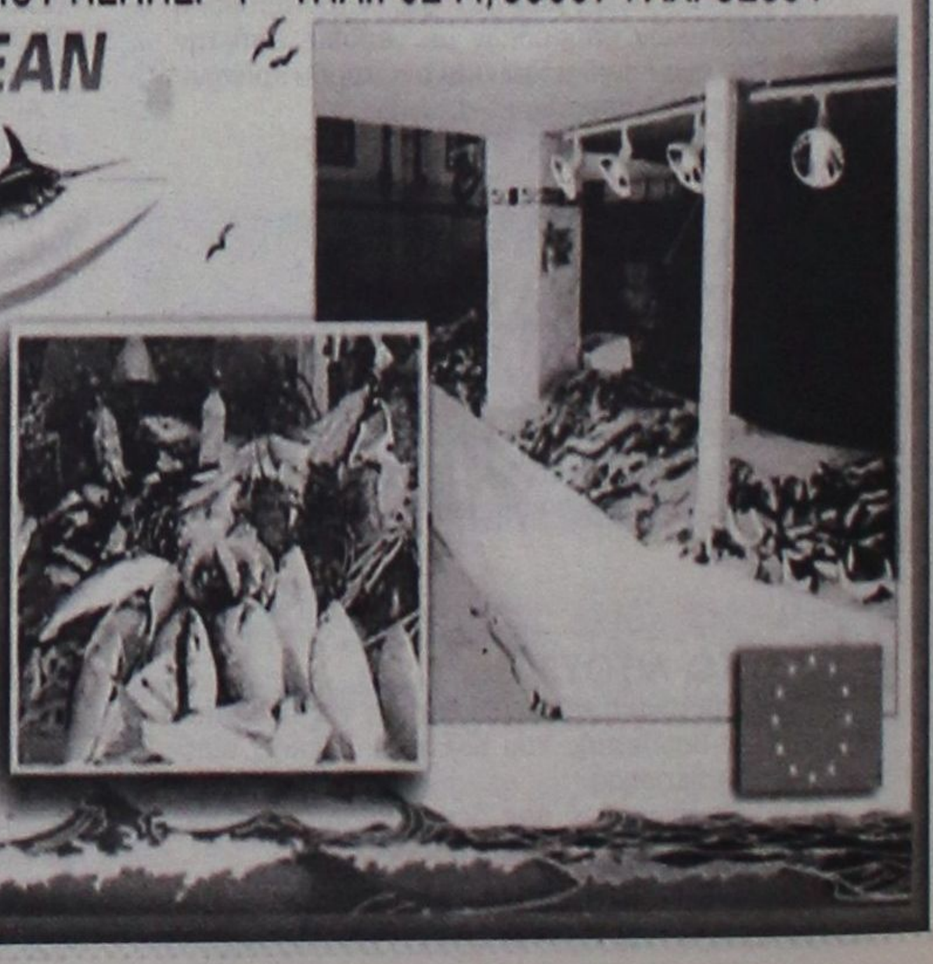

ΜΕΓΑ ΠΡΟΒΛΗΜΑ Η ΑΔΙΑΦΑΝΕΙΑ

ΑΥΤΟΔΙΟΙΚΗΣΗΣ ΚΑΙ ΤΟΥ ΔΗΜΟΥ ΡΟΔΟΥ



Δημοτική Παράταξη πρώτα η Ρόδος

λοντική ανάπτυξη του Δήμου της Ρόδου, πρέπει να στηριχθεί στην αύξηση των Κεντρικών Αυτοτελών Πόρων και η μακροπρόθεσμη στην προαγωγή της ιδέας της Κοινοπολιτειακής οργάνωσης όλων των Δήμων της Ρόδου.

Η υπερφορολόγηση της τοπικής οικονομίας είναι μία από τις κύριες μεθόδους που χρησιμοποίησε ο Δήμος της Ρόδου για να αυξήσει τα έσοδά του και συγχρόνως ένα μεγάλο πρόβλημα για τους κατοίκους της πόλης αφού σε συνδυασμό με το υψηλότερο κόστος διαβίωσης και την επανεμφανιζόμενη ανεργία αποψιλώνει το οικογενειακό εισόδημα του Ροδίτη.

Ο παρακάτω πίνακας στον οποίο η πρώτη στήλη περιλαμβάνει τα ποσά που αντλήθηκαν από τον Δήμο της Ρόδου σαν φόροι από την τοπική οικονομία και η δεύτερη τα ποσά που προέρχονται από εθνικούς πόρους καταδεικνύει την εισοδηματική πολιτική του Δήμου η οποία εμφανώς είναι άδικη και δυσανάλογη.

Χαρακτηρίζεται άδικη γιατί επιβάρυνε την τοπική οικονομία σε μία περίοδο όπου η ανεργία επανεμφανίσθηκε στην πόλη της Ρόδου και μάλιστα σύμφωνα με τα στοιχεία της εθνικής στατιστικής υπηρεσίας για το δεύτερο εξάμηνο του 2002 τα νησιά του νομού Αιγαίου πήραν τα σκήπτρα της ανεργίας από την περιοχή της δυτικής Μακεδονίας με αύξηση του σχετικού ποσοστού από 9,7% σε 14,8% και δυσανάλογη γιατί η αναλογία των τοπικών και εθνικών πόρων έχει αλλάξει δραματικά σε βάρος της τοπικής οικονομίας από το 1998 μέχρι σήμερα. Σύμφωνα με τον παρακάτω πίνακα η αναλογία αυτή από ένα προς δύο που ήταν το 1998 σε βάρος της τοπικής οικονομίας το 2001 έγινε ένα προς τέσσερα δηλαδή αντλήθηκαν 13 εκατομμύρια ευρώ ή 4,3 δισεκατομμύρια δρχ., περισσότερα από τοπικούς πόρους σε σχέση με τους εθνικούς.

ΤΑΚΤΙΚΑ ΕΣΟΔΑ

	1998	1999	2000	2001
Τοπική Οικονομία	10.494.412,17	15.827.201,88	13.569.742,33	20.728.601,63
Εθνική Οικονομία	5.646.627,30	7.252.186,29	6.999.704,51	7.987.340,88
	16.143.037,47	23.081.387,17	20.571.446,83	28.717.943,51

Το φαινόμενο της υπερφορολόγησης των τοπικών κοινωνιών από τους Δήμους είναι τεκμηριωμένο και χαρακτηρισμένο από διάφορες κρατικές υπηρεσίες σαν ένα από τα τρέχοντα ακανθώδη προβλήματα των αυτοδιοικήσεων γιατί συνήθως συνοδεύεται και από μία καταναλωτική πολιτική δηλαδή μία τάση να διατίθενται τα παραπάνω ποσά σε καταναλωτικές δαπάνες.

Η άμβλυνση του προβλήματος της υπερφορολόγησης μπορεί να γίνει με την συστηματική επεξεργασία και διάθεση στο δημοτικό συμβούλιο στατιστικών στοιχείων της τοπικής οικονομίας που να αναδεικνύουν την επίδραση των φόρων και των τελών στο οικογενειακό εισόδημα και στην απασχόληση των κατοίκων της Ρόδου. Με την διάθεση των παραπάνω στατιστικών πληροφοριών οι δημοτικοί σύμβουλοι θα αναγκασθούν να καθιερώσουν σαν κύριο κριτήριο επιβολής τελών και φόρων την αγοραστική δύναμη του οικογενειακού εισοδήματος των κατοίκων και τις προοπτικές απασχόλησης.

Από πολιτική άποψη λοιπόν στο αμέσως προσεχές μέλλον είναι αναγκαίο στο δήμο της Ρόδου να βελτιωθεί η αναλογία μεταξύ των φόρων που αντλούνται από την τοπική και την εθνική οικονομία με την εφαρμογή της κατάλληλης εισοδηματικής πολιτικής.

Από διοικητική άποψη πρέπει πρώτον να καθιερωθούν στον Δήμο της Ρόδου οι ενοποιημένες οικονομικές καταστάσεις που θα περιλαμβάνουν και τους οργανισμούς και τις επιχειρήσεις του, ούτως ώστε η διαφάνεια στις οικονομικές του δραστηριότητες να είναι η βάση για μιά δίκαιη εισοδηματική και αναπτυξιακή πολιτική και επί πλέον η καλή έσωθεν μαρτυρία για τους υπόλοιπους δήμους που θα προβληματίζονται να συμμετάσχουν στην σύσταση της κοινοπολιτείας και δεύτερον είναι επιτακτικό να δημιουργηθεί στις οικονομικές υπηρεσίες του δήμου τμήμα στατιστικής που θα απομονώνει και θα παρακολουθεί τους παράγοντες που επηρεάζουν την τοπική οικονομία, το εισόδημα και την απασχόληση των κατοίκων της Ρόδου.

ΠΡΟΤΑΣΕΙΣ ΓΙΑ ΤΗΝ ΕΙΣΟΔΗΜΑΤΙΚΗ ΠΟΛΙΤΙΚΗ

1. Μεγαλύτερη διαφάνεια : η ενοποίηση των οικονομικών καταστάσεων του δήμου των οργανισμών και των επιχειρήσεων θα απαλείψει τις σκόπιμες οικονομικές υπερβολές όπως είναι ο υπέρμετρος δανεισμός μέσα από τους οργανισμούς και τις επιχειρήσεις και οι υπερβολικές καταναλωτικές δαπάνες μέσα από τα διάφορα προγράμματα εθνικά και ευρωπαϊκά.

2. Συγκράτηση της υπερφορολόγησης των κατοίκων του δήμου : η σύσταση τμήματος στατιστικής στο δήμο της Ρόδου που θα απασχολείται με την παρακολούθηση και επεξεργασία των στοιχείων που επηρεάζουν το εισόδημα και την απασχόληση των κατοίκων του.

3. Συγκρότηση πολιτικού φορέα που θα προάγει την ιδέα της κοινοπολιτείας σαν μέσο για την άντληση εσόδων πέραν από τους εθνικούς και τοπικούς.

Από την Πολιτική Γραμματεία της Δημοτικής Παρατάξεως «Πρώτα η Ρόδος»

ΣΤΗΝ ΚΩ ΚΑΙ ΚΑΛΥΜΝΟ

ΣΥΛΛΗΨΕΙΣ ΓΙΑ ΚΑΤΟΧΗ ναρκωτικών ουσιών

Και ποινική δίωξη για αντίσταση κατά της αρχής

Ποινική διώξη για απείθεια, εξύβριση, απειλή και αντίσταση κατά της αρχής σε βαθμό πλημμελήματος άσκησε χθες ο Αντιεισαγγελέας Πλημμελειοδικών Ρόδου κ. Κ.Μπούτσικος κατά του 30χρονου Ροδίτη Γ.Κ. του Χ. κατοίκου Ρόδου, που είχε συλληφθεί από αστυνομικούς του Τμήματος Δίωξης Ναρκωτικών Ρόδου την 28η Νοεμβρίου και ώρα 20.30 στον κρατικό Αερολιμένα όταν, επιχειρώντας να αποφύγει έρευνα για να διαπιστωθεί εάν μετέφερε ναρκωτικά, επιτέθηκε εναντίον τους και τους εξύβρισε.

Οδηγήθηκε χθες ενώπιον του Αυτόφωρου Τριμελούς Πλημμελειοδικείου Ρόδου από το οποίο ζήτησε και πήρε τριήμερη αναβολή για να προετοιμάσει την απολογία του.

Ο 30χρονος έχει εκτίσει ποινή φυλάκισης για απόπειρα εισαγωγής ηρωίνης στο νησί και αποφυλακίστηκε προ διετίας περίπου. Στο σπίτι του την 5η Οκτωβρίου 2002 βρέθηκε νεκρός μετά από χρήση τσιρότου «Durogesic» ο 22χρονος Σ.Ο. του Σ. Σε προανακριτική κατάθεση που έδωσε ο 30χρονος, μετά το θάνατο του φίλου του και η οποία έχει περιληφθεί στον ογκώδη φάκελο για την διερεύνηση των πρόσφατων θανάτων 4 νέων στο νησί της Ρόδου που εξετάζει ο τακτικός Ανακριτής κ. Α. Οικονόμου, αρνείται κατηγορηματικά ότι έδωσε αυτός το ναρκωτικό τσιρότο στον αποβιώσαντα.

ΝΕΕΣ ΣΥΛΛΗΨΕΙΣ

• Αστυνομικοί της Ομάδας Πρόληψης και Καταστολής Εγκληματικότητας Κω συνέλαβαν την 28η Νοεμβρίου και ώρα 05.00 τον Ι.Π. του Χ., 22 ετών, κάτοικο Κω, και τον υπήκοο Αλβανίας V.M. του Ν., 21 ετών, διότι κατελήφθησαν, ο μεν πρώτος να κατέχει ένα αυτοσχέδιο τσιγαριλίκι και μία νάυλον συσκευασία που περιείχε ποσότητα ακατέργαστης κάνναβης, βάρους 7,1 γραμ. την οποία προμηθεύτηκε από τον δεύτερο, ο δε τελευταίος ποσότητα κάνναβης βάρους 22.3 γρ.

Σε έρευνα που έγινε στο σπίτι του δεύτερου βρέθηκαν 6 κροτίδες, 7 φυσίγγια, χρηματικό ποσό 12.500.000 τουρκικών λιρών και μία μεταλλική συσκευασία με ψήγματα κάνναβης.

Σε έρευνα που έγινε σε εξωτερικό χώρο, στην περιοχή Λάμπη της Κω, καθ' υπόδειξη και ομολογία του Αλβανού, βρέθηκε ποσότητα κάνναβης 1.420 γραμ. και μία ζυγαριά ακριβείας.

Εις βάρος του Αλβανού ασκήθηκε ποινική δίωξη σε βαθμό κακουργήματος για κατοχή και προμήθεια ναρκωτικών.

• Αστυνομικοί του Α.Τ. Καλύμνου συνέλαβαν την 28η Νοεμβρίου και ώρα 08.40 τον Α.Π. του Ι., 26 ετών, διότι κατελήφθη να κατέχει μία πλαστική συσκευασία με ποσότητα κάνναβης βάρους 4,3 γραμ.

Ο ανωτέρω θα παραπεμφθεί σήμερα στο Αυτόφωρο για τα περαιτέρω.



δημοκρατικά
ΥΠΑΡΧΕΙ ΑΝΤΙΚΕΙΜΕΝΙΚΗ ΠΡΑΓΜΑΤΙΚΟΤΗΤΑ Η ΟΠΟΙΑ ΔΙΝΕΙ ΤΟ ΜΕΤΡΟ ΤΗΣ ΑΛΗΘΕΙΑΣ (ΑΡΙΣΤΟΤΕΛΗΣ)

ΩΜΟΙ ΕΚΒΙΑΣΜΟΙ με στήριξη των ΗΠΑ

Η ξαφνική αλλαγή τακτικής της Αγκυρας, που εγκαινιάστηκε με τη δήλωση Ερντογάν για διαπραγμάτευση «πακέτο» επί τριών θεμάτων (Κυπριακό, ευρωστρατός, ενταξιακή πορεία Τουρκίας), δεν είναι τίποτε περισσότερο από ένας ωμός εκβιασμός σε βάρος των «15» εν όψει της Συνόδου της Κοπεγχάγης.

Εχοντας την πλήρη υποστήριξη των Αμερικανών, οι Τούρκοι προσπαθούν να αποσπάσουν απόφαση της Ευρωπαϊκής Ενωσης, που θα καθορίζει την ημερομηνία έναρξης των ενταξιακών διαπραγματεύσεων της χώρας με την Κοινότητα.

«ΚΩΛΥΣΙΕΡΓΟΥΝ ΔΕ ΣΚΟΠΙΜΑ, ΠΙΣΤΕΥΟΝΤΑΣ, ΟΤΙ Η ΚΟΙΝΟΤΗΤΑ ΘΑ ΥΠΟΧΩΡΗΣΕΙ ΚΑΙ ΘΑ ΤΟΥΣ ΔΩΣΕΙ ΤΗΝ ΠΟΛΥΠΟΘΗΤΗ ΗΜΕΡΟΜΗΝΙΑ»

Στην πρόσφατη Σύνοδο του ΝΑΤΟ στην Πράγα τορπίλισαν χωρίς αιτιολογία τη συμβιβαστική φόρμουλα των Βρυξελλών για τον ευρωστρατό, «υποσχόμενοι» αόριστα ότι τον επόμενο χρόνο θα αντιμετωπίσουν θετικά, τόσο το ζήτημα αυτό, όσο και το σχέδιο του Κόφι Ανάν για επίλυση του Κυπριακού.

Κωλυσιεργούν δε σκόπιμα, πιστεύοντας ότι αν έως τις 12 Δεκεμβρίου δεν έχουν ανοίξει τα χαρτιά τους στα δύο αυτά θέματα, η Κοινότητα θα υποχωρήσει και θα τους δώσει την πολυπόθητη γι'αυτούς ημερομηνία.

Στον ευρωστρατό, η Αθήνα έκανε τις μέγιστες δυνατές υποχωρήσεις. Η φόρμουλα, που είχε εγκριθεί στη Σύνοδο των Βρυξελλών δεν απείχε σημαντικά από το «κείμενο της Κωνσταντινούπολης» το οποίο εγγυάτο την ασφάλεια της Τουρκίας.

Μάλιστα, ο Χαβιέ Σολάνα διαβεβαίωνε τους «15» ότι εάν η πρότασή του γινόταν δεκτή από την Ελλάδα, η Τουρκία θα συμφωνούσε. Λάθος του κ. Σολάνα η εκ μέρους του άγνοια του εκβιαστικού χαρακτήρα της τουρκικής εξωτερικής πολιτικής. Κι όλα αυτά, όταν το εγχείρημα του ευρωστρατού έχει χάσει μεγάλο μέρος από τη σημασία του, μετά την απόφαση του ΝΑΤΟ να συγκροτήσει Δύναμη Ταχείας Επέμβασης.

Η ελληνική πλευρά προέβη στην παραχώρηση αυτή για να μην εμποδίσει την υπόθεση της Κύπρου και για να διευκολύνει την επίλυση του Κυπριακού.

Ανάλογη «προσφορά» υπήρξε και στο σχέδιο Ανάν. Η Λευκωσία δήλωσε ότι το θεωρεί ως βάση διαπραγμάτευσης.

Ο Ντενκτάς εξακολουθεί να... το σκέπτεται. Και τούτο, παρά το γεγονός ότι το σχέδιο εξισώνει πολιτικά το 80% των Ελληνοκυπρίων με το 18% των Τουρκοκυπρίων, εισηγείται ένα μη λειτουργικό συνομοσπονδιακό μόρφωμα και παραβιάζει σε μεγάλο βαθμό το κοινοτικό κεκτημένο. Το μόνο θετικό για την ελληνοκυπριακή πλευρά είναι η επιστροφή εδάφους, το οποίο άλλωστε κατακτήθηκε με υπέρβαση του αρχικού σχεδίου κατάληψης, με σκοπό κάποτε να δοθεί πίσω.

Αντίθετα, στην τουρκοκυπριακή πλευρά δίδεται η εύκολη ένταξη στην Ευρωπαϊκή Ενωση, σημαντικά και ακοπίαστα οικονομικά οφέλη και μία σημαντική προοπτική, την οποίαν άλλες υπό ένταξη χώρες κέρδισαν ύστερα από μεγάλες θυσίες.

Η Αθήνα, λοιπόν, και η Λευκωσία κατέβαλαν αυτά τα ακριβά διπλωματικά και οικονομικά τιμήματα για να διασφαλίσουν την ένταξη της Κύπρου στην Ενωση, αλλά και τη σταθεροποίηση ενός κλίματος ηρεμίας και ασφάλειας στο Αιγαίο.

Παρ' όλα αυτά, βρέθηκαν για μία ακόμη φορά αντιμέτωπες με τον εκβιασμό και το θράσος. Η Αγκυρα προσπαθεί, μάλιστα να παρουσιάσει ως «αντάλλαγμα» για την ημερομηνία της δικής της ενταξιακής πορείας, δύο ζητήματα που είναι υπέρ αυτής, δηλαδή το σχέδιο Ανάν και τον ευρωστρατό.

Ο εκβιασμός, βεβαίως, αυτή τη φορά δεν στρέφεται μόνον εναντίον της Ελλάδας. Στρέφεται ευθέως και εναντίον της Ενωσης και προκαλεί δυνάμεις, ιδιαίτερα στη Γερμανία και στη Γαλλία, που ωχριούν και μόνον στο άκουσμα της ενσωμάτωσης της Τουρκίας στην ευρωπαϊκή οικογένεια.

Είναι δε χαρακτηριστική η φράση του κ. Σημίτη στο Υπουργικό Συμβούλιο, μετά τη συνάντησή του με τον Ερντογάν, ότι «ο άνθρωπος δεν μπορεί να καταλάβει το κλίμα εναντίον της Τουρκίας, που υπάρχει στην Ευρωπαϊκή Ενωση».

Αντιθέτως, η Αθήνα και σε αυτό το σημείο είπε ότι είναι πρόθυμη να υποστηρίξει το αίτημα της Αγκυρας για ημερομηνία, αν η τελευταία έδειχνε καλή θέληση στο Κυπριακό και στον ευρωστρατό. Πάνε, λοιπόν, οι Τούρκοι προς την Κοπεγχάγη με την τακτική του «ή όλα ή τίποτε».

Η πολιτική αυτή, όμως, μπορεί τελικά να εξελιχθεί εις βάρος τους. Και θα εξελιχθεί αν στην Κοπεγχάγη αποφασισθεί η ένταξη της Κυπριακής Δημοκρατίας στην Ενωση και αυτοί μείνουν μόνον με την προσδοκία. Η Ελλάδα δεν πρέπει να υποχωρήσει σε νέες πιέσεις. Εχει εξαντλήσει κάθε περιθώριο παραχωρήσεων και κινήσεων καλής θέλησης.

ΣΥΜΒΟΥΛΙΟ ΤΗΣ ΕΠΙΚΡΑΤΕΙΑΣ: ΑΝΤΙΣΥΝΤΑΓΜΑΤΙΚΗ Η ΠΟΛΕΟΔΟΜΗΣΗ ΠΟΥ ΕΓΙΝΕ ΧΩΡΙΣ ΠΡΟΕΔΡΙΚΟ ΔΙΑΤΑΓΜΑ

ΣΤΟΝ ΑΕΡΑ ΧΙΛΙΑΔΕΣ ΟΙΚΟΔΟΜΙΚΕΣ άδειες, όροι δόμησης, επεκτάσεις σχεδίων

Με ακύρωση απειλούνται δεκάδες πράξεις, με τις οποίες εγκρίθηκαν τροποποιήσεις ή επεκτάσεις σχεδίων πόλης, αλλαγές όρων δόμησης, χρήσεων γης, ορίων αρτιότητας κ.λπ., καθώς και χιλιάδες οικοδομικές άδειες που εκδόθηκαν ή πρόκειται να εκδοθούν σε εφαρμογή των νέων νόμων 2831/00 και 3044/02.

Το Συμβούλιο της Επικρατείας έκρινε αντισυνταγματικές τις διατάξεις των νόμων αυτών που μεταβιβάζουν σχεδόν όλες τις πολεοδομικές αρμοδιότητες σε άλλα κρατικά όργανα (στον υπουργό, τον περιφερειάρχη και τον νομάρχη), γιατί έτσι θίγεται ο θεσμικός ρόλος του Προέδρου της Δημοκρατίας, που σύμφωνα με το Σύνταγμα έχει την αρμοδιότητα να θέτει κάποιους κανόνες δικαίου, αφού προηγηθεί έλεγχος νομιμότητας από το ΣτΕ.

Οι αποφάσεις του ΣτΕ, που εκδόθηκαν με αφορμή την έγκριση πολεοδομικών σχεδίων στην Παιανία και στα Χανιά Κρήτης, προκάλεσαν «πονοκέφαλο» στο ΥΠΕΧΩΔΕ και αλλεπάλληλες συσκέψεις για την εξεύρεση λύσης, όπου υποστηρίχθηκε από κυβερνητικής πλευράς ότι θα πρέπει να προχωρήσει η εφαρμογή των νόμων, παρά την επισήμανση των αντισυνταγματικοτήτων από το Ε' Τμήμα.

Ωστοσο, είναι εξαιρετικά δύσκολο στην πράξη να αγνοηθούν οι βαρυσήμαντες γνωμοδοτήσεις 601-2/02, αφού δείχνουν ότι αν οποιοσδήποτε πολίτης, σωματείο κ.λπ. υποβάλει μια παρόμοια προσφυγή στο ΣτΕ, αυτή θα γίνει δεκτή και θα ακυρωθούν οικοδομικές άδειες, εντάξεις στο σχέδιο πόλης, συντελεστές δόμησης κ.λπ. σε διάφορες περιοχές όπου η πολεοδόμηση έγινε με υπουργική απόφαση ή με απόφαση περιφερειάρχη ή νομάρχη (ενώ θα έπρεπε να γίνει με Προεδρικό Διάταγμα).

Κρίσιμα ζητήματα

Η φαινομενικά τυπική αυτή διαφορά έχει τεράστια σημασία στην πράξη, αφού η έκδοση μιας απόφασης υπουργού, περιφερειάρχη ή νομάρχη, μπορεί εύκολα να μη γίνει αντιληπτή από τους ενδιαφερόμενους πολίτες, αφού δεν υπάρχει κανένα προηγούμενο στάδιο ελέγχου (όπως γίνεται με τη Βουλή για τους νόμους και με το ΣτΕ για ΠΔ), αλλά ούτε εξασφάλιση ευρείας δημοσιότητας (πρέπει να παρακολουθούν όλοι το ΦΕΚ ή τις σχετικές αναρτήσεις στις νομαρχίες κ.λπ), με συνέπεια να απειλείται η δημιουργία «τετελεσμένων γεγονότων» σε ένα εξαιρετικά ευαίσθητο ζήτημα, όπως η πολύπαθη στη χώρα μας πολεοδόμηση. Οι υποθέσεις έχουν παραπεμφθεί στην Ολομέλεια της επεξεργασίας ΠΔ του ΣτΕ, αλλά ήδη το υπουργείο συζητεί το ενδεχόμενο απόσυρσης των συγκεκριμένων σχεδίων, ώστε να μην επιτρέψει να επικυρωθεί η κρίση της αντισυνταγματικότητας.

Ομως μια τέτοια εξέλιξη, δεν θα απέτρεπε το «μπαράζ» προσφυγών όσων πολιτών θα θελήσουν να ακυρώσουν τις τροποποιήσεις σχεδίων πόλης, τις οικοδομικές άδειες κ.λπ., επειδή θίγονται από αυτές, ενώ για την ακύρωσή τους θα αρκεί μονάχα να βεβαιωθεί ότι η επίμαχη πράξη εκδόθηκε με απόφαση υπουργού, περιφερειάρχη, νομάρχη.

Στην περίπτωση δε αυτή, οι πολίτες των οποίων θα ακυρωθούν οι οικοδομικές άδειες κ.λπ., θα μπορούν να διεκδικήσουν δικαστικά αποζημιώσεις από το Δημόσιο, επειδή αυτό ευθύνεται για την ταλαιπωρία τους, αφού εξέδωσε αντισυνταγματικούς νόμους (ήδη έχουν εκδοθεί δικαστικές αποφάσεις που επιδικάζουν σχετικές αποζημιώσεις).

Πολεοδομικός δεκάλογος

Το σημαντικότερο, όμως, νέο στοιχείο είναι ότι το ανώτατο δικαστήριο θέτει για πρώτη φορά τις πολεοδομικές αρχές, στις οποίες θα πρέπει να υπακούουν πάντα οι νομοθετικές ρυθμίσεις και οι πράξεις της πολιτείας.

Αν δεν υπάρξει σεβασμός των αρχών αυτών, δεν θα μπορεί να εγκριθεί στο μέλλον κανένα πολεοδομικής φύσης μέτρο, ούτε να εφαρμοστεί στην πράξη, αφού θα ακυρώνεται από το ΣτΕ.

Στις βαρυσήμαντες γνωμοδοτήσεις υπογραμμίζεται ότι αποτελεί συνταγματικό χρέος της πολιτείας, η εξυπηρέτηση της λειτουργικότητας των οικισμών και η εξασφάλιση των καλύτερων δυνατών όρων διαβίωσης, στο πλαίσιο της αρχής της βιώσιμης ανάπτυξης, με την υποχρέωση διατήρησης του φυσικού περιβάλλοντος και των φυσικών πόρων προς όφελος και των μελλοντικών γενεών.

Σύμφωνα με το ΣτΕ, οι προβλέψεις των χωροταξικών σχεδίων εξειδικεύονται με τον πολεοδομικό σχεδιασμό, που πρέπει να είναι μικρής κλίμακας. Οι νέες πολεοδομικές αρχές, με τη μορφή δεκάλογου, πρέπει να αποσκοπούν:

• Στη δημιουργία βιώσιμου αστικού περιβάλλοντος, τη διασφάλιση υγιεινών συνθηκών στέγασης και εργασίας, την ικανοποίηση των στεγαστικών αναγκών του πληθυσμού, καθώς και των αναγκών της οικονομίας, με βάση τις αρχές της φειδωλής και φιλικής προς το περιβάλλον χρησιμοποίησης του εδάφους.

• Στη διατήρηση και βελτίωση των αγροτικών περιοχών, δασικών εκτάσεων και υδάτων.

• Στην κατάληψη γεωργικής γης μόνο στον βαθμό που είναι απόλυτα αναγκαίο για την ικανοποίηση στεγαστικών αναγκών και εφόσον δεν υπάρχουν άλλες κατάλληλες εκτάσεις.

• Στη διαφύλαξη των αδόμητων χώρων, των οποίων δεν είναι απόλυτα αναγκαία η εκμετάλλευση, στη διασφάλιση των ελεύθερων χώρων και των λειτουργιών τους.

• Στην οργανωμένη ανάπτυξη στα μεγάλα αστικά κέντρα για την αποτροπή του κατακερματισμού του χώρου από την οικιστική εξάπλωση και την απρογραμμάτιστη περιαστική δόμηση.

• Στην ανάκτηση ελεύθερων χώρων στις πυκνοκατοικημένες περιοχές.

• Στη διασφάλιση της κατασκευής των δικτύων υποδομής και της σύνδεσης με αυτά.

• Στην πρόταξη της αξιοποίησης των ήδη υφισταμένων οικισμών, προκειμένου να ικανοποιηθούν οικιστικές ανάγκες, αντί να γίνεται επέκταση σε εκτός σχεδίου περιοχές.

• Στην προστασία των μνημείων και του φυσικού τοπίου.

• Στην προστασία του εδάφους από την υποβάθμιση που προκαλείται από την στεγανοποίηση, τη διάβρωση, την πυκνή δόμηση, την κατάτμηση και την εκτέλεση έργων υποδομής.

Η ΑΠΟΦΑΣΗ ΤΟΥ ΑΝΩΤΑΤΟΥ ΔΙΚΑΣΤΗΡΙΟΥ

ΠΟΙΕΣ ΡΥΘΜΙΣΕΙΣ ΚΡΙΝΟΝΤΑΙ ΑΝΤΙΣΥΝΤΑΓΜΑΤΙΚΕΣ

Δεν είναι δυνατή η τροποποίηση σχεδίων πόλης ή οικισμών με υπουργική απόφαση, καθώς απαιτείται και Προεδρικό Διάταγμα

Το Ε' Τμήμα ΣτΕ έκρινε ότι είναι αντισυνταγματικές και ανίσχυρες οι διατάξεις των Ν. 2831/00 και 3044/02, που:

• Επιτρέπουν στον περιφερειάρχη να εγκρίνει πολεοδομικές μελέτες για οικισμούς άνω των 2.000 κατοίκων. Κατά το ΣτΕ, η έγκριση ή τροποποίηση σχεδίων πόλεων δεν αποτελεί τοπική υπόθεση, ενώ η έγκριση πολεοδομικών μελετών για οικισμούς με περισσότερους από 2.000 κατοίκους έχουν αυξημένες επιδράσεις στο περιβάλλον και την οικιστική οργάνωση της χώρας.

• Προβλέπουν ότι με υπουργική απόφαση τροποποιούνται σχέδια πόλης και οικισμών ή καθορίζονται όροι και περιορισμοί δόμησης σε περιοχές ιδιαίτερου κάλλους, αρχαιολογικούς χώρους, δασικές εκτάσεις. Επίσης, είναι αντισυνταγματικές οι διατάξεις που επιτρέπουν με υπουργικές αποφάσεις την έγκριση πολεοδομικών μελετών σε παραλιακούς οικισμούς, την πολεοδόμηση περιοχών 500μ. από την ακτή, περιοχών αξιόλογων οικισμών κ.λπ.

• Ορίζουν ότι οι περιφερειάρχης τροποποιεί σχέδια πόλεων και οικισμών και καθορίζει όρους δόμησης σε παράκτιες περιοχές και σε βάθος δύο οικοδομικών τετραγώνων από τις ακτές.

• Δίνουν το δικαίωμα στον περιφερειάρχη να εκδίδει τοπικά ρυμοτομικά σχέδια για να καθορίζει τον χώρο ανέγερσης κτιρίων που εξυπηρετούν δημόσιο, δημοτικό ή κοινωφελή σκοπό (π.χ. υπηρεσίες του κράτους, σχολεία, νοσοκομεία κ.λπ.).

• Επιτρέπουν στους νομάρχες να αποφασίζουν για ευρείας έκτασης αναθεωρήσεις ή τροποποιήσεις σχεδίων πόλης, καθώς και να εγκρίνουν πολεοδομικές μορφές ανάπλασης και αναμόρφωσης περιοχών (με βάση τον Ν. 2508/97).

Αντίθετα, το ΣτΕ θεωρεί συνταγματικά ανεκτές διατάξεις, που επιτρέπουν στους περιφερειάρχες να πολεοδομούν σε οικισμούς μικρότερους των 2.000 κατοίκων που δεν είναι ευαίσθητοι περιβαλλοντικά (παραλιακοί, παραδοσιακοί, φυσικού κάλλους κ.λπ.), καθώς και εκείνες που επιτρέπουν στους νομάρχες να πραγματοποιούν σημειακές μόνο παρεμβάσεις (π.χ. τροποποιήσεις προκηπίων, κοινόχρηστων χώρων κ.λπ.).

Ιστορίες για ήμερους και... αγρίους

Γράφει και υπογράφει ο Τορευτής

ΤΙΜΩΡΟΣ ΚΑΙ ΤΙΜΩΡΙΑ...



Λοιπόν δεν ξέρω αν τελικά ο κ. Καραγιάννης ... «τιμώρησε» τους καλλιεργητές της Νότιας Ρόδου, επειδή δεν τον ψήφισαν στις εκλογές, γεγονός πάντως είναι πως ο υφυπουργός Γεωργίας ο κ. Αργύρης, ασχολούμενος με το θέμα και προεκλογικά, φαίνεται πως περίμενε το νομάρχη στη γωνία και τον κάρφωσε με τη δήλωση περί ...τιμωρίας. Ο κ. Αργύρης, έστω και εκ του μακρόθεν, αποδείχτηκε καλός γνώστης των πολιτικών μας πραγμάτων. Με τη διαφορά όμως πως στις δηλώσεις του ανέδειξε την αντίληψη που έχει το κράτος των Αθηνών για το ...πλούσιο κράτος των Ροδίων: «Δεν ξέρω τι βλέπετε εσείς και πώς έχετε μια λογική περίεργη για όλα τα πράγματα...», είπε μεταξύ άλλων ο κ. υφυπουργός!!

Με λίγα λόγια, λογική Φωτιάδη σε πλήρη εμφάνιση...

Ο ΠΑΤΤΑΚΗΣ ΤΗΣ ΡΟΔΟΥ



Απέκτησε και η Ρόδος τον Παττάκη της. Μόνο που ο ντόπιος συνδικαλιστής αγρότης δεν ανήκει στο Κομμουνιστικό Κόμμα αλλά στη Νέα Δημοκρατία εσωτερικού. Πρόκειται για τον νυν αντιδήμαρχο Φιλήμονα Ζαννετίδη, εκ της Κατταβιάς ορμώμενου, που βρέθηκε με το τρακτέρ του πρώτος έξω από το Νομαρχιακό Μέγαρο προχτές.

ΑΝΑΤΡΟΠΕΙΣ ΣΤΟ ΠΑΣΟΚ

Πιθανώς θα έχετε ακούσει ότι στο ΠΑΣΟΚ, το τελευταίο διάστημα, υφίσταται μια ομάδα στελεχών που επιθυμούν... ανατροπές του κομματικού κατεστημένου και αποκαλείται η... «γενιά Χ»! Λέγεται μάλιστα, ότι οι ανήκοντες σε αυτήν (Καρύδης, Τσουρή, Ζωντός, Βούρδας, Νικητιάδης, Αντωνίου, Ζορμπαλάς, Καμάς, Χαρισιάδης, Οικονόμου κ. ά.) θα αναλάβουν σύντομα κοινές πρωτοβουλίες. Μία από αυτές έχει ως στόχο να «περιορισθεί» η εμβέλεια των πολιτικών, οι οποίοι έχουν ακόμα ενεργό ρόλο στο ΠΑΣΟΚ και βρίσκονται γενικώς στα ηγετικά κλιμάκια....

Α, πα, πα, δεν το πιστεύω! Από τη στήλη «ΓΡΑΦΙΚΟΤΗΤΕΣ» του «ΕΘΝΟΥΣ» με τίτλο :«Η.... γενιά Χ».

Η ΒΑΣΩ ΚΑΙ ΤΟ ΑΛΟΓΑΚΙ



Λοιπόν, σήμερα θα έρθει στη Ρόδο η Βάσω του ΥΠΕΧΩΔΕ. Όχι για τα άλογα, όχι για τα βαφτίσια αλλά σε προγραμματισμένη επίσκεψη που ήταν να γίνει προεκλογικά αλλά αναβλήθηκε. Λοιπόν, ετοιμάστε τα πιρούνια, τα μαχαίρια και τα μαχαιροπίρουνα!! Θα λύσει όλα τα προβλήματα με τα μεγάλα έργα, θα φτιάξει ταχύτατα το λιμάνι της Ακαντιάς, τη μαρίνα, το καρνάγιο, το φράγμα Γαδουρά και θα εντάξει σε χρηματοδότηση την Νέα είσοδο της πόλης και τον περιμετρικό... Το μαγικό μυστρί θα κρατά ο Κάισερλης και πάνω στο αλογάκι του Αρχαγγέλου θα περάσει απ' όλα τα έργα που εκτελούνται.

Θα πρέπει να επισημανθεί πως μας ...κούφανε ο προγραμματισμός επίσκεψης της κ. Υπουργού στον Προφήτη Ηλία για να δει το Έλαφος και το Ελαφίνα... Κάτι σαν επίσκεψη για γλυκό του κουταλιού στον φίλο Στέφανο του Κώου πολιτικού θυμίζει...

ΟΙ ΑΝΘΡΩΠΟΙ ΤΟΥ ΠΡΟΕΔΡΟΥ

Όλοι οι άνθρωποι του προέδρου μαζί. Φυσικά αναφερόμαστε στους πάλαι ποτέ στενούς συνεργάτες του Ανδρέα Παπανδρέου, που εξακολουθούν, όπως φαίνεται, να έχουν στενούς δεσμούς, να πηγαίνουν πάντα μαζί και να κάνουν παρέα σε κάθε συνεδρίαση της Κ. Ε. Στο τραπέζι της καφετέριας του ξενοδοχείου, στο οποίο συνεδρίαζε χθες η Κ. Ε. και η Κ. Ο. του ΠΑΣΟΚ, καθόταν μαζί και τα έλεγαν οι Αν. Λιβάνης, Κ. Παπούλιας, Σ. Βαλυράκης, Δ. Κρεμαστινός και ορισμένοι άλλοι. Από αυτούς κανένας δεν πήρε το λόγο στη χθεσινή συνεδρίαση. Έτσι, δεν μάθαμε αν συμφωνούν ή διαφωνούν με την πολιτική του υιού Παπανδρέου... Αλλά και να διαφωνούν, λέτε να του κάνουν κριτική; Από τη στήλη «ΠΟΛΙΤΙΚΑ ΠΑΡΑΣΚΗΝΙΑ» της «ΕΛΕΥΘΕΡΟΤΥΠΙΑΣ» με τίτλο :«Όλοι μαζί»

ΑΝΑΣΧΗΜΑΤΙΣΜΟΣ;

Πρόκειται να έχουμε ανασχηματισμό; Η απορία εύλογη από όλους όσοι άκουγαν τις ομιλίες των υφυπουργών στη σύνοδο του ΠΑΣΟΚ, όπου όλοι επιδαψίλευαν επαίνους και κολακευτικούς λόγους στον πρωθυπουργό για τον τρόπο που κυβερνά τη χώρα! Η αυλή μεγαλώνει αλλά μάλλον το φλερτ είναι περιστασιακό και ιδιαιτέρως ιδιοτελές. Από τη στήλη «ΤΣΟΥΖΟΥΝ» της «ΑΠΟΓΕΥΜΑΤΙΝΗΣ» με τίτλο :«Κολακείες»

Για την συγγραφή και αντιγραφή,

Ο Τορευτής

ΕΚΔΟΣΕΙΣ Γκρίτζαλης

17ης Νοεμβρίου 10 Μελίσσια 151 27
Τηλ.: 210.81.04.004 - 210.80.50.244
0974.91.71.21, Fax: 210.81.04.005

ΒΙΒΛΙΑ ΠΡΟΣΑΡΜΟΣΜΕΝΑ ΣΤΟ ΝΕΟ ΣΥΣΤΗΜΑ ΕΞΕΤΑΣΕΩΝ



Μια άλλη πρόταση στο σωστό βιβλίο

ΛΟΓΩ ΕΛΛΕΙΨΕΩΣ ΑΠΑΡΤΙΑΣ

ΔΕΝ ΣΥΝΕΔΡΙΑΣΕ ΧΘΕΣ ΤΟ ΝΟΜΑΡΧΙΑΚΟ ΣΥΜΒΟΥΛΙΟ

✓ ***Μεθοδευμένη η απουσία των συμβούλων***

✓ ***Παρέμβαση του ΤΕΕ για το πολυκατάστημα***



Αναβλήθηκε η προγραμματισμένη για χθες συνεδρίαση του Νομαρχιακού Συμβουλίου Δωδεκανήσου λόγω ελλείψεως απαρτίας. Συγκεκριμένα δεν συμπληρώθηκε ο απαιτούμενος αριθμός συμβούλων (21) που προβλέπει ο νόμος για να συνέλθει σε σώμα κι έτσι μοιραίως η συνεδρίαση οδηγήθηκε σε αναβολή.

Στις 11:30 το πρωί της Παρασκευής ειδικότερα, μιάμισυ δηλαδή ώρα μετά την προγραμματισμένη έναρξη της συνεδριάσεως του Ν.Σ. μόλις 17 νομαρχιακοί σύμβουλοι είχαν προσέλθει στην αίθουσα εκ των οποίων μάλιστα μόνο οι 9 προέρχονται από το νησί της Ρόδου.

Ο αντινομάρχης, κ. Ν. Τατάκης, ενοχλημένος από την εξέλιξη αυτή καταφέρθηκε κατά των συναδέλφων του από τη Ρόδο που απουσίαζαν, αφήνοντας να εννοηθεί, εμμέσως πλην σαφώς, ότι «απουσίαζαν εσκεμμένα με αφορμή τη συζήτηση του θέματος χωροθέτησης και λειτουργίας του πολυκαταστήματος JUMBO στην ευρύτερη περιοχή της πόλης».

Ο κ. Νικ. Τατάκης προειδοποίησε ότι θα προχωρήσει «σε καταγγελίες όλων εκείνων που μεθοδεύουν τη λειτουργία του πολυκαταστήματος, στο Δωδ/κό λαό, εάν συνεχίσει αυτή η τακτική». Άλλοι νομαρχιακοί σύμβουλοι απέδιδαν, πάντως, την έλλειψη απαρτίας και σε «άλλους λόγους».

Το νομαρχιακό συμβούλιο προγραμματίσθηκε για να συνέλθει εκ νέου την προσεχή Τετάρτη 4 Δεκεμβρίου, με τα ίδια θέματα στην ημερήσιά του διάταξη.

Το ΤΕΕ

Με επιστολή που απευθύνει προς τη Νομαρχιακή Αυτοδιοίκηση Δωδ/σου και κοινοποιεί στο ΕΒΕΔ και στα ΤΕΕ των Επαρχείων ο πρόεδρος του ΤΕΕ Τμ. Δωδ/σου, κ. Παν. Βενέρης επισημαίνει τα ακόλουθα σχετικά από το θέμα της χωροθέτησης του πολυκαταστήματος :

«Εν όψει της συνεδρίασης του Ν.Σ., σας καταθέτουμε τις απόψεις μας σχετικά με τον έντονο προβληματισμό που αναπτύσσεται το τελευταίο χρονικό διάστημα με αφορμή τη χωροθέτηση του πολυκαταστήματος JUMBO στην ευρύτερη περιοχή της πόλεως Ρόδου.

Σαν γενική αρχή, θεωρούμε ότι οι χωροθετήσεις παρόμοιων δραστηριοτήτων πρέπει να διέπονται από ορισμένους κανόνες βασισμένους τόσο σε πολεοδομικά όσο και σε ευρύτερα κοινωνικά - οικονομικά κριτήρια σε σχέση με την προσδοκώμενη ανάπτυξη.

Ως προς το πρώτο σκέλος, δηλαδή τα πολεοδομικά κριτήρια, πρέπει κατά την άποψή μας να λαμβάνεται υπ' όψιν.

1. Η αμφίδρομη σχέση πόλης και λειτουργιών της σε σχέση με την ευρύτερη περιοχή. Τίθενται δηλαδή σημαντικότατα θέματα πολιτικής γής που πρέπει να απαντήσουν σε καίρια ερωτήματα πολεοδομικού περιεχομένου όπως : Ενδυναμώνουμε τις υφιστάμενες δομές της πόλης, προσδιορίζοντας το πλέγμα δράσεων που απαιτείται υλοποιώντας ουσιώδη σταθερότυπα του σχεδιασμού, όπως, π.χ. η εξυπηρέτηση των βασικών αναγκών - λειτουργιών σε επίπεδο γειτονιάς, ή μεταφέρουμε ορισμένες από τις λειτουργίες κάποιου άλλου επειδή πιθανόν να μην μπορούν να εξυπηρετηθούν από τις υφιστάμενες δομές; Και αν ναι, ποιές είναι αυτές οι λειτουργίες, με ποιό τρόπο και μέχρι ποιό όριο; Σαν μια πρώτη προσέγγιση στο θέμα, θεωρούμε ότι πολεοδομικά τουλάχιστον πρέπει να ισχύει η αρχή της **«συμπαγούς ανάπτυξης»** ή της **«οργανωμένης δόμησης»**. Η εξυπηρέτηση δηλαδή του πλέγματος των δραστηριοτήτων και του κοινωνικού εξοπλισμού πρέπει να προσδιορίζεται εντός σαφών και συνεχών ορίων που μεταφράζονται σε ενδυνάμωση των υφιστάμενων υποδομών (σχέδια πόλης κ.λπ) και δημιουργία νέων οργανωμένων οικιστικών θυλάκων σε αντιδιαστολή με τη διάσπαρτη και δίχως αρχές - κριτήρια «εκτός σχεδίου δόμηση» που σήμερα επικρατεί.

2. Το μέγεθος της εγκατάστασης σαν δομήσιμη επιφάνεια σε σχέση με τον υλοποιημένο συντελεστή δόμησης και τις ιδιαιτερότητες της ευρύτερης περιοχής.

3. Η σχέση της οποιασδήποτε νέας εγκατάστασης μεγάλης κλίμακας με την κυκλοφοριακή επιβάρυνση που επιφέρει σε ευαίσθητα τμήματα του όδικού δικτύου σε συνάρτηση με τα μέτρα άρσης ενδεχόμενων κινδύνων.

Ως προς το δεύτερο σκέλος που αφορά στα ευρύτερα οικονομικά και κοινωνικά κριτήρια, πρέπει να λαμβάνεται υπ' όψιν :

1. Η εξασφάλιση κανόνων υγιούς ανταγωνισμού.

2. Η μακροσκοπική εκτίμηση των τάσεων της αγοράς σε σχέση τόσο με την τοπική όσο και με την εθνική οικονομία και των αντίστοιχων πολιτικών που απορρέουν.

3. Η «κλίμακα» των εγκαταστάσεων τόσο σαν φυσικό μέγεθος ιδιαίτερα σε ευαίσθητες περιοχές όπως οι νησιωτικές, όσο και σαν οικονομικό μέγεθος σε σχέση με τη χωρητικότητα και τις λοιπές υφιστάμενες υποδομές - δραστηριότητες.

4. Η κατά το δυνατόν ενίσχυση της τοπικής οικονομίας μέσα από δραστηριότητες με βάση την παραγωγική διαδικασία.

Με βάση τα παραπάνω, γίνεται αντιληπτό ότι το θέμα παρόμοιων χωροθετήσεων, είναι εξαιρετικά σύνθετο και απαιτεί κατ' αρχήν **συνολική θεωρητική προσέγγιση** με ανάλυση όλων των πραγματικών δεδομένων που μπορεί να μεταφρασθεί σε θεσμοθέτηση συγκεκριμένων πολιτικών. Η οποιαδήποτε αποσπασματική αντιμετώπιση ενέχει πάντοτε τον κίνδυνο του υποκειμενισμού. **Απαιτείται επομένως η σύνταξη και θεσμοθέτηση των πολεοδομικών εκείνων «εργαλείων» (Ρυθμιστικό Σχέδιο και Γενικό Πολεοδομικό Σχέδιο με τη νέα του έννοια), που θα ενσωματώνουν και θα θεσμοθετούν τους τιθέμενους αναπτυξιακούς στόχους μέσα από ένα ευρύ κοινωνικό διάλογο.**

Επειδή μέχρις στιγμής κάτι αντίστοιχο δεν υπάρχει, το συγκεκριμένο θέμα μπορεί να αντιμετωπισθεί μόνον εμπειρικά, εκφράζοντας κυρίως πολιτική βούληση παρά τεχνοκρατική αντίληψη. Σαν τεχνοκράτες, παρότι είμαστε αντίθετοι σε εμπειρικές προσεγγίσεις, είμαστε υποχρεωμένοι στην παρούσα φάση να προσφύγουμε σ' αυτές, θεωρώντας σαν αξίωμα πλέον ότι οποιαδήποτε **υπερμεγέθη δραστηριότητα έχει αναμφίβολα παρενέργειες στις υφιστάμενες δομές και στις βασικές λειτουργίες της πόλης και της υπαίθρου σε σχέση πάντοτε με την κλίμακα αναφοράς, το νησιωτικό δηλαδή χώρο.**

Με τα δεδομένα που έχουμε στα χέρια μας δεν είμαστε σε θέση να ποσοτικοποιήσουμε τα μεγέθη, να προσδιορίσουμε δηλαδή ποιό θα ήταν το επιθυμητό μέγεθος μιας τέτοιας ή παρόμοιας δραστηριότητας που θα ελαχιστοποιούσε τις αναπόφευκτες παρενέργειες. Εδώ υπεισέρχεται επομένως η πολιτική βούληση.

Επειδή θεωρούμε το θέμα σημαντικό που δεν αφορά μόνο στη συγκεκριμένη περίπτωση, αλλά σε όλες τις παρόμοιες μελλοντικές αντίστοιχες περιπτώσεις, είμαστε πρόθυμοι να επεξεργασθούμε ένα μοντέλο «χωρητικότητας» τουλάχιστον για το βόρειο τρίγωνο της Ρόδου, σε συνεργασία βέβαια με τους λοιπούς εταίρους με θεσμικό συμβουλευτικό ρόλο προς τη Διοίκηση, όπως είναι τα Επιμελητήρια. Το μοντέλο αυτό που θα λάβει υπ' όψιν όλες τις παραμέτρους, θα λειτουργεί συμβουλευτικά στα κέντρα λήψης αποφάσεων και θα αποτελέσει «βάση δεδομένων» στον οποιοδήποτε μελλοντικό σχεδιασμό.

Με τιμή
Για τη Δ.Ε.
Ο Πρόεδρος
Παναγιώτης Βενέρης

TSAGARIS TRAVEL

C.A.N FERRIES

ΕΓ-Ο/Γ ΜΑΡΙΝΑ-
Ε/Γ-Ο/Γ ΔΗΜΗΤΡΟΥΛΑ

ΔΕΥΤΕΡΑ	07:30	ΜΑΡΙΝΑ	ΚΑΣΤΕΛΛΟΡΙΖΟ
	18:00	ΜΑΡΙΝΑ	ΚΩ - ΚΑΛΥΜΝΟ - ΛΕΡΟ - ΠΑΤΜΟ - ΠΕΙΡΑΙΑ (11:45)
	22:00	ΔΗΜΗΤΡΟΥΛΑ	ΣΥΜΗ - ΤΗΛΟ - ΝΙΣΥΡΟ - ΚΩ - ΚΑΛΥΜΝΟ - ΑΣΤΥΠΑΛΑΙΑ - ΚΑΤΑΠΟΛΑ - ΝΑΞΟ - ΣΥΡΟ - ΠΕΙΡΑΙΑ (19:00)
ΤΡΙΤΗ	———	———	———
ΤΕΤΑΡΤΗ	16:00	ΜΑΡΙΝΑ	ΚΩ - ΚΑΛΥΜΝΟ - ΛΕΡΟ - ΠΑΤΜΟ - ΠΕΙΡΑΙΑ (09:45)
ΠΕΜΠΤΗ	09:00	ΔΗΜΗΤΡΟΥΛΑ	ΚΑΣΤΕΛΛΟΡΙΖΟ
	18:00	ΔΗΜΗΤΡΟΥΛΑ	ΑΣΤΥΠΑΛΑΙΑ - ΑΙΓΙΑΛΗ - ΚΑΤΑΠΟΛΑ - ΔΟΝΟΥΣΑ - ΝΑΞΟ - ΠΑΡΟ - ΠΕΙΡΑΙΑ (11.15)
ΠΑΡΑΣΚΕΥΗ	09:00	ΜΑΡΙΝΑ	ΚΑΣΤΕΛΛΟΡΙΖΟ
ΠΑΡΑΣΚΕΥΗ	18:00	ΜΑΡΙΝΑ	ΚΩ - ΚΑΛΥΜΝΟ - ΠΕΙΡΑΙΑ (10:10)
ΣΑΒΒΑΤΟ	17:00	ΔΗΜΗΤΡΟΥΛΑ	ΚΩ - ΒΑΘΥ - ΧΙΟ - ΛΕΣΒΟ - ΛΗΜΝΟ - ΑΛΕΞ/ΠΟΛΗ (17.00)
ΚΥΡΙΑΚΗ	———	———	———

Πληροφορίες στο κεντρικό πρακτορείο TSAGARIS TRAVEL
και στον ταξιδιωτικό σας πράκτορα.
Τηλ. (02410) 36170, 28597, 30406, 35066.



δsports

Επιμέλεια: Ηλίας Λοϊζος - Γιάννης Κουμέντος

✔ Ποδοσφαιρικό πρωτάθλημα Λυκείων
✔ Τρίτη και φαρμακερή! Σελ.16-17
✔Ωρα για SUBBUTEO Σελ.18



«Αναλαμβάνει κι άλλες ευθύνες»

Βραδυνή πρακτική

Στις 8μ.μ η Ρόδος αναζητά ακόμα μια νίκη στο πρωτάθλημα

Κάτι από «Ευρώπη» θα πάρουν σήμερα οι φίλαθλοι της Ρόδου βλέποντας την ομάδα τους να αγωνίζεται στις 8 το βράδυ στο Δημοτικό Στάδιο. Αντίπαλος της θα είναι ο Κάσπακας Λήμνου μία όχι και τόσο ισχυρή ομάδα.

Είναι μια ευκαιρία για τον Δημήτρη Σκούνα να χρησιμοποιήσει ποδοσφαιριστές με λίγο χρόνο συμμετοχής, αφού δείχνουν ότι είναι ικανοί για να κερδίσουν το παιχνίδι.

Σίγουρα αλλαγές στην ενδεκάδα θα υπάρξουν μιάς και λόγω τιμωρίας θα απουσιάσουν οι Στ. Καντιμοίρης, Γιόνοβιτς και ο Βασιλόπουλος.

Ετσι τη θέση τους θα πάρουν παίκτες που έχουν χρησιμοποιηθεί σαν αλλαγές από τον τεχνικό της Ρόδου.

Το παιχνίδι θεωρείται εύκολο. Ομως δεν παίζουν μόνον οι φανέλλες γι' αυτό μέχρι να μπει το γκόλ χρειάζεται προσοχή και αγωνιστική πειθαρχία.

Η Ρόδος που βρίσκεται στην πρώτη θέση της βαθμολογίας το μυαλό της περισσότερο θα είναι στα γήπεδα που αγωνίζονται οι συνδιεκδικητές της παρά στο δημοτικό στάδιο.

Από τον Μακεδόνα τεχνικό κλήθηκαν οι Θέμελης, Μπιγκό, Μαλλιάκας, Πάττας, Κοσαδιανός, Ναλμπάντης, Μαϊλλης, Διογένους, Τραμπακόπουλος, Δανάς, Καλημέρης, Γ. Καντιμοίρης, Μακρυδημήτρης, Πλαγγέττης, Μαθιός, Διακοναστάσης, Τσακίρης, Καρίκης, Μοσχής και Μπιλλιάς.

Διαιτητής θα είναι ο κ. Φαντόπουλος (Μπασιάρας, Κορομηλάς).

Παρατηρητής διαιτησίας θα είναι ο κ. Σακελλαρίδης.

Υπερακαδημία δημιουργεί η Ρόδος

Ετσι χαρακτηρίζει την ομάδα που θα έχει παίκτες 15 -16 και 17 ετών και που θα είναι υπό τις οδηγίες των προπονητών της Ρόδου.

Αυτή η υπερακαδημία θα είναι ο προθάλαμος της πρώτης ομάδας και θα απαρτίζεται από γκρούπ μικρών ποδοσφαιριστών που θα έχουν στόχο την μελλοντική τους ανέλκυση στο ποδόσφαιρο.

Χθες υπήρξε το απόγευμα συνάντηση με τους προπονητές ώστε να μπουν τα πλάνα για την λειτουργία της.

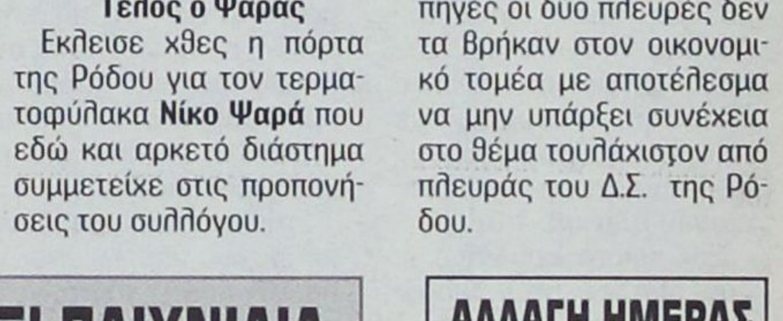

Τέλος ο Ψαράς

Εκλεισε χθες η πόρτα της Ρόδου για τον τερματοφύλακα **Νίκο Ψαρά** που εδώ και αρκετό διάστημα συμμετείχε στις προπονήσεις του συλλόγου.

Σύμφωνα με έγκυρες πηγές οι δύο πλευρές δεν τα βρήκαν στον οικονομικό τομέα με αποτέλεσμα να μην υπάρξει συνέχεια στο θέμα τουλάχιστον από πλευράς του Δ.Σ. της Ρόδου.

ΕΛΕΟΣ

- ***Σεβαστείτε το ποδόσφαιρο***
- ***Τα σωματεία δεν είναι τσιφλίκι κανενός***

Ποιός υπολογίζει τα σωματεία; Πολύ θα ήθελα να μάθω. Γιατί φαίνεται ότι εκεί στην ΕΠΣΔ μάλλον το τελευταίο που τους ενδιαφέρει είναι τα προβλήματα που έχουν τα μέλη τους, **δηλαδή τα ποδοσφαιρικά σωματεία.**

Δεν εξηγείται αλλιώς το γεγονός ότι χωρίς πολύ σκέψη, και χωρίς φέτος να υπάρχει πίεση για να δώσουμε πρωταθλητή στην ΕΠΟ, ακόμα μια εμβόλιμη αγωνιστική έβαλαν τα μυαλά που διοικούν το Δωδεκανησιακό Πρωτάθλημα. Η δικαιολογία υπάρχει. Η εκδήλωση των διαιτητών στις 21 Δεκεμβρίου.

Καταλαβαίνω απόλυτα τους φίλους διαιτητές, που θέλουν όλοι να παρευρεθούν στην χοροεσπερίδα τους. Δεν καταλαβαίνω τα μέλη της ΕΠΣΔ που τοποθέτησαν Τετάρτη και Πέμπτη αγώνες.

Ρώτησαν κανένα σωματείο; Φυσικά και όχι, ως συνήθως η απόφαση πάρθηκε «στο πόδι». Και καλά άντε να βάλουμε τα σωματεία να τρέχουν καθημερινές, η ΕΠΣΔ δεν θα έπρεπε να υπολογίσει ότι οι ποδοσφαιριστές θα αφήσουν δουλειές, άλλες υποχρεώσεις για να μαζευτούν να παίξουν;

Και ποιοί αλήθεια θα παρακολουθήσουν τα παιχνίδια; Αυτό ενδιαφέρει καθόλου την διοργανώτρια ή απλά η δουλειά μας να γίνεται και από εκεί και πέρα ό,τι λάχει;

Το ποδόσφαιρο δεν είναι μόνον υποχρέωση της διοργανώτριας αρχής. Δεν είναι αγγαρεία οι ορισμοί αγώνων. Πως θα γίνει η ανάπτυξή του, αν δεν υπάρχουν και οι κατάλληλες συνθήκες;

Τώρα θα μου πείτε ποιός είσαι εσύ που επειδή έχεις την πένα στο χέρι σου γράφεις ότι θέλεις; Απλά είμαι ένας εραστής του ποδοσφαίρου.

Μόνο που για να δω την αγαπημένη μου....την μπάλα δεν είμαι υποχρεωμένος να παρακολουθώ τον **παραλογισμό των αγχωμένων.**

Αν νομίζουν στη διοργανώτρια ότι όπως να' ναι να βγάλουμε την υποχρέωση των αγώνων, τότε καλά θα κάνουν να αλλάξουν σκέψεις ή να αλλάξουν πόστο. Οι ορισμοί είναι το πιο σημαντικό μέρος του πρωταθλήματος. Το ποδόσφαιρο ήδη δέχεται επιθέσεις από παντού. Ας το προστατέψουμε και αυτοί που πρέπει να μπουν στην πρώτη γραμμή της μάχης, είναι οι κρατούντες την τύχη του, στα χέρια τους. Αλλιώς.....

Γ.Κ.



ΟΡΙΣΘΗΚΑΝ ΕΞΙ ΠΑΙΧΝΙΔΙΑ για το Κύπελλο Δωδεκανήσου

Για το Κύπελλο Δωδεκανήσου ορίσθηκαν να διεξαχθούν τα παρακάτω παιχνίδια:

Γήπεδο: Αγ. Αποστόλων: Ευαγόρας - Α.Ο Σύμης 5/12 , Ωρα 11:30 (Βεργίδης)

Τετάρτη 4-12-2002

Γήπεδο Λίνδου, Ωρα 14:15 Κλεόβουλος - Ερμής Καλ. (Παυλούς)

Γήπεδο Φανών, Ωρα 14:15 Ακουσίλαος - Κλεάνθης (Αγρέλης)

Γήπεδο Κοσκινού, Ωρα 17:00 Διγενής - Α.Σ. Ρόδος (Κυπραίος Θ.)

Γήπεδο Απολλώνων, Ωρα 14:15 Απόλλων Απολ. - Φοίβος (Σταματίου)

Γήπεδο Ανταγόρα, Ωρα 14:15 Ασκληπιός Κω - Αντίμαχος (Αρβανιτάκης)

ΑΛΛΑΓΗ ΗΜΕΡΑΣ για τον αγώνα μπάσκετ με καρότσι

Πληροφορούμε το κοινό πως για έκτακτους λόγους ο αγώνας καλαθοσφαίρισης με καρότσι που διοργάνωσε το Σωματείο μας, για την 5η Δεκέμβρη μετατίθεται για την Τρίτη 3 Δεκεμβρίου, Παγκόσμια Ημέρα Ατόμων με Αναπηρίες, στις 15.30 στο κλειστό γήπεδο «Βενετόκλειο».

Καλούμε όλους σας να βρεθείτε κοντά μας.

Ο Πρόεδρος
Χατζηδημητρίου Μιχαήλ
Ο Γεν.Γραμματέας
Στεφάνου Λουκάς

«Κάποιοι μας δημιουργούν προβλήματα»



Δήλωση του Γιώργου Καραγιάννη για την κατάσταση στον Απόλλωνα Καλυθιών

Πύρ και μανία ήταν ο γενικός γραμματέας του Απόλλωνα Καλυθιών Γιώργος Καραγιάννης με δηλώσεις που έκανε στο Radio Sports '98.

Ο πρώην πρόεδρος των «κιτρινομπλέ» έκανε επίθεση σε όσους προσπαθούν να βάλουν τρικλοποδιές στην καλή πορεία της ομάδας, ενώ κατηγόρησε μερίδα του τοπικού τύπου, ότι προσπαθεί να αποδιοργανώσει τον Απόλλωνα Καλ.

Απάντησε σε όσα λέγονται για οφειλές της ομάδας προς τους ποδοσφαιριστές ότι «σήμερα (χθες), θα γίνουν πληρωμές πριμ, αλλά και έναντι μισθών».

Ο κ. Καραγιάννης ακόμα τόνισε «ότι κάθε χρόνο βγαίνουν ορισμένοι και δημιουργούν προβλήματα, ενώ όλοι ξέρουμε ότι οι ομάδες αντιμετωπίζουν οικονομικά προβλήματα. Ο Απόλλωνας έχει δώσει εξετάσεις τα τελευταία χρόνια» .

Ο γενικός του Απόλλων α τελειώνοντας είπε: «Οι ποδοσφαιριστές θα πάρουν τα λεφτά που δικαιούνται. Θα παραμείνουμε στην κατηγορία και όλοι θα πληρωθούν στο ακέραιο».

Χθες έγινε προπόνηση στο βοηθητικό, αμφίβολη είναι η συμμετοχή του Πολυχρονίου, λόγω τραυματισμού.

Ποδοσφαιρικό πρωτάθλημα Λυκείων



- **Το 2ο Τ.Ε.Ε. νίκησε χθες με 4-0 το 2ο Ενιαίο Λύκειο Ρόδου και συνεχίζει στο πρωτάθλημα.**
- **Τα γκολ των νικητών πέτυχαν Μοσχίδης 2, Αναστασάκης, Γεωργαλλής**

Κεκλεισμένων των θυρών στο γήπεδο των Αγ. Αποστόλων, έγινε χθες ο τελικός της πόλεως Ρόδου, ανάμεσα στο 2ο Τ.Ε.Ε. και το 2ο Ενιαίο Λύκειο, στο πλαίσιο του ποδοσφαιρικού πρωταθλήματος Λυκείων, με τους τυπικά γηπεδούχους να επικρατούν των αντιπάλων τους, με 4-0.

Στο πρώτο ημίχρονο οι δύο ομάδες ήταν ισοδύναμες στον αγωνιστικό χώρο με το παιχνίδι να περιορίζεται στον χώρο του κέντρου με αποτέλεσμα να μην δημιουργηθούν αξιόλογες ευκαιρίες μπροστά στις δύο εστίες. Ομως το 2ο Τ.Ε.Ε. δευτερόλεπτα πριν να ολοκληρωθεί το πρώτο 35λεπτο κατάφερε να πάρει το προβάδισμα στο σκορ και πήγε στα αποδυτήρια με άλλη ψυχολογία.

Στην επανάληψη οι γηπεδούχοι πήραν από τα πρώτα λεπτά τον έλεγχο του παιχνιδιού και γρήγορα ζευγάρωσαν τα τέρματά τους. Η καλύτερη φυσική κατάσταση που είχαν οι παίκτες του 2ου Τ.Ε.Ε. ήταν ένα από τα βασικά στοιχεία που έγειρε την πλάστιγγα προς το μέρος τους καθώς αρκετοί ποδοσφαιριστές αγωνίζονται στις Μικτές ομάδες της Ε.Π.Σ.Δ. αλλά και στα τοπικά μας πρωταθλήματα. Οι φιλοξενούμενοι δεν πίστεψαν στη νίκη όμως παρ' όλα αυτά προσπάθησαν για το καλύτερο δυνατό αποτέλεσμα που δεν ήλθε, καθώς οι τελικές ενέργειές τους διακρίνονταν από επιπολαιότητα, ενώ αρκετοί ποδοσφαιριστές προδόθηκαν από τις δυνάμεις τους, ιδιαίτερα στο δεύτερο μέρος.

Οι καλύτερες φάσεις και τα γκολ

35' Ο **Αγγελάκης** μπήκε από δεξιά απέφυγε τους αμυντικούς και έβγαλε την παράλληλη σέντρα.

Πετάχτηκε στην καρδιά της άμυνας των φιλοξενουμένων ο **Αναστασάκης** και με απ' ευθείας πλασέ, έστειλε την μπάλλα στα δίχτυα, 1-0.

42' Ο **Αγγελόπουλος** από το χώρο του κέντρου, τροφοδότησε αριστερά και μέσα στη μεγάλη περιοχή το **Μοσχίδη** κι αυτός με απ' ευθείας σουτ έστειλε τη μπάλλα στο δεξί παραθυράκι του **Μανέττα 2-0.**

51' Σουτ μέσα από τη μεγάλη περιοχή του **Γεωργαλλή,** απέκρουσε ο **Μανέτας** και στη συνέχεια απομάκρυναν οι αμυντικοί.

52' Γυριστό σουτ του **Γεωργαλλή** από το ύψος του πέναλτυ, έσωσε πάνω στη γραμμή ο **Μουρμούρας.**

55' Δυνατό αριστερό σουτ του **Αλευρόπουλου,** αποκρούσθηκε από το δεξί κάθετο δοκάρι του **Αγγελόπουλου.**

60' Σέντρα από δεξιά του **Αργυρίου** κοντινή κεφαλιά του **Αγγελάκη** μόλις άουτ.

62' Ο **Μοσχίδης** με διαγώνιο σουτ απ' αριστερά έστειλε την μπάλλα στα δίχτυα, 3-0

64' Ο Τσοπανάκης εκτέλεσε φάουλ απ' αριστερά, κεφαλιά του **Αλευρόπουλου,** δίπλα από το δεξί κάθετο δοκάρι του **Αγγελόπουλου.**

67' Ο **Τσακίρης** ανατράπηκε μέσα στη μεγάλη περιοχή και ο κ. **Σαρικάκης** έδειξε το σημείο του πέναλτυ.

Το εκτέλεσε ο **Αλευρόπουλος** όμως απέκρουσε εντυπωσιακά ο **Αγγελόπουλος.**

71' Ο Γεωργαλλής με ατομική ενέργεια από δεξιά και πλασέ διαμόρφωσε το τελικό σκορ 4-0

Με πολλά λάθη σε βάρος του 2ου Λυκείου ο διαιτητής κ. **Σαρικάκης** ενώ άριστος ήταν οι βοηθοί του, κ.κ. Ζησίμου - Μαντικός.

Από τους νικητές άρεσαν περισσότερο οι: **Αναστασάκης, Αγγελόπουλος, Μοσχίδης, Γεωργαλλής** ενώ από τους φιλοξενούμενους ξεχώρισαν οι: **Αλευρόπουλος, Τσακίρης, Κουρουπάκης** (όσο έπαιξε), **Ουζούνης.**

2ο Τ.Ε.Ε. (προπ. Πιλάτης)
Αγγελόπουλος Στ., Αγγελάκης, Κατσαράς, Βαρκάδος, Αναστασάκης, Κώτσος, Αγγελόπουλος (58' Γεωργάς) Καλημέρης (54' Αργυρίου), Αθανασίου, Γεωργαλλής, Μοσχίδης.

2ο Λύκειο (προπ. Γεμεντζής)
Μανέτας, Νομικάριος, Αλευρόπουλος, Ορφανός (45' Μενίκος), Τουρνάς (45' Μανούσος), Κουρουπάκης (36' λ.τ. Ζούρδης), Τσοπανάκης, Τσακίρης, Ουζούνης, Μουρμούρας, Ντάκος (47' Βλασόπουλος).

ΜΟΝΟΣ ΣΤΗΝ ΚΟΡΥΦΗ Ο Α.Σ. ΤΗΛΟΥ



- **Στο πλαίσιο της 6ης αγωνιστικής κέρδισε χθες εκτός έδρας την Δήμητρα με 2-0**
- **Με κόκκινη κάρτα αποβλήθηκαν Αντωνάς - Χριστοφής (63') και στο 85' ο Χειμωνέττος**

Αν και με ελλείψεις οι πρωτοπόροι του Β' ομίλου της Γ' κατηγορίας, κατάφεραν να πετύχουν ακόμη μία νίκη χθες με 2-0 επί της Δήμητρας στη Δαματριά και συνεχίζουν να βρίσκονται στην κορυφή της βαθμολογίας αήττητοι.

Οι φιλοξενούμενοι ήταν καλύτεροι των αντιπάλων τους σχεδόν σε όλο το παιχνίδι, όμως ήταν επιπόλαιοι στις ενέργειές τους.

Οι φάσεις που δημιουργήθηκαν σε όλο το παιχνίδι ανήκουν στον Α.Σ. Τήλου που δύο φορές βρήκε τον δρόμο προς τα δίχτυα ενώ ισάριθμες φορές οι παίκτες του σημάδεψαν τα δοκάρια του Πηδιάκη. Από το 63' και οι δύο ομάδες αγωνίσθηκαν με δέκα παίκτες ενώ οι γηπεδούχοι τελείωσαν τον αγώνα με εννέα.

Δοκάρια και γκολ

18' Από χτύπημα κόρνερ του **Μηλιού,** ο **Αλιφέρης** πλάσαρε στο δεξί κάθετο δοκάρι του Πηδιάκη.

30' Υπέροχη ατομική ενέργεια του **Μηλιού** που από το ύψος του πέναλτυ, έστειλε πρώτα τη μπάλλα στο αριστερό κάθετο δοκάρι του τερματοφύλακα και στη συνέχεια άουτ.

63' Αποβλήθηκαν με απ' ευθείας κόκκινη κάρτα οι **Αντωνάς - Χριστοφής** γιατί αλληλοχτυπήθηκαν.

75' Από σέντρα του **Νικολή Σ.,** ο Σακελλάρης Ηρ. με ανάποδο ψαλίδι, από το ύψος του πέναλτυ, έστειλε τη μπάλλα στα δίχτυα, 0-1.

80' Ο **Νικολής Σ.** αφού πέρασε όποιον βρήκε μπροστά του, απέφυγε και τον τερματοφύλακα ο οποίος τον ανέτρεψε από πίσω. Το πέναλτυ εκτέλεσε εύστοχα ο **Μηλιός** σημειώνοντας το 0-2.

85' Αποβλήθηκε με απ' ευθείας κόκκινη κάρτα ο **Χειμωνέττος** γιατί χτύπησε εκτός αγώνα τον **Χαραλαμπάκη.**

Από τους γηπεδούχους άρεσαν οι **Σαλπιγκτίδης, Φούκας, Αντωνάς** (όσο έπαιξε), ενώ από τους νικητές ξεχώρισαν οι **Μηλιός, Σακελλάρης Ηρ., Νικολής Σ.**

Πολύ καλός ήταν ο διαιτητής κ. **Κατσιδώνης Β.** όπως και οι βοηθοί του κ.κ. **Φουκαράς - Κόττορος.**

- **Ο διαιτητής κ. Κετσές που επρόκειτο να σφυρίξει στο χθεσινό παιχνίδι, τραυματίσθηκε και αντικαταστάθηκε από τον κ. Κατσιδώνη, κάτι που προκάλεσε τις έντονες διαμαρτυρίες των γηπεδούχων μετά τη λήξη του αγώνα.**

Δήμητρα Δαμ.:
Πηδιάκης Σ., Χειμωνέττος, Καλούδης (85' Πηδιάκης Γ.), Ζερβός (46' Σαρούκος), Φούκας, Συρίμης, Σαλπιγκτίδης, Παναής (85' Αντωνάκης), Αντωνάς, Πάττας, Πηδιάκης Π.

Α.Σ. Τήλου:
Χατζηγεωργίου, Γιαννουράκης (85' Κουμπιανός), Χαραλαμπάκης, Αλιφέρης, Σακελλάρης Κ., Χριστοφής, Νικολής Σ., Οικονόμου Σ. (85' Χριστοφίδης)

Η ΒΑΘΜΟΛΟΓΙΑ

ΟΜΑΔΕΣ	ΒΑΘΜ.	ΑΓ.	ΓΚΟΛ
1. Α.Σ. Τήλου	16	6	18-3
2. Ατρόμητος Διμ.	13	5	14-5
3. Δήμητρα Δαμ.	9	6	7-5
4. Γ.Σ. Διαγόρας	8	5	11-6
5. Ροδιακός	7	5	12-9
6. Αλθαιμένης	7	5	11-10
7. Ηρακλής Λαρδ.	7	5	7-10
8. Αγιος Ισίδωρος	6	5	9-10
9. Α.Ο. Σύμης	6	5	7-7
10. Πετρώνας	4	5	10-10
11. Πολύστρατος	2	5	2-14
12. Ταξιάρχης	0	5	1-16

ΤΡΙΤΗ ΚΑΙ ΦΑΡΜΑΚΕΡΗ!



Να γυρίσει νικητής θα επιδιώξει σήμερα ο Κολοσσός στο Αιγάλεω

Στο Αιγάλεω δοκιμάζεται σήμερα ο Κολοσσός έχοντας αρκετά δύσκολη αποστολή. Οι «θαλασσί» θα επιδιώξουν «να σπάσουν το ρόδι» στα εκτός έδρας παιχνίδια και να αποκτήσουν αβαντάζ έναντι των αντιπάλων τους. Το Αιγάλεω είναι έμπειρο αφού έχει αρκετά χρόνια στην κατηγορία αλλά δεν έχει απόρθητο κάστρο την έδρα του. Στην τρίτη του έξοδο ο Κολοσσός καλείται να πράξει το καθήκον του και όπως λένε οι ειδικοί δεν χωρά ήττα εκεί, αν η ομάδα έχει στόχο την άνοδο στην επόμενη κατηγορία.

Το παιχνίδι θα μεταδοθεί ραδιοφωνικά από το Radio Sports 98.

Ο Παπάζογλου δεν θα έχει μαζί του τον Βλαχοδήμο ενώ έμεινε εκτός αποστολής ο Μπιλλιάς.

Αυτοί που βρίσκονται στην Αθήνα είναι οι Αλμπάνης, Κουτσός, Τσέλιος, Μπανακάκης, Γκογκίδης, Βαλαβανίδης, Μπελάγιας, Κουγιός, Κατούφας και Χαλκιαδάκης.

Το παιχνίδι ορίστηκε να ξεκινήσει στις 5μ.μ.

Για το πρωτάθλημα της Β' εθνικής θα γίνουν οι συναντήσεις:

Σάββατο 30 Νοεμβρίου

Αιγάλεω	5μ.μ.	Αιγάλεω - Κολοσσός	Μητσογιάννης - Σιορέντας
Αμπελόκηπων	5μ.μ.	Αμπελόκηποι - ICBS	Πολυχρονίδης - Παναγιωτόπουλος

Κυριακή 1 Νοεμβρίου

Σιάτιστας	5μ.μ.	Σιάτιστα - Αίας Ευ.	Βαρνάς - Σεργκενλίδης
Σπόρτιγκ	5μ.μ.	Σπόρτιγκ - Μαντουλίδης	Μπλέτσας - Κατραχούρας
Αμοιρίδη	5μ.μ.	Ξάνθη - Ανω Λιόσια	Τουτούτζογλου - Σακελλαρίου
Ελευσίνας	5μ.μ.	Πανευλευσινιακός - Μ. Αλ.	Θεοδοσόπουλος - Στεργιούλης
Λίντο	5μ.μ.	ΟΦΗ - Δούκας	Σοϊλεμετζίδης - Ρούσσος

Ο θάνατός σου η ζωή μου

Ετσι χαρακτηρίζεται το παιχνίδι ανάμεσα στο Διαγόρα και την Προοδευτική



Παιχνίδι ζωής ή θανάτου είναι το αυριανό για το Διαγόρα στην τέντα με αντίπαλο την Προοδευτική. Οι «κυανέρυθροι» αν καταφέρουν να κερδίσουν τώρα αναπτερώνονται οι ελπίδες τους για την παραμονή στην κατηγορία.

Σε περίπτωση ήττας, κάτι που απευχόμαστε, τότε για να κρατηθεί ο «γηραιός» στην Γ' εθνική θα πρέπει να κάνει στην συνέχεια πορεία πρωταθλητισμού αλλιώς θα πάει αύτανδρος. Ο Σάκης Καλαμπόκας δεν έχει ιδιαίτερα προβλήματα και στο φιλικό με τον Κολοσσό που έγινε την Τετάρτη, έδειξαν οι παίκτες να βρίσκουν τον καλό τους εαυτό. Είναι πανέτοιμοι για την πρώτη τους νίκη στο πρωτάθλημα. Το παιχνίδι με την Προοδευτική θα ξεκινήσει στις 5μ.μ.

Αναλυτικά το πρόγραμμα στο 2ο όμιλο της Γ' εθνικής είναι:

Σάββατο 30 Νοεμβρίου

Μ. Μερκούρη	4μ.μ.	Χαλκίδα - Εργοτέλης	Πόντας - Κόλλιας

Κυριακή 1 Νοεμβρίου

Διαγόρα	5μ.μ.	Διαγόρα - Προοδευτική	Κοτσίμπος - Ζέππος
Γουδίου	6μ.μ.	Αγ. Θωμάς - ΕΑ Νίκαιας	Παπάντος - Θεοδωρόπουλος
Ρεθύμνου	12μ.	ΑΓΟΡ - Ιάλυσος	Δουράκης - Τσουκαλάς
Μετς Α'	6μ.μ.	Παγκράτι - Αμύντας	Μωϋσιάδης - Αποστολίδης
Δάφνης	6μ.μ.	Κένταυρος - Ερμής	Νικολακέα - Αναστόπουλος
Κοντόπευκου	6μ.μ.	Αγ. Παρασκευή - Αρίων	Θεονάς - Ντάβαρης

Οι διαιτητές στο Μπάσκετ

Ορίσθηκαν οι διαιτητές στα παιχνίδια του τοπικού πρωταθλήματος μπάσκετ:

Α' ΚΑΤΗΓΟΡΙΑ

Κυριακή

• Διαγόρας 12.00 Αγ.Νικόλαος - ΕΑΚΑ (Στάλλας - Αρνάς)

Τετάρτη

• Ιάλυσος 20.30 Ηρακλής Λ. - Διγενής (Ξανθός - Κουνελλές Η.)

Β' κατηγορία

Κυριακή

• Κρεμαστή 11.00 Ευελπις - Ηρακλής 2000 (Φάκαρος - Κουνελλές Ν.)

Παιδικό

Σάββατο

• Βενετόκλειο 12.00 Παντηλιακός - Σύμη (Μυροφόρος - Μπακαλούμας)

• Βενετόκλειο 14.00 Ζέφυρος - Διαγόρας (Φάκαρος - Πετρίδης)

• Βενετόκλειο 18.00 Δωριέας - Διγενής (Καραχανής - Κουνελλές Ν.)

• Λάρδος 14.00 Ηρακλής Λ. - Κολοσσός (Ευσταθίου - Στάλλας)



Εφηβικό

Κυριακή

• Βενετόκλειο 17.00 Παντηλιακός - Ηρακλής Λ. (Μυροφόρος - Ευσταθίου)

• Βενετόκλειο 19.00 Ζέφυρος - Διαγόρας (Στάλλας - Φάκαρος)

Κορασίδες

Σάββατο

• Διαγόρας 16.00 Διαγόρας - ΑΕ Δικαίου (Ροϊλίδου - Κουνελλές)

Κυριακή

• Βενετόκλειο 15.00 Ιβίσκος - ΑΕ Δικαίου (Χ"δάκης - Βαγιανός)

ΓΙΑ ΔΙΑΚΡΙΣΕΙΣ Η «ΦΛΟΓΑ» στο Πανελλήνιο Ανδρών - Γυναικών

Στο Λιτόχωρο Πιερίας θα βρεθεί η ομάδα τζούντο της Φλόγας για το πανελλήνιο πρωτάθλημα ανδρών και γυναικών που θα διεξαχθεί σήμερα και αύριο. Θα αγωνισθούν οι:

• Μινοδώρα Νέμες στην κατηγορία -78 Κg

• Γαλουζής Κώστας στην κατηγορία -73 Κg

• Χατζηνικολάου Σάββας στην κατηγορία -90 Κg

Συνοδός της αποστολής θα είναι ο κ. Χ"νικολάου Μιχαήλ.

ΜΕ ΤΗΝ ΕΘΝΙΚΗ ΤΕΝΝΙΣ ο Πέππας στην Ιταλία

Τη Δευτέρα (02/12) αναχωρεί για το Μοντεκατίνι της Ιταλίας η Εθνική ομάδα των ανδρών προκειμένου να συμμετάσχει τους αγώνες του Ευρωπαϊκού πρωταθλήματος (Champions Division) που αρχίζουν την Τετάρτη (04/12)

Την ελληνική ομάδα αποτελούν οι Βασίλης Μαζαράκης (Νο 156 στον κόσμο), Κωνσταντίνος Οικονομίδης (331), Νίκος Ροβάς (436) και Σόλων Πέππας (611), ενώ συνοδός προπονητής θα είναι ο Γιάννης Ρήγας.

Στη διοργάνωση μετέχουν οι οκτώ καλύτερες ομάδες της Ευρώπης. Πρόκειται για τις Ιταλία, Σουηδία, Βρετανία, Σλοβενία, Πολωνία, Τσεχία, Πορτογαλία και Ελλάδα. Θα σχηματιστεί ταμπλό, στο οποίο θα τοποθετηθούν επικεφαλής ομάδες και πιθανότατα μία από αυτές να είναι και η ελληνική.

Η Εθνική έφθασε πέρσι μέχρι τον τελικό της διοργάνωσης.

FORMULA 1

Με την ομάδα της Κολωνίας προπονείται ο Σουμάχερ

Μπορεί η καινούργια σεζόν στη Φόρμουλα Ενα να ξεκινάει στις 9 Μαρτίου, με το γκραν. πρι της Μελβούρνης, οι οδηγοί, ωστόσο, πρέπει να γυμνάζονται, προκειμένου να διατηρούνται σε φόρμα ενόψει της δύσκολης χρονιάς. Κάπως έτσι πρέπει να σκέφτηκε και ο Μίκαελ Σουμάχερ, ο οποίος έλαβε σήμερα μέρος στην προπόνηση της ποδοσφαιρικής ομάδας της Κολωνίας. «Είμαι φίλαθλος της Κολωνίας εδώ και χρόνια» δήλωσε ο πέντε φορές παγκόσμιος πρωταθλητής της Φόρμουλα Ενα και συμπλήρωσε: «Και επειδή βρισκόμουν στην περιοχή, ρώτησα εάν θα μπορούσα να προπονηθώ με την ομάδα. Διασκέδασα πάρα πολύ».

Ο προπονητής του συλλόγου της δεύτερης κατηγορίας της Γερμανίας, Φρίντχεμ Φούνκελ, δήλωσε πως υπέβαλε τον «Σούμι» στα ίδια τεστ με τους παίκτες του και δεν μεταχειρίστηκε με διαφορετικό τρόπο τον Γερμανό πιλότο, ο οποίος δίνει συχνά το «παρών» σε φιλανθρωπικούς αγώνες ποδοσφαίρου.

Τρίτο μάτι

• Μπορεί να υπάρξει καθυστέρηση περίπου για ένα μήνα στην κατασκευή του προπονητηρίου των Μικτών αλλά όπως είπε ο Λευτεράς της Συγγρού, αντί να γίνει προπονητήριο ας γίνει κανονικό γήπεδο.

• Οι μετατροπές που πρότεινε ο Λευτεράς, να και ένας σοφός, είναι πολύ σημαντικές αλλά και σοβαρές αφού θα κατασκευασθεί ένα γήπεδο με διαστάσεις σχεδόν διεθνείς οπότε εκεί μπορούν να φιλοξενήθούν οι αγώνες των Μικτών μας και γιατί όχι και διεθνείς συναντήσεις στα ίδια επίπεδα.

• Διακόσια πενήντα τούβλα θα ρίξει η Συγγρού και καμία σαρανταριά από τον κωδικό που άφησε ο Μπάρι, σίγουρα κάτι σοβαρό πρέπει να γίνει. Ομως προσοχή όλα τα τούβλα να χτισθούν εκεί και όχι σε άλλες αυλές.

• Βραδυνό το σημερινό παιχνίδι των ελαφιών και το γήπεδο θα πρέπει να νοιώσει καλά την παρουσία των φιλάθλων. Δεν πειράζει που αντίπαλος θα είναι ο Κάσπακας. Η παρουσία τους πρέπει να είναι τρανταχτή.

• Ανω - κάτω φέρνουν κάθε χρόνο οι σφυρίχτρες τα πρωταθλήματα.

Αντί Σαββατοκύριακο, οι αγώνες εκείνη την εβδομάδα, θα γίνουν στη μέση. Οι μουρμούρες άρχισαν για την αλλαγή αλλά όλοι θα πάνε να παίξουν γιατί προέχει η νίκη.

• Εφθασε στη βάση του ο Μιχελς δυνατός αλλά μακριά από τα γήπεδα σε πρώτη φάση. Το μικρόβιο της μπάλλας είναι πιο ισχυρό. Σιδερένιος και καλωσόρισες.

• Ο στρατηγός άλλαξε γενικώς μετά την έξοδό του από τα οβριόπουλα. Δεν την περίμενα τέτοια μεταμόρφωση.

ΗΛΙΑΣ Κ.

ΩΡΑ ΓΙΑ SUBBUTEO



Σήμερα στις 18:30 αρχίζει η παρουσίαση του νέου αθλήματος στην κεντρική αίθουσα του ΔΟΝΑ Ρόδου

Με τη συμμετοχή μερικών από των καλύτερων παικτών της χώρας μας πραγματοποιείται σήμερα στις 6.30μ.μ. στην κεντρική αίθουσα του ΔΟΝΑ Ρόδου (Διαγοριδών 1), η επίσημη παρουσίαση του SUBBUTEO (επιτραπέζιο ποδόσφαιρο).

Η είσοδος είναι βέβαια ελεύθερη για το κοινό και όλοι ανεξαρτήτου ηλικίας μπορούν να παρευρεθούν και να δούν από κοντά πως παίζεται το SUBBUTEO.

Παράλληλα θα μπορούν να εκφράσουν την οποιαδήποτε απορία έχουν και να πάρουν βέβαια την ανάλογη απάντηση.

Η παρουσίαση γίνεται μετά από ενέργειες του ΔΟΝΑ Ρόδου για πρώτη φορά στην πόλη μας και αναμένεται να παρουσιάσει πολύ μεγάλο ενδιαφέρον με την έμπειρη βέβαια καθοδήγηση και των παικτών που έρχονται από την πρωτεύουσα. Αξίζει να σημειωθεί ότι οι δεκαπέντε παίκτες που βρίσκονται από σήμερα στο νησί μας, καλύπτουν και τα δύο φύλλα (άνδρες - γυναίκες) καθώς και διάφορες ηλικίες σε μια προσπάθεια να καλυφθεί όλη η γκάμα σχεδόν όλων όσων μπορούν να ασχοληθούν με το SUBBUTEO.

Κατά τη διάρκεια της σημερινής ημέρας, οι ενδιαφερόμενοι θα μπορούν να δηλώνουν συμμετοχή για το αυριανό τουρνουά οι αγώνες του οποίου θα είναι νοκ άουτ και θα ξεκινήσουν στις 10 το πρωί. Για το λόγο αυτό θα υπάρχουν ειδικά έντυπα τα οποία θα μοιραστούν σε όλους όσους το επιθυμούν.

ΠΛΟΥΣΙΟΣ ΜΠΟΥΦΕΣ

Ενας πλούσιος μπουφές με διαφόρων ειδών γλυκίσματα και όχι μόνο θα υπάρχει σήμερα και αύριο στην αίθουσα του ΔΟΝΑ.

Τόσο σήμερα δηλαδή, όσο και αύριο, το ζαχαροπλαστείο «Σπιτικό» του Ευθύμιου Κοκκάρη (Κ. Τσαλδάρη 28 - τηλέφωνο 74422) έχει αναλάβει να φτιάξει ένα υπέροχο πραγματικά τραπέζι.

ΠΡΟΓΡΑΜΜΑ ΠΡΟΠΟΝΗΣΕΩΝ στα γήπεδα 5Χ5 του ΔΟΝΑ Ρόδου



Συνήλθε σε σύσκεψη η επιτροπή Διοίκησης των γηπέδων 5Χ5 Δήμου Ροδίων -Πανεπιστημίου Αιγαίου με θέμα την σύνταξη προγράμματος χρησιμοποίησης των εν λόγω γηπέδων.

Στη συνάντηση παραβρέθηκαν εκπρόσωποι και προπονητές των ομάδων της πόλης που διαθέτουν ακαδημίες ποδοσφαίρου, οι οποίες είναι Α.Σ. Ρόδος, Π.Α.Ο Διαγόρας και Δ.Α.Ν.Σ. Δωριεύς.

Το νέο πρόγραμμα έχει ως ακολούθως: (βλ. πίνακα)

Αποδεικνύεται ακόμα μία φορά ότι ο Δ.Ο.Ν.Α Ροδίων μεριμνά για την ανάπτυξη και διάδοση του ποδοσφαίρου προσελκύοντας τα μικρά παιδιά στους αγωνιστικούς χώρους δίνοντάς τους την ευκαιρία να ασχοληθούν στις ελεύθερες ώρες τους με κάτι πολύ χρήσιμο.

ΓΗΠΕΔΟ Α!

ΩΡΕΣ	ΔΕΥΤΕΡΑ	ΤΡΙΤΗ	ΤΕΤΑΡΤΗ	ΠΕΜΠΤΗ	ΠΑΡΑΣΚΕΥΗ
3-4	Α.Σ. ΡΟΔΟΣ	Α.Σ. ΡΟΔΟΣ			Α.Σ. ΡΟΔΟΣ
4-5	ΔΩΡΙΕΥΣ	ΔΙΑΓΟΡΑΣ	ΔΩΡΙΕΥΣ	ΔΩΡΙΕΥΣ	Α.Σ. ΡΟΔΟΣ
5-6	ΔΩΡΙΕΥΣ	ΔΙΑΓΟΡΑΣ	ΔΩΡΙΕΥΣ	ΔΩΡΙΕΥΣ	ΔΩΡΙΕΥΣ
6-7	ΔΩΡΙΕΥΣ	ΔΙΑΓΟΡΑΣ	ΔΩΡΙΕΥΣ	ΔΩΡΙΕΥΣ	ΔΩΡΙΕΥΣ
7-8	ΔΙΑΓΟΡΑΣ	ΔΙΑΓΟΡΑΣ	ΔΩΡΙΕΥΣ	Α.Σ. ΡΟΔΟΣ	ΔΙΑΓΟΡΑΣ
8-9	ΔΙΑΓΟΡΑΣ	ΔΙΑΓΟΡΑΣ	ΔΙΑΓΟΡΑΣ	Α.Σ. ΡΟΔΟΣ	ΔΙΑΓΟΡΑΣ

ΓΗΠΕΔΟ Β!

ΩΡΕΣ	ΔΕΥΤΕΡΑ .	ΤΡΙΤΗ	ΤΕΤΑΡΤΗ	ΠΕΜΠΤΗ	ΠΑΡΑΣΚΕΥΗ
4-5			Α.Σ. ΡΟΔΟΣ	ΔΙΑΓΟΡΑΣ	ΔΙΑΓΟΡΑΣ
5-6	Α.Σ. ΡΟΔΟΣ		Α.Σ. ΡΟΔΟΣ	ΔΙΑΓΟΡΑΣ	ΔΙΑΓΟΡΑΣ
6-7	Α.Σ. ΡΟΔΟΣ	ΔΙΑΓΟΡΑΣ	Α.Σ. ΡΟΔΟΣ	ΔΙΑΓΟΡΑΣ	Α.Σ. ΡΟΔΟΣ
7-8	ΔΙΑΓΟΡΑΣ	ΔΙΑΓΟΡΑΣ	ΔΙΑΓΟΡΑΣ	ΔΙΑΓΟΡΑΣ	Α.Σ. ΡΟΔΟΣ
8-9	ΔΙΑΓΟΡΑΣ	ΔΙΑΓΟΡΑΣ	ΔΙΑΓΟΡΑΣ	ΔΙΑΓΟΡΑΣ	Α.Σ. ΡΟΔΟΣ

Ποδοσφαιρικό τουρνουά 5Χ5 με τη στήριξη του ΔΟΝΑ Ρόδου

Διεξάγεται στα γήπεδα 5Χ5 Δήμου Ροδίων - Πανεπιστήμιο Αιγαίου το 2ο Τουρνουά Ποδοσφαίρου των Φροντιστηρίων «ΠΥΘΑΓΟΡΑΣ» σε συνδιοργάνωση με τον Δ.Ο.Ν.Α. Ρόδου.

Σήμερα Σάββατο 30.11.2002 θα διεξαχθεί η ημιτελική και τελική φάση του τουρνουά, στην οποία συμμετέχουν 50 παιδιά από τέσσερις διαφορετικές ομάδες.

Ο Δ.Ο.Ν.Α. Ροδίων θα απονείμει κύπελλα σε όλες τις ομάδες της τελικής φάσης.

Οι ημιτελικοί αγώνες θ' αρχίσουν στις 18:00 στα δύο γήπεδα των εγκαταστάσεων και οι τελικοί στις 19:30.

ΠΡΩΤΑΘΛΗΜΑ ΑΝΩΜΑΛΟΥ ΔΡΟΜΟΥ σε Γυμνάσια - Λύκεια - ΤΕΕ

Σήμερα Σάββατο αναμένεται να διεξαχθεί το Πανδωδεκανησιακό πρωτάθλημα ανωμάλου δρόμου, σε Γυμνάσια - Λύκεια - ΤΕΕ, για την περίοδο 2002-2003.

Οι αγώνες διοργανώνονται από το Γραφείο Φυσικής Αγωγής και θα γίνουν στο πάρκο της οδού Βύρωνος, δίπλα από το βοηθητικό γήπεδο του στίβου.

Το πρόγραμμα των αγώνων

09:00 Αναγνώριση διαδρομής.
09:30 Παράταξη - Επαρση σημαίας - Ορκος αθλητή - Κήρυξη έναρξης αγώνων.
10:00 Δρόμος 2.000μ. μαθητριών Γυμνασίων.
10:20 Δρόμος 3.000μ. μαθητών Γυμνασίων.
10:40 Δρόμος 2.000μ. μαθητριών Λυκείων
11:00 Δρόμος 4.000μ. μαθητών Λυκείων.
11:30 Παράταξη αθλητών - Απονομή επάθλων - Υποστολή σημαίας - Λήξη αγώνων.

Τιμωρίες ποδοσφαιριστών

Η επιτροπή πρωταθλήματος με βάση τα φύλλα αγώνων τιμώρησε τους παρακάτω:

Στον ποδοσφαιριστή του Καλυμνιακού Μακαρούνα Ι., ποινή δύο /2/ αγωνιστικών.

Στον ποδοσφαιριστή της Δόξας Ψ. Λαμπριανό Ιωάν. ποινή τριών /3/ αγωνιστικών.

Στον ποδοσφαιριστή του Κλεάνθη Πάττα Τ., ποινή δύο /2/ αγωνιστικών.

Στον ποδοσφαιριστή του Αστέρα Μασ. Πέρο Δ., ποινή μιάς /1/ αγωνιστικής.

Στον ποδοσφαιριστή του Ευαγόρα Μάκρα Μ., ποινή τριών /3/ αγωνιστικών.

Στον ποδοσφαιριστή του ΑΕΡΑ, Κατσιδώνη Μ., ποινή μιάς /1/ αγωνιστικής.

Προετοιμάζονται οι Μικτές

Την Δευτέρα Παίδες και Νέοι θα προπονηθούν στο δημοτικό γήπεδο ο Διαγόρας

Την προετοιμασία τους θα συνεχίσουν την προσεχή Δευτέρα οι Μικτές της ΕΠΣΔ εν' όψει των αγώνων που θα δώσουν στο νησί μας με αντίπαλους τις αντίστοιχες ομάδες της ΕΠΣ Κορινθίας.

Οι Ενωσιακοί προπονητές κ.κ. **Δελαπόρτας - Μπογανάς** καλούν για προπόνηση τους παρακάτω ποδοσφαιριστές.

ΠΑΙΔΕΣ

(Δευτέρα 14:45)

Καραγιάννης - Παστρικός

Γκαίδας - Πιζήμολας - Τσοπανάκης - Καππάκας - Καρπαθάκης - Τσαγκαράκης - Λαμπριανός - Πάττας - Χατζηπέτρος - Γαϊτάνος - Κασταμούλας - Δελαπόρτας - Μαρίνος - Ζαμάγιας - Χατζηφούντας Χ. - Χατζηφούντας Μ. - Μπριζναβάλης - Λαθούρης - Στρατής - Κουμπιός - Αντωνιάδης - Ζωάννου - Φαρμακίδης - Κουρμαδιάς - Χατζηβαλσάμης - Νικολός και Μαργαρίτης /Εθνικού/.

ΝΕΟΙ

(Δευτέρα 15:30)

Αγγελόπουλος - Αθανασίου - Γεωργαλλής - Διακίδης - Κατσαράς - Καρτάλης - Κατσιδώνης - Κεφάλας - Κοσμάς - Κώτσος - Λιβανός - Λυριστής - Μαθιός - Μακρυδημήτρης - Μάτσης - Μήτρου - Μαννάκης - Μαριάς - Νικολός - Παπαστεργίου - Πέρος - Πατρός - Σφακιανός - Τηλιακός - Φλεβάρης - Φυλακούρης - Χωρίτης - Τσακίρης.

Συγκλονιστικά παιχνίδια στο Soccer Time

Συνεχίζεται με αμείωτο ενδιαφέρον το πρωτάθλημα 5Χ5 Soccer Time με τους αγώνες να διεξάγονται στα γήπεδα Βιτζηλαίου:

Αναλυτικά τα αποτελέσματα:

5η αγωνιστική
25/11/2002

LIONS - ESPORTA	13-1
Ιπποτικόν - TRECAFE	12-6
Παλιά Πόλη - Mobitel	5-2

26/11/2002

ACCIDENTS - XXX	7-5
P. Station-Κανονιέρηδες	8-6
ΔΟΝΑ Ρ. - Σελεσάο	3-3

Θα παίξουν σήμερα

7-8 Ιπποτικόν - Esporta
8-9 Mobitel - Σελεσάο
9-10 ΔΟΝΑ Ρ.- Κανονιέρηδες

ΓΙΟΡΤΕΣ ΜΕ ΔΑΝΕΙΚΑ

ΕΧΟΥΜΕ ΗΔΗ «ΑΠΛΩΣΕΙ ΤΑ ΠΟΔΙΑ έξω από το πάπλωμα» INKA

ΓΙΟΡΤΕΣ: Η Γοητεία και το Δικαίωμα του «Περιττού»

• Ταξικές «αποστάσεις» και σύμβολα κοινωνικής «υπεροχής»

Το «περιττό», διαφορετικό για τον καθένα από εμάς, αποτελεί δικαίωμα κάθε πολίτη. Για άλλον, μπορεί να είναι ένα λουλούδι. Για άλλον, ένας δίσκος μουσικής. Για άλλον, ένα καλό κρασί, κ.ο.κ. Το «περιττό» μπορεί να είναι όαση χαράς και απόλαυσης στην καθημερινότητα και στη μιζέρια. Το αντίδοτο στη συστηματική στέρηση του ονείρου που μας έχουν επιφυλάξει οι καταρρεύσεις των μύθων, η έκπτωση των ηγεσιών, οι λογιστικές συγκρίσεις, κ.α.

Στις γιορτές το δικαίωμα στο «περιττό» αποκτά, με τις ελάχιστες πρόσθετες οικονομικές δυνατότητες, μεγαλύτερη διάσταση και οδηγεί συχνά σε ταξικές «αποστασίες», με την αγορά, μάταιων (;) συμβόλων κοινωνικής «υπεροχής».

Στις γιορτές, οδηγούμεθα σχεδόν όλοι μας, στο να **«απλώσουμε τα πόδια, περισσότερο από όσο φθάνει το πάπλωμα»**. Για το λόγο αυτό, το **ΙΝΚΑ**, συνιστά τη λογική χρήση των πιστωτικών καρτών. **Γιορτές με δανεικά**, όποιας μορφής, οδηγούν σε οικονομικές και άλλες περιπέτειες. Η πιστωτική κάρτα αντικαθιστά τα μετρητά, **με την προϋπόθεση ότι αυτά υπάρχουν. Παρ' όλα αυτά - έστω και έτσι - το «περιττό» αποτελεί δικαίωμα όλων μας**.

Έτσι είναι δύσκολο να υπολογίσει κανείς τη σύνθεση των πρόσθετων, «περιττών» και «μάταιων» αγορών των εορτών. Άλλη ποσοστιαία συμμετοχή έχει ένα καλό μπουκάλι κρασί στις δαπάνες του μη έχοντος και άλλη στου νεόπτωχου, του αντέχοντος ή πολύ περισσότερο του έχοντος.

Με το εξυπακουόμενο και αναπόφευκτο, εξαιτίας της διαφορετικότητας της περίπτωσης και της ουσιαστικής αδυναμίας γενικεύσεων, το **ΙΝΚΑ** προσπάθησε, με βάση προηγούμενες στατιστικές, κατά κεφαλήν καταναλώσεις, μικρής κλίμακας έρευνα και εμπειρικές απόψεις, να συνθέσει το κόστος των ημερών αυτών για τέσσερις κατηγορίες ελληνικών οικογενειών.

Το συμπέρασμα που προκύπτει είναι ότι για την αντιμετώπιση των αναγκών των εορτών μέχρι και 1/1/2003, οι μη έχοντες χρειάζεται να εργασθούν περίπου 33 ημέρες, οι νεόπτωχοι περίπου 21 ημέρες, οι αντέχοντες (ακόμη) 16 ημέρες και οι έχοντες περίπου 10 ημέρες.

Το **ΙΝΚΑ** επισημαίνει την τρομακτική αύξηση των κρουσμάτων κυκλοφορίας υποβαθμισμένων προϊόντων (περισσότερα από **9.814** παράπονα, μόνο για τα τρόφιμα, μέχρι τις **31/10/2002**), η οποία δεν είναι πλέον παροδικό φαινόμενο αλλά αποτελεί και προσαρμογή μέρους της αγοράς, στη μείωση της αγοραστικής δύναμης των πολιτών, με την παραγωγή ή εισαγωγή φθηνοτέρων - λόγω νοθείας ή υποβαθμισμένης ποιότητας - προϊόντων.

Κατάσταση συμφέρουσα για τον τιμάριθμο αλλά όχι για την υγεία - ασφάλειά μας.

ΔΑΠΑΝΗ	ΜΗ ΕΧΟΝΤΕΣ	ΝΕΟΠΤΩΧΟΙ	ΑΝΤΕΧΟΝΤΕΣ (ακόμη)	ΕΧΟΝΤΕΣ
ΤΡΟΦΙΜΑ	274,39	448,72	635,95	1.162,14
ΟΙΝΟΠΝ/ΩΔΗ	90,39	122,67	167,87	574,61
ΧΡΙΣΤ. ΔΕΝΤΡΟ	48,42	96,85	1193,69	322,82
ΠΑΙΧΝΙΔΙΑ	35,51	96,85	177,55	484,23
ΛΑΧΕΙΑ κ.λπ.	32,28	64,56	64,56	64,56
ΔΩΡΑ	154,95	306,68	581,07	1.614,09
ΡΕΒΕΓΙΟΝ	145,27	258,25	516,51	1.129,86
ΔΙΑΦΟΡΑ	96,85	225,97	387,38	807,04
ΣΥΝΟΛΟ	**878,06**	**1620,55**	**2.191,58**	**6.159,40**

ΠΡΟΒΛΗΜΑΤΑ ΣΤΗΝ ΑΝΑΝΕΩΣΗ των τουριστικών πούλμαν

Οι μεταφορείς τουριστών ζητούν τη χορήγηση δωρεάν νέων αδειών κυκλοφορίας, καθώς οι υπάρχουσες στο ελεύθερο εμπόριο τιμώνται 13 εκατ. δραχμές.



Για τις ανάγκες του 2004 θα χρησιμοποιηθούν πάνω από 2.000 σύγχρονα τουριστικά λεωφορεία

ΣΤΑΣΙΜΟΤΗΤΑ ΠΑΡΑΤΗΡΕΙΤΑΙ ΣΤΟ θέμα της ανανέωσης του στόλου των τουριστικών λεωφορείων, καθώς οι αρμόδιες αρχές δεν έχουν γνωστοποιήσει τις προθέσεις τους σε ό,τι αφορά το καθεστώς που θα ισχύσει, κυρίως, στο ζήτημα της χορήγησης αδειών κυκλοφορίας, σε τουριστικά γραφεία ή σε μεμονωμένους μεταφορείς, που θα θελήσουν να προμηθευτούν νέα οχήματα.

Σημειώνεται ότι για τις μεταφορικές ανάγκες των Ολυμπιακών Αγώνων θα χρησιμοποιηθούν περισσότερα από 2.000 τουριστικά λεωφορεία, σύγχρονων προδιαγραφών, που να διαθέτουν κλιματισμό, τουαλέτα και άλλες απαραίτητες ευκολίες, ενώ η ηλικία τους δεν θα πρέπει να ξεπερνά τα πέντε έτη. Ο υπάρχων στόλος των 5.500 λεωφορείων είναι πεπαλαιωμένος και δεν μπορεί να καλύψει τις ανάγκες των Ολυμπιακών Αγώνων.

Έτσι, πολλά είναι τα τουριστικά γραφεία αλλά και οι μεμονωμένοι μεταφορείς που τηρούν στάση αναμονής, σε ό,τι αφορά την προμήθεια οχήματος, μέχρις ότου οι αρμόδιες αρχές και εν προκειμένω ο ΕΟΤ - σε συνεργασία με τις κατά τόπους περιφέρειες - γνωστοποιήσουν τις αποφάσεις τους για το όλο ζήτημα. Συγκεκριμένα οι ενδιαφερόμενοι μεταφορείς τουριστών επιζητούν τη χορήγηση δωρεάν νέων αδειών κυκλοφορίας, καθώς οι υπάρχουσες σήμερα στο ελεύθερο εμπόριο κοστολογούνται στα 13 εκατ. δραχμές. Το κόστος αυτό καθιστά ασύμφορη την αντικατάσταση των παλαιών οχημάτων, πράγμα που συνιστά κίνδυνο να μην τεθούν σε κυκλοφορία νέα οχήματα, με ότι αυτό συνεπάγεται για την εξυπηρέτηση των αναγκών των Ολυμπιακών Αγώνων.

Να σημειωθεί ότι, με πρόσφατο νόμο, η αρμοδιότητα για τη θέση σε κυκλοφορία τουριστικών λεωφορείων και η χορήγηση νέων αδειών κυκλοφορίας έχουν περάσει από το γενικό γραμματέα του ΕΟΤ στους περιφερειάρχες, οι οποίοι, σημειωτέον, αγνοούν το αντικείμενο.

Έτσι, μέχρι στιγμής δεν έχει γίνει συζήτηση για το αντικείμενο αυτό, αν και οι χρόνοι είναι πολύ ασφυκτικοί, αφού η όλη διαδικασία για την έκδοση της σχετικής απόφασης και, προπαντός, την υλοποίησή της από τους ενδιαφερόμενους απαιτεί, οπωσδήποτε, σημαντικό χρόνο. Πόσο, μάλλον που η αγορά τουριστικών λεωφορείων έχει τους τελευταίους μήνες αναθερμανθεί σε όλη την Ευρώπη, πράγμα που συμβάλλει στη μείωση των διατεθειμένων οχημάτων και άρα στην αύξηση της τιμής τους.

ΑΠΟ ΤΟ 1996

Να σημειωθεί ότι, τελευταία φορά, που δόθηκαν δωρεάν άδειες κυκλοφορίας τουριστικών λεωφορείων ήταν το 1996, οπότε και κυκλοφόρησαν περί τα 250 νέα λεωφορεία. Όμως, στις ρυθμίσεις, που τότε ίσχυσαν προβλέπονταν, ως απαραίτητη προϋπόθεση η ύπαρξη κύκλου εργασιών στο προηγούμενο οικονομικό έτος της τάξης των 50 εκατ. δραχμών. Η ύπαρξη ενός τέτοιου πλαφόν, σε οποιαδήποτε νέα απόφαση, θα αποτελέσει σοβαρό εμπόδιο, για πολλούς, μικρούς επιχειρηματίες, που θα θελήσουν να αντικαταστήσουν τα παλαιά οχήματά τους.

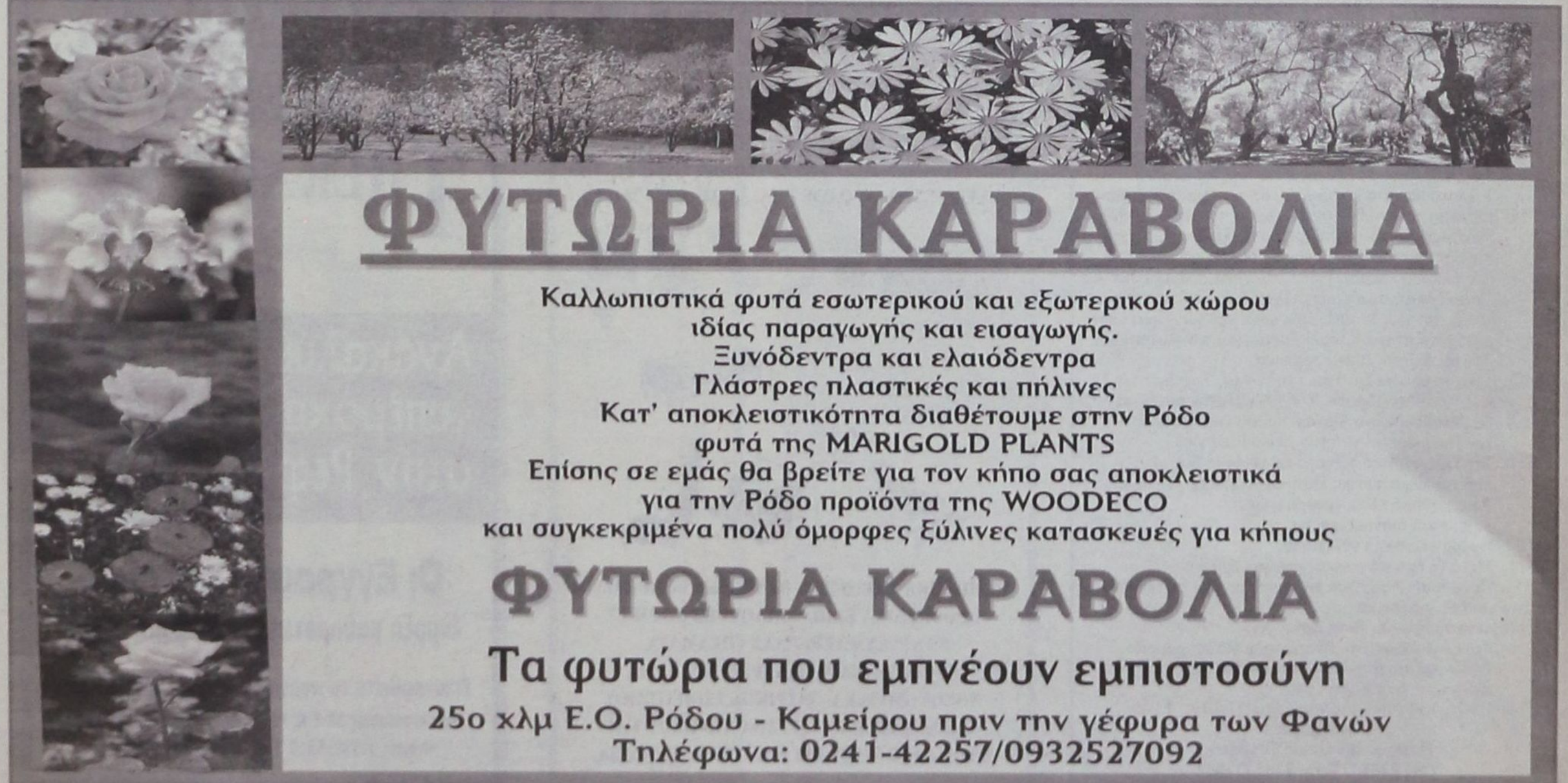

ΕΥΟΙΩΝΕΣ ΠΡΟΟΠΤΙΚΕΣ ΓΙΑ ΣΥΝΕΔΡΙΑ ΣΤΗΝ ΕΛΛΑΔΑ

Επισκόπηση της Βρετανικής Αγοράς Συνεδρίων

• Μελέτη του γραφείου ΕΟΤ Λονδίνου

Το συνήθως «ανήσυχο» γραφείο του Ε.Ο.Τ. στο Λονδίνο, προχώρησε σε μια εξαιρετικά σημαντική έρευνα για τον Συνεδριακό Τουρισμό και την εικόνα της χώρας μας στην αγγλική αγορά. Ο Πάνος Αργυρός και οι συνεργάτες του συγκέντρωσαν μια πολύ καλή έρευνα του έγκριτου περιοδικού «M. & IT MAGAZINE» με τίτλο «Έρευνα για τον εξερχόμενο συνεδριακό τουρισμό και τον τουρισμό κινήτρων που οργανώθηκε από βρετανικές επιχειρήσεις μέσω τρίτων», μια έρευνα για τα εξερχόμενα συνέδρια από την Αγγλία, καθώς και τις εξελίξεις στην αγγλική αγορά, μετά την 11η Σεπτέμβρη. Αξίζει να σημειωθεί ότι στην έρευνα συμμετείχαν 131 επιχειρήσεις που δραστηριοποιούνται στο χώρο της οργάνωσης συνεδρίων.

Εξαιρετικά ενδιαφέροντα είναι και τα στοιχεία της έρευνας «Τάσεις & Δαπάνες για το 2002», που έγινε μετά τα γεγονότα της 11ης Σεπτέμβρη και αφορούν στον εξερχόμενο τουρισμό από τη Βρετανία. Αξίζει να σημειωθεί ότι το συνολικό μέγεθος της αγγλικής αγοράς ταξιδίων ανέρχεται σε 135,7 εκατ. λίρες, που αναλύεται σε κοντινούς προορισμούς 100 εκατ.λίρες και μακρινούς προορισμούς 35,7 εκατ.λίρες.

Η Ελλάδα για το 2002 συνολικά εκτιμάται ότι θα υποστεί, σύμφωνα με την έρευνα μια μείωση της τάξης του 2%, έναντι μειώσεων 11% της Ιταλίας, 6% της Τουρκίας, 20% της Κύπρου, 9% της Ισπανίας, κ.ο.κ. Το κόστος δε του ελληνικού τουριστικού πακέτου εμφανίζεται -παραδόξως - πολύ φθηνό, σε σχέση με τους ανταγωνιστικούς προορισμούς. Μεταξύ δε των ελληνικών προορισμών ο ακριβότερος είναι η Κρήτη και ακολουθούν Ρόδος και Κεφαλλονιά.

Πρώτος προορισμός, σύμφωνα με την έρευνα, στις προτιμήσεις των Βρετανών για συνέδρια είναι η Αθήνα, ενώ ακολουθούν Ρόδος και Κρήτη. Σε υψηλή θέση στη σχετική κατάταξη βρίσκεται και η Κέρκυρα.

Οι έρευνες προσφέρονται για προσεκτική ανάγνωση και πολλά συμπεράσματα....

Η ΕΡΕΥΝΑ...

Στόχοι της έρευνας είναι η άντληση πληροφοριών για τη διάρθρωση της αγοράς (Β/Ο) τους τομείς που οι Β/Ο δραστηριοποιούνται και τη θέση της Ελλάδος στη βρετανική αγορά. Επίσης, η οργάνωση, με βάση της πληροφορίες, ενός καλού προγράμματος προβολής και η δημιουργία Αρχείου Δεδομένων (Data base).

Η έρευνα βασίστηκε σε ερωτηματολόγιο, το οποίο περιείχε 14 ερωτήσεις, απ' τις οποίες οι 7 πρώτες αναφέρονται στους Β/Ο και τη βρετανική αγορά και οι άλλες 7 αναφέρονται στους Β/Ο και την Ελλάδα.

Το ερωτηματολόγιο συμπληρώθηκε από 131 Β/Ο, οι περισσότεροι απ' τους οποίους αντιπροσωπεύουν τα μεγαλύτερα γραφεία Συνεδριακού Τουρισμού και Τουρισμού Κινήτρων στη Μεγάλη Βρετανία.

Φέρνει κάτι καινούργιο

• Γιατί τώρα!
α) Υπάρχει δυναμική προσπάθεια ανάπτυξης από πλευράς της ιδιωτικής αγοράς.
β) Η επιτυχία του συνεδρίου της ΑΒΤΑ (Οκτώβριος 2002 στην Κω) ταρακούνησε τα νερά στη Βρετανική αγορά.
γ) Συγκεκριμένες οδηγίες απ' την Ηγεσία του ΕΟΤ (στα πλαίσια της πολιτικής του Υπουργείου Ανάπτυξης για εμπλουτισμό και διαφοροποίηση του ελληνικού προϊόντος).

Γιατί στο Λονδίνο;

• Λειτουργούν πάνω από 19.000 Β/Ο, κατά πολύ περισσότερους απ' όλη την Ευρώπη.
• Οι αερ. ναύλοι στο Λονδίνο είναι οι περισσότερο ανταγωνιστικοί.
• Υπάρχουν περισσότερες ευκαιρίες δραστηριοποίησης (προβολής) π.χ. περιοδικά (C & IM, M & ITM, Venue, κ.λπ.), εκθέσεις (Confex, M & IT Show κ.λπ.).
• Παράδοση των βρετανών στον τομέα παροχής υπηρεσιών και ιδιαίτερα στο συνεδριακό τουρισμό και οργάνωση εκδηλώσεων.
• Στο Λονδίνο υπήρχε Γραφείο Σ.Τ. του Ε.Ο.Τ. που είχε κλείσει για άλλους λόγους απ' αυτούς που σχετίζονται με την αναγκαιότητα ύπαρξής του.

Γιατί πραγματοποιήθηκε τώρα;
Επειδή:
α) Υπάρχει δυναμική προσπάθεια ανάπτυξης από πλευράς της ιδιωτικής αγοράς.
β) Η επιτυχία του συνεδρίου της ΑΒΤΑ (Οκτώβριος 2002 την Κω) «ταρακούνησε» τα νερά στη Βρετανική αγορά.
γ) Υπάρχουν συγκεκριμένες οδηγίες απ' την ηγεσία του Ε.Ο.Τ. στα πλαίσια της πολιτικής του υπουργείου Ανάπτυξης για εμπλουτισμό και διαφοροποίηση του ελληνικού προϊόντος.

Γιατί στο Λονδίνο;
Επειδή:
• Λειτουργούν πάνω από 19.000 Β/Ο, δηλαδή πολλοί περισσότεροι απ' όλη την Ευρώπη.
• Οι αεροπορικοί ναύλοι στο Λονδίνο είναι οι περισσότερο ανταγωνιστικοί.

Το ερωτηματολόγιο

• Περιέχει 14 ερωτήσεις, απ' τις οποίες:
• οι 7 πρώτες αναφέρονται στους Β/Ο και τη βρετανική αγορά &
• οι άλλες 7 αναφέρονται στους Β/Ο και την Ελλάδα.

• Υπάρχουν περισσότερες ευκαιρίες δραστηριοποίησης (προβολής) π.χ. περιοδικά (C & IM, M & ITM, Venue, κ.λπ.), εκθέσεις (Confex, M & IT Show κ.λπ.)
• Οι Βρετανοί έχουν παράδοση στον τομέα παροχής υπηρεσιών και ιδιαίτερα στο συνεδριακό τουρισμό και στην οργάνωση εκδηλώσεων.
• Στο Λονδίνο υπήρχε Γραφείο Σ.Τ. του Ε.Ο.Τ., που είχε κλείσει για άλλους λόγους απ' αυτούς που σχετίζονται με την αναγκαιότητα ύπαρξής του.



LINE
Zorpidis
ΤΟΥΡΙΣΤΙΚΟΣ ΟΡΓΑΝΙΣΜΟΣ

ΕΚΔΡΟΜΗ ΑΝΤΑΛΙΑ - ΜΥΡΑ - ΜΑΚΡΗ - ΜΑΡΜΑΡΙΣ

05/12: Αναχώρηση από Ρόδο γύρω στις 08.30 για Μαρμαρίς. Αφιξη, επιβίβαση στα λεωφορεία και αναχώρηση για Μύρα. Αφιξη και τακτοποίηση στο ξενοδοχείο. Εσπερινός της παραμονής του Αγίου Νικολάου, σε χώρο του ξενοδοχείου. Δείπνο και διανυκτέρευση.
06/12: Θεία λειτουργία στη Βασιλική του Αγίου Νικολάου. Μετά το πέρας αυτής, περιήγηση στα αξιοθέατα. Γεύμα εξ' ιδίων. Αναχώρηση για Μάκρη. Μετά την άφιξη, δείπνο και διανυκτέρευση.
7/12: Πρωινό και επίσκεψη στο Λυβίσσι. Σύντομη θεία λειτουργία στον Ιερό Ναό των Εισοδίων της Θεοτόκου. Αναχώρηση για Μαρμαρίς. Αφιξη και τακτοποίηση στο ξενοδοχείο. Το απόγευμα ελεύθερο για ψώνια. Διανυκτέρευση.
8/12: Πρωί ελεύθεροι για ψώνια. Αναχώρηση για Ρόδο γύρω στις 12.30 με 13.00

ΕΚΔΡΟΜΗ ΜΥΡΑ - ΚΩΝΣΤΑΝΤΙΝΟΥΠΟΛΗ

08/12: Μετά το πρωινό αναχώρηση για Κωνσταντινούπολη μέσω Προύσσας, όπου υπάρχει η μεγάλη σκεπαστή αγορά με τα καταστήματα μεταξωτών. Στάσεις για καφέ και για φαγητό κατά την διάρκεια της ημέρας. Αφιξη αργά το βράδυ στην Κωνσταντινούπολη. Τακτοποίηση στο ξενοδοχείο, δείπνο. Διανυκτέρευση.
09/12: Μετά το πρωινό θα επισκεφθούμε τον ιερό ναό της Παναγίας των Βλαχερνών, (όπου εψάλλη ο Ακάθιστος Υμνος), τον ναό της Παναγίας Μπαλουκλί (με τα χρυσόψαρα). Επίσης θα επισκεφθούμε την Χαλκηδόνα περνώντας από την μια κρεμαστή γέφυρα του Βοσπόρου. Το απόγευμα ελεύθερο για ψώνια στην σκεπαστή αγορά Καπαλί Τσαρσί και την Αιγυπτιακή Αγορά. Δείπνο. Διανυκτέρευση.
10/12: Μετά το πρωινό ξενάγηση στην Αγιά Σοφιά, Βυζαντινό Ιππόδρομο, Τοπ - Καπί, στην συνέχεια θα μεταβούμε στο Φανάρι και θα επισκεφθούμε τον Πατριαρχικό ναό του Αγίου Γεωργίου. Στο Πατριαρχικό Μέγαρο θα γίνουμε δεκτοί από τον Οικουμενικό Πατριάρχη κ.κ. Βαρθολομαίο. Το απόγευμα ελεύθερο για ψώνια. Δείπνο και διανυκτέρευση.
11/12: Ημέρα ελεύθερη για ψώνια.
12/12: Μετά το πρωινό αναχώρηση για Σμύρνη μέσω Προύσσας. Αφιξη και τακτοποίηση στο ξενοδοχείο. Δείπνο και διανυκτέρευση.
13/12: Μετά το πρωινό. Θεία λειτουργία στην Αγία Φωτεινή. Αναχώρηση για Μαρμαρίς. Αφιξη και τακτοποίηση στο ξενοδοχείο. Δείπνο και διανυκτέρευση.
14/12: Επιστροφή στη Ρόδο γύρω στις 12.30 με 13.00

Πληροφορίες:
Πατέρας Βασίλειος Τσαβαρής
Τηλ. 2241033675, 2241033842

INEMA
ΙΑΤΡΙΚΟΣ & ΝΟΣΟΚΟΜΕΙΑΚΟΣ ΕΞΟΠΛΙΣΜΟΣ
15 ΧΡΟΝΙΑ ΕΜΠΕΙΡΙΑΣ από το 1988
ΕΙΜΑΣΤΕ ΟΙ ΜΕΓΑΛΥΤΕΡΟΙ ΠΡΟΜΗΘΕΥΤΕΣ ΙΑΤΡΙΚΟΥ - ΟΡΘΟΠΕΔΙΚΟΥ ΚΑΙ ΝΟΣΟΚΟΜΕΙΑΚΟΥ ΥΛΙΚΟΥ ΣΤΗ ΔΩΔΕΚΑΝΗΣΟ ΕΜΠΙΣΤΕΥΘΕΙΤΕ ΜΑΣ!!!
ΠΙΣΤΟΠΟΙΗΣΗ ΠΟΙΟΤΗΤΑΣ ISO9002 EN4600 E3/833
ΛΕΜΕΣΣΟΥ 2 ΡΟΔΟΣ ΤΗΛ. 32238 - FAX 28484

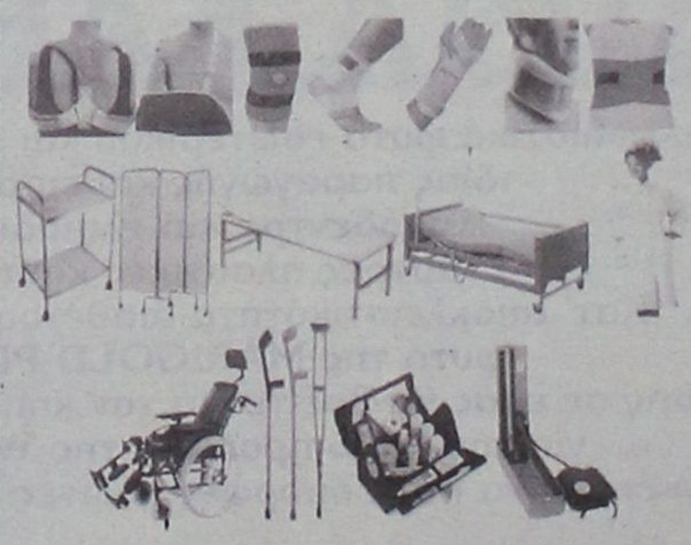

ΑΝΑΠΗΡΙΚΑ ΚΑΡΟΤΣΙΑ - ΒΑΔΙΣΤΙΚΑ ΒΟΗΘΗΜΑΤΑ - ΟΡΘΟΠΕΔΙΚΑ ΕΙΔΗ - ΜΠΛΟΥΖΕΣ ΙΑΤΡΙΚΕΣ - ΚΑΛΤΣΕΣ ΦΛΕΒΙΤΙΔΑΣ - ΠΕΛΜΑΤΑ - ΟΡΘΟΠΕΔΙΚΑ ΜΑΞΙΛΑΡΙΑ - ΚΡΕΒΑΤΙΑ ΝΟΣΟΚΟΜΕΙΑΚΑ - ΙΑΤΡΙΚΟΣ ΕΞΟΠΛΙΣΜΟΣ ΚΑΙ ΑΝΑΛΩΣΙΜΑ - ΟΡΓΑΝΑ ΧΗΜΕΙΟΥ ΚΑΙ ΚΑΘΕ ΑΛΛΟ ΕΙΔΟΣ ΓΙΑ ΚΑΤ' ΟΙΚΟ ΝΟΣΗΛΕΙΑ.

ΡΕΦΛΕΞΟΛΟΓΙΑ
THE INTERNATIONAL SCHOOL OF
REFLEXOLOGY & MERIDIAN THERAPY
Ιδρύθηκε το 1983 Προϊσταμένη: Inge Dougans
1999 Διευθύντρια: Σάντρα Μπαρλάβα

Ανακαλύψτε μια υπέροχη καριέρα στην Ρεφλεξολογία!

Οι Εγγραφές άρχισαν!
Έναρξη μαθημάτων: Σάββατο 02/11/02

Επισκεφθείτε το website μας: www.vacuflex.com
Ηρ. Αναστασίας 58 & Κ. Υδραίου, Τηλ/Fax: 02410 73015
Κινητό: 0938855818, E-mail: fit-life@internet.gr

ΧΩΡΙΣ ΒΕΒΑΙΩΣΕΙΣ ΑΠΟΔΟΧΩΝ

Οι φορολογικές δηλώσεις των μισθωτών και συνταξιούχων με το σύστημα taxisnet

Καταργείται η υποβολή στην εφορία των βεβαιώσεων αποδοχών από τους φορολογούμενους, μετά την ανάπτυξη από το 2003 του συστήματος taxisnet. Οι ηλεκτρονικές δηλώσεις ΦΜΥ θα επιτρέπουν την άμεση και αυτόματη διασταύρωση των στοιχείων που αναγράφονται σε αυτές.

Το γεγονός αυτό θα απαλλάξει τους μισθωτούς και τους συνταξιούχους από την υποβολή των βεβαιώσεων αποδοχών, αφού κάθε χρόνο δημιουργούνται προβλήματα λόγω των καθυστερήσεων έκδοσης των βεβαιώσεων, κυρίως από ασφαλιστικά ταμεία.

Παράλληλα, εντός τού 2003 η ΓΓΠΣ προωθεί τις ακόλουθες εφαρμογές.

- Την υποβολή των περιοδικών δηλώσεων ΦΠΑ υποχρεωτικά για τις επιχειρήσεις και τους ελεύθερους επαγγελματίες που τηρούν βιβλία Β΄ κατηγορίας του ΚΒΣ.

- Τη δυνατότητα υποβολής των δηλώσεων φόρου εισοδήματος νομικών προσώπων.

- Την υποβολή των συγκεντρωτικών καταστάσεων τιμολογίων και μισθοδοσίας.

- Της αλλαγής προσωπικών στοιχείων του φορολογούμενου.

4.4221.370 ΔΡΧ. ΤΟ ΜΕΣΟ ΔΗΛΩΘΕΝ ΕΙΣΟΔΗΜΑ

Σε 647.060 δραχμές διαμορφώθηκε ο μέσος φόρος που επιβλήθηκε στα 1.358.506 χρεωστικά εκκαθαριστικά σημειώματα του 2002.

Σύμφωνα με τα στοιχεία, που προέκυψαν από την ολοκλήρωση της εκκαθάρισης των 4.931.000 φορολογικών δηλώσεων, προέκυψε, εκτός των άλλων, ότι το μέσο δηλωθέν εισόδημα ανήλθε σε 4.221.370 δραχμές ή 12.388, 47 ευρώ. Από το σύνολο των συγκεκριμένων δηλώσεων, που υποβλήθηκαν, ταχυδρομήθηκαν 4.901.395 εκκαθαριστικά σημειώματα. Τα υπόλοιπα 30.000 εκκαθαριστικά αφορούν δηλώσεις αποβιώσαντων.

Τα έντυπα των νέων φορολογικών δηλώσεων

Στις επόμενες ημέρες ξεκινά η διαδικασία αποστολής των εντύπων των φορολογικών δηλώσεων του έτους 2003.

Στα νέα έντυπα θα υπάρχει μία σημαντική αλλαγή. Πρόκειται για την αναγραφή των ποσών των εισοδημάτων, των τεκμηρίων, των φορολογικών δαπανών και των εκπτώσεων σε ευρώ, αλλά οι σχετικοί κωδικοί θα περιέχουν προεκτυπωμένη την υποδιαστολή για το διαχωρισμό των λεπτών. Επειδή, όμως, η αναγραφή σε ευρώ αφορά όλους τους κωδικούς, που περιέχουν ποσά, εκφράζονται φόβοι για λανθασμένες αναγραφές.

ΕΤΟΙΜΟ ΤΟ Π.Δ. ΓΙΑ ΤΙΣ ΑΠΟΖΗΜΙΩΣΕΙΣ

ΑΚΥΡΟΙ ΧΙΛΙΑΔΕΣ ΤΙΤΛΟΙ μεταφοράς συντελεστή

Ακυρώνονται χιλιάδες παλιοί τίτλοι μεταφοράς συντελεστή δόμησης και οδηγούνται στον Καιάδα οικοδομικά όνειρα που είχαν στηριχθεί στην ύπαρξή τους.

Δεν ακυρώνεται όμως η αξία τους αφού οι κάτοχοί τους θα μπορούν να ζητήσουν την εξαργύρωσή τους από το Δημόσιο.

Υπό έκδοση βρίσκεται το Προεδρικό Διάταγμα του ΥΠΕΧΩΔΕ, το οποίο προβλέπει ότι θα μπορούν να ζητήσουν αποζημίωση από το Ειδικό Ταμείο Ρυθμιστικού και Πολεοδομικού Σχεδιασμού όλοι οι κάτοχοι τίτλων, οι οποίοι είχαν εγκριθεί πριν από το 1997 και είχαν «αντληθεί» (οι τίτλοι) από κατηγορίες ακινήτων για τις οποίες ο νέος νόμος δεν δικαιολογεί, πλέον, τη μεταφορά συντελεστή. Οι δικαιούχοι θα μπορούν, σύμφωνα με πληροφορίες, είτε να ζητήσουν πίσω τα χρήματα που δαπάνησαν για την αγορά αυτών των τίτλων είτε να απαιτήσουν «συμψηφισμό» χρεών τους προς το Δημόσιο.

Μετά την πρόσφατη αναθεώρηση του Συντάγματος «η αποζημίωση εφόσον συναινεί ο δικαιούχος μπορεί να καταβάλλεται και σε είδος , ιδίως με τη μορφή της παραχώρησης άλλου ακινήτου ή της παραχώρησης δικαιωμάτων επί άλλου ακινήτου».

Στη συγκεκριμένη περίπτωση, ίσως, οι περισσότεροι από τους δικαιούχους αποζημίωσης προτιμήσουν τις χρηματικές επιταγές, αφού ο νέος νόμος περιορίζει τη δυνατότητα αξιοποίησης των τίτλων μεταφοράς συντελεστή δόμησης εντός των ορίων του ίδου δήμου από τους οποίους προέρχονται, μειώνοντας, κατ' αυτόν τον τρόπο το εμπορικό τους ενδιαφέρον.

Από το ΥΠΕΧΩΔΕ διευκρινίζεται πάντως ότι όσοι έχουν σε ισχύ οικοδομικές άδειες στηριζόμενες σε τίτλους μεταφοράς συντελεστή δόμησης που προήλθαν από τις καταργηθείσες «πηγές» δεν αντιμετωπίζουν πρόβλημα ακύρωσης. Ούτε τίθεται, επίσης, θέμα νομιμότητας για ό,τι με της ίδιας μορφής άδειες έχει έως τώρα κατασκευασθεί (ενδιαφέρον).

ΤΙ ΕΠΙΤΡΕΠΕΤΑΙ

Μεταφορά συντελεστή, σύμφωνα με το νέο νόμο επιτρέπεται μόνο από:

- Ακίνητα με κτίρια τα οποία έχουν χαρακτηριστεί διατηρητέα.
- Ακίνητα με ιστορικά μνημεία ή έργα τέχνης.
- Ακίνητα που αποτελούν αρχαιολογικούς χώρους και
- Ακίνητα που ρυμοτομούνται (γι' αυτά η αποζημίωση με τίτλο μεταφοράς συντελεστή δόμησης γίνεται εφόσον συμφωνεί ο ιδιοκτήτης. Σε διαφορετική περίπτωση πρέπει να καταβληθεί χρηματική αποζημίωση).

ΤΙ ΚΑΤΑΡΓΕΙΤΑΙ

Οι κατηγορίες άντλησης τίτλων μεταφοράς συντελεστή δόμησης που δεν ισχύουν πλέον είναι οι εξής:

- Από χαμηλά κτίρια (βρίσκονταν δίπλα σε διατηρητέα ή παραδοσιακά και είχε δεσμευτεί η επέκτασή τους για να ενισχύεται η ανάδειξη των πρώτων).
- Από οικόπεδα τα οποία διετίθεντο για την κατασκευή χώρων στάθμευσης (κίνητρο που επεδίωξε το υπουργείο να καθιερωθεί αλλά το Σ.τ.Ε. εντόνως αμφισβήτησε).
- Από πολεοδομικώς ενδιαφέροντα κτίρια (αυτά που παρουσίαζαν αρχιτεκτονικό ενδιαφέρον, αλλά δεν μπορούν να ενταχθούν στη Μετά κατηγορία των διατηρητέων) και
- Από τα ενεργά πολεοδομικά τετράγωνα (ζώνες δεσμεύσεων ως προς την επέκταση και τη χρήση τους).

ΔΕΥΑΡ
ΔΗΜΟΤΙΚΗ ΕΠΙΧΕΙΡΗΣΗ ΥΔΡΕΥΣΗΣ ΑΠΟΧΕΤΕΥΣΗΣ ΡΟΔΟΥ
2ο χλμ. Εθν. Οδού Ρόδου - Λίνδου
τηλ. 68750 - 68757 fax: 66380

ΑΝΑΚΟΙΝΩΣΗ

Ανακοινώνεται ότι από την Δευτέρα 2 Δεκεμβρίου 2002 και για είκοσι (20) ημέρες περίπου, θα παραμείνει κλειστό το τμήμα της οδού Λίνδου από την οδό Ι. Δενδρινού έως την οδό Τσάτσου (Επτά Βαγιές), λόγω εκτέλεσης του έργου «Δίκτυα Αποχέτευσης Ομβρίων - Ακαθάρτων περιοχής Αγίας Αναστασίας».

Για τον λόγο αυτό:

- Η κίνηση των οχημάτων με κατεύθυνση το κέντρο της πόλης θα γίνεται διαμέσου των οδών Ι. Δενδρινού και Γρηγορίου Ε'.
- Το τμήμα της οδού Γρηγορίου Ε' από την οδό Ι. Δενδρινού έως την οδό Π. Κανελλοπούλου θα γίνεται με αντίθετη κατεύθυνση από την ισχύουσα, όπως φαίνεται στο συνημμένο σχέδιο.

Ζητάμε την κατανόηση των πολιτών και παρακαλούνται οι φίλοι οδηγοί να κινούνται προσεκτικά και με μικρές ταχύτητες για την αποφυγή ατυχημάτων.

Εκ της ΔΕΥΑΡ
ΠΑΝΑΓΙΩΤΗΣ ΚΑΝΑΚΗΣ
ΔΙΕΥΘΥΝΤΗΣ ΤΕΧΝΙΚΩΝ ΥΠΗΡΕΣΙΩΝ

Δ.Ε.Υ.Α.Ρ.
ΕΡΓΟ: ΔΙΚΤΥΑ ΑΠΟΧΕΤΕΥΣΗΣ ΟΜΒΡΙΩΝ - ΑΚΑΘΑΡΤΩΝ ΠΕΡΙΟΧΗΣ ΑΓ. ΑΝΑΣΤΑΣΙΑΣ



ΚΥΚΛΟΦΟΡΙΑΚΕΣ ΡΥΘΜΙΣΕΙΣ

1) Η ΟΔΟΣ ΛΙΝΔΟΥ ΑΠΟ ΔΕΝΔΡΙΝΟΥ ΕΩΣ ΤΣΑΤΣΟΥ ΠΑΡΑΜΕΝΕΙ ΚΛΕΙΣΤΗ
2) Η ΟΔΟΣ ΓΡΗΓΟΡΙΟΥ Ε' ΑΠΟ Ι. ΔΕΝΔΡΙΝΟΥ ΕΩΣ Π. ΚΑΝΕΛΛΟΠΟΥΛΟΥ ΑΛΛΑΖΕΙ ΚΑΤΕΥΘΥΝΣΗ

Blue Star Ferries®

Κανείς δεν σας ταξιδεύει καλύτερα

www.bluestarferries.com

ΤΩΡΑ ΑΛΛΑΖΟΥΝ ΤΑ ΔΕΔΟΜΕΝΑ

ΣΕ ΚΩ-ΡΟΔΟ & ΠΑΤΜΟ-ΛΕΡΟ

ΝΕΑ ΔΡΟΜΟΛΟΓΙΑ

ΣΗΜΕΙΩΣΗ ΓΙΑ ΧΡΙΣΤΟΥΓΕΝΝΑ / ΠΡΩΤΟΧΡΟΝΙΑ

1) 24/12/02 & 31/12/02: από ΡΟΔΟ 10:00 για ΚΩ 12:30-12:50, ΜΥΚΟΝΟ 17:35 - 17:55, ΠΕΙΡΑΙΑ 21:50
2) 26/12/02 & 02/01/03: από ΠΕΙΡΑΙΑ 08:00 για ΣΥΡΟ 11:30 - 11:45, ΚΩ 16:30-16:50, ΡΟΔΟ 19:20
3) ΑΝΕΚΤΕΛΕΣΤΑ ΔΡΟΜΟΛΟΓΙΑ: 25/12/02 & 01/01/03

Ταξιδέψτε με το Blue Star 1 ...ώρες πιο γρήγορα!



20% ΕΚΠΤΩΣΗ ΣΤΑ ΕΙΣΙΤΗΡΙΑ ΜΕΤ' ΕΠΙΣΤΡΟΦΗΣ

ΑΠΟ ΡΟΔΟ από 18/11/02 έως 20/04/03

ΑΝΑΧΩΡΗΣΗ	ΑΦΙΞΗ ΑΠΟ						ΑΦΙΞΗ ΣΕ
ΑΠΟ ΡΟΔΟ	ΚΩ	ΛΕΡΟ	ΠΑΤΜΟ	ΜΥΚΟΝΟ	ΣΥΡΟ	ΚΑΤΑΠΟΛΑ (ΑΜΟΡΓΟ)	ΠΕΙΡΑΙΑ
ΤΡΙΤΗ	ΤΡΙΤΗ	—	—	ΤΕΤ	—	—	ΤΕΤ.
20.00	22:55			03:30			07:20
ΠΕΜΠΤΗ	ΠΕΜ.	—	—	—	ΠΑΡ	—	ΠΑΡΑΣΚ.
20.00	22:55				03:50		7:10
ΣΑΒΒΑΤΟ	ΣΑΒΒΑΤΟ	—	—	—	—	ΣΑΒ.	ΣΑΒΒΑΤΟ
10:00	12:50					16:20	21:30
ΚΥΡΙΑΚΗ	ΚΥΡΙΑΚΗ	ΚΥΡΙΑΚΗ	ΔΕΥΤ	—	ΔΕΥΤ	—	ΔΕΥΤ
18:30	21:25	23:05	00:15		03:50		07:10

ΑΠΟ ΠΕΙΡΑΙΑ από 18/11/02 έως 20/04/03

ΑΝΑΧΩΡΗΣΗ	ΑΦΙΞΗ ΣΕ						
ΑΠΟ ΠΕΙΡΑΙΑ	ΣΥΡΟ	ΜΥΚΟΝΟ	ΚΑΤΑΠΟΛΑ (ΑΜΟΡΓΟ)	ΠΑΤΜΟ	ΛΕΡΟ	ΚΩ	ΡΟΔΟ
ΔΕΥΤΕΡΑ	ΔΕΥΤΕΡΑ	—	—	—	—	ΤΡΙΤΗ	ΤΡΙΤΗ
20.00	23:20					04:10	07:10
ΤΕΤΑΡΤΗ	ΤΕΤΑΡΤ	—	—	—	—	ΠΕΜΠ.	ΠΕΜΠΤΗ
20.00	23:20					04:10	07:10
ΠΑΡΑΣΚΕΥΗ	—	ΠΑΡΑΣΚ.	—	—	—	ΣΑΒ.	ΣΑΒΒΑΤΟ
20:00		23:50				04:20	07:15
ΣΑΒΒΑΤΟ	—	—	ΚΥΡ.	ΚΥΡ.	ΚΥΡ.	ΚΥΡ.	ΚΥΡΙΑΚΗ
23:30			04:45	07:00	08:10	09:50	12:45

SKEVOS' TRAVEL

ΚΕΝΤΡΙΚΟ ΠΡΑΚΤΟΡΕΙΟ ΡΟΔΟΥ
των ΓΡΑΜΜΩΝ BLUE STAR FERRIES - F/B BLUE STAR 1

Αμερικής 111.
Τηλ. κρατήσεων επιβατών & ΙΧΕ 22410-22461, 75655, 75310
Τηλ. κρατήσεων φορτηγών 22410-76600
Κρατήσεις σε όλα τα συνεργαζόμενα πρακτορεία Ρόδου

ΧΡΗΜΑΤΙΣΤΗΡΙΟ

ΣΥΝΕΔΡΙΑΣΗ ΤΗΣ 29ης Νοεμβρίου 2002

ΤΡΑΠΕΖΕΣ	ΤΙΜΗ	%	ΕΛΑΧ.	ΜΕΓ.	ΤΕΜ
ALPHA ΤΡΑΠΕΖΑ ΠΙΣΤΕΩΣ	12.46	-0.80	12.34	12.60	172 298
ASPIS BANK	3.50	-3.85	3.50	3.66	16 792
EUROBANK ERGASIAS	11.40	0.35	11.24	11.40	220 386
ΑΓΡΟΤΙΚΗ ΤΡΑΠΕΖΑ	6.30	1.61	6.12	6.30	5 236
ΑΤΤΙΚΗΣ (ΚΟ)	4.68	-2.90	4.64	4.82	6 510
ΓΕΝΙΚΗ ΤΡΑΠΕΖΑ ΤΗΣ ΕΛΛ.	4.74	-2.87	4.74	4.82	27 294
ΕΓΝΑΤΙΑ ΤΡΑΠΕΖΑ (ΚΟ)	2.81	-1.40	2.80	2.92	16 612
ΕΓΝΑΤΙΑ ΤΡΑΠΕΖΑ (ΠΟ)	2.38	0.85	2.26	2.44	1 545
ΕΘΝΙΚΗ ΤΡΑΠΕΖΑ ΤΗΣ ΕΛΛ.	14.02	-2.50	13.94	14.36	1 299 165
ΕΛΛΑΔΟΣ (ΚΟ	64.95	2.53	63.10	66.70	11 247
ΕΜΠΟΡΙΚΗ ΤΡΑΠΕΖΑ ΤΗΣ ΕΛΛ.	15.30	0.13	15.16	15.40	88 364
ΕΤΒΑ BANK	3.20	1.91	3.12	3.28	138 739
ΕΤΕΒΑ (ΚΟ)	4.24	-3.20	4.22	4.32	5 790
ΠΕΙΡΑΙΩΣ (ΚΟ)	6.32	0.32	6.18	6.34	120 157
ΤΡΑΠΕΖΑ ΚΥΠΡΟΥ	2.77	-1.42	2.77	2.81	54 622
ΑΣΦΑΛΕΙΕΣ					
ΑΓΡΟΤΙΚΗ ΓΕΝ. ΑΣΦΑΛ. (ΚΟ)	6.30	-0.32	6.20	6.40	3 422
ΑΓΡΟΤΙΚΗ ΖΩΗΣ	4.48	-0.44	4.34	4.48	840
ΑΣΠΙΣ ΠΡΟΝΟΙΑ (ΚΟ)	1.38	-0.72	1.36	1.40	7 078
ΕΘΝΙΚΗ ΑΣΦ.	5.26	-0.38	5.18	5.36	7 190
ΕΥΡΩΠΑΪΚΗ ΠΙΣΤΗ ΑΕ (ΚΟ)	1.50	-0.66	1.40	1.55	4 071
ΕΥΡΩΠΑΪΚΗ ΠΙΣΤΗ ΑΕ (ΠΟ)	1.25	0.00	0.00	0.00	0
ΦΟΙΝΙΞ METROLIFE	5.80	-1.36	5.78	5.94	5 027
ΕΤΑΙΡΙΕΣ ΕΠΕΝΔΥΣΕΩΝ					
ΑΚΤΙΟ ΕΠΕΝΔΥΤΙΚΗ Α.Ε.Ε.Χ.	1.07	-2.73	1.04	1.09	1 970
ALPHA TRUST ASSET M. (ΚΟ)	1.70	-0.58	1.70	1.73	13 300
ALPHA ΕΠΕΝΔΥΣΕΩΝ (ΚΑ)	2.22	-2.20	2.20	2.28	41 194
ALTIUS A.E.E.X.	1.80	1.69	1.79	1.96	1 480
ARROW A.E.E.X.	1.75	0.57	1.74	1.75	18 230
DOMUS A.E.E.X.	5.00	0.00	4.96	5.08	2 450
INTERINVEST - ΔΙΕΘ. ΕΠΕΝΔ.	0.93	-4.12	0.93	0.98	34 800
MARFIN A.E.E.X.	1.08	0.00	1.06	1.08	73 506
NEXUS A.E.E.X.	0.96	-2.04	0.94	0.99	6 060
ΔΙΟΛΚΟΣ Α.Ε.Ε.Χ. (ΚΑ)	1.03	0.00	1.02	1.03	5 410
ΑΝΔΡΟΜΕΔΑ Α.Ε.Ε.Χ	1.83	-0.54	1.80	1.83	6 520
ΔΙΑΣ Α.Ε.Ε.Χ (ΚΑ)	0.80	-1.23	0.77	0.82	25 010
ΕΘΝΙΚΗ ΕΤ. ΕΠΕΝΔ.ΚΑΡΤ.	1.28	-1.54	1.26	1.30	11 120
ΕΛΛΗΝΙΚΗ ΕΤ. ΕΠΕΝΔ. (ΚΑ)	1.56	0.65	1.55	1.56	20 840
ΕΜΠΟΡΙΚΗ ΕΠΕΝΔΥΤΙΚΗ (ΚΑ)	2.02	-0.49	2.02	2.02	120
ΕΤΕΛΠΗ Α.Ε.Ε.Χ. (ΚΑ)	0.80	-1.23	0.79	0.81	28 880
ΕΠΕΝΔ. ΑΝΑΠΤΥΞΕΩΣ (ΚΑ)	1.65	0.61	1.63	1.66	28 230
ΕΠΕΝΔ. ΕΡΓΑΣΙΑΣ (ΚΑ)	1.26	1.61	1.22	1.26	181 625
ΕΥΡΩΔΥΝΑΜΙΚΗ	1.93	-0.52	1.90	1.93	1 820
Π & Κ ΕΠΕΝΔΥΤΙΚΗ Α.Ε.Ε.Χ.	0.80	0.00	0.80	0.81	2 100
ΠΕΙΡΑΙΩΣ ΕΠΕΝΔΥΤΙΚΗ	1.26	1.61	1.22	1.26	4 020
ΠΡΟΟΔΟΣ ΕΛΛ.ΕΠΕΝΔ.	2.49	-0.40	2.46	2.49	10 082
ΩΡΙΩΝ Δ.Α.Ε.Ε.Χ (ΚΑ)	1.27	0.00	1.26	1.29	18 900
ΕΤ. ΧΡΗΜΑΤΟΣ ΜΕΣΟΓΕΙΟΥ					
ALPHA LEASING (ΚΟ)	5.38	2.67	5.10	5.40	16 564
ΕΤΒΑ ΛΗΖΙΝΓΚ (ΚΟ)	2.07	8.38	1.80	2.13	65 120
ΠΕΙΡΑΙΩΣ ΧΡΗΜ/ΚΕΣ ΜΙΣΘΩΣΕΙΣ	7.36	-0.54	7.36	7.44	250
ΕΤΑΙΡΙΕΣ ΣΥΜΜΕΤΟΧΩΝ & ΠΑΡΟΧΗΣ ΣΥΜΒΟΥΛΩΝ					
ΑΛΦΙΟ Α.Ε. ΣΥΜΜΕΤΟΧΩΝ (ΚΟ)	1.32	-2.94	1.32	1.33	8 330
ELBISCO ΑΕ ΣΥΜΜΕΤΟΧΩΝ	4.62	0.00	4.58	4.62	2 730
LAMDA DEVELOPMENT	4.84	-0.41	4.72	4.86	5 380
SANYO HELLAS A.E.B.E.	0.97	7.78	0.88	1.00	460 391
ΧΑΤΖΗΙΩΑΝΝΟΥ Α.Ε. (ΚΟ)	1.45	0.00	1.43	1.47	40 110
ALFA ALFA ΣΥΜΜΕΤΟΧΕΣ	0.82	-1.20	0.82	0.84	464 850
ΑΧΟΝ Α.Ε. (ΚΟ)	3.10	-1.90	3.08	3.20	123 000
ΒΙΟΧΑΛΚΟ (ΚΑ)	4.56	-2.56	4.54	4.68	37 771
ΔΕΛΤΑ ΣΥΜΜΕΤΟΧΩΝ (Κ)	6.00	-1.64	6.00	6.16	7 698
ΔΕΛΤΑ ΣΥΜΜΕΤΟΧΩΝ (Π)	5.94	-0.34	5.72	6.00	576
ΔΥΝΑΜΙΚΗ ΖΩΗΣ Α.Ε.	5.44	-1.09	5.44	5.50	4 100
ΕΛ. ΤΕΧΝΟΔΟΜΙΚΗ ΤΕΒ	6.34	-0.63	6.22	6.40	32 239
ΕΛΛΗΝΙΚΑ ΧΡΗΜΑΤΙΣΤΗΡΙΑ (ΚΟ)	3.10	-4.32	3.08	3.18	56 981
ΕΠΙΧΕΙΡΗΣΕΙΣ ΑΤΤΙΚΗΣ (Κ)	2.81	-3.44	2.80	2.92	64 716
ΕΥΡΩΣΥΜΜΕΤΟΧΕΣ ΚΕΦΑΛΑΙΟΥ	0.92	16.46	0.79	0.93	329 150
ΚΕΡΑΝΗΣ (Κ)	0.89	2.30	0.85	0.89	116 340
ΚΕΡΑΝΗΣ (Π)	0.53	-1.85	0.53	0.54	5 190
ΚΛΩΝΑΤΕΞ (ΚΑ)	3.02	-1.31	2.98	3.10	786 080
ΚΛΩΝΑΤΕΞ (ΠΑ)	2.03	-0.49	2.02	2.07	155 430
ΚΟΥΜΠΑΣ Α.Ε.	1.63	-1.21	1.61	1.65	86 960
ΜΕΛΑ HOLDINGS A.E. (ΚΑ)	1.46	3.55	1.38	1.50	236 730
ΜΠΑΛΑΦΑΣ Α.Ε. (ΚΟ)	2.99	-2.92	2.98	3.06	139 100
ΜΠΗΤΡΟΣ ΣΥΜΜΕΤΟΧΙΚΗ	2.34	0.86	2.28	2.35	3 000
ΜΠΟΥΤΑΡΗΣ (ΚΑ)	1.72	-0.58	1.69	1.75	51 650
ΜΠΟΥΤΑΡΗΣ (ΠΑ)	1.90	0.00	0.00	0.00	0
ΝΤΕΣΠΕΚ ΣΥΜΜΕΤΟΧΩΝ	3.76	-1.57	3.58	3.84	660 065
ΟΜΙΛΟΣ ΙΝΤΕΑΛ (ΚΟ)	1.27	3.25	1.22	1.31	127 106
ΟΜΙΛΟΣ ΙΝΤΕΑΛ (ΠΟ)	2.03	0.00	0.00	0.00	0
ΠΑΡΝΑΣΣΟΣ ΕΠΙΧΕΙΡΗΣΕΙΣ	0.70	0.00	0.70	0.70	2 508
ΤΕΧΝΙΚΗ ΟΛΥΜΠΙΑΚΗ	3.14	1.95	3.04	3.20	282 081
ΦΟΥΡΛΗΣ Α.Ε. ΣΥΜΜΕΤΟΧΩΝ	1.23	-1.60	1.21	1.25	32 240
ΔΙΑΧΩΡΙΣΗ ΑΚΙΝΗΤΗΣ ΠΕΡΙΟΥΣΙΑΣ					
STABILTON (ΚΑ)	0.22	15.79	0.19	0.22	955 180
STABILTON (ΠΑ)	0.56	16.67	0.53	0.56	370
ALPHA ΑΣΤΙΚΑ ΑΚΙΝΗΤΑ	5.08	0.79	5.00	5.14	5 350
ΒΟΒΟΣ (ΚΟ)	18.00	0.00	17.92	18.00	33 920
ΕΡΜΗΣ Α.Ε.	3.14	1.29	3.08	3.22	53 200
ΚΕΚΡΟΨ	27.30	0.96	27.00	28.30	6 961
ΕΝΟΙΚΙΑΣΕΙΣ ΜΕΤΑΦΟΡΙΚΩΝ ΜΕΣΩΝ					
AUTOHELLAS A.E.	4.90	-0.81	4.90	5.14	3 390
ΒΕΡΝΙΚΟΣ-ΚΟΤΤΕΡΑ	1.75	2.34	1.70	1.85	22 170
ΕΥΡΟΣΥΜΒΟΥΛΟΙ	3.58	-2.72	3.56	3.68	13 860
ΚΥΡΙΑΚΟΥΛΗΣ Μ.Κ.Ν.	2.08	1.96	2.04	2.09	11 430
ΠΛΗΡΟΦΟΡΙΚΗ					
ALTEC	1.40	-1.41	1.38	1.43	150 204
BYTE COMPUTER (ΚΟ)	3.58	0.00	3.50	3.62	2 590
COMPUCON ΕΦΑΡΜΟΓΕΣ	9.90	-1.39	9.84	10.16	3 810
DATAMEDIA (ΚΟ)	1.22	-6.15	1.22	1.32	304 820
DESPEC ΠΟΛΥΜΕΣΑ	8.86	-0.23	8.04	8.88	12 410
FORTHnet (ΚΟ)	5.40	-1.10	5.34	5.52	13 280
HITECH AE	7.18	1.70	7.08	7.28	38 280
INFORM LYCOS	7.64	0.79	7.56	7.64	7 850
INFORMER	4.34	-0.91	4.32	4.44	48 960
LOGIC D.I.S.	1.51	-0.66	1.48	1.55	195 764
MLS ΠΛΗΡΟΦΟΡΙΚΗ (ΚΟ)	6.18	-0.32	6.04	6.20	12 500
QUALITY & RELIABILITY	3.56	1.71	3.44	3.58	9 380
RAINBOW COMPUTERS	9.12	-0.44	8.90	9.28	19 140
SINGULAR	3.34	-1.76	3.26	3.40	39 654
SPACE ΕΛΛΑΣ	2.94	0.00	2.93	3.02	162 300
UNIBRAIN SA	5.22	1.16	5.02	5.28	31 010
UNISYSTEMS (ΚΟ)	3.48	0.00	3.42	3.50	15 150
ΙΝΤΡΑΛΟΤ (ΚΟ)	15.68	-0.51	15.68	15.86	2 900
ΔΙΑΦΗΜΙΣΗ					
ΑΤΕΡΜΟΝ ΔΥΝΑΜΙΚΗ (ΚΟ)	2.24	-0.88	2.21	2.30	488 370
ΥΓΕΙΑ					
EUROMEDICA A.E.	2.59	-1.52	2.53	2.67	18 890
ΙΑΣΩ (ΚΟ)	8.00	3.09	7.50	8.00	67 180
ΙΑΤΡΙΚΟ ΑΘΗΝΩΝ (ΚΟ)	2.30	-0.43	2.27	2.33	85 138
ΥΓΕΙΑ	3.22	3.01	3.20	3.32	22 310
ΤΗΛΕΟΡΑΣΗ ΨΥΧΑΓΩΓΙΑ					
ΕΛΕΥΘΕΡΗ ΤΗΛΕΟΡΑΣΗ (ΚΟ)	2.90	0.00	2.78	2.90	700
ΤΗΛΕΤΥΠΟΣ (ΚΟ)	5.20	0.00	5.10	5.22	60 913
ΓΕΩΡΓΙΑ					
ΑΓΡΟΤΙΚΟΣ ΟΙΚΟΣ ΣΠΥΡΟΥ	1.76	-1.12	1.73	1.79	37 690
ΙΠΠΟΤΟΥΡ (Κ)	2.00	-0.50	1.90	2.00	1 457
ΚΤΗΝΟΤΡΟΦΙΑ					
SEAFARM	0.71	1.43	0.68	0.71	70 656
ΓΑΛΑΞΙΔΙ ΚΤΗΝΟΚΑΛΛΙΕΡΓΕΙΕΣ	6.44	4.21	6.14	6.60	98 660
ΔΙΑΣ ΚΤΗΝΟΚΑΛΛΙΕΡΓΕΙΕΣ	5.90	-1.99	5.86	6.22	56 960
ΕΛΛΗΝΙΚΑΙ ΚΤΗΝΟΚΑΛΛΙΕΡΓΕΙΑΙ	9.14	9.07	8.16	9.20	15 390
ΚΤΗΝΟΤΡΟΦΙΑ ΣΕΛΟΝΤΑ (ΚΑ)	1.00	-4.76	1.00	1.04	133 226
ΝΗΡΕΥΣ (ΚΟ)	1.55	-3.13	1.53	1.60	38 510
ΟΡΥΖΕΙΑ & ΛΑΤΟΜΕΙΑ					
ΑΡΓΥΡΟΜΕΤΑΛΛΩΝ & ΒΑΡΥΤΙΝΗΣ	7.30	0.00	7.28	7.30	2 430
ΜΕΤΑΦΟΡΕΣ					
ΙΜΠΕΡΙΟ	4.08	1.49	3.90	4.08	3 570
ΤΥΧΕΡΑ ΠΑΙΧΝΙΔΙΑ					
ΟΠΑΠ	10.12	0.80	9.76	10.26	2 307 421
HYATT REGENCY	6.66	-2.92	6.56	6.86	45 354

ΕΠΙΠΛΑ-ΠΛΑΣΤΙΚΑ					
EURODRIP	2.88	-0.35	2.85	2.95	2 560
FLEXOPACK A.E.B.E.Π.	5.18	0.00	5.08	5.22	2 780
ΔΑΪΟΣ ΠΛΑΣΤΙΚΑ	3.06	0.00	2.93	3.06	3 740
ΠΑΪΡΗΣ Α.Β.Ε.Ε. ΠΛΑΣΤΙΚΩΝ	4.32	-2.26	4.32	4.40	1 680
ΠΕΤΖΕΤΑΚΗΣ (ΚΑ)	1.56	-0.64	1.52	1.60	106 740
ΠΕΤΖΕΤΑΚΗΣ (ΠΑ)	1.55	2.65	1.37	1.55	14 225
ΠΛΑΣΤΙΚΑ ΚΡΗΤΗΣ (ΚΑ)	7.90	1.02	7.74	7.92	140
ΜΗ ΜΕΤΑΛ/ΚΑ ΟΡΥΚΤΑ-ΤΣΙΜΕΝΤΑ					
ALFA ALFA ENERGY (ΚΑ)	10.04	-0.40	9.90	10.34	44 240
ΒΕΤΑΝΕΤ (ΚΟ)	4.60	-0.86	4.48	4.68	4 390
ΗΡΑΚΛΗΣ	8.28	2.22	8.20	8.36	7 290
ΙΚΤΙΝΟΣ	5.48	3.79	5.16	5.54	110 690
ΚΥΡΙΑΚΙΔΗΣ ΜΑΡΜΑΡΑ	3.60	8.43	3.24	3.64	87 494
ΜΑΒΙΟΣ ΠΥΡΙΜΑΧΑ	4.14	-3.27	4.14	4.14	10
TITAN (ΚΟ)	36.78	-0.76	36.52	37.16	41 229
TITAN (ΠΟ)	33.72	0.00	33.00	33.72	2 560
ΧΑΛΥΨ (ΚΟ)	9.00	0.00	9.00	9.00	200
ΧΑΛΥΨ (ΠΟ)	9.00	0.00	9.00	9.00	480
ΒΑΣΙΚΑ ΜΕΤΑΛΛΑ					
FITCO A.E. (ΚΟ)	3.28	3.80	3.10	3.28	15 310
ΑΛΚΟ ΕΛΛΑΣ (ΚΟ)	1.09	-2.68	1.08	1.14	78 113
ΑΛΟΥΜΙΝΙΟ ΤΗΣ ΕΛΛΑΔΟΣ	21.66	-2.43	21.50	22.36	8 920
ΑΛΟΥΜΥΛ ΜΥΛΩΝΑΣ	3.84	2.13	3.76	3.88	12 120
ΕΛΒΑΛ Α.Ε.	1.99	-2.45	1.99	2.03	13 694
ETEM A.E. (Κ)	1.86	0.00	1.83	1.87	10 080
ΜΑΪΛΛΗΣ Α.Ε.Β.Ε. (ΚΟ)	4.78	0.00	4.64	4.92	52 940
ΣΙΔΕΝΟΡ (ΚΑ)	3.20	0.00	3.16	3.24	27 530
ΣΩΛΗΝ. ΤΖΙΒΑΚΙΑΝ ΠΡΟΦΙΛ (ΚΑ)	1.45	2.11	1.37	1.45	7 000
ΣΩΛΗΝΟΥΡΓΕΙΑ ΚΟΡΙΝΘΟΥ	1.84	-1.08	1.80	1.86	14 030
ΧΑΛΚΟΡ	1.96	4.81	1.88	1.96	24 340
ΜΕΤΑΛΛΙΚΑ ΠΡΟΪΟΝΤΑ					
HELLAS CAN (Κ)	5.04	-2.33	4.98	5.10	34 600
MEVACO (ΚΟ)	3.54	1.72	3.46	3.68	85 958
SPIDER	2.55	9.44	2.37	2.65	1 238 260
ΒΙΟΣΟΔΑ (ΚΟ)	0.30	0.00	0.30	0.32	28 545
ΒΙΟΣΟΔΑ (ΠΟ)	0.38	5.56	0.38	0.38	1 025
ΔΑΡΙΓΚ & ΣΙΑ	1.79	-1.10	1.77	1.84	286 570
ΛΕΒΕΝΤΕΡΗΣ (Κ)	1.09	0.93	1.04	1.09	16 350
ΛΕΒΕΝΤΕΡΗΣ (Π)	0.98	1.03	0.93	1.02	1 620
ΜΕΤΑΛ. ΑΡΚΑΔΙΑΣ ΡΟΚΑΣ (ΚΟ)	4.60	-0.86	4.54	4.64	15 750
ΜΕΤΑΛ. ΑΡΚΑΔΙΑΣ ΡΟΚΑΣ (ΠΟ)	3.86	-1.53	3.86	4.04	550
ΜΕΤΚΑ (ΚΟ)	3.82	-0.52	3.76	3.86	23 850
ΧΑΛΥΒΔΟΦΥΛΛΩΝ (ΚΟ)	0.78	-1.27	0.76	0.80	48 270
ΜΙΣΟΔΑΝ/ΤΑ & ΕΙΔΗ ΕΞΟΠΛΙΣΜΟΥ					
FRIGOGLASS (ΚΟ)	2.96	-3.29	2.94	3.02	2 670
KLEEMAN HELLAS	4.22	-2.76	4.20	4.34	3 820
ΚΑΛΩΔΙΑ					
NEXANS ELLAS	4.60	-1.29	4.50	4.66	4 616
ΕΛΛΗΝΙΚΑ ΚΑΛΩΔΙΑ	2.20	2.33	2.12	2.20	1 190
ΗΛΕΚΤΡΟΝΙΚΟΣ ΕΞΟΠΛΙΣΜΟΣ					
ΙΝΤΡΑΚΟΜ (ΚΟ)	5.68	-1.05	5.64	5.78	156 226
ΚΑΤΑΣΚΕΥΗ ΟΧΗΜΑΤΩΝ					
ΠΕΤΡΟΠΟΥΛΟΣ	5.22	-1.14	5.10	5.22	310
ΝΑΥΠΗΓΕΙΑ					
ΝΕΩΡΙΟΝ ΝΑΥΠΗΓΕΙΑ ΣΥΡΟΥ	5.42	-2.17	5.42	5.52	2 710
ΒΙΟΜΗΧΑΝΙΑ ΕΙΔΩΝ					
ΣΑΤΟ (ΚΟ)	0.98	-2.00	0.92	1.00	44 270
ΒΑΡΓΙΝΗΣ	1.94	1.57	1.85	1.97	5 985
ΔΡΟΜΕΑΣ	1.42	0.00	1.38	1.43	92 340
ΕΞΟΠΛΙΣΜΟΣ ΤΗΛΕΠΙΚΟΙΝΩΝΙΩΝ					
LANTEC COMMUNICATIONS S.A.	7.42	0.27	7.36	7.54	49 370

ΕΜΠΟΡΙΟ ΕΠΙΘΕΣ. ΟΧΗΜΑΤΩΝ	ΤΙΜΗ	%	ΕΛΑΧ.	ΜΕΓ.	ΤΕΜ
ΣΦΑΚΙΑΝΑΚΗΣ	2.19	-0.45	2.00	2.24	610
ΧΟΝΔΡΙΚΟ ΕΜΠΟΡΙΟ					
A.S. COMPANY	1.42	-0.70	1.40	1.43	44 590
ALSINCO	3.22	3.21	3.04	3.26	64 910
CONNECTION	1.30	5.69	1.20	1.31	478 640
CYCLON ΕΛΛΑΣ (ΚΑ)	1.35	-2.17	1.35	1.40	22 670
ELMEC SPORT (ΚΟ)	1.54	-2.53	1.54	1.61	96 840
KEGO A.E. (ΚΟ)	2.03	-1.46	2.00	2.08	20 510
LAVIPHARM (ΚΟ)	1.66	-2.4	1.65	1.72	35 235
MEDICON HELLAS	8.34	3.22	8.08	8.48	16 832
MICROMEDIA-ΜΠΡΙΤΑΝΝΙΑ	1.23	3.15	1.21	1.29	30 480
RIDENCO	1.35	0.00	1.33	1.36	47 010
VETERIN	3.02	-0.66	2.96	3.04	20 124
VALCO ΚΩΝΣΤΑΝΤΙΝΟΥ	1.72	-2.82	1.72	1.73	3 651
ΑΛΛΑΤΙΝΗ (Κ)	2.59	8.37	2.30	2.62	220 670
ΑΛΥΣΙΔΑ (Κ)	3.48	4.19	3.20	3.48	2 220
ΑΛΥΣΙΔΑ (Π)	2.60	0.00	0.00	0.00	0
ΑΦΟΙ ΚΟΡΔΕΛΛΟΥ	6.14	0.33	5.94	6.18	22 580
ΒΟΓΙΑΤΖΟΓΛΟΥ SYSTEMS	2.79	0.00	2.51	2.83	7 540
ΓΕΝ. ΕΜΠΟΡΙΟΥ Β. Β/ΝΙΑΣ	1.09	-2.68	1.08	1.11	17 270
ΕΛΠΕΚΑ	2.04	0.49	2.03	2.13	24 790
ΕΛΤΟΝ ΧΗΜΙΚΑ	3.60	1.69	3.44	3.62	12 730
ΕΛΤΡΑΚ (Κ)	2.10	-2.78	2.10	2.16	3 570
ΕΜΠΟΡΙΚΟΣ ΔΕΣΜΟΣ (ΚΟ)	0.59	0.00	0.56	0.59	6 750
ΕΜΠΟΡΙΚΟΣ ΔΕΣΜΟΣ (ΠΟ)	1.00	0.00	0.00	0.00	0
ΕΣΚΑΜΕ (ΚΟ)	1.73	-0.57	1.73	1.76	63 180
ΕΣΚΑΜΕ (ΠΟ)	2.39	0.00	2.39	2.39	150
ΖΑΜΠΑ (Κ)	15.68	1.82	14.82	15.68	85
ΗΛΕΚΤΡΑ	4.06	-1.93	3.98	4.10	29 740
ΚΑΛΛΙΘΕΑ ΣΙΜΟΣ	3.12	0.00	3.02	3.12	31 240
ΚΑΡΔΑΣΙΛΑΡΗΣ & ΥΙΟΙ	4.44	5.71	4.06	4.44	94 990
ΛΑΝΑΚΑΜ (ΚΟ)	2.21	0.00	2.21	2.21	1 600
ΛΑΝΑΚΑΜ (ΠΟ)	2.18	0.00	0.00	0.00	0
ΜΠΕΝΡΟΥΜΠΗΣ & ΥΙΟΣ (ΚΟ)	5.88	-2.00	5.86	5.98	3 580
ΜΥΤΙΛΗΝΑΙΟΣ	2.88	-2.04	2.80	2.97	108 644
ΝΤΙΟΝΗΚ	1.63	0.00	1.61	1.65	20 684
ΝΤΡΟΥΚΦΑΡΜΑΣΕΝ ΕΛΛΑΣ	1.77	0.00	1.75	1.79	18 420
ΣΥΛΕΜΠΟΡΙΑ (Κ)	5.18	-1.89	5.02	5.48	750
ΠΡΟΜΟΤΑ ΕΛΛΑΣ Α.Ε.	5.90	0.34	5.70	5.98	34 600
ΣΑΡΑΝΤΗΣ (ΚΟ)	2.44	-1.21	2.37	2.48	6 700
ΤΑΣΟΓΛΟΥ	0.52	1.96	0.50	0.52	9 310
ΦΙΛΙΠΠΟΣ ΝΑΚΑΣ	2.87	-1.37	2.86	3.00	5 340
ΕΙΔΗ ΛΥΣΕΩΣ ΠΛΗΡΟΦΟΡΙΚΗΣ					
CPI A.E.	2.84	-1.73	2.83	2.93	94 585
MULTIRAMA	2.92	1.74	2.77	2.97	29 310
PC SYSTEMS	3.14	-0.63	3.10	3.14	840
INFO QUEST	2.02	-0.98	1.96	2.04	46 160
INTERTECH	2.66	-0.75	2.63	2.70	11 780
ΠΛΗΡΟΜΑΤΙΚΗ Η/Υ	5.34	3.89	5.02	5.36	341 790
ΠΑΛΑΣΙΟ COMPUTERS	5.48	0.36	5.40	5.54	2 370
ΠΟΥΛΙΑΔΗΣ & ΣΥΝΕΡΓΑΤΕΣ	1.48	0.68	1.43	1.49	81 424
ΔΙΑΝΙΚΟ ΕΜΠΟΡΙΟ					
JUMBO	3.12	0.00	3.08	3.12	6 860
MICROLAND COMPUTERS	1.20	4.35	1.14	1.21	100 760
NOTOS COM	1.89	-0.53	1.88	1.93	22 062
Α.Β. ΒΑΣΙΛΟΠΟΥΛΟΣ (ΚΟ)	7.96	0.25	7.94	8.00	801
ΑΤΛΑΝΤΙΚ	1.43	6.72	1.38	1.46	107 000
ΒΑΡΒΕΡΗΣ-MODA BAGNO	3.80	2.56	3.72	3.80	330
ΒΑΡΔΑΣ	5.20	-2.99	5.16	5.38	111 840
ΕΙΚΟΝΑ-ΗΧΟΣ	3.54	0.00	3.44	3.58	53 670
ΗΛΕΚΤΡΟΝΙΚΗ ΑΘΗΝΩΝ	3.12	0.00	3.02	3.12	2 710
ΚΑΤ. ΑΦΟΡΟΛΗΤΩΝ ΕΙΔΩΝ	6.30	-1.56	6.22	6.50	6 566
ΚΑΛΟΥΔΑΤΟΣ (ΚΟ)	1.39	0.00	1.39	1.40	3 450
ΚΟΤΣΟΒΟΛΟΣ	2.36	0.00	0.00	0.00	0
ΜΟΥΡΙΑΔΗΣ Α.Ε.	0.61	3.39	0.59	0.61	60 490
ΡΑΔΙΟ ΚΟΡΑΣΙΔΗΣ (ΚΟ)	1.79	3.24	1.79	1.85	15 676
ΡΑΔ

NISSAN PRIMERA 1,6 5θ MOTIVA

ΠΡΑΚΤΙΚΟ ΠΛΕΟΝΕΚΤΗΜΑ

Η νέα γενιά Primera ενσαρκώνει τη νέα φιλοσοφία προϊόντων Nissan, με κύρια χαρακτηριστικά το τολμηρό στυλ, την πρωτοποριακή σχεδίαση και την προηγμένη, πρακτική τεχνολογία.

Εγκαινιάζοντας τη νέα φιλοσοφία Nissan στην Ευρώπη, το ευρωπαϊκής σχεδίασης και βρετανικής κατασκευής Primera συνδυάζει τη φουτουριστική αισθητική με ένα κέντρο εντολών υψηλής τεχνολογίας, καθώς και ανώτερα χαρακτηριστικά οδηγικής άνεσης και οδικής συμπεριφοράς. Με το Primera, η Nissan άνοιξε μία νέα σελίδα στην ιστορία της, καθώς δημιούργησε ένα αυτοκίνητο με σχεδιαστικά πρότυπα που δε φαίνεται να διατηρούν, πλέον, κανένα δεσμό με τα προγενέστερα μοντέλα της. Πρόσφατα άρχισε να διατίθεται και η πεντάθυρη έκδοση. Με σημαντικές σχεδιαστικές διαφοροποιήσεις απέναντι στις τετράθυρες εκδόσεις.

Δυναμικό

Εχει επανασχεδιασμένο πίσω μέρος με πιο δυναμικό σχήμα. Υπάρχουν ακόμη αλλαγές στο πίσω τζάμι, βασικό χαρακτηριστικό του οποίου είναι η γωνία που δημιουργείται στο κάτω μέρος του και συγκεκριμένα πάνω από το σημείο που βρίσκεται το σήμα της εταιρείας. Εντυπωσιακές ακμές υπάρχουν και στα πίσω φωτιστικά σώματα. Τα φώτα του συστήματος πέδησης, οι δείκτες πορείας αλλά και τα φώτα της όπισθεν διαθέτουν ανεξάρτητα, κυλινδρικά σώματα και καλύπτονται από ένα μεγάλο διάφανο πλαστικό κόκκινου χρώματος.



Τα όργανα στο κέντρο του ταμπλό και οθόνη πολλαπλών λειτουργιών

Εργονομία

Η θέση οδήγησης είναι πολύ καλή και υπάρχουν όλες οι ρυθμίσεις που χρειάζονται. Η εργονομία είναι επίσης σωστή, με εύχρηστους διακόπτες και χειριστήρια και ευανάγνωστα όργανα, που είναι τοποθετημένα στο κέντρο του ταμπλό και όχι πίσω από το τιμόνι. Μία επιλογή που συνηθίζεις εύκολα όπως και τις καινοτομίες που εισάγονται με την οθόνη πολλαπλών λειτουργιών και τους διακόπτες που τις ελέγχουν, στο κέντρο του ταμπλό. Η ορατότητα είναι καλή και η κάμερα οπίσθιων ελιγμών στάθμευσης είναι ευπρόσδεκτη και πολύ χρήσιμη. Η ποιότητα κατασκευής είναι πολύ προσεγμένη και, σε συνδυασμό με τον επιτυχημένο σχεδιασμό, τα καλά επιλεγμένα υλικά και το φροντισμένο διάκοσμο, δίνει μια αίσθηση μεγαλύτερου και ακριβότερου αυτοκινήτου. Πλούσιος ο εξοπλισμός, που περιλαμβάνει αυτόματο κλιματισμό, 2 αερόσακους, ABS, οθόνη πολλαπλών ενδείξεων και υπολογιστή ταξιδιού, ραδιο - CD, καθώς και όλες τις ηλεκτρικές ευκολίες.

Κινητήρας

Ο γνωστός κινητήρας των 1,6 λίτρων αποδίδει ικανοποιητικά, παρά τις μακριές σχέσεις. Ο ηλεκτρονικός έλεγχος του γκαζιού διασφαλίζει την ομαλή απόδοση της αυξημένης ισχύος που παράγεται από το σύστημα συνεχώς μεταβαλλόμενου χρονισμού βαλβίδων της Nissan, ενώ χάρη στην αθόρυβη καδένα περιορίζεται ο θόρυβος κατά τη διάρκεια της λειτουργίας. Στο δρόμο το αυτοκίνητο εμπνέει σιγουριά, με τη σταθερότητά του στις μεγάλες ταχύτητες της ευθείας και την ουδέτερη συμπεριφορά του στις στροφές.

Nissan Primera 1,6 5θ Motiva	
Κυβισμός	➤1.596 κ.εκ
Ισχύς (ίπποι)	➤109/6.000 σ.α.λ.
Ροπή (Nm)	➤144.4.000 σ.α.λ.
Τελική ταχύτητα	➤190χλμ/ώρα
0-100 χλμ.	➤12"6
Μέση κατανάλωση	7,2 λ./100 χλμ.
Τιμή - ευρώ	➤19.200



Σημαντικές σχεδιαστικές διαφοροποιήσεις και πεντάθυρη έκδοση

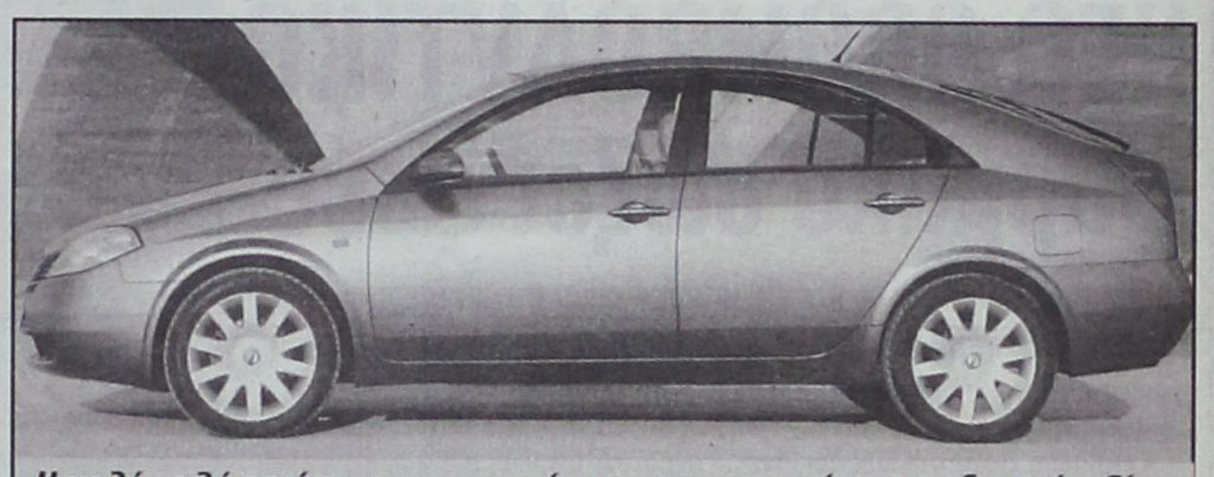

Η πολύ καλή ποιότητα κατασκευής και ο επιτυχημένος σχεδιασμός, δίνει την αίσθηση του μεγαλύτερου και ακριβότερου αυτοκινήτου.

ΔΡΟΜΟΛΟΓΙΑ ΑΠΟ
22/11/2002 ΕΩΣ 01/12/2002

Μια ξεχωριστή βόλτα στη θάλασσα

ΗΜ/ΝΙΑ ΠΛΟΙΟ ΩΡΑ ΠΡΟΟΡΙΣΜΟΣ

ΑΝΑΧΩΡΗΣΕΙΣ ΑΠΟ ΠΕΙΡΑΙΑ

22.11	ΠΑΡΑΣΚΕΥΗ	ΠΑΤΜΟΣ	15.00	ΠΑΤΜΟ - ΛΕΡΟ - ΚΑΛΥΜΝΟ - ΚΩ - ΡΟΔΟ
23.11	ΣΑΒΒΑΤΟ	ΡΟΔΟΣ	15.00	ΠΑΤΜΟ - ΛΕΡΟ - ΚΑΛΥΜΝΟ - ΚΩ - ΡΟΔΟ
24.11	ΚΥΡΙΑΚΗ	———	———	———
25.11	ΔΕΥΤΕΡΑ	ΠΑΤΜΟΣ	15.00	ΠΑΤΜΟ - ΛΕΡΟ - ΚΑΛΥΜΝΟ - ΚΩ - ΡΟΔΟ
26.11	ΤΡΙΤΗ	ΡΟΔΟΣ	15.00	ΣΥΡΟ - ΝΑΞΟ - ΑΣΤΥΠ. - ΚΑΛΥΜΝΟ - ΚΩ - ΣΥΜΗ - ΡΟΔΟ
27.11	ΤΕΤΑΡΤΗ	ΠΑΤΜΟΣ	15.00	ΠΑΤΜΟ - ΛΕΡΟ - ΚΑΛΥΜΝΟ - ΚΩ - ΝΙΣΥΡΟ - ΡΟΔΟ
28.11	ΠΕΜΠΤΗ	ΡΟΔΟΣ	15.00	ΠΑΤΜΟ - ΛΕΡΟ - ΚΑΛΥΜΝΟ - ΚΩ - ΤΗΛΟ - ΡΟΔΟ
29.11	ΠΑΡΑΣΚΕΥΗ	ΠΑΤΜΟΣ	15.00	ΠΑΤΜΟ - ΛΕΡΟ - ΚΑΛΥΜΝΟ - ΚΩ - ΡΟΔΟ
30.11	ΣΑΒΒΑΤΟ	ΡΟΔΟΣ	15.00	ΠΑΤΜΟ - ΛΕΡΟ - ΚΑΛΥΜΝΟ - ΚΩ - ΡΟΔΟ
01.12	ΚΥΡΙΑΚΗ	———	———	———

ΑΝΑΧΩΡΗΣΕΙΣ ΑΠΟ ΡΟΔΟ

22.11	ΠΑΡΑΣΚΕΥΗ	ΡΟΔΟΣ	15.00	ΤΗΛΟ - ΚΩ - ΚΑΛΥΜΝΟ - ΛΕΡΟ - ΠΑΤΜΟ - ΠΕΙΡΑΙΑ
23.11	ΣΑΒΒΑΤΟ	ΠΑΤΜΟΣ	15.00	ΚΩ - ΚΑΛΥΜΝΟ - ΛΕΡΟ - ΠΑΤΜΟ - ΠΕΙΡΑΙΑ
24.11	ΚΥΡΙΑΚΗ	ΡΟΔΟΣ	15.00	ΚΩ - ΚΑΛΥΜΝΟ - ΛΕΡΟ - ΠΑΤΜΟ - ΠΕΙΡΑΙΑ
25.11	ΔΕΥΤΕΡΑ	———	———	———
26.11	ΤΡΙΤΗ	ΠΑΤΜΟΣ	15.00	ΚΩ - ΚΑΛΥΜΝΟ - ΛΕΡΟ - ΠΑΤΜΟ - ΠΕΙΡΑΙΑ
27.11	ΤΕΤΑΡΤΗ	ΡΟΔΟΣ	15.00	ΣΥΜΗ - ΚΩ - ΚΑΛΥΜ. - ΑΣΤΥΠ. - ΝΑΞΟ - ΣΥΡΟ - ΠΕΙΡΑΙΑ
28.11	ΠΕΜΠΤΗ	ΠΑΤΜΟΣ	15.00	ΝΙΣΥΡΟ - ΚΩ - ΚΑΛΥΜΝΟ - ΛΕΡΟ - ΠΑΤΜΟ - ΠΕΙΡΑΙΑ
29.11	ΠΑΡΑΣΚΕΥΗ	ΡΟΔΟΣ	15.00	ΤΗΛΟ - ΚΩ - ΚΑΛΥΜΝΟ - ΛΕΡΟ - ΠΑΤΜΟ - ΠΕΙΡΑΙΑ
30.11	ΣΑΒΒΑΤΟ	ΠΑΤΜΟΣ	15.00	ΚΩ - ΚΑΛΥΜΝΟ - ΛΕΡΟ - ΠΑΤΜΟ - ΠΕΙΡΑΙΑ
01.12	ΚΥΡΙΑΚΗ	ΡΟΔΟΣ	15.00	ΚΩ - ΚΑΛΥΜΝΟ - ΛΕΡΟ - ΠΑΤΜΟ - ΠΕΙΡΑΙΑ

Κεντρικό Πρακτορείο ΔΑΝΕ SEA LINE Αυστραλίας 92
Ωρες λειτουργίας 08.00 - 20.00 ΤΗΛ. 43150 (10 γραμμές)

Δ-Α-Ν-Ε- SEA LINE

ΔΩΔΕΚΑΝΗΣΙΑΚΗ ΑΝΩΝΥΜΗ ΝΑΥΤΙΛΙΑΚΗ ΕΤΑΙΡΙΑ

δημιουργίες cair

ΡΟΔΟΣ 2400 Λευκός Ξηρός ΟΠΑΠ
ΑΡΧΟΝΤΙΚΟ Ερυθρός Ξηρός
Δωδεκανησιακός τοπικός

Δύο αντιπροσωπευτικά κρασιά της ΚΑΪΡ Α.Ε., που αποδεικνύουν για άλλη μια φορά την αναμφισβήτητη ικανότητα της Δωδεκανησιακής Εταιρείας να παράγει υψηλής ποιότητας προϊόντα. Ικανότητα που επιβεβαιώνεται από την πρόσφατη παρουσίαση του μοναδικού στην ελληνική αγορά συλλεκτικού αφρώδους CAIR ROSE RESERVE 10 ετών, σε περιορισμένο αριθμό φιαλών και ποιότητα που συναντάται στην πλούσια γκάμα των διεθνώς αναγνωρισμένων προϊόντων της, όπως RODOS 2400 λευκό ξηρό, VQPRD (χρυσό στο Μιλάνο), ΜΟΣΧΑΤΟΣ ΡΟΔΟΥ ΟΠΕ (χρυσό στο Μιλάνο), MOULIN λευκό ξηρό (χρυσό στις Βρυξέλλες), MOULIN ροζέ ημίξηρο (χρυσό σε Μπορντό και Μιλάνο), CAIR φυσικός αφρώδης (χρυσά μετάλλια σε Μιλάνο και Monde Selection).

Εγγύηση
C·A·I·R
Επιλεγμένοι οίνοι ποιότητας

CAIR Δαβάκη - Πίνδου 65,
Ν. Φάληρο, τηλ.: 4813876, 4813125
fax: 4814695.
2ο χλμ. Ρόδου - Λίνδου, Ρόδος
τηλ.: 0241/68770-3 fax: 0241/62575.



ΦΡΕΝΟ ΣΤΗΝ ΑΝΑΠΤΥΞΗ ΤΑ ΚΡΕΑΤΑΚΙΑ



Πίσω από την αντικοινωνική συμπεριφορά του παιδιού στο σχολείο ή την καθυστέρηση στο λόγο του μπορεί να κρύβεται μια από τις συνηθισμένες παθήσεις της παιδικής ηλικίας, τα κρεατάκια.

Οι υπερτροφικές αδενοειδείς εκβλαστήσεις, όπως ονομάζονται, προκαλούν ποικίλα συμπτώματα και μπορεί ν'αναστείλουν τη σωστή ανάπτυξη του παιδιού, γι'αυτό και πρέπει να θεραπεύονται. Ας δούμε τι συμβουλεύει ο χειρουργός – ωτορινολαρυγγολόγος Σάββας Καζάνας, τ. Επιμελητής του Πανεπιστημίου του Bristol:

«Τα κρεατάκια είναι λεμφικός ιστός, όπως και οι αμυγδαλές, που βρίσκεται στο ρινοφάρυγγα, δηλαδή ακριβώς πίσω από τη μύτη και ψηλά πίσω και από το στόμα. Φυσιολογικά, λοιπόν, τα κρεατάκια υπάρχουν κατά τη διάρκεια της παιδικής ηλικίας και μετά σιγά σιγά υποχωρούν.

Συνήθως, όταν το παιδί φτάσει 12 –14 ετών, έχουν υποχωρήσει πλήρως, αν και σπανιότερα μπορεί να παρατηρηθούν και σε μεγαλύτερες ηλικίες.

- Ποιός είναι ο ρόλος τους και σε ποιά ηλικία μπορούμε να σκεφτούμε να τα αφαιρέσουμε, αν συντρέχει λόγος;

«Τα κρεατάκια, όπως και οι αμυγδαλές, συμμετέχουν ενεργά στην αναγνώριση των ξένων προς το σώμα ουσιών – αντιγόνων και στη δημιουργία των ανάλογων αντισωμάτων. Με αυτόν τον τρόπο χτίζουν και εμπλουτίζουν το αμυντικό σύστημα του οργανισμού μας. Γι'αυτό και δεν πρέπει να αφαιρεθούν πριν το παιδί συμπληρώσει το τρίτο έτος της ηλικίας του».

- Τί είδους προβλήματα μπορεί να δημιουργήσει η υπερτροφία τους;

«Εμποδίζει, κατ' αρχάς τη φυσιολογική αναπνοή από τη μύτη, με αποτέλεσμα το παιδί να ανασαίνει από το στόμα και συχνά να ροχαλίζει. Ετσι, όμως, καταργείται η λειτουργία της μύτης ως φίλτρου του εισπνεόμενου αέρα, με συνέπεια το παιδί να πάσχει από χρόνια ρινίτιδα και να παθαίνει συχνότερα κρυολογήματα. Αυτές οι συχνές λοιμώξεις μπορεί να οφείλουνται και στο ότι οι υπερτροφικές αδενοειδείς εκβλαστήσεις μπορεί να χρησιμεύουν ως πρόσφορο έδαφος για τη συνεχή παραμονή και την ανάπτυξη μικροβίων στην επιφάνειά τους».

- Τα παιδιά, λοιπόν, που έχουν κρεατάκια δεν αναπνέουν από μύτη. Αυτό πώς επηρεάζει την ανάπτυξή τους;

«Εχει αποδειχθεί ότι όταν το παιδί αναπνέει μόνιμα από το στόμα, επηρεάζεται το σχήμα της άνω γνάθου και κατ' επέκτασιν η έκφυση της οδοντοστοιχίας του. Είναι, λοιπόν, πιθανόν να χρειαστεί αργότερα ορθοδοντικές εργασίες. Από τα κρεατάκια, όμως, επηρεάζονται και τα αυτιά, και το παιδί παθαίνει συχνές οξείες ωτίτιδες. Στην εκκριτική ωτίτιδα το παιδί δεν ακούει καλά, με συνέπεια πιθανή καθυστέρηση της ομιλίας του, κακή άρθρωση ή και προβλήματα συμπεριφοράς στο σχολείο, όπως ελάττωση της προσοχής και αντικοινωνική συμπεριφορά».

- Η πάθηση, λοιπόν, έχει άμεσες επιπτώσεις στην ανάπτυξη του παιδιού. Πώς γίνεται η διάγνωση του προβλήματος;

«Ο παιδίατρος συνήθως εντοπίζει το πρόβλημα. Η εξέταση από τον ωτορινολαρυγγολόγο είναι αρκετή για να επιβεβαιώσει τη διάγνωση. Συνήθως, πρέπει να γίνει ειδική ακτινογραφία που θα δείξει όχι μόνο το μέγεθος των αδενοειδών εκβλαστήσεων αλλά και το πιθανόν λειτουργικό πρόβλημα που δημιουργούν. Τελευταία με τη χρήση των εύκαμπτων παιδικών ενδοσκοπίων τα κρεατάκια ελέγχονται εύκολα, άμεσα και ανώδυνα και αποφεύγεται ή ακτινοβόληση του παιδιού».

- Η αφαίρεση τους είναι εύκολη επέμβαση;

«Ναι, οι γονείς μπορούν να ησυχάσουν! Το παιδί παραμένει μόνο λίγες ώρες στο νοσοκομείο και γυρνά στο σχολείο μετά από μερικές ημέρες.

Η αδενοτομή είναι μια απλή και ανώδυνη επέμβαση που συνδυάζεται και με έλεγχο των αυτιών του παιδιού για τυχόν συνύπαρξη εκκριτικής ωτίτιδας. Αν διαγνωστεί θα αντιμετωπισθεί ταυτόχρονα με τα κρεατάκια, είτε με αφαίρεση του υγρού από τα αυτιά είτε με τοποθέτηση σωληνίσκων αερισμού ώστε στο μέλλον να μην ξαναδημιουργηθεί πρόβλημα στο παιδί...»

ΔΙΑΝΟΙΞΗ ΦΡΑΓΜΕΝΗΣ ΑΡΤΗΡΙΑΣ ΜΕ ΜΙΑ Ή ΔΥΟ ΕΝΔΟΦΛΕΒΙΕΣ ΕΝΕΣΕΙΣ

ΝΕΟ ΘΡΟΜΒΟΛΥΤΙΚΟ φάρμακο σώζει ζωές

Πολύτιμος «σύμμαχος» στο θέμα αυτό είναι η τηλεϊατρική, μέσω της οποίας ακόμη και η πιο εξειδικευμένη γνώση μπορεί να μεταφερθεί σε όλες τις περιοχές της Ελλάδας



Χιλιάδες ζωές ετησίως υπόσχεται να σώζει η χορήγηση ενός νέου ειδικού θρομβολυτικού φαρμάκου που κυκλοφόρησε πρόσφατα, επιτυγχάνοντας σε περισσότερους από το 70% των ασθενών τη διάνοιξη της φραγμένης αρτηρίας.

Τη χορήγηση του φαρμάκου με μία ή δύο ενδοφλέβιες ενέσεις μπορεί να την κάνει οποιοσδήποτε γιατρός, ακόμη και στο πιο απομακρυσμένο αγροτικό ιατρείο της χώρας, αρκεί, βέβαια, να έχει εκπαιδευτεί κατάλληλα. Πολύτιμος «σύμμαχος» του στο θέμα αυτό είναι η τηλεϊατρική, μέσω της οποίας ακόμη και η πιο εξειδικευμένη γνώση μπορεί να μεταφερθεί σε όλες τις περιοχές της Ελλάδας.

Αυτό τόνισε σε συνέντευξη Τύπου, με αφορμή τη διεξαγωγή του 5ου Καρδιολογικού Συνεδρίου Κεντρικής Ελλάδος, ο επίκουρος καθηγητής Καρδιολογίας του Πανεπιστημίου Θεσσαλίας και διευθυντής της Καρδιολογικής Κλινικής του Πανεπιστημιακού Νοσοκομείου Λάρισας κ. Φίλιππος Τρυποσκιάδης.

ΟΛΕΣ ΟΙ ΕΞΕΛΙΞΕΙΣ

Στο συνέδριο, οι εργασίες του οποίου διεξάγονται με τη συνεργασία του Ελληνικού Κολλεγίου Καρδιολογίας & Καρδιοχειρουργικής και του Πανεπιστημίου Θεσσαλίας (από την Παρασκευή 29 Νοεμβρίου έως την Κυριακή 1 Δεκεμβρίου στη Λάρισα), θα παρουσιαστούν όλες οι νεότερες εξελίξεις στην Καρδιολογία και την Καρδιοχειρουργική.

Οπως υπογράμμισε ο κ. Τρυποσκιάδης, ένα από τα πιο ενδιαφέροντα θέματα του Συνεδρίου αφορά την αναγνώριση της σύστασης της αθηρωματικής πλάκας, η οποία φαίνεται ότι έχει μεγαλύτερη σημασία από ό,τι ο βαθμός της προκαλούμενης από την αθηρωματική πλάκα στένωσης στον καθορισμό της πρόγνωσης του ασθενούς.

Αναφερόμενος στις συγγενείς καρδιοπάθειες των παιδιών, ο αναπληρωτής καθηγητής Καρδιολογίας του Πανεπιστημίου Αθηνών και διευθυντής του Καρδιολογικού Τμήματος του Νοσοκομείου Αθηνών παίδων «Αγία Σοφία» κ. Βασ. Θανόπουλος τόνισε ότι αποτελούν ένα από τα πιο συχνά και σημαντικά προβλήματα υγείας της παιδικής ηλικίας. Συγκεκριμένα, κάθε χρόνο στη χώρα μας γεννιούνται περίπου 1.200 παιδιά με συγγενείς καρδιοπάθειες.

ΓΙΑ ΠΑΙΔΙΑ

Για τα παιδιά αυτά το 65% θα χρειασθεί ειδικό διαγνωστικό έλεγχο (υπερηχογράφημα, καθετηριασμό καρδιάς) μέσα στον πρώτο χρόνο της ζωής του ή αργότερα στην παιδική ηλικία. Οπως τόνισε ο κ. Θανόπουλος , οι συγγενείς καρδιοπάθειες οφείλονται σε ανώμαλη ανάπτυξη της καρδιάς στην εμβρυϊκή ζωή (3η – 6η εβδομάδα της εγκυμοσύνης) και αποτελούν την κύρια ομάδα των καρδιοπαθειών της παιδικής ηλικίας. Η συχνότητα εμφάνισής τους είναι περίπου η ίδια σε όλες τις χώρες και κυμαίνεται στο οκτώ τοις χιλίοις των γεννήσεων. Δηλαδή από τα 1.000 νεογνά που γεννιούνται ζωντανά τα 8 παρουσιάζουν κάποια βλάβη στην ανατομία της καρδιάς.

RODOGAZ

Στη Ρόδο από το 1963



✓ Διανομή φιαλών υγραερίου κατ' οίκον
τηλέφωνα παραγγελιών: 64409 - 094-4-528212

✓ Διανομή χύμα υγραερίου

✓ Πώληση καυστήρων και λεβήτων υγραερίου για κεντρικά συστήματα θέρμανσης

✓ Θερμαντικά σώματα



Διεύθυνση εργοστασίου: Καναμάτ Ρόδου • τηλ. 62649
Διεύθυνση πρατηρίου: Αυστραλίας 50 • τηλ. 34244-5

ΣΑΠΙΖΕΙ Ο «ΙΠΠΟΚΡΑΤΗΣ»

Παροπλισμένο το πλοίο που προοριζόταν για πλωτόνοσοκομείο • Ο «Ιπποκράτης» ναυάγησε παίρνοντας μαζί του και... εκατοντάδες εκατομμύρια! Το πλοίο που προοριζόταν για πλωτό ιατρικό κέντρο παραμένει παροπλισμένο στο μώλο της Δραπετσώνας περιμένοντας- αυτή τη φορά - μια.... καλή χορηγία για να επισκευαστεί!

ΡΕΠΟΡΤΑΖ: Προκόπης Γιόγιακας

Τον Οκτώβριο του 2001 παραχωρήθηκε, ύστερα από πολλές περιπέτειες, με υπουργική απόφαση, στο «Χαμόγελο του Παιδιού». Ομως, μέχρι στιγμής, δεν έχουν βρεθεί τα χρήματα, αφού ο σύλλογος δεν έχει τη δυνατότητα να ξοδέψει τα απαιτούμενα για τις επισκευές ποσά, προκειμένου στις καμπίνες του να λειτουργήσουν τα προαναγγελθέντα εδώ και χρόνια ιατρεία...

Αλλωστε, ο πρόεδρος του συλλόγου κ. Κώστας Γιαννόπουλος, το ξεκαθάρισε από την πρώτη στιγμή που παρέλαβε το πλοίο.

«Ο,τι γίνει θα γίνει με τη συμμετοχή εθελοντών και χορηγών και όχι από τα χρήματα του ταμείου που προορίζονται για τις ανάγκες των παιδιών».

ΚΟΛΛΗΣΕ Η ΕΠΙΣΚΕΥΗ

Ο ίδιος δηλώνει αισιόδοξος ότι «το πλοίο θα μπορέσει τελικά να λειτουργήσει σαν πλωτό ιατρικό κέντρο και ξενοδοχείο, για τη φιλοξενία παιδιών και γονέων από όλη την Ελλάδα». Οπως λέει, «για το σκοπό αυτό είχαν έρθει σε συμφωνία με την προηγούμενη διοίκηση των Ναυπηγείων του Σκαραμαγκά, προκειμένου να γίνουν όλες οι επισκευές που απαιτούνται. Ομως, με την αλλαγή φρουράς και την ανάληψη της διοίκησης από γερμανικό όμιλο, η όλη υπόθεση δεν έχει προχωρήσει».

Οπως επισημαίνει «μέχρι στιγμής πολλοί ιδιώτες και εταιρείες έχουν εκδηλώσει την επιθυμία να προσφέρουν τις υπηρεσίες τους, όμως πρώτα απ' όλα απαιτείται το πλοίο να μπεί σε ναυπηγείο. Ηδη, από τον ΟΛΠ έχει εξασφαλιστεί θέση για να δέσει ο «Ιπποκράτης» στο λιμάνι του Πειραιά, ενώ παραχωρήθηκε και η δεξαμενή για να γίνουν οι επισκευές στα υφαλα».

ΑΝΑΖΗΤΟΥΝ ΧΟΡΗΓΟ

Το «Χαμόγελο του Παιδιού» όπου παραχωρήθηκε το πλοίο, αναζητά χορηγό για να γίνουν οι αναγκαίες επισκευές

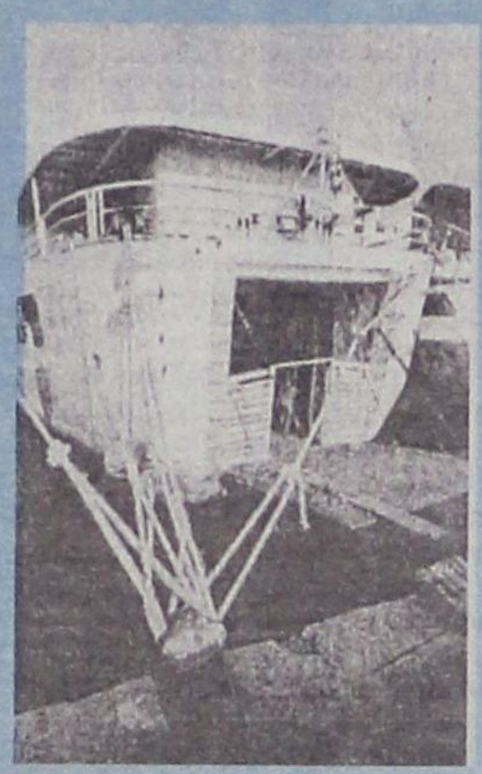

Στη Δραπετσώνα. Ο «Ιπποκράτης» δεμένος στο μώλο της Δραπετσώνας περιμένει μια χορηγία για να επισκευαστεί, αν και ξεκίνησε με πολλά όνειρα και ξοδεύτηκαν εκατοντάδες εκατομμύρια για να γίνει πλωτό νοσοκομείο...

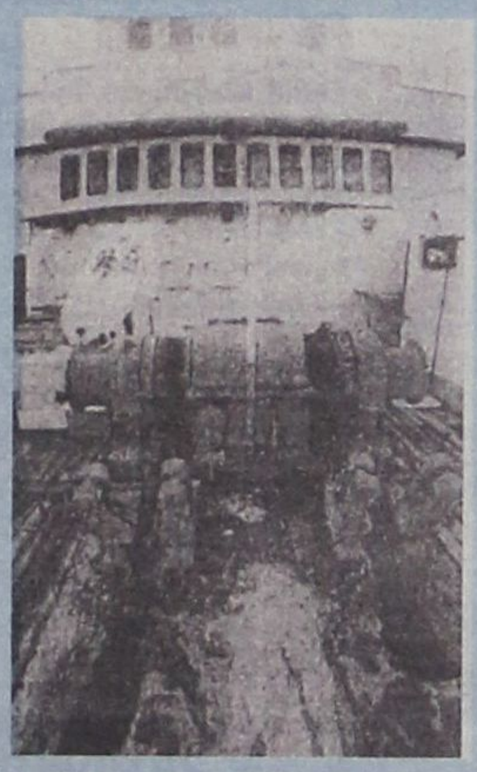

ΕΚΑΤΟΝΤΑΔΕΣ εκατομμύρια στον άερα

Ο «Ιπποκράτης» ξεκίνησε με πολλά όνειρα. Για να πραγματοποιηθούν ξοδεύτηκαν εκατοντάδες εκατομμύρια δραχμές χωρίς όμως αποτέλεσμα... Σήμερα περιμένει για βοήθεια, σκουριάζοντας. Η ιστορία ξεκινά το 1967, όταν ναυπηγήθηκε στα Ναυπηγεία του Περάματος, το πρώτο όνομα ήταν «Ελλη» και ταξίδευε στα νησιά της άγονης γραμμής. Το 1993 άλλαξε όνομα, όταν επελέγη ύστερα από διεθνή διαγωνισμό του υπουργείου Αιγαίου. Τότε είχαν ξοδευτεί 583 εκατομμύρια δραχμές για τις απαιτούμενες διαρρυθμίσεις, από τις οποίες το 70% ήταν χρήματα από την Ευρωπαϊκή Ενωση.

Σε ηλικία 27 χρόνων, ο «Ιπποκράτης» διέθετε 23 πλωτά εξεταστήρια, 30 πολυτελείς καμπίνες, αίθουσες εκδηλώσεων, πολυτελείς τραπεζαρίες, και ελικοδρόμιο, ικανό να δεχτεί ελικόπτερα μέχρι πέντε τόνων!

ΛΕΙΤΟΥΡΓΙΚΑ ΕΞΟΔΑ

Τυπικά όλα ήταν έτοιμα, όμως δεν είχαν υπολογίσει το πλήρωμα, τους γιατρούς και το νοσηλευτικό προσωπικό. Για να μπορέσει να κινηθεί το πλοίο με επαρκές προσωπικό τα λειτουργικά έξοδα έφταναν τα 350 εκατομμύρια δραχμές, ποσό που ήταν αδύνατο να βρεθεί...

Ετσι, για τα επόμενα τέσσερα χρόνια, ο «Ιπποκράτης» έμεινε αγκυροβολημένος στο λιμάνι του Πειραιά, με συνέπεια το Ελληνικό Δημόσιο να αναγκαστεί να επιστρέψει την κοινοτική επιχορήγηση.

Το 1994 το υπουργείο Αιγαίου πλήρωσε 50 εκατομμύρια δραχμές και έδωσε άλλα τόσα χρήματα δύο χρόνια αργότερα επειδή το πλοίο κόντεψε να βυθιστεί μέσα στο λιμάνι του Πειραιά!

Τον Αύγουστο του 1997 έγινε η πρώτη δημοπρασία. Ακολούθησαν άλλες 15 που υπήρξαν όλες άγονες. Μάλιστα, στην τελευταία δημοπρασία, υπήρξε προσφορά μέγιστης τιμής αγοράς του πλοίου τεσσάρων εκατομμυρίων δραχμών...

Η ΧΡ. ΚΑΛΗΓΕΡΟΣ Α.Ε.
Ξυλουργικό Εργοστάσιο

Απευθύνεται στους επιχειρηματίες - ξυλουργούς και ιδιώτες

Με σύμμαχο την εμπειρία 40 χρόνων
και τον άψογο μηχανολογικό εξοπλισμό
του εργοστασίου μας, μελετήσαμε για σας
την κατασκευή πορτών για να κερδίσετε
ΠΟΙΟΤΗΤΑ, ΧΡΗΜΑ, και ΧΡΟΝΟ.

Κοντά μας θα βρείτε έτοιμες για τοποθέτηση και σε όλες τις διαστάσεις:

✓ ΠΟΡΤΕΣ κερασιά
✓ ΠΟΡΤΕΣ δεσποτάκι
✓ ΠΟΡΤΕΣ δρυς
✓ ΠΟΡΤΕΣ από κόντρα πλακέ θαλάσσης
✓ ΠΟΡΤΕΣ ανιγρέ
✓ ΠΟΡΤΕΣ από MDF

Ενδεικτικά σας αναφέρουμε ότι:

- ΟΛΕΣ οι πόρτες εσωτερικά κατασκευάζονται από ξύλο και όχι χαρτί.
- ΠΛΗΡΩΣ λουστραρισμένες
- ΠΕΡΒΑΖΙΑ πορτών
- ΛΑΣΤΙΧΟ κάσας
- ΚΑΘΕ πόρτα θα έχει 3 μεντεσέδες και κλειδαριά πικολο
- ΜΠΟΡΟΥΝ να τοποθετηθούν σε χώρους με ή χωρίς ψευδοκάσα
- Σας προτείνουμε λύσεις σε όλα τα προβλήματα σας που αφορούν όχι μόνο τις έτοιμες οικοδομές αλλά και όσες βρίσκονται στο στάδιο της κατασκευής. Γνωρίζοντας τα μέτρα των πορτών μπορείτε να προχωρήσετε σε κτίσματα, σοβάδες, πλακάκια και στάρια τοίχων.

ΠΑΡΑΓΩΓΗ

Το εργοστάσιό μας μπορεί να σας παραδώσει σε μια εβδομάδα
- Είτε 100 πόρτες με μπογιά
- Είτε 50 πόρτες λουστραρισμένες
- Είτε 50 πόρτες Κ.Π.Θ. για εξωτερικούς χώρους

ΕΓΓΥΗΣΗ: Η εμπειρία μας

ΣΚΟΠΟΣ ΜΑΣ: Να προσφέρουμε στους πελάτες μας καλές τιμές, υψηλή ποιότητα και γρήγορη παράδοση.

Δ/ΝΣΗ: Λ. ΚΑΛΛΙΘΕΑΣ - ΡΟΔΟΣ ΤΗΛ. 0241035283

μήπως

αποφασίσατε επιτέλους να πείτε το μεγάλο "ΝΑΙ" και σας προβληματίζει

η δεξίωση του γάμου;

Mike's Catering. Δουλεύουμε σε γρήγορους ρυθμούς, για να σας παρέχουμε ένα άψογο αποτέλεσμα, και γευστικές απολαύσεις που θα εύχεστε να μην τελειώσουν ποτέ!

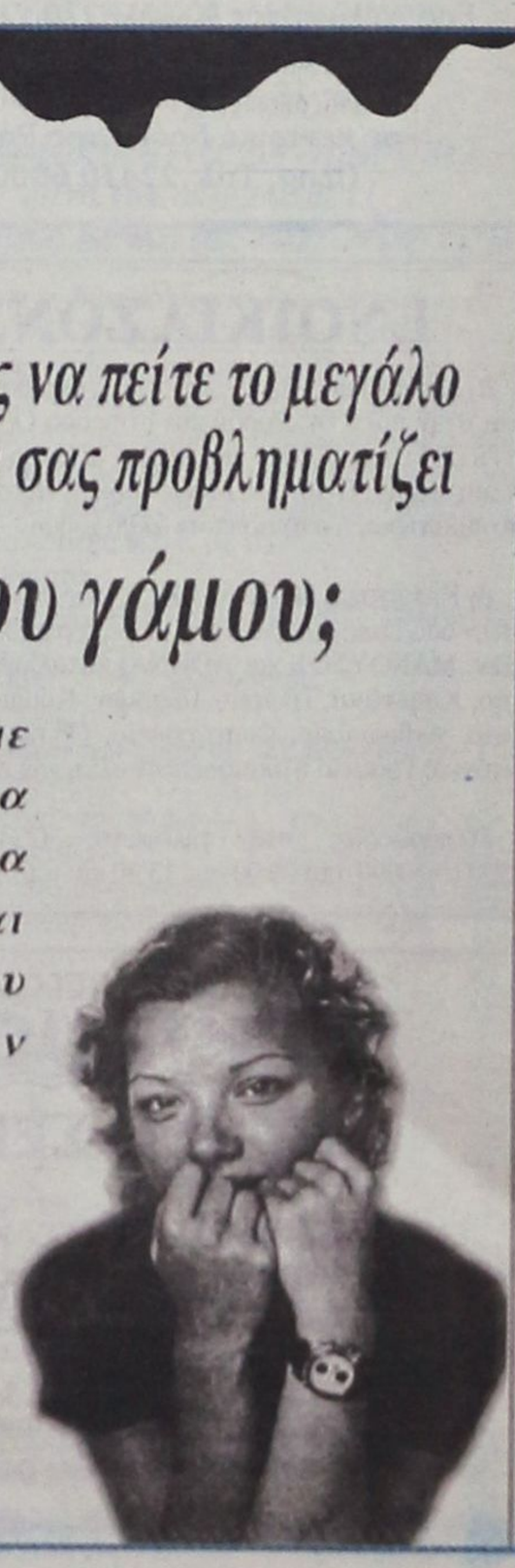

Mike's Executive Catering

Γεωργίου Σεφέρη 108
τηλ. 60039, 24122

Μικρές αγγελίες

δωρεάν στη «δ» τηλ: 0241-37500 fax: 0241-37333

ΕΝΟΙΚΙΑΣΕΙΣ

ΕΝΟΙΚΙΑΖΟΝΤΑΙ δύο αποθήκες 160 τ.μ. στην περιοχή Ασγούρου απέναντι από το σούπερ μάρκετ Βασιλόπουλος πληρ. τηλ. 24118

ΕΝΟΙΚΙΑΖΕΤΑΙ 3άρι διαμέρισμα επί της Αγ. Γεωργίου 22. Ενοίκιο 300 ευρώ το μήνα. Πληροφορίες τηλ. 0945432149

ΕΝΟΙΚΙΑΖΕΤΑΙ Μεγάλο Διώροφο Κατάστημα με Υπόγειο επί της οδού Κοδριγκτώνος αρ. 78. Ισόγειο 250 τ.μ. , Α' όροφος 200 τ.μ, Υπόγειο 250 τ.μ, Βιτρίνες 17μ. μήκους στο ισόγειο και 14μ. στον Α' όροφο. Πληροφορίες στα τηλέφωνα **22410 - 33938** και **22410 - 26771**

ΕΝΟΙΚΙΑΖΕΤΑΙ ισόγειο οροφοδιαμέρισμα στο Καρακόνερο 100 τ.μ. ευάερο, ευήλιο το οποίο αποτελείται από σαλόνι κουζίνα τρία υπνοδωμάτια, μπάνιο και WC με μεγάλες βεράντες και με σύνδεση στο αποχετευτικό τιμή 450 ευρώ. Τηλ. 65471

ΕΝΟΙΚΙΑΖΕΤΑΙ δωμάτιο επιπλωμένο, πλήρως ανακαινισμένο, με θέα στη θάλασσα στο κέντρο της πόλης της Ρόδου (περιοχή «ΕΛΛΗ»), με ατομικό μπάνιο και με ψυγείο. Στο μηνιαίο μίσθωμα περιλαμβάνεται η κατανάλωση νερού, ηλεκτρικού ρεύματος και Δημ. Φόροι. Πληροφορίες στα τηλ. 2241020012 και 2241024242 (ώρες 9-16, 19-22).

ΕΝΟΙΚΙΑΖΕΤΑΙ στο β' όροφο πολυκατοικίας επί της οδού Αγ. Αναργύρων 20 γκαρσονιέρα επιπλωμένη. Πληρ. 22410 28710 Κ. Μιχαλάκης

ΕΝΟΙΚΙΑΖΕΤΑΙ διαμέρισμα δυάρι επιπλωμένο στην περιοχή Ροδίνι με κεντρική θέρμανση. Πληρ. τηλ. 22410 65025 Κιν. 0977645567

ΕΝΟΙΚΙΑΖΕΤΑΙ κατάστημα στην Ιξιά σε καινούργια διώροφη οικοδομή, με άνετους χώρους και μεγάλη αυλή. Τηλ. 0972643242, 0974566484

ΕΝΟΙΚΙΑΖΕΤΑΙ δυάρι επιπλωμένο ιδανικό για στρατιωτικούς στην περιοχή Ροδίνι. Πληρ. τηλ. 2241065025, 0977645567

ΕΝΟΙΚΙΑΖΟΝΤΑΙ πολυτελή studio, ανακαινισμένα, πλήρως επιπλωμένα με ιδιωτικό χώρο στάθμευσης στην Βορείου Ηπείρου. Τιμή 350 ευρώ το μήνα. Πληρ. τηλ. 0945236060 μετά τις 10:00

ΕΝΟΙΚΙΑΖΕΤΑΙ Διαμέρισμα (οροφοδιαμέρισμα) 3ου ορόφου, 105 τ.μ. με αυτόνομη θέρμανση, ασανσέρ, απεριόριστη θέα, στην οδό Ευκλή 14. τηλ. 0241-21600, 0241- 36803 ή 0944-865464.

ΕΝΟΙΚΙΑΖΕΤΑΙ διαμέρισμα 40 τμ στο Νιοχώρι, καινούργιο, πλήρως επιπλωμένο, για δύο άτομα, με πολυκουζινάκι, air condition, TV, 500 ευρώ το μήνα, πληρ. Τηλ. 0944 - 420919

ΕΝΟΙΚΙΑΖΕΤΑΙ αποθήκη με ράμπα 110 τ.μ στο Ροδίνι οδός Οσλο 14 και Λισσαβώνας γωνία. Πληρ. Τηλ.: 2241068103

ΑΥΤΟΚΙΝΗΤΑ

ΠΩΛΕΙΤΑΙ ΑΥΤΟΚΙΝΗΤΟ FORD FIESTA μοντέλο 10ο του '86 1.000 κυβ. στην τιμή των 1500 Ευρώ Πληροφορίες τηλ. 0972405788 ή 2241081377

ΠΩΛΕΙΤΑΙ ΑΥΤΟΚΙΝΗΤΟ GOLF VW 1,4 λευκό 3θυρο μοντέλο 96, 100.000 χιλ. με 2 ερ μπακ, ηλεκτρικά παράθυρα και οροφή, ηλεκτρομαγνητικές κλειδαριές, υδραυλικό τιμόνι και ραδιοκασετόφωνο KENWOOD. Πρόσφατο γενικό σέρβις 7.000ευρώ. Τηλ. 22410 20284, 0974152260

AUDI 80, μοντέλο 1990, 1781 cc, 150.000 χλμ. περίπου, μεταλλικό χρώμα, ηλιοροφή, πωλείται 5.800 Ευρώ. Πληροφορίες στο τηλέφωνο 2241037632

ΠΩΛΕΙΤΑΙ μοτοσυκλέτα YAMAHA MAZESTY 250 κυβ. μοντέλο 99 2ος, σε άριστη κατάσταση με μουσική συναγερμό, μπαγαζιέρα, πλάτη οδηγού, συνοδηγού. Πληρ. τηλ. 0936833606 κος Βάκης

ΠΩΛΟΥΝΤΑΙ αυτοκίνητα τύπου FIAT PANDA και HYUNDAI ATOS. Πληροφορίες 22440 22406 κ. Μίκα

ΠΩΛΕΙΤΑΙ Μηχανή DURO SUZUKI DR 125 Πληροφορίες 2241062528 - 0945136239

ΠΩΛΕΙΤΑΙ SKODA FAVORIT μοντέλο 90, 76.000 χλμ., τιμή 2.000 Ευρώ. Πληροφορίες τηλ. 0974 128196

ΠΩΛΕΙΤΑΙ κλειστό Φορτηγάκι FIAT Scounto επαγγελματικό, Disel, μοντέλο 1997 με 88.000 χιλ. δεκτός κάθε έλεγχος. Πληρ. Τηλ. 0244051121 Κιν. 0977274706

ΖΗΤΟΥΝ ΠΡΟΣΩΠΙΚΟ

ΖΗΤΕΙΤΑΙ κοπέλα για μόνιμη εργασία στο νέο κατάστημα Follie Follie στην Παλιά Πόλη. Απαραίτητο προσόν Αγγλικά και προαιρετικά, Γερμανικά. Τηλ. πληροφοριών 22410-23320 ώρες γραφείου, 0945585152

ΑΠΟ τεχνική εταιρεία ζητούνται εργάτες ανειδίκευτοι. Πληρ. τηλ. 2241070287 - 0944145073

ΑΠΟ το ΥΠΕΡΜΑΡΚΕΤ ΣΠΑΝΟΣ ζητείται προσωπικό για την στελέχωση του νέου καταστήματος. Απαραίτητα: Φωτοτυπία ταυτ. και φωτογραφία. Κατάθεση στοιχείων στην γραμματεία της επιχείρησης.

ΖΗΤΕΙΤΑΙ ανεξάρτητος συνεργάτης απόφοιτος ΤΕΙ, ΑΕΙ από εργοστάσιο αντλιών. Τηλ. 0310763571

ΔΙΑΦΟΡΑ

ΜΗΧΑΝΙΚΟΣ Δασικής Οικονομίας με αναγνωρισμένο δίπλωμα από το ΔΙΚΑΤΣΑ , ζητά εργασία σε ανάλογη θέση. Τηλ.: 0944858145

ΑΝΑΛΑΜΒΑΝΟΥΜΕ υπεύθυνα διανομή διαφημιστικών εντύπων και φυλλαδίων επίσης και αφισοκολλήσεις, πληρ. κ. Γιώργος 0977453671

ΑΙΣΘΗΤΙΚΟΣ με άδεια ασκήσεως επαγγέλματος ζητεί συνεργασία. Τηλ. 0945585253

ΠΩΛΕΙΤΑΙ βάρκα 4,2μ. με μηχανή εξωλέμβια 5hp MARINER και τρέιλερ. Πληρ. τηλ. 2241062528, 0945136239

ΠΩΛΕΙΤΑΙ σύνθετο, τραπεζαρία με 6 καρέκλες και γωνιακό μπάρ νεοκλασικό στύλ, καρυδιά σε άριστη κατάσταση σε τιμή ευκαιρίας. Τηλ.: 2241061838, 2241065025

ΠΩΛΕΙΤΑΙ ταμειακή μηχανή «Sharp» σχεδόν καινούργια (δύο μηνών) Πληροφορίες στο τηλέφωνο 63274 και ώρα 15.00 - 17.000

ΑΝΤΙΠΡΟΣΩΠΟΣ/ΕΜΠΟΡΟΣ με δικό του δίκτυο διανομής στην Ρόδο, ζητείται από εισαγωγική εταιρεία της Αθήνας για την αποκλειστικότητα της πώλησης των προϊόντων γνωστής γερμανικής ζυθοποιίας. Τηλ. 0944-463598

ΠΩΛΕΙΤΑΙ σε τιμή ευκαιρίας πλήρης εξοπλισμός γυροπωλείου. Τηλέφωνο πληροφοριών: 0944-413322

ΠΩΛΗΤΑΙ ΕΠΙΧΕΙΡΗΣΗ Ενοικιαζομένων Αυτοκινήτων με 10 καινούργια αυτοκίνητα στα Δωδ/νησα. Τηλ: 02470 - 33329.

ΜΑΚΙΓΙΑΖ για νύφες αλλά και για μια ξεχωριστή βραδιά. Τα προϊόντα είναι επώνυμα. Το αποτέλεσμα εγγύηση. Τηλ.: 0945526679

ΠΩΛΕΙΤΑΙ εξωλέμβια μηχανή Μάρκας MERCURY - 10 HP, σε αρίστη κατάσταση και σε πολύ καλή τιμή. ΠΛΗΡΟΦ. ΤΗΛ.: 0946704395

ΠΩΛΕΙΤΑΙ φουσκωτό σκάφος DROMOR 9m 2x225 MERCURY OPTI MAX, RADAR - GPS - VHF Βυθόμετρο, Τιμή 16.500.000 τηλ. 76258, 0944307217

ΕΝΟΙΚΙΑΖΕΤΑΙ

γραφείο επιφανείας 55τ.μ. στην οδό Ιωάννη Καζούλλη 1. Πάνω από το ζαχαροπλαστείο «Cavaliere».

Πληρ. τηλ. 22410 75023 -22410 22932

ΖΗΤΕΙΤΑΙ

Συνεταίρος-συνεργάτης για κατάστημα εσωρούχων Franchise
Πληροφορίες στο τηλέφωνο
22410-21741
και ώρα 14.00 - 15.00

ΕΝΟΙΚΙΑΖΕΤΑΙ

Επαγγελματικός Χώρος 270 τ.μ. ισόγειο και 300τ.μ. υπόγειο, γωνιακό, με 15 & 50 μέτρα βιτρίνα σε κεντρικό δρόμο της Ρόδου.
Πληρ. Τηλ. 22410 60009

ΖΗΤΟΥΝΤΑΙ ΥΠΑΛΛΗΛΟΙ

Ο Ομιλος Εταιρειών GLOU για το νέο κατάστημα στη Ρόδο ζητά:

- Πεπειραμένους πωλητές / πωλήτριες
- Ταμίες
- Ράπτες

Αποστολή βιογραφικών σημειωμάτων στις δ/νσεις:

Αθήνα: Πειραιώς 4 Μοσχάτο Τ.Κ. 18346 - Τηλεφ: 210-4835370 - FAX: 210 4833571 &

Ρόδος: κ. Ιωαννίδης Ι. - Τάρπον Σπριγκ 14 Τηλ. 2241022262/0977604016 FAX: 22410 32997

ΕΝΟΙΚΙΑΖΟΝΤΑΙ

α) Κατάστημα 100τ.μ. (αυτοτελής οικοδομή) που βρίσκεται στην πόλη της Ρόδου και στην οδό Ορφανίδου, (BAR STREET) κατάλληλο για Μπαρ, Κέντρο Διασκεδάσεως, Φαστ-φουντ, Πιτσερία, Μίνι-Μάρκετ, Πρακτορείο Προπό, Κομμωτήριο, ή οποιαδήποτε άλλη χρήση.

β) Κατάστημα διώροφο 104τ.μ. στην πόλη της Ρόδου και στην οδό Γεωργίου Λέοντος, με βεράντα 31τ.μ., (κοντά στα Ξεν. ΜΑΝΟΥΣΟΣ και ΑΘΗΝΑ) κατάλληλο για Εστιατόριο, Καφετέρια, Γραφείο Ταξιδίων, Κομμωτήριο, Φαρμακείο, Ανθοπωλείο, Φωτογραφείο, Οδοντιατρείο, Αρχιτεκτονικό Γραφείο ή οποιαδήποτε άλλη χρήση.

Πληροφορίες στα τηλέφωνα: (22410)35450 και (22410)20090 από 09:00 έως 13:30 και από 18:30 έως 22:00.

Pefki Islands Resort

ΠΑΡΑΝΤΑΙΣ ΠΕΥΚΟΙ ΛΙΝΔΟΣ Α.Ε.
ΠΕΥΚΟΙ - ΛΙΝΔΟΣ
ΖΗΤΟΥΝΤΑΙ

ΑΠΟ ΤΟ ΞΕΝΟΔΟΧΕΙΟ «PEFKI ISLANDS RESORT» ΣΤΟΥΣ ΠΕΥΚΟΥΣ ΖΗΤΟΥΝΤΑΙ ΓΙΑ ΤΗΝ ΣΑΙΖΟΝ 2003 (01/05/2002 - 31/10/2003) ΟΙ ΑΚΟΛΟΥΘΕΣ ΕΙΔΙΚΟΤΗΤΕΣ:

1. ΒΡΑΔΙΝΟΣ ΥΠΟΔΟΧΗΣ
2. ΥΠΟΔΟΧΗ
3. ΜΠΑΡΜΑΝ
4. ΒΟΗΘΟΣ ΣΕΡΒΙΤΟΡΟΥ
5. ΚΑΜΑΡΙΕΡΕΣ
6. ΚΗΠΟΥΡΟΣ

ΟΙ ΕΝΔΙΑΦΕΡΟΜΕΝΟΙ ΘΑ ΠΡΕΠΕΙ ΝΑ ΕΧΟΥΝΕ ΚΑΛΗ ΓΝΩΣΗ ΤΗΣ ΑΓΓΛΙΚΗΣ ΓΛΩΣΣΑΣ ΚΑΙ ΠΡΟΫΠΗΡΕΣΙΑ ΤΟ ΛΙΓΟΤΕΡΟ 2 ΧΡΟΝΙΑ.

ΓΙΑ ΤΗΝ ΣΥΜΠΛΗΡΩΣΗ ΤΩΝ ΑΙΤΗΣΕΩΝ ΘΑ ΠΡΕΠΕΙ Ο/Η ΕΝΔΙΑΦΕΡΟΜΕΝΟΣ / ΗΑΝΑ ΑΠΕΥΘΥΝΘΕΙ ΣΤΟ ΑΚΟΛΟΥΘΟ ΤΗΛΕΦΩΝΟ 02410 -24018 ΑΠΟ 09.00 ΕΩΣ 13.00 ΚΑΘΗΜΕΡΙΝΑ Ή ΝΑ ΣΤΕΙΛΕΙ ΤΟ ΒΙΟΓΡΑΦΙΚΟ ΤΟΥ ΣΤΟ FAX 02410 -43286

RHODES-GREECE
CAIRO PALACE

ΕΝΟΙΚΙΑΣΕΙΣ

ΕΝΟΙΚΙΑΖΟΝΤΑΙ ΕΠΑΓΓΕΛΜΑΤΙΚΟΙ ΧΩΡΟΙ ΣΤΟ ΚΕΝΤΡΟ ΤΗΣ ΠΟΛΗΣ ΣΤΟ ΕΜΠΟΡΙΚΟ ΚΕΝΤΡΟ CAIRO PALACE:

Πληροφορίες: κ. ΝΙΟΤΗ ΦΡΑΝΣΙΣ
τηλ. - φαξ 02410 27600 κιν. 0973572262

ΠΩΛΟΥΝΤΑΙ ΠΡΩΤΕΣ ΥΛΕΣ

ΠΩΛΟΥΝΤΑΙ Πρώτες ύλες για εργαστήριο αρωματοποιΐας. Μεγάλες ποσότητες μη συσκευασμένων αρωμάτων, αυθεντικά Γαλλικά εσάνς, φιαλίδια και πώματα σε εργοστασιακή συσκευασία κ.λ.π.

Πληροφορίες τηλ. 22410-33938 και 22410-26771 και 0944323339

ΠΩΛΕΙΤΑΙ SUZUKI

Πωλείται SUZUKI VITARA (mod. Safeland Lusso, 1997). Δερμάτινο σαλόνι, ζάντες αλουμινίου, air condition, κλπ. extra. Πληροφ. στα τηλέφ.: (02410) 60180, 62775. Κιν: 0973004241

ΔΙΑΦΟΡΑ

ΚΟΝΤΕΙΝΕΡ πωλούνται 6 μέτρων, 12 μέτρων σε άριστη κατάσταση και σε πολύ προσιτές τιμές. Τηλέφωνα επικοινωνίας 210-4284530, 210-4284533, 210-4284534.

ΠΩΛΕΙΤΑΙ γκρέϊντερ Ε 16 σε άριστη κατάσταση. Τηλ. 0945 432149

ΔΩΡΕΑΝ Στέλνουμε καταλόγους με φυτικά Σουηδικά καλλυντικά κάθε μήνα. Τηλ. 02410 75265 Κιν. 097 3066522

ΠΩΛΟΥΝΤΑΙ μεταχειρισμένα: ψυγείο, πλυντήριο, ηλεκτρική κουζίνα, τηλεόραση, video, στερεοφωνικό, σε άριστη κατάσταση. Πληροφορίες στο τηλέφωνο 02410-93013.

ΠΩΛΕΙΤΑΙ φουσκωτή βάρκα πλαστική με τρόμπα αχρησμοποίητη 100 ευρώ. Τηλ. 0945203552

ΠΩΛΕΙΤΑΙ εκκολαπτική μηχανή 120 αυγών, σε άριστη κατάσταση Τιμή 350 ευρώ Τηλ. 0241 053040 Κιν. 097751491

ΠΩΛΟΥΝΤΑΙ επαγγελματικά ψυγεία, φούρνοι, τοστιέρα, βιτρίνα για τυρόπιτες και ένα ψυγείο ζαχαροπλαστικής μεταχειρισμένα αλλά σε πολύ καλή κατάσταση. Πληρ. τηλ. 0938 809703

ΧΑΘΗΚΕ κινητό ΝΟΚΙΑ κοντά στον Μαρινόπουλο. Πληροφορίες στο τηλ. 0241 - 034111 απογευματινές ώρες.

ΠΩΛΕΙΤΑΙ, εξοπλισμός κομμωτηρίου Πληρ. τηλ. 2241034176

ΠΩΛΕΙΤΑΙ σόμπα κεροζάν (Rainbow), καινούργια, 180 Ευρώ τοις μετρητοίς. Τηλ. 02410 20284, 0974152260

Η ΙΝΤΕΡΜΠΕΤΟΝ ΔΟΜΙΚΑ ΥΛΙΚΑ Α.Ε. (Ι.Δ.Υ. Α.Ε.) έλαβε άδεια εγκατάστασης μονάδας ετοίμου σκυροδέματος, στην περιοχή Καλάθου της νότιας Ρόδου.

ΠΩΛΕΙΤΑΙ πλαστική πολυεστερική ταχύπλοη βάρκα 4,30 μέτρα με εξωλέμβια μηχανή Honda 8 ίππων. τετράχρονη. Πληρ. τηλ. 0974 933496 κ. Νικήτας.

ΠΩΛΟΥΝΤΑΙ: ΣΑΛΟΝΙ ΑΝΤΙΚΑ σκαλιστό σε ξύλο μασίφ σε άριστη κατάσταση (καναπές τετραθέσιος, 2 πολυθρόνες, 2 καρέκλες, τραπέζι, 2 τραπεζάκια). Επίσης μεγάλο έπιπλο ραδιόφωνο - πικάπ μοντέλο 1960 σε άριστη κατάσταση καθώς και διάφορα άλλα έπιπλα τραπεζαρίας και υπνοδωματίου της ίδιας εποχής. Πληροφορίες τηλ.: **02410 - 33938** και **02410 - 26771**

ΣΟΥΗΔΙΚΗ εταιρεία φυτικών καλλυντικών ΖΗΤΑ Συνεργάτες για την ανάπτυξη πωλήσεων στην περιοχή Δωδεκανήσου. Προσφέρουμε: εκπαίδευση, υψηλά ποσοστά, ελεύθερο ωράριο. Προϋπηρεσία δεν είναι απαραίτητη. Πληροφορίες στο τηλέφωνο:02410 75265 ή Κιν. 0973066522

ΛΟΓΩ αναχώρησης πωλούνται 2 βαρέλια κρασιού 200άρια, 2 ποδήλατα, διάφοροι πίνακες, γυαλικά, κατσαρολικά, 1 παράθυρο αλουμινένιο μεγάλο, 1 σώμα ηλεκτρικό, 1 μοτοποδήλατο και διάφορα άλλα είδη. Πληροφορίες: τηλ. 0241074112 και 0946 559539

ΚΗΠΟΥΡΟΣ αναλαμβάνει κήπους - κλάδεμα - γκαζόν - ψέκασμα και κάθε δουλειά αγροτικής φύσεως Πληρ: τηλ: 28189

ΠΩΛΕΙΤΑΙ ηχοσύστημα αυτοκινήτου μάρκας KIKER 3.10 ίντσα και ένας ενισχυτής στη τιμή των 1.467 ευρώ. Πληρ. τηλ. 0937 349956.

ΖΗΤΕΙΤΑΙ συνεργάτης - συνεταίρος σε κερδοφόρα επιχείρηση για την ανάπτυξη νέου τομέα. Δεκτές μόνον σοβαρές προτάσεις. Τηλ: 0945 922566 από 9.00 έως 21.00

ΖΗΤΕΙΤΑΙ ΧΩΡΟΣ για μουσικό εργαστήριο διαστάσεων 30 τ.μ. περίπου. Τηλ. 0972223817 κ. Σωτήρης

ΖΗΤΕΙΤΑΙ αντιπρόσωπος στην Ρόδο από Εκδοτική Εταιρεία ταξιδιωτικών οδηγών με έδρα την Αθήνα. Βιογραφικό: Αιγιαλείας 52, Μαρούσι 15125, Τηλ. 01-6856093, 0945 - 859939, Fax: 6856095

ΛΟΓΟΘΕΡΑΠΕΥΤΡΙΑ απόφοιτος Πανεπιστημίου Πατρών αναλαμβάνει Παιδιά με προβλήματα: • Αρθρωση • Μαθησιακές Δυσκολίες • Δυσλεξία • Νοητική υστέρηση • Βαρυκοΐα • Εγκεφαλική πάρεση • Τραυλισμός • Σύνδρομο Down. Πληροφορίες στο τηλέφωνο 61184, κινητό 0932920345

ΠΩΛΕΙΤΑΙ πλήρης δισκοθήκη αποτελούμενη από 700 maxi singles house μουσικής κατάλληλη για νυκτερινό κέντρο ή επαγγελματία dj. Ολα τα κομμάτια είναι του έτους 2001-02. Τιμή 2.500 ευρώ. Πληρ. τηλ. 0932529777

ΑΛΑΜΒΑΝΟΥΜΕ τοποθετήσεις πλακιδίων και τρίψιματα - γυαλίσματα - κρυσταλλοποιήσεις μαρμάρων. Πληρ. τηλ. 0942252300

ΠΩΛΕΙΤΑΙ σχεδόν καινούργιος εξοπλισμός (ράφια), ο οποίος προσαρμόζεται για κάθε είδους επιχείρηση καθώς και κούκλες βιτρίνας για παιδικό κατάστημα. Πληρ. 0973716586

ΑΠΟΓΕΙΩΘΕΙΤΕ οικονομικά με πρωτότυπη, σύγχρονη, συναρπαστική εργασία στον ελεύθερό σας χρόνο, με παροχή εντυπωσιακής MERCEDES SLK CABRIO SPORT Υπεύθυνος: Χριστοδούλου Τηλέφωνο: 0932 - 510488

ΠΩΛΗΣΕΙΣ ΑΚΙΝΗΤΩΝ

ΠΩΛΕΙΤΑΙ ή ενοικιάζεται υπόγειο διαμέρισμα εντός της πόλεως Ρόδου 150 τ.μ. Τηλ. 02410 74112 ή 0946559539

ΠΩΛΕΙΤΑΙ από τον ιδιοκτήτη πολυκατοικία επί της οδού Αγ. Αναργύρων 20. 1) Διαμέρισμα τριάρι 91 τ.μ. 2) Διαμέρισμα δυάρι 60 τ.μ. 3) Ημιυπόγεια αποθήκη 65 τ.μ. Πληρ. τηλεφ. 22410 28710 Κ. Μιχαλάκης

ΚΑΡΑΚΟΝΕΡΟ Οροφοδιαμέρισμα λουξ κατασκευής απεριόριστη θέα 110 Μ2 20Μ2 ημιυπ. χωρ. εκτός μπαλκόνια 3 υπνοδ. 2 μπάνια σαλ. κουζ. 70 εκ. δρχ 205.429 ευρώ.

ΚΩΣ - βίλα 300τ.μ. μαζί με εστιατόριο 400 θέσεων. Στην περιοχή Αγιος Φώκας κοντά στις θερμοπηγές πάνω σε βουνό με πανοραμικές θαλασσινές θέες, 19 στρέμματα, πιθανότητες ξενοδοχείο. τηλ. 010 965 9615 η 010 662 7833

ΠΩΛΕΙΤΑΙ δυάρι 51 τ.μ. στην οδό Παπανικολάου (έναντι ΚΑΖΙΝΟ) 2ου ορόφου και σε απόσταση 50μ. από παραλία Ελλης. Τιμή 85.000 Ευρώ. Πληροφορίες: τηλ. 010-671481

ΚΑΡΑΚΟΝΕΡΟ Διαμερίσματα λουξ κατασκευής απεριόριστη θέα (ισόγειο 111 Μ2 Α! Οροφος 111 Μ2 , Α! όροφος 96 Μ2 x 550 τμ Δρχ. Β' όροφος 90 Μ2), Ακίνητα νέας χιλιετίας κα MITTON 0241022142 Κιν. 0945 668060

ΠΩΛΕΙΤΑΙ κατάστημα 60 τ.μ. στην οδό Καποδιστρίου Πληρ. τηλ. 21741 και ώρες 2-4 μ.μ.

ΠΩΛΕΙΤΑΙ διαμέρισμα 110 τμ στην οδό Κέννεντυ 3 κρεβ. 2 WC σαλόνι κουζίνα μεγάλη βεράντα με θέα, πανταχόθεν ελεύθερο. 50 εκατομμύρια 170. 000 ευρώ. Ακίνητα νέας χιλιετίας, κα MITTON Τηλ. 02410 22142 Κιν: 0945668060

ΠΩΛΕΙΤΑΙ κατάστημα ανταλλακτικών αυτοκινήτων σε κεντρικό σημείο (Κόβα) γεμάτο ανταλλακτικά και πολλή πελατεία για λόγους υγείας. Ελέγχος δεκτός. Τιμή πολύ καλή. Τηλ. 34800

ΠΩΛΟΥΝΤΑΙ: 1) Κατάστημα με δύο αποθήκες στην οδό Βερολίνου 23. 2) Καρά - Γιαπί 160 τ.μ. σε τρίτο όροφο οικοδομής. 3)Αγρόκτημα 4.500 τ.μ. στον Αρχάγγελο επί της Εθνικής οδού Ρόδου - Λίνδου, με φως, νερό και τηλέφωνο. Πληροφορίες: 0244 - 51391 και 51184

ΠΩΛΕΙΤΑΙ ΕΥΚΑΙΡΙΑ: Οικόπεδο 380 τ.μ. με κτίσμα εντός αυτού στον οικισμό ΧΑΛΚΗΣ με απέραντη θέα. Για άμεση εκμετάλλευση. Τηλ. 0945 796 933

ΠΩΛΕΙΤΑΙ διαμέρισμα στην Ιαλυσό 2 δωματίων, κουζίνα, WC 2ου ορόφου 50τ.μ. λεωφ. Ηρακλειδών τιμή 50,000 ευρώ. Τηλ. 0241095255

ΠΩΛΕΙΤΑΙ παραδοσιακή οικία στο Χαράκι εντός οικισμού 77,5 τμ 50 μέτρα από την θάλασσα. Πληρ. 0244-051170 κύριον Νικόλαο μετά τις 4 μμ.

ΠΩΛΟΥΝΤΑΙ τρία συνεχόμενα αγροκτήματα με πανοραμική θέα (θάλασσα και βουνό) στο χωριό Θεολόγος με δυνατότητα οικοδόμησης και για κάθε είδους χρήση σε πολύ καλή τιμή. Τηλ.: 0937542894, 02410-69397

ΠΩΛΕΙΤΑΙ Πολυκατοικία κοντά στην Παύλου Μελά (οδός Σουλίου) τηλ. 0937343297 από 10:00 - 14:00

ΠΩΛΟΥΝΤΑΙ από ιδιοκτήτη 3 μεζονέτες (195τ.μ. ή μία: ισόγειο, όροφος, σοφίτα) με πολύ ωραία θέα σε φανταστικές τιμές στα Κοσκινού. Tel: 02410-76035, 0944775999

ΠΩΛΕΙΤΑΙ στούντιο 50 τ.μ. στην Ιαλυσό με πανοραμική θέα 300 μέτρα από την θάλασσα τιμή 16.000.000 δρχ. πληρ. Τηλ. 0944542877

ΠΩΛΕΙΤΑΙ κατάστημα ελεύθερο μ.τ. 40 απέναντι στο Πανεπιστήμιο σε νεόδομητη οικοδομή επί της ΑΓ. ΙΩΑΝΝΟΥ, πλησίον Ξενοδοχείων τιμή ευκαιρίας τηλ. 01-9959847 και (0241) 27823.

ΜΑΘΗΜΑΤΑ

ΨΥΧΟΛΟΓΟΣ Απόφοιτος Παντείου Πανεπιστημίου με μετεκπαίδευση στις σχολές Γονέων, παραδίδει μαθήματα σε παιδιά με μαθησιακές δυσκολίες. Τηλ. 0974566484

ΠΑΡΑΔΙΔΟΝΤΑΙ ιδιαίτερα μαθήματα για μεταξεταστέους Γυμνασίου, Ενιαίου Λυκείου, ΤΕΕ. Επίσης γίνεται προετοιμασία από έμπειρους καθηγητές για Β- Γ Ενιαίου Λυκείου όλων των κατευθύνσεων. Πληρ. τηλ. 0241028053

ΚΑΘΗΓΗΤΡΙΑ απόφοιτος του Πανεπιστημίου Αθηνών παραδίδει μαθήματα σε παιδιά Δημοτικού στην πόλη της Ρόδου και στην Ιαλυσό τηλ. 22410 -92362 κιν. 09766 -42963

ΔΑΣΚΑΛΟΣ με μακροχρόνια πείρα παραδίδει μαθήματα σε παιδιά δημοτικού με τη βοήθεια φορητού ηλεκρονικού υπολογιστή. 15 ευρώ την ώρα. Τηλ: 0934744084

ΠΑΙΔΑΓΩΓΟΙ ΠΑΡΑΔΙΔΟΥΝ ΜΑΘΗΜΑΤΑ ΣΕ ΠΑΙΔΙΑ ΔΗΜΟΤΙΚΟΥ ΤΗΛ. 0942662708

ΠΑΡΑΔΙΔΟΝΤΑΙ ΙΔΙΑΙΤΕΡΑ ΜΑΘΗΜΑΤΑ ΓΕΡΜΑΝΙΚΩΝ ΣΕ ΜΑΘΗΤΕΣ ΚΑΙ ΞΕΝΟΔΟΧΟΫΠΑΛΛΗΛΟΥΣ, ΔΥΝΑΤΟΤΗΤΑ ΠΑΡΑΚΟΛΟΥΘΗΣΗΣ ΜΑΘΗΜΑΤΩΝ ΚΑΙ ΜΕΣΩ ΙΝΤΕΡΝΕΤ. ΤΗΛ. 094-729816

ΠΑΙΔΑΓΩΓΟΙ παραδίδουν μαθήματα σε παιδιά δημοτικού. Τηλ: 0936725329

ΕΓΚΥΡΟ ΠΑΙΔΑΓΩΓΙΚΟ ΥΛΙΚΟ ΠΡΟΣΦΕΡΕΤΑΙ ΓΙΑ ΤΙΣ ΠΡΟΣΕΧΕΙΣ ΕΞΕΤΑΣΕΙΣ ΤΟΥ ΑΣΕΠ ΓΙΑ ΝΗΠ/ΓΟΥΣ ΣΥΜΠΕΡΙΛΑΜΒΑΝΟΝΤΑΙ ΚΑΙ ΟΡΓΑΝΩΜΕΝΕΣ ΣΗΜΕΙΩΣΕΙΣ ΤΗΛ. 0936725329

ΓΙΑΝΝΗΣ ΝΙΚΟΛΙΔΑΚΗΣ
ΜΗΧΑΝΟΛΟΓΟΣ ΜΗΧΑΝΙΚΟΣ
ΓΑΛΛΙΑΣ 12 ΡΟΔΟΣ ΤΗΛ.: 22291 - 35103

ΠΩΛΟΥΝΤΑΙ

Επί της οδού Αναστασιάδη (περιοχή Δασκάλων) διαμ/τα πολυτελούς κατασκευής με υπόγειο χώρο στάθμευσης και αυτόνομη θέρμανση 67 τ.μ., 114 τ.μ., 88 τ.μ., 59,50 τ.μ., 90 τ.μ., 98 τ.μ., 117 τ.μ., 132 τ.μ.

ΠΩΛΟΥΝΤΑΙ
ΑΠΟ ΤΟΝ
ΑΝΑΣΤΑΣΙΟ ΑΤΣΙΔΗ

1) Μονοκατοικίες στην οδό Μυκηνών, Ιάλυσος, Διόροφες με σοφίτα, τεσσάρων υπνοδωματίων, 3 μπάνιων και WC, αυτόνομη θέρμανση, σε οικόπεδο από 260 έως 415τ.μ., πλήρως αποπερατωμένες.

2) Ισόγεια διαμερίσματα 118 τ.μ., στην οδό Παρθενόπης, Αραπάκι, με αποκλειστική χρήση αυλής.

3) Διαμερίσματα στην οδό Κωνσταντινίδη, στο Ζέφυρος, 82, 94, 98, 132 και 148 τ.μ. με αποκλειστική θέση πάρκιγκ, αποθήκη και αυτόνομη θέρμανση.

ΠΛΗΡΟΦΟΡΙΕΣ: ΑΝΑΣΤΑΣΙΟΣ ΑΤΣΙΔΗΣ
ΣΤΕΦΑΝΟΥ ΚΑΖΟΥΛΛΗ 74 - ΡΟΔΟΣ
Τηλ. 2241028616 - 2241037848

ΟΙΚΟΔΟΜΙΚΕΣ ΕΠΙΧΕΙΡΗΣΕΙΣ ΔΙΑΚΟΓΕΩΡΓΙΟΥ ΚΑΛΛΙΣΤΟΣ

ΠΩΛΗΣΕΙΣ ΔΙΑΜΕΡΙΣΜΑΤΩΝ ΚΑΤΑΣΤΗΜΑΤΑ - ΑΠΟΘΗΚΕΣ ΑΝΤΑΛΛΑΓΕΣ ΑΚΙΝΗΤΩΝ ΑΓΟΡΕΣ ΟΙΚΟΠΕΔΩΝ ΑΝΑΛΑΜΒΑΝΟΥΜΕ ΑΝΤΙΠΑΡΟΧΕΣ
ΔΙΕΥΘ. ΕΘΝ. ΑΝΤΙΣΤΑΣΕΩΣ 11
(ΠΡΩΗΝ ΑΝΝΗΣ ΜΑΡΙΑΣ) ΤΗΛ: 78501- 78502- 29318

1) Πωλούνται διαμερίσματα λουξ κατασκευής με απεριόριστη θέα. Τα διαμερίσματα διαθέτουν θωρακισμένες πόρτες - εντοιχισμένες κουζίνες - ντουλάπες - εντοιχισμένο νιπτήρα με ντουλάπι - κεντρική θέρμανση αυτόνομη - ανοιγόμενα ανακλινόμενα κουφώματα με διπλά τζάμια - σίτες - ρολά - υδραυλικό ασανσέρ - τριφασικό ρεύμα. Ολοι οι χώροι σπατουλαριστοί - εσωτερικές πόρτες M.D.F. με σχέδιο.

2) Διαμερίσματα
επί της οδού Μεγ. Κων/νου - Κων/νου Παλαιολόγου
50 τ.μ. δυάρια
85 τ.μ. τριάρια } ανά όροφο
110 τ.μ. τεσσάρια

3) Επί της Κων/νου Υδραίου - Στ. Κωτιάδη
70 τ.μ. τριάρια
90 τ.μ. τριάρια - τεσσάρια } ανά όροφο με μεγάλες βεράντες φανταστική θέα
110 τ.μ. τεσσάρια
130 τ.μ. τεσσάρια-πεντάρια

4) Επί της Λεωφ. Καλλιθέας - Καρακόνερο
50 τ.μ. δυάρια } ανά όροφο με μεγάλες βεράντες απεριόριστη θέα
85 τ.μ. τριάρια
110 τ.μ. τεσσάρια

5) Καταστήματα
50 τ.μ. } επί της Λεωφ. Καλλιθέας Καρακόνερο
100 τ.μ.
150 τ.μ.

6) Ιατρεία - Γραφεία
50 τ.μ. } Επί της Μεγ. Κων/νου και Κων. Παλαιολόγου } Φώκιαλη
100 τ.μ.
150 τ.μ.

Δάνεια όλων των ταμείων και όλων των τραπεζών

ΠΛΗΡΟΦΟΡΙΕΣ:
ΔΙΑΚΟΓΕΩΡΓΙΟΥ ΚΑΛΛΙΣΤΟΣ
ΤΗΛΕΦΩΝΟ: 78501 - 78502 29318

ΕΛΛΗΝΙΚΗ ΔΗΜΟΚΡΑΤΙΑ
ΠΕΡΙΦΕΡΕΙΑ ΝΟΤΙΟΥ ΑΙΓΑΙΟΥ
ΝΟΜΟΣ ΔΩΔΕΚΑΝΗΣΟΥ
ΝΟΜΑΡΧΙΑΚΗ ΑΥΤ/ΣΗ ΔΩΔΕΚΑΝΗΣΟΥ
Δ/ΝΣΗ ΜΕΤΑΦΟΡΩΝ ΚΑΙ ΕΠΙΚΟΙΝΩΝΙΩΝ
ΤΜΗΜΑ Κ.Τ.Ε.Ο

Ταχ. Δ/νση: 6ο χιλ. Ρόδου Λίνδου
Ταχ. Κώδικας: 85100, Telefax: 0241069544
Πληροφορίες: Γεώργιος Αργύρης
Τηλέφωνο: 0241066385



Πρόγραμμα πρόσκλησης για διενέργεια τεχνικού ελέγχου οχημάτων με έδρα τον Ν. Δωδεκανήσου.
Χρονική περίοδος: Από 01/11/2002 έως 31/12/2002
Είδος οχήματος: Παντός είδος οχήματα με συνδυασμό γραμμάτων ΡΟΒ 1000 - 1500.
Επίσης θα ελέγχονται τα οχήματα που η καταλληλότητα τους λήγει αυτές τις εβδομάδες και οχήματα ανάριθμα εισαγωγής.

Ο Δ/ντής Ιωάννης Κασαπίδης
Ο Αντινομάρχης Νικόλαος Τατάκης

TOP PROPERTIES
GEORGIOS S. PIPINOS
ΓΕΩΡΓΙΟΣ Σ. ΠΙΠΙΝΟΣ

ΣΥΜΒΟΥΛΟΣ ΚΑΙ ΕΚΤΙΜΗΤΗΣ ΑΚΙΝΗΤΩΝ
REAL ESTATE AGENT - MEMBER OF F.I.A.B.C.I. - N.A.E.A. - C.E.I. - Σ.Ε.Κ.



Η "TOP PROPERTIES" είναι ατομική επιχείρηση και ανήκει εξ ολοκλήρου στον κ. Γεώργιο Σ. Πιπίνο, που από το 1971 ασχολείται αποκλειστικά και μόνο με επενδύσεις και REAL ESTATE, στο νησί της Ρόδου, καθώς και στην ευρύτερη περιοχή της Δωδεκανήσου.

ΑΠΕΥΘΥΝΟΜΑΣΤΕ: Στους **σοβαρούς, απαιτητικούς και επιλεκτικούς** επενδυτές - επιχειρηματίες - ελεύθερους επαγγελματίες, Έλληνες και ξένους, υψηλού εισοδηματικού επιπέδου, που ενδιαφέρονται να κάνουν μια σοβαρή επένδυση **προβολής** στο νησί της Ρόδου.

ΠΡΟΣΦΕΡΟΥΜΕ: Α) Υπηρεσίες και πληροφορίες που γίνονται σε προσωπικό επίπεδο με **εχεμύθεια, διακριτικότητα και σοβαρότητα.**
Β) Μεγάλη γκάμα υψηλής ποιότητας ακινήτων, όπως: 1) Ξενοδοχεία Α' και Β' κατηγορίας των 600 - 500 - 350 - 300 κλινών 2) Κεντρικά αστικά ακίνητα κατάλληλα για Τράπεζες - καταστήματα - γραφεία 3) Παραλιακές εκτάσεις, κατάλληλες για τουριστικές επενδύσεις των 150.000 - 100.000 - 70.000 - 50.000 - 36.000 τ.μ. και 4) Διαμερίσματα και μαιζονέτες **προβολής.**

ΣΤΟΧΟΣ ΜΑΣ ΕΙΝΑΙ: Να προσφέρουμε στο αγοραστικό μας κοινό **υψηλής ποιότητας ακίνητα και ευκαιρίες** στο νησί της Ρόδου. Η τριακονταετής και πλέον πείρα μας στον τομέα αυτό αποτελεί εγγύηση.

ΣΥΝΘΗΜΑ ΜΑΣ ΕΙΝΑΙ: Επενδύστε στην ΡΟΔΟ ΤΩΡΑ, σε ακίνητα που **ΑΝΤΕΧΟΥΝ ΣΤΟ ΧΡΟΝΟ.**

Γεώργιος Σ. Πιπίνος
ΜΕΣΙΤΗΣ ΑΣΤΙΚΩΝ ΣΥΜΒΑΣΕΩΝ
Γιατί εμείς γνωρίζουμε καλύτερα!

TOP PROPERTIES is a private concern and Mr George S. Pipinos, its owner, has carved, over the years, a reputation for integrity and excellence in the world of Real Estate in the Dodecanese.

At Top Properties we try hard to attract important and selective investors: high calibre businessmen/women and discerning professional people, both Greek and foreign, who wish to acquire substantial and valuable property on Rhodes.

We offer our expertise and advice privately, discreetly and in strict confidence.

We keep a compehensive list of real estate of the highest specifications:

a. A' and B' class hotels (600, 500, 350, 300 beds capacity).

b. Centrally situated office buildings and other business premises.

c. Seaside land, ideal for development (hotels, holiday resorts, etc.), of 150.000, 100.000, 70.000, 50.000, 36.000 sq.m.

d. Luxury appartments, maisonettes, detached, semi - detached and terraced houses.

Our aim is to give our clients the opportunity to acquire value for money, first class real estate on Rhodes. Our 30- year - old experience in Real Estate is our warranty.

Our moto is: Invest in Rhodes. Invest in property. It stands the test of time.

TOP PROPERTIES
and
George S. Pipinos
Because we Know best



ΚΕΝΝΕΝΤΥ 38, ΡΟΔΟΣ, 85 100, ΤΗΛ. (0241) 23895, 38243 και 0944-676003. FAX: (0241) 20883
38 KENNEDY STR., RHODES, 85 100, TEL. (0241) 23895, 38243, and 094 - 676003. FAX: (0241) 20883

DINORIS 1967 RHODES - HELLAS

ΨΑΡΟΤΑΒΕΡΝΑ «ΝΤΙΝΟΡΗΣ»

στην Παλιά Πόλη (Πλατεία Μουσείου)

Σας προσφέρουμε αυτό που χρειάζεστε και απαιτείτε:
Αριστη κουζίνα, φρέσκα ψάρια και θαλασσινά, τους γνωστούς - νόστιμους μεζέδες και τις άλλες ποικιλίες και λιχουδιές μας

«ΝΤΙΝΟΡΗΣ»

Η ΠΑΡΑΔΟΣΙΑΚΗ ΨΑΡΟΤΑΒΕΡΝΑ ΤΗΣ ΡΟΔΟΥ
στην είσοδο της Μεσαιωνικής Πόλης
Για κρατήσεις: Τηλ.: 02410-25824

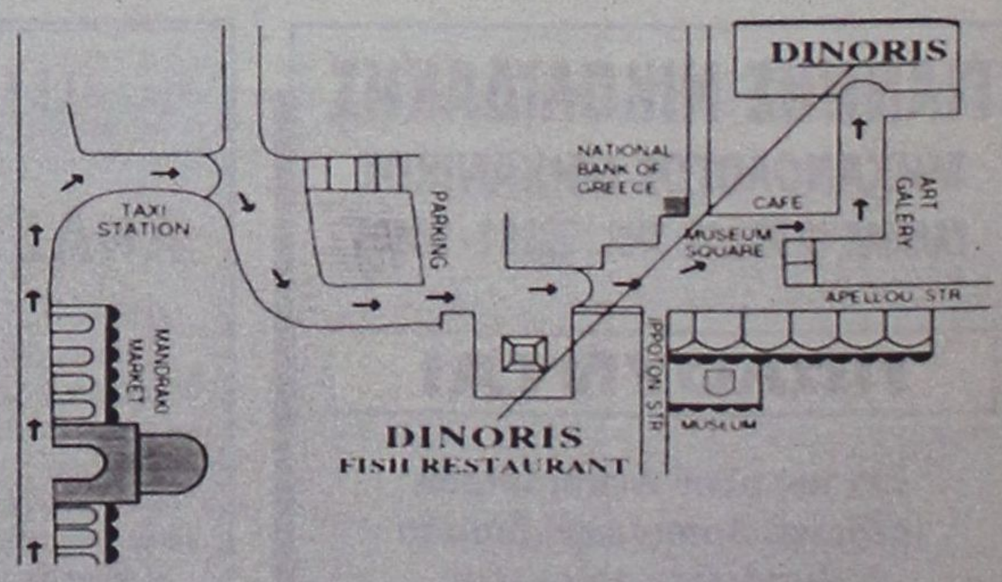

14, MUSEUM SQUARE - OLD TOWN TEL: 0241025824, 35530 - FAX: 35530 http://www.rodosnet.gr/ dinoris

ΕΛΛΗΝΙΚΗ ΔΗΜΟΚΡΑΤΙΑ
ΥΠΟΥΡΓΕΙΟ ΥΓΕΙΑΣ & ΠΡΟΝΟΙΑΣ
Β΄ Πε.Σ.Υ. ΝΟΤΙΟΥ ΑΙΓΑΙΟΥ
ΚΡΑΤΙΚΟ ΘΕΡΑΠΕΥΤΗΡΙΟ ΚΕΝΤΡΟ ΥΓΕΙΑΣ ΛΕΡΟΥ
ΟΙΚΟΝΟΜΙΚΕΣ ΥΠΗΡΕΣΙΕΣ
ΓΡΑΦΕΙΟ ΠΡΟΜΗΘΕΙΩΝ

Το Κρατικό Θεραπευτήριο - Κέντρο Υγείας Λέρου, ύστερα από την αριθμ. 8/13-11-2002 Απόφαση του Συμβουλίου Διοίκησης

ΠΡΟΚΗΡΥΣΣΕΙ

τους παρακάτω δημόσιους μειοδοτικούς διαγωνισμούς, που θα γίνουν στην αίθουσα συνεδριάσεων του ΤΓΠ ως εξής:

Την 18η Δεκεμβρίου 2002, ημέρα Τετάρτη και ώρα: 11:00

11:00 Ανάδειξη εργολάβου εκτέλεσης έργου «ασφαλτόστρωση δρόμων χώρων Λακκίου και Λεπίδων» του Κ.Θ. Λέρου.

Τα έξοδα δημοσίευσης βαραίνουν την Υπηρεσία:

Το κόστος παράδοσης των διακηρύξεων έχει ως εξής:

α) Παράδοση διακήρυξης τακτικού διαγωνισμού, 6 Ευρώ

β) Παράδοση διακήρυξης πρόχειρου διαγωνισμού, 5 Ευρώ

γ) Παράδοση διακήρυξης διαγωνισμού έργου, 15 Ευρώ

δ) Εξοδα αποστολής διακηρύξεων εκτός Λέρου - επιπλέον.

Οι διαγωνισμοί θα γίνουν σύμφωνα με τους όρους και προδιαγραφές των σχετικών διακηρύξεων του θερ/ρίου, τις οποίες οι ενδιαφερόμενοι μπορούν να παίρνουν από το γραφείο προμηθειών **τηλ. 22470 - 23019, 21131 και Fax.**

Ο Διοικητής
του Κ.Θ.Κ.Υ. Λέρου
α.α.
Ο Διευθυντής Ψυχιατρικής
Χατζηϊωάννου Γεώργιος

ΠΕΡΙΛΗΨΗ

Την 28-11-2002 επεδόθη στον Εισαγγελέα Πρωτοδικών Ρόδου ακριβές αντίγραφο της υπ΄ αριθμ. 487/2002 απόφασης του Ειρηνοδικείου Ρόδου δια την τέως κάτοικο Ιαλυσού Ρόδου και ήδη αγνώστου στην Ιταλία διαμονής, Σταματία συζ. Μόκι Ταραμπέλλα το γένος Μηνά Νικάνδρου δια της οποίας αναγνωρίζεται ότι συμπληρώθηκε στο πρόσωπό του Γεωργίου Μάρκου - Νικάνδρου του Μηνά ο νόμιμος χρόνος κτητικής παραγραφής για την απόκτηση κυριότητος με χρησικτησία επί του 1/5 εξ αδιαιρέτου του επιδίκου ακινήτου, αγρού 1.118 μ.τ. που βρίσκεται στη κτηματική περιφέρεια Ιαλυσού Ρόδου με τη κτηματολογική μερίδα 39 γαιών Ιαλυσού.

Ρόδος 28-11-2002
Ο πληρεξούσιος
δικηγόρος
Λουκάς Μ. Οίκουτας

ΠΕΡΙΛΗΨΗ ΕΠΙΔΟΘΕΝΤΟΣ ΔΙΚΟΓΡΑΦΟΥ

Με την υπ΄ αριθμ. 5094/20-11-2002 έκθεση επιδόσεως της δικαστικής επιμελήτριας του Πρωτοδικείου Ρόδου Αλεξάνδρας Κοκκίνου - Τσουκαλά, επιδόθηκε νόμιμα στον κ. Εισαγγελέα Πρωτοδικών Ρόδου για τους εναγομένους: 1) Μαρία χηρα Αναστασίου Μακιάρη, το γένος Ιωάννου Ευθυμίου, 2) Εμμανουήλ Μακιάρη του Αναστασίου, 3) Ιωάννη Μακιάρη του Αναστασίου και 4) Δημήτριο Μακιάρη του Αναστασίου, αντίστοιχα, πρώην κατοίκους Ρόδου και ήδη αγνώστου διαμονής, η από 2-8-2002 και με αριθμό κατάθεσης 770/2002 αγωγή της ενάγουσας Δέσποινας συζ. Δημητρίου Ευθυμίου, το γένος Πλαστήρα Μερκουρίου, κατοίκου Μελβούρνης Αυστραλίας, που θα συζητηθεί στις 7 Οκτωβρίου 2003, ημέρα Τρίτη και ώρα 09.00 π.μ. ενώπιον του Ειρηνοδικείου Ρόδου με την οποία ζητά να αναγνωριστεί ότι συμπληρώθηκε στο πρόσωπό της ο νόμιμος χρόνος νομής για την κτήση της κυριότητας με χρησικτησία του ακινήτου, ήτοι αγρός, εκτάσεως 600 τ.μ. που βρίσκεται στη θέση «Χοχλακιές» της κτηματικής περιφέρειας Γενναδίου - Ρόδου, νομικής φύσεως «Αρζί μιρί» και ήδη «Μούλκ» και με κτηματολογικά στοιχεία: Τόμος γαιών Γενναδίου 18, φύλλο 89, μερίδα 4035 και φάκελος 1841 του Κτηματολογίου Ρόδου.

Ρόδος 27-11-2002
Ο Πληρεξούσιος Δικηγόρος
Βασίλειος Καταβενάκης
Εθελ. Δωδεκανησίων αρ. 29.

ΔΕΝ ΕΟΡΤΑΖΟΥΝ

Ο κ. **ΚΟΝΤΟΥΖΟΓΛΟΥ ΑΝΔΡΕΑΣ** δεν θα δεχθεί επισκέψεις για την ονομαστική του εορτή

Ο κ. **ΚΟΥΚΟΥΛΑΣ ΑΝΔΡΕΑΣ** δε θα δεχθεί επισκέψεις για την ονομαστική του εορτή

Coca - Cola Τρία Εψιλον

Coca - Cola HBC S.A.
ΥΠΟΚΑΤΑΣΤΗΜΑ ΡΟΔΟΥ
Μαριτσά, 85106 Ρόδος

Η Coca Cola Ελληνική Εταιρεία Εμφιαλώσεως Α.Ε.
Υποκατάστημα Ρόδου
η μεγαλύτερη και δυναμικότερη εταιρεία
στον τομέα των αναψυκτικών στα Δωδεκάνησα
ενδιαφέρεται να προσλάβει για τις ανάγκες της,

ΠΩΛΗΤΕΣ

Βασικά καθήκοντα της θέσης είναι η τεχνική παρουσίαση και προώθηση προϊόντων στα σημεία πωλήσεων των νησιών Ρόδου και Καρπάθου.

Προσόντα Υποψηφίου :
Απόφοιτος Λυκείου ή ανωτέρας σχολής
Ηλικίας έως 28 ετών
Κάτοικος Ρόδου / Καρπάθου
Κάτοχος αδείας οδήγησης αυτοκινήτου
Προϋπηρεσία στις πωλήσεις ή marketing επιθυμητή

Για ραντεβού τηλεφωνείστε στο 22410/84800
(Δευτ.- Παρ. 08.00 - 15.30)

ΙΑΤΡΙΚΗ ΑΝΑΚΟΙΝΩΣΗ

ΦΑΜΗΛΙΑΣ ΙΩΑΝΝΗΣ

ΓΑΣΤΡΕΝΤΕΡΟΛΟΓΟΣ

28ης Οκτωβρίου 4
(Πλατεία Ακαδημίας - πρώην εργαστήριο ακτιν. Αμαλου)

Δέχεται: 09.00 -13.30
18.00 - 20.30
Τετάρτη απόγευμα
και Σάββατο πρωί,
μόνο με ραντεβού

Τηλ: 22410-70804 Κινητό: 0972403268
Fax: 22410-70805

ΙΑΤΡΙΚΗ ΑΝΑΚΟΙΝΩΣΗ

Ο ιατρός

ΕΥΑΓΓΕΛΟΣ ΑΝΤ. ΑΓΓΕΛΟΥ

ΜΙΚΡΟΒΙΟΛΟΓΟΣ - ΒΙΟΠΑΘΟΛΟΓΟΣ

Δέχεται
Στο ιατρείο του ΙΕΡΟΥ ΛΟΧΟΥ 11
Δευτέρα - Παρασκευή
07.00 - 12.30 πμ και 5.30 - 7.30 μμ
Τηλ. ιατρείου 22410-43311
FAX 22410-43310

ΜΝΗΜΟΣΥΝΟ

Την Κυριακή 1η Δεκεμβρίου 2002 και ώρα 9.30 πρωινή στο ιερόν ναΰδριον της Αγίας Ειρήνης και των Τριών Ιεραρχών που βρίσκεται στο Πανεπιστήμιο του Αιγαίου τελούμε μνημόσυνον για τη συμπλήρωση 45 χρόνων από την κοίμιση του Μακαριστού Μητροπολίτη Ρόδου κυρού Αποστόλου του Τρύφωνος του Εθνάρχη. Και θα ομιλήσουν ο έγκριτος Δικηγόρος κ. Γιάννης Χαρίτος και ο Οικονομολόγος κ. Κυριάκος Φίνας.

Εκ του ιερού Ναϋδρίου

ΑΝΑΚΟΙΝΩΣΗ

Ειδοποιούνται οι κάτοικοι των παρακάτω περιοχών ότι για να εκτελεστούν απαραίτητες τεχνικές εργασίες της ΔΕΗ, θα γίνει διακοπή στις 1-12-02 ημέρα ΚΥΡΙΑΚΗ ως εξής:

Από ώρας 08:00 έως 11:00

Δημοτικό διαμέρισμα ΚΡΕΜΑΣΤΗΣ - Δημοτικό διαμέρισμα ΠΑΣΤΙΔΑΣ και περιοχή Παναγιάς Παντάνασσας και πίσω από το γήπεδο του Δημοτικού διαμερίσματος Σορωνής.

Αν οι εργασίες τελειώσουν νωρίτερα το ρεύμα θα ξαναδοθεί πριν από τον χρόνο λήξης της διακοπής που αναφέρουμε πιο πάνω.

Γι'αυτό το λόγο οι ηλεκτρικές εγκαταστάσεις και τα δίκτυα της ΔΕΗ θα πρέπει να θεωρούνται ότι έχουν συνέχεια ρεύμα.

Ετσι για λόγους ασφαλείας απαγορεύεται η προσέγγιση σε αγωγούς ή άλλα στοιχεία του δικτύου και αν βρίσκονται καταγής γιατί υπάρχει σοβαρός κίνδυνος ατυχήματος.

ΑΠΟ ΤΗ ΔΕΗ

ΟΜΟΣΠΟΝΔΙΑ ΕΜΠΟΡΙΚΩΝ ΣΥΛΛΟΓΩΝ ΔΩΔΕΚΑΝΗΣΟΥ

Αυστραλίας 88 - Τ.Θ. 347 - Μέγαρο Επιμελητηρίου Δωδεκανήσου
85100 ΡΟΔΟΣ - Τηλ. 22410 - 32484 - Fax: 22410-22283

ΠΡΟΣΚΛΗΣΗ
ΓΕΝΙΚΗΣ ΣΥΝΕΛΕΥΣΗΣ ΑΝΤΙΠΡΟΣΩΠΩΝ
των ΕΜΠΟΡΙΚΩΝ ΣΥΛΛΟΓΩΝ ΜΕΛΩΝ
της ΟΜΟΣΠΟΝΔΙΑΣ ΕΜΠΟΡΙΚΩΝ ΣΥΛΛΟΓΩΝ ΔΩΔΕΚΑΝΗΣΟΥ

Η προσωρινή Διοικητική Επιτροπή της ΟΜΟΣΠΟΝΔΙΑΣ ΕΜΠΟΡΙΚΩΝ ΣΥΛΛΟΓΩΝ ΔΩΔΕΚΑΝΗΣΟΥ, αποφάσισε σύμφωνα με το Νόμο και το Καταστατικό τη Σύγκληση της Εκλογικής Γενικής Συνέλευσης των Αντιπροσώπων των Εμπορικών Συλλόγων Μελών της.

Συγκεκριμένα, η πρώτη Σύγκληση της Γενικής Συνέλευσης ορίστηκε για το Σάββατο 7 Δεκεμβρίου 2002 και απαιτείται η παρουσία του 1/2 των Αντιπροσώπων.

Σε περίπτωση μη απαρτίας η επαναληπτική Γενική Συνέλευση θα πραγματοποιηθεί το Σάββατο 14 Δεκεμβρίου 2002 και απαιτείται η παρουσία του 1/4 των Αντιπροσώπων.

Τόπος σύγκλησης ορίστηκε η **Αίθουσα του Δημοτικού Οργανισμού Νεολαίας και Αθλησης (Δ.Ο.Ν.Α.), οδός Διαγοριδών 1 - Ρόδος και ώρα 18.00.**

Τα θέματα της Ημερήσιας Διάταξης είναι τα ακόλουθα:

1. Εκλογή Προεδρείου και Ψηφολέκτη..
2. Ενημέρωση του Προέδρου του Ε.Σ.Ρ. κ. Παν. Καραγιάννη για την μέχρι σήμερα πορεία της Ομοσπονδίας και τις προοπτικές της.
3. Τοποθετήσεις Μελών της Γενικής Συνέλευσης.
4. Λήψη απόφασης της Γενικής Συνέλευσης για την ένταξη της Ομοσπονδίας Εμπορικών Συλλόγων Δωδεκανήσου στην Εθνική Συνομοσπονδία Ελληνικού Εμπορίου (Ε.Σ.Ε.Ε.)
5. Εκλογή Εφορευτικής Επιτροπής.
6. Αρχαιρεσίες:

α) Εκλογή Διοικητικού Συμβουλίου
β) Εκλογή Ελεγκτικής Επιτροπής.
γ) Εκλογή Αντιπροσώπων στην Εθνική Συνομοσπονδία Ελληνικού Εμπορίου (Ε.Σ.Ε.Ε.).

Οι υποψηφιότητες σύμφωνα με το Νόμο και το Καταστατικό, πρέπει το αργότερο να υποβληθούν έως την **Τετάρτη 4 Δεκεμβρίου 2002, μέχρι τις 14.00.**

Ρόδος 29 Νοεμβρίου 2002
Δια την προσωρινή Δ.Ε. Παν. Καραγιάννης.

ΙΑΤΡΙΚΗ ΑΝΑΚΟΙΝΩΣΗ

ΤΑΣΟΣ ΒΕΝΕΤΟΚΛΗΣ

ΙΑΤΡΟΣ ΑΚΤΙΝΟΔΙΑΓΝΩΣΤΗΣ
(ΑΚΤΙΝΟΛΟΓΟΣ)

Δέχεται καθημερινά
στο Διαγνωστικό Εργαστήριο:
ΑΠΕΙΚΟΝΙΣΗ ΑΙΓΑΙΟΥ
Πάροδος Παπαλουκά 18Β
(παραπλεύρως του parking
του παλιού νοσοκομείου).
ΩΡΕΣ ΛΕΙΤΟΥΡΓΙΑΣ
ΤΟΥ ΕΡΓΑΣΤΗΡΙΟΥ 9πμ - 8μμ
Τηλ: 22410-43000-3, Fax: 22410-43004

ΓΡΑΦΕΙΟ ΤΕΛΕΤΩΝ &
ΜΝΗΜΟΣΥΝΩΝ ΡΟΔΟΥ
ΣΤΕΦΑΝΑ - ΣΤΟΛΙΣΜΟΙ

«ΑΜΕΡΙΚΑΝΟΥ»

Αμεση εξυπηρέτηση
ΟΛΟ ΤΟ 24ΩΡΟ

Αναλαμβάνουμε την τελετήκαι με τα έξοδαπου
χορηγούν τα ταμείαχωρίς καμία επιβάρυνση
ΙΚΑ, ΤΕΒΕ, ΤΑΞΥ, ΔΗΜΟΣΙΟΥ, ΛΙΜΕΝΙΚΩΝ, ΟΓΑ
και λοιπά ταμεία.

Τους ΑΠΟΡΟΥΣ ΔΩΡΕΑΝ
Πλατεία Βρούχου στη Μητρόπολη
Τηλέφωνα: 28901 - 33400



www.RodosVitrina.gr/Metropol.htm

METROPOL MULTI-CINEMA
ALPHA ODEON

Πληροφορίες, Κρατήσεις από 15:00
Information, Reservations after 15:00
ΤΗΛ. 22410.28400

WEEKLY PROGRAMME - ΕΒΔΟΜΑΔΙΑΙΟ ΠΡΟΓΡΑΜΜΑ 29-11-2002 - 05-12-2002

IN ENGLISH



ΧΡΥΣΟΣ ΦΟΙΝΙΚΑΣ ΦΕΣΤΙΒΑΛ ΚΑΝΝΩΝ 2002
Η ΤΑΙΝΙΑ ΤΟΥ ΡΟΜΑΝ ΠΟΛΑΝΣΚΙ
Ο ΠΙΑΝΙΣΤΑΣ
THE PIANIST
ΕΝΑ ΠΡΑΓΜΑΤΙΚΟ ΑΡΙΣΤΟΥΡΓΗΜΑ, ΓΕΜΑΤΟ ΡΕΑΛΙΣΜΟ, ΑΥΘΕΝΤΙΚΟΤΗΤΑ, ΕΙΛΙΚΡΙΝΙΑ, ΑΛΛΑ ΚΑΙ ΑΙΣΙΟΔΟΞΙΑ

ΑΙΘΟΥΣΑ 1
ΩΡΕΣ ΕΝΑΡΞΗΣ - SHOWTIMES:
19:15, 22:00

IN ENGLISH



ΣΕ ΠΡΩΤΗ ΠΑΝΕΛΛΗΝΙΑ ΠΡΟΒΟΛΗ
ΤΟΜ ΧΑΝΚΣ - ΠΟΛ ΝΙΟΥΜΑΝ
Ο ΔΡΟΜΟΣ ΤΗΣ ΑΠΩΛΕΙΑΣ
ROAD TO PERDITION
ΕΝΑ ΑΤΜΟΣΦΑΙΡΙΚΟ ΑΡΙΣΤΟΥΡΓΗΜΑ ΠΟΥ ΟΔΕΥΕΙ ΚΑΤΕΥΘΕΙΑΝ ΓΙΑ ΤΙΣ ΟΣΚΑΡΙΚΕΣ ΕΠΙΛΟΓΕΣ

ΑΙΘΟΥΣΑ 2
ΩΡΕΣ ΕΝΑΡΞΗΣ - SHOWTIMES:
20:00, 22:30

IN ENGLISH



Η ΑΤΖΕΛΙΝΑ ΤΖΟΛΙ
ΓΙΑ ΠΡΩΤΗ ΦΟΡΑ ΣΕ ΕΝΑ ΚΩΜΙΚΟ ΡΟΛΟ
ΜΕ ΤΟΝ ΕΝΤΟΥΑΡΤ ΜΠΕΡΝΣ
ΣΤΗ ΕΡΩΤΙΚΗ ΝΕΑΝΙΚΗ ΚΩΜΩΔΙΑ!
ΜΙΑ ΖΩΗ ΤΗΝ ΕΧΟΥΜΕ
LIFE OR SOMETHING LIKE IT

ΑΙΘΟΥΣΑ 3
ΩΡΕΣ ΕΝΑΡΞΗΣ - SHOWTIMES:
16:15, 22:15

ΣΤΑ ΕΛΛΗΝΙΚΑ

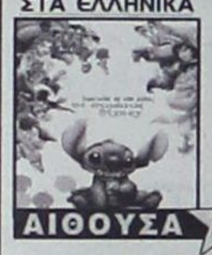

Γνωρίστε το νέο μέλος της οικογένειας DISNEY
ΛΙΛΟ & ΣΤΙΤΣ
Lilo & Stitch

ΑΙΘΟΥΣΑ 2
ΩΡΕΣ ΕΝΑΡΞΗΣ - SHOWTIMES:
16:00, 18:00

IN ENGLISH

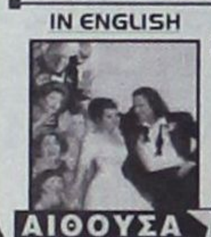

ΣΥΝΕΧΙΖΕΤΑΙ ΓΙΑ 14η ΕΒΔΟΜΑΔΑ
Η ΚΩΜΩΔΙΑ ΤΗΣ ΧΡΟΝΙΑΣ !!!
ΓΑΜΟΣ ΑΛΑ... ΕΛΛΗΝΙΚΑ
MY BIG FAT GREEK WEDDING

ΑΙΘΟΥΣΑ 3
ΩΡΕΣ ΕΝΑΡΞΗΣ - SHOWTIMES:
18:15, 20:15

ΠΑΛΛΑΣ 5 CINEMAS CENTER

ΠΡΟΓΡΑΜΜΑ ΕΒΔΟΜΑΔΑΣ
29/11/2002 - 05/12/2002
Για κρατήσεις / For Reservations:
22410 24475 και 70670

ΑΙΘΟΥΣΑ 5 & 2



ΧΑΡΥ ΠΟΤΤΕΡ
& Η ΚΑΜΑΡΑ ΜΕ ΤΑ ΜΥΣΤΙΚΑ
HARRY POTTER
& THE CHAMER OF SECRETS
Περιπέτεια φαντασίας / Action fantasy
Σε Πρώτη Πανελλήνια Προβολή
...το κακό επιστρέφει στο Χόγκουαρτς!
Η ταινία που δεν θα χάσει κανείς!
Κάντε έγκαιρα τις κρατήσεις σας!
ΠΡΩΤΑΓΩΝΙΣΤΟΥΝ: DANIEL RADCLIFFE, RUPERT GRINT, EMMA WATSON κ.α.
ΑΙΘΟΥΣΑ 5: Ώρες Έναρξης: 17:20, 20:40
ΑΙΘΟΥΣΑ 2: Ώρες Έναρξης: 15:40, 19:00, 22:20

ΑΙΘΟΥΣΑ 1



ΧΩΡΙΣ ΤΑΥΤΟΤΗΤΑ / BOURNE IDENTITY
Κατασκοπικό θρίλερ / Action
ΠΡΩΤΑΓΩΝΙΣΤΟΥΝ: MATT DAMON, FRANCA POTENTE
Ώρες Έναρξης: 17:30, 20:00, 22:30

ΑΙΘΟΥΣΑ 3



4 ΦΤΕΡΑ / 4 FEATHERS
Περιπέτεια εποχής / Drama
ΠΡΩΤΑΓΩΝΙΣΤΟΥΝ:
HEATH LEDGER, WES BENTLEY, KATE HUDSON
Ώρες Έναρξης: 20:00, 22:40

ΑΙΘΟΥΣΑ 4



ΤΟ ΣΤΟΙΧΕΙΩΜΕΝΟ ΠΛΟΙΟ
GHOST SHIP Θρίλερ / Thriller
ΠΡΩΤΑΓΩΝΙΣΤΟΥΝ: JULIANNA MARGULIES, RON ELDARD
Ώρες Έναρξης: 18:10, 22:30

ΑΙΘΟΥΣΑ 4 & 3



ΕΝΟΧΟ ΑΙΜΑ / BLOODWORK
Αστυνομική περιπέτεια / Action movie
ΠΡΩΤΑΓΩΝΙΣΤΟΥΝ: CLINT EASTWOOD, JEFF DANIELS
ΑΙΘΟΥΣΑ 4: Ώρες Έναρξης: 20:20
ΑΙΘΟΥΣΑ 3: Ώρες Έναρξης: 17:50

Το Πρόγραμμα

ΕΤ 1

08.00 ΘΕΙΑ ΛΕΙΤΟΥΡΓΕΙΑ
10.15 ΓΑΡΓΑΝΤΟΥΑΣ
10.55 ΠΑΙΔΙ ΤΥ
12.00 ΝΤΡΙΝΣΤΟΠ
14.00 ΕΙΔΗΣΕΙΣ - ΚΑΙΡΟΣ
14.15 ΕΛΛΗΝΙΚΗ ΤΑΙΝΙΑ: ΣΚΛΑΒΟΙ ΤΗΣ ΜΟΙΡΑΣ
16.00 ΣΤΑ ΦΤΕΡΑ ΤΟΥ ΕΡΩΤΑ
18.00 ΤΟ ΧΡΗΜΑΤΙΣΤΗΡΙΟ ΤΩΝ ΣΠΟΡ
18.45 ΑΘΛΗΤΙΚΗ ΕΚΠΟΜΠΗ
19.00 ΜΠΑΣΚΕΤ - ΚΛΗΡΩΣΗ ΛΟΤΤΟ
21.00 ΚΟΙΤΑ ΤΙ ΕΚΑΝΕΣ
23.00 ΕΙΔΗΣΕΙΣ - ΑΘΛΗΤΙΚΑ - ΚΑΙΡΟΣ
23.30 ΞΕΝΗ ΤΑΙΝΙΑ: ΣΤΗΝ ΚΟΛΑΣΗ ΤΟΥ ΛΟΣ ΑΝΤΖΕΛΕΣ
01.30 ΤΡΟΜΟΣ ΣΤΙΣ ΛΙΜΝΕΣ
02.45 Η ΤΖΑΖ ΚΑΙ ΟΙ ΜΟΥΣΙΚΟΙ ΤΗΣ
04.00 ΤΑ ΜΥΣΤΗΡΙΑ ΤΟΥ ΚΟΣΜΟΥ
05.00 ΝΤΟΚΙΜΑΝΤΕΡ

NET

08.00 ΕΚΠΑΙΔΕΥΤΙΚΗ ΤΗΛΕΟΡΑΣΗ
11.30 ΤΑΞΙΔΕΥΟΝΤΑΣ ΣΤΗΝ ΑΡΚΤΙΚΗ
12.00 ΟΙ ΚΗΠΟΙ ΤΗΣ ΕΥΡΩΠΗΣ
12.30 ΜΙΚΡΕΣ ΙΣΤΟΡΙΕΣ ΜΟΔΑΣ (Ε)
13.00 ΓΕΥΣΕΙΣ ΒΟΡΕΙΟΥ ΙΤΑΛΙΑΣ (Ε)
13.30 ΜΕ ΑΡΕΤΗ ΚΑΙ ΤΟΛΜΗ
14.00 ΚΟΙΝΟΒΟΥΛΙΟ ΑΙΧΜΗΣ
15.00 ΕΙΔΗΣΕΙΣ
16.00 ΞΕΝΗ ΤΑΙΝΙΑ: ΑΠΟΣΤΟΛΗ ΓΙΓΑΝΤΩΝ
18.00 ΕΙΔΗΣΕΙΣ
18.30 ΟΛΥΜΠΙΑΚΑ ΟΝΕΙΡΑ
19.15 ΣΤΟΝ ΚΟΣΜΟ ΤΗΣ ΟΙΚΟΝΟΜΙΑΣ
20.15 ΦΩΤΟΣΦΑΙΡΑ
21.00 ΕΙΔΗΣΕΙΣ - ΑΘΛΗΤΙΚΑ - ΚΑΙΡΟΣ
22.00 ΣΠΟΡ ΙΣΤΟΡΙΕΣ
23.00 ΔΡΟΜΟΙ
24.00 ΞΕΝΗ ΤΑΙΝΙΑ: ΟΙ ΠΕΝΤΕ ΥΠΟΠΤΟΙ
01.00 ΕΙΔΗΣΕΙΣ

ΕΤ 3

08.00 ΠΟΚΑΧΟΝΤΑΣ
08.30 ΟΙ ΤΡΕΙΣ ΣΩΜΑΤΟΦΥΛΑΚΕΣ
09.30 ΚΑΤΑΣΤΗΜΑ ΜΑΘΗΜΑΤΙΚΩΝ
09.45 ΟΙ ΤΕΣΣΕΡΙΣ ΕΠΟΧΕΣ
10.00 Ο ΠΛΑΝΗΤΗΣ ΜΑΣ
10.30 ΤΗΛΕΟΠΤΙΚΟ ΟΝΕΙΡΟΔΡΟΜΙΟ
11.30 Ο ΠΟΛΕΜΟΣ ΤΩΝ ΠΟΥΛΙΩΝ
12.45 ΜΙΚΡΑ ΠΑΡΑΜΥΘΙΑ
13.00 ΤΑ ΠΑΙΔΙΑ ΤΟΥ ΠΑΡΑΔΕΙΣΟΥ
13.30 ΓΚΙΜΙ 6
14.00 Η ΑΔΡΕΝΑΛΙΝΗ ΣΤΑ ΥΨΗ
14.30 ΜΕΓΑΛΕΣ ΨΕΥΔΑΙΣΘΗΣΕΙΣ: Η ΙΣΤΟΡΙΑ ΤΗΣ ΜΑΓΕΙΑΣ
15.00 ΕΙΔΗΣΕΙΣ
15.30 ΝΟΣΤΟΣ
17.00 ΔΕΞΙΩΣΗ
18.00 Ο ΑΓΩΝΑΣ ΒΟΛΕΪ Α1 ΑΝΔΡΩΝ ΗΡΑΚΛΗΣ - ΝΙΚΑΙΑ
19.35 ΠΟΔΟΣΦΑΙΡΟ: ΓΟΥΛΒΣΑΜΠΤΟΝ ΓΟΥΟΝΤΕΡΣ
21.30 ΝΤΙΖΑΪΝ 100%
23.00 ΑΘΛΗΤΙΚΟ ΣΑΒΒΑΤΟΒΡΑΔΟ
24.00 ΕΙΔΗΣΕΙΣ
00.30 ΞΕΝΗ ΤΑΙΝΙΑ: Η ΠΕΤΑΛΟΥΔΑ
02.30 ΕΠΑΝ.ΕΚΠΟΜΠΤΩΝ

MEGA

06.00 ΟΙ ΦΡΟΥΡΟΙ ΤΗΣ ΑΧΑΪΑΣ
07.00 ΟΛΑ ΤΑ ΚΑΚΑ ΤΗΣ ΜΟΙΡΑΣ ΜΟΥ
08.00 ΜΑΝΤΕΛΙΝ
08.30 ΠΕΠΕΡ ΑΝ
09.00 Ο ΜΙΚΙ ΚΑΙ Η ΠΑΡΕΑ ΤΟΥ
09.30 ΤΑΖΜΑΝΙΑ
10.00 ΦΙΛΝΣΤΟΟΥΝΣ
11.00 ΞΕΝΗ ΤΑΙΝΙΑ: Ο ΘΡΥΛΟΣ
13.00 ΜΕΓΚΑ ΣΤΑΡ
14.00 ΕΙΔΗΣΕΙΣ
14.50 ΜΑΖΙ
16.15 ΤΡΑΞΙΟΝ
17.00 ΕΛΛΗΝΙΚΗ ΤΑΙΝΙΑ: ΤΟ ΚΟΡΟΪΔΟ ΤΗΣ ΠΡΙΓΚΙΠΕΣΑΣ
18.55 ΕΙΔΗΣΕΙΣ
19.00 Η ΦΑΡΜΑ - ΜΠΕΣΤ ΟΦ
20.00 ΕΙΔΗΣΕΙΣ
21.00 Η ΦΑΡΜΑ
22.00 Ο ΠΙΟ ΑΔΥΝΑΜΟΣ ΚΡΙΚΟΣ
23.10 ΠΡΙΒΕ
00.15 ΕΙΔΗΣΕΙΣ
00.30 ΜΟΥΣΙΚΟ ΑΦΙΕΡΩΜΑ
01.30 ΞΕΝΗ ΤΑΙΝΙΑ: ΘΑ ΕΙΔΩΘΟΥΜΕ ΤΟ ΠΡΩΙ
03.45 ΤΗΛΕΜΑΡΚΕΤΙΝΓΚ
05.00 ΑΠΟ ΜΙΚΡΟΣ ΣΤΑ ΒΑΣΑΝΑ

ΑΝΤ 1

06.00 ΜΟΜΠΑΪΛ ΦΑΝ
06.15 ΤΗΛΕΜΑΡΚΕΤΙΝΓΚ - ΤΗΛΕΑΓΟΡΑ
06.30 Ο ΧΟΝΤΡΟ - ΜΕΝΤΟΖΑ
07.00 ΣΤΟΥΝΤΙΟ ΜΕ ΘΕΑ
10.30 ΤΟΜ ΚΑΙ ΤΖΕΡΙ
11.00 ΑΣΤΥΝΟΜΟΣ ΣΑΪΝΗΣ
11.30 ΡΙΝΑ, Η ΞΙΦΟΜΑΧΟΣ
12.00 ΝΤΡΑΓΚΟΝΜΠΟΛ
12.30 ΠΑΟΥΕΡ ΡΕΙΤΖΕΡΣ
12.55 ΣΟΥΠΕΡ ΓΚΕΪΜ
13.00 ΣΟΥΠΕΡ ΣΑΒΒΑΤΟ
14.00 ΕΙΔΗΣΕΙΣ
14.30 ΕΛΛΗΝΙΚΗ ΣΕΙΡΑ
16.15 ΦΕΙΜ ΣΤΟΡΙ - ΧΑΪΛΑΙΤΣ
17.00 ΕΛΛΗΝΙΚΗ ΤΑΙΝΙΑ: ΑΓΑΠΗ ΜΟΥ ΠΑΛΙΟΓΡΙΑ
17.30 ΙΔΗΣΕΙΣ ΣΤΗ ΝΟΗΜΑΤΙΚΗ ΓΛΩΣΣΑ
19.00 ΣΤΑ ΟΡΙΑ
20.00 ΕΙΔΗΣΕΙΣ
21.00 ΦΕΙΜ ΣΤΟΡΙ
22.00 ΞΕΝΗ ΤΑΙΝΙΑ: ΜΟΝΟΣ ΣΤΟ ΣΠΙΤΙ No 2
00.50 ΕΙΔΗΣΕΙΣ
01.20 ΓΛΥΚΟΞΙΝΟ ΚΡΑΣΙ
02.20 ΤΟ ΤΡΙΤΟ ΣΤΕΦΑΝΙ
03.20 ΦΕΙΜ ΣΤΟΡΙ
04.20 ΚΥΝΗΓΩΝΤΑΣ ΤΟΝ ΔΟΛΟΦΟΝΟ

ALPHA

06.30 ΠΕΡΑ ΑΠΟ ΤΟΝ ΟΡΙΖΟΝΤΑ
08.00 ALPHA ΚΙΝΤΣ
10.00 ΠΑΝΟΡΑΜΑ
12.00 ΕΛΛΗΝΙΚΗ ΤΑΙΝΙΑ: ΕΝΑΣ ΙΠΠΟΤΗΣ ΜΕ ΤΣΑΡΟΥΧΙΑ
14.00 ΕΙΔΗΣΕΙΣ
15.00 ΤΟ ΠΡΟΣΩΠΟ ΤΟΥ ΣΑΒΒΑΤΟΥ
15.55 ΕΙΔΗΣΕΙΣ ΣΤΗ ΝΟΗΜΑΤΙΚΗ ΓΛΩΣΣΑ
16.00 ΓΙΑ ΠΑΝΤΑ ΦΙΛΕΣ
17.00 ΠΑΤΡΑ - ΒΕΝΕΤΙΑ
18.00 Η ΒΟΥΛΕΥΤΙΝΑ
20.00 ΕΙΔΗΣΕΙΣ
21.00 ΕΛΛΗΝΙΚΗ ΤΑΙΝΙΑ: ΟΙ ΘΑΛΑΣΣΙΕΣ ΟΙ ΧΑΝΤΡΕΣ
23.00 ΠΥΡΕΤΟΣ ΤΟ ΣΑΒΒΑΤΟΒΡΑΔΟ
01.00 ΕΙΔΗΣΕΙΣ
01.15 ΞΕΝΗ ΤΑΙΝΙΑ: ΦΩΝΗ ΑΠΟ ΤΟΝ ΤΑΦΟ
03.15 ΘΕΡΝΤ ΓΟΥΟΤΣ
04.15 ΤΗΛΕΑΓΟΡΕΣ
05.00 ΠΕΡΑ ΑΠΟ ΤΟΝ ΟΡΙΖΟΝΤΑ (Ε)

STAR

06.30 ΠΑΙΔΙΚΟ ΠΡΟΓΡΑΜΜΑ
13.00 ΕΙΔΗΣΕΙΣ
13.30 ΟΙ ΠΙΟ ΚΑΛΟΙ ΟΙ ΜΑΘΗΤΕΣ
14.30 ΜΟΡΤΑΛ ΚΟΜΠΑΤ
15.30 ΟΙ ΠΕΡΙΠΕΤΕΙΕΣ ΤΗΣ ΣΙΝΤΕΪ ΦΟΞ
16.30 ΣΟΥΠΕΡΜΑΝ, ΤΑ ΧΡΟΝΙΑ ΤΗΣ ΝΙΟΤΗΣ
17.30 ΞΕΝΗ ΤΑΙΝΙΑ: ΠΙΑΣΤΕ ΤΟ ΚΟΡΙΤΣΙ
19.30 ΕΙΔΗΣΕΙΣ
21.00 ΕΛΛΗΝΙΚΗ ΤΑΙΝΙΑ: ΤΟ ΠΙΟ ΛΑΜΠΡΟ ΑΣΤΕΡΙ
23.00 ΞΕΝΗ ΤΑΙΝΙΑ: ΟΙ ΔΥΟ ΦΥΓΑΔΕΣ
01.00 ΕΙΔΗΣΕΙΣ
01.15 ΕΙΔΙΚΗ ΟΜΑΔΑ ΚΡΟΥΣΗΣ
03.15 ΔΟΝ ΑΝΤΖΕΛΟ, Ο ΑΡΧΩΝ ΤΗΣ ΜΑΦΙΑΣ

FILMNET

05.40 ΣΑΦΤ, Ο ΜΑΥΡΟΣ ΠΑΝΘΗΡΑΣ
07.20 Ε! ΕΝΤΕΡΤΕΙΜΕΝΤ
08.10 ΤΡΕΞΕ ΛΟΛΑ, ΤΡΕΞΕ
09.30 Η ΠΡΙΓΚΙΠΙΣΣΑ ΚΑΙ Ο ΝΑΥΤΗΣ
11.00 ΤΗΛΕΟΠΤΙΚΕΣ ΠΩΛΗΣΕΙΣ
11.20 Η ΜΙΚΡΗ ΠΡΩΤΑΘΛΗΤΡΙΑ
12.55 ΦΥΛΑΞΕ ΤΟΝ ΤΕΛΕΥΤΑΙΟ ΧΟΡΟ
14.55 ΣΙΣΤΕΡ ΜΑΙΡΗ
16.30 Ο ΠΟΝΤΙΚΟΜΙΚΡΟΥΛΗΣ
18.00 ΚΩΔΙΚΟΣ «ΑΛΙΑΣ»
19.00 ΣΤΟΝ ΤΟΠΟ ΤΟΥ ΕΚΛΗΜΑΤΟΣ
20.30 ΣΕ ΠΡΩΤΟ ΠΛΑΝΟ
21.00 ΑΜΕΡΙΚΑΝΙΚΗ ΤΡΑΓΩΔΙΑ
22.40 ΕΥΛΟΓΗΜΕΝΟ ΠΑΙΔΙ
12.30 Ο ΡΑΦΤΗΣ ΤΟΥ ΠΑΝΑΜΑ
02.20 ΕΡΩΤΕΣ ΣΤΗ ΒΡΕΤΑΝΙΑ
03.35 ΟΙ ΠΕΝΤΕ ΑΙΣΘΗΣΕΙΣ

ALTER

06.00 ΑΛΤΕΡ ΚΙΝΤΣ
12.00 ΤΡΙΠΟΝΤΟ
12.45 ΝΤΙΤΖΙΜΟΝ
13.30 ΣΤΡΟΥΜΦ
13.45 ΛΟΥΛΥ ΛΟΥΚ
14.30 ΟΙ ΠΕΤΑΛΟΥΔΕΣ ΕΛΕΥΘΕΡΑ ΠΕΤΟΥΝ
15.30 Ο ΕΡΑΣΤΗΣ ΤΟΥ ΤΑΝΓΚΟ
16.30 ΠΑΡΑΤΡΑΓΟΥΔΑ
18.45 ΕΙΔΗΣΕΙΣ
21.00 ΕΞΠΡΕΣ
22.30 ΤΟ ΖΕΥΓΑΡΙ ΤΗΣ ΧΡΟΝΙΑΣ
24.00 ΕΙΔΗΣΕΙΣ
00.30 ΤΑΙΝΙΑ
02.00 ΞΕΝΗ ΤΑΙΝΙΑ: Η ΜΕΓΑΛΗ ΕΞΑΨΗ
04.00 ΤΟΛΜΗ ΚΑΙ ΓΟΗΤΕΙΑ
04.30 ΑΛΤΕΡ ΚΛΙΠΣ

ΡΟΣΚΟΠΙΟ

ΚΡΙΟΣ:
21 ΜΑΡΤΙΟΥ - 19 ΑΠΡΙΛΙΟΥ

Δώστε προσοχή στις μετακινήσεις σας αλλά και στις συζητήσεις που σας εκνευρίζουν και σας χαλούν τη διάθεση. Ηρεμία, γαλήνη και σταθερότητα είναι αυτά που χρειάζεστε στην καθημερινότητά σας, για να μπορέσετε να αποδώσετε καλύτερα.

ΤΑΥΡΟΣ
20 ΑΠΡΙΛΙΟΥ - 20 ΜΑΪΟΥ

Αν κάτι πρέπει να αλλάξει στην προσωπική και την αισθηματική ζωή σας αυτό είναι οι συνθήκες καταπίεσης που επικρατούν από καιρό στις σχέσεις σας. Αποκτήστε ξανά την αυτοπεποίθησή σας και μην αφήνετε περιθώρια για αντιδράσεις πλέον.

ΔΙΔΥΜΟΙ
21 ΜΑΪΟΥ - 21 ΙΟΥΝΙΟΥ

Αποφύγετε τις έντονες αντιπαραθέσεις με τα υπόλοιπα μέλη της οικογένειας, ακόμα κι αν δεν εννοούν να καταλάβουν πόσο κουρασμένοι νιώθετε αυτό το διάστημα. Γρήγορα θα υπάρξουν καλύτερες συνθήκες μέσα στο σπίτι, αρκεί να ενισχύσετε την υπομονή και την αντοχή σας

ΚΑΡΚΙΝΟΣ
22 ΙΟΥΝΙΟΥ - 22 ΙΟΥΛΙΟΥ

Κάποια «ατυχήματα» μπορεί να οφείλονται στη λανθασμένη επικοινωνία σας. Εκείνο που πρέπει να κάνετε είναι να προσέχετε τα λόγια σας και να αποφεύγετε πρωτοβουλίες και τυχόν παγίδες σε εμπορικές και οικονομικές συναλλαγές.

ΛΕΩΝ
23 ΙΟΥΛΙΟΥ - 22 ΑΥΓΟΥΣΤΟΥ

Φανείτε συντηρητικοί για λίγο καιρό και μην αφήνετε στην τύχη εκκρεμότητες ή υποχρεώσεις σχετικές με οικονομικά ή περιουσιακά θέματα. Στον αισθηματικό τομέα πολλά μπορεί να βελτιωθούν με λίγη καλή θέληση. Η σωστή αντιμετώπιση των προβλημάτων μπορεί να κάνει θαύματα

ΠΑΡΘΕΝΟΣ
23 ΑΥΓΟΥΣΤΟΥ - 23 ΣΕΠΤΕΜΒΡΙΟΥ

Τα οικογενειακά και τα επαγγελματικά σας είναι οι τομείς όπου θα χρειαστεί να κινηθείτε με πολλή προσοχή, γιατί τα λάθη που μπορεί να γίνουν θα έχουν αντίκτυπο στην προσωπική σας ζωή και στην υγεία σας.

ΖΥΓΟΣ:
24 ΣΕΠΤΕΜΒΡΙΟΥ - 23 ΟΚΤΩΒΡΙΟΥ

Προφυλάξτε την υγεία σας από το άγχος κατά κύριο λόγο αλλά και από τις αλλαγές του καιρού, ιδιαίτερα αν έχετε ταλαιπωρηθεί τελευταία. Μην αφήνετε να δημιουργηθούν αντιθέσεις με ανθρώπους που μπορούν να επηρεάσουν την πρόοδό σας.

ΣΚΟΡΠΙΟΣ:
24 ΟΚΤΩΒΡΙΟΥ - 22 ΝΟΕΜΒΡΙΟΥ

Έχετε όλες τις προϋποθέσεις για να βελτιώσετε τη ζωή σας σε πολλούς τομείς της ζωής σας. Προσπαθήστε, όμως, να καταπολεμήσετε το άγχος και τη νευρικότητα και μη χάνετε χρόνο και ενέργεια σε άσκοπες συζητήσεις.

ΤΟΞΟΤΗΣ:
23 ΝΟΕΜΒΡΙΟΥ - 21 ΔΕΚΕΜΒΡΙΟΥ

Οι περιστάσεις, τα δεδομένα και οι συνήθειες στην επαγγελματική σας ζωή είναι πολύ πιθανόν να αλλάξουν σύντομα. Άλλωστε, νομίζω πως η κατάσταση που επικρατεί σας έχει κουράσει και σας έχει εκνευρίσει αρκετά. Προετοιμαστείτε, λοιπόν, να ξεπεράσετε τα εμπόδια που υπάρχουν.

ΑΙΓΟΚΕΡΩΣ:
22 ΔΕΚΕΜΒΡΙΟΥ - 19 ΙΑΝΟΥΑΡΙΟΥ

Οι καθυστερήσεις στις προσδοκίες σας μπορεί να σας σπάσουν τα νεύρα. Όμως, για να μη βρείτε τον μπελά σας, καλό θα ήταν να προσέχετε τι λέτε, τι γράφετε ή τι υπογράφετε. Κάντε λίγη υπομονή και σύντομα όλα θα μπουν στους κανονικούς τους ρυθμούς.

ΥΔΡΟΧΟΟΣ
20 ΙΑΝΟΥΑΡΙΟΥ - 19 ΦΕΒΡΟΥΑΡΙΟΥ

Αποφύγετε διαφωνίες στον χώρο της δουλειάς σας και μην αφήνετε νομικές εκκρεμότητες, αν υπάρχουν. Προσέξτε τους όρους μιας συνεργασίας ή αγοραπωλησίας και μην είστε αφηρημένοι ή απερίσκεπτοι όταν ασχολείστε με μηχανήματα ή οδηγείτε.

ΙΧΘΥΕΣ:
19 ΦΕΒΡΟΥΑΡΙΟΥ - 20 ΜΑΡΤΙΟΥ

Σπίτι και δουλειά φαίνεται να σας απασχολούν έντονα σήμερα. Καλό θα ήταν να μη μεταφέρετε τα προβλήματα του σπιτιού στον χώρο της δουλειάς σας ή το αντίθετο, γιατί σίγουρα δεν θα μπορέσετε να τα βγάλετε πέρα με τις υποχρεώσεις που υπάρχουν.



«Χαράτζι - Χαρατζόπουλο»

Σε κάθε γειτονιά, ακόμα και σήμερα, τα παιδιά, όταν παίζουν, λένε διάφορα τραγουδάκια. Ενα από αυτά ήταν και το «χαράτζι χαρατζόπουλο και αναζουλόπουλο», που το τραγουδούσαν τη στιγμή που έριχναν τους βόλους τους μέσα σε μια λακκουβίτσα. Το δίστιχο αυτό κρατάει από την εποχή, που οι χωρικοί της Ηπείρου, έχοντας επικεφαλής τον επίσκοπο Τρίκκης Διονύσιο το φιλόσοφο - που τον έλεγαν σκωπτικά σκυλόσοφο - εξεγέρθηκαν το 1611 εναντίον των κατακτητών και μπήκαν στα Γιάννενα. Ο λαός, που τους υποδέχθηκε χαρούμενος κι ευτυχισμένος, εκτός από το «Κύριε ελέησον» έψαλε - όπως αναφέρει ο Σάθας - και το παραπάνω δίστιχο, υπονοώντας το φόρο, που έβαλαν τότε στη χώρα οι κατακτητές. Τα παιδιά, επίσης, όταν έπαιζαν τα «ναυτάκια», τραγουδούσαν τους εξής στίχους:

«Ολα τ' άρμενα
αρμενίζουν
με αέρα και κουπιά,
του Κοκράνη το βαπόρι
αρμενίζει με φωτιά».

Ο Κοκράνης δεν είναι άλλος από τον Αγγλο ναύαρχο Κόχραν, που στη διάρκεια ακόμη της ελληνικής επανάστασης - γύρω στα 1827 - ήρθε στην Ελλάδα με το πρώτο ατμοκίνητο πλοίο την «Καρτερία». Ο λαός, που το είδε χωρίς πανιά και κουπιά, του έκανε τέτοια εντύπωση, ώστε παράτησε τη δουλειά του κι έτρεξε να θαυμάσει το καράβι αυτό, που ταξίδευε μόνο με φωτιά. Κι ο θαυμασμός του εκδηλώθηκε με το τραγουδάκι αυτό, που παρέμεινε για πολλά χρόνια.

«Χαράς τον που γεννήθηκε με τρίχες στο κορμί του»

Οι Βυζαντινοί πίστευαν πως, όταν ένα παιδί γεννιόταν με μαλλιά και τριχωτό σώμα, ήταν προορισμένο να γίνει μεγάλος άνθρωπος. Η πρόληψη προήλθε - κατά μία εκδοχή - επειδή ο Μέγας Αλέξανδρος, ο Μέγας Κωνσταντίνος και πολλοί άλλοι δοξασμένοι στρατηλάτες γεννήθηκαν δασύτριχοι. Από το ίδιο αυτό γεγονός έμεινε ως τα χρόνια μας και το παροιμιακό δίστιχο:

«Χαράς τον που
γεννήθηκε με τρίχες
στο κορμί του.
Μέγα τον θένε
τα χαρτιά και βασιλιά
οι δικοί του».



ΓΙΑ ΤΟ ΘΕΜΑ ΤΩΝ ΠΤΥΧΙΩΝ

ΣΕ ΚΙΝΗΤΟΠΟΙΗΣΕΙΣ ΠΡΟΧΩΡΟΥΝ οι φοιτητές του Πανεπιστημίου Αιγαίου

➤ *Τι λέει ο Σύλλογος Σπουδαστών και τι οι καθηγητές*



Με μαζικές κινητοποιήσεις και αποχή από τα μαθήματα απαντούν οι φοιτητές του Τμήματος Μεσογειακών Σπουδών του Πανεπιστημίου Αιγαίου, αρχής γενομένης από την 4η Δεκεμβρίου, στην άρνηση των αρμοδίων του υπουργείου Πολιτισμού να εντάξουν και το Τμήμα Αρχαιολογίας - Αρχαιομετρίας στο προσθετολόγιο για να καταστεί δυνατή η «αναγνώριση» του πτυχίου τους και η εξεύρεση εργασίας στο δημόσιο. Ταυτόχρονα όμως και για να ευαισθητοποιήσουν τους υπευθύνους του Πανεπιστημίου Αιγαίου ώστε να ενεργοποιηθούν περισσότερο, ασκώντας πιέσεις στα αρμόδια όργανα για να δοθεί λύση στο ζήτημα που απειλεί να κλονίσει την «αξία» των πτυχίων όλου του τμήματος στην αγορά εργασίας (σχετικά με το θέμα αυτό έγραψε και χθες η «δ»).

Αξίζει να σημειωθεί ότι τη στιγμή που ο πρόεδρος του Συλλόγου Φοιτητών του Τμήματος Μεσογειακών Σπουδών, κ. Β. Γκατζάρας θέτει το πρόβλημα, με δηλώσεις του σε συντάκτη της «δ» στη σωστή του διάσταση, ο αναπληρωτής πρόεδρος του Τμήματος του Πανεπιστημίου Αιγαίου, κ. Ι. Σεϊμένης επιχειρεί να το υποβαθμίσει, λέγοντας μεταξύ άλλων ότι ο σχετικός φάκελος για την προσθήκη του τμήματος στο προσθετολόγιο του υπουργείου υποβλήθηκε μόλις πριν από λίγους μήνες. Ταυτόχρονα κάνει λόγο για «αντίδραση για ένα συγκεκριμένο απομονωμένο σημείο» (!) που αφορά μόνο το 8% (!) των φοιτητών του τμήματος.

Ο κ. Βασίλης Γκατζάρας, πρόεδρος του Συλλόγου Φοιτητών του Τμήματος Μεσογειακών Σπουδών με δηλώσεις του χθες σε συντάκτη της «δ» εξήγησε ότι...

«Το Τμήμα Μεσογειακών Σπουδών λειτουργεί τα τελευταία 4 χρόνια, φέτος θα βγούν οι πρώτοι απόφοιτοι. Έχει τρεις κατευθύνσεις, των Διεθνών Σχέσεων, της Γλωσσολογίας και της Αρχαιολογίας - Αρχαιομετρίας.

Το πρόβλημα εντοπίζεται στην κατεύθυνση της Αρχαιολογίας, όπου οι απόφοιτοι δεν έχουν τη δυνατότητα να μπούν στο προσθετολόγιο, στον πίνακα αυτόν του υπουργείου Πολιτισμού που είναι απαραίτητο να γραφτεί το Τμήμα Μεσογειακών Σπουδών και η συγκεκριμένη κατεύθυνση για να μπορούν να εργαστούν οι απόφοιτοι στο Δημόσιο.

Αντιλαμβάνεστε ότι ο κύριος σκοπός όλων των φοιτητών που ακολουθούν αυτή την κατεύθυνση είναι να βρούν εργασία στο Δημόσιο. Αν δεν μπορέσει να τους καλύψει το Δημόσιο, είναι μετέωροι . Είναι σχήμα οξύμωρο. Το ίδιο το Δημόσιο που απεφάσισε να ανοίξει ένα τμήμα, στην ουσία δεν αναγνωρίζει τα πτυχία του τμήματος που αυτό άνοιξε, με αυτή τη λογική καταγγείλαμε το περιστατικό».

Εξήγησε επίσης ότι στη συγκεκριμένη κατεύθυνση φοιτούν 30 σπουδαστές, 15 στο τέταρτο έτος και 15 στο τρίτο έτος, στους οποίους το Πανεπιστήμιο εδώ και τέσσερα χρόνια «δίνει μόνο υποσχέσεις, ευχολόγια και τίποτα παραπάνω. Φέτος αποφασίσαμε δραστικά να αντιμετωπίσουμε το ζήτημα, διότι ακριβώς σε έξι μήνες αυτά τα παιδιά θα ζητήσουν εργασία και δεν θα μπορούν να βρούν με το πτυχίο που έχουν. Συνάμα οι άλλες δύο κατευθύνσεις του τμήματος που έχουν μπεί στο προσθετολόγιο ίσως και να κινδυνεύσουν στο μέλλον.

Το Τμήμα Μεσογειακών Σπουδών αποτελείται από τρείς κατευθύνσεις, έχει τρία «πόδια», αν κόψουμε το ένα πόδι, που είναι η αναγνώριση του πτυχίου της αρχαιολογίας, καταλαβαίνετε ότι η «μπάλα» παίρνει όλο το τμήμα και είναι λογικό να επηρεάζεται όλο το τμήμα, η αξία του».

Ο πρόεδρος των Σπουδαστών, πρόσθεσε :

«Αρχής γενομένης από την 4η Δεκεμβρίου, όπου συνεδριάζει η Σύγκλητος του Πανεπιστημίου Αιγαίου, η οποία και θα μας δώσει οριστική απάντηση για το τι ακριβώς συμβαίνει, σε συνεργασία με το διοικητικό συμβούλιο και το Σύλλογο Φοιτητών, προβαίνουμε σε κινητοποιήσεις τις οποίες και θα κλιμακώσουμε περαιτέρω ανάλογα με τις εξελίξεις. Όλο το Τμήμα Μεσογειακών Σπουδών την 4η Δεκεμβρίου θα απέχει από τα μαθήματα».

Ο κ. Γκατζάρας, αναφερόμενος στις ενέργειες του Πανεπιστημίου για επίλυση και διευθέτηση του όλου ζητήματος τόνισε :

«Ο φάκελος ο σχετικός, που υποβλήθηκε στο υπουργείο πρόσφατα έπρεπε να είχε φτιαχτεί δύο χρόνια ενωρίτερα και να είχε σταλεί, ώστε εάν προέκυπταν προβλήματα, να μπορούσαμε έγκαιρα να τα αντιμετωπίσουμε. Τώρα, 5-6 μήνες πριν πάρουμε πτυχίο, βρίσκεται στο υπουργείο και μας λέει ότι δεν μπορεί να γίνει τίποτα! Καταλαβαίνετε τι σημαίνει αυτό».

Ο αναπληρωτής πρόεδρος του Τμήματος Μεσογειακών Σπουδών, κ. Ι. Σεϊμένης, ισχυρίστηκε ωστόσο ότι «δεν υπάρχει θέμα πτυχίων»! Όπως είπε, «υπάρχει θέμα κάποιας συγκεκριμένης κατεύθυνσης. Προφανώς δεν έχει ενημερωθεί σωστά ο τοπικός τύπος. Με συγκεκριμένο προεδρικό διάταγμα προβλέπεται ενιαίο πτυχίο του τμήματος με αναφορά στην κατεύθυνση.

Μία από αυτές τις κατευθύνσεις, της Αρχαιολογίας και Αρχαιομετρίας, στην οποία πηγαίνει μόνο το 8% των φοιτητών, συνολικά 13 άτομα, κάθε χρόνο σε σύνολο 160-180 περίπου.

Αυτοί οι φοιτητές στην περίπτωση που θα ενδιαφερθούν για να εργαστούν στις Αρχαιολογικές Εφορείες και μόνον τότε ο διορισμός αυτός είναι αρμοδιότητα του υπουργείου Πολιτισμού. Για να περιληφθεί στον κατάλογο του υπουργείου, χρειάζεται απόφαση. Εμείς υποβάλαμε φάκελο στο υπουργείο ο οποίος βρίσκεται στο γραφείο του υπουργού, όπως και άλλα πράγματα. Δεν τον έχει κάνει ακόμα δεκτό. Το ίδιο πρόβλημα υπήρχε στο παρελθόν και σε άλλα πανεπιστήμια με τους αρχαιολόγους γενικά. Οι αρχαιολόγοι είναι μία κοινότητα που δεν θέλουν να μεγαλώσει, να έχει πιο πολλούς άνεργους».

Κληθείς ο κ. Σεϊμένης να σχολιάσει εάν η αντίδραση των φοιτητών είναι δικαιολογημένη, δήλωσε :

«Οι φοιτητές καλά κάνουν και πάντα ενδιαφέρονται αλλά δεν πρέπει να ομαδοποιήσουμε το θέμα γιατί στο τέλος θα κάνουμε κακό και σ'αυτούς που θα θέλουν να δώσουν εξετάσεις, το οποίο το έχουμε ρυθμίσει, στο διπλωματικό σώμα.

Η αντίδραση είναι για ένα συγκεκριμένο απομονωμένο σημείο για το οποίο έχουν γίνει από πλευράς Πανεπιστημίου οι ενέργειες και βρίσκεται στον υπουργό Πολιτισμού.

Ο φάκελος έχει σταλεί εδώ και μερικούς μήνες με επιστολή του πρύτανη και αποδεικνύουμε ότι και σε σχέση με τμήματα ιστορίας και αρχαιολογίας κάνουμε τα ίδια μαθήματα».

Εν τω μεταξύ η Πανσπουδαστική Κίνηση Συνεργασίας των φοιτητών καλεί τους Συλλόγους των φοιτητών του Πανεπιστημίου Αιγαίου να μετάσχουν στην πανεκπαιδευτική κινητοποίηση που θα γίνει στις 5 Δεκεμβρίου, μέρα για την οποία έχουν προκηρύξει απεργία οι δάσκαλοι και οι καθηγητές εν όψει της συνδιάσκεψης των υπουργών Παιδείας της Ε.Ε. που θα πραγματοποιηθεί το Μάρτη στην Αθήνα.



Café Mediterranean Piano Bar

Διακριτική πολυτέλεια και ζεστή ατμόσφαιρα στο Café-Piano Bar του ανανεωμένου Ξενοδοχείου Mediterranean, ανοικτό από το πρωί έως το βράδυ. Ζωντανή μουσική με τον **Ζαφείρη Χρυσάκη** *στο πιάνο, από Πέμπτη έως και Κυριακή.*

Hotel A SUPERIOR Mediterranean
Το Νέο το Βασιλικό Ξενοδοχείο της Βόρειας της Ρόδου!
Κρατήσεις, Πληροφορίες: Τηλ. (0241) 24661

ΕΥΧΑΡΙΣΤΗΡΙΟ

Το Διοικητικό Συμβούλιο του Συλλόγου Ιδιοκτητών Κέντρων Ξένων Γλωσσών Δωδεκανήσου, ευχαριστεί θερμά Γονείς, Εκπαδευτικούς, Φοιτητές και παιδιά που παρευρέθησαν στην ομιλία με θέμα:

«Δυσλεξία - Υπερκινητικότητα - Πειθαρχία»

το Σάββατο 23 Νοεμβρίου 2002 στο ΑΚΤΑΙΟΝ.

Επίσης ευχαριστεί ιδιαιτέρως τους ομιλητές:

- **κα Κωνσταντινοπούλου Ντόρα**
- **κο Παπαγεωργίου Θάνο**
- **κα Σαββάκη - Γκρανζάν Χριστίνα**

για την ουσιαστική και αναλυτική ενημέρωση.

Το ως άνω σεμινάριο τελούσε υπό την αιγίδα του **Δήμου Ροδίων** και ευχαριστούμε θερμά τον Δήμαρχο και το Συμβούλιό του, για την συμπαράστασή τους.

Εμείς υποσχόμαστε να μην εγκαταλείψουμε ποτέ τον αγώνα βοήθειας και υποστήριξης όλων των παιδιών, ελπίζοντας έτσι να συμβάλλουμε σε ένα καλύτερο αύριο.

Για το Διοικητικό Συμβούλιο
Η Πρόεδρος
Αλακιώτου - Ανθοπούλου Μαριτάνα
Η Γεν. Γραμματέας
Τυραδέλλη Αγγελική

ΠΩΛΟΥΝΤΑΙ

1) Οροφοδιαμερίσματα πολυτελούς κατασκευής εντός της πόλεως Ρόδου (όπισθεν παλαιού Νοσοκομείου) οδός Μεταξά των 136 τ.μ. με αποθήκη και θέση γκαράζ εσωτερική.
2) Διαμερίσματα σε μικρή πολυκατοικία πολυτελούς κατασκευής (με γκαράζ εσωτερικό) μέτρων 91, 98 και 136 τ.μ.
3) Μονοκατοικίες στην περιοχή Mira Mare διόροφες με υπόγειο γκαράζ των 140 τ.μ. και διαμερίσματα των 70 τ.μ.

Πληρ. Γ. Ιωαννίδης
Τηλ. 21714 ή 0932296983

ΠΩΛΟΥΝΤΑΙ

1) Μονοκατοικίες στην παραλία Ιαλυσού έναντι Βράχου 120, 140, 150, 170, 180, 200 τ.μ. σε μπετά ή τελειωμένες πολυτελούς κατασκευής, σε οικόπεδα αυτοτελή 400 - 700 τ.μ.
2) Καταστήματα και στούντιο των 50 τ.μ. επί της οδού Ιερού Λόχου Ιαλυσός, έναντι ξενοδοχείου Τσίκη.

Πληρ. Γ. Ιωαννίδης
Τηλ. 21714 ή 0932296983

Μεζεδοπωλείο



ΑΝΟΙΧΤΑ ΑΠΟ ΤΙΣ 9:00 ΜΕΧΡΙ ΤΙΣ 24:00 -
ΟΔΟΣ ΝΙΚΟΛΑΟΥ ΣΑΒΒΑ 3 - ΠΑΡΑΛΙΑ ΕΛΛΗ - ΡΟΔΟΣ - ΤΗΛ: 32755
ΑΝΟΙΞΑΜΕ ΚΑΙ ΣΑΣ ΠΕΡΙΜΕΝΟΥΜΕ