η δημοκρατική της Ρόδου

στην υπηρεσία του δωδεκανησιακού λαού

Αρ. φύλλου 6137 - **ΤΡΙΤΗ 10 ΔΕΚΕΜΒΡΙΟΥ 2002** - Τιμή 0,70 ΕΥΡΩ (238 δρχ.) **www.dimokratiki.gr**

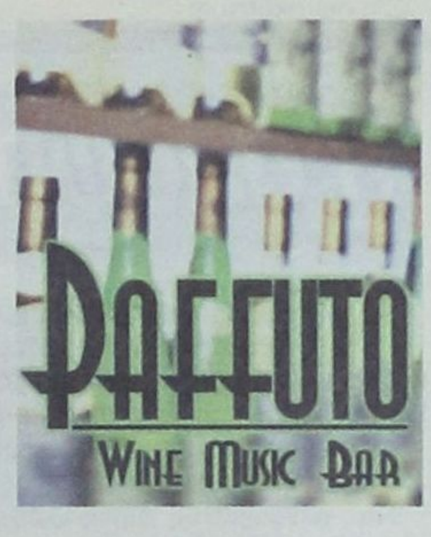



ΜΗΝ ΤΟΥΣ ΣΚΟΤΩΝΕΤΕ ΤΗΝ ΨΥΧΗ

ΑΦΗΣΤΕ, ΚΥΡΙΕ ΔΙΕΥΘΥΝΤΑ,

τα παιδιά να ζουν με το όραμα και την ελπίδα

Αντιπαιδαγωγικές και αψυχολόγητες ενέργειες διευθυντή σχολείου για τον Αη Βασίλη

• ΣΕΛ. 32

ΣΗΜΕΙΩΘΗΚΕ ΣΟΒΑΡΗ ΒΛΑΒΗ

«Νέκρωσαν» Internet και κινητά τηλέφωνα

Χαώδης η κατάσταση

• ΣΕΛ. 7



ΥΠΟΥΡΓΕΙΟ ΔΗΜΟΣΙΑΣ ΤΑΞΕΩΣ

Ανατρέπονται οι σχεδιασμοί για την επέκταση του Δικαστικού Μεγάρου;

• ΣΕΛ. 7



ΑΠΟΚΑΛΥΠΤΙΚΗ ΕΡΕΥΝΑ

Η νέα φοροεπιδρομή των τοπικών αρχόντων

«Φωτιά» στις τσέπες μας

• ΣΕΛ. 10-11

ΜΕ ΑΝΑΦΟΡΑ ΠΡΟΣ ΤΟΝ ΕΙΣΑΓΓΕΛΕΑ ΠΛΗΜΜΕΛΕΙΟΔΙΚΩΝ

ΥΠΕΒΛΗΘΗ ΜΗΝΥΣΗ από το Νομάρχη κατά του πολυκαταστήματος

Ζητεί την άσκηση ποινικής διώξεως κατά των υπευθύνων της εταιρείας

Ταυτόχρονα ο Νομάρχης ζητεί να διερευνηθεί το ενδεχόμενο σφραγίσεως του πολυκαταστήματος γιατί λειτουργεί χωρίς άδεια • Στον «καλάθο των αχρήστων» οι αποφάσεις νομαρχιακού και δημοτικού συμβουλίου • Για «κατάστημα» απλώς και όχι για «πολυκατάστημα» κάνει τώρα λόγο η εταιρεία • Αρχικώς ειπώθηκε ότι θα λειτουργήσει σε μικρότερη έκταση • Αυτοκίνητα και συνεργεία του Δήμου Ροδίων στην υπηρεσία του πολυκαταστήματος !!

• ΣΕΛ. 3





ΙΣΧΥΡΟ ΤΟ «ΜΝΗΜΟΝΙΟ», ΔΕΝ ΜΠΟΡΕΙ ΝΑ ΠΑΡΑΚΑΜΦΘΕΙ

ΕΙΝΑΙ ΑΠΟ ΤΩΡΑ ΔΕΔΟΜΕΝΑ 7 ΑΠΟ ΤΑ 12 *μέλη του νέου δ.σ. της ΔΑΝΕ !!*

«Δεδομένος» και ο πρόεδρος, κ. Ιακ. Γερονικόλας, τουλάχιστον ως την 30η Σεπτεμβρίου 2003 • Πως έχουν τώρα τα πράγματα και πως αναμένεται να εξελιχθούν

• ΣΕΛ. 12

ΖΩΟΤΡΟΦΕΣ
ΤΣΙΓΑΡΙΔΗΣ Α.Ε.



ΔΙΑΘΕΤΟΥΜΕ ΝΕΑΣ ΣΟΔΙΑΣ
ΚΑΛΑΜΠΟΚΙ
ΕΛΛΗΝΙΚΟ ΣΕ ΤΙΜΗ 0,177
ΒΑΜΒΑΚΟΠΙΤΑ
ΕΝΣΑΚΙΑΣΜΕΝΗ 0,198
ΖΑΧΑΡΟΠΙΤΑ
ΕΝΣΑΚΙΑΣΜΕΝΗ 0,174
ΟΛΑ ΤΑ ΦΥΡΑΜΑΤΑ
ΚΑΙ ΣΠΟΡΟΥΣ
ΤΣΙΓΑΡΙΔΗΣ Α.Ε.
ΑΓΙΑ ΒΑΡΒΑΡΑ ΑΣΤΟΥΡΟΥ 22410 -62752- 62850
ΥΠ/ΜΑ ΑΡΧΑΓΓΕΛΟΥ

ΑΠΟ ΤΟ ΔΙΟΙΚΗΤΙΚΟ ΠΡΩΤΟΔΙΚΕΙΟ

Εγινε χθες η κλήρωση μεταξύ των ισοψηφισάντων στις εκλογές της 13ης Οκτωβρίου

• ΣΕΛ. 4

ΑΡΧΙΖΕΙ ΣΗΜΕΡΑ Η ΣΥΖΗΤΗΣΗ

ΠΑΝΩ ΑΠΟ 40 ΤΡΟΠΟΛΟΓΙΕΣ ΣΤΟ Ν/Σ για τον τουρισμό



Τι λένε οι διευθυντές των ξενοδοχείων

• ΣΕΛ. 6

ΗΜΑΡΤΗΣΑΝ ΑΓΙΟΙ ΠΑΤΕΡΕΣ

ΚΑΤΑΠΕΛΤΗΣ ΤΟ ΒΟΥΛΕΥΜΑ ΓΙΑ ΤΗ ΜΟΝΗ ΠΑΤΜΟΥ

- *Πούλησαν 297 φορές το ίδιο οικόπεδο*
- *Ομόλογα και ρέπος χρήματα της Μονής !*



• ΣΕΛ. 5

η άποψη της ημέρας

Επιβεβαιώθηκε το αυτονόητο

Μια ακόμα δημοσκόπηση ήρθε να επιβεβαιώσει το αυτονόητο: πως η πολιτική αποτελεί τη βάση της επικοινωνίας. Αν δεν υπάρχει πολιτική, η επικοινωνία πηγαίνει περιπατο. Οπως παρατήρησε κάποτε θυμόσοφα ένας ηλικιωμένος φίλος «κάθε θαύμα τρεις μέρες διαρκεί».

Και η δημοσκόπηση της Metron Analysis, που δημοσιεύθηκε πρόσφατα πιστοποίησε, ακόμα μία φορά, πως «εύκολον το φαίνεσθαι δύσκολον το είναι». Ή με άλλα λόγια, είναι εύκολο να προβάλλεις ένα έργο, αλλά είναι δύσκολο να κάνει το όποιο έργο. Η κυβέρνηση παγιδευμένη στην εύκολη πρόσβασή της στα ΜΜΕ και στην ακόμα ευκολότερη σε μερικούς προχειρολόγους διαμορφωτές της κοινής γνώμης θεώρησε πως το πολιτικό κλίμα είχε αντιστραφεί με την αρχική επιτυχία στο ζήτημα της τρομοκρατίας, την αστοχία της ΝΔ στην υπερνομαρχία Αθηνών, την αρχική αμηχανία της αντιπολίτευσης μπροστά στο Σχέδιο Ανάν, για να κερδίσει όλους όσους νιώθουν απογοητευμένοι από τα μέχρι σήμερα πεπραγμένα της.

Ο ενθουσιασμός που είχε συνεπάρει την ηγετική ομάδα τοϋ ΠΑΣΟΚ και της κυβέρνησης για τις τρεις παραπάνω επιτυχίες πολλαπλασιάστηκε από τους προχειρολόγους, που σε τέτοιες περιπτώσεις είναι πάντα παρόντες για να «συνεισφέρουν» στην «ανάλυση» και επαίνους και κολακείες. Και εκεί αυτοπαγιδεύτηκε. Οι προχειρολογούντες διαμορφωτές της κοινής γνώμης την παγίδεψαν με τη σειρά τους γιατί πίστεψαν στις δικές τους «θετικές προβλέψεις» και «προεξόφλησαν» με άρθρα και αναλύσεις την πολιτική «ανάκαμψη» του ΠΑΣΟΚ. Ενω συγχρόνως «ανέλυαν» τα «λάθη και τις χαμένες ευκαιρίες» της αξιωματικής αντιπολίτευσης, τον «αιφνιδιασμό και την αμηχανία» της, την «τρομοκράτησή» της, και την προσπάθεια «διαχείρισης της κρίσης» της...

Αρκεσε η δημοσίευση μιας απλής δημοσκόπησης για να φανερώσει το κενό αυτής της «ανάλυσης». Τι έλεγε η δημοσκόπηση; Μα τα αυτονόητα. Πως η κυβέρνηση μπορεί να έχει κάνει μια κάποια πρόοδο στα ζητήματα της καθημερινότητας του πολίτη.

Ομως, μοιάζει να έχει πολύ δρόμο ακόμα στα ζητήματα της αντιμετώπισης του ίδιου του πολίτη και της σχέσης με αυτόν. Και ακόμα η φθορά από την πολυετή άσκηση της εξουσίας μοιάζει να βαραίνει ιδιαίτερα στην πλάτη πολλών ηγετικών στελεχών και υπουργών. Επιπλέον, όπως δείχνουν τα στοιχεία, η κοινωνία δεν αντέδρασε αρνητικά σε πραγματικές πολιτικές αδυναμίες της αντιπολίτευσης.

Και αυτό θα πρέπει να προβληματίσει ιδιαίτερα. Για όλους αυτούς τους λόγους η κυβέρνηση σκοράρει -7%.

Απέχουμε μόλις 14-16 μήνες από τις επόμενες συνταγματικά ορισμένες εκλογές. Η διαφορά των 7% μονάδων που κατέγραψε η προχθεσινή έρευνα δείχνει μια πολύ μεγάλη ανθεκτικότητα στο χρόνο. Είναι πια περισσότερο από 18 μήνες από τότε που οι διαφορές των δύο μεγάλων κομμάτων στις δημοσκοπήσεις ανέβηκαν και σταθεροποιήθηκαν σε ποσοστά άνω του 5%. Πρόκειται για ένα αρκετά μεγάλο χρονικό διάστημα, γεγονός που προβληματίζει για την παγίωση της εκλογικής συμπεριφοράς.

Ομως, η έκβαση των επομένων εκλογών θα κριθεί από την ικανότητα του ΠΑΣΟΚ να αποδείξει ότι αντέχει και άλλη τετραετία στην εξουσία και της Νέας Δημοκρατίας να πείσει ότι μπορεί να ανατρέψει τις καθεστωτικές λογικές που καταγγέλλει. Από εδώ και πέρα τα επικοινωνιακά τεχνάσματα θα παίζουν όλο και μικρότερους, σχεδόν οριακούς, ρόλους.

Σε κάθε πράγμα υπάρχει και κορεσμος. Για τα ψέματα ειδικά υπάρχει και ο μύθος του βοσκού. Από τα πολλά επικοινωνιακά τεχνάσματα το ΠΑΣΟΚ κινδυνεύει τελικώς να καταρρεύσει για λάθος λόγους...

ο καιρός



Γενική πρόγνωση για σήμερα Τρίτη 10/12/2002. Στα νησιά του ανατολικού Αιγαίου και τα Δωδεκάνησα προβλέπονται λίγες νεφώσεις. Στα δυτικά προβλέπονται λίγες νεφώσεις που βαθμιαία θα αυξηθούν και θα σημειωθούν τοπικές βροχές και αργότερα καταιγίδες . Στην υπόλοιπη χώρα προβλέπονται νεφώσεις με ασθενείς βροχές η χιονόνερο και παροδικές χιονοπτώσεις στα ορεινά. Οι άνεμοι θα πνέουν στα δυτικά ανατολικοί νοτιοανατολικοί ισχυροί μέχρι πολύ ισχυροί και στα ανατολικά βόρειοι βορειοανατολικοί πολύ ισχυροί μέχρι θυελλώδεις και τοπικά στο Αιγαίο πολύ θυελλώδεις με μικρή εξασθένηση απο το απόγευμα. Η θερμοκρασία θα κυμανθεί στα βόρεια από μείον (-3) έως 5 βαθμούς, στα υπόλοιπα ηπειρωτικά από 1 έως 9 βαθμούς και στα νησιά από 7 έως 13 βαθμούς κελσιου.

ΗΜΕΡΗΣΙΑ ΕΦΗΜΕΡΙΔΑ
η δημοκρατική της Ρόδου
Ετος ιδρύσεως 1982
Θεμ. Σοφούλη 77
Ταχ. Θυρίδα 339
85100 Ρόδος
Εκδότης - ιδιοκτήτης - διευθυντής:
ΒΑΣΙΛΗΣ Δ. ΑΘΑΝΑΣΙΟΥ
Τηλέφωνα:
34722, 76655, 37500,
26728, 27919
Telefax:37333
www.dimokratiki.gr
e-mail:contact@dimokratiki.gr



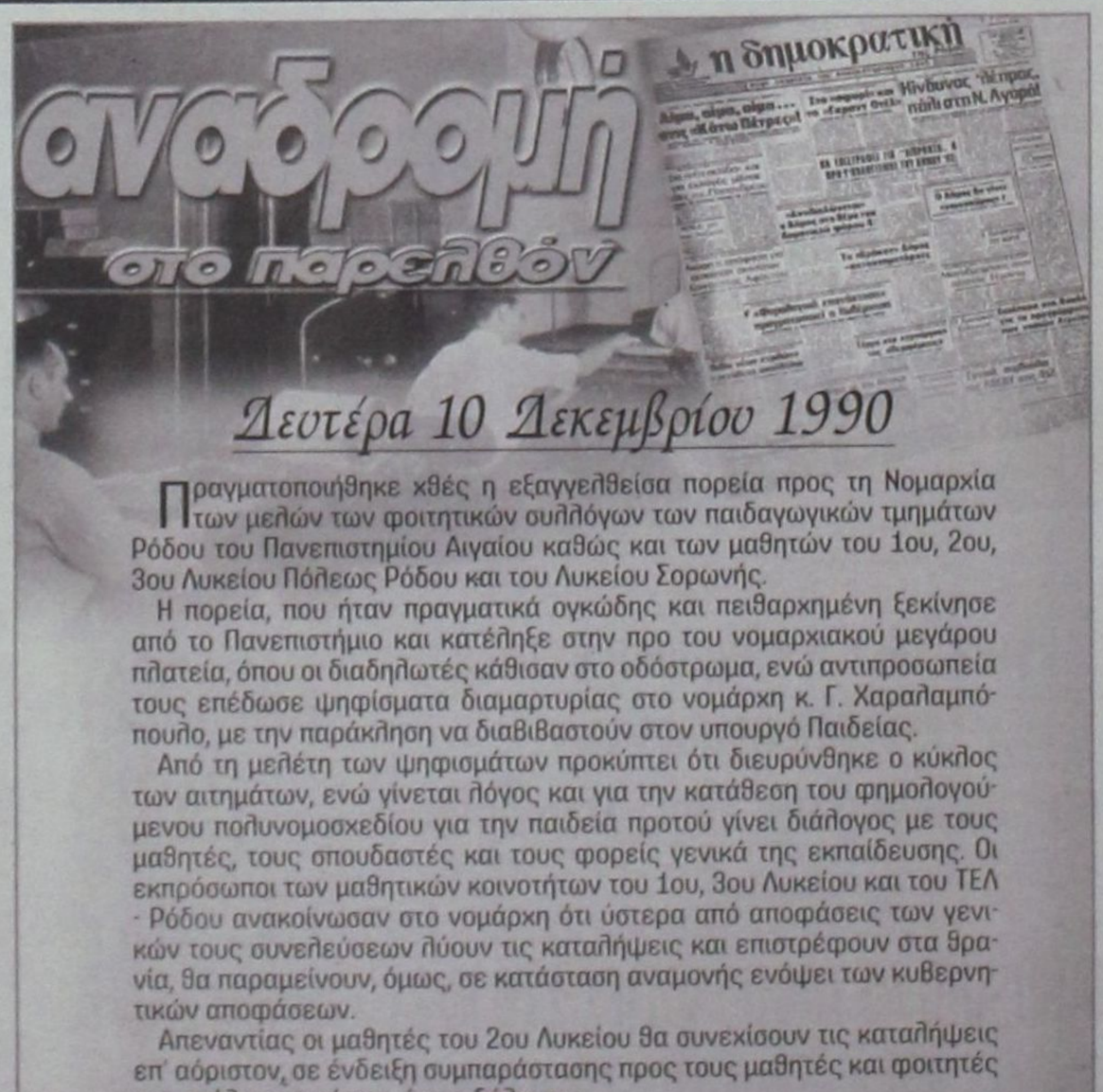

Δευτέρα 10 Δεκεμβρίου 1990

Πραγματοποιήθηκε χθές η εξαγγελθείσα πορεία προς τη Νομαρχία των μελών των φοιτητικών συλλόγων των παιδαγωγικών τμημάτων Ρόδου του Πανεπιστημίου Αιγαίου καθώς και των μαθητών του 1ου, 2ου, 3ου Λυκείου Πόλεως Ρόδου και του Λυκείου Σορωνής.

Η πορεία, που ήταν πραγματικά ογκώδης και πειθαρχημένη ξεκίνησε από το Πανεπιστήμιο και κατέληξε στην προ του νομαρχιακού μεγάρου πλατεία, όπου οι διαδηλωτές κάθισαν στο οδόστρωμα, ενώ αντιπροσωπεία τους επέδωσε ψηφίσματα διαμαρτυρίας στο νομάρχη κ. Γ. Χαραλαμπόπουλο, με την παράκληση να διαβιβαστούν στον υπουργό Παιδείας.

Από τη μελέτη των ψηφισμάτων προκύπτει ότι διευρύνθηκε ο κύκλος των αιτημάτων, ενώ γίνεται λόγος και για την κατάθεση του φημολογούμενου πολυνομοσχεδίου για την παιδεία προτού γίνει διάλογος με τους μαθητές, τους σπουδαστές και τους φορείς γενικά της εκπαίδευσης. Οι εκπρόσωποι των μαθητικών κοινοτήτων του 1ου, 3ου Λυκείου και του ΤΕΛ - Ρόδου ανακοίνωσαν στο νομάρχη ότι ύστερα από αποφάσεις των γενικών τους συνελεύσεων λύουν τις καταλήψεις και επιστρέφουν στα θρανία, θα παραμείνουν, όμως, σε κατάσταση αναμονής ενόψει των κυβερνητικών αποφάσεων.

Απεναντίας οι μαθητές του 2ου Λυκείου θα συνεχίσουν τις καταλήψεις επ' αόριστον, σε ένδειξη συμπαράστασης προς τους μαθητές και φοιτητές της υπόλοιπης χώρας, όπως δήλωσαν.

Στο μεταξύ, όμως, από τη συνεχιζόμενη κατάληψη στο 2ο Λύκειο καθίσταται αδύνατη και η λειτουργία του 4ου Γυμνασίου γιατί οι μαθητές έχουν κλείσει τις εισόδους με αλυσίδες.

πριν 12 χρόνια

πληροφορίες

Η ΤΑΥΤΟΤΗΤΑ ΤΗΣ ΗΜΕΡΑΣ

ΤΡΙΤΗ 10 ΔΕΚΕΜΒΡΙΟΥ
ΜΗΝΑ ΚΑΛΛΙΚΕΛΑΔΟΥ, ΕΡΜΟΓΕΝΟΥΣ, ΕΥΓΡΑΦΟΥ ΜΑΡΤ.
Ανατολή ηλίου 7.30 Δύση ηλίου 17.06 ΣΕΛΗΝΗ 7 ΗΜ.

ΦΑΡΜΑΚΕΙΑ

ΣΗΜΕΡΑ: διημερεύει το φαρμακείο ΦΑΝΟΥΡΑΚΗΣ Α. Νέα Αγορά 48 (έναντι σταθμού ΤΑΞΙ) τηλ. 27420
ΣΗΜΕΡΑ: διανυκτερεύει το φαρμακείο ΛΑΡΔΟΠΟΥΛΟΣ Π. Αποστ. Παύλου 86 πλησίον εκκλησίας Ανάληψης τηλ. 63036

ΚΑΥΣΙΜΑ

ΣΗΜΕΡΑ: Διανυκτερεύουν τα πρατήρια καυσίμων **1)** Σταυριανάκης Π. **(SHELL Ψαροπούλα) 2)** Τζωρτζής Γ. **(BP Ροδίνι) 3)** Τοδουλάκης Γ. **(BP Ιαλυσός) 4)** Κοντομανώλης Ε. **(SHELL Κρεμαστή) 5)** Καραγιάννης Κ. **(ΕΚΟ Σορωνή) 6)** Νικολουδάκη Τρ. **(ΕΚΟ Κρητηνία) 7)** Κοιλιάς Αλ. **(BP Αφάντου) 8)** Καλλιθενός Π. **(ΕΚΟ Αρχάγγελος) 9)** Παπαστεφάνου Α. **(ΕΚΟ Λάρδος)**

ΧΡΗΣΙΜΑ ΤΗΛΕΦΩΝΑ

Άμεση δράση	100	Πληρ. ΟΤΕ	131
Αμεση Επέμβαση		Ώρα	141
Πυροσβεστικής	199	Φαρμακεία (Διημ.-Διαν.)	107
Νοσοκομείο	80000	ΠΡΟ-ΠΟ • ΛΟΤΤΟ	111
Οδική Ασφάλεια:		ΡΟΔΑ	26300
EXRESS SERVICE	154	ΚΤΕΥΛ	27706
HELLAS SERVICE	1057	ΕΒΕΔ	22281
HOULIS SERVICE	30165	Δικηγορικός Σύλλογος	27469
ΑΦΟΙ Σιέχ	25776	Εμπορικός Σύλλογος	35255
Ράδιο Ταξί	64712	Ολυμπιακή - Κρατήσεις	24555
Αστυν. Διεύθυνση	27653	ΔΑΝΕ (πρακτορείο)	43150
Ασφάλεια	23294	ΙΚΑ	64912
Τμήμα Τάξης	23849	ΤΕΒΕ	22688-77034
Τροχαία	44131-32	ΤΑΞΥ	68701-3
Λιμεναρχείο	28888	ΟΑΕΔ	23265
Δασαρχείο	191	Εργατικό Κέντρο	24730
Τελωνείο	27703	Αρχαιολογία	34719
Υγειονομείο	26666	Περιφ. Δ/ντής	38174 - 38175
Μητρόπολη	23274	AIRGREECE	36095
Νομαρχία	74000	Aegean Airlins	98345
Δήμος Ρόδου	46200	ΔΗΜ. ΕΠΙΧ. ΚΑΘ. ΡΟΔΟΥ	77600
Βλάβες ΟΤΕ	121	ΥΠΗΡ. ΑΠΟΚΟΜΙΔΗΣ	61057
Βλάβες ΔΕΗ	125		

ΔΕΧΟΝΤΑΙ ΤΟ ΚΟΙΝΟ

- **Η ΠΕΡΙΦΕΡΕΙΑΡΧΗΣ** θα δέχεται το κοινό κάθε φορά που θα βρίσκεται στην Ρόδο
- **ΝΟΜΑΡΧΗΣ** δέχεται κάθε Τρίτη & Πέμπτη από 11.00 - 13.00
- **ΑΝΤΙΝΟΜΑΡΧΗΣ ΔΩΔ/ΣΟΥ** κ. Νικόλαος Τατάκης δέχεται το κοινό κάθε Τρίτη & Πέμπτη από 10.00 - 12.00
- **ΔΗΜΑΡΧΟΣ** Ρόδου κ. Γ. Γιαννόπουλος δέχεται ύστερα από συνεννόηση
- **ΑΝΤΙΔΗΜΑΡΧΟΣ** κ. Αντ. Αλαβέρας δέχεται καθημερινά
- **ΑΝΤΙΔΗΜΑΡΧΟΣ** Ρόδου Μανώλης Γλυνός δέχεται κάθε Τετάρτη από 12.00 - 14.00
- **ΔΗΜΑΡΧΟΣ** Πεταλούδων Μιχ. Κορδίνας δέχεται το κοινό: Δευτέρα 17.30 - 19.30, Τρίτη 11.00-13.00, Πέμπτη 11.00-13.00

ΑΚΤΟΠΛΟΙΚΑ ΔΡΟΜΟΛΟΓΙΑ

ΠΑΤΜΟΣ: Απόπλους **15.00** δια Κω, Κάλυμνο, Λέρο, Πάτμο, Πειραιά **ΜΠΛΟΥ ΣΤΑΡ:** Απόπλους **20.00** δια Κω, Μύκονο, Πειραιά

ΑΕΡΟΠΟΡΙΚΑ ΔΡΟΜΟΛΟΓΙΑ

ΠΤΗΣΕΙΣ ΟΛΥΜΠΙΑΚΗΣ
ΡΟΔΟΣ - ΑΘΗΝΑ: Καθημερινά 07.20, 10.40, 14.25, 20.30, 22.50
ΡΟΔΟΣ - ΚΑΡΠΑΘΟΣ: (Τρίτη, Σάββατο) 16.15 (Πέμπτη - Κυριακή)
ΡΟΔΟΣ - ΚΑΣΟΣ: (Τρίτη - Σάββατο) 16.15
ΡΟΔΟΣ - ΗΡΑΚΛΕΙΟ: (Δευτέρα, Παρασκευή) 16.10 (Τετάρτη) 17.20
ΡΟΔΟΣ - ΘΕΣΣΑΛΟΝΙΚΗ: (Δευτέρα, Παρασκευή) 18.40 (Τετάρτη) 17.20
ΡΟΔΟΣ - ΜΕΓΙΣΤΗ: (Τετάρτη, Παρασκευή, Κυριακή) 07.20

ΠΤΗΣΕΙΣ AIR GREECE
ΡΟΔΟΣ - ΑΘΗΝΑ: Καθημερινά 18.00
ΡΟΔΟΣ - ΗΡΑΚΛΕΙΟ: Καθημερινά 21.30

ΠΤΗΣΕΙΣ AEGEAN - CRONUS AIRLINES
ΡΟΔΟΣ - ΑΘΗΝΑ: Καθημερινά 08.25 - 14.10 - 18.45 (Τρίτη, Πέμπτη, Παρασκευή, Κυριακή) 15.50
ΡΟΔΟΣ - ΗΡΑΚΛΕΙΟ: Κάθε Δευτέρα, Τετάρτη, Παρασκευή, Κυριακή 19.00
ΡΟΔΟΣ - ΘΕΣΣΑΛΟΝΙΚΗ: Κάθε Τρίτη, Πέμπτη, Παρασκευή, Κυριακή 11.40

ΣΥΝΑΛΛΑΓΜΑ

ΠΟΣΟΤΗΤΑ ΝΟΜΙΣΜΑΤΟΣ ΑΝΑ 1 ΕΥΡΩ

ΔΟΛΛΑΡΙΟ Η.Π.Α	1,0093	ΛΑΤ ΛΕΤΟΝΙΑΣ	0,6021
ΓΙΕΝ ΙΑΠΩΝΙΑΣ	123,65	ΛΙΡΑ ΜΑΛΤΑΣ	0,4153
ΚΟΡΩΝΑ ΔΑΝΙΑΣ	7,4267	ΖΛΟΤΙ ΠΟΛΩΝΙΑΣ	3,9928
ΛΙΡΑ ΑΓΓΛΙΑΣ	0,6393	ΛΕΙ ΡΟΥΜΑΝΙΑΣ	34013,0
ΚΟΡΩΝΑ ΣΟΥΗΔΙΑΣ	9,0655	ΤΟΛΑΡ ΣΛΟΒΕΝΙΑΣ	229,87
ΦΡΑΓΚΟ ΕΛΒΕΤΙΑΣ	1,4737	ΚΟΡΩΝΑ ΣΛΟΒΑΚΙΑΣ	41,735
ΚΟΡΩΝΑ ΙΣΛΑΝΔΙΑΣ	85,22	ΛΙΡΑ ΤΟΥΡΚΙΑΣ	1582000,0
ΚΟΡΩΝΑ ΝΟΡΒΗΓΙΑΣ	7,308	ΔΟΛ. ΑΥΣΤΡΑΛΙΑΣ	1,7927
ΛΕΒΑ ΒΟΥΛΓΑΡΙΑΣ	1,9528	ΔΟΛ. ΚΑΝΑΔΑ	1,5752
ΛΙΡΑ ΚΥΠΡΟΥ	0,57307	ΔΟΛ. ΧΟΝΓΚ-ΚΟΝΓΚ	7,8712
ΚΟΡΩΝΑ ΤΣΕΧΙΑΣ	31,08	ΔΟΛ. ΝΕΑΣ ΖΗΛΑΝΔΙΑΣ	2,0052
ΚΟΡΩΝΑ ΕΣΘΟΝΙΑΣ	15,6466	ΔΟΛ. ΣΙΓΚΑΠΟΥΡΗΣ	1,781
ΦΟΡΙΝΤ ΟΥΓΓΑΡΙΑΣ	236,36	ΓΟΥΟΝ Ν. ΚΟΡΕΑΣ	1218,73
ΛΙΤΑ ΛΙΘΟΥΑΝΙΑΣ	3,4524	ΡΑΝΤ Ν. ΑΦΡΙΚΗΣ	9,2417

ΣΤΟΝ ΕΙΣΑΓΓΕΛΕΑ ΠΛΗΜΜΕΛΕΙΟΔΙΚΩΝ ΡΟΔΟΥ

ΜΗΝΥΤΗΡΙΑ ΑΝΑΦΟΡΑ ΤΟΥ ΝΟΜΑΡΧΗ για λειτουργία του «Jumpo» χωρίς άδεια

Ζητεί την άσκηση ποινικής δίωξης και τη σφράγιση του πολυκαταστήματος

Μηνυτήρια αναφορά για τη χωρίς άδεια λειτουργίας του πολυκαταστήματος της εταιρείας «Jumpo Ανώνυμη Εμπορική Εταιρεία», στην περιοχή της Ηλιουπόλεως (για να διαφυλάξει το κύρος του Νομαρχιακού Συμβουλίου), κατέθεσε χθες στον Εισαγγελέα Πλημμελειοδικών Ρόδου, κ. Γ. Οικονόμου, ο Νομάρχης κ. Σ. Καραγιάννης, ζητώντας α) την άσκηση ποινικής διώξεως και β) τη σφράγιση του καταστήματος.

Στη μηνυτήρια αναφορά του Νομάρχη αναφέρονται αναλυτικά τα ακόλουθα :

«Αξιότιμε κύριε Εισαγγελέα,

Με την υπ' αριθμόν 109/2002 απόφαση (αρ. πρακτικού 10) του Νομαρχιακού Συμβουλίου κατά τη συνεδρίαση της 4-12-2002 απορρίφθηκε το αίτημα ανώνυμης εταιρείας «JUMPO A.E.» να της χορηγηθεί άδεια ίδρυσης πολυκαταστήματος λιανικού εμπορίου σύμφωνα με τις διατάξεις του Νόμου 2323/95.

Εφόσον δεν χορηγηθεί η άδεια ίδρυσης από το αρμόδιο όργανο που στην προκειμένη περίπτωση είναι το Νομαρχιακό Συμβούλιο Δωδεκανήσου, η τυχόν λειτουργία του πολυκαταστήματος είναι παράνομη και οι υπεύθυνοι της επιχείρησης διώκονται και ποινικά σύμφωνα με τις κείμενες διατάξεις.

Επειδή πληροφορούμεθα ότι οι υπεύθυνοι της εν λόγω επιχείρησης, που βρίσκεται στην περιοχή Ηλιούπολη Ρόδου στο ύψος του 5ου χλμ Ρόδου-Λίνδου, ήδη από το Σάββατο 7-12-2002 λειτουργούν την επιχείρηση αυτή χωρίς να έχουν την απαιτούμενη άδεια ίδρυσης.

Επειδή επομένως οι υπεύθυνοι της επιχείρησης αυτής ευθύνονται ποινικά για την άνευ αδείας της αρμόδιας αρχής λειτουργία της επιχείρησης.

Ζητούμε

- Την άσκηση ποινικής δίωξης σε βάρος παντός υπευθύνου κατά τον ποινικό νόμο
- Τη διερεύνηση από πλευράς σας της δυνατότητας σφράγισης του καταστήματος αυτού που λειτουργεί παράνομα.

Με εκτίμηση

Δρ. Σάββας Καραγιάννης
Νομάρχης Δωδεκανήσου

Ορισμένες πληροφορίες ανέφεραν στο μεταξύ χθες, ότι η διοίκηση της εταιρείας απεφάσισε τελικά τη λειτουργία «καταστήματος» και όχι πολυκαταστήματος, επικαλούμενη σχετική απόφαση του Συμβουλίου της Επικρατείας, που είχε εκδοθεί για παρόμοια περίπτωση της Κρήτης.

Σύμφωνα με αυτήν - πάντα κατά την εταιρεία - είναι επιτρεπτή η λειτουργία καταστήματος, ανεξαρτήτως επιφανείας. Παραμένει, ωστόσο, άγνωστο αν εκδόθηκε τέτοια άδεια από τη δημαρχιακή επιτροπή Ρόδου.

Θυμίζουμε ότι το νομαρχιακό συμβούλιο Δωδ/σου κατά πλειοψηφία απεφάσισε την 4η Δεκεμβρίου 2002:

«Την απόρριψη της κατατεθείσας από 15-10-2002 αίτησης της εταιρείας « JUMPO ΑΝΩΝΥΜΗ ΕΜΠΟΡΙΚΗ ΕΤΑΙΡΕΙΑ» για χορήγηση άδειας ίδρυσης Υπεραγοράς Λιανικού Εμπορίου σε ακίνητο που βρίσκεται στην περιοχή ΗΛΙΟΥΠΟΛΗΣ (ΜΕΓΑΒΛΗ) Ρόδου στο ύψος του 5ου χιλ. της εθνικής οδού Ρόδου - Λίνδου για σοβαρούς οικονομικούς και κοινωνικούς λόγους που αιτιολογούν την απόρριψη αυτή, όπως αυτοί εκφράστηκαν και τεκμηριώθηκαν από το Νομάρχη και από παρόντα μέλη του Νομαρχιακού Συμβουλίου στη συνεδρίασή του, από το Δημοτικό Συμβούλιο Ρόδου που παρείχε αρνητική γνωμοδότηση επί του συγκεκριμένου αιτήματος και από άλλους αρμοδίους τοπικούς φορείς και σύμφωνα με τις διατάξεις του Νόμου 2323/95.

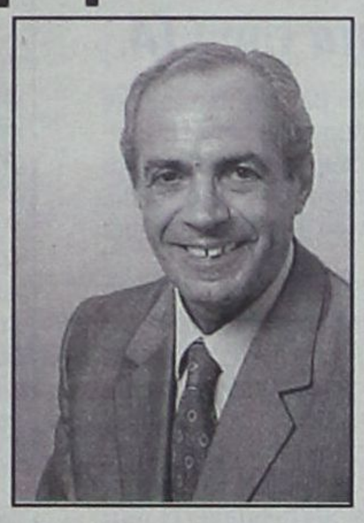

Τριομμάτης Τσαμπίκος, Μανουσάκης Νικόλαος, Σάββενας Παρασκευάς, Γεργατσούλλη-Γιάννουστα Ειρήνη, Παρασκευάς Δ. Γιάννης, Παρασκευάς Μ. Ιωάννης, Διάκος Αναστάσιος, Δημητρακόπουλος Βασίλειος, Παπακων/νου Δημήτριος, Σωτρίλλης Θωμάς, Τατάκης Νικόλαος, Χατζηευθυμίου Χατζής, Κουντούρης Νικόλαος, Πέτας Τσαμπίκος, Κρεμαστινός Δημήτριος, Μπαριανάκης Μιχαήλ, Μπονιάτης Στέφανος.

Λευκό ψήφισαν δύο (2) Νομαρχιακοί Σύμβουλοι, ήτοι : Ζωΐδης Νικόλαος και Χατζηδιάκος Φώτης.

Κατά τη ψηφοφορία απουσίαζαν από την αίθουσα τρεις (3) Νομαρχιακοί Σύμβουλοι, ήτοι : Κωστόπουλος Φώτης (ο οποίος, κατά τη συζήτηση του θέματος, δήλωσε ότι η τοποθέτηση του κ. Χατζηδιάκου, πέραν της δικής του τοποθετήσεως, θα καλύψει συμπληρωματικά και τον ίδιο), Καμπουρόπουλος Εμμανουήλ και Ψαρομπάς Γεώργιος».

ΣΕ ΕΚΤΑΣΗ... 2000 τ.μ.

ΑΡΧΙΣΕ Η ΛΕΙΤΟΥΡΓΙΑ του πολυκαταστήματος

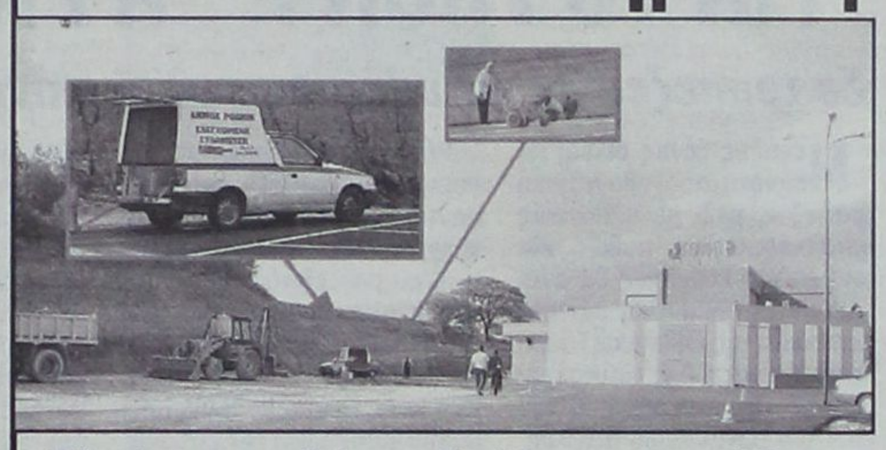

Τί γύρευε ο Δήμος Ροδίων στο παζάρι;

Αρχισε χθες η λειτουργία του πολυκαταστήματος της εταιρείας «Jumpo» στο παλιό βιοτεχνικό κέντρο των Αφών Χούλη. Οπως διευκρινίσθηκε, το κατάστημα θα περιορίσει τις δραστηριότητες του σε έκταση.... 2.000 τ.μ. (αντί των προγραμματισμένων 4.800 τ.μ) για να παρακαμφθεί, τουλάχιστον σ' αυτήν την φάση η πρόβλεψη του νόμου, ότι απαιτείται έγκριση του Νομαρχιακού Συμβουλίου (και γνωμάτευση του Δημοτικού Συμβουλίου).

Σε ό,τι αφορά την εγκατάσταση και λειτουργία του πολυκαταστήματος αυτήν καθ' εαυτήν είναι προφανές ότι κανένας δεν μπορεί να την εμποδίσει, όπως σχολίασε και άλλη φορά η «δ» (βασική αρχή της Ε.Ε. περί ελεύθερης εγκαταστάσεως και διακινήσεως κ.λπ.). Ομως ο νομοθέτης ορίζει συγκεκριμένες προϋποθέσεις. Και οι νόμοι θα πρέπει να τηρούνται ιδιαιτέρως σε ό,τι αφορά τα «πολεοδομικά» (που ως δείχνουν τα πράγματα για μία ακόμα φορά «στραπατσαρίσθηκαν», χωρίς να πολυσκοτίζεται κανείς). Οι ευθύνες του Δήμου είναι τεράστιες και κάποτε θα πρέπει να ελεγχθούν αρμοδίως όλες οι καταγγελίες. Αυτό που εντυπωσιάζει επίσης ιδιαιτέρως είναι, τί «γύρευε ο Δήμος στο παζάρι»!

Πως είναι δυνατόν δηλαδή, αυτοκίνητα, μηχανήματα και συνεργεία του Δήμου (της υπηρεσίας ελεγχόμενης στάθμευσης) να εργάζονται στο πολυκατάστημα και συγκεκριμένα στους χώρους στάθμευσης.

Αν δεν κάνουμε λάθος, η «Jumpo» είναι ιδιωτική επιχείρηση. Ο Δήμος οφείλει να εξηγήσει, «τί ήθελε η αλεπού στο παζάρι»!



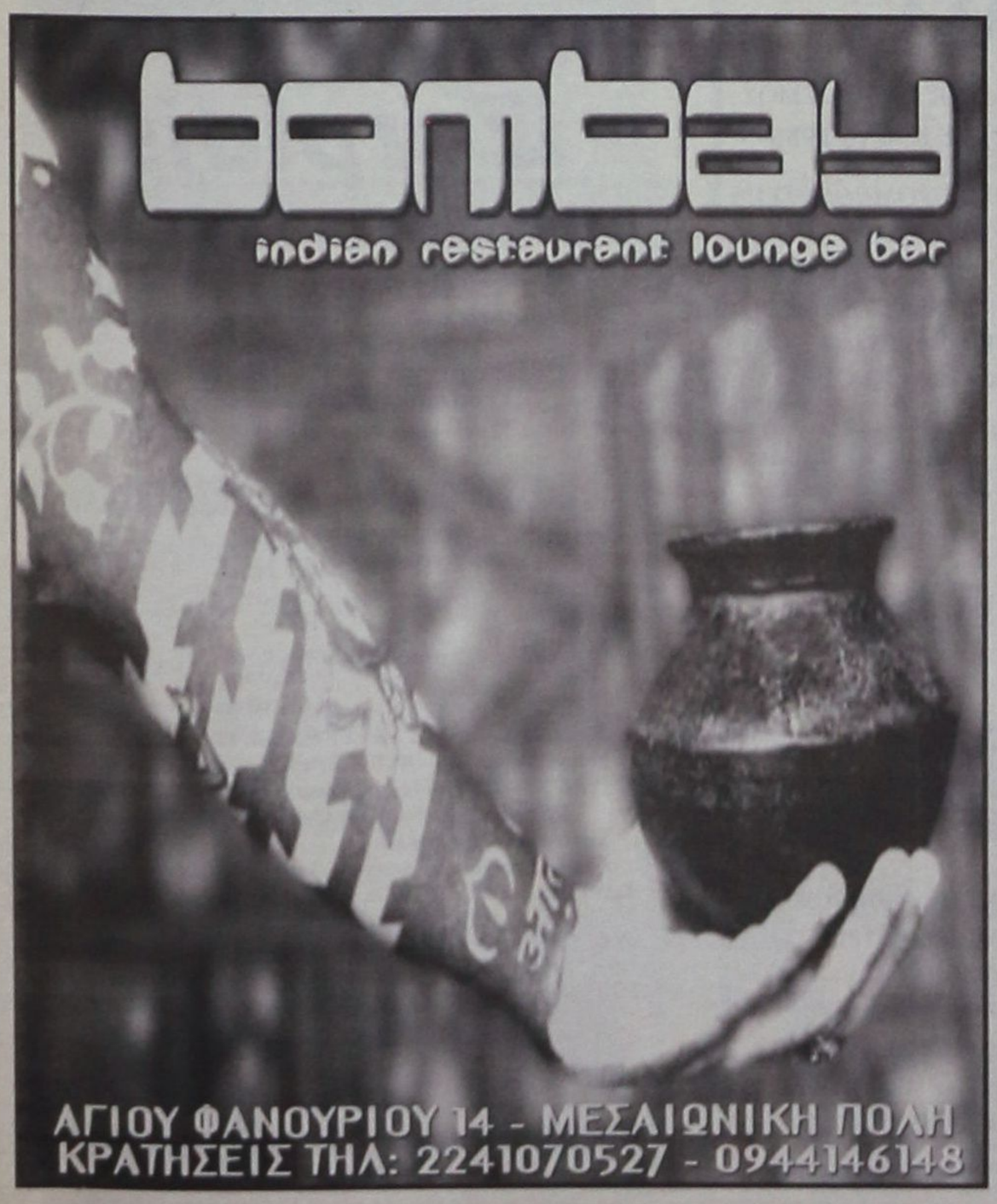



ΣΤΟ ΠΡΟΣΚΗΝΙΟ ΚΙ ΑΛΛΟΙ ΕΠΕΝΔΥΤΕΣ

ΕΝΤΕΙΝΕΤΑΙ ΤΟ ΕΝΔΙΑΦΕΡΟΝ ΓΙΑ ΤΟ ΓΚΟΛΦ - ΑΦΑΝΤΟΥ

Σε τράπεζες θα καταλήξουν πολλά ακίνητα της ΕΤΑ

Μεγάλος ξένος οίκος, πιθανότατα θυγατρική τράπεζας, μαζί με ελληνικές κατασκευαστικές καθώς και real estate εταιρείες θα αναλάβουν τη σημαντική ακίνητη περιουσία της Ελληνικά Τουριστικά Ακίνητα Α.Ε., ταυτοχρόνως με τη μετοχοποίηση του 25% του οργανισμού στο Χρηματιστήριο το Μάρτιο. Παράλληλα ο γενικός γραμματέας του υπουργείου Οικονομίας και Οικονομικών, κ. Γ. Ζαννιάς ολοκληρώνει το σχέδιο πώλησης του Χρηματιστηρίου Αθηνών (ΧΑ) με ιδιωτική τοποθέτηση, αλλά πιθανόν και με ταυτόχρονη διάθεση ενός μικρού ποσοστού στην αγορά.

Το φιλόδοξο σχέδιο για την ΕΤΑ, το οποίο ολοκληρώνει ως το τέλος του έτους ο διευθύνων σύμβουλός της, κ. **Αν. Χωμενίδης** κατόπιν εγκρίσεως των υπουργείων Οικονομίας και Ανάπτυξης, προβλέπει την εκχώρηση σε θυγατρική εταιρεία ξένης ή ελληνικής τράπεζας της ανάπτυξης και διαχείρισης σημαντικών περιουσιακών στοιχείων του κρατικού τουριστικού φορέα.

Σκοπός του σχεδίου είναι να χρηματοδοτηθούν και να αξιοποιηθούν από ειδικούς (Asset Managers) περιουσιακά στοιχεία, όπως το συνεδριακό κέντρο στο πρώην ανατολικό αεροδρόμιο, ακίνητα μεγάλης αξίας στην Ανάβυσσο, στη Ρόδο και αλλού και αφού «ωριμάσουν» ως επιχειρηματικά πρότζεκτ, να πωληθούν με πολύ μεγαλύτερο κέρδος για το Δημόσιο.

Ήδη για τη διαχείριση της περιουσίας της ΕΤΑ ενδιαφέρονται θυγατρικές πολλών ξένων τραπεζών αλλά και ελληνικών, με εξειδίκευση στο asset management, όπως η J.P. Morgan, Morgan Stanley, Credit Suisse First Boston καθώς και η Deutsche Bank μαζί με την Eurobank ή την εταιρεία αξιοποίησης ακινήτων του ομίλου Λάτση, τη Lamda Development.

Επίσης για το ίδιο εγχείρημα έχουν, κατά πληροφορίες, εκδηλώσει ενδιαφέρον ο όμιλος ΕΛΤΕΧ καθώς και η J&P Άβαξ, ενώ είναι βέβαιον ότι θα ενδιαφερθούν και άλλες. Ακόμη δεν έχει γίνει γνωστός ο τρόπος επιλογής των τραπεζών ή των εταιρειών κατασκευών και real estate, χωρίς να αποκλείεται πάντως και κάποιος συνδυασμός στη διαχείριση περιουσιακών στοιχείων.

Το κυβερνητικό αυτό σχέδιο αξιοποίησης των περιουσιακών στοιχείων δεν αποκλείεται να ακολουθήσει και είσοδος στρατηγικού επενδυτή στην ΕΤΑ, κάτι το οποίο και θέλει και αναζητεί και ο υπουργός Οικονομίας, κ. **Ν. Χριστοδουλάκης**, όπως προσφάτως είπε ο ίδιος σε επιχειρηματικό συνέδριο στο Λονδίνο.

Παράλληλα συνεχίζεται και η προετοιμασία από τις τρεις τράπεζες, Eurobank, Alpha, Εμπορική, της μετοχοποίησης του 25% με στόχο να προχωρήσει το Μάρτιο και να αντληθούν περί τα 135 εκατ. ευρώ.

Περίπου το ίδιο χρονικό διάστημα θα έχει ολοκληρωθεί, σύμφωνα με τις εκτιμήσεις του υπουργείου Οικονομίας και η εκχώρηση του 34% και του management της ΕΧΑΕ, που ελέγχει το Χρηματιστήριο Αθηνών.

Το σχέδιο προβλέπει ιδιωτική τοποθέτηση θεσμικών που θα ξεπερνούν τους 10, αλλά δεν θα υπερβαίνουν τους 50 σε αριθμό, οι οποίοι θα αγοράσουν ένα μικρό σχετικά ποσοστό. Από πλευράς ξένων θεσμικών έχουν αναλάβει οι τράπεζες Credit Suisse First Boston και SSSB να ανιχνεύσουν το ενδιαφέρον τους και σύμφωνα με διαβεβαιώσεις τους από το Λονδίνο προς το γ.γ. κ. Γ. Ζαννιά, *«υπάρχει ενδιαφέρον να καλύψουν όλο το προς πώληση μετοχικό κεφάλαιο»*. Επιθυμία όμως της κυβέρνησης είναι να συμμετάσχουν και Έλληνες θεσμικοί, όπως τράπεζες, εισηγμένες και χρηματιστηριακές εταιρείες. Ήδη έχουν κληθεί και έχουν εκδηλώσει ενδιαφέρον οι κλαδικοί σύνδεσμοι (ΣΜΕΧΑ, Ένωση Εισηγμένων).

Πρώτα θα υπάρξει κανονική αποτίμηση της εταιρείας και πάντως όχι με βάση τη σημερινή χρηματιστηριακή τιμή της μετοχής, αφού θεωρείται χαμηλή από το υπουργείο, ώστε να γίνει η αγοραπωλησία με βάση αυτήν.

Η κεφαλοποίηση της ΕΧΑΕ στις 3 Δεκεμβρίου ήταν 224,6 εκατ. ευρώ και η τιμή της μετοχής 3,16 ευρώ, ενώ το εννεάμηνο η ΕΧΑΕ σημείωσε μείωση του ενοποιημένου τζίρου κατά 31% και είχε ζημιές.

ΣΕ ΣΥΝΕΔΡΙΑΣΗ ΤΟΥ ΔΙΟΙΚΗΤΙΚΟΥ ΠΡΩΤΟΔΙΚΕΙΟΥ ΡΟΔΟΥ

ΕΓΙΝΕ Η ΚΛΗΡΩΣΗ ΜΕΤΑΞΥ ΤΩΝ ΙΣΟΨΗΦΙΣΑΝΤΩΝ στις δημοτικές εκλογές του Οκτωβρίου

Ποιοί εκλέγονται στις επίμαχες θέσεις

Σε κλήρωση για την ανάδειξη δημοτικών και τοπικών συμβούλων που ισοψήφισαν στις δημοτικές εκλογές της 13ης Οκτωβρίου στους δήμους Καμείρου, Καρπάθου, Σύμης, Λινδίων και Νισύρου προχώρησε χθες το Τριμελές Διοικητικό Πρωτοδικείο Ρόδου, που συνεδρίασε στην αίθουσα του Εφετείου Δωδεκανήσου. Από την κλήρωση προέκυψαν τα εξής αποτελέσματα :

• ΔΗΜΟΣ ΚΑΜΕΙΡΟΥ

- Παράταξη «Κάμειρος Ενωτική Αναπτυξιακή Πρωτοπορία»

Ο κ. Ιωάννης Παλαζής που ισοψήφισε με τον κ. Κων/νο Θωμάτο με 189 ψήφους αναδείχτηκε στο δημοτικό συμβούλιο Καμείρου, ύστερα από κλήρωση. Ως αναπληρωματικός στο τοπικό συμβούλιο Σαλάκου αναδείχθηκε ο κ. Μ. Ζαγορανός που ισοψήφισε με 16 ψήφους με την κ. Εύα Κρητικού.

- Παράταξη «Νέα Πορεία Καμείρου»

Στο τοπικό συμβούλιο Καλαβαρδών αναδείχθηκε ο κ. Μιχ. Διακοδημητρίου που ισοψήφισε με 50 ψήφους με τον κ. Ιωάννη Διακάκη. Ως αναπληρωματική στο τοπικό συμβούλιο Πλατανίων αναδείχθηκε η κ. Μαρία Μιχαλάκη που ισοψήφισε με **μηδέν ψήφους** (!) με την κ. Ευδοκία Χρύσου.

• ΔΗΜΟΣ ΚΑΡΠΑΘΟΥ

- Παράταξη «Παγκαρπαθιακή Ανασυγκρότηση»

Στη θέση του αναπληρωματικού δημοτικού συμβούλου αναδείχθηκε ο κ. Ιωάννης Βιττόρης που ισοψήφισε με την κ. Καλλιρρόη Αμανέζη με 114 ψήφους. Στη θέση του αναπληρωματικού τοπικού συμβούλου Απερίου αναδείχθηκε η κ. Μ. Λογοθέτη που ισοψήφισε με τον κ. Σ. Λογοθέτη με 18 ψήφους. Στη θέση του αναπληρωματικού τοπικού συμβούλου Μενετών αναδείχθηκε η κ. Σ. Σακέλη που ισοψήφισε με 24 ψήφους με τον κ. Κων/νο Μελά και ως αναπληρωματικός τοπικός σύμβουλος στο Όθως αναδείχθηκε ο κ. Αν. Βασκλειώτης που ισοψήφισε με 18 ψήφους με τον κ. Ιωάννη Παπαβασίλη.

Στο τοπικό συμβούλιο Σπόων αναδείχθηκε η κ. Μ. Παπαμηνά που ισοψήφισε με 14 ψήφους με τον κ. Μηνά Πιπέρη ενώ ως αναπληρωματική τοπική σύμβουλος στην ίδια περιοχή αναδείχθηκε η κ. Αργυρώ Χαλκιά που ισοψήφισε με 12 ψήφους με τον κ. Ευαγγ. Χαλκιά.

- Παράταξη «Πρώτα η Κάρπαθος»

Στο δημοτικό συμβούλιο Καρπάθου αναδείχθηκε ο κ. Εμμ. Σπανομανώλης που ισοψήφισε με 218 ψήφους με τον κ. Ιωάννη Μαγριπλή. Ως αναπληρωματική τοπική σύμβουλος στο Απέρι αναδείχθηκε η κ. Άννα Μικροπαντρεμένου που ισοψήφισε με 21 ψήφους με τον κ. Εμ. Παναγιώτου, καθώς επίσης και ο Εμμ. Χιώτης που ισοψήφισε με 11 ψήφους με τον κ. Κων/νο Φράγκο.

Αναπληρωματικός τοπικός σύμβουλος Αρκάσας αναδείχθηκε ο κ. Ιωάννης Λυριστής που ισοψήφισε με 3 ψήφους με τον κ. Γ. Χουβαρδή, Μεσοχωρίου, ο κ. Νικ. Μοσχονάς που ισοψήφισε με 21 ψήφους με τον κ. Κων/νο Κωσταντινίδη και Πυλών η κ. Κ. Λαχανά που ισοψήφισε με 9 ψήφους με την κ. Θέκλα Διάκου.

• Δήμος Σύμης

- Παράταξη «Νέοι Ορίζοντες»

Ως αναπληρωματικός δημοτικός σύμβουλος αναδείχθηκε ο κ. Μ. Καραγιάννης που ισοψήφισε με 66 ψήφους με τον κ. Φαμπιέν Βάρκα.

- Παράταξη «Πρωτοπορία»

Ως αναπληρωματικός δημοτικός σύμβουλος αναδείχθηκε ο κ. Μ. Κουρδουμπάς που ισοψήφισε με 87 ψήφους με τους κ. κ. Γ. Μαυρολιά και Ελ. Κρητικού.

• ΔΗΜΟΣ ΛΙΝΔΙΩΝ

- Παράταξη «Ενωτική Πορεία»

Ως τοπικός σύμβουλος Πυλώνας αναδείχθηκε ο κ. Γ. Κούρτης που ισοψήφισε με 24 ψήφους με τον κ. Μ. Μίγκλη.

• Δήμος Νισύρου

- Παράταξη «Δημοτική Ενωτική Κίνηση Ανάπτυξη»

Στο δημοτικό συμβούλιο αναδείχθηκε ο κ. Ν. Σφακιανός που ισοψήφισε με 70 ψήφους με τον κ. Παν. Γιαννάκη - Μάρτιν.

- Παράταξη «ΑΛΜΑ»

Ως αναπληρωματικός δημοτικός σύμβουλος αναδείχθηκε ο κ. Ευθ. Ασημακόπουλος που ισοψήφισε με 60 ψήφους με τον κ. Ν. Σταυριανό και ο Ν. Κυπραίος που ισοψήφισε με 47 ψήφους με την κ. Μ. Κόρκη.

Στο τοπικό συμβούλιο Εμποριού αναδείχθηκε ο κ. Κ. Παπαδόπουλος που ισοψήφισε με 32 ψήφους με τον κ. Ιπ. Παντελίδη.

ΠΑΝΕΠΙΣΤΗΜΙΟ ΑΙΓΑΙΟΥ

ΠΑΙΔΑΓΩΓΙΚΟ ΤΜΗΜΑ ΔΗΜΟΤΙΚΗΣ ΕΚΠΑΙΔΕΥΣΗΣ

ΕΡΓΑΣΤΗΡΙΟ ΜΑΘΗΜΑΤΙΚΩΝ, ΔΙΔΑΚΤΙΚΗΣ ΚΑΙ ΠΟΛΥΜΕΣΩΝ

ΑΥΤΟΧΡΗΜΑΤΟΔΟΤΟΥΜΕΝΑ ΕΠΙΜΟΡΦΩΤΙΚΑ ΣΕΜΙΝΑΡΙΑ ΣΤΙΣ ΝΕΕΣ ΤΕΧΝΟΛΟΓΙΕΣ, ΠΛΗΡΟΦΟΡΙΚΗ ΚΑΙ ΠΟΛΥΜΕΣΑ ΔΙΑΡΚΕΙΑΣ 400 ΩΡΩΝ

Το ***ΕΡΓΑΣΤΗΡΙΟ ΜΑΘΗΜΑΤΙΚΩΝ, ΔΙΔΑΚΤΙΚΗΣ ΚΑΙ ΠΟΛΥΜΕΣΩΝ*** του Πανεπιστημίου Αιγαίου στα πλαίσια των δραστηριοτήτων του διοργανώνει τον α' κύκλο αυτοχρηματοδοτούμενων σεμιναρίων με θέμα «Κατάρτιση στους Η/Υ - **ΝΕΕΣ ΤΕΧΝΟΛΟΓΙΕΣ, ΠΛΗΡΟΦΟΡΙΚΗ ΚΑΙ ΠΟΛΥΜΕΣΑ**». Ιδιαίτερη έμφαση θα δοθεί σε εφαρμογές των Νέων Τεχνολογιών και των Πολυμέσων σε τομείς που αφορούν την Εκπαίδευση.
Τα σεμινάρια θα είναι διάρκειας 400 ωρών και ο α' κύκλος θα περατωθεί αρχές Μαΐου 2003.
Τα σεμινάρια απευθύνονται σε πτυχιούχους ΑΕΙ και ΤΕΙ όλων των ειδικοτήτων και παρέχουν βεβαίωση, σύμφωνα με σχετικές εγκυκλίους του ΥΠΕΠΘ (43378/Δ2/24.4.2002), κατόπιν επιτυχούς παρακολούθησης και πιστοποίησης. Επειδή οι θέσεις είναι περιορισμένες θα τηρηθεί αυστηρά, σειρά προτεραιότητας εγγραφής.

Πληροφορίες – Εγγραφές: στο Εργαστήριο Μαθηματικών, Διδακτικής και Πολυμέσων στο ισόγειο του παλιού κτηρίου του Πανεπιστημίου Αιγαίου τηλ. 22410 –99217, 99239 (πληρ. Σαρίδου) μέχρι και την Τετάρτη 11/12/2002.

INEMA

ΙΑΤΡΙΚΟΣ & ΝΟΣΟΚΟΜΕΙΑΚΟΣ ΕΞΟΠΛΙΣΜΟΣ

15 ΧΡΟΝΙΑ ΕΜΠΕΙΡΙΑΣ από το 1988

ΕΙΜΑΣΤΕ ΟΙ ΜΕΓΑΛΥΤΕΡΟΙ ΠΡΟΜΗΘΕΥΤΕΣ ΙΑΤΡΙΚΟΥ - ΟΡΘΟΠΕΔΙΚΟΥ ΚΑΙ ΝΟΣΟΚΟΜΕΙΑΚΟΥ ΥΛΙΚΟΥ ΣΤΗ ΔΩΔΕΚΑΝΗΣΟ ΕΜΠΙΣΤΕΥΘΕΙΤΕ ΜΑΣ!!!

ΠΙΣΤΟΠΟΙΗΣΗ ΠΟΙΟΤΗΤΑΣ ISO9002 EN4600 E3/833

ΛΕΜΕΣΣΟΥ 2 ΡΟΔΟΣ ΤΗΛ. 32238 - FAX 28484



ΑΝΑΠΗΡΙΚΑ ΚΑΡΟΤΣΙΑ - ΒΑΔΙΣΤΙΚΑ ΒΟΗΘΗΜΑΤΑ - ΟΡΘΟΠΕΔΙΚΑ ΕΙΔΗ - ΜΠΛΟΥΖΕΣ ΙΑΤΡΙΚΕΣ - ΚΑΛΤΣΕΣ ΦΛΕΒΙΤΙΔΑΣ - ΠΕΛΜΑΤΑ - ΟΡΘΟΠΕΔΙΚΑ ΜΑΞΙΛΑΡΙΑ - ΚΡΕΒΑΤΙΑ ΝΟΣΟΚΟΜΕΙΑΚΑ - ΙΑΤΡΙΚΟΣ ΕΞΟΠΛΙΣΜΟΣ ΚΑΙ ΑΝΑΛΩΣΙΜΑ - ΟΡΓΑΝΑ ΧΗΜΕΙΟΥ ΚΑΙ ΚΑΘΕ ΑΛΛΟ ΕΙΔΟΣ ΓΙΑ ΚΑΤ' ΟΙΚΟ ΝΟΣΗΛΕΙΑ.

Zorpidis

ΤΟΥΡΙΣΤΙΚΟΣ ΟΡΓΑΝΙΣΜΟΣ

ΤΑΞΙΔΙΑ! ΕΠΩΝΥΜΑ!

- Απολαύστε τις διακοπές σας στα πιο φημισμένα θέρετρα της Ευρώπης!
- Νιώστε την μαγεία του ταξιδιού σας περπατώντας στις λεωφόρους των Ευρωπαϊκών μεγαλουπόλεων

Ή

απλώς χαλαρώστε στα πανέμορφα τοπία της ΕΛΛΑΔΑΣ μας αλλά και σε παραδεισένιους εξωτικούς μακρινούς τόπους.

ΠΡΟΤΑΣΕΙΣ ΜΑΣ

ΠΑΡΙΣΙ	κάθε	Τρίτη
ΡΩΜΗ	»	»
ΒΙΕΝΝΗ	»	»
ΠΡΑΓΑ	»	Πέμπτη
Γύρος ΙΤΑΛΙΑΣ	»	Δευτέρα

ΑΓ. ΝΙΚΟΛΑΟΣ - ΜΥΡΑ 05-8/12
Μαρμαρίς - λίμνη - ΦΕΤΙΓΕ ΛΙΒΙΣΙ
ΜΥΡΑ ΑΝΤΑΛΥΑ (σε συνεργασία με την εκκλησία του Αγίου Γεωργίου και τον ιερέα κ. Β. Τσαβαρή)
Εισιτήρια σ' όλο τον κόσμο.
Ατομικά ταξίδια σε όλο τον κόσμο, Ταξίδια νεονύμφων, Εμπορικά Ταξίδια, Ταξίδια Εταιρειών - Συλλόγων



ΗΜΑΡΤΗΣΑΝ ΟΡΙΣΜΕΝΟΙ ΑΓΙΟΙ ΠΑΤΕΡΕΣ

ΚΑΤΑΠΕΛΤΗΣ ΤΟ ΒΟΥΛΕΥΜΑ ΓΙΑ ΤΗ ΜΟΝΗ ΤΗΣ ΠΑΤΜΟΥ

✓ 297 φορές πούλησαν σε διπλούς αγοραστές το ίδιο οικόπεδο ✓ Χρήματα της Μονής μετατρέπονταν από μοναχούς σέ ομόλογα και ρέπος

Συνεδρίασε στο γραφείο της Προέδρου στις 22 Οκτωβρίου 2001.

Στη συνεδρίαση παρευρίσκονταν η Εισαγγελέας Πλημμελειοδικών Κω Όλγα Σμυρλή και ο Γραμματέας Μιχαήλ Γυαλίζης. Το Συμβούλιο καλείται να αποφανθεί για την γνωστή ποινική υπόθεση:

Να ξεκινήσουμε αρχικά με το διαδικαστικό μέρος

Του κ. ΝΙΚΟΥ ΜΕΛΙΑΝΟΥ

Το συμβούλιο αφού άκουσε την κ. Εισαγγελέα η οποία ανέπτυξε και προφορικά την πρόταση της απεχώρησε σύμφωνα με το νόμο, αλλά ίσως και αν αυτό επιτρεπόταν, να μη μπορούσε να παραμείνει από τις πολλές ομοβροντίες του συμβουλίου εναντίον των επιλογών της, που υπήρχαν στην αθωωτική της πρόταση. Το λέμε δε αυτό επειδή εκατό και πλέον περιπτώσεις τις οποίες ούτε άκουσε ούτε πιθανόν διάβασε όσο χρειάζεται και πρότεινε αθώωση, ήλθε το Συμβούλιο για να τις παραπέμψει για κακούργημα.

Θα πρέπει να τονίσουμε ότι σίγουρα με αυτά που διαβάσαμε οι δικαστές έκαναν θαυμάσια δουλειά, στηριζόμενοι εν πολλοίς στο υπόμνημα που κατετέθη από τη Μονή, αλλά θα μπορούσαν να προχωρούσαν και λίγο περισσότερο αφού βάζει στην ίδια μοίρα όλους τους κατηγορούμενους και μάλιστα βγάζει στον αφρό κάποιους που έκαναν περισσότερα. Και ίσως δεν μας φανεί παράξενο ότι η Μονή πρόκειται να προσφύγει και εκείνη στο Εφετείο με σκοπό τη διερεύνηση των κατηγοριών, για ορισμένους εξ' αυτών. Το βούλευμα αποτελείται από 862 σελίδες. Αν κάποιος αναλύσει την αθωωτική πρόταση της κ. εισαγγελέως από τη 392 σελίδα της θα διαπιστώσει ότι οι 148 αποτελούν και κατηγορίες του ανακριτή, οι δύο είναι θέμα αρμοδιότητας ως πριν την πράξη της απάτης σε βάρος του δημοσίου, οχτώ το νομικό μέρος, 1 το πραγματικό μέρος, ενώ οι άλλες αφορούν τις διάφορες θέσεις της, με τις οποίες προσπαθεί να ρίξει στα μαλακά τους εμπλεκόμενους.

Και όσο πιο κομψά προσπαθεί το συμβούλιο να μη θίξει την κ. εισαγγελέα, εντούτοις είναι καταφανής η θέση ότι η κ. εισαγγελέας σκοπίμως ή όχι ήθελε να τους απαλλάξει από αξιόποινες πράξεις και το ερώτημα που δημιουργείται είναι: Υπάρχει επαγγελματική ευσυνειδησία; Υπάρχει φιλότιμο ή δεν υπάρχει; Υπάρχουν ανώτεροι ή δεν υπάρχουν;

Έτσι λοιπόν στις 470 σελίδες του βουλεύματος γίνεται μία ιστορική αναδρομή, αναφέροντας πως εγίνετο η παράνομη συναλλαγή, ποιοί συμμετείχαν, ο τρόπος καταβολής των χρημάτων στα διαφορετικά βιβλιάρια καταθέσεων, οι εικονικές εξοφλητικές αποδείξεις, τα εικονικά τιμήματα, οι μαρτυρικές καταθέσεις, καθώς και όλος ο φαύλος και ατέρμων κύκλος του σκανδάλου. Φανταστείτε δε τη σπουδή κάποιου από τους παραπεμπόμενους αφού σύμφωνα με το βούλευμα χρειάστηκε μόνο μία ώρα να ευρεθεί οικόπεδο χωρίς απόφαση της αδελφότητας και μάλιστα είχε δοθεί και προκαταβολή γι αυτό. Αποδεικνύεται κάποιος διαβάζοντας ότι από το 1970 - 1985 έγιναν 404 συμβόλαια συνολικού ποσού 44.438.257 δρχ. ενώ κατά το 1986 - 1995, 377 συμβόλαια, ποσού 748.238.734 δρχ. το οποίο πήγε σε γνωστά χέρια, ενώ στο διάστημα 1963 - 1998 έγιναν 297 διπλά συμβόλαια που σημαίνει ότι 297 φορές πούλησαν σε διπλούς αγοραστές το ίδιο οικόπεδο. Βέβαια σημαντική είναι και η κατάθεση του πρώην γραμματέα της Μονής όπου αναφέρει επακριβώς τι εγένετο.

Στη σελίδα 444 υπάρχουν πολλές διαφορές μεταξύ των πράξεων του ηγουμενικού συμβουλίου και των συμβολαίων πώλησης, όπως αυτά εντοπίστηκαν από τους πραγματογνώμονες του Υπ. Οικονομικών που επιτέλους ελήφθησαν υπόψη.

Σε σελ. 448 - 49 έρχονταν στο φως τα ψευδή στοιχεία για το ότι η Μονή έκανε χρησικτησία , τα οποία διαφοροποιούνται, από τους τίτλους και τα χρυσόβουλα της Μονής, ενώ στην 450 σελίδα αναφέρεται και η ευθύνη του ηγουμενοσυμβουλίου, που παρακολουθούσε μόνο τις εξελίξεις, αδυνατώντας να παρέμβει. Αναφέρει δε ενδεικτικά, οικόπεδο το οποίο υποτίθεται ότι 1.000.000 κατεβλήθησαν 14.000.000 εκ. τα οποία δε μπήκαν στη Μονή, ενώ μιλάει για χρήματα που κατετίθεντο άγνωστο γιατί σε προσωπικούς λογαριασμούς και όχι στη Μονή, ότι δε δικαιολογούνται μοναχοί να έχουν από 10 -16 βιβλιάρια καταθέσεων, ότι εγίνοντο συμβόλαια χωρίς πράξεις αδελφότητας και ότι πολλές φορές αγέφεραν ότι χαρίζουν οικόπεδα σε φτωχούς και άπορους, ενώ αυτοί τα μοσχοπουλούσαν φυσικά με τη μέθοδο των αρχικών αγοραστών. Ακόμη χρήματα της Μονής μετατρέπονταν από μοναχούς σε ομολόγα και repos. Στην 461 αναφέρει ότι η κ. Σμυρλή, έκρινε πολύ ελεύθερα και αβασάνιστα τα στοιχεία που υπήρχαν, ενώ το Συμβούλιο τα έκρινε σε βάθος. Στην 473 γίνεται αναφορά σε κάποια αρχική αγοράστρια η οποία παρεχώρησε οικόπεδα, μάλιστα το ένα από αυτά στην συμβολαιογράφο Πάτμου, την οποία συμβολαιογράφο Πάτμου μνημονεύει πολλές φορές και στη σελ. 645 για χρησικτησίες που έκανε και στη σελ 682 για την παραχώρηση του οικοπέδου, το οποίο ενώ το αγόρασαν 2 ζευγάρια έναντι του ποσού 2.100.000 και κατά την Δ.Ο.Υ 6.000.000, το άλλο ζευγάρι πλήρωσε μόνο του τα 3.000.000 η κ. συμβολαιογράφος τίποτα, και στην ουσία, τα άλλα άτομα πλήρωσαν και το οικόπεδο της συμβολαιογράφου. Αλλά και μόνο από αυτό συνάγεται και απάτη σε βάρος του δημοσίου το οποίο δεν εψάχθη επαρκώς.

Στη σελίδα 720 αναφέρει ότι ψευδώς η συμβολαιογράφος Πάτμου κ. Καρδάση επιρρίπτει ευθύνη στους αγοραστές οι οποίοι δήθεν την έπειθαν ότι τα οικόπεδα ήταν δικά τους και τονίζεται ότι όχι μόνο δεν παραπλανήθηκε αλλά και ότι η ίδια τους παρότρυνε για τον τρόπο σύνταξης των συμβολαίων, μάλιστα είχε έτοιμες δηλώσεις χρησικτησίας, πολύ πριν την σύνταξη τους, ενώ τονίζεται ότι έκανε ενέργειες ενώ γνώριζε ότι τα οικόπεδα ανήκαν στη Μονή και όχι στη χρησικτησία των κατοίκων, με σκοπό οφέλους σε τρίτους και δικό της.

Γι' αυτό στις σελίδες 734 - 735 αναφέρεται:

«Επειδή προκύπτουν στοιχεία τα οποία ενδεχομένως να συγκροτούν τη διάπραξη, εκ μέρους της κατηγορουμένης Αντωνίας Καρδάση, της αξιόποινης πράξης των διατάξεων των παρ. 1 και 3 του άρθρου 242 ΠΚ, η οποία διώκεται αυτεπαγγέλτως και για την οποία δεν έχει ασκηθεί ποινική δίωξη, το Συμβούλιο κρίνει κατ' άρθρο 38 ΚΠΔ ότι πρέπει να διαβιβαστεί αντίγραφο του παρόντος βουλεύματος, καθώς και αντίγραφα των εγγράφων της δικογραφίας στον αρμόδιο Εισαγγελέα Πρωτοδικών Κω, προκειμένου να διερευνηθεί εάν έχει διαπραχθεί η ως άνω αξιόποινη πράξη και να προβεί στις δικές του ενέργειες».

Τι σημαίνει αυτό; Απλά ότι ζητάει από την κ. εισαγγελέα, να διερευνήσει και να αποφανθεί για το κακούργημα των ψευδών βεβαιώσεων της κ. κ. συμβολαιογράφου. Και περιμένουμε να δούμε η κ. Εισαγγελέας τι θα κάνει. Θα διευρύνει το κατηγορητήριο όπως ζητάει το συμβούλιο με την κακουργηματική αυτή πράξη, κάτι που σημαίνει ότι αυτό θα αυτοαναιρέσει την κρίση της, αφού με την πρόταση της την αθώωνε ή θα επιμείνει στην αθωωτική της πρόταση η οποία ήταν και είναι εκ διαμέτρου αντίθετη με αυτή του Συμβουλίου και η οποία την εξέθεσε; Πάντως σε όποια ενέργεια και αν προβεί θα είναι διπλά εκτεθειμένη.

Στη σελ. 840 - 841 αναφέρει το βούλευμα για τη συμβολαιογράφο:

« Α) Κατά το χρονικό διάστημα από τα μέσα του 1994 έως τον Ιανουάριο του 1998 με περισσότερες πράξεις που συνιστούν εξακολούθηση του ιδίου εγκλήματος με πρόθεση παρέσχε άμεση συνδρομή στο συγκατηγορούμενό της Γεράσιμο Μιχελλή κατά τη διάρκεια και στην εκτέλεση της κύριας πράξης της υπεξαίρεσης αντικειμένου ιδιαίτερα μεγάλης αξίας κατ' εξακολούθηση, που το είχαν εμπιστευθεί στον υπαίτιο λόγω της ιδιότητάς του ως εντολοδόχου του παθόντος και ως διαχειριστή ξένης περιουσίας όπως αυτή λεπτομερώς αναφέρεται ανωτέρω υπό στοιχεία Α ΙΙ 12), Α ΙΙ 13), Α ΙΙ 14), Α ΙΙ 15), Α ΙΙ 16), Α ΙΙ 17) του διατακτικού του παρόντος και ειδικότερα: Στην Πάτμο ως συμβολαιογράφος και συντάξασα τα παρακάτω αναλυτικώς αναφερόμενα συμβόλαια γονικής παροχής ενώ τελούσε σε γνώση ότι τα ακίνητα που περιγράφονται στα συμβόλαια αυτά αποτελούσαν ιδιοκτησία της Ιεράς Μονής Πάτμου, εντούτοις προέβη στην κατάρτιση των συμβολαίων αυτών γονικής παροχής όπου ο παρέχων γονέας φερόταν να δηλώνει ότι δήθεν αυτός είχε αποκτήσει στο παρελθόν δυνάμει ατύπου δωρεάς από τον εκάστοτε δικαιοπάροχό του το προς γονική παροχή ακίνητο συμπληρώνοντας στο πρόσωπό του το νόμιμο χρόνο έκτακτης χρησικτησίας του Αστικού Κώδικα. Παράλληλα γνώριζε ότι στην πραγματικότητα το καθένα από τα ακίνητα αυτά είχε συμφωνήσει να αγοράσει ο προς ον η κάθε γονική παροχή ή ο παρέχων γονέας από την Ιερά Μονή Πάτμου εκπροσωπούμενη προς το σκοπό αυτό από το Μοναχό Γεράσιμο Μιχελλή υπό την ιδιότητά του ως μέλους του ηγουμενοσυμβουλίου της και ορισθέντος ως αρμοδίου για τις πωλήσεις ακινήτων της Μονής καθώς και ότι αυτός είχε εισπράξει το αντίστοιχο τίμημα αγοράς, το οποίο όμως δεν θα απέδιδε στο Ταμείο της Ιεράς Μονής, καίτοι είχε σχετική προς τούτο υποχρέωση ως εντολοδόχος και διαχειριστής της περιουσίας της, αλλά αντίθετα θα το παρακρατούσε παράνομα ενσωματώνοντάς το στην περιουσία του κατά κατάχρηση της ιδιαίτερης εμπιστοσύνης με την οποία τον περιέλαβε η Ιερά Μονή λόγω της ιδιότητάς του ως ηγουμενοσυμβούλου και αρμοδίου για τις πωλήσεις των ακινήτων της. Με τις ενέργειες της αυτές η κατηγορούμενη Αντωνία Καρδάση παρέσχε άμεση συνδρομή κατ' εξακολούθηση στο συγκατηγορούμενό της Γεράσιμο Μιχελλή κατά τη διάρκεια και στην εκτέλεση της κύριας πράξης της υπεξαίρεσης αντικειμένου ιδιαίτερα μεγάλης αξίας κατ' εξακολούθηση που το είχαν εμπιστευθεί στον υπαίτιο λόγω της ιδιότητάς του ως εντολοδόχου του παθόντος και ως διαχειριστή ξένης περιουσίας άνευ δε των δικών της ενεργειών ως άνω ενεργειών ο συγκατηγορούμενος της δεν θα μπορούσε να διαπράξει την προαναφερόμενη κύρια πράξη που απαρτίζεται από τις μερικότερες περιγραφόμενες υπό Α ΙΙ 12), Α ΙΙ 13), Α ΙΙ 14), Α ΙΙ 15), Α ΙΙ 16), Α ΙΙ 17) του διατακτικού του παρόντος πράξεις».

Ενώ στην σελίδα 845 αναφέρει για την ίδια:

«Β) Ως υπάλληλος, με πρόθεση παρέβη τα καθήκοντα της υπηρεσίας της με σκοπό να περιποιήσει σε τρίτον παράνομο περιουσιακό όφελος και ειδικότερα στην Πάτμο στις 18 - 12 - 1997 ως συμβολαιογράφος στης οποίας στον κύκλο των καθηκόντων ανάγεται η σύνταξη συμβολαίων τα οποία ανταποκρίνονται στην πραγματική βούληση των συμβαλλομένων, υπέδειξε στη θεολογία Κούμανη να δηλώσει σε αυτήν και να αναγραφεί ως περιεχόμενο του υπ' αριθμ. 2547/18 - 12 - 1997 συμβολαίου της ότι το ακίνητο έκτασης 3.348,16 τετραγωνικών μέτρων στη θέση « Καλαμωτή» απέκτησε με άτυπη δωρεά από την Αθηνά Κουμαραδιού το έτος 1975 [η οποία το είχε δήθεν αποκτήσει με άτυπη δωρεά από την Ιερά Μονή] και έκτοτε κατείχε και ενέμετο αυτό διανοία κυρίου, συμπληρώνοντας έτσι στο πρόσωπό της το νόμιμο χρόνο για την έκτακτη χρησικτησία επ αυτού, μέχρι την μεταβίβασή του δια γονικής παροχής δυνάμει του παραπάνω συμβολαίου στη θυγατέρα της Χρυσάνθη συζ. Μαρίνου Μιχόπουλου. Στην πραγματικότητα όμως, το παραπάνω ακίνητο βρίσκεται σε τοποθεσία που αποτελεί ιδιοκτησία της Ιεράς Μονής η οποία ουδέποτε το είχε μεταβιβάσει άτυπα στην Κουμαραδιού, γεγονός το οποίο γνώριζε η ως άνω κατηγορουμένη, καθώς επίσης (γνώριζε) και ότι η Χρυσάνθη Μιχοπούλου είχε αγοράσει το ως άνω ακίνητο από την Ιερά Μονή Πάτμου λίγο πριν από την κατάρτιση του παραπάνω συμβολαίου, άτυπα, διαμέσου του μοναχού Γεράσιμου Μιχελλή (υπό την ιδιότητά του ως μέλους του ηγουμενοσυμβουλίου και ορισθέντος ως αρμοδίου για τις πωλήσεις ακινήτων της Ιεράς Μονής Πάτμου.

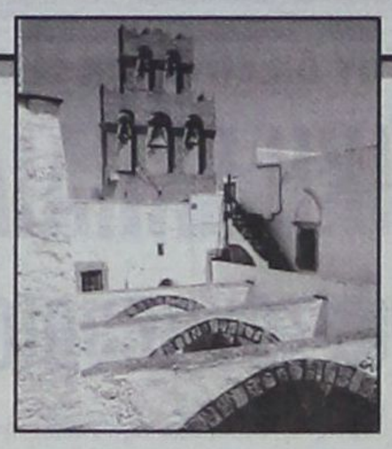

Στη σελίδα 859 αναφέρει ότι διατηρεί την ισχύ της εγγυητικής των 20. εκατ. δρχ. και 4 εκατ. δρχ αντίστοιχα που είχαν υποβληθεί για τις προφυλακίσεις, καθώς και το ότι απαγορεύεται η έξοδος από τη Χώρα του Ισίδωρου Κρικρή και Γερασίμου Μιχελλή και ειδικά γι αυτόν ότι πρέπει να παρουσιάζεται κάθε δεκαπέντε μέρες στο Α.Τ. της περιοχής του. Επίσης παραμένει το μπλοκάρισμα των τραπεζικών λογαριασμών κάτι που σημαίνει ότι θα ψαχθούν ενδελεχέστερα. Τέλος στη σελίδα 862 αναφέρεται: Το βούλευμα κρίθηκε και αποφασίστηκε στις 28 Ιουνίου 2002. Κάτι που σημαίνει ότι εξαιτίας κάποιου δάκτυλου καθυστέρησε η έκδοση του 4,5 μήνες προφανώς για τεχνητή παραγραφή κάποιων πλημμελημάτων. Γιατί λοιπόν αυτή η καθυστέρηση; Ποιός θα δώσει απαντήσεις; Γιατί αλλού υπάρχει από τη δικαιοσύνη υπερηχητική ταχύτης και αλλού κινείται με την όπισθεν; Θα υπάρξει κάποιος έλεγχος; Τι θα κάνει το υπουργείο Δικαιοσύνης και ο συμβολαιογραφικός σύλλογος; Τι θα κάνει το Πατριαρχείο; Αλλά απορίας άξιον είναι και το τι θα κάνει η Μονή.

Θα προβεί σε διεκδικητική αγωγή για την επιστροφή χρημάτων και ακινήτων από τους παραπεμπόμενους; Ή μήπως περιμένει κάποιοι από αυτούς να προβούν σε κάποια κίνηση καλής θέλησης με το να επιστρέψουν κάποια από τα υπεξαιρεθέντα χρήματα;

Ο καιρός θα δείξει.

Τελικά όπως λέει ο Φίσερ ο καλός νόμος δεν είναι τίποτε άλλο παρά ο κοινός νους καλά οργανωμένος. Γι αυτό πρέπει η αλήθεια να λέγεται παρά τους κινδύνους που εγκυμονεί όπως αναφέρει ο Δημοσθένης γιατί όπως τονίζει και ο Μένανδρος δεν πρέπει να υποχωρούμε στους κακούς αλλά να αντιδρούμε, όποιο τίμημα κι αν συνεπάγεται αυτή η πράξη μας.

μήπως

βρίσκεστε στα όρια νευρικής κρίσης πριν από την οργάνωση

της δεξίωσης σας;

Mike's Catering. Δουλεύουμε σε γρήγορους ρυθμούς, για να σας παρέχουμε ένα άψογο αποτέλεσμα, και γευστικές απολαύσεις που θα εύχεστε να μην τελειώσουν ποτέ!



Mike's Executive Catering

Γεωργίου Σεφέρη·108
τηλ. 60039, 24122

ADD

ΘΕΣΕΙΣ ΤΟΥ ΣΥΛΛΟΓΟΥ ΔΙΕΥΘΥΝΤΩΝ ΞΕΝΟΔΟΧΕΙΩΝ ΡΟΔΟΥ ΓΙΑ ΤΟ ΣΧΕΔΙΟ ΝΟΜΟΥ

«ΤΟΥΡΙΣΤΙΚΗ ΕΚΠΑΙΔΕΥΣΗ & ΚΑΤΑΡΤΙΣΗ, ρυθμίσεις για τον τουρισμό και άλλες διατάξεις»

Σε μια εποχή ταχύτατων μεταβολών στο περιβάλλον, με έντονο ανταγωνισμό και παγκοσμιοποίηση της οικονομίας, με τον Ελληνικό Τουρισμό να χάνει την ανταγωνιστικότητά του, η εκπαίδευση και κατάρτιση του ανθρώπινου δυναμικού του κλάδου, αποτελούν θεμελιώδη Εθνική επένδυση για την αντιμετώπιση της κρίσης.

Θεωρούμε ότι το Σχέδιο Νόμου θα έπρεπε να αποτελεί την ευκαιρία για επανατοποθέτηση και κάλυψη των αναγκών της Τουριστικής Εκπαίδευσης. Δυστυχώς διαβλέπουμε ότι:

Δεν υπάρχει καταγεγραμμένος σαφής, ξεκάθαρος στόχος που θα συγκεντρώνει όλες τις δράσεις και τα επίπεδα εκπαίδευσης με αποτέλεσμα την υψηλού επιπέδου παροχή εκπαίδευσης στις Σχολές.

Πιο συγκεκριμένα:

Α) Συνδέεται η εκπαίδευση με την παραγωγή σήμερα;

Οι Διευθυντές των Ξενοδοχείων είναι οι πλέον ενημερωμένοι σχετικά με την αγορά. Μέσα από την τεχνογνωσία τους και τις διοικητικές τους αρμοδιότητες εφαρμόζουν πρακτικές που συνδέουν την εκπαίδευση με την παραγωγή παρακολουθώντας τον ανταγωνισμό και ανταποκρινόμενοι στις απαιτήσεις του σύγχρονου πελάτη. Οι περισσότεροι είναι απόφοιτοι της ΑΣΤΕΡ. Γνωρίζουν την αναγνώριση που έχουν οι απόφοιτοι των ΑΣΤΕ στις ξενοδοχειακές επιχειρήσεις και την προτεραιότητα σε σχέση με αποφοίτους άλλων σχολών, και είναι οι πλέον αρμόδιοι να υποδείξουν τις τάσεις και τις εκπαιδευτικές ανάγκες που πρέπει να καλύψουν οι Σχολές. Η Διοίκηση των ΣΤΕ θα έπρεπε να είχε αξιοποιήσει τις γνώσεις και την εμπειρία του Συλλόγου Διευθυντών Ξενοδοχείων Ρόδου καθώς και των μελών της ΠΟΔΙΞ (Πανελλήνια Ομοσπονδία Διευθυντών Ξενοδοχείων) και να είχε συμπεριλάβει μέλος τους στο Διοικητικό Συμβούλιο. Μόνο έτσι συνδέεται δυναμικά η παραγωγή με την εκπαίδευση.

Ο Σύλλογός μας στο παρελθόν με κάθε ευκαιρία αλλαγής της Διεύθυνσης των ΣΤΕ υπέβαλε προτάσεις βελτίωσης του περιεχομένου των σπουδών στις ΑΣΤΕ για την αναβάθμιση της εκπαίδευσης και τη συμπόρευση με την εξέλιξη των ΤΕΙ. Όλα έμειναν στα συρτάρια των Διοικούντων τα πράγματα και καμία βούληση για προσαρμογή στις εξαλισσόμενες ανάγκες της αγοράς δεν υπήρξε.

Β) Το νέο σχέδιο Νόμου, μας καταδεικνύει ότι **στην ουσία καμμία βελτίωση, αναβάθμιση ή άλλαγή δεν προτείνεται** στο κομμάτι της εκπαίδευσης παρ' όλες τις υποσχέσεις ακόμη και της νέας Διευθύντριας των Σχολών.

Αντίθετα, παρατηρούμε ιδιαίτερο ζήλο για απορρόφηση Ευρωπαϊκών κονδυλίων από το Γ' ΚΠΣ, αποσπασματικά και κατά περίπτωση χωρίς εστίαση στην ποιότητα της παρεχόμενης εκπαίδευσης.

Γ) **Δεν καταγράφεται το 7ο εξάμηνο για τις ΑΣΤΕ, η ζητούμενη εδώ και χρόνια εξειδίκευση, η πτυχιακή εργασία.**

Δ) Δεν αποδεικνύεται η ισοτιμία των ΑΣΤΕ με τα ΤΕΙ στην τριτοβάθμια εκπαίδευση. Δεν κατοχυρώνεται ότι η ΑΣΤΕΡ ανήκει στην Τριτοβάθμια εκπαίδευση και επίσης ότι μέσα από προκαθορισμένες Διαδικασίες πχ (κανονισμοί λειτουργίας - Προσόντα καθηγητών, προσωπικού και Προγραμμάτων Εκπαίδευσης) θα ενταχθεί στην Ανωτάτη Βαθμίδα εφ' όσον τα ΤΕΙ θα υπαχθούν στην Ανωτάτη Βαθμίδα μέσα σε εύλογο Χρονικό ορίζοντα (1 χρόνο, 2 χρόνια, 3 χρόνια) βάσει σχεδιασμού. Σήμερα ακούγεται ότι οι ΑΣΤΕ ανήκουν σε μια μεταδευτεροβάθμια εκπαίδευση. Εξ' αιτίας αυτού οι απόφοιτοι των Σχολών δεν έχουν τις ίδιες ευκαιρίες με τους αποφοίτους των ΤΕΙ. Δεν έχουν την δυνατότητα για:

Ε) **Μεταπτυχιακές σπουδές** σε Ελληνικά Πανεπιστήμια πχ Οικονομικά,

Συνέχεια σπουδών σε Ελληνικό Πανεπιστήμιο,

Πρόσληψη στο Δημόσιο σε σχετικό τομέα με τον τουρισμό πχ ΕΟΤ,

Δεν καταγράφεται η ανάγκη για **Σπουδές Πανεπιστημιακού επιπέδου στον Τουρισμό** πράγμα που συμβαίνει τόσο στις υπόλοιπες χώρες της Ευρώπης όσο και στις γειτονικές Βαλκανικές (Γιουγκοσλαβία, Βουλγαρία κ.λπ)

Δεν καταγράφονται Μεταπτυχιακές σπουδές στον Τουρισμό, έστω και σε συνεργασία με άλλα Πανεπιστήμια,

ΣΤ) Επί πλέον και πολύ σοβαρό κατά την άποψή μας,

Τα **προσόντα που αναφέρονται για το εκπαιδευτικό προσωπικό** είναι εκ των πραγμάτων απίθανο να βρεθούν γιατί ο συνδυασμός Διδακτορικού διπλώματος και καριέρας σε Διευθυντική θέση (7,5,4 έτη αντίστοιχα), είναι ανέφικτος στο κοντινό μέλλον. Αυτό θα οδηγήσει τις Σχολές σε μαρασμό, αδυναμία προσαρμογής στις νέες εκπαιδευτικές ανάγκες και εναρμόνιση με την εξέλιξη των ΤΕΙ. Αυτό το ζοφερό σενάριο αλλά δυστυχώς πολύ ρεαλιστικό θέτει σε κίνδυνο την ύπαρξη των ΑΣΤΕ. Η περιγραφή των προσόντων εάν δεν συνοδεύεται από αντίστοιχη ενημέρωση αναβάθμισης του εκπαιδευτικού προγράμματος, μας δίνει την εντύπωση μεθόδευσης.

Ζ) Τέλος κύριοι, εάν δεν έχετε την βούληση να στηρίξετε μέσα από το Υπουργείο Ανάπτυξης την Τουριστική εκπαίδευση που απαιτεί η αγορά και η πατρίδα μας, παρά τις εξαγγελίες του Υπουργού Ανάπτυξης ότι «οι Τουριστικές Σχολές θα αποτελέσουν πυλώνα της Τουριστικής Εκπαίδευσης στην χώρα μας», αφήστε το Υπουργείο Παιδείας να αναλάβει το οικείο αντικείμενο της παροχής υψηλού επιπέδου τουριστικής εκπαίδευσης, ώστε οι απόφοιτοι των Σχολών ΑΣΤΕ να είναι πλήρως ανταγωνιστικοί και έτοιμοι για την παραγωγή και την εξέλιξη των σπουδών τους.

Η) Παράλληλα σας καλούμε να δεσμευτείτε ότι οι ενέργειές σας δεν οδηγούν σε **μεθόδευση εκποίησης της περιουσίας** των Σχολών (Θέρμαι, Soleil) με μεταβίβαση αυτών στα ΕΤΑ. Τα κτίρια που στεγάζουν τις Σχολές της Ρόδου ΑΣΤΕΡ & ΤΕΣΤΕΡ, αφ' ενός είναι ανεκτίμητης αξίας και αφ' ετέρου αποτελούν περιουσία του Ροδιακού λαού (πρόσφατα έχουμε το παράδειγμα μεθόδευσης εκποίησης εγκαταστάσεων της Σχολής Αναβύσσου). **Για τον σκοπό αυτό καλούμε σε εγρήγορση και συστράτευση τους τοπικούς φορείς στη Ρόδο.**

Με τιμή
Ο Σύλλογος Διευθυντών Ξενοδοχείων Ρόδου

ΑΡΧΙΖΕΙ ΣΗΜΕΡΑ Η ΣΥΖΗΤΗΣΗ

ΣΤΗ ΒΟΥΛΗ ΤΟ ΣΧΕΔΙΟ ΝΟΜΟΥ ΓΙΑ ΤΟΝ ΤΟΥΡΙΣΜΟ

Κατατέθηκαν πάνω από 40 τροπολογίες

Αρχίζει από σήμερα η συζήτηση στη Βουλή του πολυσυζητημένου σχεδίου νόμου που αφορά την «Τουριστική Εκπαίδευση και άλλες ρυθμίσεις για τον τουρισμό», που κατέθεσε πρόσφατα το υπουργείο Ανάπτυξης. Σύμφωνα με πληροφορίες, έχουν ήδη κατατεθεί για διάφορα θέματα που αφορούν τον τουρισμό περί τις 40 τροπολογίες, προκειμένου να συζητηθούν μαζί με το ν/σ, η συζήτηση του οποίου θα διακοπεί από αυτήν του Προϋπολογισμού και θα ξεκινήσει στις αρχές του 2003, οπότε και θα ψηφισθεί.

Ειδικότερα, μεταξύ άλλων, στο ν/σ ρυθμίζονται θέματα για τους τουριστικούς λιμένες (μαρίνες), όπως προβλέπεται, με προεδρικό διάταγμα, η μετονομασία της Διεύθυνσης Τουριστικών Λιμένων της Γενικής Γραμματείας Τουρισμού του υπουργείου Ανάπτυξης, σε Διεύθυνση θαλασσίου Τουρισμού και Τουριστικών Λιμένων και παράλληλα, θεσπίζεται γενικός κανονισμός λειτουργίας για τις μαρίνες. (σημ. : το Ν/Σ δημοσίευσε πρόσφατα η «δ»).

Μαρίνες

Ακόμα με απόφαση του υπουργού Ανάπτυξης, εγκρίνονται οι ειδικοί κανονισμοί για κάθε μαρίνα, οι οποίοι κανονισμοί ρυθμίζουν τους ειδικούς όρους λειτουργίας και εκμετάλλευσης κάθε μαρίνας και συγκεκριμένα :

- Την οργάνωση της διοίκησης, τη στελέχωση και τις ειδικές συνθήκες λειτουργίας του τουριστικού λιμένα.
- Το σαφή προσδιορισμό των ορίων της ζώνης (χερσαίας και θαλάσσιας) του λιμένα.
- Το μέγεθος (ελάχιστο-μέγιστο) κατά μονάδα και τον αριθμό κατά κατηγορία σκάφους, καθώς και το συνολικό αριθμό των σκαφών, που μπορούν να ελλιμενιστούν στη μαρίνα.
- Τον τρόπο διάθεσης των θέσεων ελλιμενισμού των σκαφών στο λιμένα και το σύστημα αγκυροβολίας τους.



Τα τιμολόγια για τις μαρίνες, τα οποία θα πρέπει να είναι επαρκώς αιτιολογημένα, καθορίζονται με βάση ιδιωτικοοικονομικά κριτήρια

- Τις παρεχόμενες υπηρεσίες και εξυπηρετήσεις.
- Τα μέτρα ασφαλείας και προστασίας των σκαφών και των χρηστών του λιμένα.
- Κάθε άλλο θέμα σχετικό με την ομαλή και εύρρυθμη λειτουργία του λιμένα.

Εν συνεχεία, με αποφάσεις του υπουργείου Ανάπτυξης, εγκρίνονται τα τιμολόγια ελλιμενισμού και των λοιπών παρεχόμενων προς τα σκάφη υπηρεσιών από τις μαρίνες. Τα τιμολόγια, τα οποία θα πρέπει να είναι επαρκώς αιτιολογημένα, καθορίζονται με βάση ιδιωτικοοικονομικά κριτήρια.

Καταλύματα

Επίσης, ρυθμίζονται θέματα της τουριστικής προβολής αλλά και της χορήγησης ειδικού σήματος λειτουργίας των τουριστικών καταλυμάτων.

Όπως προβλέπεται στο ν/σ οι κάτοχοι των ειδικών σημάτων λειτουργίας των τουριστικών καταλυμάτων υποχρεούνται στη διατήρηση της ισχύος τους με την υποβολή στις αρμόδιες Περιφερειακές Διευθύνσεις Τουρισμού ανά 5ετία των δικαιολογητικών, τα οποία ορίζονται με απόφαση του υπουργού Ανάπτυξης. Τα δικαιολογητικά, θα υποβληθούν το αργότερο μέχρι την ημερομηνία λήξης της 5ετίας από την έκδοση των εν λόγω ειδικών σημάτων, σε περίπτωση δε που αυτή έχει λήξει, το αργότερο μέχρι τις 30 Απριλίου 2003.

Όσον αφορά την προβολή, στο ν/σ προβλέπεται ότι ο ΕΟΤ στο πλαίσιο επίτευξης του σκοπού καταρτίζει και εκτελεί προγράμματα προβολής, διαφήμισης δημοσίων σχέσεων και τουριστικών εκδηλώσεων στην ημεδαπή και αλλοδαπή, είτε μόνος είτε από κοινού με άλλα ημεδαπά ή αλλοδαπά νομικά και φυσικά πρόσωπα. Με τα πρόσωπα αυτά, ο οργανισμός, συμβάλλεται είτε με απευθείας συμφωνίες είτε κατόπιν επιλογής τους. Με τις ίδιες συμφωνίες ορίζονται το αντικείμενο, οι προϋποθέσεις, ως και οι οικονομικοί και λοιποί όροι συνεργασίας του ΕΟΤ με τα ως άνω πρόσωπα και ο τρόπος πραγματοποίησής της, που μεταξύ των άλλων μπορεί να συνίσταται :

- Είτε σε οικονομική συμμετοχή των παραπάνω προσώπων στο σύνολο ή και σε μέρος της σχετικής δαπάνης υλοποίησης των παραπάνω διαφημιστικών ενεργειών και λοιπών δραστηριοτήτων που θα γίνεται από τις υπηρεσίες του ΕΟΤ. Επιπλέον, στις ως άνω συμφωνίες μπορεί να περιλαμβάνεται ο όρος ότι στις επιτροπές του ΕΟΤ που θα διεξάγουν τους σχετικούς διαγωνισμούς, όπου κατά νόμο αυτοί απαιτούνται, για την ανάθεση σε ανάδοχο από τον ΕΟΤ της εκτέλεσης των σχετικών εργασιών, θα μετέχουν ως μέλη και εκπρόσωποι των συμμετεχόντων στη σχετική δαπάνη προσώπων.
- Είτε αντίστροφα, στη συγχρηματοδότηση από τον ΕΟΤ με την απλή οικονομική συμμετοχή τούτου στη σχετική δαπάνη υλοποίησης των παραπάνω προγραμμάτων και λοιπών δραστηριοτήτων, που θα εκτελούνται από τα παραπάνω συμβαλλόμενα με τον Οργανισμό πρόσωπα.

ΔΗΜ. ΧΑΤΖΗΠΕΤΡΟΣ

ΖΑΝΤΕΣ - ΕΛΑΣΤΙΚΑ
ΑΜΟΡΤΙΣΕΡ - ΕΛΑΤΗΡΙΑ

GOODYEAR
BRIDGESTONE
MICHELIN
YELLOW
PIRELLI
DUNLOP

ΕΙΔΙΚΕΣ ΤΙΜΕΣ
ΓΙΑ ΑΜΟΡΤΙΣΕΡ
ΚΑΙ ΕΛΑΤΗΡΙΑ
τοποθέτηση,
ευθυγράμμιση δωρεάν

ΕΙΔΙΚΕΣ ΤΙΜΕΣ
ΓΙΑ ΤΑΞΙ

Με μηδέν
προκαταβολή
έως και 36 δόσεις

Οδός Μιχ. Πετρίδη 30 - Τηλ. 38889

ΑΝΕΛΑΒΕ ΣΧΕΤΙΚΕΣ ΔΕΣΜΕΥΣΕΙΣ Ο Γ.Γ. ΤΟΥ ΥΠΟΥΡΓΕΙΟΥ ΔΗΜΟΣΙΑΣ ΤΑΞΕΩΣ

ΑΝΑΤΡΟΠΗ ΣΧΕΔΙΑΣΜΩΝ ΓΙΑ ΤΗΝ ΕΠΕΚΤΑΣΗ του Δικαστικού Μεγάρου της Ρόδου;

Ποιές εναλλακτικές λύσεις έχουν προταθεί



Δεσμεύσεις για την αλλαγή του υφιστάμενου σχεδιασμού σε ό,τι αφορά την μετεγκατάσταση των αστυνομικών υπηρεσιών της Ρόδου, προκειμένου να απελευθερωθούν τα κτίρια που χρησιμοποιεί σήμερα η ΕΛ.ΑΣ. στην οδό Εθελοντών Δωδεκανησίων και να καταστεί δυνατή η επέκταση του Δικαστικού Μεγάρου, ανέλαβε ο γενικός γραμματέας του Υπουργείου Δημοσίας Τάξεως κ. Γ. Ευσταθιάδης σε συνάντηση που είχε (κατά την διάρκεια της επίσκεψής του στην Κω, την 6η Δεκεμβρίου) με αντιπροσωπεία της Ενωσης Αστυνομικών Υπαλλήλων Δωδεκανήσου και συγκεκριμένα με τον πρόεδρο κ. Β. Καψάλη και τα μέλη του Δ.Σ. κ.κ. Γ. Σαπούνη και Παν. Σακελλαρίου.

Οπως δήλωσε πιο συγκεκριμένα χθες ο πρόεδρος της Ενώσεως σε συντάκτη της «δ», ο κ. Ευσταθιάδης «αφουγκράστηκε» τους προβληματισμούς που του εξέθεσαν οι αστυνομικοί και δεσμεύθηκε ρητά (θα ακολουθήσει όπως λέγεται και σχετικό έγγραφο) «να μην προχωρήσει σε λύσεις που δεν βρίσκουν σύμφωνους τους αστυνομικούς».

Οπως έγινε γνωστό στον κ. Ευσταθιάδη προτάθηκε και αυτός φέρεται να αποδέχθηκε, η μετεγκατάσταση της Υποδιεύθυνσης Ασφαλείας, του Τμήματος Τάξης και του Τμήματος Δίωξης Ναρκωτικών να γίνει στο κτίριο στο οποίο στεγάζεται σήμερα η 95 ΑΔΤΕ, η οποία και θα στεγασθεί (όπως ξανάγραψε η «δ») στην «Φωνή της Αμερικής». Σε περίπτωση που οι χώροι δεν κριθούν επαρκείς για την στέγαση των ανωτέρω υπηρεσιών στο κτίριο της 95 ΑΔΤΕ, θα εξετασθεί και το ενδεχόμενο η Υποδιεύθυνση Ασφαλείας Ρόδου να βρει στέγη στο κτίριο του παλαιού Νοσοκομείου.

Ο κ. Ευσταθιάδης δεσμεύθηκε επίσης ότι θα παραμείνουν στη χρήση της Αστυνομικής Διεύθυνσης τα νέα κρατητήρια, το Κ.Α.Κ. και το πάρκινγκ της οδού Εθελοντών Δωδεκανησίων με είσοδο που θα διαμορφωθεί στην οδό Αμερικής, ενώ στο υπόλοιπο κομμάτι του κτιριακού συγκροτήματος θα στεγασθούν δικαστικές υπηρεσίες.

Ο κ. Ευσταθιάδης φέρεται να απέρριψε το ενδεχόμενο μετεγκατάστασης αστυνομικών υπηρεσιών στο παλαιό κτίριο του ΙΚΑ λόγω των αμφισβητήσεων που εγείρονται σχετικά με την στατική του επάρκεια ακόμη και αν αυτό αντιμετωπισθεί, γιατί όπως δηλώθηκε, θα δημιουργήσει «ψυχικό φόρτο» στους αστυνομικούς. Φέρεται να παραδέχθηκε ακόμα ότι το κτίριο δεν εξυπηρετεί για την στάθμευση των οχημάτων της αστυνομίας.

Οπως δήλωσε ο κ. Καψάλης, ο γ.γ. του Υπουργείου δεσμεύθηκε να στείλει στο νησί μέσα στις επόμενες ημέρες δύο μηχανικούς (του Υπουργείου) για να καταγράψουν και να σχεδιάσουν τη νέα αυτή πρόταση που αποδέχθηκε.

Αξίζει να σημειωθεί ότι με το θέμα της μετεγκατάστασης των αστυνομικών υπηρεσιών ασχολήθηκε και ο Υπουργός Δημοσίας Τάξης κ. Μ. Χρυσοχοίδης που είχε συνάντηση με το Δ.Σ. της Ενωσης Αστυνομικών Υπαλλήλων, την 26η Νοεμβρίου, στο γραφείο του, στην Αθήνα.

Ο κ. Ευσταθιάδης ζήτησε, τέλος, από τον πρόεδρο της Ενωσης «να καταγγείλει στον ίδιο προσωπικά» τους διοικητές τμημάτων που δεν συμμορφώνονται με το προεδρικό διάταγμα που προβλέπει το ωράριο εργασίας των αστυνομικών για να επιλαμβάνεται κατά περίπτωση.

Τέλος δεσμεύθηκε, σχετικά με την αντιμετώπιση του προβλήματος των λαθρομεταναστών, να εξετάσει τρόπους για την μεταγωγή τους από την Ρόδο και την Λέρο στο νέο κέντρο υποδοχής που θα δημιουργηθεί στις εγκαταστάσεις του στρατοπέδου «Σελβίρη» στην Κω.

Σε υπόμνημα, εξάλλου, που κατέθεσε στον κ. Γ. Ευσταθιάδη η Ενωση, αναφέρονται, μεταξύ άλλων και τα εξής :

«...α)Οι χώροι των κρατητηρίων στην Υπ/νση Κω, όπως θα διαπιστώσετε και εσείς, προσφέρονται για κράτηση, αλλά το πολύ για 10 - 15 ατόμα (ποινικούς κ.λπ.), αλλά σε καμία περίπτωση δεν δύναται να χρησιμοποιηθούν ως χώρος υποδοχής - κράτησης λαθρομεταναστών, ο αριθμός των οποίων, πολλές φορές ανέρχεται στα 100 -120 άτομα.

β)Υπάρχει ο κίνδυνος μετάδοσης μολυσματικών ασθενειών, τόσο μεταξύ των κρατουμένων, όσο και για το Αστυνομικό και Πολιτικό προσωπικό.

γ)Επειδή στο ίδιο κτίριο συστεγάζονται και άλλες Υπηρεσίες (Επαρχείο, Δικαστήρια, Δασαρχείο κ.λπ.) η ύπαρξη τόσο μεγάλου αριθμού κρατουμένων, οι οποίοι κάποιες ώρες πρέπει να προαυλίζονται, δημιουργεί αλγεινή εντύπωση στους πολίτες που επισκέπτονται τις Υπηρεσίες αυτές και το πρόβλημα οξύνεται κατά τους θερινούς μήνες, όπου αυξάνεται η τουριστική κίνηση στο νησί, καθώς αυτό το θέαμα αντικρύζουν οι εκατοντάδες των Ευρωπαίων και όχι μόνο επισκεπτών, που προσέρχονται σε καθημερινή βάση στις Υπηρεσίες μας, προσβάλλοντας το κύρος και του Σώματος αλλά και της Πολιτείας....»

«.....Ταυτόχρονα σας αναφέρουμε ότι και στο νησί της Ρόδου αντιμετωπίζουμε το ίδιο πρόβλημα, καθώς και οι 200 λαθρομετανάστες φυλάσσονται σε χώρο ακατάλληλο ο οποίος έχει παραχωρηθεί προσωρινά από το στρατό και προσφάτως ζητήθηκε πίσω. Η δε φύλαξή τους λόγω έλλειψης δύναμης ανατίθεται σε ένα μόνο Αστυνομικό - σκοπό ανά βάρδια.

Κρίνεται κατά συνέπεια επιβεβλημένη η ενίσχυση της Α.Δ.Δ/σου, με 50 Ειδικούς φρουρούς, για την φύλαξη λαθρομεταναστών και στόχων, ώστε να αποδεσμευτεί δύναμη, για να ασχοληθεί αποκλειστικά με το Αστυνομικό έργο....»

ΣΗΜΕΙΩΘΗΚΕ ΣΟΒΑΡΗ ΒΛΑΒΗ

«ΝΕΚΡΩΣΑΝ» INTERNET και κινητά τηλέφωνα

Χαώδης η κατάσταση στο νησί



Εκτός λειτουργίας τέθηκαν χθες λόγω σοβαρής βλάβης που προκάλεσε η βροχή (όπως τουλάχιστον, δηλώθηκε) στον κεντρικό κατανεμητή του ΟΤΕ στο υποκατάστημα της Ρόδου, όλες οι τηλεπικοινωνίες από και προς το εξωτερικό, από κινητά τηλέφωνα σε σταθερά και αντιστρόφως, ενώ για διάστημα μεγαλύτερο των τεσσάρων ωρών διεκόπησαν και όλες οι συνδέσεις με το internet. Αποτέλεσμα τούτου ήταν να προκληθούν σοβαρά προβλήματα, αλλά ταυτόχρονα σάλος και αγανάκτηση.

Αλγεινή εντύπωση σε όλους τους συνδρομητές του ΟΤΕ που ζήτησαν τεχνική υποστήριξη και ενημέρωση σχετικά με τη βλάβη, προκάλεσε εξάλλου το γεγονός ότι η γραμμή εξυπηρέτησης «121» δεν λειτουργούσε μετά τις 15:00 γιατί...«η υπάλληλος σχόλασε» και για πληροφορίες οι συνδρομητές αναγκάστηκαν να επικοινωνούν με το «134» στην Κρήτη! Οταν όμως δημιουργούνται τόσο σοβαρά προβλήματα πρέπει να λαμβάνεται η στοιχειώδης μέριμνα για την ενημέρωση - εξυπηρέτηση των συνδρομητών.

Αξιο μνείας είναι επίσης το γεγονός ότι τόσο η υπηρεσία τεχνικών βλαβών της Ρόδου όσο και της Κρήτης δεν ήταν σε θέση να ενημερώσουν για το είδος της βλάβης, για την ώρα που θα αποκαθίστατο, ούτε και να προτείνουν εναλλακτικές λύσεις.

Ανησυχεί επίσης το γεγονός ότι στην Ελλάδα τα πάντα σχεδόν παραλύουν ή τα παρασύρουν οι χείμαρροι, κάθε φορά που βρέχει! Αν το ίδιο ισχύει και με τον ΟΤΕ, ύστερα από τόσα δισ. επενδύσεων, θα πρέπει όλοι να προσευχόμαστε!

Εν πάση περιπτώσει από νωρίς το πρωί της Δευτέρας το κύκλωμα της Ρόδου τέθηκε εκτός λειτουργίας με αποτέλεσμα να μην λειτουργούν κλήσεις κινητών σε σταθερά, κλήσεις προς και από το εξωτερικό. Η βλάβη δεν είχε αποκατασταθεί ως αργά το βράδυ και κανένας δεν γνώριζε, «τι τέξεται η επιούσα»!

Περί ώρα 14:00 τέθηκε εκτός λειτουργίας και το internet με τις γραμμές του ΕΠΑΚ τόσο για συνδέσεις ISDN όσο και για κοινές. Μετά τις 6 το βράδυ άρχισε σταδιακά να αποκαθίσταται η επικοινωνία, με άγνωστα, όμως, τελικά αποτελέσματα, ως αργά τη νύκτα.

ΨΑΡΙΑ ΑΙΓΑΙΟΥ

Ολόφρεσκα ψάρια από τις θάλασσές μας

ΚΛΑΥΔΙΟΥ ΠΕΠΠΕΡ 1 - ΤΗΛ.: 0241/39097 FAX: 32391

AEGEAN FISH



ΓΙΑΤΡΟΙ ΧΩΡΙΣ ΣΥΝΟΡΑ

ΓΙΑ ΠΡΩΤΗ ΦΟΡΑ ΦΕΤΟΣ.... ΣΤΕΙΛΤΕ ΤΙΣ ΕΥΧΕΣ ΣΑΣ ΜΕ ΚΑΡΤΕΣ ΤΩΝ ΓΙΑΤΡΩΝ ΧΩΡΙΣ ΣΥΝΟΡΑ!

Φέτος τις γιορτές, οι ευχές σας μπορούν να έρθουν από πολύ μακριά. Από εκεί όπου οι Γιατροί Χωρίς Σύνορα Ελλάδας αγωνίζονται καθημερινά να σώσουν τη ζωή και την αξιοπρέπεια χιλιάδων συνανθρώπων μας...
Οι λέξεις θα έχουν άλλη βαρύτητα. Οι ευχές σας για «υγεία» και «ευτυχία», δεν θα αφορούν μόνο στα πρόσωπα που θα τις απευθύνετε αλλά και στους πληθυσμούς που δίνουν καθημερινή μάχη για την επιβίωσή τους.

Οι φιγούρες που απεικονίζονται στις κάρτες των ΓΧΣ διαφέρουν από τη συνηθισμένη Χριστουγεννιάτικη θεματολογία: χωρίς δέντρα, χωρίς τον Αγιο Βασίλη, χωρίς πολύχρωμα πακέτα. Κάθε κάρτα **αποτελεί ουσιαστικά ένα μήνυμα αισιοδοξίας,** έτσι όπως περνάει μέσα από τα μάτια των ανθρώπων που στέκονται μπροστά από το φωτογραφικό φακό.

Αγοράζοντας τις κάρτες των Γιατρών Χωρίς Σύνορα Ελλάδας, όχι μόνο ενισχύετε οικονομικά το έργο της οργάνωσης αλλά τη βοηθάτε να ευαισθητοποιήσει και να ενημερώσει περισσότερους ανθρώπους για το έργο της.

Για παραγγελίες καρτών, επικοινωνήσετε τώρα στο 210 9 565 465 (γραμμή 24ωρης παραγγελίας), και θα φροντίσουμε να σας τις στείλουμε με αντικαταβολή.

Ενα τηλεφώνημα είναι αρκετό για να αποκτήσουν οι ευχές σας άλλο νόημα!

ΠΟΙΕΣ ΕΙΣΦΟΡΕΣ ΣΤΟ ΙΚΑ κρίθηκαν άκυρες

• Απαλλάσσονται οι εργοδότες που απασχολούν ελεύθερους επαγγελματίες
• Τι λέει η απόφαση του Διοικητικού Εφετείου Αθηνών
• Προχειρότητα στους ελέγχους και αυθαιρεσία στην επιβολή κυρώσεων



Βόμβα από τη Δικαιοσύνη στο Ιδρυμα Κοινωνικών Ασφαλίσεων. Πρόσφατη απόφαση του Διοικητικού Εφετείου Αθηνών ασκεί κριτική στον τρόπο λειτουργίας των μηχανισμών του Ιδρύματος που έχουν την αρμοδιότητα διεξαγωγής ελέγχων για τη διακρίβωση παραβάσεων εκ μέρους εργοδοτών, που αφορούν σε μη καταβολή ασφαλιστικών εισφορών εργαζομένων. Οι λειτουργοί της Δικαιοσύνης ουσιαστικά εγκαλούν το ΙΚΑ για προχειρότητα στους ελέγχους και ευκολία - αν όχι αυθαιρεσία - στην επιβολή κυρώσεων σε βάρος των ιδιοκτητών επιχειρήσεων.

Η απόφαση (υπ' αριθμ. 3555/2002) διευθέτησε τη διαμάχη που ξέσπασε μεταξύ των ιδιοκτητών ενός φροντιστηρίου αγγλικών και του Ιδρύματος, υπέρ των πρώτων. Αφορμή για τη διαμάχη αποτέλεσε η έκδοση από το ΙΚΑ Πράξεων Επιβολής Εισφορών, ύψους περίπου επτά εκατομμυρίων δραχμών, κατά των ιδιοκτητών του φροντιστηρίου, επειδή «διαπιστώθηκε» ότι αυτοί δεν είχαν καταβάλει ασφαλιστικές εισφορές δύο ετών για ορισμένους από τους καθηγητές που απασχολούσαν στην επιχείρησή τους.

Συγκεκριμένα, οι εν λόγω ΠΕΕ εκδόθηκαν το 1994, μετά από έλεγχο που διενήργησαν υπάλληλοι του ΙΚΑ Αμαρουσίου σε φροντιστήριο αγγλικών, κατά τον οποίο διαπιστώθηκε ότι η ιδιοκτήτρια εταιρεία δεν κατέβαλε ασφαλιστικές εισφορές κατά το έτος 1992 για 13 καθηγητές και κατά το έτος 1993, για 6 καθηγητές, οι οποίοι σύμφωνα με τα «βιβλία» της εταιρείας είχαν ασχοληθεί ως ελεύθεροι επαγγελματίες και για τις αμοιβές τους είχαν εκδοθεί αποδείξεις παροχής υπηρεσιών.

Η εταιρεία προσέφυγε στη Δικαιοσύνη κατά των Πράξεων, υποστηρίζοντας ότι στο φροντιστήριο απασχολούσε καθηγητές με σύμβαση εξαρτημένης εργασίας, τους οποίους και ασφάλιζε στο ΙΚΑ, αλλά και καθηγητές ελεύθερους επαγγελματίες (ως επιθεωρητές, οι οποίοι ήλεγχαν σε χρόνο που οι ίδιοι επέλεγαν τους διδάσκοντες καθηγητές και υπέβαλλαν τεστ και ασκήσεις στους μαθητές). Στην τελευταία κατηγορία ανήκαν οι καθηγητές που αναφέρονταν στις ΠΕΕ, οι οποίοι σύμφωνα με την εταιρεία απασχολούνταν στην επιχείρηση με σύμβαση μισθώσεως έργου και όχι εξαρτημένης εργασίας, συνεπώς βάσει του νόμου η ασφάλισή τους στο ΙΚΑ δεν ήταν υποχρεωτική (ήταν ασφαλισμένοι στο ΤΕΒΕ ή σε άλλο Ταμείο και εξέδιδαν αποδείξεις παροχής υπηρεσιών). Το πρωτοβάθμιο δικαστήριο δικαίωσε την εταιρεία, ωστόσο το ΙΚΑ άσκησε έφεση.

Εξετάζοντας την υπόθεση, το Διοικητικό Εφετείο διεπίστωσε καταρχήν ότι ο έλεγχος που είχαν πραγματοποιήσει οι υπάλληλοι του ΙΚΑ ήταν ελλιπής και δεν είχε συνταχθεί καν σχετική έκθεση ελέγχου. Ανέβαλε λοιπόν την έκδοση οριστικής κρίσης και διέταξε με προδικαστική απόφαση τη διενέργεια επανελέγχου με την επιμέλεια του ΙΚΑ, ζητώντας να διαπιστωθεί: α) εάν στην επιχείρηση εργάζονταν και καθηγητές με σύμβαση μισθώσεων εργασίας και αν αυτοί ασφαλίζοντο στο ΙΚΑ και β) αν οι καθηγητές που αναφέρονταν στις ΠΕΕ είχαν συνάψει σύμβαση μισθώσεως έργου με την εταιρεία και να ερευνηθεί το είδος της παρεχόμενης προς αυτήν υπηρεσίας, καθώς και ο χρόνος απασχολήσεώς τους σε σχέση με τους λοιπούς καθηγητές.

«Ομως το εκκαλούν Ιδρυμα, ουδένα επανέλεγχο διενήργησε και ουδέν έπραξε επί των διαταχθέντων» αναφέρει στην απόφαση το Εφετείο.

Δεδομένου μάλιστα ότι στη διοικητική δίκη κάθε διάδικος υποχρεούται να αποδείξει τα πραγματικά γεγονότα, στα οποία στηρίζονται οι ισχυρισμοί του, το δικαστήριο κήρυξε αβάσιμες τις αιτιάσεις του ΙΚΑ «καθόσον δεν προσκομίσθηκαν, από το φέρον το βάρος της αποδείξεως Ιδρύματα, τα απαιτούμενα στοιχεία περί της εργασιακής σχέσης των καθηγητών με την εταιρεία και συνεπώς δεν απεδείχθησαν οι πραγματικές προϋποθέσεις επί των οποίων στηρίχθηκε η έκδοση των ΠΕΕ». Επικύρωσε, λοιπόν, την πρωτόδικη απόφαση που δικαίωσε την εταιρεία, ακυρώνοντας τις πράξεις του ΙΚΑ.

ΟΦΕΙΛΟΥΝ ΝΑ ΣΕΒΑΣΤΟΥΝ ΤΟ ΣΥΝΤΑΓΜΑ



της Ντόρας Νταϊλιάνα

Στο «παρά ένα λεπτό» της λήξης της συνταγματικής προθεσμίας, ο υπουργός Εσωτερικών και Δημόσιας Διοίκησης Κ. Σκανδαλίδης εδέησε να εισαγάγει σήμερα προς συζήτηση στη διυπουργική Επιτροπή Θεσμών το πολυσυζητημένο νομοσχέδιο για το ασυμβίβαστο βουλευτικού αξιώματος και άσκησης επαγγέλματος. Είναι ηλίου φαεινότερον πως ήταν οι πολυποίκιλες πιέσεις των ενδιαφερομένων που ώθησαν τον υπουργό στην απόφαση να καταστήσει «συνυπευθύνους» για την οριστική πρόταση τους συναδέλφους του της διυπουργικής επιτροπής και κυρίως τον εισηγητή του ΠΑΣΟΚ στη συνταγματική αναθεώρηση, Β. Βενιζέλο.

Ο κ. Σκανδαλίδης, ως γνωστόν, δεν είναι νομικός. Του Πολυτεχνείου είναι. Με τον κοινό νου ενός έμπειρου πολιτικού όμως, δεν μπορεί παρά να αντιλαμβάνεται πως όταν το Σύνταγμα λέει ρητά ότι «τα καθήκοντα του βουλευτή είναι ασυμβίβαστα με την άσκηση οποιουδήποτε επαγγέλματος», αλχημείες δεν χωράνε. Δεν χρειάζεται επίσης να είναι κάποιος νομικός για να αντιληφθεί ότι η αναφορά σε «δραστηριότητες συμβατές με το βουλευτικό αξίωμα» δεν σημαίνει καμουφλαρισμένη άσκηση επαγγέλματος, με αμοιβή πάνω ή κάτω από το τραπέζι. Μπορεί να σημαίνει απλά αυτό που η μεγάλη πλειοψηφία των βουλευτών κατανοεί. Την άνευ αποδοχών επιστημονική έρευνα και μελέτη, τη συγγραφή βιβλίου ή μουσικής και ό,τι άλλο σχετίζεται με την ικανοποίηση των ενδιαφερόντων δεξιοτήτων των βουλευτών κ.λπ. Κατά συνέπεια, αρμόδιος υπουργός, υπουργοί της Επιτροπής Θεσμών και βουλευτές όλων των κομμάτων είτε ψήφισαν τη συνταγματική διάταξη είτε όχι, δεν έχουν πολλές επιλογές παρά μία και μόνη. Να σεβαστούν το Σύνταγμα και να μην επιδιώξουν την κουρελοποίησή του, υποκύπτοντας στις πιέσεις των ολίγων μεγαλοδικηγόρων και μεγαλογιατρών και μηχανικών Αττικής και Θεσσαλονίκης.

Χρέος όλων αυτών επίσης είναι να αποφύγουν τη γελοιοποίησή τους ψηφίζοντας έναν νόμο ο οποίος πολύ σύντομα θα πάει «στο καλάθι των αχρήστων» (όπως οι αντίστοιχοι για τις προεκλογικές δαπάνες) και θα εκπέσει στα δικαστήρια. Η άποψη κάποιων να δώσουν στους σημερινούς βουλευτές περισσότερο χρόνο να... σκεφθούν, ως τις επόμενες εκλογές, αν προτιμούν τη δόξα ή το χρήμα, είναι και αυτή πέρα από τη συνταγματική επιταγή που όρισε ως λήξη της μεταβατικής περιόδου την 1/1/2003. Αλλωστε, αποτελεί κοινό μυστικό ότι και αν ακόμα η Βουλή ψηφίσει μια διάταξη με μικρότερα ή μεγαλύτερα «παραθύρια», το μόνο που θα επιτύχει είναι να κραστήσει από την 1η (κιόλας) Ιανουαρίου:

α) Τη Δικαιοσύνη ρυθμιστή των του οίκου της.

β) Τη σύνθεση του Σώματος «κινούμενη άμμο», καθώς οι επιλαχόντες καραδοκούν να υποβάλουν ένσταση αντισυνταγματικότητας στην περίπτωση που οι «ανταγωνιστές» τους, βουλευτές σήμερα θελήσουν να συνεχίσουν την άσκηση επαγγέλματος,

και τέλος

γ) Να παρατείνει ενδεχομένως τη «βουλευτική ζωή» στους λίγους εκείνους που θα θελήσουν να κερδίσουν χρόνο, συνεχίζοντας με το ένα πόδι στη Βουλή και με το άλλο στο επαγγελματικό γραφείο τους, έως ότου αποφασίσει το Εκλογοδικείο.

Ανεξάρτητα από τις κυβερνητικές προθέσεις, είναι προφανές ότι το άγχος θα κυριαρχήσει από 1/1/2003 σε όσους θελήσουν να ασκήσουν επάγγελμα και δεν καταθέσουν, από την πρώτη του νέου χρόνου, την άδεια άσκησης επαγγέλματος και δεν κλείσουν τα λογιστικά βιβλία τους. Η ένσταση του συνυποψηφίου τους θα είναι το πρωτοχρονιάτικο δώρο. Πολλώ μάλλον που το επίμαχο νομοσχέδιο, με ή χωρίς παρερμηνείες του Συντάγματος, θα κατατεθεί μεν την ερχόμενη εβδομάδα, μοιάζει όμως απίθανη η ψήφισή του, δεδομένου ότι στις 17 Δεκεμβρίου θα πραγματοποιηθεί προ ημερησιας διατάξεως συζήτηση για το Κυπριακό και στις 18 αρχίζει η συζήτηση του προϋπολογισμού. Μετά την ψήφισή του η Βουλή θα διακόψει για τις γιορτές των Χριστουγέννων. Υπάρχει βέβαια και το ενδεχόμενο να ψηφιστεί ο εκτελεστικός του Συντάγματος νόμος, με συνοπτικές διαδικασίες, επιβεβαιώνοντας τη χρόνια...πάθηση των βουλευτών να ρυθμίζουν τα του οίκου τους κατά τρόπο που προκαλεί. Η ουσία όμως δεν αλλάζει. Η επιλογή βουλευτικού αξιώματος ή επαγγέλματος αποτελεί μονόδρομο. Οσα τερτίπια και αν ακολουθήσουν. Τουλάχιστον ως την επόμενη συνταγματική αναθεώρηση.



ΑΚΡΙΤΙΚΑ

κουβεντούλες με κάποιο νόημα

Θάρσει· λέγων τ' αληθές σου σφαλεί ποτέ
ΣΟΦΟΚΛΗΣ

ΓΙΑΤΙ ΨΑΧΝΟΝΤΑΙ;

Ψάχνονται στο ΠΑΣΟΚ να δουν τι φταίει και οι δημοσκοπήσεις φέρνουν μπροστά τη Ν.Δ. Και μάλιστα αναρωτιούνται γιατί δεν πιστώνεται στην κυβέρνηση το πράγματι αξιόλογο έργο, που έχει να επιδείξει, το τελευταίο διάστημα. Στα ζητήματα της καθημερινότητας είναι αυτά που οι πολίτες επικεντρώνουν την άρνησή τους στην κυβέρνηση. Χωρίς στην ουσία, να έχουν μέτρο σύγκρισης, «ψηφίζουν» την αξιωματική αντιπολίτευση, δίνοντας αρνητική «ψήφο» στο κυβερνών κόμμα.

Ορισμένοι μπορεί να καταλαβαίνουν τι φταίει και δεν έχουν τη δύναμη να το πουν «φωναχτά».

Αλλοι δεν θέλουν να το καταλάβουν ή δεν θέλουν να το αποδεχθούν, γιατί έχουν και οι ίδιοι ευθύνες.

Η αλήθεια βρίσκεται στα λόγια του Πρωθυπουργού που εκστόμισε πριν δύο τρία χρόνια περίπου σε μια περιοδεία του στην Κρήτη. «Κάποιοι έχουν κουραστεί και καλό είναι να πάνε να ξεκουραστούν», ήταν περίπου τα λόγια του τότε. Πράγματι εκεί βρίσκεται η ουσία του προβλήματος. Το «σώμα» του κυβερνώντος κόμματος έχει «κουραστεί». Και η «κούραση» αυτή αντανακλάται καθημερινά στην κοινωνία. Και αντανακλάται με διάφορες συμπεριφορές, οι οποίες εάν δεν αλλάξουν έγκαιρα, μοιραία θα έρθει η... ολική ξεκούραση.

ΙΩΡΓΟΣ ΠΑΠΑΝΔΡΕΟΥ

• Υπουργός Εξωτερικών

Δύσκολα, μα πολύ δύσκολα τα πράγματα για το γιό του ιδρυτή του ΠΑΣΟΚ.

Οχι μόνο δεν του βγαίνει όπως θα ήθελε η υπόθεση για την Κύπρο, αλλά υπάρχουν συνεργάτες του που τον συμβουλεύουν να μην υπογράψει επώδυνη λύση για το Κυπριακό, αφού μπορεί στο μέλλον να τη βρει μπροστά του αν οι εξελίξεις της συνύπαρξης Ελληνοκυπρίων και Τουρκοκυπρίων δεν είναι αυτές που πιστεύει ότι μπορεί να υπάρξουν στο πλαίσιο της Ευρωπαϊκής Ενωσης. Ηδη οι επισκέψεις βουλευτών του ΠΑΣΟΚ στο γραφείο του έχουν αραιώσει, από το Μαξίμου τον «κονταίνουν» όπου μπορούν, ενώ έχασε πλέον και την πρωτοκαθεδρία στη δημοφιλία στις δημοσκοπήσεις. Δύσκολοι καιροί για πρίγκιπες και εφιαλτικό το παράδειγμα του φίλου του Ισμαήλ Τζεμ.



Διαπορών ο υπουργός Εξωτερικών, γιατί,... αλλιώς το είχε φανταστεί κι αλλιώς το πράγμα του προκύπτει.

ΑΦΗΣΤΕ ΤΟΥΣ ΣΤΗ ΧΛΕΥΗ ΤΟΥ ΚΟΣΜΟΥ

Γιατί να μη δείξουμε τη δίκη των μελών της 17 Νοέμβρη; Γιατί να μη δει και ο τελευταίος συνέλληνας την ξεφτίλα όλων αυτών που στ'όνομα μιας «επαναστατικής ηθικής» σκότωναν, λήστευαν και προσπορίζονταν την λεία των «απαλλοτριώσεων» για ίδιον όφελος; Εκεί μπροστά στις κάμερες θα πρέπει να απομυθοποιηθούν όλοι εκείνοι που σφετερίστηκαν τα οράματα και τις ελπίδες ενός ολόκληρου λαού.

Εκτός κι αν έχουν αντίθετη γνώμη για «δικούς τους λόγους» κάποιοι... «επαναστάτες» της φακής και του τραχανά.

ΤΟ ΚΑΛΑ ΚΡΥΜΜΕΝΟ ΜΥΣΤΙΚΟ ΜΑΣ

Ωστε ζούμε περισσότερο απ' ό,τι ζούσαμε πριν από μερικά χρόνια, λένε οι πρόσφατες έρευνες... Τίποτα το παράξενο σ'αυτό. Σε αντίθεση με τους υπόλοιπους, πειθαρχημένους Ευρωπαίους εμείς απειθαρχούμε. Α- πειθαρχία και α-ταξία είναι απ' ό,τι φαίνεται το καλά κρυμμένο μυστικό της ευζωίας και της μακροζωίας μας. Να μας χαιρόμαστε λοιπόν.

ΣΥΜΒΙΒΑΣΤΟ

Ασχημα είναι τα νέα για τους βουλευτές που πολεμούν το επαγγελματικό τους ασυμβίβαστο, το οποίο με βάση την τελευταία αναθεώρηση του Συντάγματος θα ισχύει από την πρώτη του νέου χρόνου. Αν και το νομοσχέδιο θα πάρει την τελική μορφή του μεθαύριο, Τρίτη, σε συνεδρίαση της (κυβερνητικής) Επιτροπής Θεσμών που θα συγκαλέσει ο κ. Κ. Σκανδαλίδης και όπου θα συμμετάσχουν οι συνάδελφοί του κ.κ. Ευ. Βενιζέλος και Στ. Μανίκας, φαίνεται ότι οι περί «μερικής απασχόλησης» προτάσεις πάνε προς το καλάθι των αχρήστων. Και επικρατεί η άποψη - που... πηγάζει από την κορυφή του Μαξίμου και την ενστερνίζονται οι στενοί συνεργάτες του Πρωθυπουργού - για «πλήρη σεβασμό στο Σύνταγμα». Τι σημαίνει αυτό; Οι επαγγελματικές δραστηριότητες των βουλευτών παύουν οριστικώς και αμετακλήτως, αφού δεν θα μπορούν να εισπράττουν (νομίμως, εννοείται) ούτε δραχμή από άσκηση επαγγέλματος.

ΠΑΡΑΠΟΝΙΑΡΗΣ

Παραπονιάρης μας παρουσιάζεται τώρα ο τέως βασιλιάς. «Το μόνο που επιθυμώ είναι ένα μικρό σπίτι στην Ελλάδα για να έρχονται να με βλέπουν τα παιδιά μου», είπε ενώ ανήγγειλε και το κοινωφελές ίδρυμα «Αννα - Μαρία» για φιλανθρωπικούς σκοπούς. Ελπίζουμε όχι σαν το ευαγές της μητρός του Φρειδερίκης.

ΔΙΑΚΡΙΣΗ

Ο διευθυντής του ΕΟΤ στη Μ. Βρετανία, Π. Αργυρός, αναβαθμίζεται σε γενικό διευθυντή των τουριστικών αγορών της Ευρώπης, σύμφωνα με τα νέα πλάνα για την παρουσία του ΕΟΤ στο εξωτερικό. Ανάλογες γενικές διευθύνσεις θα δημιουργηθούν στην Αμερική και την Ασία, ώστε να υπάρχει συντονισμός των πιο σημαντικών τουριστικών αγορών για την Ελλάδα σε διηπειρωτικό επίπεδο

ΝΟΡΑ ΜΠΑΚΟΓΙΑΝΝΗ

• Η νέα δήμαρχος Αθηναίων

Οχι μόνο κέρδισε στις δημοτικές εκλογές, αλλά είδε και τη δημοτικότητά της να εκτοξεύεται στα ύψη ξεπερνώντας ακόμη και το μόνιμο εφιάλτη της στη δημοφιλία, Γ. Παπανδρέου. Επ' εσχάτοις όλα της πάνε δεξιά της θυγατέρας του Κ. Μητσοτάκη, μέχρι που και η Ρηγίλλης της έκανε δώρο μία... πράσινη πένα.

Αρκεί να μην έχει το τέλος του Δημήτρη Αβραμόπουλου

ΝΙΚΟΣ ΚΩΝΣΤΑΝΤΟΠΟΥΛΟΣ

• Πρόεδρος Συνασπισμού

Εχει το μεγαλύτερο ποσοστό θετικής και το μικρότερο αρνητικής επιρροής απ' όλους τους πολιτικούς αρχηγούς, ενώ θετική γνώμη για το πρόσωπό του έχει το 72% του εκλογικού σώματος. Το κόμμα του εμφανίζει άνοδο 20% η συσπείρωση των ψηφοφόρων του από το 61% ανέβηκε στο 79%, ενώ ένας στους τρείς ψηφοφόρους δηλώνει ότι θα μπορούσε να ψηφίσει ΣΥΝ.

Ολα καλά, Νικόλα, αρκεί να μη σου την «πέσουν» Σημίτης, Δαμανάκη και λοιποί πρασινορόζ.

ΤΟ ΕΠΙΘΕΤΟ ΤΟΥ ΤΕΩΣ

Γλαφυρότατος διάλογος στην ενημέρωση των πολιτικών συντακτών.

Χ. Πρωτόπαπας: Αρκετά ασχοληθήκαμε με την υπόθεση του τέως. Ηθελε απλά τα χρήματα.

Εάν θέλει να γίνει Ελληνας πολίτης ας τηρήσει τις διατάξεις.

Δημ.: Εάν δηλώσει το επώνυμο «Βασιλιάς» τι θα γίνει;

Χ.Π: Απολύτως δεκτό. Εάν δηλώσει Βασιλιάς η δημοκρατία είναι ανεκτική. Αλλωστε έχω και φίλο που λέγεται Βασιλιάς.

Δημ.: Αν έλθει με ξένο διαβατήριο;

Χ.Π: Τότε θα υποστεί ό,τι προβλέπει ο νόμος.

Δημ.: Με τα προσωπικά αντικείμενα που έχουν ξεμείνει στο Τατόι;

Χ.Π: Εάν έχει μείνει κάποιο παράσημο ευχαρίστως να του το δώσουμε...

ΤΕΩΣ ΔΙΑΠΙΣΤΩΣΕΙΣ



Διάβασα με προσοχή τις θέσεις του Κωνσταντίνου για το πολίτευμα προχθές, στον κυριακάτικο Τύπο («Βραδυνή»). Εχουν σημασία. Πρώτον, διότι ο τέως αποκηρύττει ουσιαστικώς τη βασιλεία ως πολιτειακό μοντέλο. Οταν λέει ότι ο Πρόεδρος της Δημοκρατίας πρέπει να εκλέγεται απευθείας από το λαό και να έχει ουσιαστικές αρμοδιότητες για να αποτελεί ρυθμιστή (όπως συμβαίνει στη Γαλλία και τις ΗΠΑ), είναι σαφές ότι ζητάει βελτίωση της Προεδρευομένης Δημοκρατίας. Οι διαπιστώσεις που κάνει για την έλλειψη ισορροπίας του πολιτεύματός μας δεν είναι καινούριες. Βεβαίως, πρόκειται για τις απόψεις του τέως βασιλέως. Υπάρχει ο ρατσισμός του «ποιός τα λέει αυτά». Ενδεχομένως να είναι ο λάθος άνθρωπος, καθώς ομιλεί για δημοκρατία, ενώ του χρεώνεται ότι ο ίδιος όρκισε τη χούντα. Λέει, πάντως, σωστά πράγματα.

ΜΑΚΑΡΙ ΝΑ ΕΙΣΑΚΟΥΣΘΕΙ

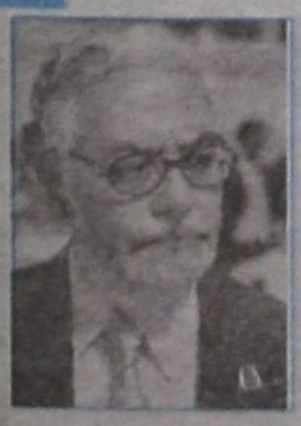

Το ανελέητο χτύπημα κατά της διαφθοράς, οι εφιαλτικές καθυστερήσεις στην απονομή της ποινικής Δικαιοσύνης με υποθέσεις πού προσδιορίζονται το 2006, καθώς και η επικείμενη δίκη της «17 Νοέμβρη» μαζί με τα σχετικά νομοθετικά μέτρα, αποτέλεσαν το τρίπτυχο των θεμάτων που μονοπώλησαν το ενδιαφέρον των εισαγγελικών λειτουργών της χώρας κατά τη χθεσινή γενική τους συνέλευση.

Ο εισαγγελέας του Αρείου Πάγου Ευ. Κρουσταλάκης κάλεσε τους εισαγγελείς «σε πανστρατιά κατά της διαφθοράς, σε ανηλεή αγώνα κατά της παρανομίας, σε ασυμβίβαστο πόλεμο για τα ατομικά και κοινωνικά δικαιώματα, σε συνεχή προσπάθεια επιβολής της ισότητας και πάταξης εκείνων που αυθαιρετούν».

Και υπογράμμισε: «Το ξίφος της Δικαιοσύνης πρέπει, χωρίς καμία απολύτως διάκριση, να στρέφεται έγκαιρα και αποτελεσματικά εναντίον οποιουδήποτε παρανομεί, όσο ψηλά και αν αυτός βρίσκεται ή όσο ισχυρός και αν εμφανίζεται».

Μακάρι να εισακουσθεί, γιατί, λίγα τα ψέματα. Μόνο η Δικαιοσύνη θα μπορούσε να συγκρατήσει τη χώρα αυτήν από τον κατήφορο.

ΣΧΗΜΙΕΣ

Η μεγαλύτερη τρομοκρατία, κατά Κουφοντίνα, είναι η φτώχεια, η ανέχεια και η ανεργία.

Γι'αυτό το παιδί φρόντισε με τις ληστείες να καταπολεμήσει την τρομοκρατία αυτή.

Αλλωστε, αργία μήτηρ πάσης κακίας.

Αν δεν λήστευε, ώστε να απασχολείται, ήταν υποχρεωμένος να κάνει φόνους.

Ατιμη η κενωνία.

Για το Κυπριακό, γιατί δεν του πήραν την άποψη;

Ισως μία εκ του σύνεγγυς συνάντησή του με τον Κόφι Ανάν να μας γλίτωνε από ένα νέο σχέδιο του γραμματέα.

Με τέτοια απορροφητικότητα στα λεφτά των τραπεζών, μήπως να τους αναθέταμε το Γ' ΚΠΣ;

ΟΣΟ... ΑΠΛΟΙ

Ολα τα κορυφαία στελέχη του ΠΑΣΟΚ, όλοι οι σύμβουλοι του Μαξίμου θα πρέπει πλέον να παραιτηθούν. Οχι για τίποτε άλλο, αλλά γιατί δεν βρήκαν πόσο απλό ήταν να αντιστραφεί η κατάσταση για το ΠΑΣΟΚ. Η «Αυριανή» πάντως, το βρήκε. Και το προτείνει από την πρώτη της σελίδα: «Τράβα κ. Σημίτη να προσκυνήσεις και εσύ την εικόνα της Παναγίας! Και συμπληρώνει: Ο Ανδρέας θα είχε πιάσει την ευκαιρία θα είχε πάει τρέχοντας στη Μητρόπολη και οι δημοσκοπήσεις θα έδειχναν... πράσινο»!. Για αυτό σας λέμε, θα πρέπει να παραιτηθούν όλοι που δεν κατάλαβαν πόσο απλά είναι τα πράγματα!

Υ.Τ.Υ.

ΕΡΕΥΝΑ ΤΟΥ ΟΙΚΟΝΟΜΙΚΟΥ ΤΑΧΥΔΡΟΜΟΥ

ΔΗΜΟΤΙΚΑ ΤΕΛΗ: ΦΩΤΙΑ ΣΤΟΝ πληθωρισμό και στην τσέπη μας

Βρισκόμαστε μάλλον στην αρχή. Καθώς από 1.1.2003 δύο στους τρείς δήμους αλλάζουν δήμαρχο και δημοτικό συμβούλιο, αναμένονται νέες αυξήσεις του χρόνου. Διότι οι περισσότεροι από τους απερχομένους δημάρχους προτίμησαν να κάνουν μικρές, ή και μηδενικές, αυξήσεις αφήνοντας στην επόμενη ηγεσία «να βγάλει τα κάστανα από τη φωτιά».

Η κυβέρνηση, από τη δική της πλευρά, κυρίως για να αποφύγει τη δημιουργία πληθωριστικών πιέσεων, απέστειλε έστω και αργά - σχετική εγκύκλιο (υπενθυμίζοντας την περυσινή παρέμβασή της), με την οποία καλεί τα δημοτικά συμβούλια να επιδείξουν σύνεση και να αποφύγουν την επιβολή υπέρογκων αυξήσεων. Κάποιοι συμμορφώθηκαν, ενώ κάποιοι άλλοι είχαν ήδη λάβει τις αποφάσεις τους, οι οποίες μάλιστα οδεύουν προς το τμήμα μηχανοργάνωσης της ΔΕΗ που εισπράττει - επ' αμοιβή - τα τέλη.

Οι πολίτες, οι οποίοι μετά την απομάκρυνση από τις κάλπες δεν διαθέτουν και πολύ μεγάλη επιρροή στα δρώμενα, αφενός μεν, παρακολουθούν την αδυναμία της κυβέρνησης να παρέμβει ουσιαστικά στην αυθαιρεσία κάποιων δήμων, αφετέρου δε, βλέπουν για πολλοστή φορά την ιστορία να επαναλαμβάνεται και τα τέλη να αυξάνονται με εξαντλητικούς για το πορτοφόλι τους ρυθμούς. Μετά τις στρογγυλοποιήσεις που συνόδευσαν το ευρώ, την υποτίμηση της αξίας των «ψιλών» του νέου νομίσματος, την κερδοσκοπική συμπεριφορά διαφόρων επιχειρήσεων και ιδιωτών, διαπιστώνουν έκπληκτοι ότι ήρθε η σειρά του Δημοσίου και των δήμων να συμβάλουν στην ανοδική πορεία του πληθωρισμού. Μεγαλύτερη δυσφορία, όμως, εκφράζουν οι επαγγελματίες, που παραπονούνται για τις υπερβολικές αυξήσεις των τελών, των οποίων μάλιστα τον ανταποδοτικό χαρακτήρα αμφισβητούν.

> ***Οι περισσότεροι δήμαρχοι προεκλογικά κρατούν χαμηλά τα δημοτικά τέλη, αλλά αμέσως μετά τις εκλογές τα αυξάνουν υπερβολικά***

Τις αντιδράσεις αυτές και το δεδομένο της άμεσης επίπτωσης στον πληθωρισμό έλαβε υπόψη το υπουργείο Εσωτερικών, Δημόσιας Διοίκησης και Αποκέντρωσης προκειμένου να υπενθυμίσει στους δημοτικούς άρχοντες τι πρέπει να κάνουν. Η εγκύκλιος που απεστάλη, υπογράφεται από τον γενικό γραμματέα κ. Β. Βαλασόπουλο και σημειώνει: «Με αφορμή διαμαρτυρίες πολιτών, φορέων και επαγγελματικών ενώσεων προς το υπουργείο, σχετικά με την πρακτική ορισμένων ΟΤΑ να λαμβάνουν αποφάσεις κάθε χρόνο και να επιβάλλουν υπέρμετρες ποσοστιαίες αυξήσεις στα ανταποδοτικά τέλη, δυσανάλογες ως προς το ύψος αυτών του προηγούμενου έτους, με αποτέλεσμα να δημιουργούνται οικονομικές επιπτώσεις στους υπόχρεους δημότες, αλλά και να ανατρέπονται κρίσιμοι στόχοι της δημοσιονομικής πολιτικής, σας υπενθυμίζουμε ότι τα τέλη ανταποδοτικού χαρακτήρα πρέπει να καλύπτουν υποχρεωτικά τις δαπάνες των αντίστοιχων υπηρεσιών, έτσι ώστε το ύψος των δαπανών αυτών να μην υποκρύπτει φορολογία, γεγονός το οποίο είναι αντίθετο με το χαρακτήρα των υπηρεσιών αυτών ως ανταποδοτικών. Τονίζουμε ότι τα δημοτικά ή κοινοτικά συμβούλια είναι υποχρεωμένα κατά τη λήψη των σχετικών κανονιστικών αποφάσεων, περί επιβολής ανταποδοτικών τελών, να θεσπίζουν τέτοιους κανόνες, κριτήρια και συντελεστές, ώστε τα τέλη να είναι αντικειμενικά, δίκαια, και ανάλογα της παρεχόμενης υπηρεσίας και της ωφελιμότητας σε κάθε κατηγορία υποχρέων». Σε κάθε περίπτωση, επισημαίνεται ότι πρέπει να αιτιολογούνται ειδικώς με την παράθεση συγκεκριμένων στοιχείων, όσον αφορά τα κονδύλια των προβλεπομένων εσόδων και εξόδων.

Και οι δήμαρχοι, όμως, έχουν δίκιο όταν δηλώνουν αδυναμία στο να ανταπεξέλθουν οικονομικά ως προς τους ήδη υπάρχοντες πόρους. Χρειάζονται κονδύλια, επιμένουν, προκειμένου να υλοποιήσουν το έργο τους. Υποστηρίζουν, μάλιστα, ότι οι αυξήσεις κινήθηκαν στο επίπεδο των εντελώς απαραίτητων. Την άποψη ότι οι εφετινές αυξήσεις δεν θα είναι υπερβολικές υποστηρίζει και ο κ. Κουκουλόπουλος: «Αίσθησή μου, εφέτος, είναι ότι δεν θα αντιμετωπίσουμε σοβαρότερο πρόβλημα από τις αυξήσεις των δημοτικών τελών πανελλαδικά, εν σχέσει με τις άλλες χρονιές. Αλλωστε, μην ξεχνάτε ότι, από 1.1.2003, στο 63% των δήμων θα εγκατασταθούν νέοι δήμαρχοι και δημοτικοί σύμβουλοι. Δηλαδή, σε 528 δήμους, αυτοί που θα λάβουν αποφάσεις για την αύξηση των



ανταποδοτικών τελών δεν έχουν την ίδια άποψη, ούτε την ίδια πολιτική με αυτούς που τελικά θα αξιοποιήσουν τα κονδύλια για την υλοποίηση των στόχων και τη λειτουργία των δήμων. Πάντως, οφείλουμε να παραδεχθούμε», συνεχίζει ο πρόεδρος της ΚΕΔΚΕ, «ότι εδώ και αρκετά χρόνια, έχει καθιερωθεί μια πρακτική, που αφορά, μάλιστα, μεγάλο αριθμό δημάρχων, οι οποίοι, προεκλογικά, χαμηλώνουν αισθητά τον πήχυ των αυξήσεων - μέχρι μηδενισμού σε κάποιες περιπτώσεις - και την επόμενη ακριβώς χρονιά επιβάλλουν αυξήσεις μεγάλου ύψους. Η τακτική αυτή έχει αρχίσει να κουράζει τους δημότες που πλέον δυσφορούν και αντιμετωπίζουν με καχυποψία τις μεγάλες αυξήσεις».

Εκτός, όμως από την κριτική στις τακτικές - που κάποιες φορές λειτουργούν ως «μπούμερανγκ» για την Τοπική Αυτοδιοίκηση - και στους ελιγμούς των ΟΤΑ, προκειμένου να εξασφαλίσουν πόρους, το μόνο βέβαιο είναι ότι η Τοπική Αυτοδιοίκηση χρειάζεται χρηματοδότηση. Ειδικά, τώρα, που η στρατηγική αποκέντρωσης, την οποία ακολουθεί το κράτος, την έχει «φορτώσει» με νέες αρμοδιότητες. Μια αποκέντρωση, όμως, που, όπως τονίζουν οι δήμαρχοι, δεν συνοδεύεται με τα απαραίτητα κονδύλια, ούτως ώστε τη λύση καλείται να δώσει πάλι ο δημότης, βάζοντας το χέρι στην τσέπη.

Επιπλέον, πρόβλημα δημιουργεί στους δήμους το πριμ παραγωγικότητας που καλούνται εφέτος να καταβάλουν εφάπαξ σε κάθε εργαζόμενο στον τομέα καθαριότητας. «Οντως, πρόκειται για μεγάλο ποσό ανά εργαζόμενο. Οπότε, αν ακολουθήσει κανείς την τυπική διαδικασία και προσπαθήσει να ενσωματώσει την υποχρέωση του πριμ αυτού στη μισθοδοσία, θα παρασυρθεί σε αυξήσεις»

Η ΝΕΑ ΦΟΡΟΕΠΙΔΡΟΜΗ ΤΩΝ ΤΟΠΙΚΩΝ ΑΡΧΟΝΤΩΝ

Πιστά στην αρνητική παράδοση, που επιβάλλει μικρές αυξήσεις στα ανταποδοτικά τέλη πριν από τις εκλογές, και υπερβολικές - ώστε να βγάλουν και τα σπασμένα - μετεκλογικά, φαίνεται ότι παραμένουν τα δημοτικά συμβούλια και εφέτος. Σε μία περίοδο, λοιπόν, που τα παράπονα του κόσμου για την άνοδο του κόστους ζωής πληθαίνουν και η κυβέρνηση προσπαθεί με κάθε τρόπο να ελέγξει τον πληθωρισμό και να τον συγκρατήσει σε χαμηλά επίπεδα, οι δημοτικές αρχές ανακοίνωσαν αυξήσεις που όχι μόνο ξεπερνούν τον πληθωρισμό, αλλά σε κάποιες περιπτώσεις αγγίζουν και το 10%-20%.

Η Τοπική Αυτοδιοίκηση, δηλαδή, δεν θεωρεί αρκετά τα σχεδόν 300 δισ. δρχ. τον χρόνο που εισπράττουν οι δήμοι από τα διάφορα τέλη! Ζητάει και άλλα, υποστηρίζοντας ότι οι αρμοδιότητες της συνεχώς διευρύνονται, ενώ η ποιότητα των υπηρεσιών που προσφέρει της κοστίζει ακριβά. Αυτό μπορεί να είναι σωστό, αλλά ίσως οφείλεται και σε δική της ευθύνη. Ο ίδιος ο πρόεδρος της ΚΕΔΚΕ, κ. Πάρης Κουκουλόπουλος, παραδέχθηκε, σε επικοινωνία του με τον «Οικονομικό Ταχυδρόμο» ότι η πλειοψηφία των δήμων δεν έχει ακόμη εκσυγχρονισθεί, με αποτέλεσμα οι υπηρεσίες τους να έχουν υψηλό κόστος οδηγώντας στην επιβολή υψηλών τελών.

Ταυτόχρονα, όμως, δίνει και την ελπίδα άμεσης μείωσης των τελών. Ως τότε, όμως μπορεί να αναρωτιέται κανείς τι τέλη θα πληρώναμε αν δεν υπάρχε και τόσο μεγάλη αμφισβήτηση από την κοινή γνώμη ως προς το επίπεδο ποιότητας των υπηρεσιών των δήμων! Και, μάλλον, δεν έχουμε τελειώσει.

επισημαίνει ο κ. Κουκουλόπουλος. «Γιατί και στους πιο οργανωμένους δήμους - από απόψεως εκσυγχρονισμού του εξοπλισμού - οι δαπάνες μισθοδοσίας για τις υπηρεσίες καθαριότητας καταλαμβάνουν πολύ μεγάλο ποσοστό, 60%-65% του προϋπολογισμού τους. Αν, λοιπόν, ένας δήμος έχει αποφασίσει να δώσει ένα εκατομμύριο εφάπαξ, ως πριμ παραγωγικότητας, σε κάθε εργαζόμενο, αυτό θα γίνει - ως οφείλει, άλλωστε, για να είναι νόμιμο - ανταποδοτικά».

Αποτελούν, όμως, πράγματι μοναδική λύση οι απανωτές αυξήσεις των ανταποδοτικών τελών; Κατ' αρχάς, πρέπει να τονισθεί ότι, αν ίσχυε στην πράξη η αρχή της ανταποδοτικότητας για τις υπηρεσίες που πληρώνει ο δημότης, το θέμα θα ετίθετο σε άλλη βάση συζήτησης, όπου πλέον θα κρινόταν μόνο πώς μπορεί το κόστος να μετριασθεί, ή να μοιρασθεί, επί παραδείγματι μεταξύ δημοτών και κρατικής εξουσίας. Αυτό που συμβαίνει, σήμερα, όμως απέχει πολύ από την εν λόγω εικόνα. Γιατί, αφενός μεν, οι δημότες δεν θεωρούν ότι οι υπηρεσίες των δήμων είναι ανταποδοτικές όσο θα έπρεπε, αφετέρου δε, και ανεξάρτητα από αυτό, είναι ούτως ή άλλως ακριβές.

Τι πρέπει, λοιπόν, να κάνουν οι δήμοι; Ο κ. Κουκουλόπουλος απαντά σε αυτό, θέτοντας θέμα διαχείρισης και καλύτερης οργάνωσης των δήμων. «Οι ανταποδοτικές υπηρεσίες είναι οι πιο ενδιαφέρουσες υπηρεσίες της αυτοδιοίκησης. Σήμερα, κάθε δήμος δουλεύει αυτοτελώς και ο καθένας, φυσικά, έχει να επιδείξει επιτυχίες. Η πικρή αλήθεια, όμως, είναι ότι κανείς ποτέ δεν έχει ασχοληθεί σοβαρά με το θέμα αυτό. Δεν το έχουμε ακτινογραφήσει και μελετήσει εις βάθος, ώστε να βρούμε τους καλύτερους δυνατούς τρόπους χειρισμού του. Μιλάμε, δε, για ένα λογαριασμό που αγγίζει ετησίως τα 300 δισ. δρχ. στο σύνολο της χώρας. Τόσα εισπράττουμε οι δήμοι, σε όλη την Ελλάδα, από αυτήν την, κατά κάποιο τρόπο, άμεση φορολογία ανταποδοτικού χαρακτήρα».

«Βεβαίως, παρατηρούνται χαώδεις διαφορές σε ό,τι αφορά το κόστος διαχείρισης των απορριμμάτων» συνεχίζει ο πρόεδρος της ΚΕΔΚΕ. «Από τη μια, υπάρχουν οι δήμοι που έγκαιρα προχώρησαν σε εκσυγχρονισμό του εξοπλισμού τους, του τρόπου διοίκησής τους, κ.ο.κ. και όντως δεν έχουν περιθώριο περαιτέρω συμπίεσης του κόστους. Εχουν περιέλθει στο σημείο εκείνο που θα πρέπει να αυξάνουν τα τέλη με βάση το ύψος των μισθών. Από την άλλη, βέβαια, υπάρχουν και οι δήμοι εκείνοι - και δυστυχώς εδώ βρίσκεται η πλειοψηφία - οι οποίοι έχουν ακόμη πολλά βήματα να κάνουν για τον εκσυγχρονισμό τους, ενώ τα περιθώρια για συμπίεση του κόστους λειτουργίας τους παραμένουν τεράστια».

«Πιστεύω, λοιπόν, ότι το κρίσιμο αυτό ζήτημα των ανταποδοτικών υπηρεσιών και κατ' επέκταση των τελών, οφείλουμε κάποια στιγμή να το συζητήσουμε σοβαρά» διευκρινίζει ο κ. Κουκουλόπουλος. «Δεν μπορεί να ανακύπτει κάθε χρόνο το ίδιο θέμα με αφορμή τις αυξήσεις. Πιθανώς κάθε δήμος, μεμονωμένα, να μπορεί να αποδείξει εύκολα γιατί επιβάλλει τις συγκεκριμένες αυξήσεις, αλλά το θέμα είναι συνολικό και ως τέτοιο πρέπει να αντιμετωπισθεί. Επιτακτικότερη την ανάγκη αυτή καθιστά και το γεγονός ότι κάποιες από τις σημαντικές πηγές χρηματοδότησης των επενδύσεων των δήμων θα στερέψουν. Τα κοινοτικά πλαίσια στήριξης, επί παραδείγματι, που μας βοήθησαν σε πολύ μεγάλο βαθμό να εκσυγχρονίσουμε, ή να ανανεώσουμε τον εξοπλισμό μας, παίρνουν τέλος. Τι θα γίνει, τότε; Πρέπει, λοιπόν, να περάσουμε στο επόμενο στάδιο. Να αρχίσουμε να ενσωματώνουμε στο κόστος και επενδύσεις» τονίζει ο κ. Κουκουλόπουλος, ο οποίος πρωτοπορεί ως προς το θέμα αυτό στον Δήμο Κοζάνης. «Πρώτη φορά, εφέτος, ενσωμάτωσα και τις επενδύσεις, δηλαδή την αλλαγή του εξοπλισμού στα ανταποδοτικά. Κάποια στιγμή, αυτό θα το αντιμετωπίσουν όλοι οι δήμοι ως πραγματικότητα. Πρέπει να είναι προετοιμασμένοι. Και ακριβώς επειδή το επίπεδο οργάνωσης είναι ακόμη χαμηλό σε αρκετούς δήμους της χώρας, αυτό προϋποθέτει να υπάρξουν συγκεκριμένες φόρμες βάσει των οποίων θα κληθούν να εργασθούν οι δήμοι, να γίνουν σεμινάρια για την κατάρτισή τους κλπ».

ΤΟ ΥΠΟΥΡΓΕΙΟ ΑΡΓΗΣΕ ΝΑ ΤΟΥΣ ΣΥΣΤΗΣΕΙ ΑΥΤΟΣΥΓΚΡΑΤΗΣΗ

Μετά την απομάκρυνση από το ταμείο, ουδέν λάθος αναγνωρίζεται, φαίνεται να απαντούν κάποιοι δήμοι στις συστάσεις του υπουργείου Εσωτερικών και Δημόσιας Διοίκησης για αυτοσυγκράτηση στις αυξήσεις των δημοτικών τελών. Και αυτό, γιατί έλαβαν τη σχετική εγκύκλιο αργά, αφού είχε παρέλθει η ημερομηνία (30 Νοεμβρίου) που βάσει νόμου είναι υποχρεωμένοι να υποβάλουν τις αυξήσεις, οι οποίες αφορούν τουλάχιστον τα τέλη που εισπράττονται από τη ΔΕΗ. Αν αργήσουν, η ΔΕΗ δεν τις νομιμοποιεί, άρα δεν τις εισπράττει. Για να ανακληθούν, θα έπρεπε να αλλάξει ο νόμος, κάτι που φυσικά δεν έγινε!

Ετσι, εξηγείται γιατί αρκετοί στις οικονομικές υπηρεσίων των δήμων θεωρούν αυτού του είδους τα έγγραφα απλώς «τυπικά». «Το υπουργείο είπε, ως ώφειλε, κάποια πράγματα. Εγώ, όμως, έλαβα την εγκύκλιο στις 3.12.2002 οπότε ο δήμος είχε ήδη αποφασίσει ποιές θα είναι οι αυξήσεις. Η εγκύκλιος μπορεί να έχει ημερομηνία 21 Νοεμβρίου του 2002, αλλά το θέμα είναι πότε έφθασε σε εμάς!» αναφέρει χαρακτηριστικά η διευθύντρια της οικονομικής υπηρεσίας ενός από τους δήμους που δεν ενημερώθηκαν εγκαίρως.

Βέβαια, οι δήμοι δεν χρειάζονταν την εγκύκλιο για να επιδείξουν σύνεση. Εκτός των άλλων λόγων - π.χ. επιβάρυνση των πολιτών - το υπουργείο τους έστειλε παρόμοια εγκύκλιο και πέρυσι. Οσο για τη διαδικασία που ακολουθείται, δεν ανακύπτει θέμα για τους δημάρχους που στέλνουν τα τέλη στη ΔΕΗ προτού ακόμη συγκληθούν τα δημοτικά συμβούλια; Θέμα δημοκρατικής λειτουργίας, δηλαδή.

ΣΥΜΒΟΥΛΙΟ ΤΗΣ ΕΠΙΚΡΑΤΕΙΑΣ

ΑΝΤΙΣΥΝΤΑΓΜΑΤΙΚΗ Η ΠΡΟΣΩΠΟΚΡΑΤΗΣΗ για χρέη στο Δημόσιο

Φραγμό στην προσωποκράτηση για χρέη προς το Δημόσιο αλλά και τα ΝΠΔΔ (Νομικά Πρόσωπα Δημοσίου Δικαίου) έρχεται να βάλει για πρώτη φορά η Δικαιοσύνη.

Με εισήγηση - σταθμό προς την Ολομέλεια του Συμβουλίου της Επικρατείας, η 7μελής σύνθεση του ΣΤ' τμήματος του ΣτΕ προτείνει ομόφωνα να κηρυχθούν αντισυνταγματικές οι ισχύουσες διατάξεις για την προσωποκράτηση λόγω χρεών προς το Δημόσιο και τα ΝΠΔΔ (ν. 2717/99), κρίνοντας ότι δεν μπορούν πλέον να αντέξουν άλλο, υπό το φως των αναθεωρημένων διατάξεων του νέου Συντάγματος.

Προσεγγίζοντας και από άλλη σκοπιά το «καυτό για όλους τους χρεοφειλέτες ζήτημα, το ΣτΕ επικρίνει τη λογική του μέτρου, που ανανεώνει τις προσωποκρατήσεις ανά δμηνο, χωρίς να δίνει την ευκαιρία μιας βιοποριστικής δραστηριότητας στον οφειλέτη για να ξεπληρώσει το χρέος του. Ταυτόχρονα στηλιτεύει το φαινόμενο της απαράδεκτης κράτησης οφειλετών του Δημοσίου στις ίδιες πτέρυγες με κρατούμενους για σοβαρά ποινικά αδικήματα, ενώ καυτηριάζει και την κατάργηση του ορίου ηλικίας για την προσωποκράτηση, αφήνοντας έτσι εκτεθειμένα στο επαχθές μέτρο ακόμα και ηλικιωμένα άτομα.

Από την πλευρά του το ΙΚΑ «έδωσε μάχη» ενώπιον της Ολομέλειας του ΣτΕ, που συνεδρίασε υπό τον πρόεδρό της, Χρ. Γεραρή, προκειμένου να παραμείνει «ζωντανό» το μέτρο της προσωποκράτησης, υποστηρίζοντας ότι είναι απολύτως απαραίτητο, για να εισπράττει όσα του οφείλονται από τους εργοδότες, ώστε με τη σειρά του να παρέχει τις υπηρεσίες του στο κοινωνικό κράτος, που κατοχυρώνεται από το Σύνταγμα.

«ΑΝΑΓΚΑΙΑ»

Σύμφωνα με το ΙΚΑ η προσωποκράτηση είναι αναγκαία, προκειμένου να αναγκαστεί ο οφειλέτης να εμφανίσει τα περιουσιακά του στοιχεία που είναι αφανή (π.χ. ανώνυμες μετοχές), ενώ θεώρησε ότι δεν είναι αρκετό το γεγονός ότι μπορεί να προχωρήσει σε κατάσχεση περιουσιακών στοιχείων του οφειλέτη (π.χ. ακινήτων του), επικαλούμενο την έλλειψη Κτηματολογίου και υποστηρίζοντας ότι είναι δύσκολο να ψάξει μέσω υποθηκοφυλακείων σε όλη τη χώρα (σημειώνεται ότι η μηχανογράφηση των υποθηκοφυλακείων ξεκίνησε επί υπουργίας Μ. Σταθόπουλου, σε συνεργασία με το γνωστό «Τειρεσία», γεγονός που θα καταστήσει ευκολότατη τη διαδικασία κατάσχεσης, κυρίως σε βάρος των οφειλετών σε τράπεζες).

Οι ισχυρισμοί του ΙΚΑ ότι είναι ανέφικτο να αναζητεί τι περιουσιακά στοιχεία έχει κάθε οφειλέτης αποκρούονται πάντως από το ΣτΕ, που επισημαίνει ότι είναι εύκολος ο εντοπισμός τους και μάλιστα με τη σύγχρονη τεχνολογία. Σημειώνεται δε ότι όλα τα πιστωτικά ιδρύματα υποχρεώνονται να ενημερώνουν πλέον κάθε δανειστή (φυσικά και το κράτος) αν ο οφειλέτης διατηρεί τραπεζικό λογαριασμό, τίτλους μετοχών κ.λπ., ώστε να γίνει κατάσχεση και να εξοφληθεί το χρέος.

Πάντως το ΣτΕ αφήνει κάποια περιθώρια μικρής εφαρμογής του μέτρου, μόνο εφόσον το Δημόσιο αποδείξει ότι ο οφειλέτης με δόλιους τρόπους έχει αποκρύψει εισόδημα ή το μετέφερε στο εξωτερικό (κάτι ανάλογο έχει δεχθεί και ο Αρειος Πάγος για τα χρέη μεταξύ ιδιωτών).

GR
Grand Hotel Rhodes
*****

Day & Night

Naiades by the Pool



Στήν τροπική ατμόσφαιρα της μεγάλης πισίνας του Grand Hotel, το Ναιάδες λειτουργεί με ανανεωμένο Μενού ως Καφέ-Ουζερί (10:30 - 17:30)

Piano Bar

Το γνωστό σημείο συνάντησης στο κέντρο της Πόλης.

Ο Τάκης Τσώνης κάθε βράδυ* στο πιάνο. (20:30 - 01:00)



* Εκτός Τρίτης

A Member of
MITSIS HOTELS

δημοκρατικά

ΥΠΑΡΧΕΙ ΑΝΤΙΚΕΙΜΕΝΙΚΗ ΠΡΑΓΜΑΤΙΚΟΤΗΤΑ Η ΟΠΟΙΑ ΔΙΝΕΙ ΤΟ ΜΕΤΡΟ ΤΗΣ ΑΛΗΘΕΙΑΣ (ΑΡΙΣΤΟΤΕΛΗΣ)

ΑΝΤΙΠΑΛΟΣ ΤΗΣ ΝΔ Ο ΚΑΚΟΣ ΕΑΥΤΟΣ ΤΗΣ!

Εκ πρώτης όψεως, της... επικοινωνιακής, η Ν.Δ. έχει λόγους να εμφανίζεται δημοσίως ικανοποιημένη από τα ευρήματα των τελευταίων δημοσκοπήσεων: την εμφανίζουν να προηγείται, και μάλιστα συνεχώς τα τελευταία δύο χρόνια και με σημαντικό (όχι όμως και «μη αναστρέψιμο») ποσοστό, του ΠΑΣΟΚ στην πρόθεση ψήφου. Το αποτυπούμενο στις μετρήσεις γεγονός ότι το αδιαμφισβήτητο αυτό προβάδισμά της βαίνει σταδιακά από δημοσκοπήσεως εις δημοσκόπηση μειούμενο φυσικά και την προβληματίζει, αλλά «προς τα έξω» έχει την επικοινωνιακή ευχέρεια, που δεν αφίσταται και της πραγματικότητας, να το δικαιολογήσει: επ' εσχάτοις, η κυβέρνηση έχει σημειώσει συγκεκριμένες επιτυχίες που λογικό είναι να έχουν βελτιώσει την εικόνα της και την «αποδοχή» της από τον κόσμο. Αυτά, μαζί με τις προσδοκίες του κυβερνώντος Κινήματος να διασφαλίσει και άλλες επιτυχίες δικαιολογούν, από την άλλη πλευρά και την «ικανοποίηση» στη Χ. Τρικούπη και το Μαξίμου, που φυσικά έχουν κάθε λόγο να πλασάρουν ως «ενδεικτική» τη μείωση της διαφοράς με την οποία προηγείται η Ν.Δ. στις δημοσκοπήσεις...

«Γιατί, δηλαδή, να πρέπει να... στενοχωριόμαστε εμείς επειδή προηγούμεθα πάντα του ΠΑΣΟΚ, έστω και με μειούμενα ποσοστά και να μη στενοχωριέται και να προβληματίζεται το κυβερνών Κίνημα, που χάνει από τις δημοσκοπήσεις διαρκώς και υπολείπεται στην προτίμηση του κοινού με σημαντική από εμάς διαφορά;», αναρωτιόταν σημαίνον στέλεχος του κόμματος της αξιωματικής αντιπολίτευσης σε συνέντευξή του σε πρωινή εφημερίδα. Αλλά... μάλλον ρητορικό ήταν το ερώτημά του και «επικοινωνιακό»: Πρώτον, γιατί κανείς δεν... χαίρεται όταν βλέπει την «επιτυχία» του (έστω σε επίπεδο δημοσκοπήσεων) να μειώνεται και δεύτερον, γιατί μια προσεκτικότερη ματιά στα συμβαίνοντα στο πολιτικό προσκήνιο θα έπειθε και τον πλέον αδαή περί τις πολιτικές πρακτικές, ότι το κόμμα της αξιωματικής αντιπολίτευσης μπορεί να «καμώνεται» ότι έχει προ πολλού αφήσει πίσω του τη θεωρία του «ώριμου φρούτου», αλλά αυτό συμβαίνει μόνο θεωρητικά.

Στην πράξη, το κόμμα που επιμένει ότι είναι «κυβέρνηση εν αναμονή» δεν κάνει (σχεδόν...) τίποτε για να παράγει πολιτική, δεν έχει κατορθώσει να εμφανίζεται «πειστικό, έτοιμο, οργανωμένο» για το ρόλο που ελπίζει να του αναθέσει το εκλογικό σώμα. Και αυτό το αντιλαμβάνεται και προβληματίζει σοβαρά ένα τμήμα του εκλογικού σώματος, που μπορεί να θεωρείται, και να είναι όντως «μικρό», αλλά θα αποδειχθεί απολύτως «αποφασιστικό» στις πραγματικές εκλογές και όχι στις δημοσκοπήσεις - πολύ περισσότερο που όλα δείχνουν ότι η εξουσία στις επόμενες εκλογές θα κριθεί με πολύ μικρή διαφορά. Θα πρόκειται περί πραγματικού «ντέρμπι»... Αυτό που προκαλεί εντύπωση με τον τρόπο που ασκεί πολιτική η Ν.Δ. είναι η προκλητική «υστέρηση» που εμφανίζει στα αντανακλαστικά της, θετικά και αποθετικά. Για τον προσεκτικό αναγνώστη των εφημερίδων, είναι σαφές πως το κόμμα της αξιωματικής αντιπολίτευσης, αντί να παράγει «πολιτική», ειδήσεις, να δημιουργεί και να προβάλλει «θέματα» που συζητιούνται και «στριμώχνουν» την κυβέρνηση περιορίζεται... εκνευριστικά στο να διαβάζει απλώς, τα... θέματα που βγάζουν οι εφημερίδες, και μετά από 24 ώρες να τα αναπαράγει, καταθέτοντας στη Βουλή ερωτήσεις και επερωτήσεις, συχνότατα μάλιστα χωρίς καμία περαιτέρω επεξεργασία, αλλά με πανομοιότυπο το ίδιο κείμενο του δημοσιογραφικού ρεπορτάζ ή της έρευνας! Για λόγους συγκρίσεως και μόνο, να θυμίσουμε πως το αντιπολιτευόμενο ΠΑΣΟΚ καθημερινά εφοδίαζε αυτό με τις ερωτήσεις και τις αποκαλύψεις του «θέματα» στις εφημερίδες, παράγοντας πολιτική και διατηρούμενο στην πρώτη γραμμή του ενδιαφέροντος και της πολιτικής επικαιρότητας!

Στις τελευταίες νομαρχιακοδημοτικές εκλογές η Ν.Δ. κατήγαγε μεγάλη νίκη, την οποία όμως... φρόντισε μόνη της να περιορίσει - σε επικοινωνιακό τουλάχιστον επίπεδο - πέφτοντας στην παγίδα που έξυπνα της έστησε το ΠΑΣΟΚ, να αναδειχθεί σε «μείζον κριτήριο» αυτών των εκλογών η (στην ουσία... άνευ ουσίας και αντικειμένου!) υπερνομαρχία της Αθήνας, εκμεταλλευόμενο το κολοσσιαίο σφάλμα της Ρηγίλλης να επιλέξει ως υποψήφιό της το Γιάννη Τζαννετάκο που, εκτός όλων των άλλων, της προκάλεσε και πρόβλημα ενδοπαραταξιακό, με την ακροδεξιά «αιχμή» του Γιώργου Καρατζαφέρη. Λάθη όλοι δικαιούνται να κάνουν - το «έγκλημα» όμως που διέπραξε η Ν.Δ. ήταν ο τρόπος που... διαχειρίστηκε στη συνέχεια το «λάθος» της, με αποτέλεσμα να δημιουργηθούν εύλογες απορίες στον κόσμο (έστω: το «μικρό» αλλά κρίσιμο ποσοστό των σκεπτομένων και «επιφυλακτικών ψηφοφόρων» που προαναφέραμε) για την ικανότητα ενός κόμματος που τόσο εύκολα την «πατάει» στα ανώδυνα, να διαχειριστεί «αύριο» ως υπεύθυνη κυβέρνηση πολύ σοβαρότερα προβλήματα!

Πιο πρόσφατα - αλλά διόλου ήσσονος σημασίας - ζητήματα που διαχειρίστηκε άτσαλα και ερασιτεχνικά η Ν.Δ.: Αυτό της λεγόμενης «βασιλικής περιουσίας», στο οποίο «έσπευσε να πατήσει την μπανανόφλουδα» που παμπόνηρα της πέταξε η κυβέρνηση (διοχετεύοντας ότι το τίμημα» που θα πλήρωνε το Δημόσιο στον Γλίεμπουργκ θα ήταν πάνω από 40-50 δισ.!), με αποτέλεσμα όταν βγήκε το «ασήμαντο» ποσό των 4,6 δισ., η μεν κυβέρνηση να πανηγυρίζει, η δε Ν.Δ. να ψελλίζει διάφορα ήκιστα πειστικά και παράλληλα τα στελέχη της να ομολογούν σχεδόν δημοσίως ότι... «παρασύρθηκαν από τις πληροφορίες του Τύπου» (μα, ασκείς αντιπολίτευση μέσω των... αποκομμάτων των εφημερίδων;)

Και αμέσως μετά, η... ακατανόητη «πρωτοβουλία» της να ανακοινώσει ότι... διοργανώνει «παράλληλη σκιώδη ευρωπαϊκή προεδρία (!) με το επιχείρημα ότι «η κυβέρνηση που θα την ασκήσει δεν έχει όραμα και είναι απροετοίμαστη...», παραβλέποντας το γεγονός ότι οι «ευρωπαϊκές προεδρίες» είναι... αυτό που λέει το όνομά τους, «ευρωπαϊκές», που διοργανώνει κάθε τόσο ΓΙΑ ΛΟΓΑΡΙΑΣΜΟ της Ε.Ε. κάποια εκλεγμένη εθνική κυβέρνηση και σε καμία περίπτωση δεν συνιστούν πεδίο εσωτερικής εθνικής κομματικής αντιπαράθεσης! «Λογικά» και με δεδομένη την κόπωση του κόσμου από τη μακροχρόνια διακυβέρνηση της χώρας από το ίδιο κόμμα και τα συσωρευόμενα προβλήματα στον τόπο, νικητής των επόμενων εκλογών δείχνει να είναι η Ν.Δ. - με την «επιφύλαξη» του πόσο ανίκητος θα αναδειχθεί ο κυριότερος (ο μοναδικός!) αντίπαλός της: ο ίδιος της ο εαυτός...

ΙΣΧΥΡΟ ΤΟ «ΜΝΗΜΟΝΙΟ», ΔΕΝ ΜΠΟΡΕΙ ΝΑ ΠΑΡΑΚΑΜΦΘΕΙ

ΕΙΝΑΙ ΑΠΟ ΤΩΡΑ ΔΕΔΟΜΕΝΑ 7 από τα 12 μέλη του δ.σ. της ΔΑΝΕ

✓ «Δεδομένος» πρόεδρος και ο κ. Ιακ. Γερονικόλας, τουλάχιστον ως την 30 Σεπτ. 2003
✓ Πως έχουν τα πράγματα και πως αναμένεται να εξελιχθούν



«Πέπλος μυστηρίου» καλύπτει τις πραγματικές προθέσεις και διαθέσεις της ΑΝΕΚ, σε ό,τι αφορά τη διάρθρωση της ΔΑΝΕ (διοικητική και οργανωτική) γι' αυτό και η έκτακτη γενική συνέλευση των μετόχων της 14ης Δεκεμβρίου 2002, αποκτά, όχι απλώς ιδιαίτερη , αλλά βαρύνουσα σημασία.

Τρία είναι τα ερωτήματα που παραμένουν αναπάντητα, αφού όλα τα υπόλοιπα που τίθενται (από άγνοια ή εσφαλμένες ερμηνείες) κατά καιρούς, **απαντώνται από το περίφημο «μνημόνιο»,** το οποίο δημοσιοποίησε πέρσι, αλλά και πρόσφατα η «δ» : Πρώτον αν η ΑΝΕΚ προτίθεται να εκλέξει και τους 6 υποψήφιους που δήλωσε, δεύτερον αν θα εκλεγεί και «εκπρόσωπος» των μικρομετόχων και τρίτον, ποιός θα καταλάβει τη θέση που σήμερα κατέχει ο κ. Δημ. Κούκουλας, ο οποίος είναι μάλιστα ο μοναδικός από αυτούς που διευθύνουν σήμερα τις τύχες της εταιρείας, που δεν κατέθεσε δήλωση υποψηφιότητας.

Σε ό,τι αφορά το «μνημόνιο» : Ως ιδιωτικό συμφωνητικό είναι ισχυρό και δεν μπορεί να το αγνοήσει κανείς χωρίς να υποστεί τις συνέπειες (καταβολή υψηλών χρηματικών αποζημιώσεων).

Το «μνημόνιο» μπορεί να μην δεσμεύει τα νομικά πρόσωπα της ΑΝΕΚ, ΔΑΝΕ, G.A. Ferries- Αγούδημος και Γερ. Καλογηράτος, δεσμεύει όμως τα πρόσωπα που το υπέγραψαν, είτε ως πρόσωπα (περίπτωση Ιακ. Γερονικόλα,) είτε ως εκπρόσωποι νομικών προσώπων ιδιωτικού δικαίου (Ζαμπετάκης, Μαραθάκης, Αγούδημος, Καλογηράτος).

Τα πρόσωπα αυτά ελέγχουν την πλειοψηφία του μετοχικού κεφαλαίου και δεσμεύθηκαν να τηρήσουν κάποιες πολιτικές και τακτικές και είναι «δέσμια», ως την 30η Σεπτεμβρίου 2003, και πρακτικώς, ως την ετήσια τακτική γενική συνέλευση των μετόχων της ΔΑΝΕ, έτους 2003 (σημ.: η «δ» από την πρώτη στιγμή επέκρινε και σχολίασε αρνητικά το «μνημόνιο», επειδή δέσμευσε προκαταβολικά πρόσωπα και εταιρείες, όποια άποψη και αν έχει, όμως, κανείς, ορθή ή λαθεμένη, δεν μπορεί να ανατρέψει μία πραγματικότητα: Οτι δηλαδή το «μνημόνιο» είναι απαραβίαστο και όποιος το αντιπαρέλθει θα πληρώσει για τις συνέπειες)

Τί σημαίνουν όμως όλα αυτά ; Αυτά σημαίνουν (όπως και άλλες φορές έγραψε η «δ») ότι και **στο νέο Διοικητικό Συμβούλιο** θα περιλαμβάνονται **οπωσδήποτε** δύο εκπρόσωποι της ΑΝΕΚ (στη θέση των κ.κ. Ζαμπετάκη και Μαραθάκη), δύο εκπρόσωποι του κ. Γερ. Καλογηράτου (ενδεχομένως ο ίδιος και ο κ. Ν. Κουτσοκώστας) και ένας εκπρόσωπος του κ. Γερ. Αγούδημου (ο κ. Νικ. Σκορίνης).

Θα μετέχει επίσης ο κ. Ιακ. Γερονικόλας, ο οποίος μάλιστα ως το τέλος του Σεπτεμβρίου 2003 θα είναι **υποχρεωτικά** πρόεδρος.

Εκ του «μνημονίου» οι μισές θέσεις του Δ.Σ. της ΔΑΝΕ είναι δηλαδή «καπαρωμένες», αλλά θα πρέπει να προστεθεί ακόμα μία, του διευθύνοντος συμβούλου της ΝΕΛ κ. Αποστ. Αθηναίου.

Είναι «ηλίου φαεινότερον» συγκεκριμένα ότι υπάρχουν δεσμεύσεις για στενότερη συνεργασία ΑΝΕΚ - ΝΕΛ - ΔΑΝΕ, ενώ πιθανολογείται ότι μετά την εκπνοή του «μνημονίου», η ΑΝΕΚ θα «απορροφήσει» την ΔΑΝΕ. Αν η ΑΝΕΚ ήταν ειλικρινής με τους μικρομετόχους τότε ένας εκ των υποψηφίων μικρομετόχων θα πρέπει φυσιολογικά να εκλεγεί (και αυτός θα είναι ένας εκ των κ.κ. Κυρ. Αρχοντάκη, Παν. Καραγιάννη, Μιχ. Τσιγαρίδη).

Εκ των πραγμάτων ο εντεταλμένος σύμβουλος (στη θέση του κ. Δημ. Κούκουλα) θα «παιχθεί» μεταξύ των κ.κ. Ι. Βαρδινογιάννη, Ι. Μανουσογιαννάκη, Εμμ. Σκευοφύλακα και Κυρ. Αρχοντάκη.

Αν τα σενάρια που κυκλοφορούν έχουν σχέση με την πραγματικότητα, τότε το σημερινό Δ.Σ. της ΔΑΝΕ θα επανεκλεγεί και θα «θυσιάσει» η ΑΝΕΚ έναν εκ των υποψηφίων της για να εκλεγεί μικρομέτοχος.

Το σημερινό Δ.Σ. της ΔΑΝΕ απαρτίζεται από τους κ.κ. Ιακ. Γερονικόλα, Δημ. Κούκουλα, Εμμ. Σκευοφύλακα, Ι. Βαρδινογιάννη, Ιωσήφ Μανουσογιαννάκη, Αν. Μπολουδάκη, Σπ. Πρωτοπαπαδάκη, Αριστ. Μπαλή, Κυρ. Μπαδιερίτη (ο τελευταίος είναι υπεύθυνος προσωπικού και μέλος του Δ.Σ. της ΑΝΕΚ και εισήλθε στο Δ.Σ. της ΔΑΝΕ πρόσφατα μετά τις παραιτήσεις), Γερ. Καλογηράτο, Νικ. Κουτσοκώστα, Νικ. Σκορίνη, Απ. Αθηναίο.

Εκτός των παραπάνω (πλην Κούκουλα) υποψήφιοι στις εκλογές της 14ης Δεκεμβρίου θα είναι ακόμα οι κ.κ. Αγγελος Αμύγδαλος, Ευαγ. Τσαγρής (και οι δύο ανήκουν στο κλίμα Καλογηράτου), Γ. Συριόπουλος, Μιχ. Σπυριδάκης, Αντ. Κατής, Εμμ. Πιτταρακοίλης (σύμφωνα με πληροφορίες εξέφρασε τη βούληση για να παραιτηθεί, δεν υπάρχει, όμως, επιβεβαίωση), Αρ. Κούτρας, Κυρ. Αρχοντάκης, Μιχ. Τσιγαρίδης, Παν. Καραγιάννης και Γρ. Γρηγοράς.

Στο μεταξύ επί συνόλου 94.299.150 μετόχων, ως χθες είχαν κατατεθεί περίπου 53 εκατ. και την προσεχή Τετάρτη θα συνέλθει το Δ.Σ. της ΔΑΝΕ με μοναδικό θέμα την επικύρωση του πίνακα των μετόχων.

Υπενθυμίζουμε ότι στην ημερήσια διάταξη της έκτακτης γενικής συνελεύσεως των μετόχων της ΔΑΝΕ είναι γραμμένα τα ακόλουθα θέματα :

1. Εγκριση των αποφάσεων του Δ.Σ περί συμπληρώσεως των κενωθεισών θέσεων μελών του λόγω παραιτήσεως (ήτοι των κ.κ. Στ. Ζαμπετάκη, Σ. Σαριδάκη, Αν. Αγγελάκη, Ιωσήφ Ιωαν. Μανουσογιαννάκη, Αν. Δημητρακάκη) και θανάτου του αειμνήστου Σήφη Βαρδινογιάννη και διορισμού ως προσωρινών μελών των Ιωάννη Βαρδινογιάννη, Ιωσήφ Μ. Μανουσογιαννάκη, Σπ. Πρωτοπαπαδάκη, Αρ. Μπαλή, Αν. Μπολουδάκη και Απ. Αθηναίου αντίστοιχα σύμφωνα με το άρθρο 14 του καταστατικού της εταιρείας.

2. Εγκριση της εκ μέρους του Δ.Σ. διαθέσεως των κεφαλαίων που είχαν αντληθεί από την πραγματοποιηθείσα αύξηση του μετοχικού κεφαλαίου της Εταιρείας, με την από 1-3/9/1999 απόφαση της Γενικής Συνελεύσεως των μετόχων.

3. Αύξηση του μετοχικού κεφαλαίου κατά 6.217.062,31 ευρώ με την έκδοση νέων μετόχων, ονομαστικής αξίας 0,59 ευρώ εκάστης, που θα διατεθούν προς 0,59 ευρώ η κάθε μία, κατά προτίμηση μεταξύ των παλαιών μετόχων της Εταιρείας κατά την αναλογία συμμετοχής τους στο Εταιρικό κεφάλαιο ήτοι, μία (1) νέα μετοχή, για κάθε οκτώ (8) παλαιές και οι οποίες σε περίπτωση μη αναλήψεώς τους από τους παλαιούς μετόχους θα διατίθενται ελεύθερα από το Δ.Σ. της Εταιρείας σύμφωνα με το νόμο και το καταστατικό της. Αν η κάλυψη του ποσού της αύξησης δεν είναι πλήρης, το μετοχικό κεφάλαιο θα αυξάνεται μέχρι του τελικού ποσού της κάλυψής του.

4. Τροποποίηση (προσαρμογή προς την αμέσως ανωτέρω απόφαση), του άρθρου 5 του καταστατικού της Εταιρείας, περί μετοχικού κεφαλαίου και κωδικοποίηση του καταστατικού σε ενιαίο κείμενο.

5. Ανάκληση όλων των μελών του Διοικητικού Συμβουλίου.

6. Εκλογή νέου δωδεκαμελούς Δ.Σ. τριετούς θητείας, σύμφωνα με τις διατάξεις του Ν. 2190/20 και του καταστατικού.

7. Διάφορες ανακοινώσεις.



Ιστορίες για ήμερους και... αγρίους

Γράφει και υπογράφει ο Τορευτής



ΠΡΟΒΛΗΜΑΤΙΣΜΟΣ ΓΙΑ ΚΡΕΜΑΣΤΙΝΟ

Έντονος προβληματισμός αναπτύσσεται το τελευταίο διάστημα στα Δωδεκάνησα, από τυχόν αρνητική για τον βουλευτή κ. Δημήτρη Κρεμαστινό επίλυση του Συνταγματικού ασυμβίβαστου άσκησης επαγγελματικής δραστηριότητας και βουλευτικής ιδιότητας. Σήμερα σχετικές αναφορές για τη νομοθετική ρύθμιση της Συνταγματικής διάταξης αναμένεται να κάνει ο υπουργός Εσωτερικών Κώστας Σκανδαλίδης ενώ, σε τοπικό επίπεδο, αναπτύσσεται ο προβληματισμός λόγω των ανακατατάξεων που θα σημειωθούν, αν τελικά ο κ. Κρεμαστινός οδηγηθεί σε παραίτηση. Σε ένα τέτοιο ενδεχόμενο, που φυσικά ήταν περισσότερο από σίγουρο πριν από ένα μήνα αλλά τώρα έχει σημειωθεί αλλαγή, στις προσεχείς βουλευτικές εκλογές στο ψηφοδέλτιο του ΠΑΣΟΚ θα είναι και ο κ. Μιχάλης Μαύρος από την Κάλυμνο, αφού οι εν ενεργεία θα είναι υποψήφιοι εκ νέου και ο ίδιος για ένα χρονικό διάστημα στην τρέχουσα θητεία του Κοινοβουλίου, θα αντικαταστήσει τον κ. Κρεμαστινό στην Βουλή, ως επιλαχών.

ΤΟ ΕΝΔΙΑΦΕΡΟΝ ΤΩΝ ΥΠΟΨΗΦΙΩΝ

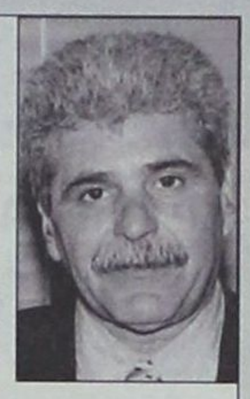

Ενδιαφέρον για μια θέση στο ψηφοδέλτιο του ΠΑΣΟΚ εκδηλώνουν οι κ.κ. Γιάννης Παρασκευάς, Κώστας Καίσερλης, Γιώργος Νικητιάδης, Φώτης Κωστόπουλος, Δημήτρης Διακομιχάλης, ενώ οι κ.κ. Παπανικόλας και Σφυρίου θεωρούνται αυτοδίκαια και πάλι υποψήφιοι. Υπάρχει περίπτωση ενδιαφέρον για το ψηφοδέλτιο, αναλόγως των συνθηκών που θα δημιουργηθούν, να εκδηλώσουν ακόμη οι κ.κ. Γρηγόρης Μοράρης και Μανώλης Γλυνός. Ο γραμματέας της Νομαρχιακής Επιτροπής του κόμματος Τιμόθεος Παρασκευάς μιλώντας χτες έκανε αναφορά σε ενδεχόμενη παραίτηση του κ. Κρεμαστινού πως θα είναι πλήγμα για το ΠΑΣΟΚ. Επισήμανε πάντως πως δεν έχει ξεκινήσει καμία διαδικασία υποψηφιοτήτων σε τοπικό επίπεδο για τις ερχόμενες βουλευτικές εκλογές.

ΔΥΟ 'Η ΤΡΕΙΣ ΟΙ ΑΛΛΑΓΕΣ

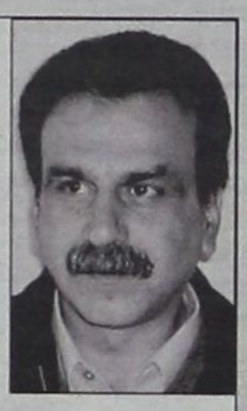

Τουλάχιστον δύο αλλαγές στην σύνθεση του ψηφοδελτίου της ΝΔ θα γίνουν στις προσεχείς εκλογές στα Δωδεκάνησα ενώ παράλληλα για μια τρίτη, γίνονται διερευνητικές κινήσεις για τον Μιχάλη Αλαχούζο από την Κάλυμνο, ο οποίος στις Νομαρχιακές εκλογές έκανε την μεγάλη έκπληξη, ανατρέποντας τα ποσοστά των δύο μεγάλων κομμάτων και φέρνοντας πρώτη την παράταξη Καραγιάννη στην επαρχία του.

ΤΗΣ ... ΑΛΕΞΑΝΔΡΕΙΑΣ

Πληροφορίες αναφέρουν ότι το χρηματικό ποσό που ξόδεψε το υπουργείο Αιγαίου για την αγορά και έκδοση εξωσχολικών βιβλίων φθάνουν τα 100 εκατομμύρια δραχμές! Ωστόσο, οι κάτοικοι των νησιών αναρωτιούνται που κατέληξαν τα εν λόγω βιβλία, ποιά είναι η χρησιμότητα και η ποιότητά τους. Είναι αξιοπερίεργο το γεγονός ότι μέχρι σήμερα δεν έχουν βρει κάποια από αυτά, στις βιβλιοθήκες που υπάρχουν! Φαίνεται, ότι η κυβέρνηση επιδίδεται και σε... επιμορφωτικά παιχνίδια! Μήπως αναβίωσε η περίφημη βιβλιοθήκη της Αλεξάνδρειας και δεν το «πήραμε χαμπάρι»;

ΠΡΟΣΗΛΩΣΗ ΣΤΗΝ ΠΑΡΑΔΟΣΗ



Έβαλε τα πράγματα στην θέση τους ο κ. Κ. Σημίτης, αναφερόμενος στις όχι ευχάριστες για το ΠΑΣΟΚ τελευταίες ιδίως δημοσκοπήσεις. Ούτε λίγο ούτε πολύ δήλωσε: «Οι δημοσκοπήσεις καταγράφουν κάποιες ενδείξεις, οι οποίες όμως δεν καθορίζουν ούτε τις πεποιθήσεις μας, ούτε τις πράξεις μας. Το πιστεύω μας το καθορίζουμε εμείς». Επικροτούμε. «Εκσυγχρονιστής» μέν ο κ . Σημίτης, αλλά και με προσήλωσιν στην ... παράδοση! Καθότι, παραδοσιακώς – κατά το αποδιδόμενο στον μακαρίτη Γιάννη Τσαρούχη- στην Ελλάδα είσαι ότι δηλώνεις.... Από τη στήλη «ΤΟ ΠΕΡΙΠΤΕΡΟ» της «ΕΣΤΙΑΣ» με τίτλο : «Απάντησις σε αμφισβητίες»

ΠΩΣ ΒΛΕΠΟΥΝ ΤΑ ΠΑΙΔΙΑ ΤΗΝ ΠΟΛΗ

Πώς βλέπουν τα παιδιά την πόλη ή το χωριό τους είναι το θέμα έκθεσης που θα λειτουργήσει από την Τετάρτη ως τις 30 Δεκεμβρίου στην Ροδιακή Έπαυλη με πρωτοβουλία του Οργανισμού Πολιτιστικής Ανάπτυξης της Νομαρχιακής Αυτοδιοίκησης σε συνεργασία με τις διευθύνσεις πρωτοβάθμιας και δευτεροβάθμιας εκπαίδευσης.

ΜΥΡΙΖΕΙ ΕΚΛΟΓΕΣ

Μυρίζει εκλογές τον τελευταίο καιρό. Μυρίζει πολύ εκλογές. Άλλωστε τα σποτ που παίζει τις τελευταίες ημέρες η κυβέρνηση είναι χαρακτηριστικά. Δίνουν προσδοκίες στον κοσμάκη για να πάρει δάνεια, να κάνει επιχειρήσεις, να κάνει ξενοδοχεία και άλλες δουλειές. «Για τον ξενώνα της γιαγιάς στην Κάλυμνο, υπάρχει το Γ' Κοινοτικό Πλαίσιο Στήριξης» διαφημίζει κατά κόρον στα κανάλια η κυβέρνηση. Έχει πάει κανένας όμως να κάνει τα χαρτιά του για να πάρει δάνειο και να μην είναι ημέτερος του ΠΑΣΟΚ; Μόνο αυτοί ροκανίζουν τα κοινοτικά δάνεια. Κανένας άλλος δεν παίρνει. Από τη στήλη «ΘΟΥ ΚΥΡΙΕ» της «ΧΩΡΑΣ» με τίτλο : «Μυρίζει εκλογές»

Ο Τορευτής

ΕΚΔΟΣΕΙΣ Γκρίτζαλης

17ης Νοεμβρίου 10 Μελίσσια 151 27
Τηλ.: 210.81.04.004 - 210.80.50.244
0974.91.71.21, Fax: 210.81.04.005

ΒΙΒΛΙΑ ΠΡΟΣΑΡΜΟΣΜΕΝΑ ΣΤΟ ΝΕΟ ΣΥΣΤΗΜΑ ΕΞΕΤΑΣΕΩΝ

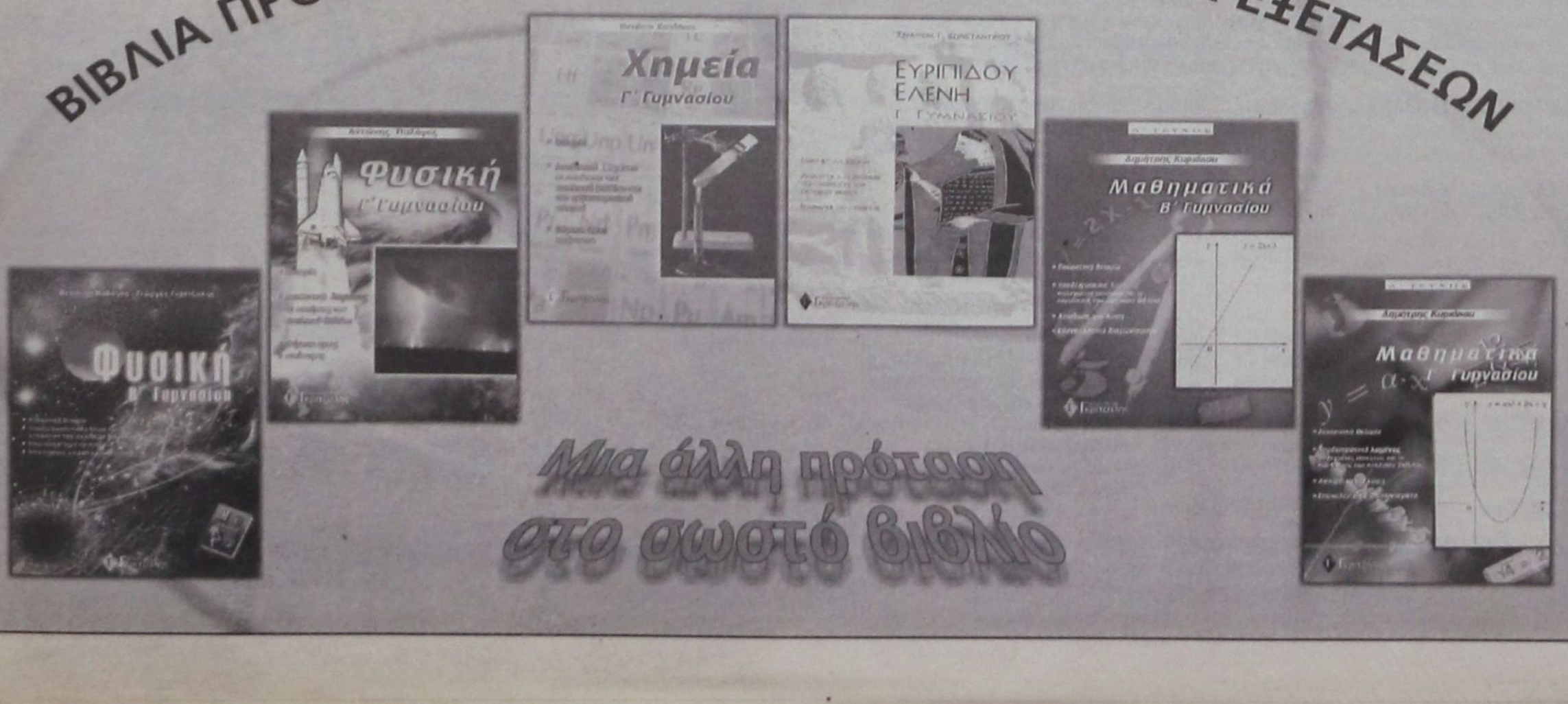

Μια άλλη πρόταση στο σωστό βιβλίο

υπόθεση: Πολιτισμός





υπογραφή: Δέσποινα Διαμαντή

ΑΡΤΟΝ ΚΑΙ ΘΕΑΜΑΤΑ...

.... απαιτούν οι ημέρες και τα δύο μας παρέχονται σε αφθονία! -αρκεί να μπορεί κανείς να καταβάλλει το τίμημά τους-

...δώρα και παιχνίδια στη μεγάλη αγορά της γιορταστικής περιόδου, για την διόλου ευκαταφρόνητη μερίδα των παιδιών.

...ευαισθησία και καλωσύνη, απαιτεί το πνεύμα των Χριστουγέννων εκβιάζοντας την σκληρότητα της εποχής.



ΣΥΜΠΕΡΑΣΜΑΤΙΚΑ, έχουμε τις επόμενες μέρες: Bazar συλλόγων για κοινωφελείς σκοπούς, εκδηλώσεις ψυχαγωγικού και πολιτιστικού χαρακτήρα, νυχτερινή υπερπληθώρα διασκέδασης, CD's και βιβλία ειδικά για την χριστουγεννιάτικη αγορά.

* Αύριο Τετάρτη 11 Δεκεμβρίου στις 18:00 στη Ροδιακή Επαυλη εγκαινιάζεται η Εικαστική Εκθεση έργων μαθητών της Α/θμιας και Β/θμιας εκπαίδευσης με θέμα:«Πως βλέπουν τα παιδιά την πόλη ή το χωριό τους ως γεωφυσικό, ιστορικό, κοινωνικό ή αισθητικό χώρο, μεμονωμένο ή σε συνάρτηση όλων αυτών».

Η έκθεση οργανώνεται από τον Ο.Π.Α.Δ., τις εκπαιδευτικές διευθύνσεις και στηρίζεται από τον Π.Ο.Δ.Ρ., θα διαρκέσει έως τις 20 Δεκεμβρίου και οι ώρες επίσκεψης για το κοινό θα είναι 09:00 - 13:30 και 18:00 - 21:00 καθημερινές και Σαββατοκύριακο.

Τα 25 επιλεγμένα έργα των μαθητών φέρουν τις υπογραφές των:

Α/θμια Εκπαίδευση

1ο Βραβείο: Κωνσταντίνος Καλαεντζής, 12ο Δημοτικό Σχολείο Ρόδου

2ο Βραβείο: Αλεξάνδρα Χατζοπούλου, Αμαράντειος

3ο Βραβείο: Αννα Χατζοπούλου, Αμαράντειος

Διακρίσεις

1. Αργυρουδάκης Φίλιππος, 12ο Δημοτικό Σχολείο Ρόδου
2. Διακόπουλος Γιώργος, 1ο Δημοτικό Σχολείο Καρπάθου
3. Εσπόζιτο Ραφαέλ, 1ο Πειραματικό Σχολείο Ρόδου
4. Ζορμπάς Δημήτρης, 8ο Δημοτικό Σχολείο Ρόδου
5. Κωστάκη Αναστασία, 1ο Δημοτικό Σχολείο Καρπάθου
6. Μακρή Αθηνά, 8ο Δημοτικό Σχολείο Ρόδου
7. Μπογοσιάν Κλεάνθης, 3/θέσιο Πειραματικό Σχολείο Ρόδου
8. Παπανικήτας Γιώργος, 1ο Δημοτικό Σχολείο Καρπάθου
9. Τούμα Θεανώ, 1ο Δημοτικό Σχολείο Καρπάθου
10. Τσιρίγκα Τσαμπίκα, 2ο Δημοτικό Σχολείο Ρόδου

Β/θμια Εκπαίδευση

1ο Βραβείο: Ελένη Σταυριανού, 6ο Γυμνάσιο Ρόδου

2ο Βραβείο: Θεοδώρα Σουλούνια, 1ο Γυμνάσιο Ρόδου

3ο Βραβείο: Ελένη Κόκαλη, 7ο Γυμνάσιο Ρόδου

Παρασκευή Μανδηλάρη, 3ο Βενετόκλειο Γυμνάσιο.

Διακρίσεις

1. Αθανασόπουλος Θέμις, 6ο Γυμνάσιο Ρόδου
2. Αρνικκιού Μαρία, 7ο Γυμνάσιο Ρόδου
3. Ευθυμιάδης Νικόλαος, 4ο Γυμνάσιο Ρόδου
4. Κατσανεβάκης Μανώλης, 1ο Γυμνάσιο Ρόδου
5. Κοκόλη Ελένη, 3ο Γυμνάσιο Ρόδου
6. Κυπριώτη Μαρία, 1ο Γυμνάσιο Ρόδου
7. Τζιούτζιας Θεόπιστος, 1ο Γυμνάσιο Ρόδου
8. Φακουλάκη Δέσποινα, 7ο Γυμνάσιο Ρόδου
9. Χαρτερού Μαρία - Ελένη, 7ο Γυμνάσιο Ρόδου
10. Χριστοφή Γεωργία, 1ο Γυμνάσιο Ρόδου

* **ΜΕ ΠΡΩΤΟΒΟΥΛΙΑ** φοιτητών του **τμήματος Μεσογειακών Σπουδών** του Πανεπιστημίου Αιγαίου, θα πραγματοποιηθεί την Πέμπτη 12 Δεκεμβρίου, Χριστουγεννιάτικο Bazar με διακοσμητικά, κάρτες και χρηστικά αντικείμενα στην αίθουσα πολλαπλών χρήσεων του Πανεπιστημίου, από τις 16:00 έως 22:00.

Στο χώρο θα υπάρχει ο απαραίτητος Αγιος Βασίλης όπως και η λαχειοφόρος αγορά με τα δώρα.

Η εκδήλωση τελείται με την υποστήριξη του **Κέντρου Αποκατάστασης θυμάτων Βασανιστηρίων** και λοιπών μορφών κακομεταχείρισης και της Εταιρείας Προστασίας Σπαστικών Ελλάδος, όπου και θα διατεθούν τα έσοδα.

Ευαισθητοποιημένοι για άλλη μία φορά οι φοιτητές, απέναντι στους ανθρώπους που έχουν ανάγκη συμπαράστασης, καλούν την τοπική κοινωνία να στηρίξει την προσπάθειά τους, στο πνεύμα της προσφοράς που χαρακτηρίζει τις γιορτινές μέρες των Χριστουγέννων.

* Την Κυριακή 15 Δεκεμβρίου στις 6:00 το απόγευμα, στην αίθουσα Πολιτιστικών Εκδηλώσεων του Δ.Δ. Κοσκινού, θα γίνει η παρουσίαση του βιβλίου: **«Το Χωριό Κοσκινού της Ρόδου»**, Ιστορία, Λαογραφία, Διαβίωση του συγγραφέα Δημήτρη Παπαϊγνατίου.

Το βιβλίο θα παρουσιάσει ο Επίτιμος Γυμνασιάρχης κ. Γ. Μπάρδος.

* CINE (ΜΕΤΡΟΠΟΛ): **Ο Αγιος Βασίλης μου 2.**

Ενα απλοϊκό παραμύθι που στοχεύει κατ' ευθείαν στην εορταστική κινηματογραφική αγορά. Ο πρωταγωνιστής, ένας τυπικός μέσος Αμερικανός που έχει μεταμορφωθεί σε Αγιο Βασίλη, βρίσκεται πλέον στη Λαπωνία και καλείται να περάσει από διάφορες δοκιμασίες για να διατηρήσει το πόστο του.

• Ανατρέχω στο **Περιοδικό ΗΛΙΟΣ (Αύγουστος 2000)** του Διεθνούς Κέντρου Λογοτεχνών και Μεταφραστών που είναι αφιερωμένο στην **Παιδική Λογοτεχνία.**

Μέσα στα κείμενα και τα ποιήματα συγγραφέων και ποιητών, αναζητώ την τρυφερότητα της παιδικής ηλικίας χαμένη σήμερα μέσα σε βουνά από παιχνίδια στα καταστήματα και απαιτητικές φωνές μικρών καταναλωτών:



Κική Δημουλά:
Εκστασις

Το μικρό μου παιδί σοβαρή αταξία έκαμε πάλι.

Στο πεζούλι του σύμπαντος σκαρφάλωσε σκούντησε με το χέρι του το κρεμασμένο στον τοίχο τ' ουρανού κόκκινο πιάτο, κι έχυσε όλο το φώς πάνω του.

Ο Θεός αηόρησε που είδε τον ήλιο ντυμένο παιδικά ρούχα να κατεβαίνει τρέχοντας της φαντασίας μου τη σκάλα και να 'ρχεται σε μένα.

Κι εγώ κάθομαι τώρα και μαλώνω αυστηρά το μικρό μου παιδί ενώ κλέβω κρυφά τον χυμένο επάνω του ήλιο.

(Ερήμην, σελ. 27, εκδ. Στιγμή, 1990)

TSAGARIS TRAVEL

FERRIES

ΑΠΟ ΝΗΣΙΑ ΠΡΟΣ ΠΕΙΡΑΙΑ

(06/12/2002 - 15/12/2002)

07/12/02	ΣΑΒΒΑΤΟ	ΡΟΔΑΝΘΗ	16.00	ΚΩ-ΚΑΛΥΜΝΟ-ΑΣΤΥΠΑΛΑΙΑ-ΚΑΤΑΠΟΛΑ-ΝΑΞΟ-ΠΑΡΟ-ΠΕΙΡΑΙΑ
		ΔΗΜΗΤΡΟΥΛΑ	17.00	ΚΩ-ΒΑΘΥ-ΧΙΟ-ΜΥΤΙΛΗΝΗ-ΛΗΜΝΟ-ΑΛΕΞΑΝΔΡΟΥΠΟΛΗ
08/12/02	ΚΥΡΙΑΚΗ	----------	-----	----------
09/12/02	ΔΕΥΤΕΡΑ	ΡΟΔΑΝΘΗ	07.00	ΚΑΣΤΕΛΛΟΡΙΖΟ
		ΡΟΔΑΝΘΗ	16.00	ΚΩ-ΚΑΛΥΜΝΟ-ΛΕΡΟ-ΠΑΤΜΟ-ΠΕΙΡΑΙΑ
		ΔΗΜΗΤΡΟΥΛΑ	22.00	ΣΥΜΗ-ΤΗΛΟ-ΝΙΣΥΡΟ-ΚΩ-ΚΑΛΥΜΝΟ-ΑΣΤΥΠΑΛΑΙΑ-ΚΑΤΑΠΟΛΑ-ΝΑΞΟ-ΣΥΡΟ-ΠΕΙΡΑΙΑ
10/12/02	ΤΡΙΤΗ	----------	-----	----------
11/12/02	ΤΕΤΑΡΤΗ	ΡΟΔΑΝΘΗ	09.15	ΚΑΣΤΕΛΟΡΙΖΟ
		ΡΟΔΑΝΘΗ	18.00	ΚΩ-ΚΑΛΥΜΝΟ-ΛΕΡΟ-ΠΑΤΜΟ-ΠΕΙΡΑΙΑ
12/12/02	ΠΕΜΠΤΗ	ΔΗΜΗΤΡΟΥΛΑ	17.00	ΚΩ-ΑΣΤΥΠΑΛΑΙΑ-ΑΙΓΙΑΛΙ-ΚΑΤΑΠΟΛΑ-ΔΟΝΟΥΣΑ-ΝΑΞΟ-ΠΑΡΟ-ΠΕΙΡΑΙΑ
13/12/02	ΠΑΡΑΣΚΕΥΗ	ΡΟΔΑΝΘΗ	07.55	ΚΑΣΤΕΛΟΡΙΖΟ
		ΡΟΔΑΝΘΗ	18.00	ΚΩ-ΚΑΛΥΜΝΟ-ΠΕΙΡΑΙΑ
14/012/02	ΣΑΒΒΑΤΟ	ΔΗΜΗΤΡΟΥΛΑ	17.00	ΚΩ-ΒΑΘΗ-ΧΙΟ-ΜΥΤΙΛΗΝΗ-ΛΗΜΝΟ-ΑΛΕΞΑ/ΠΟΛΗ
15/12/02	ΚΥΡΙΑΚΗ	----------	-----	----------

Πληροφορίες στο κεντρικό πρακτορείο TSAGARIS TRAVEL
και στον ταξιδιωτικό σας πράκτορα.
Τηλ. (02410) 36170, 28597, 30406, 35066.

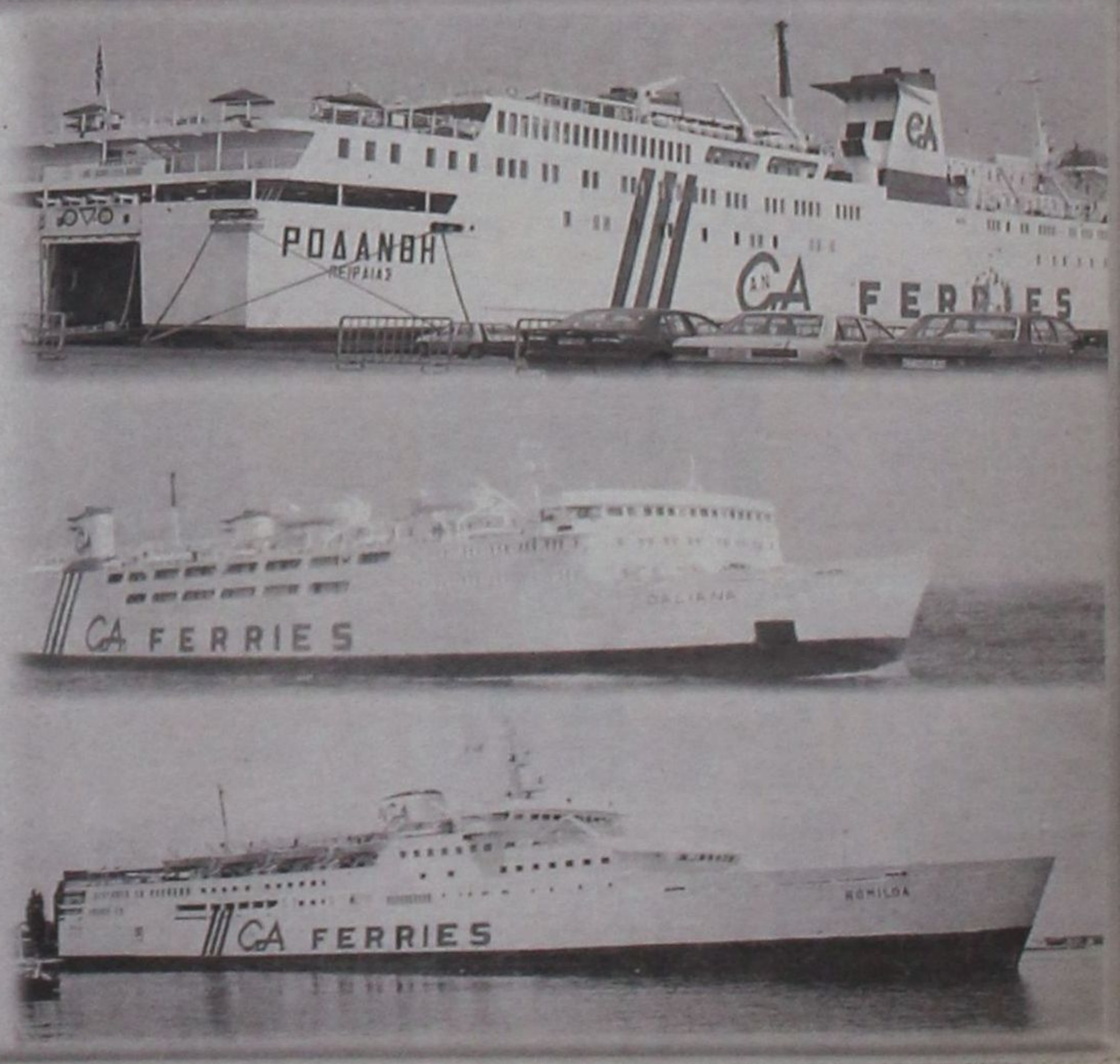

Επιμέλεια: Ηλίας Λοΐζος - Γιάννης Κουμέντος

✔ Διαφορετικό «χρώμα» στο πρωτάθλημα
✔ ΠΡΑΓΜΑΤΙΚΟΣ ΚΟΛΟΣΣΟΣ Σελ.16-17
✔ Ετοιμες οι Μικτές... Σελ.18

ΦΛΕΡΤΑΡΕΙ ΜΕ ΤΗΝ ΚΟΡΥΦΗ Ο ΔΙΑΓΟΡΑΣ



Εχασαν Απόλλων Καλυθιών και Α.Ε. Κως

Συγκλονιστικό ήταν το παιχνίδι ανάμεσα στον Διαγόρα και τον Αιολικό με τους «κυανέρυθρους» να παίρνουν μία δύσκολη όσο και σημαντική νίκη. Μαζί πήραν και το τρίποντο που τους έφερε στην τρίτη θέση στον βαθμολογικό πίνακα. Στις Καλυθιές ο Απόλλωνας σταμάτησε στην αστοχία του και ηττήθηκε από τον Ασπρόπυργο, ενώ η Α.Ε. Κως έπεσε θύμα της διαιτησίας και τελικά έχασε στο γήπεδο της Μάνδρας.

Η Ρόδος αγωνίζεται αύριο με τον Ατρόμητο Π.

Αναλυτικά :

Δ' ΕΘΝΙΚΗ 10η αγωνιστική

Απόλλων Καλ. - Ασπρόπυργος	0-1
Διαγόρας - Αιολικός Μυτ.	4-3
Αίας Σαλ. - Ερμής	1-1
Καρλόβασι - Ελευσίνα	2-1
Μύκονος - Α.Ο. Μάνης	1-1
Μανδραϊκός - Α.Ε. Κως	1-0
Ατρόμητος - Α.Σ. Ρόδος	(αύριο)
Καλλονή - Κάσπακας	4-1

Η ΒΑΘΜΟΛΟΓΙΑ

1. Α.Σ. Ρόδος	25-2	24
2. Ερμής Κορ.	**13-5**	**22**
3. ΠΑΟ Διαγόρας	19-10	20
4. Μανδραϊκός	**15-7**	**20**
5. Α.Ο. Μάνης	26-7	19
6. Απόλλων Καλυθιών	**10-6**	**19**
7. Αιολικός Μυτιλήνης	20-9	18
8. Αίας Σαλαμίνας	**19-9**	**16**
9. Α.Ο. Μυκόνου	10-12	13
10. Α.Ε. Κως	**6-9**	**12**
11. Ασπρόπυργος	15-13	11
12. Ατρόμητος Πειραιά	**16-20**	**11**
13. Α.Ε. Καλλονής	14-34	7
14. Καρλόβασι	**6-17**	**4**
15. Κάσπακας Λήμνου	8-27	3
16. Πανελευσινιακός	**4-27**	**3**

ΣΗΜ.: Η Ρόδος και ο Ατρόμητος έχουν έναν αγώνα λιγότερο

Η ΕΠΟΜΕΝΗ ΑΓΩΝΙΣΤΙΚΗ

Ασπρόπυργος - Αιολικός
Ερμής - Απόλλων Καλυθιών
Ελευσίνα - ΠΑΟ Διαγόρας
Α.Ο. Μάνης - Αίας Σαλαμίνας
Α.Ε. Κως - Καρλόβασι
Α.Σ. Ρόδος - Μύκονος
Κάσπακας - Μανδραϊκός
Καλλονή - Ατρόμητος

ΑΣΠΙΔΑ Ο ΟΙΚΟΝΟΜΙΔΗΣ

Οι προσπάθειες των παραγόντων του Ατρόμητου Π. για νέα αναβολή βρήκαν μπροστά τους το γραμματέα της ΕΠΟ

Πάνω στον Οικονομίδη Γ.Γ. της ΕΠΟ έπεσαν οι ατυχείς παράγοντες του Ατρόμητου Π., όταν προσπάθησαν την ώρα που συνεδρίαζε το διοικητικό συμβούλιο της ΕΠΟ να ακυρώσουν τον ορισμό του αγώνα με τη Ρόδο, για το γήπεδο του Ασπρόπυργου και να παίξουν το παιχνίδι στο γήπεδό τους, το οποίο όμως δεν διαθέτει χλοοτάπητα.

Ο γ.γ. αντέδρασε στην προσπάθεια αυτή, η οποία είχε συμπαραστάτη της τον πρόεδρο και γ.γ. της ΕΠΣ Πειραιά. Οι παράγοντες του Ατρόμητου θέλησαν να εκβιάσουν το προεδρείο της ΕΠΟ, κάτι που δεν κατάφεραν.

Μάλιστα δε ο κ. Οικονομίδης, τους διάβασε την προκήρυξη και ειδικά εκείνο το άρθρο που μιλά για γήπεδα με χλοοτάπητα ότι θα πρέπει να χρησιμοποιούνται τη φετινή ποδοσφαιρική χρονιά. Ετσι όλες οι προσπάθειες του Ατρόμητου έπεσαν στο κενό και το παιχνίδι θα διεξαχθεί κανονικά αύριο Τετάρτη στις 3μ.μ. στον Ασπρόπυργο.

Το παιχνίδι θα μεταδοθεί ζωντανά από το Radio Sports '98.



ΔΗΜΗΤΡΗΣ ΣΚΟΥΝΑΣ: «....πρώτα εμάς και μετά τους αντιπάλους μας».



Χωρίς προβλήματα θα παραταχθεί αύριο η Ρόδος στο γήπεδο του Ασπρόπυργου όπου θα αντιμετωπίσει τον Ατρόμητο Πειραιώς.

Το παιχνίδι αυτό έχει τη δική του ιστορία, μιάς και ξεκίνησε η συζήτηση του, την περασμένη εβδομάδα για να ολοκληρωθεί, καλώς εχόντων των πραγμάτων το απόγευμα της Τετάρτης.

Ακόμα και χθες προσπάθησαν κάποιοι στην ΕΠΟ να το αναβάλλουν αλλά τελικά δεν τους πέρασε.

Φαίνεται πως ο πόλεμος που άρχισε να δέχεται η Ρόδος ξεκινά από τα υψηλά κλιμάκια και πιθανότατα να συνεχισθεί. Ορισμένοι ήθελαν να δώσουν χρόνο στον Ατρόμητο να μπορέσει να συνέλθει, αφού διάγει τις χειρότερες ημέρες της ιστορίας του.

Το ευχάριστο για τη Ρόδο είναι ότι έτσι όπως ήλθαν τα αποτελέσματα σε μια ενδεχόμενη νίκη της θα ξεφύγει ακόμα περισσότερο από τους διώκτες της και θα βλέπει πιο σίγουρα το ποδοσφαιρικό μέλλον της.

Ο Δημήτρης Σκούνας όταν ρωτήθηκε να σχολιάσει τα αποτελέσματα της αγωνιστικής δήλωσε: «Δεν με ενδιαφέρουν τι κάνουν οι αντίπαλοι μας. Ολοι θα παίξουν μεταξύ τους, όσο βέβαια χάνουν βαθμούς είναι καλό για μας, αλλά πρώτα βλέπουμε τι κάνουμε εμείς. Μόνον έτσι θα κρατήσουμε τη διαφορά».

Τη Ρόδο την περιμένει δύσκολη εβδομάδα. Πρώτα το αυριανό παιχνίδι με τον Ατρόμητο, στη συνέχεια Πέμπτη στις 6μ.μ. το παιχνίδι κυπέλλου με το Διγενή και την Κυριακή ο αγώνας με τη Μύκονο.

Θα πρέπει οι παίκτες να είναι πανέτοιμοι για να μπορέσουν να ανταπεξέλθουν στις ανάγκες όλων αυτών των αγώνων.

Διαιτητής είχει ορισθεί ο κ. Α. Χάνου, ωστόσο μέχρι χθες το βράδυ δεν είχε γίνει γνωστό αν τελικά η ΚΕΔ/ΕΠΟ άλλαξε το διαιτητή της συνάντησης.

Βραδιά στο Baltazaar

Ο Α.Σ.Ρόδος την Παρασκευή διοργανώνει στο κέντρο Baltazzar μια εορταστική βραδιά. Καλούνται όλοι οι φίλαθλοι να βοηθήσουν την ομάδα με την παρουσία τους. Τιμή εισόδου 15 ευρώ.

Πέρασε από «χειρουργείο» η Κως



Αδικη ήττα υπέστη η Κως στην Μάνδρα από τον Μανδραϊκό. Η ομάδα του Στέφανου Θεοδώρου, έπαιξε πολύ καλή μπάλα, αλλά βρέθηκε να φεύγει χαμένη από το γήπεδο λόγω των κακών υποδείξεων του βοηθού Αντωνιάδη. Ο συγκεκριμένος ακύρωσε καθαρό γκόλ του Γκουντελίτσα στο 87' ενώ είχε κατακυρώσει οφσάιντ γκόλ του Μανδραϊκού στο πρώτο ημίχρονο.

Ο τεχνικός των «βυσσινί» δήλωσε: «Παίξαμε φανταστική μπάλα, δημιουργήσαμε πολλές ευκαιρίες, αλλά αδικηθήκαμε κατάφωρα από τον βοηθό διαιτητή Αντωνιάδη.

Η φάση του γκόλ ήταν καθαρή, αλλά ο βοηθός μας το ακύρωσε.

Εμεινα ευχαριστημένος από την απόδοση των παικτών μου, γι' αυτό μπορεί να χάσαμε, αλλά δεν στενοχωρήθηκα». Ο τεχνικός της Κω, ήδη ζήτησε από την διοίκηση της ομάδας του έναν αριστερό μπακ χαφ, έναν κεντρικό και έναν επιθετικό. Είναι στα χέρια της διοίκησης της Κω η σχετική λίστα και αν υπάρχει η οικονομική ευχέρεια ίσως γίνουν οι μεταγραφές.

Α' ΚΑΤΗΓΟΡΙΑ

Διαφορετικό «χρώμα» στο πρωτάθλημα

• Διγενής και Ιάλυσος πλησίασαν την Α.Ε. Λέρου που ηττήθηκε στη Λίνδο από τον Κλεόβουλο με 2-1 • Μεγάλες νίκες για Α.Ε.Ρ.Α. και Φοίβο που κέρδισαν εκτός έδρας Διαγόρα Β. και Αρη Αρχαγγέλου



Διαφορετικό χρώμα απέκτησε το πρωτάθλημα της πρώτης κατηγορίας μετά τα αποτελέσματα της 13ης αγωνιστικής, καθώς την Κυριακή το πρωί στο γήπεδο της Λίνδου η πρωτοπόρος Α.Ε. Λέρου ηττήθηκε με 2-1 από τον Κλεόβουλο. Ετσι η διαφορά των πέντε βαθμών που είχε η ομάδα της Λέρου από τον Διγενή μειώθηκε στους δύο ενώ παράλληλα πλησίασε περισσότερο στην κορυφή και ο Ιάλυσος. Ωστόσο από την πλευρά της Α.Ε.Λ. εκφράσθηκαν έντονα παράπονα που αφορούν κυρίως το πρόσωπο του διαιτητή της συνάντησης Κώστα Ζανεττίδη. Παρ' ολα αυτά όμως η νίκη του Κλεόβουλου είναι πολύ σημαντική, αφού η ομάδα της Λίνδου σκαφάλωσε ψηλότερα στη βαθμολογία.

Στην Καρδάμαινα ο Διγενής, αποβάλλοντας το άγχος των τελευταίων αγωνιστικών έφθασε άνετα στη νίκη με 4-0 επί της Δόξας.

Στο «Οικονομίδειο» ο Ιάλυσος, πήρε ακόμη μία νίκη κερδίζοντας με 3-0 τον Ορφέα, ενώ η διαφορά που τον χώριζε από την κορυφή της βαθμολογίας μειώθηκε περισσότερο.

Πολύ μεγάλη νίκη πέτυχε στο Βάτι ο ΑΕΡΑ του Βαγγέλη Χοσάδα, που κέρδισε με 2-1 τον Διαγόρα και πλέον αντιμετωπίζει απο διαφορετική σκοπιά, τη συνέχεια και την παρουσία του στο πρωτάθλημα.

Επίσης σημαντικότατη νίκη πέτυχε ο Φοίβος, όπου σ' ένα παραδοσιακό ντέρμπι κέρδισε τον Αρη Αρχαγγέλου εκτός έδρας με 5-2 ενώ για τους Αρχαγγελίτες ήταν η πρώτη εντός έδρας ήττα στην φετινή περίοδο.

Την πρώτη του ήττα στο γήπεδό του υπέστη και ο Απόλλων Απολλώνων που έχασε από τον Ηρακλή Μ. με 1-0, ενώ οι Μαριτσενοί μετά απ' αυτό το αποτέλεσμα ανέβηκαν στην πέμπτη θέση της βαθμολογίας και ισοβαθμούν με τον Φοίβο.

Σπουδαία βαθμολογικής σημασίας νίκη πέτυχε στην έδρα της η Αναγέννηση Εμπ. που επιβλήθηκε με 4-1 της Θύελλας Πυλώνας.

Τέλος το πρώτο θετικό αποτέλεσμα πέτυχε ο Κλεάνθης που απέσπασε ισοπαλία 2-2, στο γήπεδο Βαθύ από τον Καλυμνιακό.

13Η ΑΓΩΝΙΣΤΙΚΗ
ΤΑ ΑΠΟΤΕΛΕΣΜΑΤΑ ΚΑΙ ΟΙ ΣΚΟΡΕΡ

• Δόξα Κ. - Διγενής 0-4
3', 51', 57', 70' Εγγλέζος
• Καλυμνιακός - Κλεάνθης 2-2
6' (πεν.), 62' (πεν.) Κασσάρας /24 Μ. Σπάρταλης
75' Καραγιάννης
• Αρης - Φοίβος 2-5
78' Παντίδος, 81' Πευκιανάκης/
1', 33' Σεβδαλής, 44', 63' Μήτρου, 75' Ξύπας
• Διαγόρας Β. - ΑΕΡΑ 1-2
93' (πεν.) Μακρής /
29' Κ. Καλογήρου, 89' Κωνσταντούρας
• Ιάλυσος - Ορφέας 3-0
2' (πεν.), 57', 74' Λεντής
• Αναγέννηση - Θύελλα 4-1
10' Παπαλεξάνδρου, 15' Κωνσταντάκης,
35' Παπανικολάου, 76' Αγκάς / 31'(πεν.) Οίκουτας
• Απόλλων Απ. - Ηρακλής 0-1
75' Χ''στρατής
• Κλεόβουλος - ΑΕΛ 2-1
22' Πιτσουρδάκης, 51' (πεν.) Κορνάρος /
16' Αρίνιν

ΒΑΘΜΟΛΟΓΙΑ

Α' ΚΑΤΗΓΟΡΙΑ 2002 - 2003

ΟΜΑΔΕΣ	ΒΑΘΜ.	ΑΓ.	ΤΕΡΜ.	Ν	Ι	Η
1. ΑΕΛ	33	13	27-9	11	0	2
2. Διγενής	31	13	29-8	10	1	2
3. Ιάλυσος	27	13	20-9	8	3	2
4. Φοίβος	24	13	21-14	7	3	3
5. Ηρακλής	24	13	18-17	7	3	3
6. Απόλλων	22	13	11-11	6	4	3
7. Κλεόβουλος	18	13	22-17	6	0	7
8. Θύελλα	18	13	15-13	5	3	5
9. ΑΕΡΑ	18	13	22-22	5	3	5
10. Αρης	17	13	24-22	4	5	4
11. Καλυμνιακός	14	13	15-21	4	2	7
12. Διαγόρας Β.	14	13	10-16	4	2	7
13. Αναγέννηση	14	13	13-21	4	2	7
14. Ορφέας	9	13	12-27	2	3	8
15. Κλεάνθης	8	13	10-18	2	2	9
16. Δόξα Κ.	2	13	9-33	0	2	11

Η Επόμενη αγωνιστική

Διαγόρας Β. - Απόλλων Απ.
Ηρακλής - Δόξα Κ.
ΑΕΡΑ - Κλεόβουλος
Διγενής - Αναγέννηση
ΑΕΛ - Ιάλυσος
Θύελλα - Αρης
Ορφέας - Καλυμνιακός
Φοίβος - Κλέανθης

Ο ΠΙΝΑΚΑΣ ΤΩΝ ΣΚΟΡΕΡ

Στην πρώτη θέση της κατάταξης των κανονιέρηδων της Α' κατηγορίας βρίσκονται οι Καραμαλίκης (Α.Ε.Λ.) και Καλογήρου Κυρ. (ΑΕΡΑ) μετά την ολοκλήρωση των αγώνων της 13ης αγωνιστικής.

Η κατάταξη έχει ως εξής:

11 γκολ: Καραμαλίκης, Καλογήρου Κυρ.
9 γκολ: Φουντής (Α.Ε.Λ.)
8 γκολ: Καστρουνής (Διγενής), Λεντής (Ιάλυσος)
7 γκολ: Σακκάς (Κλεόβουλος)
6 γκολ: Οίκουτας (Θύελλα Πυλ.), Γαλανός (Διγενής), Πευκιανάκης (Αρης Αρχ.), Παντίδος (Αρης Αρχ.), Αγκάς (Αναγέννηση Εμπ.), Πιτσουρδάκης (Κλεόβουλος)

Συνεχίζουν από εκεί που σταμάτησαν

Αύριο αναμένεται να ολοκληρωθούν οι αγώνες που διακόπηκαν Εθνικός Αρχ. - Δόξα Ψ. και Ηλιος Ιαλ. - Μεσαναγρός

Σύμφωνα με το άρθρο 21 του ΚΑΠ παραγ. 1 εδάφιο α και τη σχετική διάταξη της προκήρυξης του πρωταθλήματος, οι αγώνες που διακόπηκαν λόγω των κακών καιρικών συνθηκών μεταξύ των ομάδων Εθνικού Αρχ. - Δόξα Ψ. και Ηλιου Ιαλυσού Α.Ε. Μεσαναγρού θα συνεχισθούν αύριο Τετάρτη 11 Δεκεμβρίου, από το λεπτό που οι διαιτητές διέκοψαν τους παραπάνω αγώνες.

Συγκεκριμένα αναφέρουμε ότι το παιχνίδι Ηλιου Ιαλ. - Μεσαναγρού διεκόπη στο 60' και οι δύο ομάδες θα αγωνισθούν για ακόμη 30' μέχρι την ολοκλήρωση του αγώνα.

Το παιχνίδι Εθνικού Αρχ. - Δόξας Ψ. θα ξεκινήσει από το 52' και οι δύο ομάδες έχουν στη διάθεσή τους 38' αγώνα. Τα δύο παιχνίδια θα ξεκινήσουν στις 15.30.

Τι θα ισχύσει στους αγώνες

• Ισχύει το ρεκόρ που υπήρχε ως την διακοπή.

• Τα σωματεία θα ξεκινήσουν με τον ίδιο αριθμό ποδοσφαιριστών που είχαν έως την διακοπή.

• Εφόσον τα σωματεία δεν έχουν πραγματοποιήσει μέχρι το λεπτό της διακοπής τις δύο (2) αλλαγές των ποδοσφαιριστών κάτω των είκοσι (20) ετών που ήταν υποχρεωμένα βάσει της προκήρυξης να αρχίσουν, τότε υποχρεούνται να συνεχίσουν με δύο (2) ποδοσφαιριστές κάτω των είκοσι ετών, μέχρι επιτρεπομένων αντικαταστάσεων. Εάν πραγματοποίησαν τη μία (1) υποχρεούνται να συνεχίσουν με ένα ποδοσφαιριστή, κάτω των είκοσι ετών μέχρι επιτρεπομένης αντικατάστασης.

Τέλος εάν πραγματοποίησαν και τις δύο τότε αίρεται η υποχρέωσή τους αυτή για τη συνέχεια του αγώνα.

• Ισχύουν οι αλλαγές ποδοσφαιριστών των αγώνων της Κυριακής οπότε τα σωματεία εφόσον το επιθυμούν θα κάνουν τις υπόλοιπες.

• Ισχύουν οι κίτρινες κάρτες που δέχθηκαν οι ποδοσφαιριστές στους αγώνες της Κυριακής.

Τετάρτη 11/12/2002
Β' ΚΑΤΗΓΟΡΙΑ
Γήπεδο Αρχίπολις, Ωρα 15.30
Εθνικός Αρχ. - Δόξα Ψ.
Παρατηρητής: Τόππος Τσ.

Γ' ΚΑΤΗΓΟΡΙΑ
Α' ΟΜΙΛΟΣ
Γήπεδο Λύκειο Ιαλυσού, Ωρα 15.30
Ηλιος Ιαλ. - Μεσαναγρός
Παρατηρητής: Κατσουράκης



ΠΡΑΓΜΑΤΙΚΟΣ ΚΟΛΟΣΣΟΣ

Στα αζήτητα έστειλε το Σπόρτιγκ με 90-78

Μικραίνει ολοένα την απόστασή του με την κορυφή ο Κολοσσός. Η νέα νίκη του επί του Σπόρτιγκ δίνει ακόμα μεγαλύτερη αισιοδοξία σε όλους να κυνηγήσουν το πρωτάθλημα. Η άνετη νίκη 90-78 που ήταν ότι καλύτερο εν' όψει του αγώνα της χρονιάς στην Ξάνθη με την ομώνυμη τοπική ομάδα.

Ο αντίπαλός του της Κυριακής είναι αήττητος και το φαβορί για τον τίτλο. Ωστόσο ο Κολοσσός στα μεγάλα παιχνίδια δείχνει προσωπικότητα και αν καταφέρει να περάσει από εκεί η υπόθεση άνοδος γίνεται ευκολότερη.

ΤΟ ΠΡΟΦΙΛ ΤΗΣ ΑΓΩΝΙΣΤΙΚΗΣ
7η αγωνιστική

Αίας Ευόσμου - Α.Ο. Αιγάλεω	52-72
Κολοσσός Ρόδου - Α.Ο. Σπόρτιγκ	90-78
Μ.Α.Σ. Μαντουλίδης - Α.Σ. Ξάνθης	78-82
Δ.Α.Σ. Ανω Λιοσίων - Αμπελόκηποι Θ.	86-53
ICBS - Ο.Φ. Ηρακλείου	78-76
Μέγας Αλέξανδρος - Γ.Σ. Σιάτιστας	76-82
Α.Σ.Ε. Δούκα - Πανελευσινιακός	58-56

Η ΕΠΟΜΕΝΗ ΑΓΩΝΙΣΤΙΚΗ

Α.Ο. Σπόρτιγκ - Αίας Ευόσμου
Α.Σ. Ξάνθης - Κολοσσός Ρόδου
Αμπελόκηποι Θ. - Μ.Α.Σ. Μαντουλίδης
Δ.Α.Σ. Ανω Λιοσίων - I.C.B.S.
Α.Ο. Αιγάλεω - Μέγας Αλεξανδρος
Γ.Σ. Σιάτιστας - Α.Σ.Ε. Δούκα
Πανευλευσινιακός - Ο.Φ. Ηρακλείου

Η ΒΑΘΜΟΛΟΓΙΑ

Ομάδα				
1. Α.Σ. Ξάνθης	14	7-0	561-506	(+55)
2. Α.Σ.Ε. Δούκα	13	6-1	547-511	(+36)
3. Κολοσσός Ρόδου	12	5-2	547-491	(+56)
4. Δ.Α.Σ. Ανω Λιοσίων	12	5-2	573-533	(+40)
5. Πανελευσινιακός	11	4-3	533-482	(+51)
6. I.C.B.S.	11	4-3	480-472	(+8)
7. Γ.Σ. Σιάτιστας	11	4-3	591-585	(+6)
8. Α.Ο. Σπόρτιγκ	10	3-4	542-534	(+8)
9. Ο.Φ. Ηρακλείου	10	3-4	523-532	(-9)
10. Μ.Α.Σ. Μαντουλίδης	10	3-4	533-541	(-8)
11. Αμπελόκηποι Θ. (2Β)	9	2-5	486-578	(-92)
12. Α.Ο. Αιγάλεω	9	2-5	534-540	(-6)
13. Μέγας Αλέξανδρος	8	1-6	490-573	(-83)
14. Αίας Ευόσμου	7	0-7	493-555	(-62)

Εκπληκτικός Ιάλυσος, απελπιστικός Διαγόρας

Το γνωστό σενάριο συνεχίσθηκε και αυτή την αγωνιστική

Δεν έλειψαν οι εκπλήξεις στην προχθσινή αγωνιστική της Γ' εθνικής. Θύμα η Νίκαια όπου έχασε στην έδρα της από το Ρέθυμνο.

Επίδειξη δύναμης έκανε ο Ιάλυσος συντρίβοντας τη Χαλκίδα με 80-57 και δείχνοντας έτσι ότι δίκαια βρίσκεται ψηλά στη βαθμολογία.

Η τυπική εμφάνιση του Διαγόρα στην κατηγορία συνεχίζεται. Για μία ακόμη φορά η άμυνά του ήταν γεμάτη τρύπες και ο Ερμής τις εκμεταλλεύθηκε. Η υπόθεση παραμονή είναι πολύ δύσκολη αν όχι ακατατόρθωτη.

Στα παιχνίδια είχαμε τα αποτέλεσματα:



7η αγωνιστική

Προοδευτική - Π.Ο. Αγίου Θωμά	57-62
Ε.Α. Νίκαιας - Α.Γ.Ο. Ρεθύμνου	80-86
Γ.Α.Σ. Ιάλυσος - Γ.Σ. Χαλκίδας	80-57
Εργοτέλης - Παγκράτι	50-77
Α.Ο. Αμύντας - Αγία Παρασκευή	78-61
Ερμής Σχηματαρίου - Π.Α.Ο. Διαγόρας	89-77
Γ.Σ. Αρίων - Κένταυρος Δάφνης	89-75

Η ΕΠΟΜΕΝΗ

Α.Γ.Ο. Ρεθύμνου - Προοδευτική
Γ.Σ. Χαλκίδας - Ε.Α. Νίκαιας
Παγκράτι - ΓΑΣ Ιάλυσος
Εργοτέλης - Α.Ο. Αμύντας
Π.Ο. Αγίου Θωμά - Ερμής Σχηματαρίου
ΠΑΟ Διαγόρας - Γ.Σ. Αρίων
Κένταυρος Δάφνης - Αγία Παρασκευή

Η ΒΑΘΜΟΛΟΓΙΑ

Ομάδα				
1. Παγκράτι	14	7-0	530-436	(+94)
2. Προοδευτική	13	6-1	488-426	(+62)
3. ΑΓΟ Ρεθύμνου (4Β)	12	5-2	534-507	(+27)
4. Ε.Α. Νίκαιας (1Β)	12	5-2	570-523	(+47)
5. ΓΑΣ Ιάλυσος	12	5-2	479-450	(+29)
6. Γ.Σ. Αρίων (2Β)	11	4-3	514-510	(+4)
7. ΑΟ Αμύντας (1Β)	11	4-3	494-478	(+16)
8. Π.Ο. Αγίου Θωμά	11	4-3	484-484	(-)
9. Αγία Παρασκευή (2Β)	9	2-5	497-529	(-32)
10. Κένταυρος Δάφνης (2Β)	9	2-5	458-516	(-58)
11. Ερμής Σχηματαρίου (2Β)	9	2-5	525-552	(-27)
12. Γ.Σ. Χαλκίδας	9	2-5	506-530	(-24)
13. Γ.Σ. Εργοτέλης	8	1-6	436-489	(-53)
14. ΠΑΟ Διαγόρας	7	0-7	444-529	(-85)

Δυσαναπλήρωτο το κενό του Καπαγέρωφ

Από το Σωματείο «Ζέφυρος λάβαμε και δημοσιεύουμε το ακόλουθο δελτίο τύπου:

Το Σωματείο Μπάσκετ «ΖΕΦΥΡΟΣ» με βαθειά θλίψη πληροφορήθηκε το θάνατο του Πέτρου Καπαγέρωφ, ενός ανθρώπου, αγαπητού στο χώρο του Αθλητισμού. Οσοι τον γνώρισαν από κοντά καταλαβαίνουν το δυσαναπλήρωτο κενό, που αφήνει ο Πρόεδρος της Ε.Ο.Κ. Πάντα πρόθυμος, να δώσει οποιανδήποτε πληροφορία και να βοηθήσει τα Σωματεία, που βρίσκονται μακριά από το κέντρο της Αθήνας.

Η μνήμη του ας είναι αιωνία και ο Θεός ας αναπαύσει τη ψυχή του!

Για το
Διοικητικό
Συμβούλιο
Η Πρόεδρος
Κόκκινου Αμαλία

Τρίτο μάτι

• Μόνο στις μπουνιές δεν πλακώθηκαν χθες στη Συγγρού για τον αγώνα των ελαφιών, με τους Πειραιώτες να «επιμένουν ελληνικά» ώστε το παιχνίδι να γίνει στο χώμα.

• Οι Πειραιώτες, Ε.Π.Σ. και Καμινιώτες έκαναν πραγματική συμμαχία και ενωμένοι σαν μια γροθιά έσκασαν μύτη στη Συγγρού. Με μάγκικο ύφος ελεγαν ότι θα παίζουν όπου θέλουν και όποτε θέλουν.

• Ο δικός μας Τζων έπαιξε άμυνα «μαν - μαν» αλλά την επίθεση την έκανε ο Γκάγκα (παράξενο) που όταν άκουσε τα μαγκιλίκια, του γύρισαν ανάποδα τα μάτια. Τους έδειξε μαζί με τον Τζων την προκήρυξη και τους το ξέκοψε «το παιχνίδι αύριο στον Ασπρόπυργο».

• Αν λέμε, αν περνούσε και δεύτερη αναβολή ή ορισμός άλλου γηπέδου τότε οι σοφοί της Συγγρού και πρώτος ο Τζων θα έπρεπε να εξαφανισθούν.

• Νέος γάμος στην Κάλυμνο. Στέφανος και Παναγιώτης μπορεί να τα βρουν σύντομα και να βρεθεί ο δεύτερος πάλι στα γήπεδα των σφουγγαράδων και τα δικά μας. Υπομονή να δούμε αν θα φθάσει η προίκα για τον γάμο.

• Μεταγραφές για ενίσχυση ετοιμάζουν στη Λέρο αν ο νέος Δήμαρχος έχει περίσσεμα τούβλα.

Τότε η ομάδα αλλάζει κατεύθυνση και πάει για πρωτάθλημα. Δώστε νέα ψήφο στο Δήμαρχο.

• Μικτές, υποδομές χορτάρια, χώματα αλλά και σοβαρότητα μηδέν για τα παιδιά που εκπροσωπούν το νομό μας. Σήμερα θα μάθουμε που θα αγωνισθούν τελικά.

ΗΛΙΑΣ Κ.

ΕΤΟΙΜΕΣ ΟΙ ΜΙΚΤΕΣ...

...Αλλά παραμένει άγνωστο σε ποιό γήπεδο θ' αγωνισθούν αύριο με την Κόρινθο



Ολοκληρώθηκε χθες το απόγευμα η προετοιμασία των Μικτών μας ομάδων, εν' όψει των αυριανών αγώνων που θα δώσουν με τις αντίστοιχες ομάδες της ΕΠΣ Κορινθίας.

Μετά το τέλος της προπόνησης οι ενωσιακοί προπονητές κ.κ. Δελαπόρτας - Μποσγανάς, ανακοίνωσαν τους ποδοσφαιριστές που θα βρίσκονται στην αποστολή.

ΠΑΙΔΕΣ

Καραγιάννης, Παστρικός, Γκαΐδας, Πιζήμολας, Τσοπανάκης, Καππάκας, Καρπαθάκης, Λαμπριανός, Πάττας, Δελαπόρτας, Χατζηπέτρος, Κουρμαδιάς, Γαϊτάνος, Λαθούρης, Νικολός, Καστα-μούλας, Χατζηβαλσάμης και Στρατής.

ΝΕΟΙ

Κεφάλας, Κώτσος, Μάτσης, Μακρυδημήτρης, Λιβανός, Φυλακούρης, Κοσμάς, Φλεβάρης, Μήτρου, Μαθιός, Καρτάλης, Μακαρούνας, Νικολός, Κατσιδώνης, Διακίδης, Αθανασίου, Χωρίτης, Μαριάς και Πατρός.

Σήμερα η απόφαση για το γήπεδο

Αγνωστο παραμένει ακόμη το γήπεδο στο οποίο θα αγωνισθούν αύριο οι Μικτές ομάδες. Σύμφωνα με τα σχετικά έγγραφα που πήρε η ΕΠΣΔ από τα γήπεδα Ρόδου και Αρχαγγέλου οι αγώνες δεν μπορούν να φιλοξενηθούν εκεί λόγω ακαταλληλότητας του αγωνιστικού χώρου.

Ομως αυτό υποχρέωσε την ΕΠΣΔ να δηλώσει στην ΕΠΟ ως έδρα το γήπεδο Κρεμαστής. Τελευταίες πληροφορίες αναφέρουν ότι υπάρχει το ενδεχόμενο, εφ' όσον σήμερα και αύριο δεν βρέχει, το παιχνίδι της **Μικτής Νέων να διεξαχθεί στο Δημοτικό Στάδιο ο «Διαγόρας»,** ενώ **οι Παίδες θα φιλοξενηθούν στο Δημοτικό γήπεδο των Αγ. Αποστόλων.**

Η κατάσταση που δημιουργείται δείχνει ακριβώς το πρόβλημα των γηπεδικών εγκαταστάσεων που υπάρχει στο νησί μας, αφού ο καθρέπτης του Δωδεκανησιακού ποδοσφαίρου (λέγε με Μικτές) καταντά σε πολλές περιπτώσεις γυρολόγος και ζητιάνος, για να εξασφαλίσει γήπεδο με χορτάρι, χωρίς την απαραίτητη και ανάλογη ανταπόκριση, από τους εκάστοτε υπεύθυνους των γηπέδων.

Γι' αυτό λοιπόν επιβάλλεται να ολοκληρωθεί όσο γίνεται πιο σύντομα το γήπεδο των Μικτών στο Τσαΐρι και να στεγασθούν εκεί οι ομάδες που εκπροσωπούν την Δωδεκάνησο σε διοργανώσεις αυτών των ηλικιών.

Οι διαιτητές των αγώνων

Δωδεκάνησα - Κορίνθος
Διαιτητής: Ζανεττίδης
Βοηθοί: Γρεβένης - Βλαχάς

Αθήνα - Πειραιάς
Διαιτητής: Παπασταμάτης (Αθήνας)
Βοηθοί: Λαγοπάτης - Βαρζάκης (Αθήνας)

Σάμος - Κυκλάδες
Διαιτητής: Αράπος (Σάμου)
Βοηθοί: Καρανικολάου - Κάζογλου (Σάμου).

Ποδοσφαιρικό Πρωτάθλημα Λυκείων

Το Λύκειο Κρεμαστής θα αντιμετωπίσει αύριο Τετάρτη στον τελικό το 2ο ΤΕΕ Ρόδου

Συνεχίσθηκε χθες στο γήπεδο των Αγ. Αποστόλων το ποδοσφαιρικό πρωτάθλημα Λυκείων με τις συναντήσεις του Λυκείου Κρεμαστής - Λυκείου Αφάντου και 2ου ΤΕΕ Ρόδου - ΤΕΕ Σύμης.

Αύριο το μεσημέρι στο ίδιο γήπεδο θα γίνει ο τελικός νήσου Ρόδου ανάμεσα στο Λύκειο Κρεμαστής και το 2ο ΤΕΕ Ρόδου.

Λύκειο Κρεμαστής - Λύκειο Αφάντου 2-1

Με ουσία στο παιχνίδι του το Λύκειο Κρεμαστής κέρδισε με 2-1 το Λύκειο Αφάντου και εξασφάλισε την πρόκριση για να αγωνισθεί αύριο στο μεγάλο τελικό. Για τους τυπικούς γηπεδούχους το σκόρ άνοιξε στο 42' ο **Πάττος** ενώ οι φιλοξενούμενοι ισοφάρισαν (1-1) στο 50' με τον **Β. Γιώργου**. Τη νίκη (2-1) στο Λύκειο Κρεμαστής έδωσε ο **Καραγιάννης** στο 63' με κοντινό πλασέ.

Ο διαιτητής του αγώνα ήταν ο **κ. Κόττορος** με βοηθούς τους **κ.κ. Σαρικάκη - Μαντικό**.

Λύκειο Κρεμαστής :
Αρφαράς, Καπάνταης, Καραγιάννης, Καρίκης, Γκαΐδας, Τρίμης, Μάρκου, Θεοφιλίδης, Σαββάκης, Πάττας, Χριστοδούλου. Επίσης έπαιξαν και οι Στούρης, Σαμαράς, Φτάκλας.

Λύκειο Αφάντου :
Αγαλιανός, Κατσιδώνης, Στεργαλλάς, Μιχαλάκης, Πελλός, Παπανθύμου, Καππάκας, Τάουλας, Λυριστής, Χατζηαντώνης, Σπανός. Επίσης έπαιξαν και οι Α. Γιώργου, Γ. Γιώργου, Νικόπουλος.

2ο ΤΕΕ Ρόδου - ΤΕΕ Σύμης 5-0

Καλύτεροι σε όλη τη διάρκεια του αγώνα οι γηπεδούχοι έφτασαν άνετα στη νίκη, φιλοδωρώντας με πέντε γκόλ τους αντιπάλους τους.

Για τους γηπεδούχους σκόραραν ο **Γεωργαλλής** στο 2',50',55', **Καλημέρης** στο 15' και ο **Βαρκάδος** στο 42'. Τον αγώνα διηύθυνε ο **κ. Κόττορος** με βοηθούς τους **κ.κ. Μαντικό - Σαρικάκη**.

2ο ΤΕΕ Ρόδου :
Αγγελόπουλος, Αργυρίου, Κατσαράς, Βαρκάδος, Αγγελάκης, Αναστασάκης, Κώτσος, Καλημέρης, Αθανασίου, Γεωργαλλής, Μοσχίδης. Επίσης έπαιξαν και οι Καστανίδης, Γιωργάς, Κυπριώτης.

ΤΕΕ Σύμης :
Ζουρούδης Κ., Ζουρούδης Π., Καλιάρας, Μισσός, Κώτης, Στεφάνου, Ζαχαρίας, Αλεξόπουλος, Τσαταλιός, Μακρόπουλος, Διασυνός.

Ευχαριστήριο του Ιάλυσου στο Δήμαρχο Στάγκα

Ο πρόεδρος , το Δ.Σ., ο προπονητής και οι ποδοσφαιριστές του Ιάλυσου, στα πλαίσια της άψογης συνεργασίας που έχουν με την Δημοτική Αρχή νιώθουν την υποχρέωση να ευχαριστήσουν τον Δήμαρχο Ιαλυσού κ. Στέργο Στάγκα και το Δ.Σ. για την μέχρι τώρα ευαισθησία και το ενδιαφέρον που έχουν δείξει, ώστε να ξεπερνάμε γρήγορα και με επιτυχία τα προβλήματα που παρουσιάζονται στον σύλλογο στη μέχρι τώρα επιτυχημένη του πορεία στο πρωτάθλημα της Α Δωδ/σου.

Το ότι η ομάδα στις αρχές της περιόδου βρισκόταν σε κατάσταση «διάλυσης» και ότι μερικούς μήνες μετά αρχίζει να στηρίζεται πλέον στα δικά της πόδια, (με δικούς της ποδοσφαιριστές) αποτελεί τρανταχτό παράδειγμα στη σοβαρή δουλειά που γίνεται και ότι από φέτος έχουν μπεί οι βάσεις για την άρτια οργάνωση του συλλόγου, που τους καρπούς της επιτυχίας θα απολαύσει όλος ο φίλαθλος κόσμος της Δωδεκανήσου σε μερικά χρόνια.

Βέβαια το ότι ο σύλλογος έχει νοικοκυρευτεί οφείλεται κατά μεγάλο ποσοστό στο Δήμαρχο μας, που μέχρι σήμερα δεν έχει λείψει από παιχνίδι του Ιάλυσου.

Νιώθουμε λοιπόν την υποχρέωση να αφιερώσουμε την μέχρι τώρα επιτυχημένη πορεία της ομάδας στον Δήμαρχο μας κ. Στέργο Στάγκα, στο Δ.Σ. και σε όλο τον φίλαθλο κόσμο της Ιαλυσού και τους ευχαριστούμε που βρίσκονται εικοσιτέσσερις ώρες το εικοσιτετράωρο στο πλευρό μας.

Με εκτίμηση
Γ.Α.Σ Ιάλυσος
Ποδοσφαιρικό Τμήμα

Τουρνουά 5Χ5 στο Φαληράκι

Σήμερα στις 6:00 το απόγευμα του η πρεμιέρα στις εγκαταστάσεις του Ευγενίου Κατταξενού

Με εννέα ομάδες αρχίζει σήμερα στις 6:00 το απόγευμα το ποδοσφαιρικό τουρνουά 5Χ5, στις αθλητικές εγκαταστάσεις του Ευγενίου Κατταξενού στο Φαληράκι.

Το τουρνουά θα διεξαχθεί σε δύο γύρους (διπλές συναντήσεις) με τους αγώνες να έχουν διάρκεια 40' (20' + 20') και οι οποίοι θα γίνονται κάθε Τρίτη και Παρασκευή.

Το σημερινό πρόγραμμα περιλαμβάνει τις εξής συναντήσεις.

18:00μ.μ. Αγριολούλουδα - «EL NINIO»
19:00μ.μ. Σταυρός - FITNES
20:00μ.μ. Αυτοκράτορες - Τσάμπερς
21:00μ.μ. Σύντεκνοι - SPOR KAFE

Ρεπό έχει Σάββιου TRAVEL.

ΕΠΙΤΥΧΙΕΣ ΤΩΝ ΕΛΛΗΝΩΝ αθλητών στη Γερμανία

Τρία μετάλλια ήταν ο απολογισμός των ελληνικών χρωμάτων στο διεθνές Park Polak που διεξήχθη στη Γερμανία. Ο Αλέξανδρος Νικολαΐδης επέστρεψε δριμύτερος στις αγωνιστικές υποχρεώσεις, αφού με απολογισμό τέσσερις ισάριθμους αγώνες κατέκτησε την πρώτη θέση στην κατηγορία των +84 κιλών.

Ο αθλητής του Μ. Αλεξάνδρου είχε μείνει περίπου 28 μήνες εκτός δράσης, λόγω του σοβαρού τραυματισμού του (συντριπτικό κάταγμα κνήμης) στα προημιτελικά των Ολυμπιακών Αγώνων του Σίδνεϊ. Πολύ καλές εμφανίσεις πραγματοποίησαν και οι άλλοι Ελληνες αθλητές. Ο «χρυσός» Ολυμπιονίκης του Σίδνεϊ, Μιχάλης Μουρούτσος, κατέλαβε τη 2η θέση στην κατηγορία των 62κ. όπως και η Μάγδα Σεϊρεκίδου στα 51 κ. Να σημειωθεί, ότι η τελευταία δεν αγωνίστηκε στον τελικό, εξαιτίας τραυματισμού στο πρόσωπο, με αποτέλεσμα να περιοριστεί στη δεύτερη θέση. Τέλος, ο Θανάσης Μπαλίλης αποκλείστηκε στα προημιτελικά της κατηγορίας των 78 κιλών.

ΤΕΝΝΙΣ

Παραμονή στα μεγάλα



Την παραμονή της στην Champions' Division, εξασφάλισε η Εθνική ομάδα των ανδρών. Σε αγώνα μπαράζ που έγινε στο Μοντεκατίνι της Ιταλίας, το αντιπροσωπευτικό μας συγκρότημα επικράτησε 2-1 της Τσεχίας και έτσι απέκτησε το δικαίωμα να παραμείνει στη «μεγάλη» κατηγορία.

Ο Πέππας στον πρώτο αγώνα επικράτησε 6-3, 6-7, 6-4 του Τσάκελ, ενώ ο Οικονομίδης ηττήθηκε 2-6, 6-3, 6-4 από τον Μινάρ. Στο διπλό, όπου ουσιαστικά παιζόταν η υπόθεση παραμονή, οι Μαζαράκης και Οικονομίδης νίκησαν 6-4, 6-3 τους Λεβίσκι, Μινάρ.

Στον τελικό θα κοντραριστούν Πολωνία και Ιταλία, οι οποίες κέρδισαν Μ. Βρετανία και Σλοβενία αντίστοιχα με 2-0.

ΠΡΟΣΚΛΗΣΗ

Ο Γ.Α.Σ Ρόδου «Η ΥΓΕΙΑ» καλεί τα μέλη του στη Γενική Συνέλευση που θα γίνει στην αίθουσα του ΑΚΤΑΙΟΝ, το Σάββατο 14-12-2002 και ώρα 17:00 προκειμένου να συζητηθούν τα θέματα που περιλαμβάνει η ημερήσια διάταξη.

Σε περίπτωση που δεν θα υπάρξει απαρτία η Γενική Συνέλευση θα πραγματοποιηθεί το επόμενο Σάββατο 21-12-2002 στον ίδιο χώρο και ώρα 17:00 και θα θεωρηθεί απαρτία οσαδήποτε μέλη κι αν είναι παρόντα.

Δικαίωμα εκλέγειν και εκλέγεσθαι έχουν όλα τα τακτικά μέλη που είναι ταμειακά εντάξει.

ΗΜΕΡΗΣΙΑ ΔΙΑΤΑΞΗ

1) Απολογισμός Αθλητικής Δράσης (Ο κ. Πρόεδρος)
2) Απολογισμός Οικονομικός (Ο κ. Ταμίας)
3) Εγκριση ταμειακού πορίσματος ελεγκτών και απαλλαγή του Δ.Σ. από περαιτέρω ταμειακές ευθύνες.
4) Ορισμός επιτροπής για τη διεξαγωγή των εκλογών του Δ.Σ.
5) Γενικά
6) Αρχαιρεσίες

Ο Πρόεδρος
Ελ. Καστρουνής
Ο Γ. Γραμματέας
Νικ. Τσάτσος

ΑΡΧΙΣΕ ΧΘΕΣ ΣΤΗ ΒΟΥΛΗ Η ΣΥΖΗΤΗΣΗ ΤΟΥ Ν/Σ

ΝΑ ΜΕΤΑΔΟΘΕΙ 'Η ΟΧΙ Η ΔΙΚΗ των εγκληματιών της «17Ν»;

Οι θέσεις επί του θέματος του εισηγητή του ΠΑΣΟΚ, Βουλευτή Δωδ/σου κ. Β. Παπανικόλα



Άρχισε χθες στην Ολομέλεια της Βουλής η συζήτηση του σχεδίου νόμου του υπουργείου Δικαιοσύνης «Σύσταση Σώματος Επιθεώρησης και Ελέγχου των Καταστημάτων Κράτησης και άλλες διατάξεις». Ως εισηγητής της πλειοψηφίας (ΠΑΣΟΚ) ορίσθηκε ο Βουλευτής Δωδ/σου, κ. Βασ. Παπανικόλας, ο οποίος κατέθεσε τις ακόλουθες θέσεις και απόψεις σχετικά με το άρθρο 8 του Ν/Σ, το οποίο πραγματεύεται την κατ' αρχήν απαγόρευση της τηλεοπτικής, ραδιοφωνικής και κινηματογραφικής λήψης και μετάδοσης οποιασδήποτε δίκης (σημ. : η διάταξη κρίθηκε σκόπιμο από την Κυβέρνηση να περιληφθεί στο Ν/Σ ενόψει της δίκης της «17Ν») :

Με το άρθρο 8 του σχ. ν. καταργείται η παρ. 4 του άρθρου 35 Ν. 2172/93 και καθιερώνεται η απαγόρευση της ραδιοφωνικής, τηλεοπτικής ή κινηματογραφικής λήψης και μετάδοσης οιασδήποτε δίκης η οποία διεξάγεται ενώπιον ποινικού, πολιτικού ή διοικητικού δικαστηρίου. Κατ' εξαίρεση, με απόφαση του δικαστηρίου, εφ' όσον κριθεί ότι συντρέχει ουσιώδες δημόσιο συμφέρον και εφ' όσον συμφωνούν ο Εισαγγελέας και οι διάδικοι, μπορεί να επιτραπεί η κατά τα προαναφερθέντα λήψη και μετάδοση της δίκης.

Η ρύθμιση αυτή έρχεται σαν καταστάλαγμα μακροχρόνιου προβληματισμού τον οποίο επέβαλαν όχι μόνο η προ πολλού κατατεθείσα ανάλογη πρόταση της Ένωσης Δικαστών και Εισαγγελέων αλλά και η μετάδοση κατά καιρούς δικών που πρόσβαλαν βάναυσα προσωπικότητες κατηγορουμένων και όχι μόνο με αποκορύφωμα τη δίκη με το ανήλικο κοριτσάκι στη Δράμα.

Ο δημόσιος διάλογος ο οποίος έχει ανοίξει τις τελευταίες μέρες και το ενδιαφέρον που έχει επιδειχθεί για το θέμα αυτό από ειδικούς και μη επικεντρώνεται από τους αντιτιθέμενους στη ρύθμιση αυτή σε δύο κυρίως ενστάσεις :

Η πρώτη είναι ότι η προτεινόμενη ρύθμιση περιορίζει την αρχή της δημοσιότητας της δίκης και η δεύτερη κατ' επέκταση της πρώτης ότι υπάρχει προβληματισμός κατά πόσον μια δίκη με περιορισμένη την αρχή της δημοσιότητας μπορεί να είναι μια «δίκαιη δίκη», όπως την κατοχυρώνει η Ευρωπαϊκή Σύμβαση των Δικαιωμάτων του Ανθρώπου.

Απαντώντας στις ενστάσεις αυτές θα πρέπει κατ' αρχήν να πούμε ότι τόσο το άρθρο 93 παρ. 2 του Συντάγματος όσο και το άρθρο 6 παρ. 1 της Ευρωπαϊκής Σύμβασης των Δικαιωμάτων του Ανθρώπου, όπου καθιερώνονται οι αρχές της δημοσιότητας και της δίκαιης δίκης, δίνουν στο ίδιο το Δικαστήριο την εξουσία του περιορισμού της δημοσιότητας της δίκης, ακόμα και τη διεξαγωγή της σε ορισμένες περιπτώσεις «κεκλεισμένων των θυρών» πράγμα που σημαίνει ότι νόμιμα η αρχή της δημοσιότητας μπορεί να περιορισθεί σε κάποιους από τους τρόπους εφαρμογής της αν συντρέχουν ειδικοί λόγοι.

Ας πάρουμε όμως τα πράγματα από την αρχή και ας αναρωτηθούμε κατ' αρχήν γιατί γίνεται μια δίκη ; Η απάντηση ασφαλώς είναι για να αποδοθεί δικαιοσύνη. Και για προστασία τίνων έχει θεσπιστεί η επιταγή της δίκαιης δίκης ; Ασφαλώς των διαδίκων ή των κατηγορουμένων επί ποινικής δίκης.

Ας προχωρήσουμε λοιπόν και ας αναρωτηθούμε και πάλι αν σε μια δίκη δημόσια, που ο καθένας ενδιαφερόμενος μπορεί να παρακολουθήσει, η μετάδοσή της τηλεοπτικά ή ραδιοφωνικά την καθιστά εκτός από περισσότερο δημόσια και περισσότερο δίκαιη ; Προστατεύει περισσότερο τα δικαιώματα και την προσωπικότητα των διαδίκων ή των κατηγορουμένων ;

Απαντώντας θα πρέπει να διαπιστώσουμε ότι μια ενδεχόμενα αβασάνιστη κατάφαση στα ερωτήματα αυτά θα γεννούσε σοβαρές παρενέργειες στις δίκες.

Πρώτον δικονομικές. Με τη μετάδοση καταστρατηγείται και παραβιάζεται τουλάχιστον η απαγόρευση της επικοινωνίας των μαρτύρων που επιβάλλεται με το άρθρο 350 του Κώδικα Ποιν. Δικονομίας.

Δεύτερον : Προσβάλλει την προσωπικότητα του κατηγορουμένου, ο οποίος τεκμαίρεται πάντα κατ' αρχήν αθώος. Έτσι αν μεν αθωωθεί τελικά, η εικόνα του που θα έχει προβληθεί σε όλα τα μήκη και τα πλάτη της χώρας θα έχει στιγματισθεί ιδίως από εκείνους που αποσπασματικά παρακολούθησαν, αν δε καταδικασθεί εκτός από την ποινή που θα του καταλογισθεί, του καταλογίζεται παράλληλα και εκ περισσού και η απ' ευθείας σε όλη την επικράτεια διαπόμπευσή του.

Τρίτον : Προσβάλλεται τελικά η ίδια η αρχή της «δίκαιης δίκης» αφού το ενδεχόμενο προβολής τους και μάλιστα ανά την επικράτεια, είτε των όσων οι μάρτυρες θα καταθέσουν είτε των όσων οι κατηγορούμενοι απολογηθούν τους φορτίζει ψυχικά και πολλές φορές τους οδηγεί σε συμπεριφορές άλλες που αποβαίνουν εις βάρος της ίδιας της απονομής της δικαιοσύνης.

Τέταρτον και τελευταίο : Η Δικαιοσύνη έχει χαρακτηρισθεί και είναι το τελευταίο οχυρό της Δημοκρατίας. Είναι ο χώρος και το καταφύγιο του απλού πολίτη να βρεί το δίκιο του απέναντι στην οποιαδήποτε αυθαιρεσία. Με επίγνωση λοιπόν όλων αυτών θα πρέπει να διαφυλάξουμε το χώρο, τη λειτουργία και το έργο της.

Σ' αυτή την κατεύθυνση ορθά κινείται λοιπόν η προτεινόμενη διάταξη, η οποία ούτε την αρχή της δημοσιότητας περιορίζει, ούτε την επιταγή για «δίκαιη δίκη» παραβιάζει.

Απλά θέτει φραγμό στην αδηφάγο «κοινωνία του θεάματος» και αποτρέπει όχι την ενημέρωση του κόσμου η οποία θα γίνεται με πολλούς άλλους τρόπους - αλλά κυρίως αποτρέπει τη μετατροπή της Δικαιοσύνης σε τηλεθέαμα προσφερόμενο μάλιστα δωρεάν προς εκμετάλλευση από τους ειδήμονες του είδους.

Ας δούμε όμως τι ισχύει συγκριτικά πάνω στο θέμα αυτό στις άλλες χώρες.

Στις χώρες της Ε.Ε. που εξετάσθηκαν, δεν επιτρέπεται η τηλεοπτική ή ραδιοφωνική κάλυψη και μετάδοση δίκης, ενώ σε ορισμένες επιτρέπεται μετά από άδεια του δικαστηρίου και υπό προϋποθέσεις.

Ειδικότερα, υπάρχει γενική απαγόρευση στη Γερμανία, την Αγγλία, τη Γαλλία, το Λουξεμβούργο, την Αυστρία, την Ιταλία και το Βέλγιο. Στη Δανία επιτρέπεται μόνο σε αστικές υποθέσεις μετά από άδεια του δικαστηρίου και εφόσον υπάρχει συναίνεση των μερών. Στην Ολλανδία επιτρέπεται μετά από άδεια του δικαστηρίου και ακρόαση των μερών - δεν επιτρέπεται όμως η κάλυψη του προσώπου που δε συναινεί συμπεριλαμβανομένων και των μη συναινούντων μαρτύρων. Στη Σουηδία επιτρέπεται μόνο η φωνητική κάλυψη και μετάδοση, αλλά και αυτή μπορεί να απαγορευθεί με απόφαση του δικαστηρίου η οποία δεν προσβάλλεται με ένδικα μέσα.

Τέλος στις ΗΠΑ υπάρχει καθολική απαγόρευση ραδιοτηλεοπτικής κάλυψης ποινικών δικών ενώπιον των ομοσπονδιακών δικαστηρίων. Επιτρέπεται εντούτοις σε δίκες ενώπιον ορισμένων πολιτειακών δικαστηρίων μετά από άδεια του δικαστηρίου και υπό προϋποθέσεις, μεταξύ των οποίων συχνά τίθεται και η συναίνεση των μερών.

Σημειωτέον ότι τόσο το Ανώτατο Δικαστήριο των ΗΠΑ όσο και το Γερμανικό Συνταγματικό Δικαστήριο έχουν κρίνει ότι ακόμη και η καθολική απαγόρευση δεν αντίκειται στο σύνταγμα και δη την αρχή της δημοσιότητας της δίκης.

Πολλοί είναι εκείνοι, τέλος, που συνδέουν τη ρύθμιση αυτή και το χρόνο που έρχεται για ψήφιση στη Βουλή, με την επικείμενη δίκη της 17Ν. Θα ακουστεί μάλιστα η άποψη αυτή κατά κόρον στη συνέχεια της συζήτησης.

Ο Υπουργός της Δικαιοσύνης κατά τη συζήτηση στην αρμόδια Διαρκή Κοινοβουλευτική Επιτροπή έδωσε τα στοιχεία που αποδεικνύουν ότι ήδη από τον προηγούμενο Μάρτιο - σε χρόνο ανύποπτο δηλαδή, είχε δημοσιοποιήσει την πρόθεση της Κυβέρνησης άμεσα να θεσπίσει τη συζητούμενη ρύθμιση, την αναγκαιότητα της οποίας επισφράγισε η περίπτωση της τηλεοπτικής διαπόμπευσης ανηλίκου κοριτσιού σε δικαστήριο της Δράμας.

Όπως είμαι βέβαιος ότι θα τονίσει ο Υπουργός, η περί ης ο λόγος δίκης της τρομοκρατίας μπορεί να μην εξελιχθεί στο απ' ευθείας τηλεοπτικό σήριαλ, που θα διέκοπταν οι απαραίτητες και προσοδοφόρες λόγω της υψηλής τηλεθέασης διαφημίσεις, όπως βέβαια αυτό θα συνέβαινε και σε κάθε άλλη δίκη με πανελλήνιο ενδιαφέρον στο μέλλον, πλην όμως έχει διασφαλισθεί πλήρως η δημοσιότητα της, αφού ήδη έχουν προβλεφθεί τουλάχιστον 120 θέσεις δημοσιογράφων απ' όλα τα Μέσα, στην αίθουσα που έχει διαμορφωθεί για το σκοπό αυτό.

Θα γίνει επίκληση επίσης του γεγονότος ότι η τηλεοπτική μετάδοση της δίκης του Ανδρέα Παπανδρέου στο ειδικό δικαστήριο, βοήθησε στο να αποκαλυφθεί στο λαό η σκευωρία εκείνη. Αυτό είναι αληθές. Γι' αυτό και υπό την έννοια αυτή είναι θετική η επιφύλαξη του Υπουργού για πιθανή διαφορετική ρύθμιση αποκλειστικά στο νόμο «περί ευθύνης Υπουργών».

Θα ήταν μέγα λάθος λοιπόν να εστιάσουμε την κρίση μας για τις ρυθμίσεις αυτού του νομοσχεδίου και να τις περιορίσουμε στην οπτική γωνία της συγκυρίας. Θα πρέπει να τις αντιμετωπίσουμε και να τις δούμε υπό το πρίσμα της προοπτικής και της προσπάθειάς μας να περιφρουρήσουμε τη λειτουργία της δικαιοσύνης, να διαφυλάξουμε το νομικό μας πολιτισμό και να επιφέρουμε βελτιώσεις σε ρυθμίσεις που η ζωή απέδειξε ότι λειτούργησαν αρνητικά.

ΒΑΣΙΛΗΣ ΠΑΠΑΝΙΚΟΛΑΣ
Βουλευτής Δωδ/σου
του ΠΑΣΟΚ

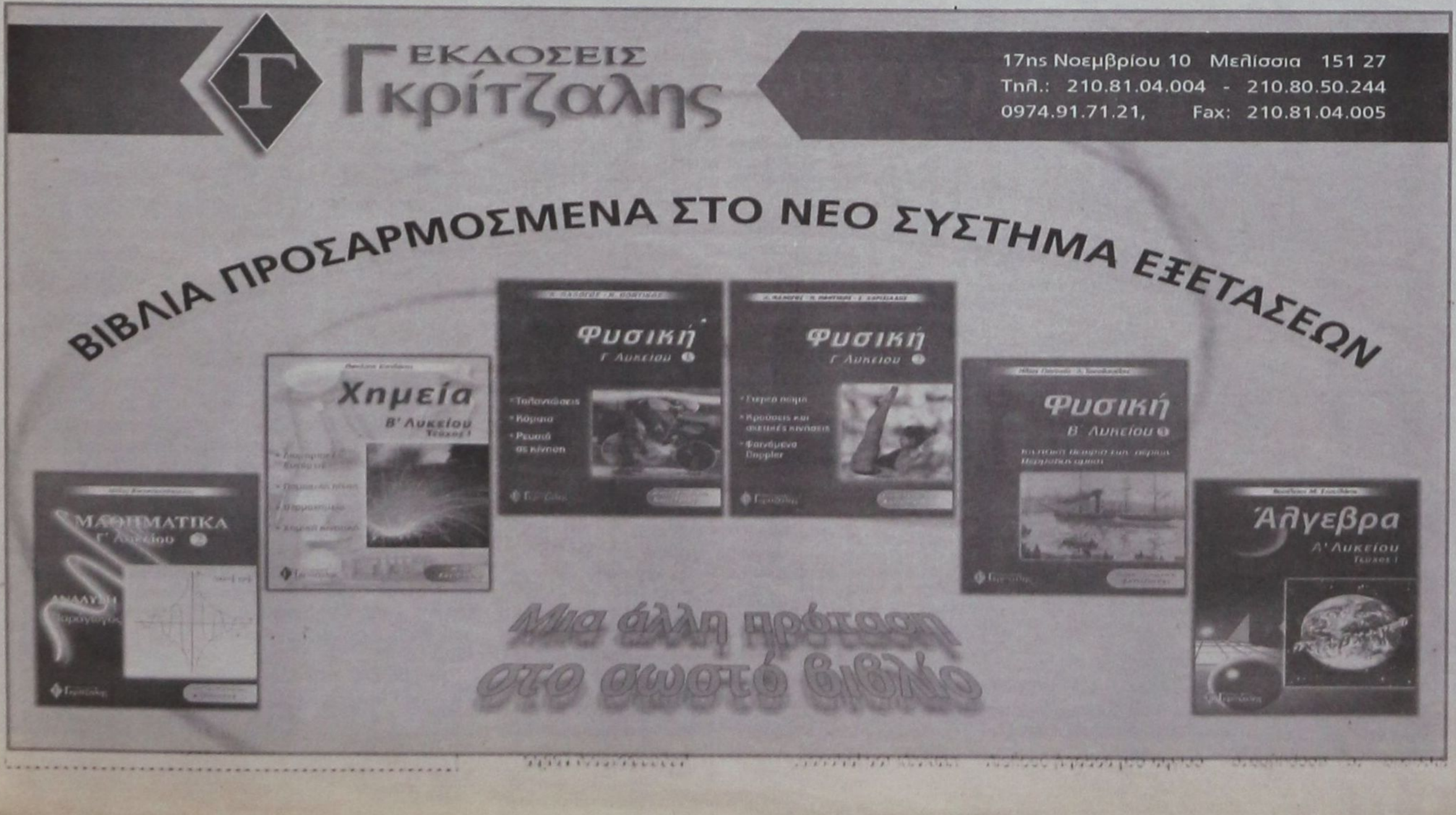

ΤΟ ΠΡΩΤΟ Δ.Σ. ΤΗΣ ΟΜΟΣΠΟΝΔΙΑΣ ΕΜΠΟΡΙΚΩΝ ΣΥΛΛΟΓΩΝ ΔΩΔ/ΣΟΥ

Από την ΟΜΟΣΠΟΝΔΙΑ ΕΜΠΟΡΙΚΩΝ ΣΥΛΛΟΓΩΝ ΔΩΔΕΚΑΝΗΣΟΥ, ανακοινώνεται η σύνθεση του πρώτου Διοικητικού Συμβουλίου της, που προέκυψε από τις Αρχαιρεσίες της 7ης Δεκεμβρίου 2002, η οποία έχει ως ακολούθως :

ΠΡΟΕΔΡΕΙΟ

ΚΑΡΑΓΙΑΝΝΗΣ ΠΑΝΑΓΙΩΤΗΣ	ΠΡΟΕΔΡΟΣ
ΣΠΑΝΟΣ ΓΕΩΡΓΙΟΣ	Α' ΑΝΤΙΠΡΟΕΔΡΟΣ
ΚΑΛΑΘΙΑΝΑΚΗΣ ΑΓΓΕΛΟΣ	Β' ΑΝΤΙΠΡΟΕΔΡΟΣ
ΜΠΑΡΔΑΝΗΣ ΙΩΑΝΝΗΣ	ΓΕΝΙΚΟΣ ΓΡΑΜΜΑΤΕΑΣ
ΚΟΥΚΟΥΛΗΣ ΝΙΚΟΛΑΟΣ	ΟΙΚΟΝΟΜΙΚΟΣ ΕΠΟΠΤΗΣ

ΜΕΛΗ ΔΙΟΙΚΗΤΙΚΟΥ ΣΥΜΒΟΥΛΙΟΥ

ΚΟΛΙΑΔΗΣ ΑΝΑΣΤΑΣΙΟΣ, ΜΑΡΙΝΟΣ ΙΩΑΝΝΗΣ,ΠΑΠΑΣΤΑΜΑΤΙΟΥ ΚΩΝ/ΝΟΣ, ΣΥΡΤΣΑΚΟΥ ΠΕΛΑΓΙΑ, ΧΑΤΖΗΓΕΩΡΓΙΟΥ ΑΝΑΣΤΑΣΙΟΣ, ΧΑΤΖΗΦΟΥΝΤΑΣ ΕΜΜΑΝΟΥΗΛ

Το Δωρόσημο των Οικοδόμων

Από το ΙΚΑ - Ρόδου εκδόθηκε η ακόλουθη ανακοίνωση:

Ανακοινώνεται ότι η πληρωμή δωρόσημου Χριστουγέννων 2002 στους εργατοτεχνίτες οικοδόμους θα γίνει από 11/12/2002 μέχρι 21/01/2003 και συγκεκριμένα κατά τις ημερομηνίες 11, 12, 13, 16, 17, 18, 19, 20, 23, 27, 30 /12/2002 - 2, 3, 7, 8, 9, 10, 13, 14, 15, 16, 17, 20, 21/01/2003 και κατά τις ώρες από 16.30 έως 19.30

Για την πληρωμή τους, οι ενδιαφερόμενοι θα πρέπει να έχουν μαζί τους τα Δελτία εντολής ασφάλισης (Μηχ/κα βιβλ.) και την αστυνομική τους ταυτότητα.

Εκ του ΙΚΑ Ρόδου

ΜΕ ΝΕΑ ΑΠΟΦΑΣΗ

ΔΙΕΥΚΟΛΥΝΕΤΑΙ Η ΝΟΜΙΜΟΠΟΙΗΣΗ των αυθαιρέτων

Σημαντικές μειώσεις στα πρόστιμα ανέγερσης και διατήρησής τους προωθεί το ΥΠΕΧΩΔΕ

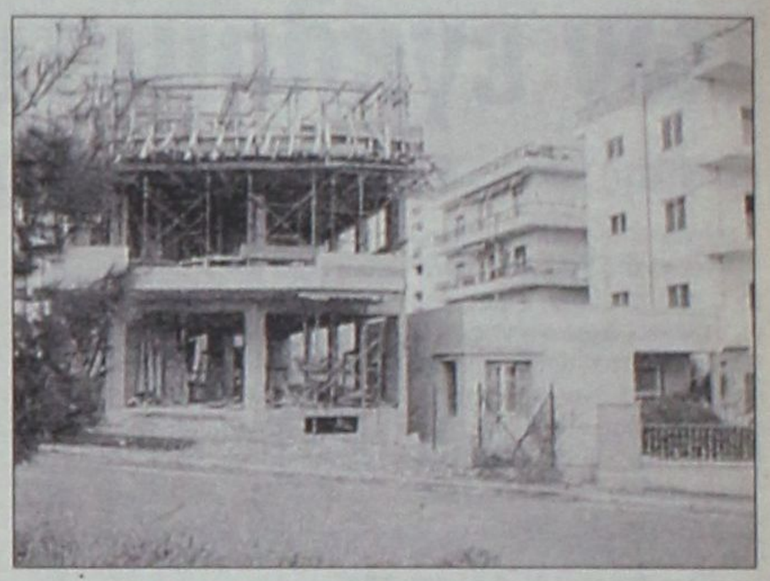

Αν το....πληρώσεις -και μάλιστα με ιδιαίτερα ευνοϊκούς όρους- μπορείς να το σώσεις. Με απόφαση του ΥΠΕΧΩΔΕ, την οποία επεξεργάστηκε η υφυπουργός Ροδούλα Ζήση και η οποία αναμένεται να υπογραφεί από τη Βάσω Παπανδρέου και να ισχύσει μέσα στις επόμενες μέρες και πάντως πριν από το τέλος του χρόνου, ανοίγει ο δρόμος για την νομιμοποίηση εκατοντάδων χιλιάδων αυθαιρέτων σε όλη τη χώρα.

Η απόφαση προβλέπει μεγάλες μειώσεις στα πρόστιμα ανέγερσης και αντίστοιχες μειώσεις και κατηγοριοποιήσεις στα πρόστιμα διατήρησης, εκπτώσεις σε περίπτωση εφάπαξ καταβολής τους, καθώς και επιπλέον διευκολύνσεις σε πολύτεκνους, άπορους, άτομα με ειδικές ανάγκες, καθώς και στους παλιννοστούντες από την πρώην Σοβιετική Ενωση.

Μέχρι σήμερα, σύμφωνα με τις ρυθμίσεις που είχαν γίνει, προβλεπόταν η καταβολή των προστίμων για όλες τις κατηγορίες των πολιτών σε 12 μηνιαίες δόσεις και έκπτωση 10% στην περίπτωση εφάπαξ καταβολής τους.

Με την νέα ρύθμιση παρέχεται η δυνατότητα καταβολής των χρημάτων σε 36 ισόποσες μηνιαίες δόσεις ή 40% έκπτωση σε περίπτωση που καταβληθεί ολόκληρο το πρόστιμο, το οποίο προσδιορίζεται από τις αρμόδιες υπηρεσίες των κατά τόπους Νομαρχιών.

Η διάταξη αυτή αποτελεί πολύ σοβαρή λύση για χιλιάδες φακέλους που αφορούν αυθαίρετες κατασκευές και στοιβάζονται στα ντουλάπια των Νομαρχιών.

Η ρύθμιση αυτή , σύμφωνα με την υπουργική απόφαση, δεν έχει εφαρμογή για τα πρόστιμα διατήρησης που μέχρι τη δημοσίευσή της έχουν εισπραχθεί.

ΜΕΤΑ ΤΗΝ ΕΝΣΤΑΣΗ

Στην απόφαση για τις διευκολύνσεις στην καταβολή των προστίμων προσδιορίζει επίσης ότι, αν ο ιδιοκτήτης καταθέσει ένσταση, η καταβολή θα γίνεται μετά την έκδοση της απόφασης από το αρμόδιο όργανο εξέτασης ενστάσεων και όχι στη διάρκεια, όπως γίνεται σήμερα.

Στις περιπτώσεις των μειώσεων των προστίμων ανέγερσης, η κατοικία πρέπει να είναι το μόνο ακίνητο περιουσιακό στοιχείο του υπόχρεου σε όλη τη χώρα καθώς και η επιφάνειά της να μην ξεπερνάει τα 30 τετραγωνικά για κάθε μέλος της οικογένειάς του, με μέγιστο εμβαδόν τα 120 τ.μ., ανεξάρτητα από τους διαμένοντες.

Η πρώτη δόση του νέου

48 ΔΟΣΕΙΣ ΚΑΙ 50% έκπτωση σε ειδικές περιπτώσεις

Ακόμα μεγαλύτερες είναι οι διευκολύνσεις και οι εκπτώσεις για ειδικές ομάδες πολιτών. Σύμφωνα με την υπουργική απόφαση, κατ' εξαίρεση της παραπάνω ρύθμισης, παρέχεται η δυνατότητα πληρωμής των προστίμων σε 48 ισόποσες μηνιαίες δόσεις ή έκπτωση 50% σε περίπτωση εφάπαξ καταβολής του συνολικού ποσού στις περιπτώσεις όπου:

1. Η αυθαίρετη κατασκευή αποτελεί τη μοναδική και κύρια κατοικία άπορης οικογένειας.
2. Η αυθαίρετη κατασκευή αποτελεί τη μοναδική και κύρια κατοικία οικογένειας που μέλος της έχει αναπηρία 67% και πάνω ή ανίατη ασθένεια.
3. Η αυθαίρετη κατασκευή αποτελεί τη μοναδική και κύρια κατοικία οικογένειας πολυτέκνων.
4. Οταν η αυθαίρετη κατασκευή αποτελεί τη μοναδική και κύρια κατοικία του υπόχρεου ή των μελών της οικογένειας του.
5. Στην αυθαίρετη κατασκευή διαβιώνει οικογένεια παλιννοστούντων από την πρώην Σοβιετική Ενωση.

ΔΗΛΩΣΗ ΜΕΛΩΝ

Στο πλαίσιο των ειδικών αυτών ρυθμίσεων, οι πολίτες που ανήκουν στην 3η και 4η περίπτωση θα πρέπει να καταθέσουν στην αρμόδια πολεοδομική υπηρεσία μια υπεύθυνη δήλωση στην οποία θα δηλώνονται τα μέλη της οικογένειας που διαμένουν μαζί με τον υπόχρεο.

Για την 1η περίπτωση, εκτός των παραπάνω, απαραίτητη είναι η κατάθεση αντιγράφου της φορολογικής δήλωσης του προηγούμενου έτους, ενώ για τη 2η περίπτωση, εκτός των παραπάνω δικαιολογητικών, απαιτείται και ακριβές αντίγραφο πιστοποίησης της αναπηρίας από την αρμόδια υπηρεσία του υπουργείου Υγείας Πρόνοιας και Κοινωνικών Ασφαλίσεων ή αντίστοιχα βεβαίωση από δημόσιο Νοσοκομείο για ανίατη ασθένεια.

Τα δικαιολογητικά αυτά υποβάλλονται μέσα σε ένα μήνα από την οριστικοποίηση των επιβληθέντων προστίμων ή την έκδοση απορριπτικής απόφασης από την Επιτροπή Εκδίκασης Ενστάσεων.

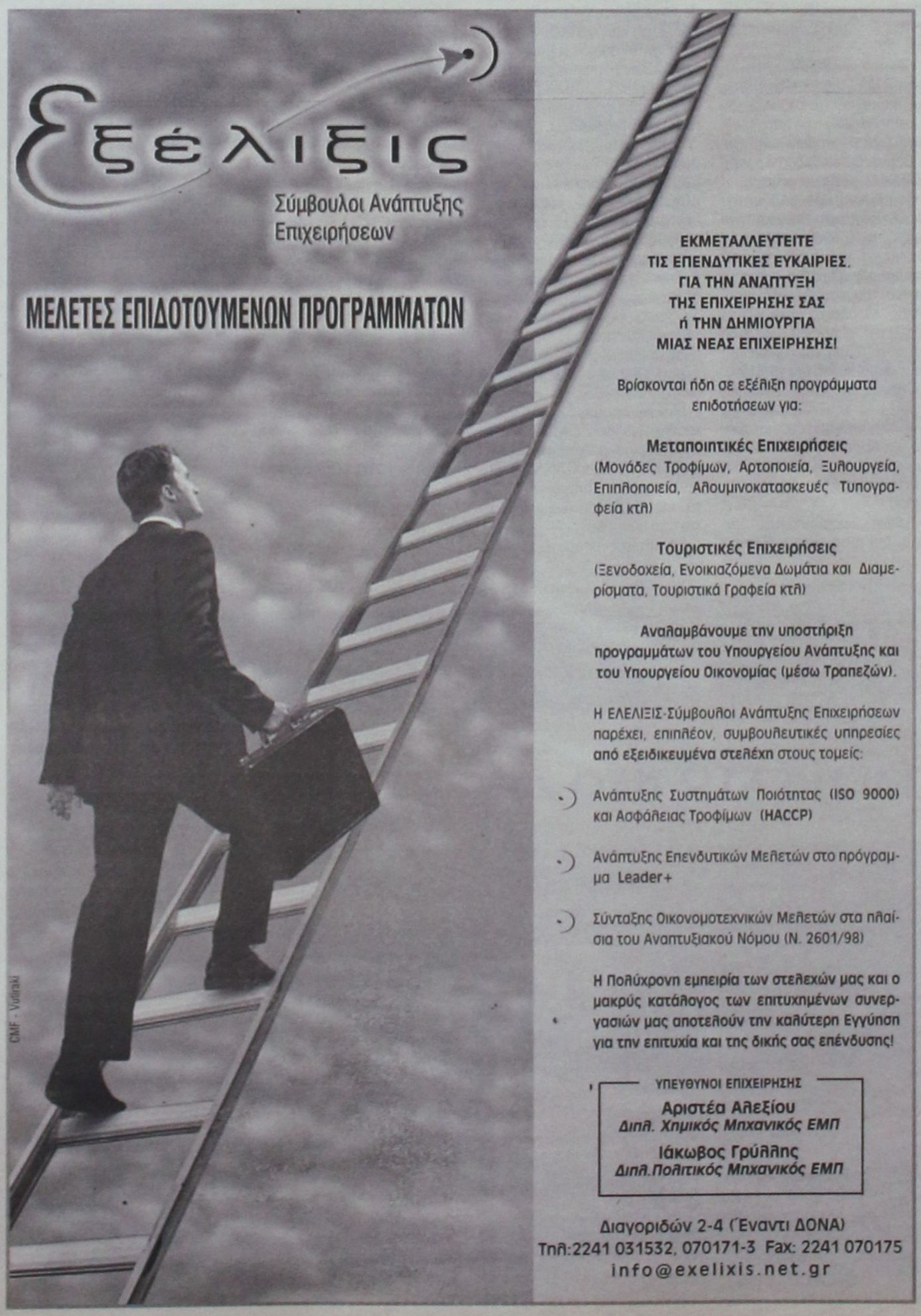

ΕΚΜΕΤΑΛΛΕΥΤΕΙΤΕ ΤΙΣ ΕΠΕΝΔΥΤΙΚΕΣ ΕΥΚΑΙΡΙΕΣ. ΓΙΑ ΤΗΝ ΑΝΑΠΤΥΞΗ ΤΗΣ ΕΠΙΧΕΙΡΗΣΗΣ ΣΑΣ ή ΤΗΝ ΔΗΜΙΟΥΡΓΙΑ ΜΙΑΣ ΝΕΑΣ ΕΠΙΧΕΙΡΗΣΗΣ!

Βρίσκονται ήδη σε εξέλιξη προγράμματα επιδοτήσεων για:

Μεταποιητικές Επιχειρήσεις
(Μονάδες Τροφίμων, Αρτοποιεία, Ξυλουργεία, Επιπλοποιεία, Αλουμινοκατασκευές Τυπογραφεία κτλ)

Τουριστικές Επιχειρήσεις
(Ξενοδοχεία, Ενοικιαζόμενα Δωμάτια και Διαμερίσματα, Τουριστικά Γραφεία κτλ)

Αναλαμβάνουμε την υποστήριξη προγραμμάτων του Υπουργείου Ανάπτυξης και του Υπουργείου Οικονομίας (μέσω Τραπεζών).

Η ΕΛΕΛΙΞΙΣ-Σύμβουλοι Ανάπτυξης Επιχειρήσεων παρέχει, επιπλέον, συμβουλευτικές υπηρεσίες **από εξειδικευμένα στελέχη** στους τομείς:

- Ανάπτυξης Συστημάτων Ποιότητας **(ISO 9000)** και Ασφάλειας Τροφίμων **(HACCP)**
- Ανάπτυξης Επενδυτικών Μελετών στο πρόγραμμα **Leader+**
- Σύνταξης Οικονομοτεχνικών Μελετών στα πλαίσια του Αναπτυξιακού Νόμου (Ν. 2601/98)

Η Πολύχρονη εμπειρία των στελεχών μας και ο μακρύς κατάλογος των επιτυχημένων συνεργασιών μας αποτελούν την καλύτερη Εγγύηση για την επιτυχία και της δικής σας επένδυσης!

ΥΠΕΥΘΥΝΟΙ ΕΠΙΧΕΙΡΗΣΗΣ
Αριστέα Αλεξίου
Διπλ. Χημικός Μηχανικός ΕΜΠ
Ιάκωβος Γρύλλης
Διπλ.Πολιτικός Μηχανικός ΕΜΠ

Διαγοριδών 2-4 (Έναντι ΔΟΝΑ)
Τηλ:2241 031532, 070171-3 Fax: 2241 070175
info@exelixis.net.gr



διακανονισμού θα πρέπει να καταβληθεί σε διάστημα ενός μήνα από τη βεβαίωση του προστίμου από την αρμόδια ΔΟΥ της περιοχής του οφειλέτη, ενώ στην περίπτωση της εφάπαξ καταβολής του ποσού, τα χρήματα καταβάλλονται εντός δύο μηνών μετά τη βεβαίωση του προστίμου.

Για τις περιπτώσεις τώρα αυθαίρετων κατασκευών που τα πρόστιμα έχουν οριστικοποιηθεί πριν από την δημοσιεύση της απόφασης (μέχρι το τέλος του χρόνου) και δεν έχουν βεβαιωθεί από την αρμόδια ΔΟΥ, τα δικαιολογητικά πρέπει να υποβληθούν σε διάστημα 6 μηνών από την ισχύ των νέων ρυθμίσεων.

Στις περιπτώσεις που τα πρόστιμα έχουν βεβαιωθεί από την αρμόδια ΔΟΥ και δεν έχουν εισπραχθεί εξ ολοκλήρου, η υποβολή των δικαιολογητικών γίνεται όποια στιγμή θέλουν οι ενδιαφερόμενοι.

Στην αρμόδια πολεοδομία

Ο έλεγχος των δικαιολογητικών για να συμπεριληφθεί ένα αυθαίρετο κτίσμα στις ευνοϊκές ρυθμίσεις γίνεται από την αρμόδια πολεοδομική υπηρεσία που υπάγεται το αυθαίρετο και βγαίνει η σχετική απόφαση, με τον ενδιαφερόμενο να μπορεί να καταθέσει ένσταση μέσα σε 10 μέρες από την κοινοποίησή της.

Οπως προσδιορίζεται στην υπουργική απόφαση, σε περίπτωση που το πρόστιμο καταβάλλεται σε μηνιαίες δόσεις, η κάθε μία από αυτές δεν μπορεί να είναι μικρότερη των 60 ευρώ.

Από το 1983 όπου καθιερώθηκε η δυνατότητα επιβολής προστίμων ανέγερσης και διατήρησης, αλλά και η ετήσια προσαύξησή τους μέχρι σήμερα έχουν συσσωρευτεί μεγάλες οφειλές, οι οποίες σε πολλές περιπτώσεις είναι πολλαπλάσιες από την αξία των ακινήτων.

Το γεγονός αυτό δημιούργησε σοβαρά πολεοδομικά και κοινωνικά προβλήματα με αποτέλεσμα σε περιοχές που έχουν ενταχθεί στο σχέδιο και προβλέπεται να προχωρήσει ο πολεοδομικός σχεδιασμός να μην έχουν καταβληθεί τα πρόστιμα, οπότε και να παραμένει «παγωμένη» η διαδικασία.

ΑΠΟ 2-8% ΑΝΑΛΟΓΑ ΜΕ ΤΟ ΕΜΒΑΔΟΝ,
η ετήσια προσαύξηση του προστίμου διατήρησης

Με άλλη υπουργική απόφαση, που προωθείται από το ΥΠΕΧΩΔΕ και αναμένεται να ισχύσει μέσα στο πρώτο τρίμηνο του νέου χρόνου, μειώνεται από 10% σε 2% το κατώτερο όριο του ποσοστού ετήσιας προσαύξησης του προστίμου διατήρησης αυθαιρέτων, αλλά και κατηγοριοποιείται το ποσοστό προσαύξησης ανάλογα με το μέγεθος και το είδος του αυθαιρέτου.

Αυτό γίνεται επειδή σε πολλές περιπτώσεις με τον ισχύοντα ρυθμό τωνπροσαυξήσεων, τα πρόστιμα έφταναν να είναι μεγαλύτερα από την αξία των ακινήτων, ενώ με τη μείωση του κατώτερου ορίου οι προσαυξήσεις συμβαδίζουν με τον τρέχοντα πληθωρισμό. Η κατηγοριοποίηση έχει ως εξής:

• Για τις κατοικίες επιφάνειας μέχρι 60 τετραγωνικα μέτρα, τις γεωργοκτηνοτροφικές εγκαταστάσεις επιφάνειας μέχρι 100 τ.μ., τις βιοτεχνικές εγκαταστάσεις μέχρι 100 τ.μ., τους αποθηκευτικούς χώρους μέχρι 100 τ.μ., τις αγροτικές αποθήκες και τα υπόστεγα μέχρι και 60 τ.μ. και κτίρια στάθμευσης αυτοκινήτων, το ποσοστό ετήσιας προσαύξησης του προστίμου διατήρησης καθορίζεται σε 2%.

• Για τις κατοικίες πάνω από 60 τ.μ., τις βιομηχανικές και γεωργοκτηνοτροφικές εγκαταστάσεις επιφάνειας πάνω από 100 τ.μ., τις αποθήκες, τις βιοτεχνικές εγκαταστάσεις και τα κτίρια στάθμευσης αυτοκινήτων επιφάνειας πάνω από 100 τ.μ., καθώς και τους αποθηκευτικούς χώρους, το ποσοστό ετήσιας προσαύξησης του προστίμου διατήρησης καθορίζεται σε 4%.

• Για τα κτίρια εμπορικών χρήσεων (καταστήματα, εμπορικά κέντρα, υπεραγορές, εγκαταστάσεις εμπορικών εκθέσεων, πρατήρια καυσίμων, πλυντήρια, λιπαντήρια), τα κτίρια υπηρεσιών διοίκησης (γραφεία, ιατρεία, τράπεζες, ασφάλειες, κοινωφελείς οργανισμοί), καθώς και τα κτίρια κοινωνικής πρόνοιας, τα πολιτιστικά και τα εκπαιδευτικά κτίρια, τις αθλητικές εγκαταστάσεις και τα κτίρια ραδιοτηλεοπτικών σταθμών, καθώς και τις εγκαταστάσεις μέσων μαζικής μεταφοράς, το ποσοστό ετήσιας προσαύξησης του προστίμου διατήρησης καθορίζεται σε 6%.

• Για τις τουριστικές εγκαταστάσεις (ξενώνες, ξενοδοχεία, συγκροτήματα οικίσκων, μοτέλ, μαρίνες, καζίνο), τα κέντρα αναψυχής και εστιάσεως (εστιατόρια με ή χωρίς μουσική και αναψυκτήρια), τους χώρους συνάθροισης κοινού (θρησκευτικοί χώροι, θέατρα, κινηματογράφοι, αίθουσες συγκεντρώσεων, συνεδριακά κέντρα), καθώς και τα κέντρα περίθαλψης (νοσοκομεία, κλινικές, κέντρα υγείας) το ποσοστό ετήσιας προσαύξησης του προστίμου διατήρησης καθορίζεται σε 8%.

ΣΤΙΣ 20/12 Η ΟΡΚΩΜΟΣΙΑ
του Δημοτικού Συμβουλίου

Δεκτή από το δήμαρχο Ροδίων, κ. Γ. Γιαννόπουλο, έγινε η πρόταση του Προέδρου του δημοτικού συμβουλίου κ. Γ. Τσιγάρου για την πραγματοποίηση της τελικής ορκωμοσίας του νέου δημοτικού συμβουλίου που προέκυψε από τις εκλογές της 13ης Οκτωβρίου, την 20η Δεκεμβρίου, ημέρα της τελευταίας συνεδρίασης του δημοτικού συμβουλίου με τη σημερινή του σύνθεση.

Η τελετή ορκωμοσίας θα λάβει χώρα την 19.00 ώρα της εν λόγω ημέρας και λίγο αργότερα θα ακολουθήσει η συνεδρίαση του συμβουλίου κατά τη διάρκεια της οποίας θα απονεμηθούν αναμνηστικές πλακέτες στους συμβούλους.

Ο δήμαρχος Ροδίων, κ. Γ. Γιαννόπουλος μετά την άφιξή του από την Κοπεγχάγη αναχώρησε χθες για τις Βρυξέλλες.

Μετά τις εκλογές φαίνεται ότι τα έχει δέσει πάλι όλα...στον κόκκορα.

Ελέγχους σε αυτοκίνητα παλαιάς κυρίως τεχνολογίας για να διαπιστωθεί εάν έχουν περάσει από τον έλεγχο του ΚΤΕΟ ξεκίνησε χθες το Τμήμα Τροχαίας Ρόδου.

ΕΝΤΑΣΗ ΕΛΕΓΧΩΝ
από το Τμήμα Τροχαίας

Σε ελέγχους που διενεργήθηκαν την προηγούμενη εβδομάδα για τη διαπίστωση παραβάσεων σε οδηγούς που χρησιμοποιούν τα κινητά τους τηλέφωνα κατά την ώρα της οδήγησης, τα αποτελέσματα δεν ήταν ευχάριστα, ωστόσο, δεν επιβλήθηκαν πρόστιμα.

Τα 19 συνεργεία που διενήργησαν ελέγχους για μέθη σε 315 οδηγούς βεβαίωσαν 8 παραβάσεις ενώ 94 παραβάσεις βεβαιώθηκαν σε οδηγούς που οδηγούσαν με ταχύτητα ανώτερη του επιτρεπόμενου ορίου.





ΑΝΑΧΩΡΗΣΗ	ΑΦΙΞΗ ΑΠΟ						ΑΦΙΞΗ ΣΕ	ΑΝΑΧΩΡΗΣΗ	ΑΦΙΞΗ ΣΕ						
ΑΠΟ ΡΟΔΟ	ΚΩ	ΛΕΡΟ	ΠΑΤΜΟ	ΜΥΚΟΝΟ	ΣΥΡΟ	ΚΑΤΑΠΟΛΑ (ΑΜΟΡΓΟ)	ΠΕΙΡΑΙΑ	ΑΠΟ ΠΕΙΡΑΙΑ	ΣΥΡΟ	ΜΥΚΟΝΟ	ΚΑΤΑΠΟΛΑ (ΑΜΟΡΓΟ)	ΠΑΤΜΟ	ΛΕΡΟ	ΚΩ	ΡΟΔΟ
ΤΡΙΤΗ 20.00	ΤΡΙΤΗ 22:55	–	–	ΤΕΤ 03:30	–	–	ΤΕΤ. 07:20	ΔΕΥΤΕΡΑ 20.00	ΔΕΥΤΕΡΑ 23:20	–	–	–	–	ΤΡΙΤΗ 04:10	ΤΡΙΤΗ 07:10
ΠΕΜΠΤΗ 20.00	ΠΕΜ. 22:55	–	–	–	ΠΑΡ 03:50	–	ΠΑΡΑΣΚ. 7:10	ΤΕΤΑΡΤΗ 20.00	ΤΕΤΑΡΤ 23:20	–	–	–	–	ΠΕΜΠ. 04:10	ΠΕΜΠΤΗ 07:10
ΣΑΒΒΑΤΟ 10:00	ΣΑΒΒΑΤΟ 12:50	–	–	–	–	ΣΑΒ. 16:20	ΣΑΒΒΑΤΟ 21:30	ΠΑΡΑΣΚΕΥΗ 20:00	–	ΠΑΡΑΣΚ. 23:50	–	–	–	ΣΑΒ. 04:20	ΣΑΒΒΑΤΟ 07:15
ΚΥΡΙΑΚΗ 18:30	ΚΥΡΙΑΚΗ 21:25	ΚΥΡΙΑΚΗ 23:05	ΔΕΥΤ 00:15	–	ΔΕΥΤ 03:50	–	ΔΕΥΤ 07:10	ΣΑΒΒΑΤΟ 23:30	–	–	ΚΥΡ. 04:45	ΚΥΡ. 07:00	ΚΥΡ. 08:10	ΚΥΡ. 09:50	ΚΥΡΙΑΚΗ 12:45

SKEVOS' TRAVEL
Αμερικής 111.
Τηλ. κρατήσεων επιβατών & ΙΧΕ 22410-22461, 75655, 75310
Τηλ. κρατήσεων φορτηγών 22410-76600
Κρατήσεις σε όλα τα συνεργαζόμενα πρακτορεία Ρόδου
ΚΕΝΤΡΙΚΟ ΠΡΑΚΤΟΡΕΙΟ ΡΟΔΟΥ
των ΓΡΑΜΜΩΝ BLUE STAR FERRIES - F/B BLUE STAR 1

ΧΡΗΜΑΤΙΣΤΗΡΙΟ

ΣΥΝΕΔΡΙΑΣΗ ΤΗΣ 09ης Δεκεμβρίου 2002

ΤΡΑΠΕΖΕΣ	ΤΙΜΗ	%	ΕΛΑΧ.	ΜΕΓ.	ΤΕΜ
ALPHA ΤΡΑΠΕΖΑ ΠΙΣΤΕΩΣ	12.26	-0.81	12.04	12.36	110 603
ASPIS BANK	3.46	-1.14	3.34	3.46	2 977
EUROBANK ERGASIAS	10.98	-0.54	10.92	11.06	70 862
ΑΓΡΟΤΙΚΗ ΤΡΑΠΕΖΑ	6.20	0.00	6.08	6.22	11 176
ΑΤΤΙΚΗΣ (ΚΟ)	4.72	0.00	4.50	4.72	7 875
ΓΕΝΙΚΗ ΤΡΑΠΕΖΑ ΤΗΣ ΕΛΛ.	4.34	-3.56	4.29	4.52	24 610
ΕΓΝΑΤΙΑ ΤΡΑΠΕΖΑ (ΚΟ)	2.85	-1.49	2.82	2.73	119 615
ΕΓΝΑΤΙΑ ΤΡΑΠΕΖΑ (ΠΟ)	2.24	-1.32	2.17	2.45	1 353
ΕΘΝΙΚΗ ΤΡΑΠΕΖΑ ΤΗΣ ΕΛΛ.	13.92	-0.71	13.78	14.29	229 736
ΕΛΛΑΔΟΣ (ΚΟ)	61.00	0.00	60.00	63.00	1 520
ΕΜΠΟΡΙΚΗ ΤΡΑΠΕΖΑ ΤΗΣ ΕΛΛ.	14.96	-2.27	14.80	15.30	30 507
ETBA BANK	2.82	0.00	2.77	2.86	79 950
ΕΤΕΒΑ (ΚΟ)	4.08	-0.97	4.08	4.18	2 380
ΠΕΙΡΑΙΩΣ (ΚΟ)	6.00	1.64	5.90	6.10	83 542
ΤΡΑΠΕΖΑ ΚΥΠΡΟΥ	2.87	1.06	2.84	2.90	56 048
ΑΣΦΑΛΙΣΤΙΚΕΣ					
ΑΓΡΟΤΙΚΗ ΓΕΝ. ΑΣΦΑΛ. (ΚΟ)	5.80	3.01	5.54	5.96	16 930
ΑΓΡΟΤΙΚΗ ΖΩΗΣ	4.18	-1.88	3.90	4.20	3 630
ΑΣΠΙΣ ΠΡΟΝΟΙΑ (ΚΟ)	1.22	-7.58	1.21	1.30	6 990
ΕΘΝΙΚΗ ΑΣΦ.	4.50	-6.25	4.46	4.76	18 590
ΕΥΡΩΠΑΪΚΗ ΠΙΣΤΗ ΑΕ (ΚΟ)	1.44	0.00	0.00	0.00	0
ΕΥΡΩΠΑΪΚΗ ΠΙΣΤΗ ΑΕ (ΠΟ)	1.19	0.00	0.00	0.00	0
ΦΟΙΝΙΞ METROLIFE	4.38	-7.20	4.34	4.78	24 593
ΕΤΑΙΡΙΕΣ ΕΠΕΝΔΥΣΕΩΝ					
ΑΚΤΙΝ ΕΠΕΝΔΥΤΙΚΗ Α.Ε.Ε.Χ.	0.97	-5.83	0.97	1.01	3 200
ALPHA TRUST ASSET M. (ΚΟ)	1.70	0.59	1.70	1.70	400
ALPHA ΕΠΕΝΔΥΣΕΩΝ (ΚΑ)	2.10	-2.78	2.09	2.12	26 679
ALTIUS A.E.E.X.	1.60	0.00	1.58	1.61	3 220
ARROW A.E.E.X.	1.70	0.59	1.68	1.70	17 350
DOMUS A.E.E.X.	5.04	0.40	5.00	5.08	250
INTERINVEST - ΔΙΕΘ. ΕΠΕΝΔ.	0.87	-5.43	0.87	0.92	3 830
MARFIN AEEX	1.00	0.00	1.00	1.00	37 640
NEXUS A.E.E.X.	0.93	-3.12	0.93	0.95	1 500
ΔΙΟΛΚΟΣ A.E.E.X. (ΚΑ)	0.94	6.00	0.94	1.00	7 370
ΑΝΔΡΟΜΕΔΑ A.E.E.X	1.89	3.28	1.81	1.90	32 400
ΔΙΑΣ A.E.E.X (ΚΑ)	0.69	-2.82	0.67	0.73	26 530
ΕΘΝΙΚΗ ΕΤ. ΕΠΕΝΔ.ΚΑΡΤ.	1.24	0.00	1.23	1.26	32 990
ΕΛΛΗΝΙΚΗ ΕΤ. ΕΠΕΝΔ. (ΚΑ)	1.49	2.05	1.45	1.51	42 680
ΕΜΠΟΡΙΚΗ ΕΠΕΝΔΥΤΙΚΗ (ΚΑ)	1.96	2.00	1.96	2.03	2 680
ΕΠΕΛΠΙΣ A.E.E.X. (ΚΑ)	0.77	0.00	0.75	0.79	34 050
ΕΠΕΝΔ. ΑΝΑΠΤΥΞΕΩΣ (ΚΑ)	1.60	-0.62	1.59	1.61	4 290
ΕΠΕΝΔ. ΕΡΓΑΣΙΑΣ (ΚΑ)	1.20	0.00	1.18	1.21	83 280
ΕΥΡΟΔΥΝΑΜΙΚΗ	1.94	6.01	1.82	1.94	2 050
Π.Σ.Κ ΕΠΕΝΔΥΤΙΚΗ Α.Ε.Ε.Χ.	0.75	0.00	0.73	0.75	21 050
ΠΕΙΡΑΙΩΣ ΕΠΕΝΔΥΤΙΚΗ	1.18	4.42	1.14	1.19	16 570
ΠΡΟΟΔΟΣ ΕΛΛ.ΕΠΕΝΔ.	2.33	-0.43	2.24	2.35	10 980
ΟΡΙΟΝ Δ.Α.Ε.Ε.Χ (ΚΑ)	1.30	2.36	1.25	1.30	29 330
ΕΤ. ΧΡΗΜΑΤΟΣ ΜΕΣΟΓΕΙΟ					
ALPHA LEASING (ΚΟ)	4.74	-3.27	4.66	4.94	5 069
ETBA ΛΗΞΙΝΟΚ (ΚΟ)	2.02	0.00	1.93	2.09	30 230
ΠΕΙΡΑΙΩΣ ΧΡΗΜ/ΚΕΣ ΜΕΣΟΓΕΙΟ	6.94	-0.57	6.76	7.06	230
ΕΤΑΙΡΙΕΣ ΣΥΜΜΕΤΟΧΩΝ & ΠΑΡΟΧΗΣ ΣΥΜΒΟΥΛΩΝ					
ALBIO A.E. ΣΥΜΜΕΤΟΧΩΝ (ΚΟ)	1.13	-3.42	1.12	1.20	14 380
ELBISCO AE ΣΥΜΜΕΤΟΧΩΝ	4.66	0.00	4.42	4.69	2 686
LAMDA DEVELOPMENT	4.38	-0.45	4.24	4.46	10 370
SANYO HELLAS A.E.B.E.	0.80	-3.61	0.79	0.85	120 168
ΧΑΤΖΗΙΩΑΝΝΟΥ Α.Ε. (ΚΟ)	1.26	1.61	1.17	1.29	23 230
ALFA ALFA ΣΥΜΜΕΤΟΧΕΣ	0.78	-4.11	0.69	0.78	526 110
ARION A.E. (ΚΟ)	2.84	-0.35	2.73	2.89	147 370
BIOKLAKO (ΚΑ)	4.48	-0.44	4.30	4.50	20 850
ΔΕΛΤΑ ΣΥΜΜΕΤΟΧΩΝ (Κ)	5.90	2.43	5.64	5.98	21 635
ΔΕΛΤΑ ΣΥΜΜΕΤΟΧΩΝ (Π)	5.66	1.80	5.00	5.66	200
ΔΥΝΑΜΙΚΗ ΖΩΗΣ Α.Ε.	5.20	-0.76	5.20	5.20	480
ΕΛ. ΤΕΧΝΟΔΟΜΙΚΗ ΤΕΒ	6.30	0.64	6.16	6.40	71 939
ΕΛΛΗΝΙΚΑ ΧΡΗΜΑΤΟΠΡΙΑ (ΚΟ)	2.76	-3.50	2.74	2.90	28 530
ΕΠΙΧΕΙΡΗΣΕΙΣ ΑΤΤΙΚΗΣ (Κ)	2.74	-2.14	2.72	2.82	75 318
ΕΥΡΩΣΥΜΜΕΤΟΧΕΣ ΚΕΦΑΛΑΙΟΥ	0.86	2.38	0.81	0.91	209 550
ΚΕΡΑΜΙΚΕ (Κ)	0.79	0.00	0.78	0.82	31 670
ΚΕΡΑΜΙΚΕ (Π)	0.48	0.00	0.48	0.48	2 000
ΚΛΩΝΑΤΕΞ (ΚΑ)	2.69	-4.61	2.69	2.84	264 560
ΚΛΩΝΑΤΕΞ (ΠΑ)	1.75	-4.37	1.73	1.90	183 210
ΚΟΥΜΠΑΣ Α.Ε.	1.38	-4.83	1.35	1.47	97 420
ΜΕΛΙΣΑ HOLDINGS A.E. (ΚΑ)	1.27	-2.31	1.19	1.33	170 630
ΜΠΑΛΑΦΑΣ Α.Ε. (ΚΟ)	2.85	-1.72	2.79	2.90	549 620
ΜΠΙΤΡΟΣ ΣΥΜΜΕΤΟΧΩΝ	2.15	-1.83	2.12	2.24	4 210
ΜΠΟΥΤΑΡΗΣ (ΚΑ)	1.51	-3.21	1.48	1.58	72 010
Μπουτάρης (ΠΑ)	1.83	0.00	0.00	0.00	0
ΝΤΕΣΠΑΚ ΣΥΜΜΕΤΟΧΩΝ	2.92	-3.31	2.77	3.10	63 580
ΟΜΙΛΟΣ ΙΝΤΕΚΑ (ΚΟ)	0.99	4.21	0.94	1.00	46 662
ΟΜΙΛΟΣ ΙΝΤΕΚΑ. (ΠΟ)	2.23	10.40	2.23	2.23	10
ΠΑΡΝΑΣΣΟΣ ΕΠΙΧΕΙΡΗΣΕΙΣ	0.62	-1.59	0.62	0.63	2 066
ΤΕΧΝΙΚΗ ΟΛΥΜΠΙΑΚΗ	3.20	1.91	3.06	3.22	404 147
ΦΡΟΥΡΑΡΧΕ Α.Ε. ΣΥΜΜΕΤΟΧΩΝ	1.10	-1.79	1.07	1.13	44 650
ΔΙΑΧΕΙΡΙΣΗ ΑΚΙΝΗΤΗΣ ΠΕΡΙΟΥΣΙΑΣ					
STABILTON (ΚΑ)	0.16	0.00	0.16	0.17	87 910
STABILTON (ΠΑ)	0.66	0.00	0.00	0.00	0
ALPHA ΑΣΤΙΚΑ ΑΚΙΝΗΤΑ	4.79	-1.65	4.76	4.90	6 930
ΒΟΒΟΣ (ΚΟ)	17.84	-0.22	17.80	17.92	12 930
ΕΡΜΗΣ Α.Ε.	2.82	-2.08	2.70	2.90	30 160
ΚΕΚΡΟΨ	22.40	-2.89	21.96	24.00	3 100
ΕΝΟΙΚΙΑΣΕΙΣ ΜΕΤΑΦΟΡΙΚΩΝ ΜΕΣΩΝ					
AUTOHELLAS A.E.	4.90	-0.41	4.72	4.98	2 440
ΒΕΡΝΙΚΟΣ-ΚΟΤΤΕΡΑ	1.50	2.04	1.45	1.55	7 230
ΕΥΡΩΣΥΜΒΟΥΛΟΙ	2.95	-5.13	2.84	3.14	40 495
ΚΥΡΙΑΚΟΥΛΗΣ Μ.Κ.Ν.	1.74	-2.25	1.73	1.77	4 410
ΠΛΗΡΟΦΟΡΙΚΗ					
ALTEC	1.20	-2.46	1.18	1.25	167 644
BYTE COMPUTER (ΚΟ)	3.44	-0.58	3.32	3.48	2 860
COMPUCON ΕΦΑΡΜΟΓΕΣ	9.80	-0.81	9.48	9.82	1 848
DATAMEDIA (ΚΟ)	0.98	-3.92	0.94	1.05	120 170
DESPEC ΠΟΛΥΜΕΣΑ	8.10	-1.46	7.80	8.20	5 210
FORTHnet (ΚΟ)	5.28	3.30	5.20	5.60	19 690
HITECH AE	6.14	-1.60	5.86	6.44	28 670
INFORM LYCOS	6.98	-2.79	6.88	7.10	2 980
INFOSMER	3.56	4.69	3.56	3.98	28 190
LOGIC D.I.S.	1.22	-4.69	1.18	1.28	218 216
M.S. ΠΛΗΡΟΦΟΡΙΚΗ (ΚΟ)	6.26	-1.57	6.14	6.38	9 570
QUALITY & RELIABILITY	3.36	-2.33	3.32	3.44	6 729
RAINBOW COMPUTERS	6.58	-6.00	6.52	7.10	6 240
SINGULAR	3.12	-2.50	3.08	3.18	38 670
SPACE ΕΛΛΑΣ	2.32	-7.57	2.27	2.57	191 690
UNIBRAIN SA	4.06	-8.14	3.98	4.56	28 190
UNISYSTEMS (ΚΟ)	3.12	-2.50	2.99	3.18	27 260
INTRALOT (ΚΟ)	14.30	-3.64	14.20	15.02	19 765
ΔΙΑΦΗΜΙΣΗ					
ΑΠΕΡΜΑΝ ΔΥΝΑΜΙΚΗ (ΚΟ)	2.06	-3.29	1.99	2.11	253 950
ΥΓΕΙΑ					
EUROMEDICA A.E.	2.27	3.40	2.22	2.40	7 370
ΙΑΣΩ (ΚΟ)	7.72	-1.53	7.52	7.88	36 690
ΙΑΤΡΙΚΟ ΑΘΗΝΩΝ (ΚΟ)	2.07	-1.72	2.06	2.17	49 958
ΥΓΕΙΑ	2.77	4.81	2.76	2.95	26 440
ΤΗΛΕΟΡΑΣΗ-ΨΥΧΑΓΩΓΙΑ					
ΕΛΕΥΘΕΡΗ ΤΗΛΕΟΡΑΣΗ (ΚΟ)	2.26	-4.24	2.16	2.38	5 340
ΤΗΛΕΤΥΠΟΣ (ΚΟ)	4.92	0.00	4.90	4.94	19 198
ΕΠΙΠΛΑ					
ΑΓΡΟΤΙΚΟΣ ΟΙΚΟΣ ΣΠΥΡΟΥ	1.58	1.90	1.51	1.58	19 230
ΕΠΙΠΛΟΠΟΙΪΑ (ΚΟ)	1.79	-0.56	1.72	1.89	883
ΕΠΙΠΛΟΠΟΙΪΑ					
ΙΕΑΣΗΣ	0.58	-3.33	0.57	0.61	30 820
ΓΑΛΑΞΕΙΔΗ ΒΙΟΜΗΧΑΝΙΚΕΣ	6.48	1.57	6.42	6.56	36 540
ΔΙΑΣ ΒΙΟΜΗΧΑΝΙΚΕΣ	5.90	0.00	5.72	5.96	13 860
ΕΛΛΗΝΙΚΑΙ ΒΙΟΜΗΧΑΝΙΚΕΣ	8.80	-3.73	8.60	9.60	3 070
ΒΙΟΜΗΧΑΝΙΑ ΞΕΛΑΝΤΑ (ΚΑ)	0.84	-4.55	0.82	0.90	51 741
ΦΙΞΕΥΞ (ΚΟ)	1.28	-4.58	1.25	1.36	25 860
ΟΡΥΧΕΙΑ & ΛΑΤΟΜΕΙΑ					
ΑΡΓΥΡΟΜΕΤ/ΤΩΝ & ΒΑΡΥΤΙΝΗΣ	7.02	-2.50	7.00	7.16	68 702
ΜΕΤΑΦΟΡΕΣ					
ΜΕΣΣΗΣ	3.80	-2.96	3.86	4.06	2 720
ΞΥΛΑ-ΕΠΙΠΛΑ					
ΟΠΑΠ	9.76	0.00	9.70	9.94	156 164
WATT - REGENCY	5.60	0.90	5.48	5.76	25 210

ΕΣΤΙΑΤΟΡΙΑ	ΤΙΜΗ	%	ΕΛΑΧ.	ΜΕΓ.	ΤΕΜ
EVEREST	2.83	-0.70	2.76	2.86	10 129
GOODY'S A.E. (ΚΑ)	14.76	-0.14	14.22	14.82	3 519
ΓΡΗΓΟΡΗΣ ΜΙΚΡΟΓΕΥΜΑΤΑ (ΚΟ)	4.30	1.83	4.24	4.46	9 550
OLYMPIC CATERING A.E.	4.12	-2.83	4.04	4.36	13 470
ΚΑΘΩ ΤΟΥΡΑΝΤΟΥΡΙΣΤΙΚΕΣ					
ΒΑΡΒΑΡΕΣΟΣ	5.10	-1.16	5.00	5.30	13 360
ΕΛΛΗΝ. ΥΦΑΝΤΟΥΡΓΙΑ (ΚΑ)	3.84	-2.54	3.74	4.00	27 720
ΕΛΜΠΟ (ΚΟ)	2.40	-9.43	2.40	2.41	125
ΕΠΙΛΕΚΤΟΣ ΚΑΘΕΤ/ΡΙΑ	1.51	-5.03	1.51	1.57	3 644
ΚΑΘΕΤ. ΚΟΡΙΝΘΟΥ (ΚΟ)	1.32	-4.35	1.26	1.39	13 120
ΚΑΘΕΤ. ΚΟΡΙΝΘΟΥ (ΠΟ)	1.38	0.00	0.00	0.00	0
ΚΑΘΕΤ. ΝΑΥΠΑΚΤΟΥ	2.80	0.00	1.96	2.94	7 000
ΚΑΘΕΤ. ΝΑΟΥΣΗΣ (ΚΑ)	1.31	-4.38	1.29	1.40	355 539
Μ. Β. Α. ΚΑΡΑΤΖΗ HELLAS NET	1.52	-5.00	1.51	1.62	3 390
ΜΑΞΙΜ-ΠΕΡΤΣΙΝΙΔΗΣ (ΚΑ)	0.91	-6.21	0.89	1.01	70 490
ΜΟΥΖΑΚΗΣ (ΚΑ)	2.05	-3.30	1.93	2.12	54 270
ΠΛΑΣΤΙΚΑ ΘΡΑΚΗΣ (ΚΑ)	1.57	-2.48	1.55	1.63	26 400
ΤΕΧΝΟΠΑΡΕΤ	2.47	0.00	2.39	2.49	11 170
ΤΡΙΑ ΑΛΦΑ (ΚΟ)	17.50	-11.08	17.50	18.10	100
ΦΙΛΚΑΤΕΞ-ΑΦΟΙ ΑΝΕΖΟΥΛΑΚΗ	1.86	-6.06	1.85	2.00	11 730
ΦΙΝΤΕΞΠΟΡΤ (ΚΟ)	1.58	-4.24	1.56	1.68	22 000
ΤΡΟΦΙΜΑ-ΟΙΝΟΙ					
ΟΗΕΡΤΑ (ΚΑ)	4.18	-1.88	4.12	4.40	23 240
COCA COLA E.E.E.	13.50	0.00	13.34	13.68	221 593
ΑΛΕΥΡΟΒΙΟΜΗΧΑΝΙΑ ΤΥΡΝΑΒΟΥ	3.60	-7.22	3.54	3.94	7 710
ΔΕΛΤΑ ΒΙΟΜΗΧΑΝΙΑ ΓΑΓΟΥΤΟΥ	9.00	0.44	9.00	9.14	2 660
ΕΒΡΟΦΑΡΜΑ (ΚΟ)	1.91	-7.75	1.90	2.10	43 710
ΕΛΑΪΣ	15.52	-2.39	15.52	15.52	20
ΕΛΛ. ΒΙΟΜ. ΖΑΧΑΡΗΣ (ΚΑ)	5.00	0.00	4.90	5.00	24 010
ΚΑΝΑΚΗΣ ΣΤΕΛΙΟΣ	2.19	-4.37	2.17	2.39	34 360
ΚΑΡΑΜΟΛΕΓΚΟΣ	1.45	-5.84	1.45	1.45	650
ΚΑΤΣΕΛΗΣ (ΚΟ)	4.70	2.17	4.54	4.70	4 850
ΚΡΕΚΑ	2.85	-5.63	2.80	3.16	58 150
ΚΡΕΤΑ ΦΑΡΜ (ΚΟ)	12.92	-2.27	12.78	13.42	13 030
ΚΤΗΜΑ ΛΑΖΑΡΙΔΗ (ΚΑ)	3.90	1.04	3.78	3.92	31 120
ΚΥΛΙΝΔΡΟΙ ΣΑΡΑΝΤΟΠΟΥΛΟΣ	3.06	-3.16	3.06	3.16	2 290
ΚΥΛΙΝΔΡΟΜΥΛΟΙ ΛΟΥΛΗ	3.24	-1.82	3.10	3.24	4 120
ΜΠΑΡΜΠΑ ΣΤΑΘΗΣ (Κ)	5.30	0.00	5.20	5.30	4 265
ΜΠΑΡΜΠΑ ΣΤΑΘΗΣ (Π)	4.92	0.00	0.00	0.00	0
ΜΥΛΟΙ ΚΕΝΤΡΟΥ ΑΒΕΕ	2.59	-1.52	2.49	2.66	13 010
ΝΥΦΑΙ (ΚΑ)	0.88	-11.11	0.88	0.88	10 029
ΝΥΦΑΙ (ΠΑ)	2.22	-11.90	2.22	2.52	200
Ο.Γ. ΝΙΚΑΣ (ΚΟ)	4.10	0.99	4.04	4.16	23 720
ΠΑΡΑΓΩΓΗ ΚΑΙ ΕΜΠΟΡΙΑ ΠΡΟΪΟΝΤΩΝ ΚΑΠΝΟΥ					
ΚΑΠΝΟΒΙΟΜΗΧΑΝΙΑ ΚΑΡΕΛΙΑ	51.98	0.00	0.00	0.00	0
ΠΑΠΑΣΤΡΑΤΟΣ	16.46	-2.37	16.36	16.72	12 570
ΕΙΔΗ ΕΝΔΥΜΑΣΙΑΣ					
FANCO A.E.	2.90	-5.23	2.79	3.14	66 180
SEX FORM	8.44	0.00	8.12	8.50	575 690
ΔΟΥΡΟΣ	3.26	-3.55	3.22	3.48	22 960
ΕΛΒΕ-ΕΝΔΥΜΑΤΩΝ	1.55	-1.27	1.50	1.56	2 219
ΜΙΝΕΡΒΑ (ΚΑ)	2.27	0.00	2.25	2.28	1 450
ΠΡΟΪΟΝΤΑ ΫΛΩΝ & ΨΕΛΛΟΥ					
ΑΚΡΙΤΑΣ (ΚΟ)	2.19	-1.80	2.10	2.20	2 900
ΒΑΛΚΑΝ (ΚΟ)	0.23	-4.17	0.22	0.24	1 896 620
ΣΕΛΜΑΝ (ΚΟ)	1.33	-2.21	1.32	1.38	19 700
ΠΡΟΪΟΝΤΑ ΧΑΡΤΟΥ					
ΒΙΣ (ΚΟ)	2.92	-1.68	2.85	2.96	1 700
ΒΙΣ (ΠΟ)	3.90	0.00	0.00	0.00	0
PAPERPACK-ΤΣΟΥΚΑΡΙΔΗΣ	6.78	-4.78	6.46	7.08	3 860
ΕΚΔΟΣΕΙΣ - ΕΚΤΥΠΩΣΕΙΣ					
ΑΤΤΙΚΕΣ ΕΚΔΟΣΕΙΣ	3.02	1.00	2.88	3.04	6 450
ΔΗΜ/ΚΟΣ ΟΡΓ. ΛΑΜΠΡΑΚΗ	2.44	-4.31	2.40	2.62	202 710
ΕΚΔΟΣΕΙΣ ΑΙΒΑΝΗ	2.31	-3.75	2.26	2.45	15 750
ΕΚΔΟΣΕΙΣ ΛΥΜΠΕΡΗ	1.15	-2.54	1.12	1.23	57 790
ΙΜΑΚΟ ΜΗΝΤΙΑ ΝΕΤ ΓΚΡΟΥΠ	1.00	-3.85	0.97	1.06	9 600
ΚΑΘΗΜΕΡΙΝΗ ΕΚΔΟΣΕΩΣ	4.06	-2.40	4.06	4.20	2 140
ΝΑΥΤΕΜΠΟΡΙΚΗ	1.81	0.00	1.81	1.81	40
ΠΗΓΑΣΟΣ	2.08	-3.26	2.04	2.15	10 620
ΤΕΓΟΠΟΥΛΟΣ ΕΚΔΟΣΕΙΣ (ΚΟ)	1.43	0.00	1.38	1.47	24 055
ΤΕΧΝΙΚΕΣ ΕΚΔΟΣΕΙΣ	2.90	-2.03	2.74	2.98	1 020
ΧΑΪΔΕΜΕΝΟΣ (ΚΟ)	1.92	-2.54	1.88	1.96	7 530
ΧΗΜΙΚΕΣ					
PLIAS	0.88	-10.20	0.87	0.97	7 700
RILKEN	6.42	0.31	6.30	6.80	5 790
ΕΛΛΑΤΕΞ ΣΥΝΘΕΤΙΚΕΣ ΙΝΕΣ	1.00	-5.66	0.99	1.06	14 000
ΕΤΜΑ (ΚΟ)	1.21	-1.63	1.19	1.24	28 990
ΕΤΜΑ (ΠΟ)	1.08	-5.26	1.08	1.08	1 970
ΕΛΑΣΤΙΚΑ ΠΛΑΣΤΙΚΑ					
EURODRIP	2.95	1.03	2.92	3.06	47 470
FLEXOPACK A.E.B.E.Π.	4.86	-2.10	4.62	4.80	13 170
ΔΑΪΔΟΣ ΠΛΑΣΤΙΚΑ	2.79	-1.76	2.72	2.86	4 280
ΠΑΪΡΗΣ Α.Β.Ε.Ε. ΠΛΑΣΤΙΚΩΝ	3.98	-3.86	3.68	4.14	4 740
ΠΕΤΖΕΤΑΚΗΣ (ΚΑ)	1.43	-2.72	1.40	1.55	159 960
ΠΕΤΖΕΤΑΚΗΣ (ΠΑ)	1.36	-2.16	1.32	1.36	850
ΠΛΑΣΤΙΚΑ ΚΡΗΤΗΣ (ΚΑ)	7.68	-1.54	7.48	7.70	400
ΜΗ ΜΕΤΑΛΛΙΚΑ ΟΡΥΚΤΑ-ΤΣΙΜΕΝΤΑ					
ALFA ALFA ENERGY (ΚΑ)	6.40	-2.33	0.04	8.68	13 200
ΒΕΤΑΝΕΤ (ΚΟ)	4.44	-0.89	4.32	4.60	3 690
ΗΡΑΚΛΗΣ	7.88	-0.25	7.64	7.88	805
ΚΥΡΙΑΚΟΥΛΗΣ ΜΑΡΜΑΡΑ	3.08	-1.28	3.02	3.16	12 084
ΜΑΙΝΟΣ ΠΥΡΘΜΑΧΑ	3.76	-8.29	3.76	3.96	1 480
ΤΙΤΑΝ (ΚΟ)	36.22	-0.71	35.98	36.48	18 188
ΤΙΤΑΝ (ΠΟ)	33.60	0.30	32.10	33.60	1 390
ΧΑΛΥΨ (ΚΟ)	0.00	0.00	0.00	0.00	0
ΧΑΛΥΨ (ΠΟ)	0.00	0.00	0.00	0.00	0
ΒΑΣΙΚΑ ΜΕΤΑΛΛΑ					
FITCO A.E. (ΚΟ)	2.52	-5.62	2.45	2.72	11 920
ΛΑΚΟ ΕΛΛΑΣ (ΚΟ)	1.00	1.01	0.99	1.10	106 179
ΑΛΟΥΜΙΝΙΟ ΤΗΣ ΕΛΛΑΔΟΣ	20.20	-3.35	20.18	20.64	5 599
ΑΛΟΥΜΥΛ ΜΥΛΟΙΝΑΣ	3.56	-1.11	3.48	3.62	5 562
ΕΛΒΑΛ Α.Ε.	1.88	3.30	1.74	1.92	42 130
ΕΤΕΜ Α.Ε. (Κ)	1.84	-1.90	1.83	1.87	12 630
ΜΑΙΛΗΣ Α.Ε.Β.Ε. (ΚΟ)	4.36	-3.11	4.32	4.48	12 260
ΣΙΔΕΝΟΡ (ΚΑ)	2.99	0.00	2.97	3.02	20 790
ΣΟΛΙΝ. ΤΖΙΒΡΑΚΙΔΑΝ ΠΡΟΦΙΛ (ΚΑ)	1.09	-4.39	1.07	1.14	4 490
ΣΦΗΝΑ ΒΙΟΜΗΧΑΝΙΑ ΚΟΡΙΝΘΟΥ	1.47	-7.55	1.44	1.59	20 269
ΧΑΛΚΟΡ	1.82	-4.14	1.61	1.73	11 820
ΜΕΤΑΛΛΙΚΑ ΠΡΟΪΟΝΤΑ					
HELLAS CAN (Κ)	4.54	-1.69	4.56	4.80	12 410
MEVACO (ΚΟ)	3.16	-1.86	3.02	3.38	21 530
SPIDER	2.61	-1.14	2.53	2.70	76 820
ΒΙΟΣΟΔΑ (ΚΟ)	0.27	-3.85	0.27	0.29	18 300
ΒΙΟΣΟΔΑ (ΠΟ)	0.42	0.00	0.00	0.00	0
ΔΑΡΓΚ & ΣΙΑ	1.55	-4.91	1.53	1.66	181 200
ΛΕΒΕΝΤΕΡΗΣ (Κ)	0.82	-6.82	0.82	0.91	7 450
ΛΕΒΕΝΤΕΡΗΣ (Π)	0.90	-4.26	0.87	1.05	490
ΜΕΤΑΛ. ΑΡΚΑΔΙΑΣ ΡΟΚΑΣ (ΚΟ)	4.22	-4.09	4.14	4.40	5 920
ΜΕΤΑΛ. ΑΡΚΑΔΙΑΣ ΡΟΚΑΣ (ΠΟ)	3.74	-1.06	3.74	3.78	650
ΜΕΤΚΑ (ΚΟ)	3.32	-2.92	3.26	3.48	15 250
ΧΑΛΥΒΔΟΡΥΛΩΝ (ΚΟ)	0.66	-7.04	0.66	0.71	19 150
**ΜΗΧΑΝΗΤΑ & Ε

ΑΠΛΟΠΟΙΟΥΝΤΑΙ ΟΙ ΔΙΑΔΙΚΑΣΙΕΣ ΓΙΑ 800.000 ΕΠΙΧΕΙΡΗΣΕΙΣ ΚΑΙ ΕΛΕΥΘΕΡΟΥΣ ΕΠΑΓΓΕΛΜΑΤΙΕΣ

ΟΛΑ ΟΣΑ ΠΡΕΠΕΙ ΝΑ ΓΝΩΡΙΖΕΤΕ ΓΙΑ ΤΟΝ ΦΠΑ

Τέλος στη γραφειοκρατική ταλαιπωρία περίπου 800.000 επιχειρήσεων και ελεύθερων επαγγελματιών βάζει η απλοποίηση των διαδικασιών απόδοσης του ΦΠΑ, με την κατάργηση των πιστωτικών και μηδενικών δηλώσεων καθώς και η ηλεκτρονική υποβολή των περιοδικών δηλώσεων, η οποία από τον Ιούλιου του 2003 θα είναι υποχρεωτική και για τις μικρομεσαίες επιχειρήσεις.

Η «Η» απαντά σήμερα σε 10 ερωτήματα για τις νέες ρυθμίσεις.

1 Σε ποιες ημερομηνίες θα υποβάλλονται οι περιοδικές δηλώσεις ΦΠΑ;

Η διαδικασία υποβολής των δηλώσεων αυτών ολοκληρώνεται πλέον σε 4 ημέρες, από 11 ημέρες που ίσχυε. Ετσι, όλες οι δηλώσεις που αφορούν τη φορολογική περίοδο του Νοεμβρίου 2002 και στο εξής θα υποβάλλονται:

Την 20ή ημέρα του επόμενου μήνα, που ακολουθεί τη φορολογική περίοδο, για όσους ο Αριθμός Φορολογικού Μητρώου λήγει σε 1ή 2.

Την 21η ημέρα για όσους ο ΑΦΜ λήγει σε 3,4 και 5.

Την 22η ημέρα για τους υπόχρεους που ο ΑΦΜ τους λήγει σε 6 ,7 και 8.

Την 23η ημέρα για όσους ο ΑΦΜ λήγει σε 9 ή 0.

2 Για τις επιχειρήσεις και τους ελεύθερους επαγγελματίες που υποβάλλουν ηλεκτρονικά μέσω του taxisnet τις δηλώσεις ΦΠΑ ισχύουν οι ίδιες ημερομηνίες;

Οχι. Για όσους έχουν επιλέξει την ηλεκτρονική οδό, ορίζεται ως καταληκτική ημερομηνία υποβολής της δήλωσης ΦΠΑ και καταβολής του φόρου η 26η ημέρα του επόμενου μήνα, που ακολουθεί τη λήξη της φορολογικής περιόδου, στην οποία αφορά η δήλωση ανεξαρτήτως του τελευταίου ψηφίου ΑΦΜ.

3 Από πότε καταργείται η υποχρέωση υποβολής πιστωτικών και μηδενικών δηλώσεων ΦΠΑ;

Από την 1η Ιανουαρίου 2003.

4 Το μέτρο αυτό ισχύει για όλες τις περιπτώσεις;

Οταν πραγματοποιούνται ενδοκοινοτικές συναλλαγές ή υποβάλλεται αίτημα επιστροφής Φόρου Προστιθέμενης Αξίας θα υποβάλλονται πιστωτικές ή μηδενικές περιοδικές δηλώσεις.

5 Θα κληθώ να πληρώσω πρόστιμα αν στο παρελθόν δεν υπέβαλα πιστωτικές ή μηδενικές δηλώσεις ΦΠΑ;

Οχι. Το υπουργείο Οικονομίας και Οικονομικών δίνει φορολογική «αμνηστία» στις επιχειρήσεις και ελεύθερους επαγγελματίες που δεν υπέβαλλαν από το 1987 μέχρι σήμερα τις δηλώσεις αυτές.

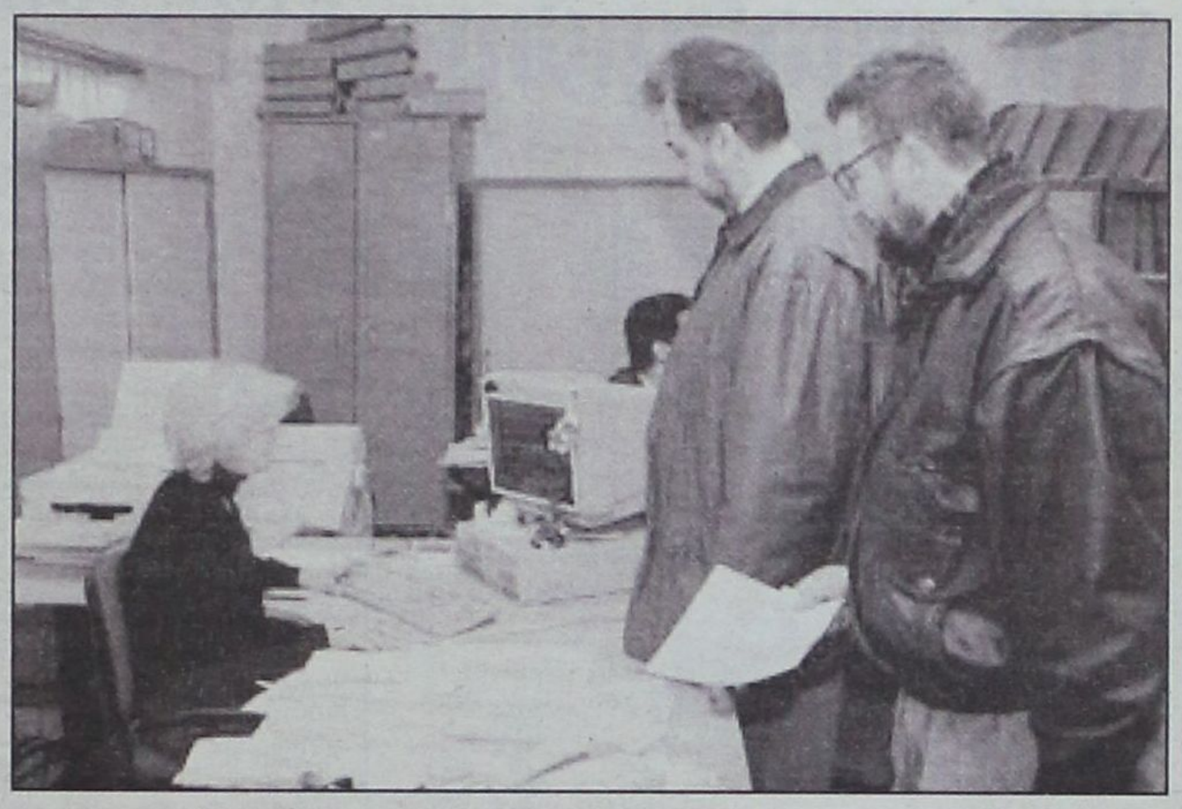

6 Κάθε πότε θα υποβάλλουν περιοδικές δηλώσεις ΦΠΑ οι επιχειρήσεις και οι ελεύθ εροι επαγγελματίες που τηρούν βιβλία Β' κατηγορίας;

Από την 1η Ιανουαρίου οι φορολογούμενοι αυτοί θα υποβάλλουν τις δηλώσεις ΦΠΑ κάθε τρίμηνο αντί δίμηνο.

7 Οι μικρές επιχειρήσεις απαλάσσονται από την υποχρέωση υποβολής δηλώσεων ΦΠΑ;

Οι επιτηδευματίες που τηρούν βιβλία Α' κατηγορίας θα υποβάλλουν περιοδική δήλωση ανά τρίμηνο. Ομως έχουν τη δυνατότητα να μην υποβάλλουν περιοδικές δηλώσεις ΦΠΑ εφόσον το επιθυμούν και η επιθυμία τους αυτή δηλωθεί στην αρμόδια ΔΟΥ εντός του Ιανουαρίου του 2003 με υποβολή δήλωσης μεταβολών. Στην περίπτωση αυτή, οι υποκείμενοι αποδίδουν το φόρο με προκαταβολές μέσα στη χρήση και με βάση το φόρο που καταβλήθηκε κατά την προηγούμενη χρήση προσαυξημένο κατά 10%.

Το τελικό οφειλόμενο ποσό προκύπτει με την εκκαθαριστική δήλωση του έτους που αφορά.

8 Το καθεστώς απόδοσης του ΦΠΑ αλλάζει και για τις μεγάλες επιχειρήσεις;

Οχι, οι τηρούντες βιβλία Γ' κατηγορίας εξακολουθούν να υποβάλλουν τις δηλώσεις ΦΠΑ ανά μήνα μέσω του taxisnet.

9 Οι λιανοπωλητές βιομηχανικών και βιοτεχνικών προϊόντων (ενδύματα, υποδήματα κ.λπ) στις λαϊκές αγορές πώς θα αποδίδουν στο εξής το ΦΠΑ;

Θα τον αποδίδουν κάθε τρίμηνο με βάση τα έσοδα και τα έξοδά τους, αφού από την 1η Ιανουαρίου 2003 θα είναι υποχρεωμένοι να τηρούν βιβλία Β' κατηγορίας του ΚΒΣ.

Επίσης, θα εκδίδουν αποδείξεις λιανικής πώλησης με φορητή ταμειακή μηχανή.

Οσοι λιανοπωλητές δεν μπορέσουν μέχρι την 1-1-2003 να προμηθευτούν τη φορητή ταμειακή μηχανή, υποχρεούνται έως την ημερομηνία αυτή να την έχουν παραγγείλει στον κατασκευαστή.

Η παραγγελία θα αποδεικνύεται από θεωρημένο δελτίο παραγγελίας του κατασκευαστή με ημερομηνία παράδοσης μέχρι 28-2-2003.

10 Μέχρι να αποκτήσουν τη φορητή ταμειακή μηχανή θα εκδίδουν αποδείξεις;

Για κάθε πώληση θα πρέπει να εκδίδουν αθεώρητες αποδείξεις με ενιαία αρίθμηση.

Οσοι δεν κόβουν αποδείξεις θα αντιμετωπίζουν τα προβλεπόμενα πρόστιμα και κυρώσεις.

Μια Ξεχωριστή Δεση στη Θαλασσα

ΔΡΟΜΟΛΟΓΙΑ ΑΠΟ 7/12/2002 ΕΩΣ 17/12/2002

ΗΜ/ΝΙΑ		ΠΛΟΙΟ	ΩΡΑ	ΠΡΟΟΡΙΣΜΟΣ
ΑΝΑΧΩΡΗΣΕΙΣ ΑΠΟ ΠΕΙΡΑΙΑ				
07.12	ΣΑΒΒΑΤΟ	ΡΟΔΟΣ	15.00	ΠΑΤΜΟ - ΛΕΡΟ - ΚΑΛΥΜΝΟ - ΚΩ - ΡΟΔΟ
08.12	ΚΥΡΙΑΚΗ	———	———	———
09.12	ΔΕΥΤΕΡΑ	ΠΑΤΜΟΣ	15.00	ΠΑΤΜΟ - ΛΕΡΟ - ΚΑΛΥΜΝΟ - ΚΩ - ΡΟΔΟ
10.12	ΤΡΙΤΗ	ΡΟΔΟΣ	15.00	ΑΣΤΥΠΑΛΑΙΑ - ΚΑΛΥΜΝΟ - ΤΗΛΟ - ΣΥΜΗ - ΡΟΔΟ
11.12	ΤΕΤΑΡΤΗ	ΠΑΤΜΟΣ	15.00	ΠΑΤΜΟ - ΛΕΡΟ - ΚΑΛΥΜΝΟ - ΚΩ - ΝΙΣΥΡΟ - ΡΟΔΟ
12.12	ΠΕΜΠΤΗ	ΡΟΔΟΣ	15.00	ΠΑΤΜΟ - ΛΕΡΟ - ΚΑΛΥΜΝΟ - ΚΩ - ΡΟΔΟ
13.12	ΠΑΡΑΣΚΕΥΗ	ΠΑΤΜΟΣ	15.00	ΠΑΤΜΟ - ΛΕΡΟ - ΚΑΛΥΜΝΟ - ΚΩ - ΡΟΔΟ
14.12	ΣΑΒΒΑΤΟ	ΡΟΔΟΣ	15.00	ΠΑΤΜΟ - ΛΕΡΟ - ΚΑΛΥΜΝΟ - ΚΩ - ΡΟΔΟ
15.12	ΚΥΡΙΑΚΗ	———	———	———
16.12	ΔΕΥΤΕΡΑ	ΠΑΤΜΟΣ	15.00	ΠΑΤΜΟ - ΛΕΡΟ - ΚΑΛΥΜΝΟ - ΚΩ - ΡΟΔΟ
17.12	ΤΡΙΤΗ	ΡΟΔΟΣ	15.00	ΑΣΤΥΠΑΛΑΙΑ - ΚΑΛΥΜΝΟ - ΤΗΛΟ - ΣΥΜΗ - ΡΟΔΟ
ΑΝΑΧΩΡΗΣΕΙΣ ΑΠΟ ΡΟΔΟ				
07.12	ΣΑΒΒΑΤΟ	ΠΑΤΜΟΣ	15.00	ΚΩ - ΚΑΛΥΜΝΟ - ΛΕΡΟ - ΠΑΤΜΟ - ΠΕΙΡΑΙΑ
08.12	ΚΥΡΙΑΚΗ	ΡΟΔΟΣ	15.00	ΚΩ - ΚΑΛΥΜΝΟ - ΛΕΡΟ- ΠΑΤΜΟ - ΠΕΙΡΑΙΑ
09.12	ΔΕΥΤΕΡΑ	———	———	———
10.12	ΤΡΙΤΗ	ΠΑΤΜΟΣ	15.00	ΚΩ - ΚΑΛΥΜΝΟ - ΛΕΡΟ - ΠΑΤΜΟ - ΠΕΙΡΑΙΑ
11.12	ΤΕΤΑΡΤΗ	ΡΟΔΟΣ	15.00	ΣΥΜΗ - ΤΗΛΟ - ΚΑΛΥΜΝΟ - ΑΣΤΥΠΑΛΑΙΑ - ΠΕΙΡΑΙΑ
12.12	ΠΕΜΠΤΗ	ΠΑΤΜΟΣ	15.00	ΝΙΣΥΡΟ - ΚΩ - ΚΑΛΥΜΝΟ - ΛΕΡΟ - ΠΑΤΜΟΣ - ΠΕΙΡΑΙΑ
13.12	ΠΑΡΑΣΚΕΥΗ	ΡΟΔΟΣ	15.00	ΚΩ - ΚΑΛΥΜΝΟ - ΛΕΡΟ - ΠΑΤΜΟ - ΠΕΙΡΑΙΑ
14.12	ΣΑΒΒΑΤΟ	ΠΑΤΜΟΣ	15.00	ΚΩ - ΚΑΛΥΜΝΟ - ΛΕΡΟ - ΠΑΤΜΟ - ΠΕΙΡΑΙΑ
15.12	ΚΥΡΙΑΚΗ	ΡΟΔΟΣ	15.00	ΚΩ - ΚΑΛΥΜΝΟ - ΛΕΡΟ - ΠΑΤΜΟ - ΠΕΙΡΑΙΑ
16.12	ΔΕΥΤΕΡΑ	———	———	———
17.12	ΤΡΙΤΗ	ΠΑΤΜΟΣ	15.00	ΚΩ - ΚΑΛΥΜΝΟ - ΛΕΡΟ - ΠΑΤΜΟ - ΠΕΙΡΑΙΑ

Κεντρικό Πρακτορείο ΔΑΝΕ SEA LINE Αυστραλίας 92
Ωρες λειτουργίας 08.00 - 20.00 ΤΗΛ. 43150 (10 γραμμές)

D-A-N-E- SEA LINE

ΔΩΔΕΚΑΝΗΣΙΑΚΗ ΑΝΩΝΥΜΗ ΝΑΥΤΙΛΙΑΚΗ ΕΤΑΙΡΙΑ

μήπως

το μωράκι σας κοντεύει να περπατήσει
κι εσείς ακόμη δεν το βαφτίσατε...

γιατί σκέφτεστε τη δεξίωση;

Mike's Catering. Δουλεύουμε σε γρήγορους ρυθμούς, για να σας παρέχουμε ένα άψογο αποτέλεσμα, και γευστικές απολαύσεις που θα εύχεστε να μην τελειώσουν ποτέ!



Mike's
Executive Catering

Γεωργίου Σεφέρη 108
τηλ. 60039, 24122

ΤΟΥΡΙΣΜΟΣ

ΛΙΓΟΤΕΡΕΣ ΑΦΙΞΕΙΣ ΚΑΙ κίνητρα για ανάκαμψη

Μείωση της τάξης του 10% στις συναλλαγματικές εισπράξεις, με αντίστοιχη μείωση στις διανυκτερεύσεις, καθώς και μειωμένες από 5% μέχρι 8% αφίξεις εκτιμά για τη φετινή χρονιά η Πανελλήνια Ομοσπονδία Ξενοδόχων (ΠΟΞ).



Από την πλευρά του ο υφυπουργός Ανάπτυξης, Δημήτρης Γεωργακόπουλος, μιλά για κίνητρα που θα πρέπει να δοθούν άμεσα, ώστε να ενισχυθεί το τουριστικό προϊόν και να επιμηκυνθεί η τουριστική περίοδος στη χώρα μας.

Επειτα από συνελεύσεις των τοπικών τουριστικών ενώσεων, η ΠΟΞ διαπιστώνει ότι υπάρχει κρίση στον τουρισμό και ότι για την αντιμετώπισή της θα πρέπει να ενταθεί η διαφημιστική προβολή της χώρας μας στο εξωτερικό, να μειωθούν οι φόροι και οι έμμεσες επιβαρύνσεις του τουριστικού προϊόντος, να αρθούν οι καθυστερήσεις της δημόσιας διοίκησης και η γραφειοκρατία και να επανασχεδιαστεί η δομή των φορέων που χάρασσαν κυβερνητική πολιτική στον τομέα του τουρισμού. Τις καλύτερες δυνατές προϋποθέσεις για να γίνει ελκυστικότερο το τουριστικό μας προϊόν αλλά και να λειτουργούν οι επιχειρήσεις που δραστηριοποιούνται άμεσα ή έμμεσα στον τουρισμό κατά τους εκτός αιχμής μήνες αναζητά η ηγεσία του υπουργείου Ανάπτυξης.

ΤΕΛΗ

Ο υφυπουργός, Δημ. Γεωργακόπουλος, αρμόδιος για τα θέματα του τουρισμού, εισηγήθηκε προς το υπουργείο Μεταφορών και στους φορείς της Τοπικής Αυτοδιοίκησης μια σειρά σημαντικών μέτρων.

Τα μέτρα - κίνητρα συνοψίζονται στην απαλλαγή των τελών αεροδρομίων σε όλες τις πτήσεις τσάρτερ κατά τη χειμερινή περίοδο στα αεροδρόμια της Κρήτης, της Ρόδου, της Κέρκυρας και της Θεσσαλονίκης, καθώς στη μείωση των τελών παρεπιδημούντων που πληρώνουν οι τουριστικές και επισιτιστικές επιχειρήσεις στους δήμους και τις κοινότητες κατά τη χειμερινή περίοδο και στις τουριστικές περιοχές.

Με αυτό τον τρόπο οι επιχειρήσεις έχουν τη δυνατότητα να μην περιορίζονται στην εποχική λειτουργία τους αλλά να συνεχίζουν και στους εκτός αιχμής μήνες.

Τα δύο αυτά μέτρα σε συνδυασμό με το πρόγραμμα επιδότησης θέσεων εργασίας για τις ξενοδοχειακές επιχειρήσεις από τον ΟΑΕΔ θα συμβάλουν στην επιμήκυνση της τουριστικής περιόδου, θέμα που αποτελεί άμεση προτεραιότητα.

Η έντονη εποχικότητα που παρουσιάζεται στον ελληνικό τουρισμό εκδηλώνεται και στα στατιστικά στοιχεία που θέλουν το 51% των ετήσιων αφίξεων να γίνεται στο τρίμηνο Ιουλίου - Σεπτεμβρίου, το 30% στην περίοδο Απριλίου - Ιουνίου, το 12,6% από Οκτώβριο μέχρι Δεκέμβριο και μόλις το 5,8% το τρίμηνο Ιανουαρίου - Μαρτίου. Σύμφωνα με τον υφυπουργό, άλλη μια σημαντική παράμετρος που θα συμβάλει ουσιαστικά στην άμβλυνση της εποχικότητας είναι και οι επενδύσεις σε ειδικές τουριστικές υποδομές, στις οποίες η χώρα μας υστερεί έναντι των ανταγωνιστριών.

ΠΡΟΓΡΑΜΜΑ e- BUSINESS στον τουρισμό από τον ΕΟΤ

Ο ΕΟΤ σκοπεύει να υποβάλει στο πρόγραμμα, Κοινωνία της Πληροφορίας, πρόταση για να υλοποιήσει ένα πιλοτικό πρόγραμμα προώθησης e- business.

Το πρόγραμμα θα περιλαμβάνει την ανάπτυξη τεχνολογικής πλατφόρμας με σκοπό την παροχή υπηρεσιών σε πολίτες, επιχειρήσεις και γενικά επισκέπτες μέσω αμφίδρομης επικοινωνίας. Θα συμπεριλαμβάνει την ανάπτυξη τεχνολογικής πλατφόρμας που μεταξύ άλλων θα δίνει παροχή υπηρεσιών διαθεσιμότητας σε κλίνες των ελληνικών ξενοδοχειακών συγκροτημάτων και κρατήσεων μέσα από πολυκαναλικά συστήματα επικοινωνίας, τρόπο μετάβασης, εναλλακτικό κόστος μετάβασης κ.λπ. Οι εφαρμογές αυτές μεταξύ άλλων θα επιτρέψουν στους επισκέπτες να επιλέγουν τον τρόπο μετάβασης και παραμονής τους στον προορισμό που επιλέγουν για τις διακοπές τους. Θα υπάρχουν σημεία πληροφόρησης και infokiosk, παράλληλα θα επιδιωχθεί η ψηφιοποίηση όλων των στοιχείων πληροφόρησης που χρειάζεται ένας τουρίστας.

Οι υπηρεσίες αυτές e-business προσφέροντας από δικτυακούς τόπους άλλων τουριστικών προορισμών (Ισπανία, Μάλτα κ.λπ) αξιοποιώντας την τουριστική επιχειρηματική δραστηριότητα της χώρας τους. Οι δικτυακοί τους τόποι έχουν αναπτύξει αμφίδρομη επικοινωνία με τους επισκέπτες τους αξιοποιώντας πλήρως τις προτιμήσεις τους. Ταυτόχρονα θα επιτρέψει τη συλλογή πληροφοριών σχετικά με το προφίλ του χρήστη. Δηλαδή θα συγκεντρωθούν πληροφορίες, ποιες περιοχές του δικτυακού τόπου παρουσιάζουν μεγαλύτερη επισκεψιμότητα και θα εξαχθούν συμπεράσματα, αναφορικά με τις προτιμήσεις τους, έτσι ώστε να διαφοροποιηθεί η παρουσίαση κάποιων τμημάτων για τη βέλτιστη αποτελεσματικότητα του δικτυακού τόπου του ΕΟΤ.

Για τα προγράμματα αυτά θα χρειαστεί η συνεργασία με τους κατά τόπους φορείς της τουριστικής ανάπτυξης, νομαρχίες και περιφέρειες. Στην αρχή θα γίνει μια πιλοτική εφαρμογή βάσει ενός σχεδιασμού, μια πλατφόρμα, της οποίας ο σχεδιασμός θα εγκριθεί μετά από διαγωνισμό. Το πρόγραμμα θα προταθεί για χρηματοδότηση από το Γ' ΚΠΣ για να ενταχθεί στο Μέτρο 3.1. της Κοινωνίας της Πληροφορίας.

ΑΝΑΔΙΟΡΓΑΝΩΣΗ ΣΤΑ ΓΡΑΦΕΙΑ ΤΟΥ ΕΟΤ

Στην αναμόρφωση του συστήματος λειτουργίας των γραφείων ΕΟΤ Εξωτερικού προχωράει η πολιτική ηγεσία του Οργανισμού, με στόχο τη δημιουργία ενός ευέλικτου σχήματος ικανού να ανταποκριθεί στις σύγχρονες απαιτήσεις της διεθνούς τουριστικής αγοράς.

Το νέο σχήμα θα είναι εντελώς διαφοροποιημένο σε σχέση με αυτό που υπάρχει σήμερα (γραφεία στις χώρες του εξωτερικού).

Θα βασίζεται στη συγκρότηση μιας ομάδας από τους διευθυντές του ΕΟΤ εξωτερικού που θα λειτουργεί εν είδει επιτροπής, της οποίας θα προϊσταται ο πρόεδρος του ΕΟΤ αλλά χρέη οργανωτικού γραμματέα της επιτροπής θα ασκεί ο «διευθυντής» της αγοράς με τη μεγαλύτερη τουριστική κίνηση. Η επιτροπή αυτή θα συνεδριάζει, (εάν είχε δημιουργηθεί σήμερα θα ήταν στη Μεγάλη Βρετανία) αρκετά συχνά, προκειμένου να μεταφέρει τα μηνύματα που εισπράττουν οι εκπρόσωποι του Οργανισμού απ' όλες τις τουριστικές αγορές, προκειμένου να γίνει ανταγωνιστική η παρουσία της χώρας μας στο εξωτερικό. Κατόπιν, τα μηνύματα θα αναλύονται από τον πρόεδρο της επιτροπής, τον πρόεδρο του ΕΟΤ και θα μεταφέρονται στην πολιτική ηγεσία του ΥΠΑΝ. Από εκεί θα λαμβάνονται οι αποφάσεις και θα δίνονται οι κατευθυντήριες γραμμές για την υλοποίησή τους από τους διευθυντές του ΕΟΤ εξωτερικού.

RODOGAZ

Στη Ρόδο από το 1963



✓ Διανομή φιαλών υγραερίου κατ' οίκον
τηλέφωνα παραγγελιών: 64409 - 094-4-528212

✓ Διανομή χύμα υγραερίου

✓ Πώληση καυστήρων και λεβήτων υγραερίου για κεντρικά συστήματα θέρμανσης

✓ Θερμαντικά σώματα



Διεύθυνση εργοστασίου: Καναμάτ Ρόδου • τηλ. 62649
Διεύθυνση πρατηρίου: Αυστραλίας 50 • τηλ. 34244-5

ΚΑΤΑΣΧΕΣΗ ΣΤΟΥΣ ΔΗΜΟΥΣ ΠΟΥ ΧΡΩΣΤΟΥΝ!

Με κατάρρευση απειλείται το 35% των ΟΤΑ ύστερα από την απόφαση του Αρείου Πάγου

Το έλεος στο... ακατάδίωκτο της περιουσίας των Οργανισμών Τοπικής Αυτοδιοίκησης θέτει με απόφασή της η Ολομέλεια του Αρείου Πάγου, με την οποία ανοίγει ο δρόμος για αναγκαστικές κατασχέσεις εσόδων των δήμων.

Εξέλιξη που πρόκειται να οδηγήσει σε οικονομικό μαρασμό πολλούς ΟΤΑ της χώρας, οι οποίοι έχουν αναγκαστεί να καταφύγουν σε δανεισμό ώστε να αντεπεξέλθουν στις υποχρεώσεις τους έναντι των δημοτών.

Μάλιστα, περίπου το 35% των δήμων – που σύμφωνα με εκτιμήσεις των αρμοδίων υπηρεσιών του υπουργείου Εσωτερικών, αδυνατούν να καλύψουν ακόμα και τα λειτουργικά τους έξοδα – απειλείται με πλήρη οικονομική κατάρρευση.

Με την απόφαση του Ανωτάτου Δικαστηρίου δίνεται ουσιαστικά το «πράσινο φως» στους δανειστές των δήμων – και γενικότερα σε οποιονδήποτε έχει οικονομικές διαφορές να προβούν σε αναγκαστικές κατασχέσεις σημαντικής μερίδας εσόδων τους, για την ικανοποίηση των απαιτήσεών τους.

ΤΟ ΣΚΕΠΤΙΚΟ

Συγκεκριμένα, η Ολομέλεια διέκρινε την περιουσία των ΟΤΑ σε δημόσια και ιδιωτική και απεφάνθη ότι η μεν πρώτη είναι μη κατασχετή, η δε δεύτερη είναι καταρχήν κατασχετή, επειδή απαρτίζεται από φόρους και τέλη μη ανταποδοτικού χαρακτήρα (όπως π.χ. το τέλος ακίνητης περιουσίας). Δέχθηκε, πάντως, ότι είναι μη κατασχετό το τμήμα της ιδιωτικής περιουσίας που αντιστοιχεί σε απαιτήσεις τωνΟΤΑ εξαρτώμενες από αντιπαροχή, τα



Από τα δημόσια ταμεία, αλλά και τα ταμεία των πιστωτών τους, θα πρέπει να περάσουν οι δήμοι αν θέλουν να μη δουν να κατάσχεται η περιουσία τους.

έσοδα δηλαδή που προέρχονται από τέλη (όπως καθαριότητας, φωτισμού και απορριμμάτων), που καλύπτουν δαπάνες για παρεχόμενες στους πολίτες δημοτικές ή κοινοτικές υπηρεσίες.

Ειδικότερα, στην απόφαση υπ' αριθμ. 17/2002 αναφέρεται ότι η ιδιωτική περιουσία των ΟΤΑ – η οποία περιλαμβάνει τα περιουσιακά στοιχεία που έμμεσα μόνον, με την αξία ή τις προσόδους τους, παρέχουν στους δήμους οικονομικά μέσα για τη λειτουργία τους και την αντιμετώπιση των αναγκών τους - «υπόκειται στους κανόνες του ιδιωτικού δικαίου και είναι υπέγγυα στους δανειστές των ΟΤΑ». Η Ολομέλεια υπογραμμίζει ότι στην ιδιωτική περιουσία περιλαμβάνονται όλες οι απαιτήσεις των ΟΤΑ, άσχετα από την αιτία γέννησής τους, είτε δηλαδή ανάγονται στο ιδιωτικό είτε στο δημόσιο δίκαιο. Τα έσοδα από τις απαιτήσεις αυτές εγγράφονται στον προϋπολογισμό των ΟΤΑ, οι οποίοι και έχουν την ευχέρεια να τα αυξάνουν μονομερώς, προκειμένου να επαρκούν για τις χρηματικές ανάγκες τους. «Αυτή είναι και η βασική διαφορά από τη δημόσια περιουσία» επισημαίνεται στην απόφαση, «διότι τα πράγματα που περιλαμβάνονται σε αυτήν είναι ατομικώς προσδιορισμένα, εξυπηρετούν το δημοτικό ή κοινοτικό σκοπό με τη χρήση τους και δεν είναι δεκτικά μονομερούς επαύξησης».

Τυχόν αποστέρηση των ΟΤΑ από τη δυνατότητα χρήσης των πραγμάτων που απαρτίζουν τη δημόσια περιουσία θα διατάρασσε την ομαλή λειτουργία της δημοτικής ή κοινοτικής υπηρεσίας και γι'αυτό το λόγο ο νόμος κατέστησε τα πράγματα αυτά «εκτός συναλλαγής», με συνέπεια να απαγορεύεται η αναγκαστική κατάσχεσή τους (άρθρο 966ΑΚ) σημειώνει η Ολομέλεια.

Η ΜΕΙΟΨΗΦΙΑ

Τονίζει όμως ότι δεν συντρέχουν λόγοι αναλογικής εφαρμογής αυτής της απαγόρευσης στις απαιτήσεις των ΟΤΑ, έστω κι αν αυτές προέρχονται από φόρους ή τέλη, διότι «δεν πρόκειται για ατομικώς προσδιορισμένα πράγματα, αλλά για έσοδα τα οποία περιέρχονται στους ΟΤΑ αορίστως, χωρίς αντιστοιχία συγκεκριμένων εσόδων προς συγκεκριμένες δαπάνες, υπέρ των εν γένει σκοπών των ΟΤΑ, μεταξύ των οποίων περιλαμβάνεται και η εξόφληση των προς τρίτους οφειλών των ΟΤΑ από οποιαδήποτε αιτία». Υπογραμμίζει, μάλιστα, ότι οι απαιτήσεις των δήμων από φόρους και τέλη αποτελούν το μέγιστο τμήμα των εν γένει εσόδων τους, συνεπώς εάν αυτά ήταν ακατάσχετα, η δυνατότητα αναγκαστικής εκτέλεσης κατά των ΟΤΑ θα ήταν άνευ περιεχομένου. Αξίζει να σημειωθεί ότι στην απόφαση μειοψήφησαν εννέα μέλη του Δικαστηρίου, μεταξύ των οποίων και ο μέχρι πρότινος πρόεδρος Στ. Ματθίας, τα οποία επιχείρησαν να «υψώσουν δίχτυ προστασίας» στους υπερχρεωμένους δήμους. Σύμφωνα με την άποψή τους, τα δημοτικά και κ οινοτικά έσοδα που προέρχονται από έννομες σχέσεις δημοσίου δικαίου χρηματοδοτούν δημοσιολογικές δαπάνες, απαραίτητες για την εξυπηρέτηση των δημοτικών και κοινοτικών σκοπών και γι'αυτό το λόγο όλες οι απαιτήσεις των ΟΤΑ πρέπει να είναι ακατάσχετες. «Τα έσοδα από φόρους και τέλη, ανταποδοτικά ή μη, προορίζονται από τη φύση τους και από τη ν αποστολή των ΟΤΑ για συγκεκριμένες δαπάνες, οι οποίες δεν είναι ανεκτό να μείνουν ανεκπλήρωτες», υποστήριξαν.

ΟΙ ΚΑΝΟΝΕΣ

• Στην απόφαση υπ' αριθμ. 17/2002 αναφέρεται ότι η ιδιωτική περιουσία των ΟΤΑ - η οποία περιλαμβάνει τα περιουσιακά στοιχεία που έμμεσα μόνον, με την αξία ή τις προσόδους τους, παρέχουν στους δήμους οικονομικά μέσα για τη λειτουργία τους και την αντιμετώπιση των αναγκών τους - «υπόκειται στους κανόνες του ιδιωτικού δικαίου και είναι υπέγγυα στους δανειστές των ΟΤΑ».

Η ΧΡ. ΚΑΛΗΓΕΡΟΣ Α.Ε.
Ξυλουργικό Εργοστάσιο

Απευθύνεται στους επιχειρηματίες - ξυλουργούς και ιδιώτες

Με σύμμαχο την εμπειρία 40 χρόνων και τον άψογο μηχανολογικό εξοπλισμό του εργοστασίου μας, μελετήσαμε για σας την κατασκευή πορτών για να κερδίσετε ΠΟΙΟΤΗΤΑ, ΧΡΗΜΑ, και ΧΡΟΝΟ.

Κοντά μας θα βρείτε έτοιμες για τοποθέτηση και σε όλες τις διαστάσεις:

✓ ΠΟΡΤΕΣ κερασιά
✓ ΠΟΡΤΕΣ δεσποτάκι
✓ ΠΟΡΤΕΣ δρυς
✓ ΠΟΡΤΕΣ από κόντρα πλακέ θαλάσσης
✓ ΠΟΡΤΕΣ ανιγρέ
✓ ΠΟΡΤΕΣ από MDF

Ενδεικτικά σας αναφέρουμε ότι:

• ΟΛΕΣ οι πόρτες εσωτερικά κατασκευάζονται από ξύλο και όχι χαρτί.
• ΠΛΗΡΩΣ λουστραρισμένες
• ΠΕΡΒΑΖΙΑ πορτών
• ΛΑΣΤΙΧΟ κάσας
• ΚΑΘΕ πόρτα θα έχει 3 μεντεσέδες και κλειδαριά πικολο
• ΜΠΟΡΟΥΝ να τοποθετηθούν σε χώρους με ή χωρίς ψευδοκάσα
• Σας προτείνουμε λύσεις σε όλα τα προβλήματα σας που αφορούν όχι μόνο τις έτοιμες οικοδομές αλλά και όσες βρίσκονται στο στάδιο της κατασκευής. Γνωρίζοντας τα μέτρα των πορτών μπορείτε να προχωρήσετε σε κτίσματα, σοβάδες, πλακάκια και στάρια τοίχων.

ΠΑΡΑΓΩΓΗ
Το εργοστάσιό μας μπορεί να σας παραδώσει σε μια εβδομάδα
• Είτε 100 πόρτες με μπογιά
• Είτε 50 πόρτες λουστραρισμένες
• Είτε 50 πόρτες Κ.Π.Θ. για εξωτερικούς χώρους

ΕΓΓΥΗΣΗ: Η εμπειρία μας

ΣΚΟΠΟΣ ΜΑΣ: Να προσφέρουμε στους πελάτες μας καλές τιμές, υψηλή ποιότητα και γρήγορη παράδοση.

Δ/ΝΣΗ: Λ. ΚΑΛΛΙΘΕΑΣ - ΡΟΔΟΣ ΤΗΛ. 0241035283

μήπως

αποφασίσατε επιτέλους να πείτε το μεγάλο "ΝΑΙ" και σας προβληματίζει

η δεξίωση του γάμου;

Mike's Catering. Δουλεύουμε σε γρήγορους ρυθμούς, για να σας παρέχουμε ένα άψογο αποτέλεσμα, και γευστικές απολαύσεις που θα εύχεστε να μην τελειώσουν ποτέ!



Mike's Executive Catering

Γεωργίου Σεφέρη 108
τηλ. 60039, 24122

Μικρές αγγελίες

δωρεάν στη «δ» τηλ: 0241-37500 fax: 0241-37333

ΕΝΟΙΚΙΑΣΕΙΣ

ΕΝΟΙΚΙΑΖΟΝΤΑΙ διαμερίσματα επιπλωμένα με βεράντες και αιρκοντίσιον, επιφανείας 50 και 35 τ.μ. στα φανάρια της Λεωφόρου Καλλιθέας σε απόσταση 200 μ. από το ξενοδοχείο Παραντάις. Πληροφορίες τηλ. 22410-66800 και κινητά 0946104348 και 0946796033

ΕΝΟΙΚΙΑΖΟΝΤΑΙ διαμερισματάκια πλήρως εξοπλισμένα στο κέντρο της πόλης. Πληροφορίες τηλ: 38932

ΕΝΟΙΚΙΑΖΟΝΤΑΙ δύο αποθήκες 160 τ.μ. στην περιοχή Ασγούρου απέναντι από το σούπερ μάρκετ Βασιλόπουλος πληρ. τηλ. 24118

ΕΝΟΙΚΙΑΖΕΤΑΙ Μεγάλο Διώροφο Κατάστημα με Υπόγειο επί της οδού Κοδριγκτώνος αρ. 78. Ισόγειο 250 τ.μ., Α' όροφος 200 τ.μ, Υπόγειο 250 τ.μ, Βιτρίνες 17μ. μήκους στο ισόγειο και 14μ. στον Α' όροφο. Πληροφορίες στα τηλέφωνα **22410 - 33938** και **22410 - 26771**

ΕΝΟΙΚΙΑΖΕΤΑΙ διαμέρισμα δυάρι επιπλωμένο στην περιοχή Ροδίνι με κεντρική θέρμανση. Πληρ. τηλ. 22410 65025 Κιν. 0977645567

ΕΝΟΙΚΙΑΖΕΤΑΙ δωμάτιο επιπλωμένο, πλήρως ανακαινισμένο, με θέα στη θάλασσα στο κέντρο της πόλης της Ρόδου (περιοχή «ΕΛΛΗ»), με ατομικό μπάνιο και με ψυγείο. Στο μηνιαίο μίσθωμα περιλαμβάνεται η κατανάλωση νερού, ηλεκτρικού ρεύματος και Δημ. Φόροι. Πληροφορίες στα τηλ. 2241020012 και 2241024242 (ώρες 9-16, 19-22).

ΕΝΟΙΚΙΑΖΕΤΑΙ στο β' όροφο πολυκατοικίας επί της οδού Αγ. Αναργύρων 20 γκαρσονιέρα επιπλωμένη. Πληρ. 22410 28710 Κ. Μιχαλάκης

ΕΝΟΙΚΙΑΖΕΤΑΙ κατάστημα στην Ιξιά σε καινούργια διώροφη οικοδομή, με άνετους χώρους και μεγάλη αυλή. Τηλ. 0972643242, 0974566484

ΕΝΟΙΚΙΑΖΕΤΑΙ δυάρι επιπλωμένο ιδανικό για στρατιωτικούς στην περιοχή Ροδίνι. Πληρ. τηλ. 2241065025, 0977645567

ΕΝΟΙΚΙΑΖΟΝΤΑΙ πολυτελή studio, ανακαινισμένα, πλήρως επιπλωμένα με ιδιωτικό χώρο στάθμευσης στην Βορείου Ηπείρου. Τιμή 350 ευρώ το μήνα. Πληρ. τηλ. 0945236060 μετά τις 10:00

ΕΝΟΙΚΙΑΖΕΤΑΙ Διαμέρισμα (οροφοδιαμέρισμα) 3ου ορόφου, 105 τ.μ. με αυτόνομη θέρμανση, ασανσέρ, απεριόριστη θέα, στην οδό Ευκλή 14. τηλ. 0241-21600, 0241- 36803 ή 0944-865464.

ΕΝΟΙΚΙΑΖΕΤΑΙ διαμέρισμα 40 τμ στο Νιοχώρι, καινούργιο, πλήρως επιπλωμένο, για δύο άτομα, με πολυκουζινάκι, air condition, TV, 500 ευρώ το μήνα, πληρ. Τηλ. 0944 - 420919

ΕΝΟΙΚΙΑΖΕΤΑΙ αποθήκη με ράμπα 110 τ.μ στο Ροδίνι οδός Οσλο 14 και Λισσαβώνας γωνία. Πληρ. Τηλ.: 2241068103

ΑΥΤΟΚΙΝΗΤΑ

ΠΩΛΕΙΤΑΙ OPEL ASTRA, Μοντ. 99 χρώματος μπλε σε άριστη κατάσταση, έξτρα ηχοσύστημα ALPINE, λάστιχα ενός έτους (PIRELLI P7000 185/60/14) στην τιμή των 10500 ΕΥΡΩ μετρητοίς. Πληρ. τηλ. 0977401872

ΠΩΛΕΙΤΑΙ ΑΥΤΟΚΙΝΗΤΟ FORD FIESTA μοντέλο 10^{ο} του '86 1.000 κυβ. στην τιμή των 1500 Ευρώ
Πληροφορίες τηλ. 0972405788 ή 2241081377

ΠΩΛΕΙΤΑΙ ΑΥΤΟΚΙΝΗΤΟ GOLF VW 1,4 λευκό 3θυρο μοντέλο 96, 100.000 χιλ. με 2 ερ μπακ, ηλεκτρικά παράθυρα και οροφή, ηλεκτρομαγνητικές κλειδαριές, υδραυλικό τιμόνι και ραδιοκασετόφωνο KENWOOD. Πρόσφατο γενικό σέρβις 7.000ευρώ. Τηλ. 22410 20284, 0974152260

AUDI 80, μοντέλο 1990, 1781 cc, 150.000 χλμ. περίπου, μεταλλικό χρώμα, ηλιοροφή, πωλείται 5.800 Ευρώ. Πληροφορίες στο τηλέφωνο 2241037632

ΠΩΛΕΙΤΑΙ μοτοσυκλέτα YAMAHA MAZESTY 250 κυβ. μοντέλο 99 2ος, σε άριστη κατάσταση με μουσική συναγερμό, μπαγαζιέρα, πλάτη οδηγού, συνοδηγού. Πληρ. τηλ. 0936833606 κος Βάκης

ΠΩΛΟΥΝΤΑΙ αυτοκίνητα τύπου FIAT PANDA και HYUNDAI ATOS. Πληροφορίες 22440 22406 κ. Μίκα

ΠΩΛΕΙΤΑΙ Μηχανή DURO SUZUKI DR 125 Πληροφορίες 2241062528 - 0945136239

ΠΩΛΕΙΤΑΙ SKODA FAVORIT μοντέλο 90, 76.000 χλμ., τιμή 2.000 Ευρώ. Πληροφορίες τηλ. 0974 128196

ΠΩΛΕΙΤΑΙ κλειστό Φορτηγάκι FIAT Scounto επαγγελματικό, Disel, μοντέλο 1997 με 88.000 χιλ. δεκτός κάθε έλεγχος. Πληρ. Τηλ. 0244051121 Κιν. 0977274706

ΖΗΤΟΥΝ ΠΡΟΣΩΠΙΚΟ

Η ΙΑΤΡΙΚΗ ΜΕΡΙΜΝΑ ΕΠΕ, ζητά μαία για συνεργασία στη Γυναικολογική Μαιευτική Κλινική Καραγιάννη «ο Αγιος Ελευθέριος». Τηλέφωνα επικοινωνίας: 22410 -27260 πρωί.

ΖΗΤΕΙΤΑΙ υπάλληλος υποδοχής, από μεγάλη ξενοδοχειακή μονάδα στο Κιοτάρι. Γνώστης γερμανικών, αγγλικών, P.C., «ΕΡ ΜΗ». Πληρ. 0937781994

ΖΗΤΕΙΤΑΙ κοπέλα για μόνιμη εργασία στο νέο κατάστημα Follie Follie στην Παλιά Πόλη. Απαραίτητο προσόν Αγγλικά και προαιρετικά, Γερμανικά. Τηλ. πληροφοριών 22410-23320 ώρες γραφείου, 0945585152

ΑΠΟ τεχνική εταιρεία ζητούνται εργάτες ανειδίκευτοι. Πληρ. τηλ. 2241070287 - 0944145073

ΖΗΤΕΙΤΑΙ ανεξάρτητος συνεργάτης απόφοιτος ΤΕΙ, ΑΕΙ από εργοστάσιο αντλιών. Τηλ. 0310763571

ΔΙΑΦΟΡΑ

ΠΩΛΕΙΤΑΙ επιχείρηση αλυσίδας παιδικών ενδυμάτων (2 καταστήματα) με αποκλειστικότητες λόγω φόρτου εργασίας
Πληροφορίες κο Νικόλα, τηλ. 0976884972

ΜΗΧΑΝΙΚΟΣ Δασικής Οικονομίας με αναγνωρισμένο δίπλωμα από το ΔΙΚΑΤΣΑ , ζητά εργασία σε ανάλογη θέση.
Τηλ.: 0944858145

ΑΝΑΛΑΜΒΑΝΟΥΜΕ υπεύθυνα διανομή διαφημιστικών εντύπων και φυλλαδίων επίσης και αφισοκολλήσεις, πληρ. κ. Γιώργος 0977453671

ΑΙΣΘΗΤΙΚΟΣ με άδεια ασκήσεως επαγγέλματος ζητεί συνεργασία. Τηλ. 0945585253

ΠΩΛΕΙΤΑΙ βάρκα 4,2μ. με μηχανή εξωλέμβια 5hp MARINER και τρέιλερ. Πληρ. τηλ. 2241062528, 0945136239

ΠΩΛΕΙΤΑΙ σύνθετο, τραπεζαρία με 6 καρέκλες και γωνιακό μπάρ νεοκλασικό στύλ, καρυδιά σε άριστη κατάσταση σε τιμή ευκαιρίας. Τηλ.: 2241061838, 2241065025

ΠΩΛΕΙΤΑΙ ταμειακή μηχανή «Sharp» σχεδόν καινούργια (δύο μηνών) Πληροφορίες στο τηλέφωνο 63274 και ώρα 15.00 - 17.000

ΑΝΤΙΠΡΟΣΩΠΟΣ/ΕΜΠΟΡΟΣ με δικό του δίκτυο διανομής στην Ρόδο, ζητείται από εισαγωγική εταιρεία της Αθήνας για την αποκλειστικότητα της πώλησης των προϊόντων γνωστής γερμανικής ζυθοποιίας. Τηλ. 0944-463598

ΠΩΛΕΙΤΑΙ σε τιμή ευκαιρίας πλήρης εξοπλισμός γυροπωλείου. Τηλέφωνο πληροφοριών: 0944-413322

ΠΩΛΗΤΑΙ ΕΠΙΧΕΙΡΗΣΗ Ενοικιαζομένων Αυτοκινήτων με 10 καινούργια αυτοκίνητα στα Δωδ/νησα. Τηλ: 02470 - 33329.

ΜΑΚΙΓΙΑΖ για νύφες αλλά και για μια ξεχωριστή βραδιά. Τα προϊόντα είναι επώνυμα. Το αποτέλεσμα εγγύηση. Τηλ.: 0945526679

ΠΩΛΕΙΤΑΙ εξωλέμβια μηχανή Μάρκας MERCURY - 10 HP, σε άριστη κατάσταση και σε πολύ καλή τιμή. ΠΛΗΡΟΦ. ΤΗΛ.: 0946704395

ΠΩΛΕΙΤΑΙ φουσκωτό σκάφος DROMOR 9m 2x225 MERCURY OPTI MAX, RADAR - GPS - VHF Βυθόμετρο, Τιμή 16.500.000 τηλ. 76258, 0944307217

ΕΝΟΙΚΙΑΖΕΤΑΙ

γραφείο επιφανείας 55τ.μ. στην οδό Ιωάννη Καζούλλη 1. Πάνω από το ζαχαροπλαστείο «Cavaliere».

Πληρ. τηλ. 22410 75023 -22410 22932

ΕΝΟΙΚΙΑΖΕΤΑΙ

Επαγγελματικός Χώρος 270 τ.μ. ισόγειο και 300τ.μ. υπόγειο, γωνιακό, με 15 & 50 μέτρα βιτρίνα σε κεντρικό δρόμο της Ρόδου. Πληρ. Τηλ. 22410 60009

ΕΝΟΙΚΙΑΖΟΝΤΑΙ

α) Κατάστημα 100τ.μ. (αυτοτελής οικοδομή) που βρίσκεται στην πόλη της Ρόδου και στην οδό Ορφανίδου, (BAR STREET) κατάλληλο για Μπαρ, Κέντρο Διασκεδάσεως, Φαστ-φουντ, Πιτσερία, Μίνι-Μάρκετ, Πρακτορείο Προπό, Κομμωτήριο, ή οποιαδήποτε άλλη χρήση.

β) Κατάστημα διώροφο 104τ.μ. στην πόλη της Ρόδου και στην οδό Γεωργίου Λέοντος, με βεράντα 31τ.μ., (κοντά στα Ξεν. ΜΑΝΟΥΣΟΣ και ΑΘΗΝΑ) κατάλληλο για Εστιατόριο, Καφετέρια, Γραφείο Ταξιδίων, Κομμωτήριο, Φαρμακείο, Ανθοπωλείο, Φωτογραφείο, Οδοντιατρείο, Αρχιτεκτονικό Γραφείο ή οποιαδήποτε άλλη χρήση.

Πληροφορίες στα τηλέφωνα: (22410)35450 και (22410)20090 από 09:00 έως 13:30 και από 18:30 έως 22:00.

RHODES-GREECE
CAIRO PALACE

ΕΝΟΙΚΙΑΣΕΙΣ

ΕΝΟΙΚΙΑΖΟΝΤΑΙ ΕΠΑΓΓΕΛΜΑΤΙΚΟΙ ΧΩΡΟΙ ΣΤΟ ΚΕΝΤΡΟ ΤΗΣ ΠΟΛΗΣ ΣΤΟ ΕΜΠΟΡΙΚΟ ΚΕΝΤΡΟ CAIRO PALACE:

Πληροφορίες: κ. ΝΙΟΤΗ ΦΡΑΝΣΙΣ
τηλ. - φαξ 02410 27600 κιν. 0973572262

ΖΗΤΕΙΤΑΙ

Συνεταίρος-συνεργάτης για κατάστημα εσωρούχων Franchise
Πληροφορίες στο τηλέφωνο
. 22410-21741
και ώρα 14.00 - 15.00

ΖΗΤΟΥΝΤΑΙ ΥΠΑΛΛΗΛΟΙ

Ο Ομιλος Εταιρειών GLOU για το νέο κατάστημα στη Ρόδο ζητά:

- Πεπειραμένους πωλητές / πωλήτριες
- Ταμίες
- Ράπτες

Αποστολή βιογραφικών σημειωμάτων στις δ/νσεις:
Αθήνα: Πειραιώς 4 Μοσχάτο Τ.Κ. 18346 - Τηλεφ: 210-4835370 - FAX: 210 4833571 &
Ρόδος: κ. Ιωαννίδης Ι. - Τάρπον Σπριγκ 14 Τηλ. 2241022262/0977604016 FAX: 22410 32997

Pefki Islands Resort

ΠΑΡΑΝΤΑΙΣ ΠΕΥΚΟΙ ΛΙΝΔΟΣ Α.Ε. ΠΕΥΚΟΙ - ΛΙΝΔΟΣ ΖΗΤΟΥΝΤΑΙ

ΑΠΟ ΤΟ ΞΕΝΟΔΟΧΕΙΟ «PEFKI ISLANDS RESORT» ΣΤΟΥΣ ΠΕΥΚΟΥΣ ΖΗΤΟΥΝΤΑΙ ΓΙΑ ΤΗΝ ΣΑΙΖΟΝ 2003 (01/05/2002 - 31/10/2003) ΟΙ ΑΚΟΛΟΥΘΕΣ ΕΙΔΙΚΟΤΗΤΕΣ:

1. ΒΡΑΔΙΝΟΣ ΥΠΟΔΟΧΗΣ
2. ΥΠΟΔΟΧΗ
3. ΜΠΑΡΜΑΝ
4. ΒΟΗΘΟΣ ΣΕΡΒΙΤΟΡΟΥ
5. ΚΑΜΑΡΙΕΡΕΣ
6. ΚΗΠΟΥΡΟΣ

ΟΙ ΕΝΔΙΑΦΕΡΟΜΕΝΟΙ ΘΑ ΠΡΕΠΕΙ ΝΑ ΕΧΟΥΝΕ ΚΑΛΗ ΓΝΩΣΗ ΤΗΣ ΑΓΓΛΙΚΗΣ ΓΛΩΣΣΑΣ ΚΑΙ ΠΡΟΫΠΗΡΕΣΙΑ ΤΟ ΛΙΓΟΤΕΡΟ 2 ΧΡΟΝΙΑ.

ΓΙΑ ΤΗΝ ΣΥΜΠΛΗΡΩΣΗ ΤΩΝ ΑΙΤΗΣΕΩΝ ΘΑ ΠΡΕΠΕΙ Ο/Η ΕΝΔΙΑΦΕΡΟΜΕΝΟΣ / ΗΑΝΑ ΑΠΕΥΘΥΝΘΕΙ ΣΤΟ ΑΚΟΛΟΥΘΟ ΤΗΛΕΦΩΝΟ 02410 -24018 ΑΠΟ 09.00 ΕΩΣ 13.00 ΚΑΘΗΜΕΡΙΝΑ Ή ΝΑ ΣΤΕΙΛΕΙ ΤΟ ΒΙΟΓΡΑΦΙΚΟ ΤΟΥ ΣΤΟ FAX 02410 -43286

ΠΩΛΟΥΝΤΑΙ ΠΡΩΤΕΣ ΥΛΕΣ

ΠΩΛΟΥΝΤΑΙ Πρώτες ύλες για εργαστήριο αρωματοποιΐας. Μεγάλες ποσότητες μη συσκευασμένων αρωμάτων, αυθεντικά Γαλλικά εσάνς, φιαλίδια και πώματα σε εργοστασιακή συσκευασία κ.λ.π.

Πληροφορίες τηλ. 22410-33938 και 22410-26771 και 0944323339

ΠΩΛΕΙΤΑΙ SUZUKI

Πωλείται SUZUKI VITARA (mod. Safeland Lusso, 1997). Δερμάτινο σαλόνι, ζάντες αλουμινίου, air condition, κλπ. extra. Πληροφ. στα τηλέφ.: (02410) 60180, 62775. Κιν: 0973004241

ΔΙΑΦΟΡΑ

ΚΟΝΤΕΙΝΕΡ πωλούνται 6 μέτρων, 12 μέτρων σε άριστη κατάσταση και σε πολύ προσιτές τιμές. Τηλέφωνα επικοινωνίας 210-4284530, 210-4284533, 210-4284534.

ΠΩΛΕΙΤΑΙ γκρέϊντερ Ε 16 σε άριστη κατάσταση. Τηλ. 0945 432149

ΔΩΡΕΑΝ Στέλνουμε καταλόγους με φυτικά Σουηδικά καλλυντικά κάθε μήνα. Τηλ. 02410 75265 Κιν. 097 3066522

ΠΩΛΟΥΝΤΑΙ μεταχειρισμένα: ψυγείο, πλυντήριο, ηλεκτρική κουζίνα, τηλεόραση, video, στερεοφωνικό, σε άριστη κατάσταση. Πληροφορίες στο τηλέφωνο 02410-93013.

ΠΩΛΕΙΤΑΙ φουσκωτή βάρκα πλαστική με τρόμπα αχρησιμοποίητη 100 ευρώ. Τηλ. 0945203552

ΠΩΛΕΙΤΑΙ εκκολαπτική μηχανή 120 αυγών, σε άριστη κατάσταση Τιμή 350 ευρώ Τηλ. 0241 053040 Κιν. 097751491

ΠΩΛΟΥΝΤΑΙ επαγγελματικά ψυγεία, φούρνοι, τοστιέρα, βιτρίνα για τυρόπιτες και ένα ψυγείο ζαχαροπλαστικής μεταχειρισμένα αλλά σε πολύ καλή κατάσταση. Πληρ. τηλ. 0938 809703

ΧΑΘΗΚΕ κινητό ΝΟΚΙΑ κοντά στον Μαρινόπουλο. Πληροφορίες στο τηλ. 0241 - 034111 απογευματινές ώρες.

ΠΩΛΕΙΤΑΙ εξοπλισμός κομμωτηρίου Πληρ. τηλ. 2241034176

ΠΩΛΕΙΤΑΙ σόμπα κεροζάν (Rainbow), καινούργια, 180 Ευρώ τοις μετρητοίς. Τηλ. 02410 20284, 0974152260

Η ΙΝΤΕΡΜΠΕΤΟΝ ΔΟΜΙΚΑ ΥΛΙΚΑ Α.Ε. (Ι.Δ.Υ. Α.Ε.) έλαβε άδεια εγκατάστασης μονάδας ετοίμου σκυροδέματος, στην περιοχή Καλάθου της νότιας Ρόδου.

ΠΩΛΕΙΤΑΙ πλαστική πολυεστερική ταχύπλοη βάρκα 4,30 μέτρα με εξωλέμβια μηχανή Honda 8 ίππων. τετράχρονη. Πληρ. τηλ. 0974 933496 κ. Νικήτας.

ΠΩΛΟΥΝΤΑΙ: ΣΑΛΟΝΙ ΑΝΤΙΚΑ σκαλιστό σε ξύλο μασίφ σε άριστη κατάσταση (καναπές τετραθέσιος, 2 πολυθρόνες, 2 καρέκλες, τραπέζι, 2 τραπεζάκια). Επίσης μεγάλο έπιπλο ραδιόφωνο - πικάπ μοντέλο 1960 σε άριστη κατάσταση καθώς και διάφορα άλλα έπιπλα τραπεζαρίας και υπνοδωματίου της ίδιας εποχής. Πληροφορίες τηλ.: **02410 - 33938** και **02410 - 26771**

ΣΟΥΗΔΙΚΗ εταιρεία φυτικών καλλυντικών ΖΗΤΑ Συνεργάτες για την ανάπτυξη πωλήσεων στην περιοχή Δωδεκανήσου. Προσφέρουμε: εκπαίδευση, υψηλά ποσοστά, ελεύθερο ωράριο. Προϋπηρεσία δεν είναι απαραίτητη. Πληροφορίες στο τηλέφωνο:02410 75265 ή Κιν. 0973066522

ΛΟΓΩ αναχώρησης πωλούνται 2 βαρέλια κρασιού 200άρια, 2 ποδήλατα, διάφοροι πίνακες, γυαλικά, κατσαρολικά, 1 παράθυρο αλουμινένιο μεγάλο, 1 σώμα ηλεκτρικό, 1 μοτοποδήλατο και διάφορα άλλα είδη. Πληροφορίες: τηλ. 0241074112 και 0946 559539

ΚΗΠΟΥΡΟΣ αναλαμβάνει κήπους - κλάδεμα - γκαζόν - ψέκασμα και κάθε δουλειά αγροτικής φύσεως Πληρ: τηλ: 28189

ΠΩΛΕΙΤΑΙ ηχοσύστημα αυτοκινήτου μάρκας KIKER 3.10 ίντσα και ένας ενισχυτής στη τιμή των 1.467 ευρώ. Πληρ. τηλ. 0937 349956.

ΖΗΤΕΙΤΑΙ συνεργάτης - συνεταίρος σε κερδοφόρα επιχείρηση για την ανάπτυξη νέου τομέα. Δεκτές μόνον σοβαρές προτάσεις. Τηλ: 0945 922566 από 9.00 έως 21.00

ΖΗΤΕΙΤΑΙ ΧΩΡΟΣ για μουσικό εργαστήριο διαστάσεων 30 τ.μ. περίπου. Τηλ. 0972223817 κ. Σωτήρης

ΖΗΤΕΙΤΑΙ αντιπρόσωπος στην Ρόδο από Εκδοτική Εταιρεία ταξιδιωτικών οδηγών με έδρα την Αθήνα. Βιογραφικό: Αιγιαλείας 52, Μαρούσι 15125, Τηλ. 01-6856093, 0945 - 859939, Fax: 6856095

ΛΟΓΟΘΕΡΑΠΕΥΤΡΙΑ απόφοιτος Πανεπιστημίου Πατρών αναλαμβάνει Παιδιά με προβλήματα: • Αρθρωση • Μαθησιακές Δυσκολίες • Δυσλεξία • Νοητική υστέρηση • Βαρυκοΐα • Εγκεφαλική πάρεση • Τραυλισμός • Σύνδρομο Down. Πληροφορίες στο τηλέφωνο 61184, κινητό 0932920345

ΠΩΛΕΙΤΑΙ πλήρης δισκοθήκη αποτελούμενη από 700 maxi singles house μουσικής κατάλληλη για νυκτερινό κέντρο ή επαγγελματία dj. Ολα τα κομμάτια είναι του έτους 2001-02. Τιμή 2.500 ευρώ. Πληρ. τηλ. 0932529777

ΑΛΑΜΒΑΝΟΥΜΕ τοποθετήσεις πλακιδίων και τρίψιματα - γυαλίσματα - κρυσταλλοποιήσεις μαρμάρων. Πληρ. τηλ. 0942252300

ΠΩΛΕΙΤΑΙ σχεδόν καινούργιος εξοπλισμός (ράφια), ο οποίος προσαρμόζεται για κάθε είδους επιχείρηση καθώς και κούκλες βιτρίνας για παιδικό κατάστημα. Πληρ. 0973716586

ΑΠΟΓΕΙΩΘΕΙΤΕ οικονομικά με πρωτότυπη, σύγχρονη, συναρπαστική εργασία στον ελεύθερό σας χρόνο, με παροχή εντυπωσιακής MERCEDES SLK CABRIO SPORT Υπεύθυνος: Χριστοδούλου Τηλέφωνο: 0932 - 510488

ΠΩΛΗΣΕΙΣ ΑΚΙΝΗΤΩΝ

ΠΩΛΕΙΤΑΙ ή ενοικιάζεται υπόγειο διαμέρισμα εντός της πόλεως Ρόδου 150 τ.μ. Τηλ. 02410 74112 ή 0946559539

ΠΩΛΕΙΤΑΙ από τον ιδιοκτήτη πολυκατοικία επί της οδού Αγ. Αναργύρων 20. 1) Διαμέρισμα τριάρι 91 τ.μ. 2) Διαμέρισμα δυάρι 60 τ.μ. 3) Ημιυπόγεια αποθήκη 65 τ.μ. Πληρ. τηλεφ. 22410 28710 Κ. Μιχαλάκης

ΚΑΡΑΚΟΝΕΡΟ Οροφοδιαμέρισμα λουξ κατασκευής απεριόριστη θέα 110 Μ2 20Μ2 ημιυπ. χωρ. εκτός μπαλκόνια 3 υπνοδ. 2 μπάνια σαλ. κουζ. 70 εκ. δρχ 205.429 ευρώ.

ΚΩΣ - Βίλα 300τ.μ. μαζί με εστιατόριο 400 θέσεων. Στην περιοχή Αγιος Φώκας κοντά στις θερμοπηγές πάνω σε βουνό με πανοραμικές θαλασσινές θέες, 19 στρέμματα, πιθανότητες ξενοδοχείο. τηλ. 010 965 9615 η 010 662 7833

ΠΩΛΕΙΤΑΙ δυάρι 51 τ.μ. στην οδό Παπανικολάου (έναντι ΚΑΖΙΝΟ) 2ου ορόφου και σε απόσταση 50μ. από παραλία Ελλης. Τιμή 85.000 Ευρώ. Πληροφορίες: τηλ. 010-671481

ΚΑΡΑΚΟΝΕΡΟ Διαμερίσματα λουξ κατασκευής απεριόριστη θέα (ισόγειο 111 Μ2 Α! Οροφος 111 Μ2 , Α! όροφος 96 Μ2 x 550 τμ Δρχ. Β' όροφος 90 Μ2), Ακίνητα νέας χιλιετίας κα MITTON 0241022142 Κιν. 0945 668060

ΠΩΛΕΙΤΑΙ κατάστημα 60 τ.μ. στην οδό Καποδιστρίου Πληρ. τηλ. 21741 και ώρες 2-4 μ.μ.

ΠΩΛΕΙΤΑΙ διαμέρισμα 110 τμ στην οδό Κέννεντυ 3 κρεβ. 2 WC σαλόνι κουζίνα μεγάλη βεράντα με θέα, πανταχόθεν ελεύθερο. 50 εκατομμύρια 170. 000 ευρώ. Ακίνητα νέας χιλιετίας, κα MITTON Τηλ. 02410 22142 Κιν: 0945668060

ΠΩΛΕΙΤΑΙ κατάστημα ανταλλακτικών αυτοκινήτων σε κεντρικό σημείο (Κόβα) γεμάτο ανταλλακτικά και πολλή πελατεία για λόγους υγείας. Ελέγχος δεκτός. Τιμή πολύ καλή. Τηλ. 34800

ΠΩΛΟΥΝΤΑΙ: 1) Κατάστημα με δύο αποθήκες στην οδό Βερολίνου 23. 2) Καρά - Γιαπί 160 τ.μ. σε τρίτο όροφο οικοδομής. 3)Αγρόκτημα 4.500 τ.μ. στον Αρχάγγελο επί της Εθνικής οδού Ρόδου - Λίνδου, με φως, νερό και τηλέφωνο. Πληροφορίες: 0244 - 51391 και 51184

ΠΩΛΕΙΤΑΙ ΕΥΚΑΙΡΙΑ: Οικόπεδο 380 τ.μ. με κτίσμα εντός αυτού στον οικισμό ΧΑΛΚΗΣ με απέραντη θέα. Για άμεση εκμετάλλευση. Τηλ. 0945 796 933

ΠΩΛΕΙΤΑΙ διαμέρισμα στην Ιαλυσό 2 δωματίων, κουζίνα, WC 2ου ορόφου 50τ.μ. λεωφ. Ηρακλειδών τιμή 50,000 ευρώ. Τηλ. 0241095255

ΜΑΘΗΜΑΤΑ

ΑΠΟΦΟΙΤΟΣ Ελληνικής και Αγγλικής φιλολογίας αναλαμβάνει μαθητές δημοτικού, Γυμνασίου, Λυκείου. Τηλ. 09344778204

ΠΑΡΑΔΙΔΟΝΤΑΙ ιδιαίτερα μαθήματα για μεταξεταστέους Γυμνασίου, Ενιαίου Λυκείου, ΤΕΕ. Επίσης γίνεται προετοιμασία από έμπειρους καθηγητές για Β- Γ Ενιαίου Λυκείου όλων των κατευθύνσεων. Πληρ. τηλ. 0241028053

ΨΥΧΟΛΟΓΟΣ Απόφοιτος Παντείου Πανεπιστημίου με μετεκπαίδευση στις σχολές Γονέων, παραδίδει μαθήματα σε παιδιά με μαθησιακές δυσκολίες. Τηλ. 0974566484

ΚΑΘΗΓΗΤΡΙΑ απόφοιτος του Πανεπιστημίου Αθηνών παραδίδει μαθήματα σε παιδιά Δημοτικού στην πόλη της Ρόδου και στην Ιαλυσό τηλ. 22410 -92362 κιν. 09766 -42963

ΔΑΣΚΑΛΟΣ με μακροχρόνια πείρα παραδίδει μαθήματα σε παιδιά δημοτικού με τη βοήθεια φορητού ηλεκρονικού υπολογιστή. 15 ευρώ την ώρα. Τηλ: 0934744084

ΠΑΙΔΑΓΩΓΟΙ ΠΑΡΑΔΙΔΟΥΝ ΜΑΘΗΜΑΤΑ ΣΕ ΠΑΙΔΙΑ ΔΗΜΟΤΙΚΟΥ ΤΗΛ. 0942662708

ΠΑΡΑΔΙΔΟΝΤΑΙ ΙΔΙΑΙΤΕΡΑ ΜΑΘΗΜΑΤΑ ΓΕΡΜΑΝΙΚΩΝ ΣΕ ΜΑΘΗΤΕΣ ΚΑΙ ΞΕΝΟΔΟΧΟΥΠΑΛΛΗΛΟΥΣ, ΔΥΝΑΤΟΤΗΤΑ ΠΑΡΑΚΟΛΟΥΘΗΣΗΣ ΜΑΘΗΜΑΤΩΝ ΚΑΙ ΜΕΣΩ ΙΝΤΕΡΝΕΤ. ΤΗΛ. 094-729816

ΠΑΙΔΑΓΩΓΟΙ παραδίδουν μαθήματα σε παιδιά δημοτικού. Τηλ: 0936725329

ΕΓΚΥΡΟ ΠΑΙΔΑΓΩΓΙΚΟ ΥΛΙΚΟ ΠΡΟΣΦΕΡΕΤΑΙ ΓΙΑ ΤΙΣ ΠΡΟΣΕΧΕΙΣ ΕΞΕΤΑΣΕΙΣ ΤΟΥ ΑΣΕΠ ΓΙΑ ΝΗΠ/ΓΟΥΣ ΣΥΜΠΕΡΙΛΑΜΒΑΝΟΝΤΑΙ ΚΑΙ ΟΡΓΑΝΩΜΕΝΕΣ ΣΗΜΕΙΩΣΕΙΣ ΤΗΛ. 0936725329

ΟΙΚΟΔΟΜΙΚΕΣ ΕΠΙΧΕΙΡΗΣΕΙΣ
ΔΙΑΚΟΓΕΩΡΓΙΟΥ ΚΑΛΛΙΣΤΟΣ
ΕΘΝ. ΑΝΤΙΣΤΑΣΕΩΣ 11 (πρώην Αννης Μαρίας)

ΠΩΛΗΣΕΙΣ ΔΙΑΜΕΡΙΣΜΑΤΩΝ ΚΑΤΑΣΤΗΜΑΤΑ - ΑΠΟΘΗΚΕΣ ΑΝΤΑΛΛΑΓΕΣ ΑΚΙΝΗΤΩΝ ΑΓΟΡΕΣ ΟΙΚΟΠΕΔΩΝ ΑΝΑΛΑΜΒΑΝΟΥΜΕ ΑΝΤΙΠΑΡΟΧΕΣ

ΠΩΛΟΥΝΤΑΙ διαμερίσματα λουξ κατασκευής με απεριόριστη θέα. Τα διαμερίσματα διαθέτουν θωρακισμένες πόρτες - εντοιχισμένες κουζίνες - ντουλάπες - εντοιχισμένο νιπτήρα με ντουλάπι - κεντρική θέρμανση αυτόνομη - ανοιγόμενα ανακλινόμενα κουφώματα με διπλά τζάμια - σίτες - ρολά - υδραυλικό ασανσέρ - τριφασικό ρεύμα.
Ολοι οι χώροι **σπατουλαριστοί - εσωτερικές πόρτες** M.D.F. με σχέδιο.

ΓΡΑΦΕΙΑ ΙΑΤΡΕΙΑ
1) Επί της οδού Μεγ. Κων/νου - Κων/νου Παλαιολόγου των 80 τ.μ.
2) Επί της οδού Κων/νου Παλαιολόγου και Θεοτοκοπούλου 60-80 τ.μ.
3) Επί της οδού Ρήγα Φεραίου στο πάρκο 60-80-100 τμ.

ΚΑΤΑΣΤΗΜΑΤΑ
1) Επί της οδού Κ. Παλαιολόγου και Θεοτοκοπούλου των 60-80-100 τ.μ.
2) Επί της οδού Λεωφόρου Καλλιθέας (Καρακόνερο) 90 τ.μ.

ΔΙΑΜΕΡΙΣΜΑΤΑ
1) Επί της οδού Χρ. Φέσσα (Κάθετος Αποστ. Παύλου) 90 τ.μ. τριάρια.
Επίσης οροφοδιαμερίσματα των 90 τ.μ. (οικοδομή μόνο τριών διαμερισμάτων)

ΟΙΚΟΔΟΜΕΣ
1) Οικοδομή επί της οδού Πτολεμαίων και Χρ. Φέσσα των 117-125 τ.μ.
2) Οικοδομή υπό ανέγερση επί της οδού Ρήγα Φεραίου στο Πάρκο. Διαμερίσματα τριάρια - τεσσάρια
3) Οικοδομή υπό ανέγερση επί της οδού Κ. Παλαιολόγου και Θεοτοκοπούλου. Διαμερίσματα δυάρια - τριάρια - τεσσάρια - καταστήματα
5) Επι της οδού Β. Ηρακλείου οικοδομή τεσσάρων διαμερισμάτων . Οροφοδιαμερίσματα των 133τ.μ. Η οικοδομή έχει πιλοτή για πάρκινγκ.

ΑΠΟΘΗΚΕΣ
1) Πλησίον Στέλιου Κωτιάδη των 130 τ.μ.
2) Στη Λεωφόρο Καλλιθέας (Καρακόνερο) των 80-300 τ.μ.

• Οι πωλήσεις μπορούν να γίνουν και με όλα τα Δάνεια τράπεζας και οργανισμών.
• Αναλαμβάνουμε ΑΝΤΙΠΑΡΟΧΕΣ και Αγορές οικοπέδων.
• Δεχόμαστε ανταλλαγές ακινήτων.

ΠΛΗΡΟΦΟΡΙΕΣ:
ΔΙΑΚΟΓΕΩΡΓΙΟΥ ΚΑΛΛΙΣΤΟΣ
ΤΗΛ.: 29318 - 34598 - ΤΗΛ. 78501 - 78502

ΓΙΑΝΝΗΣ ΝΙΚΟΛΙΔΑΚΗΣ
ΜΗΧΑΝΟΛΟΓΟΣ ΜΗΧΑΝΙΚΟΣ
ΓΑΛΛΙΑΣ 12 ΡΟΔΟΣ ΤΗΛ.: 22291 - 35103

ΠΩΛΟΥΝΤΑΙ

Επί της οδού Αναστασιάδη (περιοχή Δασκάλων) διαμ/τα πολυτελούς κατασκευής με υπόγειο χώρο στάθμευσης και αυτόνομη θέρμανση
67 τ.μ., 114 τ.μ., 88 τ.μ., 59,50 τ.μ., 90 τ.μ., 98 τ.μ., 117 τ.μ., 132 τ.μ.

ΠΩΛΟΥΝΤΑΙ
ΑΠΟ ΤΟΝ
ΑΝΑΣΤΑΣΙΟ ΑΤΣΙΔΗ

1) Μονοκατοικίες στην οδό Μυκηνών, Ιάλυσος, Διόροφες με σοφίτα, τεσσάρων υπνοδωματίων, 3 μπάνιων και WC, αυτόνομη θέρμανση, σε οικόπεδο από 260 έως 415τ.μ., πλήρως αποπερατωμένες.
2) Ισόγεια διαμερίσματα 118 τ.μ., στην οδό Παρθενόπης, Αραπάκι, με αποκλειστική χρήση αυλής.
3) Διαμερίσματα στην οδό Κωνσταντινίδη, στο Ζέφυρος, 82, 94, 98, 132 και 148 τ.μ. με αποκλειστική θέση πάρκινγκ, αποθήκη και αυτόνομη θέρμανση.

ΠΛΗΡΟΦΟΡΙΕΣ: ΑΝΑΣΤΑΣΙΟΣ ΑΤΣΙΔΗΣ
ΣΤΕΦΑΝΟΥ ΚΑΖΟΥΛΛΗ 74 - ΡΟΔΟΣ
Τηλ. 2241028616 - 2241037848

ΕΛΛΗΝΙΚΗ ΔΗΜΟΚΡΑΤΙΑ
ΠΕΡΙΦΕΡΕΙΑ ΝΟΤΙΟΥ ΑΙΓΑΙΟΥ
ΝΟΜΟΣ ΔΩΔΕΚΑΝΗΣΟΥ
ΝΟΜΑΡΧΙΑΚΗ ΑΥΤ/ΣΗ ΔΩΔΕΚΑΝΗΣΟΥ
Δ/ΝΣΗ ΜΕΤΑΦΟΡΩΝ ΚΑΙ ΕΠΙΚΟΙΝΩΝΙΩΝ
ΤΜΗΜΑ Κ.Τ.Ε.Ο

Ταχ. Δ/νση: 6ο χιλ. Ρόδου Λίνδου
Ταχ. Κώδικας: 85100, Telefax: 0241069544
Πληροφορίες: Γεώργιος Αργύρης
Τηλέφωνο: 0241066385



Πρόγραμμα πρόσκλησης για διενέργεια τεχνικού ελέγχου οχημάτων με έδρα τον Ν. Δωδεκανήσου.
Χρονική περίοδος: Από 01/11/2002 έως 31/12/2002
Είδος οχήματος: Παντός είδος οχήματα με συνδυασμό γραμμάτων ΡΟΒ 1000 - 1500.
Επίσης θα ελέγχονται τα οχήματα που η καταλληλότητα τους λήγει αυτές τις εβδομάδες και οχήματα ανάριθμα εισαγωγής.

Ο Δ/ντής Ιωάννης Κασαπίδης
Ο Αντινομάρχης Νικόλαος Τατάκης

TOP PROPERTIES
GEORGIOS S. PIPINOS
ΓΕΩΡΓΙΟΣ Σ. ΠΙΠΙΝΟΣ

ΜΕΣΙΤΗΣ ΑΣΤΙΚΩΝ ΣΥΜΒΑΣΕΩΝ
REAL ESTATE AGENT - MEMBER OF F.I.A.B.C.I.

Οδός Κέννεντυ 38 ΡΟΔΟΣ 85100 Τηλ. (22410) 23895 FAX. (22410) 20883
38 Kennedy St. RHODES GR 85100 GREECE TEL. (22410) 23895 FAX. 20883

Η "TOP PROPERTIES" είναι ατομική επιχείρηση και ανήκει στους κ. Γεώργιο και Σάββα Πιπίνο. Το γραφείο ασχολείται απο το 1971 αποκλειστικά και μόνο με επενδύσεις και REAL ESTATE, στο νησί της Ρόδου και στην ευρύτερη περιοχή της Δωδεκανήσου.

ΑΠΕΥΘΥΝΟΜΑΣΤΕ: Στους **σοβαρούς, απαιτητικούς και επιλεκτικούς** επενδυτές - επιχειρηματίες, Ελληνες και ξένους, που ενδιαφέρονται να κάνουν μια σοβαρή επένδυση **προβολής** στο νησί της Ρόδου.

ΠΡΟΣΦΕΡΟΥΜΕ: Α) Υπηρεσίες και πληροφορίες που γίνονται σε προσωπικό επίπεδο με **εχεμύθεια, διακριτικότητα και σοβαρότητα.** Β) Μεγάλη γκάμα υψηλής ποιότητας ακινήτων, όπως: 1) Ξενοδοχεία Α' και Β' κατηγορίας των 600 - 500 - 350 - 300 κλινών 2) Κεντρικά αστικά ακίνητα κατάλληλα για Τράπεζες - καταστήματα - γραφεία 3) Παραλιακές εκτάσεις, κατάλληλες για τουριστικές επενδύσεις των 150.000 - 100.000 - 70.000 - 50.000 - 36.000 τ.μ. 4) Διαμερίσματα και μεζονέτες **προβολής και 5) Αξιόλογες Παραθεριστικές κατοικίες.**

ΣΤΟΧΟΣ ΜΑΣ ΕΙΝΑΙ: Να προσφέρουμε στο αγοραστικό μας κοινό **υψηλής ποιότητας ακίνητα και ευκαιρίες** στο νησί της Ρόδου. Η τριακονταετής και πλέον πείρα μας στον τομέα αυτό αποτελεί εγγύηση.

ΣΥΝΘΗΜΑ ΜΑΣ ΕΙΝΑΙ: Επενδύστε στη ΡΟΔΟ ΤΩΡΑ, σε ακίνητα που **ΑΝΤΕΧΟΥΝ ΣΤΟ ΧΡΟΝΟ.**

Γεώργιος και Σάββας Πιπίνος
ΜΕΣΙΤΗΣ ΑΣΤΙΚΩΝ ΣΥΜΒΑΣΕΩΝ
Γιατί εμείς γνωρίζουμε καλύτερα!

TOP PROPERTIES is a father and son business. The Senior, Mr George S. Pipinos, the founder of the office, has carved over the years a reputation for integrity and excellence in the world of Real Estate in the Dodecanese. The junior, Dr. Savas Pipinos, haw returned from his studies in the UK to aid in his father's footsteps.

At Top Properties we try hard to attract important and selective investors: high calibre businessmen/women and discerning professional people, both Greek and foreign, who wish to acquire substantial and valuable property on Rhodes.

We offer our expertise and advice privately, discreetly and in strict confidence.

We keep a compehensive list of real estate of the highest specifications:

a. A' and B' class hotels (600, 500, 350, 300 beds capacity).
b. Centrally situated office buildings and other business premises.
c. Seaside land, ideal for development (hotels, holiday resorts, etc.), of 150.000, 100.000, 70.000, 50.000, 36.000 square metres.
d. Luxury apartments, maisonettes, detached, semi - detached and terraced houses.
e. Holiday and Retirement Homes

Our aim is to give our clients the opportunity to acquire value for money, first class real estate on Rhodes. Our 30- year - old experience in Real Estate is our warranty.

Our motto is: Invest in Rhodes. Invest in property. It stands the test of time.

TOP PROPERTIES
George and Savas Pipinos
Because we Know best



ΚΕΝΝΕΝΤΥ 38, ΡΟΔΟΣ, 85 100, ΤΗΛ. (22410) 23895 FAX: (22410) 20883

38 KENNEDY STR., RHODES, 85 100, TEL. (22410) 23895, FAX: (22410) 20883

DINORIS 1967 RHODES - HELLAS

ΨΑΡΟΤΑΒΕΡΝΑ «ΝΤΙΝΟΡΗΣ»
στην Παλιά Πόλη (Πλατεία Μουσείου)

Σας προσφέρουμε αυτό
που χρειάζεστε και απαιτείτε:
Αριστη κουζίνα, φρέσκα ψάρια και θαλασσινά,
τους γνωστούς - νόστιμους μεζέδες και
τις άλλες ποικιλίες και λιχουδιές μας

«ΝΤΙΝΟΡΗΣ»
Η ΠΑΡΑΔΟΣΙΑΚΗ ΨΑΡΟΤΑΒΕΡΝΑ ΤΗΣ ΡΟΔΟΥ
στην είσοδο της Μεσαιωνικής Πόλης
Για κρατήσεις: Τηλ.: 02410-25824

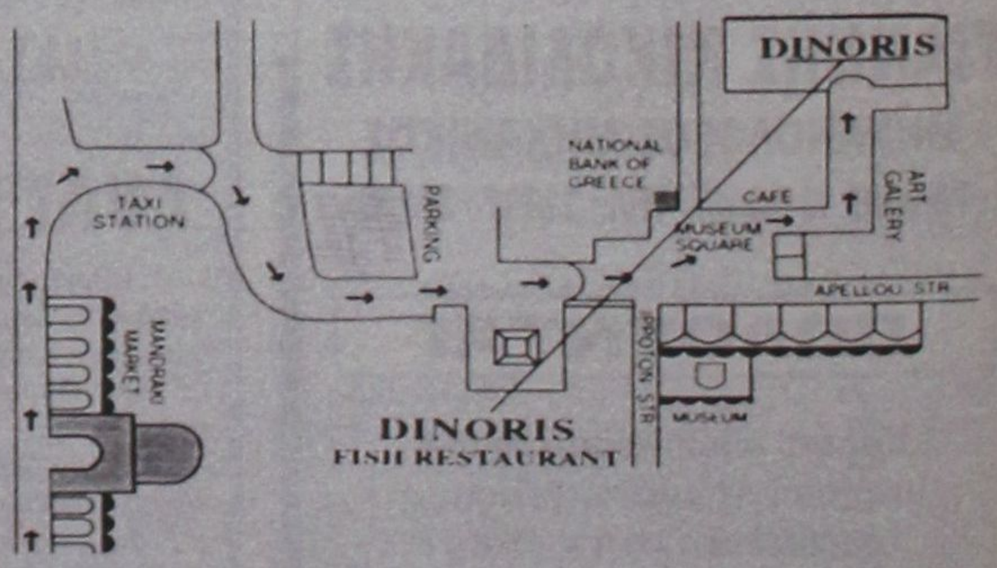

14, MUSEUM SQUARE - OLD TOWN TEL: 0241025824, 35530 - FAX: 35530 http://www.rodosnet.gr/ dinoris

ΔΙΕΥΘΥΝΣΗ ΔΑΣΩΝ ΔΩΔΕΚΑΝΗΣΟΥ

ΑΝΑΚΟΙΝΩΣΗ

Γνωστοποιείται κατά το άρθρο 14 του Ν. 998/79, η αποστολή για δημοσίευση στο Δήμο Ρόδου η αριθμ. 4718/21-11-2002.

Πράξη χαρακτηρισμού έκτασης που εκδόθηκε από το Δ/ντή Δασών Δωδ/σου. Η ΚΜ 301Α γαιών Ασγούρου χαρακτηρίζεται ως δασική, γεωργική και χορτολιβαδική έκταση.

Ο Δ/ντής Δασών Δωδ/νήσου
Φίλιππος Κοντίτσης
Δασολόγος με βαθμό Δ/ντή

ΔΙΕΥΘΥΝΣΗ ΔΑΣΩΝ ΔΩΔΕΚΑΝΗΣΟΥ

ΑΝΑΚΟΙΝΩΣΗ

Γνωστοποιείται κατά το άρθρο 14 του Ν. 998/79, η αποστολή για δημοσίευση στον Δήμο Καλλιθέας της αριθμ. 6715/22/11/02

Πράξης χαρακτηρισμού έκτασης που εκδόθηκε από τον Δ/ντή Δασών Δωδ/σου. Η ΚΜ 484 Α γαιών Κοσκινού χαρακτηρίζεται ως γεωργική έκταση (άρθρο 3, παρ. 6α Ν998/79).

Ο Δ/ντής Δασών Δωδ/νήσου
Φίλιππος Κοντίτσης
Δασολόγος με Α΄ Βαθμό

BAZAAR

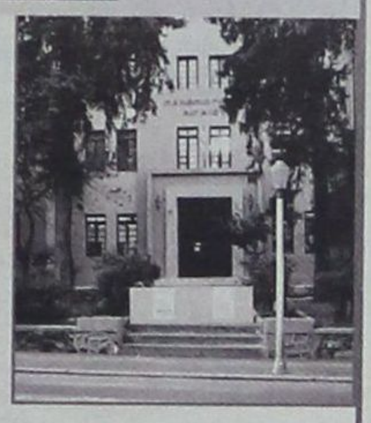

Με πρωτοβουλία φοιτητών του Τμήματος Μεσογειακών σπουδών του Πανεπιστημίου θα πραγματοποιηθεί την **Πέμπτη 12 Δεκεμβρίου 2002 Χριστουγεννιάτικο Bazaar** με διακοσμητικά, κάρτες και χρηστικά αντικείμενα στην αίθουσα πολλαπλών χρήσεων του Πανεπιστημίου από τις **16.00 -22.00** στο χώρο θα υπάρχει Αγιος Βασίλης με τον οποίο τα παιδιά θα μπορούν να βγαίνουν αναμνηστικές φωτογραφίες.

Επίσης θα υπάρχει λαχειοφόρος με δώρα.

Η εκδήλωση τελείται με την υποστήριξη του Κέντρου Αποκατάστασης Θυμάτων Βασανιστηρίων και λοιπών μορφών κακομεταχείρισης και της Εταιρείας Προστασίας Σπαστικών Ελλάδος, όπου και θα διατεθούν τα έσοδα.

Ευαισθητοποιημένοι για άλλη μια φορά οι φοιτητές απέναντι στους ανθρώπους που έχουν ανάγκη συμπαράστασης καλούν την τοπική κοινωνία να στηρίξει την προσπάθειά τους, στο πνεύμα της προσφοράς που χαρακτηρίζει τις εορταστικές μέρες των Χριστουγέννων.

Τηλ. Επικοινωνίας: 0936930407 Μπέτυ Βλάχου
0972313372 Σταύρος Μπάζας

ΙΑΤΡΙΚΗ ΑΝΑΚΟΙΝΩΣΗ

ΦΑΜΗΛΙΑΣ ΙΩΑΝΝΗΣ

ΓΑΣΤΡΕΝΤΕΡΟΛΟΓΟΣ

28ης Οκτωβρίου 4
(Πλατεία Ακαδημίας - πρώην εργαστήριο ακτιν. Αμαλου)

Δέχεται: 09.00 -13.30
18.00 - 20.30
Τετάρτη απόγευμα
και Σάββατο πρωί,
μόνο με ραντεβού

Τηλ: 22410-70804 Κινητό: 0972403268
Fax: 22410-70805

IRENE PALACE HOTEL

www.irenepalace.gr

Εν όψει της τουριστικής σαιζόν 2003 δεχόμαστε αιτήσεις για στελέχη των τμημάτων

- **Υποδοχής**
- **Ορόφων**
- **F & B**
- **Εστιατορίων**
- **Μπάρ**
- **Κουζίνας**
- **Super Market**

Οι ενδιαφερόμενοι μπορούν να κάνουν αίτηση από Δευτέρα έως Παρασκευή 10:00 - 14:00 στο Ξενοδοχείο ή με αποστολή βιογραφικού στον αριθμό Fax ή στη διεύθυνση e-mail το αργότερο έως 13 Δεκεμβρίου 2002. Απαραίτητη φωτογραφία διαβατηρίου Περισσότερες πληροφορίες στα τηλέφωνα του ξενοδοχείου πρωινές ώρες και από 17:00 έως 20:00 στο 0945 989425 κ. Σμαραγδής Μιχάλης.

Irene Palace Hotel - Κολύμπια - Ρόδος
E-mail: info@Irenepalace.gr - Τηλ.: (22410) 56246, 56265 - Fax: (22410) 56262.

Coca - Cola Τρία Εψιλον

Coca - Cola HBC S.A.
ΥΠΟΚΑΤΑΣΤΗΜΑ ΡΟΔΟΥ
Μαριτσά, 85106 Ρόδος

Η Coca Cola Ελληνική Εταιρεία Εμφιαλώσεως Α.Ε. Υποκατάστημα Ρόδου η μεγαλύτερη και δυναμικότερη εταιρεία στον τομέα των αναψυκτικών στα Δωδεκάνησα ενδιαφέρεται να προσλάβει για τις ανάγκες της,

ΠΩΛΗΤΕΣ

Βασικά καθήκοντα της θέσης είναι η τεχνική παρουσίαση και προώθηση προϊόντων στα σημεία πωλήσεων των νησιών Ρόδου και Καρπάθου.

Προσόντα Υποψηφίου :
Απόφοιτος Λυκείου ή ανωτέρας σχολής
Ηλικίας έως 28 ετών
Κάτοικος Ρόδου / Καρπάθου
Κάτοχος αδείας οδήγησης αυτοκινήτου
Προϋπηρεσία στις πωλήσεις ή marketing επιθυμητή

Για ραντεβού τηλεφωνείστε στο 22410/84800 (Δευτ.- Παρ. 08.00 - 15.30)

ΙΑΤΡΙΚΗ ΑΝΑΚΟΙΝΩΣΗ

ΤΑΣΟΣ ΒΕΝΕΤΟΚΛΗΣ

ΙΑΤΡΟΣ ΑΚΤΙΝΟΔΙΑΓΝΩΣΤΗΣ (ΑΚΤΙΝΟΛΟΓΟΣ)

Δέχεται καθημερινά
στο Διαγνωστικό Εργαστήριο:
ΑΠΕΙΚΟΝΙΣΗ ΑΙΓΑΙΟΥ
Πάροδος Παπαλουκά 18Β
(παραπλεύρως του parking του παλιού νοσόκομείου).
ΩΡΕΣ ΛΕΙΤΟΥΡΓΙΑΣ ΤΟΥ ΕΡΓΑΣΤΗΡΙΟΥ 9πμ - 8μμ
Τηλ: 22410-43000-3, Fax: 22410-43004

ΓΡΑΦΕΙΟ ΤΕΛΕΤΩΝ & ΜΝΗΜΟΣΥΝΩΝ ΡΟΔΟΥ
ΣΤΕΦΑΝΑ - ΣΤΟΛΙΣΜΟΙ

«ΑΜΕΡΙΚΑΝΟΥ»

Αμεση εξυπηρέτηση
ΟΛΟ ΤΟ 24ΩΡΟ

*Αναλαμβάνουμε την τελετήκαι με τα έξοδα*που χορηγούν τα ταμείαχωρίς καμία επιβάρυνση ΙΚΑ, ΤΕΒΕ, ΤΑΞΥ, ΔΗΜΟΣΙΟΥ, ΛΙΜΕΝΙΚΩΝ, ΟΓΑ και λοιπά ταμεία.

Τους ΑΠΟΡΟΥΣ ΔΩΡΕΑΝ
Πλατεία Βρούχου στη Μητρόπολη
Τηλέφωνα: 28901 - 33400

ΠΩΛΟΥΝΤΑΙ

1) Μονοκατοικίες στην παραλία Ιαλυσού έναντι Βράχου 120, 140, 150, 170,180, 200 τ.μ. σε μπετά ή τελειωμένες πολυτελούς κατασκευής, σε οικόπεδα αυτοτελή 400 - 700 τ.μ.
2) Καταστήματα και στούντιο των 50 τ.μ. επί της οδού Ιερού Λόχου Ιαλυσός, έναντι ξενοδοχείου Τσίκη.

Πληρ. Γ. Ιωαννίδης
Τηλ. 21714 ή 0932296983

ΠΩΛΟΥΝΤΑΙ

1) Οροφοδιαμερίσματα πολυτελούς κατασκευής εντός της πόλεως Ρόδου (όπισθεν παλαιού Νοσοκομείου) οδός Μεταξά των 136 τ.μ. με αποθήκη και θέση γκαράζ εσωτερική.
2) Διαμερίσματα σε μικρή πολυκατοικία πολυτελούς κατασκευής (με γκαράζ εσωτερικό) μέτρων 91, 98 και 136 τ.μ.
3) Μονοκατοικίες στην περιοχή Mira Mare διόροφες με υπόγειο γκαράζ των 140 τ.μ. και διαμερίσματα των 70 τ.μ.

Πληρ. Γ. Ιωαννίδης
Τηλ. 21714 ή 0932296983

ΙΑΤΡΙΚΗ ΑΝΑΚΟΙΝΩΣΗ

Ο ιατρός

ΕΥΑΓΓΕΛΟΣ ΑΝΤ. ΑΓΓΕΛΟΥ

ΜΙΚΡΟΒΙΟΛΟΓΟΣ - ΒΙΟΠΑΘΟΛΟΓΟΣ

Δέχεται
Στο ιατρείο του ΙΕΡΟΥ ΛΟΧΟΥ 11
Δευτέρα - Παρασκευή
07.00 - 12.30 πμ και 5.30 - 7.30 μμ
Τηλ. ιατρείου 22410-43311
FAX 22410-43310

ΝΤΕΤΕΚΤΙΒΣ

30 ΧΡΟΝΙΑ ΜΟΝΙΜΑ ΚΑΙ ΣΤΗ ΡΟΔΟ

35354

ΠΛΑΤΕΙΑ ΑΓΙΟΥ ΙΩΑΝΝΟΥ
Η ΛΥΣΗ!!!
ΣΕ ΚΑΘΕ ΣΑΣ ΠΡΟΒΛΗΜΑ

EXPRESS SECURITY

ΝΤΕΤΕΚΤΙΒΣ

Συνταξιούχος Αστυνομικός Ασφάλειας

ΑΝΑΛΑΜΒΑΝΟΥΜΕ

Υποθέσεις ανηλίκων, οικογενειακές, προσωπικές κ.τλ.

ΔΙΑΘΕΤΟΥΜΕ ΤΑ ΠΛΕΟΝ ΣΥΓΧΡΟΝΑ ΟΠΤΙΚΟΑΚΟΥΣΤΙΚΑ ΣΥΣΤΗΜΑΤΑ

100% ΕΧΕΜΥΘΕΙΑ

ΡΩΜΗΣ 22 - ΡΟΔΙΝΙ • ΤΗΛ. 0241 0 68985
Κιν. 094 6997967



www.RodosVitrina.gr/Metropol.htm

METROPOL MULTI-CINEMA
ALPHA ΘΕΑΤΡΟΝ

Πληροφορίες, Κρατήσεις από 15:00
Information, Reservations after 15:00
ΤΗΛ. 22410.28400

WEEKLY PROGRAMME - ΕΒΔΟΜΑΔΙΑΙΟ ΠΡΟΓΡΑΜΜΑ 06/12/2002 - 12/12/2002

ΑΙΘΟΥΣΑ 1 — IN ENGLISH — ΚΑΤΑΛΛΗΛΟ
ΕΝΑ ΣΥΝΑΡΠΑΣΤΙΚΟ ΑΣΤΥΝΟΜΙΚΟ ΘΡΙΛΕΡ
INSOMNIA
ΠΡΩΤΑΓΩΝΙΣΤΟΥΝ ΟΙ ΒΡΑΒΕΥΜΕΝΟΙ ΜΕ ΟΣΚΑΡ
ΑΛ ΠΑΤΣΙΝΟ - ΡΟΜΠΙΝ ΓΟΥΙΛΙΑΜΣ
ΚΑΙ ΧΙΛΑΡΙ ΣΟΥΑΝΚ
ΩΡΕΣ ΕΝΑΡΞΗΣ - SHOWTIMES
17:45, 20:00, 22:30

ΑΙΘΟΥΣΑ 2 — IN ENGLISH — ΚΑΤΑΛΛΗΛΟ
Η Walt Disney ΠΑΡΟΥΣΙΑΖΕΙ
ΜΙΑ ΞΕΚΑΡΔΙΣΤΙΚΗ ΟΙΚΟΓΕΝΙΑΚΗ ΚΩΜΩΔΙΑ
ΜΕ ΤΟΝ ΑΓΙΟ ΒΑΣΙΛΗ
ΣΤΑ ΠΙΟ ΤΡΕΛΑ ΤΟΥ ΧΡΙΣΤΟΥΓΕΝΝΑ!!
Ο ΑΓΙΟΣ ΒΑΣΙΛΗΣ ΜΟΥ 2
Ο ΑΤΖΑΜΗΣ ΤΩΝ ΧΡΙΣΤΟΥΓΕΝΝΩΝ
SANTA CLAUSE 2
ΩΡΕΣ ΕΝΑΡΞΗΣ - SHOWTIMES
16:30, 18:30

ΑΙΘΟΥΣΑ 2 — IN ENGLISH — ΚΑΤ. ΑΠΟ 13 ΕΤΩΝ
ΑΠΟ ΤΟΝ ΔΗΜΙΟΥΡΓΟ ΤΟΥ "ΛΕΩΝ" & "ΝΙΚΗΤΑ"
ΜΙΑ ΠΕΡΙΠΕΤΕΙΑ ΔΡΑΣΗΣ
ΠΟΥ ΘΑ ΔΕΙΤΕ ΜΕ ΚΟΜΕΝΗ ΤΗΝ ΑΝΑΣΑ
THE TRANSPORTER
ΩΡΕΣ ΕΝΑΡΞΗΣ - SHOWTIMES
20:30, 22:40

ΑΙΘΟΥΣΑ 3 — IN ENGLISH — ΚΑΤ. ΑΠΟ 13 ΕΤΩΝ
ΧΡΥΣΟΣ ΦΟΙΝΙΚΑΣ ΦΕΣΤΙΒΑΛ ΚΑΝΝΩΝ 2002
Η ΤΑΙΝΙΑ ΤΟΥ ΡΟΜΑΝ ΠΟΛΑΝΣΚΙ
Ο ΠΙΑΝΙΣΤΑΣ / THE PIANIST
ΕΝΑ ΠΡΑΓΜΑΤΙΚΟ ΑΡΙΣΤΟΥΡΓΗΜΑ.
ΓΕΜΑΤΟ ΡΕΑΛΙΣΜΟ. ΑΥΘΕΝΤΙΚΟΤΗΤΑ.
ΕΙΛΙΚΡΙΝΙΑ. ΑΛΛΑ ΚΑΙ ΑΙΣΙΟΔΟΞΙΑ
ΩΡΑ ΕΝΑΡΞΗΣ - SHOWTIMES
22:15

ΑΙΘΟΥΣΑ 3 — IN ENGLISH — ΚΑΤΑΛΛΗΛΟ
ΣΥΝΕΧΙΖΕΤΑΙ ΓΙΑ 15η ΕΒΔΟΜΑΔΑ
Η ΚΩΜΩΔΙΑ ΤΗΣ ΧΡΟΝΙΑΣ!!
ΓΑΜΟΣ ΑΛΑ... ΕΛΛΗΝΙΚΑ
MY BIG FAT GREEK WEDDING
ΩΡΕΣ ΕΝΑΡΞΗΣ - SHOWTIMES
18:15, 20:15

ΑΙΘΟΥΣΑ 3 — ΣΤΑ ΕΛΛΗΝΙΚΑ — ΚΑΤΑΛΛΗΛΟ
Γνωρίστε το νέο μέλος της οικογένειας DISNEY
ΛΙΛΟ & ΣΤΙΤΣ
Lilo & Stitch
ΩΡΑ ΕΝΑΡΞΗΣ - SHOWTIMES
16:15

ΠΑΛΛΑΣ 5 CINEMAS CENTER
ΠΡΟΓΡΑΜΜΑ ΕΒΔΟΜΑΔΑΣ
06/12/2002 - 12/12/2002
Για κρατήσεις / For Reservations:
22410 24475 και 70670

ΑΙΘΟΥΣΑ 5 & 2
ΧΑΡΥ ΠΟΤΤΕΡ & Η ΚΑΜΑΡΑ ΜΕ ΤΑ ΜΥΣΤΙΚΑ
HARRY POTTER & THE CHAMER OF SECRETS
Περιπέτεια φαντασίας / Action fantasy
...το κακό επιστρέφει στο Χόγκουαρτς!
Η ταινία που δεν θα χάσει κανείς!
Κάντε έγκαιρα τις κρατήσεις σας!
ΠΡΩΤΑΓΩΝΙΣΤΟΥΝ: DANIEL RADCLIFFE, RUPERT GRINT, EMMA WATSON κ.α.
ΑΙΘΟΥΣΑ 5: Ώρες Έναρξης: 17:20, 20:40
ΑΙΘΟΥΣΑ 2: Ώρες Έναρξης: 15:40, 19:00, 22:20
ΑΙΘΟΥΣΑ 5: Κυριακή 10:30 το πρωί
*Ειδική επιπλέον παράσταση για τα παιδιά

ΑΙΘΟΥΣΑ 1
ΧΡΙΣΤΟΥΓΕΝΝΙΑΤΙΚΑ ΚΑΛΑΝΤΑ
Κινούμενα σχέδια / Animated movie
Ένα χριστουγεννιάτικο παραμύθι για όλους όσους αισθάνονται "παιδιά" για πάντα!
Ώρες Έναρξης: 16:00, 17:35

ΑΙΘΟΥΣΑ 1
ΧΩΡΙΣ ΤΑΥΤΟΤΗΤΑ / BOURNE IDENTITY
Κατασκοπικό θρίλερ / Action
ΠΡΩΤΑΓΩΝΙΣΤΟΥΝ: MATT DAMON, FRANCA POTENTE
Ώρες Έναρξης: 20:05, 22:35

ΑΙΘΟΥΣΑ 4
4 ΦΤΕΡΑ / 4 FEATHERS
Περιπέτεια εποχής / Drama
ΠΡΩΤΑΓΩΝΙΣΤΟΥΝ:
HEATH LEDGER, WES BENTLEY, KATE HUDSON
Ώρες Έναρξης: 17:20, 20:00, 22:40

ΑΙΘΟΥΣΑ 3
ΕΝΟΧΟ ΑΙΜΑ / BLOODWORK
Αστυνομική περιπέτεια / Action movie
ΠΡΩΤΑΓΩΝΙΣΤΟΥΝ: CLINT EASTWOOD, JEFF DANIELS
Ώρες Έναρξης: 17:40, 20:10, 22:40

Το Πρόγραμμα

ΕΤ 1

07.00 ΚΟΥΚΛΟΜΕΓΑΛΟΙ ΚΑΙ ΠΟΛΥΣΠΟΡΙΑ
07.05 ΜΠΙΛ ΚΑΙ ΜΠΕΝ
07.25 ΚΟΥΚΛΟΜΕΓΑΛΟΙ ΚΑΙ ΠΟΛΥΣΠΟΡΙΑ
07.30 ΓΙΑ ΣΟΥ ΣΠΕΝΣΕΡ
07.55 ΚΟΥΚΛΟΜΕΓΑΛΟΙ ΚΑΙ ΠΟΛΥΣΠΟΡΙΑ
08.00 ΜΑΡΣΕΛΙΝΟ
08.20 ΚΟΥΚΛΟ-ΜΕΓΑΛΟΙ ΚΑΙ ΠΟΛΥΣΠΟΡΙΑ
08.25 ΚΟΥΚΛΟ-ΜΕΓΑΛΟΙ ΚΑΙ ΠΟΛΥΣΠΟΡΙΑ
10.00 10 ΜΕ 2
14.30 ΟΥΡΑΝΙΟ ΤΟΞΟ
15.00 ΗΤΑΝ ΜΙΑ ΦΟΡΑ ΚΑΙ ΕΝΑΝ ΚΑΙΡΟ Η ΖΩΗ
03.05 ΚΟΚΚΙΝΟΓΕΝΗΣ Ο ΠΕΙΡΑΤΗΣ
15.30 ΟΥΡΑΝΙΟ ΤΟΞΟ
15.35 ΟΙ ΑΤΡΟΜΗΤΟΙ
16.20 ΟΥΡΑΝΙΟ ΤΟΞΟ
16.25 ΠΟΠ ΚΑΙ ΠΑΜΕ
16.55 ΠΟΠ ΚΑΙ ΠΑΜΕ
17.00 **ΕΙΔΗΣΕΙΣ**
17.30 ΑΤΙΘΑΣΑ ΝΙΑΤΙΑ
18.30 ΛΙΖΙ ΜΑΓΚΟΥΑΙΡ
19.00 ΚΛΗΡΩΣΗ ΛΑΪΚΟΥ ΛΑΧΕΙΟΥ
20.30 ΣΤΑ ΦΤΕΡΑ ΤΟΥ ΕΡΩΤΑ
21.00 ΜΑΜΑ ΚΑΙ ΓΙΟΣ
22.00 ΑΣΘΕΝΕΙΣ ΚΑΙ ΟΔΟΙΠΟΡΟΙ
23.00 **ΕΙΔΗΣΕΙΣ**
24.00 ΓΙΑΝΝΗ ΜΟΥ ΤΟ ΜΑΝΤΙΛΙ ΣΟΥ
01.00 ΜΑΝΙΞ
02.00 ΤΑ ΕΚΚΕΝΤΡΙΚΑ
03.00 ΔΙΚΤΥΟ ΜΕ ΤΗ ΝΕΤ
05.00 ΛΙΖΙ ΜΑΓΚΟΥΑΙΡ

NET

05.50 ΕΝΑΡΞΗ - ΠΑΡΟΥΣΙΑΣΗ ΠΡΟΓΡΑΜΜΑΤΟΣ
06.00 ΠΡΩΤΗ ΜΑΤΙΑ
10.00 Ο ΟΛΙΒΕΡ ΤΟΥΙΣΤ ΜΑΓΕΙΡΕΥΕΙ
10.30 ΡΙΨΟΚΙΝΔΥΝΟΙ
11.00 ΤΑΞΙΔΕΥΟΝΤΑΣ
12.00 **ΕΙΔΗΣΕΙΣ**
13.00 ΑΛΛΗ ΔΙΑΣΤΑΣΗ
15.00 **ΕΙΔΗΣΕΙΣ**
16.00 ΣΥΝ ΚΑΙ ΠΛΗΝ
18.00 **ΕΙΔΗΣΕΙΣ**
19.00 ΚΛΗΡΩΣΗ ΤΟΥ ΛΑΪΚΟΥ ΛΑΧΕΙΟΥ
19.05 ΕΚΤΟΣ ΓΡΑΜΜΗΣ
20.15 ΠΟΙΟΣ ΘΕΛΕΙ ΝΑ ΓΙΝΕΙ ΕΚΑΤΟΜΜΥΡΙΟΥΧΟΣ
21.00 **ΕΙΔΗΣΕΙΣ**
22.00 ΠΡΩΤΑΓΩΝΙΣΤΕΣ
23.00 ΣΤΡΙΠΤΙΖ
24.00 ΠΑΡΑΣΚΗΝΙΟ
01.00 **ΕΙΔΗΣΕΙΣ**
ΤΟ ΠΡΟΓΡΑΜΜΑ ΣΥΝ. ΜΕ ΕΚΠΟΜΠΕΣ ΣΕ ΕΠΑΝ.

ΕΤ 3

08.01 ΝΤΟΚΙΜΑΝΤΕΡ
08.15 ΜΙΚΡΕΣ ΜΗΧΑΝΕΣ
08.30 ΝΤΟΚΙΜΑΝΤΕΡ
09.00 Η ΑΛΛΗ ΜΕΡΑ
10.30 ΝΤΟΚΙΜΑΝΤΕΡ
11.00 ΚΑΡΤ ΠΟΣΤΑΛ
11.30 ΝΤΟΚΙΜΑΝΤΕΡ
12.00 ΔΙΑΣΩΣΗ
13.00 ΨΥΧΑΓΩΓΙΚΗ ΖΩΝΤΑΝΗ ΕΚΠΟΜΠΗ
14.30 ΑΛΛΙΩΣ
15.00 **ΕΙΔΗΣΕΙΣ**
15.20 ΜΑΚΡΙΝΕΣ ΦΙΛΙΕΣ
15.30 ΜΕ ΜΙΑ ΤΡΙΤΗ ΜΑΤΙΑ
17.00 ΤΕΧΝΟΠΟΛΙΣ
18.00 ΕΚΠΟΜΠΗ: ΟΙΚΟΝΟΜΙΚΗ
18.30 ΜΠΑΣΚΕΤ: ΑΠΟΕΛ - ΠΑΟΚ
19.55 ΑΘΛΗΤΙΚΑ
20.30 **ΕΙΔΗΣΕΙΣ**
21.30 ΣΤΟΧΟΣ ΤΟΥ 2004
21.45 ΞΕΝΗ ΤΑΙΝΙΑ: Ο ΝΕΚΡΟΣ
24.00 **ΕΙΔΗΣΕΙΣ**
00.20 ΤΟ ΑΞΙΟΝ ΕΣΤΙ ΣΤΗ ΘΕΣ/ΝΙΚΗ
01.30 ΦΕΣΤΙΒΑΛ ΤΟΥ ΚΟΣΜΟΥ
02.30 ΕΠΑΝ. ΕΚΠΟΜΠΩΝ ΚΑΙ ΝΤΟΚΙΜΑΝΤΕΡ

MEGA

06.30 ΠΡΩΤΗ ΕΚΔΟΣΗ
07.00 ΣΗΜΕΡΑ ΜΕ ΤΗΝ ΑΝΝΑ
10.00 ΣΑΝ ΣΤΟ ΣΠΙΤΙ ΣΑΣ
13.10 ΟΙ ΜΙΚΡΟΜΕΣΑΙΟΙ
14.00 **ΕΙΔΗΣΕΙΣ**
15.00 ΨΙΘΥΡΟΙ ΚΑΡΔΙΑΣ
15.50 ΣΤΗΝ ΚΟΥΖΙΝΑ ΟΛΟΤΑΧΩΣ
16.20 ΑΚΟΥΣΕ ΜΕ
17.30 **ΕΙΔΗΣΕΙΣ**
17.50 ΡΩΣΙΚΗ ΡΟΥΛΕΤΑ
18.40 ΑΠΑΓΟΡΕΥΜΕΝΗ ΑΓΑΠΗ
19.20 ΔΥΟ ΞΕΝΟΙ
20.00 **ΕΙΔΗΣΕΙΣ**
21.00 ΚΑΜΕΡΑ ΚΑΦΕ
21.10 Η ΦΑΡΜΑ
21.45 ΕΥΡΩΠΑΪΚΟ ΠΡΩΤΑΘΛΗΜΑ ΠΟΔΟΣΦΑΙΡΟΥ
23.45 **ΕΙΔΗΣΕΙΣ**
23.50 ΣΟΥΠΕΡ ΜΠΑΛΑ
02.00 ΞΕΝΗ ΤΑΙΝΙΑ: Ο ΤΣΑΚ ΝΟΡΙΣ ΣΤΗΝ ΥΠΗΡΕΣΙΑ ΤΟΥ ΝΟΜΟΥ
04.00 ΤΗΛΕΜΑΡΚΕΤΙΝΓΚ
04.30 ΓΕΛΙΟ ΜΕΣΑ ΑΠΟ ΤΗΝ ΚΑΜΕΡΑ
05.00 ΑΚΟΥΣΕ ΜΕ

ANT 1

06.00 ΜΟΜΠΑΙΛ ΦΑΝ
06.20 ΑΣΤΥΝΟΜΟΣ ΘΑΝΑΣΗΣ
07.00 ΚΑΛΗΜΕΡΑ ΕΛΛΑΔΑ
10.00 ΠΡΩΙΝΟΣ ΚΑΦΕΣ
11.00 **ΕΙΔΗΣΕΙΣ ΣΕ 1'**
13.10 SUPER GAME
13.15 ΔΑΝΕΙΚΟΣ ΠΑΤΕΡΑΣ
14.00 **ΕΙΔΗΣΕΙΣ**
14.55 ΧΡΗΜΑ ΚΑΙ ΧΡΗΜΑΤΙΣΤΗΡΙΟ
15.05 ΦΕΙΜ ΣΤΟΡΙ ΡΕΠΛΕΙ
15.25 SUPER GAME
15.30 ΚΑΙ ΟΙ ΠΑΝΤΡΕΜΕΝΟΙ ΕΧΟΥΝ ΨΥΧΗ
16.30 ΚΩΝΣΤΑΝΤΙΝΟΥ ΚΑΙ ΕΛΕΝΗΣ
17.30 **ΕΙΔΗΣΕΙΣ**
17.40 Ο ΚΑΙΡΟΣ ΤΗΣ ΕΒΔΟΜΑΔΑΣ
17.45 SUPER GAME
17.50 ΚΑΛΗΜΕΡΑ ΖΩΗ
18.40 ΘΗΣΑΥΡΟΦΥΛΑΚΙΟ
19.20 Η ΛΑΜΨΗ
20.00 **ΕΙΔΗΣΕΙΣ**
21.00 ΤΑ ΦΙΛΑΡΑΚΙΑ
22.00 ΦΙΛΙ ΖΩΗΣ
22.55 **ΕΙΔΗΣΕΙΣ**
23.00 ΚΑΤΣΕ ΚΑΛΑ
23.45 ΦΕΙΜ ΣΤΟΡΙ
00.45 **ΕΙΔΗΣΕΙΣ**
01.10 ΟΙ ΔΡΟΜΟΙ ΤΗΣ ΠΟΛΗΣ
02.10 ΦΕΙΜ ΣΤΟΡΙ
03.10 ΜΟΜΠΑΙΛ ΦΑΝ
03.30 ΤΗΛΕΜΑΡΚΕΤΙΝΓΚ
04.10 ΞΕΝΗ ΤΑΙΝΙΑ: ΓΛΥΚΙΑ ΜΟΥ ΑΛΙΣ

ALPHA

06.00 ΠΡΩΤΗ ΕΝΗΜΕΡΩΣΗ
07.45 ΠΡΩΪΝΕΣ ΔΙΑΔΡΟΜΕΣ
10.00 ΚΑΛΩΣ ΤΟΥΣ!
13.00 ΕΠΕΙΓΟΝΤΩΣ
14.00 **ΕΙΔΗΣΕΙΣ**
15.00 ΘΑ ΣΕ ΔΩ ΣΤΟ ΠΛΟΙΟ
16.00 ΚΑΤΙ ΠΑΙΖΕΙ
17.00 **ΕΙΔΗΣΕΙΣ**
17.50 ΜΠΟΡΩ
20.00 **ΕΙΔΗΣΕΙΣ**
20.55 ΚΑΤΩ ΑΠΟ ΤΗΝ ΑΚΡΟΠΟΛΗ
21.30 ΕΛΛΗΝΙΚΗ ΤΑΙΝΙΑ: Ο ΦΑΦΛΑΤΑΣ
23.30 ΑΝΤΙΛΟΓΟΣ
00.45 **ΕΙΔΗΣΕΙΣ**
01.00 ΠΡΟΚΛΗΣΕΙΣ
02.00 ΜΕΤΑΙΧΜΙΟ
03.00 ΚΑΤΙ ΠΑΙΖΕΙ
04.00 ΤΗΛΕΑΓΟΡΕΣ
04.15 ΜΠΟΡΩ

STAR

06.30 ΠΑΙΔΙΚΟ ΠΡΟΓΡΑΜΜΑ
09.00 **ΕΙΔΗΣΕΙΣ**
10.00 ΛΟΓΙΑ ΣΤΑΡΑΤΑ
12.00 ΤΟ ΚΛΕΙΔΙ
13.00 **ΕΙΔΗΣΕΙΣ**
14.00 ΣΟΥΠΕΡ ΣΤΑΡ
16.00 **ΕΙΔΗΣΕΙΣ**
16.28 **ΕΙΔΗΣΕΙΣ ΣΤΗΝ ΝΟΗΜΑΤΙΚΗ ΓΛΩΣΣΑ**
16.30 ΜΕΛΙΤΑ, ΤΟ ΦΛΟΓΕΡΟ ΚΟΡΙΤΣΙ
17.30 ΠΑΛΟΜΑ ΚΑΙ ΛΟΡΕΤΖΟ
18.30 ΜΟΝΟΜΑΧΟΣ
19.15 **ΕΙΔΗΣΕΙΣ**
21.00 ΞΕΝΗ ΤΑΙΝΙΑ: ΑΠΡΟΣΜΕΝΟΣ ΕΡΩΤΑΣ
23.00 ΣΕΙΡΑ: ΜΑΓΙΣΣΑ ΤΙΜΩΡΟΣ
24.00 ΤΟΚ ΣΟΟΥ
01.45 **ΕΙΔΗΣΕΙΣ**
02.00 ΞΕΝΗ ΤΑΙΝΙΑ: ΘΑΝΑΤΟΣ ΣΤΟΝ ΠΑΡΑΔΕΙΣΟ
04.15 ΑΣΤΕΡΙΑ ΣΤΟ ΠΕΝΤΑΓΡΑΜΜΟ

FILMNET

05.50 ΧΑΜΕΝΕΣ ΨΥΧΕΣ
07.30 ΑΠΕΙΛΗ ΠΟΛΕΜΟΥ
09.00 Η ΖΩΗ ΤΟΥ ΜΑΡΒΙΝ ΛΗ ΑΝΤΕΪ
10.30 ΤΗΛΕΟΠΤΙΚΕΣ ΠΩΛΗΣΕΙΣ
10.50 E! ΕΝΤΕΡΤΑΙΜΕΝΤ!
11.30 ΤΑΞΙΔΙ ΣΤΟΝ ΗΛΙΟ
13.20 ΚΡΥΦΟ ΤΑΛΕΝΤΟ
14.50 ΦΙΛΙ ΑΠΟ ΕΝΑΝ ΑΓΓΕΛΟ
16.45 ΤΟ ΑΓΚΑΘΙ
18.35 ΚΑΚΟΣ ΜΠΕΛΑΣ
20.00 ΠΑΙΧΝΙΔΙΑ ΣΤΗΝ ΑΜΜΟ
20.30 ΣΤΑ ΠΑΡΑΣΚΗΝΙΑ ΤΟΥ ΧΟΛΙΓΟΥΝΤ
21.00 Η ΤΑΙΝΙΑ ΤΗΣ ΕΠΙΛΟΓΗΣ ΣΑΣ
23.10 ΤΑ ΦΙΛΑΡΑΚΙΑ
23.50 ΜΑΤΙΑ ΣΤΗΝ ΚΟΛΑΣΗ
01.20 ΣΤΗΡΙΞΟΥ ΠΑΝΩ ΜΟΥ
03.10 ΕΚΤΟΣ ΟΡΙΩΝ
04.45 ΒΙΝΤΕΟΦΑΣΙΟΝ

ALTER

06.00 ΑΛΤΕΡ ΚΙΝΤΣ
06.30 ΑΛΤΕΡ ΚΙΝΤΣ
11.00 ΜΥΣΤΗΡΙΩΔΗΣ ΝΗΣΟΣ
11.30 ΓΙΑΓΚΟ
12.30 ΜΗΤΣΙΧΩΣΤΑ
13.00 **ΕΙΔΗΣΕΙΣ**
14.00 ΦΥΛΛΟ ΚΑΙ ΦΤΕΡΟ
16.30 ΤΟΛΜΗ ΚΑΙ ΓΟΗΤΕΙΑ
17.00 **ΕΙΔΗΣΕΙΣ ΣΤΗ ΝΟΗΜΑΤΙΚΗ ΓΛΩΣΣΑ**
17.05 ΕΛΛΗΝΙΚΗ ΤΑΙΝΙΑ: ΟΙ ΦΑΝΤΑΡΙΝΕΣ
18.45 **ΕΙΔΗΣΕΙΣ**
20.55 ΕΚΠΟΜΠΗ: ΟΤΟ ΑΛΤΕΡ
21.00 ΞΕΝΗ ΤΑΙΝΙΑ: ΣΤΑ ΑΔΥΤΑ ΤΗΣ ΜΑΦΙΑΣ
23.15 **ΕΙΔΗΣΕΙΣ**
23.30 ΑΘΕΑΤΟΣ ΚΟΣΜΟΣ
01.30 ΞΕΝΗ ΤΑΙΝΙΑ: ΟΡΚΟΣ ΣΙΩΠΗΣ
03.30 ΤΟΛΜΗ ΚΑΙ ΓΟΗΤΕΙΑ
04.00 ΑΛΤΕΡ ΚΛΙΠΣ

ΡΟΣΚΟΠΙΟ

ΚΡΙΟΣ:
21 ΜΑΡΤΙΟΥ - 19 ΑΠΡΙΛΙΟΥ

Παρ' ότι η περίοδος αυτή πλησιάζει τις γιορτές εσείς έχετε πολλές επαγγελματικές δραστηριότητες, αν θέλετε να αποφύγετε τα τρεχάματα της τελευταίας στιγμής καλό θα ήταν να κάνετε από τώρα ένα καλό προγραμματισμό.

ΤΑΥΡΟΣ
20 ΑΠΡΙΛΙΟΥ - 20 ΜΑΪΟΥ

Πολύ καλές οι ημέρες για τα «νεωτεριστικά» σας σχέδια, αρκεί να βάλετε σωστά τους βραχυπρόθεσμους, αλλά και τους μακροπρόθεσμους στόχους σας. Με σωστή πληροφόρηση θα πληροφόρηση θα αποφύγετε κάθε είδους «κακοτοπιά».

ΔΙΔΥΜΟΙ
21 ΜΑΪΟΥ - 21 ΙΟΥΝΙΟΥ

Ακόμα και στα πιο δύσκολα θα μπορέσετε να αντεπεξέλθετε αυτή την εβδομάδα, αρκεί να κινηθείτε με αποφασιστικότητα, για να μείνετε μέσα στο «παιχνίδι». Στον τομέα των σχέσεων οφείλετε να επιστρατεύσετε τη διπλωματία σας και κυρίως να ελέγχετε τα νεύρα σας.

ΚΑΡΚΙΝΟΣ
22 ΙΟΥΝΙΟΥ - 22 ΙΟΥΛΙΟΥ

Η εβδομάδα αυτή θα σας δείξει τον τρόπο, αλλά και τα μέσα που μπορείτε να χρησιμοποιήσετε, για να γίνετε πιο αποτελεσματικοί και παραγωγικοί στη δουλειά σας. Φροντίστε μόνο να μη σπαταλάτε άσκοπα ενέργεια, και να ξεκουράζεστε, έστω και σε μικρά διαλείμματα.

ΛΕΩΝ
23 ΙΟΥΛΙΟΥ - 22 ΑΥΓΟΥΣΤΟΥ

Νιώθετε την ανάγκη να είστε επιτέλους ο εαυτός σας και να κάνετε τις δικές σας επιλογές, όμως, πρέπει να έχετε υπόψη σας ότι οι ημέρες αυτές είναι αποφασιστικές για τις σχέσεις σας με στενούς συνεργάτες, φίλους, συγγενείς, κάποιες κοινωνικές γνωριμίες, αλλά και τις προσωπικές σας σχέσεις

ΠΑΡΘΕΝΟΣ
23 ΑΥΓΟΥΣΤΟΥ - 23 ΣΕΠΤΕΜΒΡΙΟΥ

Σημαντικές είναι οι αλλαγές που γίνονται στον χώρο του σπιτιού, οι δικοί σας άνθρωποι έχουν τις απαιτήσεις τους και εσείς τις δικές σας ψυχικές μεταπτώσεις. Το μόνο που έχετε να κάνετε προς το παρόν τουλάχιστον είναι να μη χάνετε την ψυχραιμία σας.

ΖΥΓΟΣ:
24 ΣΕΠΤΕΜΒΡΙΟΥ - 23 ΟΚΤΩΒΡΙΟΥ

Φροντίστε κάθε συναλλαγή σας με φιλικά και συγγενικά πρόσωπα να συνοδεύεται από ευγένεια και διαλλακτικότητα, αν δεν θέλετε να απομακρυνθούν από κοντά σας οι άλλοι. Γεγονότα και καταστάσεις, άλλωστε, σας υποχρεώνουν να αξιολογήσετε καλύτερα τις σχέσεις σας.

ΣΚΟΡΠΙΟΣ:
24 ΟΚΤΩΒΡΙΟΥ - 22 ΝΟΕΜΒΡΙΟΥ

Η έκβαση των οικονομικών σας κρίνεται αυτή την περίοδο ζητήστε λοιπόν τη συμβουλή ενός ειδικού, αν χρειαστεί, πάνω σε οικονομικά, περιουσιακά, ασφάλειες, φόρους, δάνεια, τόκους και χρηματοδοτήσεις γενικότερα. Το ψάξιμο, οι ρυθμίσεις και οι αποφάσεις πρέπει να γίνουν για το συμφέρον σας.

ΤΟΞΟΤΗΣ:
23 ΝΟΕΜΒΡΙΟΥ - 21 ΔΕΚΕΜΒΡΙΟΥ

Ο Ερμής από σήμερα αφήνει το ζώδιό σας για να εγκατασταθεί στον Αιγόκερω και με καλή συνεννόηση πολλά μπορούν να γίνουν, αρκεί να υπάρχει και η καλή θέληση. Αυτό είναι απαραίτητο προκειμένου να υπάρξει προσέγγιση σε διαφορετικές νοοτροπίες χωρίς παρεξηγήσεις και προκαταλήψεις.

ΑΙΓΟΚΕΡΩΣ:
22 ΔΕΚΕΜΒΡΙΟΥ - 19 ΙΑΝΟΥΑΡΙΟΥ

Καθώς ο Ερμής από σήμερα ξεκινά τη διέλευσή του από το ζώδιό σας μπορείτε με σωστή φροντίδα και αυτοπειθαρχία να βάλετε τις υποθέσεις σας σε σωστό δρόμο. Η προσφορά σας θα γίνει δεκτή από το περιβάλλον σας με πολλή χαρά, καθώς έχουν την ανάγκη σας οι δικοί σας άνθρωποι.

ΥΔΡΟΧΟΟΣ
20 ΙΑΝΟΥΑΡΙΟΥ - 19 ΦΕΒΡΟΥΑΡΙΟΥ

Κάντε ένα «απολογισμό των πεπραγμένων» και δείτε τι μπορείτε να επιτύχετε από εδώ και πέρα. Πολλές είναι οι δραστηριότητες και δουλειές που έχετε να κάνετε, εφοδιαστείτε λοιπόν σωστά, προκειμένου να πετύχετε τις κατακτήσεις σας, χωρίς να περάσετε σε υπερβολές.

ΙΧΘΥΕΣ:
19 ΦΕΒΡΟΥΑΡΙΟΥ - 20 ΜΑΡΤΙΟΥ

Ιδιαίτερο ενδιαφέρον παρουσιάζει η περίοδος αυτή τόσο στο τομέα των φιλικών όσο και των κοινωνικών σας σχέσεων, πλησιάστε λοιπόν τους φίλους και τους ανθρώπους του περιβάλλοντός σας και ενεργοποιήστε την καλή σας θέληση στις επαφές σας με τους συνανθρώπους σας.



«Χωρατεύω»

Χωρατεύω είναι ένα ρήμα, που σημαίνει αστεΐζομαι. Από τον Ι' μ.Χ. αιώνα η λέξη χώρα σχεδόν αντικατέστησε την πόλη. Αλλά και σήμερα πολλές φορές η χώρα αντιδιαστέλλεται προς το χωριό, ο δε κάτοικος της χώρας, ο χωραΐτης, προς το χωριάτη.

Τώρα επειδή ο κάτοικος της χώρας, σαν πιο κοσμογυρισμένος - μορφωμένος, έχει καλούς τρόπους, σε αντίθεση με τον άξεστο χωρικό, γι' αυτό το χωραϊτεύω και αργότερα το χωρατεύω, σήμαινε πως μιλάω με τρόπο ευγενικό και όπως αρμόζει σε άνθρωπο της χώρας, δηλαδή της πόλης, έπειτα δε αστεΐζομαι. Το χωρατεύω δηλαδή, έπαθε και αυτό την εξέλιξη του αρχαίου ρήματος αστεϊζομαι, που θα πει πως μιλάω σαν άνθρωπος του άστεως, αστείος.

«Χώρα του ανατέλλοντος ήλιου»

Η Ιαπωνία, από το Ιαπωνικό της όνομα Νιππόν, που σημαίνει «Καταγωγή του Ηλιου», το δε όνομα Ιαπωνία από το κινέζικο Γι - πεν, που έχει την ίδια σημασία με το Νιππόν.

«Χωριά του Ποτέμκιν»

Η έκφραση «χωριά του Ποτέμκιν» σημαίνει κάτι, που έχει προορισμό να συγκαλύψει μιαν ασχήμια! Η ιστορία της έκφρασης αυτής είναι η εξής: Ο πρίγκιπας Γρηγόριος Αλεξάνδροβιτς Ποτέμκιν (1736-1791), ευνοούμενος της αυτοκράτειρας της Ρωσίας Αικατερίνης της Μεγάλης, είχε καθυποτάξει τη χερσόνησο της Κριμαίας. Η αυτοκράτειρα εξεδήλωσε την επιθυμία να επισκεφθεί τα νεοκατακτηθέντα εδάφη της. Τότε έσπευσε ο Ποτέμκιν να ανεγείρει τεχνητά χωριά, που έδιναν από μακριά την εντύπωση ότι ήσαν καθαρά και ευτυχισμένα, ενώ στην πραγματικότητα έπλεε η χερσόνησος στη δυστυχία και την αθλιότητα.

«Χωριό που φαίνεται κολαούζο δε θέλει»

Η λέξη Κολαούζος είναι Τούρκικη και σημαίνει τον οδηγητή, τον οδηγό. Χωριό, λοιπόν, που φαίνεται, δε χρειάζεται οδηγό για να σε πάει. Σε κάτι, δηλαδή, που είναι φανερό και αυταπόδεικτο δεν χρειάζεται κολαούζος.

«Ψαρεύω απ' έξω, απ' έξω»

Κι αυτή είναι μία φράση που προέρχεται από το ψάρεμα. Ψαρεύω, ξεδιχτύζω, απαλλάσσομαι από την υπόθεση, που με μπλέξανε.





ΜΗΝ ΤΟΥΣ ΣΚΟΤΩΝΕΤΕ ΤΗΝ ΨΥΧΗ

ΑΦΗΣΤΕ, ΚΥΡΙΕ ΔΙΕΥΘΥΝΤΑ τα παιδια να ζουν με το όραμα και την ελπίδα

✓ *Ολη η ανθρωπότητα, περιμένει με ανυπομονησία τον Αη Βασίλη, εσείς, πού το πάτε;*



Πολλά τηλεφωνήματα και επισκέψεις στα γραφεία της δέχθηκε τις τελευταίες ημέρες η «δ», από γονείς και μαθητές, που με έκδηλο το παράπονο (σε ορισμένες περιπτώσεις μάλιστα δεν μπορούσε να συγκρατηθεί η οργή και η αγανάκτηση) αναρωτιόντουσαν, γιατί «σώνει και καλά», ο διευθυντής δημοτικού σχολείου θέλει να σκοτώσει ένα μύθο, που κυριαρχεί εδώ και αιώνες απ' άκρου σ' άκρον της Γης και κανέναν δεν βλάπτει. Απεναντίας γεμίζει τις ψυχές των παιδιών (και όχι μόνο) με όραμα, ελπίδα και πίστη και τα κάνει να περιμένουν τις γιορτές με μεγαλύτερη ανυπομονησία και αισιοδοξία και να τους προσδίδει αξία και περιεχόμενο.

Σύμφωνα με τις καταγγελίες, ο διευθυντής δημοτικού σχολείου που στεγάζεται στο Βενετόκλειο Συγκρότημα (το όνομά του είναι στη διάθεση της εφημερίδας), ενόψει των εορτών και της Πρωτοχρονιάς, προσπαθεί να πείσει τα παιδιά και μάλιστα με τρόπο αντιπαιδαγωγικό και αψυχολόγητο (κύριε Μανώλη Θεουλάκη, τί λέτε εσείς;) ότι ΔΕΝ υπάρχει Αη Βασίλης και ότι τα παιδιά δεν πρέπει να ακούνε τους γονείς τους γιατί πρόκειται για «ψέματα»! Φυσικά, λέγοντας αυτά ο διευθυντής δεν προσκομίζει γλαύκαν εις Αθήνας, ούτε και μπορεί να «καυχηθεί» ότι ανακάλυψε την... πυρίτιδα. Για μύθο πρόκειται, αλλά για έναν καλό μύθο, τον οποίον καλλιεργεί ΟΛΟΚΛΗΡΗ η ανθρωπότητα και πάνω στον οποίον έχει οικοδομηθεί η ευτυχία, η ελπίδα και το όραμα εκατομμυρίων παιδιών. Γι' αυτό και ΚΑΝΕΝΑΣ παιδαγωγός ή ψυχολόγος στον κόσμο ολόκληρο, δεν βγήκε ως σήμερα να συστήσει τη... δολοφονία και... κηδεία του όμορφου μύθου.

- «Μην στέλλετε γράμματα στον Αη Βασίλη», συνέστησε ακόμα ο κύριος διευθυντής! πρωτοτυπώντας παγκοσμίως. «Είναι χαμένος χρόνος». Είναι λυπηρά και απαράδεκτα αυτά που λέει ο κ. διευθυντής.

Εμείς, μια συμβουλή και μόνο θα του δώσουμε, γιατί την χρειάζεται: Μην στερείτε, κύριε διευθυντά, από τα μικρά παιδιά, αυτό, που ενδεχομένως δεν μπορείτε να τους προσφέρετε: την χαρά, την ελπίδα, το όραμα και την αισιοδοξία. Και πάνω απ' όλα, ίσως, ότι υπάρχει και κάποιος Αγιος που σκέπτεται και φροντίζει τα μικρά παιδιά. Εχει μεγάλη αξία να ελπίζει **τουλάχιστον σε ένα Αγιο** ένα παιδί, όταν διαπιστώνει μάλιστα την πλήρη εγκατάλειψη εκατομμυρίων παιδιών ανά την Υφήλιο.

Κύριε διευθυντά, ό,τι και να λέτε, ό,τι και να κάνετε, δεν θα μπορέσετε να σκοτώσετε την ελπίδα, τον μύθο και τον θρύλο! Εσείς μπορείτε ΕΛΕΥΘΕΡΩΣ να περιμένετε στις γιορτές ό,τι και όποιον επιθυμείτε. Εμείς οι υπόλοιποι και τα παιδιά ΟΛΟΥ του κόσμου, θα περιμένουμε **τον Αη Βασίλη.** Θα περιμένουμε ΕΚΕΙΝΟΝ που θα μοιράσει δώρα και χαρά, σε όλα τα παιδιά του κόσμου. Από τα πιο πλούσια, ως τα πιο φτωχά. Από τα «γαλακτόπαιδα» ως τα εκατομμύρια των εγκαταλελειμμένων, πεινασμένων και άρρωστων, σ' όλες τις Ηπείρους.

Και κάτι ακόμα, αξιότιμε, κύριε διευθυντά: Και γράμματα θα γράψουμε. Εκατομμύρια είναι τα γράμματα που δέχεται και απαντά κάθε χρόνο ο Αη Βασίλης. Γι' αυτό και δεν τα πετάνε στον κάλαθο των αχρήστων τα γράμματα αυτά τα ταχυδρομεία ΟΛΟΥ του κόσμου. Τα δέχονται και τα διαβιβάζουν. Και τα παιδιά παίρνουν απάντηση...

Χρόνια πολλά, κύριε διευθυντά, καλές γιορτές, καλή πρωτοχρονιά και με το καλό να δεχθείτε κι εσείς τον Αη Βασίλη, όπως τον δεχόμαστε κι εμείς οι υπόλοιποι, κάθε χρόνο.

Σας το ευχόμαστε εκ βάθους ψυχής και καρδίας.

Να έχετε κι εσείς μια μέρα τη χαρά και την ευτυχία να υποδεχθείτε τον Αη Βασίλη, μαζί με τα παιδιά σας, αν έχετε.

Και πάλι: ΧΡΟΝΙΑ ΠΟΛΛΑ

Μεζεδοπωλείο



ΑΝΟΙΧΤΑ ΑΠΟ ΤΙΣ 9:00 ΜΕΧΡΙ ΤΙΣ 24:00 -
ΟΔΟΣ ΝΙΚΟΛΑΟΥ ΣΑΒΒΑ 3 - ΠΑΡΑΛΙΑ ΕΛΛΗ - ΡΟΔΟΣ - ΤΗΛ: 32755
ΑΝΟΙΞΑΜΕ ΚΑΙ ΣΑΣ ΠΕΡΙΜΕΝΟΥΜΕ

Εορτοδάνειο
της ΤΡΑΠΕΖΑΣ ΔΩΔΕΚΑΝΗΣΟΥ

- Εως 6.000 €
χωρίς αποδείξεις αγορών
- Με τελικό Επιτόκιο 9,9%
- Με χρόνο εξόφλησης έως και 48 μήνες
- Διαθέσιμο την περίοδο των εορτών
από 10-12-2002 έως 10-1-2003
- Χωρίς έξοδα φακέλου

και Καλές Γιορτές

ΣΥΝΕΤΑΙΡΙΣΤΙΚΗ
ΤΡΑΠΕΖΑ ΔΩΔΕΚΑΝΗΣΟΥ
η δική μας τράπεζα

ΡΟΔΟΣ - ΚΩΣ - ΚΑΛΥΜΝΟΣ - ΛΕΡΟΣ - ΑΡΧΑΓΓΕΛΟΣ - ΛΑΡΔΟΣ - ΣΟΡΩΝΗ - ΝΙΣΥΡΟΣ - ΚΑΡΠΑΘΟΣ - ΚΑΣΟΣ