η δημοκρατική της Ρόδου

στην υπηρεσία του δωδεκανησιακού λαού

Αρ. φύλλου 6138 - ΤΕΤΑΡΤΗ 11 ΔΕΚΕΜΒΡΙΟΥ 2002 - Τιμή 0,70 ΕΥΡΩ (238 δρχ.) www.dimokratiki.gr



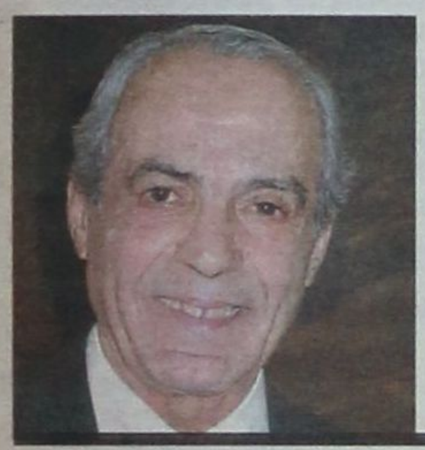

ΗΘΟΣ, ΕΥΠΡΕΠΕΙΑ ΚΑΙ ΜΕΣΤΟΣ ΠΕΡΙΕΧΟΜΕΝΟΥ ΠΟΛΙΤΙΚΟΣ ΛΟΓΟΣ

«ΔΗΜΟΚΡΑΤΙΚΗ ΜΥΣΤΑΓΩΓΙΑ»

η παρουσίαση του απολογισμού της νομαρχιακής αρχής

Ευχή των Δωδ/σίων είναι να εγκαινιασθεί μια νέα περίοδος αναδείξεως των θεσμών και των ανθρώπινων ευαισθησιών

• ΣΕΛ. 4-5

ΛΟΓΩ ΤΟΥ «ΑΣΥΜΒΙΒΑΣΤΟΥ»

Παραιτείται σύντομα ο κ. Δ. Κρεμαστινός

Ανένδοτη η Κυβέρνηση



• ΣΕΛ. 11

ΣΥΖΗΤΕΙΤΑΙ ΣΤΗ ΒΟΥΛΗ

Σφυροκοπείται το Ν/Σ για τον τουρισμό

Έντονη διαφωνία Δωδ/σίων βουλευτών

• ΣΕΛ. 6-7

ΟΛΑ ΕΓΙΝΑΝ ΧΩΡΙΣ ΑΔΕΙΑ

Πρωτόκολλο αυθαιρέτου εξέδωσε η Πολεοδομία για το πολυκατάστημα

• ΣΕΛ. 10-11



ΖΩΟΤΡΟΦΕΣ
ΤΣΙΓΑΡΙΔΗΣ Α.Ε.



ΔΙΑΘΕΤΟΥΜΕ ΝΕΑΣ ΣΟΔΙΑΣ

ΚΑΛΑΜΠΟΚΙ
ΕΛΛΗΝΙΚΟ ΣΕ ΤΙΜΗ 0,177

ΒΑΜΒΑΚΟΠΙΤΑ
ΕΝΣΑΚΙΑΣΜΕΝΗ 0,198

ΖΑΧΑΡΟΠΙΤΑ
ΕΝΣΑΚΙΑΣΜΕΝΗ 0,174

ΟΛΑ ΤΑ ΦΥΡΑΜΑΤΑ
ΚΑΙ ΣΠΟΡΟΥΣ

ΤΣΙΓΑΡΙΔΗΣ Α.Ε.
ΑΓΙΑ ΒΑΡΒΑΡΑ ΑΣΓΟΥΡΟΥ 22410 -62752- 62850
ΥΠ/ΜΑ ΑΡΧΑΓΓΕΛΟΥ

ΑΠΟΛΥΤΗ, ΩΣ ΣΥΝΗΘΩΣ, Η ΔΙΚΑΙΩΣΗ ΤΗΣ «δ»

ΤΕΛΕΙΩΣ ΕΚΘΕΤΟΙ



για το νέο φιάσκο Αρσενοπούλου - Μάτσιας



Στην «απελπισία» τους επάνω, αντί να επιδείξουν τόλμη και να αναλάβουν τις ευθύνες τους, επιχειρούν να τις επιρρίψουν στη...νομική υπηρεσία, που ως γνωστόν, δεν κάνει τίποτε άλλο, από το να εκτελεί εντολές • Τα έχουν κάνει γενικώς «μούσκεμα» και δεν μπορούν πλέον να σταθούν και να διοικήσουν • Κανονικά θα πραγματοποιηθεί σήμερα η έκτακτη γ.σ. των νοσοκομειακών ιατρών για κλείσιμο όλων των χειρουργείων και των εξωτερικών ιατρείων • Αποστάσεις από το «φιάσκο» παίρνει το ΠΑΣΟΚ

• ΣΕΛ. 32

«Ενήργησαν βεβιασμένα, αψυχολόγητα και ανεύθυνα»



ΠΕΡΙΕΡΓΗ, ΑΝ ΜΗ ΤΙ ΑΛΛΟ, Η ΣΙΩΠΗ ΤΟΥ κ. Κ. ΣΚΑΝΔΑΛΙΔΗ

ΤΙ ΕΓΙΝΑΝ ΤΑ «ΠΙΣΤΟΠΟΙΗΤΙΚΑ» κύριε υπουργέ επί των Εσωτερικών;

Οδεύει στη Βουλή προς κύρωση η Πράξη Νομοθετικού Περιεχομένου

• ΣΕΛ. 3

ΓΕΡΑΣΙΜΟΣ ΦΩΚΑΣ

Στόχοι και προτεραιότητες του Ξενοδοχειακού Επιμελητηρίου



• ΣΕΛ. 19

ΒΑΡΥΤΑΤΑ ΠΛΗΓΜΑΤΑ ΔΕΧΕΤΑΙ Η ΧΩΡΑ



Η κακοποίηση των ζώων προκαλεί διεθνή σάλο

• ΣΕΛ. 12

ΜΕ ΑΠΟΚΛΕΙΣΤΙΚΗ ΕΥΘΥΝΗ ΤΟΥ ΕΟΤ

«ΚΑΚΟΓΟΥΣΤΗ ΦΑΡΣΑ» ο χειμερινός τουρισμός

«Όνειρο φθινοπωρινής νυκτός» η επέκταση της τουριστικής σαιζόν

• ΣΕΛ. 7



η άποψη της ημέρας

Φθάσαμε στο παρά πέντε για την κρίσιμη Σύνοδο της Κοπεγχάγης, η οποία θα καθορίσει τις εξελίξεις στο θέμα της Κύπρου. Εύλογο είναι, λοιπόν, όλα τα βλέμματα να είναι στραμμένα με αγωνία στη δανική πρωτεύουσα. Και ενώ πρόκειται να κριθεί ένα τόσο σημαντικό εθνικό θέμα η ελληνική κυβέρνηση δίδει την εντύπωση ότι την ενδιαφέρει, περισσότερο από την ευτυχή κατάληξη του θέματος, η εντύπωση που θα δημιουργήσει με τους χειρισμούς της!

Η κυβέρνηση, με διαρροές προς τα ΜΜΕ, επιχειρεί να προετοιμάσει την κοινή γνώμη να δεχθεί οποιαδήποτε εξέλιξη, άλλοτε θριαμβολογώντας προκαταβολικά, άλλοτε μιλώντας για αρνητικές τοποθετήσεις των εταίρων και άλλοτε διαβεβαιώνοντας ότι δεν θα δεχθεί ένταξη με αστερίσκους και υποσημειώσεις. Μάλιστα, επισείει και την απειλή βέτο, αλλά το τονίζει μόνο προς το εσωτερικό. Ενώ θα έπρεπε να το είχε τονίσει εγκαίρως στους εταίρους στην Ε.Ε. ώστε να είχε δημιουργήσει το κατάλληλο κλίμα πριν από τη Σύνοδο της Κοπεγχάγης.

Κρίσιμη ώρα

Αυτός είναι και ο λόγος που αρκετά στελέχη της επικρίνουν με δριμύτητα την κυβέρνηση και την κατηγορούν για ενδοτικότητα και ατυχείς χειρισμούς. Ακόμη της καταλογίζουν ότι δεν χρησιμοποίησε ούτε καν τις διαφωνίες τους ως διαπραγματευτικό χαρτί για να ενισχύσει τη θέση της.

Μέχρι στιγμής η κυβέρνηση συνεχίζει να ενεργεί μόνη της και να αρνείται κάθε συζήτηση με τους ηγέτες των άλλων κομμάτων. Η κυβέρνηση έχει την ανεπιφύλακτη συμπαράσταση της αξιωματικής αντιπολίτευσης αλλά και όλων των πολιτικών αρχηγών. Και όμως, αυτή την εθνική ομοψυχία την αντιμετώπισε με αλαζονεία, με επιδίωξη, σε τυχόν αίσια έκβαση της υπόθεσης, να θριαμβολογήσει και να το εκμεταλλευθεί επικοινωνιακά.

Στην απευκταία περίπτωση ανεπιθύμητης εξέλιξης στην Κοπεγχάγη ή ένταξης με αστερίσκους και υποσημειώσεις, οι ευθύνες της θα είναι μεγάλες. Γιατί είχε την πλήρη συμπαράσταση του πολιτικού κόσμου, σε μια επίδειξη σπάνιας εθνικής ομοψυχίας και αδιαφόρησε για να καρπωθεί, όπως ελπίζει, ολόκληρη τη δόξα, σε περίπτωση εξέλιξης που θα φαίνεται ευνοϊκή.

ο καιρός

Γενική πρόγνωση για σήμερα Τετάρτη 11/12/2002. Στα νησιά του ανατολικού Αιγαίου και τα Δωδεκάνησα προβλέπονται λίγες νεφώσεις. Στα δυτικά προβλέπονται λίγες νεφώσεις που βαθμιαία θα αυξηθούν και θα σημειωθούν τοπικές βροχές και αργότερα καταιγίδες . Στην υπόλοιπη χώρα προβλέπονται νεφώσεις με ασθενείς βροχές η χιονόνερο και παροδικές χιονοπτώσεις στα ορεινά. Οι άνεμοι θα πνέουν στα δυτικά ανατολικοί νοτιοανατολικοί ισχυροί μέχρι πολύ ισχυροί και στα ανατολικά βόρειοι βορειοανατολικοί πολύ ισχυροί μέχρι θυελλώδεις και τοπικά στο Αιγαίο πολύ θυελλώδεις με μικρή εξασθένηση απο το απόγευμα. Η θερμοκρασία θα κυμανθεί στα βόρεια από μείον (-3) έως 5 βαθμούς, στα υπόλοιπα ηπειρωτικά από 1 έως 9 βαθμούς και στα νησιά από 7 έως 13 βαθμούς κελσιου.

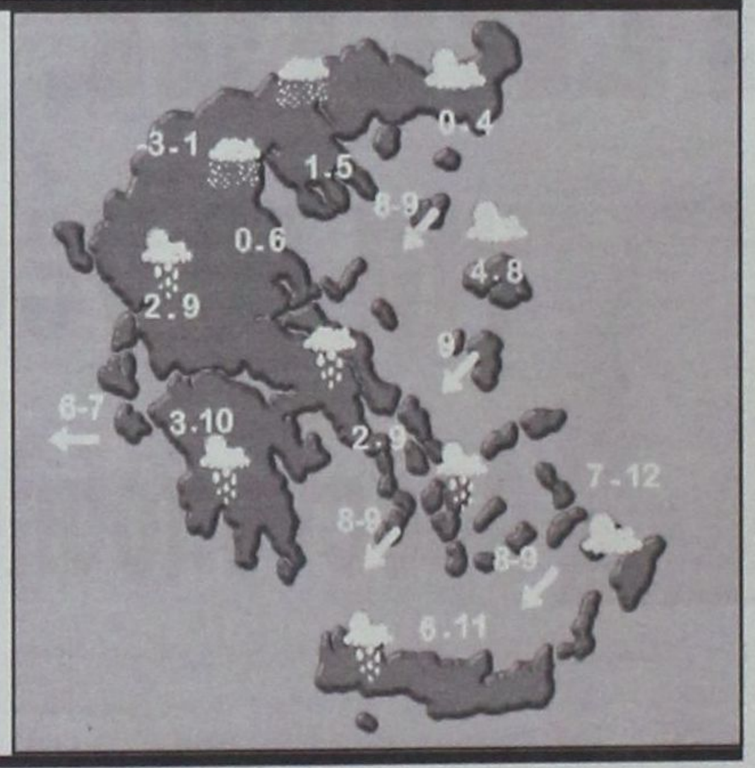

ΗΜΕΡΗΣΙΑ ΕΦΗΜΕΡΙΔΑ
η δημοκρατική
της Ρόδου
Ετος ιδρύσεως 1982
Θεμ. Σοφούλη 77
Ταχ. Θυρίδα 339
85100 Ρόδος
Εκδότης - ιδιοκτήτης - διευθυντής:
ΒΑΣΙΛΗΣ Δ. ΑΘΑΝΑΣΙΟΥ
Τηλέφωνα:
34722, 76655, 37500,
26728, 27919
Telefax:37333
www.dimokratiki.gr
e-mail:contact@dimokratiki.gr



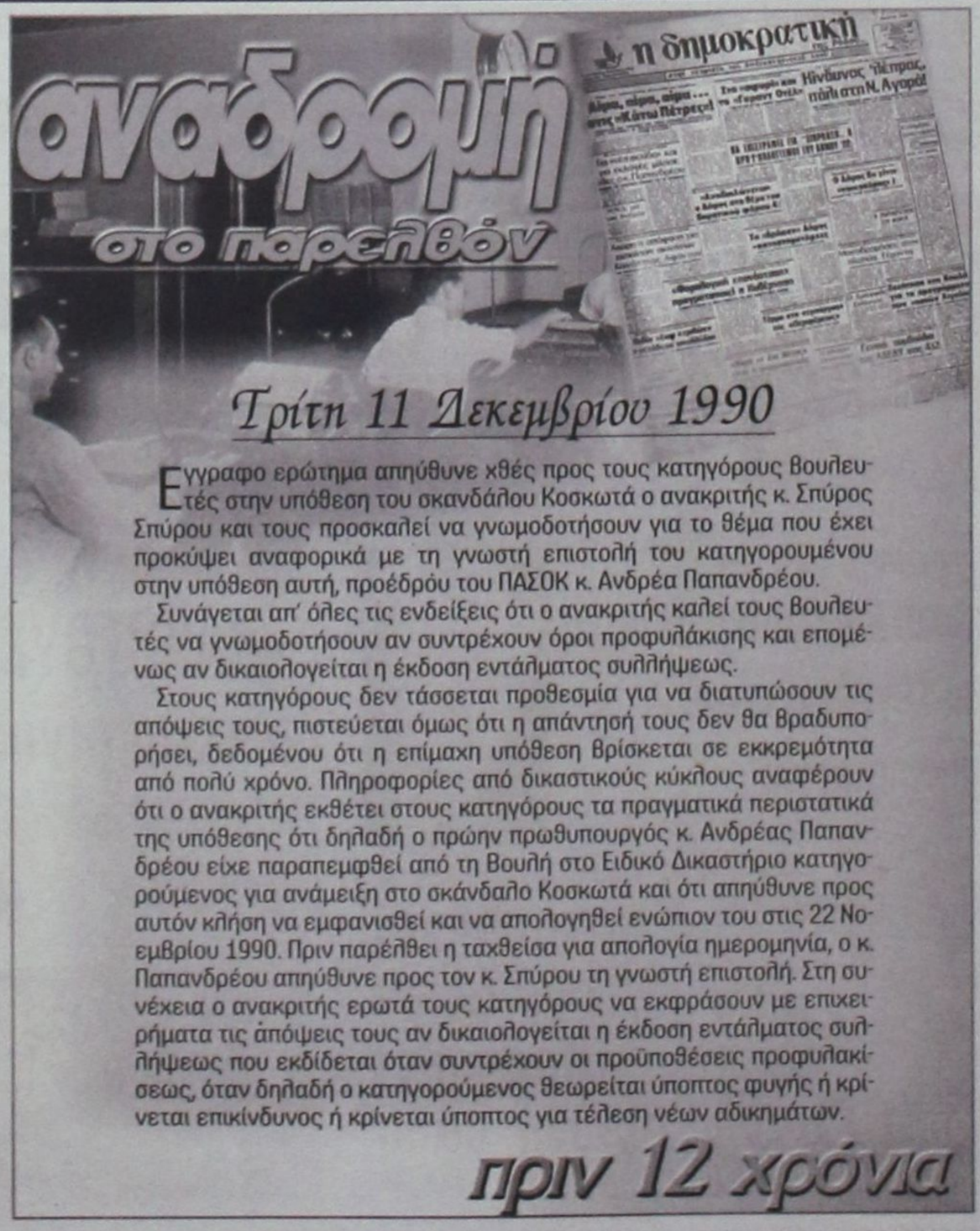

Εγγραφο ερώτημα απηύθυνε χθές προς τους κατηγόρους βουλευτές στην υπόθεση του σκανδάλου Κοσκωτά ο ανακριτής κ. Σπύρος Σπύρου και τους προσκαλεί να γνωμοδοτήσουν για το θέμα που έχει προκύψει αναφορικά με τη γνωστή επιστολή του κατηγορουμένου στην υπόθεση αυτή, προέδρου του ΠΑΣΟΚ κ. Ανδρέα Παπανδρέου.

Συνάγεται απ' όλες τις ενδείξεις ότι ο ανακριτής καλεί τους βουλευτές να γνωμοδοτήσουν αν συντρέχουν όροι προφυλάκισης και επομένως αν δικαιολογείται η έκδοση εντάλματος συλλήψεως.

Στους κατηγόρους δεν τάσσεται προθεσμία για να διατυπώσουν τις απόψεις τους, πιστεύεται όμως ότι η απάντησή τους δεν θα βραδυπορήσει, δεδομένου ότι η επίμαχη υπόθεση βρίσκεται σε εκκρεμότητα από πολύ χρόνο. Πληροφορίες από δικαστικούς κύκλους αναφέρουν ότι ο ανακριτής εκθέτει στους κατηγόρους τα πραγματικά περιστατικά της υπόθεσης ότι δηλαδή ο πρώην πρωθυπουργός κ. Ανδρέας Παπανδρέου είχε παραπεμφθεί από τη Βουλή στο Ειδικό Δικαστήριο κατηγορούμενος για ανάμειξη στο σκάνδαλο Κοσκωτά και ότι απηύθυνε προς αυτόν κλήση να εμφανισθεί και να απολογηθεί ενώπιον του στις 22 Νοεμβρίου 1990. Πριν παρέλθει η ταχθείσα για απολογία ημερομηνία, ο κ. Παπανδρέου απηύθυνε προς τον κ. Σπύρου τη γνωστή επιστολή. Στη συνέχεια ο ανακριτής ερωτά τους κατηγόρους να εκφράσουν με επιχειρήματα τις άποψεις τους αν δικαιολογείται η έκδοση εντάλματος συλλήψεως που εκδίδεται όταν συντρέχουν οι προϋποθέσεις προφυλακίσεως, όταν δηλαδή ο κατηγορούμενος θεωρείται ύποπτος φυγής ή κρίνεται επικίνδυνος ή κρίνεται ύποπτος για τέλεση νέων αδικημάτων.

πριν 12 χρόνια

πληροφορίες

Η ΤΑΥΤΟΤΗΤΑ ΤΗΣ ΗΜΕΡΑΣ

ΤΕΤΑΡΤΗ 11 ΔΕΚΕΜΒΡΙΟΥ
ΔΑΝΙΗΛ & ΛΟΥΚΑ ΤΩΝ ΣΤΥΛΙΤΩΝ
Ανατολή ηλίου 7.31 Δύση ηλίου 17.06 ΠΡΩΤΟ ΤΕΤ.

ΦΑΡΜΑΚΕΙΑ

ΣΗΜΕΡΑ: διημερεύει το φαρμακείο ΜΙΚΡΟΠΟΥΛΟΥ Ε., Τσαλδάρη 26, Ανάληψη, τηλ. 37911
ΣΗΜΕΡΑ: διανυκτερεύει το φαρμακείο ΧΑΤΖΗΚΩΣΤΑΣ Ι., Γρίβα 24, Νιοχώρι (έναντι ξεν. Σεβαλιέ) τηλ. 33245

ΚΑΥΣΙΜΑ

ΣΗΜΕΡΑ: Διανυκτερεύουν τα πρατήρια καυσίμων **1)** Τζωρτζής Δημ. **(ΒΡ Αγ. Φραγκίσκος) 2)** Καύσιμα Ρόδου ΕΠΕ **(SHELL Λ. Καλλιθέας) 3)** Γαβριλιώτης Γ. **(ΕΚΟ Ιαλυσός) 4)** Τσουμπλέκας **(ΕΚΟ Παραδείσι) 5)** Αρφαράς Ν. **(JET OIL Φάνες) 6)** Θεουλάκης Ι. **(ΕΚΟ Εμπωνα) 7)** Παπαοικονόμου Μ. **(ΕΚΟ Αφάντου) 8)** Αναστασιάδης Α. **(ΕΚΟ Κάλαθος) 9)** Χαραλάμπους Σ. **(ΕΚΟ Κιοτάρι)**

ΧΡΗΣΙΜΑ ΤΗΛΕΦΩΝΑ

Άμεση δράση	100	Πληρ. ΟΤΕ	131
Άμεση Επέμβαση		Ώρα	141
Πυροσβεστικής	199	Φαρμακεία (Διημ.-Διαν.)	107
Νοσοκομείο	80000	ΠΡΟ-ΠΟ • ΛΟΤΤΟ	111
Οδική Ασφάλεια:		ΡΟΔΑ	26300
EXRESS SERVICE	154	ΚΤΕΥΛ	27706
HELLAS SERVICE	1057-	ΕΒΕΔ	22281
HOULIS SERVICE	30165	Δικηγορικός Σύλλογος	27469
ΑΦΟΙ Σιέχ	25776	Εμπορικός Σύλλογος	35255
Ράδιο Ταξί	64712	Ολυμπιακή - Κρατήσεις	24555
Αστυν. Διεύθυνση	27653	ΔΑΝΕ (πρακτορείο)	43150
Ασφάλεια	23294	ΙΚΑ	64912
Τμήμα Τάξης	23849	ΤΕΒΕ	22688-77034
Τροχαία	44131-32	ΤΑΞΥ	68701-3
Λιμεναρχείο	28888	ΟΑΕΔ	23265
Δασαρχείο	191	Εργατικό Κέντρο	24730
Τελωνείο	27703	Αρχαιολογία	34719
Υγειονομείο	26666	Περιφ. Δ/ντής	38174 - 38175
Μητρόπολη	23274	AIRGREECE	36095
Νομαρχία	74000	Aegean Airlins	98345
Δήμος Ρόδου	46200	ΔΗΜ. ΕΠΙΧ. ΚΑΘ. ΡΟΔΟΥ	77600
Βλάβες ΟΤΕ	121	ΥΠΗΡ. ΑΠΟΚΟΜΙΔΗΣ	61057
Βλάβες ΔΕΗ	125		

ΔΕΧΟΝΤΑΙ ΤΟ ΚΟΙΝΟ

- **Η ΠΕΡΙΦΕΡΕΙΑΡΧΗΣ** θα δέχεται το κοινό κάθε φορά που θα βρίσκεται στην Ρόδο
- **ΝΟΜΑΡΧΗΣ** δέχεται κάθε Τρίτη & Πέμπτη από 11.00 - 13.00
- **ΑΝΤΙΝΟΜΑΡΧΗΣ ΔΩΔ/ΣΟΥ** κ. Νικόλαος Τατάκης δέχεται το κοινό κάθε Τρίτη & Πέμπτη από 10.00 - 12.00
- **ΔΗΜΑΡΧΟΣ** Ρόδου κ. Γ. Γιαννόπουλος δέχεται ύστερα από συνεννόηση
- **ΑΝΤΙΔΗΜΑΡΧΟΣ** κ. Αντ. Αλαβέρας δέχεται καθημερινά
- **ΑΝΤΙΔΗΜΑΡΧΟΣ** Ρόδου Μανώλης Γλυνός δέχεται κάθε Τετάρτη από 12.00 - 14.00
- **ΔΗΜΑΡΧΟΣ** Πεταλούδων Μιχ. Κορδίνας δέχεται το κοινό: Δευτέρα 17.30 - 19.30, Τρίτη 11.00-13.00, Πέμπτη 11.00-13.00

ΑΚΤΟΠΛΟΙΚΑ ΔΡΟΜΟΛΟΓΙΑ

ΙΕΡΑΠΕΤΡΑ: Απόπλους **04.30** δια Χάλκη, Διαφάνι, Πηγάδια, Κάσο, Σητεία, και επιστροφή **ΡΟΔΑΝΘΗ:** Απόπλους **09.15** δια Καστελλόριζο και επιστροφή **ΡΟΔΟΣ:** Απόπλους **15.00** δια Νίσυρο, Κάλυμνο, Λέρο, Πάτμο, Πειραιά **ΡΟΔΑΝΘΗ:** Απόπλους **18.00** δια Κω, Κάλυμνο, Λέρο, Πάτμο, Πειραιά

ΑΕΡΟΠΟΡΙΚΑ ΔΡΟΜΟΛΟΓΙΑ

ΠΤΗΣΕΙΣ ΟΛΥΜΠΙΑΚΗΣ
ΡΟΔΟΣ - ΑΘΗΝΑ: Καθημερινά **07.20, 10.40, 14.25, 20.30, 22.50**
ΡΟΔΟΣ - ΚΑΡΠΑΘΟΣ: (Τρίτη, Σάββατο) **16.15** (Πέμπτη - Κυριακή)
ΡΟΔΟΣ - ΚΑΣΟΣ: (Τρίτη - Σάββατο) **16.15**
ΡΟΔΟΣ - ΗΡΑΚΛΕΙΟ: (Δευτέρα, Παρασκευή) **16.10** (Τετάρτη) **17.20**
ΡΟΔΟΣ - ΘΕΣΣΑΛΟΝΙΚΗ: (Δευτέρα, Παρασκευή) **18.40** (Τετάρτη) **17.20**
ΡΟΔΟΣ - ΜΕΓΙΣΤΗ: (Τετάρτη, Παρασκευή, Κυριακή) **07.20**

ΠΤΗΣΕΙΣ AIR GREECE
ΡΟΔΟΣ - ΑΘΗΝΑ: Καθημερινά **18.00**
ΡΟΔΟΣ - ΗΡΑΚΛΕΙΟ: Καθημερινά **21.30**

ΠΤΗΣΕΙΣ AEGEAN - CRONUS AIRLINES
ΡΟΔΟΣ - ΑΘΗΝΑ: Καθημερινά **08.25 - 14.10 - 18.45** (Τρίτη, Πέμπτη, Παρασκευή, Κυριακή) **15.50**
ΡΟΔΟΣ - ΗΡΑΚΛΕΙΟ: Κάθε Δευτέρα, Τετάρτη, Παρασκευή, Κυριακή **19.00**
ΡΟΔΟΣ - ΘΕΣΣΑΛΟΝΙΚΗ: Κάθε Τρίτη, Πέμπτη, Παρασκευή, Κυριακή **11.40**

ΣΥΝΑΛΛΑΓΜΑ

ΠΟΣΟΤΗΤΑ ΝΟΜΙΣΜΑΤΟΣ ΑΝΑ 1 ΕΥΡΩ

ΔΟΛΛΑΡΙΟ Η.Π.Α	1,0111	ΛΑΤ ΛΕΤΟΝΙΑΣ	0,6008
ΓΙΕΝ ΙΑΠΩΝΙΑΣ	124,66	ΛΙΡΑ ΜΑΛΤΑΣ	0,4157
ΚΟΡΩΝΑ ΔΑΝΙΑΣ	7,4273	ΖΛΟΤΙ ΠΟΛΩΝΙΑΣ	3,9915
ΛΙΡΑ ΑΓΓΛΙΑΣ	0,6416	ΛΕΙ ΡΟΥΜΑΝΙΑΣ	34052,0
ΚΟΡΩΝΑ ΣΟΥΗΔΙΑΣ	9,1095	ΤΟΛΑΡ ΣΛΟΒΕΝΙΑΣ	229,885
ΦΡΑΓΚΟ ΕΛΒΕΤΙΑΣ	1,4736	ΚΟΡΩΝΑ ΣΛΟΒΑΚΙΑΣ	41,728
ΚΟΡΩΝΑ ΙΣΛΑΝΔΙΑΣ	85,41	ΛΙΡΑ ΤΟΥΡΚΙΑΣ	1568000,0
ΚΟΡΩΝΑ ΝΟΡΒΗΓΙΑΣ	7,328	ΔΟΛ. ΑΥΣΤΡΑΛΙΑΣ	1,7946
ΛΕΒΑ ΒΟΥΛΓΑΡΙΑΣ	1,9518	ΔΟΛ. ΚΑΝΑΔΑ	1,5768
ΛΙΡΑ ΚΥΠΡΟΥ	0,57307	ΔΟΛ. ΧΟΝΓΚ-ΚΟΝΓΚ	7,8854
ΚΟΡΩΝΑ ΤΣΕΧΙΑΣ	31,134	ΔΟΛ. ΝΕΑΣ ΖΗΛΑΝΔΙΑΣ	2,0008
ΚΟΡΩΝΑ ΕΣΘΟΝΙΑΣ	15,6466	ΔΟΛ. ΣΙΓΚΑΠΟΥΡΗΣ	1,784
ΦΟΡΙΝΤ ΟΥΓΓΑΡΙΑΣ	236,51	ΓΟΥΟΝ Ν. ΚΟΡΕΑΣ	1225,45
ΛΙΤΑ ΛΙΘΟΥΑΝΙΑΣ	3,4521	ΡΑΝΤ Ν. ΑΦΡΙΚΗΣ	9,0964

ΠΕΡΙΕΡΓΗ, ΑΝ ΜΗ ΤΙ ΑΛΛΟ, ΣΙΩΠΗ ΤΟΥ κ. Κ. ΣΚΑΝΔΑΛΙΔΗ

ΤΙ ΕΓΙΝΑΝ ΤΑ «ΠΙΣΤΟΠΟΙΗΤΙΚΑ» κύριε υπουργέ επί των Εσωτερικών;

Οδεύει προς κύρωση η πράξη νομοθετικού περιεχομένου

Συνήλθε, χθες το μεσημέρι σε συνεδρίαση, σε αίθουσα της Βουλής, η Διαρκής Επιτροπή Δημόσιας Διοίκησης, Δημόσιας Τάξης και με θέμα στην ημερήσια διάταξη, επεξεργασία και εξέταση του σχεδίου νόμου του Υπουργείου Εσωτερικών, Δημόσιας Διοίκησης και Αποκέντρωσης «Κύρωσή της από 8 Οκτωβρίου 2002 Πράξης Νομοθετικού Περιεχομένου» «Άσκηση του εκλογικού δικαιώματος, κατά τις δημοτικές και κοινοτικές εκλογές και τις εκλογές για την ανάδειξη των Αρχών των Νομαρχιακών Αυτοδιοικήσεων της 13ης Οκτωβρίου 2002, από εκλογείς, οι οποίοι δεν έχουν περιληφθεί στους νέους εκλογικούς καταλόγους».

Εισηγητές: Λεωνίδας Τζανής και Κωνσταντίνος Τασούλας.

Εισηγητική Έκθεση

Στο σχέδιο νόμου «Κύρωσή της από 8 Οκτωβρίου 2002 Πράξης Νομοθετικού Περιεχομένου» «Άσκηση του εκλογικού δικαιώματος, κατά τις δημοτικές και κοινοτικές εκλογές και τις εκλογές για την ανάδειξη των Αρχών των Νομαρχιακών Αυτοδιοικήσεων της 13ης Οκτωβρίου 2002, από εκλογείς, οι οποίοι δεν έχουν περιληφθεί στους νέους εκλογικούς καταλόγους».

Προς τη Βουλή των Ελλήνων

Στις 8 Οκτωβρίου 2002 εκδόθηκε Πράξη Νομοθετικού Περιεχομένου (ΦΕΚ 235 Α' /8.10.2002), προκειμένου να αντιμετωπίσουν άμεσα τα ενδεχόμενα προβλήματα της πρώτης εφαρμογής του νέου συστήματος σύνταξης εκλογικών καταλόγων.

Ηδη, υποβάλλουμε στο Σώμα την εν λόγω Πράξη για κύρωση, σύμφωνα με το άρθρο 44 παρ. 1 του Συντάγματος.

Ο υπουργός Εσωτερικών,
Δημόσιας Διοίκησης
και Αποκέντρωσης
Κ. Σκανδαλίδης

ΣΧΕΔΙΟ ΝΟΜΟΥ

Κύρωση της από 8 Οκτωβρίου 2002 Πράξης Νομοθετικού Περιεχομένου «Άσκηση του εκλογικού δικαιώματος, κατά τις δημοτικές και κοινοτικές εκλογές και τις εκλογές για την ανάδειξη των Αρχών των Νομαρχιακών Αυτοδιοικήσεων της 13ης Οκτωβρίου 2002, από εκλογείς, οι οποίοι δεν έχουν περιληφθεί στους νέους εκλογικούς καταλόγους».

Αρθρο μόνο

Κυρώνεται η από 8 Οκτωβρίου 2002 Πράξη Νομοθετικού Περιεχομένου «Άσκηση του εκλογικού δικαιώματος, κατά τις δημοτικές και κοινοτικές εκλογές και τις εκλογές για την ανάδειξη των Αρχών των Νομαρχιακών Αυτοδιοικήσεων της 13ης Οκτωβρίου 2002, από εκλογείς, οι οποίοι δεν έχουν περιληφθεί στους νέους εκλογικούς καταλόγους» (ΦΕΚ 235Α') της οποίας το κείμενο έχει ως εξής :

«ΠΡΑΞΗ ΝΟΜΟΘΕΤΙΚΟΥ ΠΕΡΙΕΧΟΜΕΝΟΥ

Άσκηση του εκλογικού δικαιώματος, κατά τις δημοτικές και κοινοτικές εκλογές και τις εκλογές για την ανάδειξη των Αρχών των Νομαρχιακών Αυτοδιοικήσεων της 13ης Οκτωβρίου 2002, από εκλογείς, οι οποίοι δεν έχουν περιληφθεί στους νέους εκλογικούς καταλόγους.

Ο ΠΡΟΕΔΡΟΣ ΤΗΣ ΕΛΛΗΝΙΚΗΣ ΔΗΜΟΚΡΑΤΙΑΣ

Εχοντας υπόψη :

1. Τις διατάξεις της παρ. 1 του άρθρου 44 του Συντάγματος.

2. Την εξαιρετικώς επείγουσα και απρόβλεπτη ανάγκη για την παροχή δυνατότητας άσκησης του εκλογικού δικαιώματος κατά τις δημοτικές και κοινοτικές εκλογές και τις εκλογές για την ανάδειξη των Αρχών των Νομαρχιακών Αυτοδιοικήσεων της 13ης Οκτωβρίου 2002, από εκλογείς, οι οποίοι δεν έχουν περιληφθεί στους νέους εκλογικούς καταλόγους.

3. Την αδυναμία άμεσης αντιμετώπισης του προβλήματος με έγκαιρη νομοθετική ρύθμιση με τυπικό νόμο ψηφιζόμενο από τη Βουλή.

Με πρόταση του Υπουργικού Συμβουλίου, αποφασίζουμε :

Αρθρο μόνο

α. Οι προθεσμίες του άρθρου 22 παρ. 2 περιπτώσεις α' και β' του ν. 3051/2002 (ΦΕΚ 220 Α'), για την υποβολή σχετικών αιτήσεων, παρατείνονται μέχρι και το πέρας διεξαγωγής της ψηφοφορίας στις εκλογές της 13ης Οκτωβρίου 2002.

β. i. Οσοι υποβάλλουν τις ανωτέρω αιτήσεις στον οικείο δήμο ή κοινότητα, μετά την έναρξη ισχύος της παρούσης, ασκούν το εκλογικό τους δικαίωμα, σε οποιοδήποτε εκλογικό τμήμα του αντίστοιχου Δήμου ή Κοινότητας, εφόσον προσκομίσουν στην εφορευτική επιτροπή πιστοποιητικό του Δήμου ή της Κοινότητας, ότι είναι εγγεγραμμένοι στα αντίστοιχα δημοτολόγια ή μητρώα αρρένων.

ii. Μετά την άσκηση του εκλογικού τους δικαιώματος, τα στοιχεία των πιο πάνω εκλογέων προστίθενται στον οικείο εκλογικό κατάλογο του εκλογικού τμήματος που ψήφισαν.

γ. Η οριστική καταχώρησή τους στους νέους εκλογικούς καταλόγους και η απόδοση του Ειδικού Εκλογικού Αριθμού, συντελείται κατά την πρώτη αναθεώρησή τους από το Υπουργείο Εσωτερικών, Δημόσιας Διοίκησης και Αποκέντρωσης, μετά τη διεξαγωγή των εκλογών και με βάση σχετική κατάσταση που αποστέλλεται από τον οικείο Δήμο ή Κοινότητα εντός δύο μηνών από της ισχύος της παρούσης.

Η παρούσα πράξη να δημοσιευθεί στην Εφημερίδα της Κυβερνήσεως.

Ο ΠΡΟΕΔΡΟΣ ΤΗΣ ΔΗΜΟΚΡΑΤΙΑΣ
ΚΩΝΣΤΑΝΤΙΝΟΣ ΣΤΕΦΑΝΟΠΟΥΛΟΣ



Ο ΠΡΩΘΥΠΟΥΡΓΟΣ ΚΩΝΣΤΑΝΤΙΝΟΣ ΣΗΜΙΤΗΣ

ΤΑ ΜΕΛΗ ΓΙΑΝΝΟΣ ΠΑΠΑΝΤΩΝΙΟΥ, ΚΩΝΣΤΑΝΤΙΝΟΣ ΣΚΑΝΔΑΛΙΔΗΣ, ΑΠΟΣΤΟΛΟΣ-ΑΘΑΝΑΣΙΟΣ ΤΣΟΧΑΤΖΟΠΟΥΛΟΣ, ΒΑΣΩ ΠΑΠΑΝΔΡΕΟΥ, ΠΕΤΡΟΣ ΕΥΘΥΜΙΟΥ, ΔΗΜΗΤΡΙΟΣ ΡΕΠΠΑΣ, ΚΩΝΣΤΑΝΤΙΝΟΣ ΣΤΕΦΑΝΗΣ, ΓΕΩΡΓΙΟΣ ΔΡΥΣ, ΦΙΛΙΠΠΟΣ ΠΕΤΣΑΛΝΙΚΟΣ, ΧΡΗΣΤΟΣ ΒΕΡΕΛΗΣ, ΜΙΧΑΗΛ ΧΡΥΣΟΧΟΪΔΗΣ, ΓΕΩΡΓΙΟΣ ΑΝΩΜΕΡΙΤΗΣ, ΧΡΗΣΤΟΣ ΠΡΩΤΟΠΑΠΑΣ, ΣΤΕΦΑΝΟΣ ΜΑΝΙΚΑΣ, ΑΝΑΣΤΑΣΙΟΣ ΓΙΑΝΝΙΤΣΗΣ».

ΤΙ ΑΠΕΓΙΝΑΝ ΤΑ ΠΙΣΤΟΠΟΙΗΤΙΚΑ ;

Ενώ, όμως, η Πράξη Νομοθετικού Περιεχομένου οδεύει προς κύρωση και η προκαταρκτική εξέταση για τα πρωτοφανή «παρατράγουδα» που σημειώθηκαν στις εκλογές συνεχίζεται, το υπουργείο Εσωτερικών, αγνοώντας επιδεικτικά τη Δικαιοσύνη (γιατί άραγε;) δεν έστειλε ακόμα τα Πιστοποιητικά που χρησιμοποιήθηκαν για την παράνομη άσκηση εκλογικού δικαιώματος!

Οπως σχολίασε κι άλλη φορά η «δ», προκαλεί πολλά ερωτηματικά, αν μη τι άλλο, η σπουδή του κ. Κ. Σκανδαλίδη να συγκεντρώσει (παρανόμως) τα πιστοποιητικά το ίδιο βράδυ των εκλογών, αν και αυτά αποτελούν αναπόσπαστο τμήμα της εκλογικής διαδικασίας. Δυστυχώς η αντιπολίτευση κοιμάται τον ύπνον του Δικαίου, αντί να φέρει το όλο θέμα ενώπιον της εθνικής αντιπροσωπείας.

ΜΕ ΣΥΜΦΩΝΙΑ Σ. ΚΑΡΑΓΙΑΝΝΗ - Γ. ΜΑΧΑΙΡΙΔΗ

ΣΤΙΣ 29/12 Η ΟΡΚΩΜΟΣΙΑ ΤΟΥ ΝΟΜΑΡΧΙΑΚΟΥ ΣΥΜΒΟΥΛΙΟΥ



Σε «σεμνή και λιτή» τελετή

Την Κυριακή, 29 Δεκεμβρίου, θα γίνει η ορκωμοσία του νομαρχιακού συμβουλίου Δωδ/σου που προέκυψε από τις εκλογές της 13/20 Οκτωβρίου 2002 ύστερα από σχετική συμφωνία των κ.κ. Σ. Καραγιάννη και Γ. Μαχαιρίδη, του απερχόμενου δηλαδή και του νέου νομάρχη.

Η ορκωμοσία των νέων νομαρχιακών συμβούλων θα γίνει στην αίθουσα του νομαρχιακού συμβουλίου σε ειδική τελετή, από τον μητροπολίτη Ρόδου κ. Απόστολο, αμέσως μετά τη θεία Λειτουργία, που θα τελεσθεί στον Ιερό Ναό του Ευαγγελισμού.

Η απόφαση αυτή ελήφθη για να μη χρειασθεί να μετακινηθούν από τα νησιά τους οι νομαρχιακοί σύμβουλοι την ημέρα της Πρωτοχρονιάς και αφήσουν μόνες τους τις οικογένειές τους.

Οπως έγινε γνωστό η τελετή θα είναι «σεμνή και λιτή». Θυμίζουμε ότι η νέα νομαρχιακή αρχή θα αναλάβει τα καθήκοντά της την 1η Ιανουαρίου 2003.

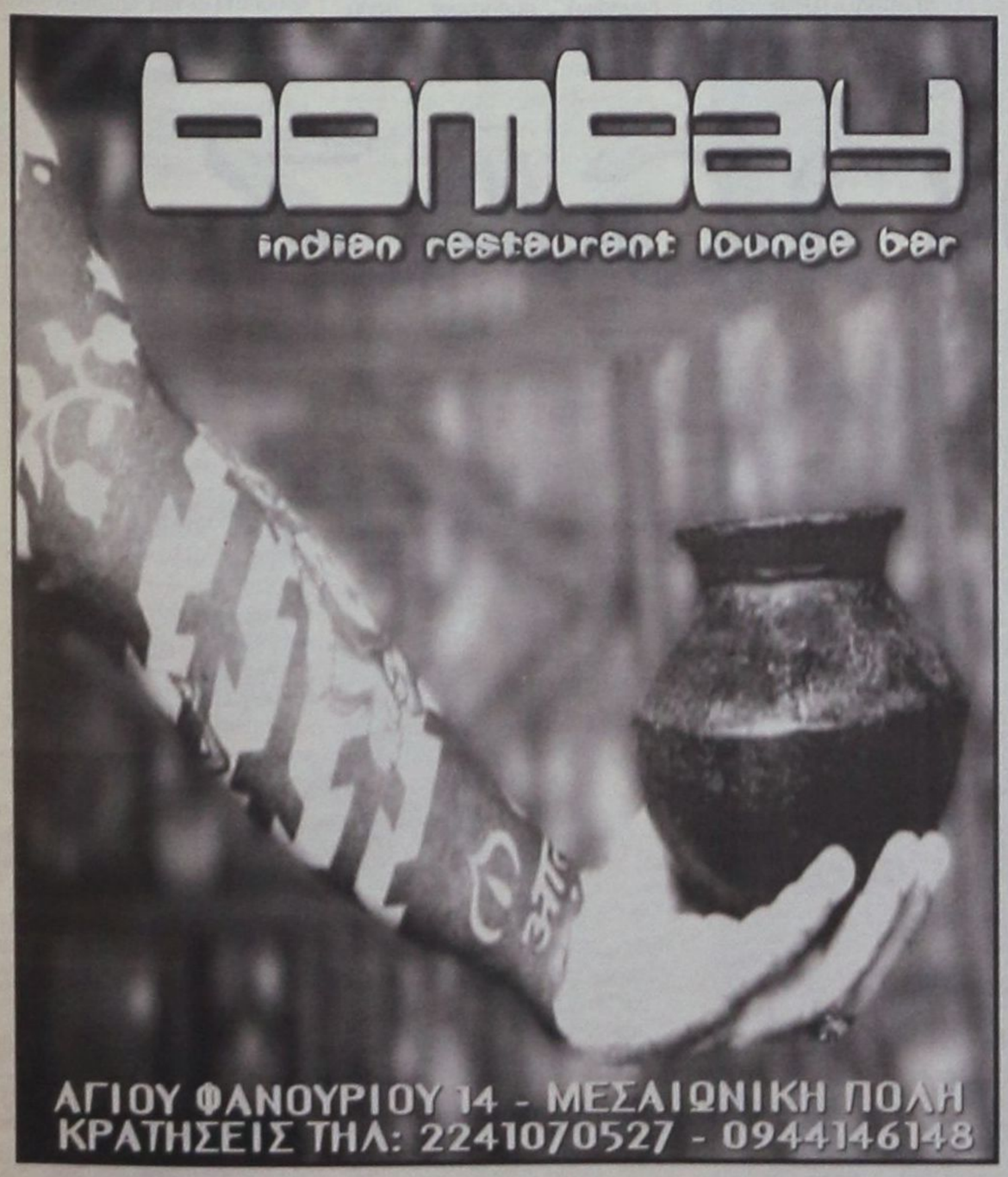



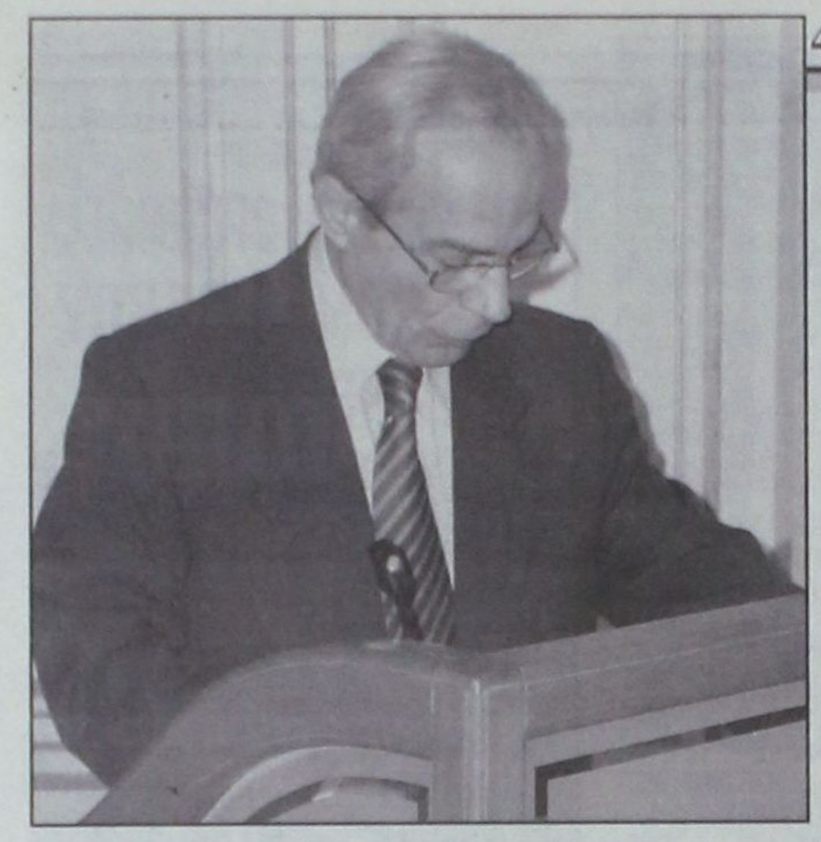

ΗΘΟΣ, ΕΥΠΡΕΠΕΙΑ, ΣΟΒΑΡΟΤΗΤΑ ΚΑΙ ΜΕΣΤΟΣ ΠΕΡΙΕΧΟΜΕΝΟΥ ΠΟΛΙΤΙΚΟΣ ΛΟΓΟΣ

«ΔΗΜΟΚΡΑΤΙΚΗ ΜΥΣΤΑΓΩΓΙΑ» η παρουσίαση του απολογισμού της απερχόμενης νομαρχιακής αρχής

Ευχή των Δωδ/νησίων είναι να εγκαινιασθεί μια νέα περίοδος αναδείξεως των θεσμών και των ανθρώπινων ευαισθησιών

Σε μία πρωτόγνωρη εκδήλωση, όχι μόνο για τα δωδ/σιακά δεδομένα, αλλά και τα ελληνικά, πραγματική μυσταγωγία για τη δημοκρατία και τους θεσμούς (προς τους οποίους τη βαθειά του προσήλωση για μια ακόμα φορά απέδειξε), ο απερχόμενος νομάρχης κ. Σάββας Καραγιάννης παρουσίασε ένα πλήρη και τεκμηριωμένο απολογισμό δράσης (πεπραγμένα) της νομαρχιακής αρχής για την 4ετία 1999-2002.

Η εκδήλωση πραγματοποιήθηκε στο νομαρχιακό μέγαρο, παρουσία του νέου νομάρχη κ. Γιάννη Μαχαιρίδη, του προέδρου του ν.σ. κ. Θ. Σωτρίλλη, των αντινομάρχων κ.κ. Χ. Χατζηευθυμίου και Νίκου Τατάκη, παλαιών και νέων νομαρχιακών συμβούλων, του Πρωτοσύγκελου της ΙΜΡ κ. Παΐσιου, εκπροσώπων των τοπικών αρχών και φορέων και τάξεων και κατ' αυτήν απεδείχθη ότι οι θεσμοί μπορούν να λειτουργήσουν και να εδραιωθούν, αν πρώτοι απ' όλους, αυτοί που καλούνται για να τους υπηρετήσουν τους σέβονται και τους αναδεικνύουν. Ο κ. Σ. Καραγιάννης απέδειξε, χωρίς κομπασμούς και «παχειά λόγια», χωρίς δημαγωγία και σχήματα λόγου, χωρίς έπαρση, αλαζονεία και εγωισμούς, χωρίς προκλήσεις και επικλήσεις του «Αλάνθαστου του Πάπα», ότι σέβεται, τιμά, υπηρετεί και αναδεικνύει τους θεσμούς.

Απευθυνόμενος συνεχώς προς το νέο νομάρχη κ. Γιάννη Μαχαιρίδη, ο κ. Σ. Καραγιάννης ανέλυσε και περιέγραψε χωρίς ωραιοποιήσεις την 4ετή πορεία της νομαρχιακής αρχής και άφησε τις παρακαταθήκες του, λέγοντας, εν κατακλείδι: **«Δεν περιμένει κανένας να ζητήσω να υιοθετηθεί η πολιτική αντίληψη που εκφράσαμε και που προσπαθήσαμε να υλοποιήσουμε αυτά τα χρόνια γιατί κάτι τέτοιο θα ήταν παράλογο. Είναι, όμως, λογικό η νέα νομαρχιακή αρχή χωρίς φανατισμό να σταθεί στην εκτίμηση αυτού που πραγματικά έχει δημιουργηθεί και κατακτηθεί από την απερχόμενη νομαρχιακή αρχή και να μην το απορρίψει αβασάνιστα».**

Ταυτόχρονα ο κ. Σ. Καραγιάννης εξέφρασε την ευχή:

«Εύχομαι η αυριανή νομαρχιακή αρχή, εξασφαλίζοντας εκτός των άλλων και αυτές τις προϋποθέσεις, να επιτύχει αυτό που προεκλογικά είχε υποσχεθεί. Εμείς και θα χαρούμε αλλά και θα συνδράμουμε σε όλες της τις προσπάθειες, που θα χαρακτηρίζονται από δημοκρατική ευαισθησία, από ανθρωπιά, κατανόηση, αγάπη προς κάθε Δωδ/νήσιο. Από σεβασμό και αγάπη για τον ίδιο τον άνθρωπο».

Ολόκληρο τον απολογισμό - ομιλία του κ. Σάββα Καραγιάννη, διέκριναν μετριοπάθεια, χαμηλοί τόνοι και υψηλός νοηματικός πολιτικός λόγος, γεγονός που σχολιάσθηκε ευμενώς απ' όλους τους παρισταμένους, ακόμα και από τους πιο «ακραίους» αντιπάλους (πολιτικούς και άλλους). Στο τέλος ο κ. Καραγιάννης παρέδωσε ογκώδεις φακέλους με όλη τη μέχρι τώρα δράση της νομαρχιακής αρχής στο νέο νομάρχη κ. Γ. Μαχαιρίδη, λέγοντάς του, ταυτόχρονα (αφού ανταλλάχθηκε μεταξύ τους θερμή χειραψία): «Από απόψε έχετε στη διάθεσή σας αρκετό υλικό το οποίο μπορείτε να μελετήσετε. Είμαστε στη διάθεσή σας τόσο εμείς όσο και οι υπηρεσιακοί παράγοντες για να συμπληρώσουν τυχόν κενά που αφήνει μια ενημέρωση και τα ερωτηματικά που μπορεί να δημιουργηθούν».

Προηγουμένως, ο κ. Γ. Μαχαιρίδης, αφού ανέβηκε στο βήμα ευχαρίστησε τον κ. Σ. Καραγιάννη για την εμπεριστατωμένη ανάλυση και υποσχέθηκε ότι θα πράξει αυτό που πρέπει, αφού μελετήσει τους φακέλους. Υποσχέθηκε ακόμα συνεχή συνεργασία τόσο στην παρούσα φάση όσο και στην συνέχεια, διαρκούσης της θητείας του νέου νομαρχιακού συμβουλίου.

Ηταν μια καλή στιγμή για τους θεσμούς αλλά και τους ανθρώπους και πραγματικά εύχεται κανείς οι δύο άνδρες να εγκαινιάσουν μια νέα περίοδο δημοκρατικής ευαισθησίας και λειτουργίας, όπως επιτάσσει, άλλωστε, το καλώς εννοούμενο συμφέρον του τόπου και του λαού μας.

Αυτό που ακόμα θα πρέπει να επισημανθεί είναι η «ανθρώπινη πλευρά» του απολογισμού. Ο κ. Σ. Καραγιάννης συγκεκριμένα, προς το τέλος της ομιλίας του, άφησε να βγεί προς τα έξω ένα παράπονο που από καιρό έκρυβε μέσα του. Είπε ειδικότερα: **«Για μας δεν έχει καμιά σημασία, αν προεκλογικά έγινε συστηματικά οργανωμένη προσπάθεια μηδενισμού και απαξίωσης όλου αυτού του τεράστιου έργου. Είμαστε υπερήφανοι τώρα που προσπαθούμε να το περιγράψουμε, ενημερώνοντας την αυριανή νομαρχιακή αρχή».**



Ο ΑΠΟΛΟΓΙΣΜΟΣ

Καταθέτοντας ενώπιον των εκπροσώπων του δωδ/κου λαού τον απολογισμό της απερχόμενης νομαρχιακής αρχής, ο κ. Σ. Καραγιάννης, είπε εισαγωγικά τα εξής:

Με την άνεση του χρόνου που εξασφαλίζει η αποψινή συγκέντρωσή μας και τη νηφαλιότητα που επιβάλλει η υποχρέωση και ανάγκη μιας αντικειμενικής τεκμηρίωσης της πορείας τεσσάρων χρόνων της Νομαρχίας μας, ξεκινούμε για την επικείμενη αλλαγή της νομαρχιακής αρχής, με μια όσο το δυνατόν πληρέστερη ενημέρωση της νέας πλειοψηφίας του Νομαρχιακού μας συμβουλίου, των φορέων του τόπου μας αλλά και του δωδεκανησιακού λαού δια των ΜΜΕ.

Το 1999 αναλαμβάναμε μια συνολική, συλλογική, πολύπλευρη και εκτεταμένη πρωτοβουλία, για να εκπονηθούν και να υλοποιηθούν προγράμματα και δράσεις για μια Δωδεκάνησο αντάξια της ιστορίας της, με κύριους άξονες το σεβασμό του πολίτη, την αναβάθμιση των προσφερομένων σ'αυτόν υπηρεσιών, τη βελτίωση της ποιότητας ζωής του, την προστασία και αναβάθμιση του φυσικού και δομημένου περιβάλλοντος του τόπου μας, τη στήριξη του τουρισμού, της τοπικής οικονομίας και των εργαζομένων.

Ουσιαστικά προσπαθούσαμε και θέλαμε να θεμελιώσουμε την αντίληψη της ισόρροπης ανάπτυξής μας όχι μόνο άμεσα στους διάφορους τομείς δραστηριοτήτων αλλά και γεωγραφικά έτσι ώστε να ανατραπεί η εικόνα εγκατάλειψης που παρουσίαζαν πολλά νησιά μας. Για να μην υπάρχουν νησιά πρώτης, δεύτερης και τρίτης κατηγορίας.

Δεν χρειαζόταν να καταβληθεί καμία ιδιαίτερη προσπάθεια ούτε να ανατρέξουμε σε αποφάσεις που διανύσαμε και λήγει στο τέλος Δεκεμβρίου.

Είχαμε ψύχραιμα αποφασίσει και με σαφήνεια διευκρινίσει, ότι η νησιωτική μας ιδιαιτερότητα, δημιουργεί σοβαρά επιμέρους προβλήματα τα οποία όσο μένουν άλυτα, καθηλώνουν την όποια αναπτυξιακή προσπάθεια και προοπτική του

RODOGAZ
Στη Ρόδο από το 1963
✓ Διανομή φιαλών υγραερίου κατ' οίκον
τηλέφωνα παραγγελιών: 64409 - 094-4-528212
✓ Διανομή χύμα υγραερίου
✓ Πώληση καυστήρων και λεβήτων υγραερίου
για κεντρική θέρμανση κατοικιών
✓ Θερμαντικά σώματα




Διεύθυνση εργοστασίου: Κανναβίτ Ρόδου τηλ. 62649
Διεύθυνση πρατηρίου: Αυστραλίας 50 - τηλ. 34244-5



τόπου μας.

Ετσι, χωρίς δυσκολία έγκαιρα θέσαμε τους στόχους της τετραετίας 1999-2002 προσπαθώντας να δώσουμε λύσεις στα σύνθετα προβλήματά μας, που διαμορφώνει:

- Η ασυνέχεια του νησιωτικού μας χώρου

- Η ανάγκη και η υποχρέωσή μας για παροχή υπηρεσιών ποιότητας στο νησιώτη συμπολίτη μας

- Η ανεπάρκεια των φυσικών μας πόρων

- Η δυσχερής διαχείριση του περιβάλλοντός μας

- Ο τουριστικός προσανατολισμός του Νομού μας

- Η άμεση γειτονία και επαφή μας με σοβαρά και σε διαρκή εκκρεμότητα εθνικά μας θέματα και

- Η έλλειψη τόσων σοβαρών έργων υποδομής που είχε ανάγκη ο τόπος.

Εννοιες γνωστές σ'όλους, απλές και κατανοητές από όλους, που όμως στην πράξη δεν ήταν και δεν είναι εύκολο να ικανοποιηθούν άμεσα, αφού η κάθε μία από αυτές, περιλαμβάνει δράσεις και έργα όχι μόνο σημαντικής οικονομικής διάστασης, αλλά και επίπονης προσπάθειας για τη διεκπεραίωση των δύσκολων διαδικασιών που απαιτούνται μέχρι την πραγματοποίησή τους.,

Η άρση της απομόνωσης, επιταγή της νησιωτικής πολιτικής που πρέπει να εξασφαλισθεί, συνεχίζει και σήμερα να παραμείνει στόχος προς ολοκλήρωση.

Στη συνέχεια ο κ. Σ. Καραγιάννης παρουσίασε το έργο της νομαρχιακής αρχής κατά τομέα δράσης και πηγή χρηματοδότησης συμπεριλαμβανομένων και των μελετών, παρατηρώντας, μεταξύ άλλων και τα εξής:

Αποδεικνύεται νομίζω πολύ εύκολα ότι:

α) Ολα τα έργα τα οποία έχουν ολοκληρωθεί δεν αφήνουν καμία οικονομική εκκρεμότητα.

β) Ολα τα έργα τα οποία δεν έχουν ολοκληρωθεί, διαθέτουν την προβλεπόμενη οικονομική κάλυψη της νόμιμης δέσμευσής τους, η οποία μπορεί να ικανοποιηθεί ανά πάσα στιγμή με την κατάθεση ακόμα κι όλων των λογαριασμών μαζί και πριν την 31/12/2002 αλλά και μετά το 2002.

γ) Είναι φανερό ότι το υφιστάμενο διαθέσιμο υπόλοιπο χρημάτων, το οποίο υπάρχει στις 31-10-2002 για νέες δεσμεύσεις από τη νέα Νομαρχιακή Αρχή στους κωδικούς αριθμούς που επιδέχονται χρηματοδότηση για νέα έργα, όπως οι ΚΑΠ το υπόλοιπο ΚΑΠ προηγουμένων ετών, οι τόκοι απο καταθέσεις, τα έσοδα από την ΚΕΔ και το ΤΕΟ, ύψους 360.649,95 ευρώ δεν είναι ούτε ασήμαντο, ούτε ευκαταφρόνητο, ούτε φυσικά και υποχρεωτικά αναμενόμενο όταν εκτός των άλλων με εξασφαλισμένους πόρους βρίσκονται σ'εξέλιξη τόσα έργα και 11 μελέτες ύψους προϋπολογισμού 1.789.778,94 ευρώ.

Και επειδή είναι αδύνατο να ολοκληρωθούν όλες οι μελέτες κυρίως όμως τα έργα και οι δράσεις που έχει αναθέσει ή έχει αναλάβει να δεσμεύσει η Ν.Α. μέχρι τις 31/12/2002, είναι φανερό ότι η οικονομική κατάσταση της ΝΑ η οποία μεταβιβάζεται στη νέα Νομαρχιακή Αρχή είναι πάρα πολύ ευνοϊκή.

Υπάρχει α) το ταμειακό υπόλοιπο για την αποπληρωμή όλων των δεσμεύσεων που έχουν αναληφθεί, β) υπάρχει διαθέσιμο χρηματικό υπόλοιπο για να χρησιμοποιηθεί όπως καλύτερα θα εκτιμήσει η νέα νομαρχιακή αρχή, γ) δεν δεσμεύονται πόροι του 2003 και δ) προικοδοτείται η νέα νομαρχιακή αρχή με τη χρηματοδότηση εκπόνησης των 11 παραπάνω μελετών, σημαντικού συνολικού ύψους προϋπολογισμού και σημασίας για το Νομό μας.

Ας εκτιμηθεί επίσης ότι στα παραπάνω οικονομικά στοιχεία δεν έχει συμπεριληφθεί και δεν έχει υπολογιστεί καμία νέα οικονομική εισροή μέχρι το τέλος του 2002, έστω και αν υπάρχει η σχετική απόφαση χρηματοδότησης. Λογιστικά θα μπορούσαμε να το είχαμε κάνει, θα αλλοιώναμε όμως την πραγματική οικονομική εικόνα της συγκεκριμένης στιγμής. Εχουν ληφθεί υπόψη μόνο έσοδα τα οποία έχουν μεταβιβαστεί στη Ν.Α. μεχρι 31-10-2002.

Η υφέρπουσα επομένως φημολογία ότι η νέα νομαρχιακή αρχή βρίσκει καμένη γή και άδεια ταμεία όχι μόνο δεν ευσταθεί αλλά ούτε και είναι δυνατόν να τεκμηριωθεί. Απεναντίας καταρρίπτεται με στοιχεία υπεύθυνα, επίσημα και αδιαμφισβήτητα.

Θα ήταν έκθετο το σημερινό Νομαρχιακό Συμβούλιο και υπόλογος ο Νομάρχης αν δεν υλοποιούσε τον προϋπολογισμό που ψηφίσθηκε ένα χρόνο πριν, στα όρια των εξασφαλισμένων πιστώσεών του.

Το ίδιο έκθετος ηθικά όμως θα ήταν ο Νομάρχης αν σκόπιμα δέσμευε πόρους της επομένης νομαρχιακής αρχής. Είναι αυτονόητο, ότι στην περίπτωσή μας, δεν ήταν δυνατό να συμβεί ένα τέτοιο γεγονός και δεν συνέβη.

Κι επειδή η εικόνα της οικονομικής κατάστασης ενός προϋπολογισμού δεν είναι ποτέ σταθερή, αλλά συνεχώς μετεξελίσσεται και μεταλλάσσεται από μέρα σε μέρα, είτε από δαπάνες οι οποίες πρέπει να πραγματοποιηθούν, εφ'όσον είχαν προβλεφθεί, είτε από έσοδα που εντωμεταξύ εισρέουν στη Νομαρχία σίγουρο είναι ότι μέχρι τέλος του 2002 αλλά και από την 1-1-2003 νέες εισροές θα αρχίσουν να φθάνουν σε υλοποίηση του προϋπολογισμού της νέας χρονιάς.

Επιθυμώ στο σημείο αυτό να δηλώσω ότι στο τέλος του 1998 η εικόνα των έργων αλλά και της οικονομικής κατάστασης της Νομαρχίας μας δεν γνωστοποιήθηκε σ'εμάς και μόνο αρκετό καιρό μετά την εγκατάστασή μας καταφέραμε να διαπιστώσουμε την πραγματικότητα, η οποία από τότε συνεχώς άλλαζε εικόνα.

Πραγματικότητα η οποία μέχρι και σήμερα μας δεσμεύει και μας ξαφνιάζει, αφού συνεχώς πρέπει να καλύπτουμε υποχρεώσεις που δημιουργήθηκαν ακόμα και πολύ παλιά, όπως π.χ. απαλλοτριώσεις κ.α οι οποίες τώρα απαιτούν την αποπληρωμή τους χωρίς να το γνωρίζαμε τότε, αλλά ούτε και μέχρι την εμφάνισή τους σαν απαιτήσεις, ή αποζημιώσεις εργολαβιών πολλές από τις οποίες δεν ήσαν τυπικά γνωστές ούτε καν στις Τεχνικές Υπηρεσίες.

Ακολούθησε παρουσίαση του έργου κατά τομέα και πιο συγκεκριμένα: α) Πρωτογενή τομέα - εμπόριο - συγκοινωνίες β) τουρισμό, γ) λαϊκή επιμόρφωση - απασχόληση, δ) αθλητισμό, ε) υγεία, στ) πολιτισμό, ζ) πολιτιστική πολιτική (πολιτιστική κληρονομιά, διαφύλαξη - συντήρηση, προβολή, ιδιαιτερότητες Δωδ/νήσου, καθιέρωση - ανάδειξη θεσμών, σύγχρονη τέχνη και δημιουργία, αναγνώριση - στήριξη, προώθηση, οι προκλήσεις του 21ου αιώνα).

Ο απολογισμός έκλεισε με αναφορά σε υποθέσεις της νομικής υπηρεσίας οι οποίες βρίσκονται σε εξέλιξη ή εκκρεμούν και είναι οι ακόλουθες:

Α. Θέματα απαλλοτριώσεων

Εχουν διεκπεραιωθεί οι περισσότερες, έχουν εκδικαστεί οι υπόλοιπες και αναμένεται η τελική έκδοση της τιμής μονάδος για τις απαλλοτριώσεις κυρίως των μεγάλων οδικών αξόνων που έχουν δημοπρατηθεί.

Β. Θέματα αγωγών - προσφυγών

• Αγωγή της Ν.Α.Δ. κατά της Κ.Ε.Δ. για την καταβολή της διαφοράς ποσοστού 25% επί των εσόδων της ΚΕΔ στη Δωδ/σο.

• Αίτηση ακύρωσης της κοινής υπουργικής απόφασης που αφορά στην απευθείας εκποίηση σε ιδιώτη επιχειρηματία έκτασης του Δημοσίου στην κτηματική περιφέρεια Κοσκινού κατά τρόπο μη σύννομο.

Γ. Θέματα προστασίας περιβάλλοντος - δημόσιας υγείας

• Κεραίες κινητής τηλεφωνίας - ραδιοφωνίας. Η Ν.Α.Δ. ήδη από το έτος 2000, υιοθετώντας τις έντονες διαμαρτυρίες πολιτών και συλλογικών οργάνων προώθησε στους συναρμόδιους υπουργούς αίτημα για τη συνολική και οριστική επίλυση του θέματος με τη δημιουργία «ΠΑΡΚΟΥ ΚΕΡΑΙΩΝ» στο νησί της Ρόδου αρχικά και στην συνέχεια και στα άλλα νησιά όπου υπάρχει πρόβλημα.

• Πολυμορφικό Πάρκο Κω. Το Διοικητικό Πρωτοδικείο Ρόδου απέρριψε αίτημα της εταιρείας να μειωθεί η απόσταση από τον Υδροβιότοπο Ψαλιδίου Κω και κατά συνέπεια ισχύει η απόφαση της Ν.Α.Δ. που επιβάλλει μεγαλύτερη απόσταση από τα όρια του υδροβιότοπου.

«ΕΠΕΑ ΠΤΕΡΟΕΝΤΑ» ΣΕ ΣΥΝΕΔΡΙΑΣΗ ΤΗΣ Ν.Δ.

Την απόφαση να μην προχωρήσουν σε εσωκομματικές εκλογές για την ανάδειξη νέου προέδρου και νέων εκπροσώπων στις τοπικές επιτροπές του κόμματος στο Νότιο συγκρότημα της Δωδεκανήσου έλαβε προχθές το βράδυ ομόφωνα η Νομαρχιακή επιτροπή της Νέας Δημοκρατίας σε συνεδρίασή της.

Οπως τονίστηκε στη συνεδρίαση του οργάνου της ΝΔ προέχει η προετοιμασία του κόμματος στην περιοχή μας εν όψη των πρώτων Βουλευτικών εκλογών που αναμένεται σύμφωνα με όσα δήλωσε και ο πρόεδρος της ΝΔ κ. Κ. Καραμανλής το δεύτερο δμηνο του 2003 μετά τη λήξη της προεδρίας στην Ευρωπαϊκή Ενωση. Εκφράστηκε έτσι η άποψη ότι το κόμμα οφείλει να ενεργοποιήσει άμεσα τις οργανώσεις του και να ρυθμίσει πλέον το θέμα των εκλογικών αντιπροσώπων στο οποίο υστερεί.

Θετική ήταν η αποδοχή από τα μέλη της Νομαρχιακής επιτροπής της πρότασης του κ. Β. Κουγιού για τη δημιουργία μίας δεύτερης τοπικής επιτροπής στην πόλη της Ρόδου καθ' όσον μάλιστα προβλέπεται και από το καταστατικό. Τονίστηκε έτσι ότι ο κ. Κουγιός οφείλει να συγκεντρώσει υπογραφές από μέλη της ΝΔ στην πόλη της Ρόδου να τις καταθέσει στη ΝΟΔΕ και να ληφθεί η τελική απόφαση από τη γραμματεία του οργανωτικού της ΝΔ. Το θέμα αναμένεται να συζητηθεί εξάλλου διεξοδικά σε επικείμενη επίσκεψη της Ψαρούδα Μπενάκη στο νησί μας πριν τις εορτές των Χριστουγέννων.

Εν τω μεταξύ καθολική αγανάκτηση εξέφρασαν τα μέλη της ΝΟΔΕ για τις απαράδεκτες όπως τονίστηκε ενέργειες του προέδρου της τοπικής Ρόδου κ. Παπαμιχαήλ ο οποίος και μετά τις πρόσφατες εκλογές συνεχίζει να προκαλεί με τη συμπεριφορά του τους οπαδούς του κόμματος. Η ΝΟΔΕ αποφάσισε να μην τον απομονώσει ακόμη από το κόμμα και να του δοθεί μία περίοδος χάριτος για να συμμορφωθεί και να ενεργοποιηθεί εν όψη των αναμενόμενων εκλογών.

Αποφασίστηκε επίσης ότι οφείλει πλέον να ανοίξει επίσημα η συζήτηση γύρω από τη διαμόρφωση του ψηφοδελτίου, τονίστηκε δε ότι είναι θετικό στοιχείο το γεγονός ότι υπάρχει ενδιαφέρον από μέλη του κόμματος να μετάσχουν στο Βουλευτικό ψηφοδέλτιο.

Τέλος η ΝΟΔΕ αποφάσισε να επιχειρήσει την επανένταξη των κ.κ. Χρ. Μαντά και Στ. Παλαμιώτη στο όργανο από το οποίο παραιτήθηκαν ειδάλλως να προχωρήσει σε αντικατάστασή τους από επιλαχόντες.







ΣΤΗ ΔΙΑΡΚΗ ΕΠΙΤΡΟΠΗ ΠΑΡΑΓΩΓΗΣ ΚΑΙ ΕΜΠΟΡΙΟΥ

ΑΡΧΙΣΕ ΧΘΕΣ Η ΣΥΖΗΤΗΣΗ του τουριστικού νομοσχεδίου

• Ποιές είναι οι θέσεις της Νομαρχίας και της Ενώσεως Ξενοδόχων Ρόδου

• Σοβαρές αντιδράσεις δωδεκανησίων βουλευτών

Αρχισε χθες το πρωί ενώπιον της διαρκούς επιτροπής παραγωγής και εμπορίου της Βουλής η συζήτηση επί της αρχής, των άρθρων και του συνόλου του σχεδίου νόμου του υπουργείου Ανάπτυξης «Τουριστική Εκπαίδευση και κατάρτιση, ρυθμίσεις για τον Τουρισμό και άλλες διατάξεις», ενώ έχουν κατατεθεί ήδη πάνω από 40 τροπολογίες όπως έγραψε και χθες η «δ».

Σημειώνεται ότι το Σ/Ν έχει προκαλέσει έντονες αντιδράσεις και δύσκολα θα περάσει αν δεν επέλθουν σ' αυτό ουσιαστικές αλλαγές.

Χθες σημειώθηκε παρέμβαση επί του θέματος και από τον Νομάρχη κ. Σ. Καραγιάννη, ο οποίος απέστειλε προς τους αρμόδιους υπουργούς και τους φορείς το ακόλουθο υπόμνημα:

Θέμα: «Προώθηση αιτημάτων Τουριστικών Σχολών Ρόδου».

Αξιότιμοι κύριοι

Μετά την ενημέρωση που είχα από εκπροσώπους εκπαιδευτικού - διοικητικού προσωπικού και σπουδαστών - μαθητών των Σχολών Τουριστικής Εκπαίδευσης ΑΣΤΕ και ΤΕΕ Ρόδου, λόγω των οξυμένων προβλημάτων τα οποία κατ' επανάληψη σας έχουμε επισημάνει και στο παρελθόν και έχουμε ζητήσει την επίλυσή τους, αλλά και ενόψει του προς συζήτηση Νομοσχεδίου, «Τουριστική Εκπαίδευση και Κατάρτιση, ρυθμίσεις για τον τουρισμό και άλλες διατάξεις» επανερχόμαστε και μεταφέρουμε την αγωνία όλων των εμπλεκομένων φορέων και εμού του ιδίου. Ειδικότερα τα κυριότερα αιτήματά τους συνοψίζονται στα παρακάτω:

1. Την ανωτατοποίηση ΑΣΤΕ με άμεση ισοτιμία πτυχίων με εκείνα των αποφοίτων παλαιοτέρων ετών. Συνέχιση της παροχής της δωρεάν παιδείας προς όλους τους σπουδαστές.

2. Αμεση λειτουργία του Β' κύκλου ΤΕΕ - ΑΣΤΕ, πρόσβαση αποφοίτων στα ΤΕΙ.

3. Αμεση κάλυψη όλων των κενών οργανικών θέσεων που προβλέπονται στο νομοσχέδιο από τους ήδη υπηρετούντες επί σειρά ετών συμβασιούχους καθηγητές. Να γίνει προσθήκη της κατηγορίας ΔΕ στο εκπαιδευτικό προσωπικό των ΤΕΕ.

4. Αυξηση των οργανικών θέσεων διοικητικού προσωπικού με προτεραιότητα την πρόσληψη των ήδη υπηρετούντων συμβασιούχων.

5. Χορήγηση και επέκταση των επιδομάτων σε όλες τις κατηγορίες εργαζομένων στις ΣΤΕ, με βάση της συνταγματικής αρχής της ισότητας.

6. Κατάργηση του άρθρου 42 του παρόντος υπό συζήτηση νομοσχεδίου.

7. Εκφράζουμε την συμπαράστασή μας στο δίκαιο αίτημα για οριστική και μόνιμη μετεγκατάσταση του εκπαιδευτηρίου Αναβύσσου στο Ελληνικό.

Παρακαλούμε για την άμεση και δίκαιη επίλυση των ζωτικών προβλημάτων των Τουριστικών Σχολών Ρόδου.

Η ΕΝΩΣΗ ΞΕΝΟΔΟΧΩΝ ΡΟΔΟΥ

Τις απόψεις της επί του Ν/Σ διετύπωσε χθες, με σχετική ανακοίνωσή της και η Ενωση Ξενοδόχων Ρόδου.

Οι απόψεις της ΕΞΡ συνοψίζονται στα παρακάτω:

Η Ενωση Ξενοδόχων Ρόδου ΕΞΡ τα τελευταία χρόνια με κάθε ευκαιρία επαναφέρει το θέμα της τουριστικής εκπαίδευσης, γιατί θεωρεί ότι ο ανθρώπινος παράγοντας αποτελεί σημαντικό στοιχείο στη δημιουργία ανταγωνιστικού περιβάλλοντος στις τουριστικές και ιδιαίτερα τις ξενοδοχειακές επιχειρήσεις. Επισήμανε και εξακολουθεί να επισημαίνει ότι η τουριστική μας εκπαίδευση σ' όλες τις βαθμίδες χρειάζεται εκσυγχρονισμό και αναβάθμιση για να ανταποκριθεί ο τομέας του τουρισμού στις διεθνείς απαιτήσεις. Για να διευκολύνει μάλιστα τα πράγματα η ΕΞΡ εκπόνησε διά του Ινστιτούτου Τουριστικών και Ξενοδοχειακών Ερευνών (Ρόδος) σχετική μελέτη με τίτλο «Αναβάθμιση και εκσυγχρονισμός της τουριστικής εκπαίδευσης», το 1996 την οποία προώθησε στις αρμόδιες αρχές, το Υπουργείο Ανάπτυξης και τον ΕΟΤ.

Κατά την άποψη της ΕΞΡ η εποπτεία της τουριστικής εκπαίδευσης θα έπρεπε να ασκείται από τον φυσικό φορέα που είναι το Υπουργείο Παιδείας για να υπάρχει μία ενιαία αντιμετώπιση στα πλαίσια του εκπαιδευτικού μας συστήματος. Εφόσον όμως η Πολιτεία κρίνει και την τουριστική εκπαίδευση πρέπει να παραμείνει στον φορέα που ασκεί και την τουριστική πολιτική, τότε είναι βασική προϋπόθεση η παρεχόμενη από τον φορέα, στην προτεινόμενη περίπτωση από τον προτεινόμενο ΟΤΕΚ, εκπαίδευση να είναι προσαρμοσμένη προς την τουριστική εκπαίδευση που παρέχει το εκπαιδευτικό μας σύστημα μέσω των ΤΕΕ, ΙΕΚ, ΚΕΚ, ΤΕΙ κτλ. Αυτό δεν επιδιώκεται με το νομοσχέδιο, γι' αυτό και προτείνουμε:

1. Η δευτεροβάθμια τουριστική επαγγελματική εκπαίδευση που παρέχει ο ΟΤΕΚ, να περιλαμβάνει ΤΕΕ μόνο Β' κύκλου του τομέα τουρισμού (τρία χρόνια μετά το Γυμνάσιο) και οι απόφοιτοι να έχουν πρόσβαση στις ΑΣΤΕ και στα αντίστοιχα ΤΕΙ κατά τα ισχύοντα για τους απόφοιτους των κρατικών ΤΕΕ.

2. Η πρόσβαση στα ΤΕΕ του ΟΤΕΚ να είναι ελεύθερη για τους απόφοιτους Γυμνασίου της περιοχής που εδρεύει και να δέχονται από άλλες περιοχές μόνο όταν υπάρχουν κενά, όπως ισχύει σήμερα στα κρατικά ΤΕΕ. Αυτό σημαίνει ότι ο ΟΤΕΚ θα πρέπει να ιδρύσει ΤΕΕ σ' όλες τις περιοχές τουριστικού ενδιαφέροντος.

3. Οι Ανώτερες Σχολές Τουριστικής Εκπαίδευσης της Ρόδου και Κρήτης εφόσον είναι τριετούς φοίτησης και η επιλογή των σπουδαστών γίνεται μέσω των Πανελλήνιων εξετάσεων να εξισωθούν με τα ΤΕΙ - Τμήματα Διοίκησης Τουριστικών Επιχειρήσεων και μετονομασθούν «Σχολές Διοίκησης Ξενοδοχειακών Επιχειρήσεων», αυτό που είναι σήμερα και που τις διαφοροποιεί από τα ΤΕΙ. Είναι αυτονόητο ότι η εξίσωση - ισοτιμία θα συνοδευθεί με την αναμόρφωση των προγραμμάτων σπουδών, με το υψηλό επίπεδο του διδακτικού προσωπικού (αυτό προβλέπεται από το νομοσχέδιο άρθρο 10) με την εξασφάλιση πρόσβαση των αποφοίτων για μεταπτυχιακές σπουδές στα Πανεπιστήμια και το ΕΑΠ (Ελληνικό Ανοικτό Πανεπιστήμιο), με την επαγγελματική κατοχύρωση των αποφοίτων και με τον εκσυγχρονισμό των εγκαταστάσεων και του εξοπλισμού των εκπαιδευτικών μονάδων, θέματα που επιβάλλεται να αντιμετωπίσει το νομοσχέδιο ώστε ουσιαστικά και τυπικά οι ΑΣΤΕ να εξισωθούν με τα ΤΕΙ.

4. Η πυραμίδα της τουριστικής εκπαίδευσης πρέπει να συμπληρωθεί και με τη δημιουργία Πανεπιστημιακής Τουριστικής Εκπαίδευσης ένα πάγιο αίτημα της ΕΞΡ για τον καταρτισμό στελεχών υψηλού επιπέδου που θα ανταποκρίνονται στις απαιτήσεις του σύγχρονου τουριστικού και ξενοδοχειακού management. Τέτοιες Πανεπιστημιακές Σχολές ενδείκνυνται να ιδρυθούν στα Περιφερειακά Πανεπιστήμια περιοχών με έντονη τουριστική δραστηριότητα (Ρόδος, Κρήτη, Κέρκυρα). Η πρόταση αυτή δεν αφορά βέβαια το νομοσχέδιο, αλλά τίθεται για να υπάρξει τοποθέτηση και δέσμευση από την Κυβέρνηση και τα κόμματα κατά τη συζήτηση στη Βουλή.

Η ΣΥΖΗΤΗΣΗ ΣΤΗ ΒΟΥΛΗ

Μεγάλες αντιδράσεις συνάντησαν, κατά τη συζήτηση στη Διαρκή Επιτροπή Παραγωγής και Εμπορίου της Βουλής του νομοσχεδίου του υπουργείου Ανάπτυξης "Τουριστική Εκπαίδευση και κατάρτιση, ρυθμίσεις για τον τουρισμό και άλλες διατάξεις", οι ρυθμίσεις που προβλέπονται στο άρθρο 39 για την Ελληνικά Τουριστικά Ακίνητα ΑΕ. Εκ μέρους της Νέας Δημοκρατίας η εισηγήτρια Π. Φουντουκίδου προειδοποίησε για τον κίνδυνο να κληθεί η Ελλάδα να λογοδοτήσει



ΔΗΜ. ΧΑΤΖΗΠΕΤΡΟΣ

ΖΑΝΤΕΣ - ΕΛΑΣΤΙΚΑ
ΑΜΟΡΤΙΣΕΡ - ΕΛΑΤΗΡΙΑ



GOODYEAR
BRIDGESTONE
MICHELIN
PIRELLI
YELLOW
DUNLOP







ΕΙΔΙΚΕΣ ΤΙΜΕΣ
ΓΙΑ ΑΜΟΡΤΙΣΕΡ
ΚΑΙ ΕΛΑΤΗΡΙΑ
τοποθέτηση,
ευθυγράμμιση δωρεάν

ΕΙΔΙΚΕΣ ΤΙΜΕΣ
ΓΙΑ ΤΑΞΙ

Με μηδέν
προκαταβολή
έως και 36 δόσεις

Οδός Μιχ. Πετρίδη 30 - Τηλ. 38889

μήπως

βρίσκεστε στα όρια νευρικής κρίσης
πριν από την οργάνωση
της δεξίωσης σας;

Mike's Catering. Δουλεύουμε σε γρήγορους ρυθμούς, για να σας παρέχουμε ένα άψογο αποτέλεσμα, και γευστικές απολαύσεις που θα εύχεστε να μην τελειώσουν ποτέ!

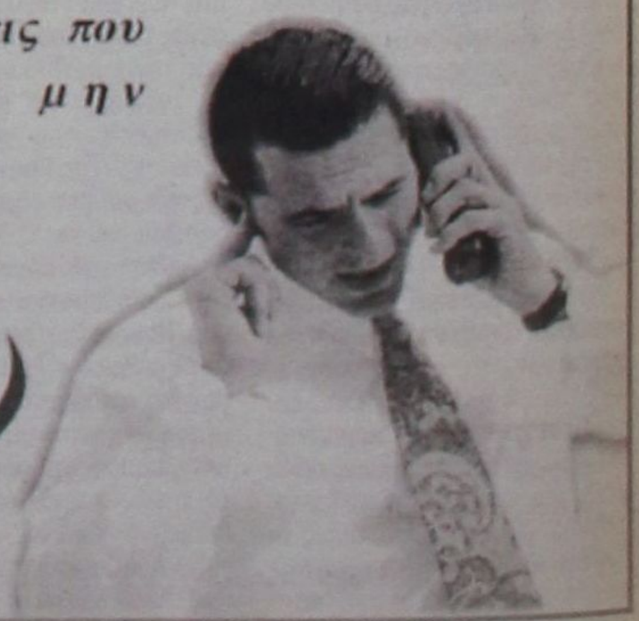

Mike's
Executive Catering

Γεωργίου Σεφέρη 108
τηλ. 60039, 24122



στην Επιτροπή Ανταγωνισμού της ΕΕ για τις ρυθμίσεις που αφορούν "τη σπουδή για την είσοδο της ΕΤΑ ΑΕ στο Χρηματιστήριο, που είναι ευνοϊκότερες από ό,τι για τις άλλες ιδιωτικές εταιρίες, γεγονός που συνάδει σε αθέμιτο ανταγωνισμό". Η ίδια ζήτησε να διορθωθεί η παράγραφος 10 του ίδιου άρθρου (39) ή να παραλειφθεί εντελώς, διότι, όπως υποστήριξε, "αποτελεί παρέκλιση του νόμου περί αιγιαλού, με κατάργηση των ελευθέρων ζωνών και κλείσιμο των παραλιών για τον απλό πολιτη". Για το ίδιο θέμα η Α. Ξυροτύρη του ΣΥΝ έκανε λόγο για "σκανδαλώδεις ρυθμίσεις" που διευκόλυναν την ιδιωτικοποίηση της ΕΤΑ ΑΕ, ενώ για την παράγραφο δέκα του άρθρου 39 υποστήριζε ότι είναι αντισυνταγματική, εφόσον η ΕΤΑ ΑΕ εξαιρείται από τους περιορισμούς, που ισχύουν βάσει του Ν 2971/2001 σχετικά με τη χρήση αιγιαλού και παραλίας προς εκτέλεση έργων τουριστικής ανάπτυξης. Αλλά και από το ΠΑΣΟΚ ο βουλευτής Γ. Κτενάς, για το αρθρο 39 παράγραφος 10, είπε ότι θα καταψηφίσει τη σχετική διάταξη, εφόσον με αυτήν "θα περάσουν σε χέρια ιδιωτών όλες οι περιοχές μεταξύ αιγιαλού και παραλίας". Αντίθετος ήταν και ο Β. Παπανικόλας. Ενστάσεις υπήρξαν και για τις διατάξεις σχετικά με για τις Ανώτερες Σχολές Τουριστικής Εκπαίδευσης, όπου οι βουλευτές Α. Παυλίδης (ΝΔ), Κ. Σφυρίου και Β. Παπανικόλας (ΠΑΣΟΚ) υποστήριξαν ότι πρέπει να ανωτατοποιηθούν, αλλιώς τόνισαν ότι θα καταψηφίσουν το νομοσχέδιο. Από την πλευρά του ο υφυπουργός Ανάπτυξης Δ. Γεωργακόπουλος δήλωσε ότι αναβαθμίζεται ο ρόλος και η σπουδαιότητα των Ανώτερων Σχολών Τουριστικής Εκπαίδευσης, ενώ για το επίμαχο θέμα της ΕΤΑ ΑΕ ανέφερε ότι οδεύει προς το Χρηματιστήριο - μάλλον το Μάρτιο του 2003 - και ότι, βάσει της νομοθεσίας για τις κεφαλαιαγορές, δεν μπορεί μια εταιρία να μπεί στο Χρηματιστήριο αν ποσοστό άνω του 35% παραμένει στο κράτος. Επίσης διευκρίνισε ότι η ΕΤΑ ΑΕ δεν πρόκειται να πάρει όποιο αιγιαλο δημιουργείται και ότι το νομοσχέδιο επιδιώκει να διορθώσει το νόμο 2971/2001 περί αιγιαλού και παραλίας που δίνει τη δυνατότητα χρήσης του αιγιαλού και παραλίας προς εκτέλεση έργων τουριστικής ανάπτυξης μόνο στην Κτηματική Εταιρία του Δημοσίου. Πάντως και τα τρία κόμματα της αντιπολίτευσης δήλωσαν ότι καταψηφίζουν το νομοσχέδιο. Εργαζόμενοι στις Τουριστικές Σχολές Εξάλλου συγκέντρωση έξω από τη Βουλή οργάνωσε σήμερα η Ομοσπονδία Εργαζομένων των Σχολών Τουριστικής Εκπαίδευσης (ΣΤΕ), προκαλώντας μεγάλα προβλήματα στην κυκλοφορία των οχημάτων στο κέντρο της πρωτεύουσας. Οι εργαζόμενοι, που έχουν ξεκινήσει απεργία διαρκείας, διαμαρτύρονται για σειρά διατάξεων του νομοσχεδίου. Μεταξύ άλλων αντιτίθενται στην παραχώρηση στην ΕΤΑ ΑΕ του εκπαιδευτηρίου-ξενοδοχείου της Αναβύσσου, χωρίς να διασφαλίζεται η μεταγκατάσταση του (συζητείται το Ελληνικό), γεγονός που θεωρούν ότι σε κίνδυνο τη λειτουργία της συγκεκριμένης τουριστικής σχολής. Επιπλέον οι εργαζόμενοι διαμαρτύρονται ότι με το νέο νομοσχέδιο δεν κατοχυρώνονται οι ανώτερες τουριστικές σχολές τριτοβάθμιας εκπαίδευσης (ΑΣΤΕ) σαν ανώτατα τεχνολογικά. ιδρύματα, με αντίκτυπο στα επαγγελματικά δικαιώματα των σπουδαστών. Το νομοσχέδιο Με το νομοσχέδιο οι μέχρι σήμερα Σχολές Τουριστικής Εκπαίδευσης μετονομάζονται σε Οργανισμό Τουριστικής Εκπαίδευσης και Κατάρτισης (ΟΤΕΚ). Σύμφωνα με το υπουργείο Ανάπτυξης (Γενική Γραμματεία Τουρισμού), σε επίπεδο τριτοβάθμιας εκπαίδευσης επιχειρείται η ουσιαστική και όχι τυπική αναβάθμιση των ανωτέρων ΣΤΕ (ΑΣΤΕ). Δημιουργείται έτσι μια νέα δομή των σχολών αυτών με θεσμοθετημένα όργανα διοίκησης (διευθυντής, συντονιστικό συμβούλιο, προϊστάμενος τμήματος κλπ) και με θέσεις εκπαιδευτικού προσωπικού, το οποίο απαιτείται να έχει αυξημένα προσόντα. Δημιουργείται επίσης ειδικό εκλεκτορικό σώμα για τη διασφάλιση της διαφάνειας και αξιοκρατίας στην επιλογή των διδασκόντων. Σε επίπεδο δευτεροβάθμιας τουριστικής εκπαίδευσης ο ΟΤΕΚ θα μπορεί να ιδρύει και να θέτει σε λειτουργία ΤΕΕ α' και β' κύκλου σε τουριστικές ειδικότητες, ενώ μέχρι σήμερα οι ΣΤΕ είχαν δυνατότητα να ιδρύουν ΤΕΕ μόνο α' κύκλου. Σε επίπεδο μεταδευτεροβάθμιας εκπαίδευσης ο ΟΤΕΚ θα μπορεί να δημιουργεί Ινστιτούτα Επαγγελματικής Κατάρτισης (ΙΕΚ), κάτι που δεν γινόταν μέχρι σήμερα, με αποτέλεσμα τα μεταλυκειακά τμήματα των ΣΤΕ να λειτουργούν με διατάξεις της δευτεροβάθμιας εκπαίδευσης. Σε επίπεδο επαγγελματικής κατάρτισης ο ΟΤΕΚ θα μπορεί να ιδρύει ΚΕΚ και να ασκεί μετεκπαίδευση εργαζομένων στον τουριστικό τομέα. Ακόμα ο ΟΤΕΚ θα έχει την ευθύνη για τις σχολές ξεναγών. Εξάλλου ο ΟΤΕΚ θα μπορεί πλέον να ιδρύει τμήματα εξειδίκευσης και επιμόρφωσης των αποφοίτων του και αποφοίτων άλλων εκπαιδευτικών ιδρυμάτων. Τα τμήματα για πρώτη φορά μπορεί να είναι ξενόγλωσσα. Επίσης ο ΟΤΕΚ θα δημιουργεί γραφεία διασύνδεσης της τουριστικής εκπαίδευσης με την τουριστική αγορά, ώστε οι απόφοιτοι να βρίσκουν ευκόλώτερα δουλειά. Για την ΕΤΑ Ειδικά για την Ελληνικά Τουριστικά Ακίνητα ΑΕ, σύμφωνα με τη Γενική Γραμματεία Τουρισμού, οι διατάξεις που έχουν ενσωματωθεί στο υπό συζήτηση νομοσχέδιο, αποσκοπούν κυρίως στη διευκόλυνση της εταιρίας, που διαχειρίζεται την περιουσία του ΕΟΤ, να εισαχθεί στο Χρηματιστήριο. Κι αυτό γιατί σε αρκετές περιπτώσεις υπήρχαν εκκρεμότητες που αφορούσαν τη μεταγραφή περιουσιακών στοιχείων στα αρμόδια υποθηκοφυλακεία, την εξόφληση φορολογικών χρεών, την είσπραξη βεβαιωμένων εσόδων κλπ. Ολα αυτά τα θέματα ρυθμίζονται πλέον με το (επίμαχο) άρθρο 39, ώστε να μην υπάρχουν κωλύματα στην εισαγωγή της της ΕΤΑ. Με άλλη διάταξη του άρθρου 39 παρέχεται η δυνατότητα, όταν πρόκειται για μεγάλες εκτάσεις της ΕΤΑ αλλά και ιδιωτικές άνω των 400 στρεμμάτων, το 35% της συνολικά δομούμενης έκτασης να είναι τουριστικά καταλύματα (ενοικιαζόμενα διαμερίσματα πολυτελείας), τα οποία θα νοικιάζονται μακροχρόνια ή θα πωλούνται. Σε άλλο σημείο (άρθρο 41) καθορίζεται ενιαίος συντελεστής δόμησης 20% ανεξάρτητα από το μέγεθος του γηπέδου, όταν πρόκειται να ανεγερθεί σε αυτό το χώρο ξενοδοχείο υψηλής κατηγορίας. Οι παραπάνω ρυθμίσεις αποσκοπούν στο να διευκολύνουν τη δημιουργία ξενοδοχειακών εγκαταστάσεων ποιότητας, ώστε να αναβαθμιστεί το ελληνικό τουριστικό προϊόν. ΠΔΡ

ΜΕ ΑΠΟΚΛΕΙΣΤΙΚΗ ΕΥΘΥΝΗ ΤΟΥ ΕΟΤ

«ΚΑΚΟΓΟΥΣΤΗ ΦΑΡΣΑ» ο χειμερινός τουρισμός



«Ονειρο φθινοπωρινής νυκτός» η επέκταση της τουριστικής σαιζόν

Σε «κακόγουστη φάρσα» εξελίχθηκε, ειδικά εφέτος, το περίφημο «πιλοτικό πρόγραμμα» του ΕΟΤ για «χειμερινό τουρισμό», (το οποίο τινάχθηκε στον αέρα με αποκλειστική ευθύνη του) και σε «όνειρο φθινοπωρινής νυκτός» η επέκταση της σαιζόν. Τα στατιστικά στοιχεία της τουριστικής κινήσεως του Νοεμβρίου, που έδωσε χθες στη δημοσιότητα η Υπηρεσία Πολιτικής Αεροπορίας (ΥΠΑ) αποδεικνύουν συγκεκριμένα κατά τον πλέον πανηγυρικό τρόπο ότι και οι δύο «πρωτοβουλίες» απέτυχαν παταγωδώς, αλλά κανένας δεν δείχνει διάθεση για να αναλάβει και τις σχετικές ευθύνες.

Σύμφωνα με τα στοιχεία, οι αφίξεις αλλοδαπών τουριστών το μήνα Νοέμβριο 2002 σημείωσαν μείωση κατά ποσοστό 24,37% έναντι του αντίστοιχου μήνα του 2001 και κατά 21,82% σε σύγκριση με τον αντίστοιχο μήνα του 2000.

Απεναντίας αύξηση κατά ποσοστό 7,62% σημείωσε η κίνηση εσωτερικού έναντι του 2001, υπελείφθη όμως κατά 11,35% έναντι της επιβατικής κινήσεως του Νοεμβρίου 2000.

Πιο συγκεκριμένα :

Το μήνα Νοέμβριο 2002 αφίχθησαν στο «σμαραγδένιο νησί» 1.691 αλλοδαποί τουρίστες έναντι 2.236 του Νοεμβρίου 2001 (μείωση 24,37%) και 2.163 του Νοεμβρίου 2000 (μείωση 21,82%).

Τον ίδιο μήνα αφίχθησαν 18.781 επιβάτες εσωτερικού έναντι 17.451 του Νοεμβρίου 2001 (αύξηση 7,62%) και 21.185 του Νοεμβρίου 2000 (μείωση 11,35%).

Συνολικά αφίχθησαν τον μήνα Νοέμβριο 20.588 επιβάτες έναντι 19.892 του Νοεμβρίου 2001 (αύξηση 3,50%) και 23.479 του Νοεμβρίου 2000 (μείωση 12,31%).

Τον ίδιο μήνα αναχώρησαν από το αεροδρόμιο της Ρόδου 29.426 επιβάτες, έναντι 30.955 του Νοεμβρίου 2001 (μείωση 4,94%) και 35.792 του Νοεμβρίου 2000 (μείωση 17,79%).

Συνολικά το μήνα Νοέμβριο 2002 διακινήθηκαν από το αεροδρόμιο Ρόδου 50.014 επιβάτες, έναντι 50.847 του Νοεμβρίου 2001 (μείωση 1,64%) και 59.271 του Νοεμβρίου 2000 (μείωση 15,62%).

Κατά εθνικότητα οι αλλοδαποί τουρίστες που αφίχθησαν στο νησί κατανέμονται ως εξής:

- Γερμανοί 715, πέρσι 961 (μείωση 25,60%).
- Αγγλοι 1 !!
- Ολλανδοί 189, πέρσι 230 (μείωση 17,83%)
- Βέλγοι μηδέν, πέρσι 54
- Ισραηλινοί 786, πέρσι 949 (μείωση 17,18%)
- Κύπριοι μηδέν, πέρσι 41.

ΓΙΑΤΡΟΙ ΧΩΡΙΣ ΣΥΝΟΡΑ

ΓΙΑ ΠΡΩΤΗ ΦΟΡΑ ΦΕΤΟΣ.... ΣΤΕΙΛΤΕ ΤΙΣ ΕΥΧΕΣ ΣΑΣ ΜΕ ΚΑΡΤΕΣ ΤΩΝ ΓΙΑΤΡΩΝ ΧΩΡΙΣ ΣΥΝΟΡΑ!

Φέτος τις γιορτές, οι ευχές σας μπορούν να έρθουν από πολύ μακριά. Από εκεί όπου οι Γιατροί Χωρίς Σύνορα Ελλάδας αγωνίζονται καθημερινά να σώσουν τη ζωή και την αξιοπρέπεια χιλιάδων συνανθρώπων μας...
Οι λέξεις θα έχουν άλλη βαρύτητα. Οι ευχές σας για «υγεία» και «ευτυχία», δεν θα αφορούν μόνο στα πρόσωπα που θα τις απευθύνετε αλλά και στους πληθυσμούς που δίνουν καθημερινή μάχη για την επιβίωσή τους.

Οι φιγούρες που απεικονίζονται στις κάρτες των ΓΧΣ διαφέρουν από τη συνηθισμένη Χριστουγεννιάτικη θεματολογία: χωρίς δέντρα, χωρίς τον Αγιο Βασίλη, χωρίς πολύχρωμα πακέτα. Κάθε κάρτα **αποτελεί ουσιαστικά ένα μήνυμα αισιοδοξίας,** έτσι όπως περνάει μέσα από τα μάτια των ανθρώπων που στέκονται μπροστά από το φωτογραφικό φακό.

Αγοράζοντας τις κάρτες των Γιατρών Χωρίς Σύνορα Ελλάδας, όχι μόνο ενισχύετε οικονομικά το έργο της οργάνωσης αλλά τη βοηθάτε να ευαισθητοποιήσει και να ενημερώσει περισσότερους ανθρώπους για το έργο της.

Για παραγγελίες καρτών, επικοινωνήσετε τώρα στο 210 9 565 465 (γραμμή 24ωρης παραγγελίας), και θα φροντίσουμε να σας τις στείλουμε με αντικαταβολή.

Ενα τηλεφώνημα είναι αρκετό για να αποκτήσουν οι ευχές σας άλλο νόημα!

ΨΑΡΙΑ ΑΙΓΑΙΟΥ

Ολόφρεσκα ψάρια από τις θάλασσές μας

ΚΛΑΥΔΙΟΥ ΠΕΠΠΕΡ 1 - ΤΗΛ.: 0241/39097 FAX: 32391

AEGEAN FISH



ΤΗΝ ΠΑΡΑΣΚΕΥΗ, 13 ΔΕΚΕΜΒΡΙΟΥ

ΣΥΝΕΡΧΕΤΑΙ ΣΕ ΣΥΝΕΔΡΙΑΣΗ το δημοτικό συμβούλιο Αφάντου

Τα θέματα της ημερήσιας διάταξης

Με πιο σοβαρό θέμα στην ημερήσια διάταξη, την έγκριση του τεχνικού προγράμματος 2003, συνέρχεται την προσεχή Παρασκευή, 13 Δεκεμβρίου σε συνεδρίαση το Δημοτικό Συμβούλιο Αφάντου.

Αναλυτικά στην ημερήσια διάταξη είναι γραμμένα τα ακόλουθα θέματα :

1. Ψήφιση Τεχνικού Προγράμματος έτους 2003.
2. Τροποποίηση προϋπολογισμού - τεχνικού προγράμματος.
3. Έγκριση σύναψης προγραμματικής σύμβασης της ΔΕΑΣΑ με το Δήμο Αφάντου και την Περιφέρεια Νοτίου Αιγαίου για την καταβολή των αντιμισθιών ενός οδηγού, που ανήκει διοικητικά στη ΔΕΑΣΑ αλλά εργάζεται στο Δήμο Αφάντου.
4. Έγκριση προγραμματικής σύμβασης της ΔΕΑΣΑ με το Δήμο Αφάντου, την ΑΔΕΑΨΑ και την Περιφέρεια Νοτίου Αιγαίου για την κάλυψη των αναγκών μετακίνησης των παιδιών του Παιδικού Σταθμού Κολυμπίων.
5. Σύναψη προγραμματικής σύμβασης για την πληρωμή της μελέτης του έργου «Αγωγός μεταφοράς λυμάτων Αρχαγγέλου - Βόδι».
6. Έγκριση έκθεσης πεπραγμένων και ισολογισμού της ΔΕΑΣΑ, έτους 2001.
7. Έγκριση πεπραγμένων και απολογισμού της ΔΑΤΕΑ για το έτος 2001.
8. Έγκριση απολογισμού Δ.Ο.Ν.Α. έτους 2001.
9. Έγκριση απολογισμού Δ.Ο.Π. έτους 2001.
10. Έγκριση πρακτικού επιτροπής επίλυσης φορολογικών διαφορών της 28ης-6ου-2002.
11. Έγκριση 1ου Ανακεφαλαιωτικού πίνακα εργασιών - έγκριση παράτασης προθεσμίας περαίωσης του έργου : «Ολοκλήρωση εγκαταστάσεων γραφείου κίνησης οχημάτων και απορριματοφόρων» (Αρ. Μελέτης Τ.Υ. 4/2001 Δήμου Αφάντου).
12. Έγκριση παράτασης προθεσμίας περαίωσης του έργου : «Συντήρηση σχολικών συγκροτημάτων» (Α.Μ. Τ.Υ. Δήμου Αφάντου 17/2002).
13. Έγκριση παράτασης προθεσμίας περαίωσης του έργου : «Διαμόρφωση αύλειων χώρων» (Α.Μ. Τ.Υ. Δήμου Αφάντου 19/2002).
14. Έγκριση 1ου Ανακεφαλαιωτικού πίνακα εργασιών του έργου : «Περίφραξη Κοιμητηρίου Δημοτικού Διαμερίσματος Αρχίπολης» (Αριθμός Μελέτης Τ.Υ.Δ.Κ. 27/2001), Αναδόχου Δ.Α.Τ.Ε.Α.
15. Έγκριση πρακτικών δημοπρασίας του έργου : «Διαμόρφωση κεντρικής πλατείας Δήμου Αφάντου» (Α.Μ. Δ. Αφάντου 6/2002) προϋπολογισμού 173.298 ευρώ χωρίς ΦΠΑ και αναθεώρηση.
16. Έγκριση παράτασης προθεσμίας περαίωσης του έργου : «Κατασκευή πεζοδρομίου στο δρόμο της Καθολικής» (Α.Μ. Τ.Υ. Δήμου Αφάντου 7/2002).
17. Έγκριση παράτασης προθεσμίας περαίωσης του έργου : «Διαμόρφωση εξωτερικών όψεων Δημαρχιακού Μεγάρου» (Α.Μ.Τ.Υ. Δήμου Αφάντου 5/2002).
18. Έγκριση 1ου Ανακεφαλαιωτικού πίνακα εργασιών - 1ου Π.Κ.Ν.Τ.Μ. του έργου : «Διαπλάτυνση παραποτάμιων δρόμων Πέρα Ποταμού» (Αρ. Μελέτης Τ.Υ.Δ.Κ. 58/2001).
19. Μείωση εγγυήσεων του έργου : «Κλάδεμα ευκαλύπτων της δενδροστοιχίας του αγροκτήματος Κολυμπίων».
20. Τροποποίηση μελέτης του έργου : «Αποπεράτωση αίθουσας πολλαπλών χρήσεων στο Δ.Δ. Αρχίπολης (Α.Μ. Τ.Υ.Δ.Κ. 20/2001)»
21. Ψήφιση Δαπανών.

ΣΥΛΛΗΨΕΙΣ ΔΙΑΡΡΗΚΤΩΝ ΣΤΗ ΡΟΔΟ ΚΑΙ ΚΩ

Συνελήφθη από άνδρες της Υποδ/νσης Ασφαλείας Ρόδου και με τη δικογραφία που σχηματίσθηκε εις βάρος του απεστάλη αρμοδίως για τα περαιτέρω, ο Π.Γ. του Ν., ετών 22, κάτοικος Ρόδου, γιατί τις πρωινές ώρες της 9ης Δεκεμβρίου 2002 μετέβη στα Κοσκινού και αφού παραβίασε την πόρτα εισόδου του οπωροπωλείου του Ιωάννη Συμιξή του Ιωάννη, ετών 53, μπήκε μέσα και αφαίρεσε από την ταμειακή μηχανή 350 ευρώ και από τις προθήκες 4 κιλά αλλαντικά, 4 φιάλες ουίσκυ και 5 φιάλες κρασί.

Από την προανάκριση προέκυψε ότι ο ίδιος είχε αφαιρέσει την 1η Φεβρουαρίου 2002 την δίκυκλη μοτοσυκλέττα του Περικλή Παπαθανασόπουλου του Βασ., ετών 43, κατοίκου Ρόδου και την 5/12/2002 από το σούπερ μάρκετ του Εμμ. Λόγγου στ' Αφάντου, ένα ασύρματο τηλέφωνο αξίας 300 ευρώ, διάφορα ποτά αξίας 150 ευρώ και διάφορα άλλα είδη αξίας 200 ευρώ. Την 6/12/2002 αφαίρεσε από το ΙΧΦ του Βασ. Σπυροπούλου του Σπυρ., ετών 45, κατοίκου Ρόδου, 3 ζεύγη υποδημάτων, αξίας 100 ευρώ και την 24/25 -5 -2002 από το ΙΕΧ της Στεργούλας Τρέχα του Λάζαρου ένα ραδιοκασσετόφωνο αξίας 200 ευρώ και την μπαταρία του αυτοκινήτου. Ανευρέθησαν και παραδόθηκαν στους δικαιούχους η μοτοσυκλέττα και μέρος των άλλων κλοπιμαίων.

• Συνελήφθη προχθές το βράδυ στην Καρδάμαινα Κω και απεστάλη αρμοδίως για τα περαιτέρω, ο υπήκοος Βουλγαρίας Ο.D. του F., ετών 32, γιατί, αφού διέρρηξε παράθυρο φωταγωγού μπήκε στο σούπερ μάρκετ του Νικ. Διακοστεφανή και αφαίρεσε 50 κάρτες κινητών τηλεφώνων αξίας 590 ευρώ.

Οι κάρτες ανευρέθησαν και παραδόθηκαν στον δικαιούχο.

ΟΠΩΣ ΑΝΑΦΕΡΕΤΑΙ ΣΕ ΣΧΕΤΙΚΗ ΑΝΑΚΟΙΝΩΣΗ

Η ΜΟΝΗ ΠΑΤΜΟΥ ΔΙΕΚΔΙΚΕΙ τα παρανόμως εκποιηθέντα κτήματα

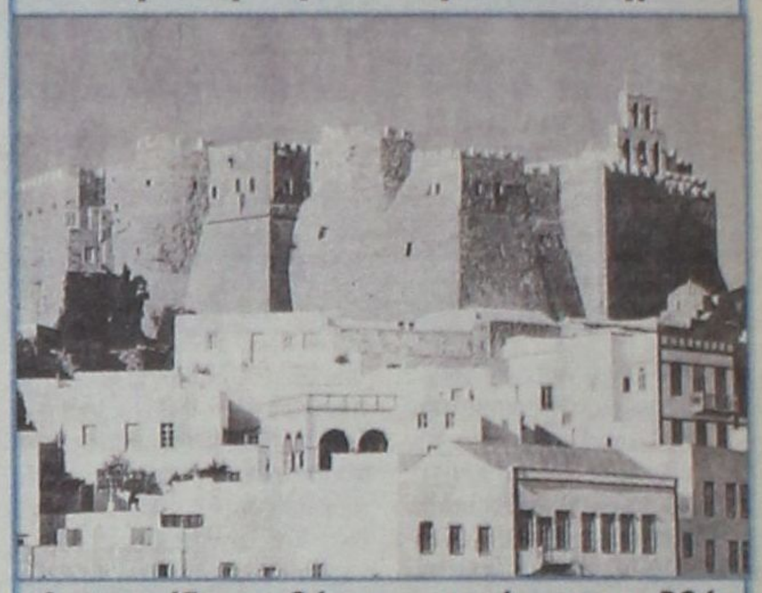

Διαχωρίζει τη θέση της από το παρελθόν

«Σήμερα, όχι μόνο δεν εκποιείται περιουσία της Μονής Πάτμου, αλλά η Αδελφότης διεκδικεί την παρανόμως και αντικανονικώς εκποιηθείσα περιουσία της». Τα παραπάνω αναφέρονται σε (χθεσινή) ανακοίνωση της Ιεράς Μονής Πάτμου με αφορμή διάφορα δημοσιεύματα που δεν διευκρινίζουν ότι οι απάτες σημειώθηκαν παλαιότερα. Μάλιστα η Μονή απειλεί με την...υποβολή μηνύσεων!

Αναλυτικά στην ανακοίνωση αναφέρονται τα εξής :

«Μετ' εκπλήξεως διεπιστώνουμε ότι ορισμένα μέσα γενικής ενημερώσεως συνεχίζουν ανευθύνως να μεταδίδουν ευκαίρως ακαίρως ότι η Αδελφότης της Μονής του Ευαγγελιστού Ιωάννου του Θεολόγου εκποιεί την περιουσία της Μονής, χωρίς να διευκρινίζουν ότι αυτό συνέβη κατά το παρελθόν και ότι σήμερον η Αδελφότης όχι μόνον τούτο δεν πράττει, αλλά και διεκδικεί την παρανόμως και αντικανονικώς εκποιηθείσα περιουσία της.

Επιμένουν να δίδουν άσχημη και προσβλητική εικόνα δια τη Μονή και την Πάτμο γενικότερον χωρίς να ξεχωρίζουν τα άτοπα, τα οποία συνέβησαν παλαιότερον υπό ορισμένων, από τη μεγάλη ιστορία και την ανυπολόγιστη και πολυδιάστατη προσφορά του μεγάλου μοναστικού Κέντρου της Ιεράς Νήσου της Πάτμου.

Η συνέχιση της τακτικής αυτής θα εκληφθεί ως επίδειξη ανευθυνότητος ή προκλητικότητος υπό των αρμοδίων και ως εκ τούτου η Αδελφότης της Μονής θα αναγκασθεί, προασπιζόμενη τον υπεραιωνόβιο τούτο θεσμό, να αντιμετωπίσει την κατάσταση αναλόγως».



ΑΚΡΙΤΙΚΑ

κουβεντούλες με κάποιο νόημα

Θάρσει· λέγων τ' αληθές σου σφαλεί ποτέ
ΣΟΦΟΚΛΗΣ

Ο ΠΝΙΓΜΕΝΟΣ, ΑΠΟ ΤΑ ΜΑΛΛΙΑ ΤΟΥ ΠΙΑΝΕΤΑΙ

Μετά το σοκ που προκάλεσαν στους ΠΑΣΟΚους οι τελευταίες δημοσκοπήσεις, μπορεί να υπάρξει κάτι, μέσα από τις ίδιες, που να είναι σε θέση να τους παρηγορήσει; Δύσκολο ίσως, όμως όχι και αδύνατο, δεδομένου ότι καμιά φορά οι αριθμοί έχουν κι άλλες αναγνώσεις. Προσέξτε. Από την αρχή του 2002 μέχρι τώρα έγιναν 12 δημοσκοπήσεις. Η διαφορά του 6,1% μεταξύ της Ν.Δ. και του ΠΑΣΟΚ, που έβγαλε η προχθεσινή της MRB, είναι η μικρότερη όλων, αν βέβαια εξαιρέσει κανείς εκείνη τη διαφορά των 5,5 μονάδων που είχε βγάλει η «Μέτρον Ανάλυσις» καταμεσής των αποκαλύψεων για τη 17Ν, τον περασμένο Ιούλιο. Εκείνη την περίοδο επίσης είχε γίνει μία ακόμη δημοσκόπηση (από την «Κάπα Ρισέρτς») με τη διαφορά στο 6,3%. Σε όλες τις άλλες η διαφορά ήταν 7% -9,4%.

Ε, αν το δουν έτσι στο ΠΑΣΟΚ μπορούν να πείσουν τους εαυτούς τους ότι πάνε καλά και να μετριάσουν λίγο την απαισιοδοξία τους. Εξάλλου, ο πνιγμένος, απο τα μαλλιά του πιάνεται.

Χ ΑΝΕΙ Η ΜΑΝΑ ΤΟ ΠΑΙΔΙ...!

Είναι αυτό που λένε, ότι στις εκλογές «χάνει η μάνα το παιδί και το παιδί τη μάνα». Ιδού λοιπόν, μερικά από τα πιο παράξενα των τελευταίων δημοτικών εκλογών, που ήρθαν στο φως μετά από προσφυγές στο Διοικητικό Πρωτοδικείο:

• **Δήμος Καμείρου - Πλατάνια:** Εγινε κλήρωση μεταξύ των κ.κ. Μαρίας Μιχαλάκη και Ευδοκίας Χρυσού, που πήραν «μηδέν» ψήφους! Δηλαδή, ούτε οι ίδιες ψήφισαν τους εαυτούς τους! Και όμως μια (η πρώτη) εκλέγεται τοπική σύμβουλος!

• **Τοπικό συμβούλιο Απερίου Καρπάθου:** Εγινε κλήρωση μεταξύ δύο συζύγων που ήταν υποψήφιοι, της Μ. και του Σ. Λογοθέτη. Είχαν πάρει από 18 ψήφους.

• **Τοπικό Συμβούλιο Σπόων Καρπάθου:** Εγινε κλήρωση μεταξύ των συζύγων Αργυρώς και Ευαγγ. Χαλκιά που είχαν πάρει στις εκλογές από 12 ψήφους.

Οπως διαπιστώνετε, **κανένας σύζυγος** δεν παραιτήθηκε υπέρ του άλλου. Τα εκλογικά δικαιώματα, άλλωστε, είναι συνταγματικώς κατοχυρωμένα.

Κ ΑΘΕ ΜΕΡΑ ΠΑΣΧΑ

Κάθε μέρα Πάσχα δεν είναι αλλά στην κυβέρνηση κάθε που βρίσκονται σε δυσχερή θέση συζητούν για ανασχηματισμό και για συνεργασία με την Αριστερά. Να, όπως αυτή την περίοδο καλή ώρα, όπου οι αρνητικές δημοσκοπήσεις άνοιξαν κύκλο συζητήσεων για αλλαγές στο κυβερνητικό σχήμα.

Ωστόσο, από τη μια η δεδηλωμένη άρνηση του κ. Σημίτη για συχνούς ανασχηματισμούς, από την άλλη η επικείμενη προεδρία, δεν αφήνουν περιθώρια για αλλαγές σε κορυφαία υπουργεία. «Αν δείτε τον πρωθυπουργό να κάνει ανασχηματισμό, τότε σημαίνει ότι βρίσκεται σε δύσκολη θέση», σχολίαζε βουλευτής του ΠΑΣΟΚ.

Π ΕΡΙ... ΨΑΡΟΣΟΥΠΑΣ

Καθυστερημένο, αλλά πάντα επίκαιρο και πάνω απ' όλα, «νόστιμο»:

Στην μικρή δεξίωση που παρέθεσε ο κεντρικός λιμενάρχης Ρόδου μετά την Θεία Λειτουργία στην Εκκλησία του Αγίου Νικολάου, την 6η Δεκεμβρίου (γιορτή του προστάτη των ναυτικών) προσήλθε και ο νέος νομάρχης κ. Γιάννης Μαχαιρίδης. Καθώς διαπίστωσε, όμως, ότι δεν υπήρχε... ψαρόσουπα, προέβη σε... έντονη παρατήρηση.

Αλλά με τέτοιο τρόπο και ύφος (αυστηρό), που κανένας δεν κατάλαβε, αν έκανε... πλάκα ή αν μιλούσε σοβαρά.

Εμεινα, πάντως, όλοι άφωνοι, (πάσα εξήγηση, ή μη εξήγηση, δεκτή!)

Κ ΟΥΤΟΠΟΝΗΡΙΑ

Η κυβέρνηση διαρρέει ότι δήθεν επιθυμεί να γίνουν ταυτόχρονα με τις εθνικές και οι ευρωεκλογές, αλλά παλιός κοινοβουλευτικός το θεώρησε ως κυβερνητική κουτοπονηριά και εξήγησε:

- Γνωρίζει ότι αποκλείεται η Ε.Ε. να συναινέσει να γίνουν οι ευρωεκλογές ένα μήνα ενωρίτερα στην Ελλάδα. Ετσι, η κυβέρνηση θα έχει ένα λογικοφανές επιχείρημα να γίνουν ένα μήνα αργότερα οι βουλευτικές.

Αμα ξέρεις ότι χάνεις την εξουσία, έστω και οι τριάντα μέρες κάτι είναι κι αυτές.

Ν ΑΙ Ή ΟΧΙ;

Θα μετεξελιχθεί το Πατριωτικό Μέτωπο σε πολιτική κίνηση ή όχι;

Κατ' άλλους ναι, κατ' άλλους όχι.

Ορισμένοι σύντροφοι υποστηρίζουν ότι δεν πρόκειται να κάνουν τίποτε απολύτως, ενώ άλλοι παρατηρούν:

- Η υποτίμηση του νομίσματος και η κομματική... κλωνοποίηση δεν προαναγγέλλονται!

Α ΠΟΡΙΑ

Εκ μέρους του Πατριωτικού Μετώπου, ο Γεράσιμος Αρσένης διατυπώνει την απορία:

- Για ποιό λόγο η κυβέρνηση δεν επιχειρεί να χρησιμοποιήσει τη διαφοροποίησή μας ως διαπραγματευτικό ατού στους διεθνείς παράγοντες;

- Μα, για τον ίδιο λόγο που ο κ. Σημίτης, την απειλή του βέτο τη διατυπώνει μόνο προς την... Κοινοβουλευτική του Ομάδα.

Λέγονται τέτοια πράγματα στους κουτόφραγκους, που στενοχωριούνται εύκολα;

Ε ΥΤΥΧΗΜΑ

Επιχειρώντας να δικαιολογήσει τα δυσμενή γκάλοπ, σημιτοφύλακας, έλεγε:

- Σ'αυτό έχουν μεγάλη ευθύνη οι υπουργοί που αγνόησαν την επιστολή Σημίτη, που τους προέτρεπε να παρουσιάσουν κάποιο έργο.

Και αντιπολιτευόμενος του απάντησε:

- Φαντάζεσαι πόσο δυσμενέστερα θα ήταν τα γκάλοπ αν αποφάσιζαν να εργαστούν; Με την απραξία τους γλυτώσατε τα χειρότερα...

Η ΤΑΝ ΕΚΕΙ ΚΑΙ Ο κ. ΜΑΤΣΙΑΣ

Στο νομαρχιακό μέγαρο ήταν προχθές το βράδυ, στην παρουσίαση του απολογισμού της νομαρχιακής αρχής και ο διοικητής του Νοσοκομείου κ. Δημ. Μάτσιας.

Κι έγινε πάλι αφορμή για εντονότατα και δυσμενέστατα σχόλια.

Ο κ. διοικητής προτίμησε να καθίσει στα έδρανα των... δημοσιογράφων και από την στιγμή που μπήκε στην αίθουσα ως την στιγμή που έφυγε, δεν σταμάτησε να συνομιλεί μεγαλοφώνως. Δεν άφηνε τους υπόλοιπους να παρακολουθήσουν. Εις μάτην του έκαναν συνεχώς παρατηρήσεις ο ένας μετά τον άλλον. Στο τέλος υποχρεώνονταν όλοι να φεύγουν από κοντά του για να βρουν την ησυχία τους. Και να' ταν μόνο αυτά!!

Ολη την ώρα έπαιζε με τα χέρια και τα πόδια του (έκανε «κουνάρες»!) στριφογύριζε νευρικά και με ταχύτητα, δίκην κομπολογίου, το «σχοινάκι» του κινητού τηλεφώνου του, αναστέναζε συνεχώς κι έγινε αντικείμενο «γενικότερου ενδιαφέροντος»

Αυτόν τον άνθρωπο, λοιπόν, έστειλαν στη Ρόδο να «διοικήσει» το Νοσοκομείο.

Να τον χαίρονται αυτοί που τον διόρισαν.

Η ΔΙΚΑΙΩΣΗ

Πραγματικά δεν αισθανόμαστε ιδιαιτέρως ευτυχείς για όσα συνέβησαν με τις αγωγές κατά των γιατρών του νοσοκομείου, όσο και για την συνέχεια, αν και πρόκειται για πανηγυρική δικαίωση της «δ», που **μόνη** είχε αναλάβει το βαρύ έργο τόσο της ενημερώσεως της κοινής γνώμης όσο και της καταδίκης των απίθανων και αστήρικτων (νομικά, ψυχολογικά και κοινωνικά) πρωτοβουλιών των κ.κ. Αρσενοπούλου και Μάτσια.

Ευχόμαστε απλώς να μην επαναληφθούν τέτοια φαινόμενα που απαξιώνουν θεσμούς και ανθρώπους. Χαιρόμαστε επίσης που το αρμόδιο υπουργείο κατάλαβε, έστω και αργά, ότι Αρσενοπούλου - Μάτσιας, ήταν δύο λαθεμένες επιλογές, ότι δεν πρόκειται για «κατάλληλους ανθρώπους στην κατάλληλη θέση».

Επί μία ολόκληρη εβδομάδα επιχειρήθηκε να αποπροσανατολισθεί η κοινή γνώμη και να «μηδενισθεί» η προσπάθεια της «δ», ακόμα και από ΜΜΕ, που ξαφνικά άρχισαν να... πανηγυρίζουν, για όσα επέκριναν ως προχθές. Τέτοια δημοσιογραφική αθλιότητα...

Προσπάθησαν να περάσουν στην κοινή γνώμη την άποψη ότι όλα έγιναν... εν αγνοία Αρσενοπούλου - Μάτσια, λες και ο κοσμάκης τρώει κουτόχορτο και πιστεύει ότι ένας νομικός σύμβουλος μπορεί να κάνει του κεφαλιού του χωρίς εντολή ή να υποκαθιστά την πολιτική εξουσία.

Αντί να βγούν δημοσίως Αρσενοπούλου - Μάτσιας και να ενημερώσουν την κοινή γνώμη κρύφτηκαν και έβαλαν άλλους, αθώους, να βγάλουν το φίδι από την τρύπα. Τόση υπευθυνότητα και σοβαρότητα τους διακρίνει.

Ευχόμαστε να λάβει το υπουργείο τις αποφάσεις που πρέπει, όχι απλώς για να ικανοποιήσει το δημόσιο αίσθημα, αλλά για να προστατεύσει τον ίδιο το θεσμό του ΕΣΥ που βαναύσως κακοποιείται από τους παχυλώς αμειβομένους!

(Η «δ» σκοπίμως δεν αναφέρθηκε χθές στις εξελίξεις επί του θέματος, αν και είχε δεχθεί τρία τηλεφωνήματα από παράγοντες του υπουργείου Υγείας. Ηθελε να δεί πως θα αντιδρούσαν ορισμένοι... χαζοχαρούμενοι. Και ξεκαρδίστηκε στα γέλια. Ξαφνικά έγινε πάλι, το «μαύρο - άσπρο»).

Ι ΣΟΤΗΤΑ

Το θέμα της άνισης μεταχείρισης των γυναικών από τις εφορίες θίγουν με ταυτόχρονες ερωτήσεις τους δύο κυρίες του Κοινοβουλίου. Η Μ. Δαμανάκη (ΣΥΝ) και η κ. Παπακώστα (ΝΔ). Μεταξύ των θεμάτων που θίγουν είναι η συνυπευθυνότητα στην υποβολή της φορολογικής δήλωσης και η ανάλογη κατανομή της επιστροφής φόρου. Προβλέπω άνδρες συνάδελφοι τους να καταθέσουν ερώτηση για να υπηρετούν και οι γυναίκες ίση στρατιωτική θητεία.

Τ Ο ΑΝΩΤΑΤΟ ΣΤΑΔΙΟ ΤΗΣ ΧΑΣΟΥΡΑΣ

Κρύο, καιρός για τρίο!..

...Ητοι, ο χαμένος, ο γδαρμένος και... η Σοφοκλέους....

...Ή αν προτιμάτε, ο αποταμιευτής, ο επενδυτής και... η κακιά τους μοίρα.

...Θέλοντας και μη, θα μας πάνε... σιδηροδέσμιους στα «σύνθετα» ονομαζόμενα νέα τραπεζικά προϊόντα. Εκεί, στην καλύτερη περίπτωση, έχουμε εξασφαλίσει το κεφάλαιο που καταθέσαμε, αλλά κάνοντας τις ανάλογες προσευχές ή και τα ευχέλαια, θα αποκομίσουμε και κάτι παραπάνω από τον πληθωρισμό.

...Οπως καταλάβατε, είμαστε μια οικονομία όλο ευτυχία...

...Γεμάτη ευκαιρίες! Οπου κι αν βάλεις τα λεφτά σου, χάνεις!

Εκσυγχρονισμός, το ανώτατο στάδιο της χασούρας;

Τ Ο ΜΕΛΛΟΝ ΤΗΣ ΚΥΠΡΟΥ

Πάνω από 2.000 άτομα συγκεντρώθηκαν στην Κύπρο υπό βροχή στην πλατεία Ελευθερίας της Λευκωσίας στο συλλαλητήριο που οργάνωσε η «Παγκύπρια Κίνηση Πολιτών εναντίον του σχεδίου Ανάν». Είναι πολύ φυσιολογικό να γίνει αυτή η συγκέντρωση ακόμη και κάτω από βροχή, γιατί το σχέδιο Ανάν είναι ό,τι πιο σημαντικό έχει συμβεί τα τελευταία χρόνια και σε συνδυασμό με την ένταξη της Κύπρου στην Ευρωπαϊκή Ενωση, θα αλλάξει το πολιτικό τοπίο και το μέλλον της Μεγαλονήσου. Εκείνο που είναι αξιοπρόσεκτο είναι το γεγονός ότι βασικοί ομιλητές ήταν ο Γ. Αρσένης και ο Δ. Τσοβόλας δηλαδή το λεγόμενο «Πατριωτικό Μέτωπο» με τη βοήθεια εκπροσώπων του Κλήρου της Κύπρου.

Σε ένα άλλο σημείο της Μεγαλονήσου στην Πύλα λίγα χιλιόμετρα πάνω από την πράσινη γραμμή, εκεί που ζουν 1.300 κάτοικοι, Ελληνοκύπριοι και Τουρκοκύπριοι μαζί, έγινε μια άλλη συγκέντρωση. Μια συζήτηση για την προοπτική ενιαίας Κύπρου με ομιλητές τον Πρόεδρο της Κυπριακής Βουλής, Δ. Χριστόφια τον πρώην Πρόεδρο, Γ. Βασιλείου και τον αρχηγό της αντιπολίτευσης στα κατεχόμενα Μ. Ταλάτ. Δύο λογικές εντελώς διαφορετικές, αλλά μια και κοινή η αγωνία: Το μέλλον της Κύπρου.

Δ ΙΑΦΘΟΡΑ ΚΑΙ ΣΗΨΗ

Νέο σώμα αδιάφθορων. Αυτή τη φορά για τον έλεγχο της ποιότητας των καυσίμων και την πάταξη της νοθείας. Εχουν προηγηθεί... διάφοροι άλλοι αδιάφθοροι, καθώς και ο διορισμός του Κ. Δαφέρμου, ως επικεφαλής του σώματος που θα ελέγχει τη δημόσια διοίκηση.

Την ίδια στιγμή, αίσθηση προκάλεσε η έκκληση ενός ανώτατου εισαγγελέα του Ευ. Κρουσταλλάκη προς τον κλάδο του, για περίπου αυτεπάγγελτη προστασία της δημόσιας διοίκησης, από την συνεχώς επεκτεινόμενη διαφθορά. Φαίνεται πως το «σπυρί» μεγαλώνει, εκτρέφεται. Το ξέρουμε όλοι, οι συναλλασσόμενοι με τις υπηρεσίες του Δημοσίου. Δεν είναι πια επιδημία, είναι αυτονόητη κατάσταση. Και το χειρότερο, τείνει σε μια ιδιότυπη νομιμοποίηση στη συνείδηση των πολιτών. Ολοι αυτοί που διαμαρτύρονται, εμείς, συμμετέχουμε στην ανατροφοδότηση του φαινομένου είτε με την ανοχή, είτε πληρώνοντας τον οβολό μας όταν «χρειαστεί». Αλλά ποιος εγγυάται ότι οι λόγοι που εξέθρεψαν την τόση διαφθορά, θα έχουν ακυρωθεί στην περίπτωση των αδιάφθορων;

Το πρόβλημα είναι και πολιτικό και τεχνικό. Για το πρώτο, το λόγο έχουν οι πολίτες. Για το δεύτερο η τεχνολογία, που - ευτυχώς - στην περίπτωση που ανακοινώθηκε σήμερα, θα εφαρμοστεί.

Υ.Τ.Υ.

ΟΛΑ ΕΓΙΝΑΝ ΧΩΡΙΣ ΑΔΕΙΑ!

ΠΡΩΤΟΚΟΛΛΟ ΑΥΘΑΙΡΕΤΟΥ ΕΞΕΔΩΣΕ η Πολεοδομία για το πολυκατάστημα!

✓ Μπάζωσαν το ρέμα και αποξήλωσαν το λόφο! ✓ Ασφαλιστικά μέτρα από τον Εμπορικό Σύλλογο ✓ Δηλώσεις του προϊσταμένου της Πολεοδομίας κ. Ι. Παπαχριστοδούλου



Αίτηση ασφαλιστικών μέτρων κατά της εταιρείας «Jumpo ΑΕΕ» με την οποία ζητείται και η έκδοση προσωρινής διαταγής απαγόρευσης της λειτουργίας της και η διενέργεια εμπορικών πράξεων μέχρι εκδόσεως νόμιμης άδειας, κατέθεσε χθες ο Εμπορικός Σύλλογος Ρόδου δια του πληρεξούσιου δικηγόρου του, κ. Καζούλη Καζουλλάκη, ενώ στην έκδοση πρωτοκόλλου αυθαιρέτου, στο οποίο αναφέρεται ότι η εταιρεία προέβη σε αλλαγή χρήσεως του κτιρίου στο οποίο στεγάζεται στην Ηλιούπολη, σε προσθήκη και σε χωματουργικές εργασίες χωρίς άδεια, προχώρησε η υπηρεσία Πολεοδομίας του Δήμου Ροδίων.

Στην αίτηση ασφαλιστικών μέτρων του Εμπορικού Συλλόγου Ρόδου που κοινοποιείται στο Συνήγορο του Πολίτη, στην Εισαγγελία Πλημμελειοδικών Ρόδου, στην υπουργό ΠΕΧΩΔΕ, στην Περιφέρεια Νοτίου Αιγαίου, στη Νομαρχία Δωδ/σου και στην Πολεοδομία του Δήμου Ροδίων αναφέρονται, μεταξύ άλλων και τα εξής :

«Η καθής εντελώς παράνομα, καταχρηστικά, αθέμιτα και σε αντίθεση με κάθε πνεύμα δικαίου και σε αντίθεση με τα χρηστά ήθη ολοκλήρωσε τόσο τις παράνομες οικοδομικές και άλλες εργασίες της στο κτίριο αλλά και στον περιβάλλοντα χώρο κατά πολύ και προέβη σε ενέργειες και πράξεις για να λειτουργήσει την εν λόγω επιχείρησή της σε όλη της την έκταση εντελώς παράνομα και σε αντίθεση με τα χρηστά ήθη.

Επειδή η καθής δια του αντιπροέδρου της τόσο κατά τη συνεδρίαση του Δημοτικού Συμβουλίου όσο και στα τοπικά Μ.Μ.Ε., δήλωσε και ανακοίνωσε κατ' επανάληψη δημόσια ότι το κατάστημά του παρέχει προϊόντα κατά 40% φθηνότερα από τα υπόλοιπα τοπικά καταστήματα που πωλούν παρεμφερή με την καθής προϊόντα, δήλωση που πέραν του ότι είναι ανακριβής, έγινε με σαφή σκοπό να δημιουργήσει ψευδή εντύπωση ιδιαίτερης ευνοϊκής προσφοράς υπέρ αυτής για το καταναλωτικό κοινό και να πετύχει με την εκ προθέσεως παράνομη πράξη - δήλωση - ανακοίνωσή του αδικαιολόγητο και αθέμιτο προβάδισμα απέναντι στους νομοταγείς ανταγωνιστές του που τυγχάνουν μέλη του συλλόγου μας και σε αντίθεση με τα χρηστά ήθη και την ηθική.

Επειδή όπως προκύπτει από τα αντίστοιχα τηρούμενα βιβλία στο Εμπορικό και Βιομηχανικό Επιμελητήριο Δωδ/σου στην πόλη της Ρόδου δραστηριοποιούνται 165 μέλη μας με παρεμφερή με την καθής δραστηριότητα στα παιχνίδια, παιδικά, ενδύματα και χαρτικά - βιβλία, πολύ δε περισσότερο στα άλλα είδη που η καθής πρόκειται να δραστηριοποιηθεί κατά τις δηλώσεις της.

Επειδή η καθής με τις παραπάνω αναληθείς δηλώσεις της, οι οποίες έγιναν με πρόθεση βλάβης των μελών του Συλλόγου μας που ασκούν με αυτή παρεμφερή δραστηριότητα κατά τρόπο ηθικά ανάρμοστο, είχαν σαν αποτέλεσμα να πέσουν κατακόρυφα οι πωλήσεις σε πολλές από τις επιχειρήσεις των μελών μας και να υποστούν από την αιτία αυτή σημαντική ηθική και οικονομική βλάβη.

Επειδή η καθής μετά την αρνητική κατά πλειοψηφία απόφαση του Νομαρχιακού Συμβουλίου της Νομαρχιακής Αυτοδιοίκησης Δωδ/σου, μετά των νομίμων εκπροσώπων της δηλώνουν ανακοινώνοντας στα τοπικά Μ.Μ.Ε. ότι η καθής θα λειτουργούσε οπωσδήποτε εντός των προσεχών ημερών το εν λόγω πολυκατάστημά της παρά την αρνητική απόφαση της αρμόδιας από το νόμο για τη λειτουργία της εκδούσας αρχής.

Επειδή ουδείς εξ ημών δεν είναι αντίθετος στη λειτουργία της οποιασδήποτε εμπορικής δραστηριότητας στο νησί μας εφόσον αυτή ασκείται νόμιμα και σύμφωνα με τις κείμενες διατάξεις και νόμους στα πλαίσια του υγιούς ανταγωνισμού.

Επειδή η καθής εντελώς παράνομα χωρίς την απαιτούμενη από το νόμο άδεια της αρμόδιας αρχής, σε ένα κτίριο μη νόμιμο (αφού δεν έχει την από το νόμο οικοδομική άδεια) άσκησε το Σάββατο από τις 3 π.μ. έως τις 6 π.μ. εμπορική δραστηριότητα εντελώς παράνομα σε ένα κτίριο μη νόμιμο σύμφωνα με τις κείμενες διατάξεις δεχόμενη κοινό - καταναλωτές και μέσα σε αυτούς και παιδιά (σημ. ότι το κτίριο κτίστηκε το έτος 1981 με τους ισχύοντες τότε κανόνες του ΓΟΚ τόσο για τη δόμηση όσο και για αντισεισμικότητα του κτιρίου), προβαίνοντας σε παράνομες και αθέμιτες πωλήσεις σε αντίθεση με τα χρηστά ήθη και την κείμενη νομοθεσία για τη λειτουργία των εν λόγω πολυκαταστημάτων και όχι μόνο, που αποτέλεσμα είχε πολλοί εκ των μελών μας με παρεμφερή δραστηριότητα οι οποίοι ασκούν νόμιμα και θεμιτά την εμπορική τους δραστηριότητα, να υποστούν από την παράνομα αυτή αιτία σημαντική ηθική και οικονομική βλάβη.

Επειδή οι ενέργειες αυτές των καθών είναι εντελώς αυθαίρετες, παράνομες, καταχρηστικές, αθέμιτες και ποινικά κολάσιμες.

Επειδή από τη συμπεριφορά και τις ενέργειές της, προέκυψαν έριδες και επίκεινται συγκρούσεις με τα μέλη μας, σύμφωνα και με τα προαναφερόμενα, προς αποτροπή και πρόληψη των οποίων πρέπει να ληφθούν ασφαλιστικά μέτρα.

Επειδή οι πράξεις αυτές της καθής συνιστούν αθέμιτο ανταγωνισμό διότι ασκούνται κατά τρόπο αντιβαίνοντα στα χρηστά και εμπορικά ήθη.

Επειδή κατά τα ιστορούμενα συντρέχουν επείγοντες λόγοι να ληφθούν ασφαλιστικά μέτρα».

Ο προϊστάμενος της Πολεοδομίας του Δήμου Ροδίων, κ. Γ. Παπαχριστοδούλου με δηλώσεις του χθες σε συντάκτη της «δ» ενημέρωσε σχετικά με το ιστορικό της υπόθεσης, εξήγησε τους λόγους που οδήγησαν την υπηρεσία σε έκδοση πρωτοκόλλου αυθαιρέτου και ταυτόχρονα υπεραμύνθηκε της πολιτικής που ακολούθησε η πολεοδομία σε ό,τι αφορά την «ανοχή που επέδειξε» στην παράνομη ολοκλήρωση του κτιρίου της «Jumpo». Εξηγεί, τέλος, ότι υπάρχει δυνατότητα να καταθέσει η εταιρεία τροποποιημένη μελέτη, ενώ τονίζει ότι η νομική υπηρεσία του δήμου θα ελέγξει εάν η απόφαση του Συμβουλίου Επικρατείας που επικαλείται η εταιρεία έχει ισχύ και στη Ρόδο.

Αναλυτικά ο κ. Παπαχριστοδούλου δήλωσε τα ακόλουθα :

«Έχουμε ένα οικόπεδο εκτός σχεδίου κατά το νόμο. Αυτό το κτίριο είχε άδεια για βιοτεχνικό. Στην εκτός σχεδίου δόμηση επιτρέπονται 600 τ.μ. για εμπορική χρήση, αυτό ήταν πολύ πιο μεγάλο. Λέει ο νόμος ότι μπορεί με απόφαση της Περιφέρειας να δοθεί παρέκκλιση και να δοθεί συντελεστής δόμησης 0,2 για εμπορική χρήση που σημαίνει ότι 30 στρέμματα που έχουν έκταση επί 0,2 γύρω 6.000 τ.μ. οικοδομή. Αυτή η άδεια χορηγήθηκε από την Περιφέρεια, Τμήμα ΠΕΧΩ Ρόδου, το καλοκαίρι.

Αυτή είναι προϋπόθεση για να εκδόσουν άδεια αναθεώρησης στο σκέλος που αφορά τη βιοτεχνία την παλιά για να την μετατρέψουν σε εμπορικό και είναι κανονική οικοδομική άδεια, επειδή η απόφαση της Περιφέρειας τους έδινε ένα συντελεστή που άφηνε τη δυνατότητα για προσθήκες, αφού το κτίριο ήταν παλιό και είχε κενά που ήθελαν να κλείσουν και ο συντελεστής που είχαν τους κάλυπτε να το κάνουν αυτό.

Η άδεια που μας ζητήθηκε ήταν αλλαγή χρήσης και προσθήκη ενός τμήματος κτιρίου κάπου 700 μέτρα. Αυτός ο φάκελος κατατέθηκε το Σεπτέμβρη. Από εκεί και πέρα τους εξηγήσαμε ότι επειδή η εμπορική αυτή λειτουργία είναι πάνω από 2.000 τ.μ. πρέπει με βάση το νόμο να λάβουν έγκριση του Νομαρχιακού Συμβουλίου.

Η αίτησή τους ως γνωστό απερρίφθη. Εμείς περιμέναμε την απόφαση του Νομαρχιακού Συμβουλίου η οποία μας δεσμεύει από την άποψη ότι η άδεια που θα χορηγήσουμε θα την περιορίσει στα 2.000 μέτρα και το υπόλοιπο μπορεί να το κάνει αποθήκη.

Μέχρι σήμερα δεν ήρθαν να μας ζητήσουν κάτι διαφορετικό. Αντιληφθήκαμε το τι γίνεται εκεί πέρα πρόσφατα όταν έγινε καταγγελία ότι μπαζώνουν το ρέμα. Δεν μας είπαν για κτίριο.

Πράγματι διαπιστώσαμε ότι μπάζωναν το ρέμα, ότι το κτίριο ήταν σχεδόν τελειωμένο, πράγμα που δεν ξέραμε και ότι είχαν κάνει αποξήλωση του λόφου στο πλάι. Χωματουργικές εργασίες δηλαδή για να επεκτείνουν το χώρο στάθμευσης. Αυτά όλα δεν έπρεπε να είχαν ξεκινήσει γιατί δεν είχαν πάρει άδεια. Τους στείλαμε έγγραφο που τους λέγαμε να σταματή-





σουν κάθε οικοδομική εργασία και για μεν τα χωματουργικά να μας καταθέσουν συμπληρωματική μελέτη και να πάνε στην ΕΠΑΕ, γιατί αυτά που έκαναν μόνο με έγκριση της ΕΠΑΕ μπορούν να γίνουν και για το ρέμα να πάνε αμέσως να καθαρίσουν αυτά που έριξαν στο πρανές.

Μετά από κάποιες μέρες πήγαμε και είδαμε ότι το πρανές το καθάριζαν πράγματι, ενώ κατέθεσαν στο μεταξύ και συμπληρωματικά σχέδια για τα χωματουργικά.

Εμείς εν τω μεταξύ είχαμε στείλει και τη μελέτη ολόκληρη στην ΕΠΑΕ για την έγκριση των σχεδίων από αρχιτεκτονική άποψη η οποία ήρθε εγκεκριμένη και εκκρεμεί το θέμα των χωματουργικών.

Μαθαίνοντας προχθές ότι άρχισαν να λειτουργούν, τους κάναμε πρωτόκολλο αυθαιρέτου, στο οποίο αναφέρεται ότι έχουν γίνει αλλαγές χρήσεως του κτιρίου χωρίς άδεια, ότι έγινε προσθήκη χώρου χωρίς άδεια, χωματουργικές εργασίες χωρίς άδεια.

Χθες μας κατέθεσαν μια απόφαση του Συμβουλίου της Επικρατείας με την οποία αμφισβητούν την αρμοδιότητα του νομαρχιακού συμβουλίου να εγκρίνει άδεια».

Κληθείς ο κ. Παπαχριστοδούλου να εξηγήσει γιατί κατά την τελευταία αυτοψία της υπηρεσίας, αφού διαπιστώθηκαν οι χωματουργικές εργασίες που εγίνοντο παράνομα δεν διαπιστώθηκε ότι και το κτίριο είχε ολοκληρωθεί παράνομα, δήλωσε :

«Είχαν καταθέσει φάκελο στην υπηρεσία και στην πράξη είναι ένα φαινόμενο στη Ρόδο να ξεκινούν τις εργασίες πάρα πολλοί πριν πάρουν την άδεια, είχαν καταθέσει τα έγγραφα και εν αναμονή της αδείας ετοίμαζαν το κτίριο. **Υπάρχει μια ανοχή δηλαδή γιατί μας κατέθεσαν τον πλήρη φάκελο και είμασταν σε αναμονή. Όταν όμως κάνουν χρήση του κτιρίου και μας γράφουν όλους, κάναμε το πρωτόκολλο αυθαιρέτου».**

Σε ό,τι αφορά το διαδικαστικό μέρος, ύστερα από την κατάθεση του πρωτοκόλλου αυθαιρέτου, ο κ. Παπαχριστοδούλου, δήλωσε :

«Η εταιρεία κατέθεσε τα στοιχεία με την απόφαση του Συμβουλίου της Επικρατείας κι εμείς τα στέλλουμε στη νομική μας υπηρεσία για να μας πεί αν έχει εφαρμογή και για τη Ρόδο. Περιμένουμε μια απάντηση ενώ ερώτημα έχουμε απευθύνει και στο υπουργείο.

Αν ισχύει η απόφαση του Νομαρχιακού Συμβουλίου τότε η εταιρεία έχει μια δυνατότητα να καταθέσει τροποποιημένη μελέτη και να μας δείχνουν ότι φτιάχνουν κατάστημα 2.000 τ.μ. και στο υπόλοιπο, αποθήκη».

Νομικοί κύκλοι εξέφραζαν στο μεταξύ χθες την άποψη ότι ο ισχυρισμός της «Jumpo», ότι λειτουργεί απλώς ένα κατάστημα, δεν μπορεί να γίνει δεκτός γιατί έκανε έναρξη επιτηδεύματος στη ΔΟΥ για υπεραγορά.

Στο μεταξύ ο Δήμος Ροδίων συνεχίζει να σιωπά («φωνάζει» μόνο, όταν τον συμφέρει), γιατί έθεσε στη διάθεση του πολυκαταστήματος μηχανήματα, αυτοκίνητο και συνεργείο του, για να προβεί σε διαγραμμίσεις στο χώρο του πάρκινγκ.

ΛΟΓΩ ΤΟΥ «ΑΣΥΜΒΙΒΑΣΤΟΥ»

ΠΑΡΑΙΤΕΙΤΑΙ ΣΥΝΤΟΜΑ Ο Κ. ΔΗΜ. ΚΡΕΜΑΣΤΙΝΟΣ!

Οριστικοποιήθηκαν χθες οι θέσεις της κυβερνήσεως

Την παραίτησή του, αναμένεται να υποβάλει, ως το τέλος Ιανουαρίου 2003, όπως άλλωστε αναμενόταν (σχετικά έγραψε κατ' επανάληψη η «δ») ο βουλευτής Δωδ/σου, καθηγητής Καρδιολογίας, κ. Δημ. Κρεμαστινός, μετά και τις χθεσινές εξελίξεις στην Επιτροπή Θεσμών, όπου συζητήθηκε το περίφημο πλέον «ασυμβίβαστο», ενώ μέχρι την προσεχή Δευτέρα αναμένεται να κατατεθεί στη Βουλή και το σχετικό νομοσχέδιο. Δεν αποκλείεται μάλιστα ο κ. Δημ. Κρεμαστινός (οι αποφάσεις του οποίου αναμένεται να οριστικοποιηθούν την προσεχή Δευτέρα) να είναι ο μοναδικός βουλευτής εν Ελλάδι που θα παραιτηθεί καθώς οι άλλοι ή θα προτιμήσουν το βουλευτικό αξίωμα ή θα «καμουφλάρουν» την ιδιότητα μέσα από εταιρείες.

Όπως δήλωσε χθες ο κ. Κ. Σκανδαλίδης, αρμόδιος επί του θέματος, υπουργός, «όσοι δεν καταθέσουν δήλωση παύσης επαγγέλματος θα εκπίπτουν αυτοδικαίως από το βουλευτικό αξίωμα, ενώ, σε περίπτωση που κάποιος βουλευτής συνεχίσει, παρά τη δήλωσή του, να ασκεί κάποιο επάγγελμα, θα παραπέμπεται στο Ανώτατο Ειδικό Δικαστήριο».

Η ΕΠΙΤΡΟΠΗ ΘΕΣΜΩΝ

Σε διακοπή της επαγγελματικής τους δραστηριότητας καλούνται να προχωρήσουν μέχρι τέλους Ιανουαρίου 2003 οι βουλευτές που επιθυμούν να διατηρήσουν τη βουλευτική τους ιδιότητα. Σύμφωνα με το άρθρο 57 του αναθεωρημένου Συντάγματος της χώρας, οι βουλευτές δεν μπορούν να έχουν οποιαδήποτε επαγγελματική δραστηριότητα.

Στη συνεδρίαση της Επιτροπής Θεσμών, στο υπουργείο Δημόσιας Διοίκησης σήμερα ομόφωνα οι υπουργοί που συμμετείχαν έκαναν δεκτή την εισήγηση του υπουργού Εσωτερικών, Κ. Σκανδαλίδη πάνω σε αυτό το θέμα. «Η κυβέρνηση είπε ο υπουργός- σέβεται το αναθεωρημένο Σύνταγμα της χώρας που απαγορεύει στο βουλευτή την άσκηση οποιουδήποτε επαγγέλματος.

Μέχρι την ερχόμενη Δευτέρα θα κατατεθεί το σχετικό νομοσχέδιο στη Βουλή στο οποίο θα ορίζονται οι δραστηριότητες που είναι συμβατές με τη βουλευτική τους ιδιότητα καθώς και την επάνοδο στο επάγγελμα, μετά την απώλεια της βουλευτικής τους ιδιότητας».

Οι δραστηριότητες αυτές διευκρίνισε ο υπουργός Εσωτερικών δεν θα πρέπει να συνιστούν μερικό ή προσωρινό επάγγελμα. Όσοι δεν καταθέσουν δήλωση παύσης επαγγέλματος θα εκπίπτουν αυτοδικαίως από το βουλευτικό τους αξίωμα.

Σε περίπτωση που κάποιος βουλευτής συνεχίσει παρά τη δήλωσή του να ασκεί κάποιο επάγγελμα, τότε μετά από καταγγελία παραπέμπεται στο ανώτατο ειδικό Δικαστήριο.

ΣΚΑΝΔΑΛΙΔΗΣ - ΔΗΛΩΣΕΙΣ

«Η Επιτροπή Θεσμών συζήτησε υπό το πρίσμα μιας δικής μου εισήγησης η οποία έγινε ομόφωνα αποδεκτή μετά από συζήτηση αρκετή και εξονυχιστική. Σύμφωνα με αυτή την εισήγηση η κυβέρνηση σέβεται απολύτως το αναθεωρημένο Σύνταγμα της χώρας, σύμφωνα με το οποίο απαγορεύεται στον Βουλευτή να ασκεί οποιοδήποτε επάγγελμα.



Όπως έχω ήδη ανακοινώσει, τις επόμενες μέρες, νομίζω το αργότερο μέχρι την Δευτέρα θα κατατεθεί Νομοσχέδιο στη Βουλή που θα ορίζει όπως λέει το σχετικό άρθρο 57, τις δραστηριότητες που είναι συμβατές με το βουλευτικό αξίωμα καθώς και τα σχετικά με τα ασφαλιστικά και συνταξιοδοτικά ζητήματα και τον τρόπο επανόδου των Βουλευτών στο επάγγελμά τους μετά την απώλεια της βουλευτικής ιδιότητας.

Επισημαίνω πάντως κατηγορηματικά ότι σε καμία περίπτωση οι συμβατές αρμοδιότητες, δραστηριότητες δεν θα συνιστούν έστω και μερική ή προσωρινή άσκηση επαγγέλματος».

Η Adel Saatchi & Saatchi αναλαμβάνει την τουριστική προβολή της Ελλάδας

Η Adel Saatchi & Saatchi επελέγη, σύμφωνα με πληροφορίες, από τον Ελληνικό Οργανισμό Τουρισμού για την υλοποίηση του διαφημιστικού προγράμματος του ελληνικού τουρισμού το 2003 στις ξένες αγορές.

Ο σχετικός διαγωνισμός αφορούσε μόνο στην ανάθεση του σχεδιασμού και της υλοποίησης της διαφημιστικής εκστρατείας για τα Μέσα, καθώς το Δημιουργικό παρέμεινε το ίδιο του φετινού προγράμματος. Ο προϋπολογισμός του προγράμματος θα φθάσει σε 7,3 εκατ. ευρώ. Αξίζει να σημειωθεί ότι ποσοστό 39% του προϋπολογισμού για τη διαφημιστική καμπάνια θα διατεθεί στις δύο βασικές για τη χώρα μας αγορές άντλησης επισκεπτών, τη Γερμανία και το Ηνωμένο Βασίλειο. Ειδικότερα, το ποσό των 1.614.086,57 ευρώ (ποσοστό 22%) θα διατεθεί στη Γερμανία και το ποσό των 1.247.248,71 ευρώ (ποσοστό 17%) θα διατεθεί στο Ηνωμένο Βασίλειο. Στις άλλες αγορές το ποσό και το ποσοστό κατανέμονται ως εξής: από 660.308,14 ευρώ (ποσοστό 9%) θα διατεθούν για τη διαφήμιση του ελληνικού προορισμού στις σκανδιναβικές χώρες (Σουηδία, Δανία, Νορβηγία, Φινλανδία), στη Γαλλία και στην Ιταλία, 586.940,57 ευρώ (ποσοστό 8%) θα διατεθεί στην Αυστρία, από 513.573 ευρώ (ποσοστό 7%) στην Ελβετία και στην Ολλανδία, από 366.837,85 ευρώ (ποσοστό 5%) στο Βέλγιο και στην Ισπανία και 146.735,14 ευρώ (ποσοστό 2%) στην Ιρλανδία.

Στις προθέσεις του Ελληνικού Οργανισμού Τουρισμού είναι να αρχίσει να τρέχει η κεντρική διαφημιστική καμπάνια σε ορισμένες ξένες αγορές από τα τέλη Ιανουαρίου. Ωστόσο, στην περίπτωση που υπάρχουν αρνητικές διεθνείς συγκυρίες εκείνη την περίοδο η υλοποίηση του διαφημιστικού προγράμματος μπορεί να μετατεθεί χρονικά προκειμένου να καταστεί αποτελεσματικότερο. Παράλληλα, με το διαφημιστικό πρόγραμμα έχουν δρομολογηθεί και άλλες άμεσες ή έμμεσες ενέργειες προβολής του ελληνικού προορισμού (προσκλήσεις ξένων δημοσιογράφων, συμμετοχή σε εκθέσεις κ.ά.).

GR
Grand Hotel Rhodes
*****

Day & Night

Naiades by the Pool

Στήν τροπική ατμόσφαιρα της μεγάλης πισίνας του Grand Hotel, το Ναιάδες λειτουργεί με ανανεωμένο Μενού ως Καφέ-Ουζερί (10:30 - 17:30)

Piano Bar

Το γνωστό σημείο συνάντησης στο κέντρο της Πόλης.

Ο Τάκης Τσώνης κάθε βράδυ* στο πιάνο. (20:30 - 01:00)

* Εκτός Τρίτης

A Member of
MITSIS HOTELS

δημοκρατικά

ΥΠΑΡΧΕΙ ΑΝΤΙΚΕΙΜΕΝΙΚΗ ΠΡΑΓΜΑΤΙΚΟΤΗΤΑ Η ΟΠΟΙΑ ΔΙΝΕΙ ΤΟ ΜΕΤΡΟ ΤΗΣ ΑΛΗΘΕΙΑΣ (ΑΡΙΣΤΟΤΕΛΗΣ)

Η ΛΟΓΙΚΗ ΤΗΣ ΗΤΤΑΣ ΑΡΧΙΖΕΙ να παραλύει τη βούληση

Ετσι είναι, αν έτσι νομίζετε. Η κάπως έτσι. Μερικές ακόμη τέτοιες δημοσκοπήσεις και η κυβέρνηση φαίνεται σχεδόν έτοιμη να αποδεχθεί την ήττα της και να παραδώσει τη σκυτάλη - αν είναι δυνατόν - χωρίς καν να περιμένει τις εκλογές.

Ετσι είναι, αν έτσι νομίζετε. Οπως ακριβώς το καταγράφουν οι δημοσκοπήσεις. Η λογική της ήττας αρχίζει να διαπερνά τις σκέψεις, να παραλύει τη βούληση.

• Και το δυσάρεστο δεν είναι αυτό. Χειρότερο κι από αυτό είναι ότι άβουλοι και μοιραίοι αρνούνται να αποφασίσουν την αποδοχή αυτών των «αποτελεσμάτων», παραπαίουν και χρονοτριβούν...

• Χωρίς να έχουν καμία διάθεση πλέον και για το αντίθετο: Να πείσουν ότι τελικά «δεν είναι έτσι που νομίζετε».

Είναι τέτοια η παράλυση που αν κάτι έπρεπε να κάνουν οπωσδήποτε, αυτοί θα προτιμούσαν σίγουρα να «τροποποιήσουν» τις δημοσκοπήσεις, παρά να αλλάξουν τις αιτίες που απεικονίζονται σ' αυτές. Αλλιώς προτιμούν να περιμένουν μοιρολατρικά.

• Ο,τι χειρότερο για την οικονομία που απεχθάνεται το κενό, που θέλει και αποφάσεις και χρονικό ορίζοντα, σταθερότητα και κλίμα, που «πνίγεται» σε καιρούς σύγχυσης και σε θολά τοπία.

• Κι όλα αυτά γιατί οι καιροί δεν προσφέρονται πια για δημοκοπία ούτε βέβαια για μεγάλα λόγια, ακόμη και για μεγάλες και θορυβώδεις ανατροπές, όπως στο παρελθόν.

Η οικονομία έχει ωριμάσει σε τέτοιο βαθμό, που θέλει τώρα την κοπιαστική... ψιλοβελονιά για την ανάδειξη του όποιου έργου, που απαιτεί μέθοδο και λεπτοδουλειά για την όποια βελτίωση, που ζητεί συστηματική υπομονή και επιμονή και προπάντων προγραμματισμό.

• Κι αυτό είναι το κακό, αφού αυτά τα χαρακτηριστικά, εκτός του πρωθυπουργού, κανένα άλλο κυβερνητικό στέλεχος - λόγω πολιτικής παιδείας - ούτε διαθέτει, ούτε προτίθεται να αποκτήσει.

• Αυτοί αντιλαμβάνονται σωστά, όταν αναγκάζονται να δώσουν τη μάχη του τελάρου ή της φρατζόλας, μπορεί να πολεμούν περίτεχνα τους φανερούς «εχθρούς», να κερδίζουν ακόμη και αγώνες για την ΟΝΕ και το Ευρώ.

Αλλά μπερδεύονται στη λεπτοδουλειά, «πνίγονται» με την καθημερινότητα, παραιτούνται όταν δεν βλέπουν μπροστά τους τον «εχθρό» για να ξιφουλκήσουν πάνω του ηρωικά.

• Είναι η αχίλλειος πτέρνα της κυβέρνησης, που την καταδεικνύουν οι δημοσκοπήσεις με χαρακτηριστικό τρόπο.

• Υπερτερεί το ΠΑΣΟΚ στη διαχείριση της οργάνωσης των Ολυμπιακών Αγώνων, αλλά χάνει παταγωδώς στα θέματα Παιδείας.

Προηγείται και στην Αμυνα, αλλά παίρνει προβάδισμα η ΝΔ. στα θέματα προστασίας του περιβάλλοντος.

• Είναι 7,9 μονάδες μπροστά στη διαχείριση της εξωτερικής πολιτικής της χώρας, αλλά υπολείπεται της Ν.Δ. 4,2 μονάδες στο ασφαλιστικό.

• Επιβραβεύεται με 9,3 μονάδες διαφορά για την προσπάθεια πάταξης της τρομοκρατίας, αλλά έρχεται πρώτη η Ν.Δ. στην αποτελεσματικότητα για τον περιορισμό της εγκληματικότητας.

Χειρίζεται καλύτερα τα γενικά θέματα της οικονομίας, αλλά οι ψηφοφόροι δηλώνουν ότι εμπιστεύονται περισσότερο τη Ν.Δ. για τη μείωση της ανεργίας.

• Πιστεύουν ότι με κυβέρνηση ΠΑΣΟΚ είναι περισσότερο εξασφαλισμένη η ολοκλήρωση των μεγάλων έργων, ωστόσο θεωρούν ικανότερη τη Ν.Δ. στη διαχείριση των πόρων του Γ' ΚΠΣ.

• Είναι καταλληλότερο το ΠΑΣΟΚ ως κυβέρνηση να διαχειρισθεί τον εκσυγχρονισμό της Δημόσιας Διοίκησης, αλλά προηγείται η Ν.Δ. στα θέματα υγείας και είναι πιο αποτελεσματική μια νεοδημοκρατική κυβέρνηση για να χειριστεί τη μάστιγα των ναρκωτικών στους νέους.

Πλήρης αποτυχία στα καθημερινά προβλήματα, στα ζητήματα που απασχολούν τον μέσο πολίτη, που τον βασανίζουν και τον ταλαιπωρούν τον μέσο πολίτη, που τον βασανίζουν και τον ταλαιπωρούν.

• Για να καταλήξει η δημοσκόπηση της Metron Analysis στις 7 μονάδες διαφορά στην πρόθεση ψήφου υπέρ της Ν.Δ. και να δημιουργήσει κλιματολογικές συνθήκες παγετώνων στη Χαριλάου Τρικούπη.

• Γιατί απλώς επιμένουν όλοι, υπουργοί και στελέχη, να παραβλέπουν τα «μικρά». Και σαν Δον Κιχώτες τους ανεμόμυλους, να αναζητούν και να επιδιώκουν τις ευκαιρίες για τις μεγάλες ανατροπές.

Η κατάσταση θυμίζει αυτό που συχνά έγραφε στα χρονικογραφήματά του ο αείμνηστος Φρέντι Γερμανός όταν ήθελε να ειρωνευθεί την πολιτικολογία των ανδρών: «Εμείς, εκάγχαζε, ασχολούμαστε με τα μεγάλα θέματα, όπως την εξωτερική πολιτική, τη θέση που θα πάρει η χώρα στα ψηφίσματα του ΟΗΕ, το Κυπριακό. Σωστά. Μόνο που οι γυναίκες έχουν το χαρτοφυλάκιο του υπουργού Οικονομικών, του υπουργού Παιδείας, Υγείας, Εργασίας, Μεταφορών, Συγκοινωνιών και φυσικά του υπουργού Εμπορίου.

• Και με όλα αυτά το ΠΑΣΟΚ κινδυνεύει να χάσει και το χαρτοφυλάκιο του υπουργείου Εξωτερικών ή Αμυνας και επομένως άλλοι (με την αρχή της δεδηλωμένης βέβαια) να ορίσουν και τον πρωθυπουργό...

ΒΑΡΥΤΑΤΑ ΠΛΗΓΜΑΤΑ ΔΕΧΕΤΑΙ Η ΧΩΡΑ

Η ΚΑΚΟΠΟΙΗΣΗ ΤΩΝ ΖΩΩΝ προκαλεί διεθνή σάλο

Πιέσεις προς την κυβέρνηση για την λήψη μέτρων



Η κακοποίηση των ζώων είναι διαδεδομένη στην Ελλάδα και με πολλές μορφές: ζώα εγκαταλείπονται, χωρίς τροφή και φροντίδα, βασανίζονται και δηλητηριάζονται. Οι δηλητηριάσεις αδέσποτων και οικόσιτων ζώων είναι καθημερινό φαινόμενο, συχνά προβαλλόμενο από τα μέσα μαζικής ενημέρωσης και ενώ ως πράξη θεωρείται παράνομη, οι εγκληματίες δεν διώκονται ούτε τιμωρούνται. Με δεδομένη τη σημερινή συχνότητα των περιστατικών εξαλόθρευσης, πολλοί ανησυχούν ότι το φαινόμενο θα γίνει πιο έντονο καθώς η χώρα ετοιμάζεται να φιλοξενήσει τους Ολυμπιακούς Αγώνες του 2004.

ΤΟ ΠΡΟΒΛΗΜΑ

Η Ελλάδα είναι παγκοσμίως γνωστή ως το λίκνο του πολιτισμού, που όμως δεν φαίνεται να περιλαμβάνει τους αδέσποτους σκύλους και γάτες που ζουν σε κάθε γωνιά της χώρας. Ο μεγάλος αριθμός των αδέσποτων είναι αποτέλεσμα του ότι οι ιδιοκτήτες ζώων δεν προβαίνουν σε στείρωση των κατοικιδίων τους. Τα νεογέννητα εγκαταλείπονται σε πάρκα, σε παραλίες και σε χωματερές. Οταν ένα ζώο είναι πια ανεπιθύμητο καταλήγει στο δρόμο όπου αναπαράγεται ελεύθερα. Αν λάβουμε υπόψη μας ότι ένα θηλυκό σκυλί μπορεί να γεννήσει δύο φορές το χρόνο, ο αριθμός των αδεσπότων ολοένα θα αυξάνεται. Ο παραδοσιακός ελληνικός τρόπος ελέγχου των γεννήσεων των οικόσιτων και αδέσποτων περιλαμβάνει μεθόδους όπως η δηλητηρίαση, το τάισμα με τροφή που περιέχει θρυμματισμένα κομμάτια γυαλί και ο πυροβολισμός των ζώων. Κατά ειρωνικό τρόπο η στείρωση των ζώων θεωρείται από πολλούς ανεπίτρεπτη και σκληρή πράξη, ενώ το ίδιο δεν ισχύει για την εγκατάλειψη κουταβιών, πριν μπορέσουν καλά-καλά να περπατήσουν, στο δρόμο ή σε κάδους σκουπιδιών ή μέσα σε σακούλα προκειμένου να πεθάνουν.



Πολλοί Ελληνες αλλά και αλλοδαποί επισκέπτες αγανακτούν στη θέα πεινασμένων, διψασμένων και αρρώστων ζώων, ωστόσο ως τώρα η ελληνική κυβέρνηση δεν έχει αντιδράσει με συλλογικό και αποτελεσματικό τρόπο. Η φροντίδα των ζώων έχει αφεθεί στα χέρια λίγων οργανώσεων, που συχνά δουλεύουν χωρίς χρηματοδότηση και χωρίς υποστήριξη από την τοπική κοινωνία. Πολλές από αυτές τις ομάδες προχώρησαν σε στειρώσεις ζώων, μόνο και μόνο για να βρούν κατόπιν τα ζώα δηλητηριασμένα από κάποιον ιδιοκτήτη κατοικίας ή επιχείρησης ή από οποιονδήποτε θέλει να ξεφορτωθεί το «πρόβλημα». Πολλά ιδιόκτητα ζώα επίσης κινδυνεύουν από αυτούς που τα βλέπουν ως ενόχληση.

Η ΛΥΣΗ

Η ίδρυση καταφυγίων είναι δαπανηρή και ανεπαρκής λύση για το πρόβλημα, καθώς ο αριθμός των ζώων είναι τεράστιος ενώ ελάχιστα από αυτά τα ζώα θα μπορούσαν να υιοθετηθούν. Οι περισσότερες αδέσποτες γάτες δεν εξημερώνονται. Αυτό σημαίνει πως στο τέλος θα γίνουν ευθανασίες - ένας απαράδεκτος και απάνθρωπος τρόπος να αντιμετωπίσει κανείς το πρόβλημα. Άλλωστε, η ξαφνική και δραστική μείωση των αδεσποτων στους δρόμους οδηγεί στην υπερανάπτυξη άλλων ζωικών ειδών όπως αρουραίων, ποντικών και κατσαρίδων. Επιπλέον, τα λιγοστά αδέσποτα που θα απομείνουν θα έχουν στη διάθεσή τους μεγαλύτερο μερίδιο από την τροφή που το οικοσύστημα προσφέρει, με αποτέλεσμα περισσότερες γέννες και απογόνους πιο ικανούς να επιβιώνουν. Αν σε όλα αυτά προσθέσουμε και τη συνεχή εγκατάλειψη ζώων, ο αριθμός των αδέσποτων θα αποκατασταθεί σε πολύ σύντομο διάστημα. Η πιο βιώσιμη λύση, καθώς και η πιο οικονομική, είναι ένα ολοκληρωμένο πρόγραμμα στείρωσης και επανένταξης στο περιβάλλον.

CIDAG - Ο ΣΥΝΑΣΠΙΣΜΟΣ ΓΙΑ ΤΗΝ ΥΠΕΡΑΣΠΙΣΗ ΤΩΝ ΖΩΩΝ ΣΤΗΝ ΕΛΛΑΔΑ

Η CIDAG - Coalition In Defense of Animals in Greece - ιδρύθηκε τον Ιούνιο του 2002 με έδρα τις Βρυξέλλες (Βέλγιο) και αποτελείται από 26 φιλοζωικές οργανώσεις, ελληνικές και μη. Σκοπός της είναι η δημιουργία ομάδων πίεσης προς την Ελληνική Πολιτεία ώστε να προχωρήσει στην εφαρμογή ενός εθνικού σχεδίου ελέγχου και φροντίδας των αδέσποτων ζώων με σεβασμό στη ζωή και τη διαβίωση των ζώων και των ανθρώπων μέσω :

• Της στείρωσης, του εμβολιασμού, της ταυτοποίησης και επανένταξης στο περιβάλλον των ήδη αδέσποτων ζώων

• Της δημιουργίας και προώθησης προγράμματος εκπαίδευσης υπεύθυνου ιδιοκτήτη ζώου

• Της εφαρμογής της ισχύουσας νομοθεσίας για την προστασία των ζώων.

Δραστηριοποιηθείτε !

Για να ενώσετε τη φωνή σας με τη δική μας, επισκεφθείτε τη σελίδα http://www.petitiononline.com/OG2004/petition.html και υπογράψτε το κείμενο διαμαρτυρίας.

Για περισσότερες πληροφορίες και για το πως μπορείτε να βοηθήσετε το σκοπό μας, στείλτε το μήνυμά σας στη διεύθυνση *cidag@paw-europe.com* και επισκεφθείτε το δικτυακό τόπο μας http://www.paw-europe.com/olympics.html

LANE

Zorpidis

ΤΟΥΡΙΣΤΙΚΟΣ ΟΡΓΑΝΙΣΜΟΣ

ΤΑΞΙΔΙΑ!, ΕΠΩΝΥΜΑ!

- Απολαύστε τις διακοπές σας στα πιο φημισμένα θέρετρα της Ευρώπης!
- Νιώστε την μαγεία του ταξιδιού σας περπατώντας στις λεωφόρους των Ευρωπαϊκών μεγαλουπόλεων

Ή

απλώς χαλαρώστε στα πανέμορφα τοπία της ΕΛΛΑΔΑΣ μας αλλά και σε παραδεισένιους εξωτικούς μακρινούς τόπους.

ΠΡΟΤΑΣΕΙΣ ΜΑΣ

ΠΑΡΙΣΙ	κάθε	Τρίτη
ΡΩΜΗ	»	»
ΒΙΕΝΝΗ	»	»
ΠΡΑΓΑ	»	Πέμπτη
Γύρος ΙΤΑΛΙΑΣ	»	Δευτέρα

ΑΓ. ΝΙΚΟΛΑΟΣ - ΜΥΡΑ 05-8/12
Μαρμαρίς - λίμνη - ΦΕΤΙΓΕ ΛΙΒΙΣΙ
ΜΥΡΑ ΑΝΤΑΛΥΑ (σε συνεργασία με την εκκλησία του Αγίου Γεωργίου και τον ιερέα κ. Β. Τσαβαρή)
Εισιτήρια σ' όλο τον κόσμο.
Ατομικά ταξίδια σε όλο τον κόσμο, Ταξίδια νεονύμφων, Εμπορικά Ταξίδια, Ταξίδια Εταιρειών - Συλλόγων



Η νέα γεύση της Πόλης

το σουβλάκι του Κύστα στα κάρβουνα

Η γεύση των Ελλήνων!

Παράδοση κατ' οίκον 12:00 - 01:30

Ώρες λειτουργίας 10:00 - 06:00

Στα 100 μαγαζιά
Τηλ: 22410 70520 - 70530 - 70540

Ιστορίες για ήμερους και... αγρίους

Γράφει και υπογράφει ο Τορευτής

ΘΑ ΛΕΙΠΕΙ Ο ΛΑΡΗΣ;

Στις 20 Δεκεμβρίου θα ορκισθούν τελικά τα μέλη του νέου δημοτικού συμβουλίου της Ρόδου, ύστερα από την πρόταση του κ. Γιάννη Τσιγάρου που αποδέχθηκε ο δήμαρχος κ. Γιαννόπουλος. Την ίδια ημέρα θα συνεδριάσει για τελευταία φορά το δημοτικό συμβούλιο με την παρούσα σύνθεση , όπου θα τιμηθούν τα μέλη του. Η απόφαση για την ορκωμοσία ελήφθη από τον δήμαρχο, υποθέτουμε – χωρίς να ορκιζόμαστε – μετά την δημόσια δήλωση του κ. Χατζηευθυμίου πως μέλη της παράταξής του θα λείπουν την 20η του μήνα. Λέτε να πήρε χαμπάρι ο κ. Δήμαρχος πως μπορεί να λείπει ο Λάρης;



ΟΡΓΗ ΓΙΑ ΤΗΝ ΙΩΑΝΝΑ

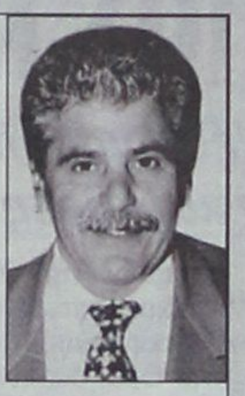

Εξοργισμένος με τις τελευταίες εξελίξεις στο Νοσοκομείο της Ρόδου και τη στάση που τηρεί το Β' ΠΕΣΥ Ν. Αιγαίου εμφανίσθηκε χτες ο γραμματέας της Νομαρχιακής Επιτροπής Νότιας Δωδεκανήσου του ΠΑΣΟΚ Τιμόθεος Παρασκευάς, αδειάζοντας την πρόεδρο του Περιφερειακού Συστήματος Υγείας Ιωάννα Αρσενοπούλου, η οποία, όπως τόνισε, εξακολουθεί να κρύβεται παρά τα όσα συμβαίνουν. Σε γραπτή ανακοίνωση που εξέδωσε η Νομαρχιακή του ΠΑΣΟΚ υπογραμμίζει μεταξύ άλλων ότι «ο χώρος της υγείας έχει ανάγκη ιδιαίτερης προσοχής και θα πρέπει να μείνει έξω από μικροκομματικές αντιπαραθέσεις». Αναφέρεται ακόμη ότι η αναταραχή, η νευρικότητα, η έλλειψη ψυχραιμίας και η ανάδειξη δυσλειτουργιών στο χώρο του νοσηλευτικού ιδρύματος που έχουν σχέση με τη στελέχωση, τη διάρθρωση, την υλικοτεχνική υποδομή και την ωρίμανση του νέου διοικητικού μοντέλου που θεσπίστηκε, προκαλούν αρνητικό αντίκτυπο και για το λόγο αυτό οφείλουν όλοι να προστατεύσουν το αγαθό της παροχής περίθαλψης υγείας.

ΠΡΟΕΤΟΙΜΑΣΙΕΣ ΓΙΑ ΤΗ ΝΔ ...ΕΣΩΤΕΡΙΚΟΥ

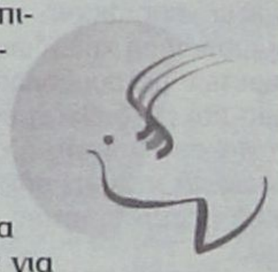

Για οργανωτικά θέματα συνεδρίασε προχθές το βράδυ η Νομαρχιακή Επιτροπή της ΝΔ που μετετράπη τελικά σε ...σφυροκόπημα του τρόπου λειτουργίας της Τοπικής Επιτροπής πόλεως Ρόδου. Προ ημερησίας διατάξεως ετέθη θέμα από μέλη της Νομαρχιακής για ανάλυση του τρόπου λειτουργίας της Τοπικής και με συντριπτική πλειοψηφία ελήφθη απόφαση υπέρ της ίδρυσης νέας οργάνωσης, ύστερα από την γνωστή πρόταση του κ. Βασίλη Κουγιού. Κατά τη συζήτηση τοποθετήθηκαν σχεδόν όλα τα μέλη υπέρ των απαιτούμενων αλλαγών στην οργανωτική δομή του κόμματος στα Δωδεκάνησα και έγινε αναφορά στην πρόσφατη ανακοίνωση του κ. Θανάση Παπαμιχαήλ, με την οποία γινόταν αναφορά σε διευρύνσεις και αποφάσεις χωρίς την συμμετοχή των εκλεγμένων μελών της Τοπικής Οργάνωσης. Θα πρέπει να σημειωθεί πως η Νομαρχιακή συνεδρίασε με την παρουσία προέδρων τοπικών με αξιοπρόσεκτη πάλι την απουσία εκπροσώπου από την πόλη της Ρόδου.

ΑΥΞΗΣΗ ΕΠΙΔΟΜΑΤΟΣ ΚΑΙ ΣΧΟΛΙΑ

Την αύξηση του επιδόματος ανεργίας κατά 7%, θα εισηγηθεί αύριο η διοίκηση του ΟΑΕΔ στη συνεδρίαση του Διοικητικού Συμβουλίου του. Η αναπροσαρμογή του επιδόματος θα ισχύσει από την 1 Ιανουαρίου και θα αφορά όλους τους επιδοτούμενους ανέργους, ανεξαρτήτως της ημερομηνίας της πρώτης εγγραφής τους. Σύμφωνα με την πρόταση της διοίκησης, το βασικό ημερήσιο επίδομα ανεργίας διαμορφώνεται στα 11,32 από 10,58 ευρώ και το ανώτατο ημερήσιο επίδομα ανεργίας θα φθάσει τα 11,97 από 11,19 ευρώ. Και το σχόλιο, πόσο καλύτερο θα μπορούσε να γίνει από ένα στην χθεσινή έκδοση του Ριζοσπάστη: Τώρα μάλιστα... Όσοι ψάχνουν εναγωνίως για μια θέση εργασίας και δεν βρίσκουν, μπορούν να κοιμούνται ήσυχοι. Φροντίζει γι αυτούς η διοίκηση του ΟΑΕΔ... βέβαια, σύμφωνα με όσα έκανε η τελευταία γνωστά, προτίθεται άμεσα να εισηγηθεί την αύξηση του επιδόματος ανεργίας κατά 7%. Έτσι, το τελευταίο θα κυμαίνεται πλέον στο ...φοβερό ποσό των 90.000 δραχμών μηνιαίως! Ίσως, αναρωτηθείτε, πώς μπορεί να ζήσει ένας άνθρωπος με 90.000 δραχμές το μήνα. Πολύ περισσότερο, αν έχει οικογένεια και, ακόμη περισσότερο, εάν δεν δουλεύει η γυναίκα του ή κάποιο άλλο μέλος της οικογένειάς του. Στα ερωτήματα αυτά η απάντηση είναι μόνο μία: Δεν μπορεί να ζήσει ή, τέλος πάντων, επιβιώνει με χίλιες δυό δυσκολίες και προβλήματα. Τα τελευταία όμως, ξεφεύγουν από τις... δυνατότητες του ΟΑΕΔ και της κυβέρνησης γενικότερα. Άλλωστε, το γεγονός πως η προτεινόμενη πενιχρή αύξηση του επιδόματος ανεργίας, συμπίπτει με τις τελευταίες αρνητικές για την κυβέρνηση δημοσκοπήσεις και την ανάδειξη της ανεργίας σε υπ αριθμόν ένα πρόβλημα, δεν είναι καθόλου τυχαίο και φανερώνει τις πραγματικές προθέσεις και επιδιώξεις των κυβερνώντων. Να ρίξουν στάχτη στα μάτια των εργαζομένων και, ιδιαίτερα, των ανέργων επιδιώκουν και όχι την ουσιαστική αντιμετώπιση των οξύτατων προβλημάτων τους.

ΑΚΡΙΒΕΙΑ; ΠΟΙΑ ΕΙΝΑΙ ΑΥΤΗ;



Είπε ο Άκης Τσοχατζόπουλος: «Το Ευρώ έφερε ακρίβεια». Είχε πει πριν από δύο μήνες σε συνέντευξή του, που είχε δώσει για την «Κυριακάτικη Ελευθεροτυπία»: «Το Ευρώ έφερε ακρίβεια». Σαν να μην πέρασε μια μέρα... και προφανώς γι αυτό δεν έγινε ακόμα τίποτα να περάσει η ...ακρίβεια. Από τη στήλη «ΠΟΛΙΤΙΚΑ ΠΑΡΑΣΚΗΝΙΑ» της «ΕΛΕΥΘΕΡΟΤΥΠΙΑΣ» με τίτλο :«Της ακρίβειας»

Ο Τορευτής

ΕΚΔΟΣΕΙΣ Γκρίτζαλης

17ης Νοεμβρίου 10 Μελίσσια 151 27
Τηλ.: 210.81.04.004 - 210.80.50.244
0974.91.71.21, Fax: 210.81.04.005

ΒΙΒΛΙΑ ΠΡΟΣΑΡΜΟΣΜΕΝΑ ΣΤΟ ΝΕΟ ΣΥΣΤΗΜΑ ΕΞΕΤΑΣΕΩΝ



Μια άλλη πρόταση στο σωστό βιβλίο

ΤΑ ΤΡΙΑ ΝΟΜΟΣΧΕΔΙΑ ΠΟΥ ΕΤΟΙΜΑΖΕΙ ΤΟ ΥΠΟΥΡΓΕΙΟ ΓΕΩΡΓΙΑΣ

ΠΩΣ ΝΟΜΙΜΟΠΟΙΟΥΝΤΑΙ ΤΑ ΑΥΘΑΙΡΕΤΑ

Νέα αναβολή παίρνει, μάλλον, η κατάθεση του νέου δασονόμου

«Γεφύρι της Άρτας» έχει καταντήσει ο νέος Δασονόμος των 49, για την ώρα, δακτυλογραφημένων σελίδων και των 23 άρθρων.

Η δήλωση του υπουργού Γεωργίας Γιώργου Δρυ πως θα κατατεθεί στα μέσα του Δεκέμβρη φαίνεται πως δεν γίνεται πράξη, αφού η κυβέρνηση εξετάζει σοβαρά το ενδεχόμενο αναβολής κατάθεσης του νέου Δασονόμου και μετάθεση της ημερομηνίας στα τέλη Μάρτη -αρχές Απρίλη.

Η μετάθεση της ημερομηνίας κατάθεσης του νόμου συνδέεται με πιθανή πρόωρη προσφυγή στις κάλπες, προσφυγή την οποία εξετάζει εκτενώς ως πιθανότητα το πρωθυπουργικό επιτελείο.

Είναι απόλυτα σαφές πως ο νέος Δασονόμος αποτελεί ένα μεγάλο προεκλογικό «χαρτί» στα χέρια της κυβέρνησης, καθώς αναμένεται να ικανοποιήσει τα αιτήματα χιλιάδων ιδιοκτητών αυθαιρέτων.

Παράλληλα, στο υπουργείο Γεωργίας εξετάζονται και ετοιμάζονται δύο ακόμη νομοσχέδια.

Το ένα νομοσχέδιο που αφορά τα αδέσποτα, αναμένεται να επιλύσει μια σειρά από προβλήματα, τη στιγμή μάλιστα που η Ελλάδα δεν έχει κανενός είδους νομοθετικό πλαίσιο για το συγκεκριμένο θέμα.

Το άλλο σχέδιο νόμου αφορά ένα πολυνομοσχέδιο, που χαρακτηρίζεται ως «σκούπα» και που οι λεπτομέρειές του και το εύρος του δεν έχουν ακόμη διευκρινιστεί. Οπως όμως εκτιμάται, θα καλύψει πολλά θέματα του ευρύτερου αγροτικού, κυρίως, τομέα και θέματα που σχετίζονται με συνεταιρισμούς.

Η καθυστέρηση της κατάθεσης του νέου Δασονόμου μπορεί να σχετίζεται άμεσα με τα «θέλω» και τις επιδιώξεις της κυβέρνησης, είναι όμως σαφές πως κρατά σε «αναμμένα κάρβουνα» χιλιάδες ιδιοκτήτες αυθαιρέτων, ενώ έχει ως αποτέλεσμα να καθυστερεί και η υπουργική απόφαση για τη ρύθμιση των προστίμων που επεξεργάστηκε η υφυπουργός ΠΕΧΩΔΕ, κ. Ροδούλα Ζήση και που βρίσκεται έτοιμη στο συρτάρι του γραφείου της. Η σχετική υπουργική απόφαση πρέπει όμως να προσυπογραφεί από τη Βάσω Παπανδρέου αλλά και από το υπουργείο των Οικονομικών και είναι σίγουρο πως μετατίθεται για το νέο έτος.

Η μετάθεση της ημερομηνίας κατάθεσης του νέου Δασονόμου υποχρεώνει τους ιδιοκτήτες αυθαιρέτων να παραμένουν δέσμιοι σε καθεστώς παρανομίας, αυξάνει τα πρόστιμα λόγω των προσαυξήσεων, ενώ σε πολλές περιπτώσεις όπου έχουν αδικηθεί από τις αποφάσεις Δασαρχείων και κρατικών υπαλλήλων, αναγκάζονται να μην προχωρούν σε προσφυγές περιμένοντας την κατάθεση του τελικού σχεδίου νόμου. Πολλές δε είναι οι περιπτώσεις κατά τις οποίες οι ιδιοκτήτες ακινήτων καλούνται να πληρώσουν μεγάλα πρόστιμα με πρόφαση την επιχωμάτωση του οικοπέδου τους, επιχωμάτωση όμως που δεν έγινε με δική τους συγκατάθεση και απόφαση.

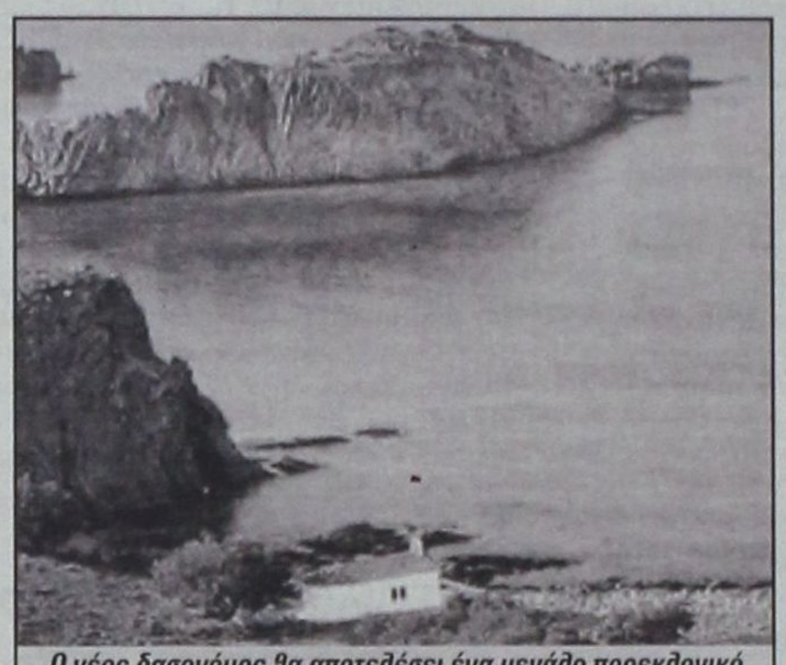

Ο νέος δασονόμος θα αποτελέσει ένα μεγάλο προεκλογικό χαρτί στα χέρια της κυβέρνησης καθώς αναμένεται πως θα ικανοποιήσει τα αιτήματα χιλιάδων ιδιοκτητών αυθαιρέτων. Στόχος της μεταβολής στην κατάθεσή του είναι το γεγονός πως το επιτελείο του πρωθυπουργού εξετάζει το ενδεχόμενο της πρόωρης προσφυγής στις κάλπες.

ΠΡΟΣΤΙΜΑ

Χαρακτηριστική είναι η περίπτωση ιδιοκτήτη οικοπέδου στην περιοχή Καπανδριτίου, όπου διανοίχθηκε και κατασκευάστηκε νέος δρόμος, παράλληλα με την εθνική οδό, δρόμος με τον οποίο εφάπτεται το οικόπεδό του και τα μπάζα από τη διάνοιξή του πετάχτηκαν από τους εργολάβους στο άδειο οικόπεδό του, χωρίς ο ίδιος να το γνωρίζει. Το αποτέλεσμα ήταν, σε έλεγχο - αυτοψία τον οποίο διενέργησαν οι υπάλληλοι της αρμόδιας για την περιοχή Πολεοδομίας, να επιβάλουν στον ιδιοκτήτη πρόστιμο ύψους 5.000 ευρώ, αλλά και 450 ευρώ για τον καθαρισμό του χώρου.

Ο ιδιοκτήτης του οικοπέδου, όμως, δεν είχε καμία γνώση για το γεγονός της επιχωμάτωσης, αλλά ούτε και για την επιβολή του προστίμου, καθώς ειδοποιήθηκε καθυστερημένα από άλλον ιδιοκτήτη παρακείμενου οικοπέδου. Οταν, λοιπόν, προσήλθε στο χώρο της ιδιοκτησίας του, βρήκε έγγραφο στο οποίο αναγράφονταν τα σχετικά πρόστιμα και ο έλεγχος που διενεργήθηκε, τοποθετημένο σε σακούλα και πεταμένο μέσα στα χώματα. Είναι δε σαφές πως η ημερομηνία ένστασης που προβλέπεται, των 10 ημερών και που συμπεριλαμβάνεται στις υποσημειώσεις του εγγράφου, έχει παρέλθει ανεπιστρεπτί.

Η ταυτότητα και τα στοιχεία του κατόχου του οικοπέδου ήταν γνωστά στους αρμόδιους υπαλλήλους, γι' αυτό και αναγράφονται στο σχετικό έγγραφο. Κανείς, όμως, δεν φρόντισε να του στείλει στη διεύθυνση του σπιτιού του έστω και μια απλή ειδοποίηση.

Η περίπτωση αυτή δεν είναι μοναδική. Πληθώρα καταγγελιών για παρόμοιες περιπτώσεις έχουν φτάσει στον «Α.Τ».

Ο νέος Δασονόμος θα ανοίξει «παράθυρο» για τη νομιμοποίηση χιλιάδων αυθαιρέτων με συμβολικό τίμημα και θα δοθεί η δυνατότητα σε ιδιοκτήτες οικοπέδων να χτίσουν ελεύθερα σε περιοχές εκτός σχεδίου.

ΤΟ ΤΙΜΗΜΑ

Στόχος το υπουργείου Γεωργίας είναι να δοθεί στους αγρότες γη έναντι μικρού τιμήματος και να τους εκχωρηθούν τίτλοι για τα οικόπεδα στα οποία έχουν κτίσει κατοικίες. Το συγκεκριμένο τίμημα πρόκειται να είναι ίσο με την αντικειμενική αξία της έκτασης που τους παραχωρείται.

Πρέπει, όμως, να διευκρινιστεί πως, αν ο κάτοχος έχει φτιάξει το οίκημα πέραν των 25 ετών, τότε το τίμημα της εξαγοράς αναμένεται να μειωθεί περίπου κατά 20%. Παράλληλα, στην εκτίμηση της αξίας της έκτασης δεν λαμβάνεται υπόψη το όποιο κτίσμα υπάρχει μέσα και φυσικά έχει οικοδομηθεί από τον κάτοχο στον οποίο περιέρχεται η έκταση.

Το μεγάλο, όμως, «παζάρι» γίνεται με τους συνεταιρισμούς, όπου πολλές δασικές εκτάσεις αποχαρακτηρίζονται, ενώ κάποιες άλλες που αναμενόταν να ξεκαθαρίσει γι' αυτές το τοπίο και να περιέλθουν στα χέρια ιδιωτών, παραμένουν σε θολό τοπίο, προσκρούοντας στη λογική της ανάγκης επέκτασης των οικισμών.

Με το νέο νόμο ο νομοθέτης ορίζει ότι επιτρέπεται η ανταλλαγή δημοσίων εκτάσεων που δεν είναι χρήσιμες στο Δημόσιο με αξιόλογες δασικές εκτάσεις που ανήκουν σε φυσικά ή νομικά πρόσωπα, δημοσίου ή ιδιωτικού δικαίου.

Η απόφαση για την ανταλλαγή εκδίδεται από τον γ.γ. της οικείας Περιφέρειας.

Rodos MIRROR

TSAGARIS TRAVEL

C.A.N FERRIES

ΑΠΟ ΝΗΣΙΑ ΠΡΟΣ ΠΕΙΡΑΙΑ

(06/12/2002 - 15/12/2002)

07/12/02	ΣΑΒΒΑΤΟ	ΡΟΔΑΝΘΗ	16.00	ΚΩ-ΚΑΛΥΜΝΟ-ΑΣΤΥΠΑΛΑΙΑ-ΚΑΤΑΠΟΛΑ-ΝΑΞΟ-ΠΑΡΟ-ΠΕΙΡΑΙΑ
		ΔΗΜΗΤΡΟΥΛΑ	17.00	ΚΩ-ΒΑΘΥ-ΧΙΟ-ΜΥΤΙΛΗΝΗ-ΛΗΜΝΟ-ΑΛΕΞΑΝΔΡΟΥΠΟΛΗ
08/12/02	ΚΥΡΙΑΚΗ	———	———	———
09/12/02	ΔΕΥΤΕΡΑ	ΡΟΔΑΝΘΗ	07.00	ΚΑΣΤΕΛΛΟΡΙΖΟ
		ΡΟΔΑΝΘΗ	16.00	ΚΩ-ΚΑΛΥΜΝΟ-ΛΕΡΟ-ΠΑΤΜΟ-ΠΕΙΡΑΙΑ
		ΔΗΜΗΤΡΟΥΛΑ	22.00	ΣΥΜΗ-ΤΗΛΟ-ΝΙΣΥΡΟ-ΚΩ-ΚΑΛΥΜΝΟ-ΑΣΤΥΠΑΛΑΙΑ-ΚΑΤΑΠΟΛΑ-ΝΑΞΟ-ΣΥΡΟ-ΠΕΙΡΑΙΑ
10/12/02	ΤΡΙΤΗ	———	———	———
11/12/02	ΤΕΤΑΡΤΗ	ΡΟΔΑΝΘΗ	09.15	ΚΑΣΤΕΛΟΡΙΖΟ
		ΡΟΔΑΝΘΗ	18.00	ΚΩ-ΚΑΛΥΜΝΟ-ΛΕΡΟ-ΠΑΤΜΟ-ΠΕΙΡΑΙΑ
12/12/02	ΠΕΜΠΤΗ	ΔΗΜΗΤΡΟΥΛΑ	17.00	ΚΩ-ΑΣΤΥΠΑΛΑΙΑ-ΑΙΓΙΑΛΙ-ΚΑΤΑΠΟΛΑ-ΔΟΝΟΥΣΑ-ΝΑΞΟ-ΠΑΡΟ-ΠΕΙΡΑΙΑ
13/12/02	ΠΑΡΑΣΚΕΥΗ	ΡΟΔΑΝΘΗ	07.55	ΚΑΣΤΕΛΟΡΙΖΟ
		ΡΟΔΑΝΘΗ	18.00	ΚΩ-ΚΑΛΥΜΝΟ-ΠΕΙΡΑΙΑ
14/012/02	ΣΑΒΒΑΤΟ	ΔΗΜΗΤΡΟΥΛΑ	17.00	ΚΩ-ΒΑΘΗ-ΧΙΟ-ΜΥΤΙΛΗΝΗ-ΛΗΜΝΟ-ΑΛΕΞΑ/ΠΟΛΗ
15/12/02	ΚΥΡΙΑΚΗ	———	———	———

Πληροφορίες στο κεντρικό πρακτορείο TSAGARIS TRAVEL
και στον ταξιδιωτικό σας πράκτορα.
Τηλ. (02410) 36170, 28597, 30406, 35066.



δsports
Επιμέλεια: Ηλίας Λοΐζος - Γιάννης Κουμέντος

✓ Τροποποιήσεις κανονισμών ποδοσφαίρου από τη ΦΙΦΑ
✓ ΤΟ Ευρωπαϊκό πρωτάθλημα αθλητισμού των ΔΟΥ στη Ρόδο
Σελ.16-17
✓ Διασυλλογικό Πρωτάθλημα Ανωμάλου Δρόμου
Σελ.18

ΕΥΚΑΙΡΙΑ ΝΑ ΑΥΞΗΣΕΙ ΤΗ ΔΙΑΦΟΡΑ

Η Ρόδος παίζει στον Ασπρόπυργο με τον Ατρόμητο Π.

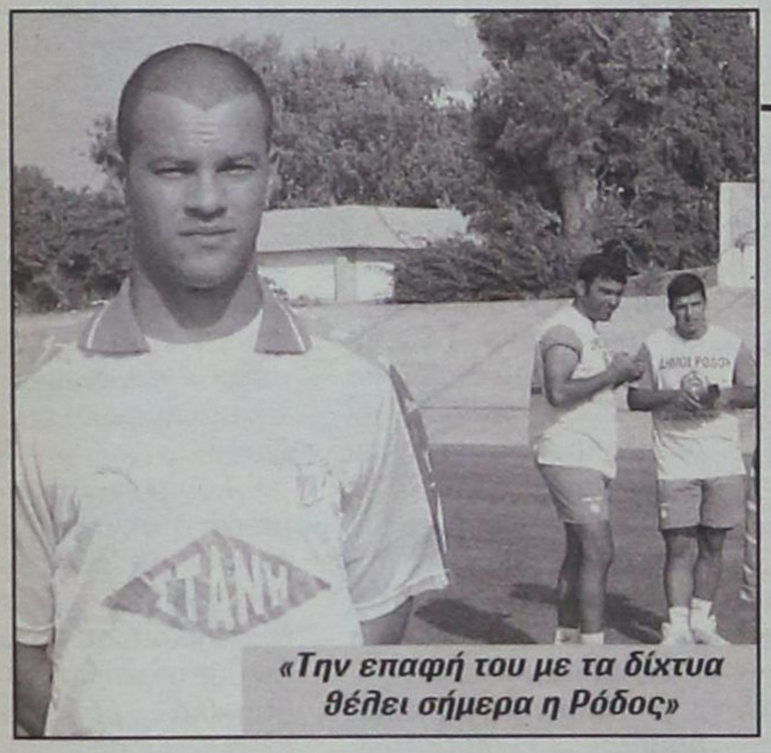
«Την επαφή του με τα δίχτυα θέλει σήμερα η Ρόδος»

Το παιχνίδι που έγινε σήριαλ ανάμεσα στον Ατρόμητο Π. και την Ρόδο πρόκειται να διεξαχθεί σήμερα στο γήπεδο του Ασπρόπυργου. Στις 3μ.μ. καλείται η Ρόδος να πάρει το θετικό αποτέλεσμα και τους τρείς βαθμούς απέναντι σε μια ομάδα που πέρσι την είχε κερδίσει με 1-0. Οι συνθήκες όμως φέτος είναι διαφορετικές. Η Ρόδος έχει δείξει ότι εκτός έδρας διαθέτει τσαγανό και πάνω απ' όλα θέληση. Ο Ατρόμητος έχει αρκετά προβλήματα, όμως προσελήφθη νέος προπονητής ο Δημήτρης Κουτσιβίτης, παλαιός άσσος του Εθνικού και της Καλλιθέας. Ισως υπάρξει αλλαγή ψυχολογίας. Το παιχνίδι είναι ενδιαφέρον και για τις δύο πλευρές. Οι «πράσινοι» θέλουν να παραμείνουν στην κορυφή, ενώ οι Καμινιώτες επιδιώκουν να ξεφύγουν από την ζώνη του υποβιβασμού.

Αναμένεται να είναι σκληρό το μάτς, αλλά η Ρόδος είναι το φαβορί για την έκβαση της συνάντησης. Η Ρόδος κατέλυσε στο ξενοδοχείο Oscar χθες μετά από ένα κουραστικό ταξίδι.

ΣΤην αποστολή βρίσκονται οι Θέμελης, Μπιλλιάς, Καντιμοίρης Γ., Καντιμοίρης Στ., Διογένους, Καρίκης, Μοσχής, Τραμπακόπουλος, Μαϊλλης, Ναλμπάντης, Βασιλόπουλος, Καλημέρης, Μπιγκό, Πάττας, Γιόνοβιτς, Μαλλιάκας, Κοσαδιανός και Δανάς.

Διαιτητικό τρίο θα είναι οι κ.κ. Χάνου (Θεσσαλονίκης) , Μέρδης, Σφακιανάκης (Αθήνας).

Το παιχνίδι θα μεταδοθεί απ' ευθείας από το Radio Sport '98.

Τα γεγονότα στον Αρχάγγελο

Οσα λέει η έκθεση του παρατηρητή αγώνα

Σχετικά με τα γεγονότα που συνέβησαν μετά το τέλος του αγώνα Αρης - Φοίβος η «δσπόρ» εξασφάλισε την έκθεση του παρατηρητή κ. Βιτσέντζου Πανορμίτη και σας την παρουσιάζει.

Για το θέμα αναφέρουμε ότι ο διαιτητής κ. Παπαδόπουλος αναγνώρισε αυτούς που τον χτύπησαν και η υπόθεση πήρε το δρόμο της δικαιοσύνης με το Σ.Δ.Π.Δ. να αναλαμβάνει τα έξοδα.

«Βρίσκομαι στη δύσκολη θέση να σας αναφέρω τα απαράδεκτα γεγονότα που σημειώθηκαν κατά την αποχώρηση των διαιτητών, του παρατηρητή διαιτησίας και της δικιάς μου, που κάθε τι άλλο διασύρουν και μαυρίζουν το τοπικό ποδόσφαιρο με την συμπεριφορά τους αυτή.

Συγκεκριμένα μέσα από ένα μικρό πλήθος οπαδών του Αρη Αρχαγγέλου τρία άτομα επιτέθηκαν στο διαιτητή κ. Παπαδόπουλο, γρονθοκοπώντας τον βάναυσα. Στη συνέχεια άλλοι δύο επιτέθηκαν σε μένα με αποτέλεσμα να μου σπάσουν την ομπρέλα μου και να με γρονθοκοπήσουν. Βρεθήκαμε σε πολύ δύσκολη θέση μή μπορώντας να προστατεύσουμε τους εαυτούς μας και να μας προκληθούν σωματικές βλάβες.

Θέλω να τονίσω όμως την παρέμβαση του προπονητή του Αρη κου Παρδαλού Στέργου, του προέδρου κου Φλεβάρη και του ποδοσφαιριστή Παντίδου, που κατάφεραν να μας απομακρύνουν από τα εξαγριωμένα αυτά άτομα, ώστε να αποφύγουμε τα χειρότερα και τους ευχαριστώ ιδιαίτερα.

Μετά από όλα αυτά κατατέθηκαν οι σχετικές μηνύσεις στο Α.Τ. Αρχαγγέλου και στη συνέχεια μεταφερθήκαμε για προληπτικούς λόγους στο Κέντρο Υγείας Αρχαγγέλου, όπου και βεβαιώθηκαν οι σωματικές βλάβες που μας προκλήθηκαν. Επισυνάπτω σχετική βεβαίωση γιατρού.

Σημειώνω δε ότι παρ' όλα αυτά, τα άτομα που μας επιτέθηκαν δεν ήταν καθόλου άγνωστα στον πρόεδρο της ομάδας του Αρη.

Σας παρακαλώ με όλο το σεβασμό που σας έχω κ. πρόεδρε, κατά την συνεδρίαση της Ε.Π.Σ.Δ, για το συμβάν αυτό θα ήθελα να παρευρίσκομαι και εγώ».

Με εκτίμηση
Ο παρατηρητής
Βιτσέτζος Πανορμίτης

Τμήμα επιτραπέζιου ποδοσφαίρου (SUBBUTEO) ιδρύει η Ρόδος

Την απόφασή της και επίσημα να ιδρύσει τμήμα SUBBUTEO (επιτραπέζιο ποδόσφαιρο) πήρε κατά την τελευταία συνεδρίαση των μελών της η διοίκηση του Α.Σ. Ρόδος, στην οποία παραβρέθηκε αντιπροσωπεία των ντόπιων παικτών του αθλήματος.

Οπως αποφασίστηκε, ο σύλλογος θα προχωρήσει στην αγορά τριών τραπεζιών SUBBUTEO (μέχρι το τέλος αυτής της εβδομάδας) τα οποία θα είναι πλήρως εξοπλισμένα, σύμφωνα βέβαια και με τις διεθνείς προδιαγραφές (FISTF).

Οι συγκεντρώσεις του τμήματος θα γίνονται κάθε Πέμπτη (7.30μ.μ.) και Κυριακή (10 π.μ). στην κεντρική αίθουσα του ΔΟΝΑ Ρόδου (Διαγοριδών 1). Υπεύθυνος του τμήματος είναι ο αθλητικός συντάκτης Δημήτρης Δραγάτης. Για περισσότερες πληροφορίες μπορείτε να χρησιμοποιείτε τα τηλέφωνα 2241078768 και 0945 790898.

Συμμετοχή στο πανελλήνιο

Ροδίτικο χρώμα θα έχει ο 2ος αγώνας του πανελληνίου πρωταθλήματος SUBBUTEO που θα φιλοξενηθεί το προσεχές Σαββατοκύριακο στο κλειστό της Ηλιούπολης. Θα πάρει μέρος στο ατομικό ο Διαμαντής Διαμαντής.

Προς αναδιάρθρωση οδεύει το Δ.Σ. της ΕΠΟ



Στην πρώτη συνεδρίαση μετά τις γιορτές θα γίνει η αναδιάρθρωση του διοικητικού συμβουλίου της ΕΠΟ. Ομόφωνα το Δ.Σ. της Ομοσπονδίας στη σημερινή του συνεδρίαση εξουσιοδότησε τον πρόεδρο Βασίλη Γκαγκάτση να εισηγηθεί την αναδιάρθρωση του Δ.Σ. για όλες τις θέσεις, πλην αυτής του προέδρου.

Παράλληλα, το Δ.Σ. όρισε τους προέδρους των νέων επιτροπών, οι οποίες προβλέπονται από το νέο καταστατικό της Ομοσπονδίας, ως εξής:

Ασφάλειας και Βίας: Πρόεδρος Γιάννης Οικονομίδης, αναπληρωτής πρόεδρος Αθανάσιος Μαχαίρας, Νομικών Θεμάτων: Πρόεδρος Κώστας Αντιπαριώτης, Διαμεσολαβητών (Μάνατζερ): Πρόεδρος Δήτρης Κούκης, Αδειοδότησης Ομάδων (UEFA LICENSING SYSTEM): Πρόεδρος Γεώργιος Σιντόρης, Διεθνούς Ερασιτεχνικού Ποδοσφαίρου: Πρόεδρος Θόδωρος Θεοδωρίδης, αναπληρωτής πρόεδρος Γιώργος Καραμελίδης. Η πλήρωση των υπόλοιπων θέσεων των επιτρόπων θα γίνει στην πρώτη συνεδρίαση του Δ.Σ. αμέσως μετά τις γιορτές.

Τη Δευτέρα στις 12:00 θα δοθεί συνέντευξη Τύπου για το EURO 2008 και αφού θα έχει προηγηθεί την Πέμπτη η απόφαση της Εκτελεστικής Επιτροπής της UEFA.

Ο Γιώργος Σεμερτζίδης προσελήφθη ως περιφερειακός προπονητής στη θέση του παραιτηθέντος Σωτήρη Μαυρομμάτη.

Εγκρίθηκε η πραγματοποίηση προπονήσεων της Ολυμπιακής Ομάδας στην Αθήνα 17-18-.12.2002 και στη Θεσσαλονίκη (Ιανουάριος 2003), τερματοφυλάκων σε Αθήνα και Κιλκίς και της Εθνικής Ομάδας Νέων στο Κιλκίς (09,11,20,23.12.2002).

Ακόμη αποφασίστηκε η διεξαγωγή δύο φιλικών αγώνων της Εθνικής Ομάδας Νέων (18-20.02.2003) με τη Γερμανία στην Ελλάδα.

Η ΕΠΟ συμφώνησε για τη διεξαγωγή στην Ουγγαρία της 2ης προκριματικής φάσης του Ευρωπαϊκού Πρωταθλήματος Νέων (Απρίλιος - Μάϊος 2003) και ενέκρινε τη διεξαγωγή φιλικών αγώνων της Εθνικής Ομάδας Παίδων με τη Γαλλία (05.02.2003) και την Αγγλία (19.02.2003) στην Ελλάδα. Τέλος, αποδέχτηκε τις προτάσεις της Π.Ο. Ισπανίας για τη διεξαγωγή φιλικών αγώνων ποδοσφαίρου σάλας στην Ισπανία (12-13.02.2003) και της Π.Ο. Δανίας για την συμμετοχή της Εθνικής Ομάδας Γυναικών στο διεθνές τουρνουά open Nordic U-21 στη Δανία (20-28.07.2003).

Στα δικαστήρια ΠΣΑΠ-ΕΠΑΕ

Κόντρα για τα χρέη από τα τηλεοπτικά δικαιώματα

Αντιμέτωπες στα δικαστήρια βρέθηκαν χθες οι διοικήσεις της ΕΠΑΕ και του ΠΣΑΠ! Το συνδικαλιστικό όργανο των ποδοσφαιριστών κατέθεσε στο Μονομελές Πρωτοδικείο Αθηνών αίτηση Ασφαλιστικών Μέτρων ζητώντας την συντηρητική κατάσχεση κάθε κινητής και ακίνητης περιουσίας της διοργανώτριας αρχής για χρέη της που προέρχονται από το 2% των τηλεοπτικών δικαιωμάτων την περίοδο 1992-'98.

Η απόφαση αναμένεται να εκδοθεί έως το τέλος της εβδομάδας.

Αύριο πάντως ο πρόεδρος του ΠΣΑΠ Αντώνης Αντωνιάδης, θα επισκεφθεί στο γραφείο του τον Θανάση Κανελλόπουλο «για να συζητήσουν θέματα που απασχολούν τις δύο πλευρές», όπως αναφέρεται σε Δελτίο Τύπου της ΕΠΑΕ.

Σε αναζήτηση προπονητή ο Αιολικός

Παρελθόν αποτελεί για την τεχνική ηγεσία του Αιολικού ο Στασινόπουλος. Το αποτέλεσμα που έφερε η ομάδα της Μυτιλήνης με τον Διαγόρα θεωρήθηκε από την διοίκηση του Αιολικού σαν αποτυχία και απολύθηκε. Ετσι τώρα οι Μυτιληνιοί αναζητούν νέο προπονητή.

Καθήκοντα προπονητή θα εκτελεί ο βετεράνος παίκτης Π. Πιττός. Εξάλλου η διοίκηση του Αιολικού τιμώρησε με πρόστιμο 500 ευρώ τους Καραβασίλη και Γαβαλά για απρεπή συμπεριφορά.

Τροποποιήσεις κανονισμών ποδοσφαίρου απο τη ΦΙΦΑ



Του Μιχ. Ερωτόκριτου
Καθηγητή Διαιτησίας Ποδοσφαίρου

Οπως κάθε χρόνο έτσι και φέτος θα αναφερθούμε έστω και καθυστερημένα στις τροποποιήσεις των κανονισμών ποδοσφαίρου από το Διεθνές Ποδοσφαρικό Συμβούλιο που εγκρίθηκαν από την FIFA για την περίοδο 2002 - 2003 και ήδη ισχύουν από 1ης Ιουλίου 2002.

Η καθυστέρηση αυτή οφείλεται αποκλειστικά και μόνο στη μη έγκαιρη ενημέρωσή μας από τους υπερκείμενους των Συνδέσμων μας διάφορους αρμόδιους φορείς.

Οι τροποποιήσεις αυτές που αποφάσισε το Διεθνές Ποδοσφαιρικό Συμβούλιο στην 116η Ετήσια Σύνοδό του στην πόλη Zermatt της Ελβετίας στις 16 Μαρτίου 2002 είναι οι παρακάτω:

• Στο άρθρο 1 - Στολή παικτών

- Επιτρέπεται η διαφήμιση μόνο στις φανέλες των παικτών. Δεν επιτρέπεται στα παντελονάκια, στις κάλτσες ή στα παπούτσια.

- Οι παίκτες δεν πρέπει να αποκαλύπτουν αν οι εσωτερικές φανέλες τους περιέχουν συνθήματα ή διαφήμιση. Ενας παίκτης που μετακινεί τη φανέλα του για να αποκαλύψει συνθήματα ή διαφήμιση θα τιμωρείται από τον Οργανωτή της διοργάνωσης.

Ηδη η ΕΠΟ κατά την πρόφατη έκτακτη Γενική Συνέλευσή της στην Αθήνα (2.11.2002) αποφάσισε και έχει άμεση ισχύ - να προστεθεί στον Κ.Α.Π. η ποινή που θα επιβάλλεται στον παραβάτη παίκτη. Ετσι λοιπόν οι εν ενεργεία διαιτητές, αγωνιζόμενοι σαν διαιτητές, βοηθοί διαιτητές ή τέταρτοι διαιτητές οφείλουν να έχουν αυξημένη προσοχή, κυρίως μετά την επιτυχία του τέρματος και κατά τη διάρκεια των πανηγυρισμών των παικτών της ομάδας που πέτυχε το τέρμα. Ο κόσμιος πανηγυρισμός σύμφωνα με την τροποποίηση της FIFA του 2001, δεν επιφέρει την ποινή της κίτρινης κάρτας στον παίκτη που βγάζει τη φανέλα του.

Ομως, έχουν παρατηρηθεί περιπτώσεις όπου, παίκτης φοράει κάτω απο την φανέλα, δεύτερη φανέλα, οπότε μετά την αφαίρεση της εξωτερικής φανερώνεται η εσωτερική φανέλα, στην οποία αναγράφονται συνθήματα ή υπάρχουν διαφημίσεις. Στην προκειμένη περίπτωση οι συνάδελφοι διαιτητές οφείλουν να επιδείξουν προσοχή ώστε να μπορέσουν να αντιληφθούν το περιεχόμενο της αναγραφής στην εσωτερική φανέλα και να το αναγράψουν στο φύλλο αγώνα. Ο διαιτητής δεν προβαίνει σε πειθαρχικό έλεγχο του παίκτη. Και οι παρατηρητές διαιτησίας είναι υποχρεωμένοι να αναφέρουν το γεγονός αυτό στην έκθεσή τους.

• Στο άρθρο 5 - Διαιτητής

Ο διαιτητής διακόπτει τον αγώνα, εάν κατά την εκτίμησή του, ένας παίκτης είναι σοβαρά τραυματισμένος και βεβαιώνει ότι ο παίκτης θα μετακινηθεί έξω από τον αγωνιστικό χώρο. Ενας τραυματίας παίκτης επιτρέπεται να επιστρέψει στον αγωνιστικό χώρο, αφού ξαναρχίσει ο αγώνας.

Ετσι λοιπόν ξεκαθαρίζεται η διαδικασία που πρέπει να ακολουθήσει, όταν ένας παίκτης επιστρέφει στον αγωνιστικό χώρο μετά από τραυματισμό.

• Στο άρθρο 12 - Σφάλματα και ανάρμοστη διαγωγή

Εμμεσο ελεύθερο λάκτισμα χορηγείται στην αντίπαλη ομάδα όταν ο τερματοφύλακας μέσα στη δική του περιοχή πέναλτι διαπράττει πλέον.

Τέσσερις παραβάσεις και όχι 5 που αναφέρονται στη συγκεκριμένη παράγραφο του εν λόγω άρθρου.

Απαλείφεται εν προκειμένω η περίπτωση 5 που αναφέρει: ότι ο τερματοφύλακας τιμωρείται όταν καθυστερεί το παιχνίδι (σπαταλά χρόνο, εφαρμόζοντας τακτική ή προσχήματα που κατά την κρίση του διαιτητή αποσκοπούν στο να δώσουν ένα - παράνομο - πλεονέκτημα στην ομάδα του).

• Το Διεθνές Ποδοσφαιρικό Συμβούλιο έδωσε ακόμα τις παρακάτω οδηγίες και κατευθύνσεις προς τους διαιτητές, οι οποίες τίθενται σε άμεση ισχύ:

α) Προσποίηση: Οι διαιτητές πρέπει να λαμβάνουν άμεσα μέτρα κατά της προσποίησης και των ένοχων παικτών οι οποίοι πρέπει να τιμωρούνται για αντιαθλητική συμπεριφορά.

β) Παίκτες που καθυστερούν την επανέναρξη του αγώνα: Εκφράστηκε σοβαρά ανησυχία για τους παίκτες, οι οποίοι καθυστερούν την επανέναρξη του αγώνα. Οι κανόνες παιδιάς είναι ξεκάθαροι και το Συμβούλιο επιμένει ότι οι διαιτητές πρέπει να τους εφαρμόζουν.

γ) Προσωρινές αποβολές: Εκφράστηκε έντονα η ανησυχία γιατί μερικές Εθνικές Ομοσπονδίες συνεχίζουν να εφαρμόζουν την ποινή της προσωρινής αποβολής στις κατώτερες κατηγορίες. Η διαδικασία αυτή πρέπει να σταματήσει αμέσως, γιατί διαφορετικά θα εφαρμοστούν πειθαρχικά μέτρα κατά των Ομοσπονδιών που κάνουν αυτές τις παραβάσεις.

δ) Πανηγυρισμός ενός γκολ: Το Συμβούλιο εξέφρασε την ανησυχία του για τη συνηθισμένη πράξη των παικτών που βγάζουν την φανέλα τους όταν πανηγυρίζουν ένα γκολ για να αποκαλύψουν συνθήματα και διαφήμιση.

• Συμφωνήθηκε ότι όταν χάνεται χρόνος, οι διαιτητές πρέπει να συνεχίζουν να λαμβάνουν μέτρα, σύμφωνα με τους κανόνες της παιδιάς.

• Συμφωνήθηκε ακόμα ότι όταν στην εσωτερική φανέλα είναι γραμμένα συνθήματα, ή διαφήμιση, το θέμα να διευθετείται με τα πειθαρχικά μέτρα της διοργάνωσης.

ε) Πρόσθετες οδηγίες σε διαιτητές, βοηθούς διαιτητές και 4ους διαιτητές: Το Συμβούλιο δέχθηκε ότι οι πρόσθετες οδηγίες προς τους διαιτητές, βοηθούς διαιτητές και 4ους διαιτητές πρέπει να τυπωθούν στο βιβλίο των κανόνων παιδιάς.

στ) Τεχνητός χλοοτάπητας: Το Συμβούλιο υποστηρίζει τις προδιαγραφές ποιότητας FIFA για τον τεχνητό χλοοτάπητα.

EURO 2008

Αύριο θα ανακοινωθεί στη Νιόν η χώρα που θα αναλάβει τη μεγάλη διοργάνωση

Με αισιοδοξία για την έκβαση της ψηφοφορίας «πέταξε» χθες το απόγευμα της για τη Νιόν της Ελβετίας η ελληνική αντιπροσωπεία που απαρτίζει την κοινή οργανωτική επιτροπή για την ελληνοτουρκική υποψηφιότητα για την ανάληψη διοργάνωσης του ΕΥΡΩ 2008. Εκεί, στην έδρα της ευρωπαϊκής ποδοσφαιρικής ομοσπονδίας, την Πέμπτη θα ανακοινωθεί ποιά από τις επτά υποψηφιότητες θα είναι η νικήτρια που θα αναλάβει τη διοργάνωση του πανευρωπαϊκού πρωταθλήματος ποδοσφαίρου του 2008.

Την ελληνική αντιπροσωπεία αποτελούν ο πρόεδρος της ΕΠΟ, Βασίλης Γκαγκάτσης, ο αντιπρόεδρος της ομοσπονδίας, Αριστείδης Σταθόπουλος, τα μέλη του δ.σ. Βασίλης Χατζηαποστόλου, Γιώργος Σιντόρης και Γιώργος Γκιρτζίκης, καθώς και ο νομικός σύμβουλος της ΕΠΟ, Θεόδωρος Κουρίδης, όλοι τους μέλη της ΚΟΕ μαζί με τον project manager του φακέλου, Αλέξη Δέδε.

Στην Ελβετία πρόκειται να συναντήσουν τον πρόεδρο της τουρκικής ομοσπονδίας, Χαλούκ Ουλουσόι, τον αντιπρόεδρο, Ατά Ακσού, τα μέλη της τουρκικής ομοσπονδίας, Σελαμί Οζντεμίρ, Λεβέντ Κιζίλ, τον αναπληρωτή γενικό γραμματέα της τουρκικής Π.Ο. Μετίν Καζαντσιόγλου και το νομικό σύμβουλο, Σεκίρ Μοστούρογλου.

Οι υποψηφιότητες είναι οι εξής επτά. Της Ελλάδας με την Τουρκία, των Σκανδιναβικών χωρών (Σουηδία, Φινλανδία, Νορβηγία, Δανία), της Κροτίας με τη Βοσνία, της Αυστρίας με την Ελβετία, της Σκωτίας με την Ιρλανδία, της Ρωσίας και της Ουγγαρίας.

Συνεχίζονται σήμερα...

...Τα παιχνίδια που διακόπηκαν λόγω νεροποντής

Στις 3.30 το απόγευμα θα ξεκινήσουν σήμερα οι αγώνες που είχαν διακοπεί λόγω της καταρρακτώδους βροχής που έπεσε και μετέτρεψε τα γήπεδα σε λίμνες.

Στην Αρχίπολη ο Εθνικός με την Δόξα Ψ. θα αναμετρηθούν για 38' ενώ το σκορ θα είναι 0-1 υπέρ των φιλοξενουμένων. Στο γήπεδο Λύκειου Ιαλυσού ο Ηλιος θα αναμετρηθεί με την Α.Ε. Μεσαναγρού για ακόμη 30' ενώ το σκορ θα είναι 2-1 υπέρ των γηπεδούχων.

Β' ΚΑΤΗΓΟΡΙΑ
12η αγωνιστική
Γήπεδο Αρχίπολις, Ωρα 15.30 Εθνικός Αρχ. - Δόξα Ψ.
Διαιτητές: Γενής - Τσαούσης - Μιτζιρίκης
Παρατηρητής: Τόππος Τσ.

Γ' ΚΑΤΗΓΟΡΙΑ
Α' ΟΜΙΛΟΣ 6η αγωνιστική
Γήπεδο Λύκειο Ιαλυσού, Ωρα 15.30
Ηλιος Ιαλ. - Μεσαναγρός
Διαιτητές: Σάββενας - Ζανεττής - Κόττορος

Ορισμός αγώνων

Ο προγραμματισμένος για σήμερα Τετάρτη 11 Δεκεμβρίου αγώνας κυπέλλου μεταξύ των ομάδων ΔΙΓΕΝΗ - ΑΣ ΡΟΔΟΥ μετατίθεται για την ΠΕΜΠΤΗ 12 ΔΕΚΕΜΒΡΙΟΥ και ώρα 18:00 στο γήπεδο ΚΟΣΚΙΝΟΥ μετά από έγγραφη συναίνεση του σωματείου ΑΣ ΡΟΔΟΣ με παρατηρητή τον κ. ΘΕΟΔΟΣΗ ΚΥΠΡΑΙΟ.

- Ο αγώνας ΕΥΑΓΟΡΑ - ΠΟΛΥΒΩΤΗ **της 13ης αγωνιστικής** θα διεξαχθεί την Πέμπτη 12-12-2002 και ώρα 12.00 στο γήπεδο των ΑΓΙΩΝ ΑΠΟΣΤΟΛΩΝ με παρατηρητή τον κ. ΒΕΡΓΙΔΗ ΛΑΖ.

ΤΟ ΕΥΡΩΠΑΪΚΟ ΠΡΩΤΑΘΛΗΜΑ αθλητισμού των ΔΟΥ στη Ρόδο



Επτά Ευρωπαϊκές χώρες θα λάβουν μέρος

Συνάντηση με αντιπροσωπεία της Πανελλήνιας Ομοσπονδίας Εργαζομένων (στις Δημόσιες Οικονομικές Υπηρεσίες) με σκοπό να γίνει ενημέρωση για την πρόοδο των προεργασιών εν όψει του Ευρωπαϊκού Πρωταθλήματος Οικονομικών Υπηρεσιών που θα γίνει στο νησί μας το διάστημα από τις 9 έως και τις 12 Ιουνίου, είχε τη Δευτέρα 9 Δεκεμβρίου ο Πρόεδρος του ΔΟΝΑ Ρόδου Κάλλιστος Διακογεωργίου. Στη συνάντηση που συμμετείχε και ο Προϊστάμενος του ΔΟΝΑ Μιχάλης Ερωτόκριτος έδωσαν το παρών και οι Νίκος Ζουρούδης (πρόεδρος του Πολιτιστικού μέρους της Ομοσπονδίας), Τρύφων Αλεξιάδης (μέλος γενικού συμβουλίου), Γιώργος Κουσκουλάς (μέλος της οργανωτικής επιτροπής) καθώς και ροδίτικη αντιπροσωπεία αποτελουμένη από την Μαρία Μαυρονικόλα (πρόεδρος του συλλόγου εργαζομένων ΔΟΥ Ρόδου) και τον Θεοδόση Στεφανάκη (αντιπρόεδρος του ίδιου συλλόγου).

Συζητήθηκαν αρκετές λεπτομέρειες που αφορούν την σπουδαία αυτή διοργάνωση ενώ ζητήθηκε να δοθεί ιδιαίτερη βαρύτητα στον οργανωτικό τομέα ούτως ώστε να μην δημιουργηθεί κανένα πρόβλημα κατά τη διάρκεια του πρωταθλήματος (ως γνωστόν θα περιλαμβάνει αγώνες ποδοσφαίρου, επιτραπέζιας αντισφαίρισης, αντισφαίρισης και σκάκι). Αυτό θεωρείται ιδιαίτερα σημαντικό καθώς η χώρα μας στην ουσία θα έχει μπει στην τελική ευθεία εν όψει της Ολυμπιάδας του 2004.



Αρκετά αθλήματα περιλαμβάνει το πρωτάθλημα των Οικονομικών

• Αθλητές από επτά χώρες της Ευρώπης θα πάρουν μέρος στους αγώνες του Ευρωπαϊκού πρωταθλήματος. Πρόκειται για την Γαλλία, το Βέλγιο, την Γερμανία, το Λουξεμβούργο, την Ουγγαρία, την Αυστρία και φυσικά την Ελλάδα.

• Το διάστημα από τις 7 έως και τις 9 Φεβρουαρίου θα βρεθούν στη Ρόδο αντιπρόσωποι των επτά χωρών με σκοπό να πραγματοποιήσουν την τεχνική τους σύσκεψη αλλά και να επιθεωρήσουν τους χώρους οι οποίοι θα φιλοξενήσουν τους αγώνες.

ISLAND GAMES

ΞΕΚΙΝΗΣΕ Η ΑΝΤΙΣΤΡΟΦΗ μέτρηση για το Γκένσεϋ



Ο Κυβερνήτης, Sir de Vic Carey, του Guensey, επισήμως ξεκίνησε την αντίστροφη μέτρηση προς την έναρξη των αγώνων της Διεθνούς Αθλητικής Ενωσης Νήσων (ISLAND GAMES) του 2003, εγκαθιστώντας χρονόμετρο σε κεντρικό σημείο της πόλης.

200 μέρες απομένουν για την τελετή έναρξης των αγώνων, που θα γίνει στο λιμάνι του Αγ. Πέτρου στις 28 Ιουνίου του ερχόμενου χρόνου.

Ο Sir de Vic επαίνεσε την οργανωτική επιτροπή του Guensey, για την μέχρι τώρα πρόοδο που έχει επιτευχθεί στις εγκαταστάσεις στο Beau Sejour και Foote's Lane και εξέφρασε την πεποίθηση ότι το νησί θα είναι έτοιμο να διοργανώσει τους μεγαλύτερους αγώνες στη 17χρονη ιστορία της Ενωσης.

Ο Διευθυντής της τράπεζας NatWest του Guensey ευχαρίστησε τον Κυβερνήτη και δήλωσε ότι η τράπεζα με ιδιαίτερη ευχαρίστηση συμμετέχει και στηρίζει τους 10ους Αγώνες ISLAND GAMES, λέγοντας: «Είναι μία φανταστική διοργάνωση και όλοι στην NatWest είμαστε αποφασισμένοι να συνεισφέρουμε το δικό μας κομμάτι στη συνεύρεση των νησιών».

Χρόνο με το χρόνο η διοργάνωση παίρνει μεγαλύτερες διαστάσεις και η ερχόμενη προβλέπεται να είναι η μεγαλύτερη και καλύτερη ως σήμερα.

Το Guernsey προβλέπεται να φιλοξενήσει πάνω από 2.500 αθλητές, προπονητές, επισήμους και υποστηρικτές από τα 23 μέλη νησιά της Ενωσης.

Το χρονόμετρο είναι αναρτημένο στο κτίριο της τράπεζας Nat West στην κεντρική λεωφόρο της πόλης και ένα δεύτερο θα τοποθετηθεί στο αθλητικό κέντρο του Beau Sejour.

ΦΙΛΙΚΟ ΜΕ ΙΑΛΥΣΟ δίνει σήμερα ο Κολοσσός

Ξεκίνησε χθες την προετοιμασία του ο Κολοσσός για το πιο δύσκολο εκτός έδρας παιχνίδι, της Ξάνθης.

Χωρίς να υπάρχουν ιδιαίτερα προβλήματα για τον προπονητή Χάρη Παπάζογλου, μίλησε χθες πρώτα στους παίκτες του και στη συνέχεια έγινε η προπόνηση.

Ο αγώνας της Κυριακής είναι βαρόμετρο για την συνέχεια των «θαλασσί» στο πρωτάθλημα. Η Ξάνθη είναι αήττητη και πρωτοπόρος. Ο στόχος της ίδιος με αυτόν του Κολοσσού. Η άνοδος στην Α2 εθνική κατηγορία. Ο Κολοσσός έχει δείξει ότι συνέρχεται και πως οι ήττες που έκανε απλά ήταν μια κακή παρένθεση. Τώρα καλείται να δείξει το πραγματικό του πρόσωπο και να μπορέσει να επιβληθεί απέναντι στην Θρακιώτικη ομάδα.

Για σήμερα ο Χάρης Παπάζογλου θα έχει την δυνατότητα να δοκιμάσει τις δυνάμεις της ομάδας του σε φιλικό παιχνίδι που θα γίνει στις 6:15 στο κλειστό της Ιαλυσού με την ομώνυμη τοπική ομάδα.



Τρίτο μάτι

• Ο κύβος ερίφθη οι Μικτές στα χώματα.

Σε όλο το νησί δεν βρέθηκε ούτε ένα γήπεδο με χορτάρι να φιλοξενήσει τα σημερινά παιχνίδια.

• Υποδομές, αθλητικός τουρισμός, εκδηλώσεις και άλλα, όμως με το γήπεδο που άφησαν οι κατακτητές συνεχίζει η πόλις ενώ για τα άλλα δύο που υπάρχουν ναι μεν είναι νέας τεχνολογίας αλλά είναι μόνο για αγώνες χωρίς υγρασία.

• Αυτό που γίνεται τελικά το 2002, είναι ότι οι ομάδες που αποτελούν τη βιτρίνα μας και ουσιαστικά ανήκουν στο τημ των εθνικών ομάδων θα αγωνισθούν στα χώματα.

• Τα επόμενα παιχνίδια που θα δώσουν οι Μικτές ας διεξαχθούν στην Κω ή την Κάρπαθο.

• Χορτάρι έχουν τα γήπεδά τους, νεώτερης τεχνολογίας είναι και σίγουρα αν γίνουν εκεί, θα μαζέψουν περισσότερους φιλάθλους στις εξέδρες.

• Οι ομάδες είναι της Δωδεκανήσου και όχι της Ρόδου. Ας ξοδέψει λίγα τούβλα παραπάνω η Συγγρού για τις ομάδες μας ώστε να μπορέσουν να ταξιδέψουν εκεί οι αποστολές. Πιο ζεστή θα είναι εκεί η ατμόσφαιρα και οι φίλαθλοι θα δουν τις Μικτές από κοντά.

• Εμφάνιση του νέου πυροσβέστη προχθές στην Παπαζαχαρίου με τα γλυκά στα χέρια λόγω του Αγ. Νικόλα.

Γλυκά κέρασε και ο Αρμάος με τον Σικελό και άλλοι.

• Το πρώτο τους φιλικό δίνουν σήμερα στις 4.15 το απόγευμα οι σφυρίχτρες στους Αγ. Αποστόλους. Αντε καλή αρχή.

• Ούτε χθες κατάφερε να ταξιδέψει ο Ερμής για την Κω.Το ματς θα γίνει στην εορταστική περίοδο, μάλλον, κάτι που συνηθίζεται άλλωστε.

ΗΛΙΑΣ Κ.

Διασυλλογικό Πρωτάθλημα Ανωμάλου Δρόμου

Θα πραγματοποιηθεί στις 18 Ιανουαρίου στο ακριτικό νησί της Καλύμνου



Η αυλαία της χειμερινής αγωνιστικής περιόδου για το Δωδ/κό Στίβο ανοίγει οριστικά στο νησί των σφουγγαράδων. Πρόκειται για το Διασυλλογικό Πρωτ/μα Δρόμου σε Ανώμαλο έδαφος των σωματείων της Δωδ/σου, που θα πραγματοποιηθεί στις 18 Ιανουαρίου 2003 (αντί της 26/01/03 που είχε αρχικά προγραμματισθεί), σε μια διαδρομή που πληροί τις προδιαγραφές για τη διεξαγωγή αγώνων σε ανώμαλο έδαφος.

Στην τελευταία της συνεδρίαση η ΕΑΣ ΣΕΓΑΣ Δωδ/σου αποφάσισε την αποκέντρωση ορισμένων αγώνων ανάμεσα σ' αυτούς και του Δρόμου σε Ανώμαλο έδαφος για ευνόητους λόγους. Οπως έχει καθιερωθεί, στην Κάλυμνο, το βράδυ του Σαββάτου, θα πραγματοποιηθεί και η ετήσια αθλητική γιορτή της ΕΑΣ ΣΕΓΑΣ Δωδ/σου, με το κόψιμο της Πρωτοχρονιάτικης πίττας, τον Απολογισμό δράσης και τις τιμητικές διακρίσεις σε αθλητές και φορείς.

Το Διασυλ/κό Πρωτ/μα Δρόμου σε Ανώμαλο έδαφος αφορά όλες τις κατηγορίες αθλητών-τριών, που θ'αγωνισθούν σε διάφορες αποστάσεις, με μεγαλύτερη την απόσταση των 12.000 μ. για την κατηγορία Ανδρών.

Στην Κάλυμνο, εκτός των αθλητικών αποστολών των Σωματείων μας, θα βρεθεί πιθανότατα και ο πρόεδρος του ΣΕΓΑΣ κος Βασίλης Σεβαστής, τιμώντας με την παρουσία του τις εκδηλώσεις στην ιδιαίτερη πατρίδα του.

Η νέα Δημοτική αρχή εκδήλωσε ήδη την ευαρέσκεια της για την επιλογή της Καλύμνου σαν τόπου διαξαγωγής των αγώνων και προθυμοποιήθηκε να διαθέσει όλα τα μέσα για την όσο το δυνατόν καλύτερη διεξαγωγή των αγώνων (λεωφορεία μεταφοράς των αθλητών και της οργανωτικής επιτροπής- μηχάνημα διαμόρφωσης της διαδρομής- αίθουσα για την πραγματοποίηση της γιορτής κ.α.).

Συνάντηση της ΕΑΣ ΣΕΓΑΣ Δωδ/σου με το Δήμαρχο Ροδίων.

Στην τελευταία συνεδρίαση της ΕΑΣ ΣΕΓΑΣ Δωδ/σου, στην οποία παρέστησαν και αντιπροσωπείες από Σωματεία και Προπονητές, αποφασίσθηκε ο ορισμός μίας συνάντησης με το Δήμαρχο κο Γιαννόπουλο, προκειμένου να συζητηθούν τα θέματα υποστήριξης του Ροδίτικου Στίβου. Η ΕΑΣ ΣΕΓΑΣ εξουσιοδότησε τον Τ.Σ. κο Μιχ. Παυλούς να επικοινωνήσει με το γραφείο του Δημάρχου και να ορισθεί η συνάντηση πριν τις γιορτές των Χριστουγέννων.

Παρόμοια συνάντηση θα ζητηθεί και από τη νέα Νομαρχιακή Αρχή μετά την ανάληψη των καθηκόντων του νέου Νομάρχη κου Γ. Μαχαιρίδη στα μέσα Ιανουαρίου του νέου έτους.

Πέρα από το εθιμοτυπικό των επισκέψεων, θα τεθούν ζητήματα υποδομής (στάδιο στίβου Ολυμπιακών προδιαγραφών-υποστήριξη Δωδ/σίων Πρωταθλητών-Αθλητικές εκδηλώσεις στίβου-Αθλητική πολιτική Τοπικής και Νομαρχιακής Αυτοδιοίκησης).

Φιλική νίκη για τους Παλαίμαχους Ρόδου

Με το φώς των προβολέων στους Αγ. Αποστόλους κέρδισαν 2-0 την ομάδα «Πυροβολικό 153»

Σπουδαίο θέαμα παρακολούθησαν οι λιγοστοί φίλαθλοι που βρέθηκαν προχθές το βράδυ στο γήπεδο των Αγ. Αποστόλων, για τη φιλική συνάντηση ανάμεσα στους Παλαίμαχους Πόλεως Ρόδου και ομάδας που την αποτελούσαν στρατευμένα παιδιά, τα οποία υπηρετούν την θητεία τους στο νησί μας (Πυροβολικό 153).

Στο πρώτο μέρος το παιχνίδι ήταν αρκετά καλό με τις δύο ομάδες να δημιουργούν τις κατάλληλες ευκαιρίες, αλλά να μην βρίσκουν τον δρόμο προς τα δίχτυα.

Στην επανάληψη οι φιλοξενούμενοι με ηγέτη στην μεσαία γραμμή τον Μανωλίτση πίεσαν τους αντιπάλους τους,όμως χωρίς αποτέλεσμα. Αντίθετα οι Παλαίμαχοι πιο ουσιαστικοί κατάφεραν να πετύχουν δύο γκόλ και να πάρουν τη νίκη.

Τα γκόλ

60' Από μπαλιά του **Παναγιώτου,** ο **Σιαμαντούρας** με ψηλοκρεμαστό πλασέ πέτυχε το 1-0.

85' Ο Παναγιώτου τροφοδότησε τον Καρπαθάκη μέσα στη μεγάλη περιοχή, κι αυτός με σουτ, έστειλε τη μπάλα στα δίχτυα, 2-0.

Από τους Παλαίμαχους ξεχώρισαν οι Πανάγος, Παναγιώτου, Καρπαθάκης, ενώ από τους φιλοξενούμενους άρεσαν οι Δημητρίου, Μανωλίτσης και Κωνσταντινίδης.

Αριστος στα καθήκοντά του ήταν ο διαιτητής κ. Αντώνης Ορφανός.

Παλαίμαχοι Ρόδου:
Γιαννόπουλος, Κουνενός, Παναγιώτου, Πανάγος, Σαντίκ, Ανθυμήδης, Κυπριώτης, Ζαννής, Καρπαθάκης, Πιλάτος, Κυριακέας.
Επίσης έπαιξαν και οι
Κοκολάκης, Σιαμαντούρας, Φραντιδάκης και Γορανίτης.

«Μαχητές 153»:
Ζιούρκας, Χρήστου, Σπηλιώτης, Βιτετζάκης, Κουλούρης, Κωνσταντινίδης, Νώντας, Μανωλίτσης, Μπαλάτζος, Δημητρίου και Πάσχος.
Επίσης έπαιξαν και οι
Χαραλάμπους και Σαρρής.

Αισιοδοξία στον Ηρακλή Μ. για τη συνέχεια

Κανονικά άρχισε την προετοιμασία του ο Ηρακλής εν όψει του αγώνα με την Δόξα Καρδάμαινας την προσεχή αγωνιστική στο γήπεδο Κρεμαστής.

Στο στρατόπεδο του Ηρακλή υπάρχει αισιοδοξία για την περαιτέρω πορεία της ομάδας μετά τα δύο αποτελέσματα με Διγενή και Απόλλωνα Απολλώνων και μάλιστα εκτός έδρας. Ομως άπαντες είναι προσγειωμένοι, ενώ ο πρόεδρος κ. Παπαδημήτρης σε σχετική ερώτηση τόνισε: «Η ομάδα μπήκε στο ρυθμό της και το μέλλον είναι δικό της στη συνέχεια του πρωταθλήματος».

Η Διοίκηση του Ηρακλή ευχαριστεί προσωπικά τον πρόεδρο του Απόλλωνος, Τζούλη Μαχραμά για την άψογη φιλοξενία, στην αποστολή της ομάδας και τους φίλους του Ηρακλή, που έδωσαν το παρόν τους στα Απόλλωνα.

Στην διάθεση των φίλων του συλλόγου είναι οι προσκλήσεις της Μουσικής Βραδιάς που διοργανώνει η ομάδα την Κυριακή 22 Δεκεμβρίου στο νυκτερινό κέντρο «ΕΞΟΔΟΣ» στα Μαριτσά.

Η διοίκηση καλεί όλους τους φίλους να συμπαρασταθούν στην προσπάθειά της για μια ακόμη φορά.

ΠΕΡΙΦΕΡΕΙΑΚΟ ΠΡΩΤΑΘΛΗΜΑ

Οι διαιτητές της 11ης αγωνιστικής στον 7ο όμιλο

Ορίσθηκαν χθες στα γραφεία της ελληνικής ομοσπονδίας από την ΚΕΔ/ΕΠΟ οι διαιτητές και οι βοηθοί της ενδέκατης αγωνιστικής του περιφερειακού πρωταθλήματος.

Ασπρόπυργος - Αιολικός
Διαιτητής: Κωνσταντινέας (Μεσσηνίας)
Βοηθοί: Καραμπάτσου - Αλεξέας (Μεσσηνία)
Παρ.διαιτησίας: Παγώνης (Αθήνας)

Ερμής Κορ. - Απόλλων Καλ.
Διαιτητής: Γκουλεμάνης (Αχαΐας)
Βοηθοί: Χρυσόπουλος - Σπετσέρης (Αχαΐας)
Παρ.διαιτησίας: Θαλασσινός (Αθήνας)

Ελευσίνα - ΠΑΟ Διαγόρας
Διαιτητής: Γιαννόπουλος (Λακωνίας)
Βοηθοί: Χονδρόπουλος - Σπηλιώτης (Λακωνίας)
Παρ.διαιτησίας: Μιχαλέτος (Αθήνας)

Α.Ο. Μάνης - Αίας Σαλ.
Διαιτητής: Ντόβας (Αθήνας)
Βοηθοί: Καλκαβούρας - Μαχαίρας (Αθήνας)
Παρ.διαιτησίας: Μπούρας (Πειραιά)

Α.Ε Κως - Καρλόβασι
Διαιτητής: Ανδρώνης (Πειραιά)
Βοηθοί: Γερακουλάκος - Ηλιάδης (Πειραιά)
Παρ.διαιτησίας: Τζαβάρας (Αθήνας)

Ρόδος - Μύκονος
Διαιτητής: Ιωσήφογλου (Αθήνας)
Βοηθοί: Γουναρίδης - Γεωργαράκος (Αθήνας)
Παρ.διαιτησίας: Παναγιωτόπουλος (Πειραιά)

Κάσπακας - Μανδραϊκός
Διαιτητής: Βελέντζας (Ευβοίας)
Βοηθοί: Πάνος - Μαρίνης (Ευβοίας)
Παρατ.διαιτησίας: Ψυρογιάννης (Αθήνας)

Καλλονή - Ατρόμητος Π.
Διαιτητής: Φλέσσας (Αθήνας)
Βοηθοί: Κοσικίδης - Γλαβάς (Αθήνας)
Παρ.διαιτησίας: Χαραμόπουλος (Ευβοίας)

Πανελλήνιο Ποδοσφαιρικό Τουρνουά 5Χ5 του «Superbala»

Ανοίγει σήμερα η αυλαία στις αθλητικές εγκαταστάσεις του «Oasis Soccer Club»

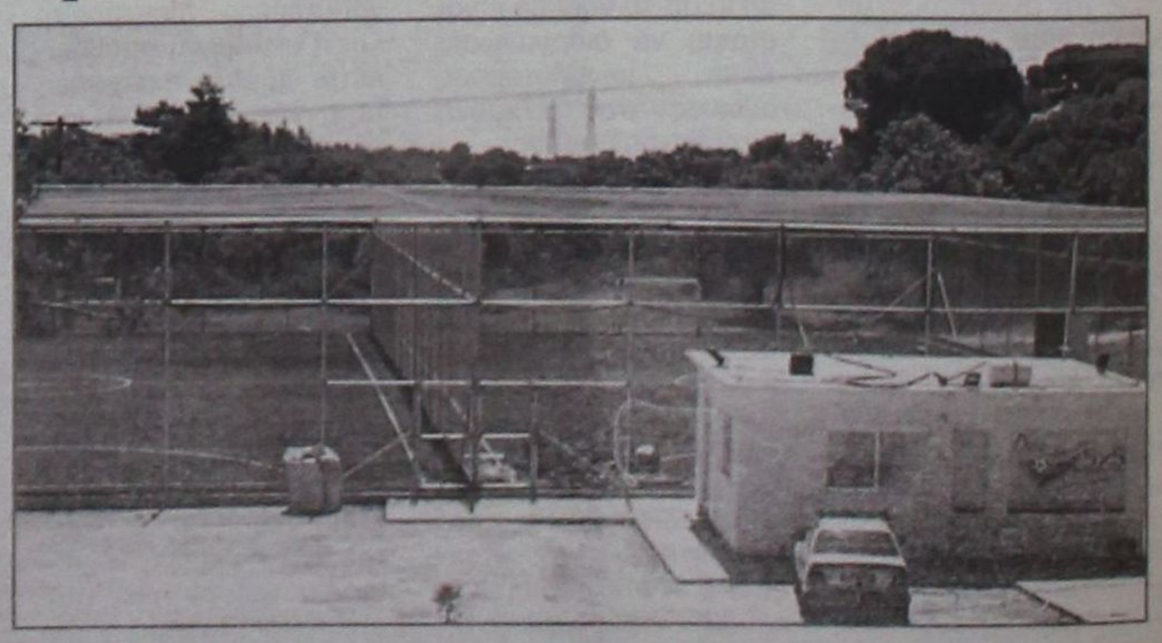

Αρχίζουν από σήμερα Τετάρτη οι αγώνες του πρώτου ομίλου του πανελλήνιου τουρνουά ανεξάρτητων ομάδων 5x5, του superbala στο «Oasis Soccer Club» υπό την αιγίδα του ΔΟΝΑ Ρόδου.

Οι ομάδες που συμμετέχουν στον πρώτο όμιλο είναι:

Φανουράκια, Havvana Bar, Μπαρτσα, Baloux, Ρεμάλια, ΑΕΜ, ΔΟΝΑ Ρόδου, Παρτιζάνοι, Σκουπίδια, Γωνία.

Εντός των ημερών θα ξεκινήσει και ο δεύτερος όμιλος και οι υπεύθυνοι του «Oasis» αισιοδοξούν ότι θα κάνουν και τρίτο όμιλο μέσα στον Ιανουάριο, διότι παρότι έληξε η προθεσμία υποβολής αιτήσεων για συμμετοχή, υπάρχει ακόμα μεγάλο ενδιαφέρον από πολλές ομάδες.

Οι υπεύθυνοι του «Oasis» ευχαριστούν όλες τις ομάδες για το ενδιαφέρον και την συμμετοχή τους στο τουρνουά, ενώ υπόσχονται να κάνουν ότι είναι δυνατό, για την καλύτερη διοργάνωση του πρωταθλήματος.

Το πρόγραμμα της 1ης αγωνιστικής:

18:00 - 19:00 ΔΟΝΑ Ρόδου - Παρτιζάνοι
19:00 - 20:00 Ρεμάλια - ΑΕΜ
20:00 - 21:00 Φανουράκια - Havvana Bar
21:00 - 22:00 Baloux - Μπάρτσα
22:00 - 23:00 Γωνία - Σκουπίδια

ΓΕΡΑΣΙΜΟΣ ΦΩΚΑΣ

ΣΤΟΧΟΙ ΚΑΙ ΠΡΟΤΕΡΑΙΟΤΗΤΕΣ του νέου Δ.Σ. του ΞΕΕ

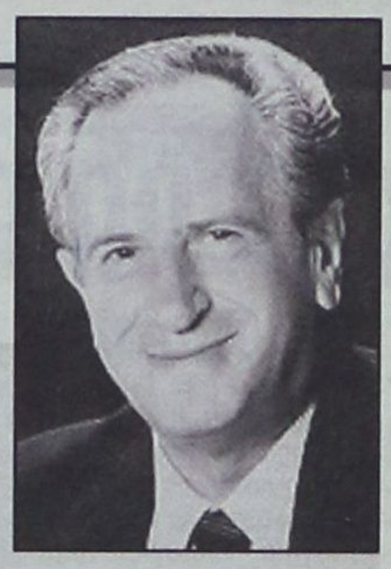

«Η συμμετοχή μας ως συμβούλου του κράτους θα πρέπει να γίνεται κατά τρόπο δεσμευτικό, με την έννοια ότι οι εκάστοτε κυβερνήσεις δεν θα τολμούν να αγνοήσουν τις προτάσεις μας»

Ενα από τα βασικά χαρακτηριστικά γνωρίσματα του χαρακτήρα του νέου προέδρου του ΞΕΕ Γεράσιμου Φωκά είναι η έλλειψη δογματισμού στις απόψεις του. Χωρίς αυτό να συνεπάγεται την έλλειψη θέσεων η την έλλειψη συγκεκριμένων προτάσεων είναι ανά πάσα στιγμή έτοιμος να τείνει ευήκοον ους προς κάθε πρόταση, ακόμα και αν αυτή διαφοροποιείται από τις θέσεις του, και να υιοθετήσει κάθε τι που μπορεί να εξυπηρετεί αποτελεσματικότερα τα συμφέροντα του κλάδου και του Ελληνικού τουρισμού. Είναι ένας άνθρωπος που όχι μόνο σέβεται τις δημοκρατικές διαδικασίες, όπως εξάλλου θα όφειλε να κάνει, αλλά τις εκτιμά σε βάθος και τις υποστηρίζει με σθένος και συνέπεια. Η μακρά μέχρι σήμερα πορεία του στο συνδικαλιστικό χώρο του ξενοδοχειακού κλάδου μας έχει δώσει την δυνατότητα να διαπιστώσουμε ότι αυτό που κυρίως τον ενδιαφέρει είναι "η υστεροφημία" του. Ένας προσωπικός στόχος που η επίτευξή του στηρίζεται στην δημιουργία αποτελεσματικού έργου για το κοινό όφελος του κλάδου. Σε αυτή την βάση ο κ. Φωκάς σκοπεύει να δώσει έμφαση στο να "εξελιχθεί το ΞΕΕ σε ένα σύγχρονο όργανο στην υπηρεσία των ξενοδόχων, ανεξάρτητα από το μέγεθος και την περιοχή που είναι εγκατεστημένο το ξενοδοχείο του."

ΣΤΟΧΟΣ Η ΑΝΑΒΑΘΜΙΣΗ ΤΟΥ ΡΟΛΟΥ ΤΟΥ ΞΕΕ

Σε συζήτηση που είχαμε με τον κ. Φωκά για τους βασικούς στόχους που θέτει σε ότι αφορά το μέλλον του ΞΕΕ, αναφέρθηκε κατά προτεραιότητα στην αναβάθμιση του ρόλου του Επιμελητηρίου ως επίσημου συνομιλητή της πολιτείας άλλα και στην βελτίωση των προσφερόμενων υπηρεσιών του προς τα μέλη του. "Το ΞΕΕ μπορεί και πρέπει να είναι ο ισχυρός συνομιλητής της πολιτείας, σε θέματα που αφορούν στον Ελληνικό τουρισμό. Οι απόψεις του οφείλουν να είναι απόλυτα τεκμηριωμένες με αναμφισβήτητο, επιστημονικό τρόπο. Αυτό είναι απαραίτητο στοιχείο για την ισχυροποίηση της αξιοπιστίας του και της διαπραγματευτικής του θέσης. **Δεν αρκεί απλά να συμμετέχουμε σε συζητήσεις και επιτροπές που στο τέλος δεν οδηγούν σε κανένα πρακτικό αποτέλεσμα. Η συμμετοχή μας ως σύμβουλου του κράτους θα πρέπει να γίνεται κατά τρόπο δεσμευτικό, με την έννοια ότι οι εκάστοτε κυβερνήσεις δεν θα τολμούν να αγνοήσουν τις προτάσεις μας.** " τόνισε ο κ. Φωκάς και συμπλήρωσε:

"Βασικό εργαλείο για την τουριστική έρευνα, την μελέτη και την τεκμηρίωση των απόψεων του ΞΕΕ καλείται να παίξει το ΙΤΕΠ. Οι εργασίες του ΙΤΕΠ θα πρέπει να είναι απόλυτα εστιασμένες στις ανάγκες του ΞΕΕ, του τουριστικού και του ξενοδοχειακού κλάδου και να μην καταναλώνονται ενέργεια και πόροι σε γενικότερες οικονομικές αναλύσεις. Δεν θεωρούμε σωστό, για παράδειγμα, ο τουρισμός ή η ξενοδοχία να αποτελεί το τρίτο η τέταρτο κατά σειρά θέμα σε μια μελέτη και να προηγούνται εκτενείς μακροοικονομικές αναλύσεις για την διεθνή ή την Ελληνική οικονομία. Εφ' όσον το ΞΕΕ επιδοτεί το ΙΤΕΠ είναι ευνόητο ότι αυτό θα πρέπει να καλύπτει τις ανάγκες του."

Ταυτόχρονα με τα ανωτέρω ο νέος πρόεδρος του ΞΕΕ προτάσσει στους στόχους του την "παροχή με συστηματικό και εύληπτό τρόπο καθοδήγησης, συμβουλευτικής και τεχνικής στήριξης για όλα τα θέματα που αφορούν το κάθε μέλος (νομικά, φοροτεχνικά, τεχνικά, πληροφορικής, κατάρτισης κλπ.)"

ΠΕΡΙ ΤΟΥΡΙΣΤΙΚΟΥ ΕΠΙΜΕΛΗΤΗΡΙΟΥ

Σε ότι αφορά την πολιτική του ΞΕΕ για το Τουριστικό Επιμελητήριο, η δημιουργία του οποίου έχει τελευταία επανέλθει στο προσκήνιο της επικαιρότητας, και για την οποία το ΞΕΕ έχει μέχρι σήμερα αντιδράσει έντονα, ο νέος πρόεδρος του ΞΕΕ σημειώνει:

"Παρά το γεγονός ότι μου έχουν προσάψει ως κατηγορία το ότι είμαι υπέρ της δημιουργίας του τουριστικού επιμελητηρίου η θέση μου είναι διαφορετική. Παρά το ότι πιστεύω ότι υπάρχουν σημαντικά περιθώρια συνεργασίας μεταξύ των διαφορετικών τουριστικών επαγγελματικών κλάδων ωστόσο δεν πιστεύω ότι είναι δυνατόν να μπορέσει να δημιουργηθεί και να λειτουργήσει αποτελεσματικά, με τις υπάρχουσες συνθήκες, ένα τουριστικό επιμελητήριο που θα συμπεριλάβει όλες τις τουριστικές δραστηριότητες.

Ακόμα και στο ερώτημα του εάν η επέκταση του Ξενοδοχειακού Επιμελητηρίου και σε άλλες μορφές τουριστικών καταλυμάτων θα σήμαινε την αναβάθμισή του δεν νομίζω ότι μπορώ να απαντήσω με απόλυτη σιγουριά. Είναι γνωστό ότι είχα πρωτοστατήσει στην ένταξη των κάμπινγκ στο ΞΕΕ, πράγμα που υλοποιήθηκε χωρίς κλυδωνισμούς το 1998.

Φυσικά κανείς, και πολύ περισσότερο εγώ, δεν διανοείται να υποστηρίξει την οποιαδήποτε νέα ένταξη, χωρίς όρους και κυρίως χωρίς την απόλυτη προστασία των συμφερόντων των ξενοδόχων και των πόρων του Ταμείου. Αυτό θα ήταν ένα θέμα που θα έπρεπε να διερευνήσει και να αποφανθεί επ' αυτού μετά από σχετική μελέτη το ΙΤΕΠ. Έχοντας ως εργαλείο αυτή την μελέτη τα μέλη του ΔΣ του ΞΕΕ θα μπορούσαμε ευκολότερα να προβληματιστούμε, να σταθμίσουμε τα υπέρ και τα κατά της κάθε περίπτωσης και να αποφασίσουμε από κοινού για το εάν και υπό πόιους όρους θα ήταν σκόπιμη μία περαιτέρω διεύρυνση του επιμελητηρίου.

Είναι γεγονός ότι ένα συνδικαλιστικό όργανο τόσο ισχυρότερο είναι όσο μεγαλύτερο αριθμό μελών έχει. Όμως το ΞΕΕ δεν είναι συνδικαλιστικό όργανο και άρα θα ήταν επιπόλαιο να ισχυριστούμε αβασάνιστα ότι η διεύρυνσή του θα το ωφελούσε.

Ιδιαίτερη σημασία έχει επίσης το να ασχοληθούμε σοβαρά με το Ταμείο Προνοίας. Κανείς δεν μπορεί να αμφισβητήσει ότι το Ταμείο Προνοίας ακόμη και με τη σημερινή σύνθεση του ΞΕΕ είναι μη βιώσιμο και επομένως, πρέπει, παράλληλα με την αξιοποίηση του οικοπέδου στην Καλλιθέα, να προβληματιστούμε για τα οικονομικά του και να δώσουμε έγκαιρα τις δέουσες λύσεις."

ΟΙ ΣΧΕΣΕΙΣ ΤΟΥ ΞΕΕ ΜΕ ΑΛΛΟΥΣ ΤΟΥΡΙΣΤΙΚΟΥΣ ΦΟΡΕΙΣ

Ένα άλλο βασικό χαρακτηριστικό της προσωπικότητας του νέου πρόεδρου του ΞΕΕ είναι το ότι διατηρεί πολύ καλές προσωπικές σχέσεις με τους εκπροσώπους όλων σχεδόν των τουριστικών φορέων. Έτσι εκπρόσωποι βασικών τουριστικών φορέων, και όχι μόνο, μας έχουν εκφράσει την αισιοδοξία ότι η εκλογή του κ. Φωκά μπορεί να σηματοδοτήσει μια νέα εποχή στις δυνατότητες συνεργασίας μεταξύ των τουριστικών φορέων.

Ο ίδιος ο κ. Φωκάς σε ότι αφορά τις σχέσεις που μπορεί να αναπτύξει το ΞΕΕ με άλλους τουριστικούς φορείς ο κ. Φωκάς σημειώνει "Πιστεύω ότι όταν υπάρχει καλή θέληση μεταξύ δύο φορέων η προσώπων ανοίγονται δίοδοι επικοινωνίας και συνεργασίας ανεξάρτητα από τις διαφορές που μπορούν να τους χωρίζουν. Μεταξύ των ξενοδόχων και των τουριστικών πρακτόρων μπορεί να υπάρχουν διαφορές, για παράδειγμα, μπορεί να υπάρχουν θέματα που αφορούν σε κάποιες προβληματικές σχέσεις μεταξύ μελών των δύο πλευρών, αλλά αυτό δεν σημαίνει ότι στο ΞΕΕ και στο ΗΑΤΤΑ δεν υπάρχουν όμως και πάρα πολλά σοβαρά θέματα όπως η ανάγκη για διεύρυνση της τουριστικής περιόδου, η επαρκής και αποτελεσματική τουριστική προβολή της χώρας, η ανυπαρξία τουριστικής πολιτικής κ.λπ. για τα οποία θα μπορούσαμε να ενώσουμε τις δυνάμεις και τις προσπάθειες μας."

ΟΙ ΠΡΟΤΕΡΑΙΟΤΗΤΕΣ ΤΟΥ ΝΕΟΥ Δ.Σ. ΤΟΥ ΞΕΕ

Τέλος ο κ. Φωκάς συνοψίζοντας τα σημεία που θα πρέπει κατά την άποψή του να δώσει έμφαση το νέο διοικητικό συμβούλιο του ΞΕΕ, άλλα και ίδιος από την θέση του προέδρου του, ώστε να μετατραπεί σε ένα σύγχρονο εργαλείο που παρέχει στο μεγαλύτερο δυνατό βαθμό την ευκαιρία σε όλα τα μέλη του να αξιοποιήσουν τις ευκαιρίες και να ανταποκριθούν στις δυσκολίες της σημερινής συγκυρίας και τις προκλήσεις της ραγδαία μεταβαλλόμενης τουριστικής αγοράς, αναφέρθηκε στις εξής δράσεις:

- Ανάληψη πρωταγωνιστικού ρόλου στην οικονομική στήριξη, τον εκσυγχρονισμό και την περαιτέρω ανάπτυξη των ξενοδοχείων-μελών του, μέσω της διαχείρισης και αξιοποίησης ευρωπαϊκών και άλλων προγραμμάτων.
- Παρακολούθηση των εξελίξεων στις βασικές αγορές του Ελληνικού Τουρισμού.
- Επένδυση στην συνεχή πληροφόρηση και κατάρτιση των μελών του.
- Παρακολούθηση των εξελίξεων στο Ευρωπαϊκό Επίπεδο, διότι από εδώ και πέρα όλο και περισσότερες αποφάσεις, που είναι κρίσιμες για την λειτουργία των επιχειρήσεών μας θα λαμβάνονται στις Βρυξέλλες.
- Δυναμική παρέμβαση στα όργανα της Δημόσιας Διοίκησης, όπου προπαρασκευάζονται τα διάφορα νομοθετήματα που μας αφορούν.
- Λειτουργία του ΞΕΕ ως πυρήνα συσπείρωσης των μελών του και ως ηγετικού φορέα στο χώρο του Τουρισμού.
- Διαμόρφωση συνεργασιών και συμμαχιών με άλλους επιμελητηριακούς και επαγγελματικούς φορείς στην Ελλάδα και το Εξωτερικό.
- Συμβουλευτική συμμετοχή του ΞΕΕ στις ενέργειες προβολής και διαφήμισης του ελληνικού τουρισμού.

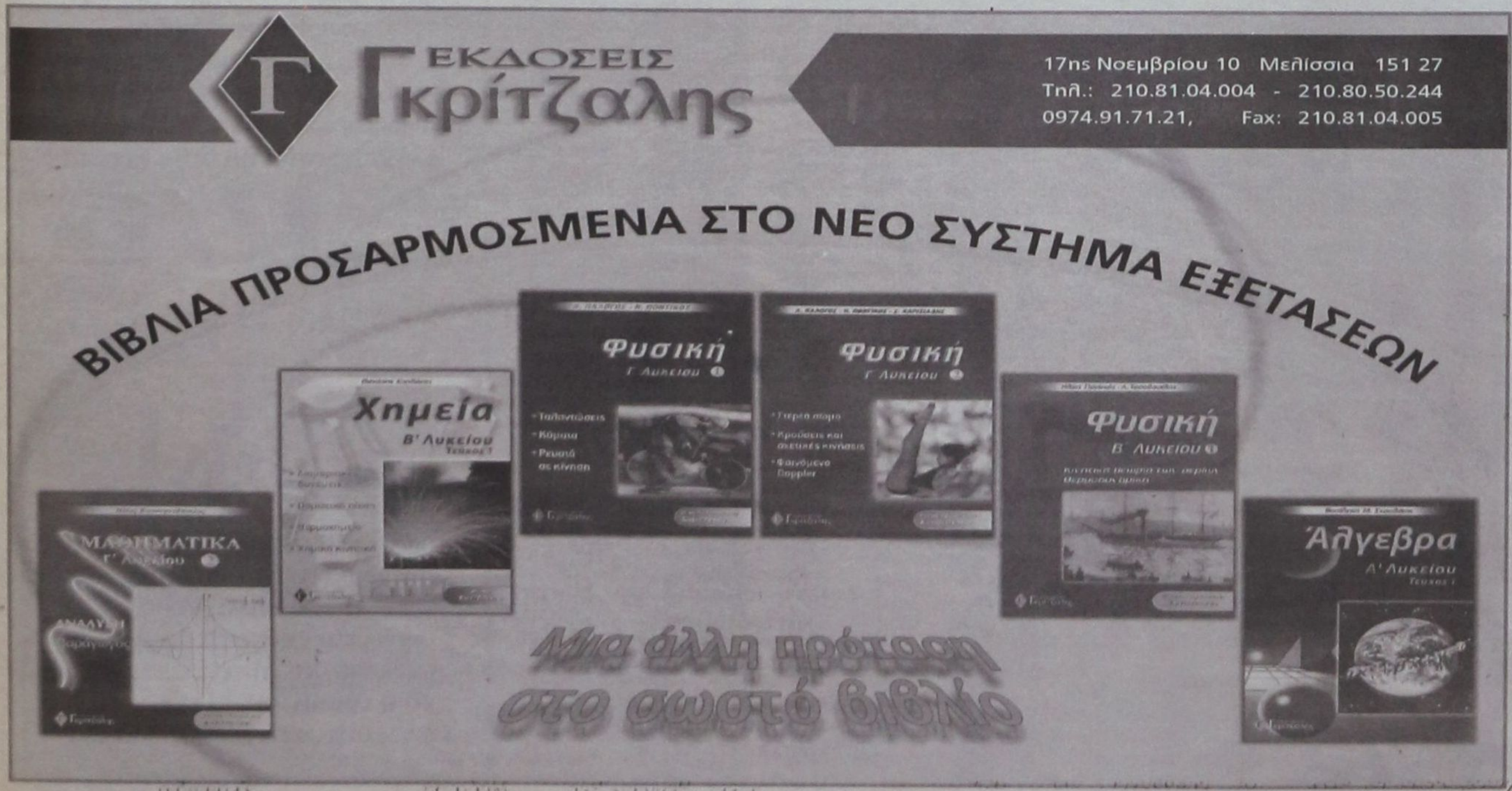

ΜΕΣΩ ΔΥΟ ΠΡΟΓΡΑΜΜΑΤΩΝ

319,3 ΕΚ. ΕΥΡΩ ΓΙΑ ΜΙΚΡΟΜΕΣΑΙΕΣ ΕΠΙΧΕΙΡΗΣΕΙΣ

Σε πλήρη εξέλιξη βρίσκονται τα προγράμματα επενδύσεων εκσυγχρονισμού επιχειρήσεων, καθώς ένα νέο πρόγραμμα του «Ανταγωνιστικότητα» του υπουργείου Ανάπτυξης έρχεται να καλύψει τις ανάγκες χρηματοδότησης των μεγαλύτερου μεγέθους επιχειρήσεων.

Πρόκειται, ειδικότερα, για το πρόγραμμα τεχνολογικού εκσυγχρονισμού μεταποιητικών μικρομεσαίων επιχειρήσεων που απασχολούν έως 250 άτομα, που έρχεται να προκηρυχθεί λίγες εβδομάδες μετά το πρόγραμμα της ενίσχυσης ολοκληρωμένων πολύ μικρών και μικρών επιχειρήσεων που απασχολούν έως 50 άτομα. Και τα δύο προγράμματα έχουν συνολικό προϋπολογισμό περίπου 319,3 εκ. Ευρώ για την ενίσχυση των μικρομεσαίων επιχειρήσεων.

Η σχετική πρόσκληση εκδήλωσης ενδιαφέροντος για την υποβολή επενδυτικών προτάσεων στον «τεχνολογικό εκσυγχρονισμό επιχειρήσεων» θα βρίσκεται σύντομα στη διάθεση των ενδιαφερομένων για την έγκαιρη ενημέρωσή τους σχετικά με τις επιλέξιμες προς χρηματοδότηση επενδύσεις, τις προϋποθέσεις που πρέπει να πληρούν και τα δικαιολογητικά που θα πρέπει να προσκομίσουν μαζί με την αίτησή τους από τις 20 Μαρτίου του νέου έτους και για διάστημα ενός περίπου μήνα.

Στόχοι

Το πρόγραμμα, συνολικού προϋπολογισμού περίπου 209,6 εκατ. ευρώ, αποσκοπεί στην ενίσχυση των μικρομεσαίων επιχειρήσεων με υψηλό δυναμικό ανάπτυξης ώστε να βελτιώσουν τα επιχειρηματικά τους αποτελέσματα και την πρόσβασή τους σε αγορές υψηλών προδιαγραφών.

Το ποσοστό επιχορήγησης των επενδυτικών σχεδίων φτάνει έως και το 45% για προτάσεις των οποίων το ύψος κυμαίνεται μεταξύ 73.368 ευρώ έως 1.467.351 ευρώ. Θα πρέπει να σημειωθεί εδώ πως το ύψος της επιχορήγησης είναι άμεσα συνδεδεμένο με τις νέες θέσεις μόνιμης και πλήρους απασχόλησης που υιοθετεί η εκάστοτε επιχείρηση καθώς και με την παράμετρο της προστασίας του περιβάλλοντος. Στις προϋποθέσεις που πρέπει να καλύπτουν οι δικαιούχες επιχειρήσεις περιλαμβάνεται, μεταξύ άλλων, το να έχουν ετήσιο κύκλο εργασιών που να μην υπερβαίνει τα 40 εκατ. ευρώ. Επίσης συμμετοχή στο πρόγραμμα δικαιούνται εργαστήρια παροχής υπηρεσιών ποιότητας.

Οι κατηγορίες επενδύσεων που προβλέπεται να ενισχυθούν από το πρόγραμμα περιλαμβάνουν τους τομείς της ποιότητας (μελέτες, εξοπλισμός, υποδομές κ.λπ) της καινοτομίας (παραγωγή προϊόντων, εφευρέσεις κ.λπ), της εφοδιαστικής αλυσίδας (συστήματα αυτοματοποίησης και μηχανοργάνωσης), του περιβάλλοντος (δαπάνες εισαγωγής περιβαλλοντικά φιλικής τεχνολογίας) της αποσυναρμολόγησης (οικολογική αποσυναρμολόγηση προϊόντων που έχουν αναλωθεί στην Ελλάδα), ενώ προβλέπεται και η χρηματοδότηση ίδρυσης νέων ή επέκτασης υπαρχόντων εργαστηρίων παροχής υπηρεσιών ποιότητας.

Οι χρηματοδοτούμενες επενδύσεις αφορούν στους εξής άξονες:

- **Ποιότητα και ειδικότερα βελτίωση** και ολοκλήρωση της παραγωγικής δραστηριότητας της επιχείρησης μέσω της διασφάλισης της ποιότητας της παραγωγικής διαδικασίας ή /και των προϊόντων.
- **Καινοτομία και ειδικότερα** παραγωγή καινοτομικών προϊόντων, εισαγωγή καινοτομικών μεθόδων στην παραγωγική διαδικασία, βιομηχανική εκμετάλλευση ερευνητικών αποτελεσμάτων κ.λπ.
- **Εφοδιαστική αλυσίδα** και ειδικότερα εκσυγχρονισμός της εφοδιαστικής αλυσίδας (logistics chain) επιχειρήσεων, με σκοπό την αποκατάσταση μιας αποδοτικής ροής αγαθών και των σχετικών πληροφοριών. Στόχος της δράσης αυτής είναι η βελτίωση της ποιότητας εξυπηρέτησης του πελάτη, η μείωση του κόστους παραγωγής – αποθήκευσης και διακίνησης των προϊόντων, η μείωση των ενδιάμεσων αποθεμάτων και η βελτίωση της απόκρισης της επιχείρησης στις γρήγορα μεταβαλλόμενες συνθήκες της αγοράς.
- **Περιβάλλον και ειδικότερα** οικολογικός αναπροσανατολισμός της παραγωγικής δραστηριότητας μέσω της εισαγωγής και προσαρμογής περιβαλλοντικά φιλικών τεχνολογιών στην παραγωγική διαδικασία, για τη βελτίωση των περιβαλλοντικών επιδόσεων της επιχείρησης σύμφωνα με τις αρχές και κατευθύνσεις της Οδηγίας 96/61/ΕΚ (IPPC). Βάσει του σχετικού προγραμματισμού, κατά προτεραιότητα ενισχύονται επιχειρήσεις που εμπίπτουν στο πεδίο εφαρμογής της οδηγίας αυτής.

Εξάλλου, προβλέπεται να ενισχυθούν οι παρακάτω κατηγορίες επιχειρηματικής δραστηριότητας:

- **Εργαστήρια παροχής** υπηρεσιών ποιότητας (ίδρυση νέων ή/ και επέκταση – ενίσχυση υφιστάμενων εργαστηρίων παροχής υπηρεσιών ποιότητας π.χ. δοκιμές ελέγχου και διακρίβωσης).
- **Μονάδες Ανακύκλωσης,** Ανάκτησης/ Αξιοποίησης Στερεών Υλικών και Αποβλήτων ή Υγρών Ουσιών.
- **Ίδρυση νέων** ή/και επέκταση υφιστάμενων επιχειρήσεων για την αποσυναρμολόγηση/ αξιοποίηση στερεών υλικών και αποβλήτων ή υγρών ουσιών.

Οσον αφορά, βέβαια, μικρότερου μεγέθους επιχειρήσεις, ήδη έχει προκηρυχθεί το σχετικό πρόγραμμα της Γενικής Γραμματείας Βιομηχανίας του υπουργείου Ανάπτυξης για την ενίσχυση ολοκληρωμένων επιχειρηματικών σχεδίων πολύ μικρών και μικρών



ΕΚΜΕΤΑΛΛΕΥΤΕΙΤΕ
ΤΙΣ ΕΠΕΝΔΥΤΙΚΕΣ ΕΥΚΑΙΡΙΕΣ
ΓΙΑ ΤΗΝ ΑΝΑΠΤΥΞΗ
ΤΗΣ ΕΠΙΧΕΙΡΗΣΗΣ ΣΑΣ
ή ΤΗΝ ΔΗΜΙΟΥΡΓΙΑ
ΜΙΑΣ ΝΕΑΣ ΕΠΙΧΕΙΡΗΣΗΣ!

Βρίσκονται ήδη σε εξέλιξη προγράμματα επιδοτήσεων για:

Μεταποιητικές Επιχειρήσεις
(Μονάδες Τροφίμων, Αρτοποιεία, Ξυλουργεία, Επιπλοποιεία, Αλουμινοκατασκευές Τυπογραφεία κτλ)

Τουριστικές Επιχειρήσεις
(Ξενοδοχεία, Ενοικιαζόμενα Δωμάτια και Διαμερίσματα, Τουριστικά Γραφεία κτλ)

Αναλαμβάνουμε την υποστήριξη προγραμμάτων του Υπουργείου Ανάπτυξης και του Υπουργείου Οικονομίας (μέσω Τραπεζών).

Η ΕΛΕΛΙΞΙΣ-Σύμβουλοι Ανάπτυξης Επιχειρήσεων παρέχει, επιπλέον, συμβουλευτικές υπηρεσίες από εξειδικευμένα στελέχη στους τομείς:

- Ανάπτυξης Συστημάτων Ποιότητας (ISO 9000) και Ασφάλειας Τροφίμων (HACCP)
- Ανάπτυξης Επενδυτικών Μελετών στο πρόγραμμα Leader+
- Σύνταξης Οικονομοτεχνικών Μελετών στα πλαίσια του Αναπτυξιακού Νόμου (Ν. 2601/98)

Η Πολύχρονη εμπειρία των στελεχών μας και ο μακρύς κατάλογος των επιτυχημένων συνεργασιών μας αποτελούν την καλύτερη Εγγύηση για την επιτυχία και της δικής σας επένδυσης!

ΥΠΕΥΘΥΝΟΙ ΕΠΙΧΕΙΡΗΣΗΣ
Αριστέα Αλεξίου
Διπλ. Χημικός Μηχανικός ΕΜΠ
Ιάκωβος Γρύλλης
Διπλ.Πολιτικός Μηχανικός ΕΜΠ

Διαγοριδών 2-4 (Έναντι ΔΟΝΑ)
Τηλ:2241 031532, 070171-3 Fax: 2241 070175
info@exelixis.net.gr

ΙΝΕΜΑ

ΙΑΤΡΙΚΟΣ & ΝΟΣΟΚΟΜΕΙΑΚΟΣ ΕΞΟΠΛΙΣΜΟΣ
15 ΧΡΟΝΙΑ ΕΜΠΕΙΡΙΑΣ από το 1988

ΕΙΜΑΣΤΕ ΟΙ ΜΕΓΑΛΥΤΕΡΟΙ ΠΡΟΜΗΘΕΥΤΕΣ
ΙΑΤΡΙΚΟΥ - ΟΡΘΟΠΕΔΙΚΟΥ
ΚΑΙ ΝΟΣΟΚΟΜΕΙΑΚΟΥ ΥΛΙΚΟΥ
ΣΤΗ ΔΩΔΕΚΑΝΗΣΟ ΕΜΠΙΣΤΕΥΘΕΙΤΕ ΜΑΣ!!!

ΠΙΣΤΟΠΟΙΗΣΗ ΠΟΙΟΤΗΤΑΣ ISO9002 EN4600 E3/833
ΛΕΜΕΣΣΟΥ 2 ΡΟΔΟΣ ΤΗΛ. 32238 - FAX 28484



ΑΝΑΠΗΡΙΚΑ ΚΑΡΟΤΣΙΑ - ΒΑΔΙΣΤΙΚΑ ΒΟΗΘΗΜΑΤΑ
- ΟΡΘΟΠΕΔΙΚΑ ΕΙΔΗ - ΜΠΛΟΥΖΕΣ ΙΑΤΡΙΚΕΣ -
ΚΑΛΤΣΕΣ ΦΛΕΒΙΤΙΔΑΣ - ΠΕΛΜΑΤΑ -
ΟΡΘΟΠΕΔΙΚΑ ΜΑΞΙΛΑΡΙΑ - ΚΡΕΒΑΤΙΑ
ΝΟΣΟΚΟΜΕΙΑΚΑ - ΙΑΤΡΙΚΟΣ ΕΞΟΠΛΙΣΜΟΣ
ΚΑΙ ΑΝΑΛΩΣΙΜΑ - ΟΡΓΑΝΑ ΧΗΜΕΙΟΥ ΚΑΙ
ΚΑΘΕ ΑΛΛΟ ΕΙΔΟΣ ΓΙΑ ΚΑΤ' ΟΙΚΟ ΝΟΣΗΛΕΙΑ.

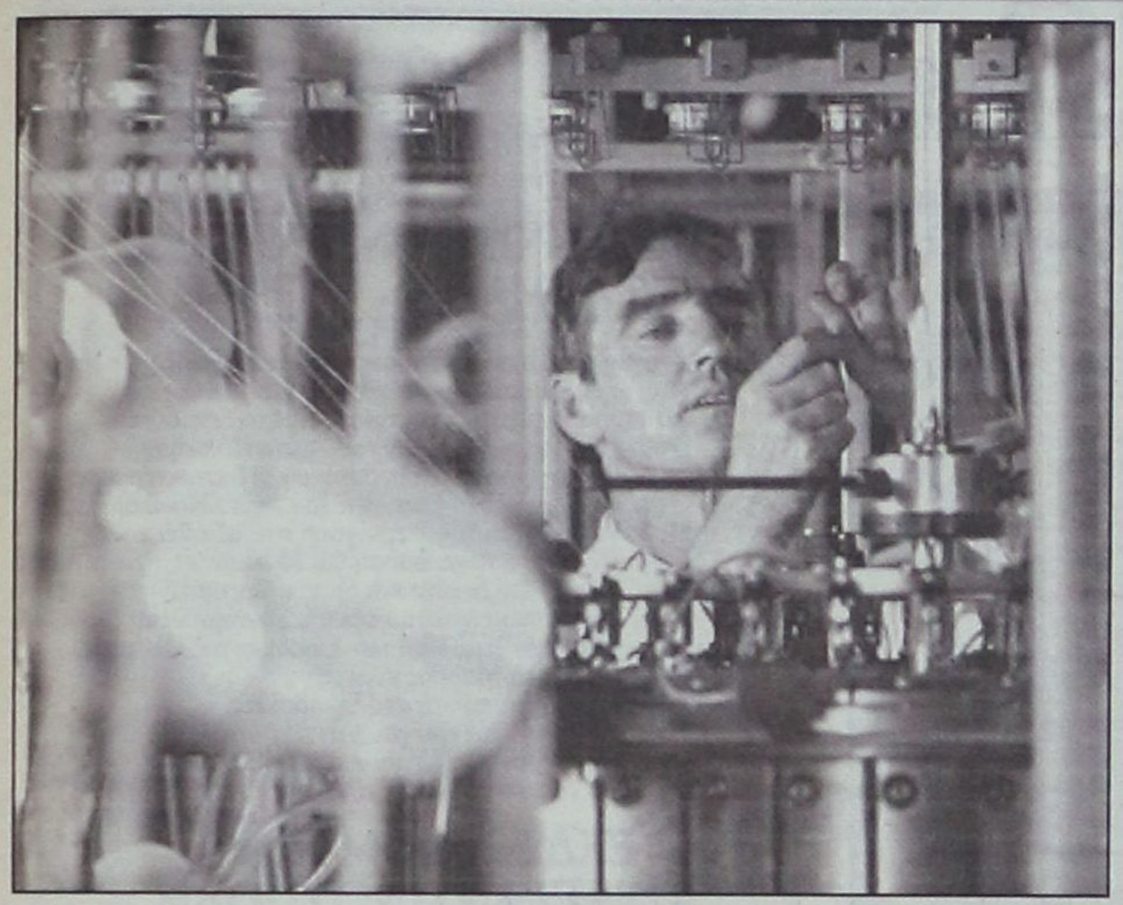

επιχειρήσεων, που απασχολούν δηλαδή έως 50 άτομα. Οι ενδιαφερόμενες επιχειρήσεις που πληρούν ορισμένα κριτήρια έχουν δικαίωμα υποβολής αιτήσεων έως τις 13 Ιανουαρίου 2003.

- Το εν λόγω Πρόγραμμα, συνολικού προϋπολογισμού 109,75 εκ. Ευρώ, αποσκοπεί στη βελτίωση της ανταγωνιστικότητας των μικρών και πολύ μικρών μεταποιητικών επιχειρήσεων μέσω της χρηματοδότησης ολοκληρωμένων επιχειρηματικών σχεδίων (business plans) για την τεχνολογική αναβάθμιση των λειτουργιών τους, τη ν προώθηση της καινοτομίας, τη βελτίωση της ποιότητας των προϊόντων τους και τη βελτίωση των περιβαλλοντικών τους επιδόσεων.

Επιχορήγηση

Η δράση στήριξης των ΜΜΕ και ΠΜΕ προβλέπει την επιχορήγηση των επιχειρηματικών τους σχεδίων με ποσοστό μέχρι και 40% του προτεινόμενου συνολικού προϋπολογισμού του σχεδίου, ο οποίος δεν πρέπει να είναι μικρότερος των 58.694,05 ευρώ και να μην υπερβαίνει τα 440.205,42 ευρώ.

Δικαίωμα συμμετοχής έχουν οι επιχειρήσεις που λειτουργούν στην ελληνική επικράτεια πριν από τις 1/1/1999, απασχολούν έως 50 άτομα και έχουν συνολικό μέσο κύκλο εργασιών για την προηγούμενη τριετία από 73.367 ευρώ έως και 7.000.000 ευρώ. Βασική προϋπόθεση, εξάλλου, είναι οι επιχειρήσεις αυτές να πληρούν το κριτήριο της ανεξαρτησίας. Στόχος του μέτρου είναι η εισαγωγή νέων τεχνολογιών στην παραγωγική διαδικασία και βελτίωση του υπάρχοντος παραγωγικού εξοπλισμού, η ανάπτυξη και πιστοποίηση συστημάτων διασφάλισης ποιότητας, και πιστοποίηση προϊόντων, η ανάπτυξη και εφαρμογή πληροφοριακών συστημάτων (S/W & H/W) εφαρμογές ηλεκτρονικού εμπορίου, η προμήθεια εξοπλισμού ποιοτικού ελέγχου καθώς και εργαστηριακού εξοπλισμού, η ενσωμάτωση τεχνολογιών φιλικών προς το περιβάλλον, ανάπτυξη και πιστοποίηση συστημάτων περιβαλλοντικής διαχείρισης, προμήθεια και εγκατάσταση συστημάτων και εξοπλισμού προστασίας του περιβάλλοντος και υγιεινής και ασφάλειας των εργαζομένων καθώς και η προβολή – προώθηση προϊόντων. Ο οδηγός του προγράμματος διατίθεται από τη Διεύθυνση ΜΜΕ του Υπουργείου Ανάπτυξης, στην οδό Μεσογείων 119, και στην ΕΛΑΝΕΤ, Βαλαωρίτου 4, στην Αθήνα. Πληροφορίες διατίθενται και στην ηλεκτρονική διεύθυνση του υπουργείου Ανάπτυξης (www.ypan.gr) καθώς και στην σελίδα elanet.gr.

ΓΑΣΤΡΟΝΟΜΙΚΗ ΠΕΡΙΠΛΑΝΗΣΗ στα Δωδεκάνησα Παραδοσιακές Γεύσεις Δωδεκανήσου



Ο Δωδεκανησιακός Οργανισμός Τουρισμού στα πλαίσια της εκδήλωσης «Γαστρονομική Περιπλάνηση στα Δωδεκάνησα» προχωρεί στην έκδοση βιβλίου με παραδοσιακές συνταγές από όλα τα νησιά της Δωδεκανήσου.

Το βιβλίο θα εκδοθεί σε συνεργασία με τις Εκδόσεις Τοπίο και θα περιλάβει 150 συνταγές, που επελέγησαν ανάμεσα σε περισσότερες από 500 συνταγές που συγκεντρώθηκαν με πολύ μεράκι και φροντίδα από φορείς και συλλόγους της Δωδεκανήσου και αποτελούν αυθεντική καταγραφή των συνταγών, όπως αυτές μαγειρεύονται εδώ και χρόνια στα νησιά μας.

Πρόκειται για μία πολυτελή έκδοση 144 σελίδων; τυπωμένη σε χαρτί εκδόσεων τέχνης, βάρους 150 γραμ., διαστάσεων: πλάτους 25 εκ. και ύψους 23 εκ., με σκληρό εξώφυλλο και προστατευτική κουβερτούρα. Το βιβλίο θα κυκλοφορήσει και σε αγγλική γλώσσα, σε μετάφραση Geoffrey Cox και σε γερμανική γλώσσα σε μετάφραση του Hans Langenfasst.

Οι συνταγές θα μαγειρευτούν μία μία από το Εκπαιδευτήριο Ρόδου των Σχολών Τουριστικών Επαγγελμάτων (ΤΕΣΤΕΡ). Θα θέλαμε να επισημάνουμε τη μεγάλη στήριξη που μας παρέχει η Σχολή σε αυτό το έργο και να ευχαριστήσουμε θερμά τη διευθύντρια κα Κατερίνα Διακονικόλα, καθώς και τους κ.κ. Μιαούδη Γεώργιο, σεφ και Βαρνάβα Κυριάκο, ζαχαροπλάστη. Τα εδέσματα θα φωτογραφηθούν από τους κ.κ. Δημήτρη Ταλιάνη και Βασίλη Τσώνη. Επίσης, αρωγός της προσπάθειας είναι και η Ανωτάτη Τουριστική Σχολή Ρόδου (ΑΣΤΕΡ).

Στις 150 φωτογραφίες του βιβλίου εκτός από τις φωτογραφίες των φαγητών θα περιληφθούν και φωτογραφίες παραδοσιακών κεραμικών, εργόχειρων, εσωτερικών σπιτιών και τοπίων των νησιών, δίνοντας έτσι - εκτός από τις γεύσεις των φαγητών - και «οπτικές» γεύσεις της Δωδεκανήσου και κάνοντας την ετοιμασία των φαγητών ένα πολύ ενδιαφέρον ταξίδι...

Μια μικρή γεύση της δουλειάς που έχει ήδη ξεκινήσει θα προβληθεί την Τετάρτη 18 Δεκεμβρίου στην πρώτη εκδήλωση που θα πραγματοποιηθεί στη ΤΕΣΤΕΡ, όπου θα μοιραστεί το πρώτο δωδεκασέλιδο που ετοίμασαν οι Εκδόσεις Τοπίο και θα παρουσιαστούν κάποιες από τις συνταγές.





ΑΝΑΧΩΡΗΣΗ	ΑΦΙΞΗ ΑΠΟ					ΑΦΙΞΗ ΣΕ		ΑΝΑΧΩΡΗΣΗ	ΑΦΙΞΗ ΣΕ						
ΑΠΟ ΡΟΔΟ	ΚΩ	ΛΕΡΟ	ΠΑΤΜΟ	ΜΥΚΟΝΟ	ΣΥΡΟ	ΚΑΤΑΠΟΛΑ (ΑΜΟΡΓΟ)	ΠΕΙΡΑΙΑ	ΑΠΟ ΠΕΙΡΑΙΑ	ΣΥΡΟ	ΜΥΚΟΝΟ	ΚΑΤΑΠΟΛΑ (ΑΜΟΡΓΟ)	ΠΑΤΜΟ	ΛΕΡΟ	ΚΩ	ΡΟΔΟ
ΤΡΙΤΗ 20.00	ΤΡΙΤΗ 22:55	–	–	ΤΕΤ 03:30	–	–	ΤΕΤ. 07:20	ΔΕΥΤΕΡΑ 20.00	ΔΕΥΤΕΡΑ 23:20	–	–	–	–	ΤΡΙΤΗ 04:10	ΤΡΙΤΗ 07:10
ΠΕΜΠΤΗ 20.00	ΠΕΜ. 22:55	–	–	–	ΠΑΡ 03:50	–	ΠΑΡΑΣΚ. 7:10	ΤΕΤΑΡΤΗ 20.00	ΤΕΤΑΡΤ 23:20	–	–	–	–	ΠΕΜΠ. 04:10	ΠΕΜΠΤΗ 07:10
ΣΑΒΒΑΤΟ 10.00	ΣΑΒΒΑΤΟ 12:50	–	–	–	–	ΣΑΒ. 16:20	ΣΑΒΒΑΤΟ 21:30	ΠΑΡΑΣΚΕΥΗ 20:00	–	ΠΑΡΑΣΚ. 23:50	–	–	–	ΣΑΒ. 04:20	ΣΑΒΒΑΤΟ 07:15
ΚΥΡΙΑΚΗ 18:30	ΚΥΡΙΑΚΗ 21:25	ΚΥΡΙΑΚΗ 23:05	ΔΕΥΤ 00:15	–	ΔΕΥΤ 03:50	–	ΔΕΥΤ 07:10	ΣΑΒΒΑΤΟ 23:30	–	–	ΚΥΡ. 04:45	ΚΥΡ. 07:00	ΚΥΡ. 08:10	ΚΥΡ. 09:50	ΚΥΡΙΑΚΗ 12:45

SKEVOS' TRAVEL
ΚΕΝΤΡΙΚΟ ΠΡΑΚΤΟΡΕΙΟ ΡΟΔΟΥ
των ΓΡΑΜΜΩΝ BLUE STAR FERRIES - F/B BLUE STAR 1
Αμερικής 111.
Τηλ. κρατήσεων επιβατών & ΙΧΕ 22410-22461, 75655, 75310
Τηλ. κρατήσεων φορτηγών 22410-76600
Κρατήσεις σε όλα τα συνεργαζόμενα πρακτορεία Ρόδου

ΧΡΗΜΑΤΙΣΤΗΡΙΟ

ΣΥΝΕΔΡΙΑΣΗ ΤΗΣ 09ης Δεκεμβρίου 2002

ΤΡΑΠΕΖΕΣ	ΤΙΜΗ	%	ΕΛΑΧ	ΜΕΓ	ΤΕΜ
ALPHA ΤΡΑΠΕΖΑ ΠΙΣΤΕΩΣ	12.26	-0.81	12.04	12.36	110 403
ASPIS BANK	3.46	-1.14	3.34	3.46	2 977
EUROBANK-ERGASIAS	10.98	-0.54	10.92	11.06	70 662
ΑΓΡΟΤΙΚΗ ΤΡΑΠΕΖΑ	6.20	0.00	6.08	6.22	11 176
ΑΤΤΙΚΗΣ (ΚΟ)	4.72	0.00	4.50	4.72	7 875
ΓΕΝΙΚΗ ΤΡΑΠΕΖΑ ΤΗΣ ΕΛΛ.	4.34	-3.56	4.28	4.52	24 610
ΕΘΝΑΤΙΑ ΤΡΑΠΕΖΑ (ΚΟ)	2.85	-1.49	2.62	2.73	119 615
ΕΘΝΑΤΙΑ ΤΡΑΠΕΖΑ (ΠΟ)	2.24	-1.32	2.17	2.45	1 353
ΕΘΝΙΚΗ ΤΡΑΠΕΖΑ ΤΗΣ ΕΛΛ.	13.92	-0.71	13.78	14.28	229 736
ΕΛΛΑΔΟΣ (ΚΟ)	61.00	0.00	60.00	63.00	1 520
ΕΜΠΟΡΙΚΗ ΤΡΑΠΕΖΑ ΤΗΣ ΕΛΛ.	14.96	-2.22	14.80	15.30	30 597
ETBA BANK	2.82	0.00	2.77	2.86	79 960
ΕΤΕΒΑ (ΚΟ)	4.09	-0.97	4.08	4.18	2 380
ΠΕΙΡΑΙΩΣ (ΚΟ)	6.00	-1.64	5.90	6.10	83 542
ΤΡΑΠΕΖΑ ΚΥΠΡΟΥ	2.87	1.06	2.84	2.90	56 048
ΑΣΦΑΛΕΙΕΣ					
ΑΓΡΟΤΙΚΗ ΓΕΝ. ΑΣΦΑΛ. (ΚΟ)	5.80	-3.01	5.54	5.96	16 930
ΑΓΡΟΤΙΚΗ ΖΩΗΣ	4.18	-1.88	3.90	4.20	3 630
ΑΣΤΙΣ ΠΡΟΝΟΙΑ (ΚΟ)	1.22	-7.58	1.21	1.30	6 990
ΕΘΝΙΚΗ ΑΣΦ.	4.50	-6.25	4.46	4.76	18 590
ΕΥΡΩΠΑΪΚΗ ΠΙΣΤΗ ΑΕ (ΚΟ)	1.44	0.00	0.00	0.00	0
ΕΥΡΩΠΑΪΚΗ ΠΙΣΤΗ ΑΕ (ΠΟ)	1.19	0.00	0.00	0.00	0
ΦΟΙΝΙΞ METROLIFE	4.38	-7.20	4.34	4.78	24 593
ΕΤΑΙΡΕΙΕΣ ΕΠΕΝΔΥΣΕΩΝ					
ΑΚΤΙΟ ΕΠΕΝΔΥΤΙΚΗ Α.Ε.Ε.Χ.	0.97	-5.83	0.97	1.01	3 200
ALPHA TRUST ASSET M. (ΚΟ)	1.70	0.59	1.70	1.70	400
ALPHA ΕΠΕΝΔΥΣΕΩΝ (ΚΑ)	2.10	-2.78	2.09	2.12	25 679
ALTIUS A.E.E.X.	1.60	0.00	1.58	1.61	3 220
ARROW A.E.E.X.	1.70	0.59	1.68	1.70	17 350
DOMUS A.E.E.X.	5.04	0.40	5.00	5.08	250
ΕΘΝΙΚΗ ΕΤ. ΕΠΕΝΔ.ΧΑΡΤ.	1.24	0.00	1.23	1.26	32 980
ΕΛΛΗΝΙΚΗ ΕΤ. ΕΠΕΝΔ. (ΚΑ)	1.49	2.05	1.45	1.51	42 680
ΕΜΠΟΡΙΚΗ ΕΠΕΝΔΥΤΙΚΗ (ΚΑ)	1.96	-2.00	1.96	2.03	2 680
ΕΤΕΑΝΕΠ Α.Ε.Ε.Χ. (ΚΑ)	0.77	0.00	0.75	0.79	34 050
ΕΠΕΝΔ. ΑΝΑΠΤΥΞΕΩΣ (ΚΑ)	1.60	-0.62	1.59	1.61	4 290
ΕΠΕΝΔ. ΕΡΓΑΣΙΑΣ (ΚΑ)	1.20	0.00	1.18	1.21	83 280
ΕΥΡΩΔΥΝΑΜΙΚΗ	1.94	6.01	1.92	1.94	2 050
Π & Κ ΕΠΕΝΔΥΤΙΚΗ Α.Ε.Ε.Χ.	0.75	0.00	0.73	0.75	21 050
ΠΕΙΡΑΙΩΣ ΕΠΕΝΔΥΤΙΚΗ	1.18	4.42	1.14	1.19	16 570
ΠΡΟΟΔΟΣ ΕΛΛ.ΕΠΕΝΔ.	2.33	-0.43	2.24	2.35	10 980
ΟΡΙΟΝ Δ.Α.Ε.Ε.Χ. (ΚΑ)	1.30	2.36	1.25	1.30	29 330
ΕΤ. ΧΡΗΜΑΤΟΞ. ΜΕΣΟΤΗΤΑ					
ALPHA LEASING (ΚΟ)	4.74	-3.27	4.68	4.94	5 069
ETBA ΛΗΞΙΝΓΚ (ΚΟ)	2.02	0.00	1.93	2.09	30 230
ΠΕΙΡΑΙΩΣ ΧΡΗΜ/ΚΕΣ ΜΕΣΟΤΗΤΕΣ	6.94	-0.57	6.76	7.06	230
ΕΤΑΙΡΕΙΕΣ ΣΥΜΜΕΤΟΧΩΝ & ΠΑΡΟΧΗΣ ΣΥΜΒΟΥΛΩΝ					
ALBIO Α.Ε. ΣΥΜΜΕΤΟΧΩΝ (ΚΟ)	1.13	-3.42	1.12	1.20	14 380
ELBISCO ΑΕ ΣΥΜΜΕΤΟΧΩΝ	4.60	0.00	4.42	4.60	2 686
LAMDA DEVELOPMENT	4.38	-0.45	4.24	4.46	10 370
SANYO HELLAS A.E.B.E.	0.80	-3.61	0.79	0.85	126 168
ΧΑΤΖΗΙΩΑΝΝΟΥ Α.Ε. (ΚΟ)	1.26	1.61	1.17	1.29	29 230
ALFA ALFA ΣΥΜΜΕΤΟΧΕΣ	0.70	-4.11	0.69	0.76	526 118
ΑΚΤΩΡ Α.Ε. (ΚΟ)	2.84	-0.35	2.73	2.89	147 370
ΒΙΟΧΑΛΚΟ (ΚΑ)	4.48	-0.44	4.30	4.50	20 850
ΔΕΛΤΑ ΣΥΜΜΕΤΟΧΩΝ (Κ)	5.90	2.43	5.64	5.98	21 635
ΔΕΛΤΑ ΣΥΜΜΕΤΟΧΩΝ (Π)	5.56	1.80	5.00	5.66	200
ΔΥΝΑΜΙΚΗ ΖΩΗΣ Α.Ε.	5.20	-0.76	5.20	5.20	480
ΕΛ. ΤΕΧΝΟΔΟΜΗΣ ΤΕΒ	6.30	0.64	6.18	6.40	71 939
ΕΛΛΗΝΙΚΑ ΧΡΗΜΑΤΙΣΤΗΡΙΑ (ΚΟ)	2.76	-3.50	2.74	2.90	28 530
ΕΠΙΧΕΙΡΗΣΕΙΣ ΑΤΤΙΚΗΣ (Κ)	2.74	-2.14	2.72	2.82	75 318
ΕΥΡΩΣΥΜΜΕΤΟΧΕΣ ΚΕΦΑΛΑΙΟΥ	0.86	2.38	0.81	0.91	209 550
ΚΕΡΑΝΗΣ (Κ)	0.79	0.00	0.78	0.82	31 670
ΚΕΡΑΝΗΣ (Π)	0.48	0.00	0.48	0.48	2 000
ΚΛΩΝΑΤΕΞ (ΚΑ)	2.69	-4.61	2.69	2.84	264 560
ΚΛΩΝΑΤΕΞ (ΠΑ)	1.75	-4.37	1.73	1.90	183 210
ΚΟΥΜΠΑΣ Α.Ε.	1.38	-4.83	1.35	1.47	97 420
ΜΕΛΑ HOLDINGS A.E. (ΚΑ)	1.27	-2.31	1.19	1.33	170 630
ΜΠΑΛΑΦΑΣ Α.Ε. (ΚΟ)	2.85	-1.72	2.79	2.90	549 620
ΜΗΤΡΟΣ ΣΥΜΜΕΤΟΧΗΣΗ	2.15	-1.83	2.12	2.24	4 210
ΜΠΟΥΤΑΡΗΣ (ΚΑ)	1.51	-3.21	1.48	1.58	72 010
ΜΠΟΥΤΑΡΗΣ (ΠΑ)	1.83	0.00	0.00	0.00	0
ΝΤΕΣΤΕΚ ΣΥΜΜΕΤΟΧΩΝ	2.92	-3.31	2.77	3.10	63 580
ΟΜΙΛΟΣ ΙΝΤΕΑΛ (ΚΟ)	0.99	4.21	0.94	1.00	46 662
ΟΜΙΛΟΣ ΙΝΤΕΑΛ (ΠΟ)	2.23	10.60	2.23	2.23	10
ΠΑΡΝΑΣΣΟΣ ΕΠΙΧΕΙΡΗΣΕΙΣ	0.62	-1.59	0.62	0.63	2 066
ΤΕΧΝΙΚΗ ΟΛΥΜΠΙΑΚΗ	3.20	1.91	3.05	3.22	404 147
ΦΡΟΥΡΑΡΧΗΣ Α.Ε. ΣΥΜΜΕΤΟΧΩΝ	1.10	-1.79	1.07	1.13	44 650
ΔΙΑΧΕΙΡΙΣΗ ΑΚΙΝΗΤΗΣ ΠΕΡΙΟΥΣΙΑΣ					
STABILITON (ΚΑ)	0.16	0.00	0.16	0.17	87 910
STABILITON (ΠΑ)	0.66	0.00	0.00	0.00	0
ALPHA ΑΣΤΙΚΑ ΑΚΙΝΗΤΑ	4.78	-1.65	4.76	4.90	6 930
BOBOΣ (ΚΟ)	17.84	-0.22	17.80	17.92	12 930
ΕΡΜΗΣ Α.Ε.	2.82	-2.08	2.76	2.90	36 160
ΚΕΚΡΟΨ	22.40	-2.89	21.86	24.00	3 100
ΕΜΠΟΡΙΑ ΕΤΟΙΜΩΝ ΜΕΤΑΦΟΡΙΚΩΝ ΜΕΣΩΝ					
AUTOHELLAS A.E.	4.90	-0.41	4.72	4.98	2 440
ΒΕΡΝΙΚΟΣ-ΚΟΤΤΕΡΑ	1.50	2.04	1.45	1.55	7 290
ΕΥΡΩΣΥΜΒΟΥΛΟΙ	2.96	5.13	2.84	3.14	40 495
ΚΥΡΙΑΚΟΥΛΗΣ Μ.Κ.Ν.	1.74	-2.25	1.73	1.77	4 410
ΠΛΗΡΟΦΟΡΙΚΗ					
ALTEC	1.20	-2.44	1.18	1.25	157 644
BYTE COMPUTER (ΚΟ)	3.44	-0.58	3.32	3.48	2 840
COMPUCON ΕΦΑΡΜΟΓΕΣ	9.80	-0.81	9.48	9.82	1 840
DATAMEDIA (ΚΟ)	0.98	-3.92	0.94	1.05	126 170
DESPEC ΠΩΛΗΣΕΙΣ	9.10	-1.46	7.80	8.20	5 210
FORTHnet (ΚΟ)	5.28	-3.30	5.26	5.60	19 690
INTRACOM Α.Τ.	6.14	-1.60	5.86	6.44	28 670
INFORM LYCOS	6.98	-2.79	6.88	7.10	2 980
INFORMER	3.66	-4.69	3.56	3.96	28 190
LOGIC D.I.S.	1.22	-4.69	1.18	1.28	218 216
M.I.S ΠΛΗΡΟΦΟΡΙΚΗ (ΚΟ)	6.26	-1.57	6.14	6.38	9 570
QUALITY & RELIABILITY	3.36	-2.33	3.32	3.44	6 720
RAINBOW COMPUTERS	6.58	-6.00	6.52	7.10	6 240
SINGULAR	3.12	2.50	3.08	3.18	36 670
SPACE ΕΛΛΑΣ	2.32	-7.67	2.27	2.57	191 690
UNIBRAIN SA	4.06	-8.14	3.98	4.56	28 190
UNISYSTEMS (ΚΟ)	3.12	2.50	2.99	3.18	27 250
ΒΙΟΤΑΛΟΤ (ΚΟ)	14.30	-3.64	14.20	15.02	19 765
ΔΙΑΦΗΜΙΣΗ					
ΑΤΕΡΜΩΝ ΔΥΝΑΜΙΚΗ (ΚΟ)	2.06	-3.29	1.99	2.11	263 950
ΥΓΕΙΑ					
EUROMEDICA A.E.	2.27	-3.40	2.22	2.40	7 370
ΙΑΣΩ (ΚΟ)	7.72	-1.53	7.52	7.88	36 890
ΙΑΤΡΙΚΟ ΑΘΗΝΩΝ (ΚΟ)	2.87	-0.72	2.86	2.17	49 968
ΥΓΕΙΑ	2.77	-4.81	2.76	2.95	26 440
ΤΗΛΕΟΡΑΣΗ-ΡΑΔΙΟΦΩΝΙΑ					
ΕΛΕΥΘΕΡΗ ΤΗΛΕΟΡΑΣΗ (ΚΟ)	2.26	-4.24	2.16	2.36	5 340
ΤΗΛΕΤΥΠΟΣ (ΚΟ)	4.92	0.00	4.90	4.94	19 198
ΤΟΥΡΙΣΤΙΚΑ					
ΑΓΡΟΤΙΚΟΣ ΟΙΚΟΣ ΣΠΥΡΟΥ	1.56	-1.90	1.51	1.56	19 230
ΞΕΝΟΤΟΥΡ (Κ)	1.79	0.56	1.72	1.80	863
ΥΠΟΔΗΜΑΤΟΠΟΙΕΙΑ					
ΔΕΛΤΑ ΔΟΜ	0.58	-3.35	0.57	0.61	35 820
ΓΑΛΑΞΙΑΣ ΒΙΟΜΗΧΑΝΙΚΕΡΓΕΙΕΣ	6.48	-1.52	6.42	6.56	36 540
ΔΙΑΣ ΒΙΟΜΗΧΑΝΙΚΕΡΓΕΙΕΣ	5.90	0.00	5.72	5.96	13 880
ΕΛΛΗΝΙΚΕΣ ΒΙΟΜΗΧΑΝΙΚΕΡΓΕΙΕΣ	8.80	-3.72	8.80	9.60	3 070
ΚΟΡΥΦΤΟΡΙΚΑ ΕΛΛΗΝΙΚΑ (ΚΟΛ)	0.84	4.55	0.82	0.90	51 743
ΝΗΡΕΥΣ (ΚΟ)	1.26	4.55	1.25	1.36	25 380
ΟΡΥΚΤΕΣ & ΛΑΤΟΜΕΙΑ					
ΑΡΓΥΡΟΜΕΤ/ΤΕΙΟ & ΒΑΡΥΤΙΝΗΣ	7.02	-2.50	7.00	7.16	68 702
ΜΕΤΑΛΛΕΥΤΙΚΑ					
ΜΕΤΚΕΠ	3.88	3.96	3.88	4.06	2 720
ΤΥΠΟΠΟΙΗΣΗ-ΣΥΣΚΕΥΑΣΙΑ					
ΟΠΑΠ	9.76	0.00	9.70	9.94	194 184
ΧΥΑΤΤ ΒΕΓΕΝΕΥ	5.60	0.00	5.48	5.78	25 210

ΕΠΙΧΕΙΡΗΣΕΙΣ	ΤΙΜΗ	%	ΕΛΑΧ	ΜΕΓ	ΤΕΜ
ΕΥΡΕΣΤ	2.83	-0.70	2.76	2.85	16 128
GOODYS A.E. (ΚΑ)	14.75	-0.14	14.22	14.82	3 319
ΓΡΗΓΟΡΗΣ: ΜΙΚΡΟΓΕΥΜΑΤΑ (ΚΟ)	4.30	-1.83	4.24	4.46	9 550
OLYMPIC CATERING A.E.	4.12	-2.83	4.06	4.36	13 470
ΚΑΠΝΟΥΡΑΝΤΟΥΡΓΙΚΕΣ					
ΒΑΡΒΑΡΕΣΟΣ	5.10	-1.16	5.00	5.30	13 360
ΕΛΛΗΝ. ΥΦΑΝΤΟΥΡΓΙΑ (ΚΑ)	3.84	-2.54	3.74	4.00	27 720
ΕΛΥΡΗΟ (ΚΟ)	2.40	-9.43	2.40	2.41	125
ΕΠΙΛΕΚΤΟΣ ΚΑΟΣΤ/ΡΙΑ	1.51	-5.03	1.51	1.57	3 644
ΚΑΟΣΤ. ΚΟΡΙΝΘΟΥ (ΚΟ)	1.32	-4.35	1.26	1.39	13 120
ΚΑΟΣΤ. ΚΟΡΙΝΘΟΥ (ΠΟ)	1.38	0.00	0.00	0.00	0
ΚΑΟΣΤ. ΝΑΟΥΣΗΣ (ΚΑ)	1.31	-4.38	1.29	1.40	265 539
ΚΑΟΣΤ. ΝΑΥΠΑΚΤΟΥ	2.00	0.00	1.96	2.04	7 000
M. B. A. ΚΑΡΑΤΖΗ HELLAS NET	1.52	-5.00	1.51	1.62	3 390
ΜΑΣΤΙΧ-ΠΕΡΤΣΙΝΙΔΗΣ (ΚΑ)	0.91	-5.21	0.89	1.01	70 490
ΜΟΥΖΑΚΗΣ (ΚΑ)	2.05	-3.30	1.93	2.12	54 270
ΠΛΑΣΤΙΚΑ ΘΡΑΚΗΣ (ΚΑ)	1.57	-2.48	1.55	1.63	25 400
ΤΕΧΑΠΡΕΤ	2.47	0.00	2.39	2.49	11 170
ΤΡΙΑ ΑΛΦΑ (ΚΟ)	17.50	-11.08	17.50	18.10	100
ΦΙΞΑΤΕΞ-ΑΦΟΙ ΑΝΕΖΟΥΛΑΚΗ	1.85	-6.06	1.85	2.00	11 730
ΦΙΝΤΕΞΠΟΡΤ (ΚΟ)	1.98	-4.24	1.96	1.98	22 000
ΠΡΟΜΗΘΕΙΑ ΤΟΤΑ					
CHIPITA (ΚΑ)	4.18	-1.88	4.12	4.40	23 240
COCA COLA E.E.	13.50	0.00	13.34	13.68	221 593
ΑΛΕΥΡΟΒΙΟΜΗΧΑΝΙΑ ΤΥΡΝΑΒΟΥ	3.60	-7.22	3.54	3.94	7 710
ΔΕΛΤΑ ΒΙΟΜΗΧΑΝΙΑ ΠΑΓΩΤΟΥ	9.00	-0.44	9.00	9.14	2 660
ΕΒΡΟΦΑΡΜΑ (ΚΟ)	1.91	-7.73	1.90	2.10	43 710
ΕΛΑΪΣ	15.52	-2.39	15.52	15.52	20
ΚΤΗΜΑ ΛΑΖΑΡΙΔΗ (ΚΑ)	3.90	1.04	3.78	3.92	31 120
ΚΥΛΙΝΔΡΟΙ ΣΑΡΑΝΤΟΠΟΥΛΟΣ	3.06	-3.16	3.06	3.16	2 290
ΚΥΛΙΝΔΡΟΜΥΛΟΙ ΛΟΥΛΗ	3.24	-1.82	3.10	3.24	4 120
ΜΠΑΡΜΠΑ ΣΤΑΘΗΣ (Κ)	5.30	0.00	5.20	5.50	4 265
ΜΠΑΡΜΠΑ ΣΤΑΘΗΣ (Π)	4.92	0.00	0.00	0.00	0
ΜΥΛΟΙ ΚΕΠΕΝΟΥ ΑΒΕΕ	2.59	-1.52	2.49	2.66	13 010
ΝΥΦΑΣ (ΚΑ)	0.88	-11.11	0.88	0.88	10 020
ΝΥΦΑΣ (ΠΑ)	2.22	11.90	2.22	2.52	200
Π.Γ. ΝΙΚΑΣ (ΚΟ)	4.10	0.99	4.04	4.16	23 720
ΠΑΡΑΓΩΓΗ ΚΑΙ ΕΜΠΟΡΙΑ ΠΡΟΪΟΝΤΩΝ ΚΑΠΝΟΥ					
ΚΑΠΝΟΒΙΟΜΗΧΑΝΙΑ ΚΑΡΕΛΙΑ	51.98	0.00	0.00	0.00	0
ΠΑΠΑΣΤΡΑΤΟΣ	16.46	-2.37	16.36	16.72	12 570
ΕΙΔΗ ΕΝΔΥΜΑΣΙΑΣ					
FANCO A.E.	2.90	-5.23	2.79	3.14	66 180
SEX FORM	8.44	0.00	8.12	8.50	575 690
ΔΟΥΡΟΣ	3.26	-3.55	3.22	3.48	22 950
ΕΛΒΕ-ΕΝΔΥΜΑΤΩΝ	1.55	-1.27	1.50	1.56	2 210
ΜΙΝΕΡΒΑ (ΚΑ)	2.27	0.00	2.25	2.28	1 450
ΠΡΟΪΟΝΤΑ ΞΥΛΟΥ & ΦΕΛΛΟΥ					
ΑΚΡΙΤΑΣ (ΚΟ)	2.18	-1.80	2.10	2.20	2 900
ΒΑΛΚΑΝ (ΚΟ)	0.23	-4.17	0.22	0.24	1 896 620
ΣΕΛΜΑΝ (ΚΟ)	1.33	-2.21	1.32	1.38	19 700
ΠΡΟΪΟΝΤΑ ΧΑΡΤΟΥ					
ΒΙΣ (ΚΟ)	2.92	1.68	2.85	2.96	1 700
ΒΙΣ (ΠΟ)	3.90	0.00	0.00	0.00	0
PAPERPACK-ΤΣΟΥΚΑΡΙΔΗΣ	6.78	-4.78	6.46	7.08	3 850
ΕΚΔΟΣΕΙΣ - ΕΚΤΥΠΩΣΕΙΣ					
ΑΤΤΙΚΕΣ ΕΚΔΟΣΕΙΣ	3.02	1.00	2.88	3.04	6 450
ΔΗΜ/ΚΟΣ ΟΡΓ. ΛΑΜΠΡΑΚΗ	2.44	-4.31	2.40	2.62	202 710
ΕΚΔΟΣΕΙΣ ΛΙΒΑΝΗ	2.31	-3.75	2.26	2.45	15 750
ΕΚΔΟΣΕΙΣ ΛΥΜΠΕΡΗ	1.15	-2.54	1.12	1.23	57 790
ΙΜΑΚΟ ΜΗΝΤΙΑ ΝΕΤ ΓΚΡΟΥΠ	1.00	-3.85	0.97	1.06	9 600
ΚΑΘΗΜΕΡΙΝΗ ΕΚΔΟΣΕΩΣ	4.06	-2.40	4.06	4.20	2 140
ΝΑΥΤΕΜΠΟΡΙΚΗ	1.81	0.00	1.81	1.81	40
ΠΗΓΑΣΟΣ	2.08	-3.26	2.04	2.15	10 620
ΤΕΧΝΙΚΕΣ ΕΚΔΟΣΕΙΣ	2.96	-3.27	2.74	2.98	1 020
ΧΑΪΔΕΜΕΝΟΣ (ΚΟ)	1.92	-2.54	1.88	1.96	7 530
ΧΗΜΙΚΕΣ					
PLAS	0.88	-10.20	0.87	0.97	7 700
RILKEN	6.42	0.31	6.30	6.80	5 790
ΕΛΛΑΤΕΞ ΣΥΝΘΕΤΙΚΕΣ ΙΝΕΣ	1.00	-5.66	0.99	1.06	14 000
ΕΤΜΑ (ΚΟ)	1.21	-1.63	1.19	1.24	28 990
ΕΤΜΑ (ΠΟ)	1.08	-5.26	1.08	1.08	1 970
ΕΛΑΣΤΙΚΑ-ΠΛΑΣΤΙΚΑ					
EUROPAP	2.95	1.03	2.92	3.06	47 470
FLEXOPACK A.E.B.E.Π.	4.66	-2.10	4.62	4.80	13 170
ΔΑΪΟΣ ΠΛΑΣΤΙΚΑ	2.79	-1.76	2.72	2.85	4 280
ΠΑΪΡΗΣ Α.Β.Ε.Ε. ΠΛΑΣΤΙΚΩΝ	3.98	-3.86	3.88	4.14	4 740
ΠΕΤΖΕΤΑΚΗΣ (ΚΑ)	1.43	-2.72	1.40	1.55	159 960
ΠΕΤΖΕΤΑΚΗΣ (ΠΑ)	1.36	-2.16	1.32	1.36	850
ΠΛΑΣΤΙΚΑ ΚΡΗΤΗΣ (ΚΑ)	7.68	-1.54	7.48	7.70	400
ΜΗ ΜΕΤΑΛΛΙΚΑ ΟΡΥΚΤΑ-ΤΣΙΜΕΝΤΑ					
ALFA ALFA ENERGY (ΚΑ)	8.60	-2.33	8.04	8.68	13 200
ΒΕΤΑΝΕΤ (ΚΟ)	4.44	-0.89	4.32	4.60	3 690
ΗΡΑΚΛΗΣ	7.88	-0.25	7.64	7.88	805
ΚΥΡΙΑΚΙΔΗΣ ΜΑΡΜΑΡΑ	3.08	-1.28	3.02	3.16	12 084
ΜΑΒΙΟΣ ΠΥΡΗΜΑΧΑ	3.76	-6.29	3.76	3.96	1 480
TITAN (ΚΟ)	36.22	-0.71	35.98	36.68	18 188
TITAN (ΠΟ)	33.60	0.30	32.10	33.50	1 390
ΧΑΛΥΨ (ΚΟ)	0.00	0.00	0.00	0.00	0
ΧΑΛΥΨ (ΠΟ)	0.00	0.00	0.00	0.00	0
ΒΑΣΙΚΑ ΜΕΤΑΛΛΑ					
FITCO A.E. (ΚΟ)	2.52	-5.62	2.45	2.72	11 920
ΑΛΚΟ ΕΛΛΑΣ (ΚΟ)	1.00	1.01	0.99	1.10	106 179
ΑΛΟΥΜΙΝΙΟ ΤΗΣ ΕΛΛΑΔΟΣ	20.20	-3.35	20.18	20.64	5 599
ΑΛΟΥΜΥΛ ΜΥΛΩΝΑΣ	3.56	-1.11	3.48	3.62	5 562
ΕΛΒΑΛ Α.Ε.	1.88	3.30	1.74	1.92	42 130
ΕΤΕΜ Α.Ε. (ΚΟ)	1.64	-1.80	1.63	1.67	12 630
ΜΑΪΛΗΣ Α.Ε.Β.Ε. (ΚΟ)	4.36	-3.11	4.32	4.48	12 260
ΣΙΔΕΝΟΡ (ΚΑ)	2.99	0.00	2.97	3.02	20 790
ΣΟΛΙΝ ΤΣΙΡΑΚΙΑΝ ΠΡΟΦΙΛ (ΚΑ)	1.09	-4.39	1.07	1.14	4 490
ΣΟΛΛΗΝΟΥΡΓΕΙΑ ΚΟΡΙΝΘΟΥ	1.47	-7.55	1.44	1.59	20 269
ΧΑΛΚΟΡ	1.62	-4.14	1.61	1.73	11 820
ΜΕΤΑΛΛΕΙΑ ΠΡΟΪΟΝΤΑ					
HELLAS CAN (Κ)	4.64	-1.69	4.56	4.80	12 410
MEVACO (ΚΟ)	3.15	1.86	3.02	3.38	21 530
SPIDER	2.61	-1.14	2.53	2.70	76 820
ΒΙΟΣΩΛ (ΚΟ)	0.27	3.85	0.27	0.29	16 300
ΒΙΟΣΩΛ (ΠΟ)	0.42	0.00	0.00	0.00	0
ΔΑΡΓΚ & ΣΙΑ	1.56	-4.91	1.53	1.56	181 200
ΛΕΒΕΝΤΕΡΗΣ (Κ)	0.82	6.82	0.82	0.91	7 450
ΛΕΒΕΝΤΕΡΗΣ (Π)	0.90	-4.26	0.87	1.05	490
ΜΕΤΑΛ. ΑΡΚΑΔΙΑΣ ΡΟΚΑΣ (ΚΟ)	4.22	-4.09	4.14	4.40	5 920
ΜΕΤΑΛ. ΑΡΚΑΔΙΑΣ ΡΟΚΑΣ (ΠΟ)	3.74	-1.06	3.74	3.78	650
ΜΕΤΚΑ (ΚΟ)	3.32	-2.92	3.26	3.48	15 250
ΧΑΛΥΒΟΥΡΓΙΚΩΝ (ΚΟ)	0.66	-7.04	0.66	0.71	19 160
ΜΗΧΑΝ/ΤΑ & ΕΙΔΗ ΣΙΔΗΡΟΥΡΓΕΙΩΝ					
FRIGOGLASS (ΚΟ)	2.57	-2.65	2.52	2.72	7 680
SIDEMAN HELLAS	3.86	-1.03	3.86	3.96	8 450
ΚΑΛΩΔΙΑ					
NEXANS ELLAS	3.84	-2.04	3.80	3.94	200
ΕΛΛΗΝΙΚΑ ΚΑΛΩΔΙΑ	1.99	0.00	0.00	0.00	0
ΗΛΕΚΤΡΟΝΙΚΟΣ ΕΞΟΠΛΙΣΜΟΣ					
INTRACOM (ΚΟ)	5.26	-3.31	5.20	5.50	386 906
ΚΑΤΑΣΚΕΥΗ ΟΙΚΗΜΑΤΩΝ					
ΠΕΤΡΟΠΟΥΛΟΣ	4.92	-1.60	4.74	5.14	630
ΝΑΥΠΗΓΕΙΑ					
ΝΕΩΡΙΟΝ ΝΑΥΠΗΓΕΙΑ ΣΠΥΡΟΥ	5.24	-1.87	5.14	5.34	4 220
ΟΙΝΟΠΟΙΑΙΑ ΕΠΟΠΙΑΣ					
ΔΑΤΟ (ΚΟ)	0.86

ΑΠΟ ΤΙΣ ΑΡΧΕΣ ΙΑΝΟΥΑΡΙΟΥ ΑΡΧΙΖΕΙ ΑΠΟΣΤΟΛΗ ΕΙΔΟΠΟΙΗΤΗΡΙΩΝ ΓΙΑ ΤΗΝ ΤΑΚΤΟΠΟΙΗΣΗ ΤΩΝ ΧΡΕΩΝ ΤΟΥΣ

ΤΕΛΕΣΙΓΡΑΦΟ ΤΗΣ ΕΦΟΡΙΑΣ ΣΕ 700.000 οφειλέτες για ληξιπρόθεσμες οφειλές

Οι οφειλές αγγίζουν τα 9 δισ. ευρώ ενώ για την είσπραξή τους στήνεται, ήδη, ολόκληρος μηχανισμός, που θα λειτουργεί στην ουσία αυτοδύναμα και την ευθύνη του οποίου θα έχουν οι αναπληρωτές προϊστάμενοι των ΔΟΥ



Οι οφειλέτες έχουν τη δυνατότητα να υπαχθούν στη ρύθμιση του 1998 για την τμηματική εξόφληση (έως και 48 δόσεις) των ληξιπρόθεσμων οφειλών τους.

Τελεσίγραφο σε περισσότερους από 700.000 οφειλέτες του Δημοσίου ετοιμάζεται να στείλει η εφορία για να ρυθμίσουν τις ληξιπρόθεσμες οφειλές τους, που συνολικά αγγίζουν τα 9 δίσ. ευρώ.

Από τις αρχές Ιανουαρίου οι ΔΟΥ όλης της χώρας θα αρχίσουν να αποστέλλουν ειδοποιητήρια σε ιδιώτες, επιχειρήσεις αλλά και φορείς του Δημοσίου για την έγκαιρη τακτοποίηση των χρεών τους. Οσοι δεν ανταποκριθούν στην πρόσκληση της εφορίας, θα αντιμετωπίσουν κατασχέσεις και πλειστηριασμούς της κινητής και ακίνητης περιουσίας τους.

Η πολιτική ηγεσία του υπουργείου Οικονομίας και Οικονομικών, μετά τη ρύθμιση των εκκρεμών φορολογικών υποθέσεων της εξαετίας 1993-1998, η οποία θα αποφέρει έσοδα πάνω από 800 εκατ. ευρώ φέρεται αποφασισμένη να λάβει όλα τα προβλεπόμενα μέτρα προκειμένου το 2003 να εισπράξει περίπου 1,5 δισ. ευρώ από τις ληξιπρόθεσμες οφειλές για να ενισχύσει τα έσοδα του προϋπολογισμού.

ΕΙΣΠΡΑΚΤΙΚΟΣ ΜΗΧΑΝΙΣΜΟΣ

Ο ελεγκτικός μηχανισμός θα συνεχίσει και το επόμενο έτος να αποτελεί το μηχανισμό άντλησης πρόσθετων εσόδων, ενώ ο εισπρακτικός μηχανισμός θα επικεντρωθεί με συστηματικότητα στην είσπραξη των ληξιπρόθεσμων οφειλών τόσο από τους ιδιώτες και τις επιχειρήσεις όσο και από φορείς του Δημοσίου.

Για την είσπραξη των ληξιπρόθεσμων οφειλών στήνεται, ήδη, ολόκληρος μηχανισμός, που θα λειτουργεί στην ουσία αυτοδύναμα και την ευθύνη του οποίου θα έχουν οι αναπληρωτές προϊστάμενοι των ΔΟΥ. Συγκεκριμένα, σύμφωνα με το σχέδιο, σε όλες τις ΔΟΥ Α΄ τάξεως θα ενεργοποιηθούν τα γραφεία είσπραξης ληξιπρόθεσμων οφειλών.

Το ΣΔΟΕ και τα ελεγκτικά κέντρα, με τα οποία θα είναι άμεσα συνδεδεμένα, θα υποχρεωθούν να παρέχουν στα γραφεία είσπραξης ληξιπρόθεσμων όλα τα στοιχεία για τα περουσιακά στοιχεία των οφειλετών που εντοπίζουν στους ελέγχους και ιδιαίτερα λογαριασμούς καταθέσεων.

ΤΗΛΕΦΩΝΙΚΗ ΕΝΗΜΕΡΩΣΗ

Πριν από τη λήψη των αναγκαστικών μέτρων, το γραφείο ληξιπρόθεσμων οφειλών θα ενημερώνει τον οφειλέτη (τηλεφωνικά, με προσωπική επαφή ή άλλο πρόσφορο τρόπο) για το ύψος της οφειλής και των προσαυξήσεων και τις δυνατότητες διακανονισμού τμηματικής εξόφλησης (εφόσον υπάρχουν) και θα θέτει συγκεκριμένη προθεσμία μέσα στην οποία ο οφειλέτης θα πρέπει να ανταποκριθεί στην πρόσκληση για ρύθμιση της οφειλής του. Η εφορία θα στραφεί κατά προτεραιότητα στους περίπου 1.500 μεγαλο- οφειλέτες με χρέη πάνω από 300.000 ευρώ και στη συνέχεια στους περίπου 30.000 οφειλέτες με οφειλές από 15.000 έως 300.000 ευρώ. Οι οφειλέτες έχουν τη δυνατότητα να υπαχθούν στη ρύθμιση του 1998 για την τμηματική εξόφληση (έως και 48 δόσεις) των ληξιπρόθεσμων οφειλών τους.

ΕΤΟΙΜΑΖΕΤΑΙ ΠΡΟΕΔΡΙΚΟ ΔΙΑΤΑΓΜΑ ΓΙΑ ΟΙΚΙΣΜΟΥΣ ΑΝΩ ΤΩΝ 2.000 ΚΑΤΟΙΚΩΝ

ΥΠΟΧΡΕΩΤΙΚΗ ΣΕ ΟΛΗ ΤΗ ΧΩΡΑ η κατασκευή θέσεων στάθμευσης

Κάθε νέα πολυκατοικία θα πρέπει να διαθέτει χώρους στάθμευσης ίσους με τον αριθμό των διαμερισμάτων της, ανεξαρτήτως των τετραγωνικών μέτρων που αυτά καλύπτουν

Υποχρεωτική καθίσταται σε κάθε νεοανεγειρόμενη πολυκατοικία η κατασκευή θέσεων στάθμευσης ίσων με τον αριθμό των διαμερισμάτων της, ενώ καταργείται η δυνατότητα του ιδιοκτήτη να εξαγοράσει την υποχρέωση αυτή. Επιπλέον, κάθε νέα ανέγερση σούπερ μάρκετ, κινηματογράφου και άλλων χώρων συνάνθροισης κοινού θα πρέπει οπωσδήποτε να συνοδεύεται και από τη δημιουργία επαρκών χώρων στάθμευσης.

Παράλληλα, με Προεδρικό Διάταγμα το οποίο ετοιμάζεται, επεκτείνεται η υποχρέωση αυτή στο σύνολο της χώρας, καθώς και σε οικισμούς οι οποίοι ξεπερνούν σε πληθυσμό τους 2.000 κατοίκους.

ΕΛΕΓΧΟΣ

Ωστόσο, για την ορθή εφαρμογή των παραπάνω αποφάσεων του υπουργείου ΠΕΧΩΔΕ, απαιτείται και η συγκρότηση αποτελεσματικών μηχανισμών ελέγχου, αλλά και η θεσμοθέτηση του απαραίτητου πλαισίου για την ορθή εφαρμογή των προβλεπόμενων μέτρων.

Τα μέτρα αυτά θεωρούνται από τα στελέχη του υπουργείου απαραίτητα για να αντιμετωπιστεί το οξύ πρόβλημα της στάθμευσης στην Αθήνα και σε άλλες μεγάλες πόλεις της χώρας.

Τα μέτρα αυτά προβλέπουν τα εξής:

- Κατάργηση της δυνατότητας εξαγοράς της υποχρέωσης δημιουργίας θέσεων στάθμευσης στα νεοανεγειρόμενα κτίρια. Αυτό σημαίνει ότι παύει η ευχέρεια την οποία είχε μέχρι σήμερα ο εκάστοτε ιδιοκτήτης να επιλέξει μεταξύ της καταβολής χρηματικής εισφοράς και της κατασκευής χώρων στάθμευσης, χρησιμοποιώντας τον ισόγειο χώρο για άλλες χρήσεις, κυρίως εμπορικές.

Η δυνατότητα αυτή πλέον καταργείται, με μόνη εξαίρεση περιπτώσεις κτιρίων στα οποία η δημιουργία θέσεων στάθμευσης, είτε απαγορεύεται είτε είναι αδύνατη (οικόπεδα μικρού εμβαδού, παραδοσιακοί οικισμοί κ.α).

- Κάθε νέα πολυκατοικία θα πρέπει να διαθέτει χώρους στάθμευσης ίσους με τον αριθμό των διαμερισμάτων της, ανεξαρτήτως των τετραγωνικών μέτρων που αυτά καλύπτουν.

- Θεσπίζονται αυστηρότερα κριτήρια για χρήσεις, όπως σούπερ μάρκετ, κινηματογράφοι κ.α. οι οποίες πλέον, θα πρέπει να διαθέτουν απαραιτήτως και χώρους στάθμευσης, ώστε να λάβουν άδεια λειτουργίας.

Μόνο το μέτρο αυτό, αναμένεται, σύμφωνα με τις εκτιμήσεις του ΥΠΕΧΩΔΕ, να οδηγήσει σε διπλασιασμό των θέσεων στάθμευσης στις συγκεκριμένες χρήσεις.

- Καταργείται, επίσης, το τριζωνικό σύστημα το οποίο ίσχυε έως τώρα, βάσει του οποίου, για παράδειγμα στην Κηφισία, προβλεπόταν μία θέση στάθμευσης ανά 100 τ.μ. κατοικίας, ενώ στο Κερατσίνι μία θέση ανά 200 τ.μ. κατοικίας.

Με τη νέα ρύθμιση, επιβάλλεται υποχρέωση κατασκευής μίας θέσης ανά 100 τ.μ. κατοικίας για όλη την Αττική.

- Επίσης, επεκτείνεται η υποχρέωση κατασκευής χώρων στάθμευσης σε όλη την Αττική, με ενιαίους όρους και προϋποθέσεις.

Μια Ξεχωριστή Διαδρομή στη Θάλασσα

ΔΡΟΜΟΛΟΓΙΑ ΑΠΟ 11/12/2002 ΕΩΣ 17/12/2002

ΑΝΑΧΩΡΗΣΕΙΣ ΑΠΟ ΠΕΙΡΑΙΑ

ΗΜ/ΝΙΑ		ΠΛΟΙΟ	ΩΡΑ	ΠΡΟΟΡΙΣΜΟΣ
11.12	ΤΕΤΑΡΤΗ	ΠΑΤΜΟΣ	15.00	ΠΑΤΜΟ - ΛΕΡΟ - ΚΑΛΥΜΝΟ - ΚΩ - ΝΙΣΥΡΟ - ΡΟΔΟ
12.12	ΠΕΜΠΤΗ	ΡΟΔΟΣ	15.00	ΠΑΤΜΟ - ΛΕΡΟ - ΚΑΛΥΜΝΟ - ΚΩ - ΡΟΔΟ
13.12	ΠΑΡΑΣΚΕΥΗ	ΠΑΤΜΟΣ	15.00	ΠΑΤΜΟ - ΛΕΡΟ - ΚΑΛΥΜΝΟ - ΚΩ - ΡΟΔΟ
14.12	ΣΑΒΒΑΤΟ	ΡΟΔΟΣ	15.00	ΠΑΤΜΟ - ΛΕΡΟ - ΚΑΛΥΜΝΟ - ΚΩ - ΡΟΔΟ
15.12	ΚΥΡΙΑΚΗ	———	———	———
16.12	ΔΕΥΤΕΡΑ	ΠΑΤΜΟΣ	15.00	ΠΑΤΜΟ - ΛΕΡΟ - ΚΑΛΥΜΝΟ - ΚΩ - ΡΟΔΟ
17.12	ΤΡΙΤΗ	ΡΟΔΟΣ	15.00	ΑΣΤΥΠΑΛΑΙΑ - ΚΑΛΥΜΝΟ - ΤΗΛΟ - ΣΥΜΗ - ΡΟΔΟ

ΑΝΑΧΩΡΗΣΕΙΣ ΑΠΟ ΡΟΔΟ

11.12	ΤΕΤΑΡΤΗ	ΡΟΔΟΣ	15.00	ΣΥΜΗ - ΤΗΛΟ - ΚΑΛΥΜΝΟ - ΑΣΤΥΠΑΛΑΙΑ - ΠΕΙΡΑΙΑ
12.12	ΠΕΜΠΤΗ	ΠΑΤΜΟΣ	15.00	ΝΙΣΥΡΟ - ΚΩ - ΚΑΛΥΜΝΟ - ΛΕΡΟ - ΠΑΤΜΟΣ - ΠΕΙΡΑΙΑ
13.12	ΠΑΡΑΣΚΕΥΗ	ΡΟΔΟΣ	15.00	ΚΩ - ΚΑΛΥΜΝΟ - ΛΕΡΟ - ΠΑΤΜΟ - ΠΕΙΡΑΙΑ
14.12	ΣΑΒΒΑΤΟ	ΠΑΤΜΟΣ	15.00	ΚΩ - ΚΑΛΥΜΝΟ - ΛΕΡΟ - ΠΑΤΜΟ - ΠΕΙΡΑΙΑ
15.12	ΚΥΡΙΑΚΗ	ΡΟΔΟΣ	15.00	ΚΩ - ΚΑΛΥΜΝΟ - ΛΕΡΟ - ΠΑΤΜΟ - ΠΕΙΡΑΙΑ
16.12	ΔΕΥΤΕΡΑ	———	———	———
17.12	ΤΡΙΤΗ	ΠΑΤΜΟΣ	15.00	ΚΩ - ΚΑΛΥΜΝΟ - ΛΕΡΟ - ΠΑΤΜΟ - ΠΕΙΡΑΙΑ

Κεντρικό Πρακτορείο ΔΑΝΕ SEA LINE Αυστραλίας 92
Ωρες λειτουργίας 08.00 - 20.00 ΤΗΛ. 43150 (10 γραμμές)

Δ-Α-Ν-Ε- SEA LINE

ΔΩΔΕΚΑΝΗΣΙΑΚΗ ΑΝΩΝΥΜΗ ΝΑΥΤΙΛΙΑΚΗ ΕΤΑΙΡΙΑ

μήπως

το μωράκι σας κοντεύει να περπατήσει
κι εσείς ακόμη δεν το βαφτίσατε...

γιατί σκέφτεστε τη δεξίωση;

Mike's Catering. Δουλεύουμε σε γρήγορους ρυθμούς, για να σας παρέχουμε ένα άψογο αποτέλεσμα, και γευστικές απολαύσεις που θα εύχεστε να μην τελειώσουν ποτέ!

Mike's
Executive Catering

Γεωργίου Σεφέρη 108
τηλ. 60039, 24122



ΠΟΥ ΘΑ ΣΑΣ ΒΡΕΙ ΦΕΤΟΣ Ο ΑΗ ΒΑΣΙΛΗΣ;

Δέκα από τους πιο προσφιλείς προορισμούς σε Ελλάδα και εξωτερικό για αξέχαστες γιορτές



Του Στάθη Κουσουνή

Σε ομαλοποίηση οδηγείται ο κλάδος των ταξιδιών στην ελληνική αγορά τη φετινή χειμερινή περίοδο και ιδιαίτερα τις ημέρες των εορτών των Χριστουγέννων και της Πρωτοχρονιάς, έπειτα από την περυσινή σεζόν κατά την οποία παρατηρήθηκε κάμψη στην τουριστική κίνηση εξαιτίας των «νωπών» τότε γεγονότων με τα τρομοκρατικά χτυπήματα στις ΗΠΑ.

Η διστακτικότητα αυτή στην πραγματοποίηση ταξιδιών αποτυπώθηκε πέρυσι τόσο στην Ελλάδα όσο και στους υπόλοιπους διεθνείς προορισμούς. Σημαντική μείωση σημειώθηκε κυρίως προς μακρινούς προορισμούς στους οποίους οι Ελληνες απέφυγαν να ταξιδέψουν. Ωστόσο, η ταξιδιωτική κίνηση προς τους κλασικούς ευρωπαϊκούς προορισμούς που σταθερά επιλέγουν αυτές τις ημέρες παρέμεινε τελικώς στα ίδια επίπεδα. Χαρακτηριστική είναι η επισήμανση του προέδρου του Συνδέσμου των εν Ελλάδι Τουριστικών και Ταξιδιωτικών Γραφείων (HATTA) κ. Γιάννη Ευαγγέλου ότι κατά τη διάρκεια της περυσινής περιόδου η ταξιδιωτική κίνηση προς μακρινούς προορισμούς που κέρδιζαν έδαφος τα τελευταία χρόνια στις προτιμήσεις των Ελλήνων όπως Κίνα, Κούβα, Ταϊλάνδη κ.ά. μειώθηκε κατά 60%, ενώ η αγορά προς τους ευρωπαϊκούς προορισμούς έδειξε ανθεκτικότητα.

Στις επιλογές των Ελλήνων στην πρώτη θέση έρχονται οι χώρες της Ευρωπαϊκής Ενωσης και οι προορισμοί που εορτάζονται τα Χριστούγεννα και η Πρωτοχρονιά με παραδοσιακό τρόπο και ακολουθούν οι μακρινοί προορισμοί. Η «Οικονομική Κ» έχει επιλέξει σήμερα ορισμένους από τους προορισμούς πρώτης επιλογής στο εξωτερικό και στο εσωτερικό της χώρας που είθισται να ταξιδεύουν οι Ελληνες αυτές τις ημέρες.

Σύμφωνα με τον κ. Ευαγγέλου τη φετινή περίοδο η τάση στο κλείσιμο των ταξιδιών δείχνει ότι η κίνηση όσον αφορά τους κλασικούς ευρωπαϊκούς προορισμούς θα εξελιχθεί επίσης στα ίδια επίπεδα με πέρυσι, ενώ αναμενόταν μικρή αύξηση. Οσον αφορά τα ταξίδια στους μακρινούς προορισμούς παρατηρείται ανάκαμψη της κίνησης και εκτιμάται ότι θα εξελιχθεί στα ίδια επίπεδα με την προπέρσινη περίοδο.

Οσον αφορά την εσωτερική κίνηση προβλέπεται ότι θα κινηθεί αυξητικά με τις επιλογές να είναι περιορισμένες, καθώς ο αριθμός των ξενοδοχείων στις περιοχές που αποτελούν πρώτη προτίμηση για τους Ελληνες είναι μικρός σε σχέση με τη ζήτηση. Η ταξιδιωτική κίνηση στο εσωτερικό κινείται κυρίως προς περιοχές με βουνά και χιόνια. Στις πιο δημοφιλείς περιοχές όπως το Πήλιο, τα Ζαγοροχώρια, το Καρπενήσι κ.ά. όσοι δεν έχουν κλείσει, ακόμη, τη διαμονή τους θα πρέπει να σπεύσουν, καθώς τις επόμενες ημέρες αναμένεται να μην υπάρχουν καθόλου δωμάτια. Σύμφωνα με τον κ. Ευαγγέλου αύξηση της κίνησης παρατηρείται σε ανερχόμενους προορισμούς όπου έχει στραφεί το ενδιαφέρον όπως η Καστοριά, η Βυτίνα, η Ξάνθη, κ.ά. Επίσης, υπογραμμίζει ότι από την μία πλευρά ο Ελληνας ταξιδιώτης έχει αρχίσει να ωριμάζει ως προς τον τρόπο που επιλέγει να κάνει τις διακοπές του και από την άλλη υπάρχουν περισσότερες επιλογές και καλύτερος προγραμματισμός από τα ταξιδιωτικά γραφεία.

Σταθερές οι τιμές

Οσο για τις τιμές ο κ. Ευαγγέλου σημειώνει ότι κινούνται στα ίδια επίπεδα με πέρυσι στο εσωτερικό της χώρας εκτός μεμονωμένων περιπτώσεων που το κόστος διαμονής έχει διαμορφωθεί σε υψηλότερα επίπεδα λόγω της μεγάλης ζήτησης που υπάρχει. Αντίστοιχα για τους εκτός Ελλάδας προορισμούς τονίζει ότι σε σχέση με το παρελθόν υπάρχει μεγαλύτερη ευελιξία διαμόρφωσης των τιμών στα τουριστικά πακέτα. Αυτό οφείλεται κυρίως στις δυνατότητες που υπάρχουν πλέον προκράτησης μεγάλου αριθμού θέσεων κυρίως σε πτήσεις charter σε χαμηλότερες τιμές. Το γεγονός αυτό λοιπόν της ελαστικότητας που υπάρχει πλέον στην αγορά αεροπορικών θέσεων μπορεί να μετακυλισθεί και στις τιμές των τουριστικών πακέτων.

Γενικότερα και πέρα από την προσφορά αεροπορικών θέσεων τις εορτές των Χριστουγέννων και της Πρωτοχρονιάς τη φετινή χειμερινή περίοδο ο προορισμός εκτός Ελλάδας που εξυπηρετείται με τις περισσότερες πτήσεις από το αεροδρόμιο «Ελευθέριος Βενιζέλος» θα είναι το Λονδίνο. Συνολικά θα πραγματοποιούνται 59 προγραμματισμένες πτήσεις την εβδομάδα και ακολουθούν η Λάρνακα με 52 πτήσεις, η Ρώμη με 39, η Φρανκφούρτη με 38 και το Μιλάνο με 37. Στις πτήσεις εσωτερικού προηγείται η Θεσσαλονίκη με 139 πτήσεις και το Ηράκλειο με 83 πτήσεις την εβδομάδα. Αξίζει να σημειωθεί ότι σύμφωνα με τελευταία έρευνα πέραν των καλοκαιρινών διακοπών το 34,1% των ταξιδίων αναψυχής από τους Ελληνες πραγματοποιείται τις ημέρες των εορτών των Χριστουγέννων και της Πρωτοχρονιάς.

Προσοχή στα τουριστικά πακέτα

Οι παγίδες στα τουριστικά πακέτα αλλά και στις προτάσεις διακοπών είναι πολλές και όσοι επιθυμούν να ταξιδέψουν θα πρέπει να είναι ιδιαίτερα προσεκτικοί για την αποφυγή δυσάρεστων εκπλήξεων. Μια προσωπική έρευνα αγοράς, ρωτώντας γνωστούς και φίλους οι οποίοι έχουν ταξιδέψει στον προορισμό που έχουμε επιλέξει μπορεί να αποβεί ιδιαίτερα χρήσιμη κατά τη διάρκεια των διακοπών.

Αυτό που πρέπει να προσέχουν όσοι κλείνουν τις διακοπές τους κυρίως αυτή την περίοδο είναι η προέλευση των μηνυμάτων που παίρνουν για την τελική τους επιλογή. Στις περιπτώσεις που επιλέγεται το κλείσιμο των διακοπών μέσω τουριστικών γραφείων θα πρέπει να ελέγχει κανείς αν διαθέτει το ειδικό σήμα λειτουργίας του Ελληνικού Οργανισμού Τουρισμού. Και αυτό γιατί στον κλάδο υπάρχει μεγάλος αριθμός παράνομων οργανωτών ταξιδίων. Συγκεκριμένα όπως σημειώνει ο Πρόεδρος του HATTA, κ. Γιάννης Ευαγγέλου υπάρχουν, περίπου, 4.000 νομίμως λειτουργούντα τουριστικά γραφεία και άλλα τόσα παράνομα. Τα πακέτα διακοπών που πωλούνται από τα παράνομα γραφεία ουσιαστικά δεν παρέχουν εγγυήσεις στους καταναλωτές για τις παρεχόμενες υπηρεσίες. Αντιθέτως, τα νομίμως λειτουργούντα γραφεία παρέχουν όλες τις εγγυήσεις που διασφαλίζουν τους καταναλωτές. Εξάλλου, ιδιαίτερα προσεκτικοί θα πρέπει να είναι όσοι επιλέγουν καταλύματα ή εστιατόρια στον τόπο των διακοπών τους μέσω προτάσεων που περιέχονται σε αφιερώματα ή ένθετα τα οποία κυκλοφορούν ιδιαίτερα αυτή την περίοδο. Και αυτό γιατί σε αρκετές περιπτώσεις οι προτάσεις αυτές δεν είναι αποτέλεσμα δημοσιογραφικής έρευνας από γνώστες του αντικειμένου αλλά αποτέλεσμα άμεσης ή έμμεσης προβολής για οικονομικούς λόγους.

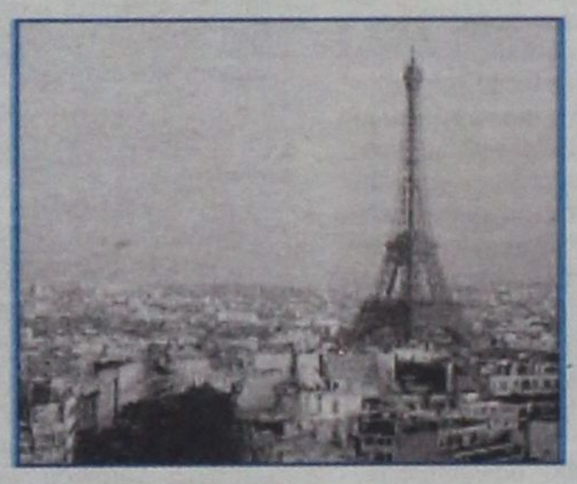

ROVANIEMI

Βόλτες με έλκηθρο και σάουνα

Το Ροβανιέμι είναι η πρωτεύουσα της Λαπωνίας και η «επίσημη κατοικία» του Αϊ-Βασίλη απ' όπου κάθε χρόνο ο αγαπημένος άγιος των παιδιών ξεκινά το μαγικό Χριστουγεννιάτικο ταξίδι του με το έλκηθρο που σέρνουν οι πιστοί του τάρανδοι. Η πόλη φημίζεται για το γνωστό της μουσείο Αρκτικουμ, με εκθέματα από τη Λαπωνία και γενικά την Αρκτική. Στο χωριό του Αϊ-Βασίλη μπορείτε να γνωρίσετε τους Λάπωνες, ντυμένους με τις παραδοσιακές στολές τους, να επισκεφθείτε το Πάρκο των ταράνδων, να κάνετε ψάρεμα στον πάγο και βόλτα με χιονοπέδιλα ή έλκηθρα που θα σέρνουν τα πανέμορφα και φιλικά σκυλιά. Και βέβαια σας περιμένει εδώ και η παραδοσιακή φινλανδική σάουνα. Στον Βορειότερο Ζωολογικό Κήπο της Γηραιάς Ηπείρου στη Ράνουα θα γνωρίσετε όλα τα ζώα και τα πτηνά που ζουν σε αρκτικές συνθήκες, την πολική αρκούδα, τον αγριόγατο, την άσπρη κουκουβάγια. Επισκεφθείτε τον πύργο των Μουρ-Μουρ και γνωρίστε τα.

ΛΟΝΔΙΝΟ

Εντονοι ρυθμοί 24 ώρες το 24ωρο

Η πρωτεύουσα με τα χίλια πρόσωπα, μια σύγχρονη μεγαλούπολη, που δεν αφήνει αδιάφορο ακόμη και τον πιο απαιτητικό επισκέπτη της. Μουσεία, θέατρα, συναυλίες, πολυτελή εστιατόρια, κομψά πολυκαταστήματα μόδας, υποδημάτων, παιχνιδιών, μουσικής, υπαίθριες αγορές, νυχτερινή ζωή, τα πάντα για όλες τις ηλικίες και για όλες τις εποχές του χρόνου. Βρίσκεται στις πρώτες προτιμήσεις των Ελλήνων την περίοδο των εορτών των Χριστουγέννων και της Πρωτοχρονιάς. Αυτή την εποχή τα στολισμένα από πολύ νωρίς καταστήματα προσδίδουν μία ιδιαίτερη νότα στους δρόμους του Λονδίνου. Από τα ανάκτορα του Buckingham ώς την πλατεία Trafalgar, από τον ναό του Αγ. Παύλου (St. Paul) ώς τον Πύργο (Tower), μέσω δρόμου ή από το ποτάμι, η πρωτεύουσα της Αγγλίας δεν σταματά να εντυπωσιάζει.

ΠΑΡΙΣΙ

Στο Σηκουάνα με ρομαντική διάθεση

Ισως είναι η πιο μυθοποιημένη πόλη. Δρόμοι διάπλατοι γεμάτοι δέντρα όπου κυριαρχεί έντονα το Λατινικό στοιχείο, ανάμεσά τους παγκοσμίως γνωστά μνημεία - το Sacre Coeur, το Champs Elysees και φυσικά ο Πύργος του Αϊφελ. Αποτελεί έναν από τους κλασικούς προορισμούς για τους Ελληνες τις ημέρες των εορτών των Χριστουγέννων και της Πρωτοχρονιάς. Από τον Πύργο του Αϊφελ, που κρατά περήφανα τα 300 μέτρα ύψος και τους 7.000 τόννους σιδήρου και του Μονπαρνέ θα χαρείτε όσοι επιλέξετε την πόλη του Φωτός για τις διακοπές σας, την απεριόριστη θέα που προσφέρουν προς τις λεωφόρους και τους κήπους του στολισμένου Παρισιού. Κάντε μια βόλτα στο Σηκουάνα ή απολαύστε εκεί το γεύμα σας και νιώστε τη ρομαντικότητα αυτής της πόλης, το σπίτι των πλανόδιων καλλιτεχνών και τη θρυλική βραδινή ζωή του Piggale.

ΕΛΣΙΝΚΙ

Το «Μαργαριτάρι της Βαλτικής»

Γνωστό ως το «Μαργαριτάρι της Βαλτικής», με τα παραλιακά πάρκα και την πρωτότυπη αρχιτεκτονική του, το Ελσίνκι είναι μια πόλη που μαγεύει με την κομψότητα και τη χάρη του και αποτελεί τα τελευταία χρόνια έναν προορισμό με σημαντική ζήτηση ιδιαίτερα αυτή την εποχή. Ανακαλύψτε τα υπέροχα κτίρια του Ελσίνκι, από το Πάρκο του Σιβέλιους μέχρι την Εκκλησία του Βράχου. Κάντε ένα ταξιδάκι μέχρι την παλιά ξύλινη πόλη του Πόρβοο, με τον υπέροχο μεσαιωνικό καθεδρικό ναό και τα βοτσαλοστρωμένα δρομάκια της αν το επιτρέπει βέβαια ο καιρός. Το Ελσίνκι, είναι επίσης γνωστό και ως η «Κόρη της Βαλτικής» και το μεγαλύτερο τμήμα της πόλης αποτελείται από νερό, έτσι μια περιήγηση με πλοίο είναι ο καλύτερος τρόπος για να ανακαλύψετε την ιστορία και τα αξιοθέατα της πόλης. Ο εμπορικός δρόμος Εσπλανάντι προσφέρει αμέτρητες δυνατότητες για ενδιαφέρουσες αγορές.

ΠΡΑΓΑ

«Χαθείτε» στην πόλη των 100 πύργων

Η Πράγα πρωτεύουσα της Τσεχίας, «Χρυσή Πόλη» ή «Πόλη των εκατό πύργων» όπως έχει χαρακτηριστεί, μοναδική και πολύ καλά διατηρημένη ώς σήμερα αποτελεί έναν κλασικό προορισμό διακοπών για τους Ελληνες ιδιαίτερα αυτή την εποχή. Στην Πράγα μπορείτε να δείτε: την παλαιά πόλη, το Εθνικό Θέατρο, την υπέροχη και πασίγνωστη Γέφυρα του Καρόλου, τον καθεδρικό ναό του Αγ. Βίτου (γοτθικός ρυθμός), το κάστρο της Πράγας, το παλάτι Βάλεσταϊν, τον ναό του Αγ. Νικολάου, την Εθνική Πινακοθήκη, το μουσείο μοντέρνας τέχνης, το Εθνικό μουσείο και το Δημαρχείο της πόλης με το γνωστό ρολόι που χρονολογείτε από τον 15ο αιώνα και τον Πύργο της Πυρίτιδας που βρίσκονται στο κέντρο της πόλης.

ΒΙΕΝΝΗ

Με αυτοκρατορική μεγαλοπρέπεια

Η Βιέννη πρωτεύουσα της Αυστρίας, η πόλη του Δούναβη, των ανακτόρων και της απολαυστικής σοκολάτας βιενουά έχει συμπεριληφθεί στις κλασικές προτάσεις διακοπών αυτή την περίοδο των εορτών. Ρομαντική και μοντέρνα, θυμίζει τη μεγαλοπρέπεια της εποχής της Αυστροουγγρικής Αυτοκρατορίας. Πολλά τα καφέ για να επισκεφθείτε και βέβαια δεν λείπουν τα μαγαζιά για να κάνετε τα ψώνια σας και να βρείτε οτιδήποτε χρειαστείτε. Τα κυριότερα αξιοθέατα που θα πρέπει να επισκεφθείτε στη Βιέννη για να αισθανθείτε την επιβλητική και αρχοντική ατμόσφαιρα του παλιού καιρού είναι: η κρατική Οπερα, το Κοινοβούλιο, τα χειμερινά ανάκτορα Χόφμπουργκ, τα ανάκτορα Σέμπρουν όπου έζησε η Μαρία Θηρεσία, η Μαρία Αντουανέτα και έπαιξε ο Μότσαρτ σε ηλικία 6 ετών. Αξίζει επίσης να δείτε τον Καθεδρικό Ναό του Αγ. Στεφάνου (γοτθικού ρυθμού), το Δημαρχείο και το Μουσείο Καλών Τεχνών και Φυσικής Ιστορίας. Τέλος δεν πρέπει να ξεχνάμε την ελληνική συνοικία και το σπίτι που έμενε ο Ρήγας Φεραίος.

ΠΗΛΙΟ

Αρμονία αρχιτεκτονικής και Φύσης

Το Πήλιο, η μυθική χώρα των Κενταύρων, ο τόπος που διάλεξαν οι θεοί για τους γάμους και τις γιορτές τους, βρίσκεται καθ' όλη την διάρκεια του έτους στις επιλογές των Ελλήνων για διακοπές. Ιδιαίτερα όμως, αυτή την εποχή συγκαταλέγεται μεταξύ των πρώτων προορισμών για διακοπές. Τα 24 γραφικά χωριά του με σπίτια μοναδικού αρχιτεκτονικού ρυθμού, είναι άλλοτε σκαρφαλωμένα σε πλαγιές ή απότομες κορφές και άλλοτε κρυμμένα σε καταπράσινες ρεματιές, έχουν δεθεί τόσο με το τοπίο, που αντικρίζοντάς τα από μακριά, σου δημιουργούν την εντύπωση πως έχουν «φυτρώσει» μαζί με τα δέντρα. Η ανατολική δύσβατη πλευρά τού Πηλίου, απ' όπου φαντάζει πανοραμικά το Αιγαίο σαν καθρέφτης, καταλήγει απότομα στη θάλασσα, δημιουργώντας γραφικές βραχώδεις ακτές και πανέμορφους όρμους με αμμουδιές και παραλίες. Το χιονοδρομικό κέντρο στις Αγριολεύκες, η ορεινή ιππασία, κ.λπ. προσφέρονται ως εναλλακτικές μορφές τουρισμού.

ΖΑΓΟΡΟΧΩΡΙΑ-ΜΕΤΣΟΒΟ

Στα μοναδικά πέτρινα γεφύρια

Τα Ζαγόρια βρίσκονται ανάμεσα στα Γιάννενα, το Μέτσοβο και την Κόνιτσα. Η περιοχή περιβάλλεται από ψηλά βουνά, κομμάτι της Βόρειας Πίνδου.

Τα 46 ονομαστά χωριά του Ζαγορίου αποτελούν «στόχο» διακοπών κάθε χρονιά αυτή την περίοδο. Είναι χτισμένα σε περιοχές με δάση, πεύκα και έλατα, αλλά και σε γυμνές πετρώδεις περιοχές όπου δένουν αρμονικά η φυσική ομορφιά με τη μαστοριά την ανθρώπινη. Σε αυτήν την περιοχή βρίσκουμε πολλά ποτάμια, μικρά και μεγάλα, με τα γραφικά πέτρινα γεφύρια. Ολα τα χωριά έχουν μια ιδιόμορφη παραδοσιακή αρχιτεκτονική, που τη δημιουργούν τα διώροφα και τα τριώροφα σπίτια με τα λιθόστρωτα δρομάκια, τις πλακοσκέπαστες στέγες, τ' αρχοντικά σπίτια που μαρτυρούν το πέρασμα ενός πλούσιου παρελθόντος γεμάτου δόξα και ακμή.

Επίσης, το Μέτσοβο αποτελεί τόπο διακοπών αυτή την περίοδο. Στους δρόμους του Μετσόβου υπάρχουν μαγαζιά με έργα λαϊκής τέχνης, γκλίτσες, βαρέλες, σαμάρια και άλλα μικρά κομψοτεχνήματα φτιαγμένα από ξύλο με το επιδέξιο χέρι των μαστόρων της περιοχής.

ΑΡΑΧΩΒΑ

Παράδοση με χιονοδρομική δράση

Η Αράχωβα, μια κωμόπολη χτισμένη στους πρόποδες του Παρνασσού σε υψόμετρο 1.000μ. αποτελεί έναν από τους πρώτους προορισμούς των Ελλήνων τις εορτές των Χριστουγέννων και της Πρωτοχρονιάς. Ομορφα πέτρινα σπίτια στενοί δρόμοι και πηγές ολόγυρα είναι η πρώτη εικόνα που βλέπει ο επισκέπτης. Σήμερα αυτή η παλιά γραφική πόλη έχει εξελιχθεί σε ένα μοντέρνο χιονοδρομικό θέρετρο. Η Αράχωβα παρά την αλματώδη ανάπτυξή της διατηρεί τον παραδοσιακό χαρακτήρα της, τα ήθη και τα έθιμά της.

ΞΑΝΘΗ - ΔΥΤΙΚΗ ΘΡΑΚΗ

Διατηρεί ανόθευτη την ομορφιά της

Η παλιά πόλη της Ξάνθης, αποτελεί ένα πραγματικό στολίδι για όλο τον Νομό. Χτισμένη πάνω σε ύψωμα, κρατώντας την παραδοσιακή μορφή της, σαγηνεύει τους επισκέπτες αλλά και τους κατοίκους της, κάθε φορά που περπατάνε στα σοκάκια της. Είναι ένας από τους μεγαλύτερους παραδοσιακούς οικισμούς της χώρας μας, που έχει μείνει ανεπηρέαστος από τη φθορά του χρόνου και διατηρεί την αρχοντιά και τη μεγαλοπρέπειά του. Η Ξάνθη και η ευρύτερη περιοχή συγκεντρώνει πολλούς επισκέπτες την περίοδο των εορτών των Χριστουγέννων και της Πρωτοχρονιάς. Στην ευρύτερη περιοχή πραγματικοί θησαυροί της Φύσης αποτελούν μεταξύ των άλλων τα θρακικά Τέμπη, το δάσος στο Δέλτα του Νέστου, το δάσος οξυάς στο Αρκουδόρεμα, ο υγροβιότοπος της λίμνης Βιστονίδας.

ΑΝΑΤΡΕΠΕΤΑΙ Η ΙΣΟΡΡΟΠΙΑ δυνάμεων στο Αιγαίο

• Μη αναστρέψιμη καθίσταται η τουρκική υπεροχή μετά τη νέα αμερικανική βοήθεια προς την Αγκυρα • Η Ουάσινγκτον χορηγεί όπλα και βοήθεια αξίας 10 δισ. δολαρίων ως αντάλλαγμα για τη συμβολή της στον επικείμενο πόλεμο στο Ιράκ



Μόνο η προμήθεια των 50 επιθετικών ελικοπτέρων από την Αγκυρα ανέρχεται το ποσό του 1,9 δισ. δολαρίων, ενώ μεταξύ 1,1 έως 1,2 δισ. δολάρια ανέρχεται το κόστος των ιπτάμενων ραντάρ.

Προς πλήρη ανατροπή του συσχετισμού στρατιωτικής ισχύος μεταξύ Ελλάδος – Τουρκίας οδηγεί η αμερικανική απόφαση να «εξαγοράσει» τη συμμετοχή της Τουρκίας στον επικείμενο πόλεμο εναντίον του Ιράκ, μέσω της χορηγήσεως όπλων αξίας 3,5 δισ. δολαρίων, διαγραφής των υφισταμένων χρεών της σε δάνεια FMS εκ προηγουμένων αγορών οπλισμού ύψους 6-7 δισ. δολαρίων και άλλων οικονομικών και πολιτικών ανταλλαγμάτων.

Οπως απεκάλυψε η τουρκική εφημερίδα «Ραντικάλ» την Τετάρτη 4 Δεκεμβρίου οι διαπραγματεύσεις μεταξύ ΗΠΑ και Τουρκίας ως προς τα ανταλλάγματα που ζητούσε η τελευταία προκειμένου να επιτρέψει τη χρήση των βάσεών της αλλά και άλλων εγκαταστάσεων από τους Αμερικανούς στον πόλεμο εναντίον του Ιράκ, ξεκίνησαν τον περασμένο Ιούλιο και έλαβαν συγκεκριμένη μορφή κατά την επίσκεψη στις ΗΠΑ του Τούρκου υφυπουργού Εξωτερικών Ζιγιάλ τον περασμένο Αύγουστο.

Στην επίσκεψη αυτή, ο Τούρκος υφυπουργός μετέφερε στην αμερικανική πλευρά την κατάσταση με τα πολιτικά, οικονομικά και στρατιωτικά ανταλλάγματα που είχε ετοιμάσει το τουρκικό Γενικό Επιτελείο, με πρώτο αυτό της διαγραφής των χρεών της Τουρκίας από δάνεια FMS.

Σύμφωνα με την «Τζουμχουριέτ» της Τρίτης 3 Δεκεμβρίου, το ίδιο θέμα έθεσε και ο αρχηγός του τουρκικού Γενικού Επιτελείου, στρατηγός Χιλμί Οζκιόκ κατά τη διάρκεια της επισκέψεώς του τις αρχές Νοεμβρίου στις ΗΠΑ, αλλά σε πιο συγκεκριμένη πλέον βάση: Διαγραφή σε πρώτη φάση – άμεσα – του τουρκικού χρέους σε πιστωσεις FMS καθώς και άμεση παραχώρηση αμερικανικού πολεμικού υλικού αξίας 3,5 δισ. δολαρίων για τις ανάγκες εκσυγχρονισμού των τουρκικών ενόπλων δυνάμεων.

ΤΑ ΑΝΤΑΛΛΑΓΜΑΤΑ

Τον Νοέμβριο, κατά τη διάρκεια επισκέψεως ομάδας Αμερικανών γερουσιαστών στην Αγκυρα, συγκεκριμενοποιήθηκαν τα ποσά των ανταλλαγμάτων που απαιτούσαν οι Τούρκοι, ενώ περί το τέλος του ίδιου μηνός (27 Νοεμβρίου) η Ουάσιγκτον, μέ επιστολή προς τον υφυπουργό Ζιγιάλ (μέσω του Αμερικανού πρεσβευτή στην Αγκυρα, Ρόμπερτ Πίρσον), επιβεβαίωσε τα σχετικά ποσά.

Οπως είναι γνωστό, οι Τούρκοι επεδίωκαν εδώ και καιρό τη διαγραφή των χρεών τους ύψους 6-7 δισ. δολαρίων από παλαιότερες αγορές οπλικών συστημάτων μέσω πιστώσεων FMS, η εξόφληση των οποίων τους δημιουργούσε σοβαρά προβλήματα στη χρηματοδότηση νέων εξοπλιστικών προγραμμάτων.

Με τη διαγραφή των χρεών αυτών, οι Τούρκοι απελευθερώνουν ποσά αρκετών εκατοντάδων εκατομμυρίων ετησίως, τα οποία θα διετίθεντο για την εξυπηρέτηση των δανείων FMS. Τα ποσά αυτά θα μπορούν τώρα να διατεθούν για τη χρηματοδότηση νέων εξοπλιστικών προγραμμάτων και φυσικά τούτο πέραν των άλλων προγραμμάτων τα οποία έχουν ήδη δρομολογηθεί παρά την οικτρή οικονομική κατάσταση της χώρας. Αν στα ποσά αυτά, εκτιμώμενα προχείρως άνω των τριών δισ. δολαρίων (μόνο το πρόγραμμα των 50 επιθετικών ελικοπτέρων ανέρχεται σε 1,9 δισ. δολάρια και άλλα 1,1 – 1,2 δισ. δολάρια απαιτούνται για το πρόγραμμα ιπταμένων ραντάρ), προστεθεί και το υλικό της βοήθειας ύψους 3,5 δισ. δολαρίων για χρηματοδότηση άλλων προγραμμάτων, το αποτέλεσμα που προκύπτει είναι αρκετά εντυπωσιακό και πρέπει να ληφθεί σοβαρά υπ' όψιν. Διότι έχουμε μία σημαντική ενίσχυση των τουρκικών ενόπλων δυνάμεων με υλικό ύψους άνω των 7 δισ. δολαρίων το οποίο προβλέπεται να εισαχθεί στο τουρκικό οπλοστάσιο άμεσα, έως και βραχυπρόθεσμα. Ακόμη χειρότερα, αυτό που δεν μπορεί εισέτι να εκτιμηθεί είναι η νέα δυναμική που θα λάβουν οι τουρκικοί εξοπλισμοί, οι οποίοι, μετά της διαγραφή των χρεών FMS, θεωρείται βέβαιο ότι θα επιχειρηθεί να χρηματοδοτηθούν με νέα κονδύλια από το ίδιο σύστημα.

Πέραν του προφανούς ερωτήματος που τίθεται ως προς το σκοπό αυτών των εξοπλισμών από μία χώρα η οποία στην ουσία δεν αντιμετωπίζει ουδεμία πραγματική εξωτερική απειλή, το θέμα έχει και μία άλλη προφανή διάσταση, η οποία μάλλον θα πρέπει να μας απασχολεί.

Η εισαγωγή εξοπλισμών αυτής της τάξεως – τώρα και στο αμέσως προσεχές μέλλον – στο τουρκικό οπλοστάσιο ανατρέπει πλέον πλήρως το συσχετισμό ισχύος Ελλάδας – Τουρκίας και παγιώνει την τουρκική υπεροχή σε επίπεδα αμφισβητούντα εκ των πραγμάτων την αξιοπιστία της στρατηγικής της αποτροπής που ακολουθεί η χώρα μας.

Την ίδια περίοδο, η ελληνική πλευρά, μετά τις τελευταίες αποφάσεις του ΚΥΣΕΑ για εξοπλισμού 2,1 δισ. δολαρίων και την απόφασή της να περικόψει δραστικά τους εξοπλισμούς καθιστά την τουρκική υπεροχή και μη αναστρέψιμη. Θεωρητικώς τουλάχιστον, αυτό σημαίνει ότι η χώρα μας εισέρχεται σε μία καινούργια εποχή, όπου οι σχέσεις της με την Τουρκία θα διέπονται από ένα καθεστώς πλήρους στρατιωτικής υπεροχής της τελευταίας.

Η ΧΡ. ΚΑΛΗΓΕΡΟΣ Α.Ε.
Ξυλουργικό Εργοστάσιο

Απευθύνεται στους επιχειρηματίες - ξυλουργούς και ιδιώτες

Με σύμμαχο την εμπειρία 40 χρόνων
και τον άψογο μηχανολογικό εξοπλισμό
του εργοστασίου μας, μελετήσαμε για σας
την κατασκευή πορτών για να κερδίσετε
ΠΟΙΟΤΗΤΑ, ΧΡΗΜΑ, και ΧΡΟΝΟ.

Κοντά μας θα βρείτε έτοιμες για τοποθέτηση και σε όλες τις διαστάσεις:
- ✓ ΠΟΡΤΕΣ κερασιά
- ✓ ΠΟΡΤΕΣ δεσποτάκι
- ✓ ΠΟΡΤΕΣ δρυς
- ✓ ΠΟΡΤΕΣ από κόντρα πλακέ θαλάσσης
- ✓ ΠΟΡΤΕΣ ανιγρέ
- ✓ ΠΟΡΤΕΣ από MDF

Ενδεικτικά σας αναφέρουμε ότι:
- ΟΛΕΣ οι πόρτες εσωτερικά κατασκευάζονται από ξύλο και όχι χαρτί.
- ΠΛΗΡΩΣ λουστραρισμένες
- ΠΕΡΒΑΖΙΑ πορτών
- ΛΑΣΤΙΧΟ κάσας
- ΚΑΘΕ πόρτα θα έχει 3 μεντεσέδες και κλειδαριά πικολο
- ΜΠΟΡΟΥΝ να τοποθετηθούν σε χώρους με ή χωρίς ψευδοκάσα
- Σας προτείνουμε λύσεις σε όλα τα προβλήματα σας που αφορούν όχι μόνο τις έτοιμες οικοδομές αλλά και όσες βρίσκονται στο στάδιο της κατασκευής. Γνωρίζοντας τα μέτρα των πορτών μπορείτε να προχωρήσετε σε κτίσματα, σοβάδες, πλακάκια και στάρια τοίχων.

ΠΑΡΑΓΩΓΗ
Το εργοστάσιό μας μπορεί να σας παραδώσει σε μια εβδομάδα
- Είτε 100 πόρτες με μπογιά
- Είτε 50 πόρτες λουστραρισμένες
- Είτε 50 πόρτες Κ.Π.Θ. για εξωτερικούς χώρους

ΕΓΓΥΗΣΗ: Η εμπειρία μας

ΣΚΟΠΟΣ ΜΑΣ: Να προσφέρουμε στους πελάτες μας καλές τιμές, υψηλή ποιότητα και γρήγορη παράδοση.

Δ/ΝΣΗ: Λ. ΚΑΛΛΙΘΕΑΣ - ΡΟΔΟΣ ΤΗΛ. 0241035283

μήπως

αποφασίσατε επιτέλους να πείτε το μεγάλο "ΝΑΙ" και σας προβληματίζει

η δεξίωση του γάμου;

Mike's Catering. Δουλεύουμε σε γρήγορους ρυθμούς, για να σας παρέχουμε ένα άψογο αποτέλεσμα, και γευστικές απολαύσεις που θα εύχεστε να μην τελειώσουν ποτέ!



Mike's Executive Catering

Γεωργίου Σεφέρη 108
τηλ. 60039, 24122

Μικρές αγγελίες

δωρεάν στη «δ» τηλ: 0241-37500 fax: 0241-37333

Ενοικιάσεις

ΕΝΟΙΚΙΑΖΟΝΤΑΙ γκαρσονιέρες επί της οδού Αυστραλίας 74 με θέα θάλασσα, επιπλωμένες 30-40 τ.μ. και θέρμανση - air condition. Πληροφορίες : τηλ. 22410 77743

ΕΝΟΙΚΙΑΖΟΝΤΑΙ διαμερίσματα επιπλωμένα με βεράντες και αιρκοντίσιον, επιφανείας 50 και 35 τ.μ. στα φανάρια της Λεωφόρου Καλλιθέας σε απόσταση 200 μ. από το ξενοδοχείο Παραντάις. Πληροφορίες τηλ. 22410-66800 και κινητά 0946104348 και 0946796033

ΕΝΟΙΚΙΑΖΟΝΤΑΙ διαμερισματάκια πλήρως εξοπλισμένα στο κέντρο της πόλης. Πληροφορίες τηλ: 38932

ΕΝΟΙΚΙΑΖΟΝΤΑΙ δύο αποθήκες 160 τ.μ. στην περιοχή Ασγούρου απέναντι από το σούπερ μάρκετ Βασιλόπουλος πληρ. τηλ. 24118

ΕΝΟΙΚΙΑΖΕΤΑΙ διαμέρισμα δυάρι επιπλωμένο στην περιοχή Ροδίνι με κεντρική θέρμανση. Πληρ. τηλ. 22410 65025 Κιν. 0977645567

ΕΝΟΙΚΙΑΖΕΤΑΙ δυάρι επιπλωμένο ιδανικό για στρατιωτικούς στην περιοχή Ροδίνι. Πληρ. τηλ. 2241065025, 0977645567

ΕΝΟΙΚΙΑΖΕΤΑΙ Μεγάλο Διώροφο Κατάστημα με Υπόγειο επί της οδού Κοδριγκτώνος αρ. 78. Ισόγειο 250 τ.μ. , Α' όροφος 200 τ.μ, Υπόγειο 250 τ.μ, Βιτρίνες 17μ. μήκους στο ισόγειο και 14μ. στον Α' όροφο. Πληροφορίες στα τηλέφωνα **22410 - 33938** και **22410 - 26771**

ΕΝΟΙΚΙΑΖΕΤΑΙ δωμάτιο επιπλωμένο, πλήρως ανακαινισμένο, με θέα στη θάλασσα στο κέντρο της πόλης της Ρόδου (περιοχή «ΕΛΛΗ»), με ατομικό μπάνιο και με ψυγείο. Στο μηνιαίο μίσθωμα περιλαμβάνεται η κατανάλωση νερού, ηλεκτρικού ρεύματος και Δημ. Φόροι. Πληροφορίες στα τηλ. 2241020012 και 2241024242 (ώρες 9-16, 19-22).

ΕΝΟΙΚΙΑΖΟΝΤΑΙ πολυτελή studio, ανακαινισμένα, πλήρως επιπλωμένα με ιδιωτικό χώρο στάθμευσης στην Βορείου Ηπείρου. Τιμή 350 ευρώ το μήνα. Πληρ. τηλ. 0945236060 μετά τις 10:00

ΕΝΟΙΚΙΑΖΕΤΑΙ στο Β' όροφο πολυκατοικίας επί της οδού Αγ. Αναργύρων 20 γκαρσονιέρα επιπλωμένη. Πληρ. 22410 28710 Κ. Μιχαλάκης

ΕΝΟΙΚΙΑΖΕΤΑΙ κατάστημα στην Ιξιά σε καινούργια διώροφη οικοδομή, με άνετους χώρους και μεγάλη αυλή. Τηλ. 0972643242, 0974566484

ΕΝΟΙΚΙΑΖΕΤΑΙ αποθήκη με ράμπα 110 τ.μ στο Ροδίνι οδός Οσλο 14 και Λισσαβώνας γωνία. Πληρ. Τηλ.: 2241068103

Αυτοκίνητα

ΠΩΛΕΙΤΑΙ μηχανή Ducatti Manster 600 cc μοντέλο 2001, 7.000 χιλ., μαύρη, καινούργια παγκαζιέρα, συναγερμός στην τιμή των 5.800 ευρώ.
Τηλ. 0932 33 7276, 22410 77244

ΠΩΛΕΙΤΑΙ OPEL ASTRA, Μοντ. 99 χρώματος μπλε σε άριστη κατάσταση, έξτρα ηχοσύστημα ALPINE, λάστιχα ενός έτους (PIRELLI P7000 185/60/14) στην τιμή των 10500 ΕΥΡΩ μετρητοίς.
Πληρ. τηλ. 0977401872

ΠΩΛΕΙΤΑΙ ΑΥΤΟΚΙΝΗΤΟ FORD FIESTA μοντέλο 10^{ο} του '86 1.000 κυβ. στην τιμή των 1500 Ευρώ
Πληροφορίες τηλ. 0972405788 ή 2241081377

ΠΩΛΕΙΤΑΙ ΑΥΤΟΚΙΝΗΤΟ GOLF VW 1,4 λευκό 3θυρο μοντέλο 96, 100.000 χιλ. με 2 ερ μπακ, ηλεκτρικά παράθυρα και οροφή, ηλεκτρομαγνητικές κλειδαριές, υδραυλικό τιμόνι και ραδιοκασετόφωνο KENWOOD. Πρόσφατο γενικό σέρβις 7.000ευρώ. Τηλ. 22410 20284, 0974152260

AUDI 80, μοντέλο 1990, 1781 cc, 150.000 χλμ. περίπου, μεταλλικό χρώμα, ηλιοροφή, πωλείται 5.800 Ευρώ. Πληροφορίες στο τηλέφωνο 2241037632

ΠΩΛΕΙΤΑΙ μοτοσυκλέτα YAMAHA MAZESTY 250 κυθ. μοντέλο 99 2ος, σε άριστη κατάσταση με μουσική συναγερμό, μπαγαζιέρα, πλάτη οδηγού, συνοδηγού. Πληρ. τηλ. 0936833606 κος Βάκης

ΠΩΛΟΥΝΤΑΙ αυτοκίνητα τύπου FIAT PANDA και HYUNDAI ATOS. Πληροφορίες 22440 22406 κ. Μίκα

ΠΩΛΕΙΤΑΙ SKODA FAVORIT μοντέλο 90, 76.000 χλμ., τιμή 2.000 Ευρώ. Πληροφορίες τηλ. 0974 128196

Ζητούν Προσωπικό

Η ΙΑΤΡΙΚΗ ΜΕΡΙΜΝΑ ΕΠΕ, ζητά μαία για συνεργασία στη Γυναικολογική Μαιευτική Κλινική Καραγιάννη «ο Αγιος Ελευθέριος». Τηλέφωνα επικοινωνίας: 22410 -27260 πρωί.

ΖΗΤΕΙΤΑΙ υπάλληλος υποδοχής, από μεγάλη ξενοδοχειακή μονάδα στο Κιοτάρι. Γνώστης γερμανικών, αγγλικών, P.C., «ΕΡΜΗ». Πληρ. 0937781994

ΖΗΤΕΙΤΑΙ κοπέλα για μόνιμη εργασία στο νέο κατάστημα Follie Follie στην Παλιά Πόλη. Απαραίτητο προσόν Αγγλικά και προαιρετικά, Γερμανικά. Τηλ. πληροφοριών 22410-23320 ώρες γραφείου, 0945585152

ΑΠΟ τεχνική εταιρεία ζητούνται εργάτες ανειδίκευτοι. Πληρ. τηλ. 2241070287 - 0944145073

ΖΗΤΕΙΤΑΙ ανεξάρτητος συνεργάτης απόφοιτος ΤΕΙ, ΑΕΙ από εργοστάσιο αντλιών. Τηλ. 0310763571

Διάφορα

ΠΩΛΕΙΤΑΙ εξοπλισμός ζαχαροπλαστείου.
Πληρ. 22410 41591
22410 41812
0945343094

ΠΩΛΕΙΤΑΙ επιχείρηση αλυσίδας παιδικών ενδυμάτων (2 καταστήματα) με αποκλειστικότητες λόγω φόρτου εργασίας
Πληροφορίες κο Νικόλα, τηλ. 0976884972

ΜΗΧΑΝΙΚΟΣ Δασικής Οικονομίας με αναγνωρισμένο δίπλωμα από το ΔΙΚΑΤΣΑ , ζητά εργασία σε ανάλογη θέση.
Τηλ.: 0944858145

ΑΝΑΛΑΜΒΑΝΟΥΜΕ υπεύθυνα διανομή διαφημιστικών εντύπων και φυλλαδίων επίσης και αφισοκολλήσεις, πληρ. κ. Γιώργος 0977453671

ΑΙΣΘΗΤΙΚΟΣ με άδεια ασκήσεως επαγγέλματος ζητεί συνεργασία. Τηλ. 0945585253

ΠΩΛΕΙΤΑΙ βάρκα 4,2μ. με μηχανή εξωλέμβια 5hp MARINER και τρέιλερ. Πληρ. τηλ. 2241062528, 0945136239

ΠΩΛΕΙΤΑΙ σύνθετο, τραπεζαρία με 6 καρέκλες και γωνιακό μπάρ νεοκλασικό στύλ, καρυδιά σε άριστη κατάσταση σε τιμή ευκαιρίας. Τηλ.: 2241061838, 2241065025

ΠΩΛΕΙΤΑΙ ταμειακή μηχανή «Sharp» σχεδόν καινούργια (δύο μηνών) Πληροφορίες στο τηλέφωνο 63274 και ώρα 15.00 - 17.000

ΠΩΛΕΙΤΑΙ σε τιμή ευκαιρίας πλήρης εξοπλισμός γυροπωλείου. Τηλέφωνο πληροφοριών: 0944-413322

ΠΩΛΗΤΑΙ ΕΠΙΧΕΙΡΗΣΗ Ενοικιαζομένων Αυτοκινήτων με 10 καινούργια αυτοκίνητα στα Δωδ/νησα. Τηλ: 02470 - 33329.

ΜΑΚΙΓΙΑΖ για νύφες αλλά και για μια ξεχωριστή βραδιά. Τα προϊόντα είναι επώνυμα. Το αποτέλεσμα εγγύηση. Τηλ.: 0945526679

ΠΩΛΕΙΤΑΙ εξωλέμβια μηχανή Μάρκας MERCURY - 10 HP, σε αρίστη κατάσταση και σε πολύ καλή τιμή. ΠΛΗΡΟΦ. ΤΗΛ.: 0946704395

ΠΩΛΕΙΤΑΙ φουσκωτό σκάφος DROMOR 9m 2x225 MERCURY OPTI MAX, RADAR - GPS - VHF Βυθόμετρο, Τιμή 16.500.000 τηλ. 76258, 0944307217

ΕΝΟΙΚΙΑΖΕΤΑΙ

γραφείο επιφανείας 55τ.μ. στην οδό Ιωάννη Καζούλλη 1. Πάνω από το ζαχαροπλαστείο «Cavaliere».

Πληρ. τηλ. 22410 75023 -22410 22932

ΕΝΟΙΚΙΑΖΕΤΑΙ

Επαγγελματικός Χώρος 270 τ.μ. ισόγειο και 300τ.μ. υπόγειο, γωνιακό, με 15 & 50 μέτρα βιτρίνα σε κεντρικό δρόμο της Ρόδου.
Πληρ. Τηλ. 22410 60009

ΕΝΟΙΚΙΑΖΟΝΤΑΙ

α) Κατάστημα 100τ.μ. (αυτοτελής οικοδομή) που βρίσκεται στην πόλη της Ρόδου και στην οδό Ορφανίδου, (BAR STREET) κατάλληλο για Μπαρ, Κέντρο Διασκεδάσεως, Φαστ-φουντ, Πιτσερία, Μίνι-Μάρκετ, Πρακτορείο Προπό, Κομμωτήριο, ή οποιαδήποτε άλλη χρήση.

β) Κατάστημα διώροφο 104τ.μ. στην πόλη της Ρόδου και στην οδό Γεωργίου Λέοντος, με βεράντα 31τ.μ., (κοντά στα Ξεν. ΜΑΝΟΥΣΟΣ και ΑΘΗΝΑ) κατάλληλο για Εστιατόριο, Καφετέρια, Γραφείο Ταξιδίων, Κομμωτήριο, Φαρμακείο, Ανθοπωλείο, Φωτογραφείο, Οδοντιατρείο, Αρχιτεκτονικό Γραφείο ή οποιαδήποτε άλλη χρήση.

Πληροφορίες στα τηλέφωνα: (22410)35450 και (22410)20090 από 09:00 έως 13:30 και από 18:30 έως 22:00.

RHODES-GREECE
CAIRO PALACE

ΕΝΟΙΚΙΑΣΕΙΣ

ΕΝΟΙΚΙΑΖΟΝΤΑΙ ΕΠΑΓΓΕΛΜΑΤΙΚΟΙ ΧΩΡΟΙ ΣΤΟ ΚΕΝΤΡΟ ΤΗΣ ΠΟΛΗΣ ΣΤΟ ΕΜΠΟΡΙΚΟ ΚΕΝΤΡΟ CAIRO PALACE:

Πληροφορίες: κ. ΝΙΟΤΗ ΦΡΑΝΣΙΣ
τηλ. - φαξ 02410 27600 κιν. 0973572262

ΖΗΤΕΙΤΑΙ

Συνεταίρος-συνεργάτης για κατάστημα εσωρούχων Franchise
Πληροφορίες στο τηλέφωνο
22410-21741
και ώρα 14.00 - 15.00

ΖΗΤΟΥΝΤΑΙ ΥΠΑΛΛΗΛΟΙ

Ο Ομιλος Εταιρειών GLOU για το νέο κατάστημα στη Ρόδο ζητά:

- Πεπειραμένους πωλητές / πωλήτριες
- Ταμίες
- Ράπτες

Αποστολή βιογραφικών σημειωμάτων στις δ/νσεις:
Αθήνα: Πειραιώς 4 Μοσχάτο Τ.Κ. 18346 - Τηλεφ: 210-4835370 - FAX: 210 4833571 &
Ρόδος: κ. Ιωαννίδης Ι. - Τάρπον Σπριγκ 14 Τηλ. 2241022262/0977604016 FAX: 22410 32997

Pefki Islands Resort

ΠΑΡΑΝΤΑΙΣ ΠΕΥΚΟΙ ΛΙΝΔΟΣ Α.Ε. ΠΕΥΚΟΙ - ΛΙΝΔΟΣ ΖΗΤΟΥΝΤΑΙ

ΑΠΟ ΤΟ ΞΕΝΟΔΟΧΕΙΟ «PEFKI ISLANDS RESORT» ΣΤΟΥΣ ΠΕΥΚΟΥΣ ΖΗΤΟΥΝΤΑΙ ΓΙΑ ΤΗΝ ΣΑΙΖΟΝ 2003 (01/05/2002 - 31/10/2003) ΟΙ ΑΚΟΛΟΥΘΕΣ ΕΙΔΙΚΟΤΗΤΕΣ:

1. ΒΡΑΔΙΝΟΣ ΥΠΟΔΟΧΗΣ
2. ΥΠΟΔΟΧΗ
3. ΜΠΑΡΜΑΝ
4. ΒΟΗΘΟΣ ΣΕΡΒΙΤΟΡΟΥ
5. ΚΑΜΑΡΙΕΡΕΣ
6. ΚΗΠΟΥΡΟΣ

ΟΙ ΕΝΔΙΑΦΕΡΟΜΕΝΟΙ ΘΑ ΠΡΕΠΕΙ ΝΑ ΕΧΟΥΝΕ ΚΑΛΗ ΓΝΩΣΗ ΤΗΣ ΑΓΓΛΙΚΗΣ ΓΛΩΣΣΑΣ ΚΑΙ ΠΡΟΫΠΗΡΕΣΙΑ ΤΟ ΛΙΓΟΤΕΡΟ 2 ΧΡΟΝΙΑ.

ΓΙΑ ΤΗΝ ΣΥΜΠΛΗΡΩΣΗ ΤΩΝ ΑΙΤΗΣΕΩΝ ΘΑ ΠΡΕΠΕΙ Ο/Η ΕΝΔΙΑΦΕΡΟΜΕΝΟΣ / ΗΑΝΑ ΑΠΕΥΘΥΝΘΕΙ ΣΤΟ ΑΚΟΛΟΥΘΟ ΤΗΛΕΦΩΝΟ 02410 -24018 ΑΠΟ 09.00 ΕΩΣ 13.00 ΚΑΘΗΜΕΡΙΝΑ Ή ΝΑ ΣΤΕΙΛΕΙ ΤΟ ΒΙΟΓΡΑΦΙΚΟ ΤΟΥ ΣΤΟ FAX 02410 -43286.

ΠΩΛΟΥΝΤΑΙ ΠΡΩΤΕΣ ΥΛΕΣ

ΠΩΛΟΥΝΤΑΙ Πρώτες ύλες για εργαστήριο αρωματοποιΐας. Μεγάλες ποσότητες μη συσκευασμένων αρωμάτων, αυθεντικά Γαλλικά εσάνς, φιαλίδια και πώματα σε εργοστασιακή συσκευασία κ.λ.π.

Πληροφορίες τηλ. 22410-33938 και 22410-26771 και 0944323339

ΠΩΛΕΙΤΑΙ SUZUKI

Πωλείται SUZUKI VITARA (mod. Safeland Lusso, 1997). Δερμάτινο σαλόνι, ζάντες αλουμινίου, air condition, κλπ. extra. Πληροφ. στα τηλέφ.: (02410) 60180, 62775. Κιν: 0973004241

ΔΙΑΦΟΡΑ

ΚΟΝΤΕΙΝΕΡ πωλούνται 6 μέτρων, 12 μέτρων σε άριστη κατάσταση και σε πολύ προσιτές τιμές. Τηλέφωνα επικοινωνίας 210-4284530, 210-4284533, 210-4284534.

ΠΩΛΕΙΤΑΙ γκρέϊντερ Ε 16 σε άριστη κατάσταση. Τηλ. 0945 432149

ΔΩΡΕΑΝ Στέλνουμε καταλόγους με φυτικά Σουηδικά καλλυντικά κάθε μήνα. Τηλ. 02410 75265 Κιν. 097 3066522

ΠΩΛΟΥΝΤΑΙ μεταχειρισμένα: ψυγείο, πλυντήριο, ηλεκτρική κουζίνα, τηλεόραση, video, στερεοφωνικό, σε άριστη κατάσταση. Πληροφορίες στο τηλέφωνο 02410-93013.

ΠΩΛΕΙΤΑΙ φουσκωτή βάρκα πλαστική με τρόμπα αχρησιμοποίητη 100 ευρώ. Τηλ. 0945203552

ΠΩΛΕΙΤΑΙ εκκολαπτική μηχανή 120 αυγών, σε άριστη κατάσταση Τιμή 350 ευρώ Τηλ. 0241 053040 Κιν. 097751491

ΠΩΛΟΥΝΤΑΙ επαγγελματικά ψυγεία, φούρνοι, τοστιέρα, βιτρίνα για τυρόπιτες και ένα ψυγείο ζαχαροπλαστικής μεταχειρισμένα αλλά σε πολύ καλή κατάσταση. Πληρ. τηλ. 0938 809703

ΧΑΘΗΚΕ κινητό ΝΟΚΙΑ κοντά στον Μαρινόπουλο. Πληροφορίες στο τηλ. 0241 - 034111 απογευματινές ώρες.

ΠΩΛΕΙΤΑΙ εξοπλισμός κομμωτηρίου Πληρ. τηλ. 2241034176

ΠΩΛΕΙΤΑΙ σόμπα κεροζάν (Rainbow), καινούργια, 180 Ευρώ τοις μετρητοίς. Τηλ. 02410 20284, 0974152260

Η ΙΝΤΕΡΜΠΕΤΟΝ ΔΟΜΙΚΑ ΥΛΙΚΑ Α.Ε. (Ι.Δ.Υ. Α.Ε.) έλαβε άδεια εγκατάστασης μονάδας ετοίμου σκυροδέματος, στην περιοχή Καλάθου της νότιας Ρόδου.

ΠΩΛΕΙΤΑΙ πλαστική πολυεστερική ταχύπλοη βάρκα 4,30 μέτρα με εξωλέμβια μηχανή Honda 8 ίππων. τετράχρονη. Πληρ. τηλ. 0974 933496 κ. Νικήτας.

ΠΩΛΟΥΝΤΑΙ: ΣΑΛΟΝΙ ΑΝΤΙΚΑ σκαλιστό σε ξύλο μασίφ σε άριστη κατάσταση (καναπές τετραθέσιος, 2 πολυθρόνες, 2 καρέκλες, τραπέζι, 2 τραπεζάκια). Επίσης μεγάλο έπιπλο ραδιόφωνο - πικάπ μοντέλο 1960 σε άριστη κατάσταση καθώς και διάφορα άλλα έπιπλα τραπεζαρίας και υπνοδωματίου της ίδιας εποχής. Πληροφορίες τηλ.: **02410 - 33938** και **02410 - 26771**

ΣΟΥΗΔΙΚΗ εταιρεία φυτικών καλλυντικών ΖΗΤΑ Συνεργάτες για την ανάπτυξη πωλήσεων στην περιοχή Δωδεκανήσου. Προσφέρουμε: εκπαίδευση, υψηλά ποσοστά, ελεύθερο ωράριο. Προϋπηρεσία δεν είναι απαραίτητη. Πληροφορίες στο τηλέφωνο:02410 75265 ή Κιν. 0973066522

ΛΟΓΩ αναχώρησης πωλούνται 2 βαρέλια κρασιού 200άρια, 2 ποδήλατα, διάφοροι πίνακες, γυαλικά, κατσαρολικά, 1 παράθυρο αλουμινένιο μεγάλο, 1 σώμα ηλεκτρικό, 1 μοτοποδήλατο και διάφορα άλλα είδη. Πληροφορίες: τηλ. 0241074112 και 0946 559539

ΚΗΠΟΥΡΟΣ αναλαμβάνει κήπους - κλάδεμα - γκαζόν - ψέκασμα και κάθε δουλειά αγροτικής φύσεως Πληρ: τηλ: 28189

ΠΩΛΕΙΤΑΙ ηχοσύστημα αυτοκινήτου μάρκας KIKER 3.10 ίντσα και ένας ενισχυτής στη τιμή των 1.467 ευρώ. Πληρ. τηλ. 0937 349956.

ΖΗΤΕΙΤΑΙ συνεργάτης - συνεταίρος σε κερδοφόρα επιχείρηση για την ανάπτυξη νέου τομέα. Δεκτές μόνον σοβαρές προτάσεις. Τηλ: 0945 922566 από 9.00 έως 21.00

ΖΗΤΕΙΤΑΙ ΧΩΡΟΣ για μουσικό εργαστήριο διαστάσεων 30 τ.μ. περίπου. Τηλ. 0972223817 κ. Σωτήρης

ΖΗΤΕΙΤΑΙ αντιπρόσωπος στην Ρόδο από Εκδοτική Εταιρεία ταξιδιωτικών οδηγών με έδρα την Αθήνα. Βιογραφικό: Αιγιαλείας 52, Μαρούσι 15125, Τηλ. 01-6856093, 0945 - 859939, Fax: 6856095

ΛΟΓΟΘΕΡΑΠΕΥΤΡΙΑ απόφοιτος Πανεπιστημίου Πατρών αναλαμβάνει Παιδιά με προβλήματα: • Αρθρωση • Μαθησιακές Δυσκολίες • Δυσλεξία • Νοητική υστέρηση • Βαρυκοΐα • Εγκεφαλική πάρεση • Τραυλισμός • Σύνδρομο Down. Πληροφορίες στο τηλέφωνο 61184, κινητό 0932920345

ΠΩΛΕΙΤΑΙ πλήρης δισκοθήκη αποτελούμενη από 700 maxi singles house μουσικής κατάλληλη για νυκτερινό κέντρο ή επαγγελματία dj. Ολα τα κομμάτια είναι του έτους 2001-02. Τιμή 2.500 ευρώ. Πληρ. τηλ. 0932529777

ΑΛΑΜΒΑΝΟΥΜΕ τοποθετήσεις πλακιδίων και τρίψιματα - γυαλίσματα - κρυσταλλοποιήσεις μαρμάρων. Πληρ. τηλ. 0942252300

ΠΩΛΕΙΤΑΙ σχεδόν καινούργιος εξοπλισμός (ράφια), ο οποίος προσαρμόζεται για κάθε είδους επιχείρηση καθώς και κούκλες βιτρίνας για παιδικό κατάστημα. Πληρ. 0973716586

ΑΠΟΓΕΙΩΘΕΙΤΕ οικονομικά με πρωτότυπη, σύγχρονη, συναρπαστική εργασία στον ελεύθερό σας χρόνο, με παροχή εντυπωσιακής MERCEDES SLK CABRIO SPORT Υπεύθυνος: Χριστοδούλου Τηλέφωνο: 0932 - 510488

ΠΩΛΗΣΕΙΣ ΑΚΙΝΗΤΩΝ

ΠΩΛΕΙΤΑΙ ή ενοικιάζεται υπόγειο διαμέρισμα εντός της πόλεως Ρόδου 150 τ.μ. Τηλ. 02410 74112 ή 0946559539

ΠΩΛΕΙΤΑΙ από τον ιδιοκτήτη πολυκατοικία επί της οδού Αγ. Αναργύρων 20. 1) Διαμέρισμα τριάρι 91 τ.μ. 2) Διαμέρισμα δυάρι 60 τ.μ. 3) Ημιυπόγεια αποθήκη 65 τ.μ. Πληρ. τηλεφ. 22410 28710 Κ. Μιχαλάκης

ΚΑΡΑΚΟΝΕΡΟ Οροφοδιαμέρισμα λουξ κατασκευής απεριόριστη θέα 110 Μ2 20Μ2 ημιυπ. χωρ. εκτός μπαλκόνια 3 υπνοδ. 2 μπάνια σαλ. κουζ. 70 εκ. δρχ 205.429 ευρώ.

ΚΩΣ - βίλα 300τ.μ. μαζί με εστιατόριο 400 θέσεων. Στην περιοχή Αγιος Φώκας κοντά στις θερμοπηγές πάνω σε βουνό με πανοραμικές θαλασσινές θέες, 19 στρέμματα, πιθανότητες ξενοδοχείο. τηλ. 010 965 9615 η 010 662 7833

ΠΩΛΕΙΤΑΙ δυάρι 51 τ.μ. στην οδό Παπανικολάου (έναντι ΚΑΖΙΝΟ) 2ου ορόφου και σε απόσταση 50μ. από παραλία Ελλης. Τιμή 85.000 Ευρώ. Πληροφορίες: τηλ. 0210-671481

ΚΑΡΑΚΟΝΕΡΟ Διαμερίσματα λουξ κατασκευής απεριόριστη θέα (ισόγειο 111 Μ2 Α! Οροφος 111 Μ2 , Α! όροφος 96 Μ2 x 550 τμ Δρχ. Β' όροφος 90 Μ2), Ακίνητα νέας χιλιετίας κα MITTON 0241022142 Κιν. 0945 668060

ΠΩΛΕΙΤΑΙ κατάστημα 60 τ.μ. στην οδό Καποδιστρίου Πληρ. τηλ. 21741 και ώρες 2-4 μ.μ.

ΠΩΛΕΙΤΑΙ διαμέρισμα 110 τμ στην οδό Κέννεντυ 3 κρεβ. 2 WC σαλόνι κουζίνα μεγάλη βεράντα με θέα, πανταχόθεν ελεύθερο. 50 εκατομμύρια 170. 000 ευρώ. Ακίνητα νέας χιλιετίας, κα MITTON Τηλ. 02410 22142 Κιν: 0945668060

ΠΩΛΕΙΤΑΙ κατάστημα ανταλλακτικών αυτοκινήτων σε κεντρικό σημείο (Κόβα) γεμάτο ανταλλακτικά και πολλή πελατεία για λόγους υγείας. Ελέγχος δεκτός. Τιμή πολύ καλή. Τηλ. 34800

ΠΩΛΟΥΝΤΑΙ: 1) Κατάστημα με δύο αποθήκες στην οδό Βερολίνου 23. 2) Καρά - Γιαπί 160 τ.μ. σε τρίτο όροφο οικοδομής. 3)Αγρόκτημα 4.500 τ.μ. στον Αρχάγγελο επί της Εθνικής οδού Ρόδου - Λίνδου, με φως, νερό και τηλέφωνο. Πληροφορίες: 0244 - 51391 και 51184

ΠΩΛΕΙΤΑΙ ΕΥΚΑΙΡΙΑ: Οικόπεδο 380 τ.μ. με κτίσμα εντός αυτού στον οικισμό ΧΑΛΚΗΣ με απέραντη θέα. Για άμεση εκμετάλλευση. Τηλ. 0945 796 933

ΠΩΛΕΙΤΑΙ διαμέρισμα στην Ιαλυσό 2 δωματίων, κουζίνα, WC 2ου ορόφου 50τ.μ. λεωφ. Ηρακλειδών τιμή 50,000 ευρώ. Τηλ. 0241095255

ΜΑΘΗΜΑΤΑ

ΑΠΟΦΟΙΤΟΣ Ελληνικής και Αγγλικής φιλολογίας αναλαμβάνει μαθητές δημοτικού, Γυμνασίου, Λυκείου. Τηλ. 09344778204

ΠΑΡΑΔΙΔΟΝΤΑΙ ιδιαίτερα μαθήματα για μεταξεταστέους Γυμνασίου, Ενιαίου Λυκείου, ΤΕΕ. Επίσης γίνεται προετοιμασία από έμπειρους καθηγητές για Β- Γ Ενιαίου Λυκείου όλων των κατευθύνσεων. Πληρ. τηλ. 0241028053

ΨΥΧΟΛΟΓΟΣ Απόφοιτος Παντείου Πανεπιστημίου με μετεκπαίδευση στις σχολές Γονέων, παραδίδει μαθήματα σε παιδιά με μαθησιακές δυσκολίες. Τηλ. 0974566484

ΚΑΘΗΓΗΤΡΙΑ απόφοιτος του Πανεπιστημίου Αθηνών παραδίδει μαθήματα σε παιδιά Δημοτικού στην πόλη της Ρόδου και στην Ιαλυσό τηλ. 22410 -92362 κιν. 09766 -42963

ΔΑΣΚΑΛΟΣ με μακροχρόνια πείρα παραδίδει μαθήματα σε παιδιά δημοτικού με τη βοήθεια φορητού ηλεκρονικού υπολογιστή. 15 ευρώ την ώρα. Τηλ: 0934744084

ΠΑΙΔΑΓΩΓΟΙ ΠΑΡΑΔΙΔΟΥΝ ΜΑΘΗΜΑΤΑ ΣΕ ΠΑΙΔΙΑ ΔΗΜΟΤΙΚΟΥ ΤΗΛ. 0942662708

ΠΑΡΑΔΙΔΟΝΤΑΙ ΙΔΙΑΙΤΕΡΑ ΜΑΘΗΜΑΤΑ ΓΕΡΜΑΝΙΚΩΝ ΣΕ ΜΑΘΗΤΕΣ ΚΑΙ ΞΕΝΟΔΟΧΟΥΠΑΛΛΗΛΟΥΣ, ΔΥΝΑΤΟΤΗΤΑ ΠΑΡΑΚΟΛΟΥΘΗΣΗΣ ΜΑΘΗΜΑΤΩΝ ΚΑΙ ΜΕΣΩ ΙΝΤΕΡΝΕΤ. ΤΗΛ. 094-729816

ΠΑΙΔΑΓΩΓΟΙ παραδίδουν μαθήματα σε παιδιά δημοτικού. Τηλ: 0936725329

ΕΓΚΥΡΟ ΠΑΙΔΑΓΩΓΙΚΟ ΥΛΙΚΟ ΠΡΟΣΦΕΡΕΤΑΙ ΓΙΑ ΤΙΣ ΠΡΟΣΕΧΕΙΣ ΕΞΕΤΑΣΕΙΣ ΤΟΥ ΑΣΕΠ ΓΙΑ ΝΗΠ/ΓΟΥΣ ΣΥΜΠΕΡΙΛΑΜΒΑΝΟΝΤΑΙ ΚΑΙ ΟΡΓΑΝΩΜΕΝΕΣ ΣΗΜΕΙΩΣΕΙΣ ΤΗΛ. 0936725329

ΟΙΚΟΔΟΜΙΚΕΣ ΕΠΙΧΕΙΡΗΣΕΙΣ

ΔΙΑΚΟΓΕΩΡΓΙΟΥ ΚΑΛΛΙΣΤΟΣ

ΕΘΝ. ΑΝΤΙΣΤΑΣΕΩΣ 11 (πρώην Αννης Μαρίας)

ΠΩΛΗΣΕΙΣ ΔΙΑΜΕΡΙΣΜΑΤΩΝ ΚΑΤΑΣΤΗΜΑΤΑ - ΑΠΟΘΗΚΕΣ ΑΝΤΑΛΛΑΓΕΣ ΑΚΙΝΗΤΩΝ ΑΓΟΡΕΣ ΟΙΚΟΠΕΔΩΝ ΑΝΑΛΑΜΒΑΝΟΥΜΕ ΑΝΤΙΠΑΡΟΧΕΣ

ΠΩΛΟΥΝΤΑΙ διαμερίσματα λουξ κατασκευής με απεριόριστη θέα. Τα διαμερίσματα διαθέτουν θωρακισμένες πόρτες - εντοιχισμένες κουζίνες - ντουλάπες - εντοιχισμένο νιπτήρα με ντουλάπι - κεντρική θέρμανση αυτόνομη - ανοιγόμενα ανακλινόμενα κουφώματα με διπλά τζάμια - σίτες - ρολά - υδραυλικό ασανσέρ - τριφασικό ρεύμα.

Ολοι οι χώροι **σπατουλαριστοί - εσωτερικές πόρτες** M.D.F. με σχέδιο.

ΓΡΑΦΕΙΑ ΙΑΤΡΕΙΑ

1) Επί της οδού Μεγ. Κων/νου - Κων/νου Παλαιολόγου των 80 τ.μ.

2) Επί της οδού Κων/νου Παλαιολόγου και Θεοτοκοπούλου 60-80 τ.μ.

3) Επί της οδού Ρήγα Φεραίου στο πάρκο 60-80-100 τμ.

ΚΑΤΑΣΤΗΜΑΤΑ

1) Επί της οδού Κ. Παλαιολόγου και Θεοτοκοπούλου των 60-80-100 τ.μ.

2) Επί της οδού Λεωφόρου Καλλιθέας (Καρακόνερο) 90 τ.μ.

ΔΙΑΜΕΡΙΣΜΑΤΑ

1) Επί της οδού Χρ. Φέσσα (Κάθετος Αποστ. Παύλου) 90 τ.μ. τριάρια.

Επίσης οροφοδιαμερίσματα των 90 τ.μ. (οικοδομή μόνο τριών διαμερισμάτων)

ΟΙΚΟΔΟΜΕΣ

1) Οικοδομή επί της οδού Πτολεμαίων και Χρ. Φέσσα των 117-125 τ.μ.

2) Οικοδομή υπό ανέγερση επί της οδού Ρήγα Φεραίου στο Πάρκο. Διαμερίσματα τριάρια - τεσσάρια

3) Οικοδομή υπό ανέγερση επί της οδού Κ. Παλαιολόγου και Θεοτοκοπούλου. Διαμερίσματα δυάρια - τριάρια - τεσσάρια - καταστήματα

5) Επι της οδού Β. Ηρακλείου οικοδομή τεσσάρων διαμερισμάτων . Οροφοδιαμερίσματα των 133τ.μ. Η οικοδομή έχει πιλοτή για πάρκινγκ.

ΑΠΟΘΗΚΕΣ

1) Πλησίον Στέλιου Κωτιάδη των 130 τ.μ.

2) Στη Λεωφόρο Καλλιθέας (Καρακόνερο) των 80-300 τ.μ.

• Οι πωλήσεις μπορούν να γίνουν και με όλα τα Δάνεια τράπεζας και οργανισμών.

• Αναλαμβάνουμε ΑΝΤΙΠΑΡΟΧΕΣ και Αγορές οικοπέδων.

• Δεχόμαστε ανταλλαγές ακινήτων.

ΠΛΗΡΟΦΟΡΙΕΣ:
ΔΙΑΚΟΓΕΩΡΓΙΟΥ ΚΑΛΛΙΣΤΟΣ
ΤΗΛ.: 29318 - 34598 - ΤΗΛ. 78501 - 78502

ΓΙΑΝΝΗΣ ΝΙΚΟΛΙΔΑΚΗΣ

ΜΗΧΑΝΟΛΟΓΟΣ ΜΗΧΑΝΙΚΟΣ

ΓΑΛΛΙΑΣ 12 ΡΟΔΟΣ ΤΗΛ.: 22291 - 35103

ΠΩΛΟΥΝΤΑΙ

Επί της οδού Αναστασιάδη (περιοχή Δασκάλων) διαμ/τα πολυτελούς κατασκευής με υπόγειο χώρο στάθμευσης και αυτόνομη θέρμανση

67 τ.μ., 114 τ.μ., 88 τ.μ., 59,50 τ.μ., 90 τ.μ., 98 τ.μ., 117 τ.μ., 132 τ.μ.

ΠΩΛΟΥΝΤΑΙ

ΑΠΟ ΤΟΝ

ΑΝΑΣΤΑΣΙΟ ΑΤΣΙΔΗ

1) Μονοκατοικίες στην οδό Μυκηνών,

Ιάλυσος, Διόροφες με σοφίτα, τεσσάρων υπνοδωματίων, 3 μπάνιων και WC, αυτόνομη θέρμανση, σε οικόπεδο από 260 έως 415τ.μ., πλήρως αποπερατωμένες.

2) Ισόγεια διαμερίσματα 118 τ.μ., στην οδό Παρθενόπης, Αραπάκι, με αποκλειστική χρήση αυλής.

3) Διαμερίσματα στην οδό Κωνσταντινίδη, στο Ζέφυρος, 82, 94, 98, 132 και 148 τ.μ. με αποκλειστική θέση πάρκιγκ, αποθήκη και αυτόνομη θέρμανση.

ΠΛΗΡΟΦΟΡΙΕΣ: ΑΝΑΣΤΑΣΙΟΣ ΑΤΣΙΔΗΣ
ΣΤΕΦΑΝΟΥ ΚΑΖΟΥΛΛΗ 74 - ΡΟΔΟΣ
Τηλ. 2241028616 - 2241037848

ΙΑΤΡΙΚΗ ΑΝΑΚΟΙΝΩΣΗ

Ο ιατρός

ΕΥΑΓΓΕΛΟΣ ΑΝΤ. ΑΓΓΕΛΟΥ

ΜΙΚΡΟΒΙΟΛΟΓΟΣ - ΒΙΟΠΑΘΟΛΟΓΟΣ

Δέχεται
Στο ιατρείο του ΙΕΡΟΥ ΛΟΧΟΥ 11
Δευτέρα - Παρασκευή
07.00 - 12.30 πμ και 5.30 - 7.30 μμ
Τηλ. ιατρείου 22410-43311
FAX 22410-43310

ΙΑΤΡΙΚΗ ΑΝΑΚΟΙΝΩΣΗ

ΤΑΣΟΣ ΒΕΝΕΤΟΚΛΗΣ
ΙΑΤΡΟΣ ΑΚΤΙΝΟΔΙΑΓΝΩΣΤΗΣ
(ΑΚΤΙΝΟΛΟΓΟΣ)

Δέχεται καθημερινά
στο Διαγνωστικό Εργαστήριο:
ΑΠΕΙΚΟΝΙΣΗ ΑΙΓΑΙΟΥ
Πάροδος Παπαλουκά 18Β
(παραπλεύρως του parking του παλιού νοσοκομείου).
ΩΡΕΣ ΛΕΙΤΟΥΡΓΙΑΣ ΤΟΥ ΕΡΓΑΣΤΗΡΙΟΥ 9πμ - 8μμ
Τηλ: 22410-43000-3, Fax: 22410-43004

ΙΑΤΡΙΚΗ ΑΝΑΚΟΙΝΩΣΗ

ΦΑΜΗΛΙΑΣ ΙΩΑΝΝΗΣ
ΓΑΣΤΡΕΝΤΕΡΟΛΟΓΟΣ

28ης Οκτωβρίου 4
(Πλατεία Ακαδημίας - πρώην εργαστήριο ακτιν. Αμαλου)

Δέχεται: 09.00 -13.30
18.00 - 20.30
Τετάρτη απόγευμα
και Σάββατο πρωί,
μόνο με ραντεβού

Τηλ: 22410-70804 Κινητό: 0972403268
Fax: 22410-70805

ΕΛΛΗΝΙΚΗ ΔΗΜΟΚΡΑΤΙΑ
ΠΕΡΙΦΕΡΕΙΑ ΝΟΤΙΟΥ ΑΙΓΑΙΟΥ
ΝΟΜΟΣ ΔΩΔΕΚΑΝΗΣΟΥ
ΝΟΜΑΡΧΙΑΚΗ ΑΥΤ/ΣΗ ΔΩΔΕΚΑΝΗΣΟΥ
Δ/ΝΣΗ ΜΕΤΑΦΟΡΩΝ ΚΑΙ ΕΠΙΚΟΙΝΩΝΙΩΝ
ΤΜΗΜΑ Κ.Τ.Ε.Ο

Ταχ. Δ/νση: 6ο χιλ. Ρόδου Λίνδου
Ταχ. Κώδικας: 85100, Telefax: 0241069544
Πληροφορίες: Γεώργιος Αργύρης
Τηλέφωνο: 0241066385

Πρόγραμμα πρόσκλησης για διενέργεια τεχνικού ελέγχου οχημάτων με έδρα τον Ν. Δωδεκανήσου.
Χρονική περίοδος: Από 01/11/2002 έως 31/12/2002



Είδος οχήματος: Παντός είδος οχήματα με συνδυασμό γραμμάτων ΡΟΒ 1000 - 1500.
Επίσης θα ελέγχονται τα οχήματα που η καταλληλότητα τους λήγει αυτές τις εβδομάδες και οχήματα ανάριθμα εισαγωγής.

Ο Δ/ντής **Ο Αντινομάρχης**
Ιωάννης Κασαπίδης **Νικόλαος Τατάκης**

ΓΡΑΦΕΙΟ ΤΕΛΕΤΩΝ & ΜΝΗΜΟΣΥΝΩΝ ΡΟΔΟΥ
ΣΤΕΦΑΝΑ - ΣΤΟΛΙΣΜΟΙ

«ΑΜΕΡΙΚΑΝΟΥ»

Αμεση εξυπηρέτηση
ΟΛΟ ΤΟ 24ΩΡΟ

Αναλαμβάνουμε την τελετήκαι με τα έξοδαπου
χορηγούν τα ταμείαχωρίς καμία επιβάρυνση
ΙΚΑ, ΤΕΒΕ, ΤΑΞΥ, ΔΗΜΟΣΙΟΥ, ΛΙΜΕΝΙΚΩΝ, ΟΓΑ
και λοιπά ταμεία.

Τους ΑΠΟΡΟΥΣ ΔΩΡΕΑΝ
Πλατεία Βρούχου στη Μητρόπολη
Τηλέφωνα: 28901 - 33400

TOP PROPERTIES
GEORGIOS S. PIPINOS
ΓΕΩΡΓΙΟΣ Σ. ΠΙΠΙΝΟΣ
ΜΕΣΙΤΗΣ ΑΣΤΙΚΩΝ ΣΥΜΒΑΣΕΩΝ
REAL ESTATE AGENT - MEMBER OF F.I.A.B.C.I.
Οδός Κέννεντυ 38 ΡΟΔΟΣ 85100 Τηλ. (22410) 23895 FAX. (22410) 20883
38 Kennedy St. RHODES GR 85100 GREECE TEL. (22410) 23895 FAX. 20883



Η "TOP PROPERTIES" είναι ατομική επιχείρηση και ανήκει στους κ. Γεώργιο και Σάββα Πιπίνο. Το γραφείο ασχολείται απο το 1971 αποκλειστικά και μόνο με επενδύσεις και REAL ESTATE, στο νησί της Ρόδου και στην ευρύτερη περιοχή της Δωδεκανήσου.

ΑΠΕΥΘΥΝΟΜΑΣΤΕ: Στους **σοβαρούς, απαιτητικούς και επιλεκτικούς** επενδυτές - επιχειρηματίες, Ελληνες και ξένους, που ενδιαφέρονται να κάνουν μια σοβαρή επένδυση **προβολής** στο νησί της Ρόδου.

ΠΡΟΣΦΕΡΟΥΜΕ: Α) Υπηρεσίες και πληροφορίες που γίνονται σε προσωπικό επίπεδο με **εχεμύθεια, διακριτικότητα** και σοβαρότητα. Β) Μεγάλη γκάμα υψηλής ποιότητας ακινήτων, όπως: 1) Ξενοδοχεία Α' και Β' κατηγορίας των 600 - 500 - 350 - 300 κλινών 2) Κεντρικά αστικά ακίνητα κατάλληλα για Τράπεζες - καταστήματα - γραφεία 3) Παραλιακές εκτάσεις, κατάλληλες για τουριστικές επενδύσεις των 150.000 - 100.000 - 70.000 - 50.000 - 36.000 τ.μ. 4) Διαμερίσματα και μεζονέτες **προβολής** και 5) **Αξιόλογες Παραθεριστικές κατοικίες.**

ΣΤΟΧΟΣ ΜΑΣ ΕΙΝΑΙ: Να προσφέρουμε στο αγοραστικό μας κοινό **υψηλής ποιότητας ακίνητα** και **ευκαιρίες** στο νησί της Ρόδου. Η τριακονταετής και πλέον πείρα μας στον τομέα αυτό αποτελεί εγγύηση.

ΣΥΝΘΗΜΑ ΜΑΣ ΕΙΝΑΙ: Επενδύστε στη ΡΟΔΟ ΤΩΡΑ, σε ακίνητα που **ΑΝΤΕΧΟΥΝ ΣΤΟ ΧΡΟΝΟ.**

Γεώργιος και Σάββας Πιπίνος
ΜΕΣΙΤΗΣ ΑΣΤΙΚΩΝ ΣΥΜΒΑΣΕΩΝ
Γιατί εμείς γνωρίζουμε καλύτερα!

TOP PROPERTIES is a father and son business. The Senior, Mr George S. Pipinos, the founder of the office, has carved over the years a reputation for integrity and excellence in the world of Real Estate in the Dodecanese. The junior, Dr. Savas Pipinos, haw returned from his studies in the UK to aid in his father's footsteps.

At Top Properties we try hard to attract important and selective investors: high calibre businessmen/women and discerning professional people, both Greek and foreign, who wish to acquire substantial and valuable property on Rhodes.

We offer our expertise and advice privately, discreetly and in strict confidence.

We keep a compehensive list of real estate of the highest specifications:

a. A' and B' class hotels (600, 500, 350, 300 beds capacity).
b. Centrally situated office buildings and other business premises.
c. Seaside land, ideal for development (hotels, holiday resorts, etc.), of 150.000, 100.000, 70.000, 50.000, 36.000 square metres.
d. Luxury apartments, maisonettes, detached, semi - detached and terraced houses.
e. Holiday and Retirement Homes

Our aim is to give our clients the opportunity to acquire value for money, first class real estate on Rhodes. Our 30- year - old experience in Real Estate is our warranty.

Our motto is: Invest in Rhodes. Invest in property. It stands the test of time.

TOP PROPERTIES
George and Savas Pipinos
Because we Know best



ΚΕΝΝΕΝΤΥ 38, ΡΟΔΟΣ, 85 100, ΤΗΛ. (22410) 23895 FAX: (22410) 20883
38 KENNEDY STR., RHODES, 85 100, TEL. (22410) 23895, FAX: (22410) 20883

ΕΛΛΗΝΙΚΗ ΔΗΜΟΚΡΑΤΙΑ
ΥΠΟΥΡΓΕΙΟ ΠΕΧΩΔΕ
ΓΕΝ. ΓΡΑΜΜ. ΔΗΜ. ΕΡΓΩΝ
ΓΕΝ. Δ/ΝΣΗ ΔΙΟΙΚ. & ΠΡΟΓΡ/ΤΟΣ
ΔΙΕΥΘΥΝΣΗ ΔΙΟΙΚΗΤΙΚΟΥ (Δ16)
ΤΜΗΜΑ ΠΡΟΣΩΠΙΚΟΥ Ι.Δ. (β)
Ταχ. Δ/νση: Χ. Τρικούπη 182
Ταχ. Κώδικας: 101 78
Πληροφορίες: Α. Ρούσσος
Τηλέφωνο: 210-6441601
FAX: 210-6444342
Αθήνα, 9-12-2002
Αρ. Πρ. Δ 16β/05/553/ΑΦ

ΠΡΟΣΚΛΗΣΗ ΓΙΑ ΕΚΔΗΛΩΣΗ ΕΝΔΙΑΦΕΡΟΝΤΟΣ

Η Γενική Γραμματεία Δημ. Εργων του ΥΠΕΧΩΔΕ ενδιαφέρεται να προσλάβει ειδικευμένο τεχνικό προσωπικό με σύμβαση εργασίας ιδ. Δικαίου ορισμένου χρόνου για τη στελέχωση της Ειδικής Υπηρεσίας Δημ. Εργων (ΕΥΔΕ) Υδρευσης Ρόδου από το Φράγμα Γαδουρά (ΕΥΔΕ / ΡΟΔΟΥ).

Ο αριθμός των προσληφθησομένων κατά κλάδο και τα προσόντα των υποψηφίων έχουν ως εξής:

Α/Α	ΚΛΑΔΟΣ/ΕΙΔΙΚΟΤΗΤΑ	ΘΕΣΕΙΣ	ΠΡΟΣΟΝΤΑ
1.	ΠΕ Διπλ. Πολιτικών Μηχανικών	2	**Απαραίτητα:** - Δίπλωμα Πολιτικού μηχ/νικού της ημεδαπής ή ισότιμο της αλλοδαπής και άδεια άσκησης επαγγέλματος. - Γνώση Αγγλικής γλώσσας - Γνώση Η/Υ **Επιθυμητά:** - Γνώση ελληνικών και διεθνών προτύπων. - Γνώση λογισμικών πακέτων, σχετική με την ειδικότητα. - Μεταπτυχιακός τίτλος σε συναφές αντικείμενο. **Ιδιαίτερα θα ληφθεί υπόψη:** - Η σχετική εμπειρία κατά προτίμηση στη μελέτη - κατασκευή υδραυλικών ή εγγειοβελτιωτικών έργων. - Η γνώση νομοθεσίας δημοσίων έργων.
2.	ΠΕ Διπλ. Μηχ/κών Μηχανικής Γεωλογίας-Γεωτεχνικής	1	**Απαραίτητα:** - Δίπλωμα Πολιτικού μηχ/νικού της ημεδαπής ή ισότιμο της αλλοδαπής με εξειδίκευση σε γεωτεχνικά θέματα και άδεια άσκησης επαγγέλματος. - Γνώση Αγγλικής γλώσσας - Γνώση Η/Υ **Επιθυμητά:** - Γνώση ελληνικών και διεθνών προτύπων. - Γνώση λογισμικών πακέτων, σχετική με την ειδικότητα. - Μεταπτυχιακός τίτλος συναφής με το αντικείμενο. **Ιδιαίτερα θα ληφθεί υπόψη:** - Η σχετική εμπειρία κατά προτίμηση σε γεωτεχνικές μελέτες και έρευνες. - Η γνώση νομοθεσίας δημοσίων έργων.
3.	ΤΕ Πτυχ. Πολιτικών ή Τοπογράφων μηχ/κών	1	**Απαραίτητα:** - Πτυχίο ΤΕΙ Πολιτικού ή Τοπογράφου μηχ/κού της ημεδαπής ή ισότιμο της αλλοδαπής ή άλλης ισότιμης σχολής. **Επιθυμητά:** - Γνώση Αγγλικής γλώσσας - Γνώση Η/Υ **Ιδιαίτερα θα ληφθεί υπόψη:** - Η σχετική εμπειρία κατά προτίμηση στη μελέτη - κατασκευή υδραυλικών ή εγγειοβελτιωτικών έργων. - Η γνώση νομοθεσίας δημοσίων έργων.
4.	ΔΕ Τεχνικός (Εργοδηγοί)	1	**Απαραίτητα:** - Πτυχίο Β'βάθμιας εκπαίδευσης εργοδηγού, κλάδου ή τομέα δομικών ή κατασκευών (ΤΕΕ ή Τεχν. - Επαγγ. Σχολών κατά προτίμηση συγκοινωνιακών ή υδραυλικών έργων της ημεδαπής ή ισότιμο της αλλοδαπής. **Επιθυμητά:** - Γνώση Αγγλικής γλώσσας - Γνώση Η/Υ **Ιδιαίτερα θα ληφθεί υπόψη:** - Η σχετική εμπειρία κατά προτίμηση σε υδραυλικά εγγειοβελτιωτικά έργα.

Εδρα όλων των ανωτέρω θα είναι η Ρόδος.

Οι προσλήψεις θα γίνουν από την Υπουργό ΠΕΧΩΔΕ, που θα καθορίσει και τις αποδοχές, κατά παρέκκλιση από κάθε άλλη γενική ή ειδική διάταξη, σύμφωνα με την παρ. 4 του άρθρου 8 του ν. 679/7 που προστέθηκε με την παρ. 3 του άρθρου 5 του ν. 2229/94 και διατηρήθηκε σε ισχύ με την παρ. 2 του άρθρου 1 του ν. 2527/97.

Η σύμβαση εργασίας θα είναι διάρκειας ενός (1) έτους με δυνατότητα ανανέωσης μέχρι περάτωσης του έργου, ύστερα από έκθεση της Προϊσταμένης Αρχής, όπου θα βεβαιώνεται η αποδοτικότητα του υπαλλήλου και η εκπλήρωση των καθηκόντων του προς πλήρη εξασφάλιση των συμφερόντων του Δημοσίου. Αν απολυθεί λόγω μη ανανέωσης της σύμβασης ή λόγω περαίωσης του έργου, δεν δικαιούται καμία αποζημίωση.

Οι ενδιαφερόμενοι θα πρέπει να υποβάλουν ή να στείλουν ταχυδρομικά στην ΕΥΔΕ/Ρόδου (Γ. Σεφέρη 78-80 - Εμπορικό Κέντρο Μήδεια 851 00 ΡΟΔΟΣ), μέχρι 31-12-2002 **αίτηση** συνοδευόμενη με **πλήρες βιογραφικό σημείωμα και επικυρωμένα φωτοαντίγραφα των τίτλων σπουδών, μεταπτυχιακών τίτλων, βεβαιώσεων προϋπηρεσίας και λοιπών δικαιολογητικών,** που αποδεικνύουν τις γνώσεις και εμπειρίες που απαιτούνται σύμφωνα με την παρούσα.

Εντυπα των αιτήσεων παρέχονται στην έδρα της ΕΥΔΕ στην ανωτέρω διεύθυνση καθώς και στο Κεντρικό Κατάστημα της ΓΓΔΕ/ΥΠΕΧΩΔΕ (Χαρ. Τρικούπη 182 - Αθήνα, 1ος όροφος, γραφείο 9).

Οσοι υποψήφιοι προεπιλεγούν με βάση τα στοιχεία που θα υποβάλουν, θα κληθούν τηλεφωνικά για συνέντευξη ενώπιον επιτροπής, που θα συσταθεί ειδικά για το σκοπό αυτό στη ΓΓΔΕ/ΥΠΕΧΩΔΕ.

Οσοι επιλεγούν, προκειμένου να προσληφθούν, θα πρέπει να υποβάλουν συμπληρωματικά δικαιολογητικά σχετικά με την ύπαρξη των γενικών προϋποθέσεων και την έλλειψη κωλύματος διορισμού **και να καταθέσουν το εργολημπτικό ή μελετητικό τους πτυχίο δεδομένου ότι η απασχόλησή τους στο Δημόσιο είναι ασυμβίβαστη με την άσκηση οποιουδήποτε ιδιωτικού έργου, χωρίς σχετική άδεια.**

Οι όροι αμοιβής και εργασίας θα περιληφθούν σε σύμβαση που θα υπογραφεί μεταξύ της Υπουργού ΠΕΧΩΔΕ και κάθε προσληφθησομένου.

Η παρούσα να δημοσιευθεί από μία φορά σε εφημερίδα της Ρόδου και στο Ενημερωτικό Δελτίο του Τ.Ε.Ε. και να αναρτηθεί στους χώρους ανακοινώσεων του Κεντρικού Καταστήματος της ΓΓΔΕ/ΥΠΕΧΩΔΕ, στο κτίριο Φαναριωτών 9 καθώς και στο κτίριο που στεγάζεται η έδρα της ΕΥΔΕ.

Η Υπουργός ΠΕΧΩΔΕ
Βασ. Παπανδρέου

ΑΝΑΚΟΙΝΩΣΗ- ΠΡΟΣΚΛΗΣΗ

Ο Σύλλογος Κερκυραίων
«ο ΑΓΙΟΣ ΣΠΥΡΙΔΩΝ» με την ευκαιρία
της εορτής του Προστάτη Αγίου Σπυρίδωνα, καλεί
τα μέλη του στη Θ. Λειτουργία που θα τελεστεί
στον Ι. Ν. Αγίου Ιωάννου πόλεως Ρόδου
την **08.00 ώραν** τις **12-12-02 ημέρα Πέμπτη.**

Το Δ.Σ.

Coca - Cola Τρία Εψιλον

Coca - Cola HBC S.A.
ΥΠΟΚΑΤΑΣΤΗΜΑ ΡΟΔΟΥ
Μαριτσά, 85106 Ρόδος

Η Coca Cola Ελληνική Εταιρεία Εμφιαλώσεως Α.Ε.
Υποκατάστημα Ρόδου
η μεγαλύτερη και δυναμικότερη εταιρεία
στον τομέα των αναψυκτικών στα Δωδεκάνησα
ενδιαφέρεται να προσλάβει για τις ανάγκες της,

ΠΩΛΗΤΕΣ

Βασικά καθήκοντα της θέσης είναι η τεχνική παρουσίαση και προώθηση προϊόντων στα σημεία πωλήσεων των νησιών Ρόδου και Καρπάθου.
Προσόντα Υποψηφίου :
Απόφοιτος Λυκείου ή ανωτέρας σχολής
Ηλικίας έως 28 ετών
Κάτοικος Ρόδου / Καρπάθου
Κάτοχος αδείας οδήγησης αυτοκινήτου
Προϋπηρεσία στις πωλήσεις ή marketing επιθυμητή

Για ραντεβού τηλεφωνείστε στο 22410/84800
(Δευτ.- Παρ. 08.00 - 15.30)

ΝΤΕΤΕΚΤΙΒΣ

30 ΧΡΟΝΙΑ ΜΟΝΙΜΑ
ΚΑΙ ΣΤΗ ΡΟΔΟ
35354
ΠΛΑΤΕΙΑ ΑΓΙΟΥ ΙΩΑΝΝΟΥ
Η ΛΥΣΗ!!!
ΣΕ ΚΑΘΕ ΣΑΣ ΠΡΟΒΛΗΜΑ
EXPRESS SECURITY



ΜΝΗΜΟΣΥΝΟ

Τελούμε στις 15 Δεκεμβρίου 2002, ημέρα Κυριακή και ώρα 8 π.μ. στον Ιερό Ναό Ταξιαρχών - Νεκροταφείου Ρόδου, 3μηνο μνημόσυνο υπέρ αναπαύσεως της ψυχής του λατρευτού μας υιού, συζύγου, πατέρα, παππού και αδερφού

ΜΕΝΑΝΔΡΟΥ ΧΡ. ΓΙΑΚΡΑ

Η μητέρα: Καθολική Γιάκρα, πρεσβυτέρα
Η σύζυγος: Σοφία,
Τα παιδιά: τα εγγόνια, τα αδέρφια
και οι λοιποί συγγενείς

ΕΥΧΑΡΙΣΤΗΡΙΟ

Το **φροντιστήριο ΠΥΘΑΓΟΡΑΣ** και οι μαθητές του αισθάνονται την υποχρέωση να ευχαριστήσουν δημόσια το **ΔΟΝΑ Ρόδου** και ιδιαιτέρως τον πρόεδρό του κ. **Κάλλιστο Διακογεωργίου,** για τη συμβολή τους στην επιτυχία του τουρνουά ποδοσφαίρου που συνδιοργανώσαμε.

Η διεύθυνση του Φροντιστηρίου ΠΥΘΑΓΟΡΑΣ

ΠΡΟΣΚΛΗΣΗ

Το **Σπίτι της Ευρώπης στη Ρόδο** προσκαλεί τους φίλους και τα μέλη του
στο εορταστικό πρόγραμμα που διοργανώνει
τη **Δευτέρα, 16 Δεκεμβρίου 2002**, στις **6.00 μ.μ.**
στο Ξενοδοχείο **Grand Hotel.**όπου η διακεκριμένη
Δικηγόρος της πόλης μας κα **Ρέα Παπαχρήστου**
θα διαβάσει ένα Χριστουγεννιάτικο
Διήγημα του **Αλέξανδρου Παπαδιαμάντη.**
Στη συνέχεια...

«Ελάτε να παίξουμε ....Bingo !!
.... με πολλά και πλούσια δώρα»

Τα έσοδα από την εκδήλωση αυτή θα διατεθούν
για να στηριχθεί οικονομικά η «υιοθεσία»
του Ειδικού Σχολείου Καλύμνου
για παιδιά με ειδικές ανάγκες.

Καφές ή κρασί + πιάτο + 1 κάρτα Bingo = 15 ευρώ
Παιδικό = σάντουιτς + χυμός ή αναψυκτικό = 5 ευρώ
Επιπλέον κάρτα Bingo = 3 ευρώ

BAZAAR



Με πρωτοβουλία φοιτητών του Τμήματος Μεσογειακών σπουδών του Πανεπιστημίου θα πραγματοποιηθεί την Πέμπτη 12 Δεκεμβρίου 2002 Χριστουγεννιάτικο Bazaar με διακοσμητικά, κάρτες και χρηστικά αντικείμενα στην αίθουσα πολλαπλών χρήσεων του Πανεπιστημίου από τις **16.00 -22.00** στο χώρο θα υπάρχει Αγιος Βασίλης με τον οποίο τα παιδιά θα μπορούν να βγαίνουν αναμνηστικές φωτογραφίες.

Επίσης θα υπάρχει λαχειοφόρος με δώρα.

Η εκδήλωση τελείται με την υποστήριξη του Κέντρου Αποκατάστασης Θυμάτων Βασανιστηρίων και λοιπών μορφών κακομεταχείρισης και της Εταιρείας Προστασίας Σπαστικών Ελλάδος, όπου και θα διατεθούν τα έσοδα.

Ευαισθητοποιημένοι για άλλη μια φορά οι φοιτητές απέναντι στους ανθρώπους που έχουν ανάγκη συμπαράστασης καλούν την τοπική κοινωνία να στηρίξει την προσπάθειά τους, στο πνεύμα της προσφοράς που χαρακτηρίζει τις εορταστικές μέρες των Χριστουγέννων.

Τηλ. Επικοινωνίας: 0936930407 Μπέτυ Βλάχου
0972313372 Σταύρος Μπάζας



www.RodosVitrina.gr/Metropol.htm

METROPOL
MULTI-CINEMA
ALPHA ODEON

Πληροφορίες, Κρατήσεις από 15:00
Information, Reservations after 15:00
ΤΗΛ. 22410.28400

WEEKLY PROGRAMME - ΕΒΔΟΜΑΔΙΑΙΟ ΠΡΟΓΡΑΜΜΑ 06/12/2002 - 12/12/2002

IN ENGLISH
ΕΝΑ ΣΥΝΑΡΠΑΣΤΙΚΟ ΑΣΥΝΟΜΙΚΟ ΘΡΙΛΕΡ
INSOMNIA
ΠΡΩΤΑΓΩΝΙΣΤΟΥΝ ΟΙ ΒΡΑΒΕΥΜΕΝΟΙ ΜΕ ΟΣΚΑΡ
ΑΛ ΠΑΤΣΙΝΟ - ΡΟΜΠΙΝ ΓΟΥΙΛΙΑΜΣ
ΚΑΙ ΧΙΛΑΡΙ ΣΟΥΑΝΚ
ΑΚΑΤΑΛΛΗΛΟ
ΑΙΘΟΥΣΑ 1
ΩΡΕΣ ΕΝΑΡΞΗΣ - SHOWTIMES
17:45, 20:00, 22:30

IN ENGLISH
Η Walt Disney ΠΑΡΟΥΣΙΑΖΕΙ
ΜΙΑ ΞΕΚΑΡΔΙΣΤΙΚΗ ΟΙΚΟΓΕΝΙΑΚΗ ΚΩΜΩΔΙΑ
ΜΕ ΤΟΝ ΑΓΙΟ ΒΑΣΙΛΗ
ΣΤΑ ΠΙΟ ΤΡΕΛΑ ΤΟΥ ΧΡΙΣΤΟΥΓΕΝΝΑ!!
Ο ΑΓΙΟΣ ΒΑΣΙΛΗΣ ΜΟΥ 2
Ο ΑΤΖΑΜΗΣ ΤΩΝ ΧΡΙΣΤΟΥΓΕΝΝΩΝ
SANTA CLAUSE 2
ΚΑΤΑΛΛΗΛΟ
ΑΙΘΟΥΣΑ 2
ΩΡΕΣ ΕΝΑΡΞΗΣ - SHOWTIMES
16:30, 18:30

IN ENGLISH
ΑΠΟ ΤΟΝ ΔΗΜΙΟΥΡΓΟ ΤΟΥ "ΛΕΩΝ" & "ΝΙΚΗΤΑ"
ΜΙΑ ΠΕΡΙΠΕΤΕΙΑ ΔΡΑΣΗΣ
ΠΟΥ ΘΑ ΔΕΙΤΕ ΜΕ ΚΟΜΕΝΗ ΤΗΝ ΑΝΑΣΑ
THE TRANSPORTER
ΚΑΤ. ΑΠΟ 13 ΕΤΩΝ
ΑΙΘΟΥΣΑ 2
ΩΡΕΣ ΕΝΑΡΞΗΣ - SHOWTIMES
20:30, 22:40

IN ENGLISH
ΧΡΥΣΟΣ ΦΟΙΝΙΚΑΣ ΦΕΣΤΙΒΑΛ ΚΑΝΝΩΝ 2002
Η ΤΑΙΝΙΑ ΤΟΥ ΡΟΜΑΝ ΠΟΛΑΝΣΚΙ
Ο ΠΙΑΝΙΣΤΑΣ / THE PIANIST
ΕΝΑ ΠΡΑΓΜΑΤΙΚΟ ΑΡΙΣΤΟΥΡΓΗΜΑ,
ΓΕΜΑΤΟ ΡΕΑΛΙΣΜΟ, ΑΥΘΕΝΤΙΚΟΤΗΤΑ,
ΕΙΛΙΚΡΙΝΙΑ, ΑΛΛΑ ΚΑΙ ΑΙΣΙΟΔΟΞΙΑ
ΚΑΤ. ΑΠΟ 13 ΕΤΩΝ
ΑΙΘΟΥΣΑ 3
ΩΡΑ ΕΝΑΡΞΗΣ - SHOWTIMES
22:15

IN ENGLISH
ΣΥΝΕΧΙΖΕΤΑΙ ΓΙΑ 15η ΕΒΔΟΜΑΔΑ
Η ΚΩΜΩΔΙΑ ΤΗΣ ΧΡΟΝΙΑΣ!!
ΓΑΜΟΣ ΑΛΑ... ΕΛΛΗΝΙΚΑ
MY BIG FAT GREEK WEDDING
ΚΑΤΑΛΛΗΛΟ
ΑΙΘΟΥΣΑ 3
ΩΡΕΣ ΕΝΑΡΞΗΣ - SHOWTIMES
18:15, 20:15

ΣΤΑ ΕΛΛΗΝΙΚΑ
Γνωρίστε το νέο μέλος της οικογένειας DISNEY
ΛΙΛΟ & ΣΤΙΤΣ
Lilo & Stitch
ΚΑΤΑΛΛΗΛΟ
ΑΙΘΟΥΣΑ 3
ΩΡΑ ΕΝΑΡΞΗΣ - SHOWTIMES
16:15

ΠΑΛΛΑΣ 5 CINEMAS CENTER
ΠΡΟΓΡΑΜΜΑ ΕΒΔΟΜΑΔΑΣ
06/12/2002 - 12/12/2002
Για κρατήσεις / For Reservations:
22410 24475 και 70670

ΑΙΘΟΥΣΑ 5 & 2
ΧΑΡΥ ΠΟΤΤΕΡ
& Η ΚΑΜΑΡΑ ΜΕ ΤΑ ΜΥΣΤΙΚΑ
HARRY POTTER
& THE CHAMER OF SECRETS
Περιπέτεια φαντασίας / Action fantasy
...το κακό επιστρέφει στο Χόγκουαρτς!
Η ταινία που δεν θα χάσει κανείς!
Κάντε έγκαιρα τις κρατήσεις σας!
ΠΡΩΤΑΓΩΝΙΣΤΟΥΝ: DANIEL RADCLIFFE, RUPERT GRINT, EMMA WATSON κ.α.
ΑΙΘΟΥΣΑ 5: Ώρες Έναρξης: 17:20, 20:40
ΑΙΘΟΥΣΑ 2: Ώρες Έναρξης: 15:40, 19:00, 22:20
ΑΙΘΟΥΣΑ 5: Κυριακή 10:30 το πρωί
*Ειδική επιπλέον παράσταση για τα παιδιά

ΑΙΘΟΥΣΑ 1
ΧΡΙΣΤΟΥΓΕΝΝΙΑΤΙΚΑ ΚΑΛΑΝΤΑ
Κινούμενα σχέδια / Animated movie
Ένα χριστουγεννιάτικο παραμύθι για όλους όσους αισθάνονται "παιδιά" για πάντα!
Ώρες Έναρξης: 16:00, 17:35

ΑΙΘΟΥΣΑ 1
ΧΩΡΙΣ ΤΑΥΤΟΤΗΤΑ / BOURNE IDENTITY
Κατασκοπικό θρίλερ / Action
ΠΡΩΤΑΓΩΝΙΣΤΟΥΝ: MATT DAMON, FRANCA POTENTE
Ώρες Έναρξης: 20:05, 22:35

ΑΙΘΟΥΣΑ 4
4 ΦΤΕΡΑ / 4 FEATHERS
Περιπέτεια εποχής / Drama
ΠΡΩΤΑΓΩΝΙΣΤΟΥΝ:
HEATH LEDGER, WES BENTLEY, KATE HUDSON
Ώρες Έναρξης: 17:20, 20:00, 22:40

ΑΙΘΟΥΣΑ 3
ΕΝΟΧΟ ΑΙΜΑ / BLOODWORK
Αστυνομική περιπέτεια / Action movie
ΠΡΩΤΑΓΩΝΙΣΤΟΥΝ: CLINT EASTWOOD, JEFF DANIELS
Ώρες Έναρξης: 17:40, 20:10, 22:40

Το Πρόγραμμα

ΕΤ 1

07.00 ΚΟΥΚΛΟΜΕΓΑΛΟΙ ΚΑΙ ΠΟΛΥΣΠΟΡΙΑ
07.05 ΜΠΙΛ ΚΑΙ ΜΠΕΝ
07.25 ΚΟΥΚΛΟΜΕΓΑΛΟΙ ΚΑΙ ΠΟΛΥΣΠΟΡΙΑ
07.30 ΓΙΑ ΣΟΥ ΣΠΕΝΣΕΡ
07.55 ΚΟΥΚΛΟΜΕΓΑΛΟΙ ΚΑΙ ΠΟΛΥΣΠΟΡΙΑ
08.00 ΜΑΡΣΕΛΙΝΟ
08.20 ΚΟΥΚΛΟ-ΜΕΓΑΛΟΙ ΚΑΙ ΠΟΛΥΣΠΟΡΙΑ
08.25 ΚΟΥΚΛΟ-ΜΕΓΑΛΟΙ ΚΑΙ ΠΟΛΥΣΠΟΡΙΑ
10.00 10 ΜΕ 2
14.30 ΟΥΡΑΝΙΟ ΤΟΞΟ
15.00 ΗΤΑΝ ΜΙΑ ΦΟΡΑ ΚΑΙ ΕΝΑΝ ΚΑΙΡΟ Η ΖΩΗ
03.05 ΚΟΚΚΙΝΟΓΕΝΗΣ Ο ΠΕΙΡΑΤΗΣ
15.30 ΟΥΡΑΝΙΟ ΤΟΞΟ
15.35 ΟΙ ΑΤΡΟΜΗΤΟΙ
16.20 ΟΥΡΑΝΙΟ ΤΟΞΟ
16.25 ΠΟΠ ΚΑΙ ΠΑΜΕ
16.55 ΠΟΠ ΚΑΙ ΠΑΜΕ
17.00 **ΕΙΔΗΣΕΙΣ**
17.30 ΑΤΙΘΑΣΑ ΝΙΑΤΙΑ
18.30 ΛΙΖΙ ΜΑΓΚΟΥΑΙΡ
19.00 ΚΛΗΡΩΣΗ ΛΑΪΚΟΥ ΛΑΧΕΙΟΥ
20.30 ΣΤΑ ΦΤΕΡΑ ΤΟΥ ΕΡΩΤΑ
21.00 ΜΑΜΑ ΚΑΙ ΓΙΟΣ
22.00 ΑΣΘΕΝΕΙΣ ΚΑΙ ΟΔΟΙΠΟΡΟΙ
23.00 **ΕΙΔΗΣΕΙΣ**
24.00 ΓΙΑΝΝΗ ΜΟΥ ΤΟ ΜΑΝΤΙΛΙ ΣΟΥ
01.00 ΜΑΝΙΞ
02.00 ΤΑ ΕΚΚΕΝΤΡΙΚΑ
03.00 ΔΙΚΤΥΟ ΜΕ ΤΗ ΝΕΤ
05.00 ΛΙΖΙ ΜΑΓΚΟΥΑΙΡ

NET

05.50 ΕΝΑΡΞΗ - ΠΑΡΟΥΣΙΑΣΗ ΠΡΟΓΡΑΜΜΑΤΟΣ
06.00 ΠΡΩΤΗ ΜΑΤΙΑ
10.00 Ο ΟΛΙΒΕΡ ΤΟΥΙΣΤ ΜΑΓΕΙΡΕΥΕΙ
10.30 ΡΙΨΟΚΙΝΔΥΝΟΙ
11.00 ΤΑΞΙΔΕΥΟΝΤΑΣ
12.00 **ΕΙΔΗΣΕΙΣ**
13.00 ΑΛΛΗ ΔΙΑΣΤΑΣΗ
15.00 **ΕΙΔΗΣΕΙΣ**
16.00 ΣΥΝ ΚΑΙ ΠΛΗΝ
18.00 **ΕΙΔΗΣΕΙΣ**
19.00 ΚΛΗΡΩΣΗ ΤΟΥ ΛΑΪΚΟΥ ΛΑΧΕΙΟΥ
19.05 ΕΚΤΟΣ ΓΡΑΜΜΗΣ
20.15 ΠΟΙΟΣ ΘΕΛΕΙ ΝΑ ΓΙΝΕΙ ΕΚΑΤΟΜΜΥΡΙΟΥΧΟΣ
21.00 **ΕΙΔΗΣΕΙΣ**
22.00 ΠΡΩΤΑΓΩΝΙΣΤΕΣ
23.00 ΣΤΡΙΠΤΙΖ
24.00 ΠΑΡΑΣΚΗΝΙΟ
01.00 **ΕΙΔΗΣΕΙΣ**

ΤΟ ΠΡΟΓΡΑΜΜΑ ΣΥΝ. ΜΕ ΕΚΠΟΜΠΕΣ ΣΕ ΕΠΑΝ.

ΕΤ 3

08.01 ΝΤΟΚΙΜΑΝΤΕΡ
08.15 ΜΙΚΡΕΣ ΜΗΧΑΝΕΣ
08.30 ΝΤΟΚΙΜΑΝΤΕΡ
09.00 Η ΑΛΛΗ ΜΕΡΑ
10.30 ΝΤΟΚΙΜΑΝΤΕΡ
11.00 ΚΑΡΤ ΠΟΣΤΑΛ
11.30 ΝΤΟΚΙΜΑΝΤΕΡ
12.00 ΔΙΑΣΩΣΗ
13.00 ΨΥΧΑΓΩΓΙΚΗ ΖΩΝΤΑΝΗ ΕΚΠΟΜΠΗ
14.30 ΑΛΛΙΩΣ
15.00 **ΕΙΔΗΣΕΙΣ**
15.20 ΜΑΚΡΙΝΕΣ ΦΙΛΙΕΣ
15.30 ΜΕ ΜΙΑ ΤΡΙΤΗ ΜΑΤΙΑ
17.00 ΤΕΧΝΟΠΟΛΙΣ
18.00 ΕΚΠΟΜΠΗ: ΟΙΚΟΝΟΜΙΚΗ
18.30 ΜΠΑΣΚΕΤ: ΑΠΟΕΛ - ΠΑΟΚ
19.55 ΑΘΛΗΤΙΚΑ
20.30 **ΕΙΔΗΣΕΙΣ**
21.30 ΣΤΟΧΟΣ ΤΟΥ 2004
21.45 ΞΕΝΗ ΤΑΙΝΙΑ: Ο ΝΕΚΡΟΣ
24.00 **ΕΙΔΗΣΕΙΣ**
00.20 ΤΟ ΑΞΙΟΝ ΕΣΤΙ ΣΤΗ ΘΕΣ/ΝΙΚΗ
01.30 ΦΕΣΤΙΒΑΛ ΤΟΥ ΚΟΣΜΟΥ
02.30 ΕΠΑΝ. ΕΚΠΟΜΠΩΝ ΚΑΙ ΝΤΟΚΙΜΑΝΤΕΡ

MEGA

06.30 ΠΡΩΤΗ ΕΚΔΟΣΗ
07.00 ΣΗΜΕΡΑ ΜΕ ΤΗΝ ΑΝΝΑ
10.00 ΣΑΝ ΣΤΟ ΣΠΙΤΙ ΣΑΣ
13.10 ΟΙ ΜΙΚΡΟΜΕΣΑΙΟΙ
14.00 **ΕΙΔΗΣΕΙΣ**
15.00 ΨΙΘΥΡΟΙ ΚΑΡΔΙΑΣ
15.50 ΣΤΗΝ ΚΟΥΖΙΝΑ ΟΛΟΤΑΧΩΣ
16.20 ΑΚΟΥΣΕ ΜΕ
17.30 **ΕΙΔΗΣΕΙΣ**
17.50 ΡΟΣΙΚΗ ΡΟΥΛΕΤΑ
18.40 ΑΠΑΓΟΡΕΥΜΕΝΗ ΑΓΑΠΗ
19.20 ΔΥΟ ΞΕΝΟΙ
20.00 **ΕΙΔΗΣΕΙΣ**
21.00 ΚΑΜΕΡΑ ΚΑΦΕ
21.10 Η ΦΑΡΜΑ
21.45 ΕΥΡΩΠΑΪΚΟ ΠΡΩΤΑΘΛΗΜΑ ΠΟΔΟΣΦΑΙΡΟΥ
23.45 **ΕΙΔΗΣΕΙΣ**
23.50 ΣΟΥΠΕΡ ΜΠΑΛΑ
02.00 ΞΕΝΗ ΤΑΙΝΙΑ: Ο ΤΣΑΚ ΝΟΡΙΣ ΣΤΗΝ ΥΠΗΡΕΣΙΑ ΤΟΥ ΝΟΜΟΥ
04.00 ΤΗΛΕΜΑΡΚΕΤΙΝΓΚ
04.30 ΓΕΛΙΟ ΜΕΣΑ ΑΠΟ ΤΗΝ ΚΑΜΕΡΑ
05.00 ΑΚΟΥΣΕ ΜΕ

ANT 1

06.00 ΜΟΜΠΑΙΛ ΦΑΝ
06.20 ΑΣΤΥΝΟΜΟΣ ΘΑΝΑΣΗΣ
07.00 ΚΑΛΗΜΕΡΑ ΕΛΛΑΔΑ
10.00 ΠΡΩΙΝΟΣ ΚΑΦΕΣ
11.00 **ΕΙΔΗΣΕΙΣ ΣΕ 1'**
13.10 SUPER GAME
13.15 ΔΑΝΕΙΚΟΣ ΠΑΤΕΡΑΣ
14.00 **ΕΙΔΗΣΕΙΣ**
14.55 ΧΡΗΜΑ ΚΑΙ ΧΡΗΜΑΤΙΣΤΗΡΙΟ
15.05 ΦΕΙΜ ΣΤΟΡΙ ΡΕΠΛΕΙ
15.25 SUPER GAME
15.30 ΚΑΙ ΟΙ ΠΑΝΤΡΕΜΕΝΟΙ ΕΧΟΥΝ ΨΥΧΗ
16.30 ΚΩΝΣΤΑΝΤΙΝΟΥ ΚΑΙ ΕΛΕΝΗΣ
17.30 **ΕΙΔΗΣΕΙΣ**
17.40 Ο ΚΑΙΡΟΣ ΤΗΣ ΕΒΔΟΜΑΔΑΣ
17.45 SUPER GAME
17.50 ΚΑΛΗΜΕΡΑ ΖΩΗ
18.40 ΘΗΣΑΥΡΟΦΥΛΑΚΙΟ
19.20 Η ΛΑΜΨΗ
20.00 **ΕΙΔΗΣΕΙΣ**
21.00 ΤΑ ΦΙΛΑΡΑΚΙΑ
22.00 ΦΙΛΙ ΖΩΗΣ
22.55 **ΕΙΔΗΣΕΙΣ**
23.00 ΚΑΤΣΕ ΚΑΛΑ
23.45 ΦΕΙΜ ΣΤΟΡΙ
00.45 **ΕΙΔΗΣΕΙΣ**
01.10 ΟΙ ΔΡΟΜΟΙ ΤΗΣ ΠΟΛΗΣ
02.10 ΦΕΙΜ ΣΤΟΡΙ
03.10 ΜΟΜΠΑΙΛ ΦΑΝ
03.30 ΤΗΛΕΜΑΡΚΕΤΙΝΓΚ
04.10 ΞΕΝΗ ΤΑΙΝΙΑ: ΓΛΥΚΙΑ ΜΟΥ ΑΛΙΣ

ALPHA

06.00 ΠΡΩΤΗ ΕΝΗΜΕΡΩΣΗ
07.45 ΠΡΩΪΝΕΣ ΔΙΑΔΡΟΜΕΣ
10.00 ΚΑΛΩΣ ΤΟΥΣ!
13.00 ΕΠΕΙΓΟΝΤΩΣ
14.00 **ΕΙΔΗΣΕΙΣ**
15.00 ΘΑ ΣΕ ΔΩ ΣΤΟ ΠΛΟΙΟ
16.00 ΚΑΤΙ ΠΑΙΖΕΙ
17.00 **ΕΙΔΗΣΕΙΣ**
17.50 ΜΠΟΡΩ
20.00 **ΕΙΔΗΣΕΙΣ**
20.55 ΚΑΤΩ ΑΠΟ ΤΗΝ ΑΚΡΟΠΟΛΗ
21.30 ΕΛΛΗΝΙΚΗ ΤΑΙΝΙΑ: Ο ΦΑΦΛΑΤΑΣ
23.30 ΑΝΤΙΛΟΓΟΣ
00.45 **ΕΙΔΗΣΕΙΣ**
01.00 ΠΡΟΚΛΗΣΕΙΣ
02.00 ΜΕΤΑΙΧΜΙΟ
03.00 ΚΑΤΙ ΠΑΙΖΕΙ
04.00 ΤΗΛΕΑΓΟΡΕΣ
04.15 ΜΠΟΡΩ

STAR

06.30 ΠΑΙΔΙΚΟ ΠΡΟΓΡΑΜΜΑ
09.00 **ΕΙΔΗΣΕΙΣ**
10.00 ΛΟΓΙΑ ΣΤΑΡΑΤΑ
12.00 ΤΟ ΚΛΕΙΔΙ
13.00 **ΕΙΔΗΣΕΙΣ**
14.00 ΣΟΥΠΕΡ ΣΤΑΡ
16.00 **ΕΙΔΗΣΕΙΣ**
16.28 **ΕΙΔΗΣΕΙΣ ΣΤΗΝ ΝΟΗΜΑΤΙΚΗ ΓΛΩΣΣΑ**
16.30 ΜΕΛΙΤΑ, ΤΟ ΦΛΟΓΕΡΟ ΚΟΡΙΤΣΙ
17.30 ΠΑΛΟΜΑ ΚΑΙ ΛΟΡΕΤΖΟ
18.30 ΜΟΝΟΜΑΧΟΣ
19.15 **ΕΙΔΗΣΕΙΣ**
21.00 ΞΕΝΗ ΤΑΙΝΙΑ: ΑΠΡΟΣΜΕΝΟΣ ΕΡΩΤΑΣ
23.00 ΣΕΙΡΑ: ΜΑΓΙΣΣΑ ΤΙΜΩΡΟΣ
24.00 ΤΟΚ ΣΟΟΥ
01.45 **ΕΙΔΗΣΕΙΣ**
02.00 ΞΕΝΗ ΤΑΙΝΙΑ: ΘΑΝΑΤΟΣ ΣΤΟΝ ΠΑΡΑΔΕΙΣΟ
04.15 ΑΣΤΕΡΙΑ ΣΤΟ ΠΕΝΤΑΓΡΑΜΜΟ

FILMNET

05.50 ΧΑΜΕΝΕΣ ΨΥΧΕΣ
07.30 ΑΠΕΙΛΗ ΠΟΛΕΜΟΥ
09.00 Η ΖΩΗ ΤΟΥ ΜΑΡΒΙΝ ΛΗ ΑΝΤΕΪ
10.30 ΤΗΛΕΟΠΤΙΚΕΣ ΠΩΛΗΣΕΙΣ
10.50 Ε! ΕΝΤΕΡΤΑΙΜΕΝΤ!
11.30 ΤΑΞΙΔΙ ΣΤΟΝ ΗΛΙΟ
13.20 ΚΡΥΦΟ ΤΑΛΕΝΤΟ
14.50 ΦΙΛΙ ΑΠΟ ΕΝΑΝ ΑΓΓΕΛΟ
16.45 ΤΟ ΑΓΚΑΘΙ
18.35 ΚΑΚΟΣ ΜΠΕΛΑΣ
20.00 ΠΑΙΧΝΙΔΙΑ ΣΤΗΝ ΑΜΜΟ
20.30 ΣΤΑ ΠΑΡΑΣΚΗΝΙΑ ΤΟΥ ΧΟΛΙΓΟΥΝΤ
21.00 Η ΤΑΙΝΙΑ ΤΗΣ ΕΠΙΛΟΓΗΣ ΣΑΣ
23.10 ΤΑ ΦΙΛΑΡΑΚΙΑ
23.50 ΜΑΤΙΑ ΣΤΗΝ ΚΟΛΑΣΗ
01.20 ΣΤΗΡΙΞΟΥ ΠΑΝΩ ΜΟΥ
03.10 ΕΚΤΟΣ ΟΡΙΩΝ
04.45 ΒΙΝΤΕΟΦΑΣΙΟΝ

ALTER

06.00 ΑΛΤΕΡ ΚΙΝΤΣ
06.30 ΑΛΤΕΡ ΚΙΝΤΣ
11.00 ΜΥΣΤΗΡΙΩΔΗΣ ΝΗΣΟΣ
11.30 ΓΙΑΓΚΟ
12.30 ΜΗΤΣΙΧΩΣΤΑ
13.00 **ΕΙΔΗΣΕΙΣ**
14.00 ΦΥΛΛΟ ΚΑΙ ΦΤΕΡΟ
16.30 ΤΟΛΜΗ ΚΑΙ ΓΟΗΤΕΙΑ
17.00 **ΕΙΔΗΣΕΙΣ ΣΤΗ ΝΟΗΜΑΤΙΚΗ ΓΛΩΣΣΑ**
17.05 ΕΛΛΗΝΙΚΗ ΤΑΙΝΙΑ: ΟΙ ΦΑΝΤΑΡΙΝΕΣ
18.45 **ΕΙΔΗΣΕΙΣ**
20.55 ΕΚΠΟΜΠΗ: ΟΤΟ ΑΛΤΕΡ
21.00 ΞΕΝΗ ΤΑΙΝΙΑ: ΣΤΑ ΑΔΥΤΑ ΤΗΣ ΜΑΦΙΑΣ
23.15 **ΕΙΔΗΣΕΙΣ**
23.30 ΑΘΕΑΤΟΣ ΚΟΣΜΟΣ
01.30 ΞΕΝΗ ΤΑΙΝΙΑ: ΟΡΚΟΣ ΣΙΩΠΗΣ
03.30 ΤΟΛΜΗ ΚΑΙ ΓΟΗΤΕΙΑ
04.00 ΑΛΤΕΡ ΚΛΙΠΣ

ΔΗΜΟΣ ΚΑΛΛΙΘΕΑΣ ΡΟΔΟΥ

ΕΛΛΗΝΙΚΗ ΔΗΜΟΚΡΑΤΙΑ
ΠΕΡΙΦΕΡΕΙΑ ΝΟΤΙΟΥ ΑΙΓΑΙΟΥ
ΝΟΜΟΣ ΔΩΔΕΚΑΝΗΣΟΥ
ΔΗΜΟΣ ΚΑΛΛΙΘΕΑΣ

Τεχνική Υπηρεσία
Ταχ. Δ/νση: Καλυθιές, 85105 Ρόδος
Τηλ.: 22410 -60634 -36 - 38- 39- 40, Φαξ: 22410 -87765
Ηλ. Ταχυδρομείο: tykalithea@ando.gr
Πληροφορίες: Σεβαστή Λουκά
Ημερομηνία 9-12-2002
Αρ. Πρωτ. Τ.Υ.2481

ΠΡΟΣΚΛΗΣΗ ΕΚΔΗΛΩΣΗΣ ΕΝΔΙΑΦΕΡΟΝΤΟΣ ΓΙΑ ΤΗΝ ΕΚΠΟΝΗΣΗ ΤΗΣ ΜΕΛΕΤΗΣ «ΛΕΙΤΟΥΡΓΙΚΗ ΒΕΛΤΙΩΣΗ ΕΘΝΙΚΗΣ ΟΔΟΥ ΡΟΔΟΥ ΦΑΛΗΡΑΚΙΟΥ» (ΤΜΗΜΑ ΑΠΟ ΔΙΑΣΤΑΥΡΩΣΗ ΠΡΟΣ ΚΟΣΚΙΝΟΥ ΕΩΣ ΔΙΑΣΤΑΥΡΩΣΗ ΠΡΟΣ ΓΚΟΛΦ, ΔΙΟΙΚΗΤΙΚΑ ΟΡΙΑ ΔΗΜΟΥ ΚΑΛΛΙΘΕΑΣ)

Ο Δήμος Καλλιθέας Ρόδου του νομού Δωδεκανήσου, προκειμένου να αναθέσει την εκπόνηση της Μελέτης με τίτλο «Λειτουργική βελτίωση Εθνικής οδού Ρόδου Φαληρακίου» (τμήμα από διασταύρωση προς Κοσκινού έως διασταύρωση προς Γκολφ, διοικητικά όρια Δήμου Καλλιθέας), προσκαλεί τους ενδιαφερομένους μελετητές ή Γραφεία Μελετών να υποβάλουν αίτηση εκδήλωσης ενδιαφέροντος εντός είκοσι (20) ημερών από τη δημοσίευση της παρούσας πρόσκλησης στο Ενημερωτικό Δελτίο του Τεχνικού Επιμελητηρίου της Ελλάδος.

Αντικείμενο της μελέτης είναι:
1. Η Προκαταρκτική Μελέτη
2. Η Προμελέτη
3. Η Οριστική Μελέτη
4. Η Μελέτη Εφαρμογής και η σύνταξη των Τευχών Δημοπράτησης, καθώς και των Σ.Α.Υ. και Φ.Α.Υ. σύμφωνα με την υπ' αρ. ΔΕΕΠΠ/85/14-5-2001 (ΦΕΚ 686/1-6-2001) Απόφαση του Υφυπουργού ΠΕΧΩΔΕ.

Η ανάθεση της Μελέτης θα γίνει με απ' ευθείας επιλογή σύμφωνα με τις διατάξεις του άρθρου 11, παρ, 7 του Ν. 716/77, «Περί μητρώου μελετητών ανάθεσης και εκπόνησης μελετών».

Η προεκτιμώμενη αμοιβή της όλης μελέτης ανέρχεται στο ποσό των 87.000,00 euro πλέον ΦΠΑ.

Θα γίνουν δεκτές αιτήσεις εκδήλωσης ενδιαφέροντος συμπράξεων μελετητών ή Γραφείων μελετών που έχουν εγγραφεί στο μητρώο μελετητών του ΥΠΕΧΩΔΕ και διαθέτουν τα ακόλουθα πτυχία:
1. Πτυχίο Β' τάξης στην κατηγορία 10 (Μελέτες Συγκοινωνιακών Εργων)
2. Πτυχίο Β' τάξης στην κατηγορία 8 (Στατιστικές Μελέτες)
3. Πτυχίο Α' ή Β' τάξης στην κατηγορία 13 (Υδραυλικές Μελέτες)
4. Πτυχίο Α' ή Β' τάξης στην κατηγορία 9 (Ηλεκτρομηχανολογικές Μελέτες)
5. Πτυχίο Α' ή Β' τάξης στην κατηγορία 27 (Περιβαλλοντικές Μελέτες).

Η συνολική αμοιβή κατανέμεται ανά κατηγορία μελέτης ως εξής:
1. Κατηγορία 10: 40.000 euro (προεκτιμούμενη αμοιβή)
2. κατηγορία 8: 12.000 euro (προεκτιμούμενη αμοιβή)
3. κατηγορία 13: 16.500 euro (προεκτιμούμενη αμοιβή)
4. κατηγορία 9: 9.000 euro (προεκτιμούμενη αμοιβή)
5. κατηγορία 27: 9.500 euro (προεκτιμούμενη αμοιβή)

Οι σχετικές αιτήσεις θα κατατίθενται στο Δήμο Καλλιθέας του Νομού Δωδεκανήσου.

Η αίτηση εκδήλωσης ενδιαφέροντος υποβάλλεται από το νόμιμο εκπρόσωπο του γραφείου ή της ομάδας μελετητών και θα πρέπει να συνοδεύεται για κά θε γραφείο ή συνεργαζόμενα γραφεία από τα παρακάτω δικαιολογητικά, η έλλειψη των οποίων αποτελεί αιτία αποκλεισμού των ενδιαφερομένων από τη διαδικασία επιλογής.

α) Φωτοαντίγραφα των πτυχίων, επικυρωμένα και υπεύθυνη δήλωση του Ν. 1599/86 για την ισχύ και την έδρα τους και ότι δεν εμπίπτουν σε οικείες διατάξεις που να επιβάλλουν τον αποκλεισμό από την ιδιότητα του μελετητή.

Β) Υπεύθυνες δηλώσεις του Ν. 1599/86 όπου θα δηλώνονται:

Ι. Ο υπεύθυνος της ομάδας μελέτης.

ΙΙ. Ο ονομαστικός πίνακας του μόνιμου επιστημονικού και βοηθητικού προσωπικού του γραφείου ή της ομάδας ή της σύμπραξης, που θα ασχοληθεί με τη μελέτη (εταίροι και μισθοδοτούμενοι υπάλληλοι για τους οποίους θα πρέπει να δηλωθεί η εργασιακή σχέση) και ο πίνακας του διατιθέμενου τεχνικού εξοπλισμού (Ηλεκτρονικοί Υπολογιστές, εκτυπωτές, λογισμικά κ.λπ).

ΙΙΙ. Σε περίπτωση συμπραττόντων γραφείων, η αποδοχή της σύμπραξης για την από κοινού εκπόνηση της μελέτης, ο τρόπος κατανομής της αμοιβής και ο έναντι του εργοδότη νόμιμος εκπρόσωπός τους.

IV. Οι μελέτες που έχουν ανατεθεί στους μελετητές, στο γραφείο ή στη σύμπραξη από το Δημόσιο, ΟΤΑ, κ.λπ Οργανισμούς του Δημοσίου για όλες τις κατηγορίες μελετών ανεξάρτητα από τη χρονολογία ανάθεσης και την πηγή χρηματοδότησης, που έχουν περατωθεί την τελευταία πενταετία. Για τις προαναφερόμενες μελέτες του γραφείου και των εταίρων του, που εκπονήθηκαν στα πλαίσια οποιουδήποτε μελετητικού σχήματος, θα πρέπει να δοθούν στοιχεία αμοιβής που αντιστοιχούν στις συμμετοχές των εταίρων. Σε μορφή πίνακα για κάθε μελέτη, να δηλωθεί ο εργοδότης, η αμοιβή που έχει προεκτιμηθεί στη σύμβαση, η τελική αμοιβή επικαιροποιημένη, το ποσοστό συμμετοχής στην αμοιβή και η αμοιβή που αφορά στο ποσοστό αυτό, ο χρόνος ανάθεσης και ο χρονος περαίωσης, ως το συνημμένο υπόδειμα (Π1).

V. Οι παρόμοιας φύσης μελέτες που έχουν ανατεθεί στους μελετητές, στο γραφείο ή στη σύμπραξη, από το Δημόσιο ΟΤΑ, Ν.Π.Δ.Δ., Δημοσίων Επιχειρήσεων και Οργανισμών Δημοσίου Συμφέροντος και έχουν εκπονηθεί μέχρι σήμερα από το γραφείο ή τα μέλη της ομάδας μελετητών. Σε μορφή πίνακα για κάθε μελέτη να δηλωθεί ο εργοδότης, ο χρόνος ανάθεσης, ο χρόνος περαίωσης, ο εγκεκριμένος προϋπολογισμός του έργου, η συμβατική αμοιβή επικαιροποιημένη, η τελικά αμοιβή το ποσοστό συμμετοχής στην αμοιβή καθώς και η αμοιβή που αφορά στο ποσοστό αυτό επίσης επικαιροποιημένη, ως το συνημμένο υπόδειγμα πίνακα (βλ. υπόδειγμα Π2).

Στον πίνακα θα περιλαμβάνεται επί ποινή αποκλεισμού και αναγωγή του προϋπολογισμού σε σημερινές τιμές με τιμαριθμικό συντελεστή Λ=0,15846 (Α και Β Τρίμηνο του 2002), καθώς και αναγωγή της αμοιβής σε σημερινές τιμές, που αφορά στο ποσοστό συμμετοχής στη συνολική αμοιβή (βλ. υπόδειγμα Π2).

Η υπεύθυνη δήλωση θα συνοδεύεται επί ποινή αποκλεισμού από επικυρωμένο αντίγραφο βεβαίωσης του Φορέα (Δημόσιο, ΟΤΑ, ΝΠΔΔ, Δημόσιες Επιχειρήσεις, Οργανισμοί Δημοσίου κ.λπ) όπου θα βεβαιώνεται η ανάθεση των προαναφερόμενων μελετών στους μελετητές, γραφείο ή σύμπραξη.

VI. Οι εν ενεργεία μελέτες των μελών της ομάδας ή του γραφείου. Σε μορφή πίνακα για κάθε μελέτη να δηλωθεί ο εργοδότης, η προεκτιμώμενη ή συμβατική αμοιβή επικαιροποιημένη, το ποσοστό συμμετοχής, ο χρόνος ανάθεσης και ο προβλεπόμενος χρόνος περαίωσης, ως το συνημμένο υπόδειγμα (Π3).

γ) Βιογραφικά σημειώματα και κάθε άλλο στοιχείο που να φανερώνουν την εμπειρία των μελετητών και των επιστημόνων συνεργατών σε παρόμοιες μελέτες. Ως αποδεικτικά στοιχεία σε αντίστοιχες μελέτες νοούνται βεβαιώσεις υπηρεσιών, συμβάσεις Δ.Π.Υ. βεβαιώσεις εργοδοτών κ.λπ.

7. Τα έξοδα δημοσίευσης της πρόσκλησης θα βαρύνουν τον ανάδοχο που θα επιλεχθεί, ενώ ο ΦΠΑ θα βαρύνει τον εργοδότη.

8. Για πληροφορίες, οι ενδιαφερόμενοι μπορούν να απευθύνονται στο Δήμο Καλλιθέας, τηλ. (22410) 60640. 60650, 60636.

Ο Δήμαρχος
Ιωάννης Ιατρίδης

Μελετητής Πτυχίο
Τάξη Κατηγορία

ΠΙΝΑΚΑΣ Π1
Μελέτες που έχουν ανατεθεί την τελευταία πενταετία (ανά πτυχίο του μελετητικού γραφείου)

Α/Α	Τίτλος μελέτης	Φορέας ανάθεσης	Ιδιότητα	Χρόνος ανάθεσης	Χρόνος περαίωσης	Συμβατική αμοιβή μελέτης	Τελική αμοιβή μελέτης επικαιρ/νη	Ποσοστό συμμετοχής στην αμοιβή	Αμοιβή μελετητή	Παρατηρήσεις
	(1)	(2)	(3)	(4)	(5)	(6)	(7)	(8)	(9)	
				Σύνολα						

Τόπος : Ημερομηνία :
Ο Δηλών

(3) Α αν ανάδοχος, Ε αν εταίρος του αναδόχου
(4) Ημερομηνία υπογραφής της σύμβασης
(5) Ημερομηνία έγκρισης της μελέτης από την Επιβλέπουσα Υπηρεσία
(8) Ποσοστό συμμετοχής του μελετητή στη συνολική τελική αμοιβή της μελέτης
(9) Η αμοιβή του μελετητή σε δραχμές που αφορά στο προηγούμενο ποσοστό

Μελετητής Πτυχίο
Τάξη Κατηγορία

ΠΙΝΑΚΑΣ Π2
Μελέτες παρόμοιας φύσης (ανά πτυχίο του μελετητικού γραφείου)

Α/Α	Τίτλος μελέτης	Φορέας ανάθεσης	Ιδιότητα	Προϋπ/σμος Εργου	Χρόνος ανάθεσης	Χρόνος Περαίωσης ή στάδιο μελέτης	Συμβατική αμοιβή μελέτης επικαιρ/νη	Τελική αμοιβή μελέτης επικαιρ/νη	Ποσοστό συμμετοχής στην αμοιβή	Αμοιβή μελετητή επικαιρ/νη	α/α βεβαιώσης φορέα
	(1)	(2)	(3)	(4)	(5)	(6)	(7)	(8)	(9)	(10)	(11)
						Σύνολα					

Τόπος: Ημερομηνία:
Ο Δηλών

3) Α αν ανάδοχος, Ε αν εταίρος του αναδόχου
(4) Ο εγκεκριμένος προϋπολογισμός του έργου
(5) Ημερομηνία υπογραφής της σύμβασης
(6) Ημερομηνία έγκρισης της μελέτης από την Επιβλέπουσα Υπηρεσία
(9) Ποσοστό συμμετοχής του μελετητή στη συνολική τελική επικαιροποιημένη αμοιβή της μελέτης
(10) Η αμοιβή του μελετητή σε δραχμές που αφορά στο προηγούμενο ποσοστό
(11) Η αντίστοιχη βεβαίωση του φορέα θα φέρει ανάλογη αρίθμηση με τον Α/Α της μελέτης στον παρόντα πίνακα.

Μελετητής Πτυχίο
Τάξη Κατηγορία

ΠΙΝΑΚΑΣ Π3
Μελέτες εν ενεργεία (ανά πτυχίο του μελετητικού γραφείου)

Α/Α	Τίτλος μελέτης	Φορέας Ανάθεσης	Ιδιότητα	Χρόνος Ανάθεσης	Προβλεπόμενος χρόνος Περαίωσης	Συμβατική αμοιβή μελέτης επικαιρ/νη	Ποσοστό συμμετοχής στην αμοιβή	Αμοιβή μελετητή	Παρατηρήσεις
	(1)	(2)	(3)	(4)	(5)	(6)	(6)	(7)	(8)
						Σύνολα			

Τόπος: Ημερομηνία:
Ο Δηλών

(3) Α αν ανάδοχος, Ε αν εταίρος του αναδόχου
(4) Ημερομηνία υπογραφής της σύμβασης
(5) Ποσοστό συμμετοχής του μελετητή στη συνολική τελική αμοιβή της μελέτης
(8) Η αμοιβή του μελετητή σε δραχμές που αφορά στο προηγούμενο ποσοστό



ΑΠΟΛΥΤΗ, ΩΣ ΣΥΝΗΘΩΣ, Η ΔΙΚΑΙΩΣΗ ΤΗΣ «δ»

ΤΕΛΕΙΩΣ ΕΚΘΕΤΟΙ ΠΛΕΟΝ Ι. ΑΡΣΕΝΟΠΟΥΛΟΥ - Δ. Μάτσιας και για το νέο φιάσκο





Ενήργησαν βεβιασμένα, αψυχολόγητα και ανεύθυνα ✓ Στην απελπισία τους απάνω, αντί να επιδείξουν τόλμη και να αναλάβουν τις ευθύνες τους, επιχειρούν να τις επιρρίψουν στη... νομική υπηρεσία, που δεν κάνει τίποτε άλλο, παρά να εκτελεί εντολές ✓ Τα έχουν κάνει γενικώς «μούσκεμα» και δεν μπορούν πλέον να σταθούν και να διοικήσουν ✓ Κανονικά θα πραγματοποιηθεί σήμερα η έκτακτη γ.σ. των νοσοκομειακών ιατρών για κλείσιμο όλων των χειρουργείων και των εξωτερικών ιατρείων ✓ Αποστάσεις από το «φιάσκο» παίρνει το ΠΑΣΟΚ

Οι αγώνες που έδωσε τις τελευταίες ημέρες αποκλειστικά η «δ» για να προλάβει ακόμα πιο δυσάρεστες καταστάσεις και εξελίξεις στο χώρο του νοσοκομείου και γενικά της υγείας μετά την κατάθεση αναγωγής για την αποζημίωση γονέων λόγω ιατρικής ατυχίας σε τοκετό, από την πρόεδρο του Β' ΠεΣΥ Δωδεκανήσου κ. Ι. Αρσενοπούλου και το διοικητή του Ιδρύματος κ. Δημ. Μάτσια, όχι απλώς δικαιώθηκαν, αλλά αποδείχθηκαν, κάτι παραπάνω από ορθές και ρι απόψεις που εξέφρασε. Οσοι μάλιστα επεχείρησαν (συμπεριλαμβανομένων και ορισμένων ανοήτων των ΜΜΕ) να επενδύσουν σε αντίθετες θέσεις και απόψεις, όχι μόνο εξετέθησαν ανεπανόρθωτα, αλλά και γελοιοποιήθηκαν. Η «δ», απέδειξε για μία ακόμα φορά ότι βαδίζει επί σταθερού εδάφους, εκφράζει υγιείς απόψεις και υπηρετεί την αλήθεια και το δημόσιο συμφέρον και δεν είναι τυχαίο ότι το ίδιο το υπουργείο ταυτίσθηκε απολύτως με τις θέσεις που διετύπωσε (όπως προέκυψε και από σχετικές τηλεφωνικές επικοινωνίες που είχε η «δ» μέσα στις τελευταίες ημέρες).

Αποκορύφωμα τούτων ήταν να διαταχθεί από το υπουργείο η απόσυρση της αναγωγής, γεγονός που εκθέτει και ενώπιον της κοινής γνώμης τους κ.κ. Ι. Αρσενόπουλου και Δημ. Μάτσια, έστω κι αν επιχειρείται η μετάθεση των ευθυνών



στο....νομικό σύμβουλο, ο οποίος δεν κάνει τίποτε άλλο παρά να εκτελεί εντολές και να ενεργεί για λογαριασμό άλλων.

Χθες εκδόθηκε για το θέμα αυτό από τον Ιατρικό Σύλλογο Ρόδου η ακόλουθη ενημερωτική ανακοίνωση:

«Αργά το απόγευμα της Δευτέρας 9 Δεκεμβρίου, ο Πρόεδρος του Ιατρικού Συλλόγου Ρόδου κος Νίκος Φρόνας, ενημερώθηκε τηλεφωνικά από την Πρόεδρο του Β' ΠεΣΥ, κα Ιωάννα Αρσενοπούλου, η οποία ευρίσκεται στην Αθήνα και του ανακοίνωσε ότι: Σχετικά με το θέμα της κατάθεσης αναγωγής του Β' ΠεΣΥ και του Περιφερειακού Γενικού Νοσοκομείου Ρόδου εναντίον των εμπλεκομένων Ιατρών, σε σύσκεψη με τις νομικές υπηρεσίες του Υπουργείου Υγείας απεφασίσθη να παραιτηθούν από την ασκηθείσα αναγωγή τους τις αμέσως επόμενες ημέρες, επειδή εκρίθη ως η μη ενδεδειγμένη ενέργεια. Οφείλετο σε υπερβάλλοντα ζήλο των νομικών υπηρεσιών του Β' ΠεΣΥ».

Η ΓΕΝΙΚΗ ΣΥΝΕΛΕΥΣΗ

Κανονικά θα διεξαχθεί, στο μεταξύ, σήμερα στις 1 το μεσημέρι στο αμφιθέατρο του νοσοκομείου, η έκτακτη γενική συνέλευση των νοσοκομειακών γιατρών, με συμμετοχή και στήριξη του Ιατρικού Συλλόγου Ρόδου (γ.σ. την οποίαν προανήγγειλε η «δ») για την λήψη αποφάσεων «περί, του πρακτέου», καθώς η ενημέρωση για ανάκληση της αναγωγής έγινε προφορικά και δεν συνοδεύθηκε από επίσημο έγγραφο, όπως είχε υποσχεθεί η κ. Ι. Αρσενοπούλου.

Προχθές το βράδυ πραγματοποιήθηκε, σύμφωνα με πληροφορίες της «δ», συνάντηση μελών των δ.σ. των Συλλόγων Νοσοκομειακών Ιατρών και Ιατρικού, κατά την οποίαν έγινε διεξοδική συζήτηση για την κατάσταση, που διαμορφώθηκε και αποφασίσθηκε να εισηγηθούν σήμερα στη γενική συνέλευση την λήψη των ακόλουθων μέτρων, σε πρώτη φάση (όπως διευκρινίσθικε πάντως, αν δοθούν έγγραφες διαβεβαιώσεις, οι κινητοποιήσεις θα ανασταλούν):

- Κλείσιμο όλων των χειρουργείων επ' αόριστον.
- Κλείσιμο των εξωτερικών Ιατρείων επ' αόριστον.

Οι κινητοποιήσεις θα αρχίσουν από την προσεχή Δευτέρα 16 Δεκεμβρίου, εκτός κι αν γίνει δεκτό το καθολικό αίτημα, του ιατρικού κόσμου για ανάκληση της αναγωγής.

ΤΟ ΠΑΣΟΚ

Εμμέσως, πλην σαφώς, η Ν.Ε. Νότιας Δωδεκανήσου του ΠΑΣΟΚ παίρνει αποστάσεις από τις αψυχολόγητες ενέργειες των κ.κ. Ι. Αρσενοπούλου και Δημ. Μάτσια, κάνοντας μάλιστα λόγο για «έλλειψη ψυχραιμίας» και για «νευρικότητα».

Αναλυτικά στην ανακοίνωση αναφέρονται τα εξής:

Η αναταραχή, η νευρικότητα, η έλλειψη ψυχραιμίας, η ανάδειξη πιθανών δυσλειτουργιών στο χώρο του Νοσοκομείου γενικά προκαλεί αρνητικούς αντίκτυπους παρά επιφέρει θετικά αποτελέσματα.

Η Ν.Ε. ΠΑΣΟΚ Νοτ. Συγ/τος Δωδ/σου πιστεύει πως στο χώρο της υγείας στο Νομό μας και ιδιαίτερα στην πόλη της Ρόδου έχουν συντελεστεί τα τελευταία χρόνια θετικά άλματα.

Η παροχή περίθαλψης σε όλα τα επίπεδα και ιδιαίτερα στο χώρο του Νοσοκομείου βρίσκεται σε ικανοποιητικά επίπεδα.

Το επίπεδο παροχής περίθαλψης οφείλεται στη νέα κτιριακή υποδομή αλλά πρωτίστως σ' όλους τους εργαζόμενους στο Νοσοκομείο, Γιατρούς, Νοσηλευτικό και Διοικητικό προσωπικό.

Είναι βέβαιο όπως και σε κάθε ζωντανό οργανισμό έτσι και στο Νοσοκομείο να παρατηρούνται δυσλειτουργίες που έχουν σχέση, με τη στελέχωση, τη διάρθρωση, την υλικοτεχνική υποδομή και τέλος την ωρίμανση του νέου Διοικητικού Μοντέλου που θεσπίστηκε με την τελευταία προσπάθεια Μεταρρύθμισης στο χώρο της ΥΓΕΙΑΣ.

Οφείλουμε όλοι να προστατεύσουμε σαν κόρη οφθαλμού το αγαθό της παροχής περίθαλψης στους κατοίκους της περιοχής μας, να προστατέψουμε το κύρος του Νοσοκομείου σαν Ναού της ΥΓΕΙΑΣ και να ενώσουμε τις δυνάμεις μας για την κάλυψη των ελλείψεων που παρατηρούνται.

Ο χώρος της υγείας είναι ευαίσθητος και έχει ανάγκη ιδιαίτερης προσοχής και φροντίδας, έχουμε τη δυνατότητα να τον αφήσουμε έξω από μικροκομματικές αντιπαραθέσεις και να συμβάλουμε όλοι μαζί στη βελτίωση των συνθηκών.

Η Κυβέρνηση οφείλει να κάνει το χρέος της με την συμπλήρωση των κενών και την ολοκλήρωση των διαδικασιών υλικοτεχνικού εξοπλισμού του Νοσοκομείου και όλοι εμείς εμπλεκόμενοι άμεσα ή έμμεσα να συμβάλουμε στην αναβάθμιση των υπηρεσιών παροχής περίθαλψης.

Ρόδος 10/12/2002
Για την Ν.Ε. ΠΑΣΟΚ Νοτ. Συγ/τος Δωδ/σου
Ο Γραμματέας
Τιμόθεος Παρασκευάς

Μεζεδοπωλείο



ΑΝΟΙΧΤΑ ΑΠΟ ΤΙΣ 9:00 ΜΕΧΡΙ ΤΙΣ 24:00 -
ΟΔΟΣ ΝΙΚΟΛΑΟΥ ΣΑΒΒΑ 3 - ΠΑΡΑΛΙΑ ΕΛΛΗ - ΡΟΔΟΣ - ΤΗΛ: 32755
ΑΝΟΙΞΑΜΕ ΚΑΙ ΣΑΣ ΠΕΡΙΜΕΝΟΥΜΕ

ΠΩΛΟΥΝΤΑΙ

1) Μονοκατοικίες στην παραλία Ιαλυσού έναντι Βράχου 120, 140, 150, 170,180, 200 τ.μ. σε μπετά ή τελειωμένες πολυτελούς κατασκευής, σε οικόπεδα αυτοτελή 400 - 700 τ.μ.
2) Καταστήματα και στούντιο των 50 τ.μ. επί της οδού Ιερού Λόχου Ιαλυσός, έναντι ξενοδοχείου Τσίκη.

Πληρ. Γ. Ιωαννίδης
Τηλ. 21714 ή 0932296983

ΠΩΛΟΥΝΤΑΙ

1) Οροφοδιαμερίσματα πολυτελούς κατασκευής εντός της πόλεως Ρόδου (όπισθεν παλαιού Νοσοκομείου) οδός Μεταξά των 136 τ.μ. με αποθήκη και θέση γκαράζ εσωτερική.
2) Διαμερίσματα σε μικρή πολυκατοικία πολυτελούς κατασκευής (με γκαράζ εσωτερικό) μέτρων 91, 98 και 136 τ.μ.
3) Μονοκατοικίες στην περιοχή Mira Mare διόροφες με υπόγειο γκαράζ των 140 τ.μ. και διαμερίσματα των 70 τ.μ.

Πληρ. Γ. Ιωαννίδης
Τηλ. 21714 ή 0932296983