η δημοκρατική
της Ρόδου

στην υπηρεσία του δωδεκανησιακού λαού

Αρ. φύλλου 6145 - ΠΕΜΠΤΗ 19 ΔΕΚΕΜΒΡΙΟΥ 2002 - Τιμή 0,70 ΕΥΡΩ (238 δρχ.) www.dimokratiki.gr





«ΜΙΑ ΖΩΗ» ΚΟΛΠΑ ΚΑΙ ΜΗΧΑΝΟΡΡΑΦΙΕΣ

ΤΑ «ΣΧΕΔΙΑ» ΣΚΑΝΔΑΛΙΔΗ ΓΙΑ το νέο «πολιτικό τοπίο» της Δωδ/σου

• ΣΕΛ. 32

«Πλάσσαρε» τον Γ. Νικητιάδη επειδή γνώριζε τις προθέσεις Κρεμαστινού-Σφυρίου • Ποιό είναι το ψηφοδέλτιο που οραματίζεται

ΔΗΜ. ΓΕΩΡΓΑΚΟΠΟΥΛΟΣ :

θα ελεγχθεί το σύστημα κρατήσεων «all inclusive»



• ΣΕΛ. 4

ΓΙΑ ΤΑ ΠΕΡΙ «ΧΡΕΟΚΟΠΙΑΣ»

Σκληρή απάντηση Καραγιάννη στο νέο νομάρχη Γ. Μαχαιρίδη



• ΣΕΛ. 5

ΣΥΝΕΧΕΙΣ ΠΑΡΑΒΙΑΣΕΙΣ

Αδιόρθωτοι οι Τούρκοι συνεχίζουν τις προκλήσεις

• ΣΕΛ. 6

ΣΤΑ ΤΡΙΑ ΧΩΡΙΣΤΗΚΑΝ ΟΙ ΜΗΧΑΝΙΚΟΙ

ΜΕΙΖΟΝ ΠΡΟΒΛΗΜΑ με τις απ' ευθείας αναθέσεις μελετών



«Θερμή» αναμένεται να είναι η αυριανή συνεδρίαση του δημοτικού συμβουλίου • Δεδομένη θα πρέπει να θεωρείται η υποβολή ενστάσεων • Το Τ.Ε.Ε. κρατεί αποστάσεις • «Πιο ομιλητικός» ο Σύλλογος Μελετητών, αλλά κάποιοι κάνουν λόγο για «συμφέροντα» και για «σκοπιμότητες» • Αφήνονται και πολλά υπονοούμενα, χωρίς να προσκομίζονται, όμως, αποδεικτικά στοιχεία • Τι λένε οι «αντιμαχόμενες πλευρές»

• ΣΕΛ. 3

«Ορισμένοι κάνουν λόγο για υλοποίηση προεκλογικών δεσμεύσεων»

ΖΩΟΤΡΟΦΕΣ
ΤΣΙΓΑΡΙΔΗΣ Α.Ε.



ΔΙΑΘΕΤΟΥΜΕ ΝΕΑΣ ΣΟΔΙΑΣ

ΚΑΛΑΜΠΟΚΙ
ΕΛΛΗΝΙΚΟ ΣΕ ΤΙΜΗ 0,177

ΒΑΜΒΑΚΟΠΙΤΑ
ΕΝΣΑΚΙΑΣΜΕΝΗ 0,198

ΖΑΧΑΡΟΠΙΤΑ
ΕΝΣΑΚΙΑΣΜΕΝΗ 0,174

ΟΛΑ ΤΑ ΦΥΡΑΜΑΤΑ ΚΑΙ ΣΠΟΡΟΥΣ

ΤΣΙΓΑΡΙΔΗΣ Α.Ε.
ΑΓΙΑ ΒΑΡΒΑΡΑ ΑΣΓΟΥΡΟΥ 22410 -62752- 62850
ΥΠ/ΜΑ ΑΡΧΑΓΓΕΛΟΥ



ΣΥΜΦΩΝΑ ΚΑΙ ΜΕ ΤΟΝ ΣΕΤΕ

ΠΟΛΥ ΔΥΣΚΟΛΗ Η ΕΠΟΜΕΝΗ ΧΡΟΝΙΑ για τον ελληνικό τουρισμό

Οι τουριστικές επιχειρήσεις ζητούν αύξηση των κονδυλίων για προβολή και διαφήμιση

• ΣΕΛ. 11

ΔΙΑΔΙΚΑΣΙΕΣ - ΕΞΠΡΕΣ

Τί προβλέπει το νέο αναπτυξιακό νομοσχέδιο

• ΣΕΛ. 7

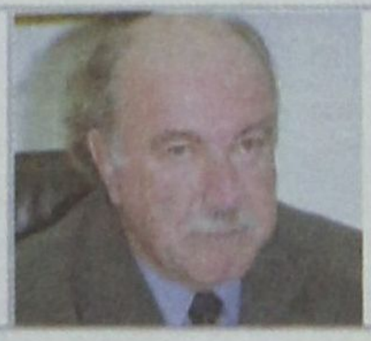

Γ. ΑΝΩΜΕΡΙΤΗΣ

«Εχει δίκιο η Κοινότητα για τα λιμενικά τέλη»

• ΣΕΛ.6

ΣΥΝΕΤΑΙΡΙΣΤΙΚΗ ΤΡΑΠΕΖΑ ΔΩΔΕΚΑΝΗΣΟΥ
η δική μας τράπεζα

Επενδύστε σε Μερίδες της Τράπεζας Δωδεκανήσου με άμεση καθαρή απόδοση 3,2%

Επενδύστε μέχρι 31/12/2002 σε μερίδες της Τράπεζας Δωδεκανήσου στην τρέχουσα αξία των 218 ΕΥΡΩ και κερδίστε άμεση καθαρή απόδοση 3,2% καθώς από 1/1/2003 η αξία της μερίδας θα ανέλθει στα 225 ΕΥΡΩ
Η συνολική απόδοση της μερίδας με το μέρισμα 2002 υπολογίζεται να ανέλθει σε 6,1%

ΡΟΔΟΣ - ΚΩΣ - ΚΑΛΥΜΝΟΣ - ΙΑΛΥΣΟΣ - ΑΡΧΑΓΓΕΛΟΣ - ΛΑΡΔΟΣ - ΣΟΡΩΝΗ - ΝΙΣΥΡΟΣ - ΚΑΡΠΑΘΟΣ - ΚΑΣΟΣ

η άποψη της ημέρας

Περί διαφθοράς

Δεν έφτανε που η χώρα μας είναι πρωταθλήτρια στη διαφθορά, ήλθε από πάνω και η κυβέρνηση σε μια λαϊκίστικη «επίδειξη πυγμής» να προσπαθήσει να πείσει την κοινή γνώμη πως τάχα όχι μόνο ενδιαφέρεται να αντιμετωπίσει το φαινόμενο (ανοίγοντας τον δρόμο της Δικαιοσύνης για έξι πολεοδομικές υποθέσεις) αλλά και πώς το πρόβλημα δεν είναι εν τέλει και τόσο μεγάλο (κατά τη λογική δηλαδή της κυβερνητικής οργής για τα δημοσιογραφικά «καλαμπούρια» περί ακρίβειας). Ποντάροντας προφανώς και στην αδύνατη μνήμη των Ελλήνων και στον σταδιακό εθισμό τους, καθώς για χρόνια τώρα, και σε καθημερινή βάση, επιβραβεύεται με πράξεις και παραλείψεις η διαφθορά, με αποτέλεσμα να μεγεθύνεται ένα φαινόμενο με το οποίο οι πολίτες έχουν συμβιβασθεί θεωρώντας το ως κάτι το φυσικό.

Ποιες είναι όμως οι κυριότερες ευθύνες που φέρει η κυβέρνηση για τη γιγάντωση της διαφθοράς;

1. Η κυβέρνηση ουδόλως έχει πείσει για την ικανότητά της να «βάλει το μαχαίρι στο κόκαλο», οπότε συνήθως υπόσχεται για να τιμωρήσει ή και πολεμήσει τέτοια φαινόμενα.

2. Οταν οι ίδιοι οι πολιτικοί δίνουν άλλοθι σε προνόμια (π.χ. βουλευτικά) με πρόσχημα το ότι «δεν βγαίνουν» στην επιτέλεση του έργου τους, τότε γιατί και ο κάθε κρατικός λειτουργός να μη νομιμοποιείται να αυξάνει το εισόδημά του με παράλληλες δραστηριότητες;

3. Μήπως δεν είναι η ίδια η κυβέρνηση που βαπτίζει τις κακοτεχνίες των εθνικών οδών «νέα δεδομένα απο καιρικά φαινόμενα» και τις κακουργηματικές παραλείψεις που έπνιξαν τρεις φορές από τον Ιούλιο το λεκανοπέδιο Αττικής «ακραία καιρικά φαινόμενα» ή που ισχυρίζεται διά στόματος υπουργού πως οι διαπιστώσεις του εισαγγελέα του Αρείου Πάγου Ευ. Κρουσταλλάκη «αδικούν» την πραγματική εικόνα, είτε επίσης ότι τέτοιου είδους φαινόμενα δεν είναι ο κανόνας;

4. Τι έπραξαν στα 21 χρόνια της «κοινοτικής Ελλάδας» και τα επτά χρόνια «εκσυγχρονισμού» οι ιθύνοντες που να θίγει το καθεστώς του «γρηγορόσημου» των αυθαιρέτων, των συντάξεων - μαϊμούδων, της προστασίας αστυνομικών, της νοσηλείας με «φακελάκι», της «μαύρης εργασίας», των επιδομάτων ανεργίας, των δωροληψιών, των πλαστών αδειών, των παράνομων προσλήψεων, της «πληρωμένης» συνταγογραφίας.

5. Η αμοραλιστική αντίληψη που αναπτύσσεται πως «φταίει ο πολίτης που θέλει να κάνει τη δουλειά του», ποιόν εν τέλει βολεύει; Οταν για παράδειγμα έρχεται ένας πολίτης από μία ακριτική πόλη (συνήθης «στόχος) για να κάνει τη δουλειά του νόμιμα στο «κράτος των Αθηνών» θα προτιμήσει άραγε να καταφύγει στις αρχές, τον υπουργό ή τη Δικαιοσύνη με ό,τι αυτό και αν συνεπάγεται (χάσιμο χρόνου σε μετακινήσεις, κόστος, επίταση της καχυποψίας στο «κράτος εχθρός») ή να «βολευτεί» σε μια χώρα όπου εννέα στους δέκα Ελληνες κάνουν λόγο για διαφθορά και οι μισοί από αυτούς δεν την καταγγέλλουν φοβούμενοι «αντίποινα».

ο καιρός

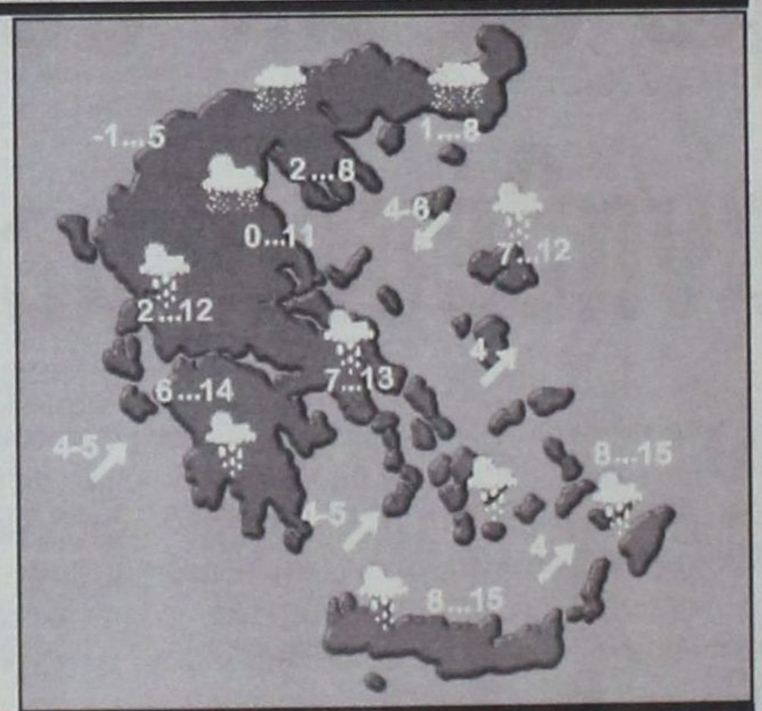

Γενική πρόγνωση για σήμερα Πέμπτη 19/12/2002. Στο βόρειο Ιόνιο,την Ηπειρο και τη δυτική Στερεά προβλέπονται παροδικές νεφώσεις και πιθανόν χιονόνερο η χιόνι μικρής διάρκειας.Στην υπόλοιπη χώρα προβλέπονται νεφώσεις με χιονόνερο η χιόνι και στις νοτιότερες περιοχές βροχές και στην αρχη της ημέρας καταιγίδες που στο Αιγαίο θα είναι ισχυρές.Απο το βράδυ τα φαινόμενα θα εξασθενήσουν. Οι άνεμοι θα πνέουν βόρειοι βορειοανατολικοί πολύ ισχυροί μέχρι θυελλώδεις και βαθμιαία στο Αιγαίο πολύ θυελλώδεις και μόνο στα νοτιοανατολικά στην αρχή της ημέρας νοτιοδυτικοί πολύ ισχυροί που γρήγορα θα στραφούν σε βόρειους θυελλώδεις μέχρι πολύ θυελλώδεις. Η θερμοκρασία θα κυμανθεί στα βόρεια από μείον 1 έως 4 βαθμούς Κελσίου, στο Ιόνιο και τα υπόλοιπα ηπειρωτικά από 4 εως 9 βαθμούς και στα νησιά του Αιγαίου απο 5 εως 12 βαθμούς Κελσίου

ΗΜΕΡΗΣΙΑ ΕΦΗΜΕΡΙΔΑ
η δημοκρατική
της Ρόδου
Ετος ιδρύσεως 1982
Θεμ. Σοφούλη 77
Ταχ. Θυρίδα 339
85100 Ρόδος
Εκδότης - ιδιοκτήτης - διευθυντής:
ΒΑΣΙΛΗΣ Δ. ΑΘΑΝΑΣΙΟΥ
Τηλέφωνα:
34722, 76655, 37500,
26728, 27919
Telefax:37333
www.dimokratiki.gr
e-mail:contact@dimokratiki.gr



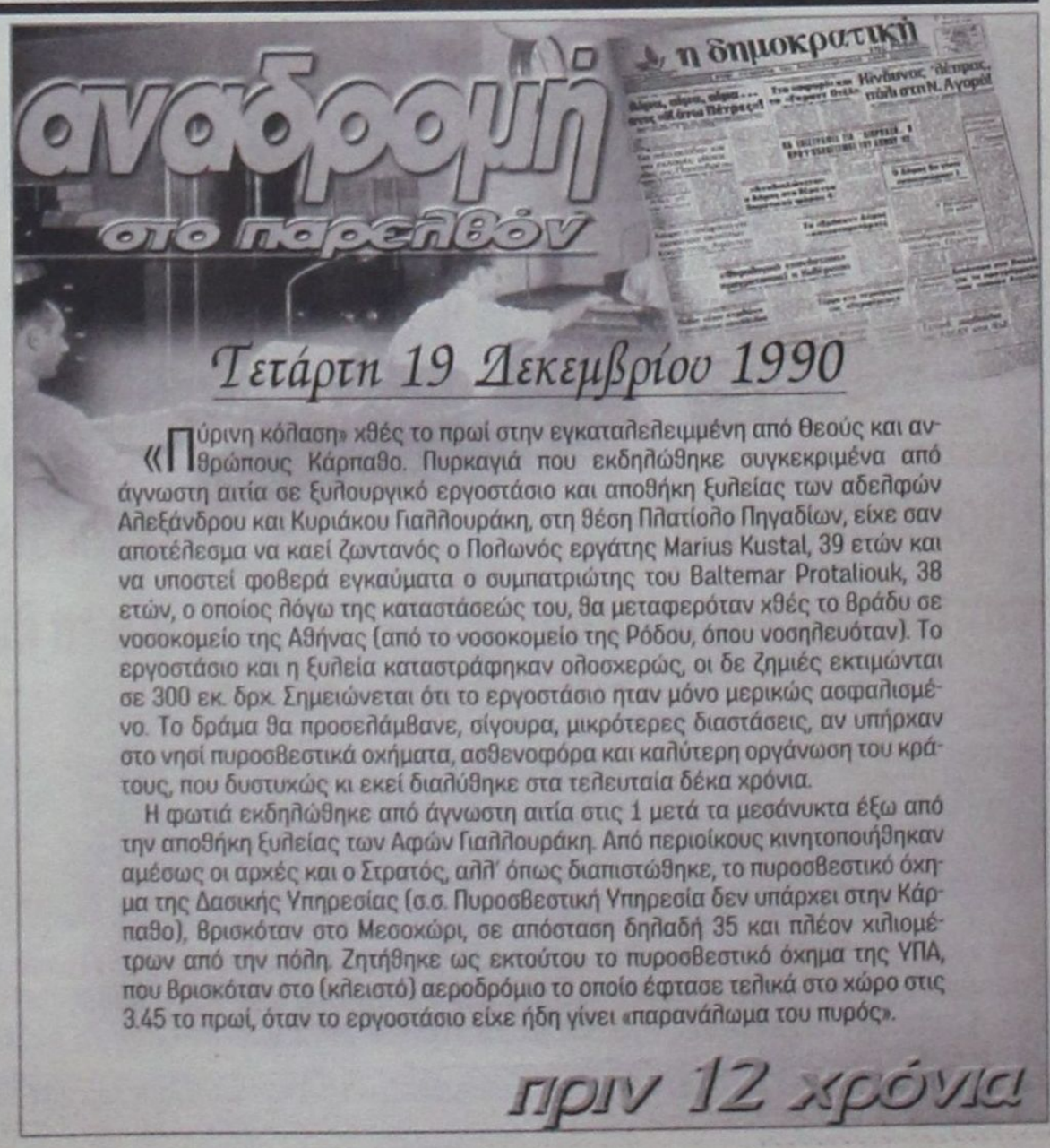

Τετάρτη 19 Δεκεμβρίου 1990

«Πύρινη κόλαση» χθές το πρωί στην εγκαταλελειμμένη από θεούς και ανθρώπους Κάρπαθο. Πυρκαγιά που εκδηλώθηκε συγκεκριμένα από άγνωστη αιτία σε ξυλουργικό εργοστάσιο και αποθήκη ξυλείας των αδελφών Αλεξάνδρου και Κυριάκου Γιαλλουράκη, στη θέση Πλατίολο Πηγαδίων, είχε σαν αποτέλεσμα να καεί ζωντανός ο Πολωνός εργάτης Marius Kustal, 39 ετών και να υποστεί φοβερά εγκαύματα ο συμπατριώτης του Baltemar Protaliouk, 38 ετών, ο οποίος λόγω της καταστάσεώς του, θα μεταφερόταν χθές το βράδυ σε νοσοκομείο της Αθήνας (από το νοσοκομείο της Ρόδου, όπου νοσηλευόταν). Το εργοστάσιο και η ξυλεία καταστράφηκαν ολοσχερώς, οι δε ζημιές εκτιμώνται σε 300 εκ. δρχ. Σημειώνεται ότι το εργοστάσιο ηταν μόνο μερικώς ασφαλισμένο. Το δράμα θα προσελάμβανε, σίγουρα, μικρότερες διαστάσεις, αν υπήρχαν στο νησί πυροσβεστικά οχήματα, ασθενοφόρα και καλύτερη οργάνωση του κράτους, που δυστυχώς κι εκεί διαλύθηκε στα τελευταία δέκα χρόνια.

Η φωτιά εκδηλώθηκε από άγνωστη αιτία στις 1 μετά τα μεσάνυκτα έξω από την αποθήκη ξυλείας των Αφών Γιαλλουράκη. Από περιοίκους κινητοποιήθηκαν αμέσως οι αρχές και ο Στρατός, αλλ' όπως διαπιστώθηκε, το πυροσβεστικό όχημα της Δασικής Υπηρεσίας (σ.σ. Πυροσβεστική Υπηρεσία δεν υπάρχει στην Κάρπαθο), βρισκόταν στο Μεσοχώρι, σε απόσταση δηλαδή 35 και πλέον χιλιομέτρων από την πόλη. Ζητήθηκε ως εκτούτου το πυροσβεστικό όχημα της ΥΠΑ, που βρισκόταν στο (κλειστό) αεροδρόμιο το οποίο έφτασε τελικά στο χώρο στις 3.45 το πρωί, όταν το εργοστάσιο είχε ήδη γίνει «παρανάλωμα του πυρός».

πριν 12 χρόνια

πληροφορίες

Η ΤΑΥΤΟΤΗΤΑ ΤΗΣ ΗΜΕΡΑΣ

ΠΕΜΠΤΗ 19 ΔΕΚΕΜΒΡΙΟΥ
ΒΟΝΙΦΑΤΙΟΥ, ΕΥΤΥΧΙΟΥ & ΘΕΣΣΑΛΟΝΙΚΗΣ ΜΑΡΤ.
Ανατολή ηλίου 7.36 Δύση ηλίου 17.08 ΠΑΝΣΕΛΗΝΟΣ

ΦΑΡΜΑΚΕΙΑ

ΣΗΜΕΡΑ: διημερεύει το φαρμακείο ΓΙΑΝΝΟΥΛΗ Ε., Δαμασκηνού 48, Μητρόπολις, τηλ. 20246
ΣΗΜΕΡΑ: διανυκτερεύει το φαρμακείο ΣΤΑΜΑΤΙΟΥ Α. Σεφέρη 80 (Εμπ. Κέντρο Μήδεια) τηλ. 64206

ΚΑΥΣΙΜΑ

ΣΗΜΕΡΑ: Διανυκτερεύουν τα πρατήρια καυσίμων **1)** Τζωρτζής Δ. **(BP Αγ. Φραγκίσκος) 2)** Καύσιμα Ρόδου ΕΠΕ, **(SHELL Λ. Καλλιθέας) 3)** Σταυριανάκης Αθ. **(ΕΚΟ Ν. Αγορά) 4)** Χ'μανώλης Εμ. **(ΕΚΟ Ασγούρου) 5)** Παναγιωτίδης **(ΕΚΟ Κρεμαστή) 6)** Πισσαδάκη **(SHELL Παραδείσι) 7)** Αρφαράς Ν. **(JET OIL Φάνες) 8)** Θεουλάκης Ι. **(ΕΚΟ, Εμπωνα) 9)** Σαλαμαστράκης **(BP Φαληράκι) 10)** Νεσγός Μ. **(ΕΚΟ Μάσαρι) 11)** Παπαντωνίου Π. **(SHELL Κατταβιά)**

ΧΡΗΣΙΜΑ ΤΗΛΕΦΩΝΑ

Άμεση δράση	100	Πληρ. ΟΤΕ	131
Αμεση Επέμβαση		Ώρα	141
Πυροσβεστικής	199	Φαρμακεία (Διημ.-Διαν.)	107
Νοσοκομείο	80000	ΠΡΟ-ΠΟ • ΛΟΤΤΟ	111
Οδική Ασφάλεια:		ΡΟΔΑ	26300
EXRESS SERVICE	154	ΚΤΕΥΛ	27706
HELLAS SERVICE	1057	ΕΒΕΔ	22281
HOULIS SERVICE	30165	Δικηγορικός Σύλλογος	27469
ΑΦΟΙ Σιέχ	25776	Εμπορικός Σύλλογος	35255
Ράδιο Ταξί	64712	Ολυμπιακή - Κρατήσεις	24555
Αστυν. Διεύθυνση	27653	ΔΑΝΕ (πρακτορείο)	43150
Ασφάλεια	23294	ΙΚΑ	64912
Τμήμα Τάξης	23849	ΤΕΒΕ	22688-77034
Τροχαία	44131-32	ΤΑΞΥ	68701-3
Λιμεναρχείο	28888	ΟΑΕΔ	23265
Δασαρχείο	191	Εργατικό Κέντρο	24730
Τελωνείο	27703	Αρχαιολογία	34719
Υγειονομείο	26666	Περιφ. Δ/ντής	38174 - 38175
Μητρόπολη	23274	AIRGREECE	36095
Νομαρχία	74000	Aegean Airlins	98345
Δήμος Ρόδου	46200	ΔΗΜ. ΕΠΙΧ. ΚΑΘ. ΡΟΔΟΥ	77600
Βλάβες ΟΤΕ	121	ΥΠΗΡ. ΑΠΟΚΟΜΙΔΗΣ	61057
Βλάβες ΔΕΗ	125		

ΔΕΧΟΝΤΑΙ ΤΟ ΚΟΙΝΟ

- **Η ΠΕΡΙΦΕΡΕΙΑΡΧΗΣ** θα δέχεται το κοινό κάθε φορά που θα βρίσκεται στην Ρόδο
- **ΝΟΜΑΡΧΗΣ** δέχεται κάθε Τρίτη & Πέμπτη από 11.00 - 13.00
- **ΑΝΤΙΝΟΜΑΡΧΗΣ ΔΩΔ/ΣΟΥ** κ. Νικόλαος Τατάκης δέχεται το κοινό κάθε Τρίτη & Πέμπτη από 10.00 - 12.00
- **ΔΗΜΑΡΧΟΣ** Ρόδου κ. Γ. Γιαννόπουλος δέχεται ύστερα από συνεννόηση
- **ΑΝΤΙΔΗΜΑΡΧΟΣ** κ. Αντ. Αλαβέρας δέχεται καθημερινά
- **ΑΝΤΙΔΗΜΑΡΧΟΣ** Ρόδου Μανώλης Γλυνός δέχεται κάθε Τετάρτη από 12.00 - 14.00
- **ΔΗΜΑΡΧΟΣ** Πεταλούδων Μιχ. Κορδίνας δέχεται το κοινό: Δευτέρα 17.30 - 19.30, Τρίτη 11.00-13.00, Πέμπτη 11.00-13.00

ΑΚΤΟΠΛΟΙΚΑ ΔΡΟΜΟΛΟΓΙΑ

ΙΕΡΑΠΕΤΡΑ: Απόπλους **04.30** δια Χάλκη, Διαφάνι, Πηγάδια, Κάσο, Σητεία, Αγ. Νικόλαο, Μήλο, Πειραιά **ΠΑΤΜΟΣ:** Απόπλους **15.00** δια Νίσυρο, Κω, Κάλυμνο, Λέρο, Πάτμο, Πειραιά **ΔΗΜΗΤΡΟΥΛΑ:** Απόπλους **17.00** δια Κω, Αστυπάλαια, Αιγιάλη, Κατάπωλα, Δονούσα, Νάξο, Πάρο, Πειραιά **ΜΠΛΟΥ ΣΤΑΡ:** Απόπλους **20.00** δια Κω, Σύρο, Πειραιά

ΑΕΡΟΠΟΡΙΚΑ ΔΡΟΜΟΛΟΓΙΑ

ΠΤΗΣΕΙΣ ΟΛΥΜΠΙΑΚΗΣ
ΡΟΔΟΣ - **ΑΘΗΝΑ:** Καθημερινά 07.20, 10.40, 14.25, 20.30, 22.50
ΡΟΔΟΣ - **ΚΑΡΠΑΘΟΣ:** (Τρίτη, Σάββατο) 16.15 (Πέμπτη - Κυριακή)
ΡΟΔΟΣ - **ΚΑΣΟΣ:** (Τρίτη - Σάββατο) 16.15
ΡΟΔΟΣ - **ΗΡΑΚΛΕΙΟ:** (Δευτέρα, Παρασκευή) 16.10 (Τετάρτη) 17.20
ΡΟΔΟΣ - **ΘΕΣΣΑΛΟΝΙΚΗ:** (Δευτέρα, Παρασκευή) 18.40 (Τετάρτη) 17.20
ΡΟΔΟΣ - **ΜΕΓΙΣΤΗ:** (Τετάρτη, Παρασκευή, Κυριακή) 07.20
ΠΤΗΣΕΙΣ AIR GREECE
ΡΟΔΟΣ - **ΑΘΗΝΑ:** Καθημερινά 18.00
ΡΟΔΟΣ - **ΗΡΑΚΛΕΙΟ:** Καθημερινά 21.30
ΠΤΗΣΕΙΣ AEGEAN - CRONUS AIRLINES
ΡΟΔΟΣ - **ΑΘΗΝΑ:** Καθημερινά 08.25 - 14.10 - 18.45 (Τρίτη, Πέμπτη, Παρασκευή, Κυριακή) 15.50
ΡΟΔΟΣ - **ΗΡΑΚΛΕΙΟ:** Κάθε Δευτέρα, Τετάρτη, Παρασκευή, Κυριακή 19.00
ΡΟΔΟΣ - **ΘΕΣΣΑΛΟΝΙΚΗ:** Κάθε Τρίτη, Πέμπτη, Παρασκευή, Κυριακή 11.40

ΣΥΝΑΛΛΑΓΜΑ

ΠΟΣΟΤΗΤΑ ΝΟΜΙΣΜΑΤΟΣ ΑΝΑ 1 ΕΥΡΩ

ΔΟΛΛΑΡΙΟ Η.Π.Α	1,024	ΛΑΤ ΛΕΤΟΝΙΑΣ	0,6074
ΓΙΕΝ ΙΑΠΩΝΙΑΣ	124,35	ΛΙΡΑ ΜΑΛΤΑΣ	0,416
ΚΟΡΩΝΑ ΔΑΝΙΑΣ	7,4253	ΖΛΟΤΙ ΠΟΛΩΝΙΑΣ	3,995
ΛΙΡΑ ΑΓΓΛΙΑΣ	0,6403	ΛΕΙ ΡΟΥΜΑΝΙΑΣ	34585,0
ΚΟΡΩΝΑ ΣΟΥΗΔΙΑΣ	9,09	ΤΟΛΑΡ ΣΛΟΒΕΝΙΑΣ	230,095
ΦΡΑΓΚΟ ΕΛΒΕΤΙΑΣ	1,4663	ΚΟΡΩΝΑ ΣΛΟΒΑΚΙΑΣ	41,766
ΚΟΡΩΝΑ ΙΣΛΑΝΔΙΑΣ	84,57	ΛΙΡΑ ΤΟΥΡΚΙΑΣ	1634000,0
ΚΟΡΩΝΑ ΝΟΡΒΗΓΙΑΣ	7,313	ΔΟΛ. ΑΥΣΤΡΑΛΙΑΣ	1,812
ΛΕΒΑ ΒΟΥΛΓΑΡΙΑΣ	1,9498	ΔΟΛ. ΚΑΝΑΔΑ	1,5882
ΛΙΡΑ ΚΥΠΡΟΥ	0,57297	ΔΟΛ. ΧΟΝΓΚ-ΚΟΝΓΚ	7,9851
ΚΟΡΩΝΑ ΤΣΕΧΙΑΣ	31,225	ΔΟΛ. ΝΕΑΣ ΖΗΛΑΝΔΙΑΣ	1,987
ΚΟΡΩΝΑ ΕΣΘΟΝΙΑΣ	15,6466	ΔΟΛ. ΣΙΓΚΑΠΟΥΡΗΣ	1,7888
ΦΟΡΙΝΤ ΟΥΓΓΑΡΙΑΣ	235,23	ΓΟΥΟΝ Ν. ΚΟΡΕΑΣ	1230,34
ΛΙΤΑ ΛΙΘΟΥΑΝΙΑΣ	3,4522	ΡΑΝΤ Ν. ΑΦΡΙΚΗΣ	9,2385

ΧΩΡΙΣΜΕΝΟΙ ΣΤΑ ΤΡΙΑ ΟΙ ΜΗΧΑΝΙΚΟΙ

ΔΗΜΙΟΥΡΓΗΘΗΚΕ «ΜΕΙΖΟΝ ΘΕΜΑ» με την ανάθεση των μελετών!

✓ Οι διαδικασίες που επιλέγονται αφήνουν περιθώρια για παρεξηγήσεις, φήμες και εικασίες ✓ Πολλοί κάνουν λόγο για «μεθοδεύσεις» και άλλοι αφήνουν υπονοούμενα

Μείζον θέμα, κυρίως μεταξύ των μηχανικών, δημιουργήθηκε χθες, μετά από τις αποκαλύψεις της «δ» ότι μεθοδεύεται από τη δημοτική αρχή η απ' αυθείας ανάθεση μελετών για 23 έργα σε υλοποίηση, προφανώς, σχετικών προεκλογικών δεσμεύσεων.

Όπως φάνηκε οι μηχανικοί είναι χωρισμένοι στα τρία, σ' αυτούς που θεωρούν τις αναθέσεις «μη προβληματικές», σ' αυτούς που κάνουν λόγο για «ολίγη αυθαιρεσία και αδιαφάνεια» και τέλος σε εκείνους που κάνουν λόγο για «τελείως αδιαφανείς και παράνομες διαδικασίες». Δεν αποκλείεται η «διάσπαση» αυτή να σχετίζεται και με τον κατάλογο των μηχανικών που ευνοούνται ή αποκλείονται. Το βέβαιον είναι ότι θα γίνουν εντάσεις και ότι το όλο θέμα θα οδηγήσει σε έντονες αντιπαραθέσεις στην αυριανή συνεδρίαση του δημοτικού συμβουλίου Ρόδου.

Οι πλέον έμπειροι, πάντως, αλλά και οι ουδέτεροι μηχανικοί κάνουν λόγο για «διαδικασίες που αφήνουν πολλά περιθώρια για αρνητικά σχόλια και πονηρές σκέψεις».

Ο πρόεδρος του Συλλόγου Μελετητών, κ. Φιλ. Αρφαράς υπεραμύνεται των διαδικασιών, υπάρχουν όμως συνάδελφοί του που ισχυρίζονται ότι «τα λέει αυτά επειδή ωφελείται», ενώ άλλοι προχωρούν πιο πέρα, κάνοντας σχόλια για «καλή συνεργασία που έχει με το γραφείο του δημάρχου, κ. Γ. Γιαννόπουλου». Κάτι τέτοιο, όμως, δεν μπορεί να αποδειχθεί, τουλάχιστον σ' αυτή τη φάση, γι' αυτό και η «δ» είναι απρόθυμη στην υιοθεσία τέτοιων ισχυρισμών, αν και γνωρίζει αυτά που λέγονται για «τη γυναίκα του Καίσαρος».

Ο Σύλλογος Μελετητών Δημοσίων Έργων έθεσε υπ' όψιν της «δ» έγγραφο που είχε αποστείλει προς το δήμαρχο, κ. Γ. Γιαννόπουλο, την 8-3-2002, στο οποίο αναφέρονται τα εξής :

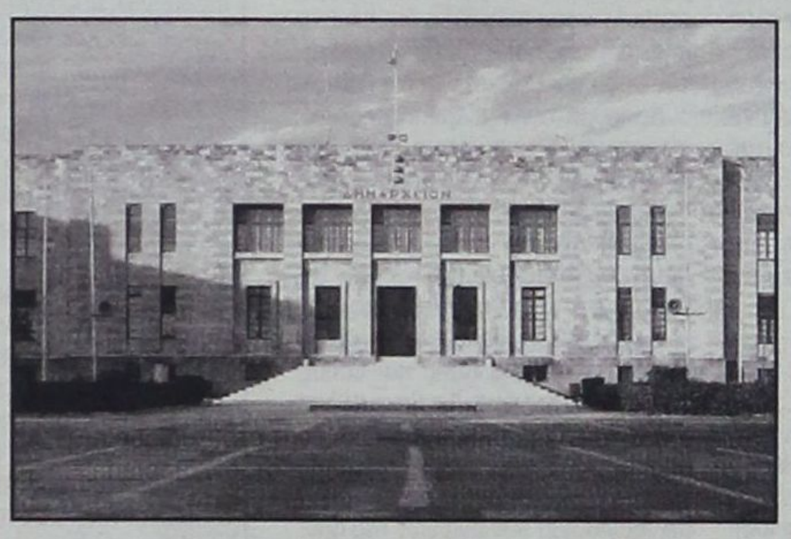

«κ. Δήμαρχε

Μετά τη συνάντησή μας που πραγματοποιήθηκε την Παρασκευή 1 Μαρτίου 2002 στο γραφείο σας, το Δ.Σ. του συλλόγου μας στην τελευταία συνεδρίασή του αποφάσισε τα εξής :

1. Να σας ευχαριστήσει για την άμεση ανταπόκρισή σας στο αίτημά του για ενημέρωσή σας σχετικά με τα προβλήματα του κλάδου μας.

2. Χαιρετίζει με ικανοποίηση την πρόθεσή σας να αναθέσετε μελέτες σε μελετητές δημοσίων έργων.

3. Όσον αφορά την ανάθεση μελετών αποτύπωσης, πυρασφάλειας και αντικεραυνικής προστασίας των σχολείων που βρίσκονται εντός των ορίων του Δήμου Ροδίων συμφωνούμε αυτή να γίνει σύμφωνα με το άρθρο 269 του ΠΔ 410/95 με την προϋπόθεση ότι θα γίνει πρόσκληση μέσω του τύπου όλων των ενδιαφερομένων ντόπιων μελετητών των αντίστοιχων κατηγοριών.

4. Σχετικά με την ανάθεση μελετών έργων με αυτοχρηματοδότηση (Γκαράζ, παραλίες), θεωρούμε ότι θα μπορούσαμε να έχουμε τη συμμετοχή μελετητών μέσα από οποιεσδήποτε νόμιμες διαδικασίες».

Για το Δ.Σ. του Σ.ΜΕ.Δ.Ε.Δ.
Ο Πρόεδρος
Φιλήμονας Αρφαράς

Ο Πρόεδρος του Τ.Ε.Ε., κ. Πάνος Βενέρης, δεν θέλησε να προβεί σε δηλώσεις επί του θέματος, κύκλοι ωστόσο του ΤΕΕ άφηναν να φανεί ότι ο τρόπος με τον οποίον ανατίθενται οι μελέτες και οι χειρισμοί που τον ακολουθούν, «αφήνουν περιθώρια παρεξηγήσεων».

Άλλοι μηχανικοί - μελετητές κατηγορούν τη δημοτική αρχή ότι «ουδέποτε ανέθεσε μελέτες με νόμιμο τρόπο» και ότι «το κακό συνεχίστηκε και με το Παλαί ντε Σπόρ» με τους «τεχνικούς συμβούλους».

Μεταξύ άλλων λένε ότι σύμφωνα με το άρθρο 269 του ΠΔ 410/95 πρέπει η συνολική αμοιβή όλων των σταδίων της μελέτης να μην υπερβαίνει το 30% του ορίου αμοιβής του πτυχίου Α' Τάξης που ισχύει στην αντίστοιχη κατηγορία και ότι αυτό καθορίζεται μετά από ολοκληρωμένη εκτίμηση του προϋπολογισμού του έργου. Και ρωτάνε : «Έχει γίνει σωστή εκτίμηση του προϋπολογισμού των έργων, οι μελέτες των οποίων ανατίθενται ;»

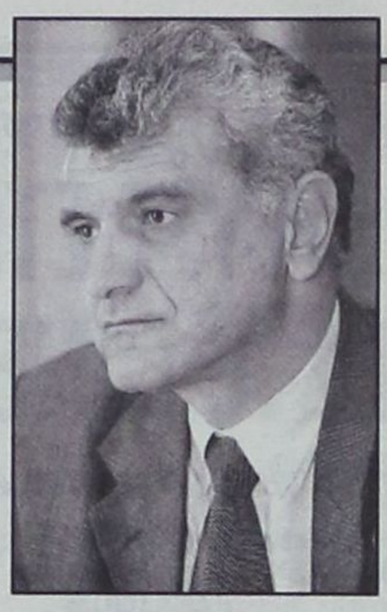

Επί του προκειμένου αναφέρουν ενδεικτικά : «Είναι δυνατόν κτιριακά έργα (π.χ. αίθουσα πολλαπλών χρήσεων στην Μέγκαβλη ή κατασκευή αιθουσών και γραφείων σε δημοτικό ακίνητο, κ.λπ.) να μπορούν να κατασκευασθούν με τόσο μικρούς προϋπολογισμούς ; Μήπως έχουν υποεκτιμηθεί οι προϋπολογισμοί για να βγαίνουν αντίστοιχες αμοιβές ;»

Οι ίδιοι οι μηχανικοί υποστηρίζουν ότι γίνονται «αλχημείες» και συγκεκριμένα ότι «κατά κανόνα αυξάνονται εκ των υστέρων οι προϋπολογισμοί και υπογράφονται νέες συμβάσεις» (και...ούτε γάτα, ούτε ζημιά!). Λένε, επίσης, ότι τα περί «ποινικής ρήτρας» είναι ...παραμύθια (!) γιατί «δεν υπάρχει δικαίωμα αναθέσεως τέτοιων έργων και ως εκ τούτου, καμιά ποινική ρήτρα δεν μπορεί να επιβληθεί».

Προς εδραίωση των ισχυρισμών τους ρωτάνε ακόμα «αν μπορούν να γίνουν ανακατασκευές κτιρίων (Έλλη, Νέα Αγορά) με προϋπολογισμούς 130.000 και 250.000 ευρώ αντίστοιχα». Αλλά και αν ακόμα οι προϋπολογισμοί είναι αυτοί που αναγράφονται, οι νόμιμες αμοιβές είναι 20.000 και 30.000 ευρώ αντίστοιχα.

Τέλος, ερωτούν τη δημοτική αρχή, «τι σχέση μπορούν να έχουν αυτά με τα 2.700 και 5.000 ευρώ αντίστοιχα (Έλλη, Νέα Αγορά) και τα ποσά που ορίζει το Π.Δ.;»

Ειδικότερα ο πρόεδρος του Συλλόγου Μελετητών, κ. Φιλ. Αρφαράς, δήλωσε επί του προκειμένου :

«Σαν μελετητές είχαμε απαίτηση να ακολουθούν όλοι οι Δήμοι διαφανείς διαδικασίες στην ανάθεση μελετών σε ιδιωτικά γραφεία.

Ο Δήμος Ροδίων δημοσίευσε εκδήλωση ενδιαφέροντος και 36 μελετητές ζήτησαν να αναλάβουν τα έργα εκ των οποίων επελέγησαν οι 35. Με τον τρόπο αυτό ο Δήμος συνέβαλε στο να μην φεύγουν λεφτά σε μελετητές εκτός Ρόδου αλλά και να ενισχύει τα πτυχία των μελετητών Α' τάξης, προκειμένου να αναβαθμιστούν.

Η δαπάνη των μελετών αυτών των 23 έργων δεν είναι πλασματική αλλά ανταποκρίνεται στα ποσά που είχε προϋπολογίσει ο Δήμος και είχε εγκρίνει το δημοτικό συμβούλιο».

Ο κ. Αρφαράς δήλωσε ακόμα ότι ήταν στις προθέσεις του Δήμου να προβεί σε απ' ευθείας ανάθεση και 7 μεγάλων έργων για τα οποία όμως «ο Σύλλογος Μελετητών ζήτησε να επιλεγούν οι μελετητές που θα τα αναλάβουν με προκήρυξη».

Τέλος, δήλωσε : «Εγώ προσωπικά ζήτησα να μην με συμπεριλάβουν μεταξύ των μελετητών που θα αναλάμβαναν ορισμένα από τα έργα αλλά οι Τεχνικές Υπηρεσίες με συμπεριέλαβαν στην εισήγησή τους».

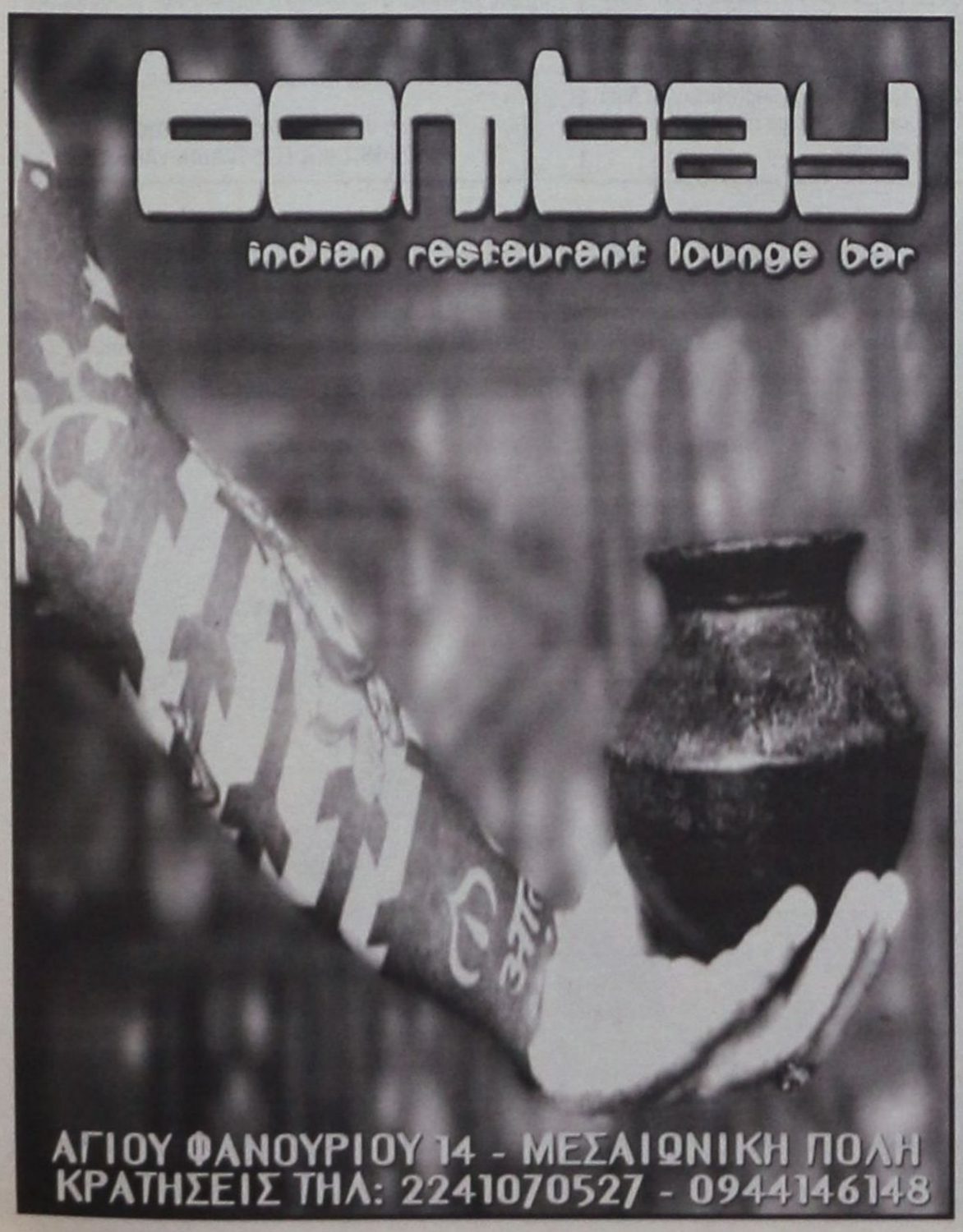



ΠΗΡΕ ΤΗΝ ΑΠΟΛΥΤΗ ΠΛΕΙΟΨΗΦΙΑ

Η ΠΑΣΚ ΠΡΩΤΕΥΣΕ ΣΤΙΣ ΕΚΛΟΓΕΣ ΤΗΣ Α' ΕΛΜΕΔ

Παράσταση διαμαρτυρίας για τη δίκη των «8»

Η Πανελλήνια Ανεξάρτητη Σοσιαλιστική Κίνηση (Π.Α.Σ.Κ.) συγκέντρωσε τη συντριπτική πλειοψηφία των ψήφων στις εκλογές των καθηγητών της δευτεροβάθμιας εκπαίδευσης για την ανάδειξη νέου διοικητικού συμβουλίου και εποπτικού συμβουλίου του συνδικαλιστικού τους οργάνου στα Δωδεκάνησα, της Α' ΕΛΜΕΔ.

Στις εκλογές των καθηγητών ψήφισαν συνολικά 697 μέλη. Ο αριθμός των έγκυρων ψηφοδελτίων ήσαν 684 ενώ βρέθηκαν 6 άκυρα και 7 λευκά ψηφοδέλτια.

Η Π.Α.Σ.Κ. έλαβε 380 ψήφους, η Α.Ε.Κ. 226 ΚΑΙ Η Δ.Α.Κ.Ε. 78.

Στο νέο διοικητικό συμβούλιο της Α' ΕΛΜΕΔ εκλέγονται : Από την Π.Α.Σ.Κ. οι κ.κ. Γ. Παπαδομαρκάκης, Στ. Κοκκαλίδης, Δ. Χατζηδιάκου και Αφ. Νταβέλης. Από την Α.Ε.Κ. οι κ.κ. Β. Καραγιάννης, Κ. Κυπριώτης και Κ. Ρακόπουλος.

Ως αργά χθες το απόγευμα εξεταζόταν, ωστόσο, εάν προβλέπεται να ληφθούν υπόψη στην κατανομή των εδρών και τα λευκά ψηφοδέλτια, γεγονός που θα οδηγούσε σε αφαίρεση μιας έδρας από την Α.Ε.Κ. την οποία και θα καταλάμβανε η Δ.Α.Κ.Ε. με την εκλογή στο δ.σ. του κ. Μ. Νικολάου.

Για το Εποπτικό Συμβούλιο καταμετρήθηκαν 646 έγκυρα ψηφοδέλτια, 35 λευκά και 3 άκυρα. Η Α.Ε.Κ. συγκέντρωσε 278 ψήφους, η Π.Α.Σ.Κ. 269 και η Δ.Α.Κ.Ε. 111.

Η ΔΙΚΗ ΤΩΝ «8»

Παράσταση διαμαρτυρίας και συμπαράστασης στους συναδέλφους τους κ.κ. Θ. Μαλαγάρη, Β. Βογιατζή, Β. Καραγιάννη, Β. Ζερβό, Σ. Κουμαρά, Μ. Παρασού, Αν. Αθανασιάδη και Χαρ. Κουκουλάκη που παραπέμφθηκαν χθες στο Τριμελές Πλημμελειοδικείο Ρόδου κατηγορούμενοι για αντίσταση από κοινού και διατάραξη οικιακής ειρήνης από κοινού πραγματοποίησαν καθηγητές της Ρόδου, θεωρώντας άδικη την παραπομπή τους σε δίκη. Επικαλούνται συγκεκριμένα ότι την επίμαχη ημέρα (10-6-1998) που συνελήφθησαν προστάτευαν τα συνδικαλιστικά τους δικαιώματα.

Η δίκη αναμένεται εκτός απροόπτου να πραγματοποιηθεί σήμερα. Οι ανωτέρω καθηγητές, όπως έγραψε η «δ», φέρονται ενεργούντες από κοινού να τέλεσαν τις ακόλουθες αξιόποινες πράξεις.

Α. Μετεχειρίστηκαν βία ή απειλή βίας για να εξαναγκάσουν υπάλληλο να παραλείψει νόμιμη πράξη και ειδικότερα, μετεχειρίστηκαν βία για να εξαναγκάσουν ομάδα αστυνομικών αποτελούμενη από δέκα (10) άτομα, οι οποίοι φύλασσαν το 2ο Λύκειο Ρόδου επί της οδού Βενετοκλέων 81, να εγκαταλείψουν και να απομακρυνθούν από την κεντρική



είσοδο του ως άνω εξεταστικού κέντρου και συγκεκριμένα, απώθησαν βίαια και κλώτσησαν τους αστυνομικούς, προκαλώντας σ' ορισμένους εξ αυτών μώλωπες και εκδορές, εξαναγκάζοντας αυτούς να εγκαταλείψουν τη φύλαξη του ως άνω εξεταστικού κέντρου.

Β. Εισήλθαν παράνομα σε κατάστημα δημόσιας υπηρεσίας και παρέμειναν στους χώρους αυτής παρά τη θέληση της υπηρεσίας την οποία δήλωσε ο νόμιμος εκπρόσωπος αυτής και ειδικότερα, αφού απώθησαν βίαια αστυνομική δύναμη που φύλασσε το 2ο Λύκειο Ρόδου επί της οδού Βενετοκλέων 81, εισήλθαν παράνομα εντός του εξεταστικού κέντρου το οποίο, αφού το κατέλαβαν και τοποθέτησαν στις δύο κεντρικές πόρτες αλυσίδες με λουκέτο, παρέμειναν εντός αυτού, παρά τη θέληση του νόμιμου εκπροσώπου του 2ου Λυκείου, Ανδρέα Ψαρού, Λυκειάρχη, προκαλώντας έτσι διακοπή της ομαλής διεξαγωγής της υπηρεσίας, αφού ως προαναφέρεται το 2ο Λύκειο είχε οριστεί ως εξεταστικό κέντρο διαγωνισμού του ΑΣΕΠ.

Η Α.Δ.Ε.Δ.Υ.

Από την Α.Δ.Ε.Δ.Υ. εκδόθηκε χθες η ακόλουθη ανακοίνωση :

Η Α.Δ.Ε.Δ.Υ. διαμαρτύρεται έντονα για τη νέα προκλητική ποινική δίωξη εκπαιδευτικών, επειδή συμμετείχαν στις πανεκπαιδευτικές κινητοποιήσεις τον Ιούνιο του 1998, για την τότε επιβαλλόμενη «εκπαιδευτική μεταρρύθμιση».

ΣΥΓΚΕΚΡΙΜΕΝΑ ΚΑΤΑΓΓΕΛΛΕΙ

Σε κάθε αρμόδιο πολιτικό και κυβερνητικό φορέα αλλά και ευρύτερα σε κάθε Έλληνα πολίτη, την αδικαιολόγητη παραπομπή οκτώ εκπαιδευτικών της Πρωτοβάθμιας και Δευτεροβάθμιας Εκπαίδευσης Ρόδου, στο Τριμελές Πλημμελειοδικείο, επειδή διέπραξαν αμάρτημα με το να υπερασπίζονται τη δωρεάν της Δημόσιας Εκπαίδευσης και τα εργασιακά δικαιώματα των αναπληρωτών εκπαιδευτικών.

Η δίκη αυτή έρχεται, δυστυχώς, να προσθέσει άλλη μια δίωξη κατά εκπαιδευτικών και μαθητών, που ο αυταρχισμός και η πολιτική της πυγμής αναδεικνύουν, με αποτέλεσμα την ποινικοποίηση κάθε δημοκρατικής κινητοποίησης και δραστηριότητας μέσα και έξω από τα σχολεία.

Καλούμε την Κυβέρνηση και ιδιαίτερα τους υπουργούς Παιδείας και Δικαιοσύνης να αναλάβουν τις σοβαρές ευθύνες που έχουν και να σταματήσουν την αναστάτωση, που παίρνει διαστάσεις με αυτές τις διώξεις στο χώρο της Παιδείας.

Η Α.Δ.Ε.Δ.Υ. βεβαιώνει την εκπαιδευτική κοινότητα αλλά και όλους τους εργαζόμενους, ότι θα εντείνει τις προσπάθειές της, προκειμένου να ανατρέψει κάθε εξέλιξη και κάθε προσπάθεια που επιχειρεί την ποινικοποίηση των αγώνων του συνδικαλιστικού κινήματος.

ΚΑΤΗΓΟΡΟΥΝΤΟ ΓΙΑ ΑΠΑΤΗ

ΑΘΩΩΘΗΚΑΝ ΧΘΕΣ ΟΛΟΙ ΟΙ ΓΙΑΤΡΟΙ ΚΑΙ ΦΑΡΜΑΚΟΠΟΙΟΙ

Δεν μπόρεσε να σταθεί το κατηγορητήριο

Αθώοι της κατηγορίας της απάτης από κοινού κατ' εξακολούθηση εις βάρος του ΤΑΞΥ κρίθηκαν χθες από το Τριμελές Πλημμελειοδικείο Ρόδου τρεις φαρμακοποιοί και οκτώ γιατροί της Ρόδου.

Η κατηγορία εις βάρος τους, όπως έγραψε η «δ», ήταν μετέωρη καθώς μάλιστα συσχετίσθηκε εξ' αρχής με την κατηγορία της πλαστογραφίας που τους απεδόθηκε και για την οποία αθωώθηκαν στις αρχές του καλοκαιριού από το Εφετείο.

Αποδείχθηκε και χθες ενώπιον του ακροατηρίου ειδικότερα ότι οι φαρμακοποιοί Ιωάννης Γιαλλούσης, Ευανθία Γιαννούλη και Σάββας Ευαγγελίδης και οι γιατροί Σπύρος Μαρτίνης, Παναγ. Παπαντωνίου, Εμμ. Καράλας, Αγαπητός Πίτσας, Ιωάννης Παναγιώτου, Λουκάς Λουκαΐδης, Νικόλαος Οικονομίδης και Εμμ. Σωτηράκης, οι οποίοι ήταν συμβεβλημένοι με το ΤΑΞΥ δεν συνήργησαν για να εξαπατήσουν το ΤΑΞΥ με σκοπό να προσποριστούν στον εαυτό τους παράνομο περιουσιακό όφελος με την παράσταση ψευδών γεγονότων ως αληθινών κατά την διάρκεια του έτους 1997.

Ο Εισαγγελέας της έδρας κ. Ν. Αντωναράκος στην αγόρευσή του πρότεινε την απαλλαγή των κατηγορουμένων πλην του Λ. Λουκαΐδη για τον οποίο πρότεινε να κριθεί ένοχος, με το σκεπτικό ότι το αδίκημα το οποίο εφέρετο να διέπραξε ήταν διαφορετικής φύσεως από αυτό των υπολοίπων. Το Δικαστήριο αθώωσε όμως και τον κ. Λ. Λουκαΐδη.

ΔΗΜ. ΓΕΩΡΓΑΚΟΠΟΥΛΟΣ

ΘΑ ΕΛΕΓΧΘΕΙ ΤΟ ΣΥΣΤΗΜΑ κρατήσεων «all inclusive»

Δεν απαγορεύεται, πάντως, από την νομοθεσία

Το σύστημα κρατήσεων «all inclusive» δεν απαγορεύεται από τη νομοθεσία. Παρ' όλα αυτά παρακολουθείται και θα ληφθούν τα κατάλληλα μέτρα «προκειμένου να βρεθεί ο τρόπος ελέγχου της καλής λειτουργίας ή μη του συστήματος».

Αυτά, μεταξύ άλλων, αναφέρει σε απάντηση σχετικής ερωτήσεως που κατατέθηκε στη Βουλή από τον βουλευτή Δωδεκανήσου κ. Αρ. Παυλίδη, ο υφ/ργός Ανάπτυξης, αρμόδιος σε θέματα τουρισμού κ. Δημ. Γεωργακόπουλος.

Αναλυτικά στην απάντηση του υφ/ργού, αναφέρονται τα εξής:

ΘΕΜΑ: Απάντηση σε ερώτηση Βουλευτή κ. Αριστοτέλη Παυλίδη.

ΣΧΕΤ.: Η με αρ. πρωτ. 3105/21.11.02 ερώτηση Βουλευτή κου Αριστ. Παυλίδη (ΑΠ Τουρισμού Τ/12016/27.11.02).

Σε απάντηση της ερώτησης του Βουλευτή κου Αριστοτέλη Παυλίδη, σχετικά με την εφαρμογή από ορισμένα ξενοδοχειακά συγκ/τα του συστήματος «all inclusive», που είναι η οικονομική συνεργασία μεταξύ ξενοδόχου και τουριστικού πράκτορα όπου κάθε κατανάλωση του πελάτη συμπεριλαμβάνεται στη τιμή του πακέτου έχει υιοθετηθεί από πολλές ανταγωνίστριες χώρες, αναπτύσσεται δε και στη χώρα μας αφενός μεν διότι το πακέτο πωλείται ευκολότερα καθόσον όπως πληροφορούμεθα, οι τιμές των προϊόντων και των υπηρεσιών που προσφέρουν οι επιχειρήσεις (εστιατόρια, καφετέριες, super markets κ.α.) που λειτουργούν γύρω από τα ξενοδοχεία είναι υψηλές σε σχέση με την ποιότητα τους.

Ο όρος «all inclusive» είναι όρος της τουριστικής αγοράς και όχι της τουριστικής νομοθεσίας. Λειτουργεί με τους κανόνες και τη ζήτηση της ελεύθερης αγοράς. Πρόκειται δηλαδή για φαινόμενο συνδυασμού προσφοράς και ζήτησης. Προωθείται και επιβάλλεται από τους tour operators από τους οποίους και εξαρτάται αν θα επιμένουν να πιέζουν για την εφαρμογή του. Αφορά δε ξενοδοχεία μεγάλου μεγάθους, με πολλά διαθέσιμα κρεβάτια και ίσως με δυσκολία πρόσβασης σε μεμονωμένους πελάτες.

Επειδή η λειτουργία ενός ξενοδοχείου ως «all inclusive» δεν απαγορεύεται από την Νομοθεσία κι επειδή από πληροφορίες μας είναι υπαρκτή η εφαρμογή του φαινομένου σε όλη την Ελλάδα, η Υπηρεσία παρακολουθεί το θέμα προκειμένου, εφόσον είναι σύννομη και με τις οδηγίες της Ευρωπαϊκής Ενωσης, να προβεί μετά από συνεργασία με τις Περιφερειακές Δ/νσεις, τα συλλογικά όργανα και τις συναρμόδιες Υπηρεσίες, στη λήψη των κατάλληλων μέτρων και ρυθμίσεων προκειμένου να βρεθεί ο τρόπος ελέγχου της καλής λειτουργίας ή μη του συστήματος.

Ο ΥΦΥΠΟΥΡΓΟΣ ΑΝΑΠΤΥΞΗΣ
ΔΗΜΗΤΡΙΟΣ ΓΕΩΡΓΑΚΟΠΟΥΛΟΣ

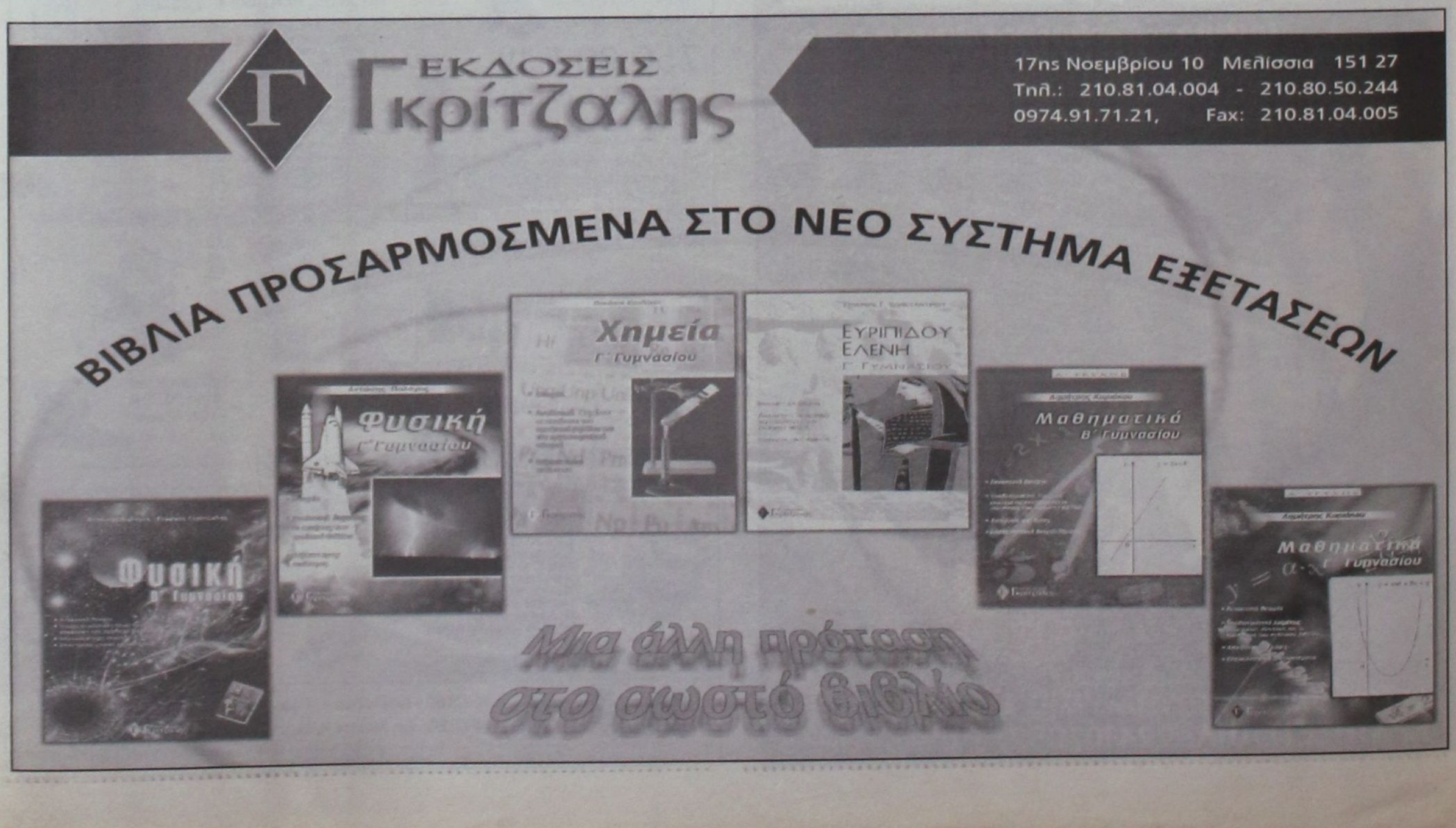

ΣΧΕΤΙΚΑ ΜΕ ΤΑ ΠΕΡΙ «ΧΡΕΟΚΟΠΗΜΕΝΗΣ ΝΟΜΑΡΧΙΑΣ»

ΣΚΛΗΡΗ ΑΠΑΝΤΗΣΗ ΚΑΡΑΓΙΑΝΝΗ στις δηλώσεις Μαχαιρίδη

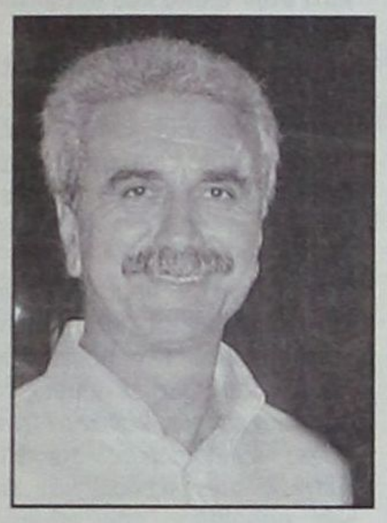

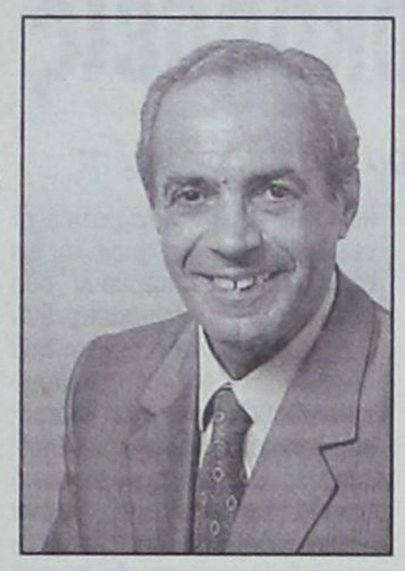

Παραθέτει στοιχεία από τα οποία προκύπτει ότι διαφορετική είναι η κατάσταση

«Καλό θα ήταν πριν αποφασίσει να προβεί σε επίσημες δηλώσεις να μην περιορίζεται σε ψιθύρους ή σε φημολογίες ή σε παραπληροφόρηση κάποιων καλοθελητών γιατί θα εκτίθεται συνεχώς». Τα παραπάνω αναφέρονται σε γραπτή δήλωση του Νομάρχη, κ. Σ. Καραγιάννη με την οποία σχολιάζονται δηλώσεις του νέου Νομάρχη, κ. Γ. Μαχαιρίδη, σύμφωνα με τις οποίες «παραδίδεται χρεοκοπημένη η Νομαρχία».

Ο κ. Σ. Καραγιάννης συμπληρώνει : «Καταλαβαίνουμε την πολύ δύσκολη θέση του κ. Μαχαιρίδη, ο οποίος τώρα διαπιστώνει ότι μετά από τέσσερα χρόνια σοβαρής, επίπονης και αποδοτικής προσπάθειας, το μόνο που του απομένει είναι να φροντίσει να υλοποιήσει το έργο της απερχόμενης νομαρχιακής αρχής».

Αναλυτικά η δήλωση του κ. Σ. Καραγιάννη :

Σχετικά με σημερινό δημοσίευμα της τοπικής εφημερίδας «ΠΡΟΟΔΟΣ» που φέρει τον τίτλο «Χρεοκοπημένη παραδίδει τη Νομαρχία Δωδ/σου ο Σάββας Καραγιάννης» αλλά και συνέντευξη του κ. Μαχαιρίδη σε τοπικό Ρ/Σ με το ίδιο θέμα, ο Νομάρχης Δωδεκανήσου, Δρ. Σάββας Καραγιάννης, έκανε την ακόλουθη δήλωση :

«Παρά την πρωτόγνωρη ενέργεια του Νομάρχη να ενημερώσει λεπτομερώς με αδιάσειστα στοιχεία όχι μόνο για την πορεία των έργων αλλά και για την οικονομική κατάσταση της Νομαρχίας μας, φαίνεται ότι κάποιοι εξακολουθούν να ζούν σε έντονο προεκλογικό κλίμα.

Και βέβαια σήμερα όλοι καταλαβαίνουν ότι προεκλογικά χωρίς να δικαιολογείται, είναι αναμενόμενη πολλές φορές η υπερβολή, η άγνοια, η σκοπιμότητα και η διαστρέβλωση της αλήθειας.

Σήμερα όμως είναι εντελώς αδιανόητο για τον αυριανό Νομάρχη να επιμένει σε πράγματα τα οποία ούτε ευσταθούν, ούτε ανταποκρίνονται στην αλήθεια.

Καταλαβαίνουμε την πολύ δύσκολη θέση του κ. Μαχαιρίδη, ο οποίος τώρα διαπιστώνει ότι μετά από τέσσερα χρόνια σοβαρής, επίπονης και αποδοτικής προσπάθειας, το μόνο που του απομένει είναι να φροντίσει να υλοποιήσει το έργο της απερχόμενης Νομαρχιακής Αρχής.

Καλό θα ήταν πριν αποφασίσει να προβεί σε επίσημες δηλώσεις να μην περιορίζεται σε ψιθύρους ή σε φημολογίες ή σε παραπληροφόρηση κάποιων καλοθελητών γιατί θα εκτίθεται συνεχώς.

Με στοιχεία της 18ης Δεκεμβρίου 2002 στην Ταμειακή Υπηρεσία της Νομαρχίας πέρα από τα χρήματα που υπάρχουν δεσμευμένα για μια σειρά έργων τα οποία βρίσκονται σ' εξέλιξη όπως αναλύθηκε διεξοδικά στην πρόσφατη ενημέρωση, υπάρχουν και τα παρακάτω ποσά τα οποία παραθέτουμε ενδεικτικά :

- Για λειτουργικές δαπάνες : 813.362,86 ευρώ.

- Για δημόσιες επενδύσεις : 419.307,94 ευρώ (Τράπεζα της Ελλάδος).

- Για δημόσιες επενδύσεις : 220.778,35 ευρώ (Εθνική Τράπεζα).

- Από Κ.Α.Π. : 226.065,00 ευρώ (Εθνική Τράπεζα).

- Από Κ.Α.Π. : 166.339,01 ευρώ (Eurobank).

Ας ληφθεί υπόψη ότι κατά τη διάρκεια του δεύτερου εξαμήνου του 2002 με εντολή των υπουργείων Εσωτερικών και Οικονομικών έγινε περικοπή κατά 2 εκατομμύρια ευρώ των Κ.Α.Π. που είχαν εγκριθεί κατά τον προϋπολογισμό του 2002.

Αν η εικόνα της Νομαρχίας μας την 18-12-2002 εκφράζει και δηλώνει «άδεια ταμεία» και εάν οι λέξεις και οι αριθμοί δεν έχουν χάσει το νόημά τους, τότε πρόκειται για σκόπιμη διαστρέβλωση της αλήθειας που στηρίζεται σε μια έντονη συκοφαντική διάθεση, για τη δημιουργία και μόνο πολιτικών εντυπώσεων».

ΝΑ'ΝΑΙ ΚΑΛΑ, ΦΡΟΝΤΙΣΑΝ ΓΙΑ ΤΗ ΔΙΑΣΚΕΔΑΣΗ ΜΑΣ

ΤΑ ΚΑΛΥΤΕΡΑ «ΜΑΡΓΑΡΙΤΑΡΙΑ» των δημοτικών συμβούλων μας

«Ολόσωμο» το δημοτικό συμβούλιο απεφάσισε τη... «γρηγόρευση του έργου»!

Εν τη ρύμη του λόγου δεν ήταν λίγες οι φορές εκείνες που στη συνεδρίαση του ανωτάτου οργάνου της πόλεως Ρόδου, του δημοτικού συμβουλίου, οι άρχοντές μας στην προσπάθειά τους να πείσουν τους συναδέλφους τους να συνταχθούν με τις απόψεις τους, προέβησαν σε ...«λαθάκια» ή αν προτιμάτε, «μαργαριτάρια».

Κάτι τέτοια, πάντως, σπάνε τη μονοτονία των συνεδριάσεων και εύλογα προκαλούν χαμόγελα στους παρευρισκόμενους, αλλά και...εκτόνωση. (Υπάρχουν βέβαια και οι «κακές γλώσσες» που κάνουν λόγο για...αγραμματοσύνη και άλλα ηχηρά παρόμοια).

Τα καλύτερα μαργαριτάρια των δημοτικών συμβούλων μας, όπως αυτά καταγράφηκαν εφέτος, πρέπει να είναι τα ακόλουθα :

• Πρόταση «να κλαδευτούν τα φανάρια» έκανε δημοτικός σύμβουλος αγανακτισμένος από το γεγονός ότι κλαδιά δέντρων κάλυπταν τους φωτεινούς σηματοδότες της κυκλοφορίας.

• Ακόμα προσπαθούν να καταλάβουν οι σύμβουλοι τι εννοούσε συνάδελφός τους, όταν έκανε λόγο για...«Ανεμολογική κατάσταση του υπεδάφους» και για «σκουνιέρες».

• Ένας άλλος σύμβουλος ενημέρωσε ότι «μακροχρονούσε η ομαλή υπόθεση» και γι' αυτό πρότεινε τη...«γρηγόρευση του έργου».

• Απορία προκάλεσε η πρόταση ενός άλλου «να...ενεργηθεί το προεδρείο τάχιστα» αλλά και μια άλλη, όταν τόνισε, προφανώς...χάριν εμφάσεως ότι έγινε αποδεκτή (η πρόταση) από...«ολόσωμο το δημοτικό συμβούλιο».

• Για την αντιμετώπιση του προβλήματος της έλλειψης θέσεων στο νεκροταφείο και την εκταφή νεκρών, ένας σύμβουλος πρότεινε «να αγοράσουμε νεκροταφείο»!

• Ένας άλλος σύμβουλος ενημέρωσε ότι συγκεκριμένη παροχή υπηρεσίας στους δημότες είναι «παντελώς δωρεάν».

• Ποιητική διάθεση είχε κάποιος άλλος που μίλησε για «ψυχή και σώμα, νού και λογική».

• «Αγανακτισμένο πάρκο», χαρακτήρισε ένας άλλος, το πάρκο του Ροδινιού, ενώ η ηχορύπανση κρίθηκε ως μέγιστο πρόβλημα από έναν άλλο σύμβουλο που έκανε λόγο για...«οδυνηρή φασαρία».

(Σημ.: Για να προφυλάξουμε τους δημοτικούς μας άρχοντες από το πιθανό «μαρτύριο», της απονομής του Νόμπελ Φιλολογίας, δεν αναφέρουμε τα ονόματά τους).





ΜΕ ΠΑΡΑΒΙΑΣΕΙΣ ΤΟΥ ΕΝΑΕΡΙΟΥ ΧΩΡΟΥ

ΑΔΙΟΡΘΩΤΟΙ ΟΙ ΤΟΥΡΚΟΙ συνεχίζουν τις προκλήσεις

Επισημαίνουν τους κινδύνους Γ. Παπαντωνίου - Λ. Αποστολίδης



ΑΘΗΝΑ, 18

Τη συνεχιζόμενη προκλητικότητα της τουρκικής πολεμικής αεροπορίας στο Αιγαίο σχολίασε με δριμύ τρόπο ο υπουργός Εθνικής Αμυνας Γιάννος Παπαντωνίου, με δηλώσεις του με την ευκαιρία της τελετής παράδοσης του πρώτου αναβαθμισμένου Φάντομ στην πολεμική μας αεροπορία, που πραγματοποιήθηκε στην Ελληνική Αεροπορική Βιομηχανία στην Τανάγρα. Ο κ.Παπαντωνίου τόνισε ότι η συμπεριφορά της Τουρκίας δεν εναρμονίζεται με την προσπάθειά της να ενταχθεί στην ΕΕ. Δεν είναι συμπεριφορά μιας χώρας που σέβεται τον εαυτό της και τους γείτονές της, πρόσθεσε. Παράλληλα, κάλεσε τη γείτονα χώρα να συνειδητοποιήσει ότι δεν μπορεί να συμπεριφέρεται ως παράνομος εταίρος σε ένα διεθνές σύστημα το οποίο δεν ανέχεται τέτοιες συμπεριφορές. Ο κ.Παπαντωνίου επανέλαβε ότι στη γείτονα υπάρχει μια ασταθής ισορροπία μεταξύ της πολιτικής και στρατιωτικής ηγεσίας της, κάτι, που όπως τόνισε, εγκυμονεί κάποιους κινδύνους στο μέτρο που η ασταθής ισορροπία μπορεί να οδηγήσει σε ανεύθυνες συμπεριφορές. Πάντως ο κ.Παπαντωνίου εξέφρασε την ελπίδα ότι δεν θα συμβεί κάτι τέτοιο και η πολιτική ηγεσία θα επιβάλει τη γραμμή της σε όλη την κλίμακα του συστήματος της Τουρκίας. Παράλληλα επέστησε την προσοχή της Τουρκίας διότι, όπως είπε, η επανάληψη των παραβάσεων του εθνικού μας εναερίου χώρου, εγκυμονεί τον κίνδυνο ατυχήματος και πρέπει να είμαστε όλοι πολύ προσεκτικοί. Το συνολικό κόστος της αναβάθμισης των 36 F-4 ανέρχεται σε 9 δισεκατομμύρια δραχμές και οι παραδόσεις θα έχουν ολοκληρωθεί μέχρι τα μέσα του 2004. Ο υπουργός Εθνικής Αμυνας συνεχάρη την ηγεσία της πολεμικής αεροπορίας και τους πιλότους μας, που όπως είπε, αγωνίζονται σε καθημερινή βάση για να παραμείνει ο εθνικός εναέριος χώρος δικός μας χωρίς καμία απολύτως αμφισβήτηση.

Λ.Αποστολίδης.

ΥΦΕΘΑ: Επισημάνατε πολύ σωστά ότι ο Υπουργός Εθνικής Άμυνας κ. Γιάννος Παπαντωνίου στη συνάντησή του με τον νέο Υπουργό Άμυνας της Τουρκίας εξέθεσε όλες τις απόψεις και σημείωσε την ένταση η οποία υπάρχει· και η οποία συνεχίζεται· στο Αιγαίο. Εμείς παρακολουθούμε με ιδιαίτερη προσοχή και αυξημένη ετοιμότητα όλες αυτές τις κινήσεις, τις παραβιάσεις του ΕΕΧ και τις παραβάσεις των ΚΕΚ στην περιοχή του FIR Αθηνών. Βρισκόμαστε στην πρώτη γραμμή ανά πάσα στιγμή για τις αναχαιτίσεις και βέβαια επισημαίνουμε προς όλους και σε όλους τους τόνους αυτό που εσείς επισημαίνετε. Θα ήθελα, επίσης, να πω έπ' αυτού ότι πραγματικά γίνεται όλο και πιο φανερό, ότι στην Τουρκία υπάρχουν δύο αντιμαχόμενες δυνάμεις, δυο διαφορετικά πρόσωπα: Ένα πρόσωπο, το οποίο το ακούμε το επιβεβαιώνουμε με διάφορες δηλώσεις αλλά και συζητήσεις, το λεγόμενο ευρωπαϊκό διαλλακτικό πρόσωπο και ένα άλλο πρόσωπο απειλητικό, το οποίο βρίσκεται σε μία διαρκή σύγκρουση με το πρόσωπο του διαλόγου, της συνεργασίας και της πορείας προς την Ευρώπη.

ΔΗΜΟΣ: Από τα γεγονότα εσείς συμπεραίνετε ότι το πάνω χέρι συνεχίζει να το έχει το στρατιωτικό κατεστημένο το οποίο δεν βλέπει με καλό μάτι την ελληνοτουρκική προσέγγιση και τη λύση του Κυπριακού;

ΥΦΕΘΑ: Αυτό που μπορώ να πω με σιγουριά είναι ότι, στις πρόσφατες εκλογές, εκφράσθηκε μια μεγάλη πλειοψηφία, μια στάση του τουρκικού λαού να προχωρήσει σε μια διαδικασία συνεργασίας, σε μια συνεργασία, η οποία μπορεί να δώσει θετικούς καρπούς για την ειρήνη, την ασφάλεια και την συνεργασία των λαών στην περιοχή μας. Προ πάντων αυτή η τάση φαίνεται και από τις μεγάλες σημαντικές εκδηλώσεις απ' όλες σχεδόν τις οργανώσεις στην κατεχόμενη Κύπρο, όπου, για πρώτη φορά τόσο μαζικά , τόσο δυνατά εκφράσανε την άποψή τους και την αποστροφή τους στη στάση του κ. Ντενκτάς. Πραγματικά ότι υπάρχει μια θετική πολιτική βούληση , μια θετική κοινή γνώμη σε αυτή την κατεύθυνση. Μάλιστα θα προσέθετα, ότι, όταν ακούτε από τον Υπουργό Εξωτερικών της Τουρκίας να λέει ότι κινδυνεύουμε, αν πάμε με αυτή την διαδικασία, να θεωρηθούμε ότι έχουμε στρατεύματα κατοχής σε Ευρωπαϊκό έδαφος!

ΔΗΜΟΣ: Σύμφωνοι! Είχαμε χθες κάποιες από τις παραβιάσεις κάτω από τα 6 μίλια και πολύ κοντά σε ελληνικά νησιά. Αναρωτιέμαι, όταν έχουμε τόσες πολλές παραβιάσεις σε τόσο σύντομο χρονικό διάστημα, η πιθανότητα ενός λάθους, ενός ατυχήματος ακόμα και μια σύγκρουση στον αέρα που μπορεί από κει και πέρα να προκαλέσει σπινθήρα είναι πολύ πιθανή!

ΥΦΕΘΑ: Εχετε απόλυτο δίκιο. Νομίζω ότι η καρδιά αυτού του προβλήματος και αυτής της έντασης βρίσκεται εκεί. Βρισκόμαστε πολλές φορές σε τεντωμένο σχοινί. Το έχουμε επισημάνει στη διεθνή κοινότητα και θεωρώ ότι έχει γίνει πλέον συνείδηση και γίνεται και στην νέα πολιτική ηγεσία η οποία πρόσφατα εξελέγη στην Τουρκία. Θεωρώ ότι και η κοινή γνώμη στην Τουρκία, αλλάζει ριζικά, τουλάχιστον στο επίπεδο του λόγου. Γιατί στο επίπεδο των έργων δυστυχώς δεν έχουν γίνει βήματα σε κατεύθυνση ομαλοποίησης μιας κατάστασης έντασης, πολύ επικίνδυνης.

ΔΗΜΟΣ: Οι εντολές που έχουν πάρει οι Έλληνες χειριστές ποιες είναι;

ΥΦΕΘΑ: Απέναντι σε κάθε ενδεχόμενο έχουν συγκεκριμένες εντολές να κάνουν το καθήκον και το χρέος τους, προασπίζοντας την εθνική μας κυριαρχία και την ακεραιότητά μας. Αυτό είναι απόλυτο και δεν επιδέχεται καμία είδους άλλη εντολή.

ΔΗΜΟΣ: Δεν έχει αλλάξει κάτι στον τρόπο που αντιμετωπίζουμε;

ΥΦΕΘΑ : Δεν έχει αλλάξει παντελώς τίποτα. Και αυτό που πάντοτε κάνουμε και επισημαίνουμε παντού είναι ότι θα πρέπει πλέον τα λόγια να τα διαδεχθούν και πράξεις, δείγματα έργων.

Σύμφωνα με δημοσιογραφικές πληροφορίες οκτώ σχηματισμοί τουρκικών αεροσκαφών προέβησαν χθες σε ισάριθμες παραβάσεις των κανόνων εναέριας κυκλοφορίας στο FIR Αθηνών που εξελίχθηκαν σε μια παραβίαση του εθνικού εναέριου χώρου στην περιοχή του βορείου και κεντρικού Αιγαίου. Τα είκοσι τουρκικά αεροσκάφη εκ των οποίων πέντε ήταν οπλισμένα, αναγνωρίστηκαν και αναχαιτίστηκαν από αντίστοιχα ελληνικά μαχητικά ενώ σε πέντε περιπτώσεις η διαδικασία της αναχαίτισης εξελίχθηκε σε εμπλοκή.

Γ. ΑΝΩΜΕΡΙΤΗΣ, ΥΠΟΥΡΓΟΣ Ε.Ν.

«ΕΧΕΙ ΔΙΚΙΟ Η ΚΟΙΝΟΤΗΤΑ ΓΙΑ ΤΑ ΛΙΜΕΝΙΚΑ ΤΕΛΗ»

Κακώς το ΛΤΔ εφάρμοζε «δύο μέτρα και δύο σταθμά»



«Κακώς το Λιμενικό Ταμείο Δωδ/σου εφάρμοζε δύο μέτρα και δύο σταθμά σε ό,τι αφορά την επιβολή των λιμενικών τελών». Τη δήλωση αυτή έκανε χθες στη συνεργάτιδα της «δ», κ. Πέγκυ Ντόκου, ο υπουργός Εμπορικής Ναυτιλίας, κ. Γιώργος Ανωμερίτης, όταν ρωτήθηκε σχετικά, ενώ για την καθυστέρηση της «δημοτικοποίησης» των Λιμενικών Ταμείων δήλωσε ότι την ευθύνη φέρει το υπουργείο Εσωτερικών. Διευκρίνισε πάντως ότι έχουν εκδοθεί ήδη όλα τα σχετικά Προεδρικά Διατάγματα.

Ο σχετικός διάλογος, έχει ως εξής :

ΝΤΟΚΟΥ: Κύριε υπουργέ, θα ήθελα κάτι διαφορετικό να σας ρωτήσω, σχετικά με μία απόφαση που πήρατε χθες για το Λιμενικό Τέλος, το οποίο εναρμονίζεται με το ευρωπαϊκό, θα ήθελα περισσότερα στοιχεία.

Και για τη λειτουργία των Δημοτικών Λιμενικών Ταμείων τα οποία μεν έχουν ξεκινήσει, αλλά δεν λειτουργούν και μάλιστα στα Δωδεκάνησα απ' ότι ξέρω και το Λιμενικό Ταμείο Δωδεκανήσου δεν έχει ξεκινήσει, ούτε προϋπολογισμό δεν έχει ψηφίσει και σε άλλες περιοχές.

ΥΠΟΥΡΓΟΣ: Για το πρώτο θέμα πράγματι αφού συνεννοηθήκαμε με τις κοινοτικές αρχές αποδεχθήκαμε το αυτονόητο, το οποίο σημαίνει ότι κακώς το Λιμενικό Ταμείο Δωδεκανήσου εφάρμοσε δύο μέτρα και δύο σταθμά.

Σημειώνω, ότι η εταιρεία που προσέφυγε στο δικαστήριο των Ευρωπαϊκών Κοινοτήτων ήταν ελληνική τουριστική εταιρεία και η απόφαση ήταν, ότι δεν μπορείς να λες ότι το πλοίο που φεύγει από την Κω και πάει στην Τουρκία θα πληρώνει -ξέρω εγώ - 10.000 δραχμές ο επιβάτης και όταν πηγαίνει στην Ψέριμο θα πληρώνει 500 δραχμές Τέλος Λιμενικό. Γι' αυτό υπήρξε η απόφαση που υπήρξε και εμείς ζητήσαμε την εφαρμογή και αποφασίσαμε την εφαρμογή αυτής της απόφασης.

Για το δεύτερο θέμα, έχω την εντύπωση, ότι πρώτον έχουν βγει όλα τα Προεδρικά Διατάγματα για τα νέα Λιμενικά Ταμεία και εκκρεμούν κάποιες αποφάσεις που όμως μας έρχονται από το Υπουργείο Εσωτερικών, δεν είναι δικό μας θέμα, για την κατάργηση των παλιών. Θα ζητήσω από τις υπηρεσίες να συντάξουν ένα ενημερωτικό κείμενο με ημερομηνία τωρινή για να σας δώσω όλη την εικόνα των Προεδρικών Διαταγμάτων που έχουν μέχρι σήμερα εκδοθεί και για την κατάργηση και για τη σύσταση.

ΝΤΟΚΟΥ: Το τέλος αυτό σε τι ποσό θα ανέρχεται;

ΥΠΟΥΡΓΟΣ: Όχι, το Τέλος αυτό αφού ήταν 5% για όλους, θα είναι 5% και για τα πλοία που έχουν κατεύθυνση την Τουρκία.

μήπως

βρίσκεστε στα όρια νευρικής κρίσης πριν από την οργάνωση της δεξίωσης σας;

Mike's Catering. Δουλεύουμε σε γρήγορους ρυθμούς, για να σας παρέχουμε ένα άψογο αποτέλεσμα, και γευστικές απολαύσεις που θα εύχεστε να μην τελειώσουν ποτέ!



Mike's Executive Catering

Γεωργίου Σεφέρη 108
τηλ. 60039, 24122

ΠΡΑΚΤΟΡΕΙΟ
ΤΑΣΟΣ ΛΥΡΙΣΤΗΣ
ΣΤΟΙΧΗΜΑ ΠΟΔΟΣΦΑΙΡΟ
SUPER 5
ΤΖΟΚΕΡ
extra 5
ΛΟΤΤΟ ΠΡΟ ΤΟ
ΚΙΝΟ ΛΑΧΕΙΑ
ΠΡΟ ΠΟ
ΠΡΟ·ΠΟ 13
ΞΥΣΤΟ
ΣΤΕΛΙΟΥ ΚΩΤΙΑΔΗ 64 ΡΟΔΟΣ 85100 - ΤΗΛ. (22410) 27382 - FAX: 22410 36407

ΠΡΟΒΛΕΠΟΝΤΑΙ ΕΦΕΞΗΣ ΔΙΑΔΙΚΑΣΙΕΣ - ΕΞΠΡΕΣ

ΚΑΤΑΤΙΘΕΤΑΙ ΣΤΗ ΒΟΥΛΗ το αναπτυξιακό νομοσχέδιο

✓ «Ανοίγουν» και οι μέχρι τώρα τουριστικά κορεσμένες περιοχές

✓ Ποιές είναι οι βασικές προβλέψεις του νέου νόμου

Με διαδικασίες εξπρές θα υπάγονται οι δικαιούμενες υπαγωγής επιχειρήσεις, στο νέο Αναπτυξιακό Νόμο που προωθεί άμεσα προς κατάθεση στη Βουλή ο υπουργός Οικονομίας Ν. Χριστοδουλάκης.

Σύμφωνα με πληροφορίες, το τελικό σχέδιο του νέου Αναπτυξιακού Νόμου, έχει λάβει ήδη την έγκριση και από τον πρωθυπουργό και απομένουν πλέον τυπικές διαδικασίες, προκειμένου αυτός να λάβει την άγουσα προς το Κοινοβούλιο.

Σύμφωνα με το σκεπτικό της εισηγητικής έκθεσης, στόχος του νέου αναπτυξιακού νόμου είναι η διατήρηση ενός πλαισίου ελκυστικών κινήτρων για την πραγματοποίηση παραγωγικών επενδύσεων, κυρίως στη μεταποίηση και τον τουρισμό, δύο δραστηριότητες στις οποίες διαπιστώνονται αφενός μεν σοβαρές διαρθρωτικές αδυναμίες, αφετέρου όμως αποτελούν τους σημαντικότερους πόλους προσέλκυσης εγχώριων και ξένων επενδυτών.

Η βασική φιλοσοφία του νέου αναπτυξιακού, θεωρεί «σημαντικό εργαλείο υλοποίησης» την ευελιξία στις όποιες διαδικασίες προκειμένου μια επιχείρηση να τύχει των ευεργετημάτων του Νόμου.

Γι' αυτό, από τα αποτελέσματα του πιλοτικού προγράμματος που ήδη βρίσκεται σε εξέλιξη και προβλέπει την ανάθεση της ελεγκτικής διαδικασίας των προτάσεων (business plan) και την τελική έγκριση στις τράπεζες, θα αποτελέσουν και τη βάση για

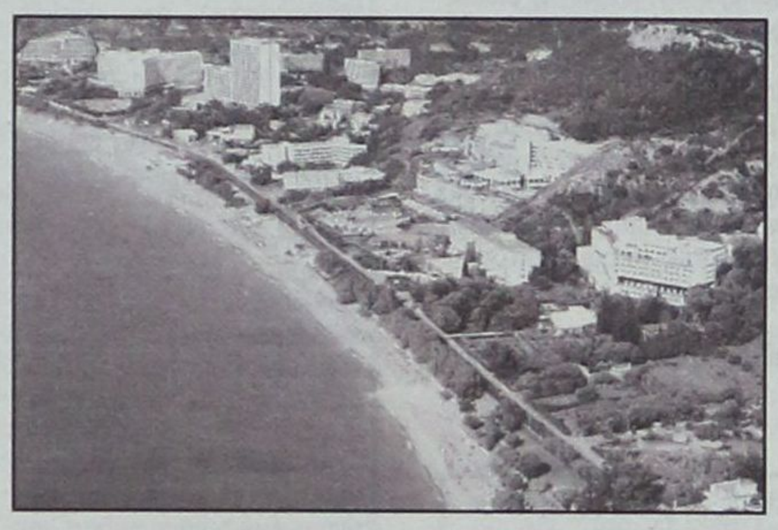

τον τρόπο επιλογής των προς ένταξη επιχειρήσεων.

Ήδη δε, αξίζει να σημειωθεί, τα πρώτα αποτελέσματα ξεπερνούν τις πλέον αισιόδοξες προοπτικές, γεγονός το οποίο χαροποιεί ιδιαίτερα τους επιτελείς της Πλ. Συντάγματος.

Καθώς οι υποστηρικτές αυτής της πρότασης βλέπουν να δικαιώνονται οι εκτιμήσεις τους και πράγματι να επιταχύνονται οι διαδικασίες των επενδύσεων, χωρίς τριβές με φορείς, ή άλλους παράγοντες ακόμα και τοπικούς, ενώ παράλληλα δίδεται ο αναγκαίος χρόνος στην κυβέρνηση να επεξεργαστεί το νέο νομικό πλαίσιο των επενδύσεων, το οποίο και θεωρείται η «κορωνίδα» της όλης αναπτυξιακής προσπάθειας της χώρας.

6 ΑΛΛΑΓΕΣ

Έτσι, οι σημαντικότερες βασικές κατευθύνσεις που τελικά προκρίνονται αφορούν :

1. Την επιχορήγηση κεφαλαίων προς νέες επιχειρήσεις και προς ειδικές μορφές επενδύσεων.

2. Τη μεγαλύτερη δυνατή απλοποίηση των διαδικασιών εξέτασης των αιτήσεων.

3. Τη διατήρηση του καθεστώτος της υπαγωγής στα

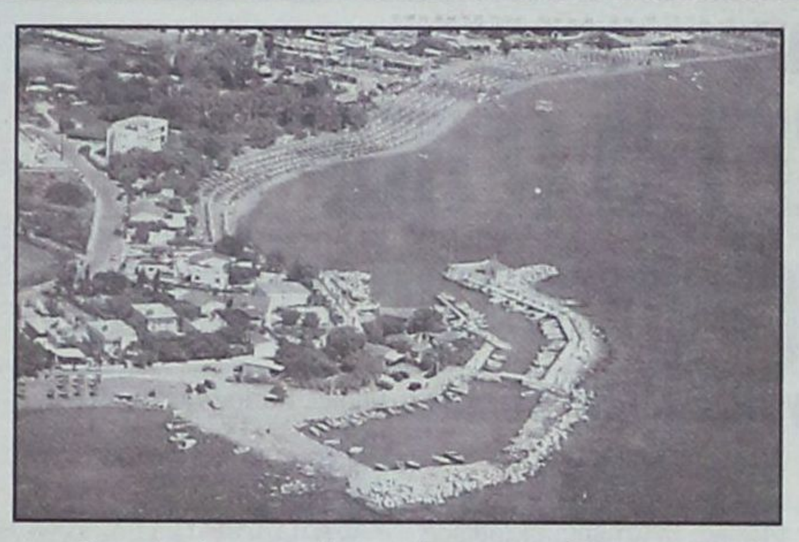

φορολογικά κίνητρα, πάντα μέσω της τραπεζικής αξιολόγησης για χορήγηση επενδυτικών δανείων, αλλά και τον έλεγχο της εφορίας.

4. Την άμεση και κάθετη διασύνδεση κινήτρων με τη δημιουργία νέων θέσεων απασχόλησης (σ.σ. παραμένει ως αναγκαία και ικανή συνθήκη η δημιουργία μιας θέσεως εργασίας, ανά 15 εκ. δρχ δανείου για 5 χρόνια, πλην όμως η εποχικότητα περιορίζεται στους 3 από 6 μήνες που προβλεπόταν).

5. Τη συγκράτηση των δαπανών για τις ενισχύσεις και

6. Την κατάταξη σε τρεις από τέσσερις κατηγορίες των «επενδυτικών περιοχών». Αξίζει να διευκρινισθεί πάντως ότι αυτή η τελευταία πρόταση, δεν έχει λάβει ακόμα την έγκριση του υπουργού Οικονομίας, καθώς εξετάζεται σε συνδυασμό και με συνάρτηση με τα τοπικά και υπερτοπικά οφέλη, ή επιπτώσεις.

Σύμφωνα με την ήδη κατατεθείσα πρόταση, προβλέπεται η δημιουργία 3 ζωνών, μέσω των οποίων θα υπάρχει ανάλογη κλιμάκωση των κινήτρων. Οι ζώνες που προτείνονται είναι :

Ζώνη Α : Στην οποία περιλαμβάνεται η Αττική και η Θεσσαλονίκη.

Ζώνη Β : Στην οποία περιλαμβάνεται η Θράκη, οι άλλες παραμεθόριες περιοχές, τα νησιά του Ανατολικού Αιγαίου και τα νησιά με πληθυσμό μικρότερο από 3.100 κατοίκους.

Ζώνη Γ : Στην οποία θα υπαχθούν περιοχές με έντονο πρόβλημα απασχόλησης.

Για το ίδιο θέμα, συνεργάτης του υπουργού Οικονομίας ανέφερε ότι οι περιοχές - προς το παρόν - κατατάσσονται σε τρείς κατηγορίες, αν και σύμφωνα με τις απόλυτα σαφείς εντολές που έχει δώσει ο υπουργός, βρίσκεται σε εξέλιξη στατιστική επεξεργασία των στοιχείων, με στόχο τη θέσπιση και τέταρτης ενδιάμεσης ζώνης κινήτρων.

ΟΙ ΠΑΛΑΙΕΣ

Μια άλλη πρόβλεψη του νέου Αναπτυξιακού Νόμου, είναι αυτή που προβλέπει όχι μόνο τη διατήρηση των ελκυστικών κινήτρων για τις υφιστάμενες ήδη επιχειρήσεις, αλλά και της περαιτέρω ενίσχυσης των κινήτρων, εις τρόπον ώστε και οι ήδη υφιστάμενες να μπορέσουν να τύχουν των ευεργετημάτων του νέου Νόμου.

Παράλληλα, θα διατηρηθεί το καθεστώς της επιχορήγησης κεφαλαίου προς νέες επιχειρήσεις, καθώς και προς τις ειδικές μορφές επενδύσεων, με την προϋπόθεση πάντα της δημιουργίας νέων θέσεων απασχόλησης, καθώς το μέτρο αυτό, εκτός του εθνικού στρατηγικού σχεδιασμού της κυβέρνησης για τη μείωση και τον περιορισμό της ανεργίας, αποτελεί και πάγια άποψη και θέση της πολιτικής για την απασχόληση που αναπτύσσει η Ε.Ε.

Στο ιδιαίτερα ενδιαφέρον θέμα που αποτελεί και την ουσία του όλου ζητήματος, τις επιχορηγήσεις στο κεφάλαιο, στο νέο Αναπτυξιακό προβλέπεται οι επιχορηγήσεις αυτές να περιοριστούν μόνο σε περιπτώσεις νέων επιχειρήσεων, καθώς και για ειδικές μορφές επενδύσεων (προϊόντα υψηλής τεχνολογίας, εκσυγχρονισμός ξενοδοχειακών μονάδων, κ.λπ.).

Στο σημείο αυτό, ιδιαίτερα αξιομνημόνευτη είναι η παράγραφος που αφορά τις ενισχύσεις σε περιοχές που έχουν χαρακτηρισθεί ως τουριστικά κορεσμένες, στις οποίες ως γνωστόν, για τις συγκεκριμένες περιοχές, η μέχρι τούδε ακολουθούμενη πολιτική, ήταν αυτή των μηδενικών ενισχύσεων.

Με το νέο Αναπτυξιακό Νόμο, για πρώτη φορά μετά από πολλά χρόνια, ανοίγει ένα παράθυρο για ενισχύσεις στην κατηγορία αυτή, μέσω συγκεκριμένων εξαιρέσεων, όπως είναι για παράδειγμα, μικρές ξενοδοχειακές μονάδες 5 αστέρων.

Σε ότι αφορά τέλος, το ποσοστό της ίδιας συμμετοχής, αυτή διατηρείται στο 40% της πραγματοποιούμενης επένδυσης (σ.σ: για νέες επιχειρήσεις), ενώ αντίθετα για λειτουργούσες επιχειρήσεις που πραγματοποιούν επενδύσεις εκσυγχρονισμού και επέκτασης, θα ισχύουν τα κίνητρα των φορολογικών απαλλαγών και της επιδότησης επιτοκίων, όπως δηλαδή ισχύει και σήμερα.



ΜΕΤΑ ΤΗΝ ΠΑΡΕΜΒΑΣΗ ΤΗΣ ΕΥΡΩΠΑΪΚΗΣ ΕΝΩΣΗΣ

ΣΥΝΕΧΙΖΕΤΑΙ Ο ΘΟΡΥΒΟΣ για το εκτροφείο της Ιαλυσού

Λειτουργούσε πράγματι χωρίς άδεια

Στο προσκήνιο συνεχίζει να βρίσκεται η υπόθεση με τη λειτουργία χωρίς άδεια επιχειρήσεως εντατικής εκτροφής πουλερικών στην Ιαλυσό και να απασχολεί τόσο τις αρμόδιες ελληνικές αρχές όσο και τις αρμόδιες υπηρεσίες της Ευρωπαϊκής Ενωσης, ενώπιον των οποίων έγινε σχετική καταγγελία.

Χθες, η αρμόδια υπηρεσία για υποθέσεις της Ε.Ε. του ΥΠΕΧΩΔΕ απέστειλε προς τη νομική υπηρεσία του υπουργείου Εξωτερικών, προκειμένου να ενημερωθεί σχετικά η Ε.Ε., το ακόλουθο έγγραφο, από το οποίο προκύπτει ότι η επιχείρηση εστερείτο άδειας και ότι διετάχθη απο την Περιφέρεια Νοτίου Αιγαίου η διακοπή λειτουργίας της.

Αναλυτικά στο έγγραφο αναφέρονται τα εξής:

Θέμα: «Λειτουργία εγκατάστασης εντατικής εκτροφής πουλερικών στο Δήμο Ιαλυσού στη Ρόδο - Καταγγελία 4550/2001»

Σχετ.: 1. ΑΠ. 3082.11/118/Α/1605 έγγραφο της ΜΕΑ Βρυξελλών με συνημ. την υπ. αριθμ. D (2002) ENV D.2/Adonis:520975/28-02-2002, 1η Επιστολή Ευρ. Επιτροπής (έγγρ. ΥΠΕΧΩΔΕ/ΔΔ&ΕΟΚ, Α.Π.732/02)

2. Η.Π.11768/825/Ε5/26-06-02 εγγρ. ΥΠΕΧΩΔΕ/ΔΔ&ΕΟΚ με συνημμένα (1η Απάντηση των Ελληνικών Αρχών).

3. Α.Π.877/1-11-02 έγγρ. Περιφ. Νοτίου Αιγαίου/Τμήμα ΠΕ.ΧΩ (έγγρ. ΥΠΕΧΩΔΕ/ΔΔ&ΕΟΚ , ΑΠ.3130/02).

4. Α.Π.915/11-11-02 εγγρ. Περιφ. Νοτίου Αιγαίου/Τμήμα ΠΕ.ΧΩ (έγγρ. ΥΠΕΧΩΔΕ/ΔΔ&ΕΟΚ , ΑΠ.3250/02).

5. Α.Π.132044/1-11-02 εγγρ. ΥΠΕΧΩΔΕ/ΔΠΣ (έγγρ. ΥΠΕΧΩΔΕ/ΔΔ&ΕΟΚ, ΑΠ.3121/02).

6. Α.Π.ΕΝΥ-ΕΚ/5464/20-11-02 εγγρ. ΥΠΕΞ/ΕΝΥ-ΕΚ με συνημ. ΠΡΑΚΤΙΚΑ ΣΥΣΚΕΨΗΣ 15-11-02 (έγγρ. ΥΠΕΧΩΔΕ/ΔΔ&ΕΟΚ , ΑΠ.3420/02).

7. ΑΠ.975/29-11-02 εγγρ. Περιφ. Νοτίου Αιγαίου/Τμήμα ΠΕ.ΧΩ (έγγρ. ΥΠΕΧΩΔΕ/ΔΔ&ΕΟΚ , ΑΠ.3462/02).

Αναφερόμενοι στο παραπάνω θέμα, σε συνέχεια των όσων συζητήθηκαν σχετικά με αυτό στη συνάντηση μεταξύ εκπροσώπων της Ευρωπαϊκής Επιτροπής και των Ελληνικών Αρχών για Υποθέσεις Καταγγελιών, που πραγματοποιήθηκε στην Αθήνα στις 15-11-02, (ως άνω 6 σχετικό), και σύμφωνα με τις πληροφορίες που περιήλθαν στην Υπηρεσία μας με τα ως άνω 3, 4, 5 & 7 σχετικά έγγραφα, σας γνωρίζουμε τα ακόλουθα:

• Η επί του θέματος αρμόδια για την Εγκριση Περιβαλλοντικών Ορων, Υπηρεσία του ΥΠΕΧΩΔΕ, διαβίβασε για συνυπογραφή στο Υπ. Γεωργίας το σχέδιο Απόφασης μη Εγκρισης Περιβαλλοντικών Ορων για την ίδρυση και λειτουργία της εν λόγω εγκατάστασης, το οποίο βρίσκεται ακόμη σε εκκρεμότητα στο Υπ. Γεωργίας.

• Η Περιφέρεια Νοτίου Αιγαίου διαβίβασε σχετική εντολή (ως άνω 7 σχετ.) στις αρμόδιες αρχές προς ενέργεια, για άμεση διακοπή λειτουργίας της συγκεκριμένης εγκατάστασης εντατικής εκτροφής πουλερικών, καθότι η επιχείρηση στερείται των αναγκαίων για τη λειτουργία αδειοδοτήσεων.

Σας αποστέλλουμε τα ως άνω 3, 5 & 7 σχετικά έγγραφα και παρακαλούμε για τις ενέργειές σας, κοινοποιώντας αυτές παράλληλα στην Υπηρεσία μας.

Η Προϊσταμένη ΔΔ και ΕΟΚ
Μ. Πέππα
Αρχ. Μηχ. με Α' βαθμό

9,9 ΕΚΑΤ. ΕΥΡΩ ΓΙΑ 1.000 τουριστικές επιχειρήσεις

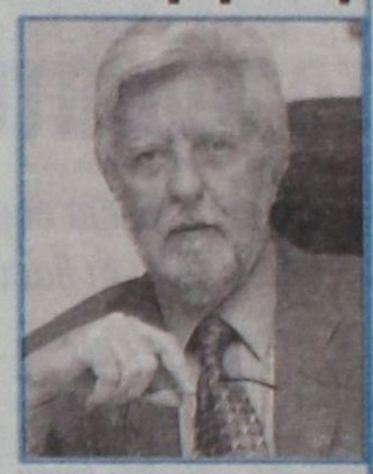

Ποσό 9.918.549 Ευρώ, ως πρώτη δόση από το Επιχειρησιακό Πρόγραμμα Ανταγωνιστικότητα (ΕΠΑΝ), για τα μέτρα που αφορούν στον εκσυγχρονισμό των καταλυμάτων και την ενίσχυση των μικρομεσαίων επιχειρήσεων τουρισμού, είναι στη διάθεση των Ενδιάμεσων Φορέων Διαχείρισης προκειμένου να διατεθούν τα σχετικά ποσά στις επιχειρήσεις που έχουν ενταχθεί στο πρόγραμμα, μετά τη σχετική εκταμίευση που έγινε την εβδομάδα που πέρασε.

Η απόφαση αφορά στη χρηματοδότηση 1.000 συνολικά επιχειρήσεων, στο πλαίσιο της εγκριτικής απόφασης που υπέγραψε τον περασμένο Οκτώβριο ο υφυπουργός Ανάπτυξης, αρμόδιος για θέματα τουρισμού κ. Δημήτρης Γεωργακόπουλος.

• Το Μέτρο «Αναβάθμιση καταλυμάτων και Ενίσχυση Μικρομεσαίων Τουριστικών Επιχειρήσεων» αφορά στον ποιοτικό εκσυγχρονισμό καταλυμάτων, που δεν εντάσσονται στο 2601/98.

Προβλέπεται να καλύπτονται οι μη εντασσόμενες στον αναπτυξιακό νόμο τάξεις και μεγέθη ξενοδοχείων και campings και οι μορφές των ενοικιαζόμενων επιπλωμένων δωματίων και διαμερισμάτων, με ανώτατο ύψος επένδυσης τα 25 εκατ. δρχ.

Το πρόγραμμα συγχρηματοδοτείται κατά 28% από το Ευρωπαϊκό Ταμείο Περιφερειακής Ανάπτυξης (ΕΤΠΑ), κατά 12% από το ελληνικό Δημόσιο και κατά 60% από ιδιωτικούς πόρους.

110,34 εκατ. Ευρώ

Ο συνολικός προϋπολογισμός του Μέτρου ανέρχεται σε 110,34 εκατ. Ευρώ.

• Το Μέτρο ενίσχυσης της ανταγωνιστικότητας των ΜΜΕ προβλέπει την ενίσχυση επιχειρηματικών σχεδίων που θα περιλαμβάνουν συνδυασμένες οργανωτικές δράσεις. Συγχρηματοδοτείται κατά 28% από το Ευρωπαϊκό Ταμείο Περιφερειακής Ανάπτυξης (ΕΤΠΑ), κατά 12% από το ελληνικό Δημόσιο και 60% από ιδιωτικούς πόρους.

Ο προϋπολογισμός ανέρχεται σε 127,1 εκατ. Ευρώ. Τα ποσά που εκταμιεύθηκαν, ως πρώτη δόση, κατά περιφέρεια και δράση, έχουν ως εξής:

• Ανατολική Μακεδονία και Θράκη: Για τον εκσυγχρονισμό καταλυμάτων 360.147 Ευρώ και για την ενίσχυση των ΜΜΕ Τουρισμού 286.393.

• Κρήτη: Για εκσυγχρονισμό καταλυμάτων 1.994.659 Ευρώ και ενίσχυση ΜΜΕ Τουρισμού 393.000 Ευρώ.

• Θεσσαλία: 221.629 Ευρώ για εκσυγχρονισμό και 11.738 Ευρώ για ενίσχυση.

• Στερεά Ελλάδα: Για το μέτρο 2.2.2 του ΕΠΑΝ 22.163 Ευρώ.

• Ιόνια νησιά, Ηπειρος, Δυτική Ελλάδα, Πελοπόννησος: 1.412.883 Ευρώ για για εκσυγχρονισμό και 1.692.314 Ευρώ για ενίσχυση.

• Αττική, Β. Αιγαίο, Ν. Αιγαίο: Για εκσυγχρονισμό 1.329.773 Ευρώ και για ενίσχυση 80.000 Ευρώ.

• Κεντρική και Δυτική Μακεδονία: 1.163.551 Ευρώ για εκσυγχρονισμό καταλυμάτων και 911.246 Ευρώ για ενίσχυση ΜΜΕ Τουρισμού.

ΕΙΔΙΚΟ «ΤΕΛΟΣ» ΚΑΤΟΧΗΣ ΣΚΥΛΟΥ ΚΑΙ ΠΡΟΣΤΙΜΟ ΕΓΚΑΤΑΛΕΙΨΗΣ

Ακριβότερα θα κοστίζουν στους ιδιοκτήτες τους τα ζώα που φιλοξενούν στο σπίτι, σύμφωνα με το νέο νομοσχέδιο του υπουργείου Γεωργίας που σύντομα θα δοθεί στη δημοσιότητα. Οπως προβλέπεται στο νομοσχέδιο, οι ιδιοκτήτες σκύλων θα πρέπει να καταβάλλουν κάποιο ποσό –που ακόμα δεν έχει καθοριστεί– αλλά και να δηλώνουν την κατοχή του ζώου, το οποίο θα φέρει ειδικό μικροτσίπ, ώστε να δημιουργηθεί πλήρες μητρώο των κατοικιδίων. Αν κάποιος ιδιοκτήτης εγκαταλείψει το ζώο του στον δρόμο, προβλέπεται πρόστιμο της τάξης των 300 ευρώ που θα διπλασιάζεται σε περίπτωση υποτροπής. Πρόστιμα έως και 1.500 ευρώ θα επιβάλλονται σε όποιον αποφασίσει να οργανώσει σκυλομαχίες.

Τα παραπάνω είναι οι γενικές κατευθύνσεις του νέου νομοσχεδίου «Περί δεσποζομένων και αδέσποτων ζώων συντροφιάς», όπως τις παρουσίασε ο κ. Βασίλης Στύλας, γενικός διευθυντής της διεύθυνσης κτηνιατρικής του υπουργείου Γεωργίας, στην ημερίδα που οργάνωσε ο Σύνδεσμος Δήμων Περιοχής Πειραιά και Δυτικής Αττικής.

Οπως τόνισε ο κ. Στύλας, το νομοσχέδιο προσπαθεί να αντιμετωπίσει το πρόβλημα των υπαρχόντων αδέσποτων αλλά και να εμποδίσει τη «δημιουργία» νέων. Η καταγραφή και η σήμανση θεωρείται ότι θα λειτουργήσουν αποτρεπτικά για τους ιδιοκτήτες των κατοικιδίων, που κυρίως παραμονές των διακοπών τα εγκαταλείπουν στον δρόμο. Τόσο το «τέλος» κατοχής ζώου, από το οποίο πιθανόν να εξαιρούνται όσοι υιοθετούν ζώα από τα κυνοκομεία, όσο και τα πρόστιμα σε περίπτωση εγκατάλειψης πρόκειται να ενισχύσουν τα προγράμματα περίθαλψης, σήμανσης, εμβολιασμού και στείρωσης των αδεσπότων.

Κάποια αδέσποτα σύμφωνα με τον κ. Στύλα, «υπό προϋποθέσεις μπορεί να επανατοποθετούνται στο σημείο από όπου περισυνελέχθησαν». Η παραμονή όμως των υπολοίπων σε κυνοκομεία επίσης απαιτεί κονδύλια. Το υπουργείο Γεωργίας μεταφέρει την ευθύνη και τις αρμοδιότητες «χειρισμού των αδεσπότων» στην Τοπική Αυτοδιοίκηση που συχνά δηλώνει αδυναμία. «Το υπουργείο Γεωργίας μπορεί να δώσει κάποια χρήματα. Μετά οι δήμοι και οι κοινότητες πρέπει να βρούν τρόπο να χρηματοδοτούν αυτά τα προγράμματα», τόνισε ο κ. Στύλας.

RODOGAZ

Στη Ρόδο από το 1963



✓ Διανομή φιαλών υγραερίου κατ' οίκον
τηλέφωνα παραγγελιών: 64409 - 094-4-528212

✓ Διανομή χύμα υγραερίου

✓ Πώληση καυστήρων και λεβήτων υγραερίου για κεντρικά συστήματα θέρμανσης

✓ Θερμαντικά σώματα



Διεύθυνση εργοστασίου: Καναμάτ Ρόδου • τηλ. 62649
Διεύθυνση πρατηρίου: Αυστραλίας 50 • τηλ. 34244-5

ΑΚΡΙΤΙΚΑ

κουβεντούλες με πάπλωμα νόημα

Θάρσει· λέγων τ' αληθές σου σφαλεί ποτέ
ΣΟΦΟΚΛΗΣ

ΠΡΟΠΑΤΟΡΙΚΑ ΑΜΑΡΤΗΜΑΤΑ

Οσο οι εθνικές ήττες υποχρεώνουν σε αναζήτηση και καταλογισμό και προσωπικών ευθυνών, εξίσου και οι εθνικές επιτυχίες θα πρέπει να απολήγουν στην εξαγωγή διδακτικών συμπερασμάτων και να πιστώνονται σε εκείνους που εργάστηκαν γι'αυτές. Και μάλιστα - για να μη δακτυλοκρυβόμαστε - σε εκείνους οι οποίοι αταλάντευτα και με συνέπεια μόχθησαν για την ένταξη της Κύπρου στην Ε.Ε. Σε εκείνους που με προσωπική πολιτική διακινδύνευση επέτυχαν να καταστήσουν ευρωτουρκική την ελληνοτουρκική αντιπαλότητα εμφανιζόμενοι ως θερμοί υποστηρικτές της ευρωπαϊκής προοπτικής της Τουρκίας και εκθέτοντας αυτούς, στα εύκολα πυρά του τουρκοβόρου πατριωτισμού.

Ορθώς ο Πρόεδρος της Δημοκρατίας επαίνεσε δημοσίως την κυβέρνηση και ορθότατα δεν παρέλειψε να εξαιρέσει την αξιωματική αντιπολίτευση. Και εύστοχα ο πρόεδρος του Συνασπισμού εγκωμίασε την κυβερνητική προσπάθεια, ενδυναμώνοντας με ισχυρές δόσεις αξιοπιστίας την όποια - επόμενη - κριτική του.

Κάκιστα, ωστόσο, ο Κ. Καραμανλής - αν και συμμέτοχος τον τελευταίο καιρό στην εθνική προσπάθεια - δεν κατάφερε να πει μια καλή κουβέντα για την κυβέρνηση και εξάντλησε την έκφραση της προσωπικής του ευφορίας σε καλά λόγια για τον «κυπριακό λαό». Και αν αποτύγχανε η ένταξη; Τότε θα καταλόγιζε- κατ' αντιστοιχία - ευθύνες στον «κυπριακό λαό» επίσης...

Εστω και με αυτή τη στιγμιαία μικροθυμία του, ο πρόεδρος της ΝΔ, αδικεί την πολιτική του κόμματος που ηγείται και εκθέτει συνεργάτες του που με παρρησία μίλησαν για εθνική επιτυχία. Και εκτίθεται ακόμα περισσότερο, όταν με «υπογεγραμμένη» από τους «15» την ένταξη, τη συναρτά - ακόμα και τώρα - με την όποια κατάληξη του Κυπριακού έως τις 28 Φεβρουαρίου εκθέτοντας το κόμμα του σε ένα νέο, προαναγγελθέν ολίσθημα.

Μήπως η ηγεσία του κόμματος είναι δέσμια του «...πατορικού αμαρτήρματος» της Συμφωνίας του Ελσίνκι για το οποίο περίσσεψε η καχυποψία και εξέλιπε η σύλληψη της τεράστιας δυναμικής που δημιουργούσε υπέρ των ελληνικών συμφερόντων; Μήπως - ακόμα χειρότερα - το αμάρτημα είναι προ- πατορικό και αφορά σε ένα ρηχό έρωτα με την εξία του ευρωπαϊσμού, του οποίου το βάθος - συνηθέστατα και καταχρηστικά - αναζητείται σε βάθος (παρελθόντος) χρόνου όταν ο Κωνσταντίνος Καραμανλής αποφάσιζε την ένταξη της χώρας στην ΕΟΚ; Είθε τίποτα από αυτά να μη συμβαίνει. Είθε να πρόκειται για στιγμιαία πικρία. Επειδή άλλοι - ανθ' ημών - επέτυχαν ό,τι (και)-ημείς επιδιώκουμε.

ΑΓΩΝΙΕΣ...

Είναι «μόνος και απομονωμένος» ο Ντενκτάς, όπως ισχυρίζονται πολλοί στην Αθήνα;

Χμ, μέρος της ελληνικής κυβέρνησης έχει διαφορετική άποψη. Οτι πίσω από τον Τουρκοκύπριο ηγέτη βρίσκεται το παλαιό κατεστημένο της Αγκυρας, που έχει αρχίσει να απεργάζεται την ανατροπή του Ερντογάν.

Δεν είναι τυχαίο άλλωστε, λένε, που ακόμα και στην Κοπεγχάγη η γραφειοκρατία του υπουργείου Εξωτερικών υπονόμευε ανοιχτά τον κ. Γιακίς!

Τα δύσκολα για το Κυπριακό δηλαδή αρχίζουν τώρα!

ΠΕΡΔΕΜΑΤΑ

Και αρχίζουν τώρα τα δύσκολα για όλους - και όχι μόνο για την Τουρκία.

Το Κυπριακό, για παράδειγμα, θα εμπλακεί για τα καλά στις εσωτερικές πολιτικές αντιθέσεις της Λευκωσίας, αν τελικά διεξαχθούν (όπως όλα δείχνουν) οι εκλογές στο νησί τον Φεβρουάριο.

Δεύτερον, αν δεν βρεθεί λύση έως την ένταξη, ουδείς γνωρίζει εάν δεν θα το χρησιμοποιήσουν ως πρόσχημα κάποια Κοινοβούλια για να μην υπερψηφίσουν τη διεύρυνση.

Τρίτον, ουδείς γνωρίζει εάν ισλαμικές χώρες δεν θα αναγωρίσουν το ψευδοκράτος, εάν δεν επιτευχθεί λύση πριν από την επίσημη ένταξη.

Γόρδιος δεσμός!

ΑΙ ΜΑΧΑΙΡΙΕΣ

Ακόμα πιο δύσκολα, ωστόσο αναμένεται να είναι τα πράγματα για το κατεστημένο της Αγκυρας.

Ο Ερντογάν, όσο κι αν ορισμένες φορές δείχνει... φτερό στον άνεμο, κατανοεί πολύ καλά πως αν δεν συγκρουστεί μαζί του, τότε θα ανατραπεί.

Και πεδίο σύγκρουσης δεν μπροεί παρά να είναι η συνέχιση της ευρωπαϊκής προοπτικής της Τουρκίας, με επίλυση του Κυπριακού και προώθηση των μεταρρυθμίσεων.

Τόσο η επίλυση του Κυπριακού, άλλωστε, όσο και η προώθηση της κάθε μεταρρύθμισης θα αποτελούν και από μια μαχαιριά στο τούρκικο κατεστημένο...

ΜΕΤΡΑ ΚΑΤΑ ΤΗΣ ΔΙΑΦΘΟΡΑΣ

Μετά την παρέμβαση την περασμένη εβδομάδα του υπουργού Εσωτερικών Κώστα Σκανδαλίδη προς τον Εισαγγελέα του Αρείου Πάγου Ευάγγελο Κρουσταλλάκη, από τον οποίο ζητούσε με έγγραφό του την άμεση εκδίκαση έξι από τις πλέον σοβαρές υποθέσεις διαφθοράς στο Δημόσιο που έχουν εντοπιστεί και παραπεμφθεί στις εισαγγελικές αρχές, και ο πρόεδρος της Βουλής, Απ. Κακλαμάνης, ζήτησε τη λήψη αυστηρότερων μέτρων για τον έλεγχο των δηλώσεων όλων των δημόσιων λειτουργών, ενώ χαρακτήρισε «όνειδος» το θεσμό της ασυλίας των βουλευτών.

Συγκεκριμένα, ο πρόεδρος της Βουλής μιλώντας το Σάββατο στη Γενική Συνέλευση της Ενωσης Δικαστών και Εισαγγελέων Ελλάδος χαρακτήρισε πηγή μεγάλου μέρους της διαφθοράς την Τοπική Αυτοδιοίκηση. Στα ζητήματα της διαφθοράς στο Δημόσιο Τομέα, επεσήμανε: «Δεν αρκούν μόνον οι διακηρύξεις, χρειάζονται και μέτρα» ζητώντας ο προληπτικός έλεγχος του Ελεγκτικού Συνεδρίου να επεκταθεί σε όλο το φάσμα της Τοπικής και Νομαρχιακής Αυτοδιοίκησης. Παράλληλα ο κ. Κακλαμάνης ζήτησε τον ουσιαστικό έλεγχο των δηλώσεων όλων των δημοσίων λειτουργών, προτείνοντας το «πόθεν έσχες» να συνοδεύεται με τη δήλωση του δηλούντος ότι παραιτείται υπέρ του Ελληνικού Δημοσίου της κυριότητας οποιουδήποτε περιουσιακού στοιχείου είτε στην Ελλάδα είτε στο εξωτερικό.

ΑΙΣΙΟΔΟΞΙΑ

Αισιοδοξούν στο Μαξίμου και λένε:

- Περιορίστηκε ο κίνδυνος να πραγματοποιήσουν την απειλή τους ορισμένοι του Πατριωτικού Μετώπου.
- Ποιά απειλή;
- Απειλούσαν ότι θα καταψηφίσουν τον Προϋπολογισμό. Τώρα, όμως, μετά τη διάψευση των απαισιόδοξων προβλέψεών τους για την ένταξη της Κύπρου, δεν θα τολμήσουν να καταψηφίσουν.

Και αυτό να μην ήταν, ξεχνάτε, σύντροφοι, το συνδετικό ιστό της εξουσίας.

ΠΡΟΕΙΔΟΠΟΙΗΣΗ

Μπορεί να έχουν μετριαστεί οι ανησυχίες στο Μαξίμου για το ενδεχόμενο να καταψηφίσουν ορισμένοι οργισμένοι σύντροφοι τον Προϋπολογισμό, αλλά για σιγουριά ο Σημίτης προειδοποιεί:

- Η ψήφιση του Προϋπολογισμού αποτελεί ψήφο εμπιστοσύνης προς την κυβέρνηση.
- Δηλαδή;
- Αν κάποιος καταψηφίσει σύνολο ή μέρος του Προϋπολογισμού, αυτόματα τίθεται εκτός Κοινοβουλευτικής Ομάδας!

Και όποιος μπορεί ας βήξει...

Ι... ΜΕΝ ΚΑΙ ΟΙ ΔΕΝ

Εχουν μπλέξει τις γραμμές τους στο ΠΑΣΟΚ, ε;

Μόλις προ ημερών ο υπουργός Εσωτερικών Κ. Σκανδαλίδης είχε «αποκρούσει» τις δηλώσεις του εισαγγελέα του Αρείου Πάγου Ευάγγ. Κρουσταλλάκη περί εκτεταμένης διαφθοράς στον κρατικό μηχανισμό. Επιρρίπτοντας ευθύνες στους δικαστικούς για καθυστέρηση στην απόδοση των ευθυνών. Ηρθε λοιπόν προχθές (Σάββατο) ο πρόεδρος της βουλής κ. Κακλαμάνης και συνεχάρη τον κ. Κρουσταλλάκη για για απόψεις του. Ελπίζουμε να μην τον καταγγείλει (τον κ. Κακλαμάνη) ο κ. Σκανδαλίδης.

ΒΑΤΕΡΛΩ

Ολοι έχουν μείνει... ξεροί με το... Βατερλώ της τουρκικής διπλωματίας εις την Κοπεγχάγη. Οι... ειδικοί σηκώνουν τα χέρια ψηλά! Αλλοι ισχυρίζονται ότι η... Τουρκία βρέθηκε σε... κακή ημέρα. Αλλοι λένε ότι το αποτέλεσμα οφείλεται στην... ελληνική υπερομάδα!

Κατά τα ψέματα, η Ελλάς εις το Τσάμπιονς Λιγκ της ΕΕ έχει γίνει πλέον σαν τον... παλαιό... Φωστήρα, ο... φονέας των γιγάντων!

ΜΥΡΙΖΟΥΝ ΕΚΛΟΓΕΣ

Οσμή από εκλογές φαίνεται ότι άρχισε να διαχέεται στους αιθέρες μετά την επιτυχία της κυβέρνησης για το Κυπριακό.

Τα στελέχη της κυβέρνησης, Βενιζέλος και Τσοχατζόπουλος, σε εκδήλωση που παρεβρέθηκαν στη Θεσσαλονίκη ανέλυαν εάν είναι εφικτή η ταυτόχρονη διεξαγωγή εθνικών εκλογών και ευρωεκλογών. Ανέφικτη τη χαρακτήρισε ο Τσοχατζόπουλος, ενώ ο Βενιζέλος είπε ότι δεν πρόκειται να αλλάξει ο σχεδιασμός της κυβέρνησης.

ΕΧΑΣΤΕ ΤΟ

Αδικα βουλευτές του ΠΑΣΟΚ πίστεψαν τις διαρροές ότι μετά την Κοπεγχάγη θα γίνει ανασχηματισμός.

Ο Σημίτης το ξέκοψε για άλλη μια φορά:

- Λόγω της προεδρίας στην Ε.Ε. δεν είναι δυνατόν να γίνει τώρα ανασχηματισμός.

Συμπέρασμα:

- Με τα ίδια κουρασμένα παλικάρια θα λύσουμε όσα δεν λύσαμε έξι χρόνια τώρα.

ΜΕΤΑΘΕΣΗ

Μια και χρειαζόμαστε ρευστό και ο Προϋπολογισμός έχει μαύρες τρύπες, η κυβέρνηση βρήκε τη λύση:

- Κάνουμε εσωτερικό δανεισμό εκδίδοντας ομόλογα... δεκαετούς διάρκειας τουλάχιστον.
- Και πώς θα τα πληρώσουμε και μάλιστα εντόκως;
- Τι μας νοιάζει εμάς; Η κυβέρνηση που θα μας διαδεχτεί θα ψάχνεται.

Ομολογία ήττας με... ομόλογα!

ΤΗΣ... ΣΟΦΟΚΛΕΟΥΣ

Ρωτώντας πριν καιρό, όταν ο δείκτης του Χ.Α.Α «πρωτοείδε» τις 1.700 μονάδες, ένα φίλο επιχειρηματία, γιατί δεν τοποθετείται στην αγορά, αφού όπως - και σωστά - ισχυριζόταν οι αποτιμήσεις βρίσκονταν σε ελκυστικά επίπεδα, μου απάντησε: «Και 1.000 μονάδες να πάει, αν δεν «σκάσουν» τα πρώτα κανόνια από εταιρείες, εγώ δεν μπαίνω». Πέρασαν τρείς μήνες, ο φίλος είναι ακόμα «έξω» και η αγορά συνεχίζει να παραπαίει στα ίδια επίπεδα.

Τα πρόσφατα γεγονότα που αφορούν την αποκάλυψη της οικονομικής κατάστασης εισηγμένων, δικαιώνουν τους φόβους του. Είμαστε μπροστά σε μια απουσία εμπιστοσύνης. Κανείς δεν έχει πεισθεί ότι η «φούσκα» έχει εκπνεύσει εντελώς.

Οχι βέβαια από την άποψη των αποτιμήσεων, όσο από αυτήν της εξυγίανσης του χάρτη των εταιρειών. Οι ανάσες που παίρνει το πολιτικό κλίμα από τις τελευταίες εξελίξεις, κεφαλαιοποιούνται σε άλλα επίπεδα, απούσης της αγοράς. Η αγορά ασθμαίνει. Η αγοραστική δύναμη μειώνεται και το δημοσιονομικό περιβάλλον δεν περνάει τις καλύτερες ημέρες του, όπως απέδειξαν οι παρατηρήσεις της Eurostat και η εμμονή του πληθωρισμού.

Η συζήτηση για τον προϋπολογισμό δίνει το έναυσμα μιας ουσιαστικότερης συζήτησης σε πολιτικό επίπεδο για την οικονομία της χώρας και την ανταγωνιστικότητά της.

«ΜΕΡΟΚΑΜΑΤΑ»

Αν μια κυβέρνηση δεν μπορεί να εφαρμόσει τους νόμους που η ίδια έχει θεσπίσει, τότε πόσο σέβεται τους πολίτες της;

Η ερώτηση θα μπορούσε να αποτελεί αντικείμενο ανάλυσης σε φιλοσοφικό εργαστήρι. Ωστόσο αποτυπώνει τη μίζερη ελληνική πραγματικότητα.

Ο λόγος για το επίδομα ανεργίας που λαμβάνουν οι άνεργοι.

Ο νόμος 2224/1997 επιτάσσει ότι τα επιδόματα ανεργίας πρέπει να είναι μεγαλύτερα από το 66% του ημερομισθίου του ανειδίκευτου εργάτη.

Τώρα με βάση τη ΕΓΣΣΕ το ημερομίσθιο είναι 22,35 ευρώ (το 2003 αυξάνεται στα 23,23 ευρώ).

Με έναν απλό πολλαπλασιασμό προκύπτει ότι θα έπρεπε το ημερήσιο εισόδημα να ανέλθει το 2003 στα 15,33 ευρώ. Ομως το επίδομα είναι αυτή τη στιγμή στα 11,19% και με την αύξηση 7% (δηλ. 0,78% ευρώ) για το 2003 ο άνεργος θα λαμβάνει 11,97% ευρώ που αντιπροσωπεύει το 51% του ημερομισθίου.

Με το ρυθμό που πηγαίνουμε λοιπόν ο άνεργος θα ελπίζει ότι θα εφαρμοστούν οι νόμοι τον επόμενο αιώνα.

Ομως τότε τι μας νοιάζει; Αλλοι θα προσπαθούν για τη νομή της εξουσίας...

Υ.Τ.Υ.

ΑΔΙΚΗ ΧΑΡΑΚΤΗΡΙΖΕΤΑΙ Η ΑΠΟΦΑΣΗ

ΣΥΝΕΧΙΖΟΝΤΑΙ ΟΙ ΑΝΤΙΔΡΑΣΕΙΣ για την απαγόρευση του κυνηγίου

Οργανώνονται συγκεντρώσεις διαμαρτυρίας



Το Δίκτυο των Κυνηγών «Ωρίων» (πρόκειται για Όμιλο μη κερδοσκοπικού χαρακτήρα) με ανακοίνωση που εξέδωσε, διαμαρτύρεται εντονότατα για «την άδικη διακοπή της νόμιμης κυνηγετικής δραστηριότητας στη μέση σχεδόν της κυνηγετικής περιόδου» αλλά και γιατί η «απαγόρευση πλήττει τα νόμιμα συμφέροντα χιλιάδων ανθρώπων» και καλεί όλες τις οργανώσεις των κυνηγών να οργανώσουν συγκεντρώσεις διαμαρτυρίας».

Αναλυτικά στην ανακοίνωση αναφέρονται τα εξής :

«Ο ΩΡΙΩΝ εκφράζει προς όλους τους υπεύθυνους, την έντονη ΔΙΑΜΑΡΤΥΡΙΑ του για την άδικη διακοπή της νόμιμης κυνηγετικής δραστηριότητας στη μέση σχεδόν της κυνηγετικής περιόδου, αλλά και..

Επειδή η απαγόρευση αυτή πλήττει τα νόμιμα συμφέροντα εκατοντάδων χιλιάδων ανθρώπων της Υπαίθρου και όχι μόνο των κυνηγών, που έχουν αναφαίρετο δημοκρατικό δικαίωμα να ζούν με τον τρόπο που επιθυμούν,

Επειδή δεν είναι η πρώτη φορά που η Κυνηγετική Οικογένεια γίνεται έρμαιο των διαθέσεων ολιγομελών σωματείων και «μη κερδοσκοπικών εταιρειών» που αποβλέποντας στις Κρατικές και Κοινοτικές χρηματοδοτήσεις, επιδίδονται συνεχώς σε έναν αδυσώπητο πόλεμο εναντίον μας με προφανή στόχο τη δημοσιότητα και την κατοχύρωσή τους σαν τους κύριους εκφραστές και προστάτες του περιβάλλοντος.

Επειδή έως και σήμερα καμία Κυνηγετική Οργάνωση δεν κατόρθωσε να εναντιωθεί σε αυτά τα άνομα διαπλεκόμενα συμφέροντα που λυμαίνονται τις θυσίες ενός ολόκληρου λαού, οργανώνοντας μια αποτελεσματική άμυνα εναντίον τους με όλους τους τρόπους.

ΚΑΛΟΥΜΕ, δε

Τον κ. υπουργό Γεωργίας, να εκδώσει άμεσα νέα απόφαση για τη ρύθμιση όλης της υπολειπόμενης κυνηγετικής περιόδου, αναλογιζόμενος :

1. Τις οικονομικές θυσίες των απλών κυνηγών για την έκδοση της ετήσιας άδειας κυνηγίου, οι οποίοι είναι τελείως άμοιροι των όποιων ευθυνών υπάρχουν για την Απόφαση του Σ.τ.Ε. και την απαγόρευση του κυνηγίου,

2. Τις δυσμενείς οικονομικές επιπτώσεις που θα έχει αυτή η απαγόρευση σε όλη την Επικράτεια και μάλιστα σε αυτές τις ημέρες των διακοπών των εορτών, στους ανθρώπους της Υπαίθρου που υπολόγιζαν στις εκατοντάδες χιλιάδες επισκέπτες κυνηγούς με τις οικογένειές τους.

3. Το κύρος των υπηρεσιών και των υπηρεσιακών παραγόντων του υπουργείου του, αλλά και του ιδίου έναντι του Ελληνικού λαού, το οποίο πλήττεται σοβαρά στο αιτιολογικό της Αναστολής της ετήσιας Ρυθμιστικής για το κυνήγι από το Σ.τ.Ε.

ΕΠΙΣΗΣ ΚΑΛΟΥΜΕ

1. Τις Κυνηγετικές Οργανώσεις όλης της χώρας και ιδιαίτερα τις Κυνηγετικές Ομοσπονδίες και την Κυνηγετική Συνομοσπονδία Ελλάδος, να οργανώσουν συγκεντρώσεις ΔΙΑΜΑΡΤΥΡΙΑΣ των κυνηγών σε όλη τη χώρα και ιδιαίτερα στις μεγάλες πόλεις και στην Αθήνα, άσχετα από την εξέλιξη και τη διάρκεια αυτής της απαγόρευσης. Να επιδιώξουν δε να συνάψουν συμμαχίες και συνεργασία σε αυτές τις συγκεντρώσεις με τις Ενώσεις όλων των ανθρώπων της Υπαίθρου που βλέπουν τα συμφέροντα και ο τρόπος ζωής τους να είναι υπό διωγμό, αλλά και με τους αγρότες, τους ψαράδες, τους επαγγελματίες μικρών ξενοδοχειακών μονάδων και ενοικιαζομένων δωματίων, τους ιδιοκτήτες εστιατορίων και ταβερνών, τους βενζινοπώλες κ.α.

2. Όλους τους Κυνηγούς, ακόμη και από το μικρότερο χωριό, πόλη ή επαρχία της Ελλάδας να συμμετάσχουν σε αυτές τις συγκεντρώσεις μαζικά και με δύναμη να βροντοφωνάξουμε στην απανταχού «εξουσία» την αδικία που πέφτει συνεχώς στο κεφάλι του αθώου απλού κυνηγού!!...»

ΟΔΗΓΙΕΣ

ΑΠΟ ΤΟΝ ΑΣΤΥΚΤΗΝΙΑΤΡΟ - ΑΣΤΥΝΟΜΙΚΟ ΔΙΕΥΘΥΝΤΗ Κ. ΖΕΜΠΙΛΛΑ ΜΙΧΑΗΛ

εν όψει των εορτών των Χριστουγέννων και της Πρωτοχρονιάς



Οι Γιορτές των Χριστουγέννων και της Πρωτοχρονιάς πλησιάζουν και με την πεποίθηση ότι η γνώση προστατεύει το καταναλωτικό κοινό συμβουλεύω για το τι πρέπει να προσέχει κανείς όταν θα αγοράσει τα διάφορα τρόφιμα για να μην παρουσιασθούν δυσάρεστες καταστάσεις στην υγεία (Δηλητηριάσεις κ.τλ.) Γι' αύτο οι καταναλωτές πρέπει να λάβουν σοβαρά υπόψη τους τις παρακάτω οδηγίες.

ΠΡΟΣΟΧΗ ΛΟΙΠΟΝ

α) Θα ξεκινήσω από το πατροπαράδοτο ΕΘΙΜΟ της Γαλοπούλας, όπως γνωρίζουμε έχουμε τις νωπές και τις κατεψυγμένες.

ΣΤΙΣ ΝΩΠΕΣ ΠΡΕΠΕΙ ΝΑ ΓΝΩΡΙΖΟΥΜΕ ΤΑ ΕΞΗΣ:

1. Η οσμή τους πρέπει να είναι φυσιολογική σε όλη την γαλοπούλα και κυρίως στην κοιλιακή κοιλότητα.

2. Να μην έχουν αιματώματα δηλαδή τραύματα σφαγής και να έχουν χρώμα ροδαλό.

3. Να είναι αποπτυλωμένες δηλ. χωρίς φτερά.

4. Στον πρόλοβο να μην υπάρχουν τροφές.

5. Να μην παρουσιάζουν στα πλευρά ελαφρά πράσινη χροία.

ΣΤΙΣ ΚΑΤΕΨΥΓΜΕΝΕΣ ΠΡΕΠΕΙ ΝΑ ΓΝΩΡΙΖΟΥΜΕ ΤΑ ΕΞΗΣ:

1. Την ημερομηνία κατάψυξης και ημ. λήξεως.

2. Το χρώμα να είναι φυσιολογικό (ροδόχρουν).

3. Να μην παρουσιάζουν διαφοροποίηση του χρώματος π.χ. Αφυδάτωση και εγκαύματα ψύξεως τα οποία είναι κυλίδες λευκές επί της εξωτερικής επιφάνειας γης γαλοπούλας που οφείλονται στην κακή συντήρηση.

Επίσης ο καταναλωτής πρέπει να γνωρίζει ότι έχουμε τρείς τύπους γαλοπούλας που πρέπει να πωλούνται σε διαφορετικές...τιμές και αφορά τις νωπές.

α) τύπος 67% πρέπει να είναι σφαγμένες αποπτερωμένες χωρίς κεφάλη,πόδια, σικώτι και στομάχι β) τύπος 73% που πρέπει να είναι αποπτερωμένες χωρίς κεφάλη, πόδια, στομάχι, καρδιά και σικώτι γ) τύπος 88% που πρέπει να είναι σφαγμένες με τα πόδια και το κεφάλη και το λοβό κενό από τροφές.

ΓΙΑ ΤΑ ΚΡΕΑΤΑ

Αυτά που σφάζονται στα σφαγεία της Ελληνικής Επικράτειας και του εξωτερικού πρέπει να έχουν την σφραγίδα της καταλληλότητας του κτηνιατρικού ελέγχου και προέλευσης.

α) Για τα εγχώρια πρέπει να φέρουν την σφραγίδα με χρώμα ΙΩΔΕΣ του Μεθυλίου και την ένδειξη ΕΓΧΩΡΙΑ.

β) Για τα κρέατα της ΕΟΚ «χρώμα ΙΩΔΕΣ του Μεθολίου (μπλέ)» και την ένδειξη π.χ. της χώρας προέλευσης (π.χ. Γερμανία - Ολλανδία - Βέλγιο κ.τλ.)

γ) Για τα κρέατα τρίτων χωρών την ένδειξη ΕΞΩΤΕΡΙΚΟΥ και με σφραγίδα χρώματος ΠΡΑΣΙΝΟΥ.

ΓΙΑ ΤΑ ΑΥΓΑ

Επειδή η διακίνηση λόγων των ημερών είναι μεγάλη και αυτά είναι ευαίσθητα στους Μικροοργανισμούς εφίσταται η προσοχή στους καταναλωτές όταν αγοράζουν αυγά.

1. Να μην είναι ραγισμένα

2. Να μην είναι λερωμένα στο κέλυφος με ακαθαρσίες.

3. Κατά την χρησιμοποίηση τους να μην περιέχουν ξένα σώματα (κηλίδες αίματος) και έμβρυα.

4. Να είναι ωοσκοπημένα και συσκευασμένα. Εξαίρεση γίνεται μόνο για τους παραγωγούς που έχουν δικαίωμα να τα διαθέτουν στις Λαϊκές αγορές χωρίς συσκευασία και ωοσκόπηση.

ΑΛΛΑΝΤΙΚΑ

Αυτά είναι εναλοίωτα και ο καταναλωτής όταν αγοράζει να κοιτάζει:

1. Να μην είναι σκασμένη η θήκη του Αλλαντικού.

2. Τα παστεριωμένα αλλαντικά πρέπει να έχουν καλό κόκκινο (ροζέ) χρώμα. Η αλλαγή του χρωματισμού ξεκινάει από το εσωτερικό και όταν έχει αλλοιωθεί το χρώμα γίνετε Γκριζοπράσινο.

3. Η οσμή και η γεύση να είναι ευχάριστες και όχι δυσάρεστες και Ταγκίζουσες.

4. Να μην έχουν γλοιώδη επικάλυψη (γλύτσασμα).

5. Να μην παρουσιάζουν σύψη.

6. Στα τεμαχισμένα και τυποποιημένα αλλαντικά να κοιτάζουν εκτός από τις Αλλοιώσεις (χρώμα - οσμή - γεύση) και την ημερομηνία λήξεως.

7. Να μην έχει εμφανιστεί πρασινωπό χρώμα στους πόρους και στις ρωγμές του αλλαντικού.

ΤΥΡΙΑ

Είναι και αυτά εναλοίωτα και θα πρέπει όταν αγοράζονται:

1. Να μην παρουσιάζουν ευρωτίαση (μούχλα επιφανειακή και στο εσωτερικό).

2. Να έχουν ευχάριστη και όχι δυσάρεστη οσμή και ουδέποτε Κοπρανώδη και Αμμωνιακή.

3. Να έχουν ευχάριστη και όχι όξινο ή ταγκή.

4. Να μην έχει γίνει αλλαγή του χρώματος όπως π.χ. στα λευκά τυριά (φαιοπρασίνη) ή κίτρινη.

ΤΕΛΟΣ ΣΥΝΙΣΤΑΤΑΙ ΣΤΟΥΣ ΚΑΤΑΝΑΛΩΤΕΣ

Για την αποφυγή δυσάρεστων επιπτώσεων επί της υγείας των να πλένουν καλά τα τρόφιμα, να τα ψήνουν πολύ καλά και να τα βράζουν γιατί με τους τρόπους αυτούς σκοτώνονται οι Μικροοργανισμοί (παθογόνα μικρόβια).

Και εφίσταται η προσοχή του καταναλωτικού κοινού να μην αγοράζει διάφορα σφάγεια όπως είναι (Αμνοερίφια - χοιρίδια κ.τλ.) από πλανόδιους γιατί αυτά μπορεί να μην έχουν περάσει από Κρεοσκοπικό Κτηνιατρικό έλεγχο όπως προβλέπεται από την Νομοθεσία.

ΚΑΛΕΣ ΓΙΟΡΤΕΣ

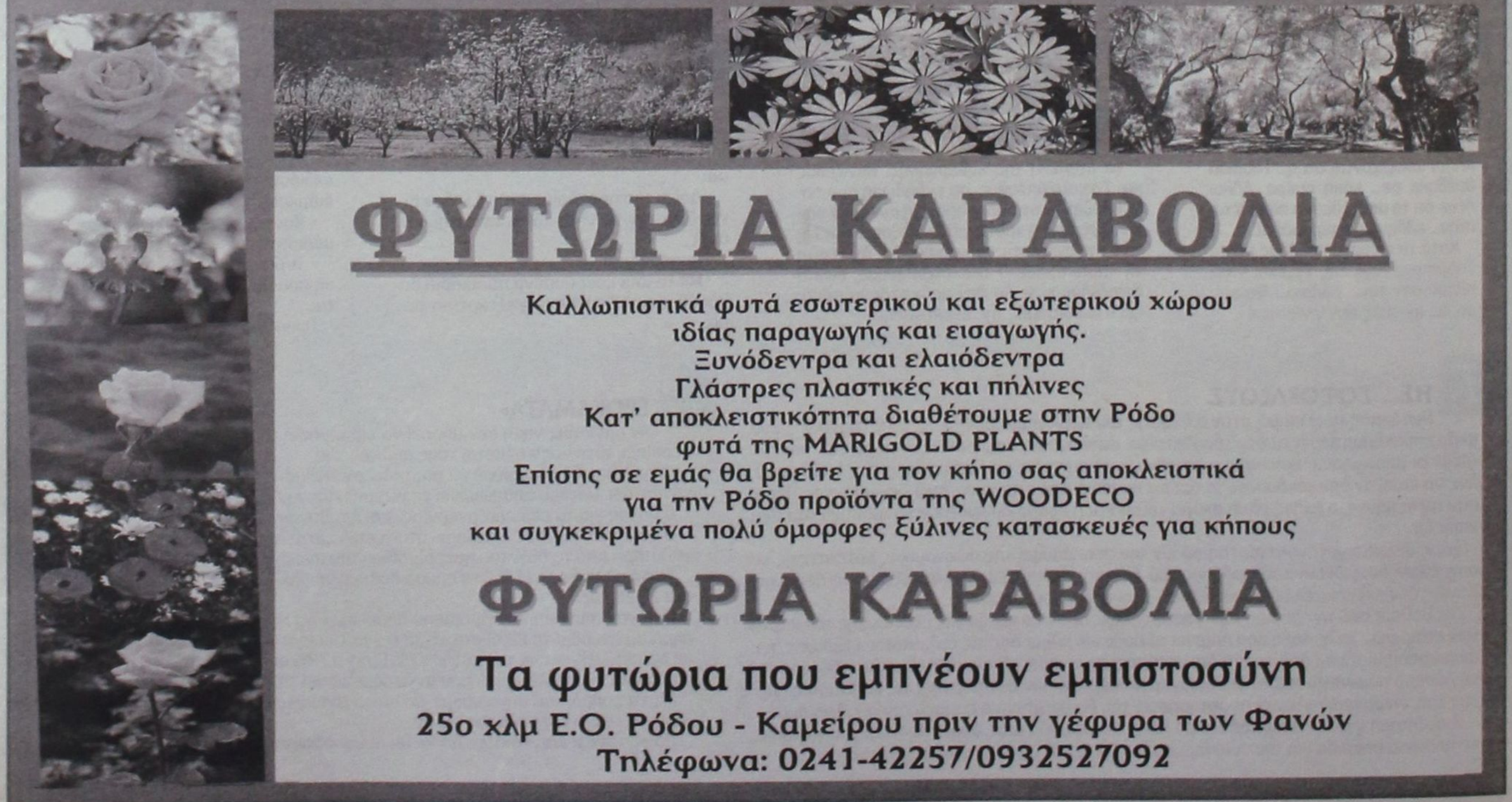

ΣΥΜΦΩΝΑ ΚΑΙ ΜΕ ΤΟΝ ΣΕΤΕ

ΔΥΣΚΟΛΗ Η ΕΠΟΜΕΝΗ ΧΡΟΝΙΑ ΓΙΑ ΤΟΝ ΕΛΛΗΝΙΚΟ ΤΟΥΡΙΣΜΟ

Οι τουριστικές επιχειρήσεις ζητούν αύξηση των κονδυλίων για προβολή και διαφήμιση

Δύσκολη αναμένεται να είναι η χρονιά του 2003 για τον ελληνικό τουρισμό, υπογράμμισαν τα μέλη του Συνδέσμου Ελληνικών Τουριστικών Επιχειρήσεων (ΣΕΤΕ) σε σημερινή εκδήλωσή τους, επισημαίνοντας ότι ο διεθνής ανταγωνισμός αναμένεται ακόμη εντονότερος από το 2002.

Οπως τόνισαν, ο αρχικός αιφνιδιασμός των τρομοκρατικών γεγονότων του Σεπτεμβρίου 2001 πέρασε και οι περισσότερες χώρες εντείνουν τις προσπάθειες για διατήρηση των μεριδίων τους στην αγορά. Το μεγάλο ερωτηματικό για την εξέλιξη της τουριστικής κίνησης αποτελεί η αμερικανική επέμβαση στο Ιράκ, η οποία, αν πραγματοποιηθεί, θα είναι καταστροφική για τον τουρισμό της ευρύτερης περιοχής, όχι μόνο για φέτος αλλά και για τα επόμενα χρόνια.

Στα αρνητικά του 2003, κατά τον ΣΕΤΕ, συγκαταλέγεται το γεγονός ότι είναι μια χρονιά πριν από τους Ολυμπιακούς Αγώνες του 2004, καθώς η εμπειρία των Ολυμπιακών Αγώνων του 1992 και του 2000, δείχνει ότι η Ισπανία και η Αυστραλία είχαν μείωση του εισερχόμενου τουρισμού τους τη χρονιά πριν την τέλεση των αγώνων. Τα μέλη του ΣΕΤΕ θεωρούν ανεπαρκέστατο τον προϋπολογισμό των 7,3 εκατ. ευρώ για την προβολή του ελληνικού τουρισμού στα μέσα ενημέρωσης 14 χωρών κατά την διάρκεια του 2003 και θεωρούν απαραίτητο να τριπλασιασθεί το ποσό της προβολής και να προσεγγίσει τα 30 εκατ. ευρώ. Στο δεκάμηνο του 2002, όπως επισημάνθηκε, η Τουρκία από έναν συνολικό προϋπολογισμό της τάξεως των 40 εκατ. ευρώ για το 2002, έχει ήδη διαθέσει 35 εκατ. ευρώ. Ο ΣΕΤΕ παράλληλα ανησυχεί για τον "υπό συνεχή αναβολή και ατελείωτη διαμόρφωση" Αναπτυξιακό Νόμο. Ο διάλογος δεν έχει αρχίσει ακόμα και εκφράζονται φόβοι από τους τουριστικούς επιχειρηματίες ότι "θα υπάρξει ένας νόμος, ο οποίος θα απέχει πολύ από το να χαρακτηριστεί αναπτυξιακός". Στις 11 Φεβρουαρίου 2003 θα πραγματοποιηθεί το 2ο Συνέδριο του ΣΕΤΕ με θέμα "Τουρισμός και Ανάπτυξη" στο ξενοδοχείο Αστήρ Παλλάς Βουλιαγμένη.

Στην καθιερωμένη για το τέλος της χρονιάς συνάντησης του ΔΣ του ΣΕΤΕ με τους τουριστικούς συντάκτες, ο Πρόεδρος του ΔΣ του ΣΕΤΕ κύριος Σταύρος Ανδρεάδης μεταξύ άλλων σημείωσε τα ακόλουθα:

Οι επιδόσεις του τουρισμού μας για το 2002 είναι λίγο πολύ γνωστές. Στις επιπτώσεις της 11ης Σεπτεμβρίου και την γενικότερη οικονομική ύφεση, ο ΣΕΤΕ προσθέτει και την έλλειψη, τόσο από πλευράς Πολιτείας όσο και από πλευράς ιδιωτικού τομέα, σχεδίου αντιμετώπισης εκτάκτων περιπτώσεων. Αναλύσεις επί αναλύσεων δεν ωφελούν, εφιστούμε όμως την προσοχή του Υπουργείου Ανάπτυξης και του ΕΟΤ όταν αναφέρονται στα έσοδα από τον τουρισμό. Η Τράπεζα της Ελλάδος είναι σαφής σημειώνοντας την αλλαγή μεθοδολογίας στον υπολογισμό των εσόδων. Όμως, πώς είναι δυνατόν το ΥΠΑΝ και ο ΕΟΤ να δέχονται τις μειώσεις των αφίξεων και διανυκτερεύσεων στο επίπεδο του -5% και γνωρίζοντας ότι, οι μειώσεις περιορίστηκαν χάρη σε ειδικές προσφορές και χαμηλές τιμές, να μιλούν για αύξηση των συνολικών εσόδων;

Σε ό,τι αφορά τις προοπτικές για το 2003, η χρονιά προβλέπεται δύσκολη και ο ανταγωνισμός αναμένεται ακόμη εντονότερος του 2002. Ο αρχικός αιφνιδιασμός των γεγονότων του Σεπτεμβρίου 2001 πέρασε, και οι περισσότερες χώρες εντείνουν τις προσπάθειές για διατήρηση των μεριδίων τους στην αγορά. Υπάρχει το μεγάλο ερωτηματικό της αμερικανικής επέμβασης στο Ιράκ, η οποία αν πραγματοποιηθεί θα είναι καταστροφική για τον τουρισμό της ευρύτερης περιοχής, όχι μόνο για φέτος αλλά και για τα επόμενα χρόνια. Η επιθυμητή οικονομική ανάκαμψη στις χώρες του ΟΟΣΑ δεν έχει ακόμα επιτευχθεί και η γερμανική αγορά είναι σε πτωτική φάση. Επίσης, το 2003 είναι μια χρονιά πριν από τους Ολυμπιακούς Αγώνες του 2004. Η εμπειρία των Ολυμπιακών Αγώνων του 1992 και του 2000, λεει ότι η Ισπανία και η Αυστραλία είχαν μείωση του εισερχόμενου τουρισμού τους, την χρονιά πριν την τέλεση των Αγώνων. Το γεγονός αυτό το γνωρίζουμε και δεν δικαιολογούμαστε εάν δεν κάνουμε κάτι να ανατρέψουμε αυτή την τάση. Το κάτι αυτό προφανώς είναι η έντονη και με κάθε τρόπο προβολή, για το συνολικό προϋπολογισμό της οποίας δεν έχουμε ξεκάθαρη εικόνα. Όμως, στο βαθμό που γνωρίζουμε, θεωρούμε ανεπαρκέστατο τον προϋπολογισμό των 7,3 εκ. Ευρώ για την προβολή του ελληνικού τουρισμού στα ΜΜΕ 14 χωρών κατά την διάρκεια του 2003. Το ποσό αυτό υπολείπεται ακόμα και των 8,3 εκ. Ευρώ που διετέθησαν από τον ΕΟΤ για τον ίδιο λόγο στο πρώτο δεκάμηνο του



2002. Στο ίδιο χρονικό διάστημα, η Τουρκία από έναν προϋπολογισμό της τάξεως των 40 εκ. Ευρώ για το 2002 είχε ήδη διαθέσει 35 εκ. Ευρώ. Ενόψει λοιπόν, μιας δύσκολης χρονιάς θεωρούμε απαραίτητο να τριπλασιασθεί το ποσό της προβολής και να προσεγγίσει τα 30 εκ. Ευρώ.

Ο ΣΕΤΕ ανησυχεί για τον υπό συνεχή αναβολή και ατελείωτη διαμόρφωση Αναπτυξιακό Νόμο. Ο διάλογος τον οποίο επανειλημμένα έχει υποσχεθεί η Πολιτεία, δεν έχει αρχίσει ακόμα, και πολύ φοβόμαστε ότι ξαφνικά θα βρεθούμε μπροστά σε ένα νόμο ο οποίος θα απέχει πολύ από το να χαρακτηριστεί Αναπτυξιακός. Στο σημείο αυτό όμως, πρέπει να επισημάνουμε τις δυο ιδιαίτερα θετικές διατάξεις που συμπεριλήφθηκαν στο νομοσχέδιο για την τουριστική εκπαίδευση και αφορούσαν στον ενιαίο συντελεστή 20% κάλυψης οικοπέδου προκειμένου για ξενοδοχεία υψηλών κατηγοριών και στη δυνατότητα οικιστικής ανάπτυξης παράλληλα με ξενοδοχεία σε μεγάλες εκτάσεις 300 - 400 στρεμμάτων. Στις θετικές προθέσεις της Πολιτείας έχουμε ακόμα σημειώσει την κατάργηση της διάκρισης μεταξύ παλαιών και νέων φορέων προκειμένου για την υπαγωγή στον Αναπτυξιακό Νόμο.

ΑΝΑΓΓΕΛΙΑ 2ου ΣΥΝΕΔΡΙΟΥ "ΤΟΥΡΙΣΜΟΣ & ΑΝΑΠΤΥΞΗ"

Στη συνέχεια του Συνεδρίου που οργανώσαμε φέτος το Φεβρουάριο, και σε συνδυασμό με τα πολλά και διαφορετικά θέματα που απασχολούν τον ελληνικό τουρισμό, διοργανώνουμε τον ερχόμενο Φεβρουάριο το 2ο Συνέδριο με θέμα "Τουρισμός & Ανάπτυξη".

Σκοπός του Συνεδρίου, είναι η ανάδειξη, επεξεργασία και προτάσεις δράσης σε θέματα που απασχολούν τον τουρισμό και κατά συνέπεια την οικονομική και κοινωνική ζωή του τόπου μας.

Συνεχίζοντας την προσπάθεια στοχοθέτησης που κάναμε φέτος για το 2010, θα διερευνήσουμε και θα προτείνουμε τον προσανατολισμό της ανάπτυξης του ελληνικού τουρισμού. Ο αναπτυξιακός προσανατολισμός θα αναφέρεται τόσο σε θέματα ζήτησης, όσο και σε θέματα προσφοράς, με κύρια έμφαση στον προσδιορισμό του καλύτερου μίγματος αγοράς για τον ελληνικό τουρισμό και κατεύθυνσης των επενδύσεων.

Στη συνέχεια, θα διερευνήσουμε τις δυνατότητες και το ρόλο του τουρισμού στις πολιτικές αύξησης της απασχόλησης, καθώς και τη σχέση μεταξύ απασχόλησης και ανταγωνιστικότητας.

Θα ασχοληθούμε επίσης ειδικά, λόγω της μεγάλης σημασίας του, με το θέμα των εξελίξεων στις αερομεταφορές και τις επιδράσεις του στον ελληνικό τουρισμό.

Η συνεδριακή διαδικασία ακολουθεί τον ίδιο γνωστό τρόπο: Παρουσίαση έρευνας - μελέτης για το κάθε θέμα χωριστά και στη συνέχεια ανοιχτή συζήτηση. Συμμετέχοντες όπως θα δείτε στο συνημμένο πρόγραμμα καλύπτουν ένα ευρύ φάσμα πολιτικών και επιχειρηματικών προσωπικοτήτων, που εγγυώνται το υψηλό επίπεδο των συζητήσεων και την εξαγωγή χρήσιμων συμπερασμάτων.

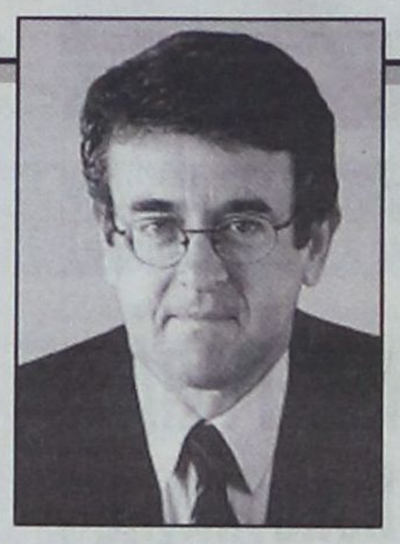

Η από μέρους σας κάλυψη του 1ου Συνεδρίου μας ήταν πάρα πολύ καλή, και ευελπιστούμε σε ακόμη καλύτερη για το 2ο Συνέδριο.

ΥΠ.ΑΝΑΠΤΥΞΗΣ-ΤΟΥΡΙΣΜΟΣ-ΕΛΛΗΝΙΚΗ ΠΡΟΕΔΡΙΑ ΕΕ-ΠΡΟΤΕΡΑΙΟΤΗΤΕΣ.

Η Ελλάδα θα εργαστεί συστηματικά για να διαμορφωθεί μια κοινή ευρωπαϊκή στρατηγική στον τουρισμό.

Η Ελληνική Προεδρία στην Ευρωπαϊκή Ενωση θα εργαστεί συστηματικά για να υπάρξει ουσιαστική πρόοδος στην υλοποίηση μιας κοινής στρατηγικής για τον ευρωπαϊκό τουρισμό, δήλωσε ο υπουργός Ανάπτυξης Ακης Τσοχατζόπουλος, παρουσιάζοντας τις προτεραιότητες του υπουργείου ενόψει της προεδρίας, σε εκδήλωση στο Πολεμικό Μουσείο των Αθηνών. Μεταξύ άλλων θα επιδιωχθεί: - Η ενσωμάτωση των συμφερόντων του τουριστικού τομέα στις κοινοτικές πολιτικές, ιδιαίτερα στις μεταφορές, την προστασία του καταναλωτή και την απασχόληση. - Η προώθηση των Δορυφορικών Λογαριασμών Τουρισμού από την Ευρωπαϊκή Επιτροπή, ώστε να αναδειχθεί η συμβολή του ευρωπαϊκού τουρισμού στην ανάπτυξη της ευρωπαϊκής οικονομίας. - Η ενίσχυση της βιώσιμης τουριστικής ανάπτυξης με την εκπόνηση και εφαρμογή μιας "Ατζέντας 21" για τον τουρισμό. - Η εναρμόνιση των στατιστικών πληροφοριών και δεικτών ώστε να καταστεί εφικτή μια ολοκληρωμένη αποτίμηση των τουριστικών δραστηριοτήτων στην ΕΕ. Η ελληνική προεδρία επίσης θα επιδιώξει το διάλογο μεταξύ δημόσιου τομέα και ευρωπαϊκής τουριστικής βιομηχανίας στο πλαίσιο ενός ετήσιου φόρουμ, την προώθηση δικτύων συνεργασίας διαπεριφερειακού ή διασυνοριακού χαρακτήρα, καθώς και την ευκολότερη πρόσβαση των ατόμων με ειδικές ανάγκες στις τουριστικές εγκαταστάσεις και δραστηριότητες.

ΠΕΙΡΑΙΑΣ-ΘΑΛΑΣΣΙΟΣ ΤΟΥΡΙΣΜΟΣ-ΗΜΕΡΙΔΑ.

Ημερίδα με θέμα τον θαλάσσιο τουρισμό διοργάνωσαν σήμερα στον ΟΛΠ, η Πανελλήνια Ομοσπονδία Επιχειρήσεων Τουρισμού (ΠΟΕΤ), η Ενωση Εφοπλιστών Επιβατηγών Πλοίων, ο Πανελλήνιος Σύνδεσμος Ναυτικών Πρακτόρων (ΠΣΝΠ) και το Σωματείο Ιδιοκτητών Τουριστικών Επαγγελματικών Σκαφών άνευ πληρώματος (ΣΙΤΕΣΑΠ). Μιλώντας στις εργασίες της ημερίδας ο πρόεδρος του Ελληνικού Οργανισμού Τουρισμού (ΕΟΤ) Γιάννης Πατέλης είπε ότι χρειάζεται συνεργασία όλων των φορέων για την ανάπτυξη του θαλάσσιου τουρισμού, και εξέφρασε την αισιοδοξία του για τις προοπτικές ανάπτυξης ειδικά μετά την πρόσφατη απόφαση για διεύρυνση της ΕΕ, η ευρωπαϊκή αγορά είναι 430 εκατομ. άνθρωποι. Πρέπει, όμως, είπε, να υπάρξουν και υποδομές, πέρα από τα λιμάνια, που αφορούν την ηλεκτρονική πληροφόρηση κα προετοιμασία. Οι εποχές έχουν αλλάξει, κατέληξε, και πρέπει να ανταποκριθούμε στη σύγχρονη πραγματικότητα. Ο πρόεδρος της Ενωσης Εφοπλιστών Επιβατηγών Πλοίων Ανδρέας Ποταμιάνος είπε ότι υπάρχει οπισθοδρόμηση στον τομέα του θαλάσσιου τουρισμού και λόγω του ότι δεν επιλύονται προβλήματα που απασχολούν τον κλάδο τους, αλλά και λόγο της οικονομικής ύφεσης σε παγκόσμιο επίπεδο. Επίσης ο κ.Ποταμιάνος επισήμανε τον κίνδυνο συρρίκνωσης της ελληνικής σημαίας στα πλοία του κλάδου.

Ο υπεύθυνος του τομέα ναυτιλίας της Νέας Δημοκρατίας Μιλτιάδης Βαρβιτσιώτης είπε ότι ο θαλάσσιος τουρισμός είναι ένας κλάδος της ελληνικής οικονομίας που συστηματικά παραγκωνίζεται και δεν αξιοποιείται από την ελληνική πολιτεία. Κατηγόρησε τις κυβερνήσεις των τελευταίων ετών ότι δεν έχουν αναλάβει καμία ουσιαστική προσπάθεια ώστε να υπάρξει σχέδιο για την ανάπτυξη του τουρισμού και την στήριξη της ναυτιλίας. "Η παρατεταμένη ανυπαρξία πολιτικής, η έλλειψη σχεδίου, η απουσία προγράμματος δεν μπορεί να συνεχιστεί άλλο. Οσο παρατείνεται η σημερινή κατάσταση τόσο περισσότερο θα υπονομεύονται οι υγιείς δυνάμεις του τόπου και οι προοπτικές της ανάπτυξης", κατέληξε ο κ.Βαρβιτσιώτης.

GR
Grand Hotel Rhodes
*****

Day & Night

Naiades by the Pool



Στήν τροπική ατμόσφαιρα της μεγάλης πισίνας του Grand Hotel, το Ναιάδες λειτουργεί με ανανεωμένο Μενού ως Καφέ-Ουζερί (10:30 - 17:30)

Piano Bar

Το γνωστό σημείο συνάντησης στο κέντρο της Πόλης.

Ο Τάκης Τσώνης κάθε βράδυ* στο πιάνο. (20:30 - 01:00)

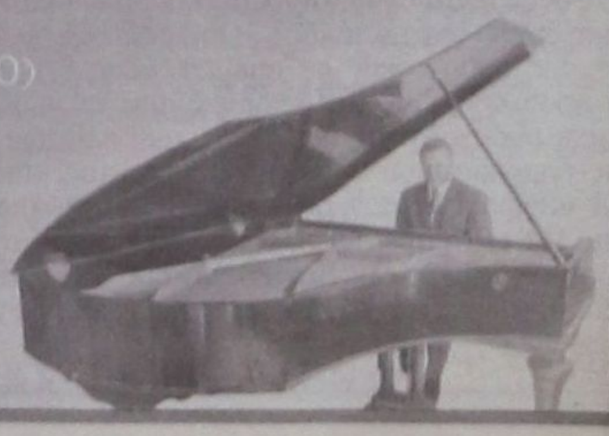

* Εκτος Τρίτης

A Member of
MITSIS HOTELS

δημοκρατικά

ΥΠΑΡΧΕΙ ΑΝΤΙΚΕΙΜΕΝΙΚΗ ΠΡΑΓΜΑΤΙΚΟΤΗΤΑ
Η ΟΠΟΙΑ ΔΙΝΕΙ ΤΟ ΜΕΤΡΟ ΤΗΣ ΑΛΗΘΕΙΑΣ
(ΑΡΙΣΤΟΤΕΛΗΣ)

ΠΟΛΥ ΜΕΓΑΛΗ ΕΠΙΤΥΧΙΑ η απόφαση της Κοπεγχάγης

Η απόφαση της Κοπεγχάγης για την είσοδο της Κύπρου στην Ε.Ε. αποτελεί μία μεγάλη επιτυχία της ελληνικής εξωτερικής πολιτικής. Μια επιτυχία που συνέβαλαν Ελληνες και Ελληνοκύπριοι, καθώς και η μη προσαρμογή του Ντενκτάς στις νέες παγκόσμιες συνθήκες. Για τον τελευταίο ισχύει ο κανόνας, ότι όποιος δεν έχει κατανοήσει τους κανόνες λειτουργίας μιας περιφερειακής ολοκλήρωσης, καθώς και τις διαδικασίες της παγκοσμιοποίησης, το πληρώνει.

Η ΑΠΟΦΑΣΗ ΤΗΣ ΚΟΠΕΓΧΑΓΗΣ είναι μεγάλη επιτυχία διότι, πρώτον εντάσσει την Κύπρο σε ένα από τα τρία μεγάλα κέντρα του σημερινού κόσμου. Με άλλα λόγια της δίνει τη δυνατότητα να αντιμετωπίσει τις νέες απαιτήσεις της παγκοσμιοποίησης μέσω της παρουσίας της σε μια ισχυρή περιφερειακή οργάνωση, όπως είναι η Ε.Ε. Αυτό θα της διασφαλίσει καλύτερα την οικονομία της, όπως τον τουρισμό και τις εξειδικευμένες υπηρεσίες, αλλά και την ασφάλειά της.

ΔΕΥΤΕΡΟΝ, με την ένταξη της Κύπρου στην ΕΕ, ανοίγουν κυριολεκτικά οι δυνατότητές της να λειτουργήσει ως η γέφυρα ανάμεσα στην Ευρώπη και τη Μ. Ανατολή. Με αυτό τον τρόπο αναβαθμίζεται ο γεωστρατηγικός της λόγος και ρόλος ως προς τις αραβικές χώρες, με τις οποίες έχει παραδοσιακά φιλία, αλλά και ως προς το Ισραήλ για το οποίο μπορεί να αποτελέσει τον συνδετικό κρίκο προς την Ε.Ε.

ΤΡΙΤΟΝ, το πλέον θεμελιακό ίσως ως προς την Κύπρο. Οι σκέψεις κάποιων στρατιωτικών κύκλων της Αγκυρας ότι διαθέτουν την προοπτική ενός τρίτου Αττίλα βρέθηκαν, πλέον, «στον αέρα». Η δυνατότητα να υπερβούν την πράσινη γραμμή προς τον νότο, μπορεί να θεωρηθεί σχεδόν αδύνατη. Οι πλέον επιθετικοί κύκλοι στην Τουρκία έχουν μείνει με μια «εναλλακτική» λιγότερη. Γεγονός που θα τους κάνει λιγότερο πειστικούς έναντι των πλέον ρεαλιστικών κύκλων της γείτονος. Ταυτόχρονα, αυξάνει και θα αυξηθεί και άλλο η αίσθηση ασφάλειας των Ελληνοκυπρίων.

ΤΕΤΑΡΤΟΝ, η νέα διαμορφούμενη κατάσταση θα προκαλέσει πολλαπλά προβλήματα στο καθεστώς του Ντενκτάς. Προβλήματα που θα καταγράφονται, πλέον, με μεγαλύτερη «ακρίβεια» από τον διεθνή παράγοντα. Η εσωτερική «συνεκτικότητα» του καθεστώτος Ντενκτάς θα γνωρίσει μεγάλα ρήγματα με αποτέλεσμα να μεγαλώνουν τα περιθώρια συνεννόησης και συνέρευσης των κυπριακών πληθυσμών.

ΠΕΜΠΤΟΝ, η νέα θέση της Κύπρου αποτελεί στοιχείο που δημιουργεί προβλήματα στη συνοχή των τουρκικών ελίτ. Θέτει υπό αμφισβήτηση τις παραδοσιακές επιλογές τους. Δημιουργεί πολλαπλά προβλήματα στους προσανατολισμούς τους. Ακόμη, για πρώτη φορά, δίνει την αίσθηση ότι το καθεστώς Ντενκτάς, είναι ένα καθεστώς που δεν μπορεί να αντιληφθεί τον σημερινό κόσμο. Ενας εκ των ικανοτέρων πολιτικών της απέναντι για τον ελληνισμό πλευράς, αποδεικνύεται ότι έχει ικανότητα παλιού τύπου πολιτικού, ο οποίος δεν μπορεί να αντιληφθεί , και πολύ λιγότερο να αξιοποιήσει τα νέα δεδομένα. Στο τέλος της ζωής του «υποχρεούται» να ανακαλύψει ότι το Κυπριακό δεν έχει τελειώσει και πολύ λιγότερο θα τελειώσει με την ανακήρυξή του σε θεσμικό ισότιμο της Αγκυρας. Ταυτόχρονα, το καθεστώς του που εμφανιζόταν να είναι από μπετόν, θυμίζει αποτελέσματα παράνομου εργολάβου.

ΕΚΤΟΝ, επιβεβαιώνεται ότι στην εποχή της παγκοσμιοποίησης τα προβλήματα ισχύος και ασφάλειας ενός κράτους δεν προσμετρούνται, πλέον, με όρους άμεσα στρατιωτικούς. Η σημασία της οικονομίας, της συμμετοχής σε υπερεθνικούς θεσμούς, της προστασίας και αξιοποίησης του περιβάλλοντος, η ανάπτυξη της κοινωνίας των πολιτών και ενός δημοκρατικού θεσμικού συστήματος, αποτελούν παράγοντες σύγκρισης, υπεροχής και ασφάλειας. Απ' αυτή την άποψη αυξάνει η ικανότητα και χωρητικότητα του κυπριακού κράτους. Αυξάνουν , δηλαδή, οι δυνατότητες εσωτερικής σταθερότητας και διεθνούς παρουσίας.

ΣΤΟΝ ΑΝΤΙΠΟΔΑ ΧΩΡΩΝ ΠΟΥ ΑΥΞΑΝΟΥΝ ΤΟ ΜΕΡΙΔΙΟ ΤΟΥΣ ΒΡΙΣΚΕΤΑΙ Η ΧΩΡΑ ΜΑΣ, ΜΕ ΜΕΙΩΣΗ!

ΠΡΟΟΡΙΣΜΟΙ ΤΡΙΩΝ «ΤΑΧΥΤΗΤΩΝ» και η Ελλάδα στην... τελευταία!

ΙΣΠΑΝΙΑ: ΔΙΑΝΥΚΤΕΡΕΥΣΕΙΣ (ΑΝΑ ΜΗΝΑ) ΙΑΝΟΥΑΡΙΟΣ - ΟΚΤΩΒΡΙΟΣ 2002/2001

	ΔΙΑΝΥΚΤΕΥΡΕΥΣΕΙΣ ΗΜΕΔΑΠΩΝ			ΔΙΑΝΥΚΕΤΕΡΕΥΣΕΙΣ ΑΛΛΟΔΑΠΩΝ		
	2001	2002	%	2001	2002	%
ΙΑΝΟΥΡΙΟΣ	4.371423	4.182.956	-4,31	5.761.463	5.577.896	-3,19
ΦΕΒΡΟΥΑΡΙΟΣ	4.869.295	4.856.581	-0,26	6.884.292	6.586.762	-4,32
ΜΑΡΤΙΟΣ	5.913.829	7.017.619	18,66	8.602.828	8.581.283	-0,25
ΑΠΡΙΛΙΟΣ	7.873.787	6.453.693	-18,04	10.211.964	9.257.757	-9,34
ΜΑΙΟΣ	6.292.310	6.782.959	7,80	14.771.434	13.700.080	-7,25
ΙΟΥΝΙΟΣ	7.446.393	7.377.643	-0,92	16.450.180	15.379.159	-6,51
ΙΟΥΛΙΟΣ	9.645.273	9.955.433	3,22	19.011.751	17.846.965	-6,13
ΑΥΓΟΥΣΤΟΣ	12.873.952	13.615.648	5,76	19.130.357	18.671.328	-2,40
ΣΕΠΤΕΜΒΡΙΟΣ	8.960.900	9.002.334	0,46	17.623.937	16.481.855	-6,48
ΟΚΤΩΒΡΙΟΣ	6.752.436	6.704.677	-0,71	13.262.332	12.810.570	-3,41
ΝΟΕΜΒΡΙΟΣ	5.478.825			6.441.212		
ΔΕΚΕΜΒΡΙΟΣ	4.782.544			5.268.853		
ΙΑΝ. - ΟΚΤ.	74.999.598	75.949.543	1,27	131.710.538	124.893.655	-5,18
ΙΑΝ. - ΔΕΚ.	85.260.967			143.420.603		

ΙΣΠΑΝΙΑ: ΑΦΙΞΕΙΣ ΞΕΝΩΝ ΕΠΙΣΚΕΠΤΩΝ ΙΑΝΟΥΑΡΙΟΣ - ΟΚΤΩΒΡΙΟΣ 2002 (ΑΝΑ ΜΕΣΟ ΜΕΤΑΦΟΡΑΣ)

	ΤΟΥΡΙΣΤΕΣ						ΕΚΔΡΟΜΕΙΣ	
	ΣΥΝΟΛ. ΓΕΝΙΚΟ	ΣΥΝΟΛΟ	ΟΔΙΚΩΣ	ΑΕΡΟ-Π/ΚΩΣ	ΣΙΔΗΡΟ ΔΡΟ/ΚΩΣ	ΘΑΛΑΣ ΣΙΟΣ	ΟΔ/ΩΣ	ΑΕΡΟ-Π/ΚΩΣ
ΣΥΝΟΛΟ	3,6	2,1	17,1	-2,5	12,2	-5,0	5,4	40,4
ΙΑΝΟΥΑΡΙΟΣ	-0,7	-2,80	7,50	-3,74	6,06	-14,93	3,08	38,36
ΦΕΒΡΟΥΑΡΙΟΣ	6,06	3,89	18,78	1,39	9,45	-5,47	10,09	-14,58
ΜΑΡΤΙΟΣ	12,85	11,97	74,44	-,04	9,34	-5,63	12,20	181,55
ΑΠΡΙΛΙΟΣ	-6,05	-11,06	1,82	-15,82	9,07	-5,78	1,08	60,03
ΜΑΙΟΣ	3,61	1,15	17,31	-2,25	37,72	-5,69	9,56	-,53
ΙΟΥΝΙΟΣ	21,86	-,85	4,95	-2,41	12,71	-5,69	11,91	17,65
ΙΟΥΛΙΟΣ	,84	-,81	11,57	-4,57	12,71	-5,69	,60	66,03
ΑΥΓΟΥΣΤΟΣ	8,55	10,87	30,96	1,78	12,71	-5,69	2,96	66,34
ΣΕΠΤΕΜΒΡΙΟΣ	-3,5	-1,18	3,95	-3,02	3,92	1,69	,54	31,60
ΟΚΤΩΒΡΙΟΣ	7,54	5,03	9,66	4,19	5,71	-4,13	11,76	88,21

ΠΟΡΤΟΓΑΛΙΑ: ΑΦΙΞΕΙΣ ΞΕΝΩΝ ΕΠΙΣΚΕΠΤΩΝ (ΙΑΝΟΥΑΡΙΟΣ - ΙΟΥΛΙΟΣ 2002) ΑΝΑ ΜΕΣΟ ΜΕΤΑΦΟΡΑΣ

ΟΔΙΚΩΣ/ΣΙΔΗΡΟΔΡΟΜΙΚΩΣ				ΘΑΛΑΣΣΙΑ					ΣΥΝΟΛΟ							
ΣΙΔΗΡΟ-ΔΡΟΜΙΚΩΣ	ΜΕΤΑ-ΒΟΛΗ	ΟΔΙΚΩΣ	ΜΕΤΑ-ΒΟΛΗ	ΣΥΝΟΛΟ	ΜΕΤΑ-ΒΟΛΗ	ΑΠΟΒΙΒΑ-ΣΘΕΝΤΕΣ	ΜΕΤΑ-ΒΟΛΗ	ΕΠΙΣΚΕΠΤΕΣ	ΜΕΤΑ-ΒΟΛΗ	ΣΥΝΟΛΟ	ΜΕΤΑ-ΒΟΛΗ	ΑΕΡΟΠΟ-ΡΙΚΩΣ	ΜΕΤΑ-ΒΟΛΗ	2002	2001	ΜΕΤΑ-ΒΟΛΗ
32.241	-1,9	8.989.070	-4,6	9.021.311	-4,6	7.895	7,7	81.792	-7,6	89.687	-6,5	2.280.181	-3,4	11.391.179	11.914.225	-4,4

Αναστροφή του αρνητικού κλίματος που επικρατούσε σχεδόν καθόλο το πρώτο εξάμηνο του 2002 και εν μέρει κατά τους πρώτους μήνες της θερινής τουριστικής περιόδου, καταγράφεται στην τουριστική κίνηση των περισσοτέρων χωρών - προορισμών της Μεσογείου, κατά τους τελευταίους μήνες του τρέχοντος έτους.

Ουσιαστικά,όμως, όπως διαφαίνεται και από τα στατιστικά στοιχεία που είναι διαθέσιμα για ορισμένους από τους προορισμούς αυτούς, συνολικά το 2002, προκύπτουν προορισμοί τριών «ταχυτήτων» ως προς την εισερχόμενη τουριστική κίνηση και τις αφίξεις ξένων τουριστών.

Στην πρώτη ταχύτητα υπάρχουν προορισμοί που όχι απλώς εμφανίζουν ανοδική τάση της κίνησής τους, αλλά καταγράφουν σημαντικά ποσοστά αύξησης του αριθμού ξένων τουριστών που δέχθηκαν. Μεταξύ αυτών των προορισμών είναι η Τουρκία, με αύξηση στο δεκάμηνο Ιανουαρίου - Οκτωβρίου της τάξης του 12,4%, η Βουλγαρία που εκτιμάται ότι θα καταγράψει αύξηση της τάξης του 25% - 30% και η Κροατία, που υπολογίζεται ότι μπορεί να φθάσει σε διψήφιο ποσοστό αύξησης της κίνησής της.

Σε δεύτερη ταχύτητα κινούνται προορισμοί που ενώ ξεκίνησαν με αρνητικά πρόσημα τη χρονιά, όσον αφορά την τουριστική κίνηση, μετά τον Σεπτέμβριο άρχισαν να καταγράφουν σημαντική ανάκαμψη στις αφίξεις, ανάκαμψη που τους τελευταίους δύο μήνες δίνει ικανοποιητικά ποσοστά αύξησης της τουριστικής κίνησης και δείχνει ότι τελικώς όχι απλώς θα κρατήσουν τις δυνάμεις τους, αλλά θα «κλείσουν» το 2002 με θετικό πρόσημο και αυξήσεις μεγαλύτερες του 1% - 2%. Σε αυτούς τους προορισμούς συγκαταλέγονται η Ισπανία, η οποία στο δεκάμηνο εμφανίζει συνολική αύξηση τουριστών και εκδρομέων της τάξης του 3,6%, η Πορτογαλία, που ενώ στο εξάμηνο Ιανουαρίου - Ιουνίου εμφάνισε μείωση κίνησης κατά 4,4%, τον Οκτώβριο και τον Νοέμβριο κινήθηκε αυξητικά και η Ιταλία, που θα κλείσει θετικά την κίνηση που δέχεται, κυρίως λόγω της σημαντικής αύξησης στις αφίξεις που έγιναν οδικώς και σιδηροδρομικώς.

Στην κατηγορία αυτή θα πρέπει να περιληφθεί και η Κύπρος, η οποία παρά τη δραματική μείωση αφίξεων που υπέστη από τη βασική της αγορά, τη Μ. Βρετανία και τη γενικότερη μείωση της τάξης του 10% - 12% που κατέγραφε μέχρι το Σεπτέμβιο, είχε έναν «εξαιρετικό», όπως χαρακτηρίστηκε, Νοέμβριο και πολύ θετικά μηνύματα για την περίοδο των γιορτών.

Στην τρίτη ταχύτητα κινούνται προορισμοί που από την αρχή του έτους εμφανίζουν σημαντική μείωση των αφίξεων και της τουριστικής τους κίνησης και δεν κατόρθωσαν να αντιστρέψουν σημαντικά το αρνητικό κλίμα, παρά τη μερική ανάκαμψη που κατεγράφη στα τουριστικά τους μεγέθη το τελευταίο δίμηνο. Στους προορισμούς αυτούς συγκαταλέγεται, δυστυχώς, η Ελλάδα, η οποία εκτιμάται ότι θα έχει εφέτος μείωση της τουριστικής της κίνησης, μεγαλύτερη του 2% - 3%. Στην ίδια «ταχύτητα» κινούνται και ορισμένοι προορισμοί της Β. Αφρικής, οι οποίοι, ωστόσο, εμφανίζουν το τελευταίο δίμηνο του χρόνου μεγαλύτερη δυναμική ανάκαμψης απ' ό,τι η Ελλάδα.

Πρέπει να επισημανθεί, ωστόσο, ότι σχεδόν σε όλους τους προορισμούς, πλην αυτών που εμφανίζουν εντυπωσιακή αύξηση της κίνησης, καταγράφεται γενικώς υποχώρηση του αριθμού των διανυκτερεύσεων, μείωση του μέσου χρόνου παραμονής των τουριστών, υποχώρηση των μέσων πληροτήτων των ξενοδοχείων και σε πολλές περιπτώσεις και των εσόδων.

ΑΦΙΞΕΙΣ ΞΕΝΩΝ ΣΤΗΝ ΤΟΥΡΚΙΑ ΑΝΑ ΜΕΣΟ ΜΕΤΑΦΟΡΑΣ ΙΑΝΟΥΑΡΙΟΣ - ΟΚΤΩΒΡΙΟΣ 2001-2002

	ΑΛΛΟΔΑΠΟΙ		
	2001	2002	%
ΑΕΡΟΠΟΡΙΚΩΣ	7.883.595	9.163.137	16,2
ΟΔΙΚΩΣ	1.667.481	2.101.258	25,03
ΘΑΛΑΣΣΙΩΣ	1.090.132	713.516	-34,5
ΣΙΔΗΡΟΔΡΟΜΙΚΩΣ	49.788	50.005	0,4
ΣΥΝΟΛΟ	**10.700.996**	**12.027.916**	12,4
ΕΚΔΡΟΜΕΙΣ•	803.712	448.795	

• Συμπεριλαμβάνονται στα θαλάσσια μέσα

ΤΟΥΡΚΙΑ - ΙΣΠΑΝΙΑ

Εξετάζοντας πιο αναλυτικά τα στατιστικά στοιχεία δύο μόνον εκ των προορισμών που τα έχουν συγκεντρώσει και επεξεργαστεί σε επίπεδο δεκαμήνου, της Τουρκίας και της Ισπανίας, προκύπτουν τα εξής:

• Η Τουρκία εμφανίζει εντυπωσιακή αύξηση της τάξης του 12,4% στην εισερχόμενη τουριστική κίνηση, στο 10μηνο Ιανουαρίου - Οκτωβρίου 2002. Σύμφωνα με τα στοιχεία της τουρκικής στατιστικής υπηρεσίας, συνολικά 12.027.916 ξένοι τουρίστες επισκέφθηκαν την Τουρκία στο διάστημα αυτό, ενώ συνολικά το 2001 (Ιανουάριος - Δεκέμβριος) είχαν επισκεφθεί τη χώρα 11..619.056 ξένοι, αριθμός που είχε χαρακτηριστεί «ρεκόρ όλων των εποχών».

Ιδιαίτερα εντυπωσιακή είναι και η αύξηση που εμφανίζει ο αριθμός των αφίξεων ξένων τουριστών στην Τουρκία τον Οκτώβριο, αφού κατά τον μήνα αυτό επισκέφθηκαν την Τουρκία 1.420.406 ξένοι τουρίστες, μεταβολή που ισοδυναμεί με αύξηση 33,3% σε σχέση με τον Οκτώβριο του 2001.

Η ανάλυση των στατιστικών στοιχείων ανά μέσο μεταφοράς, στο διάστημα Ιανουαρίου - Οκτωβρίου, δείχνει ότι οι αφίξεις με αεροπλάνα εμφάνισαν αύξηση της τάξης του 16,2% σε σύγκριση με το 2001 και οι αφίξεις που έγιναν οδικώς εμφάνισαν αύξηση της τάξης του 25,3% σε σύγκριση με το αντίστοιχο διάστημα του 2001. Σημαντική μείωση, από την άλλη πλευρά, εμφάνισαν οι αφίξεις με θαλάσσια μέσα και κρουαζιερόπλοια, κατά 34,5%.

• Η Ισπανία εμφανίζει συνολικά αύξηση αφίξεων τουριστών στο δεκάμηνο της τάξης του 2,1% και των εκδρομέων άνω του 6%. Συνολικά, το ποσοστό αύξησης και των δύο κατηγοριών επισκεπτών φθάνει στο 3,6%. Η κίνηση εμφανίζεται αυξημένη σημαντικά τον μήνα Αύγουστο, κατά συνολικά 8,55% οριακά μειωμένη τον Σεπτέμβριο και επίσης σημαντικά αυξημένη τον Οκτώβριο κατά 7,54%. Ο αριθμός διανυκτερεύσεων στην Ισπανία εμφανίζει συνολικά μείωση της τάξης του 2,84%. Οι διανυκτερεύσεις αλλοδαπών εμφανίζονται μειωμένες κατά 5,2% ενώ των ημεδαπών αυξημένες κατά 12,7%. Ο μέσος χρόνος διαμονής περιορίστηκε κατά 2,6% σε 3,80 ημέρες.

Αξια καταγραφής είναι και τα στατιστικά στοιχεία του μήνα Νοεμβρίου για την Κύπρο. Σύμφωνα με αυτά οι αφίξεις στα αεροδρόμια Λάρνακας και Πάφου παρουσιάζουν τον μήνα αυτό αύξηση 12% σε σχέση με τον αντίστοιχο μήνα του 2001. Σημαντική είναι η αύξηση των αφίξεων που παρουσιάστηκε στο αεροδρόμιο Πάφου για τον Νοέμβριο, η οποία ήταν της τάξης του 19,1%, ενώ στο αεροδρόμιο Λάρνακας παρουσιάστηκε αύξηση της τάξης του 9%.

Ιστορίες για ήμερους και... αγρίους

Γράφει και υπογράφει ο Τορευτής

ΤΟ ΑΣΥΜΒΙΒΑΣΤΟ

Μέχρι την Παρασκευή θα έχει κατατεθεί το νομοσχέδιο του Υπουργείου Εσωτερικών που θα ρυθμίζει θέματα επαγγελματικής ιδιότητας βουλευτών, ασφαλιστικά και συνταξιοδοτικά τους ζητήματα, χωρίς να αφήνει παράθυρα για να διατηρήσει μέλος του Κοινοβουλίου άλλη εργασία εκτός από την ενασχόληση με τη νομοθετική εξουσία. Σύμφωνα με τις πληροφορίες από την Αθήνα, συνεχίστηκαν διαβουλεύσεις και συζητήσεις ακόμη και συνταγματολόγων για να συνταχθεί το νομοσχέδιο, το οποίο πάντως, όπως αναφέρεται, θα κατατεθεί με την αρχική μορφή του.

Ο κ. ΠΑΠΑΝΙΚΟΛΑΣ ΓΙΑ ΤΟ ΑΣΥΜΒΙΒΑΣΤΟ



Ο βουλευτής Βασίλης Παπανικόλας με δηλώσεις του, εξέφρασε άγνοια για τον χρόνο που θα κατατεθεί το νομοσχέδιο, τόνισε πάντως πως το Σύνταγμα δεν αφήνει περιθώρια για επεξηγήσεις ή παράθυρα. «Θα εφαρμοσθεί το ασυμβίβαστο και ο νόμος θα ρυθμίσει μόνο ασφαλιστικά και συνταξιοδοτικά θέματα των βουλευτών», είπε ο κ. Παπανικόλας. Στο ίδιο μήκος κύματος ήταν και δηλώσεις του κ. Γιώργου Νικητιάδη. «Δεν χωρούν ερμηνείες ή παρερμηνείες του Συντάγματος», είπε χαρακτηριστικά ο κ. Νικητιάδης. Από τις πληροφορίες προκύπτει πως με τη διαδικασία του κατεπείγοντος, δηλαδή εντός 10 ωρών, το νομοσχέδιο θα συζητηθεί την προσεχή Δευτέρα στην Ολομέλεια της Βουλής εφόσον τελικά κατατεθεί από τον υπουργό Εσωτερικών μέχρι και την Παρασκευή. Κύκλοι του Προεδρείου της Βουλής σημείωναν ότι σε περίπτωση που δεν κατατεθεί μέχρι την Παρασκευή, τότε η συζήτησή του στην Ολομέλεια θα γίνει μετά τα Χριστούγεννα, στις 27 Δεκεμβρίου. Να σημειωθεί ότι το θέμα αυτό εκκρεμεί εδώ και είκοσι μήνες μετά την ψήφιση του νέου Συντάγματος.

ΔΕΙ ΔΗ ΕΚΣΥΓΧΡΟΝΙΣΜΟΥ

«Δει δη εκσυγχρονισμού και άνευ τούτου η πρόοδος και η πραγματική σύγκλιση θα είναι ασθμαίνουσες και θα καθυστερούν», ήταν το ηχηρότατο μήνυμα που απηύθυνε προς το οικονομικό επιτελείο της κυβέρνησης ο εκ Πρεβέζης ορμώμενος βουλευτής του ΠΑΣΟΚ και καθηγητής Πανεπιστημίου, Γιάννης Τσεκούρας. Η ομιλία του επί του φορολογικού νομοσχεδίου ήταν μια ευχάριστη έκπληξη, καθώς ο κ. Τσεκούρας, που σημειωτέον είναι από τα ιδρυτικά μέλη του ΠΑΣΟΚ αποκήρυξε δημοσίως τις τριτοκοσμικού τύπου απόψεις περί κρατισμού και τάχθηκε αναφανδόν υπέρ της ελεύθερης οικονομίας. Ενδεικτικό είναι το γεγονός ότι αφιέρωσε το μεγαλύτερο μέρος της ομιλίας του στην ανάγκη προσέλκυσης ξένων επενδύσεων. «Βγαίνοντας»... νεοφιλελεύθερα στην κυβέρνηση, την κάλεσε να μειώσει τους φορολογικούς συντελεστές των επιχειρήσεων που επενδύουν στις προβληματικές και παραμεθόριες περιοχές, λέγοντας ότι ακόμα και η γειτονική μας Βουλγαρία έχει θεσπίσει γενναία κίνητρα, μειώνοντας σταδιακά έως το 2005 τη φορολογική κλίμακα για τις εταιρείες στο 15%. Ο κ. Τσεκούρας, ζήτησε ακόμα να περιοριστούν οι χρονοβόρες, δαπανηρές και ψυχοφθόρες γραφειοκρατικές διαδικασίες που αποθαρρύνουν τους ξένους επενδυτές να φέρουν τα κεφάλαιά τους στη χώρα μας. Λόγια «τσεκουράτα» που αποδεικνύουν την πλήρη χρεοκοπία του λεγόμενου σοσιαλιστικού μοντέλου!... Από τη στήλη «ΑΠΟ... ΚΟΜΜΑΤΑ» του «ΑΔΕΣΜΕΥΤΟΥ ΤΥΠΟΥ» Ρίζου με τίτλο :«Τσεκουράτα» λόγια»

Ο ΝΕΟΣ ΚΩΔΙΚΑΣ ΒΙΒΛΙΩΝ ΚΑΙ ΣΤΟΙΧΕΙΩΝ

Ο νέος Κώδικας Βιβλίων και Στοιχείων που θα ισχύσει από την 1η Ιανουαρίου και οι ρυθμίσεις του οποίου εξειδικεύονται με την ερμηνευτική εγκύκλιο που εξέδωσε χθες το υπουργείο Οικονομίας και Οικονομικών, περιλαμβάνει όλες τις τροποποιήσεις που επήλθαν σε αυτόν από το 1992. Με τις αλλαγές αυξάνονται τα όρια ένταξης σε κατηγορία βιβλίων καθώς και το όριο τήρησης βιβλίου αποθήκης κατά 50%, μειώνονται τα πρόστιμα έως και 80%, συγχωνεύονται σε αρκετές περιπτώσεις οι κυρώσεις, αυξάνονται τα πρόστιμα όταν παρεμποδίζεται ο έλεγχος ή καταχωρούνται ανύπαρκτες πράξεις, καταργείται η θεώρηση μιας σειράς μηχανογραφικών βιβλίων και καταστάσεων, ενώ προβλέπεται η υποχρέωση τήρησης βιβλίων και στοιχείων από τις αλλοδαπές επιχειρήσεις που κατέχουν ακίνητα.

ΕΧΑΣΕ Η ΝΕΑ ΔΗΜΟΚΡΑΤΙΑ

Η Αριστερή Ενωτική Κίνηση, η ΠΑΣΚ και η ΔΑΚΕ ήταν οι τρεις παρατάξεις που έλαβαν μέρος στις εκλογές των καθηγητών μέσης εκπαίδευσης. Τελικά, με τα αποτελέσματα που έγιναν γνωστά αργά προχθές το βράδυ, ύστερα από πολλά χρόνια η διοίκηση της Α' ΕΛΜΕ Δωδεκανήσου άλλαξε χέρια. Στις εκλογές που έγιναν με πρωτοφανή συμμετοχή, η ΠΑΣΚ κέρδισε 4 έδρες στο 7μελές συμβούλιο και η Αριστερή Ενωτική Κίνηση 3. Χαμένη βγήκε η παράταξη της ΔΑΚΕ (ΝΔ), η οποία έχασε τη μία έδρα που είχε στην προηγούμενη διοίκηση. Πρόεδρος του νέου διοικητικού συμβουλίου θα είναι ο κ. Παπαδομαρκάκης, που εργάζεται στα γραφεία της Διεύθυνσης Δευτεροβάθμιας Εκπαίδευσης.

ΣΗΜΕΡΑ Η ΙΩΑΝΝΑ ΜΕ ΓΙΑΤΡΟΥΣ ΣΤΟ ΚΑΣΤΡΙ



Σήμερα θα γίνει συνάντηση των γιατρών της Ρόδου που ανήκουν στον χώρο του ΠΑΣΟΚ με την πρόεδρο του ΠεΣΥ Ιωάννα Αρσενοπούλου, στα γραφεία της Νομαρχιακής Επιτροπής του κυβερνώντος κόμματος. Αντικείμενο συζήτησης θα είναι τα προβλήματα που προέκυψαν το τελευταίο διάστημα στο Νοσοκομείο.

ΤΗΝ ΠΑΡΑΣΚΕΥΗ ΟΛΑ ΘΑ ΛΥΘΟΥΝ

Την Παρασκευή έχει προγραμματισθεί κομματική συνάντηση στα γραφεία του ΠΑΣΟΚ στην Αθήνα, με την παρουσία του νέου νομάρχη Γιάννη Μαχαιρίδη, του δημάρχου Ροδίων Γιώργου Γιαννόπουλου, εκπροσώπων της Νομαρχιακής Επιτροπής και μελών της Κεντρικής Επιτροπής για την προώθηση θεμάτων του νομού μας. Έτσι αφήνουμε τις τύχες μας ώρα στην ...Χαριλάου Τρικούπη. Ο Τρικούπης θα μας σώσει;

ΔΗΜΟΤΙΚΟ ΣΥΜΒΟΥΛΙΟ, ΟΡΚΟΙ ΚΑΙ ΑΝΤΙΔΗΜΑΡΧΟΙ



Αύριο θα συνεδριάσει το Δημοτικό Συμβούλιο της Ρόδου με την παρούσα σύνθεση του ενώ αύριο στις 12 το μεσημέρι θα γίνει η ορκωμοσία των νέων μελών του για την επόμενη τετραετία. Κλειστά ωστόσο εξακολουθεί να κρατά τα χαρτιά του ο κ. Γιαννόπουλος για τις θέσεις αντιδημάρχων, προέδρου του Δημοτικού Συμβουλίου και συνεπίκουρων. «Δεν φιλοδοξώ να γίνω αντιδήμαρχος» δήλωσε χθες η κ. Λιλή Τρίπη, υποστηρίζοντας πως η προσφορά μπορεί να γίνει από οποιαδήποτε θέση. Πάντως δεν αρνήθηκε να ευχαριστήσει όταν στη συζήτηση αποκαλέστηκε «κυρία αντιδήμαρχος...»...

Ο Τορευτής

ΓΕΝΙΚΗ ΤΕΧΝΙΚΗ
ΟΜΙΛΟΣ ΕΤΑΙΡΕΙΩΝ



ΑΝΑΝΕΩΜΕΝΟΙ ΚΑΙ ΠΑΝΤΑ ΠΡΩΤΟΠΟΡΟΙ
ΜΑΖΙ ΣΑΣ ΜΕ ΣΤΟΧΟ ΤΙΣ ΚΑΛΥΤΕΡΕΣ
ΤΕΧΝΙΚΕΣ ΛΥΣΕΙΣ

• ΕΤΟΙΜΟ ΣΚΥΡΟΔΕΜΑ
με ανανεωμένες -
σύγχρονες εγκαταστάσεις

• ΑΔΡΑΝΗ ΥΛΙΚΑ
υψηλών προδιαγραφών και
απαιτήσεων από
το ΝΕΟ Λατομείο μας

ΕΡΓΟΣΤΑΣΙΑ ΣΚΥΡΟΔΕΜΑΤΟΣ:
ΡΟΔΟΣ: 6ο χλμ. Παλαιάς Ρόδου - Λίνδου, τηλ. 22410 - 60560/62323 FAX: 22410 60561
ΓΕΝΝΑΔΙ: 2ο χλμ. οδού ΓΕΝΝΑΔΙΟΥ - ΒΑΤΙΟΥ, τηλ. 22440 - 43470 FAX: 22440 43470
ΛΑΤΟΜΕΙΟ: Θέση Στραβόλαιμο ΚΑΛΥΘΙΩΝ
ΓΡΑΦΕΙΑ: Ρόδος Αρκαδίου 2, Τηλ. 22410-22186/22968/28058 FAX: 22410 - 33021



υπογραφή: Δέσποινα Διαμαντή

Ο «ΦΙΛΟΣ» ΜΟΥ ΚΙ ΕΓΩ



Το βιβλίο της **Θάλειας Γεωργά,** παρουσιάζεται σύντομα και στη Ρόδο, αλλά αυτής της παρουσίασης, έχει προηγηθεί η φήμη του.

Είναι δύσκολο να καταλάβει κανείς απ' το εξώφυλλό του, ποιός μπορεί να είναι αυτός ο φίλος, ο εντός εισαγωγικών. Η πρώτη σκέψη αναφέρει τα αναγνώσματα τύπου «Αρλεκιν» που κυκλοφορούν ευρέως τελευταία.

Χρειάζεται όμως απλά ν' ανοίξει κανείς τις τελευταίες σελίδες του και να σταματήσει στη σημείωση του οπισθόφυλλου για να καταλάβει: Η συγγαφέας, μια δυναμική και ακούραστη γυναίκα, περιγράφει την πορεία της ζωής της, μιας ζωής που ίσως κυλούσε ανεμπόδιστα και ευχάριστα αν δεν συναντούσε μία μέρα το «φίλο» της, την πάθησή της....

Η αναφορά όμως της ίδιας της συγγραφέως στην προσωπική της περιπέτεια δεν αφήνει καμμία αμφιβολία ότι αυτό το βιβλίο δεν στοχεύει στην εκδοτική δόξα και το κέρδος της:«Ποτέ δεν είχα τολμήσει να γράψω ημερολόγιο ή ένα οδοιπορικό που να αφορά τη ζωή μου. Ούτε και είχα σκεφτεί ότι θα ζούσα τόσες έντονες στιγμές, μοναδικές στην πορεία του βίου μου.

Πολλά χάθηκαν χωρίς ούτε να τα θυμάμαι. 'Αλλα με έκαναν να φτάσω έως τα όρια της τρέλας, να ξεπεράσω την ανθρώπινη αντοχή μου και να ανακαλύψω τον εαυτό μου και τη δύναμή μου.

Με έσπρωξε η ανάγκη να βοηθήσω και άλλους, μικρούς ή μεγάλους, μετά από παρότρυνση του Εγγλέζου γιατρού μου και κατοπινού φίλου μου. Μου είπε να γράφω σημειώσεις. Το ίδιο έκανε και αυτός. Είναι μια λύση στα καθημερινά μας προβλήματα, ιδίως όταν με αυτό τον τρόπο βλέπεις την καθημερινή εξέλιξη μιας αρρώστιας ή διαφόρων καταστάσεων.

Σιγά-σιγά έγινε ένα κομμάτι του εαυτού μου, η μοναδική παρέα μου στις δύσκολες στιγμές της μοναξιάς μου, μέσα στους τέσσερις λευκούς τοίχους του οποιουδήποτε νοσοκομείου ή της μοναξιάς που αναγκαζόμαστε να δημιουργούμε εμείς οι απλοί θνητοί, έστω και αν βρισκόμαστε στο κέντρο ενός πολύβουου μελισιού.

Αρχισα να αναλύω τους πόνους μου με ακρίβεια, να εισχωρώ βαθιά στα συναισθήματά μου και να παρατηρώ τα πράγματα και τον εαυτό μου από απόσταση. Μόνο έτσι κατάφερα έως τώρα να φτάσω και να ξεπεράσω το σήμερα, να διαλύω και να ανασυνθέτω τους φόβους μου, αυτό το τρομερό αίσθημα που σε μουδιάζει και σε φτάνει στα όρια του πανικού. Σιγά-σιγά, μέρα με τη μέρα, ένοιωθα τον εαυτό μου πιο δυνατό. Το ανέμελο κορίτσι άρχισε να γίνεται ένα πειθαρχικό όργανο στα χέρια μου και η τρυφερή καρδιά μου να προσπαθεί να κρυφτεί από τα ξένα βλέμματα. Το «δεν μπορώ» έγινε «δεν θέλω» και τέλος, μετά από μεγάλη προσπάθεια, άρχισα να ελευθερώνομαι μόλις έγινα ένα με το «φίλο» μου. Μόλις έπαψα να τον φοβάμαι πολύ, μόλις δέχθηκα ότι τον έχω μέσα μου να κοιτάει ελεύθερος, χωρίς περιορισμούς και θα κοιτά έως όταν χαθούμε και οι δύο.

Χάρη σ' αυτό το «φίλο» γνώρισα όλον τον κόσμο και ένοιωσα το μέγεθος του ασήμαντου είναι μου. Δεν ξέρω αν είμαι τυχερή που έφτασα ως εδώ, αν δεν είχα την υλική δύναμη, ίσως να μην έφτανα. Αναρωτιέμαι όμως τι θα ήταν καλύτερα. Εμπρός στα μάτια μου χοροπηδούν οι στίχοι και οι στροφές του πολυαγαπημένου μου ποιητή Καβάφη. Ετσι λοιπόν, όπως λέει και αυτός, δεν ξέρω αν ποτέ θα φτάσω στη δική μου Ιθάκη. Είμαι ευτυχισμένη όμως για το εκπληκτικό ταξίδι που μου έδωσε, με όλες τις πραμάτειες του.

Πόσο είναι δυνατό να αντέξει ο άνθρωπος στις τρομέρες δονήσεις του πόνου, που τον φτάνουν έως τα τελευταία όρια της δύναμής του και πόσο πρέπει να πειθαρχεί σε αυτόν όταν είναι μέλος μιας υγιούς, όπως λένε κοινωνίας; Πόσο δύσκολος είναι αυτός ο ρόλος; Και όμως, αν ξαναγεννιόμουν, θα ήθελα πάλι να είμαι ίδια. Με τον ίδιο «φίλο» μου, διότι χάρη σε αυτόν γνώρισα τον εαυτό μου, το είναι μου, το γύρω μου κόσμο, τους φίλους μου και πόσοι είναι».

Όλα ξεκινούν μια ευτυχισμένη στιγμή, τη στιγμή του γάμου της και τη νέα ζωή που ξεκινά με το σύντροφό της στην Αφρική..

Μετά από 3 χρόνια παραμονής στη Μαύρη Ήπειρο η επιστροφή στην Αθήνα το 1973 φέρνει και τα πρώτα συμπτώματα και σιγά-σιγά ξετυλίγεται το νήμα της περιπέτειάς της με το «Λύκο».

«Λύκος» είναι μια ανωμαλία του ανοσοποιητικού συστήματος. Δηλαδή στο λύκο κάτι πηγαίνει ανάποδα με το ανοσοποιητικό του σώματος. Το σύστημα δεν έχει τη δύναμη να προστατεύει το σώμα από τις διάφορες αρρώστιες, μικρόβια, ιούς. Σκεφθείτε το ανοσοποιητικό σύστημα σαν ένα στρατό με εκατοντάδες στρατιώτες, ο οποίος υπερασπίζεται τη δύναμη του κορμιού από τις διάφορες αρρώστιες. Μερικές φορές το ανοσοποιητικό σύστημα δραστηριοποιείται περισσότερο και φεύγει από τον έλεγχο. Λοιπόν οι στρατιώτες, τα αντισώματα, χτυπούν τα υγιή κύτταρα του κορμιού. Αυτό το χτύπημα προκαλεί τον ερεθισμό, τον πόνο, το πρήξιμο στα περισσότερα μέρη του κορμιού».

Συχνά, οι αναφορές στην αρρώστια είναι επώδυνες και για τον αναγνώστη, αλλά η Θάλεια Γεωργά επιμένει να καταγράφει κάθε στιγμή με κάθε λεπτομέρεια :

«Πονώ πολύ κι έχω στο στόμα δύο μεγάλες πληγές. Η μια βαθιά πίσω στην κάτω σιαγόνα και η άλλη εμπρός, κάτω από το επάνω χείλος. Δεν μπορώ ούτε να φάω. Ούτε να πλύνω το στόμα μου. Αν δεν ήξερα τι έχω, θα φοβόμουν. Να' τος λοιπόν ο «φίλος» μου, ο λύκος. Λύκος εδώ, λύκος εκεί, που είναι ο λύκος; Δεν με ξεχνά, βρίσκεται παντού μέσα στο είναι μου. Ζει με εμένα, υπάρχει, αγωνίζεται να με κατακτήσει, να με κάνει δική του και του αντιστέκομαι συνέχεια. Τον καθησυχάζω και προσπαθώ να τον ξεγελάσω, έχοντας πολλά ενδιαφέροντα. Δεν ξέρω τελικά αν είναι καλή αυτή η αντίσταση. Αν θα ήταν καλύτερα να αφεθώ και να καθίσω κάπου ήσυχη, περιμένοντας τη διάλυση...»

Στην τελευταία σελίδα, ωστόσο, από τις 380 περίπου που αριθμεί το βιβλίο, η «φιλία» με την αρρώστια είναι ένα γεγονός που εκφράζεται με μια έκρηξη χαράς κι ευτυχίας.

«Φίλε μου σ' ευχαριστώ.

Κατάφερες να με κάνεις δική σου. Χωρίς εσένα, δεν θα έβρισκα το δρόμο μου. Γνώρισα στην πορεία μου κι άσχημους κι όμορφους και θείους ανθρώπους. Χάρη σ' εσένα αγάπησα πολύ και πόνεσα. Δεν συγχώρησα όμως την αχαριστία και την αδικία.

Το ταξίδι τελείωσε»

TSAGARIS TRAVEL

G.A FERRIES

ΚΑΛΕΣ ΓΙΟΡΤΕΣ

ΑΠΟ ΝΗΣΙΑ ΠΡΟΣ ΠΕΙΡΑΙΑ

(19/12/2002 - 25/12/2002)



19/12/02	ΠΕΜΠΤΗ	ΠΑΤΜΟΣ	15.00	ΝΙΣΥΡΟ - ΚΩ- ΚΑΛΥΜΝΟ-ΛΕΡΟ-ΠΑΤΜΟ-ΠΕΙΡΑΙΑ
		ΔΗΜΗΤΡΟΥΛΑ	17.00	ΚΩ-ΑΣΤΥΠΑΛΑΙΑ-ΑΙΓΙΑΛΗ-ΚΑΤΑΠΟΛΑ-ΔΟΝΟΥΣΑ-ΝΑΞΟ-ΠΑΡΟ-ΠΕΙΡΑΙΑ
20/12/02	ΠΑΡΑΣΚΕΥΗ	ΡΟΔΑΝΘΗ	08.00	ΚΑΣΤΕΛΛΟΡΙΖΟ
		ΡΟΔΟΣ	15.00	ΚΩ-ΚΑΛΥΜΝΟ-ΛΕΡΟ-ΠΑΤΜΟ-ΠΕΙΡΑΙΑ
		ΡΟΔΑΝΘΗ	18.00	ΚΩ-ΚΑΛΥΜΝΟ-ΠΕΙΡΑΙΑ
21/12/02	ΣΑΒΒΑΤΟ	ΠΑΤΜΟΣ	15.00	ΚΩ-ΚΑΛΥΜΝΟ-ΛΕΡΟ-ΠΑΤΜΟ-ΠΕΙΡΑΙΑ
		ΔΗΜΗΤΡΟΥΛΑ	17.00	ΚΩ-ΒΑΘΥ-ΧΙΟ-ΛΕΣΒΟ-ΛΗΜΝΟ-ΑΛΕΞ/ΛΗ
22/12/02	ΚΥΡΙΑΚΗ	ΡΟΔΟΣ	15.00	ΚΩ-ΚΑΛΥΜΝΟ-ΛΕΡΟ-ΠΑΤΜΟ-ΠΕΙΡΑΙΑ
23/12/02	ΔΕΥΤΕΡΑ	ΡΟΔΑΝΘΗ	07.00	ΚΑΣΤΕΛΛΟΡΙΖΟ
		ΡΟΔΑΝΘΗ	15.40	ΚΩ-ΚΑΛΥΜΝΟ-ΛΕΡΟ-ΠΑΤΜΟ-ΠΕΙΡΑΙΑ
		ΔΗΜΗΤΡΟΥΛΑ	22.00	ΣΥΜΗ-ΤΗΛΟ-ΝΙΣΥΡΟ-ΚΩ-ΚΑΛΥΜΝΟ-ΑΣΤΥΠΑΛΑΙΑ-ΚΑΤΑΠΟΛΑ-ΝΑΞΟ-ΣΥΡΟ-ΠΕΙΡΑΙΑ
24/12/02	ΤΡΙΤΗ	ΠΑΤΜΟΣ	15.00	ΚΩ-ΚΑΛΥΜΝΟ-ΛΕΡΟ-ΠΑΤΜΟ-ΠΕΙΡΑΙΑ
25/12/02	ΤΕΤΑΡΤΗ	ΡΟΔΑΝΘΗ	09.15	ΚΑΣΤΕΛΛΟΡΙΖΟ
		ΡΟΔΑΝΘΗ	18.00	ΚΩ-ΚΑΛΥΜΝΟ-ΛΕΡΟ-ΠΑΤΜΟ-ΠΕΙΡΑΙΑ

Πληροφορίες στο κεντρικό πρακτορείο TSAGARIS TRAVEL
και στον ταξιδιωτικό σας πράκτορα.

Τηλ. (02410) 36170, 30406, 35066 FAX: 28597

sports

Επιμέλεια: Ηλίας Λοΐζος - Γιάννης Κουμέντος

✔ Παιδικό Τουρνουά «Χριστούγγενα 2002»
✔ Αμείωτο το ενδιαφέρον στους αγώνες μπριτζ
Σελ.16-17
✔ «ΑΘΗΝΑ 2004»
Σελ.18

ΓΙΑ ΠΡΩΤΗ ΦΟΡΑ ΣΤΗΝ ΙΣΤΟΡΙΑ ΤΗΣ

ΠΡΩΤΑΘΛΗΤΡΙΑ ΧΕΙΜΩΝΑ Η Α.Ε. ΛΕΡΟΥ



Μπορεί να ηττήθηκε στην Κάλυμνο η Α.Ε. Λέρου, όμως η ήττα δεν της στέρησε τη χαρά να στεφθεί τον άτυπο τίτλο του πρωταθλητή χειμώνα.

Η ομάδα του Τσιβόγλου φάνηκε τυχερή, αφού ο Διγενής κατάφερε να μην νικήσει στον Αρχάγγελο και να παραμείνει στην δεύτερη θέση της βαθμολογίας.

Ακολουθούν σε απόσταση κοντινή Φοίβος, Ηρακλής Μ. και ο Ιάλυσος. Ο πρώτος γύρος ήταν συναρπαστικός και η συνέχεια αναμένεται με μεγάλο ενδιαφέρον.

Στην 15η αγωνιστική είχαμε τα αποτελέσματα:

...και άλλα παιχνίδια στη σελ. 18.

Απόλλων Απ. - Δόξα Καρδ.	1-0
Καλυμνιακός - Α.Ε. Λέρου	3-1
Ιάλυσος - ΑΕΡΑ	2-1
Κλεάνθης - Θύελλα Π.	5-0
Αρης Αρχ. - Διγενής	1-1
Αναγέννηση Εμπ. - Ηρακλής Μ.	1-2
Κλεόβουλος - Διαγόρας Β.	1-3
Φοίβος - Ορφέας	2-0

Η ΒΑΘΜΟΛΟΓΙΑ

	ΑΓΩΝΕΣ	ΒΑΘΜΟΙ	ΤΕΡΜΑΤΑ
1. Α.Ε. Λέρου	15	36	30-13
2. Διγενής	**15**	**35**	**34-9**
3. Ιάλυσος	15	30	23-12
4. Φοίβος	**15**	**30**	**27-16**
5. Ηρακλής	15	30	24-18
6. Απόλλων Απ.	**14**	**25**	**12-11**
7. Καλυμνιακός	15	20	19-22
8. Κλεόβουλος	**15**	**19**	**24-20**
9. ΑΕΡΑ	15	19	24-25
10. Θύελλα Π.	**14**	**18**	**15-18**
11. Αρης Αρχ.	14	18	25-23
12. Διαγόρας Β.	**14**	**17**	**13-17**
13. Αναγέννηση Εμπ.	15	14	14-27
14. Κλεάνθης	**15**	**11**	**17-22**
15. Ορφέας	15	9	12-30
16. Δόξα Καρδ.	**15**	**2**	**9-38**

Η ΕΠΟΜΕΝΗ ΑΓΩΝΙΣΤΙΚΗ

Κλεόβουλος - Απόλλων Απ.
Δόξα Καρδ. - Αναγέννηση Εμπ.
Διαγόρας Β. - Ιάλυσος
Ηρακλής Μ. - Αρης Αρχ.
ΑΕΡΑ - Καλυμνιακός
Διγενής - Κλεάνθης
Α.Ε. Λέρου - Φοίβος
Ορφέας - Θύελλα Π.

Κρατούσε.... «Πεντάσφαιρο»

Ο Κλεάνθης συνέτριψε με 5-0 στο Παραδείσι την Θύελλα Πυλώνας

Νίκη οξυγόνο πέτυχε χθες ο Κλεάνθης που στο γήπεδο Παραδεισίου φιλοδώρησε με πέντε γκόλ την Θύελλα Πυλώνας.

Το παιχνίδι ήταν αρκετά καλό με τις δύο ομάδες να δημιουργούν και να χάνουν ευκαιρίες, όμως στην τελική προσπάθεια οι γηπεδούχοι ήταν πιο ουσιαστικοί και κατάφεραν να παραβιάσουν την εστία του **Σαρικά** πέντε φορές. Αξίζει να τονίσουμε ότι οι φιλοξενούμενοι αγωνίσθηκαν με ελλείψεις χωρίς όμως αυτό να μειώνει την νίκη του Κλεάνθη.

Φάσεις και γκόλ

6' Από χτύπημα κόρνερ του **Κρομμύδα**, ο **Θεοδοσίου** έπιασε την κεφαλιά που πέρασε μόλις άουτ.

10' Δυνατό σούτ του **Φαρμάκαλη** ελάχιστα άουτ.

12' **Φρούμης - Κρομμύδας** έπαιξαν ωραία το ένα-δύο, σούτ του δεύτερου, ελάχιστα πάνω από το οριζόντιο δοκάρι.

17' Φάουλ του **Αϊβάλη** έξω από τη μεγάλη περιοχή ελάχιστα άουτ.

20' Δυνατό σούτ του **Κρομμύδα** , απέκρουσε εντυπωσιακά ο **Σαρικάς.**

23' Από σέντρα του **Φρούμη**, ο **Θεοδοσίου** έπιασε το δυνατό σούτ, στέλνοντας τη μπάλα στο δεξί παραθυράκι του **Σαρικά**, 1-0.

24' Βολίδα του **Φρούμη** στο αριστερό «Γάμα» του **Σαρικά** 2-0.

27' Δυνατό ευθύβολο σούτ από τον **Οίκουτα**, μπλόκαρε με υπερένταση ο **Σαββιδάκης.**

28' Από θέση «τετ -α-τετ» ο Κρομμύδας σούταρε άουτ.

32' Ανατροπή του **Οίκουτα** μέσα στη μεγάλη περιοχή από **Τσιράκο - Τριανταφύλλου**, ο διαιτητής έδειξε παίζετε, όμως οι φιλοξενούμενοι ζήτησαν πέναλτυ.

52' Ανατροπή του **Φρούμη** από τους αμυντικούς των φιλοξενούμενων ο διαιτητής έδειξε να συνεχισθεί το παιχνίδι.

60' Ωραίος συνδυασμός **Κρομμύδα - Φρούμη**, ο δεύτερος άδειασε τον αντίπαλό του και με αριστερό σούτ έστειλε την μπάλα στο αριστερό παραθυράκι του **Σαρικά**, 3-0.

65' Σε κενή εστία ο **Οίκουτας** δεν βρήκε τη μπάλα και χάθηκε η ευκαιρία.

66' Ο **Αϊβάλης** με χτύπημα φάουλ ανάγκασε τον **Σαββιδάκη** , ν' απογειωθεί και ν' αποκρούσει σε κόρνερ.

77' Με υπέροχη ατομική ενέργεια ο **Μ. Σπάρταλης** πέτυχε το 4-0.

89' Ωραία ατομική ενέργεια από τον Φρούμη, που με φοβερό σούτ πέτυχε το 5-0.

Από τους γηπεδούχους που δεν υστέρησε κανείς, άρεσαν περισσότερο οι **Φρούμης, Θεοδοσίου** και **Σπάρταλης**, ενώ από την Θύελλα ξεχώρισαν οι **Οίκουτας, Αϊβάλης** και **Φαρμάκαλης.**

Πολύ καλός ο διαιτητής κ. **Ζανετίδης** όπως και οι βοηθοί του κ.κ. **Παπανικολάου - Μίχας.**

Κλεάνθης:
Σαββιδάκης, Τσιράκος (69' Σεμιτζόγλου), Καρακώστας, Θεοδοσίου, Κρομμύδας Γ., Καραγιάννης, Σπάρταλης Αλ., Σπάρταλης Μ., Πότσος (80' Φιλίππου) και Φρούμης (80' Πάττας).

ΠΙΟ ΣΟΦΟΣ... Ο ΔΙΑΓΟΡΑΣ Β.

Νίκησε 1-3 τον Κλεόβουλο στη Λίνδο

ΛΙΝΔΟΣ :
ΑΝΤ. ΓΙΑΝΝΗΣ ΑΡΝΑΣ

Σπουδαία βαθμολογικής σημασίας νίκη πήρε ο Διαγόρας Βατίου στη Λίνδο επί του Κλεόβουλλου με σκόρ 3-1. Οι φιλοξενούμενοι χτύπησαν τις κατάλληλες χρονικές στιγμές και μπόρεσαν να τσιμπήσουν το τρίποντο. Ο Κλεόβουλος στα τελευταία λεπτά αγωνιζόταν με εννέα παίκτες αλλά δεν το έβαλε κάτω και μάλιστα μείωσε στο σκόρ.

Στο 14' ο Καράμπης σούταρε για να αποκρούσει ο Διάκουλας, στην επιστροφή ο Μύρτω έκανε το 0-1. Στο 30' ο Πιτσουρδάκης αποβλήθηκε γιατί αντίκρυσε την κόκκινη κάρτα. Στο 43' σουτ του Κορνάρου, ο Μπεκάρης με διπλή απόκρουση. Στο 46' ο Ιωαννίδης σούταρε ελάχιστα άουτ.

Στο 61' ο Καράμπης με δυνατό βολέ πέτυχε το 0-2. Στο 62' τραυματίσθηκε ο Πόλος και ο Κλεόβουλος έμεινε με εννέα αφού είχαν γίνει οι αλλαγές.

Δέκα λεπτά αργότερα μετά από φάουλ του Κορνάρου, ο Ιωαννίδης μείωσε σε 1-2.

Στο 86' ο Φράγκος με σουτ διαμόρφωσε το τελικό 1-3.

Στο 90' ανατράπηκε ο Κούρτης από το Δημητρόπουλο, το πέναλτυ εκτέλεσε ο Κορνάρος στο αριστερό κάθετο δοκάρι.

Διαιτητής ήταν ο κ. Χατζηνικόλας (Πηδιάκης, Λάμπρου).

Κλεόβουλος :
*Διάκουλας, Οικονομάκης, Παρισίδης (2' Πιτσουρδάκης), Σάββενας (46' Κούρτης), Φραντζάκης, **Ιωαννίδης**, Πόλος, Κορνάρος, Πέρος (2' **Μιμιγιάννης**), Λάμπης, Σακκάς.*

Διαγόρας Β. :
*Μπεκιάρης, Κωστάκης, Κουλουμπράκης, **Καράμπης** (85'Ροδίτης), Τσιβρινής, **Δημητρόπουλος**, Μακρής, Έλληνας, Χωρίτης (86' Ροδανάκης), Καμπούρης Γ., **Μύρτω** (80' Φράγκος).*

Δύσκολα ο Απόλλωνας...

... κέρδισε στο γήπεδό του την Δόξα Καρδάμαινας με 1-0
• Το γκόλ πέτυχε ο Μιχάλης Ψύλλου

Χωρίς να πιάσει σπουδαία απόδοση ο Απόλλων Απολλώνων κέρδισε χθες το μεσημέρι στην έδρα του την Δόξα Καρδάμαινας με 1-0.

Οι γηπεδούχοι εκτός από το γκόλ που πέτυχαν είχαν και σούτ στο κάθετο δοκάρι του Κατσίλη. Οι φιλοξενούμενοι από την πλευρά τους με επιθετική αιχμή τον Παντελή δεν κατάφεραν να βρούν τον δρόμο προς τα δίχτυα.

Φάσεις και γκόλ

Στο 32' ο **Αθανασίου** εκτέλεσε φάουλ απ' αριστερά κεφαλιά του **Ψύλλου**, 1-0.

Ο **Χρ. Χάσταλης** στο 41' με δυνατό σούτ σημάδεψε το αριστερό κάθετο δοκάρι του **Κατσίλη.**

61' Ο **Αθανασίου** βρήκε τον **Γιαννακόπουλο** που από καλή θέση σούταρε πάνω από το οριζόντιο δοκάρι.

70' Κεφαλιά από καλή θέση του **Αθανασίου** μόλις άουτ.

74' Ο **Παντελής** από πλεονεκτική θέση σούταρε δίπλα από το δεξί κάθετο δοκάρι του **Μιχαλάκη.**

79' Δυνατό σούτ από το ύψος της μεγάλης περιοχής του Παντελή μόλις άουτ.

Από τους γηπεδούχους άρεσαν περισσότερο οι **Χάσταλης Χρ., Παλάζης** και **Ψύλλου**, ενώ από την Δόξα ξεχώρισαν οι **Τσιτσιλιάγκος** και **Παντελής.**

Πολύ καλός ο διαιτητής κ. **Σιδηρόπουλος Σ.**, όπως και οι βοηθοί του κ.κ. **Μιντζιρίκης - Κόττορος.**

Απόλλων Απ.:
Μιχαλάκης, Ψύλλου, Χάσταλης Χρ., Αθανασίου, Τρούλλης (66' Πετρίδης), Μάνος, Παλάζης, Κώτσος (46' Πανάγος), Κοσμάς (75' Μακρούνας), Γιαννακόπουλος Γρ. και Σωτηράκης.

Δόξα Καρδ.:
Κατσίλης, Χατζηαντωνίου, Πανηγυράκης (78' Περαντωνάκης), Μουνούχος, Τσιτσιλιάγκος, Σακελλαρίου, Παντελής, Μιαούδης, Γρακόσας, Τσαγκάρης και Κουρζής.

Παιδικό Τουρνουά «Χριστούγεννα 2002»

- **Οι Δηλώσεις συμμετοχής θα γίνονται δεκτές μέχρι αύριο Παρασκευή 20 Δεκεμβρίου**
- **Στις 28 Δεκεμβρίου η πρώτη φάση του τουρνουά και στις 2 Ιανουαρίου 2003 η δεύτερη**

Η Επιτροπή καλλιέργειας και ανάπτυξης ποδοσφαίρου της ΕΠΣΔ προκηρύσσει για δέκατη συνεχόμενη χρονιά, το παιδικό ποδοσφαιρικό τουρνουά «Χριστούγεννα 2002». Σύμφωνα με την προκήρυξη η πρώτη φάση θα διεξαχθεί στις 28 Δεκεμβρίου ενώ η δεύτερη θα γίνει στις 2 Ιανουαρίου του 2003. Τα γήπεδα που θα διεξαχθεί το τουρνουά δεν έχουν οριστεί ακόμη καθώς η ΕΠΣΔ έχει υποβάλει αίτημα στις διοικήσεις των σταδίων που διαθέτουν χλοοτάπητα και περιμένει τις απαντήσεις, που ελπίζεται ότι θα είναι θετικές, ώστε τα μικρά παιδιά να μην υποχρεωθούν να αγωνιστούν σε ξερά γήπεδα, διότι σε διαφορετική περίπτωση αυτό δεν θα τιμά κανέναν απ' όλους όσους ασχολούνται και είναι κοντά στο ποδόσφαιρο.

Παρακάτω αναλυτικά οι όροι προκήρυξης του τουρνουά.

ΟΙ ΟΡΟΙ ΤΗΣ ΠΡΟΚΗΡΥΞΗΣ

1. Δικαίωμα συμμετοχής έχουν όλα τα σωματεία της δύναμής μας που έχουν έδρα το νησί της Ρόδου.

2. Οι ομάδες θα απαρτίζονται από παιδιά - ποδοσφαιριστές που έχουν γεννηθεί τα έτη 1990-1991 καθώς και μικρότερης ηλικίας με ευθύνη των προπονητών των ομάδων.

3. Η ηλικία θα αποδεικνύεται με δελτία ατομικών στοιχείων και μεταβολών (για όσα έχουν) ή και με πιστοποιητικό γεννήσεως με θεωρημένη φωτογραφία.

4. Οι ομάδες υποχρεούνται να προσκομίσουν συνολική κατάσταση υγείας των ποδοσφαιριστών με πρόσφατη θεώρηση γιατρού.

Οι ομάδες μπορούν να δηλώσουν συμμετοχή στα γραφεία της ΕΠΣΔ μέχρι την Παρασκευή 20/12/2002 και ώρα 14.00.

ΚΑΝΟΝΙΣΜΟΙ ΑΓΩΝΩΝ

1. Το τουρνουά θα διεξαχθεί σε δύο φάσεις.

2. Η Επιτροπή θα υποβάλλει αίτημα και στα τέσσερα γήπεδα του νησιού που έχουν χλοοτάπητα και θα περιμένει τις σχετικές απαντήσεις.

Σε περίπτωση αρνητικών απαντήσεων η επιτροπή θα ορίσει τους αγώνες σε ξερά γήπεδα και θα αναμένει τις σχετικές αιτήσεις των ενδιαφερομένων σωματείων για την φιλοξενία του ΤΟΥΡΝΟΥΑ. Οι ομάδες θα χωριστούν σε 2 ομίλους ανάλογα με τις δηλώσεις συμμετοχής.

3. Οι (4) τέσσερις πρώτες ομάδες από κάθε όμιλο θα περάσουν στην τελική φάση στις 2/1/2002 ενώ οι υπόλοιπες που θα αποκλεισθούν, θα αγωνισθούν σε αγώνες κατάταξης σε άλλο γήπεδο στις 3/1/2002.

4. Οι αγώνες θα διεξάγονται ταυτόχρονα στα 2 ήμισυ του γηπέδου (κατά πλάτος) που θα είναι ειδικά διαμορφωμένο.

5. Κάθε ομάδα θα αγωνίζεται με οκτώ ποδοσφαιριστές (7+1 τερματοφύλακας) και δύναται να δηλώνει έως δέκα εξ (16) ποδοσφαιριστές στο Φύλλο αγώνος. Οι αλλαγές θα είναι ελεύθερες χωρίς όμως ο ποδοσφαιριστής που θα αντικατασταθεί να έχει δικαίωμα να αγωνισθεί ξανά στον ίδιο αγώνα.

6. Διάρκεια του κάθε αγώνα θα είναι 20 λεπτά (10 ανά ημίχρονο με 5λεπτη ανάπαυλα).

7. Κάθε ομάδα θα αγωνισθεί με όλους τους αντιπάλους του ομίλου της και η πρόκριση στους τελικούς θα γίνει μέσα από βαθμολογία.

Σε περίπτωση ισοβαθμίας 2 ή και περισσοτέρων ομάδων υπολογίζονται τα αποτελέσματα που έφεραν στους μεταξύ τους αγώνες.

Εάν οι ομάδες έφεραν τα ίδια αποτελέσματα θα υπολογισθεί η συνολική διαφορά τερμάτων.

Σε περίπτωση πάλι ισοβαθμίας θα προκριθεί η ομάδα που πέτυχε τα περισσότερα τέρματα.

Αν κι εκεί έχουμε ισοβαθμία τότε οι ομάδες θα εκτελέσουν από τρία πέναλτι.

8. Κάθε άμεσο φάουλ μέσα σε όλη την περιοχή των 13 μέτρων αυτό είναι πέναλτι.

9. Ελεύθερο λάκτισμα τέρματος και επιθετικό φάουλ εκτελείται από το ύψος της περιοχής των 13 ΜΕΤΡΩΝ.

10. ΟΦΣΑΪΝΤ ΔΕΝ ΥΠΑΡΧΕΙ.

11. Οι αλλαγές ποδοσφαιριστών γίνονται από τους προπονητές χωρίς προειδοποίηση των διαιτητών. Ο ποδοσφαιριστής θα εισέρχεται αφού βγει ο αντικατασταθείς ποδοσφαιριστής. Σε περίπτωση που δεν γίνει αυτό ο διαιτητής τιμωρεί την ομάδα με τεχνική ποινή.

12. Κάθε ομάδα έχει την υποχρέωση να βρίσκεται στο γήπεδο μισή ώρα τουλάχιστον πριν από τον προγραμματισμένο αγώνα της. Τα σωματεία υποχρεούνται να έχουν τουλάχιστον 3 μπάλες Νο 4.

13. ΜΠΛΕ ΚΑΡΤΑ (ΦΑΙΡ ΠΛΕΙ)

Οι διαιτητές των αγώνων του τουρνουά θα δείχνουν μπλε κάρτα σε ποδοσφαιριστές που με τις ενέργειές τους προάγουν το «ευ αγωνίζεσθαι».

ΕΠΑΘΛΑ

1. Σε όλους τους συμμετέχοντες αθλητές θα απονεμηθεί ειδικό δίπλωμα συμμετοχής. Καθώς και στους διαιτητές που θα διευθύνουν τους αγώνες.

2. Στις 4 πρώτες ομάδες των τελικών θα δοθεί από 1 Κύπελλο.

3. Ειδικό έπαθλο θα δοθεί στην ομάδα που θα συγκεντρώσει τις περισσότερες μπλε κάρτες και η συμπεριφορά των υπευθύνων προπονητή και των φιλάθλων θα είναι άψογη έτσι όπως αρμόζει στους αγώνες της ηλικίας αυτής.

ΓΙΑΤΡΟ ΓΙΑ ΤΟΥΣ ΑΓΩΝΕΣ ΤΟΥ ΤΟΥΡΝΟΥΑ ΘΑ ΟΡΙΣΕΙ Η Ε.Π.Σ.Δ.

Γ' ΚΑΤΗΓΟΡΙΑ

ΠΑΙΖΕΙ ΣΗΜΕΡΑ Ο Α' ΟΜΙΛΟΣ



Σε πρόωρες διακοπές θα πάνε οι ποδοσφαιριστές των ομάδων του Α' ομίλου της Τρίτης κατηγορίας, αφού τυπικά οι υποχρεώσεις τους στο πρωτάθλημα, ολοκληρώνονται σήμερα με τα παιχνίδια της 8ης αγωνιστικής. Η πρωτοπόρος της βαθμολογίας Ασπίδα Σαλάκου θα αντιμετωπίσει τον Δωριέα στο γήπεδο του Καρακόνερο και σύμφωνα με την βαθμολογική θέση των γηπεδούχων, οι Σαλακενοί θεωρούνται το φαβορί για τη νίκη. Ο Ακουσίλαος θα υποδεχθεί στην έδρα του την Αναγέννηση Ν.Ρ. και θα επιδιώξει να επιστρέψει στις νίκες, για να διατηρηθεί κοντά στους πρωτοπόρους.

Στο γήπεδο Θεολόγου ο Δαμάγητος θα αντιμετωπίσει τον Αστέρα Παστίδας ενώ τέλος στα Κοσκινού ο Ο.Φ. Ιστρίου θα αντιμετωπίσει τον ΠΑΣ Ασκληπειού. Ρεπό στην όγδοη αγωνιστική έχει ο Ηλιος Ιαλυσού και το πρόγραμμα των αγώνων θα ολοκληρωθεί το Σάββατο 28 Δεκεμβρίου με την συνάντηση Α.Ε. Μεσαναγρού - Ποσειδώνα Καρπάθου.

Αναλυτικά το πρόγραμμα των αγώνων και οι διαιτητές:

8η αγωνιστική
Πέμπτη 19/12/2002
Γήπεδο: Ε.Α.Κ. Ρόδου,
Ωρα: 14:45, Δωριέας - Ασπίδα Σαλ.
Διαιτητές: Φουκαράς - Κατταβενός - Κόττορος
Παρατηρητής: Μπακαρής

Γήπεδο: Θεολόγου,
Ωρα: 14:45, Δαμάγητος - Αστέρας Παστ.
Διαιτητές: Σιδηρόπουλος Αν. - Τσαούσης - Κόκκινος
Παρατηρητής: Τόππος
Γήπεδο: Κοσκινού,
Ωρα: 14:45,
Ο.Φ. Ιστρίου - ΠΑΣ Ασκληπειού
Διαιτητές: Τατάς - Γρεβένης - Ορφανός
Παρατηρητής: Παυλούς Σ.
Γήπεδο: Φανών,
Ωρα: 14:45,
Ακουσίλαος - Αναγέννηση Ν.Ρ.
Διαιτητές: Σάββενας - Ζανετής - Βλαχάς
Παρατηρητής: Νικολάου

Σάββατο 28/12/2002
Γήπεδο: Αγ. Αποστόλων,
Ωρα: 14:45, Α.Ε. Μεσαναγρού - Ποσειδών Καρπ.

Συνέχισαν χθες...

... τον αγώνα τους Ατρόμητος Διμ. - Πετρώνας και αναδείχθηκαν ισόπαλοι 1-1

Νέα απώλεια βαθμών χθες για τον Ατρόμητο Διμυλιάς που στο γήπεδό του παραχώρησε ισοπαλία στο μαχητικό Πετρώνα Αρχαγγέλου (1-1).

Το παιχνίδι περιορίστηκε στο χώρο του κέντρου αφού οι αμυντικές και των δύο ομάδων δούλεψαν πολύ καλά.

Το παιχνίδι ολοκληρώθηκε μετά από 76' αφού προερχόταν από διακοπή την προηγούμενη Κυριακή λόγω των κακών καιρικών συνθηκών.

Οι γηπεδούχοι κατάφεραν να προηγηθούν στο 44' με πέναλτυ (χέρι αμυντικού) που εκτέλεσε ο **Καρπαθάκης.**

Στις καθυστερήσεις του αγώνα ο **Παπαοικονόμου** με βολίδα έξω από την περιοχή ισοφάρισε σε 1-1.

Απο τους γηπεδούχους άρεσαν περισσότερο οι **Κουμπιού, Σαββέλος Δ., Στεφανάκης** ενώ από τους φιλοξενούμενους οι Παπαοικονόμου, Λαμπριανός, Αφαντενός (όσο έπαιξε).

Πολύ καλός ήταν ο διαιτητής κ. **Ορφανός** και οι βοηθοί του κ.κ. **Σιδηρόπουλος Αν. - Φουκαράς.**

Ατρόμητος Διμ.
Παπαθεοδώρου, Καρπαθάκης, Γαζής (48' Θυριάκης Κ.), Κουμπιού, Στεφανάκης, Μαρουλάκης, Τόππος, Σαββέλος Δ., Γιορδαμνής, Χαβιάρας (65' Γιορδαμνής Στ.), Παπαϊωάννου.

Πετρώνας
Πομπού, Αργυρός, Αφαντενός (65' Μπέρδης), Γεωργάς, Λαμπριανός, Κουφός, Σταυρούλης, Κότσικος (75' Ναμπόλι), Οικονόμου, Χατζηνικολάου (75' Λαμπριανός Στ.), Παπαοικονόμου.



Αμείωτο το ενδιαφέρον στους αγώνες μπριτζ

Συνεχίζονται με αμείωτο ενδιαφέρον οι αγώνες μπριτζ που διοργανώνονται στο Ακταίον. Ο τριήμερος αγώνας Ζευγών Οπεν 3ης βαθμίδας ολοκληρώθηκε με νικητές το ζεύγος Καρακατσάνη Β. - Καρακατσάνη Η. και ποσοστό 62,65%. Επίσης τα μαθήματα μπριτζ για αρχάριους εξελίσσονται κανονικά και οι νέοι επίδοξοι αθλητές φαίνεται να το απολαμβάνουν, καθώς έχουν ήδη εξοικειωθεί με τις βασικές αρχές του αθλήματος και μπορούν κιόλας να αγωνίζονται στα μαθητικά τουρνουά και μάλιστα με μεγάλη επιτυχία και εξαιρετικές επιδόσεις.

Αναλυτικά τα τελευταία αποτελέσματα:

ΑΓΩΝΑΣ ΖΕΥΓΩΝ ΟΠΕΝ 3ΗΣ ΒΑΘΜΙΔΑΣ ΟΑΜΡ
Τελική κατάταξη

1. Καρακατσάνης Β. - Καρακατσάνης Η. 62,65%
2. Μπόνης Α. - Χατζηνικολάου Η. 57,14%
3. Διακοσταματίου Ν. - Σβίγγος Ι. 55,15%

1η Ημερίδα Τριημέρου

1. Καρακατσάνης Β. - Καρακατσάνης Η. 61,56%
2. Μπόνης Α. - Χατζηνικολάου Η. 60,41%
3. Διακοσταματίου Ν. - Σβίγγος Ι. 59,52%

2η Ημερίδα Τριημέρου

1. Καρακατσάνης Β. - Καρακατσάνης Η. 66,88%
2. Καλαβρέζος Ε. - Μαυράκη Δ. 57,65%
3. Μαγριπλής Ν. - Μαγριπλής Ε. 56,86%

3η Ημερίδα Τριημέρου

1. Μπόνης Α. - Χατζηνικολάου Η. 60,71%
2. Φιλίππου Κ. - Χ"ιωάννου Ε. 59,82%
3. Καρακατσάνης Β. - Καρακατσάνης Η. 59,10%

ΜΑΘΗΤΙΚΟ ΤΟΥΡΝΟΥΑ
5η Εκπαιδευτική Ημερίδα

1. Πιρπίρη Ν. - Ευθυμιάδης Χ. 65,62%
- Μάχλη Α. - Σκλάβος Ι. 65,62%
3. Πιρπίρης Δ. - Τσαγκαλίδης Δ. 62,50%
- Σκλάβος Β. - Φαρατζή Ι. 62,50%

Τρίτο μάτι

• Σας το είχα ξαναγράψει παλιότερα σας το υπενθυμίζω και πάλι. Το πρωτάθλημα της Δ' (;) Εθνικής στη νέα περίοδο θα είναι χειρότερο και από την «πρέμιερ - λιγκ» Δωδεκανήσου.

• Βέβαια η Συγγρού μαγειρεύει (και θα γίνει τελικά) τη δημιουργία της Γ' εθνικής σε δύο ομίλους των δεκαοχτώ ομάδων.

• Χθες άρχισαν τα πρώτα τσιγαρίσματα με τα ανάλογα μπαχαρικά για να πάρει καλύτερη γεύση το μαγείρεμα. Μετά τα Χριστούγεννα θα γίνει το ψήσιμο και στο γουρουνόπουλο.

• Παρά λίγο να γίνει της Κρητηνίας στον Εμπωνα. Οι κοντοχωριανοί ζήλεψαν και περικύκλωσαν τα αποδυτήρια γι' αυτό κλήθηκαν οι αστυνομικές δυνάμεις να καθαρίσουν.

• Εβγαλαν το άχτι τους χθες οι «σφουγγαράδες» και έστειλαν τους Λεριούς πιο κοντά στους ασβεστάδες. Αυτές οι παλιές έχθρες δεν ξεχνιούνται και τόσο εύκολα.

• Μέχρι στιγμής έχω εντοπίσει δύο οικογενειακά ζευγάρια σε ομάδες του νησιού μας. Στην Αναγέννηση Ν.Ρ. αγωνίζονται πατέρας και γιος Τριανταφύλλου ενώ χθες στον Πετρώνα παρέα αγωνίσθηκαν πατέρας και γιος Λαμπριανός.

ΗΛΙΑΣ Κ.

ΟΙ ΑΓΩΝΕΣ ΣΤΑ ΤΟΠΙΚΑ πρωταθλήματα μπάσκετ

Από την Τ.Ε. Καλαθοσφαίρισης ορίσθηκαν τα παιχνίδια:

ΠΑΜΠΑΙΔΕΣ
Σάββατο
Κρεμαστή 15.30
Ηλιος - Ιβίσκος
Κρεμαστή 17.30
Ευέλπις - Ιάλυσος
Κυριακή
Κρεμαστή 13.00
Αρχάγγελος - Κλεόβουλος
Δευτέρα
Κρεμαστή 15.30
Ιβίσκος - Αγ. Νικόλαος
Ιάλυσος 17.00
Ιάλυσος - Ηλιος

Β' ΚΑΤΗΓΟΡΙΑ
Σάββατο
Ιάλυσος 11.30
Ηλιος - Σύμη
Λίνδος 14.00 Κλεόβουλος - Παντηλιακός
ΕΦΗΒΙΚΟ
Σάββατο
Λάρδος 16.30
Ηρακλής Λ. - Ιάλυσος
Βενετόκλειο 18.00
Ιβίσκος - Ζέφυρος
Καρδάμαινα 12.00 Ηρακλής 2000 - Ιπποκράτης
Πυλί 15.00
Α.Ε. Δικαίου - Αίολος
Κυριακή
Βενετόκλειο 14.00
Παντηλιακός - Κολοσσός
Βενετόκλειο 16.00
Ιβίσκος - Ιάλυσος
Διαγόρας 16.00
Διαγόρας - Ηρακλής Λ.
ΝΕΑΝΙΔΕΣ
Κυριακή
Διαγόρα 18.00
Διαγόρας - Ιβίσκος
ΠΑΙΔΙΚΟ
Κυριακή
Κέφαλος 13.00
Αίολος - Ηρακλής 2000
Κλειστό Κω 17.00 Ιπποκράτης - ΕΑΚΑ



ΣΤΑΘΕΡΗ Η ΕΘΝΙΚΗ στην παγκόσμια κατάταξη

Η εθνική ομάδα ποδοσφαίρου της Ελλάδας παραμένει σταθερή στην 48η θέση της παγκόσμιας κατάταξης, που ανακοινώνει κάθε μήνα η FIFA. Το αντιπροσωπευτικό μας συγκρότημα μετρά 563 βαθμούς, δύο περισσότερους σε σχέση με το Νοέμβριο, ενώ αντίθετα άνοδο είχε η Κύπρος, η οποία από την 88η θέση βρέθηκε στην 80η θέση με 477 βαθμούς. Από τους αντιπάλους της ομάδας του Οτο Ρεχάγκελ στα προκριματικά του Euro 2004, η Ουκρανία είχε άνοδο μιας θέσης (από 46η είναι 45η με 568 βαθμούς), η Αρμενία πτώση τριών θέσεων (από 104η βρέθηκε 107 με 399Β), ενώ η Ισπανία παρέμεινε τρίτη με τους ίδιους βαθμούς (779). Σε ότι αφορά την κορυφή, η κατάσταση παρέμεινε αμετάβλητη με την παγκόσμια πρωταθλήτρια Βραζιλία να προηγείται με 856Β., τη Γαλλία να ακολουθεί με 787, τη Γερμανία να βρίσκεται στη 4η με 761 και την Αργεντινή στην 5η με 751. Στην έκτη θέση όμως πέρασε η Ολλανδία που είχε άλμα τεσσάρων θέσεων (από 10η) με 746Β, η Αγγλία έπεσε στην 7η θέση (από 6η) με 734Β, Το Μεξικό στην 8η (από 7η) με 732Β., η Τουρκία στην 9η (από 8η) με 729Β και οι ΗΠΑ στην 10η (από 9η) με 723 βαθμούς.

«ΟΙ ΚΟΡΥΦΑΙΟΙ» ΤΩΝ ΓΗΠΕΔΩΝ

• Μία έκδοση από τον ΠΣΑΠ • Οι 300 καλύτεροι Ελληνες και ξένοι ποδοσφαιριστές σε ένα μοναδικό βιβλίο

Τα βιογραφικά σημειώματα των 300 καλύτερων Ελλήνων και ξένων ποδοσφαιριστών, συμπεριλαμβάνονται στην έκδοση του Πανελληνίου Συνδέσμου Αμειβομένων Ποδοσφαιριστών **«Οι Κορυφαίοι των Γηπέδων»** που υλοποιήθηκε με την ευγενή χορηγία του Υπουργείου Πολιτισμού και της Γενικής Γραμματείας Αθλητισμού.

Συγκεκριμένα, σ' αυτό αφιερώνεται μια σελίδα σε καθ' έναν από τους 198 Ελληνες ποδοσφαιριστές που έχει γραφτεί με χρυσά γράμματα το όνομά τους στην ιστορία του ελληνικού ποδοσφαίρου.

Οπως τόνισε ο πρόεδρος του ΠΣΑΠ Αντώνης Αντωνιάδης, που προλογίζει τη συγκεκριμένη έκδοση, 39 ποδοσφαιριστές απ' αυτούς δεν είναι πλέον στη ζωή.

Ο παλαιότερος ποδοσφαιριστής που αναφέρεται είναι ο **Κώστας Νεγρεπόντης** γεννημένος το 1897 στην Κωνσταντινούπολη, όπου ξεκίνησε την καριέρα του στην Φενέρμπαχτσέ, πέρασε από τη Γαλλική Ντουέ και έκλεισε την ποδοσφαιρική του καριέρα στην ΑΕΚ. Ενώ ως τεχνικός κατέκτησε το νταμπλ την περίοδο '51-'52 με τον Ολυμπιακό.

Ο νεότερος είναι ο **Γιώργος Δώνης**, το τρένο του ελληνικού ποδοσφαίρου, που γεννήθηκε το 1969, είχε μια πολύ πετυχημένη καριέρα στο ελληνικό ποδόσφαιρο (με τον Παναθηναϊκό) την οποία συνέχισε στην Αγγλία σε ηλικία 27 χρονών.

Οπως τόνισε ο κ. Αντωνιάδης για πρώτη φορά γίνεται καταγραφή των στοιχείων της αγωνιστικής καριέρας όλων των διαχρονικά σπουδαίων ποδοσφαιριστών, αλλά ο αριθμός των ποδοσφαιριστών που αναφέρονται στην έκδοση είναι λίγο μεγαλύτερος από 300, που δεν μπορεί να καλύψει τις μεγάλες φυσιογνωμίες του αθλήματος.

Τα κριτήρια για την επιλογή των ποδοσφαιριστών είναι αγωνιστικά, αλλά και γεωγραφικά, καθώς και οι συμμετοχές τους στην Εθνική ομάδα και οι διακρίσεις τους (σκόρερ κλπ).

Το βιβλίο,που δεν θα πωλείται, χωρίζεται σε τρεις ενότητες:

Στην πρώτη συμπεριλαμβάνονται οι 198 Ελληνες ποδοσφαιριστές, ενδεικτικά αναφέρουμε τους: **Ν. Αναστασόπουλος, Αδελφοί Αδριανόπουλοι, Στρ. Αποστολάκης, Γ. Βάζος, Μ. Γαλάκος, Ν. Γιούτσος, Κ. Δαβουρλής, Γ. Δεληκάρης, Μ. Δομάζος, αδελφοί Καμάρα, Γ. Κούδας, Τ. Λουκανίδης, Στ. Μανωλάς, Θ. Μαύρος, Θ. Μπέμπης, Κ. Νεστορίδης, Τ. Οικονομόπουλος, Β. Πανάκης, Μ. Παπαϊωάννου, Θανάσης και Δημήτρης Σαραβάκος, Ν. Σαργκάνης, Γ. Σιδέρης, Στ. Σκευοφύλακας, Αλ. Σοφιανίδης, Ανδρ. Σταματιάδης, Ηλ. Υφαντής, Β. Χατζηπαναγής.**

Στη δεύτερη ενότητα 16 ξένοι που αγωνίστηκαν σε ελληνικές ομάδες:

Βάντσικ, Γιοβάνοβιτς, Ζάετς, Ιλούνκα, Καλκαντέρα, Κόλεφ, Λίμα, Λοσάντα, Μπάγεβιτς, Μπαρζόφ, Μπατίστα, Ντέταρι, Ρότσα, Σαβέβσκι, Σαμπανάτζοβιτς, Σκόμποε.

Τέλος στην τρίτη ενότητα συμπεριλαμβάνονται 104 ξένοι ποδοσφαιριστές, όπου ανάμεσά τους είναι:

Μπάστεν, Βιάλι, Γκούλιτ, Εουσέμπιο, Ζαΐρζίνιο, Καντονά, Αλμπέρτο Κάρλος, Κλίνσμαν, Κρόιφ, Λάουντρουπ, Μαραντόνα, Ματέους, Μπεκενμπάουερ, Μπουντραγκένιο, Ντανγκλίς, Ντι Στέφανο, Πελέ, Πλατινί, Ρουμενίγκε, Σόκρατες, Τζοφ.

«ΑΘΗΝΑ 2004»



Προτεραιότητα θα δοθεί στον εθελοντισμό και στα test event

Τα test event και ο εθελοντισμός στους Ολυμπιακούς Αγώνες ήταν τα δύο ζητήματα που σχεδόν μονοπώλησαν την συνάντηση της Οργανωτικής Επιτροπής «Αθήνα 2004» με τους εκπροσώπους των 28 αθλητικών ομοσπονδιών. Ηταν η 9η και τελευταία συνάντηση αυτού του είδους για το 2002 και το συμπέρασμα όλων των πλευρών ήταν πως το 2003 είναι το σημαντικότερο έτος στην πορεία της Αθήνας προς τη μεγάλη διοργάνωση του 2004.

Παρών στην εκδήλωση ήταν και ο γ.γ. αθλητισμού Νίκος Εξαρχος, ενώ την ενημέρωση στις 28 ομοσπονδίες Ολυμπιακών Αθλημάτων έκαναν οι εντεταλμένοι σύμβουλοι Σπύρος Καπράλος, Μάρτον Σίμιτσεκ, Γιάννης Πυργιώτης και ο γενικός διευθυντής αθλημάτων Μάκης Ασημακόπουλος.

Σο ξεκίνημα της εκδήλωσης, ο κ. Καπράλος ευχαρίστησε τους εκπροσώπους των Ομοσπονδιών για τις προσπάθειες που καταβάλλουν, ενώ σε πιό ουσιαστικά θέματα μπήκε ο συνάδελφος του, κ. Σίμιτσεκ που αναφέρθηκε τόσο στις προ-Ολυμπιακές δοκιμαστικές διοργανώσεις, όσο και στον εθελοντισμό: «Το πρόγραμμα των test evets «κλειδώθηκε» έως και το τελευταίο που είναι προγραμματισμένο για τον Ιούνιο του 2004», είπε μεταξύ άλλων, αποκαλύπτοντας ακόμα και πως οι ημερομηνίες είναι αμετακίνητες και με την σύμφωνη γνώμη της Ομάδας Παρακολούθησης Εργου. «Σκοπός της ΟΕΟΑ είναι όλες οι εγκαταστάσεις να είναι έτοιμες έγκαιρα και το κάθε test event να προσεγγίζει τα Ολυμπιακά δεδομένα. Η οργανωτική επιτυχία τους και κατ' επέκταση αυτή των Ολυμπιακών Αγώνων αποτελεί μονόδρομο» κατέληξε,ενώ συμπλήρωσε ότι οι αιτήσεις εθελοντών είναι αυτή τη στιγμή 48.912.

Ενημέρωση για την πρόοδο των έργων στις Ολυμπιακές Αθλητικές Εγκαταστάσεις έκανε ο κ. Πυργιώτης αναφέροντας μάλιστα πως αυτή τη στιγμή 23 έργα βρίσκονται σε εξέλιξη, 5 είναι ολοκληρωμένα, ενώ 8 βρίσκονται στην φάση της αξιολόγησης προσφορών.

Τέλος στην εισήγησή του ο κ. Εξαρχος στάθηκε στην σημασία που έχει το νέο έτος: «Το 2003 είναι κρίσιμος χρόνος και πρέπει να προχωρήσουμε συντεταγμένα και με καλή ψυχολογία ενόψει των Ολυμπιακών Αγώνων.

Τα test events είναι σημαντικά και εμείς θα βοηθήσουμε όπως και όσο μπορούμε. Το ίδιο και για τον Εθελοντισμό και γι' αυτό μάλιστα έχουμε συστήσει μία ειδική υπηρεσία, σε συνεργασία με την «Αθήνα 2004», που βοηθά στην εξεύρεση ειδικευμένων ατόμων ως εθελοντών» κατέληξε. Πριν από την έναρξη των εργασιών τηρήθηκε ενός λεπτού σιγή στη μνήμη του πρόσφατα αποβιώσαντος Προέδρου της Ελληνικής Ομοσπονδίας Μπάσκετ, Πέτρου Καπαγέρωφ.

Επιστροφή στις νίκες...

...Για τον Ιάλυσο που κέρδισε με 2-1 τον Α.Ε.Ρ.Α Αφάντου

Ακόμη τρεις βαθμούς στο ενεργητικό του πρόσθεσε ο Ιάλυσος που κέρδισε χθες στο «Οικονομίδειο» τον Α.Ε.Ρ.Α με 2-1. Οι γηπεδούχοι ήταν πιο ουσιαστικοί στο παιχνίδι τους και κατάφεραν να πετύχουν δύο γκολ ενώ τρεις φορές οι παίκτες του **θ. Θεοδώρου** σημάδεψαν τα δοκάρια των αντιπάλων.

Ο Α.Ε.Ρ.Α αν και μείωσε γρήγορα στην επανάληψη, στην συνέχεια δεν μπόρεσε να δημιουργήσει τις προϋποθέσεις για την ισοφάριση.

Τα γκολ

10' Ο **Καρτάλης** με σουτ έστειλε την μπάλα στο οριζόντιο δοκάρι.

19' Με τον ίδιο τρόπο ο **Λεντής** σημάδεψε το δεξί κάθετο δοκάρι του **Κουμνάκη.**

25' Ο **Λεντής** με εύστοχο χτύπημα πέναλτυ πέτυχε το 1-0.

35' Ο **Β. Ράϊος** βρήκε το **Λεντή** κι αυτός με πλασέ έκανε δύο τα τέρματα τα δικά του και του Ιάλυσου.

40' Ο **Καρτάλης** με σουτ έστειλε την μπάλα ν' αποκρουσθεί από το κάθετο δοκάρι.

48' Ο **Κυρ. Καλογήρου** με πλασέ μέσα από την περιοχή μείωσε σε 2-1.

Από τους νικητές άρεσαν οι **Ράϊος Γ., Λεντής, Τονίδης** ενώ από τον Α.Ε.Ρ.Α οι **Πίτσης, Κυρ. Καλογήρου, Κοντόγιαννος.**

Πολύ καλός ο διαιτητής κ. **Φεσσάρας,** που εισέπραξε τα συγχαρητήρια και των δύο ομάδων, όπως και οι βοηθοί του κ.κ. **Γενής - Ζανεττής.**

Ιάλυσος

Τονίδης, Γκορτζίλας, Κοσμάς, Χατζηκαλημέρης, Λορέντζος, Ράϊος Γ. (80' Κουρδουνάκης), Μακρής, Ράϊος Β., Καρτάλης (85' Τζαφέρης), Γιαλλούσης (80' Πατρός), Λεντής.

Α.Ε.Ρ.Α.

Κουμνάκης, Διακίδης, Γιακουμάκης, Κατσιδώνης (80' Καλογήρου Χρ.), Μοσχούς, Κοιλιάς Π., Πίτσης (86' Κοιλιάς Γ.), Σφουγγαριστός (46' Λυριστής), Κυρ. Καλογήρου, Κοντόγιαννος, Γιαννακάκης Χρ.

ΟΛΥΜΠΙΑΚΟ ΠΑΝΟΡΑΜΑ

Θα φιλοξενηθεί στο νησί μας από 8 έως 11 Αυγούστου του 2003



Η Ρόδος θα είναι μια από τις πόλεις που θα φιλοξενήσουν το Πανόραμα Ολυμπιακών Αθλημάτων! Μετά από συντονισμένες ενέργειες του προέδρου του ΔΟΝΑ Ρόδου Κάλλιστου Διακογεωργίου και της διοίκησης του Οργανισμού, επήλθε συμφωνία με την επίσημη τράπεζα των Ολυμπιακών Αγώνων, την ALPHA BANK η οποία και έχει την ευθύνη του προγράμματος.

Ο κ. **Διακογεωργίου** είχε επαφές το τελευταίο διάστημα με την Ολυμπιακή Επιτροπή καθώς και τον υπεύθυνο του Πανοράματος **Αριστείδη Καμάρα** (είναι και προσωπικός του φίλος) ο οποίος και αποφάνθηκε πως το «σμαραγδένιο νησί» θα πρέπει να είναι ένας από τους σταθμούς της πολύ ενδιαφέρουσας αυτής περιοδείας. Το Ολυμπιακό Πανόραμα θα φιλοξενηθεί στο νησί μας το διάστημα από τις 8 έως και τις 11 Αυγούστου και οι συμπολίτες μας θα έχουν την ευκαιρία να γνωρίσουν από κοντά τα έντεκα ολυμπιακά αθλήματα που περιλαμβάνονται στο πρόγραμμα. Το Πανόραμα Ολυμπιακών Αθλημάτων είναι μια πανελλαδική περιοδεία που ξεκίνησε τον Αύγουστο του 2001 και θα περάσει από 64 πόλεις της Ελλάδας καθώς και από τις μεγαλύτερες της Κύπρου. Εκτείνεται σε χώρο 5.000 τ.μ. που έχει διαμορφωθεί κατάλληλα για να φιλοξενήσει τα Ολυμπιακά αθλήματα σε πραγματικές συνθήκες. Γνωστοί αθλητές αναλαμβάνουν να ενημερώσουν τον κόσμο και να παρουσιάσουν όλες τις λεπτομέρειες και φυσικά τους κανονισμούς.

Τα έντεκα Ολυμπιακά αθλήματα είναι τα ακόλουθα: Μπέιζμπολ, Σοφτμπολ, Τραμπολίνο, Αντιπτέριση, Σκοποβολή, Τοξοβολία, Ποδηλασία, Αρση Βαρών, Αλμα εις ύψος, Ξιφασκία και TAE KWON DO.

Σήμερα η συνάντηση για το Καραϊσκάκη

Παράταση πήρε η αναζήτηση λύσεων στο πρόβλημα που έχει δημιουργηθεί με την.... έξωση του στίβου από το Στάδιο Καραϊσκάκη. Η συνάντηση που είχε προγραμματιστεί για προχθές το πρωί μεταξύ εκπροσώπων του ΣΕΓΑΣ και αντιπροσωπείας της γενικής γραμματείας Ολυμπιακών Αγώνων αναβλήθηκε για σήμερα, οπότε το πρόβλημα εξακολουθεί να υφίσταται μέχρι νεοτέρας.

Θυμίζουμε ότι ο ΣΕΓΑΣ έχει προτείνει πλέον λύση στο πρόβλημα με την κατασκευή βοηθητικού στην περιοχή του Ρέντη.

- Σύμφωνα με απόφαση του Δ.Σ. του ΣΕΓΑΣ εγκρίθηκε η μετάβαση για προετοιμασία στο εξωτερικό επτά αθλητών. Πρόκειται για τους: Βόγγολη, Μήλιου, Αρσονιάδη, Οφρανιώτη με τον προπονητή Ζησόπουλο στη Λευκωσία από 2-17 Ιανουαρίου 2003 και το ίδιο διάστημα στη Λεμεσό του Θόδωρου Ζάχου, του Λάμπρου Παπακώστα στη Βραζιλία από 16/12 μέχρι 31/1/2003 και του Στέλιου Δημότσιου με τον Πλούταρχο Σαρασλανίδη στα Χανιά από 2-25 Ιανουαρίου 2003.

- Η Επιτροπή ανάπτυξης του ΣΕΓΑΣ εισηγήθηκε στο Δ.Σ. τη συνέχιση λειτουργίας της επιτροπής ελέγχου σωστής διαξαγωγής πρωταθλημάτων, ενώ προστάθηκε η εν λόγω επιτροπή να αποτελείται από τους: Κώστα Ταουσιάνη (πρόεδρο) και μέλη τους Χρήστο Χρυσοστομίδη, Αποστόλη Αποστολόπουλο, Βασίλη Λειβαδίτη, Δημήτρη Ζαχουλίτη.

Δύο ροπαλιές ήταν αρκετές

Ο Ηρακλής στον Εμπωνα 2-1 την Αναγέννηση

Έμπωνας : Αντ. Άκης Παπαδημήτρης

Κρατώντας σφιχτά το ρόπαλό του ο Ηρακλής Μαριτσών «χτύπησε» την Αναγέννηση με 2-1 σε ένα μάτς όπου οι γηπεδούχοι τα έχουν με τους βοηθούς.

Ο Ηρακλής βρέθηκε πίσω στο σκορ στο 40' όταν ο Παπανικολάου Δ. ανατράπηκε από τον Παπανικολάου Β. Το εκτέλεσε ο Αγκάς, πετυχαίνοντας το 1-0. Στο 56' μετά από πάσα του Μοσκιού ο Κουφομανώλης έκανε την ισοφάριση 1-1.

Στο 58' μετά από γύρισμα, ανάποδο ψαλίδι του Παπαγεωργίου, ο Παπακωνσταντής εκμεταλλεύτηκε την σύγχυση στην περιοχή και έγραψε το 1-2.

Στο 82' από φάουλ του Κωνσταντάκη και σύγχυση στη μικρή περιοχή ο Παπαλεξάνδρου πέτυχε γκολ αλλά ο βοηθός έγκαιρα τον είχε υποδείξει οφσάιντ.

Διαιτητής ήταν ο κ. Μιχαλάκης (Συμιακός, Τατάς)

Αναγέννηση Έμπωνας :

Χαλκιόπουλος, Βασιλώττος, Αυγέρης, Κρητικός, Σπανουδάκης, Μπρόκος, Σταμούλης (75' Θεολόγου), Κωνσταντάκης, Παπαλεξάνδρου, Αγκάς, Καραγιαννάκης, (13' Παπανικολάου).

Ηρακλής Μαριτσών :

Σαββιδάκης, Παπακωνσταντής (77' Χατζηστρατής), Λορέντζος, Αναγνώστου, Μοσκιού, Σαλπιγκτίδης, Μπιλλιάς, (53' Παπαγεωργίου, 85' Σκόρπος), Γιακουμάρος, Κουφομανώλης, Παπανικολάου, Σάρλης.

Νίκη με άγχος για τον Φοίβο

Κέρδισε 2-0 τον Ορφέα

Κρεμαστή: Αντ. Μαν. Πελεκάνος.

Αρκετά αγχώδης ήταν η νίκη που πετυχε ο Φοίβος επί του Ορφέα με σκορ 2-0.

Οι γηπεδούχοι είχαν κάποια καλά διαστήματα τα οποία και εκμεταλλεύτηκαν παίρνοντας έτσι τους τρεις βαθμούς. Ο Ορφέας ήταν αρκετά μαχητικός, έχασε ευκαιρίες αλλά δεν έφθασε στο γκολ.

Στο 10' ο Σεβδαλής σούταρε άστοχα. Την ίδια τύχη είχε σουτ του Γιαννικάκη από πλάγια στο 16'.

Στο 41' από κάθετη πάσα του Χατζηνικήτα ο Μ. Μαθιός πλάσσαρε αλλά έδιωξε ο Κοκκάρης.

Στο 42' ο Δράκος Ε. από την μεγάλη περιοχή σούταρε άουτ και στο 43' ο Χατζηνικήτας βγήκε μπροστά αλλά μπλόκαρε ο Κόκκαρης.

Στο 49' ο Μαθιός σούταρε αλλά προ του τέρματος έδιωξε ο Χαρικιόπουλος. Στη συνέχεια της φάσης σουτ του Χατζηδημητρίου, δύσκολα απομάκρυνε ο Κόκκαρης. Στο 55' ο Σεβδαλής με σουτ πέτυχε το 1-0 και στο 91' ο Μουσακίνιας με πλασέ διαμόρφωσε το τελικό 2-0.

Διαιτητής ο Κετσές (Τσαούσης - Κατταβενός).

Φοίβος:

Κοκκάρης (λ.τ. 53' Σταματίου), Κάβουρας, Χαρικιόπουλος, Δράκος Π., Γιαννικάκης, Σεβδαλής, Τζήμας, Μήτρου (46' Μουσακίνιας), Φλεβάρης (17' Ξύπας), Δράκος Ε. και Αμπελάς.

Ορφέας:

Μαθιός, Γαλουζής, Ατσίδης (1' Μαθιός), Δήμας (53' Γαλουζής), Χατζηδημητρίου, Τανίδης, Κελέσογλου, Μπουμπουλάκη, Χατζηνικήτας και Ματθαίος.

ΕΠΙΔΟΤΗΣΕΙΣ ΣΕ ΝΕΟΥΣ για νέες επιχειρήσεις

Μέσα στις επόμενες εβδομάδες και πριν από το τέλος του έτους έχει προγραμματιστεί να προκηρυχθεί ο δεύτερος κύκλος του χρηματοδοτούμενου μέσω του Γ΄ ΚΠΣ προγράμματος για την ενίσχυση της νεανικής επιχειρηματικότητας.



Στη δεύτερη αυτή φάση του προγράμματος υπάρχει μία βασική αλλαγή σε σχέση με τον πρώτο κύκλο, που αφορά στα όρια ηλικίας. Δικαίωμα συμμετοχής έχουν νέοι και νέες που έχουν συμπληρώσει το 21ο έτος και δεν έχουν υπερβεί το 39ο έτος της ηλικίας τους, ενώ στον πρώτο κύκλο τα αντίστοιχα όρια ηλικίας ηταν μεταξύ 18 και 35 ετών. Απαραίτητη επίσης προϋπόθεση είναι να μην έχουν ασκήσει καμία άλλη επιχειρηματική δραστηριότητα κατά το διάστημα του προηγούμενου έτους και συγκεκριμένα από 1η Ιανουαρίου 2001 και μέχρι την ημερομηνία υποβολής της πρότασής τους.

Η νεανική επιχειρηματικότητα συμπεριλαμβάνεται μεταξύ των προγραμμάτων που παρουσιάζουν το μεγαλύτερο ενδιαφέρον και έχουν ευρεία απήχηση. Πρόκειται για τη δράση 2.8.1 του μέτρου 2.8 του Επιχειρησιακού Προγράμματος «Ανταγωνιστικότητα» και αποσκοπεί στην ανάπτυξη, υποστήριξη και προώθηση της επιχειρηματικότητας των νέων μέσω χρηματοδοτικών ενισχύσεων για τη δημιουργία νέων και βιώσιμων μικρομεσαίων επιχειρήσεων. Προβλέπεται η επιχορήγηση των επιχειρηματικών σχεδίων που θα υποβληθούν με ποσοστό έως 50% του προτεινόμενου συνολικού προϋπολογισμού του επιχειρηματικού σχεδίου, ο οποίος δεν πρέπει να υπερβαίνει τα 150.000 ευρώ για τον τομέα της μεταποίησης και τα 90.000 ευρώ για τους τομείς του εμπορίου, του τουρισμού και των υπηρεσιών (με κατώτατο όριο τα 30.000 ευρώ). Το υπόλοιπο ποσοστό 50% ως η ιδιωτική συμμετοχή, μπορεί να καλύπτεται είτε με ίδια κεφάλαια, κατ' ελάχιστον του συνολικού προϋπολογισμού ή με τραπεζικό δανεισμό ή με άλλους τρόπους χρηματοδότησης. Η ένταξη στο πρόγραμμα αφορά νέες επιχειρήσεις στους κλάδους της μεταποίησης, με ιδιαίτερη έμφαση στην αξιοποίηση νέων τεχνολογιών στην παραγωγική διαδικασία, στο εμπόριο εφόσον αξιοποιείται μία ολοκληρωμένη υποδομή ηλεκτρονικού εμπορίου π.χ. λιανικό εμπόριο παραδοσιακών προϊόντων με χρήση των τεχνολογικών της πληροφορικής σε υπηρεσίες και σε επιλεγμένες καινοτόμες δραστηριότητες του τουριστικού τομέα. Να σημειωθεί βέβαια ότι η χρηματοδότηση θα δοθεί μόνο σε νέες επιχειρηματικές δραστηριότητες και δεν περιλαμβάνει τον εκσυγχρονισμό ή τη συνέχιση επιχειρήσεων που ήδη λειτουργούν.

Οι επιδοτήσεις για τους ενδιαφερόμενους αφορούν σε δαπάνες αρχικής εγκατάστασης και έναρξης λειτουργίας των υπό διαμόρφωση χώρων, σε δαπάνες βασικού και λοιπού εξοπλισμού, λογισμικού, και κατά περίπτωση σε δαπάνες μεταφορικών μέσων, την προώθηση πωλήσεων και τέλος σε δαπάνες που αφορούν σε τεχνική βοήθεια, μεταφορά τεχνογνωσίας κ.τλ.

Κάθε νέος και νέα έχουν δικαίωμα να συμμετάσχουν στην υποβολή μίας και μόνο πρότασης στο συγκεκριμένο πρόγραμμα. Ωστόσο δεν αποκλείεται η συμμετοχή των νέων και σε άλλα προγράμματα που θα ακολουθήσουν το επόμενο διάστημα. Για παράδειγμα, οι νέες αλλά και μεγαλύτερες γυναίκες μπορούν να εκδηλώσουν ενδιαφέρον για την ένταξή τους στο πρόγραμμα γυναικείας επιχειρηματικότητας που αναμένεται να ανακοινωθεί μέσα στον τρέχοντα μήνα.

Αξίζει τέλος να σημειωθεί ότι ο προϋπολογισμός του δεύτερου κύκλου είναι μεγαλύτερος από τον πρώτο φτάνοντας τα 32,54 εκατ. ευρώ (από 29,05 ευρώ αντίστοιχα). Συνολικά μέσω του προγράμματος αναμένεται η δημιουργία περισσότερων από 500-600 επιχειρήσεων, και η δημιουργία μεγαλύτερου αριθμού από 1000 νέες θέσεις εργασίας.

Με την προκήρυξη του δεύτερου κύκλου αναμένονται αναλυτικά οι προθεσμίες υποβολής των προτάσεων, τα όρια χρηματοδοτήσεων επιμέρους δαπανών και οι αναλυτικές προϋποθέσεις ένταξης στο πρόγραμμα.

ΕΛΕΥΘΕΡΕΣ ΓΡΑΜΜΕΣ ΣΤΟ ΑΙΓΑΙΟ, ΠΕΡΙΟΡΙΣΜΟΣ ΚΡΑΤΙΚΩΝ ΕΝΙΣΧΥΣΕΩΝ, ΕΠΙΒΟΛΗ ΔΗΜΟΣΙΑΣ ΥΠΗΡΕΣΙΑΣ

ΤΡΕΙΣ ΣΥΣΤΑΣΕΙΣ ΑΠΟ ΤΗΝ Ε.Ε. ΓΙΑ την απελευθέρωση της ακτοπλοΐας

• Η επιτροπή εξακολουθεί να έχει σοβαρές επιφυλάξεις σχετικά με την επιβολή συνεχούς δρομολόγησης για 10 μήνες στα πλοία της ακτοπλοΐας και την απαίτηση κατάθεσης εγγυητικής επιστολής από τους επιχειρηματίες



Στο πλαίσιο αναθεώρησης ορισμένων άρθρων του Κανονισμού για το καμποτάζ, θα υπάρχει πρόβλεψη για τον ελάχιστο μισθό και την ελάχιστη ασφάλιση όλων των πληρωμάτων.

Η Κομισιόν φαίνεται να συμμερίζεται τις ιδιαιτερότητες της ελληνικής ακτοπλοϊκής αγοράς, αλλά εξακολουθεί να πιστεύει ότι ο πλήρως ελεύθερος ανταγωνισμός διαθέτει μηχανισμούς - χωρίς την επιβολή νέων περιορισμών - που είναι δυνατό να διασφαλίζουν τη συνέχεια και τη συνέπεια των ακτοπλοϊκών συνδέσεων.

Σύμφωνα με πληροφορίες, αυτό το πνεύμα επικράτησε στη διαβούλευση του διευθυντή ναυτιλιακών μεταφορών της Ε.Ε. κ. Καραμήτσου με διευρυμένη αντιπροσωπία του ελληνικού ΥΕΝ, σχετικά με τον ακτοπλοϊκό νόμο και την εξισορρόπηση ελεύθερου ανταγωνισμού και δημοσίου συμφέροντος στην αγορά του Αιγαίου.

ΕΠΙΦΥΛΑΞΕΙΣ

Η Επιτροπή, σύμφωνα με τις ίδιες πληροφορίες, παραμένει να έχει σοβαρές επιφυλάξεις σχετικά με την επιβολή συνεχούς δρομολόγησης για 10 μήνες στα πλοία της ακτοπλοΐας και την απαίτηση κατάθεσης εγγυητικής επιστολής από την πλευρά των επιχειρηματιών. Επίσης, η Ε.Ε. φέρεται να συστήνει στην Ελλάδα:

• Περισσότερες πλήρως ελεύθερες γραμμές στο Αιγαίο.

• Σημαντικό περιορισμό των κρατικών ενισχύσεων προς την ακτοπλοΐα (επιδοτήσεις για την κάλυψη των άγονων γραμμών) αλλά και των συμβάσεων αποκλειστικής εκμετάλλευσης ακτοπλοϊκών γραμμών για ένα συγκεκριμένο χρονικό διάστημα.

• Στο ερώτημα με ποιά όπλα μπορεί το κράτος να αντιμετωπίζει τα κενά που θα αφήνει ο ανταγωνισμός στην κάλυψη όλων των νησιών με τις επιθυμητές συχνότητες, οι αξιωματούχοι της Κομισιόν προτείνουν την επιβολή δημόσιας υπηρεσίας στους πλοιοκτήτες για ένα χρόνο.

Στη διαβούλευση εξετάστηκε το όριο ηλικίας στα ακτοπλοϊκά και η ελληνική πλευρά φέρεται να δήλωσε έτοιμη να προσαρμοστεί στην υπό έκδοση κοινοτική οδηγία που προβλέπει εξαίρεση για τα μικρά πλοία (π.χ. πορθμεία), ενώ για τον επίναυλο αποσαφηνίστηκε προς την Κομισιόν ότι δεν επιβαρύνει την πλοιοκτησία. Διάσταση υπήρξε στα ζητήματα των πληρωμάτων για τα οποία η Ελλάδα έχει προσφύγει στο Ευρωπαϊκό Δικαστήριο. Σχετικά, πάντως, υπάρχουν πληροφορίες ότι στο πλαίσιο αναθεώρησης ορισμένων άρθρων του Κανονισμού για το καμποτάζ, θα υπάρχει πρόβλεψη για τον ελάχιστο μισθό και την ελάχιστη ασφάλιση όλων των πληρωμάτων.

ΑΠΑΝΤΗΣΕΙΣ

Το ΥΕΝ αναμένει στο επόμενο διάστημα τις οριστικές απαντήσεις της Κομισιόν προκειμένου να προχωρήσει, αν χρειαστεί, σε τροποποιήσεις στο Ν. 2932. Οι αξιωματούχοι του ΥΕΝ παρουσίασαν τον νέο ενδεικτικό ακτοπλοϊκό δίκτυο που θα διέπει την ακτοπλοΐα για τη δρομολογιακή περίοδο 2003-2004 και εξήγησαν ότι οι υποχρεώσεις δημόσιας υπηρεσίας που επιβάλλει στους επιχειρηματίες ο ακτοπλοϊκός νόμος διασφαλίζουν τη συνέπεια των περίπλοκων ακτοπλοϊκών συγκοινωνιών στο Αιγαίο.

Οι υποχρεώσεις αυτές είναι η συνεχής δρομολόγηση των πλοίων για δέκα μήνες και η κατάθεση εγγυητικής επιστολής.

ΕΚΔΟΣΕΙΣ Γκρίτζαλης

17ης Νοεμβρίου 10 Μελίσσια 151 27
Τηλ.: 210.81.04.004 - 210.80.50.244
0974.91.71.21, Fax: 210.81.04.005

ΒΙΒΛΙΑ ΠΡΟΣΑΡΜΟΣΜΕΝΑ ΣΤΟ ΝΕΟ ΣΥΣΤΗΜΑ ΕΞΕΤΑΣΕΩΝ



Μια άλλη πρόταση στο σωστό βιβλίο

ΣΤΑ 10 ΕΚΑΤ. ΕΥΡΩ ΥΠΟΛΟΓΙΖΕΤΑΙ Η «ΜΑΥΡΗ ΤΡΥΠΑ» ΣΤΟΝ ΠΡΟΫΠΟΛΟΓΙΣΜΟ ΤΟΥ ΥΠΟΥΡΓΕΙΟΥ

ΑΥΞΗΣΕΙΣ ΣΤΑ ΕΙΣΙΤΗΡΙΑ ΜΕΛΕΤΑ ΤΟ ΥΕΝ για επιδότηση των άγονων γραμμών

Η αύξηση του επιναύλου του 3% που έχει επιβληθεί στα εισιτήρια της ακτοπλοΐας από την 1η Νοεμβρίου, αποτελεί, σύμφωνα με πληροφορίες, ένα από τα σενάρια τα οποία μελετώνται στο υπουργείο Εμπορικής Ναυτιλίας προκειμένου να καλυφθεί το μεγάλο κενό που τελικά έχει προκύψει στον προϋπολογισμό του για την επιδότηση των άγονων γραμμών.

Οριστικές αποφάσεις είναι άγνωστο πότε θα ληφθούν αλλά το κενό των 10 εκατ. ευρώ που υπολογίζεται από τις υπηρεσίες του ΥΕΝ ότι προκύπτει, καθιστούν το πρόβλημα έντονο.

36,7 ΕΚΑΤ. ΕΥΡΩ

Το συνολικό κόστος των επιδοτήσεων που θα απαιτηθούν για το διάστημα Νοέμβριος 2002 - Οκτώβριος 2003 ανέρχεται στα 36,7 εκατ. ευρώ και είναι υπερτριπλάσιο από εκείνο που απαιτείτο έως και τον Οκτώβριο του 2002. Οπως εκτιμούν υπηρεσιακοί παράγοντες του ΥΕΝ από τον επίναυλο του 3% θα καλυφθεί περίπου το 30% του κόστους για τη μίσθωση των άγονων γραμμών, ενώ το υπόλοιπο 70% θα πρέπει να καλυφθεί από τον κρατικό προϋπολογισμό.

Τελικά όμως το ΥΕΝ δεν έλαβε στον προϋπολογισμό του 2003 παρά μόνο ένα πολύ μικρό μέρος από τα κονδύλια που είχε ζητήσει για την κάλυψη των άγονων γραμμών.

ΑΝΤΙΔΡΑΣΕΙΣ

Η αύξηση του επίναυλου, εφόσον τελικά υιοθετηθεί, αναμένεται βέβαια ότι θα είναι σε συνάρτηση με την τιμολογιακή πολιτική του ΥΕΝ για το 2003 όσο τουλάχιστον αφορά τα εισιτήρια της οικονομικής θέσης και οχημάτων.

Να σημειωθεί ότι από την αρχή η επιβολή του επίναυλου είχε προκαλέσει τις αντιδράσεις των εφοπλιστών της ακτοπλοΐας οι οποίοι υποστήριζαν ότι τα εισιτήρια της ακτοπλοΐας επιβαρύνονται με ένα επιπλέον τέλος.

Επίσης ο επίναυλος αποτελεί μία από τις λεγόμενες «γκρίζες ζώνες» που έχει εντοπίσει η Ευρωπαϊκή Επιτροπή στον ακτοπλοϊκό νόμο και έχει απευθύνει σχετικό ερώτημα προς την ελληνική πλευρά. Ιδιαιτέρως την Κομισιόν απασχολεί η πρόβλεψη του Ν 2932, για αύξηση του ποσοστού του επίναυλου με υπουργική απόφαση.

ΣΥΣΚΕΨΕΙΣ

Ειδικότερα για το κόστος που προαπαιτεί η κάλυψη των άγονων γραμμών της ακτοπλοΐας έχουν πραγματοποιηθεί αλλεπάλληλες συσκέψεις στο υπουργείο Οικονομίας προκειμένου να εξευρεθούν τρόποι μείωσης του κόστους μέσα από ένα στενότερο και περισσότερο μακροπρόθεσμο υπολογισμό. Η προκήρυξη των μεγάλων άγονων γραμμών για ένα διάστημα έως και 12 ετών (6+6 έτη) εκτιμάται ότι θα αποτελέσει μία λύση για τις επόμενες δρομολογιακές περιόδους.

ΑΠΟ ΤΟΝ ΟΡΓΑΝΙΣΜΟ ΕΡΓΑΤΙΚΗΣ ΚΑΤΟΙΚΙΑΣ

ΜΠΟΝΑΜΑΣ ΣΤΑ ΣΤΕΓΑΣΤΙΚΑ

Ατοκα και με περίοδο αποπληρωμής τα 20 χρόνια, τα νέα δάνεια του ΟΕΚ. Ειδικές ρυθμίσεις για τα νησιά και τις ακριτικές περιοχές • Ολες οι αιτήσεις θα εγκριθούν • Τα ποσά που θα χορηγηθούν με τη νέα χρονιά

Σημαντικά αυξημένα θα είναι το 2003 τα δάνεια αποπεράτωσης και επισκευής κατοικίας, που χορηγεί ο Οργανισμός Εργατικής Κατοικίας. Τα νέα στεγαστικά προγράμματα εγκρίθηκαν από το Διοικητικό Συμβούλιο του Οργανισμού και αναμένεται να υπογραφούν σύντομα από τον υπουργό Εργασίας και Κοινωνικών Ασφαλίσεων Δημήτρη Ρέππα και τον υφυπουργό Λευτέρη Τζιόλα.

Τα δάνεια χορηγούνται με ιδιαίτερα ευνοϊκούς όρους, καθώς είναι άτοκα και εξοφλούνται μέσα σε είκοσι χρόνια.

ΠΡΟΤΑΣΗ

Οσον αφορά στο ύψος του δανείου, αυτό εξαρτάται από την οικογενειακή κατάσταση του δικαιούχου αλλά και από την περιοχή στην οποία κατοικεί (καθώς ισχύουν ειδικές ρυθμίσεις για τις ακριτικές περιοχές).

Σύμφωνα με την πρόταση του Διοικητικού Συμβουλίου του ΟΕΚ, την οποία παρουσιάζει σήμερα το «Εθνος» τη νέα χρονιά τα δάνεια αποπεράτωσης θα είναι αυξημένα από 3.196 έως 9.806 ευρώ, ενώ τα δάνεια επισκευής πρόκειται να αυξηθούν από 1.631 έως 2.196 ευρώ.

Στόχος του Οργανισμού είναι να εγκρίνει όλες τις αιτήσεις για τη χορήγηση δανείων, που θα υποβληθούν στις αρμόδιες υπηρεσίες. Δικαίωμα συμμετοχής στην προσπάθεια έχουν οι εργαζόμενοι και οι συνταξιούχοι που έχουν καταβάλει εισφορές υπέρ του ΟΕΚ.

Αναλυτικά τα προγράμματα που πρόκειται να τρέξουν το 2003 είναι τα ακόλουθα:

1. Δάνεια αποπεράτωσης: Το ποσό της επιδότησης θα φτάσει τα 12.000 ευρώ (φέτος είναι 8.804) για τους άγαμους και έγγαμους δικαιούχους που δεν έχουν παιδιά. Το ποσό αυτό προσαυξάνεται για κάθε προστατευόμενο παιδί και μπορεί να φτάσει τις 24.000 ευρώ (αντί για 18.000).

ΠΡΟΣΑΥΞΗΣΕΙΣ

2. Δάνεια αποπεράτωσης κατοικίας σε δικαιούχους που κατοικούν στους νομούς Ξάνθης, Ροδόπης και Εβρου. Η επιδότηση φτάνει τα 12.000 ευρώ για τους άγαμους και έγγαμους δικαιούχους, ποσό που προσαυξάνεται για κάθε προστατευόμενο παιδί.

3. Δάνεια αποπεράτωσης σε δικαιούχους που κατοικούν στις περιοχές του Ανατολικού Αιγαίου και συγκεκριμένα στα νησιά Κω, Ρόδο, Νίσυρο, Σύμη, Κάρπαθο, Ικαρία, Πάτμο, Λέρο, Τήλο, Κάσο, Χάλκη, Κάλυμνο, Καστελόριζο, Σάμο, Χίο, Λέσβο, Λήμνο, Σαμοθράκη, καθώς και στα μικρότερα νησιά που υπάγονται διοικητικά σε αυτά. Το ύψος του δανείου ξεκινάει από τα 14.000 ευρώ και μπορεί να φτάσει τα 26.000 ευρώ για όσους έχουν τέσσερα παιδιά.

4. Δάνεια επισκευής υπάρχουσας κατοικίας. Οι δικαιούχοι του Οργανισμού δικαιούνται 7.500 ευρώ σε περίπτωση που είναι άγαμοι ή έγγαμοι χωρίς παιδιά. Στην περίπτωση που έχουν ένα παιδί δικαιούνται 8.000 ευρώ, ποσό που προσαυξάνεται κατά 1.000 ευρώ).

5. Δάνεια επισκευής υπάρχουσας κατοικίας σε δικαιούχους που κατοικούν στους νομούς Ξάνθης, Ροδόπης και Εβρου. Η επιδότηση ξεκινάει από τα 7.500 ευρώ και μπορεί να φτάσει τα 11.00 ευρώ.

ΝΗΣΙΑ

6. Δάνεια επισκευής υπάρχουσας κατοικίας σε δικαιούχους που κατοικούν στις περιοχές του Ανατολικού Αιγαίου και συγκεκριμένα στα νησιά Κω, Ρόδο, Νίσυρο, Σύμη, Κάρπαθο, Ικαρία, Πάτμο, Λέρο, Τήλο, Κάσο, Χάλκη, Κάλυμνο, Καστελόριζο, Σάμο, Χίο, Λέσβο, Λήμνο, Σαμοθράκη, καθώς και στα μικρότερα νησιά που υπάγονται διοικητικά σε αυτά. Και σε αυτή την περίπτωση το ποσό της επιδότησης κυμαίνεται από 7.500 έως 11.000 ευρώ.

Σημειώνεται πως τα νέα ποσά θα ισχύουν για όλους τους δικαιούχους που έχουν έγκριση δανείου αλλά δεν έχουν υπογράψει δανειακή σύμβαση μέχρι τη δημοσίευση της απόφασης στην Εφημερίδα της Κυβερνήσεως.

Η ΧΡ. ΚΑΛΗΓΕΡΟΣ Α.Ε.
Ξυλουργικό Εργοστάσιο

Απευθύνεται στους επιχειρηματίες - ξυλουργούς και ιδιώτες

Με σύμμαχο την εμπειρία 40 χρόνων
και τον άψογο μηχανολογικό εξοπλισμό
του εργοστασίου μας, μελετήσαμε για σας
την κατασκευή πορτών για να κερδίσετε
ΠΟΙΟΤΗΤΑ, ΧΡΗΜΑ, και ΧΡΟΝΟ.

Κοντά μας θα βρείτε έτοιμες
για τοποθέτηση και σε όλες τις διαστάσεις:

✓ ΠΟΡΤΕΣ κερασιά
✓ ΠΟΡΤΕΣ δεσποτάκι
✓ ΠΟΡΤΕΣ δρυς
✓ ΠΟΡΤΕΣ από κόντρα πλακέ θαλάσσης
✓ ΠΟΡΤΕΣ ανιγρέ
✓ ΠΟΡΤΕΣ από MDF

Ενδεικτικά σας αναφέρουμε ότι:

• ΟΛΕΣ οι πόρτες εσωτερικά κατασκευάζονται από ξύλο και όχι χαρτί.
• ΠΛΗΡΩΣ λουστραρισμένες
• ΠΕΡΒΑΖΙΑ πορτών
• ΛΑΣΤΙΧΟ κάσας
• ΚΑΘΕ πόρτα θα έχει 3 μεντεσέδες και κλειδαριά πικολο
• ΜΠΟΡΟΥΝ να τοποθετηθούν σε χώρους με ή χωρίς ψευδοκάσα
• Σας προτείνουμε λύσεις σε όλα τα προβλήματα σας που αφορούν όχι μόνο τις έτοιμες οικοδομές αλλά και όσες βρίσκονται στο στάδιο της κατασκευής. Γνωρίζοντας τα μέτρα των πορτών μπορείτε να προχωρήσετε σε κτίσματα, σοβάδες, πλακάκια και στάρια τοίχων.

ΠΑΡΑΓΩΓΗ
Το εργοστάσιό μας μπορεί να σας παραδώσει σε μια εβδομάδα
• Είτε 100 πόρτες με μπογιά
• Είτε 50 πόρτες λουστραρισμένες
• Είτε 50 πόρτες Κ.Π.Θ. για εξωτερικούς χώρους

ΕΓΓΥΗΣΗ: Η εμπειρία μας

ΣΚΟΠΟΣ ΜΑΣ: Να προσφέρουμε στους πελάτες μας καλές τιμές, υψηλή ποιότητα και γρήγορη παράδοση.

Δ/ΝΣΗ: Λ. ΚΑΛΛΙΘΕΑΣ - ΡΟΔΟΣ ΤΗΛ. 0241035283

δημιουργίες cair

ΡΟΔΟΣ 2400 Λευκός Ξηρός ΟΠΑΠ
ΑΡΧΟΝΤΙΚΟ Ερυθρός Ξηρός
Δωδεκανησιακός τοπικός

Δύο αντιπροσωπευτικά κρασιά της ΚΑΪΡ Α.Ε., που αποδεικνύουν για άλλη μια φορά την αναμφισβήτητη ικανότητα της Δωδεκανησιακής Εταιρείας να παράγει υψηλής ποιότητας προϊόντα. Ικανότητα που επιβεβαιώνεται από την πρόσφατη παρουσίαση του μοναδικού στην ελληνική αγορά συλλεκτικού αφρώδους CAIR ROSE RESERVE 10 ετών, σε περιορισμένο αριθμό φιαλών και ποιότητα που συναντάται στην πλούσια γκάμα των διεθνώς αναγνωρισμένων προϊόντων της, όπως RODOS 2400 λευκό ξηρό, VQPRD (χρυσό στο Μιλάνο), ΜΟΣΧΑΤΟΣ ΡΟΔΟΥ ΟΠΕ (χρυσό στο Μιλάνο), MOULIN λευκό ξηρό (χρυσό στις Βρυξέλλες), MOULIN ροζέ ημίξηρο (χρυσό σε Μπορντό και Μιλάνο), CAIR φυσικός αφρώδης (χρυσά μετάλλια σε Μιλάνο και Monde Selection).

Εγγύηση
C·A·I·R
Επιλεγμένοι οίνοι ποιότητας

CAIR Δαβάκη - Πίνδου 65,
Ν. Φάληρο, τηλ.: 4813876, 4813125
fax: 4814695.
2ο χλμ. Ρόδου - Λίνδου, Ρόδος
τηλ.: 0241/68770-3 fax: 0241/62575.



ΔΕΣΜΗ ΜΕΤΡΩΝ ΕΞΗΓΓΕΙΛΕ Ο ΥΠΟΥΡΓΟΣ ΕΣΩΤΕΡΙΚΩΝ Κ. ΣΚΑΝΔΑΛΙΔΗΣ

ΤΕΣΣΕΡΙΣ ΑΛΛΑΓΕΣ ΓΙΑ ΤΗ δημιουργία «νέου κράτους»

✓ Απελευθερώνονται οι προσλήψεις στους δήμους
✓ Αιρετοί περιφερειάρχες και εκλεγμένοι περιφερειακοί σύμβουλοι ✓ Διαδημοτικές συνεργασίες



Τα χαρτιά του για τη διοικητική μεταρρύθμιση και τις προωθούμενες αλλαγές, «άνοιξε» ο υπουργός Εσωτερικών Κώστας Σκανδαλίδης, μιλώντας σε ημερίδα της ΚΕΔΚΕ, για τους νεοεκλεγμένους δημάρχους.

Παρουσιάζοντας το νέο διοικητικό μοντέλο, ο υπουργός διευκρίνισε, σε ό,τι αφορά τη δευτεροβάθμια αυτοδιοίκηση, ότι αυτή θα εκπροσωπείται πλέον σε επίπεδο περιφέρειας, με εκλεγμένους περιφερειάρχες και εκτελεστικά όργανα, σε επίπεδο νομού, τους εκλεγμένους περιφερειακούς συμβούλους και τους αιρετούς νομάρχες.

Ωστόσο θέμα προς ρύθμιη παραμένει αν ο περιφερειάρχης θα είναι άμεσα ή έμμεσα εκλεγμένος.

Αναφερόμενος στον πρώτο βαθμό αυτοδιοίκησης, ο κ. Σκανδαλίδης υπογράμμισε ότι δεν πρόκειται να υπάρξει νέος Καποδίστριας και τόνισε ότι δεν θα αλλάξουν τα όρια δήμων και νομών.

Ωστόσο, επεσήμανε ότι σε επίπεδο διαδημοτικών συνεργασιών θα εφαρμοσθεί το πρότυπο των μητροπολιτικών συνδέσμων:

• Για την Αττική, είτε σε επίπεδο λεκανοπεδίου, είτε σε επίπεδο νομαρχιακών διαμερισμάτων.

• Για τη Θεσσαλονίκη -τόνισε ότι τα πράγματα είναι πιο απλά - καθώς θα λειτουργήσει το μοντέλο του συνδέσμου πολλαπλού σκοπού για την κάλυψη των υπερτοπικών δραστηριοτήτων, ενώ για

• Για περιοχές (Πάτρα, Ηράκλειο, Λάρισα, Βόλο) θα πρέπει να προχωρήσουν σε εκούσιες συνενώσεις όμορων δήμων για τον συντονισμό βασικών δραστηριοτήτων, όπως τη δημοτική αστυνομία την καθαριότητα και τις μεταφορές.

ΚΑΛΥΤΕΡΗ ΕΞΥΠΗΡΕΤΗΣΗ ΤΩΝ ΠΟΛΙΤΩΝ

Ο κ. Σκανδαλίδης δίνοντας ιδιαίτερη έμφαση στην αποτελεσματικότερη λειτουργία των δήμων και κατά συνέπεια στην καλύτερη εξυπηρέτηση των πολιτών, έκανε γνωστό ότι θα προχωρήσει στη θεσμοθέτηση μόνιμου ετήσιου ΕΠΤΑ (ειδικού προγράμματος τοπικής ανάπτυξης) για τον προϋπολογισμό των δήμων και την εξέλιξη των έργων.

Για το θέμα της εξυπηρέτησης των πολιτών, ιδιαιτέρως σε νησιωτικούς, ορεινούς και απομακρυσμένους δήμους, ο κ. Σκανδαλίδης αναφέρθηκε και στη λειτουργία των Κέντρων Εξυπηρέτησης Πολιτών, τα οποία αποκτούν τη μορφή πολυδύναμων υπηρεσιών, μέσω των οποίων θα μπορούν να πραγματοποιούνται τραπεζικές συναλλαγές και να ενσωματωθούν σε αυτά, οι ανταποκριτές των ΕΛΤΑ.

Μέσω των ΚΕΠ επίσης, για τις συγκεκριμένες περιοχές, θα προωθηθούν και οι διαδικασίες των αγροτικών αποζημιώσεων.

ΣΤΕΛΕΧΩΣΗ ΤΩΝ ΔΗΜΩΝ

Παράλληλα, ο κ. Σκανδαλίδης προανήγγειλε πλήρη απελευθέρωση των προσλήψεων στους δήμους. Ο υπουργός, σημειώνοντας ότι οι δήμοι δεν είναι στελεχωμένοι με εξειδικευμένο προσωπικό, τόνισε ότι οι προσλήψεις σε αυτούς θα απελευθερωθούν σε όλα τα επίπεδα.

Ουσιαστικά, πρόκειται για απελευθέρωση και στους κλάδους διοκητικού και οικονομικού προσωπικού, τους μοναδικούς που μέχρι σήμερα υπάγονταν στην αρμοδιότητα της τριμελούς επιτροπής των αρμόδιων υπουργείων και του ΑΣΕΠ.

Πρακτικά αυτό σημαίνει, ότι οι δήμοι με βάση τους προϋπολογισμούς τους και την οικονομική τους δυνατότητα θα μπορούν πλέον να συστήνουν θέσεις εργασίας, αλλά με διαδικασίες και κριτήρια που θα διασφαλίζουν τη διαφάνεια, την ποιότητα και την αποτελεσματικότητα.

Από την πλευρά του, ο πρόεδρος της ΚΕΔΚΕ Πάρης Κουκουλόπουλος ζήτησε εκπόνηση πλαισίου κινήτρων για διαδημοτικές συνεργασίες σε εθελοντική βάση, τη μετεξέλιξη της περιφερειακής αυτοδιοίκησης με αιρετό περιφερειάρχη και θεσμοθέτηση της φορολογικής αρμοδιότητας των ΟΤΑ, χωρίς πρόσθετους φόρους.

ΜΗΤΡΟΠΟΛΙΤΙΚΟΙ ΔΗΜΟΙ

Ο πρόεδρος της ΕΝΑΕ, Θεόδωρος Κατριβάνος, τόνισε ότι δεν συμμερίζεται τις θριαμβολογίες για την καθιέρωση του θεσμού της αυτοδιοίκησης και επεσήμανε ότι «η αύξηση των αρμοδιοτήτων της περιφέρειας, είναι αναγκαία, αλλά δυστυχώς σήμερα δεν έχουμε αποκέντρωση, αλλά αποσυγκέντρωση της κεντρικής εξουσίας».

«Μητροπολιτικούς δήμους εδώ και τώρα» ζήτησε ο δήμαρχος Θεσσαλονίκης Βασίλης Παπαγεωργόπουλος, τονίζοντας ότι ο υπουργός «από φόβο μήπως δημιουργηθούν μικροί πρωθυπουργοί, δεν προχωρεί σε μεταβίβαση μητροπολιτικών λειτουργιών στην ΤΑ, ώστε να προχωρήσουμε μπροστά».

ΝΕΟΣ ΚΩΔΙΚΑΣ

ΑΛΛΑΓΗ ΤΟΥ ΕΚΛΟΓΙΚΟΥ ΣΥΣΤΗΜΑΤΟΣ

Παρουσιάζονται τις απόψεις του υπουργείου ενόψει του διαλόγου για τη μεταρρύθμιση, ο κ. Σκανδαλίδης άφησε ανοιχτό το ενδεχόμενο αλλαγής του συστήματος σε ό,τι αφορά τις εκλογές στην αυτοδιοίκηση προοιωνιζόμενος ταυτόχρονα αλλαγές και στο νέο εκλογικό νόμο.

Σύμφωνα με παλαιότερη δήλωση του υπουργού άλλωστε, στα νομαρχιακά διαμερίσματα θα αντιστοιχιθούν οι εκλογικές περιφέρειες. Ο κ. Σκανδαλίδης, πάντως, διευκρίνισε ότι σε καμία περίπτωση οι αλλαγές αυτές δεν πρόκειται να τεθούν υπό μορφή αιφνιδιασμού και κομματικών σκοπιμοτήτων, γι' αυτό και κάλεσε όλα τα κόμματα σε διάλογο με «ανοιχτό μυαλό» μέχρι τον Απρίλιο, οπότε ο νέος Κώδικας Τοπικής Αυτοδιοίκησης θα είναι γεγονός.

Επίσης, όπως διευκρίνισε ο υπουργός, μέσα στο πρώτο εικοσαήμερο του Ιανουαρίου αναμένεται η αναδιόρθωση και ανακατανομή των νομαρχιακών διαμερισμάτων της Αττικής.



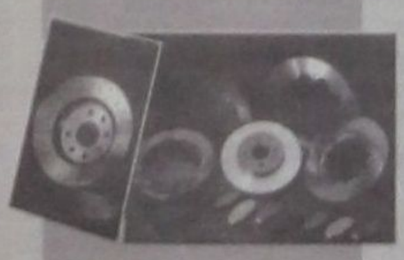



ΔΗΜ. ΧΑΤΖΗΠΕΤΡΟΣ

ΖΑΝΤΕΣ - ΕΛΑΣΤΙΚΑ
ΑΜΟΡΤΙΣΕΡ - ΕΛΑΤΗΡΙΑ

GOODYEAR
BRIDGESTONE
MICHELIN
YELLOW
PIRELLI
DUNLOP

ΕΙΔΙΚΕΣ ΤΙΜΕΣ
ΓΙΑ ΑΜΟΡΤΙΣΕΡ
ΚΑΙ ΕΛΑΤΗΡΙΑ
τοποθέτηση,
ευθυγράμμιση δωρεάν

ΕΙΔΙΚΕΣ ΤΙΜΕΣ
ΓΙΑ ΤΑΞΙ

Με μηδέν
προκαταβολή
έως και 36 δόσεις

Οδός Μιχ. Πετρίδη 30 - Τηλ. 38889

Κανείς δεν σας ταξιδεύει καλύτερα
www.bluestarferries.com

ΤΩΡΑ ΑΛΛΑΖΟΥΝ ΤΑ ΔΕΔΟΜΕΝΑ

ΣΕ ΚΩ-ΡΟΔΟ & ΠΑΤΜΟ-ΛΕΡΟ

ΝΕΑ ΔΡΟΜΟΛΟΓΙΑ
ΑΠΟ 18/11/02

ΣΗΜΕΙΩΣΗ ΓΙΑ ΧΡΙΣΤΟΥΓΕΝΝΑ / ΠΡΩΤΟΧΡΟΝΙΑ
1) 24/12/02 & 31/12/02: από ΡΟΔΟ 10:00 για ΚΩ 12:30-12:50, ΜΥΚΟΝΟ 17:35 - 17:55, ΠΕΙΡΑΙΑ 21:50
2) 26/12/02 & 02/01/03: από ΠΕΙΡΑΙΑ 08:00 για ΣΥΡΟ 11:30 - 11:45, ΚΩ 16:30-16:50, ΡΟΔΟ 19:20
3) ΑΝΕΚΤΕΛΕΣΤΑ ΔΡΟΜΟΛΟΓΙΑ: 25/12/02 & 01/01/03

Ταξιδέψτε με το Blue Star 1 ...ώρες πιο γρήγορα!

Blue Star Ferries

20% ΕΚΠΤΩΣΗ ΣΤΑ ΕΙΣΙΤΗΡΙΑ ΜΕΤ' ΕΠΙΣΤΡΟΦΗΣ

ΑΠΟ ΡΟΔΟ από 18/11/02 έως 20/04/03

ΑΝΑΧΩΡΗΣΗ	ΑΦΙΞΗ ΑΠΟ						ΑΦΙΞΗ ΣΕ
ΑΠΟ ΡΟΔΟ	ΚΩ	ΛΕΡΟ	ΠΑΤΜΟ	ΜΥΚΟΝΟ	ΣΥΡΟ	ΚΑΤΑΠΟΛΑ (ΑΜΟΡΓΟ)	ΠΕΙΡΑΙΑ
ΤΡΙΤΗ 20.00	ΤΡΙΤΗ 22:55	—	—	ΤΕΤ 03:30	—	—	ΤΕΤ. 07:20
ΠΕΜΠΤΗ 20.00	ΠΕΜ. 22:55	—	—	—	ΠΑΡ 03:50	—	ΠΑΡΑΣΚ. 7:10
ΣΑΒΒΑΤΟ 10:00	ΣΑΒΒΑΤΟ 12:50	—	—	—	—	ΣΑΒ. 16:20	ΣΑΒΒΑΤΟ 21:30
ΚΥΡΙΑΚΗ 18:30	ΚΥΡΙΑΚΗ 21:25	ΚΥΡΙΑΚΗ 23:05	ΔΕΥΤ 00:15	—	ΔΕΥΤ 03:50	—	ΔΕΥΤ 07:10

ΑΠΟ ΠΕΙΡΑΙΑ από 18/11/02 έως 20/04/03

ΑΝΑΧΩΡΗΣΗ	ΑΦΙΞΗ ΣΕ						
ΑΠΟ ΠΕΙΡΑΙΑ	ΣΥΡΟ	ΜΥΚΟΝΟ	ΚΑΤΑΠΟΛΑ (ΑΜΟΡΓΟ)	ΠΑΤΜΟ	ΛΕΡΟ	ΚΩ	ΡΟΔΟ
ΔΕΥΤΕΡΑ 20.00	ΔΕΥΤΕΡΑ 23:20	—	—	—	—	ΤΡΙΤΗ 04:10	ΤΡΙΤΗ 07:10
ΤΕΤΑΡΤΗ 20.00	ΤΕΤΑΡΤ 23:20	—	—	—	—	ΠΕΜΠ. 04:10	ΠΕΜΠΤΗ 07:10
ΠΑΡΑΣΚΕΥΗ 20:00	—	ΠΑΡΑΣΚ. 23:50	—	—	—	ΣΑΒ. 04:20	ΣΑΒΒΑΤΟ 07:15
ΣΑΒΒΑΤΟ 23:30	—	—	ΚΥΡ. 04:45	ΚΥΡ. 07:00	ΚΥΡ. 08:10	ΚΥΡ. 09:50	ΚΥΡΙΑΚΗ 12:45

SKEVOS' TRAVEL

ΚΕΝΤΡΙΚΟ ΠΡΑΚΤΟΡΕΙΟ ΡΟΔΟΥ
των ΓΡΑΜΜΩΝ BLUE STAR FERRIES - F/B BLUE STAR 1

Αμερικής 111.
Τηλ. κρατήσεων επιβατών
& ΙΧΕ 22410-22461, 75655, 75310
Τηλ. κρατήσεων φορτηγών 22410-76600
Κρατήσεις σε όλα τα συνεργαζόμενα πρακτορεία Ρόδου

ΧΡΗΜΑΤΙΣΤΗΡΙΟ

ΣΥΝΕΔΡΙΑΣΗ ΤΗΣ 18ης Δεκεμβρίου 2002

ΤΡΑΠΕΖΕΣ	ΤΙΜΗ	%	ΕΛΑΧ.	ΜΕΓ.	ΤΖΜ
ALPHA ΤΡΑΠΕΖΑ ΠΙΣΤΕΩΣ	12.56	-0.48	12.40	12.62	82 881
ASPIS BANK	3.32	0.00	3.16	3.32	21 595
EUROBANK ERGASIAS	11.18	0.18	10.96	11.20	80 431
ΑΓΡΟΤΙΚΗ ΤΡΑΠΕΖΑ	6.20	0.00	6.06	6.20	10 314
ΑΤΤΙΚΗΣ (ΚΠ)	5.16	1.18	4.94	5.16	22 905
ΓΕΝΙΚΗ ΤΡΑΠΕΖΑ ΤΗΣ ΕΛΛ.	4.34	0.91	4.26	4.34	8 580
ΕΓΝΑΤΙΑ ΤΡΑΠΕΖΑ (ΚΠ)	2.38	-4.42	2.37	2.49	44 020
ΕΓΝΑΤΙΑ ΤΡΑΠΕΖΑ (ΠΠ)	2.24	-2.61	2.24	2.24	60
ΕΘΝΙΚΗ ΤΡΑΠΕΖΑ ΤΗΣ ΕΛΛ.	14.39	1.27	14.18	14.40	182 673
ΕΛΛΑΚΤΩΡ (ΚΠ)	61.95	0.16	61.20	62.10	2 735
ΕΜΠΟΡΙΚΗ ΤΡΑΠΕΖΑ ΤΗΣ ΕΛΛ.	14.76	-0.54	14.56	14.82	16 311
ΕΤΒΑ BANK	2.69	-1.47	2.62	2.71	34 250
ΕΤΕΒΑ (ΚΠ)	4.18	0.00	4.08	4.22	10 800
ΠΕΙΡΑΙΩΣ (ΚΠ)	5.98	-0.33	5.86	6.00	33 060
ΤΡΑΠΕΖΑ ΚΥΠΡΟΥ	2.60	-5.80	2.59	2.76	69 760
ΑΣΦΑΛΕΙΕΣ					
ΑΓΡΟΤΙΚΗ ΓΕΝ. ΑΣΦΑΛ. (ΚΠ)	5.54	4.15	5.24	5.74	12 682
ΑΓΡΟΤΙΚΗ ΖΩΗΣ	4.22	-4.95	4.12	4.42	3 870
ΑΣΠΙΣ ΠΡΟΝΟΙΑ (ΚΠ)	1.05	-4.55	1.04	1.10	14 380
ΕΘΝΙΚΗ ΑΣΦ.	3.80	-7.32	3.76	4.10	193 088
ΕΥΡΩΠΑΪΚΗ ΠΙΣΤΗ ΑΕ (ΚΠ)	1.32	-7.89	1.28	1.53	680
ΕΥΡΩΠΑΪΚΗ ΠΙΣΤΗ ΑΕ (ΠΠ)	1.17	-2.50	1.05	1.17	1 340
ΦΟΙΝΙΞ METROLIFE	4.90	-0.41	4.64	4.94	25 855
ΕΤΑΙΡΙΕΣ ΕΠΕΝΔΥΣΕΩΝ					
ΑΚΤΙΟ ΕΠΕΝΔΥΤΙΚΗ Α.Ε.Ε.Χ.	0.95	3.26	0.87	0.95	6 334
ALPHA TRUST ASSET M. (ΚΠ)	1.63	-2.98	1.63	1.64	210
ALPHA ΕΠΕΝΔΥΣΕΩΝ (ΚΑ)	2.17	-0.91	2.13	2.19	22 299
ALTIUS A.E.E.X.	1.40	0.72	1.34	1.40	5 330
ARROW A.E.E.X.	1.75	1.13	1.75	1.77	2 290
DOMUS A.E.E.X.	5.02	0.00	0.00	0.00	0
INTERINVEST - ΔΙΕΘ. ΕΠΕΝΔ.	0.90	0.00	0.83	0.91	70 490
MARFIN AEEX	1.05	-0.94	1.03	1.06	145 816
NEXUS A.E.E.X.	0.92	-2.13	0.91	0.94	5 000
ΔΙΟΔΙΚΗ Α.Ε.Ε.Χ. (ΚΑ)	0.99	-2.94	0.97	1.00	9 180
ΑΝΔΡΟΜΕΔΑ Α.Ε.Ε.Χ.	1.85	-1.07	1.75	1.85	13 488
ΔΙΑΣ Α.Ε.Ε.Χ. (ΚΑ)	0.67	-4.29	0.66	0.69	43 880
ΕΘΝΙΚΗ ΕΤ. ΕΠΕΝΔ.ΧΑΡΤ.	1.22	0.00	1.20	1.23	38 045
ΕΛΛΗΝΙΚΗ ΕΤ. ΕΠΕΝΔ. (ΚΑ)	1.51	0.00	1.50	1.52	80 710
ΕΜΠΟΡΙΚΗ ΕΠΕΝΔΥΤΙΚΗ (ΚΑ)	1.94	-1.52	1.88	1.94	984 850
ΕΠΙΛΟΓΗ Α.Ε.Ε.Χ. (ΚΑ)	0.75	0.00	0.75	0.76	21 710
ΕΠΕΝΔ. ΑΝΑΠΤΥΞΕΩΣ (ΚΑ)	1.61	-1.23	1.57	1.63	24 640
ΕΠΕΝΔ. ΕΡΓΑΣΙΑΣ (ΚΑ)	1.21	-1.63	1.17	1.25	178 192
ΕΥΡΟΔΥΝΑΜΙΚΗ	1.96	1.03	1.87	1.96	1 290
Π & Κ ΕΠΕΝΔΥΤΙΚΗ Α.Ε.Ε.Χ.	0.74	-1.33	0.73	0.75	40 000
ΠΕΙΡΑΙΩΣ ΕΠΕΝΔΥΤΙΚΗ	1.36	-2.86	1.32	1.37	13 680
ΠΡΟΟΔΟΣ ΕΛΛ.ΕΠΕΝΔ.	2.25	-0.88	2.22	2.26	30 810
ΩΡΙΩΝ Δ.Α.Ε.Ε.Χ (ΚΑ)	0.00	0.00	0.00	0.00	0
ΕΤ. ΧΡΗΜΑΤΟΣ ΜΕΣΟΓΕΙΟΥ					
ALPHA LEASING (ΚΠ)	4.52	-3.83	4.50	4.62	5 673
ETBA AHZOINΓΚ (ΚΠ)	1.87	-1.58	1.79	1.88	16 644
ΠΕΙΡΑΙΩΣ ΧΡΗΜ/ΚΕΣ ΜΙΣΘΩΣΕΙΣ	6.78	-0.88	6.52	6.78	310
ΕΤΑΙΡΙΕΣ ΣΥΜΜΕΤΟΧΩΝ & ΒΑΡΟΥΣΕΣ ΣΥΜΒΟΥΛΩΝ					
ALBIO A.E. ΣΥΜΜΕΤΟΧΩΝ (ΚΠ)	1.06	6.19	1.06	1.13	41 000
ELBISCO AE ΣΥΜΜΕΤΟΧΩΝ	4.76	0.42	4.58	4.76	5 050
LAMDA DEVELOPMENT	4.28	-0.47	4.18	4.30	1 950
SANYO HELLAS A.E.B.E.	0.73	-5.19	0.72	0.77	145 071
ΧΑΤΖΗΒΑΣΙΛΕΙΟΥ Α.Ε. (ΚΠ)	1.12	-4.27	1.10	1.19	48 630
ALFA ALFA ΣΥΜΜΕΤΟΧΕΣ	0.63	7.35	0.62	0.68	787 830
AXON A.E. (ΚΠ)	2.85	-0.35	2.78	3.02	2 464 016
ΒΙΟΧΑΛΚΟ (ΚΑ)	4.28	-1.83	4.22	4.30	27 283
ΔΕΛΤΑ ΣΥΜΜΕΤΟΧΩΝ (Κ)	5.70	1.72	5.60	5.76	11 717
ΔΕΛΤΑ ΣΥΜΜΕΤΟΧΩΝ (ΠΠ)	5.30	-1.12	5.30	5.30	10
ΔΥΝΑΜΙΚΗ ΖΩΗΣ Α.Ε.	5.48	0.74	5.40	5.48	41 200
ΕΛ. ΤΕΧΝΟΔΟΜΙΚΗ ΤΕΒ	6.28	0.00	6.20	6.30	171 688
ΕΛΛΗΝΙΚΑ ΧΡΗΜΑΤΟΠΗΓΑ (ΚΠ)	2.75	-2.83	2.72	2.80	36 600
ΕΠΙΧΕΙΡΗΣΕΙΣ ΑΤΤΙΚΗΣ (Κ)	2.76	0.00	2.70	2.79	21 535
ΕΥΡΩΣΥΜΜΕΤΟΧΕΣ ΚΕΦΑΛΑΙΟΥ	0.74	-14.94	0.72	0.87	232 550
ΚΕΡΑΜΕ (Κ)	0.79	-3.66	0.79	0.82	29 100
ΚΕΡΑΜΕ (Π)	0.47	-2.08	0.46	0.48	6 020
ΚΛΩΝΑΤΕΞ (ΚΑ)	1.88	-10.05	1.84	2.07	661 620
ΚΛΩΝΑΤΕΞ (ΠΑ)	1.29	-7.86	1.24	1.40	387 640
ΚΟΥΜΠΑΣ Α.Ε.	1.24	-5.34	1.22	1.29	139 530
ΜΕΛΑ HOLDINGS A.E. (ΚΑ)	1.10	-5.98	1.10	1.16	87 210
ΜΠΑΛΑΦΑΣ Α.Ε. (ΚΠ)	2.77	-0.72	2.62	2.77	793 180
ΜΠΗΤΡΟΣ ΣΥΜΜΕΤΟΧΩΝ	2.04	-1.45	1.93	2.06	1 957
ΜΠΟΥΤΑΡΗΣ (ΚΑ)	1.42	-4.70	1.41	1.47	29 920
ΜΠΟΥΤΑΡΗΣ (ΠΑ)	1.57	0.00	0.00	0.00	0
ΝΤΕΣΠΕΚ ΣΥΜΜΕΤΟΧΩΝ	2.05	-18.00	2.05	2.21	280 820
ΟΜΙΛΟΣ ΙΝΤΕΚΑ (ΚΠ)	0.98	-1.01	0.94	1.00	12 139
ΟΜΙΛΟΣ ΙΝΤΕΚΑ (ΠΠ)	2.03	0.00	0.00	0.00	0
ΠΑΡΝΑΣΣΟΣ ΕΠΙΧΕΙΡΗΣΕΙΣ	0.74	-11.90	0.74	0.84	20 881
ΤΕΧΝΙΚΗ ΟΛΥΜΠΙΑΚΗ	3.42	-1.16	3.30	3.44	246 876
ΦΟΥΡΛΗΣ Α.Ε. ΣΥΜΜΕΤΟΧΩΝ	1.04	-4.59	1.00	1.07	76 170
ΔΙΑΧΕΙΡΙΣΗ ΑΚΙΝΗΤΗΣ ΠΕΡΙΟΥΣΙΑΣ					
STABILITON (ΚΑ)	0.16	0.00	0.16	0.16	167 240
STABILITON (ΠΑ)	0.65	0.00	0.00	0.00	0
ALPHA ΑΣΤΙΚΑ ΑΚΙΝΗΤΑ	4.56	-1.72	4.54	4.60	2 510
ΒΟΒΟΣ (ΚΠ)	17.68	-0.45	17.54	17.74	17 740
ΕΡΜΗΣ Α.Ε.	2.82	1.05	2.77	2.90	17 080
ΚΕΚΡΟΨ	21.90	-0.82	21.54	22.90	1 625
ΕΝΟΙΚΙΑΣΕΙΣ ΜΕΤΑΦΟΡΙΚΩΝ ΜΕΣΩΝ					
AUTOHELLAS A.E.	5.10	-1.16	5.00	5.18	840
ΘΕΡΜΙΚΟΣ-ΚΟΥΤΣΙΑΡΑ	1.48	4.23	1.34	1.48	4 860
ΕΥΡΩΣΥΜΒΟΥΛΟΙ	2.73	-6.83	2.73	2.92	12 450
ΚΥΡΙΑΚΟΥΛΗΣ Μ.Κ.Κ.	1.64	-6.82	1.60	1.70	8 980
ΠΛΗΡΟΦΟΡΙΚΗ					
ALTEC	1.17	-3.31	1.15	1.21	137 503
BYTE COMPUTER (ΚΠ)	3.36	-0.59	3.29	3.36	1 950
COMPUCON ΕΦΑΡΜΟΓΕΣ	9.58	-0.21	9.36	9.60	3 800
DATAMEDIA (ΚΠ)	0.90	-6.25	0.89	0.96	124 300
DESPEC ΠΩΛΗΣΕΙΣ	7.96	-0.50	7.78	8.08	3 730
FORTHnet (ΚΠ)	6.04	1.00	5.82	6.08	31 800
HITECH AE	6.12	-1.92	6.06	6.18	16 620
INFORM LYCOS	6.80	-2.02	6.62	6.82	5 260
INFOSMER	3.84	-4.48	3.78	4.02	29 050
LOGIC D.I.S.	1.23	-3.15	1.22	1.30	276 403
M.I.S ΠΛΗΡΟΦΟΡΙΚΗ (ΚΠ)	6.22	1.30	6.04	6.22	14 879
QUALITY & RELIABILITY	3.30	-0.60	3.18	3.30	2 520
RAINBOW COMPUTERS	6.92	-6.49	6.70	7.18	13 030
SINGULAR	3.10	-1.27	3.06	3.14	48 538
SPACE ΕΛΛΑΣ	2.03	-8.56	2.00	2.19	146 020
UNIBRAIN SA	3.90	-4.88	3.88	3.98	4 810
UNISYSTEMS (ΚΠ)	2.09	-1.03	2.02	2.92	19 210
ΨΗΤΡΑΝΕΤ (ΚΠ)	14.02	-0.85	13.90	14.10	19 942
ΔΙΑΦΗΜΙΣΗ					
ΑΤΕΡΜΟΝ ΔΥΝΑΜΙΚΗ (ΚΠ)	1.67	2.60	1.60	1.99	110 275
ΥΓΕΙΑ					
EUROMEDICA A.E.	2.19	-2.23	2.15	2.28	22 970
ΙΑΣΩ (ΚΠ)	7.62	-0.79	7.60	7.68	19 650
ΙΑΤΡΙΚΟ ΑΘΗΝΩΝ (ΚΠ)	1.95	-2.50	1.91	2.00	148 952
ΥΓΕΙΑ	2.86	-3.05	2.82	2.94	111 200
ΤΗΛΕΠΙΚΟΙΝΩΝΙΕΣ-ΨΥΧΑΓΩΓΙΑ					
ΕΛΕΥΘΕΡΗ ΤΗΛΕΦΩΝΙΑ (ΚΠ)	2.29	-3.38	2.28	2.37	1 140
ΤΗΛΕΤΥΠΟΣ (ΚΠ)	5.58	-0.71	5.50	5.64	82 829
ΕΚΔΟΣΕΙΣ					
ΑΓΡΟΤΙΚΟΣ ΟΙΚΟΣ ΕΠΥΡΟΥ	1.52	0.00	1.45	1.55	84 935
ΕΚΔΟΤΙΚΗ (Κ)	1.64	-5.75	1.64	1.70	800
ΠΛΗΡΟΦΟΡΙΚΗ					
ΘΕΑΡΑΜΑ	0.54	-3.57	0.52	0.56	48 370
ΓΑΛΑΞΙΑΣ ΠΛΗΡΟΚΑΛΛΙΕΡΓΕΙΕΣ	5.68	-5.02	5.28	5.88	96 990
ΔΙΑΣ ΠΛΗΡΟΚΑΛΛΙΕΡΓΕΙΕΣ	6.42	0.31	6.18	6.42	10 910
ΕΛΛΗΝΙΚΑΣ ΠΛΗΡΟΚΑΛΛΙΕΡΓΕΙΑΣ	8.60	5.08	8.20	8.78	4 960
ΠΛΗΡΟΤΟΡΙΑ ΕΣΟΔΟΥ (ΚΑ)	0.78	-7.32	0.76	0.90	19 700
ΨΗΦΗΣ (ΚΠ)	1.15	-2.54	1.13	1.18	18 870
ΟΡΥΖΕΙΑ & ΔΑΤΟΜΕΙΑ					
ΑΓΡΟΜΕΤ/ΤΙΚΗ & ΒΙΟΜΗΧΑΝΙΚΗ	7.12	0.28	7.02	7.12	8 690
ΜΕΤΑΦΟΡΕΣ					
ΘΕΣΕΑΣ	3.88	-1.52	3.80	3.86	1 500
ΥΓΕΙΑ ΠΑΙΔΕΙΑ					
ΙΠΑΤ	10.22	0.59	9.96	10.26	300 190
HYATT REGENCY	6.82	-1.73	6.74	6.92	21 800

ΕΤΑΙΡΙΕΣ	ΤΙΜΗ	%	ΕΛΑΧ.	ΜΕΓ.	ΤΖΜ
EVEREST	2.81	5.24	2.62	2.82	41 329
GOODY'S A.E. (ΚΑ)	14.52	0.14	14.50	14.52	420
ΤΡΗΓΟΡΗΣ ΜΙΚΡΟΓΕΥΜΑΤΑ (ΚΠ)	4.38	0.65	4.32	4.46	9 990
OLYMPIC CATERING A.E.	4.30	-1.83	4.12	4.32	15 280
ΚΑΠΝΟΒΙΟΜΗΧΑΝΙΕΣ					
ΒΑΡΒΑΡΕΣΟΣ	5.18	0.00	5.10	5.24	76 080
ΕΛΛΗΝ. ΥΦΑΝΤΟΥΡΓΙΑ (ΚΑ)	3.70	-2.63	3.64	3.82	33 436
ΕΛΠΗΝΟ (ΚΠ)	2.49	0.00	0.00	0.00	24
ΕΠΙΛΕΚΤΟΙ ΚΑΠΝΕΤΡΙΑ	1.47	1.38	1.43	1.49	5 650
ΚΑΠΝΕΤ. ΚΟΡΙΝΘΟΥ (ΚΠ)	1.30	2.26	1.21	1.33	10 010
ΚΑΠΝΕΤ. ΚΟΡΙΝΘΟΥ (ΠΠ)	1.30	0.00	1.30	1.30	80
ΚΑΠΝΕΤ. ΝΑΟΥΣΗΣ (ΚΑ)	1.02	-3.77	0.95	1.05	1 282 969
ΚΑΠΝΕΤ. ΝΑΥΠΑΚΤΟΥ	1.90	-4.04	1.88	1.98	6 480
Μ. Θ. Α. ΚΑΡΑΤΖΗ HELLAS NET	1.56	2.50	1.52	1.56	300
ΜΑΞΙΜ-ΠΕΡΤΣΙΝΙΔΗΣ (ΚΑ)	0.92	-8.00	0.91	1.00	54 640
ΜΟΥΖΑΚΗΣ (ΚΑ)	1.89	-5.50	1.85	2.00	24 970
ΠΛΑΣΤΙΚΑ ΘΡΑΚΗΣ (ΚΑ)	1.46	-3.95	1.46	1.52	59 630
ΤΕΞΑΠΡΕΤ	2.64	-0.38	2.56	2.67	8 410
ΤΡΙΑ ΑΛΦΑ (ΚΠ)	15.88	11.78	15.88	16.66	150
ΦΙΕΡΑΤΕΣ ΑΦΟΙ ΑΝΕΖΟΥΛΑΚΗ	1.63	-4.12	1.62	1.67	4 410
ΦΙΝΤΕΞΠΟΡΤ (ΚΠ)	1.63	-1.21	1.62	1.70	30 040
ΤΡΟΦΙΜΑ-ΠΟΤΑ					
ΒΗΡΙΤΑ (ΚΑ)	4.14	-1.43	4.12	4.22	126 456
COCA COLA E.E.E.	13.92	1.61	13.62	13.98	195 685
ΑΛΕΥΡΟΒΙΟΜΗΧΑΝΙΑ ΤΥΡΝΑΒΟΥ	3.72	0.00	3.56	3.72	720
ΔΕΛΤΑ ΒΙΟΜΗΧΑΝΙΑ ΓΑΛΑΚΤΟΣ	9.04	-0.22	9.00	9.04	1 540
ΚΑΤΣΕΛΗΣ (ΚΠ)	4.96	0.00	4.88	4.96	5 200
ΚΡΕΚΑ	2.63	-6.07	2.60	2.75	57 772
ΚΡΕΤΑ ΦΑΡΜ (ΚΠ)	9.40	-11.99	9.40	10.56	17 560
ΚΤΗΜΑ ΛΑΖΑΡΙΔΗ (ΚΑ)	4.36	3.32	4.04	4.40	142 170
ΚΥΛΙΝΔΡΟΙ ΣΑΡΑΝΤΟΠΟΥΛΟΣ	3.00	0.00	2.98	3.00	2 206
ΚΥΛΙΝΔΡΟΜΥΛΟΙ ΛΟΥΛΗ	3.26	1.24	3.04	3.26	16 530
ΜΠΑΡΜΠΑ ΣΤΑΘΗΣ (Κ)	5.38	-0.37	5.34	5.40	2 650
ΜΠΑΡΜΠΑ ΣΤΑΘΗΣ (Π)	4.88	7.02	4.72	4.88	130
ΜΥΛΟΙ ΚΕΤΣΙΟΥ ΑΒΕΕ	2.63	-3.66	2.56	2.69	14 706
ΣΦΗΝΑΣ (ΚΑ)	0.53	-11.67	0.53	0.56	71 890
ΣΦΗΝΑΣ (ΠΑ)	1.44	5.88	1.44	1.54	200
Π.Γ. ΝΙΚΑΣ (ΚΠ)	4.16	0.00	4.08	4.20	11 280
ΠΑΡΑΓΩΓΗ ΚΑΙ ΕΜΠΟΡΙΑ ΠΡΟΪΟΝΤΩΝ ΚΑΠΝΟΥ					
ΚΑΠΝΟΒΙΟΜΗΧΑΝΙΑ ΚΑΡΕΛΙΑ	50.79	0.00	0.00	0.00	0
ΠΑΠΑΣΤΡΑΤΟΣ	16.54	-0.36	16.38	16.54	2 453
ΕΙΔΗ ΕΝΔΥΜΑΣΙΑΣ					
FANCO A.E.	2.19	-9.50	2.17	2.35	92 720
SEX FORM	8.64	0.00	8.36	8.78	1 972 210
ΔΟΥΡΟΣ	3.04	-4.40	2.99	3.18	23 790
ΕΛΒΕ-ΕΝΔΥΜΑΤΩΝ	1.56	-2.50	1.49	1.56	3 180
ΜΙΝΕΡΒΑ (ΚΑ)	2.28	3.39	2.25	2.35	920
ΠΡΟΪΟΝΤΑ ΥΦΑΝΤ. & ΡΕΥΜΑΤΟΣ					
ΑΚΡΙΤΑΣ (ΚΠ)	2.14	-0.93	2.09	2.14	1 190
ΒΑΛΚΑΝ (ΚΠ)	0.22	-4.35	0.21	0.23	691 740
ΣΕΛΜΑΝ (ΚΠ)	1.29	-1.53	1.28	1.31	17 220
ΠΡΟΪΟΝΤΑ ΧΑΡΤΟΥ					
ΒΙΣ (ΚΠ)	2.97	1.00	2.87	3.00	5 970
ΒΙΣ (ΠΠ)	3.90	0.00	3.44	3.90	150
ΡΑΠΤΟΠΑΚΟ-ΤΣΟΥΚΑΡΙΔΗΣ	6.20	-3.73	6.10	6.20	220
ΕΚΔΟΣΕΙΣ - ΕΚΤΥΠΩΣΕΙΣ					
ΑΤΤΙΚΕΣ ΕΚΔΟΣΕΙΣ	3.18	-1.24	3.04	3.18	7 210
ΔΗΜ/ΚΟΣ ΟΡΓ. ΛΑΜΠΡΑΚΗ	2.34	-5.65	2.30	2.46	229 420
ΕΚΔΟΣΕΙΣ ΑΙΒΑΝΗ	2.33	-4.90	2.30	2.40	13 310
ΕΚΔΟΣΕΙΣ ΛΥΜΠΕΡΗ	1.11	-1.77	1.07	1.12	32 520
ΙΜΑΚΟ ΜΗΝΤΙΑ ΝΕΤ ΓΚΡΟΥΠ	1.02	-0.97	0.99	1.02	31 690
ΚΑΘΗΜΕΡΙΝΗ ΕΚΔΟΣΕΩΣ	4.04	0.50	3.96	4.04	2 960
ΝΑΥΤΕΜΠΟΡΙΚΗ	1.75	-3.85	1.70	1.75	2 820
ΠΗΓΑΣΟΣ	1.96	-0.51	1.81	1.96	9 800
ΤΕΓΟΠΟΥΛΟΣ ΕΚΔΟΣΕΙΣ (ΚΠ)	1.31	-5.07	1.31	1.36	23 350
ΤΕΧΝΙΚΕΣ ΕΚΔΟΣΕΙΣ	2.76	-1.43	2.63	2.81	1 350
ΧΑΪΔΕΜΕΝΟΣ (ΚΠ)	1.73	-8.47	1.73	1.83	2 934
ΧΗΜΙΚΕΣ					
PLAIS	1.03	-11.21	1.03	1.13	4 625
RILKEN	6.20	-2.52	6.18	6.30	6 350
ΕΛΛΑΤΕΞ ΣΥΝΘΕΤΙΚΕΣ ΙΝΕΣ	0.99	-3.88	0.97	1.00	6 630
ΕΤΜΑ (ΚΠ)	1.10	-5.98	1.06	1.16	53 368
ΕΤΜΑ (ΠΠ)	0.97	-6.83	0.95	1.00	9 703
ΕΛΑΣΤΙΚΑ-ΠΛΑΣΤΙΚΑ					
EURODRIP	2.88	-2.04	2.88	2.94	10 445
FLEXOPACK A.E.B.E.Π.	4.80	-1.64	4.74	4.84	15 930
ΔΑΪΟΣ ΠΛΑΣΤΙΚΑ	2.93	-0.34	2.84	2.94	2 400
ΠΑΪΡΗΣ Α.Β.Ε.Ε. ΠΛΑΣΤΙΚΩΝ	3.66	-7.11	3.62	3.84	3 390
ΠΕΤΖΕΤΑΚΗΣ (ΚΑ)	1.47	-2.65	1.44	1.50	154 880
ΠΕΤΖΕΤΑΚΗΣ (ΠΑ)	1.44	0.00	0.00	0.00	0
ΠΛΑΣΤΙΚΑ ΚΡΗΤΗΣ (ΚΑ)	7.68	-0.78	7.44	7.80	490
ΜΗ ΜΕΤΑΛΛΙΚΑ ΟΡΥΚΤΑ-ΤΣΙΜΕΝΤΑ					
ALFA ALFA ENERGY (ΚΑ)	7.84	6.22	7.74	8.34	8 900
BETANET (ΚΠ)	4.46	0.45	4.42	4.50	1 100
ΗΡΑΚΛΗΣ	7.38	-1.07	7.36	7.42	3 990
ΙΚΤΙΝΟΣ	3.58	-4.28	3.50	3.74	99 116
ΚΥΡΙΑΚΟΥΛΗΣ ΜΑΡΜΑΡΑ	3.08	-1.91	2.99	3.10	18 912
ΜΑΪΚΟΣ ΠΥΡΙΜΑΧΑ	3.62	-4.23	3.56	3.78	2 174
TITAN (ΚΠ)	37.18	0.76	36.90	37.22	61 460
TITAN (ΠΠ)	33.30	1.83	32.52	33.50	590
ΧΑΛΥΨ (ΚΠ)	0.00	0.00	0.00	0.00	0
ΧΑΛΥΨ (ΠΠ)	0.00	0.00	0.00	0.00	0
ΒΑΣΙΚΑ ΜΕΤΑΛΛΑ					
FITCO A.E. (ΚΠ)	2.34	-5.65	2.27	2.46	7 980
ΑΛΚΟ ΕΛΛΑΣ (ΚΠ)	0.93	-5.10	0.92	0.98	20 821
ΑΛΟΥΜΙΝΙΟ ΤΗΣ ΕΛΛΑΔΟΣ	18.64	-2.51	18.60	19.12	4 546
ΑΛΟΥΜΥΛ ΜΥΛΟΝΑΣ	3.40	-4.49	3.40	3.54	1 720
ΕΛΒΑΛ. Α.Ε.	1.71	0.00	1.66	1.72	37 197
ΕΤΕΜ Α.Ε. (Κ)	1.54	-2.53	1.54	1.63	13 200
ΜΑΪΛΛΗΣ Α.Ε.Β.Ε. (ΚΠ)	4.22	0.00	4.16	4.22	88 311
ΣΙΔΕΝΟΡ (ΚΑ)	2.88	-1.71	2.87	2.92	10 467
ΣΩΛΗΝ. ΤΣΙΡΑΚΙΔΗΣ ΠΡΟΦΙΛ (ΚΑ)	1.04	8.77	1.04	1.10	3 760
ΣΩΛΗΝΟΥΡΓΕΙΑ ΚΟΡΙΝΘΟΥ	1.30	-5.80	1.29	1.32	30 775
ΧΑΛΚΟΡ	1.43	-1.38	1.41	1.48	42 161
ΜΕΤΑΛΛΕΙΑ ΠΡΟΪΟΝΤΑ					
HELLAS CAN (Κ)	4.58	0.44	4.56	4.70	2 800
MEVACO (ΚΠ)	2.99	-3.55	2.91	3.08	24 115
SPIDER	2.88	-3.03	2.80	2.97	241 429
ΒΙΟΣΦΑ (ΚΠ)	0.27	8.00	0.22	0.27	9 042
ΒΙΟΣΦΑ (ΠΠ)	0.42	0.00	0.00	0.00	8
ΔΑΡΕΙΟ & ΣΙΑ	0.94	0.00	0.84	0.94	321 240
ΛΕΒΕΝΤΕΡΗΣ (Κ)	0.81	-3.57	0.80	0.85	10 900
ΛΕΒΕΝΤΕΡΗΣ (Π)	0.82	-2.38	0.77	0.82	3 000
ΜΕΤΑΛ. ΑΡΚΑΔΙΑΣ ΡΟΚΑΣ (ΚΠ)	4.18	0.97	4.06	4.18	2 990
ΜΕΤΑΛ. ΑΡΚΑΔΙΑΣ ΡΟΚΑΣ (ΠΠ)	3.80	0.00	0.00	0.00	0
ΜΕΤΚΑ (ΚΠ)	3.28	-0.61	3.20	3.28	17 982
ΧΑΛΥΒΟΥΡΓΙΚΗΣ (ΚΠ)	0.61	-6.15	0.60	0.63	19 900
ΜΗΧΑΝ/ΤΑ & ΕΞΟΠ ΕΞΟΠΛΙΣΜΟΥ					
FRIGOGLASS (ΚΠ)	2.47	-2.76	2.44	2.61	6 550
KLEEMAN HELLAS	3.96	-1.00	3.92	3.98	3 830
ΚΑΛΩΔΙΑ					
NEXANS ELLAS	3.68	-2.13	3.56

ΣΥΜΦΩΝΑ ΜΕ ΣΧΕΔΙΟ ΤΟΥ ΥΠΟΥΡΓΕΙΟΥ ΟΙΚΟΝΟΜΙΑΣ ΚΑΙ ΟΙΚΟΝΟΜΙΚΩΝ

ΕΤΗΣΙΑ ΡΥΘΜΙΣΗ ΤΩΝ ΕΚΚΡΕΜΩΝ φοροϋποθέσεων με «αυτοέλεγχο»

Σχέδιο «εκτάκτου ανάγκης» για την ανά έτος ενίσχυση των εσόδων του Δημοσίου μελετάει η πολιτική ηγεσία του υπουργείου Οικονομίας και Οικονομικών, σύμφωνα με το οποίο κάθε χρόνο (ή κάθε δύο χρόνια) θα δίδεται η δυνατότητα σε περίπου 500.000 μικρές και μεσαίες επιχειρήσεις να «κλείνουν» τις ανέλεγκτες φορολογικές υποθέσεις τους με τη διαδικασία του «αυτοελέγχου»



Το οικονομικό επιτελείο έχει θέσει ως στόχο να εισπράξει το 2003 περίπου 1,5 δισ. ευρώ

Σε πρώτη φάση, πάντως, στο «στόχαστρο» του υπουργείου για την αύξηση των εισπράξεων θα μπουν περισσότεροι από 700.000 οφειλέτες με ληξιπρόθεσμα χρέη προς το Δημόσιο, το ύψος των οποίων ανέρχεται σήμερα σε 9 δισ. ευρώ, από τα οποία το οικονομικό επιτελείο έχει θέσει ως στόχο να εισπράξει το 2003 περίπου 1,5 δισ. ευρώ.

Από την άλλη πλευρά, το σχέδιο που μελετούν οι αρμόδιες υπηρεσίες του υπουργείου για την ανά έτος περαίωση των φορολογικών εκκρεμοτήτων προβλέπει ότι το μέτρο θα αφορά στις εμπορικές και στις μεταποιητικές επιχειρήσεις με ετήσιο τζίρο μέχρι 150.000 ευρώ, ενώ η υπαγωγή σε αυτό θα είναι προαιρετική, δηλαδή θα είναι στη διακριτική ευχέρεια των επιτηδευματιών να αποφασίζουν εάν επιθυμούν να πληρώνουν κάθε χρόνο (ή όποιο χρόνο θελήσουν) τον επιπλέον φόρο που θα προκύπτει από την περαίωση, ούτως ώστε να «ξεμπερδεύουν» με την εφορία αποφεύγοντας με τον τρόπο αυτό τον εξονυχιστικό έλεγχο και τα αυστηρά πρόστιμα.

Θα πρέπει βέβαια να αναφερθεί ότι οι παράγοντες του υπουργείου, αν και παραδέχονται ότι υπάρχουν σχετικά αιτήματα σπεύδουν να τονίσουν, όπως και σε κάθε προηγούμενη περίπτωση που σχεδίαζαν ρύθμιση ανέλεγκτων φοροϋποθέσεων, ότι προς το παρόν δεν προσανατολίζονται προς αυτή την κατεύθυνση προκειμένου να μην προκαλέσουν «χαλάρωση» τόσο στο φοροεισπρακτικό μηχανισμό όσο και στους φορολογούμενους, οι οποίοι ενδεχομένως δεν θα φροντίζουν για τη σωστή τήρηση των βιβλίων και στοιχείων τους.

ΓΡΑΦΕΙΟΚΡΑΤΙΚΕΣ ΔΙΑΔΙΚΑΣΙΕΣ

Αξίζει να σημειωθεί, ωστόσο, ότι τα στελέχη του υπουργείου εκτιμούν ότι με το ετήσιο κλείσιμο των φοροϋποθέσεων θα μειωθούν οι γραφειοκρατικές διαδικασίες, αφού δεν θα συσσωρεύονται στα συρτάρια των ΔΟΥ χιλιάδες εκκρεμείς υποθέσεις εισοδήματος και ΦΠΑ, ενώ ταυτόχρονα θα υπάρξει και χρόνος αλλά και προσωπικό να «ξεσκονίσει» τα βιβλία των μεγάλων επιχειρήσεων που έχουν σημαντικό φορολογικό ενδιαφέρον.

Επισημαίνεται ότι αν τελικά υιοθετηθεί η εν λόγω ρύθμιση, η οποία ακόμη βρίσκεται στα χαρτιά, αφού θα πρέπει πρώτα να «ζυγιστούν» ενδεχομένως αντιδράσεις, θα συμβάλει κάθε έτος στην καλή πορεία των δημόσιων εσόδων, ενώ από την άλλη πλευρά θα μειώσει τις αντιδικίες μεταξύ φορολογουμένων και φορολογικών αρχών.

Θα πρέπει να υπογραμμιστεί ότι ακόμη και στην περίπτωση που υλοποιηθεί το ανωτέρω μέτρο, οι φορολογικοί έλεγχοι δεν θα «παγώσουν» αφού οι ΔΟΥ θα καταγράφουν τους επιτηδευματίες που θα προσέρχονται οικειοθελώς να «κλείσουν» τις υποθέσεις τους, ενώ τους υπόλοιπους θα τους καλούν για έλεγχο με βάση τις διατάξεις της απόφασης ΠΟΛ 1144/98 (συνοπτικές διαδικασίες) και στην περίπτωση που διαπιστώνουν παραβάσεις στα βιβλία τους θα τους επιβάλουν τα προβλεπόμενα πρόστιμα και προσαυξήσεις που φθάνουν μέχρι και 300%.

Υπενθυμίζεται ότι στο στόχαστρο της εφορίας βρίσκονται ήδη περίπου 300.000 μικρομεσαίες επιχειρήσεις και ελεύθεροι επαγγελματίες που δεν έχουν προσέλθει για να «κλείσουν» τις εκκρεμείς υποθέσεις τους της εξαετίας 1993-1998. Για το λόγο, άλλωστε, αυτόν και οι ΔΟΥ ταχυδρομούν καθημερινά χιλιάδες ειδοποιητήρια και τους καλούν να προσέλθουν για έλεγχο των βιβλίων τους. Οι φορολογούμενοι οι οποίοι προσέρχονται καλούνται να επιλέξουν είτε τον έλεγχο είτε την υπαγωγή τους στη ρύθμιση για την περαίωση των υποθέσεων της εξαετίας.

Από τη ρύθμιση, βέβαια, εξαιρούνται οι επιχειρήσεις που βαρύνονται με παραβάσεις έκδοσης ή λήψης πλαστών τιμολογίων, καθώς και επιχειρήσεις των οποίων τα βιβλία έχουν κατασχεθεί λόγω φοροδιαφυγής.

ΠΩΣ ΓΙΝΕΤΑΙ Ο «ΑΥΤΟΕΛΕΓΧΟΣ»

Με βάση την ισχύουσα διαδικασία του αυτοελέγχου, για τις ανέλεγκτες φορολογικές υποθέσεις της περιόδου 1993-1998 οι φορολογούμενοι θα πρέπει να συγκρίνουν τα συνολικά ακαθάριστα έσοδα που δήλωσαν την εξαετία με το άθροισμα που προκύπτει από τους εξής προσδιοριστικούς παράγοντες:

- Κόστος πωληθέντων.
- Πραγματικές δαπάνες
- Αποσβέσεις 0,7% για τις εμπορικές ή 1% για τις βιοτεχνικές επί του αθροίσματος των δύο πρώτων παραγόντων.
- Περιθώριο κέρδους που βρίσκεται με πολλαπλασιασμό του Μοναδικό Συντελεστή Καθαρού Κέρδους επί του αθροίσματος των 3 προηγούμενων παραγόντων.

Στην περίπτωση που τα δηλωθέντα ακαθάριστα έσοδα είναι μικρότερα απ' αυτά που προσδιορίζονται τεκμαρτά, η διαφορά που προκύπτει κατανέμεται ισομερώς σε όλες τις χρήσεις για να φορολογηθεί στο ΦΠΑ, σύμφωνα με τους οικείους συντελεστές ΦΠΑ κατά χρήση και στο εισόδημα.

Η ρύθμιση προβλέπει την καταβολή ελάχιστου ποσού φόρου ανάλογα με τα ακαθάριστα έσοδα της επιχείρησης, με αποτέλεσμα στην περίπτωση που τα ποσά των φόρων που θα προκύψουν συνολικά από τον αυτοέλεγχο είναι μικρότερα από τα ελάχιστα ποσά, τότε οι φορολογούμενοι θα καταβάλουν τον ελάχιστο φόρο που κυμαίνεται από 176,08 έως 1173,88 ευρώ για κάθε χρήση.

ΤΑ ΜΕΧΡΙ ΣΗΜΕΡΑ ΑΠΟΤΕΛΕΣΜΑΤΑ

Δύο στους τρεις μικρομεσαίους επαγγελματίες έχουν υπαχθεί τελικά στη ρύθμιση για την περαίωση των εκκρεμών φορολογικών υποθέσεων της εξαετίας 1993-1998, ενώ τους έχουν επιβληθεί φόροι ύψους 830 εκατ. ευρώ, από τους οποίους έχουν εισπραχθεί περίπου 500 εκατ. ευρώ.

Με βάση τα τελευταία επίσημα στοιχεία των αρμόδιων υπηρεσιών του υπουργείου Οικονομίας και Οικονομικών, προκύπτει ότι μέσα σε ένα μήνα ο αριθμός των φορολογούμενων που κλείνουν τις παλιές υποθέσεις αυξήθηκε κατά 52%, ενώ υπολογίζεται ότι καθημερινά προσέρχονται στις εφορίες περίπου 3.000 μικρομεσαίοι επιχειρηματίες και ελεύθεροι επαγγελματίες και ζητούν να υποβάλουν δήλωση περαίωσης για την εξαετία 1993-98 και οι φόροι που βεβαιώνονται φθάνουν τα 4-5 εκατ. ευρώ.

Ειδικότερα, στο τέλος του Νοεμβρίου ο αριθμός των επαγγελματιών που περαίωσαν τις παλιές υποθέσεις είχε φθάσει τα 440.000 άτομα έναντι 290.000 που ήταν στις 31 Οκτωβρίου, ενώ μέχρι το τέλος του έτους που λήγει η προθεσμία για την υποβολή δηλώσεων περαίωσης για την εξαετία εκτιμάται ότι θα έχουν κλείσει τις εκκρεμότητες τους με την εφορία ακόμη 100.000 επιτηδευματίες, τη στιγμή που η συγκεκριμένη ρύθμιση αφορά συνολικά περίπου 740.000 επαγγελματίες.

Μια Ξεχωριστή Διαδρομή στη Θάλασσα

ΔΡΟΜΟΛΟΓΙΑ ΑΠΟ 17/12/2002 ΕΩΣ 25/12/2002

ΗΜ/ΝΙΑ		ΠΛΟΙΟ	ΩΡΑ	ΠΡΟΟΡΙΣΜΟΣ
ΑΝΑΧΩΡΗΣΕΙΣ ΑΠΟ ΠΕΙΡΑΙΑ				
19.12	ΠΕΜΠΤΗ	ΡΟΔΟΣ	15.00	ΠΑΤΜΟ - ΛΕΡΟ - ΚΑΛΥΜΝΟ - ΚΩ - ΡΟΔΟ
20.12	ΠΑΡΑΣΚΕΥΗ	ΠΑΤΜΟΣ	15.00	ΠΑΤΜΟ - ΛΕΡΟ - ΚΑΛΥΜΝΟ - ΚΩ - ΡΟΔΟ
21.12	ΣΑΒΒΑΤΟ	ΡΟΔΟΣ	15.00	ΠΑΤΜΟ - ΛΕΡΟ - ΚΑΛΥΜΝΟ - ΚΩ - ΡΟΔΟ
22.12	ΚΥΡΙΑΚΗ	———	—	———
23.12	ΔΕΥΤΕΡΑ	ΠΑΤΜΟΣ	15.00	ΠΑΤΜΟ - ΛΕΡΟ - ΚΑΛΥΜΝΟ - ΚΩ - ΡΟΔΟ
24.12	ΤΡΙΤΗ	ΡΟΔΟΣ	15.00	ΑΣΤΥΠΑΛΑΙΑ - ΚΑΛΥΜΝΟ - ΤΗΛΟ - ΣΥΜΗ - ΡΟΔΟ
25.12	ΤΕΤΑΡΤΗ	———	—	ΧΡΙΣΤΟΥΓΕΝΝΑ
ΑΝΑΧΩΡΗΣΕΙΣ ΑΠΟ ΡΟΔΟ				
19.12	ΠΕΜΠΤΗ	ΠΑΤΜΟΣ	15.00	ΝΙΣΥΡΟ - ΚΩ - ΚΑΛΥΜΝΟ - ΛΕΡΟ - ΠΑΤΜΟ - ΠΕΙΡΑΙΑ
20.12	ΠΑΡΑΣΚΕΥΗ	ΡΟΔΟΣ	15.00	ΚΩ - ΚΑΛΥΜΝΟ - ΛΕΡΟ - ΠΑΤΜΟ - ΠΕΙΡΑΙΑ
21.12	ΣΑΒΒΑΤΟ	ΠΑΤΜΟΣ	15.00	ΚΩ - ΚΑΛΥΜΝΟ - ΛΕΡΟ - ΠΑΤΜΟ - ΠΕΙΡΑΙΑ
22.12	ΚΥΡΙΑΚΗ	ΡΟΔΟΣ	15.00	ΚΩ - ΚΑΛΥΜΝΟ - ΛΕΡΟ - ΠΑΤΜΟ - ΠΕΙΡΑΙΑ
23.12	ΔΕΥΤΕΡΑ	———	—	———
24.12	ΤΡΙΤΗ	ΠΑΤΜΟΣ	15.00	ΚΩ - ΚΑΛΥΜΝΟ - ΛΕΡΟ - ΠΑΤΜΟ - ΠΕΙΡΑΙΑ
25.12	ΤΕΤΑΡΤΗ	———	—	ΧΡΙΣΤΟΥΓΕΝΝΑ

Κεντρικό Πρακτορείο ΔΑΝΕ SEA LINE Αυστραλίας 92
Ωρες λειτουργίας 08.00 - 20.00 ΤΗΛ. 43150 (10 γραμμές)

D-A-N-E- SEA LINE

ΔΩΔΕΚΑΝΗΣΙΑΚΗ ΑΝΩΝΥΜΗ ΝΑΥΤΙΛΙΑΚΗ ΕΤΑΙΡΙΑ

μήπως

το μωράκι σας κοντεύει να περπατήσει
κι εσείς ακόμη δεν το βαφτίσατε...

γιατί σκέφτεστε τη δεξίωση;

Mike's Catering. Δουλεύουμε σε γρήγορους ρυθμούς, για να σας παρέχουμε ένα άψογο αποτέλεσμα, και γευστικές απολαύσεις που θα εύχεστε να μην τελειώσουν ποτέ!



Mike's
Executive Catering

Γεωργίου Σεφέρη 108
τηλ. 60039, 24122

ΜΕΤΑ ΤΑ ΓΕΓΟΝΟΤΑ ΤΗΣ 11ης ΣΕΠΤΕΜΒΡΙΟΥ 2001

ΤΑ ΞΕΝΟΔΟΧΕΙΑ ΕΠΑΝΑΚΤΟΥΝ ΤΟ ΧΑΜΕΝΟ ΕΔΑΦΟΣ....

ΠΛΗΡΟΤΗΤΕΣ ΞΕΝΟΔΟΧΕΙΩΝ, ΤΙΜΕΣ ΔΩΜΑΤΙΩΝ ΚΑΙ ΕΣΟΔΑ ΑΝΑ ΔΩΜΑΤΙΟ (11/2001 ΕΩΣ 10/2002)

	ΠΛΗΡΟΤΗΤΑ		ΜΕΣΗ ΤΙΜΗ ΔΩΜΑΤΙΟΥ		RevPAR (ΕΣΟΔΑ ΑΝΑ ΔΙΑΘΕΣΙΜΟ ΔΩΜΑΤΙΟ)	
	2002 (%)	ΜΕΤΑΒΟΛΗ	2002 (%)	ΜΕΤΑΒΟΛΗ	2002 (%)	ΜΕΤΑΒΟΛΗ
ΕΥΡΩΠΗ						
ΑΜΣΤΕΡΝΤΑΜ	78,2	1,6%	136	2,8%	106	1,2%
ΒΕΡΟΛΙΝΟ	62,8	-4,9%	94	6,9%	59	1,6%
ΒΡΥΞΕΛΛΕΣ	64,7	-5,8%	95	2,9%	61	3,0%
ΛΟΝΔΙΝΟ	74,2	1,7%	146	-5,4%	108	-7,0%
ΜΑΔΡΙΤΗ	68,3	-4,4%	127	5,5%	87	0,9%
ΠΑΡΙΣΙ	71,5	5,7%	172	8,0%	123	1,8%
ΡΩΜΗ	66,9	11,0%	168	9,8%	112	-2,3%
ΒΙΕΝΗ	66,6	1,3%	90	2,0%	60	0,6%
ΜΕΣΗ ΑΝΑΤΟΛΗ						
ΚΑΪΡΟ	62,0	-6,5%	66	-21,1%	41	-26,2%
ΝΤΟΥΜΠΑΪ	77,9	4,8%	109	-5,7%	85	1,2%
ΙΕΡΟΥΣΑΛΗΜ	32,4	3,4%	70	-4,6%	23	-7,8%
ΡΙΑΝΤ	67,4	10,9%	116	1,1%	71	12,7%

Πηγή: Deloitte & Touche

ΠΛΗΡΟΤΗΤΕΣ ΞΕΝΟΔΟΧΕΙΩΝ ΤΙΜΕΣ ΔΩΜΑΤΙΩΝ ΚΑΙ ΕΣΟΔΑ ΑΝΑ ΔΩΜΑΤΙΟ (ΟΚΤΩΒΡΙΟΣ 2002)

	ΠΛΗΡΟΤΗΤΑ		ΜΕΣΗ ΤΙΜΗ ΔΩΜΑΤΙΟΥ		RevPAR (ΕΣΟΔΑ ΑΝΑ ΔΙΑΘΕΣΙΜΟ ΔΩΜΑΤΙΟ)	
	2002 (%)	ΜΕΤΑΒΟΛΗ	2002 (%)	ΜΕΤΑΒΟΛΗ	2002 (%)	ΜΕΤΑΒΟΛΗ
ΕΥΡΩΠΗ						
ΑΜΣΤΕΡΝΤΑΜ	81,0	4,8%	148	5,2%	120	10,2%
ΒΕΡΟΛΙΝΟ	71,6	0,6%	96	6,9%	69	7,6%
ΒΡΥΞΕΛΛΕΣ	70,7	5,9%	106	10,3%	75	17,9%
ΛΟΝΔΙΝΟ	78,1	21,1%	158	6,7%	124	28,0%
ΜΑΔΡΙΤΗ	83,8	11,9%	146	14,6%	122	28,2%
ΠΑΡΙΣΙ	81,2	24,1%	207	24,9%	168	54,9%
ΡΩΜΗ	86,2	16,5%	201	27,1%	171	48,1%
ΒΙΕΝΗ	74,3	12,1%	105	11,9%	78	25,5%
ΜΕΣΗ ΑΝΑΤΟΛΗ						
ΚΑΪΡΟ	81,5	59,4%	86	-9,3%	53	44,6%
ΝΤΟΥΜΠΑΪ	90,2	43,2%	144	27,5%	130	82,5%
ΙΕΡΟΥΣΑΛΗΜ	28,0	-5,0%	71	15,7%	20	19,9%
ΡΙΑΝΤ	83,8	29,4%	122	5,7%	103	36,8%

Πηγή: Deloitte & Touche

Η σκληρή «μάχη» που δίνουν οι ξενοδοχειακές επιχειρήσεις σε όλη την Ευρώπη αφενός για να καλύψουν τις σημαντικές απώλειες που υπέστησαν στα βασικά τους οικονομικά μεγέθη μετά τον Σεπτέμβριο του 2001 και αφετέρου για να ανακτήσουν το χαμένο έδαφος και να φθάσουν τις αποδόσεις τους σε επίπεδα ανάλογα εκείνων του 2000, αναδεικνύεται ανάγλυφα μέσα από τα αποτελέσματα δύο πρόσφατων ερευνών για τα αποτελέσματα των ξενοδοχείων, ανά χώρα και ανά πόλη.

Σύμφωνα με την μηνιαία έρευνα της εταιρείας MKG Consulting, για τον μήνα Οκτώβριο 2002, η οποία βασίζεται σε δείγμα 5.000 ξενοδοχείων μεγάλων αλυσίδων στην Ευρώπη, το RevPAR (έσοδο ανά διαθέσιμο δωμάτιο) αυξήθηκε κατά 7,9% τον μήνα αυτό κατά μέσο όρο στις χώρες της Ευρώπης, αλλά με σημαντικές διακυμάνσεις μεταξύ των χωρών του Νότου, σε σχέση με τις χώρες του Βορρά.

Ειδικά όσον αφορά τις πρώτες, τα ποσοστά αύξησης του RevPAR, με εξαίρεση την Πορτογαλία και κατά πάσα πιθανότητα και την Ελλάδα, κυμαίνονται μεταξύ του 11,1% και 16,7% ποσοστά που καταγράφησαν στην Ισπανία και στη Γαλλία, αντίστοιχα. Το RevPAR, των ξενοδοχείων στην Ιταλία αυξήθηκε κατά περίπου 14,6%. Το αντίστοιχο μέγεθος της Πορτογαλίας εμφάνισε οριακή μείωση, ενώ αντίστοιχες εκτιμήσεις γίνονται και για την Ελλάδα, χωρίς όμως να παρατίθενται σχετικά στοιχεία.

Οσον αφορά τις υπόλοιπες χώρες της Ευρώπης, το RevPAR, τον Οκτώβριο, αυξήθηκε ικανοποιητικά για τα ξενοδοχεία της Μ. Βρετανίας κατά 10,3% και της Αυστρίας, κατά 11,2% για την οποία ωστόσο, πρέπει να σημειωθεί ότι τον Οκτώβριο του 2001, είχε μείωση της τάξης του 21,6%. Μεγάλες απώλειες, που καταμαρτυρούν και γενικότερη κρίση, καταγράφει το RevPAR των ξενοδοχείων της Γερμανίας, με μείωση της τάξης του 7,5%.

Σε χρονικό ορίζοντα 12μηνου, στην Ευρώπη, το μέσο RevPAR, εξακολουθεί να εμφανίζει μείωση της τάξης του 3,9% σε σύγκριση με το προηγούμενο αντίστοιχο 12μηνο, αλλά η τάση που φαίνεται να επικρατεί μετά τον Σεπτέμβριο του 2002, είναι σαφώς ανοδική.

Η μέση τιμή ανά δωμάτιο εμφανίζεται περίπου στα ίδια επίπεδα (-0,2%) ενώ η μέση πληρότητα υποχώρησε κατά 2,5% στο 67,1%.

Οσον αφορά τις αποδόσεις ανά κατηγορία ξενοδοχείων, οι χαμηλότερες κατηγορίες εμφανίζουν αύξηση του RevPAR και οριακή αύξηση πληροτήτων, οι μέσες κατηγορίες εμφανίζουν οριακή διακύμανση RevPAR αύξηση μέσης τιμής μικρότερη του 1% και μείωση πληρότητας κατά περίπου 3 μονάδες, ενώ οι υψηλότερες κατηγορίες εμφανίζουν, οριακή μείωση του RevPAR,, μείωση πληρότητας κατά περίπου 3,8% και μείωση μέσης τιμής κατά περίπου 1,7%.

Η DELOITTE & TOUCHE

Το γεγονός ότι ο Οκτώβριος υπήρξε ένας καλός, γενικώς, μήνας για τα ξενοδοχεία της Ευρώπης, αποδεικνύεται και από τη μεγάλη έρευνα (Hotel Benchmark Study) που διενεργεί η Deloitte & Touche, μεταξύ 6.000 ξενοδοχείων σε 320 πόλεις και αγορές του κόσμου, εκ των οποίων περίπου 3.500 βρίσκονται στην Ευρώπη.

Σύμφωνα με τα αποτελέσματα της έρευνας αυτής, για τον μήνα Οκτώβριο τα βασικά μεγέθη των ξενοδοχείων πολλών ευρωπαϊκών πόλεων, εμφανίζουν σημαντικές αυξήσεις. Τα ξενοδοχεία του Παρισίου, του Λονδίνου και της Ρώμης, εμφανίζουν τα μεγαλύτερα ποσοστά αύξησης σε πληρότητες, 24,1%, 21,1% και 16,5% αντίστοιχα, ενώ τα ξενοδοχεία του Παρισιού, της Ρώμης και της Μαδρίτης, εμφανίζουν τα μεγαλύτερα ποσοστά αύξησης του RevPAR τους, κατά 54,9%, 48,1% και 28,2% αντίστοιχα. Τα ξενοδοχεία της Ρώμης, του Παρισιού και της Μαδρίτης, εμφανίζουν όμως και τα μεγαλύτερα ποσοστά αύξησης της μέσης τιμής ανά δωμάτιο, κατά 27,1%, 24,9% και 14,6% αντίστοιχα.

Ωστόσο, σύμφωνα με την ίδια έρευνα, τα βασικά μεγέθη των ξενοδοχείων των περισσότερων πόλεων της Ευρώπης, εξακολουθούν να κινούνται με αρνητικά πρόσημα και μειώσεις, αν εξεταστούν σε επίπεδο 12μήνου (11/2001 με 10/2002).

Στις πληρότητες, μείωση κάτω του 2% εμφανίζουν τα ξενοδοχεία μόνον του Αμστερνταμ (-1,6%), του Λονδίνου (-1,7%), και της Βιέννης (-1,3%) ενώ τα μεγαλύτερα ποσοστά μείωσης εμφανίζουν τα ξενοδοχεία της Ρώμης, με -11% των Βρυξελών με -5,8% και του Παρισιού με -5,7%. Αυτό εξηγείται εν μέρει και από το γεγονός των σημαντικών αυξήσεων της μέσης τιμής ανά δωμάτιο, στην οποία προχώρησαν τα ξενοδοχεία των περισσότερων πόλεων, με εξαίρεση αυτών του Λονδίνου, όπου η μέση τιμή μειώθηκε κατά 5,4%. Μικτή εικόνα, από την άλλη πλευρά, εμφανίζει το RevPAR των ξενοδοχείων, στο ίδιο διάστημα με αυτό των ξενοδοχείων του Λονδίνου να εμφανίζει τη μεγαλύτερη μείωση κατά 7%, των Βρυξελών κατά 3% και της Ρώμης κατά 2,3%. Στις υπόλοιπες πόλεις, το RevPAR, των ξενοδοχείων εμφανίζει οριακή αύξηση, με μεγαλύτερη, αυτήν των ξενοδοχείων του Παρισίου, κατά 1,8% και του Βερολίνου κατά 1,6%

Ο ΤΟΥΡΙΣΜΟΣ ΣΤΗΝ ΥΠΗΡΕΣΙΑ της υπαίθρου

Καθοριστικό ρόλο αναλαμβάνει η Εθνική Τράπεζα

Η δημιουργία καινοτόμων επιχειρήσεων στις ειδικές μορφές τουρισμού, που θα τονώσουν την οικονομία και την απασχόληση στις αγροτικές περιοχές της χώρας, ήταν το αντικείμενο σύσκεψης στις αρχές της εβδομάδας, υπό την προεδρία του υφυπουργού Ανάπτυξης κ. Δημήτρη Γεωργακόπουλου και τη συμμετοχή του ειδικού γραμματέα σε θέματα Γ'ΚΠΣ του υπουργείου Γεωργίας κ. Ξ. Λουράντου, του υποδιοικητή της Εθνικής Τράπεζας (που θα έχει καθοριστικό ρόλο στο εγχείρημα), ο κ. Θόδωρου Πανταλάκη, του διευθύνοντος συμβούλου της Ελληνικά Τουριστικά Ακίνητα κ. Τάσου Χωμενίδη και του προέδρου της Αγροτουριστικής, κ. Δημήτρη Νταλή.

Στη σύσκεψη αποφασίστηκε να γίνει σχετική προκήρυξη υποβολής - εκ μέρους των ενδιαφερόμενων ιδιωτών αγροτών και φορέων - προτάσεων και ιδεών για καινοτόμες επιχειρήσεις με δραστηριότητα στις ειδικές μορφές τουρισμού (αγροτουρισμός, οικοτουρισμός κ.λπ) που θα συγκρατήσουν τον πληθυσμό στην ύπαιθρο, θα προσφέρουν θέσεις εργασίας και θα αναβαθμίσουν την ποιότητα ζωής των κατοίκων.

Οι προτάσεις θα αξιολογηθούν ως προς τη βιωσιμότητα των επιχειρήσεων από την Εθνική Τράπεζα και την ΕΤΑ και εφόσον κριθούν υλοποιήσιμες θα δανειοδοτηθούν με ευνοϊκούς όρους από την Εθνική. Στις επιχειρήσεις αυτές θα είναι δυνατό να συμμετέχει με ποσοστό και η Αγροτουριστική, ενώ δεν αποκλείεται πολλές από τις προτάσεις να ενταχθούν στο Γ' ΚΠΣ. Η πρωτοβουλία αυτή, όπως τόνισε ο κ. Γεωργακόπουλος εντάσσεται στη γενικότερη παρότρυνση του πρωθυπουργού για ενίσχυση των αγροτικών περιοχών της χώρας. Σημειώνεται ότι η ΕΤΑ θα συνεισφέρει για την επίτευξη του παραπάνω σκοπού μικρές μονάδες και εκτάσεις ανά την επικράτεια για την πρότυπη ανάπτυξη τέτοιων δραστηριοτήτων. Μάλιστα, η ΕΤΑ εν όψει της εισαγωγής της στο Χρηματιστήριο Αθηνών, θα διατηρήσει στο χαρτοφυλάκιό της τα μεγάλα περιουσιακά στοιχεία, ενώ τα μικρά θα διατεθούν για ανάλογους σκοπούς.

ΥΠΟΔΗΜΑΤΑ - SHOES
PARASKEVAS
21. MAKARIOU STR. TEL. 31890 RODOS

Επιτυχία του Καταστήματος Παρασκευά

Τα **BOXER**, τα **BOXER SOFT** και όλα τα προϊόντα της εταιρείας Φειδάς Α.Ε., πωλούνται σε μεγάλες ποσότητες, τώρα και πριν πολλά χρόνια, από το Κατάστημα Παρασκευά.

Ολοι γνωρίζουν την ποιότητα **BOXER.**
Κομψά, Ανετα, Γερά και προπαντός για Βάδισμα ξεκούραστο.

Σας περπατάνε στους δρόμους όλου του Κόσμου.

Για τον Ανδρα και τη Γυναίκα. Για όλες τις ώρες.
Οι επιλογές μας, καλύπτουν όλες τις επιθυμίες σας, Boxer.

ΚΑΙ ΜΗΝ ΞΕΧΝΑΤΕ, ΣΤΗ ΣΩΣΤΗ ΤΙΜΗ.

Στο Κατάστημα Παρασκευά,
οδός Εθν. Μακαρίου 21 - Ρόδος

μήπως

αποφασίσατε επιτέλους να πείτε το μεγάλο "ΝΑΙ" και σας προβληματίζει

η δεξίωση του γάμου;

Mike's Catering. Δουλεύουμε σε γρήγορους ρυθμούς, για να σας παρέχουμε ένα άψογο αποτέλεσμα, και γευστικές απολαύσεις που θα εύχεστε να μην τελειώσουν ποτέ!



Mike's
Executive Catering

Γεωργίου Σεφέρη 108
τηλ. 60039, 24122

ΥΠ. ΕΓΚΥΚΛΙΟΙ, ΡΕΥΜΑΤΟΔΟΤΗΣΗ ΚΑΙ ΔΑΣΟΝΟΜΟΣ ΤΑ ΤΡΙΑ «ΚΛΕΙΔΙΑ» ΓΙΑ ΝΑ ΠΕΡΑΣΟΥΜΕ ΣΤΗ ΝΟΜΙΜΟΤΗΤΑ

ΝΟΜΙΜΑ ΤΑ ΑΥΘΑΙΡΕΤΑ

✓Μια σειρά από υπουργικές αποφάσεις που εκδίδονται είτε από το ΥΠΕΧΩΔΕ είτε από το υπουργείο Οικονομικών, ανοίγουν «παράθυρα» στη νομιμοποίηση των αυθαιρέτων ✓Με βάση την τελευταία εγκύκλιο του Απόστολου

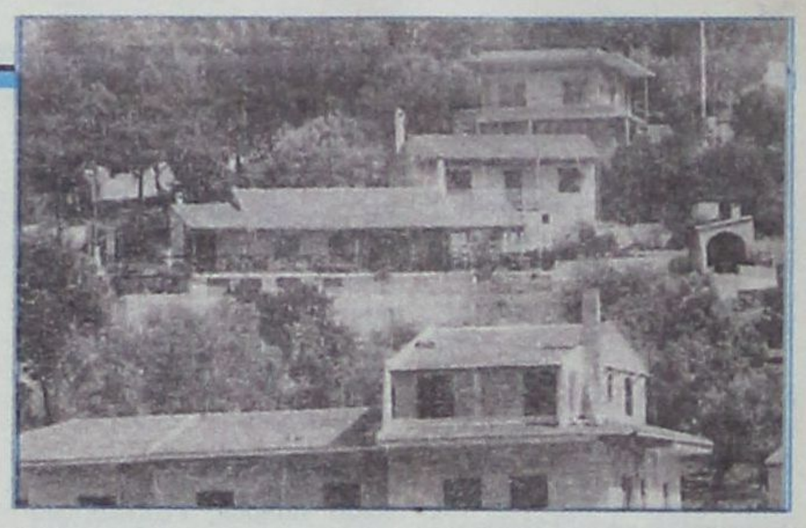

Η υπόθεση των αυθαιρέτων είναι ένα φλέγον ζήτημα που απασχολεί εκατοντάδες χιλιάδες πολίτες και συνάμα αποτελεί βαρύ προεκλογικό χαρτί για την κυβέρνηση του Κώστα Σημίτη.

Επί δεκαετίες ολόκληρες παραμένει θολό το τοπίο. Πολλές εκτάσεις διεκδικούνται τόσο από ιδιώτες όσο και από το Δημόσιο, ενώ χιλιάδες ιδιοκτήτες αυθαιρέτων πασχίζουν μέχρι σήμερα να νομιμοποιήσουν τα κτίσματά τους, χωρίς όμως αποτέλεσμα. Οι ενέργειες μέσα από νόμους που κατά καιρούς έγιναν, προσέκρουσαν στις γνωμοδοτήσεις του Συμβουλίου της Επικρατείας και κατέληξαν στον κάλαθο των αχρήστων, ενώ και μια σειρά από διατάξεις με την πάροδο του χρόνου κατέστησαν ανενεργές. Η κυβέρνηση που αρχικά προσανατολιζόταν, όπως δήλωνε και επισήμως διά στόματος του υπουργού Γεωργίας κ. Γιώργου Δρυ, ότι θα φέρει περί τα μέσα Δεκεμβρίου το νέο Δασονόμο στη Βουλή, αποφάσισε να μεταθέσει τις ημερομηνίες για τη νέα χρονιά προκειμένου να χρησιμοποιήσει το θέμα ως προεκλογικό χαρτί. Παράλληλα, όμως, μια σειρά από υπουργικές αποφάσεις που εκδίδονται είτε από το ΥΠΕΧΩΔΕ είτε από το υπουργείο Οικονομικών, ανοίγουν «παράθυρα» στη νομιμοποίηση των αυθαιρέτων. Μια τέτοια εγκύκλιος, που εκδόθηκε από τον υφυπουργό Οικονομικών, κ. Απόστολο Φωτιάδη (ΠΟΛ 1269/6.12.02), παρέχει τη δυνατότητα της ηλεκτροδότησης αυθαιρέτων που χτίστηκαν από την 1/1/95, και μάλιστα χωρίς να απαιτείται η «συγκατάθεση» της εφορίας. Η νέα αυτή εγκύκλιος έρχεται να συμπληρώσει την προηγούμενη εγκύκλιο του υφυπουργού Απόστολου Φωτιάδη που εστάλη προς τις ΔΟΥ τον Αύγουστο. Με την εγκύκλιο αυτή απλουστεύεται σημαντικά η διαδικασία για την ηλεκτροδότηση των αυθαιρέτων, καθώς η βεβαίωση για την ηλεκτροδότηση θα χορηγείται άμεσα από τις εφορίες. Εκ των υστέρων οι εφορίες θα προβαίνουν σε όποιο έλεγχο απαιτείται ως προς το κόστος κατασκευής.

Με την προηγούμενη εγκύκλιο του υπουργείου Οικονομικών, στις 26/7/02, γινόταν λόγος για επέκταση της διαδικασίας ηλεκτροδότησης και στα ακίνητα των οποίων η άδεια εκδόθηκε μέχρι τις 31/12/1994. Ομως, με βάση την τελευταία εγκύκλιο του κ. Απόστολου Φωτιάδη θα ακολουθείται η ίδια διαδικασία και για αυθαίρετα κτίσματα που η άδειά τους εκδόθηκε από 1/1/95 και ως σήμερα, αλλά και για αυθαίρετα κτίσματα που έχει κατ' εξαίρεση εγκριθεί αίτημα ηλεκτροδότησης.

Ακόμη ορίζεται πως με την υποβολή του σχετικού φακέλου, ο οποίος εμπεριέχει όλα τα απαραίτητα στοιχεία (πίνακες, έντυπα και άλλα) και που συνοδεύεται με τη δήλωση του υπόχρεου ιδιοκτήτη ή της κατασκευάστριας επιχείρησης και πωλήτριας των οικοδομών, τότε, θεωρείται άμεσα η υπεύθυνη δήλωση του ηλεκτρολόγου που έκανε την εγκατάσταση, ενώ αποδεσμεύεται οριστικά η έγκριση ηλεκτροδότησης από τη ΔΟΥ από τον ουσιαστικό έλεγχο των οικείων υποθέσεων.

Σε άλλη περίπτωση, μπορεί να χορηγηθεί η βεβαίωση, όπως προβλέπει το άρθρο 35 (ν.2238/1994) ανάλογα με την περίπτωση και εφόσον ελέγχθει ο φάκελος και διαπιστωθεί η πληρότητά του καθώς και ότι πληρούνται όλες οι απαραίτητες προϋποθέσεις.

Σε αυτή τη φάση, ελέγχου του φακέλου, δεν ερευνάται η κάλυψη του κόστους ανέγερσης, ούτε όμως και τα υπόλοιπα δικαιολογητικά.

Επίσης, σύμφωνα με τις υπάρχουσες πληροφορίες, για να μπορεί να γίνει καλύτερη παρακολούθηση των διαφόρων υποθέσεων θα τηρείται χωριστό βιβλίο με συγκεκριμένη αρίθμηση, δηλαδή θα καταχωρούνται τα πλήρη στοιχεία του υπόχρεου όπως και τα στοιχεία του ακινήτου, για το οποίο ζητείται η έγκριση και άδεια ηλεκτροδότησης.

Εννοείται πως θα τηρείται και ο αύξων αριθμός και η ημερομηνία κατάθεσης όπως γινόταν ως τώρα.

Εν τούτοις, για να μην υπάρξουν προβλήματα και δυστοκίες στη φορολογία των ακινήτων, το υπουργείο θα ελέγχει τα συγκεκριμένα ακίνητα και τις οικείες υποθέσεις έχοντας ως βάση ξεχωριστή κάθε φορά διαδικασία και δείγμα. Αυτό θα ισχύσει και για τις υποθέσεις ηλεκτροδότησης για τις οποίες ο έλεγχος βρίσκεται σε εξέλιξη.

Είναι εμφανές πως η απλοποίηση των διαδικασιών ηλεκτροδότησης των αυθαιρέτων αλλά και η σειρά των υπουργικών αποφάσεων που θα ακολουθήσουν, όπως αυτή της μείωσης των προστίμων, νομιμοποιούν διά της πλαγίας οδού εκατοντάδες χιλιάδες αυθαίρετα κτίσματα. Με τον τρόπο αυτό αποφεύγονται μέσω των υπουργικών εγκυκλίων οι κωλυσιεργίες αλλά και η πρόσκρουση στις αποφάσεις του ΣτΕ.

Με το νέο Δασονόμο που θα έρθει στη Βουλή κατά το Μάρτη, θα ρυθμίζεται και το καθεστώς που ισχύει για τους οικοδομικούς συνεταιρισμούς με την αντικατάσταση της παραγράφου 3 του άρθρου 50 αλλά και με την προσθήκη άλλης μιας παραγράφου.

Στην παράγραφο τρία σημειώνεται πως όσα οριστικά συμβόλαια αγοράς ιδιωτικών δασών και δασικών εκτάσεων από οικοδομικούς συνεταιρισμούς συνετάγησαν μέχρι την έναρξη της ισχύος του νέου νόμου, θα θεωρούνται ισχυρά. Επιπλέον, αν η αγορά έγινε εντός της ανωτέρω προθεσμίας με συμβολαιογραφικά προσύμφωνα, επιτρέπεται η σύνταξη οριστικών συμβολαίων. Για να συμπληρωθεί με την παράγραφο 16, η οποία αναφέρει: «Στην περίπτωση που με τις διατάξεις του άρθρου 50, του ν. 998/79, δεν είναι δυνατή η οικιστική αποκατάσταση του οικοδομικού συνεταιρισμού, τότε ο συνεταιρισμός μπορεί για την υλοποίηση του σκοπού του να ανταλλάξει το δάσος ή τη δασική έκταση των οποίων είναι ιδιοκτήτης με ίσης αξίας τυχόν διαθέσιμες δασικές εκτάσεις ή εκτάσεις της παραγράφου 7, του Αρθρου 3, του ν. 998/79, όπως αυτή προστίθεται με τη διάταξη της παραγράφου 2 του παρόντος Αρθρου, καθώς και με δημόσιες γεωργικές ή χορτολιβαδικές εκτάσεις». Η ανταλλαγή εγκρίνεται με απόφαση του υπουργού Γεωργίας και δεν έχει στρεμματική αντιστοιχία.

Επιπλέον, στο νόμο ορίζεται πως το δημόσιο δάσος Παγώντος Ευβοίας θεωρείται ως διακατεχόμενο από τον οικείο συνεταιρισμό, ο οποίος το διαχειρίζεται σύμφωνα με τις διατάξεις της δασικής νομοθεσίας.



ΕΚΜΕΤΑΛΛΕΥΤΕΙΤΕ ΤΙΣ ΕΠΕΝΔΥΤΙΚΕΣ ΕΥΚΑΙΡΙΕΣ ΓΙΑ ΤΗΝ ΑΝΑΠΤΥΞΗ ΤΗΣ ΕΠΙΧΕΙΡΗΣΗΣ ΣΑΣ ή ΤΗΝ ΔΗΜΙΟΥΡΓΙΑ ΜΙΑΣ ΝΕΑΣ ΕΠΙΧΕΙΡΗΣΗΣ!

Βρίσκονται ήδη σε εξέλιξη προγράμματα επιδοτήσεων για:

Μεταποιητικές Επιχειρήσεις
(Μονάδες Τροφίμων, Αρτοποιεία, Ξυλουργεία, Επιπλοποιεία, Αλουμινοκατασκευές Τυπογραφεία κτλ)

Τουριστικές Επιχειρήσεις
(Ξενοδοχεία, Ενοικιαζόμενα Δωμάτια και Διαμερίσματα, Τουριστικά Γραφεία κτλ)

Αναλαμβάνουμε την υποστήριξη προγραμμάτων του Υπουργείου Ανάπτυξης και του Υπουργείου Οικονομίας (μέσω Τραπεζών).

Η ΕΛΕΛΙΞΙΣ-Σύμβουλοι Ανάπτυξης Επιχειρήσεων παρέχει, επιπλέον, συμβουλευτικές υπηρεσίες από εξειδικευμένα στελέχη στους τομείς:

- Ανάπτυξης Συστημάτων Ποιότητας (ISO 9000) και Ασφάλειας Τροφίμων (HACCP)
- Ανάπτυξης Επενδυτικών Μελετών στο πρόγραμμα Leader+
- Σύνταξης Οικονομοτεχνικών Μελετών στα πλαίσια του Αναπτυξιακού Νόμου (Ν. 2601/98)

Η Πολύχρονη εμπειρία των στελεχών μας και ο μακρύς κατάλογος των επιτυχημένων συνεργασιών μας αποτελούν την καλύτερη Εγγύηση για την επιτυχία και της δικής σας επένδυσης!

ΥΠΕΥΘΥΝΟΙ ΕΠΙΧΕΙΡΗΣΗΣ
Αριστέα Αλεξίου
Διπλ. Χημικός Μηχανικός ΕΜΠ
Ιάκωβος Γρύλλης
Διπλ.Πολιτικός Μηχανικός ΕΜΠ

Διαγοριδών 2-4 (Έναντι ΔΟΝΑ)
Τηλ:2241 031532, 070171-3 Fax: 2241 070175
info@exelixis.net.gr

LANE

Zorpidis

ΤΟΥΡΙΣΤΙΚΟΣ ΟΡΓΑΝΙΣΜΟΣ

ΤΑΞΙΔΙΑ! ΕΠΩΝΥΜΑ!

- Απολαύστε τις διακοπές σας στα πιο φημισμένα θέρετρα της Ευρώπης!
- Νιώστε την μαγεία του ταξιδιού σας περπατώντας στις λεωφόρους των Ευρωπαϊκών μεγαλουπόλεων

Ή

απλώς χαλαρώστε στα πανέμορφα τοπία της ΕΛΛΑΔΑΣ μας αλλά και σε παραδεισένιους εξωτικούς μακρινούς τόπους.

ΠΡΟΤΑΣΕΙΣ ΜΑΣ

ΠΑΡΙΣΙ	κάθε	Τρίτη
ΡΩΜΗ	»	»
ΒΙΕΝΝΗ	»	»
ΠΡΑΓΑ	»	Πέμπτη
Γύρος ΙΤΑΛΙΑΣ	»	Δευτέρα

ΑΓ. ΝΙΚΟΛΑΟΣ - ΜΥΡΑ 05-8/12
Μαρμαρίς - λίμνη - ΦΕΤΙΓΕ ΛΙΒΙΣΙ
ΜΥΡΑ ΑΝΤΑΛΥΑ (σε συνεργασία με την εκκλησία του Αγίου Γεωργίου και τον ιερέα κ. Β. Τσαβαρή)
Εισιτήρια σ' όλο τον κόσμο.
Ατομικά ταξίδια σε όλο τον κόσμο, Ταξίδια νεονύμφων, Εμπορικά Ταξίδια, Ταξίδια Εταιρειών - Συλλόγων



Μικρές αγγελίες

δωρεάν στη «δ» τηλ: 0241-37500 fax: 0241-37333

ΕΝΟΙΚΙΑΣΕΙΣ

ΕΝΟΙΚΙΑΖΕΤΑΙ διαμέρισμα πλήρως εξοπλισμένο στο κέντρο της πόλης.
Τηλ. 2241038932

ΕΝΟΙΚΙΑΖΕΤΑΙ από τον ιδιοκτήτη το ξενοδοχείο Φοίβος στον Αρχάγγελο, 16 Δωματίων, Μπαρ, Κουζίνα, Σαλόνι, Πάρκινγκ με κήπο 2.800 τ.μ.
Τιμή Ενοικίου μηνιαίως 1.500 Ευρώ.
Τηλ. 2241027578, 2244022600

ΕΝΟΙΚΙΑΖΟΝΤΑΙ γκαρσονιέρες επί της οδού Αυστραλίας 74 με θέα θάλασσα, επιπλωμένες 30-40 τ.μ. και θέρμανση - air condition.
Πληροφορίες : τηλ. 22410 77743

ΕΝΟΙΚΙΑΖΟΝΤΑΙ δύο αποθήκες 160 τ.μ. στην περιοχή Ασγούρου απέναντι από το σούπερ μάρκετ Βασιλόπουλος πληρ. τηλ. 24118

ΕΝΟΙΚΙΑΖΟΝΤΑΙ πολυτελή studio, ανακαινισμένα, πλήρως επιπλωμένα με ιδιωτικό χώρο στάθμευσης στην Βορείου Ηπείρου. Τιμή 350 ευρώ το μήνα. Πληρ. τηλ. 0945236060 μετά τις 10:00

ΕΝΟΙΚΙΑΖΟΝΤΑΙ διαμερίσματα επιπλωμένα με βεράντες και αιρκοντίσιον, επιφανείας 50 και 35 τ.μ. στα φανάρια της Λεωφόρου Καλλιθέας σε απόσταση 200 μ. από το ξενοδοχείο Παραντάις. Πληροφορίες τηλ. 22410-66800 και κινητά 0946104348 και 0946796033

ΕΝΟΙΚΙΑΖΟΝΤΑΙ διαμερισματάκια πλήρως εξοπλισμένα στο κέντρο της πόλης. Πληροφορίες τηλ: 38932

ΕΝΟΙΚΙΑΖΕΤΑΙ διαμέρισμα δυάρι επιπλωμένο στην περιοχή Ροδίνι με κεντρική θέρμανση. Πληρ. τηλ. 22410 65025 Κιν. 0977645567

ΕΝΟΙΚΙΑΖΕΤΑΙ δυάρι επιπλωμένο ιδανικό για στρατιωτικούς στην περιοχή Ροδίνι. Πληρ. τηλ. 2241065025, 0977645567

ΕΝΟΙΚΙΑΖΕΤΑΙ στο β' όροφο πολυκατοικίας επί της οδού Αγ. Αναργύρων 20 γκαρσονιέρα επιπλωμένη. Πληρ. 22410 28710 Κ. Μιχαλάκης

ΕΝΟΙΚΙΑΖΕΤΑΙ κατάστημα στην Ιξιά σε καινούργια διώροφη οικοδομή, με άνετους χώρους και μεγάλη αυλή. Τηλ. 0972643242, 0974566484

ΕΝΟΙΚΙΑΖΕΤΑΙ Μεγάλο Διώροφο Κατάστημα με Υπόγειο επί της οδού Κοδριγκτώνος αρ. 78. Ισόγειο 250 τ.μ. , Α' όροφος 200 τ.μ, Υπόγειο 250 τ.μ, Βιτρίνες 17μ. μήκους στο ισόγειο και 14μ. στον Α' όροφο. Πληροφορίες στα τηλέφωνα **22410 - 33938** και **22410 - 26771**

ΑΥΤΟΚΙΝΗΤΑ

ΠΩΛΕΙΤΑΙ μηχανάκι GALLERA 180 κ.ε. σε άριστη κατάσταση 1800 ευρώ.
Πληρ. τηλ: 0974933496

ΠΩΛΕΙΤΑΙ OPEL ASTRA, Μοντ. 99 χρώματος μπλε σε άριστη κατάσταση, έξτρα ηχοσύστημα ALPINE, λάστιχα ενός έτους (PIRELLI P7000 185/60/14) στην τιμή των 10500 ΕΥΡΩ μετρητοίς.
Πληρ. τηλ. 0977401872

ΠΩΛΕΙΤΑΙ μηχανή Ducatti Manster 600 cc μοντέλο 2001, 7.000 χιλ., μαύρη, καινούργια παγκαζιέρα, συναγερμός στην τιμή των 5.800 ευρώ.
Τηλ. 0932 33 7276, 22410 77244

ΠΩΛΕΙΤΑΙ ΑΥΤΟΚΙΝΗΤΟ GOLF VW 1,4 λευκό 3θυρο μοντέλο 96, 100.000 χιλ. με 2 ερ μπακ, ηλεκτρικά παράθυρα και οροφή, ηλεκτρομαγνητικές κλειδαριές, υδραυλικό τιμόνι και ραδιοκασετόφωνο KENWOOD. Πρόσφατο γενικό σέρβις 7.000ευρώ. Τηλ. 22410 20284, 0974152260

ΠΩΛΕΙΤΑΙ μοτοσυκλέτα YAMAHA MAZESTY 250 κυβ. μοντέλο 99 2ος, σε άριστη κατάσταση με μουσική συναγερμό, μπαγαζιέρα, πλάτη οδηγού, συνοδηγού.
Πληρ. τηλ. 0936833606 κος Βάκης

ΠΩΛΕΙΤΑΙ ΑΥΤΟΚΙΝΗΤΟ FORD FIESTA μοντέλο 10^{ο} του '86 1.000 κυβ. στην τιμή των 1500 Ευρώ
Πληροφορίες τηλ. 0972405788 ή 2241081377

AUDI 80, μοντέλο 1990, 1781 cc, 150.000 χλμ. περίπου, μεταλλικό χρώμα, ηλιοροφή, πωλείται 5.800 Ευρώ. Πληροφορίες στο τηλέφωνο 2241037632

ΠΩΛΟΥΝΤΑΙ αυτοκίνητα τύπου FIAT PANDA και HYUNDAI ATOS. Πληροφορίες 22440 22406 κ. Μίκα

ΠΩΛΕΙΤΑΙ SKODA FAVORIT μοντέλο 90, 76.000 χλμ., τιμή 2.000 Ευρώ. Πληροφορίες τηλ. 0974 128196

ΖΗΤΟΥΝ ΠΡΟΣΩΠΙΚΟ

ΑΠΟ Α.Ε ΔΙΑΚΙΝΗΣΗΣ ΤΡΟΦΙΜΩΝ ΚΑΛΛΥΝΤΙΚΩΝ
ΖΗΤΕΙΤΑΙ οδηγός κάτοχος επαγγελματικής άδειας οδήγησης Γ' κατ., ηλικίας μέχρι 27 ετών για εργασία όλο το χρόνο.
Πληρ. Κον Βασίλη 22410-31708 - 20617

ΖΗΤΕΙΤΑΙ κυρία, με αγάπη για τα παιδιά, να κρατά παιδάκι ενάμισυ χρόνου σε σπίτι στον Αρχάγγελο Ρόδου.
Για περισσότερες πληροφορίες
Τηλ. 0973896685

ΖΗΤΟΥΝΤΑΙ
Κυρίες / Δεσποινίδες δια θέσεις GROUP LEADER Αγγλικού Πρακτορείου δια την ερχομένη σαιζόν.
Βιογραφικά σημειώματα παρακαλούμε ν' αποσταλούν εις την ταχυδρομική θυρίδα Νο 238

Η ΙΑΤΡΙΚΗ ΜΕΡΙΜΝΑ ΕΠΕ, ζητά μαία για συνεργασία στη Γυναικολογική Μαιευτική Κλινική Καραγιάννη «ο Αγιος Ελευθέριος».
Τηλέφωνα επικοινωνίας: 22410 -27260 πρωί.

ΖΗΤΕΙΤΑΙ κοπέλα για μόνιμη εργασία στο νέο κατάστημα Follie Follie στην Παλιά Πόλη. Απαραίτητο προσόν Αγγλικά και προαιρετικά, Γερμανικά. Τηλ. πληροφοριών 22410-23320 ώρες γραφείου, 0945585152

ΔΙΑΦΟΡΑ

ΠΩΛΕΙΤΑΙ εξοπλισμός ζαχαροπλαστείου.
Πληρ. 22410 41591
22410 41812
0945343094

ΠΩΛΕΙΤΑΙ επιχείρηση αλυσίδας παιδικών ενδυμάτων (2 καταστήματα) με αποκλειστικότητες λόγω φόρτου εργασίας
Πληροφορίες κο Νικόλα, τηλ. 0976884972

ΜΗΧΑΝΙΚΟΣ Δασικής Οικονομίας με αναγνωρισμένο δίπλωμα από το ΔΙΚΑΤΣΑ , ζητά εργασία σε ανάλογη θέση.
Τηλ.: 0944858145

ΑΝΑΛΑΜΒΑΝΟΥΜΕ υπεύθυνα διανομή διαφημιστικών εντύπων και φυλλαδίων επίσης και αφισοκολλήσεις, πληρ. κ. Γιώργος 0977453671

ΑΙΣΘΗΤΙΚΟΣ με άδεια ασκήσεως επαγγέλματος ζητεί συνεργασία. Τηλ. 0945585253

ΠΩΛΕΙΤΑΙ σύνθετο, τραπεζαρία με 6 καρέκλες και γωνιακό μπάρ νεοκλασικό στύλ, καρυδιά σε άριστη κατάσταση σε τιμή ευκαιρίας. Τηλ.: 2241061838, 2241065025

ΠΩΛΗΤΑΙ ΕΠΙΧΕΙΡΗΣΗ Ενοικιαζομένων Αυτοκινήτων με 10 καινούργια αυτοκίνητα στα Δωδ/νησα. Τηλ: 02470 - 33329.

ΜΑΚΙΓΙΑΖ για νύφες αλλά και για μια ξεχωριστή βραδιά. Τα προϊόντα είναι επώνυμα. Το αποτέλεσμα εγγύηση. Τηλ.: 0945526679

ΕΝΟΙΚΙΑΖΕΤΑΙ

γραφείο επιφανείας 55τ.μ. στην οδό Ιωάννη Καζούλλη 1. Πάνω από το ζαχαροπλαστείο «Cavaliere».

Πληρ. τηλ. 22410 75023 -22410 22932

ΖΗΤΕΙΤΑΙ

Συνεταίρος-συνεργάτης για κατάστημα εσωρούχων Franchise
Πληροφορίες στο τηλέφωνο 22410-21741
και ώρα 14.00 - 15.00

ΕΝΟΙΚΙΑΖΕΤΑΙ

Επαγγελματικός Χώρος 270 τ.μ. ισόγειο και 300τ.μ. υπόγειο, γωνιακό, με 15 & 50 μέτρα βιτρίνα σε κεντρικό δρόμο της Ρόδου.
Πληρ. Τηλ. 22410 60009

ΖΗΤΟΥΝΤΑΙ ΥΠΑΛΛΗΛΟΙ

Ο Ομιλος Εταιρειών GLOU για το νέο κατάστημα στη Ρόδο ζητά:
- Πεπειραμένους πωλητές / πωλήτριες
- Ταμίες
- Ράπτες

Αποστολή βιογραφικών σημειωμάτων στις δ/νσεις:
Αθήνα: Πειραιώς 4 Μοσχάτο Τ.Κ. 18346 - Τηλεφ: 210-4835370 - FAX: 210 4833571 &
Ρόδος: κ. Ιωαννίδης Ι. - Τάρπον Σπριγκ 14 Τηλ. 2241022262/0977604016 FAX: 22410 32997

ΕΝΟΙΚΙΑΖΟΝΤΑΙ

α) Κατάστημα 100τ.μ. (αυτοτελής οικοδομή) που βρίσκεται στην πόλη της Ρόδου και στην οδό Ορφανίδου, (BAR STREET) κατάλληλο για Μπαρ, Κέντρο Διασκεδάσεως, Φαστ-φουντ, Πιτσερία, Μίνι-Μάρκετ, Πρακτορείο Προπό, Κομμωτήριο, ή οποιαδήποτε άλλη χρήση.

β) Κατάστημα διώροφο 104τ.μ. στην πόλη της Ρόδου και στην οδό Γεωργίου Λέοντος, με βεράντα 31τ.μ., (κοντά στα Ξεν. ΜΑΝΟΥΣΟΣ και ΑΘΗΝΑ) κατάλληλο για Εστιατόριο, Καφετέρια, Γραφείο Ταξιδίων, Κομμωτήριο, Φαρμακείο, Ανθοπωλείο, Φωτογραφείο, Οδοντιατρείο, Αρχιτεκτονικό Γραφείο ή οποιαδήποτε άλλη χρήση.

Πληροφορίες στα τηλέφωνα: (22410)35450 και (22410)20090 από 09:00 έως 13:30 και από 18:30 έως 22:00.

Pefki Islands Resort

ΠΑΡΑΝΤΑΙΣ ΠΕΥΚΟΙ ΛΙΝΔΟΣ Α.Ε. ΠΕΥΚΟΙ - ΛΙΝΔΟΣ ΖΗΤΟΥΝΤΑΙ

ΑΠΟ ΤΟ ΞΕΝΟΔΟΧΕΙΟ «PEFKI ISLANDS RESORT» ΣΤΟΥΣ ΠΕΥΚΟΥΣ ΖΗΤΟΥΝΤΑΙ ΓΙΑ ΤΗΝ ΣΑΙΖΟΝ 2003 (01/05/2002 - 31/10/2003) ΟΙ ΑΚΟΛΟΥΘΕΣ ΕΙΔΙΚΟΤΗΤΕΣ:
1. ΒΡΑΔΙΝΟΣ ΥΠΟΔΟΧΗΣ
2. ΥΠΟΔΟΧΗ
3. ΜΠΑΡΜΑΝ
4. ΒΟΗΘΟΣ ΣΕΡΒΙΤΟΡΟΥ
5. ΚΑΜΑΡΙΕΡΕΣ
6. ΚΗΠΟΥΡΟΣ

ΟΙ ΕΝΔΙΑΦΕΡΟΜΕΝΟΙ ΘΑ ΠΡΕΠΕΙ ΝΑ ΕΧΟΥΝΕ ΚΑΛΗ ΓΝΩΣΗ ΤΗΣ ΑΓΓΛΙΚΗΣ ΓΛΩΣΣΑΣ ΚΑΙ ΠΡΟΫΠΗΡΕΣΙΑ ΤΟ ΛΙΓΟΤΕΡΟ 2 ΧΡΟΝΙΑ.
ΓΙΑ ΤΗΝ ΣΥΜΠΛΗΡΩΣΗ ΤΩΝ ΑΙΤΗΣΕΩΝ ΘΑ ΠΡΕΠΕΙ Ο/Η ΕΝΔΙΑΦΕΡΟΜΕΝΟΣ / ΗΑΝΑ ΑΠΕΥΘΥΝΘΕΙ ΣΤΟ ΑΚΟΛΟΥΘΟ ΤΗΛΕΦΩΝΟ 02410 -24018 ΑΠΟ 09.00 ΕΩΣ 13.00 ΚΑΘΗΜΕΡΙΝΑ Ή ΝΑ ΣΤΕΙΛΕΙ ΤΟ ΒΙΟΓΡΑΦΙΚΟ ΤΟΥ ΣΤΟ FAX 02410 -43286

ΠΩΛΟΥΝΤΑΙ ΠΡΩΤΕΣ ΥΛΕΣ

ΠΩΛΟΥΝΤΑΙ Πρώτες ύλες για εργαστήριο αρωματοποιΐας.
Μεγάλες ποσότητες μη συσκευασμένων αρωμάτων, αυθεντικά Γαλλικά εσάνς, φιαλίδια και πώματα σε εργοστασιακή συσκευασία κ.λ.π.

Πληροφορίες τηλ. 22410-33938 και 22410-26771 και 0944323339

RHODES-GREECE
CAIRO PALACE

ΕΝΟΙΚΙΑΣΕΙΣ

ΕΝΟΙΚΙΑΖΟΝΤΑΙ ΕΠΑΓΓΕΛΜΑΤΙΚΟΙ ΧΩΡΟΙ ΣΤΟ ΚΕΝΤΡΟ ΤΗΣ ΠΟΛΗΣ ΣΤΟ ΕΜΠΟΡΙΚΟ ΚΕΝΤΡΟ CAIRO PALACE:

Πληροφορίες: κ. ΝΙΟΤΗ ΦΡΑΝΣΙΣ
τηλ. - φαξ 02410 27600 κιν. 0973572262

ΠΩΛΕΙΤΑΙ SUZUKI

Πωλείται SUZUKI VITARA (mod. Safeland Lusso, 1997). Δερμάτινο σαλόνι, ζάντες αλουμινίου, air condition, κλπ. extra.
Πληροφ. στα τηλέφ.: (02410) 60180, 62775. Κιν: 0973004241

ΔΙΑΦΟΡΑ

ΑΝΤΑΛΛΑΣΣΕΤΑΙ διαμέρισμα τριάρι στο Γαλάτσι με δυάρι από περιοχή Ρόδου έως Κρεμαστή. Τηλ: 0936722493

ΚΡΕΒΒΑΤΙ μονό, με στρώμα σε άριστη κατάσταση. Τηλ. 2241020884 - 31142, κ. Μιχάλη.

ΔΩΡΕΑΝ Στέλνουμε καταλόγους με φυτικά Σουηδικά καλλυντικά κάθε μήνα. Τηλ. 02410 75265 Κιν. 097 3066522

ΠΩΛΟΥΝΤΑΙ μεταχειρισμένα: ψυγείο, πλυντήριο, ηλεκτρική κουζίνα, τηλεόραση, video, στερεοφωνικό, σε άριστη κατάσταση. Πληροφορίες στο τηλέφωνο 02410-93013.

ΠΩΛΕΙΤΑΙ εκκολαπτική μηχανή 120 αυγών, σε άριστη κατάσταση Τιμή 350 ευρώ Τηλ. 0241 053040 Κιν. 097751491

ΠΩΛΟΥΝΤΑΙ επαγγελματικά ψυγεία, φούρνοι, τοστιέρα, βιτρίνα για τυρόπιτες και ένα ψυγείο ζαχαροπλαστικής μεταχειρισμένα αλλά σε πολύ καλή κατάσταση. Πληρ. τηλ. 0938 809703

ΧΑΘΗΚΕ κινητό ΝΟΚΙΑ κοντά στον Μαρινόπουλο. Πληροφορίες στο τηλ. 0241 - 034111 απογευματινές ώρες.

ΠΩΛΕΙΤΑΙ εξοπλισμός κομμωτηρίου Πληρ. τηλ. 2241034176

ΠΩΛΕΙΤΑΙ σόμπα κεροζάν (Rainbow), καινούργια, 180 Ευρώ τοις μετρητοίς. Τηλ. 02410 20284, 0974152260

Η ΙΝΤΕΡΜΠΕΤΟΝ ΔΟΜΙΚΑ ΥΛΙΚΑ Α.Ε. (Ι.Δ.Υ. Α.Ε.) έλαβε άδεια εγκατάστασης μονάδας ετοίμου σκυροδέματος, στην περιοχή Καλάθου της νότιας Ρόδου.

ΠΩΛΕΙΤΑΙ πλαστική πολυεστερική ταχύπλοη βάρκα 4,30 μέτρα με εξωλέμβια μηχανή Honda 8 ίππων. τετράχρονη. Πληρ. τηλ. 0974 933496 κ. Νικήτας.

ΠΩΛΟΥΝΤΑΙ: ΣΑΛΟΝΙ ΑΝΤΙΚΑ σκαλιστό σε ξύλο μασίφ σε άριστη κατάσταση (καναπές τετραθέσιος, 2 πολυθρόνες, 2 καρέκλες, τραπέζι, 2 τραπεζάκια). Επίσης μεγάλο έπιπλο ραδιόφωνο - πικάπ μοντέλο 1960 σε άριστη κατάσταση καθώς και διάφορα άλλα έπιπλα τραπεζαρίας και υπνοδωματίου της ίδιας εποχής. Πληροφορίες τηλ.: **02410 - 33938** και **02410 - 26771**

ΣΟΥΗΔΙΚΗ εταιρεία φυτικών καλλυντικών ΖΗΤΑ Συνεργάτες για την ανάπτυξη πωλήσεων στην περιοχή Δωδεκανήσου. Προσφέρουμε: εκπαίδευση, υψηλά ποσοστά, ελεύθερο ωράριο. Προϋπηρεσία δεν είναι απαραίτητη. Πληροφορίες στο τηλέφωνο:02410 75265 ή Κιν. 0973066522

ΛΟΓΩ αναχώρησης πωλούνται 2 βαρέλια κρασιού 200άρια, 2 ποδήλατα, διάφοροι πίνακες, γυαλικά, κατσαρολικά, 1 παράθυρο αλουμινένιο μεγάλο, 1 σώμα ηλεκτρικό, 1 μοτοποδήλατο και διάφορα άλλα είδη. Πληροφορίες: τηλ. 0241074112 και 0946 559539

ΚΗΠΟΥΡΟΣ αναλαμβάνει κήπους - κλάδεμα - γκαζόν - ψέκασμα και κάθε δουλειά αγροτικής φύσεως Πληρ: τηλ: 28189

ΠΩΛΕΙΤΑΙ ηχοσύστημα αυτοκινήτου μάρκας KIKER 3.10 ίντσα και ένας ενισχυτής στη τιμή των 1.467 ευρώ. Πληρ. τηλ. 0937 349956.

ΖΗΤΕΙΤΑΙ συνεργάτης - συνεταίρος σε κερδοφόρα επιχείρηση για την ανάπτυξη νέου τομέα. Δεκτές μόνον σοβαρές προτάσεις. Τηλ: 0945 922566 από 9.00 έως 21.00

ΖΗΤΕΙΤΑΙ ΧΩΡΟΣ για μουσικό εργαστήριο διαστάσεων 30 τ.μ. περίπου. Τηλ. 0972223817 κ. Σωτήρης

ΖΗΤΕΙΤΑΙ αντιπρόσωπος στην Ρόδο από Εκδοτική Εταιρεία ταξιδιωτικών οδηγών με έδρα την Αθήνα. Βιογραφικό: Αιγιαλείας 52, Μαρούσι 15125, Τηλ. 01-6856093, 0945 - 859939, Fax: 6856095

ΛΟΓΟΘΕΡΑΠΕΥΤΡΙΑ απόφοιτος Πανεπιστημίου Πατρών αναλαμβάνει Παιδιά με προβλήματα: • Αρθρωση • Μαθησιακές Δυσκολίες • Δυσλεξία • Νοητική υστέρηση • Βαρυκοΐα • Εγκεφαλική πάρεση • Τραυλισμός • Σύνδρομο Down. Πληροφορίες στο τηλέφωνο 61184, κινητό 0932920345

ΠΩΛΕΙΤΑΙ πλήρης δισκοθήκη αποτελούμενη από 700 maxi singles house μουσικής κατάλληλη για νυκτερινό κέντρο ή επαγγελματία dj. Ολα τα κομμάτια είναι του έτους 2001-02. Τιμή 2.500 ευρώ. Πληρ. τηλ. 0932529777

ΑΛΑΜΒΑΝΟΥΜΕ τοποθετήσεις πλακιδίων και τρίψιματα - γυαλίσματα - κρυσταλλοποιήσεις μαρμάρων. Πληρ. τηλ. 0942252300

ΠΩΛΕΙΤΑΙ σχεδόν καινούργιος εξοπλισμός (ράφια), ο οποίος προσαρμόζεται για κάθε είδους επιχείρηση καθώς και κούκλες βιτρίνας για παιδικό κατάστημα. Πληρ. 0973716586

ΑΠΟΓΕΙΩΘΕΙΤΕ οικονομικά με πρωτότυπη, σύγχρονη, συναρπαστική εργασία στον ελεύθερό σας χρόνο, με παροχή εντυπωσιακής MERCEDES SLK CABRIO SPORT Υπεύθυνος: Χριστοδούλου Τηλέφωνο: 0932 - 510488

ΠΩΛΗΣΕΙΣ ΑΚΙΝΗΤΩΝ

ΠΩΛΕΙΤΑΙ αγροτεμάχιο 7.350 στρ. στην περιοχή Καλαμώνα. Τιμή 35.500 Ευρώ. Τηλ. 0946847427, κ. Γιάννης

ΠΩΛΕΙΤΑΙ από τον ιδιοκτήτη πολυκατοικία επί της οδού Αγ. Αναργύρων 20. 1) Διαμέρισμα τριάρι 91 τ.μ. 2) Διαμέρισμα δυάρι 60 τ.μ. 3) Ημιυπόγεια αποθήκη 65 τ.μ. Πληρ. τηλεφ. 22410 28710 Κ. Μιχαλάκης

ΚΑΡΑΚΟΝΕΡΟ Οροφοδιαμέρισμα λουξ κατασκευής απεριόριστη θέα 110 Μ2 20Μ2 ημιυπ. χωρ. εκτός μπαλκόνια 3 υπνοδ. 2 μπάνια σαλ. κουζ. 70 εκ. δρχ 205.429 ευρώ.

ΚΩΣ - Βίλα 300τ.μ. μαζί με εστιατόριο 400 θέσεων. Στην περιοχή Αγιος Φώκας κοντά στις θερμοπηγές πάνω σε βουνό με πανοραμικές θαλασσινές θέες, 19 στρέμματα, πιθανότητες ξενοδοχείο. τηλ. 010 965 9615 η 010 662 7833

ΠΩΛΕΙΤΑΙ δυάρι 51 τ.μ. στην οδό Παπανικολάου (έναντι KAZINO) 2ου ορόφου και σε απόσταση 50μ. από παραλία Ελλης. Τιμή 85.000 Ευρώ. Πληροφορίες: τηλ. 010-671481

ΚΑΡΑΚΟΝΕΡΟ Διαμερίσματα λουξ κατασκευής απεριόριστη θέα (ισόγειο 111 Μ2 Α! Οροφος 111 Μ2 , Α! όροφος 96 Μ2 x 550 τμ Δρχ. Β' όροφος 90 Μ2), Ακίνητα νέας χιλιετίας κα MITTON 0241022142 Κιν. 0945 668060

ΠΩΛΕΙΤΑΙ κατάστημα 60 τ.μ. στην οδό Καποδιστρίου Πληρ. τηλ. 21741 και ώρες 2-4 μ.μ.

ΠΩΛΕΙΤΑΙ διαμέρισμα 110 τμ στην οδό Κέννεντυ 3 κρεβ. 2 WC σαλόνι κουζίνα μεγάλη βεράντα με θέα, πανταχόθεν ελεύθερο. 50 εκατομμύρια 170. 000 ευρώ. Ακίνητα νέας χιλιετίας, κα MITTON Τηλ. 02410 22142 Κιν: 0945668060

ΠΩΛΕΙΤΑΙ κατάστημα ανταλλακτικών αυτοκινήτων σε κεντρικό σημείο (Κόβα) γεμάτο ανταλλακτικά και πολλή πελατεία για λόγους υγείας. Ελέγχος δεκτός. Τιμή πολύ καλή. Τηλ. 34800

ΠΩΛΟΥΝΤΑΙ: 1) Κατάστημα με δύο αποθήκες στην οδό Βερολίνου 23. 2) Καρά - Γιαπί 160 τ.μ. σε τρίτο όροφο οικοδομής. 3)Αγρόκτημα 4.500 τ.μ. στον Αρχάγγελο επί της Εθνικής οδού Ρόδου - Λίνδου, με φως, νερό και τηλέφωνο. Πληροφορίες: 0244 - 51391 και 51184

ΠΩΛΕΙΤΑΙ ΕΥΚΑΙΡΙΑ: Οικόπεδο 380 τ.μ. με κτίσμα εντός αυτού στον οικισμό ΧΑΛΚΗΣ με απέραντη θέα. Για άμεση εκμετάλλευση. Τηλ. 0945 796 933

ΠΩΛΕΙΤΑΙ διαμέρισμα στην Ιαλυσό 2 δωματίων, κουζίνα, WC 2ου ορόφου 50τ.μ. λεωφ. Ηρακλειδών τιμή 50,000 ευρώ. Τηλ. 0241095255

ΜΑΘΗΜΑΤΑ

ΑΠΟΦΟΙΤΟΣ Ελληνικής και Αγγλικής φιλολογίας αναλαμβάνει μαθητές δημοτικού, Γυμνασίου, Λυκείου. Τηλ. 09344778204

ΠΑΡΑΔΙΔΟΝΤΑΙ ιδιαίτερα μαθήματα για μεταξεταστέους Γυμνασίου, Ενιαίου Λυκείου, ΤΕΕ. Επίσης γίνεται προετοιμασία από έμπειρους καθηγητές για Β- Γ Ενιαίου Λυκείου όλων των κατευθύνσεων. Πληρ. τηλ. 0241028053

ΨΥΧΟΛΟΓΟΣ Απόφοιτος Παντείου Πανεπιστημίου με μετεκπαίδευση στις σχολές Γονέων, παραδίδει μαθήματα σε παιδιά με μαθησιακές δυσκολίες. Τηλ. 0974566484

ΚΑΘΗΓΗΤΡΙΑ απόφοιτος του Πανεπιστημίου Αθηνών παραδίδει μαθήματα σε παιδιά Δημοτικού στην πόλη της Ρόδου και στην Ιαλυσό τηλ. 22410 -92362 κιν. 09766 -42963

ΔΑΣΚΑΛΟΣ με μακροχρόνια πείρα παραδίδει μαθήματα σε παιδιά δημοτικού με τη βοήθεια φορητού ηλεκρονικού υπολογιστή. 15 ευρώ την ώρα. Τηλ: 0934744084

ΠΑΙΔΑΓΩΓΟΙ ΠΑΡΑΔΙΔΟΥΝ ΜΑΘΗΜΑΤΑ ΣΕ ΠΑΙΔΙΑ ΔΗΜΟΤΙΚΟΥ ΤΗΛ. 0942662708

ΠΑΡΑΔΙΔΟΝΤΑΙ ΙΔΙΑΙΤΕΡΑ ΜΑΘΗΜΑΤΑ ΓΕΡΜΑΝΙΚΩΝ ΣΕ ΜΑΘΗΤΕΣ ΚΑΙ ΞΕΝΟΔΟΧΟΫΠΑΛΛΗΛΟΥΣ, ΔΥΝΑΤΟΤΗΤΑ ΠΑΡΑΚΟΛΟΥΘΗΣΗΣ ΜΑΘΗΜΑΤΩΝ ΚΑΙ ΜΕΣΩ ΙΝΤΕΡΝΕΤ. ΤΗΛ. 094-729816

ΠΑΙΔΑΓΩΓΟΙ παραδίδουν μαθήματα σε παιδιά δημοτικού. Τηλ: 0936725329

ΕΓΚΥΡΟ ΠΑΙΔΑΓΩΓΙΚΟ ΥΛΙΚΟ ΠΡΟΣΦΕΡΕΤΑΙ ΓΙΑ ΤΙΣ ΠΡΟΣΕΧΕΙΣ ΕΞΕΤΑΣΕΙΣ ΤΟΥ ΑΣΕΠ ΓΙΑ ΝΗΠ/ΓΟΥΣ ΣΥΜΠΕΡΙΛΑΜΒΑΝΟΝΤΑΙ ΚΑΙ ΟΡΓΑΝΩΜΕΝΕΣ ΣΗΜΕΙΩΣΕΙΣ ΤΗΛ. 0936725329

ΟΙΚΟΔΟΜΙΚΕΣ ΕΠΙΧΕΙΡΗΣΕΙΣ

ΔΙΑΚΟΓΕΩΡΓΙΟΥ ΚΑΛΛΙΣΤΟΣ

ΕΘΝ. ΑΝΤΙΣΤΑΣΕΩΣ 11 (πρώην Αννης Μαρίας)

ΠΩΛΗΣΕΙΣ ΔΙΑΜΕΡΙΣΜΑΤΩΝ ΚΑΤΑΣΤΗΜΑΤΑ - ΑΠΟΘΗΚΕΣ ΑΝΤΑΛΛΑΓΕΣ ΑΚΙΝΗΤΩΝ ΑΓΟΡΕΣ ΟΙΚΟΠΕΔΩΝ ΑΝΑΛΑΜΒΑΝΟΥΜΕ ΑΝΤΙΠΑΡΟΧΕΣ

ΠΩΛΟΥΝΤΑΙ διαμερίσματα λουξ κατασκευής με απεριόριστη θέα. Τα διαμερίσματα διαθέτουν θωρακισμένες πόρτες - εντοιχισμένες κουζίνες - ντουλάπες - εντοιχισμένο νιπτήρα με ντουλάπι - κεντρική θέρμανση αυτόνομη - ανοιγόμενα ανακλινόμενα κουφώματα με διπλά τζάμια - σίτες - ρολά - υδραυλικό ασανσέρ - τριφασικό ρεύμα.

Ολοι οι χώροι **σπατουλαριστοί - εσωτερικές πόρτες** M.D.F. με σχέδιο.

ΓΡΑΦΕΙΑ ΙΑΤΡΕΙΑ

1) Επί της οδού Μεγ. Κων/νου - Κων/νου Παλαιολόγου των 80 τ.μ.

2) Επί της οδού Κων/νου Παλαιολόγου και Θεοτοκοπούλου 60-80 τ.μ.

3) Επί της οδού Ρήγα Φεραίου στο πάρκο 60-80-100 τμ.

ΚΑΤΑΣΤΗΜΑΤΑ

1) Επί της οδού Κ. Παλαιολόγου και Θεοτοκοπούλου των 60-80-100 τ.μ.

2) Επί της οδού Λεωφόρου Καλλιθέας (Καρακόνερο) 90 τ.μ.

ΔΙΑΜΕΡΙΣΜΑΤΑ

1) Επί της οδού Χρ. Φέσσα (Κάθετος Αποστ. Παύλου) 90 τ.μ. τριάρια.

Επίσης οροφοδιαμερίσματα των 90 τ.μ. (οικοδομή μόνο τριών διαμερισμάτων)

ΟΙΚΟΔΟΜΕΣ

1) Οικοδομή επί της οδού Πτολεμαίων και Χρ. Φέσσα των 117-125 τ.μ.

2) Οικοδομή υπό ανέγερση επί της οδού Ρήγα Φεραίου στο Πάρκο. Διαμερίσματα τριάρια - τεσσάρια

3) Οικοδομή υπό ανέγερση επί της οδού Κ. Παλαιολόγου και Θεοτοκοπούλου. Διαμερίσματα δυάρια - τριάρια - τεσσάρια - καταστήματα

5) Επι της οδού Β. Ηρακλείου οικοδομή τεσσάρων διαμερισμάτων . Οροφοδιαμερίσματα των 133τ.μ. Η οικοδομή έχει πιλοτή για πάρκινγκ.

ΑΠΟΘΗΚΕΣ

1) Πλησίον Στέλιου Κωτιάδη των 130 τ.μ.

2) Στη Λεωφόρο Καλλιθέας (Καρακόνερο) των 80-300 τ.μ.

• Οι πωλήσεις μπορούν να γίνουν και με όλα τα Δάνεια τράπεζας και οργανισμών.

• Αναλαμβάνουμε ΑΝΤΙΠΑΡΟΧΕΣ και Αγορές οικοπέδων.

• Δεχόμαστε ανταλλαγές ακινήτων.

ΠΛΗΡΟΦΟΡΙΕΣ:
ΔΙΑΚΟΓΕΩΡΓΙΟΥ ΚΑΛΛΙΣΤΟΣ
ΤΗΛ.: 29318 - 34598 - ΤΗΛ. 78501 - 78502

ΓΙΑΝΝΗΣ ΝΙΚΟΛΙΔΑΚΗΣ

ΜΗΧΑΝΟΛΟΓΟΣ ΜΗΧΑΝΙΚΟΣ

ΓΑΛΛΙΑΣ 12 ΡΟΔΟΣ ΤΗΛ.: 22291 - 35103

ΠΩΛΟΥΝΤΑΙ

Επί της οδού Αναστασιάδη (περιοχή Δασκάλων) διαμ/τα πολυτελούς κατασκευής με υπόγειο χώρο στάθμευσης και αυτόνομη θέρμανση
67 τ.μ., 114 τ.μ., 88 τ.μ., 59,50 τ.μ., 90 τ.μ., 98 τ.μ., 117 τ.μ., 132 τ.μ.

ΠΩΛΟΥΝΤΑΙ
ΑΠΟ ΤΟΝ
ΑΝΑΣΤΑΣΙΟ ΑΤΣΙΔΗ

1) Μονοκατοικίες στην οδό Μυκηνών, Ιάλυσος, Διόροφες με σοφίτα, τεσσάρων υπνοδωματίων, 3 μπάνιων και WC, αυτόνομη θέρμανση, σε οικόπεδο από 260 έως 415τ.μ., πλήρως αποπερατωμένες.

2) Ισόγεια διαμερίσματα 118 τ.μ., στην οδό Παρθενόπης, Αραπάκι, με αποκλειστική χρήση αυλής.

3) Διαμερίσματα στην οδό Κωνσταντινίδη, στο Ζέφυρος, 82, 94, 98, 132 και 148 τ.μ. με αποκλειστική θέση πάρκιγκ, αποθήκη και αυτόνομη θέρμανση.

ΠΛΗΡΟΦΟΡΙΕΣ: ΑΝΑΣΤΑΣΙΟΣ ΑΤΣΙΔΗΣ
ΣΤΕΦΑΝΟΥ ΚΑΖΟΥΛΛΗ 74 - ΡΟΔΟΣ
Τηλ. 2241028616 - 2241037848

ΙΑΤΡΙΚΗ ΑΝΑΚΟΙΝΩΣΗ

Ο ιατρός

ΕΥΑΓΓΕΛΟΣ ΑΝΤ. ΑΓΓΕΛΟΥ

ΜΙΚΡΟΒΙΟΛΟΓΟΣ - ΒΙΟΠΑΘΟΛΟΓΟΣ

Δέχεται
Στο ιατρείο του ΙΕΡΟΥ ΛΟΧΟΥ 11
Δευτέρα - Παρασκευή
07.00 - 12.30 πμ και 5.30 - 7.30 μμ
Τηλ. ιατρείου 22410-43311
FAX 22410-43310

ΙΑΤΡΙΚΗ ΑΝΑΚΟΙΝΩΣΗ

ΤΑΣΟΣ ΒΕΝΕΤΟΚΛΗΣ

ΙΑΤΡΟΣ ΑΚΤΙΝΟΔΙΑΓΝΩΣΤΗΣ (ΑΚΤΙΝΟΛΟΓΟΣ)

Δέχεται καθημερινά
στο Διαγνωστικό Εργαστήριο:
ΑΠΕΙΚΟΝΙΣΗ ΑΙΓΑΙΟΥ
Πάροδος Παπαλουκά 18Β
(παραπλεύρως του parking του παλιού νοσοκομείου).
ΩΡΕΣ ΛΕΙΤΟΥΡΓΙΑΣ ΤΟΥ ΕΡΓΑΣΤΗΡΙΟΥ 9πμ - 8μμ
Τηλ: 22410-43000-3, Fax: 22410-43004

ΙΑΤΡΙΚΗ ΑΝΑΚΟΙΝΩΣΗ

ΦΑΜΗΛΙΑΣ ΙΩΑΝΝΗΣ

ΓΑΣΤΡΕΝΤΕΡΟΛΟΓΟΣ

28ης Οκτωβρίου 4
(Πλατεία Ακαδημίας - πρώην εργαστήριο ακτιν. Αμαλου)

Δέχεται: 09.00 -13.30
18.00 - 20.30
Τετάρτη απόγευμα και Σάββατο πρωί, μόνο με ραντεβού

Τηλ: 22410-70804 Κινητό: 0972403268
Fax: 22410-70805

ΕΛΛΗΝΙΚΗ ΔΗΜΟΚΡΑΤΙΑ
ΠΕΡΙΦΕΡΕΙΑ ΝΟΤΙΟΥ ΑΙΓΑΙΟΥ
ΝΟΜΟΣ ΔΩΔΕΚΑΝΗΣΟΥ
ΝΟΜΑΡΧΙΑΚΗ ΑΥΤ/ΣΗ ΔΩΔΕΚΑΝΗΣΟΥ
Δ/ΝΣΗ ΜΕΤΑΦΟΡΩΝ ΚΑΙ ΕΠΙΚΟΙΝΩΝΙΩΝ
ΤΜΗΜΑ Κ.Τ.Ε.Ο

Ταχ. Δ/νση: 6ο χιλ. Ρόδου Λίνδου
Ταχ. Κώδικας: 85100, Telefax: 0241069544
Πληροφορίες: Γεώργιος Αργύρης
Τηλέφωνο: 0241066385

Πρόγραμμα πρόσκλησης για διενέργεια τεχνικού ελέγχου οχημάτων με έδρα τον Ν. Δωδεκανήσου.
Χρονική περίοδος: Από 01/11/2002 έως 31/12/2002



Είδος οχήματος: Παντός είδος οχήματα με συνδυασμό γραμμάτων ΡΟΒ 1000 - 1500.
Επίσης θα ελέγχονται τα οχήματα που η καταλληλότητα τους λήγει αυτές τις εβδομάδες και οχήματα ανάριθμα εισαγωγής.

Ο Δ/ντής
Ιωάννης Κασαπίδης

Ο Αντινομάρχης
Νικόλαος Τατάκης

ΓΡΑΦΕΙΟ ΤΕΛΕΤΩΝ & ΜΝΗΜΟΣΥΝΩΝ ΡΟΔΟΥ
ΣΤΕΦΑΝΑ - ΣΤΟΛΙΣΜΟΙ

«ΑΜΕΡΙΚΑΝΟΥ»

Αμεση εξυπηρέτηση
ΟΛΟ ΤΟ 24ΩΡΟ

Αναλαμβάνουμε την τελετήκαι με τα έξοδαπου
χορηγούν τα ταμείαχωρίς καμία επιβάρυνση
ΙΚΑ, ΤΕΒΕ, ΤΑΞΥ, ΔΗΜΟΣΙΟΥ, ΛΙΜΕΝΙΚΩΝ, ΟΓΑ
και λοιπά ταμεία.

Τους ΑΠΟΡΟΥΣ ΔΩΡΕΑΝ
Πλατεία Βρούχου στη Μητρόπολη
Τηλέφωνα: 28901 - 33400

TOP PROPERTIES
GEORGIOS S. PIPINOS
ΓΕΩΡΓΙΟΣ Σ. ΠΙΠΙΝΟΣ
ΜΕΣΙΤΗΣ ΑΣΤΙΚΩΝ ΣΥΜΒΑΣΕΩΝ
REAL ESTATE AGENT - MEMBER OF F.I.A.B.C.I.
Οδός Κέννεντυ 38 ΡΟΔΟΣ 85100 Τηλ. (22410) 23895 FAX. (22410) 20883
38 Kennedy St. RHODES GR 85100 GREECE TEL. (22410) 23895 FAX. 20883



Η "TOP PROPERTIES" είναι ατομική επιχείρηση και ανήκει στους κ. Γεώργιο και Σάββα Πιπίνο. Το γραφείο ασχολείται απο το 1971 αποκλειστικά και μόνο με επενδύσεις και REAL ESTATE, στο νησί της Ρόδου και στην ευρύτερη περιοχή της Δωδεκανήσου.

ΑΠΕΥΘΥΝΟΜΑΣΤΕ: Στους **σοβαρούς, απαιτητικούς και επιλεκτικούς** επενδυτές - επιχειρηματίες, Ελληνες και ξένους, που ενδιαφέρονται να κάνουν μια σοβαρή επένδυση **προβολής** στο νησί της Ρόδου.

ΠΡΟΣΦΕΡΟΥΜΕ: Α) Υπηρεσίες και πληροφορίες που γίνονται σε προσωπικό επίπεδο με **εχεμύθεια, διακριτικότητα και σοβαρότητα.** Β) Μεγάλη γκάμα υψηλής ποιότητας ακινήτων, όπως: 1) Ξενοδοχεία Α' και Β' κατηγορίας των 600 - 500 - 350 - 300 κλινών 2) Κεντρικά αστικά ακίνητα κατάλληλα για Τράπεζες - καταστήματα - γραφεία 3) Παραλιακές εκτάσεις, κατάλληλες για τουριστικές επενδύσεις των 150.000 - 100.000 - 70.000 - 50.000 - 36.000 τ.μ. 4) Διαμερίσματα και μεζονέτες **προβολής και** 5) Αξιόλογες Παραθεριστικές κατοικίες.

ΣΤΟΧΟΣ ΜΑΣ ΕΙΝΑΙ: Να προσφέρουμε στο αγοραστικό μας κοινό **υψηλής ποιότητας ακίνητα και ευκαιρίες** στο νησί της Ρόδου. Η τριακονταετής και πλέον πείρα μας στον τομέα αυτό αποτελεί εγγύηση.

ΣΥΝΘΗΜΑ ΜΑΣ ΕΙΝΑΙ: Επενδύστε στη ΡΟΔΟ ΤΩΡΑ, σε ακίνητα που **ΑΝΤΕΧΟΥΝ ΣΤΟ ΧΡΟΝΟ.**

Γεώργιος και Σάββας Πιπίνος
ΜΕΣΙΤΗΣ ΑΣΤΙΚΩΝ ΣΥΜΒΑΣΕΩΝ
Γιατί εμείς γνωρίζουμε καλύτερα!

TOP PROPERTIES is a father and son business. The Senior, Mr George S. Pipinos, the founder of the office, has carved over the years a reputation for integrity and excellence in the world of Real Estate in the Dodecanese. The junior, Dr. Savas Pipinos, haw returned from his studies in the UK to aid in his father's footsteps.

At Top Properties we try hard to attract important and selective investors: high calibre businessmen/women and discerning professional people, both Greek and foreign, who wish to acquire substantial and valuable property on Rhodes.

We offer our expertise and advice privately, discreetly and in strict confidence.

We keep a compehensive list of real estate of the highest specifications:

a. A' and B' class hotels (600, 500, 350, 300 beds capacity).

b. Centrally situated office buildings and other business premises.

c. Seaside land, ideal for development (hotels, holiday resorts, etc.), of 150.000, 100.000, 70.000, 50.000, 36.000 square metres.

d. Luxury apartments, maisonettes, detached, semi - detached and terraced houses.

e. Holiday and Retirement Homes

Our aim is to give our clients the opportunity to acquire value for money, first class real estate on Rhodes. Our 30- year - old experience in Real Estate is our warranty.

Our motto is: Invest in Rhodes. Invest in property. It stands the test of time.

TOP PROPERTIES
George and Savas Pipinos
Because we Know best



ΚΕΝΝΕΝΤΥ 38, ΡΟΔΟΣ, 85 100, ΤΗΛ. (22410) 23895 FAX: (22410) 20883
38 KENNEDY STR., RHODES, 85 100, TEL. (22410) 23895, FAX: (22410) 20883

ΔΙΕΥΘΥΝΣΗ ΔΑΣΩΝ ΔΩΔΕΚΑΝΗΣΟΥ

ΑΝΑΚΟΙΝΩΣΗ

Γνωστοποιείται κατά το άρθρο 14 του Ν. 998/79, η αποστολή για δημοσίευση στο Δήμο Καλλιθέας της αριθμ. 7129/11-12-2002, πράξης χαρακτηριστικού έκτασης που εκδόθηκε από τον Δ/ντή Δασών Δωδ/σου.

Η Κ.Μ. 971 ΑΔ γαιών Κοσκινού χαρακτηρίζεται ως γεωργική έκταση.

Ο Δ/ντής Δασών Δωδ/νήσου
Κοντίτσης Φίλιππος
Δασολόγος με βαθμό Δ/ντή

ΓΙΑΤΡΟΙ ΧΩΡΙΣ ΣΥΝΟΡΑ

ΓΙΑ ΠΡΩΤΗ ΦΟΡΑ ΦΕΤΟΣ.... ΣΤΕΙΛΤΕ ΤΙΣ ΕΥΧΕΣ ΣΑΣ ΜΕ ΚΑΡΤΕΣ ΤΩΝ ΓΙΑΤΡΩΝ ΧΩΡΙΣ ΣΥΝΟΡΑ!

Φέτος τις γιορτές, οι ευχές σας μπορούν να έρθουν από πολύ μακριά. Από εκεί όπου οι Γιατροί Χωρίς Σύνορα Ελλάδας αγωνίζονται καθημερινά να σώσουν τη ζωή και την αξιοπρέπεια χιλιάδων συνανθρώπων μας...
Οι λέξεις θα έχουν άλλη βαρύτητα. Οι ευχές σας για «υγεία» και «ευτυχία», δεν θα αφορούν μόνο στα πρόσωπα που θα τις απευθύνετε αλλά και στους πληθυσμούς που δίνουν καθημερινή μάχη για την επιβίωσή τους.

Οι φιγούρες που απεικονίζονται στις κάρτες των ΓΧΣ διαφέρουν από τη συνηθισμένη Χριστουγεννιάτικη θεματολογία: χωρίς δέντρα, χωρίς τον Αγιο Βασίλη, χωρίς πολύχρωμα πακέτα. Κάθε κάρτα **αποτελεί ουσιαστικά ένα μήνυμα αισιοδοξίας,** έτσι όπως περνάει μέσα από τα μάτια των ανθρώπων που στέκονται μπροστά από το φωτογραφικό φακό.

Αγοράζοντας τις κάρτες των Γιατρών Χωρίς Σύνορα Ελλάδας, όχι μόνο ενισχύετε οικονομικά το έργο της οργάνωσης αλλά τη βοηθάτε να ευαισθητοποιήσει και να ενημερώσει περισσότερους ανθρώπους για το έργο της.

Για παραγγελίες καρτών, επικοινωνήσετε τώρα στο 210 9 565 465 (γραμμή 24ωρης παραγγελίας), και θα φροντίσουμε να σας τις στείλουμε με αντικαταβολή.

Ενα τηλεφώνημα είναι αρκετό για να αποκτήσουν οι ευχές σας άλλο νόημα!

ΙΕΡΑ ΜΗΤΡΟΠΟΛΙΣ ΡΟΔΟΥ

ΑΝΑΚΟΙΝΩΣΙΣ

1) Εκ της Ιεράς Μητροπόλεως Ρόδου ανακοινούται ότι οι κώδωνες των Εκκλησιών της πόλεως Ρόδου κατά την Αγίαν Νύκτα των Χριστουγέννων θα κτυπήσουν περί την 4ην πρωϊνήν της Τετάρτης.

2) Εις τον Ιερό Ναόν της Αγίας Ειρήνης Ορφανοτροφείου θηλέων κατά το έθος θα κτυπήσουν οι κώδωνες περί την 11ην νυκτερινήν της Τρίτης.

3) Εις τους Ιερούς Ναούς Αγίας Αικατερίνης νοσοκομείου - Ταξιαρχών νεκροταφείου - και Παναγίας Φανερωμένης Ιξιάς Ρόδου οι κώδωνες θα κτυπήσουν περί την 7ην πρωϊνήν της Τετάρτης.

4) Ο Σεβασμιώτατος Μητροπολίτης μας κατά την Αγίαν Νύκτα των Χριστουγέννων θα ιερουργήση εις τον Ιερόν Μητροπολιτικόν Ναόν Ρόδου (Αντιβασιλέως Δαμασκηνού).

Ορθρος 5ην πρωϊνήν.

Θεία Λειτουργία 6ην-7ην πρωϊνήν.

5) Η Θεία Λειτουργία των Χριστουγέννων θα τελεσθή εις την Ιεράν Μονήν της Παναγίας του Φιλερήμου υπό του Πρωτοσυγκέλλου της Ιεράς Μητροπόλεως Ρόδου π. Παϊσίου.

Ορθρος και Θεία Λειτουργία 8-10 π.μ.

6) Την 26ην Δεκεμβρίου εορτή της Παναγίας, ο Σεβασμιώτατος Μητροπολίτης μας θα ιερουργήση κατά το έθος εις τον Ιερόν Ναόν της Παναγίας της Κρεμαστής Ρόδου.

Εκ της Ιεράς Μητροπόλεως Ρόδου

ΙΝΕΜΑ

ΙΑΤΡΙΚΟΣ & ΝΟΣΟΚΟΜΕΙΑΚΟΣ ΕΞΟΠΛΙΣΜΟΣ
15 ΧΡΟΝΙΑ ΕΜΠΕΙΡΙΑΣ από το 1988

ΕΙΜΑΣΤΕ ΟΙ ΜΕΓΑΛΥΤΕΡΟΙ ΠΡΟΜΗΘΕΥΤΕΣ ΙΑΤΡΙΚΟΥ - ΟΡΘΟΠΕΔΙΚΟΥ ΚΑΙ ΝΟΣΟΚΟΜΕΙΑΚΟΥ ΥΛΙΚΟΥ ΣΤΗ ΔΩΔΕΚΑΝΗΣΟ ΕΜΠΙΣΤΕΥΘΕΙΤΕ ΜΑΣ!!!

ΠΙΣΤΟΠΟΙΗΣΗ ΠΟΙΟΤΗΤΑΣ ISO9002 EN4600 E3/833
ΛΕΜΕΣΣΟΥ 2 ΡΟΔΟΣ ΤΗΛ. 32238 - FAX 28484



ΑΝΑΠΗΡΙΚΑ ΚΑΡΟΤΣΙΑ - ΒΑΔΙΣΤΙΚΑ ΒΟΗΘΗΜΑΤΑ - ΟΡΘΟΠΕΔΙΚΑ ΕΙΔΗ - ΜΠΛΟΥΖΕΣ ΙΑΤΡΙΚΕΣ - ΚΑΛΤΣΕΣ ΦΛΕΒΙΤΙΔΑΣ - ΠΕΛΜΑΤΑ - ΟΡΘΟΠΕΔΙΚΑ ΜΑΞΙΛΑΡΙΑ - ΚΡΕΒΑΤΙΑ ΝΟΣΟΚΟΜΕΙΑΚΑ - ΙΑΤΡΙΚΟΣ ΕΞΟΠΛΙΣΜΟΣ ΚΑΙ ΑΝΑΛΩΣΙΜΑ - ΟΡΓΑΝΑ ΧΗΜΕΙΟΥ ΚΑΙ ΚΑΘΕ ΑΛΛΟ ΕΙΔΟΣ ΓΙΑ ΚΑΤ' ΟΙΚΟ ΝΟΣΗΛΕΙΑ.

Η νέα γεύση της Πόλης

το σουβλάκι του **Κύστα** στα χάρβουνα

Η γεύση των Ελλήνων!

Παράδοση κατ' οίκον 12:00 - 01:30
Ώρες λειτουργίας 10:00 - 06:00

Στα 100 μαγαζιά
Τηλ: 22410 70520 - 70530 - 70540

ΠΩΛΟΥΝΤΑΙ

1) Μονοκατοικίες στην παραλία Ιαλυσού έναντι Βράχου 120, 140, 150, 170,180, 200 τ.μ. σε μπετά ή τελειωμένες πολυτελούς κατασκευής, σε οικόπεδα αυτοτελή 400 - 700 τ.μ.
2) Καταστήματα και στούντιο των 50 τ.μ. επί της οδού Ιερού Λόχου Ιαλυσός, έναντι ξενοδοχείου Τσίκη.

Πληρ. Γ. Ιωαννίδης
Τηλ. 21714 ή 0932296983

ΕΘΝΙΚΟ ΛΑΧΕΙΟ. ΚΑΤΑΛΟΓΟΣ ΚΕΡΔΩΝ ΣΤ' ΚΛΗΡΩΣΗ ΤΗΣ 191ης ΕΚΔΟΣΗΣ 18 ΔΕΚΕΜΒΡΙΟΥ 2002, ΗΜΕΡΑ 20η

ΚΕΡΔΗ ΠΟΥ ΦΟΡΟΛΟΓΟΥΝΤΑΙ

ΑΡΙΘ.	ΕΥΡΩ	ΦΟΡΟΣ	ΚΑΘ.ΚΕΡ.	ΑΡΙΘ.	ΕΥΡΩ	ΦΟΡΟΣ	ΚΑΘ. ΚΕΡ.
176837	60.000	5.900	54.100	180836	3.000	200	2.800
180814	15.000	1.400	13.600	176570	1.500	50	1.450
176859	3.000	200	2.800	180547	1.500	50	1.450

ΚΕΡΔΗ ΑΦΟΡΟΛΟΓΗΤΑ

ΑΡΙΘ.	ΕΥΡΩ	ΑΡΙΘ.	ΕΥΡΩ	ΑΡΙΘ	ΕΥΡΩ	ΑΡΙΘ	ΕΥΡΩ	ΑΡΙΘ.	ΕΥΡΩ
176004	300	176456	900	176859	φορ/ται	180254	600	180713	300
176008	300	176479	300	176865	300	180302	300	180725	300
176040	300	176515	300	176867	300	180305	300	180730	900
176056	300	176530	300	176877	300	180315	300	180748	300
176057	300	176532	300	176918	300	180335	600	180751	600
176064	300	176570	φορ/ται	176922	900	180353	300	180775	900
176087	300	176583	300	176954	600	180368	300	180776	300
176092	600	176593	600	176959	600	180375	300	180779	900
176101	600	176607	300	176962	300	180377	300	180781	300
176111	300	176616	300	176980	300	180402	300	180801	900
176142	300	176622	300	176981	300	180405	300	180806	300
176153	600	176624	300	176986	300	180409	900	180814	φορ/ται
176169	300	176663	300	176990	300	180414	300	180822	300
176189	300	176671	300	176991	300	180433	900	180836	φορ/ται
176239	300	176672	300	176998	300	180456	300	180842	300
176241	600	176704	300	180017	300	180492	300	180844	300
176268	300	176732	300	180033	300	180507	300	180854	300
176277	600	176736	300	180034	300	180509	300	180895	300
176325	300	176748	300	180041	300	180547	φορ/ται	180899	900
176328	300	176753	900	180064	300	180560	300	180931	600
176338	300	176771	300	180069	600	180570	600	180936	600
176358	600	176774	600	180078	600	180584	300	180939	300
176376	300	176798	900	180088	300	180593	300	180957	300
176391	300	176799	300	180119	300	180599	300	180958	300
176398	300	176802	900	180130	600	180601	300	180963	300
176400	300	176804	300	180146	300	180640	300	180967	300
176425	300	176824	900	180166	300	180648	300	180968	300
176428	300	176829	300	180216	300	180649	300	180975	300
176432	900	176837	φορ/ται	180218	600	180681	300	180981	300
176437	300	176845	300	180245	300	180709	300	180985	300

ΤΥΧΕΡΕΣ ΧΙΛΙΑΔΕΣ ΣΗΜΕΡΑ ΟΙ : 176 και 180
Τέλος, από 180,00 ευρώ κερδίζουν όλοι οι άλλοι αριθμοί από 176000 έως 176999 από 180000 έως 180999 που δεν αναγράφονται στον παραπάνω πίνακα.
Τα παραπάνω κέρδη αντιστοιχούν σε ακέραια γραμμάτια (10/10) των 30,00 ευρώ.
Τα κέρδη παραγράφονται μετά τετράμηνο. Τιμή 0,01 Ευρώ

ΝΤΕΤΕΚΤΙΒΣ

30 ΧΡΟΝΙΑ ΜΟΝΙΜΑ ΚΑΙ ΣΤΗ ΡΟΔΟ

35354

ΠΛΑΤΕΙΑ ΑΓΙΟΥ ΙΩΑΝΝΟΥ
Η ΛΥΣΗ!!!
ΣΕ ΚΑΘΕ ΣΑΣ ΠΡΟΒΛΗΜΑ

EXPRESS SECURITY

ΠΩΛΟΥΝΤΑΙ

1) Οροφοδιαμερίσματα πολυτελούς κατασκευής εντός της πόλεως Ρόδου (όπισθεν παλαιού Νοσοκομείου) οδός Μεταξά των 136 τ.μ. με αποθήκη και θέση γκαράζ εσωτερική.
2) Διαμερίσματα σε μικρή πολυκατοικία πολυτελούς κατασκευής (με γκαράζ εσωτερικό) μέτρων 91, 98 και 136 τ.μ.
3) Μονοκατοικίες στην περιοχή Mira Mare διόροφες με υπόγειο γκαράζ των 140 τ.μ. και διαμερίσματα των 70 τ.μ.

Πληρ. Γ. Ιωαννίδης
Τηλ. 21714 ή 0932296983

ΝΤΕΤΕΚΤΙΒΣ

Συνταξιούχος Αστυνομικός Ασφάλειας
ΑΝΑΛΑΜΒΑΝΟΥΜΕ
Υποθέσεις ανηλίκων, οικογενειακές, προσωπικές κ.τλ.
ΔΙΑΘΕΤΟΥΜΕ ΤΑ ΠΛΕΟΝ ΣΥΓΧΡΟΝΑ ΟΠΤΙΚΟΑΚΟΥΣΤΙΚΑ ΣΥΣΤΗΜΑΤΑ
100% ΕΧΕΜΥΘΕΙΑ
ΡΩΜΗΣ 22 - ΡΟΔΙΝΙ • ΤΗΛ. 0241 0 68985
Κιν. 094 6997967



www.RodosVitrina.gr/Metropol.htm

METROPOL MULTI-CINEMA ALPHA ΟΔΕΩΝ

Πληροφορίες, Κρατήσεις από 15:00
Information, Reservations after 15:00
ΤΗΛ. 22410.28400

WEEKLY PROGRAMME · ΕΒΔΟΜΑΔΙΑΙΟ ΠΡΟΓΡΑΜΜΑ 13/12/2002 · 19/12/2002

ΚΑΤΑΛΛΗΛΟ
IN ENGLISH

ΑΙΘΟΥΣΑ 1
ΣΤΟ ΜΕΤΡΟΠΟΛ ΣΥΝΕΧΙΖΟΝΤΑΙ ΟΙ 'ΓΑΜΟΙ'
ΜΕΤΑ ΤΗΝ ΜΕΓΑΛΗ ΕΠΙΤΥΧΙΑ «ΓΑΜΟΣ ΑΛΑ...ΕΛΛΗΝΙΚΑ»
ΜΙΑ ΓΑΜΗΛΙΑ ΚΩΜΩΔΙΑ ΣΕ ΠΡΩΤΗ ΠΑΝΕΛΛΗΝΙΑ ΠΡΟΒΟΛΗ
Ο ΓΑΜΟΣ ΕΙΝΑΙ ΤΗΣ ΜΟΔΑΣ
ΜΕ ΤΗΝ ΡΙΣ ΓΟΥΙΔΕΡΣΠΟΥΝ
ΩΡΕΣ ΕΝΑΡΞΗΣ - SHOWTIMES
18:15, 20:15, 22:15

ΚΑΤΑΛΛΗΛΟ
IN ENGLISH

ΑΙΘΟΥΣΑ 3
Η Walt Disney ΠΑΡΟΥΣΙΑΖΕΙ
ΤΗΝ ΠΙΟ ΑΓΑΠΗΜΕΝΗ ΠΕΡΙΠΕΤΕΙΑ ΤΗΣ ΠΑΓΚΟΣΜΙΑΣ
ΛΟΓΟΤΕΧΝΙΑΣ ΓΙΑ ΠΡΩΤΗ ΦΟΡΑ ΣΤΟΝ ΚΙΝΗΜΑΤΟΓΡΑΦΟ
Ο ΠΛΑΝΗΤΗΣ ΤΩΝ ΘΗΣΑΥΡΩΝ
TREASURE PLANET
ΤΟΥ ΡΟΜΠΕΡΤ ΣΤΙΒΕΝΣΟΝ
ΩΡΕΣ ΕΝΑΡΞΗΣ - SHOWTIMES
16:30, 18:30

ΚΑΤΑΛΛΗΛΟ
IN ENGLISH

ΑΙΘΟΥΣΑ 2
Η Walt Disney ΠΑΡΟΥΣΙΑΖΕΙ
ΜΙΑ ΞΕΚΑΡΔΙΣΤΙΚΗ ΟΙΚΟΓΕΝΕΙΑΚΗ ΚΩΜΩΔΙΑ
ΜΕ ΤΟΝ ΑΓΙΟ ΒΑΣΙΛΗ
ΣΤΑ ΠΙΟ ΤΡΕΛΑ ΤΟΥ ΧΡΙΣΤΟΥΓΕΝΝΑ!!
Ο ΑΓΙΟΣ ΒΑΣΙΛΗΣ ΜΟΥ 2
Ο ΑΤΖΑΜΗΣ ΤΩΝ ΧΡΙΣΤΟΥΓΕΝΝΩΝ
SANTA CLAUSE 2
ΩΡΕΣ ΕΝΑΡΞΗΣ - SHOWTIMES
16:00, 18:00

ΑΚΑΤΑΛΛΗΛΟ
IN ENGLISH

ΑΙΘΟΥΣΑ 2
ΕΝΑ ΣΥΝΑΡΠΑΣΤΙΚΟ ΑΣΤΥΝΟΜΙΚΟ ΘΡΙΛΕΡ
INSOMNIA
ΠΡΩΤΑΓΩΝΙΣΤΟΥΝ ΟΙ ΒΡΑΒΕΥΜΕΝΟΙ ΜΕ ΟΣΚΑΡ
ΑΛ ΠΑΤΣΙΝΟ - ΡΟΜΠΙΝ ΓΟΥΙΛΙΑΜΣ
ΚΑΙ ΧΙΛΑΡΙ ΣΟΥΑΝΚ
ΩΡΕΣ ΕΝΑΡΞΗΣ - SHOWTIMES
20:00, 22:30

ΚΑΤΑΛΛΗΛΟ
IN ENGLISH

ΑΙΘΟΥΣΑ 3
ΣΥΝΕΧΙΖΕΤΑΙ ΓΙΑ 16η ΕΒΔΟΜΑΔΑ
Η ΚΩΜΩΔΙΑ ΤΗΣ ΧΡΟΝΙΑΣ!!
ΓΑΜΟΣ ΑΛΑ... ΕΛΛΗΝΙΚΑ
MY BIG FAT GREEK WEDDING
ΩΡΑ ΕΝΑΡΞΗΣ - SHOWTIMES
20:30

ΚΑΤ. ΑΠΟ 13 ΕΤΩΝ
IN ENGLISH

ΑΙΘΟΥΣΑ 3
ΑΠΟ ΤΟΝ ΔΗΜΙΟΥΡΓΟ ΤΟΥ "ΛΕΩΝ" & "ΝΙΚΗΤΑ"
ΜΙΑ ΠΕΡΙΠΕΤΕΙΑ ΔΡΑΣΗΣ
ΠΟΥ ΘΑ ΔΕΙΤΕ ΜΕ ΚΟΜΕΝΗ ΤΗΝ ΑΝΑΣΑ
THE TRANSPORTER
ΩΡΑ ΕΝΑΡΞΗΣ - SHOWTIMES
22:45

ΠΑΛΛΑΣ 5 CINEMAS CENTER

ΠΡΟΓΡΑΜΜΑ ΕΒΔΟΜΑΔΑΣ
13/12/2002 - 19/12/2002
Για κρατήσεις / For Reservations:
22410 24475 και 70670


ΑΙΘΟΥΣΑ 5
ΤΟ ΣΜΟΚΙΝ ΤΗΣ ΣΥΜΦΟΡΑΣ / TUXEDO
Κωμωδία / Comedy
ΠΡΩΤΑΓΩΝΙΣΤΟΥΝ:JACKIE CHAN, JENNIFER LOVE HEWITT
Ώρες Έναρξης: 16:00, 18:05, 20:10, 22:30


ΑΙΘΟΥΣΑ 1 & 2
ΧΑΡΥ ΠΟΤΤΕΡ
& Η ΚΑΜΑΡΑ ΜΕ ΤΑ ΜΥΣΤΙΚΑ
HARRY POTTER
& THE CHAMER OF SECRETS
Περιπέτεια φαντασίας / Action fantasy
ΠΡΩΤΑΓΩΝΙΣΤΟΥΝ: DANIEL RADCLIFFE κ.α.
ΑΓΓΛΙΚΑ Ώρες Έναρξης: 20:40, 22:20
ΜΕΤΑΓΛΩΤΤΙΣΜΕΝΟ Ώρες Έναρξης: 15:40, 17:20, 19:00
Κυριακή 10:30 το πρωί έκτακτη μεταγλωττισμένη παράσταση


ΑΙΘΟΥΣΑ 3
Η ΑΓΑΠΗ ΕΙΝΑΙ ΓΕΝΟΥΣ ΘΗΛΥΚΟΥ
WHITE OLEANDER Κοινωνική / Drama
ΠΡΩΤΑΓΩΝΙΣΤΟΥΝ: MICHELLE PFEIFFER, RENEE ZELLWEGER, ROBIN WRIGHT PENN, ALEX LOHMAN
Ώρες Έναρξης: 15:40, 18:00, 20:20, 22:40


ΑΙΘΟΥΣΑ 4
4 ΦΤΕΡΑ / 4 FEATHERS
Περιπέτεια εποχής / Drama
ΠΡΩΤΑΓΩΝΙΣΤΟΥΝ:
HEATH LEDGER, WES BENTLEY, KATE HUDSON
Ώρες Έναρξης: 17:20, 20:00, 22:40
Μόνο μέχρι και την Τρίτη 17/12/02


Ο ΑΡΧΟΝΤΑΣ ΤΩΝ ΔΑΚΤΥΛΙΔΙΩΝ:
Ο ΔΥΟ ΠΥΡΓΟΙ
LORD OF THE RINGS: THE 2 TOWERS
Περιπέτεια φαντασίας / Action fantasy
Ώρες Έναρξης: 18:45, 22:15



ΑΙΘΟΥΣΑ 3
ΧΡΙΣΤΟΥΓΕΝΝΙΑΤΙΚΑ ΚΑΛΑΝΤΑ
Κινούμενα σχέδια / Animated movie
Ένα χριστουγεννιάτικο παραμύθι για όλους
Ώρες Έναρξης: 16:30

Το Πρόγραμμα

ΕΤ 1

07.00 ΚΟΥΚΛΟ - ΜΕΓΑΛΟΙ ΚΑΙ ΠΟΛΥΣΠΟΡΙΑ
07.05 ΜΠΙΛ ΚΑΙ ΜΠΕΝ
07.25 ΚΟΥΚΛΟ - ΜΕΓΑΛΟΙ ΚΑΙ ΠΟΛΥΣΠΟΡΙΑ
07.30 ΓΕΙΑ ΣΟΥ ΣΠΕΝΣΕΡ
07.55 ΚΟΥΚΛΟ - ΜΕΓΑΛΟΙ ΚΑΙ ΠΟΛΥΣΠΟΡΙΑ
08.00 ΜΑΡΣΕΛΙΝΟ
08.25 ΚΟΥΚΛΟ - ΜΕΓΑΛΟΙ ΚΑΙ ΠΟΛΥΣΠΟΡΙΑ
10.00 10 ΜΕ 2
14.00 ΕΙΔΗΣΕΙΣ
14.30 ΟΥΡΑΝΙΟ ΤΟΞΟ
14.35 ΗΤΑΝ ΜΙΑ ΦΟΡΑ ΚΑΙ ΕΝΑΝ ΚΑΙΡΟ Η ΖΩΗ
15.05 ΚΟΚΚΙΝΟΓΕΝΗΣ Ο ΠΕΙΡΑΤΗΣ
15.30 ΟΥΡΑΝΙΟ ΤΟΞΟ
15.35 ΟΙ ΑΤΡΟΜΗΤΟΙ
16.25 ΠΟΠ ΚΑΙ ΠΑΜΕ
17.00 ΕΙΔΗΣΕΙΣ
17.30 ΑΤΙΘΑΣΑ ΝΙΑΤΑ
18.30 ΠΡΟΣΕΧΩΣ
19.30 ΕΚΤΟΣ ΠΟΡΕΙΑΣ
20.00 ΚΛΗΡΩΣΗ ΠΡΟΤΟ - ΤΖΟΚΕΡ
20.30 ΣΤΑ ΦΤΕΡΑ ΤΟΥ ΕΡΩΤΑ
21.00 ΞΕΝΗ ΤΑΙΝΙΑ: ΚΑΝΕ ΤΟ ΣΩΣΤΟ
23.00 ΕΙΔΗΣΕΙΣ
24.00 ΓΙΑΝΝΗ ΜΟΥ, ΤΟ ΜΑΝΤΙΛΙ ΣΟΥ
01.00 ΤΟ ΠΕΤΡΑΔΙ ΤΟΥ ΣΤΕΜΜΑΤΟΣ
02.00 ΑΡΧΑΙΑ ΑΙΓΥΠΤΟΣ
03.00 ΔΙΚΤΥΟ ΜΕ ΤΗ NET
06.00 ΛΙΖΙ ΜΑΓΚΟΥΑΙΡ

NET

05.50 ΕΝΑΡΞΗ - ΠΑΡΟΥΣΙΑΣΗ ΠΡΟΓΡΑΜΜΑΤΟΣ
06.00 ΠΡΩΤΗ ΜΑΤΙΑ
10.00 ΣΤΑ ΓΡΑΝΑΖΙΑ ΤΗΣ ΠΑΡΑΓΩΓΗΣ ΤΗΣ ΤΡΟΦΗΣ ΜΑΣ
10.30 ΤΡΕΚΙΝΓΚ ΓΙΑ ΓΡΗΓΟΡΕΣ ΔΙΑΔΡΟΜΕΣ
11.00 ΠΟΛΕΙΣ
12.00 ΕΙΔΗΣΕΙΣ
13.00 ΑΛΛΗ ΔΙΑΣΤΑΣΗ
15.00 ΕΙΔΗΣΕΙΣ
16.00 ΣΥΝ ΚΑΙ ΠΛΗΝ
18.00 ΕΙΔΗΣΕΙΣ
19.00 ΕΚΤΟΣ ΓΡΑΜΜΗΣ
20.15 ΠΟΙΟΣ ΘΕΛΕΙ ΝΑ ΓΙΝΕΙ ΕΚΑΤΟΜΜΥΡΙΟΥΧΟΣ;
21.00 ΕΙΔΗΣΕΙΣ
22.00 ΠΡΩΤΑΓΩΝΙΣΤΕΣ
23.00 ΡΕΠΟΡΤΑΖ ΧΩΡΙΣ ΣΥΝΟΡΑ
24.00 ΞΕΝΗ ΤΑΙΝΙΑ: Ο ΔΡΑΠΕΤΗΣ
01.05 ΕΙΔΗΣΕΙΣ ΣΕ 5'

ΕΤ 3

08.01 ΝΤΟΚΙΜΑΝΤΕΡ
08.15 ΝΤΟΚΙΜΑΝΤΕΡ
09.00 Η ΑΛΛΗ ΜΕΡΑ
10.30 ΝΤΟΚΙΜΑΝΤΕΡ
12.00 ΑΛΗΘΙΝΑ ΣΕΝΑΡΙΑ
13.00 ΜΙΑ ΚΑΙ ΚΑΛΗ
14.30 ΝΤΟΚΙΜΑΝΤΕΡ
15.00 ΕΙΔΗΣΕΙΣ
15.30 ΜΕ ΜΙΑ ΤΡΙΤΗ ΜΑΤΙΑ
17.00 ΟΙ ΚΥΝΗΓΟΙ ΤΟΥ ΠΑΠΕΡ ΜΕΘΙΣΤΙΚΟΥΜ
17.30 ΠΙΖ ΑΝΕΞ
18.00 ΑΛΛΙΩΣ
18.30 ΑΘΛΗΤΙΚΑ
19.00 ΠΕΡΙΜΕΤΡΟΣ
19.30 ΥΔΡΟΓΕΙΟΣ
19.55 ΑΘΛΗΤΙΚΑ
20.30 ΕΙΔΗΣΕΙΣ
21.30 ΣΙΝΕΜΑΝΙΑ
22.30 ΕΠΙ ΤΡΟΧΩΝ
23.00 ΝΤΟΚΙΜΑΝΤΕΡ
24.00 ΕΙΔΗΣΕΙΣ
02.00 ΚΑΤΑΣΚΟΠΟΙ - ΗΡΩΕΣ Ή ΠΡΟΔΟΤΕΣ
02.30 ΕΠΑΝ. ΕΚΠΟΜΠΩΝ ΚΑΙ ΝΤΟΚΙΜΑΝΤΕΡ

MEGA

06.30 ΠΡΩΤΗ ΕΚΔΟΣΗ
07.00 ΣΗΜΕΡΑ ΜΕ ΤΗΝ ΑΝΝΑ
10.00 ΣΑΝ ΣΤΟ ΣΠΙΤΙ ΣΑΣ
13.10 ΡΩΣΙΚΗ ΡΟΥΛΕΤΑ
14.00 ΕΙΔΗΣΕΙΣ
15.00 ΣΤΗΝ ΚΟΥΖΙΝΑ ΟΛΟΤΑΧΩΣ
15.50 ΔΥΟ ΞΕΝΟΙ
17.00 ΕΙΔΗΣΕΙΣ
17.15 ΑΚΟΥΣΕ ΜΕ
18.20 Σ'ΑΓΑΠΩ Μ'ΑΓΑΠΑΣ
18.40 ΑΠΑΓΟΡΕΥΜΕΝΗ ΑΓΑΠΗ
19.20 ΦΙΛΟΔΟΞΙΕΣ
20.00 ΕΙΔΗΣΕΙΣ
21.00 ΕΙΣΑΙ ΤΟ ΤΑΙΡΙ ΜΟΥ
22.10 ΠΕΡΙ ΑΝΕΜΩΝ ΚΑΙ ΥΔΑΤΩΝ
23.00 Η ΦΑΡΜΑ
23.50 ΑΝΑΤΡΟΠΗ
00.15 ΕΙΔΗΣΕΙΣ
01.30 ΞΕΝΗ ΣΕΙΡΑ: ΒΑΣΙΛΙΑΣ ΓΙΑ ΜΙΑ ΝΥΧΤΑ
03.45 ΤΗΛΕΜΑΡΚΕΤΙΝΓΚ
04.15 ΓΕΛΙΟ ΜΕΣΑ ΑΠΟ ΤΗΝ ΚΑΜΕΡΑ
05.00 ΑΚΟΥΣΕ ΜΕ

ANT 1

06.00 ΜΟΜΠΑΪΛ ΦΑΝ
06.20 ΑΣΤΥΝΟΜΟΣ ΘΑΝΑΣΗΣ ΠΑΠΑΘΑΝΑΣΗΣ
07.00 ΚΑΛΗΜΕΡΑ ΕΛΛΑΔΑ
10.00 ΠΡΩΙΝΟΣ ΚΑΦΕΣ
11.00 ΕΙΔΗΣΕΙΣ ΣΕ 1'
13.10 SUPER GAME
13.15 ΔΑΝΕΙΚΟΣ ΠΑΤΕΡΑΣ
14.00 ΕΙΔΗΣΕΙΣ
14.55 ΧΡΗΜΑ ΚΑΙ ΧΡΗΜΑΤΙΣΤΗΡΙΟ
15.05 ΦΕΙΜ ΣΤΟΡΙ
15.25 SUPER GAME
15.30 ΚΑΙ ΟΙ ΠΑΝΤΡΕΜΕΝΟΙ ΕΧΟΥΝ ΨΥΧΗ
16.30 ΚΩΝΣΤΑΝΤΙΝΟΥ ΚΑΙ ΕΛΕΝΗΣ
17.30 ΕΙΔΗΣΕΙΣ
17.40 Ο ΚΑΙΡΟΣ ΤΗΣ ΕΒΔΟΜΑΔΑΣ
17.45 SUPER GAME
17.50 ΚΑΛΗΜΕΡΑ ΖΩΗ
18.40 ΘΗΣΑΥΡΟΦΥΛΑΚΙΟ
19.20 Η ΛΑΜΨΗ
20.00 ΕΙΔΗΣΕΙΣ
21.00 ΤΟ ΠΙΟ ΓΛΥΚΟ ΜΟΥ ΨΕΜΑ
21.45 ΖΕΥΓΑΡΙΑ
22.55 ΕΙΔΗΣΕΙΣ
23.00 ΦΕΙΜ ΣΤΟΡΙ
24.00 ΕΙΔΗΣΕΙΣ
00.15 ΠΡΟΣΩΠΙΚΑ ΤΑΞΙΔΙΑ
00.20 ΔΕ ΕΞ ΦΑΙΛΣ
01.20 ΟΙ ΔΡΟΜΟΙ ΤΗΣ ΠΟΛΗΣ
02.20 ΦΕΙΜ ΣΤΟΡΙ
03.20 ΜΟΜΠΑΪΛ ΦΑΝ
03.40 ΤΗΛΕΜΑΡΚΕΤΙΝΓΚ - ΤΗΛΕΑΓΟΡΑ
04.15 ΞΕΝΗ ΤΑΙΝΙΑ: ΤΑ ΤΥΜΠΑΝΑ ΤΟΥ ΠΟΛΕΜΟΥ

ALPHA

06.00 ΠΡΩΤΗ ΕΝΗΜΕΡΩΣΗ
06.50 ΠΡΩΙΝΕΣ ΔΙΑΔΡΟΜΕΣ
10.00 ΚΑΛΩΣ ΤΟΥΣ!
13.00 ΕΠΕΙΓΟΝΤΩΣ
14.00 ΕΙΔΗΣΕΙΣ
15.00 ΘΑ ΣΕ ΔΩ ΣΤΟ ΠΛΟΙΟ
16.00 ΚΑΤΙ ΠΑΙΖΕΙ
17.00 ΕΙΔΗΣΕΙΣ
17.50 ΜΠΟΡΩ
20.00 ΕΙΔΗΣΕΙΣ
20.55 ΚΑΤΩ ΑΠΟ ΤΗΝ ΑΚΡΟΠΟΛΗ
21.30 ΕΛΛΗΝΙΚΗ ΤΑΙΝΙΑ: Ο ΨΕΥΤΗΣ
23.15 ΖΟΥΓΚΛΑ
00.45 ΕΙΔΗΣΕΙΣ
02.00 ΘΕΡΝΤ ΓΟΥΟΤΣ
03.00 ΚΑΤΙ ΠΑΙΖΕΙ
04.00 ΤΗΛΕΑΓΟΡΕΣ
04.15 ΜΠΟΡΩ

STAR

06.30 ΠΑΙΔΙΚΟ ΠΡΟΓΡΑΜΜΑ
09.00 ΕΙΔΗΣΕΙΣ
10.00 ΛΟΓΙΑ ΣΤΑΡΑΤΑ
12.00 ΤΟ ΚΛΕΙΔΙ
13.00 ΕΙΔΗΣΕΙΣ
14.00 ΣΟΥΠΕΡ ΣΤΑΡ
16.00 ΕΙΔΗΣΕΙΣ
16.28 ΕΙΔΗΣΕΙΣ ΣΤΗ ΝΟΗΜΑΤΙΚΗ ΓΛΩΣΣΑ
16.30 ΜΕΛΙΤΑ, ΤΟ ΦΛΟΓΕΡΟ ΚΟΡΙΤΣΙ
17.30 ΠΑΛΟΜΑ ΚΑΙ ΛΟΡΕΝΤΖΟ
18.30 ΜΟΝΟΜΑΧΟΣ
19.30 ΕΙΔΗΣΕΙΣ
21.00 ΞΕΝΗ ΤΑΙΝΙΑ: Ο ΕΙΡΗΝΟΠΟΙΟΣ
24.30 ΞΕΝΗ ΤΑΙΝΙΑ: ΔΙΟΙΚΗΤΗΣ ΧΑΜΙΛΤΟΝ
02.00 ΕΙΔΗΣΕΙΣ
02.15 ΞΕΝΗ ΤΑΙΝΙΑ: ΕΝΑ ΠΤΩΜΑ ΣΤΟ ΚΡΕΒΑΤΙ ΜΟΥ
04.15 ΑΣΤΕΡΙΑ ΣΤΟ ΠΕΝΤΑΓΡΑΜΜΟ

FILMNET

05.10 Ε! ΕΝΤΕΡΤΕΙΜΕΝΤ
05.40 ΟΙ ΑΛΛΟΙ
09.05 Η ΜΗΤΕΡΑ ΜΟΥ ΚΑΙ ΕΓΩ
11.00 ΤΗΛΕΟΠΤΙΚΕΣ ΠΩΛΗΣΕΙΣ
11.25 ΜΕΓΑΛΕ, ΤΙ ΚΑΝΑΜΕ ΧΘΕΣ ΤΟ ΒΡΑΔΥ
12.55 ΤΑΞΙΔΙ ΣΤΟΝ ΗΛΙΟ
14.45 ΣΥΝΕΒΗ ΣΤΗΝ ΑΘΗΝΑ
16.25 ΣΕ ΕΠΙΚΙΝΔΥΝΗ ΤΡΟΧΙΑ
18.25 ΤΑ ΣΑΓΟΝΙΑ ΤΟΥ ΤΡΟΜΟΥ
20.00 ΔΕ ΜΟΥΒΙ ΣΟΥ
20.30 ΣΚΗΝΕΣ ΑΠΟ ΤΟΝ ΚΙΝΗΜΑΤΟΓΡΑΦΟ
21.00 Η ΑΔΕΛΦΟΤΗΤΑ ΤΩΝ ΛΥΚΩΝ
23.25 ΚΩΔΙΚΟΣ «ΑΛΙΑΣ»
00.35 ΑΜΛΕΤ
02.50 ΕΡΩΤΙΚΑ ΟΝΕΙΡΑ
04.10 ΜΙΑ ΠΟΡΝΟΓΡΑΦΙΚΗ ΣΧΕΣΗ

ALTER

06.00 ΑΛΤΕΡ ΚΙΝΤΣ
06.30 ΑΛΤΕΡ ΚΙΝΤΣ
11.00 ΜΥΣΤΗΡΙΩΔΗΣ ΝΗΣΟΣ
11.30 ΓΙΑΓΚΟ
12.30 ΜΗΤΣΙΧΩΣΤΑ
13.00 ΕΙΔΗΣΕΙΣ
14.00 ΦΥΛΛΟ ΚΑΙ ΦΤΕΡΟ
16.45 ΤΟΛΜΗ ΚΑΙ ΓΟΗΤΕΙΑ
17.00 ΕΙΔΗΣΕΙΣ
17.05 ΕΛΛΗΝΙΚΗ ΤΑΙΝΙΑ: ΡΟΔΑ ΤΣΑΝΤΑ ΚΑΙ ΚΟΠΑΝΑ 4
18.45 ΕΙΔΗΣΕΙΣ
20.55 ΟΤΟ ΑΛΤΕΡ
21.00 ΜΗΤΣΙ - ΧΩΣΤΑ
22.00 ΣΕΞ ΕΝΤ ΔΕ ΣΙΤΥ
24.00 ΕΙΔΗΣΕΙΣ
23.30 ΑΫΠΝΙΕΣ
01.30 ΞΕΝΗ ΤΑΙΝΙΑ:
- ΣΤΟΙΧΕΙΩΜΕΝΗ ΛΙΜΝΗ
03.15 ΤΟΛΜΗ ΚΑΙ ΓΟΗΤΕΙΑ
03.45 ΑΛΤΕΡ ΚΛΙΠΣ

ΡΟΣΚΟΠΙΟ

ΚΡΙΟΣ:
21 ΜΑΡΤΙΟΥ - 19 ΑΠΡΙΛΙΟΥ

Ίσως νιώθετε αρκετά κουρασμένοι από τις υποχρεώσεις που έχετε, πρέπει όμως να λάβετε υπόψη σας ότι η περίοδος αυτή είναι κατάλληλη να ανοίξετε τα «φτερά» σας, αφού οι πλανήτες είναι ιδιαίτερα ευνοϊκοί μαζί σας. Οι στόχοι σας μπαίνουν σε «τροχιά» πραγματοποίησης από το τέλος της χρονιάς.

ΤΑΥΡΟΣ
20 ΑΠΡΙΛΙΟΥ - 20 ΜΑΪΟΥ

Προετοιμαστείτε για μια περίοδο γεμάτη ταξίδια, επαφές με ενδιαφέροντα άτομα αλλά και αγαπημένους φίλους, συζητήσεις και απρόβλεπτα γεγονότα, που δεν θα πρέπει να αφήσετε να ανακόψουν την πορεία σας.

ΔΙΔΥΜΟΙ
21 ΜΑΪΟΥ - 21 ΙΟΥΝΙΟΥ

Οι πλανητικοί συνδυασμοί της ημέρας προωθούν σημαντικά επαγγελματικά και οικονομικά θέματα. Ίσως μάλιστα δεχθείτε μια αναπάντεχη υλική ή ηθική αμοιβή για τους κόπους σας, αλλά και για να επαναπροσδιορίσετε τους στόχους σας. Όλα αυτά βέβαια απαιτούν από εσάς την προσεκτική μελέτη για την πορεία που θα ακολουθήσετε.

ΚΑΡΚΙΝΟΣ
22 ΙΟΥΝΙΟΥ - 22 ΙΟΥΛΙΟΥ

Μια ξεχωριστή εμπειρία στη συναισθηματική σας ζωή, αλλά και στις οικονομικές σας απολαβές, θα κάνει πολύ ιδιαίτερη αυτή την ημέρα. Μην ξεχνάτε ακόμα, πως στις επιχειρηματικές σας δραστηριότητες αλλά και στα τυχερά παιχνίδια θα έχετε αρκετή εύνοια.

ΛΕΩΝ
23 ΙΟΥΛΙΟΥ - 22 ΑΥΓΟΥΣΤΟΥ

Σε ευνοϊκή θέση ο λαμπρός Δίας στο ζώδιο σας με τον Πλούτωνα, σας κάνει δημιουργικούς και αποφασισμένους να πετύχετε τα όνειρα και τα σχέδιά σας. Οι σχέσεις σας με τα παιδιά ή τους αγαπημένους σας, σας επιφυλάσσουν ευχάριστες χριστουγεννιάτικες εκπλήξεις.

ΠΑΡΘΕΝΟΣ
23 ΑΥΓΟΥΣΤΟΥ - 23 ΣΕΠΤΕΜΒΡΙΟΥ

Αφήστε στην άκρη κάθε επικριτική και εριστική διάθεση και δείξτε κατανόηση στις απόψεις και τα προβλήματα των δικών σας ανθρώπων. Άλλωστε οι ημέρες των εορτών σάς καλούν να είστε προσεκτικοί και μεθοδικοί σε θέματα που αφορούν την οικογένειά σας.

ΖΥΓΟΣ:
24 ΣΕΠΤΕΜΒΡΙΟΥ - 23 ΟΚΤΩΒΡΙΟΥ

Το εορταστικό κλίμα των ημερών σάς καλεί, πέρα από τις υποχρεώσεις σας, να δώσετε τον καλύτερο εαυτό σας σε φίλους και συγγενείς. Ίσως μάλιστα να αποφασίσετε ένα ταξιδάκι που θα σας φέρει πιο κοντά σ' αυτούς που αγαπάτε.

ΣΚΟΡΠΙΟΣ:
24 ΟΚΤΩΒΡΙΟΥ - 22 ΝΟΕΜΒΡΙΟΥ

Η σημερινή ημέρα φέρνει στο επίκεντρο οικονομικά θέματα που απαιτούν τη λύση τους. Μην αναβάλλετε συζητήσεις με συνεργάτες στον χώρο της δουλειάς προκειμένου να βρεθεί ένας κοινός τρόπος αντιμετώπισης των προβλημάτων που υπάρχουν.

ΤΟΞΟΤΗΣ:
23 ΝΟΕΜΒΡΙΟΥ - 21 ΔΕΚΕΜΒΡΙΟΥ

Μέσα στις δυσκολίες των ημερών ο Πλούτωνας στο ζώδιό σας δέχεται την εύνοια του λαμπερού Δία και λειτουργεί πολύ ευεργετικά στις σχέσεις με φίλους, συγγενείς και γενικότερα με τα αγαπημένα σας πρόσωπα. Μπορείτε λοιπόν να προγραμματίσετε ένα ταξίδι, μικρό ή μεγάλο, και να περάσετε μαζί τους γιορτινές στιγμές.

ΑΙΓΟΚΕΡΩΣ:
22 ΔΕΚΕΜΒΡΙΟΥ - 19 ΙΑΝΟΥΑΡΙΟΥ

Πολλές οι υποχρεώσεις αυτής της εβδομάδας κι εσείς, βέβαια, θέλετε να είστε πάντα συνεπείς. Μην εκπλαγείτε όμως αν έχετε κάποιες σοβαρές πληροφορίες που μπορεί να σας βγάλουν από τον προγραμματισμό σας, θα σας βοηθήσουν όμως να επιχειρήσετε κάποιο μεγαλεπήβολο σχέδιο, είτε στον επιχειρηματικό, είτε στον αισθηματικό τομέα

ΥΔΡΟΧΟΟΣ
20 ΙΑΝΟΥΑΡΙΟΥ - 19 ΦΕΒΡΟΥΑΡΙΟΥ

Η ευνοϊκή όψη Δία - Πλούτωνα σας χαρίζει δύναμη, ζωντάνια και ανάγκη για επικοινωνία. Παραμερίστε λοιπόν, προς το παρόν τουλάχιστον, τις εντάσεις και τις προστριβές και με αναζωπυρωμένα τα συναισθήματά σας για τα αγαπημένα σας πρόσωπα, κυρίως αυτά που βρίσκονται μακριά σας, ζήστε χαρούμενες στιγμές.

ΙΧΘΥΕΣ:
19 ΦΕΒΡΟΥΑΡΙΟΥ - 20 ΜΑΡΤΙΟΥ

Καθώς η χρονιά αυτή πλησιάζει στο τέλος της, θα ήταν συνετό να κάνετε μια αυστηρή επιλογή στα βήματα και στα σχέδια σας, μελετώντας προσεκτικά τις κινήσεις σας γιατί ενδέχεται να αποδειχθούν μοιραίες για την προώθηση οικονομικών και επαγγελματικών θεμάτων.



Ηλίας Ν. Μιχάλος

ΑΝΘΟΛΟΓΙΑ ΓΝΩΜΙΚΩΝ ΚΑΙ ΕΠΙΓΡΑΜΜΑΤΙΚΩΝ ΦΡΑΣΕΩΝ

Από την αρχαιότητα ώς την εποχή μας

ΚΑΛΕΝΤΗΣ

Όμηρος (8ος αι. π.Χ.)

Αιέν αριστεύειν και υπείροχον έμμεναι άλλων.

(Πάντα να αριστεύεις και να ξεπερνάς τους άλλους).

Εις οιωνός άριστος αμύνεσθαι περί πάτρης.

Δόσις ολίγη τε φίλη τε.

(Προσφορά μικρή και ευχάριστη).

Ο τρώσας και ιάσεται.

(Εκείνος που τραυμάτισε, θα θεραπεύσει).

Αιδώς Αργείοι.

Πολλών δ' ανθρώπων ίδεν άστεα και νόον έγνω.

(Είδε τους τόπους πολλών ανθρώπων και γνώρισε τις αντιλήψεις τους. - Για τον Οδυσσέα).

Πατήρ ανδρών τε και θεών τε.

(Για το Δία).

Ησίοδος (8ος αι. π.Χ.)

Εργον δ' ουδέν όνειδος, αεργίη δε τ' όνειδος.

Ει μη φυλάσσεις τα σμικρά, απολείς τα μείζονα.

(Αν δεν φυλάς τα μικρά, θα χάσεις τα μεγαλύτερα).

Ου μεν γαρ τι γυναικός άμεινον αγαθής.

(Τίποτα δεν είναι καλύτερο από μία ενάρετη γυναίκα).

Ζάλευκος (7ος αι. π.Χ.)

Τους νόμους τοις αράχνιοις ομοίως είναι· ώσπερ γαρ εις εκείνα, εάν μεν εκπέση μυία ή κώνωψ κατέχεται, εάν δε σφηξ ή μέλιττα διαρρήξασα αφίπταται· ούτω και εις τους νόμους, εάν μεν εκπέση πένης συνέχεται, εάν δε πλούσιος ή δυνατός λέγειν διαρρήξας αποτρέχει.

(Οι νόμοι είναι σαν τους ιστούς της αράχνης· γιατί, όπως σ' εκείνους, εάν πέσει μύγα ή κουνούπι δεν ξεφεύγει, σφήκα όμως ή μέλισσα τους σκίζει και πετάει μακριά, έτσι συμβαίνει και με τους νόμους, εάν πέσει φτωχός τον κρατάνε, πλούσιος όμως ή δυνατός στον λόγο τους σκίζει και φεύγει μακριά).

Θαλής ο Μιλήσιος (7ος - 6ος αι. π.Χ.)

Κάλλιστον κόσμος· ποίημα γαρ Θεού.

Πάντα πλήρη θεών.

Σταγόνες ύδατος πέτρας κοιλαίνουσι.

(Κοιλαίνουσι = βαθουλώνουν)

Χαλεπόν εαυτόν γνώναι.

(Είναι δύσκολο να γνωρίσεις τον εαυτό σου).

Σοφώτατον χρόνος, ανευρίσκει γαρ πάντα.



«ΜΙΑ ΖΩΗ» ΚΟΛΠΑ ΚΑΙ ΜΗΧΑΝΟΡΡΑΦΙΕΣ

ΤΑ «ΣΧΕΔΙΑ» ΣΚΑΝΔΑΛΙΔΗ ΓΙΑ ΤΟ ΝΕΟ «πολιτικό τοπίο» της Δωδ/νήσου



✓ *«Πλάσσαρε» τον Γ. Νικητιάδη επειδή γνώριζε τις προθέσεις Κρεμαστινού - Σφυρίου*

✓ *Ποιό είναι το ψηφοδέλτιο που «οραματίζεται»*

Μέχρι την Παρασκευή θα έχει κατατεθεί το νομοσχέδιο του Υπουργείου Εσωτερικών που θα ρυθμίζει θέματα επαγγελματικής ιδιότητας βουλευτών, ασφαλιστικά και συνταξιοδοτικά τους ζητήματα, χωρίς να αφήνει παράθυρα για να διατηρήσει μέλος του Κοινοβουλίου άλλη εργασία εκτός από την ενασχόληση με τη νομοθετική εξουσία.

Σύμφωνα με πληροφορίες από την Αθήνα, συνεχίστηκαν οι διαβουλεύσεις και οι συζητήσεις ακόμη και μεταξύ των συνταγματολόγων για να συνταχθεί το νομοσχέδιο, το οποίο πάντως, όπως αναφέρεται, θα κατατεθεί με την αρχική μορφή του.

Ο βουλευτής Βασίλης Παπανικόλας με δηλώσεις του, εξέφρασε άγνοια για τον χρόνο που θα κατατεθεί το νομοσχέδιο, τόνισε πάντως πως το Σύνταγμα δεν αφήνει περιθώρια για επεξηγήσεις ή παράθυρα. «Θα εφαρμοσθεί το ασυμβίβαστο και ο νόμος θα ρυθμίσει μόνο ασφαλιστικά και συνταξιοδοτικά θέματα των βουλευτών», είπε ο κ. Παπανικόλας. Στο ίδιο μήκος κύματος ήταν και δηλώσεις του κ. Γιώργου Νικητιάδη. «Δεν χωρούν ερμηνείες ή παρερμηνείες του Συντάγματος», είπε χαρακτηριστικά ο κ. Νικητιάδης.

Από τις πληροφορίες προκύπτει πως με τη διαδικασία του κατεπείγοντος, δηλαδή εντός 10 ωρών, το νομοσχέδιο θα συζητηθεί την προσεχή Δευτέρα στην Ολομέλεια της Βουλής εφόσον τελικά κατατεθεί από τον υπουργό Εσωτερικών μέχρι και την Παρασκευή.

Κύκλοι του Προεδρείου της Βουλής σημείωναν ότι σε περίπτωση που δεν κατατεθεί μέχρι την Παρασκευή, τότε η συζήτησή του στην Ολομέλεια θα γίνει μετά τα Χριστούγεννα, στις 27 Δεκεμβρίου. Να σημειωθεί ότι το θέμα αυτό εκκρεμεί εδώ και είκοσι μήνες μετά την ψήφιση του νέου Συντάγματος.

Στο μεταξύ, νέες πληροφορίες από την Κω αναφέρουν ότι ο κ. Κώστας Σκανδαλίδης, υπουργός Εσωτερικών κρατώντας, «τόσο το πεπόνι όσο και το μαχαίρι», γνώριζε προφανώς εξαρχής την τελική μορφή του Ν/Σ για το ασυμβίβαστο και ότι δεν υπήρχαν περιθώρια παραμονής στο κοινοβούλιο του κ. Δημ. Κρεμαστινού, «γι'αυτό και εξώθησε τον συνεργάτη και φίλο του κ. Γ. Νικητιάδη να διεκδικήσει θέση υποψηφίου βουλευτή στο ψηφοδέλτιο Δωδ/σου του ΠΑΣΟΚ». Κινήθηκε δηλαδή «εκ του ασφαλούς» έχοντας έτοιμο και το «διάδοχο σχήμα», το οποίο, δεν αποκλείεται μάλιστα να έθεσε υπ' όψιν και του κ. Κώστα Σημίτη, σε μία προσπάθεια καθησυχασμού του, ότι «δεν πρόκειται να υπάρξει ιδιαίτερο πρόβλημα στα Δωδ/σα από τυχόν αποχώρηση (παραίτηση) του κ. Δημ. Κρεμαστινού.

Το ό,τι έτσι πρέπει να ήταν και να είναι τα πράγματα, προκύπτει και από το γεγονός, ότι ήδη από πέρσι η «δ» έγραφε σχετικά.

Εγραφε δηλαδή ότι **«ΔΕΝ θα είναι υποψήφιοι Βουλευτές οι κ.κ. Δημ. Κρεμαστινός και Κοσμάς Σφυρίου, ο πρώτος λόγω του ασυμβίβαστου που θα προκύψει και ο δεύτερος γιατί θέλει να στραφεί προς το Ευρωκοινοβούλιο ή να διοικήσει μεγάλο δημόσιο οργανισμό σε περίπτωση που το ΠΑΣΟΚ κερδίσει τις εκλογές».**

Θα ενθυμούνται οι αναγνώστες μας ότι επί του προκειμένου επιχειρήθηκε πολλές φορές η ....«διάψευση» της «δ» (ορισμένες φορές μάλιστα με τρόπο θλιβερό) αλλά και πάλι εκτίθενται όσοι το επεδίωξαν. Γιατί ο κ. Δημ Κρεμαστινός ΕΞΩΘΕΙΤΑΙ πράγματι «τεχνηέντως» προς παραίτηση αν και αποτελεί πολύτιμο κεφάλαιο, όχι μόνο για τα Δωδ/σα, αλλά και για την χώρα, ο δε κ. Κοσμάς Σφυρίου θα βρεθεί σύντομα ενώπιον της υποχρεώσεως να δημοσιοποιήσει τις αποφάσεις του και ευχόμαστε να είναι ο ΠΡΩΤΟΣ που μπόρεσε να διαψεύσει την «δ».

Πρόσφατα η «δ» έγραψε ότι το ψηφοδέλτιο του ΠΑΣΟΚ (αλλά και της ΝΔ) είναι ήδη γνωστό, έστω και ανεπισήμως. Αφού παρέθεσε συγκεκριμένα όλα τα ονόματα των ενδιαφερομένων ή απλώς συζητουμένων, κατέληξε γράφοντας ότι υποψήφιοι θα είναι οι κ.κ. Γ.Νικητιάδης (θυμίζουμε ότι και για τον κ. Γ.Νικητιάδη είχαμε πέρσι «διαψευσθεί!») Κώστας Κάισερλης, Βασίλης Παπανικόλας, Φώτης Κωστόπουλος και Γιώργος Γιαννόπουλος και πως για την έκτη θέση θα «μονομαχήσουν» οι κ.κ. Γ. Παρασκευάς και Σούλα Ευθυμίου, με «αβέβαιο το αποτέλεσμα».

Βέβαια, ως πρώτο στόχο του έβαλε την πολιτική εξόντωση του κ. Κ. Κάισερλη και εν συνεχεία τη «διαγραφή από τον πολιτικό χάρτη» των Αφών Παρασκευά.

Ολα τα παραπάνω, σύμφωνα πάντα με τις ΠΕΡΣΙΝΕΣ αλλά και τις ΝΕΩΤΕΡΕΣ πληροφορίες της «δ» (πρόσφατες και χθεσινές) έχει σχεδιάσει με το περιβάλλον του ο κ. Κ. Σκανδαλίδης (που, «μια ζωή» κάνει άνω - κάτω το νομό Δωδ/σου, χωρίς να έχει μάλιστα βάλει ΕΝΑ λιθαράκι για την πρόοδο και την προκοπή του), με τελικό στόχο την εκλογή των κ.κ. Γ. Νικητιάδη και Γ. Γιαννόπουλου, που ανήκουν στον «σκληρό πυρήνα» της «Ομάδας Σκανδαλίδη».

Ο κ. Κ. Σκανδαλίδης έχει ειδικότερα βλέψεις για την αρχηγία του κόμματος, γι' αυτό και εγκατέλειψε και την γραμματεία της Κ.Ε. (για να μην φθαρεί). Σήμερα μέσω της δυνάμεως και των μηχανισμών του υπουργείου Εσωτερικών κινεί πολλά νήματα και προετοιμάζει το πολιτικό του μέλλον στηρίζοντας συγκροτημένες ομάδες σ' ολόκληρη τη χώρα, κυρίως μέσω των Οργανισμών Τοπικής Αυτοδιοίκησης και ορισμένων ΜΜΕ, τα οποία και στηρίζει προκλητικά. Μάλιστα οι μέθοδοι τις οποίες συνήθως χρησιμοποιεί έχουν τόση σχέση με την δημοκρατία όση και ο φάντης με το ρετσινόλαδο.

Επι του προκειμένου θα υπάρξουν αποκαλύψεις όταν έρθει η ώρα, γιατί το κακό παράγινε και ο τόπος οδηγείται σε παρακμή και αποσύνθεση.

ΝΟΜΟΘΕΤΙΚΑ ΜΕΤΡΑ ΖΗΤΑΕΙ Η ΟΛΟΜΕΛΕΙΑ ΕΙΣΑΓΓΕΛΙΑΣ ΑΠ ΓΙΑ ΠΑΤΑΞΗ ΤΗΣ ΔΙΑΦΘΟΡΑΣ ΣΤΟ ΔΗΜΟΣΙΟ

ΑΘΗΝΑ, 18

Η Ολομέλεια της Εισαγγελίας του Αρείου Πάγου κατά τη σημερινή της συνεδρίαση αφού άκουσε τον αντεισαγγελέα Αρείου Πάγου Β. Παπαδάκη και μετά την επακολουθήσασα συζήτηση διαπίστωσε ότι η διαφθορά στο δημόσιο τομέα και η παρανομία με τη μορφή ιδίως του οικονομικού και οργανωμένου εγκλήματος έχουν λάβει πραγματικά ανησυχητικές διαστάσεις και αν δεν αντιμετωπισθούν αποφασιστικά και έγκαιρα, η κατάσταση θα χειροτερεύσει. Η δε αντιμετώπιση της διαφθοράς και γενικότερα της εγκληματικότητας είναι μείζονος σημασίας ζήτημα που ενδιαφέρει τα μέγιστα την Πολιτεία και ευαισθητοποιεί στο έπακρο δικαιολογημένα τους πολίτες. Η Ολομέλεια συγκλήθηκε κατόπιν προσκλήσεως του εισαγγελέα ΑΠ Ε. Κρουσταλάκη. Για το λόγο αυτό η Ολομέλεια αποφάσισε ότι επιβάλλεται: **Α)** Η δημιουργία δικαστικής αστυνομίας. Σ' αυτή θα μετέχουν και άλλοι φορείς από κλάδους βασικών ειδικοτήτων (γραφολόγοι, μηχανικοί, κ.λπ.) επιλεγόμενοι με κριτήρια δικαστικά και αδιάβλητα. **Β)** Νομοθετική απαγόρευση χορήγησης τρίτης αναβολής των δικαζομένων υποθέσεων. **Γ)** Η κατάργηση των υποχρεωτικών αναστολών και της υποχρεωτικής μετατροπής των ποινών πέραν του έτους. **Δ)** Η αναβάθμιση και αυστηρότερη τιμωρία εγκλημάτων τα οποία σχετίζονται άμεσα με τη διαφθορά ιδία της απιστίας (κακούργημα) και της δωροδοκίας. **Ε)** Η λειτουργία στα μεγάλα δικαστήρια (Πρωτοδικεία και Εφετεία) ειδικών Ποινικών Τμημάτων. **Ζ)** Η αναθεώρηση του τρόπου της επιλογής των διευθυνόντων τις μεγάλες Εισαγγελίες. **Η)** Περαιτέρω ενεργοποίηση της εποπτείας του Εισαγγελέα Εφετών επί του ανακριτικού έργου και άμεση παρακολούθηση από τον εισαγγελέα του ΑΠ. **Θ)** Η δημιουργία ανεξαρτήτου στελεχωμένης με δικαστές και υπαλλήλους υπηρεσίας ελέγχου περιουσιακής καταστάσεως διαφόρων κατηγοριών πολιτών (πόθεν έσχες). **Ι)** Η αύξηση των οργανικών θέσεων των αντεισαγγελέων του Αρείου Πάγου κατά τρεις.

Τέλος, η Ολομέλεια εκφράζει την αντίθεσή της σε σχόλια επικριτικά ή επαινετικά παραγόντων της πολιτικής ζωής που αφορούν πράξεις εισαγγελικών λειτουργών κατά την άσκηση των καθηκόντων τους, καθόσον μπορούν αυτά να εκληφθούν ως παρέμβαση στο έργο της Δικαιοσύνης και να κλονίσουν την εμπιστοσύνη των πολιτών.



ΑΝΑΚΟΙΝΩΣΗ

Από τον Πολιτιστικό Οργανισμό του Δήμου Ιαλυσού Ρόδου ανακοινώνεται ότι την **28η Δεκεμβρίου** στο **KASTELLO ROSSO** διοργανώνεται εκδήλωση προς τιμή των **εισαχθέντων** στα **Α.Ε.Ι και Τ.Ε.Ι** του σχολικού έτους 2001 & 2002.

Παρακαλούνται οι εισαχθέντες, δημότες ή κάτοικοι Δήμου Ιαλυσού που φοίτησαν στο Λύκειο Ιαλυσού ή σε οποιοδήποτε Λύκειο της Ρόδου να επικοινωνήσουν με τον Πολιτιστικό Οργανισμό του Δήμου και στα τηλ. 22410/90555-98446 κ. Σαμαρά Αντώνιο.

Ο αντιπρόεδρος του ΜΕΚΤΟ Ιαλυσού
Ανδρουλάκης Ιωάννης

ΕΥΧΑΡΙΣΤΗΡΙΟ

Θα ήθελα να εκφράσω δημόσια τις θερμές ευχαριστίες μου στο Δ.Σ. του Οργανισμού Βακούφ Ρόδου και ιδιαίτερα στον Πρόεδρο Οντέρ Ουζέλ και στο Διαχειριστή Χαλήλ Κουρτλάρη, για την άμεση και ουσιαστική οικονομική και ηθική τους συμπαράσταση, στο πρόβλημα που αντιμετώπισα λόγω ολικής καταστροφής της οικίας μου από πυρκαγιά.

Με βαθιά εκτίμηση
Πεμπέ Νουρτζιχάν