# η δημοκρατική της Ρόδου

στην υπηρεσία του δωδεκανησιακού λαού

Αρ. φύλλου 6150 - **ΤΕΤΑΡΤΗ 25 ΔΕΚΕΜΒΡΙΟΥ 2002** - Τιμή 0,70 ΕΥΡΩ (238 δρχ.) **www.dimokratiki.gr**



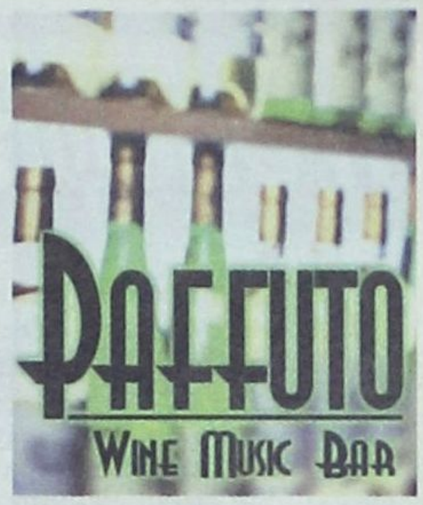





ΧΡΙΣΤΟΥΓΕΝΝΑ, ΗΜΕΡΑ ΑΓΑΠΗΣ ΚΑΙ ΕΙΡΗΝΗΣ

## ΕΝΑ ΑΠΟΚΑΛΥΠΤΙΚΟ ΚΑΙ ΣΑΦΕΣ ΥΠΟΜΝΗΜΑ- *αφιέρωμα στους κ.κ. Ι. Αρσενοπούλου και Δ. Μάτσια*

***Μερικές ακόμα αλήθειες για το περίφημο πλέον «ιατρείο μαστού» του Νοσοκομείου Ρόδου***

• ΣΕΛ. 3

ΑΣΧΗΜΕΣ ΟΙ ΠΡΟΟΠΤΙΚΕΣ

### Το 2003 θα είναι χειρότερο για τους Αιγαιοπελαγίτες

• ΣΕΛ. 21

ΤΑ ΚΑΛΑΝΔΑ

### *Οι ουρανοί αγάλλονται αλλά ...αλί στους φουκαράδες!*

• ΣΕΛ. 6




ΑΡΝΗΤΙΚΗ Η ΡΑΘΕ

### *Παραμένει στη γραμμή Δωδ/σου το «Blue Star 1»*

• ΣΕΛ. 4




ΔΕΝ ΑΝΑΤΡΕΠΟΝΤΑΙ ΣΟΒΑΡΑ ΟΙ ΥΦΙΣΤΑΜΕΝΟΙ ΣΥΣΧΕΤΙΣΜΟΙ

## ΤΟ «ΑΣΥΜΒΙΒΑΣΤΟ» «διορθώνει» το τοπίο στα Δωδεκάνησα



Ο ίδιος χαρακτήρισε χθες την όλη εξέλιξη, ως «εκ πρώτης όψεως θετική», απομένει, όμως να διευκρινίσει η Βουλή τι θα εννοεί με τον όρο «επιστημονική έρευνα» • «Εκτός παιδιάς» ο κ. Γ. Γιαννόπουλος, πάει τώρα «φουλαριστός» για την ΚΕΔΚΕ και ταυτόχρονα βάζει πλώρη για το Ευρωκοινοβούλιο • Κινούνται υπέρ Γιαννόπουλου Σκανδαλίδης - Λαλιώτης και η «άγρα ψήφων» βρίσκεται στο φόρτε της

• ΣΕΛ. 32

***Παραμένει βουλευτής ο κ. Δημ. Κρεμαστινός γιατί ευνοείται «κατ' αρχήν» από το «παραθυράκι»***



ΜΙΑ ΑΠΟΚΑΛΥΠΤΙΚΗ ΣΥΝΕΝΤΕΥΞΗ ΤΗΣ κ. ΕΛΕΝΗΣ ΚΑΡΥΔΗ

## «ΤΙ ΘΑ ΓΙΝΕΙ ΟΤΑΝ ΤΑ ΝΑΡΚΩΤΙΚΑ ΚΤΥΠΗΣΟΥΝ ΚΑΙ ΤΗ ΔΙΚΗ ΜΑΣ ΠΟΡΤΑ;»

***«Κομμάτια και θρύψαλα» γίνεται μια οικογένεια όταν διαπιστώσει ότι το παιδί της κάνει χρήση***

• ΣΕΛ. 10-11




Grand Hotel

*Μουσική και χειστική παιδαισία στους πολιτελείς και ευκέλους χώρους του Grand Hotel*

*Υποδεχόμαστε το Νέο Έτος με ένα πλούσιο πρωτοχρονιάτικο μενού και τη μουσική συντροφιά του πιανίστα ΤΑΚΗ ΤΣΩΝΗ και της παρέας του.*

*Κρατήσεις- πληροφορίες τηλ: 2241054700*
*Διεύθυνση : Ακτής Μιαούλη 1 και Γ. Παπανικολάου*

MITSIS


ΕΓΙΝΕ ΠΟΛΥ ΒΑΡΥ ΤΟ ΚΛΙΜΑ

### Σε οριστική ρήξη οδηγούνται Γ. Γιαννόπουλος - Συνασπισμός

• ΣΕΛ. 5

ΣΥΝΑΣΠΙΣΜΟΣ
ΤΗΣ ΑΡΙΣΤΕΡΑΣ ΚΑΙ ΤΗΣ ΠΡΟΟΔΟΥ

ΓΙΑ ΝΑ ΠΑΡΑΚΑΜΨΕΙ ΤΗ ΝΟΜΟΘΕΣΙΑ




### «Αλλα κόλπα» ανακάλυψε τώρα το πολυκατάστημα

• ΣΕΛ. 12


ΖΩΟΤΡΟΦΕΣ ΤΣΙΓΑΡΙΔΗΣ Α.Ε.

*ΔΙΑΘΕΤΟΥΜΕ ΝΕΑΣ ΣΟΔΙΑΣ*

**ΚΑΛΑΜΠΟΚΙ**
ΕΛΛΗΝΙΚΟ ΣΕ ΤΙΜΗ 0,177

**ΒΑΜΒΑΚΟΠΙΤΑ**
ΕΝΣΑΚΙΑΣΜΕΝΗ 0,198

**ΖΑΧΑΡΟΠΙΤΑ**
ΕΝΣΑΚΙΑΣΜΕΝΗ 0,174

**ΟΛΑ ΤΑ ΦΥΡΑΜΑΤΑ ΚΑΙ ΣΠΟΡΟΥΣ**



ΤΣΙΓΑΡΙΔΗΣ Α.Ε.
ΑΓΙΑ ΒΑΡΒΑΡΑ ΑΣΓΟΥΡΟΥ 22410 -62752- 62850
ΥΠ/ΜΑ ΑΡΧΑΓΓΕΛΟΥ

# η άποψη της ημέρας

## Δεν αφήνεται να γεννηθεί ο Χριστός

**Κι όμως σε κάποια σπίτια, σε κάποιες γειτονιές, μέσα στις απρόσωπες πόλεις μας, ο Χριστός δεν θα γεννηθεί ούτε φέτος. Γιατί Χριστός σημαίνει ελπίδα, σημαίνει χαμόγελο, σημαίνει δικαίωμα στο όνειρο... Και συχνά ολ' αυτά λείπουν...**

Σ' αυτές τις άγριες μέρες που ζούμε, υπάρχουν πόλεις ολόκληρες, στις οποίες δεν αφήνεται να γεννηθεί ο Χριστός. Και χώρες ακόμη. Και κομμάτια ολόκληρα του πλανήτη. Είναι εκεί που το χαρούμενο βουητό των παιδιών έχει αντικατασταθεί από την κλαγγή των όπλων. Ακόμη και στη Βηθλεέμ φέτος δεν θέλουν ν' αφήσουν το Χριστό να γεννηθεί

Κι αλλού, εκεί όπου κάθε τραπέζι είναι γιορτινό αν έχει πάνω του ένα πιάτο ρύζι ή μια χούφτα μπισκότα που θα μοιραστούν σε μερίδες. Και η παχύδερμη και καλοζωισμένη Δύση απαξιοί να ρίξει έστω και μια ματιά ελέους.

Κι ακόμη εκεί όπου σύγχρονες πληγές, λιμοί, επιδημίες, φυσικά φαινόμενα, σαρώνουν ό,τι βρουν μπροστά τους αφήνοντας πίσω τους μόνο πόνο και δάκρυ.

Μπορεί να είναι και στη διπλανή μας πόρτα. Ποιός ξέρει τι κρύβει πίσω της μία κλειστή πόρτα; Ανθρώπους που δίνουν την προσωπική τους μάχη ή σηκώνουν το δικό τους σταυρό, μακριά από τα αδιάκριτα και περίεργα βλέμματά μας. Ή ίσως, άλλους ανθρώπους μοναχούς, εγκαταλελειμμένους, απογοητευμένους, που δεν έχουν να ελπίσουν σε κάτι. Και κάποιους ακόμη που μέσα στον πόνο τους αφήνουν μια - απέλπιδα ίσως - ευκαιρία στο θαύμα. Θυμάμαι τώρα την έκθεση ενός μικρού μαθητή του Δημοτικού με θέμα «Γράμμα στον Αγιο Βασίλη», η οποία πριν από δυο - τρεις μήνες είχε δημοσιευθεί: «Αγιε μου Βασίλη, το δώρο που θέλω για φέτος είναι να γλυτώσει ο αδελφός μου από τα ναρκωτικά αλλά σας παρακαλώ αυτό να μη διαβαστεί στην τάξη».

Είναι αναρίθμητα τα καθημερινά δράματα των απλών ανθρώπων που κρύβονται πίσω από τα φώτα της γιορτής. Σχεδόν όσα και τα άπειρα μικρά πολύχρωμα λαμπιόνια που αναβοσβύνουν στα παράθυρα, στα μπαλκόνια, στις βιτρίνες, στους δρόμους, στις πλατείες...

Ομως ο Χριστός γεννιέται κάθε χρόνο για πάνω από 2.000 χρόνια κι ας προσπαθούν να Τον εμποδίσουν. Και η θεία Γέννηση, ως η Μεγάλη Γιορτή, όχι μόνο άντεξε στο χρόνο και στους αιώνες αλλά έγινε πιο δυνατή, πιο ζεστή, πιο άμεση σε όλους εμάς τους καθημερινούς ανθρώπους. Ισως γιατί όσο περνάνε τα χρόνια τόσο πιο πολύ η ανθρωπότητα χρειάζεται την αγάπη Του, τη ζεστασιά Του, τη δύναμή Του... Κι Εκείνος το μόνο που ζητάει είναι να καθαρίσουμε το βλέμμα μας και την ψυχή μας για να μπορέσουμε να δούμε λίγο πιο πέρα από το δικό μας μικρόκοσμο. Αγάπη μάς ζητάει και Αντίσταση σε όσους τον σταυρώνουν καθημερινά...

ΚΑΛΑ ΧΡΙΣΤΟΥΓΕΝΝΑ

# ο καιρός




Γενική πρόγνωση για σήμερα Τετάρτη 25/12/2002. Στη Θράκη, τα νησιά του ανατολικού Αιγαίου και τα Δωδεκάνησα προβλέπονται λίγες νεφώσεις. Στην υπόλοιπη χώρα προβλέπονται νεφώσεις με ασθενείς βροχές και στα ορεινά πρόσκαιρες χιονοπτώσεις. Σταδιακά οι βροχές θα ενταθούν και αργότερα στα δυτικά και νότια θα εκδηλωθούν και καταιγίδες. Οι άνεμοι θα πνέουν στα κεντρικά και βόρεια βορειοανατολικοί, μέτριοι μέχρι ισχυροί και από το βράδυ πολύ ισχυροί και στην υπόλοιπη χώρα από νότιες διευθύνσεις μέχρι μέτριοι. Η θερμοκρασία θα κυμανθεί στα βόρεια από μείον 1 έως 8 βαθμούς Κελσίου, στα υπόλοιπα ηπειρωτικά από 2 έως 13 βαθμούς και στα νησιά από 5 έως 16 βαθμούς Κελσίου.

ΗΜΕΡΗΣΙΑ ΕΦΗΜΕΡΙΔΑ
η δημοκρατική της Ρόδου
Ετος ιδρύσεως 1982
Θεμ. Σοφούλη 77
Ταχ. θυρίδα 339
85100 Ρόδος
Εκδότης - ιδιοκτήτης - διευθυντής:
ΒΑΣΙΛΗΣ Δ. ΑΘΑΝΑΣΙΟΥ
Τηλέφωνα:
34722, 76655, 37500,
26728, 27919
Telefax:37333

www.dimokratiki.gr
e-mail:contact@dimokratiki.gr




## αναδρομή στο παρελθόν


η δημοκρατική

### Τρίτη 25 Δεκεμβρίου 1990

Σε κλίμα πραγματικά έντονης συγκίνησης και φόρτισης έγινε στις 11 χθες το πρωί στο θάλαμο 11 της Ορθοπεδικής Κλινικής του Γενικού Νοσοκομείου Ρόδου, όπου νοσηλεύεται από την περασμένη Δευτέρα, η ορκωμοσία του νέου δημάρχου Ροδίων κ. Μάνου Κόκκινου, ο οποίος αναχωρεί σήμερα το πρωί για τη Γαλλία, προκειμένου να υποβληθεί σε χειρουργική επέμβαση. Μισή ώρα πριν την ανακοινωθείσα για την ορκωμοσία, οι διάδρομοι του Γενικού Νοσοκομείου Ρόδου είχαν κατακλυσθεί από συγγενείς και φίλους του νέου δημάρχου δημοτικούς συμβούλους, παλιούς και νέους, δικηγόρους και δημοσιογράφους. Στις 11 ακριβώς έφτασε ο νομάρχης Γ. Χαραλαμπόπουλος συνοδευόμενος από το δήμαρχο Σ. Καραγιάννη, όπου μπήκαν αμέσως στο θάλαμο νοσηλείας του κ. Μάνου Κόκκινου και του εξέφρασαν την λύπη τους για το ατύχημα. Λίγο αργότερα έφτασε ο Μητροπολίτης Ρόδου κ. Απόστολος, συνοδευμόμενος από τον Πρωτοσύγκελο κ. Παΐσιο και αμέσως έγινε η ορκωμοσία, με έκδηλη και γενική την συγκίνηση. Ακολούθησαν χειροκροτήματα και ευχές για ταχεία ανάρρωση του νέου δημάρχου και επιτυχή εγχείρηση.

Απευθυνόμενος ο νομάρχης προς τον κ. Κόκκινο, είπε ότι αυτό που συνέβη και μάλιστα στην αρχή της αναλήψεως των καθηκόντων του, είναι μεγάλη ατυχία. Του ευχήθηκε γρήγορη επάνοδο από τη Γαλλία και τον διαβεβαίωσε ότι θα υπάρξει μεταξύ τους αγάπη και ειλικρινής συνεργασία στο μέλλον. Ακολούθησε προσφώνηση από το δήμαρχο Σ. Καραγιάννη, ο οποίος μάλιστα παρέδωσε στον κ. Μ. Κόκκινο το χρυσό κλειδί της πόλεως «για να του δίνει κουράγιο στις δύσκολες ώρες που θα περνάει στο Γαλλικό Νοσοκομείο» όπως είπε. Η πολύ ανθρώπινη αυτή χειρονομία του κ. Σ. Καραγιάννη, προκάλεσε ευμενέστατα σχόλια.

πριν 12 χρόνια

# πληροφορίες

## Η ΤΑΥΤΟΤΗΤΑ ΤΗΣ ΗΜΕΡΑΣ

**ΤΕΤΑΡΤΗ 25 ΔΕΚΕΜΒΡΙΟΥ**
Η ΓΕΝΝΗΣΗ ΤΟΥ ΣΩΤΗΡΟΣ ΧΡΙΣΤΟΥ
Ανατολή ηλίου 7.39 Δύση ηλίου 17.11 ΣΕΛΗΝΗ 22 ΗΜΕΡ.

## ΦΑΡΜΑΚΕΙΑ

**ΣΗΜΕΡΑ:** διημερεύει το φαρμακείο ΠΑΠΑΛΑΖΑΡΟΥ Κυρ. Καναδά 80 (έναντι εκκλησίας Αγ. Νικολάου) τηλ. 74260
**ΣΗΜΕΡΑ:** διανυκτερεύει το φαρμακείο ΣΤΑΜΑΤΙΟΥ Α. Σεφέρη 80 (Εμπ. Κέντρο Μήδεια) τηλ. 64206

## ΚΑΥΣΙΜΑ

**ΣΗΜΕΡΑ:** Διανυκτερεύουν τα πρατήρια καυσίμων **1)** Σταυριανάκης Π. **(SHELL Ψαροπούλα) 2)** Τζωρτζής Γ. **(BP Ροδίνι) 3)** Παναγιωτίδης, **(ΕΚΟ Κρεμαστή) 4)** Πισσαδάκης **(SHELL Παραδείσι) 5)** Καραγιάννης Ε. **(SHELL Σορωνή) 6)** Φλοσκάκης Κ. **(JET OIL Εμπωνα) 7)** Σαλαμαστράκης **(BP Φαληράκι) 8)** Καλλιθενός Π. **(ΕΚΟ, Αρχάγγελος) 9)** Παπαστεφάνου Α. **(ΕΚΟ Λάρδος)**

## ΧΡΗΣΙΜΑ ΤΗΛΕΦΩΝΑ

| | | | |
|---|---|---|---|
| Αμεση δράση | 100 | Πληρ. ΟΤΕ | 131 |
| Αμεση Επέμβαση | | Ώρα | 141 |
| Πυροσβεστικής | 199 | Φαρμακεία (Δημ.-Διαν.) | 1434 |
| Νοσοκομείο | 80000 | ΠΡΟ-ΠΟ • ΛΟΤΤΟ | 111 |
| **Οδική Ασφάλεια:** | | ΡΟΔΑ | 26300 |
| EXRESS SERVICE | 154 | ΚΤΕΥΛ | 27706 |
| HELLAS SERVICE | 1057 | ΕΒΕΔ | 22281 |
| HOULIS SERVICE | 30165 | Δικηγορικός Σύλλογος | 27469 |
| ΑΦΟΙ Σιέκ | 25776 | Εμπορικός Σύλλογος | 35255 |
| Ράδιο Ταξί | 64712 | Ολυμπιακή - Κρατήσεις | 24555 |
| Αστυν. Διεύθυνση | 27653 | ΔΑΝΕ (πρακτορείο) | 43150 |
| Ασφάλεια | 23294 | ΙΚΑ | 64912 |
| Τμήμα Τάξης | 23849 | ΤΕΒΕ | 22688-77034 |
| Τροχαία | 44131-32 | ΤΑΞΥ | 68701-3 |
| Λιμεναρχείο | 28888 | ΟΑΕΔ | 23265 |
| Δασαρχείο | 191 | Εργατικό Κέντρο | 24730 |
| Τελωνείο | 27703 | Αρχαιολογία | 34719 |
| Υγειονομείο | 26666 | Περιφ. Δ/ντής | 38174 - 38175 |
| Μητρόπολη | 23274 | AIRGREECE | 36095 |
| Νομαρχία | 74000 | Aegean Airlins | 98345 |
| Δήμος Ρόδου | 46200 | ΔΗΜ. ΕΠΙΧ. ΚΑΘ. ΡΟΔΟΥ | 77600 |
| Βλάβες ΟΤΕ | 121 | ΥΠΗΡ. ΑΠΟΚΟΜΙΔΗΣ | 61057 |
| Βλάβες ΔΕΗ | 125 | | |

## ΔΕΧΟΝΤΑΙ ΤΟ ΚΟΙΝΟ

- **Η ΠΕΡΙΦΕΡΕΙΑΡΧΗΣ** θα δέχεται το κοινό κάθε φορά που θα βρίσκεται στην Ρόδο
- **ΝΟΜΑΡΧΗΣ** δέχεται κάθε Τρίτη & Πέμπτη από 11.00 - 13.00
- **ΑΝΤΙΝΟΜΑΡΧΗΣ ΔΩΔ/ΣΟΥ** κ. Νικόλαος Τατάκης δέχεται το κοινό κάθε Τρίτη & Πέμπτη από 10.00 - 12.00
- **ΔΗΜΑΡΧΟΣ** Ρόδου κ. Γ. Γιαννόπουλος δέχεται ύστερα από συνεννόηση
- **ΑΝΤΙΔΗΜΑΡΧΟΣ** κ. Αντ. Αλαβέρας δέχεται καθημερινά
- **ΑΝΤΙΔΗΜΑΡΧΟΣ** Ρόδου Μανώλης Γλυνός δέχεται κάθε Τετάρτη από 12.00 - 14.00
- **ΔΗΜΑΡΧΟΣ** Πεταλούδων Μιχ. Κορδίνας δέχεται το κοινό: Δευτέρα 17.30 - 19.30, Τρίτη 11.00-13.00, Πέμπτη 11.00-13.00

## ΑΚΤΟΠΛΟΙΚΑ ΔΡΟΜΟΛΟΓΙΑ

**ΙΕΡΑΠΕΤΡΑ:** Απόπλους **04.30** δια Χάλκη, Διαφάνι, Πηγάδια, Κάσο, Σητεία, και επιστροφή **ΡΟΔΑΝΘΗ:** Απόπλους **09.15** δια Καστελλόριζο και επιστροφή **ΡΟΔΑΝΘΗ:** Απόπλους **18.00** δια Κω, Κάλυμνο, Λέρο, Πάτμο, Πειραιά

## ΑΕΡΟΠΟΡΙΚΑ ΔΡΟΜΟΛΟΓΙΑ

**ΠΤΗΣΕΙΣ ΟΛΥΜΠΙΑΚΗΣ**

**ΡΟΔΟΣ - ΑΘΗΝΑ:** Καθημερινά **07.20, 10.40, 14.25, 20.30, 22.50**
**ΡΟΔΟΣ - ΚΑΡΠΑΘΟΣ:** (Τρίτη, Σάββατο) **16.15** (Πέμπτη - Κυριακή)
**ΡΟΔΟΣ - ΚΑΣΟΣ:** (Τρίτη - Σάββατο) **16.15**
**ΡΟΔΟΣ - ΗΡΑΚΛΕΙΟ:** (Δευτέρα, Παρασκευή) **16.10** (Τετάρτη) **17.20**
**ΡΟΔΟΣ - ΘΕΣΣΑΛΟΝΙΚΗ:** (Δευτέρα, Παρασκευή) **18.40** (Τετάρτη) **17.20**
**ΡΟΔΟΣ - ΜΕΓΙΣΤΗ:** (Τετάρτη, Παρασκευή, Κυριακή) **07.20**

**ΠΤΗΣΕΙΣ AIR GREECE**

**ΡΟΔΟΣ - ΑΘΗΝΑ:** Καθημερινά **18.00**
**ΡΟΔΟΣ - ΗΡΑΚΛΕΙΟ:** Καθημερινά **21.30**

**ΠΤΗΣΕΙΣ AEGEAN - CRONUS AIRLINES**

**ΡΟΔΟΣ - ΑΘΗΝΑ:** Καθημερινά **08.25 - 14.10 - 18.45** (Τρίτη, Πέμπτη, Παρασκευή, Κυριακή) **15.50**
**ΡΟΔΟΣ - ΗΡΑΚΛΕΙΟ:** Κάθε Δευτέρα, Τετάρτη, Παρασκευή, Κυριακή **19.00**
**ΡΟΔΟΣ - ΘΕΣΣΑΛΟΝΙΚΗ:** Κάθε Τρίτη, Πέμπτη, Παρασκευή, Κυριακή **11.40**

## ΣΥΝΑΛΛΑΓΜΑ

**ΠΟΣΟΤΗΤΑ ΝΟΜΙΣΜΑΤΟΣ ΑΝΑ 1 ΕΥΡΩ**

| | | | |
|---|---|---|---|
| ΔΟΛΛΑΡΙΟ Η.Π.Α | 1,0282 | ΛΑΤ ΛΕΤΟΝΙΑΣ | 0,6049 |
| ΓΙΕΝ ΙΑΠΩΝΙΑΣ | 123,35 | ΛΙΡΑ ΜΑΛΤΑΣ | 0,4167 |
| ΚΟΡΩΝΑ ΔΑΝΙΑΣ | 7,4266 | ΖΛΟΤΙ ΠΟΛΩΝΙΑΣ | 3,9825 |
| ΛΙΡΑ ΑΓΓΛΙΑΣ | 0,6446 | ΛΕΙ ΡΟΥΜΑΝΙΑΣ | 34400,0 |
| ΚΟΡΩΝΑ ΣΟΥΗΔΙΑΣ | 9,138 | ΤΟΛΑΡ ΣΛΟΒΕΝΙΑΣ | 230,0315 |
| ΦΡΑΓΚΟ ΕΛΒΕΤΙΑΣ | 1,458 | ΚΟΡΩΝΑ ΣΛΟΒΑΚΙΑΣ | 41,825 |
| ΚΟΡΩΝΑ ΙΣΛΑΝΔΙΑΣ | 84,51 | ΛΙΡΑ ΤΟΥΡΚΙΑΣ | 1700000,0 |
| ΚΟΡΩΝΑ ΝΟΡΒΗΓΙΑΣ | 7,2895 | ΔΟΛ. ΑΥΣΤΡΑΛΙΑΣ | 1,829 |
| ΛΕΒΑ ΒΟΥΛΓΑΡΙΑΣ | 1,9515 | ΔΟΛ. ΚΑΝΑΔΑ | 1,5962 |
| ΛΙΡΑ ΚΥΠΡΟΥ | 0,57264 | ΔΟΛ. ΧΟΝΓΚ-ΚΟΝΓΚ | 8,0184 |
| ΚΟΡΩΝΑ ΤΣΕΧΙΑΣ | 31,36 | ΔΟΛ. ΝΕΑΣ ΖΗΛΑΝΔΙΑΣ | 1,9934 |
| ΚΟΡΩΝΑ ΕΣΘΟΝΙΑΣ | 15,6466 | ΔΟΛ. ΣΙΓΚΑΠΟΥΡΗΣ | 1,7886 |
| ΦΟΡΙΝΤ ΟΥΓΓΑΡΙΑΣ | 235,75 | ΓΟΥΟΝ Ν. ΚΟΡΕΑΣ | 1235,49 |
| ΛΙΤΑ ΛΙΘΟΥΑΝΙΑΣ | 3,4523 | ΡΑΝΤ Ν. ΑΦΡΙΚΗΣ | 9,109 |

### ΧΡΙΣΤΟΥΓΕΝΝΑ, ΗΜΕΡΑ ΑΓΑΠΗΣ ΚΑΙ ΕΙΡΗΝΗΣ

# ΕΝΑ ΑΠΟΚΑΛΥΠΤΙΚΟ ΚΑΙ ΣΑΦΕΣ ΥΠΟΜΝΗΜΑ

## αφιέρωμα στους κ.κ. Ι. Αρσενοπούλου - Δ. Μάτσια

### *Μερικές ακόμα αλήθειες για το περίφημο πλέον «ιατρείο μαστού» του Νοσοκομείου Ρόδου*





**Το πόσο ανταποκρίνονται προς τα πράγματα και όσα η «δ» γράφει σχετικά με το ιατρείο μαστού, επικαλούμενη δηλώσεις ή απόψεις φορέων της Υγείας, προκύπτει και από αναφορά του διευθυντή της Β' Χειρουργικής Κλινικής του Περιφερειακού Γενικού Νοσοκομείου Ρόδου κ. Ιερόθεου Σπανού, προς τον διοικητή του κ. Δημ. Μάτσια.**

Η λειτουργία του ιατρείου μαστού, «με συμμετοχή όλων των ειδικευμένων ιατρών και των δύο χειρουργικών κλινικών» ετέθη κατ' επανάληψη στους αρμόδιους φορείς, όπως τονίζει ο κ. Ιερόθεος Σπανός, αλλά «δεν πήραμε καμιά απάντηση».

Σε άλλα σημεία, αναφέρει: «....δηλαδή θα πρέπει κάθε πρωί να διαβάζω εφημερίδες και να ακούω ραδιόφωνο για να ξέρω που θα ευρίσκονται οι ιατροί της κλινικής που διευθύνω!».

«..... δεν υπάρχει στην Ελλάδα αλλά και παγκοσμίως εξειδίκευση στη «Μαστολογία», ούτε στη «χειρουργική ογκολογία μαστού», όπως ανακριβώς αναφέρεται στο υπό ημερομηνία 1/11/2002 δελτίο τύπου του ΠεΣΥ, ούτε στο «αντικείμενο του μαστού», όπως επίσης **ανακριβώς** αναφέρεται στο έγγραφο της Ι.Υ. και του Ε.Σ.

«..... στερείτε, έτσι, τον πληθυσμό της περιοχής μας από χειρουργούς μακροχρόνιας πείρας και υψηλής κατάρτισης με πολλαπλές συνεδριακές εμπειρίες και συμμετοχές, πανελλήνιες, διεθνείς και παγκόσμιες.

«....επιπλέον, με τη φράση, «εξειδίκευση στη χειρουργική ορολογία μαστού, του δελτίου τύπου, προέκυψε **αναληθής και παραπλανητική διάφημιση ιατρού δια του τύπου»**

«..... υπάρχει κίνδυνος να δημιουργηθεί κλίμα δυσπιστίας και αμφισβήτησης των πολιτών προς τους άλλους χειρουργούς όσον αφορά την αντιμετώπιση των παθήσεων του μαστού, με πολύ πιθανό αν όχι βέβαιο το ενδεχόμενο να στρέφονται οι ασθενείς κατ' αυτών για δήθεν κακή παροχή υπηρεσιών ακόμη και με απαιτήσεις αποζημιώσεων, αφού δεν τους έστειλαν στον «εξειδικευμένο χειρουργό»,όπως αναληθώς από το ΠεΣΥ και από σας ο .....προεβλήθη».

Αναλυτικά η αναφορά του κ. Ιερ. Σπανού:

Προς: τον Διοικητήν του Π.Γ. Νοσοκομείου Ρόδου

Κοινοποιήσεις:

1. Διευθυντήν Ιατρικής Υπηρεσίας / Π.Γ.Ν. Ρόδου
2. Επιστημονικό Συμβούλιο / Π.Γ.Ν. Ρόδου
3. Δ/ντήν Χειρουργικού Τομέως
4. Δ.Σ. Β' ΠεΣΥ Ν. Αιγαίου
5. Επιστημονικό Συμβούλιο Β' ΠεΣΥ Ν. Αιγαίου
6. Δ.Σ. Ιατρικού Συλλόγου Ρόδου

**Συνημμένα:** 10

**ΘΕΜΑ: Ιατρείο Μαστού**

Εις απάντησιν του υπ' αρ. πρωτ. 14719/26-1-2002 εγγράφου σας, έχω να παρατηρήσω τα ακόλουθα:

1. Το 1997 ως Πρόεδρος της Επιστημονικής Επιτροπής, έθεσα για πρώτη φορά θέμα λειτουργίας Ιατρείου Μαστού στο Νοσοκομείο Ρόδου.

Οι τοποθετήσεις των Α' και Β' Χειρουργικών Κλινικών οι οποίες επισυνάπτονται (Συν. 1,2), ήσαν υπέρ της λειτουργίας Ιατρείου Μαστού με τη συμμετοχή όλων των Ειδικευμένων Ιατρών και των δύο Χειρουργικών Κλινικών.

Η Επιστημονική Επιτροπή εισηγήθηκε θετικά στο Δ.Σ. αλλά το Ιατρείο δεν ελειτούργησε όχι βέβαια με ευθύνη της Ε.Ε.

2. Στις 4-9-2002 παρέλαβα το υπ' αρ. πρωτ. ΙΥ/214/14-8-2002 έγγραφο της Ιατρικής Υπηρεσίας και του Επιστημονικού Συμβουλίου το οποίο επισυνάπτεται (Συν. 3).

Οι απαντήσεις των δύο Χειρουργικών Κλινικών, υπογεγραμμένες από όλους τους Ειδικευμένους Χειρουργούς, οι οποίες επισυνάπτονται (Συν. 4,5), ήσαν υπέρ της λειτουργίας Ιατρείου Μαστού με τη συμμετοχή όλων των Ειδικευμένων Ιατρών και των δύο Χειρουργικών Κλινικών. Δεν πήραμε καμιά απάντηση.

3. Στις 3-11-2002 διάβασα σε Τοπική Εφημερίδα το απόκομμα επισυνάπτεται (Συν. 6) - και άκουσα σε δύο Ραδιοφωνικούς Σταθμούς την είδηση έναρξης λειτουργίας Ιατρείου Μαστού. Την επόμενη ημέρα, Ιατροί και των δύο Κλινικών στείλαμε νέο έγγαφο - το οποίο επισυνάπτεται (Συν. 7) - προς την Δ/νσιν της Ιατρικής Υπηρεσίας και το Επιστημονικό Συμβούλιο, παρακαλώντας να μας ενημερώσουν για την εξέλιξη του θέματος. Δεν πήραμε καμιά απάντηση.

4. Την Τετάρτη 6-11-2002 το πρωί ανεζήτησα τον κ. Καρυδάκη γιατί δεν ήταν στην Κλινική και μου είπε ότι ευρίσκεται στο Ιατρείο Μαστού, στα Τ.Ε.Ι.

Την ίδια ημέρα έφευγα στην Αθήνα για το Πανελλήνιο Χειρουργικό Συνέδριο. Ηλπιζα ότι επιστρέφοντας θα εύρισκα κάποιο έγγραφο που θα ερύθμιζε το θέμα σύμφωνα με τις απαντήσεις που είχαμε δώσει και οι δυο Κλινικές, αλλά δεν υπήρχε τίποτα.

5. Στις 27-11-2002 και μετά τη συνάντηση που είχαμε την προηγούμενη ημέρα στο γραφείο σας, έλαβα το υπ' αριθμ. πρωτ. 14719/26-11-2002 έγγραφο σας - το οποίο επισυνάπτεται στις κοινοποιήσεις (Συν. 8), στο οποίο αναφέρετε ότι ο κ. Καρυδάκης «ορίστηκε με ανακοίνωση που εξεδόθη από το ΠεΣΥ, ως υπεύθυνος του αναφερόμενου ιατρείου».

6. Στις 29-11-2002 έμαθα ότι έφθασε στο Νοσοκομείο ένα δελτίο τύπου από το Β' ΠεΣΥ Ν. Αιγαίου και απέκτησα μια φωτοτυπία από τη Δ/νση Ιατρικής Υπηρεσίας. Είδα ότι φέρει την ημερομηνία 01/11/2002 και απευθύνεται προς τα Μ.Μ.Ε..

7. Αφού εκφράσω την έκπληξή μου για το νέο - δια δελτίων τύπου - τρόπο επικοινωνίας των Υπηρεσιών που εγκαινιάζεται - δηλαδή θα πρέπει κάθε πρωΐ να διαβάζω εφημερίδα και ν' ακούω ραδιόφωνο για να ξέρω που θα ευρίσκονται οι Ιατροί της Κλινικής που διευθύνω - θα ήθελα με αίσθημα ευθύνης να τοποθετηθώ επί της ουσίας του θέματος ως εξής:

**α) Δεν υπάρχει στην Ελλάδα αλλά και παγκοσμίως Ειδικότητα «Μαστολογίας».**

**β) Δεν υπάρχει στην Ελλάδα αλλά και παγκοσμίως Εξειδίκευσις στη «Μαστολογία»** ούτε στη «Χειρουργική Ογκολογία Μαστού» όπως **ανακριβώς** αναφέρεται στο υπό ημερ/νίαν 01/11/2002 δελτίο τύπου του ΠεΣΥ, ούτε στο «αντικείμενο του μαστού» όπως επίσης **ανακριβώς** αναφέρεται στο έγγραφο της Ι.Υ. και του Ε.Σ. δια του οποίου εκαλούμεθα να καταθέσουμε «σχετικά δικαιολογητικά» και γι' αυτό άλλωστε δεν κατετέθησαν.

γ) Οι παθήσεις του μαστού, καλοήθεις και κακοήθεις (Πρόληψις, Διάγνωσις, Αντιμετώπισις, Παρακολούθησις) αποτελούν **αναπόσπαστο** μέρος του γνωστικού αντικειμένου της Ειδικότητος της Χειρουργικής.

δ) **Η Εξειδίκευσις** απαιτεί υπηρεσία ορισμένου χρόνου σε συγκεκριμένα Κέντρα που ορίζονται - και το χρονικό διάστημα και τα Κέντρα - από σχετικό νόμο και απαιτούνται ειδικές εξετάσεις στο Υπουργείο Υγείας για την απόκτηση Πιστοποιητικού Εξειδίκευσης.

**Η Εξειδίκευσις παρέχει δικαίωμα ενασχόλησης, με δικαίωμα αποκλεισμού των μη Εξειδικευμένων.**

Παράδειγμα είναι η Εξειδίκευσις στη Μονάδα Εντατικής Θεραπείας που απαιτεί 2 χρόνια υπηρεσία σε Μ.Ε.Θ. και άνευ της οποίας δεν μπορεί κανείς να διορισθεί Επιμελητής Α' ή Διευθυντής σε Μ.Ε.Θ.

ε) **Η Μετεκπαίδευσις** αντιθέτως εναπόκειται στην επιλογή του ενδιαφερομένου όσον αφορά στο χρονικό διάστημα και στα Κέντρα και κανένας νόμος δεν τα ορίζει - ούτε το χρονικό διάστημα ούτε τα Κέντρα.

**Η Μετεκπαίδευσις παρέχει δικαίωμα ενασχόλησης, χωρίς δικαίωμα αποκλεισμού των μη Μετεκπαιδευθέντων.**

ζ) Τα ανωτέρω είναι σαφή και τεκμηριωμένα στην Ελληνική και Παγκόσμια Ιατρική Κοινότητα, δεν επιδέχονται αμφισβήτηση και προκύπτουν και από σχετικό έγγραφο της **Ελληνικής Χειρουργικής Εταιρείας,** το οποίο επισυνάπτεται (Συν. 9).

η) Επομένως είναι προφανές ότι υπήρξε σύγχυσις των ανωτέρω εννοιών κατά τον χειρισμό του όλου θέματος - θέλω να πιστεύω όχι σκόπιμη - με αποτέλεσμα να αναθέσετε την λειτουργία του Ιατρείου Μαστού σε απλώς μετεκπαιδευθέντα αποκλείοντες τους άλλους Ειδικευμένους Χειρουργούς, όλοι με μεγαλύτερη προϋπηρεσία και μερικοί με 10ετίες σε υπεύθυνες και διευθυντικές θέσεις και με εκατοντάδες επιτυχείς θεραπείες, συντηρητικές και χειρουργικές, καλοήθων και κακοήθων παθήσεων του μαστού, στερώντας έτσι τον πληθυσμό της περιοχής μας από Χειρουργούς μακροχρόνιας πείρας και υψηλής κατάρτισης, με πολλαπλές συνεδριακές εμπειρίες και συμμετοχές, Πανελλήνιες, Διεθνείς και Παγκόσμιες.

θ) Επιπλέον, με τη φράση «εξειδίκευση στη χειρουργική ογκολογία μαστού» του δελτίου τύπου, προέκυψε **αναληθής και παραπλανητική διαφήμισις Ιατρού δια του Τύπου,** σύμφωνα με την ισχύουσα Νομοθεσία (Νομοθεσία Κανονισμού Ιατρικής Δεοντολογίας, Β.Δ. 255/6-7-1955, άρθρον 4, εδάφιον β: **«Απαγορεύεται η χρησιμοποίησις επιστημονικών τίτλων μη νομίμως και εγκύρως κεκτημένων και αναγνωρισμένων»**, αλλά και αρ. 3 του ιδίου Β.Δ. Τα άρθρα 3 και 4 επισυνάπτονται (Συν. 10)), με τον κίνδυνο να προκληθεί κλίμα δυσπιστίας και αμφισβήτησης των πολιτών προς τους άλλους Χειρουργούς όσον αφορά στην αντιμετώπιση των παθήσεων του μαστού, με πολύ πιθανό αν όχι βέβαιο το ενδεχόμενο να στρέφωνται οι ασθενείς κατ' αυτών για δήθεν κακή παροχή υπηρεσιών ακόμη και με απαιτήσεις αποζημιώσεων, αφού δεν τους έστειλαν στον «εξειδικευμένο χειρουργό» όπως αναληθώς από το ΠεΣΥ και από σας .....προεβλήθη.

ι) Επίσης μεγάλο πρόβλημα δημιουργείται με την **ανάθεση της υπευθυνότητος Ιατρείου σε Επιμελητή Β'** αφού οι νόμοι ορίζουν σαφώς ότι την επιστημονική ευθύνη για τη λειτουργία κάθε Τμήματος ή Μονάδος έχει ο Διευθυντής του Τμήματος ή της Μονάδος Ν. 2889/2-3-2001. αρ/9 παρ. 2.

Εξ' άλλου στο άρ. 7 παρ. 9 εδ.α. του ίδιου Νόμου αναφέρεται ότι ο Διευθυντής **«Συντονίζει τη λειτουργία όλου του προσωπικού, ιατρικού, νοσηλευτικού, παραϊατρικού και διοικητικού που εργάζεται στο τμήμα του»**, ενώ στο εδ.δ. αναφέρεται ότι **ο Διευθυντής «Ελέγχει την τήρηση του ωραρίου του ιατρικού και του λοιπού προσωπικού του τμήματος, που ανήκει στην Ιατρική Υπηρεσία».**

Μόλις προ 2 εβδομάδων περίπου, μας στείλατε έγγραφο με την εντολή να υπογράφωνται οι βραχυχρόνιες αναρρωτικές άδειες των εργαζομένων στο Νοσοκομείο, μόνο από Διευθυντή. Δηλαδή ο υπεύθυνος του Ιατρείου θα είναι Επιμελητής Β' που δεν δικαιούται να χορηγήσει ούτε μία βραχυχρόνιο αναρρωτική άδεια στην/στον ασθενή που θα εξετάζει;

Που θα εισάγει ο υπεύθυνος του Ιατρείου Μαστού τον ασθενή που θα θεωρεί εισακτέον;

Προφανώς στις Χειρουργικές Κλινικές. Αλλά στις Χειρουργικές Κλινικές υπεύθυνοι είναι οι Διευθυντές. Δηλαδή ο υπεύθυνος του Ιατρείου θα χάνει την υπευθυνότητα επί του ασθενούς μόλις αυτός εισαχθεί;

Με όλα τα ανωτέρω και με πλείστα όσα ακόμα θα μπορούσαν να αναλυθούν με προσωπικές συζητήσεις και συσκέψεις με όλους τους ενδιαφερομένους και αρμοδίους - η καλύτερη ανέκαθεν μέθοδος για τη λήψη μιας ορθής απόφασης - καταδεικνύεται ότι η διαδικασία που ακολουθήθηκε ωδήγησε σε μη επίτευξη του στόχου που ήταν προφανώς η βελτίωσις των Υπηρεσιών Υγείας όσον αφορά στις καλοήθεις και κακοήθεις παθήσεις του μαστού, ενώ προκαλώντας ευνοϊοκρατικές εντυπώσεις, εδημιούργησε πολλά επιστημονικά προβλήματα και διετάραξε την Επιστημονική τάξη και την εργασιακή ειρήνη του Ιδρύματος.

Ευρισκόμενος πάντοτε στη διάθεση όλων των Επιστημονικών και Διοικητικών Οργάνων για την οποιαδήποτε συμβολή μου στην Ιερή προσπάθεια για την αναβάθμιση των Υπηρεσιών Υγείας στους συνανθρώπους μας, προτείνω και πάλι τη λειτουργία του Ιατρείου μαστού από όλους τους Ειδικευμένους Χειρουργούς και των δύο Χειρουργικών Κλινικών, υπό την ευθύνη των Διευθυντών τους.

Τέλος, μετά την παράκαμψη μου ως Διευθυντού και ως υπευθύνου και τον αποκλεισμό μου από τη λειτουργία του Ιατρείου Μαστού, αντιλαμβάνονται ότι αναλαμβάνετε πλήρως την ευθύνη της λειτουργίας του και επιφυλάσσομαι κάθε νομίμου δικαιώματος μου για την προστασία της Επιστημονικής μου Προσωπικότητας, η ζημία της οποίας δεν αποτελεί την καλύτερη ανταμοιβή μιας μακρόχρονης και επιτυχούς επιστημονικής σταδιοδρομίας.

**Μετά Τιμής**
**Ο Διευθυντής**
**της Β' Χειρουργικής Κλινικής**
**Δρ. Ιερόθεος Κ. Σπανός**


ΓΙΑΤΡΟΙ ΧΩΡΙΣ ΣΥΝΟΡΑ

**ΓΙΑ ΠΡΩΤΗ ΦΟΡΑ ΦΕΤΟΣ.... ΣΤΕΙΛΤΕ ΤΙΣ ΕΥΧΕΣ ΣΑΣ ΜΕ ΚΑΡΤΕΣ ΤΩΝ ΓΙΑΤΡΩΝ ΧΩΡΙΣ ΣΥΝΟΡΑ!**

Φέτος τις γιορτές, οι ευχές σας μπορούν να έρθουν από πολύ μακριά. Από εκεί όπου οι Γιατροί Χωρίς Σύνορα Ελλάδας αγωνίζονται καθημερινά να σώσουν τη ζωή και την αξιοπρέπεια χιλιάδων συνανθρώπων μας...
Οι λέξεις θα έχουν άλλη βαρύτητα. Οι ευχές σας για «υγεία» και «ευτυχία», δεν θα αφορούν μόνο στα πρόσωπα που θα τις απευθύνετε αλλά και στους πληθυσμούς που δίνουν καθημερινή μάχη για την επιβίωσή τους.

**Οι φιγούρες που απεικονίζονται στις κάρτες των ΓΧΣ διαφέρουν από τη συνηθισμένη Χριστουγεννιάτικη θεματολογία:** χωρίς δέντρα, χωρίς τον Αγιο Βασίλη, χωρίς πολύχρωμα πακέτα. Κάθε κάρτα **αποτελεί ουσιαστικά ένα μήνυμα αισιοδοξίας,** έτσι όπως περνάει μέσα από τα μάτια των ανθρώπων που στέκονται μπροστά από το φωτογραφικό φακό.

**Αγοράζοντας τις κάρτες των Γιατρών Χωρίς Σύνορα Ελλάδας, όχι μόνο ενισχύετε οικονομικά το έργο της οργάνωσης αλλά τη βοηθάτε να ευαισθητοποιήσει και να ενημερώσει περισσότερους ανθρώπους για το έργο της.**

**Για παραγγελίες καρτών, επικοινωνήσετε τώρα στο 210 9 565 465 (γραμμή 24ωρης παραγγελίας), και θα φροντίσουμε να σας τις στείλουμε με αντικαταβολή.**

**Ενα τηλεφώνημα είναι αρκετό για να αποκτήσουν οι ευχές σας άλλο νόημα!**



**infotec**

**Προσφορές Χριστουγέννων**

Πλήρεις Ηλεκτρονικοί Υπολογιστές από
**750,00 € !!!**
ή 29,60 € /μήνα
Δωρεάν εγκατάσταση στον χώρο σας !!!
Άμεση τεχνική υποστήριξη από εξειδικευμένους τεχνικούς !!!

+ 12μηνη σύνδεση internet
+ CD Game
+ Joystick

**H/Y INTEL PENTIUM 4 - 2.53 GHZ**
CASE MIDI ATX 350W
MOTHERBOARD P4 FSB 533
FLOPPY 1.44MB
RAM 256MB DDR 266MHZ
HDD 60GB WD 7200 RPM
DVD ROM 16x
CD RECORDER 48x
VGA GEFORCE II MX 64MB
SOUNDCARD
SPEAKERS 120W
MODEM 56K V92 INT.
MONITOR NEC 15" TFT
KEYBOARD + MOUSE ΑΣΥΡΜΑΤΟ
MS WINDOWS XP HOME GR
Super Προσφορά
+ Ψηφιακή φωτογραφική Μηχανή Hewlett Packard Photosmart 120
+ Εκτυπωτής Inkjet A4
**1.550,00 € ή 60,88 € / μήνα** 3 ΧΡΟΝΙΑ ΕΓΓΥΗΣΗ

**H/Y INTEL PENTIUM 4 - 2.00 GHZ**
CASE MIDI ATX 350W
MOTHERBOARD P4 FSB 533
FLOPPY 1.44MB
RAM 256MB DDR 266MHZ
HDD 60GB WD 7200 RPM
DVD ROM 16x
VGA GEFORCE II MX 64MB
SOUNDCARD
SPEAKERS 120W
MODEM 56K V92 INT.
MONITOR PHILIPS 107E - 17"
KEYBOARD + MOUSE SCROLL PS/2
MS WINDOWS XP HOME GR
+ 12μηνη σύνδεση internet
+ CD Game
+ Joystick
NOTEBOOK IBM
από 990.00 €
ή 38,92 € / μήνα
**990,00 € ή 38,92 € / μήνα** 3 ΧΡΟΝΙΑ ΕΓΓΥΗΣΗ

**NOTEBOOK FUJITSU SIEMENS AMILO D**
CPU INTEL PENTIUM 4 - 1.8GHZ
ΟΘΟΝΗ TFT 14.1"
HDD 20GB
RAM 256MB
DVD/CD-RW COMBO
VGA 32MB - TV OUT
NET CARD 10/100MBPS
MODEM 56K
MULTIMEDIA
MS WINDOWS XP HOME
**1.399,00 € ή 54,98 € / μήνα**

ΕΚΤΥΠΩΤΗΣ INKJET ΕΓΧΡΩΜΟΣ Α4 από 69.00 €
SCANNER ΕΓΧΡΩΜΟ Α4 από 89.00 €
CD RECORDER 48x από 64.00 €

INFOTEC - Διαγοριδών 17 Ρόδος - 22410 20100, 22410 34766
INFOTEC - Ev. Χριστού Κάλυμνος - 22430 59101, 22430 59105

Οι τιμές μετρητοίς δεν περιλαμβάνουν ΦΠΑ 13% - οι τιμές με δόσεις (36) περιλαμβάνουν ΦΠΑ 13% - οι προσφορές ισχύουν μέχρι εξαντλήσεως του stock

### ΑΠΕΡΡΙΦΘΗΣΑΝ ΑΠΟ ΤΗ ΡΑΘΕ ΟΙ ΑΙΤΗΣΕΙΣ ΑΝΑΘΕΩΡΗΣΗΣ ΤΗΣ ΔΑΝΕ ΚΑΙ ΤΟΥ Μ. ΑΓΟΥΔΗΜΟΥ

# ΑΝΟΙΚΤΑ ΤΑ ΔΩΔΕΚΑΝΗΣΑ για την Blue Star Ferries

***✓ Ο λόγος του δημοσίου συμφέροντος αποτελεί εξαίρεση στην αρχή της ελεύθερης παροχής υπηρεσιών ✓ Πρόβλημα με το «Πάτμος»***




Ανοικτή παραμένει η θαλάσσια οδός για την Blue Star Ferries προς τα Δωδεκάνησα. Πιο συγκεκριμένα απερρίφθησαν χθες από τη Ρυθμιστική Αρχή Θαλασσίων Ενδομεταφορών (ΡΑΘΕ), **οι αιτήσεις αναθεώρησης κατά των αποφάσεων υπ' αριθ. 79 και 80.2002 που είχε εκδώσει η ίδια Αρχή και με τις οποίες είχε ανοίξει τον δρόμο για την είσοδο της Blue Star Ferries στα Δωδεκάνησα. Τις αιτήσεις είχαν υποβάλει οι ναυτιλιακές εταιρείες ΔΑΝΕ, και οι συμφερόντων Μάκη Αγούδημου ΚΑΣΟΣ Ν.Ε., ΙΚΑΡΙΑ Ν.Ε, και ΣΑΜΗ Ν.Ε.**

Το σκεπτικό τους είχε στηριχθεί σε πέντε λόγους, εκ των οποίων ο βασικότερος αναφέρει ότι έστω και εάν δεν προβλέπεται ρητά από το νόμο 2932/2001 δικαίωμα του ΥΕΝ να απορρίπτει δηλώσεις ελεύθερης δρομολόγησης παρ' όλα αυτά ο ΥΕΝ έχει το δικαίωμα αυτό.

**ΤΟ ΣΚΕΠΤΙΚΟ ΤΗΣ ΡΑΘΕ**

Από την πλευρά της η ΡΑΘΕ υποστηρίζει στο σκεπτικό της ότι οι αποφάσεις που είχε εκδώσει αρχικά και επέτρεπαν την είσοδο του Στρίτζη στα Δωδεκάνησα έγιναν μετά από σωστή ερμηνεία του νόμου 2932/01 και για αυτό απέρριψε τις αιτήσεις αναθεώρησης του Μάκη Αγούδημου και της ΔΑΝΕ. Σύμφωνα με πληροφορίες στο σκεπτικό της ΡΑΘΕ επισημαίνονται μεταξύ άλλων τα εξής:

- Δεν πρέπει να ταυτίζονται οι δηλώσεις ελεύθερης δρομολόγησης με τις προσκλήσεις για την υπογραφή σύμβασης αποκλειστικής εκμετάλλευσης μίας γραμμής.

- Οσον αφορά στα Δωδεκάνησα οι συμβάσεις εκμετάλλευσης και οι δηλώσεις δρομολόγησης καλύπτουν διαφορετικές γραμμές και νησιά.

- Ο ΥΕΝ έχει το δικαίωμα να συνάπτει συμβάσεις για άλλες γραμμές που δεν συμπίπτουν με την παρούσα πρόσκληση ενδιαφέροντος, έστω και αν υπάρχουν κάποιες κοινές αναφορές.

- Ο λόγος του δημοσίου συμφέροντος δεν παύει να αποτελεί εξαίρεση στην αρχή της ελεύθερης παροχής υπηρεσιών, γι' αυτό και η εφαρμογή του πρέπει να ερμηνεύεται στενά και να υπόκειται στην αναλογικότητα της μη διάκρισης

- Ενα μέτρο ελέγχου δεν μπορεί να έχει ως αποτέλεσμα να αποκλείει ή να αναστέλλει την άσκηση μίας θεμελιώδους ελευθερίας την οποία εγγυάται το κοινοτικό δίκαιο.

- Σε αντίθετη περίπτωση, το σύστημα δηλώσεων να εξομοιωνόταν με σύστημα αδειοδότησης που έχει θεωρηθεί από το Ευρωπαϊκό Δικαστήριο ως ασύμβατο με την απελευθέρωση των θαλάσσιων μεταφορών.

- Η διοίκηση δεν πρέπει να υιοθετεί ένα σύστημα παροχής εγκρίσεων, όμως σε κάθε περίπτωση μπορεί να επιδιώξει την προσαρμογή της δήλωσης δρομολόγησης μέσω της επιβολής δημόσιας υπηρεσίας.

**ΔΙΟΙΚΗΤΙΚΟ ΕΦΕΤΕΙΟ**

Οι τρεις εταιρείες συμφερόντων Μάκη Αγούδημου και η ΔΑΝΕ έχουν βάσει νόμου το δικαίωμα να προσφύγουν στο Διοικητικό Εφετείο Πειραιώς με αίτηση ακύρωσης. Οι τέσσερις αυτές εταιρείες έχουν υπογράψει από τις 7 Ιουλίου 2002 με το ΥΕΝ σύμβαση τριετούς ανάθεσης δημόσιας υπηρεσίας για την εξυπηρέτηση των γραμμών Δωδεκανήσου.

Πράγματι οι δύο εταιρείες, δήλωσαν ήδη ότι θα προσφύγουν στα αρμόδια δικαστήρια, στις αρχές του χρόνου.

**ΠΡΟΒΛΗΜΑ ΜΕ ΤΟ ΠΑΤΜΟΣ**

Σοβαρά επεισόδια απειλήθηκαν στο «ΠΑΤΜΟΣ» προχθές το μεσημέρι, λόγω μη (έγκαιρης) καταβολής του Δώρου Χριστουγέννων στα πληρώματα.

Συνδικαλιστές της ΠΝΟ και εργαζόμενοι «μπλόκαραν» τον απόπλου του «Πάτμος» (και άλλων δύο πλοίων) μέχρι που καταβλήθηκε το δώρο και το πλοίο απέπλευσε, με προορισμό την Ρόδο, με καθυστέρηση μιάμισυς ώρας.

### ΟΙ ΠΡΟΣΠΑΘΕΙΕΣ ΣΤΕΦΘΗΚΑΝ ΜΕ ΕΠΙΤΥΧΙΑ

# ΠΡΟΓΡΑΜΜΑ ΕΞΩΤΕΡΙΚΩΝ ΣΠΟΥΔΩΝ Πανεπιστημίων Αιγαίου - Rhode Island

***Υπεγράφη στις ΗΠΑ η σχετική συμφωνία***



**Με πρωτοβουλία της Ελληνικής Εταιρείας «Παιδεία» που έχει έδρα τις Η.Π.Α. και σε συνεργασία με το Νομάρχη κ. Σάββα Καραγιάννη και άλλους τοπικούς παράγοντες, στέφθηκε τελικά με επιτυχία η προσπάθεια για την ανάπτυξη προγράμματος εξωτερικών σπουδών μεταξύ του Πανεπιστημίου Αιγαίου (έδρα Ρόδος) και του Πανεπιστημίου Rhode Island/Παιδεία.**

Αυτό έκανε γνωστό με επιστολή του ο πρόεδρος της «Παιδεία», κ. Ηλίας Τομάζος, τονίζοντας ταυτόχρονα ότι «η Ρόδος, τα Δωδεκάνησα, το Αιγαίο αξίζουν με το νεοσύστατο αλλά δυναμικό Πανεπιστήμιό τους, να γίνουν τόπος φιλοξενίας σπουδαστών από τη διεθνή κοινωνία των γραμμάτων».

Αναλυτικά στην επιστολή του κ. Ηλία Τομάζου, αναφέρονται τα εξής :

«Αγαπητέ Κύριε Καραγιάννη,

Με ιδιαιτέρα χαρά και ευχαρίστηση επικοινωνούμε μαζί σας για να σας γνωρίσουμε ότι υπεγράψαμε συνεργασία για την παρουσίαση προγράμματος εξωτερικών σπουδών Πανεπιστημίου RHODE ISLAND/ΠΑΙΔΕΙΑΣ και Πανεπιστημίου του Αιγαίου. Επισυνάπτως παρακαλείσθε να εύρετε την υπογραφείσα συμφωνία και τη σχετική ανακοίνωση που αποτείνεται σε Πανεπιστήμια Αμερικής και σπουδαστές που ήθελαν φοιτήσει εις Ρόδο.

Όπως γνωρίζετε, από το έτος 1987 εργαζόμεθα για τη σύναψη Ακαδημαϊκής συνεργασίας. Σας ευχαριστούμε, κύριε Καραγιάννη, για την πατριωτική, γεμάτη υπομονή και ανθρωπιστική υποστήριξη που επεκτείνατε. Για τα ταξίδιά σας, τα λόγια σας, τη φιλία σας. Είμεθα πολύ ευχαριστημένοι με το Δήμαρχο Καμείρου κον Δημητρά, Δήμαρχο Ρόδου κον Γιαννόπουλο, τις Πρυτανικές Αρχές και πολλούς άλλους.

Η Ρόδος, τα Δωδεκάνησα, το Αιγαίο αξίζουν με το νεοσύστατο αλλά δυναμικό Πανεπιστήμιό τους να γίνουν τόπος φιλοξενίας σπουδαστών από τη διεθνή κοινωνία των γραμμάτων. Πιστεύουμε ότι η σχέση με το Πανεπιστήμιο που φέρει το όνομα της Πολιτείας στην Αμερική, της Ρόδου μας, αποτελεί μια καλή αρχή στην κατεύθυνση αυτή για τον Αμερικανικό χώρο.

Ευχαριστώντες για την πηγαία σας αγάπη για τον Ελληνισμό Διασποράς».

**Δια το Δ. Συμβούλιο**
**Ηλίας Τομάζος**
**Πρόεδρος**








| ΑΝΑΧΩΡΗΣΗ | ΑΦΙΞΗ ΑΠΟ | | | | | | ΑΦΙΞΗ ΣΕ |
|---|---|---|---|---|---|---|---|
| ΑΠΟ ΡΟΔΟ | ΚΩ | ΛΕΡΟ | ΠΑΤΜΟ | ΜΥΚΟΝΟ | ΣΥΡΟ | ΚΑΤΑΠΟΛΑ (ΑΜΟΡΓΟ) | ΠΕΙΡΑΙΑ |
| ΤΡΙΤΗ 20.00 | ΤΡΙΤΗ 22:55 | — | — | ΤΕΤ 03:30 | — | — | ΤΕΤ. 07:20 |
| ΠΕΜΠΤΗ 20.00 | ΠΕΜ. 22:55 | — | — | — | ΠΑΡ 03:50 | — | ΠΑΡΑΣΚ. 7:10 |
| ΣΑΒΒΑΤΟ 10:00 | ΣΑΒΒΑΤΟ 12:50 | — | — | — | — | ΣΑΒ. 16:20 | ΣΑΒΒΑΤΟ 21:30 |
| ΚΥΡΙΑΚΗ 18:30 | ΚΥΡΙΑΚΗ 21:25 | ΚΥΡΙΑΚΗ 23:05 | ΔΕΥΤ 00:15 | — | ΔΕΥΤ 03:50 | — | ΔΕΥΤ 07:10 |

| ΑΝΑΧΩΡΗΣΗ | ΑΦΙΞΗ ΣΕ | | | | | | |
|---|---|---|---|---|---|---|---|
| ΑΠΟ ΠΕΙΡΑΙΑ | ΣΥΡΟ | ΜΥΚΟΝΟ | ΚΑΤΑΠΟΛΑ (ΑΜΟΡΓΟ) | ΠΑΤΜΟ | ΛΕΡΟ | ΚΩ | ΡΟΔΟ |
| ΔΕΥΤΕΡΑ 20.00 | ΔΕΥΤΕΡΑ 23:20 | — | — | — | — | ΤΡΙΤΗ 04:10 | ΤΡΙΤΗ 07:10 |
| ΤΕΤΑΡΤΗ 20.00 | ΤΕΤΑΡΤ 23:20 | — | — | — | — | ΠΕΜΠ. 04:10 | ΠΕΜΠΤΗ 07:10 |
| ΠΑΡΑΣΚΕΥΗ 20:00 | — | ΠΑΡΑΣΚ. 23:50 | — | — | — | ΣΑΒ. 04:20 | ΣΑΒΒΑΤΟ 07:15 |
| ΣΑΒΒΑΤΟ 23:20 | — | — | ΚΥΡ. 04:45 | ΚΥΡ. 07:00 | ΚΥΡ. 08:10 | ΚΥΡ. 09:50 | ΚΥΡΙΑΚΗ 12:45 |

SKEVOS' TRAVEL

ΚΕΝΤΡΙΚΟ ΠΡΑΚΤΟΡΕΙΟ ΡΟΔΟΥ
των ΓΡΑΜΜΩΝ BLUE STAR FERRIES - F/B BLUE STAR 1

Αμερικής 111.
Τηλ. κρατήσεων επιβατών & ΙΧΕ 22410-22461, 75655, 75310
Τηλ. κρατήσεων φορτηγών 22410-76600
Κρατήσεις σε όλα τα συνεργαζόμενα πρακτορεία Ρόδου

### ΜΕΣΩ ΤΩΝ ΜΑΖΙΚΩΝ ΜΕΣΩΝ ΕΝΗΜΕΡΩΣΗΣ

# ΧΡΙΣΤΟΥΓΕΝΝΙΑΤΙΚΕΣ ΕΥΧΕΣ του νομάρχη και του δημάρχου

## *Πολλές και φέτος οι επισκέψιμες φάτνες*



**Δώρα και γλυκά μοίρασαν χθες ο Νομάρχης Δωδεκανήσου κ. Σ. Καραγιάννης και ο δήμαρχος Ροδίων κ. Γ. Γιαννόπουλος στις χορωδίες και στα παιδιά που τους επισκέφθηκαν για να τους ψάλλουν χριστουγεννιάτικα κάλαντα και τραγούδια.**

Τη γιορτινή ημέρα άνοιξε η Φιλαρμονική του δήμου Ροδίων και ακολούθησε η μπάντα της 95 ΑΔΤΕ και πλήθος παιδιών.

Ο Νομάρχης Δωδεκανήσου σε συνέντευξη τύπου που έδωσε, ευχήθηκε σε όλους τους Δωδεκανήσιους, όπου κι αν βρίσκονται, «γόνιμο και παραγωγικό χρόνο, ευτυχία, επιτυχία, υγεία προσωπική και οικογενειακή».

Ανακοίνωσε, τέλος, το περιεχόμενο επιστολής της Ελληνικής Εταιρείας «Παιδεία» με την οποία γίνεται γνωστή η υπογραφή συμβάσεως συνεργασίας μεταξύ του Πανεπιστημίου Αιγαίου και του Πανεπιστημίου Rhode Island της Αμερικής (επ' αυτού βλέπε σελ. 4).

«Δόθηκε πλέον αίσιο τέλος σε μια προσπάθεια πολλών ετών με τον καλύτερο τρόπο. Ο νέος θεσμός παρέχει τη δυνατότητα σε Ελληνόφωνους και μη Αμερικανούς να σπουδάζουν στη Ρόδο, αντλώντας ό,τι καλύτερο από τον πολιτισμό μας», δήλωσε σχετικά ο κ. Νομάρχης.

### Ο ΔΗΜΑΡΧΟΣ

«Υγεία, ειρήνη, γαλήνη και ευτυχία», ευχήθηκε ο δήμαρχος Ροδίων κ. Γ. Γιαννόπουλος σε συνάντηση που είχε με τους δημοσιογράφους, τονίζοντας ότι οι ημέρες των Χριστουγέννων προσφέρονται για να αφήσουν όλοι «να αναδειχθεί το σύνολο των καλών στοιχείων τους και να εκδηλώσουν ενδιαφέρον για το συνάνθρωπό τους».

Ο κ. Γιαννόπουλος ευχήθηκε ακόμα να αφήσουν όλοι «τις ψυχές τους να γαληνέψουν, να αισθανθούν και να συμπαρασταθούν στη δυστυχία, στη φτώχεια και στη μιζέρια».

Είπε ακόμα ότι «ευχή όλων τις ημέρες αυτές οφείλει να είναι, να πάψει η Κύπρος να είναι χωρισμένη» και κατέληξε, λέγοντας :

«Η ειρήνη ήρθε στη γειτονιά τη δική μας, στα Βαλκάνια, ρίζωσε στην Ευρώπη που μεγαλώνει. Κατά τη διάρκεια της Ελληνικής προεδρίας στην Ευρωπαϊκή Ένωση υποδεχόμαστε άλλες 10 χώρες μεταξύ των οποίων και την Κύπρο».

### ΧΡΙΣΤΟΥΓΕΝΝΙΑΤΙΚΕΣ ΦΑΤΝΕΣ

Πλήθος κόσμου προσελκύει και φέτος η «ζωντανή» φάτνη στα Μαριτσά της Ρόδου, όπου μαθητές και μαθήτριες αναπαραστάνουν τη γέννηση του Ιησού Χριστού. Στους επισκέπτες προσφέρεται παξιμάδι και μυρωδάτο τσάϊ.

Στο κινηματοθέατρο «ΡΟΔΟΝ» στήθηκε και φέτος η φάτνη του Δήμου Ροδίων, ενώ εντυπωσιακές είναι οι φάτνες που κοσμούν τον Ιερό Ναό του Αγ. Γεωργίου Άνω, την καθολική εκκλησία της Santa Maria, στο λόφο του μοναστηριού της Παναγιάς Τσαμπίκας, στις Φάνες και στη Σάλακο.





### ΤΟ ΚΛΙΜΑ ΕΧΕΙ ΓΙΝΕΙ ΠΟΛΥ ΒΑΡΥ

# ΣΕ ΟΡΙΣΤΙΚΗ ΡΗΞΗ ΟΔΗΓΟΥΝΤΑΙ Γ. Γιαννόπουλος - Συνασπισμός

## *Ο δήμαρχος αρνείται να δεχθεί τη Ν.Ε.!*

**Σε οριστική ρήξη οδηγούνται, προς επιβεβαίωση σχετικών πληροφοριών της «δ», οι σχέσεις μεταξύ του δημάρχου κ. Γ. Γιαννόπουλου και του Συνασπισμού, όχι μόνο για το πρόβλημα που δημιουργήθηκε με τον προϊστάμενο της Πολεοδομίας, κ. Γιάννη Παπαχριστοδούλου, τον οποίον ο δήμαρχος επιδιώκει να εκπαραθυρώσει, επειδή δεν ενδίδει σε πιέσεις για να «κλείνει μάτια» σε περιπτώσεις αυθαιρέτων κτισμάτων με δράστες «επώνυμους» (όπως και ο ίδιος άφησε με σαφήνεια να εννοηθεί), αλλά και λόγω γενικότερων πολιτικών διαφωνιών, για την τακτική που ακολουθείται στο Δήμο, επί θεμάτων μείζονος τοπικής σημασίας. (θυμίζουμε ότι για τους ίδιους λόγους δηλαδή για τη μη συγκάλυψη αυθαιρεσιών «ημετέρων» υποχρεώθηκε σε παραίτηση και η προηγούμενη προϊσταμένη της Πολεοδομίας, κ. Μαρία Μαντζόν).**

Ήδη στο Συνασπισμό έχουν γίνει «άνω-κάτω» επειδή η νομαρχιακή επιτροπή δεν προχωρεί σε άμεση ρήξη - καταγγελία και σε διακοπή συνεργασίας με το δήμαρχο, επειδή επιθυμεί προηγουμένως να έχει μια «εφ' όλης της ύλης» συζήτηση με τον κ. Γ. Γιαννόπουλο, με προφανή σκοπό να του ζητήσει εξηγήσεις.

Παρά τις προσπάθειες, όμως, η Ν.Ε. του ΣΥΝ δεν γίνεται δεκτή από το δήμαρχο με αποτέλεσμα να έχει καταστεί πολύ βαρύ το κλίμα και να αναμένονται δυσάρεστες εξελίξεις για τον κ. Γ. Γιαννόπουλο, τον οποίο μέλη και οπαδοί του ΣΥΝ κατηγορούν ότι τους ονομπάρει προκλητικά μετεκλογικά, αφού προεκλογικά «τους έστιψε σαν τη λεμονόκουπα»!

Είναι πολλοί, πάντως, στο ΣΥΝ που πιστεύουν ότι ο δήμαρχος επιδιώκει συνειδητά τη ρήξη.

Σημειώνεται ότι προεκλογικά πολλά στελέχη του ΣΥΝ, αλλά και οπαδοί δεν ήθελαν να συνεργασθούν με τον κ. Γ. Γιαννόπουλο επειδή πίστευαν ότι «δεν εκπροσωπεί και δεν ενδιαφέρεται για τα προβλήματα του λαού παρά μόνο του κατεστημένου και μιας οργανωμένης περί αυτόν ομάδας», τελικά, όμως, επεκράτησε η άποψη ότι έπρεπε να του δοθεί ακόμα μια ευκαιρία στα πλαίσια «συναινετικών διαδικασιών και συνεργασιών που έγιναν και σε διάφορες άλλες περιοχές της χώρας».

Σύμφωνα με τις πληροφορίες το κλίμα κατέστη έτι περισσότερο βαρύ (η ρήξη θα πρέπει να θεωρείται από τώρα δεδομένη) με αφορμή την άσχημη εξέλιξη των οικονομικών του Δήμου λόγω προεκλογικής σπατάλης. (Οταν ο κ. Σαββής απεσύρθη για να διεκδικήσει τη δημαρχία της Νότιας Ρόδου) αλλά και των υπονοιών που διατύπωσε το Ελεγκτικό Συνέδριο για «διαχειριστική και λογιστική αταξία» και μάλιστα μεγάλης εκτάσεως, όπως δείχνουν τα πράγματα.

ΥΠΟΔΗΜΑΤΑ – SHOES
PARASKEVAS
21. MAKARIOU STR. TEL. 31890 RODOS

*Επιτυχία του Καταστήματος Παρασκευά*

Τα **BOXER**, τα **BOXER SOFT** και όλα τα προϊόντα της εταιρείας Φειδάς Α.Ε., πωλούνται σε μεγάλες ποσότητες, τώρα και πριν πολλά χρόνια, από το Κατάστημα Παρασκευά.

Ολοι γνωρίζουν την ποιότητα **BOXER.**
Κομψά, Ανετα, Γερά και προπαντός για Βάδισμα ξεκούραστο.

***Σας περπατάνε στους δρόμους όλου του Κόσμου.***

Για τον Ανδρα και τη Γυναίκα. Για όλες τις ώρες.
Οι επιλογές μας, καλύπτουν όλες τις επιθυμίες σας, Boxer.

**ΚΑΙ ΜΗΝ ΞΕΧΝΑΤΕ, ΣΤΗ ΣΩΣΤΗ ΤΙΜΗ.**

**Στο Κατάστημα Παρασκευά,
οδός Εθν. Μακαρίου 21 - Ρόδος**

Δ·Α·Ν·Ε· SEA LINE
ΔΩΔΕΚΑΝΗΣΙΑΚΗ ΑΝΩΝΥΜΗ ΝΑΥΤΙΛΙΑΚΗ ΕΤΑΙΡΙΑ

**Το Διοικητικό Συμβούλιο
το Προσωπικό
και τα Πληρώματα
της
ΔΑΝΕ SEA LINE
σας εύχονται**

**ΚΑΛΑ ΧΡΙΣΤΟΥΓΕΝΝΑ
&
ΕΥΤΥΧΙΣΜΕΝΟ ΤΟ ΝΕΟ ΕΤΟΣ**



# Οι ουρανοί αγάλλονται και μεις μην τα ρωτάτε

**• Να τα πούμε;**

Καλήν ημέραν άρχοντες
αυξάνονται και πάλι
οι φόροι οι υπάρχοντες
και μπαίνουνε και άλλοι!...
**Αράδα επιβάλλονται**
**κι ενώ Χριστός γεννάται**
**οι ουρανοί αγάλλονται**
**κι εμείς μην τα ρωτάτε...**

Εκ της Περσίας ξεκινούν
οι Μάγοι με τα δώρα,
αν και οι Μάγοι αφθονούν
επί ΠΑΣΟΚ στη χώρα.
**Κι εμείς, των Μάγων θύματα**
**- ιδέες καταβάζουν**
**και πάντα τα ελλείμματα**
**πλεόνασμα τα βγάζουν.**
Πρόστιμα επιβάλλονται
απ' την Ευρώπη αράδα,
οι ουρανοί αγάλλονται
και κλάμα η Ελλάδα.

• Και όπως λένε οι χρησμοί,
του βγάζουνε το λάδι
κουτσοί προϋπολογισμοί
του φίλου Φωτιάδη,
που για να βρεί τα τάλαντα
έχει αποφασίσει
να βγεί κι αυτός στα κάλαντα
να τους ισοσκελίσει...

**• Αυτοί οι Μάγοι οι γνωστοί**
**με πόθο ερωτώσι**
**που έχουν τα σκυλιά κρυφτεί**
**να φορολογηθώσι;**
Και μ' όλα αυτά αγαπητοί
που λέτε, οϊμένα,
οι Μάγοι μένουνε λυτοί
και τα σκυλιά δεμένα.
Και ρίχνουνε τα μούτρα τους
ιδέες,όχι στείρες,
κι αλί που το 'χει η κούτρα τους
να κατεβάσει ψείρες...

**Ο Βασιλεύς των ουρανών**
**στη Βηθλεέμ γεννάται**
**και μερικοί, έξω φρενών**
- ως η Γραφή διηγάται -
του απαιτούν επώνυμο
να πάρει με βιασύνη,
αλλιώς θα είναι φρόνιμο
στη Βηθλεέμ να μείνει,
και κατά λόγο κύριο
του το δηλώνει ο «Μπένι»
δεν παίρνει διαβατήριο,
στη χώρα μας δεν μπαίνει...

Σε έδαφος ελληνικό
πόδι πατά στο τέλος
με διαβατήριο Δανικό
και....φούρκα ο Βενιζέλος.
**Που πάντοτε πληθωρικός**
**και πάντοτε χυμώδης**
**του μύρισε...βασιλικός**
**κι έγινε θηριώδης.**

Πλήθος αγγέλων ψάλλουσι
το δόξα εν υψίστοις
στο στόχαστρό τους βάλλουσι
Πρωτόπαπα και Μπίστη
και για τους άγγελους δηλούν
δια φωνής οργίλης
**- Είναι βαλτοί και εγκαλούν**
**για τούτο τη Ρηγίλλης....**

**Χριστούγεννα μυστήρια**
**και πάλι γενικά**
**αυξάνονται τα κριτηρία**
**τ' αντικειμενικά...**

Χάλια αξιοθρήνητα
φωστήρων παραλόγων,
στα ύψη τα ακίνητα
κι η φάτνη των αλόγων.
Και έχει αποφασιστεί
κι' η φάτνη στην Ελλάδα
σ' αλλοδαπούς να νοικιαστεί
για την Ολυμπιάδα.

Χριστούγεννα και στο Ιράκ,
ευχή κανένα πατατράκ
από τον Μπους μη γίνει
**και τα Χριστούγεννα αυτά**
**να πάρει σάρκα και οστά**
**το «Επί Γης Ειρήνη».**

**Α.Τ.**



**Χριστός γεννάται σήμερα**
**κι όπως στα χρόνια τ' άλλα**
**γεννάται κι ανατρέφεται**
**ΜΕ ΜΕΛΙ ΚΑΙ ΜΕ ΓΑΛΑ...**
**Το μέλι τρων οι έχοντες,**
**το γάλα οι αφεντάδες,**
**μακάριοι οι κατέχοντες**
**κι αλί στους φουκαράδες**




# ΦΥΤΩΡΙΑ ΚΑΡΑΒΟΛΙΑ

Καλλωπιστικά φυτά εσωτερικού και εξωτερικού χώρου
ιδίας παραγωγής και εισαγωγής.
Ξυνόδεντρα και ελαιόδεντρα
Γλάστρες πλαστικές και πήλινες
Κατ' αποκλειστικότητα διαθέτουμε στην Ρόδο
φυτά της MARIGOLD PLANTS
Επίσης σε εμάς θα βρείτε για τον κήπο σας αποκλειστικά
για την Ρόδο προϊόντα της WOODECO
και συγκεκριμένα πολύ όμορφες ξύλινες κατασκευές για κήπους

**ΦΥΤΩΡΙΑ ΚΑΡΑΒΟΛΙΑ**

Τα φυτώρια που εμπνέουν εμπιστοσύνη

25ο χλμ Ε.Ο. Ρόδου - Καμείρου πριν την γέφυρα των Φανών
Τηλέφωνα: 0241-42257/0932527092

ΑΠΕΝΑΝΤΙ ΑΠΟ ΤΗΝ ΚΥΠΡΟ

# «ΞΥΠΝΑ» Ο ΠΥΡΗΝΙΚΟΣ... εφιάλτης της Μεσογείου

***Η κυβέρνηση του Ερντογάν επαναφέρει το πρόγραμμα κατασκευής πυρηνικού εργοστασίου στην περιοχή Ακούγιου***



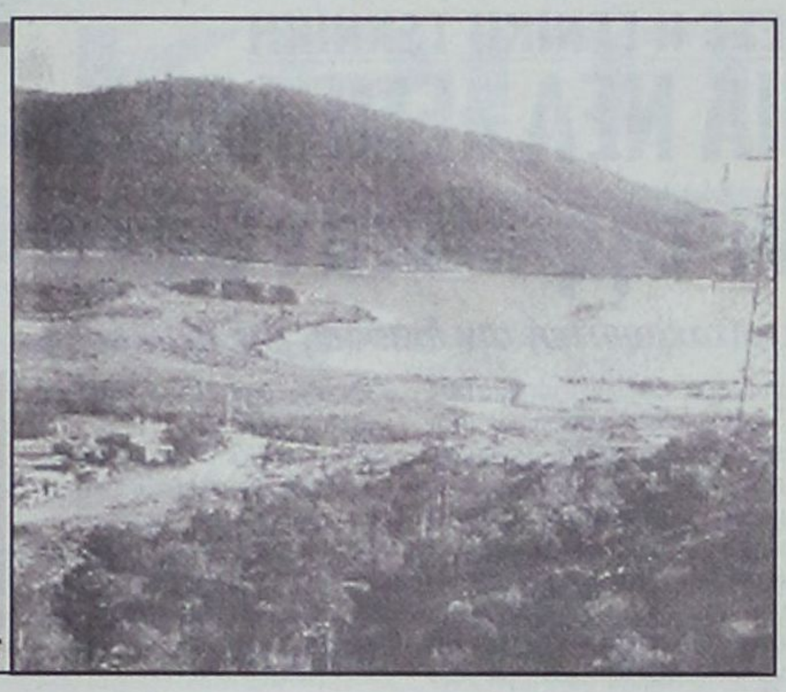

*Σύμφωνα με τον αν. καθηγητή του τομέα Πυρηνικής και Σωματιδιακής Φυσικής του Πανεπιστημίου Αθηνών, Αθ. Γεράνιο, η κατασκευή ενός τέτοιου εργοστασίου στις ακτές στο Ακούγιου (δεξιά) θα σημάνει μια πιθανή μελλοντική εστία επικίνδυνης ραδιενεργού μόλυνσης*

ΤΗΣ ΜΑΡΙΑΣ ΨΑΡΑ

**Ο ΠΥΡΗΝΙΚΟΣ εφιάλτης γενιέται ξανά στη Μεσόγειο με το όνομα Ακούγιου. Η νεοεκλεγμένη τουρκική κυβέρνηση επιθυμεί να προχωρήσει στην κατασκευή πυρηνικού εργοστασίου παραγωγής ενέργειας απέναντι από την Κύπρο, επαναφέροντας το θέμα που πριν από δύο χρόνια είχε ματαιώσει επ' αόριστον ο τότε πρωθυπουργός Μπουλέντ Ετζεβίτ.**

Μοιραία επανήλθε η έντονη ανησυχία στα Δωδεκάνησα, με αποτέλεσμα το Νομαρχιακό Συμβούλιο της περιοχής στην τελευταία του συνεδρίαση να ασχοληθεί αποκλειστικά με το ζήτημα. «Ζητάμε από την ελληνική κυβέρνηση να εξαντλήσει κάθε μέσον και να ασκήσει κάθε πίεση ώστε να απαλλαγούμε από τους κινδύνους που ελλοχεύουν σε μία τέτοια κατάσταση», σημειώνει το Συμβούλιο.

Το προηγούμενο παράδειγμα της Αυστρίας, η οποία είχε θέσει βέτο στην πιθανότητα ένταξης της Σλοβακίας στην Ευρωπαϊκή Ενωση αν δεν ακύρωνε την κατασκευή του πυρηνικού εργοστασίου που προγραμμάτιζε, δείχνει ότι η συγκυρία για να πιέσει η Ελλάδα είναι κατάλληλη, δεδομένης της πιθανότητας ένταξης της Τουρκίας», δηλώνει στο «Εθνος της Κυριακής» ο θανάσης Αναπολιτάνος, πρώην νομαρχιακός σύμβουλος Δωδεκανήσου που είχε παρακολουθήσει από κοντά το θέμα. «Με τις πιέσεις της Ευρωπαϊκής Ενωσης το εργοστάσιο που είχε ήδη αρχίσει να χτίζεται στην Τσεχία ολοκληρώθηκε αλλά υπολειτουργεί, ενώ δεν κατασκευάστηκαν οι υπόλοιποι τέσσερις αντιδραστήρες που είχαν προγραμματιστεί. Στην Τουρκία δεν έχει αρχίσει ακόμη τίποτα να κατασκευάζεται, οπότε τα περιθώρια είναι μεγαλύτερα, υποστηρίζει.

**ΚΟΣΤΟΣ ΠΑΝΩ ΑΠΟ 5 ΔΙΣ. ΔΟΛΑΡΙΑ**

Η υπόθεση του πυρηνικού εργοστασίου χρονολογείται από το 1996 ακόμη, όταν, σύμφωνα με τα σχέδια της Τουρκίας, το Ακούγιου θα ήταν το πρώτο από μια σειρά πυρηνικών αντιδραστήρων στη χώρα. Τότε, η τουρκική κυβέρνηση είχε δημοπρατήσει το έργο, αλλά η ανάθεσή του αναβλήθηκε συνολικά ενέα φορές -παρόλο που τουλάχιστον πέντε εταιρείες είχαν υποβάλει προσφορές.

Οι λόγοι των αναβολών εντάσσονταν στο πλαίσιο της διαπραγματευτικής πολιτικής της γείτονος, αφού το κόστος του έργου ανέρχεται στα 5 δισεκατομμύρια δολάρια.

Πολλές ήταν οι φωνές που είχαν ακουστεί παγκοσμίως κατά της κατασκευής του εργοστασίου. Μερίδα Τούρκων επιστημόνων και του τουρκικού Τύπου, πολίτες της περιοχής του Ακούγιου, Ελληνες ειδικοί, διεθνείς και ελληνικές μη κυβερνητικές οργανώσεις είχαν ορθώσει το ανάστημά τους, συμβάλλοντας κι εκείνοι με τον τρόπο τους στη ματαίωση.

Η υπερίσχυση του Κόμματος Δικαιοσύνης και Ανάπτυξης του Ρετζέπ Ερντογάν, το οποίο ήταν το μόνο κόμμα που είχε συμπεριλάβει στο προεκλογικό του πρόγραμμα την κατασκευή πυρηνικών αντιδραστήρων και μάλιστα στο Ακούγιου, επαναφέρει τον εφιάλτη στη γειτονιά μας.

Η πρόθεση του Ερντογάν εκφράστηκε αμέσως μετά τις εκλογές δια στόματος του νέου υπουργού Ενέργειας Χιλμί Γκιουλέρ, ο οποίος τόνισε ότι θα πρέπει να γίνουν κινήσεις «ώστε να αρθούν τα εμπόδια στον τομέα παραγωγής ενέργειας» και «να δοθεί βάρος στις εγχώριες πηγές».

«Η Τουρκία διαθέτει στην Ανατολία κοιτάσματα ουρανίου, τα οποία θέλει να αξιοποιήσει» δηλώνει στο «Εθνος της Κυριακής» ο αναπληρωτής καθηγητής του τομέα Πυρηνικής και Σωματιδιακής Φυσικής του Πανεπιστημίου Αθηνών, Αθανάσιος Γεράνιος. «Αρα μπορεί όντως να βασιστεί στους δικούς της πόρους, όπως υποστηρίζει ο νέος υπουργός Ενέργειας.

**ΓΙΑ ΠΥΡΗΝΙΚΕΣ ΚΕΦΑΛΕΣ**

«Το πρόβλημα είναι όμως ότι είναι πιο πιθανό ο αντιδραστήρας στο Ακούγιου να είναι «βαρέος ύδατος». Από αυτό τον τύπο του αντιδραστήρα παράγεται και ποσότητα τριτίου, συστατικού που χρησιμοποιείται σε μικρές ποσότητες στις πυρηνικές κεφαλές ως ενισχυτής, πολλαπλασιάζοντας την ισχύ τους κατά 20 τουλάχιστον φορές», εξηγεί.

Οι ισλαμιστές του Ερντογάν πάντως πρότειναν από παλιά τον καναδέζικο τύπο, προφανώς λόγω της μεγαλύτερης ευκολίας που παρέχει η λειτουργία του για την κατασκευή πυρηνικών όπλων. Συνειδητοποιώντας το ενδεχόμενο επικράτησης της καναδικής προσφοράς, οι ομογενείς του Καναδά είχαν συστήσει την οργάνωση «Καναδική Πυρηνική Εγρήγορση», ασκώντας πιέσεις στην κυβέρνηση της χώρας, εις μάτην, να αποσύρει την υποψηφιότητα.

Για το τι σημαίνει η εγκατάσταση πυρηνικού σταθμού στη Μεσόγειο χαρακτηριστικά είναι τα λεγόμενα του καθηγητή Γεράνιου. «Πρώτα απ' όλα, η κατασκευή του εργοστασίου θα σημάνει μια πιθανή μελλοντική εστία επικίνδυνης ραδιενεργού μόλυνσης. Αν συμβεί ένα ατυχήμα τύπου Τσερνόμπιλ, τότε, λόγω της σχετικά μικρής απόστασης της Ελλάδας από αυτό, οι επιπτώσεις θα είναι μέχρι και 1.000 φορές μεγαλύτερες».

ΛΟΓΩ ΚΑΙ ΤΩΝ ΕΟΡΤΩΝ

## ΕΞΟΝΥΧΙΣΤΙΚΟΙ ΕΛΕΓΧΟΙ στην αγορά από το ΣΔΟΕ

***Δίνεται ιδιαίτερη έμφαση στα τυχερά παιχνίδια και στα κέντρα διασκέδασης***

**Επιχειρήσεις υγειονομικού ενδιαφέροντος, internet cafe, εμπορικές επιχειρήσεις ένδυσης, υπόδησης και ειδών δώρων και επιχειρήσεις τροφίμων τέθηκαν σύμφωνα με πληροφορίες, λόγω και των ημερών στο στόχαστρο των «ράμπο» του ΣΔΟΕ Νοτίου Αιγαίου.**

Οπως έγινε χθες γνωστό ειδικότερα οι ελεγκτές του ΣΔΟΕ ξεκίνησαν και θα κλιμακώσουν στις αμέσως επόμενες ημέρες ελέγχους στα κέντρα διασκέδασης καθώς εκτιμάται ότι οι ιδιοκτήτες και οι υπεύθυνοι λειτουργίας τους εκμεταλλεύονται την αύξηση του αριθμού των πελατών τους τις ημέρες των Χριστουγέννων για να διαπράττουν φορολογικές παραβάσεις.

Παράλληλα με την επιχείρηση «αρετή» που διενεργεί η Υποδιεύθυνση Ασφαλείας Ρόδου το ΣΔΟΕ θα επικεντρώσει την προσοχή του και στην εξάρθρωση κυκλωμάτων τυχερών παιχνιδιών. Ιδιαίτερη έμφαση θα δοθεί, όπως έγινε γνωστό, στα internet cafe για να διαπιστωθεί εάν ηλεκτρονικοί υπολογιστές μετατρέπονται σε εργαλεία τζόγου.

Ελεγχοι θα διενεργηθούν, τέλος, στην αγορά του νησιού όπου η κίνηση, μετά την καταβολή του 13ου μισθού δείχνει να ανακάμπτει.

Μέχρι στιγμής σύμφωνα με τις πληροφορίες έχουν διαπιστωθεί μικροπαραβάσεις της φορολογικής νομοθεσίας από τους ελέγχους που έχουν διεξαχθεί δειγματοληπτικά στο νησί της Ρόδου, ωστόσο όπως τονίστηκε αρμοδίως καταγγελίες που έχουν γίνει στο ΣΔΟΕ και ελέγχονται για τη βασιμότητά τους αναμένεται να οδηγήσουν ενδεχομένως σε συλλήψεις και σε επιβολή υψηλών προστίμων.



### ΕΝΣΤΑΣΗ ΚΑΤΕΘΕΣΕ Η ΓΕΝΙΚΗ ΤΕΧΝΙΚΗ

# ΠΙΘΑΝΗ ΜΙΑ ΝΕΑ «ΕΜΠΛΟΚΗ» στο λιμάνι της «Ακαντιάς»

## *θεωρεί παράτυπη και καταχρηστική την διάλυση της σύμβασης*

**«Παράτυπη και καταχρηστική ενέργεια» θεωρεί η Γενική Τεχνική, την διάλυση της σύμβασής της για την εκτέλεση του λιμενικού έργου της «Ακαντιάς» καθώς και την συνέχιση της διαδικασίας δημοπράτησης, με εξώδικη δήλωση - ένστασή της προς την Διεύθυνση Υποδομών και Τεχνικών Εργων της Νομαρχιακής Αυτοδιοίκησης, γι' αυτό και ζητεί την επανεγκατάστασή της στο έργο. Σε αντίθετη περίπτωση, όπως επισημαίνει, θα προσφύγει στα δικαστήρια, διεκδικώντας αποζημιώσεις, όπως είχε προαναγγείλει η «δ».**

**ΕΝΣΤΑΣΗ**

Της Ανώνυμης Τεχνικής Εταιρείας «ΓΕΝΙΚΗ ΤΕΧΝΙΚΗ Α.Ε., Τεχνική - Εμπορική - Βιομηχανική - Τουριστική Επιχείρηση», που εδρεύει στη Ρόδο, οδός Αρκαδίου 2 και εκπροσωπείται νόμιμα, ΑΝΑΔΟΧΟΥ του έργου «ΛΙΜΕΝΑΣ ΑΚΑΝΤΙΑΣ ΡΟΔΟΥ, Α' ΦΑΣΗ 2ο και 3ο ΣΤΑΔΙΟ ΕΡΓΩΝ ΚΑΙ Β' ΦΑΣΗ 2ο ΣΤΑΔΙΟ ΕΡΓΩΝ».

**ΚΑΤΑ**

1. Του με. αρ. πρ. 5147/2-12-2002 εγγράφου - πράξης της Διευθύνουσας Υπηρεσίας.

2. Κάθε άλλης συναφούς πράξης, απόφασης, παράλειψης κ.λπ.

Κατά της ανωτέρω πράξης της Υπηρεσίας ενιστάμεθα για τους παρακάτω νόμιμους, βάσιμους και αληθινούς λόγους:

1. Η παρ. 4 του άρθρου 47 του ΠΔ 609/85 αναφέρει, σχετικά με την διαδικασία κατά την οποία υποβάλλεται ένσταση κατά της απόφασης έκπτωσης του αναδόχου, τα εξής: *«Για την ένσταση αποφασίζει η προϊσταμένη αρχή μέσα σε ανατρεπτική προθεσμία δύο μηνών από την κατάθεση της ένστασης. Αν παρέλθει άπρακτη η προθεσμία αυτή, τεκμαίρεται ματαίωση της έκπτωσης».* Το Διοικητικό Εφετείο Πειραιά με την υπ' αριθμ. 1260/2002 απόφαση του δέχθηκε μεταξύ των άλλων ότι η Προϊσταμένη Αρχή, θα έπρεπε να εκδώσει και να κοινοποιήσει την απόφαση επί της ένστασης που υποβάλαμε νόμιμα και εμπρόθεσμα, εντός ανατρεπτικής προθεσμίας δύο μηνών από την υποβολή της, πράγμα που δεν έκανε και συνεπώς όπως αναφέρεται ρητά κατά λέξη *«συνάγεται τεκμαρτή ματαίωση της εκπτώσεως»*. Επομένως, αφού ουσιαστικά δεν υφίσταται έκπτωση, η εργολαβία είναι ενεργή και συνεχιζόμενη, θεωρουμένου νεκρού του χρόνου που μεσολάβησε από τότε που εφέρετο δήθεν να έχει απορριφθεί η ένστασή μας, μέχρι της τελικής δικαίωσής μας. Δεν τίθεται επομένως θέμα επανεγκατάστασης στο έργο αλλά απλώς θέμα διαδικασίας συνέχισής του.

2. Στην 1η παράγραφο του εγγράφου σας αναφέρεστε στην οριστικοποίηση της έκπτωσης, η οποία έκπτωση όμως, σύμφωνα με την παραπάνω δικαστική απόφαση, δεν υπήρξε ποτέ και συνεπώς δεν είναι δυνατόν να υπάρχει και οριστικοποίηση ανύπαρκτης ένστασης.

3. Οπως είναι γνωστό η διαδικασία αναστολής της έκπτωσης και στην συνέχεια η άρση της αναστολής είναι μια ενδιάμεση διαδικασία που προηγήθηκε της άρσης της έκπτωσης και επομένως δεν παράγει κανένα έννομο αποτέλεσμα, πράγμα που θα συνέβαινε μόνο αν ρητά το προέβλεπαν οι κείμενες διατάξεις.

4. Η δυνατότητα που δήθεν είχει ο κύριος του έργου, για την δημοπράτηση του υπολειπόμενου τμήματος του έργου και δεν πρόλαβε να την ασκήσει μέχρι την τελική δικαίωσή μας, δηλαδή δεν πρόλαβε να δημιουργήσει συμβατικές υποχρεώσεις σε άλλο εργολάβο, σε καμιά περίπτωση δεν δικαιολογεί την τυχόν άποψη ότι θα μπορούσε να το πράξει τώρα. Εχουμε την γνώμη ότι, με τις συνθήκες που υφίστανται σήμερα και ύστερα από την δικαστική απόφαση που μας δικαίωσε, η διάλυση της δικής μας σύμβασης και η συνέχιση της διαδικασίας δημοπράτησης είναι παράτυπη και καταχρηστική ενέργεια. Η τυχόν διάλυση της σύμβασής μας θα ήταν σωστή μόνο στην περίπτωση που για λόγους σημαντικούς θα ματαιωνότανε οριστικά η εκτέλεση του έργου και αυτό κατά την γνώμη μας είναι και το πνεύμα του νομοθέτη, που θέσπισε την δυνατότητα του κυρίου του έργου για διάλυση των συμβάσεων.

Η ένταξη τμήματος των εργασιών της εργολαβίας μας σε άλλη εργολαβία, που η εκτέλεσή της επραγματοποιείτο με άλλη σύμβαση, δεν έχει καμιά επίδραση στην συνέχιση της εργολαβίας μας, η οποία μπορεί να συνεχισθεί με αφαίρεση από αυτήν αυτού του τμήματος των εργασιών, οι οποίες εξάλλου σχεδόν έχουν ολοκληρωθεί.

4. Τέλος δημιουργείται εύλογα το ερώτημα πως είναι δυνατόν η αναστολή της έκπτωσης από το Δικαστήριο να δημιουργεί το δικαίωμα στον εργολάβο για επανεγκατάσταση, όπως και εσείς δεχθήκατε στις προτάσεις σας στο Δικαστήριο, το οποίο τις δέχθηκε με την απόφασή του για την άρση της υφιστάμενης τότε αναστολής και δεν δημιουργείται τέτοιο δικαίωμα από την οριστική ανάκληση της έκπτωσης και για τον επί πλέον λόγο ότι δεν προβλέπεται από πουθενά το χρονικό διάστημα που θα έπρεπε να απέχουν μεταξύ τους (η απόφαση της τελικής δικαίωσης από την απόφαση της άρσης της αναστολής).

**Για τους λόγους αυτούς**

Και με την επιφύλαξη των νομίμων δικαιωμάτων μας και ιδιαίτερα του δικαιώματός μας για αποζημιώσεις μας εξ' αιτίας των ζημιών που έχουμε υποστεί και εξακολουθούμε να υφιστάμεθα από την αντισυμβατική και μη νόμιμη συμπεριφορά του Κυρίου του Εργου.

**ΖΗΤΑΜΕ**

• Να γίνει δεκτή η παρούσα • Να ανακληθεί, ακυρωθεί, άλλως τροποποιηθεί η προσβαλλόμενη πράξη της Υπηρεσίας • Να αναγνωρισθεί ότι η ως άνω εργολαβία εξακολουθεί να βρίσκεται σε ισχύ • Να μας δοθεί εντολή επανεγκατάστασης στο έργο και να χορηγηθεί σχετική παράταση της προθεσμίας περαίωσης του έργου.

Για την ανάδοχο εταιρεία
Ν. Μαλτέζος

**ΑΠΟΦΑΣΕΙΣ ΤΟΥ ΥΕΝ**

Στο μεταξύ με αποφάσεις του ΥΕΝ κ. Γ. Ανωμερίτη εγκρίθηκε η εκτέλεση του λιμενικού έργου της «Ακαντιάς» (αποπεράτωση) καθώς και του λιμενικού έργου της Κω ( α! φάση).

### ΠΡΟΣ ΟΛΟΥΣ ΤΟΥΣ ΧΡΙΣΤΙΑΝΟΥΣ

# ΧΡΙΣΤΟΥΓΕΝΝΙΑΤΙΚΟ ΜΗΝΥΜΑ του Πατριάρχη κ. Βαρθολομαίου

## *«Δεν έχομεν ανάγκη ψευδοδιδασκάλων»*



**Με την ευκαιρία των Χριστουγέννων η Αυτού Παναγιότης ο Πατριάρχης Κων/πόλεως κ. Βαρθολομαίος απευθύνει προς τους Χριστιανούς το ακόλουθο μήνυμα:**

**+ ΒΑΡΘΟΛΟΜΑΙΟΣ**
**ΕΛΕΩ ΘΕΟΥ**
**ΑΡΧΙΕΠΙΣΚΟΠΟΣ**
**ΚΩΝΣΤΑΝΤΙΝΟΥΠΟΛΕΩΣ, ΝΕΑΣ**
**ΡΩΜΗΣ**
**ΚΑΙ ΟΙΚΟΥΜΕΝΙΚΟΣ**
**ΠΑΤΡΙΑΡΧΗΣ**
**ΠΑΝΤΙ ΤΩ ΠΛΗΡΩΜΑΤΙ ΤΗΣ ΕΚΚΛΗΣΙΑΣ**
**ΧΑΡΙΝ, ΕΛΕΟΣ ΚΑΙ ΕΙΡΗΝΗΝ**
**ΠΑΡΑ ΤΟΥ ΕΝ ΒΗΘΛΕΕΜ ΓΕΝΝΗΘΕΝΤΟΣ ΣΩΤΗΡΟΣ ΧΡΙΣΤΟΥ**

***«Επεσκέψατο ημάς εξ ύψους ο Σωτήρ ημών... Και οι εν σκότει και σκιά εύρομεν την αλήθειαν».***

Αδελφοί και τέκνα εν Κυρίω αγαπητά,

Πανάρχαιος και πανανθρώπινος είναι ο πόθος της αληθείας και ποικίλαι και κοπιώδεις κατεβλήθησαν και ακόμη καταβάλλονται υπό της ανθρωπότητος προσπάθειαι δια την προσέγγισιν αυτής. Ευλόγως δε αναζητείται η αλήθεια, διότι η γνώσις αυτής ελευθερώνει από την πλάνην και τα συνεπακόλουθα αυτής. Αλλ' ατυχώς, δια την αναζήτησιν της αληθείας δεν ακολουθούμεν πάντοτε την ορθή οδόν, πολλαί δε υπήρξαν και εξακολουθούν να υπάρχουν οι εσφαλμέναι διδασκαλίαι, αι οποίαι απήτησαν κατά καιρούς και απαιτούν ακόμη και σήμερον την αναγνώρισιν αυτών των εκφραστών της αληθείας.

Σήμερον ιδιαιτέρως περισσότερον από άλλοτε απευθύνονται προς ημάς διάφοροι υποστηρικταί ανατολικών τινών ή άλλων απηρχαιωμένων διδασκαλιών και εμφανίζουν αυτάς ως νέας και ως συνοδευομένας με κοσμικήν ή υπερφυσικήν ισχύν, επί τη βάσει δε πολλών υποσχέσεων δι' απόκτησιν πνευματικών εμπειριών και διαφόρων εξουσιών αποπειρώνται να μας πείσουν ότι κατέχουν την πλήρη αλήθειαν και την ισχυροτέραν δύναμιν εν τω κόσμω.

Αλλ' ημείς, αδελφοί και τέκνα, γνωρίζομεν καλώς εκ πείρας ότι η Γέννησις του Κυρίου ημών Ιησού Χριστού, την οποίαν πανηγυρικώς εορτάζομεν σήμερον, «ανέτειλε τω κόσμω το φώς το της γνώσεως», ως δε λέγει το Ιερόν Ευαγγέλιον, δια της Γεννήσεως του Κυρίου ημών Ιησού Χριστού «ο λαός ο καθήμενος εν σκότει είδε φώς μέγα και τοις καθημένοις εν χώρα και σκιά θανάτου φως ανέτειλεν αυτοίς» (Ματθ. 4, 16). Αυτό διακηρύσσει ποιητικώς και ο ιερός υμνωδός λέγων «οι εν σκότει και σκιά εύρομεν την αλήθειαν».

Αυτή η αλήθεια, την οποίαν εύρομεν, δεν είναι μια πρότασις διανοητική, μία διατύπωσις περί του κόσμου, του Θεού και του ανθρώπου. Είναι αυτός ούτος ο Δημιουργός του κόσμου, ο Υιός και Λόγος του Θεού, ο Κύριος ημών Ιησούς Χριστός, ο εν τω ασήμω σπηλαίω ταπεινώς γεννηθείς δια την υμών σωτηρίαν και αποκαλύψας ημίν οντολογικώς και εμπράκτως την άπειρον αγάπην αυτού δι' ένα έκαστον εξ ημών, δίκαιον ή αμαρτωλόν. Είναι αυτός ο οποίος μας εβεβαίωσεν ότι ο ίδιος είναι η οδός και η αλήθεια και η ζωή και συνεπώς εάν εύρωμεν αυτόν δεν χρειαζόμεθα να αναζητώμεν άλλην τινά αλήθειαν, διότι αυτός είναι η μόνη αλήθεια και η πλήρης αλήθεια.

Δεν έχομεν ανάγκην των ανατολικών ή άλλων οιασδήποτε προελεύσεως ψευδοδιδασκάλων και των παραπλανητικών υποσχέσεων αυτών. Αντιθέτως, γνωρίζομεν ότι και αυτοί οι κατά τα λοιπά εις την πλάνην ευρισκόμενοι μάγοι ήλθον εξ ανατολών ίνα προσκυνήσουν τον Κύριο ημών Ιησούν Χριστόν, ως βασιλέα. Αυτόν τον Ιησούν Χριστόν τον εξ αγάπης κενώσαντα εαυτόν από της βασιλικής δόξης και ομοιωθέντα προς τον άνθρωπο, ίνα τούτον ομοιώση τω Θεώ, οφείλομεν ίνα αγαπήσωμεν και ακολουθήσωμεν εξ όλης ψυχής και διανοίας.

Ας ακολουθήσωμεν εις τούτο τους ταπεινούς ποιμένας της Βηθλεέμ, αλλά και τους μάγους εκείνους εις τους οποίους «έδειξεν αστήρ τον προ ηλίου Λόγον, ελθόντα παύσαι την αμαρτίαν», και ας αρνηθώμεν να ακούωμεν τους συγχρόνους εκείνους μάγους και ποιμένας ανθρώπων οι οποίοι δεν ακολουθούν τον Χριστό, αλλά μας υποδεικνύουν άλλους ψευδείς σωτήρας.

Ουκ έστιν εν άλλω ουδενί η σωτηρία, αδελφοί και τέκνα εν Κυρίω αγαπητά, ει μη εν τω Χριστώ. Τόσον ως άτομα όσον και ως λαοί και ως ανθρωπότης παρά του Χριστού μόνον αναμένομεν ευεργεσίαν. Εάν μείνωμεν μακράν αυτού, θα ευρισκώμεθα εις το σκότος και την σκιάν του ψεύδους και του θανάτου και θα δρέπωμεν τα δεινά της πλανωμένης εις τας θανατηφόρους ατραπούς της αναληθείας και δια τούτο σκληρώς ταλαιπωρουμένης ανθρωπότητος.

Η χάρις και η αλήθεια δια Ιησού Χριστού εγένετο (Ιω. 1, 17). Και η χαρά, η ειρήνη, η σωτηρία και παν αγαθόν μόνον πλησίον αυτού ευρίσκεται.

Δόξα τω εν υψίστοις Θεώ, ο οποίος ηυδόκησε να σαρκωθή δι' ημάς ο Υιός και Λόγος αυτού και να μεταδώση εις ημάς την πλήρη αλήθειαν αυτού και την σώζουσαν χάριν αυτού. Δόξα, αίνος και ευχαριστία και τω γεννηθέντι εν τη ταπεινή φάτνη Ιησού Χριστώ και τω Αγίω αυτού Πνεύματι, το οποίον όλον συγκροτεί τον θεσμόν της Εκκλησίας και στηρίζει και εμπνέει ημάς τους πιστούς.

Ταύτα πατρικώς υπομιμνήσκοντες, επιδαψιλεύομεν υμίν ολοθύμως τας πατρικάς ημών ευχάς και την Πατριαρχικήν ημών ευλογίαν, ευχόμενοι ολοκαρδίως όπως διέλθητε εν ειρήνη και χαρά τας αγίας εορτάς του δωδεκαημέρου και το επί θύραις νέον έτος της χρηστότητος του Κυρίου.

Αυτού δε του εν Βηθλεέμ εκ της αειπαρθένου και Θεοτόκου Μαρίας γεννηθέντος και εν φάτνη των αλόγων ανακλιθέντος δια την ημών σωτηρίαν Κυρίου ημών Ιησού Χριστού η χάρις και το πλούσιον έλεος είησαν μετά πάντων υμών, αγαπητοί αδελφοί και τέκνα. Αμήν.

**Φανάριον Χριστούγεννα 88'**
**+ Ο Κωνσταντινουπόλεως**
**διαπυρος προς Θεόν ευχέτης**
**πάντων υμών.**


Grand Hotel

Υποδεχόμαστε το νέο έτος με ένα πλούσιο πρωτοχρονιάτικο μενού. Μουσική και γευστική πανδαισία στους πολυτελείς και οικείους χώρους του Grand Hotel

Εορταστικό πρόγραμμα με τη μουσική συντροφιά του πιανίστα Τάκη Τσώνη καθημερινά στο piano bar. Απολαύστε μοναδικά κοκτέιλ και χαλαρώστε δίπλα στο τζάκι





Κρατήσεις- πληροφορίες
τηλ: 2241054700
Διεύθυνση : Ακτής Μιαούλη 1
και Γ. Παπανικολάου

GR Grand Hotel Rhodes

A Member of MITSIS HOTELS

# ΑΚΡΙΤΙΚΑ

κουβεντούλες με κάποιο νόημα

Θάρσει· λέγων τ' αληθές συ σφαλεί ποτέ
ΣΟΦΟΚΛΗΣ

## ΠΕΡΙ ΘΕΣΜΩΝ

Κάποιος πρέπει να εξηγήσει στον κ. Χριστόδουλο ότι σε μια συντεταγμένη πολιτεία, είτε του αρέσει είτε όχι, υπάρχουν και λειτουργούν συγκεκριμένοι θεσμοί. Η Εκκλησία όχι μόνο δεν είναι κράτος εν κράτει, όπως ο ίδιος επιθυμεί, αλλά δεν θα έπρεπε καν να έχει τη στενή σχέση που έχει σήμερα. Ο αρχιεπίσκοπος ξεκίνησε ένα «ιερό αγώνα» κατεβάζοντας τους πιστούς στο δρόμο, σηκώνοντας επαναστατικά λάβαρα για να αναγκάσει την πολιτεία να υποκύψει στις απαιτήσεις του. Να την αναγκάσει να αποδεχθεί ένα κυρίαρχο θεσμικό ρόλο της Εκκλησίας στο δημόσιο βίο. Ευτυχώς η κυβέρνηση δεν υπέκυψε στις απειλές και στην... εκλογική χρησιμοποίηση των πιστών ως μοχλού πίεσης.

••• Η κραυγαλέα εκστρατεία του κ. Χριστοδούλου και της ιεραρχίας, να ποδηγετήσουν την πολιτική ζωή και να διεκδικήσουν μερίδιο κοσμικής εξουσίας, αποδοκιμάστηκε όμως ρητώς και κατηγορηματικώς, τόσο από την ελληνική όσο και από την ευρωπαϊκή δικαιοσύνη. Η τελευταία απόφαση του Ευρ. Δικαστηρίου δεν επικυρώνει μόνο με τον πιο κατηγορηματικό τρόπο τη στάση της ελληνικής πολιτείας, αλλά επί της ουσίας συνιστά πλήρη αποδοκιμασία της στάσης των ηγετών της Εκκλησίας.

••• Αντί, λοιπόν, έστω και την ύστατη ώρα να βρει ο αρχιεπίσκοπος μια ευκαιρία να αναδιπλωθεί από τις πολεμικές του κραυγές, συνεχίζει το ίδιο τροπάρι. Ούτε λίγο ούτε λίγο πολύ, έρχεται να μας πει ότι δεν αναγνωρίζει ούτε Ευρωδικαστήριο, ούτε Στ.Ε. και ότι το μόνο που τον ενδιαφέρει είναι τι λέει ο λαός. Επιστρέφουμε, δηλαδή, πάλι στο γνωστό θέσφατο του μακαρίτη Α. Παπανδρέου που, σε μια δύσκολη εποχή γι' αυτόν, είχε αποφανθεί ότι ο μόνος θεσμός που αναγνωρίζει είναι ο λαός... Αν πράγματι αυτή είναι η αντίληψη του κ. Χριστόδουλου, ας τη διεκδικήσει μέσω των θεσμών που ο ίδιος ο λαός, στον οποίο ομνύει, έχει θεσμοθετήσει. Και τότε θα δούμε την πραγματική του απήχηση... Διαφορετικά, ας ασχοληθεί με τα του οίκου του και ας αφήσει άλλους κατά τεκμήριο αρμοδιότερους να ασχολούνται με τους... οίκους και τις ταυτότητές μας.

## ΝΑΥΜΑΧΙΑ ΣΤΟ ΑΙΓΑΙΟ

Πολύ επιθετικός απέναντι στο υπουργείο Αιγαίου ήταν ο βουλευτής Δωδεκανήσου της Ν.Δ. Αρ. Παυλίδης. Το πρόβλημα όμως δεν βρίσκεται εκεί, αλλά στο γεγονός ότι κάποια από τα στοιχεία που χρησιμοποίησε δεν φάνηκε να ανταποκρίνονται στην πραγματικότητα. Και βέβαια, ο υπουργός Αιγαίου Ν. Σηφουνάκης βγήκε άμεσα στην αντεπίθεση, χαρακτηρίζοντας έως και ψεύτη το βουλευτή της Ν.Δ. προκειμένου, προφανώς, να προλάβει τις πιθανές αντιδράσεις από τους νησιώτες. Τί υποστήριξε ο κ. Παυλίδης; Εχει, είπε, υπογραφεί διάταγμα βάσει του οποίου η οικοδόμηση σε νησιά του Αιγαίου θα επιτρέπεται μόνο σε οικόπεδα των 8 στρεμμάτων και άνω. Λέτε ψέμματα, ήταν η αντίδραση του κ. Σηφουνάκη, ο οποίος διευκρίνισε ότι τα περί Π.Δ. 8 στρεμμάτων δεν ισχύουν και ότι στην Πάρο, ό,τι ισχύει εφαρμόστηκε από την κυβέρνηση της Ν.Δ. με υπουργό τον κ. Κατσιγιάννη. Οσο για τη Μύκονο, ο κ. Σηφουνάκης είπε ότι δεν είναι το υπουργείο Αιγαίου αλλά το ΥΠΕΧΩΔΕ που έχει εκπονήσει σχέδιο το οποίο βρίσκεται στο Συμβούλιο της Επικρατείας. Αυτά, γιατί οι ιδιοκτήτες οικοπέδων στα νησιά που παρακολούθησαν τη συζήτηση από την τηλεόραση θα κόντεψαν να πάθουν... εγκεφαλικό.

## ΤΟΥ... ΠΕΣΥ

Αφησε αισίως τους γιατρούς η πρόεδρος του ΠΕΣΥ και παρέλαβε τον Τύπο...!

Μόνο ένας θεός ξέρει, ποιός θα έχει αύριο σειρά...

Και όλα αυτά σε μία περίοδο που όλος ο κόσμος αναρωτιέται α) αν υπάρχει ένας (αριθ.1) άνθρωπος με τον οποίον να μην έχει έρθει σε ρήξη (και μάλιστα αδίκως) και β) αν έχει βάλει ένα (αριθ. 1) λιθαράκι στο ΠΕΣΥ και γενικώς για την επίλυση των προβλημάτων υγείας, εφ' οις ετάχθη, παρά τον παχυλό μισθό που εισπράττει από το υστέρημα των φορολογουμένων...

Μια συζήτηση με τους φορείς της Υγείας, θα σας πείσει.

## Α ΤΟ... ΚΑΤΑΠΙΟΥΝ;

Το πόρισμα του Ελεγκτικού Συνεδρίου, αν και αφορά δειγματοληπτικό έλεγχο και μόνο και μάλιστα περιορισμένης εκτάσεως και βάθους, είναι κάτι παραπάνω από αποκαλυπτικό. Προκαλεί, όχι μόνο εύλογα ερωτήματα και απορίες, όχι μόνο έντονο προβληματισμό, αλλά και έκδηλη ανησυχία για το τι συμβαίνει τελικά, στο Δήμο Ροδίων, που αν και... πολυεκατομμυριούχος, φαίνεται να ξέμεινε από...ρευστό.

Και όμως, ο λαλίστατος γενικώς Δήμος μας, ακόμα και για ανάξια αναφοράς θέματα, δεν έκρινε σκόπιμο να ενημερώσει το ροδιακό λαό, που πληρώνει τα σπασμένα, τι ακριβώς γίνεται και που πηγαίνουν τα λεφτά του.

Είναι και αυτό δείγμα «πολιτικού πολιτισμού»!

## ΤΗΣ... ΤΟΥΡΚΙΑΣ

Τώρα αρχίζουν οι «αναταράξεις» της πρόσφατης πολιτικής αλλαγής στην Τουρκία.

Τώρα αρχίζουν να «μαίνονται» αυτοί, που κινδυνεύουν...

Η άρνηση του προέδρου Σεζέρ να επιτραπεί στον αρχηγό του κυβερνώντος κόμματος κ. Ερντογάν να λάβει μέρος στις εκλογές του Φεβρουαρίου, αποτελεί την πρώτη επίσημη αντίδραση του τουρκικού στρατιωτικού - διπλωματικού κατεστημένου στις προσπάθειες εκδημοκρατισμού της χώρας, που έχει διακηρύξει η νέα κυβέρνηση.

Η ρήξη αυτή σίγουρα θα έχει συνέχεια, έως ότου επικρατήσει κάποιος απο τους δύο πόλους εξουσίας που έχουν διαμορφωθεί.

Να υποθέσουμε ότι δεν θα επαναληφθεί το 1999, όταν ο στρατός ανέτρεψε την τότε νόμιμα εκλεγμένη κυβέρνηση Ερμπακάν. Και το υποθέτουμε, βάσιμα, γιατί μία τέτοια «συνταγή» δεν είναι μόνο ξεπερασμένη, αλλά και επιζήμια για την ίδια την υπόσταση της Τουρκίας, την οικονομία της και την ομαλή πορεία της προς την Ευρώπη.

Αν ωστόσο - πράγμα που το απευχόμαστε - επικρατήσει το κακό σενάριο, θα πρέπει να πούμε «αντίο» στο Κυπριακό και να είμαστε έτοιμοι για μία αλυσίδα προκλήσεων στο Αιγαίο.

## «ΙΑΤΡΕΙΟ ΜΑΣΤΟΥ»

Εδώ είναι Ελλάδα και «δίκιο» έχουν όσοι φωνάζουν περισσότερο, απειλούν και εκβιάζουν. Αμ, δεν σφάξανε, πλέον! Απ' εδώ κι εμπρός ο χαριστής απέθανε! Θα γελάει και το παρδαλό κατσίκι αν δεν αποδεικνύουν αυτά που ισχυρίζονται όσοι τα ισχυρίζονται. Και δεν είναι «απόδειξη» ο ισχυρισμός ότι όσα γράφει π.χ. μια εφημερίδα είναι «ψευδή και ανυπόστατα». Θα πρέπει να μας λένε ποιά είναι τα αληθή και τα... υπόστατα.

Για να οξύνει περαιτέρω την φαντασία του, όμως, το αναγνωστικό κοινό και να καταλάβει τι εστίν «ιατρείο μαστού» και πως το αντιλαμβάνονται μερικοί - μερικοί, ας διαβάσει το υπόμνημα του κ.Ιερ. Σπανού, που φέρνει σήμερα στο φως η «δ» (σελ. 3). Γράφει μεταξύ άλλων ο διακεκριμένος γιατρός: «... Δεν υπάρχει στην Ελλάδα αλλά και παγκοσμίως εξειδίκευση, στη «μαστολογία», ούτε στη «Χειρουργική Ογκολογία Μαστού», όπως ανακριβώς αναφέρεται στο υπό ημερομηνία 1/11/2002 δελτίο τύπου του ΠεΣΥ, ούτε στο αντικείμενο του μαστού».

Επίσης κατηγορεί το ΠΕΣΥ ότι για να στηρίξει τις επιλογές του, «...με τη φράση «εξειδίκευση στη χειρουργική ογκολογία μαστού», του δελτίου τύπου, προέκυψε αναληθής και παραπλανητική διαφήμιση ιατρού δια του τύπου, σύμφωνα με την ισχύουσα νομοθεσία...».

Τελικά, αξιότιμη κ. Αρσενοπούλου, ποιός γράφει αναλήθειες, ποιός συκοφαντεί και ποιός υπονομεύει πρόσωπα, θεσμούς και το ίδιο το νοσοκομείο; Λάθος πόρτα κτυπήσατε. Σας συμβουλεύω να συνέλθετε. Με τις απειλές δεν λύνονται τα προβλήματα ούτε και καταξιώνονται θεσμοί και πρόσωπα.

## ΤΡΑΠΕΖΙΤΗΣ Ο ΔΗΜΟΣ ΜΑΣ!

Ξέρετε ποιός είναι ο πλουσιότερος Δήμος παγκοσμίως;

Ο Δήμος της Νέας Υόρκης ή ο Δήμος της Βιέννης;

Λάθος, μεγάλο λάθος. Είναι ο Δήμος Ροδίων. Ταυτόχρονα πρέπει να είμαι (ο Δήμος μας) και η μεγαλύτερη τράπεζα στον κόσμο.

Τύφλα να 'χει η Bank of America!

Πρέπει να είναι, όμως, μαζί με την Μητρόπολή μας, και το μεγαλύτερο φιλανθρωπικό ίδρυμα του κόσμου.

Γι' αυτό και ΔΕΝ ΥΠΑΡΧΕΙ φτώχεια στο νησί της Ρόδου, την έχουν καταπολεμήσει από κοινού Δήμος και Μητρόπολη με συντονισμένες ενέργειες. Με τόσα εκατομμύρια που διέθεσαν προς τους... πάσχοντες αδελφούς, θα ήταν αστείο να υπάρχει ακόμα φτώχεια στο νησί μας.

## Ι ... ΜΑΓΚΕΣ ΤΗΣ «ΔΗΜΟΣΙΟΓΡΑΦΙΑΣ»

Το τι έγραφαν επί σειράν μηνών και το τι έψαλλαν από τα «ερτζιανά» κατά της ΠΕΣΥ κ. Ι. Αρσενοπούλου εφημερίδες και ραδιόφωνα, δεν περιγράφεται. Ξαφνικά τα ξέχασαν όλα...

Και για όλα φταίει η «δ», γιατί μόνο αυτή έγραφε.

Τέτοιος ανδρισμός, σοβαρότητα και υπευθυνότητα υπάρχει.

Τέτοιο ήθος και τέτοια δημοσιογραφική δεοντολογία.

Με τέτοιους «τσάμπα μάγκες» είναι δυνατόν να μην βρίσκεται εκεί που βρίσκεται η «δημοσιογραφία» σε επίπεδο και αξιοπιστία;

Να δούμε τι θα λένε όταν θα κληθούν να καταθέσουν σχετικά ενώπιον της Δικαιοσύνης.

Ξέχασαν π.χ. αι αρχιχουντικαί γραφικαί τέχναι τι έχουν γράψει ως σήμερα για το νοσοκομείο και την Αρσενοπούλου;

Τόση αμνησία έφεραν το γήρας και το απύθμενο θράσος;

## ΕΙΝΑΙ ΑΘΛΙΟΤΗΤΑ

Είναι αθλιότητα κ. Αρσενοπούλου αυτά που κάνεις και ο τρόπος που ενεργείς. Θυμίζουν άλλες εποχές. Να βγάζεις άναρθρες κραυγές ισχυριζόμενη οτι «συκοφαντείσαι» και ότι «γράφουμε ανακρίβειες», χωρίς να λες και ποιά είναι η αλήθεια. Εχεις ισοπεδώσει την σοβαρότητα, στέλλοντας τα «δελτία τύπου» και τα «εξώδικα» στον υπόλοιπο τύπο, πριν τα πάρουμε εμείς. Αυτή είναι η δεοντολογία σου; Τελικά, ποιός συκοφαντεί ποιόν; Τελικά ποιός διασύρει τους θεσμούς και ποιός παραπλανεί την κοινή γνώμη; Σου ευχόμαστε να σου βγει σε καλό ο δρόμος που επέλεξες. Φοβάμαι όμως ότι επέλεξες ένα δρόμο χωρίς επιστροφή. Στο σπίτι του κρεμασμένου, κυρία μου, δεν μιλάνε για σχοινί. Και αν νομίζεις ότι με τις φωνές και τις απειλές σου θα δικαιωθείς ενώπιον της κοινής γνώμης απατάσαι οικτρά. Βγες έξω και μίλησε απ' ευθείας με τον κοσμάκη. Αυτό θα σε βοηθήσει ίσως, για να συνέλθεις.

## ΧΡΙΣΤΟΥΓΕΝΝΑ 2002

Από νωρίς χθες το πρωί παιδιά με τα τρίγωνα στο χέρι, χορωδίες και φιλαρμονικές αναγγέλλουν το χαρμόσυνο γεγονός της Γέννησης του Θεανθρώπου. Τα πάντα είναι εορταστικά, στολισμένες οι προθήκες των καταστημάτων, φωτεινές γιρλάντες τους δρόμους, πολύχρωμα φώτα αναβοσβήνουν στα στολισμένα χριστουγεννιάτικα δένδρα, στα σπίτια, στα καταστήματα, σε πλατείες, και δίνουν τον τόνο του εορτασμού.

ΟΛΟΙ ετοιμαζόμαστε να γιορτάσουμε τις άγιες αυτές ημέρες, να ανταλλάξουμε δώρα και ευχές και να νοιώσουμε τη χαρά και τη θαλπωρή των Χριστουγέννων. Ωστόσο, πίσω από την εορταστική ατμόσφαιρα και τη φανταχτερή σε πολλές περιπτώσεις πολυτέλεια, υπάρχουν πολλοί αναξιοπαθούντες συνάνθρωποί μας, που έχουν την ανάγκη μας.

ΥΠΑΡΧΟΥΝ επίγεια αγγελούδια που λαχταρούν ένα παιχνίδι ή, ακόμα, αντιμετωπίζουν προβλήματα υγείας, όπως ο μικρός Αρχάγγελος που χρειάζεται τη βοήθειά μας για να ξεπεράσει το πρόβλημά του. Τη συγκινητική και ανθρώπινη αυτή περίπτωση παρουσίασε η εφημερίδα μας, στην προσπάθειά της να να την αναδείξει και να συμβάλει στην ευαισθητοποίηση των συνανθρώπων μας.

ΤΙΣ ΑΓΙΕΣ αυτές ημέρες τα αισθήματα φιλανθρωπίας και η διάθεση προσφοράς βρίσκονται σε έξαρση, σε όλους τους Χριστιανούς. Ας μη λησμονήσουμε, λοιπόν, μέσα στην εορταστική ατμόσφαιρα τους συνανθρώπους μας που έχουν ανάγκη, για να νοιώσουν και αυτοί λίγη χαρά, λίγη ανθρώπινη ζεστασιά που τόσο την έχουν ανάγκη. Να αισθανθούν ότι δεν είναι μόνοι με τα προβλήματά τους.

ΑΣ φροντίσουμε, λοιπόν, παράλληλα με τη συμμετοχή μας στον εορτασμό των ημερών, να μην παραλείψουμε και το καθήκον μας σαν καλοί χριστιανοί. Ακόμα, όσοι θα εξορμήσουμε για να γιορτάσουμε τα Χριστούγεννα εκτός των τειχών, να έχουμε κατά νου ότι σε μέρες αυξημένης εξόδου απαιτείται μεγάλη προσοχή, απόλυτη συμμόρφωση με τους κανόνες του ΚΟΚ και τις υποδείξεις των τροχονόμων, ώστε να αποφύγουμε δυσάρεστα απρόοπτα και να γιορτάσουμε όλοι ΕΥΤΥΧΙΣΜΕΝΑ ΧΡΙΣΤΟΥΓΕΝΝΑ.

## ΜΥΘΟΛΟΓΙΚΑ

Κατά τη συζήτηση για την ψήφιση του Προϋπολογισμού, ο πρόεδρος της Ν.Δ. κατηγόρησε την κυβέρνηση ότι πώλησε τα έσοδα του Δημοσίου ως το 2020 σε εταιρείες με έδρα το Λουξεμβούργο. Οι εταιρείες αυτές, μάλιστα, φέρουν ονόματα από την ελληνική Μυθολογία: «Αίολος», «Ατλας», «Αριάδνη»! Αυτό αρκετοί βουλευτές το θεώρησαν συμβολικό:

- Μια κυβέρνηση με μεγάλες μυθολογικές επιδόσεις, επόμενο ήταν να προτιμήσει εταιρείες με ονόματα από την αρχαία Μυθολογία.

## «ΠΑΡΑΘΡΗΣΚΕΥΤΙΚΑ»

Πρέπει κανείς να είναι «επιτήδειος» ή «κακόβουλος» για να διαστρεβλώνει την αλήθεια.

Να τι έγραψε η «δ» σχετικά με τις «παραθρησκευτικές οργανώσεις» και φήμη για Αρσενοπούλου, το Σάββατο:

«... Με κάθε επιφύλαξη μεταφέρει η «δ» εξάλλου φήμη (την οποίαν μέχρι αποδείξεως της αληθείας δεν υιοθετεί) σύμφωνα με την οποίαν ερευνάται καταγγελία για συνεργασία της με μέλη ή οπαδούς παραθρησκευτικής οργανώσεως (ή αιρέσεως)...».

Διαβάσατε χθες τι βγήκε προς τα έξω; Αυτοί είναι οι «υπηρέτες της αλήθειας»!

Αν είχαν τσίπα θα τους λέγαμε «σαν δεν ντρέπεστε»!

Καλά Χριστούγεννα, λεβέντες.

Υ.Τ.Υ.

## ΜΙΑ ΑΠΟΚΑΛΥΠΤΙΚΗ ΣΥΝΕΝΤΕΥΞΗ ΤΗΣ κ. ΕΛΕΝΗΣ ΚΑΡΥΔΗ

# «ΤΙ ΘΑ ΓΙΝΕΙ ΟΤΑΝ ΤΑ ΝΑΡΚΩΤΙΚΑ κτυπήσουν και την δική μας πόρτα;»

### *«Κομμάτια και θρύψαλα» γίνεται μια οικογένεια όταν διαπιστώσει ότι το παιδί της κάνει χρήση*

**Η Ελένη Καρύδη είναι η γυναίκα που προσπαθεί να σταθεί σαν πρόεδρος του Συλλόγου Γονέων και Κηδεμόνων Εξαρτημένων Ατόμων απέναντι σ' αυτό που από κεκτημένη ταχύτητα ονομάζουμε «κοινωνική μάστιγα»: Το πρόβλημα των Ναρκωτικών. Η αναφορά της στην οικογένεια που αντιμετωπίζει το πρόβλημα είναι καταλυτική. «Κομμάτια και θρύψαλα» αναφέρει, «είναι οι λέξεις που χαρακτηρίζουν τις οικογένειες των παιδιών, όταν ανακαλύψουν ότι κάνει χρήση ψυχοτρόπου ουσίας». Μιά άσχημη εμπειρία με θλιβερές προεκτάσεις ήταν για το Σύλλογο το θέμα των «τσιρότων», όπως ονομάστηκαν και διαπιστώνει: «Πόσοι από εμάς γνώριζαν για τα τσιρότα, πριν ανακύψει αυτό το τεράστιο και επώδυνο θέμα; Πόσοι ήξεραν για τις ανεξέλεγκτες διαστάσεις που είχε πάρει;»**

*Συνέντευξη στη Δέσποινα Διαμαντή*

Γνωρίζοντας η ίδια η κ. Καρύδη την καθυστέρηση στη λειτουργία του κρατικού μηχανισμού και στην υλοποίηση των αποφάσεων είναι σε διαρκή ετοιμότητα και σε επαφή με τους φορείς για τη λειτουργία μονάδας απεξάρτησης του ΟΚΑΝΑ στη Ρόδο. Ωστόσο τονίζει ότι: **«η ενεργό συμμετοχή της κοινωνίας των πολιτών, ώστε να αναδειχθεί η δυνατότητα των τοπικών κοινοτήτων να στηρίξουν τα προγράμματα θεραπείας και κοινωνικής επανένταξης των εξαρτημένων».**

Αναλυτικά η συνέντευξη:

**• Κυρία Καρύδη, εκπροσωπείτε μέσω του Συλλόγου, τους ανθρώπους «της διπλανής πόρτας», τους ανθρώπους που ζουν το πρόβλημα των ναρκωτικών μέσα στην οικογένειά τους. Πόσο τους αλλάζει αυτή η δοκιμασία και πόσο έτοιμοι είμαστε τελικά σε πρακτικό επίπεδο να την αντιμετωπίσουμε;**

«Κομμάτια και θρύψαλα» είναι οι λέξεις που χαρακτηρίζουν τις οικογένειες των χρηστών όταν ανακαλύψουν ότι το παιδί τους κάνει χρήση ψυχοτρόπων ουσιών.

Είναι εντελώς ανέτοιμες, εντελώς μόνες, δεν γνωρίζουν που να απευθυνθούν και από που να ζητήσουν βοήθεια.

Θα σας έλεγα ότι από τη μια μεριά υπάρχουν οικογένειες που συσπειρώνονται, αγωνιούν, παλεύουν, ζουν αποκλειστικά με το πρόβλημα και άλλες που βγάζουν - κόβουν τον χρήστη από τον κορμό τους, τον ξεχνούν, τον αφήνουν να πλανάται στον «κόσμο» του.

Αν υπήρχαν κάμερες μέσα σ' αυτά τα σπίτια, ίσως θα μπορούσαμε να δούμε το πρόβλημα και το δράμα των οικογενειών σε όλη του την έκταση.

Τώρα για το πόσο είμαστε «έτοιμοι», αν τα ναρκωτικά χτυπήσουν και την δική μας πόρτα: Δυστυχώς κανένας δεν είναι έτοιμος σε πρακτικό επίπεδο, να αντιμετωπίσει ανάλογο περιστατικό όταν συμβεί.

Καθ' ένας από μας πιστεύει, ότι όλα κυλούν ήρεμα στην οικογένεια μέχρι να συμβεί το αντίθετο, καμιά φορά η καθημερινότητα και τα προβλήματά της μας παρασύρουν σε τέτοιο βαθμό, που έχει σαν αποτέλεσμα να απομακρυνόμαστε από τα κοινωνικά προβλήματα «βολεμένοι» όπως είμαστε ή θέλουμε να πιστεύουμε ότι είμαστε.

**• Πόσο κοντά βρίσκονται οι θέσεις του Συλλόγου απέναντι στο πρόβλημα των ναρκωτικών, με αυτές των υπηρεσιακών φορέων που χειρίζονται το θέμα;**

«Οι θέσεις του Συλλόγου, από την ίδρυσή του, μέχρι σήμερα είναι ίδιες και αυτές προσπαθήσαμε να μεταφέρουμε στις συναντήσεις μας με τους φορείς. Τονίζαμε διαρκώς ότι το πρόβλημα των ναρκωτικών είναι τεράστιο και ότι η λειτουργία της θεραπευτικής μονάδας στη Ρόδο είναι επιτακτική ανάγκη.

Επιτρέψτε μου να σας αναφέρω επιγραμματικά, ότι ο στόχος του Συλλόγου μας είναι η βοήθεια προς τα εξαρτημένα άτομα, η στήριξη των οικογενειών να βγάλουν «προς τα έξω» το πρόβλημά τους, και παράλληλα να ευαισθητοποιήσουμε τους πολίτες.

Εμείς κ. Διαμαντή, πιστεύαμε και πιστεύουμε ότι ο τοξικομανής, **μπορεί** να βρει διέξοδο και να γίνει καλά, αρκεί να πάρει ο ίδιος την απόφαση να ενταχθεί και να λειτουργήσει ενεργητικά σ' αυτό.

Τώρα στην ερώτησή σας για το κατά πόσον κοντά είμαστε με τους φορείς, θα σας απαντήσω: Αρκετά κοντά. Συμφωνούμε κατ' αρχήν ότι το πρόβλημα είναι υπαρκτό και οι όποιες καθυστερήσεις στη δράση που επιβάλλεται, είναι αρνητικές για τον τόπο μας. Αυτό άλλωστε διεφάνη και με τα τελευταία γεγονότα των διαδερμικών επιθεμάτων και τις αρνητικές προεκτάσεις που πήρε το θέμα στην τοπική κοινωνία.

Πρέπει να σας ομολογήσω όμως, ότι **ανησυχώ,** γνωρίζοντας τον τρόπο που λειτουργεί ο κρατικός μηχανισμός και την καθυστέρηση στην υλοποίηση των αποφάσεων. Γι' αυτό ακριβώς και ο Σύλλογός μας είναι σε ετοιμότητα και διαρκή επαφή με τους φορείς για να τηρηθεί το χρονοδιάγραμμα λειτουργίας της θεραπευτικής μονάδας στη Ρόδο.

Εδώ θα πρέπει να σας μεταφέρω τους φόβους και την αγωνία των οικογενειών των εξαρτημένων ατόμων, για την λειτουργία αυτής της μονάδας γιατί δυστυχώς κατά κανόνα οι δράσεις και τα έργα αναπτύσσονται με πιο αργούς ρυθμούς απ' ότι η εξάπλωση των ναρκωτικών.

**• Κυρία Καρύδη, το θέμα των λεγόμενων «τσιρότων» και της διάθεσής τους, διαμόρφωσε στην τοπική κοινή γνώμη, την άποψη - περισσότερο ίσως από ποτέ - ότι η υπόθεση των ναρκωτικών δεν είναι θέμα μόνο των εξαρτημένων, αλλά και της «υγιούς» λεγόμενης κοινωνίας, που εμπλέκεται με πολλούς τρόπους, αλλά κυρίως μέσω του οικονομικού κέρδους που αποφέρει αυτή η εμπλοκή. Αληθεια πόσο ευθύνονται και οι οικογένειες γι' αυτή την κατάσταση;**

«Το θέμα των «τσιρότων» ήταν για το Σύλλογο μια άσχημη εμπειρία με θλιβερές προεκτάσεις και δεν θα ήθελα να αναφερθώ σ' αυτό. Μπορώ να σας πω όμως, ότι στις συναντήσεις μας με τον Ιατρικό και Φαρμακευτικό Σύλλογο είχαμε κρούσει τον κώδωνα του κινδύνου ζητώντας την εφαρμογή των διατάξεων του νόμου περί ναρκωτικών από πολύ νωρίς.

Στην αναφορά σας ότι συμπερέσυρε την «υγιή» κοινωνία, μπορούν να δοθούν πολλές ερμηνείες, ωστόσο μπορώ να σας διαβεβαιώσω ότι η Ροδιακή κοινωνία διαμόρφωσε άποψη για το πως διατέθηκαν τα 40.543 διαδερμικά επιθέματα στο 10μηνο Ιανουαρίου - Οκτωβρίου 2002, σύμφωνα με τα στοιχεία της έρευνας που είδε το φως της δημοσιότητας.

Είναι θετικό το γεγονός ότι η δυσάρεστη αυτή υπόθεση,ήταν η αφορμή να λειτουργήσει με απόφαση του Υπουργείου Υγείας κ. Στεφανή, η χορήγηση της Βουπρνορφίνης στο Γ.Ν. Ρόδου, μία απόφαση ωστόσο που θα μπορούσε να είχε ληφθεί πολύ πριν, χωρίς να γίνουμε πόλος συζητήσεως στα Μ.Μ.Ε. Αυτό κατά την άποψή μου, αναδεικνύει για άλλη μια φορά την απουσία του κρατικού μηχανισμού σε θέματα υγείας που αφορούν τον πολίτη, σε κεντρικό επίπεδο. Δεν μπορεί κ. Διαμαντή, να εξαγγέλλει ο Πρωθυπουργός κοινωνικό κράτος και τελικά να είναι ανύπαρκτο, ή ακόμα να παίρνονται αποφάσεις αποσπασματικές προκειμένου να καλύψουν όπως - όπως τα προβλήματα που προκύπτουν. Οσο για την ευθύνη των οικογενειών που αναφέρατε η απάντηση είναι αρνητική. Οι οικογένειες ξέρετε, δεν γνωρίζουν συνήθως και οι χρήστες προκειμένου να καλύψουν τις ανάγκες τους πείθουν τους γονείς ότι αυτό το «καινούργιο» θα τους βοηθήσει να απεξαρτηθούν. Αναρωτηθείτε όμως και πόσοι από μας «τους υγιείς» γνώριζαν για τα τσιρότα πριν ανακύψει αυτό το τεράστιο και επώδυνο θέμα με τις ανεξέλεγκτες διαστάσεις που είχε πάρει;

**• Το θέμα των ναρκωτικών κυρία Καρύδη, είναι όπως γνωρίζετε και εσείς μία περίπλοκη υπόθεση και χρειάζεται συνεργασία και συναίνεση πολλών φορέων. Αξιολογείτε ότι συμβαίνει κάτι ανάλογο στην περιοχή μας;**

«Πράγματι, το θέμα των ναρκωτικών είναι περίπλοκη υπόθεση που χρειάζεται συνεργασία και συναίνεση. Χρειάζεται επίσης τόλμη και ένα οργανωμένο σχέδιο δράσης που να προσφέρει λύσεις σε όσους τουλάχιστον απευθύνονται στο Υγειονομικό σύστημα.

Σ' ότι αφορά την περιοχή μας μπορώ να σας πω, ότι συνεργασία με τους φορείς υπάρχει, χρειάζεται όμως και θέληση για προσφορά ουσιαστικής βοήθειας, αλλά αυτό εξαρτάται από τις προτεραιότητες που θέτουν οι εκαστοτε υπηρεσίες απέναντι στους πολίτες.

**Κανένας δεν μπορεί και δεν πρέπει να μένει «έξω» από το θέμα των ναρκωτικών.** Πρέπει να συνεργαστούμε όλοι, για να μην πω ότι χρειάζεται ξεσηκωμός και συστράτευση, έτσι ώστε από την «πορεία προς το φως» να μην μείνει κανένας πίσω.

Οπως έχει διαμορφωθεί η κατάσταση δεν πρέπει κανέναν να αφήνει αδιάφορο γιατί λίγο έως πολύ όλοι έχουμε το δικό μας ποσοστό ευθύνης. Τα αποτελέσματα τα βλέπουμε καθημερινά γενικά για όσα προβλήματα συντηρούμε με την αδράνειά μας.

Χρειάζεται ενεργός συμμετοχή της κοινωνίας των πολιτών, ώστε να αναδειχθεί η δυνατότητα των τοπικών κοινοτήτων να στηρίξουν το αίτημα για πρόγραμμα θεραπείας και κοινωνικής επανένταξης των εξαρτημένων.

**• Πόσο σημαντικό είναι το πρόβλημα των ναρκωτικών - αν μιλήσουμε με την ψυχρή λογική των αριθμών - στην περιοχή μας και πού πιστεύετε ότι οφείλεται από την δική σας εμπειρία και συναλλαγή με τις οικογένειες των εξαρτημένων;**

«Το γεγονός ότι πρόκειται για σημαντικό πρόβλημα είναι γνωστό σε όλους πιστεύω, αλλά ίσως δεν θέλουμε να το παραδεχθούμε σε όλη του την έκταση.

Μην νομίζετε ότι είναι μόνο τα 60-70 εξαρτημένα άτομα που προσέρχονται στο Γ. Ν. Ρόδου και έχουν ενταχθεί στο πρόγραμμα χορήγησης των υποκαταστάτων. Εδώ θα ήθελα να σημειώσω ότι η θεραπεία με υποκατάστατα έχει αποτέλεσμα, όταν συνοδεύεται από μια σωστή ψυχοκοινωνική υποστήριξη, διαφορετικά ο χρήστης παραμένει περιθωριακός και εξαρτημένος αλλά από νόμιμες ουσίες. Γι' αυτό το λόγο ο Σύλλογος απέστειλε έγγραφο στον Υπουργό Υγείας για την απόσπαση ενός ψυχολόγου στο Γ. Ν. Ρόδου, μέχρι τη λειτουργία του κέντρου από τον ΟΚΑΝΑ για να υπάρξει ψυχοκοινωνική υποστήριξη στον χρήστη.

Τώρα σε σχέση με την περιοχή μας, τα ναρκωτικά έχουν μπει δυναμικά στη ζωή μας κι αυτό αποτελεί πλέον ένα μεί-

RODOGAZ

*Στη Ρόδο από το 1963*




✓ Διανομή φιαλών υγραερίου κατ' οίκον
τηλέφωνα παραγγελιών: 64409 - 094-4-528212
✓ Διανομή χύμα υγραερίου
✓ Πώληση καυστήρων και λεβήτων υγραερίου για κεντρικά συστήματα θέρμανσης
✓ Θερμαντικά σώματα



Διεύθυνση εργοστασίου: Καναμάτ Ρόδου • τηλ. 62649
Διεύθυνση πρατηρίου: Αυστραλίας 50 • τηλ. 34244-5



ζον κοινωνικό θέμα, καλά θα κάνουμε να το συνειδητοποιήσουμε αυτό, όπως και το γεγονός ότι τα ναρκωτικά δεν επιλέγουν περιοχές - ηλικίες - οικογένειες - κοινωνικά στρώματα και οικονομικά μεγέθη, είναι όπως λέμε πια «Το πρόβλημα της διπλανής πόρτας».

**• Το κέντρο απεξάρτησης ήταν και είναι πάγιο αίτημα του Συλλόγου. Μετά τις τελευταίες εξελίξεις πόσο θεωρείτε ότι είναι κοντά η υλοποίησή του και η ικανοποιητική του λειτουργία;**

«Ούτως ήταν και είναι πάγιο αίτημα του Συλλόγου μας. Μετά από τις τελευταίες εξαγγελίες των φορέων, την υπογραφή δηλαδή της προγραμματικής σύμβασης, πιστεύουμε ότι θα λειτουργήσει ικανοποιητικά.

Μετά από συναντήσεις που είχαμε τόσο με την πρόεδρο του ΠΕΣΥ κ. Αρσενοπούλου, όσο και με τον πρόεδρο του ΔΟΠ κ. Μανώλη Γλυνό, ενημερωθήκαμε ότι το τέλος των σχετικών διαγωνισμών ανάθεσης του έργου σημαίνει και το ξεκίνημα των εργασιών μετά τη γιορτινή περίοδο που διανύουμε. Ελπίζουμε ότι τον Μάρτιο του 2003, σύμφωνα με το χρονοδιάγραμμα, θα είναι έτοιμο να προσφέρει την βοήθειά του, στα εξαρτημένα άτομα.

Σημειώστε ότι η παρουσία μας, με εκπρόσωπο του Συλλόγου στα θέματα σχεδιασμού - διοίκησης της θεραπευτικής μονάδας, θα μας δώσει τη δυνατότητα παρακολούθησης από κοντά της λειτουργίας των προγραμμάτων αλλά και των επιδιώξεών του με στόχο το καλύτερο που μπορεί να συμβεί σε τοπικό επίπεδο.

**• Με δεδομένο ότι το οικογενειακό πλαίσιο είναι σημαντικό στην διαδικασία της προσπάθειας για την απεξάρτηση των νέων από τα ναρκωτικά, ποιά είναι η συμμετοχή του συλλόγου, πως παρεμβαίνει και στηρίζει;**

«Αυτό που χαρακτηρίζει μεταξύ άλλων τις οικογένειες των εξαρτημένων ατόμων είναι η αδυναμία να εκφράσουν ανοιχτά τα συναισθήματα τους, γι' αυτό και απαιτείται επιστημονική σοβαρότητα και σεβασμός στον τεράστιο πόνο και στην ταλαιπωρία που υφίστανται.

Αυτό που κατά κύριο λόγο λείπει από αυτή την οικογένεια είναι η αληθινή, η άμεση επικοινωνία ανάμεσα στα μέλη της. Τις περισσότερες φορές βρίσκονται σε μεγάλη συναισθηματική απόσταση, λειτουργούν με ελάχιστους κανόνες, λογομαχούν και αλληλοκατηγορούνται επιρρίπτοντας ευθύνες ο ένας στον άλλο.

Ο ρόλος του Συλλόγου είναι αυτός του ενδιάμεσου κρίκου στις οικογένειες των τοξικομανών, εφ' όσον βέβαια κληθεί να το κάνει, γιατί προσπαθούμε να κρατάμε ισορροπίες και να μην προκαλούμε συναισθηματικές φορτίσεις. Σημαντική είναι η βοήθεια σ' αυτόν τον τομέα του ψυχολόγου ο οποίος προσφέρει εθελοντικά τις υπηρεσίες του και λειτουργεί σαν ενδιάμεσος κρίκος στις οικόγενειες.

**• Κυρία Καρύδη αναρωτιέμαι αν στη διαδικασία της εξάρτησης υπάρχει συνευθύνη των οικογενειών - πέρα από αυτά που γνωρίζουμε μέχρι σήμερα από τις έρευνες. Η δική σας τριβή με τα μέλη αυτών των οικογενειών τι σας διδάσκει;**

«Οπως είναι γνωστό από τις έρευνες που κατά καιρούς δημοσιοποιούνται, η συνευθύνη των οικογενειών ίσως παίζει σημαντικό ρόλο, όταν η «κρίσιμη συνάντηση» του νέου με την ουσία, έρθει χρονικά στην διάρκεια κάποιας βίαιης ρήξης στην οικογενειακή του ζωή, όπως π.χ. χωρισμός γονιών, θάνατος κ.λπ.

Ωστόσο διαπιστώνω ότι η κρίση - για την οποία συχνά μιλάμε - στην οικογένεια, στο εκπαιδευτικό σύστημα, στην κοινωνία γενικότερα δημιουργεί το έλλειμμα που κάποια δεδομένη στιγμή γίνεται το χάσμα που αφήνει χώρο για τα ναρκωτικά, ένα χάσμα που κάνει το νέο ευάλωτο και ευπαθή στις πιέσεις του περιβάλλοντος.

Επιτρέψτε μου να σας μεταφέρω εδώ την άποψη του κ. Κ. Μάτσα «Μήπως λοιπόν ο έφηβος που στρέφεται στα ναρκωτικά και γίνεται τοξικομανής, είναι το εξιλαστήριο θύμα μιας μοιραίας τελετουργίας που συντελείται μέσα στο ιερό και από το ιερατείο της οικογένειας, για λογαριασμό της κοινωνίας;»

Ποιό το νόημα και ο απώτερος στόχος μιας τέτοιας θυσίας; Πόσοι και ποιοί ευθύνονται; Νομίζω ότι σ' αυτά τα ερωτήματα δεν υπάρχουν εύκολες απαντήσεις.

**• Πώς λειτουργεί ο Συλλογος στις περιπτώσεις που τα κοινωνικά «ταμπού» κρατούν τα στόματα στην οικογένεια κλειστά και το πρόβλημα στη σιωπή;**

«Η οικόγενεια του τοξικομανούς λειτουργεί σαν ένα «κλειστό κύκλωμα». Είναι γεγονός ότι τα μέλη της δεν ανταποκρίνονται εύκολα, ενώ διακρίνονται για την στερεοτυπία των αντιδράσεών τους και την ακαμψία. Σαν κλειστό κύκλωμα αυτή η οικογένεια αναπαράγει διαρκώς τα δικά της παθολογικά συμπτώματα, ενώ τις περισσότερες φορές αντιστέκεται σε κάθε απόπειρα αλλαγής, απ' όπου κι αν προέρχεται, φοβούμενη τα κοινωνικά ταμπού - και όχι μόνο.

Ο Σύλλογος δεν μπορεί να κάνει κάτι διαφορετικό, παρά μόνο να βοηθήσει την οικογένεια όταν βεβαίως αυτό ζητηθεί, προσπαθώντας να πείσει ότι η αλλαγή είναι απαραίτητη, ότι πρέπει να ανοίγονται συναισθηματικά, εξασφαλίζοντας μια διαλεκτική σχέση ανάμεσα στους βασικούς συντελεστές και οργάνωση της καθημερινής ζωής.

**• Θεωρείτε ότι έχουν ειπωθεί όλα σήμερα πια, για το θέμα των ναρκωτικών;**

«Εάν εννοείτε σε τοπικό επίπεδο θα περιοριστώ στα δημοσιεύματα του τοπικού τύπου.

Σας ρωτώ όμως, μήπως το εξιλαστήριο θύμα της κοινωνίας είναι ο τοξικομανής; Γύρω μας υπάρχει ένα σύνολο που επιχειρεί να τους στιγματίσει, να τους εξοστρακίσει, να τους μετατρέψει σε αιτία κάθε κακού, να τους εκθέσει σε κοινή θέα, φυλακίζοντας το βλέμμα του θεατή στην εικόνα της εξαθλίωσής τους.

Ο τοξικομανής απλώς υπερβαίνει τα όρια της νομιμότητας.

**• Υπάρχει «πλάνο δράσης» του Συλλόγου για το μέλλον, με δεδομένο ότι το πρόβλημα της χρήσης συνεχώς διογκούται;**

«Είμαστε πραγματικά θορυβημένοι από την εξάπλωση της χρήσης των ναρκωτικών, αλλά και των προβλημάτων υγείας και κοινωνικών προβλημάτων που συνδέονται με την χρήση.

Ο Σύλλογος θα είναι παρών και θα συμβάλλει με τις δικές του δυνάμεις στη λειτουργία της θεραπευτικής μονάδας και όχι μόνο.

Το πλάνο δράσης μας αφορά:

• Κοινωνική δικτύωση με τις εθελοντικές οργανώσεις - συλλόγους της Ρόδου με σκοπό, τη γνωριμία, την ανάπτυξη κοινών ενεργειών και την υλοποίηση κοινών δράσεων και προγραμμάτων με θέμα τα ναρκωτικά.

• Τη στήριξη δραστηριοτήτων της δευτερογενούς πρόληψης με σκοπό την ενημέρωση και ευαισθητοποίηση των πολιτών και ευπαθών κοινωνικών ομάδων σε ζητήματα θεραπείας.

• Συζητήσεις με τους Δημάρχους για τη στήριξη μιας καινοτόμου προσπάθειας από το σύλλογο που θα αφορά την λειτουργία προστατευομένων χώρων για τους χρήστες με απώτερο σκοπό, να βοηθήσουν και να αποφασίσουν να δράσουν ενεργητικά για να κερδίσουν τη μάχη της απεξάρτησης, αλλά και την βοήθεια και παράλληλη στήριξη της οικογένειάς τους.

• Τη δημιουργία ενός υποστηρικτικού πλαισίου από μέλη - φίλους, επιχειρήσεις, φορείς, υπηρεσίες, οι οποίοι με ποικίλους τρόπους θα βοηθήσουν τον Σύλλογο.

• Τη συνέχιση της ομάδας στήριξης οικογενειακού περιβάλλοντος των χρηστών (Ομάδα Ανώνυμων Οικογενειών Ναρκομανών).

• Την επαναλειτουργία της Ομάδας Ανώνυμων Ναρκομανών.

• Ανάπτυξη οικογενειακού - κοινωνικού πλαισίου, που θα δημιουργήσει τους όρους της ισότιμης επανένταξης των χρηστών στο κοινωνικό σύνολο.

• Συνάντηση με τους φορείς του Δήμου Ροδίων για την στήριξη της θεραπευτικής μονάδας και παράλληλα την ανάπτυξη μιας άλλης μορφής θεραπευτικής διαδικασίας για την κοινωνική επανένταξη.

**Στην προσπάθειά μας αυτή, αλλά και στην αγωνία των οικογενειών ας κινητοποιηθούμε οι πάντες, γιατί το πρόβλημα των ναρκωτικών μας αφορά ΟΛΟΥΣ!»**


ΜΟΥΣΙΚΟ ΕΣΤΙΑΤΟΡΙΟ
«ΔΥΟ ΦΙΛΟΙ»

Σας περιμένουμε κάθε Σάββατο
και όλες τις εορτές.

Με τους υπέροχους Μουσικούς
**Νίκο Παυλίδη** (Λύρα- Τραγούδι),
**Αλέξανδρο** (Λαούτο - Τραγούδι),
**Μιχάλη Γκαλονάκη**
(Λαούτο - Τραγούδι) και
τον αγαπημένο σας **Στέργο Δούκα.**
Με όλο το πρόγραμμά του.
Τον συνοδεύει στο Αρμόνιο η Τζένη.

Σας περιμένουμε και σας ευχόμαστε
να περάσετε αξέχαστες βραδιές.

**Καλές Εορτές**
**και Καλή Χρονιά.**

Τηλ. 2241 0 91561 και 0938605450



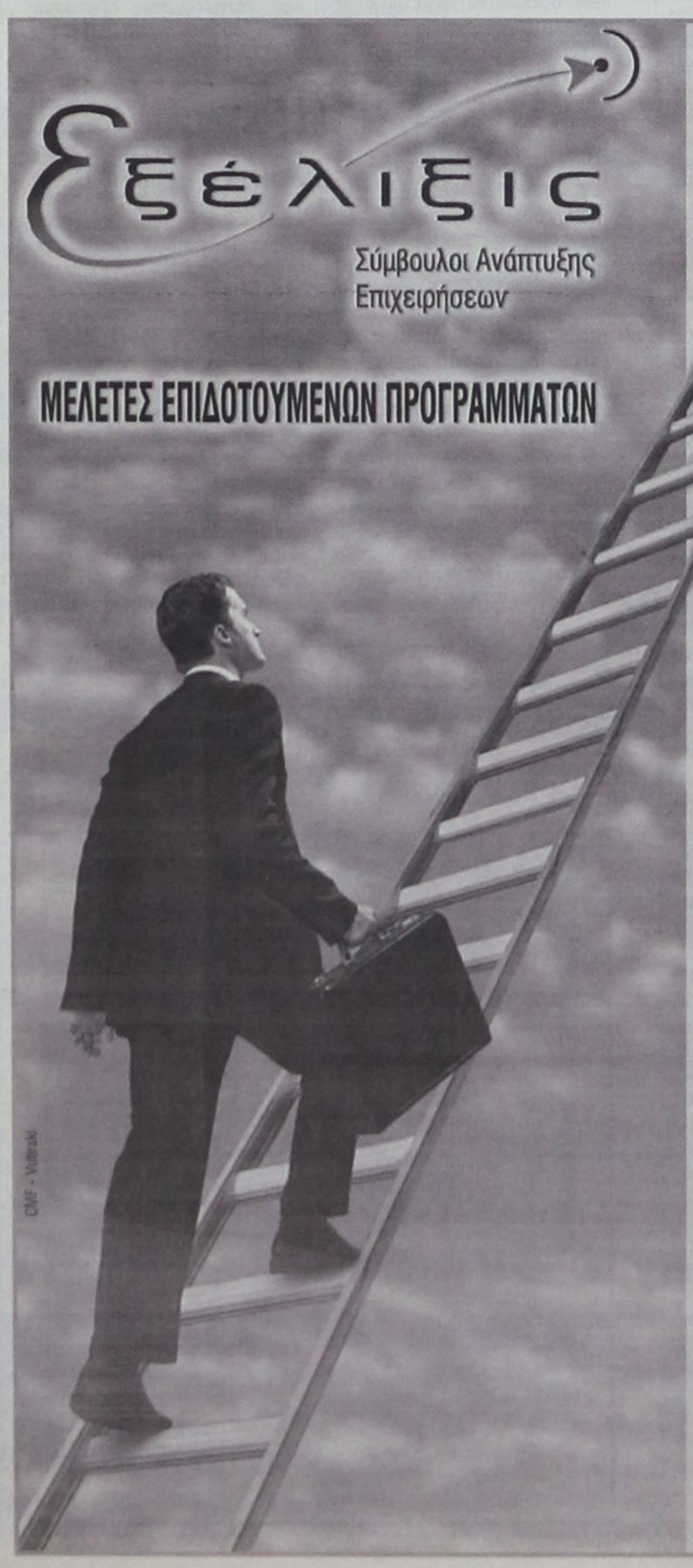


ΕΚΜΕΤΑΛΛΕΥΤΕΙΤΕ
ΤΙΣ ΕΠΕΝΔΥΤΙΚΕΣ ΕΥΚΑΙΡΙΕΣ
ΓΙΑ ΤΗΝ ΑΝΑΠΤΥΞΗ
ΤΗΣ ΕΠΙΧΕΙΡΗΣΗΣ ΣΑΣ
Ή ΤΗΝ ΔΗΜΙΟΥΡΓΙΑ
ΜΙΑΣ ΝΕΑΣ ΕΠΙΧΕΙΡΗΣΗΣ!

Βρίσκονται ήδη σε εξέλιξη προγράμματα επιδοτήσεων για:

**Μεταποιητικές Επιχειρήσεις**
(Μονάδες Τροφίμων, Αρτοποιεία, Ξυλουργεία, Επιπλοποιεία, Αλουμινοκατασκευές Τυπογραφεία κτλ)

**Τουριστικές Επιχειρήσεις**
(Ξενοδοχεία, Ενοικιαζόμενα Δωμάτια και Διαμερίσματα, Τουριστικά Γραφεία κτλ)

**Αναλαμβάνουμε την υποστήριξη προγραμμάτων του Υπουργείου Ανάπτυξης και του Υπουργείου Οικονομίας (μέσω Τραπεζών).**

Η ΕΛΕΛΙΞΙΣ-Σύμβουλοι Ανάπτυξης Επιχειρήσεων παρέχει, επιπλέον, συμβουλευτικές υπηρεσίες από εξειδικευμένα στελέχη στους τομείς:

- Ανάπτυξης Συστημάτων Ποιότητας (ISO 9000) και Ασφάλειας Τροφίμων (HACCP)
- Ανάπτυξης Επενδυτικών Μελετών στο πρόγραμμα Leader+
- Σύνταξης Οικονομοτεχνικών Μελετών στα πλαίσια του Αναπτυξιακού Νόμου (Ν. 2601/98)

**Η Πολύχρονη εμπειρία των στελεχών μας και ο μακρύς κατάλογος των επιτυχημένων συνεργασιών μας αποτελούν την καλύτερη Εγγύηση για την επιτυχία και της δικής σας επένδυσης!**

ΥΠΕΥΘΥΝΟΙ ΕΠΙΧΕΙΡΗΣΗΣ
Αριστέα Αλεξίου
*Διπλ. Χημικός Μηχανικός ΕΜΠ*
Ιάκωβος Γρύλλης
*Διπλ.Πολιτικός Μηχανικός ΕΜΠ*

Διαγοριδών 2-4 (Έναντι ΔΟΝΑ)
Τηλ:2241 031532, 070171-3 Fax: 2241 070175
info@exelixis.net.gr

## δημοκρατικά

ΥΠΑΡΧΕΙ ΑΝΤΙΚΕΙΜΕΝΙΚΗ ΠΡΑΓΜΑΤΙΚΟΤΗΤΑ Η ΟΠΟΙΑ ΔΙΝΕΙ ΤΟ ΜΕΤΡΟ ΤΗΣ ΑΛΗΘΕΙΑΣ (ΑΡΙΣΤΟΤΕΛΗΣ)

# ΥΠΟ ΤΟ ΦΩΣ ΤΟΥ ΑΣΤΡΟΥ των Χριστουγέννων

**Το άστρο των Χριστουγέννων θα είναι και πάλι λαμπρό, παρά τα σύννεφα καπνού που σηκώνονται από τα καπνίζοντα ερείπια της Βηθλεέμ και ολόκληρης της Παλαιστίνης. Θα είναι λαμπρό και πάνω από την Ελλάδα, και το ζωοποιό φως του θα φτάνει στους ευτυχισμένους Ελληνες που κατοικούν στην ευτυχισμένη χώρα του ευρώ που λέγεται Ελλάδα. Και αυτοί οι ευτυχισμένοι Ελληνες θα αναπέμπουν γλυκύτατους ύμνους με το «ωσαννά» προς όλους τους κρατούντες οι οποίοι φροντίζουν για την μακροημέρευση της ευτυχίας τους.**

Ενα ολόκληρο δικομματικό σκηνικό έχει στηθεί τις τελευταίες τρεις δεκαετίες για να διαιωνίζει την ευτυχία, την πραγματική οικονομική ευτυχία - των ολίγων και ισχυρών, που στηρίζουν την ευτυχία τους στην εκμετάλλευση των πολλών. Βεβαίως και πρόκειται για «ξύλινα λόγια», που όμως απηχούν την πραγματικότητα, αν κρίνουμε από τη συμπεριφορά - με πράξεις και παραλείψεις - κυβερνώντων και στελεχών της αξιωματικής αντιπολίτευσης απέναντι σε παλαιότερα και πρόσφατα φαινόμενα της οικονομικής και κοινωνικής ζωής του τόπου.

**«ΜΕ ΤΗΝ ΚΑΤΑΣΤΑΣΗ ΠΟΥ ΕΠΙΚΡΑΤΕΙ ΣΤΗΝ «ΑΓΟΡΑ ΕΡΓΑΣΙΑΣ» ΠΟΙΟΣ ΕΡΓΑΖΟΜΕΝΟΣ ΘΑ ΠΡΟΣΦΥΓΕΙ ΚΑΤΑ ΤΟΥ ΕΡΓΟΔΟΤΗ ΤΟΥ;»**

Το πρώτο έναυσμα των σκέψεων για το ποιούς «καταυγάζει» - ουσιαστικά περιλούζει και ισχυροποιεί την ευτυχία των ολίγων - το άστρο της Βηθλεέμ μας έδωσε η ανακοίνωση του υπουργού Οικονομικών για τις πέντε λίστες φοροφυγάδων και λαθρεμπόρων. Μείναμε -λόγω των ποσών που παίζονται στον τομέα αυτό- στην ανάγνωση μόνο της λίστας του λαθρεμπορίου πετρελαίου. Τρανταχτά ονόματα εταιρειών, εμπορίας πετρελαιοειδών, μεγάλων ιδιωτών «πετρελαιάδων» και εφοπλιστών του Πειραιά αναγινώσκονται συνεχώς στη λίστα αυτή. Ο έλεγχος, δηλαδή, των τελωνειακών και άλλων υπηρεσιών του υπουργείου Οικονομικών δεν εντόπισε τους λαθρέμπορους αυτούς μία και μοναδική φορά.

Παρ' όλα αυτά κυκλοφορούν ελεύθεροι, λουζόμενοι και προστατευόμενοι από το φως του άστρου των Χριστουγέννων.

Οταν μάλιστα μερικές φορές το φως τους ξεχνά και εγκλείονται προσωρινά στις φυλακές, αναλαμβάνουν εργασία συνταξιούχοι υψηλοβάθμιοι δικαστικοί, τους οποίους φρόντισαν σε «ανύποπτο» χρόνο οι επιχειρηματίες να προσλάβουν και να εντάξουν στη νομική τους υπηρεσία. Η κυβέρνηση τους ανακαλύπτει, τους επιβάλλει πρόστιμα, τους παραδίδει στην «κοινή θέα» (καταθέτει δηλαδή τις λίστες στη Βουλή) και νομίζει ότι εξετέλεσε το έργο της. Αλλά αυτοί συνεχίζουν ανενόχλητοι τη δραστηριότητά τους. Και την ίδια στιγμή η αξιωματική αντιπολίτευση -τι παράδοξο!- προσπερνά ράθυμα τις λίστες σαν να μην ανακοινώθηκαν ποτέ. Ούτε μια δήλωση του κόμματος ή έστω κάποιων τομεαρχών, οι οποίοι άλλες φορές και σε άλλες περιπτώσεις εξαντλούνται με οργίλες δηλώσεις... και καταθέσεις κοινοβουλευτικών επερωτήσεων.

Σε μια άλλη περίπτωση -που έχει σχέση με το ιερό και συνταγματικά κατοχυρωμένο δικαίωμα στην απασχόληση- το φως του άστρου των Χριστουγέννων λούζει την ευτυχία των «εχόντων και κατεχόντων», δεν μπορεί όμως να ζεστάνει την παγωμένη καρδιά όσων εργαζομένων δουλεύουν με ετήσιες -εξάμηνες συμβάσεις έργων που υποκρύπτουν συμβάσεις εργασίας. Οι άνθρωποι αυτοί που καλύπτουν μεν μόνιμες και πάγιες ανάγκες βρίσκονται από την άλλη συνεχώς στο έλεος του εργοδότη, με συμβάσεις ορισμένου χρόνου που λήγουν ή με συμβάσεις έργου που δεν γεννούν δικαίωμα ασφάλισης. Ορισμένες πληροφορίες μιλούν για 200.000 και πλέον ανθρώπους, ενώ υπό την πίεση της ευλυγισίας ,στην αγορά εργασίας» (που χωρίς αιδώ αποδέχεται ή συζητά η σοσιαλιστική κυβέρνηση") όλο και περισσότεροι εργοδότες εγκαταλείπουν τις συμβάσεις αορίστου χρόνου και στρέφονται σε συμβάσεις ορισμένου χρόνου, υπολογίζοντας στα «στραβά μάτια» των Επιθεωρήσεων Εργασίας, αλλά και της πολιτικής ηγεσίας. Η κυβέρνηση θα μπορούσε με άνεση να θεσμοθετήσει -κάνοντας δεκτή την κοινοτική οδηγία- τη μετατροπή σε συμβάσεις αορίστου χρόνου όσων συμβάσεων ορισμένου χρόνου έχουν «κρατήσει» με ανανεώσεις πάνω από δύο χρόνια. Ετσι θα έσβηναν το άγος και η ομηρία των εργαζομένων. Αλλά φευ!

Η κυβέρνηση παραπέμπει αυτούς από τους οποίους ψηφίζεται στα δικαστήρια για να βρουν το δίκιο τους. Με την κατάσταση που επικρατεί στην «αγορά εργασίας», ποιός θα προσφύγει κατά του εργοδότη του; Και όταν οι αρμόδιοι υπουργοί ερωτώνται στο παρασκήνιο γιατί αυτή η αντιμετώπιση, όταν μάλιστα έρχονται εκλογές απαντούν: «δεν το θέλουν κάποιοι εργοδότες, ιδιοκτήτες Μέσων Μαζικής Ενημέρωσης». Για μία ακόμη φορά αποδεικνύεται ότι για τα Καλά Χριστούγεννα των εργαζομένων δεν φτάνει το φως του άστρου που καθοδηγεί τους τρεις μάγους. Ούτε οι ευχές για να κάνουν τα μαγικά τους.

### ΓΙΑ ΝΑ ΠΑΡΑΚΑΜΨΕΙ ΤΗ ΝΟΜΟΘΕΣΙΑ

# «ΑΛΛΑ ΚΟΛΠΑ» ΑΝΑΚΑΛΥΨΕ τώρα το πολυκατάστημα!

***Κάθε μέρα αλλάζει αιτήματα, στόχους, δικαιολογίες και αιτιολογίες***




**Σε σήριαλ «νομικής φύσεως», τείνει να εξελιχθεί το μείζον πρόβλημα με την παράνομη λειτουργία του πολυκαταστήματος «Jumbo», την οποίαν πολιτικά στήριξε και ο δήμαρχος Γ. Γιαννόπουλος, με αποτέλεσμα να προκληθούν σοβαρές αντιδράσεις. Η διοίκηση της εταιρείας «Jumbo ΑΕΕ» επανήλθε συγκεκριμένα στην Πολεοδομία Ρόδου και ζητεί τώρα την χορήγηση άδειας για αλλαγή χρήσης από βιομηχανική σε αμιγούς χρήσης ειδικό κατάστημα και για προσθήκη κατ' έκταση στο ακίνητο. Κάθε φορά δηλαδή που ένα αίτημά της σκοντάφτει στο νόμο, αναζητεί νέα διέξοδο, με αποτέλεσμα να φάσκει και να αντιφάσκει.**

Η νέα αίτηση κατατέθηκε μετά και την γνωμάτευση του νομικού συμβούλου του Δήμου Ροδίων κ. Θ. Παπαγεωργίου που ήταν συντριπτική κατά του καταστήματος.

Η εταιρεία, μεταξύ άλλων, στη νέα αίτησή της (και σε μια προσπάθεια καταρρίψεως των ισχυρισμών του νομικού συμβούλου του Δήμου), αναφέρει και τα ακόλουθα:

**Α. Η γνώμη επί της αριθ. 3384/2001 απόφασης ΣτΕ (Δ' Τμήματος).**

Το Συμβούλιο Επικρατείας με την αριθ. 3384/2001 απόφασή του, η οποία εκδόθηκε σε περίπτωση αίτησης ακύρωσης της εταιρείας μας κατά της Πολεοδομίας του Δήμου Ηρακλείου Κρήτης, έκρινε ερμηνεύοντας αυθεντικά το νόμο ότι: «Κατά την έννοια της διάταξης αυτής (του άρθρου 10 ν. 2323/1995), δεν αποτελούν «υπεραγορές λιανικού εμπορίου» οι επιχειρήσεις, που δραστηριοποιούνται στο εμπόριο μιας κατηγορίας ειδών ή και άλλων ομοειδών ή συναφών προς αυτή ειδών... Ως εκ τούτου, η αιτούσα (JUMBO ΑΕΕ), δραστηριοποιούμενη στο εμπόριο παιχνιδιών και των συναφών προς την κατηγορία αυτή βρεφικών ειδών, δεν μπορούσε να θεωρηθεί ότι θα ασκούσε επιχείρηση «υπεραγοράς λιανικού εμπορίου» του άρθρου 10 ν. 2323/1995, με αποτέλεσμα να μην απαιτείται για την ίδρυσή της άδεια του Νομαρχιακού Συμβουλίου στην περίπτωση, που η επιφάνεια πωλήσεων είναι μεγαλύτερη αυτής που ορίζεται στη διάταξη».

**Β. Η αίτηση για χορήγηση άδειας «Αμιγούς χρήσης ειδικού καταστήματος (Υπεραγοράς)» (άρθρου 5 παρ. 2 Π.Δ. της 24/31.5.1985 (ΦΕΚ 270 Δ).**

Τα αναφερόμενα στη γνωμάτευση περί δήθεν νέων όψιμων θέσεων και όψιμων ισχυρισμών της εταιρείας μας για τη χορήγηση της άδειας αλλαγής χρήσης και επέκτασης από βιοτεχνικό κτίριο σε αμιγούς χρήσης ειδικό κατάστημα (πολυκατάστημα) ουδεμία σχέση έχουν με την πραγματικότητα. Οπως αποδεικνύεται από τα στοιχεία του φακέλου της αίτησης αλλαγής χρήσης, σε όλες τις αιτήσεις μας γίνεται αναφορά σε «αμιγούς χρήσης ειδικό κατάστημα» και με αυτή ακριβώς την ορολογία δόθηκε η χωροθέτηση και οι παρεκκλίσεις. Σε κάθε περίπτωση και ανεξάρτητα αυτού, είναι αναφαίρετο δικαίωμα της εταιρείας μας να αιτείται στην παρούσα φάση το έλασσον, δηλαδή τη χορήγηση άδειας αλλαγής χρήσης σε αμιγούς χρήσης ειδικό κατάστημα (πολυκατάστημα), εφόσον ο σχετικός φάκελος είναι πλήρης με όλα τα απαραίτητα και νόμιμα δικαιολογητικά έγγραφα και η χορήγηση αυτής είναι καθ' όλα νόμιμη.

Και τα αναφερόμενα περί δήθεν προσχηματικών ισχυρισμών μας για το είδος των εμπορευομένων ειδών ως μιας κατηγορίας και συναφών και ομοειδών προς αυτήν άλλων κατηγοριών, το οποίο θα πρέπει προηγουμένως να βεβαιωθεί από πιστοποιήσεις αρμοδίων υπηρεσιών, ώστε στη συνέχεια να χορηγηθεί η άδεια δεν αντέχει σε λογική κριτική για δύο λόγους: Πρώτιστως, γιατί όπως προαναφέρθηκε από όλα τα καταστήματα της εταιρείας μας σε όλη την Ελλάδα και στη Ρόδο διατίθενται τα ίδια εμπορεύματα (παιδικά παιχνίδια, βρεφικά και συναφή είδη σχετιζόμενα με το παιδί), καθόσον μάλιστα ουδεμία απολύτως μεταβολή έχει επέλθει στο άρθρο του Καταστατικού περί του σκοπού της εταιρείας, και δευτερευόντως γιατί, μετά την έκδοση των αποφάσεων χωροθέτησης και παρεκκλίσεων, η πολεοδομική υπηρεσία με δέσμια αρμοδιότητα είναι υπόχρεη να εφαρμόσει το νόμο και σύμφωνα με αυτόν να εκδώσει και να χορηγήσει την προβλεπόμενη νόμιμη άδεια αλλαγής χρήσης «σε αμιγούς χρήσης ειδικό κατάστημα», η οποία σε καμία περίπτωση δεν είναι δυνατόν να εξαρτηθεί από την πιστοποίηση του είδους των εμπορευμάτων, που διαθέτει στο καταναλωτικό κοινό η εταιρεία μας. Η άδεια εκδίδεται και χορηγείται για την προαναφερθείσα χρήση και έαν στο μέλλον υπάρχει οποιαδήποτε παράβαση αυτής, η υπηρεσία υποχρεούται να πράξει τα νόμιμα.

Η εταιρεία περνά μάλιστα και στην αντεπίθεση, γράφοντας:

«Τέλος, σχετικά με όσα αναφέρονται στη γνωμάτευση περί παραβίασης από την εταιρεία μας της έννομης τάξης και περί ποινικώς κολάσιμης συμπεριφοράς, περί αλλαγής των αιτημάτων μας, περί λειτουργίας της επιχείρησής μας χωρίς άδεια οικοδομής, περί δήθεν μη ελέγχου της στατικής αντοχής και λειτουργικότητας του κτιρίου, περί επανάληψης παρόμοιας συμπεριφοράς από άλλες επιχειρήσεις στο μέλλον κλπ , εκτός του τα αντικρούουμε ως είναι βάσιμα και αυθαίρετα, αρκεί να σημειώσουμε ότι αυτά ουδεμία σχέση έχουν με το θέμα της γνωμάτευσης που είναι το ζήτημα εάν είναι νόμιμη ή μη η έκδοση και χορήγηση της αιτούμενης άδειας, το οποίο ρυθμίζεται ρητά και ειδικά από την ισχύουσα νομοθεσία, ώστε ουδεμία δεν υπάρχει ανάγκη προσφυγής σε υποθετικές και μελλοντικές περιπτώσεις, οι οποίες δεν σχετίζονται με τη δική μας».

Σε μεταξύ, όμως, το πολυκατάστημα συνεχίζει να λειτουργεί χωρίς άδεια, αλλά... «κάτι τρέχει στα γύφτικα» για το καφενείο που λέγεται «Ελλάς». Στην Ελλάδα υπάρχει και βεβαιώνεται το δίκιο του ισχυροτέρου και «ουαί και αλοίμονο» σε όποιον γεννηθεί «άγνωστος ή κακομοίρης». Στην χώρα αυτοί ευδοκιμούν και υποστηρίζονται οι ανέντιμοι, οι απατεώνες, οι κλέφτες, οι λωποδύτες, οι λίγοι στην ψυχή και στο πνεύμα, οι χαφιέδες, τα ακραία χουντικά στοιχεία, οι ψεύτες και συκοφάντες, οι αργόσχολοι, οι οσφυοκάμπτες, τα κάθε λογής παράσιτα και σε τελευταία ανάλυση οι έμποροι ναρκωτικών.

Γι' αυτό και η σήψη και διαφθορά έχουν μολύνει τον κοινωνικό ιστό της χώρας σε τέτοιο βαθμό ώστε να μην υπάρχουν πλέον περιθώρια θεραπείας και φυσικά η σήψη και η διαφθορά δεν ήρθαν από μόνα τους. Κάποιο διεφθαρμένο καθεστώς τα επέβαλε και ο νοών, νοήτω.







# Ιστορίες για ήμερους και... αγρίους

*Γράφει και υπογράφει ο Τορευτής*



## ΧΡΙΣΤΟΥΓΕΝΝΑ

Με ιδιαίτερα καλό καιρό, παρά την εποχή και την προηγηθείσα παγωνιά οι Δωδεκανήσιοι υποδέχθηκαν την έλευση του Θεανθρώπου, γιορτάζοντας παραδοσιακά αλλά και στο περιβάλλον μιας παγκοσμιοποιημένης κοινωνίας τα Χριστούγεννα. Οι φάτνες συγκεντρώνουν το ενδιαφέρον μικρών και μεγάλων ενώ για το αυριανό γιορταστικό τραπέζι χτες και σήμερα η αγορά κινήθηκε σε ικανοποιητικά επίπεδα. Τα καταστήματα ρουχισμού, λόγω του 13ου μισθού αλλά και των εορτοδανείων, έφτασαν σε κίνηση περσινές εισπράξεις.

## ΚΑΙ ΟΙ ΕΡΓΑΖΟΜΕΝΟΙ

Ανακοίνωση εξέδωσαν χθες οι εργαζόμενοι στη Δ/νση Πολεοδομίας του Δήμου Ροδίων εκφράζοντας την συμπαράστασή τους στον προϊστάμενο της υπηρεσίας τους κ. Παπαχριστοδούλου. «Όλοι οι εργαζόμενοι σε αυτόν τον δύσκολο τομέα της δημόσιας διοίκησης και ιδιαίτερα ο προϊστάμενός μας, είμαστε προσηλωμένοι στο καθήκον μας, προσπαθώντας με όλες μας τις δυνάμεις για το καλύτερο δυνατό αποτέλεσμα προς τους πολίτες και την πόλη μας», αναφέρεται μεταξύ άλλων.

## ΝΕΑ ΣΕΝΑΡΙΑ

Διάφορα σενάρια κυκλοφορούν το τελευταίο διάστημα όσον αφορά το κυβερνών κόμμα – κάποια και λόγω της έλλειψης ειδήσεων που το επόμενο διάστημα θα παρατηρείται. Μεταξύ άλλων, «κυκλοφορούσε» ότι ο Κ. Σημίτης θα ορίσει στην κυβέρνηση.... Αντιπρόεδρο. Τι έχει, πάντως, βάση αλήθειας; Μα πως ορισμένοι υποστηρίζουν ότι πρότειναν στον πρωθυπουργό να κάνει κάποιες διορθωτικές αλλαγές στην κυβέρνηση, πριν από την προεδρία. Σου λένε, ούτως ή άλλως, η δήλωση του νόμου 105, που επικαλέστηκε πρόσφατα ο πρωθυπουργός, έχει... καταργηθεί! Από τη στήλη «ΓΡΑΦΙΚΟΤΗΤΕΣ» του **«ΕΘΝΟΥΣ»** με τίτλο : **«Νέα σενάρια...»**

## ΜΕΤΑ ΤΙΣ ΓΙΟΡΤΕΣ, Η ΣΥΝΤΑΞΗ!!

Το σχέδιο νόμου για το επαγγελματικό ασυμβίβαστο των βουλευτών έδωσε στη δημοσιότητα ο υπουργός Εσωτερικών Κώστας Σκανδαλίδης και πρόκειται να κατατεθεί στη Βουλή στο χρονικό διάστημα, μεταξύ Χριστουγέννων και Πρωτοχρονιάς, προκειμένου να έρθει προς συζήτηση στην Ολομέλεια του σώματος, μετά τις γιορτές. Σύμφωνα με το νομοσχέδιο, οι μόνες συμβατές με τη βουλευτική ιδιότητα δραστηριότητες, είναι η ερευνητική και επιστημονική, η συμμετοχή σε φιλανθρωπικές εκδηλώσεις και η παροχή υπηρεσιών στο κόμμα που ανήκει ο βουλευτής ή σε συγγενικά του πρόσωπα, αλλά σε κάθε περίπτωση χωρίς καμία αμοιβή. Επίσης προβλέπεται ότι οι βουλευτές που εξελέγησαν μετά την 1/1/1993 και πληρούν τις προϋποθέσεις, θεμελιώνουν πλήρες συνταξιοδοτικό δικαίωμα στα 60 χρόνια, έναντι των 65 που ισχύει σήμερα. Δεν πιστεύω να νομίζετε πως υπάρχουν βουλευτές ή υποψήφιοι στα Δωδεκάνησα που θα αξιοποιήσουν το ευεργέτημα για να πάνε ως ...συνταξιούχοι πια στο σπίτι τους!!

## Ο κ. ΩΡΟΛΟΓΑΣ



Ο δήμαρχος Κερύνειας Κωνσταντίνος Ωρολογάς, δήλωσε πως αν ο πρωθυπουργός της Ελλάδας Κώστας Σημίτης έρθει στην Κύπρο για να επιβάλει απόψεις για κλείσιμο του Κυπριακού, με βάση το σχέδιο Ανάν, και εναντίον των αρχών του κοινοτικού κεκτημένου θα βρει αντιμέτωπα τα μέλη της Παγκύπριας Κίνησης Πολιτών. Μιλώντας σε συνέντευξη Τύπου , ο κ. Ωρολογάς, που προεδρεύει της Κίνησης Πολιτών, πρόσθεσε πως αν ο κ. Σημίτης έρθει για να αλλάξει τη βάση του σχεδίου Ανάν, θα χαιρετιστεί η επίσκεψή του... Ας υπενθυμίσουμε ότι η Κερύνεια βάσει του σχεδίου Ανάν, δεν θα επιστραφεί στους Ελληνοκυπρίους. Οπότε ο εξόριστος Δήμαρχος αυτής της πόλης «δικαιούται», τουλάχιστον «να ομιλεί».... Από τη στήλη «ΠΕΡΙ ΟΥ... Ο ΛΟΓΟΣ» του **«ΛΟΓΟΥ»** με τίτλο : **«Δήμαρχος Κερύνειας κατά Σημίτη»**

## ΟΙ ΕΦΟΡΙΕΣ ΚΑΙ ΟΙ ΥΠΗΡΕΣΙΕΣ

Πάντως, για τα χθεσινά, έχουν κάποιο δίκιο αυτοί που διαμαρτύρονταν με τις εφορίες... Και τούτο διότι μία ακόμα φορά, όλες οι δημόσιες υπηρεσίες, δύο μέρες πριν από τα Χριστούγεννα, υπολειτουργούσαν... Στις περισσότερες εφορίες υπήρχε μόνο ένας υπάλληλος... Όλοι οι υπόλοιποι προφανώς είχαν «υπόλοιπο αδείας» και την είχαν «κοπανήσει».... Το ίδιο συνέβαινε και στις περισσότερες άλλες δημόσιες υπηρεσίες... Είτε είχαν πάρει άδεια από ... την σημαία είτε είχαν βρει φόρμουλα να απουσιάσουν νομοτύπως... Οι δημόσιοι υπάλληλοι δεν βρίσκονταν στη θέση τους... Και επειδή... «κουράζονται» υπερβολικά σήμερα έχουν ημιαργία... Να δείτε χαμός που έχει να γίνει την Παρασκευή.... Να μου το θυμηθείτε πόσες δημόσιες υπηρεσίες, έστω και για τα μάτια του κόσμου, θα λειτουργούν... Από τη στήλη «ΚΑΘΗΜΕΡΙΝΕΣ ΒΟΛΕΣ» της **«ΚΑΘΗΜΕΡΙΝΗΣ»** σελ. 2 με τίτλο : **«Έφοδοι...»**

## Η ΣΥΝΕΔΡΙΑΣΗ ...ΑΝΕΒΛΗΘΗ



Δεν συνεδρίασε τελικά η παράταξη του κ. Γιαννόπουλου για να πάρει αποφάσεις σχετικές με την σύνθεση του προεδρείου του νέου δημοτικού συμβουλίου. Η αιτιολογία που αναφέρθηκε ήταν πως μέλη της έλειπαν εκτός Ρόδου. Η συνεδρίαση θα γίνει τις προσεχείς ημέρες, πάντως πριν την 5η Ιανουαρίου. Όμως οι προετοιμασίες του κ. Γιαννόπουλου πάνε καλά. Έριξε το ωράριο Αλαβέρα, έριξε στην πυρά τον Γιάννη Τσιγάρο και οι επιλογές του λιγοστεύουν επικίνδυνα. Με λίγα λόγια, αν θελήσει να κάνει επιλογές από τους υποψηφίους αντιδημάρχους, του μένει εκτός ο Μανώλης Γλυνός. Αν τραβηχτεί περισσότερο το σκοινί με τον νυν πρόεδρο του Δημοτικού Συμβουλίου, δεν αποκλείεται να τον τοποθετήσει τελικά μόνο στη ΡΟΔΑ.

## ΟΙ ΠΡΟΘΕΣΕΙΣ

Καλά είναι τα λεωφορεία και τα τρενάκια Γιάννη μου, αλλά θέλει και οσμή για τις πολιτικές τακτικές και προθέσεις του κ. Δημάρχου.

Αυτά, πάντως τα ολίγα για τα Χριστούγεννα (μέρα που είναι ) και τα περισσότερα πριν την συνεδρίαση της παράταξης του δημάρχου. Το σίγουρο είναι πως καθ' όλο το 2003 θάχουμε πολλά να ...γράφουμε!!

*Ο Τορευτής*


ΓΕΝΙΚΗ ΤΕΧΝΙΚΗ
ΟΜΙΛΟΣ ΕΤΑΙΡΕΙΩΝ

ΑΝΑΝΕΩΜΕΝΟΙ ΚΑΙ ΠΑΝΤΑ ΠΡΩΤΟΠΟΡΟΙ
ΜΑΖΙ ΣΑΣ ΜΕ ΣΤΟΧΟ ΤΙΣ ΚΑΛΥΤΕΡΕΣ
ΤΕΧΝΙΚΕΣ ΛΥΣΕΙΣ

• ΕΤΟΙΜΟ ΣΚΥΡΟΔΕΜΑ
με ανανεωμένες -
σύγχρονες εγκαταστάσεις

• ΑΔΡΑΝΗ ΥΛΙΚΑ
υψηλών προδιαγραφών και
απαιτήσεων από
το ΝΕΟ Λατομείο μας

ΕΡΓΟΣΤΑΣΙΑ ΣΚΥΡΟΔΕΜΑΤΟΣ:
ΡΟΔΟΣ: 6ο χλμ. λεωφ. Ρόδου - Λίνδου,τηλ. 22410 - 60560/62323 FAX: 22410 60561
ΓΕΝΝΑΔΙ: 2ο χλμ. οδού ΓΕΝΝΑΔΙΟΥ - ΒΑΤΙΟΥ, τηλ. 22440 - 43470 FAX: 22440 43470
ΛΑΤΟΜΕΙΟ: Θέση Στραβόλαιμο ΚΑΛΥΘΙΩΝ
ΓΡΑΦΕΙΑ: Ρόδος Αρκαδίου 2, Τηλ. 22410-22186/22968/28058 FAX: 22410 - 33021

## ΑΠΟ ΤΟ ΣΥΛΛΟΓΟ «ΦΑΕΘΩΝ»

# ΠΡΟΣΤΑΣΙΑ ΚΑΙ ΑΝΑΠΤΥΞΗ του μικρόσωμου αλόγου Αρχαγγέλου

### *Ποιοί είναι οι στόχοι του προγράμματος*



**Από το Σύλλογο Προστασίας Μικρόσωμων Αλόγων «Ο Φαέθων» εκδόθηκε η ακόλουθη ενημερωτική ανακοίνωση:**

Με αφορμή την εκδήλωση που πραγματοποίησε ο Σύλλογός μας στις εγκαταστάσεις του την Κυριακή 1 Δεκεμβρίου 2002 θα θέλαμε για μια ακόμη φορά να ευχαριστήσουμε όλους όσους τίμησαν με την παρουσία τους την εκδήλωση αυτή, καθώς επίσης και την έμπρακτη ηθική και υλική στήριξη από τους φορείς και τους φίλους του Συλλόγου μας.

Αρωγός της προσπάθειας μας αυτής, από τα πρώτα μας βήματα, και η Γενική Γραμματεία Νέας Γενιάς αφού ο Σύλλογός μας εντάχθηκε στο πρόγραμμα ΝΕΟΛΑΙΑ, Δράση 3.1 – Πρωτοβουλίες Νέων με τον τίτλο **«ΦΑΕΘΩΝ: Προστασία και ανάπτυξη του μικρόσωμου αλόγου του Αρχαγγέλου-Ρόδου»** το οποίο χρηματοδοτείται από την Ευρωπαϊκή Ένωση και την Γενική Γραμματεία Νέας Γενιάς. Το πρόγραμμα αυτό έδωσε σημαντικό έναυσμα στις προσπάθειές μας αφού ένα σημαντικό μέρος της νεολαίας βοήθησε σημαντικά συμμετέχοντας στη δράση του συλλόγου μας.

Αισθανόμενοι την ανάγκη να πληροφορούμε πλέον το Ροδιακό λαό για τις ενέργειες του Συλλόγου μας θα θέλαμε να παρουσιάσουμε ένα απολογισμό της δράσης που πραγματοποίησε μέχρι σήμερα ο Σύλλογός μας και σε συνδυασμό με το προαναφερόμενο πρόγραμμα.

1. Την λήψη μέτρων και την εκτέλεση έργων για την προστασία – ομαλή διαβίωση και εξασφάλιση των συνθηκών αναπαραγωγής του μικρόσωμου αλόγου το οποίο κινδύνευε άμεσα με εξαφάνιση. Οι εγκαταστάσεις σταυλισμού έχουν ολοκληρωθεί και έχουν εξασφαλιστεί οι απαραίτητες προμήθειες ζωοτροφών για την διατροφή των αλόγων. Έχει δημιουργηθεί ο χώρος άσκησης και περιπάτου των ζώων καθώς και οι προϋποθέσεις για τον κτηνιατρικό τους έλεγχο. Τα άτομα έχουν συγκεντρωθεί σε χώρο σταυλισμού και πραγματοποιείται συστηματικά κτηνιατρικός έλεγχος. Έχουν εξασφαλιστεί οι συνθήκες αναπαραγωγής και πολλαπλασιασμού των αλόγων με την δημιουργία ξεχωριστών χώρων τοκετού και απομόνωσης των αλόγων που βρίσκονται σε κατάσταση κυοφορίας. Αποτέλεσμα αυτών των ενεργειών ήταν η γέννηση ενός μικρόσωμου αλόγου μετά από πάρα πολλά χρόνια γεγονός που αποτέλεσε και αφορμή της εκδήλωσης του συλλόγου μας την Κυριακή 1 Δεκεμβρίου 2002.

2. Την ενημέρωση του ευρύτερου κοινού του νησιού της Ρόδου για τη σημασία της προστασίας της βιοποικιλότητας και ειδικότερα για την προστασία του μικρόσωμου αλόγου καθώς και για τους τρόπους προστασίας της καθαρότητας του συγκεκριμένου πληθυσμού.

3. Την εκπαίδευση ομάδας νέων του Αρχαγγέλου στις διατροφικές ανάγκες και στην εκτροφή και ανάπτυξή του μικρόσωμου αλόγου της Ρόδου.

4. Την καταγραφή και τον έλεγχο ταυτοποίησης – διαφοροποίησης του μικρόσωμου αλόγου της Ρόδου με το μικρόσωμο άλογο άλλων περιοχών της Ελλάδας (Σκύρου, κλπ).

5. Δημιουργία ιστοσελίδας στο διαδίκτυο στην διεύθυνση www.faethon.org.

6. Απομονώθηκε γενετικό υλικό των αλόγων (D.N.A.) το οποίο στάλθηκε στο Κτηνιατρικό Ερευνητικό Ινστιτούτο του Πανεπιστημίου του Cambridge (Animal Health Trust) το οποίο είναι κέντρο αναφοράς σε ότι αφορά τη γενετική των ιπποειδών σε ολόκληρη την Ευρώπη.

7. Έχει γίνει φωτογράφηση και χαρτογράφηση του βιότοπου του αλόγου και έχει συγκεντρωθεί μεγάλο μέρος από τους σκελετούς των νεκρωθέντων αλόγων καθώς επίσης και εντοπισμός κάποιων άλλων που συλλέχθηκαν από τα μέλη του "ΦΑΕΘΩΝ" σε συνεργασία με τους κ.κ. Κωστάρα Νικόλαο και Παπαϊωάννου Κωνσταντίνο για αξιοποίηση αυτών για σκοπούς εκπαιδευτικούς επιστημονικούς κλπ.

Το έργο του συλλόγου μας πραγματοποιήθηκε με την βοήθεια εξειδικευμένων επιστημόνων που εθελοντικά στήριξαν και αγάπησαν την προσπάθεια μας παρέχοντας μας βοήθεια με κάθε τρόπο και απλόχερα τις εξειδικευμένες τους γνώσεις. Χαρακτηριστικά από τα πρώτα βήματα μας είχαμε την αμέριστη συμπαράσταση:

1. του κ. Στάμου Νικολάου καθηγητή του Α.Π.Θ. στον Τομέα Σχεδιασμού και Ανάπτυξης Φυσικών Πόρων.

2. του κ. Θεοδωρίδη Νικολάου Δασολόγου της Διεύθυνσης Δασών Δωδεκανήσου

3. του κ. Κωστάρα Νικολάου Ιπποπολόγου – Σχεδιαστή της διαδρομής του Ιππικού Τριάθλου για τους Ολυμπιακούς Αγώνες της Αθήνας το 2004.

4. του κ. Παπαϊωάννου Κωνσταντίνου κτηνίατρου της Φιλίππου Ένωσης Ελλάδος – Τμήμα γενεαλογίας των ίππων.

Μελλοντικοί στόχοι του συλλόγου μας είναι:

1. Αναβάθμιση του φυσικού βιοτόπου (κατασκευή: ποτιστρών, ταΐστρών, υποστέγων, καλλιεργειών διατροφικών φυτών ειδικής προτίμησης του αλόγου, περιφράξεων σε συγκεκριμένα τμήματα, καλλιέργεια πηγών).

2. Δημιουργία θέσεων παρατήρησης του αλόγου από μακριά.

3. Σταδιακή απελευθέρωση των ατόμων από τον προσωρινό χώρο σταυλισμού στο φυσικό τους βιότοπο.

Εφόσον πραγματοποιηθούν αυτά, τα οφέλη που θα προκύψουν θα είναι πολλαπλά για το σύνολο της Ροδιακής κοινωνίας αφού:

1. Το φυσικό περιβάλλον θα διατηρήσει μέσα στα οικοσυστήματά του το μικρόσωμο άλογο ως συστατικό του στοιχείο και συνεπώς και αλώβητη την βιοποικιλότητά του ως προς αυτό το στοιχείο.

2. Η κοινωνία γενικότερα, αφού τόσο οι σημερινές γενιές όσο και οι μελλοντικές θα έχουν στη διάθεσή τους το μικρόσωμο άλογο στην φυσική του ζώνη εξάπλωσης, στον φυσικό του βιότοπο.

3. Η τοπική κοινωνία, αφού η ύπαρξη του αλόγου αυτού στον φυσικό του βιότοπο εύκολα μπορεί να μετατραπεί σε στοιχείο προσέλκυσης επισκεπτών και ανάπτυξης του οικοτουρισμού, με όλες τις άμεσες και τις δευτερογενείς θετικές επιδράσεις στην τοπική οικονομία.

**Ευχαριστώντας για**
**τη Φιλοξενία**
**Το Δ.Σ. του «ΦΑΕΘΩΝ»**

ΣΗΜΕΙΩΣΗ: **«Το πρόγραμμα «ΦΑΕΘΩΝ: Προστασία και ανάπτυξη του μικρόσωμου αλόγου του Αρχαγγέλου-Ρόδου»** χρηματοδοτήθηκε με την υποστήριξη της Ευρωπαϊκής Κοινότητας και της Γενικής Γραμματείας Νέας Γενιάς μέσω του Προγράμματος ΝΕΟΛΑΙΑ, Δράση 3.1 – Πρωτοβουλίες Νέων. Το περιεχόμενο αυτού του σχεδίου δεν αντικατοπτρίζει απαραίτητα τις θέσεις της Ευρωπαϊκής Κοινότητας ή της Ε.Ε.Υ. και δεν μπορεί να συνεπάγεται ευθύνη της Ε.Κ. ή της Ε.Ε.Υ.»

## ΣΤΑ ΠΛΑΙΣΙΑ ΤΟΥ ΠΕΠ ΝΟΤΙΟΥ ΑΙΓΑΙΟΥ

# ΠΡΟΓΡΑΜΜΑ ΕΠΕΝΔΥΣΕΩΝ σε γεωργικές εκμεταλλεύσεις

### *Τι πρέπει να γνωρίζουν οι ενδιαφερόμενοι*



**Με απόφαση της Γενικού Γραμματέα της Περιφέρειας Νοτίου Αιγαίου κας Μάρθας Σημαντώνη εντάχθηκε στο Π.Ε.Π. Νοτίου Αιγαίου 2000-2006 το έργο «Επενδύσεις στις γεωργικές εκμεταλλεύσεις κύριας παραγωγικής κατεύθυνσης φυτικής παραγωγής - Β΄ κύκλος, προκήρυξη έτους 2002», με προϋπολογισμό 720.000 ευρώ (245 εκ. δρχ.)**

Στη χρηματοδότηση του έργου συμμετέχουν το Ευρωπαϊκό Γεωργικό Ταμείο Προσανατολισμού και Εγγυήσεων, το Ελληνικό Δημόσιο και ο Ιδιωτικός Τομέας.

Με τους πόρους αυτούς μέσω της Διεύθυνσης Γεωργικής Ανάπτυξης της Περιφέρειας πρόκειται να χρηματοδοτηθούν αγρότες μετά από αξιολόγηση προτάσεων που υποβλήθηκαν (εντός των προσεχών ημερών ανακοινώνονται και τα ονόματα των δικαιούχων) για επενδυτικές δραστηριότητες σε γεωργικές εκμεταλλεύσεις των ακόλουθων κατηγοριών :

1) Καθεστώς ενισχύσεων για την ενθάρρυνση των επενδύσεων στις γεωργικές εκμεταλλεύσεις. Μπορεί να εφαρμοσθεί σε γεωργικές εκμεταλλεύσεις για επενδύσεις κυρίως στη φυτική παραγωγή (μια εκμετάλλευση νοείται ότι πραγματοποιεί επενδύσεις κυρίως στη φυτική παραγωγή εφ' όσον το ύψος των επενδύσεων που προβλέπονται στον τομέα αυτό είναι πάνω από το 50% του συνολικού ύψους της επένδυσης).

2) Καθεστώς ενισχύσεων σε μικρές γεωργικές εκμεταλλεύσεις .

Το καθεστώς αυτό μπορεί να εφαρμοστεί σε μικρές γεωργικές εκμεταλλεύσεις των οποίων ο κάτοχος είναι μόνιμος κάτοικος ορεινών περιοχών για επενδύσεις κυρίως στη φυτική παραγωγή (όπως ορίζεται και στην προηγούμενη περίπτωση).

Η ένταξη του έργου έγινε αφού αξιολογήθηκε θετικά από την Ειδική Υπηρεσία Διαχείρισης της Περιφέρειας, σχετική πρόταση που υποβλήθηκε από τη Διεύθυνση Γεωργικής Ανάπτυξης, μετά από σχετική προκήρυξη του Μέτρου «Ενίσχυση αγροτικών δραστηριοτήτων - Επενδύσεις γεωργικών εκμεταλλεύσεων» του Προγράμματος που περιλαμβάνεται στον Άξονα Προτεραιότητας με τίτλο «Ανάπτυξη της υπαίθρου και ενίσχυση νησιών και περιοχών χαμηλής οικονομικής ανάπτυξης».

Με το έργο αυτό, γίνονται 145 τα έργα που έχουν ενταχθεί στο ΠΕΠ Νοτίου Αιγαίου.


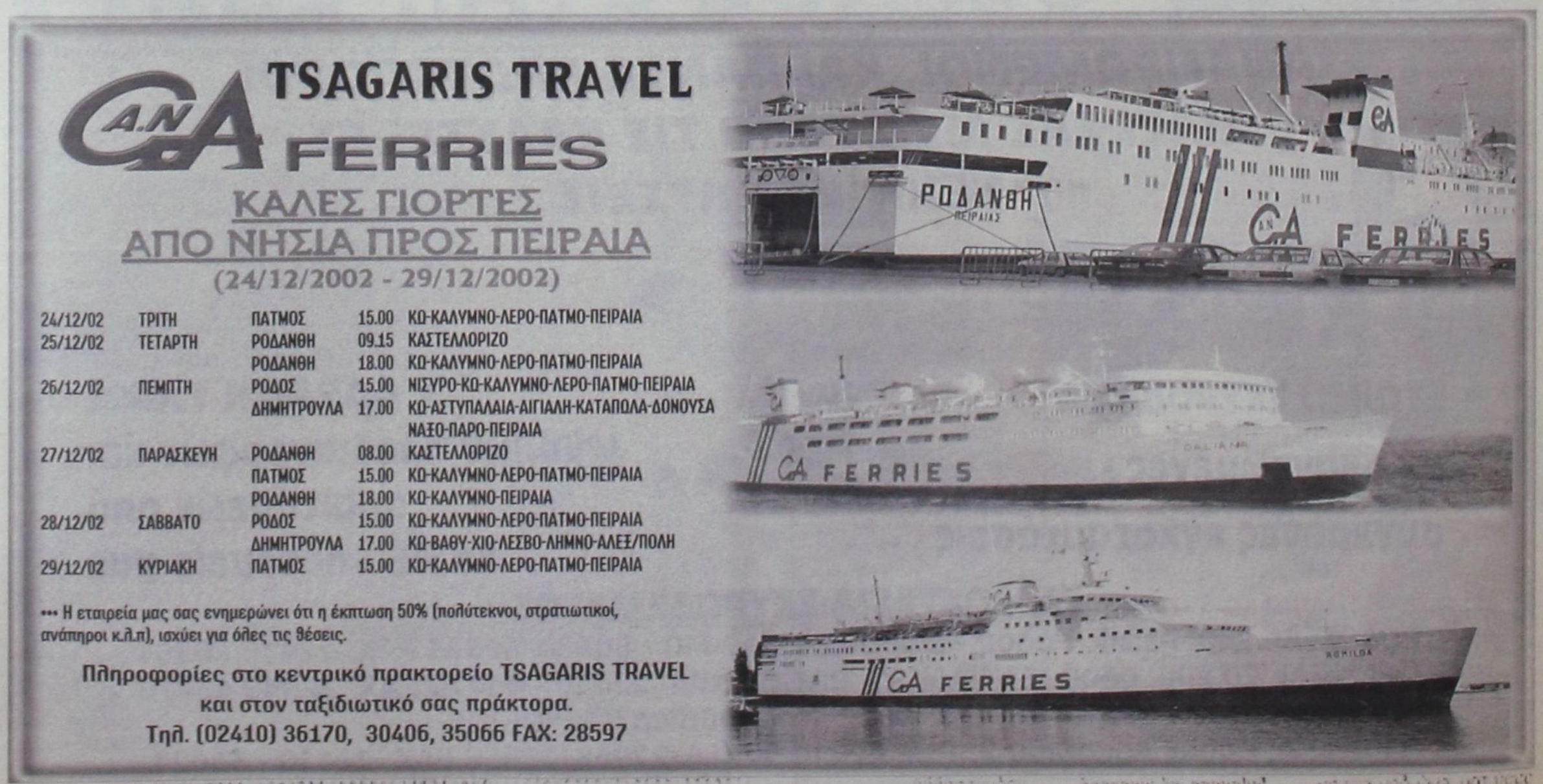

δsports
Επιμέλεια: Ηλίας Λοΐζος - Γιάννης Κουμέντος

✔ Τουρνουά Χριστουγέννων «Ματθαίος Νικόλαος» Σελ.16
✔ ΠΩΣ ΕΠΗΡΕΑΖΕΙ ΤΟ ΣΩΜΑ ΤΗΝ ΑΣΚΗΣΗ Σελ.18
Ακαδημία Ποδοσφαίρου Νίκης Ρόδου Σελ.18

# ΟΥΤΕ ΓΙΑ ΓΑΛΟΠΟΥΛΑ.....


«Είπε άντε γειά, αφού δεν άντεξε την κοροϊδία»

## • Δεν πήραν ευρώ οι παίκτες του Απόλλωνα
## • Πολλά ονόματα στη λίστα της διοίκησης για τον αντικαταστάτη του Τανίδη

Μαύρα Χριστούγεννα θα περάσουν οι ποδοσφαιριστές του Απόλλωνα Καλυθιών, αφού η διοίκηση φαίνεται να διάγει τις χειρότερες οικονομικές ημέρες της και δεν έδωσε δραχμή (ή μάλλον καλύτερα ούτε σέντ) στους παίκτες.

Η έλλειψη ανθρωπιάς αν μη τι άλλο τέτοια ημέρα είναι ότι χειρότερο. Οχι ότι τα παιδιά έχουν πρόβλημα επιβίωσης, αλλά μετρούν οι κινήσεις, ειδικά ετούτες τις **Αγιες Ημέρες** Και όλα αυτά συνδυάζονται με την απόφαση παραίτησης του Γιώργου Τανίδη. Ο Απόλλωνας ψάχνει πλέον προπονητή αλλά αυτή την εποχή είναι δύσκολη η εξεύρεσή του.

Και ειδικά όταν το ταμείον είναι μείον. Ποιός αλήθεια θα ρισκάρει για να πάει; Βέβαια στην ανεργία βρίσκεις αρκετούς. Αλλά έχουν τα προσόντα για να βοηθήσουν; Οσον αφορά την παραίτηση Τανίδη έγινε ως εξής:

Την Παρασκευή που ήταν η τελευταία προπόνηση πριν το παιχνίδι με τη Μάνη ο Γενικός Αρχηγός κ. Σαββούλης και ενώ δεν γνώριζε τίποτα ο προπονητής, ανακοίνωσε πρόστιμο στους ποδοσφαιριστές. Κάτι το οποίο δεν άρεσε σε κανέναν. Συγκεκριμένα ήταν για το παιχνίδι με τον Ασπρόπυργο. Στο παιχνίδι της Κυριακής ο Γ.Τανίδης κωουτσάρισε την ομάδα για τελευταία φορά.

Ο πρώην τεχνικός πλέον των «κιτρινομπλέ» δήλωσε στη «δσπορ». «Η αντοχή μου τελείωσε. Το πρόστιμο που μπήκε στους παίκτες ήταν εσκεμμένο. Ηταν δυνατόν ποτέ να δεχθώ κάτι τέτοιο; Τελικά σκέφτομαι ότι ήταν για να με αναγκάσουν να παραιτηθώ, **αφού ο Καραγιάννης ήταν δεσμευμένος για να με πληρώσει.** Δεν είχαν λεφτά για να πληρώσουν το πριμ της ισοπαλίας εκτός έδρας και έβαλαν πρόστιμο για να τους έλθει η μιά η άλλη».

Εν τω μεταξύ ο Γιώργος Καραγιάννης πριν τον αγώνα και ενώ έλειπε ο προπονητής ανακοίνωσε στους παίκτες ότι μπορεί! να πληρωθούν το πριμ της ισοπαλίας την Τρίτη (χθες).

Ενημερωτικά γράφουμε ότι το περιβόητο πριμ είναι στο εντυπωσιακό νούμερο για κάθε παίκτη των .....90 ευρώ!!!

Τύφλα να 'χει ο Μπατατούδης.

**Μιλούν με προπονητές**

Σύμφωνα με πληροφορίες για το πόστο του προπονητή υπάρχουν σκέψεις για τους Λεπτοκαρίδη, Τσιβγούλη, Κελεσίδη, Αντωνόπουλο (πρώην της Κω) ενώ δεν αποκλείεται η διοίκηση να στραφεί στον γνωστό για τα αισθήματά του στην ομάδα και γνώστη της κατάστασης Λευτέρη Σταυρή.

## Με απουσίες οι προπονήσεις της Ρόδου χθες στο Golf

Με προπόνηση που έγινε στις εγκαταστάσεις του Golf Αφάντου συνέχισε και ολοκλήρωσε την προετοιμασία της η Ρόδος για τα Χριστούγεννα. Με αρκετές ελλείψεις φυσικά αφού το πενθήμερο αδείας που δόθηκε σε παίκτες η προπόνηση ήταν διαφορετική.

Ο Καλημέρης αρραβωνιάζεται γι' αυτό και δικαιολογημένα απουσιάζει, ενώ στην ιδιαίτερη πατρίδα τους είναι οι Ναλμπάνης, Κοσαδιανός, Βασιλόπουλος, Θέμελης και Τραμπακόπουλος. Η επιστροφή τους είναι για την Παρασκευή. Πιθανότατα να γίνουν και μεταγραφές. Υπάρχει και αυτό το ενδεχόμενο, όμως αν γίνουν μεταγραφές ίσως κάποιοι αναγκαστικά αποχωρήσουν. Περιμένουν τις αποφάσεις της διοίκησης και του προπονητή.

## ΦΙΛΙΚΗ ΙΣΟΠΑΛΙΑ

Φιλικό αγώνα πριν τις διακοπές των Χριστουγέννων έδωσαν προχθές στο γήπεδο της Ψίνθου η τοπική Δόξα με τον Ηρακλή Μ. Οι γηπεδούχοι προηγήθηκαν με γκολ του **Ορφανού** ενώ οι φιλοξενούμενοι ισοφάρισαν με τον **Παπαγεωργίου**.

Ομως μπορεί ο Ηλίας Βασιλαράκης να ικανοποιήθηκε με την αγωνιστική διάθεση που έδειξαν οι ποδοσφαιριστές του αλλά σίγουρα δεν ήταν ευχαριστημένος μετά την λήξη του αγώνα, αφού ο σκόρερ Ορφανός απεχώρησε με τράβηγμα στον δικέφαλο.

Πιστεύεται ότι στο διάστημα που απομένει μέχρι την επανέναρξη του πρωταθλήματος, ο ποδοσφαιριστής της Δόξας Ψ. θα ξεπεράσει το πρόβλημα και θα τεθεί πάλι στην διάθεση του προπονητή του.

### Ευχές των Βετεράνων

Οι Βετεράνοι Ποδοσφαιριστές Ρόδου και Διαγόρα εύχονται σε όλη την αθλητική Δωδεκάνησο Καλά Χριστούγεννα και Ευτυχισμένο το Νέο Ετος.

**Ο Πρόεδρος Γ. Τανίδης**
**Ο Γ. Γραμματέας Α. Τσακμακίδης**

### Ευχές της ΕΠΣΔ

Ο πρόεδρος και τα μέλη του Δ.Σ. εύχονται στους παράγοντες των Σωματείων, στους προπονητές, στους ποδοσφαιριστές φιλάθλους, στους Διαιτητές, στους παρατηρητές αγώνων, στα Όργανα της τάξης και στους Αθλητικογράφους Καλά Χριστούγεννα και Ευτυχισμένο Δημιουργικό και Γεμάτο Υγεία το 2003, τόσο σε ατομικό,όσο και σε οικογενειακό επίπεδο.

**ΜΠΑΣΚΕΤ**

## Τρεις Δωδεκανήσιοι στο «Τουρνουά Χριστουγέννων»

### Στην Καλαμάτα οι Χατζηπαναγιώτης, Ματσαμάς και Χατζηγιακουμής

Με προορισμό την Καλαμάτα αναχωρούν την Πέμπτη (26-12-2002) τρεις Δωδεκανήσιοι μπασκεμπολίστες, προκειμένου να πάρουν μέρος στο ετήσιο καθιερωμένο «Τουρνουά Χριστουγέννων» της Ελληνικής Ομοσπονδίας Καλαθοσφαίρισης (Αναπτυξιακό Πρόγραμμα).

Πρόκειται, για τους εξής:

• Δημήτρης Χατζηπαναγιώτης (1988), 1,96 μ., (2-3), Ηρακλής 2000
• Γιώργος Χατζηγιακουμής (1988), 1,94 μ. (5), Α.Ε. Δικαίου και
• Σάββας Ματσαμάς (1988), 1,78 μ. (1-2), Κολοσσός.

Στο τουρνουά θα συμμετέχει και ο ένας εκ των προπονητών της Τ.Ε. ΕΟΚ Δωδεκανήσου, Αλέξανδρος Παππάς, που μαζί με άλλους 15 περιφερειακούς τεχνικούς απ' όλη την Ελλάδα, θα παρακολουθήσει σεμινάριο προπονητών της ομοσπονδίας.

## Συνεχίζει στο Κύπελλο ο Ευαγόρας

Μη δικαιολογημένη κρίθηκε η μη μετάβαση του Α.Ο. Σύμης στη Ρόδο για τον αγώνα κυπέλλου με τον Ευαγόρα και έτσι το παιχνίδι κατοκυρώνεται στην ομάδα της πόλης με 2-0. Ο Ευαγόρας θα είναι ο επόμενος αντίπαλος του Διαγόρα Β. για την τρίτη φάση του κυπέλλου.

Στο μεταξύ, για τον ίδιο θεσμό, το παιχνίδι του Α.Ε. Κως ορίστηκε την Κυριακή 29 Δεκεμβρίου στις 2:15μ.μ. στο γήπεδο του Πυλίου.

## Παρελθόν ο Μανιάς από τον Διγενή

### • Τον 18χρονο μέσο Καδρή απέκτησε η ομάδα του Κοσκινού • Φιλικό το Σάββατο στα Κοσκινού με τον Ροδιακό

Πρόωρο διαζύγιο διαφαίνεται στις σχέσεις ανάμεσα στον ποδοσφαιριστή **Αντώνη Μανιά** και τον Διγενή Κοσκινού. Σύμφωνα με πληροφορίες ο έμπειρος παίκτης φέρεται χολωμένος με τους ανθρώπους της διοίκησης από την στάση που κράτησαν στην περιπτωση του τραυματισμού του. Οι ίδιες πληροφορίες αναφέρουν ότι κανένας παράγοντας του Διγενή δεν επικοινώνησε μαζί του, κατά το διάστημα που απείχε από τις προπονήσεις λόγω του τραυματισμού του, ενώ δεν τον ειδοποίησαν να συμμετάσχει στην φωτογράφιση για την κυκλοφορία του ημερολογίου του συλλόγου.

Ο προπονητής της ομάδας **Κώστας Παπαοικονόμου** επρόκειτο χθες να συναντηθεί με τον ποδοσφαιριστή του, όπως δήλωσε σε συντάκτη της «δσπορ», χωρίς ωστόσο να γίνει γνωστό τι συζητήθηκε μεταξύ τους.

Αυτό που θεωρείται πιο πιθανό είναι ότι ο **Αντώνης Μανιάς** δεν έχει διάθεση να συνεχίσει, αφού έχει πικραθεί πάρα πολύ.

**Ενίσχυση στ' αριστερά**

Μετά από αρκετές προπονήσεις ο τεχνικός του Διγενή έδωσε το πράσινο φως για την απόκτηση του 18χρονου μεσοεπιθετικού **Καδρή Ν.** που κατάγεται από την Αλβανία και σύμφωνα με πληροφορίες ενδεχομένως να χρησιμοποιηθεί στην νέα χρονιά στην αριστερή πλευρά του Διγενή. Η ομάδα του Κοσκινού το προσεχές Σάββατο το απόγευμα θα δώσει φιλικό παιχνίδι με το Ροδιακό εκμεταλλευόμενη την διακοπή του πρωταθλήματος.

**Ευχές του Δ.Σ**

Ο πρόεδρος, τα μέλη του Δ.Σ., ο προπονητής και οι ποδοσφαιριστές του Διγενή εύχονται σε ολόκληρη την αθλητική οικογένεια της Δωδεκανήσου χρόνια πολλά.

**ΔΙΑΓΟΡΑΣ ΡΟΔΟΥ**

## ΜΙΛΗΣΑΝ ΓΙΑ ΜΕΤΑΓΡΑΦΕΣ



### • Ανδρέας Σταύρου και διοίκηση
### • Σίγουρη η απόκτηση τερματοφύλακα

Στο βοηθητικό στάδιο προπονήθηκε χθες ο Διαγόρας. Ο Ανδρέας Σταύρου δεν θέλει καθόλου να χαλαρώσουν οι παίκτες του γι' αυτό και αυτές τις ημέρες μόνον δύο ημέρες θα πάρουν ρεπό οι «κυανέρυθροι». Ο μοναδικός παίκτης που πήρε άδεια και πήγε στη Γερμανία ήταν ο Μονόπολυ.

Την Δευτέρα βράδυ ο τεχνικός του «γηραιού» είχε συνάντηση με την διοίκηση όπου συζητήθηκαν θέματα που αφορούν την καλύτερη λειτουργία του τμήματος.

Ωστόσο συζητήθηκε και το ενδεχόμενο ενίσχυσης με παίκτες, αφού πλέον ο στόχος της ανόδου είναι ορατός. Σίγουρα θα αποκτηθεί τερματοφύλακας, ενώ στην μεσαία γραμμή αν βρεθεί κάποιος που να κάνει τη διαφορά, ίσως προχωρήσει ο Διαγόρας στην μεταγραφή. Οι «κυανέρυθροι» θα επιστρέψουν στις προπονήσεις στις 27 Δεκεμβρίου μέχρι και τις 31. Μόνο την πρώτη του μηνός θα υπάρξει νέο ρεπό, αφού οι αγωνιστικές υποχρεώσεις δεν αφήνουν την ομάδα να δώσει περισσότερες ημέρες ξεκούρασης.

• Ο Παφιάκης συμπλήρωσε 3 κίτρινες κάρτες και θα λείψει στο παιχνίδι της Λήμνου με τον Κάσπακα.

## Τρίτο μάτι

• Καλημέρα σας και χρόνια πολλά σε όλο τον κόσμο. Να περάσετε καλά με τα πρόσωπα που γουστάρετε και όσους μισείτε δώστε τους τουλάχιστον από μακριά, ένα φιλάκι.

• Πολλές ομάδες έκαναν χθες την τελευταία τους προπόνηση, μιλάμε για τρίτη κατηγορία, αφού σήμερα και αύριο είναι αναγκαστική αργία.

• Κάποιοι άλλοι που έχουν εισπράξει αρκετά τούβλα φρόντισαν με την άδεια των υπευθύνων να αράξουν στον καναπέ για πέντε - έξι ημέρες. Κάντε μόνοι σας τις συγκρίσεις και βγάλτε τα συμπεράσματά σας.

• Για μεταγραφές μιλούν οι δύο μεγάλοι της πόλης μας. Και καλά οι μεν δεν έχουν, οι άλλοι όμως που μάζεψαν τόσο κόσμο, που θα βάλουν τους νέους. Θα μπλοκάρουν τ' αποδυτήρια.

• Βέβαια δικό τους είναι το πρόβλημα όμως μήπως πρόκειται να αδειάσουν κάποιες θέσεις και έτσι δεν θα δημιουργηθεί κομφούζιο;

• Τα καλά τα παλληκάρια δεν ζητούν συγγνώμες απλά πειθαρχούν στ' αποδυτήρια, έξω απ' αυτά αλλά και στον αγωνιστικό χώρο. Τότε ίσως να αλλάξουν πολλά που δεν έχουν αλλάξει από πέρυσι. Ο κόσμος δεν τρώει κουτόχορτο γνωρίζει πολλά αλλά μιλά μόνο μία φορά.

• Γιορτιάτικα δεν μπορώ να μιλώ για τους Γενίτσαρους. Θα τα πούμε σε λίγες ημέρες και πάλι.

• Καλά κρασιά χωρίς τιμόνι, για να μπορέσετε να συνεχίσετε.

**ΗΛΙΑΣ Κ.**

# ΤΟΥΡΝΟΥΑ ΧΡΙΣΤΟΥΓΕΝΝΩΝ «Ματθαίος Νικόλαος»

**Μεθαύριο Παρασκευή 27 Δεκεμβρίου ανοίγει η αυλαία του παιδικού τουρνουά που είναι αφιερωμένο στην μνήμη του αδικοχαμένου ποδοσφαιριστή του ΑΕΡΑ Αφάντου**

Με την συμμετοχή είκοσι ομάδων διεξάγεται το φετινό παιδικό ποδοσφαιρικό τουρνουά «Χριστούγεννα 2002» που είναι αφιερωμένο στη μνήμη του ποδοσφαιριστή του ΑΕΡΑ Αφαντου Ματθαίου Νικολάου, που τόσο γρήγορα έφυγε από την οικογένειά του και τον χώρο του ποδοσφαίρου.

Σύμφωνα με την προκήρυξη οι αγώνες της Α' φάσης θα διεξαχθούν μεθαύριο Παρασκευή 27 Δεκεμβρίου στα γήπεδα Αφάντου και Παραδεισίου ενώ η δεύτερη φάση θα γίνει την Τετάρτη 2 Ιανουαρίου 2003. Τα παιχνίδια και στα δύο γήπεδα θα ξεκινήσουν στις 12.00 το μεσημέρι.

### ΟΙ ΟΡΟΙ ΤΗΣ ΠΡΟΚΗΡΥΞΗΣ

1. Δικαίωμα συμμετοχής έχουν όλα τα σωματεία της δύναμής μας που έχουν έδρα το νησί της Ρόδου.

2. Οι ομάδες θα απαρτίζονται από παιδιά - ποδοσφαιριστές που έχουν γεννηθεί τα έτη 1990-1991 καθώς και μικρότερης ηλικίας με ευθύνη των προπονητών των ομάδων.

3. Η ηλικία θα αποδεικνύεται με δελτία ατομικών στοιχείων και μεταβολών (για όσα έχουν) ή και με πιστοποιητικό γεννήσεως με θεωρημένη φωτογραφία.

4. Οι ομάδες υποχρεούνται να προσκομίσουν συνολική κατάσταση υγείας των ποδοσφαιριστών με πρόσφατη θεώρηση γιατρού.

### ΚΑΝΟΝΙΣΜΟΙ ΑΓΩΝΩΝ

1. Οι αγώνες θα διεξάγονται ταυτόχρονα στα 2 ήμισυ του γηπέδου (κατά πλάτος) που θα είναι ειδικά διαμορφωμένο.

2. Κάθε ομάδα θα αγωνίζεται με οκτώ ποδοσφαιριστές (7+1 τερματοφύλακας) και δύναται να δηλώνει έως δέκα εξ (16) ποδοσφαιριστές στο Φύλλο αγώνος. Οι αλλαγές θα είναι ελεύθερες χωρίς όμως ο ποδοσφαιριστής που θα αντικασταθεί να έχει δικαίωμα να αγωνισθεί ξανά στον ίδιο αγώνα.

3. Διάρκεια του κάθε αγώνα θα είναι 20 λεπτά (10 ανά ημίχρονο με 5λεπτη ανάπαυλα).

4. Κάθε ομάδα θα αγωνισθεί με όλους τους αντιπάλους του ομίλου της και η πρόκριση στους τελικούς θα γίνει μέσα από βαθμολογία.

5. Σε περίπτωση ισοβαθμίας 2 ή και περισσοτέρων ομάδων υπολογίζονται τα αποτελέσματα που έφεραν στους μεταξύ τους αγώνες.

Εάν οι ομάδες έφεραν τα ίδια αποτελέσματα θα υπολογισθεί η συνολική διαφορά τερμάτων.

Σε περίπτωση πάλι ισοβαθμίας θα προκριθεί η ομάδα που πέτυχε τα περισσότερα τέρματα.

Αν κι εκεί έχουμε ισοβαθμία τότε οι ομάδες θα εκτελέσουν από τρία πέναλτι.

6. Κάθε άμεσο φάουλ μέσα σε όλη την περιοχή των 13 μέτρων αυτό είναι πέναλτι.

7. Ελεύθερο λάκτισμα τέρματος και επιθετικό φάουλ εκτελείται από το ύψος της περιοχής των 13 ΜΕΤΡΩΝ.

8. ΟΦΣΑΪΝΤ ΔΕΝ ΥΠΑΡΧΕΙ.

9. Οι αλλαγές ποδοσφαιριστών γίνονται από τους προπονητές χωρίς προειδοποίηση των διαιτητών. Ο ποδοσφαιριστής θα εισέρχεται αφού βγει ο αντικατασταθείς ποδοσφαιριστής. Σε περίπτωση που δεν γίνει αυτό ο διαιτητής τιμωρεί την ομάδα με τεχνική ποινή.

10. Κάθε ομάδα έχει την υποχρέωση να βρίσκεται στο γήπεδο μισή ώρα τουλάχιστον πριν από τον προγραμματισμένο αγώνα της. Τα σωματεία υποχρεούνται να έχουν τουλάχιστον 3 μπάλες



No 4.

11. ΜΠΛΕ ΚΑΡΤΑ (ΦΑΙΡ ΠΛΕΙ)

**Οι διαιτητές των αγώνων του τουρνουά θα δείχνουν μπλε κάρτα σε ποδοσφαιριστές που με τις ενέργειές τους προάγουν το «ευ αγωνίζεσθαι».**

### ΕΠΑΘΛΑ

1. Σε όλους τους συμμετέχοντες αθλητές θα απονεμηθεί ειδικό δίπλωμα συμμετοχής. Καθώς και στους διαιτητές που θα διευθύνουν τους αγώνες.

2. Στις 4 πρώτες ομάδες των τελικών θα δοθεί από 1 Κύπελλο.

3. Ειδικό έπαθλο θα δοθεί στην ομάδα που θα συγκεντρώσει τις περισσότερες μπλε κάρτες και η συμπεριφορά των υπευθύνων προπονητή και των φιλάθλων θα είναι άψογη έτσι όπως αρμόζει στους αγώνες της ηλικίας αυτής.

### ΥΠΕΥΘΥΝΟΙ ΓΗΠΕΔΩΝ Α' ΦΑΣΗ ΣΑΒΒΑΤΟ 28-12-2002

• **Γήπεδο Αφάντου:** Βεργωτής Μιχαήλ - Παπαεμμανουήλ Νικόλαος - Μποσγανάς Γεώργιος

• **Γήπεδο Παραδεισίου:** Νικολουδάκης Γεώργιος - Κασέρης Ιωάννης - Δελαπόρτας Βασίλης

Παρακαλούνται οι ομάδες να ευρίσκονται στο γήπεδο μισή ώρα πριν την έναρξη των αγώνων τους σύμφωνα με το πρόγραμμα.

Αναλυτικά το πρόγραμμα των αγώνων της πρώτης φάσης:

### ΓΗΠΕΔΟ ΑΦΑΝΤΟΥ Α' ΟΜΙΛΟΣ

1. ΑΕΡΑ 1
2. ΑΕΡΑ 2
3. Δόξα Ψίνθου
4. Σταυρός Καλυθιών
5. ΠΑΣ Ασκληπειού
6. Διγενής
7. Εθνικός Αρχ.
8. Διαγόρας Βατίου
9. ΖΕΥΣ
10. ΑΣ Ρόδος

### ΓΗΠΕΔΟ ΠΑΡΑΔΕΙΣΙΟΥ Β' ΟΜΙΛΟΣ

1. Κλεάνθης
2. Ιάλυσος 97
3. Αγ. Ισίδωρος
4. Ηρακλής Μαριτσών
5. Ηλιος Ιαλυσού
6. Φοίβος
7. ΑΟ Καλαβάρδα
8. ΠΑΟ Διαγόρας
9. Ευαγόρας
10. Νίκη Ρόδου

### Α' ΟΜΙΛΟΣ ΓΗΠΕΔΟ ΑΦΑΝΤΟΥ Α' Υποόμιλος

1. ΑΕΡΑ 1
2. Δόξα Ψίνθου
3. ΖΕΥΣ
4. Εθνικός Αρχ.
5. ΠΑΣ Ασκληπειού

**Α' Ημισυ Γηπέδου**

**Ωρα: 12.00** ΑΕΡΑ 1 - Δόξα Ψίνθου
**Ωρα: 12.30** Ζευς - Εθνικός Αρχ.
**Ωρα: 13.00** ΠΑΣ Ασκληπειού - ΑΕΡΑ 1
**Ωρα: 13.30** Δόξα Ψίνθου - ΖΕΥΣ
**Ωρα: 14.00** Εθνικός Αρχ. - ΠΑΣ Ασκληπειού
**Ωρα: 14.30** ΑΕΡΑ 1 - ΖΕΥΣ
**Ωρα: 15.00** ΔΟΞΑ Ψ. - ΠΑΣ Ασκληπειού
**Ωρα: 15.30** Εθνικός Αρχ. - ΑΕΡΑ 1
**Ωρα: 16.00** ΖΕΥΣ - ΠΑΣ Ασκληπειού
**Ωρα: 16.30** Δόξα Ψ. - Εθνικός Αρχ.

**Β' Υποόμιλος**

1. Διγενής
2. Σταυρός Καλ.
3. ΑΕΡΑ 2
4. Διαγόρας Βατίου
5. ΑΣ Ρόδος

**Β' Ημισυ Γηπέδου**

**Ωρα: 12.00** Διγενής - Σταυρός Καλ.
**Ωρα: 12.30** ΑΕΡΑ 2 - Διαγόρας Βατίου
**Ωρα: 13.00** ΑΣ Ρόδος - Διγενής
**Ωρα: 13.30** Σταυρός - ΑΕΡΑ 2
**Ωρα: 14.00** Διαγόρας Β. - ΑΣ Ρόδος
**Ωρα: 14.30** ΑΕΡΑ 2 - Διγενής
**Ωρα: 15.00** ΑΣ Ρόδος - Σταυρός
**Ωρα: 15.30** Διγενής - Διαγόρας Β.
**Ωρα: 16.00** ΑΕΡΑ 2 - ΑΣ Ρόδος
**Ωρα: 16.30** Σταυρός - Διαγόρας Β.

### Β' ΟΜΙΛΟΣ ΓΗΠΕΔΟ ΠΑΡΑΔΕΙΣΙΟΥ Γ' Υποόμιλος

1. Φοίβος
2. Ιάλυσος 97
3. ΑΟ Καλαβάρδα
4. ΠΑΟ Διαγόρας
5. Αγ. Ισίδωρος

**Α' Ημισυ Γηπέδου**

**Ωρα: 12.00** Φοίβος - Ιάλυσος 97
**Ωρα: 12.30** ΠΑΟ Διαγόρας - ΑΟ Καλαβάρδα
**Ωρα: 13.00** Αγ. Ισίδωρος - Φοίβος
**Ωρα: 13.30** Ιάλυσος 97 - ΑΟ Καλαβάρδα
**Ωρα: 14.00** Αγ. Ισίδωρος - ΠΑΟ Διαγόρας
**Ωρα: 14.30** ΑΟ Καλαβάρδα - Φοίβος
**Ωρα: 15.00** Αγ. Ισίδωρος - Ιάλυσος 97
**Ωρα: 15.30** ΠΑΟ Διαγόρας - Φοίβος
**Ωρα: 16.00** ΑΟ Καλαβάρδα - Αγ. Ισίδωρος
**Ωρα: 16.30** Ιάλυσος 97 - ΠΑΟ Διαγόρας

**Δ' Υποόμιλος**

1. Ηρακλής Μαρ.
2. Κλεάνθης
3. Ηλιος
4. Ευαγόρας
5. Αγ. Ισίδωρος

**Β' Ημισυ Γηπέδου**

**Ωρα: 12.00** Ηρακλής Μ. - Κλεάνθης
**Ωρα: 12.30** Ηλιος Ευαγόρας
**Ωρα: 13.00** Νίκη Ρόδου - Ηρακλής Μαρ.
**Ωρα: 13.30** Κλεάνθης - Ηλιος
**Ωρα: 14.00** Ευαγόρας - Νίκη Ρόδου
**Ωρα: 14.30** Ηρακλής Μαρ. - Ηλιος
**Ωρα: 15.00** Νίκη Ρόδου - Κλέανθης
**Ωρα: 15.30** Ευαγόρας - Ηρακλής Μαρ.
**Ωρα: 16.00** Ηλιος - Νίκη Ρόδου
**Ωρα: 16.30** Κλεάνθης - Ευαγόρας.

Στην τελική φάση προκρίνονται οι δύο πρώτες ομάδες της βαθμολογίας των τεσσάρων υποομίλων δηλαδή συνολικά οκτώ (8) ομάδες. Το πρόγραμμα της τελικής φάσης έχει ως εξής:

### ΓΗΠΕΔΟ ΑΡΧΑΓΓΕΛΟΥ 02/01/2003 Α' ΟΜΙΛΟΣ

**Ωρα: 13.00** Α1 - Γ2
**Ωρα: 13.30** Β1 - Δ2
**Ωρα: 14.00** Α1 - Β1
**Ωρα: 14.30** Γ2 - Δ2
**Ωρα: 15.00** Α1 - Α2
**Ωρα: 15.30** Γ2 - Β1

### Β' ΟΜΙΛΟΣ

**Ωρα: 13.00** Α2 - Γ1
**Ωρα: 13.30** Β2 - Α1
**Ωρα: 14.00** Α2 - Β2
**Ωρα: 14.30** Γ1 - Δ1
**Ωρα: 15.00** Α2 - Α1
**Ωρα: 15.30** Γ1 - Β2

Οι πρώτες της βαθμολογίας ομάδες αγωνίζονται στο Μεγάλο Τελικό και οι δεύτερες στον Μικρό Τελικό. Οι δύο τελικοί θα αρχίσουν ταυτόχρονα στα δύο ήμισυ του γηπέδου στις 16.15

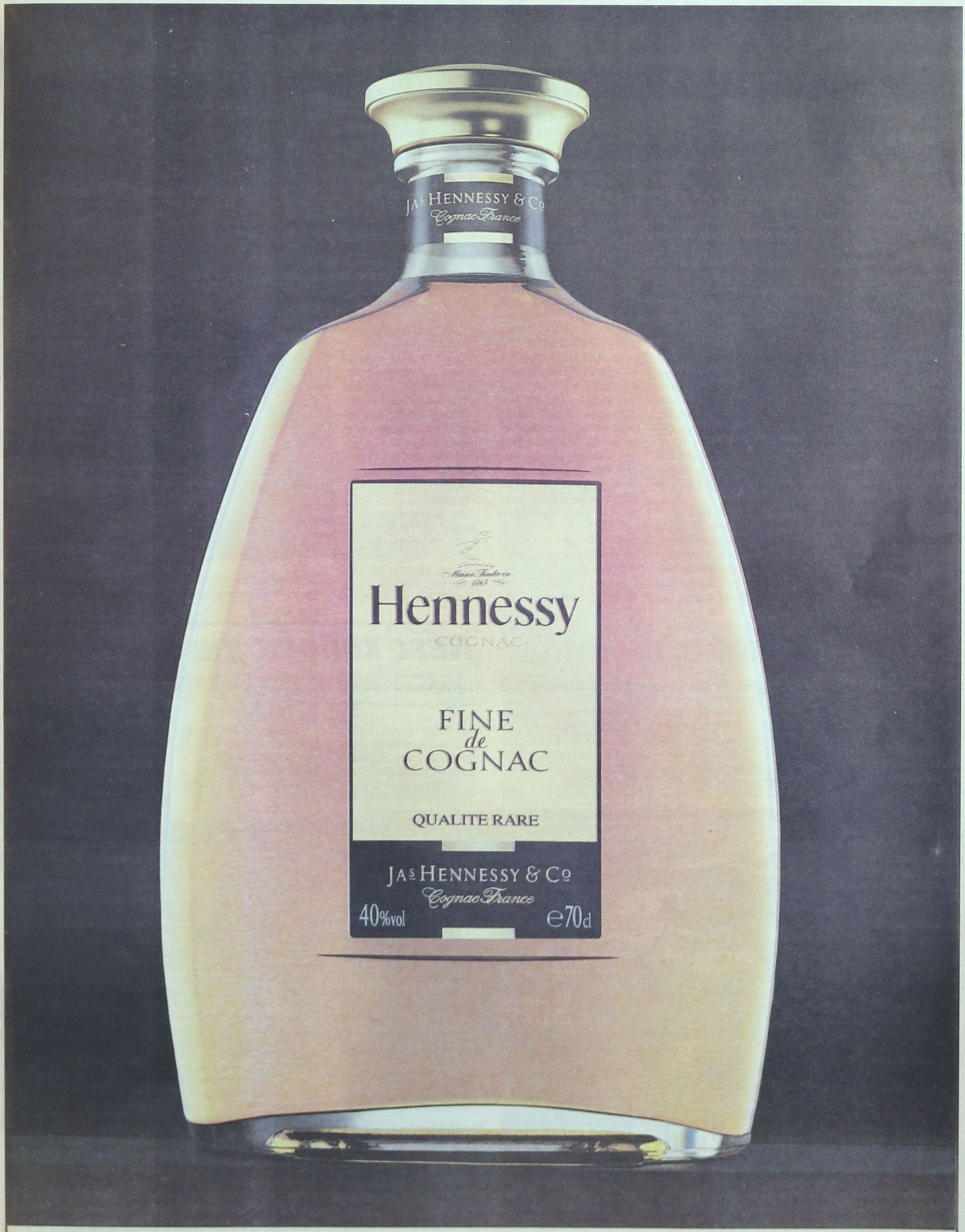
JAS HENNESSY & Co
Cognac France
Maison Fondée en 1765
Hennessy
COGNAC
FINE
de
COGNAC
QUALITE RARE
JAS HENNESSY & Co
Cognac France
40%vol
e70cl
TATAGIAN
I. TatakiS & Co.
TATAGIAN O.E.
5 χλμ. Ρόδου - Λίνδου
Τήλ.: 2241062186 Fax:2241061523

# ΠΩΣ ΕΠΗΡΕΑΖΕΙ ΤΟ ΣΩΜΑ ΤΗΝ ΑΣΚΗΣΗ

## • Ηξεραν οι αρχαίοι Ελληνες «νους υγιής εν σώματι υγειές»

Το να προσαρμόσετε την γυμναστική και το τρέξιμο στην ζωή σας, ίσως να είναι το καλύτερο βήμα για να μείνετε υγιείς. Αυτό γιατί σε πολλές περιπτώσεις το ελεύθερο τρέξιμο και σε συνδυασμό με ορισμένες μορφές άσκησης προκαλούν βραχυπρόθεσμες και μακροπρόθεσμες αλλαγές, έτσι ώστε να βελτιώνετε την απόδοση του σώματός σας και να μπορεί αυτό να αντιστέκεται σε διάφορες ασθένειες.

Οταν τρέχετε το σώμα σας δουλεύει πιο σκληρά από ότι χαλαρώνετε.

Αυτοί οι μηχανισμοί από τους οποίους το νευρικό σας σύστημα, δίνει ενέργεια και δύναμη στο σώμα σας είναι πολύπλοκοι, αλλά περιλαμβάνουν την απελευθέρωση των ορμονών επινεφριδίνης και αρτερενόλης από τις νεφρικές απολήξεις και τα επινεφρίδια...

Ολες αυτές είναι χημικές ουσίες και έχουν διεγερτικές επιδράσεις οι οποίες προκαλούν αλλαγές σε πολλά διαφορετικά μέρη του σώματος.

**ΤΟ ΣΩΜΑ ΣΕ ΑΝΑΠΑΥΣΗ**

**• Η καρδιά**

Η καρδιά στέλνει αίμα μέσα από τα αιμοφόρα αγγεία, η καρδιά εξασφαλίζει ότι όλα τα όργανα του σώματος και οι ιστοί εφοδιάζονται με οξυγόνο και τις απαραίτητες θρεπτικές ουσίες. Η καρδιά σε ανάπαυση στέλνει 4 λίτρα αίμα σε όλο το σώμα κάθε λεπτό.

**• Οι πνεύμονες**

Οταν είμαστε σε ανάπαυση, περίπου 6 λίτρα αέρα μπαίνουν και βγαίνουν από τους πνεύμονες κάθε ένα λεπτό. Το οξυγόνο περνάει στο αίμα και στέλνεται σε όλα τα μέρη του σώματος. Το άχρηστο διοξείδιο του άνθρακα από τα κύτταρα των μυών επιστρέφει δια του αίματος στους πνεύμονες και αποβάλλεται με την εκπνοή.

**• Το πεπτικό σύστημα**

Μετά από κάθε γεύμα η ποσότητα του αίματος στο πεπτικό σύστημα μεγαλώνει, αφού για να μπορέσει να κάνει σωστά την λειτουργία του χρειάζεται μεγαλύτερες ποσότητες σε αίμα, τα αιμοφόρα αγγεία που πηγαίνουν στο στομάχι όπως και άλλα μέρη του πεπτικού συστήματος διαστέλλονται.

**• Οι μύες**

Οταν οι μύες αναπαύονται, οι ανάγκες για ενέργεια είναι ελάχιστες. Μεγάλη ποσότητα αίματος εκτρέπεται σε άλλα μέρη του σώματος για να μπορέσει το σώμα να αντεπεξέλθει σε άλλες ενέργειές μας.

**ΤΟ ΣΩΜΑ ΚΑΤΑ ΤΗΝ ΔΙΑΡΚΕΙΑ ΤΟΥ ΤΡΕΞΙΜΑΤΟΣ**

**• Η καρδιά**

Ο ρυθμός της καρδιάς ανεβαίνει για να στείλει μεγαλύτερη ποσότητα αίματος στα ενεργά σημεία των μυών σε όλο το σώμα. Ανάλογα με το πόσο έντονα τρέχουμε και πόσο καλή σωματική κατάσταση έχουμε, η ποσότητα του αίματος που στέλνεται σε όλο το σώμα μπορεί να αυξηθεί από 4 σε 27 λίτρα το λεπτό.

**• Οι πνεύμονες**

Ο ρυθμός αλλά και το πόσο βαθιά αναπνέουμε αυξάνεται κατά την διάρκεια του τρεξίματος. Οι αεραγωγοί διαστέλλονται, για να αφήσουν να περάσει μέσα και έξω το μέγιστο ποσό αέρα. Το οποίο μπορεί να είναι 100 λίτρα αέρα αλλά και περισσότερα μπορεί να περάσουν μέσα και έξω από τους πνεύμονες για κάθε λεπτό έντονου τρεξίματος.

**• Το πεπτικό σύστημα**

Κατά την διάρκεια της άσκησης, τα αιμοφόρα αγγεία που προμηθεύουν με αίμα το δέρμα και το πεπτικό σύστημα συστέλλονται, εκτρέποντας το αίμα στους μυς οι οποίοι έχουν ανάγκη από μεγαλύτερες ποσότητες. Τα αιμοφόρα αγγεία που προμηθεύουν τους μύες διαστέλλονται για να δεχτούν την μεγαλύτερη ποσότητα αίματος.

**• Οι μύες**

Στη διάρκεια που τρέχουμε, το περισσότερο αίμα πηγαίνει στους μύες, προμηθεύοντάς τους με οξυγόνο και τις θρεπτικές ουσίες που χρειάζονται για να παράγουν ενέργεια για τις συστολές. Με την επιτάχυνση αυτή η καρδιά και οι πνεύμονες εργάζονται.

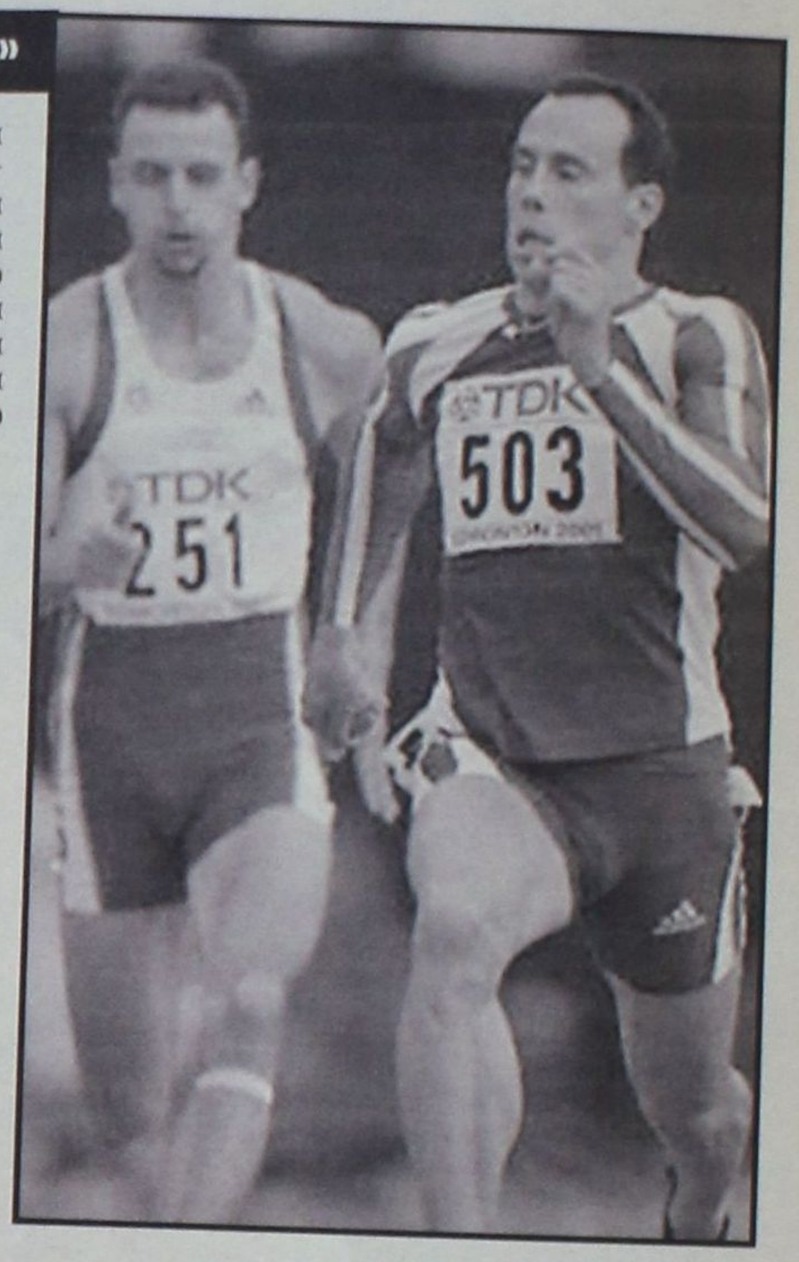


# Σε απολογία παίκτες των Μικτών

Βάσει του άρθρου 30 του ΚΑΠ και σε συνδυασμό προς τις διατάξεις του άρθρου 28, μετά από σχετική εισήγηση της Τεχνικής Επιτροπής καλούνται σε αυτοπρόσωπη απολογία για τη Δευτέρα 30 Δεκεμβρίου και ώρα 15.00 στα γραφεία της ΕΠΣΔ οι κάτωθι ποδοσφαιριστές του ΙΑΛΥΣΟΥ, οι οποίοι καίτοι κλήθηκαν σε προπόνηση της Μικτής Νέων δεν παρέστησαν:

**-Καρτάλης Γεώργιος**
**-Πατρός Νικόλαος**
**-Κατσαράς Σταύρος.**

Μαζί με τους ποδ/στες καλείται και το Σωματείο **ΙΑΛΥΣΟΣ.**

# Νέες κλήσεις για απολογία

Σύμφωνα με τα πειθαρχικά άρθρα 29 και 30 του ΚΑΠ και βάσει των οικείων Φ.Α. και των εκθέσεων των παρατηρητών καλούνται σε έγγραφη απολογία για την Δευτέρα 30 Δεκεμβρίου και ώρα 13.00 στα γραφεία της ΕΠΣΔ τα κάτωθι σωματεία και παράγοντες:

**Ο.Φ. ΙΣΤΡΙΟΥ - ΠΑΣ ΑΣΚΛΗΠΕΙΟΥ**

Το σωματείο ΠΑΣ ΑΣΚΛΗΠΕΙΟΥ και ο αναφερόμενος ως βοηθός προπονητή κ. Κουγκράς Νικόλαος.

**ΚΑΛΥΜΝΙΑΚΟΣ - ΑΕ ΛΕΡΟΥ**

Το σωματείο ΑΕ ΛΕΡΟΥ

Επίσης καλείται να παρουσιασθεί στη συνεδρίαση του Δ.Σ. την Δευτέρα 30 Δεκεμβρίου και ώρα 15.00 ο κ. Μιχαλάκης Παντελής μετά τις διευκρινίσεις που έδωσε στο ΔΣ ο προπονητής του ΙΑΛΥΣΟΥ κ. Θεοδώρου.

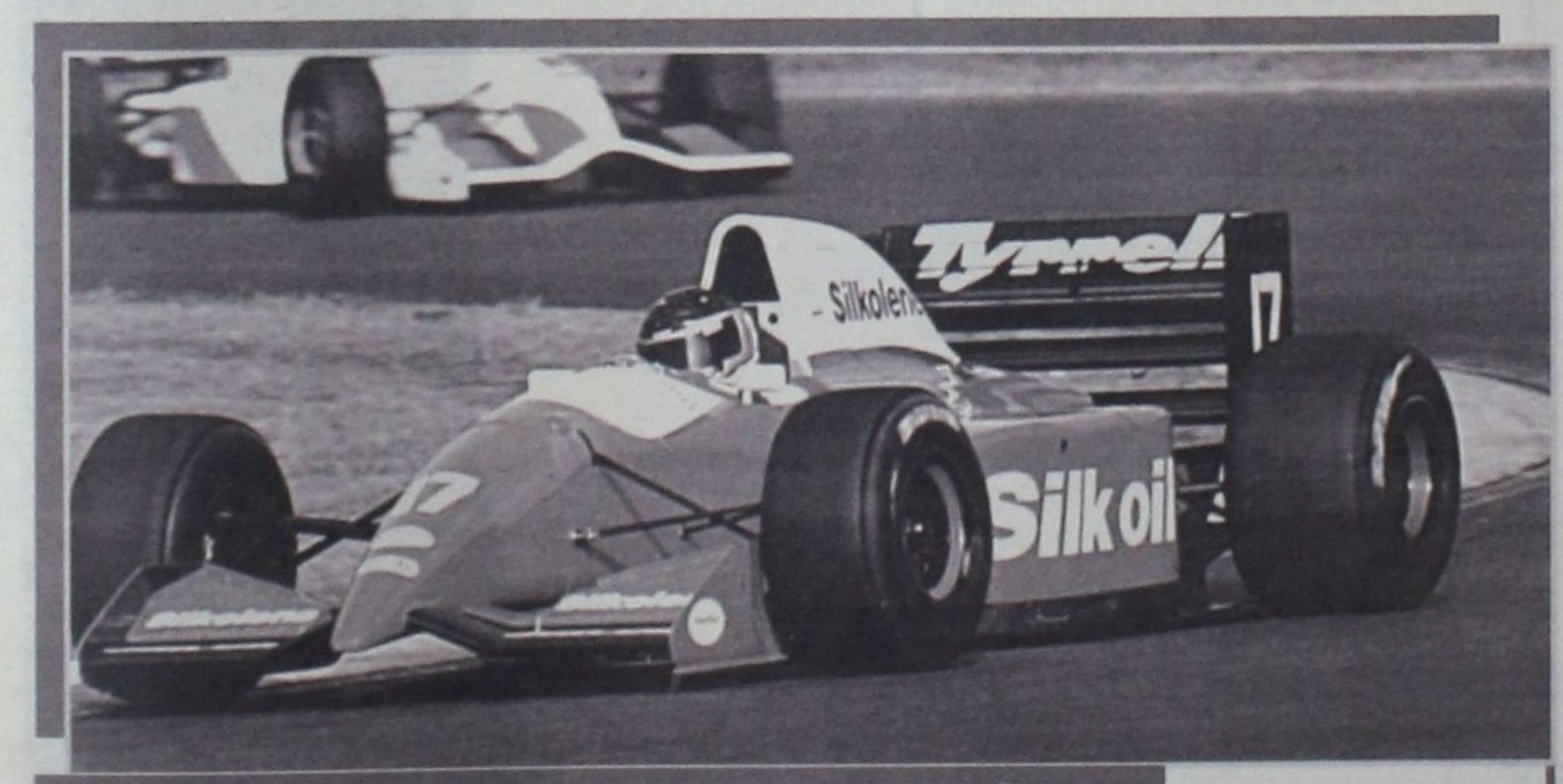


# F1:Στο Internet η παρουσίαση της Τζάγκουαρ R4 - Cosworth

Στις 21 Ιανουαρίου θα παρουσιαστεί τελικά το μονοθέσιο της Τζάγκουαρ, αλλά μέσω του Internet! Φαίνεται πως η πρόσφατη αναβολή που είχε ανακοινωθεί πριν 10 ημερές, αποσκοπούσε στο γεγονός αυτό. Με την απόφαση αυτή η βρετανική ομάδα θα καταφέρει να μειώσει τα συνολικά έξοδά της και να επενδύσει περισσότερα ποδά στην εξέλιξη του μονοθέσιου, την R4-Cosworth.

«Μετά το πρόγραμμα αναδιοργάνωσης στην ομάδα που είχε ως αποτέλεσμα την απόλυση 70 εργαζομένων, πιστεύουμε ότι θα ήταν πρόκληση να ξοδέψουμε μερικά εκατομμύρια για μία εκθαμβωτική παρουσίαση.

Αντί γι' αυτό θα πραγματοποιήσουμε την παρουσίαση μέσω του δημοφιλέστερου μέσου επικοινωνίας το Internet», τόνισε ο εκπρόσωπος Τύπου της ομάδας, Ναβ Σιντού.

# F1: ΤΑ «ΕΧΩΣΕ» ΣΤΟΝ ΣΟΥΜΙ!

Ευθεία επίθεση εναντίον του Μίκαελ Σουμάχερ εξαπέλυσε ο Ζακ Βιλνέβ. Ο Γαλλοκαναδός πρώην παγκόσμιος πρωταθλητής (1997), χαρακτήρισε «ηλίθιο» τόσο των πέντε φορές παγκόσμιος πρωταθλητή, όσο και τον ομόσταυλό του στη Φεράρι, Ρούμπενς Μπαρικέλο, σχολιάζοντας όσα διαδραματίστηκαν κατά τη διάρκεια των φετινών γκραν πρι στην Αυστρία και την Ινδιανάπολη. «Οσα συνέβησαν στους συγκεκριμένους αγώνες και ενεπλάκησαν ο Μίκαελ Σουμάχερ και ο Ρούμπενς Μπαρικέλο ήταν άκρως ντροπιαστικά για το άθλημα. Ο Ρούμπενς ήταν ηλίθιος που περίμενε στο τέλος του γκραν πρι της Αυστρίας να τον προσπεράσει ο Μίκαελ», είπε ο γιος του αείμνηστου Ζιλ Βιλνέβ, προσθέτοντας: «Πιο ηλίθιος, όμως, ήταν ο Μίκαελ, ο οποίος έσπρωξε τον Ρούμπενς να ανέβει στην πρώτη θέση του βάθρου, μόνο και μόνο για να μην τον αποδοκιμάσει το κοινό. Αυτά τα περιστατικά γελοιοποίησαν το άθλημα, γεγονός που έχει αντίκτυπο σε όλους μας». Καταλήγοντας, δε, ο Γαλλοκαναδός πιλότος έχρισε φαβορί και για την επόμενη χρονιά τον Σουμάχερ, λέγοντας: «Αν δεν σπάσει κανένα πόδι ή αν η ομάδα του δεν κάνει κανένα χοντρό λάθος με το νέο μονοθέσιο, τότε δεν θα μπορέσει κανένας να τον σταματήσει».

## Ευχές από Σ.Φ.Ρ. ΚΑΚΙΑ ΣΚΑΛΑ

Με αφορμή τη διακοπή του πρωταθλήματος - λόγω εορτών - και βρίσκοντας την ομάδα μας στην πρώτη θέση, με την έλευση του 2003 θα θέλαμε να ευχηθούμε στους ποδοσφαιριστές, τον προπονητή και τη διοίκηση της ομάδας, Καλά Χριστούγεννα και το 2003 να είναι το ίδιο δημιουργικό με το προηγούμενο. Επίσης, να ευχηθούμε καλές γιορτές σε όλους τους φιλάθλους μας και γενικότερα στους φιλάθλους όλης της Δωδεκανήσου.

**Χρόνια πολλά**
**Σ.Φ.Ρ. Κακιά Σκάλα**
**Ο Πρόεδρος Σταύρος Νικηταράς**
**Ο Γεν. Γραμματέας Νίκος Μαυρουδής**

# Ακαδημία Ποδοσφαίρου Νίκης Ρόδου



Με μία Χριστουγεννιάτικη γιορτή , που θα τη ζήλευαν και μεγάλες ομάδες, έκλεισε τις εργασίες της η ακαδημία ποδοσφαίρου του Α.Σ. Νίκη Ρόδου. Η εκδήλωση έγινε στις εγκαταστάσεις του Κέντρου Μίνι Ποδοσφαίρου Ρόδου και περιελάμβανε Χριστουγεννιάτικη Μουσική, γλυκά, αναμνηστικά δωράκια και προσωπικά ημερολόγια για όλα τα παιδιά. Επίσης έγινε ο στολισμός με φωτάκια ίσως του ψηλότερου Χριστουγεννιάτικου δέντρου στη Ρόδο. Πριν να ξεκινήσει η γιορτή τα παιδιά έπαιξαν ποδόσφαιρο και έλαβαν όλα ανεξαιρέτως μέρος χωρίς διάκριση ηλικίας σε ένα παιχνίδι τεχνικής στόχου όπου κέρδισε ένας 6χρονος ποδοσφαιριστής από τη Βραζιλία ο **Λεονάρντο Περέιρα** με δεύτερο τον **Αλέξανδρο Δραγάτη.** Μία δερμάτινη μπάλα ήταν το βραβείο για τον μικρό ποδοσφαιριστή.

Η συγκεκριμένη γιορτή ήταν μέσα στο καλεντάρι της σχολής για την περίοδο 2002-2003, περιελάμβανε και ποδοσφαιρικούς αγώνες με αντίπαλες ομάδες στην ηλικία των 8-10 χρόνων, όμως παρά την ανοικτή πρόσκληση καμία ομάδα δεν ανταποκρίθηκε στο κάλεσμα των υπευθύνων και αυτό θα πρέπει να προβληματίσει τους ιθύνοντες που θεωρούν παιδικές ηλικίες τα 14χρονα τζούνιορ τα 12χρονα και από την ηλικία των 10 ετών ανύπαρκτες ηλικίες για πρωτάθλημα. Ελπίζουμε κάποια στιγμή να καταλάβουνε όλοι ότι και τα παιδιά της ηλικίας αυτής θα πρέπει να λαμβάνουν μέρος σε ένα παιδικό πρωτάθλημα ανάλογο της ηλικίας τους.

Η ακαδημία θα λειτουργήσει ξανά την Τετάρτη 8 Ιανουαρίου 2003.

**Ευχές του Δ.Σ.**

Ο πρόεδρος και το Δ.Σ. του Α.Σ. Νίκη Ρόδου εύχεται χαρούμενες γιορτές για όλους τους αθλητικούς παράγοντες, αθλητές, προπονητές και αθλητικογράφους και επίσης ευχόμαστε να καταλάβουν οι γονείς τις πραγματικές ανάγκες των παιδιών τους και να τους δώσουν το δικαίωμα στο παιχνίδι, άλλωστε παιδιά είναι.

## Πρωτάθλημα ανεξάρτητων ομάδων 5x5

### Ολοκληρώθηκαν τα παιχνίδια της 4ης αγωνιστικής του τουρνουά SUPERBALLA στο OASIS SOCCER CLUB

Με μεγάλο ενδιαφέρον συνεχίζεται στις αθλητικές εγκαταστάσεις του OASIS SOCCER CLUB, το πρωτάθλημα ανεξάρτητων ομάδων 5x5 SUPERBALLA. Μετά και την ολοκλήρωση των αγώνων της 4ης αγωνιστικής, τρεις ομάδες ισοβαθμούν στην πρώτη θέση της βαθμολογίας κάτι που δίνει ιδιαίτερο ενδιαφέρον στη συνέχεια του πρωταθλήματος.

Τα αποτελέσματα και η βαθμολογία των αγώνων έχουν ως εξής:

**1η Αγωνιστική**

ΔΟΝΑ Ρόδου - Παρτιζάνοι 8-1
Ρεμάλια - ΑΕΜ 4-13
Φανουράκια - Havvan Bar 10-7
Σουηδικό - Μπάρτσα 6-2
Γωνιά - Σκουπίδια 3-2

**2η Αγωνιστική**

Ρεμάλια - Παρτιζάνοι 3-6
Σουηδικό - Havvana Bar 7-0
Σκουπίδια - ΔΟΝΑ Ρόδου 0-9
Γωνιά - Μπάρτσα 5-1
ΑΕΜ - Φανουράκια 3-5

**3η Αγωνιστική**

ΑΕΜ - Μπάρτσα 11-3
Σουηδικό - Ρεμάλια 8-2
Φανουράκια - ΔΟΝΑ Ρόδου 2-5
Γωνιά - Παρτιζάνοι 4-2
Havvana Bar - Σκουπίδια 6-13

**4η Αγωνιστική**

ΔΟΝΑ Ρόδου - Μπάρτσα 8-2
ΑΕΜ - Havvana Bar 3-0
Γωνιά - Ρεμάλια 10-3
Παρτιζάνοι - Σουηδικό 6-13
Σκουπίδια - Φανουράκια αναβλήθηκε.

### ΒΑΘΜΟΛΟΓΙΑ

| ΟΜΑΔΕΣ | ΑΓ. | ΒΑΘ. | ΤΕΡΜ. |
|---|---|---|---|
| 1. ΔΟΝΑ Ρ. | 4 | 12 | 30-5 |
| 2. Σουηδικός Φούρνος | 4 | 12 | 34-10 |
| 3.Γωνιά | 4 | 12 | 22-8 |
| 4. ΑΕΜ | 4 | 9 | 30-12 |
| 5. Φανουράκια | 3 | 6 | 17-15 |
| 6. Σκουπίδια | 3 | 3 | 15-18 |
| 7. Παρτιζάνοι | 4 | 3 | 9-15 |
| 8. Havvana | 4 | 0 | 20-33 |
| 9. Μπάρτσα | 4 | 0 | 8-30 |
| 10. Ρεμάλια | 4 | 0 | 12-38 |



## Ευχές από το ΝΑΟΔ

Ο Πρόεδρος του Νομαρχιακού Αθλητικού Οργανισμού Δωδ/σου Μιχάλης Μπαριανάκης, Νομαρχιακοί Σύμβουλοι, ο Δ/ντής του Γραφείου κ. Νίκος Παπαεμμανουήλ και τα μέλη του ΝΑΟΔ, εύχονται σ' όλους τους αθλητικούς φορείς, αθλητές, παράγοντες, δημοσιογράφους και φίλαθλο κόσμο του Νομού, καλές και χαρούμενες γιορτές και ο νέος χρόνος 2003 να φέρει την ειρήνη, την ελπίδα και την υγεία.

Να ελαττωθεί στο ελάχιστο η βία και ο Αθλητισμός να αποκτήσει την αίγλη που αξίζει στην Ελλάδα μας, μια χώρα που ανήγαγε το αθλητικό ιδεώδες σε ύψιστο αγαθό της Δημοκρατίας και του Πολιτισμού.

**Για το ΝΑΟΔ**
**Ο Πρόεδρος**
**Μιχ. Μπαριανάκης**
**Νομαρχ. Σύμβουλος**

## Αγώνες εξ' αναβολής

Ορίστηκαν από την ΕΠΣΔ τα εξ' αναβολής παιχνίδια των πρωταθλημάτων Β' και Γ' κατηγορίας καθώς και του εφηβικού.

**Β' ΚΑΤΗΓΟΡΙΑ**
**Σάββατο 28/12/2002**
**Γήπεδο «Ανταγόρας», Ωρα 14:45,**
**Ανταγόρας - ΖΕΥΣ**
Παρατηρητής: Μανιάς

**Γ' ΚΑΤΗΓΟΡΙΑ**
**Σάββατο 28/12/2002**
**Γήπεδο Αγ. Αποστόλων, Ωρα 14:45,**
**Α.Ε. Μεσαναγρού - Ποσειδών Καρπ.**
Παρατηρητής: Κυπραίος
**Γήπεδο Τήλου,**
**Ωρα 14:45, Α.Σ. Τήλου - Γ.Σ. Διαγόρας**
Παρατηρητής: Κυπραίος Μ.

**ΕΦΗΒΙΚΟ**
**Κυριακή 29/12/2002**
**Γήπεδο Αρχαγγέλου, Ωρα 15:00, Αρης Αρχ. - Φοίβος**
Γιατρός Αγ.: Δουλαπτσής

## Γιορτινές καμπάνες από την ΕΠΣΔ

### *Τρεις μήνες αποβολή από το πρωτάθλημα στον Αλθαιμένη Κρητηνίας*

Παραδειγματικές τιμωρίες επέβαλε στην χθεσινή της συνεδρίαση η ΕΠΣΔ σε όσους ξέφυγαν από τα όρια του αθλητικού πνεύματος . Αναλυτικά οι ποινές έχουν ως εξής:

**ΔΟΞΑ ΨΙΝΘΟΥ-ΑΟ ΠΥΛΙ**

Στο σωματείο Δόξα Ψίνθου την έγγραφη επίπληξη και χρηματικό πρόστιμο 60 ΕΥΡΩ.

Στο σωματείο ΑΟ ΠΥΛΙ την έγγραφη επίπληξη.

Στον αναφερόμενο στο Φ.Α. ως μασσέρ του Μπλέτσα Γρηγόριο απαγόρευση εισόδου στους αγωνιστικούς χώρους για δέκα πέντε (15) ημερολογιακές ημέρες συνοδευόμενη από χρηματικό πρόστιμο 30 ΕΥΡΩ. Η ποινή αρχίζει στις 23 Δεκεμβρίου και λήγει στις 6 Ιανουαρίου.

**ΕΥΚΛΗΣ - ΑΓΙΟΣ ΓΕΩΡΓΙΟΣ**

Στο σωματείο Ευκλής την έγγραφη επίπληξη και χρηματικό πρόστιμο 60 ΕΥΡΩ.

Στον προπονητή του Γιούντιτσε Σαλβατόρε απαγόρευση εισόδου στους αγωνιστικούς χώρους για 30 ημερολογιακές ημέρες συνοδευόμενη από χρηματικό πρόστιμο 30 ΕΥΡΩ. Η ποινή αρχίζει στις 23 Δεκεμβρίου και λήγει στις 21 Ιανουαρίου.

**ΕΥΑΓΟΡΑΣ - ΠΟΛΥΒΩΤΗΣ**

Στο σωματείο Πολυβώτης την έγγραφη επίπληξη.

Στον προπηνητή του Αχιολά Γιώργο την απαγόρευση εισόδου στους αγωνιστικούς χώρους για δέκα πέντε (15) ημερολογιακές ημέρες συνοδευόμενη από χρηματικό πρόστιμο 30 ΕΥΡΩ. Η ποινή αρχίζει στις 23 Δεκεμβρίου και λήγει στις 6 Ιανουαρίου.

Στον παράγοντα του Φωτεινή Αντώνιο την απαγόρευση εισόδου στους αγωνιστικούς χώρους για δέκα πέντε (15) ημερολογιακές ημέρες συνοδευόμενη από χρηματικό πρόστιμο 30 ΕΥΡΩ. Η ποινή αρχίζει στις 23 Δεκεμβρίου και λήγει στις 6 Ιανουαρίου.

**ΑΛΘΑΙΜΕΝΗΣ - ΑΣ ΤΗΛΟΥ**

Στο σωματείο Αλθαιμένης κατ' εφαρμογή της παρ.7 του άρθρου 30 του ΚΑΠ τηΝ ποινή αποβολής από όλες τις αγωνιστικές εκδηλώσεις (πρωτάθλημα και κύπελλο) για τρεις (3) μήνες. Βάσει της παρ.5 του άρθρου 21 του ΚΑΠ οι υπόλοιποι αγώνες του Αλθαιμένη μέχρι τη λήξη της ποινής θα κατακυρώνονται υπέρ των αντιπάλων ομάδων με τέρματα 2-0.

Στον ποδοσφαιριστή του Ντελλάκη Ιωάννη αποκλεισμό από επίσημους αγώνες για εικοσί οκτώ (28) ημερολογιακές ημέρες (άρθρο 30 παρ.4 περ. IV. εδαφ.γ.). Η ποινή αρχίζει στις 23 Δεκεμβρίου και λήγει στις 19 Ιανουαρίου. Δύναται να αγωνίζεται από 20 Ιανουαρίου.

Στον ποδοσφαιριστή του Θαρρενό Χρήστο, αποκλεισμό από επίσημους αγώνες για διακόσιες δέκα (210) ημερολογιακές ημέρες (άρθρο 30 παρ.4 περ.IV, εδαφ.γ.) Σύμφωνα με το εδάφιο δ της παρ.5 του άρθρου 30 του ΚΑΠ η ποινή αυτή θα αρχίσει μετά την έκτιση των τεσσάρων (4) αγωνιστικών με τις οποίες τιμωρήθηκε ο ποδοσφαιριστής βάσει του Φ.Α. και σύμφωνα με το άρθρο 27 του ΚΑΠ.

Επίσης διευκρινίζεται ότι σύμφωνα με το εδαφ.β. της παρ.5 του άρθρου 30 του ΚΑΠ ο χρόνος των θερινών διακοπών (από 15 Ιουνίου μέχρι 31 Ιουλίου) δεν υπολογίζεται για την έκτιση της ποινής.

### ΕΠΙΣΤΟΛΗ ΤΟΥ ΔΙΚΗΓΟΡΟΥ κ. ΔΗΜ. ΠΑΠΑΪΩΑΝΝΟΥ

# ΚΑΝΕΙ ΚΑΚΟ ΣΤΟΝ ΤΟΠΟ η αναμόχλευση του παρελθόντος

***Να τεθεί τέρμα στις συζητήσεις για τον Τρύφωνος***

**Να τεθεί τέρμα στις συζητήσεις για τον Τρύφωνος προτείνει ο δικηγόρος κ. Δημ. Παπαϊωάννου.**

Κύριε διευθυντή,

Παρεμβαίνω στο θέμα Τρύφωνος , με το οποίο ασχολούνται 4-5 πρόσωπα, (όχι παραπάνω) και που τα δημοσιεύματά τους τα διαβάζουν όχι παραπάνω από 5-6 (πρόσωπα). Στην κατηγορία αυτή συμπεριλαμβάνεται και το παρόν σημείωμά μου, γιατί οι αναγνώστες μόλις δουν δημοσιεύματα τέτοιου είδους που ανάγονται στην «παλαιολιθική εποχή» γυρίζουν σελίδα.

Το παρόν μου σημείωμα, έχει αφορμή την παρέμβαση του αδελφού μου Μανόλη, στο υπέρ του Τρύφωνος δημοσίευμα.

Εχω την άποψη, ότι ο αδελφός μου κακώς παρεμβαίνει, επί χρόνια αυτή την άποψη του επισημαίνω, αλλά δυστυχώς, εμμένει.

Παρακολούθησα την γένεση, πορεία, εξέλιξη του θέματος, που μεταφέρεται στην δημοσιότητα, πότε-πότε, από τα ίδια πρόσωπα, τα οποία δικαιούνται να εκφράζονται δημόσια όπως τους αρέσει, και για όποιο λόγο επιθυμούν.

Ομως, δεν είναι σοβαρό απαντώντας αντίθετοι να παρεμβαίνουν για να αντικρούσουν τους φίλους του Τρύφωνος, κατονομάζοντάς τον προδότη έπειτα από δεκαετίες.

Η περίπτωση, μοιάζει, με τους συγγενείς εκείνους , κάποιου καταδικασθέντος ή του κύκλου του, που ισχυρίζονται δημόσια γράφοντας ότι ο καταδικασθείς ή απομακρυνθείς ήταν αθώος. Θα πρέπει λοιπόν, οι οικείοι των αντιδίκων ή οι δικηγόροι τους απαντώντας να λένε ότι είναι... ένοχος.

Μα αφού υπάρχει καταδίκη;

Ούτε είναι «κομψό» έπειτα από δεκάδες χρόνια, έστω και προκαλούμενος κάποιος να χαρακτηρίζει ένα Δεσπότη προδότη, έστω και αν ήταν...

Οι αδελφός μου λοιπόν, κακώς πράττει, και διαφωνώ πλήρως, όπως διαφωνώ και για στον οποιονδήποτε που θα έκανε το ίδιο. Η κοινωνία θέλει ησυχία, θέλει ηρεμία, οι πολίτες της έχουν τα προβλήματά τους, και εμείς θα τους απασχολούμε επειδή εμείς «καλοπερνάμε» επειδή λύσαμε τα προβλήματά μας, με πρόβλημα που λύθηκε είτε ούτως είτε άλλως πριν δεκάδες χρόνια;

Και επειδή αναφέρομαι στην ησυχία και ηρεμία των ανθρώπων μας, θα στραφώ και στην άλλη πλευρά, που δεν έχω κανένα δικαίωμα να τους συστήσω ή παρατηρήσω, αφού είναι ελεύθεροι να ενεργούν όπως θέλουν, αλλά μόνο αν μου επιτρέψουν να πώ τα εξής:

1. «Αν υπήρχε περίπτωση εκτέλεσης αυτών που τώρα επιδιώκουν οι επιστολογράφοι (τιμητικές διακρίσεις κλπ.) γιατί οι μετά την απομάκρυνση του Τρύφωνος, διατελέσαντες Δήμαρχοι, Νομάρχες, Βουλευτές, Υπουργοί δεν ενεργούσαν;

2. Γιατί ο αείμνηστος Γαβριήλ Χαρίτος πατέρας του ενός των επιστολογράφων που διετέλεσε Δήμαρχος, Βουλευτής, όχι μόνο δεν έκαμε κανένα διάβημα στους αρμοδίους υπέρ του Τρύφωνα, αλλά ποτέ δημόσια, δεν τάχθηκε υπέρ; Εμείς γνωρίζουμε περισσότερα από όσα γνώριζε ο Γαβριήλ Χαρίτος;

3. Γιατί αφού πίστευε ο ένας εκ των επιστολογράφων αυτά που σήμερα διακηρύττει για τον Τρύφωνος, δεν ενεργούσε ανάλογα κατά την επταετία όταν ήταν ο εν Δωδεκανήσω εκπρόσωπός της;

4. Γιατί ο διατελέσας Δήμαρχος και φίλος μου Γ. Βρούχος, δεν έκαμε κάποια ενέργεια σχετική με αυτό το θέμα; Κωλύομαι να πω την άποψη του κ. Βρούχου. Και γενικά γιατί κανένας αρμόδιος δεν αποφάνθηκε έστω ιδιωτικά υπέρ του Τρύφωνος;

Επισημαίνω αυτά, μήπως πεισθεί η άλλη πλευρά, ότι εκτός του ότι δεν υπάρχουν οι προϋποθέσεις ευδοκίμησης των ενεργειών τους, δεν συμφέρει και στον τόπο η αναμόχλευση αυτού του θέματος.

Εγώ δεν θα πω ότι, ο Τρύφωνας ήταν προδότης ή πατριώτης. Ηταν όμως αμφιλεγόμενο πρόσωπο. Μπορεί οι προθέσεις του να ήταν αγαθές, αλλά ο Νόμος δεν μπορεί να υπεισέρχεται και να κρίνει με βάση την συνείδηση του υπό κατηγορία προσώπου.

Ερωτώ: Ηταν ή δεν ήταν αμφιλεγόμενο πρόσωπο; και σε ποιό αμφιλεγόμενο πρόσωπο απενεμήθησαν τιμές; Ποιός Δήμαρχος ή Νομάρχης θα τολμήσει...

Καλώ λοιπόν τον αδελφό μου δημόσια, να σταματήσει να ασχολείται με το θέμα. Στην άλλη πλευρά δεν μπορώ να απευθυνθώ – ας σκεφθούν οι ίδιοι τι συμφέρει τον τόπο, μακριά από κάθε προσωπική παρόρμηση, πράξεων ή ενεργειών του παρελθόντος κ.λπ. υπάρχουν άλλωστε, πάρα πολλά προβλήματα που με το δυναμισμό που τους διακρίνει, ενδιαφερόμενοι γι' αυτά, θα μπορούσαν να προσφέρουν υπηρεσίες στον τόπο.

Οι ονομασίες π.χ. των δρόμων: Ας αναλάβουν μία πρωτοβουλία, ώστε να επανεξετασθεί ο τρόπος ονομασίας των δρόμων, γιατί κυκλοφορούν, πολλά και διάφορα ότι π.χ. προ πολλών ετών δόθηκε όνομα σε δρόμο συγγενούς μέλους της επιτροπής, ότι ο αρχηγός της εθνικής αντίστασης Νικ. Τηλιακός περιορίστηκε σε ένα σοκάκι με τον αδελφό του Λάζαρο ότι ο Ιωάννης Τσαβαρής περιορίσθηκε κι αυτός σε ένα σοκάκι με τον αδελφό του Βασίλη, (έχουμε και δρόμους συνεταιρικούς). Οτι ακόμη δόθηκαν δρόμοι, σε πρόσωπα που υπήρξαν Χουντικοί, με δημοσία κλπ. κλπ. Αυτά είναι θέματα που ίσως πρέπει να αντιμετωπισθούν.

Δηλώνω «εκ προοιμίου» ότι σε οποιαδήποτε απάντηση, εξ οποιασδήποτε πλευράς προερχομένης δεν θα δώσω συνέχεια. Ο Θεός να μας φωτίσει, αλλά που να προλάβει και Αυτός...

**Ευχαριστώ**
**για την φιλοξενία**
**Δημήτριος Παπαϊωάννου**
**Δικηγόρος**

### ΠΑΡΟΥΣΙΑ ΤΩΝ ΤΟΠΙΚΩΝ ΑΡΧΩΝ

# ΤΗΝ ΠΑΡΑΣΚΕΥΗ Η ΟΡΚΩΜΟΣΙΑ του δημ. Συμβουλίου Πεταλούδων

***Στις 5 Ιαν. οι δημαιρεσίες***

**Την Παρασκευή 27 Δεκεμβρίου, στη μία το μεσημέρι, θα γίνει ο ορκωμοσία του νέου Δημοτικού Συμβουλίου Πεταλούδων και των μελών των Τοπικών Συμβουλίων της περιοχής.**

Στην τελετή, η οποία θα πραγματοποιηθεί στην αίθουσα του Δημοτικού Συμβουλίου, κλήθηκαν να παραστούν εκπρόσωποι των τοπικών αρχών.

Το νέο Δημοτικό Συμβούλιο Πεταλούδων θα συνεδριάσει για πρώτη φορά την Κυριακή 5 Ιανουαρίου 2003 προκειμένου να εκλέξει το προεδρείο του Σώματος και τα μέλη της Δημαρχιακής Επιτροπής.

Η σύνθεση του νέου Δημοτικού Συμβουλίου, το οποίο αριθμεί 25 μέλη, έχει ως εξής:

**Δήμαρχος:** Μιχάλης Κορδίνας

**Δημοτικοί Σύμβουλοι πλειοψηφίας:** Τιβριντίδης Σπύρος, Καράλας Εμμανουήλ, Αφεντούλης Γιάννης, Παπαοικονόμου Βασίλης, Δράκος Μιχάλης, Μάτσης Παναγιώτης, Κωστιού Μανώλης, Κουδούνης Νικόλαος, Γιαννιού Μιχάλης, Τσέλιου Αθανάσιος, Καρίκης Φιλήμων, Χατζηαθανασίου Αθανάσιος, Μιχαήλ Ελευθέριος, Μαλώτρας Βασίλειος - πρόεδρος ΤΣ Μαριτσών, Κοντάκη Βασιλική - πρόεδρος ΤΣ Δαματριάς.

**Δημοτικοί Σύμβουλοι μειοψηφίας:** Σταυριανός Βασίλειος, Αρφαράς Αντώνιος, Κοκκάρη Δέσποινα, Γρηγοριάδης Δημήτρης, Μαστρογιαννάκης Στέργος, Τσαμπαλιέρου Ιωάννης, Μουστάκης Βασίλειος, Νικολάου Παναγιώτα - πρόεδρος ΤΣ Θεολόγου, Σπάρταλης Κυριάκος - πρόεδρος ΤΣ Παραδεισίου, Πάττας Παναγιώτης - πρόεδρος ΤΣ Παστίδας.

Επίσης,εκτός από τους προέδρους των Τοπικών Συμβουλίων, που είναι δημοτικοί σύμβουλοι, στην ίδια τελετή θα ορκισθούν και τα μέλη των Τοπικών Συμβουλίων που έχουν εκλεγεί.

Αναλυτικότερα:

• ΔΗΜΟΤΙΚΟ ΔΙΑΜΕΡΙΣΜΑ ΔΑΜΑΤΡΙΑΣ

Πηδιάκης Τσαμπίκος, Εξαδάκτυλος Εμμανουήλ, Πίσκαπας Ελευθέριος, Αυγερινός Δημήτριος.

• ΔΗΜΟΤΙΚΟ ΔΙΑΜΕΡΙΣΜΑ ΘΕΟΛΟΓΟΥ

Χριστοφή Αννα, Νικολάου Μαρία, Γρηγοριάδης Ιγνάτιος, Νικολάου Αικατερίνη.

• ΔΗΜΟΤΙΚΟ ΔΙΑΜΕΡΙΣΜΑ ΜΑΡΙΤΣΩΝ

Παπαδημήτρης Ανδρέας, Τσέλιου Στέργιος, Ζερβός Μόσχος, Γιακουμάρος Κωνσταντίνος, Κούρος Σταμάτιος, Παπακωνσταντής Μιχαήλ.

• ΔΗΜΟΤΙΚΟ ΔΙΑΜΕΡΙΣΜΑ ΠΑΡΑΔΕΙΣΙΟΥ

Πισσαδάκη Κυριακή, Τριανταφύλλου Βασιλεία, Γιώτη Χαρίκλεια, Καφεντζάκης Κωνσταντίνος, Παπαγρηγορίου Δημήτριος, Πιστόλας Δημήτριος.

• ΔΗΜΟΤΙΚΟ ΔΙΑΜΕΡΙΣΜΑ ΠΑΣΤΙΔΑΣ

Κοσμάς Γεώργιος, Σπάρταλης Σταύρος, Καλοπέτρης Γεώργιος, Κορκίδας Παναγιώτης, Μοσχής Σταύρος, Κοσμάς Μιχαήλ.


Η ΧΡ. ΚΑΛΗΓΕΡΟΣ Α.Ε.
Ξυλουργικό Εργοστάσιο
Απευθύνεται στους επιχειρηματίες - ξυλουργούς και ιδιώτες

Με σύμμαχο την εμπειρία 40 χρόνων και τον άψογο μηχανολογικό εξοπλισμό του εργοστασίου μας, μελετήσαμε για σας την κατασκευή πορτών για να κερδίσετε ΠΟΙΟΤΗΤΑ, ΧΡΗΜΑ, και ΧΡΟΝΟ.

Κοντά μας θα βρείτε έτοιμες για τοποθέτηση και σε όλες τις διαστάσεις:
✓ ΠΟΡΤΕΣ κερασιά
✓ ΠΟΡΤΕΣ δεσποτάκι
✓ ΠΟΡΤΕΣ δρυς
✓ ΠΟΡΤΕΣ από κόντρα πλακέ θαλάσσης
✓ ΠΟΡΤΕΣ ανιγρέ
✓ ΠΟΡΤΕΣ από MDF

Ενδεικτικά σας αναφέρουμε ότι:
• ΟΛΕΣ οι πόρτες εσωτερικά κατασκευάζονται από ξύλο και όχι χαρτί.
• ΠΛΗΡΩΣ λουστραρισμένες
• ΠΕΡΒΑΖΙΑ πορτών
• ΛΑΣΤΙΧΟ κάσας
• ΚΑΘΕ πόρτα θα έχει 3 μεντεσέδες και κλειδαριά πικολο
• ΜΠΟΡΟΥΝ να τοποθετηθούν σε χώρους με ή χωρίς ψευδοκάσα
• Σας προτείνουμε λύσεις σε όλα τα προβλήματα σας που αφορούν όχι μόνο τις έτοιμες οικοδομές αλλά και όσες βρίσκονται στο στάδιο της κατασκευής. Γνωρίζοντας τα μέτρα των πορτών μπορείτε να προχωρήσετε σε κτίσματα, σοβάδες, πλακάκια και στάρια τοίχων.

ΠΑΡΑΓΩΓΗ
Το εργοστάσιό μας μπορεί να σας παραδώσει σε μια εβδομάδα
• Είτε 100 πόρτες με μπογιά
• Είτε 50 πόρτες λουστραρισμένες
• Είτε 50 πόρτες Κ.Π.Θ. για εξωτερικούς χώρους

ΕΓΓΥΗΣΗ: Η εμπειρία μας

ΣΚΟΠΟΣ ΜΑΣ: Να προσφέρουμε στους πελάτες μας καλές τιμές, υψηλή ποιότητα και γρήγορη παράδοση.

Δ/ΝΣΗ: Λ. ΚΑΛΛΙΘΕΑΣ - ΡΟΔΟΣ ΤΗΛ. 0241035283



ΠΡΑΚΤΟΡΕΙΟ
ΤΑΣΟΣ ΛΥΡΙΣΤΗΣ
ΣΤΟΙΧΗΜΑ ΠΟΔΟΣΦΑΙΡΟ
SUPER 3
ΤΖΟΚΕΡ
extra
ΛΟΤΤΟ
ΚΙΝΟ ΛΑΧΕΙΑ
ΠΡΟ ΠΟ
ΠΡΟ-ΠΟ 13
ΞΥΣΤΟ
ΣΤΕΛΙΟΥ ΚΩΤΙΑΔΗ 64 ΡΟΔΟΣ 85100 - ΤΗΛ. (22410) 27382 - FAX: 22410 36407

ΑΠΟ ΤΗΝ ΔΕΤΑΠ

# ΠΡΟΓΡΑΜΜΑ ΕΠΙΔΟΤΗΣΕΩΝ σε τουριστικές επιχειρήσεις

***Τι πρέπει να γνωρίζουν οι ενδιαφερόμενοι***

**Η Δωδεκανησιακή Εταιρεία Ανάπτυξης και Προόδου (ΔΕΤΑΠ), εταιρεία μη κερδοσκοπική, η οποία ιδρύθηκε από το Επιμελητήριο Δωδεκανήσου, αποτελεί τον εκπρόσωπο του Ενδιάμεσου Φορέα Διαχείρισης (ΕΛ. ΑΝ. ΕΤ.) για το Νομό Δωδεκανήσου για τα προγράμματα του Υπουργείου Ανάπτυξης. Η ΔΕΤΑΠ ανακοινώνει στο επενδυτικό κοινό του Νομού Δωδεκανήσου:**

Βρίσκονται σε εξέλιξη προγράμματα επιδοτήσεων για τουριστικές και μεταποιητικές μικρομεσαίες επιχειρήσεις τόσο από το Υπουργείο Εθνικής Οικονομίας όσο και από το Υπουργείο Ανάπτυξης.

Η χρηματοδότηση των επενδυτικών προγραμμάτων του Υπουργείου Εθνικής Οικονομίας γίνεται από τις κατά τόπους Περιφέρειες. Για τα Δωδεκάνησα η χρηματοδότηση των προγραμμάτων αυτών προέρχεται από το Περιφερειακό Επιχειρησιακό Πρόγραμμα Νοτίου Αιγαίου. Για περισσότερες πληροφορίες για τα προγράμματα αυτά θα πρέπει κανείς να απευθυνθεί στις τράπεζες (σε όλες τις τράπεζες) οι οποίες και τα διαχειρίζονται. Τα προγράμματα αυτά τα οποία χρηματοδοτούνται από την Περιφέρεια έχουν καταληκτική ημερομηνία υποβολής φακέλων την 17 Ιανουαρίου 2003.

Πέρα από τα παραπάνω προγράμματα, βρίσκονται σε εξέλιξη προγράμματα που χρηματοδοτούνται από το Υπουργείο Ανάπτυξης και αφορούν επίσης τουριστικές και μεταποιητικές επιχειρήσεις. Η διαχείριση των προγραμμάτων αυτών γίνεται από την μη κερδοσκοπική εταιρία ΕΛ.ΑΝ.ΕΤ. (έδρα Αθήνα). Στη Δωδεκάνησο την εταιρία αυτή εκπροσωπεί πλήρως η ΔΕΤΑΠ.

Τα προγράμματα του Υπουργείου Ανάπτυξης τα οποία βρίσκονται σε εξέλιξη και μπορούν να υποβάλλονται επενδυτικοί φάκελοι κατά την διάρκεια όλου του έτους είναι:

- «Εκσυγχρονισμός Μικρών Καταλυμάτων» (Δράση 2.2./2),
- «Ενίσχυση Ανταγωνιστικότητας τουριστικών ΜΜΕ» (Δράση 2.2./3)
- «Διάδοση και Καθιέρωση Ελληνικής Κουζίνας» (Δράση 2.2./5)

Παράλληλα σε εξέλιξη βρίσκεται το πρόγραμμα του Υπουργείου Ανάπτυξης. «Ενίσχυση Μικρών και Πολύ Μικρών Μεταποιητικών Επιχειρήσεων» το οποίο έχει προθεσμία υποβολής προτάσεων την 13 Ιανουαρίου 2003.

Η αναλυτική περιγραφή των προγραμμάτων, τα απαραίτητα δικαιολογητικά και τα προς συμπλήρωση έντυπα για την υποβολή προτάσεων στα προγράμματα του Υπουργείου Ανάπτυξης διατίθεται από τα γραφεία της ΔΕΤΑΠ, Αυστραλίας 88, Ρόδος.

Οι ενδιαφερόμενοι μπορούν επίσης να βρουν τα προς συμπλήρωση έντυπα, και τον οδηγό του προγράμματος στο διαδικτυακό τόπο του Επιμελητηρίου Δωδεκανήσου. www. ebed.gr

Οι αιτήσεις συμμετοχής υποβάλλονται στα γραφεία της Δωδεκανησιακής Εταιρίας Ανάπτυξης και Προόδου (ΔΕΤΑΠ).

Για περισσότερες πληροφορίες στα τηλέφωνα 22410-33858 & 34424 (Υπεύθυνοι κα Κοσσιώρη και κ. Λουκαράς)

ΔΗΛΩΣΕΙΣ ΤΟΥ ΒΟΥΛΕΥΤΗ κ. ΑΘΑΝ. ΒΑΡΙΝΟΥ

# ΤΟ 2003 ΘΑ ΕΙΝΑΙ ΧΕΙΡΟΤΕΡΟ για τους Αιγαιοπελαγίτες

***Ο προϋπολογισμός δεν αφήνει περιθώρια στο υπουργείο Αιγαίου***

**Ο Βουλευτής Χίου και υπεύθυνος Τομέα Αιγαίου κ. Αθαν. Βαρίνος έκανε την ακόλουθη δήλωση:**

**«Ψηφίστηκε χθες στη Βουλή ο προϋπολογισμός 2003 από τους Κυβερνητικούς Βουλευτές.**

• Ο Προϋπολογισμός του Υπουργείου Αιγαίου για το 2003 είναι ένας μίζερος προϋπολογισμός, αποτέλεσμα της υποβάθμισης του Υπουργείου από την Κυβέρνηση. Συγκεκριμένα:

• Ο Τακτικός Προϋπολογισμός του Υπουργείου για το 2003 περιορίζεται στα 23.020.000 ευρώ έναντι 22.030.549 που έχει διαμορφωθεί στις 30/9/2002.

• Ο Προϋπολογισμός Δημοσίων Επενδύσεων για 2003 είναι μόνο 17.000.000 ευρώ έναντι 36.031.052 ευρώ που πληρώθηκαν το 2001. Στην ουσία ο προϋπολογισμός του ΥΠ.ΑΙ δεν υπερβαίνει τον προϋπολογισμό ενός Νησιωτικού Δήμου και σίγουρα δεν μπορεί να καλύψει την ανάγκη για εφαρμογή μιας Νησιώτικης Πολιτικής Ανάπτυξης των Ακριτικών μας Νησιών.

• Αν συνδυάσουμε τον προϋπολογισμό του ΥΠ.ΑΙ με τους Προϋπολογισμούς των Περιφερειών Βορείου και Νοτίου Αιγαίου για το 2003 και τη στασιμότητα των έργων του Γ΄ ΚΠΣ, καταλήγουμε στο συμπέρασμα ότι το 2003 θα είναι χειρότερο από το 2002 για τους Αιγαιοπελαγίτες.

• Παρά «τη δημιουργική στατιστική» με τη νόθευση των στοιχείων για τους ανέργους η επίσημη ανεργία παρουσιάζεται τώρα αυξημένη έναντι του 2001 κατά 2,8 μονάδες για το Βόρειο Αιγαίο και 1,9 μονάδες για το Νότιο Αιγαίο. Η πραγματική ανεργία στα νησιά του Βορείου Αιγαίου το 2002 υπερέβαινε το 28%.

• Οι μικρομεσαίες Επιχειρήσεις ιδιαίτερα οι εμπορικές και οι τουριστικές, που είναι η ραχοκοκαλιά της οικονομίας των Νησιών μας, βρίσκονται σε απόγνωση, ενώ εκατοντάδες είναι οι χρεοκοπίες. Οι προτάσεις των Επιμελητηρίων των Νησιών μας για κίνητρα ανάπτυξης παραμένουν στα συρτάρια των Υπουργείων.

• Η πίστωση του ΥΠ.ΑΙ για επιδότηση άγονων γραμμών για το 2003 είναι 11.900.000 ευρώ και η ανάλογη πίστωση του ΥΕΝ είναι 1.160.000 ευρώ σύνολο 13.060.000 ευρώ.

Ομως για να πληρωθούν οι ετήσιες συμβάσεις των 50 άγονων γραμμών του ΥΠ.ΑΙ χρειάζονται 25.856.000 ευρώ και για στις συμβάσεις ανάθεσης δημόσιας υπηρεσίας για τις 20 γραμμές του ΥΕΝ10.843.094 ευρώ σύνολο 36.699.094 ευρώ.

Δηλαδή υπάρχει έλλειμμα 23.639.094 ευρώ το οποίο είναι αδύνατον να καλυφθεί με τον επίναυλο του 3% που επιβλήθηκε επί των εισιτηρίων την 1/11/2002.

Είναι χαρακτηριστικό, ότι το ΥΕΝ και το ΥΠ.ΑΙ εζήτησαν από το Υπουργείο Οικονομικών για τις άγονες γραμμές, συνολικά 24.663.177 ευρώ, αλλά πιστώθηκαν στον προϋπολογισμό μόνο 13.060.000 ευρώ, με στόχο το υπόλοιπο των 13.603.177 ευρώ, να πληρωθούν από τους αιγαιοπελαγίτες από το διπλασιασμό του επίναυλου!!!!!!

Επομένως αναμένεται μεγάλη αύξηση των εισιτηρίων για να καλυφθεί το έλλειμμα.

• Καμιά αύξηση στις πιστώσεις δεν παρατηρείται σε σχέση με το 2002 για την επιχορήγηση της Νομαρχιακής και της Τοπικής Αυτοδιοίκησης των Νησιών του Αιγαίου (κωδικός 2200) καθώς επίσης των Νομικών Προσώπων Δημοσίου και Ιδιωτικού Δικαίου, Επιστημονικών, Εκπαιδευτικών, Πολιτιστικών και άλλων Ιδρυμάτων (Κωδικοί 2400 και 2500)

• Μειώνονται απαράδεκτα οι κάθε είδους δαπάνες Πολιτικής Σχεδίασης Εκτάκτων Αναγκών ΠΣΕΑ από 880.400 ευρώ που ήταν το 2002 σε 704.400 ευρώ. Ειδικά αυτή η πίστωση έπρεπε να ήταν δεκαπλάσια».





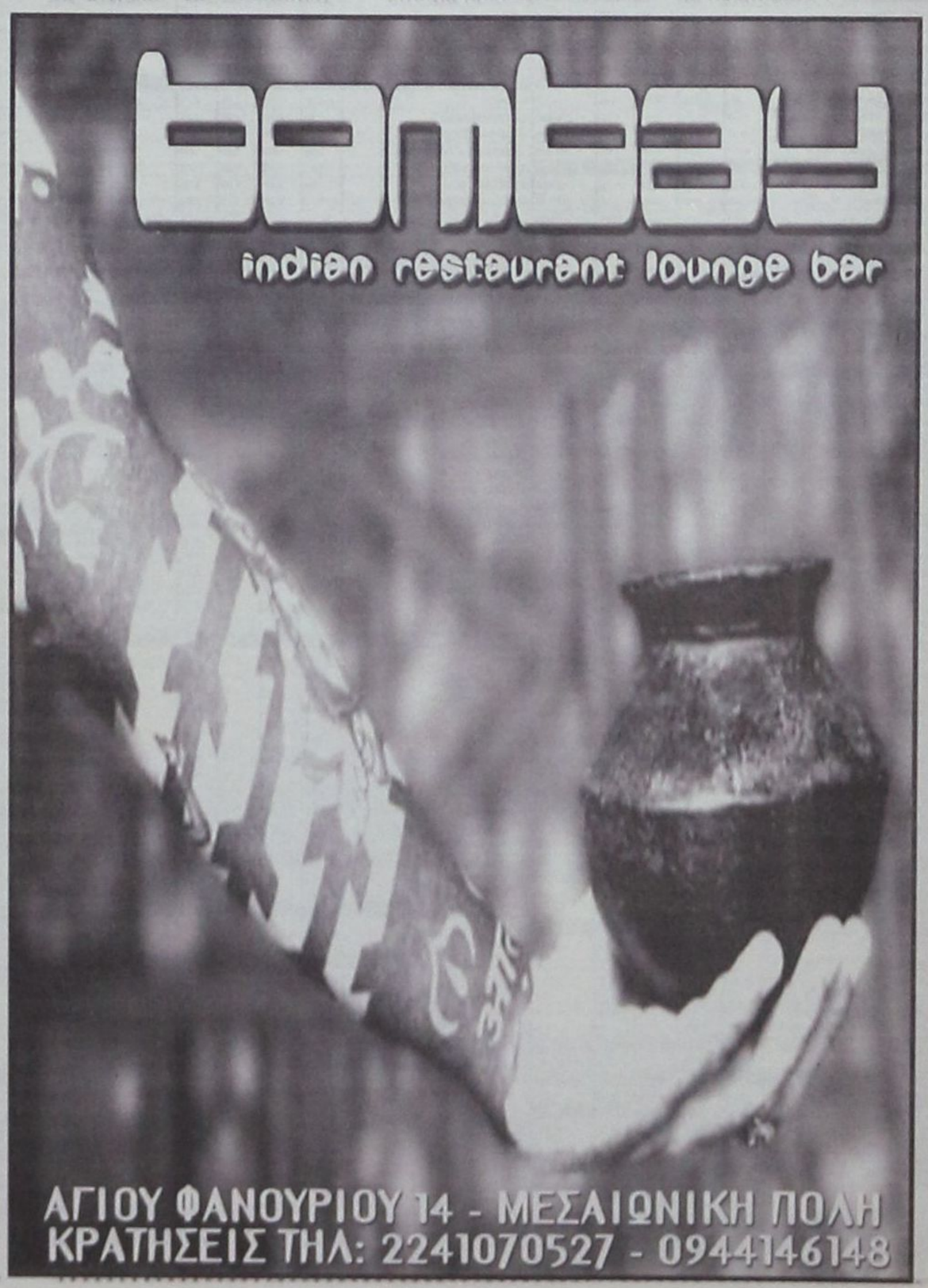

# ΧΡΗΜΑΤΙΣΤΗΡΙΟ

## ΣΥΝΕΔΡΙΑΣΗ ΤΗΣ 24ης Δεκεμβρίου 2002

| ΤΡΑΠΕΖΕΣ | ΤΙΜΗ | % | ΕΛΑΧ. | ΜΕΓ. | ΤΕΜ |
|---|---|---|---|---|---|
| ALPHA ΤΡΑΠΕΖΑ ΠΙΣΤΕΩΣ | 11.76 | -0.51 | 11.72 | 11.92 | 92 603 |
| ASPIS BANK | 3.50 | -3.31 | 3.40 | 3.50 | 545 257 |
| EUROBANK ERGASIAS | 11.08 | 0.18 | 10.98 | 11.10 | 213 094 |
| ΑΓΡΟΤΙΚΗ ΤΡΑΠΕΖΑ | 6.10 | 0.00 | 5.98 | 6.12 | 7 128 |
| ΑΤΤΙΚΗΣ (ΚΟ) | 5.42 | 4.25 | 5.20 | 5.42 | 22 385 |
| ΓΕΝΙΚΗ ΤΡΑΠΕΖΑ ΤΗΣ ΕΛΛ. | 4.12 | 0.00 | 4.08 | 4.16 | 2 790 |
| ΕΤΗΑΤΙΑ ΤΡΑΠΕΖΑ (ΚΟ) | 2.32 | 2.20 | 2.26 | 2.39 | 7 954 |
| ΕΤΗΑΤΙΑ ΤΡΑΠΕΖΑ (ΠΟ) | 2.24 | 7.18 | 2.10 | 2.24 | 470 |
| ΕΘΝΙΚΗ ΤΡΑΠΕΖΑ ΤΗΣ ΕΛΛ. | 13.66 | -1.01 | 13.60 | 13.92 | 109 441 |
| ΕΛΛΑΔΟΣ (ΚΟ) | 62.40 | -0.87 | 61.80 | 63.40 | 1 481 |
| ΕΜΠΟΡΙΚΗ ΤΡΑΠΕΖΑ ΤΗΣ ΕΛΛ. | 14.64 | -0.41 | 14.34 | 15.66 | 29 171 |
| ΕΤΒΑ BANK | 2.57 | -4.53 | 2.50 | 2.61 | 13 920 |
| ΕΤΕΒΑ (ΚΟ) | 0.00 | -100.00 | 0.00 | 0.00 | 0 |
| ΠΕΙΡΑΙΩΣ (ΚΟ) | 5.86 | 0.00 | 5.72 | 5.88 | 93 492 |
| ΤΡΑΠΕΖΑ ΚΥΠΡΟΥ | 2.29 | 0.00 | 2.26 | 2.33 | 14 480 |
| **ΑΣΦΑΛΕΙΕΣ** | | | | | |
| ΑΓΡΟΤΙΚΗ ΓΕΝ. ΑΣΦΑΛ. (ΚΟ) | 4.84 | 1.22 | 4.66 | 4.84 | 5 092 |
| ΑΓΡΟΤΙΚΗ ΖΩΗΣ | 4.00 | 1.52 | 3.64 | 4.00 | 4 310 |
| ΑΣΠΙΣ ΠΡΟΝΟΙΑ (ΚΟ) | 1.09 | -0.91 | 1.06 | 1.10 | 1 470 750 |
| ΕΘΝΙΚΗ ΑΣΦ. | 3.12 | -1.89 | 3.10 | 3.28 | 33 194 |
| ΕΥΡΩΠΑΪΚΗ ΠΙΣΤΗ ΑΕ (ΚΟ) | 1.29 | 1.57 | 1.20 | 1.34 | 5 760 |
| ΕΥΡΩΠΑΪΚΗ ΠΙΣΤΗ ΑΕ (ΠΟ) | 1.14 | 0.00 | 0.00 | 0.00 | 0 |
| ΦΟΙΝΙΞ METROLIFE | 4.48 | 0.90 | 4.16 | 4.48 | 2 810 |
| **ΕΤΑΙΡΙΕΣ ΕΠΕΝΔΥΣΕΩΝ** | | | | | |
| ΑΚΤΙΟ ΕΠΕΝΔΥΤΙΚΗ Α.Ε.Ε.Χ. | 0.94 | -3.09 | 0.93 | 0.94 | 200 |
| ALPHA TRUST ASSET M. (ΚΟ) | 1.71 | 0.00 | 1.71 | 1.78 | 490 |
| ALPHA ΕΠΕΝΔΥΣΕΩΝ (ΚΑ) | 2.13 | -1.84 | 2.13 | 2.16 | 3 361 |
| ALTRIS A.E.E.X. | 1.35 | 0.00 | 1.35 | 1.36 | 1 480 |
| ARROW A.E.E.X | 1.76 | 0.00 | 1.75 | 1.77 | 8 650 |
| DOMUS A.E.E.X | 5.00 | 0.00 | 5.00 | 5.02 | 150 150 |
| INTERINVEST - ΔΙΕΘ. ΕΠΕΝΔ. | 0.89 | 3.49 | 0.82 | 0.89 | 126 500 |
| MARFIN AEEX | 0.98 | -3.92 | 0.97 | 1.01 | 184 470 |
| NEXUS A.E.E.X. | 0.84 | 5.00 | 0.80 | 0.84 | 17 630 |
| ΑΙΟΛΙΚΗ Α.Ε.Ε.Χ. (ΚΑ) | 0.91 | 1.11 | 0.89 | 0.92 | 48 220 |
| ΑΝΔΡΟΜΕΔΑ Α.Ε.Ε.Χ | 1.85 | 0.54 | 1.79 | 1.85 | 4 360 |
| ΔΙΑΣ Α.Ε.Ε.Χ (ΚΑ) | 0.64 | 0.00 | 0.63 | 0.66 | 13 200 |
| ΕΘΝΙΚΗ ΕΤ. ΕΠΕΝΔ.ΧΑΡΤ. | 1.18 | -5.60 | 1.18 | 1.18 | 925 |
| ΕΛΛΗΝΙΚΗ ΕΤ. ΕΠΕΝΔ. (ΚΑ) | 1.49 | 0.00 | 1.49 | 1.49 | 220 |
| ΕΜΠΟΡΙΚΗ ΕΠΕΝΔΥΤΙΚΗ (ΚΑ) | 1.81 | 1.12 | 1.81 | 1.84 | 5 960 |
| ΕΤΕΠΕΞΗ Α.Ε.Ε.Χ. (ΚΑ) | 0.74 | 1.37 | 0.71 | 0.74 | 6 080 |
| ΕΠΕΝΔ. ΑΝΑΠΤΥΞΕΩΣ (ΚΑ) | 1.62 | 0.00 | 1.61 | 1.62 | 9 650 |
| ΕΠΕΝΔ. ΕΡΓΑΣΙΑΣ (ΚΑ) | 1.21 | 0.83 | 1.20 | 1.21 | 49 620 |
| ΕΥΡΟΔΥΝΑΜΙΚΗ | 1.92 | -1.03 | 1.90 | 1.96 | 2 980 |
| Π.Σ.Κ ΕΠΕΝΔΥΤΙΚΗ Α.Ε.Ε.Χ. | 0.74 | 1.37 | 0.72 | 0.74 | 250 |
| ΠΕΙΡΑΙΩΣ ΕΠΕΝΔΥΤΙΚΗ | 1.20 | 0.00 | 1.13 | 1.20 | 12 608 |
| ΠΡΟΟΔΟΣ ΕΛΛ.ΕΠΕΝΔ. | 2.27 | 4.61 | 2.14 | 2.27 | 6 692 |
| NEW MILLENNIUM | 0.94 | 0.00 | 0.93 | 0.94 | 44 220 |
| **ΕΤ. ΔΙΑΧΕΙΡΙΣΗΣ ΜΕΣΟΘΕΣΗΣ** | | | | | |
| ALPHA LEASING (ΚΟ) | 4.26 | -1.39 | 4.26 | 4.32 | 432 |
| ΕΤΒΑ ΑΝΩΝΥΜΟ (ΚΟ) | 1.67 | -1.76 | 1.65 | 1.70 | 8 900 |
| ΠΕΙΡΑΙΩΣ ΧΡΗΜ/ΚΕΣ ΜΕΣΟΘΕΣΕΙΣ | 7.40 | 1.65 | 7.28 | 7.40 | 410 |
| **ΕΤΑΙΡΙΕΣ ΣΥΜΜΕΤΟΧΩΝ & ΠΑΡΟΧΗΣ ΣΥΜΒΟΥΛΩΝ** | | | | | |
| ALBIO A.E. ΣΥΜΜΕΤΟΧΩΝ (ΚΟ) | 1.10 | -2.65 | 1.10 | 1.14 | 21 400 |
| ELBISCO AE ΣΥΜΜΕΤΟΧΩΝ | 4.72 | -0.84 | 4.66 | 4.78 | 2 777 |
| LAMDA DEVELOPMENT | 4.16 | -0.95 | 4.02 | 4.28 | 7 750 |
| SANYO HELLAS A.E.B.E. | 0.68 | 0.00 | 0.68 | 0.70 | 53 549 |
| ΧΑΤΖΗΙΩΑΝΝΟΥ Α.Ε. (ΚΟ) | 1.00 | -0.99 | 0.98 | 1.03 | 37 278 |
| ALFA ALFA ΣΥΜΜΕΤΟΧΕΣ | 0.61 | 1.67 | 0.61 | 0.62 | 193 420 |
| ΑΚΤΩΡ Α.Ε. (ΚΟ) | 2.31 | -6.48 | 2.26 | 2.52 | 138 190 |
| ΒΙΟΚΑΛΟ (ΚΑ) | 4.02 | 2.03 | 3.90 | 4.20 | 32 590 |
| ΔΕΛΤΑ ΣΥΜΜΕΤΟΧΩΝ (Κ) | 5.40 | 0.37 | 5.38 | 5.58 | 1 165 |
| ΔΕΛΤΑ ΣΥΜΜΕΤΟΧΩΝ (Π) | 4.98 | -1.58 | 4.90 | 5.06 | 650 |
| ΔΥΝΑΜΙΚΗ ΖΩΗΣ Α.Ε. | 5.40 | 0.00 | 5.40 | 5.46 | 1 170 |
| ΕΛ. ΤΕΧΝΟΔΟΜΗΣΗ ΤΓΒ | 6.14 | -0.97 | 6.12 | 6.26 | 30 829 |
| ΕΛΛΗΝΙΚΑ ΧΡΗΜΑΤΟΣΗΜΑ (ΚΟ) | 2.57 | 1.18 | 2.50 | 2.62 | 58 870 |
| ΕΠΙΧΕΙΡΗΣΕΙΣ ΑΤΤΙΚΗΣ (Κ) | 2.48 | 0.81 | 2.45 | 2.49 | 11 440 |
| ΕΥΡΩΣΥΜΜΕΤΟΧΕΣ ΚΕΦΑΛΑΙΟΥ | 0.66 | 0.00 | 0.64 | 0.68 | 47 110 |
| ΚΕΡΑΝΗΣ (Κ) | 0.76 | 0.00 | 0.76 | 0.77 | 30 330 |
| ΚΕΡΑΝΗΣ (Π) | 0.46 | 6.98 | 0.46 | 0.47 | 2 270 |
| ΚΛΩΝΑΤΕΞ (ΚΑ) | 1.64 | 1.86 | 1.52 | 1.72 | 3 114 320 |
| ΚΛΩΝΑΤΕΞ (ΠΑ) | 1.17 | 1.74 | 1.13 | 1.21 | 120 300 |
| ΚΟΥΜΠΑΣ Α.Ε. | 1.11 | -0.89 | 1.11 | 1.16 | 77 710 |
| ΜΕΑΓΑ HOLDINGS A.E. (ΚΑ) | 0.98 | 0.00 | 0.93 | 0.98 | 238 456 |
| ΜΠΑΛΑΦΑΣ Α.Ε. (ΚΟ) | 2.80 | 3.70 | 2.64 | 2.80 | 578 930 |
| ΜΠΙΤΡΟΣ ΣΥΜΜΕΤΟΧΩΝ | 1.96 | -0.51 | 1.88 | 2.00 | 3 020 |
| ΜΠΟΥΤΑΡΗΣ (ΚΑ) | 1.43 | 0.70 | 1.39 | 1.44 | 25 690 |
| ΜΠΟΥΤΑΡΗΣ (ΠΑ) | 1.57 | 0.00 | 0.00 | 0.00 | 0 |
| ΝΤΕΣΠΕΚ ΣΥΜΜΕΤΟΧΩΝ | 1.85 | -0.54 | 1.83 | 1.96 | 219 140 |
| ΟΜΙΛΟΣ ΙΝΤΕΚΑ (ΚΟ) | 0.85 | -2.30 | 0.84 | 0.90 | 22 110 |
| ΟΜΙΛΟΣ ΙΝΤΕΚΑ (ΠΟ) | 2.03 | 0.00 | 0.00 | 0.00 | 0 |
| ΠΑΡΝΑΣΣΟΣ ΕΠΙΧΕΙΡΗΣΕΙΣ | 0.69 | 11.29 | 0.64 | 0.69 | 1 650 |
| ΤΕΧΝΙΚΗ ΟΛΥΜΠΙΑΚΗ | 3.30 | 3.12 | 3.12 | 3.34 | 110 156 |
| ΦΟΥΡΛΗΣ Α.Ε. ΣΥΜΜΕΤΟΧΩΝ | 0.97 | -2.02 | 0.96 | 1.00 | 15 840 |
| **ΔΙΑΧΕΙΡΙΣΗ ΑΦΟΡΟΛΗΤΗΣ ΠΕΡΙΟΥΣΙΑΣ** | | | | | |
| STABILTON (ΚΑ) | 0.14 | -6.67 | 0.14 | 0.15 | 70 490 |
| STABILTON (ΠΑ) | 0.65 | 0.00 | 0.65 | 0.65 | 10 |
| ALPHA ΑΣΤΙΚΑ ΑΚΙΝΗΤΑ | 4.44 | 0.91 | 4.40 | 4.62 | 3 450 |
| ΒΟΒΟΣ (ΚΟ) | 16.78 | -0.94 | 16.60 | 16.94 | 22 630 |
| ΕΡΜΗΣ Α.Ε. | 2.56 | 0.39 | 2.52 | 2.64 | 5 400 |
| ΚΕΚΡΟΨ | 19.88 | 5.30 | 19.20 | 20.10 | 850 |
| **ΕΝΟΙΚΙΑΣΕΙΣ ΜΕΤΑΦΟΡΙΚΩΝ ΜΕΣΩΝ** | | | | | |
| AUTOHELLAS A.E. | 4.92 | 0.00 | 4.82 | 4.92 | 210 |
| ΘΕΡΜΙΚΟΣ ΚΟΤΤΕΡΑ | 1.32 | -1.49 | 1.28 | 1.32 | 4 830 |
| ΕΥΡΩΞΥΜΒΟΥΛΟΙ | 2.40 | 5.26 | 2.28 | 2.45 | 29 310 |
| ΚΥΡΙΑΚΟΥΛΗΣ Μ.ΟΙ.Κ. | 1.54 | 3.75 | 1.53 | 1.63 | 6 100 |
| **ΠΛΗΡΟΦΟΡΙΚΗ** | | | | | |
| ALTEC | 1.09 | 0.93 | 1.08 | 1.11 | 72 765 |
| BYTE COMPUTER (ΚΟ) | 3.18 | 0.00 | 3.08 | 3.22 | 2 760 |
| COMPUCON ΕΦΑΡΜΟΓΕΣ | 9.30 | 0.22 | 9.04 | 9.34 | 6 210 |
| DATAMEDIA (ΚΟ) | 0.78 | 1.30 | 0.77 | 0.80 | 41 150 |
| DESPEC ΠΟΛΥΜΕΣΑ | 7.96 | 0.00 | 7.76 | 7.96 | 1 190 |
| FORTHnet (ΚΟ) | 5.36 | -2.19 | 5.36 | 5.48 | 8 300 |
| INTRACOM AE | 5.62 | 1.81 | 5.44 | 5.74 | 8 970 |
| INFORM LYCOS | 6.62 | 1.22 | 6.38 | 6.64 | 5 980 |
| INFORMER | 3.90 | 0.00 | 3.80 | 3.90 | 14 140 |
| LOGIC D.I.S. | 1.12 | -0.88 | 1.11 | 1.18 | 1 170 859 |
| MLS ΠΛΗΡΟΦΟΡΙΚΗ (ΚΟ) | 6.10 | 0.00 | 6.00 | 6.20 | 15 120 |
| QUALITY & RELIABILITY | 3.00 | 2.39 | 2.88 | 3.02 | 10 820 |
| RAINBOW COMPUTERS | 6.48 | 2.86 | 6.40 | 6.68 | 3 190 |
| SINGULAR | 2.90 | 0.34 | 2.85 | 2.94 | 21 800 |
| SPACE ΕΛΛΑΣ | 1.89 | 0.00 | 1.82 | 1.90 | 59 840 |
| UNIBRAIN SA | 3.34 | 2.45 | 3.30 | 3.40 | 6 675 |
| UNISYSTEMS (ΚΟ) | 2.50 | 1.96 | 2.43 | 2.54 | 17 880 |
| ΒΥΤΡΑΛΟΤ (ΚΟ) | 12.84 | -0.62 | 12.82 | 13.00 | 8 020 |
| **ΔΙΑΦΗΜΙΣΗ** | | | | | |
| ΑΤΕΡΜΟΝ ΔΥΝΑΜΙΚΗ (ΚΟ) | 2.01 | 0.50 | 1.98 | 2.05 | 299 810 |
| **ΥΓΕΙΑ** | | | | | |
| EUROMEDICA A.E. | 1.95 | 2.01 | 1.94 | 2.01 | 10 940 |
| ΙΑΣΩ (ΚΟΙ) | 7.70 | 2.12 | 7.54 | 7.70 | 5 180 |
| ΙΑΤΡΙΚΟ ΑΘΗΝΩΝ (ΚΟ) | 1.81 | 1.69 | 1.78 | 1.82 | 64 880 |
| ΥΓΕΙΑ | 2.73 | 4.60 | 2.60 | 2.74 | 12 890 |
| **ΤΗΛΕΠΙΚΟΙΝΩΝΙΕΣ** | | | | | |
| ΕΛΕΥΘΕΡΗ ΤΗΛΕΦΩΝΙΑ (ΚΟ) | 2.04 | 7.37 | 1.89 | 2.09 | 1 370 |
| ΤΗΛΕΤΥΠΟΣ (ΚΟ) | 5.46 | -0.74 | 5.40 | 5.50 | 47 560 |
| **ΤΕΧΝΙΚΑ** | | | | | |
| ΑΓΡΟΤΙΚΟΣ ΟΙΚΟΣ ΣΠΥΡΟΥ | 1.43 | 0.00 | 1.40 | 1.44 | 12 860 |
| ΒΙΟΤΟΝΥΡ (Κ) | 1.71 | 1.72 | 1.53 | 1.72 | 27 725 |
| **ΒΙΟΜΗΧΑΝΙΚΑ** | | | | | |
| ΒΕΛΑΡΑΜ | 0.49 | 0.00 | 0.49 | 0.51 | 3 616 |
| ΓΑΛΑΞΙΔΙ ΘΗΡΟΚΑΛΛΙΕΡΓΕΙΕΣ | 5.80 | 0.35 | 5.56 | 5.88 | 15 540 |
| ΔΙΑΣ ΚΝΙΤΟΚΑΛΛΙΕΡΓΕΙΕΣ | 6.20 | 4.52 | 5.94 | 6.30 | 8 629 |
| ΕΛΛΗΝΙΚΑΙ ΘΗΡΟΚΑΛΛΙΕΡΓΕΙΑΙ | 7.08 | 9.26 | 6.54 | 7.08 | 290 |
| ΘΗΡΟΤΡΟΦΙΚΑ ΖΕΛΑΝΤΑ (ΚΑΙ) | 0.70 | 1.45 | 0.68 | 0.71 | 38 575 |
| ΝΗΡΕΥΣ (ΚΟ) | 1.07 | 0.00 | 1.01 | 1.07 | 39 768 |
| **ΟΡΥΧΕΙΑ & ΛΙΠΑΣΜΑΤΑ** | | | | | |
| ΑΡΓΥΡΟΜΕΤ/ΤΩΝ & ΒΑΡΥΤΙΝΗΣ | 5.85 | 0.00 | 5.80 | 5.85 | 12 700 |
| **ΜΕΤΑΦΟΡΕΣ** | | | | | |
| ΑΜΕΡΙΚΟ | 3.98 | 6.99 | 3.72 | 3.98 | 6 510 |
| **ΤΥΠΟΣ ΠΑΡΟΧΗ ΥΠΗΡ.** | | | | | |
| ΘΠΑΠ | 10.05 | -0.39 | 10.00 | 10.20 | 29 906 |
| WORLD HOSPITALITY | 6.80 | 0.00 | 6.60 | 6.82 | 10 240 |

| ΕΞΤΙΑΤΟΡΙΑ | ΤΙΜΗ | % | ΕΛΑΧ. | ΜΕΓ. | ΤΕΜ |
|---|---|---|---|---|---|
| EVEREST | 2.92 | 1.74 | 2.81 | 2.93 | 9 890 |
| GOODYS A.E. (ΚΑ) | 14.20 | 0.14 | 14.00 | 14.20 | 3 850 |
| ΓΡΗΓΟΡΗΣ ΜΙΧΡΟΓΕΥΜΑΤΑ (ΚΟ) | 3.62 | -5.24 | 3.60 | 3.84 | 34 805 |
| OLYMPIC CATERING A.E. | 4.14 | 2.99 | 4.00 | 4.14 | 13 430 |
| **ΚΑΘΕΤΟΥΦΑΝΤΟΥΡΓΙΕΣ** | | | | | |
| ΒΑΡΒΑΡΕΣΟΣ | 5.06 | 0.00 | 4.98 | 5.10 | 53 470 |
| ΕΛΛΗΝ. ΥΦΑΝΤΟΥΡΓΙΑ (ΚΑ) | 3.38 | 9.03 | 3.10 | 3.38 | 111 759 |
| ΕΛΛΗΝΙΚΟ ΚΑΡΤΟΝΙ (ΚΟ) | 2.50 | 0.00 | 0.00 | 0.00 | 0 |
| ΕΠΙΛΕΚΤΟΣ ΚΛΩΣΤ/ΡΓΙΑ | 1.40 | 1.45 | 1.39 | 1.40 | 1 160 |
| ΚΑΜΠΑ ΚΟΡΔΟΝΙΟΥ (ΚΟ) | 1.10 | -4.35 | 1.10 | 1.16 | 18 000 |
| ΚΑΜΠ. ΚΟΡΔΟΝΙΟΥ (ΠΟ) | 1.05 | -4.55 | 1.05 | 1.10 | 700 |
| ΚΑΜΠ. ΝΑΟΥΣΗΣ (ΚΑ) | 0.98 | 2.08 | 0.95 | 1.02 | 377 367 |
| ΚΑΜΠ. ΝΑΥΠΑΚΤΟΥ | 1.86 | 1.64 | 1.82 | 1.86 | 2 240 |
| M. S. A. ΚΑΡΑΤΖΗ HELLAS NET | 1.50 | 1.35 | 1.38 | 1.53 | 620 |
| ΜΑΪΣΙΜ ΠΕΡΤΣΙΝΙΔΗΣ (ΚΑ) | 0.81 | 1.25 | 0.80 | 0.83 | 25 130 |
| ΜΟΥΖΑΚΗΣ (ΚΑ) | 1.83 | 0.55 | 1.79 | 1.87 | 28 720 |
| ΠΛΑΣΤΙΚΑ ΘΡΑΚΗΣ (ΚΑ) | 1.33 | -0.75 | 1.33 | 1.37 | 12 486 |
| ΤΕΞΑΠΡΕΤ | 2.65 | 1.53 | 2.53 | 2.66 | 23 090 |
| ΤΡΙΑ ΑΛΦΑ (ΚΟ) | 15.80 | 0.00 | 0.00 | 0.00 | 50 |
| ΦΙΕΡΑΤΕΞ-ΑΦΟΙ ΑΝΕΖΟΥΛΑΚΗ | 1.44 | -3.36 | 1.43 | 1.59 | 3 080 |
| ΦΙΝΤΕΞΠΟΡΤ (ΚΟ) | 1.69 | 4.97 | 1.61 | 1.76 | 95 650 |
| **ΤΡΟΦΙΜΑ-ΠΟΤΑ** | | | | | |
| ΒΙΚΤΩΡΙΑ (ΚΑ) | 3.88 | 0.52 | 3.86 | 3.92 | 3 500 |
| COCA COLA E.E.E. | 13.62 | 0.29 | 13.54 | 13.74 | 45 598 |
| ΔΕΛΤΑ ΒΙΟΜΗΧΑΝΙΑ ΠΑΓΩΤΩΝ | 9.00 | 0.00 | 9.00 | 9.00 | 1 350 |
| ΚΑΡΑΜΟΛΕΓΚΟΣ | 1.49 | 0.00 | 0.00 | 0.00 | 0 |
| ΚΑΤΣΕΛΗΣ (ΚΟ) | 5.06 | -3.80 | 5.02 | 5.28 | 1 400 |
| ΚΡΕΚΑ | 2.27 | 0.44 | 2.22 | 2.38 | 33 060 |
| ΚΡΕΤΑ ΦΑΡΜ (ΚΟ) | 7.72 | 6.93 | 7.22 | 7.92 | 17 470 |
| ΚΤΗΜΑ ΛΑΖΑΡΙΔΗ (ΚΑ) | 3.96 | -1.00 | 3.94 | 4.02 | 8 850 |
| ΚΥΛΙΝ/ΛΟΙ ΣΑΡΑΝΤΟΠΟΥΛΟΣ | 3.00 | 0.33 | 2.94 | 3.02 | 2 130 |
| ΚΥΛΙΝΔΡΟΜΥΛΟΙ ΛΟΥΛΗ | 3.34 | -7.22 | 3.22 | 3.68 | 525 780 |
| ΜΠΑΡΜΠΑ ΣΤΑΘΗΣ (Κ) | 5.14 | -0.39 | 5.02 | 5.18 | 4 110 |
| ΜΠΑΡΜΠΑ ΣΤΑΘΗΣ (Π) | 5.00 | 0.00 | 0.00 | 0.00 | 0 |
| ΜΥΛΟΙ ΚΕΠΕΝΟΥ ΑΒΕΕ | 2.20 | 2.65 | 2.19 | 2.29 | 13 610 |
| ΣΦΡΑΓ (ΚΑ) | 0.47 | 4.44 | 0.45 | 0.47 | 29 400 |
| ΣΦΡΑΓ (ΠΑ) | 1.16 | 0.00 | 0.00 | 0.00 | 0 |
| Π.Γ. ΝΙΚΑΣ (ΚΟ) | 4.10 | 0.00 | 4.04 | 4.10 | 4 670 |
| **ΠΑΡΑΓΩΓΗ ΚΑΙ ΕΜΠΟΡΙΑ ΠΡΟΪΟΝΤΩΝ ΚΑΠΝΟΥ** | | | | | |
| ΚΑΠΝΟΒΙΟΜΗΧΑΝΙΑ ΚΑΡΕΛΙΑ | 47.00 | -4.08 | 46.10 | 48.00 | 100 |
| ΠΑΠΑΣΤΡΑΤΟΣ | 16.16 | -1.46 | 16.14 | 16.42 | 3 770 |
| **ΕΙΔΗ ΕΝΔΥΜΑΣΙΑΣ** | | | | | |
| FANCO A.E. | 1.98 | -1.49 | 1.97 | 2.10 | 59 070 |
| SEX FORM | 8.62 | 0.94 | 8.48 | 8.66 | 378 950 |
| ΔΟΥΡΟΣ | 2.95 | 1.37 | 2.92 | 3.02 | 11 730 |
| ΕΛΒΕ-ΕΝΔΥΜΑΤΩΝ | 1.44 | 4.35 | 1.36 | 1.44 | 2 520 |
| ΜΙΝΕΡΒΑ (ΚΑ) | 2.30 | 0.44 | 2.30 | 2.30 | 150 |
| **ΠΡΟΪΟΝΤΑ ΥΦΑΝΤΟΥ & ΓΕΛΑΤΟΥ** | | | | | |
| ΑΚΡΙΤΑΣ (ΚΟ) | 2.19 | 6.31 | 1.86 | 2.20 | 400 |
| ΒΑΛΚΑΝ (ΚΟ) | 0.19 | -9.52 | 0.19 | 0.21 | 503 810 |
| ΓΕΛΜΑΝ (ΚΟ) | 1.23 | 0.82 | 1.19 | 1.24 | 15 750 |
| **ΠΡΟΪΟΝΤΑ ΧΑΡΤΟΥ** | | | | | |
| ΒΙΣ (ΚΟ) | 2.96 | 3.50 | 2.65 | 3.20 | 3 110 |
| ΒΙΣ (ΠΟ) | 3.04 | 0.00 | 0.00 | 0.00 | 0 |
| PAPERPACK-ΤΣΟΥΚΑΡΙΔΗΣ | 6.08 | -1.62 | 6.08 | 6.08 | 470 |
| **ΕΚΔΟΣΕΙΣ - ΕΚΤΥΠΩΣΕΙΣ** | | | | | |
| ΑΤΤΙΚΕΣ ΕΚΔΟΣΕΙΣ | 2.99 | 3.10 | 2.90 | 2.99 | 800 |
| ΔΗΜ/ΚΟΣ ΟΡΓ. ΛΑΜΠΡΑΚΗ | 2.11 | 3.43 | 2.04 | 2.14 | 148 430 |
| ΕΚΔΟΣΕΙΣ ΛΥΒΑΝΗ | 2.11 | -2.31 | 2.10 | 2.17 | 16 970 |
| ΕΚΔΟΣΕΙΣ ΛΥΜΠΕΡΗ | 1.05 | 1.94 | 1.03 | 1.07 | 59 170 |
| ΙΜΑΚΟ ΜΗΝΤΙΑ ΝΕΤ ΓΚΡΟΥΠ | 0.92 | 0.00 | 0.90 | 0.95 | 2 840 |
| ΚΑΘΗΜΕΡΙΝΗ ΕΚΔΟΣΕΙΣ | 3.68 | -0.54 | 3.60 | 3.78 | 3 800 |
| ΝΑΥΤΕΜΠΟΡΙΚΗ | 1.67 | 1.21 | 1.60 | 1.73 | 7 360 |
| ΠΗΓΑΣΟΣ | 1.89 | 2.16 | 1.79 | 1.90 | 4 300 |
| ΤΕΓΟΠΟΥΛΟΣ ΕΚΔΟΣΕΙΣ (ΚΟ) | 1.23 | 2.50 | 1.21 | 1.25 | 86 630 |
| ΤΕΧΝΙΚΕΣ ΕΚΔΟΣΕΙΣ | 2.47 | -5.73 | 2.38 | 2.68 | 50 290 |
| ΧΑΪΔΕΜΕΝΟΣ (ΚΟ) | 1.84 | 0.55 | 1.69 | 1.84 | 120 |
| **ΧΗΜΙΚΕΣ** | | | | | |
| PLAIS | 0.91 | 2.25 | 0.85 | 0.91 | 1 050 |
| RILKEN | 5.70 | 1.06 | 5.60 | 5.86 | 5 240 |
| ΕΛΛΑΤΕΞ ΣΥΝΘΕΤΙΚΕΣ ΙΝΕΣ | 0.92 | -1.08 | 0.90 | 0.94 | 7 950 |
| ΕΤΜΑ (ΚΟ) | 1.06 | 3.92 | 1.04 | 1.07 | 14 045 |
| ΕΤΜΑ (ΠΟ) | 0.96 | 11.63 | 0.90 | 0.96 | 4 780 |
| **ΠΛΑΣΤΙΚΑ-ΠΛΑΣΤΙΚΑ** | | | | | |
| EUROPRO | 2.70 | 1.89 | 2.65 | 2.70 | 2 606 |
| FLEXOPACK A.E.B.E.T. | 2.30 | 0.88 | 2.25 | 2.32 | 14 140 |
| ΔΑΙΟΣ ΠΛΑΣΤΙΚΑ | 2.61 | 0.38 | 2.60 | 2.61 | 1 620 |
| ΠΑΪΡΗΣ Α.Β.Ε.Ε. ΠΛΑΣΤΙΚΩΝ | 2.86 | -0.69 | 2.72 | 3.08 | 9 260 |
| ΠΕΤΖΕΤΑΚΗΣ (ΚΑ) | 1.41 | -0.70 | 1.38 | 1.44 | 53 777 |
| ΠΕΤΖΕΤΑΚΗΣ (ΠΑ) | 1.33 | 0.00 | 1.33 | 1.33 | 100 |
| ΠΛΑΣΤΙΚΑ ΚΡΗΤΗΣ (ΚΑ) | 7.48 | 2.09 | 7.18 | 7.58 | 820 |
| **ΜΗ ΜΕΤΑΛ/ΚΑ ΟΡΥΚΤΑ-ΤΣΙΜΕΝΤΑ** | | | | | |
| ALFA ALFA ENERGY (ΚΑ) | 7.08 | 1.72 | 6.84 | 7.12 | 6 120 |
| ΒΕΤΑΝΕΤ (ΚΟ) | 4.30 | 0.47 | 4.22 | 4.38 | 2 450 |
| ΗΡΑΚΛΗΣ | 6.64 | 2.35 | 6.64 | 6.80 | 5 540 |
| ΙΚΤΙΝΟΣ | 3.62 | 2.69 | 3.58 | 3.84 | 63 530 |
| ΚΥΡΙΑΚΙΔΗΣ ΜΑΡΜΑΡΑ | 2.75 | -2.48 | 2.73 | 2.79 | 20 780 |
| ΜΑΪΟΣ ΠΥΡΙΜΑΧΑ | 3.50 | 7.36 | 3.22 | 3.54 | 1 734 |
| TITAN (ΚΟ) | 36.22 | 0.56 | 35.90 | 36.86 | 8 910 |
| TITAN (ΠΟ) | 32.80 | -0.67 | 32.80 | 32.98 | 150 |
| ΧΑΛΥΨ (ΚΟ) | 0.00 | 0.00 | 0.00 | 0.00 | 0 |
| ΧΑΛΥΨ (ΠΟ) | 0.00 | 0.00 | 0.00 | 0.00 | 0 |
| **ΒΑΣΙΚΑ ΜΕΤΑΛΛΑ** | | | | | |
| FITCO A.E. (ΚΟ) | 2.04 | 0.99 | 2.00 | 2.09 | 16 340 |
| ΑΛΚΟ ΕΛΛΑΣ (ΚΟ) | 0.84 | -2.33 | 0.83 | 0.89 | 23 030 |
| ΑΛΟΥΜΙΝΙΟ ΤΗΣ ΕΛΛΑΔΟΣ | 17.40 | 0.46 | 17.40 | 18.14 | 8 320 |
| ΑΛΟΥΜΥΛ ΜΥΛΩΝΑΣ | 3.20 | 0.00 | 3.20 | 3.26 | 1 250 |
| ΕΛΒΑΛ Α.Ε. | 1.66 | 1.84 | 1.62 | 1.77 | 14 030 |
| ΕΤΕΜ Α.Ε. (Κ) | 1.37 | 1.44 | 1.34 | 1.39 | 50 870 |
| ΜΑΛΛΑΚ Α.Ε.Β.Ε. (ΚΟ) | 4.20 | 1.45 | 4.12 | 4.22 | 19 020 |
| ΣΙΔΕΝΟΡ (ΚΑ) | 2.64 | 1.12 | 2.64 | 2.70 | 25 170 |
| ΣΟΛΙΝ ΤΣΙΡΑΚΙΔΗΣ ΠΡΟΦΙΛ (ΚΑ) | 1.06 | 1.92 | 1.02 | 1.06 | 3 500 |
| ΣΙΔΗΝΟΥΡΓΕΙΑ ΚΟΡΙΝΘΟΥ | 1.19 | 3.48 | 1.14 | 1.24 | 14 757 |
| ΧΑΛΚΟΡ | 1.28 | 1.54 | 1.28 | 1.33 | 21 262 |
| **ΜΕΤΑΛΛΙΚΑ ΠΡΟΪΟΝΤΑ** | | | | | |
| HELLAS CAN (Κ) | 4.52 | 2.73 | 4.52 | 4.52 | 100 |
| MEVACO (ΚΟ) | 2.89 | 0.00 | 2.84 | 2.90 | 4 080 |
| SPIDER | 2.80 | 1.06 | 2.68 | 2.89 | 217 360 |
| ΒΙΟΣΤΑ (ΚΟ) | 0.25 | 8.70 | 0.22 | 0.25 | 10 075 |
| ΒΙΟΣΤΑ (ΠΟ) | 0.41 | 0.00 | 0.00 | 0.00 | 0 |
| ΔΑΡΤΙΑ & ΣΙΑ | 0.79 | 1.28 | 0.74 | 0.80 | 83 040 |
| ΛΕΒΕΝΤΕΡΗΣ (Κ) | 0.73 | 1.39 | 0.72 | 0.77 | 5 760 |
| ΛΕΒΕΝΤΕΡΗΣ (ΠΟ) | 0.77 | 0.00 | 0.00 | 0.00 | 300 |
| ΜΕΤΑΛ. ΑΡΚΑΔΙΑΣ ΡΟΚΑΣ (ΚΟ) | 3.92 | -2.49 | 3.92 | 4.00 | 3 730 |
| ΜΕΤΑΛ. ΑΡΚΑΔΙΑΣ ΡΟΚΑΣ (ΠΟ) | 3.76 | 0.00 | 0.00 | 0.00 | 0 |
| ΜΕΤΚΑ (ΚΟ) | 3.00 | 1.32 | 2.98 | 3.04 | 28 940 |
| ΧΑΛΥΒΟΥΡΓΙΚΑΛΟΝ (ΚΟ) | 0.54 | 1.82 | 0.52 | 0.56 | 24 800 |
| **ΜΗΧΑΝΗΜΑΤΑ ΚΑΙ ΕΙΔΗ ΕΞΟΠΛΙΣΜΟΥ** | | | | | |
| FRIGOGLASS (ΚΟ) | 2.33 | 0.87 | 2.32 | 2.36 | 2 700 |
| KLEEMAN HELLAS | 3.74 | 1.83 | 3.66 | 3.74 | 2 313 |
| **ΚΑΛΩΔΙΑ** | | | | | |
| NEXANS ELLAS | 3.50 | 2.94 | 3.36 | 3.50 | 270 |
| ΕΛΛΗΝΙ

### ΑΥΞΗΣΗ ΤΩΝ ΑΦΟΡΟΛΟΓΗΤΩΝ ΟΡΙΩΝ ΑΠΟ ΤΗΝ 1η ΙΑΝΟΥΑΡΙΟΥ 2003

# ΜΕΙΩΣΗ ΦΟΡΟΥ ΕΩΣ 147,29 ΕΥΡΩ

## τον μήνα για μισθωτούς και συνταξιούχους

***Περισσότερο κερδισμένοι είναι εργαζόμενοι και συνταξιούχοι που λαμβάνουν μηνιαίες καθαρές αποδοχές μεγαλύτερες από 1.400 ευρώ***



*Για τους μισθωτούς με μηνιαίες αποδοχές χαμηλότερες των 650 ευρώ δεν θα υπάρξει κανένα όφελος αφού ουτε σήμερα παρακρατείται φόρος από τις αποδοχές τους*

**Εισοδηματικά οφέλη που κυμαίνονται από 16,71 ευρώ έως 147,29 ευρώ θα έχουν κάθε μήνα οι μισθωτοί και οι συνταξιούχοι από την 1η Ιανουαρίου 2003.**

Η αύξηση των αφορολόγητων ορίων από το επόμενο έτος οδηγεί σε μειώσεις φόρων, που γίνονται άμεσα αισθητές στους μισθωτούς και συνταξιούχους, ανάλογα με την οικογενειακή τους κατάσταση. Οι μηνιαίες κρατήσεις φόρου μισθωτών υπηρεσιών θα μειωθούν μέχρι τα 16,71 ευρώ για τους εργαζόμενους και συνταξιούχους χωρίς παιδιά, μέχρι τα 20,89 ευρώ για όσους έχουν ένα προστατευόμενο παιδί και μέχρι τα 23,33 ευρώ για όσους έχουν δύο προστατευόμενα παιδιά. Για τους μισθωτούς που λαμβάνουν μηνιαίες αποδόσεις χαμηλότερες των 650 ευρώ δεν θα υπάρξει κανένα τέτοιο όφελος, αφού ούτε σήμερα παρακρατείται φόρος από τις αποδοχές τους.

**Τρία παιδιά**

Μεγαλύτερα είναι τα εισοδηματικά οφέλη για τους μισθωτούς και συνταξιούχους με τρία προστατευόμενα παιδιά. Η αύξηση του αφορολόγητου ορίου για τους φορολογούμενους αυτούς στα 20.000 ευρώ οδηγεί σε σημαντική μείωση της παρακράτησης φόρου εφόσον όμως οι καθαρές μηνιαίες αποδοχές είναι μεγαλύτερες των 950 ευρώ γιατί όσοι λαμβάνουν κάτω από το όριο αυτό δεν έχουν ούτε τώρα κρατήσεις φόρου από τις αποδοχές τους. Το μηνιαίο όφελος για όσους έχουν τρία προστατευόμενα τέκνα θα κυμανθεί από 7,31 ευρώ έως 147,29 ευρώ. Περισσότερο κερδισμένοι είναι οι εργαζόμενοι και οι συνταξιούχοι που λαμβάνουν μηνιαίες καθαρές αποδοχές μεγαλύτερες από 1.400 ευρώ.

Ορισμένοι μισθωτοί, βέβαια, δεν θα απολαύσουν τις φοροελαφρύνσεις αυτές, αφού ο περιορισμός του φόρου, που προκύπτει λόγω αυξημένων αφορολόγητων, ουσιαστικά θα απορροφηθεί από την αύξηση των αποδοχών τους. Σύμφωνα με τον τελευταίο φορολογικό νόμο τα αφορολόγητα όρια αυξάνονται για μισθωτούς και συνταξιούχους στο ποσό των 10.000 ευρώ (από 8.400 ευρώ το 2002) και κλιμακώνονται ανάλογα με την οικογενειακή κατάσταση. Ετσι, έγγαμος με ένα παιδί έχει αφορολόγητο 11.000 ευρώ, με δύο παιδιά 12.000 ευρώ και με τρία παιδιά 20.000 ευρώ. Το ποσό αυτό προσαυξάνεται κατά 1.000 ευρώ για κάθε ένα από το τέταρτο παιδί και μετά. Ο φόρος υπολογίζεται στο καθαρό εισόδημα, που απομένει ανά μήνα μετά την αφαίρεση των ασφαλιστικών εισφορών και των εισφορών ΟΓΑ. Ακόμα, στο εισόδημα συμπεριλαμβάνονται απολαβές από υπερωρίες, προσαυξήση νυχτερινής απασχόλησης ή αργίες και κάθε είδους παροχές (ακόμα και επίδομα ισολογισμού), ενώ τα έκτακτα ποσά (όπως πριμ παραγωγικότητας) ή αναδρομικά από εργασία παλαιότερων ετών ή πρόσθετες αμοιβές δεν συναθροίζονται στις μηνιαίες αποδοχές και φορολογούνται αυτοτελώς με 20%. Το ποσό δε που απομένει μετά την αφαίρεση των εισφορών και του φόρου παρακράτησης μειώνεται κατά 2,5%, λόγω της προκαταβολής στους μισθωτούς. Ουσιαστικά κάθε μήνα ο εργοδότης παρακρατεί το 1/14 του συνολικού ετήσιου φόρου που αναλογεί στο μηνιαίο εισόδημα, καθώς και στο δώρο Χριστουγέννων, ενώ από το δώρο του Πάσχα και το επίδομα αδείας παρακρατείται το 1/28 του φόρου. Στις συντάξεις ή άλλες παρόμοιες παροχές (όπως επικουρικά, μετοχικά, αρωγής ή αλληλοβοηθείας) η παρακράτηση φόρου ξεκινάει από 5% για ετήσιες καθαρές αποδοχές μέχρι 2.054 ευρώ, αυξάνει στο 10% για αποδοχές άνω των 2,054 ευρώ και μέχρι 4.100 ευρώ και καταλήγει στο 15% για μεγαλύτερου ύψους αποδοχές.

**ΠΑΡΑΚΡΑΤΗΣΗ ΦΟΡΟΥ ΓΙΑ ΜΙΣΘΩΤΟΥΣ ΚΑΙ ΣΥΝΤΑΞΙΟΥΧΟΥΣ ΑΠΟ 1-1-2003**

| ΜΗΝΙΑΙΕΣ ΑΠΟΔΟΧΕΣ | ΜΗΝΙΑΙΑ ΠΑΡΑΚΡΑΤΗΣΗ ΦΟΡΟΥ | | | | | | | | | | | |
|---|---|---|---|---|---|---|---|---|---|---|---|---|
| | ΑΓΑΜΟΣ | | ΟΦΕΛΟΣ | ΕΓΓΑΜΟΣ ΜΕ 1 ΠΑΙΔΙ | ΟΦΕΛΟΣ | | ΕΓΓΑΜΟΣ ΜΕ 2 ΠΑΙΔΙΑ | ΟΦΕΛΟΣ | | ΕΓΓΑΜΟΣ ΜΕ 3 ΠΑΙΔΙΑ | ΟΦΕΛΟΣ | |
| 350 | 0 | 0 | 0 | 0 | 0 | 0 | 0 | 0 | 0 | 0 | 0 | 0 |
| 450 | 0 | 0 | 0 | 0 | 0 | 0 | 0 | 0 | 0 | 0 | 0 | 0 |
| 550 | 0 | 0 | 0 | 0 | 0 | 0 | 0 | 0 | 0 | 0 | 0 | 0 |
| 650 | 7,31 | 0,00 | 7,31 | 1,04 | 0 | 1,04 | 0 | 0 | 0 | 0 | 0 | 0 |
| 750 | 21,94 | 5,22 | 16,71 | 15,67 | 0 | 15,67 | 7,66 | 0 | 7,66 | 0 | 0 | 0 |
| 850 | 36,56 | 19,85 | 16,71 | 30,29 | 9,40 | 20,89 | 22,29 | 0 | 22,29 | 0 | 0 | 0 |
| 950 | 51,19 | 34,47 | 16,71 | 44,92 | 24,03 | 20,89 | 36,91 | 13,58 | 23,33 | 7,31 | 0 | 7,31 |
| 1.050 | 79,39 | 62,68 | 16,71 | 73,13 | 52,23 | 20,89 | 65,12 | 41,79 | 23,33 | 36,56 | 0 | 36,56 |
| 1.150 | 108,64 | 91,93 | 16,71 | 102,38 | 81,48 | 20,89 | 94,37 | 71,04 | 23,33 | 65,81 | 0 | 65,81 |
| 1.250 | 137,89 | 121,18 | 16,71 | 131,63 | 110,73 | 20,89 | 123,62 | 100,29 | 23,33 | 95,06 | 0 | 95,06 |
| 1.350 | 167,14 | 150,43 | 16,71 | 160,88 | 139,98 | 20,89 | 152,87 | 129,54 | 23,33 | 124,31 | 0 | 124,31 |
| 1.450 | 196,39 | 179,68 | 16,71 | 190,13 | 169,23 | 20,89 | 182,12 | 158,79 | 23,33 | 153,56 | 6,27 | 147,29 |
| 1.550 | 225,64 | 208,93 | 16,71 | 219,38 | 198,48 | 20,89 | 211,37 | 188,04 | 23,33 | 182,81 | 35,52 | 147,29 |
| 1.650 | 254,89 | 238,18 | 16,71 | 248,63 | 227,73 | 20,89 | 240,62 | 217,29 | 23,33 | 212,06 | 64,77 | 147,29 |
| 1.750 | 291,80 | 275,09 | 16,71 | 285,54 | 264,64 | 20,89 | 277,53 | 254,20 | 23,33 | 248,97 | 101,68 | 147,29 |
| 1.850 | 330,80 | 314,09 | 16,71 | 324,54 | 303,64 | 20,89 | 316,53 | 293,20 | 23,33 | 287,97 | 140,68 | 147,29 |
| 1.950 | 369,80 | 353,09 | 16,71 | 363,54 | 342,64 | 20,89 | 355,53 | 332,20 | 23,33 | 326,97 | 179,68 | 147,29 |
| 2.050 | 408,80 | 392,09 | 16,71 | 402,54 | 381,64 | 20,89 | 394,53 | 371,20 | 23,33 | 365,97 | 218,68 | 147,29 |
| 2.150 | 447,80 | 431,09 | 16,71 | 441,54 | 420,64 | 20,89 | 433,53 | 410,20 | 23,33 | 404,97 | 257,68 | 147,29 |
| 2.250 | 486,80 | 470,09 | 16,71 | 480,54 | 459,64 | 20,89 | 472,53 | 449,20 | 23,33 | 443,97 | 296,68 | 147,29 |
| 2.350 | 525,80 | 509,09 | 16,71 | 519,54 | 498,64 | 20,89 | 511,53 | 488,20 | 23,33 | 482,97 | 335,68 | 147,29 |
| 2.450 | 564,80 | 548,09 | 16,71 | 558,54 | 537,64 | 20,89 | 550,53 | 527,20 | 23,33 | 521,97 | 374,68 | 147,29 |
| 2.550 | 603,80 | 587,09 | 16,71 | 597,54 | 576,64 | 20,89 | 589,53 | 566,20 | 23,33 | 560,97 | 413,68 | 147,29 |
| 2.650 | 642,80 | 626,09 | 16,71 | 636,54 | 615,64 | 20,89 | 628,53 | 605,20 | 23,33 | 599,97 | 452,68 | 147,29 |
| 2.750 | 681,80 | 665,09 | 16,71 | 675,54 | 654,64 | 20,89 | 667,53 | 644,20 | 23,33 | 638,97 | 491,68 | 147,29 |
| 2.850 | 720,80 | 704,09 | 16,71 | 714,54 | 693,64 | 20,89 | 706,53 | 683,20 | 23,33 | 677,97 | 530,68 | 147,29 |
| 2.950 | 759,80 | 743,09 | 16,71 | 753,54 | 732,64 | 20,89 | 745,53 | 722,20 | 23,33 | 716,97 | 569,68 | 147,29 |
| 3.050 | 798,80 | 782,09 | 16,71 | 792,54 | 771,64 | 20,89 | 784,53 | 761,20 | 23,33 | 755,97 | 608,68 | 147,29 |


ΕΚΔΟΣΕΙΣ Γκρίτζαλης

17ης Νοεμβρίου 10 Μελίσσια 151 27
Τηλ.: 210.81.04.004 - 210.80.50.244
0974.91.71.21, Fax: 210.81.04.005

ΒΙΒΛΙΑ ΠΡΟΣΑΡΜΟΣΜΕΝΑ ΣΤΟ ΝΕΟ ΣΥΣΤΗΜΑ ΕΞΕΤΑΣΕΩΝ




Μια άλλη πρόταση στο σωστό βιβλίο

## ΤΙ ΖΗΤΑΕΙ Η Ε.Ε. ΑΠΟ ΤΗΝ ΕΛΛΑΔΑ

# ΚΟΝΤΡΑ ΓΙΑ ΤΙΣ ΕΠΙΔΟΤΗΣΕΙΣ των ταξιδιωτικών πρακτόρων

**Η χώρα μας θα πρέπει άμεσα να καταργήσει το σύστημα επιδοτήσεων των ταξιδιωτικών πρακτόρων, που τέθηκε σε εφαρμογή το 2001, μετά από απόφαση του προέδρου του Ελληνικού Οργανισμού Τουρισμού, δεδομένου ότι θεωρείται ασυμβίβαστο προς την ευρωπαϊκή κοινή αγορά.**

Σύμφωνα με πρόσφατη απόφαση της Ευρωπαϊκής Επιτροπής η Ελλάδα θα πρέπει να ενημερώσει την Ε.Ε. εντός δυο μηνών, δηλαδή εντός του μηνός Φεβρουαρίου 2003, σχετικά με τα μέτρα που έλαβε για την εφαρμογή του συστήματος επιδοτήσεων.

Πάντως, παρά την πεποίθηση ότι ένα τέτοιο σύστημα θα ήταν η μόνη λύση που θα μπορούσε να επιτρέψει την επίτευξη των στόχων τους οποίους καθόρισαν οι ελληνικές αρχές, σύμφωνα πάντα με την πολιτική ηγεσία της χώρας μας, διαβεβαίωσαν, ότι δεν έχει ακόμα καταβληθεί καμία επιδότηση, αναφέροντας συγχρόνως ότι οι οφειλές που εν τω μεταξύ σωρεύτηκαν έναντι των ταξιδιωτικών πρακτόρων θα καταβάλλονταν σύμφωνα με τους όρους που θεσπίζονται στο σχετικό κανονισμό της Επιτροπής την 21η Ιανουαρίου 2001 και οι οποίες εντάσσονται στα σχετικά άρθρα της συνθήκης της Ε.Κ. για ενισχύσεις «ήσσονος σημασίας».

Οπως είναι γνωστό, σύμφωνα με το εν λόγω πρόγραμμα, το οποίο τέθηκε σε εφαρμογή με σχετική απόφαση του προέδρου του ΕΟΤ (503820/18-10-01), οι ταξιδιωτικοί πράκτορες που μεταφέρουν ξένους τουρίστες στην Ελλάδα κατά τις περιόδους από τα μέσα Οκτωβρίου έως τα τέλη Νοεμβρίου και από τις αρχές Μαρτίου έως τα μέσα Απριλίου κάθε έτους, θα λαμβάνουν επιδότηση 40 ευρώ ανά ταξιδιώτη. Το σύστημα αυτό, ανακοινώθηκε, με πρόσκληση εκδήλωσης ενδιαφέροντος στις κατάλληλες για τον τουρισμό στην Ελλάδα αγορές και εφαρμόζεται από το Φθινόπωρο του 2001 έως την άνοιξη του 2004. Το συγκεκριμένο σύστημα μπορεί ενδεχομένως να επεκταθεί και στο σύνολο της «χαμηλής τουριστικής περιόδου στην περίπτωση που θα δικαιολογούσε κάτι τέτοιο ο αριθμός των μεταφερομένων τουριστών το χειμώνα», επισημαίνεται στη απόφαση της Ε.Ε.

Σύμφωνα με τις ελληνικές αρχές, η εφαρμογή του καθεστώτος αυτού έχει στόχο να αντιμετωπισθεί η εποχικότητα της τουριστικής ζήτησης για προορισμούς στη Ελλάδα, με στόχο την αύξηση της εισόδου τουριστών σε περιόδους «εκτός αιχμής» Ετσι, οι ελληνικές αρχές θεωρούν ότι η εφαρμογή του θα οδηγήσει σε μείωση τιμών για τον καταναλωτή, γεγονός που τις κάνει να θεωρούν ότι το εν λόγω σύστημα δεν συνεπάγεται ενίσχυση των ταξιδιωτικών πρακτόρων. Στο πλαίσιο αυτό, οι ελληνικές αρχές, ανέφεραν, ωστόσο, ότι δεν έχει καταβληθεί ακόμα καμία επιδότηση.



Στόχος της Ελλάδας η παράταση της τουριστικής σεζόν

### ΔΥΟ ΕΠΙΠΕΔΑ

Λαμβάνοντας υπόψη τα χαρακτηριστικά του προαναφερθέντος συστήματος επιδοτήσεων, η Επιτροπή κατά πρώτο λόγο παρατήρησε ότι τα ενδεχόμενα πλεονεκτήματα των ωφελουμένων επιχειρήσεων, μπορούν να αξιολογηθούν σε δυο επίπεδα: Στο επίπεδο των ίδιων των ταξιδιωτικών πρακτόρων και σε εκείνο των φορέων του τουριστικού τομέα στην Ελλάδα.

Σε επίπεδο ταξιδιωτικών πρακτόρων, η Επιτροπή παρατηρεί ότι αφενός, δεν φαίνεται βέβαιο ότι όλοι οι ταξιδιωτικοί πράκτορες θα μπορούν να διεκδικήσουν τις προαναφερθείσες επιδοτήσεις, ούτε ότι το πλεονέκτημα αυτό θα χορηγείται ανεξάρτητα από τα χρησιμοποιούμενα μεταφορικά μέσα. Αφετέρου, δεν φαίνεται επίσης, βέβαιο ότι η χορήγηση τέτοιων επιδοτήσεων, οδηγεί σε αντίστοιχη μείωση των τιμών που ζητούνται από τους τουρίστες. Ωστόσο, δεν αποκλείεται, στο στάδιο αυτό το εν λόγω καθεστώς να παρέχει άμεσα χρηματοδοτικά πλεονεκτήματα σε ορισμένες επιχειρήσεις. Σε επίπεδο φορέων του τουριστικού τομέα στην Ελλάδα, οι φορείς του τουριστικού τομέα επωφελούνταν σε κάθε περίπτωση από έμμεσο πλεονέκτημα, με τη μορφή της αυξημένης ζήτησης, λόγω της χορήγησης των προαναφερθεισών επιδοτήσεων. Ετσι, η Επιτροπή, στο στάδιο αυτό, θεωρεί ότι τέτοιες επιδοτήσεις θα μπορούσαν να ενισχύσουν την οικονομική κατάσταση και τις δυνατότητες των φορέων του τουριστικού τομέα στην Ελλάδα σε σχέση με τους ανταγωνιστές τους που δεν επωφελούνται του μέτρου αυτού.

Λαμβάνοντας υπόψη ότι πρόκειται για ενισχύσεις που θα έχουν μόνιμο χαρακτήρα και θα οδηγούν σε μείωση των τρεχουσών δαπανών των επιχειρήσεων, η Επιτροπή εκτιμά, ότι οι εν λόγω επιδοτήσεις θα πρέπει να θεωρηθούν λειτουργικές ενισχύσεις.

Η Επιτροπή, θεώρησε ότι οι ελληνικές αρχές δεν της υπέβαλαν κανένα στοιχείο που θα της επέτρεπε να αξιολογήσει ότι οι εν λόγω επιδοτήσεις των ταξιδιωτικών πρακτόρων δικαιολογούνται λόγω της συμβολής τους στην περιφερειακή ανάπτυξη και του χαρακτήρα τους, ούτε ότι το επίπεδό τους είναι ανάλογο με τα προβλήματα που καλούνται να αντιμετωπίσουν. Επίσης, φαίνεται δύσκολο να θεωρηθεί ότι τηρείται ο όρος σχετικά με την προοδευτική μείωση των λειτουργικών ενισχύσεων. Ακόμα, η Επιτροπή παρατηρεί ότι στην περίπτωση που ένα μέρος των χορηγούμενων επιδοτήσεων παραμείνει στους ταξιδιωτικούς πράκτορές και οι πράκτορες αυτοί είναι εγκατεστημένοι εκτός Ελλάδας, οι εν λόγω ενισχύσεις μπορούν να χορηγηθούν ενδεχομένως υπέρ περιοχών που δεν μπορούν να υπαχθούν στην παρέκκλιση που προβλέπει σχετικό άρθρο (άρθρο 87, παράγραφος 3. στοιχείο α) της συνθήκης.

Κατά συνέπεια, η Επιτροπή, δεν μπορεί να θεωρήσει, στο στάδιο αυτό, ότι το σύστημα των επιδοτήσεων στους ταξιδιωτικούς πράκτορες είναι, από την άποψη αυτή, συμβιβάσιμο προς τις σχετικές διατάξεις των κατευθυντήριων γραμμών, γεγονός που την οδηγεί να εκφράσει τις επιφυλάξεις της ως προς το συμβατό του προς τη συνθήκη.

Οι παρατηρήσεις που υποβλήθηκαν εκ μέρους της Ελλάδας, αναφέρουν ότι αν και παρουσιάζει η χώρα μας, ιδιαίτερη ανάπτυξη σε επίπεδο τουρισμού, δεν έχει ακόμα επιτύχει να μειώσει τον καθαρά εποχιακό χαρακτήρα που χαρακτηρίζει την τουριστική ζήτηση και ότι η εξάρτησή της έναντι των ταξιδιωτικών πρακτόρων είναι μεγαλύτερη από εκείνη άλλων Ευρωπαίων ανταγωνιστών.

Οπως τονίζεται από τους αρμόδιους της Ελλάδας, το σύστημα των επιδοτήσεων των ταξιδιωτικών πρακτόρων δεν θεωρήθηκε, εκ μέρους των ίδιων αυτών αρχών, ως δυνάμενο να συνεπάγεται κρατικές ενισχύσεις, γεγονός που εξηγεί ότι το εν λόγω σύστημα δεν κοινοποιήθηκε στην Επιτροπή.

Η έγκριση, όμως, ενός τέτοιου συστήματος ήταν απολύτως απαραίτητη για την αντιμετώπιση του ανταγωνισμού εκ μέρους τρίτων χωρών στην περιοχή της Μεσογείου. Σύμφωνα πάντα με τις ελληνικές αρχές δεν θα ήταν δυνατόν να ευνοηθούν ορισμένες μόνο επιχειρήσεις, διότι όλοι οι ταξιδιωτικοί πράκτορες που πληρούν τα κριτήρια επιλεξιμότητας που θεσπίζονται από το εν λόγω σύστημα, θα είχαν αυτομάτως πρόσβαση στις προαναφερθείσες επιδοτήσεις οι οποίες χορηγούνται ανεξαρτήτως των χρησιμοποιούμενων μέσων μεταφοράς.







### Ο Α.Π. ΑΡΝΗΘΗΚΕ ΝΑ ΜΙΚΡΥΝΕΙ ΤΟΝ ΧΡΟΝΟ ΠΑΡΑΓΡΑΦΗΣ ΓΙΑ ΤΑ ΑΝΑΔΡΟΜΙΚΑ

# ΝΕΑ ΧΑΜΕΝΗ ΔΙΚΗ ΤΟΥ ΔΗΜΟΣΙΟΥ για το οικογενειακό επίδομα

***Κανονικά οφείλονται τα αναδρομικά για το διάστημα από τις αρχές 1998 μέχρι τον Απρίλιο 2000***

**Παρά το γεγονός ότι σήμερα καταβάλλεται και στους δύο συζύγους το οικογενειακό επίδομα, το Δημόσιο συνεχίζει να αρνείται τη διπλή καταβολή του σε χιλιάδες εκκρεμείς δίκες, που διεκδικούν αναδρομικά παλαιότερων ετών (από 1993 έως 2000).**

Συνέπεια της πρακτικής αυτής είναι να επιβαρύνεται το Δημόσιο με σημαντικές δαπάνες για τόκους πολλών ετών που είχε επισημάνει έγκαιρα η **Ολομέλεια του Νομικού Συμβουλίου του Κράτους (ΝΣΚ)**, υποδεικνύοντας να παραιτηθεί το Δημόσιο από τις εκκρεμείς δίκες αφού ήταν βέβαιο ότι θα τις χάσει μετά τις αμετάκλητες δικαστικές αποφάσεις υπέρ της διπλής καταβολής του επιδόματος **(3/01 του Ανώτατου Ειδικού Δικαστηρίου και 6/01 της Ολομέλειας του Αρείου Πάγου).**

**ΠΑΡΑΓΡΑΦΗ**

Με νέα απόφασή του **(1726/02) ο Α.Π. απέκρουσε μάλιστα την προσπάθεια του Δημοσίου (διά του υπουργείου Οικονομικών)** να μικρύνει το χρόνο παραγραφής γύρω από τις αξιώσεις για τα αναδρομικά, με στόχο να αποφύγει την καταβολή οφειλών για οικογενειακά επιδόματα έως και **1 έτους.** Παράλληλα, έκρινε αντισυνταγματικό το **ν.2470/97** που μετονόμασε το επίδομα σε οικογενειακή παροχή.

Εξακολουθώντας να υποβάλλει αναιρέσεις στα ανώτατα δικαστήρια όπου υποστηρίζει ακόμη τη μονή καταβολή του επιδόματος, το **Δημόσιο** ζήτησε να ερμηνευθούν με τέτοιο τρόπο οι διατάξεις του νόμου **2362/95** «περί δημοσίου λογιστικού ελέγχου-κρατικών δαπανών» κ.λπ. να θεωρηθεί ότι ο εργαζόμενος μπορούσε να αξιώσει αναδρομικά για διάστημα ακριβώς **2 ετών** πριν από την ημέρα που η αγωγή του επιδόθηκε στο **Δημόσιο (5-4-2000)**. Θέλησε δηλαδή να κριθεί ότι δεν όφειλε το **Δημόσιο δραχμή για το διάστημα από 1-7-1997 μέχρι 5-4-1998.** Η τυχόν υιοθέτηση ενός τέτοιου αιτήματος θα έφερνε τους πολίτες σε ιδιαίτερα δυσμενή θέση απέναντι στο **Δημόσιο**, καθώς θα έχαναν στην πράξη τη δικαστική διεκδίκηση κάθε είδους οφειλόμενων αποδοχών (και όχι μόνο οικογενειακό επίδομα) και μάλιστα για διάστημα που θα μπορούσε να κυμανθεί από **1 έως 12 μήνες! Ο Α.Π. (1726/02) έκρινε ότι ο ν.2362/95** θέλει να αρχίζει να «**τρέχει**» ο χρόνος της διετούς παραγραφής από το τέλος του οικονομικού έτους, μέσα στο οποίο γεννήθηκε η απαίτηση και ήταν δυνατή η δικαστική επιδίωξή της.

Αυτό σημαίνει ότι σε οποιαδήποτε ημερομηνία του **2000** κι αν είχε υποβάλει και επιδώσει ο εργαζόμενος την αγωγή του (είτε δηλαδή τον **Ιανουάριο, είτε τον Δεκέμβριο**) θα έπρεπε να εισπράξει ακέραια τα αναδρομικά για τα έτη **1998 και 1999, καθώς και για τους μήνες του 2000** που μεσολαβούσαν μέχρι την ημέρα που επέδωσε στο Δημόσιο την αγωγή του.

**ΟΙ ΝΟΜΙΜΟΙ ΤΟΚΟΙ**

Υψώνοντας ασπίδα προστασίας για όλες τις οικονομικές απαιτήσεις των εργαζομένων, ο **Α.Π.** απέκρουσε το νομικό τέχνασμα του **Δημοσίου που έκρινε ότι ο ν. 2362/95** «δεν θέλησε σε καμία περίπτωση να αποσυνδέσει την έναρξη της παραγραφής των απαιτήσεων των υπαλλήλων του **Δημοσίου** από το τέλος του οικείου οικονομικού έτους». Σημείωσε μάλιστα ότι το συμπέρασμα αυτό μπορεί να προκύψει από την εισηγητική έκθεση του σχετικού νόμου.

Ετσι, αποκρούστηκε η παραγραφή και κρίθηκε ότι οφείλονται κανονικά τα αναδρομικά για το διάστημα από τις αρχές **1998 μέχρι τον Απρίλιο 2000, τα οποία υπολόγισε σε 558.000 δρχ.** (1.637.5 ευρώ) με την επιφύλαξη και των νομίμων τόκων σε βάρος του Δημοσίου.

**ΚΑΤΑΒΟΛΗ ΕΠΙΔΟΜΑΤΟΣ**

Οσον αφορά το επίδομα. ο **Α.Π.** σημείωσε ότι και με τη μορφή της «οικογενειακής παροχής» έχει το χαρακτήρα μισθού που προστατεύεται από τη **Συνθήκη του Αμστερνταμ,** η οποία εφαρμόζεται στις εργασιακές συμβάσεις του ιδιωτικού και δημόσιου τομέα.

Παράλληλα, υπογράμμισε την επιβαλλόμενη από το **Σύνταγμα** προστασία της οικογένειας για την αντιμετώπιση των βαρών που αυτή συνεπάγεται και έκρινε αντισυνταγματική κάθε διάταξη που εισάγει διακρίσεις και απαγορεύει τη διπλή καταβολή ολόκληρου του οικογενειακού επιδόματος, ανεξάρτητα από το πού εργάζεται κάθε σύζυγος.

# ΠΟΤΕ ΓΕΝΝΗΘΗΚΕ Ο ΧΡΙΣΤΟΣ;

***Τα Χριστούγεννα «τοποθετήθηκαν» στις 24 Δεκεμβρίου για να εξαλειφθούν παλαιότερες γενέθλιες ημέρες θεών***



**Η κυρίαρχη εορτή της εβδομάδας που έρχεται, είναι αυτή των Χριστουγέννων. Παρόλο που δεν είναι καν σαφές εάν ο Χριστός γεννήθηκε συγκεκριμένο έτος (!), εάν ήταν χειμώνας ή καλοκαίρι, πόσο δε μάλλον και ποιά συγκεκριμένη ημερομηνία!...**

Για τη σαφή ημερομηνία γέννησης του Ιησού «μπερδεύονται» ακόμη και οι ευαγγελιστές:

Κατά τον Ματθαίο γεννήθηκε επί ημερών του βασιλιά της Ρωμαϊκής Ιουδαίας, Ηρώδη, δηλαδή του Μέγα Ηρώδη, (βλ. σχ. 19-23). Ο Μ. Ηρώδης αρρώστησε 70 ετών και πέθανε 6 μηνες αργότερα, μετά μια έκλειψη Σελήνης, λίγο πριν από το Εβραϊκό Πάσχα (Φλ. Ιώσηπος). Ορατές εκλείψεις Σελήνης στην Παλαιστίνη συνέβησαν το 5 και το 4 π.χ., αλλά ολική μόνο το 1 π.χ. Κατά τον Διονύσιο τον Μικρό, ο Ηρώδης πέθανε το 3π.χ.

Κατά τον Λουκά, όμως, γεννήθηκε όταν ηγεμόνας στην Συρία ήταν ο Κυρήνιος (2,1-8). Η απογραφή όλων των κατοίκων της αυτοκρατορίας, που περιγράφει ο Λουκάς διατάχθηκε από τον Αύγουστο το 2 π.χ. και πήγε και ο Ιωσήφ με τη Μαρία ετοιμόγεννη. Αλλά η απογραφή αυτή κράτησε χρόνια.

Αλλο στοιχείο προσδιορισμού της χρονιάς γέννησης του Χριστού είναι ότι την ημέρα της απογραφής ξέσπασε η επανάσταση του Ιούδα του Γαλιλαίου, η οποία έγινε το 6 μ.Χ. - άρα ο Μ. Ηρώδης ήταν ήδη νεκρός - κι έτσι ο Ιησούς γεννήθηκε επί ημερών του Ηρώδη Αρχέλαου!...

Αλλά, τελικά γιατί οι Χριστιανοί επέλεξαν αυτήν την ημερομηνία για να εορτάζουν τη γέννηση του θεού τους επί της γης;

- Γιατί, η 24η Δεκεμβρίου ήταν η γενέθλια ημέρα του πρώτου τη τάξει ήρωα και ημίθεου των Ελλήνων, του Ηρακλή αλλά και του κορυφαίου θεού των Μακεδονοθρακών Φρυγών, Αττι.

- Ακόμη, η 24η (ή 25η) ήταν η γενέθλια ημέρα του θεού των Περσών, του «ανήττητου ήλιου» Μίθρα.

- Οι αρχαίοι Ελληνες εόρταζαν με ευλάβεια και κατάνυξη, τα Κρόνια, για τον προπάτορα των θεών, Κρόνο. Και οι Ρωμαίοι αντιγράφοντάς μας, γιόρταζαν την 24η και την 25η τα Σατουρνάλια, για τον Σατούρνους (=Κρόνο) και τα Μπρουμάλια, «dies matalis invicti Solis» (=ημέρα γέννησης του ανίκητου Ηλίου - Sol Invictus), που καθιερώθηκε από τον αυτοκράτορα Αυρηλιανό, το 274).

- Εως και οι Γερμανοί εόρταζαν το γενέσιον της κορυφαίας θεάς Χέρτα (=Ηρα) με σχετικές γιορτές (περί τον 9ο αι. και στη Νορβηγία στα μέσα του 10ου).

**«ΕΠΙΒΕΒΛΗΜΕΝΗ ΚΙΝΗΣΗ»**

Ετσι από τον Πάπα Ιούλιο Α', το 345, η ημέρα αυτή επιλέχτηκε και ως ημέρα γέννησης του Χριστού, από την Εκκλησία (Διονύσιος ο Μικρός, τέλος δου αι.), στη Β' Οικουμενική Σύνοδο. Ηταν μια κίνηση επιβεβλημένη, λέει η Εκκλησία των Χριστιανών, ούτως ώστε «να εξαλειφθεί ο παγανιστικός εορτασμός του χειμερινού ηλιοστασίου» (που με το παλιό ημερολόγιο, το Ιουλιανό, ήταν στις 25 Δεκεμβρίου) συμβολισμός του, για να αντικατασταθεί από ένα χριστιανικό». (Εως τότε εορταζόταν η 6η Ιανουαρίου).

Λες και μια θρησκεία πρέπει να εξαλείψει τις προηγούμενες. Λες και εάν είναι ανώτερη - όπως ισχυρίζεται- αργά ή γρήγορα δεν θα κυριαρχήσει στις καρδιές και τις ψυχές των ανθρώπων. Λες και για να επιβληθεί να χρειάζεται να οργανώσει στρατούς και σταυροφορίες.

Εν τέλει, τα Χριστούγεννα γιορτάστηκαν για πρώτη φορά επί Βυζαντίου, το 378.

Το 1752 με την αλλαγή του Ιουλιανού ημερολογίου στο Γρηγοριανό (το οποίο δεν είναι μέγα εφεύρημα του πάπα Γρηγορίου, όπως πολλοί πιστεύουν, αλλά του Πόντιου Ελληνα σοφού Νικηφόρου Γρηγορά), αφαιρέθηκαν 11 ημέρες. Ετσι οι παλαιοημερολογίτες γιορτάζουν τα Χριστούγεννα στις 7 Ιανουαρίου.


Μια Ξεχωριστή Διαδρομή στη Θάλασσα

ΔΡΟΜΟΛΟΓΙΑ ΑΠΟ 25/12/2002 ΕΩΣ 05/01/2002

ΗΜΕΡΑ ΠΛΟΙΟ ΩΡΑ ΠΡΟΟΡΙΣΜΟΣ

ΑΝΑΧΩΡΗΣΕΙΣ ΑΠΟ ΠΕΙΡΑΙΑ

| | | | | |
|---|---|---|---|---|
| 25.12 | ΤΕΤΑΡΤΗ | ——— | ——— | ΧΡΙΣΤΟΥΓΕΝΝΑ |
| 26.12 | ΠΕΜΠΤΗ | ΠΑΤΜΟΣ | 15.00 | ΠΑΤΜΟ - ΛΕΡΟ - ΚΑΛΥΜΝΟ - ΚΩ - ΝΙΣΥΡΟ - ΡΟΔΟ |
| 27.12 | ΠΑΡΑΣΚΕΥΗ | ΡΟΔΟΣ | 15.00 | ΠΑΤΜΟ - ΛΕΡΟ - ΚΑΛΥΜΝΟ - ΚΩ - ΡΟΔΟ |
| 28.12 | ΣΑΒΒΑΤΟ | ΠΑΤΜΟΣ | 15.00 | ΠΑΤΜΟ - ΛΕΡΟ - ΚΑΛΥΜΝΟ - ΚΩ - ΡΟΔΟ |
| 29.12 | ΚΥΡΙΑΚΗ | ——— | ——— | ——— |
| 30.12 | ΔΕΥΤΕΡΑ | ΠΑΤΜΟΣ | 15.00 | ΠΑΤΜΟ - ΛΕΡΟ - ΚΑΛΥΜΝΟ - ΚΩ - ΡΟΔΟ |
| 31.12 | ΤΡΙΤΗ | | | |
| 01.01 | ΤΕΤΑΡΤΗ | ——— | ——— | ΠΡΩΤΟΧΡΟΝΙΑ |
| 02.01 | ΠΕΜΠΤΗ | ΡΟΔΟΣ | 15.00 | ΠΑΤΜΟ - ΛΕΡΟ - ΚΑΛΥΜΝΟ - ΚΩ - ΝΙΣΥΡΟ - ΡΟΔΟ |
| 03.01 | ΠΑΡΑΣΚΕΥΗ | ΠΑΤΜΟΣ | 15.00 | ΠΑΤΜΟ - ΛΕΡΟ - ΚΑΛΥΜΝΟ - ΚΩ - ΡΟΔΟ |
| 04.01 | ΣΑΒΒΑΤΟ | ΡΟΔΟΣ | 15.00 | ΠΑΤΜΟ - ΛΕΡΟ - ΚΑΛΥΜΝΟ - ΚΩ - ΡΟΔΟ |
| 05.01 | ΚΥΡΙΑΚΗ | ——— | ——— | ——— |

ΑΝΑΧΩΡΗΣΕΙΣ ΑΠΟ ΡΟΔΟ

| | | | | |
|---|---|---|---|---|
| 25.12 | ΤΕΤΑΡΤΗ | ——— | ——— | ΧΡΙΣΤΟΥΓΕΝΝΑ |
| 26.12 | ΠΕΜΠΤΗ | ΡΟΔΟΣ | 15.00 | ΝΙΣΥΡΟ - ΚΩ - ΚΑΛΥΜΝΟ - ΛΕΡΟ - ΠΑΤΜΟ - ΠΕΙΡΑΙΑ |
| 27.12 | ΠΑΡΑΣΚΕΥΗ | ΠΑΤΜΟΣ | 15.00 | ΚΩ - ΚΑΛΥΜΝΟ - ΛΕΡΟ - ΠΑΤΜΟ - ΠΕΙΡΑΙΑ |
| 28.12 | ΣΑΒΒΑΤΟ | ΡΟΔΟΣ | 15.00 | ΚΩ - ΚΑΛΥΜΝΟ - ΛΕΡΟ - ΠΑΤΜΟ - ΠΕΙΡΑΙΑ |
| 29.12 | ΚΥΡΙΑΚΗ | ΠΑΤΜΟΣ | 15.00 | ΚΩ - ΚΑΛΥΜΝΟ - ΛΕΡΟ - ΠΑΤΜΟ - ΠΕΙΡΑΙΑ |
| 30.12 | ΔΕΥΤΕΡΑ | ——— | ——— | ——— |
| 31.12 | ΤΡΙΤΗ | | | |
| 01.01 | ΤΕΤΑΡΤΗ | ——— | ——— | ΠΡΩΤΟΧΡΟΝΙΑ |
| 02.01 | ΠΕΜΠΤΗ | ΠΑΤΜΟΣ | 15.00 | ΝΙΣΥΡΟ - ΚΩ - ΚΑΛΥΜΝΟ - ΛΕΡΟ - ΠΑΤΜΟ - ΠΕΙΡΑΙΑ |
| 03.01 | ΠΑΡΑΣΚΕΥΗ | ΡΟΔΟΣ | 15.00 | ΚΩ - ΚΑΛΥΜΝΟ - ΛΕΡΟ - ΠΑΤΜΟ - ΠΕΙΡΑΙΑ |
| 04.01 | ΣΑΒΒΑΤΟ | ΠΑΤΜΟΣ | 15.00 | ΚΩ - ΚΑΛΥΜΝΟ - ΛΕΡΟ - ΠΑΤΜΟ - ΠΕΙΡΑΙΑ |
| 05.01 | ΚΥΡΙΑΚΗ | ΡΟΔΟΣ | 15.00 | ΚΩ - ΚΑΛΥΜΝΟ - ΛΕΡΟ - ΠΑΤΜΟ - ΠΕΙΡΑΙΑ |

Κεντρικό Πρακτορείο DANE SEA LINE Αναπαλιάς 92
Ωρες λειτουργίας 08.00 - 20.00 ΤΗΛ. 43150 (10 γραμμές)

D-A-N-E- SEA LINE

ΔΩΔΕΚΑΝΗΣΙΑΚΗ ΑΝΩΝΥΜΗ ΝΑΥΤΙΛΙΑΚΗ ΕΤΑΙΡΙΑ



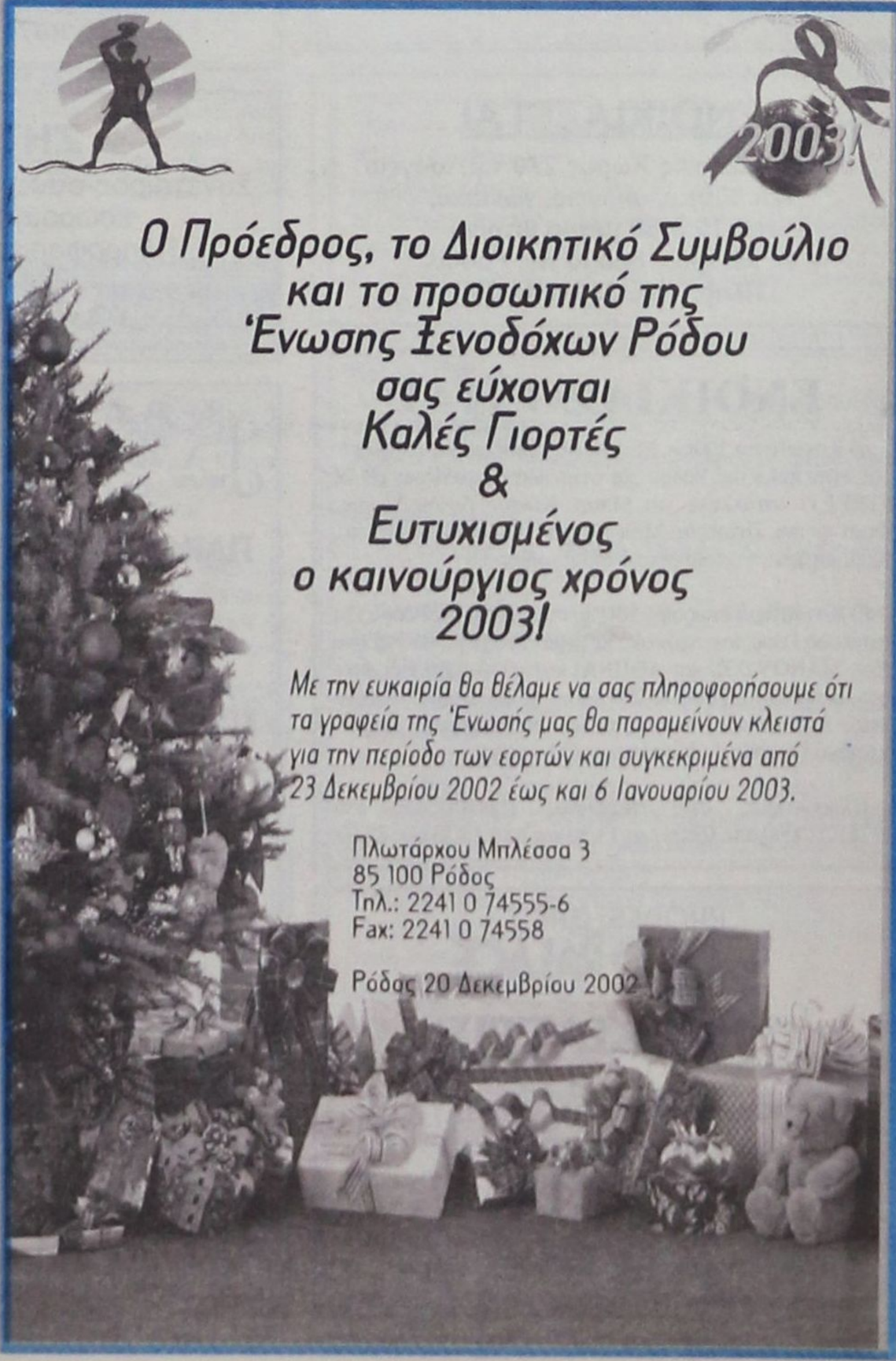


Ο Πρόεδρος, το Διοικητικό Συμβούλιο
και το προσωπικό της
Ένωσης Ξενοδόχων Ρόδου
σας εύχονται
Καλές Γιορτές
&
Ευτυχισμένος
ο καινούργιος χρόνος
2003!

Με την ευκαιρία θα θέλαμε να σας πληροφορήσουμε ότι τα γραφεία της Ένωσής μας θα παραμείνουν κλειστά για την περίοδο των εορτών και συγκεκριμένα από 23 Δεκεμβρίου 2002 έως και 6 Ιανουαρίου 2003.

Πλωτάρχου Μπλέσσα 3
85 100 Ρόδος
Τηλ.: 2241 0 74555-6
Fax: 2241 0 74558

Ρόδος 20 Δεκεμβρίου 2002

# Μικρές αγγελίες

**δωρεάν στη «δ» τηλ: 0241-37500 fax: 0241-37333**

## ΕΝΟΙΚΙΑΣΕΙΣ

**ΕΝΟΙΚΙΑΖΕΤΑΙ** δωμάτιο επιπλωμένο, πλήρως ανακαινισμένο, με θέα στη θάλασσα στο κέντρο της πόλης της Ρόδου (περιοχή «Ελλη»), με ατομικό μπάνιο και με ψυγείο. Στο μηνιαίο μίσθωμα περιλαμβάνεται η κατανάλωση νερού, ηλεκτρικού ρεύματος και δημοτικοί φόροι. Πληροφορίες στα τηλ. 22410 20012 και 22410 24242 (Ωρες 9:00-16:00 και 19:00 -22:00)

**ΕΝΟΙΚΙΑΖΕΤΑΙ** από τον ιδιοκτήτη το ξενοδοχείο Φοίβος στον Αρχάγγελο, 16 Δωματίων, Μπαρ, Κουζίνα, Σαλόνι, Πάρκινγκ με κήπο 2.800 τ.μ. Τιμή Ενοικίου μηνιαίως 1.500 Ευρώ. Τηλ. 2241027578, 2244022600

**ΕΝΟΙΚΙΑΖΟΝΤΑΙ** γκαρσονιέρες επί της οδού Αυστραλίας 74 με θέα θάλασσα, επιπλωμένες 30-40 τ.μ. και θέρμανση - air condition. Πληροφορίες : τηλ. 22410 77743

**ΕΝΟΙΚΙΑΖΟΝΤΑΙ** δύο αποθήκες 160 τ.μ. στην περιοχή Ασγούρου απέναντι από το σούπερ μάρκετ Βασιλόπουλος πληρ. τηλ. 24118

**ΕΝΟΙΚΙΑΖΟΝΤΑΙ** πολυτελή studio, ανακαινισμένα, πλήρως επιπλωμένα με ιδιωτικό χώρο στάθμευσης στην Βορείου Ηπείρου. Τιμή 350 ευρώ το μήνα. Πληρ. τηλ. 0945236060 μετά τις 10:00

**ΕΝΟΙΚΙΑΖΕΤΑΙ** διαμέρισμα πλήρως εξοπλισμένο στο κέντρο της πόλης. Τηλ. 2241038932

**ΕΝΟΙΚΙΑΖΟΝΤΑΙ** διαμερίσματα επιπλωμένα με βεράντες και αιρκοντίσιον, επιφανείας 50 και 35 τ.μ. στα φανάρια της Λεωφόρου Καλιθέας σε απόσταση 200 μ. από το ξενοδοχείο Παραντάις. Πληροφορίες τηλ. 22410-66800 και κινητά 0946104348 και 0946796033

**ΕΝΟΙΚΙΑΖΟΝΤΑΙ** διαμερισματάκια πλήρως εξοπλισμένα στο κέντρο της πόλης. Πληροφορίες τηλ: 38932

**ΕΝΟΙΚΙΑΖΕΤΑΙ** διαμέρισμα δυάρι επιπλωμένο στην περιοχή Ροδίνι με κεντρική θέρμανση. Πληρ. τηλ. 22410 65025 Κιν. 0977645567

**ΕΝΟΙΚΙΑΖΕΤΑΙ** δυάρι επιπλωμένο ιδανικό για στρατιωτικούς στην περιοχή Ροδίνι. Πληρ. τηλ. 2241065025, 0977645567

**ΕΝΟΙΚΙΑΖΕΤΑΙ** στο Β' όροφο πολυκατοικίας επί της οδού Αγ. Αναργύρων 20 γκαρσονιέρα επιπλωμένη. Πληρ. 22410 28710 Κ. Μιχαλάκης

**ΕΝΟΙΚΙΑΖΕΤΑΙ** κατάστημα στην Ιξιά σε καινούργια διώροφη οικοδομή, με άνετους χώρους και μεγάλη αυλή. Τηλ. 0972643242, 097456648

## ΑΥΤΟΚΙΝΗΤΑ

**ΠΩΛΕΙΤΑΙ** μηχανάκι GALLERA 180 κ.ε. σε άριστη κατάσταση 1800 ευρώ. Πληρ. τηλ: 0974933496

**ΠΩΛΕΙΤΑΙ** μηχανή Ducatti Manster 600 cc μοντέλο 2001, 7.000 χιλ., μαύρη, καινούργια παγκαζιέρα, συναγερμός στην τιμή των 5.800 ευρώ. Τηλ. 0932 33 7276, 22410 77244

**ΠΩΛΕΙΤΑΙ** ΑΥΤΟΚΙΝΗΤΟ GOLF VW 1,4 λευκό 3θυρο μοντέλο 96, 100.000 χιλ. με 2 ερ μπακ, ηλεκτρικά παράθυρα και οροφή, ηλεκτρομαγνητικές κλειδαριές, υδραυλικό τιμόνι και ραδιοκασετόφωνο KENWOOD. Πρόσφατο γενικό σέρβις 7.000ευρώ. Τηλ. 22410 20284, 0974152260

**ΠΩΛΕΙΤΑΙ** μοτοσυκλέτα YAMAHA MAZESTY 250 κυβ. μοντέλο 99 2ος, σε άριστη κατάσταση με μουσική συναγερμό, μπαγαζιέρα, πλάτη οδηγού, συνοδηγού. Πληρ. τηλ. 0936833606 κος Βάκης

**ΠΩΛΕΙΤΑΙ** OPEL ASTRA, Μοντ. 99 χρώματος μπλε σε άριστη κατάσταση, έξτρα ηχοσύστημα ALPINE, λάστιχα ενός έτους (PIRELLI P7000 185/60/14) στην τιμή των 10500 ΕΥΡΩ μετρητοίς. Πληρ. τηλ. 0977401872

**ΠΩΛΕΙΤΑΙ** ΑΥΤΟΚΙΝΗΤΟ FORD FIESTA μοντέλο 10$^{ο}$ του '86 1.000 κυβ. στην τιμή των 1500 Ευρώ Πληροφορίες τηλ. 0972405788 ή 2241081377

**ΠΩΛΟΥΝΤΑΙ** αυτοκίνητα τύπου FIAT PANDA και HYUNDAI ATOS. Πληροφορίες 22440 22406 κ. Μίκα

## ΖΗΤΟΥΝ ΠΡΟΣΩΠΙΚΟ

**ΖΗΤΕΙΤΑΙ** κοπέλα για μόνιμη εργασία στο νέο κατάστημα Follie Follie στην Παλιά Πόλη. Απαραίτητο προσόν Αγγλικά και προαιρετικά, Γερμανικά. Τηλ. πληροφοριών 22410-23320 ώρες γραφείου, 0945585152

**ΖΗΤΟΥΝΤΑΙ** Κυρίες / Δεσποινίδες δια θέσεις GROUP LEADER Αγγλικού Πρακτορείου δια την ερχομένη σαιζόν. Βιογραφικά σημειώματα παρακαλούμε ν' αποσταλούν εις την ταχυδρομική θυρίδα Νο 238

ΑΠΟ Α.Ε ΔΙΑΚΙΝΗΣΗΣ ΤΡΟΦΙΜΩΝ ΚΑΛΛΥΝΤΙΚΩΝ

**ΖΗΤΕΙΤΑΙ** οδηγός κάτοχος επαγγελματικής άδειας οδήγησης Γ' κατ., ηλικίας μέχρι 27 ετών για εργασία όλο το χρόνο. Πληρ. Κον Βασίλη 22410-31708 - 20617

**Η ΙΑΤΡΙΚΗ ΜΕΡΙΜΝΑ ΕΠΕ**, ζητά μαία για συνεργασία στη Γυναικολογική Μαιευτική Κλινική Καραγιάννη «ο Αγιος Ελευθέριος». Τηλέφωνα επικοινωνίας: 22410 - 27260 πρωί.

**ΖΗΤΕΙΤΑΙ** κυρία, με αγάπη για τα παιδιά, να κρατά παιδάκι ενάμισυ χρόνου σε σπίτι στον Αρχάγγελο Ρόδου. Για περισσότερες πληροφορίες Τηλ. 0973896685

## ΔΙΑΦΟΡΑ

**ΠΩΛΕΙΤΑΙ** εξοπλισμός ζαχαροπλαστείου. Πληρ. 22410 41591, 22410 41812, 0945343094

**ΠΩΛΕΙΤΑΙ** επιχείρηση αλυσίδας παιδικών ενδυμάτων (2 καταστήματα) με αποκλειστικότητες λόγω φόρτου εργασίας Πληροφορίες κο Νικόλα, τηλ. 0976884972

**ΜΗΧΑΝΙΚΟΣ** Δασικής Οικονομίας με αναγνωρισμένο δίπλωμα από το ΔΙΚΑΤΣΑ , ζητά εργασία σε ανάλογη θέση. Τηλ.: 0944858145

**ΑΝΑΛΑΜΒΑΝΟΥΜΕ** υπεύθυνα διανομή διαφημιστικών εντύπων και φυλλαδίων επίσης και αφισοκολλήσεις, πληρ. κ. Γιώργος 0977453671

**ΠΩΛΗΤΑΙ ΕΠΙΧΕΙΡΗΣΗ** Ενοικιαζομένων Αυτοκινήτων με 10 καινούργια αυτοκίνητα στα Δωδ/νησα. Τηλ: 02470 - 33329.

**ΜΑΚΙΓΙΑΖ** για νύφες αλλά και για μια ξεχωριστή βραδιά. Τα προϊόντα είναι επώνυμα. Το αποτέλεσμα εγγύηση. Τηλ.: 0945526679

---

## ΕΝΟΙΚΙΑΖΕΤΑΙ

γραφείο επιφανείας 55τ.μ. στην οδό Ιωάννη Καζούλλη 1. Πάνω από το ζαχαροπλαστείο «Cavaliere».

Πληρ. τηλ. 22410 75023 -22410 22932

## ΕΝΟΙΚΙΑΖΕΤΑΙ

Επαγγελματικός Χώρος 270 τ.μ. ισόγειο και 300τ.μ. υπόγειο, γωνιακό, με 15 & 50 μέτρα βιτρίνα σε κεντρικό δρόμο της Ρόδου. Πληρ. Τηλ. 22410 60009

## ΕΝΟΙΚΙΑΖΟΝΤΑΙ

α) Κατάστημα 100τ.μ. (αυτοτελής οικοδομή) που βρίσκεται στην πόλη της Ρόδου και στην οδό Ορφανίδου, (BAR STREET) κατάλληλο για Μπαρ, Κέντρο Διασκεδάσεως, Φαστ-φουντ, Πιτσερία, Μίνι-Μάρκετ, Πρακτορείο Προπό, Κομμωτήριο, ή οποιαδήποτε άλλη χρήση.

β) Κατάστημα διώροφο 104τ.μ. στην πόλη της Ρόδου και στην οδό Γεωργίου Λέοντος, με βεράντα 31τ.μ., (κοντά στα Ξεν. ΜΑΝΟΥΣΟΣ και ΑΘΗΝΑ) κατάλληλο για Εστιατόριο, Καφετέρια, Γραφείο Ταξιδίων, Κομμωτήριο, Φαρμακείο, Ανθοπωλείο, Φωτογραφείο, Οδοντιατρείο, Αρχιτεκτονικό Γραφείο ή οποιαδήποτε άλλη χρήση.

Πληροφορίες στα τηλέφωνα: (22410)35450 και (22410)20090 από 09:00 έως 13:30 και από 18:30 έως 22:00.

RHODES-GREECE
CAIRO PALACE

## ΕΝΟΙΚΙΑΣΕΙΣ

ΕΝΟΙΚΙΑΖΟΝΤΑΙ ΕΠΑΓΓΕΛΜΑΤΙΚΟΙ ΧΩΡΟΙ ΣΤΟ ΚΕΝΤΡΟ ΤΗΣ ΠΟΛΗΣ ΣΤΟ ΕΜΠΟΡΙΚΟ ΚΕΝΤΡΟ CAIRO PALACE:

Πληροφορίες: κ. ΝΙΟΤΗ ΦΡΑΝΣΙΣ
τηλ. - φαξ 02410 27600 κιν. 0973572262

## ΠΩΛΟΥΝΤΑΙ ΠΡΩΤΕΣ ΥΛΕΣ

ΠΩΛΟΥΝΤΑΙ Πρώτες ύλες για εργαστήριο αρωματοποιΐας. Μεγάλες ποσότητες μη συσκευασμένων αρωμάτων, αυθεντικά Γαλλικά εσάνς, φιαλίδια και πώματα σε εργοστασιακή συσκευασία κ.λ.π.

Πληροφορίες τηλ. 22410-33938 και 22410-26771 και 0944323339

## ΖΗΤΕΙΤΑΙ

Συνεταίρος-συνεργάτης για κατάστημα εσωρούχων Franchise
Πληροφορίες στο τηλέφωνο 22410-21741 και ώρα 14.00 - 15.00

Pefki Islands Resort

## ΠΑΡΑΝΤΑΙΣ ΠΕΥΚΟΙ ΛΙΝΔΟΣ Α.Ε. ΠΕΥΚΟΙ - ΛΙΝΔΟΣ

## ΖΗΤΟΥΝΤΑΙ

ΑΠΟ ΤΟ ΞΕΝΟΔΟΧΕΙΟ «PEFKI ISLANDS RESORT» ΣΤΟΥΣ ΠΕΥΚΟΥΣ ΖΗΤΟΥΝΤΑΙ ΓΙΑ ΤΗΝ ΣΑΙΖΟΝ 2003 (01/05/2002 - 31/10/2003) ΟΙ ΑΚΟΛΟΥΘΕΣ ΕΙΔΙΚΟΤΗΤΕΣ:

1. ΒΡΑΔΙΝΟΣ ΥΠΟΔΟΧΗΣ
2. ΥΠΟΔΟΧΗ
3. ΜΠΑΡΜΑΝ
4. ΒΟΗΘΟΣ ΣΕΡΒΙΤΟΡΟΥ
5. ΚΑΜΑΡΙΕΡΕΣ
6. ΚΗΠΟΥΡΟΣ

ΟΙ ΕΝΔΙΑΦΕΡΟΜΕΝΟΙ ΘΑ ΠΡΕΠΕΙ ΝΑ ΕΧΟΥΝΕ ΚΑΛΗ ΓΝΩΣΗ ΤΗΣ ΑΓΓΛΙΚΗΣ ΓΛΩΣΣΑΣ ΚΑΙ ΠΡΟΫΠΗΡΕΣΙΑ ΤΟ ΛΙΓΟΤΕΡΟ 2 ΧΡΟΝΙΑ.

ΓΙΑ ΤΗΝ ΣΥΜΠΛΗΡΩΣΗ ΤΩΝ ΑΙΤΗΣΕΩΝ ΘΑ ΠΡΕΠΕΙ Ο/Η ΕΝΔΙΑΦΕΡΟΜΕΝΟΣ / ΗΑΝΑ ΑΠΕΥΘΥΝΘΕΙ ΣΤΟ ΑΚΟΛΟΥΘΟ ΤΗΛΕΦΩΝΟ 02410 -24018 ΑΠΟ 09.00 ΕΩΣ 13.00 ΚΑΘΗΜΕΡΙΝΑ Ή ΝΑ ΣΤΕΙΛΕΙ ΤΟ ΒΙΟΓΡΑΦΙΚΟ ΤΟΥ ΣΤΟ FAX 02410 -43286

RODOS PALACE
★★★★★
Resort Hotel • Convention Center

Το μεγαλύτερο ξενοδοχειακό συγκροτημα της Ρόδου ζητεί το ακόλουθο προσωπικό:

- **FOOD & Beverage Manager**
Με ανάλογη προϋπηρεσία σε ξενοδοχεία πολυτελείας.
- **Υπαλλήλους Υποδοχής**
Γνώστες Αγγλικών, Γερμανικών, με ανάλογη προϋπηρεσία
- **Προϊσταμένη Ορόφων & Βοηθούς αυτής**

Οι ενδιαφερόμενοι για τις ανωτέρω θέσεις μπορούν να στείλουν ένα βιογραφικό τους σημείωμα με μία πρόσφατη φωτογραφία στη Διεύθυνση της εταιρείας υπ' όψιν Κου Π. Ρούμπη.

Επίσης ζητούνται:
- Ηλεκτρολόγοι
- Υδραυλικοί
- Chef / Sous Chef
- Μάγειρας Α', Β' & Βοηθοί
- Ζαχαροπλάστες Α' & Β'
- Μπουφετζής Α' & Β'
- Σερβιτόροι & Βοηθοί
- Μπάρμεν Α' & Β'
- Hostess
- Λαντζιέρηδες
- Νυχτερινός Receptionist
- Γκρουμ (κάτοχοι αδείας οδήγησης αυτοκινήτου)
- Κλητήρας (κάτοχος αδείας οδήγησης μοτοποδηλάτου)
- Καμαριέρες
- Καθαρίστριες
- Εργάτες

Για τις ανωτέρω ειδικότητες μπορείτε να απευθυνθείτε προσωπικά, μετά την 10η Ιανουαρίου 2003, καθημερινά και κατά τις ώρες 10.00 - 15.00 στη Διεύθυνση Προσωπικού του Ξενοδοχείου, στον Κο Π. Ρούμπη.

Ξενοδοχείο Ρόδος Παλλάς
Λεωφ. Ιαλυσού, Τ.Θ. 121, Ιξιά, Ρόδος
Τηλ. 22410 25222, 22410 97235, Fax: 22410 25350

## ΠΩΛΕΙΤΑΙ SUZUKI

Πωλείται SUZUKI VITARA (mod. Safeland Lusso, 1997). Δερμάτινο σαλόνι, ζάντες αλουμινίου, air condition, κλπ. extra. Πληροφ. στα τηλέφ.: (02410) 60180, 62775. Κιν: 0973004241

## ΔΙΑΦΟΡΑ

**ΑΝΤΑΛΛΑΣΣΕΤΑΙ** διαμέρισμα τριάρι στο Γαλάτσι με δυάρι από περιοχή Ρόδου έως Κρεμαστή. Τηλ: 0936722493

**ΚΡΕΒΒΑΤΙ** μονό, με στρώμα σε άριστη κατάσταση. Τηλ. 2241020884 - 31142, κ. Μιχάλη.

**ΔΩΡΕΑΝ** Στέλνουμε καταλόγους με φυτικά Σουηδικά καλλυντικά κάθε μήνα. Τηλ. 02410 75265 Κιν. 097 3066522

**ΠΩΛΟΥΝΤΑΙ** μεταχειρισμένα: ψυγείο, πλυντήριο, ηλεκτρική κουζίνα, τηλεόραση, video, στερεοφωνικό, σε άριστη κατάσταση. Πληροφορίες στο τηλέφωνο 02410-93013.

**ΠΩΛΕΙΤΑΙ** εκκολαπτική μηχανή 120 αυγών, σε άριστη κατάσταση Τιμή 350 ευρώ Τηλ. 0241 053040 Κιν. 097751491

**ΠΩΛΟΥΝΤΑΙ** επαγγελματικά ψυγεία, φούρνοι, τοστιέρα, βιτρίνα για τυρόπιτες και ένα ψυγείο ζαχαροπλαστικής μεταχειρισμένα αλλά σε πολύ καλή κατάσταση. Πληρ. τηλ. 0938 809703

**ΧΑΘΗΚΕ** κινητό ΝΟΚΙΑ κοντά στον Μαρινόπουλο. Πληροφορίες στο τηλ. 0241 - 034111 απογευματινές ώρες.

**ΠΩΛΕΙΤΑΙ** εξοπλισμός κομμωτηρίου Πληρ. τηλ. 2241034176

**ΠΩΛΕΙΤΑΙ** σόμπα κεροζάν (Rainbow), καινούργια, 180 Ευρώ τοις μετρητοίς. Τηλ. 02410 20284, 0974152260

**Η ΙΝΤΕΡΜΠΕΤΟΝ ΔΟΜΙΚΑ ΥΛΙΚΑ Α.Ε.** (Ι.Δ.Υ. Α.Ε.) έλαβε άδεια εγκατάστασης μονάδας ετοίμου σκυροδέματος, στην περιοχή Καλάθου της νότιας Ρόδου.

**ΠΩΛΕΙΤΑΙ** πλαστική πολυεστερική ταχύπλοη βάρκα 4,30 μέτρα με εξωλέμβια μηχανή Honda 8 ίππων. τετράχρονη. Πληρ. τηλ. 0974 933496 κ. Νικήτας.

**ΠΩΛΟΥΝΤΑΙ:** ΣΑΛΟΝΙ ΑΝΤΙΚΑ σκαλιστό σε ξύλο μασίφ σε άριστη κατάσταση (καναπές τετραθέσιος, 2 πολυθρόνες, 2 καρέκλες, τραπέζι, 2 τραπεζάκια). Επίσης μεγάλο έπιπλο ραδιόφωνο - πικάπ μοντέλο 1960 σε άριστη κατάσταση καθώς και διάφορα άλλα έπιπλα τραπεζαρίας και υπνοδωματίου της ίδιας εποχής. Πληροφορίες τηλ.: **02410 - 33938** και **02410 - 26771**

**ΣΟΥΗΔΙΚΗ** εταιρεία φυτικών καλλυντικών ΖΗΤΑ Συνεργάτες για την ανάπτυξη πωλήσεων στην περιοχή Δωδεκανήσου. Προσφέρουμε: εκπαίδευση, υψηλά ποσοστά, ελεύθερο ωράριο. Προϋπηρεσία δεν είναι απαραίτητη. Πληροφορίες στο τηλέφωνο:02410 75265 ή Κιν. 0973066522

**ΛΟΓΩ** αναχώρησης πωλούνται 2 βαρέλια κρασιού 200άρια, 2 ποδήλατα, διάφοροι πίνακες, γυαλικά, κατσαρολικά, 1 παράθυρο αλουμινένιο μεγάλο, 1 σώμα ηλεκτρικό, 1 μοτοποδήλατο και διάφορα άλλα είδη. Πληροφορίες: τηλ. 0241074112 και 0946 559539

**ΚΗΠΟΥΡΟΣ** αναλαμβάνει κήπους - κλάδεμα - γκαζόν - ψέκασμα και κάθε δουλειά αγροτικής φύσεως Πληρ: τηλ: 28189

**ΠΩΛΕΙΤΑΙ** ηχοσύστημα αυτοκινήτου μάρκας KIKER 3.10 ίντσα και ένας ενισχυτής στη τιμή των 1.467 ευρώ. Πληρ. τηλ. 0937 349956.

**ΖΗΤΕΙΤΑΙ** συνεργάτης - συνεταίρος σε κερδοφόρα επιχείρηση για την ανάπτυξη νέου τομέα. Δεκτές μόνον σοβαρές προτάσεις. Τηλ: 0945 922566 από 9.00 έως 21.00

**ΖΗΤΕΙΤΑΙ ΧΩΡΟΣ** για μουσικό εργαστήριο διαστάσεων 30 τ.μ. περίπου. Τηλ. 0972223817 κ. Σωτήρης

**ΖΗΤΕΙΤΑΙ** αντιπρόσωπος στην Ρόδο από Εκδοτική Εταιρεία ταξιδιωτικών οδηγών με έδρα την Αθήνα. Βιογραφικό: Αιγιαλείας 52, Μαρούσι 15125, Τηλ. 01-6856093, 0945 - 859939, Fax: 6856095

**ΛΟΓΟΘΕΡΑΠΕΥΤΡΙΑ** απόφοιτος Πανεπιστημίου Πατρών αναλαμβάνει Παιδιά με προβλήματα: • Αρθρωση • Μαθησιακές Δυσκολίες • Δυσλεξία • Νοητική υστέρηση • Βαρυκοΐα • Εγκεφαλική πάρεση • Τραυλισμός • Σύνδρομο Down. Πληροφορίες στο τηλέφωνο 61184, κινητό 0932920345

**ΠΩΛΕΙΤΑΙ** πλήρης δισκοθήκη αποτελούμενη από 700 maxi singles house μουσικής κατάλληλη για νυκτερινό κέντρο ή επαγγελματία dj. Ολα τα κομμάτια είναι του έτους 2001-02. Τιμή 2.500 ευρώ. Πληρ. τηλ. 0932529777

**ΑΛΑΜΒΑΝΟΥΜΕ** τοποθετήσεις πλακιδίων και τρίψιματα - γυαλίσματα - κρυσταλλοποιήσεις μαρμάρων. Πληρ. τηλ. 0942252300

**ΠΩΛΕΙΤΑΙ** σχεδόν καινούργιος εξοπλισμός (ράφια), ο οποίος προσαρμόζεται για κάθε είδους επιχείρηση καθώς και κούκλες βιτρίνας για παιδικό κατάστημα. Πληρ. 0973716586

**ΑΠΟΓΕΙΩΘΕΙΤΕ** οικονομικά με πρωτότυπη, σύγχρονη, συναρπαστική εργασία στον ελεύθερό σας χρόνο, με παροχή εντυπωσιακής MERCEDES SLK CABRIO SPORT Υπεύθυνος: Χριστοδούλου Τηλέφωνο: 0932 - 510488

## ΠΩΛΗΣΕΙΣ ΑΚΙΝΗΤΩΝ

**ΠΩΛΕΙΤΑΙ** αγροτεμάχιο 7.350 στρ. στην περιοχή Καλαμώνα. Τιμή 35.500 Ευρώ. Τηλ. 0946847427, κ. Γιάννης

**ΠΩΛΕΙΤΑΙ** από τον ιδιοκτήτη πολυκατοικία επί της οδού Αγ. Αναργύρων 20. 1) Διαμέρισμα τριάρι 91 τ.μ. 2) Διαμέρισμα δυάρι 60 τ.μ. 3) Ημιυπόγεια αποθήκη 65 τ.μ. Πληρ. τηλεφ. 22410 28710 Κ. Μιχαλάκης

**ΚΑΡΑΚΟΝΕΡΟ** Οροφοδιαμέρισμα λουξ κατασκευής απεριόριστη θέα 110 Μ2 20Μ2 ημιυπ. χωρ. εκτός μπαλκόνια 3 υπνοδ. 2 μπάνια σαλ. κουζ. 70 εκ. δρχ 205.429 ευρώ.

**ΚΩΣ** - Βίλα 300τ.μ. μαζί με εστιατόριο 400 θέσεων. Στην περιοχή Αγιος Φώκας κοντά στις θερμοπηγές πάνω σε βουνό με πανοραμικές θαλασσινές θέες, 19 στρέμματα, πιθανότητες ξενοδοχείο. τηλ. 010 965 9615 η 010 662 7833

**ΠΩΛΕΙΤΑΙ** δυάρι 51 τ.μ. στην οδό Παπανικολάου (έναντι KAZINO) 2ου ορόφου και σε απόσταση 50μ. από παραλία Ελλης. Τιμή 85.000 Ευρώ. Πληροφορίες: τηλ. 010-671481

**ΚΑΡΑΚΟΝΕΡΟ** Διαμερίσματα λουξ κατασκευής απεριόριστη θέα (ισόγειο 111 Μ2 Α! Οροφος 111 Μ2 , Α! όροφος 96 Μ2 x 550 τμ Δρχ. Β' όροφος 90 Μ2), Ακίνητα νέας χιλιετίας κα MITTON 0241022142 Κιν. 0945 668060

**ΠΩΛΕΙΤΑΙ** κατάστημα 60 τ.μ. στην οδό Καποδιστρίου Πληρ. τηλ. 21741 και ώρες 2-4 μ.μ.

**ΠΩΛΕΙΤΑΙ** διαμέρισμα 110 τμ στην οδό Κέννεντυ 3 κρεβ. 2 WC σαλόνι κουζίνα μεγάλη βεράντα με θέα, πανταχόθεν ελεύθερο. 50 εκατομμύρια 170. 000 ευρώ. Ακίνητα νέας χιλιετίας, κα MITTON Τηλ. 02410 22142 Κιν: 0945668060

**ΠΩΛΕΙΤΑΙ** κατάστημα ανταλλακτικών αυτοκινήτων σε κεντρικό σημείο (Κόβα) γεμάτο ανταλλακτικά και πολλή πελατεία για λόγους υγείας. Ελέγχος δεκτός. Τιμή πολύ καλή. Τηλ. 34800

**ΠΩΛΟΥΝΤΑΙ:** 1) Κατάστημα με δύο αποθήκες στην οδό Βερολίνου 23. 2) Καρά - Γιαπί 160 τ.μ. σε τρίτο όροφο οικοδομής. 3)Αγρόκτημα 4.500 τ.μ. στον Αρχάγγελο επί της Εθνικής οδού Ρόδου - Λίνδου, με φως, νερό και τηλέφωνο. Πληροφορίες: 0244 - 51391 και 51184

**ΠΩΛΕΙΤΑΙ ΕΥΚΑΙΡΙΑ:** Οικόπεδο 380 τ.μ. με κτίσμα εντός αυτού στον οικισμό ΧΑΛΚΗΣ με απέραντη θέα. Για άμεση εκμετάλλευση. Τηλ. 0945 796 933

**ΠΩΛΕΙΤΑΙ** διαμέρισμα στην Ιαλυσό 2 δωματίων, κουζίνα, WC 2ου ορόφου 50τ.μ. λεωφ. Ηρακλειδών τιμή 50,000 ευρώ. Τηλ. 0241095255

## ΜΑΘΗΜΑΤΑ

**ΑΠΟΦΟΙΤΟΣ** Ελληνικής και Αγγλικής φιλολογίας αναλαμβάνει μαθητές δημοτικού, Γυμνασίου, Λυκείου. Τηλ. 09344778204

**ΠΑΡΑΔΙΔΟΝΤΑΙ** ιδιαίτερα μαθήματα για μεταξεταστέους Γυμνασίου, Ενιαίου Λυκείου, ΤΕΕ. Επίσης γίνεται προετοιμασία από έμπειρους καθηγητές για Β- Γ Ενιαίου Λυκείου όλων των κατευθύνσεων. Πληρ. τηλ. 0241028053

**ΨΥΧΟΛΟΓΟΣ** Απόφοιτος Παντείου Πανεπιστημίου με μετεκπαίδευση στις σχολές Γονέων, παραδίδει μαθήματα σε παιδιά με μαθησιακές δυσκολίες. Τηλ. 0974566484

**ΚΑΘΗΓΗΤΡΙΑ** απόφοιτος του Πανεπιστημίου Αθηνών παραδίδει μαθήματα σε παιδιά Δημοτικού στην πόλη της Ρόδου και στην Ιαλυσό τηλ. 22410 -92362 κιν. 09766 -42963

**ΔΑΣΚΑΛΟΣ** με μακροχρόνια πείρα παραδίδει μαθήματα σε παιδιά δημοτικού με τη βοήθεια φορητού ηλεκρονικού υπολογιστή. 15 ευρώ την ώρα. Τηλ: 0934744084

**ΠΑΙΔΑΓΩΓΟΙ** ΠΑΡΑΔΙΔΟΥΝ ΜΑΘΗΜΑΤΑ ΣΕ ΠΑΙΔΙΑ ΔΗΜΟΤΙΚΟΥ ΤΗΛ. 0942662708

**ΠΑΡΑΔΙΔΟΝΤΑΙ** ΙΔΙΑΙΤΕΡΑ ΜΑΘΗΜΑΤΑ ΓΕΡΜΑΝΙΚΩΝ ΣΕ ΜΑΘΗΤΕΣ ΚΑΙ ΞΕΝΟΔΟΧΟΫΠΑΛΛΗΛΟΥΣ, ΔΥΝΑΤΟΤΗΤΑ ΠΑΡΑΚΟΛΟΥΘΗΣΗΣ ΜΑΘΗΜΑΤΩΝ ΚΑΙ ΜΕΣΩ ΙΝΤΕΡΝΕΤ. ΤΗΛ. 094-729816

**ΠΑΙΔΑΓΩΓΟΙ** παραδίδουν μαθήματα σε παιδιά δημοτικού. Τηλ: 0936725329

**ΕΓΚΥΡΟ ΠΑΙΔΑΓΩΓΙΚΟ ΥΛΙΚΟ** ΠΡΟΣΦΕΡΕΤΑΙ ΓΙΑ ΤΙΣ ΠΡΟΣΕΧΕΙΣ ΕΞΕΤΑΣΕΙΣ ΤΟΥ ΑΣΕΠ ΓΙΑ ΝΗΠ/ΓΟΥΣ ΣΥΜΠΕΡΙΛΑΜΒΑΝΟΝΤΑΙ ΚΑΙ ΟΡΓΑΝΩΜΕΝΕΣ ΣΗΜΕΙΩΣΕΙΣ ΤΗΛ. 0936725329


**ΟΙΚΟΔΟΜΙΚΕΣ ΕΠΙΧΕΙΡΗΣΕΙΣ**

**ΔΙΑΚΟΓΕΩΡΓΙΟΥ ΚΑΛΛΙΣΤΟΣ**

**ΕΘΝ. ΑΝΤΙΣΤΑΣΕΩΣ 11 (πρώην Αννης Μαρίας)**

**ΠΩΛΗΣΕΙΣ ΔΙΑΜΕΡΙΣΜΑΤΩΝ ΚΑΤΑΣΤΗΜΑΤΑ - ΑΠΟΘΗΚΕΣ ΑΝΤΑΛΛΑΓΕΣ ΑΚΙΝΗΤΩΝ ΑΓΟΡΕΣ ΟΙΚΟΠΕΔΩΝ ΑΝΑΛΑΜΒΑΝΟΥΜΕ ΑΝΤΙΠΑΡΟΧΕΣ**

ΠΩΛΟΥΝΤΑΙ διαμερίσματα λουξ κατασκευής με απεριόριστη θέα. Τα διαμερίσματα διαθέτουν θωρακισμένες πόρτες - εντοιχισμένες κουζίνες - ντουλάπες - εντοιχισμένο νιπτήρα με ντουλάπι - κεντρική θέρμανση αυτόνομη - ανοιγόμενα ανακλινόμενα κουφώματα με διπλά τζάμια - σίτες - ρολά - υδραυλικό ασανσέρ - τριφασικό ρεύμα.

Ολοι οι χώροι **σπατουλαριστοί - εσωτερικές πόρτες** M.D.F. με σχέδιο.

**ΓΡΑΦΕΙΑ ΙΑΤΡΕΙΑ**

1) Επί της οδού Μεγ. Κων/νου - Κων/νου Παλαιολόγου των 80 τ.μ.

2) Επί της οδού Κων/νου Παλαιολόγου και Θεοτοκοπούλου 60-80 τ.μ.

3) Επί της οδού Ρήγα Φεραίου στο πάρκο 60-80-100 τμ.

**ΚΑΤΑΣΤΗΜΑΤΑ**

1) Επί της οδού Κ. Παλαιολόγου και Θεοτοκοπούλου των 60-80-100 τ.μ.

2) Επί της οδού Λεωφόρου Καλλιθέας (Καρακόνερο) 90 τ.μ.

**ΔΙΑΜΕΡΙΣΜΑΤΑ**

1) Επί της οδού Χρ. Φέσσα (Κάθετος Αποστ. Παύλου) 90 τ.μ. τριάρια.

Επίσης οροφοδιαμερίσματα των 90 τ.μ. (οικοδομή μόνο τριών διαμερισμάτων)

**ΟΙΚΟΔΟΜΕΣ**

1) Οικοδομή επί της οδού Πτολεμαίων και Χρ. Φέσσα των 117-125 τ.μ.

2) Οικοδομή υπό ανέγερση επί της οδού Ρήγα Φεραίου στο Πάρκο. Διαμερίσματα τριάρια - τεσσάρια

3) Οικοδομή υπό ανέγερση επί της οδού Κ. Παλαιολόγου και Θεοτοκοπούλου. Διαμερίσματα δυάρια - τριάρια - τεσσάρια - καταστήματα

5) Επι της οδού Β. Ηρακλείου οικοδομή τεσσάρων διαμερισμάτων . Οροφοδιαμερίσματα των 133τ.μ. Η οικοδομή έχει πιλοτή για πάρκινγκ.

**ΑΠΟΘΗΚΕΣ**

1) Πλησίον Στέλιου Κωτιάδη των 130 τ.μ.

2) Στη Λεωφόρο Καλλιθέας (Καρακόνερο) των 80-300 τ.μ.

***• Οι πωλήσεις μπορούν να γίνουν και με όλα τα Δάνεια τράπεζας και οργανισμών.***

***• Αναλαμβάνουμε ΑΝΤΙΠΑΡΟΧΕΣ και Αγορές οικοπέδων.***

***• Δεχόμαστε ανταλλαγές ακινήτων.***

**ΠΛΗΡΟΦΟΡΙΕΣ:**
**ΔΙΑΚΟΓΕΩΡΓΙΟΥ ΚΑΛΛΙΣΤΟΣ**
**ΤΗΛ.: 29318 - 34598 - ΤΗΛ. 78501 - 78502**



**ΓΙΑΝΝΗΣ ΝΙΚΟΛΙΔΑΚΗΣ**

**ΜΗΧΑΝΟΛΟΓΟΣ ΜΗΧΑΝΙΚΟΣ**

**ΓΑΛΛΙΑΣ 12 ΡΟΔΟΣ ΤΗΛ.: 22291 - 35103**

**ΠΩΛΟΥΝΤΑΙ**

**Επί της οδού Αναστασιάδη (περιοχή Δασκάλων) διαμ/τα πολυτελούς κατασκευής με υπόγειο χώρο στάθμευσης και αυτόνομη θέρμανση**

**67 τ.μ., 114 τ.μ., 88 τ.μ., 59,50 τ.μ., 90 τ.μ., 98 τ.μ., 117 τ.μ., 132 τ.μ.**



**ΠΩΛΟΥΝΤΑΙ**

**ΑΠΟ ΤΟΝ**

**ΑΝΑΣΤΑΣΙΟ ΑΤΣΙΔΗ**

1) Μονοκατοικίες στην οδό Μυκηνών, Ιάλυσος, Διόροφες με σοφίτα, τεσσάρων υπνοδωματίων, 3 μπάνιων και WC, αυτόνομη θέρμανση, σε οικόπεδο από 260 έως 415τ.μ., πλήρως αποπερατωμένες.

2) Ισόγεια διαμερίσματα 118 τ.μ., στην οδό Παρθενόπης, Αραπάκι, με αποκλειστική χρήση αυλής.

3) Διαμερίσματα στην οδό Κωνσταντινίδη, στο Ζέφυρος, 82, 94, 98, 132 και 148 τ.μ. με αποκλειστική θέση πάρκιγκ, αποθήκη και αυτόνομη θέρμανση.

**ΠΛΗΡΟΦΟΡΙΕΣ: ΑΝΑΣΤΑΣΙΟΣ ΑΤΣΙΔΗΣ**
**ΣΤΕΦΑΝΟΥ ΚΑΖΟΥΛΛΗ 74 - ΡΟΔΟΣ**
**Τηλ. 2241028616 - 2241037848**

## ΙΑΤΡΙΚΗ ΑΝΑΚΟΙΝΩΣΗ

Ο ιατρός

**ΕΥΑΓΓΕΛΟΣ ΑΝΤ. ΑΓΓΕΛΟΥ**

**ΜΙΚΡΟΒΙΟΛΟΓΟΣ - ΒΙΟΠΑΘΟΛΟΓΟΣ**

Δέχεται
Στο ιατρείο του ΙΕΡΟΥ ΛΟΧΟΥ 11
Δευτέρα - Παρασκευή
07.00 - 12.30 πμ και 5.30 - 7.30 μμ
Τηλ. ιατρείου 22410-43311
FAX 22410-43310

## ΙΑΤΡΙΚΗ ΑΝΑΚΟΙΝΩΣΗ

**ΤΑΣΟΣ ΒΕΝΕΤΟΚΛΗΣ**
**ΙΑΤΡΟΣ ΑΚΤΙΝΟΔΙΑΓΝΩΣΤΗΣ**
**(ΑΚΤΙΝΟΛΟΓΟΣ)**

Δέχεται καθημερινά
στο Διαγνωστικό Εργαστήριο:
**ΑΠΕΙΚΟΝΙΣΗ ΑΙΓΑΙΟΥ**
Πάροδος Παπαλουκά 18Β
(παραπλεύρως του parking
του παλιού νοσοκομείου).
**ΩΡΕΣ ΛΕΙΤΟΥΡΓΙΑΣ**
**ΤΟΥ ΕΡΓΑΣΤΗΡΙΟΥ** 9πμ - 8μμ
Τηλ: 22410-43000-3, Fax: 22410-43004

## ΙΑΤΡΙΚΗ ΑΝΑΚΟΙΝΩΣΗ

**ΦΑΜΗΛΙΑΣ ΙΩΑΝΝΗΣ**
**ΓΑΣΤΡΕΝΤΕΡΟΛΟΓΟΣ**

28ης Οκτωβρίου 4
(Πλατεία Ακαδημίας - πρώην
εργαστήριο ακτιν. Αμαλου)
**Δέχεται: 09.00 -13.30**
**18.00 - 20.30**
**Τετάρτη απόγευμα**
**και Σάββατο πρωί,**
**μόνο με ραντεβού**
Τηλ: 22410-70804 Κινητό: 0972403268
Fax: 22410-70805

**ΕΛΛΗΝΙΚΗ ΔΗΜΟΚΡΑΤΙΑ**
**ΠΕΡΙΦΕΡΕΙΑ ΝΟΤΙΟΥ ΑΙΓΑΙΟΥ**
**ΝΟΜΟΣ ΔΩΔΕΚΑΝΗΣΟΥ**
**ΝΟΜΑΡΧΙΑΚΗ ΑΥΤ/ΣΗ ΔΩΔΕΚΑΝΗΣΟΥ**
**Δ/ΝΣΗ ΜΕΤΑΦΟΡΩΝ ΚΑΙ ΕΠΙΚΟΙΝΩΝΙΩΝ**
**ΤΜΗΜΑ Κ.Τ.Ε.Ο**
Ταχ. Δ/νση: 6ο χιλ. Ρόδου Λίνδου
Ταχ. Κώδικας: 85100, Telefax: 0241069544
Πληροφορίες: Γεώργιος Αργύρης
Τηλέφωνο: 0241066385
Πρόγραμμα πρόσκλησης για διενέργεια τεχνικού ελέγχου οχημάτων με έδρα τον Ν. Δωδεκανήσου.
Χρονική περίοδος: Από 01/11/2002 έως 31/12/2002



Είδος οχήματος: Παντός είδος οχήματα με συνδυασμό γραμμάτων ΡΟΒ 1000 - 1500.
Επίσης θα ελέγχονται τα οχήματα που η καταλληλότητα τους λήγει αυτές τις εβδομάδες και οχήματα ανάριθμα εισαγωγής.

**Ο Δ/ντής** **Ο Αντινομάρχης**
**Ιωάννης Κασαπίδης** **Νικόλαος Τατάκης**

*ΓΡΑΦΕΙΟ ΤΕΛΕΤΩΝ &*
*ΜΝΗΜΟΣΥΝΩΝ ΡΟΔΟΥ*
*ΣΤΕΦΑΝΑ - ΣΤΟΛΙΣΜΟΙ*

**«ΑΜΕΡΙΚΑΝΟΥ»**

*Αμεση εξυπηρέτηση*
*ΟΛΟ ΤΟ 24ΩΡΟ*

*Αναλαμβάνουμε την τελετήκαι με τα έξοδαπου*
χορηγούν τα ταμείαχωρίς καμία επιβάρυνση
ΙΚΑ, ΤΕΒΕ, ΤΑΞΥ, ΔΗΜΟΣΙΟΥ, ΛΙΜΕΝΙΚΩΝ, ΟΓΑ
και λοιπά ταμεία.

Τους ΑΠΟΡΟΥΣ ΔΩΡΕΑΝ
Πλατεία Βρούχου στη Μητρόπολη
Τηλέφωνα: 28901 - 33400

## *TOP PROPERTIES*

**GEORGIOS S. PIPINOS**
**ΓΕΩΡΓΙΟΣ Σ. ΠΙΠΙΝΟΣ**

*ΜΕΣΙΤΗΣ ΑΣΤΙΚΩΝ ΣΥΜΒΑΣΕΩΝ*

*REAL ESTATE AGENT - MEMBER OF F.I.A.B.C.I.*

*Οδός Κέννεντυ 38 ΡΟΔΟΣ 85100 Τηλ. (22410) 23895 FAX. (22410) 20883*

38 Kennedy St. RHODES GR 85100 GREECE TEL. (22410) 23895 FAX. 20883



Η "TOP PROPERTIES" είναι ατομική επιχείρηση και ανήκει στους κ. Γεώργιο και Σάββα Πιπίνο. Το γραφείο ασχολείται απο το 1971 αποκλειστικά και μόνο με επενδύσεις και REAL ESTATE, στο νησί της Ρόδου και στην ευρύτερη περιοχή της Δωδεκανήσου.

**ΑΠΕΥΘΥΝΟΜΑΣΤΕ:** Στους **σοβαρούς, απαιτητικούς και επιλεκτικούς** επενδυτές - επιχειρηματίες, Ελληνες και ξένους, που ενδιαφέρονται να κάνουν μια σοβαρή επένδυση **προβολής** στο νησί της Ρόδου.

**ΠΡΟΣΦΕΡΟΥΜΕ:** Α) Υπηρεσίες και πληροφορίες που γίνονται σε προσωπικό επίπεδο με **εχεμύθεια, διακριτικότητα** και **σοβαρότητα**. Β) Μεγάλη γκάμα υψηλής ποιότητας ακινήτων, όπως: 1) Ξενοδοχεία Α' και Β' κατηγορίας των 600 - 500 - 350 - 300 κλινών 2) Κεντρικά αστικά ακίνητα κατάλληλα για Τράπεζες - καταστήματα - γραφεία 3) Παραλιακές εκτάσεις, κατάλληλες για τουριστικές επενδύσεις των 150.000 - 100.000 - 70.000 - 50.000 - 36.000 τ.μ. 4) Διαμερίσματα και μεζονέτες **προβολής και 5) Αξιόλογες Παραθεριστικές κατοικίες.**

**ΣΤΟΧΟΣ ΜΑΣ ΕΙΝΑΙ:** Να προσφέρουμε στο αγοραστικό μας κοινό **υψηλής ποιότητας ακίνητα** και **ευκαιρίες** στο νησί της Ρόδου. Η τριακονταετής και πλέον πείρα μας στον τομέα αυτό αποτελεί εγγύηση.

**ΣΥΝΘΗΜΑ ΜΑΣ ΕΙΝΑΙ: Επενδύστε στη ΡΟΔΟ ΤΩΡΑ**, σε ακίνητα που **ΑΝΤΕΧΟΥΝ ΣΤΟ ΧΡΟΝΟ**.

*Γεώργιος και Σάββας Πιπίνος*
*ΜΕΣΙΤΗΣ ΑΣΤΙΚΩΝ ΣΥΜΒΑΣΕΩΝ*
***Γιατί εμείς γνωρίζουμε καλύτερα!***

**TOP PROPERTIES** is a father and son business. The Senior, Mr George S. Pipinos, the founder of the office, has carved over the years a reputation for integrity and excellence in the world of Real Estate in the Dodecanese. The junior, Dr. Savas Pipinos, haw returned from his studies in the UK to aid in his father's footsteps.

**At Top Properties** we try hard to attract important and selective investors: high calibre businessmen/women and discerning professional people, both Greek and foreign, who wish to acquire substantial and valuable property on Rhodes.

**We offer** our expertise and advice privately, discreetly and in strict confidence.

**We keep** a compehensive list of real estate of the highest specifications:

a. A' and B' class hotels (600, 500, 350, 300 beds capacity).

b. Centrally situated office buildings and other business premises.

c. Seaside land, ideal for development (hotels, holiday resorts, etc.), of 150.000, 100.000, 70.000, 50.000, 36.000 square metres.

d. Luxury apartments, maisonettes, detached, semi - detached and terraced houses.

e. Holiday and Retirement Homes

**Our aim** is to give our clients the opportunity to acquire value for money, first class real estate on Rhodes. Our 30- year - old experience in Real Estate is our warranty.

**Our motto is: Invest in Rhodes. Invest in property. It stands the test of time.**

*TOP PROPERTIES*
*George and Savas Pipinos*
***Because we Know best***




**ΚΕΝΝΕΝΤΥ 38, ΡΟΔΟΣ, 85 100, ΤΗΛ. (22410) 23895 FAX: (22410) 20883**

**38 KENNEDY STR., RHODES, 85 100, TEL. (22410) 23895, FAX: (22410) 20883**

**Αριθμ. 088/2002**

**ΔΙΚΑΣΤΙΚΟΣ ΕΠΙΜΕΛΗΤΗΣ** : ΜΙΧΑΛΗΣ ΣΤΕΦΑΝΟΥ ΜΕΛΙΝΗΣ

**ΕΠΙΣΠΕΥΔΟΥΣΑ** : ΣΥΝΕΤΑΙΡΙΣΤΙΚΗ ΤΡΑΠΕΖΑ ΣΥΝ.Π.Ε. νόμιμα εκπ/νη

**ΟΦΕΙΛΕΤΗΣ** : ΜΑΡΓΑΡΕΤ Α.Ε. νόμιμα εκπ/νη

**ΠΛΕΙΣΤΗΡΙΑΣΜΟΣ** : 15 Ιανουαρίου 2003

**ΥΠΑΛΛΗΛΟΣ** : κ. Καλλιόπη Ροδίτη

**ΤΟΠΟΣ** : Δημοτικό Κατάστημα Κρεμαστής, Δήμου Πεταλούδων Ρόδου.

Αγρός κατά το Κτηματολόγιο έκτασης 2040 τ.μ. στην τοποθεσία Αμάσες της Κρεμαστής Ρόδου με κτηματολογικά στοιχεία Τόμος 6 γαιών Κρεμαστής Φύλλο 179 Μερίδα 2209 και Φάκελλος 1049 νομικής φύσης Μουλκ.

Εντός του παραπάνω ακινήτου - αγρού έχει κτιστεί ξενοδοχείο με τον τίτλο «ΜΑΡΓΑΡΕΤ» δυναμικότητας 55 κλινών (από τον ΕΟΤ) Γ' κατηγορίας.

**ΕΚΤΙΜΗΣΗ** : Ως ενιαίο σύνολο με την 438/99 αποφ. Μον. Πρωτοδ. Ρόδου 733.675,70 ευρώ.

Πρώτη προσφορά το μισό της εκτίμησης

Σύνταξα την παρούσα σήμερα στις 17.09.2002.

**Ο ΔΗΛΟΠΟΙΩΝ**
**ΔΙΚΑΣΤΙΚΟΣ ΕΠΙΜΕΛΗΤΗΣ**
**ΜΙΧΑΗΛ**
**ΣΤΕΦΑΝΟΥ ΜΕΛΛΙΝΗΣ**

## ΔΕΝ ΕΟΡΤΑΖΟΥΝ

Ο **ΧΡΗΣΤΟΣ ΖΑΒΟΡΙΑΝΟΣ** δεν θα δεχθεί επισκέψεις για την ονομαστική του εορτή

Ο κ. **ΕΜΜΑΝΟΥΗΛ ΚΑΡΥΔΑΚΗΣ**, Τραπεζικός, δεν θα δεχθεί επισκέψεις για την ονομαστική του εορτή.

Ο κος **ΜΑΝΩΛΗΣ ΚΟΥΚΟΥΛΑΣ**, Τραπεζικός, δεν θα εορτάσει και δεν θα δεχθεί επισκέψεις.

Ο κ. **ΕΜΜΑΝΟΥΗΛ ΚΟΥΤΣΟΥΚΟΣ**, δικηγόρος, δεν θα δεχθεί επισκέψεις για την ονομαστική του εορτή.

Ο κ. **ΣΑΒΒΗΣ ΜΑΝΩΛΗΣ** δεν θα δεχθεί επισκέψεις για την ονομαστική του εορτή.

Ο κ. **ΜΑΝΩΛΗΣ ΚΑΜΠΟΥΡΟΠΟΥΛΟΣ** δεν θα δεχθεί επισκέψεις για την ονομαστική του εορτή.

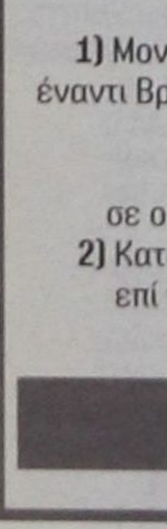

**ΟΙΚΟΥΜΕΝΙΚΟ ΠΑΤΡΙΑΡΧΕΙΟΝ**
**ΙΕΡΑ ΜΗΤΡΟΠΟΛΙΣ ΡΟΔΟΥ**
**ΙΕΡΟΣ ΝΑΟΣ**
**ΑΓΙΟΥ ΓΕΩΡΓΙΟΥ ΑΝΩ**
**ΡΟΔΟΣ (ΔΩΔΕΚΑΝΗΣΑ)**

## ΦΑΤΝΗ ΕΝΟΡΙΑΣ ΑΓΙΟΥ ΓΕΩΡΓΙΟΥ ΑΝΩ

ΠΡΟΣΚΛΗΣΙΣ

Οπως κάθε χρόνο έτσι κι εφέτος σας προσκαλούμε στην ΦΑΤΝΗ που κάθε Χρόνο ετοιμάζουν διάφοροι καλλιτέχνες.
Στο Πνευματικό Κέντρο Αγίου Γεωργίου Ανω Πόλεως Ρόδου σας περιμένουμε με τα παιδιά σας να χαρούν τις άγιες ημέρες των Χριστουγέννων, του Νέου Ετους και των Θεοφανείων.
Καθημερινώς από 9 το πρωί έως 8 μ.μ.

**Εκ της Εκκλησιαστικής Επιτροπής**

## ΠΩΛΟΥΝΤΑΙ

1) Μονοκατοικίες στην παραλία Ιαλυσού έναντι Βράχου 120, 140, 150, 170,180, 200 τ.μ. σε μπετά ή τελειωμένες πολυτελούς κατασκευής, σε οικόπεδα αυτοτελή 400 - 700 τ.μ.
2) Καταστήματα και στούντιο των 50 τ.μ. επί της οδού Ιερού Λόχου Ιαλυσός, έναντι ξενοδοχείου Τσίκη.

**Πληρ. Γ. Ιωαννίδης**
**Τηλ. 21714 ή 0932296983**

## ΠΩΛΟΥΝΤΑΙ

1) Οροφοδιαμερίσματα πολυτελούς κατασκευής εντός της πόλεως Ρόδου (όπισθεν παλαιού Νοσοκομείου) οδός Μεταξά των 136 τ.μ. με αποθήκη και θέση γκαράζ εσωτερική.
2) Διαμερίσματα σε μικρή πολυκατοικία πολυτελούς κατασκευής (με γκαράζ εσωτερικό) μέτρων 91, 98 και 136 τ.μ.
3) Μονοκατοικίες στην περιοχή Mira Mare διόροφες με υπόγειο γκαράζ των 140 τ.μ. και διαμερίσματα των 70 τ.μ.

**Πληρ. Γ. Ιωαννίδης**
**Τηλ. 21714 ή 0932296983**

## ΜΝΗΜΟΣΥΝΟ

Την 28η του μηνός Δεκεμβρίου ημέρα Σάββατο και ώρα 08:30 στον Ιερό Ναό Ευαγγελισμού Ρόδου, τελούμε 40ήμερο μνημόσυνο υπέρ αναπαύσεως της ψυχής του λατρευτού μας πατέρα και παππού.

**ΝΙΚΟΛΑΟΥ ΣΠ. ΑΡΑΒΑΝΤΙΝΟΥ**

**Τα παιδιά: Αρχιμανδρίτης ΠΑΪΣΙΟΣ ΑΡΑΒΑΝΤΙΝΟΣ**
**ΚΩΝΣΤΑΝΤΙΝΑ Σ. ΑΡΑΒΑΝΤΙΝΟΥ**
**ΕΥΦΡΟΣΥΝΗ και ΝΙΚΗΦΟΡΟΣ ΜΙΝΑΡΔΟΥ**
**ΧΑΡΙΤΙΝΗ και ΑΡΙΣΤΕΙΔΗΣ ΚΑΡΤΑΝΟΥ**
**Τα εγγόνια: Νικόλαος - Μαρία,**
**Νικόλαος - Μαρία - Γεωργία, Κλεοπάτρα - Μαρία.**

## ΝΤΕΤΕΚΤΙΒΣ

Συνταξιούχος Αστυνομικός Ασφάλειας
ΑΝΑΛΑΜΒΑΝΟΥΜΕ
*Υποθέσεις ανηλίκων, οικογενειακές, προσωπικές κ.τλ.*
ΔΙΑΘΕΤΟΥΜΕ ΤΑ ΠΛΕΟΝ ΣΥΓΧΡΟΝΑ ΟΠΤΙΚΟΑΚΟΥΣΤΙΚΑ ΣΥΣΤΗΜΑΤΑ
**100% ΕΧΕΜΥΘΕΙΑ**
ΡΩΜΗΣ 22 - ΡΟΔΙΝΙ • ΤΗΛ. 0241 0 68985
Κιν. 094 6997967

## ΝΤΕΤΕΚΤΙΒΣ

**30 ΧΡΟΝΙΑ ΜΟΝΙΜΑ ΚΑΙ ΣΤΗ ΡΟΔΟ**

**35354**

**ΠΛΑΤΕΙΑ ΑΓΙΟΥ ΙΩΑΝΝΟΥ**
**Η ΛΥΣΗ!!!**
**ΣΕ ΚΑΘΕ ΣΑΣ ΠΡΟΒΛΗΜΑ**

**EXPRESS SECURITY**






## ΦΑΤΝΗ ΣΤΑ ΜΑΡΙΤΣΑ

ΚΑΛΕΣΜΑ

**Ο Πολιτιστικός Σύλλογος Μαριτσών «Ο ΚΕΡΩΝΙΑΤΗΣ» σας καλεί στη μαγευτική τοποθεσία ΣΩΤΗΡΑ, όπου και φέτος μέσα σε φυσική σπηλιά μικρά παιδιά ζωντανεύουν τη Θεία Γέννηση, κατά τις ημέρες:**

**Τετάρτη 25/12**
**Πέμπτη 26/12**
**Τετάρτη 1/1**
**Κυριακή 5/1**
**Δευτέρα 6/1**

**στις ώρες από 11 το πρωί ως 5 το απόγευμα. Θαυμάζοντας το καταπληκτικό τοπίο θα έχετε την ευκαιρία να απολαύσετε ζεστό τσάι με παραδοσιακό παξιμάδι προσφορά του Συλλόγου μας.**

**Σας περιμένουμε**
**Το Δ.Σ.**

## ΠΟΛΙΤΙΣΤΙΚΟΣ ΚΑΙ ΛΑΟΓΡΑΦΙΚΟΣ ΣΥΛΛΟΓΟΣ ΦΑΝΩΝ «Ο ΠΡΟΔΡΟΜΟΣ»

ΠΡΟΣΚΛΗΣΗ

Ο Πολιτιστικός και Λαογραφικός Σύλλογος Φανών «Ο Πρόδρομος» σας προσκαλεί στην ζωντανή ΦΑΤΝΗ η οποία βρίσκεται 50 μέτρα μετά τη γέφυρα Φανών.
Θα είναι ανοιχτά,
25, 26 και 29 Δεκεμβρίου 2002,
1, 5 και 6 Ιανουαρίου 2003
από 11:00 π.μ. ως αργά το βράδυ.

Σας ενπόμαστε
Καλές Γιορτές



LANE

## Zorpidis

ΤΟΥΡΙΣΤΙΚΟΣ ΟΡΓΑΝΙΣΜΟΣ

**ΤΑΞΙΔΙΑ! ΕΠΩΝΥΜΑ!**

- Απολαύστε τις διακοπές σας στα πιο φημισμένα θέρετρα της Ευρώπης!
- Νιώστε την μαγεία του ταξιδιού σας περπατώντας στις λεωφόρους των Ευρωπαϊκών μεγαλουπόλεων

**Ή**

απλώς χαλαρώστε στα πανέμορφα τοπία της ΕΛΛΑΔΑΣ μας αλλά και σε παραδεισένιους εξωτικούς μακρινούς τόπους.

**ΠΡΟΤΑΣΕΙΣ ΜΑΣ**

| | | |
|---|---|---|
| ΠΑΡΙΣΙ | κάθε | Τρίτη |
| ΡΩΜΗ | » | » |
| ΒΙΕΝΝΗ | » | » |
| ΠΡΑΓΑ | » | Πέμπτη |
| Γύρος ΙΤΑΛΙΑΣ | » | Δευτέρα |

**Εισιτήρια σ' όλο τον κόσμο.**

Ατομικά ταξίδια σε όλο τον κόσμο, Ταξίδια νεονύμφων, Εμπορικά Ταξίδια, Ταξίδια Εταιρειών - Συλλόγων






www.RodosVitrina.gr/Metropol.htm

METROPOL MULTI-CINEMA ALPHA ΟΔΕΩΝ

Πληροφορίες, Κρατήσεις από 15:00
Information, Reservations after 15:00
ΤΗΛ. 22410.28400

WEEKLY PROGRAMME - ΕΒΔΟΜΑΔΙΑΙΟ ΠΡΟΓΡΑΜΜΑ 27/12/2002 - 02/01/2003

ΚΑΤ. ΑΠΟ 13 ΕΤΩΝ
IN ENGLISH
ΑΠΟ 01/01/03

Η 20η ΠΕΡΙΠΕΤΕΙΑ ΤΟΥ ΘΡΥΛΟΥ ΤΖΕΪΜΣ ΜΠΟΝΤ 007 ΕΡΧΕΤΑΙ ΣΕ ΠΡΩΤΗ ΠΑΝΕΛΛΗΝΙΑ ΠΡΟΒΟΛΗ
DIE ANOTHER DAY
ΑΙΘΟΥΣΑ 1
ΩΡΕΣ ΕΝΑΡΞΗΣ - SHOWTIMES
17:30 20:00, 22:30

ΚΑΤ. ΑΠΟ 13 ΕΤΩΝ
IN ENGLISH

ΕΝΑ ΑΡΙΣΤΟΥΡΓΗΜΑ ΥΠΟΨΗΦΙΟ ΓΙΑ ΟΣΚΑΡ
Ο ΕΡΩΤΑΣ ΠΑΙΖΕΙ ΠΑΡΑΞΕΝΑ ΠΑΙΧΝΙΔΙΑ
Ο ΠΑΡΑΔΕΙΣΟΣ ΕΙΝΑΙ ΜΑΚΡΙΑ
FAR FROM HEAVEN
ΠΡΩΤΑΓΩΝΙΣΤΟΥΝ
ΤΖΟΥΛΙΑΝ ΜΟΥΡ - ΝΤΕΝΙΣ ΚΟΥΕΪΝΤ
ΑΙΘΟΥΣΑ 1
ΑΠΟ 01/01/03 ΣΤΗΝ ΑΙΘΟΥΣΑ 2
ΩΡΕΣ ΕΝΑΡΞΗΣ - SHOWTIMES
18:15, 20:15, 22:15

ΚΑΤΑΛΛΗΛΟ
IN ENGLISH

ΣΕ ΠΡΩΤΗ ΠΑΝΕΛΛΗΝΙΑ ΠΡΟΒΟΛΗ
ΠΑΝΤΑ ΕΤΟΙΜΕΣ ΓΙΑ ΟΛΑ
ΓΚΟΛΝΤΥ ΧΟΝ - ΣΟΥΖΑΝ ΣΑΡΑΝΤΟΝ
THE BANGER SISTERS
ΑΙΘΟΥΣΑ 2
ΩΡΕΣ ΕΝΑΡΞΗΣ - SHOWTIMES
20:30, 22:30
ΤΕΛΕΥΤΑΙΑ ΗΜΕΡΑ ΠΡΟΒΟΛΗΣ 31/12/02

ΚΑΤΑΛΛΗΛΟ
ΣΤΑ ΕΛΛΗΝΙΚΑ

Η Walt Disney ΠΑΡΟΥΣΙΑΖΕΙ
ΤΗΝ ΠΙΟ ΑΓΑΠΗΜΕΝΗ ΠΕΡΙΠΕΤΕΙΑ ΤΗΣ ΠΑΓΚΟΣΜΙΑΣ ΛΟΓΟΤΕΧΝΙΑΣ ΓΙΑ ΠΡΩΤΗ ΦΟΡΑ ΣΤΟΝ ΚΙΝΗΜΑΤΟΓΡΑΦΟ
Ο ΠΛΑΝΗΤΗΣ ΤΩΝ ΘΗΣΑΥΡΩΝ
TREASURE PLANET
ΤΟΥ ΡΟΜΠΕΡΤ ΣΤΙΒΕΝΣΟΝ
ΑΙΘΟΥΣΑ 3
ΩΡΕΣ ΕΝΑΡΞΗΣ - SHOWTIMES 16:00, 18:00
ΕΙΔΙΚΗ ΠΡΟΒΟΛΗ: ΚΥΡΙΑΚΗ ΠΡΩΙ 10:30

ΚΑΤΑΛΛΗΛΟ
IN ENGLISH

Η Walt Disney ΠΑΡΟΥΣΙΑΖΕΙ
ΜΙΑ ΞΕΚΑΡΔΙΣΤΙΚΗ ΟΙΚΟΓΕΝΙΑΚΗ ΚΩΜΩΔΙΑ ΜΕ ΤΟΝ ΑΓΙΟ ΒΑΣΙΛΗ ΣΤΑ ΠΙΟ ΤΡΕΛΑ ΤΟΥ ΧΡΙΣΤΟΥΓΕΝΝΑ!!
Ο ΑΓΙΟΣ ΒΑΣΙΛΗΣ ΜΟΥ 2
Ο ΑΤΖΑΜΗΣ ΤΩΝ ΧΡΙΣΤΟΥΓΕΝΝΩΝ
SANTA CLAUSE 2
ΑΙΘΟΥΣΑ 2
ΩΡΕΣ ΕΝΑΡΞΗΣ - SHOWTIMES 16:30, 18:30
ΕΙΔΙΚΗ ΠΡΟΒΟΛΗ: ΚΥΡΙΑΚΗ ΠΡΩΙ 10:45

ΑΚΑΤΑΛΛΗΛΟ
IN ENGLISH

ΣΕ ΠΡΩΤΗ ΠΑΝΕΛΛΗΝΙΑ ΠΡΟΒΟΛΗ
ΤΟ ΝΕΑΝΙΚΟ ΕΡΩΤΙΚΟ ΘΡΙΛΕΡ
ΕΡΩΤΙΚΗ ΨΥΧΩΣΗ
SWINFAN
Η ΠΙΟ ΦΑΝΑΤΙΚΗ ΤΟΥ ΘΑΥΜΑΣΤΡΙΑ, ΕΓΙΝΕ Ο ΧΕΙΡΟΤΕΡΟΣ ΤΟΥ ΕΦΙΑΛΤΗΣ
ΑΙΘΟΥΣΑ 3
ΩΡΕΣ ΕΝΑΡΞΗΣ - SHOWTIMES
20:00, 22:00

ΠΑΡΑΜΟΝΗ ΠΡΩΤΟΧΡΟΝΙΑΣ ΟΙ ΤΕΛΕΥΤΑΙΕΣ ΠΡΟΒΟΛΕΣ ΔΕΝ ΘΑ ΠΡΑΓΜΑΤΟΠΟΙΗΘΟΥΝ

ΠΑΛΛΑΣ 5 CINEMAS CENTER

ΠΡΟΓΡΑΜΜΑ ΕΒΔΟΜΑΔΑΣ
20/12/2002 - 26/12/2002
Για κρατήσεις / For Reservations:
22410 24475 και 70670

Ανοιχτά παραμονή και ανήμερα Χριστουγέννων!


ΑΙΘΟΥΣΑ 5 & 2
Ο ΑΡΧΟΝΤΑΣ ΤΩΝ ΔΑΚΤΥΛΙΔΙΩΝ:
ΟΙ ΔΥΟ ΠΥΡΓΟΙ Περιπέτεια φαντασίας / Action fantasy
LORD OF THE RINGS: THE 2 TOWERS
ΑΙΘΟΥΣΑ 5 Ώρες Έναρξης: 18:15, 22:15
ΑΙΘΟΥΣΑ 2 Ώρες Έναρξης: 16:15, 20:15
Παραμονή Χριστουγέννων 24/12 Έναρξη: 17:30, 19:30
Χριστούγεννα 25/12 Έναρξη: 18:15, 20:15, 22:15


ΑΙΘΟΥΣΑ 4
ΚΑΝΤΟ ΟΠΩΣ Ο ΜΠΕΚΑΜ
BEND IT LIKE BECKHAM Κωμωδία / Comedy
Ώρες Έναρξης: 20:25, 22:40
Παραμονή Χριστουγέννων 24/12 Έναρξη: 20:25
Χριστούγεννα 25/12 Έναρξη: 20:25, 22:40


ΑΙΘΟΥΣΑ 1
ΤΟ ΣΜΟΚΙΝ ΤΗΣ ΣΥΜΦΟΡΑΣ / TUXEDO
Κωμωδία / Comedy
Ώρες Έναρξης: 16:00, 18:05, 20:10, 22:30
Παραμονή Χριστουγέννων 24/12 Έναρξη: 16:00, 18:05, 20:10
Χριστούγεννα 25/12 Έναρξη: 18:05, 20:10, 22:30


ΧΑΡΥ ΠΟΤΤΕΡ & Η ΚΑΜΑΡΑ ΜΕ ΤΑ ΜΥΣΤΙΚΑ
HARRY POTTER & THE CHAMER OF SECRETS
Περιπέτεια φαντασίας / Action fantasy
Ώρες Έναρξης: 15:40, 17:20 (ΜΕΤΑΓΛΩΤ. ΣΤΑ ΕΛΛΗΝΙΚΑ)
Παραμονή Χριστουγέννων 24/12 Έναρξη: 15:40, 17:20
Χριστούγεννα 25/12 Έναρξη: 18:30

Ώρες Έναρξης: 19:00, 22:20 (ΣΤΑ ΑΓΓΛΙΚΑ)
Παραμονή Χριστουγέννων 24/12 Έναρξη: 19:00
Χριστούγεννα 25/12 Έναρξη: 22:00



ΑΙΘΟΥΣΑ 3
ΧΡΙΣΤΟΥΓΕΝΝΙΑΤΙΚΑ ΚΑΛΑΝΤΑ
Κινούμενα σχέδια / Animated movie ΜΕΤΑΓΛΩΤΤΙΣΜΕΝΟ
ΑΙΘΟΥΣΑ 5 Ώρες Έναρξης: 16:30
ΑΙΘΟΥΣΑ 2 Χριστούγεννα 25/12 Έναρξη: 18:00


# Το Πρόγραμμα

## ΕΤ 1

07.00 ΟΡΘΡΟΣ ΚΑΙ ΛΕΙΤΟΥΡΓΙΑ ΧΡΙΣΤΟΥΓΕΝΝΩΝ
10.00 ΚΟΥΚΛΟΜΕΓΑΛΟΙ ΚΑΙ ΠΟΛΥΣΠΟΡΙΑ
10.05 ΤΑ ΤΕΛΕΥΤΑΙΑ ΧΡΙΣΤΟΥΓΕΝΝΑ ΤΟΥ ΑΙ ΒΑΣΙΛΗ
10.25 ΚΟΥΚΛΟΜΕΓΑΛΟΙ ΚΑΙ ΠΟΛΥΣΠΟΡΙΑ
10.30 ΓΕΙΑ ΣΟΥ ΣΠΕΝΣΕΡ
10.55 ΚΟΥΚΛΟΜΕΓΑΛΟΙ ΚΑΙ ΠΟΛΥΣΠΟΡΙΑ
11.00 ΜΑΡΣΕΛΙΝΟ
11.25 ΚΟΥΚΛΟΜΕΓΑΛΟΙ ΚΑΙ ΠΟΛΥΣΠΟΡΙΑ
13.00 ΚΑΛΑΝΤΑ ΚΑΙ ΤΡΑΓΟΥΔΙΑ ΤΩΝ ΧΡΙΣΤΟΥΓΕΝΝΩΝ
14.00 ΕΙΔΗΣΕΙΣ
14.15 ΟΥΡΑΝΙΟ ΤΟΞΟ
14.20 ΗΤΑΝ ΜΙΑ ΦΟΡΑ ΚΙ ΕΝΑ ΚΑΙΡΟ Η ΖΩΗ
15.00 ΟΥΡΑΝΙΟ ΤΟΞΟ
15.05 ΚΟΚΚΙΝΟΓΕΝΗΣ Ο ΠΕΙΡΑΤΗΣ
15.30 ΟΥΡΑΝΙΟ ΤΟΞΟ
15.35 ΟΙ ΑΤΡΟΜΗΤΟΙ
16.20 ΟΥΡΑΝΙΟ ΤΟΞΟ
16.25 ΠΟΠ ΚΑΙ ΠΑΜΕ
16.55 ΟΥΡΑΝΙΟ ΤΟΞΟ
17.00 **ΕΙΔΗΣΕΙΣ**
17.15 ΞΕΝΗ ΤΑΙΝΙΑ: ΕΝΑ ΠΑΙΔΙ ΣΤΟ ΠΑΛΑΤΙ ΤΟΥ ΑΛΑΝΤΙΝ
19.00 ΕΛΛΗΝΙΚΗ ΤΑΙΝΙΑ: ΜΙΑΣ ΠΕΝΤΑΡΑΣ ΝΙΑΤΑ
20.00 ΚΛΗΡΩΣΗ ΛΟΤΤΟ
20.45 ΞΕΝΗ ΤΑΙΝΙΑ: ΦΡΕΝΣ ΚΙΣ
23.00 **ΕΙΔΗΣΕΙΣ**
23.30 ΓΙΑΝΝΗ ΜΟΥ ΤΟ ΜΑΝΤΗΛΙ ΣΟΥ
01.30 ΞΕΝΗ ΤΑΙΝΙΑ: ΗΛΙΑΚΗ ΑΠΕΙΛΗ
03.00 ΣΥΝΑΥΛΙΑ ΠΑΠΑΚΩΝΣΤΑΝΤΙΝΟΥ
05.00 ΒΥΖΑΝΤΙΝΑ ΧΡΙΣΤΟΥΓΕΝΝΑ
06.00 ΜΟΥΣΙΚΟ ΟΔΟΙΠΟΡΙΚΟ

## NET

06.00 ΧΡΙΣΤΟΥΓΕΝΝΙΑΤΙΚΑ ΚΑΛΑΝΤΑ
07.15 ΘΑΛΑΣΣΑ
10.00 ΤΑ ΘΑΥΜΑΣΤΑ ΤΑΞΙΔΙΑ ΤΟΥ ΙΟΥΛΙΟΥ ΒΕΡΝ
11.00 ΣΑΧΑΡΑ
12.00 ΑΓΑΠΗΤΑ ΤΕΡΑΤΑΚΙΑ
12.30 ΜΟΥΣΙΚΗ ΣΤΟΥΣ ΑΙΩΝΕΣ: ΔΥΟ ΧΙΛΙΕΤΙΕΣ ΕΛΛΗΝΙΚΗΣ ΜΟΥΣΙΚΗΣ
15.00 **ΕΙΔΗΣΕΙΣ**
16.00 ΜΙΚΡΕΣ ΙΣΤΟΡΙΕΣ ΑΠΟ ΟΛΟ ΤΟΝ ΚΟΣΜΟ
16.30 ΕΝΑ ΑΓΟΡΙ ΠΟΥ ΟΝΟΜΑΖΕΤΑΙ ΤΣΑΡΛΙ ΜΠΡΑΟΥΝ
18.30 Ο ΜΠΑΜΠΑΣ ΜΟΥ ΤΟ ΡΟΜΠΟΤ
20.15 ΠΟΙΟΣ ΘΕΛΕΙ ΝΑ ΓΙΝΕΙ ΕΚΑΤΟΜΜΥΡΙΟΥΧΟΣ
21.00 **ΕΙΔΗΣΕΙΣ**
22.00 ΕΟΡΤΑΣΤΙΚΟ
ΠΡΟΓΡΑΜΜΑ
24.00 ΞΕΝΗ ΤΑΙΝΙΑ: ΩΡΑΙΑ ΜΟΥ ΚΥΡΙΑ
ΤΟ ΠΡΟΓΡΑΜΜΑ ΣΥΝ. ΜΕ ΕΚΠΟΜΠΕΣ ΣΕ ΕΠΑΝ.

## ΕΤ 3

07.30 ΟΔΟΙΠΟΡΙΚΟ ΣΤΟΥΣ ΑΓΙΟΥΣ ΤΟΠΟΥΣ
08.00 Ο ΑΙ ΒΑΣΙΛΗΣ ΚΑΙ ΤΟ ΜΑΓΙΚΟ ΤΥΜΠΑΝΟ
09.00 ΘΕΙΑ ΛΕΙΤΟΥΡΓΙΑ
12.00 ΟΙ ΤΡΕΙΣ ΤΕΝΟΡΟΙ
13.00 ΧΡΙΣΤΟΥΓΕΝΝΑ ΣΤΗ ΝΕΑ ΥΟΡΚΗ
14.20 ΜΙΣΕΛ ΜΕ ΜΠΕΣΑΜΕΛ
14.30 ΑΓΑΠΗΜΕΝΗ ΜΟΥ ΣΥΡΙΑ
15.00 **ΕΙΔΗΣΕΙΣ**
15.20 ΜΑΚΡΙΝΕΣ ΦΙΛΙΕΣ
15.30 ΜΙΚΡΗ ΧΡΙΣΤΟΥΓΕΝΝΙΑΤΙΚΗ ΙΣΤΟΡΙΑ
16.30 ΤΟ ΞΩΤΙΚΟ ΤΟΥ ΠΑΝΙΚΟΥ
18.00 ΝΤΙΖΑΙΝ 100%
18.30 ΚΡΗΤΗ: 4000 ΧΡΟΝΙΑ ΠΟΛΙΤΙΣΜΟΥ
19.30 ΧΡΙΣΤΟΥΓΕΝΝΑ ΣΤΗ ΣΜΥΡΝΗ ΤΩΝ ΟΝΕΙΡΩΝ
20.30 **ΕΙΔΗΣΕΙΣ**
21.30 ΡΥΘΜΟΙ ΤΩΝ ΧΡΙΣΤΟΥΓΕΝΝΩΝ
22.30 ΜΠΛΕ ΔΙΑΔΡΟΜΕΣ
24.00 **ΕΙΔΗΣΕΙΣ**
01.00 Ο ΔΙΟΝΥΣΗΣ ΤΣΑΚΝΗΣ ΣΤΗΝ ΥΔΡΟΓΕΙΟ
02.30 (Ε) ΕΚΠΟΜΠΩΝ

## MEGA

06.30 ΓΚΑΡΓΚΟΙΛΣ
07.30 ΟΛΑ ΤΑ ΠΑΙΔΙΑ ΤΟΥ ΚΟΣΜΟΥ
08.30 ΑΓΑΠΗ ΜΟΥ ΣΥΡΡΙΚΝΩΣΑ ΤΑ ΠΑΙΔΙΑ
09.30 ΔΥΟ ΠΑΡΑΜΥΘΙΑ ΓΙΑ ΤΑ ΧΡΙΣΤΟΥΓΕΝΝΑ
10.30 ΞΕΝΗ ΤΑΙΝΙΑ: ΜΑΙΡΗ ΠΟΠΙΝΣ
13.10 ΡΩΣΙΚΗ ΡΟΥΛΕΤΑ
14.00 **ΕΙΔΗΣΕΙΣ**
14.30 ΜΟΥΣΙΚΟ ΑΦΙΕΡΩΜΑ
15.00 ΔΥΟ ΞΕΝΟΙ
16.05 ΣΤΗΝ ΚΟΥΖΙΝΑ ΟΛΟΤΑΧΩΣ
17.00 **ΕΙΔΗΣΕΙΣ**
17.15 ΑΚΟΥΣΕ ΜΕ
18.20 Σ'ΑΓΑΠΩ - Μ'ΑΓΑΠΑΣ
18.40 ΑΠΑΓΟΡΕΥΜΕΝΗ ΑΓΑΠΗ
19.20 ΝΕΑ ΣΕΙΡΑ: ΦΙΛΟΔΟΞΙΕΣ
20.00 **ΕΙΔΗΣΕΙΣ**
21.00 ΚΑΜΕΡΑ ΚΑΦΕ
21.10 ΦΑΡΜΑ
22.15 ΝΑ Η ΕΥΚΑΙΡΙΑ
00.15 **ΕΙΔΗΣΕΙΣ**
00.30 ΞΕΝΗ ΤΑΙΝΙΑ: ΑΓΡΥΠΝΟΣ ΣΤΟ ΣΙΑΤΛ
03.00 ΤΗΛΕΜΑΡΚΕΤΙΝΓΚ
03.30 Ο ΤΣΑΚ ΝΟΡΙΣ ΣΤΗΝ ΥΠΗΡΕΣΙΑ ΤΟΥ ΝΟΜΟΥ(Ε)
04.30 ΓΕΛΙΟ ΜΕΣΑ ΑΠΟ ΤΗΝ ΚΑΜΕΡΑ
05.00 ΑΚΟΥΣΕ ΜΕ

## ΑΝΤ 1

06.00 ΜΟΜΠΑΙΛ ΦΑΝ
06.20 ΑΣΤΥΝΟΜΟΣ ΘΑΝΑΣΗΣ ΠΑΠΑΘΑΝΑΣΗΣ
07.00 ΠΑΤΕΡ ΗΜΩΝ
08.00 ΚΑΛΗΜΕΡΑ ΕΛΛΑΔΑ
10.00 ΠΡΩΙΝΟΣ ΚΑΦΕΣ
11.00 **ΕΙΔΗΣΕΙΣ ΣΕ 1'**
13.10 SUPER GAME
13.15 ΔΑΝΕΙΚΟΣ ΠΑΤΕΡΑΣ
14.00 **ΕΙΔΗΣΕΙΣ**
14.45 ΦΕΙΜ ΣΤΟΡΙ ΡΙΠΛΕΪ
14.50 ΚΑΙ ΟΙ ΠΑΝΤΡΕΜΕΝΟΙ ΕΧΟΥΝ ΨΥΧΗ
16.30 ΚΩΝΣΤΑΝΤΙΝΟΥ ΚΑΙ ΕΛΕΝΗΣ
17.30 **ΕΙΔΗΣΕΙΣ**
17.40 Ο ΚΑΙΡΟΣ ΤΗΣ ΕΒΔΟΜΑΔΑΣ
17.45 SUPER GAME
17.50 ΚΑΛΗΜΕΡΑ ΖΩΗ
18.40 ΘΗΣΑΥΡΟΦΥΛΑΚΙΟ
19.20 Η ΛΑΜΨΗ
20.00 **ΕΙΔΗΣΕΙΣ**
21.00 ΘΗΣΑΥΡΟΦΥΛΑΚΙΟ ΕΟΡΤΑΣΤΙΚΟ
21.50 ΟΙ ΣΤΑΒΛΟΙ ΤΗΣ ΕΡΡΙΕΤΑΣ ΖΑΙΜΗ - ΕΟΡΤΑΣΤΙΚΟ
23.00 ΦΕΙΜ ΣΤΟΡΙ
24.00 **ΕΙΔΗΣΕΙΣ**
24.20 ΦΙΞ: ΓΑΛΑΝΗ, ΛΥΔΑΚΗΣ, ΜΠΑΣΗΣ
02.45 ΦΕΙΜ ΣΤΟΡΙ
03.45 Η ΧΙΟΝΑΤΗ
05.15 ΟΙ ΜΕΝ ΚΑΙ ΟΙ ΔΕΝ(Ε)

## ALPHA

06.00 ΑΙΓΥΠΤΟΣ: Η ΧΩΡΑ ΜΕ ΤΑ ΧΙΛΙΑ ΠΡΟΣΩΠΑ
06.50 ΠΡΩΙΝΕΣ ΔΙΑΔΡΟΜΕΣ
10.00 ΚΑΛΩΣ ΤΟΥΣ!
13.00 ΜΟΥΣΙΚΟ ΑΦΙΕΡΩΜΑ ΣΤΟΝ ΓΙΩΡΓΟ ΑΛΚΑΙΟ
14.00 **ΕΙΔΗΣΕΙΣ**
15.00 ΘΑ ΣΕ ΔΩ ΣΤΟ ΠΛΟΙΟ
16.00 ΕΛΛΗΝΙΚΗ ΤΑΙΝΙΑ: ΤΡΕΛΟΙ ΠΟΛΥΤΕΛΕΙΑΣ
17.50 ΜΠΟΡΩ
20.00 **ΕΙΔΗΣΕΙΣ**
21.00 ΞΕΝΗ ΤΑΙΝΙΑ : ΑΓΙΟΣ ΒΑΣΙΛΗΣ ΓΙΑ ΚΛΑΜΑΤΑ
23.00 ΚΑΛΑ ΧΡΙΣΤΟΥΓΕΝΝΑ
12.45 **ΕΙΔΗΣΕΙΣ**
01.00 ΜΟΥΣΙΚΟ ΠΡΟΓΡΑΜΜΑ
03.30 ΜΟΥΣΙΚΟ ΠΡΟΓΡΑΜΜΑ

## STAR

06.15 ΠΑΙΔΙΚΟ ΠΡΟΓΡΑΜΜΑ
10.15 ΤΟΥΙΤΥ: ΙΠΤΑΜΕΝΕΣ ΠΕΡΙΠΕΤΕΙΕΣ
11.30 ΤΑ ΜΥΣΤΗΡΙΑ ΤΗΣ ΙΝΤΙΑΝΑ
12.00 ΟΙΚΟΓΕΝΕΙΑ
ΑΝΤΑΜΣ
12.30 ΤΟ ΚΟΡΙΤΣΙ ΤΗΣ ΦΑΡΜΑΣ
13.00 **ΕΙΔΗΣΕΙΣ**
13.30 Η ΣΥΓΓΡΑΦΕΑΣ ΝΤΕΤΕΚΤΙΒ
14.30 ΤΑ ΦΙΛΑΡΑΚΙΑ
15.00 ΞΕΝΗ ΤΑΙΝΙΑ: ΤΟ ΠΝΕΥΜΑ ΤΩΝ ΧΡΙΣΤΟΥΓΕΝΝΩΝ
17.00 ΞΕΝΗ ΤΑΙΝΙΑ: ΠΡΙΓΚΙΠΙΣΣΑ ΜΟΝΟΚΟΚΕ
19.30 **ΕΙΔΗΣΕΙΣ**
21.00 ΞΕΝΗ ΤΑΙΝΙΑ: ΤΑ ΧΡΙΣΤΟΥΓΕΝΝΑ ΤΟΥ ΠΛΟΥΣΙΟΠΑΙΔΟΥ
22.45 ΕΞΟΥΣΙΑ ΚΑΙ ΠΑΘΟΣ
01.15 **ΕΙΔΗΣΕΙΣ**
01.30 ΞΕΝΗ ΤΑΙΝΙΑ: ΑΡΑΜΠΕΣΚ
03.30 ΞΕΝΗ ΤΑΙΝΙΑ: ΜΠΑΚ ΡΟΤΖΕΡΣ: ΕΠΙΣΤΡΟΦΗ ΑΠΟ ΤΑ ΑΣΤΡΑ
05.30 ΑΣΤΕΡΙΑ ΣΤΟ ΠΕΝΤΑΓΡΑΜΜΟ

## FILMNET

06.10 ΣΤΟΙΧΗΜΑ ΓΙΑ ΕΡΓΕΝΗΔΕΣ
07.50 Ο ΑΝΘΡΩΠΙΝΟΣ ΠΑΡΑΓΟΝΤΑΣ
09.35 E! ENTERTEINMENT!
10.10 ΤΗΛΕΟΠΤΙΚΕΣ ΠΩΛΗΣΕΙΣ
10.30 ΤΑΞΙΔΙ ΣΤΟΝ ΗΛΙΟ
12.20 ΤΖΕΠΕΤΤΟ
13.55 ΤΙΓΡΗΣ ΚΑΙ ΔΡΑΚΟΣ
16.00 ΚΕΝΤΡΙΚΗ ΣΚΗΝΗ
18.00 ΜΟΝΟΣ ΣΤΟ ΣΠΙΤΙ 2- ΧΑΜΕΝΟΣ ΣΤΗ ΝΕΑ ΥΟΡΚΗ
20.00 ΒΙΝΤΕΟΦΑΣΙΟΝ
20.30 ΣΕ ΠΡΩΤΟ ΠΛΑΝΟ
21.00 Ο ΑΛΗΘΙΝΟΣ ΑΓΙΟΣ ΒΑΣΙΛΗΣ
22.50 ΣΕΞ ΕΝΤ ΔΕ ΣΙΤΙ
23.30 ΤΙ ΤΡΕΧΕΙ ΜΕ ΤΗ ΤΖΟΑΝ
24.00 ΤΥΧΕΡΟΙ ΑΡΙΘΜΟΙ
02.00 ΝΟΣΟΚΟΜΑ ΜΠΕΤΙ
04.10 US: ΟΙ ΚΑΛΥΤΕΡΕΣ ΤΑΙΝΙΕΣ ΤΗΣ ΕΒΔΟΜΑΔΑΣ
04.40 ΑΠΟΣΤΟΛΗ ΣΤΗ ΣΙΒΗΡΙΑ

## ALTER

06.00 ΑΛΤΕΡ ΚΛΙΠΣ
06.30 ΑΛΤΕΡ ΚΙΝΤΣ
11.30 ΓΙΑΓΚΟ
12.00 ΤΟΥΓΚΕΔΕΡ
13.00 **ΕΙΔΗΣΕΙΣ**
13.30 ΜΗΤΣΙΧΩΣΤΑ
16.30 ΤΟΛΜΗ ΚΑΙ ΓΟΗΤΕΙΑ
17.00 ΕΛΛΗΝΙΚΗ ΤΑΙΝΙΑ: Ο ΕΜΙΡΗΣ ΚΑΙ Ο ΚΑΚΟΜΟΙΡΗΣ
19.00 **ΕΙΔΗΣΕΙΣ**
20.55 ΟΤΟ ΑΛΤΕΡ
21.00 ΜΕΡΙΛΙΝ ΜΟΝΡΟΕ: Η ΖΩΗ ΤΗΣ
24.15 **ΕΙΔΗΣΕΙΣ**
24.30 ΞΕΝΗ ΤΑΙΝΙΑ: ΤΑ ΧΡΙΣΤΟΥΓΕΝΝΑ ΤΟΥ ΗΡΑΚΛΗ ΠΟΥΑΡΟ
02.30 ΤΟΛΜΗ ΚΑΙ ΓΟΗΤΕΙΑ
03.00 ΑΛΤΕΡ ΚΛΙΠΣ

# ΡΟΣΚΟΠΙΟ

## ΚΡΙΟΣ:
**21 ΜΑΡΤΙΟΥ - 19 ΑΠΡΙΛΙΟΥ**

Με τη διέλευση του Ήλιου από τον Αιγόκερω μπορείτε να προωθήσετε με δυναμισμό τις επαγγελματικές σας υποθέσεις, καθώς στηρίζει τις ενέργειές σας και προστατεύει την πορεία και την εξέλιξή σας, αρκεί να προχωρήσετε με μεθοδικό και πρακτικό τρόπο.

## ΤΑΥΡΟΣ
**20 ΑΠΡΙΛΙΟΥ - 20 ΜΑΪΟΥ**

Λίγες είναι οι ημέρες που μένουν για να τελειώνετε με τις τελευταίες εκκρεμότητες της χρονιάς, με δημόσιες υπηρεσίες και οργανισμούς αλλά και θέματα νομικής φύσεως, που πρέπει επιτέλους να ολοκληρωθούν. Αν θέλετε να κάνετε μια συμφωνία θα πρέπει να δεχθείτε και τις απόψεις των άλλων.

## ΔΙΔΥΜΟΙ
**21 ΜΑΪΟΥ - 21 ΙΟΥΝΙΟΥ**

Οικονομικά οφέλη από περιουσιακά και κληρονομικά στοιχεία έρχονται να βελτιώσουν την οικονομική σας κατάσταση, αρκεί να τακτοποιήσετε κάποιες εκκρεμότητες που υπάρχουν. Ακόμα κι αν δεν συνηθίζετε να παίζετε τυχερά παιχνίδια, μπορείτε να «προκαλέσετε» την τύχη σας, όπως οι μέρες το καλούν. Κι εσείς ανήκετε στους τυχερούς.

## ΚΑΡΚΙΝΟΣ
**22 ΙΟΥΝΙΟΥ - 22 ΙΟΥΛΙΟΥ**

Με την εύνοια του Ήλιου από το φιλικό για σας ζώδιο του Αιγόκερω, μπορείτε πολλά από τα όνειρά σας να τα πραγματοποιήσετε, αρκεί να μην αφήσετε τις τελευταίες ημέρες του χρόνου να πάνε χαμένες. Τώρα ευνοούνται επαφές με το εξωτερικό, αλλά και ένα ταξίδι που θα μπορούσε να συνδυάσει τα επαγγελματικά σας με κάποιες ημέρες ξεκούρασης.

## ΛΕΩΝ
**23 ΙΟΥΛΙΟΥ - 22 ΑΥΓΟΥΣΤΟΥ**

Τη ζωτικότητά σας σε υψηλά επίπεδα έρχεται να ανεβάσει ο Ήλιος από τον Αιγόκερω. Ο έρωτας φαίνεται να «χτυπά την πόρτα» στους αδέσμευτους και να βελτιώνει τις σχέσεις με τα παιδιά σας, όσοι είστε γονείς, αλλά και να φέρνει κοντά σας φιλικά και αγαπημένα πρόσωπα.

## ΠΑΡΘΕΝΟΣ
**23 ΑΥΓΟΥΣΤΟΥ - 23 ΣΕΠΤΕΜΒΡΙΟΥ**

Με νέους τρόπους και έξυπνες λύσεις μπορείτε να λύσετε τώρα τα προβλήματά σας, αρκεί να αποφύγετε κάθε είδους υπερβολή τις ημέρες των γιορτών. Είναι όμως πολύ σημαντικό για σας να αρχίσετε και πάλι να πιστεύετε στον εαυτό σας και στις δυνάμεις σας.

## ΖΥΓΟΣ:
**24 ΣΕΠΤΕΜΒΡΙΟΥ - 23 ΟΚΤΩΒΡΙΟΥ**

Το σπίτι και η οικογένεια φαίνεται να έχουν την «τιμητική» τους τις γιορτινές αυτές ημέρες. Πέρα λοιπόν από τις καθημερινές υποχρεώσεις που υπάρχουν στη ζωή σας, αφιερώστε και λίγο χρόνο στα κοντινά κι αγαπημένα σας πρόσωπα και θα νιώσετε και πάλι τη ζεστασιά της οικογένειας.

## ΣΚΟΡΠΙΟΣ:
**24 ΟΚΤΩΒΡΙΟΥ - 22 ΝΟΕΜΒΡΙΟΥ**

Με την ευκαιρία των ημερών αυτών, καιρός να ξαναφέρετε κοντά σας συγγενικά και φιλικά πρόσωπα, που έχετε ίσως παραμελήσει τελευταίως, λόγω πολλών υποχρεώσεων. Αν δεν φύγετε, λοιπόν, αυτές τις ημέρες μπορείτε να «ξαναφρεσκάρετε» τις σχέσεις σας.

## ΤΟΞΟΤΗΣ:
**23 ΝΟΕΜΒΡΙΟΥ - 21 ΔΕΚΕΜΒΡΙΟΥ**

Αλλαγές που έχουν δρομολογηθεί εδώ και αρκετό καιρό στον οικονομικό τομέα ξαναέρχονται στο προσκήνιο. Σίγουρα θα τα δείτε να βελτιώνονται με τις νέες προοπτικές που ανοίγονται μπροστά σας. Τις ημέρες αυτές, όμως, οφείλετε να είστε προσεκτικοί σε έξοδα που θα μπορούσαν να ξεπεράσουν το όριο των δυνατοτήτων σας.

## ΑΙΓΟΚΕΡΩΣ:
**22 ΔΕΚΕΜΒΡΙΟΥ - 19 ΙΑΝΟΥΑΡΙΟΥ**

Καθώς ο Ήλιος αρχίζει την ετήσια διέλευση του από το δικό σας ζώδιο εγκαινιάζοντας τον μήνα των γενεθλίων σας, ενεργοποιεί ευκαιρίες που περιμένατε από καιρό. Ιδανική λοιπόν περίοδος για την προσωπική και επαγγελματική σας ζωή, αρκεί να προετοιμάσετε κατάλληλα το έδαφος για τις ευκαιρίες που θα έρθουν σύντομα.

## ΥΔΡΟΧΟΟΣ
**20 ΙΑΝΟΥΑΡΙΟΥ - 19 ΦΕΒΡΟΥΑΡΙΟΥ**

Όλα δείχνουν πως οι καταστάσεις σάς υποχρεώνουν να πάρετε οριστικές αποφάσεις για να βελτιωθεί, επιτέλους, η ψυχολογική σας κατάσταση και να νιώσετε μια εσωτερική γαλήνη. Ελέγξτε κατ' αρχήν τα συναισθήματα σας και θα δείτε πως αλλάζουν πολλά, αν όχι όλα, γύρω σας.

## ΙΧΘΥΕΣ:
**19 ΦΕΒΡΟΥΑΡΙΟΥ - 20 ΜΑΡΤΙΟΥ**

Ο αυθορμητισμός και μαγνητική προσωπικότητά σας θα σας βοηθήσουν να κερδίσετε και τα πιο δύσκολα άτομα του φιλικού και κοινωνικού σας περιβάλλοντος, αρκεί να φερθείτε με καλή διάθεση και ειλικρίνεια και να μην ανακατεύεστε σε υποθέσεις που δεν σας αφορούν προσωπικά.



Ηλίας Ν. Μιχάλος

## ΑΝΘΟΛΟΓΙΑ ΓΝΩΜΙΚΩΝ ΚΑΙ ΕΠΙΓΡΑΜΜΑΤΙΚΩΝ ΦΡΑΣΕΩΝ

Από την αρχαιότητα ώς την εποχή μας

ΚΑΛΕΝΤΗΣ

**Πυθαγόρας (6ος αι. π.Χ.)**

Τας λεωφόρους μη βαδίζειν.
(Μην ακολουθείτε τους δρόμους των πολλών, αλλά των λίγων και μορφωμένων).
Μη εν πολλοίς ολίγα λέγε, αλλά εν ολίγοις πολλά.
Τί εστί φίλος, άλλος εγώ.
Αρχή δε τοι ήμισυ παντός.
Απαιδευσία πάντων παθών μήτηρ.
Ουδείς ελεύθερος, εαυτού μη κρατών.
(Κανείς δεν είναι ελεύθερος, αν δεν εξουσιάζει τον εαυτό του).
Χρη σιγάν ή κρείσσονα σιγής λέγειν.
(Να μη μιλάς, εκτός αν έχεις να πεις κάτι καλύτερο από τη σιωπή).
Πυρ μαχαίρα μη σκαλεύειν.
(Μην ανασκαλεύεις τη φωτιά με το μαχαίρι, μη ρίχνεις λάδι στη φωτιά).

**Χίλων ο Λακεδαιμόνιος (6ος αι. π.Χ.)**

Γνώθι σαυτόν.
Μηδέν άγαν.
(Αγαν = υπερμέτρως).
Ούτως φιλείν ως μισήσοντα.
(Να αγαπάς σαν να πρόκειται να μισήσεις).
Σπεύδε βραδέως.
Χρόνου φείδου.
Θυμού κράτει.
(Να συγκρατείς το θυμό σου).
Μη προτρεχέτω η γλώσσα της διανοίας.
(Πρώτα να σκέπτεσαι και μετά να μιλάς).

**Ξενοφάνης (565 - 470; π.Χ.)**

Εις Θεός εν τε θεοίσι και ανθρώποισι μέγιστος.
(Ενας Θεός και στους θεούς και στους ανθρώπους μέγιστος).

**Βούδας** (Buddha, 563; - 483; π.Χ.)

Μέση οδός.
Ο νόμος μου είναι νόμος χάριτος για όλους.
Να είστε η λυχνία του εαυτού σας.
Να είστε καλοί με όλα τα όντα.

**Σιμωνίδης ο Κείος (556; - 468 π.Χ.)**

Ελλήνων προμαχούντες Αθηναίοι Μαραθώνι
χρυσοφόρων Μήδων εστόρεσαν δύναμιν.
(Εστόρεσαν -κατέβαλαν).
Ω ξειν' αγγέλειν Λακεδαιμονίοις ότι τήδε
κείμεθα, τοις κείνων ρήμασι πειθόμενοι.
Ανάγκα δ' ουδέ θεοί μάχονται.
(Με την ανάγκη ούτε οι θεοί δεν μπορούν να τα βάλουν).


ΕΚΔΟΣΕΙΣ Γκρίτζαλης

17ης Νοεμβρίου 10 Μελίσσια 151 27
Τηλ.: 210.81.04.004 - 210.80.50.244
0974.91.71.21, Fax: 210.81.04.005

ΒΙΒΛΙΑ ΠΡΟΣΑΡΜΟΣΜΕΝΑ ΣΤΟ ΝΕΟ ΣΥΣΤΗΜΑ ΕΞΕΤΑΣΕΩΝ




Μια άλλη πρόταση στο σωστό βιβλίο

### ΔΕΝ ΑΝΑΤΡΕΠΟΝΤΑΙ ΣΟΒΑΡΑ ΟΙ ΥΦΙΣΤΑΜΕΝΟΙ ΣΥΣΧΕΤΙΣΜΟΙ

# ΤΟ Ν/Σ ΓΙΑ ΤΟ «ΑΣΥΜΒΙΒΑΣΤΟ» «διορθώνει» το τοπίο στα Δωδ/νησα

***✓ Παραμένει βουλευτής ο κ. Δημ. Κρεμαστινός γιατί ευνοείται «κατ' αρχήν» από το «παραθυράκι» ✓ «Εκτός παιδιάς» ο κ. Γ. Γιαννόπουλος, πάει τώρα «φουλαριστός» για την ΚΕΔΚΕ και ταυτόχρονα σκέφτεται το Ευρωκοινοβούλιο***

**Όπως προκύπτει «κατ'αρχήν» από το νομοσχέδιο που κατατέθηκε στη Βουλή (προχθές) για το «ασυμβίβαστο» των βουλευτών, ο καθηγητής Καρδιολογίας και βουλευτής Δωδ/σου του ΠΑΣΟΚ, κ. Δημ. Κρεμαστινός βρίσκει «διέξοδο» από την απαγόρευση, στην εξαίρεση που αφορά την έρευνα, καθώς ο ίδιος έχει ερευνητική δράση στο «Ωνάσειο».**

Ο ίδιος χαρακτήρισε χθες, ομιλώντας προς τη «δ» την όλη εξέλιξη «εκ πρώτης όψεως θετική», απομένει όμως, να διευκρινισθεί από την ίδια τη Βουλή, όταν συζητηθεί το Ν/Σ, τι θα εννοεί με την «επιστημονική έρευνα», υπό την προϋπόθεση, φυσικά, ότι θα γίνει δεκτή η σχετική διάταξη. Θα πρέπει δηλαδή, όπως είπε ο ίδιος, «το πνεύμα του νόμου να γίνει και γράμμα». Εν πάση περιπτώσει, όπως δείχνουν τουλάχιστον τα πράγματα, τακτοποιείται η περίπτωση Κρεμαστινού.

Επί του ιδίου θέματος, αναφερόμενος ο κ. Δημ. Κρεμαστινός δήλωσε (χθες) προς την «Ελευθεροτυπία», τα ακόλουθα :

«Όσον αφορά τη συνταγματική διάταξη σχετικά με το επαγγελματικό ασυμβίβαστο του βουλευτή, έχω εκφράσει την άποψη ότι η ίδια διάταξη θα μπορούσε να περιέχεται στον οργανισμό των κομμάτων ή σε νόμο που θα ψήφιζε η Βουλή και αυτό γιατί δίδεται η ευκαιρία να επανορθωθεί, εφόσον ύστερα από μερικά χρόνια δεν θα συμβάλει στην ποιοτική άνοδο του κοινοβουλίου.

Η ίδια διάταξη όμως, σαν συνταγματική, πρακτικά γίνεται μη αναστρέψιμη. Στην περίπτωση αυτή πιστεύω ότι την εξουσία αυτή, δηλαδή του να αποφασίζει κάποιος για την ποιοτική αναβάθμιση του κοινοβουλίου, την έχει αποκλειστικά ο λαός. Γιατί αυτός κάθε τέσσερα χρόνια μπορεί να στείλει ως εκπρόσωπο τον οποιονδήποτε στη Βουλή και να τον αποσύρει εάν αυτός κρίνει.

Σε γενικό πλαίσιο η διάταξη αυτή κινείται προς τη σωστή κατεύθυνση, αρκεί πραγματικά στην πράξη να υπηρετήσει την ελεύθερη έκφραση της πνευματικής δραστηριότητας και πνευματικής παραγωγής του βουλευτή. Αυτό ίσως χρειάζεται περισσότερη διευκρίνιση. Η υλοποίηση της πνευματικής δραστηριότητας και ειδικότερα όταν πρόκειται για έρευνα, προϋποθέτει χώρο, τόπο, αντικείμενο και συνεργάτες, δηλαδή ερευνητική ομάδα. Προκειμένου λοιπόν να υλοποιηθεί και να εκφραστεί στην πράξη η διάταξη αυτή θα πρέπει όλα αυτά να συγκεκριμενοποιηθούν, διαφορετικά η διάταξη παραμένει νόμος χωρίς νόημα και φυσικά δεν θα εκφράσει κατά κανένα τρόπο την ελευθερία της πνευματικής δραστηριότητας του βουλευτή».

Στο μεταξύ ο πρόεδρος της Βουλής, κ. Απ. Κακλαμάνης, με ανακοίνωσή του, κάλεσε όλους τους βουλευτές να καταθέσουν στον ίδιο δήλωση διακοπής του επαγγέλματός τους από 1-1-2003 και στον οικείο επαγγελματικό ή επιστημονικό φορέα του οποίου είναι μέλη. Τη δήλωση αυτή οφείλουν να καταθέσουν οι αιρετοί του εθνικού Κοινοβουλίου έως την 31η Δεκεμβρίου 2002.

Σε περίπτωση μη παύσης της επαγγελματικής τους δραστηριότητας οι βουλευτές εκπίπτουν από το αξίωμά τους υπό την προϋπόθεση ότι θα υποβάλουν αίτηση εντός 30 ημερών όσοι έχουν έννομο συμφέρον.

Το νομοσχέδιο, επειδή θα συζητηθεί και θα ψηφισθεί από την Ολομέλεια γύρω στις 15 Ιανουαρίου, θα έχει αναδρομική ισχύ από 1-1-2003, ημερομηνία δηλαδή που ορίζει την έναρξη του «ασυμβίβαστου» το αναθεωρημένο Σύνταγμα.

**ΑΛΛΑΓΗ ΠΟΡΕΙΑΣ**

Το «παραθυράκι» που αφήνει το Ν/Σ για τους βουλευτές εκείνους που ασχολούνται με επιστημονική έρευνα (χωρίς αυτό να αποτελεί «επάγγελμα» κατά το πνεύμα του Ν/Σ), δημιουργεί στο νομό Δωδ/σου μια νέα κατάσταση πραγμάτων ή για να ακριβολογήσουμε, δεν ανατρέπει, τουλάχιστον σοβαρά, την υφιστάμενη κατάσταση. Όσοι «πόνταραν» στην παραίτηση του κ. Δημ. Κρεμαστινού ή στην έκπτωσή του από το αξίωμα, για να αποκτήσουν «πρόσβαση» στο ψηφοδέλτιο του ΠΑΣΟΚ στα Δωδ/νησα θα πρέπει τώρα να αναθεωρήσουν τις απόψεις και τους στόχους τους καθώς δεν πιθανολογούνται πλέον παρά μόνο 1-2 αλλαγές και αυτές υπό προϋποθέσεις.

Αυτό αφορά πρωτίστως το δήμαρχο Ροδίων, κ. Γ. Γιαννόπουλο, ο οποίος θέτει τώρα άλλους στόχους (είναι προφανές τώρα ότι όταν πρόσφατα ο κ. Γ. Γιαννόπουλος δήλωνε ότι δεν ενδιαφέρεται για τη Βουλή, γνώριζε από «πρώτο χέρι» και συγκεκριμένα από τον κ. Κ. Σκανδαλίδη, τι θα προέβλεπε για τον κ. Δ. Κρεμαστινό το Ν/Σ για το ασυμβίβαστο). Συγκλίνουσες πληροφορίες αναφέρουν ότι ο κ. Γ. Γιαννόπουλος θέτει τώρα ως στόχο το Ευρωκοινοβούλιο, έχοντας τη στήριξη επ' αυτού και των κ.κ. Κ. Σκανδαλίδη και Κ. Λαλιώτη. Αυτός είναι προφανώς και ο λόγος που τελευταία «ερωτεύθηκε» τις Βρυξέλλες και όλα τα θέματα που σχετίζονται με το Ευρωκοινοβούλιο και την Ευρωπαϊκή Ένωση.

(Λίγο πριν τις δημοτικές εκλογές, εξάλλου, ο κ. Γ. Γιαννόπουλος φέρεται να πραγματοποίησε ταξίδι στο Ισραήλ και αυτό το ταξίδι περιεβλήθη με «μυστήριο» αλλά και πολλά ερωτήματα, καθώς μάλιστα κρατήθηκε «μυστικό».)

Πριν από την εκδήλωση, όμως, ενδιαφέροντος για την Ευρωβουλή, ο κ. Γ. Γιαννόπουλος θα δοκιμάσει την τύχη του στην ΚΕΔΚΕ, διεκδικώντας την προεδρία, ως εκπρόσωπος του ΠΑΣΟΚ (υποψήφια από τη ΝΔ θα είναι, ως γνωστόν, η κ. Ντόρα Μπακογιάννη, δήμαρχος Αθηναίων). Ήδη ο γραμματέας του ΠΑΣΟΚ, κ. Κώστας Λαλιώτης εργάζεται σκληρά προς την κατεύθυνση αυτήν με τηλεφωνήματα και συνεργασίες που άρχισε με τους αιρετούς της τοπικής αυτοδιοίκησης. Προς την ίδια κατεύθυνση φέρεται να κινείται και ο κ. Κ. Σκανδαλίδης που είχε και τις νέες ιδέες. Φυσικά «προεκλογική μάχη» άρχισε και ο ίδιος ο κ. Γ. Γιαννόπουλος, γι' αυτό και ενίσχυσε τα ταξιδιά του.

Υπενθυμίζεται ότι παλαιότερα η «δ» είχε γράψει ότι ο κ. Γ. Γιαννόπουλος είχε ταυτοχρόνως εστραμμένα τα βλέμματα προς το Κοινοβούλιο και το Ευρωκοινοβούλιο και ότι οι οριστικές αποφάσεις του θα εξηρτώντο από τις πολιτικές εξελίξεις και το κλίμα που θα επικρατούσε στη δεδομένη στιγμή.











**Τ.Ε.Ε. - ΤΜΗΜΑ ΔΩΔΕΚΑΝΗΣΟΥ**

**ΕΥΧΕΣ**

Το ΤΕΕ Δωδεκανήσου εύχεται
σε όλους τους μηχανικούς και σε όλους
τους Δωδεκανήσιους καλές γιορτές
και ευτυχισμένο
και δημιουργικό το Νέο Έτος.



**ΑΝΑΚΟΙΝΩΣΗ**

Από τον Πολιτιστικό Οργανισμό του Δήμου Ιαλυσού Ρόδου ανακοινώνεται ότι την **28η Δεκεμβρίου** στο **KASTELLO ROSSO** διοργανώνεται εκδήλωση προς τιμή των **εισαχθέντων** στα **Α.Ε.Ι και Τ.Ε.Ι** του σχολικού έτους 2001 & 2002.
Παρακαλούνται οι εισαχθέντες, δημότες ή κάτοικοι Δήμου Ιαλυσού που φοίτησαν στο Λύκειο Ιαλυσού ή σε οποιοδήποτε Λύκειο της Ρόδου να επικοινωνήσουν με τον Πολιτιστικό Οργανισμό του Δήμου και στα τηλ. 22410/90555-98446 κ. Σαμαρά Αντώνιο.
**Ο αντιπρόεδρος του ΜΕΚΤΟ Ιαλυσού**
**Ανδρουλάκης Ιωάννης**

**ΕΛΛΗΝΙΚΗ ΔΗΜΟΚΡΑΤΙΑ**
**ΠΕΡΙΦΕΡΕΙΑ ΝΟΤΙΟΥ ΑΙΓΑΙΟΥ**
**ΝΟΜΟΣ ΔΩΔΕΚΑΝΗΣΟΥ**
**ΔΗΜΟΣ ΙΑΛΥΣΟΥ**

**ΕΥΧΕΣ**

Ο δήμαρχος, κ. Στέργος Στάγκας και το δημοτικό συμβούλιο Ιαλυσού, εύχονται σε όλους τους συμπολίτες μας ΚΑΛΑ ΧΡΙΣΤΟΥΓΕΝΝΑ, με υγεία, προσωπική και οικογενειακή ευτυχία και είθε το μήνυμα της γέννησης του Θεανθρώπου, να ζεσταίνει πάντα τις καρδιές μας και να γίνει τρόπος ζωής για όλους μας.
**Ο δήμαρχος**
**Στέργος Σ. Στάγκας**

BEST WESTERN
*Plaza Hotel*

Η διεύθυνση του ξενοδοχείου Πλάζα
σας εύχεται Καλά Χριστούγεννα
και σας ενημερώνει ότι ετοιμάζει για σας:
**24/12/2002**
Εορταστικό δείπνο Χριστουγέννων
μετά τις 21:00 Τιμή 25 Ευρώ
**25/12/2002**
Χριστουγεννιάτικο γεύμα μετά τις 13:00
Τιμή 25 Ευρώ
Για πληροφορίες κρατήσεις
τηλ. 2241 0 22501
Καλές Γιορτές και Καλή Χρονιά