η δημοκρατική της Ρόδου

στην υπηρεσία του δωδεκανησιακού λαού

Αρ. φύλλου 6162 - **ΚΥΡΙΑΚΗ 12 ΙΑΝΟΥΑΡΙΟΥ 2003** - Τιμή 0,70 ΕΥΡΩ (238 δρχ.) **www.dimokratiki.gr**





Κ. ΣΑΡΡΗΣ, ΠΡΟΕΔΡΟΣ ΤΟΥ ΔΙΚΗΓΟΡΙΚΟΥ ΣΥΛΛΟΓΟΥ ΡΟΔΟΥ

ΔΥΝΑΜΙΚΕΣ ΕΝΕΡΓΕΙΕΣ ΑΝ ΔΕΝ ΔΟΘΕΙ ΛΥΣΗ στο στεγαστικό πρόβλημα των Δικαστηρίων

Η Δικαιοσύνη στέκει πολύ ψηλά και πρέπει να την εμπιστεύονται οι πολίτες

• ΣΕΛ. 13

ΤΟΜΕΑΡΧΗΣ ΠΑΙΔΕΙΑΣ Γ. ΚΑΛΟΣ

Βαθειές τομές στην παιδεία θα επιφέρει η Ν.Δ.



• ΣΕΛ. 4-5

ΝΙΚΟΣ ΖΩΪΔΗΣ



Ολοι μας θα αποδειχθούμε αντάξιοι των προσδοκιών του δωδ/κού λαού

• ΣΕΛ. 6-7

ΘΟΛΟΣ Ο ΟΡΙΖΟΝΤΑΣ

Επί ξυρού ακμής ο ελληνικός τουρισμός

Πως διαμορφώνεται η κατάσταση

• ΣΕΛ. 34





ΣΥΝΕΝΤΕΥΞΗ ΤΟΥ ΠΡΟΕΔΡΟΥ ΤΟΥ ΝΟΜΑΡΧΙΑΚΟΥ ΣΥΜΒΟΥΛΙΟΥ

Φ. ΧΑΤΖΗΔΙΑΚΟΣ: Θα εξαντλήσω τα όρια του διαλόγου

"Θα συνεργασθούμε όλοι για την αναβάθμιση του θεσμού"



Τόσο η πλειοψηφία όσο και η μειοψηφία θα ασκήσουν τα δικαιώματά τους επ' ωφελεία της αποδοτικής λειτουργίας του νομαρχιακού συμβουλίου • Φυσικά, όμως, δεν θα ανεχθώ υπέρβαση των ορίων ούτε και του κανονισμού, χωρίς προσήλωση στους τύπους • Ολοι οι συνάδελφοι έχουν την δυνατότητα και την διάθεση να ανταποκριθούν στις υποχρεώσεις που αναλαμβάνουν • Τι λέει για Γ. Μαχαιρίδη και Σ. Καραγιάννη

• ΣΕΛ. 12

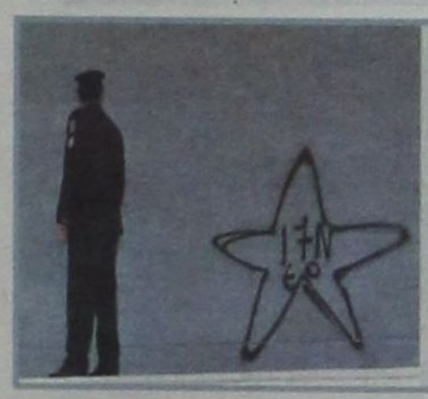

ΣΤΟ ΣΤΟΧΑΣΤΡΟ ΚΑΙ ΑΛΛΕΣ ΟΡΓΑΝΩΣΕΙΣ

ΑΝΑΜΕΝΟΝΤΑΙ ΣΥΛΛΗΨΕΙΣ ΚΑΙ ΑΛΛΩΝ *μελών τρομοκρατικών οργανώσεων*

Η Αστυνομία στα ίχνη του αρχηγού του ΕΛΑ ο οποίος συνεργαζόταν με τον Κάρλος

• ΣΕΛ. 40

ΔΗΜΑΡΧΟΣ ΤΗΛΟΥ Α. ΑΛΙΦΕΡΗΣ

«Δεν φταίει για όλα το κράτος των Αθηνών»



• ΣΕΛ. 14-15

ΤΡΟΠΟΛΟΓΙΑ ΑΠΟ ΥΠΟΥΡΓΕΙΟ ΕΡΓΑΣΙΑΣ

Ευνοϊκές ρυθμίσεις για οφειλές ασφαλιστικών ταμείων

• ΣΕΛ. 10

ΔΗΜΟΣΙΑ ΕΠΙΧΕΙΡΗΣΗ ΗΛΕΚΤΡΙΣΜΟΥ ΑΕ
ΠΕΡΙΟΧΗ ΡΟΔΟΥ

ΤΗΛΕΦΩΝΙΚΗ ΕΞΥΠΗΡΕΤΗΣΗ ΠΕΛΑΤΩΝ

Η Περιοχή Ρόδου πληροφορεί τους αγαπητούς πελάτες της ότι στα πλαίσια βελτίωσης των παρεχομένων Υπηρεσιών της προχώρησε στη δημιουργία μιας νέας υπηρεσίας, της **Τηλεφωνικής Εξυπηρέτησης** που θα εξυπηρετεί τους πελάτες της Τηλεφωνικά.

Τώρα δεν χρειάζεται να μετακινηθείτε από το γραφείο σας ή το σπίτι σας, γιατί η **ΔΕΗ Α.Ε.** είναι στη διάθεσή σας, πιο εύκολα και γρήγορα. Μ' ένα απλό Τηλεφώνημα στο 2241027682 το εξειδικευμένο προσωπικό της Περιοχής Ρόδου θα απαντήσει σε κάθε ερώτησή σας, θα καταγράψει κάθε αίτημά ή πρόβλημά σας και θα φροντίσει για την άμεση επίλυσή του ή θα σας ενημερώσει για όποιες ενέργειες χρειάζεται εσείς να κάνετε.

Τώρα με τη νέα πρωτοποριακή και σύγχρονη Τηλεφωνική Υπηρεσία που σας προσφέρει η **ΔΕΗ Α.Ε.** απολαμβάνετε την πιο άμεση και εύκολη εξυπηρέτηση.

η άποψη της ημέρας

Δεν ξέρουν, τι ψηφίζουν!

Ελέω Ευάγγελου Βενιζέλου, οι περισσότερες ανοησίες που μπορούσαν ποτέ να συγκεντρωθούν σε ένα νομοθετικό κείμενο μπήκαν στο αναθεωρημένο Σύνταγμα του ελληνικού κράτους. Το κείμενο αυτό θα πρέπει να κρατηθεί για να διδάσκεται στις νομικές σχολές όλου του κόσμου, με τον τίτλο «Τι δεν κάνουμε όταν αναθεωρούμε το Σύνταγμα». Ο πολιτικός φανφαρονισμός και η νομικιστική θεώρηση της κοινωνικής ζωής, που χαρακτηρίζει τον νυν υπουργό Πολιτισμού, αποτυπώθηκαν λεπτομερώς στον καταστατικό χάρτη της χώρας. Ετσι, τώρα που οι λεπτομερείς (σε επίπεδο Προεδρικού Διατάγματος) διατάξεις του Συντάγματος πρέπει να μεταφραστούν σε νόμους, πολλοί διαπιστώνουν την κολοσσιαία γκάφα που έκανε η προηγούμενη Βουλή. Ψήφισε ένα Σύνταγμα, που εκτός από ανεφάρμοστο είναι και ανόητο.

Μια από τις ανόητες διατάξεις του νέου μας Συντάγματος είναι εκείνη που αφορά το ασυμβίβαστο των βουλευτών. Ενα πρόβλημα που έπρεπε να λύνουν διά της ψήφου τους οι πολίτες αυτής της χώρας έγινε συνταγματική διάταξη, κάτι που δείχνει καταρχήν ότι οι εμπνευστές της αναθεώρησης δεν εμπιστεύονται τους ψηφοφόρους να λύνουν τα προβλήματα δυσλειτουργίας των εκπροσώπων τους και κατά δεύτερον δημιουργεί πλείστα όσα προβλήματα στη λειτουργία του Κοινοβουλίου: Κάποιος που η λαϊκή βούληση τους θέλει βουλευτές, το Σύνταγμα τους το απαγορεύει.

Καλώς ή κακώς, όμως, το Σύνταγμα ψηφίστηκε. Αποτελεί τον υπέρτατο νόμο του Κράτους και τώρα διάφοροι βουλευτές άρχισαν να δρέπουν τους καρπούς της αφροσύνης τους. Πρέπει είτε να παραιτηθούν από το αξίωμά τους είτε να εγκαταλείψουν το επάγγελμά τους. Μερικοί απ' αυτούς δεν θέλουν να χωνέψουν το γεγονός ότι ακόμη και στην Ψωροκώσταινα οι αφροσύνες πληρώνονται (κάπως αλλιώς το λέει ο λαός, αλλά τέλως πάντων). Ετσι ξεκίνησαν το «Επος του Ασυμβίβαστου». Σαράντα επτά παλικάρια (και των δύο μεγάλων κομμάτων) κατέθεσαν τροπολογία φωτογραφική για την πάρτη τους και για χώρα Λωτοφάγων. Ενας φωστήρας της φιλελεύθερης παράταξης, ο βουλευτής Λακωνίας κ. Σκανδαλάκης, πρότεινε να κάνουν οι βουλευτές «λευκή απεργία», αφενός για να καταργήσουν το Σύνταγμα και αφετέρου για να δικαιώσουν τον τίτλο «πατέρες του Εθνους» (που είναι γνωστό τι κάνουν στη... μάνα του Εθνους). Ο βουλευτής του ΠΑΣΟΚ κ. Θάνος Ασκητής, μετά τους λεονταρισμούς για παραίτηση, δηλώνει ότι «εκβιάζεται από το ΣΔΟΕ για υπόθεση φοροδιαφυγής» και μάλλον θα παραμείνει στις αγκάλες της ασυλίας, που αφειδώς και αδιακρίτως παρέχει η Συντεχνία των Βουλευτών στα μέλη της.

Δεν υπάρχει μεγαλύτερη καταρράκωση του κύρους του Κοινοβουλίου από το Επος του Ασυμβίβαστου, που ξεκίνησαν οι Βουλευτές. Καταρχήν, μας έπεισαν για κάτι που πάντα υποπτευόμασταν: δεν ξέρουν τι ψηφίζουν. Κατά δεύτερον, μας έπεισαν για κάτι που πάντα φοβόμασταν: την ιδιοτέλειά τους....

ο καιρός



Γενική πρόγνωση καιρού σήμερα 12/1/2003. Στη Βόρεια Ελλάδα νεφώσεις με ασθενείς χιονοπτώσεις χιονόνερο. Στην υπόλοιπη χώρα τοπικές νεφώσεις με σποραδικές βροχές και παροδικές καταιγίδες πάνω από τις θαλάσσιες περιοχές. Ανεμοι: βόρειοι βορειοανατολικοί στα δυτικά ασθενείς μέχρι μέτριοι στα ανατολικά μέτριοι μέχρι ισχυροί και στο Αιγαίο τοπικά πολύ ισχυροί. Θερμοκρασία: σε πτώση σε όλη τη χώρα.

ΗΜΕΡΗΣΙΑ ΕΦΗΜΕΡΙΔΑ
η δημοκρατική
της Ρόδου
Ετος ιδρύσεως 1982
Θεμ. Σοφούλη 77
Ταχ. θυρίδα 339
85100 Ρόδος
Εκδότης - ιδιοκτήτης - διευθυντής:
ΒΑΣΙΛΗΣ Δ. ΑΘΑΝΑΣΙΟΥ
Τηλέφωνα:
28728, 34722, 76655,
37500, 26728, 27919
Telefax:37333

www.dimokratiki.gr
e-mail:contact@dimokratiki.gr



αναδρομή στο παρελθόν



Σάββατο 12 Ιανουαρίου 1991

Οξύτατη επίθεση κατά του νομάρχη Δωδεκανήσου κ. Γ. Χαραλαμπόπουλου εξαπέλυσε χθες, με ανακοίνωσή της, η νομαρχιακή επιτροπή του ΠΑΣΟΚ. Καταγγέλλει συγκεκριμένα ότι ενόψει των εκλογών της Κυριακής για την ανάδειξη νομαρχιακών συμβούλων, «έχει αποδυθεί σε μια άνευ προηγουμένου τακτική ωμού εκβιασμού, με αποδέκτες στελέχη της τοπικής αυτοδιοίκησης». Υποστηρίζει μάλιστα ότι οι πιέσεις εκπορεύονται μέσα από τα γραφεία της Νομαρχίας όπου έχουν εγκατασταθεί οι «εκλεκτοί». Ο νομάρχης , πάντως, αρνείται κατηγορηματικά κάθε είδους έμμεση ή άμεση ανάμειξη, ενώ κύκλοι της Νέας Δημοκρατίας δήλωναν χθες ότι η ανακοίνωση «εντάσσεται στη γενικότερη προσπάθεια όξυνσης που καταβάλλει το ΠΑΣΟΚ, ενώ αποτελεί και άλλοθι για να προληφθούν ενδεχόμενα εκλογικά αποτελέσματα». Το πλήρες κείμενο της ανακοινώσεως της Ν.Ε. του ΠΑΣΟΚ, έχει ως εξής:

«Το παρακράτος της Δεξιάς ξαναζεί αυτές τις ημέρες στη Νομαρχία Δωδεκανήσου. Ο κομματικός νομάρχης κ. Γ. Χαραλαμπόπουλος έχει αποδυθεί ενόψει της εκλογής των νομαρχιακών συμβούλων σε μια άνευ προηγουμένου τακτική ωμού εκβιασμού, με αποδέκτες στελέχη της Τοπικής Αυτοδιοίκησης. Τα όσα ανεπίτρεπτα συμβαίνουν αυτές τις ημέρες αναιρούν κάθε έννοια Δημοκρατίας και Κράτους Δικαίου. Καλούμε τον εντολοδόχο του στυγνού κομματικού κράτους της Ν.Δ., έστω και την ύστατη στιγμή, να σταματήσει να εμπαίζει και να βιάζει βάναυσα θεσμούς και δημοκρατικές διαδικασίες. Να απομακρύνει άμεσα από τους προθαλάμους της Νομαρχίας τον εκλεκτό του και κομματικό υποψήφιο της Ν.Δ, που έχει από μέρες μόνιμα εγκατασταθεί εκεί. Να πάψει να υποτιμά το δημοκρατικό λαό της Ρόδου και να συμμορφωθεί επιτέλους με το νόμο και τη συγκυρία που δείχνει τη ραγδαία πτώση των «Νέων Ιδεών» που εκπροσωπεί».

πριν 12 χρόνια

πληροφορίες

Η ΤΑΥΤΟΤΗΤΑ ΤΗΣ ΗΜΕΡΑΣ

ΚΥΡΙΑΚΗ 12 ΙΑΝΟΥΑΡΙΟΥ
ΜΕΤΑ ΤΑ ΦΩΤΑ ΤΑΤΙΑΝΗΣ ΚΑΙ ΕΥΘΑΣΙΑΣ ΜΑΡΤ.
Ανατολή ηλίου 7.41 Δύση ηλίου 5.26 ΣΕΛΗΝΗ 10 ΗΜΕΡ.

ΦΑΡΜΑΚΕΙΑ

ΣΗΜΕΡΑ: διημερεύει το φαρμακείο ΠΑΝΑΣ ΑΡΤΕΜΙΟΣ, Αννης Μαρίας 82, τηλ. 30585
ΣΗΜΕΡΑ: διανυκτερεύει το φαρμακείο ΜΑΥΡΙΚΙΟΥ ΜΑΡΙΑ, Ηρώων Πολυτεχνείου 1γ, (πλησίον ξεν. Ρόδων), τηλ. 28858

ΚΑΥΣΙΜΑ

ΣΗΜΕΡΑ: Διανυκτερεύουν τα πρατήρια καυσίμων **1)** Σταυριανάκης Αθ. **(ΕΚΟ Ν. Αγορά) 2)** Χατζημανώλης Ε. **(ΕΚΟ Ασγούρου) 3)** Γαβριλιώτης Γ. **(ΕΚΟ Ιαλυσός) 4)** Τσουμπλέκας Γ. **(ΕΚΟ Παραδείσι) 5)** Δράκου Δρ. **(ΕΚΟ Αφάντου) 6)** Αρφαράς Ν. **(JET OIL Φάνες) 7)** Θεουλάκης Ι. **(ΕΚΟ Εμπωνα) 8)** Νεσγός Μ. **(ΕΚΟ Μάσαρη)**

ΧΡΗΣΙΜΑ ΤΗΛΕΦΩΝΑ

Άμεση δράση	100	Ώρα	141
Πυροσβεστική	23333	Φαρμακεία (Διημ.-Διαν.)	1434
Νοσοκομείο	80000	ΠΡΟ-ΠΟ • ΛΟΤΤΟ	111
Οδική Ασφάλεια:		ΡΟΔΑ	26300
EXRESS SERVICE	154	ΚΤΕΥΛ	27706
HELLAS SERVICE	157	ΕΒΕΔ	22281
HOULIS SERVICE	30165	Δικηγορικός Σύλλογος	27469
Ράδιο Ταξί	64712	Εμπορικός Σύλλογος	35255
Αστυν. Διεύθυνση	27653	Ολυμπιακή - Κρατήσεις	24555
Ασφάλεια	23294	ΔΑΝΕ	77070
Τμήμα Τάξης	23849	ΙΚΑ	64912
Τροχαία	44131-32	ΤΕΒΕ	22688-77034
Λιμεναρχείο	28888	ΤΑΞΥ	68701-3
Δασαρχείο	191	ΟΑΕΔ	23265
Τελωνείο	27703	Εργατικό Κέντρο	24730
Υγειονομείο	26666	Αρχαιολογία	34719
Μητρόπολη	23274	Περιφ. Δ/ντής	38174 - 38175
Νομαρχία	74000	AIRGREECE	36095
Δήμος Ρόδου	46200	Aegean Airlins	98345
Βλάβες ΟΤΕ	121	ΔΗΜ. ΕΠΙΧ. ΚΑΘ. ΡΟΔΟΥ	77600
Βλάβες ΔΕΗ	125	ΥΠΗΡ. ΑΠΟΚΟΜΙΔΗΣ	61057
Πληρ. ΟΤΕ	131		

ΑΚΤΟΠΛΟΙΚΑ ΔΡΟΜΟΛΟΓΙΑ

ΙΕΡΑΠΕΤΡΑ: Απόπλους **04:30** για Χάλκη, Διαφάνι, Πηγάδια, Κάσο, Σητεία, Αγ. Νικόλαο, Μήλο, Πειραιά
ΡΟΔΟΣ: Απόπλους **15:00** για Κω, Κάλυμνο, Λέρο, Πάτμο, Πειραιά **ΜΠΛΟΥ ΣΤΑΡ:** Απόπλους **18:30** για Κω, Λέρο, Πάτμο, Σύρο, Πειραιά

ΑΕΡΟΠΟΡΙΚΑ ΔΡΟΜΟΛΟΓΙΑ

ΠΤΗΣΕΙΣ ΟΛΥΜΠΙΑΚΗΣ

ΡΟΔΟΣ - ΑΘΗΝΑ: Καθημερινά **07.20, 10.40, 14.25, 20.30, 22.50**
ΡΟΔΟΣ - ΚΑΡΠΑΘΟΣ: (Τρίτη, Πέμπτη, Σάββατο) **09.45** (Δευτέρα, Τετάρτη, Παρασκευή) **10.30** (Δευτέρα, Κυριακή) **12.40**
ΡΟΔΟΣ - ΚΑΣΟΣ: (Δευτέρα, Παρασκευή, Κυριακή) **12.40**
ΡΟΔΟΣ - ΗΡΑΚΛΕΙΟ: (Δευτέρα, Τετάρτη, Παρασκευή) **16.10** Καθημερινά μέσω Αθηνών
ΡΟΔΟΣ - ΘΕΣΣΑΛΟΝΙΚΗ: (Δευτέρα, Τετάρτη, Παρασκευή) **18.40** Καθημερινά μέσω Αθηνών
ΡΟΔΟΣ - ΣΑΝΤΟΡΙΝΗ: (Δευτέρα, Σάββατο) **20.55**
ΡΟΔΟΣ - ΜΕΓΙΣΤΗ: (Τετάρτη, Παρασκευή, Κυριακή) **08.10**

ΠΤΗΣΕΙΣ AIR GREECE

ΡΟΔΟΣ - ΑΘΗΝΑ: Καθημερινά **18.00**
ΡΟΔΟΣ - ΗΡΑΚΛΕΙΟ: Καθημερινά **21.30**

ΠΤΗΣΕΙΣ AEGEAN - CRONUS AIRLINES

ΡΟΔΟΣ - ΑΘΗΝΑ: Καθημερινά **08.45 - 14.30 - 18.30 - 22.10**
ΡΟΔΟΣ - ΗΡΑΚΛΕΙΟ: Καθημερινά **19.30**
ΡΟΔΟΣ - ΘΕΣΣΑΛΟΝΙΚΗ: Καθημερινά **11.20**

ΣΥΝΑΛΛΑΓΜΑ

ΠΟΣΟΤΗΤΑ ΝΟΜΙΣΜΑΤΟΣ ΑΝΑ 1 ΕΥΡΩ

ΔΟΛΛΑΡΙΟ Η.Π.Α	1,0392	ΛΑΤ ΛΕΤΟΝΙΑΣ	0,6114
ΓΙΕΝ ΙΑΠΩΝΙΑΣ	124,56	ΛΙΡΑ ΜΑΛΤΑΣ	0,4178
ΚΟΡΩΝΑ ΔΑΝΙΑΣ	7,4283	ΖΛΟΤΙ ΠΟΛΩΝΙΑΣ	3,9865
ΛΙΡΑ ΑΓΓΛΙΑΣ	0,65	ΛΕΙ ΡΟΥΜΑΝΙΑΣ	34773,0
ΚΟΡΩΝΑ ΣΟΥΗΔΙΑΣ	9,106	ΤΟΛΑΡ ΣΛΟΒΕΝΙΑΣ	230,305
ΦΡΑΓΚΟ ΕΛΒΕΤΙΑΣ	1,4555	ΚΟΡΩΝΑ ΣΛΟΒΑΚΙΑΣ	41,27
ΚΟΡΩΝΑ ΙΣΛΑΝΔΙΑΣ	84,32	ΛΙΡΑ ΤΟΥΡΚΙΑΣ	1714000,0
ΚΟΡΩΝΑ ΝΟΡΒΗΓΙΑΣ	7,236	ΔΟΛ. ΑΥΣΤΡΑΛΙΑΣ	1,844
ΛΕΒΑ ΒΟΥΛΓΑΡΙΑΣ	1,9559	ΔΟΛ. ΚΑΝΑΔΑ	1,6264
ΛΙΡΑ ΚΥΠΡΟΥ	0,57359	ΔΟΛ. ΧΟΝΓΚ-ΚΟΝΓΚ	8,1047
ΚΟΡΩΝΑ ΤΣΕΧΙΑΣ	31,32	ΔΟΛ. ΝΕΑΣ ΖΗΛΑΝΔΙΑΣ	1,982
ΚΟΡΩΝΑ ΕΣΘΟΝΙΑΣ	15,6466	ΔΟΛ. ΣΙΓΚΑΠΟΥΡΗΣ	1,8132
ΦΟΡΙΝΤ ΟΥΓΓΑΡΙΑΣ	235,46	ΓΟΥΟΝ Ν. ΚΟΡΕΑΣ	1243,87
ΛΙΤΑ ΛΙΘΟΥΑΝΙΑΣ	3,4531	ΡΑΝΤ Ν. ΑΦΡΙΚΗΣ	8,787

ΛΟΓΩ ΤΗΣ ΠΛΗΡΟΥΣ ΕΓΚΑΤΑΛΕΙΨΗΣ

Ο ΧΕΙΜΩΝΑΣ ΕΙΝΑΙ ΠΙΟ βαρύς στα ακριτικά νησιά

Το «συγκοινωνιακό» συνεχίζει να είναι το μεγαλύτερο πρόβλημα

Της Ελενας Καρανάτση

Τα αυτονόητα αποτελούν ακόμη ζητούμενο για τους κατοίκους μικρών και ακριτικών νησιών της χώρας, καθώς το θέμα της εγκατάλειψης αναδεικνύεται σε μείζον κατά τη χειμερινή περίοδο.

Η ελλιπής συγκοινωνιακή σύνδεση με την ηπειρωτική Ελλάδα παραμένει ακόμα η πηγή των περισσότερων προβλημάτων, που αποτελούν τροχοπέδη για τη βελτίωση της καθημερινότητας και της ποιότητας ζωής των (λίγων) μόνιμων κατοίκων.

Πολυδύναμα ιατρεία παραμένουν στα χαρτιά, το ιατρικό προσωπικό δεν επαρκεί για να καλύψει τις ανάγκες, ενώ ακόμη και τα ελικοδρόμια σε ορισμένα νησιά έπαψαν να χρησιμοποιούνται για την αεροδιακομιδή ασθενών μετά τη μοιραία πτώση του ελικοπτέρου του ΕΚΑΒ στην Ανάφη τον περασμένο Ιούνιο. Σε πολλά νησιά δεν υπάρχουν φαρμακεία. Ο κατάλογος των ελλείψεων, μακρύς. Τα έργα υποδομών καθυστερούν χαρακτηριστικά διότι οι μελέτες για την κατασκευή τους προϋποθέτουν την ύπαρξη εξειδικευμένου επιστημονικού προσωπικού, είδος εν ανεπαρκεία στα επονομαζόμενα από τους ίδιους τους τοπικούς άρχοντες νησιά «τρίτης ταχύτητας».

ΤΑ ΕΠΕΙΓΟΝΤΑ

Στη Σύμη των 2.800 κατοίκων, τρέμει το φυλλοκάρδι τους κάθε φορά που υπάρχει κάποιο επείγον περιστατικό διότι το Κέντρο Υγείας που στελεχώνεται από παθολόγο, αγροτικό ιατρό και ιατρό γενικής ιατρικής δεν καλύπτει τις ανάγκες του νησιού. «Με το παραμικρό πηγαίνουμε στη Ρόδο. Το ελικοδρόμιο δεν το χρησιμοποιούμε ιδιαίτερα. Εξυπηρετούμαστε κυρίως με καράβι», αναφέρει ο δήμαρχος Σύμης κ. Ελευθέριος Παπακαλοδούκας. Οσον αφορά στο συγκοινωνιακό, δεν λείπουν τα παράπονα, καθώς το χειμώνα μόνο ένα από τα τέσσερα πλοία της γραμμής περιλαμβάνει και το λιμάνι της Σύμης στο δρομολόγιό του.

Η έλλειψη αποχετευτικού συστήματος αποτελεί μια μεγάλη πληγή για το νησί και οφείλεται στην αδυναμία χωροθέτησης του έργου, καθώς, σύμφωνα με το δήμαρχο, δεν υπάρχουν οργανωμένες τεχνικές υπηρεσίες ώστε να διενεργήσουν τις απαραίτητες μελέτες. Η Σύμη «πάσχει» και από λειψυδρία και προς το παρόν προμηθεύεται νερό από τη γειτονική Ρόδο. Ακόμη και τα οικονομικά του δήμου είναι περιορισμένα: «Τα έσοδα είναι λίγα. Με 480 εκατομμύρια δραχμές τι να πρωτοκαλύψεις», αναρωτιέται ο δήμαρχος.

Μέγιστο πρόβλημα στους Λειψούς χαρακτηρίζει ο δήμαρχός τους κ. Μπενέτος Σπύρου το συγκοινωνιακό. «Οταν λυθεί αυτό σε οργανωμένη βάση συνδυασμένων μεταφορών, ώστε ο κάτοικος να έχει πρόσβαση στο κέντρο, θα απελευθερωθούν δυνάμεις στο Αιγαίο που κανείς δεν μπορεί να προβλέψει. Εμείς επιμένουμε και θα επιμείνουμε», τονίζει ο κ. Σπύρου.

Ενα άλλο ζήτημα που χρήζει μέριμνας είναι η υγειονομική θωράκιση του νησιού, θέμα που άπτεται του συγκοινωνιακού. «Οι Λειψοί διαθέτουν ένα καλά οργανωμένο αγροτικό ιατρείο. Δυστυχώς, τα περιβόητα πολυδύναμα κέντρα υγείας, που είχε εξαγγείλει η κυβέρνηση παραμένουν στα χαρτιά. Δεν έχουμε τον στοιχειώδη ιατρικό εξοπλισμό ούτε σύνδεση μέσω τηλεϊατρικής με τα μεγάλα ιατρικά κέντρα της χώρας. Οσον αφορά στη χρήση των ελικοδρομίων, τα φωτιζόμενα είναι σε θέση να ανταποκριθούν στις ανάγκες μεταφοράς, ανεξάρτητα από το γεγονός ότι ορισμένοι προσπαθούν να τα ενοχοποιήσουν».

«Οταν βγαίνει απαγορευτικό απόπλου, κάνουμε το σταυρό μας μην αρρωστήσει κανείς». Με αυτήν τη χαρακτηριστική φράση ο πρόεδρος της κοινότητας Κιμώλου κ. Αγγελέτος Κανάς αποτυπώνει την ανασφάλεια των κατοίκων του μικρού νησιού.



Η σύνδεση με τον Πειραιά είναι ελλιπής, καθώς από αρκετά δρομολόγια της ακτοπλοϊκής γραμμής των δυτικών Κυκλάδων, η Κίμωλος παρακάμπτεται. Φαρμακείο δεν υπάρχει, οπότε οι κάτοικοι προμηθεύονται τα φάρμακα είτε από τον Πειραιά είτε από τα γύρω νησιά, ενώ μετά τη λήξη της θητείας του αγροτικού γιατρού και την αντικατάστασή του από τον επόμενο, δηλαδή για περίπου ένα μήνα, στην Κίμωλο δεν υπάρχει γιατρός!

ΑΠΟΚΛΕΙΣΜΟΣ

Στην Αστυπάλαια, τον ακτοπλοϊκό «αποκλεισμό» αντισταθμίζει το αεροδρόμιο, απ' όπου πραγματοποιούνται τέσσερις πτήσεις την εβδομάδα, ενώ το εισιτήριο για Αθήνα επιδοτείται από το κράτος. «Βρισκόμαστε σήμερα σε ικανοποιητικό επίπεδο», λέει ο πρόεδρος του δημοτικού συμβουλίου Αστυπάλαιας κ. Νικήτας Κονταράτος και συμπληρώνει: «Χρειάζεται, βέβαια, να γίνουν ακόμη αρκετά βήματα, όπως να βελτιωθεί το οδικό δίκτυο, να στερεωθεί το βενετσιάνικο κάστρο (το υπουργείο Πολιτισμού έχει εγκαταστήσει εργολάβο για την ανάδειξη ενός τμήματός του), να χωροθετηθεί το έργο της υγειονομικής ταφής των σκουπιδιών (προς το παρόν γίνεται καύση απορριμμάτων), να αντικατασταθούν τα πεπαλαιωμένα συστήματα ύδρευσης και αποχέτευσης, τα οποία στηρίζονται σε σωλήνες αμιάντου».

Κυρίαρχο εμπόδιο για την πρόοδο και την υλοποίηση των έργων και στην Αστυπάλαια, η έλλειψη τεχνικών υπηρεσιών για τη σύνταξη μιας στοιχειώδους μελέτης!

«ΑΝΑΣΤΡΕΨΙΜΗ» ΘΕΩΡΕΤΑΙ Η ΚΑΤΑΣΤΑΣΗ

ΔΕΝ ΕΙΝΑΙ «ΚΑΤΑΔΙΚΑΣΜΕΝΟΣ» ο ροδιακός τουρισμός

Πως βλέπει τα πράγματα ο διευθυντής του ΠΡΟΤΟΥΡ



«Αναστρέψιμο» θεωρεί ο διευθυντής του οργανισμού προώθησης ροδιακού τουρισμού κ. Μπάμπης Παλογιαννίδης το αρνητικό κλίμα που επικρατεί αυτήν την περίοδο στις κυριότερες τουριστικές αγορές και χαρακτηρίζει «γενικό φαινόμενο» το «πάγωμα» του τουριστικού ενδιαφέροντος.

«Αναμφισβήτητα παρατηρείται εφέτος μία στασιμότητα στις μεγάλες τουριστικές αγορές, που φαίνεται να τηρούν μία στάση αναμονής. Αυτή η αναμονή οφείλεται σε διάφορους λόγους. Ο πρώτος από αυτούς είναι η έκρυθμη κατάσταση στο Ιράκ, τον Περσικό Κόλπο και γενικότερα στη Μέση Ανατολή, καθώς ελλοχεύει πάντα ο κίνδυνος της επέκτασης του πολέμου στην ευρύτερη περιοχή», επισημαίνει ο κ. Μπάμπης Παλογιαννίδης.

Σε περίπτωση εκδήλωσης του πολέμου οι συνέπειες στον τουρισμό μας μπορεί να είναι αρνητικές αλλά και θετικές, όπως πιστεύει, γιατί αφενός «οι τουρίστες δεν αντιλαμβάνονται ότι η Ρόδος απέχει πάρα πολύ από τις «θερμές» περιοχές και τη θεωρούν «γειτονιά» του πολέμου», αφετέρου «η ανταγωνιστική Τουρκία, που βρίσκεται δίπλα στις εστίες της έντασης, συμμετέχοντας έμμεσα και στις πολεμικές επιχειρήσεις, θα «πληρώσει» σαφώς μεγαλύτερο τουριστικό τίμημα, όπως άλλωστε και η Κύπρος που είναι εγγύτερα στις «θερμές» περιοχές και άλλες τουριστικές χώρες του αραβικού κόσμου».

Η αναμενόμενη λοιπόν «καθίζηση» δύο σημαντικών τουριστικών αγορών, σε περίπτωση πάντα πολεμικής σύρραξης, ίσως να έχει και ευεργετικές συνέπειες για τη Ρόδο, «εάν βεβαίως καταφέρουμε να πείσουμε ,πρώτα τους τουρ-οπερέιτορς και στη συνέχεια τους τουρίστες για την απόσταση ασφαλείας που έχει το νησί μας από τις περιοχές υψηλής επικινδυνότητας», τονίζει ο διευθυντής του ΠΡΟΤΟΥΡ.

Για αυτόν το λόγο ο οργανισμός φιλοδοξεί, εκμεταλλευόμενος την παρουσία του στις τουριστικές εκθέσεις του εξωτερικού να καταστήσει σαφές ότι «η Ρόδος είναι κατάλληλος και ασφαλής τουριστικός προορισμός εφέτος, που προσφέρεται ως εναλλακτική επιλογή διακοπών σε όσους σχεδίαζαν να κάνουν εφέτος διακοπές στις επικίνδυνες ζώνες».

«Αλλοι λόγοι για το «κράτημα» των τουριστικών αγορών είναι βέβαια οι οικονομικοί. Φαίνεται ότι ο μέσος πολίτης στις ευρωπαϊκές χώρες δεν έχει πλέον την οικονομική άνεση για να προγραμματίζει πρόωρα τις διακοπές του και συνήθως τηρεί στάση αναμονής για τις προσφορές των τουρ-οπερέιτορς. Βλέπουμε δηλαδή να ενισχύονται οι κρατήσεις της «τελευταίας στιγμής», που βασίζονται ως γνωστόν στις μεγάλες προσφορές των Τ.Ο.», εξηγεί ο κ. Μπάμπης Παλογιαννίδης.

Μεγάλο βάρος δίνεται επίσης στη γερμανική αγορά ,που παραμένει πάντοτε η σημαντικότερη τουριστική αγορά του «σμαραγδένιου» νησιού. «Μία καλή προσπάθεια προώθησης και προβολής της Ρόδου γίνεται με την μεγάλη διαφημιστική εκστρατεία στα τρένα της Γερμανίας και τη λεγόμενη «ροδίτικη εβδομάδα», που θα είναι το μέσο για να γνωρίσουν χιλιάδες εν δυνάμει τουρίστες το νησί μας και τις ομορφιές του», αναφέρει ο κ. Μπάμπης Παλογιαννίδης.

Δεν είναι όμως μόνο η γερμανική' αγορά στα σχέδια του ΠΡΟΤΟΥΡ. Για πρώτη φορά εφέτος ο οργανισμός προώθησης ροδιακού τουρισμού θα συμμετάσχει στην τουριστική έκθεση της Κωνσταντινούπολης, φιλοδοξώντας με αυτόν τον τρόπο να «ανοιχθεί» και σε νέες τουριστικές αγορές, που δεν έχουν ισχυρό «ρεύμα» προς τη Ρόδο. Το επιτελείο του ΠΡΟΤΟΥΡ θεωρεί ότι η βελτίωση των ελληνοτουρκικών σχέσεων μπορεί να επιδράσει καταλυτικά για την ενίσχυση των αφίξεων τούρκων τουριστών στο νησί μας και για αυτό το λόγο θα επιδιωχθούν συνεργασίες μεταξύ ροδίων ξενοδόχων και τουρκικών τουριστικών γραφείων.

ΥΠΟΔΗΜΑΤΑ – SHOES
PARASKEVAS
21. MAKARIOU STR. TEL. 31890 RODOS

Επιτυχία του Καταστήματος Παρασκευά

Τα **BOXER**, τα **BOXER SOFT** και όλα τα προϊόντα της εταιρείας Φειδάς Α.Ε., πωλούνται σε μεγάλες ποσότητες, τώρα και πριν πολλά χρόνια, από το Κατάστημα Παρασκευά.

Ολοι γνωρίζουν την ποιότητα **BOXER.**
Κομψά, Ανετα, Γερά και προπαντός για βάδισμα ξεκούραστο.

Σας περπατάνε στους δρόμους όλου του Κόσμου.

Για τον Ανδρα και τη Γυναίκα. Για όλες τις ώρες.
Οι επιλογές μας, καλύπτουν όλες τις επιθυμίες σας, Boxer.

ΚΑΙ ΜΗΝ ΞΕΧΝΑΤΕ, ΣΤΗ ΣΩΣΤΗ ΤΙΜΗ.

**Στο Κατάστημα Παρασκευά,
οδός Εθν. Μακαρίου 21 - Ρόδος**

ΕΚΠΑΙΔΕΥΤΗΡΙΑ ΔΩΔΕΚΑΝΗΣΟΥ
ΠΡΟΣΚΛΗΣΗ ΕΝΔΙΑΦΕΡΟΝΤΟΣ ΓΙΑ ΠΡΟΣΛΗΨΗ ΔΙΔΑΚΤΙΚΟΥ ΠΡΟΣΩΠΙΚΟΥ

"καλό σχολείο = καλοί δάσκαλοι"

ΡΟΔΙΩΝ ΠΑΙΔΕΙΑ. Το νέο σύγχρονο Εκπαιδευτήριο με τις υψηλότερες απαιτήσεις σε Εκπαιδευτικό Δυναμικό. Επιθυμούμε να προσλάβουμε Δασκάλους Δημοτικού Σχολείου και Καθηγητές Γυμνασίου και Ενιαίου Λυκείου με άρτια επιστημονική κατάρτιση και υπευθυνότητα.

Α. ΠΡΟΣΟΝΤΑ ΚΑΙ ΤΡΟΠΟΣ ΠΡΟΣΛΗΨΗΣ
- Οι εκπαιδευτικοί πρέπει να είναι κάτοχοι αναγνωρισμένων πανεπιστημιακών τίτλων σπουδών των Α.Ε.Ι. της ημεδαπής ή ισότιμου ιδρύματος της αλλοδαπής.
- Κατά την αξιολόγηση των υποψηφίων θα εκτιμηθούν ιδιαίτερα οι αναγνωρισμένοι μεταπτυχιακοί τίτλοι σπουδών Α.Ε.Ι. της ημεδαπής ή ισότιμου ιδρύματος της αλλοδαπής, καθώς επίσης και οι συστατικές επιστολές.
- Η επιλογή των εκπαιδευτικών πραγματοποιείται από ειδική επιτροπή επιλογής που συγκροτεί το Δ.Σ. των Εκπαιδευτηρίων. Η ειδική επιτροπή επιλογής μετά από αξιολόγηση των τυπικών και ουσιαστικών προσόντων των υποψηφίων καταρτίζει τη λίστα των επικρατέστερων από την οποία μετά τη διενέργεια συνεντεύξεων προβαίνει στην τελική επιλογή των προσώπων που θα στελεχώσουν τα Σχολεία.

Β. ΥΠΟΨΗΦΙΟΤΗΤΕΣ
Οι ενδιαφερόμενοι πρέπει να υποβάλουν αίτηση συνοδευόμενη από τα παρακάτω δικαιολογητικά:
- Λεπτομερές βιογραφικό σημείωμα όπου να περιγράφονται οι σπουδές, το επιστημονικό και διδακτικό έργο, η δραστηριότητα και τα λοιπά προσόντα τους.
- Αντίγραφα τίτλων σπουδών, αναλυτικών βαθμολογιών, δημοσιεύσεων και λοιπών βεβαιωτικών εγγράφων.
- Συστατικές επιστολές.
- Μια πρόσφατη φωτογραφία.
- Πιστοποιητικό εκπλήρωσης των στρατιωτικών τους υποχρεώσεων ή νόμιμης απαλλαγής τους για τους άνδρες.
- Πιστοποιητικό ποινικού μητρώου.

Γ. ΠΡΟΘΕΣΜΙΑ
Η αίτηση και τα δικαιολογητικά για την πρώτη φάση επιλογής των υποψηφίων πρέπει να υποβληθούν στα προσωρινά Γραφεία των Σχολείων που εδρεύουν στην **Θ. Σοφούλη 168** από **20/12/2002** μέχρι την **20/01/2003** ή να ταχυδρομηθούν με συστημένη επιστολή μέχρι την παραπάνω ημερομηνία στην ακόλουθη διεύθυνση: **Εκπαιδευτήρια Δωδεκανήσου «ΡΟΔΙΩΝ ΠΑΙΔΕΙΑ» - Θεμ. Σοφούλη 168 - 85100 ΡΟΔΟΣ**. Στον φάκελο να αναγράφεται η ένδειξη: **«Αίτηση για πρόσληψη εκπαιδευτικών στα Εκπαιδευτήρια Ροδίων Παιδεία»**. Πληροφορίες παρέχονται στο τηλέφωνο 22410 43210 από ώρα 16:00 εώς 20:00 τις εργάσιμες ημέρες και στις ηλεκτρονικές διευθύνσεις **www.rhodian-pedia.gr & www.rhodian-school.com**.

ΕΚΠΑΙΔΕΥΤΗΡΙΑ ΔΩΔΕΚΑΝΗΣΟΥ
το Διοικητικό Συμβούλιο



ΒΙΟΓΡΑΦΙΚΟ

Γεννήθηκε τον Πόρο την 1.8.1949.

Έγγαμος με την Κυριακή Λάτση. Έχει ένα γιο και μία κόρη.

Επάγγελμα: Καθηγητής στη Σχολή Ναυτικών Δοκίμων.

Σπουδές: Μαθηματικά και Ηλεκτρονική στη Φυσικομαθηματική Σχολή του Πανεπιστημίου Αθηνών, Δημόσιο Δίκαιο, Πολιτικές Επιστήμες στη Νομική Σχολή του Πανεπιστημίου Αθηνών, μεταπτυχιακές σπουδές στην Περιφερειακή Ανάπτυξη στο Πάντειο Πανεπιστήμιο. Ειδικεύτηκε στην Κυβερνητική και Επικοινωνία στην Πολυτεχνική Σχολή του Πανεπιστημίου Πατρών, όπου εκπόνησε και τη διδακτορική του διατριβή.

Ξένες γλώσσες: Αγγλική, Γαλλική.

Κοινοβουλευτικές δραστηριότητες

Εξελέγη βουλευτής της Α' Πειραιά με τη Ν.Δ. στις εκλογές του 1989 (Ιουνίου και Νοεμβρίου), του 1990, του 1996 και του 2000. Στις 9 Οκτωβρίου 1991 εξελέγη γραμματέας της Βουλής των Ελλήνων.

Κοινωνικές δραστηριότητες

Μέλος της Κεντρικής Επιτροπής της Ν.Δ. και τομεάρχης σε θέματα Παιδείας από το Μάϊο του 2000. Εργάσθηκε ως ειδικός επιστήμων στην Σχολή Ηλεκτρολόγων Μηχανικών του Εθνικού Μετσοβίου Πολυτεχνείου και στην Πολυτεχνική Σχολή του Πανεπιστημίου της Πάτρας. Επίσης εργάσθηκε ως επιστημονικός συνεργάτης στην Α.Σ.Ο.Ε.Ε. και ως καθηγητής μεταπτυχιακών στο Κέντρο Οικονομικών Ερευνών. Μέλος της Ο.Ν.ΝΕ.Δ. (1975-1989) και νομαρχιακός σύμβουλος Αττικής (1978-1983).

ΣΥΝΕΝΤΕΥΞΗ ΤΟΥ ΤΟΜΕΑΡΧΗ ΠΑΙΔΕΙΑΣ ΤΗΣ Ν.Δ. Γ. ΚΑΛΟΥ

ΒΑΘΕΙΕΣ ΤΟΜΕΣ ΣΤΗΝ ΠΑΙΔΕΙΑ θα επιφέρει η Νέα Δημοκρατία

✓ Θα δώσει διέξοδο στην ιδιωτική ανωτάτη εκπαίδευση χωρίς όμως κερδοσκοπικό χαρακτήρα ✓ Θα καταργήσει τις εξετάσεις Β' Λυκείου

«Χρειάζεται μια πραγματική επανάσταση στον τομέα της παιδείας, όχι όμως των μεγάλων και βαρύγδουπων αλλαγών διότι θα ήταν η πεπατημένη. Χρειάζεται κατ' αρχήν μια άλλη λογική στην αντιμετώπιση αυτού του εθνικού θέματος».

Τα παραπάνω αναφέρει, μεταξύ άλλων, ομιλώντας προς την «δ» ο τομεάρχης Παιδείας της Νέας Δημοκρατίας βουλευτής κ. Γιώργος Καλός, ο οποίος ταυτόχρονα ανακοινώνει τις βασικές κατευθύνσεις του κόμματος όταν έρθει στην κυβέρνηση.

Συνέντευξη στην Πέγκυ Ντόκου

Μεταξύ άλλων η ΝΔ προτίθεται:

• Να δώσει διέξοδο στην ιδιωτική ανώτατη εκπαίδευση χωρίς όμως κερδοσκοπικό χαρακτήρα.

• Να καταργήσει τις εξετάσεις Β' Λυκείου.

• Να καταργήσει το φροντιστήριο και να ιδρύσει ολοήμερα σχολεία με επιμορφωμένους καθηγητές.

Απαντώντας σε διάφορες ερωτήσεις ο κ. Γ. Καλός δηλώνει:

• Ο ρόλος του βουλευτή με το ασυμβίβαστο αναβαθμίζεται.

• Η οικονομία πάει από το κακό στο χειρότερο.

• Η ΝΔ θα ρίξει ιδιαίτερο βάρος στα λεγόμενα «προβλήματα της καθημερινότητας».

• Βρισκόμαστε στην φθορά του συνολικού πολιτικού συστήματος της χώρας.

• Είναι πολύ πιθανό να πάμε στις εκλογές με νέο αρχηγό στο ΠΑΣΟΚ.

• Η ΝΔ δεν μπορεί να είναι ένα «κόμμα - αποβάθρα» όπου κόσμος πάει κι έρχεται.

• Η ΝΔ θα συνεχίσει να διεμβολίζει το «μεσαίο χώρο».

Αναλυτικά η συνέντευξη:

• Κύριε Καλέ, ας ξεκινήσουμε με την επικαιρότητα και το θέμα του επαγγελματικού ασυμβίβαστου που έχει προκαλέσει πολλές αντιδράσεις. Εσείς έχετε ταχθεί υπέρ της εφαρμογής του.

«Τάχθηκα υπέρ της εφαρμογής του ασυμβίβαστου για πολλούς λόγους. Κατ' αρχήν και προσωπικά θα μπορούσα να είχα διατηρήσει την επαγγελματική μου ιδιότητα αλλά επέλεξα να αφοσιωθώ στην πολιτική μετά από 14 χρόνια συνεχούς παρουσίας και ακαδημαϊκής εργασίας. Είμαι υπέρ του ασυμβιβάστου υπό δύο προϋποθέσεις: α) ότι τα κόμματα θα οργανωθούν ώστε οι βουλευτές να μην είναι τυχάρπαστοι και έρμαια του οποιουδήποτε 'ηγετίσκου' και β) ότι θα αμείβεται αξιοπρεπώς αφού το κράτος ορίσει τα υπόλοιπα λειτουργικά του έξοδα και τα πληρώνει εφάπαξ.

• Ωστόσο πολλοί συνάδελφοί σας έχουν παραπονεθεί κατά καιρούς ότι ο ρόλος του βουλευτή υποβαθμίζεται. Πώς συνάδει αυτό με το ασυμβίβαστο;

«Δεν συμφωνώ. Ο ρόλος του βουλευτή με το ασυμβίβαστο αναβαθμίζεται. Ο πολιτικός θα πρέπει να είναι απερίσπαστα αφοσιωμένος στο έργο του. Αν είμαι γιατρός ή δικηγόρος χωρίς αντιμισθία για άγρα ψήφων, σίγουρα αυτό δεν είναι αξιοπρεπές. Ο βουλευτής θα πρέπει να εργάζεται ανύστακτα στο κοινοβουλευτικό του έργο».

• Ν' αλλάξουμε κλίμα, ξεκινώντας από την τελευταία εκλογική αναμέτρηση. Η Ν.Δ. βγήκε κερδισμένη από τα αποτελέσματα ώστε να μιλάει για «πρόκριμα» των εθνικών εκλογών;

«Η Ν.Δ. δεν κέρδισε τη μάχη των εντυπώσεων (λόγω της απώλειας της Υπερνομαρχίας) αλλά την ουσία της αναμέτρησης η οποία ήταν το πιο... ακριβοπληρωμένο γκάλοπ που θα μπορούσε να γίνει!»

• Ωστόσο μία μετεκλογική δημοσκόπηση έδειξε ότι μόνον το 11% του εκλογικού σώματος θεώρησε μεγάλη τη νίκη της κ. Γεννηματά.

«Πράγματι. Η κ. Γεννηματά πέτυχε να αυξήσει μόνον το προσωπικό της γόητρο. Με εντυπώσεις όμως δεν κερδίζονται οι εκλογές. Την μάχη την κέρδισε επί της ουσίας η Ν.Δ. και το ΠΑΣΟΚ έχει καταλάβει ότι οριστικά και αμετάκλητα η κατάσταση της πολιτικής του εξασθένισης είναι μη αναστρέψιμη. Και ο ίδιος ο πρωθυπουργός γνωρίζει ότι μόνον ένα 'θαύμα' μπορεί να τον σώσει από αυτή τη δύσκολη κατάσταση. Το να γνωρίζει δηλαδή ότι θα πάει σε εκλογές που θα χάσει...»



• Οι δημοσκοπήσεις φέρνουν μπροστά τη Ν.Δ. Πιστεύετε ότι θα μπορούσε να γίνει κάτι που να ανατρέψει τα ποσοστά αυτά, παρά το γεγονός ότι οι εξελίξεις στην τρομοκρατία, το Κυπριακό και η προεδρία της Ε.Ε. δεν προσθέτουν μονάδες στην κυβέρνηση;

«Ο λαός κρίνει όχι με βάση τα εθνικά θέματα, αλλά με βάση του κοινωνικό του στάτους. Η οικονομία πηγαίνει από το κακό στο χειρότερο, αφού φτάσαμε σήμερα να μην παράγουμε ούτε υπηρεσίες (τουρισμός, ναυτιλία κλπ). Έχουμε συνηθίσει να μιλάμε για τα 'μικρά' προβλήματα και δεν καταλαβαίνουμε ότι είναι τελικά αυτά που καθορίζουν την καθημερινότητα, αφού από αυτά εξαρτάται η ποιότητα ζωής του πολίτη».

• Βλέπουμε πάντως, ότι τον τελευταίο καιρό, η Ν.Δ. έχει ρίξει μεγάλο βάρος στα 'μικρά' τα οποία χρησιμοποιεί στο επικοινωνιακό της προφίλ.

«Είμαι πεπεισμένος ότι η Ν.Δ. ορθώς πράττει και έχει ρίξει το βάρος εκεί. Αλίμονο αν μία αντιπολίτευση δεν υπολογίζει τι είναι εκείνο που μετράει στην καθημερινότητα των πολιτών. Όμως είμαι από εκείνους που μέσα στο κόμμα μου, υποστηρίζει πως με την ανάληψη της εξουσίας θα πρέπει να κάνει μια συγκεκριμένη κίνηση, για να μπορέσει να έχει τη σύμφωνη γνώμη του λαού και τη συμμετοχή του στον αγώνα της: μόλις αναλάβει, να πει "αφήστε τα μολύβια κάτω" και να καταγράψει αναλυτικά τι παραλαμβάνει. Σε όλα τα επίπεδα και όχι μόνον στο δημοσιονομικό και οικονομικό τομέα. Με βάση αυτά θα μπορούμε να κάνουμε σύμφωνα με το πρόγραμμά μας, τις άμεσα αναγκαίες αλλαγές και παρεμβάσεις».

• Είναι αλήθεια ότι βρίσκεστε πάρα πολλά χρόνια στην αντιπολίτευση σαν κόμμα. Ωστόσο, το ότι το ΠΑΣΟΚ βρίσκεται τα ίδια χρόνια στην εξουσία δεν αποτελεί εγγύηση για την εξέλιξη και των δύο κομμάτων.

«Γιατί δεν το λέτε διαφορετικά. Βρισκόμαστε στην φθορά του συνολικού πολιτικού συστήματος της χώρας. Το σύστημα έτσι ανισόρροπο όπως είναι, δυναμικά, χρονικά και παραταξιακά δεν λειτουργεί πλέον σαν ένα δημοκρατικό σύστημα, διότι του αφαιρείται η βάση που είναι η εναλλαγή των κομμάτων στην εξουσία. Άρα λοιπόν, το ίδιο το σύστημα εκδικείται τόσο την κυβέρνηση που φθείρεται, όσο και την αντιπολίτευση που αν και την φθείρει, την ωθεί παράλληλα στο κέντρο του πολιτικού παιχνιδιού. Είναι απαραίτητη πλέον μια μεγάλη αλλαγή...»

• Ποιόν πιστεύετε ότι θα έχει αντίπαλό του ο Κώστας Καραμανλής; Τον Κώστα Σημίτη ή τον Γιώργο Παπανδρέου;

«Πιστεύω στην εξής λογική,

TSAGARIS TRAVEL

C.A.N FERRIES

ΑΠΟ ΡΟΔΟ ΠΡΟΣ ΠΕΙΡΑΙΑ

(4/01/2002 - 13/01/2003)

06/01/03	ΔΕΥΤΕΡΑ	ΡΟΔΑΝΘΗ	07.00	ΚΑΣΤΕΛΛΟΡΙΖΟ
		ΡΟΔΑΝΘΗ	16.00	ΚΩ-ΚΑΛΥΜΝΟ-ΛΕΡΟ-ΠΑΤΜΟ-ΠΕΙΡΑΙΑ
		ΔΗΜΗΤΡΟΥΛΑ	22.00	ΣΥΜΗ-ΤΗΛΟ-ΝΙΣΥΡΟ-ΚΩ-ΚΑΛΥΜΝΟ-ΑΣΤΥΠΑΛΑΙΑ ΚΑΤΑΠΟΛΑ-ΝΑΞΟ-ΣΥΡΟ-ΠΕΙΡΑΙΑ
07/01/03	ΤΡΙΤΗ	———	—	———
08/01/03	ΤΕΤΑΡΤΗ	ΡΟΔΑΝΘΗ	09:15	ΚΑΣΤΕΛΛΟΡΙΖΟ
		ΡΟΔΑΝΘΗ	18:00	ΚΩ-ΚΑΛΥΜΝΟ-ΛΕΡΟ-ΠΑΤΜΟ-ΠΕΙΡΑΙΑ
09/01/03	ΠΕΜΠΤΗ	ΔΗΜΗΤΡΟΥΛΑ	17:00	ΚΩ-ΑΣΤΥΠΑΛΑΙΑ-ΑΙΓΙΑΛΗ-ΚΑΤΑΠΟΛΑ-ΔΟΝΟΥΣΑ-ΝΑΞΟ-ΠΑΡΟ-ΠΕΙΡΑΙΑ
10/01/03	ΠΑΡΑΣΚΕΥΗ	ΡΟΔΑΝΘΗ	08:00	ΚΑΣΤΕΛΛΟΡΙΖΟ
		ΡΟΔΑΝΘΗ	18:00	ΚΩ-ΚΑΛΥΜΝΟ-ΠΕΙΡΑΙΑ (09:00)
11/01/03	ΣΑΒΒΑΤΟ	ΔΗΜΗΤΡΟΥΛΑ	17:00	ΚΩ-ΒΑΘΥ-ΧΙΟ-ΛΕΣΒΟ-ΛΗΜΝΟ-ΑΛΕΞ/ΠΟΛΗ (17:00)
12/01/03	ΚΥΡΙΑΚΗ	———	—	———
13/01/03	ΔΕΥΤΕΡΑ	ΡΟΔΑΝΘΗ	07:00	ΚΑΣΤΕΛΛΟΡΙΖΟ
		ΡΟΔΑΝΘΗ	16:00	ΚΩ-ΚΑΛΥΜΝΟ-ΛΕΡΟ-ΠΑΤΜΟ-ΠΕΙΡΑΙΑ
		ΔΗΜΗΤΡΟΥΛΑ	22:00	ΣΥΜΗ-ΤΗΛΟ-ΝΙΣΥΡΟ-ΚΩ-ΚΑΛΥΜΝΟ-ΑΣΤΥΠΑΛΑΙΑ ΚΑΤΑΠΟΛΑ-ΝΑΞΟ-ΣΥΡΟ-ΠΕΙΡΑΙΑ

••• Η εταιρεία μας σας ενημερώνει ότι η έκπτωση 50% (πολύτεκνοι, στρατιωτικοί, ανάπηροι κ.λ.π), ισχύει για όλες τις θέσεις.

Πληροφορίες στο κεντρικό πρακτορείο TSAGARIS TRAVEL και στον ταξιδιωτικό σας πράκτορα.

Τηλ. (02410) 36170, 30406, 35066 FAX: 28597

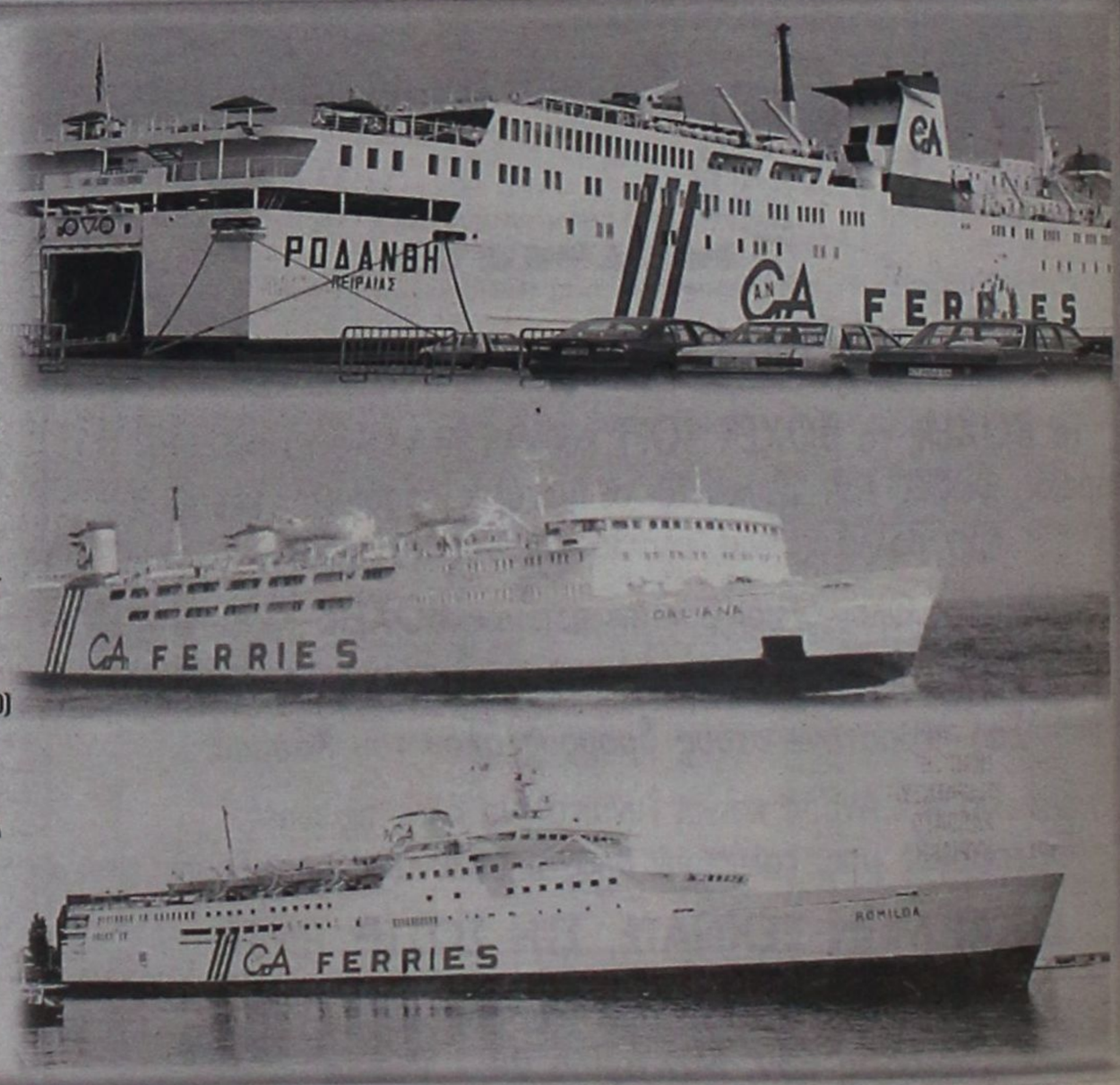



την οποία βλέπω ότι εγκαθιδρύεται στο ΠΑΣΟΚ. Ο πρωθυπουργός θέλει για πολλούς λόγους να παραμείνει αήττητος. Είναι ο μακροβιότερος πρωθυπουργός στην ιστορία της νεώτερης Ελλάδας, ξεπερνώντας και τον αείμνηστο Κωνσταντίνο Καραμανλή και οπωσδήποτε δεν θέλει να χρεωθεί μια ήττα -ειδικά έχοντας και την προεδρία της Ε.Ε. Θεωρώ λογικό, να μην θέλει να πιει αυτός το πικρό ποτήρι. Είναι πολύ πιθανόν να πάμε σε εκλογές με αντικατάσταση του προέδρου και πρωθυπουργού. Ακόμη και αν αυτό θα γίνει, δεν μπορεί να σωθεί το ΠΑΣΟΚ από την δίνη. Εκτιμώ ότι είτε με το όνομα Παπανδρέου ή κάποιο άλλο από τα ονόματα των θείων βρεφών του 80, δεν μπορεί να αλλάξει την ιστορία, η οποία δηλώνει ότι έχουμε φτάσει σε σημείο στρέβλωσης του εκλογικού συστήματος και κόπωσης του εκλογικού σώματος. Η πολιτική αλλαγή είναι αδήριτη και επιβεβλημένη».

• Η βάση της Ν.Δ. παρά το γεγονός ότι παρουσιάζει μεγάλα ποσοστά συσπείρωσης, είναι ικανοποιητική η οργάνωσή της;

«Όχι δεν μπορώ να πω ότι είμαι ικανοποιημένος. Αν αυτή η δυναμική που καταγράφεται μπορεί να αποτελέσει την κινητήρια δύναμη κάποιων αλλαγών, αυτές πρέπει να γίνουν το επίπεδο επαναδραστηριοποίησης μεγαλύτερης μερίδας του εκλογικού σώματος και επανασύνταξής της κοντά στις φιλελεύθερες επιλογές της Ν.Δ. Μιλάμε για ένα προσκλητήριο ευρύτερων λαϊκών δυνάμεων και όχι μόνο προσωπικοτήτων. Εμένα δεν μου αρέσει το κόμμα αποβάθρα, όπου κόσμος πάει κι έρχεται και χάνεται... Η παράταξη έχει ανάγκη από τη συσπείρωση της λαϊκής βάσης του λαού κοντά σους οργανωτικούς θύλακες. Και δεν εννοούμε με τη στενή κομματική έννοια αλλά της ευρωπαϊκής προσέγγισης προς τους ζωντανούς οργανισμούς, όπου θα ασκείται κριτική, θα παράγονται και νέα στελέχη αλλά θα προκύπτουν και νέα πρόσωπα στα ψηφοδέλτια. Να υπάρξει δηλ. ένας αέρας αλλαγών, από κάτω προς τα πάνω που θα στηρίζει και τις αλλαγές που θα κάνει αργότερα η κορυφή».

• Είναι ανοικτή ωστόσο η 'κορυφή' η ηγεσία του κόμματος σε προτάσεις από τη βάση;

«Νομίζω ότι ο Κ. Καραμανλής δεν ήγετο και δεν εφέρετο από καταστάσεις κλειστού τύπου ή ρεβανσιστικές. Απόδειξη η επιστροφή του κ. Σουφλιά, η στήριξη της Ντόρας για το Δήμο Αθήνας. Απέφυγε συγκρούσεις με το περιβάλλον Μητσοτάκη. Έχει συμβιβάσει όλα τα ασυμβίβαστα στην ιστορία της παράταξης. Συμφέρον του είναι να ανοίξει τις πόρτες του κόμματος για νέα στελέχη από όλη τη χώρα, για όλα τα όργανα και φυσικά για την Κ.Ο.»

• Υπάρχει περίπτωση να επιστρέψει ο Δημήτρης Αβραμόπουλος;

«Όλα είναι πλέον πιθανά. Μετά το γεύμα στη σκιά της Ακρόπολης, θα σας έλεγα ότι θα έπρεπε η 'βαρυστομαχιά' εκείνου του γεύματος να ξεπεραστεί. Όταν θα γίνουν όσα πρέπει, γιατί να μην επιστρέψει; Ο κ. Αβραμόπουλος, πιστεύω ότι έχει μια θέση στη Ν.Δ.».

• Έχουμε ένα ποσοστό Καραμανλή (διαφορετικό πριν και μετά τις εκλογές). Υπάρχει περίπτωση ακροδεξιάς παρένθεσης στις εκλογές;

«Οι νομαρχιακές εκλογές είχαν το δικό τους μήνυμα κάτω από μερικές λάθος επιλογές της δικής μας παράταξης. Νομίζω ότι με την πόλωση που έρχεται από τα δύο μεγάλα κόμματα, το βέβαιο είναι ότι δεν θα μείνουν περιθώρια για κόμματα παραφυάδες. Εκτιμώ ότι κανένα ακροδεξιό ή ακροαριστερό κόμμα θα είχε τύχη σε αυτή την περίοδο της πολιτικής ζωής του τόπου».

• Κάποτε μιλήσατε για μεσαίο χώρο'. Υπάρχει διεισδυτικότητα προς ψηφοφόρους άλλων κομμάτων;

«Η Ν.Δ. θα συνεχίσει να διεμβολίζει τον μέχρι πρότινος χώρο των λαϊκών στρωμάτων που υπήρξε ανέκαθεν ο παραδοσιακός χώρος του ΠΑΣΟΚ. Κι αυτό είναι που μας κάνει αισιόδοξους».

ΤΟ ΠΡΟΓΡΑΜΜΑ ΤΗΣ Ν.Δ. ΓΙΑ ΤΗΝ ΠΑΙΔΕΙΑ

Στο σημείο αυτό, ο κ. Καλός ανακοινώνει στην «δ» κατ' αποκλειστικότητα τα βασικά σημεία του προγράμματος της Ν.Δ. για την Παιδεία.

• Να περάσουμε στα της Παιδείας. Είστε Τομεάρχης Παιδείας της Ν.Δ. και σίγουρα η ερώτηση είναι μια: η Παιδεία νοσεί. Τι μπορεί να κάνει η Ν.Δ;

«Η αλήθεια είναι ότι σε αυτό τον τομέα χρειάζεται μια επανάσταση. Όχι όμως των μεγάλων και βαρύγδουπων αλλαγών διότι θα ήταν η πεπατημένη. Χρειάζεται κατ' αρχήν μια άλλη λογική στην αντιμετώπιση αυτού του εθνικού θέματος. α) Πρέπει να αλλάξουμε νοοτροπία και να καταλάβουμε ότι αυτό είναι θέμα του ελληνικού λαού και όχι οποιωνδήποτε πολιτικών και τακτικών. Βέβαιο είναι ότι μπορούμε να εφαρμόσουμε προγράμματα τα οποία δεν θα έρθουν για να 'ξηλώσουν' συλλήβδην ό,τι έχει έγινε αλλά στη λογική, να αρχίσει να επικρατεί η προσθετική τακτική. Δηλαδή, αφήνουμε έξω ό,τι είναι λάθος και εφαρμόστηκε, αφαιρώντας το σταδιακά χωρίς να προκαλούμε κλυδωνισμούς και ερχόμαστε να προσθέσουμε σε ό,τι θετικό δοκιμάστηκε.

β) Θα βάλουμε στην κορωνίδα τον διάλογο. Ο διάλογος θα γίνει με όλους τους συντελεστές της εκπαιδευτικής κοινότητας σε όλα τα επίπεδα, προκειμένου να διορθωθούν όσα μπορούν και να απορριφθούν όσα είναι λάθος. γ) Η οποιαδήποτε δαπάνη από την Παιδεία πρέπει να φύγει από τη μεμψίμοιρη λογική, και να την αντιμετωπίσουμε ως αναπτυξιακή δαπάνη. Κάθε ευρώ θα έχει το αναπτυξιακό της αντάλλαγμα. Κάτι σαν εθνική επένδυση. Έτσι θα αλλάξουν και τα κριτήρια. δ) Να εγκαταλείψουμε πλέον όλους τους καιροσκοπισμούς, κομματισμούς που δεν έχουν θέση στην Παιδεία. Το υπουργείο Παιδείας πρέπει να γίνει κέντρο μακρόπνοου σχεδιασμού, η καρδιά και όχι το χέρι της εκπαίδευσης. ε) Να απελευθερωθεί η εκπαίδευση από τον κομματισμό και να ισχύσει η αξιοκρατία. Όλα αυτά πρέπει να δώσουν τη θέση τους σε μηχανισμούς αυτόνομους. Μας ενδιαφέρει η αναβάθμιση της Παιδείας».



• Αν και εγείρονται πολύ μεγάλα ζητήματα, θα ήθελα να σας ρωτήσω για το αν θα καταργήσετε τις εξετάσεις στα ΑΕΙ και ΤΕΙ. Στο εξωτερικό δεν δίνεις εξετάσεις για να πας Πανεπιστήμιο.

«Σκεφτόμαστε ότι πρέπει να δώσουμε διέξοδο προς την λεγόμενη ιδιωτική ανώτατη εκπαίδευση, χωρίς όμως κερδοσκοπικό χαρακτήρα. Θέλουμε να υπάρξουν ανοικτά Πανεπιστήμια και ιδρύματα που θα λειτουργήσουν συμπληρωματικά προς τα δημόσια. Για το σύστημα εισαγωγής, θα καταργήσουμε κατ' αρχήν τις εξετάσεις τα Β' Λυκείου. Θεωρώ ότι είναι γελοίες. Θα υπάρξουν εσω-λυκειακές εξετάσεις όπως στην Α' Λυκείου και μετά το Λύκειο να φτάσουμε σε ένα σύστημα εξετάσεων με 4 μαθήματα βασικής επιλογής συν δύο μαθήματα γενικής παιδείας. Έτσι τουλάχιστον οι μαθητές θα είναι καλύτερα προετοιμασμένοι για τα ανώτατα ιδρύματα.

Ένας ακόμη βασικός στόχος μας είναι η κατάργηση του φροντιστηρίου και η ίδρυση ολοήμερων σχολείων με επιμορφωμένους καθηγητές, μέσα από αξιοκρατικό σύστημα διοίκησης και αξιολόγησης του εκπαιδευτικού έργου. Τότε θα έχουμε ελαχιστοποιήσει το τεράστιο αιμάτωμα της δαπάνης του φροντιστηρίου. Μιλάμε για πολύ μεγάλα ποσά ανά οικογένεια. Το αποτέλεσμα είναι ότι χρειάζονται δύο κρατικοί προϋπολογισμοί για την Παιδεία με μηδενικές αποδόσεις και μηδενική ποιότητα. Ως έθνος ξοδεύουμε πολύ περισσότερα από όσα ξοδεύει οποιαδήποτε ευρωπαϊκή χώρα (σε δημόσιο και ιδιωτικό επίπεδο) και παράγουμε το χειρότερο... αποτέλεσμα».

Μια Ξεχωριστή Δεση στη Θαλασσα

ΔΡΟΜΟΛΟΓΙΑ ΑΠΟ 12/01/2003 ΕΩΣ 26/01/2003

ΗΜ/ΝΙΑ		ΠΛΟΙΟ	ΩΡΑ	ΠΡΟΟΡΙΣΜΟΣ
ΑΝΑΧΩΡΗΣΕΙΣ ΑΠΟ ΡΟΔΟ				
12.01	ΚΥΡΙΑΚΗ	ΡΟΔΟΣ	15.00	ΚΩ - ΚΑΛΥΜΝΟ - ΛΕΡΟ - ΠΑΤΜΟ - ΠΕΙΡΑΙΑ
13.01	ΔΕΥΤΕΡΑ	———	———	———
14.01	ΤΡΙΤΗ	ΠΑΤΜΟΣ	15.00	ΚΩ - ΚΑΛΥΜΝΟ - ΛΕΡΟ - ΠΑΤΜΟ - ΠΕΙΡΑΙΑ
15.01	ΤΕΤΑΡΤΗ	ΡΟΔΟΣ	15.00	ΣΥΜΗ - ΤΗΛΟ -ΚΑΛΥΜΝΟ - ΑΣΤΥΠΑΛΑΙΑ - ΠΕΙΡΑΙΑ
16.01	ΠΕΜΠΤΗ	ΠΑΤΜΟΣ	15.00	ΝΙΣΥΡΟ - ΚΩ - ΚΑΛΥΜΝΟ - ΛΕΡΟ - ΠΑΤΜΟ - ΠΕΙΡΑΙΑ
17.01	ΠΑΡΑΣΚΕΥΗ	ΡΟΔΟΣ	15.00	ΚΩ - ΚΑΛΥΜΝΟ - ΛΕΡΟ - ΠΑΤΜΟ - ΠΕΙΡΑΙΑ
18.01	ΣΑΒΒΑΤΟ	ΠΑΤΜΟΣ	15.00	ΚΩ - ΚΑΛΥΜΝΟ - ΛΕΡΟ - ΠΑΤΜΟ - ΠΕΙΡΑΙΑ
19.01	ΚΥΡΙΑΚΗ	ΡΟΔΟΣ	15.00	ΚΩ - ΚΑΛΥΜΝΟ - ΛΕΡΟ - ΠΑΤΜΟ - ΠΕΙΡΑΙΑ
20.01	ΔΕΥΤΕΡΑ	———	———	———
21.01	ΤΡΙΤΗ	ΠΑΤΜΟΣ	15.00	ΚΩ - ΚΑΛΥΜΝΟ - ΛΕΡΟ - ΠΑΤΜΟ - ΠΕΙΡΑΙΑ
22.01	ΤΕΤΑΡΤΗ	ΡΟΔΟΣ	15.00	ΣΥΜΗ - ΤΗΛΟ - ΚΑΛΥΜΝΟ - ΑΣΤΥΠΑΛΑΙΑ - ΠΕΙΡΑΙΑ
23.01	ΠΕΜΠΤΗ	ΠΑΤΜΟΣ	15.00	ΝΙΣΥΡΟ - ΚΩ - ΚΑΛΥΜΝΟ - ΛΕΡΟ - ΠΑΤΜΟ - ΠΕΙΡΑΙΑ
24.01	ΠΑΡΑΣΚΕΥΗ	ΡΟΔΟΣ	15.00	ΚΩ - ΚΑΛΥΜΝΟ - ΛΕΡΟ - ΠΑΤΜΟ - ΠΕΙΡΑΙΑ
25.01	ΣΑΒΒΑΤΟ	ΠΑΤΜΟΣ	15.00	ΚΩ - ΚΑΛΥΜΝΟ - ΛΕΡΟ - ΠΑΤΜΟ - ΠΕΙΡΑΙΑ
26.01	ΚΥΡΙΑΚΗ	ΡΟΔΟΣ	15.00	ΚΩ - ΚΑΛΥΜΝΟ - ΛΕΡΟ - ΠΑΤΜΟ - ΠΕΙΡΑΙΑ
ΑΝΑΧΩΡΗΣΕΙΣ ΑΠΟ ΠΕΙΡΑΙΑ				
12.01	ΚΥΡΙΑΚΗ			
13.01	ΔΕΥΤΕΡΑ	ΠΑΤΜΟΣ	15.00	ΠΑΤΜΟ - ΛΕΡΟ - ΚΑΛΥΜΝΟ - ΚΩ - ΡΟΔΟ
14.01	ΤΡΙΤΗ	ΡΟΔΟΣ	15.00	ΑΣΤΥΠΑΛΑΙΑ - ΚΑΛΥΜΝΟ - ΤΗΛΟ - ΣΥΜΗ - ΡΟΔΟ
15.01	ΤΕΤΑΡΤΗ	ΠΑΤΜΟΣ	15.00	ΠΑΤΜΟ - ΛΕΡΟ - ΚΑΛΥΜΝΟ - ΚΩ - ΝΙΣΥΡΟ - ΡΟΔΟ
16.01	ΠΕΜΠΤΗ	ΡΟΔΟΣ	15.00	ΠΑΤΜΟ - ΛΕΡΟ - ΚΑΛΥΜΝΟ - ΚΩ - ΡΟΔΟ
17.01	ΠΑΡΑΣΚΕΥΗ	ΠΑΤΜΟΣ	15.00	ΠΑΤΜΟ - ΛΕΡΟ - ΚΑΛΥΜΝΟ - ΚΩ - ΡΟΔΟ
18.01	ΣΑΒΒΑΤΟ	ΡΟΔΟΣ	15.00	ΠΑΤΜΟ - ΛΕΡΟ - ΚΑΛΥΜΝΟ - ΚΩ - ΡΟΔΟ
19.01	ΚΥΡΙΑΚΗ			
20.01	ΔΕΥΤΕΡΑ	ΠΑΤΜΟΣ	15.00	ΠΑΤΜΟ - ΛΕΡΟ - ΚΑΛΥΜΝΟ - ΚΩ - ΡΟΔΟ
21.01	ΤΡΙΤΗ	ΡΟΔΟΣ	15.00	ΑΣΤΥΠΑΛΑΙΑ - ΚΑΛΥΜΝΟ - ΤΗΛΟ - ΣΥΜΗ - ΡΟΔΟ
22.01	ΤΕΤΑΡΤΗ	ΠΑΤΜΟΣ	15.00	ΠΑΤΜΟ - ΛΕΡΟ - ΚΑΛΥΜΝΟ - ΚΩ - ΝΙΣΥΡΟ - ΡΟΔΟ
23.01	ΠΕΜΠΤΗ	ΡΟΔΟΣ	15.00	ΠΑΤΜΟ - ΛΕΡΟ - ΚΑΛΥΜΝΟ - ΚΩ - ΡΟΔΟ
24.01	ΠΑΡΑΣΚΕΥΗ	ΠΑΤΜΟΣ	15.00	ΠΑΤΜΟ - ΛΕΡΟ - ΚΑΛΥΜΝΟ - ΚΩ - ΡΟΔΟ
25.01	ΣΑΒΒΑΤΟ	ΡΟΔΟΣ	15.00	ΠΑΤΜΟ - ΛΕΡΟ - ΚΑΛΥΜΝΟ - ΚΩ - ΡΟΔΟ
26.01	ΚΥΡΙΑΚΗ			

Κεντρικό Πρακτορείο ΔΑΝΕ SEA LINE Αυστραλίας 92
Ωρες λειτουργίας 08.00 - 20.00 ΤΗΛ. 43150 (10 γραμμές)

Δ-Α-Ν-Ε- Sea Line

ΔΩΔΕΚΑΝΗΣΙΑΚΗ ΑΝΩΝΥΜΗ ΝΑΥΤΙΛΙΑΚΗ ΕΤΑΙΡΙΑ

Blue Star Ferries
Κανείς δεν σας ταξιδεύει καλύτερα
www.bluestarferries.com

ΤΩΡΑ ΑΛΛΑΖΟΥΝ ΤΑ ΔΕΔΟΜΕΝΑ

ΝΕΑ ΔΡΟΜΟΛΟΓΙΑ ΑΠΟ 18/11/02

ΚΩ-ΡΟΔΟ ΣΕ & ΠΑΤΜΟ-ΛΕΡΟ

Ταξιδέψτε με το Blue Star 1 ...ώρες πιο γρήγορα!

ΣΗΜΕΙΩΣΗ ΓΙΑ ΧΡΙΣΤΟΥΓΕΝΝΑ / ΠΡΩΤΟΧΡΟΝΙΑ
1) 24/12/02 & 31/12/02: από ΡΟΔΟ 10:00 για ΚΩ 12:30-12:50, ΜΥΚΟΝΟ 17:35 - 17:55, ΠΕΙΡΑΙΑ 21:50
2) 26/12/02 & 02/01/03: από ΠΕΙΡΑΙΑ 08:00 για ΣΥΡΟ 11:30 - 11:45, ΚΩ 16:30-16:50, ΡΟΔΟ 19:20
3) ΑΝΕΚΤΕΛΕΣΤΑ ΔΡΟΜΟΛΟΓΙΑ: 25/12/02 & 01/01/03



20% ΕΚΠΤΩΣΗ ΣΤΑ ΕΙΣΙΤΗΡΙΑ ΜΕΤ' ΕΠΙΣΤΡΟΦΗΣ

ΑΠΟ ΡΟΔΟ από 18/11/02 έως 20/04/03

ΑΝΑΧΩΡΗΣΗ ΑΠΟ ΡΟΔΟ	ΑΦΗΞΗ ΑΠΟ ΚΩ	ΑΦΗΞΗ ΑΠΟ ΛΕΡΟ	ΑΦΗΞΗ ΑΠΟ ΠΑΤΜΟ	ΑΦΗΞΗ ΑΠΟ ΜΥΚΟΝΟ	ΑΦΗΞΗ ΑΠΟ ΣΥΡΟ	ΑΦΗΞΗ ΣΕ ΚΑΤΑΠΟΛΑ (ΑΜΟΡΓΟ)	ΑΦΗΞΗ ΣΕ ΠΕΙΡΑΙΑ
ΤΡΙΤΗ 20.00	ΤΡΙΤΗ 22:55	—	—	ΤΕΤ 03:30	—	—	ΤΕΤ. 07:20
ΠΕΜΠΤΗ 20.00	ΠΕΜ. 22:55	—	—	—	ΠΑΡ 03:50	—	ΠΑΡΑΣΚ. 7:10
ΣΑΒΒΑΤΟ 10:00	ΣΑΒΒΑΤΟ 12:50	—	—	—	—	ΣΑΒ. 16:20	ΣΑΒΒΑΤΟ 21:30
ΚΥΡΙΑΚΗ 18:30	ΚΥΡΙΑΚΗ 21:25	ΚΥΡΙΑΚΗ 23:05	ΔΕΥΤ 00:15	—	ΔΕΥΤ 03:50	—	ΔΕΥΤ 07:10

ΑΠΟ ΠΕΙΡΑΙΑ από 18/11/02 έως 20/04/03

ΑΝΑΧΩΡΗΣΗ ΑΠΟ ΠΕΙΡΑΙΑ	ΑΦΗΞΗ ΣΕ ΣΥΡΟ	ΑΦΗΞΗ ΣΕ ΜΥΚΟΝΟ	ΑΦΗΞΗ ΣΕ ΚΑΤΑΠΟΛΑ (ΑΜΟΡΓΟ)	ΑΦΗΞΗ ΣΕ ΠΑΤΜΟ	ΑΦΗΞΗ ΣΕ ΛΕΡΟ	ΑΦΗΞΗ ΣΕ ΚΩ	ΑΦΗΞΗ ΣΕ ΡΟΔΟ
ΔΕΥΤΕΡΑ 20.00	ΔΕΥΤΕΡΑ 23:20	—	—	—	—	ΤΡΙΤΗ 04:10	ΤΡΙΤΗ 07:10
ΤΕΤΑΡΤΗ 20.00	ΤΕΤΑΡΤ 23:20	—	—	—	—	ΠΕΜΠ. 04:10	ΠΕΜΠΤΗ 07:10
ΠΑΡΑΣΚΕΥΗ 20:00	—	ΠΑΡΑΣΚ. 23:50	—	—	—	ΣΑΒ. 04:20	ΣΑΒΒΑΤΟ 07:15
ΣΑΒΒΑΤΟ 23:30	—	—	ΚΥΡ. 04:45	ΚΥΡ. 07:00	ΚΥΡ. 08:10	ΚΥΡ. 09:50	ΚΥΡΙΑΚΗ 12:45

Αμερικής 111.
Τηλ. κρατήσεων επιβατών & ΙΧΕ 22410-22461, 75655, 75310
Τηλ. κρατήσεων φορτηγών 22410-76600
Κρατήσεις σε όλα τα συνεργαζόμενα πρακτορεία Ρόδου

SKEVOS' TRAVEL
ΚΕΝΤΡΙΚΟ ΠΡΑΚΤΟΡΕΙΟ ΡΟΔΟΥ
των ΓΡΑΜΜΩΝ BLUE STAR FERRIES - F/B BLUE STAR 1



ΥΠΑΡΧΕΙ Η ΘΕΛΗΣΗ ΓΙΑ ΕΝΑ ΔΗΜΙΟΥΡΓΙΚΟ ΕΡΓΟ

Ν. ΖΩΙΔΗΣ: ΟΛΟΙ ΜΑΣ ΘΑ ΑΠΟΔΕΙΧΘΟΥΜΕ αντάξιοι των προσδοκιών του δωδ/κού λαού

«Είμαι βέβαιος ότι στο τέλος της τετραετίας θα μπορούμε να κοιτάζουμε με υπερηφάνεια τους συμπατριώτες μας και να χαιρόμαστε μαζί τους»

«Η παράταξή μας, έδωσε προεκλογικά στον δωδεκανησιακό λαό την πρότασή της, όπως αυτή διαμορφώθηκε μέσα από τους προβληματισμούς, τις σκέψεις και τα οράματά μας. Η έγκριση αυτής της πρότασης με το εκλογικό αποτέλεσμα την μετέτρεψε σε υποχρέωση για μας και προσδοκίες για τους Δωδ/νήσιους. Θέλω να πιστεύω ότι όλοι μας θα αποδειχθούμε αντάξιοι των προσδοκιών».

Τα λόγια αυτά ανήκουν στον αντινομάρχη κ. Νίκο Ζωίδη και αποτελούν απάντηση στο ερώτημα αν η παράταξη Μαχαιρίδη εκπληρώσει στο ακέραιο τις προεκλογικές υποσχέσεις της. Ο κ. Ζωίδης σπεύδει να συμπληρώσει:

«Η αξιολόγηση όλων και του καθένα χωριστά μου δίνουν την πεποίθηση, για να μην πω την βεβαιότητα ότι στο τέλος της τετραετίας θα μπορούμε να κοιτάζουμε με υπερηφάνεια τους συμπατριώτες μας και να χαιρόμαστε μαζί τους».

Δεν χωρά αμφιβολία ότι ο Νίκος Ζωίδης είναι ένας οξυδερκής άνθρωπος, έμπειρος στα κοινά πράγματα και ταυτόχρονα εργατικός. Γνωρίζει, όμως, ότι η (πολιτική) ζωή μπορεί να κρύβει και παγίδες, γιαυτό και παραμένει προσγειωμένος. Δεν υπόσχεται «λαγούς με πετραχήλια» παρά μόνο ότι θα εργασθεί σκληρά ότι θα είναι συνεπής και ότι θα δώσει και την ψυχή του για να επιτύχει στο έργο του και να πάει μπροστά ο τόπος. Ή, αν προτιμάτε, ακόμα πιο μπροστά...

*Γιαυτό και τονίζει: **«Ο καιρός θα δείξει αν οι προθέσεις μου τελικά στεφθούν με επιτυχία και δικαιώσουν την τιμητική για το πρόσωπό μου επιλογή του νομάρχη κ. Μαχαιρίδη».***

Για τον οποίο νομάρχη πιστεύει ότι «θέλει και μπορεί να βοηθήσει τον τόπο, θέλει και μπορεί να δρομολογήσει την ανάπτυξη της Δωδ/νήσου, θέλει και μπορεί να εξασφαλίσει την υστεροφημία του».

Ο κ. Ζωίδης τονίζει ότι η λειτουργία της νέας νομαρχιακής αρχής θα χαρακτηρίζεται από «σκληρή δουλειά για μας και ανοικτές πόρτες για τους πολίτες, αλλά και από ανοικτές καρδιές χωρίς καμία προκατάληψη, που θα απορρέει από την πολιτική, οικονομική, κοινωνική ή γεωγραφική προέλευση των πολιτών».

Αναλυτικά η συνέντευξη του αντινομάρχη κ. Νίκου Ζωίδη.

• Κύριε Ζωίδη, τι σημαίνει για σας η ανάληψη μιας ευαίσθητης και ομολογουμένως δύσκολης αντινομαρχίας ;

Δεν κομίζω " γλαύκας εις Αθήνας" κ. Αθανασίου, με το να τονίσω το μέγεθος της ευθύνης που αναλαμβάνω. Το βέβαιο είναι ότι έχω πλήρη συναίσθηση αυτής της ευθύνης και αποφασιστική διάθεση αντιμετώπισης των ευαίσθητων και εν πολλοίς δύσκολων θεμάτων που θ'αντιμετωπίσω. Ο καιρός θα δείξει αν οι προθέσεις μου τελικά στεφθούν από επιτυχία, και δικαιώσουν την τιμητική για το πρόσωπό μου επιλογή του Νομάρχη κ. Μαχαιρίδη.

• Ποιές αρμοδιότητες καλείσθε να ασκήσετε και πως σκοπεύετε να εξαντλήσετε τα δικαιώματα και τις υποχρεώσεις που σας παρέχονται ;

Όπως προκύπτει από την σχετική απόφαση του Νομάρχη οι αρμοδιότητες που μου ανατέθησαν είναι αυτές:

α) Της Δ/ σης παραγωγικών δραστηριοτήτων

β) Της Δ/νσης ανάπτυξης πλήν του τμήματος τουρισμού.

γ) Της Δ/νσης μεταφορών και επικοινωνιών

δ) Του τμήματος απασχόλησης- Προσανατολισμού.

Στις αρμοδιότητες αυτές, κατά την απόφαση του Νομάρχη και κατά τις προθέσεις μου, προφανώς θα εξαντληθούν και τα δικαιώματα και οι υποχρεώσεις.' Αλλωστε, σας είναι γνωστό κ. Αθανασίου από τον προηγούμενο "βιο και πολιτεία μου" ότι είμαι άνθρωπος που ούτε δικαιώματα ....ούτε υποχρεώσεις διστάζω να αναλάβω.

• Σίγουρα είναι πολύ νωρίς ακόμα για να έχετε μια πλήρη εικόνα του αντικειμένου σας, αλλά και της κατάστασης που παραλάβατε, ένα σχέδιο δράσεως θα έχετε, όμως, κατά νού. Ποιο είναι αυτό;

Είμαι στο στάδιο της ενημέρωσης. Μετά την καταγραφή των προβλημάτων που αντιμετωπίζουν οι υπηρεσίες της ζώνης ...μου και αμέσως τις προσεχείς μέρες αρχίζει η εφαρμογή του " σχεδίου δράσης " που αναφέρατε, που χωρίζεται σε δύο σκέλη.

Αμεσα να μεριμνήσουμε για την επίλυση επειγόντων προβλημάτων με κινητοποίηση των αρμοδίων υπηρεσιών και προσωπικές πρωτοβου-



λίες πάντα σε συνεννόηση βέβαια με το Νομάρχη και τους συναρμόδιους συναδέλφους.

Βραχυπρόθεσμα να δρομολογήσουμε την επίλυση χρονιζόντων προβλημάτων που μέχρι τώρα προσεγγιζόντουσαν πυροσβεστικά (επιδοτήσεις, σφαγεία, ελαιοτριβεία κ.λ.π).

Μακροπρόθεσμα να ενημερωθούμε και να δημιουργήσουμε τις προϋποθέσεις σοβαρών παρεμβάσεων στηρίξεως του πρωτογενούς και δευτερογενούς τομέα με εκμετάλλευση κύρια των σχετικών προγραμμάτων της Ε.Ε. στα οποία θα μπορέσουμε να έχουμε πρόσβαση.

• Για να επιτύχετε στο πόστο αυτό πρέπει και να γίνετε σκληρός και να κρατήσετε ισορροπίες. Πόσο εύκολος σας φαίνεται ο ρόλος αυτός ;

Δεν θα συμφωνήσω κ. Αθανασίου με τις προϋποθέσεις που θέτει το ερώτημά σας για την επιτυχία. Κατά την άποψή μου δεν χρειάζεται απαραίτητα ούτε σκληρότητα ούτε τήρηση ισορροπιών. Προϋπόθεση για μένα είναι να τεθούν κανόνες λειτουργίας και αυτοί να τηρηθούν απαραίτητα Κατά την δήλωση του Νομάρχη, η λειτουργία μας πρέπει να χαρακτηρίζεται από "σκληρή δουλειά" για μας και "ανοικτές πόρτες" για τους πολίτες. Εγώ θα προσέθετα και "ανοικτές καρδιές" χωρίς καμιά προκατάληψη, που θ'απορρέει από την πολιτική, οικονομική, κοινωνική ή γεωγραφική προέλευση των πολιτών. Σαν ένα χαρακτηριστικό παράδειγμα θα σας αναφέρω ότι δεν είναι νοητό για μας να υπάρχουν άνθρωποι στη Ν.Α. που εισπράττουν το μισθό τους χωρίς να προσφέρουν τις υπηρεσίες που υποχρεούνται και μπορούν και δυστυχώς υπάρχουν τέτοια παραδείγματα.

• Στην Ελλάδα οι " ερχόμενοι" γενικώς, ισχυρίζονται μονίμως ότι παρέλαβαν " καμμένη γή", "διαλυμένες υπηρεσίες" και "μηδέν έργον". Θα ακολουθήσετε κι εσείς την πεπετημένην ή θα πείτε "τα σύκα- σύκα και την σκάφη- σκάφη";

Νομίζω ότι τόσο στην προσωπική όσο και στην πολιτική μου συμπεριφορά πάντα ήμουν ειλικρινής. Δεν υφίσταται καμμία περίπτωση μηδενισμού ή υποβάθμισης κάθε θετικής προσπάθειας που τυχόν έγινε στο παρελθόν.

Ηδη αξιολογούμε αυτά που παραλάβαμε και να είναι σίγουροι οι Δωδεκανήσιοι ότι κάθε τι θετικό θα διατηρηθεί και θα ενισχυθεί, εφ'όσον συνάδει με το δικό μας προγραμματισμό και τις δικές μας στοχεύσεις ενώ παράλληλα η στήριξη μας προς τους εργαζόμενους της Ν.Α. μπορεί να θεωρηθεί δεδομένη.

Μακρυά από μας " δαιμονολογίες διάφορες" και προσπάθεια στρέβλωσης της πραγματικότητας.

• Σε όλες τις μέχρι τώρα εκλογικές αναμετρήσεις κατελάβατε περίοπτη θέση στην τελική κατάταξη. Που αποδίδετε το γεγονόςαυτό και τι σημαδοτεί για σας, τόσο για το παρόν όσο και για το μέλλον;

Grand Hotel Rhodes

★★★★★

Το γνωστό σημείο συνάντησης
στο κέντρο της Πόλης με τη μουσική
συντροφιά του πιανίστα Τάκη Τσώνη*
απολαύστε μοναδικά κοκτέιλ
και χαλαρώστε δίπλα στο τζάκι

Κρατήσεις- πληροφορίες τηλ: 2241054700
Διεύθυνση : Ακτής Μιαούλη 1 και Γ. Παπανικολάου

A Member of
MITSIS HOTELS
GR

* Κάθε Πέμπτη - Παρασκευή και Σάββατο

PIANO BAR



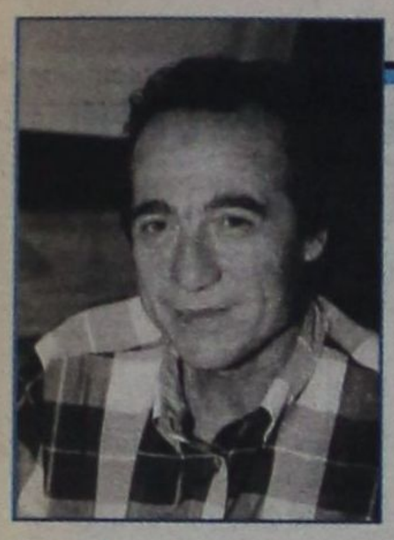

Εκτός από την ευγνωμοσύνη μου προς τους συμπατριώτες μας, που με εμπιστεύθηκαν, δεν είναι δυνατόν εγώ να αναφερθώ σε κριτικές προς το άτομό μου.

Το εκλογικό αποτέλεσμα που περιγράψατε παραπάνω δεν μπορεί να σηματοδοτήσει τίποτε άλλο από την υποχρέωσή μου να φανώ αντάξιος αυτής της εμπιστοσύνης και να καταβάλω κάθε δυνατή προσπάθεια για να την δικαιώσω. Αυτά για το παρόν. Για το μέλλον οι προθέσεις μου προφανώς θα εξαρτηθούν από τις συνθήκες, τα αποτελέσματα των προσπαθειών που θα καταβάλω, και την αυτοκριτική που οπωσδήποτε θα εφαρμόσω..

• Πιστεύετε ότι η παρουσία σας στο Λιμενικό Ταμείο βοήθησε στο να " ανέβετε" ευκολότερα από κάθε άλλον;

Δεν θα ήμουν ειλικρινής αν δεν δεχόμουν ότι η παρουσία μου στο Λιμενικό Ταμείο με βοήθησε στην εκλογική διαδικασία. Αν μη τι άλλο, σίγουρα με έκαμε γνωστό σ'όλο το νομό. Αν τώρα το εκλογικό αποτέλεσμα, είναι συνάρτηση και της προσφοράς μου ως προέδρου του Λ.Τ. αυτό αξιολογήθηκε πιστεύω από το εκλογικό σώμα.

• Μιάς και μιλάμε, όμως για το Λ.Τ.Δ. που εξαντλείται ο ρόλος σας; Σε ποιό στάδιο βρίσκονται οι διαδικασίες μεταβίβασης των αρμοδιοτήτων στις Δημοτικές αρχές; Δεν νομίζετε ότι είναι λάθος ο κατακερματισμός ;

Εχει ολοκληρωθεί το νομικό πλαίσιο, βάσει του οποίου θα λειτουγήσουν τα νέα Δημοτικά Λιμενικά Ταμεία. Διανύουμε μια περίοδο, υποθέτω βραχυπρόθεσμη, συνδιαχείρισης, μέχρι οι νέοι οργανισμοί να βρουν τον δρόμο τους. Η μεταβίβαση των αρμοδιοτήτων θα γίνει αμέσως μετά την σύσταση των νέων Διοικητικών συμβουλίων.

Κε Αθανασίου. Η όλη διαδικασία είναι μια βαθειά τομή στα πράγματα που αφορούν λιμάνια και λιμενικές ζώνες.

Δεν βλέπω ιδιαίτερα προβλήματα για τα Λιμενικά Ταμεία Νότιας Δωδεκανήσου και Κώ ενώ διατηρώ τις επιφυλάξεις μου γι'αυτό της Καλύμνου ή της Πάτμου. Οπωσδήποτε, εναπόκειται στις δυνατότητες των Δημοτικών Αρχόντων η επιτυχία του εγχειρήματος. Προσωπικά εύχομαι η νέα κατάσταση να βοηθήσει τους κατοίκους κύρια των μικρών νησιών και καταθέτω και μέσω των φιλόξενων στηλών της εφημερίδας σας και το προσωπικό μου ενδιαφέρον και την πρόθεσή μου για κάθε βοήθεια που ενδεχομένως μου ζητηθεί.

• Με το νέο του ρόλο ο Νικ. Ζωίδης εξαντλεί τις πολιτικές επιδιώξεις και φιλοδοξίες του ή έχει ήδη αποφασίσει να υπηρετεί τα κοινά όσο καιρό θα θεωρείται χρειαζούμενος;

Εχω αντιληφθεί,έστω και καθυστερημένα, ότι στην πολιτική ισχύει το ότι " ποτέ δεν πρέπει να λές ποτέ". Εχω συγκεκριμμένες, βαρειές υποχρεώσεις, για 4 χρονια. Η ενασχόλησή μου, σηματοδοτεί το ενδιαφέρον μου για τα κοινά. Ας έχουμε μέχρι τότε το ύψιστο αγαθό, την υγεία, και οι συνθήκες της χρονικής περιόδου που θα πρέπει να πάρω τις όποιες αποφάσεις, θα προσδιορίσουν την στάση μου. Αλλωστε, έχω μάθει, οι αποφάσεις που καλύπτουν τις όποιες φιλοδοξίες μου, να συναρτώνται από την αξιολόγηση πολλών παραμέτρων.

• Πιστεύετε ότι το νέο νομαρχιακό συμβούλιο είναι αναβαθμισμένο σε σύγκριση με τα παλαιότερα; Μπορεί ο δωδ/κός λαός να προσδοκά ότι θα παραχθεί στη νέα 4ετία και περισσότερο έργο και καλύτερη ποιοτικά πολιτική;

Εχω δηλώσει στο παρελθόν ότι η εμπειρία μου από την λειτουργία του Νομαρχιακού συμβουλίου ήταν τραυματική. Το ανώτατο πολιτικό όργανο του νομού ήταν υποβαθμισμένο κατά την άποψή μου, για λόγους που δεν θ'αναφέρω, και αποδεικνύεται αυτό, αν ανατρέξουμε στα φύλλα των εφημερίδων κάθε επόμενης μέρας συνεδρίασής του.

Θεωρώ αυτονόητο ότι η νέα σύνθεση του Ν.Σ. έχει τα εχέγγυα καλύτερης λειτουργίας και από πλευράς μας μπορούμε να δεσμευτούμε ότι θα καταβάλουμε κάθε προσπάθεια να επανακτήσει το κύρος του.

Σίγουρα λοιπόν ο Δωδ/κός Λαός μπορεί να προσδοκά ότι το Ν.Σ. θα αρθεί στο ύψος της αποστολής του και θ'αναβαθμισθεί και η ποσοτική και η ποιοτική στάθμη του.

• Η παράταξη Μαχαιρίδη, της οποίας είσθε επίλεκτο μέρος, προεκλογικά έδωσε πολλές υποσχέσεις. Πιστεύετε ότι θα φανεί αντάξια των προσδοκιών του δω/κού λαού;

Η παράταξή μας έδωσε προεκλογικά στον Δωδεκανησιακό λαό την πρότασή της, όπως αυτή διαμορφώθηκε μέσα από τους προβληματισμούς, τις σκέψεις και τα οράματά μας. Η έγκριση αυτής της πρότασης με το εκλογικό αποτέλεσμα, την μετέτρεψε σε υποχρέωση για μας και προσδοκίες για τους Δωδεκανήσιους. Θέλω να πιστεύω, ότι τόσον ο επικεφαλής όσο και όλοι οι συνάδελφοι ή συναδέλφισσες, θ'αποδειχθούμε αντάξιοι αυτών των προσδοκιών. Η αξιολόγηση όλων και του καθένα χωριστά μου δίνουν την πεποίθηση για να μην πώ την βεβαιότητα,ότι στο τέλος της τετραετίας θα μπορούμε να κοιτάζουμε με περηφάνεια τους συμπατριώτες μας και να χαιρόμαστε μαζί τους.

• Πιστεύετε ότι έγινε ορθή κατανομή των αξιωμάτων ότι δηλαδή τοποθετήθηκε ο κατάλληλος άνθρωπος στην κατάλληλη θέση ; Για τον άνθρωπο και πολιτικό Γ. Μαχαιρίδη, ποιά είναι η γνώμη σας;

Εχω την εντύπωση ότι οι επιλογές του Νομάρχη, όσον αφορά τα καθήκοντα που εμπιστεύθηκε στους συνεργάτες του καλύπτουν αυτό που λέτε : ότι δηλαδή τοποθετήθηκε " ο κατάλληλος άνθρωπος στην κατάλληλη θέση".

Βέβαια αυτό δεν σημαίνει ότι όσοι δεν πήραν διακριτά ή περίοπτα αξιώματα δεν ήταν ικανοί γι'αυτά. Αλλωστε ο κ.Μαχαιρίδης έχει δηλώσει 2 πράγματα. Πρώτον ότι θεωρεί άξιους και κανούς το συνολο των στελεχών της παράταξης και δεύτερον ότι οι πάντες θα κριθούμε από το αποτέλεσμα των ενεργειών μας και της δουλειάς μας με ενδεχόμενο διαφοροποίησης, είτε από εμάς τους ίδιους είτε από το Νομάρχη.

Για τον κ. Μαχαιρίδη δεν νομίζω ότι χρειάζονται συστάσεις.

Θέλει και πιστεύω μπορεί να βοηθήσει τον τόπο.

Θέλει και πιστεύω μπορεί να δρομολογήσει την ανάπτυξη της Δωδεκανήσου.

Θέλει και πιστεύω μπορεί να εξασφαλίσει την υστεροφημία του.

Εμείς πιστέψαμε σ'αυτόν, αξιολογήσαμε τις δυνατότητες και τα προσόντα του και είμασθε σίγουροι ότι ούτε εμείς θα διαψευσθούμε,ούτε εκείνος θα βρεθεί στην δύσκολη θέση να εκφράσει επιφυλάξεις για την δική μας συμπεριφορά.

Γιατί νάστε σίγουρος, ότι αν χρειασθεί, δεν θα διστάσει να το πράξει.

RODOGAZ

Στη Ρόδο από το 1963



✓ Διανομή φιαλών υγραερίου κατ' οίκον
τηλέφωνα παραγγελιών: 64409 - 094-4-528212

✓ Διανομή χύμα υγραερίου

✓ Πώληση καυστήρων και λεβήτων υγραερίου για κεντρικά συστήματα θέρμανσης

✓ Θερμαντικά σώματα



Διεύθυνση εργοστασίου: Καναμάτ Ρόδου • τηλ. 62649
Διεύθυνση πρατηρίου: Αυστραλίας 50 • τηλ. 34244-5

ΓΙΑ ΟΣΟΥΣ ΕΧΟΥΝ ΠΑΡΑΛΑΒΕΙ ΤΗΝ ΕΤΙΚΕΤΑ ΑΣΦΑΛΙΣΤΙΚΗΣ ΙΚΑΝΟΤΗΤΑΣ

ΑΥΤΟΜΑΤΗ Η ΑΝΑΝΕΩΣΗ ΤΩΝ ΒΙΒΛΙΑΡΙΩΝ ΑΠΟ ΤΟ ΙΚΑ

Για το έτος 2003 ισχύει η επιλογή οικογενειακού γιατρού του προηγούμενου έτους

Δεν απαιτείται επίσκεψη στα γραφεία του ΙΚΑ, για θεώρηση ατομικού και οικογενειακού βιβλιαρίου υγείας (για τα προστατευόμενα μέλη), εφόσον οι ενδιαφερόμενοι ασφαλισμένοι έχουν παραλάβει ετικέτα ασφαλιστικής ικανότητας.

Σχετική επισήμανση έκανε η διοίκηση του ΙΚΑ, με αφορμή την αυξημένη προσέλευση ασφαλισμένων σε ορισμένες μονάδες, για την ανανέωση των βιβλιαρίων περίθαλψης.

Στην ανακοίνωση του ΙΚΑ υπενθυμίζεται ότι ο νέος τρόπος θεώρησης των βιβλιαρίων με τις αυτοκόλλητες ετικέτες καθιερώθηκε στο πλαίσιο της προσπάθειας βελτίωσης των παρεχομένων υπηρεσιών προς τους ασφαλισμένους. Έτσι, με την επικόλληση των ετικετών που έχουν ήδη αποσταλεί, τα ατομικά βιβλιάρια υγείας ανανεώνονται αυτόματα για το 2003 χωρίς ο ασφαλισμένος να χρειάζεται να προσέλθει στο υποκατάστημα του ΙΚΑ.

Για να αποφευχθεί η ταλαιπωρία των ασφαλισμένων για την ανανέωση των οικογενειακών βιβλιαρίων που αφορούν τα προστατευόμενα μέλη της οικογένειας των ασφαλισμένων (σύζυγος και παιδιά κάτω των 18 ετών) δόθηκε η δυνατότητα αυτόματης ανανέωσης και των οικογενειακών βιβλιαρίων με τις αυτοκόλλητες ετικέτες.

Το ίδιο ισχύει και για την επιλογή οικογενειακού γιατρού, δηλαδή για το έτος 2003 ισχύει η επιλογή οικογενειακού γιατρού του προηγούμενου έτους.



Περισσότερες πληροφορίες δίνονται σε ειδικά έντυπα με τίτλο «Χρήσιμη ενημέρωση» που έχουν σταλεί στους ενδιαφερομένους μαζί με τις ετικέτες αυτές.

Σημειώνεται ότι μέχρι σήμερα, έχουν αποσταλεί 1.635.704 ετικέτες εκ των οποίων 213.063 αφορούν οικοδόμους και απεστάλησαν στη διεύθυνση κατοικίας τους και 1.422.641 αφορούν κοινούς ασφαλισμένους και απεστάλησαν μέσω των εργοδοτών τους, δηλαδή έχει καλυφθεί το 90% των ασφαλισμένων.

ΠΑΡΑΤΑΣΗ ΕΔΩΣΕ Ο ΥΦ. ΑΝΑΠΤΥΞΗΣ

ΕΩΣ 14 ΦΕΒΡΟΥΑΡΙΟΥ ΟΙ ΠΡΟΤΑΣΕΙΣ ενίσχυσης επιχειρηματικών σχεδίων από τις ΜΜΕ

Την παράταση κατά ένα μήνα της προθεσμίας υποβολής των προτάσεων των ενδιαφερομένων για το πρόγραμμα του Γ΄ ΚΠΣ με τίτλο «Ενίσχυση ολοκληρωμένων επιχειρηματικών σχεδίων πολύ μικρών και μικρών επιχειρήσεων» υπέγραψε ο υφυπουργός Ανάπτυξης Αλέξανδρος Καλαφάτης.

Το πρόγραμμα, που φιλοδοξεί να μετατραπεί στο βασικό «αιμοδότη» χιλιάδων μικρών εμπορικών και βιοτεχνικών επιχειρήσεων της χώρας, συγκέντρωσε από την ημερομηνία προκήρυξής του μέχρι σήμερα ένα μεγάλο αριθμό αιτήσεων ενδιαφερομένων επιχειρήσεων.

Αυτό είχε ως αποτέλεσμα οι συλλογικοί φορείς των βιοτεχνών και των εμπόρων της χώρας να ενημερώσουν το υπουργείο για την ανάγκη παράτασης της καταληκτικής ημερομηνίας υποβολής των προτάσεων των ΜΜΕ, προκειμένου να υπάρξει μεγαλύτερη συμμετοχή και καλύτερη προετοιμασία των επιχειρηματικών τους σχεδίων.

Το υπουργείο Ανάπτυξης, αντιλαμβανόμενο το αίτημα των μικρομεσαίων, αποφάσισε την παράταση μέχρι τις 14 Φεβρουαρίου 2003 της ημερομηνίας υποβολής των προτάσεων, έναντι της αρχικής που αφορούσε τις 13 Ιανουαρίου.

Υπενθυμίζεται πως το εν λόγω πρόγραμμα, συνολικού προϋπολογισμού 109,75 εκατ. ευρώ, αποσκοπεί στη βελτίωση της ανταγωνιστικότητας των μικρών και πολύ μικρών επιχειρήσεων μέσω της χρηματοδότησης ολοκληρωμένων επιχειρηματικών σχεδίων (business plans) για την τεχνολογική αναβάθμιση των λειτουργιών τους, την προώθηση της καινοτομίας, τη βελτίωση της ποιότητας των προϊόντων τους και τη βελτίωση των περιβαλλοντικών τους επιδοτήσεων.

Δικαίωμα συμμετοχής στο πρόγραμμα έχουν οι επιχειρήσεις που λειτουργούν στην ελληνική επικράτεια πριν από τις 1/1/1999, απασχολούν έως 50 άτομα και έχουν συνολικό μέσο κύκλο εργασιών για την προηγούμενη τριετία από 73.367 ευρώ έως και 7.000.000 ευρώ. Βασική προϋπόθεση εξάλλου είναι οι επιχειρήσεις αυτές να πληρούν το κριτήριο της ανεξαρτησίας.

Η δράση στήριξης των ΜΜΕ και ΠΜΕ προβλέπει την επιχορήγηση των επιχειρηματικών τους σχεδίων με ποσοστό μέχρι και 40% του προτεινόμενου συνολικού προϋπολογισμού του σχεδίου, ο οποίος δεν πρέπει να είναι μικρότερος των 58.694,05 ευρώ και να μην υπερβαίνει τα 440.205,42 ευρώ.

ΟΙ ΔΙΑΔΙΚΑΣΙΕΣ ΕΠΡΕΠΕ ΝΑ ΕΙΧΑΝ ΟΛΟΚΛΗΡΩΘΕΙ

ΚΑΘΥΣΤΕΡΕΙ Η ΜΕΤΑΒΑΣΗ ΣΤΟ ΝΕΟ καθεστώς των Λιμενικών Ταμείων

Νέες οδηγίες από το υπουργείο Εσωτερικών

Για να αρχίσει η λειτουργία των Δημοτικών Λιμενικών Ταμείων, μετά τη δημοσίευση στο ΦΕΚ του Προεδρικού Διατάγματος για την κατάργηση του παλαιού Λιμενικού Ταμείου, οι Δήμοι θα πρέπει να προχωρήσουν άμεσα στη συγκρότηση των νέων διοικητικών συμβουλίων των νέων νομικών προσώπων (σε περίπτωση που δεν έχουν συγκροτηθεί).

Αυτά αναφέρονται στην υπ' αριθμ. 39 εγκύκλιο του υπουργείου Εσωτερικών η οποία υπογράφεται από το γ.γ. κ. Β. Βαλασσόπουλο μετά και τη διαπίστωση ότι καθυστερεί (στις περισσότερες των περιπτώσεων αδικαιολογήτως), η μετάβαση στο νέο καθεστώς.

Με την ίδια εγκύκλιο δίνονται ακόμα οι ακόλουθες οδηγίες :

«...Τα νέα διοικητικά συμβούλια με τη σειρά τους να προβούν στην κατάρτιση του Οργανισμού Εσωτερικής Υπηρεσίας, του κανονισμού λειτουργίας διοίκησης και διαχείρισης του νομικού προσώπου, καθώς και στη σύνταξη των νέων προϋπολογισμών των δημοτικών λιμενικών ταμείων, σύμφωνα με όσα ορίζονται αναλυτικά στην 17/2001 ανωτέρω εγκύκλιό μας και στις διατάξεις του άρθρου 203 του Π.Δ. 410/95 (ΔΚΚ).

Μέχρι τη ψήφιση του νέου κανονισμού λειτουργίας, ισχύει ο παλαιός κανονισμός λειτουργίας.

Με την ανωτέρω εγκύκλιο (17/01), επίσης, δόθηκαν αναλυτικά οδηγίες για όλα τα θέματα που θα απασχολήσουν τα νέα δημοτικά λιμενικά ταμεία, όπως θέματα προσωπικού, περιουσίας, τελών, πόρων, εκτέλεσης έργων και εποπτείας αυτών, εργασιών και μεταφορών καθώς και διενέργειας προμηθειών.

Τα δημοτικά λιμενικά ταμεία σύμφωνα με τις διατάξεις του άρθρου 28 παρ. 7 του Ν. 2738/99, μετά τη δημοσίευση των προεδρικών διαταγμάτων, υπεισέρχονται αυτοδίκαια σε όλα τα κινητά και ακίνητα περιουσιακά στοιχεία, πόρους, δικαιώματα και υποχρεώσεις εν γένει των νομικών προσώπων που διαδέχονται ή και των αρμοδιοτήτων που μεταφέρονται.

Συνεπώς οι νέοι φορείς νομιμοποιούνται στην είσπραξη των αντίστοιχων λιμενικών τελών όπως αυτά επιβάλλονταν και εισπράττονταν και με το προηγούμενο νομικό καθεστώς.

Προκειμένου για τα ακίνητα, η μεταβολή που επέρχεται σημειώνεται στο περιθώριο των βιβλίων μεταγραφών, ενώ εκκρεμείς δίκες συνεχίζονται, κατά περίπτωση, **στο όνομα των Δημοτικών Λιμενικών Ταμείων** ή των Δήμων, στην περίπτωση των Δημοτικών Λιμενικών Γραφείων.

Αυτονόητο είναι, ότι σε περίπτωση που τα παλαιά Λιμενικά Ταμεία δεν έχουν συντάξει και δεν έχουν υποβάλλει αρμοδίως για έγκριση, ως όφειλαν, (ύστερα και από την 3423.200/10/01/30-10-2001 εγκ. του υπουργείου Εμπορικής Ναυτιλίας) **τον ισολογισμό οικονομικού έτους 2001** και ήδη έχει αναλάβει το νέο Δημοτικό Λιμενικό Ταμείο, τον ισολογισμό αυτό θα τον συντάξει και θα τον υποβάλλει για έγκριση το νέο διοικητικό συμβούλιο αφού έρθει σε συνεννόηση με την αρμόδια ΔΟΥ η οποία θα τους δώσει τις αντίστοιχες οδηγίες...».

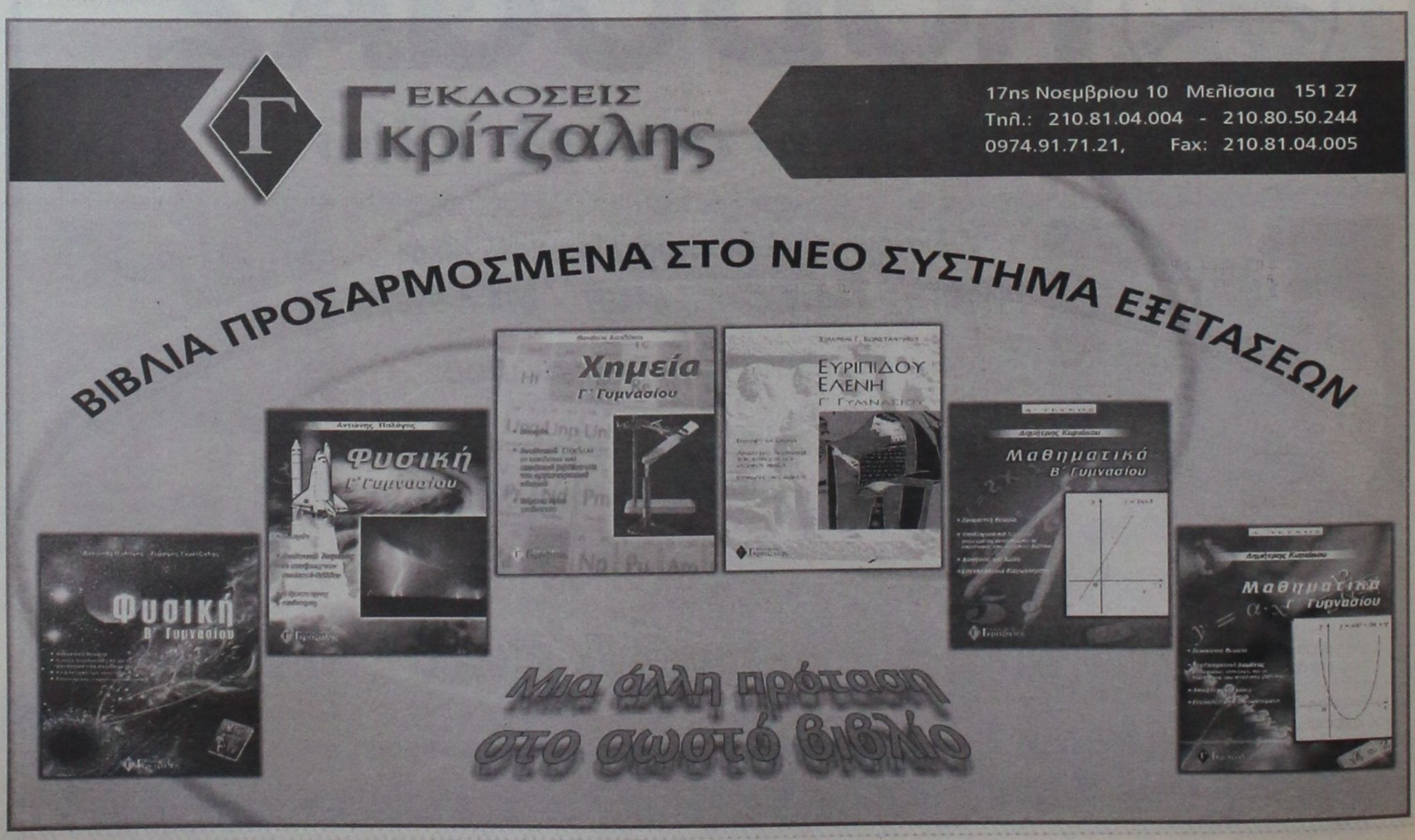

ΑΚΡΙΤΙΚΑ

κουβεντούλες με κάποιο νόημα

άρσει· λέγων τ᾽ αληθές συ σφαλεί ποτέ
ΣΟΦΟΚΛΗΣ

ΠΕΡΙ... ΑΣΥΜΒΙΒΑΣΤΟΥ



Μπορεί να κέρδισε (;) τις εντυπώσεις ο Π. Σκανδαλάκης προτείνοντας μέχρι και «κατάληψη» της Βουλής, ως αντίδραση στο ασυμβίβαστο , αλλά αυτό δεν είναι τίποτα μπροστά στο οργιώδες παρασκήνιο που αναπτύσσεται σχετικά με το όλο θέμα αυτές τις ημέρες. Το επίμαχο νομοσχέδιο πρόκειται να συζητηθεί στην αρμόδια επιτροπή την ερχόμενη εβδομάδα και ενόψει αυτού έχουν πυκνώσει οι πιέσεις για την εισαγωγή «παραθύρων» της... τελευταίας στιγμής. Τα κυριότερα αιτήματα, όπως μαθαίνω, είναι δύο. Το ένα να προβλεφθεί «μεταβατική περίοδος» κατά την οποία δικηγόροι, γιατροί κ.α. θα έχουν την δυνατότητα να περαιώσουν τις εκκρεμείς υποθέσεις τους. Και το δεύτερο να επιτραπεί η άσκηση επαγγελματικής δραστηριότητας (δίχως αμοιβή) έστω μία φορά το μήνα έτσι ώστε «να διατηρηθεί η επαφή με το επάγγελμα». Πάντως οι πληροφορίες λένε ότι αρνείται να δεχθεί τέτοια αιτήματα ο Κ. Σκανδαλίδης εναντίον του οποίου πνέουν μένεα αρκετοί βουλευτές επειδή, όπως λένε, «πολλές από τις ρυθμίσεις που είχε υποσχεθεί ότι θα αποδεχθεί δεν υπάρχουν τελικά στο νομοσχέδιο». Ηδη, του έχει διαβιβαστεί η αξίωση να συνεδριάσει εκ νέου ο αρμόδιος ΚΤΕ (Κοινοβουλευτικός Τομέας Εργασίας) του ΠΑΣΟΚ, παρόντος και του Ευ. Βενιζέλου, αλλά η απάντηση που εδόθη από το υπ. Εσωτερικών ήταν «θα δούμε...». Αν πάντως αυτά τα αιτήματα δεν γίνονται δεκτά, υπάρχουν πολλά άλλα που φαίνεται ότι ρυθμίζονται ευνοϊκά. Οπως λένε μάλιστα, αρκετά απ᾽ αυτά τα «ανακάλυψαν» νεοεκλεγέντες βουλευτές οι οποίοι έχουν επιδείξει ιδιαίτερη σπουδή για τα «συντεχνιακά» τους. Ενα τέτοιο, π.χ. είναι η δυνατότητα να παίρνουν δάνεια από το Ταμείο Παρακαταθηκών με χαμηλό επιτόκιο 1,5%, όπως και οι εργαζόμενοι στο Ταμείο. Ενα άλλο αφορά τις αναδρομικές βαθμολογικές προαγωγές των δημοσίων υπαλλήλων που θα μπορούν με το νέο νόμο να επανέρχονται στην εργασία τους μετά τη θητεία τους στη Βουλή. Μόνο που κάποιοι ζητούν να επανέρχονται όλοι με βαθμό διευθυντή ενώ η κυβέρνηση λέει (επί του παρόντος) ότι πρέπει να παίρνουν μόνο τους βαθμούς που τους αναλογούν. Και τέλος έχει αρχίσει «διαπραγμάτευση» για τη δυνατότητα μεταβίβασης της άδειας σε περιπτώσεις «κλειστών επαγγελμάτων», όπως του φαρμακοποιού, αν και ο Κ. Σκανδαλίδης εξοργίστηκε με τις υπογραφές που μάζεψε για το σκοπό αυτό ο «πράσινος» - και άμεσα ενδιαφερόμενος - βουλευτής Ν. Στρατηλάτης...

ΤΟΥ... ΠΑΣΟΚ

Το μόνο βέβαιο εν όψει των εσωκομματικών εκλογών του ΠΑΣΟΚ για τις νέες νομαρχιακές και τους γραμματείς τους, τον Μάιο, είναι ότι οι διαχωριστικές γραμμές του παρελθόντος δεν υπάρχουν πλέον.

Ο κ. Σημίτης, απόλυτος κυρίαρχος πλέον, δεν προτίθεται να κινητοποιήσει το εκσυγχρονιστικό μπλοκ, το οποίο ούτως ή άλλως δεν υπάρχει πλέον, ενώ και ο κ.Τσοχατζόπουλος δεν έχει πλέον κανέναν λόγο να δημιουργήσει νέους μηχανισμούς στο κόμμα. Κάποιοι ωστόσο, επιμένουν πως ο μόνος που έχει λόγο να προωθήσει ανθρώπους του σε όλο το κόμμα, είναι ο γραμματέας της ΚΕ Κώστας Λαλιώτης, ώστε να μπορεί να διαπραγματευτεί ως «ισχυρός δεύτερος» με τον διάδοχο του Κώστα Σημίτη.

Το ερώτημα, όμως, είναι με τι πολιτικό πλαίσιο θα πάει το ΠΑΣΟΚ στις εσωκομματικές εκλογές; Και πού θα βρεθούν οι νέοι άνθρωποι να στελεχώσουν τις νέες νομαρχιακές; Ηδη σε ορισμένες αναζητούνται υποψήφιοι και δεν βρίσκονται!

«ΚΑΦΕΝΕΙΑΚΑ»

Το επιχείρημα δεν είναι καθόλου εύκολο, το αντίθετο μάλιστα! Οποιος, δε, το προσεγγίζει καφενειακά ή με την οίηση του κοινού νου ή με τη βεβαιότητα των υπεραπλουστεύσεων, κινδυνεύει να κάνει κακό στην ίδια την ουσία της συζήτησης. Που είναι η καταπολέμηση της διαφθοράς.

Ο λόγος για τις λίστες που (και πάλι) δόθηκαν στη δημοσιότητα και αφορούν δύο μεγάλες κατηγορίες: η μία είναι επίορκων υπαλλήλων, εφοριακών και τελειωνιακών ενεχομένων σε δωροδοκίες, υπεξαιρέσεις, λαθρεμπόριο, όλα τα κακά! Η δεύτερη είναι επιχειρήσεων ή ελευθέρων επαγγελμάτων που βρέθηκαν με ποικίλες φορολογικές παραβάσεις. Η δημοσιοποίηση πρόδηλα στοχεύει στον παραδειγματισμό - πιο σκληρά μπορεί να μιλήσει κανείς για διαπόμπευση - που, όταν η αναποτελεσματικότητα ελέγχου και κυρώσεων φθάνει εκεί που βρισκόμαστε στην Ελλάδα καταντάει να είναι η μόνη κύρωση, το μόνο φόβητρο, συνεπώς η μόνη ελπίδα πειθάρχησης. Ωστόσο αποτελεί βαρύτατη ομολογία ήττας το να δεχθεί κανείς - ένα σύστημα, ένα κράτος, μια κοινωνία - ότι τίποτα άλλο δεν λειτουργεί, ώστε να καταφεύγουμε σε παρόμοιες λύσεις.

ΓΙΑ ΤΑ ΖΕΪΜΠΕΚΙΚΑ

«Αντί να χορεύουν τα ζεϊμπέκικα της Ευδοκίας, καλά θα κάνουν να επισκεφθούν τα ιατρεία του ΙΚΑ να δουν τις υπηρεσίες που απολαμβάνει ο εργαζόμενος».

Αιχμηρή δήλωση της κ. Αλέκας Παπαρήγα μετά την επίσκεψή της σε υπηρεσία του ΙΚΑ στη Νίκαια.

Αιχμηρή σίγουρα, σκληρή ίσως, αλλά όχι και άδικη.

Στο σπίτι τους, η κ. Φώφη και ο αγαπητός αντιπρόεδρος της Βουλής Κ. Γείτονας έχουν ασφαλώς το δικαίωμα να χορέψουν και με την Ευδοκία και με τη Μαντόνα και με όποιον θέλουν. Το να καλούν όμως ένα κρατικό κανάλι για να δείχνει το γλέντι είναι, το λιγότερο, λαϊκισμός στα όρια της πρόκλησης.

Οσο για τη ΝΕΤ, απλά μας έδειξε ότι ο βαθμός ανεξαρτησίας της παραμένει περιορισμένος παρά τις καλές προθέσεις και τις προσπάθειες.

ΑΡΕΞΗΓΗΘΗΚΕ Ή ΟΧΙ

Υπήρξε ή δεν υπήρξε ενόχληση του Προέδρου της Δημοκρατίας Κ. Στεφανόπουλου, ο οποίος δεν προσεκλήθη στο Μέγαρο Μουσικής προχθές στο πλαίσιο εκδήλωσης για την ανάληψη της Ελληνικής Προεδρίας;

Στο ερώτημα αυτό, που απασχόλησε πολλούς, η απάντηση έχει ως εξής:

Εθιμοτυπικώς δεν υπήρχε θέμα πρόσκλησης του Προέδρου καθώς στο Μέγαρο Μουσικής δεν ήταν αρχηγοί κρατών και κυβερνήσεων, αλλά κομισάριοι και ο πρόεδρος κ. Πρόντι.

Ελα, όμως που η ανακοίνωση της Προεδρίας περί της εκδήλωσης, μιλούσε περί πολιτειακής και πολιτικής ηγεσίας.

Ο κυβερνητικός εκπρόσωπος κ. Πρωτόπαπας δήλωσε ότι δεν υπάρχει θέμα.

Ωστόσο η παρεξήγηση φαίνεται ότι λύθηκε όταν από πλευράς της Προεδρίας ο πρέσβης κ. Αιλιανός μίλησε με το Μέγαρο Μαξίμου.

ΣΕ ΡΕΜΠΕΤΑΔΙΚΟ

Μπορεί στο Μέγαρο Μουσικής ο πρόεδρος της Κομισιόν να απόλαυσε την ορχήστρα των Νέων της Ε.Ε., όμως ο υπουργός Εξωτερικών κ. Παπανδρέου και η Ελληνίδα επίτροπος κ. Διαμαντοπούλου φρόντισαν να πάρει μία γεύση διασκέδασης αλά ελληνικά.

Τον πήγαν λοιπόν σε ένα ρεμπετάδικο, όπου οι ίδιοι επιδόθηκαν σε ζεϊμπέκικα και ο λουλουδοπόλεμος καλά κρατούσε.

Ετσι παρά το γαλλικό μενού που είχε προχθές το μεσημέρι το γεύμα στην Αίγλη του Ζαππείου, ο κ. Πρόντι πήρε γεύση... και από ελληνική νύχτα.

Στο γλέντι η κυβέρνησή μας είναι ασυναγώνιστη. Ομολογουμένως.

ΡΟΥΣΦΕΤΟΛΟΓΙΑ ΧΩΡΙΣ ΤΕΛΟΣ

Οι μηχανές που σκαρφίζονται οι παράγοντες της ελληνικής δημόσιας ζωής για την προώθηση της ρουσφετολογίας και την αφαίμαξη των έντιμων φορολογούμενων είναι δίχως τελειωμό. Κυρίαρχο ρόλο στην κλίμακα της εξυπηρέτησης των απανταχού ψηφοφόρων έχουν, βέβαια, οι διορισμοί. Κι αν θέλει κάποιος να ψηλαφίσει τη φαυλότητα του ελληνικού Δημοσίου από εκεί θα πρέπει να αρχίσει.

ΠΑΡΑΔΟΞΑ ΠΑΡΑΘΥΡΑΚΙΑ

Υποτίθεται πως εδώ και χρόνια το ελληνικό κράτος διατύπωσε κάποιους αυστηρούς κανόνες στις προσλήψεις προσωπικού σε κάθε δημόσια δραστηριότητα. Κανένας υπάλληλος δεν θα μπορούσε να αναλάβει αμειβόμενα καθήκοντα σε οποιαδήποτε υπηρεσία του ελληνικού κράτους δίχως προηγουμένως να έχει περάσει από τις γενικές κρίσεις ενός κεντρικού αρμόδιου οργάνου. Η μέθοδος αυτή, βέβαια, εξοντώνει το ρουσφέτι. Και δεν μπορεί να γίνει ανεκτή για πολύ από τις αρμόδιες πολιτικές αρχές. Ετσι εφευρίσκονται διάφορα παράδοξα παράθυρα που καταστρατηγούν τους νόμους. Γελοιοποιούν, όμως, το κράτος.

ΤΡΕΧΟΥΝ

Δεν είχαν υπολογίσει τη δυσμενή απήχηση που θα είχε η παράλειψη πρόσκλησης του Προέδρου της Δημοκρατίας στη συναυλία του Μεγάρου Μουσικής και τώρα τρέχουν να δικαιολογήσουν τα αδικαιολόγητα:

- Ξέρετε, δεν έγινε σκόπιμα...
- Τότε;
- Το... πρωτόκολλο δεν προβλέπει πρόσκληση του Προέδρου της Δημοκρατίας!..
- Προβλέπει το πρωτόκολλο προσκλήσεις σε κοσμικές κυρίες, κοσμικούς κυρίους, επώνυμους και ανώνυμους πολίτες;
- Οχι, βέβαια.
- Και γιατί προσκλήθηκαν όλοι αυτοί;

Ρωτήστε στο Μαξίμου...

ΣΥΜΠΤΩΣΗ

Μία επισήμανση από φίλο της στήλης:

- Είδατε σόου με τη σύλληψη του Ανέστη Παπαναστασίου; Ελικόπτερα, τηλεοπτικές κάμερες, πραγματικό πανηγύρι. Ξέρετε γιατί έγινε;
- Εσύ θα μας πεις.
- Γιατί τελείωσε η «Φάρμα» και το «Φέιμ στόρι»!..

Με το ΙΚΑ Ηρακλείου και την τρύπα στο Χαλάνδρι θα ασχολούμαστε;

Η προεδρία της Ε.Ε. δεν πουλάει...

Και ο φίλος κατέληξε:

- Εχετε καμία αμφιβολία ότι η τρομοκρατία χρησιμοποιείται επικοινωνιακά;

ΟΙ ΜΕΣΣΙΕΣ

•• Επιτέλους! Μεσσίες δεν κυκλοφορούν μόνο στα επουράνια, αλλ᾽ κι ανάμεσά μας. Δεν παραπέμπουν, μάλιστα, την ικανοποίηση ανεκπλήρωτων αναγκών στη μεταθανάτια ζωή, όπως κάνουν οι θρησκείες. Ιδού μερικές πλευρές αυτού του νέου πολιτικού μεσσιανισμού.:

- Δημιουργία από κοινού με τους πολίτες μιας νέας πραγματικότητας, μ᾽ επίκεντρο τον άνθρωπο...
- Ανατροπή του κράτους και επανίδρυση του κράτους...
- Βαθύτατα ανθρωποκεντρική προσέγγιση της πολιτικής...

Θα πείτε αυτά τα είχε πει ο Λένιν κι άλλοι για τον κομμουνισμό, αμέτρητοι για το σοσιαλισμό, άλλοι τόσοι για τη σοσιαλδημοκρατία, όταν ήταν στα πάνω της... Ουδέν το μεμπτόν. Καλύτερα να επαναλαμβάνεις το χιλιοειπωμένο, παρά να μη λες τίποτα...

ΔΙΑΦΘΟΡΑ ΚΑΙ ΣΗΨΗ

Είναι δεδομένη, διαδεδομένη και αυταπόδεικτη η διαφθορά. Είναι πασίγνωστη η σήψη. Οι περισσότεροι πολίτες έχουν υποστεί τις συνέπειες, έχουν εκβιαστεί, έχουν υποχρεωθεί να «πληρώσουν», να «λαδώσουν», προκειμένου να διεκπεραιωθούν υποθέσεις τους. Είτε αυτές αφορούν ένα θέμα πολεοδομίας, μία εγχείρηση, μία φορολογική υπόθεση. Οι «αρπαχτές» στα δημόσια έργα, οι υπερκοστολογήσεις, οι κακοτεχνίες, η ανεξέλεγκτη διαχείριση του κρατικού χρήματος, δηλαδή του χρήματος των φορολογουμένων, είναι η συνήθης πρακτική των κυβερνώντων και των διαπλεκομένων μαζί της μεγάλων συμφερόντων.

ΜΕΓΑΛΗ ΣΥΓΧΥΣΗ

Σύγχυση προκαλεί στους καταναλωτές το επίσημο site (www.euro - hellas.gr) του υπουργείου Οικονομίας για τα χαρτονομίσματα του Ευρώ, αφού τα τραπεζογραμμάτια που εμφανίζονται σε αυτό έχουν πολλές και σημαντικές διαφορές με τα χαρτονομίσματα που κυκλοφορούν.

Σημειώνουμε ότι το site αυτό ουδεμία σχέση έχει με την Τράπεζα της Ελλάδας και στην ιστοσελίδα που έχει στο διαδίκτυο της (www.bankofgreece.gr) οι πολίτες μπορούν να ενημερωθούν σωστά για το Ευρώ. Το πρόβλημα δημιουργήθηκε διότι, όπως φαίνεται, κανείς στο υπουργείο Οικονομίας δεν μπήκε στον κόπο να ανανεώσει το συγκεκριμένο site , που έχει μείνει πίσω και εμφανίζει τα προσχέδια των χαρτονομισμάτων Ευρώ και όχι το νόμισμα που κυκλοφορεί εδώ και δεκατρείς μήνες στις δώδεκα χώρες μέλη της ΟΝΕ.

Ομως έτσι δημιουργείται σύγχυση στους καταναλωτές που επισκέπτονται το site του υπουργείου Οικονομίας, για να ενημερωθούν γύρω από το Ευρώ και τελικά μπερδεύονται ακόμα περισσότερο.

ΚΑΙ... ΚΑΛΛΙΤΕΧΝΕΣ

Μετά τις καταστάσεις της Στρατολογίας που οδήγησαν στον εντοπισμό του Ανέστη Παπαναστασίου - ο οποίος όμως δεν φαίνεται να διαδραμάτισε πρωταγωνιστικό αλλά βοηθητικό ρόλο στον πυρήνα της 17Ν - η Αντιτρομοκρατική αναμένεται να διεισδύσει τώρα στους καταλόγους των φοιτησάντων στη... Σχολή Καλών Τεχνών. Κι αυτό διότι ο επονομαζόμενος «Κώστας ο Πόντιος» (που τελικά δεν είναι ο Παπαναστασίου) ήταν, σύμφωνα με τον Σάββα Ξηρό, καλλιτέχνης...

ΤΡΟΧΑΙΑ



Κάτι δεν πρέπει να πηγαίνει καλά στην ευρύτερη περιοχή Αρχαγγέλου με τα τροχαία. Είναι πολλά και κάτι πρέπει να φταίει, το οδικό δίκτυο, οι οδηγοί οι μεγάλες ταχύτητες, ή, ή, ή....

Τα περισσότερα μάλιστα απ᾽ αυτά δεν έχουν λογική εξήγηση. Θα μπορούσαν να αποφευχθούν με λίγη μόνο προσοχή. Οπως αυτό που απεικονίζεται στην φωτογραφία. Το Ι.Χ. σφηνώθηκε στη ρίζα της ελιάς έξω από τον Αρχάγγελο, χωρίς «αποχρώντα λόγο».

Φαίνεται ότι η ζωή μας έχει χάσει την πραγματική αξία της.

Υ.Τ.Υ.

δημοκρατικά

ΥΠΑΡΧΕΙ ΑΝΤΙΚΕΙΜΕΝΙΚΗ ΠΡΑΓΜΑΤΙΚΟΤΗΤΑ Η ΟΠΟΙΑ ΔΙΝΕΙ ΤΟ ΜΕΤΡΟ ΤΗΣ ΑΛΗΘΕΙΑΣ (ΑΡΙΣΤΟΤΕΛΗΣ)

ΑΚΟΥΣΕ ΚΑΝΕΝΑΣ ότι υπάρχει διαφθορά;

Αν δεν ήταν η πολλοστή φορά που το πρόβλημα και οι «δεσμεύσεις» που κάθε τόσο συνοδεύουν έρχονταν στην επικαιρότητα, η αναφορά του Κώστα Σημίτη (στην πρώτη μετά από καιρό «πανηγυρική» συνέντευξή του σε εφημερίδα) στο σχεδιασμό του για την Ελλάδα του 2004, στην ανάγκη νέου πλαισίου διαφάνειας και πάταξης της διαφθοράς, θα μπορούσε και να εκτιμηθεί ως θετικό στοιχείο - τουλάχιστον από την άποψη της «αναγνώρισης» ενός μείζονος ζητήματος λειτουργίας της δημοκρατίας. Μόνο που το καρκίνωμα της διαφθοράς και της αδιαφάνειας δεν είναι κάτι που διαπιστώνεται για πρώτη φορά - και μάλλον δεν θα 'ναι και η τελευταία που δίνονται υποσχέσεις «εν λευκώ» για την αντιμετώπισή του...

Εν τέλει, είναι κωμικό: οι υπεύθυνοι διαχειριστές της εξουσίας ομολογούν και «καταγγέλλουν» αυτή τη γάγγραινα του δημόσιου βίου επί σειρά ετών, λες και οι ίδιοι είναι αμέτοχοι και απλοί παρατηρητές των όσων συμβαίνουν στην χώρα, λες και δεν αφουγκράζονται τη διάχυτη αγανάκτηση της κοινωνίας για την περιβόητη «διαπλοκή», της οποίας αυταπόδεικτα οι ίδιοι αποτελούν συστατικό «αντισυμβαλλόμενο» στοιχείο! Και ο ίδιος ο πρωθυπουργός της χώρας, ένας πολιτικός αδιαμφισβήτητου ήθους, κύρους και «καθαρότητος», σίγουρα γνώστης (και εύλογα μπορεί να εικάσει κανείς, «μετά λόγου γνώσεως»!) του χάους και της βρωμιάς που συνοδεύουν σχεδόν κάθε οικονομική δραστηριότητα του Δημοσίου, περιορίζεται στο να «υπόσχεται» συγκεκριμένο πλαίσιο δράσης για τη διαφάνεια και την τιμιότητα στις δημόσιες συναλλαγές, ως εάν κάτι τέτοιο να μην είναι προαπαιτούμενο αυτονόητο για κάθε ευνομούμενη πολιτεία, ως εάν η κυβέρνηση της οποίας ηγείται (και δη επί επτά συναπτά έτη πια!) να ομολογεί - στην καλύτερη περίπτωση - πως είναι ανίκανη να διασφαλίσει αυτό το «αυτονόητο», στη δε χειρότερη, να αναγνωρίζει εξ αντιδιαστολής τη δική της ενοχή!

«ΥΠΑΡΧΕΙ Η ΔΕΝ ΥΠΑΡΧΕΙ, ΕΠΙΤΕΛΟΥΣ ΔΙΑΦΘΟΡΑ, ΚΑΙ ΕΠΕΙΔΗ ΣΙΓΟΥΡΑ ΥΠΑΡΧΕΙ, ΠΟΙΟΣ ΤΗΝ «ΑΝΘΡΑΚΙΖΕΙ» ΚΑΙ ΚΡΑΤΑ ΤΗ ΦΛΟΓΑ ΤΗΣ ΕΝΕΡΓΗ»;

Και από την άλλη, είναι απαράδεκτο: δεν μπορεί μια (η οποιαδήποτε κυβέρνηση κάθε φορά που έρχονται στη δημοσιότητα καταγγελίες και αποκαλύψεις για σκάνδαλα και ρεμούλες περί τη διαχείριση του δημοσίου χρήματος να αρνείται μετά βδελυγμίας τη διαφθορά και με ακατανόητη (ή μήπως... απολύτως κατανοητή, επειδή γνωρίζει ότι δια του ελέγχου των μηχανισμών διασφαλίζει το αδίωκτο!) οίηση να «αφορίζει» πως «όποιος έχει στοιχεία και αποδείξεις να πάει στον εισαγγελέα!», να διατείνεται σ' όλους τους τόνους την «καθαρότητα» και το απολύτως διαφανές των κινήσεων και των αποφάσεών της, κι από την άλλη, υπουργοί, υπεύθυνοι «αρμόδιοι», ακόμη και ο ίδιος ο πρωθυπουργός, να βγαίνουν επίσημα και να «δεσμεύονται» πως θα δημιουργηθεί «νέο πλαίσιο» για τη διαφάνεια και το αποφασιστικό χτύπημα της διαφθοράς! Υπάρχει ή δεν υπάρχει, επιτέλους, διαφθορά - και επειδή σίγουρα υπάρχει, ποιός την «ανθρακίζει» και κρατά την φλόγα της ενεργή;

«Να πάει στον εισαγγελέα όποιος έχει στοιχεία για σκάνδαλα», λενε υπουργοί και κυβερνητικοί εκπρόσωποι, μόνο που... κάθε φορά που επεμβαίνει - ύστερα από καταγγελίες και στοιχειοθετημένα ρεπορτάζ στον Τύπο - και κάποιος εισαγγελέας, δέχεται πάντοτε την οξύτατη κριτική της κυβέρνησης για... κομματισμό και διατεταγμένη υπηρεσία - ακόμη και για πολύκροτες υποθέσεις που ο κόσμος «το 'χει τούμπανο» ότι όχι μόνο υπάρχει ρεμούλα, κομπίνα και σκαστό σκάνδαλο, αλλά στις κατ' ιδίαν συζητήσεις τους το αναγνωρίζουν ακόμη και κυβερνητικά στελέχη!

Το... πάλαι ποτέ, ένας υπουργός (ο κ. Καστανίδης) είχε προτείνει ένα πολύ συγκεκριμένο, λεπτομερές, επεξεργασμένο και αυστηρότατο σύστημα για ΟΛΕΣ τις προμήθειες και τα έργα του Δημοσίου, για το οποίο είχε εισπράξει τα δημόσια εύσημα και τους επαίνους του κ. Σημίτη, για να... απομακρυνθεί μετ' ου πολύ από την κυβέρνηση, όταν επέμενε «ξεροκέφαλα» κάθε λίγο και λιγάκι να ρωτά γιατί το νομοσχέδιό του (το οποίο είχε εξάρει και ο πρωθυπουργός) δεν κατατίθεται στη Βουλή. Εφυγε αυτός και (σιωπούν οι όποιοι άλλοι βλέπουν και φρίττουν...) κι έμειναν οι «εθνικοί προμηθευτές» οι «εθνικοί κατασκευαστές» και η «εθνική διαπλοκή» (με την ανοχή και της αντιπολίτευσης - πού είναι, αλήθεια, εκείνος ο «ανένδοτος» κατά της διαπλοκής που είχε κηρύξει πριν από τις εκλογές ο κ. Καραμανλής;) - μαζί με τις «εθνικές δεσμεύσεις» για το νέο πλαίσιο διαφάνειας και πάταξης της διαφθοράς...

Τουλάχιστον, δεν σταματούν να μας κοροϊδεύουν;

ΤΙ ΠΡΟΒΛΕΠΕΙ ΤΡΟΠΟΛΟΓΙΑ ΤΟΥ ΥΠΟΥΡΓΕΙΟΥ ΕΡΓΑΣΙΑΣ ΠΟΥ ΘΑ ΚΑΤΑΤΕΘΕΙ ΣΤΗ ΒΟΥΛΗ

ΕΥΝΟΙΚΕΣ ΡΥΘΜΙΣΕΙΣ ΓΙΑ οφειλέτες των ασφαλιστικών ταμείων

Η εξόφληση οφειλών στα Ταμεία μπορεί να γίνει είτε εφάπαξ είτε σε 60 δόσεις με έκπτωση 50% και κάθε δόση πάνω από 150 ευρώ



Ιδιαίτερα ευνοϊκή ρύθμιση για χιλιάδες ασφαλισμένους προωθεί το υπουργείο Εργασίας και Κοινωνικών Ασφαλίσεων. Παράλληλα εκτιμάται ότι θα αποτελέσει «ανάσα» στα οικονομικά των ασφαλιστικών ταμείων.

Με έκπτωση 50% έως και 80% (!) επί των πρόσθετων τελών και επιβαρύνσεων θα έχουν τη δυνατότητα να εξοφλήσουν, είτε εφάπαξ είτε σε δόσεις αντίστοιχα, τις οφειλές τους προς τα ασφαλιστικά ταμεία, στα οποία είναι ασφαλισμένοι όλοι οι αυτοαπασχολούμενοι (ελεύθεροι επαγγελματίες, γιατροί, δικηγόροι, ξενοδόχοι, αγρότες που είναι ασφαλισμένοι στο «νέο» ΟΓΑ κ.α.) ακόμη κι αν, κατά το παρελθόν είχαν ρυθμίσει ξανά τις οφειλές τους. Την ιδιαιτέρα ευνοϊκή αυτή ρύθμιση προωθούν άμεσα προς ψήφιση στη Βουλή ο υπουργός Εργασίας και Κοινωνικών Ασφαλίσεων Δημ Ρέππας και ο υφυπουργός Κοινωνικών Ασφαλίσεων Ροβ. Σπυρόπουλος επιδιώκοντας αφενός να αυξήσουν τα έσοδα των Ταμείων και αφετέρου να διευκολύνουν τους δεκάδες χιλιάδες των ασφαλισμένων - ελεύθερων επαγγελματιών και αυτοαπασχολούμενων - να ανταποκριθούν στις υποχρεώσεις τους (κάτι που έγινε και για τους εργοδότες με την τελευταία δυνατότητα η οποία δόθηκε για τη ρύθμιση των οφειλών τους προς το ΙΚΑ).

Η ΡΥΘΜΙΣΗ

Η τελική διάταξη που δημοσιεύεται σήμερα και η οποία θα συμπεριληφθεί στο πολυνομοσχέδιο του υπουργείου Εργασίας και Κοινωνικών Ασφαλίσεων έχει ως εξής :

«Οι καθυστερούμενες μέχρι τη δημοσίευση του παρόντος νόμου εισφορές προς τους ασφαλιστικούς οργανισμούς κύριας ασφάλισης αυτοαπασχολουμένων αρμοδιότητας υπουργείου Εργασίας και Κοινωνικών Ασφαλίσεων μαζί με τα πρόσθετα τέλη και τις λοιπές επιβαρύνσεις εξοφλούνται κατά παρέκκλιση της παραγράφου 3 του άρθρου 61 του Ν. 2676/1999 ως εξής :

Είτε εφάπαξ με έκπτωση σε ποσοστό 80% επί των πρόσθετων τελών και λοιπών επιβαρύνσεων.

Είτε σε εξήντα (60) ισόποσες μηνιαίες δόσεις με έκπτωση σε ποσοστό 50% επί των πρόσθετων τελών και λοιπών επιβαρύνσεων. Το ποσό της κάθε δόσης δεν μπορεί να είναι, στην περίπτωση αυτή, μικρότερο των 150 ευρώ». Στην παρούσα ρύθμιση μπορούν να υπαχθούν και όσοι έχουν ρυθμίσει τις οφειλές τους με τις διατάξεις του άρθρου 61 του Ν. 2676/1999.

ΤΡΙΜΗΝΗ ΠΡΟΘΕΣΜΙΑ

Η σχετική αίτηση των οφειλετών θα πρέπει να υποβληθεί στα ασφαλιστικά ταμεία μέχρι το τέλος του τρίτου μήνα από τη δημοσίευση του νόμου (σ.σ. ο νόμος αναμένεται να ψηφιστεί το αργότερο εντός του Φεβρουαρίου). Όσοι επιλέξουν τη ρύθμιση της οφειλής εφάπαξ θα πρέπει να καταβάλουν το σύνολο της οφειλής τους μέχρι το τέλος του τρίτου μήνα από τη δημοσίευση του νόμου (δηλ. έως και το Μάιο) ενώ όσοι επιλέξουν την καταβολή σε δόσεις, θα πρέπει να καταβάλουν την πρώτη δόση κατά την ημερομηνία υπαγωγής στη ρύθμιση και όχι πέραν του τρίτου μήνα από τη δημοσίευση του νόμου.

Η ρύθμιση προβλέπει, βεβαίως, και ορισμένες ασφαλιστικές δικλίδες για την είσπραξη των καθυστερούμενων οφειλών. Έτσι :

• Σε περίπτωση εκπρόθεσμης καταβολής της δόσης το συνολικό ποσό αυτής, όπως έχει διαμορφωθεί μετά την κεφαλαιοποίηση θα προσαυξάνεται με τα προβλεπόμενα κάθε φορά πρόσθετα τέλη.

• Για την καταβολή της κάθε δόσης απαραίτητη προϋπόθεση είναι η εξόφληση των τρεχουσών εισφορών.

• Η μη καταβολή της εφάπαξ οφειλής μέσα στην οριζόμενη προθεσμία ή η μη εμπρόθεσμη καταβολή 6 δόσεων συνολικά, καθώς και η μη καταβολή των τρεχουσών ασφαλιστικών εισφορών θα συνεπάγεται την αμετάκλητη απώλεια του παρεχομένου δικαιώματος ρύθμισης.

Να σημειωθεί ότι μια ρύθμιση για την είσπραξη των καθυστερούμενων εισφορών είχαν επανειλημμένα ζητήσει από την ηγεσία του υπουργείου Εργασίας και Κοινωνικών Ασφαλίσεων, οι διοικητές των πιο πάνω ασφαλιστικών ταμείων (που, όπως φαίνεται στον πίνακα, «καλύπτουν» ασφαλιστικά πάνω από 1 εκατομμύριο αυτοαπασχολούμενους).

Στόχος των διοικήσεων ήταν - και είναι - να «λύσουν» το υπαρκτό πρόβλημα της συσσώρευσης των οφειλών (περίπου το 20% των εσόδων κάθε ταμείου) και να εισπράξουν έστω και ένα μέρος των χρεών που διαφαινόταν πως ήταν εξαιρετικά δύσκολο να εισπραχθούν λόγω της οικονομικής συγκυρίας στην αγορά και της αδυναμίας αναγκαστικής είσπραξής τους.

ΦΟΡΕΙΣ ΚΥΡΙΑΣ ΑΣΦΑΛΙΣΗΣ

	Ασφαλισμένοι	Συνταξιούχοι	Σχέση
Ταμείο Συντάξεων Αυτοκινητιστών (1)	74.000	45.742	1:1,61
ΤΕΒΕ (1)	560.112	167.610	1:3,34
Ταμείο Ασφαλίσεως Εμπόρων(1)	135.040	32.642	1:4,13
Ταμείο Πρόνοιας Ξενοδόχων	8.545	1.126	1:7,58
Ταμείο Νομικών	48.924	15.830	1:3,09
Τ.Σ.Α.Υ.	81.502	15.897	1:5,12
Τ.Σ.Μ.Ε.Δ.Ε.	76.967	11.131	1:6,91
Ο.Γ.Α. *	749.000	807.000	1:0.92

(1) Από 1/3/1999 αποτελούν υπηρεσίες του Ο.Α.Ε.Ε.
*** Ο κύριος όγκος των ασφαλισμένων ανήκει στον παλαιό ΟΓΑ προνιακού χαρακτήρα**

ΑΣΦΑΛΙΣΤΙΚΑ ΤΑΜΕΙΑ

Ταμείο Αυτοαπασχολούμενων	Αριθμός ασφαλισμένων
ΤΣΑ *	74.000
ΤΕΒΕ *	560.112
ΤΑΕ *	135.040
Ταμείο Πρόνοιας Ξενοδόχων	8.545
Ταμείο Νομικών	48.924
Τ.Σ.Α.Υ.	81.502
Τ.Σ.Μ.Ε.Δ.Ε.	76.967

*** Από 1/3/1999 αποτελούν υπηρεσίες του Οργανισμού Ασφάλισης Ελεύθερων Επαγγελματιών (Ο.Α.Ε.Ε.)**

ΕΠΕΙΣΟΔΙΑΚΗ Η ΓΣ ΤΗΣ ΔΑΝΕ

Αρχισε χθες το μεσημέρι με τρόπο επεισοδιακό, ως συνήθως (για την συγκρότηση του προεδρείου) η έκτακτη γ.σ. των μετόχων της ΔΑΝΕ με κατατεθειμένες 51.200.000 μετοχές.

Το πρώτο θέμα της ημερήσιας διατάξεως για την αντικατάσταση μελών του δ.σ. ψηφίσθηκε κατά πλειοψηφία (47.272.227 μετοχές) καθώς οι μικρομέτοχοι ψήφισαν «παρών» (υπέρ ψήφισαν οι κ.κ. Τσιγαρίδης - Αρχοντάκης)..'

Ακολούθησε η συζήτηση για την αύξηση του μετοχικού κεφαλαίου με επιθέσεις από τους μικρομετόχους (Γρηγορά, Καραγιάννη, Σπυριδάκη) για αδιαφάνεια και κακή διαχείριση (ιδίως για την μετασκευή του «Διαγόρας») και το κλίμα φορτίσθηκε.

Η ΓΣ συνεχιζόταν και μετά το κλείσιμο των στηλών της «δ» (ημιαργία Σαββάτου).

Ιστορίες για ήμερους και... αγρίους

Γράφει και υπογράφει ο Τορευτής

ΕΝΕΡΓΟΠΟΙΗΣΗ ΤΩΡΑ!



Ενεργά δραστηριοποιούνται αυτό το διάστημα οι τουριστικοί φορείς της περιοχής μας ενόψει της νέας σεζόν, σύμφωνα με τον διευθυντή του Οργανισμού προώθησης του Ροδιακού Τουρισμού Μπάμπη Παλογιαννίδη. Η Ρόδος για πρώτη φορά θα λάβει μέρος στην τουριστική έκθεση της Κωνσταντινούπολης που ξεκινά στις 23 Ιανουαρίου, ενώ άμεσα θα αρχίσει μεγάλη διαφημιστική καμπάνια σε όλα τα τρένα της Γερμανίας με την ονομασία ροδίτικος μήνας. Αυτή την περίοδο από τον ΠΡΟΤΟΥΡ προετοιμάζεται η διαφημιστική εκστρατεία για ημεδαπούς τουρίστες και τις μαθητικές εκδρομές. Πάντως παρά τις δυσοίωνες προβλέψεις των τουριστικών επιχειρηματιών που κατεγράφησαν από τον ΑΑ προ τριημέρου, θετικά βλέπει να προδιαγράφονται, τα μηνύματα για την νέα τουριστική σεζόν ο αερολιμενάρχης Δημήτρης Σταυριανός. Με βάση τα πρώτα στοιχεία της Υπηρεσίας Πολιτικής Αεροπορίας.

ΑΠΛΗΡΩΤΟΙ ΚΑΙ ΞΕΧΑΣΜΕΝΟΙ



Απλήρωτοι παραμένουν οι υπάλληλοι του Πολιτιστικού Οργανισμού του Δήμου Ροδίων και του Ωδείου, παρά τις διαβεβαιώσεις για την καταβολή των δεδουλευμένων. Ο πρόεδρος του Πολιτιστικού Οργανισμού Μανώλης Αντώνογλου δήλωσε χθες, πως αυτή την περίοδο δεν υπάρχει ρευστότητα χρήματος και πρόσθεσε πως απλήρωτοι παραμένουν υπάλληλοι και άλλων υπηρεσιών του Δήμου Ροδίων. Ακόμη έγινε γνωστό πως μέσα στο τελευταίο δεκαπενθήμερο κατά δεκάδες απολύονται εποχικοί υπάλληλοι που είχαν προσληφθεί λίγο πριν τις δημοτικές εκλογές. Όπως μας λένε κι άλλοι είναι απλήρωτοι από τον Οκτώβρη και μάλιστα πολλοί απλήρωτοι έμειναν από τον Ήφαιστο που προσελήφθησαν για τους ...παιδικούς σταθμούς!

ΥΠΟΥΡΓΕΙΑ ΚΑΙ ΤΟΜΕΑΡΧΕΣ



Δεν θα θέσει υποψηφιότητα για τη θέση του συντονιστή Εξωτερικών στη ΝΔ, μετά την παραίτηση της κ. Μπακογιάννη ο βουλευτής Δωδεκανήσου Αριστοτέλης Παυλίδης, παραμένοντας στη θέση του Τομεάρχη Εξωτερικών του κόμματος. Όπως είπε ο κ. Παυλίδης χθες, θα στηρίξει την υποψηφιότητα του βουλευτή Επικρατείας Πέτρου Μολυβιάτη. Αν αυτή η επιλογή σημαίνει και σύνθεση κυβερνητική για την ΝΔ, ο βουλευτής Δωδεκανήσου δεν άφησε περιθώρια σχολίων, παραπέμποντας στο μέλλον...

ΤΑ ΜΕΤΡΑ ΤΟΥ ΚΑΛΛΙΣΤΟΥ



Το Δημοτικό Συμβούλιο της Ρόδου θα συνεδριάσει την Τετάρτη για να εκλέξει τρεις αντιπροσώπους από την πλειοψηφία και δύο από την μειοψηφία που θα εκπροσωπήσουν τον δήμο στην Τοπική Ένωση Δήμων και Κοινοτήτων. Ακόμη στην ίδια συνεδρίαση θα ζητηθεί από τον κ. Γιαννόπουλο ο καθορισμός μονοετούς της θητείας των αντιδημάρχων, που θα ορίσει αμέσως μετά. Για την Τετάρτη καθορίσθηκε και η πρώτη συνεδρίαση της Δημαρχιακής Επιτροπής, στην οποία μετέχουν από την συμπολίτευση οι κ.κ. Ηρακλείδης, Τρίπτη και Μπόνη και από την αντιπολίτευση ο κ. Μιχάλης Παναγιώτου. Για την ερχόμενη Παρασκευή αναμένονται οι διορισμοί των αντιδημάρχων. Ήδη πάντως μαθαίνουμε πως μέτρα για το κοστούμι αντιδημάρχου έδωσε ο κ. Κάλλιστος Διακογεωργίου, αν και μερικοί – μερικοί, λένε πως θα μείνει μόνο στα ...μέτρα... Ο ράφτης ...έχασε το ...χαρτάκι...

ΑΔΙΑΦΟΡΟΥΝ, ΑΛΛΑ...

Δεν μας ενδιαφέρουν οι εκλογές στην Τοπική Ένωση Δήμων και Κοινοτήτων Δωδεκανήσου. Αυτό δήλωσε χθες ο κ. Αριστοτέλης Παυλίδης κληθείς να απαντήσει σε ερώτηση αν η Νέα Δημοκρατία θα λάβει ενεργό μέρος σ' αυτή την εκλογική αναμέτρηση για την νέα διοίκηση της ΤΕΔΚ. « Θ' αφήσουμε τους εκλεκτούς του Δωδεκανησιακού λαού να πράξουν κατά βούληση» είπε ο κ. Παυλίδης. Ταυτόσημη άποψη κατέθεσε και ο κ. Τιμόθεος Παρασκευάς, γραμματέας της Νομαρχιακής Επιτροπής του ΠΑΣΟΚ. « Είναι καλύτερα να μην μπούνε στη μέση τα κόμματα», τόνισε χαρακτηριστικά. Ταυτόσημες απόψεις που δεν μπορούν πάντως να ...παρεξηγηθούν!



ΤΑ 20 ΔΙΣ.

Καλή η προσπάθεια με το μήνυμα ραδιοφωνικού σταθμού για τα 20 δις του Καζίνο της Ρόδου. Χθες ακούστηκε από τον ΑΙΓΑΙΟ ΑΝΤΕΝΝΑ ένα μήνυμα με κάμποσα ερωτήματα για την τύχη των συμβατικών υποχρεώσεων του Καζίνο της Ρόδου. Και ακούστηκε το σοβαρό ερώτημα: Γιατί ο δήμος της Ρόδου δεν παίρνει θέση;

ΣΥΓΓΕΝΕΙΕΣ ΚΑΙ ΑΞΙΟΠΡΕΠΕΙΑ

Ο Παπαναστασίου που συνελήφθη πρόσφατα για συμμετοχή στην 17 Νοέμβρη είναι ανηψιός του Νικήτα της τρομοκρατικής οργάνωσης. Αυτός ο Παπαναστασίου είναι εξάδελφος του γνωστού ηθοποιού Νίκου Παπαναστασίου, που φυσικά δεν έχει κάποια σχέση με ομάδες, τρομοκράτες και χτυπήματα. Ο ηθοποιός είναι αδελφός της γνωστής επιχειρηματία Αλέκας Μπακάλογλου που ζει στην Κω. Η αναφορά γίνεται, έτσι απλά και χωρίς ιδιαίτερο λόγο... Είναι άλλωστε γνωστός ο βίος της Αλέκας, μιας καθ όλα αξιοπρεπούς κυρίας...

Ο Τορευτής

ΓΕΝΙΚΗ ΤΕΧΝΙΚΗ
ΟΜΙΛΟΣ ΕΤΑΙΡΕΙΩΝ



ΑΝΑΝΕΩΜΕΝΟΙ ΚΑΙ ΠΑΝΤΑ ΠΡΩΤΟΠΟΡΟΙ
ΜΑΖΙ ΣΑΣ ΜΕ ΣΤΟΧΟ ΤΙΣ ΚΑΛΥΤΕΡΕΣ
ΤΕΧΝΙΚΕΣ ΛΥΣΕΙΣ



• ΕΤΟΙΜΟ ΣΚΥΡΟΔΕΜΑ
με ανανεωμένες -
σύγχρονες εγκαταστάσεις

• ΑΔΡΑΝΗ ΥΛΙΚΑ
υψηλών προδιαγραφών και
απαιτήσεων από
το ΝΕΟ Λατομείο μας

ΕΡΓΟΣΤΑΣΙΑ ΣΚΥΡΟΔΕΜΑΤΟΣ:
ΡΟΔΟΣ: 6ο χλμ. Εθνικής Οδού Ρόδου - Λίνδου, τηλ. 22410 - 60560/62323 FAX: 22410 60561
ΓΕΝΝΑΔΙ: 2ο χλμ. οδού ΓΕΝΝΑΔΙΟΥ - ΒΑΤΙΟΥ, τηλ. 22440 - 43470 FAX: 22440 43470
ΛΑΤΟΜΕΙΟ: Θέση Στραβόλαιμο ΚΑΛΥΘΙΩΝ
ΓΡΑΦΕΙΑ: Ρόδος Αρκαδίου 2, Τηλ. 22410-22186/22968/28058 FAX: 22410 - 33021



ΣΥΝΕΝΤΕΥΞΗ ΜΕ ΤΟ ΝΕΟ ΠΡΟΕΔΡΟ ΤΟΥ ΝΟΜΑΡΧΙΑΚΟΥ ΣΥΜΒΟΥΛΙΟΥ

Φ. ΧΑΤΖΗΔΙΑΚΟΣ: ΘΑ ΕΞΑΝΤΛΗΣΩ τα όρια του δημοκρατικού διαλόγου

«Τόσο η πλειοψηφία όσο και η μειοψηφία θα ασκήσουν τα δικαιώματά τους επ' ωφελεία της αποδοτικής λειτουργίας του νομαρχιακού συμβουλίου»

«Είναι μέσα στα καθήκοντα και τις υποχρεώσεις μου η εξάντληση των ορίων του δημοκρατικού διαλόγου ώστε τόσο η πλειοψηφία όσο και η μειοψηφία να ασκήσουν τα δικαιώματά τους επ' ωφελεία της αποδοτικής λειτουργίας του νομαρχιακού συμβουλίου».

Κατ' αυτόν τον τρόπο προτίθεται να πολιτευθεί ως πρόεδρος πλέον του νομαρχιακού συμβουλίου Δωδ/νήσου ο κ. Φώτης Χατζηδιάκος, που ως σήμερα έχει δώσει «δείγματα γραφής» ενός συνετού, ψύχραιμου και αποτελεσματικού δημοσίου προσώπου και παράλληλα μιας «ήρεμης δύναμης».

Ο κ. Φ. Χατζηδιάκος σπεύδει, πάντως, να διευκρινίσει ευθύς εξ' αρχής: ***«Φυσικά, όμως, δεν θα ανεχθώ υπέρβαση των ορίων ούτε και του κανονισμού χωρίς προσήλωση στους τύπους».***

«Ο Φώτης Χατζηδιάκος δεν έχει προφίλ» απαντά σε σχετική ερώτηση και διευκρινίζει: «θέλει να βλέπει και να αντιμετωπίζει «κατάματα» την πραγματικότητα και για το σκοπό αυτό δεν φείδεται χρόνου, κόπου και διάθεσης για εργασία» ενώ για τα πολιτικά του σχέδια περιορίζεται να πει ότι «επί του παρόντος στόχος μου είναι μια παραγωγική θητεία στο προεδρείο του νομαρχιακού συμβουλίου».

Ο κ. Χατζηδιάκος πιστεύει ότι η νέα νομαρχιακή αρχή θα επιτύχει στο έργο της, μεταξύ άλλων λόγων και γιατί «όλοι οι συνάδελφοι έχουν την δυνατότητα και την διάθεση να ανταποκριθούν στις υποχρεώσεις που αναλαμβάνουν».

Ο νέος πρόεδρος του νομαρχιακού συμβουλίου προαναγγέλλει τροποποίηση του κανονισμού λειτουργίας, λέγοντας.

«Επιδίωξή μας είναι από τις πρώτες συνεδριάσεις του ν.σ. να συγκροτηθεί τριμελής επιτροπή που θα επιμεληθεί και θα εισηγηθεί την αναμόρφωση του κανονισμού λειτουργίας του με στόχους την αναμόρφωση του ρόλου τόσο του Ν.Σ. σαν σώμα όσο και των νομαρχιακών συμβούλων ατομικά».

Ο ρόλος του προέδρου θα είναι ενωτικός, επισημαίνει ο κ. Φ. Χατζηδιάκος και συμπληρώνει: «Ο πρόεδρος πρέπει να εμπνέει εμπιστοσύνη στο σώμα ώστε να μπορεί να συγκεράσει αντιτιθέμενες απόψεις με την πειθώ και όχι να τις επιβάλει με το γράμμα του κανονισμού».

Για το νομάρχη κ. Γ. Μαχαιρίδη *λέει: «Τον χαρακτηρίζει η ειλικρίνεια και η ευθύτητα στις σχέσεις του με τους ανθρώπους και ειδικότερα με τους συνεργάτες του. Στα πολιτικά του στοιχεία κυριαρχεί η υπευθυνότητα και η μέχρι πείσματος επιμονή του για αποτελεσματική λειτουργία, κινούμενος πάντα αυστηρά στα πλαίσια της νομιμότητας».*



Για τον κ. Σ. Καραγιάννη*, τέλος, λέει: «Σαν άνθρωπος με τον ήπιο και πράο χαρακτήρα του είναι ιδιαίτερα συμπαθής σε όλους, τα στοιχεία όμως αυτά δεν είναι αρκετά για μια αποτελεσματική πολιτική λειτουργία».*

Αναλυτικά η συνέντευξη του προέδρου του νομαρχιακού συμβουλίου κ. Φώτη Χατζηδιάκου:

• Κύριε Χατζηδιάκο, τι σημαίνει για σας η ανάληψη της προεδρίας του νομαρχιακού συμβουλίου Δωδεκανήσου;

Η ανάληψη των καθηκόντων μου, πιστεύω είναι η συνέχεια μιας τετραετούς παρουσίας μου στο Ν.Σ. και η πρόκληση να ανταποκριθώ με επιτυχία στα καθήκοντα που μου εμπιστεύθηκε ο Νομάρχης και οι συνάδελφοί μου.

• Και στις δυο τελευταίες εκλογικές αναμετρήσεις καταλάβατε περίοπτη θέση στην τελική κατάταξη. Που αποδίδετε το γεγονός αυτό και τι σηματοδοτεί για σας, τόσο για το παρόν όσο και για το μέλλον;

Το θεωρώ μια επιβράβευση μιας εικοσαετούς παρουσίας στην τοπική κοινωνία και στον επαγγελματικό στίβο η οποία με επιφορτίζει με πρόσθετες ευθύνες, ώστε να επαληθεύσω τις προσδοκίες αυτών που με εμπιστεύθηκαν.

• Έχει εξαντλήσει τις πολιτικές επιδιώξεις και φιλοδοξίες του ο Φ. Χατζηδιάκος ή έχει αποφασίσει να υπηρετεί τα κοινά όσο καιρό θεωρείται χρειαζούμενος;



Οι πολιτικές επιδιώξεις και φιλοδοξίες καθενός είναι ανάλογες με την αποτελεσματική λειτουργία στις θέσεις που καλείται να προσφέρει. Άλλωστε κατά τους αρχαίους ‹‹Αρχή άνδρα δείκνυσι». Επι του παρόντος στόχος μου είναι μια παραγωγική θητεία στο προεδρείο του Ν.Σ.

• Πιστεύετε ότι το νέο νομαρχιακό συμβούλιο είναι αναβαθμισμένο σε σύγκριση με παλαιότερα χρόνια; Μπορεί ο δωδεκανησιακός λαός να προσδοκά ότι θα παραχθεί στη νέα 4ετία και περισσότερο έργο και καλύτερη ποιοτικά πολιτική;

. Η αναβάθμιση του Ν.Σ. είναι αποτέλεσμα πολλών συντελεστών. Φιλοδοξία τόσο του Νομάρχη όσο και του Προεδρείου είναι η καλύτερη δυνατή και αποτελεσματική λειτουργία του Ν.Σ. με την ενασχόλησή του με τόσο σοβαρά θέματα που απασχολούν το Νομό, ώστε να παραχθεί και καλύτερο έργο και καλύτερη ποιοτικά πολιτική. Προϋπόθεση γιαυτό είναι η ενεργός συμμετοχή και η διάθεση όλων των συναδέλφων κάτι που φάνηκε να υπάρχει από τις πρώτες ήδη μέρες της θητείας μας.

• Η παράταξη Μαχαιρίδη, της οποίας είσθε επίλεκτο μέλος, προεκλογικά έδωσε πολλές υποσχέσεις. Πιστεύετε ότι θα φανεί αντάξια των προσδοκιών ή θα ακολουθήσει την πεπατημένη της «διαχειρίσεως της εξουσίας»; Που στηρίζετε την αισιοδοξία σας αυτήν;

Θεωρώ ότι όλα τα στελέχη (εκλεγμένα και μη) της παράταξής μας είναι επίλεκτα και θα αγωνισθούν για την επίτευξη των στόχων – και όχι υποσχέσεων – που θέσαμε προεκλογικά.

Ήδη ο Νομάρχης έχει αναθέσει στους περισσότερους συναδέλφους και εντός των ημερών θα ανατεθεί και στους υπόλοιπους ο τομέας ευθύνης και δράσης τους. Όλοι οι συνάδελφοι έχουν την δυνατότητα και την διάθεση να ανταποκριθούν στις υποχρεώσεις που αναλαμβάνουν και σ' αυτό στηρίζω την αισιοδοξία μου αυτή.

• Είσθε έμπειρος νομαρχιακός σύμβουλος κι έχετε ασφαλώς επισημάνει τις αδυναμίες λειτουργίας του σώματος. Έχετε σχέδιο αναβαθμίσεως; Πάσχει, και αν ναι, σε ποιά σημεία ο κανονισμός λειτουργίας του νομαρχιακού συμβουλίου;

Πολύ πριν αναλάβω τα καθήκοντα μου στο Προεδρείο είχα επισημάνει αδυναμίες που δυσχέραιναν την λειτουργία του Ν.Σ. και φιλοδοξούσα να λυθούν. Ήδη από τις πρώτες ημέρες της ανάληψης των καθηκόντων μας με πρακτικούς αρχικά τρόπους θα βελτιώσουμε τον τρόπο λειτουργίας του γραφείου του Ν.Σ.

Επιδίωξή μας είναι από τις πρώτες συνεδριάσεις του Ν.Σ. να συγκροτηθεί τριμελής επιτροπή που θα επιμεληθεί και θα εισηγηθεί την αναμόρφωση του κανονισμού λειτουργίας του με στόχους την αναβάθμιση του ρόλου τόσο του Ν.Σ. σαν σώμα όσο και των νομαρχιακών συμβούλων ατομικά.

• Κατά την γνώμη σας ποιός πρέπει να είναι ο ρόλος του προέδρου του νομαρχιακού συμβουλίου; Εσείς στη βάση ποίων αρχών και αξιών σκοπεύετε να παίξετε το ρόλο αυτόν;

Ο ρόλος του προέδρου του Ν.Σ. πρέπει πρωτίστως να είναι ενωτικός. Να εμπνέει εμπιστοσύνη στο σώμα ώστε να μπορεί να συγκεράσει αντιτιθέμενες απόψεις με την πειθώ και όχι να τις επιβάλει με το γράμμα του κανονισμού.

Όπως ανέφερα και στην πρώτη ομιλία μου στο Ν.Σ. θα αναλάβω κάθε προσπάθεια ώστε το Προεδρείο να λειτουργήσει πάνω από τις παρατάξεις, χωρίς διακρίσεις.

• Η παράταξη διαθέτει αναμφισβήτητα ικανά στελέχη. Πιστεύετε ότι έχει επιλεγεί ο κατάλληλος άνθρωπος στην κατάλληλη θέση;

Έχω απαντήσει ήδη σε προηγούμενο ερώτημά σας, ότι η αισιοδοξία για την επιτυχία μας εδράζεται στην επιλογή κάθε ενός από μας, στη θέση που έχει τις δυνατότητες και την διάθεση να προσφέρει. Όπως είναι γνωστό ο νέος Νομάρχης μετά από αλλεπάλληλες συζητήσεις με όλους τους συναδέλφους ανάθεσε ή σκοπεύει να αναθέσει στον καθένα τον τομέα που μπορεί και έχει την διάθεση να προσφέρει.

• Ποιά είναι η άποψη σας για τον άνθρωπο και πολιτικό Μαχαιρίδη;

Δεν θεωρώ ιδιαίτερα κομψό, να εκφράζω άποψη για ένα πολιτικό πρόσωπο μέσα από μια συνέντευξη. Όμως για να μη θεωρηθεί ότι αποφεύγω την ερώτηση, δεν διστάζω να σας πω ότι στο μικρό χρονικό διάστημα που συνεργάζομαι με το νέο Νομάρχη, τον χαρακτηρίζει η ειλικρίνεια και η ευθύτητα στις σχέσεις του με τους ανθρώπους και ειδικότερα με τους συνεργάτες του. Στα πολιτικά του στοιχεία κυριαρχεί η υπευθυνότητα και η μέχρι πείσματος επιμονή του για αποτελεσματική λειτουργία, κινούμενος πάντα αυστηρά στα πλαίσια της νομιμότητας. Σ' αυτό αποδίδω πολλές φορές τον εκρηκτικό χαρακτήρα του, που δεν είναι τίποτε άλλο από τον τρόπο έκφρασης της αγωνίας του για επιτυχή επίτευξη του στόχου του.

• Πως βλέπετε τον ρόλο της μειοψηφίας; Θα εξαντλήσετε τα όρια του δημοκρατικού διαλόγου, ώστε να μπορέσει να ασκήσει τα δικαιώματα;

Είναι μέσα στα καθήκοντα και τις υποχρεώσεις μου η εξάντληση των ορίων του δημοκρατικού διαλόγου ώστε τόσο η πλειοψηφία όσο και η μειοψηφία να ασκήσουν τα δικαιώματά τους επ' ωφελεία της αποδοτικής λειτουργίας του Ν.Σ.

Φυσικά όμως δεν θα ανεχθώ υπέρβαση των ορίων ούτε και του κανονισμού χωρίς προσήλωση στους τύπους.

• Πως θα περιγράφατε τον άνθρωπο και πολιτικό Σ. Καραγιάννη.

Για τους λόγους που προανάφερα και με την ιδιότητα πλέον που μου έχει ανατεθεί, δεν θα ήθελα να εκφράσω την άποψή μου για ένα πολιτικό πρόσωπο με μια μακρόχρονη παρουσία στα κοινά του τόπου, γιαυτό θα περιορισθώ να πω ότι ο κ. Καραγιάννης σαν άνθρωπος με τον ήπιο και πράο χαρακτήρα του είναι ιδιαίτερα συμπαθής σε όλους. Εχω όμως την γνώμη ότι τα στοιχεία αυτά δεν μπορούν να εφαρμοστούν στον πολιτικό στίβο και δεν είναι αρκετά για μια αποτελεσματική πολιτική λειτουργία ακόμη και αν επιδιώκει να έχει άριστες σχέσεις με όλους.

• Εν κατακλείδι θα μπορούσατε να μας δώσετε το προφίλ του Φώτη Χατζηδιάκου;

Δεν νομίζω ότι είναι συνετό να χαρακτηρίσω τον εαυτό μου. Χωρίς να θεωρηθεί εγωιστική η απάντηση, πιστεύω ότι ο Φ. Χατζηδιάκος δεν έχει προφίλ. Θέλει να βλέπει και να αντιμετωπίζει ‹‹κατάματα›› την πραγματικότητα και για το σκοπό αυτό δεν φείδεται χρόνου, κόπου και διάθεσης για εργασία.



Κ. ΣΑΡΡΗΣ, ΠΡΟΕΔΡΟΣ ΤΟΥ ΔΙΚΗΓΟΡΙΚΟΥ ΣΥΛΛΟΓΟΥ ΡΟΔΟΥ

«ΘΑ ΥΠΑΡΞΟΥΝ ΔΥΝΑΜΙΚΕΣ ΕΝΕΡΓΕΙΕΣ ΑΝ ΔΕΝ ΔΟΘΕΙ ΛΥΣΗ ΣΤΟ ΣΤΕΓΑΣΤΙΚΟ ΠΡΟΒΛΗΜΑ ΤΩΝ ΔΙΚΑΣΤΗΡΙΩΝ»

«Η δικαιοσύνη στέκει πολύ ψηλά και πρέπει να την εμπιστεύονται οι πολίτες»

Την προσφυγή του Δικηγορικού Συλλόγου Ρόδου σε «δυναμικές κινητοποιήσεις», αν δεν δοθεί βιώσιμη λύση στο στεγαστικό πρόβλημα που αντιμετωπίζει το Δικαστικό Μέγαρο, προαναγγέλλει, σε συνέντευξή του προς την «δ», ο πρόεδρος κ. Κώστας Σαρρής, θεωρώντας το ως προϋπόθεση για την ορθή και αποτελεσματική απονομή της Δικαιοσύνης.

«Δεν νοείται το δικαστήριο να συνεδριάζει σε γραφεία, όπου δεν μπορείς πλέον να ξεχωρίσεις ποιός είναι ο δικαστής, ο δικηγόρος, ο γραμματέας, ο διάδικος, ο μάρτυρας», επισημαίνει ο κ. Κ. Σαρρής και προσθέτει: «Την αδυναμία αυτήν την έχουμε βροντοφωνάξει, οι αρμόδιοι επανειλημμένα την έχουν διαπιστώσει, αλλά δεν γνωρίζω για ποιό λόγο αδυνατούν να την επιλύσουν».

Ο πρόεδρος του ΔΣΡ, αφού δηλώνει ότι θα καταβληθεί ακόμα μια προσπάθεια μεταπείσεως των αρμοδίων, προειδοποιεί: ***«Αν δεν υπάρξει λύση θα υπάρξουν δυναμικές ενέργειες, αυτή η αναμονή σε ένα δίκαιο αίτημα της τοπικής κοινωνίας μας έχει κουράσει πλέον».***

Ο κ. Σαρρής σημειώνει πιο πέρα ότι έγιναν και επιχειρείται να γίνουν ουσιαστικά βήματα για την ορθή απονομή της Δικαιοσύνης, τονίζει όμως ότι η ***πολιτεία «έχει υποχρέωση να δημιουργήσει συνθήκες τόσο από πλευράς ανθρώπινου δυναμικού όσο και απο πλευράς υλικοτεχνικής και κτιριακής υποδομής που να συμβάλλουν στην ορθή και ταχεία απονομή της δικαιοσύνης».***

Σπεύδει μάλιστα να καταθέσει συγκεκριμένες προτάσεις για την επίτευξη του στόχου αυτού.

Ο κ. Σαρρής εκφράζει την απόλυτη εμπιστοσύνη του προς το Δικαστικό Σώμα, λέγοντας ότι ***«ο Σύλλογος μας περιβάλλει με εμπιστοσύνη τους υπηρετούντες σήμερα στο Δικαστήριό μας δικαστές οι οποίοι πάντοτε έχουν γνώμονα την απόδοση ουσιαστικής δικαιοσύνης»*** *αν και παρατηρεί ότι «θα ήταν κανείς εκτός πραγματικότητας αν ισχυριζόταν ότι στην τάξη των δικαστών είναι μόνο άγγελοι». Δηλώνει, όμως, με τρόπο απόλυτο και κατηγορηματικό ότι* ***«η ελληνική Δικαιοσύνη στέκει γενικά πολύ ψηλά».***

Την δικομανία *που διακρίνει γενικώς τους Ελληνες ο πρόεδρος του ΔΣΡ κ. Κ. Σαρρής αποδίδει στο μεσογειακό χαρακτήρα μας ενώ τις αστικές διαφορές αποδίδει στο γεγονός ότι η γή και γενικά τα ακίνητα έχουν μια σημαντική αξία.*

Ακαιρο θεωρεί ο κ. Σαρρής το ερώτημα αν θα είναι υποψήφιος βουλευτής, αφήνει όμως ανοικτό ένα τέτοιο ενδεχόμενο, λέγοντας: «θα δώσω απάντηση στο ερώτημα αν κατά την προεκλογική περίοδο μου γίνει μια τέτοια πρόταση και κριθεί ότι μπορώ να προσφέρω προς την κατεύθυνση αυτήν».

Τέλος, για τον ρόλο ενός βουλευτή και γενικώς ενός δημοσίου προσώπου ο κ. Σαρρής, τονίζει: «Δεν πρέπει ποτέ να διαψεύδει τους ανθρώπους που τον εκτίμησαν και τον εμπιστεύθηκαν με το έργο το οποίο θα παράγει».

Αναλυτικά η συνέντευξη του προέδρου του ΔΣΡ κ. Κ. Σαρρή.

• Κύριε Πρόεδρε, καθολικό είναι το αίτημα για ταχύτερη απονομή της δικαιοσύνης. Προς την κατεύθυνση αυτήν έχουν αναληφθεί πολλές πρωτοβουλίες. Σε ποιό σημείο βρίσκεται η όλη προσπάθεια;

Για την σωστή απονομή της δικαιοσύνης πιστεύω και εγώ ότι είναι καθολικό το αίτημα, εν σχέσει όμως με την ταχεία απονομή της είναι μεν βασική αρχή, πλην όμως σαν αίτημα δεν είναι καθολικό, διότι τούτο εξαρτάται πάντοτε από την σκοπιά που το βλέπει κανείς. Διότι αν μεν είσαι στην θέση του εναγομένου σε πολιτική δίκη ή του κατηγο-ρουμένου σε ποινική δίκη πολλές φορές το συμφέρον του διαδίκου είναι η διαιώνιση άλλως η παρέλκυση της δίκης. Όμως η πολιτεία η οποία έχει την ευθύνη απονομής της δι-καιοσύνης έχει υποχρέωση να δημιουργήσει συνθήκες τόσο από πλευράς ανθρώπινου δυναμικού όσο και από πλευράς υλικοτεχνικής και κτιριακής υποδομής που να συμβάλλουν στην ορθή αλλά και ταχεία απονομή της δικαιοσύνης.

Από πλευράς πολιτικής δίκης και ιδία εκείνης ενώπιον του Πολυμελούς Πρωτοδικείου έχει ψηφιστεί τροποποίηση ούτως ώστε η δίκη να διεξάγεται σε μία δικάσιμο και να εκδίδεται οριστική απόφαση αντί της προδικαστικής όπου η υπόθεση διαιωνιζόταν στις διεξαγωγές των μαρτυρικών αποδείξεων. Κατά την άποψή μου είναι η σωστή κατεύθυνση για την ταχεία απονομή της δικαιοσύνης, πλην όμως αυτή η τροποποίηση θα ήταν ουσιαστικότερη αν ο προσδιορισμός του χρόνου διεξαγωγής της δίκης ήταν συντομότερος. Δεν πρέπει δηλαδή το πλεονέκτημα της εκδόσεως άμεσα οριστικής αποφάσεως να εξανεμίζεται από τον χρόνο διεξαγωγή της δίκης. Πρέπει επίσης να γίνουν επί μέρους βελτιώσεις του νόμου αυτού κατά την άποψή μου ώστε η δίκη να είναι πράγματι ουσιαστική, στην οποίαν θα αναζητείται από τον δικαστή η αλήθεια και οπωσδήποτε είμαι κατά των ένορκων βεβαιώσεων ενώπιον των συμβ/φων και των Ειρηνοδικείων όπου οι βεβαιώσεις αυτές πολλές φορές είναι προϊόν καλοθελητών μαρτύρων.

Εν σχέσει με την ποινική δίκη διάβασα ότι επίκεινται τροποποιήσεις του Κώδικα Ποινικής Δικονομίας ως προς την εκπροσώπηση του κατηγορουμένου με πληρεξούσιο δικηγόρο τόσο ενώπιον του Μονομελούς όσο και του Τριμελούς Πλημμε-λειοδικείου, αδιακρίτως ορίου προβλεπομένης ποινής. Εγώ πιστεύω ότι η απολογία του κατηγορουμένου αποτελεί ουσιώδες αν όχι το ουσιωδέστερο μέρος της αποδεικτικής διαδικασίας και στην ποινική δίκη το μόνο που πρέπει να μας ενδιαφέρει είναι η ανεύρεση της ουσιαστικής αλήθειας, αφού στην ποινική δίκη εκτός των άλλων προστατεύεται η τιμή, η υπόληψη και εν γένει η προσωπικότητα του κάθε ατόμου ως σύνολο εκδηλώσεων στην κοινωνική ζωή. Η μη υποχρεωτική προσέλευση του κατηγορουμένου φοβάμαι ότι οδηγεί στην ταχεία όχι όμως και στην ουσιαστική απονομή της δικαιοσύνης. Κατά την άποψή μου θα μπορούσε να επιτραπεί η δια πληρεξουσίου δικηγόρου εκπροσώπηση του κατηγορουμένου σε όλες τις υποθέσεις Μονομελούς και Τριμελούς Πλημ/κείου μόνο σε περιπτώσεις ανυπερβλήτου κωλύματος του κατηγορουμένου, όπως συμβαίνει και στις δίκες ενώπιον του Τριμελούς Εφετείου Πλημμελημάτων.

• Σε τοπικό επίπεδο σε τι συνίστανται οι όποιες δυσκολίες και αδυναμίες; Ο ΔΣΡ προσπαθεί. Η πολιτεία έρχεται αρωγός;

Σε τοπικό επίπεδο το χρονίζον πρόβλημα είναι η ανεπάρκεια του χώρου του δικαστικού μεγάρου και η έλλειψη των απαιτουμένων συνθηκών για την ομαλή διεξαγωγή μιας δίκης. Δεν νοείται το δικαστήριο να συνεδριάζει σε γραφεία, όπου εκεί πλέον δεν μπορείς να ξεχωρίσεις ποιός είναι ο δικαστής, ο δικηγόρος, ο γραμματέας, ο μάρτυρας, ο διάδικος. Την αδυναμία αυτή την έχουμε βροντοφωνάξει, οι αρμόδιοι επανειλημμένα την έχουν διαπιστώσει, αλλά δεν γνωρίζω για ποιόν λόγο αδυνατούν να την επιλύσουν. Έχει προταθεί απ'όλους τους εμπλεκόμενους φορείς ότι η επέκταση του υπάρχοντος δικαστικού μεγάρου στα παρακείμενα κτίρια εί-



ναι η επιβεβλημένη λύση. Έχουν έρθει Υπουργοί, έχουν έρθει Γενικοί Γραμματείς Υπουργείων και άλλοι αρμόδιοι και εκεί που είχαμε δύο αρμόδια Υπουργεία, το Δικαιοσύνης και Δημόσιας Τάξεως, τώρα έχουμε και το Υγείας, διότι λένε ότι για να παραχωρηθούν τα κτίρια της Αστυνομίας και της Ασφάλειας θα πρέπει εκτός απ'το κτίριο του στρατού να παραχωρηθεί και ένα μέρος από το παλαιό Νοσοκομείο Ρόδου και επί πλέον να εξευρεθούν τα χρήματα για την διενέργεια των απαιτουμένων στα κτίρια διαρρυθμίσεων. Είδαμε και πάθαμε να φέρουμε σε επαφή τα δύο Υπουργεία, τώρα ανέκυψε και τρίτο, τώρα πως θα συνεννοηθούν μεταξύ τους, αυτό μου είναι λίγο δύσκολο να το αντιληφθώ. Η Πολιτεία έχει την στοιχειώδη υποχρέωση απέναντι σ'αυτήν την κοινωνία να διαθέτει αξιοπρεπές κτίριο για την απονομή της δικαιοσύνης και την υποχρέωσή της αυτή την αγνοεί, την παραγνωρίζει ή την διαιωνίζει. Δεν πρόκειται όμως ο Δικηγορικός Σύλλογος να αναλάβει να επιλύσει τις διαφορές των τριών εμπλεκομένων Υπουργείων, διότι άποψή μου είναι ότι δεν πρόκειται να συμφωνήσουν ποτέ. Ήδη έχουμε καταστήσει σαφή την θέση αυτή προς το Υπουργείο Δικαιοσύνης, θα ακολουθήσει μία τελευταία επίσκεψη είτε του Συλλόγου στο Υπουργείο, είτε του Υπουργού στην Ρόδο και από κει και πέρα αν δεν υπάρξει λύση θα υπάρξουν δυναμικές ενέργειες. Αυτή η αναμονή σε ένα δίκαιο αίτημα της τοπικής κοινωνίας μας, έχει κουράσει πλέον.

• Τι πρέπει ακόμα να γίνει κατά την γνώμη σας, ώστε να μειωθεί, αν δεν μηδενισθεί ο αριθμός των πολιτών εκείνων που φεύγουν από τα Δικαστήρια με την αίσθηση ότι αδικήθηκαν;

Ο πολίτης πρέπει να αποκτήσει ακόμα μεγαλύτερη εμπιστοσύνη στην Δικαιοσύνη. Δεν μπορεί νάχουν και οι δύο αντιτιθέμενοι διάδικοι δίκαιο όπως αυτοί το υποστηρίζουν και το εκλαμβάνει ο καθένας, ο ένας εκ των δύο υποχρεωτικά θα χάσει στην δίκη. Η δικαστική απόφαση είναι το καταστάλαγμα της κρίσης του δικαστή. Μέσα από την απόφαση φαίνεται ποιά ήσαν τα στοιχεία τα οποία έπαιξαν τον καθοριστικό ρόλο στη κρίση του δικαστή. Αν πιστεύει κάποιος από τους διαδίκους ότι έχει αδικηθεί από την συγκεκριμένη απόφαση, το δικαϊκό μας σύστημα προβλέπει σχεδόν πάντοτε το δικαίωμα εφέσεως ούτως ώστε να υπάρξει και δεύτερη κρίση και στην απόφαση αυτή ο πολίτης όχι μόνο πρέπει να συμμορφωθεί αλλά και να πειστεί ότι είναι προϊόν μιας κρίσης η οποία στηρίζεται στο νόμο και στις αποδείξεις.

• Εχει εξαντλήσει ο ΔΣΡ τον διάλογο προς την κατεύθυνση αυτήν με τις αρμόδιες δικαστικές αρχές;

Ο Σύλλογός μας περιβάλλει με εμπιστοσύνη τους υπηρετούντες σήμερα στο Δικαστήριό μας δικαστές οι οποίοι πάντοτε έχουν γνώμονα την απόδοση ουσιαστικής δικαιοσύνης. Ο παραπονούμενος είπαμε παραπάνω ότι έχει το δικαίωμα ασκήσεως ενδίκων μέσων.

• Ποιοί είναι οι βασικοί στόχοι που θα θέσει για το 2003 ο Δικηγορικός Σύλλογος Ρόδου;

Σε τοπικό επίπεδο στόχος μας ήταν και παραμένει η επέκταση του δικαστικού μεγάρου και η μεγαλύτερη ει δυνατόν ακόμα ανάμειξή μας με τα προβλήματα τα οποία απασχολούν την κοινωνία μας. Η λέξη δικηγόρος για τον Σύλλογο σημαίνει λειτούργημα και δεν πρέπει να περιορίζεται μόνο στην ουσιαστική συμβολή στην απονομή της δικαιοσύνης, αλλά και στα άλλα προβλήματα τα οποία απασχολούν τον πολίτη, τον δημότη, τον άνθρωπο.

• Κάποτε είχατε αναλάβει πρωτοβουλίες για «πλήρη κάθαρση» στο χώρο του Κτηματολογίου. Τι έγινε με την όλη «επιχείρηση»; Που βρίσκονται σήμερα τα πράγματα;

Το Κτηματολόγιο κατά γενική ομολογία διανύει σήμερα περίοδο ανακάμψεως με προοπτική σύντομα να ανταποκριθεί στην βασική του αποστολή, της εξασφαλίσεως δηλαδή της δημόσιας πίστης των κτηματικών βιβλίων. Οι καταγγελίες οι οποίες είχαν αναφερθεί κατά την ημερίδα η οποία έγινε στον Δ.Σ.Ρ. έχουν αποτελέσει αντικείμενο δικαστικής έρευνας και δεν γνωρίζω αν έχει περαιωθεί ή όχι η έρευνα αυτή.

• Που αποδίδετε, κύριε πρόεδρε, το γεγονός ότι στην Ελλάδα η διαφθορά αντί να μειώνεται αυξάνεται συνεχώς, και μάλιστα επικινδύνως;

Πιστεύω ότι βασική αιτία είναι η κατάπτωση των ηθικών αρχών και αξιών, η έλλειψη ουσιαστικής παιδείας η οποία να διαπαιδαγωγεί χαρακτήρες και να ανοίγει πνευματικούς ορίζοντες.

Ο φόβος όμως και οι κατά καιρούς διορισμοί και δημιουργία σωμάτων «αδιαφθόρων» δεν πιστεύω ότι αποτελούν τα ενδεδειγμένα μέσα καταστολής της διαφθοράς. Το κακό δεν καταπολεμείται μόνο με τον φόβο της ποινής, οφείλουμε να διαμορφώσουμε ανθρώπινους χαρακτήρες με ιδανικά και αξίες στην ζωή μας. Οι ασχολούμενοι γενικά με τα κοινά έχουν την υποχρέωση με τον τρόπο ζωής και συμπεριφοράς να παραδειγματίζουν και τους λοιπούς πολίτες, εξυπακούεται δε ότι πρέπει να αποτελούν πάντοτε παραδείγματα προς μίμηση και όχι προς αποφυγή.

• Γιατί, κύριε πρόεδρε, υπάρχει τόση δικομανία στη χώρα μας; Το νησί μας, με τέτοια ιστορία και πολιτισμό δεν ξεφεύγει του κανόνος. Πού αποδίδετε το φαινόμενο;

Η δικομανία πιστεύω ότι αποτελεί απόρροια του μεσογειακού χαρακτήρα μας, διότι για την παραμικρή αιτία καταφεύγουμε στο δικαστήριο, δεν επικρατεί πολλές φορές η ύστερη, ή ώριμη σκέψη.

Για τις αστικές διαφορές έχει μεγάλη σημασία ότι στον τόπο μας, στο νησί μας, η γη και γενικά τα ακίνητα έχουν μια σημαντική αξία με αποτέλεσμα η ασήμαντη πολλές φορές διαφορά να οδηγεί στα δικαστήρια. Εδώ θα'λεγα ότι μία μερίδα ευθύνης έχουμε και εμείς, όταν δεν προσπαθούμε να επιλύσουμε τις διαφορές των πολιτών συμβιβαστικά και θα πρέπει να αυξήσουμε την προσπάθειά μας προς την κατεύθυνση αυτή.

• Η προσπάθεια των τοπικών φορέων και των αυτοδιοικήσεων, πρωτίστως όμως του ΔΣΡ για την επέκταση του Δικαστικού Μεγάρου, όλο και κάπου σκοντάφτει. Ποιοί ευθύνονται; Τι προτίθεσθε να πράξετε;

Η απάντηση στο ερώτημά σας αυτό έχει δοθεί παραπάνω και όταν αναφέρομαι σε δυναμικές ενέργειες το εννοώ. Ποιές θάναι αυτές θα τις αποφασίσει η Γενική Συνέλευση στην οποία θα εισηγηθούμε τις συγκεκριμένες αντιδράσεις μας.

• Κύριε πρόεδρε, υπάρχουν επίορκοι δικαστικοί λειτουργοί;

Θα ήταν κανείς εκτός πραγματικότητας να ισχυριστεί ότι στην τάξη των δικαστών είναι μόνο άγγελοι. Όμως τα φαινόμενα αυτά αποτελούν σπάνια και εξαιρετικά φαινόμενα και ο έλεγχος των δικαστών είναι πάντοτε ουσιαστικός και δεν παραμένει μόνο στα χαρτιά, με αποτέλεσμα οι σπάνιες και μοναδικές περιπτώσεις να αντιμετωπίζονται άμεσα, χωρίς κανένα ίχνος επιείκειας. Γι'αυτό και πρέπει να πούμε ότι η Ελληνική Δικαιοσύνη γενικά στέκει πολύ ψηλά.

• Εδώ και καιρό όλο και περισσότερο φημολογείται ότι σας ασκούνται πιέσεις για να είσθε υποψήφιος βουλευτής. Θα θέλατε να ξεκαθαρίσετε την θέση σας;

Το ερώτημά σας αυτό είναι άκαιρο. Αυτή τη στιγμή έχω την ύψιστη τιμή να είμαι Πρόεδρος του Δικηγορικού Συλλόγου και έχω υποχρέωση να δικαιώσω τους συναδέλφους μου για την τιμή αυτή που μου περιποίησαν. Επί πλέον θα δώσω απάντηση στο ερώτημά σας όταν κατά την προεκλογική περίοδο όποτε θα'ναι αυτή, μου τεθεί επίσημα η πρόταση, αν κριθεί ότι μπορώ να προσφέρω προς την κατεύθυνση αυτή. Δεν είναι του χαρακτήρα μου η δημιουργία θορύβου γύρω από το όνομά μου όπως συνηθίζεται τελευταία.

• Κύριε Σαρρή, ποιός πρέπει να είναι κατά την γνώμη σας ο ρόλος ενός βουλευτή και γενικώς πως πρέπει να ασκεί το ρόλο του ένα δημόσιο πρόσωπο, αιρετό ή διορισμένο;

Να μη διαψεύδει ποτέ τους ανθρώπους που τον εκτίμησαν και τον εμπιστεύθηκαν με το έργο το οποίο θα παράγει.

ΛΕΕΙ «ΤΑ ΣΥΚΑ-ΣΥΚΑ ΚΑΙ ΤΗ ΣΚΑΦΗ-ΣΚΑΦΗ»

ΑΝ. ΑΛΙΦΕΡΗΣ, ΔΗΜΑΡΧΟΣ ΤΗΛΙΩΝ:

«Δεν φταίει για όλα το κράτος των Αθηνών»

«Για τις αποτυχίες ευθύνη φέρουν και οι άνθρωποι της Τοπικής Αυτοδιοίκησης»

Ο Δήμαρχος της Τήλου κ. Τάσος Αλιφέρης, είναι από εκείνους τους «τοπικούς άρχοντες», όπως τους αποκαλούμε, που έχει μια σύγχρονη αντίληψη για τους τρόπους που μπορούν να σπάσουν την απομόνωση των μικρών νησιών της Ελληνικής Περιφέρειας.

Η Τηλεϊατρική και η Τηλεεκπαίδευση ήταν μέσα στις προτεραιότητές του στην προηγούμενη θητεία του κι από ό,τι φαίνεται και σ' αυτήν που άρχισε πριν λίγες μέρες.



Συνέντευξη στη Δέσποινα Διαμαντή

Είναι Δήμαρχος της Τήλου για τρίτη συνεχόμενη τετραετία και παρ' όλο που η προεκλογική περίοδος στο νησί ήταν ιδιαίτερα επεισοδιακή, ο ίδιος στέκεται και στις «όμορφες καταστάσεις», όπως αναφέρει : ***«...Όμορφες καταστάσεις, όπου η κοινωνία της Τήλου με πρωτοπορία τους νέους αντιδρώντας στο νοσηρό προεκλογικό κλίμα που επιχείρησαν οι αντίπαλοί μας να δημιουργήσουν, μετέτρεψαν κάθε προεκλογική συγκέντρωση σε λαϊκή γιορτή κι αυτό ήταν και είναι το πολιτικό μου οξυγόνο».***

Ο κ. Αλιφέρης θεωρεί μεγάλη κατάκτηση για την Τήλο την απόκτηση του πλοίου «Sea Star» που άλλαξε τα δεδομένα στο νησί και κατάφερε να μειώσει το χρόνο που τη χωρίζει από τη Ρόδο σε μία ώρα. Σε ό,τι αφορά τις προτεραιότητες της νέας του θητείας λέει : ***«Η εργασία και η ποιότητα ζωής των κατοίκων της Τήλου, αυτών που ζούν χρόνια στο νησί αλλά και αυτών που έρχονται τώρα για μόνιμη κατοικία, θα είναι η προτεραιότητά μας».***

Η επαγγελματική του ενασχόληση με την Ιατρική δεν θα μπορούσε παρά να επηρεάζει και αυτήν του Δημάρχου, αλλά όπως τονίζει:

«Η ιατρική ιδιότητα υπερισχύει πάντα και επιβάλλει στο Δήμαρχο ιδέες και δράσεις που με κάνενα άλλο τρόπο δεν θα είχαν προοπτική πραγμάτωσης».

Δεν έχει ψευδαισθήσεις όσον αφορά την κατάσταση της Ιατροφαρμακευτικής περίθαλψης στα νησιά, είναι μια πραγματικότητα, όπως αναφέρει ***«...που έχει κάνει το γύρο της Δωδεκανήσου και όχι μόνο».***

Ο κ. Αλιφέρης, ομολογεί με θάρρος την αποτυχία του ιδίου και των συναδέλφων του, να αντιμετωπίσουν από κοινού τα προβλήματα που ταλανίζουν χρόνια τώρα τα μικρά νησιά : ***«Όλοι εμείς οι εκπρόσωποι της Τοπικής Αυτοδιοίκησης έχουμε ακέραιη την ευθύνη αυτής της αποτυχίας. Ελπίζω να διδαχθούμε από αυτό και να μην επαναλάβουμε τα λάθη μας».***

Όσο για το «Αθηνοκεντρικό κράτος» είναι σαφής : ***«Είμαι από εκείνους που πιστεύουν ότι αν έχουμε προτάσεις, παράγουμε πολιτική, είναι αδύνατο εύκολα ή δύσκολα να μην βρούμε αποδοχή από την οποιαδήποτε πολιτική ηγεσία».***

Ο κ. Αλιφέρης είναι ιδιαίτερα αισιόδοξος για την τοπική κοινωνία του νησιού και ιδιαίτερα τους νέους - για το μέλλον που μπορεί να τους φέρει κοντά στην Τοπική Αυτοδιοίκηση ***«για να την κάνουν ικανή να υπηρετήσει, ως οφείλει, με όλη τη σημασία των λέξεων τον Άνθρωπο και την ευτυχία του!».***

Η συνέντευξη του κ. Τ. Αλιφέρη αναλυτικά :

• Κύριε Αλιφέρη, με την προεκλογική περίοδο να αποτελεί πλέον παρελθόν κι εσάς να είστε στο τιμόνι του Δήμου της Τήλου για μια ακόμα φορά, πως κρίνετε όλα αυτά που προηγήθηκαν και ποιά είναι η εξέλιξή τους;

Συνέβησαν άσχημα, θλιβερά περιστατικά αλλά και πολύ όμορφες καταστάσεις. Τα πρώτα ήταν μια σειρά από ψευτιές και αθλιότητες εναντίον μας υποκινούμενες από εξωτερικά προς την Τήλο πολιτικά κέντρα και τα οποία κατήγγειλα επωνύμως, που σκοπό είχαν να πλήξουν όχι εμένα σαν πρόσωπο αλλά την πολιτική που εκφράζω στην Τοπική Αυτοδιοίκηση.

Υπήρξαν όμως και οι όμορφες καταστάσεις όπου η κοινωνία της Τήλου με πρωτοπορία τους Νέους αντιδρώντας στο νοσηρό προεκλογικό κλίμα που επιχείρησαν οι αντίπαλοί μας να δημιουργήσουν, μετέτρεψαν κάθε προεκλογική συγκέντρωση σε «λαϊκή γιορτή» και αυτό ήταν και είναι το πολιτικό μου οξυγόνο.

• Η θητεία σας στο Δήμο της Τήλου μετράει ήδη αρκετά χρόνια. Αυτό προσθέτει εμπειρία στο χειρισμό των υποθέσεων και πως αντιμετωπίζετε την όποια «κούραση» έχει προκύψει;

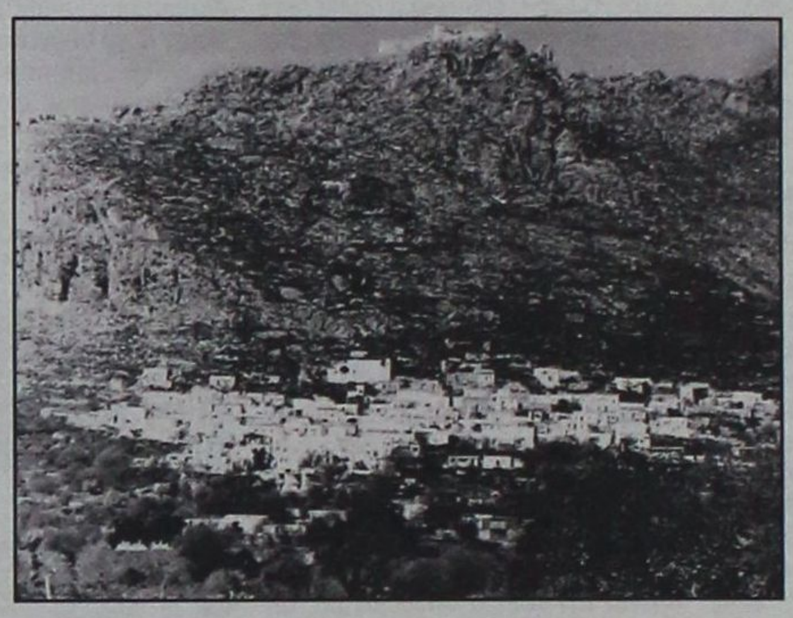

Φυσικά υπάρχει σωρευμένη εμπειρία, υπάρχει σχέδιο τοπικής ανάπτυξης, υπάρχουν μελέτες που πρέπει να υλοποιήσουμε. Όσο για κούραση, ζητώ συγγνώμη αλλά δεν συμφωνώ. Δηλ. όποιος ασχολείται σοβαρά με ό,τι επιλέγει, π.χ. Δικαστής, Δημοσιογράφος, Δικηγόρος, Γιατρός, εμφανίζει σημεία κόπωσης και πάει για σύνταξη μετά από 8-10 χρόνια;

• Ποιά είναι τα έργα που έγιναν στο νησί, για τα οποία αισθάνεστε υπερήφανος, θεωρώντας ότι έδωσαν στον τόπο αναπτυξιακή ώθηση;

Η απόκτηση του πλοίου «SEA STAR» που άλλαξε όλα τα δεδομένα στο νησί μας, (Λιμάνι, Λιμνοδεξαμενή κ.τλ.).

• Ποιοί είναι οι στόχοι της νέας θητείας του Δημοτικού Συμβουλίου; Που θα επικεντρώσετε την προσοχή σας θεωρώντας ότι είναι θέμα επείγουσας προτεραιότητας;

Δεν είναι δυνατό βέβαια να αναλύσω όλο το πρόγραμμά μας. Πρώτη όμως προτεραιότητα είναι η εργασία και η ποιότητα ζωής των κατοίκων της Τήλου, αυτών που ζουν χρόνια εδώ και αυτών που έρχονται τώρα για μόνιμη κατοικία.

• Είστε από τους Δημάρχους που «εκμεταλλεύονται» την τεχνολογία για να μειωθούν οι αποστάσεις της Περιφέρειας από το κέντρο. Πόσο έχετε προχωρήσει σ' αυτόν τον τομέα και πόσος «δρόμος» απομένει ακόμα;

Ήμασταν σε συνεργασία με το Πανεπιστήμιο Αιγαίου, τον Ο.Τ.Ε. και τις Ένοπλες Δυνάμεις το πρώτο εργαστήρι πληροφορικής με Τηλεπαιδεία. Στην Τηλεϊατρική είναι γνωστά σε όλους τα επιτεύγματα της Τήλου. Το πλοίο μας επίσης είναι ένα παράδειγμα χρησιμότητας της τεχνολογίας αφού έκανε την απόστασή μας από τη Ρόδο 1 ώρα. Μένουν πολλά ακόμα να γίνουν σ' αυτή την κατεύθυνση αφού εξ' άλλου και η τεχνολογία καθημερινά εξελίσσεται.

• Με δεδομένο ότι αρκετά από τα προβλήματα των μικρών νησιών είναι κοινά και οι αδυναμίες οργάνωσης και στελέχωσης των υπηρεσιών τους το ίδιο, γιατί δεν βλέπουμε να προχωρούν και οι προσεγγίσεις - συνεργασίες ανάμεσά τους ;

Εδώ πρέπει να ομολογήσουμε και να πούμε θαρραλέα ότι αποτύχαμε. Δεν έχει σημασία πως και γιατί και ποιός φταίει περισσότερο ή λιγότερο. Όλοι εμείς οι εκπρόσωποι της Τοπικής Αυτοδιοίκησης έχουμε ακέραιη την ευθύνη αυτής της αποτυχίας. Ελπίζω να διδαχθούμε από αυτό και να μην επαναλάβουμε τα λάθη μας.

• Το θέμα της ιατροφαρμακευτικής περίθαλψης στα μικρά νησιά, συνήθως βγαίνει στην επικαιρότητα μ' ένα δυσάρεστο περιστατικό (βλ. Λέρος). Πόσο «θωρακισμένη» είναι η Τήλος σ' αυτόν τον τομέα ;

Η Τήλος έχει δείξει μια κατεύθυνση. Σωστή χρήση της τεχνολογίας και άσκηση του επαγγέλματος ως λειτουργήματος είναι η απά-

LANE

Zorpidis

ΤΟΥΡΙΣΤΙΚΟΣ ΟΡΓΑΝΙΣΜΟΣ

ΤΑΞΙΔΙΑ! ΕΠΩΝΥΜΑ!

- Απολαύστε τις διακοπές σας στα πιο φημισμένα θέρετρα της Ευρώπης!
- Νιώστε την μαγεία του ταξιδιού σας περπατώντας στις λεωφόρους των Ευρωπαϊκών μεγαλουπόλεων

Ή

απλώς χαλαρώστε στα πανέμορφα τοπία της ΕΛΛΑΔΑΣ μας αλλά και σε παραδεισένιους εξωτικούς μακρινούς τόπους.

ΠΡΟΤΑΣΕΙΣ ΜΑΣ

ΠΑΡΙΣΙ	κάθε	Τρίτη
ΡΩΜΗ	»	»
ΒΙΕΝΝΗ	»	»
ΠΡΑΓΑ	»	Πέμπτη
Γύρος ΙΤΑΛΙΑΣ	»	Δευτέρα

Εισιτήρια σ' όλο τον κόσμο.

Ατομικά ταξίδια σε όλο τον κόσμο, Ταξίδια νεονύμφων, Εμπορικά Ταξίδια, Ταξίδια Εταιρειών - Συλλόγων

* Τα δρομολόγια της Λ.Α.Ν.Ε μέχρι νεωτέρας είναι:
Κάθε Τετάρτη στις 04:30 για Χάλκη - Διαφάνι - Κάρπαθο - Κάσο - Σητεία.
Κάθε Πέμπτη και Κυριακή στις 04:30 για Χάλκη - Διαφάνι - Κάρπαθο - Κάσο - Σητεία - Αγιο Νικόλαο - Μήλο - Πειραιά με το F/B «ΙΕΡΑΠΕΤΡΑ».



INEMA

ΙΑΤΡΙΚΟΣ & ΝΟΣΟΚΟΜΕΙΑΚΟΣ ΕΞΟΠΛΙΣΜΟΣ

15 ΧΡΟΝΙΑ ΕΜΠΕΙΡΙΑΣ από το 1988

ΕΙΜΑΣΤΕ ΟΙ ΜΕΓΑΛΥΤΕΡΟΙ ΠΡΟΜΗΘΕΥΤΕΣ ΙΑΤΡΙΚΟΥ - ΟΡΘΟΠΕΔΙΚΟΥ ΚΑΙ ΝΟΣΟΚΟΜΕΙΑΚΟΥ ΥΛΙΚΟΥ ΣΤΗ ΔΩΔΕΚΑΝΗΣΟ ΕΜΠΙΣΤΕΥΘΕΙΤΕ ΜΑΣ!!!

ΠΙΣΤΟΠΟΙΗΣΗ ΠΟΙΟΤΗΤΑΣ ISO9002 EN4600 E3/833



ΛΕΜΕΣΣΟΥ 2 ΡΟΔΟΣ ΤΗΛ. 32238 - FAX 28484
ΑΝΑΠΗΡΙΚΑ ΚΑΡΟΤΣΙΑ - ΒΑΔΙΣΤΙΚΑ ΒΟΗΘΗΜΑΤΑ - ΟΡΘΟΠΕΔΙΚΑ ΕΙΔΗ - ΜΠΛΟΥΖΕΣ ΙΑΤΡΙΚΕΣ - ΚΑΛΤΣΕΣ ΦΛΕΒΙΤΙΔΑΣ - ΠΕΛΜΑΤΑ - ΟΡΘΟΠΕΔΙΚΑ ΜΑΞΙΛΑΡΙΑ - ΚΡΕΒΑΤΙΑ ΝΟΣΟΚΟΜΕΙΑΚΑ - ΙΑΤΡΙΚΟΣ ΕΞΟΠΛΙΣΜΟΣ ΚΑΙ ΑΝΑΛΩΣΙΜΑ - ΟΡΓΑΝΑ ΧΗΜΕΙΟΥ ΚΑΙ ΚΑΘΕ ΑΛΛΟ ΕΙΔΟΣ ΓΙΑ ΚΑΤ' ΟΙΚΟ ΝΟΣΗΛΕΙΑ.

Η νέα γεύση της Πόλης

το σουβλάκι του Κύστα στα κάρβουνα

Η γεύση των Ελλήνων!

Παράδοση κατ' οίκον 12:00 - 01:30

Ώρες λειτουργίας 10:00 - 06:00

Στα 100 μαγαζιά
Τηλ: 22410 70520 - 70530 - 70540

ντηση στις απαιτήσεις της κοινωνίας. Το πόσο θωρακισμένη είναι η πραγματικότητα που βιώνει κάθε κάτοικος ή επισκέπτης του νησιού μας που αντιμετωπίζει κάποιο πρόβλημα υγείας : Αυτή η πραγματικότητα έχει κάνει το γύρο της Δωδεκανήσου και όχι μόνο και δεν χρειάζεται να προσθέσω τίποτα άλλο.

• Γιατρός και Δήμαρχος, σημαίνει μεγαλύτερη ευαισθησία και γνώση σε θέματα υγείας. Πόσο επηρεάζει η μια ιδιότητα την άλλη;

Πάρα πολύ. Αλλά εκείνο που έχει ιδιαίτερη σημασία είναι ότι η ιδιότητα του γιατρού για ευνόητους λόγους υπερισχύει πάντα και επιβάλλει στο Δήμαρχο ιδέες και δράσεις που με κανένα άλλο τρόπο δεν θα είχαν προοπτική πραγμάτωσης. Το αποτέλεσμα αυτής της διεργασίας είναι μια ιδιαίτερη προσφορά στον πολίτη της Τήλου.

• Κάποιες από τις αποφάσεις που θα διευκολύνουν την καθημερινή ζωή των κατοίκων της Τήλου, παίρνονται κεντρικά καλώς ή κακώς. Εσείς πως αντιμετωπίζετε τις συναλλαγές σας με το «Αθηνοκεντρικό» όπως λέμε συνήθως κράτος;

Δεν πιστεύω ότι για παράδειγμα ο Κώστας ο Σκανδαλίδης θέλει να αποφασίσει για θέματα της Τήλου και σε καμία περίπτωση δεν έχει τέτοια πρόθεση. Υποψιάζομαι ότι πολλές φορές λόγω δικιάς μου «ανεπάρκειας» έχω την ανάγκη του «Αθηνοκεντρικού κράτους» και καλύπτομαι ταυτόχρονα καταγγέλλοντάς το.

Είμαι από εκείνους που πιστεύουν ότι αν έχουμε προτάσεις παράγουμε πολιτική είναι αδύνατο εύκολα ή δύσκολα να μην βρούμε αποδοχή από την οποιαδήποτε πολιτική ηγεσία. Σε κάθε περίπτωση γνωρίζοντας το οικονομικό και πολιτικό περιβάλλον που ζούμε θα ήταν τουλάχιστον αγνωμοσύνη και αχαριστία να χρησιμοποιήσω το άλλοθι του «Αθηνοκεντρικού κράτους» και να μην δηλώσω ευθαρσώς ότι όποτε είχα να προτείνω πολιτικές με δυναμική για την περιοχή μας , βρήκα πάντα πόρτες ορθάνοιχτες.

• Πιστεύετε ότι ο θεσμός του Α΄ Βαθμού Τοπικής Αυτοδιοίκησης, έχει χώρο για αλλαγές και επιπλέον αρμοδιότητες ; Πως βλέπετε να διαμορφώνεται τα επόμενα χρόνια ;

Ο Α΄ βαθμός Τοπικής Αυτοδιοίκησης είναι κοντά στον πολίτη πολύ κοντά είναι η ίδια η κοινωνία και γι' αυτό εξελίσσεται μαζί της και με τους ρυθμούς της. Εδώ στην Τήλο και σε κάθε μικρό νησί αυτός ο παράγων είναι και καθοριστικότερος, γι' αυτό φτιάξαμε σχολεία - Γυμνάσιο και Λύκειο. Οι Τηλιακοί νέοι φοιτούν τώρα στην Τριτοβάθμια Εκπαίδευση. Αυτοί θα δημιουργήσουν το καινούριο τοπίο στην κοινωνία και θα επηρεάσουν στελεχώνοντας την εξέλιξη της Τ.Α.

Είμαι πολύ αισιόδοξος γιατί τα επόμενα χρόνια η κοινωνία μας έχει νέους με όραμα, γνώση και ικανότητα που θα δώσουν μια τέτοια ποιότητα στελέχωσης της Τ.Α. για να την κάνουν ικανή να υπηρετήσει ως οφείλει με όλη τη σημασία των λέξεων ΤΟΝ ΑΝΘΡΩΠΟ ΚΑΙ ΤΗΝ ΕΥΤΥΧΙΑ ΤΟΥ.

ΜΕΤΑ ΤΗΝ ΕΠΙΤΥΧΗ ΕΓΧΕΙΡΗΣΗ ΣΤΗΝ ΚΡΗΤΗ

ΑΝΟΙΓΟΝΤΑΙ ΝΕΟΙ ΔΡΟΜΟΙ για την αντιμετώπιση της επιληψίας

Τι δήλωσε στη «δ» ο παντρεμένος με Ροδίτισσα Λέκτορας Αντ. Βάκης

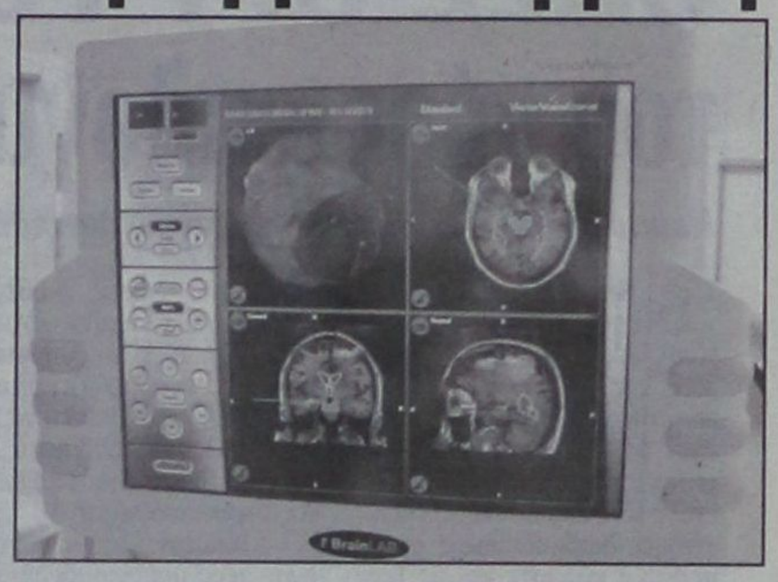

Μία πολύ σημαντική επιτυχία έχει να επιδείξει το Πανεπιστημιακό νοσοκομείο Κρήτης στον τομέα της αντιμετωπίσεως της επιληψίας. Εγινε πριν λίγες ημέρες συγκεκριμένα η πρώτη εν Ελλάδι επιτυχής εγχείρηση από τημ ιατρών, επικεφαλής των οποίων ήταν ο διευθυντής της νευροχειρουργικής κλινικής καθηγητής κ. Ευάγγελος Μερκάκης και στο οποίο συμμετείχε και ο λέκτορας νευροχειρουργικής κ. Αντώνης Βάκης που είναι παντρεμένος με την Ροδίτισσα φαρμακοποιό Ανθούλα Χατζηνικόλα, κόρη του Μιχάλη, γνωστού από την πολύχρονη ενασχόλησή του με τα κοινά μας πράγματα.

Ρωτήσαμε σχετικά τον Λέκτορα κ. Αντώνη Βάκη, ο οποίος μας είπε τα εξής:

Πρίν από ένα περίπου μήνα έγινε με επιτυχία στην Νευροχειρουργική κλινική του Πανεπιστημιακού Νοσοκομείου Κρήτης η πρώτη εγχείρηση επιληψίας στην Ελλάδα με το σύστημα νευροπλοήγησης. Το σύστημα αυτό αποκτήθηκε πρόσφατα από το Νοσοκομείο και επιτρέπει την διεξαγωγή δύσκολων και λεπτών νευροχειρουργικών επεμβάσεων με ασφάλεια και ακρίβεια. Πρόκειται για υπολογιστική μονάδα με αισθητήρες η οποία λειτουργεί ως εξής:

1. Πρίν από την εγχείρηση το σύστημα τροφοδοτείται με τις απεικονιστικές εξετάσεις του ασθενούς (αξονική ή μαγνητική τομογραφία, αγγειογραφία). Επάνω στην οθόνη του υπολογιστή ο νευροχειρουργός σημειώνει την περιοχή του εγκεφάλου στην οποία θέλει να επέμβει και τα κρίσιμα ανατομικά στοιχεία τα οποία δεν πρέπει να πειραχτούν. Με βάση αυτά χαράζει επίσης και τον δρόμο που θέλει να ακολουθήσει για να φθάσει στον στόχο του.

2. Κατά την διάρκεια της εγχείρησης προβάλλονται σε οθόνη τα παραπάνω δεδομένα σε τρεις διαστάσεις. Τα χειρουργικά εργαλεία που χρησιμοποιούνται σημαίνονται με ειδικό τρόπο και παρακολουθούνται συνεχώς από τους αισθητήρες του συστήματος. Ετσι προβάλλεται διαρκώς στην οθόνη η θέση που βρίσκεται το εργαλείο μέσα στον εγκέφαλο ώστε ο χειρουργός να μπορεί να κατευθυνθεί με απόλυτη ακρίβεια στο στόχο του αποφεύγοντας ταυτόχρονα τις περιοχές εκείνες οι οποίες εάν πειραχτούν θα μπορούσαν να δημιουργήσουν μεγάλη ή μικρή αναπηρία στον ασθενή.

Με τη μέθοδο αυτή έγινε ήδη με επιτυχία η προαναφερθείσα εγχείρηση επιληψίας σε ασθενή 35 ετών ο οποίος έπασχε εδώ και 17 χρόνια από αθεράπευτη μορφή επιληψίας. Σε αυτή την περίπτωση υπεύθυνη για τις επιληπτικές κρίσεις ήταν μια ασθένεια η οποία ονομάζεται σκλήρυνση του ιπποκάμπου και για την οποία χρειάστηκε να γίνει εκτομή του πρόσθιου τμήματος του ιπποκάμπου και της αμυγδαλής, ανατομικών στοιχείων που βρίσκονται βαθειά στον εγκέφαλο και που συνορεύουν με άλλα σημαντικά κέντρα και στοιχεία. Με την ίδια μέθοδο έγινε επίσης κατορθωτή και σε άλλους ασθενείς η επιτυχής αφαίρεση όγκων σε δύσκολες περιοχές του εγκεφάλου με αυξημένη ακρίβεια και ασφάλεια.



Νέο πολιτικό σκηνικό διαμορφώνουν οι ρυθμίσεις για τον νέο εκλογικό νόμο που έχει ήδη επεξεργαστεί η κυβέρνηση: υιοθετείται το γερμανικό μοντέλο με μεικτό σύστημα ανάδειξης των βουλευτών (λίστα και σταυρός), καταργείται το «συν 1» στο εκλογικό μέτρο με στόχο το σύστημα να καταστεί αναλογικότερο, μειώνεται το πλαφόν από 3% σε 2% για την είσοδο των κομμάτων στη Βουλή και οριοθετούνται εκ νέου οι τρεις από τις πέντε εκλογικές περιφέρειες της Αττικής.

ΟΛΕΣ ΟΙ ΡΥΘΜΙΣΕΙΣ του νέου εκλογικού νόμου

Μεικτό σύστημα με βάση το γερμανικό μοντέλο και «σπάσιμο» περιφερειών



Οι βασικές ρυθμίσεις του νέου εκλογικού νόμου είναι, σύμφωνα με πληροφορίες, εις γνώσιν του πρωθυπουργού κ. Κ. Σημίτη, ο οποίος έχει δώσει και το «πράσινο φως» στον καθ' ύλην αρμόδιο. Ετσι ο κ. Κ. Σκανδαλίδης θα ξεκινήσει διαβουλεύσεις με τα πολιτικά κόμματα και με βουλευτές με στόχο οι νέες ρυθμίσεις ή ορισμένες εξ αυτών που αφορούν κυρίως τις εκλογικές περιφέρειες να καταστεί δυνατόν να ισχύσουν και στις προσεχείς βουλευτικές εκλογές. Ταυτοχρόνως, η κυβέρνηση έχει θέσει στόχο της να δώσει επαρκή χρόνο στα πολιτικά κόμματα να διαμορφώσουν τις θέσεις τους (ως το Πάσχα που επισήμως θα κατατεθεί το σχετικό νομοσχέδιο στη Βουλή) και να πείσει για την ειλικρίνεια των προθέσεών της, εκφράζοντας την άποψη ότι πίσω από τις νέες ρυθμίσεις δεν υποκρύπτονται παγίδες.

ΡΕΠΟΡΤΑΖ
Δ. ΝΙΚΟΛΑΚΟΠΟΥΛΟΣ

ΤΟ ΣΧΕΔΙΟ

Ειδικότερα, όπως αναφέρουν απόλυτα εξακριβωμένες πληροφορίες που έχει στη διάθεσή του «Το Βήμα», το τελικό σχέδιο για τον νέο εκλογικό νόμο που θα προτείνει η κυβέρνηση στα πολιτικά κόμματα - όπως έχει ήδη δεσμευτεί και ο υπουργός Εσωτερικών κ. Κ. Σκανδαλίδης - θα υπηρετεί τρεις αρχές: θα παρέχει ισχυρή αυτοδυναμία στο πρώτο κόμμα και ως εκ τούτου θα διασφαλίζει ισχυρές κυβερνήσεις. Θα είναι αναλογικότερος σε σύγκριση με τον υφιστάμενο και θα εναρμονίζεται με τα νέα διοικητικά δεδομένα της χώρας. Οι νέες ρυθμίσεις, πάντως, καλύπτουν όλο το εύρος του εκλογικού χάρτη:

• **Πρώτον,** δημιουργείται ένας νέος μηχανισμός ανάδειξης των βουλευτών. Υιοθετείται σε γενικές γραμμές το «γερμανικό μοντέλο» που δίνει τη δυνατότητα για ένα μεικτό σύστημα εκλογής το οποίο βασίζεται τόσο στη λίστα όσο και στον σταυρό προτίμησης. Ετσι, οι 240 από τους 300 βουλευτές, σύμφωνα με το σχέδιο Σκανδαλίδη, θα αναδεικνύονται με σταυρό προτίμησης στις εκλογικές περιφέρειες της χώρας και οι 60 στην επικράτεια με λίστα. Οι ψηφοφόροι, όμως, σε αντίθεση, με ό,τι ισχύει σήμερα, θα ρίχνουν στην κάλπη δύο ψηφοδέλτια: ένα που θα αναφέρεται στην εκλογή των βουλευτών και ένα στο κόμμα της αρεσκείας τους. Το ψηφοδέλτιο για την εκλογή των βουλευτών σε κάθε εκλογική περιφέρεια θα είναι κοινό για όλους τους υποψήφιους ανεξαρτήτως σε ποιό κόμμα ανήκουν. Οι ψηφοφόροι με αυτόν τον τρόπο θα... σταυρώνουν το βουλευτή που προτιμούν. Ταυτοχρόνως, θα ψηφίζουν σε δεύτερο ψηφοδέλτιο το κόμμα της αρεσκείας τους. Θα έχουν την ευχέρεια, δηλαδή, να ψηφίζουν, για παράδειγμα, για βουλευτή άτομο που στηρίζεται από τη Ν.Δ. και για το κόμμα το ΠαΣοΚ.

• **Δεύτερον,** θα ισχύσει ο υφιστάμενος μηχανισμός ανάδειξης των βουλευτών με τη διαφορά ότι καταργείται το «συν 1». Τί σημαίνει αυτό; Με βάση το ισχύον σύστημα «οι έδρες κάθε εκλογικής περιφέρειας κατανέμονται μεταξύ των συνδυασμών και των μεμονωμένων υποψηφίων αυτής, ανάλογα με την εκλογική δύναμη καθενός συνδυασμού ή μεμονωμένου υποψηφίου». Στο εξής ως εκλογική δύναμη στην εκλογική περιφέρεια θα λογίζονται οι ψήφοι που λαμβάνει κάθε υποψήφιος και όχι οι συνδυασμοί των κομμάτων, οι ψήφοι των οποίων θα προσμετρούνται σε ολόκληρη την επικράτεια. Πώς θα γίνεται η εκλογή; Με το ισχύον σύστημα για την εξεύρεση του εκλογικού μέτρου «διαιρείται το σύνολο των έγκυρων ψηφοδελτίων της εκλογικής περιφέρειας με τον αριθμό των εδρών της αυξημένο κατά μία μονάδα. Το πηλίκο της διαίρεσης, παραλείποντας το κλάσμα, αποτελεί το εκλογικό μέτρο». Με τον νέο εκλογικό νόμο που προτείνει η κυβέρνηση διατηρείται το ίδιο εκλογικό μέτρο χωρίς όμως την προσαύξηση «κατά μία μονάδα». Το εκλογικό μέτρο, δηλαδή, θα προκύπτει από τη διαίρεση του συνόλου των έγκυρων ψηφοδελτίων της εκλογικής περιφέρειας με τον αριθμό των εδρών. Στη δεύτερη κατανομή κατά τα άλλα θα ισχύσει ό,τι ισχύει και σήμερα. Με την απάλειψη του «συν 1» εκτιμάται ότι το σύστημα του «συν 1» εκτιμάται ότι το σύστημα ανάδειξης των βουλευτών θα καταστεί αναλογικότερο.

• **Τρίτον,** ο μηχανισμός αυτός θα ισχύσει για την ανάδειξη των 240 από τους 300 βουλευτές. Οι υπόλοιποι 60 βουλευτές θα εκλέγονται με βάση τη δύναμη που θα λαμβάνουν τα πολιτικά κόμματα στο σύνολο της επικράτειας και με λίστα προτεραιότητας. Προϋπόθεση για την εκλογή βουλευτή από κάθε κόμμα θα είναι στην επικράτεια να συγκεντρώνει πάνω από 2% των ψήφων. Το πλαφόν του 3%, με άλλα λόγια, που ισχύει σήμερα μειώνεται σε 2%, έτσι ώστε να διευκολυνθούν τα μικρά κόμματα να εισέλθουν στη Βουλή. Το θέμα αυτό, πάντως, εκτιμάται ότι θα αποτελέσει ένα από τα κύρια θέματα το «παζάρι» μεταξύ των κομμάτων που μετέχουν στη Διακομματική Επιτροπή. Ο λόγος είναι εμφανής: η Ν.Δ. δεν θα ήθελε επ' ουδενί να δει την είσοδο στη Βουλή του... ΛΑΟΣ.

• **Τέταρτον,** η κυβέρνηση, λίαν συντόμως, θα γνωστοποιήσει στα πολιτικά κόμματα και την πρόθεσή της να προχωρήσει σε ανακατανομή των εκλογικών περιφερειών στην Αττική, γεγονός που εκτιμάται ότι θα επηρεάσει συνολικά τον εκλογικό χάρτη όλης της χώρας. Ηδη, οι πιέσεις που δέχεται ο καθ' ύλην αρμόδιος υπουργός, ο κ. Κ. Σκανδαλίδης, να «σπάσει» τη Β' Αθηνών, που μετά την τελευταία απογραφή αναδείχθηκε περιφέρεια - γίγας είναι ισχυρές. Η ηγεσία του υπουργείου, παρά ταύτα, έχει αποφασίσει να προχωρήσει σε επανακαθορισμό όλων σχεδόν των εκλογικών περιφερειών της Αττικής με βάση τη νέα διοικητική διαίρεση της χώρας. Ετσι, λοιπόν, στο μέλλον οι εκλογικες περιφέρειες στο Λεκανοπέδιο θα ταυτίζονται με τα νομαρχιακά διαμερίσματα.

ΟΙ ΑΛΛΑΓΕΣ

Τί σημαίνει αυτό στην πράξη; Απλά, δεν θα σπάσει μόνον η Β' Αθηνών, αλλά και η Α' Εκλογική Περιφέρεια Αθηνών και η Εκλογική Περιφέρεια Αττικής. Ολες, δηλαδή, οι εκλογικές περιφέρειες στην Αττική με εξαίρεση τον Πειραιά. Σύμφωνα με την πρόταση που επεξεργάζεται ο κ. Σκανδαλίδης με βάση και τις προτάσεις των βουλευτών του κυβερνώντος κόμματος, η Α' και Β' Αθηνών θα «σπάσουν» σε 7 εκλογικές περιφέρειες και το υπόλοιπο του Νομού Αττικής, ενώ θα διατηρηθούν ως έχουν σήμερα οι εκλογικές περιφέρειες του Πειραιά. Ο λόγος που ωθεί την κυβέρνηση να «σπάσει» και την εκλογική περιφέρεια Αττικής δεν έχει σχέση με πληθυσμιακά, αλλά κυρίως με κοινωνικοοικονομικά κριτήρια. Επιχειρείται δηλαδή, να διασφαλισθεί μία σχετική ομοιογένεια του εκλογικού σώματος.

Οι νέες εκλογικές περιφέρειες θα «ταυτίζονται» διοικητικά με τα νέα νομαρχιακά διαμερίσματα που θα συσταθούν στην Αττική. Ο μηχανισμός κατά τα άλλα κατανομής των βουλευτικών εδρών κάθε εκλογικής περιφέρειας θα παραμείνει ως έχει σήμερα. Μέτρο, δηλαδή, για τον υπολογισμό του αριθμού των βουλευτικών εδρών κάθε εκλογικής περιφέρειας θα είναι και στο μέλλον «το πηλίκο της διαίρεσης του συνολικού αριθμού των δημοτών της επικράτειας, με βάση τον νόμιμο πληθυσμό, δια του συνολικού αριθμού των βουλευτικών εδρών» που θα προκύψουν με τον νέο εκλογικό νόμο.

ΕΠΕΚΤΕΙΝΕΤΑΙ ΤΟ ΡΗΓΜΑ ΣΤΗ ΝΙΣΥΡΟ

Επεκτείνεται και μάλιστα επικίνδυνα το ρήγμα που είχε δημιουργηθεί στη Νίσυρο. Προφανώς λόγω των έντονων βροχοπτώσεων που σημειώθηκαν φέτος το χειμώνα, το ρήγμα στο νησί έχει επεκταθεί κατά 241 μέτρα, ενώ οι αρμόδιες αρχές εκφράζουν την ανησυχία τους εξαιτίας της συνεχιζόμενης σεισμικής δραστηριότητας που παρουσιάζεται στη Νίσυρο τους τελευταίους μήνες.

Ειδικοί από το Γεωλογικό Ινστιτούτο που διενήργησαν αυτοψία, αποφάσισαν να αποκλειστεί η περιοχή και παράλληλα να παρθούν όλα τα απαραίτητα μέτρα.

Σημειώνεται ότι σε ορισμένα σημεία η επέκταση του ρήγματος φτάνει σε βάθος και 10 μέτρων, γεγονός που καθιστά την περιοχή επικίνδυνη. Το ρήγμα που δημιουργήθηκε πέρυσι κοντά στο ηφαίστειο του νησιού, είχε μήκος που ξεπερνούσε τα 800 μέτρα, ενώ οι ειδικοί επιστήμονες θα προχωρήσουν και στην εγκατάσταση σεισμογράφων για να γίνονται οι ανάλογες μετρήσεις.

Παράλληλα, θα γίνουν τοπογραφικές αποτυπώσεις προκειμένου να διευκρινιστεί ο ακριβής λόγος της επέκτασης του ρήγματος.

Η ΧΡ. ΚΑΛΗΓΕΡΟΣ Α.Ε.
Ξυλουργικό Εργοστάσιο
Απευθύνεται στους επιχειρηματίες - Ξυλουργούς και ιδιώτες
Με σύμμαχο την εμπειρία 40 χρόνων και τον άψογο μηχανολογικό εξοπλισμό του εργοστασίου μας, μελετήσαμε για σας την κατασκευή πορτών για να κερδίσετε ΠΟΙΟΤΗΤΑ, ΧΡΗΜΑ, και ΧΡΟΝΟ.
Κοντά μας θα βρείτε έτοιμες για τοποθέτηση και σε όλες τις διαστάσεις:
✓ ΠΟΡΤΕΣ κερασιά
✓ ΠΟΡΤΕΣ δεσποτάκι
✓ ΠΟΡΤΕΣ δρυς
✓ ΠΟΡΤΕΣ από κόντρα πλακέ θαλάσσης
✓ ΠΟΡΤΕΣ ανιγρέ
✓ ΠΟΡΤΕΣ από MDF
Ενδεικτικά σας αναφέρουμε ότι:
• ΟΛΕΣ οι πόρτες εσωτερικά κατασκευάζονται από ξύλο και όχι χαρτί.
• ΠΛΗΡΩΣ λουστραρισμένες
• ΠΕΡΒΑΖΙΑ πορτών
• ΛΑΣΤΙΧΟ κάσας
• ΚΑΘΕ πόρτα θα έχει 3 μεντεσέδες και κλειδαριά πικολο
• ΜΠΟΡΟΥΝ να τοποθετηθούν σε χώρους με ή χωρίς ψευδοκάσα
• Σας προτείνουμε λύσεις σε όλα τα προβλήματα σας που αφορούν όχι μόνο τις έτοιμες οικοδομές αλλά και όσες βρίσκονται στο στάδιο της κατασκευής. Γνωρίζοντας τα μέτρα των πορτών μπορείτε να προχωρήσετε σε κτίσματα, σοβάδες, πλακάκια και στάρια τοίχων.
ΠΑΡΑΓΩΓΗ
Το εργοστάσιό μας μπορεί να σας παραδώσει σε μια εβδομάδα
• Είτε 100 πόρτες με μπογιά
• Είτε 50 πόρτες λουστραρισμένες
• Είτε 50 πόρτες Κ.Π.Θ. για εξωτερικούς χώρους
ΕΓΓΥΗΣΗ: Η εμπειρία μας
ΣΚΟΠΟΣ ΜΑΣ: Να προσφέρουμε στους πελάτες μας καλές τιμές, υψηλή ποιότητα και γρήγορη παράδοση.
Δ/ΝΣΗ: Λ. ΚΑΛΛΙΘΕΑΣ - ΡΟΔΟΣ ΤΗΛ. 0241035283

ΠΡΑΚΤΟΡΕΙΟ
ΤΑΣΟΣ ΛΥΡΙΣΤΗΣ
ΣΤΟΙΧΗΜΑ ΠΟΔΟΣΦΑΙΡΟ
SUPER 3
ΤΖΟΚΕΡ
extra
ΛΟΤΤΟ ΠΡΟΤΟ
ΚΙΝΟ ΛΑΧΕΙΑ
ΠΡΟ ΠΟ
ΠΡΟ·ΠΟ 13
ΞΥΣΤΟ
ΣΤΕΛΙΟΥ ΚΩΤΙΑΔΗ 64 ΡΟΔΟΣ 85100 - ΤΗΛ. (22410) 27382 - FAX: 22410 36407

δsports

ΕΠΙΜΕΛΕΙΑ:
Ηλίας Λοΐζος
Γιάννης Κουμέντος



Η Ρόδος «παίζει» την κορυφή. Στις 13.00 με τον Ερμή στον Κορυδαλλό

Σελ. 18



Πολλά γκόλ θέλει ο Διαγόρας με τον Ατρόμητο

Σελ. 18



Πρωινό ξύπνημα για τον Απόλλωνα

Σελ. 19

Στην Ελευσίνα μια φορά... Η Κως για τρίποντο

Σελ. 18

Β' ΚΑΤΗΓΟΡΙΑ

- **Εμεινε στη Ρόδο ο Εθνικός Αρχ.**

Σελ. 19

Γ' ΚΑΤΗΓΟΡΙΑ

- **Σήμερα το κυρίως μενού**

Σελ. 19

Οσα δεν είδατε

Σελ. 21

ΚΟΛΟΣΣΟΣ - ΜΑΝΤΟΥΛΙΔΗΣ



- **Μόνο νίκη θέλουν οι «Θαλασσί»**

Σελ. 20

ΜΠΡΙΤΖ
Επιτυχία της τετράδας Μαγριπλή

Σελ. 22



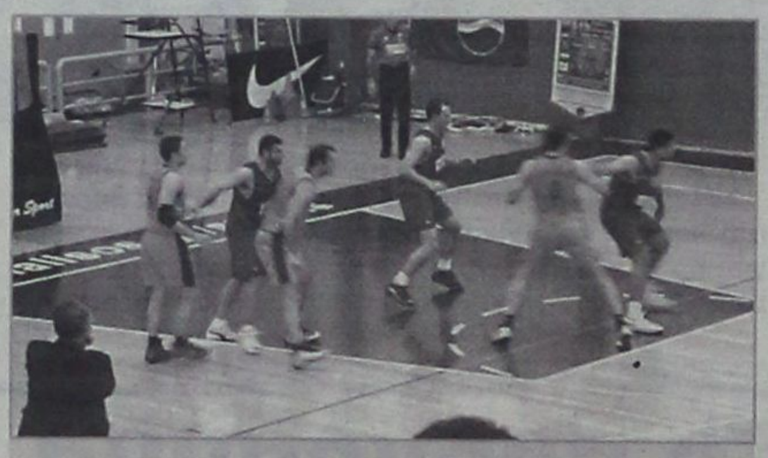

Μπάσκετ
Δύσκολη έξοδος για Ιάλυσο



Μικτές ομάδες Στο «χόρτο» η προπόνηση των Παίδων και Νέων

Σελ. 19

Συγκρατημένα αισιόδοξος ο Διαγόρας στον Υμηττό

Σελ. 20

ΟΛΑ ΤΑ ΛΕΦΤΑ

Ερμής - Ρόδος στις 13:00 με τα «ελάφια» έτοιμα για το τρίποντο



Η ώρα της αλήθειας έφτασε. Ένα παιχνίδι βαρόμετρο για τη συνέχεια του πρωταθλήματος από τα πιο δύσκολα, καλείται η Ρόδος να βρεί τη λύση. Σαν καλή λύση σταυρολέξου πρέπει να περάσει από τον Κορυδαλλό αντιμετωπίζοντας τον Ερμή, αλώβητη για να παραμείνει στην κορυφή της βαθμολογίας.

Πρέπει οι «πράσινοι» να δείξουν ότι διαθέτουν όντως ένα καλό και δυνατό σύνολο που δικαιολογημένα διεκδικεί φέτος την άνοδο στην Γ' Εθνική Κατηγορία. Ακόμα μια φορά στον Πειραιά η Ρόδος αυτή τη φορά τα θέλει όλα. Τους τρεις βαθμούς φυσικά πάνω απ' όλα. Η αναμέτρηση Ερμή - Ρόδου θα διεξαχθεί στο ανακαινισμένο με πλαστικό χλοοτάπητα ΕΑ Κορυδαλλού όπου και θα γίνουν τα εγκαίνια του αγωνιστικού χώρου πριν την έναρξη της συνάντησης. Στην αποστολή της Ρόδου βρίσκονται οι Θέμελλης, Μαλλιάκας, Μπιγκό, Πάττας, Γιόνοβιτς, Μοσχής, Βασιλόπουλος, Ναλμπάτης, Καλημέρης, Διογένους, Καντιμοίρης Γ., Καντιμοίρης Ε, Μαΐλλης, Καρίκης, Δανάς, Μακρυδημήτρης, Μπιλλιάς, Κοσαδιανός.

ΣΥΝΕΧΙΖΟΝΤΑΙ ΟΙ ΕΠΑΦΕΣ ΓΙΑ ΠΑΙΚΤΕΣ

Ο Μάκης Ντουρουτλής χθες συναντήθηκε στην Αθήνα με 20χρονο μεσοεπιθετικό που έχει αγωνισθεί στον Αθηναϊκό και το Μαρκό. Είναι ο ποδοσφαιριστής ο οποίος μέσα στην εβδομάδα θα έλθει στη Ρόδο και θα δοκιμασθεί από τον προπονητή της Ρόδου Δημήτρη Σκούνα. Δίστανται οι πληροφορίες για την αξία του παίκτη γι' αυτό και τα τελικά συμπεράσματα θα είναι του προπονητή.

• Μέχρι τις 15 Ιανουαρίου έδωσε η Ρόδος περιθώρια στον Βιτεβή για να απαντήσει αν τελικά έλθει στη Ρόδο.

Ο Ολυμπιακός Βόλου είναι το πρόβλημα αφού θέλει να τον κρατήσει γιατί δεν θα κάνει μεταγραφές.

Ο ποδοσφαιριστής έχει ζητήσει από την ομάδα να λύσει το συμβόλαιο του αφού αισθάνεται ότι ο Ολυμπιακός Βόλου δεν έχει τίποτα να του προσφέρει.

Α.Ε. ΚΩΣ

Με απουσίες στην Ελευσίνα



Με αρκετές απουσίες θα παραταθεί στο γήπεδο της Ελευσίνας η Α.Ε. Κως. Η ομάδα του Στέφανου Θεοδώρου αν και θέλει πολύ το νικηφόρο αποτέλεσμα τα προβλήματα που έχει της δημιουργούν συγκρατημένη αισιοδοξία.

Είναι όμως επιτακτική ανάγκη αν η Κως θέλει να παραμείνει στο κυνήγι της παραμονής οπωσδήποτε να κατακτήσει το τρίποντο.

Από την Ελευσίνα έχουν περάσει σχεδόν όλοι κάτι που πρέπει να θεωρηθεί ότι η γηπεδούχος ομάδα είναι ανίσχυρη ακόμα και μέσα στην φυσική της έδρα.

Ο τεχνικός της Κω δεν υπολογίζει τους Δρόσο, Αλεξούδη, Γούλα και Κοντό που είναι τραυματίες. Αυτοί που καλούνται να πάρουν τη νίκη είναι οι Σπαθάρας, Καραγιώργος, Γκουντελίτσας, Μποΐλης Ζ., Μποΐλης Γ., Σκαλέρης, Τσικρικάς, Χ"πέτρος, Πούλος, Στεφαδούρος, Καραγιάννης, Αρβανιτογιάννης, Μαγκαφάς, Σωτηρόπουλος, Δρόσος Δ.Μ. Ταφάκης.

Ο αγώνας θα ξεκινήσει στις 3μ.μ.

Αλλά η νίκη ο στόχος των «βυσσινί»

Το πρόγραμμα της Δ' Εθνικής

Για το πρωτάθλημα της Δ' Εθνικής (7ος όμιλος) διεξάγονται οι συναντήσεις:

Α.Ο. Μάνης - Ενωση Παν/δόξας
Διαιτητής: Ι. Πορφύρης (Αρκαδίας)
Βοηθοί Διαιτητή: Π. Τασιγιαννάκης - Θ. Ταμπάσης (Αρκαδίας)
Παρατηρητής: Π. Αλεξανδρόπουλος (Αθήνας)

Πανελευσινιακός - Κως
Διαιτητής: Γ. Φεργάδης (Ευβοίας)
Βοηθοί διαιτητή: Χ. Κούκουρα - Ν. Μαρίνης (Ευβοίας)
Παρατηρητής: Γ. Καρκοβύρης (Αθήνας)

Ερμής Κορ. - Ρόδος
Διαιτητής: Δ. Στυλιάρας (Αιτωλοακαρνανίας)
Βοηθοί διαιτητή: Σ. Μποτίνης - Κ. Βελαώρας (Αιτωλοακαρνανίας)
Παρατηρητής: Τσαρούχας (Αθήνας)

Απόλλων Καλ. - Καλλονή
Διαιτητής: Ν. Ιωσηφόγλου (Αθήνας)
Βοηθοί διαιτητή: Κ. Παπαχαραλάμπους - Κ. Πατσούλας (Αθήνας)
Παρατηρητής: Β. Ποτόγλου (Πειραιά)

Διαγόρας - Ατρόμητος Πειρ.
Διαιτητής: Κ. Φιλιππίδης
Βοηθοί διαιτητή: Α. Χατζηδημητρίου - Κ. Συναίτης (Αθήνας)
Παρατηρητής: Γ. Κακριδής (Κορίνθου)

Αίας Σαλαμίνας - Μανδραϊκός
Διαιτητής: Α. Γονεής (Αργολίδας)
Βοηθοί διαιτητή: Α. Κουτσόπουλος - Θ. Πλιάγκας (Αργολίδας)
Παρατηρητής: Ι. Τσαγκρασούλης (Αθήνας)

Καρλόβασι - Μύκονος
Διαιτητής: Η. Πινωτής (Κορίνθου)
Βοηθοί διαιτησίας: Σ. Γκούρβελος - Χ. Βλαχοπάνος (Κορίνθου)
Παρατηρητής: Α. Συμεωνίδης (Σάμου)

Υπενθυμίζουμε την βαθμολογία πριν την σημερινή 14η αγωνιστική του 7ο ομίλου:

Η ΒΑΘΜΟΛΟΓΙΑ

ΟΜΑΔΕΣ	ΤΕΡΜ.	ΒΑΘ.
1. Α.Σ. Ρόδος	34-6	31
2. ΠΑΟ Διαγόρας	24-11	29
3. Α.Ο. Μάνης	28-7	26
4. Αιολικός Μ.	26-13	23
5. Ερμής Κορυδαλλού	14-8	23
6. Μανδραϊκός	19-13	22
7. Απόλλων Καλ.	11-10	21
8.Αίας Σαλαμίνας	20-11	20
9. Α.Ο. Μυκόνου	16-15	19
10. Ασπρόπυργος	23-18	18
11. Ατρόμητος Πειρ.	24-27	17
12. Αθλητική Εν. Κω	8-11	16
13. Α.Ε. Καλλονής	14-41	9
14. Καρλόβασι	7-20	4
15. Κάσπακας Λήμνου	10-30	4
16. Πανελευσινιακός	6-35	3

Επιστροφή στις νίκες

Επιδιώκει ο Απόλλωνας Καλυθιών με την Καλλονή

Πρωινό ξύπνημα θα έχουν σήμερα στις Καλυθιές οι Απολλωνιστές. Στις 10 το πρωί θα αγωνιστούν με την Καλλονή. Είναι ευκαιρία να επιστρέψουν στις επιτυχίες αλλά και να πάρουν ακόμα τρεις πολύτιμους βαθμούς. Ο Αντώνης Οικονόμου δεν θα έχει στη διάθεσή του τους Πολυχρονίου και Παπανικολάου. Οι δύο ποδοσφαιριστές δεν μπόρεσαν να ξεπεράσουν τους τραυματισμούς τους και έμειναν εκτός αποστολής.

Ο νέος τεχνικός των «κιτρινομπλέ» θα στηριχθεί στους Αλεξανδρίδη, Κυριαζή, Λινάρδο, Πάλλα, Σαλαμαστράκη, Σάββενα, Καραβόλια, Ισκά, Αρχοντούλη, Νικολή, Μαμάκο, Δημητριάδη, Ψαρρά, Μαχλή, Σταυρή, Λιάνη, Διοκάκη, Κώστα.

Πολλά γκολ στον Ατρόμητο

Ο στόχος του Διαγόρα για να παραμείνει ψηλά

Θέλοντας να συνεχίσει την καλή πορεία του στο πρωτάθλημα ο Διαγόρας θα τεθεί αντιμέτωπος σήμερα στις 3 μ.μ. στο Δημοτικό στάδιο με τον Ατρόμητο. Οι παίκτες του Ανδρέα Σταύρου είναι έτοιμοι για το παιχνίδι που το βλέπουν σαν μια ευκαιρία για μεγάλο σκόρ.



«Θα ψάξει ο Πόλος να βρεί δίχτυα»

Ο Ατρόμητος εκτός έδρας είναι πολύ αδύναμη ομάδα και προσφέρεται για πολλά γκόλ. Όμως κάθε παιχνίδι κρύβει και τις παγίδες του.

Γι'αυτό το λόγο για να έλθει άνετα η επικράτηση θα πρέπει να υπάρξει και η ανάλογη αγωνιστική πειθαρχία. Κάτι το οποίο έχει ζητήσει ο προπονητής από τους παίκτες του.

Στο σημερινό αγώνα θα απουσιάσει ο Ρουτζιέρης που χρωστά λόγω καρτών μια αγωνιστική. Αντίθετα επανέρχονται οι Παφιάκης, Χατζησταμάτης. Πρόβλημα υπάρχει και με τον Πολιά που ταλαιπωρείται από τραυματισμό.

Ο Α. Σπύρου κάλεσε όλους τους παίκτες στο γήπεδο και εκεί θα ανακοινωθεί η 18αδα.α

Στο χορτάρι οι Μικτές

Αύριο θα προπονηθούν Παίδες και Νέοι στο δημοτικό γήπεδο ο «Διαγόρας»



Κανονικά συνεχίζεται καύριο το απόγευμα η προετοιμασία των Μικτών μας ομάδων Παίδων και Νέων, ενόψει των αγώνων που έχουν να δώσουν εκτός έδρας με τις αντίστοιχες ομάδες της ΕΠΣ Σάμου.

Η προπόνηση των Παίδων στο δημοτικό στάδιο ο «Διαγόρας» θα ξεκινήσει στις 14.30μ.μ. ενώ των Νέων θα ξεκινήσει στις 15.15μ.μ.

Από τους Ενωσιακούς προπονητές κ.κ. **Δελαπόρτα - Μποσγανά** οι ποδοσφαιριστές που καλούνται για την αυριανή προπόνηση είναι οι παρακάτω:

Παίδες

Καραγιάννης, Παστρικός, Γκάιδας, Πιζημόλας, Τσοπανάκης, Καππάκας, Καρπαθάκης, Τσαγκαράκης, Λαμπριανός, Πάττας, Χατζηπέτρος, Γαϊτάνος, Κασταμούλας, Δελαπόρτας, Μαρίνος, Ζαμάγιας, Χατζηφούντας Χ., Χατζηφούντας Μ., Μπριζνόβαλης, Λαθούρης, Στρατής, Κουμπιός, Αντωνιάδης, Ζωάννου, Φαρμακίδης, Κουρμαδιάς, Χατζηβαλσάμης, Νικολός και Μαργαρίτης (Εθνικού), Λεπτοκαρύδης, Τηλιακός, Ορσάρης (Πολυβώτη).

Νέοι

Αγγελόπουλος, Αθανασίου, Φρατζής, Διακίδης, Κατσαράς, Καρτάλης, Κατσιδώνης, Κεφάλας, Κοσμάς, Κώτσος, Λιβανός, Μαθιός, Μακρυδημήτρης, Μάτσης, Μήτρου, Μαννάκης, Μαριάς, Νικολός, Πέρος. Πατρός, Φλεβάρης, Φυλακούρης, Χωρίτης, Τσακίρης, Πέρος Μιχ. του Γ. (ΑΕΡΑ), Τριπολίτης Κ., Παπαβασιλείου Σταύρος, (ΠΑΣ Ασκληπιού), Μιαούδης Ευαγ.

BEACH VOLLEY

Στο νησί μας έρχονται προσεχώς Μπελιγράτης και Παρασκευόπουλος

Νέα παγκόσμια καταξίωση περιμένει τη Ρόδο στο διάστημα 4 με 15 Ιουνίου του 2003. Στο διάστημα αυτό ως γνωστόν θα γίνει στην πόλη μας το 1ο ΕΤΑΠ του WORLD TOUR του Beach Volley κάτι που σημαίνει πως η Ρόδος ήδη καθιερώθηκε σαν σταθμός στο Παγκόσμιο Beach Volley.

Οι προετοιμασίες για την σημαντική αυτή οργάνωση από το νησί μας ξεκίνησαν ήδη.

Για τον λόγο αυτό έρχονται την Τρίτη 21 Ιανουαρίου στη Ρόδο ο Πρόεδρος της ΕΟΠΕ Θανάσης Μπελιγράτης και ο υπεύθυνος της Επιτροπής Beach Volley της Ομοσπονδίας Αλέκος Παρασκευόπουλος.

Οι δύο άνδρες θα συναντηθούν με τον Δήμαρχο Ροδίων Γιώργο Γιαννόπουλο και θα υπογραφεί το συμφωνητικό της ανάληψης του 1ου ΕΤΑΠ.

Υπενθυμίζεται πως το συμφωνητικό προβλέπει τις δεσμεύσεις της κάθε πλευράς που πλαισιώνουν κάθε μεγάλη οργανωτική επιτυχία.

Το ΕΤΑΠ των Ανδρών θα διεξαχθεί 4-8 Ιουνίου και θ'ακολουθήσει το Τούρ των γυναικών 11-15 Ιουνίου

Νέα απολογία για τον Διγενή

Βάσει των πειθαρχικών άρθρων 29 και 30 του ΚΑΠ και σύμφωνα με το οικείο Φ.Α. και την έκθεση του παρατηρητή καλείται σε έγγραφη απολογία το Σωματείο Διγενής Κοσκινού (Αγώνας Διγενής - Κλεάνθης). Η απολογία πρέπει να κατατεθεί στα γραφεία της ΕΠΣΔ μέχρι την Τετάρτη 15 Ιανουαρίου και ώρα 14.30.

Β' ΚΑΤΗΓΟΡΙΑ

ΤΑ «ΧΑΛΑΣΕ» Ο ΚΑΙΡΟΣ

Στην Ρόδο έμεινε ο Εθνικός Αρχίπολις λόγω απαγορευτικού

Οι νοτιάδες που άρχισαν να πνέουν από προχθές στον νομό μας, βάλθηκαν να φέρουν και πάλι αναστάτωση στα τοπικά μας πρωταθλήματα.

Χθές σειρά να μείνει στην Ρόδο και να μην ταξιδέψει, είχε ο Εθνικός Αρχίπολις που λόγω του απαγορευτικού το οποίο εκδόθηκε από τι λιμεναρχείο δεν αναχώρησε για την Κώ.

Σήμερα, εάν οι καιρικές συνθήκες συνεχίσουν να είναι οι ίδιες και το απαγορευτικό για τα πλοία ισχύει, τότε το πιο πιθανό είναι να έχουμε και άλλες αναβολές παιχνιδιών.

Αναλυτικά το πρόγραμμα των σημερινών αγώνων της 15ης αγωνιστικής.

Κυριακή 12/1/2003

Γήπεδο Αγ. Απόστολων, Ώρα 14:00 Ευαγόρας - Α.Ο. Πυλίου

Διαιτητές: Κετσές - Ζανεττίδης - Λάμπρου

Παρατηρητής: Περαντινός

Παρ. διαιτησίας: Καψάσκης

Γήπεδο «Ανταγόρας», Ώρα 13:00 Ασκληπειός Κω - Πολυβώτης

Διαιτητές: Κουτσοχέρας - Αργυρίου - Βασιλείου

Παρατηρητής: Μανιάς

Γήπεδο Απολακκιάς, Ώρα 14:45 Ασπίδα Απόλ. - Αγ. Γεώργιος

Διαιτητές: Βασιλειάδης - Μίχας - Γενής

Παρατηρητής: Σαββίδης

Παρ. διαιτησίας: Χατζημανώλης

Γήπεδο Κρεμαστής, Ώρα 14:30 Ευκλής - Νικαγόρας

Διαιτητές: Κατσιδώνης Π. - Ζανεττής - Τατάς.

Παρατηρητής: Κατσουράκης

Παρ. διαιτησίας: Σακελλαρίδης

Γήπεδο Μασάρων, Ώρα 14:45 Αστέρας Μασ. - Δόξα Ψ.

Διαιτητές: Τσαγκάρης - Πηδιάκης - Σιδηρόπουλος Σ.

Παρατηρητής: Ντάκας Σ.

Παρ. διαιτησίας: Καλαθενός

Γήπεδο Αφάντου, Ώρα 14:30 Α.Ε. Καττα-βιάς - Ανταγόρας

Διαιτητές: Σάββενας - Χατζηνικόλας - Τατάς

Παρατηρητής: Γαμβρούδης.

ΒΕΑCH VOLLEY

Στο νησί μας έρχονται προσεχώς Μπελιγράτης και Παρασκευόπουλος

Νέα παγκόσμια καταξίωση περιμένει τη Ρόδο στο διάστημα 4 με 15 Ιουνίου του 2003. Στο διάστημα αυτό ως γνωστόν θα γίνει στην πόλη μας το 1ο ΕΤΑΠ του WORLD TOUR του Beach Volley κάτι που σημαίνει πως η Ρόδος ήδη καθιερώθηκε σαν σταθμός στο Παγκόσμιο Beach Volley.

Οι προετοιμασίες για την σημαντική αυτή οργάνωση από το νησί μας ξεκίνησαν ήδη.

Για τον λόγο αυτό έρχονται την Τρίτη 21 Ιανουαρίου στη Ρόδο ο Πρόεδρος της ΕΟΠΕ Θανάσης Μπελιγράτης και ο υπεύθυνος της Επιτροπής Beach Volley της Ομοσπονδίας Αλέκος Παρασκευόπουλος.

Οι δύο άνδρες θα συναντηθούν με τον Δήμαρχο Ροδίων Γιώργο Γιαννόπουλο και θα υπογραφεί το συμφωνητικό της ανάληψης του 1ου ΕΤΑΠ.

Υπενθυμίζεται πως το συμφωνητικό προβλέπει τις δεσμεύσεις της κάθε πλευράς που πλαισιώνουν κάθε μεγάλη οργανωτική επιτυχία.

Το ΕΤΑΠ των Ανδρών θα διεξαχθεί 4-8 Ιουνίου και θ'ακολουθήσει το Τούρ των γυναικών 11-15 Ιουνίου

Νέα απολογία για τον Διγενή

Βάσει των πειθαρχικών άρθρων 29 και 30 του ΚΑΠ και σύμφωνα με το οικείο Φ.Α. και την έκθεση του παρατηρητή καλείται σε έγγραφη απολογία το Σωματείο Διγενής Κοσκινού (Αγώνας Διγενής - Κλεάνθης). Η απολογία πρέπει να κατατεθεί στα γραφεία της ΕΠΣΔ μέχρι την Τετάρτη 15 Ιανουαρίου και ώρα 14.30.

Γ' ΚΑΤΗΓΟΡΙΑ

Σήμερα το κυρίως «μενού»

- **Εύκολο πρωινό στο Καρακόνερο για τον Γ.Σ. Διαγόρα**
- **Δεν ήλθε χθές ο Α.Ο Σύμης εξ' αιτίας των κακών καιρικών συνθηκών**

Σήμερα αναμένεται να διεξαχθούν τα περισσότερα παιχνίδια στον Α', Β' και Γ' όμιλο νήσων του πρωταθλήματος της Γ' κατηγορίας.

Χθές για τον πρώτο όμιλο δεν έγινε το παιχνίδι ανάμεσα στον Πετρώνα και του Α.Ο Σύμης, αφού λόγω καιρού, οι φιλοξενούμενοι δεν κατάφεραν να έλθουν στην Ρόδο.

Από τα σημερινά παιχνίδια ξεχωρίζει η συνάντηση ανάμεσα στον «Γ.Σ. Διαγόρα» και τον Πολύστρατο και θεωρητικά οι γηπεδούχοι αναμένεται να έχουν εύκολο πρωϊνό. Αναλυτικά το πρόγραμμα των αγώνων:

Α' ΟΜΙΛΟΣ
9η αγωνιστική
Κυριακή 12/1/2003

Γήπεδο Ασκληπειού, Ώρα 11:00 ΠΑΣ Ασκληπειού - Δαμάγητος

Διαιτητές: Γιοβάνι - Μιντζιρίκης - Γενής

Παρατηρητής: Κάπρος

Γήπεδο Παστίδας, Ώρα 11:00 Αστέρας Παστ. - Δωριέας

Διαιτητές: Βλαχάς - Ζανετής - Κατσιδώνης Π.

Παρατηρητής: Βιντσέτζος

Γήπεδο Φανών, Ώρα 14:45, Ακουσίλαος - Ο.Φ. Ιστρίου

Διαιτητές: Φραγκίνης - Φεσσάρας - Φουκαράς

Παρατηρητής: Αγρέλης

Τετάρτη 15/1/2003

Γήπεδο Ε.Α.Κ., Ώρα 15:00 Αναγέννηση Ν.Ρ. - Ήλιος Ιαλ.

Παρατηρητής: Μπακαρής

Β' ΟΜΙΛΟΣ
10η αγωνιστική
Κυριακή 12/1/2003

Γήπεδο Δαματριάς, Ώρα 11:00 Δήμητρα - Αγ. Ισίδωρος

Διαιτητές: Ταράλης - Κόκκινος - Φουκαράς

Παρατηρητής: Σταματίου

Γήπεδο Ε.Α.Κ., Ώρα 11:00 Γ.Σ. Διαγόρας - Πολύστρατος

Διαιτητές: Τατάς - Κετσές - Φωτιάδης

Παρατηρητής: Καρπαθάκης.

Δευτέρα 13/1/2003

Γήπεδο Κοσκινού, Ώρα 19:30 Ροδιακός - Ατρόμητος Διμ.

Διαιτητές: Ορφανός - Φουκαράς - Γιοβάνι

Παρατηρητής: Μπακαρής

• Το παιχνίδι Α.Σ. Τήλου - Ταξιάρχης δεν θα γίνει, επειδή παραιτήθηκε ο Ταξιάρχης.

• Ηρακλής Λαρ. - Αλθαιμένης αποβλήθηκε από το πρωτάθλημα ο δεύτερος.

Γ' ΟΜΙΛΟΣ ΝΗΣΩΝ
9η αγωνιστική
Κυριακή 12/1/2003

Γήπεδο Λειψών, Ώρα 12:45 Α.Ο. Λειψοί - ΠΑΟ ΚΩ

Διαιτητές: Μουστάκας - Δουδούς - Κοκαλάκης

Παρατηρητής: Σπύρου

Γήπεδο Βαθύ, Ώρα 10:45 Ολυμπιακός Καλ. - Α.Σ.Ε. Λέρου

Διαιτητές: Πανάτος - Κάκκιας - Πλάτσης

Παρατηρητής: Γιαννικουρής

Γήπεδο Βαθύ, Ώρα 13:00 Α.Ο. Βαθύ - Αναγέννηση Ασφ.

Διαιτητές: Πλάτσης - Πανάτος - Κάκκιας

Παρατηρητής: Κατέρης

• Δόξα Λέρου - Ποσειδών Καλ., αποβλήθηκε ο Ποσειδών Καλ.

ΚΥΠΕΛΛΟ ΔΩΔΕΚΑΝΗΣΟΥ

ΠΑΟ Διαγόρας - Ρόδος την προσεχή Τετάρτη

Πρόωρος τελικός στο Κύπελλο Δωδεκανήσου, θεωρείται το παιχνίδι ανάμεσα στον ΠΑΟ Διαγόρα και την Ρόδο που θα γίνει την Τετάρτη 14 Ιανουαρίου στο Δημοτικό γήπεδο ο «Διαγόρας».

Βέβαια την ίδια ημέρα θα γίνουν και άλλα παιχνίδια με τα οποία ολοκληρώνεται η Γ' φάση του κυπέλλου.

Εξ' άλλου την Παρασκευή 17 Ιανουαρίου στις 06.00 το απόγευμα, θα πραγματοποιηθεί στα γραφεία της ΕΠΣΔ η κλήρωση των αγώνων της Δ' φάσης του κυπέλλου, για τον όμιλο της Ρόδου, καθώς και το τυπικά γηπεδούχο σωματείο του εναπομείναντος ζευγαριού του ομίλου Κω, Α.Ε. ΚΩΣ και Ασκληπιού Κω.

Τετάρτη 15/1/2003

Γήπεδο Κρεμαστής
Ώρα 14.15 Φοίβος - Κλεόβουλος
Γήπεδο Παραδεισίου
Ώρα 14.15 Κλεάνθης - Απόλλων Καλ.
Γήπεδο Βατίου
Ώρα 14.15 Διαγόρας Β. - Ευαγόρας
Γήπεδο «Ο Διαγόρας»
Ώρα 14.15 ΠΑΟ Διαγόρας - Ρόδος

Β' ΚΑΤΗΓΟΡΙΑ

ΤΕΤΑΡΤΗ ΠΡΩΙ
Ερμής Καλ. - Ασκληπιός

Επαναορίσθηκε για τρίτη φορά από την ΕΠΣΔ το παιχνίδι της 13ης αγωνιστικής του πρωταθλήματος της δεύτερης κατηγορίας ανάμεσα στον Ερμή Καλυθιών και τον Ασκληπιό Κώ. Σύμφωνα με απόφαση της διοργανώτριας η ομάδα της Κω κρίθηκε δικαιολογημένη για την μή άφιξή της και όρισε τον αγώνα για την προσεχή Τετάρτη 15 Ιανουαρίου στις 11.30 το πρωί.

Βέβαια εξυπακούεται ότι αυτό θα συμβεί εφ' όσον οι καιρικές συνθήκες επιτρέψουν στην ομάδα της Κω να φθάσει στο νησί μας.

Εμπρός για νέο ξεκίνημα

Το σύνθημα στον Κολοσσό για το σημερινό αγώνα με τον Μαντουλίδη

Σε ένα νέο ξεκίνημα προσδοκά σήμερα ο Κολοσσός έχοντας απέναντί του τον Μαντουλίδη.

Στις 12 το μεσημέρι καλούνται οι «θαλασσί» να δείξουν στον φίλαθλο κόσμο τους ότι μπορούν εύκολα να παίρνουν τις νίκες αλλά και να προσφέρουν καλό θέαμα. Ο αντίπαλος θεωρητικά τουλάχιστον είναι στα μέτρα του Κολοσσού. Είναι ευκαιρία να αποκτήσει η ομάδα καλή ψυχολογία αφού η συνέχεια οι επόμενες τέσσερις αγωνιστικές, θα κρίνουν και το μέλλον της στην κατηγορία. Τα παιχνίδια που ακολουθούν δίνουν αυτό το δικαίωμα.



Παρών ο Γκογκίδης

Ξεπέρασε σε μεγάλο βαθμό το πρόβλημά του ο Γκογκίδης και σήμερα, καλώς εχόντων των πραγμάτων θα βρίσκεται στην δεκάδα του Κολοσσού.

Η παρουσία του και μόνο είναι ικανή για να βοηθήσει, καθότι είναι γνωστή η αξία του αθλητή.

Ο Μαντουλίδης έρχεται στη Ρόδο για να πολεμήσει. Το θέμα είναι τη μάχη να την πάρει ο Κολοσσός. Οποιοδήποτε άλλο αποτέλεσμα θα σημάνει καταστροφή για την ομάδα του Χάρη Παπάζογλου.

ΣΥΓΚΡΑΤΗΜΕΝΑ αισιόδοξος ο Διαγόρας

Με τον Αμύντα θα παλέψει για το ροζ φύλλο

Στο γήπεδο Υμηττού θα βρεθεί σήμερα ο Διαγόρας έχοντας την δύσκολη αποστολή της αντιμετώπισης του Α.Ο. Αμύντα. Παρά τα προβλήματα που αντιμετώπισε ο Σάκης Καλαμπόκας κατά την διάρκεια της εβδομάδας με διάφορους τραυματισμούς παικτών ο Διαγόρας βρίσκεται εκεί για να παλέψει και χωρίς άγχος και αν του βγει το παιχνίδι θα είναι ότι καλύτερο. Η αισιοδοξία είναι συγκρατημένη γιατί είναι γνωστή η δυναμικότητα του αντιπάλου.

Ομως οι «κυανέρυθροι» το τελευταίο διάστημα δείχνουν ένα πολύ καλύτερο πρόσωπο από ότι στην αρχή αφού έχει αρχίσει να δουλεύει η πολυπόθητη χημεία ανάμεσα στους παίκτες.

Στην «μάχη» του Υμηττού θα ριχτούν οι Σαρικάς, Παρδακάς, Γκόνος, Φωτεινός, Σταθούλης, Πολυχρόνης, Νικηφορίδης, Λιβιεράτος Σπ., Λιβιεράτος Κ., Σκορδάλης, Χεργκελεντζής και Ματιάτος.

Στις 4μμ. ορίσθηκε να ξεκινήσει το παιχνίδι.

Ποιοί θα σφυρίξουν σε Β' και Γ' εθνική κατηγορία

Τα παιχνίδια της 11ης αγωνιστικής στο 2ο όμιλο του νότου της Β' Εθνικής, θα σφυρίξουν οι εξής:

12/01/03

17:00 Γηπ. Λίντο Ο.Φ. Ηρακλείου - ΑΟ Σπόρτιγκ
Κομισάριος: Μαγγανάς
Διαιτητές: Θεοδοσόπουλος, Χριστοδούλου Γεωρ.

12/01/03

17:00 Γηπ. ΔΑΚ Ευόσμου, Αίας Ευόσμου - ΔΑΣ Ανω Λιοσίων
Κομισάριος: Κυμιατζής Ελ.
Διαιτητές: Μητσογιάννης, Σερκενλίδης Αθαν.

12/01/03

17:00 Γηπ. Ελευσίνας, Πανελευσινιακός ΑΟ - Αιγάλεω ΑΟ
Κομισάριος: Δαβιδέλης Κωνσταντίν
Διαιτητές: Παπαντός, Ανδρικόπουλος

12/01/03

17:00 Γηπ. ICBS Forum, ICBS Διεθνές Κολλέγιο - ΓΣ Σιάτιστας
Κομισάριος: Σιμητόπουλος Α.
Διαιτητές: Τσιαμπέρας Νικ., Θωμόπουλος Βεν. (Χαλ.)

12/01/03

12:00 Γηπ. Ρόδου, ΑΟ Κολοσσός - ΜΑΣ Μαντουλίδης
Κομισάριος: Κουνελές
Διαιτητές: Σκούτας, Μαλανδρής

12/01/03

17:00 Γηπ. ΕΓ Μίκρας, ΓΣ Μ. Αλέξανδρος - Αμπελόκηποι Θεσ/νίκη
Κομισάριος: Μηλόπουλος Λ.
Διαιτητές: Παραλικίδης, Λαδένης.

12/01/03

17:00 Γηπ. Δούκα, ΑΣΕ Δούκα - Ξάνθη ΑΣ
Κομισάριος: Μάκρας Σ.
Διαιτητές: Σοιλεμιτζίδης, Τουτούτζογλου

Οι διαιτητές στα παιχνίδια της 11ης ημέρας στο πρωτάθλημα μπάσκετ της Γ' Εθνικής Κατηγορίας είναι:

12/01/03

13:00 Γηπ. Κορυδαλλού, ΑΟ Προοδευτική Νεολ. - ΓΣ Εργοτέλης
Κομισάριος: Δρολλάς
Διαιτητές: Σάλαβος, Λουκαράκης.

12/01/03

16:00 Γηπ. 1ο Νίκαιας, ΕΑ Νικαίας - ΓΑΣ Ιάλυσος
Κομισάριος: Παπαγιαννόπουλος Νικ.
Διαιτητές: Κατραχούρας, Χαραλαμπάκης Μην.

12/01/03

16:00 Γηπ. Υμηττού, ΑΟ Αμύντας - ΠΑΟ Διαγόρας
Κομισάριος: Παλάτος Κων
Διαιτητές: Τσώνος Βασ., Τσώνος Μαρ.

12/01/03

18:00 Γηπ. Σχηματαρίου, ΓΣ Ερμής Σχηματαρίου - ΑΟ Παγκρατίου
Κομισάριος: Δεσάρτης
Διαιτητές: Παπαγιαννόπουλος Ελ., Μπούσιας Κ. (Β)

12/01/03

17:00 Γηπ. ΜΕΤΣ Α, ΓΣ Αρίων - ΓΣ Χαλκίδος
Κομισάριος: Παππάς Ηλίας
Διαιτητές: Παπαδόπουλος Κ., Μίγδος

12/01/03

16:00 Γηπ. Κοντόπευκου, ΚΑΛ./ΣΗ ΑΓ. Παρασκευής - ΑΓΟ Ρεθύμνου
Κομισάριος: Κεχαγιάς
Διαιτητές: Πίγκας, Δημόπουλος Κ. (Γ - ΑΧ)

12/01/03

18:00 Γηπ. Δάφνης, ΑΟ Κένταυρος Δάφνης - ΠΟ ΑΓ. Θωμά
Κομισάριος: Σιώκας Νικ.
Διαιτητές: Παυλόπουλος, Σιάτης

ΔΥΣΚΟΛΗ ΕΞΟΔΟΣ

Στη Νίκαια ο Ιάλυσος έχοντας δύσκολη αποστολή

Ενα από τα πιο δύσκολα παιχνίδια στο φετινό πρωτάθλημα δίνει στις 4 μ.μ. σήμερα ο Ιάλυσος. Θα αντιμετωπίσει τη Νίκαια η οποία εντός έδρας έχει πανίσχυρη έδρα.

Ο Κυριάκος Μάγος γνωρίζει καλά το βαθμό δυσκολίας του παιχνιδιού και έχει ήδη καταστρώσει τα πλάνα του για την εξουδετέρωση του αντιπάλου. Η Νίκαια έχει πολύ καλούς περιφερειακούς διεισδυτικούς παίκτες με πολύ παραγωγική επίθεση με μέσο όρο εντός έδρας 81 πόντους. Αυτό σημαίνει ότι ο Ιάλυσος θα πρέπει να αναπτύσσεται με αργό ρυθμό και να προσπαθήσει στην άμυνα να εξουδετερώσει τα ατού του αντιπάλου.

Από την αποστολή θα απουσιάσει σίγουρα ο Τσαουσίδης ο οποίος δεν κατάφερε να ξεπεράσει το πρόβλημά του. Για ψυχολογικούς λόγους όμως μαζί με την ομάδα θα είναι ο Παναγιώτης Παπακώστας. Οι υπόλοιποι που θα αγωνιστούν είναι οι Παντσέλλιας, Καστέλλας, Τζίτζας, Αττίκος, Αβεκλούριος, Χατζηνικολάου, Δημητρόπουλος, Στεργάκης, Παπαδόπουλος, Μουτσάτσος

ΡΑΛΛΥ ΝΤΑΚΑΡ

ΞΕΦΥΓΕ ΤΟΝ ΚΙΝΔΥΝΟ Ο ΣΙΝΟΖΟΥΚΑ

Ο Κενχίρο Σινοζούκα διέφυγε χθες τον κίνδυνο για τη ζωή του, μετά το προχθεσινό του ατύχημα στο 25ο Ράλι Ντακάρ. Την ίδια στιγμή, ο Βασίλης Ορφανός και ο Λουκάς Γιαννακούλης συνεχίζουν την σπουδαία ανοδική τους πορεία, ενώ στα αποτελέσματα υπήρχαν ανατροπές: Ο Χιρόσι Μασουόκα κέρδισε την 8η ειδική, από την Γκατ στη Σάμπα και μείωσε τη διαφορά του από τον Πετερανσέλ στα 7 λεπτά, ενώ ο Ρίτσαρντ Σάινκτ έχασε την πρωτοπορία από τον Φαμπρίτσιο Μεονί! Ο Σινοζούκα λοιπόν, ενώ ήταν σε κώμα προχθές, σύμφωνα με επίσημο ιατρικό ανακοινωθέν διέφυγε τον κίνδυνο για την ζωή του ανέκτησε τις αισθήσεις του και μπορεί να πετάξει σε κανονική (χωρίς ιατρική υποστήριξη) αεροπορική θέση για την Τύνιδα, για περαιτέρω εξετάσεις! Οσο για τους Ελληνες, ο Βασίλης Ορφανός πετούσε φωτιές ξανά και ανέβηκε στην 37η θέση της γενικής ενώ ο Γιαννακούλης έφθασε στην 98η. Στην κορυφή, ο Φαμπρίτσιο Μεονί άδραξε την ευκαιρία της καθυστέρησης του Σάινκτ και πέρασε στην κορυφή, παρότι την ειδική κέρδισε ο Τζιοβάνι Σάλα δείχνοντας ότι είναι.. ακόμη εδώ! Το αποτέλεσμα είναι ο Σάινκτ να είναι μισό λεπτό πίσω από τον Σάλα και δύο από τον Ρόμα, ενώ ο Σάλα να έχει ανέβει πέμπτος ανάμεσα στους Ντεπρέ και Μπρουσί.

Στους διπλάσιους τροχούς οι Ιάπωνες είχαν κάτι να τους χαροποιήσει μετά το ατύχημα του Σινοζούκα: τη νίκη του Μασουόκα, που τον έφερε σε κοντινή απόσταση από τον Στεφάν Πετερανσέλ (ο οποίος είχε δύο κλαταρίσματα) στην κορυφή. «Ηταν σαν αγώνας φόρμουλα 1, με τη διαφορά ότι τα Μιτσουμπίσι είναι οι Φεράρι της άμμου» είπε στο τέλος της ημέρας ο περσινός νικητής! Τρίτος ακολούθησε ο παλιός καλός Ζαν Πιερ Φοντενέ, νικητής του '98, ενώ ο Αρι Βάτανεν έχασε κάθε ελπίδα νίκης επειδή έμεινε περίπου τέσσερις ώρες κοντά στον Σινοζούκα μετά το ατύχημα, προσφέροντάς του βοήθεια. Τέλος, στα φορτηγά ο Τσαγκουίνε κέρδισε το ετάπ και πήρε κεφάλι στον αγώνα.

ΓΕΝΙΚΗ ΚΑΤΑΤΑΞΗ

(Μετά το 8ο σκέλος)

Γκατ - Σάμπα, 497/727 χλμ.

ΑΥΤΟΚΙΝΗΤΑ		
1.Πετερανσέλ Κοτρέ	Μιτσουμπίσι Παχέρο Εβο	14:52:21
2. Μασουόκα - Σουλτς	Μιτσουμπίσι Παχέρο Εβο	+6:39
3. ΝτεΜέβιους - Γκουεχενέκ	BMWX5	+1:07:12
ΜΟΤΟΣΙΚΛΕΤΕΣ		
1. Μεονί	ΚΤΜ	16:56:34
3. Σάινκτ	ΚΤΜ	+0:34
3. Ρόμα	ΚΤΜ	+2:07



Λίγη υγρασία έχει το παρκέ αλλά θα τη μαζέψουμε κ. διαιτητά


Εκτός από το ποδόσφαιρο είναι καλοί και στην φιλοξενία στο «ΑΝΑΣΑ ΚΑΦΕ»

Το Φωτορεπορτάζ της Κυριακής


ΤΡΟΜΟΚΡΑΤΙΚΟ ΚΤΥΠΗΜΑ ΤΗΣ ΑΕΛ ΣΤΗΝ ΚΡΕΜΑΣΤΗ

Αντε πιάστε την !

Προκάλεσε νέο έμφραγμα

Δεν αστειεύεται

Θαυμάστε την Α.Ε. Λέρου!

Ποιός είπε ότι η Α.Ε. Λέρου δεν έχει φιλάθλους και στην Ρόδο


Στην τσίτα χρονομέτρης και σημειωτής. Δεν τους ξεφεύγει τίποτα.


Οι απονομές από τον κ. Διακογεωργίου ξεκίνησαν στο 2003


Πάει μας τον φάγανε τον παίκτη και ο κ. Δρόσος χαίρεται


Οι πατεράδες αγωνιούν για την απόδοση των παικτών τους

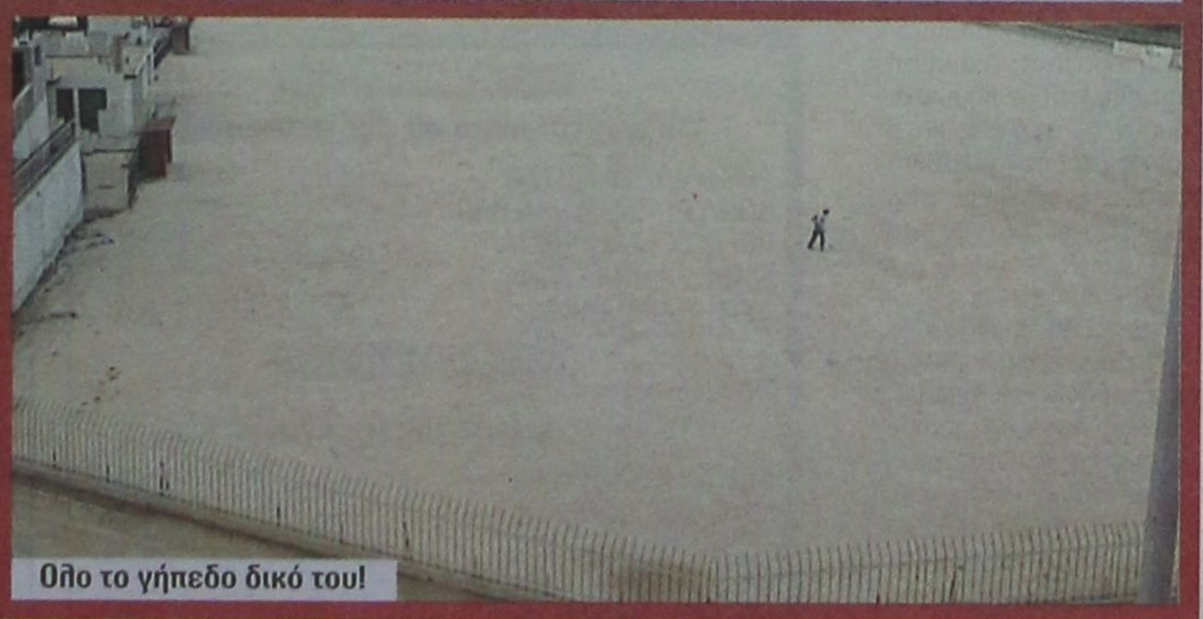
Ολο το γήπεδο δικό του!

Τρίτο μάτι

• Ανακατωσούρα μεγάλη και πάλι στα τοπικά πρωταθλήματα. Ο καιρός με τα πολλά μποφώρ δεν άφησε ομάδες να ταξιδέψουν στον προορισμό τους.

• Η Κοδριγκτώνος θα υποχρεωθεί να ορίσει εκ νέου παιχνίδια σε καθημερινές και βέβαια η μουρμούρα απο τους παράγοντες θα είναι μεγάλη, αφού το κόστος της μετακίνησης διπλασιάζεται.

• Αναστάτωση στα πρωταθλήματα θα φέρει και η ποδοσφαιρική ημερίδα που θα γίνει το Σάββατο 22 Φεβρουαρίου. Προβλέπεται αναβολή των αγώνων για να μπορέσουν όλες οι σφυρίχτρες να είναι στην ώρα τους εκεί.

• Τα μαχαίρια τους ακονίζουν οι ειδήμονες της πρωτεύουσας ενόψει των μεγάλων διοργανώσεων που θα γίνουν στην πόλη μας.

• Στο μενού για την ώρα προσφέρονται ο διεθνής γύρος ποδηλασίας της Ρόδου και τα παγκόσμια ανδρών και γυναικών του Beach Volley.

• Ο Καρπάθιος κατάλαβε πολλά από τις περυσινές διοργανώσεις και τώρα τους περιμένει διαβασμένος και με την δική του χατζάρα αρκετά ακονισμένη, για να τους κόψει τον αέρα.

• Κάτι δεν πάει καλά με την τοπική επιτροπή του Βόλλεϊ. Κάποιος συμμετέχει κάπου και μάλλον η κατάσταση είναι ασυμβίβαστη.

• Προσεχώς περισσότερες λεπτομέρειες

ΗΛΙΑΣ Κ.

ΑΓΩΝΙΣΤΙΚΟ ΜΠΡΙΤΖ

Ολοκληρώθηκαν οι αγώνες περιορισμένης δυναμικότητας με νικήτρια την ομάδα Μαγριπλή

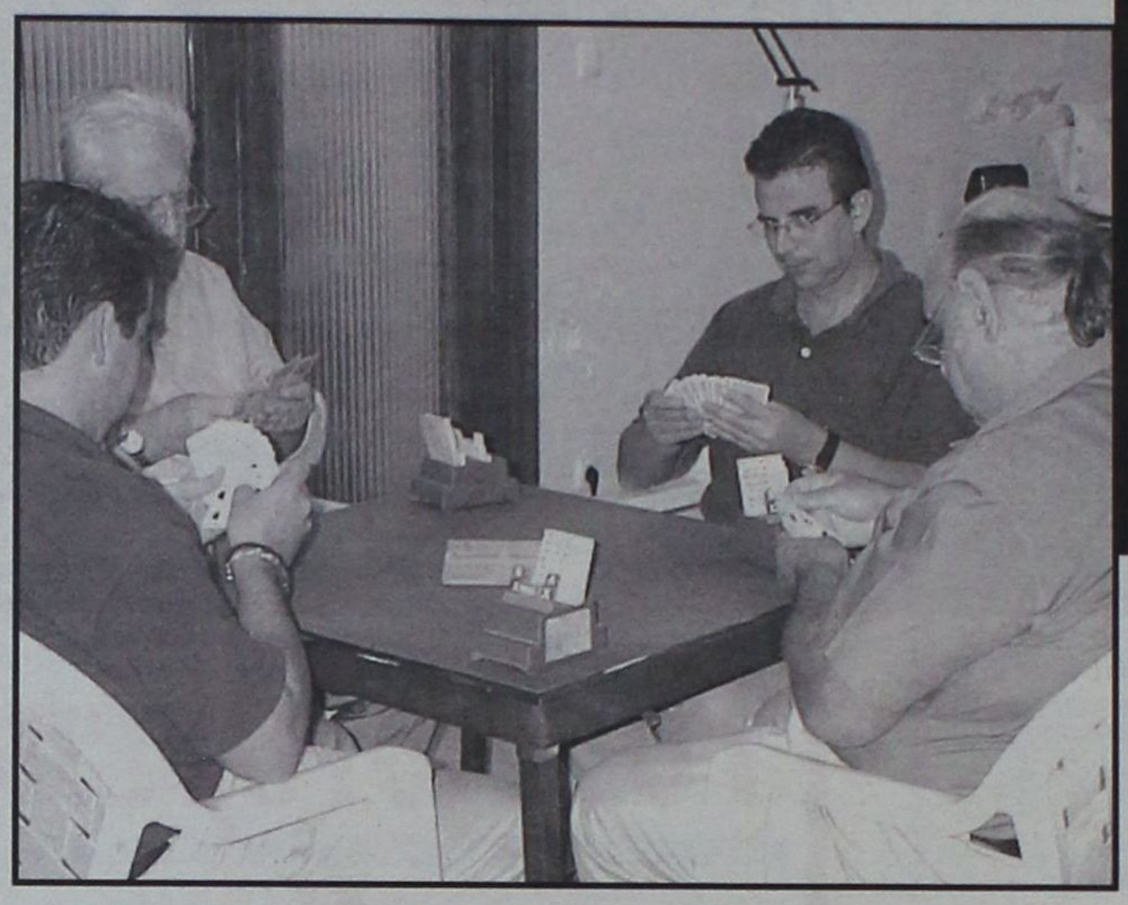

Η ομάδα Μαγριπλή (με σύνθεση Μαγριπλής Ε., Μαγριπλής Ν., Μαυράκη Δ., Καλαβρέζος Ε) είναι η νικήτρια ομάδα του αγώνα ομάδων περιορισμένης δυναμικότητας που ολοκληρώθηκε. Στον αγώνα συμμετείχαν έξι ομάδες και τα αποτελέσματα είναι:

1. Ομάδα Μαγριπλή 106 VIPS
2: Ομάδα Γιαννιού 98 VIPS
3. Ομάδα Φιλίππου 78 VIPS
4. Ομάδα Φαρατζή 56 VIPS
5. Ομάδα Σβίγγου 50 VIPS
6. Ομάδα Διακοσταματίου 38 VIPS

Οι συνθέσεις των ομάδων

1. Ομάδα Μαγριπλή: Μαγριπλής Ε., Μαγριπλής Ν., Μαυράκη Δ., Καλαβρέζος Ε.
3. Ομάδα Γιαννιού: Γιαννιού Μ., Παπασάββας Γ., Αδαμάκης Ι., Ράμμος Παν.
3. Ομάδα Φιλίππου: Φιλίππου Κ., Καλοπέτρης Σ., Παυλούς Σ., Βρούχου Ρ., Χατζηωάννου Ε.
4. Ομάδα Φαρατζή: Φαρατζής Ι., Παπαεμμανουήλ Δ., Κουτσάκης Ι., Τυραδέλλης Β.
5. Ομάδα Σβίγγου: Σβίγγος Ι., Καββαθά Α., Δουλγέρη Α., Τσιμπιδάκη Ε.
6. Ομάδα Διακοσταματίου: Διακοσταματίου Ν., Γιαλλούσης Μ., Τσιριμώκος Α., Αγαπητού Σ.

Επίσης σε εξέλιξη βρίσκεται ο προκριματικός γύρος του Πανελληνίου αγώνα για το Κύπελλο Ομάδων όπεν ο οποίος γίνεται στη Ρόδο με τη συμμετοχή δέκα ομάδων. Η νικήτρια ομάδα προκρίνεται στον τελικό ο οποίος θα διεξαχθεί στην Αθήνα.

Μετά τα τρία πρώτα ματς (σε σύνολο εννέα) οι τρείς πρώτες ομάδες είναι.

1. Ομάδα Ζερβού 61 VIPS
2. Ομάδα Γιαννιούθ 58 VIPS
3. Ομάδα Στεφανή 53 VIPS

Οι συνθέσεις των ομάδων.

1. Ομάδα Γιαννιού: Γιαννιού Μ., Βρούχος Ν., Ράμος Ε., Δανελλάκης Δ.
2. Ομάδα Λεριά: Λεριάς Ε., Τυραδέλλη Α., Καρακατσάνης Β., Καρακατσάνης Η., Βρούχος Μ.
3. Ομάδα Κελεπέρα: Κελεπέρας Κ. Τσάβαλος Α., Σιμάτης Α., Πόπορος Γ., Μαρινάκης Α.
4. Ομάδα Ζερβού: Ζερβός Ι., Σβίγγος Ι., Διακοσταματίου Ν., Παυλούς Σ.
5. Ομάδα Αδαμάκη: Αδαμάκης Ι., Τυραδέλλης Β., Παπασάββας Γ., Ράμμος Π.
6. Ομάδα Στεφανή: Στεφανής Π., Κουτσάκης Ι., Μαγριπλής Ε., Μαγριπλής Ν.
7. Ομάδα Καλαβρέζου: Καλαβρέζος Ε., Μπόνης Α., Χατζηνικολάου Η., Μαυράκη Δ.
8. Ομάδα Κανταρζόγλου: Κανταρτζόγλου Γ., Φώκιαλη Ι., Φώκιαλη Ε., Σαββίγκος.
9. Ομάδα Φιλίππου: Φιλίππου Κ., Καλοπέτρης Σ., Χατζηιωάννου Ε., Παπαεμμανουήλ Δ.
10. Ομάδα Πετρίδη: Πετρίδης Β., Παληγιάννης Φ., Αγαπητού Σ. Κούτσης.

Επίσης πραγματοποιήθηκε η 2η ημερίδα του αγώνα ζευγών όπεν με αποτέλεσματα.

2η Ημερίδα πενθημέρου αγώνα ζευγών όπεν

1. Καρακατσάνης Η. - Καλοπέτρης Σ. ποσοστό 67,80%
2. Βιέγκμινκ - Βιέγκμινκ ποσοστό 61,65%
3. Δανελλάκης Δ. - Ράμος Ε. ποσοστό 61,63%.

Κάθε Τετάρτις στις 20.30 στις αίθουσες του Ομίλου συνεχίζονται τα μαθήματα αρχαρίων. Κατά τη διάρκεια των μαθημάτων γίνονται και αγώνες ζευγών μεταξύ των μαθητών, κατά τους οποίους οι μαθητές ως αθλητές πλέον λαμβάνουν τους πρώτους τους βαθμούς και συμμετέχουν στην πανελλήνια κατάταξη. Παρότι στο στάδιο αυτό ο σκοπός των μαθητών δεν πρέπει να είναι τόσο η συγκομιδή βαθμών όσο η εκμάθηση του μπριτζ θα αναφέρουμε ενδεικτικά τα αποτελέσματα της τελευταίας ημερίδας των μαθητών καθώς και την μέχρι τώρα επετηρίδα με βάση τους συνολικούς βαθμούς του κάθε μαθητή.

6η ημερίδα αγώνα ζευγών μαθητών

1. Πιρπίρης Δ. - Τσαγκαλίδης Δ. ποσοστό 66,62%
2. Κλούβας Ι. - Λούτσιος Γ. ποσοστό 61,16%.
3. Σκλάβος Ι. - Θανασιάς Α. ποσοστό 54,12%.

Επετηρίδα μαθητών μετά από 6 ημερίδες

1. Πιρπίρης Δ. 19 MPs
2. Πιρπίρη Ν. 18 MPs
3. Μαρινάκης Ι., Καραγιάννης Δ. Τσαγκαλίδης Δ. 12 MPs.

Ο Ομιλος Αγωνιστικού Μπριτζ Ρόδου θα κόψει την πρωτοχρονιάτικη πίττα του σε **αίθουσα του Ακταίον στις 15 Φεβρουαρίου ημέρα Σάββατο και ώρα 20.00.** Για το σκοπό αυτό καλεί όλα τα μέλη του και όχι μόνο, με τους φίλους τους καθώς και τους μαθητές με τους φίλους και γνωστούς τους.

Θα προσφερθεί φαγητό και ποτό και θα γίνει η απονομή των κυπέλλων του έτους 2002.

Στο Πανελλήνιο Πρωτάθλημα SUBBUTEO ο Α.Σ. Ρόδος



Με την συμμετοχή πέντε παικτών του τμήματος SUBBUTEO του ΑΣ Ρόδος θα πραγματοποιηθεί το σαββατοκύριακο 18 - 19 Ιανουαρίου σε αίθουσα του κλειστού γυμναστηρίου της Ηλιούπολης ο τρίτος αγώνας του φετινού Πανελληνίου πρωταθλήματος (κύπελλο Ελλάδας). Πρόκειται για τους Παναγιώτη Δικαστόπουλο, Κώστα Μπακάλη, Δημήτρη Δραγάτη, Διαμαντή Διαμαντή και Δημήτρη Διακοδημητρίου που θα συμμετάσχουν με σκοπό να εκπροσωπήσουν το νησί μας κατά τον καλύτερο δυνατό τρόπο. Σημειώνεται ότι το Σάββατο θα συμμετάσχουν στους αγώνες του ομαδικού ενώ την επόμενη ημέρα θα πάρουν μέρος σε αυτούς του ατομικού.

Νέο τουρνουά

Την Πέμπτη 23 Ιανουαρίου πρόκειται να ξεκινήσει το επόμενο τοπικό τουρνουά με την συμμετοχή παικτών του τμήματος της Ρόδου καθώς και όλων των υπολοίπων ενδιαφερομένων του νησιού μας. Αυτοί που έχουν ξαναπαίξει θα «κατέβουν» στους αγώνες έχοντας τους βαθμούς που απέκτησαν από το προηγούμενο τουρνουά. Φυσικά η τελική κατάταξη (ranking list) θα αποτελέσει κριτήριο για τον επόμενο αγώνα του πανελληνίου πρωταθλήματος που για μια ακόμα φορά θα φιλοξενηθεί στην πρωτεύουσα.

ΠΡΩΤΑΘΛΗΜΑ ΑΝΕΞΑΡΤΗΤΩΝ ομάδων 5Χ5 SUPERBALLA

Με τους αγώνες της δεύτερης αγωνιστικής στον Β' όμιλο συνεχίζεται αύριο το τουρνουά ανεξάρτητων ομάδων 5Χ5 στο πλαίσιο του Πανελλήνιου πρωταθλήματος SUPERBALLA, που διεξάγεται στις αθλητικές εγκαταστάσεις του «OASIS SOCCER CLUB» στους Αγ. Αποστόλους.

Την προσεχή Τετάρτη 15/1/2003 σύμφωνα με το πρόγραμμα θα διεξαχθούν, πάντα στον Β' όμιλο, οι αγώνες της τρίτης αγωνιστικής. Εξ' άλλου την Τρίτη 14/1/2003 θα γίνουν τα παιχνίδια της έβδομης αγωνιστικής για τον Α' όμιλο. Μετά τα αποτελέσματα της 6ης αγωνιστικής η ομάδα του ΔΟΝΑ Ρόδου τέθηκε επικεφαλής στην βαθμολογία του ομίλου.

Α' όμιλος

Τα αποτελέσματα της 6ης αγωνιστικής:

Α' ΟΜΙΛΟΣ

Τα αποτελέσματα της 6ης αγωνιστικής

ΡΕΜΑΛΙΑ - ΜΠΑΡΤΣΑ	1-10
ΔΟΝΑ Ρ. - HAVANNA BAR	4-3
BALOUX - ΣΚΟΥΠΙΔΙΑ	3-1
ΦΑΝΟΥΡΑΚΙΑ - ΓΩΝΙΑ	3-5
ΑΕΜ - ΠΑΡΤΙΖΑΝΟΙ	5-4

Β. ΟΜΙΛΟΣ

Τα αποτελέσματα της 1ης αγωνιστικής

ΑΕΤΟΙ - ΚΟΡΑΚΙΑ	5-1
ΜΑΧΗΤΕΣ - ΠΙΘΗΚΟΙ	4-13
ΛΥΚΟΙ - ΡΟΔΙΑΚΗ	6-4
ΓΙΟΥΒΕ - ΑΠΑΡΑΔΕΚΤΟΙ	3-9
ESCAPE - ΟΔΥΣΣΕΑΣ	3-5

• Η ομάδα του ΔΟΝΑ Ρόδου πέρασε επικεφαλής στον πρώτο όμιλο

Α' ΦΑΣΗ
ΒΑΘΜΟΛΟΓΙΕΣ
1ος ΟΜΙΛΟΣ

ΟΜΑΔΑ	ΑΓΩΝ.	ΒΑΘΜ.	ΤΕΡΜ.	Ν	Ι	Η
1. ΔΟΝΑ ΡΟΔΟΥ	6	18	49-9	6	0	0
2. ΣΟΥΗΔΙΚΟ	6	18	43-16	6	0	0
3. ΓΩΝΙΑ	6	18	38-18	6	0	0
4. ΑΕΜ	6	12	40-22	4	0	2
5. ΦΑΝΟΥΡΑΚΙΑ	4	6	20-20	2	0	2
6. ΣΚΟΥΠΙΔΙΑ	4	3	16-20	1	0	3
7. ΠΑΡΤΙΖΑΝΟΙ	5	3	19-23	1	0	4
8. ΜΠΑΡΤΣΑ	5	3	18-31	1	0	4
9. HAVVANA BAR	6	0	23-48	0	0	6
10. ΡΕΜΑΛΙΑ	6	0	14-63	0	0	6

2ος ΟΜΙΛΟΣ

ΟΜΑΔΑ	ΑΓΩΝ.	ΒΑΘΜ.	ΤΕΡΜ.	Ν	Ι	Η
1. ΠΙΘΗΚΟΙ	1	3	13-4	1	0	0
2. ΑΠΑΡΑΔΕΚΤΟΙ	1	3	9-3	1	0	0
3. ΛΥΚΟΙ	1	3	6-4	1	0	0
4. ΑΕΤΟΣ	1	3	5-1	1	0	0
5. ΟΔΥΣΣΕΑΣ	1	3	5-3	1	0	0
6. ΗΡΟΔΙΑΚΗ	1	0	4-6	0	0	1
7. ESCAPE	1	0	3-5	0	0	1
8. ΚΟΡΑΚΙΑ	1	0	1-5	0	0	1
9. ΓΙΟΥΒΕ	1	0	3-9	0	0	1
10. ΜΑΧΗΤΕΣ	1	0	4-13	0	0	1

ΟΛΑ ΤΑ ΜΙΚΡΑ ΜΥΣΤΙΚΑ για την έναρξη επαγγέλματος

Ποιά δικαιολογητικά απαιτούνται, τι πρέπει να γνωρίζετε πριν φτάσετε στην εφορία σας. Πώς θα είστε προετοιμασμένοι να αντιμετωπίσετε τη γραφειοκρατία



Από τις «Συμπληγάδες» της Εφορίας θα πρέπει να περάσουν οι φορολογούμενοι που επιθυμούν να «ανοίξουν» μια επιχείρηση ή να αλλάξουν επαγγελματική δραστηριότητα. Όμως για τους νέους φορολογούμενους που θέλουν να αποκτήσουν Αριθμό Φορολογικού Μητρώου δεν θα ταλαιπωρηθούν αφού οι διαδικασίες έχουν απλοποιηθεί σημαντικά.

1 Ποιά δικαιολογητικά απαιτούνται για τη χορήγηση ΑΦΜ σε διάφορες κατηγορίες επαγγελματιών;

Απαραίτητο στοιχείο για τα φυσικά πρόσωπα αποτελεί το δελτίο ταυτότητας. Η χορήγηση ΑΦΜ στα μη φυσικά πρόσωπα διενεργείται με τις διαδικασίες της έναρξης εργασιών.

2 Ποιά δικαιολογητικά απαιτούνται για τη χορήγηση ΑΦΜ σε αλλοδαπούς ;

Το διαβατήριό τους και στην περίπτωση που τα στοιχεία τους δεν έχουν γραφεί με λατινικούς χαρακτήρες κατατίθεται φωτοτυπία του διαβατηρίου μεταφρασμένη επίσημα στην ελληνική γλώσσα.

3 Όλοι πρέπει να έχουν ΑΦΜ ;

Υποχρεούνται να έχουν ΑΦΜ, όλοι όσοι συναλλάσσονται με τις Δ.Ο.Υ.

4 Ποιές οι συνέπειες της ύπαρξης διπλού ΑΦΜ ;

Όποιος κατέχει και χρησιμοποιεί περισσότερους από έναν Α.Φ.Μ. αντιμετωπίζει πρόστιμο 4.400 ευρώ.

5 Ο ΑΦΜ μετά τη διακοπή εργασιών μιας επιχείρησης συνεχίζει να υφίσταται ή όχι ;

Μετά τη διακοπή εργασιών ατομικής επιχείρησης ο Α.Φ.Μ. του φυσικού προσώπου εξακολουθεί να υφίσταται για τις προσωπικές του συναλλαγές ενώ στην περίπτωση διακοπής εργασιών νομικού προσώπου ο Α.Φ.Μ. παύει να ισχύει.

6 Ποιά δικαιολογητικά ζητεί η Εφορία για έναρξη επαγγέλματος ;

Α) Ατομική Επιχείρηση

- Αστυνομική Ταυτότητα
- Τίτλος κυριότητας ή μισθωτήριο συμβόλαιο για κάθε επαγγελματική εγκατάσταση.
- Βεβαίωση εγγραφής ή απαλλαγής από Ασφαλιστικό Φορέα.

Β) Προσωπικές εταιρείες

- Καταστατικό δημοσιευμένο στο οικείο Πρωτοδικείο.
- Τίτλος κυριότητας ή μισθωτήριο για κάθε επαγγελματική εγκατάσταση.
- Βεβαίωση εγγραφής ή απαλλαγής των μελών από Ασφαλιστικό Φορέα (ΤΕΒΕ, ΤΑΕ, ΙΚΑ κ.λπ.).
- Βεβαίωση εγγραφής σε Επιμελητήριο, όπου ρητά από διάταξη νόμου απαιτείται.
- Εξουσιοδότηση του υπόχρεου με θεωρημένο το γνήσιο της υπογραφής του σε περίπτωση που οι δηλώσεις και τα δικαιολογητικά υποβάλλονται από τρίτο πρόσωπο.
- Α.Φ.Μ. των μελών της Ο.Ε. και Ε.Ε.
- Οι αλλοδαποί που συμμετέχουν ως ομόρρυθμα μέλη εάν είναι υπήκοοι κράτους - μέλους της Ε.Ε. υποβάλλουν πιστοποιητικό φορολογικής κατοικίας εάν είναι υπήκοοι χωρών-μελών εκτός Ε.Ε. άδεια παραμονής και εργασίας στην Ελλάδα διάρκειας τουλάχιστον ενός (1) έτους.

Γ) Εταιρεία Περιορισμένης Ευθύνης (ΕΠΕ)

- Καταστατικό
- Το ΦΕΚ ή το ΤΑΠΕΤ εάν δεν έχει τυπωθεί το ΦΕΚ και υπεύθυνη δήλωση του ν. 1599/86 υπογεγραμμένη από τον εκπρόσωπο της εταιρείας ότι θα προσκομιστεί το ΦΕΚ σε ύο (2) αντίτυπα μετά την κυκλοφορία του.
- Τίτλος κυριότητας ή μισθωτήριο συμβόλαιο για κάθε επαγγελματική εγκατάσταση.
- Βεβαίωση εγγραφής ή απαλλαγής των εταίρων από Ασφαλιστικό Φορέα (ΤΕΒΕ,ΤΑΕ,ΙΚΑ, κ.λπ.).
- Βεβαίωση εγγραφής σε Επιμελητήριο, όπου απαιτείται.
- Οι αλλοδαποί που συμμετέχουν ως διαχειριστές ΕΠΕ εάν είναι υπήκοοι κράτους - μέλους της Ε.Ε. υποβάλλουν πιστοποιητικό φορολογικής κατοικίας εάν είναι υπήκοοι χωρών - μελών εκτός Ε.Ε. άδεια παραμονής και εργασίας στην Ελλάδα τουλάχιστον 1 έτους.

Δ) Ανώνυμη Εταιρεία

- Απόφαση Νομαρχίας
- Ανακοίνωση Νομαρχίας
- ΤΑΠΕΤ
- Καταστατικό
- Τίτλος κυριότητας ή μισθωτήριο συμβόλαιο ή υπεύθυνη δήλωση ν. 1599/86 περί δωρεάν παραχώρησης χώρου για κάθε επαγγελματική εγκατάσταση.
- Βεβαίωση εγγραφής ή απαλλαγής των μελών από Ασφαλιστικό Φορέα (ΤΕΒΕ, ΤΑΕ, ΙΚΑ κ.λπ.).
- Βεβαίωση εγγραφής σε Επιμελητήριο, όπου απαιτείται.
- Υπεύθυνη δήλωση ν. 1599/86 από τον εκπρόσωπο της Α.Ε. με την οποία δηλώνεται ότι θα προσκομισθεί σε 2 αντίτυπα το ΦΕΚ στο οποίο καταχωρείται η σύσταση της Α.Ε. αμέσως μετά τη δημοσίευση.
- Απόφαση Γ.Σ. για τη σύνθεση του Δ.Σ. της Α.Ε. εφόσον έχει συγκροτηθεί.

7 Πότε δηλώνεται η έναρξη ή η διακοπή δραστηριότητας ;

Τα φυσικά πρόσωπα υποχρεούνται να υποβάλλουν πριν από την πραγματοποίηση οποιασδήποτε συναλλαγής δήλωση έναρξης εργασιών ενώ τα νομικά πρόσωπα μέσα σε προθεσμία τριάντα ημερών από τη νόμιμη σύστασή τους.

8 Επιβάλλονται πρόστιμα σε περίπτωση εκπρόθεσμης υποβολής των δηλώσεων αυτών ;

Επιβάλλονται πρόστιμα από 117 μέχρι 1.170 ευρώ.

9 Ποιά δικαιολογητικά απαιτούνται για την διακοπή εργασιών λόγω θανάτου φυσικού προσώπου ;

- Ληξιαρχική πράξη θανάτου
- Πιστοποιητικό εγγυτέρων συγγενών
- Βεβαίωση περί μη δημοσίευσης διαθήκης ή αποδεικτικό δημοσίευσης εφόσον υπάρχει διαθήκη και αντίγραφο αυτής.

10 Νομική προσωπικότητα αποκτά η Ε.Π.Ε. μετά την υποβολή του καταστατικού στο Πρωτοδικείο ή μετά τη δημοσίευση στο ΦΕΚ ;

Με τη δημοσίευση στο ΦΕΚ.

ΤΟ ΕΥΑΓΓΕΛΙΟ ΤΗΣ ΚΥΡΙΑΚΗΣ

Γράφει ο Πρωτοσύγκελος της ΙΜΡ κ. Παΐσιος



Όταν έμαθε ο Ιησούς πως συνέλαβαν τον Ιωάννη, έφυγε για την Γαλιλαία. Εγκατέλειψε όμως τη Ναζαρέτ και πήγε κι έμεινε στην Καπερναούμ, πόλη που βρίσκεται στις όχθες της λίμνης, στην περιοχή των φυλών Ζαβουλών και Νεφθαλείμ. Ετσι πραγματοποιήθηκε η προφητεία του Ησαΐα που λέει.

Η χώρα του Ζαβουλών και η χώρα του Νεφθαλείμ, στο δρόμο για τη θάλασσα και πέρα από τον Ιορδάνη, η Γαλιλαία που την κατοικούν ειδωλολάτρες, οι άνθρωποι που κατοικούν στο σκοτάδι είδαν φώς δυνατό. Και για όσους μένουν στη χώρα που τη σκιάζει ο θάνατος ανέτειλε ένα φώς για χάρη τους. Από τότε άρχισε κι ο Ιησούς να κηρύττει και να λέει:«Μετανοείτε γιατί έφτασε η βασιλεία του Θεού».

Η ανθρωπότης είχε πολύ ταλαιπωρηθεί και ομοίαζε ώσαν να είχε περιπέσει σε ληστές και ήταν «εν πολλοίς» τραυματισμένη και ετοιμοθάνατη. Επρεπε λοιπόν κάτι να γίνει, κάποιος να βοηθήσει να αναζωογονηθεί και να επανεύρει το αρχικό της κάλλος, την αρχαία μακαριότητα. Να βρεί ο καθήμενος εν σκότει και σκιά θανάτου άνθρωπος το φως το αληθινό, το φως που φωτίζει και αγιάζει πάντα άνθρωπο. Και να, η άπειρος του Θεού αγάπη, τόση πολύ επεσκίασε «και ο Λόγος σάρξ εγένετο και εσκήνωσεν εν ημίν».

Και όπως πολύ ορθά μας λέει ο Μεγάλος Πατέρας της Εκκλησίας μας, ο Αγιος Γρηγόριος ο Θεολόγος κατά την εορτή των Χριστουγέννων, «όντως Χριστός επί της γής».

Ο πανανθρώπινος αυτός πόθος, η βαθειά νοσταλγία δια την αποκατάσταση και επιστροφή στο «αρχαίον κάλλος» βρίσκουν λοιπόν την εκπλήρωσή του στο Αγιο Βρέφος της Βηθλεέμ που χθες νήπιο το είδομεν, σήμερα τέλειο το ορώμεν. Αυτός ο άδυτος Ηλιος ανέτειλε και ο κόσμος «τω φωτί Κυρίου καταυγάζεται». Αυτός ο άδυτος Ηλιος καλεί και κηρύττει το λαό, μτανοείτε, ήγγικε η βασιλεία των ουρανών».

Η παρουσία του Υιού του Θεού στον κόσμο είναι η κυριοτέρα και πλέο συγκινητική εκδήλωση της θείας Πρόνοιας δια τον άνθρωπο, τον αμαρτωλό άνθρωπο.

Ο Χριστός έπρεπε να γίνει Σωτήρ των ανθρώπων και να περιβληθεί την ανθρώπινη φύση, «ίνα ως μεν άνθρωπος ομιλήσει ανθρώποις» και να οδηγήσει τον άνθρωπο στο φως και την αληθινή θεογνωσία. Βέβαια η σωτηρία του ανθρώπου συνετελέστηκε με την ενανθρώπιση, την σταύρωση, την ανάσταση και την ανάληψη του Ιησού Χριστού, του δεύτερου προσώπου της Αγίας Τριάδας. Αλλά το σωτήριο αυτό έργο δεν είναι μονομερώς έργο ενός προσώπου, του Ιησού Χριστού, αλλά όλη η Θεότητα και τα Τρία πρόσωπα της Τριάδας εργάστηκαν και έφεραν σε πέρας την σωτηρία του αμαρτωλού και του καθημένου εν σκότει και σκιά θανάτου, ανθρώπου.

Ο Πατέρας ευδόκησε να σωθεί ο άνθρωπος, ο Υιός και Λόγος «σάρξ εγένετο» και εκουσίως επραγματοποίησε τη σωτηρία. Το Πνεύμα το Αγιο μένει στην Εκκλησία και ιερουργεί τα μυστήρια που αγιάζουν τον πιστό. «Αχώριστα εισί τα έργα της Τριάδος» μας λέει ο ιερός Δαμασκηνός.

Φίλες και φίλοι, ο Ηλιος της δικαιοσύνης ανέτειλε επί της γης και φωτίζει τις ψυχές και τις οδηγεί στη σωτηρία και μακαριότητα, «ο λαός ο καθήμενος εν σκότει είδε φως μέγα».

Θα είμαστε, εγώ, εσύ και όλος ο κόσμος, ευτυχείς αν δεχθούμε το φώς τούτο και βαδίζουμε με την οδηγία αυτού στη ζωή μας. Ομως θα είμαστε δυστυχείς αν φυγαδεύσουμε το φώς τούτο και βαδίζουμε στο σκοτάδι, τότε το μόνο που θα κατορθώσουμε είναι να καταστρέψουμε την ψυχή μας και το σώμα μας. Εάν ένας οδηγός αυτοκινήτου κλείσει τα μάτια του και οδηγεί, τότε θα ρίψει το αυτοκίνητο επάνω στο πρώτο εμπόδιο με κίνδυνο να σκοτωθεί, να χάσει τη ζωή του. Ας μη κλείνουμε λοιπόν τους πνευματικούς οφθαλμούς προς το φως του Χριστού και άς καθαρίσουμε την ψυχή μας από τα πάθη της κακίας για να φωτιστούμε από το ανέσπερο φως του Σωτήρος Χριστού γενόμενοι«υιοί φωτός».

ΑΥΞΑΝΕΙ ΤΟ ΚΟΣΤΟΣ ΓΙΑ ΤΟΥΣ ΦΟΡΟΛΟΓΟΥΜΕΝΟΥΣ

ΜΕ ΤΙΣ ΝΕΕΣ ΑΝΤΙΚΕΙΜΕΝΙΚΕΣ ΑΞΙΕΣ Ο ΦΟΡΟΣ ΙΔΙΟΚΑΤΟΙΚΗΣΗΣ

Το ευχάριστο για τους ιδιοκτήτες ακινήτων είναι ότι ο φόρος ιδιοκατοίκησης επιβάλλεται για τελευταία φορά φέτος

Μεγαλύτερα ποσά φόρου θα κληθούν να πληρώσουν φέτος στην εφορία οι φορολογούμενοι που ιδιοκατοικούν σε μεγάλη κατοικία ή διαθέτουν και εξοχική κατοικία. Το τεκμαρτό εισόδημα πάνω στο οποίο θα επιβληθεί ο φόρος ιδιοκατοίκησης για την κύρια ή δευτερεύουσα κατοικία θα προσδιοριστεί με βάση τις νέες αντικειμενικές αξίες των ακινήτων που ισχύουν από το Μάρτιο του 2001.

Η αύξηση των αντικειμενικών τιμών μέχρι 100% αναμένεται να ανεβάσει σημαντικά το φόρο ιδιοκατοίκησης και μάλιστα σε ορισμένες περιπτώσεις η επιβάρυνση θα είναι διπλάσια σε σχέση με φέτος.

Το ευχάριστο νέο για τους ιδιοκτήτες ακινήτων είναι ότι ο φόρος ιδιοκατοίκησης επιβάλλεται για τελευταία φορά με τις δηλώσεις που θα υποβληθούν φέτος. Ο φόρος αυτός όπως και το τεκμήριο για τη δευτερεύουσα κατοικία μέχρι 150 τετραγωνικά μέτρα καταργήθηκε για τα εισοδήματα που αποκτώνται από την 1η Ιανουαρίου 2003. Αντίθετα, όσοι κατέχουν κύρια κατοικία άνω των 200 τετραγωνικών μέτρων θα πρέπει στο εξής να δηλώνουν υψηλότερα εισοδήματα καθώς θα θεσπιστεί για πρώτη φορά, ειδικό τεκμήριο εισοδήματος.

Φόρο για το τεκμαρτό μίσθωμα της ιδιοκατοίκησης πρέπει να πληρώσουν φέτος όσοι ιδιοκατοικούν σε κύρια κατοικία ή αθροιστικά σε κύρια και δευτερεύουσα κατοικία (εξοχική ή μη) με επιφάνεια πάνω από 150 τ.μ. Σημειώστε ότι για τις οικογένειες που έχουν μέχρι δύο παιδιά ισχύει πρόσθετο αφορολόγητο 20 τ.μ. για κάθε παιδί και 30 τ.μ. για κάθε παιδί για τους φορολογούμενους με τρία παιδιά και πάνω. Συνεπώς για φορολογούμενο με τρία παιδιά το συνολικό αφορολόγητο εμβαδόν ιδιοκατοίκησης ανέρχεται σε 220 τ.μ. (150 τ.μ. +20 τ.μ. για το πρώτο παιδί + 20 τ.μ. για το δεύτερο παιδί και 30 τ.μ. για το τρίτο παιδί).



ΔΗΜ. ΧΑΤΖΗΠΕΤΡΟΣ

ΖΑΝΤΕΣ - ΕΛΑΣΤΙΚΑ
ΑΜΟΡΤΙΣΕΡ - ΕΛΑΤΗΡΙΑ

GOODYEAR
BRIDGESTONE
MICHELIN
YELLOW
PIRELLI
DUNLOP

ΕΙΔΙΚΕΣ ΤΙΜΕΣ
ΓΙΑ ΑΜΟΡΤΙΣΕΡ
ΚΑΙ ΕΛΑΤΗΡΙΑ
τοποθέτηση,
ευθυγράμμιση δωρεάν

ΕΙΔΙΚΕΣ ΤΙΜΕΣ
ΓΙΑ ΤΑΞΙ

Με μηδέν
προκαταβολή
έως και 36 δόσεις

Οδός Μιχ. Πετρίδη 30 - Τηλ. 38889

30 ΧΡΟΝΙΑ ΜΑΘΗΜΑΤΑ ΑΠΟ ΤΗ ΡΕΝΑ ΚΑΣΔΑΓΛΗ

ΜΙΑ ΔΑΣΚΑΛΑ ΤΗΣ ΜΟΥΣΙΚΗΣ διηγείται τις εμπειρίες της

Τι διδάχθηκε απο τη ζωή και τι διδάσκει στους μαθητές της



***Η*κ. Ρένα Κάσδαγλη, είναι το πρόσωπο που συνδέθηκε με αρκετούς από μας με το μάθημα της μουσικής, ένα μάθημα όμως που δεν «βάραινε» σαν καταναγκαστικά έργα, ένα μάθημα που ήταν περισσότερο παιχνίδι.**

ΣΥΝΕΝΤΕΥΞΗ ΣΤΗ ΔΕΣΠΟΙΝΑ ΔΙΑΜΑΝΤΗ

Η ίδια ξεκινώντας, στα δύσκολα χρόνια της κατοχής, τη σχέση της με τη μουσική, ανακαλύπτει τη διάθεσή της να διδάσκει και να γνωρίζει στα μικρά παιδιά τον κόσμο της μουσικής, όχι μπροστά στα μουσικά όργανα που απευθύνονται στους μεγάλους, αλλά σε μικρές ομάδες και με μικρά ξυλόφωνα και μεταλόφωνα.

Αλλωστε, όπως δηλώνει, μαγεύεται από τον κόσμο των παιδιών, αλλά μου εκμυστηρεύεται ότι αυτό που πραγματικά την συγκινεί είναι οι άνθρωποι της τρίτης ηλικίας καθώς για αρκετά χρόνια ασχολήθηκε με την δημιουργία των ΚΑ.ΠΗ.

Η Μουσική για την Ρένα Κάσδαγλη είναι πάνω απ' όλα ευχαρίστηση και αυτή η ευχαρίστηση δεν μπορεί να αφήσει κανένα ασυγκίνητο πέρα από μουσικές γνώσεις και παιδεία.

Θυμάται με νοσταλγία την Ρόδο των παλαιότερων χρόνων με την αγνότητα της φύσης και των ανθρώπων και αναπολεί τις ευαίσθητες και τρυφερές στιγμές του «Κυπριακού αγώνα».

Αναλυτικά η συνομιλία μας:

• Κυρία Κάσδαγλη, ξεκινώντας από τη μουσική, θα ήθελα να δώσετε τον δικό σας χαρακτηρισμό. Είστε μουσικός ή δασκάλα Μουσικής;

Παιδαγωγός! αυτό θα έλεγα ότι είμαι, γιατί η μουσική πάνω απ' όλα διαπαιδαγωγεί.

• Ασχολείστε πολλά χρόνια με τη μουσική και την εκπαίδευση. Πως ξεκίνησε αυτή η δραστηριότητα;

Σπούδασα μουσική, κι ήταν δύσκολες σπουδές, γιατί ούτε που πρόλαβα να τις τελειώσω, δηλαδή έφτασα στο πτυχίο, αλλά παντρεύτηκα, ήρθα στη Ρόδο και στο μεταξύ πέθανε ο καθηγητής μου...

• Σπουδάζατε πιάνο;

Ναι, στο Ωδείο Αθηνών, αλλά οι συνθήκες έτσι όπως διαμορφώθηκαν στην οικογενειακή μου ζωή δεν μου επέτρεψαν να συνεχίσω και τελικά δεν υπήρχε και λόγος γιατί αγαπούσα τη μουσική έτσι κι' αλλιώς, παρ' όλο που ξεκίνησα τρώγοντας ξύλο!

• Για να μάθετε μουσική;

Ναι, για να διαβάζω πιάνο.

• Οι γονείς σας ήταν μουσικοί;

Οχι, αλλά εκείνη την εποχή έπρεπε να παίζουμε και λίγο πιάνο οι κοπέλλες! Το ζήτημα είναι ότι εμένα δεν μου άρεσαν αυτά που μου έδιναν να διαβάσω και έπαιζα στο πιάνο εκείνα τα κομμάτια που άκουγα από τη μάνα μου, πολύ δυσκολότερα βέβαια.

• Η μητέρα σας ήξερε πιάνο;

Η μητέρα μου ήταν ζωγράφος, αλλά ήξερε πιάνο όπως όλες σχεδόν οι κοπέλλες εκείνης της εποχής. Γαλλικά και Πιάνο ήταν η «προίκα» τους. Το ζήτημα είναι ότι έπρεπε να έρθει ο πόλεμος για να σταματήσουν όλα αυτά, τότε πια, και μιλάμε για το 1940-41, η μουσική δεν είχε καμμιά σημασία, μπροστά στην πείνα που βασάνιζε τον κόσμο. Εγώ ξεκίνησα αμέσως μετά τα Δεκεμβριανά, στο Ωδείο Αθηνών, απο κεί άρχισα να πλησιάζω τη μουσική με διαφορετικό τρόπο. Δεν ήθελα να γίνω πιανίστρια, μου άρεσε η διεύθυνση Ορχήστρας, η ορχήστρα είναι ένα θαυμάσιο όργανο, έχει τελείως διαφορετική ουσία, αλλά χρειάζεται πολύ μελέτη και σπουδή για να φτάσει κανείς να γίνει μαέστρος. Ηταν και παρέμεινε ένα όνειρο.

• Η Μουσική διδασκαλία πως προέκυψε;

Στο Ωδείο Αθηνών είχαμε μια πολύ καλή τάξη Παιδαγωγίας, δηλαδή είμασταν υποχρεωμένες από το πρόγραμμα της σχολής να έχουμε μαθητές και να παίρνουμε βαθμό από τους μαθητές μας. Εκεί πήρα το μοναδικό άριστα της ζωής μου!

• Τότε ανακαλύψατε ότι αυτό που θέλετε να κάνετε είναι να διδάσκετε μουσική;

• Εκείνη την εποχή για τους καλλιτέχνες η διδασκαλία ήταν μια αγγαρία, οι περισσότεροι ήθελαν να γίνουν σολίστες. Εμένα όμως τα παιδιά μου άρεσαν από πάντα, μάζευα τα παιδιά της γειτονιάς και τους έλεγα παραμύθια στα χρόνια της κατοχής που κλεινόμασταν νωρίς μέσα.

Στη Ρόδο πια, παντρεμένη με τον Νίκο Κάσδαγλη και το πρώτο μου παιδί στην αγκαλιά, σκέφθηκα ξανά το θέμα της μουσικής και η αρχή έγινε με μια μικρή παρεούλα με παιδιά φίλων, η μουσική να συνδυαστεί με το παιχνίδι, έτσι ξεκίνησε.

Στο μεταξύ όμως άρχισα να το ψάχνω περισσότερο, γιατί άρχισε να μ' ενδιαφέρει αυτός ο συνδυασμός παιχνιδιού-μουσικής. Οταν ήρθα σε επαφή με το σύστημα Orff και άκουσα ένα δίσκο του, εκεί ιήταν που μαγεύτηκα μ' αυτή την ιστορία!



• Κυρία Κάσδαγλη διδάσκετε τριάντα χρόνια μουσική στα παιδιά, αυτό σημαίνει ότι έχετε καταλήξει στο αν η σχέση των παιδιών με τη μουσική είναι σπουδές ή ταλέντο;

Κάνουμε αρκετά λάθη στη μουσική εκπαίδευση των παιδιών. Κατ' αρχήν βάζουμε τα παιδιά μπροστά σ' ένα όργανο που είναι φτιαγμένο για μεγάλους. Δεν μπορεί ένα παιδί να κάθεται σ' ένα πιάνο και να προσπαθεί να παίξει. Εγώ τοποθετώ τα παιδιά μπροστά σ' ένα ξυλόφωνο και τους δίνω παρτιτούρες με σοβαρά μουσικά κομμάτια, δηλαδή Μπάχ και το κάθε παιδί παίζει μια σειρά από τις νότες, δεν παίζει όλο το κομμάτι, προσπαθούσα τα παιδιά να μην καταπλακώνονται από το άγχος να μάθουν ολόκληρα κομμάτια. Οταν δε τα παιδιά έπαιζαν ορχήστρα ήταν πάρα πολύ ευτυχισμένα. Τα παιδιά πρέπει να γνωρίσουν τη μουσική και να κάνουν συλλογικά το μάθημά τους, γιατί είναι μια κοινωνική λειτουργία η μουσική.

Οσο για το μεγάλο ταλέντο είναι πράγμα σπάνιο. Το πιο προικισμένο παιδί που είχα μαθητή ήταν ο Τάσος Βενετοκλής, αλλά αυτό δεν σημαίνει τίποτα, γιατί ο Τάσος ήτανε μεν προικισμένος, αλλά είχε το δικό του χαρακτήρα κι έπρεπε να τον πλησιάσω με διαφορετικό τρόπο. Το ζήτημα είναι ότι τα παιδιά πρέπει να γνωρίσουν τη μουσική, όχι να «κάνουν πιάνο». Πρέπει να μάθουν ν' ακούνε τη μουσική, γιατί η μουσική είναι μια ευχαρίστηση!

• Αλήθεια, τώρα που συναντάτε τους παλιούς σας μαθητές τι σας λένε. Εμαθαν κοντά σας να απολαμβάνουν τη μουσική;

Οι περισσότεροι ακούνε μουσική, κι' αυτό είναι πολύ ευχάριστο. Μπορεί να μην την έκαναν επάγγελμα, αλλά τους βλέπω στις συναυλίες. Αγάπησαν τη μουσική και δεν τους τυράννησε κι' αυτό το θεωρώ πολύ σημαντικό.

• Σ' αυτά τα 30 χρόνια έχετε παρακολουθήσει και τις αλλαγές στον τρόπο που εκπαιδεύονται τα παιδιά στη μουσική. Πως τις κρίνετε;

Η δική μου εκτίμηση είναι ότι τα παιδιά δεν πρέπει να ξεκινούν μ' ένα δύσκολο όργανο. Μπορούν όμως να πλησιάσουν τη μουσική και βλέπω ότι υπάρχει στη Ρόδο η μουσική Παιδεία που τους το επιτρέπει.

Το λάθος είναι ότι οι γονείς θέλουν να μάθουν τα παιδιά τους να παίζουν ένα όργανο, αλλά ένα μουσικό όργανο θέλει τη μελέτη του και τα παιδιά σήμερα «τσακίζονται» στα μαθήματα, που θα βρούν χρόνο για τη μελέτη που χρειάζεται π.χ. το πιάνο που θέλει κάθε μέρα τουλάχιστον μισή ώρα μελέτη;

• Η μουσική ψυχαγωγία στην πόλη της Ρόδου, όσο την παρακολουθείτε, σας ικανοποιεί;

Εχω την εντύπωση ότι τα πράγματα είναι πολύ καλύτερα απ' ότι στο παρελθόν. Βέβαια ότι παρακολουθούμε δεν είναι πάντα καλής ποιότητας, αλλά το να συνηθίζουνε οι άνθρωποι να πηγαίνουν να βλέπουνε και ν' ακούνε -έστω κι' αν αυτό είναι απλά μια κοσμική εμφάνιση- είναι θετικό.

• Υπάρχει η εκτίμηση ότι η κλασική μουσική, η σοβαρή μουσική είναι για λίγους. Εσείς τι πιστεύετε;

Αφήστε να σας απαντήσω με μια ιστορία που έζησα.

Είμαι στην αίθουσα του παλατιού του μεγάλου Μαγίστρου, όπου πρόκειται να δοθεί μια συναυλία με έργα προκλασικής μουσικής και βοηθώ στη διαρρύθμιση του χώρου τοποθετώντας τις καρέκλες. Η ορχήστρα κάνει την πρόβα της και η καθαρίστρια της Αρχαιολογικής υπηρεσίας μπαινοβγαίνει και καθαρίζει το χώρο. Για μια στιγμή, έχοντας τελειώσει τη δουλειά της, τη βλέπω να κάθεται στην τελευταία σειρά, την πλησιάζω και τη ρωτάω αν της αρέσει η μουσική που άκουγε -σημειώστε ότι το συγκρότημα έπαιζε μουσική μπαρόκ- και ξέρετεε τι μου απάντησε: Είναι σαν να ονειρεύομαι!

Η γυναίκα δεν είχει καμμιά παιδεία, ωστόσο εγώ πιστεύω ότι η μουσική μιλάει στο νευρικό σύστημα των ανθρώπων και δεν είναι δυνατόν να μην τους αρέσει. Τα περί σοβαρής μουσικής και ειδικά εκπαιδευμένου κοινού είναι προκαταλήψεις!

• Η δράση του Συλλόγου Φίλων της Μουσικής «Η Σαμβύκη» του οποίου είστε πρόεδρος θα συνεχιστεί, και τι σχέδια υπάρχουν;

Εχω κάνει αρκετά πράγματα στη Ρόδο κατά περιόδους και κάθε δράση και προσφορά έχει τα όριά της. Εδωσα αρκετά χρόνια από τη ζωή μου. Χωρίς να σημαίνει λοιπόν ότι θα παραιτηθώ από τη «Σαμβύκη» θα ήθελα να την αναλάβει κάποιος άλλος με όρεξη και μεράκι κι' εγώ από την πλευρά μου με την εμπειρία των εννέα χρόνων της λειτουργίας της, θα βοηθήσω όσο μπορώ.

• Βλέπετε να διαμορφώνεται ένα κοινό στη Ρόδο που θα μπορούσε να στηρίζει τέτοιου είδους εκδηλώσεις όπως αυτές του συλλόγου φίλων της μουσικής;

Εδώ είναι και το ευαίσθητό μας σημείο. Κοινό μπορεί να υπάρχει, δεν υπάρχουν όμως σπόνσορες, δηλαδή οι άνθρωποι που θα μπορούσαν να στηρίξουν οικονομικά τη δράση του συλλόγου. Οι συνδρομές των μελών μας και μόνο, δεν μπορούν να στηρίξουν εκδηλώσεις που στοιχίζουν αρκετά, αν σκεφτεί κανείς και το κόστος της μετακίνησης των συγκροτημάτων.

Μακάρι να υπήρχε και στο χώρο της κλασικής μουσικής η διάθεση και η προσφορά που υπάρχει για τις «λαϊκές φίρμες».

Παρ' όλα αυτά και παρ'όλο το γεγονός ότι δεν επιχορηγούμαστε από πουθενά, θα κάνουμε ότι μπορούμε..

• Κυρία Κάσδαγλη, ζείτε με τον συγγραφέα Νίκο Κάσδαγλη που έχει μια συγκεκριμένη πορεία και στάση ζωής. Πόσο σας επηρέασε αυτό;

Μου αρέσει η στάση που έχει ο άντρας μου. Είναι ένας άνθρωπος ακέραιος, μπορεί να μην είναι πάρα πολύ κοινωνικός, αλλά όταν πρέπει να προσφέρει στην κοινωνία θα το κάνει, δεν είναι απομακρυσμένος από τη διαδικασία της ζωής, δεν είναι εγωϊστής...είναι ίσιος άνθρωπος.

Ωστόσο δεν μπορώ ν' αναλύσω τον άντρα μου, τον ξέρω πάρα πολύ καλά και ταιριάξαμε σεβόμενοι ο ένας τον άλλο την ελευθερία του άλλου. Ο Νίκος με άφησε να κάνω ότι ήθελα. Ακόμα και η ενασχόληση μου με την πολιτική -πράγμα που δεν μπορούσε να το διανοηθεί για τον εαυτό του-. Με άφησε ελεύθερη κι' εγώ τον άφησα ελεύθερο ν' ασχοληθεί με τα βιβλία του. Ο σεβασμός είναι αυτό που κρατάει τη σχέση μας τόσα χρόνια.

• Υπάρχει κάποιο από τα βιβλία του που αγαπάτε ιδιαίτερα;

Ναι. Τους «Κεκαρμένους», γιατί είναι ένα βιβλίο τέλειο. Η δομή του, οι ήρωες του βιβλίου...όλα. Είναι ένα σπουδαίο βιβλίο, μαζί με το «Al Akhbar» που επίσης ξεχωρίζω. Νομίζω ότι ο Νίκος Κάσδαγλης είναι ένας καλός συγγραφέας.

• Κυρία Κάσδαγλη, πως ζήσατε όλες αυτές τις αλλαγές που έγιναν στα τελευταία 30 χρόνια στη Ρόδο;

Η Ρόδος ήτανε μια ονειρεμένη και πολύ ήσυχη πόλη. Μου άρεσε πάρα πολύ!

• Τώρα;

Τώρα, παρ' όλα αυτά που έχουν προκύψει, τα πολλά λεφτά, την υπερκατανάλωση, η Ρόδος εξακουλουθεί να είναι όμορφη. Οι άνθρωποι της, πιο εξωστρεφείς πια υποδέχονται διαφορετικά τους ανθρώπους που την επιλέγουν.

• Η ενασχόληση με τα κοινά εδώ στη Ρόδο τι σας άφησε;

Θα θυμάμαι πάντα τον «Κυπριακό Αγώνα». Ηταν μια πρωτοβουλία που ξεκίνησε αμέσως μετά τα γεγονότα της Κύπρου, όταν γύρισε ο βουλευτής -τότε- Σάββας Καραγιάννης από μια επίσκεψή του στο νησί και μας μίλησε για τους καταυλισμούς και όλα όσα συνέβαιναν στο νησί.

Οσοι άνθρωποι βρεθήκαμε σ' εκείνη την ομιλία, μαζευτήκαμε και δημιουργήσαμε τον «Κυπριακό Αγώνα». Κάναμε σπουδαία δουλειά, με πολύ τρυφερότητα και ευαισθησία για το δράμα του πληθυσμού της Κύπρου.

Η KNAUF ΣΤΗΝ ΚΑΤΟΙΚΙΑ

Το μυστικό που γνωρίζει όλη η Ευρώπη

KNAUF

ΟΙΚΟΔΟΜΕΙ ΑΝΘΡΩΠΙΝΟ ΚΟΣΜΟ

Η ΕΥΡΩΔΟΜΙΚΗ ΣΤΗΝ ΚΑΤΟΙΚΙΑ

Το μυστικό που γνωρίζει όλη η Δωδεκάνησος

® ευρωδομικη ο.ε.
eurodomiki s.a.

(ΜΕΛΟΣ ΠΑΝΕΛΛΗΝΙΟΥ ΣΥΝΕΤΑΙΡΙΣΜΟΥ)

ΕΥΡΩΔΟΜΙΚΗ

Λ. ΡΟΔΟΥ - ΛΙΝΔΟΥ 257 ΡΟΔΟΣ
(ΑΠΕΝΑΝΤΙ ΑΠΟ ΙΚΑ)
ΤΗΛ.: 2241067300, 2241067301,
FAX,: 2241066236

www.eurodomiki.gr * e-mail:eurodomiki@aias.gr

Η Knauf στην κατοικία

Το μυστικό που γνωρίζει όλη η Ευρώπη!



e-mail: knauf@knauf.gr
internet: www.knauf.gr

Μια ιδέα οικοδομεί εδώ και χρόνια έναν ανθρώπινο κόσμο σε κάθε γωνιά της Ευρώπης. Είναι η φιλοσοφία "Knauf", που από το 1991 κατακτά και το ελληνικό σπίτι...

Η Ξηρά Δόμηση, με γυψοσανίδες και τσιμεντοσανίδες Knauf, ικανοποιεί την ανάγκη σας για απόλυτη θερμομόνωση και ηχομόνωση, πυροπροστασία, μηχανική αντοχή, τέλεια εφαρμογή, αντισεισμική προστασία και υψηλή αισθητική.

Με τους Έτοιμους Σοβάδες Knauf, το σοβάτισμα γίνεται γρήγορα και καθαρά και το αποτέλεσμα είναι λεία επιφάνεια, έτοιμη για βάψιμο.

Εκεί που η συμβατική δόμηση αδυνατεί να επέμβει, οι άνθρωποι της Knauf εφαρμόζουν τις πιο ευέλικτες λύσεις κατασκευής ή ανακαίνισης της κατοικίας σας, στεγνά, καθαρά, σε ελάχιστο χρόνο και με ελάχιστο κόστος.

Με σεβασμό στον άνθρωπο και το περιβάλλον, η Knauf "επενδύει" τον κόσμο σας με σιγουριά και σταθερότητα... για μια ολόκληρη ζωή!

KNAUF
ΟΙΚΟΔΟΜΕΙ ΑΝΘΡΩΠΙΝΟ ΚΟΣΜΟ

Λ. Συγγρού 229, 171 21 Ν. Σμύρνη, Αθήνα, Τηλ. & Fax: 210 9310567-8-9
Εργοστάσιο & Εκπαιδευτικό Κέντρο: Στάνος Ακαρνανίας, 305 00 Αμφιλοχία, Τηλ.: 26420 29100, Fax: 26420 29115

NEOTEX super store

KNAUF

ΚΕΝΤΡΟ ΔΙΑΝΟΜΗΣ

5° ΧΛΜ. ΡΟΔΟΥ - ΛΙΝΔΟΥ, 85100 ΡΟΔΟΣ
ΤΗΛ.: 22410 69658, 60771, 60773. FAX: 22410 69607



η Βαθμολογία της εβδομάδας

Εκπαιδεύθηκε ως βατραχάνθρωπος στο Στρατό γι-αυτό και δεν είχε πρόβλημα να φθάσει πρώτος στον Τίμιο Σταυρό και να τον ανασύρει από τη θάλασσα.

Ο λόγος για τον Σωτήρη Δημόπουλο, που έγραψε την δική του ιστορία την ημέρα των Θεοφανείων.

Ενα ΔΕΚΑΡΙ (10) άριστα μαζί με την ευχή να είναι ήρεμα απ' εδώ κι εμπρός τα νερά του Αιγαίου και να μην έχουμε άλλα ναυάγια.





Στη νέα τάξη πραγμάτων από τώρα... Καλή Πάσχα και ΔΕΚΑ (10) άριστα.



κ. Γιάννη Χριστοφάκη, που τον ακούει προσεκτικά, αλλά και υπερήφανος γιατί ο Επίκουρος ήταν μέγας φιλόσοφος και ένας Συν - Επίκουρος, σίγουρα ένας επιπλέον - μέγας φιλόσοφος.

Ψιθυριστά, λίγο αργότερα, ακούσθηκε ο Γιώργης να λέει στον Γιάννη: Πίσω μου έχω δύο υποψήφιους συνεπίκουρους αλλά όχι γιαυτήν την 4ετία. Οι θέσεις είναι καπαρωμένες.

Στους Κ. Καρατζιά και Καλλ. Διακογεωργίου που έχουν εξασφαλισμένο από τώρα αξίωμα για το 2007, ΔΕΚΑ (10) άριστα.

Ηταν η 8η πίτα που... μαχαίρωσε φέτος ο Πρωτοσύγκελος της ΙΜΡ κ. Παΐσιος στην γιορτή του ΝΟΡ.



Μέχρι και χθές, το πιο γρήγορο και αποτελεσματικό μαχαίρι στο νησί έκοψε 21 πίτες και συνολικά ως τώρα περίπου 3.800, που ίσως αποτελεί πανελλήνιο ρεκόρ.

Με την ευχή να φθάσει τις 10.000, ΔΕΚΑ (10) άριστα για τις... αναίμακτες μαχαιριές.

Το του Παΐσιου τρόπαιον, ουκ εά καθεύδειν τον τέως νομάρχη Σ. Καραγιάννη, που πειραματίζεται για... αναίμακτη θυσία, επί της πίτας της παράταξης με προσεκτικές μεν, αποτελεσματικές δε «μαχαιριές».



Λέγεται ότι κατάφερε να τεμαχίσει την πίτα σε 80 ίσα κομμάτια χωρίς να χρειασθεί την βοήθεια πολιτικού μηχανικού (θαν. Αναπολιτάνου) ή τοπογράφου (Μ. Λεγάκη).

Το φλουρί έπεσε στο εγγονάκι του με μόνη την εξ' ύψους βοήθεια, χωρίς δηλαδή... ξένον δάκτυλον.

Στον κ. Σ. Καραγιάννη που βαδίζει στ'αχνάρια του κ. Παΐσιου... «μαχαιροσφακτικώς», ΔΕΚΑ (10) άριστα.

Καθ' όλα «πονηρή» και αποκαλυπτική η φωτογραφία, δεν αντιλέγει η στήλη, αλλά όρκο δεν παίρνει ούτε για τους σκοπούς της συναθροίσεως ούτε και για τα συζητούμενα.



Φαίνεται, όμως, ότι ο Γρηγόρης ο Μοράρης ανέλαβε ρόλο... παρηγορητή! Δεξιά του έχει το μεγάλο θύμα της αυτοπεποίθησής του Σταύρο Σταυρή, που τον έκανε με τα... κρεμμυδάκια ο Σταμάτης Καβάδας και αριστερά του τον «σουπιά» Τάσο Διάκο που έσφαξε με το βαμβάκι ο Σάκης Στάγκας και «το φυσάει και δεν κρυώνει».

- Νέα παιδιά είσθε, τους ....«παρηγορεί» ο ομοιοπαθής Συμιακός, μέχρι το επόμενο σφάξιμο έχετε ακόμα καιρό...

Ειδικώς στον «σουπιά» που άλλους έσωσε, εαυτόν ου δύναται σώσαι, ένα ΜΗΔΕΝΙΚΟ (0).

Η νέα νομαρχιακή αρχή και εξουσία, κουρδιστή και καθιστή, ετοιμάζεται να απολαύσει τα πρώτα αγαθά, ήγουν τις γλυκειές γεύσεις της πίτας του ΝΟΡ.

Ο Φώτης θα κηρύξει την έναρξη της συνεδρίασης, ο Γιάννης θα δώσει το σύνθημα, ο Νίκος θα δοκιμάσει πρώτος και ο Στάθης θα αποτελειώσει, ό,τι μείνει στο ταψί.

Που είσαι Νικητιάδη να μας δείς!

Φαίνεται ότι τις πρώτες εκλογές δεν θα μπορέσει να τις αποφύγει ο Σημίτης, αυτό πρέπει να το γνωρίζει ο Bill από τας Κρεμαστάς κι άρχισε τις συμμαχίες... πλαγιοκοπώντας σε πρώτη φάση την αριστερή πτέρυγα της σκανδαλιδικής ταξιαρχίας.



Η πλάκα είναι να κατέβει υποψήφιος και ο Γιαννόπουλος, οπότε, καλύτερα κλάφτα...

Θα τρέχει ο Giovani Tsigaro να βρεί διέξοδο στον Κώστα τον Κάισερλη, εκτός κι αν προτιμήσει να ανοίξει η γή και να τον καταπιεί...

Εν πάση περιπτώσει για τις πρώτες σκέψεις, ΔΕΚΑ (10) άριστα.

Επέστρεψε από το Βανκούβερ του Καναδά, όπου είχε μεταβεί μετά της συζύγου και των τέκνων για να περάσει τις γιορτές των Χριστουγέννων (τελικά... ξεχειμώνιασε) ο μεγαλύτερος γόης μεταξύ των φαλακρών Γιάννης Κουμπιάδης εκ Καλυθιών ορμώμενος και επόμενος δήμαρχος Καλλιθέας.



Και έφερε ως δώρο στον διευθυντή της «δ» ένα περίεργο πράμα που το απεκάλεσε «καναδέζικο σολωμό α' τάξεως»!

Τελικά πετάχθηκε στον κάδο απορριμμάτων, γιατί, όπως αποδείχθηκε, επρόκειτο για... βαλσαμωμένο δέρμα λευκής άρκτου της Ανταρκτικής!!

- Δεν μασάμε λάστιχα, κυρ Γιάννη μας, δεν μασάμε!

Και για να πονέσεις, τρία ΜΗΔΕΝΙΚΑ (000) για τις απίθανες ιστορίες που διηγήθηκες.

Λήψη από ρωσικό δορυφόρο πάνω από τα Σκόπια!



Ο Αντιδήμαρχος Καλλιθέας Γιάννης Φλεβάρης, μέσα σε αεροπλάνο της «ΟΑ» πάνω από τα σύννεφα, ταξιδεύει μάλλον για την Μόσχα, για να μάθει από πρώτο χέρι πως έβλεπε την διοίκηση ενός Δήμου ο Λένιν και πώς την οραματίζεται σήμερα ο Πούτιν.

Δίπλα του η μέλλουσα σύζυγος, πάει μαζί του για διερμηνέας.

Στον Γιάννη που έβαλε πλώρη για μεγάλες δουλειές αψηφώντας τον κίνδυνο που ακούει στο όνομα «Γιάννης Κουμπιάδης», ΔΕΚΑ (10) άριστα.

Συγχαρητήρια Γιάννη, τόσο για την εκλογή σου, όσο και για το διορισμό σου ως συνεπίκουρου νομάρχη, «κόλπο» που έφερα εγώ στην Ρόδο για να βολέψω συντρόφια, λέει ο κ. Γ. Γιαννόπουλος στον κ. Δημ. Κρεμαστινό που θα υπέβαλλε παραίτηση λόγω «ασυμβιβάστου» και ότι θα τον διαδεχόταν ο κ. Μ. Μαύρος από την Κάλυμνο.

Ηταν τότες, που ακούσθηκε ότι ο κ. Δημ. Κρεμαστινός θα υπέβαλλε παραίτηση λόγω «ασυμβιβάστου» και ότι θα τον διαδεχόταν ο κ. Μ. Μαύρος από την Κάλυμνο.



Και έσπευσε να προβεί σε ανακοινώσεις, στο νομαρχιακό συμβούλιο, αλλά τον συγκράτησε ο κ. Β. Δημητρακόπουλος, λέγοντας:

- Περίμενε σύντροφε, όποιος βιάζεται σκοντάφτει...

Τον άκουσε με προσοχή ο Μαύρος και δεν σκόνταψε...

Σε όσους ξέρουν να κρατάνε την πισινή ΔΕΚΑ (10) άριστα.

Απόγευμα της 31ης Δεκεμβρίου 2002, η θητεία της υπό τον κ. Σ. Καραγιάννη νομαρχιακής αρχής λήγει και απευθύνει το τελευταίο της μήνυμα, μαζί με ευχές «επί τω Νέω Ετει», προς τον Δωδ/κό λαό.



Εφυγε σεμνά και αθόρυβα, όπως είχε έλθει.

Και μόνο για το «ήθος και ύφος» που επέδειξαν, στους απελθόντες ΔΕΚΑ (10) άριστα.

Η Αυλαία έπεσε με γεύμα, και κόψιμο πίτας στην «Αμυγδαλιά» την Κυριακή, 5 Ιανουαρίου.

Ηταν εκεί όλοι και το διασκέδασαν με την καρδιά τους.

Η φτώχεια θέλει καλοπέραση, απεφάνθησαν.

Μόνο ο Θανάσης, ο σύζυγος της Ελλης δεν είχε όρεξη. Γιαυτό και... εκχώρησε τα δικαιώματά του επί του άρτου, του οίνου και του... ελαιολάδου, στον Δημήτρη, που δεν τον απεγοήτευσε...

Στον Θανάση ΔΕΚΑ (10) άριστα και να ξέρει ότι κάποτε θα γυρίσει ο τροχός και θα... και ο φτωχός!



beautiful people

Paparazzi by @nna










* *Κλειστά θα μείνουν για διάστημα μεγαλύτερο του ενός μηνός πολλά κέντρα στη Ρόδο αρχής γενομένης από την επόμενη εβδομάδα. Οι ιδιοκτήτες πάνε διακοπές...*
* *Ανοιχτά θα παραμείνουν όπως λέγεται Bombay, Desnuda, Balthazaar, Balux, Boulevard, Del Mar, Colorado, Esperinos, Paffuto, Ιερά οδός, Moncafe, Στίλβι, Ρωγμή του χρόνου, Baduz, Nemesis και φυσικά τα μπουζούκια κλπ.*









ο ρυθμός της πόλης

τα τελευταία μουσικά νέα

Επιμέλεια Γ. Κιουκιουκάλης
Rythmos Music Store
Αλ. Διάκου 50 - Τήλ: 2241037046



TOP CD SINGLES

1. ΔΕΣΠΟΙΝΑ ΒΑΝΔΗ - ΑΝΤΕ ΓΕΙΑ
2. ΓΙΩΡΓΟΣ ΛΕΜΠΕΣΗΣ - ΕΛΙΞΗΡΙΟ
3. LAS KETCHUP - THE KETCHUP SONG
4. ΚΑΙΤΗ ΓΑΡΜΠΗ - ΜΙΑ ΚΑΡΔΙΑ
5. ΣΤΕΛΙΟΣ ΡΟΚΚΟΣ - ΚΑΠΟΙΟ ΒΡΑΔΥ
6. ΛΑΜΠΗΣ ΛΙΒΙΕΡΑΤΟΣ - ΛΙΓΟ ΠΡΙΝ
7. MADONNA - DIE ANOTHER DAY
8. FAME STORY No 7
9. FAME STORY No 9
10. ΗΡΩ - ΕΝΑ ΠΟΥΛΙ ΠΟΥ ΤΟ ΕΛΕΓΑΝ ΑΓΑΠΗ

• ΝΕΕΣ ΚΥΚΛΟΦΟΡΙΕΣ - ΝΕΕΣ ΠΑΡΑΛΑΒΕΣ

- LIGHTHOUSE FAMILY - «GREATEST HITS»
- CANNIBAL OX - «THE GOLD VEIN»
- VARIOUS - «DJXP2»
- VARIOUS - «GALLERAKI COCKTAIL BAR VOL. III»
- VARIOUS - «EMOTION SESSIONS VOL. 1»
- VARIOUS - «CLUB SOUNDS VOL. 24»
- VARIOUS - «CREAM TRANCE ANTHEMS 2003»
- VARIOUS - «SUN TRIBE 3»
- VARIOUS - «GOA - HEAD VOL. 17»
- VARIOUS - «FREQUENCIES»

• Ο ΡΥΘΜΟΣ... ΠΡΟΤΕΙΝΕΙ...

• DJQ - «MUSIC AS WE KNOW IT»

• ZEB - «THE END OF THE BEGINNINGS»

• RACOON - «UNIVERSAL VIBES»

• VARIOUS - «ELITE MODEL'S ATTITUDE»

• SOUL BOSSA TRIO - «DOLPHINS»

• VARIOUS - «NIGHTVISION VOL. 1»

Ελληνικό Top 10	Ξένο Top 10
1. ΝΑΤΑΣΣΑ ΘΕΟΔΩΡΙΔΟΥ - ΤΟΣΗ ΑΓΑΠΗ ΠΩΣ ΝΑ ΧΑΘΕΙ	1. EMINEM - 8 MILE /OST
2. ΒΑΛΑΝΤΗΣ - ΟΜΟΛΟΓΩ	2. VARIOUS - NOW 53
3. ΑΝΝΑ ΒΙΣΣΗ - Χ	3. VARIOUS - HOUSE EXPERIENCE 7
4. ΑΝΤΖΕΛΑ ΔΗΜΗΤΡΙΟΥ - ΟΠΟΥ ΜΕ ΠΑΕΙ Η ΚΑΡΔΙΑ	4. MARIOS FRANGOULIS - SOMETIMES I DREAM
5. ANTIQUE - ΑΛΛΗ ΜΙΑ ΦΟΡΑ	5. ROBBIE WILLIAMS - ESCAPOLOGY
6. ΝΟΤΗΣ ΣΦΑΚΙΑΝΑΚΗΣ - ΑΣ ΜΙΛΗΣΟΥΝ ΤΑ ΤΡΑΓΟΥΔΙΑ	6. VARIOUS - PRIVILEGE WINTER SENSATIONS 03
7. ΛΕΥΤΕΡΗΣ ΠΑΝΤΑΖΗΣ - ΚΑΤΙ ΤΡΕΧΕΙ...	7. VARIOUS - STATUS
8. ΠΑΣΧΑΛΗΣ ΤΕΡΖΗΣ - ΦΩΤΙΑ ΣΤΙΣ ΝΥΧΤΕΣ...	8. JENNIFER LOPEZ - THIS IS ME...THEN
9. ΔΙΑΦΟΡΟΙ - ΓΙΑ ΤΟΝ ΓΡΗΓΟΡΗ	9. SYSTEM OF A DOWN - STEAL THIS ALBUM
10. ΑΛΚΗΣΤΙΣ ΠΡΩΤΟΨΑΛΤΗ - ΠΕΣ ΜΟΥ ΘΑΛΑΣΣΑ	10. SANTANA - SHAMAN



Danny Tengalia opens Winter Music Conference 2003!

Το φαβορί της dance σκηνής Danny Tenaglia θα ανοίξει το πρώτο party στο Winter Music Conference 2003 λανσάροντας το γνωστό Be Yourself party στο club Space στις 18 Μαρτίου. Το συνέδριο θα διαρκέσει από τις 18 μέχρι τις 22 Μαρτίου στο Radisson Deauville Resort παρουσία όλου του ενεργού δυναμικού της dance σκηνής.

Duran Duran hit the dance scene!

Δεν πρόκειται για φάρσα αλλά για πραγματικό γεγονός. Το group από τα 80's με το οποίο μεγάλωσαν οι σημερινοί 30άρηδες και οι οποίοι μάλωναν τότε με τους 'φλώρους' που προτιμούσαν τους Wham, επιστρέφει σε πιο ηλεκτρονική μορφή και με δυνατές συνεργασίες. Οι Duran Duran θα συνεργαστούν με τους Royksopp, New Order και τον Moby και το αποτέλεσμα θα φανεί στη νεκροψία....Εξάλλου, ο Simon Le Bon δήλωσε ότι: "2003 is a big year for us."

MYSELF'S HYPE CHART
Silencer Rollin' n Controllin'
Soul Of Man The Drum
Glasgow Gangster Funk Cutey Pie
Tedd Patterson Magnifique
Jay J Keep On Risin
Eclipse Take Me Down
Chicken Lips He Not In
Everything but The Girl Corcovado
Subtil feat Kaina Care
Chris Cowie Nostra
Mint Royale Blue Song
Soul Breed We Play Music
Get This Ya Underwear



compiled by the top dj's in town...



Internet news

Ζητούν ρυθμίσεις συνύπαρξης

Αδύνατη η εξάλειψη της παράνομης διακίνησης μουσικής στο Internet, παραδέχεται η RIAA

Το παρόνομο κατέβασμα μουσικών κομματιών από το Διαδίκτυο δεν θα εξαλειφθεί ποτέ, παραδέχθηκε ο πρόεδρος RIAA, που εκπροσωπεί τις δισκογραφικές εταιρείες των ΗΠΑ. Ο Κάρι Σέρμαν, μιλώντας στο BBC, αναγνώρισε πως παρά τα δικαστικά μέτρα που μπορεί κατά καιρούς να ληφθούν εναντίον δικτυακών τόπων, οι οποίοι παρέχουν τέτοιες υπηρεσίες, πάντα θα είναι δυνατή η δωρεάν πρόσβαση σε μουσικά αρχεία.

Σκοπός μας δεν είναι, συνέχισε ο ίδιος, να εξαφανίσουμε τα σάιτ τέτοιου τύπου. «Θέλουμε να υπάρξει μια τέτοια ρύθμιση, ώστε οι δισκογραφικές εταιρείες να συνεχίσουν να είναι κερδοφόρες. Όσο οι δικτυακοί τόποι βρίσκονται υπό έλεγχο, εμείς θα είμαστε ευτυχείς. Δυστυχώς, όμως, απέχουμε ακόμη πολύ από αυτό» εξήγησε ο κ. Σέρμαν.

Σύμφωνα με πρόσφατη έρευνα, το 19% των ερωτηθέντων είναι διατεθειμένοι να πληρώσουν συνδρομή σε ένα δικτυακό τόπο, για να αποκτήσουν πρόσβαση σε μουσικά αρχεία. Το ποσοστό αυτών των ανθρώπων πέρυσι ήταν 16% και η αύξηση του 3% κάνει την RIAA να πιστεύει ότι όλο και περισσότεροι άνθρωποι στρέφονται σε νόμιμους τρόπους παροχής υπηρεσιών.

Η μουσική βιομηχανία είναι πεπεισμένη ότι το παράνομο κατέβασμα μουσικών αρχείων έχει καταφέρει βαρύ πλήγμα στις πωλήσεις δίσκων. Για παράδειγμα, στις ΗΠΑ οι πωλήσεις συνέχισαν την πτώση τους για δεύτερη συνεχή χρονιά και μάλιστα η πτώση έφτασε φέτος το ποσοστό του 10%.

Η RIAA έχει αναλάβει δέσμευση να πλήξει τα παράνομα μουσικά σάιτ εντός του 2003 λαμβάνοντας πολύ αυστηρά μέτρα, που θα φτάνουν ακόμη και μέχρι του εντοπισμού γραφείων και πανεπιστημίων, όπου θα γίνεται κατέβασμα μουσικών αρχείων. «Στέλνουμε αυτό το μήνυμα» δήλωσε με έμφαση ο Κάρι Σέρμαν.

Πάντως, το μέγεθος του προβλήματος είναι τεράστιο. Εντός του 2001 η IFPI κινήθηκε νομικώς εναντίον 1.060 μη εξουσιοδοτημένων σέρβερ, 28.000 πειρατικών μουσικών δικτυακών τόπων και 700 εκατ. παρανόμως διακινούμενων μουσικών αρχείων. Η IFPI υπολογίζει ότι το 99% των μουσικών αρχείων που διακινήθηκαν στο Internet ήταν παράνομα.

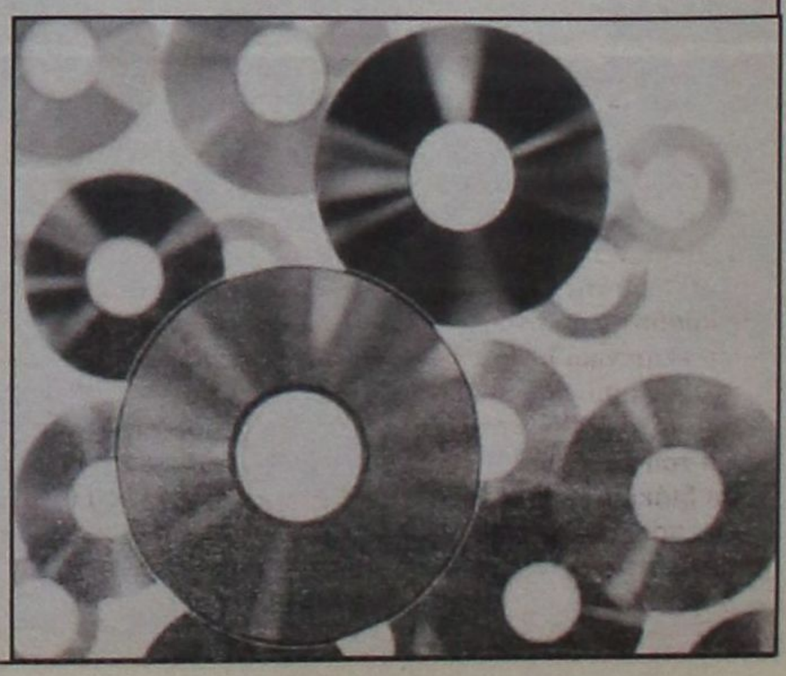

υπόθεση: Πολιτισμός



υπογραφή: Δέσποινα Διαμαντή

ΜΑΤΙΑ ΚΟΜΜΑΤΙΑ...



Μιά στιγμή, μιά και μόνο στιγμή που δεν «ήσουν εκεί» έφτασε για να γίνει η ζημιά. Ευτυχώς δηλαδή που μιλάμε για ζημιά και όχι για κακό.

Είναι ένα από κείνα τα τρακαρίσματα που συμβαίνουν καθημερινά σχεδόν όταν αυτή η «αόρατη» διαγράμμιση, στη μέση του δρόμου παραβιάζεται από τα διερχόμενα οχήματα όπως αναφέρει και η τροχαία...

Τώρα το θέμα είναι ποιός παραβίασε τη διαγράμμιση που στην περίπτωσή μας δεν υπήρχε καν.

- ΕΣΥ ΦΤΑΙΣ! + (κοσμητικά επίθετα)

- ΟΧΙ! ΕΣΥ ΦΤΑΙΣ ! + (κοσμητικά επίθετα) επίσης.

Και ο πολιτισμός μας κάνει μία βόλτα, μέχρι να εκτονωθεί το «σοκ της πρόσκρουσης».

Η παρέμβαση της τροχαίας και η εμπλοκή των ασφαλιστικών εταιρειών δεν καταφέρνουν να λύσουν τον γρίφο του «ποιός φταίει τελικά», για να αναλάβει και τις ευθύνες του.

Η ώρα περνάει όμως, ανάμεσα σε συζητήσεις, μετρήσεις τα σημάδια απο το φρενάρισμα, τον τροχό που για μερικούς πόντους «συνάντησε και γνώρισε» τον τροχό που ερχόταν από την άλλη πλευρά του δρόμου, οι παρεμβολές και οι απόψεις γειτόνων και περαστικών, μας κάνει όλους μια παρέα.

Είναι το κοινό πρόβλημα βλέπετε, αλλά και η διάθεση όλων σχεδόν, να έχουν γνώμη και άποψη επί του συμβάντος - αλήθεια, τί βίτσιο και οι Ελληνες να σταματούν πάντα στον τόπο του ατυχήματος (μη χάσουν το θέαμα) με κίνδυνο να προκαλέσουν ένα μεγαλύτερο! -

Ο χρόνος λοιπόν και το κοινό πρόβλημα του «ποιός πληρώνει τη ζημιά» μας φέρνει πιο κοντά, όπως και ο χρυσός!

Τα μικρά ονόματα που ανταλλάσσονται για να συνεννοηθούμε - βρε αδελφέ- τελικά, τα μικρά προβλήματα που αναφέρονται στο «αμαρτωλό» παρελθόν των αυτοκινήτων μας και κυρίως οι δόσεις που χρωστάμε για αυτά.

Κι εκεί είναι που νοιώθουμε «αδελφές ψυχές»!

Αρχίζουμε να βλέπουμε με συμπάθεια τη ζημιά του αντίπαλου αυτοκινήτου και να ψάχνουμε τρόπους φιλικού διακανονισμού, μετράμε και υπολογίζουμε: τόσα ο προφυλακτήρας και το βάψιμο της πόρτας, τόσα το σπασμένο φανάρι, μήπως να δηλώσω ότι φταίω εγώ... ή μήπως ότι φταίς εσύ, αλλά εγώ να σου πληρώσω τη ζημιά και η ασφάλεια τη δική μου ή μήπως μισά μισά και τα Bonus των ασφαλιστικών.... άστα ΚΟΛΑΣΗ! Κάπου εκεί επανέρχεται και ο πολιτισμός από τη βόλτα του και πέφτουν και τα πρώτα «συγγνώμη που σου μίλησα έτσι στην αρχή, αλλά βλέπεις είναι η δεύτερη φορά και...

- Μα τι λες τώρα! Καταλαβαίνω, αλλά και το δικό μου σοκ δεν ήταν μικρότερο, σκέφτομαι τις δόσεις κάθε μήνα και... αυτό το extra τώρα είναι το κερασάκι στην τούρτα!

Τα τηλέφωνα επικοινωνίας για τις περαιτέρω εξελίξεις ανταλλάσσονται μέσα σε ένα συναινετικό κλίμα- ΟΧΙ! Δεν συμβαίνει πάντα έτσι, αλλά καμιά φορά συμβαίνει και έτσι, ή όπως λένε οι φίλοι που σε παρηγορούν μετά το τρακάρισμα:

-Εσύ να 'σαι καλά, για σκέψου και το χειρότερο, να πάθαινες κάτι και εσύ μαζί με το αυτοκίνητο, άσε τις παλιολαμαρίνες να πάνε στο διάολο, υγεία πάνω απ' όλα δεν ευχόμασταν τις γιορτές που πέρασαν μες στην καλή χαρά!

Να τις αφήσω τις παλιολαμαρίνες, πολύ ευχαρίστως, αλλά γιατί διάολε, κοστίζουν τόσο ακριβά;

ΜΙΑ ΤΑΙΝΙΑ...

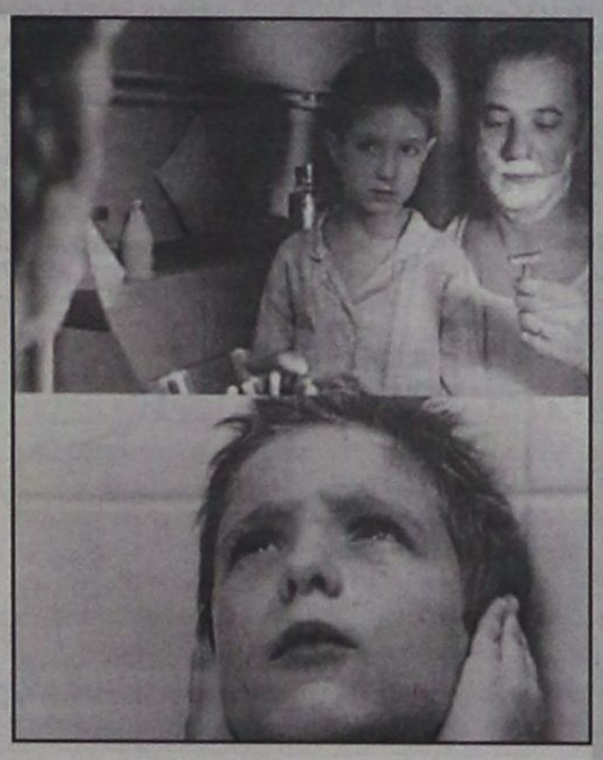

• **Δύσκολοι αποχαιρετισμοί: Ο Μπαμπάς μου** (ΠΑΛΛΑΣ)

Η ταινία της Πέννυς Παναγιωτοπούλου Δύσκολοι αποχαιρετισμοί: Ο Μπαμπάς Μου πέτυχε μία πολύ σημαντική διάκριση: ένα βραβείο Α' ανδρικού ρόλου στον εξαιρετικό πρωταγωνιστή της ταινίας Γιώργο Καραγιάννη.

Η κριτική επιτροπή του Διεθνούς Φεστιβάλ του Λοκάρνο αποφάσισε να βραβεύσει το μικρό Ελληνα πρωταγωνιστή, που κατάφερε να συγκινήσει τους 2500 θεατές της επίσημης παρουσίασης της ταινίας το μεσημέρι της 7ης Αυγούστου 2002. Την επόμενη μέρα όλες οι εφημερίδες μιλούσαν για την ελληνική συμμετοχή και για τον μικρό Ηλία της ταινίας με λίαν τιμητικές αναφορές:

»Ο 8χρονος Ηλίας μέσα σε μια ταινία με εξαιρετικούς διαλόγους και πολύ καλή σκηνοθεσία, με ιδιαίτερα συγκινητικό τρόπο γράφει γράμματα στη γιαγιά του. Η ταινία καταφέρνει με ποιητικό τρόπο να εκφράσει μία τραγική κατάσταση.»

«Εύθραστο και ποιητικό το φιλμ της Ελληνίδας σκηνοθέτιδας. Είναι ένα εξαιρετικό παράδειγμα ευαίσθητης σκηνοθετικής ματιάς. Η Πέννυ Παναγιωτοπούλου αποφεύγοντας το μελό, υιοθετεί το υποκειμενικό βλέμμα του Ηλία, που ερμηνεύει ο Γιώργος Καραγιάννης, μία από τις καλύτερες φιγούρες που έχουμε δει τα τελευταία χρόνια στο σινεμά».

Από το 1975, όταν είχε πάρει την «Χρυσή Λεοπάρδαλη» ο Νίκος Παναγιωτόπουλος για την ταινία του Οι Τεμπέληδες της Εύφορης Κοιλάδας, είχε ο ελληνικός κινηματογράφος να δει μία χρύση διάκριση στο σημαντικό αυτό φεστιβάλ - που θεωρείται το φεστιβάλ το οποίο αναδεικνύει νέους και ταλαντούχους σκηνοθέτες, όπως συνέβη με τις περιπτώσεις του Εκρογιάν και του Κιαροστάμι στο παρελθόν.

E -MAIL

• **ΤΑ ΜΠΟΦΩΡ!** Αυτά και μόνο φταίνε που η προγραμματισμένη για την προηγούμενη Παρασκευή, παράσταση του έργου του Λόρκα «Το σπίτι της Μπερνάρντα Αλμπα» από το θίασο της ΣΥΧΡΟΝΗΣ ΣΚΗΝΗΣ ακυρώθηκε.

Το απαγορευτικό που κράτησε τα πλοία στα λιμάνια κράτησε και τον σκηνικό εξοπλισμό της παράστασης στον Πειραιά.

Αν ισχύει το «κάθε εμπόδιο για καλό» δεν γνωρίζουμε, αλλά η παράσταση σύμφωνα με τον κ. Μ. Αντώνογλου επαναπρογραμματίστηκε για την ερχόμενη Παρασκευή.

Ωστόσο μια έγκαιρη προειδοποίηση για την αναβολή θα μπορούσε να υπάρξει από τον ΠΟΔΡ καθώς απ' όσο ξέρουμε τα απαγορευτικά και προαναγγέλλονται και διαρκούν αρκετές ώρες.

• **ΣΤΗΝ ΤΕΛΙΚΗ ΕΥΘΕΙΑ,** οι πανελλήνιοι μαθητικοί αγώνες καθώς σήμερα πραγματοποιείται η τελική τους φάση στην Αθήνα.

Στους τελικούς αγώνες θα πάρουν μέρος οι μαθητές που διακρίθηκαν και απέσπασαν τα πρώτα βραβεία, στους περιφερειακούς αγώνες που έγιναν στις 13 περιφέρειες της χώρας.

Σημειώστε πάντως τη συμμετοχή 10.187 μαθητών, εκ των οποίων 4.963 διαγωνίσθηκαν στην Ελληνική Παραδοσιακή μουσική, στην Ευρωπαϊκή μουσική και στο Ελληνικό τραγούδι και 5.224 μαθητών στον παραδοσιακό σύγχρονο και κλασικό χορό.

Η βράβευση των μαθητών που θα διακριθούν σε αυτή την τελική φάση θα γίνει αύριο, από τον Υπουργό Παιδείας κ. Π. Ευθυμίου σε ειδική εκδήλωση στην Αίθουσα φίλων της μουσικής του Μεγάρου Μουσικής Αθηνών.

•**ΗΜΕΡΟΛΟΓΙΟ 2003** από το Υπουργείο Αιγαίου, αφιερωμένο φέτος στην συλλογή έργων τέχνης, που κοσμεί το κτίριο του Υπουργείου στη Μυτιλήνη.

Το Ημερολόγιο 2003 περιέχει μία εικαστική ανθολογία που αποτελείται από πορτρέτα σημαντικών προσωπικοτήτων, απεικονίσεις ιστορικών γεγονότων, Θαλασσινά θέματα, καθώς φυσικά και αρχιτεκτονικά τοπία του Αιγαίου, τα οποία βρίσκονται αναρτημένα στις αίθουσες του πρόσφατα ανακαινισμένου κτιρίου.

«Είναι, επισημαίνει ο Υπουργός Αιγαίου, ένα ημερολόγιο που αφιερώνεται στην επέτειο των εννενήντα χρόνων από την απελευθέρωση των νησιών του Βορειοανατολικού Αιγαίου, ένα γεγονός μείζονος σημασίας για την Ελλάδα, αλλά και άρρηκτα δεμένο με την ιστορία του συγκεκριμένου κτιρίου, αφού εδώ ακριβώς γράφτηκε στις 8 Νοεμβρίου του 1912 ο επίλογος μιας σκοτεινής εποχής κι άνοιξε μια νέα σελίδα στην ιστορία ολόκληρου του Αρχιπελάγους.

• **ΚΙΝΗΤΗ ΒΙΒΛΙΟΘΗΚΗ** εν δράσει για τη νέα χρονιά. Τα δρομολόγια της ξεκινούν από αύριο και έχουν ως εξής για τον μήνα Ιανουάριο:

Δευτέρα 13/1/03 Κοσκινού, Τρίτη 14/1/03 Αρχίπολη - Διμυλιά - Απόλλωνα, Τετάρτη 15/1/03 Καλυθιές - Ψίνθος,

Πέμπτη 16/1/03 Παστίδα, Μαριτσά - Δαματριά, Δευτέρα 20/1/03 Μανδρικό -Κρητηνία - Εμπωνα, Τρίτη 21/1/03 Κρεμαστή, Τετάρτη 22/1/03 Αρχάγγελος, Πέμπτη 23/1/03 Παραδείσι, Δευτέρα 27/1/03 Κάλαθο - Πυλώνα - Λάρδο - Γεννάδι, Τρίτη 28/1/03 Αφάντου, Τετάρτη 29/1/03 Σορωνή - Θολό, Παρασκευή 31/1/03 Ιαλυσός.

ΙΩΑΝΝΑ ΧΑΤΖΗΔΙΑΚΟΥ για το ΜΟΤΕΡ 2

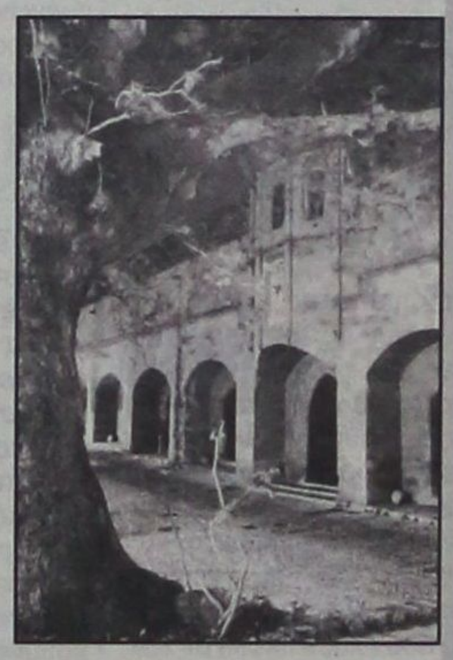

• Η Ιωάννα Χατζηδιάκου παραλαμβάνει τη σκυτάλη από τον Χρήστο Πόνη και συνεχίζει τη δράση του ΜΟΤΕΡ 2 με μια έκθεση φωτογραφίας στο χώρο του Κέντρου Σύγχρονης Τέχνης στη Ρόδο (Παλιό Συσσίτιο).

Η Ιωάννα Χατζηδιάκου γεννήθηκε στη Ρόδο το 1976 και σπούδασε στο τμήμα φωτογραφίας της Σχολής Γραφικών και Καλλιτεχνικών σπουδών (ΤΕΙ Αθήνας).

Μαθήτευσε δίπλα στον φωτογράφο μόδας Daniel Anast, ενώ με το πρόγραμμα ERASMUS παρακολούθησε μαθήματα στο τμήμα φωτογραφίας του Πανεπιστημίου Nottingham Trent στην Αγγλία.

Οπως σημειώνει η Πόλυ Χατζημάρκου επιμελήτρια της Δημοτικής Πινακοθήκης και οργανώτρια του ΜΟΤΕΡ: «Η Ιωάννα Χατζηδιάκου με τη μέθοδο του light - painting , δηλαδή τον χρωματισμό με ζελατίνες συγκεκριμένων σημείων του θέματος, εμπνέεται και φωτογραφίζει τη Μεσαιωνική Πόλη της Ρόδου. Ξαφνικά τα γνωστά σε όλους κτίρια, μνημεία και πλατείες παίρνουν άλλη διάσταση. Με διακριτική παρέμβαση, το τοπίο μεταλλάσσεται, σκηνοθετείται/σκηνογραφείται εκ του νέου. Το περιβάλλον αγγίζει τα όρια του φανταστικού δίχως να αποπροσανατολίζει ή να παραπλανεί τον θεατή. Γίνεται ένα μυθικό σκηνικό θεάτρου, με τα έντονα φώτα του, έτοιμο για την μεγάλη παράσταση όπου τα οργανικά στοιχεία (δέντρα, δρόμοι) θα είναι οι πρωταγωνιστές».

ΡΟΣΚΟΠΙΟ

ΚΡΙΟΣ:
21 ΜΑΡ. - 19 ΑΠΡ.

Τα οξυμένα πνεύματα των εορτών αρχίζουν σιγά-σιγά να υποχωρούν και να αποκαθίσταται η προσωπική σας ηρεμία, αξίζει τον κόπο, λοιπόν, να αφιερώσετε αυτό το Σαββατοκύριακο σε κάποιες προτάσεις για διασκέδαση με τους φίλους σας ή για μια συζήτηση που αφορά μια νέα συμφέρουσα συνεργασία.

ΤΑΥΡΟΣ
20 ΑΠΡ. - 20 ΜΑΪ.

Κάντε ένα καλό προγραμματισμό για τις επαγγελματικές υποχρεώσεις της εβδομάδας που έρχεται, αν θέλετε να επωφεληθείτε από τις ευκαιρίες που θα παρουσιαστούν στο επαγγελματικό σας χώρο. Τις επόμενες ημέρες ευνοούνται συζητήσεις με άτομα κύρους και ενισχύεται η κοινωνική σας δράση.

ΔΙΔΥΜΟΙ
21 ΜΑΪ. - 21 ΙΟΥΝ.

Προσπαθήστε να ηρεμήσετε στη διάρκεια αυτού του Σαββατοκύριακου, δεν είναι η κατάλληλη στιγμή να «λύσετε τις διαφορές» σας με το αγαπημένο σας πρόσωπο ή αυτούς που έχουν μαζί σας επαγγελματικές συναλλαγές.

ΚΑΡΚΙΝΟΣ
22 ΙΟΥΝ. - 22 ΙΟΥΛ.

Έντονο φαίνεται να είναι αυτό το Σαββατοκύριακο και σίγουρα δεν θα σας αφήσει να πλήξετε, ξεχάστε, λοιπόν, τη ρουτίνα, αφού θα υπάρξουν αρκετά απρόοπτα, αλλά και ευχάριστα γεγονότα. Παρ' όλα αυτά, μην ξεχνάτε πως πρέπει να φροντίζετε περισσότερο την υγεία σας.

ΛΕΩΝ
23 ΙΟΥΛ. - 22 ΑΥΓ.

Δεν φαίνεται να σας καλύπτουν αυτά που σας δίνει το αγαπημένο σας πρόσωπο και οι άνθρωποι που έχουν τα ίδια επαγγελματικά συμφέροντα με σας, παρ' όλο που δεν είναι ευκαταφρόνητα. Σύντομα, όμως, οι επιλογές σας θα εδραιώσουν θέματα που έχουν σχέση με τον σύντροφο ή τους συνεργάτες σας.

ΠΑΡΘΕΝΟΣ
23 ΑΥΓ. - 23 ΣΕΠΤ.

Φροντίστε να περάσετε ένα ευχάριστο και κυρίως ξεκούραστο Σαββατοκύριακο, γιατί έχετε ανάγκη απ' όλες σας τις δυνάμεις. Φανείτε, λοιπόν, προσεκτικοί σε κινήσεις που θα μπορούσαν να δημιουργήσουν προβλήματα με την υγεία σας, αλλά και την καθημερινή σας ζωή.

ΖΥΓΟΣ:
24 ΣΕΠΤ. - 23 ΟΚΤ.

Έχετε ανάγκη να χαρείτε, να διασκεδάσετε και γιατί όχι να ερωτευτείτε, χωρίς να λείπει, όμως, μια δόση υπερβολής. Καλό θα ήταν να περιορίσετε τον υπερβολικό ενθουσιασμό σας και κυρίως να αποφύγετε να έρθετε σε σύγκρουση με άτομα του άμεσου περιβάλλοντός σας.

ΣΚΟΡΠΙΟΣ:
24 ΟΚΤ. - 22 ΝΟΕ.

Οι πλανητικοί συνδυασμοί του Σαββατοκύριακου φαίνεται να επικεντρώνουν το ενδιαφέρον σας στην οικογένεια, η οποία μονοπωλεί το ενδιαφέρον, τον χρόνο και την ενέργειά σας. Δείξτε την αγάπη σας στους δικούς σας με συμβουλές ή με πράξεις αν χρειαστεί.

ΤΟΞΟΤΗΣ:
23 ΝΟΕ. - 21 ΔΕΚ

Η ημέρα αυτή δίνει μια χαρούμενη νότα στη ζωή σας και φέρνει κοντά σας φίλους και αγαπημένους, που γοητεύονται για άλλη μια φορά από την ξεχωριστή προσωπικότητά σας. Θα δείτε, άλλωστε, τους στόχους σας σύντομα να πραγματοποιούνται, αρκεί να αφήσετε ένα παράθυρο ανοιχτό στην τύχη.

ΑΙΓΟΚΕΡΩΣ:
22 ΔΕΚ. - 19 ΙΑΝ.

Έντονη η επίδραση της Σελήνης στο ζώδιό σας το πρώτο Σαββατοκύριακο του χρόνου, τις ημέρες αυτές, λοιπόν, αποφύγετε να πάρετε ριζικές αποφάσεις, γιατί οι ριψοκίνδυνες κινήσεις δεν φαίνεται να έχουν την έκβαση που θέλετε. Καλό θα ήταν, λοιπόν, για να μη βρεθείτε προ τετελεσμένων γεγονότων, να κρατήστε χαμηλούς τόνους και ήπια συμπεριφορά.

ΥΔΡΟΧΟΟΣ
20 ΙΑΝ. - 18 ΦΕΒΡ.

Τώρα αρχίζετε να νιώθετε πως μπορείτε να σταθεροποιήσετε τα σχέδιά σας και να προβάλετε τη αξία σας σε επαγγελματικό και προσωπικό επίπεδο. Νέες προτάσεις με σημαντικές προοπτικές υπάρχουν στο προσκήνιο, παρ' όλο που σας προσθέτουν επιπλέον υποχρεώσεις, σκληρή δουλειά και αυξημένες ευθύνες.

ΙΧΘΥΕΣ:
19 ΦΕΒΡ.-20 ΜΑΡ.

Παρά τις ανατροπές που ενδέχεται να υπάρξουν σ' αυτά που έχετε προγραμματίσει, η πλανητική επιρροή για τους εκπροσώπους του ζωδίου σας θα έχει μεγάλο ενδιαφέρον, καθώς οι ημέρες αυτές προβλέπονται ιδιαίτερα παραγωγικές και δημιουργικές για σας, που σύντομα θα νιώθετε πιο ώριμοι και ανανεωμένοι.

ΣΚΑΝΔΙΝΑΒΙΚΟ ΣΤΑΥΡΟΛΕΞΟ


1


2


3


4

1 ΝΤΟΜΠΡΟΣ, ΑΚΕΡΑΙΟΣ (μτφ.)		Ο ΤΙΤΛΟΣ ΤΟΥ... ΚΙΧΩΤΗ ΜΙΚΡΟΣ ΣΤΗΝ ΗΛΙΚΙΑ			ΣΥΝΤΟΜΟ ΟΚΕΙ ΤΑ ΕΙΧΕ... ΤΕΤΡΑΚΟΣΙΑ		ΣΜΗΝΟΣ ΕΝΤΟΜΩΝ ΜΟΥΣΙΚΗ ΝΟΤΑ		ΞΗΜΕΡΩΜΑ Η ΠΡΩΤΕΥΟΥΣΑ ΤΗΣ ΑΛΒΑΝΙΑΣ		ΟΡΓΑΝΟ ΓΝΕΣΙΜΑΤΟΣ ΒΡΑΖΙΛΙΑΝΙΚΟΣ ΧΟΡΟΣ
ΑΡΧΙΚΑ ΥΠΟΥΡΓΕΙΟΥ ΞΕΝΟ ΤΗΛΕΦΩΝΙΚΟ «ΕΜΠΡΟΣ»				ΦΑΙΝΟΜΕΝΑ ΓΙΑ ΤΗΝ Ε.Μ.Υ. ΑΡΧΑΙΑ ΠΟΛΗ ΤΗΣ ΑΙΓΥΠΤΟΥ							
			ΓΑΛΛΟΣ ΠΟΙΗΤΗΣ ΒΙΒΛΙΚΟΣ ... ΣΑΜΑΡΕΙΤΗΣ				ΗΡΩΑΣ ΤΩΝ ΑΡΜΕΝΙΩΝ ΑΓΝΩΣΤΟΙ ΣΤΟ ΕΥΡΥ ΚΟΙΝΟ				
ΕΥΦΛΕΚΤΟΣ ΜΥΚΗΤΑΣ Ο ΑΡΙΘΜΟΣ 55					ΦΑΡΜΑΚΟ, ΠΑΤΡΙΚΟ (αρχ.) ΔΙΑΡΡΕΕΙ ΤΗ ΒΕΡΝΗ					ΜΑΓΙΚΗ... ΤΡΑΠΟΥΛΑ	
		ΜΥΘΙΚΗ ΧΩΡΑ ΞΑΦΝΙΚΟ ΑΠΡΟΣΔΟΚΗΤΟ				...ΜΟΝΙΚΑ: ΠΟΛΗ ΤΗΣ ΚΑΛΙΦΟΡΝΙΑΣ 2					
3 ΜΕΡΟΣ ΤΟΥ ΑΥΤΟΚΙΝΗΤΟΥ								ΟΜΟΙΑ... ΠΟΙΟΤΙΚΑ ΔΕΡΜΑΤΙΝΑ ΔΟΧΕΙΑ			ΤΟ ΠΡΩΤΟ «ΧΕΡΙ» ΒΑΦΗΜΑΤΟΣ
				ΚΟΙΤΗ ΧΕΙΜΑΡΡΟΥ ΙΠΤΑΜΕΝΑ... ΑΡΧΙΚΑ					ΟΜΗΡΟΥ.. ΕΥΚΟΛΑ ΓΛΥΚΙΣΜΑ ΜΕ ΦΡΟΥΤΑ		
ΞΕΝΙΚΟ ΤΕΛΟΣ	ΔΙΠΛΟ.. ΞΕΠΟΥΛΑΕΙ ΝΟΤΡ...: ΝΑΟΣ ΤΟΥ ΠΑΡΙΣΙΟΥ				ΕΠΙΣΤΡΟΦΗ ΣΔΤΗΝ ΠΑΤΡΙΔΑ (αρχ.) ΣΦΑΙΡΙΔΙΟ ΟΠΛΟΥ						
			ΛΕΩΦΟΡΕΙΑ ΤΗΣ... ΠΟΛΗΣ ΟΡΓΑΝΟ ΣΧΕΔΙΑΣΤΗ							ΠΡΟΔΙΔΕΙ.. ΣΚΟΤΣΕΖΟ	
ΠΑΛΙΟΣ ΟΥΓΓΡΟΣ ΠΑΛΑΙΣΤΗΣ				ΣΠΑΣΜΕΝΗ... ΘΗΚΗ ΒΟΥΒΗ ... ΡΟΚ			Η ΓΛΥΚΙΑ... ΓΝΩΣΤΟ ΜΙΟΥΖΙΚΑΛ ΛΙΓΑ... ΚΥΜΑΤΑ				
						ΑΡΑΒΙΚΟ ΚΡΑΤΙΔΙΟ					
ΑΨΙΔΑ 4								ΚΑΤΑΛΗΞΗ ΟΥΔΕΤΕΡΩΝ ΥΠΟΚΟΡΙΣΤΙΚΩΝ			



ΓΕΛΑΣΤΕ

Πάει ένας τύπος μετά από πολύ καιρό στο γιατρό του να ρωτήσει για τα αποτελέσματα από κάτι εξετάσεις που είχε κάνει.
- Τι γίνετε γιατρέ; Ολα καλά έτσι;
- Δυστυχώς έχω για σένα δυσάρεστα νέα και πολύ δυσάρεστα νέα, λέει ο γιατρός. Ποια θες να ακούσεις πρώτα;
- «Τι μου λες γιατρέ μου τώρα; Με κάνεις και ανησυχώ. Πες μου τα δυσάρεστα πρώτα. Τι τρέχει;
- - Κοίτα!! Οι εξετάσεις δείχνουν ότι έχεις 24 ώρες ζωής!!!
- Τι λες ρε γιατρέ τώρα;; Και τα πολύ δυσάρεστα ποια είναι δηλαδή;
- Σε ψάχνω από χθες...!!

.....

Η μαμά του Τοτού τον ρωτάει:
- Τοτό πως έγραψες σήμερα στο διαγώνισμα ιστορίας;
- Πως ήθελες να γράψω, αφού με ρωτούσαν πράγματα που έγιναν πριν γεννηθώ;

.....

-Γιατί ο θεός έφτιαξε πρώτα τον άντρα και μετά τη γυναίκα; Γιατί πρώτα έκανε τα πειράματα και μετά τα έργα!

.....

-Πάει ένας οπαδός του Ολυμπιακού σε ένα Video Club. Λέει στην κοπέλα:
- Συγγνώμη, υπάρχει η κασέτα "Ολυμπιακός Πρωταθλητής"; Και η κοπέλα απαντά:
- Κοιτάξτε εκεί αριστερά, στην Επιστημονική Φαντασία.



www.RodosVitrina.gr/Metropol.htm

METROPOL MULTI-CINEMA

ALPHA ΟΔΕΩΝ

Πληροφορίες, Κρατήσεις από 15:00
Information, Reservations after 15:00
ΤΗΛ. 22410.28400

WEEKLY PROGRAMME · ΕΒΔΟΜΑΔΙΑΙΟ ΠΡΟΓΡΑΜΜΑ 10/01/2003 · 16/01/2003

IN ENGLISH

Η 20η ΠΕΡΙΠΕΤΕΙΑ ΤΟΥ ΘΡΥΛΟΥ ΤΖΕΪΜΣ ΜΠΟΝΤ 007 ΣΕ ΠΡΩΤΗ ΠΑΝΕΛΛΗΝΙΑ ΠΡΟΒΟΛΗ
DIE ANOTHER DAY
ΚΑΤ. ΑΠΟ 13 ΕΤΩΝ
ΑΙΘΟΥΣΑ 1
ΩΡΕΣ ΕΝΑΡΞΗΣ - SHOWTIMES
17:00 19:45, 22:30

IN ENGLISH

Η ΚΩΜΩΔΙΑ ΠΟΥ ΤΡΕΛΑΙΝΕΙ ΜΙΚΡΟΥΣ ΚΑΙ ΜΕΓΑΛΟΥΣ
ΤΟ ΟΝΕΙΡΟ ΤΟΥ ΕΙΝΑΙ ΕΝΑ ΦΟΒΕΡΟ ΤΡΙΠΟΝΤΟ...
ΜΑΓΙΚΑ ΠΑΠΟΥΤΣΙΑ LIKE MIKE

Μαζί προβάλλονται οι νέες περιπέτειες του πιο τρελαμένου ήρωα από την ΕΠΟΧΗ ΤΩΝ ΠΑΓΕΤΩΝ
ΚΑΤΑΛΛΗΛΟ
ΑΙΘΟΥΣΑ 2
ΩΡΕΣ ΕΝΑΡΞΗΣ - SHOWTIMES
16:00, 18:00

IN ENGLISH

ΕΝΑ ΚΟΙΝΩΝΙΚΟ ΣΥΓΚΛΟΝΙΣΤΙΚΟ ΘΡΙΛΕΡ ΣΕ ΕΝΑ ΑΦΟΠΛΙΣΤΙΚΟ ΠΡΩΤΑΓΩΝΙΣΤΙΚΟ ΡΟΛΟ ΤΟΥ ΤΖΕΦ ΜΠΡΙΤΖΕΣ
ΣΚΗΝΕΣ ΑΠΟ ΕΝΑ ΕΓΚΛΗΜΑ
SCENES OF THE GRIME
ΑΚΑΤΑΛΛΗΛΟ
ΑΙΘΟΥΣΑ 2
ΩΡΕΣ ΕΝΑΡΞΗΣ - SHOWTIMES
20:00, 22:00

IN ENGLISH
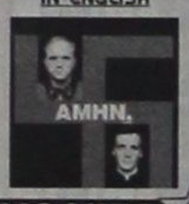
Μια ταινία του ΚΩΣΤΑ ΓΑΒΡΑ
ΑΜΗΝ
Όλοι ήξεραν... αλλά γιατί να ασχοληθούν με το θέμα;
ΚΑΤ. ΑΠΟ 13 ΕΤΩΝ
ΑΙΘΟΥΣΑ 3
ΩΡΕΣ ΕΝΑΡΞΗΣ - SHOWTIMES
19:30, 22:15

ΣΤΑ ΕΛΛΗΝΙΚΑ

Η Walt Disney ΠΑΡΟΥΣΙΑΖΕΙ
ΤΗΝ ΠΙΟ ΑΓΑΠΗΜΕΝΗ ΠΕΡΙΠΕΤΕΙΑ ΤΗΣ ΠΑΓΚΟΣΜΙΑΣ ΛΟΓΟΤΕΧΝΙΑΣ ΓΙΑ ΠΡΩΤΗ ΦΟΡΑ ΣΤΟΝ ΚΙΝΗΜΑΤΟΓΡΑΦΟ
Ο ΠΛΑΝΗΤΗΣ ΤΩΝ ΘΗΣΑΥΡΩΝ
TREASURE PLANET
ΤΟΥ ΡΟΜΠΕΡΤ ΣΤΙΒΕΝΣΟΝ
ΚΑΤΑΛΛΗΛΟ
ΑΙΘΟΥΣΑ 3
ΩΡΕΣ ΕΝΑΡΞΗΣ - SHOWTIMES
15:30, 17:30

ΠΑΛΛΑΣ 5 CINEMAS CENTER

ΠΡΟΓΡΑΜΜΑ ΕΒΔΟΜΑΔΑΣ
10/01/2003 · 16/01/2003
Για κρατήσεις / For Reservations:
22410 24475 και 70670


ΑΙΘΟΥΣΑ 5 & 1
Ο ΑΡΧΟΝΤΑΣ ΤΩΝ ΔΑΚΤΥΛΙΔΙΩΝ: ΟΙ ΔΥΟ ΠΥΡΓΟΙ Περιπέτεια φαντασίας / Action fantasy
LORD OF THE RINGS: THE 2 TOWERS
ΑΙΘΟΥΣΑ 5 Ώρες Έναρξης: 18:15, 22:15
ΑΙΘΟΥΣΑ 1 Ώρες Έναρξης: 20:15


ΑΙΘΟΥΣΑ 2
ΔΥΣΚΟΛΟΙ ΑΠΟΧΑΙΡΕΤΙΣΜΟΙ: Ο ΜΠΑΜΠΑΣ ΜΟΥ Κοινωνική / Drama
Ώρες Έναρξης: 18:05, 20:05, 22:05


ΑΙΘΟΥΣΑ 4
Ο ΚΡΟΥΠΙΕΡΗΣ / CROUPIER
Θρίλερ / Thriler
Ώρες Έναρξης: 20:15, 22:20


ΑΙΘΟΥΣΑ 4
ΚΑΝΤΟ ΟΠΩΣ Ο ΜΠΕΚΑΜ BEND IT LIKE BECKHAM Κωμωδία / Comedy
Ώρες Έναρξης: 18:00


ΑΙΘΟΥΣΑ 1 & 3
ΧΑΡΥ ΠΟΤΤΕΡ & Η ΚΑΜΑΡΑ ΜΕ ΤΑ ΜΥΣΤΙΚΑ
HARRY POTTER & THE CHAMER OF SECRETS
Περιπέτεια φαντασίας / Action fantasy
ΑΙΘΟΥΣΑ 1 Ώρες Έναρξης: 17:15 (ΜΕΤΑΓΛΩΤ. ΣΤΑ ΕΛΛ/ΚΑ)
ΑΙΘΟΥΣΑ 3 Ώρες Έναρξης: 19:30 (ΣΤΑ ΑΓΓΛΙΚΑ)


ΑΙΘΟΥΣΑ 3
ΤΟ ΣΜΟΚΙΝ ΤΗΣ ΣΥΜΦΟΡΑΣ / TUXEDO
Κωμωδία / Comedy
Ώρες Έναρξης: 17:30, 22:30

ΚΑΦΕΝΕΣ ΚΟΥΚΟΣ • COOK SHOP • PASSION • ALEXI ANDRIOTTI
ΣΟΥΗΔΙΚΟ ΚΑΦΕΝΕΙΟ & ΦΟΥΡΝΟΣ • BERLONI • VILLAGIO
ΠΙΝΕΙ & ΛΥΝΕΙ • BACKSTAGE • MARKETOS

Τηλεπρόγραμμα

ΕΤ 1

07.00 ΚΛΑΣΙΚΗ ΜΟΥΣΙΚΗ
08.00 ΘΕΙΑ ΛΕΙΤΟΥΡΓΙΑ
10.15 ΑΡΧΟΝΤΑΡΙΚΙ
11.15 ΜΟΥΣΙΚΗ ΠΑΡΑΔΟΣΗ
12.00 ΣΕ ΡΥΘΜΟΥΣ ΕΛΛΗΝΙΚΟΥΣ
12.45 ΟΠΩΣΔΗΠΟΤΕ ΤΗΝ ΚΥΡΙΑΚΗ
14.00 **ΕΙΔΗΣΕΙΣ**
14.15 ΕΛΛΗΝΙΚΗ ΤΑΙΝΙΑ: «ΚΑΠΟΤΕ ΚΛΑΙΝΕ ΚΑΙ ΟΙ ΔΥΝΑΤΟΙ»
15.45 ΑΣΘΕΝΕΙΣ ΚΑΙ ΟΔΟΙΠΟΡΟΙ (Ε)
16.45 ΜΑΜΑ ΚΑΙ ΓΙΟΣ (Ε)
17.45 ΟΜΙΛΕΙΤΕ ΕΛΛΗΝΙΚΑ
18.45 PRE GAME
19.00 ΜΠΑΣΚΕΤ Α1 ΑΝΤΡΩΝ
20.55 ΚΛΗΡΩΣΗ ΤΖΟΚΕΡ - ΠΡΟΤΟ
21.00 ΞΕΝΗ ΤΑΙΝΙΑ: «ΤΟ ΣΚΙΑΧΤΡΟ»
23.00 **ΕΙΔΗΣΕΙΣ**
23.10 ΑΘΛΗΤΙΚΗ ΚΥΡΙΑΚΗ

NET

07.00 MEDITERRANEO
07.30 ΑΓΡΟΤΙΚΗ ΕΝΗΜΕΡΩΣΗ
08.00 Η ΤΕΧΝΗ ΤΟΥ ΠΙΑΝΟΥ
09.00 ΠΡΙΣΜΑ
11.00 ΒΟΥΛΗ ΤΩΝ ΕΛΛΗΝΩΝ
12.00 ΕΒΔΟΜΗ ΗΜΕΡΑ
13.00 ΣΤΟΝ ΚΟΣΜΟ ΤΗΣ ΟΙΚΟΝΟΜΙΑΣ (Ε)
14.00 Η ΣΥΝΑΝΤΗΣΗ ΤΗΣ ΚΥΡΙΑΚΗΣ
15.00 **ΕΙΔΗΣΕΙΣ**
16.00 ΟΛΥΜΠΙΑΔΑ 2004: ΑΝΤΙΣΤΡΟΦΗ ΜΕΤΡΗΣΗ
17.00 ART NET
17.45 ΟΛΥΜΠΙΑΚΟΙ ΗΡΩΕΣ
18.00 **ΕΙΔΗΣΕΙΣ**
18.30 ΕΥΡΩΠΗ EXPRESS
19.00 ΤΑΞΙΔΕΥΟΝΤΑΣ ΣΤΗΝ ΕΛΛΑΔΑ
20.00 ΦΩΤΟΣΦΑΙΡΑ
20.30 ΔΗΜΟΣΙΟΙ ΧΩΡΟΙ ΚΑΙ ΙΔΙΩΤΙΚΕΣ ΑΡΕΤΕΣ
21.00 **ΕΙΔΗΣΕΙΣ**
22.00 50 ΛΕΠΤΑ
23.00 ΞΕΝΗ ΤΑΙΝΙΑ: «ΧΩΡΙΣ ΑΝΑΣΑ»
01.00 **ΕΙΔΗΣΕΙΣ**

ΕΤ 3

07.31 ΤΗΛΕΟΠΤΙΚΟ ΟΝΕΙΡΟΔΡΟΜΙΟ
08.30 ΘΕΙΑ ΛΕΙΤΟΥΡΓΙΑ
10.30 ΟΠΕΡΑ «ΤΡΑΒΙΑΤΑ»
12.30 ΥΠΕΡΑΣΤΙΚΕΣ ΔΙΑΔΡΟΜΕΣ
13.30 ΡΕΠΟ
15.00 **ΕΙΔΗΣΕΙΣ**
15.30 ΕΝΕΡΓΕΙΑΚΟ ΠΕΔΙΟ
16.00 ΒΑΣΙΛΙΚΟΣ ΓΑΜΟΣ
17.30 ΚΛΑΣΙΚΑ ΓΟΥΣΤΑ
18.00 ΕΠΙ ΤΡΟΧΩΝ
18.30 ΕΠΙΦΑΝΕΙΑ ΕΡΓΑΣΙΑΣ
19.00 DESIGN WORLD
19.30 EXODUS
20.00 ΕΥΡΩΠΕΡΙΦΕΡΕΙΑ
20.30 **ΕΙΔΗΣΕΙΣ**
21.00 ΟΙ ΗΡΩΕΣ ΤΗΣ ΔΡΑΣΗΣ ΣΤΟ ΧΟΛΥΓΟΥΝΤ
21.30 ΜΠΛΕ ΔΙΑΔΡΟΜΕΣ... ΑΠΟ ΨΥΧΗΣ
22.30 ΣΠΟΡ ΣΤΟ 3
24.00 **ΕΙΔΗΣΕΙΣ**
00.30 SOS ΕΓΚΛΗΜΑ
01.30 SEX & SHOPPING

MEGA

06.00 ΟΙ ΔΕΙΝΟΣΑΥΡΟΙ
07.00 ΑΓΑΠΗ ΜΟΥ ΣΥΡΡΙΚΝΩΣΑ ΤΑ ΠΑΙΔΙΑ
08.00 ΓΚΑΡΓΚΟΙΛΣ
09.00 ΠΕΠΕΡ ΑΝ
09.30 ΤΟ ΔΙΑΛΕΙΜΜΑ
10.00 ΣΑΜΠΡΙΝΑ: Η ΜΙΚΡΗ ΜΑΓΙΣΣΑ
10.30 ΦΛΙΝΤΣΤΟΟΥΝΣ
11.00 ΣΙΝΑ, Η ΒΑΣΙΛΙΣΣΑ ΤΗΣ ΖΟΥΓΚΛΑΣ
12.00 ΤΑ ΠΑΙΧΝΙΔΙΑ ΤΗΣ ΜΟΙΡΑΣ
13.00 ΣΕ ΠΡΩΤΟ ΠΛΑΝΟ
14.00 **ΕΙΔΗΣΕΙΣ**
14.50 ΟΣΑ ΦΕΡΝΕΙ Η ΩΡΑ
16.00 «ΟΙ ΤΡΕΙΣ ΣΩΜΑΤΟΦΥΛΑΚΕΣ»
18.00 ΕΛΛΗΝΙΚΗ ΣΕΙΡΑ
18.45 **ΜΑΤΙΕΣ ΣΤΑ ΓΕΓΟΝΟΤΑ**
18.50 Ο ΠΙΟ ΑΔΥΝΑΜΟΣ ΚΡΙΚΟΣ
20.00 **ΚΕΝΤΡΙΚΟ ΔΕΛΤΙΟ ΕΙΔΗΣΕΩΝ**
21.00 Η ΜΑΣΚΑ ΤΟΥ ΖΟΡΟ
00.15 **ΤΕΛΕΥΤΑΙΑ ΓΕΓΟΝΟΤΑ**
00.30 ΦΕΥΓΑ
01.45 ΤΙΝΑ
03.15 ΤΗΛΕΜΑΡΚΕΤΙΝΓΚ
04.00 ΔΕΙΝΟΣΑΥΡΟΙ
05.00 ΠΑΡΑΛΛΗΛΟΙ ΔΡΟΜΟΙ
05.30 ΧΑΡΑΥΓΗ (Ε)

ANT 1

06.00 ΜΟΜΠΑΙΛ ΦΑΝ
06.15 ΤΗΛΕΜΑΡΚΕΤΙΝΓΚ -ΤΗΛΕΑΓΟΡΑ
06.30 Ο ΧΟΝΤΡΟ ΜΕΝΤΟΖΑ
07.00 ΣΤΟΥΝΤΙΟ ΜΕ ΘΕΑ
10.30 ΠΑΙΔΙΚΟ ΠΡΟΓΡΑΜΜΑ
12.55 SUPER GAME
13.00 2004 ΠΛΗΝ 1
14.00 **ΕΙΔΗΣΕΙΣ**
14.30 ΞΕΝΗ ΤΑΙΝΙΑ: «ΟΙ ΑΠΙΘΑΝΕΣ ΠΕΡΙΠΕΤΕΙΕΣ ΤΟΥ ΣΟΥΠΕΡ ΝΤΕΙΒ»
16.30 ΤΟ ΑΓΟΡΟΚΟΡΙΤΣΟ
17.30 **ΕΙΔΗΣΕΙΣ**
17.40 ΤΑΙΝΙΑ (ΣΥΝΕΧ)
18.10 ΖΕΥΓΑΡΙΑ
20.00 **ΕΙΔΗΣΕΙΣ**
21.00 FAME STORY IN CONCERT
23.00 ΞΕΝΗ ΤΑΙΝΙΑ: «Η ΑΠΑΓΩΓΗ»
24.00 **ΕΙΔΗΣΕΙΣ**
00.10 ΤΑΙΝΙΑ (ΣΥΝ.)
01.30 ΤΟ ΦΙΛΙ ΤΟΥ ΕΡΠΕΤΟΥ
03.50 ΤΗΛΕΜΑΡΚΕΤΙΝΓΚ ΤΗΛΕΑΓΟΡΑ
04.30 Η ΑΤΙΜΑΣΜΕΝΗ

ALPHA

06.00 ΠΡΩΤΗ ΕΝΗΜΕΡΩΣΗ
08.00 ALPHA KIDS
10.00 ΠΑΝΟΡΑΜΑ
12.00 ΠΡΑΚΤΩΡ 005 ΕΝΑΝΤΙΟΝ ΧΡΥΣΟΠΟΔΑΡΟΥ
14.00 **ΕΙΔΗΣΕΙΣ**
14.15 7 ΗΜΕΡΕΣ ALPHA
15.00 ΑΥΤΟΨΙΑ
15.55 **ΕΙΔΗΣΕΙΣ**
16.00 ΚΑΤΩ ΑΠΟ ΤΗΝ ΑΚΡΟΠΟΛΗ
16.55 ΕΙΔΗΣΕΙΣ
17.00 SKODA ΞΑΝΘΗ - ΟΦΗ ΠΑΟΚ - ΑΙΓΑΛΕΩ
19.30 ΠΑΝΑΘΗΝΑΙΚΟΣ - ΟΛΥΜΠΙΑΚΟΣ
21.30 **ΕΙΔΗΣΕΙΣ**
22.00 ΓΚΟΛ!
23.00 ΚΙΤΡΙΝΟΣ ΤΥΠΟΣ
01.00 **ΕΙΔΗΣΕΙΣ**
01.15 ΚΙΤΡΙΝΟΣ ΤΥΠΟΣ
02.30 ΓΚΟΛ! (Ε)
03.30 ΕΛΛΗΝΙΚΟ ΠΡΩΤΑΘΛΗΜΑ ΠΟΔΟΣΦΑΙΡΟΥ
05.00 ΤΗΛΕΑΓΟΡΕΣ
05.15 7 ΗΜΕΡΕΣ ALPHA (Ε)

STAR

06.30 ΠΑΙΔΙΚΟ ΠΡΟΓΡΑΜΜΑ
12.30 ΤΑ ΜΥΣΤΗΡΙΑ ΤΗΣ ΙΝΤΙΑΝΑ
13.00 **ΕΙΔΗΣΕΙΣ**
13.30 ΚΥΡΙΑΚΗ ΜΕ ΤΟΝ ΤΕΡΕΝΣ ΚΟΥΙΚ
15.00 ΖΙΝΑ
16.00 ΤΑ ΦΙΛΑΡΑΚΙΑ
16.30 ΟΙ ΠΕΡΙΠΕΤΕΙΕΣ ΤΗΣ ΣΙΝΤΝΕΙ ΦΟΞ
17.30 ΞΕΝΗ ΤΑΙΝΙΑ: ΝΕΑΝΙΚΕΣ ΤΡΕΛΕΣ
19.30 **ΕΙΔΗΣΕΙΣ**
21.00 ΕΛΛΗΝΙΚΗ ΤΑΙΝΙΑ: «Ο ΣΠΑΓΚΟΡΑΜΜΕΝΟΣ»
22.45 ΤΕΛΕΙΟ ΘΥΜΑ
00.45 **ΕΙΔΗΣΕΙΣ**
01.00 ΞΕΝΗ ΤΑΙΝΙΑ : «Ο ΓΕΝΝΑΙΟΣ»
03.30 ΞΕΝΗ ΤΑΙΝΙΑ: «Η ΣΥΓΓΡΑΦΕΑΣ ΝΤΕΤΕΚΤΙΒ»
04.30 ΑΣΤΕΡΙΑ ΣΤΟ ΠΕΝΤΑΓΡΑΜΜΟ

FILMNET

05.40 BEAUTIFUL PEOPLE
07.30 ΑΠΟ ΤΑ ΨΗΛΑ ΣΤΑ ΧΑΜΗΛΑ
09.00 Η ΚΥΝΗΓΟΣ
10.30 ΤΗΛΕΟΠΤΙΚΕΣ ΠΩΛΗΣΕΙΣ
10.50 ΠΙΣΩ ΠΟΡΤΑ
12.40 ΤΟ ΦΕΓΓΑΡΙ ΣΤΟ ΠΙΑΤΟ
14.25 ΤΥΧΑΙΑ ΣΥΝΑΝΤΗΣΗ
16.15 Η ΧΡΥΣΗ ΚΟΥΠΑ
18.30 ΦΙΛΑΡΑΚΙΑ
19.00 SEX AND THE CITY 3
19.30 ΤΙ ΤΡΕΧΕΙ ΜΕ ΤΗΝ ΤΖΟΑΝ;
20.30 THE MOVIE SHOW
21.00 Ο ΜΕΞΙΚΑΝΟΣ
23.10 ΑΠΟΚΑΛΥΨΗ ΤΩΡΑ!
02.30 ΕΡΩΤΙΚΟ ΚΑΡΝΑΒΑΛΙ
04.30 ΕΥΦΛΕΚΤΟ ΘΗΛΥΚΟ

ALTER

06.00 ALTER DIPS
06.15 ΠΑΙΔΙΚΟ ΠΡΟΓΡΑΜΜΑ
15.30 ΟΙ ΠΕΡΙΠΕΤΕΙΕΣ ΣΤΗ ΧΑΒΑΗ
16.30 ΤΑ ΠΑΡΑΤΡΑΓΟΥΔΑ ΜΕ ΤΗΝ ΑΝΝΙΤΑ ΠΑΝΙΑ
19.00 **ΕΙΔΗΣΕΙΣ**
21.00 ΦΩΤΟ ΦΙΝΙΣ
23.00 ΜΗΤΣΙ-ΧΩΣΤΑ (Ε)
24.00 **ΕΙΔΗΣΕΙΣ**
00.15 Η ΔΙΠΛΗ ΤΑΥΤΟΤΗΤΑ ΤΟΥ ΕΡΩΤΑ
02.15 ΞΕΝΗ ΤΑΙΝΙΑ : «Ο ΕΡΑΣΤΗΣ»
04.00 ΤΟΛΜΗ ΚΑΙ ΓΟΗΤΕΙΑ (Ε)
04.30 ALTER DIPS

ΤΑ ΣΧΕΔΙΑ ΤΟΥ ΥΠΟΥΡΓΟΥ ΑΝΑΠΤΥΞΗΣ ΓΙΑ ΤΟ ΤΟΥΡΙΣΤΙΚΟ ΑΝΟΙΓΜΑ ΤΩΝ ΝΕΩΝ ΧΩΡΩΝ ΤΗΣ Ε.Ε.

ΕΠΙ ΞΥΡΟΥ ΑΚΜΗΣ ο ελληνικός τουρισμός

Ποιά εικόνα μετέφεραν σε πρόσφατη σύσκεψη οι διευθυντές των γραφείων του ΕΟΤ στις διάφορες χώρες

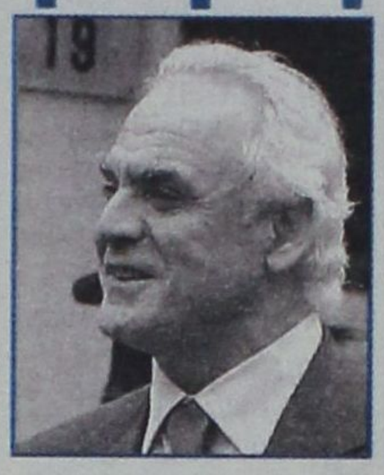

Σε τεντωμένο σκοινί βαδίζει ο ελληνικός τουρισμός, κρατώντας την ανάσα του για ένα ενδεχόμενο πολεμικής σύρραξης στο Ιράκ. Ολα δείχνουν ότι τελικώς αυτή δεν θα αποφευχθεί και πλέον αυτό που εύχονται όλοι είναι αυτή να αποδειχθεί σύντομος ώστε να υπάρξει ο αναγκαίος χρόνος αποκατάστασης του διεθνούς κλίματος.

Η ελληνική κυβέρνηση, όπως είναι φυσικό, έχει διπλή ανησυχία: από τη μια φοβάται ότι ο ήδη πληγωμένος -από τα χτυπήματα της 11ης Σεπτεμβρίου αλλά και τις δυσκολίες του ευρώ- εγχώριος τουρισμός θα δεχθεί νέα πλήγματα. Από την άλλη ασκώντας την προεδρία της Ευρωπαϊκής Ενωσης δεν μπορεί παρά να σκέπτεται με έντονο προβληματισμό ότι θα βρεθεί αντιμέτωπη με την πολεμική αυτή αντιπαράθεση και τις όποιες παράπλευρες απώλειες συμβούν στη διάρκεια της δικής της θητείας.

Το τελευταίο αυτό γεγονός αποτελεί ωστόσο και μια ευκαιρία για την ελληνική κυβέρνηση, η οποία προετοιμάζεται ήδη για τη διαμόρφωση μιας ενιαίας ευρωπαϊκής πολιτικής στον τομέα του τουρισμού.

ΔΥΟ ΠΡΩΤΟΒΟΥΛΙΕΣ

«Το Βήμα» έγραψε πρόσφατα για δύο νέες πρωτοβουλίες που αναπτύσσει ο υπουργός Ανάπτυξης κ. Ακης Τσοχατζόπουλος σε συνεργασία με τον πρόεδρο του ΕΟΤ κ. Ι. Πατέλλη στα πλαίσια της προώθησης της ευρωπαϊκής τουριστικής πολιτικής.

Πρώτον, αναβαθμίζει την παρουσία του Ελληνικού Οργανισμού Τουρισμού σε όλες τις νεοενταχθείσες στην Ευρωπαϊκή Ενωση χώρες. «Στις 14 Απριλίου του 2003, που θα πραγματοποιηθεί και η επίσημη είσοδος των χωρών αυτών στην Ευρωπαϊκή Ενωση, θα λάβει χώρα και μια ανάλογη γιορτή όπου θα τις υποδεχθούμε και στον τομέα του Τουρισμού» λέει ο κ. Πατέλλης, ο οποίος ξεκινά ένα πρόγραμμα επισκέψεων στις πρωτεύουσες των εν λόγω χωρών.

Δεύτερον, επιχειρείται να δημιουργηθεί ένα μόνιμο βαλκανικό φόρουμ για την προώθηση του τουρισμού στην ευρύτερη περιοχή. Στο πλαίσιο αυτής της πολιτικής, που φιλοδοξεί να μετατρέψει την Ελλάδα σε «τουριστικό σταυροδρόμι» της περιοχής -είναι αντίστοιχη με την πολιτική που προωθεί ο κ. Τσοχατζόπουλος στα ενεργειακά θέματα- κινείται ο κ. Πατέλλης ο οποίος έχει διαδοχικές συναντήσεις με εκπροσώπους φορέων των εθνικών οργανισμών τουρισμού των Βαλκανικών χωρών. «Η Βουλγαρία και η Ρουμανία προβλέπεται να ενταχθούν στην Ευρωπαϊκή Ενωση ως το 2007» λέει ο κ. Πατέλλης προσθέτοντας:«Αυτό εκ των πραγμάτων ενισχύει μιά προοπτική συνεργασίας μαζί μας. Η ύπαρξη λοιπόν ενός βαλκανικού τουριστικού φόρουμ θα προσέφερε πολλαπλά αμοιβαία οφέλη στις χώρες που θα το απαρτίσουν. Και θα ήθελα να σας πω ότι οι ως τώρα επαφές μας είναι ιδιαίτερα ενθαρρυντικές».

ΟΙ ΠΡΟΟΠΤΙΚΕΣ

Εκ παραλλήλου με τις προσπάθειες που γίνονται στις νέες αγορές, η ηγεσία του υπουργείου Ανάπτυξης προσπαθεί να διατηρήσει τις παραδοσιακές αγορές, που άλλωστε αποτελούν και τη δύναμη κρούσης του ελληνικού τουρισμού. Στο πλαίσιο αυτό συγκάλεσε προσφάτως σύσκεψη στη συμπρωτεύουσα στην οποία συμμετείχαν όλοι οι διευθυντές του ΕΟΤ στο εξωτερικό. Τι μηνύματα μετέφεραν οι άνθρωποι αυτοί που βρίσκονται στα «μέτωπα» του διεθνούς τουρισμού; «Το Βήμα» αποκαλύπτει λεπτομερώς τα όσα διημείφθησαν στη συγκεκριμένη συνάντηση, σκιαγραφώντας έτσι τις προοπτικές αλλά και τους φόβους των επικεφαλής των γραφείων του ΕΟΤ στο εξωτερικό για τη χρονιά που μόλις ξεκίνησε.

ΤΑ ΥΠΕΡ ΚΑΙ ΤΑ ΚΑΤΑ

ΠΩΣ ΑΝΤΙΜΕΤΩΠΙΖΟΥΝ ΤΗ ΧΩΡΑ ΜΑΣ ΟΙ ΠΑΡΑΔΟΣΙΑΚΕΣ ΑΓΟΡΕΣ

Ας δούμε όμως τι εικόνα κυριαρχεί για την Ελλάδα σε καθεμιά από τις παραδοσιακές αγορές:

• **Αυστρία**. Το 2002 οι Αυστριακοί ταξίδεψαν προς το εξωτερικό λιγότερο σε σχέση με το 2001. Παρ' όλα αυτά, η Ελλάδα συνέχισε να αποτελεί τον πρώτο προορισμό γι' αυτούς.

Για το 2003 οι αρμόδιες υπηρεσίες του ΕΟΤ εκτιμούν ότι «θα έχουμε αύξηση του αριθμού των Αυστριακών τουριστών λόγω των βελτιωμένων προγραμμάτων των tour operators αν δεν υπάρξουν δυσμενείς διεθνείς εξελίξεις...».

• **Βέλγιο**. Η τουριστική αγορά του Βελγίου παρουσίασε μείωση της τάξεως τοιυ 3,4% προς όλους τους προορισμούς. Σημαντικό ρόλο -πέραν των διεθνών εξελίξεων- έπαιξε σίγουρα το κλείσιμο της αεροπορικής εταιρείας Sabena και η πτώχευση της City Bird. Στο γενικό αυτό αρνητικό κλίμα η Ελλάδα βγήκε κερδισμένη, αφού περίπου 1% περισσότεροι Βέλγοι τουρίστες ταξίδεψαν προς τη χώρα μας. Και αυτό συνέβη ύστερα από μια χρονιά που είχε καταγραφεί αύξηση 10%. Το «έτος-βάση», που είναι το 2001, την Ελλάδα επισκέφθηκαν 360.414 Βέλγοι τουρίστες.

Οι άνθρωποι του ΕΟΤ στο Βέλγιο εκτιμούν ότι το 2003 «είναι προτιμητέα η ανάπτυξη του city break τουρισμού για την Αθήνα» ενώ «αναμένεται μια θετική χρονιά καθώς η συνολική εξερχόμενη κίνηση παρουσιάζει ήδη αύξηση της τάξεως του 5%.

• **Βρετανία**. Το 2002 ήταν δύσκολη χρονιά και για την αγγλική αγορά λόγω κυρίως της οικονομικής ύφεσης. Σε μια χρονιά που ο αγγλικός εξερχόμενος τουρισμός μειώθηκε κατά 6% στην Ελλάδα κατεγράφη αύξηση 1,7%, ξεπερνώντας τα 3 εκατομμύρια βρετανούς τουρίστες.

«Για το 2003 αναμένεται να διατηρήσουμε τα ποσοστά μας» αναφέρει στην κεντρική διεύθυνση το γραφείο του ΕΟΤ Αγγλίας προτείνοντας την ένταση της τουριστικής προβολής της χώρας μας στη μεγάλη αυτή αγορά.

• **Γαλλία.** Το 2002 δεν ήταν καλή χρονιά για τις αφίξεις Γάλλων τουριστών στην Ελλάδα οι οποίες μειώθηκαν περίπου 3% σε σχέση με το προηγούμενο έτος. Το 2001 είχαν επισκεφθεί τη χώρα μας 644.952 Γάλλοι τουρίστες. Οι απώλειες του 2002 αφορούσαν κατά κύριο λόγο την Αθήνα. «Παρήγορο» βεβαίως είναι το γεγονός ότι δεν ήταν μόνο η Ελλάδα την οποία επισκέφθηκαν λιγότεροι Γάλλοι. Σύμφωνα με τα επίσημα στοιχεία, υπάρχει μια μείωση του εξερχόμενου τουρισμού από τη Γαλλία κυρίως προς τις μουσουλμανικές χώρες.

Οι προβλέψεις για το 2003 είναι συγκεχυμένες, αν και όλοι κάνουν λόγο για επιδείνωση της κατάστασης λόγω κυρίως της οικονομικής ύφεσης στη Γαλλία. Πάντως η διεύθυνση του ΕΟΤ στη Γαλλία προτείνει στα κεντρικά γραφεία εντονότερη προβολή της Ελλάδας στη χώρα αυτή, μια προβολή η οποία θα αξιοποιεί το μεγάλο γεγονός των Ολυμπιακών Αγώνων του 2004.

• **Γερμανία.** Η οικονομική κρίση της γερμανικής οικονομίας άφησε τα σημάδια της στην τουριστική κίνηση προς το εξωτερικό που εμφάνισε σημαντική μείωση.

Το 2003, παρά την αισιοδοξία που προέρχεται από την αύξηση των προγραμμάτων των tour operators προς Ελλάδα, «η πιθανότερη εξέλιξη αναμένεται να είναι η περαιτέρω μείωση του αριθμού των Γερμανών τουριστών προς Ελλάδα». Οι διευθύνοντες των γραφείων του ΕΟΤ στη Γερμανία έχουν κάνει ένα **«πακέτο προτάσεων»** προς την κεντρική διεύθυνση του Οργανισμού. Μεταξύ αυτών είναι η ανανέωση του έντυπου υλικού, η διαφήμιση των Ολυμπιακών Αγώνων του 2004, η αύξηση της δαπάνης για την τουριστική προβολή της Ελλάδας στη γερμανική αγορά, η αύξηση των σεμιναρίων για τους πωλητές tour operators και στροφή προς τον ποιοτικό τουρισμό.

• **Ελβετία**. Το 2002 ήταν μια δύσκολη χρονιά για τον ελβετικό εξερχόμενο τουρισμό : περίπου 20%-30% λιγότεροι Ελβετοί ταξίδεψαν προς το εξωτερικό ενώ στην Ελλάδα αφίχθησαν 10% λιγότεροι Ελβετοί. Για τις αναγκαίες συγκρίσεις αξίζει να σημειωθεί ότι το 2001 τη χώρα μας είχαν επισκεφθεί 332.520 Ελβετοί. Το στοιχείο που σίγουρα επηρέασε τα τουριστικά πράγματα το 2002 ήταν η διακοπή των πτήσεων της **Ολυμπιακής Αεροπορίας** προς τη Ζυρίχη.

• **ΗΠΑ.** Είναι ενδιαφέρον. Το 2002 η συνολική εξερχόμενη τουριστική κίνηση από τις ΗΠΑ παρουσίασε μείωση της τάξης του 28%. Στο εξαιρετικά αυτό δυσμενές περιβάλλον η Ελλάδα εμφάνισε μικρότερες απώλειες αφού οι αφίξεις Αμερικανών τουριστών ήταν μειωμένες κατά 19%. Το 2001 είχαν επισκεφθεί τη χώρα μας μόλις 199.737 Αμερικανοί τουρίστες. Σίγουρα βασικό στοιχείο αυτής της εξέλιξης ήταν η κρίση στις αεροπορικές εταιρείες με συνέπεια τον περιορισμένο αριθμό θέσεων.

Για το 2003 μεγάλο ρόλο εκτιμάται ότι θα παίξουν οι εξελίξεις στο Ιράκ. Πάντως ο ΕΟΤ, παρά τις δυσκολίες, εντείνει το πρόγραμμα προβολής και μέσω συνεργασιών με τους Αμερικανούς tour operators αναμένοντας θετικές επιδράσεις.

• **Ισπανία.** Η οικονομική ύφεση που το 2002 οδήγησε σε μείωση 10% - 12% των Ισπανών τουριστών προς την Ελλάδα θα είναι η αιτία για ενδεχόμενη μείωση και το τρέχον έτος. Το 2001 είχαν επισκεφθεί τη χώρα μας 151.753 Ισπανοί τουρίστες. Η εικόνα της Ελλάδας στα μάτια των Ισπανών έχει αμαυρωθεί εξαιτίας του πρόσφατου ναυαγίου του ελληνικού δεξαμενόπλοιου «Prestige», που είχε ως συνέπεια μια τρομακτική οικολογική καταστροφή στις ισπανικές ακτές. Η διεύθυνση πάντως του ΕΟΤ Ισπανίας προτείνει τη βελτίωση των μέσων προβολής και μια προσπάθεια για άνοιγμα των συγγενών αγορών της Πορτογαλίας και της Λατινικής Αμερικής.

• **Ιταλία.** Σε μια εξαιρετικά δύσκολη χρονιά για τον ιταλικό εξερχόμενο τουρισμό, η Ελλάδα βγήκε κερδισμένη αφού αύξησε κατά 3% τους επισκέπτες από τη γειτονική χώρα. Το 2003 εξακολουθεί να δείχνει αισιόδοξο για την ιταλική αγορά, αν και η αρμόδια διεύθυνση του ΕΟΤ προτείνει τη δημιουργία σύγχρονου έντυπου υλικού και καλύτερο συντονισμό των περιφερειών.



ΛΟΓΩ ΤΗΣ ΓΡΑΦΕΙΟΚΡΑΤΙΑΣ

ΥΠΟ ΑΠΕΛΑΣΗ ΧΙΛΙΑΔΕΣ ΜΕΤΑΝΑΣΤΕΣ

Η αναγκαστική παράταση στη διαδικασία των νομιμοποιήσεων και η έλλειψη συντονισμού για τις άδειες παραμονής

Του ΔΗΜΗΤΡΗ ΜΑΡΗ

Για άλλη μια φορά η ελληνική κυβέρνηση αναγκάζεται να δώσει παράταση στη διαδικασία της νομιμοποίησης των μεταναστών καθώς οι εμπλεκόμενοι φορείς δεν έχουν καταφέρει να συντονιστούν για να εκδοθούν οι ετήσιες άδειες παραμονής. Η περίοδος που μεσολαβεί μέχρι τη δημοσίευση της τροπολογίας του υπουργού Εσωτερικών Κώστα Σκανδαλίδη αφήνει ουσιαστικά έκθετους τους αλλοδαπούς, οι οποίοι κινδυνεύουν να απελαθούν ανά πάσα στιγμή. Σύμφωνα με το ισχύον νομικό πλαίσιο, μέχρι τις 31 Δεκεμβρίου θα έπρεπε να έχει ολοκληρωθεί η πρώτη φάση της νομιμοποίησης, με την κατάθεση των τελικών φακέλων στις αρμόδιες υπηρεσίες των Οργανισμών Τοπικής Αυτοδιοίκησης.

ΕΚΠΡΟΘΕΣΜΑ

Ωστόσο, ένα μεγάλο ποσοστό των αλλοδαπών κυρίως στα αστικά κέντρα δεν κατάφερε να καταθέσει εμπρόθεσμα τα δικαιολογητικά. Βασική αιτία η αδυναμία των υπηρεσιών να αντεπεξέλθουν στον τεράστιο όγκο της δουλειάς που συγκεντρώθηκε. Όπως χαρακτηριστικά έχει επισημάνει το αρμόδιο τμήμα του Συνηγόρου του Πολίτη, σε περίπτωση που δεν ληφθούν δραστικά μέτρα, σε ορισμένες περιοχές, η διαδικασία εξέτασης των φακέλων μπορεί να πάρει ακόμα και δέκα χρόνια.

Εν τω μεταξύ, για να τεθεί σε ισχύ η τροπολογία του υπουργού Εσωτερικών για εξάμηνη παράταση, θα πρέπει πρώτα να δημοσιευτεί στο Φύλλο Εφημερίδας της Κυβερνήσεως. Αυτό δεν αναμένεται να γίνει νωρίτερα από τις αρχές Φεβρουαρίου. Όπως υποστηρίζουν αρκετές οργανώσεις μεταναστών, οι αστυνομικές αρχές, με δεδομένη την αρνητική προδιάθεσή τους απέναντι στους μετανάστες, εφαρμόζουν επιλεκτικά την απόφαση του υπουργού Εσωτερικών.

Οι σχετικές καταγγελίες προκάλεσαν την έντονη δυσαρέσκεια του Κώστα Σκανδαλίδη, ο οποίος σε πρόσφατη συνάντησή του με το γενικό γραμματέα του υπουργείου Δημόσιας Τάξης του ζήτησε να παρέμβει προκειμένου να μη δημιουργηθούν επιπλέον προβλήματα με τους αλλοδαπούς.

Ενόψει και της ελληνικής προεδρίας στην Ε.Ε., η χώρα μας καλείται να διαδραματίσει έναν ουσιαστικό ρόλο στο ζήτημα της διαμόρφωσης κοινής ευρωπαϊκής μεταναστευτικής πολιτικής. Ένας από τους στόχους που τέθηκε κατά τη διάρκεια της συνάντησης που είχαν οι συναρμόδιοι υπουργοί στο ΥΠ.ΕΞ. την περασμένη εβδομάδα, ήταν και η προώθηση μιας δραστικής πρότασης. Αυτή αποσκοπεί στην επίτευξη κοινών πρωτοβουλιών και τη δημιουργία ευρωπαϊκού ταμείου που θα χρηματοδοτεί τις δράσεις των χωρών οι οποίες «φιλοξενούν» μετανάστες. Τα προγράμματα αυτά θα μπορούν να σχετίζονται με την απασχόλησή τους, την επιμόρφωση και τη δημιουργία πολιτιστικών και πολιτισμικών ιστών σε κάθε περιφέρεια. Η προσπάθεια αυτή της Ελληνικής Κυβέρνησης δεν είναι ιδιαίτερα εύκολη.

Αρκετές χώρες - μέλη της Ευρωπαϊκής Ένωσης επιθυμούν να προχωρήσουν σε θέσπιση αυστηρότερων μέτρων, τα οποία θα λειτουργούν αποτρεπτικά στις περιπτώσεις των αλλοδαπών που επιθυμούν να εγκατασταθούν σε αυτές.

Μία από αυτές είναι και η Γερμανία, η οποία δεν βλέπει με θετικό μάτι την προοπτική της ελεύθερης μετακίνησης των μεταναστών οι οποίοι έχουν λάβει άδεια παραμονής σε μία από τις χώρες - μέλη. Τέλος, σε ό,τι αφορά αυτό το ζήτημα, η Ελλάδα έχει να αντιμετωπίσει ένα ακόμα πρόβλημα. Η προϋπόθεση που τίθεται για να πάρουν την ετήσια άδεια παραμονής και να έχουν τη δυνατότητα να μετακινούνται σε όλες τις χώρες είναι να διαθέτουν διαβατήριο ή άλλο ταξιδιωτικό έγγραφο.

Ωστόσο, σε πολλές περιπτώσεις αλλοδαπών αυτό είναι αδύνατον καθώς ήρθαν στην Ελλάδα παράνομα και αυτή τη στιγμή δεν μπορούν να αποκτήσουν διαβατήριο ή άλλο ταξιδιωτικό έγγραφο καθώς η χώρα τους βρίσκεται σε εμπόλεμη κατάσταση.



Τη νομιμοποίηση της μετανάστευσης ζητούσαν σε πρόσφατη συγκέντρωσή τους αλλοδαποί της Αθήνας. Τώρα βρίσκονται σε καθεστώς απέλασης παρά την παράταση του υπουργείου Εσωτερικών

ΔΥΣΑΡΕΣΚΕΙΑ

Όπως υποστηρίζουν αρκετές οργανώσεις μεταναστών, οι αστυνομικές αρχές, με δεδομένη την αρνητική προδιάθεσή τους απέναντι στους μετανάστες, εφαρμόζουν επιλεκτικά την απόφαση του υπουργού Εσωτερικών για εξάμηνη παράταση. Οι σχετικές καταγγελίες προκάλεσαν την έντονη δυσαρέσκεια του Κώστα Σκανδαλίδη.

ΝΤΕΤΕΚΤΙΒΣ
30 ΧΡΟΝΙΑ ΜΟΝΙΜΑ
ΚΑΙ ΣΤΗ ΡΟΔΟ
35354
ΠΛΑΤΕΙΑ ΑΓΙΟΥ ΙΩΑΝΝΟΥ
Η ΛΥΣΗ!!!
ΣΕ ΚΑΘΕ ΣΑΣ ΠΡΟΒΛΗΜΑ
EXPRESS SECURITY

Εξέλιξις
Σύμβουλοι Ανάπτυξης Επιχειρήσεων
ΜΕΛΕΤΕΣ ΕΠΙΔΟΤΟΥΜΕΝΩΝ ΠΡΟΓΡΑΜΜΑΤΩΝ
ΕΚΜΕΤΑΛΛΕΥΤΕΙΤΕ ΤΙΣ ΕΠΕΝΔΥΤΙΚΕΣ ΕΥΚΑΙΡΙΕΣ ΓΙΑ ΤΗΝ ΑΝΑΠΤΥΞΗ ΤΗΣ ΕΠΙΧΕΙΡΗΣΗΣ ΣΑΣ ή ΤΗΝ ΔΗΜΙΟΥΡΓΙΑ ΜΙΑΣ ΝΕΑΣ ΕΠΙΧΕΙΡΗΣΗΣ!
Βρίσκονται ήδη σε εξέλιξη προγράμματα επιδοτήσεων για:
Μεταποιητικές Επιχειρήσεις
(Μονάδες Τροφίμων, Αρτοποιεία, Ξυλουργεία, Επιπλοποιεία, Αλουμινοκατασκευές Τυπογραφεία κτλ)
Τουριστικές Επιχειρήσεις
(Ξενοδοχεία, Ενοικιαζόμενα Δωμάτια και Διαμερίσματα, Τουριστικά Γραφεία κτλ)
Αναλαμβάνουμε την υποστήριξη προγραμμάτων του Υπουργείου Ανάπτυξης και του Υπουργείου Οικονομίας (μέσω Τραπεζών).
Η ΕΛΕΛΙΞΙΣ-Σύμβουλοι Ανάπτυξης Επιχειρήσεων παρέχει, επιπλέον, συμβουλευτικές υπηρεσίες από εξειδικευμένα στελέχη στους τομείς:
- Ανάπτυξης Συστημάτων Ποιότητας (ISO 9000) και Ασφάλειας Τροφίμων (HACCP)
- Ανάπτυξης Επενδυτικών Μελετών στο πρόγραμμα Leader+
- Σύνταξης Οικονομοτεχνικών Μελετών στα πλαίσια του Αναπτυξιακού Νόμου (Ν. 2601/98)
Η Πολύχρονη εμπειρία των στελεχών μας και ο μακρύς κατάλογος των επιτυχημένων συνεργασιών μας αποτελούν την καλύτερη Εγγύηση για την επιτυχία και της δικής σας επένδυσης!
ΥΠΕΥΘΥΝΟΙ ΕΠΙΧΕΙΡΗΣΗΣ
Αριστέα Αλεξίου
Διπλ. Χημικός Μηχανικός ΕΜΠ
Ιάκωβος Γρύλλης
Διπλ.Πολιτικός Μηχανικός ΕΜΠ
Διαγοριδών 2-4 (Έναντι ΔΟΝΑ)
Τηλ:2241 031532, 070171-3 Fax: 2241 070175
info@exelixis.net.gr

Μικρές αγγελίες

δωρεάν στη «δ» τηλ: 0241-37500 fax: 0241-37333

ΕΝΟΙΚΙΑΣΕΙΣ

ΕΝΟΙΚΙΑΖΕΤΑΙ δωμάτιο επιπλωμένο, πλήρως ανακαινισμένο, με θέα στη θάλασσα στο κέντρο της πόλης της Ρόδου (περιοχή «Έλλη»), με ατομικό μπάνιο και με ψυγείο. Στο μηνιαίο μίσθωμα περιλαμβάνεται η κατανάλωση νερού, ηλεκτρικού ρεύματος και δημοτικοί φόροι. Πληροφορίες στα τηλ. 22410 20012 και 22410 24242 (Ώρες 9:00-16:00 και 19:00 -22:00)

ΕΝΟΙΚΙΑΖΕΤΑΙ διαμέρισμα στο Ροδίνι, επιφανείας 90 τ.μ. αποτελούμενο από 3 υπνοδωμάτια, μπάνιο, κουζίνα, καθιστικό και σαλόνι. Οδός Κωνσταντινουπόλεως 34, Τηλ. 2241061689, 2241061000

ΕΝΟΙΚΙΑΖΕΤΑΙ διαμέρισμα 3 δωματίων, κουζίνα, λουτρό, με ηλιακό θερμοσίφωνα για οικογενειακό περιβάλλον στην περιοχή Ιαλυσού. Πληροφορίες : τηλ. 22410 92469 από 8-10 π.μ. και 6-10 μ.μ.

ΖΗΤΕΙΤΑΙ για ενοικίαση διαμέρισμα περίπου 60 τ.μ. στις περιοχές Αραπάκι, Βενετόκλειο, 7 Βαγιές, Αννης Μαρίας πληρ. τηλ. 2241030070

ΕΝΟΙΚΙΑΖΕΤΑΙ από τον ιδιοκτήτη το ξενοδοχείο Φοίβος στον Αρχάγγελο, 16 Δωματίων, Μπαρ, Κουζίνα, Σαλόνι, Πάρκινγκ με κήπο 2.800 τ.μ. Τιμή Ενοικίου μηνιαίως 1.500 Ευρώ. Τηλ. 2241027578, 2244022600

ΕΝΟΙΚΙΑΖΟΝΤΑΙ γκαρσονιέρες επί της οδού Αυστραλίας 74 με θέα θάλασσα, επιπλωμένες 30-40 τ.μ. και θέρμανση - air condition. Πληροφορίες : τηλ. 22410 77743

ΕΝΟΙΚΙΑΖΕΤΑΙ διαμέρισμα επιφανείας 105 τ.μ. στην οδό Καποδιστρίου, αριθ. 84. Πληρ. τηλ. 2241028313

ΕΝΟΙΚΙΑΖΟΝΤΑΙ δύο αποθήκες 160 τ.μ. στην περιοχή Ασγούρου απέναντι από το σούπερ μάρκετ Βασιλόπουλος πληρ. τηλ. 24118

ΕΝΟΙΚΙΑΖΟΝΤΑΙ πολυτελή studio, ανακαινισμένα, πλήρως επιπλωμένα με ιδιωτικό χώρο στάθμευσης στην Βορείου Ηπείρου. Τιμή 350 ευρώ το μήνα. Πληρ. τηλ. 0945236060 μετά τις 10:00

ΕΝΟΙΚΙΑΖΟΝΤΑΙ διαμερίσματα επιπλωμένα με βεράντες και αιρκοντίσιον, επιφανείας 50 και 35 τ.μ. στα φανάρια της Λεωφόρου Καλλιθέας σε απόσταση 200 μ. από το ξενοδοχείο Παραντάις. Πληροφορίες τηλ. 22410-66800 και κινητά 0946104348 και 0946796033

ΕΝΟΙΚΙΑΖΕΤΑΙ δυάρι επιπλωμένο ιδανικό για στρατιωτικούς στην περιοχή Ροδίνι. Πληρ. τηλ. 2241065025, 0977645567

ΕΝΟΙΚΙΑΖΕΤΑΙ στο β' όροφο πολυκατοικίας επί της οδού Αγ. Αναργύρων 20 γκαρσονιέρα επιπλωμένη. Πληρ. 22410 28710 Κ. Μιχαλάκης

ΕΝΟΙΚΙΑΖΕΤΑΙ κατάστημα στην Ιξιά σε καινούργια διώροφη οικοδομή, με άνετους χώρους και μεγάλη αυλή. Τηλ. 0972643242, 097456648

ΕΝΟΙΚΙΑΖΟΝΤΑΙ διαμερισματάκια πλήρως εξοπλισμένα στο κέντρο της πόλης. Πληροφορίες τηλ: 38932

ΕΝΟΙΚΙΑΖΕΤΑΙ διαμέρισμα πλήρως εξοπλισμένο στο κέντρο της πόλης. Τηλ. 2241038932

ΑΥΤΟΚΙΝΗΤΑ

ΠΩΛΕΙΤΑΙ ΑΥΤΟΚΙΝΗΤΟ FORD FIESTA μοντέλο 10^{ο} του '86 1.000 κυβ. στην τιμή των 1500 Ευρώ Πληροφορίες τηλ. 0972405788 ή 2241081377

ΠΩΛΕΙΤΑΙ OPEL ASTRA, Μοντ. 99 χρώματος μπλε σε άριστη κατάσταση, έξτρα ηχοσύστημα ALPINE, λάστιχα ενός έτους (PIRELLI P7000 185/60/14) στην τιμή των 10500 ΕΥΡΩ μετρητοίς. Πληρ. τηλ. 0977401872

ΠΩΛΕΙΤΑΙ μοτοσυκλέτα YAMAHA MAZESTY 250 κυβ. μοντέλο 99 2ος, σε άριστη κατάσταση με μουσική συναγερμό, μπαγαζιέρα, πλάτη οδηγού, συνοδηγού. Πληρ. τηλ. 0936833606 κος Βάκης

ΠΩΛΟΥΝΤΑΙ αυτοκίνητα τύπου FIAT PANDA και HYUNDAI ATOS. Πληροφορίες 22440 22406 κ. Μίκα

ΠΩΛΕΙΤΑΙ ΑΥΤΟΚΙΝΗΤΟ GOLF VW 1,4 λευκό 3θυρο μοντέλο 96, 100.000 χιλ. με 2 ερ μπακ, ηλεκτρικά παράθυρα και οροφή, ηλεκτρομαγνητικές κλειδαριές, υδραυλικό τιμόνι και ραδιοκασετόφωνο KENWOOD. Πρόσφατο γενικό σέρβις 7.000ευρώ. Τηλ. 22410 20284, 0974152260

ΠΩΛΕΙΤΑΙ μηχανάκι GALLERA 180 κ.ε. σε άριστη κατάσταση 1800 ευρώ. Πληρ. τηλ: 0974933496

ΠΩΛΕΙΤΑΙ BMW 5.18i '92, 75000 klm χρώμα μαύρο μεταλλικό σε καλή κατάσταση. Πληρ. τηλ. 0945236060 κ. Φόντα

ΠΩΛΕΙΤΑΙ μηχανή Ducatti Manster 600 cc μοντέλο 2001, 7.000 χιλ., μαύρη, καινούργια παγκαζιέρα, συναγερμός στην τιμή των 5.800 ευρώ. Τηλ. 0932 33 7276, 22410 77244

ΖΗΤΟΥΝ ΠΡΟΣΩΠΙΚΟ

ΑΠΟ Α.Ε ΔΙΑΚΙΝΗΣΗΣ ΤΡΟΦΙΜΩΝ ΚΑΛΛΥΝΤΙΚΩΝ

ΖΗΤΕΙΤΑΙ οδηγός κάτοχος επαγγελματικής άδειας οδήγησης Γ' κατ., ηλικίας μέχρι 27 ετών για εργασία όλο το χρόνο. Πληρ. Κον Βασίλη 22410-31708 - 20617

ΖΗΤΕΙΤΑΙ κυρία, με αγάπη για τα παιδιά, να κρατά παιδάκι ενάμισυ χρόνου σε σπίτι στον Αρχάγγελο Ρόδου. Για περισσότερες πληροφορίες Τηλ. 0973896685

ΖΗΤΟΥΝΤΑΙ Κυρίες / Δεσποινίδες δια θέσεις GROUP LEADER Αγγλικού Πρακτορείου δια την ερχομένη σαιζόν. Βιογραφικά σημειώματα παρακαλούμε ν' αποσταλούν εις την ταχυδρομική θυρίδα Νο 238

ΖΗΤΕΙΤΑΙ κοπέλα για μόνιμη εργασία στο νέο κατάστημα Follie Follie στην Παλιά Πόλη. Απαραίτητο προσόν Αγγλικά και προαιρετικά, Γερμανικά. Τηλ. πληροφοριών 22410-23320 ώρες γραφείου, 0945585152

Η ΙΑΤΡΙΚΗ ΜΕΡΙΜΝΑ ΕΠΕ, ζητά μαία για συνεργασία στη Γυναικολογική Μαιευτική Κλινική Καραγιάννη «ο Αγιος Ελευθέριος». Τηλέφωνα επικοινωνίας: 22410 -27260 πρωί.

ΔΙΑΦΟΡΑ

ΠΩΛΕΙΤΑΙ εξοπλισμός ζαχαροπλαστείου. Πληρ. 22410 41591, 22410 41812, 0945343094

ΑΝΑΛΑΜΒΑΝΟΥΜΕ υπεύθυνα διανομή διαφημιστικών εντύπων και φυλλαδίων επίσης και αφισοκολλήσεις, πληρ. κ. Γιώργος 0977453671

ΠΩΛΕΙΤΑΙ Σαλόνι (Τριθέσιος, Διθέσιος, Μονοθέσιος), στην τιμή των 550 ευρώ. Πληρ. τηλ. 2241 0 35887

ΠΩΛΕΙΤΑΙ ΕΠΙΧΕΙΡΗΣΗ Ενοικιαζομένων Αυτοκινήτων με 10 καινούργια αυτοκίνητα στα Δωδ/νησα. Τηλ: 02470 - 33329.

ΠΩΛΕΙΤΑΙ επιχείρηση αλυσίδας παιδικών ενδυμάτων (2 καταστήματα) με αποκλειστικότητες λόγω φόρτου εργασίας. Πληροφορίες κο Νικόλα, τηλ. 0973716586

ΜΗΧΑΝΙΚΟΣ Δασικής Οικονομίας με αναγνωρισμένο δίπλωμα από το ΔΙΚΑΤΣΑ , ζητά εργασία σε ανάλογη θέση. Τηλ.: 0944858145

ΜΑΚΙΓΙΑΖ για νύφες αλλά και για μια ξεχωριστή βραδιά. Τα προϊόντα είναι επώνυμα. Το αποτέλεσμα εγγύηση. Τηλ.: 0945526679

ΜΗΧΑΝΗΜΑΤΑ Κοντέϊνερ πωλούνται 6 μέτρων, 12 μέτρων σε άριστη κατάσταση και σε πολύ προσιτές τιμές. Τηλέφωνα επικοινωνίας 210-4327451 / 210-4006632/ 210-4006620

ΕΝΟΙΚΙΑΖΕΤΑΙ

Επαγγελματικός Χώρος 270 τ.μ. ισόγειο και 300τ.μ. υπόγειο, γωνιακό, με 15 & 50 μέτρα βιτρίνα σε κεντρικό δρόμο της Ρόδου. Πληρ. Τηλ. 22410 60009

ΕΝΟΙΚΙΑΖΟΝΤΑΙ

α) Κατάστημα 100τ.μ. (αυτοτελής οικοδομή) που βρίσκεται στην πόλη της Ρόδου και στην οδό Ορφανίδου, (BAR STREET) κατάλληλο για Μπαρ, Κέντρο Διασκεδάσεως, Φαστ-φουντ, Πιτσερία, Μίνι-Μάρκετ, Πρακτορείο Προπό, Κομμωτήριο, ή οποιαδήποτε άλλη χρήση.

β) Κατάστημα διώροφο 104τ.μ. στην πόλη της Ρόδου και στην οδό Γεωργίου Λέοντος, με βεράντα 31τ.μ., (κοντά στα Ξεν. ΜΑΝΟΥΣΟΣ και ΑΘΗΝΑ) κατάλληλο για Εστιατόριο, Καφετέρια, Γραφείο Ταξιδίων, Κομμωτήριο, Φαρμακείο, Ανθοπωλείο, Φωτογραφείο, Οδοντιατρείο, Αρχιτεκτονικό Γραφείο ή οποιαδήποτε άλλη χρήση.

Πληροφορίες στα τηλέφωνα: (22410)35450 και (22410)20090 από 09:00 έως 13:30 και από 18:30 έως 22:00.

RHODES-GREECE
CAIRO PALACE

ΕΝΟΙΚΙΑΣΕΙΣ

ΕΝΟΙΚΙΑΖΟΝΤΑΙ ΕΠΑΓΓΕΛΜΑΤΙΚΟΙ ΧΩΡΟΙ ΣΤΟ ΚΕΝΤΡΟ ΤΗΣ ΠΟΛΗΣ ΣΤΟ ΕΜΠΟΡΙΚΟ ΚΕΝΤΡΟ CAIRO PALACE:

Πληροφορίες: κ. ΝΙΟΤΗ ΦΡΑΝΣΙΣ τηλ. - φαξ 02410 27600 κιν. 0973572262

ΠΩΛΟΥΝΤΑΙ ΠΡΩΤΕΣ ΥΛΕΣ

ΠΩΛΟΥΝΤΑΙ Πρώτες ύλες για εργαστήριο αρωματοποιΐας. Μεγάλες ποσότητες μη συσκευασμένων αρωμάτων, αυθεντικά Γαλλικά εσάνς, φιαλίδια και πώματα σε εργοστασιακή συσκευασία κ.λ.π.

Πληροφορίες τηλ. 22410-33938 και 22410-26771 και 0944323339

ΖΗΤΕΙΤΑΙ

Συνεταίρος-συνεργάτης για κατάστημα εσωρούχων Franchise
Πληροφορίες στο τηλέφωνο
22410-21741
και ώρα 14.00 - 15.00

ΞΕΝΟΔΟΧΕΙΟ KRESTEN PALACE

6ο ΧΛΜ ΛΕΩΦΟΡΟΥ ΡΟΔΟΥ ΚΑΛΛΙΘΕΑΣ

ΖΗΤΕΙΤΑΙ

Προσωπικό για τη στελέχωση των τμημάτων:

• **Υποδοχή :** Απαραίτητη καλή γνώση Αγγλικής και Γερμανικής.
Νυκτερινός Receptionist
Β' Υπάλληλοι Υποδοχής

• **Επισιτιστικά τμήματα:** Καλή γνώση Αγγλικής και Γερμανικής.
Σερβιτόροι και Βοηθοί για Εστιατόριο, Bar, Snack Bar.

• **Οροφοι:**
Προϊσταμένη Ορόφων, Καμαριέρες.

• **Κουζίνα - Ζαχαροπλαστείο:**
CHEF, Β' Μάγειροι, λαντζιέρες, Μπουφετζήδες.

• **Τουριστικό κατάστημα:** Πωλήτριες με γνώση Αγγλικής και Γερμανικής.

Επίσης ζητούνται:
• Ελεγκτής
• Συντηρητές
• Γκρουμ
• Ταμπλίστας για μερική απασχόληση.

Οι ενδιαφερόμενοι καλούνται να απευθυνθούν στην Διεύθυνση του ξενοδοχείου, προσκομίζοντας βιογραφικό με πρόσφατη φωτογραφία.

Καθημερινά Πρωί: 10.00 - 12.00, Απόγευμα: Τετάρτη - Παρασκευή: 18.00 - 20.00.

Η να αποστείλουν επιστολή: Ταχ. Θυρίδα 4088 - Ρόδος 85100 ή Φαξ: 22410-65976. Τηλ. 22410 - 62714.

★★★★★
RODOS PALACE
Resort Hotel • Convention Center

Το μεγαλύτερο ξενοδοχειακό συγκροτημα της Ρόδου ζητεί το ακόλουθο προσωπικό:

• **FOOD & Beverage Manager**
Με ανάλογη προϋπηρεσία σε ξενοδοχεία πολυτελείας.
• **Υπαλλήλους Υποδοχής**
Γνώστες Αγγλικών, Γερμανικών, με ανάλογη προϋπηρεσία
• **Προϊσταμένη Ορόφων & Βοηθούς αυτής**

Οι ενδιαφερόμενοι για τις ανωτέρω θέσεις μπορούν να στείλουν ένα βιογραφικό τους σημείωμα με μία πρόσφατη φωτογραφία στη Διεύθυνση της εταιρείας υπ' όψιν Κου Π. Ρούμπη.

Επίσης ζητούνται:
- Ηλεκτρολόγοι
- Υδραυλικοί
- Chef / Sous Chef
- Μάγειρας Α', Β' & βοηθοί
- Ζαχαροπλάστες Α' & Β'
- Μπουφετζής Α' & Β'
- Σερβιτόροι & βοηθοί
- Μπάρμεν Α' & Β'
- Hostess
- Λαντζιέρηδες
- Νυχτερινός Receptionist
- Γκρουμ (κάτοχοι αδείας οδήγησης αυτοκινήτου)
- Κλητήρας (κάτοχος αδείας οδήγησης μοτοποδηλάτου)
- Καμαριέρες
- Καθαρίστριες
- Εργάτες

Για τις ανωτέρω ειδικότητες μπορείτε να απευθυνθείτε προσωπικά, μετά την 10η Ιανουαρίου 2003, καθημερινά και κατά τις ώρες 10.00 - 15.00 στη Διεύθυνση Προσωπικού του Ξενοδοχείου, στον Κο Π. Ρούμπη.

Ξενοδοχείο Ρόδος Παλλάς
Λεωφ. Ιαλυσού, Τ.Θ. 121, Ιξιά, Ρόδος
Τηλ. 22410 25222, 22410 97235, Fax: 22410 25350

ΠΩΛΕΙΤΑΙ SUZUKI

Πωλείται SUZUKI VITARA (mod. Safeland Lusso, 1997). Δερμάτινο σαλόνι, ζάντες αλουμινίου, air condition, κλπ. extra. Πληροφ. στα τηλέφ.: (02410) 60180, 62775. Κιν: 0973004241

ΔΙΑΦΟΡΑ

ΑΝΤΑΛΛΑΣΣΕΤΑΙ διαμέρισμα τριάρι στο Γαλάτσι με δυάρι από περιοχή Ρόδου έως Κρεμαστή.
Τηλ: 0936722493

ΚΡΕΒΒΑΤΙ μονό, με στρώμα σε άριστη κατάσταση.
Τηλ. 2241020884 - 31142, κ. Μιχάλη.

ΔΩΡΕΑΝ Στέλνουμε καταλόγους με φυτικά Σουηδικά καλλυντικά κάθε μήνα. Τηλ. 02410 75265 Κιν. 097 3066522

ΠΩΛΟΥΝΤΑΙ μεταχειρισμένα: ψυγείο, πλυντήριο, ηλεκτρική κουζίνα, τηλεόραση, video, στερεοφωνικό, σε άριστη κατάσταση. Πληροφορίες στο τηλέφωνο 02410-93013.

ΠΩΛΕΙΤΑΙ εκκολαπτική μηχανή 120 αυγών, σε άριστη κατάσταση Τιμή 350 ευρώ Τηλ. 0241 053040 Κιν. 097751491

ΠΩΛΟΥΝΤΑΙ επαγγελματικά ψυγεία, φούρνοι, τοστιέρα, βιτρίνα για τυρόπιτες και ένα ψυγείο ζαχαροπλαστικής μεταχειρισμένα αλλά σε πολύ καλή κατάσταση. Πληρ. τηλ. 0938 809703

ΧΑΘΗΚΕ κινητό ΝΟΚΙΑ κοντά στον Μαρινόπουλο. Πληροφορίες στο τηλ. 0241 - 034111 απογευματινές ώρες.

ΠΩΛΕΙΤΑΙ εξοπλισμός κομμωτηρίου Πληρ. τηλ. 2241034176

ΠΩΛΕΙΤΑΙ σόμπα κεροζάν (Rainbow), καινούργια, 180 Ευρώ τοις μετρητοίς. Τηλ. 02410 20284, 0974152260

Η ΙΝΤΕΡΜΠΕΤΟΝ ΔΟΜΙΚΑ ΥΛΙΚΑ Α.Ε. (Ι.Δ.Υ. Α.Ε.) έλαβε άδεια εγκατάστασης μονάδας ετοίμου σκυροδέματος, στην περιοχή Καλάθου της νότιας Ρόδου.

ΠΩΛΕΙΤΑΙ πλαστική πολυεστερική ταχύπλοη βάρκα 4,30 μέτρα με εξωλέμβια μηχανή Honda 8 ίππων. τετράχρονη. Πληρ. τηλ. 0974 933496 κ. Νικήτας.

ΠΩΛΟΥΝΤΑΙ: ΣΑΛΟΝΙ ΑΝΤΙΚΑ σκαλιστό σε ξύλο μασίφ σε άριστη κατάσταση (καναπές τετραθέσιος, 2 πολυθρόνες, 2 καρέκλες, τραπέζι, 2 τραπεζάκια). Επίσης μεγάλο έπιπλο ραδιόφωνο - πικάπ μοντέλο 1960 σε άριστη κατάσταση καθώς και διάφορα άλλα έπιπλα τραπεζαρίας και υπνοδωματίου της ίδιας εποχής. Πληροφορίες τηλ.: **02410 - 33938** και **02410 - 26771**

ΣΟΥΗΔΙΚΗ εταιρεία φυτικών καλλυντικών ΖΗΤΑ Συνεργάτες για την ανάπτυξη πωλήσεων στην περιοχή Δωδεκανήσου. Προσφέρουμε: εκπαίδευση, υψηλά ποσοστά, ελεύθερο ωράριο. Προϋπηρεσία δεν είναι απαραίτητη. Πληροφορίες στο τηλέφωνο:02410 75265 ή Κιν. 0973066522

ΛΟΓΩ αναχώρησης πωλούνται 2 βαρέλια κρασιού 200άρια, 2 ποδήλατα, διάφοροι πίνακες, γυαλικά, κατσαρολικά, 1 παράθυρο αλουμινένιο μεγάλο, 1 σώμα ηλεκτρικό, 1 μοτοποδήλατο και διάφορα άλλα είδη. Πληροφορίες: τηλ. 0241074112 και 0946 559539

ΚΗΠΟΥΡΟΣ αναλαμβάνει κήπους - κλάδεμα - γκαζόν - ψέκασμα και κάθε δουλειά αγροτικής φύσεως Πληρ: τηλ: 28189

ΠΩΛΕΙΤΑΙ ηχοσύστημα αυτοκινήτου μάρκας KIKER 3.10 ίντσα και ένας ενισχυτής στη τιμή των 1.467 ευρώ. Πληρ. τηλ. 0937 349956.

ΖΗΤΕΙΤΑΙ συνεργάτης - συνεταίρος σε κερδοφόρα επιχείρηση για την ανάπτυξη νέου τομέα. Δεκτές μόνον σοβαρές προτάσεις. Τηλ: 0945 922566 από 9.00 έως 21.00

ΖΗΤΕΙΤΑΙ ΧΩΡΟΣ για μουσικό εργαστήριο διαστάσεων 30 τ.μ. περίπου. Τηλ. 0972223817 κ. Σωτήρης

ΖΗΤΕΙΤΑΙ αντιπρόσωπος στην Ρόδο από Εκδοτική Εταιρεία ταξιδιωτικών οδηγών με έδρα την Αθήνα. Βιογραφικό: Αιγιαλείας 52, Μαρούσι 15125, Τηλ. 01-6856093, 0945 - 859939, Fax: 6856095

ΛΟΓΟΘΕΡΑΠΕΥΤΡΙΑ απόφοιτος Πανεπιστημίου Πατρών αναλαμβάνει Παιδιά με προβλήματα: • Αρθρωση • Μαθησιακές Δυσκολίες • Δυσλεξία • Νοητική υστέρηση • Βαρυκοΐα • Εγκεφαλική πάρεση • Τραυλισμός • Σύνδρομο Down. Πληροφορίες στο τηλέφωνο 61184, κινητό 0932920345

ΠΩΛΕΙΤΑΙ πλήρης δισκοθήκη αποτελούμενη από 700 maxi singles house μουσικής κατάλληλη για νυκτερινό κέντρο ή επαγγελματία dj. Ολα τα κομμάτια είναι του έτους 2001-02. Τιμή 2.500 ευρώ. Πληρ. τηλ. 0932529777

ΑΝΑΛΑΜΒΑΝΟΥΜΕ τοποθετήσεις πλακιδίων και τρίψιματα - γυαλίσματα - κρυσταλλοποιήσεις μαρμάρων. Πληρ. τηλ. 0942252300

ΠΩΛΕΙΤΑΙ σχεδόν καινούργιος εξοπλισμός (ράφια), ο οποίος προσαρμόζεται για κάθε είδους επιχείρηση καθώς και κούκλες βιτρίνας για παιδικό κατάστημα. Πληρ. 0973716586

ΑΠΟΓΕΙΩΘΕΙΤΕ οικονομικά με πρωτότυπη, σύγχρονη, συναρπαστική εργασία στον ελεύθερό σας χρόνο, με παροχή εντυπωσιακής MERCEDES SLK CABRIO SPORT Υπεύθυνος: Χριστοδούλου Τηλέφωνο: 0932 - 510488

ΠΩΛΗΣΕΙΣ ΑΚΙΝΗΤΩΝ

ΠΩΛΕΙΤΑΙ αγροτεμάχιο 7.350 στρ. στην περιοχή Καλαμώνα. Τιμή 35.500 Ευρώ. Τηλ. 0946847427, κ. Γιάννης

ΠΩΛΕΙΤΑΙ από τον ιδιοκτήτη πολυκατοικία επί της οδού Αγ. Αναργύρων 20. 1) Διαμέρισμα τριάρι 91 τ.μ. 2) Διαμέρισμα δυάρι 60 τ.μ. 3) Ημιυπόγεια αποθήκη 65 τ.μ. Πληρ. τηλεφ. 22410 28710 Κ. Μιχαλάκης

ΚΑΡΑΚΟΝΕΡΟ Οροφοδιαμέρισμα λουξ κατασκευής απεριόριστη θέα 110 Μ2 20Μ2 ημιυπ. χωρ. εκτός μπαλκόνια 3 υπνοδ. 2 μπάνια σαλ. κουζ. 70 εκ. δρχ 205.429 ευρώ.

ΚΩΣ - βίλα 300τ.μ. μαζί με εστιατόριο 400 θέσεων. Στην περιοχή Αγιος Φώκας κοντά στις θερμοπηγές πάνω σε βουνό με πανοραμικές θαλασσινές θέες, 19 στρέμματα, πιθανότητες ξενοδοχείο. τηλ. 010 965 9615 η 010 662 7833

ΠΩΛΕΙΤΑΙ δυάρι 51 τ.μ. στην οδό Παπανικολάου (έναντι KAZINO) 2ου ορόφου και σε απόσταση 50μ. από παραλία Ελλης. Τιμή 85.000 Ευρώ. Πληροφορίες: τηλ. 010-671481

ΚΑΡΑΚΟΝΕΡΟ Διαμερίσματα λουξ κατασκευής απεριόριστη θέα (ισόγειο 111 Μ2 Α! Οροφος 111 Μ2 , Α! όροφος 96 Μ2 x 550 τμ Δρχ. Β' όροφος 90 Μ2), Ακίνητα νέας χιλιετίας κα MITTON 0241022142 Κιν. 0945 668060

ΠΩΛΕΙΤΑΙ κατάστημα 60 τ.μ. στην οδό Καποδιστρίου Πληρ. τηλ. 21741 και ώρες 2-4 μ.μ.

ΠΩΛΕΙΤΑΙ διαμέρισμα 110 τμ στην οδό Κέννεντυ 3 κρεβ. 2 WC σαλόνι κουζίνα μεγάλη βεράντα με θέα, πανταχόθεν ελεύθερο. 50 εκατομμύρια 170. 000 ευρώ. Ακίνητα νέας χιλιετίας, κα MITTON Τηλ. 02410 22142 Κιν: 0945668060

ΠΩΛΕΙΤΑΙ κατάστημα ανταλλακτικών αυτοκινήτων σε κεντρικό σημείο (Κόβα) γεμάτο ανταλλακτικά και πολλή πελατεία για λόγους υγείας. Ελέγχος δεκτός. Τιμή πολύ καλή. Τηλ. 34800

ΠΩΛΟΥΝΤΑΙ: 1) Κατάστημα με δύο αποθήκες στην οδό Βερολίνου 23. 2) Καρά - Γιαπί 160 τ.μ. σε τρίτο όροφο οικοδομής. 3)Αγρόκτημα 4.500 τ.μ. στον Αρχάγγελο επί της Εθνικής οδού Ρόδου - Λίνδου, με φως, νερό και τηλέφωνο. Πληροφορίες: 0244 - 51391 και 51184

ΠΩΛΕΙΤΑΙ ΕΥΚΑΙΡΙΑ: Οικόπεδο 380 τ.μ. με κτίσμα εντός αυτού στον οικισμό ΧΑΛΚΗΣ με απέραντη θέα. Για άμεση εκμετάλλευση. Τηλ. 0945 796 933

ΠΩΛΕΙΤΑΙ διαμέρισμα στην Ιαλυσό 2 δωματίων, κουζίνα, WC 2ου ορόφου 50τ.μ. λεωφ. Ηρακλειδών τιμή 50,000 ευρώ. Τηλ. 0241095255

ΜΑΘΗΜΑΤΑ

ΑΠΟΦΟΙΤΟΣ Ελληνικής και Αγγλικής φιλολογίας αναλαμβάνει μαθητές δημοτικού, Γυμνασίου, Λυκείου. Τηλ. 09344778204

ΠΑΙΔΑΓΩΓΟΙ παραδίδουν μαθήματα σε παιδιά δημοτικού. Τηλ: 0936725329

ΔΑΣΚΑΛΟΣ με μακροχρόνια πείρα παραδίδει μαθήματα σε παιδιά δημοτικού με τη βοήθεια φορητού ηλεκρονικού υπολογιστή. 15 ευρώ την ώρα. Τηλ: 0934744084

ΠΑΙΔΑΓΩΓΟΙ ΠΑΡΑΔΙΔΟΥΝ ΜΑΘΗΜΑΤΑ ΣΕ ΠΑΙΔΙΑ ΔΗΜΟΤΙΚΟΥ ΤΗΛ. 0942662708

ΠΑΡΑΔΙΔΟΝΤΑΙ ΙΔΙΑΙΤΕΡΑ ΜΑΘΗΜΑΤΑ ΓΕΡΜΑΝΙΚΩΝ ΣΕ ΜΑΘΗΤΕΣ ΚΑΙ ΞΕΝΟΔΟΧΟΫΠΑΛΛΗΛΟΥΣ, ΔΥΝΑΤΟΤΗΤΑ ΠΑΡΑΚΟΛΟΥΘΗΣΗΣ ΜΑΘΗΜΑΤΩΝ ΚΑΙ ΜΕΣΩ ΙΝΤΕΡΝΕΤ. ΤΗΛ. 094-729816

ΚΑΘΗΓΗΤΡΙΑ απόφοιτος του Πανεπιστημίου Αθηνών παραδίδει μαθήματα σε παιδιά Δημοτικού στην πόλη της Ρόδου και στην Ιαλυσό τηλ. 22410 -92362 κιν. 09766 -42963

ΕΓΚΥΡΟ ΠΑΙΔΑΓΩΓΙΚΟ ΥΛΙΚΟ ΠΡΟΣΦΕΡΕΤΑΙ ΓΙΑ ΤΙΣ ΠΡΟΣΕΧΕΙΣ ΕΞΕΤΑΣΕΙΣ ΤΟΥ ΑΣΕΠ ΓΙΑ ΝΗΠ/ΓΟΥΣ ΣΥΜΠΕΡΙΛΑΜΒΑΝΟΝΤΑΙ ΚΑΙ ΟΡΓΑΝΩΜΕΝΕΣ ΣΗΜΕΙΩΣΕΙΣ ΤΗΛ. 0936725329

ΨΥΧΟΛΟΓΟΣ Απόφοιτος Παντείου Πανεπιστημίου με μετεκπαίδευση στις σχολές Γονέων, παραδίδει μαθήματα σε παιδιά με μαθησιακές δυσκολίες. Τηλ. 0974566484

ΠΑΡΑΔΙΔΟΝΤΑΙ ιδιαίτερα μαθήματα για μεταξεταστέους Γυμνασίου, Ενιαίου Λυκείου, ΤΕΕ. Επίσης γίνεται προετοιμασία από έμπειρους καθηγητές για Β- Γ Ενιαίου Λυκείου όλων των κατευθύνσεων. Πληρ. τηλ. 0241028053

ΓΙΑΝΝΗΣ ΝΙΚΟΛΙΔΑΚΗΣ
ΜΗΧΑΝΟΛΟΓΟΣ ΜΗΧΑΝΙΚΟΣ
ΓΑΛΛΙΑΣ 12 ΡΟΔΟΣ ΤΗΛ.: 22291 - 35103

ΠΩΛΟΥΝΤΑΙ

Επί της οδού Αναστασιάδη (περιοχή Δασκάλων) διαμ/τα πολυτελούς κατασκευής με υπόγειο χώρο στάθμευσης και αυτόνομη θέρμανση
67 τ.μ., 114 τ.μ., 88 τ.μ., 59,50 τ.μ., 90 τ.μ., 98 τ.μ., 117 τ.μ., 132 τ.μ.

ΠΩΛΟΥΝΤΑΙ
ΑΠΟ ΤΟΝ
ΑΝΑΣΤΑΣΙΟ ΑΤΣΙΔΗ

1) Μονοκατοικίες στην οδό Μυκηνών, Ιάλυσος, Διόροφες με σοφίτα, τεσσάρων υπνοδωματίων, 3 μπάνιων και WC, αυτόνομη θέρμανση, σε οικόπεδο από 260 έως 415τ.μ., πλήρως αποπερατωμένες.
2) Ισόγεια διαμερίσματα 118 τ.μ., στην οδό Παρθενόπης, Αραπάκι, με αποκλειστική χρήση αυλής.
3) Διαμερίσματα στην οδό Κωνσταντινίδη, στο Ζέφυρος, 82, 94, 98, 132 και 148 τ.μ. με αποκλειστική θέση πάρκιγκ, αποθήκη και αυτόνομη θέρμανση.

ΠΛΗΡΟΦΟΡΙΕΣ: ΑΝΑΣΤΑΣΙΟΣ ΑΤΣΙΔΗΣ
ΣΤΕΦΑΝΟΥ ΚΑΖΟΥΛΛΗ 74 - ΡΟΔΟΣ
Τηλ. 2241028616 - 2241037848

ΟΙΚΟΔΟΜΙΚΕΣ ΕΠΙΧΕΙΡΗΣΕΙΣ
ΔΙΑΚΟΓΕΩΡΓΙΟΥ ΚΑΛΛΙΣΤΟΣ
ΕΘΝ. ΑΝΤΙΣΤΑΣΕΩΣ 11 (πρώην Αννης Μαρίας)

ΠΩΛΗΣΕΙΣ ΔΙΑΜΕΡΙΣΜΑΤΩΝ ΚΑΤΑΣΤΗΜΑΤΑ - ΑΠΟΘΗΚΕΣ ΑΝΤΑΛΛΑΓΕΣ ΑΚΙΝΗΤΩΝ ΑΓΟΡΕΣ ΟΙΚΟΠΕΔΩΝ ΑΝΑΛΑΜΒΑΝΟΥΜΕ ΑΝΤΙΠΑΡΟΧΕΣ

ΠΩΛΟΥΝΤΑΙ διαμερίσματα λουξ κατασκευής με απεριόριστη θέα. Τα διαμερίσματα διαθέτουν θωρακισμένες πόρτες - εντοιχισμένες κουζίνες - ντουλάπες - εντοιχισμένο νιπτήρα με ντουλάπι - κεντρική θέρμανση αυτόνομη - ανοιγόμενα ανακλινόμενα κουφώματα με διπλά τζάμια - σίτες - ρολά - υδραυλικό ασανσέρ - τριφασικό ρεύμα.
Ολοι οι χώροι **σπατουλαριστοί - εσωτερικές πόρτες** M.D.F. με σχέδιο.

ΓΡΑΦΕΙΑ ΙΑΤΡΕΙΑ
1) Επί της οδού Μεγ. Κων/νου - Κων/νου Παλαιολόγου των 80 τ.μ.
2) Επί της οδού Κων/νου Παλαιολόγου και Θεοτοκοπούλου 60-80 τ.μ.
3) Επί της οδού Ρήγα Φεραίου στο πάρκο 60-80-100 τμ.

ΚΑΤΑΣΤΗΜΑΤΑ
1) Επί της οδού Κ. Παλαιολόγου και Θεοτοκοπούλου των 60-80-100 τ.μ.
2) Επί της οδού Λεωφόρου Καλλιθέας (Καρακόνερο) 90 τ.μ.

ΔΙΑΜΕΡΙΣΜΑΤΑ
1) Επί της οδού Χρ. Φέσσα (Κάθετος Αποστ. Παύλου) 90 τ.μ. τριάρια.
Επίσης οροφοδιαμερίσματα των 90 τ.μ. (οικοδομή μόνο τριών διαμερισμάτων)

ΟΙΚΟΔΟΜΕΣ
1) Οικοδομή επί της οδού Πτολεμαίων και Χρ. Φέσσα των 117-125 τ.μ.
2) Οικοδομή υπό ανέγερση επί της οδού Ρήγα Φεραίου στο Πάρκο. Διαμερίσματα τριάρια - τεσσάρια
3) Οικοδομή υπό ανέγερση επί της οδού Κ. Παλαιολόγου και Θεοτοκοπούλου. Διαμερίσματα δυάρια - τριάρια - τεσσάρια - καταστήματα
5) Επι της οδού Β. Ηρακλείου οικοδομή τεσσάρων διαμερισμάτων . Οροφοδιαμερίσματα των 133τ.μ. Η οικοδομή έχει πιλοτή για πάρκινγκ.

ΑΠΟΘΗΚΕΣ
1) Πλησίον Στέλιου Κωτιάδη των 130 τ.μ.
2) Στη Λεωφόρο Καλλιθέας (Καρακόνερο) των 80-300 τ.μ.

• Οι πωλήσεις μπορούν να γίνουν και με όλα τα Δάνεια τράπεζας και οργανισμών.
• Αναλαμβάνουμε ΑΝΤΙΠΑΡΟΧΕΣ και Αγορές οικοπέδων.
• Δεχόμαστε ανταλλαγές ακινήτων.

ΠΛΗΡΟΦΟΡΙΕΣ:
ΔΙΑΚΟΓΕΩΡΓΙΟΥ ΚΑΛΛΙΣΤΟΣ
ΤΗΛ.: 29318 - 34598 - ΤΗΛ. 78501 - 78502

ΙΑΤΡΙΚΗ ΑΝΑΚΟΙΝΩΣΗ

Ο ιατρός

ΕΥΑΓΓΕΛΟΣ ΑΝΤ. ΑΓΓΕΛΟΥ

ΜΙΚΡΟΒΙΟΛΟΓΟΣ - ΒΙΟΠΑΘΟΛΟΓΟΣ

Δέχεται
Στο ιατρείο του ΙΕΡΟΥ ΛΟΧΟΥ 11
Δευτέρα - Παρασκευή
07.00 - 12.30 πμ και 5.30 - 7.30 μμ
Τηλ. ιατρείου 22410-43311
FAX 22410-43310

ΙΑΤΡΙΚΗ ΑΝΑΚΟΙΝΩΣΗ

ΤΑΣΟΣ ΒΕΝΕΤΟΚΛΗΣ
ΙΑΤΡΟΣ ΑΚΤΙΝΟΔΙΑΓΝΩΣΤΗΣ
(ΑΚΤΙΝΟΛΟΓΟΣ)

Δέχεται καθημερινά
στο Διαγνωστικό Εργαστήριο:
ΑΠΕΙΚΟΝΙΣΗ ΑΙΓΑΙΟΥ
Πάροδος Παπαλουκά 18Β
(παραπλεύρως του parking
του παλιού νοσοκομείου).
ΩΡΕΣ ΛΕΙΤΟΥΡΓΙΑΣ
ΤΟΥ ΕΡΓΑΣΤΗΡΙΟΥ 9πμ - 8μμ
Τηλ: 22410-43000-3, Fax: 22410-43004

ΙΑΤΡΙΚΗ ΑΝΑΚΟΙΝΩΣΗ

Ο Ιατρός

ΓΕΩΡΓΑΚΗΣ Ε. ΛΑΖΑΡΟΣ

ΔΕΡΜΑΤΟΛΟΓΟΣ - ΑΦΡΟΔΙΣΙΟΛΟΓΟΣ
ΑΜΕΡΙΚΗΣ 7 (1ος όροφος)

ΔΕΧΕΤΑΙ: Δευτέρα - Παρασκευή
08:30 - 13:00 και 17:00 - 20:30
Απόγευμα Δευτέρας
και Παρασκευής με ραντεβού

Τηλ.: 22410 73008
Κινητό: 09770 83210

ΕΛΛΗΝΙΚΗ ΔΗΜΟΚΡΑΤΙΑ
ΠΕΡΙΦΕΡΕΙΑ ΝΟΤΙΟΥ ΑΙΓΑΙΟΥ
ΝΟΜΟΣ ΔΩΔΕΚΑΝΗΣΟΥ
ΝΟΜΑΡΧΙΑΚΗ ΑΥΤ/ΣΗ ΔΩΔΕΚΑΝΗΣΟΥ
Δ/ΝΣΗ ΜΕΤΑΦΟΡΩΝ ΚΑΙ ΕΠΙΚΟΙΝΩΝΙΩΝ
ΤΜΗΜΑ Κ.Τ.Ε.Ο

Ταχ. Δ/νση: 6ο χιλ. Ρόδου Λίνδου
Ταχ. Κώδικας: 85100, Telefax: 2241069544
Πληροφορίες: Γεώργιος Αργύρης
Τηλέφωνο: 2241066385

Πρόγραμμα πρόσκλησης για διενέργεια τεχνικού ελέγχου οχημάτων με έδρα τον Ν. Δωδεκανήσου.



Χρονική περίοδος: Από 08/01/2003
έως 28/02/2003
Είδος οχήματος: Παντός είδος οχήματα
με συνδυασμό γραμμάτων
ΡΟΒ 1501 - 2000.
Επίσης θα ελέγχονται τα οχήματα που
η καταλληλότητα τους λήγει αυτές
τις εβδομάδες και οχήματα
ανάριθμα εισαγωγής.

Ε.Ν.
Ο Δ/ντής
Ιωάννης Κασαπίδης

TOP PROPERTIES

GEORGIOS S. PIPINOS
ΓΕΩΡΓΙΟΣ Σ. ΠΙΠΙΝΟΣ

ΜΕΣΙΤΗΣ ΑΣΤΙΚΩΝ ΣΥΜΒΑΣΕΩΝ

REAL ESTATE AGENT - MEMBER OF F.I.A.B.C.I.

Οδός Κέννεντυ 38 ΡΟΔΟΣ 85100 Τηλ. (22410) 23895 FAX. (22410) 20883

38 Kennedy St. RHODES GR 85100 GREECE TEL. (22410) 23895 FAX. 20883

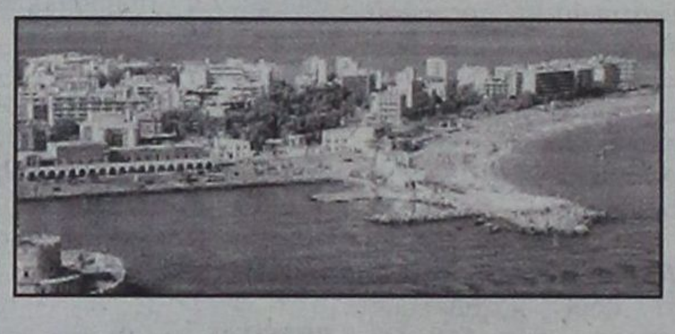

Η "TOP PROPERTIES" είναι ατομική επιχείρηση και ανήκει στους κ. Γεώργιο και Σάββα Πιπίνο. Το γραφείο ασχολείται απο το 1971 αποκλειστικά και μόνο με επενδύσεις και REAL ESTATE, στο νησί της Ρόδου και στην ευρύτερη περιοχή της Δωδεκανήσου.

ΑΠΕΥΘΥΝΟΜΑΣΤΕ: Στους **σοβαρούς, απαιτητικούς και επιλεκτικούς** επενδυτές - επιχειρηματίες, Ελληνες και ξένους, που ενδιαφέρονται να κάνουν μια σοβαρή επένδυση **προβολής** στο νησί της Ρόδου.

ΠΡΟΣΦΕΡΟΥΜΕ: Α) Υπηρεσίες και πληροφορίες που γίνονται σε προσωπικό επίπεδο με **εχεμύθεια, διακριτικότητα** και σοβαρότητα. Β) Μεγάλη γκάμα υψηλής ποιότητας ακινήτων, όπως: 1) Ξενοδοχεία Α' και Β' κατηγορίας των 600 - 500 - 350 - 300 κλινών 2) Κεντρικά αστικά ακίνητα κατάλληλα για Τράπεζες - καταστήματα - γραφεία 3) Παραλιακές εκτάσεις, κατάλληλες για τουριστικές επενδύσεις των 150.000 - 100.000 - 70.000 - 50.000 - 36.000 τ.μ. 4) Διαμερίσματα και μεζονέτες **προβολής και 5) Αξιόλογες Παραθεριστικές κατοικίες.**

ΣΤΟΧΟΣ ΜΑΣ ΕΙΝΑΙ: Να προσφέρουμε στο αγορασικό μας κοινό **υψηλής ποιότητας ακίνητα και ευκαιρίες** στο νησί της Ρόδου. Η τριακονταετής και πλέον πείρα μας στον τομέα αυτό αποτελεί εγγύηση.

ΣΥΝΘΗΜΑ ΜΑΣ ΕΙΝΑΙ: Επενδύστε στη ΡΟΔΟ ΤΩΡΑ, σε ακίνητα που **ΑΝΤΕΧΟΥΝ ΣΤΟ ΧΡΟΝΟ.**

Γεώργιος και Σάββας Πιπίνος
ΜΕΣΙΤΗΣ ΑΣΤΙΚΩΝ ΣΥΜΒΑΣΕΩΝ
Γιατί εμείς γνωρίζουμε καλύτερα!

TOP PROPERTIES is a father and son business. The Senior, Mr George S. Pipinos, the founder of the office, has carved over the years a reputation for integrity and excellence in the world of Real Estate in the Dodecanese. The junior, Dr. Savas Pipinos, haw returned from his studies in the UK to aid in his father's footsteps.

At Top Properties we try hard to attract important and selective investors: high calibre businessmen/women and discerning professional people, both Greek and foreign, who wish to acquire substantial and valuable property on Rhodes.

We offer our expertise and advice privately, discreetly and in strict confidence.

We keep a compehensive list of real estate of the highest specifications:

a. A' and B' class hotels (600, 500, 350, 300 beds capacity).

b. Centrally situated office buildings and other business premises.

c. Seaside land, ideal for development (hotels, holiday resorts, etc.), of 150.000, 100.000, 70.000, 50.000, 36.000 square metres.

d. Luxury apartments, maisonettes, detached, semi - detached and terraced houses.

e. Holiday and Retirement Homes

Our aim is to give our clients the opportunity to acquire value for money, first class real estate on Rhodes. Our 30- year - old experience in Real Estate is our warranty.

Our motto is: Invest in Rhodes. Invest in property. It stands the test of time.

TOP PROPERTIES
George and Savas Pipinos
Because we Know best



KENNENTY 38, ΡΟΔΟΣ, 85 100, ΤΗΛ. (22410) 23895 FAX: (22410) 20883

38 KENNEDY STR., RHODES, 85 100, TEL. (22410) 23895, FAX: (22410) 20883

ΓΡΑΦΕΙΟ ΤΕΛΕΤΩΝ & ΜΝΗΜΟΣΥΝΩΝ ΡΟΔΟΥ ΣΤΕΦΑΝΑ - ΣΤΟΛΙΣΜΟΙ

«ΑΜΕΡΙΚΑΝΟΥ»

Αμεση εξυπηρέτηση
ΟΛΟ ΤΟ 24ΩΡΟ

*Αναλαμβάνουμε την τελετήκαι με τα έξοδα*που χορηγούν τα ταμείαχωρίς καμία επιβάρυνση ΙΚΑ, ΤΕΒΕ, ΤΑΞΥ, ΔΗΜΟΣΙΟΥ, ΛΙΜΕΝΙΚΩΝ, ΟΓΑ και λοιπά ταμεία.

Τους ΑΠΟΡΟΥΣ ΔΩΡΕΑΝ
Πλατεία Βρούχου στη Μητρόπολη
Τηλέφωνα: 28901 - 33400

ΑΠΟΣΠΑΣΜΑ Αριθμ.114/2002

Δικαστικός επιμελητής ο Τσαμπίκος Συντάγγελος

Επισπεύδων Νικόλαος Χριστοδούλου

Οφειλέτης Ιωάννης Ψαρράς

Πλειστηριασμός 29 Ιανουαρίου 2003

Υπάλληλος Μαίρη Παπαδάκη

Τόπος Δημοτικό Κατάστημα Ιαλυσού Ρόδου

Αγρός έκτασης 2.133 τμ. με κτηματολογικά στοιχεία Τόμος 17 Γαιών Τριαντών Φύλλο 10 Μερίδα 284 Β και Φάκελλος 1485 νομικής φύσης Μουλκ.

Στο τμήμα αυτό έχει κτιστεί οικοδομή που αποτελείται από

Α) Υπόγειο 432 τμ.

Β) Ισόγειο στο οποίο υπάρχουν

1) Ενα διαμέρισμα με έκταση 120 τμ.

2) Ενα διαμέρισμα με έκταση 120 τμ.

3) Γιαπί εκτάσεως 150 τμ.

Εκτιμήθηκε συνολικά 733.675,75 ευρώ πρώτη προσφορά 366.837,90 ευρώ έγραψα την περίληψη ακινήτου σήμερα στις 01/12/2002.

Ο Δηλοποιών
Δικαστικός Επιμελητής
Τσαμπίκος Ι. Συντάγγελος

ΖΗΤΕΙΤΑΙ ΟΡΘΟΓΡΑΦΟΣ

Ζητείται ορθογράφος, ανεξαρτήτως φύλου, για να εργασθεί στην εφημερίδα μας, τις απογευματινές ώρες, ως διορθωτής (τρια) κειμένων. Απασχόληση μόνιμη.

Πληρ. τηλ.2241076655, ώρες γραφείου.

ΝΤΕΤΕΚΤΙΒΣ

Συνταξιούχος Αστυνομικός Ασφάλειας

ΑΝΑΛΑΜΒΑΝΟΥΜΕ

Υποθέσεις ανηλίκων, οικογενειακές, προσωπικές κ.τλ.

ΔΙΑΘΕΤΟΥΜΕ ΤΑ ΠΛΕΟΝ ΣΥΓΧΡΟΝΑ ΟΠΤΙΚΟΑΚΟΥΣΤΙΚΑ ΣΥΣΤΗΜΑΤΑ

100% ΕΧΕΜΥΘΕΙΑ

ΡΩΜΗΣ 22 - ΡΟΔΙΝΙ • ΤΗΛ. 0241 0 68985

Κιν. 094 6997967

ΠΑΡΑΝΤΑΪΣ ΠΕΥΚΟΙ ΛΙΝΔΟΣ Α.Ε.

ΠΕΥΚΟΙ - ΛΙΝΔΟΣ

ΖΗΤΟΥΝΤΑΙ

Από το ξενοδοχείο **«PEFKI ISLANDS RESORT»**, στους Πεύκους ζητούνται για τη σαιζόν 2003 (01/05/2003 - 31/10/2003) οι ακόλουθες ειδικότητες:

- **Β' Σερβιτόροι**
- **Β' Μάγειρας**
- **Καμαριέρες**
- **Συντηρητής**
- **Κηπουρός**
- **Αποθηκάριος**

(Λογιστικές γνώσεις απαραίτητες).

Οι ενδιαφερόμενοι θα πρέπει να έχουν καλή γνώση της Αγγλικής γλώσσας και προϋπηρεσία το λιγότερο 2 χρόνια.

Για την συμπλήρωση των αιτήσεων θα πρέπει ο / η ενδιαφερόμενος/η να απευθυνθεί στο ξενοδοχείο από 09.00 έως 14.00 καθημερινά ή στο τηλέφωνο 22440 48163, Fax: 22440 48184

IRENE PALACE HOTEL

www.irenepalace.gr

Ενόψει της τουριστικής σαιζόν 2003 δεχόμαστε αιτήσεις για στελέχωση των τμήματων

- Υποδοχής
- Ορόφων
- F & B
- Εστιατορίων
- Μπάρ
- Κουζίνας
- Super Market

Οι ενδιαφερόμενοι μπορούν να κάνουν αίτηση από Δευτέρα έως Παρασκευή 10:00 - 14:00 στο Ξενοδοχείο ή με αποστολή βιογραφικού στον αριθμό Fax ή στην διεύθυνση e-mail το αργότερο έως 25 Ιανουαρίου 2003.

Απαραίτητη φωτογραφία διαβατηρίου. Περισσότερες πληροφορίες στα τηλέφωνα του ξενοδοχείου πρωινές ώρες και από 17:00 εώς 20:00 στο 0945 989425 κ. Σμαραγδής Μιχάλης.

Irene Palace Hotel - Κολύμπια Ρόδος
E-mail: Info@irenepalace.gr
Τηλ. (22410) 56246, 56265 - Fax (22410) 56262

ΙΔΡΥΜΑ ΥΠΟΤΡΟΦΙΩΝ ΔΩΔΕΚΑΝΗΣΟΥ ΑΝΔΡΕΑΣ ΔΙΑΚΟΜΙΧΑΛΗΣ

Κωνσταντίνου Παλαιολόγου 1 Ρόδος
Αριθ. πρωτ. 1
Ρόδος 9/1/2003

ΑΝΑΚΟΙΝΩΣΗ

Ανακοινώνεται ότι το Διοικητικό Συμβούλιο του Ιδρύματος υποτροφιών Δωδεκανήσου **«ΑΝΔΡΕΑΣ ΔΙΑΚΟΜΙΧΑΛΗΣ»** με την υπ' αριθμ. 4/14-12-2002 πράξη του, αποφάσισε τη χορήγηση υποτροφιών για το Πανεπιστημιακό έτος 2002-2003 στους παρακάτω νέους υποτρόφους, φοιτητές Ανωτάτων Εκπαιδευτικών Ιδρυμάτων, Δωδεκανησιακής καταγωγής, σύμφωνα με τον κανονισμό του Ιδρύματος.

1. Δαγαράκη Θεοδώρα του Εμμανουήλ
2. Διακολαμπριανού Ηλέκτρα του Κωνσταντίνου
3. Κανυχής Παναγιώτης του Δημητρίου
4. Μαντικού Ελένη του Μιχαήλ
5. Πατατούκου Ελευθερία του Βασιλείου
6. Ροδίτη Μαρία του Γεωργίου
7. Τσετσελή Νικολέτα - Ειρήνη του Αθανασίου και
8. Αϊβάζης Στέργος του Κωνσταντίνου, μεταπτυχιακές σπουδές.

Το σύνολο των χορηγουμένων από το Ίδρυμα Υποτροφιών για το Πανεπιστημιακό έτος 2002-2003, ανέρχεται στον αριθμό των 29.

Από της ιδρύσεώς του το έτος 1991 μέχρι σήμερα, το Ίδρυμά μας βοήθησε να ολοκληρώσουν τις σπουδές τους 59 Δωδεκανήσιοι φοιτητές.

Ο Πρόεδρος του Ιδρύματος
Νικόλαος Διακομιχάλης

ΧΕΙΡΟΤΕΧΝΙΚΟ ΚΕΝΤΡΟ ΡΟΔΟΥ

Εμπορικό Κέντρο Πανάγου, Γ. Σεφέρη 108
Α.Φ.Μ. : 090049500, Τ.Κ. : 85100 ΡΟΔΟΣ
Πληροφορίες : Ν. Κούσβος
Τηλ. : 22410-62990,0945-226411
Φαξ : 22410-60068
Email : hardcrod@otenet.gr

ΠΡΟΣΚΛΗΣΗ ΕΚΔΗΛΩΣΗΣ ΕΝΔΙΑΦΕΡΟΝΤΟΣ

Η Αστική Μη Κερδοσκοπική Εταιρεία «Χειροτεχνικό Κέντρο Ρόδου» προκηρύσσει την πλήρωση μίας (1) θέσης Τμηματάρχη Αργυροχρυσοχοΐας-Υφαντουργίας με Διευθυντικά καθήκοντα με σύμβαση εργασίας Ιδιωτικού Δικαίου Ορισμένου Χρόνου διάρκειας ενός έτους, σύμφωνα με τις διατάξεις του νόμου 2527/97.

Για την παραπάνω θέση απαιτούνται τα παρακάτω προσόντα :

• Άριστη γνώση του κλάδου της Αργυροχρυσοχοΐας καθώς και τουλάχιστον δεκαετής επαγγελματική ή εργασιακή εμπειρία στον κλάδο.

• Πτυχίο ανάλογου σχολής ημεδαπής ή αλλοδαπής.

Οι ενδιαφερόμενοι θα πρέπει να υποβάλλουν αίτηση μαζί με βιογραφικό σημείωμα στα γραφεία της Εταιρείας το αργότερο μέχρι και μία εβδομάδα από την τελευταία δημοσίευση της παρούσας στον τοπικό τύπο.

Για περισσότερες πληροφορίες στα γραφεία της εταιρείας οδός Γ. Σεφέρη 108 και στα τηλέφωνα (22410) 62990 και 0945-226411 τις εργάσιμες ημέρες και ώρες από 09:00-14:00 (Υπόψιν κ. Κούσβου Νικόλαου).

Ο Πρόεδρος του «Χειρ. Κέντρου Ρόδου»
και Δήμαρχος Ροδίων
Γιώργος Γιαννόπουλος



ΠΑΠΑΔΟΠΟΥΛΟΣ ΙΑΚ. & ΣΙΑ Ο.Ε.

ΜΗΧΑΝΗΜΑΤΑ - ΕΡΓΑΛΕΙΑ - ΑΝΟΞΕΙΔΩΤΑ
ΝΑΥΤΙΛΙΑΚΑ ΕΙΔΗ - ΒΙΟΜΗΧΑΝΙΚΑ ΕΙΔΗ
ΒΙΔΕΣ INOX ΚΑΙ ΑΤΣΑΛΙΝΕΣ - ΑΝΤΛΙΕΣ

μιά ΟΛΟΚΛΗΡΩΜΕΝΗ πρόταση στα Ερασιτεχνικά & Επαγγελματικά Εργαλεία & Ναυτιλιακά Είδη



ΥΠΟΒΡΥΧΙΕΣ
ΗΛΕΚΤΡΙΚΕΣ
ΑΝΤΛΙΕΣ

PEDROLLO



LALIZAS

ΣΥΣΤΗΜΑΤΑ ΔΙΑΣΩΣΗΣ
ΦΟΥΣΚΩΤΑ ΣΩΣΙΒΙΑ
ΖΩΝΕΣ & ΙΜΑΝΤΕΣ ΑΣΦΑΛΕΙΑΣ
ΒΥΘΙΖΟΜΕΝΕΣ ΑΝΤΛΙΕΣ
ΡΟΥΧΑ ΘΑΛΑΣΣΗΣ
ΣΧΟΙΝΙΑ
ΑΓΚΥΡΕΣ
ΑΛΥΣΙΔΕΣ
ΑΝΟΞΕΙΔΩΤΑ ΕΙΔΗ
& ΑΞΕΣΟΥΑΡ ΣΚΑΦΩΝ
ΧΡΩΜΑΤΑ ΣΚΑΦΩΝ
ΚΑΘΑΡΙΣΤΙΚΑ
ΔΙΑΛΥΤΙΚΑ
ΔΕΡΜΑΤΙΝΕΣ
ΑΦΡΟΛΕΞ

LALIZAS

ΠΑΠΑΔΟΠΟΥΛΟΣ ΙΑΚΩΒΟΣ & ΣΙΑ Ο.Ε. ΑΥΣΤΡΑΛΙΑΣ 114 ΡΟΔΟΣ ΤΗΛ. 02410/76258 FAX: 0241/76260

ΣΤΟ ΣΤΟΧΑΣΤΡΟ ΚΑΙ ΑΛΛΕΣ ΟΡΓΑΝΩΣΕΙΣ

ΑΝΑΜΕΝΟΝΤΑΙ ΣΥΛΛΗΨΕΙΣ και άλλων τρομοκρατών

Η Αστυνομία στα ίχνη του αρχηγού του ΕΛΑ ο οποίος συνεργαζόταν με τον Κάρλος



ΑΘΗΝΑ, 11

Πρόσωπο - κλειδί για το φαινόμενο της τρομοκρατίας στην Ελλάδα, καθώς είχε σχέσεις με τον Κάρλος, εκτιμάται ότι αποτελεί ο ηγέτης του ΕΛΑ με το κωδικό όνομα «Αντριου», ο οποίος βρίσκεται τώρα στο στόχαστρο της ΕΛ.ΑΣ.

Οι Αρχές θεωρούν το άτομο αυτό σημαντικότερο ακόμη και από τον Αλέξανδρο Γιωτόπουλο, κυρίως λόγω των επαφών του με τη διεθνή τρομοκρατία, καθώς και εξαιτίας της εκτίμησης ότι εφόσον συλληφθεί θα υιοθετήσει πολιτική θέση.

Συμφωνα με τις πληροφορίες, το όνομά του καθώς και των υπολοίπων ηγετικών στελεχών του ΕΛΑ περιλαμβάνονται στα αρχεία της Στάζι. Το γεγονός αυτό τον έθεσε σε κλοιό της ΕΛ.ΑΣ. τα τελευταία επτά χρόνια, ενώ οδήγησε σε αδράνεια την τρομοκρατική οργάνωση από το 1995.

Ωστόσο, οι συλλήψεις δεν πραγματοποιήθηκαν, καθώς δεν υπήρχαν ατράνταχτα αποδεικτικά στοιχεία εναντίον τους. Οι εντατικές έρευνες των τελευταίων μηνών, όμως, απέδωσαν καρπούς καθώς έγινε εφικτή η ταυτοποίηση δακτυλικών αποτυπώματων από προκηρύξεις ή τμήματα εκκρηκτικών μηχανισμών.

Την ώρα που ερευνάται ο τρόπος χρηματοδότησης της 17Ν, η εξακρίβωση των σχέσεων του ΕΛΑ με τη διεθνή τρομοκρατία θεωρείται άκρως σημαντική από την Αντιτρομοκρατική Υπηρεσία, καθώς εκτιμάται ότι η οργάνωση αυτή αναλάμβανε να πραγματοποιήσει χτυπήματα εκ μέρους της ομάδας του Κάρλος έναντι οικονομικής ενίσχυσης.

Εν τω μεταξύ, εκτός των ηγετικών στελεχών του ΕΛΑ, η λίστα των συλλήψεων περιλαμβάνει τώρα μέλη των Επαναστατικών Πυρήνων και της 1ης Μάη.

Οι πληροφορίες αναφέρουν ότι η ηγετική ομάδα του ΕΛΑ αποτελείται από 6 - 7 άτομα, για τα οποία υπάρχουν αδιάσειστα στοιχεία. Μεταξύ αυτών και ο επονομαζόμενος «Πάρκινσον», ο οποίος εμπλέκεται κυρίως στις δραστηριότητες της 1ης Μάη.

Αναφορικά με τους Επαναστατικούς Πυρήνες υπάρχουν στοιχεία για τέσσερα άτομα, τα οποία η αντιτρομοκρατική ονομάζει «τέσσερα Π», εξαιτίας του κοινού αρχικού γράμματος των επιθέτων τους. Οι συλλήψεις τους αναμένονται εντός του μηνός.

Ο ΧΑΡΤΗΣ ΣΤΡΑΤΟΠΕΔΟΥ «ΕΚΑΨΕ» ΤΟΝ ΠΑΠΑΝΑΣΤΑΣΙΟΥ

Το λεπτομερές σχεδιάγραμμα του στρατοπέδου, στην περιοχή Νιγρίτας Σερρών, ήταν το καθοριστικό στοιχείο που «έκαψε» τον 40χρονο τραπεζικό υπάλληλο Ανέστη Παπαναστασίου από τη Θεσσαλονίκη οποίος το μεσημέρι της Δευτέρας θα οδηγηθεί στον εφέτη ανακριτή για να απολογηθεί.

Σύμφωνα με πληροφορίες το συγκεκριμένο σχεδιάγραμμα, που βρέθηκε σε ένα από τα κρησφύγετα που χρησιμοποιούσε η 17Ν, απασχόλησε από την πρώτη κιόλας στιγμή την αντιτρομοκρατική υπηρεσία, αλλά και τις στρατιωτικές αρχές. Από τον περασμένο Ιούλιο όταν οι αστυνομικοί διαπίστωσαν ότι τα αποτυπώματα που βρέθηκαν στο σχεδιάγραμμα δεν ανήκαν σε κανέναν από τους 18 συλληφθέντες ξεκίνησαν οι έρευνες, ενώ από την αντιτρομοκρατική



υπηρεσία ενημερώθηκαν για την ύπαρξη του χάρτη και οι αρμόδιες στρατιωτικές υπηρεσίες.

Ετσι, στα τέλη του περασμένου καλοκαιριού σύμφωνα με τις ίδιες πληροφορίες πραγματοποιήθηκαν αιφνιδιαστικοί έφοδοι στο στρατόπεδο των Σερρών και μετά τη διενέργεια ελέγχων επιβλήθηκαν και ποινές σε στρατιωτικούς της μονάδας για παραλείψεις.

Στο μεταξύ, από την αντιτρομοκρατική υπηρεσία συνεχίζονται οι έρευνες για τον εντοπισμό των λεγόμενων «βοηθητικών» - περιφερειακών μελών της 17Ν και άλλων τρομοκρατικών οργανώσεων, ενώ φήμες αναφέρουν ότι το τελευταίο δεκαήμερο του Ιανουαρίου θα πραγματοποιηθούν άλλες δύο τουλάχιστον προσαγωγές.

Η σύλληψη του 42χρονου Ανέστη Παπαναστασίου δεν φαίνεται να οδηγεί τις αρχές στα ίχνη μελών της «17Ν» που παραμένουν άγνωστα. Όμως αναζωπύρωσε την τρομοφιλολογία και φανέρωσε μια άλλη παρενέργεια που προκάλεσε η τρομοκρατία και αφορά εκβιασμούς επιχειρηματιών.

Όπως φαίνεται από τις εξελίξεις, γράφει η εφημερίδα «Αυγή», η περίπτωση του τραπεζικού από τη Θεσσαλονίκη ήταν μεμονωμένο περιστατικό. Τα στοιχεία εις βάρος του προέκυψαν κατά τη διερεύνηση των ευρημάτων στις γιάφκες. Συγκεκριμένα, το σχεδιάγραμμα στρατοπέδου στον νομό Σερρών βρέθηκε ότι είχε κατασκευαστεί από τον Παπαναστασίου. Ο εντοπισμός του έγινε από λεπτομερή έλεγχο των στρατευσίμων και επιστράτων που υπηρέτησαν στο στρατόπεδο τα τελευταία χρόνια.

Έτσι, όταν στις λίστες βρέθηκε το όνομά του και ανακαλύφθηκε η συγγένεια με τον προφυλακισμένο «Νικήτα» της «17Ν», η συνέχεια ήταν απλή. Ταυτοποιήθηκαν τα δακτυλικά αποτυπώματα που βρέθηκαν στη γιάφκα της οδού Πάτμου, καθώς και ο γραφικός χαρακτήρας του Α. Παπαναστασίου και με αυτά τα στοιχεία έγινε η προχθεσινή σύλληψη στη συμπρωτεύουσα.

Ο συλληφθείς στην πολύωρη εξέταση στην Αντιτρομοκρατική Υπηρεσία αρνήθηκε κάθε σχέση με την τρομοκρατία και απέρριψε όλα όσα του αποδίδονται. Την ίδια στάση αναμένεται να τηρήσει και ενώπιον του αρμόδιου εισαγγελέα τη Δευτέρα, όταν θα απολογηθεί. Ο συνήγορος του Παπαναστασίου, Κωνσταντίνος Κούρκουλος, σε δηλώσεις του υποστήριξε ότι ο πελάτης του εμπλέκεται με τη «17Ν» από τη σύμπτωση της συγγένειας με τον Νίκο Παπαναστασίου. Είπε ακόμη ότι ο 42χρονος διαφωνεί ιδεολογικά με τη συγκεκριμένη οργάνωση, την οποία χαρακτηρίζει μιλιταριστική, και, ακόμη, ότι τα δακτυλικά αποτυπώματα είναι σε κινητά αντικείμενα και, ως εκ τούτου, δεν είναι επαρκή στοιχεία.

Με αυτά τα δεδομένα, επισημαίνουν ανώτατες αστυνομικές και δικαστικές αρχές, δεν πρόκειται να γίνουν τις προσεχείς ημέρες συλλήψεις. Βέβαια, η εκτίμηση αυτή δικαστικών και αστυνομικών πηγών αφορά την υπόθεση της «17Ν» και δεν σχετίζεται με τη συνεχιζόμενη έρευνα για τις άλλες τρομοκρατικές οργανώσεις.

Σύμφωνα με πληροφορίες, οι συλλήψεις προσώπων των οποίων προκύπτει εμπλοκή στον «ΕΛΑ» και στις παραφυάδες του «1η Μάη» και «Επαναστατικούς Πυρήνες» το πιθανότερο είναι να γίνουν στο τέλος του μήνα ή στις αρχές του Φεβρουαρίου και, σίγουρα, πριν από τη δίκη της 3ης Μαρτίου.

ΥΠΟΘΕΣΗ ΜΙΧΑΛΟΠΟΥΛΟΥ

Η άλλη πτυχή της υπόθεσης τρομοκρατία που αφορά τους εκβιασμούς εμφανίζει τον εκδότη της "Ελεύθερης Ώρας" Γρηγόρη Μιχαλόπουλο να αποσπούσε σημαντικά ποσά από επιχειρηματίες με την απειλή της «17Ν». Το όνομα του δημοσιογράφου, σύμφωνα με πληροφορίες, βρέθηκε σε ατζέντα του δολοφονημένου από τη «17Ν» Δ. Αγγελόπουλου με σημειωμένα δίπλα τα αρχικά της οργάνωσης και τα ποσά που κατέβαλε.

Εκτός από το σημειωματάριο του Δ. Αγγελόπουλου λέγεται ότι υπάρχουν καταγγελίες και επιχειρηματιών - θυμάτων εκβιασμού. Όλο το υλικό έχει υποβληθεί σε εισαγγελική αρχή και αναμένεται εντός των προσεχών ημερών θα ασκηθούν διώξεις.

Ο Γρ. Μιχαλόπουλος, από την πλευρά του, αρνείται κατηγορηματικά κάθε σχέση με όσα του αποδίδονται και δηλώνει ότι θα υποβάλει μηνύσεις εναντίον εκείνων που τον εμπλέκουν στην υπόθεση των εκβιασμών.

ΠΩΛΟΥΝΤΑΙ

1) Μονοκατοικίες στην παραλία Ιαλυσού έναντι Βράχου 120, 140, 150, 170,180, 200 τ.μ. σε μπετά ή τελειωμένες πολυτελούς κατασκευής, σε οικόπεδα αυτοτελή 400 - 700 τ.μ.
2) Καταστήματα και στούντιο των 50 τ.μ. επί της οδού Ιερού Λόχου Ιαλυσός, έναντι ξενοδοχείου Τσίκη.

Πληρ. Γ. Ιωαννίδης
Τηλ. 21714 ή 0932296983

ΠΩΛΟΥΝΤΑΙ

1) Οροφοδιαμερίσματα πολυτελούς κατασκευής εντός της πόλεως Ρόδου (όπισθεν παλαιού Νοσοκομείου) οδός Μεταξά των 136 τ.μ. με αποθήκη και θέση γκαράζ εσωτερική.
2) Διαμερίσματα σε μικρή πολυκατοικία πολυτελούς κατασκευής (με γκαράζ εσωτερικό) μέτρων 91, 98 και 136 τ.μ.
3) Μονοκατοικίες στην περιοχή Mira Mare διόροφες με υπόγειο γκαράζ των 140 τ.μ. και διαμερίσματα των 70 τ.μ.

Πληρ. Γ. Ιωαννίδης
Τηλ. 21714 ή 0932296983



ΔΗΜΟΤΙΚΟ ΠΕΡΙΦΕΡΕΙΑΚΟ ΘΕΑΤΡΟ ΡΟΔΟΥ
Πλ. Ελευθερίας 1, 85100 Ρόδος
Τηλ. & Fax : (22410) 30668,36710
email : dipethe@rho.forthnet.gr

ΑΝΑΚΟΙΝΩΣΗ

«ΤΟ ΣΠΙΤΙ ΤΗΣ ΜΠΕΡΝΑΡΝΤΑ ΑΛΜΠΑ»

Η παράσταση του έργου του Φεντερίκο Γκαρθία Λόρκα **«Το σπίτι της Μπερνάρντα Άλμπα»** με την Κατερίνα Χέλμη **αναβάλλεται** για την Παρασκευή 17 Ιανουαρίου 2003, στις 9 μ.μ., στο Εθνικό Θέατρο.

Λόγω απαγορευτικού του απόπλου των πλοίων, ο θίασος της ΣΥΓΧΡΟΝΗΣ ΣΚΗΝΗΣ δεν κατάφερε να φτάσει έγκαιρα στο νησί μας.

Σας ευχαριστούμε για την κατανόηση.

Το ΔΗ.ΠΕ.ΘΕ. Ρόδου

ΑΔΕΛΦΟΤΗΤΑ ΚΡΗΤΩΝ ΡΟΔΟΥ «Ο ΨΗΛΟΡΕΙΤΗΣ»
Πατρ. Αθηναγόρα 28 - Τ.Θ. 328 - 85100 ΡΟΔΟΣ

ΚΑΛΕΣΜΑ

Η Αδελφότητα Κρητών Ρόδου «Ο Ψηλορείτης» προσκαλεί όλους τους Κρητικούς και τους φίλους της να περάσουν ένα όμορφο απόγευμα με κρητική μουσική, να πιούν μια ρακή και να κόψουν την πρωτοχρονιάτικη πίτα.

Στην εκδήλωση θα πάρουν μέρος τα τμήματα χορού και μουσικών οργάνων της Αδελφότητας.

Αίθουσα MIKE'S
(Γ. Σεφέρη 108 - Εμπορικό Κέντρο Πανάγου)
Κυριακή 12 Ιανουαρίου 2003 - ώρα 17.30
Είσοδος 6 Ευρώ - παιδιά 3 Ευρώ

Στα παιδιά θα προσφερθούν δώρα.

Πληροφορίες:
Γιάννης Νιωτάκης τηλεφ. 22410-59520, 20638
Μαν. Καρυδάκης - Χρυσούλα Παπαδάκη
τηλεφ. 22410 - 77000