12

η δημοκρατική της Ρόδου

στην υπηρεσία του δωδεκανησιακού λαού

Αρ. φύλλου 6169 - ΤΡΙΤΗ 21 ΙΑΝΟΥΑΡΙΟΥ 2003 - Τιμή 0,70 ΕΥΡΩ (238 δρχ.) www.dimokratiki.gr





ΑΠΟ ΤΙΣ ΑΡΜΟΔΙΕΣ ΕΙΣΑΓΓΕΛΙΚΕΣ ΑΡΧΕΣ

ΕΝΗΜΕΡΩΘΗΚΕ Ο ΕΙΣΑΓΓΕΛΕΑΣ ΤΟΥ ΑΡΕΙΟΥ ΠΑΓΟΥ *για υποθέσεις διαφθοράς στα Δωδ/νησα*

Πρόκειται για περίπου 30 περιπτώσεις τις οποίες διερευνά με προσοχή η Δικαιοσύνη

• ΣΕΛ. 12

ΟΡΓΗ ΚΑΙ ΑΓΑΝΑΚΤΗΣΗ ΣΤΟ ΠΑΣΟΚ

Απροκάλυπτες είναι πλέον οι παρεμβάσεις Σκανδαλίδη



• ΣΕΛ. 3

ΣΥΜΦΩΝΑ ΜΕ ΤΟΥΣ ΕΜΠΕΙΡΟΓΝΩΜΟΝΕΣ

Το ηφαίστειο της Νισύρου δεν εγκυμονεί κινδύνους



• ΣΕΛ. 4

ΜΕ ΤΟ ΠΡΟΕΔΡΙΚΟ ΔΙΑΤΑΓΜΑ

5 μεγάλες ανατροπές στα Ανώτατα Ιδρύματα

• ΣΕΛ. 21

DINORIS 1967 RHODES - HELLAS

«ΝΤΙΝΟΡΗΣ»
η παραδοσιακή ταβέρνα της Ρόδου

Από την Παρασκευή 24 Ιανουαρίου
καθημερινά και πάλι κοντά σας
Για να απολαύσετε
την άριστη κουζίνα μας
με τα φρέσκα ψάρια και θαλασσινά
τους νόστιμους μεζέδες
και τις λιχουδιές μας.

«ΝΤΙΝΟΡΗΣ»

Στην Είσοδο της Μεσαιωνικής Πόλης
Για κρατήσεις τηλ.: 22410 25824
22410 35530

ΑΠΟΚΑΛΥΨΗ ΤΟΥ ΜΕΓΑΛΟΞΕΝΟΔΟΧΟΥ ΤΑΣΟΥ ΜΑΡΑΒΕΛΙΑ

ΑΚΟΜΑ ΚΑΙ ΜΕΓΑΛΑ ξενοδοχεία της Ρόδου στα πρόθυρα πτώχευσης!

Η πιθανότερη εξέλιξη είναι να περιέλθουν στα χέρια ξένων • Στο έλεος του θεού έχει εγκαταλειφθεί ο ροδιακός τουρισμός • Απαισιοδοξία για το παρόν και το μέλλον • Επίθεση κατά των «καρεκλοκένταυρων» της Αθήνας • Οι «ακοές πολέμου», η αβεβαιότητα και η έλλειψη πολιτικής πλήττουν θανάσιμα τον τουρισμό • Ο κ. Τάσος Μαραβέλιας κρούει ξανά τον κώδωνα του κινδύνου

• ΣΕΛ. 5

Δεν θα αργήσουν να σκάσουν «κανόνια»

ΚΑΠΟΙΟ (ΜΕΓΑΛΟ) ΛΑΚΚΟ ΕΧΕΙ Η ΦΑΒΑ

Ο κ. Α. ΧΩΜΕΝΙΔΗΣ «ΔΙΑΨΕΥΔΕΙ» *τα περί Πεταλούδων αλλά οι Δωδεκανήσιοι δεν πείθονται!*

Η «Αγροτουριστική» - λέει - απλώς θα κάνει - μελέτες και θα... προτείνει! • Δεδομένο θα πρέπει να θεωρείται από τώρα το «γενικό ξεπούλημα»

• ΣΕΛ. 32



ΔΕΔΟΜΕΝΟΙ ΟΙ ΑΝΤΙΔΗΜΑΡΧΟΙ

Ο κ. Γ. Γιαννόπουλος έχει μεγάλο πρόβλημα με τους «συνεπίκουρους»



• ΣΕΛ. 3

ΓΙΑ ΠΩΛΗΣΕΙΣ ΚΑΤΩ ΤΟΥ ΚΟΣΤΟΥΣ

Εμφύλιος στα σούπερ μάρκετ με «ελεύθερα κτυπήματα»

• ΣΕΛ. 8

ΔΙΕΥΘΥΝΣΗ ΜΕΛΕΤΩΝ ΚΑΙ ΕΠΕΝΔΥΣΕΩΝ ΤΟΥ ΕΟΤ

ΕΠΙΣΦΑΛΗΣ ΑΚΟΜΑ ΚΑΘΕ ΠΡΟΒΛΕΨΗ *για την πορεία της τουριστικής σαιζόν*

Πως τείνει να διαμορφωθεί η κατάσταση στις χώρες προελεύσεως του τουρισμού μας

• ΣΕΛ. 6-7



η άποψη της ημέρας

Τα όσα λέγονται και γράφονται τις τελευταίες ημέρες σε σχέση με χρηματισμούς δημοσιογράφων, αναδύουν μια απίστευτη δυσωδία, που δεν μπορεί παρά να συγκλονίζει όχι μόνο την κοινή γνώμη αλλά και το δημοσιογραφικό κλάδο, τον οποίον, άλλωστε, άμεσα αφορά. Το απόστημα, το οποίο - ας είμαστε ειλικρινείς - όλοι γνωρίζαμε ότι υφίσταται, αποδεικνύεται πως είναι απροσδόκητα βαθύ. Τόσο βαθύ που να επεκτείνεται, πλέον, σε όλα τα κλιμάκια του δημόσιου βίου.

Τρομάζει κανείς με τις διαστάσεις που έχει πάρει το όλο ζήτημα. Διαστάσεις ανεξέλεγκτες. Οταν διατυπώνονται σοβαρότατες καταγγελίες για «λίστες χρηματισμού», με τα ονόματα «δεκάδων» ή και «εκατοντάδων» (!!!) δημοσιογράφων, όταν ευθέως καταγγέλλεται ότι κάποια από αυτά τα «μπουμπούκια» είναι «μεγάλα ονόματα» της δημοσιογραφίας - άρα και ισχυροί παράγοντες στην ποδηγέτηση της κοινής γνώμης - τότε η πλήρης απαξίωση του δημοσιογραφικού επαγγέλματος είναι αναπόφευκτη. Οι υποψίες πέφτουν επί δικαίων και αδίκων, με αποτέλεσμα να δημιουργείται ένα κλίμα γενικευμένης καχυποψίας που αφορά το σύνολο του δημοσιογραφικού κόσμου. Το τελικό αποτέλεσμα είναι μια άδικη γενίκευση και μια καταλυτική ισοπέδωση των πάντων. Στην κοινή γνώμη εδραιώνεται η εντύπωση πως «όλοι οι δημοσιογράφοι τα παίρνουν»!

Ιδού, λοιπόν, η Ρόδος

Ας μη στρουθοκαμηλίζουμε. Ουδείς εκ των καταγγελλόντων εκόμισε γλαύκας εις Αθήνας! Θεωρώ τουλάχιστον υποκριτικές τις... ιαχές έκπληξης - οι οποίες σε κάποιες περιπτώσεις και από κάποια πρόσωπα είναι και προκλητικές - που διατυπώνονται ως προς τις αποκαλύψεις για χρηματισμούς δημοσιογράφων. Αλήθεια, πρώτη φορά το ακούσαμε;

Και καλά, μέχρι σήμερα καμία έρευνα δεν έγινε προς αυτήν την κατεύθυνση. Τώρα, όμως, που, έστω και εκ τυχαίων γεγονότων, οι αποκαλύψεις παίρνουν τη μορφή χιονοστιβάδας, γιατί οι δημοσιογραφικές ενώσεις σηκώνουν τα χέρια ψηλά και δηλώνουν «αδυναμία παρέμβασης» επικαλούμενες το ότι «δεν υπάρχουν τα πειστήρια», οι λίστες δηλαδή, στα πρωτότυπά τους; Είναι τόσο δύσκολο, άραγε, οι επικεφαλής των δημοσιογραφικών ενώσεων να επιδιώξουν μία συνάντηση με όλους εκείνους, οι οποίοι σήμερα βγαίνουν στα τηλεοπτικά παράθυρα και δηλώνουν ενήμεροι για το περιεχόμενο τέτοιων λιστών, ούτως ώστε να διαμορφώσουν - έστω και ατύπως - γνώση των προσώπων που ενέχονται σ'αυτές τις υποθέσεις; Τι θα πει «όποιος έχει λίστα να τη δώσει στη δημοσιότητα»; Στη δημοσιότητα μπορούν να δοθούν μόνο ακριβή και αδιαμφισβήτητα πειστήρια χρηματισμού, αυτό είναι αυτονόητο. Μας απαλλάσσει, όμως, αυτό από την ευθύνη να διερευνήσουμε τι συμβαίνει, προσεγγίζοντας σε πρώτη φάση καταγγέλλοντες και καταγγελλομένους; Μπορεί αυτή η προσέγγιση να αποδώσει σημαντικά στοιχεία, περαιτέρω αξιοποιήσιμα, ώστε η έρευνα να προχωρήσει σε βάθος.

Ποιός έντιμος δημοσιογράφος - και εξακολουθώ να πιστεύω ότι οι έντιμοι αποτελούν τη συντριπτική πλειονότητα των συναδέλφων μου - έχει να φοβηθεί κάτι από μια τέτοια έρευνα σε βάθος;

Ιδού λοιπόν η Ρόδος... Τώρα που το απόστημα άνοιξε, θα ήταν έγκλημα να το «επουλώσουμε»...

ο καιρός

Γενική πρόγνωση για σήμερα Τρίτη 21/1/2003 Στη νοτιοανατολική Ελλάδα προβλέπονται νεφώσεις με βροχές και τοπικές καταιγίδες. Στην υπόλοιπη χώρα θα υπάρχουν λίγες νεφώσεις που στο Ιόνιο και τα ηπειρωτικά θα είναι πιο πυκνές και υπάρχει πιθανότητα να σημειωθούν ασθενείς βροχές μικρής διάρκειας. Οι άνεμοι θα πνέουν στα δυτικά νότιοι ασθενείς και από το απόγευμα μέτριοι ενισχυμένοι τη νύχτα στο βόρειο Ιόνιο σε ισχυρούς και στην υπόλοιπη χώρα βόρειοι βορειοανατολικοί μέτριοι με γρήγορη εξασθένηση. Η θερμοκρασία θα κυμανθεί στα βόρεια από μείον δυο (-2) έως 10 βαθμούς, στα υπόλοιπα ηπειρωτικά από 1 έως 14 βαθμούς και στα νησιά από 5 έως 15 βαθμούς Κελσίου.

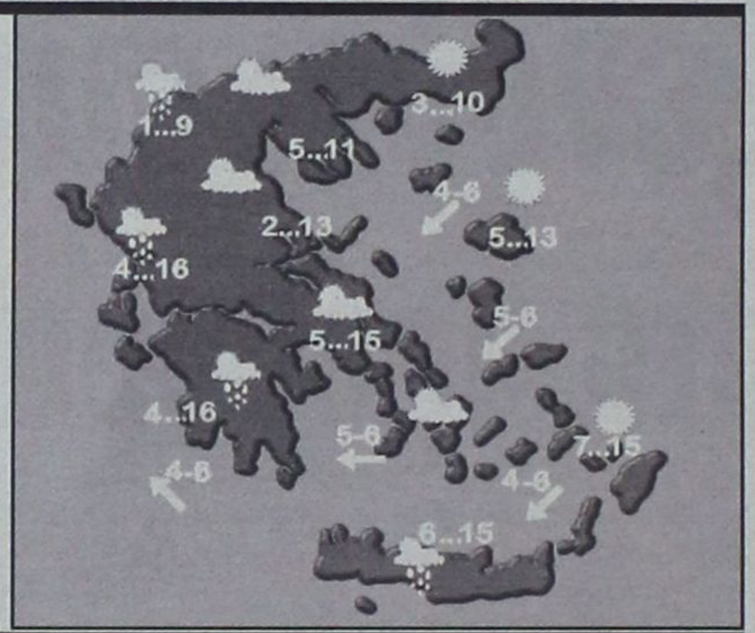

ΗΜΕΡΗΣΙΑ ΕΦΗΜΕΡΙΔΑ
η δημοκρατική της Ρόδου
Ετος ιδρύσεως 1982
Θεμ. Σοφούλη 77
Ταχ. Θυρίδα 339
85100 Ρόδος
Εκδότης - ιδιοκτήτης - διευθυντής:
ΒΑΣΙΛΗΣ Δ. ΑΘΑΝΑΣΙΟΥ
Τηλέφωνα:
34722, 76655, 37500,
26728, 27919
Telefax: 37333
www.dimokratiki.gr
e-mail:contact@dimokratiki.gr



αναδρομή στο παρελθόν

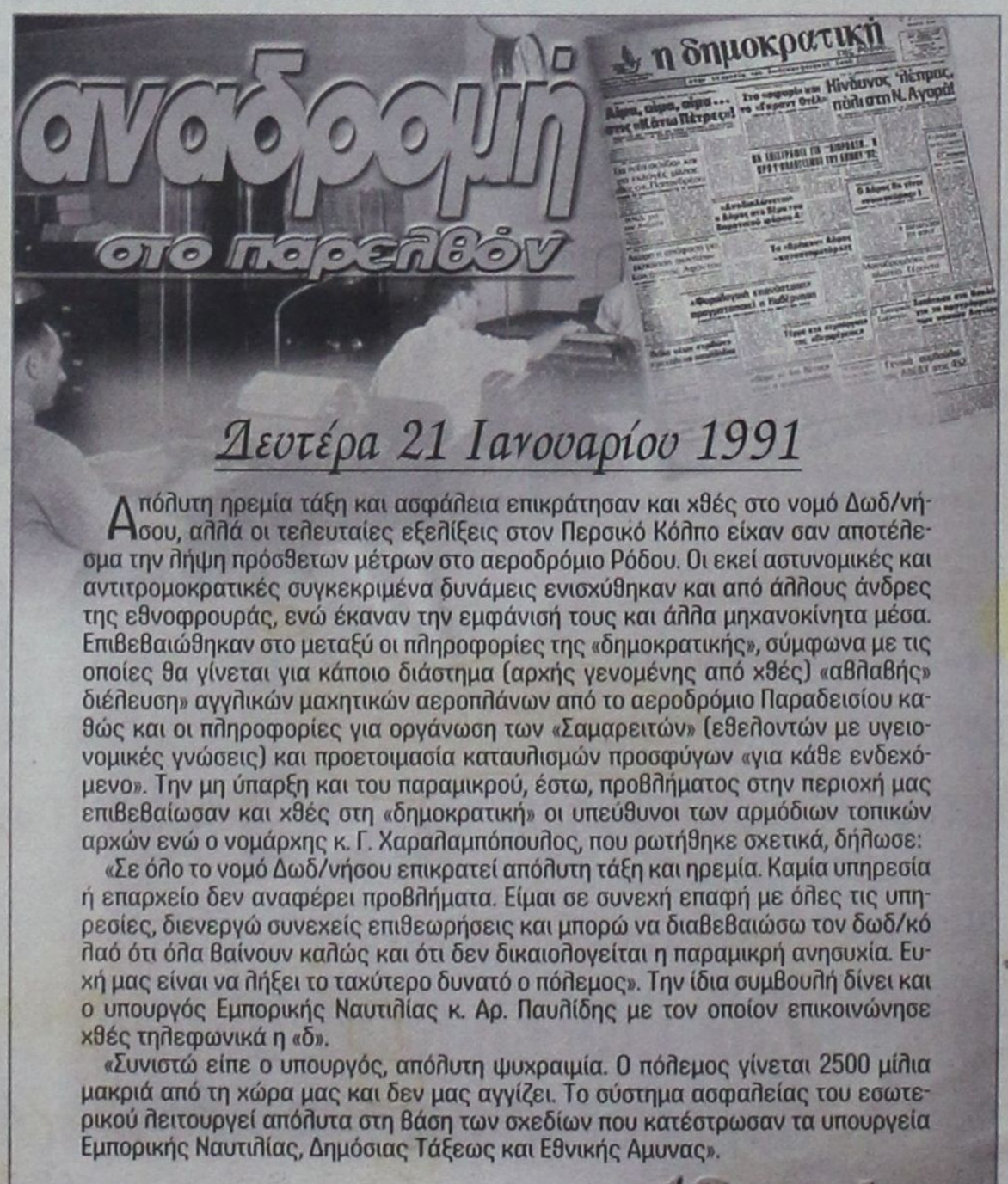
η δημοκρατική
Δώρα, δώρα, δώρα... στις «Κότσα Πέτρες»!
Στο «σφυρί» και το «γρανάζι στέλνει» Κίνδυνος πέτρας, πάλι στη Ν. Αγορά!

Δευτέρα 21 Ιανουαρίου 1991

Απόλυτη ηρεμία τάξη και ασφάλεια επικράτησαν και χθές στο νομό Δωδ/νήσου, αλλά οι τελευταίες εξελίξεις στον Περσικό Κόλπο είχαν σαν αποτέλεσμα την λήψη πρόσθετων μέτρων στο αεροδρόμιο Ρόδου. Οι εκεί αστυνομικές και αντιτρομοκρατικές συγκεκριμένα δυνάμεις ενισχύθηκαν και από άλλους άνδρες της εθνοφρουράς, ενώ έκαναν την εμφάνισή τους και άλλα μηχανοκίνητα μέσα. Επιβεβαιώθηκαν στο μεταξύ οι πληροφορίες της «δημοκρατικής», σύμφωνα με τις οποίες θα γίνεται για κάποιο διάστημα (αρχής γενομένης από χθές) «αβλαβής» διέλευση» αγγλικών μαχητικών αεροπλάνων από το αεροδρόμιο Παραδεισίου καθώς και οι πληροφορίες για οργάνωση των «Σαμαρειτών» (εθελοντών με υγειονομικές γνώσεις) και προετοιμασία καταυλισμών προσφύγων «για κάθε ενδεχόμενο». Την μη ύπαρξη και του παραμικρού, έστω, προβλήματος στην περιοχή μας επιβεβαίωσαν και χθές στη «δημοκρατική» οι υπεύθυνοι των αρμόδιων τοπικών αρχών ενώ ο νομάρχης κ. Γ. Χαραλαμπόπουλος, που ρωτήθηκε σχετικά, δήλωσε:

«Σε όλο το νομό Δωδ/νήσου επικρατεί απόλυτη τάξη και ηρεμία. Καμία υπηρεσία ή επαρχείο δεν αναφέρει προβλήματα. Είμαι σε συνεχή επαφή με όλες τις υπηρεσίες, διενεργώ συνεχείς επιθεωρήσεις και μπορώ να διαβεβαιώσω τον δωδ/κό λαό ότι όλα βαίνουν καλώς και ότι δεν δικαιολογείται η παραμικρή ανησυχία. Ευχή μας είναι να λήξει το ταχύτερο δυνατό ο πόλεμος». Την ίδια συμβουλή δίνει και ο υπουργός Εμπορικής Ναυτιλίας κ. Αρ. Παυλίδης με τον οποίον επικοινώνησε χθές τηλεφωνικά η «δ».

«Συνιστώ είπε ο υπουργός, απόλυτη ψυχραιμία. Ο πόλεμος γίνεται 2500 μίλια μακριά από τη χώρα μας και δεν μας αγγίζει. Το σύστημα ασφαλείας του εσωτερικού λειτουργεί απόλυτα στη βάση των σχεδίων που κατέστρωσαν τα υπουργεία Εμπορικής Ναυτιλίας, Δημόσιας Τάξεως και Εθνικής Αμυνας».

πριν 12 χρόνια

πληροφορίες

Η ΤΑΥΤΟΤΗΤΑ ΤΗΣ ΗΜΕΡΑΣ

ΤΡΙΤΗ 21 ΙΑΝΟΥΑΡΙΟΥ
ΜΑΞΙΜΟΥ ΟΜΟΛΟΓΗΤΟΥ, ΝΕΟΦΥΤΟΥ, ΑΚΥΛΑ
Ανατολή ηλίου 7.38 Δύση ηλίου 5.35 ΣΕΛΗΝΗ 19 ΗΜΕΡ.

ΦΑΡΜΑΚΕΙΑ

ΣΗΜΕΡΑ: διημερεύει το φαρμακείο ΠΑΠΑΛΑΖΑΡΟΥ Κυρ. Καναδά 80 (έναντι εκκλησίας Αγ. Νικολάου) τηλ. 74260
ΣΗΜΕΡΑ: διανυκτερεύει το φαρμακείο ΓΑΝΩΤΑΚΗΣ Χ., Γ. Ευσταθίου (παραπλεύρως κλινικής Καραγιάννης), τηλ. 30772

ΚΑΥΣΙΜΑ

ΣΗΜΕΡΑ: Διανυκτερεύουν τα πρατήρια καυσίμων **1)** Γκινάκης Αλ. **(SHELL Αυστραλίας) 2)** Σαμουράκης Α. **(JET OIL Λ. Καλλιθέας) 3)** Πίπος Στ. **(SHELL Ιξιά) 4)** Παπαστέργου Ανδρ. **(ΒΡ Κρεμαστή) 5)** Παπαοικονόμου Μ. **(ΕΚΟ Αφάντου) 6)** Νικολίτση Αικ. **(ΒΡ Φάνες) 7)** Διακοστεργάκης Γ. **(ΕΚΟ Μανδρικό) 8)** Νεσγός Μ. **(ΕΚΟ Μάσαρη)**

ΧΡΗΣΙΜΑ ΤΗΛΕΦΩΝΑ

Άμεση δράση	100	Πληρ. ΟΤΕ	131
Αμεση Επέμβαση		Ώρα	141
Πυροσβεστικής	199	Φαρμακεία (Διημ.-Διαν.)	1434
Νοσοκομείο	80000	ΠΡΟ-ΠΟ • ΛΟΤΤΟ	111
Οδική Ασφάλεια:		ΡΟΔΑ	26300
EXRESS SERVICE	154	ΚΤΕΥΛ	27706
HELLAS SERVICE	1057	ΕΒΕΔ	22281
HOULIS SERVICE	30165	Δικηγορικός Σύλλογος	27469
ΑΦΟΙ Σιέχ	25776	Εμπορικός Σύλλογος	35255
Ράδιο Ταξί	64712	Ολυμπιακή - Κρατήσεις	24555
Αστυν. Διεύθυνση	27653	ΔΑΝΕ (πρακτορείο)	43150
Ασφάλεια	23294	ΙΚΑ	64912
Τμήμα Τάξης	23849	ΤΕΒΕ	22688-77034
Τροχαία	44131-32	ΤΑΞΥ	68701-3
Λιμεναρχείο	28888	ΟΑΕΔ	23265
Δασαρχείο	191	Εργατικό Κέντρο	24730
Τελωνείο	27703	Αρχαιολογία	34719
Υγειονομείο	26666	Περιφ. Δ/ντής	38174 - 38175
Μητρόπολη	23274	AIRGREECE	36095
Νομαρχία	74000	Aegean Airlins	98345
Δήμος Ρόδου	46200	ΔΗΜ. ΕΠΙΧ. ΚΑΘ. ΡΟΔΟΥ	77600
Βλάβες ΟΤΕ	121	ΥΠΗΡ. ΑΠΟΚΟΜΙΔΗΣ	61057
Βλάβες ΔΕΗ	125		

ΑΚΤΟΠΛΟΙΚΑ ΔΡΟΜΟΛΟΓΙΑ

ΠΑΤΜΟΣ: Απόπλους **15.00** δια Κω, Κάλυμνο, Λέρο, Πάτμο, Πειραιά **ΜΠΛΟΥ ΣΤΑΡ:** Απόπλους **20.00** δια Κω, Μύκονο, Πειραιά

ΑΕΡΟΠΟΡΙΚΑ ΔΡΟΜΟΛΟΓΙΑ

ΠΤΗΣΕΙΣ ΟΛΥΜΠΙΑΚΗΣ

ΡΟΔΟΣ - ΑΘΗΝΑ: Καθημερινά **07.20, 10.40, 14.25, 20.30, 22.50**
ΡΟΔΟΣ - ΚΑΡΠΑΘΟΣ: (Τρίτη, Σάββατο) **16.15** (Πέμπτη - Κυριακή)
ΡΟΔΟΣ - ΚΑΣΟΣ: (Τρίτη - Σάββατο) **16.15**
ΡΟΔΟΣ - ΗΡΑΚΛΕΙΟ: (Δευτέρα, Παρασκευή) **16.10** (Τετάρτη) **17.20**
ΡΟΔΟΣ - ΘΕΣΣΑΛΟΝΙΚΗ: (Δευτέρα, Παρασκευή) **18.40** (Τετάρτη) **17.20**
ΡΟΔΟΣ - ΜΕΓΙΣΤΗ: (Τετάρτη, Παρασκευή, Κυριακή) **07.20**

ΠΤΗΣΕΙΣ AIR GREECE

ΡΟΔΟΣ - ΑΘΗΝΑ: Καθημερινά **18.00**
ΡΟΔΟΣ - ΗΡΑΚΛΕΙΟ: Καθημερινά **21.30**

ΠΤΗΣΕΙΣ AEGEAN - CRONUS AIRLINES

ΡΟΔΟΣ - ΑΘΗΝΑ: Καθημερινά **08.25 - 14.10 - 18.45** (Τρίτη, Πέμπτη, Παρασκευή, Κυριακή) **15.50**
ΡΟΔΟΣ - ΗΡΑΚΛΕΙΟ: Κάθε Δευτέρα, Τετάρτη, Παρασκευή, Κυριακή **19.00**
ΡΟΔΟΣ - ΘΕΣΣΑΛΟΝΙΚΗ: Κάθε Τρίτη, Πέμπτη, Παρασκευή, Κυριακή **11.40**

ΣΥΝΑΛΛΑΓΜΑ

ΠΟΣΟΤΗΤΑ ΝΟΜΙΣΜΑΤΟΣ ΑΝΑ 1 ΕΥΡΩ

ΔΟΛΛΑΡΙΟ Η.Π.Α	1,0653	ΛΑΤ ΛΕΤΟΝΙΑΣ	0,6219
ΓΙΕΝ ΙΑΠΩΝΙΑΣ	125,96	ΛΙΡΑ ΜΑΛΤΑΣ	0,4205
ΚΟΡΩΝΑ ΔΑΝΙΑΣ	7,433	ΖΛΟΤΙ ΠΟΛΩΝΙΑΣ	4,0632
ΛΙΡΑ ΑΓΓΛΙΑΣ	0,6635	ΛΕΙ ΡΟΥΜΑΝΙΑΣ	35725,0
ΚΟΡΩΝΑ ΣΟΥΗΔΙΑΣ	9,1968	ΤΟΛΑΡ ΣΛΟΒΕΝΙΑΣ	230,7715
ΦΡΑΓΚΟ ΕΛΒΕΤΙΑΣ	1,4608	ΚΟΡΩΝΑ ΣΛΟΒΑΚΙΑΣ	41,732
ΚΟΡΩΝΑ ΙΣΛΑΝΔΙΑΣ	84,4	ΛΙΡΑ ΤΟΥΡΚΙΑΣ	1773000,0
ΚΟΡΩΝΑ ΝΟΡΒΗΓΙΑΣ	7,318	ΔΟΛ. ΑΥΣΤΡΑΛΙΑΣ	1,8056
ΛΕΒΑ ΒΟΥΛΓΑΡΙΑΣ	1,9552	ΔΟΛ. ΚΑΝΑΔΑ	1,6367
ΛΙΡΑ ΚΥΠΡΟΥ	0,5782	ΔΟΛ. ΧΟΝΓΚ-ΚΟΝΓΚ	8,3082
ΚΟΡΩΝΑ ΤΣΕΧΙΑΣ	31,297	ΔΟΛ. ΝΕΑΣ ΖΗΛΑΝΔΙΑΣ	1,9364
ΚΟΡΩΝΑ ΕΣΘΟΝΙΑΣ	15,6466	ΔΟΛ. ΣΙΓΚΑΠΟΥΡΗΣ	1,8454
ΦΟΡΙΝΤ ΟΥΓΓΑΡΙΑΣ	244,31	ΓΟΥΟΝ Ν. ΚΟΡΕΑΣ	1250,98
ΛΙΤΑ ΛΙΘΟΥΑΝΙΑΣ	3,4531	ΡΑΝΤ Ν. ΑΦΡΙΚΗΣ	9,421

ΟΡΓΗ ΚΑΙ ΑΓΑΝΑΚΤΗΣΗ ΣΤΙΣ ΤΑΞΕΙΣ ΤΟΥ ΠΑΣΟΚ

ΑΠΡΟΚΑΛΥΠΤΕΣ ΕΙΝΑΙ ΠΛΕΟΝ οι παρεμβάσεις Σκανδαλίδη

Προσπαθεί με κάθε τρόπο να διατηρήσει το προσωπικό κράτος που δημιούργησε στα Δωδ/σα



Νέα ηχηρή βουλευτική υποψηφιότητα με μεγάλη δυναμική εκδηλώθηκε στους «κόλπους» του ΠΑ.ΣΟ.Κ., όπως έγραψε το Σάββατο η «δ» με αποτέλεσμα να συνωστίζονται πλέον οι «μνηστήρες» των βουλευτικών εδρών της Δωδεκανήσου και να «ιδρώνουν» ορισμένοι εξ' αυτών μπροστά στο ενδεχόμενο να μείνουν εκτός...νυμφώνος!

Μετά την εκδήλωση ενδιαφέροντος για να είναι υποψήφιος βουλευτής του ΠΑΣΟΚ στα Δωδεκάνησα ο γενικός γραμματέας του υπουργείου Εσωτερικών και στενός συνεργάτης του προϊσταμένου του Κ. Σκανδαλίδη, κ. Γιώργος Νικητιάδης, «έσκασε» σαν «βόμβα» η νέα υποψηφιότητα του προέδρου του Σ.Ε.Γ.Α.Σ. κ. Βασίλη Σεβαστή, που κατάγεται από την Κάλυμνο. Σημειώνεται ότι και ο τελευταίος ανήκει στο περιβάλλον του κ. Κ. Σκανδαλίδη, ο οποίος με κάθε μέσο και τρόπο επιδιώκει να ελέγχει πάντα πλήρως τα τεκταινόμενα στα Δωδεκάνησα.

Ο κ. Σεβαστής, ομιλώντας χθες στο ραδιοφωνικό σταθμό «Αιγαίο Αντέννα» επιβεβαίωσε τα δημοσιεύματα της «δ» που τον έφεραν στο ψηφοδέλτιο του ΠΑΣΟΚ στα Δωδεκάνησα, ως εκπρόσωπο της επαρχίας Καλύμνου, ύστερα από δηλώσεις που ο ίδιος είχε κάνει στη γενέτειρά του.

«Ναι, πράγματι με απασχολεί σοβαρά αυτό το ενδεχόμενο, μέσα βέβαια από τις προβλεπόμενες κομματικές διαδικασίες, να διεκδικήσω και εγώ μια θέση υποψήφιου βουλευτή, εκπροσωπώντας την επαρχία μου. Και δεν είναι όψιμο αυτό το ενδιαφέρον. Πάντοτε παρακολουθούσα με ιδιαίτερο ενδιαφέρον τα προβλήματα και τα οράματα του τόπου μου, της Καλύμνου και της Δωδεκανήσου γενικότερα και πάντοτε είχα μέσα μου τον πόθο να προσφέρω στον τόπο μου πιο ενεργά. Μέχρι σήμερα, από τη θέση την οποία κατείχα, προσπάθησα όσο ήταν δυνατόν να πράξω το καλύτερο για τον αθλητισμό στα νησιά μας. Ελπίζω να μου δοθεί η ευκαιρία να διευρύνω ακόμα περισσότερο το πεδίο της προσφοράς μου. Αυτό θα εξαρτηθεί καταρχήν από τη βούληση της βάσης του ΠΑΣΟΚ και εν συνεχεία, εάν υποστηριχθώ ως υποψήφιος, από τη βούληση του δωδεκανησιακού λαού», δήλωσε μεταξύ άλλων ο κ. Βασίλης Σεβαστής.

Μάλιστα απεκάλυψε ότι...συμβουλεύθηκε πριν προχωρήσει σε δημοσιοποίηση των προθέσεων του και τον υπουργό Εσωτερικών κ. Κώστα Σκανδαλίδη, (όπως είχε κάνει και ο κ. Γ. Νικητιάδης), που φέρεται να του έδωσε τις «ευλογίες» του!

Επιβεβαίωσε δηλαδή τις πληροφορίες που τον φέρουν στο «στενό κύκλο» του ισχυρού άνδρα του ΠΑΣΟΚ Κ. Σκανδαλίδη, που καταφανέστατα πλέον επιχειρεί να αλλάξει τους συσχετισμούς δυνάμεων στα Δωδεκάνησα, προωθώντας και ως υποψήφιους βουλευτές πρόσωπα της απολύτου εμπιστοσύνης και του πλήρους ελέγχου του.

Την ίδια στιγμή αγανακτούν τα προσκείμενα στον πρώην υφυπουργό κ. Κώστα Κάισερλη στελέχη του ΠΑΣΟΚ στο Βόρειο συγκρότημα, διαδηλώνοντας ανοιχτά ότι «δεν θέλουν άλλη υποψηφιότητα στην Κω, όπως αυτήν του κ. Γιώργου Νικητιάδη». Αυτό ξεκαθάρισε χθες και ο γραμματέας της Νομαρχιακής Επιτροπής του ΠΑ.ΣΟ.Κ. στο Βόρειο συγκρότημα κ. Βασίλης Πίτσης, μην κρύβοντας την ανησυχία και την αγανάκτησή του για τις «όψιμες» υποψηφιότητες.

Τα στελέχη του ΠΑΣΟΚ στην Κω αλλά και στα υπόλοιπα νησιά του βορείου συγκροτήματος, κάνουν λόγο για «πόλεμο εξόντωσης του κ. Κ. Κάισερλη από τον κ. Κ. Σκανδαλίδη, επειδή ο πρώην δήμαρχος της Κω δεν είναι του χεριού του» και προβλέπουν ότι «τελικά θα βγει ηττημένο το ΠΑΣΟΚ από τέτοιου είδους πρακτικές «αλεξιπτωτιστών» - υποψηφίων, που δεν λαμβάνουν υπ'όψιν τη λαϊκή βάση του κόμματος στα Δωδεκάνησα».

Έκδηλα δυσαρεστημένος από την «κίνηση Σεβαστή» είναι και ο υποψήφιος βουλευτής κ. Μιχ. Μαύρος από την Κάλυμνο, που βλέπει να «καπελώνεται» από το Κέντρο.

Πληροφορίες αναφέρουν ότι στο αμέσως επόμενο διάστημα θα σταλούν τόσο από την Κω, όσο και από την Κάλυμνο, αποκαλυπτικά και καταιγιστικά υπομνήματα κατά της «παρασκηνιακής δράσης» και των «σκοτεινών προθέσεων» του Κ. Σκανδαλίδη, προς το γενικό γραμματέα του ΠΑΣΟΚ κ. Κώστα Λαλιώτη και τον Πρωθυπουργό κ. Κ. Σημίτη. Κατά δήλωση στελεχών του ΠΑΣΟΚ στο βόρειο συγκρότημα θα αποκαλύπτονται «τα οργιώδη παιχνίδια στο παρασκήνιο και η αντιδημοκρατική νοοτροπία που διακρίνει τον κ. Κ. Σκανδαλίδη»!

Προβληματισμένα από την τακτική ελέγχου των πάντων είναι όμως και τα άλλα στελέχη του ΠΑΣΟΚ στα Δωδεκάνησα, μεταξύ αυτών, βουλευτές και υποψήφιοι βουλευτές. Εν πάση περιπτώσει ο κ. Κ. Σκανδαλίδης ενεργεί στο νομό κατά τρόπο που δεν θεωρεί ως υποψήφιους τους κ.κ. Κρεμαστινό και Σφυρίου.

ΟΥΤΕ ΚΑΙ ΧΘΕΣ ΥΠΕΓΡΑΨΕ ΤΙΣ ΑΠΟΦΑΣΕΙΣ

Ο ΔΗΜΑΡΧΟΣ Γ. ΓΙΑΝΝΟΠΟΥΛΟΣ έχει μεγάλο πρόβλημα με τους «συνεπίκουρους»

Δεδομένοι οι αντιδήμαρχοι, δεν αλλάζει τίποτα



Ούτε και χθες υπέγραψε τις αποφάσεις για διορισμό αντιδημάρχων και «συνεπίκουρων» ο δήμαρχος Ροδίων κ. Γ. Γιαννόπουλος, σίγουρα όμως θα το πράξει μέσα στις επόμενες ημέρες, καθώς μάλιστα ο Δήμος έχει περιέλθει σε πλήρη απραξία και παράλυση. Συγκλίνουσες πληροφορίες αναφέρουν ότι το πρόβλημα βρίσκεται στους «συνεπίκουρους» και όχι στους αντιδημάρχους που πρέπει να θεωρούνται «δεδομένοι» και είναι οι κ.κ. Αντ. Αλαβέρας, Μανώλης Γλυνός και Νίκος Χαραλάμπης.

Απ' εκεί και πέρα στις τάξεις της πλειοψηφίας διαπιστώνονται όχι απλώς διαφωνίες και αντιδράσεις αλλά στην κυριολεξία «πολεμικό κλίμα» αφού πολλοί είναι αυτοί που διεκδικούν την αντιδημαρχία, αλλά και θέσεις προέδρων σε δημοτικούς οργανισμούς και επιχειρήσεις (προς επιβεβαίωση σχετικών δημοσιευμάτων της «δ»). Π.χ. ο κ. Κάλλ. Διακογεωργίου εμμένει στην προεδρία της ΔΕΥΑΡ, ο κ. Δ. Καρατζιάς στην προεδρία της ΡΟΔΑ (όπως και ο κ. Γ. Τσιγάρος), ο κ. Εμμ. Αντώνογλου στην προεδρία του ΠΟΔΡ, ο κ. Περ. Μαντάλης στην προεδρία της Δ.Ε. Καθαριότητας, ο κ. Ασβέστης του Οργανισμού Περιβάλλοντος και ο κ. Π. Λαρδόπουλος στην προεδρία της ΑΔΕΚΤ, η οποία πάντως, δεν αποκλείεται να καταλήξει στον κ. Γ. Καρυδάκη ή Β. Διακομιχάλη.

Σε ό,τι αφορά τη γενική γραμματεία του Δήμου θα πρέπει να θεωρείται βεβαία η τοποθέτηση του κ. Κ. Σκανδαλίδη (αν αποφασισθεί διορισμός), αν και υπάρχουν κάποια κωλύματα, τα οποία αναμένεται να ξεπερασθούν, όμως, με την καθοδήγηση του υπουργείου Εσωτερικών.

ΥΠΟΔΗΜΑΤΑ – SHOES
PARASKEVAS
21. MAKARIOU STR. TEL. 31890 RODOS

Επιτυχία του Καταστήματος Παρασκευά

Τα **BOXER**, τα **BOXER SOFT** και όλα τα προϊόντα της εταιρείας Φειδάς Α.Ε., πωλούνται σε μεγάλες ποσότητες, τώρα και πριν πολλά χρόνια, από το Κατάστημα Παρασκευά.

Ολοι γνωρίζουν την ποιότητα **BOXER.**
Κομψά, Ανετα, Γερά και προπαντός για βάδισμα ξεκούραστο.

Σας περπατάνε στους δρόμους όλου του Κόσμου.

Για τον Ανδρα και τη Γυναίκα. Για όλες τις ώρες.
Οι επιλογές μας, καλύπτουν όλες τις επιθυμίες σας, Boxer.

ΚΑΙ ΜΗΝ ΞΕΧΝΑΤΕ, ΣΤΗ ΣΩΣΤΗ ΤΙΜΗ.

Στο Κατάστημα Παρασκευά,
οδός Εθν. Μακαρίου 21 - Ρόδος

Blue Star Ferries
Κανείς δεν σας ταξιδεύει καλύτερα
www.bluestarferries.com

ΝΕΑ ΔΡΟΜΟΛΟΓΙΑ ΑΠΟ 18/11/02

ΣΗΜΕΙΩΣΗ ΓΙΑ ΧΡΙΣΤΟΥΓΕΝΝΑ / ΠΡΩΤΟΧΡΟΝΙΑ

1) 24/12/02 & 31/12/02: από ΡΟΔΟ 10:00 για ΚΩ 12:30-12:50, ΜΥΚΟΝΟ 17:35 - 17:55, ΠΕΙΡΑΙΑ 21:50
2) 26/12/02 & 02/01/03: από ΠΕΙΡΑΙΑ 08:00 για ΣΥΡΟ 11:30 - 11:45, ΚΩ 16:30-16:50, ΡΟΔΟ 19:20
3) ΑΝΕΚΤΕΛΕΣΤΑ ΔΡΟΜΟΛΟΓΙΑ: 25/12/02 & 01/01/03

ΤΩΡΑ ΑΛΛΑΖΟΥΝ ΤΑ ΔΕΔΟΜΕΝΑ
ΣΕ ΚΩ-ΡΟΔΟ & ΠΑΤΜΟ-ΛΕΡΟ
Ταξιδέψτε με το Blue Star 1 ...ώρες πιο γρήγορα!



20% ΕΚΠΤΩΣΗ ΣΤΑ ΕΙΣΙΤΗΡΙΑ ΜΕΤ' ΕΠΙΣΤΡΟΦΗΣ

ΑΠΟ ΡΟΔΟ από 18/11/02 έως 20/04/03

ΑΝΑΧΩΡΗΣΗ ΑΠΟ ΡΟΔΟ	ΑΦΙΞΗ ΑΠΟ ΚΩ	ΛΕΡΟ	ΠΑΤΜΟ	ΜΥΚΟΝΟ	ΣΥΡΟ	ΚΑΤΑΠΟΛΑ (ΑΜΟΡΓΟ)	ΑΦΙΞΗ ΣΕ ΠΕΙΡΑΙΑ
ΤΡΙΤΗ 20.00	ΤΡΙΤΗ 22:55	–	–	ΤΕΤ 03:30	–	–	ΤΕΤ. 07:20
ΠΕΜΠΤΗ 20.00	ΠΕΜ. 22:55	–	–	–	ΠΑΡ 03:50	–	ΠΑΡΑΣΚ. 7:10
ΣΑΒΒΑΤΟ 10:00	ΣΑΒΒΑΤΟ 12:50	–	–	–	–	ΣΑΒ. 16:20	ΣΑΒΒΑΤΟ 21:30
ΚΥΡΙΑΚΗ 18:30	ΚΥΡΙΑΚΗ 21:25	ΚΥΡΙΑΚΗ 23:05	ΔΕΥΤ 00:15	–	ΔΕΥΤ 03:50	–	ΔΕΥΤ 07:10

ΑΠΟ ΠΕΙΡΑΙΑ από 18/11/02 έως 20/04/03

ΑΝΑΧΩΡΗΣΗ ΑΠΟ ΠΕΙΡΑΙΑ	ΑΦΙΞΗ ΣΕ ΣΥΡΟ	ΜΥΚΟΝΟ	ΚΑΤΑΠΟΛΑ (ΑΜΟΡΓΟ)	ΠΑΤΜΟ	ΛΕΡΟ	ΚΩ	ΡΟΔΟ
ΔΕΥΤΕΡΑ 20.00	ΔΕΥΤΕΡΑ 23:20	–	–	–	–	ΤΡΙΤΗ 04:10	ΤΡΙΤΗ 07:10
ΤΕΤΑΡΤΗ 20.00	ΤΕΤΑΡΤ 23:20	–	–	–	–	ΠΕΜΠ. 04:10	ΠΕΜΠΤΗ 07:10
ΠΑΡΑΣΚΕΥΗ 20:00	–	ΠΑΡΑΣΚ. 23:50	–	–	–	ΣΑΒ. 04:20	ΣΑΒΒΑΤΟ 07:15
ΣΑΒΒΑΤΟ 23:30	–	–	ΚΥΡ. 04:45	ΚΥΡ. 07:00	ΚΥΡ. 08:10	ΚΥΡ. 09:50	ΚΥΡΙΑΚΗ 12:45

SKEVOS' TRAVEL
ΚΕΝΤΡΙΚΟ ΠΡΑΚΤΟΡΕΙΟ ΡΟΔΟΥ
των ΓΡΑΜΜΩΝ BLUE STAR FERRIES - F/B BLUE STAR 1

Αμερικής 111.
Τηλ. κρατήσεων επιβατών & ΙΧΕ 22410-22461, 75655, 75310
Τηλ. κρατήσεων φορτηγών 22410-76600
Κρατήσεις σε όλα τα συνεργαζόμενα πρακτορεία Ρόδου

ΣΥΜΦΩΝΑ ΜΕ ΤΟΥΣ ΕΜΠΕΙΡΟΓΝΩΜΟΝΕΣ

ΤΟ ΗΦΑΙΣΤΕΙΟ ΤΗΣ ΝΙΣΥΡΟΥ δεν εγκυμονεί κινδύνους

Παρατηρείται, πάντως, αύξηση της θερμοκρασίας του υδροθερμικού συστήματος

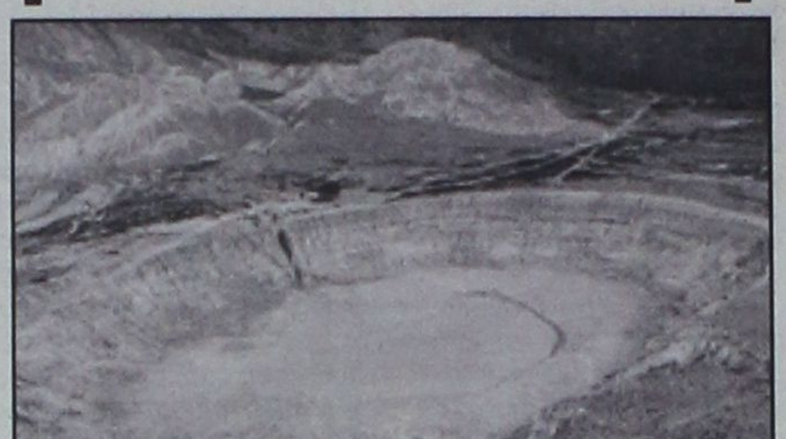

Καθησυχαστικές είναι οι διαπιστώσεις του κλιμακίου εμπειρογνωμόνων που διερευνούν τα αίτια διανοίξεως του εδάφους βόρεια του κρατήρα του ηφαιστείου Στεφάνου στη Νίσυρο, γεγονός που προκάλεσε πανικό στο τελευταίο διάστημα στους κατοίκους. (σχετικά έγραψε η «δ»).

Οι επιτόπιες έρευνες του Ι.Γ.Μ.Ε., του Οργανισμού Αντισεισμικής Προστασίας και της Γενικής Γραμματείας Πολιτικής Προστασίας, τα πρώτα πορίσματα των οποίων υπέβαλαν στο δήμαρχο Νισύρου κ. Π. Κατσιματίδη οι κ.κ. Γ. Βουγιουκάλας, Σπ. Πάχος και Δ. Γαλανόπουλος, αποδίδουν τη διάνοιξη του εδάφους σε γεωλογικό φαινόμενο που προέκυψε στο τελευταίο διάστημα και της μειωμένης βλάστησης από τη βοσκή των ζώων.

Όπως δήλωσε χθες σε συντάκτη της «δ» ο κ. Κατσιματίδης,

«Το πλήρες πόρισμα των ερευνών που διεξάγονται στο νησί θα υποβληθεί στο τέλος του μήνα αλλά μέχρι στιγμής τα στοιχεία δείχνουν ότι είναι ένα γεωλογικό φαινόμενο που δεν σχετίζεται με τη σεισμική δραστηριότητα ή την ενδεχόμενη ενεργοποίηση του ηφαιστείου».

Θυμίζουμε ότι την εδαφική παραμόρφωση και τις θερμοκρασιακές μεταβολές στο ηφαίστειο της **Νισύρου** μελέτησε η Ερευνητική Μονάδα Διαστημικών Εφαρμογών του Εργαστηρίου Γεωφυσικής, του Τομέα Γεωφυσικής και Γεωθερμίας του Πανεπιστημίου Αθηνών, υπεύθυνος της οποίας είναι ο καθηγητής Ευάγγελος Λάγιος, διευθυντής του Τομέα Γεωφυσικής - Γεωθερμίας.

«Στο ηφαίστειο της Νισύρου», όπως είπε ο καθηγητής Ευάγγελος Λάγιος, «παρατηρείται αύξηση της θερμοκρασίας του υδροθερμικού συστήματος.

Το 1990 η θερμοκρασία του υδροθερμικού συστήματος ήταν 210 βαθμοί Κελσίου. Από τελευταίες μετρήσεις μετά τη σεισμική κρίση του 1996-98 η θερμοκρασία έχει ανέλθει στους 315 βαθμούς.

Το νησί έχει υποστεί οριζόντια παραμόρφωση τα τελευταία χρόνια κυρίως τη χρονική περίοδο 1996-1998, με μέγιστη επέκταση τα 40 χιλιοστά, λόγω των μεταβολών θερμοκρασίας και πίεσης του μαγματικού θαλάμου του ηφαιστείου.

Τη χρονική αυτή περίοδο υπήρξε και κατακόρυφη παραμόρφωση του νησιού, της τάξεως των μερικών δεκάδων χιλιοστών (60-80mm). Μετά το 1998 η παραμόρφωση του εδάφους της **Νισύρου** είναι ελάχιστη.

Όσον αφορά το διοξείδιο του άνθρακα έχουμε έκλυση μεγάλης ποσότητας, 4 τόνους ανά ώρα».

Ο ίδιος υποστηρίζει ότι η ιδιαιτερότητα του ηφαιστείου της **Νισύρου** έγκειται στο ότι αν συμβεί κάτι στο μέλλον θα έχει να κάνει πιθανώς με έκρηξη αερίων και όχι με έκχυση λάβας.

Το ηφαίστειο έχει εισέλθει στην τρίτη, την «κίτρινη βαθμίδα» επικινδυνότητας - σε σχέση με την πενταβάθμια κλίμακα που χαρακτηρίζει τα ηφαίστεια - σύμφωνα με τα τελευταία στοιχεία επιστημονικής μελέτης η οποία διεξήχθη στο πλαίσιο της τριετούς διάρκειας Ευρωπαϊκού (IST) Ερευνητικού Προγράμματος «GEOWARN».

Σε αυτό συμμετείχαν οκτώ ερευνητικά ινστιτούτα και Ιδρύματα της Ελλάδας και του εξωτερικού με τη χρήση Διαστημικής Τεχνολογίας, όπως γεωδαιτικές μετρήσεις με τη χρήση GPS δεκτών σε συνδυασμό με την επεξεργασία δορυφορικών εικόνων ραντάρ.

Βέβαια η κατάσταση του ηφαιστείου δεν εγκυμονεί κινδύνους για το νησί.

Το ηφαίστειο αυτή τη στιγμή παρουσιάζει : εκχύσεις αερίων και ατμών, σεισμούς με μεγέθη που μπορούν να φτάσουν τους 5 βαθμούς της κλίμακας Richter, αύξηση της εκπομπής διοξειδίου του άνθρακα (CO2) και ραδονίου (Rn), μετατοπίσεις της επιφανείας παρατηρούμενες με τη χρήση DGPS δεκτών (Παγκόσμιο Σύστημα Εντοπισμού Θέσης).

ΕΡΩΤΗΜΑ ΠΡΟΣ ΚΑΘΕ ΑΡΜΟΔΙΟ

ΓΙΑΤΙ ΔΕΝ ΛΕΙΤΟΥΡΓΕΙ ΣΤΗΝ ΠΟΛΗ ΤΟ ΠΑΡΚΟ Κυκλοφοριακής Αγωγής;

Μήπως έγινε τελικά για τα μάτια του κόσμου;

Σε «έργο βιτρίνα», αν όχι για «τα μάτια του κόσμου» εξελίσσεται, τελικά, το περίφημο πλέον «Πάρκο Κυκλοφοριακής Αγωγής» στην πλατεία Α. Παπανδρέου (Άγιος Φραγκίσκος) για το οποίο έχουν δαπανηθεί μέχρι σήμερα μάλιστα τεράστια ποσά.

Το «πάρκο» έγινε, υποτίθεται, για να εθισθούν τα παιδιά στους κανόνες της κυκλοφορίας και να μπορούν να προστατεύσουν τους εαυτούς τους, σήμερα ως πεζοί και αύριο ως οδηγοί. Ήταν κάτι που έπρεπε να γίνει (την ανάγκη αυτήν επεσήμανε η «δ» επί σειράν ετών) γι' αυτό και χαιρετίσθηκε η δημιουργία του.

Δυστυχώς, δεν βλέπει ποτέ κανείς εκεί παιδιά για την αγωγή τους και το μέγα ερώτημα που τίθεται είναι, ποιός ή ποιοί ευθύνονται : Ο Δήμος, η Αστυνομία, οι Διευθύνσεις Εκπαίδευσης, τα σχολεία ή όλοι μαζί; Να φταίνε, πάντως, τα παιδιά ή οι γονείς τους, αποκλείεται, αφού καθημερινά είναι σχεδόν τα παράπονα, ξέχωρα από το γεγονός ότι το Πάρκο Κυκλοφοριακής Αγωγής έγινε για το δικό τους καλό. Από μια πρόχειρη έρευνα προέκυψε μάλιστα ότι τα παιδιά «διψούν» στην κυριολεξία για «κυκλοφοριακή αγωγή» καθώς διανύουμε μια περίοδο όπου τα τροχαία ατυχήματα έχουν προσλάβει χαρακτήρα επιδημίας.

Τελικά σ' αυτόν τον τόπο, Πολιτεία και ΟΤΑ αποστρέφουν κατά κανόνα το πρόσωπο απ' όλες εκείνες τις ενέργειες και πρωτοβουλίες που θα αποβούν προς το συμφέρον του κοινωνικού συνόλου. (Το ίδιο συμβαίνει περίπου με την πάταξη της διαφθοράς και των ναρκωτικών, που απλώς επισημαίνεται η ανάγκη αλλά τίποτα δεν γίνεται, ή αν γίνει γίνεται «λειψά» ή λάθος).

Επειδή δεν γνωρίζουμε πραγματικά ποιοί είναι οι αρμόδιοι και ποιοί οι υπεύθυνοι (ο ένας στέλλει στον άλλον κατά τη συνήθη ελληνική πρακτική) περιμένουμε να δούμε ποιοί θα φιλοτιμηθούν να ενημερώσουν την κοινή γνώμη γιατί περιήλθε σε πλήρη απραξία το Πάρκο Κυκλοφοριακής Αγωγής.

ΠΝΙΓΜΟΣ ΣΤΗΝ ΚΩ - ΚΑΤΟΛΙΣΘΗΣΕΙΣ ΣΤΗ ΝΙΣΥΡΟ

Μια 44χρονη γυναίκα, η Αγγελική Χατζηθέμελη, ήταν το θύμα της προχθεσινής κακοκαιρίας που έπληξε το νησί της Κω.

Η άτυχη γυναίκα προσπάθησε να περάσει με το αυτοκίνητό της ένα χείμαρρο που διερχόταν κάθετα από το δρόμο κοντά στο σπίτι της, στην περιοχή του Αγίου Νεκταρίου, αλλά την παρέσυραν τα ορμητικά νερά στην κοίτη του χειμάρρου, όπου πνίγηκε μέσα στο νερό και τις λάσπες.

Το πτώμα της άτυχης γυναίκας ανασύρθηκε από άντρες της Πυροσβεστικής Υπηρεσίας Κω που επενέβησαν λίγο μετά το συμβάν και την κλήση που δέχθηκαν.

Είναι αξιοσημείωτο ότι η φονική βροχόπτωση δεν ήταν ιδιαίτερα μεγάλη, αφού κράτησε μόλις 30 λεπτά και ήταν μικρότερη από τις μεγάλες βροχοπτώσεις του Δεκεμβρίου.

Το τραγικό ατύχημα οφείλεται ως εκ τούτου στην έλλειψη γέφυρας στο συγκεκριμένο σημείο και όχι τόσο στις ακραίες καιρικές συνθήκες, αφού δεν καταγράφηκαν υλικές ζημιές λόγω της βροχής.

Περιορισμένες καταστροφές σημειώθηκαν στο γειτονικό νησί της Νισύρου, όπου κατολισθήσεις βράχων και χωμάτων έκλεισαν προσωρινά το οδικό δίκτυο, προκαλώντας σε κάποιες περιπτώσεις και μικρής κλίμακας ζημιές. Χθες όμως αποκαταστάθηκε και παραδόθηκε σε πλήρη λειτουργία το οδικό δίκτυο του νησιού.

ΝΤΕΤΕΚΤΙΒΣ
30 ΧΡΟΝΙΑ ΜΟΝΙΜΑ ΚΑΙ ΣΤΗ ΡΟΔΟ
35354
ΠΛΑΤΕΙΑ ΑΓΙΟΥ ΙΩΑΝΝΟΥ
Η ΛΥΣΗ!!!
ΣΕ ΚΑΘΕ ΣΑΣ ΠΡΟΒΛΗΜΑ
EXPRESS SECURITY

INEMA
ΙΑΤΡΙΚΟΣ & ΝΟΣΟΚΟΜΕΙΑΚΟΣ ΕΞΟΠΛΙΣΜΟΣ
15 ΧΡΟΝΙΑ ΕΜΠΕΙΡΙΑΣ από το 1988
ΕΙΜΑΣΤΕ ΟΙ ΜΕΓΑΛΥΤΕΡΟΙ ΠΡΟΜΗΘΕΥΤΕΣ ΙΑΤΡΙΚΟΥ - ΟΡΘΟΠΕΔΙΚΟΥ ΚΑΙ ΝΟΣΟΚΟΜΕΙΑΚΟΥ ΥΛΙΚΟΥ ΣΤΗ ΔΩΔΕΚΑΝΗΣΟ ΕΜΠΙΣΤΕΥΘΕΙΤΕ ΜΑΣ!!!
ΠΙΣΤΟΠΟΙΗΣΗ ΠΟΙΟΤΗΤΑΣ ISO9002 EN4600 E3/833
ΛΕΜΕΣΣΟΥ 2 ΡΟΔΟΣ ΤΗΛ. 32238 - FAX 28484

ΑΝΑΠΗΡΙΚΑ ΚΑΡΟΤΣΙΑ - ΒΑΔΙΣΤΙΚΑ ΒΟΗΘΗΜΑΤΑ - ΟΡΘΟΠΕΔΙΚΑ ΕΙΔΗ - ΜΠΛΟΥΖΕΣ ΙΑΤΡΙΚΕΣ - ΚΑΛΤΣΕΣ ΦΛΕΒΙΤΙΔΑΣ - ΠΕΛΜΑΤΑ - ΟΡΘΟΠΕΔΙΚΑ ΜΑΞΙΛΑΡΙΑ - ΚΡΕΒΑΤΙΑ ΝΟΣΟΚΟΜΕΙΑΚΑ - ΙΑΤΡΙΚΟΣ ΕΞΟΠΛΙΣΜΟΣ ΚΑΙ ΑΝΑΛΩΣΙΜΑ - ΟΡΓΑΝΑ ΧΗΜΕΙΟΥ ΚΑΙ ΚΑΘΕ ΑΛΛΟ ΕΙΔΟΣ ΓΙΑ ΚΑΤ' ΟΙΚΟ ΝΟΣΗΛΕΙΑ.

ΛΑΝΕ
Zorpidis
ΤΟΥΡΙΣΤΙΚΟΣ ΟΡΓΑΝΙΣΜΟΣ
ΤΑΞΙΔΙΑ! ΕΠΩΝΥΜΑ!
- Απολαύστε τις διακοπές σας στα πιο φημισμένα θέρετρα της Ευρώπης!
- Νιώστε την μαγεία του ταξιδιού σας περπατώντας στις λεωφόρους των Ευρωπαϊκών μεγαλουπόλεων
Ή
απλώς χαλαρώστε στα πανέμορφα τοπία της ΕΛΛΑΔΑΣ μας αλλά και σε παραδεισένιους εξωτικούς μακρινούς τόπους.
ΠΡΟΤΑΣΕΙΣ ΜΑΣ

ΠΑΡΙΣΙ	κάθε	Τρίτη
ΡΩΜΗ	»	»
ΒΙΕΝΝΗ	»	»
ΠΡΑΓΑ	»	Πέμπτη
Γύρος ΙΤΑΛΙΑΣ	»	Δευτέρα

Εισιτήρια σ' όλο τον κόσμο.
Ατομικά ταξίδια σε όλο τον κόσμο, Ταξίδια νεονύμφων, Εμπορικά Ταξίδια, Ταξίδια Εταιρειών - Συλλόγων
* Τα δρομολόγια της Λ.Α.Ν.Ε μέχρι νεωτέρας είναι:
Κάθε Τετάρτη στις 04:30 για Χάλκη - Διαφάνι - Κάρπαθο - Κάσο - Σητεία.
Κάθε Πέμπτη και Κυριακή στις 04:30 για Χάλκη - Διαφάνι - Κάρπαθο - Κάσο - Σητεία - Αγιο Νικόλαο - Μήλο - Πειραιά με το F/B «ΙΕΡΑΠΕΤΡΑ».


ΑΠΟΚΑΛΥΨΗ ΤΟΥ κ. ΤΑΣΟΥ ΜΑΡΑΒΕΛΙΑ

ΣΤΑ ΠΡΟΘΥΡΑ ΠΤΩΧΕΥΣΗΣ μεγάλες ξενοδοχειακές μονάδες!

✓ Δεν θα αργήσουν να σκάσουν κανόνια στη Ρόδο και να περιέλθουν σε ξένους πολλά ξενοδοχεία ✓ Επίθεση κατά των καρεκλοκένταυρων της Αθήνας

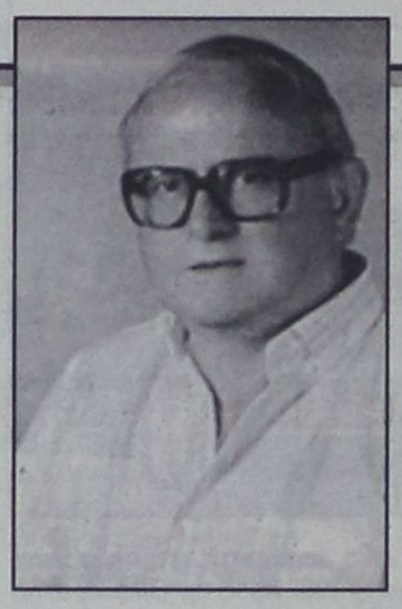

Απαισιόδοξος για την πορεία της εφετινής τουριστικής περιόδου όσο και για το μέλλον των ροδίτικων ξενοδοχειακών επιχειρήσεων, επιφυλακτικός για νέες επενδύσεις του Ομίλου του αλλά και για την πώληση του ξενοδοχείου «Κολοσσός» και δηκτικός για τις ευθύνες του Κράτους και των τοπικών φορέων εμφανίζεται σε συνέντευξή του προς την «δ» ο μεγαλοξενοδόχος κ. Τάσος Μαραβέλιας.

Ο κ. Τ. Μαραβέλιας έκανε λόγο πιο συγκεκριμένα για«παγκόσμια οικονομική ύφεση που έχει άμεσες και μεγάλες επιπτώσεις στο παγκόσμιο τουριστικό ρεύμα».

ΕΡ: Πώς κρίνετε, κύριε Μαραβέλια την τουριστική κατάσταση στην Ευρώπη ενόψει μάλιστα του πολέμου στο Ιράκ;

ΑΠ: Η οικονομία των ευρωπαϊκών κρατών δεν είναι στην καλύτερη κατάσταση αυτήν την περίοδο, ενώ συν τοις άλλοις το «ευρώ» έχει προκαλέσει ένα χείμαρρο ακρίβειας που εξουθένωσε το εισόδημα της μέσης ευρωπαϊκής οικογένειας. Υπάρχει κατά συνέπεια ένα οικονομικό «μάζεμα» των Ευρωπαίων που τείνουν να καλύψουν πρώτα τις άμεσες ανάγκες τους και αφήνουν τις υπόλοιπες να εκκρεμούν. Μια από αυτές είναι και ο τουρισμός που θεωρείται δυστυχώς σήμερα πολυτέλεια για τους Ευρωπαίους.

Την κατάσταση αυτή επιβαρύνει και ο αναπόφευκτος πόλεμος στο Ιράκ, που προκαλεί φόβο σε όσους θα επιθυμούσαν να κάνουν τις διακοπές τους στα τουριστικά θέρετρα της Ανατολικής Μεσογείου. Σε τέτοιες δυσμενείς συνθήκες είναι εύλογο να βρίσκονται στα χαμηλότερα επίπεδα των τελευταίων χρόνων οι κρατήσεις. Οι Ευρωπαίοι θα περιμένουν εφέτος την έκβαση των εξελίξεων στο Ιράκ και τις προσφορές των τουρ-οπερέιτορς για να αποφασίσουν εάν θα πάνε και που θα πάνε διακοπές.

Εγώ είμαι πάντως απαισιόδοξος και προβλέπω ότι θα έχουμε λιγότερους τουρίστες από πέρυσι και χαμηλότερης εισοδηματικής στάθμης.

Γιατί η Ρόδος είναι σήμερα από τους ακριβότερους ευρωπαϊκούς τουριστικούς προορισμούς, κυρίως λόγω του εξωξενοδοχειακού κόστους.

Είναι βέβαιο λοιπόν ότι ο μέσος Ευρωπαίος θα προτιμήσει τις λεγόμενες τρίτες χώρες όπως την Τουρκία, την Τυνησία, την Αίγυπτο, κ.α. ή τις φθηνότερες χώρες της Ανατολικής Ευρώπης, που διαθέτουν παραλιακά θέρετρα. Με άλλα λόγια έχουμε χάσει το παιχνίδι με τους ανταγωνιστές μας.

ΕΡ: Μέσα σε αυτήν την ιδιαίτερα ανταγωνιστική όσο και πιεστική για τους ξενοδόχους κατάσταση, πως είναι δυνατόν να αντεπεξέλθουν οι ξενοδοχειακές επιχειρήσεις;

ΑΠ: Απλούστατα δεν είναι δυνατόν. Υπό τις πιέσεις που σας περιέγραψα και τις απαιτήσεις των τ.ο. έχουμε φτάσει στο θλιβερό σημείο να πουλάμε τις κλίνες και τα δωμάτια μας κάτω από το κόστος.

Αυτό είναι πραγματικό και όχι υπερβολικό. Το κόστος λειτουργίας των μονάδων μας αυξάνεται από χρόνο σε χρόνο κατά 5-10% και εμείς μειώνουμε κάθε χρόνο τις τιμές μας. Στην προηγούμενή μου συνέντευξη στην εφημερίδα σας πριν από δύο χρόνια, είχα πει ότι με την πάροδο του χρόνου θα βρουν μπροστά τους οι ξενοδόχοι τις συνέπειες αυτής της πρακτικής. Μάθετε, λοιπόν, ότι σήμερα μεγάλες και πάλαι ποτέ υγιείς ξενοδοχειακές μονάδες αντιμετωπίζουν τεράστια οικονομικά προβλήματα και βρίσκονται στα πρόθυρα της πτώχευσης. Δεν θα αργήσουν να «σκάσουν» στη Ρόδο τα «κανόνια» και να περάσουν στα χέρια ξένων πολλά από τα ξενοδοχεία μας, ειδικά αυτά που βαρύνονται με δάνεια.

ΕΡ: Οι δικές σας ξενοδοχειακές επιχειρήσεις πως βαίνουν; Μπροστά σε αυτήν την απαισιόδοξη προοπτική του ροδιακού τουρισμού υπάρχουν μήπως και πάλι σκέψεις για την εκποίηση του «Κολοσσός»;

ΑΠ: Οπως γνωρίζετε δεν ολοκληρώθηκε τελικά η συμφωνία πώλησης του ξενοδοχείου με τον κυπριακό όμιλο «Λούης» και βέβαια όχι με δική μας υπευθυνότητα. Από τότε δεν δέχθηκα καμία άλλη πρόταση εξαγοράς. Εάν κάτι τέτοιο γίνει στο μέλλον θα εξετασθεί προσεκτικά κάθε συμφέρουσα προσφορά. Το ξενοδοχείο μας λειτουργεί πάντως μιά χαρά και είναι ήδη κατά μεγάλο μέρος κλεισμένο για την ερχόμενη τουριστική σαιζόν. Με απλά λόγια δεν μας απασχολεί άμεσα η πώλησή του.

Ο μεγαλοξενοδόχος της Ρόδου κ. Τάσος Μαραβέλιας δηλώνει ωστόσο επιφυλακτικός σε νέες επενδύσεις: «Διανύουμε δύσκολους καιρούς και πρέπει να δώσουμε μάχη για να κρατήσουμε όρθια αυτά που έχουμε. Δεν είναι εποχή «για επενδύσεις, αλλά για εγγυήσεις».

Εκδηλώνει μάλιστα την οργή του για την «ανυπαρξία της Πολιτείας και λιγότερο των τοπικών φορέων όσον αφορά τα τουριστικά προβλήματα».

«Κάθονται στους γυάλινους πύργους τους στην Αθήνα και γεμίζουν τα θησαυροφυλάκιά τους με τα χρήματα της Ρόδου, χωρίς να δίνουν δεκάρα για τα προβλήματά της και τα προβλήματα του τουρισμού γενικότερα. Επιτρέπεται η Ελλάδα που έχει τον τουρισμό ως κύρια πηγή συναλλάγματος να μην έχει υπουργείο Τουρισμού; Επιτρέπεται να καρπώνονται κεντρικοί και τοπικοί σε λιγότερο βαθμό φορείς τα ωφελήματα του τουρισμού και να μην δημιουργούν τουριστικές υποδομές ή να βελτιώνουν τις υπάρχουσες; Αυτό είναι ένα μεγάλο σκάνδαλο και θα πληρώσουμε βαρύ τίμημα μέσα στα επόμενα χρόνια για όλα αυτά. Εύχομαι να βγω ψεύτης» επισημαίνει με κατηγορηματικό και θυμωμένο τόνο ο κ. Τάσος Μαραβέλιας.



Μια Ξεχωριστή Δεση στη Δυσση

ΔΡΟΜΟΛΟΓΙΑ ΑΠΟ 21/01/2003 ΕΩΣ 31/01/2003

ΗΜ/ΝΙΑ		ΠΛΟΙΟ	ΩΡΑ	ΠΡΟΟΡΙΣΜΟΣ
ΑΝΑΧΩΡΗΣΕΙΣ ΑΠΟ ΡΟΔΟ				
21.01	ΤΡΙΤΗ	ΠΑΤΜΟΣ	15.00	ΚΩ - ΚΑΛΥΜΝΟ - ΛΕΡΟ - ΠΑΤΜΟ - ΠΕΙΡΑΙΑ
22.01	ΤΕΤΑΡΤΗ	ΡΟΔΟΣ	15.00	ΣΥΜΗ - ΤΗΛΟ - ΚΑΛΥΜΝΟ - ΑΣΤΥΠΑΛΑΙΑ - ΠΕΙΡΑΙΑ
23.01	ΠΕΜΠΤΗ	ΠΑΤΜΟΣ	15.00	ΝΙΣΥΡΟ - ΚΩ - ΚΑΛΥΜΝΟ - ΛΕΡΟ - ΠΑΤΜΟ - ΠΕΙΡΑΙΑ
24.01	ΠΑΡΑΣΚΕΥΗ	ΡΟΔΟΣ	15.00	ΚΩ - ΚΑΛΥΜΝΟ - ΛΕΡΟ - ΠΑΤΜΟ - ΠΕΙΡΑΙΑ
25.01	ΣΑΒΒΑΤΟ	ΠΑΤΜΟΣ	15.00	ΚΩ - ΚΑΛΥΜΝΟ - ΛΕΡΟ - ΠΑΤΜΟ - ΠΕΙΡΑΙΑ
26.01	ΚΥΡΙΑΚΗ	ΡΟΔΟΣ	15.00	ΚΩ - ΚΑΛΥΜΝΟ - ΛΕΡΟ - ΠΑΤΜΟ - ΠΕΙΡΑΙΑ
27.01	ΔΕΥΤΕΡΑ			
28.01	ΤΡΙΤΗ	ΠΑΤΜΟΣ	15.00	ΚΩ - ΚΑΛΥΜΝΟ - ΛΕΡΟ - ΠΑΤΜΟ - ΠΕΙΡΑΙΑ
29.01	ΤΕΤΑΡΤΗ	ΡΟΔΟΣ	15.00	ΣΥΜΗ - ΤΗΛΟ - ΚΑΛΥΜΝΟ - ΑΣΤΥΠΑΛΑΙΑ - ΠΕΙΡΑΙΑ
30.01	ΠΕΜΠΤΗ	ΠΑΤΜΟΣ	15.00	ΝΙΣΥΡΟ - ΚΩ - ΚΑΛΥΜΝΟ - ΛΕΡΟ - ΠΑΤΜΟ - ΠΕΙΡΑΙΑ
31.01	ΠΑΡΑΣΚΕΥΗ	ΡΟΔΟΣ	15.00	ΝΙΣΥΡΟ - ΚΩ - ΚΑΛΥΜΝΟ - ΛΕΡΟ - ΠΑΤΜΟ - ΠΕΙΡΑΙΑ
ΑΝΑΧΩΡΗΣΕΙΣ ΑΠΟ ΠΕΙΡΑΙΑ				
21.01	ΤΡΙΤΗ	ΡΟΔΟΣ	15.00	ΑΣΤΥΠΑΛΑΙΑ - ΚΑΛΥΜΝΟ - ΤΗΛΟ - ΣΥΜΗ - ΡΟΔΟ
22.01	ΤΕΤΑΡΤΗ	ΠΑΤΜΟΣ	15.00	ΠΑΤΜΟ - ΛΕΡΟ - ΚΑΛΥΜΝΟ - ΚΩ - ΝΙΣΥΡΟ - ΡΟΔΟ
23.01	ΠΕΜΠΤΗ	ΡΟΔΟΣ	15.00	ΠΑΤΜΟ - ΛΕΡΟ - ΚΑΛΥΜΝΟ - ΚΩ - ΡΟΔΟ
24.01	ΠΑΡΑΣΚΕΥΗ	ΠΑΤΜΟΣ	15.00	ΠΑΤΜΟ - ΛΕΡΟ - ΚΑΛΥΜΝΟ - ΚΩ - ΡΟΔΟ
25.01	ΣΑΒΒΑΤΟ	ΡΟΔΟΣ	15.00	ΠΑΤΜΟ - ΛΕΡΟ - ΚΑΛΥΜΝΟ - ΚΩ - ΡΟΔΟ
26.01	ΚΥΡΙΑΚΗ			
27.01	ΔΕΥΤΕΡΑ	ΠΑΤΜΟΣ	15.00	ΠΑΤΜΟ - ΛΕΡΟ - ΚΑΛΥΜΝΟ - ΚΩ - ΡΟΔΟ
28.01	ΤΡΙΤΗ	ΡΟΔΟΣ	15.00	ΑΣΤΥΠΑΛΑΙΑ - ΚΑΛΥΜΝΟ - ΤΗΛΟ - ΣΥΜΗ - ΡΟΔΟ
29.01	ΤΕΤΑΡΤΗ	ΠΑΤΜΟΣ	15.00	ΠΑΤΜΟ - ΛΕΡΟ - ΚΑΛΥΜΝΟ - ΚΩ - ΝΙΣΥΡΟ - ΡΟΔΟ
30.01	ΠΕΜΠΤΗ	ΡΟΔΟΣ	15.00	ΠΑΤΜΟ - ΛΕΡΟ - ΚΑΛΥΜΝΟ - ΚΩ - ΡΟΔΟ
31.01	ΠΑΡΑΣΚΕΥΗ	ΠΑΤΜΟΣ	15.00	ΠΑΤΜΟ - ΛΕΡΟ - ΚΑΛΥΜΝΟ - ΚΩ - ΡΟΔΟ

Κεντρικό Πρακτορείο ΔΑΝΕ SEA LINE Αυσπραλίας 92
Ωρες λειτουργίας 08.00 - 20.00 ΤΗΛ. 43150 (10 γραμμές)

D-A-N-E- SEA LINE

ΔΩΔΕΚΑΝΗΣΙΑΚΗ ΑΝΩΝΥΜΗ ΝΑΥΤΙΛΙΑΚΗ ΕΤΑΙΡΙΑ





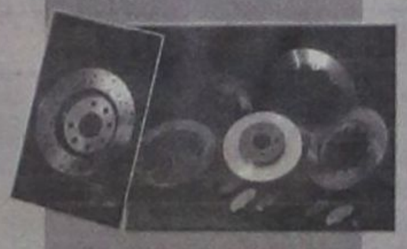



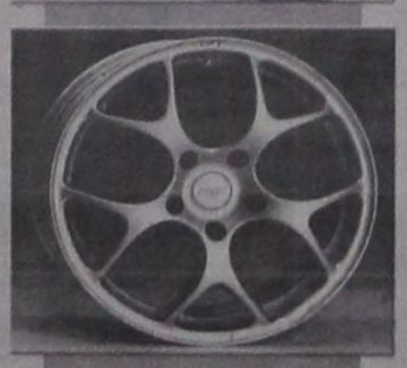

ΔΗΜ. ΧΑΤΖΗΠΕΤΡΟΣ

ΖΑΝΤΕΣ - ΕΛΑΣΤΙΚΑ
ΑΜΟΡΤΙΣΕΡ - ΕΛΑΤΗΡΙΑ

GOODYEAR
BRIDGESTONE
MICHELIN
YELLOW
PIRELLI
DUNLOP

ΕΙΔΙΚΕΣ ΤΙΜΕΣ
ΓΙΑ ΑΜΟΡΤΙΣΕΡ
ΚΑΙ ΕΛΑΤΗΡΙΑ
τοποθέτηση,
ευθυγράμμιση δωρεάν

ΕΙΔΙΚΕΣ ΤΙΜΕΣ
ΓΙΑ ΤΑΞΙ

Με μηδέν
προκαταβολή
έως και 36 δόσεις

Οδός Μιχ. Πετρίδη 30 - Τηλ. 38889



ΔΙΕΥΘΥΝΣΗ ΜΕΛΕΤΩΝ ΚΑΙ ΕΠΕΝΔΥΣΕΩΝ ΤΟΥ ΕΟΤ

ΕΠΙΣΦΑΛΗΣ ΚΑΘΕ ΠΡΟΒΛΕΨΗ για την πορεία της σαιζόν

Πως τείνει να διαμορφωθεί η κατάσταση στις χώρες προελεύσεως του τουρισμού μας

Έντονο προβληματισμό για το 2003, σαφέστατα αρνητικό πρόσημο στην τουριστική κίνηση για το 2002 προς την Ελλάδα, αλλά και ελπίδες για παγκόσμια ανάκαμψη, εκφράζει στην ετήσια έκθεσή της για την πορεία του Τουρισμού η Διεύθυνση Μελετών και Επενδύσεων του Ε.Ο.Τ., της οποίας τα στοιχεία και οι προβλέψεις είναι συνήθως ακριβείς.

Τα στοιχεία της έκθεσης στηρίζονται σε αναλύσεις διεθνών οργανισμών, στα πιο πρόσφατα διαθέσιμα στατιστικά στοιχεία του Παγκόσμιου Οργανισμού Τουρισμού της ΕΣΥΕ και της ΥΠΑ, καθώς και σε εκθέσεις των γραφείων Ε.Ο.Τ. εξωτερικού. Η Μπέτυ Χατζηνικολάου, ο Αλέξης Χατζηδάκης και οι συνεργάτες τους, προσφέρουν ένα πολύτιμο εργαλείο δουλειάς, τόσο στην πολιτική ηγεσία, όσο και στον επιχειρηματία του Τουρισμού. Η εργασία αυτή θα ήταν καλύτερη αν δεν υφίστατο η μεγάλη καθυστέρηση που εξακολουθεί να υπάρχει στη διάθεση συγκεντρωτικών και αναλυτικών στατιστικών στοιχείων για την τουριστική κίνηση στη χώρα μας από πλευράς της αρμόδιας Υπηρεσίας, γεγονός που δυσχεραίνει ασφαλώς τη συναγωγή στερεών συμπερασμάτων για την πορεία του τουρισμού. Ωστόσο, τα στοιχεία που προέρχονται από πηγές του εξωτερικού και οι τάσεις που καταγράφονται στις διεθνείς αγορές επιτρέπουν να σχηματιστεί μια σχετικά σαφής εικόνα για τις εξελίξεις στην τουριστική κίνηση.

ΟΙ ΠΡΟΟΠΤΙΚΕΣ ΓΙΑ ΤΟ 2003

Όπως επισημαίνεται ειδικότερα στην έκθεση για το 2003 μπορεί να διατυπωθεί η εκτίμηση ότι η πορεία της τουριστικής κίνησης για το προσεχές έτος δεν είναι προκαθορισμένη και κάθε πρόγνωση διακινδυνεύει να θεωρηθεί επισφαλής. Θα πρέπει να ληφθεί υπόψη η αβεβαιότητα στην εξέλιξη της διεθνούς συγκυρίας, με κύρια χαρακτηριστικά την απειλούμενη επίθεση στο Ιράκ, την κατάσταση στη Μέση Ανατολή αλλά και στη νησιωτική Ν.Α. Ασία, την άνοδο των τιμών πετρελαίου, την κρίση των διεθνών χρηματιστηρίων, την καθυστέρηση της ανάκαμψης στις Η.Π.Α. και τη Γερμανία. Έτσι, οι μέχρι σήμερα ενδείξεις για την πορεία της τουριστικής κίνησης κατά το επόμενο έτος δεν επιτρέπουν τη συναγωγή μονοσήμαντων συμπερασμάτων, μπορούν ωστόσο να καταγραφούν ορισμένες διαφαινόμενες τάσεις, με βάση και τις τελευταίες εκτιμήσεις των υπηρεσιών εξωτερικού του ΕΟΤ (βλέπε σχετικό πίνακα).

Η εξέλιξη της κίνησης κατά το 2003 εν κατακλείδι θα εξαρτηθεί κυρίως από τους ακόλουθους επτά κρίσιμους παράγοντες :

• Ταχύτητα ανάκαμψης της διεθνούς οικονομίας, μετά την ύφεση που είχε παρουσιαστεί ήδη από τα τέλη του 2000 και την πορεία των επιμέρους οικονομιών στις χώρες προέλευσης τουριστών και των αντίστοιχων κοινωνικών συνθηκών ή γεγονότων (άνοδος ΑΕΠ, ύψος επιτοκίων, επίπεδα ανεργίας, εμπιστοσύνη καταναλωτών, εκλογικές αναμετρήσεις, αθλητικές εκδηλώσεις, κ.λπ).

• Συνέπειες μιας ενδεχόμενης πετρελαϊκής κρίσης στις δυτικές οικονομίες, ως απόρροια επικείμενης επίθεσης στο Ιράκ και ικανότητα ταχείας απορρόφησής της.

• Εξέλιξη της διεθνούς πολιτικής συγκυρίας στη διάρκεια του 2003 και των συνακολούθων συνθηκών ασφαλείας σε ευαίσθητες περιοχές (Ιράκ, Μέση Ανατολή ή αλλού).

• Ικανότητα αντίδρασης και ευελιξία των επιχειρηματικών φορέων του τουριστικού κλάδου μπροστά στα προβλήματα της διεθνούς συγκυρίας και τον αυξημένο ανταγωνισμό.

• Απόδοση των δράσεων και των συνεργιών του δημόσιου και του ιδιωτικου τομέα στην προώθηση του ελληνικού τουρισμού στη διεθνή αγορά.

• Έγκαιρη προετοιμασία και αξιοποίηση όλων των ευκαιριών και πλεονεκτημάτων που δημιουργεί η δυναμική της διεξαγωγής των Ολυμπιακών Αγώνων του 2004 για τον ελληνικό τουρισμό, τις τουριστικές επιχειρήσεις, τους επιμέρους προορισμούς, την ανάπτυξη ειδικών υποδομών και τουριστικών εγκαταστάσεων και την προώθηση ειδικών μορφών τουρισμού (αθλητικός, συνεδριακός, επιχειρηματικός κ.λπ).

• Προσφορά νέων προϊόντων και εξειδίκευση προϊόντων.

• Άνοιγμα νέων αγορών και εδραίωση της θέσης του ελληνικού τουρισμού σε μια σειρά χωρών μέσω της διαφημιστικής εκστρατείας.

ΑΥΣΤΡΑΛΙΑ

	1999	2000	2001
Σύνολο αφίξεων σε προορισμούς του εξωτερικού	6.193.677	–	–
Μερίδιο Ελλάδας στην αγορά	0,8%	–	–
Αριθμός αφίξεων στην Ελλάδα	50.516	58.525	60.674
Μερίδιο στο σύνολο αφίξεων στην Ελλάδα	0,42%	0,45%	0,43%
Μέση διάρκεια παραμονής σε ξενοδοχειακά καταλύματα	2,6	–	–

Πορεία 2002 : Η χρονιά δεν ήταν καλή, λόγω κυρίως της καθιέρωσης του ευρώ και του γεγονότος ότι η Ελλάδα θεωρείται ακριβή χώρα.

Κυριότεροι Τ.Ο's : -

Πρόβλεψη για το 2003 : Αρνητική

ΑΥΣΤΡΙΑ

	1999	2000	2001
Σύνολο αφίξεων σε προορισμούς του εξωτερικού	6.529.828	–	–
Μερίδιο Ελλάδας στην αγορά	7,7%	–	–
Αριθμός αφίξεων στην Ελλάδα	501.602	474.996	469.487
Μερίδιο στο σύνολο αφίξ. στην Ελλάδα	4,12%	3,63%	3,35%
Μέση διάρκεια παραμονής σε ξενοδοχειακά καταλύματα	8,6	–	–

Πορεία 2002 : Από την αυστριακή αγορά υπήρξαν μικρές αυξομειώσεις. Ωστόσο, σημαντική αύξηση υπήρξε από την Αυστρία προς την Τουρκία.

Κυριότεροι Τ.Ο. 's : G.T.T. Holding (Gulet Touristik, Touropa Austria, TUI Austria), Neckermann Αυστρίας **Πρόβλεψη για το 2003** : -

ΒΕΛΓΙΟ & ΛΟΥΞΕΜΒΟΥΡΓΟ

	1999	2000	2001
Σύνολο αφίξεων σε προορισμούς του εξωτερικού	9.810.789	–	–
Μερίδιο Ελλάδας στην αγορά	3,4%	–	–
Αριθμός αφίξεων στην Ελλάδα	332.913	331.942	360.414
Μερίδιο στο σύνολο αφίξεων στην Ελλάδα	2,74%	2,53%	2,57%
Μέση διάρκεια παραμονής σε ξενοδοχειακά καταλύματα	7,4	–	–

Πορεία 2002 : Μειωμένη κατά 3% είναι η κίνηση από τη βελγική αγορά προς την Ελλάδα. Γενικά η συγκεκριμένη αγορά παρουσιάζει μια μείωση σε ποσοστό 3,3,%.

Κυριότεροι Τ.Ο's :Nur Touristik, Neckermann/Sunsnaks, Jetair/TUI, Luxair Tours.

Πρόβλεψη για το 2003 : -

ΓΑΛΛΙΑ

	1999	2000	2001
Σύνολο αφίξεων σε προορισμούς του εξωτερικού	24.483.025	–	–
Μερίδιο Ελλάδας στην αγορά	2,2%	–	–
Αριθμός αφίξεων στην Ελλάδα	545.981	602.353	644.952
Μερίδιο στο σύνολο αφίξεων στην Ελλάδα	4,49%	4,60%	4,60%
Μέση διάρκεια παραμονής σε ξενοδοχειακά καταλύματα	4,1	–	–

Πορεία 2002 : Γενική ύφεση παρουσίασε ο εξερχόμενος τουρισμός της Γαλλίας. Στο πλαίσιο αυτό, η κίνηση προς την Ελλάδα ήταν μειωμένη για το σύνολο του έτους σε ποσοστό 3-4%.

Κυριότεροι Τ.Ο's : Nouvelles Frontieres (Preussag-TUI), Club Med, Fram, Havas, Heliades

Πρόβλεψη για το 2003 : Αβεβαιότητα επικρατεί για το πως θα «κινηθεί» η γαλλική αγορά το 2003. Ωστόσο, για την Ελλάδα οι εξελίξεις είναι θετικές, λόγω, κυρίως, της οικονομικής και πολιτικής σταθερότητας που υπάρχει στη χώρα. Ήδη έχουν προγραμματιστεί πτήσεις charter για όλο το χειμώνα προς Αθήνα και Κρήτη.

ΓΕΡΜΑΝΙΑ

	1999	2000	2001
Σύνολο αφίξεων σε προορισμούς του εξωτερικού	80.177.459	–	–
Μερίδιο Ελλάδας στην αγορά	3,1%	–	–
Αριθμός αφίξεων στην Ελλάδα	2.450.137	2.395.185	2.347.434
Μερίδιο στο σύνολο αφίξεων στην Ελλάδα	20,14%	18,29%	16,43%
Μέση διάρκεια παραμονής σε ξενοδοχειακά καταλύματα	9	–	-

Πορεία 2002 : Σημαντική μείωση παρουσίασε η τουριστική κίνηση από τη γερμανική αγορά προς όλους τους προορισμούς, ενώ προς την Ελλάδα η μείωση κυμάνθηκε μεταξύ 8-10%. Μεγάλοι χαμένοι ήταν οι προορισμοί : Χαλκιδική (-17%), Ρόδος και Κως (-16%), Σάμος (-14%) και Κρήτη (-13%).

Κυριότεροι Τ.Ο's : Όμιλος TUI (Preussag): TUI, Hapag Lioyd, Thomson, Travel Group, Robinson Club. Thomas Cook AG : Karstadt, Deutsche Lufthansa, NUR Touristik, GmgH, Condor Flugdienst, Havas Voyages Paris. Όμιλος REWE : ITS Reisen, LTU, LTU Airways, Atlas, Reisen, κ.α.

Πρόβλεψη για το 2003 : Επιφύλαξη

ΔΑΝΙΑ

	1999	2000	2001
Σύνολο αφίξεων σε προορισμούς του εξωτερικού	4.986.495	–	–
Μερίδιο Ελλάδας στην αγορά	6,7%	–	–
Αριθμός αφίξεων στην Ελλάδα	336.248	338.603	350.930
Μερίδιο στο σύνολο αφίξεων στην Ελλάδα	2,76%	2,59%	2,50%
Μέση διάρκεια παραμονής σε ξενοδοχειακά καταλύματα	7,2	–	–

Πορεία 2002 : -

Κυριότεροι Τ.Ο. 's : Apollo, Fritidresor, SLG (Ving).

Πρόβλεψη για το 2003 : -

ΕΛΒΕΤΙΑ

	1999	2000	2001
Σύνολο αφίξεων σε προορισμούς του εξωτερικού	11.250.664	–	–
Μερίδιο Ελλάδας στην αγορά	2,7%	–	–
Αριθμός αφίξεων στην Ελλάδα	308.138	322.575	332.520
Μερίδιο στο σύνολο αφίξεων στην Ελλάδα	2,76%	2,59%	2,50%
Μέση διάρκεια παραμονής σε ξενοδοχειακά καταλύματα	7,2	–	–

Πορεία 2002 : -

Κυριότεροι Τ.Ο. 's : -

Πρόβλεψη για το 2003 : -

ΗΝΩΜΕΝΟ ΒΑΣΙΛΕΙΟ

	1999	2000	2001
Σύνολο αφίξεων σε προορισμούς του εξωτερικού	51.354.481	–	–
Μερίδιο Ελλάδας στην αγορά	4,8%	–	–
Αριθμός αφίξεων στην Ελλάδα	2.443.033	2.772.256	2.916.508
Μερίδιο στο σύνολο αφίξ. στην Ελλάδα	20,00%	21,17%	20,78%
Μέση διάρκεια παραμονής σε ξενοδοχειακά καταλύματα	8,1	–	–

Πορεία 2002 : Μειωμένη σε ποσοστό 6% ήταν η συνολική τουριστική κίνηση από τη βρετανική αγορά. Ωστόσο, προς την Ελλάδα η κίνηση από τη Βρετανία ήταν αυξημένη κατά 1,3-1,7%, φθάνοντας τα 3 εκατομμύρια αφίξεις.

Κυριότεροι Τ.Ο. 's : Thomas Cook Group (JMC/Sunset, Club 18/30), TUI Group (Thomson, Skytours), My Travel Group (Airtours, Manos, Panorama), First Choise Group (First Choise, Unijet), Kosmar Holidays, Olympic/Odyssey, Golden Sun Leisure Group, Libra Group.

Πρόβλεψη για το 2003 : Μειωμένη εκτιμάται ότι θα είναι η τουριστική κίνηση προς την Ελλάδα έως 5%.

Η.Π.Α.

	1999	2000	2001
Σύνολο αφίξεων σε προορισμούς του εξωτερικού	68.390.090	–	–
Μερίδιο Ελλάδας στην αγορά	0,3%	–	–
Αριθμός αφίξεων στην Ελλάδα	229.314	218.731	199.737
Μερίδιο στο σύνολο αφίξεων στην Ελλάδα	1,89%	1,67%	1,42%
Μέση διάρκεια παραμονής σε ξενοδοχειακά καταλύματα	2,1	–	–

Πορεία 2002 : -

Κυριότεροι Τ.Ο. 's : -

Πρόβλεψη για το 2003 : -

ΙΑΠΩΝΙΑ

	1999	2000	2001
Σύνολο αφίξεων σε προορισμούς του εξωτερικού	23.787.199	–	–
Μερίδιο Ελλάδας στην αγορά	0,4%	–	–
Αριθμός αφίξεων στην Ελλάδα	83.971	78.410	73.350
Μερίδιο στο σύνολο αφίξεων στην Ελλάδα	0,69%	0,60%	0,52%
Μέση διάρκεια παραμονής σε ξενοδοχειακά καταλύματα	1,9	–	–

Πορεία 2002 : Γενικά υπήρξε μείωση του εξερχόμενου τουρισμού από την Ιαπωνία, κυρίως, λόγω της πορείας της οικονομίας. Ωστόσο, η τουριστική κίνηση από την ιαπωνική αγορά για την Ελλάδα διαμορφώθηκε στα επίπεδα του 2001, με πιθανή αύξηση 2%.

Κυριότεροι Τ.Ο. ' s : J.T.B (Japan Travel Bureau), Kinki Nippon Tourist, Hankyu Express INT'L, Nippon Travel Agency.

Πρόβλεψη για το 2003 : Ενδέχεται να υπάρξει αύξηση του εξερχόμενου τουρισμού, ωστόσο είναι νωρίς για κάθε εκτίμηση.

ΙΣΠΑΝΙΑ

	1999	2000	2001
Σύνολο αφίξεων σε προορισμούς του εξωτερικού	14.152.306	–	–
Μερίδιο Ελλάδας στην αγορά	0,7%	–	–
Αριθμός αφίξεων στην Ελλάδα	99.288	115.432	151.753
Μερίδιο στο σύνολο αφίξεων στην Ελλάδα	0,82%	0,88%	1,08%
Μέση διάρκεια παραμονής σε ξενοδοχειακά καταλύματα	2,4	–	–

Πορεία 2002 : Μείωση της κίνησης προς την Ελλάδα σε ποσοστό 18-20%.

Κυριότεροι Τ.Ο. ' s : Iberojet, Politours, Mundicolor, Club De Vacaciones.

Πρόβλεψη για το 2003 : Εκφράζονται φόβοι για την πορεία της τουριστικής κίνησης, λόγω επικείμενης σύρραξης στο Ιράκ.

ΙΣΡΑΗΛ

	1999	2000	2001
Σύνολο αφίξεων σε προορισμούς του εξωτερικού	2.732.452	–	–
Μερίδιο Ελλάδας στην αγορά	5,7%	–	–
Αριθμός αφίξεων στην Ελλάδα	154.987	115.697	140.103
Μερίδιο στο σύνολο αφίξεων στην Ελλάδα	1,27%	0,88%	1,00%
Μέση διάρκεια παραμονής σε ξενοδοχειακά καταλύματα	3,3	–	–

Πορεία 2002 : Η κρίση στην Παλαιστίνη, η οικονομική ύφεση, η ανεργία ήταν οι βασικές αιτίες της σημαντικής πτώσης της τουριστικής κίνησης (-25% σε σχέση με το 2000) από το Ισραήλ.

Κυριότεροι Τ.Ο. ' s : ARKIA International, OFEK, Flying Carpet.

Πρόβλεψη για το 2003 : -

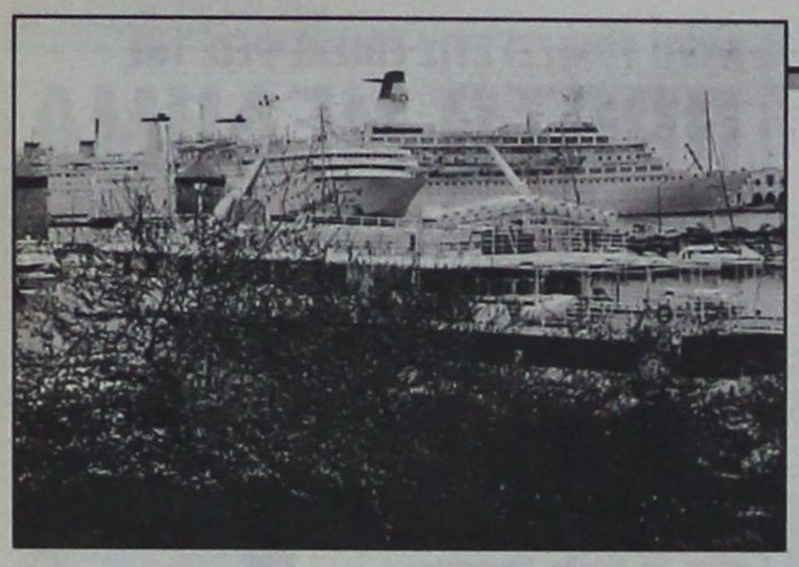

ΙΤΑΛΙΑ

	1999	2000	2001
Σύνολο αφίξεων σε προορισμούς του εξωτερικού	19.385.259	–	–
Μερίδιο Ελλάδας στην αγορά	3,8%	–	–
Αριθμός αφίξεων στην Ελλάδα	745.915	823.245	818.519
Μερίδιο στο σύνολο αφίξεων στην Ελλάδα	6,13%	6,29%	5,83%
Μέση διάρκεια παραμονής σε ξενοδοχειακά καταλύματα	5	–	–

Πορεία 2002 : Αυξημένη ήταν η τουριστική κίνηση από την Ιταλία προς την Ελλάδα κατά 2-4%. Πρέπει, όμως, να σημειωθεί ότι ενώ υπήρξε αύξηση στους μεμονωμένους επισκέπτες, μείωση παρατηρήθηκε στα οργανωμένα πακέτα. Επίσης, υπήρξε μείωση κατά 34% των προσφερομένων θέσεων από την Ο.Α. και κατά 13,3% από την Alitalia.

Κυριότεροι Τ.Ο. ' s : Όμιλος Alpitour (Alpitour, Volando, Francorosso), Columbus + I Viaggi Del Ventaglio, Comitours + Going, Temporeale, Teorema, Pianeta Terra, Settemari, Ora Viaggi.

Πρόβλεψη για το 2003 : Συγκρατημένη αισιοδοξία.

ΚΑΝΑΔΑΣ

	1999	2000	2001
Σύνολο αφίξεων σε προορισμούς του εξωτερικού	19.641.089	–	–
Μερίδιο Ελλάδας στην αγορά	0,3%	–	–
Αριθμός αφίξεων στην Ελλάδα	51.680	55.670	49.383
Μερίδιο στο σύνολο αφίξεων στην Ελλάδα	0,42%	0,43%	0,35%
Μέση διάρκεια παραμονής σε ξενοδοχειακά καταλύματα	2,9	–	–

Πορεία 2002 : Μεγάλη μείωση σημειώθηκε από την αγορά του Καναδά προς όλους τους ευρωπαϊκούς προορισμούς και, προς την Ελλάδα, εξαιτίας των γεγονότων της 11ης Σεπτεμβρίου του 2001. Η παρατεινόμενη, μάλιστα, οικονομική ύφεση και οι εντάσεις στη Μέση Ανατολή επιβραδύνουν τις προοπτικές ανάκαμψης της τουριστικής κίνησης προς τη Μεσόγειο.

Κυριότεροι Τ.Ο. ' s : Regent Holidays, Omega Tours INT'L, Grecian Holidays, Sunworld Tours.

Πρόβλεψη για το 2003 : -

ΝΟΡΒΗΓΙΑ

Πορεία 2002 : Πτώση παρουσίασε ο τουρισμός από την αγορά της Νορβηγίας σε σχέση με το 2001, όπως, άλλωστε από το σύνολο των σκανδιναβικών χωρών, ωστόσο, η κίνηση από τη συγκεκριμένη αγορά ήταν βελτιωμένη σε σχέση με την κίνηση από τη Σουηδία.

Κυριότεροι Τ.Ο. ' s : Apollo, Fritidresor.

Πρόβλεψη για το 2003 : Μείωση της τάξης του 10% εκτιμάται ότι θα σημειωθεί από την αγορά της Νορβηγίας.

	1999	2000	2001
Σύνολο αφίξεων σε προορισμούς του εξωτερικού	3.492.972	–	–
Μερίδιο Ελλάδας στην αγορά	7,7%	–	–
Αριθμός αφίξεων στην Ελλάδα	269.414	314.224	329.469
Μερίδιο στο σύνολο αφίξεων στην Ελλάδα	2,21%	2,40%	2,35%
Μέση διάρκεια παραμονής σε ξενοδοχειακά καταλύματα	7,2	–	–

ΟΛΛΑΝΔΙΑ

	1999	2000	2001
Σύνολο αφίξεων σε προορισμούς του εξωτερικού	26.676.991	–	–
Μερίδιο Ελλάδας στην αγορά	2,3%	–	–
Αριθμός αφίξεων στην Ελλάδα	616.805	655.285	673.405
Μερίδιο στο σύνολο αφίξεων στην Ελλάδα	5,07%	5,00%	4,80%
Μέση διάρκεια παραμονής σε ξενοδοχειακά καταλύματα	6,9	–	–

Πορεία 2002 : Αυξημένη σε ποσοστό 4% ήταν η τουριστική κίνηση από την Ολλανδία. Μάλιστα, αυξημένες κατά 6% ήταν οι μετακινήσεις οδικώς μέσω της Ιταλίας. Εκτιμάται ότι μέσω οργανωμένων πακέτων θα διακινηθούν περί τους 530.000 τουρίστες.

Κυριότεροι Τ.Ο. ' s : Holland International, Are, Neckermann, Sudtours.

Πρόβλεψη για το 2003 : -

ΟΥΓΓΑΡΙΑ

	1999	2000	2001
Σύνολο αφίξεων σε προορισμούς του εξωτερικού	2.131.139	–	–
Μερίδιο Ελλάδας στην αγορά	5,8%	–	–
Αριθμός αφίξεων στην Ελλάδα	123.280	147.996	159.409
Μερίδιο στο σύνολο αφίξεων στην Ελλάδα	1,01%	1,13%	1,14%
Μέση διάρκεια παραμονής σε ξενοδοχειακά καταλύματα	5,9	–	–

Πορεία 2002 : Στα ίδια επίπεδα με αυτά του 2000 και του 2001 κυμάνθηκε η τουριστική κίνηση από την Ουγγαρία προς την Ελλάδα.

Κυριότεροι Τ.Ο. ' s : -

Πρόβλεψη για το 2003 : -

ΠΟΛΩΝΙΑ

	1999	2000	2001
Σύνολο αφίξεων σε προορισμούς του εξωτερικού	4.583.527	–	–
Μερίδιο Ελλάδας στην αγορά	2,5%	–	–
Αριθμός αφίξεων στην Ελλάδα	115.152	153.664	208.175
Μερίδιο στο σύνολο αφίξεων στην Ελλάδα	0,95%	1,17%	1,48%
Μέση διάρκεια παραμονής σε ξενοδοχειακά καταλύματα	6,4	–	–

Πορεία 2002 : Στα ίδια επίπεδα με αυτά του 2000 και του 2001 κυμάνθηκε η τουριστική κίνηση από την Πολωνία προς την Ελλάδα.

Κυριότεροι Τ.Ο. ' s : -

Πρόβλεψη για το 2003 : -

ΡΩΣΙΚΗ ΟΜΟΣΠΟΝΔΙΑ

Πορεία 2002 : Αυξημένες σε ποσοστό 12% ήταν οι αφίξεις τουριστών από τις χώρες Κοινοπολιτείας Ανεξαρτήτων Κρατών (πρώην Σοβιετική Ένωση), μέχρι τα τέλη Σεπτεμβρίου, σύμφωνα με τον αριθμό

	1999	2000	2001
Σύνολο αφίξεων σε προορισμούς του εξωτερικού	5.626.583	–	–
Μερίδιο Ελλάδας στην αγορά	1,9%	–	–
Αριθμός αφίξεων στην Ελλάδα	104.910	102.071	133.140
Μερίδιο στο σύνολο αφίξεων στην Ελλάδα	0,86%	0,78%	0,95%
Μέση διάρκεια παραμονής σε ξενοδοχειακά καταλύματα	5,5	–	–

των χορηγήσεων visa από τις αρμόδιες προξενικές αρχές. Εντυπωσιακή είναι η αύξηση από την Αγία Πετρούπολη (60,8%) και από την Ουκρανία (περίπου 40%).

Κυριότεροι Τ.Ο. ' s : -

Πρόβλεψη για το 2003 : -

ΣΟΥΗΔΙΑ

	1999	2000	2001
Σύνολο αφίξεων σε προορισμούς του εξωτερικού	6.705.793	–	–
Μερίδιο Ελλάδας στην αγορά	7,0%	–	–
Αριθμός αφίξεων στην Ελλάδα	468.793	485.749	502.683
Μερίδιο στο σύνολο αφίξεων στην Ελλάδα	3,85%	3,71%	3,58%
Μέση διάρκεια παραμονής σε ξενοδοχειακά καταλύματα	7	–	–

Πορεία 2002 : Μειωμένη σε ποσοστό 10% είναι η τουριστική κίνηση από τη Σουηδία, λόγω της ύφεσης που γνωρίζει η οικονομία, αλλά και της καθιέρωσης στην Ελλάδα του ευρώ.

Κυριότεροι Τ.Ο. ' s : Apollo, Fritidresor, SLG (Ving).

Πρόβλεψη για το 2003 : Μείωση σε ποσοστό 10%

ΤΣΕΧΙΚΗ ΔΗΜΟΚΡΑΤΙΑ

	1999	2000	2001
Σύνολο αφίξεων σε προορισμούς του εξωτερικού	2.458.614	–	–
Μερίδιο Ελλάδας στην αγορά	7,1%	–	–
Αριθμός αφίξεων στην Ελλάδα	174.508	197.527	207.448
Μερίδιο στο σύνολο αφίξεων στην Ελλάδα	1,43%	1,51%	1,48%
Μέση διάρκεια παραμονής σε ξενοδοχειακά καταλύματα	7,9	–	–

Πορεία 2002 : Στα ίδια επίπεδα με αυτά του 2000 και του 2001 κυμάνθηκε η τουριστική κίνηση από τη Δημοκρατία της Τσεχίας προς την Ελλάδα.

Κυριότεροι Τ.Ο. ' s : -

Πρόβλεψη για το 2003 : -

ΦΙΝΛΑΝΔΙΑ

Πορεία 2002 : Εκτιμάται ότι η τουριστική κίνηση στο σύνολο του έτους θα είναι μειωμένη.

Κυριότεροι Τ.Ο. ' s : Apollo, Fritidresor, SLG (Ving)

Πρόβλεψη για το 2003 : -

	1999	2000	2001
Σύνολο αφίξεων σε προορισμούς του εξωτερικού	3.925.873	–	–
Μερίδιο Ελλάδας στην αγορά	4,8%	–	–
Αριθμός αφίξεων στην Ελλάδα	188.971	156.573	158.393
Μερίδιο στο σύνολο αφίξεων στην Ελλάδα	1,55%	1,20%	1,13%
Μέση διάρκεια παραμονής σε ξενοδοχειακά καταλύματα	7,2	–	–



ΕΜΦΥΛΙΟΣ ΣΤΑ ΣΟΥΠΕΡ ΜΑΡΚΕΤ για πωλήσεις κάτω του κόστους

«ΕΜΦΥΛΙΟΣ πόλεμος» κηρύχθηκε στους κόλπους του οργανωμένου λιανεμπορίου. Αιτία στάθηκαν οι πωλήσεις κάτω του τιμολογιακού κόστους και ειδικότερα οι πρώτες σοβαρές καταγγελίες οι οποίες διατυπώθηκαν στο υπουργείο Ανάπτυξης κατά τριών ισχυρών αλυσίδων σούπερ μάρκετ.

Τους τελευταίους 13 μήνες, το ισχύον θεσμικό πλαίσιο παρέμενε εν υνώσει, λόγω των ειδικών συνθηκών ανταγωνισμού που επικρατούσαν στη σχετική αγορά. Όμως, πρόσφατα τα δεδομένα άλλαξαν. Τα όρια του καλώς εννοούμενου ανταγωνισμού φαίνεται ότι καταστρατηγήθηκαν, με αποτέλεσμα την ενεργοποίηση του νόμου περί απαγόρευσης των πωλήσεων κάτω του τιμολογιακού κόστους.

ΚΑΤΑΓΓΕΛΙΕΣ

Σύμφωνα με πληροφορίες, προερχόμενες από την αγορά, πριν από λίγες μόλις ημέρες στο υπουργείο Ανάπτυξης γνωστοποιήθηκαν καταγγελίες κατά τριών γνωστών εταιρειών του οργανωμένου λιανεμπορίου. Πρόκειται για μια εκ των ισχυρότερων αλυσίδων ελληνικών συμφερόντων, που πάντα προβλημάτιζε τους ανταγωνιστές της με τις ιδιαίτερα χαμηλές τιμές, αλλά και για δύο ξένους τίτλους εταιρειών που αναπτύσσονται ταχύτατα με νέες μονάδες σε όλη την επικράτεια. Από κοινού οι τρεις εταιρείες συγκεντρώνουν ιδιαιτέρως υψηλά μερίδια στον κλάδο των σούπερ μάρκετ, τα οποία υπολογίζονται στο 35%. Μάλιστα, βάσει των τελευταίων δημοσιευμένων ισολογισμών τους, εξασφαλίζουν συνολικό κύκλο εργασιών υψηλότερο των 650 δισ. δραχμών, ενώ και οι τρείς εταιρείες βρίσκονται στο top ten του κλάδου και δύο εξ αυτών καταλαμβάνουν κορυφαίες θέσεις στο σχετικό πίνακα.

Η μεγάλη συγκέντρωση κεφαλαίων των τριών προαναφερόμενων αλυσίδων ανάγκασε την αγορά, δια του θεσμοθετημένου της φορέα, να ζητήσει την ενεργοποίηση του νόμου περί απαγόρευσης των πωλήσεων κάτω του κόστους, ώστε να διασφαλιστεί ο υγιής ανταγωνισμός στο οργανωμένο λιανεμπόριο. Η εξέλιξη βέβαια αυτή φέρνει σε ιδιαίτερα δύσκολη θέση το υπουργείο Ανάπτυξης, αφού υποχρεώνεται να παρέμβει κατά εταιρειών οι οποίες συμπιέζουν στα κατώτατα δυνατά επίπεδα τις τιμές τους, όταν την ίδια στιγμή η κυβέρνηση ζητάει από την επιχειρηματική κοινότητα αυτοσυγκράτηση στην τιμολογιακή πολιτική προς όφελος του πληθωρισμού και του εισοδήματος των καταναλωτών.

Ο ΝΟΜΟΣ

Η πρώτη σοβαρή πλέον καταγγελία περί αδικαιολογήτως χαμηλών τιμών αναμένεται να δοκιμάσει τις αντοχές και τη σκοπιμότητα ενός νόμου τον οποίο ζήτησε η ίδια η αγορά από την Κυβέρνηση το 2001 και έχει τεθεί σε ισχύ από την 1η Ιανουαρίου 2002. Η εξέλιξη που θα έχει τελικά η υπόθεση αναμένεται να επηρεάσει καθοριστικά και τις διαβουλεύσεις που διενεργούνται επί ελληνικής Προεδρίας στην Ευρωπαϊκή Ένωση για το ζήτημα της διαμόρφωσης των τιμών λιανικής. Το υπουργείο Ανάπτυξης έχει επισήμως δηλώσει ότι στις προθέσεις του είναι να επιταχύνει τις διαδικασίες θεσμοθέτησης οδηγίας που θα προβλέπει την απαγόρευση των πωλήσεων κάτω του τιμολογιακού κόστους. Κορυφαίοι κύκλοι της αγοράς, αναφερόμενοι στην καταγγελία κατά των τριών μεγάλων αλυσίδων, επισημαίνουν ότι αφορά περισσότερους από 60 τίτλους προϊόντων, μεταξύ των οποίων περιλαμβάνονται απορρυπαντικά, γάλατα και γιαούρτια. Πλέον το υπουργείο Ανάπτυξης καλείται να βγάλει το...φίδι από την τρύπα, καλείται δηλαδή να εφαρμόσει έναν νόμο, που έως ένα βαθμό αντιστρατεύεται την αντιπληθωριστική πολιτική της Κυβέρνησης.



Το υπουργείο Ανάπτυξης έχει επισήμως δηλώσει ότι στις προθέσεις του είναι να επιταχύνει τις διαδικασίες θεσμοθέτησης οδηγίας που θα προβλέπει την απαγόρευση των πωλήσεων κάτω του τιμολογιακού κόστους.

Ωστόσο, ουσιαστική θέση για την εν λόγω υπόθεση θα κληθεί να διατυπώσει η Επιτροπή Ανταγωνισμού, που βάσει νόμου έχει την υποχρέωση να αποφανθεί για την παράβαση και να προτείνει το ύψος του προστίμου προς την πολιτική ηγεσία του υπουργείου Ανάπτυξης. Νωρίτερα, οι αρμόδιες υπηρεσίες του θα αναζητήσουν στοιχεία που θα αφορούν στο περιεχόμενο της καταγγελίας και αφού ολοκληρώσουν το σχετικό φάκελο θα τον παραπέμψουν στην Επιτροπή Ανταγωνισμού.

ΣΕ...ΑΠΟΛΟΓΙΑ

Στο μεταξύ, σύμφωνα με πληροφορίες, αυτή την εβδομάδα πρόκειται να κληθούν στο υπουργείο Ανάπτυξης εκπρόσωποι των τριών εταιρειών που κατηγορούνται ότι καταστρατήγησαν το νόμο για τις πωλήσεις κάτω του κόστους, ώστε να γνωστοποιήσουν στοιχεία σχετικά με τις καταγγελίες.

Μεταξύ άλλων, αναμένεται να καταθέσουν τους επίσημους τιμοκαταλόγους τους, αλλά και τα τιμολόγια αγοράς στα οποία αναγράφονται οι παροχές και εκπτώσεις, βάσει των οποίων θα υπολογιστεί το τιμολογιακό κόστος για κάθε αγαθό που περιλαμβάνεται στον επίμαχο πίνακα, ο οποίος συνοδεύει την καταγγελία. Παράλληλα, το υπουργείο θα προχωρήσει άμεσα και σε τιμοληψίες, οι οποίες θα γίνουν σε καταστήματα και των τριών αλυσίδων, προκειμένου να έχει και το ίδιο στοιχεία για την τιμολογιακή τους πολιτική.

ΑΥΤΟ ΤΟΝΙΖΕΙ ΣΤΙΣ ΕΠΙΣΚΕΨΕΙΣ ΤΗΣ

ΠΡΩΤΟ ΜΕΛΗΜΑ της Περιφερειάρχη η εξυπηρέτηση του πολίτη

Συνεχίζει την περιοδεία στα βόρεια νησιά



Η Γενική Γραμματέας της Περιφέρειας Νοτίου Αιγαίου κα Μάρθα Σημαντώνη, ξεκίνησε από την Παρασκευή επισκέψεις στα νησιά του Βορείου Συγκροτήματος της Δωδεκανήσου.

Στις 17-01-2003 συμμετείχε σε σύσκεψη με τους εκπροσώπους της Αυτοδιοίκησης Α' και Β' βαθμού της Κω και υπόλοιπους φορείς του Νομού στο Επαρχείο της Κω.

Η συζήτηση επικεντρώθηκε στα μεγάλα έργα τα οποία υλοποιούνται ή έχουν ενταχθεί στο Επιχειρησιακό Πρόγραμμα της Περιφέρειας στα πλαίσια του Γ' ΚΠΣ, στα προβλήματα ή τις εκκρεμότητες, οι οποίες έχουν μέχρι σήμερα σημειωθεί αλλά και στις διαδικασίες και χειρισμούς επίλυσής τους.

Έγινε επίσης αναφορά και στα έργα τα οποία χρηματοδοτούνται και από τα υπόλοιπα Ταμεία Ε.Κ.Τ. , Ε.Π.Τ.Α., κ.λπ. καθώς και στο πρόγραμμα Πολιτισμός και κοινωνικές δράσεις (Βοήθεια στο σπίτι και Κέντρο Ημερήσιας Φροντίδας Ηλικιωμένων (ΚΗΦΗ) οι οποίες συμβάλλουν τα μέγιστα στην ποιότητα Ζωής των πολιτών. Συζητήθηκαν με έμφαση τα θέματα της καθημερινότητας, που αγγίζουν τον κάθε πολίτη, όπως σωστή εξυπηρέτηση από όλες τις δημόσιες υπηρεσίες αλλά κυρίως από το νέο θεσμό εξυπηρέτησης του πολίτη των ΚΕΠ.

Η Γενική Γραμματέας πέραν της πορείας των έργων του Γ' Κ.Π.Σ. επέμεινε στα θέματα εξυπηρέτησης του πολίτη. Στα περιβαλλοντικά, πολιτιστικά, στην τουριστική ανάπτυξη του νησιού και ζήτησε από τους εκπροσώπους της Αυτοδιοίκησης να συνεχίσουν τις προσπάθειές τους για περαιτέρω βελτίωση των συνθηκών διαβίωσης των συμπολιτών τους.

Η σύσκεψη εξελίχθηκε θετικά και συμφωνήθηκε να επαναληφθεί σύντομα.

Το Σάββατο επισκέφθηκε το νησί των σφουγγαράδων, την Κάλυμνο, προσκεκλημένη από τον Πρόεδρο της Ε.Α.Σ. ΣΕΓΑΣ Δωδεκανήσου για να παρακολουθήσει τους Αθλητικούς Αγώνες Ανωμάλου Δρόμου. Με την ευκαιρία αυτή συναντήθηκε με το νέο Δημοτικό Συμβούλιο του νησιού και με την παρουσία των Επάρχων Καλύμνου, κας Χρυσούλας Σιφωνιού και Κω, κας Μαρίας Κυπραίου συζητήθηκαν η πορεία των μεγάλων έργων του Γ' Κ.Π.Σ. (Λιμάνι και άλλα), όπως και τα υπόλοιπα έργα τα οποία έχουν ενταχθεί στη δεξαμενή προτεραιότητας του ΠΕΠ και αναμένεται η ολοκλήρωση των μελετών τους. Αναφορά επίσης έγινε στα πολιτιστικά έργα και στα έργα Τουριστικής προβολής του νησιού «Καταδυτικός και Αναρριχητικός Τουρισμός».

Η Γενική Γραμματέας παρευρέθηκε στο χώρο του γηπέδου στο Βαθύ όπου τερμάτισαν οι αθλητές του ανώμαλου δρόμου και απένειμε τα έπαθλα στους αθλητές οι οποίοι κέρδισαν στον αγώνα των ανδρών. Το απόγευμα της ίδιας ημέρας στην Ετήσια Αθλητική Γιορτή του Δωδεκανησιακού Στίβου στο Πνευματικό Κέντρο «Αι ΜΟΥΣΑΙ» παρέλαβε τιμητική πλακέτα για την προσφορά της στο Στίβο και τον αθλητισμό της Δωδεκανήσου.

RODOGAZ

Στη Ρόδο από το 1963



✓ Διανομή φιαλών υγραερίου κατ' οίκον
τηλέφωνα παραγγελιών: 64409 - 094-4-528212
✓ Διανομή χύμα υγραερίου
✓ Πώληση καυστήρων και λεβήτων υγραερίου για κεντρικά συστήματα θέρμανσης
✓ Θερμαντικά σώματα



Διεύθυνση εργοστασίου: Καναμάτ Ρόδου • τηλ. 62649
Διεύθυνση πρατηρίου: Αυστραλίας 50 • τηλ. 34244-5

ΑΚΡΙΤΙΚΑ

κουβεντούλες με κάποιο νόημα

Θάρσει· λέγων τ' αληθές σου σφαλεί ποτέ
ΣΟΦΟΚΛΗΣ

ΔΙΑΦΘΟΡΑ ΚΑΙ ΣΗΨΗ

Αναβλύζει μια οσμή που «μαστουρώνει» ολόκληρη την κοινωνία. Θέλεις να βρεις την έξοδο κινδύνου, μα χάνεσαι στο λαβύρινθο και τον κυκεώνα της σήψης και της διαφθοράς.

Το πολιτικό παιχνίδι κερασάκι στην τούρτα ή, καλύτερα, ο πραγματικός μοχλός μιάς ιστορίας με βαθιές ρίζες, που φυτρώνει και θεριεύει σε ένα σύστημα πολιτικό που επιμένει να τις ποτίζει. Να παρακαλά να γίνουν δέντρο με γερό κορμό, με φύλλα και ύστερα οι λειτουργοί του κράτους, εκλεγμένοι και μη, να διατείνονται πως θα το αποκόψουν. Το παιχνίδι της λίστας ήρθε πάλι στην επιφάνεια, νέα ποσά ακούστηκαν, νέοι χρηματοδότες, σκοτεινές συνεργασίες που ντροπιάζουν τον πολιτικό, οικονομικό και δημοσιογραφικό χώρο. Κι όμως, μέσα σε αυτό το καθεστώς της σήψης, που επιβεβαιώνει στο έπακρο την ύπαρξη της διαφθοράς, για την οποία μας καταγγέλλουν με εκθέσεις τους διεθνείς οργανισμοί, κάποιοι μεγαλοσχήμονες ήρθαν ως κάτοικοι ενός άλλου πλανήτη να δηλώσουν και να διατρανώσουν την έκπληξή τους για τα συμβαίνοντα.

Σ'αυτήν την κοινωνία, που τα πάντα γίνονται στη διπλανή μας πόρτα, που η διαφθορά δεν μας προσπερνά απλά, αλλά μας χαϊδεύει τα ώτα, κάποιοι επιμένουν να διαλαλούν πως δεν ξέρουν, πως δεν άκουσαν, πως δεν είδαν ποτέ τους την... ταμπακέρα. Είναι σύνηθες το φαινόμενο μεγαλοσχήμονες να «κάνουν τον Κινέζο» επιχειρώντας να προβάλλουν τους εαυτούς τους ως ιεροκήρυκες και αμόλυντες περιστερές.

Ομως, γι'αυτό το κατάντημα, για τη μεγάλη κατρακύλα, ευθύνη έχουμε όλοι μας. Ο καθείς από το δικό του μετερίζι. Μ'αυτήν που του αναλογεί και την σέρνει στην πλάτη του Φταίνε αυτοί που κυβερνούν, που τους εκλέγουμε, γιατί δεν θωρακίζουν τους νόμους και το δίκιο. Και γιατί χάρη πολιτικών παιχνιδιών και σκοπιμοτήτων θυσιάζουν την αξιοπρέπεια ενός ολόκληρου έθνους. Φταίμε εμείς, οι εργάτες της πένας, γιατί, όταν ξέρουμε, πολλές φορές σιωπούμε, γιατί συμβιβαζόμαστε, γιατί δεν στηλιτεύουμε, στο βαθμό που πρέπει, όσους επωάζουν το αβγό του φιδιού. Και δυστυχώς σε πολλές των περιπτώσεων γινόμαστε και μεις μέρος ενός άνομου παιχνιδιού.

«ΚΑΘΑΡΕΣ» - ΔΟΥΛΕΙΕΣ

Τελικά, πόσοι είχαν λόγους να μη θέλουν την εξάρθρωση της 17Ν; Ο Γιωτόπουλος, ο Κουφοντίνας και οι άλλοι 17 που κατηγορούνται ως μέλη της πρώτης, δεύτερης και τρίτης γενιάς της; Οι δεκάδες φίλοι και συμπαθούντες τη δράση τους; Τα φρικιά των Εξαρχείων και οι εκατοντάδες οπαδοί, της άλλοτε κραταιάς στα πανεπιστήμια, εξωκοινοβουλευτικής Αριστεράς, που εξακολουθούν να πιστεύουν ότι υπάρχει δημοκρατικό έλλειμμα, το οποίο κάλυπταν οι «ένοπλοι σύντροφοι; Σε γενικές γραμμές αυτό υποθέσαμε όλοι το καλοκαίρι, όταν μάθαμε τα πρόσωπα που στελέχωναν τη 17Ν.

Με εξαίρεση, ίσως, ένα κομμάτι της παραδοσιακής Αριστεράς που πίστευε ότι κεντρικό ρόλο στην οργάνωση έπαιζαν οι μυστικές υπηρεσίες. Αλλά και ένα τμήμα της Δεξιάς που ήταν βέβαιο ότι τα χέρια των κουμπουροφόρων όπλιζαν... υπουργοί του ΠΑΣΟΚ. Οσο περνά, όμως, ο χρόνος και αποκαλύπτεται η ύπαρξη των παράπλευρων κυκλωμάτων που εκβίαζαν - εν ονόματι της 17Ν - σημαντικούς οικονομικούς παράγοντες, γίνεται αντιληπτό ότι ήταν πολύ περισσότεροι εκείνοι που προτιμούσαν να μείνει για πάντα στο σκοτάδι η ταυτότητα των μελών της οργάνωσης - φάντασμα. Οι αετονύχηδες, που πιθανότατα δεν έχουν καμία σχέση με τους τρομοκράτες, είναι εξόχως πιθανό να έχουν ενθυλακώσει με τη μέθοδο αυτή πολύ περισσότερα χρήματα από όσα συγκέντρωσε ληστεύοντας τράπεζες επί 20 χρόνια η ομάδα του Γιωτόπουλου.

Καθαρή δουλειά, χωρίς αίμα και κινδύνους. Υποψιάζομαι ότι κάποιοι εκ των εγκλείστων στον Κορυδαλλό θα νιώθουν παντελώς ανόητοι τις τελευταίες ημέρες, αντιλαμβανόμενοι ότι η δράση τους χρησιμοποιήθηκε από κάποιους ευφυείς ως μέσον πλουτισμού. Ποιοί είναι οι εκβιαστές;

Η εισαγγελική έρευνα θα τους αποκαλύψει, το δίχως άλλο. Δεν μπορεί πια να παραμείνει τίποτα κρυφό.

«ΗΜΟΓΡΑΦΙΚΑ» Ι

Σε χώρα μεταναστών φαίνεται πως θα μετατραπεί στα προσεχή δώδεκα χρόνια η Ελλάδα, σύμφωνα με τις δυσοίωνες προβλέψεις του ΟΗΕ, ο οποίος εκτιμά πως το 2015 θα διαβιούν στη χώρα μας 14,2 εκατομμύρια άτομα, από τα οποία τα 3-3,5 εκατομμύρια θα είναι αλλοδαποί μη προερχόμενοι από χώρες - μέλη της Ευρωπαϊκής Ενωσης! Αυτό προκύπτει από έρευνα που εκπόνησε το Ευρωπαϊκό Πανεπιστημιακό Ινστιτούτο Αστικού Περιβάλλοντος και Ανθρωπίνου Δυναμικού του Παντείου Πανεπιστημίου για λογαριασμό του υπουργείου Εσωτερικών.

Τι να σου κάνει τελικά η Κυβέρνηση αν δεν γεννάνε οι Ρωμιοί; Θα φέρει λαθρομετανάστες.

«ΗΜΟΓΡΑΦΙΚΑ» ΙΙ

Θα θυμούνται, ασφαλώς, οι αναγνώστες μας τι γράφουμε και σχολιάζουμε εδώ και χρόνια.

Οτι δηλαδή η κυβέρνηση δεν αντιμετώπισε από την αρχή το πρόβλημα των λαθρομεταναστών γιατί ακριβώς επιθυμούσε να λύσει κατ' αυτόν τον τρόπο την υπογεννητικότητα.

Γράφαμε ακόμα ότι σε λίγα χρόνια θα έχουμε Αλβανό Πρωθυπουργό και Αφγανό Πρόεδρο Δημοκρατίας.

Μήπως δεν εξελίσσονται τελικά προς τα εκεί τα πράγματα;

«ΠΕΤΑΛΟΥΔΕΣ»

Δεν ήταν, λέει «συνδιαχείριση», ήταν... «συνεργασία» για τις Πεταλούδες, μεταξύ του ομώνυμου Δήμου και της Νομαρχίας. Δεν ήταν δηλαδή Γιάννης, ήταν Γιαννάκης! Κιτρίνισε από το κακό του ο δήμαρχος Μιχ. Κορδίνας μέχρι να το διαψεύσει.

Τώρα αποδεικνύεται ότι χάνει τελείως τις Πεταλούδες, όπως από πρόπερσι, προειδοποιεί η «δ»! Δεν είδαμε, όμως, να αλλάζει 1000 χρώματα ούτε να συγκαλεί εκτάκτως το δημοτικό συμβούλιο, μπας και προλάβει.

Μιχάλη, μ'ακούς.

ΤΗΣ... ΟΙΚΟΝΟΜΙΑΣ

Το ΚΠΣ και η Ολυμπιάδα είναι ο κινητήρας της ελληνικής οικονομίας. Τελευταία, όμως, χάνει σταθερά στροφές. Αιτία, ο κακός σχεδιασμός και συντήρηση (έλεγχοι), που έχουν αποτέλεσμα αδικαιολόγητες καθυστερήσεις, υπερβάσεις προϋπολογισμών, κακοτεχνίες και σπατάλη δημοσίου χρήματος.

Χαρακτηριστικό παράδειγμα κακού σχεδιασμού είναι τα προγράμματα χρηματοδότησης των μικρομεσαίων επιχειρήσεων, που συνάντησαν περιορισμένη ανταπόκριση, γιατί σχεδιάστηκαν με ταυτόσημο περιεχόμενο, ενεργοποιήθηκαν σε λάθος χρόνο (λίγο πριν από τις εορτές των Χριστουγέννων), είχαν χαμηλό συντελεστή επιχορήγησης (35% έναντι 50%-60% με το Β' ΚΠΣ) και κυρίως συνοδεύονταν από την υποχρεωτική προϋπόθεση αύξησης της απασχόλησης. Με παρόμοιους εξωπραγματικούς προγραμματισμούς πώς είναι δυνατόν να μην έχουμε καθυστερήσεις στην υλοποίηση του ΚΠΣ και, ακόμη χειρότερα, να μην κινδυνεύουμε να πληρώσουμε από πάνω ποινές για παρατυπίες τύπου «Κτηματολογίου» ιδιαίτερα τώρα που - λόγω ύφεσης - σφίγγουν τα κοινοτικά λουριά και αυστηραίνουν οι σχετικοί έλεγχοι;

Κακό παράδειγμα σχεδιασμού είναι επίσης η ένταξη της ΕΤΑ στο Χρηματιστήριο. Η ΕΤΑ είναι μία εταιρεία holding, η οποία δημιουργήθηκε για να διαχειριστεί την τεράστια ακίνητη περιουσία του ΕΟΤ (ξενοδοχεία, ακτές, δρυμούς κ.λπ). Ανάγκη κεφαλαίων δεν είχε, συνεπώς η εισαγωγή της στο Χ.Α. μόνον τους γνώριμους εισπρακτικούς σκοπούς της κυβέρνησης μπορεί να εξυπηρετεί. Θα ήταν απείρως καλύτερα, ωστόσο, ακόμη και για εισπρακτικούς λόγους, να ιδιωτικοποιηθεί το μάνατζμεντ της ΕΤΑ και να προχωρήσει σε κατά περίπτωση πωλήσεις περιουσιακών στοιχείων σε ιδιώτες. Σήμερα, χωρίς να έχει ακόμη γίνει λεπτομερής απογραφή και αποτίμηση των περιουσιακών στοιχείων της ΕΤΑ εισάγεται συνολικά στο Χ.Α. προς μετοχοποίηση. Αυτό και παράλογο είναι και δίνει δικαιολογημένες λαβές να χαρακτηρισθεί «ξεπούλημα» η όλη προσπάθεια.

Κακός σχεδιασμός είναι και η κατάργηση του αφορολόγητου στα ομόλογα γενικώς, όταν είναι γνωστή η δυσκολία αύξησης των φορολογικών μας εσόδων σε συνθήκες επιβράδυνσης της οικονομίας και διεθνούς κρίσης. Το χειρότερο, όμως, είναι πως ενώ η Κομισιόν και η Τράπεζα της Ελλάδος θορυβούνται με την ακινησία των ελληνικών μεταρρυθμίσεων και της δημοσιονομικής εξυγίανσης, το ΥΠΕΘΟ ευχαριστείται με τις, δήθεν, «ιαπωνικού» τύπου παραγωγικές επιδόσεις μας. Τελικά, η αυταρέσκεια και ο εφησυχασμός είναι ο χειρότερος εχθρός της οικονομικής πολιτικής.

ΕΚ ΤΗΣ... ΠΕΡΣΙΑΣ

Με ένα συλλογιστικό... σλάλομ ο Αρχιεπίσκοπος κ. Χριστόδουλος συνέδεσε την εκπόρθηση της Κωνσταντινούπολης από τους Τούρκους το 1453, με την είσοδο της Τουρκίας στην Ευρωπαϊκή Ενωση σήμερα και μετέτρεψε το κήρυγμα του σε πολιτική παρέμβαση.

Συγκεκριμένα, ο Προκαθήμενος, κάνοντας ιστορικές αναφορές στο κήρυγμά του στο ναό του Αγίου Μάρκου του Ευγενικού στα Κάτω Πατήσια, ανέφερε σε κάποιο σημείο: «Τότε (το 1453) οι Τούρκοι κατέλαβαν δια των όπλων την Κωνσταντινούπολη και κατέλυσαν τη Βυζαντινή Αυτοκρατορία και τώρα - όπως όλοι γνωρίζουμε - επιδιώκουν να εισέλθουν στην Ευρωπαϊκή Ενωση, όχι πλέον δια των όπλων, αλλά δια του όγκου τον οποίο διαθέτουν εις τον πληθυσμό των».

Εκτός από την Τουρκία αποκλείεται δηλαδή εκ των πραγμάτων και η Περσία λόγω... Δαρείου, Ξέρξη κ.λπ.

ΕΛΛΕΙΨΕΙΣ...

Τζάμπα πήγε η διαφήμιση των τραπεζών για τη χρηματοδότηση των μικρομεσαίων επιχειρήσεων από το Γ'ΚΠΣ. Η προθεσμία υποβολής των δικαιολογητικών έληξε την περασμένη Παρασκευή και οι τράπεζες, όπως όλα δείχνουν, δεν έπιασαν τους στόχους.

Οι υπάλληλοι που ασχολήθηκαν αποδίδουν το χαμηλό ενδιαφέρον στην προώθηση του προγράμματος τις ημέρες των εορτών. Επιπλέον διαπιστώθηκε ότι αρκετές επιχειρήσεις δεν είχαν τα... προσόντα για να ενταχθούν.

Παράδειγμα, ενώ ζητούσαν από τη μικρομεσαία επιχείρηση να έχει τουλάχιστον έναν εργαζόμενο ασφαλισμένο στο ΙΚΑ, πολλές δεν είχαν, και στην αδυναμία να βρουν κεφάλαια για τη συμμετοχή των επιχειρήσεων που έφθανε στο 30%.

Ελλειψη χρημάτων στάση εμπορίου.

ΓΙΑ... ΦΑΝΤΑΣΟΥ!

Για φαντάσου, λέει, να παίξει.. καρπάθικη σούστα ο δήμαρχος Γ. Γιαννόπουλος και απ'εκεί που δεν το περμένει κανείς να διορίσει γενικό γραμματέα στο Δήμο τον κ. Αντώνη Αλαβέρα, αφού σύμφωνα με τον κανονισμό χρειάζεται για τη θέση αυτή πανεπιστημιακό δίπλωμα ή ισότιμης σχολής.

Θα... γελάει η Οσσα για τα νέα κόλπα του Ολύμπου όπου, ως γνωστόν, η κατοικία των 12 θεών!

ΤΗΣ... ΑΥΤΟΔΙΟΙΚΗΣΗΣ

Οπως δείχνουν τα πράγματα, χωρίς και να είναι, όμως, κάτι βέβαιο, το μεν ΠΑΣΟΚ θα διεκδικήσει την ΚΕΔΚΕ με τον σημερινό πρόεδρο, δήμαρχο Κοζάνης Πάρυ Κουκουλόπουλο και την ΕΝΑΕ με την υπερνομάρχη Αθηνών, κ. Φώφη Γεννηματά, η δε Νέα Δημοκρατία την ΚΕΔΚΕ με τον δήμαρχο Θεσσαλονίκης κ. Β. Παπαγεωργόπουλο και την ΕΝΑΕ με τον κ. Γ. Τζανετάκο.

Το πείραμα, ως γνωστόν με το δήμαρχο Ροδίων Γ. Γιαννόπουλο απέτυχε, γιατί δεν είχε αποδοχή.

ΗΠΟΛΙΤΙΚΗ ΕΞΟΥΣΙΑ

Εάν πράγματι η πολιτική εξουσία, υπό την πίεση της αηδίας και της αγανάκτησης που νιώθει η μεγάλη πλειοψηφία για τη σαπίλα που υπάρχει γύρω μας και πνίγει κάθε υγιή και αξιοκρατική προσπάθεια των Ελλήνων πολιτών, αποφάσιζε να βάλει το μαχαίρι στο κόκαλο, τότε θα ήταν διαφορετικές οι προτεραιότητες και οι πρωτοβουλίες. Η πάταξη της διαφθοράς θα άρχιζε από τους κρατικούς και κυβερνητικούς αξιωματούχους και ο έλεγχος από τους διαχειριστές του δημόσιου χρήματος που συγκεντρώνουν πλούτο και πολιτική δύναμη. Η κυβέρνηση θα έβαζε κανόνες στη διαχείριση των έργων και δεν θα συντηρούσε υπερασπιζόμενη τις υπέρογκες υπερβάσεις προϋπολογισμών και τις χαριστικές αναθέσεις της εργολαβικής διαπλοκής. Θα ήταν εμφανής επίσης η προσπάθεια να σπάσουν τα αποστήματα στις εφορίες, στις πολεοδομίες, εν γένει στις δημόσιες υπηρεσίες και τους ασφαλιστικούς οργανισμούς και να είναι διάφανοι οι όροι εξυπηρέτησης και συναλλαγής του κράτους με τους πολίτες.

Είναι γνωστό, όμως, από την εποχή του μακαρίτη, του Ανδρέα ότι εν Ελλάδι οι θεσμοί απαλλάσσονται πάσης ευθύνης όπως συμβαίνει και με τα δ.σ. των Ανωνύμων Εταιρειών.

ΚΟΥΡΑΣΜΕΝΑ ΠΑΛΛΗΚΑΡΙΑ

Κόσμος και κοσμάκης καταφθάνει καθημερινά στη Χαριλάου Τρικούπη. Υπουργοί, στελέχη, βουλευτές, δήμαρχοι και διάφοροι παράγοντες.

Αυτή η «καθημερινότητα» δίνει και παίρνει στα μίνι υπουργικά συμβούλια, που... διυλίζουν τον κάθε νομό και... ξεροκαταπίνουν τα προβλήματά του.

Το μεγαλύτερο... άγος πάντως το νιώθουν οι υπουργοί, που κάθε μέρα φτάνουν και με διαφορετικό φάκελο - ξέρετε ανάλογα με το νομό.

Κάποιες «κακές γλώσσες» στη Χαριλάου Τρικούπη λένε ότι κάποιοι υπουργοί δηλώνουν λίγο πριν από την υπερκόπωση κι ότι δεν είναι δυνατόν να σπαταλούν ώρες απλώς για να «διαπιστώνουν»...

Εδώ που τα λέμε δεν έχουν και πολύ χρόνο για διαπιστώσεις, αλλά για να μπεί μπροστά η κυβερνητική μηχανή...

ΔΥΣΚΟΛΟ...

Αυτή η σύγκλιση της ελληνικής οικονομίας με τα ευρωπαϊκά δεδομένα έχει γίνει πολύ ελαστικό μέγεθος. Στην αρχή θα συγκλίναμε κοντά στο 2005, μετά η κυβέρνηση το τράβηξε μερικά χρόνια αργότερα και το έφερε κοντά στο 2010, και τώρα, σύμφωνα με τον υπουργό Οικονομίας Νίκο Χριστοδουλάκη «θα πετύχουμε την πραγματική σύγκλιση το 2015».

Ασφαλώς, οι εκτιμήσεις δεν κοστίζουν τίποτε, αλλά μάλλον, κατά τα κοινώς λεγόμενα, μας δουλεύουν, αφού για να επιτευχθεί η σύγκλιση απαιτείται κάθε χρόνο και για τα επόμενα 13 να εξασφαλίζουμε διπλάσιους ρυθμούς ανάπτυξης από τους Ευρωπαίους. Κομματάκι δύσκολο.

Υ.Τ.Υ.

ΕΝΣΤΑΣΕΙΣ ΓΙΑ ΑΔΙΑΦΑΝΕΙΑ ΣΤΙΣ ΔΙΑΔΙΚΑΣΙΕΣ ΡΥΘΜΙΣΕΩΝ ΚΑΙ ΔΙΑΓΡΑΦΩΝ

ΜΕΤΕΩΡΕΣ ΑΠΑΙΤΗΣΕΙΣ του ΕΟΤ αξίας 11,74 εκ. ευρώ

Στον «αέρα» βρίσκονται απαιτήσεις συνολικού ύψους 4 δισ. δρχ. (11.740.000 ευρώ περίπου) του Ελληνικού Οργανισμού Τουρισμού. Η εταιρεία Ελληνικών Τουριστικών Ακινήτων, στην οποία έχουν περιέλθει όλες οι απαιτήσεις του ΕΟΤ, σύμφωνα με πληροφορίες μεθοδεύει τη ρύθμιση ή διαγραφή μέρους των οφειλών που έχουν προκύψει από την εκμετάλλευση των περιουσιακών στοιχείων του Οργανισμού.

Το «παράθυρο» για τις διαδικασίες αυτές άνοιξε με σχετική ρύθμιση που περιλαμβάνεται στο νόμο περί «Τουριστικής Εκπαίδευσης...» η οποία αναφέρει ότι το «δ.σ. της ΕΤΑ μπορεί να ανακαλεί ή να τροποποιεί απαιτήσεις του ΕΟΤ που έχουν εκχωρηθεί στην ΕΤΑ».

Η πρωτοβουλία αυτή, έχει προκαλέσει θύελλα αντιδράσεων, καθώς έχουν διατυπωθεί κατά τη συζήτηση του ν/σ που έγινε στη Βουλή, ενστάσεις για αδιαφάνεια στον τρόπο με το οποίο μεθοδεύονται οι ρυθμίσεις. Είναι ενδεικτικό ότι η όλη διαδικασία δεν προβλέπει την ύπαρξη επιτροπής ελέγχου, η οποία θα προσδιορίζει τις σχετικές διαδικασίες ρύθμισης και κυρίως το ανώτατο όριο του ποσού της απαίτησης που μπορεί να διαγραφεί.

Η απόφαση για τον τρόπο για τον οποίο θα γίνονται οι ρυθμίσεις ή οι διαγραφές των απαιτήσεων αποτελεί τον «τελευταίο κρίκο» της αλυσίδας η οποία ξεκινά με την ίδρυση της Εταιρείας Τουριστικών Ακινήτων.

Με τον ιδρυτικό της νόμο, εκτός από το χαρτοφυλάκιο του Ελληνικού Οργανισμού Τουρισμού, συνολικού ύψους 800 εκατ. ευρώ (3 τρισ. Δρχ.), μεταβιβάσθηκαν και οι απαιτήσεις από την πολύχρονη εκμετάλλευση ορισμένων περιουσιακών στοιχείων του οργανισμού (όπως καφετέριες, τουριστικά περίπτερα στις παραλίες, κτίρια κ.α.)

Με τις ρυθμίσεις που περιέχονται στο νόμο περί «ανάκλησης ή τροποποίησης των απαιτήσεων» η διοίκηση της ΕΤΑ φαίνεται ότι απεμπολεί τα βαιωθέντα αυτά έσοδα.

Τα προβλήματα συνταγματικότητας που ενέσκηψαν κατά τη συζήτηση του νομοσχεδίου επισκίασαν την παράπλευρη οικονομική συνιστώσα του.

Σύμφωνα με τον ψηφισθέντα, πλέον, νόμο προβλέπεται ότι με απόφαση του διοικητικού συμβουλίου της ΕΤΑ και όχι με υπουργική απόφαση, θα μεταφέρονται τα περιττά ή άλλα ακίνητα, στους Οργανισμούς Τοπικής Αυτοδιοίκησης (ΟΤΑ), σε φορείς του Δημοσίου ή θα επιστρέφονται στον ΕΟΤ. Η ρύθμιση αυτή, όπως τονίζεται στο νόμο κρίνεται αναγκαία αφού ορισμένα από τα περιουσιακά στοιχεία (ιαματικές πηγές, ακίνητα εντός δρυμών κ.α) δεν είναι οικονομικά προσοδοφόρα και η αξιοποίησή τους καθίσταται δύσκολη ή ακόμα και αδύνατη.

Η ΕΤΑ πρόκειται να εισαχθεί στο Χρηματιστήριο Αθηνών εντός του 2003 και κατά συνέπεια τα περιουσιακά της στοιχεία θα πρέπει να μπορούν να της αποδώσουν το αναμενόμενο από τους μετόχους της κέρδος. Κατά 34% θα συμμετέχει το Ελληνικό Δημόσιο και κατά 66% ιδιώτες.

Το γεγονός αυτό έρχεται σε πλήρη αντίθεση με το Σύνταγμα, αφού η ΕΤΑ Α.Ε. έχει στην κυριότητά της ακίνητα του δημοσίου, που απαλλοτριώθηκαν, ή για δημόσια ωφέλεια ή ήταν γενικότερης σημασίας για την οικονομία της χώρας.

Οπως ακούσθηκε κατά τη συζήτηση στη Βουλή, η κυβέρνηση δεν έχει την υποδομή να σχεδιάσει το σωστό τρόπο της παραχώρησης των τουριστικών επιχειρήσεων στον ιδιωτικό τομέα.

Για κάθε τουριστική επιχειρηματική δραστηριότητα θα έπρεπε να υπάρχει επιχειρησιακό σχέδιο προκειμένου να είναι γνωστό τι πωλείται, πού θα πωληθεί και πως θα αναπτυχθεί καλύτερα στον ιδιωτικό τομέα από ότι είναι σήμερα. Δεν υπάρχουν, business plan. Δεν υπάρχουν σχέδια για το Ξενία και τις άλλες τουριστικές επιχειρηματικές δραστηριότητες που είχε ο ΕΟΤ και μεταβιβάσθηκαν την ΕΤΑ.

ΕΤΗΣΙΟΣ ΟΔΗΓΟΣ ΠΡΟΒΟΛΗΣ ΣΤΗ ΓΕΡΜΑΝΙΑ

Το ετήσιο ενημερωτικό φυλλάδιο «Griechenland 2003 – Magie der Vielfalt» «Ελλάς 2003, η μαγεία της πολυμορφίας» που εξέδωσε το γραφείο ΕΟΤ Γερμανίας στη Φραγκφούρτη, κυκλοφόρησε, για 5η συνεχή χρονιά με περιεχόμενο 88 σελίδων και σε 70.000 αντίτυπα.

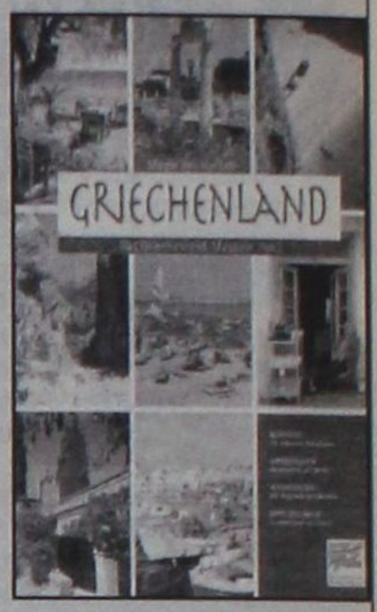

Στο φυλλάδιο αυτό περιλαμβάνονται συνολικά 134 Γερμανοί tour operators, οι οποίοι προσφέρουν τουριστικά προγράμματα για την Ελλάδα, ο τρόπος με τον οποίο διακινούν τους πελάτες του στη χώρα μας (με charters, κανονικές πτήσεις ή με ferry-boats από την Ιταλία), ως επίσης τα 21 αεροδρόμια της Γερμανίας από τα οποία θα αναχωρούν με charters οι πελάτες των 15 σημαντικότερων απ' αυτούς και τα 17 αεροδρόμια της Ελλάδας, στα οποία κατευθύνονται. Στον οδηγό αυτό, εμπεριέχεται μια σύντομη, αλλά ελκυστική και πρωτίστως ενημερωτική παρουσίαση όλων των περιοχών της χώρας μας, όπως και έγκυρες και εξαιρετικά χρήσιμες πληροφορίες τις οποίες δεν είναι δυνατόν να βρεί ο Γερμανός τουρίστας σε οποιοδήποτε άλλο ενημερωτικό φυλλάδιο, δημόσιο ή ιδιωτικό.

Μεταξύ των πολλών πληροφοριών υπάρχουν και ορισμένες, οι οποίες αφορούν στον τόπο, την ιστορία του, το κλίμα, τους ανθρώπους, τα ήθη και έθιμα, τα δημόσια μέσα μεταφοράς, τις προϋποθέσεις εισαγωγής προϊόντων, τη μεταφορά κατοικίδιων ζώων, την επίσκεψη σε μοναστήρια, την ιατρική περίθαλψη των Γερμανών τουριστών στην Ελλάδα, ως και τα υφιστάμενα κέντρα αιμοδιάλυσης, στη χώρα μας, και τέλος γλωσσάριο με χρήσιμες λέξεις και εκφράσεις, για τις πρώτες επαφές του Γερμανού τουρίστα με τους Ελληνες.

Το φυλλάδιο αυτό , θα διανέμεται καθ' όλη τη διάρκεια του έτους 2003 από τα γραφεία του ΕΟΤ στη Φραγκφούρτη και από τα παραρτήματα ΕΟΤ στο Αμβούργο, τοι Βερολίνο και το Μόναχο και θα διαμοιράζεται στους χιλιάδες Γερμανούς επισκέπτες των περιπτέρων του ΕΟΤ, στις 11συνολικά τουριστικές εκθέσεις, στις οποίες θα λάβουμε μέρος κατά το έτος 2003 στη Γερμανία.

Για την έκδοση του φυλλαδίου αυτού δεν επιβαρύνθηκε οικονομικά ο ΕΟΤ, δεδομένου, ότι οι 19 συνολικά σελίδες με διαφημιστικές καταχωρήσεις, ενδιαφερομένων εταιρειών και εκπροσώπων της τουριστικής βιομηχανίας οι οποίες περιλήφθησαν, εκάλυψαν απολύτως τις δαπάνες έκδοσής του, δίνοντας παράλληλα την ευκαιρία στους διαφημιζόμενους να προβληθούν στο γερμανικό κοινό.

ΑΝΤΙΔΡΟΥΝ ΟΙ ΙΔΙΟΚΤΗΤΕΣ ΕΝΟΙΚΙΑΖΟΜΕΝΩΝ ΔΩΜΑΤΙΩΝ

Δυσβάσταχτη χαρακτηρίζουν την ετήσια ασφαλιστική εισφορά ύψους 2.056 ευρώ

Την έντονη αντίδρασή τους εκφράζουν οι ιδιοκτήτες 40.000 επιχειρήσεων ενοικιαζόμενων δωματίων – διαμερισμάτων Ελλάδος, καθώς το ΟΑΕΕ (κλάδος ΤΕΒΕ) υποχρεώνει με μικρό αριθμό δωματίων ν α ασφαλίζονται υποχρεωτικά στο ταμείο τους, καταβάλλοντας ετησίως 2.056 ευρώ (700.000 δρχ.) παρά το γεγονός ότι οι περισσότεροι εξ αυτών είναι ασφαλισμένοι σε άλλο κύριο ασφαλιστικό φορέα.

Οπως επισημαίνεται σε ανακοίνωση της Συνομοσπονδίας Επιχειρηματιών Ενοικιαζόμενων Δωματίων – Διαμερισμάτων Ελλάδος, η οποία υπογράφεται από τον πρόεδρο Σ. Πολυκράτη και το γενικό γραμματέα Κ. Μπρετάνο, η αγανάκτηση αυτή δεν απευθύνεται μόνο προς την κυβέρνηση αλλά και προς όλους τους βουλευτές γιατί σε πρόσφατο νόμο που ψηφίστηκε (Ν. 3050/13-9-2002) φρόντισαν να απαλλάξουν τους ασφαλισμένους στο ΤΣΜΕΔΕ, ΤΣΑΥ και ταμείο Νομικών από την υποχρεωτική τους ασφάλιση στο ΤΕΒΕ, παρά το γεγονός ότι ορισμένοι εξ αυτών διαθέτουν και ενοικιαζόμενα δωμάτια. Είναι γνωστό δε ότι οι περισσότεροι από τους βουλευτές είναι ασφαλισμένοι στα προαναφερόμενα ταμεία.

Με την ενέργεια αυτή όπως υποστηρίζει η ΣΕΕΔΔΕ αναγκάζονται οι επιχειρηματίες με μικρό αριθμό δωματίων να δηλώνουν στην εφορία διακοπή εργασιών διότι δεν μπορούν να αντέξουν το δυσβάσταχτο κόστος της εισφοράς στο ΤΕΒΕ, με αποτέλεσμα να αυξηθεί η παραξενοδοχία σε βάρος της προσφερόμενης ποιότητας υπηρεσιών που όλοι αναμένουν εν όψει και των Ολυμπιακών Αγώνων.

Grand Hotel Rhodes

★★★★★

Το γνωστό σημείο συνάντησης
στο κέντρο της Πόλης με τη μουσική
συντροφιά του πιανίστα Τάκη Τσώνη*
απολαύστε μοναδικά κοκτέιλ
και χαλαρώστε δίπλα στο τζάκι

Κρατήσεις- πληροφορίες τηλ: 2241054700
Διεύθυνση : Ακτής Μιαούλη 1 και Γ. Παπανικολάου

A Member of MITSIS HOTELS

GR

* Κάθε Πέμπτη - Παρασκευή και Σάββατο





ΗΤΑΝ ΕΠΙΡΡΕΠΗΣ ΚΑΙ ΣΕ ΚΛΟΠΕΣ

10 ΧΡΟΝΙΑ ΚΑΘΕΙΡΞΗ ΓΙΑ ΑΠΟΠΕΙΡΑ βιασμού και ασέλγειας εις βάρος παιδίσκης

Υποθέσεις ανθρωποκτονίας και ομαδικού βιασμού εκδικάζονται την 3η Φεβρουαρίου

Ενοχος απόπειρας βιασμού και ασέλγειας σε βάρος παιδίσκης ηλικίας μικρότερης των 11 χρόνων και διάπραξης διακεκριμένων κλοπών κατ' επάγγελμα και κατ' εξακολούθηση κρίθηκε χθες ομοφώνως από το Μικτό Ορκωτό Δικαστήριο Ρόδου ο Σπυρίδωνας Πλατανίτης του Βασιλείου και καταδικάσθηκε σε συνολική ποινή κάθειρξης 10 ετών μετά από συγχώνευση ποινής καθείρξεως 6 ετών για κάθε πράξη που του επέβαλαν κατά πλειοψηφία δικαστές και ένορκοι.

Οπως απεκάλυψε η «δ» ο Πλατανίτης στις 4 Φεβρουαρίου 2002 στην παιδική χαρά της Ροδιακής Επαυλης πλησίασε την Α.Ι. του V. υπήκοο Μολδαβίας 10 ετών και επωφελούμενος της πρόσκαιρης απουσίας των γονιών της ζήτησε να καθίσει στα πόδια του.

Εκείνη αρνήθηκε και τράπηκε σε φυγή και τότε ο Πλατανίτης την καταδίωξε και ασκώντας πάνω της σωματική βία την έριξε στο έδαφος, σε κάποια γωνιά της Επαύλεως κάτω από τα δέντρα, έπιασε με τα χέρια του το πρόσωπό της και την φίλησε στο στόμα. Επιχείρησε ακολούθως να την βιάσει αλλά η ανήλικη κατόρθωσε να διαφύγει.

Τον Αύγουστο του 2001 ο ίδιος με ασελγείς χειρονομίες προσέβαλε βάναυσα την αξιοπρέπεια της D.D. και D.S. στο σπίτι των οποίων εισήλθε και επέδειξε σε αυτές τα γεννητικά του όργανα!

Στο χρονικό διάστημα Σεπτεμβρίου 2001 - Φεβρουαρίου 2002 διέπραξε εξάλλου 20 κλοπές συνολικά εις βάρος ιδιωτών και επιχειρήσεων.

• Να μειώσει την πρωτόδικη ποινή κάθειρξης 18 ετών που του είχε επιβάλει το Μικτό Ορκωτό Δικαστήριο Ρόδου την 15η Απριλίου 2002 θα επιχειρήσει την 3η Φεβρουαρίου 2003 σε δεύτερο βαθμό ο Βιρμανός ναυτικός Myint Myo Maung 29 ετών που κρίθηκε ένοχος βαριάς σκοπούμενης σωματικής βλάβης , η οποία επέφερε το θάνατο του Αιγύπτιου μάγειρα φορτηγού πλοίου, στο οποίο επέβαινε, Hamed Osman Ali Abraham.

Την 31η Μαΐου 2000 συγκεκριμένα καθώς το φορτηγό πλοίο «Milos - 9» βρισκόταν εν πλω 3 ναυτικά μίλια από το ακρωτήρι «Ζωνάρι» της Ρόδου, θύμα και θύτης μετά από λογομαχία, με αφορμή την άρνηση του πρώτου να του δώσει ένα πιάτο φαγητό καθώς η ώρα του συσσιτίου είχε παρέλθει, φέρεται να ήρθαν στα χέρια και ο Βιρμανός να τον χτύπησε με σφυρί στο κεφάλι και συγκεκριμένα στην ινιακή χώρα με αποτέλεσμα να υποκύψει στα τραύματά του λίγες ώρες αργότερα.

Το θανάσιμο τραύμα προκλήθηκε στις 17.30 της ημέρας εκείνης και ο Αιγύπτιος βρέθηκε νεκρός στην καμπίνα του στις 02.00 της επομένης. Αξίζει να σημειωθεί ότι στο πλοίο που μετέφερε σίδερα και βρισκόταν στην θάλασσα 14 μήνες δεν υπήρχε γιατρός που θα μπορούσε να παράσχει βοήθεια στον τραυματία.

•• Στο εδώλιο του Μικτού Ορκωτού Δικαστηρίου παραπέμπονται επίσης την 3η Φεβρουαρίου 2003 οι Παναγιώτης Αντωνιάδης του Ιωάννη κάτοικος Αρχαγγέλου, Philipou Georgi του Vladimir κάτοικος Κατταβιάς και Larysa Asyeyeva υπήκοος Ουκρανίας κάτοικος Χαρακίου Ρόδου με τις κατηγορίες του ομαδικού βιασμού, της κλοπής από κοινού, της υπεξαγωγής εγγράφων σε βάρος του δεύτερου και της αποδοχής προϊόντων εγκλήματος σε βάρος της τρίτης.

Σύμφωνα με το εις βάρος τους βούλευμα την 1η Νοεμβρίου 2001 η Asyeyena κάλεσε την ομοεθνή της Y.S. στο σπίτι της στο Χαράκι για καφέ. Περί ώρα 18:00 η Y.S. πήγε στο σπίτι της και η Asyeyena της πρόσφερε μπύρα.

Δύο ώρες αργότερα στο ίδιο σπίτι εμφανίσθηκαν οι Αντωνιάδης και Phillipou (ο πρώτος είχε δεσμό με την Asyeyena). Αφού γνωρίσθηκαν μεταξύ τους ο Αντωνιάδης πρότεινε στην Y.S. να της πουλήσει μία τηλεόραση και ένα βίντεο έναντι 200.000 δρχ. και εκείνη υποσχέθηκε ότι θα πάει στη Ρόδο να φέρει τα λεφτά. Στο μεταξύ κατανάλωναν οινοπνευματώδη ποτά και ο Phillipou άρχισε να παρενοχλεί σεξουαλικά την Y.S. Εκείνη ενοχλημένη πήγε από το καθιστικό στην κουζίνα όπου βρισκόταν η Asyeyena και ο Αντωνιάδης. Ο τελευταίος της ζήτησε 10.000 δρχ. και εκείνη άνοιξε την τσάντα της και διαπίστωσε ότι της είχαν αφαιρέσει 35.000 δρχ. Μετά από παρατηρήσεις της Asyeyena ο Phillipou έβγαλε τα χρήματα και τα έσχισε, ενώ το ίδιο έκανε και με το βιβλιάριο καταθέσεών της. Στο μεταξύ η Asyeyena έφυγε από το σπίτι και η Y.S. με τους δύο άνδρες βρέθηκε στο υπνοδωμάτιο όπου της αφαίρεσαν βίαια την μπλούζα. Η Asyeyena επέστρεψε στο σπίτι και όταν διαπίστωσε τι γινόταν δέχθηκε τα κτυπήματα του Αντωνιάδη με αποτέλεσμα να πέσει λιπόθυμη. Οι δύο Ουκρανοί βίασαν στην συνέχεια την Y.S. ταυτόχρονα.

Την επόμενη ημέρα η Y.S. κατάγγειλε το βιασμό της.

Σε επιχείρηση των αστυνομικών του Α.Τ. Αρχαγγέλου για τη σύλληψη των δραστών διαπιστώθηκε ότι στο σπίτι της Asyeyena υπήρχαν προϊόντα κλοπής που είχαν κλαπεί από τον Αρχάγγελο τις νυκτερινές ώρες της 27/28 Οκτωβρίου 2001.

ΑΛΛΟΔΑΠΗ ΙΔΟΚΤΗΤΡΙΑ ΚΑΤΑΣΤΗΜΑΤΟΣ

ΕΞΕΘΕΤΕ ΣΤΗ ΒΙΤΡΙΝΑ άσεμνα αντικείμενα

Καταδικάσθηκε σε 4 μήνες φυλάκιση

Ποινή φυλάκισης 4 μηνών μετατρέψιμη προς 4,40 Ευρώ ημερησίως επέβαλε το Τριμελές Πλημμελειοδικείο Ρόδου στην 63χρονη Δανέζα Lise Schring του Srend ιδιοκτήτρια καταστήματος εσωρούχων στον οδό Σ. Βενιζέλου γιατί την 10η Μαρτίου 1999 είχε εκθέσει στην προθήκη του καταστήματός της άσεμνα αντικείμενα που προσέβαλλαν την δημόσια αιδώ.

Την ημέρα εκείνη συγκεκριμένα αστυνομικοί της Υποδιεύθυνσης Ασφαλείας Ρόδου μετά από σωρεία καταγγελιών που δέχθηκαν από περιοίκους μετέβησαν στο κατάστημα και κατάσχεσαν 106 προϊόντα, ενώ σχημάτισαν δικογραφία εις βάρος της ιδιοκτήτριας.

Οπως έγινε γνωστό ειδικότερα, κατασχέθηκαν 80 πλαστικές απομιμήσεις ανδρικών γεννητικών οργάνων, 4 σαπούνια - απομίμηση γεννητικών οργάνων, 2 σετ πλαστικά, 8 απομιμήσεις γυναικείου γεννητικού οργάνου, 6 μεγεθυντές ανδρικού μορίου, 2 μαστίγια, 2 φουσκωτές πλαστικές κούκλες και 2 σφουγγάρια σε σχήμα γεννητικού οργάνου!

Η ιδιοκτήτρια του καταστήματος κατέθεσε ότι δεν γνώριζε ότι απαγορευόταν η διάθεση και η έκθεση τέτοιων προϊόντων στο κατάστημά της καθώς μάλιστα παρόμοια προϊόντα διαφημίζονται, όπως τόνισε και σε περιοδικά.

GA FERRIES

TSAGARIS TRAVEL

Ε/Γ-Ο/Γ ΡΟΔΑΝΘΗ**Ε/Γ-Ο/Γ ΔΗΜΗΤΡΟΥΛΑ
Ε/Γ-Ο/Γ ΠΑΤΜΟΣ**Ε/Γ-Ο/Γ ΡΟΔΟΣ

ΡΟΔΟΣ - ΠΕΙΡΑΙΑΣ (17/01/2003 - 26/01/2003)

17/01/03	ΠΑΡΑΣΚΕΥΗ	ΡΟΔΑΝΘΗ	08.00	ΚΑΣΤΕΛΛΟΡΙΖΟ
		ΠΑΤΜΟΣ	15.00	ΚΩ-ΚΑΛΥΜΝΟ-ΛΕΡΟ-ΠΑΤΜΟ-ΠΕΙΡΑΙΑ (08.00)
		ΡΟΔΑΝΘΗ	18.00	ΚΩ-ΚΑΛΥΜΝΟ-ΠΕΙΡΑΙΑ (09.00)
18/01/03	ΣΑΒΒΑΤΟ	ΡΟΔΟΣ	15.00	ΚΩ-ΚΑΛΥΜΝΟ-ΛΕΡΟ-ΠΑΤΜΟ-ΠΕΙΡΑΙΑ (09.00)
		ΔΗΜΗΤΡΟΥΛΑ	17:00	ΚΩ-ΒΑΘΥ-ΧΙΟ-ΛΕΣΒΟ-ΛΗΜΝΟ-ΑΛΕΞ/ΠΟΛΗ (17.00)
19/01/03	ΚΥΡΙΑΚΗ	ΠΑΤΜΟΣ	15.00	ΚΩ-ΚΑΛΥΜΝΟ-ΛΕΡΟ-ΠΑΤΜΟ-ΠΕΙΡΑΙΑ (08.00)
20/01/03	ΔΕΥΤΕΡΑ	ΡΟΔΑΝΘΗ	07:00	ΚΑΣΤΕΛΛΟΡΙΖΟ
		ΡΟΔΑΝΘΗ	16:00	ΚΩ-ΚΑΛΥΜΝΟ-ΛΕΡΟ-ΠΑΤΜΟ-ΠΕΙΡΑΙΑ (08.30)
		ΔΗΜΗΤΡΟΥΛΑ	22:00	ΣΥΜΗ-ΤΗΛΟ-ΝΙΣΥΡΟ-ΚΩ-ΚΑΛΥΜΝΟ-ΑΣΤΥΠΑΛΑΙΑ ΚΑΤΑΠΩΛΑ-ΝΑΞΟ-ΣΥΡΟ-ΠΕΙΡΑΙΑ (20.00)
21/01/03	ΤΡΙΤΗ	ΠΑΤΜΟΣ	15.00	ΚΩ-ΚΑΛΥΜΝΟ-ΛΕΡΟ-ΠΑΤΜΟ-ΠΕΙΡΑΙΑ (08.00)
22/01/03	ΤΕΤΑΡΤΗ	ΡΟΔΑΝΘΗ	09.15	ΚΑΣΤΕΛΛΟΡΙΖΟ
		ΡΟΔΟΣ	15.00	ΣΥΜΗ-ΤΗΛΟ-ΚΑΛΥΜΝΟ-ΑΣΤΥΠΑΛΑΙΑ-ΠΕΙΡΑΙΑ (10.20)
		ΡΟΔΑΝΘΗ	18:00	ΚΩ-ΚΑΛΥΜΝΟ-ΛΕΡΟ-ΠΑΤΜΟ-ΠΕΙΡΑΙΑ (10.45)
23/01/03	ΠΕΜΠΤΗ	ΠΑΤΜΟΣ	15.00	ΝΙΣΥΡΟ-ΚΩ-ΚΑΛΥΜΝΟ -ΛΕΡΟ - ΠΑΤΜΟ-ΠΕΙΡΑΙΑ (09.30)
		ΔΗΜΗΤΡΟΥΛΑ	17.00	ΚΩ-ΑΣΤΥΠΑΛΑΙΑ-ΑΙΓΙΑΛΗ-ΚΑΤΑΠΩΛΑ-ΔΟΝΟΥΣΑ-ΝΑΞΟ-ΠΑΡΟ-ΠΕΙΡΑΙΑ (12.15)
24/01/03	ΠΑΡΑΣΚΕΥΗ	ΡΟΔΑΝΘΗ	08.00	ΚΑΣΤΕΛΛΟΡΙΖΟ
		ΡΟΔΟΣ	15.00	ΚΩ-ΚΑΛΥΜΝΟ-ΛΕΡΟ-ΠΑΤΜΟ-ΠΕΙΡΑΙΑ (08.00)
		ΡΟΔΑΝΘΗ	18.00	ΚΩ-ΚΑΛΥΜΝΟ-ΠΕΙΡΑΙΑ (09.00)
25/01/03	ΣΑΒΒΑΤΟ	ΠΑΤΜΟΣ	15.00	ΚΩ-ΚΑΛΥΜΝΟ-ΛΕΡΟ-ΠΑΤΜΟ-ΠΕΙΡΑΙΑ (09.00)
		ΔΗΜΗΤΡΟΥΛΑ	17.00	ΚΩ-ΒΑΘΥ-ΧΙΟ-ΛΕΣΒΟ-ΛΗΜΝΟ-ΑΛΕΞ/ΠΟΛΗ (17.00)
26/01/03	ΚΥΡΙΑΚΗ	ΡΟΔΟΣ	15.00	ΚΩ-ΚΑΛΥΜΝΟ-ΛΕΡΟ-ΠΑΤΜΟ-ΠΕΙΡΑΙΑ (08.00)
27/01/03	ΔΕΥΤΕΡΑ	ΡΟΔΑΝΘΗ	07:00	ΚΑΣΤΕΛΛΟΡΙΖΟ
		ΡΟΔΑΝΘΗ	16:00	ΚΩ-ΚΑΛΥΜΝΟ-ΛΕΡΟ-ΠΑΤΜΟ-ΠΕΙΡΑΙΑ (08.30)
		ΔΗΜΗΤΡΟΥΛΑ	22:00	ΣΥΜΗ-ΤΗΛΟ-ΝΙΣΥΡΟ-ΚΩ-ΚΑΛΥΜΝΟ-ΑΣΤΥΠΑΛΑΙΑ ΚΑΤΑΠΩΛΑ-ΝΑΞΟ-ΣΥΡΟ-ΠΕΙΡΑΙΑ (20.00)

••• Η εταιρεία μας σας ενημερώνει ότι η έκπτωση 50%
(πολύτεκνοι, στρατιωτικοί, ανάπηροι κ.λ.π), ισχύει για όλες τις θέσεις.
Πληροφορίες στο κεντρικό πρακτορείο TSAGARIS TRAVEL
και στον ταξιδιωτικό σας πράκτορα.
Τηλ. (02410) 36170, 30406, 35066 FAX: 28597

δημοκρατικά

ΥΠΑΡΧΕΙ ΑΝΤΙΚΕΙΜΕΝΙΚΗ ΠΡΑΓΜΑΤΙΚΟΤΗΤΑ Η ΟΠΟΙΑ ΔΙΝΕΙ ΤΟ ΜΕΤΡΟ ΤΗΣ ΑΛΗΘΕΙΑΣ (ΑΡΙΣΤΟΤΕΛΗΣ)

ΑΥΤΟ ΤΟ ΣΥΝΤΑΓΜΑ ποιός θα το σεβαστεί;

Εύλογα απορεί ο πολίτης - ψηφοφόρος (ο.... ανά τετραετία αναβαθμιζόμενος σε κυρίαρχο λαό με ημερομηνία λήξεως το κλείσιμο των καλπών) για όλη αυτή τη βαβούρα και τον προβληματισμό που επικρατούν μεταξύ Βουλευτών και κομμάτων για την εφαρμογή του ασυμβίβαστου βουλευτικής ιδιότητας και επαγγελματικής δραστηριότητας των 300 του Κοινοβουλίου. Ο προβληματισμός και ο έντονος διάλογος που διεξάγεται ΤΩΡΑ μεταξύ των υποστηρικτών του μέτρου και των αντιτιθέμενων, λογικά θα έπρεπε να προκύψουν και να αναπτυχθούν... ΤΟΤΕ που συζητιόταν στη Βουλή η αναθεώρηση του Συντάγματος, στο οποίο τελικά πέρασε η σχετική διάταξη και μάλιστα με την αυξημένη πλειοψηφία των 180 Βουλευτών, όχι μόνο με την ψήφο της κυβερνητικής πλειοψηφίας δηλαδή! Σήμερα, αφού (η δεσμευτική για δέκα τουλάχιστον χρόνια) διάταξη έχει τεθεί σε ισχύ, τί νόημα έχουν οι αντιρρήσεις και τα διάφορα τεχνάσματα που σκαρφίζονται διακομματικά πολλοί εθνοπατέρες μας για να την ...παρακάμψουν;

Το μέτρο του ασυμβίβαστου πάσχει στον πυρήνα του: οδηγεί αναπόφευκτα στη δημιουργία επαγγελματιών βουλευτών (και ας προβλέπει ψευδεπίγραφα το Σύνταγμα ότι η βουλευτική ιδιότητα είναι λειτούργημα και όχι επάγγελμα) ή βουλευτών - συνεχιστών της οικογενειακής παράδοσης, οι οποίοι για ένα σχετικά μεγάλο χρονικό διάστημα (κατ' ελάχιστον τεσσάρων ετών) θα έχουν ως μοναδική πηγή εισοδήματος τη βουλευτική τους αποζημίωση, εξαιτίας αυτού και μόνο του λόγου θα κάνουν ό,τι είναι δυνατόν (θεμιτά και αθέμιτα) για να την διατηρήσουν και για τις επόμενες βουλευτικές θητείες, προκειμένου να εξασφαλίζουν τα απαραίτητα προς το ζην.

«ΓΙΑΤΙ Η ΚΥΒΕΡΝΗΣΗ ΕΦΕΡΕ ΤΟΣΟ ΚΑΘΥΣΤΕΡΗΜΕΝΑ ΣΤΗ ΒΟΥΛΗ ΤΟΝ ΕΚΤΕΛΕΣΤΙΚΟ ΝΟΜΟ ΠΟΥ ΡΥΘΜΙΖΕΙ ΤΙΣ ΛΕΠΤΟΜΕΡΕΙΕΣ ΤΟΥ ΣΥΝΤΑΓΜΑΤΟΣ;»

Πίστη και τυφλή υπακοή στις κομματικές ντιρεκτίβες και επιταγές (και ας ορίζει το Σύνταγμα πως ο Βουλευτής «είναι ανεξάρτητος» και αποκλειστικά υπόλογος στο εκλογικό σώμα) για να είναι πάλι υποψήφιος και εκλεκτός των κομματικών ηγεσιών, υπάκουος σε εξωθεσμικά οικονομικά κέντρα που (έναντι ανταλλάγματος φυσικά) θα του εξασφαλίζουν πρόσβαση στη δημοσιότητα, οικονομική άνεση για δημόσιες σχέσεις και ακριβές προεκλογικές εκστρατείες - κι ας μην καμωνόμαστε ως κοινωνία πως αυτό το τελευταίο μας ξαφνιάζει ή μας ενοχλεί όταν όλοι μας γνωρίζουμε (και πάντως θεωρούμε δεδομένο, όχι τυχαία) πως μικρά και μεγάλα διαπλεκόμενα διατηρούν και συντηρούν ... διακομματικές κοινοβουλευτικές ομάδες τις οποίες έχουν εντάξει με διάφορους ασφφαλείς τρόπους στις μισθολογικές καταστάσεις τους!

Το μέτρο είναι επίσης άδικο (ακόμη και αν θελήσει κανείς να το υπερασπιστεί) με δεδομένο ότι ένας λ.χ. μεγαλοδικηγόρος που διαθέτει πολυπρόσωπο δικηγορικό γραφείο θα μπορεί μεν τυπικά να σταματήσει επισήμως τη νομική δραστηριότητά του, αλλά ...υπογείως το γραφείο του (υπό την άτυπη διεύθυνσή του) θα συνεχίσει να αναλαμβάνει υποθέσεις όπως θα συμβεί και με τον επιχειρηματία που τυπικά θα έχει απομακρυνθεί από τη διεύθυνσή τους αλλά στην πράξη θα δίνει κατευθύνσεις, θα κάνει σχέδια και θα αναλαμβάνει δουλειές - όπως επίσης και τα οικογενειακά μερίσματα!

Ο μεμονωμένος δικηγόρος όμως, ο μικροεπαγγελματίας που πριν ασχοληθεί με την πολιτική αλλά και κατά τη διάρκειά της ζει την οικογένειά του από το επάγγελμα που ασκούσε, θα κληθεί να περιοριστεί στην (συγκριτικά πάντα, ανάλογα με τις απαιτήσεις της βουλευτικής ιδιότητας) ανεπαρκή βουλευτική αποζημίωση, ενώ για συγκεκριμένα επαγγέλματα (του γιατρού, κατά κύριο λόγο) η υποχρεωτική απομάκρυνση από την άσκηση της επιστήμης, έστω και για 4 χρόνια, θα σημάνει αναγκαστικά την ουσιαστική απομάκρυνση του Βουλευτή από το επάγγελμά του και τις απαιτήσεις του, με αποτέλεσμα να μην μπορεί να επιστρέψει σε αυτό εάν δεν εκλεγεί βουλευτής ή αποφασίσει μόνος του να εγκατελείψει την πολιτική....

Φυσικά και θα πρέπει να υπάρχει (ουσιαστικό ή διασφαλιζόμενο) ασυμβίβαστο για τους Βουλευτές των οποίων η επαγγελματική δραστηριότητα (των ιδίων και των οικογενειών τους) αφορά προμήθειες του Δημοσίου ή ανάληψη δημοσίων έργων - δύσκολα όμως κανείς μπορεί να αντιληφθεί σε τί επηρεάζει τη βουλευτική και πολιτική δραστηριότητα ενός εκλεγμένου εθνοπατέρα η παράλληλη διατήρηση ενός επαγγέλματος (φαρμακοποιού, δικηγόρου, γιατρού, εμπόρου, καλλιτέχνη, καθηγητή,συγγραφέα κ.λ.π) που του εξασφαλίζει τρόπους διαβίωσης και... ανεξαρτησίας από επιρροές και προσεγγίσεις των διαπλεκόμενων συμφερόντων. Το θέμα του χρόνου που θα αφιερώνει κανείς για να επιτελεί αποτελεσματικά και τη βουλευτική και επαγγελματική ιδιότητα είναι καθαρά προσωπικό - άλλωστε υπάρχουν τρόποι να διασφαλίζονται η επαρκής και αποτελεσματική βουλευτική παρουσία και απόδοση.

Αλλά, επιτέλους, γιατί όλος αυτός ο προβληματισμός αναπτύσσεται κατόπιν εορτής και με δεδομένο ότι το Σύνταγμα θα πρέπει υποχρεωτικά να εφαρμοστεί; Κι ακόμη, γιατί η Κυβέρνηση έφερε τόσο καθυστερημένα (στην πράξη μετά τη λήξη της συνταγματικής προθεσμίας) στη Βουλή προς συζήτηση τον Εκτελεστικό Νόμο που θα ρυθμίζει τις λεπτομέρειες της εφαρμογής της συνταγματικής επιταγής, ώστε να δημιουργείται η σωστή εντύπωση ότι το όλο θέμα θέλει να το οδηγήσει στην όποια λύση υπό το βάρος των συνταγματικών προθεσμιών; Κι επιτέλους, τι είχαν υποσχεθεί παρασκηνιακά (η γενναία αύξηση της βουλευτικής αποζημίωσης αποτελεί ένα μόνο από τα διάφορα δέλεαρ) στους βουλευτές για να υπερψηφίσουν τη συνταγματική αυτή διάταξη για το ασυμβίβαστο - η οποία, εν πάση περιπτώσει, θα μπορούσε κάλλιστα να προβλέπεται ότι θα ισχύσει από την ΕΠΟΜΕΝΗ Βουλή και όχι από την παρούσα (οι βουλευτές της οποίας εξελέγησαν χωρίς να γνωρίζουν το δίλημμα), με αποτέλεσμα να δημιουργηθούν όλη αυτή η οξύτητα και η αντιπαράθεση;

Καλά να είμαστε άτσαλοι, πρόχειροι, αποσπασματικοί σε θέματα που μπορούν να αλλάξουν - αλλά τέτοιος ερασιτεχνισμός και επιπολαιότητα ακόμη και στον Καταστατικό Χάρτη της χώρας;

ΑΠΟ ΤΙΣ ΑΡΜΟΔΙΕΣ ΕΙΣΑΓΓΕΛΙΚΕΣ ΑΡΧΕΣ

ΕΝΗΜΕΡΩΘΗΚΕ Ο ΕΙΣΑΓΓΕΛΕΑΣ ΤΟΥ ΑΡΕΙΟΥ ΠΑΓΟΥ για υποθέσεις διαφθοράς στα Δωδ/σα

Πρόκειται συνολικά για 30 περίπου υποθέσεις που διερευνά η δικαιοσύνη

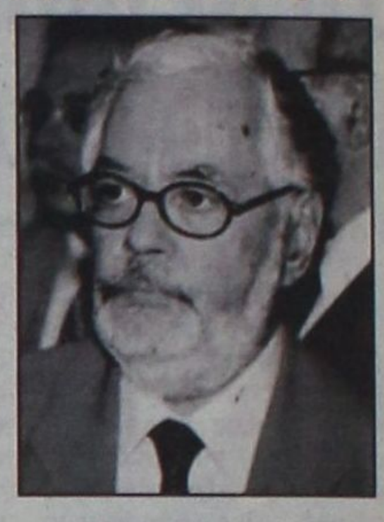

Πλήρη φάκελο στοιχείων που αφορούν τη διεκπεραίωση υποθέσεων διαφθοράς σε δημόσιες υπηρεσίες της Δωδεκανήσου από τις αρμόδιες Εισαγγελικές Αρχές Πρωτοδικών Ρόδου και Κω και Εφετών Δωδεκανήσου υπέβαλε την Παρασκευή 17 Ιανουαρίου 2003 σύμφωνα με πληροφορίες, ο Εισαγγελέας Εφετών Δωδεκανήσου κ. Ι. Λαΐνης στον Εισαγγελέα του Αρείου Πάγου κ. Ευαγ. Κρουσταλάκη σε εκτέλεση σχετικής παραγγελίας του.

Η πολυσέλιδη αναφορά του κ. Ι. Λαΐνη περιέχει το σύνολο των στοιχείων σχετικά με τις δικογραφίες που έχουν σχηματισθεί εις βάρος δημόσιων λειτουργών και υπαλλήλων, το είδος και το μέγεθος των αδικημάτων που διέπραξαν, τις ενέργειες που έχουν γίνει από τους αρμόδιους Εισαγγελείς που παρακολουθούν τις υποθέσεις αυτές, το στάδιο στο οποίο βρίσκεται η σχετική προδικασία ή διαδικασία και τέλος, τον αριθμό των αναβολών που έχουν τυχόν δοθεί ενώπιον των Δικαστηρίων.

Οπως ξανάγραψε η «δ» τα στοιχεία αυτά συγκέντρωσε ο Αντιεισαγγελέας Εφετών Δωδεκανήσου κ. Ρούσσος - Εμμανουήλ Παπαδάκης από τα τέλη Δεκεμβρίου 2002 σε εκτέλεση της παραγγελίας του Εισαγγελέα του Α.Π.

Η Εισαγγελία Εφετών Δωδεκανήσου, όπως έγινε γνωστό, εγγράφως ζήτησε από τους Εισαγγελείς Πλημμελειοδικών να ενεργήσουν τα δέοντα για την επίσπευση της διεκπεραιώσεως των εκκρεμών υποθέσεων που αφορούν διαφθορά στο δημόσιο με παραπομπή των υπευθύνων στο αρμοδιο δικαστήριο ή με έγκαιρη έκδοση Βουλεύματος.

Αυτό σημαίνει ότι υποθέσεις που αφορούν διαφθορά θα πρέπει να προσδιορίζονται σύντομα ενώ όπου υπάρχουν καταγγελίες θα πρέπει να γίνονται αμέσως έρευνες.

Η οδηγία του Εισαγγελέως Εφετών Δωδεκανήσου κ. Ι. Λαΐνη επί του προκειμένου είναι σαφής: «Να δοθεί πρώτη προτεραιότητα και να ξεκαθαρίσουν άμεσα υποθέσεις διαφθοράς στο δημόσιο».

Κατά μία πληροφορία στην αναφορά της Εισαγγελίας Εφετών Δωδεκανήσου προς τον Αρειο Πάγο περιλαμβάνονται περίπου 30 υποθέσεις διαφθοράς στο δημόσιο, η πλειοψηφία των οποίων είναι πλημμελληματικής μορφής καθώς έχει να κάνει με την διάπραξη ή φερόμενη διάπραξη του αδικήματος της παράβασης καθήκοντος από δημόσιους λειτουργούς ή υπαλλήλους.

Μνεία γίνεται στο ίδιο έγγραφο και στην Τακτική Ανάκριση που βρίσκεται σε εξέλιξη και τις ποινικές διώξεις που έχουν ασκηθεί από την Εισαγγελία Πλημμελειοδικών Ρόδου κατά ιατρών και δημόσιων λειτουργών που φέρονται να εμπλέκονται στην υπόθεση της διακίνησης του οπιοειδούς αναλγητικού τσιρότου «Durogesic». Αναφέρονται επίσης στην Εισαγγελία του Αρείου Πάγου οι προκαρκτικές εξετάσεις που διενεργεί η Εισαγγελία Πλημμελειοδικών Ρόδου στους Δήμους Ροδίων και Ιαλυσού μετά την δημοσιοποίηση των πορισμάτων του Ελεγκτικού Συνεδρίου από την «δ», η προκαταρκτική εξέταση μετά τις καταγγελίες Τσιγάρου στην πολεοδομία της Ρόδου με αφορμή το θέμα της τέντας του Καζίνο και η προκαταρκτική εξέταση σχετικά με την αναζήτηση τυχόν ευθυνών για τις καταστροφές από πλημμύρες που έπληξαν την Κάσο.

Αναφέρεται επίσης σύμφωνα με τις πληροφορίες η ολοκλήρωση των προκαταρκτικών εξετάσεων σχετικά με τις αυθαιρεσίες σε ξενοδοχείο των Κολυμπίων και σε υπό ανέγερση ξενοδοχειακή μονάδα στο Πλημμύρι και προκαταρκτικής που αφορά έρευνα σχετικά με παράνομη υιοθεσία στο νοσοκομείο Ρόδου. Από πλευράς Εισαγγελίας Πλημμελειοδικών Κω φέρεται να αναφέρεται η προκαταρκτική που έχει ξεκινήσει για την αναζήτηση ευθυνών για το θάνατο αγέννητου μωρού εγκύου γυναίκας στη Λέρο.

Τέλος, η Εισαγγελία Εφετών ανέφερε μεταξύ άλλων εκδίκαση υποθέσεως ενώπιον του Κακουργιοδικείου σχετιζομένης με καταβολές αποζημιώσεων σε πλημμυροπαθείς της Κάσου από τον τέως Νομάρχη κ. Γ. Παρασκευά. (δίκη εξ' αναβολής).

ΥΠΟΘΕΣΗ ΕΚΒΙΑΣΜΩΝ

ΝΕΕΣ ΚΑΤΑΘΕΣΕΙΣ και αποκαλύψεις

Γνωρίζουν πολλά Αγγελοπούλου - Λάτση



ΑΘΗΝΑ, 20

Κάτω από ένα πέπλο μυστικότητας συνεχίζονται οι καταθέσεις μαρτύρων για τους εκβιασμούς επιχειρηματιών στο όνομα της 17Ν. Σήμερα το πρωί, ένας ακόμη μάρτυρας πέρασε την πόρτα του εισαγγελέα, Δημήτρη Παπαγγελόπουλου και έδωσε αποκαλυπτικά στοιχεία για την πολύκροτη υπόθεση με τον όρο να διατηρηθεί πάση θυσία η ανωνυμία του, σύμφωνα με πληροφορίες.

Το ίδιο είχε ζητήσει και ο μάρτυρας που κατέθεσε στον εισαγγελέα την Παρασκευή πριν από τους αδερφούς Μαμιδάκη και η κατάθεση του είναι ένα από τα ισχυρότερα χαρτιά που έχει στην διάθεση του ο εισαγγελέας, σύμφωνα με τις ίδιες πληροφορίες.

Εν τω μεταξύ, η διαπλοκή ανάμεσα σε δημοσιογράφους και επιχειρηματίες απασχόλησε ένα μεγάλο μέρος της εκπομπής «Κίτρινος Τύπος». Ο Μάκης Τριανταφυλλόπουλος παρουσίασε ένα ιδιωτικό συμφωνητικό ανάμεσα στον δημοσιογράφο, Βαγγέλη Σπυριδάκη και έναν πλοιοκτήτη.

Στην πιο κρίσιμη καμπή της περνάει η έρευνα του εισαγγελέα Δημήτρη Παπαγγελόπουλου, καθώς αυτήν την εβδομάδα αναμένεται να εξετάσει σημαντικές προσωπικότητες της οικονομικής και κοινωνικής ζωής της χώρας, στο πλαίσιο της εξιχνίασης της υπόθεσης των εκβιασμών επιχειρηματιών στο όνομα της 17 Νοέμβρη.

Οι καταθέσεις της Γιάννας Αγγελοπούλου και της Μαριάνας Λάτση, θεωρούνται ιδιαιτέρως σημαντικές, καθώς αναμένεται να δώσουν σημαντικά στοιχεία που αφορούν την υπόθεση.

Μάλιστα, οι οικογένειές τους φαίνεται να συμφώνησαν σε μία κοινή γραμμή, όπως αποκάλυψε η Ημερησία έπειτα από συνάντηση της κ. Αγγελοπούλου και της κ. Λάτση σε θέρετρο της Ελβετίας, ώστε να σπάσει το απόστημα των εκβιασμών.

Ο Δημήτρης Παπαγγελόπουλος έχει στείλει κλήσεις στις δύο κυρίες, για να καταθέσουν αν και άγνωστο παραμένει το πότε, ενώ πολλοί είναι οι επιχειρηματίες που έχουν εκφράσει την επιθυμία να προσέλθουν να καταθέσουν αυτοβούλως. Η δικαστική έρευνα ωστόσο, προχωρεί με απόλυτη μυστικότητα και με μεγάλη δυσκολία γίνονται γνωστά τα ονόματα των επιχειρηματιών που καλούνται να καταθέσουν, καθώς ούτε οι ίδιοι επιθυμούν να δουν το φως της δημοσιότητας.

Η συνάντηση πάντως του Θόδωρου Αγγελόπουλου με τον πρωθυπουργό το Σάββατο το πρωί, πυροδότησε νέα σενάρια για την υπόθεση. Σύμφωνα με πληροφορίες από κυβερνητικές πηγές πάντως, ο κ. Σημίτης ζήτησε να κρατηθούν χαμηλοί τόνοι όσο βρίσκεται σε εξέλιξη η έρευνα από τη Δικαιοσύνη.

Οι ίδιες πηγές έλεγαν ότι ο πρωθυπουργός έκρινε σκόπιμο να γίνει η συνάντηση για δύο λόγους: Πρώτον για να καταδείξει ότι είναι αλληλέγγυος στην οικογένεια Αγγελόπουλου που δέχεται επίθεση και δεύτερον να διαμηνύσει ότι είναι πρόθεση της κυβέρνησης να ξεκαθαρίσει η υπόθεση.

Την ίδια ώρα από το περιβάλλον της οικογένειας Αγγελόπουλου διέρρεε ότι θα δημοσιοποιηθούν νέα στοιχεία και ντοκουμέντα που θα προκαλέσουν έκπληξη. Για αυτό θεωρείται πιθανόν ο εισαγγελέας να καλέσει εκ νέου τον επιχειρηματία σε συμπληρωματική κατάθεση.

Νέα στοιχεία όμως, υποστηρίζει ότι θα δώσει και ο Κωνσταντίνος Αγγελόπουλος, ο οποίος με γραπτή του δήλωση καταφέρεται σε βάρος του Αλέξη Κούγια, δικηγόρου του αδελφού του Θόδωρου και της Γιάννας Αγγελοπούλου, ο οποίος τον φωτογράφισε λέγοντας ότι ήταν ένα από τα πρόσωπα που συμμετείχαν στους εκβιασμούς σε βάρος του ζεύγους, μαζί με τον εκδότη Γρηγόρη Μιχαλόπουλο.

Η Μαριάννα Λάτση και η Γιάννα Αγγελοπούλου συναντήθηκαν στην Κέρκυρα το περασμένο Καλοκαίρι, σύμφωνα με δημοσιεύματα. Στο σαλόνι της θαλαμηγού η Γιάννα Αγγελοπούλου αποκάλυψε στην Μαριάννα Λάτση ότι στις ιδιόχειρες σημειώσεις του Δημήτρη Αγγελόπουλου αναφερόταν ότι σε μια τηλεφωνική επικοινωνία που είχαν ο Γιάννης Λάτσης του εκμυστηρεύτηκε ότι είχε πέσει και αυτός θύμα εκβιασμού. Μια δεύτερη συνάντηση ανάμεσα στην Γιάννα Αγγελοπούλου και την Μαριάννα Λάτση έγινε τα Χριστούγεννα σε χειμερινό θέρετρο του εξωτερικού. Εκεί οι δυο γυναίκες όχι μόνο συμφώνησαν να σπάσουν τη σιωπή τους και να μιλήσουν στον αρμόδιο για την 17Ν εισαγγελέα, κ. Διώτη για τους εκβιασμούς, αλλά και να του παραδώσουν και τις σημειώσεις του Γιάννη Λάτση. Οι δυο ισχυρές κυρίες αναμένεται να καταθέσουν στον εισαγγελέα μέσα στην εβδομάδα.

ΝΤΕΤΕΚΤΙΒΣ
Συνταξιούχος Αστυνομικός Ασφάλειας
ΑΝΑΛΑΜΒΑΝΟΥΜΕ
Υποθέσεις ανηλίκων, οικογενειακές, προσωπικές κ.τλ.
ΔΙΑΘΕΤΟΥΜΕ ΤΑ ΠΛΕΟΝ ΣΥΓΧΡΟΝΑ ΟΠΤΙΚΟΑΚΟΥΣΤΙΚΑ ΣΥΣΤΗΜΑΤΑ
100% ΕΧΕΜΥΘΕΙΑ
ΡΩΜΗΣ 22 - ΡΟΔΙΝΙ • ΤΗΛ. 0241 0 68985
Κιν. 094 6997967

Ιστορίες για ήμερους και... αγρίους

Γράφει και υπογράφει ο Τορευτής

ΟΙ ΒΡΟΧΕΣ ΚΑΙ ΤΑ ΠΟΤΑΜΙΑ

Τρίτη συνεχόμενη ημέρα με έντονα καιρικά φαινόμενα ήταν η χθεσινή για την περιοχή μας, που ήδη από την έντονη νεροποντή μέτρησε και απώλεια μιας ανθρώπινης ζωής. στην Κω. Την Κυριακή, ημέρα εξόδου των Ροδιτών προς την ύπαιθρο, καθ' όλη την ημέρα σοβαρότατα προβλήματα αντιμετώπισαν οδηγοί κινούμενοι στην εθνική οδό Ρόδου – Λίνδου. Στο ύψος της Καλάθου τα νερά σχημάτιζαν λίμνες στο οδόστρωμα, με αποτέλεσμα να είναι δύσκολη η διάβαση. Οι έντονες βροχοπτώσεις γέμισαν και τους ποταμούς της Ρόδου, για πρώτη φορά ύστερα από πολλά χρόνια. Γεμάτος και φουσκωμένος είναι ο Γαδουράς ενώ νερό με ορμή κατεβάζει ακόμη και ο Λουτάνης, που περνά από τα Κολύμπια. Ο πρόεδρος της Γεωργοένωσης Σάββας Γιαννίκης μιλώντας χθες τόνισε πως οι βροχοπτώσεις το τελευταίο διήμερο ήταν ιδιαίτερα ευεργετικές για την γεωργία κι επισήμανε πως οι στάθμες του νερού βρίσκονται σε πολύ καλά επίπεδα σε σχέση με τα προηγούμενα χρόνια.

ΔΙΕΥΚΡΙΝΙΣΕΙΣ ΧΩΜΕΝΙΔΗ



Δεν πρόκειται για παραχώρηση και διαχείριση αλλά για μελέτη του τρόπου αξιοποποίησης της κοιλάδας των Πεταλούδων από την Αγροτουριστική ΑΕ. Η εταιρεία αυτή είναι θυγατρική της Ελληνικά Τουριστικά Ακίνητα ΑΕ που ασχολείται μόνο με μελέτες και δεν υπεισέρχεται σε άλλες δραστηριότητές μας. Τις διαβεβαιώσεις αυτές έδωσε χθες μιλώντας στον ΑΑ ο κ. Τάσος Χωμενίδης, διευθύνων σύμβουλος της ΕΤΑ. Τόνισε ακόμη πως τα δημοσιεύματα είναι ιδιαίτερα σκληρά για την εταιρεία που εκπροσωπεί, που δεν θέλει να αλλάξει το ιδιοκτησιακό καθεστώς των ακινήτων στη Ρόδο αλλά να τα αξιοποιήσει στο μέγιστο βαθμό. Ο κ. Χωμενίδης με τις δηλώσεις του διέψευσε πληροφορίες της εφημερίδας Κόσμος του Επενδυτή του Σαββάτου, σύμφωνα με τις οποίες οι Πεταλούδες θα αλλάξουν ιδιοκτησιακό καθεστώς. Θα είναι πάρκο, υπό την κοινή διαχείριση της ΕΤΑ και του Δήμου Πεταλούδων, διευκρίνισε ακόμη ο κ. Χωμενίδης.

ΠΑΥΛΙΔΗΣ ΚΑΙ ΣΥΜΠΛΗΡΩΜΑ



Ο βουλευτής Δωδεκανήσου της ΝΔ Αριστοτέλης Παυλίδης ανέφερε από την πλευρά του πως η κινητικότητα που παρατηρείται στο ΠΑΣΟΚ οφείλεται στο ότι η κυβέρνηση δεν προβλέπεται να εξαντλήσει την τετραετία και τα στελέχη του ετοιμάζονται για την προπαρασκευή του ψηφοδελτίου. Για τη ΝΔ υπογράμμισε πως η γενικότερη ατμόσφαιρα αισιοδοξίας θα ενθαρρύνει πολλά στελέχη από την περιοχή μας για ένταξη στο ψηφοδέλτιο της Δωδεκανήσου. Ο βασικός κορμός είναι έτοιμος και μας λείπουν αυτοί που θα συμπληρώσουν το ψηφοδέλτιο, είπε ακόμη ο κ. Παυλίδης. Αν μείνει η ΝΔ στις ...συμπληρώσεις τότε ας μην περιμένει τρεις από τις 5 έδρες, που έβαλε σαν στόχο, λέμε εμείς. Ας διατηρήσει τις δύο κι αυτές με το ζόρι!!

ΠΡΟΓΡΑΜΜΑ ΠΕΡΙΟΔΕΙΩΝ ΚΑΡΑΜΑΝΛΗ



Πρόγραμμα περιοδειών σε ολόκληρη την Ελλάδα επεξεργάζεται η Ρηγίλλης για τον πρόεδρο της ΝΔ Κώστα Καραμανλή. Σύμφωνα με πληροφορίες, στόχος του προγράμματος είναι η άμεση επικοινωνία με τους πολίτες και η παρουσίαση των επιλογών του κ. Καραμανλή για την διακυβέρνηση της χώρας. Από την πλευρά της Νέας Δημοκρατίας εκτιμάται ότι εκλογές μπορούν να προκηρυχθούν σε οποιαδήποτε στιγμή μετά τη λήξη της ελληνικής Προεδρίας στην Ευρωπαϊκή Ένωση. Ήδη, όμως, το εκλογικό επιτελείο του κόμματος είναι σε ετοιμότητα, ενώ εξετάζονται οι φιλοδοξίες στελεχών του για συμμετοχή στα ψηφοδέλτια.

ΑΝΑΚΑΛΥΨΕ ΤΗΝ ΑΜΕΡΙΚΗ



Προβλήματα κυρίως στη συγκοινωνία των μικρών νησιών διαπίστωσε η περιφερειάρχης Μάρθα Σημαντώνη κατά την περιοδεία της στο νομό μας, με αφορμή την έναρξη λειτουργίας των κέντρων εξυπηρέτησης του πολίτη. Για το λόγο αυτό, όπως δήλωσε χθες θα προβεί άμεσα στις απαιτούμενες παραστάσεις προς το υπουργείο Ναυτιλίας. Ανακάλυψε την Αμερική η κ. Περιφερειάρχις και ας δοξασθεί το όνομά της αφού θα κάνει και τις παραστάσεις. Φαίνεται πως η κ. Σημαντώνη ανακάλυψε την γη που ζει αυτή και οι άλλοι υπεύθυνοι κι όχι αυτή που ζούνε ιθαγενείς αυτόχθονες.

ΔΗΛΩΣΕΙΣ ΜΑΡΑΒΕΛΙΑ



Νέα μείωση της τουριστικής κίνησης στη Ρόδο προβλέπει για φέτος ο ξενοδόχος Τάσος Μαραβέλιας, κρίνοντας ότι η κακή οικονομική κατάσταση στην Ευρώπη θα περιορίσει σημαντικά τον τουρισμό και θα τον οδηγήσει στους φθηνούς τουριστικούς προορισμούς των τρίτων χωρών. Ο κ. Μαραβέλιας μιλώντας χθες σε ραδιόφωνο επισήμανε πως η φετινή σεζόν θα είναι χειρότερη αφού το Ευρώ είναι υπερτιμημένο, άρα ακριβότερο για πολίτες που θέλουν να έρθουν για διακοπές στην Ελλάδα.

ΣΕΒΑΣΤΗΣ ΕΠΙ ΘΥΡΑΙΣ



«Αισθάνομαι έτοιμος να κάνω το βήμα για μία θέση στο ψηφοδέλτιο του ΠΑΣΟΚ λόγω του ενδιαφέροντός μου για την Κάλυμνο, και τίθεμαι στην διάθεση των αρμοδίων οργάνων του κόμματος». Αυτό δήλωσε ο πρόεδρος του ΣΕΓΑΣ Βασίλης Σεβαστής, επιβεβαιώνοντας τις πληροφορίες πως για τις προθέσεις του είχε επαφές με τον υπουργό Εσωτερικών Κώστα Σκανδαλίδη και τον γραμματέα της Κεντρικής Επιτροπής του ΠΑΣΟΚ Κώστα Λαλιώτη

ΔΕΝ ΧΩΡΑ Ο ΝΙΚΗΤΙΑΔΗΣ



Το οργανωμένο κόμμα θα αποφασίσει για τους υποψηφίους που θα στελεχώσουν το ψηφοδέλτιο του ΠΑΣΟΚ στις βουλευτικές εκλογές. Αυτό υποστήριξε χθες ο γραμματέας της Ν.Ε. βόρειας Δωδεκανήσου του Κινήματος Βασίλης Πίτσης, με αφορμή τις φιλοδοξίες στελεχών του κόμματος να είναι υποψήφιοι στο νομό μας. Ο κ. Πίτσης είπε και το καταπληκτικό: «Αν μπει υποψήφιος από την Κάλυμνο, με δεδομένο τον Κάισερλη, δεν χωρά ο Νικητιάδης στο ψηφοδέλτιο». Προβλέπεται «μακελειό» στα νησιά με τους υποψήφιους. Το «γαία περί μιχθήτω», ήταν πάντα αυτοσκοπός για τον Σκανδαλίδη

ΟΙ ΧΙΠΙΣ ΚΑΙ ΟΙ ΝΕΟΙ ΓΟΝΕΙΣ

Πώς αντιμετωπίζουν οι πρώην Χίπις Γονείς τα παιδιά τους στην εφηβεία, είναι το θέμα ομιλίας του δικηγόρου Τάσου Χαμουζά αύριο στις 6 το απόγευμα, σε εκδήλωση που οργανώνει το Σπίτι της Ευρώπης στο ξενοδοχείο Θέρμαι. Καλό θέμα. Για χίπις πάντως ο Τάσος δεν έμοιαζε ποτέ, έστω και αν αναλύει το θέμα και έστω κι αν είναι πρώιμος γονέας!!

Ο Τορευτής

ΓΕΝΙΚΗ ΤΕΧΝΙΚΗ
ΟΜΙΛΟΣ ΕΤΑΙΡΕΙΩΝ

ΑΝΑΝΕΩΜΕΝΟΙ ΚΑΙ ΠΑΝΤΑ ΠΡΩΤΟΠΟΡΟΙ
ΜΑΖΙ ΣΑΣ ΜΕ ΣΤΟΧΟ ΤΙΣ ΚΑΛΥΤΕΡΕΣ
ΤΕΧΝΙΚΕΣ ΛΥΣΕΙΣ

• ΕΤΟΙΜΟ ΣΚΥΡΟΔΕΜΑ
με ανανεωμένες -
σύγχρονες εγκαταστάσεις

• ΑΔΡΑΝΗ ΥΛΙΚΑ
υψηλών προδιαγραφών και
απαιτήσεων από
το ΝΕΟ Λατομείο μας

ΕΡΓΟΣΤΑΣΙΑ ΣΚΥΡΟΔΕΜΑΤΟΣ:
ΡΟΔΟΣ: 6ο χλμ. λεωφ. Ρόδου - Λίνδου,τηλ. 22410 - 60560/62323 FAX: 22410 60561
ΓΕΝΝΑΔΙ: 2ο χλμ. οδού ΓΕΝΝΑΔΙΟΥ - ΒΑΤΙΟΥ, τηλ. 22440 - 43470 FAX: 22440 43470
ΛΑΤΟΜΕΙΟ: Θέση Στραβόλαιμο ΚΑΛΥΘΙΩΝ
ΓΡΑΦΕΙΑ: Ρόδος Αρκαδίου 2, Τηλ. 22410-22186/22968/28058 FAX: 22410 - 33021



ΟΙ ΜΕΡΕΣ ΕΙΝΑΙ ΠΟΝΗΡΕΣ...

...και το χρήμα κυκλοφορεί ακολουθώντας ύποπτες διόδους. Το χρήμα ωστόσο για τον πολιτισμό, βγαίνει δύσκολα και διατίθεται ακόμα δυσκολότερα επιβεβαιώνοντας το γεγονός ότι κυρίως ο σύγχρονος πολιτισμός είναι το «αποπαίδι» των αρμοδίων για τη χάραξη πολιτιστικής πολιτικής.

Σημειώστε ότι στο Γ' Κ.Π.Σ., το επιχειρησιακό πρόγραμμα «Πολιτισμός» έχει προϋπολογισμό 604,9 εκατ. ευρώ με κονδύλια που πρέπει να διατεθούν έως το 2006 σε έργα προστασίας και ανάδειξης της πολιτιστικής κληρονομιάς αλλά και ανάπτυξης σύγχρονου πολιτισμού.

Ο Κοινοτικός μπαναμάς, προσφέρει μια μοναδική ευκαιρία, προκειμένου να αναμορφωθεί το «πρόσωπο» του ελληνικού πολιτισμού, φαίνεται όμως ότι ο καθένας αυτή την ευκαιρία την αντιλαμβάνεται διαφορετικά. Η έλλειψη ώριμων μελετών και προτάσεων μας φέρνει σε σημαντική καθυστέρηση σε σχέση με άλλες χώρες της Ευρωπαϊκής Ένωσης στην απορρόφηση των κονδυλίων και κανένας δεν εκπλήσσεται!

Τώρα αν αναρωτιέσθε πόσα έργα που αφορούν πολιτιστική υποδομή, ανάδειξη πολιτιστικής κληρονομιάς και ανάπτυξη σύγχρονου πολιτισμού, από την περιοχή μας είναι ενταγμένα ή υπό ένταξιν, μην περιμένετε κανένα μακρύ κατάλογο!

Αν σκεφθεί κανείς ότι ένα έργο όπως το Νέο Μουσείο Ακροπόλεως, έργο υψίστης εθνικής σημασίας που σχετίζεται άμεσα με τον επαναπατρισμό των Μαρμάρων του Παρθενώνα και τους Ολυμπιακούς Αγώνες του 2004 απουσιάζει από τον κατάλογο των έργων του επιχειρησιακού προγράμματος «Πολιτισμός» τότε εύκολα βγάζει συμπεράσματα όχι ιδιαίτερα αισιόδοξα.

• ...**ΠΕΡΙ ΜΟΥΣΕΙΩΝ** ο λόγος, αλλά αυτοί οι προβληματισμοί στην καρδιά του χειμώνα δεν συγκινούν ιδιαιτέρως τους αρμοδίους! Όταν η επισκεψιμότητα των μουσείων της περιοχής μας μειώνεται χρόνο με το χρόνο ακολουθώντας την πτωτική πορεία της τουριστικής κίνησης, μοιάζει πολυτέλεια να αναφέρει κανείς ότι άλλες ευρωπαϊκές χώρες επενδύουν σε πολιτικές που θα ανανεώσουν το ενδιαφέρον των επισκεπτών τους για αυτούς τους χώρους.

Στη Μ. Βρετανία π.χ. σημειώθηκε συνολική αύξηση 70% στην επισκεψιμότητα των εθνικών μουσείων τον ένα χρόνο που καθιερώθηκε δωρεάν είσοδος!

Σύμφωνα με τις ανακοινώσεις του Βρετανικού υπουργείου Πολιτισμού, σχεδόν σε όλα τα κρατικά ιδρύματα, όπου ίσχυε το μέτρο, το κοινό διπλασιάστηκε, προκαλώντας τη δήλωση από τη Γ.Γ. του υπουργείου ότι «η ηχηρή επιτυχία του μέτρου είναι τίτλος τιμής για την ενέργεια και τη φαντασία των ίδιων των μουσείων και μια οφθαλμοφανής απάντηση σε όσους υποστηρίζουν ότι ο κόσμος σ' αυτή τη χώρα δεν ενδιαφέρεται για την υψηλή τέχνη!»

Σημειώστε ότι στην Ελλάδα η είσοδος στα μουσεία και τους αρχαιολογικούς χώρους είναι δωρεάν κάθε Κυριακή και αργία, μόνο κατά τη χειμερινή περίοδο.

Ένα ανάλογο πείραμα κι εδώ θα μας έδινε χρήσιμα συμπεράσματα.

• **«ΤΟ ΣΠΙΤΙ ΦΕΥΓΕΙ»**, το θεατρικό έργο του Κώου Αντώνη Νικολή, φαίνεται να κερδίζει συνεχώς πόντους επιτυχίας στη δύσκολη θεατρική πιάτσα των Αθηνών.

Οι κριτικές όπως αυτή που διαβάσαμε στον Κ.Τ.Ε. αναφέρουν ένα συγγραφέα με ταλέντο, ευφυΐα και ευαισθησία τέτοιας ποιότητας που μπορεί να γράψει καλό θέατρο.

Τώρα γιατί οι άνθρωποι με τέτοια πένα δεν θέλησαν ή δεν μπόρεσαν να βρούν διέξοδο κατ'αρχήν στα ντόπια θεατρικά σχήματα (βλ. ΔΗΠΕΘΕ) είναι ένα ερώτημα. Ίσως ισχύει το «Ουδείς προφήτης στον τόπο του».

Ο Σκηνοθέτης και πρωταγωνιστής της παράστασης που παρουσιάζεται αυτό το χειμώνα στο Θέατρο «Δημήτρης Χόρν», φαίνεται να πιστεύει και να υποστηρίζει τον θεατρικό συγγραφέα από την Κω, καθώς ερμήνευσε και το πρώτο του έργο, το μονόλογο «Ο κύριος Εμμανουήλ Ροΐδης» τον περασμένο Σεπτέμβριο.

«Το σπίτι φεύγει» είναι μια πικρή κωμωδία σε εννέα σκηνές για τρία πρόσωπα που ερμηνεύουν οι : Σταμάτης Φασουλής, Πέμυ Ζούνη και Αλέξης Γεωργούλης.

Οι συντελεστές της παράστασης έχουν ήδη λάβει τιμητική πρόσκληση από το Δήμαρχο της Κω κ. Μιλτιάδη Φάκκο για την παρουσίασή του στο νησί.

• **«Για όλα φταίει ....το λαμπατέρ»**, ας αρκεστούμε προς το παρόν στο θίασο του Γιώργου Πάντζα που παρουσίασε χθες και συνεχίζει σήμερα, ολοκληρώνοντας τις παραστάσεις του στο Εθνικό Θέατρο Ρόδου.

Σε δύο παραστάσεις : 6:30 (απογευματινή) και 9:30 (βραδινή) το έργο χαρακτηρίζεται από τους συντελεστές του ως μια Αντιτρομοκρατική, επίκαιρη και σύγχρονη κωμωδία που παρακολουθεί τα πάντα, δηλαδή ότι κουφό, ξηρό και Σαρδανάπαλο συμβαίνει στις μέρες μας!!!

Μια κάμερα που έχει εγκατασταθεί κρυφά στο σαλόνι, αρχίζει να λειτουργεί καταγράφοντας όλα τα απόρρητα προσωπικά δεδομένα των πρώων, κάθε φορά που ανάβουν το λαμπατέρ.

Επειδή όμως η επικαιρότητα ξεπερνά τη θεατρική φαντασία στις μέρες μας, ίσως θα έπρεπε να προστεθούν και κάποιες σκηνές για το θέμα των ημερών, τα «λαδώματα» και τους «εκβιασμούς»!

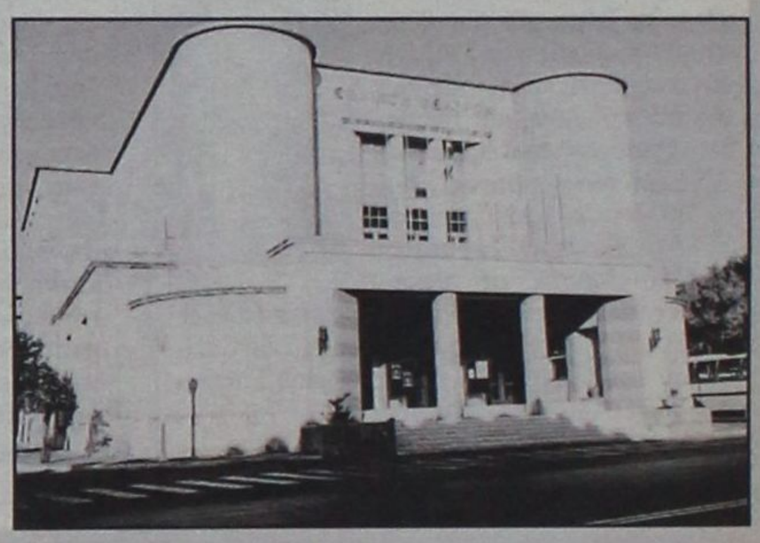

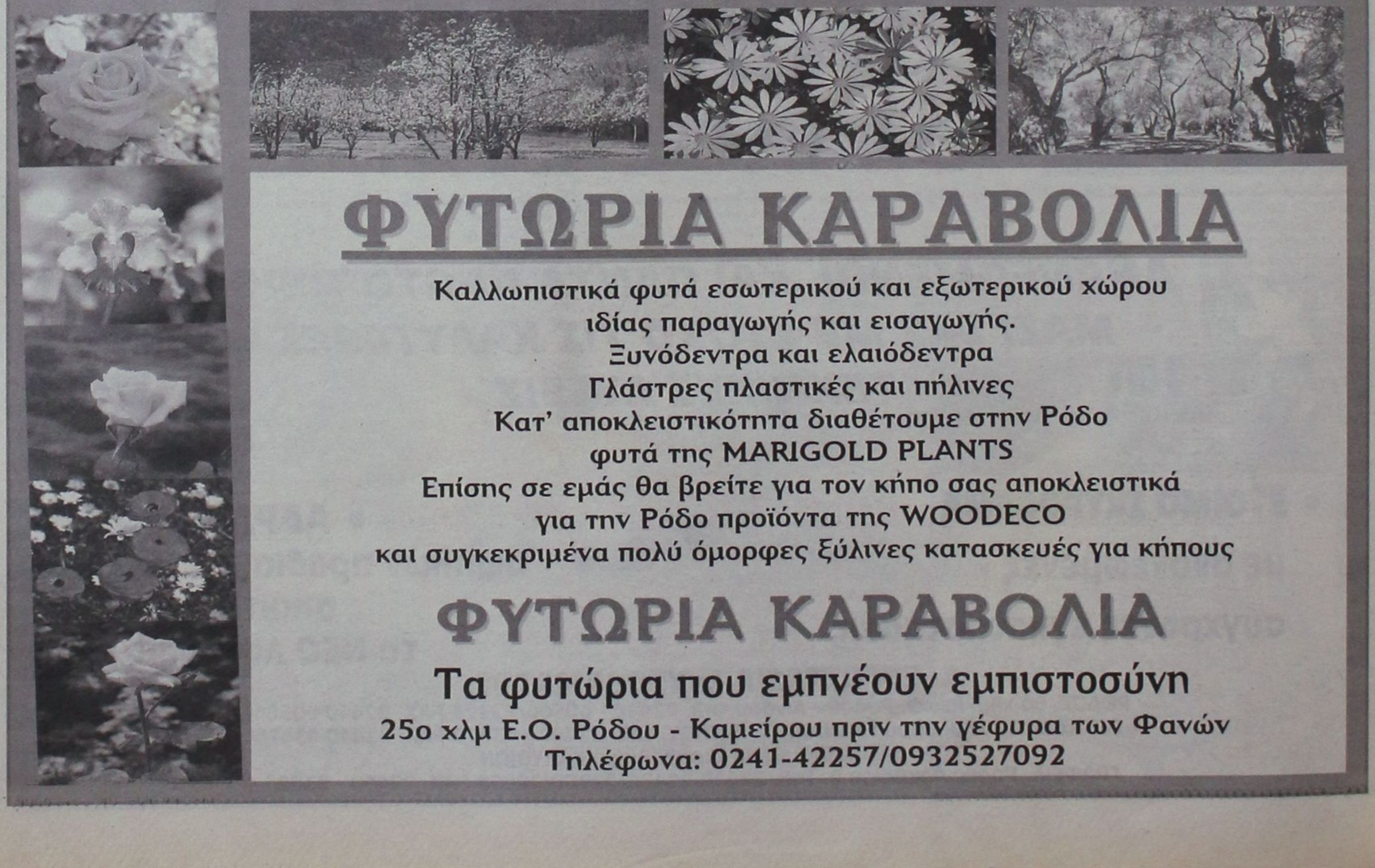

δsports

Επιμέλεια: Ηλίας Λοϊζος - Γιάννης Κουμέντος

✔ Η Α.Ε.Λ. και πάλι στην κορυφή
✔ «Πρώτη» του Φραγκιά με νίκη Σελ.16-17
✔ ΔΙΑΣΥΛΛΟΓΙΚΟ ΠΡΩΤΑΘΛΗΜΑ Ανωμάλου Δρόμου Σελ.18

ΑΝΤΕ ΚΑΙ ΠΡΩΤΑΘΛΗΤΕΣ καλοκαιριού

Η Ρόδος μεγάλωσε την διαφορά από τους διώκτες της

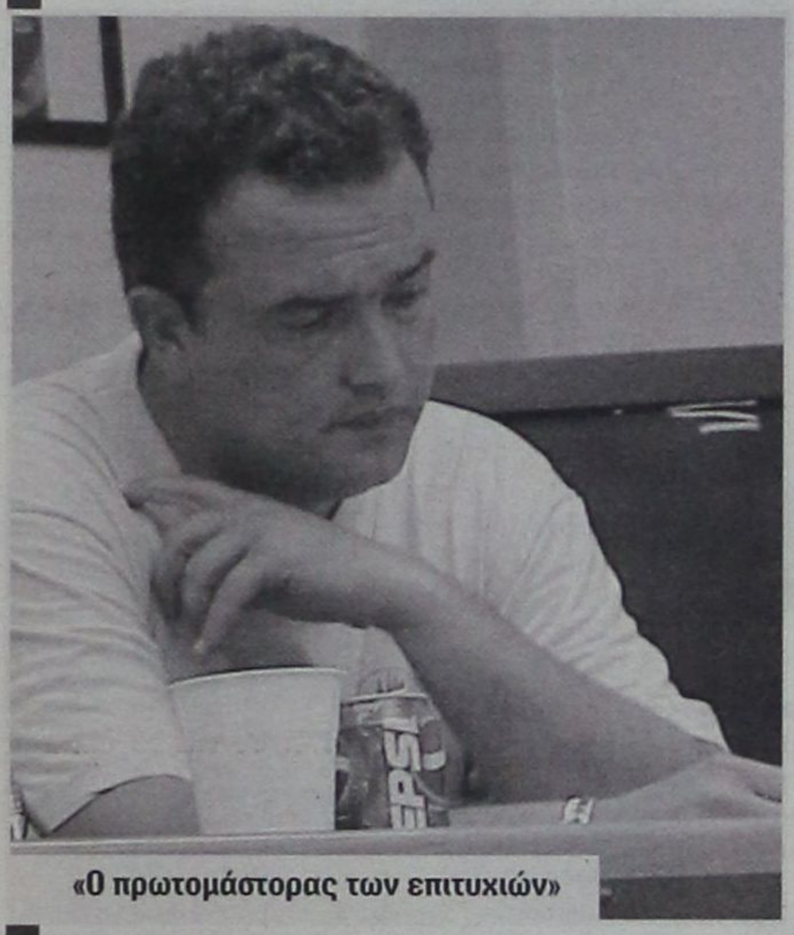

«Ο πρωτομάστορας των επιτυχιών»

Τον άτυπο τίτλο της Πρωταθλήτριας χειμώνα κατέκτησε η Ρόδος για την περίοδο 2002 - 2003.

Νίκησε και την Μάνη και ξέφυγε αρκετά από τους διώκτες της. Βάσει προγράμματος έχει τα δύσκολα εντός έδρας και τις ομάδες που έχουν δείξει ότι δεν έχουν ελπίδες παραμονής εκτός έδρας. Ο Διαγόρας ηττήθηκε στην Μύκονο όπως και ο Απόλλωνας Κ. στην Μάνδρα.

Την έκπληξη έκανε η ΑΕ Κως η οποία πήρε τρεις πολύτιμους βαθμούς στην έδρα του Ασπρόπυργου.

Στην Δ' Εθνική είχαμε τα αποτελέσματα:

ΟΙ ΣΚΟΡΕΡ

8 γκολ: Γρίμπιλας (Ασπρόπυργος, Ντε Σόουζα (Α.Ο. Μάνης), Ντιογκένους (Ρόδος), Γεωργαλής (Διαγόρας)

7 γκολ: Νεντέλκοβιτς (Αιολικός), Καντιμοίρης (Ρόδος)

5 γκολ: Πέτροβιτς (Αιολικός), Μονόπολι (Διαγόρας)

4 γκολ: Μαμάκος (Απόλλων Κ.), Καρίκης (Ρόδος), Μόσχου (Διαγόρας), Ακριβός (Μανδραϊκός), Παραστατίδης (Αιολικός), Νομικός (Μανδραϊκός), Κονάντε (Πανελευσινιακός).

7ο ΟΜΙΛΟΣ ΤΑ ΑΠΟΤΕΛΕΣΜΑΤΑ (15η αγωνιστική)

• Ασπρόπυργος - Κως	1-3
• Ρόδος - ΑΟ Μάνης	1-0
• Κάσπακας - Πανελευσινιακός	1-2
• Καλλονή - Ερμής Κορ.	0-0
• Ατρόμητος Π.- Αιολικός	1-2
• Μανδραϊκός - Απόλλων Καλ.	1-0
• Μύκονος - Διαγόρας	2-0
• Καρλόβασι - Αίας Σαλ.	3-1

ΒΑΘΜΟΛΟΓΙΑ

ΟΜΑΔΕΣ	ΑΓ.	Β.	Ν.Ι.Η.	ΓΚΟΛ
1. Ρόδος	15	37	12-1-2	38-7
2. Διαγόρας	15	32	10-2-3	26-13
3. ΑΟ Μάνης	15	29	8-5-2	29-8
4. Αιολικός	15	29	9-2-4	35-15
5. Μανδραϊκός	15	26	7-5-3	20-13
6. Ερμής Κορ.	15	24	7-3-5	15-11
7. Μύκονος	15	23	7-2-6	19-15
8. Αίας Σαλ.	15	21	5-6-4	22-13
9. Ασπρόπυργος	15	21	6-3-6	25-23
10. Απόλλων Καλ.	14	21	6-3-5	11-13
11. Κως	15	19	5-4-6	13-15
12. Ατρόμητος Π.	15	17	4-5-6	25-31
13. Καλλονή	14	10	2-4-8	18-42
14. Πανελευσιακός	15	9	3-0-12	12-38
15. Καρλόβασι	14	8	2-2-10	9-23
16. Κάσπακας	14	4	1-1-12	12-49

Η νέα αγωνιστική

Ρόδος - Ασπρόπυργος
Κως - Κάσπακας
Α.Ο. Μάνης - Καλλονή
Πανελευσινιακός - Ατρόμητος Π.
Ερμής Κορ. - Μανδραϊκός
Αιολικός - Μύκονος
Απόλλων Καλ. - Καρλόβασι
Αίας Σαλ. - Διαγόρας

ΟΛΑ ΠΗΓΑΝ ΚΑΤ' ΕΥΧΗΝ

Επιτυχημένη η επέμβαση που έκανε ο Γιώργος Καρίκης

Επιτυχημένη ήταν η επέμβαση που έκανε χθες στο ΚΑΤ ο ποδοσφαιριστής της Ρόδου Γιώργος Καρίκης από τους καθηγητές κ.κ. Ζαχαρίου, Τσιαφαντάκη με την ομάδα τους. Ανάμεσά τους ήταν και ο Ρόδιος ορθοπεδικός Χρήστος Καραβόλιας. Ολα πήγαν κατ' ευχήν και σύντομα ο Καρίκης θα βρίσκεται στην Ρόδο.

Εγινε πλήρη αντικατάσταση της αυχενικής μοίρας ενώ σήμερα αναμένεται οι γιατροί να τον βοηθήσουν να περπατήσει. Θα παραμείνει στην Αθήνα και στο νοσοκομείο για μιά εβδομάδα και στη συνέχεια θα έλθει στο νησί. Θα έχει ένα κολλάρο στο λαιμό για τρεις μήνες και θα ξεκινήσει μετέπειτα φυσικοθεραπεία.

Σίγουρα όλα πήγαν περισσότερο καλά από ότι περίμεναν όλοι και οι προσευχές αρκετών έπιασαν τόπο. Στην Αθήνα βρέθηκαν για να συμπαρασταθούν στον παίκτη της Ρόδου ο πρόεδρος του ΔΟΝΑ Κάλλιστος Διακογεωργίου, ο αντιπρόεδρος της ομάδας Μάκης Ντουρουτλής και ο γενικός γραμματέας Χρυσόστομος Ψέλλας.

Υπογράφει ο Λυμπερόπουλος

Ο Κώστας Λυμπερόπουλος έλυσε χθες το συμβόλαιό του από την Μαρκό και σήμερα αναμένεται στην Ρόδο για να υπογράψει το νέο του δελτίο. Θα είναι για έξι μήνες και ανάλογα με την παρουσία του στην ομάδα θα εξαρτηθεί αν θα ανανεωθεί η συνεργασία του.

Μέχρι τη λήξη των μεταγραφών αναμένεται ακόμα μία να ολοκληρωθεί.



ΠΑΡΩΝ Ο ΚΟΛΙΑΔΗΣ ΣΤΗΝ κλήρωση του «Ευρωπαϊκού»



Παρουσία του προέδρου της τοπικής επιτροπής ΕΟΚ Δωδεκανήσου Θεοδόση Κολιάδη, που προσκλήθηκε από την ομοσπονδία, αλλά και τον πρόεδρο της FIBA - EUROPE Γιώργο Βασιλακόπουλο, πραγματοποιήθηκε την Κυριακή στην Ακαδημία της αρχαίας Ολυμπίας η κλήρωση του 29ου Πανευρωπαϊκού πρωταθλήματος γυναικών, που θα φιλοξενηθεί στη χώρα μας το Σεπτέμβριο.

Ο κ Κολιάδης είχε τη δυνατότητα στο περιθώριο της εκδήλωσης, να συζητήσει θέματα που άπτονται της αρμοδιότητάς του.

Οσον αφορά την κλήρωση, η Εθνική Ελλάδος, κληρώθηκε στο πρώτο γκρουπ μαζί με τις ομάδες: Γιουγκοσλαβία, Πολωνία, Γαλλία, Ισραήλ και Τσεχία.

Η χώρα μας θα παίξει κατά σειρά με Τσεχία (19 Σεπτεμβρίου), με Πολωνία (20 Σεπτεμβρίου), με Ισραήλ (21 Σεπτεμβρίου), με Γιουγκοσλαβία (23 Σεπτεμβρίου) και με Γαλλία (24 Σεπτεμβρίου). Οι αγώνες της Εθνικής μας θα γίνουν στον Πύργο.

Στο β' γκρουπ μετέχουν οι ομάδες (παίζουν στην Αμαλιάδα): Βέλγιο, Ισπανία, Σλοβακία, Ρωσία, Ουκρανία και Ουγγαρία.

Τα προημιτελικά, τα ημιτελικά και οι τελικοί θα φιλοξενηθούν στην Πάτρα από 26 έως 28 Σεπτεμβρίου.

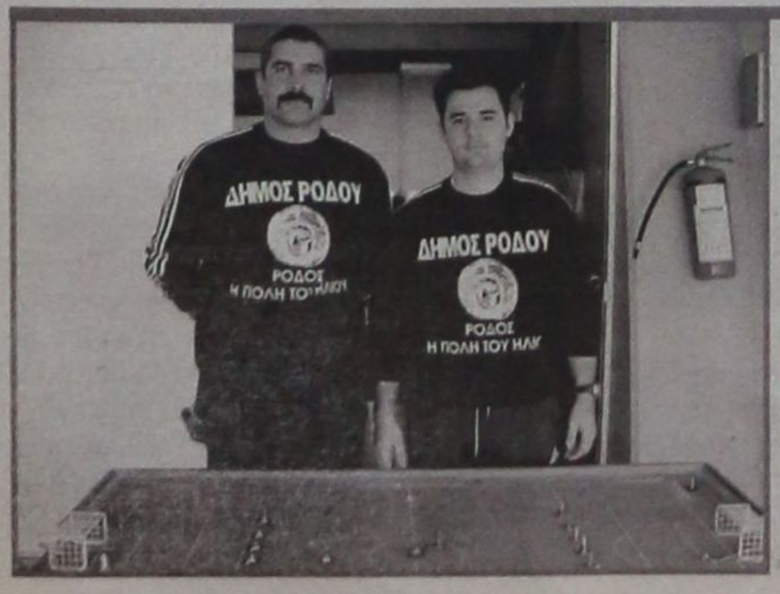

Απέκτησαν εμπειρίες οι Ρόδιοι παίκτες του Subbuteo

Με την συμμετοχή και δυο ροδιτών του συλλόγου SUBBUTEO (επιτραπέζιο ποδόσφαιρο) της πόλης μας, πραγματοποιήθηκαν το σαββατοκύριακο στην πρωτεύουσα οι αγώνες του κυπέλλου Ελλάδας όπου έδωσαν το παρών εξήντα περίπου παίκτες απ όλη την Ελλάδα. Πρόκειται για τους Διαμαντή Διαμαντή και Δημήτρη Δραγάτη οι οποίοι αγωνίστηκαν στο ατομικό της Κυριακής και «κατέβηκαν» με δικά τους έξοδα καθώς η διοίκηση της Ρόδου την τελευταία στιγμή αποφάσισε να ματαιώσει την αποστολή των πέντε ατόμων λόγω του πρόσφατου τραυματισμού του Γιώργου Καρίκη.

Ο πρώτος αποκλείστηκε στα προκριματικά χάνοντας από τον Κώστα Παπαδάκη (Νο 20 της Πανελλήνιας κατάταξης) της ομάδας Πάνθηρες Ραφήνας με 3 - 0. Ο δεύτερος που ευνοήθηκε στην κλήρωση και μπήκε στην φάση των «32» χωρίς αγώνα, ηττήθηκε στην παράταση από τον Δημήτρη Ταμπάκη (Νο 36 της πανελλήνιας κατάταξης) του συλλόγου Φάληρο με 2 - 1 στην παράταση (κανονική διάρκεια 1 -1).

Νέος κυπελλούχος Ελλάδας είναι ο Χρήστος Ρίκος των Falcons (Νο 18 της κατάταξης) ο οποίος στον τελικό επικράτησε του Κώστα Τριανταφύλλου του ίδιου συλλόγου αλλά Νο 1 της κατάταξης με 2 - 1 μετά από ένα συγκλονιστικό παιχνίδι.

Για τους δυο ροδίτες, η διοργάνωση που φιλοξενήθηκε στην αίθουσα τοξοβολίας του κλειστού γυμναστηρίου της Ηλιούπολης ήταν μια συγκλονιστική εμπειρία που τους έδωσε την ευκαιρία να αποκομίσουν εμπειρίες εν όψει της συνέχειας.



Η Α.Ε.Λ. και πάλι στην κορυφή

- ***Νίκησε στο ντέρμπι τον Διγενή με 2-1 και τον άφησε πίσω της ένα βαθμό***
- ***Στραβοπάτημα του Φοίβου στο Βάτι που εδικαιούτο τη νίκη***

Για μία ακόμη φορά η Α.Ε. Λέρου τέθηκε επικεφαλής της βαθμολογίας στην Α' κατηγορία μετά την νίκη με 2-1 που πέτυχε στο γήπεδό της επί του Διγενή.

Βέβαια αυτή η αλλαγή στην κορυφή της βαθμολογίας δεν γίνεται για πρώτη φορά αφού οι δύο αντίπαλοι έχουν συνηθίσει τους φιλάθλους σε τέτοιες καταστάσεις.

Σε απόσταση αναπνοής έχει φθάσει ο Ηρακλής Μ. μετά τη νίκη που πέτυχε με το φτωχό 1-0, επί του Ορφέα στο γήπεδο της Κρεμαστής. Ο Φοίβος στραβοπάτησε στο Βάτι με αντίπαλο τον Διαγόρα και έμεινε λίγο πιο πίσω στην τέταρτη θέση. Στην τρίτη θέση πέρασε ο Ιάλυσος που στο άλλο μεγάλο ντέρμπι της 18ης αγωνιστικής κέρδισε στο «Οικονομίδειο» με 2-0 τον Απόλλωνα Απολλώνων. Ακόμη μία νίκη για τον ΑΕΡΑ Αφάντου που κέρδισε με 3-0 την Θύελλα Πυλώνας και ανέβηκε πλέον στην έβδομη θέση της βαθμολογίας. Τρεις πολύτιμους βαθμούς πρόσθεσε στο ενεργητικό του ο Κλεόβουλος που την Κυριακή το πρωί κέρδισε στην έδρα του με 1-0 τον Καλυμνιακό.

Στον Έμπωνα η Τοπική Αναγέννηση και ο Αρης Αρχαγγέλου αναδείχθηκαν ισόπαλοι χωρίς γκολ ενώ τέλος στην Καρδάμαινα ο Κλεάνθης δεν κατάφερε να πάρει τους τρεις πολύτιμους βαθμούς της νίκης και περιορίστηκε στον ένα της ισοπαλίας.

18Η ΑΓΩΝΙΣΤΙΚΗ
ΤΑ ΑΠΟΤΕΛΕΣΜΑΤΑ ΚΑΙ ΟΙ ΣΚΟΡΕΡ

- **ΑΕΛ - Διγενής** 2-1
  68' Καραμαλίκης, 76' (αυτογκ.), Ταμπουράς
  18' Ζερβός
- **Ιάλυσος - Απόλλων Απ.** 2-0
  31' (πεν.) Λεντής, 35' Γιαλλούσης
- **Διαγόρας - Φοίβος** 0-0
- **Αναγέννηση - Αρης** 0-0
- **ΑΕΡΑ - Θύελλα** 3-0
  12' Χρ. Καλογήρου, 48' Κ. Καλογήρου,
  67' Παλάντζας
- **Δόξα Κ. - Κλέανθης** 2-2
  41' 70' Παντελής
  31,' 71' (πεν.) Μ. Σπάρταλης
- **Ηρακλής - Ορφέας** 1-0
  37' Π"γεωργίου
- **Κλεόβουλος - Καλυμνιακός** 1-0
  32' Πιτσουρδάκης

ΒΑΘΜΟΛΟΓΙΑ
Α' ΚΑΤΗΓΟΡΙΑ 2002 - 2003

ΟΜΑΔΕΣ	ΒΑΘΜ.	ΑΓ.	ΤΕΡΜ.	Ν	Ι	Η
1. ΑΕΛ	40	17	32-14	13	1	3
2. Διγενής	39	18	38-12	12	3	3
3. Ηρακλής	37	18	26-18	11	4	3
4. Ιάλυσος	36	18	29-13	11	3	4
5. Φοίβος	35	18	31-19	10	5	3
6. Απόλλων Απ.	31	18	14-16	9	4	5
7. Κλεόβουλος	25	18	28-25	8	1	9
8. ΑΕΡΑ	25	18	31-29	7	4	7
9. Θύελλα	24	17	19-23	7	3	7
10. Διαγόρας Β.	21	17	14-18	6	3	8
11. Καλυμνιακός	20	17	19-24	6	2	9
12. Αρης	19	17	26-26	4	7	6
13. Αναγέννηση	18	18	17-30	5	3	10
14. Κλεάνθης	13	18	19-26	3	4	11
15. Ορφέας	10	18	14-34	2	4	12
16. Δόξα Κ.	3	17	13-43	0	3	14

Η Επόμενη αγωνιστική

Απόλλων Απ. - Αρης
Καλυμνιακός - Ιάλυσος
Κλεάνθης - Αναγέννηση
Φοίβος - Κλεόβουλος
Ορφέας - Δόξα Κ.
Θύελλα - Διαγόρας Β.
ΑΕΛ - Ηρακλής
Διγενής - ΑΕΡΑ



Επαφές με τους αθλητικούς φορείς...

- ***Ξεκίνησε η νέα πρόεδρος του Νομαρχιακού Αθλητικού Οργανισμού Δωδεκανήσου κ. Ανδριάνα Μπαφίτη***
- ***Νέες εργασίες βελτίωσης ξεκινούν στο προπονητήριο του Φυτωρίου για να παραδοθεί έτοιμο στις ομάδες***

Η νέα Πρόεδρος του Ν.Α.Ο.Δ. δικηγόρος κα **Μπαφίτη Ανδριάνα**, Νομαρχιακή Σύμβουλος, ξεκίνησε από πολύ νωρίς να ασχολείται με το νέο της πόστο. Με εξουσιοδότηση του Νομάρχη κ. **Γιάννη Μαχαιρίδη,** η κα Μπαφίτη ζήτησε από τις πρώτες ημέρες της ανάληψης της νέας Νομαρχιακής Αρχής, να ενημερωθεί για τη λειτουργία και το ρόλο του Ν.Α.Ο.Δ. Ο απερχόμενος Πρόεδρος κ. **Μιχ. Μπαριανάκης** ενημέρωσε αναλυτικά την κα Μπαφίτη για τη μέχρι τώρα δραστηριότητα του Οργανισμού, τα προβλήματα και ποιά αθλητικά έργα πρέπει να αποπερατωθούν, όπως το γήπεδο μικτών ομάδων και φυτωρίου.

Η νέα Πρόεδρος για να έχει μία άμεση γνώση ζήτησε από τους εμπλεκόμενους φορείς να την κατατοπίσουν πού βρίσκονται οι εργασίες και εάν υπάρχουν μελέτες και έγγραφα, που να εγγυώνται τη νομιμότητα των εργασιών.

Σε πρώτη φάση κλήθηκε και παρευρέθηκε στη συνεδρίαση της ΕΠΣΔ, την περασμένη Τετάρτη (15-1-2003) όπου είχε την ευκαιρία να γνωρίσει από κοντά τα μέλη του Δ. Συμβουλίου και να ενημερωθεί για την πορεία των εργασιών στο γήπεδο των μικτών ομάδων στο «Τσαΐρι». Ο Πρόεδρος της Ε.Π.Σ.Δ. κ. **Χατζηγεωργίου** αφού την καλωσόρισε, της ευχήθηκε καλό κουράγιο και καλή επιτυχία στο έργο της. Ζήτησε δε από την κα Μπαφίτη να επισπευσθούν οι ενέργειές ούτως ώστε η μπουλντόζα της Νομαρχίας να μπει στο γήπεδο να ισοπεδώσει το χώρο για να ξεκινήσει η ΕΠΟ την περίφραξη και στην συνέχεια την τοποθέτηση του τάπητα τέταρτης γενιάς.

Η κ. Μπαφίτη απάντησε ότι γνωρίζει το θέμα και ήδη σύντομα η μπουλντόζα θα βρίσκεται στο γήπεδο. «Εκείνο που θέλω είναι ένα έγγραφο από την ΕΠΟ που να νομιμοποιεί τον κ. **Ζανεττίδη Κώστα** ως επιβλέποντα μηχανικό.

Οσον αφορά το γήπεδο του φυτωρίου απο την επαφή που είχα με τον γεωπόνο κ. **Σταμάτη Παναγιώτη** από τον οποίο ζήτησα μία έκθεση χρήσεως από τις ομάδες και από την επίσκεψη που έκανα διεφάνη ότι δεν μπορεί να χρησιμοποιηθεί λόγω του ότι δεν υπάρχει η σχετική κλίση και το γήπεδο είναι ένα χωράφι σπαρμένο με χόρτο και κανείς δεν εγγυάται την σωματική ακεραιότητα των προπονούμενων ποδοσφαιριστών. Την κατάσταση αυτή ανέφερα στους προέδρους των δύο ομάδων κ.κ. **Μητσοστέργιο** και **Παπαϊωάννου,** οι οποίοι συμφώνησαν να ξεκινήσει μία άλλη διαδικασία με μελέτη που θα συντάξει ο μηχανικός κ. Ζανεττίδης για την κλίση του γηπέδου, για το αυλάκι, την περίφραξη, αποδυτήρια κ.λπ. Ηδη λοιπόν αποφασίστηκε από κοινού να βρεθούν στο χώρο του φυτωρίου ο κ. Ζανεττίδης, ο γεωπόνος κ. Σταμάτης να κληθεί και ο προϊστάμενος του Δημοτικού Σταδίου ο «ΔΙΑΓΟΡΑΣ» κ. **Τσαταλιός,** Λεωνίδας και να διαμορφώσουν μία κοινή γραμμή που πρέπει να ακολουθήσουν, ούτως ώστε το προπονητήριο να είναι πλήρως έτοιμο από τη νέα σαιζόν.



Ηδη οι τοπογράφοι κ.κ .**Ζανεττίδης** και **Φλάγκος** αμέσως προθυμοποιήθηκαν και βρέθηκαν χθες στο φυτώριο, όπου τοπογράφησαν το χώρο. Εμείς σαν ΝΑΟΔ περιμένουμε το φάκελο ολοκληρωμένο για να ξεκινήσουμε τις εργασίες βελτίωσης του προπονητηρίου, έτσι που να ανταποκρίνεται στις ανάγκες των Σωματείων και των αθλητών. Θα ήθελα μέσα από τον τύπο να ευχαριστήσω τους παραπάνω τοπογράφους μηχανικούς για την προθυμία και το αμέριστο ενδιαφέρον τους».

Χθες το βράδυ, μετά από πρόσκληση η κα Μπαφίτη, θα πραγματοποιούσε επίσκεψη στον Σύνδεσμο Διαιτητών Ποδοσφαίρου, στα Γραφεία του Συνδέσμου για μία πρώτη γνωριμία και για να ακούσει τα προβλήματα της Διαιτησίας.

Επίσης γίνεται γνωστό στους Αθλητικούς φορείς, ότι η Πρόεδρος του ΝΑΟΔ θα είναι καθημερινά στο Γραφείο του Οργανισμού (κτίριο ΔΟΥ - Ζέφυρος δος όροφος) από ώρα 11.00 - 13.00, όπου θα δέχεται καθημερινά κατόπιν τηλεφωνικής επικοινωνίας με το Δ/ντή του Γραφείου κ. **Νίκο Παπαεμμανουήλ.** Τηλ. 22410 - 73373

«Πρώτη» του Φραγκιά με νίκη

Η αλλαγή προπονητή πάντα κάνει καλό. Και από τον κανόνα δεν θα ήταν η εξαίρεση ο Κολοσσός. Ετσι η «πρώτη» του Βασίλη Φραγκιά στον πάγκο των «θαλασσί» συνδυάστηκε με νίκη και καλή εμφάνιση επί του ICBS. Οι παίκτες του Κολοσσού έδειξαν ένα πολύ καλό πρόσωπο και αν έχουν διάρκεια τότε δεν έχουν να φοβηθούν τίποτα. Το πρόγραμμα τους ευνοεί ώστε την επόμενη αγωνιστική να είναι τουλάχιστον στην δεύτερη θέση.

Το προφίλ της αγωνιστικής:

Β' Εθνική

Μαντουλίδης - Αίας Ευόσμου	77-73
Κολοσσός - ICBS	96-75
ΔΑΣΑΛ - Μέγας Αλέξανδρος	101-74
Αμπελόκηποι Θ. - Δούκας	70-81
Ξάνθη - ΟΦΗ	100-80
Σπόρτιγκ - Πανελευσινιακός	78-69
Αιγάλεω - Σιάτιστα	97-62



ΕΠΟΜΕΝΗ ΑΓΩΝΙΣΤΙΚΗ (26/1)

Αίας Ευόσμου - Κολοσσός
ICBS - Αιγάλεω
Μ. Αλέξανδρος - Μαντουλίδης
Δούκας - ΔΑΣΑΛ
ΟΦΗ - Αμπελόκηποι Θ.
Πανελευσινιακός - Ξάνθη
Σιάτιστα - Σπόρτιγκ

ΟΙ ΣΚΟΡΕΡ

1. Χρυσίδης (Σιάτιστα)	278
2. Κυριακόπουλος (ΔΑΣΑΛ)	274
3. Καρύδας (Ξάνθη)	269
4. Ζαρογιάννης (Αίας Ευόσμου)	266
5. Πενταζίδης (Ξάνθη)	216
6. Σιδηρόπουλος (ICBS)	200
7. Καλλινικίδης (Αιγάλεω)	198
8. Σίμτσακ (Δούκας)	195
9. Κυριακίδης (Δούκας)	190
10. Οξούζης (Αμπελόκηποι)	189

Η ΒΑΘΜΟΛΟΓΙΑ

Ομάδα	Ν-Η	ΠΟΝΤΟΙ	ΒΑΘΜΟΙ
1. Ξάνθη	12-0	960-863	24
2. ΔΑΣΑΛ	9-3	981-891	21
3. Δούκας	9-3	928-869	21
4. Πανελευσινιακός	8-4	904-836	20
5. Κολοσσός	8-4	930-842	20
6. ICBS	6-6	877-880	18
7. Σπόρτιγκ	6-6	884-864	18
8. Αιγάλεω	5-7	948-911	17
9. Μαντουλίδης	5-7	901-916	17
10. ΟΦΗ	5-7	915-947	17
11. Σιάτιστα	4-8	971--1026	16
12. Μ. Αλέξανδρος	3-9	852-977	15
13. Αμπελόκηποι Θ.	3-9	840-979	15
14. Αίας Ευόσμου	1-11	860-940	13

Γ' ΕΘΝΙΚΗ

Το κάρφωμα έφερε την ένσταση ίσως και τη νίκη στο Διαγόρα

Να που κάποια φορά η θεά τύχη βλέπει και κατά Ρόδο μεριά. Ο Διαγόρας δεν αγωνίσθηκε στο παιχνίδι με τον Αγιο Θωμά στο Γουδί λόγω του προβλήματος που δημιουργήθηκε με το σπάσιμο ενό ταμπλώ από τον Λιβιεράτο. Ο κανονισμός είναι σαφής. Πρέπει η γηπεδούχος ομάδα σε χρονικό διάστημα 30 λεπτών να το αντικαταστήσει αλλιώς οι διαιτητές κλείνουν το φύλλο αγώνος. Ετσι και έγινε. Δεν αντικαταστάθηκε το ταμπλό ενώ ο Διαγόρας έκανε ένσταση. Αυτό σημαίνει ότι υπάρχουν πιθανότητες να πάρει το ματς με 20-0.

Ο Ιάλυσος ηττήθηκε εντός έδρας από την Προοδευτική.

Αναλυτικά:

Γ' Εθνική 12η αγωνιστική

ΓΑΣ Ιάλυσος - Α.Ο. Προοδευτική	51-53
Ε.Α. Νίκαιας - Α.Ο. Αμύντας	83-87
Γ.Σ. Εργοτέλης - Ερμής Σχηματαρίου	50-55
Α.Ο. Παγκρατίου - Γ.Σ. Αρίων	67-69
Γ.Σ. Χαλκίδας - Αγία Παρασκευή	79-76
Α.Γ.Ο. Ρεθύμνου - Κένταυρος Δάφνης	90-63
Π.Ο. Αγίου Θωμά - ΠΑΟ Διαγόρας	(αναβλήθηκε)

Η ΕΠΟΜΕΝΗ ΑΓΩΝΙΣΤΙΚΗ 26/01

Προοδευτική - Ε.Α. Νικαίας
Α.Ο. Αμύντας - Π.Ο. Αγίου Θωμά
Ερμής Σχηματαρίου - ΓΑΣ Ιάλυσος
Γ.Σ. Αρίων - Εργοτέλης
Αγία Παρασκευή - ΑΟ Παγκρατίου
Κένταυρος Δάφνης - Γ.Σ. Χαλκίδας
ΠΑΟ Διαγόρας - ΑΓΟ Ρεθύμνου

Η ΒΑΘΜΟΛΟΓΙΑ

Ομάδα			
1. Α.Ο. Προοδευτική	22	10-2	827-730
2. ΑΓΟ Ρεθύμνου	21	9-3	921-851
3. Α.Ο. Παγκρατίου (2β)	20	8-4	907-828
4. Αμύντας (1β)	20	8-4	879-825
5. Π.Ο. Αγίου Θωμά	19	8-3	771-745
6. Ε.Α. Νικαίας (2β)	19	7-5	968-921
7. ΓΑΣ Ιάλυσος (1β)	19	7-5	842-796
8. Γ.Σ. Αρίων	18	6-6	872-882
9. Γ.Σ. Χαλκίδας	17	5-7	870-908
10. Αγία Παρασκευή	17	5-7	858-866
11. Ερμής Σχηματαρίου	16	4-8	872-902
12. Κένταυρος Δάφνης (2β)	14	2-10	766-884
13. Γ.Σ. Εργοτέλης	14	2-10	722-836
14. ΠΑΟ Διαγόρας	13	2-9	692-793

Ο Π.Ο. Αγίου Θωμά και ο ΠΑΟ Διαγόρας έχουν από ένα παιχνίδι λιγότερο.

ΕΛΛΗΝΙΚΗ ΕΠΙΤΥΧΙΑ ΣΤΟ ΡΑΛΛΥ ΝΤΑΚΑΡ

Ολοκληρώθηκε με εξαιρετική επιτυχία για τα ελληνικά χρώματα το 25ο Ράλλυ Ντακάρ. Οι δύο Ελληνες αναβάτες Βασίλης Ορφανός (Honda XR400) και Λουκάς Γιαννακούλης (Honda XR400) κατάφεραν να τερματίσουν τον «μαραθώνιο» αγώνα του μηχανοκίνητου αθλητισμού, ενώ ο πρώτος πήρε και την πρώτη θέση στην κατηγορία του!

Στα αυτοκίνητα ο Χιρόσι Μασουόκα (Μιτσουμπίσι) πέτυχε τη δεύτερη συνεχόμενη νίκη του στο θεσμό του Ντακάρ, ενώ στις μοτοσικλέτες και στα φορτηγά ο Ρισάρ Σάιντ (KTM) και Βλαντιμίρ Τσαγκίν (KAMAZ)... πρόσθεσαν για τρίτη φορά το χρυσό μετάλλιο του αγώνα στην τροπαιοθήκη τους.

Κυρίαρχοι της ερήμου

Ο Ελληνας πρωταθλητής στις μοτοσικλέτες Βασίλης Ορφανός κέρδισε την πρώτη θέση της κατηγορίας του (SuperProduction 251-400 cc) και την 32η της γενικής κατάταξης στον σκληρότερο αγώνα του κόσμου το Ντακάρ 2003. Εκπληκτική όμως ήταν και η επίδοση του δεύτερου Ελληνα αναβάτη, Λουκά Γιαννακούλη, ο οποίος στην πρώτη συμμετοχή σε αγώνα με τόσο μεγάλο βαθμό δυσκολίας τερμάτισε 64ος γενικής και τέταρτος στην ίδια κατηγορία.

«Οπλα» τους δύο μοτοσικλέτες Honda XR400, με τεχνική υποστήριξη απο τη γαλλική ομάδα Challenge 75 αλλά και με τη χορηγία της ΑΚΤΩΡ Α.Ε., της πύλης www.ego.gr και τη εφημερίδας «Goal». Το Ντακάρ 2003 κράτησε 19 μέρες, πέρασε από πέντε χώρες και διέσχισε συνολικά 8.552 χιλιόμετρα, τα περισσότερα από τα οποία ήταν στην έρημο της Αφρικής και ειδικότερα στη Σαχάρα. Ο τερματισμός σε έναν αγώνα όπως αυτός, στον οποίο συμμετείχαν 184 μοτοσικλέτες και τερμάτισαν μόλις 98 είναι άθλος.

Τα προβλήματα που αντιμετώπισαν οι Ελληνες ανάβατες ήταν αρκετά, αλλά ξεπεράστηκαν χάρη στη θέλησή τους για να φθάσουν στον τερματισμό.

Το κυριότερο πρόβλημα όμως για τον Βασίλη Ορφανό ήταν όταν χάθηκε στην έρημο στη 14η ε.δ. αλλά και όταν έμεινε από βενζίνη. Πρόβλημα που ευτυχώς τον βοήθησε να λύσει ένας άλλος αναβάτης της ομάδας, δίνοντάς του ένα λίτρο καύσιμο. Σημαντική ήταν επίσης η υποστήριξη της ομάδας των μηχανικών, οι οποίοι δύο φορές χρειάστηκε να αλλάξουν όλο τον κινητήρα του Βασίλη Ορφανού, ώστε να καταφέρει να τερματίσει νικητής. Σημαντική υπήρξε και η βοηθεια του γιατρού της ομάδας του Γιώργου Αρεάλη, ο οποίος ήταν δίπλα στους δύο αναβάτες καθ' ολη τη διάρκεια του αγώνα. Είναι η πρώτη φορά στην ιστορία του Ντακάρ που Ελληνας αναβάτης τερματίζει τον αγώνα και μάλιστα στην πρώτη θέση της κατηγορίας του.

Να σημειωθεί επίσης ότι ο Βασίλης Ορφανός κέρδισε συνολικά πέντε ειδικές διαδρομές στην πρώτη συμμετοχή του στον αγώνα! Ο Βασίλης Ορφανός και ο Λουκάς Γιαννακούλης επιστρέφουν σήμερα το βράδυ.

ΣΤΗ ΡΟΔΟ Ο ΠΡΟΕΔΡΟΣ της ΕΟΠΕ θανάσης Μπελιγράτης

Οπως χαρακτηριστικά ανακοίνωσε χθες η Ελληνική Ομοσπονδία Πετοσφαίρισης την ερχόμενη Τρίτη 28 Ιανουαρίου θα πραγματοποιηθεί τελικά η συνάντηση των υπευθύνων της ΕΟΠΕ με όλους τους βαθμούς Τοπικής Αυτοδιοίκησης με θέμα την οριστικοποίηση της ανάληψης του Παγκοσμίου Τουρνουά BEACH VOLLEY (1ο ΕΤΑΠ) από τον Δήμο Ροδίων, για άνδρες και γυναίκες.

Ειλημμένες υποχρεώσεις θα φέρουν τελικά τον Πρόεδρο της ΕΟΠΕ Θανάση Μπελιγράτη και τον υπεύθυνο BEACH VOLLEY της Ομοσπονδίας Αλέκο Παρασκευόπουλο την ερχόμενη Τρίτη στη Ρόδο.

Την ίδια μέρα στις 11 το πρωί οι δύο άνδρες θα συναντηθούν με τον Δήμαρχο Ροδίων Γιώργο Γιαννόπουλο και τον νομάρχη Δωδεκανήσου Γιάννη Μαχαιρίδη.

Στη συνάντηση φυσικά θα υπογραφεί το συμφωνητικό ανάληψης των αγώνων που θα γίνουν για μεν τους άνδρες 4 με 8 Ιουνίου, για δε τις γυναίκες από τις 11 μέχρι τις 15 του ίδιου μήνα.

Είναι μία διοργάνωση που θα αναδείξει γι' άλλη μία φορά παγκοσμίως το νησί μας.

Τρίτο μάτι

• Σε δέκα ημέρες περίπου ο Γιώργος Καρίκης θα βρίσκεται και πάλι μαζί μας και ανάμεσά μας. Ντούρου, Δονάρχης και γενικός τον περίμεναν χθες μαζί με τους συγγενείς του έξω από το χειρουργείο.

• Τα θαυματουργά χέρια των γιατρών Ζαχαρίου και Τσιαφαντάκη έκαναν κάτι παραπάνω απ' αυτό που έπρεπε.

• Ο Καρίκης, όπως όλοι νόμιζαν, δεν θα βρίσκεται ξαπλωμένος για μήνες στο κρεβάτι μετά την επέμβαση.

• Ισως μάλιστα στο επόμενο παιχνίδι που θα δώσουν τα ελάφια στο εθνικό, να βρίσκεται στις εξέδρες για να χειροκροτήσει τους συμπαίκτες του.

• Η προχθεσινή εμφάνιση των ελαφιών είναι αυτή που θα πρέπει να έχουν από δω και πέρα σε κάθε παιχνίδι. Πειθαρχημένοι όλοι και ενωμένοι σαν μία γροθιά για τον στόχο.

• Με την συνοδεία κονδυλοφόρου ήλθαν προχθές οι μαουνιέρηδες. Το **T.V. Magic** τον έστειλε ή αυτοί τον φέρανε. Τόσο πολύ καχύποπτα ήταν τα παληκάρια από την «Μάνη».

• Ευτυχώς στις προκλήσεις τους οι κακιασκαλίτες δεν τσίμπησαν γιατί η δουλειά ήταν προετοιμασμένη να πάει στον μάστορη.

• Τα ελάφια εκτός από τη μεγάλη χαρά που πρόσφεραν στον Καρίκη με την νίκη τους, χθες τον γέμισαν με λουλουδικό ενώ πριν και μετά την χθεσινή προπόνηση τα κινητά τους πήραν φωτιά για να μάθουν τις εξελίξεις του συμπαίκτη τους.

• Αλλη ψυχάρα ο Μιχάλης Κυπριώτης. Με μπαταρισμένο το πόδι μετά την εγχείρηση στο πόδι του και σε τηλεφώνημα που του έγινε από τους διπλανούς μου, αυτός το πρώτο πράγμα που ρωτούσε ήταν πώς πήγε η επέμβαση στον Καρίκη.

ΗΛΙΑΣ Κ.

ΔΙΑΣΥΛΛΟΓΙΚΟ ΠΡΩΤΑΘΛΗΜΑ ΑΝΩΜΑΛΟΥ ΔΡΟΜΟΥ

Με μεγάλη επιτυχία πραγματοποιήθηκε το Σάββατο το Διασυλλογικό Πρωτάθλημα Ανωμάλου Δρόμου Δωδεκανήσου κάτω από το βλέμμα του προέδρου του ΣΕΓΑΣ κ. Βασίλη Σεβαστή.

Στην γενική βαθμολογία η ομάδα που βρέθηκε στην κορυφή ήταν ο Καζώνης Καλύμνου ενώ πολύ σπουδαία εμφάνιση στους αγώνες έκανε ο Α.Ο. Καρπάθου που κατετάγη τρίτος.

Τα αποτελέσματα ανά κατηγορία και η βαθμολογία έχουν ως εξής:

12.000Μ ΑΝΔΡΩΝ

Αντωνίου Χρ. (ΑΟ Καρπάθου) 42.53.6, Κουρμαδιάς Παν. (ΓΑΣ Υγεια Ρόδου) 43.37.1, Σαρικίζης Ν. (Ιπποκράτης) 43.47.4, Τσιάρας Β. (Ιπποκράτης) 44.54.6, Τρακόσσας Μ. (Ιπποκράτης) 46.15.3, Καστρουνής Μ. (ΓΑΣ Υγεία Ρόδου) 47.24.4, Παπανικόλας Στ. (ΓΑΣ Υγεία Ρόδου) 49.38.2, Πάμπος Γ. (Ιπποκράτης) 51.58.0, Τσαβαρής Β. (Ιπποκράτης) 60.06.0, Πιζάνιας Γ. (ΑΣ Καζώνης Καλ.) 60.11.0

8.000Μ ΑΝΔΡΩΝ Β.

Χαϊδαράκης Αρ. (Ιπποκράτης) 28.35.8, Δερμιτζάκης Στ. (ΑΟ Σύμης) 32.53.4, Κοτσάνης Παν. (ΑΣ Καζώνης Καλ.) 33.44.7, Βάρβιας Αγ. (Ιπποκράτης) 33.53.8, Δρόσος Στ. (Ιπποκράτης) 38.59.6

6.000Μ ΕΦΗΒΩΝ

Κουλλιάς Μ. (ΑΣ Καζώνης Καλ.) 22.45.0, Καλοδούκας Αν. (ΑΣ Καζώνης Καλ.) 22.52.2, Πιζάνιας Σκ. (ΑΣ Καζώνης Καλ.) 23.13.4, Αντώνογλου Μ. (ΑΟ Σύμης) 23.29.2, Μαρκόπουλος Μ. (ΓΑΣ Υγεία Ρόδου) 24.44.7, Μπίλλης Φ. (ΑΣ Καζώνης Καλ.) 25.00.1, Νικολαΐδης Σ. (ΑΣ Ιπποκράτης) 25.05.4, Χουρδάς Α. (ΑΣ Νίκη Ρόδου) 25.14.2, Ευσταθίου Β. (ΑΣ Ιπποκράτης) 25.25.9, Γεωργιάδης Ν. (ΑΣ Καζώνης Καλ.) 26.37.5, Κάππας Κ. (ΑΣ Καζώνης Καλ.) 30.57.9, Γαλουζής Γ. (ΑΣ Καζώνης Καλ.) 30.58.2

4.000Μ ΠΑΙΔΩΝ

Καζηλιέρης Α. (ΑΟ Καρπάθου) 12.18.3, Λυριστάκης Φρ. (ΑΟ Καρπάθου) 12.18.5, Πάμπος Μπ. (Ιπποκράτης) 12.22.0, Τσακίρης Β. (ΑΟ Αρχάγγελος) 12.46.9, Νυστάζος Μ. (ΑΣ Καζώνης Καλ.) 13.29.0, Σεϊτης Μ. (ΓΑΣ Υγεία Ρόδου) 13.32.4, Νικηταράς Π. (ΑΟ Αρχαγγέλου) 13.32.9, Τηλιακός Η. (ΑΣ Καζώνης Καλ.) 13.36.9, Ζουρούδης Κ. (ΑΟ Σύμης) 13.39.2, Παχούλης Γ. (ΑΟ Καρπάθου) 13.45.6, Βογιατζής Αθ. (ΓΑΣ Υγεία Ρόδου) 13.46.0, Λαμπρινός Σπ. Κάλυμνος 2000 13.53.3, Μαρής Γ. (ΑΟ Καρπάθου) 14.14.0, Σπανός Μ. (ΑΟ Καρπάθου) 14.19.7, Σταματιάδης Θ. (ΑΟ Καρπάθου) 14.31.0, Κυριάκης Ειρ. (Ιπποκράτης) 14.32.0, Καλοδούκας Α. (ΑΣ Καζώνης Καλ.) 14.55.0, Νίνης Γ. (ΠΑΟ Διαγόρας) 15.02.8

3.000Μ ΠΑΜΠΑΙΔΩΝ Α

Μιχαηλίδης Ν. (ΑΟ Καρπάθου) 08.47.3, Γιαλίζης Ν. (ΑΟ Καρπάθου) 08.47.4, Βάλλας Β. (Κάλυμνος 2000) 08.50.1, Θεοδότου Ε. (ΑΟ Καρπάθου) 08.52.9, Παστρικός Σ. (ΑΣ Καζώνης Καλ.) 09.05.1, Θεοφιλίδης Γ. (ΑΣ Καζώνης Καλ.) 09.08.8, Σέρμπης Γ. (ΑΟ Αρχάγγελος) 09.12.1, Τσιοφύλας Θ. (ΓΣ Νέων Λέρου) 09.14.7, Πονήρης Ν. (ΑΣ Καζώνης Καλ.) 09.21.9, Μαμουζέλος Μ. (Κάλυμνος 2000) 09.24.0, Λεντής Α. (Κάλυμνος 2000) 09.26.5, Χηράκης Γ. (ΑΟ Καρπάθου) 09.34.4, Κλειδαράς Γ. (ΑΣ Καζώνης Καλ.) 09.42.3, Φαρμακίδης Γ. (ΓΑΣ Υγεία Ρόδου) 09.56.3, Κυπριώτης Σ. (ΓΑΣ Υγεία Ρόδου) 10.10.3, Κορφιάς Γ. (ΑΣ Καζώνης Καλ.) 10.13.6, Γιαλίζης Γ. (ΑΟ Καρπάθου) 10.22.7, Μπεχτσουδής Α. (ΑΟ Καρπάθου) 10.28.8, Οικονομίδης Μ. (ΑΟ Καρπάθου) 10.30.9, Δριχούτης Α. (ΠΑΟ Διαγόρας) 10.37.4, Νταλάρης Π. (ΑΣ Καζώνης Καλ.) 10.43.1, Ρούφας Α. (ΑΟ Αρχάγγελος) 10.43.7, Τόλιος Γ. (ΑΣ Καζώνης Καλ.) 10.52.8, Γιαλλουράκης Μ. (ΑΟ Καρπάθου) 10.58.6, Βελώνης Μ. (ΑΣ Καζώνης Καλ.) 11.06.3, Βαβλής Α. (ΑΣ Καζώνης Καλ.) 11.28.8

Πρώτο σωματείο της Δωδεκανήσου κατετάγη στη γενική βαθμολογία ο Α.Σ. Καζώνης Καλύμνου

1.500Μ ΠΑΜΠΑΙΔΩΝ Β

Βάλλας Γ. (ΑΣ Καζώνης Καλ.) 4.47.1, Κοκκινίδης Σ. (ΑΣ Καζώνης Καλ.) 4.59.4, Πονήρης Μ. (ΑΣ Καζώνης Καλ.) 5.06.2, Εμίρης Μ.-Σ. (ΑΟ Καρπάθου) 5.07.0, Παπαδόπουλος Ν. (Ιπποκράτης) 5.08.3, Χατζηδημητρίου Ι. (ΑΣ Καζώνης Καλ.) 5.10.2, Βογιατζής Ε. (Κάλυμνος 2000) 5.18.0, Μοράρης Ν. (ΑΟ Σύμης) 5.25.5, Τριανταφύλλου Σ. (Ιπποκράτης) 5.25.8, Ζουρούδης Η. (ΑΟ Σύμης) 5.32.3, Θεοδωρίδης Η. (Κάλυμνος 2000) 5.32.8

6.000Μ ΓΥΝΑΙΚΩΝ

Μιχαλάκη Α. (ΑΣ Νίκη Ρόδου) 25.53.7, Μακαρούνα Κ. (ΑΣ Καζώνης Καλ.) 31.54.3, Κατσιμοίρη Φ. (ΠΑΟ Διαγόρας) 34.35.0

4.000Μ ΓΥΝΑΙΚΩΝ Β

Καλογεροπούλου Κ. (ΑΣ Καζώνης Καλ.) 14.37.2, Καλικατζάρου Α. (ΑΣ Καζώνης Καλ.) 17.03.4, Μπαλντίνη Β. (ΓΑΣ Υγεία Ρόδου) 18.52.2, Λιοντή Μ. (Ιπποκράτης) 19.00.3, Μπιλλήρη Κ. (ΑΣ Καζώνης Καλ.) 19.49.4, Μπαντανίκα Β. (Ιπποκράτης) 26.17.4, Λαμπρόγλου Α. (Ιπποκράτης) 26.19.3

4.000Μ ΝΕΑΝΙΔΩΝ

Παρδαλού Μ. (ΑΣ Νίκη Ρόδου) 14.00.6, Κωτσαδάμ Ε. (ΠΑΟ Διαγόρας) 17.23.6, Πετεινέρη Κ. (ΑΟ Καρπάθου) 18.03.4, Χατζηνικολάου Σ. (Ιπποκράτης) 19.07.2, Ντεμίρ Α. (ΓΑΣ Υγεία Ρόδου) 19.27.7

3.000Μ ΚΟΡΑΣΙΔΩΝ

Κουλιανού Ε. (Ιπποκράτης) 09.18.0, Ζωίδη Μ. (ΑΣ Καζώνης Καλ.) 09.51.4, Παρδαλού Τ. (ΑΣ Νίκη Ρόδου) 10.46.1, Ψύχα Χ. (ΑΟ Καρπάθου) 10.57.5, Ζούμη Ε. (Ιπποκράτης) 11.10.4, Ζωίδη Σ. (ΑΣ Καζώνης Καλ.) 11.26.3, Πανόγλου Ε. (ΓΑΣ Υγεία Ρόδου) 11.28.7, Καλαιτζή Σ. (Ιπποκράτης) 11.48.9, Διακονή Α. (ΑΟ Καρπάθου) 11.49.7, Φιλιππάκου Μ. (ΠΑΟ Διαγόρας) 11.50.4, Χουβαρδά Α. (ΑΟ Καρπάθου) 11.52.8, Νάκου Μ. (Ιπποκράτης) 11.56.1, Φουρτούνη Σ. (Ιπποκράτης) 11.59.7, Χατζηλάου Α. (Ιπποκράτης) 12.08.8, Φιλερή Μ. (Ιπποκράτης) 12.27.7

2.000Μ ΠΑΓΚΟΡΑΣΙΔΩΝ Α

Μανιά Α. (Κάλυμνος 2000) 6.28.1, Ρεμπούλη Ο. (ΓΣ Νέων Λέρου) 6.34.0, Ηλια Μ. (ΓΣ Νέων Λέρου) 6.48.0, Ζούνη Ρ. (Ιπποκράτης) 6.51.1, Πιζάνια Κ. (ΑΣ Καζώνης Καλ.) 6.53.4, Ζαγοριανού Α. (Κάλυμνος 2000) 7.04.8, Σαββάκη Γ. (ΠΑΟ Διαγόρας) 7.19.6, Καπετάνη Δ. (ΑΣ Καζώνης Καλ.) 7.25.1, Καλσάτου Α.(Ιπποκράτης) 7.41.3, Καλσάτου Σ. (Ιπποκράτης) 7.41.3, Φράγκου Μ. (ΑΟ Καρπάθου) 7.44.8, Γούναρη Ε. (Ιπποκράτης) 7.52.0, Χοσάδα Λ. (ΠΑΟ Διαγόρας) 7.56.9, Μαρή Α. (ΑΟ Καρπάθου) 8.12.7, Συμεωνίδου Μ. (ΓΑΣ Υγεία Ρόδου) 8.20.7, Τακοπούλου Ε. (ΑΟ Καρπάθου) 8.22.1, Ραγούσα Δ. (Ιπποκράτης) 8.25.2

1.000Μ ΠΑΓΚΟΡΑΣΙΔΩΝ Β

Τουμπάζη Μ. (Ιπποκράτης) 3.07.6, Λοίζου Φ. (ΑΣ Νίκη Ρόδου) 3.11.7, Σαρούκου Α. (Κάλυμνος 2000) 3.12.4, Καρπάθιου Ν. (ΑΣ Καζώνης Καλ.) 3.20.0, Παντέλου Α. (ΓΣ Νέων Λέρου) 3.23.0, Ραγούσα Χ. (Ιπποκράτης) 3.27.4, Τουμπάζη Α. (Ιπποκράτης) 3.28.6, Τριανταφύλλου Α. (Ιπποκράτης) 3.30.3, Γιαμαίου Ε. (ΑΣ Καζώνης Καλ.) 3.37.7, Μαμουζέλου Μ. (Κάλυμνος 2000) 3.40.9, Τσαβαρή Σ. (ΑΟ Σύμης) 4.00.6, Κουτέλλα Π. (Κάλυμνος 2000) 4.02.6, Παπαθεοδωράκη Π. (ΑΟ Σύμης) 4.08.2

ΒΑΘΜΟΛΟΓΙΑ

ΑΣ Καζώνης Καλύμνου	80
ΑΣ Ιπποκράτης Κω	65
ΑΟ Καρπάθου	59
ΓΑΣ Υγεία Ρόδου	28
ΑΣ Κάλυμνος 2000	21
ΑΣ Νίκη Ρόδου	17
ΓΣ Νέων Λέρου	14
ΑΟ Σύμης	10
ΑΟ Αρχάγγελος	9
ΠΑΟ Διαγόρας Ρόδου	9



Λαμπρή γιορτή του Ηρακλή Μαριτσών

- **Με αναμνηστική πλακέτα τιμήθηκε ο επίτιμος πρόεδρος της ΕΠΣΔ Μιχάλης Κόκκινος.**
- **Εκδρομή στην Λέρο διοργανώνει την Παρασκευή η ομάδα των Μαριτσών.**

Μέσα σε μία πραγματικά καταπληκτική αθλητική - ποδοσφαιρική ατμόσφαιρα με τα γέλια και τις χαρές των μικρών παιδιών φίλων της ομάδας και των αθλητικών Δημοτικών Αρχών ο Ηρακλής έκοψε την Κυριακή το απόγευμα την βασιλόπιτα για τον καινούργιο χρόνο.

Στην εκδήλωση έδωσαν το παρών ο κ. **Μιχάλης Κόκκινος** επίτιμος πρόεδρος στην ΕΠΣΔ, στον οποίο ο πρόεδρος του Ηρακλή κ. Παπαδημήτρης του απένειμε ειδική αναμνηστική πλακέτα για την μακρόχρονη προσφορά του στον Αθλητισμό και ειδικότερα στο ποδόσφαιρο. Παρέστησαν επίσης ο πρόεδρος της ΕΠΣΔ κ. **Χατζηγεωργίου**, ο πρόεδρος του Σ.Δ.Π.Δ. κ. **Κάπρος** ο οποίος ήταν και ο τυχερός της βράδυας. Το δώρο που κέρδισε μία αθλητική φόρμα την χάρισε στην ομάδα του Ηρακλή και μαζί του ήταν το μέλος του Δ.Σ. κ. **Λουλουδάκης**. Επίσης παρόντες ήταν ο πρόεδρος του Δ.Δ. Μαριτσών κ. **Βασ. Μαλώτρας** οι Δημοτικοί σύμβουλοι κ.κ. **Κωστιού - Τσέλιος Αθαν.** ο τοπικός σύμβουλος κ. **Μ. Παπακωνσταντής,** ο πρόεδρος του Φοίβου κ. **Κουδούνης** και του Αστέρος Παστίδας κ. **Μοσχής** οι ποδοσφαιριστές του Ηρακλή, ο προπονητής και το Δ. συμβούλιο. Την εκδήλωση ευλόγησε και έκοψε την πίτα ο Αιδεσιμώτατος Παπα Σάββας.

Στην ολιγόλεπτη ομιλία του ο πρόεδρος κ. Παπαδημήτρης αναφέρθηκε στην πορεία της ομάδας στο 2002, καθώς και την πορεία του στο πρωτάθλημα που δυανύεται ζητώντας την συμπαράσταση όλων των φορέων και μεμονωμένων φίλων της ομάδας καθ' ότι η ομάδα βρίσκεται σε τροχιά τίτλου και όλα μπορούν να συμβούν. Παράλληλα ζήτησε ο καθένας να στηρίξει την ομάδα ηθικά - υλικά και οικονομικά ειδικά αυτή την χρονιά που η ομάδα αγωνίζεται εκτός Μαριτσών, λόγω των έργων που γίνονται στο γήπεδο. Χαρακτηριστικά δε ζήτησε από τον Πρόεδρο της ΕΠΣΔ στα εγκαίνια του γηπέδου να δοθεί πανηγυρικός χαρακτήρας με την διεξαγωγή μεγάλης ποδοσφαιρικής συνάντησης.

Ευχήθηκε γρήγορη και άμεση ανάρρωση στον Γ. Καρίκη τονίζοντας ότι οι ποδοσφαιριστές του Ηρακλή ήταν οι πρώτοι που προσφέρθηκαν να δώσουν αίμα για την χειρουργική επέμβαση.

Χαιρετισμούς απεύθυναν και οι κ.κ. Κόκκινος - Χατζηγεωργίου- Μαλώτρας - Κωστιού και Κάπρος ο καθένας απο τη δική του σκοπιά ευχήθηκε κάθε επιτυχία στον Ηρακλή, ο δε κ. Κόκκινος εξέφρασε την έκπληξή του για την χειρονομία του Ηρακλή τονίζοντας ότι με τον πρόεδρό σας είχαμε μία μεγάλη διαδρομή στον αθλητισμό ατην Δωδεκάνησο στην ΕΠΣΔ, στην Ρόδο και στον Κολοσσό...

Η Διοίκηση του Ηρακλή ευχαριστεί τις κυρίες **Βασ. Αθανασίου - Σπ. Μπακαρή, Μιχ. Μανωλά - Νεκτ. Παπαδημήτρη, Σταμ. Μοσκιού -Νίκου Αναγνώστου** για τα ωραία σπιτικά γλυκά που ετοίμασαν και κατέπληξαν τους πάντες. Επίσης τον κ. **Ανδρέα Κοντούζογλου** για την προσφορά της βασιλόπιτας και των εδεσμάτων τον κ. **Βασ. Κουγιό** (PEPSI) για τα αναψυκτικά, το **Υπερ Μάρκετ Σπανός** και την **Coca - Cola** για τα δώρα που πρόσφεραν στα παιδιά.

Η Διοίκηση του Ηρακλή ενημερώνει τους φίλους της ομάδας ότι διοργανώνει εκδρομή στην Λέρο για τον αγώνα με την ΑΕΛ. Η αναχώρηση θα γίνει την Παρασκευή τρείς το απόγευμα και η επιστροφή Κυριακή πρωί. Οι ενδιαφερόμενοι πρέπει μέχρι την Πέμπτη να ενημερώσουν τον πρόεδρο κ. Παπαδημήτρη, στο τηλ. 6944363425.

Κανονικά άρχισαν την προετοιμασία τους οι ποδοσφαιριστές του Ηρακλή εν όψει του αγώνα με την πρωτοπόρο ΑΕΛ. Στην ομάδα επιστρέφει ο Παπανικολάου που εξέτισε την ποινή της μιας αγωνιστικής ενώ προπονήσεις ξεκίνησε ο Ν. Αναγνώστου για να διαπιστωθεί αν θα μπορέσει να ξεπεράσει το πρόβλημα του τραυματισμού του.

ΙΚΑ: ΠΩΣ ΜΠΟΡΟΥΝ ΟΙ ΕΡΓΑΖΟΜΕΝΕΣ ΝΑ ΑΝΑΓΝΩΡΙΣΟΥΝ ΠΛΑΣΜΑΤΙΚΑ ΕΝΣΗΜΑ 12 ΜΗΝΩΝ

ΔΩΡΟ ΕΝΑΣ ΧΡΟΝΟΣ ΑΣΦΑΛΙΣΗΣ στις μητέρες του 2003



Δικαίωμα αναγνώρισης ενός έτους πλασματικού χρόνου ασφάλισης δίνεται με βάση τον πρόσφατο ασφαλιστικό νόμο στις ασφαλισμένες του ΙΚΑ που αποκτούν παιδί από την 1η Ιανουαρίου 2003 και μετά. Αντιδράσεις προκαλεί η εφαρμογή ανάλογου μέτρου και για τις εργαζόμενες που ασφαλίζονται στα υπόλοιτα ταμεία των μισθωτών

Τη δυνατότητα αναγνώρισης πλασματικού χρόνου ασφάλισης έχουν εφεξής μόνο οι γυναίκες ασφαλισμένες του ΙΚΑ, οι οποίες αποκτούν παιδί από την 1η Ιανουαρίου του 2003 και μετά, σύμφωνα με τον πρόσφατο ασφαλιστικό (3029/2002) νόμο. Οπως αναφέρεται σε εγκύκλιο της νομικής υπηρεσίας της ΓΣΕΕ, με βάση τις σχετικές διατάξεις του νόμου, η κάθε εργαζόμενη, η οποία θα αποκτά παιδί από το τρέχον έτος και εφεξής έχει δικαίωμα αναγνώρισης πλασματικού χρόνου ασφάλισης.

α) ενός έτους για ένα παιδί, β) ενάμισυ έτους επιπλέον για το δεύτερο παιδί και β) 2 ετών επιπλέον για τρία παιδιά. Δηλαδή εφόσον μια γυναίκα εργαζόμενη το 2003 και μετά αποκτήσει 3 τέκνα, τότε θα έχει δικαίωμα αναγνώρισης πλασματικού χρόνου ασφάλισης τεσσάρων ετών και έξι μηνών συνολικά. Σύμφωνα με τη νομική υπηρεσία της ΓΣΕΕ, «με την αναγνώριση αυτού του χρόνου, οι μητέρες ασφαλισμένες του ΙΚΑ μπορούν να συμπληρώνουν τον οριζόμενο κατά περίπτωση χρόνο ασφάλισης, για τη θεμελίωση του συνταξιοδοτικού δικαιώματος, στο αντίστοιχο προς το χρόνο ασφάλισης πλήρες όριο ηλικίας.

Το δικαίωμα αυτό ασκείται κατά την υποβολή της αίτησης πλήρους συνταξιοδότησης, λόγω γήρατος και δεν μπορεί να ασκηθεί από όσες μητέρες εργαζόμενες κάνουν χρήση ειδικών διατάξεων συνταξιοδότησης (όπως για παράδειγμα, αυτών που αφορούν στις μητέρες με ανήλικα τέκνα, δηλαδή σύνταξη στα 55 ή 50 έτη αντίστοιχα για πλήρη και μειωμένη, με 5.500 ένσημα)». Αξίζει να υπογραμμιστεί ότι το δικαίωμα αναγνώρισης αυτού του πλασματικού χρόνου ασφάλισης, εφόσον δεν ασκηθεί από την ασφαλισμένη μητέρα, θα μπορεί εναλλακτικά να ασκηθεί από τον πατέρα ασφαλισμένο του ΙΚΑ για τη συμπλήρωση των ισχυουσών προϋποθέσεων συνταξιοδότησης. Ωστόσο, βάσει της νομικής υπηρεσίας της ΓΣΕΕ αυτός ο αναγνωριζόμενος χρόνος δεν μπορεί να συνυπολογισθεί στις εξής περιπτώσεις:

1) Για τη συμπλήρωση των ελάχιστων απαιτούμενων ημερών ασφάλισης στα βαρέα και ανθυγιεινά επαγγέλματα.

2) Για τη συμπλήρωση των χρονικών προϋποθέσεων συνταξιοδότησης με 37 έτη ασφάλισης.

3) Για τη συμπλήρωση των χρονικών προϋποθέσεων συνταξιοδότησης με τις διατάξεις της 35ετίας (όπως κάθε φορά ισχύουν).

4) Για τους ασφαλισμένους των ειδικών ταμείων του άρθρου 2, του νόμου 3029/2002 (δηλαδή, των τραπεζοϋπαλλήλων και των ΔΕΚΟ).

Να σημειωθεί ότι η εφαρμογή αυτού του μέτρου μόνο για τις ασφαλισμένες του ΙΚΑ προκαλεί μεγάλες αντιδράσεις από την πλευρά των υπόλοιπων εργαζόμενων γυναικών οι οποίες ασφαλίζονται στα υπόλοιπα ταμεία κύριας ασφάλισης μισθωτών.

Ηδη δεκάδες αναγνώστριες της εφημερίδας κάνουν λόγο για συνθήκες άνισης μεταχείρισης από την πλευρά της πολιτείας με ευθύνη της κυβέρνησης. Πληροφορίες μάλιστα αναφέρουν ότι νομικοί κύκλοι επεξεργάζονται το ζήτημα αυτό, με στόχο να δώσουν μια δίκαιη λύση για το σύνολο των ασφαλισμένων γυναικών, μέσω της δικαστικής οδού.

ΣΤΑ ΘΡΑΝΙΑ ΟΙ ΓΟΝΕΙΣ ΓΙΑ.. ΜΕΤΕΚΠΑΙΔΕΥΣΗ



Και οι γονείς χρειάζονται τον.. δάσκαλό τους, ειδικά όταν πρόκειται για παιδιά τα οποία ετοιμάζονται να κάνουν το μεγάλο άλμα προς το πανεπιστήμιο

ΟΜΑΔΕΣ

• Οι Σχολές Γονέων θα χωριστούν σε τρείς ομάδες, μία για γονείς παιδιών προσχολικής ηλικίας, μία για γονείς παιδιών δημοτικού και μία γυμνασίου και λυκείου. Τα Κέντρα Εκπαίδευσης Ενηλίκων, τα οποία θα αποτελούν το συντονιστικό Φορέα σε κάθε νομό, θα κληθούν να υλοποιήσουν τα προγράμματα συμβουλευτικής των γονέων.

Από το Μάρτιο θα λειτουργήσουν σχολές που θα τους φέρουν πιο κοντά στην πραγματικότητα των παιδιών

Από όλες τις έρευνες έχει προκύψει ότι οι γονείς εξακολουθούν να διαδραματίζουν καθοριστικό ρόλο στις μεταλυκειακές επιλογές των παιδιών τους. Οι γνώσεις τους, ωστόσο, γύρω από τον επαγγελματικό προσανατολισμό, αλλά και γενικότερα τα καυτά σημερινά θέματα που άπτονται της σχολικής και εφηβικής ζωής είναι εντελώς περιορισμένες. Το κενό αυτό έρχονται να καλύψουν οι Σχολές Γονέων, που ξεκινούν από το Μάρτιο τη λειτουργία τους.

Η υλοποίηση του μέτρου εντάσσεται σε ένα ευρύτερο πρόγραμμα αλληλένδετων δράσεων που αποσκοπούν στη σύνδεση του σχολείου με την κοινωνία και την αγορά εργασίας μέσω της πρακτικής άσκησης και της ανάπτυξης δεξιοτήτων των μαθητών. Οι γονείς μπορούν να προσφέρουν πολλά στην κατεύθυνση αυτή, βοηθώντας τους νέους να ξεκαθαρίσουν τις προτεραιότητές τους, να ενημερωθούν για θέματα που δεν καλύπτονται από το επίσημο σχολικό πρόγραμμα, να μάθουν να επικοινωνούν με τους γύρω τους.

Οι δυσκολίες που ανακύπτουν καθημερινά, και θα είναι όλο και περισσότερο έκδηλες στο εξής από την υπό διαμόρφωση πολυπολιτισμική ελληνική κοινωνία, απαιτούν παρέμβαση που αρχίζει από τη βάση, το νηπιαγωγείο. Ετσι, οι Σχολές Γονέων θα χωριστούν σε τρεις ομάδες, μία για γονείς παιδιών προσχολικής ηλικίας, μία για γονείς παιδιών δημοτικού και μία γυμνασίου και λυκείου.

Τα Κέντρα Εκπαίδευσης Ενηλίκων, τα οποία θα αποτελούν το συντονιστικό φορέα σε κάθε νομό, θα κληθούν να υλοποιήσουν τα προγράμματα συμβουλευτικής των γονέων. Το κάθε τμήμα, στο οποίο θα «φοιτούν» 20 γονείς, θα επανδρωθεί με ειδικούς εκπαιδευτές, ενώ η διάρκεια του προγράμματος θα είναι 40 ώρες. Σύμφωνα με το σχεδιασμό, στην α΄ φάση του προγράμματος, που προβλέπεται να ξεκινήσει στις αρχές Μαρτίου, θα λειτουργήσουν τουλάχιστον 180 τμήματα σε όλη τη χώρα.

Οι τρόποι ενίσχυσης της προσπάθειας για μάθηση του μαθητή, η σημασία της ένταξης στην παρέα, οι προσδοκίες των γονέων και οι ικανότητες των μαθητών, η ενθάρρυνση της επικοινωνίας γονέων - σχολείου, ο ρόλος της οικογένειας στην τάση ανεξαρτησίας και αυτονομίας των νέων, η δραστηριοποίηση των γονέων στη λειτουργία των νέων δομών του σχολείου συνιστούν ορισμένα από τα θέματα που θα αναπτυχθούν στη διάρκεια των μαθημάτων. Η ποιοτική αξιολόγηση προγραμμάτων σαν το παραπάνω δύσκολα αποτιμάται. Εφόσον καταστεί δυνατή η δημιουργία πυρήνων γονέων σε κάθε σχολείο, το πρόγραμμα θα έχει πετύχει έναν από τους βασικούς στόχους του.

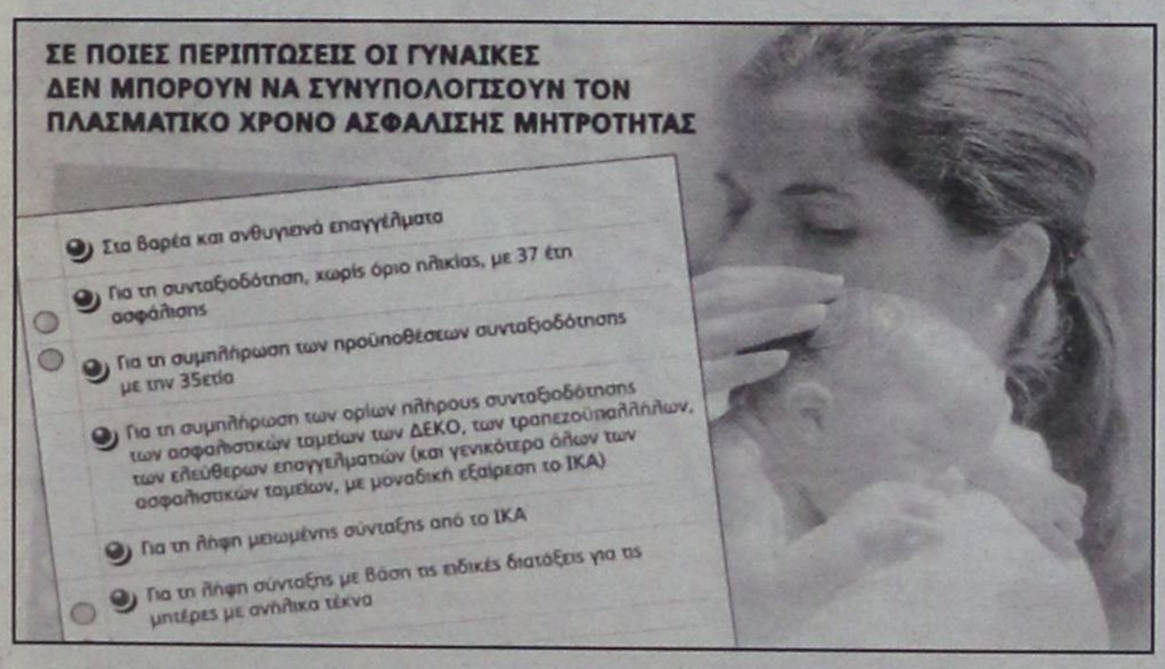

38 ΤΡΙΑ ΕΨΙΛΟΝ

COCA-COLA Τρία Έψιλον

Coca-Cola HBC S.A.

ΥΠΟΚΑΤΑΣΤΗΜΑ ΡΟΔΟΥ
Μαριτσά, 85106 Ρόδος

Η Coca Cola Ελληνική Εταιρεία Εμφιαλώσεως Α.Ε.
Υποκατάστημα Ρόδου
η μεγαλύτερη και δυναμικότερη εταιρεία
στον τομέα των αναψυκτικών στα Δωδεκάνησα
ενδιαφέρεται να προσλάβει για τις ανάγκες της,

ΠΩΛΗΤΕΣ

Βασικά καθήκοντα της θέσης είναι η τεχνική παρουσίαση και προώθηση προϊόντων στα σημεία πωλήσεων του νησιού της Ρόδου.

Προσόντα Υποψηφίου :
Απόφοιτος Λυκείου ή ανωτέρας σχολής
Ηλικίας έως 28 ετών
Κάτοικος Ρόδου
Κάτοχος αδείας οδήγησης αυτοκινήτου
Προϋπηρεσία στις πωλήσεις ή marketing επιθυμητή

Για ραντεβού τηλεφωνείστε στο 22410 84800
(ΔΕΥ. - ΠΑΡ. 08:00 - 15:00)

RODOS PRINCESS BEACH HOTEL ★★★★
Lindos Princess BEACH ★★★★ HOTEL
PRINCESS SUN hotel

Τα ξενοδοχεία των εταιρειών
"Ι.&Ε. Χατζηλαζάρου Α.Ε" και "Ιωάννης Χατζηλαζάρου Α.Ε."
επιθυμούν να προσλάβουν τους παρακάτω συνεργάτες με:

Προοπτική εξέλιξης & πραγματοποίησης καριέρας στον ξενοδοχειακό χώρο

1. F & B Manager
2. Maitre d' Hotel
3. Guest Relations Officer
4. Προϊσταμένη Ορόφων
5. Υπεύθυνος Super Market

Με ικανή προυπηρεσία σε αντίστοιχες θέσεις ξενοδοχείων Α' κατηγορίας.
Για τις θέσεις 1-3 είναι απαραίτητη η άριστη γνώση Αγγλικών, Γερμανικών και Ιταλικών, ενώ για τις θέσεις 4 & 5 η άριστη γνώση Αγγλικών ή Γερμανικών

Επίσης ζητούνται:

Υπάλληλοι Υποδοχής	**Barmen**
Restaurant Hostess	**Σερβιτόροι**
Βοηθός Maitre	**Πωλητές Super Market**
Βοηθός Προϊσταμένης	**Γυμναστές & Μασσέρ**

Για τις παραπάνω θέσεις είναι απαραίτητη η άριστη γνώση Αγγλικών, και Γερμανικών ή Ιταλικών.

Μάγειροι Α, Β & βοηθοί	**Φούρναρης**
Μπουφετζής	**Καμαριέρες**
Ζαχαροπλάστης	**Συντηρητές**
Χασάπης	**(Ηλεκτρολόγοι & Υδραυλικοί)**

Για πληροφορίες, υποβολή Βιογραφικών Σημειωμάτων & Αιτήσεων Εργασίας, οι ενδιαφερόμενοι/-ες μπορούν να επικοινωνήσουν με τον κ. Αποστόλη Καραγιάννη, (τηλ: 22440 47102, fax: 22440 47267) ή με τον κ. Σάββα Χασάπη (τηλ: 22440 29230, fax 22440 29231) Δευτέρα - Παρασκευή 10:00 – 15:00

ΠΡΟΕΤΟΙΜΑΖΕΤΑΙ ΓΙΑ ΕΚΛΟΓΕΣ Η ΝΕΑ ΔΗΜΟΚΡΑΤΙΑ

ΣΤΡΑΤΗΓΙΚΗ «ΑΣΦΑΛΕΙΑΣ» ΣΕ 5 ΑΞΟΝΕΣ

Η πολυσέλιδη εισήγηση του Γ. Σουφλιά προς τον Κ. Καραμανλή έχει ως στόχο να διατηρήσει το κόμμα το προβάδισμά του έναντι του ΠΑΣΟΚ αλλά και να μην υστερεί η εικόνα της Ν.Δ. και του αρχηγού της

Τη στρατηγική της σχεδιάζει η Ν.Δ. ώστε να είναι έτοιμη είτε οι εκλογές γίνουν εντός του 2003 είτε στις αρχές του 2004, αν και οι εκτιμήσεις της ηγεσίας του κόμματος αναφέρουν ότι προς το παρόν η πιθανότητα για εκλογές το τρέχον έτος είναι μικρές. Το κόμμα της αξιωματικής αντιπολίτευσης θα κινηθεί σύμφωνα με την εισήγηση του γραμματέα Πολιτικού Σχεδιασμού και πάλι με άξονα την καθημερινότητα και την αντιμετώπιση των προβλημάτων των πολιτών με βασικό επιχείρημα ότι η κυβέρνηση αδιαφορεί. Μπορεί, λένε οι επιτελείς της Ν.Δ., να ισχυριστεί η κυβέρνηση ότι έχει την ικανότητα να επιλύσει και να χειριστεί μεγάλα ζητήματα, αλλά αυτό το επιχείρημα θα γυρίσει μπούμερανγκ, αφού βασίμως μπορούμε να πούμε στους πολίτες ότι δεν ασχολήθηκε μαζί τους και γι' αυτό δεν υπήρξαν λύσεις στα προβλήματα που έχουν. Και ως γνωστόν, προσθέτουν, οι πολίτες ψηφίζουν με βάση τις οικονομικές εξελίξεις και την προσωπική τους εκτίμηση για τα πράγματα που τους αφορούν και όχι με βάση το πόσο ενισχύθηκε το κύρος της χώρας ή του πρωθυπουργού.

Εκτίμηση του **κ. Σουφλιά** στην εισήγηση 60 σελίδων που παρέδωσε στον πρόεδρο της Ν.Δ. αλλά και του **κ. Καραμανλή** είναι ότι στο εξάμηνο που ακολουθεί η Κυβέρνηση, έχοντας την προεδρία της Ε.Ε., θα κάνει ό,τι περνά από το χέρι της για να αλλάξει το σκηνικό, το οποίο, σύμφωνα με τις δημοσκοπήσεις, την παρουσιάζει σε μειονεκτική θέση έναντι της Ν.Δ. Στη **Ρηγίλλης** είναι πεπεισμένοι ότι το ΠΑΣΟΚ θα χρησιμοποιήσει **κάθε μέσο** που του παρέχει το πλεονέκτημα ότι ασκεί την εξουσία, επιχειρώντας να αλλάξει το κλίμα. Ήδη ο πρωθυπουργός έχει δώσει σαφείς εντολές στους υπουργούς του για **ενασχόληση της κυβέρνησης** με τα μεγάλα προβλήματα της καθημερινότητας, τα οποία συνεχώς επιδεινώνονται. Οι επιτελείς της Ν.Δ. θεωρούν ότι χρονικά περιθώρια για να αναστραφεί το κλίμα για την Κυβέρνηση στα θέματα της καθημερινότητας είναι πολύ μικρά έως ανύπαρκτα και το μόνο που μπορεί να επιτύχει είναι να μειώσει τη διαφορά. Σύμφωνα με πολιτικούς αναλυτές, από την επιτυχία της προσπάθειας αυτής θα εξαρτηθεί και ο χρόνος των εκλογών, καθώς ο **κ. Σημίτης** θα προχωρήσει σε **πρόωρες εκλογές** μόνο αν νομίζει ότι έχει πιθανότητες να τις κερδίσει.

Με αυτά τα δεδομένα, η Ν.Δ., όπως επισημάνθηκε σε σύσκεψη υπό τον **Κ. Καραμανλή**, πρέπει να είναι πανέτοιμη. Σύμφωνα δε με την εισήγηση του **Γ. Σουφλιά**, η οποία έγινε αποδεκτή, η Ν.Δ. θα πρέπει να δώσει έμφαση σε ένα νέο **μίγμα στρατηγικής**, το οποίο ως στόχο θα έχει την ενίσχυση της κυβερνητικής εικόνας και προοπτικής του κόμματος.

«Οι πολίτες ξέρουν γιατί θα καταψηφίσουν το ΠΑΣΟΚ. Τους το υπενθυμίζουν καθημερινά τα μεγάλα προβλήματα που αντιμετωπίζουν και η **αδυναμία του σημερινού κράτους** να τα αντιμετωπίσει. Εκείνο που πρέπει να κάνουμε εμείς είναι να κτίσουμε τη δική μας θετική εικόνα. Δεν μας αρκεί η ψήφος διαμαρτυρίας. Θέλουμε την ψήφο εμπιστοσύνης του ελληνικού λαού, για να μπορέσουμε να προχωρήσουμε στις μεταρρυθμίσεις που απαιτούνται» φέρεται ότι είπε στη **σύσκεψη** ο κ. Σουφλιάς, ενώ ο κ. Καραμανλής συμπλήρωσε ότι πρέπει οι ενέργειες και η τακτική της Ν.Δ. να ενισχύσουν στους πολίτες το αίσθημα ότι η Ν.Δ. είναι η δύναμη που έρχεται και μπορούν να την εμπιστευθούν.

Όπως είπε ο **κ. Σουφλιάς**, η οικοδόμηση της κυβερνητικής εικόνας της Ν.Δ. πρέπει να στηρίζεται σε τέσσερις άξονες.

1. Παρουσίαση του κυβερνητικού προγράμματος κατά θέματα. Ωστόσο, στελέχη του κόμματος δηλώνουν **δυσαρεστημένα** είτε γιατί δεν αξιοποιούνται στη διαμόρφωση του προγράμματος είτε γιατί όλα γίνονται με βάση το χρονοδιάγραμμα που έχει τεθεί χωρίς να λαμβάνονται υπόψη οι **συγκυρίες**.

2. Στήριξη και **ενίσχυση** της πρωθυπουργικής εικόνας του Κ. Καραμανλή και με διεθνείς επαφές αλλά και πρωτοβουλίες παράλληλα και με την ελληνική προεδρία.

3. Εντατικοποίηση της **αντιπολίτευσης** στα μεγάλα εσωτερικά θέματα και στα καθημερινά προβλήματα, καταθέτοντας και ρεαλιστικές προτάσεις. Ο κ. Καραμανλής έχει δώσει σαφή εντολή στους συνεργάτες του να μην αφήνουν χωρίς απάντηση οποιαδήποτε παροχή και εξαγγελία της κυβέρνησης.

4. Συνέχιση των **χαμηλών τόνων** που ακολουθήθηκε μέχρι τώρα στα εθνικά θέματα.

5. Βελτίωση της **λειτουργικότητας** του κόμματος με καλύτερο συντονισμό των οργανώσεων και αξιοποίηση των θεματικών Οργανώσεων ανά περιφέρεια, όπως έχει προτείνει ο γραμματέας της Κεντρικής Επιτροπής **Β. Μεϊμαράκης**.

Εφόσον η Ν.Δ. εργαστεί πάνω στους πέντε αυτούς άξονες, εκτιμάται από τους επιτελείς του κόμματος ότι η κυβέρνηση δεν θα μπορέσει να αντιστρέψει το κλίμα και η πορεία της Ν.Δ. προς την εξουσία θα είναι πιο εύκολη.



Οι κ.κ. Καραμανλής και Σουφλιάς προετοιμάζονται για όλα τα ενδεχόμενα, προκειμένου να μην επιτρέψουν στο κυβερνών κόμμα να ανακάμψει

ΖΗΤΟΥΝΤΑΙ

Από τη Βιομηχανική και Εμπορική Εταιρεία, ΒΑΠ Π. ΚΟΥΓΙΟΣ ΑΒΕΕ, ζητούνται :

1. Οδηγοί - πωλητές. Απαραίτητο Επαγγελματικό δίπλωμα Γ' κατηγορίας.

2. Πωλητές/ Merchandisers

Ο ιδανικός υποψήφιος πρέπει να πληροί τα παρακάτω :
Α. Έλληνας πολίτης
Β. Ηλικία μέχρι 35 ετών
Γ. Προϋπηρεσία στις πωλήσεις θα ληφθεί υπ'όψη.

Αποδοχές ικανοποιητικές, bonus, σύγχρονο περιβάλλον εργασίας και προοπτικές εξέλιξης στο χώρο των πωλήσεων.

Οι ενδιαφερόμενοι καλούνται να επικοινωνήσουν στο 22410 61434, με την κ. Παπανδρέου από τις 09.00 μέχρι 15:00.

ATLANTICA HOTELS

Η εταιρεία ΑΤΛΑΝΤΙΚΑ ΕΛΛΑΣ Α.Ε. σας εύχεται Χρόνια Πολλά και Ευτυχισμένο το Νέο Έτος.

Μετά την επιτυχία των 2 ξενοδοχείων της του *ATLANTICA Princess* και του *ATLANTICA Imperial*

προχωρεί στην κατασκευή δύο νέων ξενοδοχειακών μονάδων στα Κολύμπια, του *ATLANTICA Beach Resort* και του *ATLANTICA Village*

Προσκαλούνται όλοι οι επαγγελματίες που θέλουν να σταδιοδρομήσουν σε μια εταιρεία, διεθνώς αναγνωρισμένη και με προοπτικές ανάπτυξης σε όλη την Ελλάδα, όπως αποστείλουν το βιογραφικό τους σημείωμα σε μια από τις πιο κάτω διευθύνσεις :
ATLANTICA HOTELS, P.O. BOX 52001, Λεμεσός 4060, ΚΥΠΡΟΣ
E-mail : lnerouppou@atlanticahotels.com
FAX : 00357 25 327 995
Ή να αποταθούν προσωπικά στα γραφεία της εταιρείας στην Ιαλυσό Τηλ. : 22410 96100

Ζητούνται άτομα με καλό χαρακτήρα, ικανότητες, πείρα και ακαδημαϊκά προσόντα για να επανδρώσουν τις πιο κάτω θέσεις:

1. Hotel Operations Manager
2. Food & Beverage Manager
3. Maitre d' Hotel
4. Front Office Manager
5. Reservations Officer
6. Υπάλληλους Λογιστηρίου
7. Executive Housekeeper
8. Assistant Housekeeper
9. Chef de Cuisine
10. Chief Engineer
11. Σερβιτόροι
12. Μάγειροι
13. Μπάρμεν
14. Τεχνικοί
15. Καμαριέρες

Η γνώση της Αγγλικής γλώσσας και προηγούμενη πείρα σε ανάλογη θέση θεωρούνται απαραίτητα προσόντα.
Γνώση της Γερμανικής είναι αναγκαία για τις θέσεις από 1 μέχρι 5 και ως επιπρόσθετο προσόν για τις υπόλοιπες.

Προσφέρονται άριστοι όροι και συνθήκες εργασίας και προοπτικές μιας πετυχημένης καριέρας σε μια από τις πιο πολλά υποσχόμενες ξενοδοχειακές εταιρείες στην Ελλάδα και Κύπρο

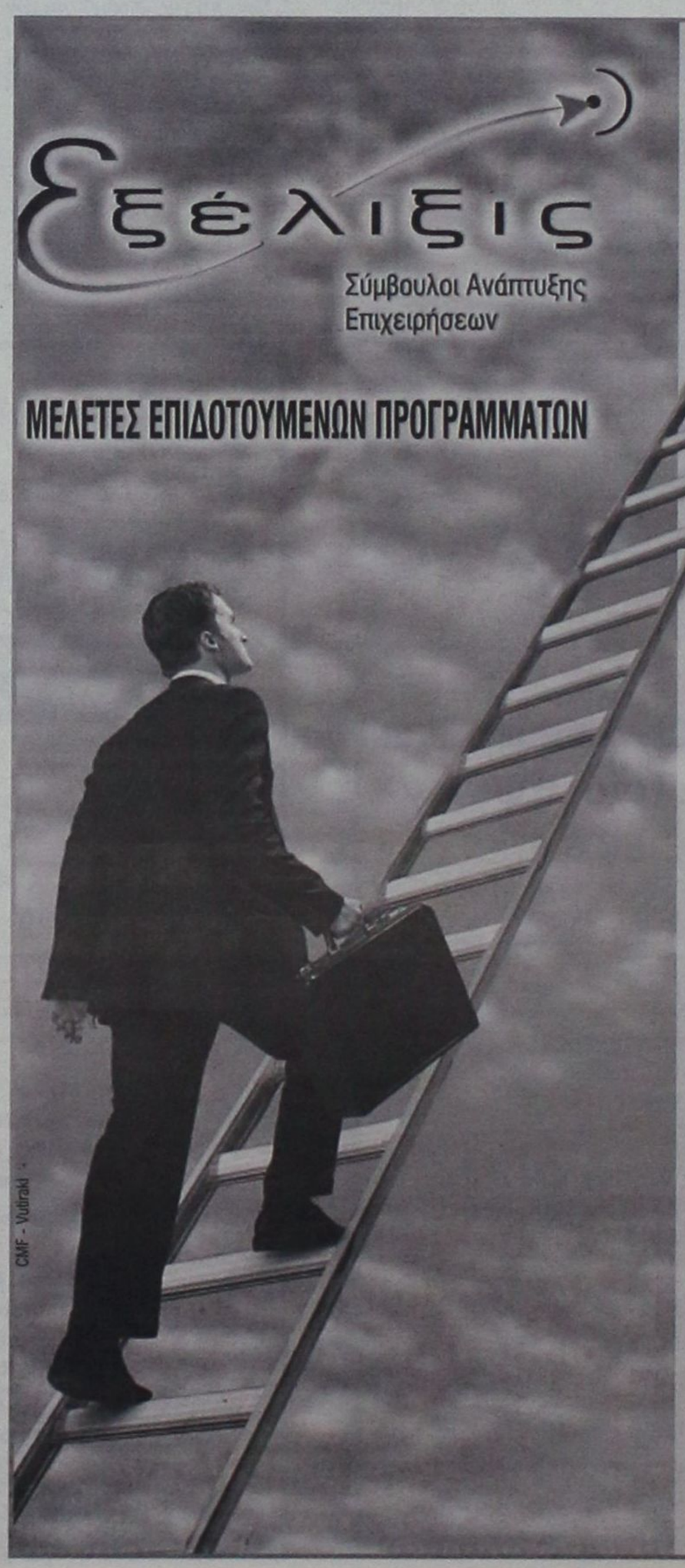

ΕΚΜΕΤΑΛΛΕΥΤΕΙΤΕ ΤΙΣ ΕΠΕΝΔΥΤΙΚΕΣ ΕΥΚΑΙΡΙΕΣ ΓΙΑ ΤΗΝ ΑΝΑΠΤΥΞΗ ΤΗΣ ΕΠΙΧΕΙΡΗΣΗΣ ΣΑΣ ή ΤΗΝ ΔΗΜΙΟΥΡΓΙΑ ΜΙΑΣ ΝΕΑΣ ΕΠΙΧΕΙΡΗΣΗΣ!

Βρίσκονται ήδη σε εξέλιξη προγράμματα επιδοτήσεων για:

Μεταποιητικές Επιχειρήσεις
(Μονάδες Τροφίμων, Αρτοποιεία, Ξυλουργεία, Επιπλοποιεία, Αλουμινοκατασκευές Τυπογραφεία κτλ)

Τουριστικές Επιχειρήσεις
(Ξενοδοχεία, Ενοικιαζόμενα Δωμάτια και Διαμερίσματα, Τουριστικά Γραφεία κτλ)

Αναλαμβάνουμε την υποστήριξη προγραμμάτων του Υπουργείου Ανάπτυξης και του Υπουργείου Οικονομίας (μέσω Τραπεζών).

Η ΕΛΕΛΙΞΙΣ-Σύμβουλοι Ανάπτυξης Επιχειρήσεων παρέχει, επιπλέον, συμβουλευτικές υπηρεσίες από εξειδικευμένα στελέχη στους τομείς:

- Ανάπτυξης Συστημάτων Ποιότητας (ISO 9000) και Ασφάλειας Τροφίμων (HACCP)
- Ανάπτυξης Επενδυτικών Μελετών στο πρόγραμμα Leader+
- Σύνταξης Οικονομοτεχνικών Μελετών στα πλαίσια του Αναπτυξιακού Νόμου (Ν. 2601/98)

Η Πολύχρονη εμπειρία των στελεχών μας και ο μακρύς κατάλογος των επιτυχημένων συνεργασιών μας αποτελούν την καλύτερη Εγγύηση για την επιτυχία και της δικής σας επένδυσης!

ΥΠΕΥΘΥΝΟΙ ΕΠΙΧΕΙΡΗΣΗΣ
Αριστέα Αλεξίου
Διπλ. Χημικός Μηχανικός ΕΜΠ
Ιάκωβος Γρύλλης
Διπλ.Πολιτικός Μηχανικός ΕΜΠ

Διαγοριδών 2-4 (Έναντι ΔΟΝΑ)
Τηλ:2241 031532, 070171-3 Fax: 2241 070175
info@exelixis.net.gr

ΕΠΑΝΑΣΤΑΣΗ ΓΙΑ ΤΟΥΣ ΠΤΥΧΙΟΥΧΟΥΣ

Για τον ανυποψίαστο αναγνώστη μοιάζει με μια συνήθη προσαρμογή... αθώων ρυθμίσεων. Στην ουσία, όμως, αποτελεί επανάσταση για την ανώτατη, και όχι μόνο εκπαίδευση και αφορά δεκάδες χιλιάδες φοιτητές, αποφοίτους και επαγγελματίες. Οι αυτόματες αναγνωρίσεις τίτλων σπουδών ξένων ιδρυμάτων, τα πτυχία τριετούς διάρκειας που παρέχονται σε ορισμένες χώρες της Ε.Ε. βάσει της Διακήρυξης της Μπολώνιας, τα επαγγελματικά δικαιώματα ημεδαπών και αλλοδαπών, η δραστηριότητα πανεπιστημίων της Ενωσης στον ελλαδικό χώρο, τα πιστοποιητικά που θα χορηγούν τα υπό ίδρυση στα ΑΕΙ και ΤΕΙ Ινστιτούτα Διά Βίου Εκπαίδευσης, αποκτούν νέο φως και εγείρουν σειρά διεκδικήσεων. Ολα αυτά περνούν άμεσα ή έμμεσα από τις ρυθμίσεις ενός Προεδρικού Διατάγματος που δημοσιεύθηκε πριν από λίγες ημέρες και αφορά στην τροποποίηση της περίφημης κοινοτικής οδηγίας 89/48, στην οποία εν πολλοίς στηρίζεται το ευρωπαϊκό θεσμικό οικοδόμημα για την εκπαίδευση.

ΤΙ ΑΛΛΑΖΕΙ ΜΕ ΤΟ ΝΕΟ Π.Δ. στην Ανώτατη Εκπαίδευση

Η καινοτομία της εισαγωγής της έννοιας της εκπαίδευσης αίρει τον μέχρι πρότινος διαχωρισμό της ακαδημαϊκής με την επαγγελματική αναγνώριση των τίτλων σπουδών

Οι προεκτάσεις και οι επιπτώσεις των ρυθμίσεων δεν διακρίνονται από την πρώτη ανάγνωση του εκδοθέντος Προεδρικού Διατάγματος του υπουργείου Παιδείας. Ωστόσο, κάποιες διαπιστώσεις προκύπτουν αυτόματα. Εχουμε και λέμε: Το Προεδρικό Διάταγμα είναι το 385 (ΦΕΚ 334), το οποίο έρχεται να συμπληρώσει δύο άλλα Π.Δ., το 165/2000 και το 231/1998, με τα οποία ενσωματώθηκαν οι δύο βασικές οδηγίες για την εκπαίδευση, η 89/48, που αφορά χοντρικά σε τίτλους διάρκειας σπουδών τριών και άνω ετών, και η 92/51 που αφορά σε τίτλους με διάρκεια έως και τρία έτη. Το εκδοθέν Π.Δ. 385 συμμορφώνεται με την οδηγία 19/2001.

Η ουσιαστική καινοτομία που επιφέρει είναι το ότι για πρώτη φορά εισάγεται η έννοια της εκπαίδευσης σε κείμενα που μέχρι σήμερα αναφερόταν ο όρος επάγγελμα, εξ ου και ο έως τώρα διαχωρισμός αναμένεται στην ακαδημαϊκή αναγνώριση των τίτλων και στην επαγγελματική αναγνώριση, περί του οποίου εξακολουθεί να υπάρχει ακόμη σύγχυση στην Ελλάδα (πρόσφατα και μέσω του ΑΕΠ κατέστη σαφές ότι όσοι έχουν επαγγελματική αναγνώριση από το ΔΙΚΑΤΣΑ έχουν και το πράσινο φως για δικαίωμα πρόσληψης στο δημόσιο τομέα). Οπως θα δούμε, η εισαγωγή ως όρου της εκπαίδευσης έχει πολλαπλές προεκτάσεις.

Το νέο Προεδρικό Διάταγμα, λοιπόν, αναφέρει: «Ως νομοθετικά ρυθμιζόμενη εκπαίδευση (σ.σ. μέχρι σήμερα υπήρχε μόνο ο όρος νομοθετικά ρυθμιζόμενο επάγγελμα) νοείται κάθε εκπαίδευση ο οποία

- είναι άμεσα προσανατολισμένη στην άσκηση καθορισμένου επαγγέλματος.
- περιλαμβάνει κύκλο μεταδευτεροβάθμιων σπουδών διαρκείας τουλάχιστον τριών ετών ή μερική παρακολούθηση ισοδύναμης διάρκειας, σε πανεπιστήμιο ή ανώτατο εκπαιδευτικό ίδρυμα ή άλλο ίδρυμα ισότιμου επιπέδου και ανάλογα με την περίπτωση, την επαγγελματική εκπαίδευση, επαγγελματική πρακτική εξάσκηση ή επαγγελματική πρακτική εμπειρία που απαιτούνται προς συμπλήρωση του κύκλου μεταδευτεροβάθμιων σπουδών.

Η διάρθρωση και το επίπεδο της επαγγελματικής εκπαίδευσης, επαγγελματικής πρακτικής εξάσκησης ή επαγγελματικής πρακτικής εμπειρίας καθορίζονται από τις νομοθετικές, κανονιστικές ή διοικητικές διατάξεις του οικείου κράτους μέλους, ή αποτελούν το αντικείμενο ελέγχου ή έγκρισης από την προς τούτο ορισμένη αρχή.



Αλλάζει άρδην πλέον η λειτουργία και του ΔΙΚΑΤΣΑ

Δύο ακόμη αποσπάσματα από το Προεδρικό Διάταγμα είναι σημαντικά:

α) «...Το Συμβούλιο (σ.σ. εννοεί το δεύτερο φορέα του υπουργείου Παιδείας, το ΣΑΕΙ που χορηγεί την επαγγελματική αναγνώριση) του άρθρου 10 εάν προτίθεται να απαιτήσει από τον αιτούντα να παρακολουθήσει πρακτική άσκηση προσαρμογής ή να υποβληθεί σε δοκιμασία επάρκειας, οφείλει να εξακριβώσει πρώτα εάν οι γνώσεις που απέκτησε ο αιτών από την επαγγελματική πείρα του, είναι ικανές να καλύψουν, πλήρως ή εν μέρει, την ουσιώδη διαφορά...».

β) «...Τα δύο έτη επαγγελματικής πείρας που αναφέρονται στο πρώτο εδάφιο δεν είναι υποχρεωτικά όταν ο τίτλος ή οι τίτλοι που κατέχει ο αιτών, και οι οποίοι αναφέρονται στο παρόν σημείο, πιστοποιούν νομοθετικά ρυθμιζόμενη εκπαίδευση...»

ΟΙ ΠΕΝΤΕ ΠΡΩΤΕΣ ΜΕΓΑΛΕΣ ΑΝΑΤΡΟΠΕΣ

✓ Αυτόματη ισοτιμία και αντιστοιχία από το ΔΙΚΑΤΣΑ ✓ Εξισώνεται η επαγγελματική εμπειρία με τη διαφορά διάρκειας των σπουδών ✓ Απευθείας πρόσβαση στο δημόσιο τομέα ✓ Τι θα γίνει με ορισμένες ειδικότητες των ΤΕΙ ✓ Ωφελημένα ξένα κολέγια και εργαστήρια

Αρκετά θα μπορούσαν να διατυπωθούν για το τι εισάγεται με τις ρυθμίσεις αυτές τόσο στο πρακτικό, όσο και στο θεωρητικό, προς το παρόν, επίπεδο. Ας δούμε ορισμένα με αφετηρία την εισαγωγή του όρου «εκπαίδευση», αντί του επαγγέλματος, σε συνδυασμό με την επαγγελματική πείρα, πρακτική άσκηση, εξάσκηση κ.λπ.

1 Η εισαγωγή του όρου εκπαίδευση προσδίδει «ακαδημαϊκό» χαρακτήρα στις ρυθμίσεις. Τι σημαίνει αυτό πρακτικά; Απόφοιτος αναγνωρισμένου πανεπιστημίου της Ενωσης παίρνει αυτόματα ισοτιμία και αντιστοιχία και από το ΔΙΚΑΤΣΑ (από τη στιγμή που η εκπαίδευσή του είναι προσανατολισμένη σε καθορισμένο επάγγελμα, όπως σημειώνεται στο Π.Δ.), που είναι υπεύθυνο για την ακαδημαϊκή αναγνώριση των τίτλων. Χωρίς πρόσθετα μαθήματα και όλα τα συναφή που ταλαιπώρησαν ουκ ολίγους (φοιτητές και αποφοίτους καθόλα γνωστών πανεπιστημίων και τμημάτων της Ενωσης) για αρκετά χρόνια. Το σημείο που αναφέρει ότι τα δύο έτη επαγγελματικής πείρας δεν είναι υποχρεωτικά είναι ενδεικτικό. Είναι αυτονόητο το τι σημαίνει αυτό για τους χιλιάδες Ελληνες που σπουδάζουν στο εξωτερικό, προφανώς και για τους αλλοδαπούς που είναι ή πρόκειται να εγκατασταθούν στη χώρα μας. Δεν είναι τυχαίο, πάντως, ότι την περίοδο αυτή αναδιοργανώνεται το ΔΙΚΑΤΣΑ, ένας από τους στόχους του οποίου θα είναι και η αυτόματη αναγνώριση του 40%, όπως υπολογίζεται, των τίτλων.

2 Η εισαγωγή της επαγγελματικής πείρας, εμμέσως πλην σαφώς (... σαφέστατα), εξισώνει την πείρα με τη διάρκεια των σπουδών, άρα καλύπτεται το τυχόν έλλειμμα εκπαίδευσης. Πηγαίνοντας τώρα πιο πέρα και ειδικότερα στην περίφημη Διακήρυξη της Μπολώνιας και τα συμφωνηθέντα, το πρώτο πτυχίο στο εξής θα είναι τριετούς ή τετραετούς διάρκειας, ανάλογα με τη χώρα, ή ορθότερα ο πτυχιούχος θα πρέπει να συγκεντρώνει 180/240 (60 μονάδες το έτος) πιστωτικές μονάδες. Είναι προφανές ότι οι 60 μονάδες που λείπουν από κάποιον θα μπορούν να καλυφθούν μέσω της επαγγελματικής πείρας! Τα τρίχρονα πτυχία είναι ίσως ήδη εδώ! Ακόμη πιο πέρα; Το υπουργείο Παιδείας προωθεί τη θεσμοθέτηση των Ινστιτούτων Διά Βίου Εκπαίδευσης στα ΑΕΙ και ΤΕΙ. Τα τελευταία μετά την αντίδραση των πανεπιστημιακών δεν θα χορηγούν πτυχία, αλλά μια σειρά πιστοποιητικών επιμόρφωσης και εξειδίκευσης. Οι 60 μονάδες μπορούν να αντληθούν και από αυτό το δρόμο...

3 Τα δύο αποσπάσματα που αναφέρθηκαν είναι σαφή και σε ό,τι αφορά τους όρους - περιορισμένους, όπως προκύπτει - που μπορεί να θέσει το Συμβούλιο Αναγνώρισης Επαγγελματικής Ισοτιμίας, ειδικά όταν πρόκειται για τίτλο νομοθετικά ρυθμιζόμενης εκπαίδευσης. Που σημαίνει αυτόματη επαγγελματική αναγνώριση, δηλαδή κατ' ευθείας πρόσβαση (βλέπε ΑΣΕΠ) στο δημόσιο τομέα.

Υπενθυμίζεται ότι το ΣΑΕΙ αναγνωρίζει τίτλους που οδηγούν σε περίπου 100 επαγγέλματα.

4 Η παρατήρηση που ακολουθεί αφορά σε ένα ερώτημα που προκύπτει αυθόρμητα από τα ανωτέρω, λαμβάνοντας υπόψη το πρόσφατο καυτό παρελθόν (και παρόν για τους παροικούντες) οι ρυθμίσεις θα μπορούσαν να έχουν εφαρμογή σε ορισμένες ειδικότητες των ΤΕΙ και κατά προέκταση στα επαγγελματικά δικαιώματα των αποφοίτων; Διότι ως γνωστόν, η πρόσφατη ανωτατοποίηση των ιδρυμάτων δεν αναβάθμισε και τα επαγγελματικά δικαιώματα, τα οποία παρέμειναν ως είχαν.

5 Από όποια σκοπιά και αν το δει κανείς, οι ρυθμίσεις ενισχύουν τις θέσεις των χωρών ή των ιδρυμάτων αν θέλετε που δραστηριοποιούνται στην Ελλάδα με τη μορφή των κολεγίων, εργαστηρίων κλπ. Και των κατόχων τέτοιων τίτλων, εννοείται...

ΠΡΑΚΤΟΡΕΙΟ
ΤΑΣΟΣ ΛΥΡΙΣΤΗΣ
ΣΤΟΙΧΗΜΑ ΠΟΔΟΣΦΑΙΡΟ
SUPER 3
ΤΖΟΚΕΡ
extra 3
ΛΟΤΤΟ ΠΡΟ ΤΟ
ΚΙΝΟ ΛΑΧΕΙΑ
ΠΡΟ ΠΟ ΓΚΟΛ
ΠΡΟ·ΠΟ 13
ΞΥΣΤΟ
ΣΤΕΛΙΟΥ ΚΩΤΙΑΔΗ 64 ΡΟΔΟΣ 85100 - ΤΗΛ. (22410) 27382 - FAX: 22410 36407

δημιουργίες cair

ΡΟΔΟΣ 2400 Λευκός Ξηρός ΟΠΑΠ
ΑΡΧΟΝΤΙΚΟ Ερυθρός Ξηρός
Δωδεκανησιακός τοπικός

Δύο αντιπροσωπευτικά κρασιά της ΚΑΪΡ Α.Ε., που αποδεικνύουν για άλλη μια φορά την αναμφισβήτητη ικανότητα της Δωδεκανησιακής Εταιρείας να παράγει υψηλής ποιότητας προϊόντα. Ικανότητα που επιβεβαιώνεται από την πρόσφατη παρουσίαση του μοναδικού στην ελληνική αγορά συλλεκτικού αφρώδους CAIR ROSE RESERVE 10 ετών, σε περιορισμένο αριθμό φιαλών και ποιότητα που συναντάται στην πλούσια γκάμα των διεθνώς αναγνωρισμένων προϊόντων της, όπως RODOS 2400 λευκό ξηρό, VQPRD (χρυσό στο Μιλάνο), ΜΟΣΧΑΤΟΣ ΡΟΔΟΥ ΟΠΕ (χρυσό στο Μιλάνο), MOULIN λευκό ξηρό (χρυσό στις Βρυξέλλες), MOULIN ροζέ ημίξηρο (χρυσό σε Μπορντό και Μιλάνο), CAIR φυσικός αφρώδης (χρυσά μετάλλια σε Μιλάνο και Monde Selection).

Εγγύηση
C·A·I·R
Επιλεγμένοι οίνοι ποιότητας

CAIR Δαβάκη - Πίνδου 65,
Ν. Φάληρο, τηλ.: 4813876, 4813125
fax: 4814695.
2ο χλμ. Ρόδου - Λίνδου, Ρόδος
τηλ.: 0241/68770-3 fax: 0241/62575.



ΧΡΗΜΑΤΙΣΤΗΡΙΟ

ΣΥΝΕΔΡΙΑΣΗ ΤΗΣ 20ης Ιανουαρίου 2002

ΤΡΑΠΕΖΕΣ	ΤΙΜΗ	%	ΕΛΑΧ	ΜΕΓ.	ΤΕΜ
ALPHA ΤΡΑΠΕΖΑ ΠΙΣΤΕΩΣ	11.00	-2.31	10.96	11.26	115 049
ASPIS BANK	3.08	-0.65	3.00	3.10	8 189
EUROBANK ERGASIAS	10.28	2.65	10.04	10.56	82 566
ΑΓΡΟΤΙΚΗ ΤΡΑΠΕΖΑ	5.90	-0.34	5.88	5.90	9 814
ΑΤΤΙΚΗΣ (ΚΟ)	2.88	3.23	2.68	2.90	83 677
ΓΕΝΙΚΗ ΤΡΑΠΕΖΑ ΤΗΣ ΕΛΛ.	3.46	-0.57	3.36	3.48	32 444
ΕΓΝΑΤΙΑ ΤΡΑΠΕΖΑ (ΚΟ)	2.02	2.42	2.01	2.09	10 765
ΕΓΝΑΤΙΑ ΤΡΑΠΕΖΑ (ΠΟ)	1.83	3.68	1.80	1.90	2 786
ΕΘΝΙΚΗ ΤΡΑΠΕΖΑ ΤΗΣ ΕΛΛ.	12.38	-1.12	12.32	12.56	112 226
ΕΛΛΑΚΤΩΡ (ΚΟ)	55.28	0.72	54.50	55.68	5 988
ΕΜΠΟΡΙΚΗ ΤΡΑΠΕΖΑ ΤΗΣ ΕΛΛ.	13.12	-6.69	13.04	13.60	89 038
ΕΤΒΑ BANK	2.34	-3.31	2.34	2.42	20 820
ΠΕΙΡΑΙΩΣ (ΚΟ)	5.30	-1.85	5.22	5.36	113 592
ΤΡΑΠΕΖΑ ΚΥΠΡΟΥ	2.48	-1.20	2.40	2.50	39 194
ΑΣΦΑΛΕΙΕΣ					
ΑΓΡΟΤΙΚΗ ΓΕΝ. ΑΣΦΑΛ. (ΚΟ)	4.16	-1.42	3.92	4.22	16 470
ΑΓΡΟΤΙΚΗ ΖΩΗΣ	0.00	0.00	0.00	0.00	0
ΑΣΠΙΣ ΠΡΟΝΟΙΑ (ΚΟ)	0.89	2.20	0.89	0.91	7 761
ΕΘΝΙΚΗ ΑΣΦ.	2.99	-0.33	2.94	3.00	12 564
ΕΥΡΩΠΑΪΚΗ ΠΙΣΤΗ ΑΕ (ΚΟ)	0.94	-4.08	0.94	0.98	160
ΕΥΡΩΠΑΪΚΗ ΠΙΣΤΗ ΑΕ (ΠΟ)	1.02	0.00	0.00	0.00	0
ΦΟΙΝΙΞ METROLIFE	3.26	-2.40	3.26	3.32	5 228
ΕΤΑΙΡΙΕΣ ΕΠΕΝΔΥΣΕΩΝ					
ΑΚΤΙΒ ΕΠΕΝΔΥΤΙΚΗ Α.Ε.Ε.Χ.	0.89	2.20	0.84	0.91	4 166
ALPHA TRUST ASSET M. (ΚΟ)	1.60	2.56	1.60	1.60	20
ALPHA ΕΠΕΝΔΥΣΕΩΝ (ΚΑ)	2.08	0.97	2.02	2.08	29 550
ALTIUS Α.Ε.Ε.Χ.	1.26	4.13	1.20	1.27	1 350
ARROW Α.Ε.Ε.Χ.	1.72	0.00	1.70	1.73	69 860
DOMUS Α.Ε.Ε.Χ.	5.16	1.57	5.06	5.16	92 560
INTERINVEST - ΔΙΕΘ. ΕΠΕΝΔ.	0.66	5.71	0.66	0.69	17 100
MARFIN ΑΕΕΧ	1.00	0.00	0.98	1.00	105 033
NEXUS Α.Ε.Ε.Χ.	0.83	4.60	0.80	0.84	5 410
ΑΙΟΛΙΚΗ Α.Ε.Ε.Χ. (ΚΑ)	0.87	1.16	0.86	0.88	15 630
ΑΝΔΡΟΜΕΔΑ Α.Ε.Ε.Χ.	1.85	1.60	1.85	1.86	56 545
ΔΙΑΣ Α.Ε.Ε.Χ. (ΚΑ)	0.58	-3.33	0.57	0.60	44 540
ΕΘΝΙΚΗ ΕΤ. ΕΠΕΝΔ.ΧΑΡΤ.	1.18	1.67	1.17	1.19	38 040
ΕΛΛΗΝΙΚΗ ΕΤ. ΕΠΕΝΔ. (ΚΑ)	1.51	0.00	1.48	1.51	82 850
ΕΜΠΟΡΙΚΗ ΕΠΕΝΔΥΤΙΚΗ (ΚΑ)	1.79	3.76	1.79	1.80	8 590
ΕΞΕΛΙΞΗ Α.Ε.Ε.Χ. (ΚΑ)	0.68	0.00	0.67	0.69	38 450
ΕΠΕΝΔ. ΑΝΑΠΤΥΞΕΩΣ (ΚΑ)	1.55	0.64	1.53	1.55	15 880
ΕΠΕΝΔ. ΕΡΓΑΣΙΑΣ (ΚΑ)	1.11	4.31	1.11	1.15	58 335
ΕΥΡΩΔΥΝΑΜΙΚΗ	1.81	0.00	1.81	1.81	47 090
Π.Θ.Κ ΕΠΕΝΔΥΤΙΚΗ Α.Ε.Ε.Χ.	0.74	-2.63	0.73	0.75	23 520
ΠΕΙΡΑΙΩΣ ΕΠΕΝΔΥΤΙΚΗ	1.08	0.00	1.05	1.10	10 040
ΠΡΟΟΔΟΣ ΕΛΛ.ΕΠΕΝΔ.	2.30	-0.43	2.13	2.31	17 402
NEW MILLENNIUM	1.06	1.92	1.03	1.08	53 500
ΕΤ. ΧΡΗΜ/ΚΗΣ ΜΕΣΟΛΑΒ					
ALPHA LEASING (ΚΟ)	3.72	-3.63	3.72	3.90	4 945
ΕΤΒΑ ΑΝΖΙΝΓΚ (ΚΟ)	1.41	4.73	1.37	1.47	20 830
ΠΕΙΡΑΙΩΣ ΧΡΗΜ/ΚΕΣ ΜΕΣΟΘΕΣΕΙΣ	6.44	-0.62	6.00	6.44	590
ΕΤΑΙΡΙΕΣ ΣΥΜΜΕΤΟΧΩΝ & ΠΑΡΟΧΗΣ ΣΥΜΒΟΥΛΩΝ					
ALBIO Α.Ε. ΣΥΜΜΕΤΟΧΩΝ (ΚΟ)	1.05	2.94	1.02	1.07	26 470
ELBISCO ΑΕ ΣΥΜΜΕΤΟΧΩΝ	5.98	1.01	5.88	5.98	4 262
LAMDA DEVELOPMENT	3.88	-1.52	3.76	3.94	2 850
SANYO HELLAS A.E.B.E.	0.57	-1.72	0.56	0.59	53 762
ΧΑΤΖΗΙΩΑΝΝΟΥ Α.Ε. (ΚΟ)	1.11	5.13	1.10	1.17	83 670
ALFA ALFA ΣΥΜΜΕΤΟΧΕΣ	0.56	3.45	0.56	0.58	227 980
AXON Α.Ε. (ΚΟ)	2.00	1.96	1.99	2.03	61 132
ΒΙΟΧΑΛΚΟ (ΚΑ)	3.08	0.00	3.00	3.10	33 900
ΔΕΛΤΑ ΣΥΜΜΕΤΟΧΩΝ (Κ)	4.92	0.81	4.88	5.10	9 873
ΔΕΛΤΑ ΣΥΜΜΕΤΟΧΩΝ (Π)	4.44	3.06	4.44	4.52	220
ΔΥΝΑΜΙΚΗ ΖΩΗΣ Α.Ε.	5.58	0.00	0.00	0.00	0
ΕΛ. ΤΕΧΝΟΔΟΜΙΚΗ ΤΕΒ	5.98	-1.64	5.86	6.02	31 178
ΕΛΛΗΝΙΚΑ ΧΡΗΜΑΤΟΠΡΙΑ (ΚΟ)	2.80	3.32	2.67	2.82	103 920
ΕΠΙΧΕΙΡΗΣΕΙΣ ΑΤΤΙΚΗΣ (Κ)	1.93	5.39	1.93	2.02	41 060
ΕΥΡΩΣΥΜΜΕΤΟΧΕΣ ΚΕΦΑΛΑΙΟΥ	0.66	0.00	0.63	0.67	69 360
ΚΕΡΑΝΗΣ (Κ)	0.70	-4.11	0.70	0.72	22 810
ΚΕΡΑΝΗΣ (Π)	0.36	0.00	0.36	0.37	4 980
ΚΛΩΝΑΤΕΞ (ΚΑ)	1.17	-0.85	1.13	1.20	179 840
ΚΛΩΝΑΤΕΞ (ΠΑ)	1.01	-0.98	0.99	1.04	86 020
ΚΟΥΜΠΑΣ Α.Ε.	1.02	0.97	1.00	1.04	86 930
ΜΕΑΓΑ HOLDINGS Α.Ε. (ΚΑ)	0.72	-1.37	0.70	0.73	25 040
ΜΠΑΛΑΦΑΣ Α.Ε. (ΚΟ)	2.74	2.62	2.59	2.74	550 740
ΜΠΗΤΡΟΣ ΣΥΜΜΕΤΟΧΙΚΗ	1.76	1.68	1.75	1.79	1 400
ΜΠΟΥΤΑΡΗΣ (ΚΑ)	1.25	-2.34	1.20	1.29	34 010
ΜΠΟΥΤΑΡΗΣ (ΠΑ)	1.50	0.00	0.00	0.00	0
ΝΤΕΣΠΕΚ ΣΥΜΜΕΤΟΧΩΝ	1.27	3.79	1.25	1.32	79 360
ΟΜΙΛΟΣ ΙΝΤΕΑΛ (ΚΟ)	0.72	0.00	0.67	0.74	28 619
ΟΜΙΛΟΣ ΙΝΤΕΑΛ (ΠΟ)	2.08	0.00	0.00	0.00	0
ΠΑΡΝΑΣΣΟΣ ΕΠΙΧΕΙΡΗΣΕΙΣ	0.56	-1.75	0.56	0.57	6 118
ΤΕΧΝΙΚΗ ΟΛΥΜΠΙΑΚΗ	3.02	-3.82	2.99	3.10	186 099
ΦΟΥΡΛΗΣ Α.Ε. ΣΥΜΜΕΤΟΧΩΝ	0.81	-2.41	0.81	0.83	16 720
ΔΙΑΧΕΙΡΙΣΗ ΑΚΙΝΗΤΗΣ ΠΕΡΙΟΥΣΙΑΣ					
STABILTON (ΚΑ)	0.12	0.00	0.12	0.12	137 070
STABILTON (ΠΑ)	0.65	0.00	0.00	0.00	0
ALPHA ΑΣΤΙΚΑ ΑΚΙΝΗΤΑ	3.86	-2.03	3.82	3.90	4 630
ΒΟΒΟΣ (ΚΟ)	16.92	-0.35	16.90	16.98	5 350
ΕΡΜΗΣ Α.Ε.	2.34	-2.09	2.29	2.45	67 030
ΚΕΚΡΟΨ	19.60	-2.20	19.50	19.90	760
ΕΝΟΙΚΙΑΣΗΣ ΜΕΤΑΦΟΡΙΚΩΝ ΜΕΣΩΝ					
AUTOHELLAS A.E.	4.50	2.17	4.40	4.66	8 090
ΒΕΡΝΙΚΟΣ-ΚΟΤΤΕΡΑ	1.24	0.00	0.00	0.00	0
ΕΥΡΩΣΥΜΒΟΥΛΟΙ	2.19	0.00	2.17	2.22	9 180
ΚΥΡΙΑΚΟΥΛΗΣ Μ.Κ.Ν.	1.41	0.00	1.38	1.41	1 850
ΠΛΗΡΟΦΟΡΙΚΗ					
ALTEC	0.96	-2.04	0.95	0.99	112 583
BYTE COMPUTER (ΚΟ)	2.99	0.00	2.85	3.10	1 580
COMPUCON ΕΦΑΡΜΟΓΕΣ	9.14	-0.22	8.90	9.16	4 600
DATAMEDIA (ΚΟ)	0.64	-3.03	0.64	0.67	68 080
DESPEC ΠΟΛΥΜΕΣΑ	7.84	1.82	7.30	7.84	23 280
FORTHnet (ΚΟ)	4.90	-3.92	4.86	5.00	12 350
HITECH AE	5.22	-0.76	5.16	5.29	9 270
INFORM LYCOS	5.44	-3.89	5.38	5.60	7 970
INFORMER	2.89	-1.70	2.88	2.95	32 430
LOGIC D.I.S.	0.82	-3.53	0.81	0.85	97 284
MLS ΠΛΗΡΟΦΟΡΙΚΗ (ΚΟ)	5.78	-0.34	5.60	5.82	22 500
QUALITY & RELIABILITY	3.08	-3.14	3.02	3.12	2 840
RAINBOW COMPUTERS	5.48	-4.86	5.40	5.86	3 890
SINGULAR	2.37	-5.95	2.37	2.50	45 354
SPACE ΕΛΛΑΣ	1.57	0.00	1.49	1.60	45 950
UNIBRAIN SA	3.08	-3.14	3.04	3.12	9 590
UNISYSTEMS (ΚΟ)	2.13	-4.05	2.12	2.18	14 110
ΙΝΤΡΑΛΟΤ (ΚΟ)	13.34	-1.77	13.34	13.50	3 190
ΔΙΑΦΗΜΙΣΗ					
ΑΤΕΡΜΟΝ ΔΥΝΑΜΙΚΗ (ΚΟ)	1.86	-1.06	1.82	1.91	119 012
ΥΓΕΙΑ					
EUROMEDICA A.E.	1.64	-2.96	1.62	1.66	1 650
ΙΑΣΩ (ΚΟ)	7.40	-0.80	7.38	7.46	12 410
ΙΑΤΡΙΚΟ ΑΘΗΝΩΝ (ΚΟ)	1.38	2.82	1.36	1.41	84 622
ΥΓΕΙΑ	2.26	-5.04	2.25	2.37	17 790
ΤΗΛΕΘΕΡΑΠΕΙΑ ΨΥΧΑΓΩΓΙΑ					
ΕΛΕΥΘΕΡΗ ΤΗΛΕΘΕΡΑΣΗ (ΚΟ)	1.72	-3.91	1.67	1.82	8 080
ΤΗΛΕΤΥΠΟΣ (ΚΟ)	5.86	-1.68	5.84	5.90	36 328
ΓΕΩΡΓΙΑ					
ΑΓΡΟΤΙΚΟΣ ΟΙΚΟΣ ΣΠΥΡΟΥ	1.13	-6.61	1.13	1.21	35 000
ΕΠΙΠΟΤΟΥΡ (Κ)	1.55	-1.27	1.40	1.55	13 075
ΚΤΗΝΟΤΡΟΦΕΙΑ					
SEAFARM	0.38	0.00	0.36	0.38	14 940
ΓΑΛΑΞΕΙΔΙ ΚΤΗΝΟΚΑΛΛΙΕΡΓΕΙΕΣ	5.60	-0.71	5.44	5.60	2 890
ΔΙΑΣ ΚΤΗΝΟΚΑΛΛΙΕΡΓΕΙΕΣ	5.48	-0.72	5.00	5.48	4 800
ΕΛΛΗΝΙΚΑΙ ΚΤΗΝΟΚΑΛΛΙΕΡΓΕΙΑΙ	4.70	-9.22	4.70	5.10	1 380
ΚΤΗΝΟΤΡΟΦΕΙΑ ΣΕΛΟΝΤΑ (ΚΑ)	0.53	0.00	0.52	0.55	21 010
ΝΗΡΕΥΣ (ΚΟ)	0.82	-1.20	0.81	0.84	10 910
ΟΡΥΧΕΙΑ & ΛΑΤΟΜΕΙΑ					
ΑΡΓΥΡΟΜΕΤ/ΤΩΝ & ΒΑΡΥΤΙΝΗΣ	6.00	-4.15	5.98	6.16	3 620
ΜΕΤΑΦΟΡΕΣ					
ΙΜΠΕΡΙΟ	3.80	5.94	3.78	3.98	1 060

ΤΥΧΕΡΑ ΠΑΙΧΝΙΔΙΑ					
ΟΠΑΠ	8.70	0.00	8.56	8.76	507 243
HYATT REGENCY	6.38	-2.45	6.36	6.50	35 702
ΕΞ ΠΑΤΟΡΙΑ	**ΤΙΜΗ**	**%**	**ΕΛΑΧ**	**ΜΕΓ.**	**ΤΕΜ**
EVEREST	2.76	1.43	2.72	2.77	4 218
GOODY'S Α.Ε. (ΚΑ)	12.16	-0.16	12.16	12.16	340
ΓΡΗΓΟΡΗΣ ΜΙΚΡΟΓΕΥΜΑΤΑ (ΚΟ)	3.42	0.58	3.36	3.48	18 660
OLYMPIC CATERING A.E.	4.12	1.64	4.04	4.52	4 000
ΚΑΘΣΤΟΥ-ΦΑΝΤΟΥΡΓΙΚΕΣ					
ΒΑΡΒΑΡΕΣΟΣ	4.80	0.00	4.62	4.80	32 320
ΕΛΛΗΝ. ΥΦΑΝΤΟΥΡΓΙΑ (ΚΑ)	2.94	-1.01	2.91	2.96	29 720
ΕΛΦΙΚΟ (ΚΟ)	1.78	5.95	1.50	1.78	700
ΕΠΙΛΕΚΤΟΣ ΚΑΘΣΤ/ΡΓΙΑ	1.03	-4.63	1.00	1.04	3 900
ΚΑΘΣΤ. ΚΟΡΙΝΘΟΥ (ΚΟ)	0.84	-6.67	0.83	0.86	4 150
ΚΑΘΣΤ. ΚΟΡΙΝΘΟΥ (ΠΟ)	0.84	0.00	0.00	0.00	0
ΚΑΘΣΤ. ΝΑΟΥΣΗΣ (ΚΑ)	0.81	1.22	0.79	0.83	258 957
ΚΑΘΣΤ. ΝΑΥΠΑΚΤΟΥ	1.64	-0.61	1.63	1.68	6 250
Μ. & Α. ΚΑΡΑΤΖΗ HELLAS NET	1.56	0.65	1.43	1.57	4 170
ΜΑΞΙΜ-ΠΕΡΤΣΙΝΙΔΗΣ (ΚΑ)	0.72	0.00	0.71	0.76	40 340
ΜΟΥΖΑΚΗΣ (ΚΑ)	1.62	1.82	1.58	1.69	30 700
ΠΛΑΣΤΙΚΑ ΘΡΑΚΗΣ (ΚΑ)	1.11	-3.48	1.10	1.14	11 445
ΤΕΚΑΠΡΕΤ	2.41	-0.41	2.35	2.42	3 700
ΤΡΙΑ ΑΛΦΑ (ΚΟ)	12.52	-5.86	12.30	12.52	425
ΦΙΕΡΑΤΕΞ-ΑΦΟΙ ΑΝΕΖΟΥΛΑΚΗ	1.29	0.78	1.26	1.29	6 755
ΦΡΙΝΤΕΣΠΟΡΤ (ΚΟ)	1.87	1.08	1.77	1.94	20 900
ΠΡΟΪΟΝΤΑ ΟΙΚΙΑ					
CHIPITA (ΚΑ)	3.40	-1.16	3.36	3.44	33 320
COCA COLA E.E.E.	12.66	0.64	12.36	12.76	182 879
ΑΛΕΥΡΟΒΙΟΜΗΧΑΝΙΑ ΤΥΡΝΑΒΟΥ	2.98	2.76	2.80	2.98	2 050
ΔΕΛΤΑ ΒΙΟΜΗΧΑΝΙΑ ΠΑΓΩΤΟΥ	8.96	-0.44	8.74	8.96	350
ΕΒΡΟΦΑΡΜΑ (ΚΟ)	1.46	-2.67	1.42	1.50	12 420
ΕΛΑΪΣ	13.24	1.69	13.00	13.30	1 620
ΕΛΛ. ΒΙΟΜ. ΖΑΧΑΡΗΣ (ΚΑ)	3.90	-2.01	3.86	3.98	3 570
ΚΑΝΑΚΗΣ ΣΤΕΛΙΟΣ	2.35	2.49	2.27	2.40	74 610
ΚΑΡΑΜΟΛΕΓΚΟΣ	1.14	17.53	0.93	1.14	56 000
ΚΑΤΣΕΛΗΣ (ΚΟ)	4.58	-1.72	4.58	4.60	960
ΚΡΕΚΑ	1.62	-0.61	1.55	1.70	28 730
ΚΡΕΤΑ ΦΑΡΜ (ΚΟ)	5.40	-2.53	5.28	5.54	8 280
ΚΤΗΜΑ ΛΑΖΑΡΙΔΗ (ΚΑ)	2.92	-2.01	2.82	2.94	12 370
ΚΥΛΙΝ/ΛΟΙ ΣΑΡΑΝΤΟΠΟΥΛΟΣ	3.00	0.00	2.97	3.00	1 835
ΚΥΛΙΝΔΡΟΜΥΛΟΙ ΛΟΥΛΗ	2.34	-2.90	2.30	2.41	2 290
ΜΠΑΡΜΠΑ ΣΤΑΘΗΣ (Κ)	4.88	-0.41	4.78	4.90	1 945
ΜΠΑΡΜΠΑ ΣΤΑΘΗΣ (Π)	4.76	11.21	4.76	4.76	130
ΜΥΛΟΙ ΚΕΠΕΝΟΥ ΑΒΕΕ	2.01	0.00	1.97	2.06	6 940
ΣΙΦΝΙΑΣ (ΚΑ)	0.34	-2.86	0.34	0.34	7 496
ΣΙΦΝΙΑΣ (ΠΑ)	0.88	7.32	0.88	0.88	10
Π.Γ. ΝΙΚΑΣ (ΚΟ)	3.80	-0.52	3.74	3.80	10 535
ΠΑΡΑΓΩΓΗ ΚΑΙ ΕΜΠΟΡΙΑ ΠΡΟΪΟΝΤΩΝ ΚΑΠΝΟΥ					
ΚΑΠΝΟΒΙΟΜΗΧΑΝΙΑ ΚΑΡΕΛΙΑ	48.98	3.99	48.98	48.98	10
ΠΑΠΑΣΤΡΑΤΟΣ	16.86	0.00	16.54	16.88	10 829
ΕΙΔΗ ΕΝΔΥΜΑΣΙΑΣ					
FANCO A.E.	1.63	-1.81	1.57	1.69	28 770
SEX FORM	7.76	1.04	7.54	7.76	61 300
ΔΟΥΡΟΣ	2.38	-2.06	2.35	2.44	12 480
ΕΛΒΕ-ΕΝΔΥΜΑΤΩΝ	1.12	0.90	1.07	1.12	1 610
ΜΙΝΕΡΒΑ (ΚΑ)	2.34	0.00	2.17	2.34	1 280
ΠΡΟΪΟΝΤΑ ΣΥΛΟΥ & ΦΕΛΛΟΥ					
ΑΚΡΙΤΑΣ (ΚΟ)	1.98	0.00	1.91	1.98	1 300
ΒΑΛΚΑΝ (ΚΟ)	0.19	0.00	0.18	0.19	174 220
ΣΕΛΜΑΝ (ΚΟ)	1.13	-0.88	1.11	1.17	15 000
ΠΡΟΪΟΝΤΑ ΧΑΡΤΟΥ					
ΒΙΣ (ΚΟ)	2.58	-7.53	2.56	2.70	1 170
ΒΙΣ (ΠΟ)	2.70	0.00	0.00	0.00	0
PAPERPACK-ΤΣΟΥΚΑΡΙΔΗΣ	4.60	-11.54	4.58	5.04	1 510
ΕΚΔΟΣΕΙΣ - ΕΚΤΥΠΩΣΕΙΣ					
ΑΤΤΙΚΕΣ ΕΚΔΟΣΕΙΣ	3.00	-0.66	2.95	3.00	190
ΔΗΜ/ΚΟΣ ΟΡΓ. ΛΑΜΠΡΑΚΗ	2.36	-0.84	2.32	2.42	161 810
ΕΚΔΟΣΕΙΣ ΛΙΒΑΝΗ	1.95	-3.47	1.95	1.99	4 600
ΕΚΔΟΣΕΙΣ ΛΥΜΠΕΡΗ	0.95	-3.06	0.95	0.98	29 330
ΙΜΑΚΟ ΜΗΝΤΙΑ ΝΕΤ ΓΚΡΟΥΠ	1.16	-1.69	1.12	1.16	12 800
ΚΑΘΗΜΕΡΙΝΗ ΕΚΔΟΣΕΙΣ	3.04	-4.40	3.00	3.14	6 780
ΝΑΥΤΕΜΠΟΡΙΚΗ	1.60	-3.03	1.56	1.60	2 210
ΠΗΓΑΣΟΣ	1.76	-0.56	1.71	1.77	6 210
ΤΕΓΟΠΟΥΛΟΣ ΕΚΔΟΣΕΙΣ (ΚΟ)	1.32	-2.22	1.30	1.32	11 660
ΤΕΧΝΙΚΕΣ ΕΚΔΟΣΕΙΣ	2.42	-0.82	2.31	2.43	970
ΧΑΪΔΕΜΕΝΟΣ (ΚΟ)	1.62	1.89	1.50	1.62	410
ΧΗΜΙΚΕΣ					
PLIAS	0.85	0.00	0.78	0.85	2 675
RILKEN	5.02	0.80	4.92	5.02	2 790
ΕΛΛΑΤΕΞ ΣΥΝΘΕΤΙΚΕΣ ΙΝΕΣ	0.76	2.70	0.72	0.76	950
ΕΤΜΑ (ΚΟ)	0.91	-6.19	0.90	0.96	25 265
ΕΤΜΑ (ΠΟ)	0.83	-2.35	0.79	0.83	927
ΕΛΑΣΤΙΚΑ-ΒΛΑΣΤΙΚΑ					
EUROGRIP	2.58	2.79	2.37	2.59	2 880
FLEXOPACK Α.Ε.Β.Ε.Π.	2.05	3.76	2.05	2.10	1 200
ΔΑΙΟΣ ΠΛΑΣΤΙΚΑ	2.52	-0.79	2.40	2.60	1 010
ΠΑΪΡΗΣ Α.Β.Ε.Ε. ΠΛΑΣΤΙΚΩΝ	2.30	-1.71	2.13	2.36	2 750
ΠΕΤΖΕΤΑΚΗΣ (ΚΑ)	1.24	-1.59	1.19	1.25	42 450
ΠΕΤΖΕΤΑΚΗΣ (ΠΑ)	1.30	0.00	0.00	0.00	0
ΠΛΑΣΤΙΚΑ ΚΡΗΤΗΣ (ΚΑ)	7.12	-3.78	6.96	7.40	39 880
ΜΗ ΜΕΤΑΛΛΙΚΑ ΟΡΥΚΤΑ-ΤΣΙΜΕΝΤΑ					
ALFA ALFA ENERGY (ΚΑ)	5.52	-2.47	5.30	5.68	16 350
ΒΕΤΑΝΕΤ (ΚΟ)	4.08	-4.23	4.00	4.26	7 060
ΗΡΑΚΛΗΣ	5.72	-2.39	5.66	5.82	5 624
ΙΚΤΙΝΟΣ	3.36	-4.00	3.34	3.48	19 604
ΚΥΡΙΑΚΙΔΗΣ ΜΑΡΜΑΡΑ	2.16	-3.57	2.10	2.23	30 231
ΜΑΒΙΟΣ ΠΥΡΙΜΑΧΑ	2.99	-5.97	2.82	3.00	2 740
TITAN (ΚΟ)	35.00	-2.23	34.94	35.68	34 954
TITAN (ΠΟ)	32.50	-1.16	32.00	32.50	840
ΒΑΣΙΚΑ ΜΕΤΑΛΛΑ					
FITCO A.E. (ΚΟ)	1.99	-1.49	1.96	2.02	10 030
ΑΛΚΟ ΕΛΛΑΣ (ΚΟ)	0.72	-4.00	0.71	0.75	44 021
ΑΛΟΥΜΙΝΙΟ ΤΗΣ ΕΛΛΑΔΟΣ	17.12	-0.70	17.02	17.30	7 424
ΑΛΟΥΜΥΛ ΜΥΛΟΙΝΑΣ	2.72	0.74	2.70	2.79	1 750
ΕΛΒΑΛ Α.Ε.	1.56	5.41	1.46	1.60	46 740
ΕΤΕΜ Α.Ε. (Κ)	1.34	3.08	1.29	1.34	6 130
ΜΑΙΛΛΗΣ Α.Ε.Β.Ε. (ΚΟ)	3.45	-4.95	3.44	3.64	25 064
ΣΙΔΕΝΟΡ (ΚΑ)	2.17	1.40	2.15	2.19	35 100
ΣΟΛΙΝ. ΤΖΙΡΑΚΙΑΝ ΠΡΟΦΙΛ (ΚΑ)	0.96	0.00	0.96	0.96	150
ΣΟΛΙΝΟΥΡΓΕΙΑ ΚΟΡΙΝΘΟΥ	1.04	-0.95	1.01	1.04	13 260
ΧΑΛΚΟΡ	1.09	-0.91	1.08	1.11	53 770
ΜΕΤΑΛΛΙΚΑ ΠΡΟΪΟΝΤΑ					
HELLAS CAN (Κ)	4.50	0.00	4.40	4.50	820
MEVACO (ΚΟ)	2.47	0.00	2.44	2.54	11 170
SPIDER	2.46	1.66	2.34	2.50	83 910
ΒΙΟΣΦΑ (ΚΟ)	0.19	-9.52	0.19	0.21	30 575
ΒΙΟΣΦΑ (ΠΟ)	0.33	0.00	0.00	0.00	0
ΔΑΡΤΓΚ & ΣΙΑ	0.82	1.23	0.79	0.85	72 800
ΛΕΒΕΝΤΕΡΗΣ (Κ)	0.69	-1.43	0.67	0.71	9 810
ΛΕΒΕΝΤΕΡΗΣ (Π)	0.71	0.00	0.65	0.71	100
ΜΕΤΑΛ. ΑΡΚΑΔΙΑΣ ΡΟΚΑΣ (ΚΟ)	3.20	-0.62	3.10	3.22	8 340
ΜΕΤΑΛ. ΑΡΚΑΔΙΑΣ ΡΟΚΑΣ (ΠΟ)	2.98	0.00	0.00	0.00	0
ΜΕΤΚΑ (ΚΟ)	2.86	-1.72	2.84	2.92	16 380
ΧΑΛΥΒΟΥΡΓΙΚΩΝ (ΚΟ)	0.50	-1.96	0.49	0.51	14 580
**ΜΗΧΑΝΑ & ΕΙΔΗ ΕΞΟΠΛ

ΠΟΥ ΠΕΦΤΕΙ ΤΟ ΒΑΡΟΣ ΤΩΝ ΕΛΕΓΧΩΝ ΑΠΟ ΤΟ ΥΠΟΥΡΓΕΙΟ ΟΙΚΟΝΟΜΙΚΩΝ

ΣΑΦΑΡΙ ΑΠΟ ΤΙΣ ΕΦΟΡΙΕΣ για είσπραξη 1,5 δισ. ευρώ

Οι φορολογικές ελαφρύνσεις σε μισθωτούς και συνταξιούχους έχουν αποστερήσει τον κρατικό προϋπολογισμό από σημαντικές πηγές εσόδων

Επί ξηρού ακμής βρίσκεται η ισορροπία του κρατικού προϋπολογισμού, η εκτέλεση του οποίου κυριολεκτικά έχει τρομάξει τους 2 υφυπουργούς που είναι αρμόδιοι για τα έσοδα και τις δαπάνες. Οι φορολογικές ελαφρύνσεις σε μισθωτούς και συνταξιούχους, αλλά και ορισμένες ρυθμίσεις όπως για παράδειγμα η κατάργηση του χαρτοσήμου των ασφαλιστικών εταιρειών αλλά και άλλες ρυθμίσεις, όπως η κατάργηση του πόθεν έσχες, για τις οποίες εκδηλώνεται ανοικτά δυσφορία από τους υφυπουργούς, έχει αποστερήσει τον κρατικό προϋπολογισμό από σημαντικές πηγές εσόδων, χωρίς καμία πρόβλεψη για άντληση εσόδων από άλλες πηγές.

Τα περιθώρια συγκράτησης των κρατικών δαπανών, παρά τις φιλότιμες προσπάθειες του αρμόδιου υφυπουργού Γιώργου Φλωρίδη, είναι εξαιρετικά περιορισμένες, αφού οι περισσότεροι υπουργοί ξεφεύγουν από τα όρια, στέλνοντας το λογαριασμό στο Γενικό Λογιστήριο.

Ετσι το βάρος για την εκτέλεση του προϋπολογισμού, χωρίς αποκλίσεις, πέφτει στον έτερο υφυπουργό Απόστολο Φωτιάδη, που είναι αρμόδιος για τις εισπράξεις.

Ωστόσο, μετά το «στέγνωμα» των επιχειρήσεων πέρυσι, με τις εκκρεμείς της δετίας και την συνάφεια για την τριετία, και στον τομέα αυτόν τα περιθώρια δεν είναι καλύτερα.

Ο στόχος που έχει θέσει ο υφυπουργός για εισπράξεις 1,5 δισ. ευρώ πάνω από τις προβλέψεις του προϋπολογισμού από ανέλεγκτες υποθέσεις και ληξιπρόθεσμες οφειλές χαρακτηρίζεται ως εξαιρετικά φιλόδοξος και όπως επισημαίνει αρμόδιος παράγοντας για να επιτευχθεί ο ελεγκτικός και εισπρακτικός μηχανισμός θα πρέπει να βρίσκεται υπό διαρκή πίεση.

ΠΕΡΙΣΣΟΤΕΡΟΙ ΕΛΕΓΧΟΙ

Ο υφυπουργός, που έχει πλήρη συνείδηση της κρισιμότητας της κατάστασης, πραγματοποιεί αλλεπάλληλες συσκέψεις με τους επικεφαλής των ελεγκτικών μηχανισμών και των ΔΟΥ, όχι μόνο στο λεκανοπέδιο αλλά σε όλη τη χώρα, πιέζοντας για περισσότερους ελέγχους και αποτελεσματικότερες πιέσεις στους οφειλέτες.

Ετσι, με βάση τον προγραμματισμό που γίνεται, εκατοντάδες χιλιάδες επιτηδευματίες, επιχειρήσεις, ελεύθεροι επαγγελματίες και οφειλέτες του Δημοσίου θα βρεθούν από την 1η Φεβρουαρίου στον ασφυκτικό κλοιό του ελεγκτικού και του εισπρακτικού μηχανισμού του υπουργείου.

Να σημειωθεί ότι ιδιαίτερο βάρος δίνει ο υφυπουργός στην είσπραξη των ληξιπρόθεσμων οικονομικών οφειλών, καθώς περίπου 700 χιλιάδες οφειλέτες έχουν ληξιπρόθεσμα χρέη, που υπερβαίνουν τα 9 δισ. ευρώ.

Ο υφυπουργός δηλώνει ότι και φέτος η απόδοση των ελεγκτικών μηχανισμών είναι το ίδιο αποδοτική με πέρυσι και αν κινητοποιηθεί και ο εισπρακτικός μηχανισμός, δεν θα υπάρξει κανένα πρόβλημα στην εκτέλεση του προϋπολογισμού, τουλάχιστον στο σκέλος των εσόδων.

Η εντολή που έχει δώσει για το 2003 είναι να δοθεί προτεραιότητα στα μεγάλα «ψάρια», δηλαδή επιχειρήσεις με μεγάλους τζίρους, καθώς και σε επιχειρήσεις με διαπιστωμένες φορολογικές παραβάσεις, δηλαδή «στόχους» με μεγάλο φορολογικό ενδιαφέρον.

Ακόμα τα Ελεγκτικά Κέντρα και οι εφορίες θα ασχοληθούν κατά περίπτωση και με τους 13.430 επιτηδευματίες, που εντοπίστηκαν από τη διασταύρωση των συγκεντρωτικών καταστάσεων, οικονομικού έτους 2000, να έχουν αποκρύψει συναλλαγές ή να ενέχονται σε ύποπτες συναλλαγές και χρήση εικονικών και πλαστών τιμολογίων. Ηδη, στις ελεγκτικές υπηρεσίες έχουν κοινοποιηθεί τα αποτελέσματα των διασταυρώσεων και το προφίλ κάθε επιτηδευματία με τις «αποκλίσεις» που εμφανίζουν οι συναλλαγές που δήλωσε, προκειμένου να διευκολυνθεί ο έλεγχος.

ΑΠΟΣΤΟΛΗ ΠΡΟΣΚΛΗΣΕΩΝ

ΠΡΩΤΟΙ ΓΙΑ ΕΛΕΓΧΟ 1.500 ΟΦΕΙΛΕΤΕΣ ΜΕ ΧΡΕΗ ΠΑΝΩ ΑΠΟ 300.000 ΕΥΡΩ

Την 1η Φεβρουαρίου, ξεκινάει η αποστολή από τις ΔΟΥ των προσκλήσεων ελέγχου στους 100-150 χιλιάδες επιτηδευματίες που δεν θα έχουν περαιώσει τις εκκρεμείς φορολογικές τους υποθέσεις μέχρι 31 Ιανουαρίου 2003 και τους περίπου 700.000 οφειλέτες με ληξιπρόθεσμα χρέη για τακτοποίηση των οφειλών τους. Οι πρώτοι που θα κληθούν είναι περίπου 1.500 οφειλέτες με χρέη άνω των 300.000 ευρώ. Από τον τομέα των ληξιπρόθεσμων, η πολιτική ηγεσία του υπουργείου προσδοκά να εισπράξει 1,5 δισ. ευρώ με «όπλο» τις κατασχέσεις και πλειστηριασμούς της κινητής και ακίνητης περιουσίας των «απείθαρχων».

ΟΛΑ ΟΣΑ ΠΡΕΠΕΙ ΝΑ ΓΝΩΡΙΖΕΤΕ ΠΡΙΝ ΤΗ ΣΥΜΠΛΗΡΩΣΗ ΤΟΥ

ΤΙ ΑΛΛΑΖΕΙ ΣΤΟ Ε3 ΓΙΑ ΕΛΕΥΘΕΡΟΥΣ επαγγελματίες και εταιρείες

Οι τεχνικές εταιρείες υποχρεούνται να δηλώσουν αναλυτικά στοιχεία που αφορούν στα δημόσια και ιδιωτικά έργα που εκτέλεσαν κατά τη διάρκεια του 2002

Με σημαντικές αλλαγές για τους κλάδους των τεχνικών και οικοδομικών επαγγελμάτων, καθώς και τους επαγγελματίες στον χώρο των μεταφορών (ταξί, φορτηγά, τουριστικά λεωφορεία κ.λπ) θα υποβληθεί φέτος το έντυπο Ε3 για τα εισοδήματα των εμπόρων, ελεύθερων επαγγελματιών, εταιρειών, επιτηδευματιών κ.λπ.

Φοροφυγάδες

Συγκεκριμένα, φέτος, το υφυπουργείο Οικονομικών προκειμένου να εντοπισθούν περιπτώσεις φοροδιαφυγής στους κλάδους των κατασκευών και της οικοδομής, αλλά και να αποκαλυφθούν τυχόν αδήλωτα εισοδήματα από ακίνητα, θα πραγματοποιήσει συστηματικό έλεγχο στις οικοδομικές και τεχνικές εταιρείες και τους επαγγελματίες που δραστηριοποιούνται στην κατασκευή και πώληση οικοδομικών έργων και την εκτέλεση κάθε είδους τεχνικού και δημόσιου έργου.

Για την αποτελεσματικότητα του ελέγχου από φέτος το υπουργείο υποχρεώνει τις επιχειρήσεις και επιτηδευματίες που εμπλέκονται στο κύκλωμα κατασκευής και πώλησης οικοδομικών και γενικά τεχνικών έργων να δηλώσουν μια σειρά στοιχεία που ως τώρα δεν δηλώνονταν.

Από φέτος οι κατασκευαστικές εταιρείες και οικοδομικές επιχειρήσεις στο μηχανογραφικό έντυπο Ε-3 θα δηλώνουν αναλυτικά τα στοιχεία για όλα τα εργολαβικά συμβόλαια ή τα συμβόλαια αγοράς οικοπέδων που καταρτίσθηκαν το 2002 μεταξύ οικοδομικών επιχειρήσεων και ιδιωτών, καθώς επίσης και όλα τα δημόσια και ιδιωτικά τεχνικά έργα που εκτελέσθηκαν το 2002 από τις κατασκευαστικές εταιρείες. Για τον σκοπό αυτό στο νέο «μηχανογραφικό δελτίο οικονομικών στοιχείων επιχειρήσεων και επιτηδευματιών» που θα υποβάλουν στην εφορία όλες οι επιχειρήσεις, οι επιτηδευματίες και οι ελεύθεροι επαγγελματίες έχει προστεθεί, στην τελευταία σελίδα του, ένας νέος πίνακας, στον οποίο:

α) Οι οικοδομικές επιχειρήσεις υποχρεούνται να αναγράψουν αναλυτικά στοιχεία για τα εργολαβικά συμβόλαια ή τα συμβόλαια αγοράς οικοπέδου που συνήψαν κατά τη διάρκεια του 2002 (αύξοντα αριθμό και αξία συμβολαίου, καθώς και ονοματεπώνυμο συμβολαιογράφου), τις τοποθεσίες στις οποίες εκτέλεσαν έργα και τα ακαθάριστα έσοδα για κάθε πώληση διαμερίσματος που πραγματοποίησαν μέσα στο 2002.

β) Οι τεχνικές εταιρείες υποχρεούνται να δηλώσουν αναλυτικά στοιχεία που αφορούν στα δημόσια και ιδιωτικά έργα που εκτέλεσαν κατά τη διάρκεια του 2002 (τοποθεσία, είδος κάθε έργου), στα ακαθάριστα έσοδα που εισέπραξαν από την εκτέλεση ενός εκάστου έργου, καθώς και στην αξία των υλικών που χρησιμοποιήθηκαν για την εκτέλεση κάθε έργου.

Σε έναν άλλο πίνακα που προστέθηκε επίσης στην τελευταία σελίδα του Ε-3, οι επιτηδευματίες που εκμεταλλεύονται ταξί, τουριστικά λεωφορεία και φορτηγά δημόσιας χρήσης θα πρέπει να δηλώσουν τα ακαθάριστα έσοδά τους.

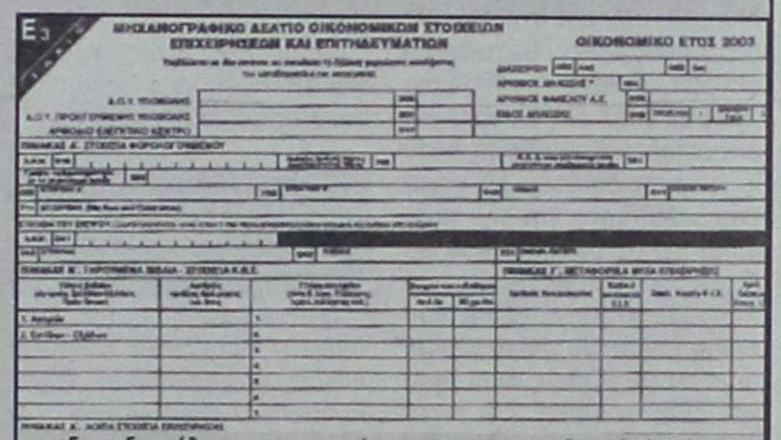
ΜΗΧΑΝΟΓΡΑΦΙΚΟ ΔΕΛΤΙΟ ΟΙΚΟΝΟΜΙΚΩΝ ΣΤΟΙΧΕΙΩΝ ΕΠΙΧΕΙΡΗΣΕΩΝ ΚΑΙ ΕΠΙΤΗΔΕΥΜΑΤΙΩΝ — ΟΙΚΟΝΟΜΙΚΟ ΕΤΟΣ 2003

Για τη διευκόλυνση των επιχειρήσεων και των επαγγελματιών θα είναι δυνατή η υποβολή του εντύπου Ε3 ηλεκτρονικά στη διεύθυνση www.taxisnet.gr.

ΑΡΝΗΤΙΚΑ ΤΑ ΑΠΟΤΕΛΕΣΜΑΤΑ ΣΤΟΝ ΠΡΩΤΟ ΚΥΚΛΟ

ΑΝΟΙΓΕΙ Ο ΝΕΟΣ ΓΥΡΟΣ ΤΟΥ ΚΠΣ ΓΙΑ ΤΙΣ ΜΙΚΡΟΜΕΣΑΙΕΣ

Εως το τέλος του μήνα αναμένεται να ανακοινωθεί το πότε θα ξεκινήσει ο δεύτερος κύκλος του προγράμματος ενίσχυσης των μικρομεσαίων επιχειρήσεων στους τομείς του τουρισμού και της μεταποίησης στο πλαίσιο του Γ'ΚΠΣ.

Στον δεύτερο αυτό κύκλο θα διατεθούν και τα κεφάλαια που δεν απορροφήθηκαν στον πρώτο κύκλο του προγράμματος, για τον οποίο η προθεσμία υποβολής αιτήσεων χρηματοδότησης έληξε την Παρασκευή με πενιχρά αποτελέσματα. Προκειμένου να βελτιωθούν οι προϋποθέσεις συμμετοχής των ενδιαφερομένων στο πρόγραμμα, η ΕΕΤ έχει προετοιμάσει πλέγμα προτάσεων προς το υπουργείο Οικονομίας, το οποίο, πιθανότατα, θα συζητηθεί μέσα στην επόμενη εβδομάδα.

Σύμφωνα με τους αρχικούς σχεδιασμούς στην πρώτη φάση η δημόσια επιχορήγηση που θα εκταμιευόταν ήταν 170 εκατ. ευρώ, στόχος που δεν επιτεύχθηκε λόγω της «ελάχιστης» προσέλευσης που παρατηρήθηκε στον πρώτο κύκλο του προγράμματος.

Σύμφωνα με εκτιμήσεις ενάμισυ μήνα από την έναρξη της περιόδου υποβολής των αιτήσεων και λίγες μόνο μέρες πριν από τη λήξη της προθεσμίας το δίκτυο της Εθνικής Τράπεζας είχε υποδεχθεί 32 αιτήσεις, της Alpha 25, της ΕΤΒΑ 12, της Eurobank 6.



ΑΠΟΥΣΙΑ ΚΡΑΤΗΣΕΩΝ ΓΙΑ ΤΗ ΝΕΑ ΤΟΥΡΙΣΤΙΚΗ ΠΕΡΙΟΔΟ

Πιέσεις από τους tour operators για μείωση τιμών - Σε δανεισμό για τη συντήρηση των μονάδων ωθούνται, ελλείψει προκαταβολών, οι ξενοδόχοι



ΤΟΥ ΣΤΑΘΗ ΚΟΥΣΟΥΝΗ

Ιδιαίτερα προβληματισμένη εμφανίζεται η επιχειρηματική τουριστική κοινότητα της χώρας μας για την εξέλιξη της κίνησης την φετινή περίοδο καθώς το ενδεχόμενο πολέμου στο Ιράκ έχει οδηγήσει σε μειωμένες κρατήσεις.

Τη διστακτικότητα αυτή του κόσμου να κλείσει νωρίς τα πακέτα των διακοπών του, εκμεταλλεύονται στο έπακρο οι ξένοι τουριστικοί οργανισμοί καθώς ήδη, ξεκίνησαν τις διαπραγματεύσεις με Ελληνες ξενοδόχους για μείωση των τιμών των συμφωνηθέντων από πέρυσι συμβολαίων.

Μάλιστα, το γεγονός ότι αυτή η πρακτική των πιέσεων ξεκινά για δεύτερη συνεχή χρονιά από τόσο νωρίς, δημιουργεί πρόσθετες οικονομικές δυσκολίες στους Ελληνες ξενοδόχους οι οποίοι αντιμετωπίζουν πρόβλημα ρευστότητας.

Επισης, η μείωση του ποσοστού των προκαταβολών ή ο μηδενισμός τους οδηγεί εκ των πραγμάτων πολλά μικρομεσαία παραθεριστικά ξενοδοχεία στον δανεισμό κυρίως για την υλοποίηση έργων συντήρησης των μονάδων ενόψει έναρξης της σεζόν τον Απρίλιο.

Επιπτώσεις, όμως, διαπιστώνονται και στον τομέα των επενδύσεων καθώς πολλές ξενοδοχειακές μονάδες έχουν μεταθέσει χρονικά ή περιορίσει τα προγραμματισμένα επενδυτικά τους προγράμματα αναμένοντας τις εξελίξεις στο Ιράκ.

Η αβεβαιότητα στην εξέλιξη των κρατήσεων σε συνδυασμό με την δυσχερή οικονομική κατάσταση πολλών ευρωπαϊκών χωρών με προεξάρχουσα την Γερμανία αποτελεί σίγουρα ένα «εκρηκτικό» μίγμα με απρόβλεπτες συνέπειες τόσο για τον ελληνικό τουρισμό όσο και για τον τουρισμό των άλλων ανταγωνιστριών χωρών.

ΛΙΓΟΤΕΡΑ ΚΟΝΔΥΛΙΑ ΓΙΑ ΤΗ ΔΙΑΦΗΜΙΣΤΙΚΗ ΠΡΟΒΟΛΗ ΤΗΣ ΧΩΡΑΣ

Από την άλλη όμως, η χώρα μας παραμένει «φτωχός» εταίρος έναντι των ανταγωνιστριών της όσον αφορά στη διάθεση κονδυλίων για τη διαφημιστική της προβολή ως τουριστικού προορισμού στις ξένες αγορές, τη στιγμή που η Τουρκία κατέχει πρωταγωνιστική θέση. Χαρακτηριστικό είναι ότι πέρυσι στο διάστημα Ιανουαρίου - Οκτωβρίου διατέθηκε από τον ΕΟΤ το ποσό των 8,3 εκατ. ευρώ για διαφημιστική προβολή όταν η Τουρκία διέθεσε 35 εκατ. ευρώ. Μάλιστα για την προσεχή σεζόν το ποσό που θα διατεθεί στις 14 χώρες για διαφήμιση του ελληνικού προορισμού θα περιορισθεί περαιτέρω καθώς έχει προβλεφθεί κονδύλι 7,3 εκατ. ευρώ. Αξίζει να σημειωθεί ότι στο δεκάμηνο φέτος, η Ισπανία διέθεσε για τον ίδιο λόγο το ποσό των 22 εκατ. ευρώ και η Ιταλία το ποσό των 19 εκατ. ευρώ. Επίσης, ενδεικτικό είναι ότι η Τουρκία διέθεσε υπερτετραπλάσιο κονδύλι στο δεκάμηνο φέτος για την διαφήμιση του τουρισμού της στην Γερμανία έναντι εκείνου που διέθεσε η Ελλάδα. Το κονδύλι που διέθεσε η Ελλάδα στη γερμανική αγορά υπολείπεται, επίσης, σημαντικά έναντι εκείνων που διέθεσαν τόσο η Ισπανία όσο και η Ιταλία.

Ας δούμε, όμως, τι λένε για το πρόβλημα ορισμένοι τουριστικοί επιχειρηματίες:

Ν. ΑΓΓΕΛΟΠΟΥΛΟΣ (ALDEMAR)
Τάση μηδενισμού στις προκαταβολές

Ο αντιπρόεδρος του Συνδέσμου Ελληνικών Τουριστικών Επιχειρήσεων κ. Ν. Αγγελόπουλος επισημαίνει ότι ήδη ορισμένοι ξένοι τουριστικοί οργανισμοί ξεκίνησαν επαναδιαπραγμάτευση των συμβολαίων τους με τους ξενοδόχους. Επίσης, επισημαίνει ότι η τάση των τουριστικών οργανισμών να μειώσουν τις προκαταβολές είναι εμφανής, διαβλέποντας ότι στην επόμενη τριετία εκτός ειδικών περιπτώσεων θα μηδενιστούν. Στο ίδιο πλαίσιο, εκτιμά ότι η τουριστική κίνηση από τη Γερμανία την προσεχή περίοδο θα παρουσιάσει μείωση ενώ από τη Βρετανία θα παραμείνει περίπου στα ίδια επίπεδα. Αλλωστε υπογραμμίζει ότι σε αρκετές περιπτώσεις για τους ξενοδόχους που έχουν τη δυνατότητα τους συμφέρει περισσότερο να εκμεταλλευθούν την πτώση των επιτοκίων, επιλέγοντας τον δρόμο του τραπεζικού δανεισμού παρά των προκαταβολών όπου τα επιτόκια είναι υψηλότερα.

Ο κ. Αγγελόπουλος θεωρεί ότι τα προβλήματα των ξενοδοχειακών μονάδων που δεν κάνουν επενδύσεις προσφέροντας ειδικές υπηρεσίες, θα ενταθούν τα επόμενα χρόνια καθώς οι απαιτήσεις των τουριστών όπως και ο ανταγωνισμός αυξάνονται συνεχώς.

Γ. ΦΩΚΑΣ (ΗΛΕΚΤΡΑ)
Ενίσχυση κρατήσεων μετά το τέλος της κρίσης

Ειδικότερα, όπως αναφέρει ο κ. Φωκάς, η αμηχανία των τουριστικών επιχειρηματιών είναι έκδηλη για την διεξαγωγή ή μη του πολέμου. Το κλίμα αμφιβολίας επιτείνει το φαινόμενο αυτό που εντείνεται τα τελευταία χρόνια, καθυστέρησης των κρατήσεων από τις ξένες αγορές. Ωστόσο, υπογραμμίζει ο πρόεδρος του Επιμελητηρίου, η δυναμική που έχει αποκτήσει ο τομέας των διεθνών μετακινήσεων ειδικότερα τα τελευταία χρόνια αποτελεί λόγο για την διατήρηση μιας σχετικής αισιοδοξίας ότι με το πέρας των εξελίξεων όσον αφορά στο Ιράκ οι κρατήσεις θα ενισχυθούν. Οπως επισημαίνει ο κ. Φωκάς, ένα αρνητικό στοιχείο που θα πρέπει οπωσδήποτε να ληφθεί υπόψη σε σχέση με παλαιότερες κρίσεις που επηρέασαν τον τουριστικό κλάδο είναι ότι χρονικά η 11η Σεπτεμβρίου και η μετέπειτα οικονομική κρίση σε πολλές ευρωπαϊκές χώρες βρίσκονται πολύ κοντά με τα επικείμενα γεγονότα στο Ιράκ. Επίσης, τονίζει ότι η μεγαλύτερη αύξηση της προσφοράς ξενοδοχειακών κλινών τα τελευταία χρόνια σε όλους τους τουριστικούς προορισμούς σε σχέση με την ζήτηση προσφέρει ένα πρόσθετο διαπραγματευτικό πλεονέκτημα στους ξένους τουριστικούς οργανισμούς. Ετσι ολοένα και περισσότερο δεν δέχονται να δώσουν προκαταβολές εκτός μεμονωμένων περιπτώσεων ή αν παίρνουν καλές τιμές και αποκλειστικότητες.

Ν. ΚΑΨΗ (ΚΑΨΗΣ)
Πρόβλημα και στις διοργανώσεις συνεδρίων

Η αντιπρόεδρος του Συνδέσμου κ. Καψή επισημαίνει ότι η κατάσταση, όπως έχει διαμορφωθεί σήμερα, μπορεί να οδηγήσει πολλούς ξενοδόχους να μεταθέσουν χρονικά την έναρξη λειτουργίας των επιχειρήσεών τους. Πέραν όμως της αρνητικής εικόνας των κρατήσεων για τα πακέτα διακοπών την προσεχή περίοδο, υστέρηση εμφανίζουν και οι κρατήσεις στον τομέα των συνεδρίων. Οπως επισημαίνει η κ. Καψή, το μεγαλύτερο πρόβλημα εντοπίζεται στα μικρομεσαία συνέδρια ενώ για τα μεγαλύτερα η εικόνα είναι καλύτερη. Μάλιστα η κ. Καψή εκτιμά ότι η κατάσταση στο κλείσιμο μεγάλων συνεδρίων μετά τις όποιες εξελίξεις στο Ιράκ θα είναι ακόμη καλύτερη. Βέβαια επισημαίνει το θέμα της μείωσης των τιμών, ενώ υπογραμμίζει ότι τελικώς η χώρα μας ως προορισμός έχασε τα οφέλη της προολυμπιακής περιόδου. Οσον αφορά στις κρατήσεις άλλων χωρών εκτός της Ευρωζώνης όπως η Τουρκία και η Αίγυπτος, τονίζει ότι τα πρώτα στοιχεία δείχνουν ότι εμφανίζουν αυξητικές τάσεις παρά τον φόβο του πολέμου. Και αυτό γιατί οι ήδη μειωμένες τιμές από πέρυσι στα πακέτα που προσφέρουν έχουν μειωθεί περαιτέρω.

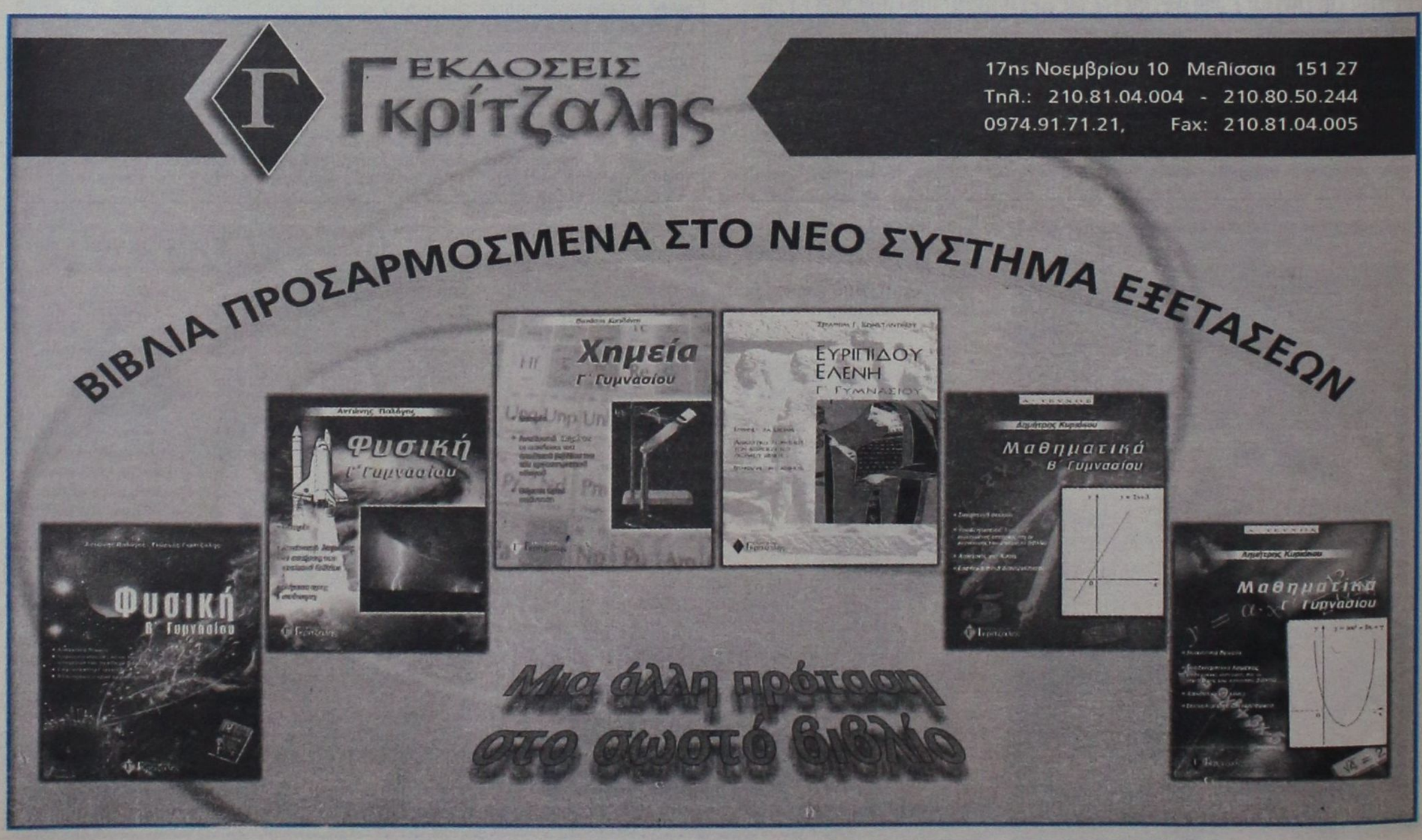

ΣΑΡΩΤΙΚΟΙ ΕΛΕΓΧΟΙ ΓΙΑ 850.000 ΕΛΕΥΘΕΡΟΥΣ ΕΠΑΓΓΕΛΜΑΤΙΕΣ

ΟΙ ΟΦΕΙΛΕΤΕΣ ΣΤΟ στόχαστρο του ΣΔΟΕ



Σαρωτικούς ελέγχους με στόχο τους 850.000 ελεύθερους επαγγελματίες, Μ.Μ. επιχειρήσεις και τους πάσης φύσεως επιτηδευματίες των οποίων τα χρέη προς το Δημόσιο ξεπερνούν τα 9 δισ. ευρώ, ξεκινούν από την 1η Φεβρουαρίου οι υπηρεσίες του υπουργείου Οικονομικών. Προκειμένου αυτή τη φορά οι προσπάθειες να αποδώσουν το μέγιστο δυνατό αποτέλεσμα, αν και ο υφυπουργός Οικονομικών δήλωσε απόλυτα ικανοποιημένος από την μέχρι τούδε πορεία, την προηγούμενη Τετάρτη πραγματοποιήθηκε σύσκεψη στο υπουργείο Οικονομικών, στην οποία μετείχαν οι επικεφαλής των Εθνικών Περιφερειακών και Τοπικών Ελεγκτικών Κέντρων, καθώς και οι διευθυντές των ΔΟΥ και ΦΑΕ του λεκανοπεδίου Αττικής.

Σύμφωνα με τις γενικότερες οδηγίες και κατευθύνσεις που δόθηκαν, το βάρος θα δοθεί στους μεγάλους οφειλέτες του Δημοσίου, αλλά και στις επιχειρήσεις που εμφανίζουν μεγάλους τζίρους. Από τους ελέγχους τέλος, δεν θα ξεφύγουν και όσες επιχειρήσεις έχουν διαπιστωθεί φορολογικές παραβάσεις κατά το παρελθόν.

ΠΑΛΙΕΣ ΑΜΑΡΤΙΕΣ

Ιδιαίτερο ενδιαφέρον παρουσιάζει η οδηγία που δόθηκε από τον κ. Φωτιάδη και αφορά τους περίπου 13.500 ελεύθερους επαγγελματίες και επιτηδευματίες, οι οποίοι μετά από τη διασταύρωση των συγκεντρωτικών καταστάσεων του 2000, διαπιστώθηκε ότι έχουν αποκρύψει συναλλαγές ή ενέχονται σε ύποπτες συναλλαγές και χρήση εικονικών και πλαστών τιμολογίων. Για τις περιπτώσεις αυτές πάντως, αξίζει να σημειωθεί ότι ήδη στις ελεγκτικές υπηρεσίες έχουν κοινοποιηθεί από τη ΓΓΠΣ τα αποτελέσματα των διασταυρώσεων, με τις «αποκλίσεις» που εμφανίζουν οι συναλλαγές που δήλωσε, προκειμένου να «σχηματοποιηθεί» το φορολογικό του προφίλ και να διευκολυνθεί ο έλεγχος. Αμφίβολο ωστόσο παραμένει το εάν και κατά πόσο θα φθάσει ο χρόνος και το «έμψυχο υλικό» για την υλοποίηση μιας τέτοιας απόφασης, δεδομένου ότι από τις αρχές του επόμενου μήνα, ξεκινά και η αποστολή των προσκλήσεων ελέγχου στους 100-150 χιλιάδες επιτηδευματίες που δεν θα έχουν περαιώσει τις εκκρεμείς φορολογικές τους υποθέσεις μέχρι 31 Ιανουαρίου 2003 (συνάφεια) αλλά και προς τους περίπου 630.000 οφειλέτες στους οποίους υπάρχουν σε εκκρεμότητα ληξιπρόθεσμα χρέη. Οι προσκλήσεις οι οποίες θα σταλούν από τις κατά τόπους ΔΟΥ και, αναλόγως της περιπτώσεως, θα καλούν τον φορολογούμενο να προσέλθει «δια προσωπική του υπόθεση», αναμένεται να οδηγήσει στο αδιαχώρητο τις εφορίες καθώς σύμφωνα με το πρόγραμμα που συμφωνήθηκε:

- Θα κληθούν πρώτοι οι οφειλέτες με χρέη άνω των 300.000 ευρώ, οι οποίοι υπολογίζονται άνω των 1.500.
- Θα ακολουθήσουν οι οφειλέτες με χρέη λιγότερα των 300.000 ευρώ και μεγαλύτερα των 15.000 ευρώ, οι οποίοι υπολογίζονται σε 30.000.
- Επονται οι φορολογούμενοι με χρέη κάτω των 15.000 ευρώ, όπου εκεί δεν υπάρχει ακριβής αριθμός, υπολογίζεται πάντως ότι θα ξεπεράσουν τους 70.000 φορολογούμενους. Πηγή από το υπουργείο Οικονομικών, χαρακτήριζε τους στόχους που θέτει η πολιτική ηγεσία ως ιδιαίτερα υψηλούς, αν και όπως τόνιζε χαρακτηριστικά, οι απλουστεύσεις του φορολογικού συστήματος, στοχεύουν στην «απεμπλοκή» υπαλλήλων από άσκοπες γραφειοκρατικές διαδικασίες που δεν απέδιδαν τίποτε στο Δημόσιο, αλλά και τους φορολογούμενους και τη διάθεσή τους σε υπηρεσίες ελέγχων.

ΣΔΟΕ

Σύμφωνα πάντα με την ίδια πηγή, οι προβλέψεις για έσοδα από τους παραπάνω ελέγχους, ανέρχονται σε 1,8 δισ. ευρώ (ληξιπρόθεσμα, συνάφεια, κ.λπ), ενώ σαν «όπλο» όχι μόνο για την υποχρεωτική προσέλευση των φορολογουμένων, αλλά και την τακτοποίηση των εκκρεμών οφειλών, τίθενται οι κατασχέσεις και πλειστηριασμοί της κινητής και ακίνητης περιουσίας όσων δεν προσέλθουν, προκειμένου να ρυθμίσουν τις εκκρεμότητές τους. Από αυτή τη «μάχη» δεν θα μπορούσε να λείψει και το ΣΔΟΕ, το οποίο από την πλευρά του αξιοποιώντας την ηλεκτρονική υποδομή (προφίλ επιτηδευματία), έχει ήδη επιταχύνει τους ρυθμούς ελέγχου, δίνοντας έμφαση σε όσους έχουν μεγάλα χρέη, υψηλά ποσά επιστροφής ΦΠΑ και σε κατασκευαστές μεγάλων έργων που συνδέονται με τη διοργάνωση της Ολυμπιάδας.

Ιδιαίτερη πάντως αίσθηση, προκάλεσε ο αυστηρός τόνος του υφυπουργού Οικονομικών Απ. Φωτιάδη, ο οποίος αναφερόμενος στα φαινόμενα διαφθοράς των εφοριακών και τελωνιακών υπαλλήλων, τόνισε πως η πολιτική ηγεσία του υπουργείου είναι αποφασισμένη να ξεκαθαρίσει πλήρως το απόστημα των διεφθαρμένων υπαλλήλων οι οποίοι με τη στάση τους διασύρουν ανεπανόρθωτα την τιμή και την υπόληψη της συντριπτικής πλειοψηφίας των εντίμων υπαλλήλων, ενώ κατέστησε προσωπικά υπεύθυνους για πάταξη των φαινομένων διαφθοράς τους προϊσταμένους και διευθυντές των υπαλλήλων αυτών, τονίζοντας χαρακτηριστικά ότι «αν συλληφθεί υπάλληλος να ζητεί ή να λαμβάνει χρήματα, μαζί με αυτόν θα φεύγει και ο προϊστάμενός του».



ΤΟ ΧΡΟΝΟΔΙΑΓΡΑΜΜΑ ΤΩΝ ΕΛΕΓΧΩΝ

ΗΜ/ΝΙΑ	ΥΠΟΧΡΕΟΙ	ΠΕΡΙΓΡΑΦΗ ΔΡΑΣΗΣ	ΠΡ. ΕΣΟΔΑ
01.02.03	150.00	Αρχίζει η αποστολή προσκλήσεων από τις ΔΟΥ για έλεγχο, ή περαίωση για όσους δεν έχουν υποβάλλει σημειώματα μέχρι 31.1.03. Οι έλεγχοι θα γίνουν με αντικειμενικά κριτήρια και οι πρώτοι που θα κληθούν είναι όσοι εμφάνισαν υψηλούς τζίρους την δετία '93-'98, ή είχαν εντοπισθεί για παραβάσεις	1,2 δισ. ευρώ
Α' τρίμηνο	700.000	Αρχίζει η αποστολή ειδοποιητηρίων για τακτοποίηση ληξιπρόθεσμων οφειλών (άνω των 24,5 εκ. ευρώ). Θα κληθούν πρώτα 1.500 οφειλέτες με χρέη άνω των 300.000 ευρώ και έπονται 30.000 οφειλέτες με χρέη ›300.000 και ‹150.000 ευρώ.	26,4 εκ. ευρώ
Α' τρίμηνο		Το ΣΔΟΕ αξιοποιώντας τα στοιχεία της ΓΓΠΣ αρχίζει ελέγχους κυρίως σε όσους εμφανίζουν υψηλά χρέη στο Δημόσιο, ή αναμένουν μεγάλα ποσά επιστροφών από Φ.Π.Α. κ.λπ.	απροσδιόριστο
2003	13.430	Το Ε.Κ. και οι ΔΟΥ θα ελέγξουν τα στοιχεία της ΓΓΠΣ τα οποία προκύπτουν μετά τη διασταύρωση στοιχείων από τις συγκεντρωτικές του 2000 και αφορούν ύποπτες συναλλαγές με χρήση εικονικών ή πλαστών Τιμολογίων	

GOOD YEAR ΚΑΣΑΠΗΣ





Μπαίνω μεσ' το αμάξι και φεύγω με σιγουριά
στο δρόμο είναι πρώτο, κρατήματα γερά
Πω, Πω!! Δες γκάζια, δες πως σταματά!
Που τα βρήκες, πες μας, τέτοια ελαστικά;
Σίγουρα στοιχίζουν κι ένα σωρό λεφτά!
ΦΙΛΕ ΜΟΥ, «ΚΑΣΑΠΗΣ» ΓΙΑ ΕΛΑΣΤΙΚΑ
Τα παίρνεις όλα τώρα και χωρίς λεφτά
χωρίς προκαταβολή, καθόλου μετρητά
ΚΑΣΑΠΗΣ, *για ζάντες και για ελαστικά,*
36 δόσεις και ούτε δραχμή μπροστά
Λάστιχα και ζάντες δίχως τα λεφτά,
όλοι τρέχουν για να μάθουν τα νέα τα φοβερά

ΚΑΣΑΠΗΣ
ΑΣΦΑΛΕΙΑ
ΣΤΗΝ ΟΔΗΓΗΣΗ
1ο: ΑΥΣΤΡΑΛΙΑΣ 2 - ΤΗΛ. 35367
• 2ο ΛΙΝΔΟΥ 237 - ΤΗΛ. 64025







GOODYEAR MICHELIN BRIDGESTONE DUNLOP BBS BORBET RIM STOCK Dynamic

Μικρές αγγελίες

δωρεάν στη «δ» τηλ: 0241-37500 fax: 0241-37333

ΕΝΟΙΚΙΑΣΕΙΣ

ΕΝΟΙΚΙΑΖΕΤΑΙ δωμάτιο επιπλωμένο, πλήρως ανακαινισμένο, με θέα στη θάλασσα στο κέντρο της πόλης της Ρόδου (περιοχή «Έλλη»), με ατομικό μπάνιο και με ψυγείο. Στο μηνιαίο μίσθωμα περιλαμβάνεται η κατανάλωση νερού, ηλεκτρικού ρεύματος και δημοτικοί φόροι. Πληροφορίες στα τηλ. 22410 20012 και 22410 24242 (Ώρες 9:00-16:00 και 19:00 -22:00)

ΕΝΟΙΚΙΑΖΕΤΑΙ διαμέρισμα στο Ροδίνι, επιφανείας 90 τ.μ. αποτελούμενο από 3 υπνοδωμάτια, μπάνιο, κουζίνα, καθιστικό και σαλόνι. Οδός Κωνσταντινουπόλεως 34, Τηλ. 2241061689, 2241061000

ΕΝΟΙΚΙΑΖΕΤΑΙ διαμέρισμα 3 δωματίων, κουζίνα, λουτρό, με ηλιακό θερμοσίφωνα για οικογενειακό περιβάλλον στην περιοχή Ιαλυσού. Πληροφορίες : τηλ. 22410 92469 από 8-10 π.μ. και 6-10 μ.μ.

ΖΗΤΕΙΤΑΙ για ενοικίαση διαμέρισμα περίπου 60 τ.μ. στις περιοχές Αραπάκι, Βενετόκλειο, 7 Βαγιές, Αννης Μαρίας πληρ. τηλ. 2241030070

ΕΝΟΙΚΙΑΖΕΤΑΙ διαμέρισμα επιφανείας 105 τ.μ. στην οδό Καποδιστρίου, αριθ. 84. Πληρ. τηλ. 2241028313

ΕΝΟΙΚΙΑΖΟΝΤΑΙ πολυτελή studio, ανακαινισμένα, πλήρως επιπλωμένα με ιδιωτικό χώρο στάθμευσης στην Βορείου Ηπείρου. Τιμή 350 ευρώ το μήνα. Πληρ. τηλ. 0945236060 μετά τις 10:00

ΕΝΟΙΚΙΑΖΕΤΑΙ διαμέρισμα πλήρως εξοπλισμένο στο κέντρο της πόλης. Τηλ. 2241038932

ΕΝΟΙΚΙΑΖΟΝΤΑΙ δύο αποθήκες 160 τ.μ. στην περιοχή Ασγούρου απέναντι από το σούπερ μάρκετ Βασιλόπουλος πληρ. τηλ. 24118

ΕΝΟΙΚΙΑΖΕΤΑΙ από τον ιδιοκτήτη το ξενοδοχείο Φοίβος στον Αρχάγγελο, 16 Δωματίων, Μπαρ, Κουζίνα, Σαλόνι, Πάρκινγκ με κήπο 2.800 τ.μ. Τιμή Ενοικίου μηνιαίως 1.500 Ευρώ. Τηλ. 2241027578, 2244022600

ΕΝΟΙΚΙΑΖΟΝΤΑΙ διαμερίσματα επιπλωμένα με βεράντες και αιρκοντίσιον, επιφανείας 50 και 35 τ.μ. στα φανάρια της Λεωφόρου Καλλιθέας σε απόσταση 200 μ. από το ξενοδοχείο Παραντάις. Πληροφορίες τηλ. 22410-66800 και κινητά 0946104348 και 0946796033

ΕΝΟΙΚΙΑΖΕΤΑΙ δυάρι επιπλωμένο ιδανικό για στρατιωτικούς στην περιοχή Ροδίνι. Πληρ. τηλ. 2241065025, 0977645567

ΕΝΟΙΚΙΑΖΕΤΑΙ στο β' όροφο πολυκατοικίας επί της οδού Αγ. Αναργύρων 20 γκαρσονιέρα επιπλωμένη. Πληρ. 22410 28710 Κ. Μιχαλάκης

ΕΝΟΙΚΙΑΖΕΤΑΙ κατάστημα στην Ιξιά σε καινούργια διώροφη οικοδομή, με άνετους χώρους και μεγάλη αυλή. Τηλ. 0972643242, 097456648

ΕΝΟΙΚΙΑΖΟΝΤΑΙ διαμερισματάκια πλήρως εξοπλισμένα στο κέντρο της πόλης. Πληροφορίες τηλ: 38932

ΕΝΟΙΚΙΑΖΟΝΤΑΙ γκαρσονιέρες επί της οδού Αυστραλίας 74 με θέα θάλασσα, επιπλωμένες 30-40 τ.μ. και θέρμανση - air condition. Πληροφορίες : τηλ. 22410 77743

ΑΥΤΟΚΙΝΗΤΑ

ΠΩΛΕΙΤΑΙ ΑΥΤΟΚΙΝΗΤΟ FORD FIESTA μοντέλο 10^{ο} του '86 1.000 κυβ. στην τιμή των 1500 Ευρώ Πληροφορίες τηλ. 0972405788 ή 2241081377

ΠΩΛΕΙΤΑΙ μηχανή Ducatti Manster 600 cc μοντέλο 2001, 7.000 χιλ., μαύρη, καινούργια παγκαζιέρα, συναγερμός στην τιμή των 5.800 ευρώ. Τηλ. 0932 33 7276, 22410 77244

ΠΩΛΕΙΤΑΙ μοτοσυκλέτα YAMAHA MAZESTY 250 κυβ. μοντέλο 99 2ος, σε άριστη κατάσταση με μουσική συναγερμό, μπαγαζιέρα, πλάτη οδηγού, συνοδηγού. Πληρ. τηλ. 0936833606 κος Βάκης

ΠΩΛΟΥΝΤΑΙ αυτοκίνητα τύπου FIAT PANDA και HYUNDAI ATOS. Πληροφορίες 22440 22406 κ. Μίκα

ΠΩΛΕΙΤΑΙ OPEL ASTRA, Μοντ. 99 χρώματος μπλε σε άριστη κατάσταση, έξτρα ηχοσύστημα ALPINE, λάστιχα ενός έτους (PIRELLI P7000 185/60/14) στην τιμή των 10500 ΕΥΡΩ μετρητοίς. Πληρ. τηλ. 0977401872

ΠΩΛΕΙΤΑΙ BMW 5.18i '92, 75000 klm χρώμα μαύρο μεταλλικό σε καλή κατάσταση. Πληρ. τηλ. 0945236060 κ. Φόντα

ΠΩΛΕΙΤΑΙ ΑΥΤΟΚΙΝΗΤΟ GOLF VW 1,4 λευκό 3θυρο μοντέλο 96, 100.000 χιλ. με 2 ερ μπακ, ηλεκτρικά παράθυρα και οροφή, ηλεκτρομαγνητικές κλειδαριές, υδραυλικό τιμόνι και ραδιοκασετόφωνο KENWOOD. Πρόσφατο γενικό σέρβις 7.000ευρώ. Τηλ. 22410 20284, 0974152260

ΠΩΛΕΙΤΑΙ μηχανάκι GALLERA 180 κ.ε. σε άριστη κατάσταση 1800 ευρώ. Πληρ. τηλ: 0974933496

ΖΗΤΟΥΝ ΠΡΟΣΩΠΙΚΟ

ΖΗΤΕΙΤΑΙ σοβαρή κυρία να προσέχει ηλικιωμένη. Όχι δουλειές σπιτιού. Αποκλείονται αλλοδαπές. Πληροφορίες : τηλ. 0942 897587 από 12:00 ώς 14:00 και από 17:00 έως 20:00

ΖΗΤΟΥΝΤΑΙ άτομα για να εργασθούν σε γραφείο ενοικιάσεως αυτ/των με γνώση της γερμανικής ή αγγλικής. Πληρ. τηλ. 22410 51171, 0936656816

ΖΗΤΕΙΤΑΙ κοπέλα για μόνιμη εργασία στο νέο κατάστημα Follie Follie στην Παλιά Πόλη. Απαραίτητο προσόν Αγγλικά και προαιρετικά, Γερμανικά. Τηλ. πληροφοριών 22410-23320 ώρες γραφείου, 0945585152

ΖΗΤΟΥΝΤΑΙ Κυρίες / Δεσποινίδες δια θέσεις GROUP LEADER Αγγλικού Πρακτορείου δια την ερχομένη σαιζόν. Βιογραφικά σημειώματα παρακαλούμε ν' αποσταλούν εις την ταχυδρομική θυρίδα Νο 238

ΑΠΟ Α.Ε ΔΙΑΚΙΝΗΣΗΣ ΤΡΟΦΙΜΩΝ ΚΑΛΛΥΝΤΙΚΩΝ

ΖΗΤΕΙΤΑΙ οδηγός κάτοχος επαγγελματικής άδειας οδήγησης Γ' κατ., ηλικίας μέχρι 27 ετών για εργασία όλο το χρόνο. Πληρ. Κον Βασίλη 22410-31708 - 20617

ΒΡΕΦΟΝΗΠΙΑΚΟΣ ΣΤΑΘΜΟΣ ΠΑΙΖΩ & ΜΑΘΑΙΝΩ

ΖΗΤΕΙΤΑΙ Δασκάλα - Νηπιαγωγός απόφοιτος Πανεπιστημίου Τηλέφωνα 2241098325 - 2241093305 κ. ΒΑΣΩ Καθημερινά από 10.00 π.μ. έως 12.30 μ.μ.

Η ΙΑΤΡΙΚΗ ΜΕΡΙΜΝΑ ΕΠΕ, ζητά μαία για συνεργασία στη Γυναικολογική Μαιευτική Κλινική Καραγιάννη «ο Αγιος Ελευθέριος». Τηλέφωνα επικοινωνίας: 22410 -27260 πρωί.

ΖΗΤΕΙΤΑΙ κυρία, με αγάπη για τα παιδιά, να κρατά παιδάκι ενάμισυ χρόνου σε σπίτι στον Αρχάγγελο Ρόδου. Για περισσότερες πληροφορίες Τηλ. 0973896685

ΖΗΤΕΙΤΑΙ ΟΡΘΟΓΡΑΦΟΣ

Ζητείται ορθογράφος, ανεξαρτήτως φύλου, για να εργασθεί στην εφημερίδα μας, τις απογευματινές ώρες, ως διορθωτής (τρια) κειμένων. Απασχόληση μόνιμη.

Πληρ. τηλ.2241076655, ώρες γραφείου.

ΕΝΟΙΚΙΑΖΕΤΑΙ

Επαγγελματικός Χώρος 270 τ.μ. ισόγειο και 300τ.μ. υπόγειο, γωνιακό, με 15 & 50 μέτρα βιτρίνα σε κεντρικό δρόμο της Ρόδου. Πληρ. Τηλ. 22410 60009

ΕΝΟΙΚΙΑΖΟΝΤΑΙ

α) Κατάστημα 100τ.μ. (αυτοτελής οικοδομή) που βρίσκεται στην πόλη της Ρόδου και στην οδό Ορφανίδου, (BAR STREET) κατάλληλο για Μπαρ, Κέντρο Διασκεδάσεως, Φαστ-φουντ, Πιτσερία, Μίνι-Μάρκετ, Πρακτορείο Προπό, Κομμωτήριο, ή οποιαδήποτε άλλη χρήση.

β) Κατάστημα διώροφο 104τ.μ. στην πόλη της Ρόδου και στην οδό Γεωργίου Λέοντος, με βεράντα 31τ.μ., (κοντά στα Ξεν. ΜΑΝΟΥΣΟΣ και ΑΘΗΝΑ) κατάλληλο για Εστιατόριο, Καφετέρια, Γραφείο Ταξιδίων, Κομμωτήριο, Φαρμακείο, Ανθοπωλείο, Φωτογραφείο, Οδοντιατρείο, Αρχιτεκτονικό Γραφείο ή οποιαδήποτε άλλη χρήση.

Πληροφορίες στα τηλέφωνα: (22410)35450 και (22410)20090 από 09:00 έως 13:30 και από 18:30 έως 22:00.

RHODES-GREECE
CAIRO PALACE

ΕΝΟΙΚΙΑΣΕΙΣ

ΕΝΟΙΚΙΑΖΟΝΤΑΙ ΕΠΑΓΓΕΛΜΑΤΙΚΟΙ ΧΩΡΟΙ ΣΤΟ ΚΕΝΤΡΟ ΤΗΣ ΠΟΛΗΣ ΣΤΟ ΕΜΠΟΡΙΚΟ ΚΕΝΤΡΟ CAIRO PALACE:

Πληροφορίες: κ. ΝΙΟΤΗ ΦΡΑΝΣΙΣ
τηλ. - φαξ 02410 27600 κιν. 0973572262

ΠΑΡΑΝΤΑΪΣ ΠΕΥΚΟΙ ΛΙΝΔΟΣ Α.Ε.

ΠΕΥΚΟΙ - ΛΙΝΔΟΣ

ΖΗΤΟΥΝΤΑΙ

Από το ξενοδοχείο
«PEFKI ISLANDS RESORT»,
στους Πεύκους ζητούνται
για τη σαιζόν 2003 (01/05/2003 - 31/10/2003)
οι ακόλουθες ειδικότητες:

- **Β' Σερβιτόροι**
- **Β' Μάγειρας**
- **Καμαριέρες**
- **Συντηρητής**
- **Κηπουρός**
- **Αποθηκάριος**
  (Λογιστικές γνώσεις απαραίτητες).

Οι ενδιαφερόμενοι θα πρέπει
να έχουν καλή γνώση της Αγγλικής γλώσσας και προϋπηρεσία το λιγότερο 2 χρόνια.

Για την συμπλήρωση των αιτήσεων
θα πρέπει ο / η ενδιαφερόμενος/η
να απευθυνθεί στο ξενοδοχείο
από 09.00 έως 14.00 καθημερινά
ή στο τηλέφωνο 22440 48163,
Fax: 22440 48184

ΠΩΛΟΥΝΤΑΙ ΠΡΩΤΕΣ ΥΛΕΣ

ΠΩΛΟΥΝΤΑΙ Πρώτες ύλες για εργαστήριο αρωματοποιΐας. Μεγάλες ποσότητες μη συσκευασμένων αρωμάτων, αυθεντικά Γαλλικά εσάνς, φιαλίδια και πώματα σε εργοστασιακή συσκευασία κ.λ.π.

Πληροφορίες τηλ. 22410-33938 και 22410-26771 και 0944323339

RODOS PALACE
Resort Hotel • Convention Center

Το μεγαλύτερο ξενοδοχειακό συγκροτημα της Ρόδου ζητεί το ακόλουθο προσωπικό:

- **FOOD & Beverage Manager**
  Με ανάλογη προϋπηρεσία σε ξενοδοχεία πολυτελείας.
- **Υπαλλήλους Υποδοχής**
  Γνώστες Αγγλικών, Γερμανικών, με ανάλογη προϋπηρεσία
- **Προϊσταμένη Ορόφων & Βοηθούς αυτής**

Οι ενδιαφερόμενοι για τις ανωτέρω θέσεις μπορούν να στείλουν ένα βιογραφικό τους σημείωμα με μία πρόσφατη φωτογραφία στη Διεύθυνση της εταιρείας υπ' όψιν Κου Π. Ρούμπη.

Επίσης ζητούνται:
- Ηλεκτρολόγοι
- Υδραυλικοί
- Chef / Sous Chef
- Μάγειρας Α', Β' & Βοηθοί
- Ζαχαροπλάστες Α' & Β'
- Μπουφετζής Α' & Β'
- Σερβιτόροι & Βοηθοί
- Μπάρμεν Α' & Β'
- Hostess
- Λαντζιέρηδες
- Νυχτερινός Receptionist
- Γκρουμ (κάτοχοι αδείας οδήγησης αυτοκινήτου)
- Κλητήρας (κάτοχος αδείας οδήγησης μοτοποδηλάτου)
- Καμαριέρες
- Καθαρίστριες
- Εργάτες

Για τις ανωτέρω ειδικότητες μπορείτε να απευθυνθείτε προσωπικά, μετά την 10η Ιανουαρίου 2003, καθημερινά και κατά τις ώρες 10.00 - 15.00 στη Διεύθυνση Προσωπικού του Ξενοδοχείου, στον Κο Π. Ρούμπη.

Ξενοδοχείο Ρόδος Παλλάς
Λεωφ. Ιαλυσού, Τ.Θ. 121, Ιξιά, Ρόδος
Τηλ. 22410 25222, 22410 97235, Fax: 22410 25350

ΠΩΛΕΙΤΑΙ SUZUKI

Πωλείται SUZUKI VITARA (mod. Safeland Lusso, 1997). Δερμάτινο σαλόνι, ζάντες αλουμινίου, air condition, κλπ. extra. Πληροφ. στα τηλέφ.: (02410) 60180, 62775. Κιν: 0973004241

ΔΙΑΦΟΡΑ

ΑΝΑΛΑΜΒΑΝΟΥΜΕ υπεύθυνα διανομή διαφημιστικών εντύπων και φυλλαδίων επίσης και αφισοκολλήσεις, πληρ. κ. Γιώργος 0977453671

ΠΩΛΕΙΤΑΙ Σαλόνι (Τριθέσιος, Διθέσιος, Μονοθέσιος), στην τιμή των 550 ευρώ. Πληρ. τηλ. 2241 0 35887

ΠΩΛΕΙΤΑΙ επιχείρηση αλυσίδας παιδικών ενδυμάτων (2 καταστήματα) με αποκλειστικότητες λόγω φόρτου εργασίας. Πληροφορίες κο Νικόλα, τηλ. 0973716586

ΠΩΛΕΙΤΑΙ ΕΠΙΧΕΙΡΗΣΗ Ενοικιαζομένων Αυτοκινήτων με 10 καινούργια αυτοκίνητα στα Δωδ/νησα. Τηλ: 02470 - 33329.

ΠΩΛΕΙΤΑΙ εξοπλισμός ζαχαροπλαστείου. Πληρ. 22410 41591, 22410 41812, 0945343094

ΜΗΧΑΝΙΚΟΣ Δασικής Οικονομίας με αναγνωρισμένο δίπλωμα από το ΔΙΚΑΤΣΑ , ζητά εργασία σε ανάλογη θέση. Τηλ.: 0944858145

ΜΑΚΙΓΙΑΖ για νύφες αλλά και για μια ξεχωριστή βραδιά. Τα προϊόντα είναι επώνυμα. Το αποτέλεσμα εγγύηση. Τηλ.: 0945526679

ΜΗΧΑΝΗΜΑΤΑ Κοντέϊνερ πωλούνται 6 μέτρων, 12 μέτρων σε αρίστη κατάσταση και σε πολύ προσιτές τιμές. Τηλέφωνα επικοινωνίας 210-4327451 / 210-4006632/ 210-4006620

ΑΝΤΑΛΛΑΣΣΕΤΑΙ διαμέρισμα τριάρι στο Γαλάτσι με δυάρι από περιοχή Ρόδου έως Κρεμαστή.
Τηλ: 0936722493

ΚΡΕΒΒΑΤΙ μονό, με στρώμα σε άριστη κατάσταση. Τηλ. 2241020884 - 31142, κ. Μιχάλη.

ΠΩΛΟΥΝΤΑΙ επαγγελματικά ψυγεία, φούρνοι, τοστιέρα, βιτρίνα για τυρόπιτες και ένα ψυγείο ζαχαροπλαστικής μεταχειρισμένα αλλά σε πολύ καλή κατάσταση. Πληρ. τηλ. 0938 809703

ΠΩΛΕΙΤΑΙ εξοπλισμός κομμωτηρίου Πληρ. τηλ. 2241034176

ΠΩΛΕΙΤΑΙ σόμπα κεροζάν (Rainbow), καινούργια, 180 Ευρώ τοις μετρητοίς. Τηλ. 02410 20284, 0974152260

ΔΩΡΕΑΝ Στέλνουμε καταλόγους με φυτικά Σουηδικά καλλυντικά κάθε μήνα. Τηλ. 02410 75265 Κιν. 097 3066522

ΠΩΛΟΥΝΤΑΙ μεταχειρισμένα: ψυγείο, πλυντήριο, ηλεκτρική κουζίνα, τηλεόραση, video, στερεοφωνικό, σε άριστη κατάσταση. Πληροφορίες στο τηλέφωνο 02410-93013.

Η ΙΝΤΕΡΜΠΕΤΟΝ ΔΟΜΙΚΑ ΥΛΙΚΑ Α.Ε. (Ι.Δ.Υ. Α.Ε.) έλαβε άδεια εγκατάστασης μονάδας ετοίμου σκυροδέματος, στην περιοχή Καλάθου της νότιας Ρόδου.

ΠΩΛΕΙΤΑΙ πλαστική πολυεστερική ταχύπλοη βάρκα 4,30 μέτρα με εξωλέμβια μηχανή Honda 8 ίππων. τετράχρονη. Πληρ. τηλ. 0974 933496 κ. Νικήτας.

ΠΩΛΟΥΝΤΑΙ: ΣΑΛΟΝΙ ΑΝΤΙΚΑ σκαλιστό σε ξύλο μασίφ σε άριστη κατάσταση (καναπές τετραθέσιος, 2 πολυθρόνες, 2 καρέκλες, τραπέζι, 2 τραπεζάκια). Επίσης μεγάλο έπιπλο ραδιόφωνο - πικάπ μοντέλο 1960 σε άριστη κατάσταση καθώς και διάφορα άλλα έπιπλα τραπεζαρίας και υπνοδωματίου της ίδιας εποχής. Πληροφορίες τηλ.: **02410 - 33938** και **02410 - 26771**

ΣΟΥΗΔΙΚΗ εταιρεία φυτικών καλλυντικών ΖΗΤΑ Συνεργάτες για την ανάπτυξη πωλήσεων στην περιοχή Δωδεκανήσου. Προσφέρουμε: εκπαίδευση, υψηλά ποσοστά, ελεύθερο ωράριο. Προϋπηρεσία δεν είναι απαραίτητη. Πληροφορίες στο τηλέφωνο:02410 75265 ή Κιν. 0973066522

ΛΟΓΩ αναχώρησης πωλούνται 2 βαρέλια κρασιού 200άρια, 2 ποδήλατα, διάφοροι πίνακες, γυαλικά, κατσαρολικά, 1 παράθυρο αλουμινένιο μεγάλο, 1 σώμα ηλεκτρικό, 1 μοτοποδήλατο και διάφορα άλλα είδη. Πληροφορίες: τηλ. 0241074112 και 0946 559539

ΚΗΠΟΥΡΟΣ αναλαμβάνει κήπους - κλάδεμα - γκαζόν - ψέκασμα και κάθε δουλειά αγροτικής φύσεως Πληρ: τηλ: 28189

ΠΩΛΕΙΤΑΙ ηχοσύστημα αυτοκινήτου μάρκας KIKER 3.10 ίντσα και ένας ενισχυτής στη τιμή των 1.467 ευρώ. Πληρ. τηλ. 0937 349956.

ΖΗΤΕΙΤΑΙ ΧΩΡΟΣ για μουσικό εργαστήριο διαστάσεων 30 τ.μ. περίπου. Τηλ. 0972223817 κ. Σωτήρης

ΖΗΤΕΙΤΑΙ συνεργάτης - συνεταίρος σε κερδοφόρα επιχείρηση για την ανάπτυξη νέου τομέα. Δεκτές μόνον σοβαρές προτάσεις. Τηλ: 0945 922566 από 9.00 έως 21.00

ΖΗΤΕΙΤΑΙ αντιπρόσωπος στην Ρόδο από Εκδοτική Εταιρεία ταξιδιωτικών οδηγών με έδρα την Αθήνα. Βιογραφικό: Αιγιαλείας 52, Μαρούσι 15125, Τηλ. 01-6856093, 0945 - 859939, Fax: 6856095

ΛΟΓΟΘΕΡΑΠΕΥΤΡΙΑ απόφοιτος Πανεπιστημίου Πατρών αναλαμβάνει Παιδιά με προβλήματα: • Αρθρωση • Μαθησιακές Δυσκολίες • Δυσλεξία • Νοητική υστέρηση • Βαρυκοΐα • Εγκεφαλική πάρεση • Τραυλισμός • Σύνδρομο Down. Πληροφορίες στο τηλέφωνο 61184, κινητό 0932920345

ΠΩΛΕΙΤΑΙ πλήρης δισκοθήκη αποτελούμενη από 700 maxi singles house μουσικής κατάλληλη για νυκτερινό κέντρο ή επαγγελματία dj. Ολα τα κομμάτια είναι του έτους 2001-02. Τιμή 2.500 ευρώ. Πληρ. τηλ. 0932529777

ΑΝΑΛΑΜΒΑΝΟΥΜΕ τοποθετήσεις πλακιδίων και τρίψιματα - γυαλίσματα - κρυσταλλοποιήσεις μαρμάρων. Πληρ. τηλ. 0942252300

ΠΩΛΕΙΤΑΙ σχεδόν καινούργιος εξοπλισμός (ράφια), ο οποίος προσαρμόζεται για κάθε είδους επιχείρηση καθώς και κούκλες βιτρίνας για παιδικό κατάστημα. Πληρ. 0973716586

ΑΠΟΓΕΙΩΘΕΙΤΕ οικονομικά με πρωτότυπη, σύγχρονη, συναρπαστική εργασία στον ελεύθερό σας χρόνο, με παροχή εντυπωσιακής MERCEDES SLK CABRIO SPORT Υπεύθυνος: Χριστοδούλου Τηλέφωνο: 0932 - 510488

ΠΩΛΗΣΕΙΣ ΑΚΙΝΗΤΩΝ

ΠΩΛΕΙΤΑΙ αγροτεμάχιο 7.350 στρ. στην περιοχή Καλαμώνα. Τιμή 35.500 Ευρώ. Τηλ. 0946847427, κ. Γιάννης

ΠΩΛΕΙΤΑΙ από τον ιδιοκτήτη πολυκατοικία επί της οδού Αγ. Αναργύρων 20. 1) Διαμέρισμα τριάρι 91 τ.μ. 2) Διαμέρισμα δυάρι 60 τ.μ. 3) Ημιυπόγεια αποθήκη 65 τ.μ.
Πληρ. τηλεφ. 22410 28710 Κ. Μιχαλάκης

ΠΩΛΕΙΤΑΙ κατάστημα 60 τ.μ. στην οδό Καποδιστρίου Πληρ. τηλ. 21741 και ώρες 2-4 μ.μ.

ΚΑΡΑΚΟΝΕΡΟ Οροφοδιαμέρισμα λουξ κατασκευής απεριόριστη θέα 110 Μ2 20Μ2 ημιυπ. χωρ. εκτός μπαλκόνια 3 υπνοδ. 2 μπάνια σαλ. κουζ. 70 εκ. δρχ 205.429 ευρώ.

ΚΩΣ - Βίλα 300τ.μ. μαζί με εστιατόριο 400 θέσεων. Στην περιοχή Αγιος Φώκας κοντά στις θερμοπηγές πάνω σε βουνό με πανοραμικές θαλασσινές θέες, 19 στρέμματα, πιθανότητες ξενοδοχείο. τηλ. 010 965 9615 η 010 662 7833

ΠΩΛΕΙΤΑΙ δυάρι 51 τ.μ. στην οδό Παπανικολάου (έναντι ΚΑΖΙΝΟ) 2ου ορόφου και σε απόσταση 50μ. από παραλία Ελλης. Τιμή 85.000 Ευρώ. Πληροφορίες: τηλ. 010-671481

ΚΑΡΑΚΟΝΕΡΟ Διαμερίσματα λουξ κατασκευής απεριόριστη θέα (ισόγειο 111 Μ2 Α! Οροφος 111 Μ2 , Α! όροφος 96 Μ2 x 550 τμ Δρχ. Β' όροφος 90 Μ2), Ακίνητα νέας χιλιετίας κα MITTON 0241022142 Κιν. 0945 668060

ΠΩΛΕΙΤΑΙ διαμέρισμα 110 τμ στην οδό Κέννεντυ 3 κρεβ. 2 WC σαλόνι κουζίνα μεγάλη βεράντα με θέα, πανταχόθεν ελεύθερο. 50 εκατομμύρια 170. 000 ευρώ. Ακίνητα νέας χιλιετίας, κα MITTON Τηλ. 02410 22142 Κιν: 0945668060

ΠΩΛΕΙΤΑΙ κατάστημα ανταλλακτικών αυτοκινήτων σε κεντρικό σημείο (Κόβα) γεμάτο ανταλλακτικά και πολλή πελατεία για λόγους υγείας. Ελέγχος δεκτός. Τιμή πολύ καλή. Τηλ. 34800

ΠΩΛΟΥΝΤΑΙ: 1) Κατάστημα με δύο αποθήκες στην οδό Βερολίνου 23. 2) Καρά - Γιαπί 160 τ.μ. σε τρίτο όροφο οικοδομής. 3)Αγρόκτημα 4.500 τ.μ. στον Αρχάγγελο επί της Εθνικής οδού Ρόδου - Λίνδου, με φως, νερό και τηλέφωνο. Πληροφορίες: 0244 - 51391 και 51184

ΠΩΛΕΙΤΑΙ ΕΥΚΑΙΡΙΑ: Οικόπεδο 380 τ.μ. με κτίσμα εντός αυτού στον οικισμό ΧΑΛΚΗΣ με απέραντη θέα. Για άμεση εκμετάλλευση. Τηλ. 0945 796 933

ΠΩΛΕΙΤΑΙ διαμέρισμα στην Ιαλυσό 2 δωματίων, κουζίνα, WC 2ου ορόφου 50τ.μ. λεωφ. Ηρακλειδών τιμή 50,000 ευρώ. Τηλ. 0241095255

ΜΑΘΗΜΑΤΑ

ΠΑΙΔΑΓΩΓΟΙ παραδίδουν μαθήματα σε παιδιά δημοτικού. Τηλ: 0936725329

ΔΑΣΚΑΛΟΣ με μακροχρόνια πείρα παραδίδει μαθήματα σε παιδιά δημοτικού με τη βοήθεια φορητού ηλεκρονικού υπολογιστή. 15 ευρώ την ώρα. Τηλ: 0934744084

ΠΑΙΔΑΓΩΓΟΙ ΠΑΡΑΔΙΔΟΥΝ ΜΑΘΗΜΑΤΑ ΣΕ ΠΑΙΔΙΑ ΔΗΜΟΤΙΚΟΥ ΤΗΛ. 0942662708

ΠΑΡΑΔΙΔΟΝΤΑΙ ΙΔΙΑΙΤΕΡΑ ΜΑΘΗΜΑΤΑ ΓΕΡΜΑΝΙΚΩΝ ΣΕ ΜΑΘΗΤΕΣ ΚΑΙ ΞΕΝΟΔΟΧΟΫΠΑΛΛΗΛΟΥΣ, ΔΥΝΑΤΟΤΗΤΑ ΠΑΡΑΚΟΛΟΥΘΗΣΗΣ ΜΑΘΗΜΑΤΩΝ ΚΑΙ ΜΕΣΩ ΙΝΤΕΡΝΕΤ. ΤΗΛ. 094-729816

ΚΑΘΗΓΗΤΡΙΑ απόφοιτος του Πανεπιστημίου Αθηνών παραδίδει μαθήματα σε παιδιά Δημοτικού στην πόλη της Ρόδου και στην Ιαλυσό τηλ. 22410 - 92362 κιν. 09766 -42963

ΑΠΟΦΟΙΤΟΣ Ελληνικής και Αγγλικής φιλολογίας αναλαμβάνει μαθητές δημοτικού, Γυμνασίου, Λυκείου. Τηλ. 09344778204

ΕΓΚΥΡΟ ΠΑΙΔΑΓΩΓΙΚΟ ΥΛΙΚΟ ΠΡΟΣΦΕΡΕΤΑΙ ΓΙΑ ΤΙΣ ΠΡΟΣΕΧΕΙΣ ΕΞΕΤΑΣΕΙΣ ΤΟΥ ΑΣΕΠ ΓΙΑ ΝΗΠ/ΓΟΥΣ ΣΥΜΠΕΡΙΛΑΜΒΑΝΟΝΤΑΙ ΚΑΙ ΟΡΓΑΝΩΜΕΝΕΣ ΣΗΜΕΙΩΣΕΙΣ ΤΗΛ. 0936725329

ΨΥΧΟΛΟΓΟΣ Απόφοιτος Παντείου Πανεπιστημίου με μετεκπαίδευση στις σχολές Γονέων, παραδίδει μαθήματα σε παιδιά με μαθησιακές δυσκολίες. Τηλ. 0974566484

ΠΑΡΑΔΙΔΟΝΤΑΙ ιδιαίτερα μαθήματα για μεταξεταστέους Γυμνασίου, Ενιαίου Λυκείου, ΤΕΕ. Επίσης γίνεται προετοιμασία από έμπειρους καθηγητές για Β- Γ Ενιαίου Λυκείου όλων των κατευθύνσεων. Πληρ. τηλ. 0241028053

ΟΙΚΟΔΟΜΙΚΕΣ ΕΠΙΧΕΙΡΗΣΕΙΣ
ΔΙΑΚΟΓΕΩΡΓΙΟΥ ΚΑΛΛΙΣΤΟΣ
ΕΘΝ. ΑΝΤΙΣΤΑΣΕΩΣ 11 (πρώην Αννης Μαρίας)

ΠΩΛΗΣΕΙΣ ΔΙΑΜΕΡΙΣΜΑΤΩΝ ΚΑΤΑΣΤΗΜΑΤΑ - ΑΠΟΘΗΚΕΣ ΑΝΤΑΛΛΑΓΕΣ ΑΚΙΝΗΤΩΝ ΑΓΟΡΕΣ ΟΙΚΟΠΕΔΩΝ ΑΝΑΛΑΜΒΑΝΟΥΜΕ ΑΝΤΙΠΑΡΟΧΕΣ

ΠΩΛΟΥΝΤΑΙ διαμερίσματα λουξ κατασκευής με απεριόριστη θέα. Τα διαμερίσματα διαθέτουν θωρακισμένες πόρτες - εντοιχισμένες κουζίνες - ντουλάπες - εντοιχισμένο νιπτήρα με ντουλάπι - κεντρική θέρμανση αυτόνομη - ανοιγόμενα ανακλινόμενα κουφώματα με διπλά τζάμια - σίτες - ρολά - υδραυλικό ασανσέρ - τριφασικό ρεύμα.
Ολοι οι χώροι **σπατουλαριστοί - εσωτερικές πόρτες** M.D.F. με σχέδιο.

ΓΡΑΦΕΙΑ ΙΑΤΡΕΙΑ
1) Επί της οδού Μεγ. Κων/νου - Κων/νου Παλαιολόγου των 80 τ.μ.
2) Επί της οδού Κων/νου Παλαιολόγου και Θεοτοκοπούλου 60-80 τ.μ.
3) Επί της οδού Ρήγα Φεραίου στο πάρκο 60-80-100 τμ.

ΚΑΤΑΣΤΗΜΑΤΑ
1) Επί της οδού Κ. Παλαιολόγου και Θεοτοκοπούλου των 60-80-100 τ.μ.
2) Επί της οδού Λεωφόρου Καλλιθέας (Καρακόνερο) 90 τ.μ.

ΔΙΑΜΕΡΙΣΜΑΤΑ
1) Επί της οδού Χρ. Φέσσα (Κάθετος Αποστ. Παύλου) 90 τ.μ. τριάρια.
Επίσης οροφοδιαμερίσματα των 90 τ.μ. (οικοδομή μόνο τριών διαμερισμάτων)

ΟΙΚΟΔΟΜΕΣ
1) Οικοδομή επί της οδού Πτολεμαίων και Χρ. Φέσσα των 117-125 τ.μ.
2) Οικοδομή υπό ανέγερση επί της οδού Ρήγα Φεραίου στο Πάρκο. Διαμερίσματα τριάρια - τεσσάρια
3) Οικοδομή υπό ανέγερση επί της οδού Κ. Παλαιολόγου και Θεοτοκοπούλου. Διαμερίσματα δυάρια - τριάρια - τεσσάρια - καταστήματα
5) Επι της οδού Β. Ηρακλείου οικοδομή τεσσάρων διαμερισμάτων . Οροφοδιαμερίσματα των 133τ.μ. Η οικοδομή έχει πιλοτή για πάρκινγκ.

ΑΠΟΘΗΚΕΣ
1) Πλησίον Στέλιου Κωτιάδη των 130 τ.μ.
2) Στη Λεωφόρο Καλλιθέας (Καρακόνερο) των 80-300 τ.μ.

• Οι πωλήσεις μπορούν να γίνουν και με όλα τα Δάνεια τράπεζας και οργανισμών.
• Αναλαμβάνουμε ΑΝΤΙΠΑΡΟΧΕΣ και Αγορές οικοπέδων.
• Δεχόμαστε ανταλλαγές ακινήτων.

ΠΛΗΡΟΦΟΡΙΕΣ:
ΔΙΑΚΟΓΕΩΡΓΙΟΥ ΚΑΛΛΙΣΤΟΣ
ΤΗΛ.: 29318 - 34598 - ΤΗΛ. 78501 - 78502

ΓΙΑΝΝΗΣ ΝΙΚΟΛΙΔΑΚΗΣ
ΜΗΧΑΝΟΛΟΓΟΣ ΜΗΧΑΝΙΚΟΣ
ΓΑΛΛΙΑΣ 12 ΡΟΔΟΣ ΤΗΛ.: 22291 - 35103

ΠΩΛΟΥΝΤΑΙ

Επί της οδού Αναστασιάδη (περιοχή Δασκάλων) διαμ/τα πολυτελούς κατασκευής με υπόγειο χώρο στάθμευσης και αυτόνομη θέρμανση
67 τ.μ., 114 τ.μ., 88 τ.μ., 59,50 τ.μ., 90 τ.μ., 98 τ.μ., 117 τ.μ., 132 τ.μ.

ΠΩΛΟΥΝΤΑΙ
ΑΠΟ ΤΟΝ
ΑΝΑΣΤΑΣΙΟ ΑΤΣΙΔΗ

1) Μονοκατοικίες στην οδό Μυκηνών, Ιάλυσος, Διόροφες με σοφίτα, τεσσάρων υπνοδωματίων, 3 μπάνιων και WC, αυτόνομη θέρμανση, σε οικόπεδο από 260 έως 415τ.μ., πλήρως αποπερατωμένες.
2) Ισόγεια διαμερίσματα 118 τ.μ., στην οδό Παρθενόπης, Αραπάκι, με αποκλειστική χρήση αυλής.
3) Διαμερίσματα στην οδό Κωνσταντινίδη, στο Ζέφυρος, 82, 94, 98, 132 και 148 τ.μ. με αποκλειστική θέση πάρκιγκ, αποθήκη και αυτόνομη θέρμανση.

ΠΛΗΡΟΦΟΡΙΕΣ: ΑΝΑΣΤΑΣΙΟΣ ΑΤΣΙΔΗΣ
ΣΤΕΦΑΝΟΥ ΚΑΖΟΥΛΛΗ 74 - ΡΟΔΟΣ
Τηλ. 2241028616 - 2241037848

ΙΑΤΡΙΚΗ ΑΝΑΚΟΙΝΩΣΗ

Ο ιατρός

ΕΥΑΓΓΕΛΟΣ ΑΝΤ. ΑΓΓΕΛΟΥ

ΜΙΚΡΟΒΙΟΛΟΓΟΣ - ΒΙΟΠΑΘΟΛΟΓΟΣ

Δέχεται
Στο ιατρείο του ΙΕΡΟΥ ΛΟΧΟΥ 11
Δευτέρα - Παρασκευή
07.00 - 12.30 πμ και 5.30 - 7.30 μμ
Τηλ. ιατρείου 22410-43311
FAX 22410-43310

ΙΑΤΡΙΚΗ ΑΝΑΚΟΙΝΩΣΗ

ΤΑΣΟΣ ΒΕΝΕΤΟΚΛΗΣ
ΙΑΤΡΟΣ ΑΚΤΙΝΟΔΙΑΓΝΩΣΤΗΣ
(ΑΚΤΙΝΟΛΟΓΟΣ)

Δέχεται καθημερινά
στο Διαγνωστικό Εργαστήριο:
ΑΠΕΙΚΟΝΙΣΗ ΑΙΓΑΙΟΥ
Πάροδος Παπαλουκά 18Β
(παραπλεύρως του parking
του παλιού νοσοκομείου).
ΩΡΕΣ ΛΕΙΤΟΥΡΓΙΑΣ
ΤΟΥ ΕΡΓΑΣΤΗΡΙΟΥ 9πμ - 8μμ
Τηλ: 22410-43000-3, Fax: 22410-43004

ΙΑΤΡΙΚΗ ΑΝΑΚΟΙΝΩΣΗ

Ο Ιατρός

ΓΕΩΡΓΑΚΗΣ Ε. ΛΑΖΑΡΟΣ

ΔΕΡΜΑΤΟΛΟΓΟΣ -
ΑΦΡΟΔΙΣΙΟΛΟΓΟΣ
ΑΜΕΡΙΚΗΣ 7 (1ος όροφος)

ΔΕΧΕΤΑΙ: Δευτέρα - Παρασκευή
08:30 - 13:00 και 17:00 - 20:30
Απόγευμα Δευτέρας
και Παρασκευής με ραντεβού

Τηλ.: 22410 73008
Κινητό: 09770 83210

ΕΛΛΗΝΙΚΗ ΔΗΜΟΚΡΑΤΙΑ
ΠΕΡΙΦΕΡΕΙΑ ΝΟΤΙΟΥ ΑΙΓΑΙΟΥ
ΝΟΜΟΣ ΔΩΔΕΚΑΝΗΣΟΥ
ΝΟΜΑΡΧΙΑΚΗ ΑΥΤ/ΣΗ ΔΩΔΕΚΑΝΗΣΟΥ
Δ/ΝΣΗ ΜΕΤΑΦΟΡΩΝ ΚΑΙ ΕΠΙΚΟΙΝΩΝΙΩΝ
ΤΜΗΜΑ Κ.Τ.Ε.Ο

Ταχ. Δ/νση: 6ο χιλ. Ρόδου Λίνδου
Ταχ. Κώδικας: 85100, Telefax: 2241069544
Πληροφορίες: Γεώργιος Αργύρης
Τηλέφωνο: 2241066385

Πρόγραμμα πρόσκλησης για διενέργεια τεχνικού ελέγχου οχημάτων με έδρα τον Ν. Δωδεκανήσου.



Χρονική περίοδος: Από 08/01/2003
έως 28/02/2003
Είδος οχήματος: Παντός είδος οχήματα
με συνδυασμό γραμμάτων
ΡΟΒ 1501 - 2000.
Επίσης θα ελέγχονται τα οχήματα που
η καταλληλότητα τους λήγει αυτές
τις εβδομάδες και οχήματα
ανάριθμα εισαγωγής.

Ε.Ν.
Ο Δ/ντής
Ιωάννης Κασαπίδης

ΓΡΑΦΕΙΟ ΤΕΛΕΤΩΝ & ΜΝΗΜΟΣΥΝΩΝ ΡΟΔΟΥ
ΣΤΕΦΑΝΑ - ΣΤΟΛΙΣΜΟΙ

«ΑΜΕΡΙΚΑΝΟΥ»

Αμεση εξυπηρέτηση
ΟΛΟ ΤΟ 24ΩΡΟ

Αναλαμβάνουμε την τελετήκαι με τα έξοδαπου
χορηγούν τα ταμείαχωρίς καμία επιβάρυνση
ΙΚΑ, ΤΕΒΕ, ΤΑΞΥ, ΔΗΜΟΣΙΟΥ, ΛΙΜΕΝΙΚΩΝ, ΟΓΑ
και λοιπά ταμεία.

Τους ΑΠΟΡΟΥΣ ΔΩΡΕΑΝ
Πλατεία Βρούχου στη Μητρόπολη
Τηλέφωνα: 28901 - 33400

TOP PROPERTIES

GEORGIOS S. PIPINOS
ΓΕΩΡΓΙΟΣ Σ. ΠΙΠΙΝΟΣ

ΜΕΣΙΤΗΣ ΑΣΤΙΚΩΝ ΣΥΜΒΑΣΕΩΝ
REAL ESTATE AGENT - MEMBER OF F.I.A.B.C.I.

Οδός Κέννεντυ 38 ΡΟΔΟΣ 85100 Τηλ. (22410) 23895 FAX. (22410) 20883
38 Kennedy St. RHODES GR 85100 GREECE TEL. (22410) 23895 FAX. 20883



Η "TOP PROPERTIES" είναι ατομική επιχείρηση και ανήκει στους κ. Γεώργιο και Σάββα Πιπίνο. Το γραφείο ασχολείται απο το 1971 αποκλειστικά και μόνο με επενδύσεις και REAL ESTATE, στο νησί της Ρόδου και στην ευρύτερη περιοχή της Δωδεκανήσου.

ΑΠΕΥΘΥΝΟΜΑΣΤΕ: Στους σοβαρούς, απαιτητικούς και επιλεκτικούς επενδυτές - επιχειρηματίες, Ελληνες και ξένους, που ενδιαφέρονται να κάνουν μια σοβαρή επένδυση **προβολής** στο νησί της Ρόδου.

ΠΡΟΣΦΕΡΟΥΜΕ: Α) Υπηρεσίες και πληροφορίες που γίνονται σε προσωπικό επίπεδο με **εχεμύθεια, διακριτικότητα** και σοβαρότητα. Β) Μεγάλη γκάμα υψηλής ποιότητας ακινήτων, όπως: 1) Ξενοδοχεία Α' και Β' κατηγορίας των 600 - 500 - 350 - 300 κλινών 2) Κεντρικά αστικά ακίνητα κατάλληλα για Τράπεζες - καταστήματα - γραφεία 3) Παραλιακές εκτάσεις, κατάλληλες για τουριστικές επενδύσεις των 150.000 - 100.000 - 70.000 - 50.000 - 36.000 τ.μ. 4) Διαμερίσματα και μεζονέτες **προβολής και 5) Αξιόλογες Παραθεριστικές κατοικίες.**

ΣΤΟΧΟΣ ΜΑΣ ΕΙΝΑΙ: Να προσφέρουμε στο αγοραστικό μας κοινό **υψηλής ποιότητας ακίνητα και ευκαιρίες** στο νησί της Ρόδου. Η τριακονταετής και πλέον πείρα μας στον τομέα αυτό αποτελεί εγγύηση.

ΣΥΝΘΗΜΑ ΜΑΣ ΕΙΝΑΙ: Επενδύστε στη ΡΟΔΟ ΤΩΡΑ, σε ακίνητα που **ΑΝΤΕΧΟΥΝ ΣΤΟ ΧΡΟΝΟ.**

Γεώργιος και Σάββας Πιπίνος
ΜΕΣΙΤΗΣ ΑΣΤΙΚΩΝ ΣΥΜΒΑΣΕΩΝ
Γιατί εμείς γνωρίζουμε καλύτερα!

TOP PROPERTIES is a father and son business. The Senior, Mr George S. Pipinos, the founder of the office, has carved over the years a reputation for integrity and excellence in the world of Real Estate in the Dodecanese. The junior, Dr. Savas Pipinos, haw returned from his studies in the UK to aid in his father's footsteps.

At Top Properties we try hard to attract important and selective investors: high calibre businessmen/women and discerning professional people, both Greek and foreign, who wish to acquire substantial and valuable property on Rhodes.

We offer our expertise and advice privately, discreetly and in strict confidence.

We keep a compehensive list of real estate of the highest specifications:

a. A' and B' class hotels (600, 500, 350, 300 beds capacity).

b. Centrally situated office buildings and other business premises.

c. Seaside land, ideal for development (hotels, holiday resorts, etc.), of 150.000, 100.000, 70.000, 50.000, 36.000 square metres.

d. Luxury apartments, maisonettes, detached, semi - detached and terraced houses.

e. Holiday and Retirement Homes

Our aim is to give our clients the opportunity to acquire value for money, first class real estate on Rhodes. Our 30- year - old experience in Real Estate is our warranty.

Our motto is: Invest in Rhodes. Invest in property. It stands the test of time.

TOP PROPERTIES
George and Savas Pipinos
Because we Know best



KENNENTY 38, ΡΟΔΟΣ, 85 100, ΤΗΛ. (22410) 23895 FAX: (22410) 20883

38 KENNEDY STR., RHODES, 85 100, TEL. (22410) 23895, FAX: (22410) 20883

Δημοσίευση Περίληψης Προκήρυξης της Περιφέρειας Νοτίου Αιγαίου Διεύθυνση Σχεδιασμού και Ανάπτυξης Αριθ. 01/2003 για τη σύναψη δημόσιων συμβάσεων υπηρεσιών με ανοικτή διαδικασία του έργου: «Κατάρτιση Ανέργων, Εργαζομένων Και Αυτοαπασχολούμενων Σε Πιστοποιημένα Κ.Ε.Κ.»

1. Αναθέτουσα Αρχή

ΠΕΡΙΦΕΡΕΙΑ ΝΟΤΙΟΥ ΑΙΓΑΙΟΥ ΔΙΕΥΘΥΝΣΗ ΣΧΕΔΙΑΣΜΟΥ ΚΑΙ ΑΝΑΠΤΥΞΗΣ

Δ/νση: ΕΠΤΑΝΗΣΟΥ 35, Τ.Κ. 841 00 ΣΥΡΟΣ

Τηλέφωνο: **22810 - 96.265, 96258, 96.229**

FAX: **22810 - 85090**

Κατηγορία και Περιγραφή Υπηρεσιών

Κατηγορία 24 (Υπηρεσίες εκπαίδευσης και επαγγελματικής κατάρτισης),

Αριθμός Αναφοράς CPC: 92

Περιγραφή των Υπηρεσιών

Το έργο αφορά την υλοποίηση **διακοσίων δέκα τριών (213)** προγραμμάτων κατάρτισης ανέργων. Η κατανομή των προγραμμάτων κατάρτισης ανά Νησί, ανά θεματικό Πεδίο και ανά θεματικό Αντικείμενο παρουσιάζεται αναλυτικά στο Παράρτημα Ι του Αναλυτικού Τεύχους της Προκήρυξης.

Η υλοποίηση των προγραμμάτων αυτών θα πραγματοποιηθεί σύμφωνα με την υπ' αριθμ. 13461/ΕΥΔ/3327/18-9-2002 Απόφαση του Γενικού Γραμματέα της Περιφέρειας και με τις εξής πρόσθετες εξειδικεύσεις:

α) για τα μικτά τμήματα ανέργων και εργαζομένων - αυτοαπασχολούμενων: η ελάχιστη 250 ώρες και η μέγιστη 300 ώρες.

β) Απαραίτητη είναι η ενσωμάτωση εκπαιδευτικής ενότητας 15 ωρών, που να αφορά τις τεχνικές αναζήτησης εργασίας, καθώς και εκπαιδευτικής ενότητας 10 ωρών, που να αφορά βασικές αρχές εργατικής νομοθεσίας και θέματα Υγιεινής και Ασφάλειας στο χώρο εργασίας.

Το προϋπολογιζόμενο τίμημα του συνόλου των σχετικών συμβάσεων ανέρχεται στο ποσό των έντεκα εκατομμυρίων Ευρώ (11.000.000, 00 Ευρώ).

Η παροχή υπηρεσιών επαγγελματικής κατάρτισης απαλλάσσεται από Φ.Π.Α. σύμφωνα με τις διατάξεις της περίπτωσης ιβ' της παραγράφου 1 του άρθρου 22 του Ν. 2859/2000.

Διαδικασία

α) Ανοικτός δημόσιος διεθνής διαγωνισμός με σφραγισμένες προσφορές κατά την ανοικτή διαδικασία που προβλέπεται από το Π.Δ. 346/98 (ΦΕΚ 230/Α/98).

β) Οι συμβάσεις συντάσσονται σύμφωνα με το άρθρο 8 παρ. 2 του Π.Δ. 346/98 και το άρθρο 24 παρ. 2 του Π.Δ. 394/96 (ΦΕΚ 266/Α/96).

2. Τόπος Παροχής Υπηρεσιών

Οπου επιβάλλεται από τη φύση των ζητούμενων υπηρεσιών

3. Επαγγελματικά προσόντα

Οι υποψήφιοι ανάδοχοι θα πρέπει να δηλώσουν:

• το ονοματεπώνυμο καθώς και τα επιστημονικά και επαγγελματικά προσόντα του επιστημονικού υπευθύνου κάθε πρόγραμματος.

• Για το σύνολο της σύμβασης και κατά την σύνταξη αυτής το ονοματεπώνυμο του υπευθύνου του αναδόχου φορέα.

4. Μερική υποβολή

Οι προσφορές πρέπει να αφορούν μέρος μόνο του προκηρυχθέντος έργου, σύμφωνα με το άρθρο 3 της υπ' αριθμ. 112809/19-06-2002 (ΦΕΚ 787/Β/26-06-2002) Κοινής Υπουργικής Απόφασης των Υπουργών Οικονομίας & Οικονομικών και Εργασίας & Κοινωνικών Ασφαλίσεων.

Ο υποψήφιος ανάδοχος μπορεί να υποβάλλει αριθμό προγραμμάτων με συνολικό αριθμό καταρτιζομένων, ο οποίος δεν επιτρέπεται να υπερβαίνει το τριπλάσιο της δυναμικότητας των ίδιων δομών του, προσαυξημένη με την δυναμικότητα των παραχωρηθέντων δομών του συνεργαζόμενου ΚΕΚ σε θέσεις κατάρτισης εντός των ορίων της **Περιφέρειας Νοτίου Αιγαίου,** όπως αυτές έχουν πιστοποιηθεί από το ΕΚΕΠΙΣ. Στην περίπτωση αυτή η δυναμικότητα της παραχωρηθείσας δομής αφαιρείται από την δυναμικότητα του συνεργαζόμενου ΚΕΚ για την ίδια διοικητική Περιφέρεια.

Επιπλέον των ανωτέρω ο υποψήφιος ανάδοχος μπορεί να υποβάλλει αριθμό προγραμμάτων με συνολικό αριθμό καταρτιζομένων, ο οποίος δεν επιτρέπεται να υπερβαίνει το τριπλάσιο της δυναμικότητας των ενοικιαζόμενων η παραχωρούμενων χώρων λειτουργούντων σχολικών κτιρίων για υλοποίηση προγραμμάτων επαγγελματικής κατάρτισης από πιστοποιημένα ΚΕΚ σε νησιωτικές περιοχές, στις οποίες δεν υφίστανται Πιστοποιημένες Δομές.

5. Εναλλακτικές προσφορές

Εναλλακτικές προσφορές ή αντιπροσφορές δεν γίνονται δεκτές.

6. Προθεσμία ολοκλήρωσης της παροχής των υπηρεσιών

Η υλοποίηση των προγραμμάτων πρέπει να έχει ολοκληρωθεί μέχρι 31-12-2004.

7. Διάθεση των έγγραφων στοιχείων του διαγωνισμού

α) Οι ενδιαφερόμενοι μπορούν να προμηθευτούν τα τεύχη της Διακήρυξης από την Δ/νση Σχεδιασμού και Ανάπτυξης.

Δ/νση: **ΕΠΤΑΝΗΣΟΥ 35, Τ.Κ. 841 00 ΣΥΡΟΣ**

Τηλέφωνο: **22810 - 96.265, 96.258, 96.229**

FAX: **22810 - 85090**

β) Το πλήρες κείμενο της προκήρυξης διατίθεται σε ηλεκτρονική μορφή μέσω του Διαδικτύου στην διεύθυνση http://www.notioaigaio.gr

γ) Καταληκτική ημερομηνία υποβολής αιτήσεως για χορήγηση της αναλυτικής προκήρυξης του έργου είναι η **18/03/2003**

8. Χρόνος, τόπος και γλώσσα υποβολής των προσφορών

α) Η προθεσμία υποβολής προσφορών εκπνέει την **28/03/2003.**

β) Οι προσφορές πρωτοκολλούνται στο γενικό πρωτόκολλο **της Περιφέρειας Νοτίου Αιγαίου** μέχρι την **28/03/2003** και ώρα **14.30 μμ.**

Σε αντίθετη περίπτωση δεν λαμβάνονται υπόψη και επιστρέφονται.

γ) Οι προσφορές υποβάλλονται σε δύο (2) αντίγραφα.

δ) Γλώσσα σύνταξης των προσφορών είναι η Ελληνική.

9. Χρόνος και τόπος της αποσφράγισης των προσφορών

α) Στην αποσφράγιση των προσφορών επιτρέπεται να παραστεί εξουσιοδοτημένος εκπρόσωπος των υποψηφίων αναδόχων ή ο νόμιμος εκπρόσωπως αυτών.

β) Η αποσφράγιση των προσφορών θα γίνει κατά την **31/03/2003** και ώρα **10.00 π.μ.** στην **Αίθουσα Συνεδριάσεων στο κτίριο της Δ/νσης Σχεδιασμού & Ανάπτυξης της Περιφέρειας Νοτίου Αιγαίου επί της οδού Επτανήσου 35 - Ερμούπολη.**

11. Εγγυήσεις συμμετοχής

Με την υποβολή των προσφορών πρέπει υποχρεωτικά και με ποινή αποκλεισμού να κατατεθεί εγγυητική επιστολή ύψους εκατόν πενήντα Ευρώ (150 Ευρώ) για κάθε υποβαλλόμενο πρόγραμμα. Η εγγυητική επιστολή πρέπει να απευθύνεται προς την **ΠΕΡΙΦΕΡΕΙΑ ΝΟΤΙΟΥ ΑΙΓΑΙΟΥ (Δ/νση Σχεδιασμού & Ανάπτυξης)** και έχει ισχύ εκατόν ογδόντα (180) ημερών από την επομένη της ημερομηνίας λήξης της προθεσμίας υποβολής των προσφορών.

12. Τρόπος χρηματοδότησης του έργου

Η δαπάνη του εν λόγω έργου χρηματοδοτείται από το Πρόγραμμα Δημοσίων Επενδύσεων.

13. Νομική μορφή των διαγωνιζομένων

Δικαίωμα συμμετοχής στο διαγωνισμό έχουν μόνο Νομικά Πρόσωπα της ημεδαπής ή της αλλοδαπής, τα οποία έχουν πιστοποιηθεί σύμφωνα με τις διατάξεις της υπ' αριθμ. 105127/8-1-2001 (ΦΕΚ 5/Β'/9-1-2001) Απόφασης του Υπουργού Εργασίας και Κοινωνικών Ασφαλίσεων.

14. Πληροφοριακά στοιχεία των υποψηφίων

Οι υποψήφιοι ανάδοχοι οφείλουν να πληρούν τις προϋποθέσεις που καθορίζονται από τα άρθρα 24 του Π.Δ. 346/98 (ΦΕΚ 230/Α/98) και να συνοδεύουν την προσφορά τους με τα σχετικά δικαιολογητικά. Ολα τα πιστοποιητικά και αποδεικτικά στοιχεία πρέπει να είναι νόμιμης ισχύος.

Επιπλέον η προσφορά πρέπει να συνοδεύεται από τα παρακάτω:

- «Βεβαίωση Οριστικής Πιστοποίησης», σύμφωνα με τα οριζόμενα στην υπ' αριθμ. 105127/8.1.2001 (ΦΕΚ 5/Β'/9.1.2001) Απόφασης του Υπουργού Εργασίας και Κοινωνικών Ασφαλίσεων.

15. Ισχύς των προσφορών

Τουλάχιστον εκατόν πενήντα (150) ημερολογιακές ημέρες από την επομένη της ημερομηνίας λήξης της προθεσμίας υποβολής των προσφορών.

16. Κριτήρια ανάθεσης

Η πλέον συμφέρουσα προσφορά ανά προκηρυχθέν πρόγραμμα σύμφωνα με τους όρους της προκήρυξης και την ισχύουσα νομοθεσία.

17. Ημερομηνία δημοσίευσης της προκαταρκτικής ενημερωτικής ανακοίνωσης στην ΕΕΕΚ

Δεν έγινε η δημοσίευση.

18. Ημερομηνία αποστολής της προκήρυξης

Ημερομηνία αποστολής της προκήρυξης στην Επίσημη Εφημερίδα των Ευρωπαϊκών Κοινοτήτων είναι η **17/03/2003.**

19. Σύμβαση ανάθεσης

Οι συμβάσεις ανάθεσης συντάσσονται σύμφωνα με τους όρους της προκήρυξης, την υποβληθείσα προσφορά, την Εγκριτική Απόφαση της **Γενικής Γραμματέας της Περιφέρειας Νοτίου Αιγαίου** και το άρθρο 24 παρ. 2 του Π.Δ. 394/96.

20. Πληροφορίες

Για περισσότερες πληροφορίες οι ενδιαφερόμενοι μπορούν να απευθυνθούν στο τηλ. 22810 - 96.258, 96.227.

Η ΓΕΝΙΚΗ ΓΡΑΜΜΑΤΕΑΣ ΤΗΣ ΠΕΡΙΦΕΡΕΙΑΣ ΝΟΤΙΟΥ ΑΙΓΑΙΟΥ ΜΑΡΘΑ ΣΗΜΑΝΤΩΝΗ

ΠΕΡΙΛΗΨΗ ΔΙΚΟΓΡΑΦΟΥ

Με τις υπ' αριθμ. 1377Β, 1378Β, 1379Β, 1380Β/18-1-2003 εκθέσεις επίδοσης του Δικαστικού Επιμελητή του Πρωτοδικείου Ρόδου Παναγιώτη Παναγιωτάκη επιδόθηκε νόμιμα στον κ. Εισαγγελέα Πρωτοδικών Ρόδου, η με χρονολογία 4-9-2000 και με αριθμό κατάθεσης 893/2000 αγωγή της Γεωργίας Κουμούλη του Κυριάκου, κατοίκου Αθηνών και προσωρινά Μασσάρων Ρόδου με το πρακτικό αναβολής η οποία στρέφεται και κατά των Μαρίας Ζημπουλά του Γεωργίου, Δέσποινας Ζημπουλά του Βασιλείου, Αντωνίου Παπαπαύλου του Παύλου και Τσαμπίκας χήρας Παύλου Παπαπαύλου, πρώην κατοίκων Μασσάρων Ρόδου και ήδη αγνώστου διαμονής όλοι, που θα συζητηθεί στις 13 Μαΐου 2003 ημέρα Τρίτη και ώρα 9 π.μ., ενώπιον του Ειρηνοδικείου Ρόδου και ζητά να γίνει δεκτή σε όλα της τα αιτήματα και να αναγνωρισθεί ότι συμπληρώθηκε στο πρόσωπο της ενάγουσας ο νόμιμος χρόνος για την κτήση της κυριότητας με χρησικτησία του ακινήτου στη θέση «Αλωνάκια», της κτηματικής περιφέρειας Μασσάρων Ρόδου, εκτάσεως 360 τ.μ. και με κτηματολογική μερίδα 6745 γαιών Μασσάρων του Κτηματολογίου Ρόδου.

Ρόδος 20-1-2003

Η Πληρεξούσια Δικηγόρος ΧΡΥΣΟΒΑΛΑΝΤΟΥ Ν. ΚΑΚΟΥΛΗ

Γρ. Λαμπράκη 39 Ρόδος

ΤΗΛ. 2241024345

ΠΟΛΥΕΘΝΙΚΗ ΕΤΑΙΡΕΙΑ

ΖΗΤΑ ΓΙΑ ΑΜΕΣΗ ΠΡΟΣΛΗΨΗ

για τον τομέα Φαρμάκων:

ΙΑΤΡΙΚΟ ΕΠΙΣΚΕΠΤΗ

για το Νομό Δωδεκανήσου με έδρα τη Ρόδο

Απαραίτητα προσόντα:

• Επαγγελματική εμπειρία στο χώρο
• Ορεξη για εργασία και ικανότητα στην επικοινωνία
• Πτυχίο Ανωτάτης Σχολής ή Τ.Ε.Ι. - κατεύθυνση Υγείας
• Ηλικία: γύρω στα 30
• Δίπλωμα οδήγησης
• Η γνώση αγγλικών και χειρισμού Η/Υ θα εκτιμηθούν ιδιαίτερα.

Παρέχονται

• Ικανοποιητικό πακέτο αποδοχών
• Ιδιωτική ασφάλιση
• Αυτοκίνητο
• Δυνατότητες εξέλιξης

Οι ενδιαφερόμενοι μπορούν να στείλουν Βιογραφικό Σημείωμα μέχρι 31-1-2003 (με την ένδειξη ΙΕ/ΡΗ) στην ταχυδρομική θυρίδα: Τ.Θ. 3376 102 10 Αθήνα

TUI Hellas

ΖΗΤΑ

Υπαλλήλους για την τουριστική σαιζόν 2003 με γνώση ξένων γλωσσών και γνώση PC.

Πληροφορίες στο τηλ. 22410 89501
Δευτέρα - Παρασκευή:
από 09.30 έως 15.00 η ώρα
Αυστραλίας 114

Από το ΞΕΝΟΔΟΧΕΙΟ Miramare Wonderland, Ιξιά, Ρόδος

ΖΗΤΟΥΝΤΑΙ

- Προϊσταμένη Δωματίων με 5ετή προϋπηρεσία σε ξενοδοχεία πολυτελείας.
- Maitre d' Hotel με 5ετή προϋπηρεσία σε ξενοδοχεία πολυτελείας.
- Σερβιτόροι και Βοηθοί.

Αιτήσεις εντός του ξενοδοχείου από Δευτ. - Παρ. ώρες 10:00 - 13:00

Βιογραφικά μπορούν να σταλούν στο fax: 22410 - 95954

Lindos Princess BEACH ★★★★ HOTEL

Το νέο ξενοδοχείο, 4 αστέρων, της «Ιωάννης Χατζηλαζάρου Α.Ε.» δυναμικότητας 1.150 κλινών στην α' φάση, ξεκίνησε τη λειτουργία του κατά την περασμένη τουριστική περίοδο, στη θέση Πεύκοι του Δήμου Λινδίων.

Το ξενοδοχείο διαθέτει :

Καταστήματα προς ενοικίαση

μεταξύ των οποίων και χώρο για τη δημιουργία

Κομμωτηρίου

τον εξοπλισμό και τη λειτουργία του οποίου θα αναλάβει ο μισθωτής

Για περισσότερες πληροφορίες :
κ.Ιωάννη Χατζηλαζάρου
Τηλ. 22440 29230 Δευτ. - Παρ. : 10.00 - 15:00

IRENE PALACE HOTEL
www.irenepalace.gr

Ενόψει της τουριστικής σαιζόν 2003 δεχόμαστε αιτήσεις για στελέχωση των τμημάτων

- Υποδοχής
- Ορόφων
- F & B
- Εστιατορίων
- Μπάρ
- Κουζίνας
- Super Market

Οι ενδιαφερόμενοι μπορούν να κάνουν αίτηση από Δευτέρα έως Παρασκευή 10:00 - 14:00 στο Ξενοδοχείο ή με αποστολή βιογραφικού στον αριθμό Fax ή στην διεύθυνση e-mail το αργότερο έως 25 Ιανουαρίου 2003.

Απαραίτητη φωτογραφία διαβατηρίου.
Περισσότερες πληροφορίες στα τηλέφωνα του ξενοδοχείου πρωινές ώρες και από 17:00 εώς 20:00 στο 0945 989425 κ. Σμαραγδής Μιχάλης.

Irene Palace Hotel - Κολύμπια Ρόδος
E-mail: Info@irenepalace.gr
Τηλ. (22410) 56246, 56265 - Fax (22410) 56262



www.RodosVitrina.gr/Metropol.htm

METROPOL
MULTI-CINEMA
ALPHA ODEON

Πληροφορίες, Κρατήσεις από 15:00
Information, Reservations after 15:00
ΤΗΛ. 22410.28400

WEEKLY PROGRAMME • ΕΒΔΟΜΑΔΙΑΙΟ ΠΡΟΓΡΑΜΜΑ
17/01/2003 • 23/01/2003

IN ENGLISH
Η 20η ΠΕΡΙΠΕΤΕΙΑ ΤΟΥ ΘΡΥΛΟΥ ΤΖΕΪΜΣ ΜΠΟΝΤ 007 ΣΕ ΠΡΩΤΗ ΠΑΝΕΛΛΗΝΙΑ ΠΡΟΒΟΛΗ
ΚΑΤ. ΑΠΟ 13 ΕΤΩΝ
DIE ANOTHER DAY
ΑΙΘΟΥΣΑ 1
ΩΡΕΣ ΕΝΑΡΞΗΣ - SHOWTIMES
17:00 19:45, 22:30
ΠΡΟΣΟΧΗ! Η ΤΑΙΝΙΑ ΠΡΟΒΑΛΛΕΤΑΙ ΜΟΝΟ ΓΙΑ ΤΗΝ ΕΒΔΟΜΑΔΑ

ΣΤΑ ΕΛΛΗΝΙΚΑ
ΜΙΑ "ΜΑΓΙΚΗ" ΤΑΙΝΙΑ ΜΕ ΦΟΝΤΟ ΤΗΝ ΠΡΑΣΙΝΗ ΓΡΑΜΜΗ ΤΗΣ ΚΥΠΡΟΥ
ΜΙΑ ΣΥΜΠΑΡΑΓΩΓΗ ΕΛΛΑΔΑΣ, ΚΥΠΡΟΥ, ΜΕΓΑΛΗΣ ΒΡΕΤΑΝΙΑΣ
ΚΑΤΩ ΑΠΟ Τ' ΑΣΤΡΑ
ΤΟ ΣΥΓΧΡΟΝΟ ΑΚΑΝΘΩΔΕΣ ΘΕΜΑ ΤΟΥ ΕΛΛΗΝΙΣΜΟΥ
ΚΑΤΑΛΛΗΛΟ
ΠΡΩΤΑΓΩΝΙΣΤΟΥΝ
ΑΚΗΣ ΣΑΚΕΛΑΡΙΟΥ • ΜΥΡΤΩ ΑΛΙΚΑΚΗ
ΑΙΘΟΥΣΑ 2
ΣΚΗΝΟΘΕΣΙΑ: ΧΡΙΣΤΟΣ ΓΕΩΡΓΙΟΥ
ΒΡΑΒΕΙΟ ΚΑΛΥΤΕΡΗΣ ΤΑΙΝΙΑΣ ΜΕΓΑΛΟΥ ΜΗΚΟΥΣ ΓΙΑ ΠΡΩΤΟΕΜΦΑΝΙΖΟΜΕΝΟ ΣΚΗΝΟΘΕΤΗ. ΜΙΑ ΔΙΑΚΡΙΣΗ ΠΟΥ ΚΑΤΑΚΤΑ ΓΙΑ ΠΡΩΤΗ ΦΟΡΑ ΕΛΛΗΝΙΚΗ ΤΑΙΝΙΑ
ΩΡΕΣ ΕΝΑΡΞΗΣ - SHOWTIMES 16:00, 18:00

IN ENGLISH
ΕΝΑ ΚΟΙΝΩΝΙΚΟ ΣΥΓΚΛΟΝΙΣΤΙΚΟ ΘΡΙΛΕΡ ΣΕ ΕΝΑ ΑΦΟΠΛΙΣΤΙΚΟ ΠΡΩΤΑΓΩΝΙΣΤΙΚΟ ΡΟΛΟ ΤΟΥ ΤΣΕΦ ΜΠΡΙΤΖΕΣ
ΑΚΑΤΑΛΛΗΛΟ
ΣΚΗΝΕΣ ΑΠΟ ΕΝΑ ΕΓΚΛΗΜΑ
SCENES OF THE GRIME
ΑΙΘΟΥΣΑ 3
ΩΡΕΣ ΕΝΑΡΞΗΣ - SHOWTIMES
20:15, 22:15

ΣΤΑ ΕΛΛΗΝΙΚΑ
Η Walt Disney ΠΑΡΟΥΣΙΑΖΕΙ
ΤΗΝ ΠΙΟ ΑΓΑΠΗΜΕΝΗ ΠΕΡΙΠΕΤΕΙΑ ΤΗΣ ΠΑΓΚΟΣΜΙΑΣ ΛΟΓΟΤΕΧΝΙΑΣ ΓΙΑ ΠΡΩΤΗ ΦΟΡΑ ΣΤΟΝ ΚΙΝΗΜΑΤΟΓΡΑΦΟ
ΚΑΤΑΛΛΗΛΟ
Ο ΠΛΑΝΗΤΗΣ ΤΩΝ ΘΗΣΑΥΡΩΝ
TREASURE PLANET
ΤΟΥ ΡΟΜΠΕΡΤ ΣΤΙΒΕΝΣΟΝ
ΑΙΘΟΥΣΑ 3
ΩΡΕΣ ΕΝΑΡΞΗΣ - SHOWTIMES
16:15, 18:15

ΠΑΛΛΑΣ 5 CINEMAS CENTER
ΠΡΟΓΡΑΜΜΑ ΕΒΔΟΜΑΔΑΣ
17/01/2003 • 23/01/2003
Για κρατήσεις / For Reservations:
22410 24475 και 70670



ΑΙΘΟΥΣΑ 5
ΤΟ 8ο ΜΙΛΙ / 8 MILE
Κοινωνική, περιπέτεια / Drama
ΠΡΩΤΑΓΩΝΙΣΤΟΥΝ: EMINEM, KIM BASINGER, BRITTANY MURPHY
Ώρες Έναρξης: 18:00, 20:20, 22:40
15:40 Ειδική επιπλέον παράσταση, μόνο Σάββατο & Κυριακή.



ΑΙΘΟΥΣΑ 2
ΞΑΝΑΑΝΑΛΥΣΕ ΤΟ
ANALYZE THAT
Κωμωδία / Comedy
ΠΡΩΤΑΓΩΝΙΣΤΟΥΝ: ROBERT DE NIRO, BILLY CRYSTAL, LISA KUDROW
Ώρες Έναρξης: 18:05, 20:10, 22:15
16:00 Ειδική επιπλέον παράσταση, μόνο Σάββατο & Κυριακή.



ΑΙΘΟΥΣΑ 3 & 4
Ο ΑΡΧΟΝΤΑΣ ΤΩΝ ΔΑΚΤΥΛΙΔΙΩΝ:
ΟΙ ΔΥΟ ΠΥΡΓΟΙ
LORD OF THE RINGS:
THE 2 TOWERS
Περιπέτεια φαντασίας / Action fantasy
ΑΙΘΟΥΣΑ 3 Ώρες Έναρξης: 18:15, 22:00
ΑΙΘΟΥΣΑ 4 Ώρες Έναρξης: 20:15


ΑΙΘΟΥΣΑ 4 & 1
ΧΑΡΥ ΠΟΤΤΕΡ
& Η ΚΑΜΑΡΑ ΜΕ ΤΑ ΜΥΣΤΙΚΑ
HARRY POTTER
& THE CHAMER OF SECRETS
Περιπέτεια φαντασίας / Action fantasy
ΑΙΘΟΥΣΑ 4 Ώρες Έναρξης: 17:30 (ΜΕΤΑΓΛΩΤ. ΣΤΑ ΕΛΛ/ΚΑ)
ΑΙΘΟΥΣΑ 1 Ώρες Έναρξης: 19:30 (ΣΤΑ ΑΓΓΛΙΚΑ)

ΣΟΥΗΔΙΚΟ ΚΑΦΕΝΕΙΟ & ΦΟΥΡΝΟΣ • BERLONI • VILLAGIO
ΠΙΝΕΙ & ΛΥΝΕΙ • BACKSTAGE • MARKETOS

Τηλεπρόγραμμα

ΕΤ 1

07.00 ΚΟΥΚΛΟΜΕΓΑΛΟΙ ΚΑΙ ΠΟΛΥΣΠΟΡΙΑ
07.05 ΤΣΑΠΙ - ΤΣΑΠΟ
07.25 ΚΟΥΚΛΟΜΕΓΑΛΟΙ ΚΑΙ ΠΟΛΥΣΠΟΡΙΑ
07.30 ΤΑ ΔΙΔΥΜΑΚΙΑ
07.55 ΚΟΥΚΛΟΜΕΓΑΛΟΙ ΚΑΙ ΠΟΛΥΣΠΟΡΙΑ
08.00 ΤΕΛΕΤΑΜΠΙΣ
08.20 ΚΟΥΚΛΟ-ΜΕΓΑΛΟΙ ΚΑΙ ΠΟΛΥΣΠΟΡΙΑ
08.25 ΚΟΥΚΛΟ-ΜΕΓΑΛΟΙ ΚΑΙ ΠΟΛΥΣΠΟΡΙΑ
10.00 10 ΜΕ 2
14.30 ΟΥΡΑΝΙΟ ΤΟΞΟ
14.35 ΗΤΑΝ ΜΙΑ ΦΟΡΑ ΚΑΙ ΕΝΑΝ ΚΑΙΡΟ Η ΖΩΗ
15.00 ΟΥΡΑΝΙΟ ΤΟΞΟ
15.05 ΕΠΙΣΤΡΟΦΗ ΣΤΟΝ ΔΙΑ
15.30 ΟΥΡΑΝΙΟ ΤΟΞΟ
15.35 ΟΙ ΑΤΡΟΜΗΤΟΙ
16.20 ΟΥΡΑΝΙΟ ΤΟΞΟ
16.25 ΠΟΠ ΚΑΙ ΠΑΜΕ
16.55 ΠΟΠ ΚΑΙ ΠΑΜΕ
17.00 **ΕΙΔΗΣΕΙΣ**
17.30 ΑΤΙΘΑΣΑ ΝΙΑΤΑ
18.30 ΒΙΟΥ ΜΑΣΤΕΡ
19.00 ΚΛΗΡΩΣΗ ΛΑΪΚΟΥ ΛΑΧΕΙΟΥ
19.30 ΠΑΝΕΥΡΩΠΑΪΚΟ ΠΡΩΤΑΘΛΗΜΑ ΚΑΛΛΙΤΕΧΝΙΚΟΥ ΠΑΤΙΝΑΖ
20.30 ΣΤΑ ΦΤΕΡΑ ΤΟΥ ΕΡΩΤΑ
21.00 ΜΑΜΑ ΚΑΙ ΓΙΟΣ
22.00 Η ΔΥΤΙΚΗ ΠΤΕΡΥΓΑ
23.00 **ΕΙΔΗΣΕΙΣ**
24.00 ΓΙΑΝΝΗ ΜΟΥ ΤΟ ΜΑΝΤΙΛΙ ΣΟΥ
01.00 ΠΑΝΕΥΡΩΠΑΪΚΟ ΠΡΩΤΑΘΛΗΜΑ ΚΑΛΛΙΤΕΧΝΙΚΟΥ ΠΑΤΙΝΑΖ ΤΕΛΙΚΟΣ ΖΕΥΓΑΡΙΩΝ
04.00 ΔΙΚΤΥΟ ΜΕ ΤΗ ΝΕΤ
06.00 ΕΞΕΡΕΥΝΗΤΕΣ

NET

05.50 ΕΝΑΡΞΗ - ΠΑΡΟΥΣΙΑΣΗ ΠΡΟΓΡΑΜΜΑΤΟΣ
06.00 ΠΡΩΤΗ ΜΑΤΙΑ
10.00 Ο ΟΛΙΒΕΡ ΤΟΥΙΣΤ ΜΑΓΕΙΡΕΥΕΙ
10.30 ΡΙΨΟΚΙΝΔΥΝΟΙ ΤΑΞΙΔΕΥΤΕΣ
11.00 ΜΟΝΟΛΕΠΤΟ
11.01 ΕΡΑΣΤΕΣ ΤΗΣ ΠΕΡΙΠΕΤΕΙΑΣ
12.00 **ΕΙΔΗΣΕΙΣ**
13.00 ΑΛΛΗ ΔΙΑΣΤΑΣΗ
15.00 **ΕΙΔΗΣΕΙΣ**
16.00 ΣΥΝ ΚΑΙ ΠΛΗΝ
18.00 **ΕΙΔΗΣΕΙΣ**
19.05 ΕΚΤΟΣ ΓΡΑΜΜΗΣ
20.15 ΠΟΙΟΣ ΘΕΛΕΙ ΝΑ ΓΙΝΕΙ ΕΚΑΤΟΜΜΥΡΙΟΥΧΟΣ
21.00 **ΕΙΔΗΣΕΙΣ**
22.00 ΠΡΩΤΑΓΩΝΙΣΤΕΣ
23.00 ΣΤΡΙΠΤΙΖ
24.00 ΠΑΡΑΣΚΗΝΙΟ
01.00 **ΕΙΔΗΣΕΙΣ ΣΕ 5'**

ΕΤ 3

08.00 Ο ΚΟΣΜΟΣ ΤΗΣ ΦΥΣΙΚΗΣ
08.30 ΚΑΙΝΟΤΟΜΙΕΣ Ι ΚΑΙ ΙΙ
09.00 Η ΑΛΛΗ ΜΕΡΑ
10.30 Ο ΚΟΣΜΟΣ ΣΤΟ ΕΠΙΚΕΝΤΡΟ
11.00 ΚΑΡΤ ΠΟΣΤΑΛ
11.30 Η ΟΙΚΟΓΕΝΕΙΑ ΤΟΥ ΠΛΑΝΗΤΗ ΜΑΣ
12.00 ΔΕΞΙΩΣΗ
13.00 ΜΙΑ ΚΑΙ ΚΑΛΗ
14.30 ΑΜΦΙΒΟΛΙΕΣ
14.45 ΜΑΚΡΙΝΕΣ ΦΙΛΙΕΣ
15.00 **ΕΙΔΗΣΕΙΣ**
15.30 ΜΕ ΜΙΑ ΤΡΙΤΗ ΜΑΤΙΑ
17.00 ΤΕΧΝΟΠΟΛΙΣ
18.00 ΤΖΑΖ ΕΣΕΝΤΙΑΛΣ
18.30 ΑΘΛΗΤΙΚΑ
19.00 ΠΕΡΙΜΕΤΡΟΣ
19.30 ΥΔΡΟΓΕΙΟΣ
19.55 Ο ΚΟΣΜΟΣ ΤΩΝ ΣΠΟΡ
20.30 **ΕΙΔΗΣΕΙΣ**
21.30 ΣΤΟΧΟΣ ΤΟ 2004
21.45 ΞΕΝΗ ΤΑΙΝΙΑ: Ο ΗΡΩΑΣ ΤΗΣ ΠΟΛΗΣ - ΕΝΑΣ ΤΕΞΑΝΟΣ ΣΤΗ ΣΚΩΤΙΑ
24.00 **ΕΙΔΗΣΕΙΣ**
00.20 ΔΥΟ ΣΤΗΝ 3
01.30 ΣΑΝ ΤΡΟΠΕ
02.30 (Ε) ΕΚΠΟΜΠΩΝ

MEGA

06.00 ΠΡΩΤΗ ΕΚΔΟΣΗ
07.00 ΣΗΜΕΡΑ ΜΕ ΤΗΝ ΑΝΝΑ
10.00 ΣΑΝ ΣΤΟ ΣΠΙΤΙ ΣΑΣ
13.10 ΡΩΣΙΚΗ ΡΟΥΛΕΤΑ
14.00 **ΕΙΔΗΣΕΙΣ**
15.00 ΔΥΟ ΞΕΝΟΙ
16.05 ΣΤΗΝ ΚΟΥΖΙΝΑ ΟΛΟΤΑΧΩΣ
17.00 **ΕΙΔΗΣΕΙΣ**
17.15 ΑΚΟΥΣΕ ΜΕ
18.20 Σ'ΑΓΑΠΩ - Μ'ΑΓΑΠΑΣ
19.20 ΦΙΛΟΔΟΞΙΕΣ
20.00 **ΕΙΔΗΣΕΙΣ**
21.10 ΚΑΜΕΡΑ ΚΑΦΕ
21.10 ΞΕΝΗ ΤΑΙΝΙΑ: ΕΧΕΤΕ ΜΗΝΥΜΑ ΣΤΟΝ ΥΠΟΛΟΓΙΣΤΗ ΣΑΣ
23.40 ΟΙ ΦΑΚΕΛΟΙ
00.15 **ΕΙΔΗΣΕΙΣ**
01.40 ΞΕΝΗ ΤΑΙΝΙΑ: ΤΙΠΟΤΑ ΠΡΟΣΩΠΙΚΟ
03.30 ΤΗΛΕΜΑΡΚΕΤΙΝΓΚ
04.00 ΟΙ ΔΕΙΝΟΣΑΥΡΟΙ
04.30 ΠΑΡΑΛΛΗΛΟΙ ΔΡΟΜΟΙ
05.00 ΑΚΟΥΣΕ ΜΕ

ANT 1

06.00 ΜΟΜΠΑΙΛ ΦΑΝ
06.20 ΑΣΤΥΝΟΜΟΣ ΘΑΝΑΣΗΣ ΠΑΠΑΘΑΝΑΣΗΣ
07.00 ΚΑΛΗΜΕΡΑ ΕΛΛΑΔΑ
10.00 ΠΡΩΙΝΟΣ ΚΑΦΕΣ
11.00 **ΕΙΔΗΣΕΙΣ ΣΕ 1'**
13.10 SUPER GAME
13.15 Η ΣΕΙΡΗΝΑ ΚΑΙ Ο ΜΠΑΤΣΟΣ
14.00 **ΕΙΔΗΣΕΙΣ**
14.55 ΧΡΗΜΑ ΚΑΙ ΧΡΗΜΑΤΙΣΤΗΡΙΟ
15.05 ΦΕΙΜ ΣΤΟΡΙ ΡΕΠΛΕΙ
15.25 SUPER GAME
15.30 ΚΑΙ ΟΙ ΠΑΝΤΡΕΜΕΝΟΙ ΕΧΟΥΝ ΨΥΧΗ
16.30 ΚΩΝΣΤΑΝΤΙΝΟΥ ΚΑΙ ΕΛΕΝΗΣ
17.30 **ΕΙΔΗΣΕΙΣ**
17.40 Ο ΚΑΙΡΟΣ ΤΗΣ ΕΒΔΟΜΑΔΑΣ
17.45 SUPER GAME
17.50 ΚΑΛΗΜΕΡΑ ΖΩΗ
18.40 ΘΗΣΑΥΡΟΦΥΛΑΚΙΟ
19.20 Η ΛΑΜΨΗ
20.00 **ΕΙΔΗΣΕΙΣ**
21.00 ΤΑ ΦΙΛΑΡΑΚΙΑ
22.00 ΦΙΛΙ ΖΩΗΣ
22.55 **ΕΙΔΗΣΕΙΣ ΣΕ 1'**
23.00 ΚΑΤΣΕ ΚΑΛΑ
00.15 **ΕΙΔΗΣΕΙΣ**
00.20 THE X FILES
01.20 ΚΙΤΡΙΝΟΣ ΦΑΚΕΛΟΣ
02.20 ΜΟΙΡΑΙΟ ΠΑΘΟΣ
03.20 ΜΟΜΠΑΙΛ ΦΑΝ
03.40 ΤΗΛΕΜΑΡΚΕΤΙΝΓΚ
04.15 ΞΕΝΗ ΤΑΙΝΙΑ: ΚΑΠΤΕΝ ΣΚΑΡΛΕΤ

ALPHA

06.00 ΠΡΩΤΗ ΕΝΗΜΕΡΩΣΗ
06.50 ΠΡΩΪΝΕΣ ΔΙΑΔΡΟΜΕΣ
10.00 ΚΑΛΩΣ ΤΟΥΣ!
13.00 ΕΠΕΙΓΟΝΤΩΣ
14.00 **ΕΙΔΗΣΕΙΣ**
15.00 ΣΤΟΝ ΔΡΟΜΟ ΤΗΣ ΚΑΡΔΙΑΣ
16.00 ΚΑΤΙ ΠΑΙΖΕΙ
17.00 **ΕΙΔΗΣΕΙΣ**
17.50 ΜΠΟΡΩ
08.00 **ΕΙΔΗΣΕΙΣ**
21.00 ΚΑΤΩ ΑΠΟ ΤΗΝ ΑΚΡΟΠΟΛΗ
21.40 ΠΑΤΡΑ - ΒΕΝΕΤΙΑ
22.40 ΑΧ' ΚΑΙ ΝΑ'ΞΕΡΕΣ
23.40 Η ΔΙΚΗ ΣΤΟΝ ALPHA
01.00 **ΕΙΔΗΣΕΙΣ**
02.00 ΤΙΤΑΝΕΣ
03.00 ΚΑΤΙ ΠΑΙΖΕΙ
04.00 ΤΗΛΕΑΓΟΡΕΣ
04.15 ΜΠΟΡΩ

STAR

06.30 ΠΑΙΔΙΚΟ ΠΡΟΓΡΑΜΜΑ
09.00 **ΕΙΔΗΣΕΙΣ**
10.00 ΛΟΓΙΑ ΣΤΑΡΑΤΑ
12.00 ΤΟ ΚΛΕΙΔΙ
13.00 **ΕΙΔΗΣΕΙΣ**
14.00 ΣΟΥΠΕΡ ΣΤΑΡ
16.00 **ΕΙΔΗΣΕΙΣ**
16.28 **ΕΙΔΗΣΕΙΣ ΣΤΗ ΝΟΗΜΑΤΙΚΗ ΓΛΩΣΣΑ**
16.30 ΜΕΛΙΤΑ, ΤΟ ΦΛΟΓΕΡΟ ΚΟΡΙΤΣΙ
17.30 ΠΑΛΟΜΑ
18.30 ΜΟΝΟΜΑΧΟΣ
19.30 **ΕΙΔΗΣΕΙΣ**
21.00 ΞΕΝΗ ΤΑΙΝΙΑ: Ο ΨΕΥΤΑΡΑΣ
23.00 ΞΕΝΗ ΤΑΙΝΙΑ: ΜΑΓΙΣΣΑ ΤΙΜΩΡΟΣ
24.00 ΤΟΚ ΣΟΟΥ
02.00 **ΕΙΔΗΣΕΙΣ**
02.15 ΞΕΝΗ ΤΑΙΝΙΑ: ΤΟ ΚΑΡΦΙ
04.15 Η ΣΥΓΓΡΑΦΕΑΣ ΝΤΕΤΕΚΤΙΒ
05.15 ΑΣΤΕΡΙΑ ΣΤΟ ΠΕΝΤΑΓΡΑΜΜΟ

FILMNET

05.25 ΑΠΟΚΑΛΥΨΗ ΤΩΡΑ!
08.45 Ε! ΕΝΤΕΡΤΕΙΜΕΝΤ!
09.15 Ο ΓΕΝΝΑΙΟΣ
10.40 ΤΗΛΕΟΠΤΙΚΕΣ ΠΩΛΗΣΕΙΣ
11.00 ΦΑΙΝΑΛ ΦΑΝΤΑΖΙ
12.55 ΑΜΛΕΤ
15.15 ΓΙΑΚΑΜΑΣΙ: ΟΙ ΜΟΝΤΕΡΝΟΙ ΣΑΜΟΥΡΑΪ
16.50 ΧΡΗΣΙΜΕΣ ΣΥΜΒΟΥΛΕΣ
18.30 ΚΑΙ ΜΕΤΑ... ΣΚΟΤΩΝΩ
20.00 ΠΑΙΧΝΙΔΙΑ ΣΤΗΝ ΑΜΜΟ
20.30 ΣΤΑ ΠΑΡΑΣΚΗΝΙΑ ΤΟΥ ΧΟΛΙΓΟΥΝΤ
21.00 Η ΤΑΙΝΙΑ ΤΗΣ ΕΠΙΛΟΓΗΣ ΣΑΣ
23.10 ΤΑ ΦΙΛΑΡΑΚΙΑ
23.50 ΜΙΑ ΜΕΡΑ ΤΗ ΝΥΧΤΑ
01.45 ΕΓΚΛΗΜΑ ΣΤΟ ΓΚΟΡΚΙ ΠΑΡΚ
03.55 ΕΠΑΝΑΣΤΑΤΗΣ
04.20 Η ΑΔΕΛΦΟΤΗΤΑ ΤΩΝ ΛΥΚΩΝ

ALTER

06.00 ΑΛΤΕΡ ΚΛΙΠΣ
09.55 ΤΑ ΜΥΣΤΙΚΑ ΤΗΣ ΥΓΕΙΑΣ
10.00 **ΕΙΔΗΣΕΙΣ**
10.30 ΜΗΤΣΙ-ΧΩΣΤΑ
11.00 ΑΜΕΣΗ ΕΠΕΜΒΑΣΗ
12.30 ΕΙΔΗΣΕΙΣ
14.00 ΦΥΛΛΟ ΚΑΙ ΦΤΕΡΟ
16.30 ΤΟΛΜΗ ΚΑΙ ΓΟΗΤΕΙΑ
17.00 **ΕΙΔΗΣΕΙΣ**
17.15 ΕΛΛΗΝΙΚΗ ΤΑΙΝΙΑ: ΕΡΩΤΙΚΕΣ ΑΠΙΣΤΙΕΣ
19.00 **ΕΙΔΗΣΕΙΣ**
20.55 ΟΤΟ ΑΛΤΕΡ
21.00 ΞΕΝΗ ΤΑΙΝΙΑ: ΕΠΙΚΙΝΔΥΝΕΣ ΕΜΜΟΝΕΣ
23.15 **ΕΙΔΗΣΕΙΣ**
23.30 ΕΚΠΟΜΠΗ: ΑΘΕΑΤΟΣ ΚΟΣΜΟΣ
01.30 ΞΕΝΗ ΤΑΙΝΙΑ : Η ΕΜΜΑΝΟΥΕΛΑ ΣΤΟΝ ΚΟΣΜΟ ΤΗΣ ΗΔΟΝΗΣ
03.30 Η ΜΕΓΑΛΗ ΧΑΡΗ
05.30 ΤΟΛΜΗ ΚΑΙ ΓΟΗΤΕΙΑ
06.00 ΑΛΤΕΡ ΚΛΙΠΣ

ΩΡΟΣΚΟΠΙΟ

ΚΡΙΟΣ:
21 ΜΑΡΤΙΟΥ - 19 ΑΠΡΙΛΙΟΥ

Η συμπεριφορά ατόμων που ανήκουν στο φιλικό αλλά και στο ευρύτερο κοινωνικό σας περιβάλλον σταθεροποιείται κι αυτό σάς κάνει να νιώθετε πως πραγματικά οι άλλοι ενδιαφέρονται για σας. Άλλωστε και η δική σας υπευθυνότητα και ειλικρίνεια σάς ανεβάζει στην εκτίμηση των άλλων.

ΤΑΥΡΟΣ
20 ΑΠΡΙΛΙΟΥ - 20 ΜΑΪΟΥ

Καθώς ο Ήλιος αρχίζει από σήμερα την ετήσια διέλευσή του από τον Υδροχόο, σας ευνοεί να βάλετε νέους και πρωτότυπους επαγγελματικούς στόχους. Άλλωστε, την περίοδο αυτή μπορείτε να εκφράσετε καλύτερα τον δημιουργικό σας εαυτό και τα ταλέντα σας.

ΔΙΔΥΜΟΙ
21 ΜΑΪΟΥ - 21 ΙΟΥΝΙΟΥ

Διεκδικήστε τα δικαιώματά σας, αλλά ταυτόχρονα φροντίστε να φανείτε συνεπείς απέναντι στις υποχρεώσεις σας, τυπικές και νομικές, και συμμορφωθείτε ανάλογα με την κατάσταση που επικρατεί. Μη διστάσετε να κάνετε κάποιους επαγγελματικούς διακανονισμούς, αλλά να βάλετε και σε πράξη στόχους σπουδών ή προσδοκίες ζωής.

ΚΑΡΚΙΝΟΣ
22 ΙΟΥΝΙΟΥ - 22 ΙΟΥΛΙΟΥ

Σημαντική αυτή η περίοδος για την τακτοποίηση κάποιων περιουσιακών στοιχείων, ακίνητης περιουσίας ή κληρονομικών θεμάτων. Φροντίστε μόνο να έχετε και τη σύμφωνη γνώμη των δικών σας, διαφορετικά οι ενέργειές σας θα μπορούσαν να ερμηνευτούν ως επαναστατικές.

ΛΕΩΝ
23 ΙΟΥΛΙΟΥ - 22 ΑΥΓΟΥΣΤΟΥ

Ήρθε η στιγμή που μπορείτε να διευθετήσετε, επιτέλους, τις εκκρεμότητες που διαταράσσουν την ισορροπία, τόσο των προσωπικών όσο και των επαγγελματικών σας σχέσεων. Βρείτε εναλλακτικές λύσεις που θα ανακουφίσουν τους άλλους και πετάξτε από πάνω σας όλα αυτά που σας απομακρύνουν και σας απομονώνουν από το περιβάλλον σας.

ΠΑΡΘΕΝΟΣ
23 ΑΥΓΟΥΣΤΟΥ - 23 ΣΕΠΤΕΜΒΡΙΟΥ

Προκειμένου να βελτιώσετε τις συνθήκες της καθημερινής σας ζωής, αλλά και την ψυχική σας υγεία τολμήστε κάποιους «νεωτερισμούς» και δεν πειράζει αν χρειαστεί να απαρνηθείτε μερικά σημεία από την παλιά σας ταυτότητα. Αυτό που είναι σίγουρο, είναι ότι θα νιώσετε ανανεωμένοι.

ΖΥΓΟΣ:
24 ΣΕΠΤΕΜΒΡΙΟΥ - 23 ΟΚΤΩΒΡΙΟΥ

Το πέρασμα του Ήλιου από το φιλικό ζώδιο του Υδροχόου συμβάλλει στο ξεκίνημα μιας πρωτότυπης και ίσως επαναστατικής, για μερικούς από σας, διαδικασίας επικοινωνίας με το φιλικό, το κοινωνικό περιβάλλον, αλλά και με τα παιδιά σας, που βασίζεται σε ειλικρίνεια, αλλά και σ' έναν νέο ηθικό κώδικα.

ΣΚΟΡΠΙΟΣ:
24 ΟΚΤΩΒΡΙΟΥ - 22 ΝΟΕΜΒΡΙΟΥ

Είναι πολύ σημαντικό να βρείτε τα κοινά σημεία που σας συνδέουν με την οικογένειά σας. Τώρα μπορείτε να διορθώσετε τις «ατέλειες» που υπάρχουν στις σχέσεις σας και να μιλήσετε επιτέλους γι' αυτά που σας πληγώνουν. Οι δικοί σας άνθρωποι μπορούν να σας βοηθήσουν πραγματικά, αρκεί να τους το ζητήσετε.

ΤΟΞΟΤΗΣ:
23 ΝΟΕΜΒΡΙΟΥ - 21 ΔΕΚΕΜΒΡΙΟΥ

Δυναμική αναδιοργάνωση σας υπόσχεται ο Ήλιος από τον Υδροχόο, δίνοντας προτεραιότητα στα επαγγελματικά σας, στις κοινωνικές σας επιδιώξεις, καθώς και στις σπουδές σας για τους νεώτερους. Η διάθεσή σας φαίνεται να είναι σε καλή κατάσταση και έτσι μπορείτε να αποδείξετε πόσο αποτελεσματικοί είστε, όταν το θελήσετε.

ΑΙΓΟΚΕΡΩΣ:
22 ΔΕΚΕΜΒΡΙΟΥ - 19 ΙΑΝΟΥΑΡΙΟΥ

Τα οικονομικά βρίσκονται στο προσκήνιο αυτή την περίοδο. Βάλτε λοιπόν στόχους και επιμείνετε στις επιδιώξεις σας, σκεπτόμενοι πάντα λογικά και πρακτικά. Οι ευκαιρίες που σας δίνονται είναι ξαφνικές, ίσως και αιφνιδιαστικές, γι' αυτό θα πρέπει να είστε έτοιμοι να τις εκμεταλλευτείτε.

ΥΔΡΟΧΟΟΣ
20 ΙΑΝΟΥΑΡΙΟΥ - 19 ΦΕΒΡΟΥΑΡΙΟΥ

Ο ζωοδότης Ήλιος έρχεται από σήμερα να φωτίσει το δικό σας ζώδιο και να σας βάλει σε νέους κύκλους ζωής. Ενδιαφέροντα, γνώσεις και δυναμικές εκδηλώσεις εγκαινιάζουν τη γενεθλιακή σας χρονιά, αρκεί να είστε οργανωμένοι και ο χρόνος αυτός θα είναι πολύ αποδοτικός.

ΙΧΘΥΕΣ:
19 ΦΕΒΡΟΥΑΡΙΟΥ - 20 ΜΑΡΤΙΟΥ

Είναι πολύ σημαντικό να ανακαλύψετε τις πραγματικές αξίες που υπάρχουν στη ζωή σας και να απαλλαγείτε από ψευδαισθήσεις. Νέες τάσεις ανεξαρτησίας σάς προκαλούν να βρείτε τη χαρά μέσα από μία ειλικρινή επικοινωνία με το περιβάλλον σας.



Ηλίας Ν. Μιχάλος

ΑΝΘΟΛΟΓΙΑ ΓΝΩΜΙΚΩΝ ΚΑΙ ΕΠΙΓΡΑΜΜΑΤΙΚΩΝ ΦΡΑΣΕΩΝ

Από την αρχαιότητα ώς την εποχή μας

ΚΑΛΕΝΤΗΣ

Καίσαρ, Ιούλιος (Gaius Julius Caesar, 100-44 π.Χ.)

Ηρθα, είδα, νίκησα
(Veni, vidi, vici)

Κι εσύ, Βρούτε;
(Et tu, Brute? - Οι τελευταίες λέξεις του, καθώς έπεφτε δολοφονημένος)

Λουκρήτιος (Titus Lucretius Carus, 94;-55 π.Χ.)

Από το τίποτα δεν δημιουργείται τίποτα.
(De nihilo nihil)

Βιργίλιος (Publius Virgilius Maro, 70-19 π.Χ.)

Φοβάμαι τους Δαναούς και όταν φέρνουν δώρα.
(Timeo Danaos et dona ferentes. -Στην καθαρεύουσα έχει αποδοθεί ως εξής: «Φοβού τους Δαναούς και δώρα φέροντας».

Οράτιος (Quintus Horatius Flaccus, 65-8 π.Χ.)

Η κατακτημένη Ελλάς κατέκτησε τον άγριο νικητή και εισήγαγε τις τέχνες στο αγροίκο Λάτιο.
(Graecia capta ferum victorem cepit et artes / Intulit agresti Latio)

Δεν θα πεθάνω ολόκληρος.
(Non omnis moriar. - θα ζει το έργο του)

Αύγουστος, Οκταβιανός (Gaius Julius Caesar Octavianus Augustus 63π.Χ.- 14 μ.Χ.)

Χειροκροτήστε, φίλοι, η κωμωδία τελείωσε.
(Plaudite, amici, comoedia finita est. -Οι τελευταίες λέξεις του. Αυτό είπε, λίγο πριν πεθάνει, και ο Μπετόβεν)

Δαβίδ (1010-970 π.Χ.)

Εκ βαθέων εκέκραξά σε, Κύριε · Κύριε, εισάκουσον της φωνής μου.

Αβυσσος άβυσσον επικαλείται

Οίνος ευφραίνει καρδίαν ανθρώπου.

Δράξασθε παιδείας.

(Πιαστείτε από την παιδεία. - Το ανέφερε ο Κοραής).

Σολομών (970;-933 π.Χ.)

Αρχή σοφίας φόβος θεού.

Προ συντριβής ηγείται ύβρις.

(Η ύβρις οδηγεί στην συντριβή)

Ησαΐας (8ος αι. π.Χ.)

Φωνή βοώντος εν τη ερήμω. Ετοιμάσατε την οδόν Κυρίου.

Σαμψών

Αποθανέτω η ψυχή μου μετά των αλλοφύλων.

Σειράχ

Στολισμός ανδρός και γέλως οδόντων και βήματα ανθρώπου αναγγελεί τα περί αυτού.

Τωβίτ

Και ο μισείς, μηδενί ποιήσης.

(0 = ό,τι)

ΕΚΔΟΣΕΙΣ Γκρίτζαλης

17ης Νοεμβρίου 10 Μελίσσια 151 27
Τηλ.: 210.81.04.004 - 210.80.50.244
0974.91.71.21, Fax: 210.81.04.005

ΒΙΒΛΙΑ ΠΡΟΣΑΡΜΟΣΜΕΝΑ ΣΤΟ ΝΕΟ ΣΥΣΤΗΜΑ ΕΞΕΤΑΣΕΩΝ

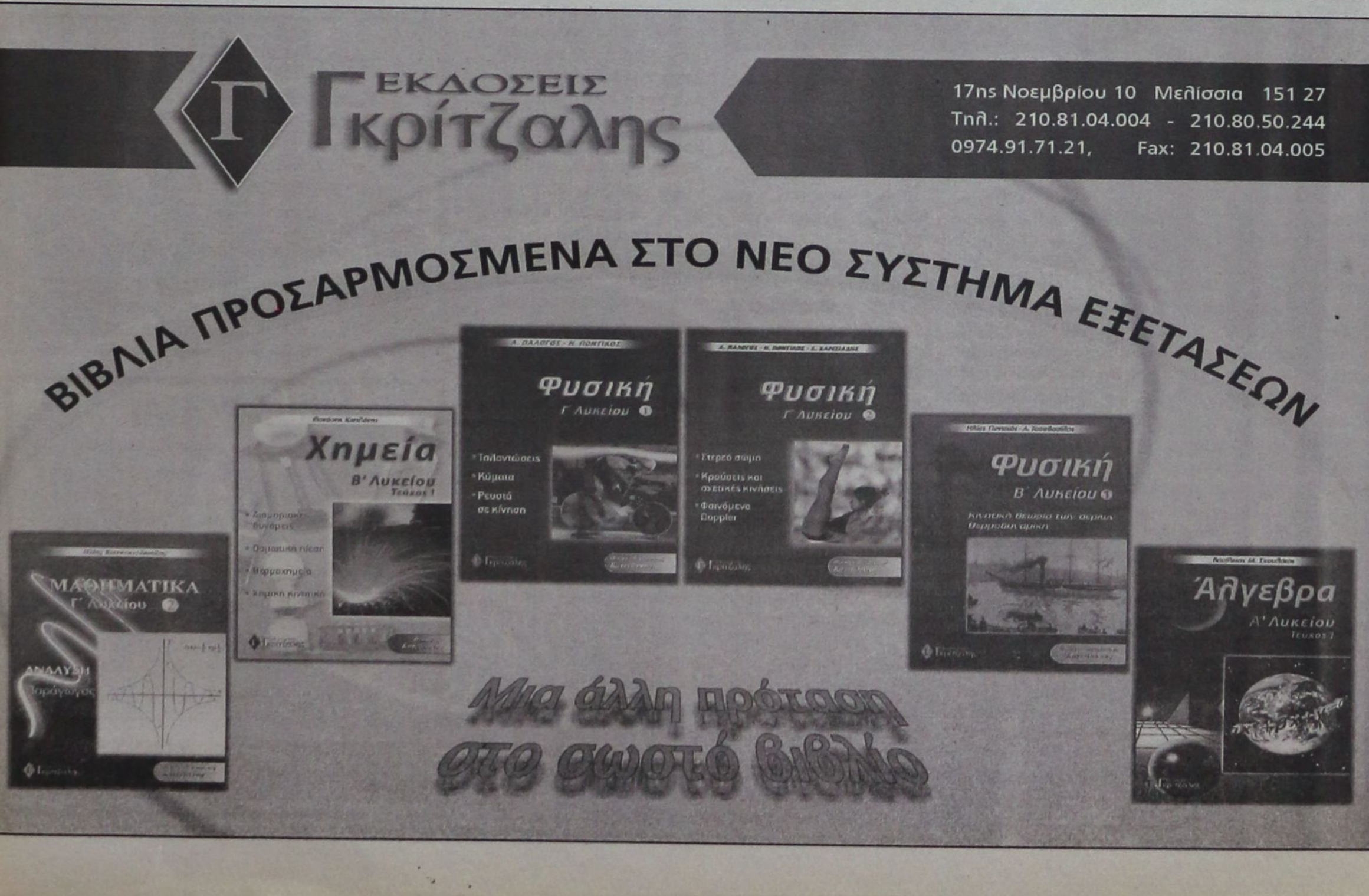

Μια άλλη πρόταση στο σωστό βιβλίο

ΚΑΠΟΙΟ (ΜΕΓΑΛΟ) ΛΑΚΚΟ ΕΧΕΙ Η ΦΑΒΑ...

Ο κ. Α. ΧΩΜΕΝΙΔΗΣ «ΔΙΑΨΕΥΔΕΙ» τα περί Πεταλούδων, αλλά οι Δωδ/νήσιοι δεν πείθονται!



✓ *Η «Αγροτουριστική» - λέει- απλώς θα... κάνει μελέτες και θα.. προτείνει!!*

✓ *Δεδομένο θα πρέπει να θεωρείται από τώρα το «γενικό ξεπούλημα»*

Δεν τίθεται θέμα ιδιωτικοποίησης της Κοιλάδας των Πεταλούδων επανέλαβε και χθες ο διευθύνων σύμβουλος της «Ελληνικά Τουριστικά Ακίνητα» Α.Ε. κ. Χωμενίδης, με αφορμή δημοσιεύματα σύμφωνα με τα οποία το συγκεκριμένο τουριστικού ενδιαφέροντος ακίνητο περιέρχεται σε άλλη εταιρεία. (Αγροτουριστική).

Ο κ. Χωμενίδης τόνισε ότι ο πρόσφατες δηλώσεις του σχετικά με το μέλλον των ακινήτων της Ε.Τ.Α. στη Ρόδο, επαληθεύθηκαν με τον πλέον επίσημο τρόπο, δηλαδή με την ψήφιση του άρθρου του νόμου, που συζητήθηκε τις τελευταίες μέρες στη Βουλή και ορίζει ότι οι εκτάσεις της Ε.Τ.Α. που δεν χρήζουν τουριστικής εκμετάλλευσης, επειδή αποτελούν χώρους ιδιαίτερου φυσικού κάλλους ή κοινόχρηστους χώρους, θα περιέρχονται είτε στο Δημόσιο, είτε στους Οργανισμούς Τοπικής Αυτοδιοίκησης. Διαβεβαίωσε, λοιπόν, ότι δεν θα υπάρξει παρέκκλιση εκ του νόμου και στην περίπτωση της Κοιλάδας των Πεταλούδων.

«Όσον αφορά την εταιρεία, στην οποία περιέρχεται, είναι θυγατρική εταιρεία της Ε.Τ.Α., που ασχολείται με την ανάπτυξη εναλλακτικών μορφών τουρισμού αλλά και την ανάδειξη φυσικών αξιοθεάτων. Λέγεται «Αγροτουριστική» και στην περίπτωση των Πεταλούδων θα έχει ως επί το πλείστον μελετητικό ρόλο. Θα εξετάσει δηλαδή με ποιούς τρόπους είναι δυνατόν να αναβαθμισθεί αυτό το φυσικό πάρκο», τόνισε ο διευθύνων σύμβουλος της Ε.Τ.Α. (Σημ. : Ευλόγως γεννάται όμως το ερώτημα, πως θα «ανήκει» στο Δήμο Πεταλούδων, όταν τις αποφασιστικής σημασίας αποφάσεις θα παίρνει η «Αγροτουριστική»).

Ο κ. Χωμενίδης άφησε να εννοηθεί ότι είναι καθαρά διαδικαστικό το θέμα υπογραφής της σύμβασης, που θα παρατείνει τη διαχείριση της κοιλάδας από το Δήμο Πεταλούδων, αλλά άφησε αιχμές για την κακή κατάστασή της.

«Στόχος πρέπει να είναι πάντοτε η βέλτιστη εικόνα και λειτουργία αυτού του πάρκου, που το επισκέπτονται κάθε χρόνο χιλιάδες ντόπιοι



και τουρίστες. Αυτό σημαίνει ότι θα πρέπει να είμαστε σχολαστικοί στα θέματα καθαριότητας, αλλά και στη γενικότερη κατάσταση της Κοιλάδας, που σήμερα δεν είναι η καλύτερη δυνατή. Έχουμε κατά καιρούς συμφωνήσει με το Δήμο για την αναγκαιότητα εμπλουτισμού του πάρκου με μια έκθεση τοπικών προϊόντων και με άλλες παρεμφερείς δραστηριότητες, που δυστυχώς δεν ευδοκίμησαν. Είναι απόλυτη ανάγκη και προτεραιότητα να γίνει το πάρκο καλύτερο. Η «Αγροτουριστική» θα κάνει τις μελέτες και τις προτάσεις της και από' κει και πέρα θα πρέπει να αναζητηθούν πόροι για την υλοποίησή τους, που είτε θα προέρχονται από το Γ' Κ.Π.Σ. είτε από την Ε.Τ.Α., δηλαδή από δικούς μας πόρους. Προκύπτει λοιπόν και το θέμα της χρηματοδότησης της αναβάθμισης του πάρκου και ενός ευρύτερου ορθολογισμού των εσόδων-εξόδων του» τόνισε ο κ. Χωμενίδης, αφήνοντας, εμμέσως πλην σαφώς, αιχμές κατά της οικονομικής διαχείρισης της Κοιλάδας από το Δήμο Πεταλούδων. Μάλιστα έκανε λόγο για «αντιποδοτική χρηματοδότηση των έργων αναβάθμισης από τα έσοδα της Κοιλάδας των Πεταλούδων». Είναι προφανές ότι με την επιχειρούμενη «κηδεμονία» η Κοιλάδα των Πεταλούδων θα καταλήξει μια μέρα σε άλλα χέρια. Οι δηλώσεις Χωμενίδη είναι μια σαφής «προειδοποίηση».

Την Τετάρτη, όπως ήταν άλλωστε γνωστό, θα επιδοθεί εξάλλου το τελικό κείμενο της υπό σύναψη συμβάσεως στους δύο ενδιαφερόμενους Ομίλους για το Γκόλφ Αφάντου, που θα κληθούν να υποβάλουν τις τελικές προτάσεις τους επ' αυτού σε 20 ημέρες. Ο κ. Χωμενίδης χαρακτήρισε ιδιαίτερα ενδιαφέρουσες τις προτάσεις του κυπριακού ομίλου Λανίτη, που δραστηριοποιείται στη Ρόδο με το ξενοδοχείο «Rodian Beach» στην Ιξιά, όσο και αυτές του ομίλου TUI - Δασκαλαντωνάκη, που ήδη έχουν προχωρήσει σε συγκεκριμένες μελέτες για τα προτεινόμενα έργα στην περιοχή.

Ο ΝΟΜΑΡΧΗΣ

Θέση στα δημοσιεύματα για τις Πεταλούδες πήρε χθες ξανά και ο νομάρχης κ. Γ. Μαχαιρίδης.

Σχετικά εκδόθηκε χθες από τη Νομαρχία η ακόλουθη ανακοίνωση :

Με αφορμή τα σχετικά δημοσιεύματα και σχόλια που ακολούθησαν σε ό,τι αφορά στην αξιοποίηση της Κοιλάδας των Πεταλούδων, ο Νομάρχης Δωδεκανήσου κ. **Γιάννης Μαχαιρίδης** μετά από νέα σημερινή τηλεφωνική επικοινωνία του με το Διευθύνοντα Σύμβουλο της ΕΤΑ Α.Ε. κ. **Τάσο Χωμενίδη**, προέβη στην εξής δήλωση :

«Παρά τους φόβους και τις αιτιάσεις περί του αντιθέτου που εκφράζονται τις τελευταίες τρεις ημέρες, δηλώνω κατηγορηματικά ότι η σύμβαση του Δήμου Πεταλούδων με την ΕΤΑ για τη διαχείριση της κοιλάδας θα ανανεωθεί τον Απρίλιο, αμέσως μετά τη λήξη της τρέχουσας.

Εν ολίγοις, ισχύουν κατά γράμμα όσα και την προηγούμενη εβδομάδα δήλωσα στο δήμαρχο κ. Μιχάλη Κορδίνα και τα ΜΜΕ της περιοχής. Τη σχετική διαβεβαίωση επανέλαβε εκ νέου σήμερα και ο κ. Τάσος Χωμενίδης σε επικοινωνία που είχα μαζί του».

• Σε ό,τι αφορά την εμπλοκή της **«Αγροτουριστικής»** στο όλο θέμα, όπως αυτή περιγράφεται σε μερίδα του αθηναϊκού τύπου, ο κ. Χωμενίδης διευκρίνισε στο Νομάρχη Δωδεκανήσου ότι πρόκειται για θυγατρική εταιρεία της ΕΤΑ, με αποκλειστικό αντικείμενο την εκπόνηση μελετών, χωρίς κανένα διαχειριστικό ρόλο. Άρα, ***τα περί «παραχώρησης» της κοιλάδας των Πεταλούδων στην «Αγροτουριστική» κρίνονται ως αβάσιμα.***

ΥΠΗΡΕΣΙΑ ΠΟΛΙΤΙΚΗΣ ΑΕΡΟΠΟΡΙΑΣ
ΚΡΑΤΙΚΟΣ ΑΕΡ/ΝΑΣ ΡΟΔΟΥ «ΔΙΑΓΟΡΑΣ»

ΠΡΟΣΚΛΗΣΗ

Ο Αερολιμενάρχης και το προσωπικό της Υ.Π.Α. Κρατικού Αερολιμένα Ρόδου ***«ΔΙΑΓΟΡΑΣ»*** *σας προσκαλούν να τιμήσετε με την παρουσία σας την εκδήλωση του Αεροδρομίου για το κόψιμο της πίτας που θα γίνει στην αίθουσα αναχωρήσεων εξωτερικού, ημέρα* ***ΠΕΜΠΤΗ 23/1/2003*** *και ώρα 12.00*

Ο Αερολιμενάρχης
Δημ. Σταυριανός

ΕΛΛΗΝΙΚΗ ΔΗΜΟΚΡΑΤΙΑ
ΠΕΡΙΦΕΡΕΙΑ ΝΟΤΙΟΥ ΑΙΓΑΙΟΥ
Τ.Ε.Δ.Κ. ΔΩΔΕΚΑΝΗΣΟΥ

ΠΡΟΣΚΛΗΣΗ

Σύμφωνα με τις διατάξεις του Π.Δ. 48/99 σας προσκαλώ στην Τακτική Γενική Συνέλευση της ΤΕΔΚ Δωδ/σου που θα πραγματοποιηθεί την Πέμπτη 30 Ιανουαρίου 2003 και ώρα 11 π.μ. στο Δημοτικό Θέατρο Ρόδου με θέματα ημερήσιας διάταξης:

α) Διαπίστωση απαρτίας
β) Εκλογή τριμελούς εφορευτικής επιτροπής
γ) Εκλογή Διοικητικού Συμβουλίου και εκλογή Εποπτικού Συμβουλίου
(άρθρο 9 παρ. 3 Π.Δ. 48/99).

Παρακαλείσθε - ακόμη - να επιδώσετε με απόδειξη παραλαβής αντίγραφο της παρούσας πρόσκλησης στους εκπροσώπους του Δήμου σας για την Γενική Συνέλευση της ΤΕΔΚΔ (άρθρο 9 παραγ. 2 του Π.Δ. 48/99).

Ο Πρόεδρος της Γ.Σ.
Γιώργος ΓΙΑΝΝΟΠΟΥΛΟΣ
ΔΗΜΑΡΧΟΣ ΡΟΔΙΩΝ

ΠΩΛΟΥΝΤΑΙ

1) Μονοκατοικίες στην παραλία Ιαλυσού έναντι Βράχου 120, 140, 150, 170,180, 200 τ.μ. σε μπετά ή τελειωμένες πολυτελούς κατασκευής, σε οικόπεδα αυτοτελή 400 - 700 τ.μ.

2) Καταστήματα και στούντιο των 50 τ.μ. επί της οδού Ιερού Λόχου Ιαλυσός, έναντι ξενοδοχείου Τσίκη.

Πληρ. Γ. Ιωαννίδης
Τηλ. 21714 ή 0932296983

ΠΩΛΟΥΝΤΑΙ

1) Οροφοδιαμερίσματα πολυτελούς κατασκευής εντός της πόλεως Ρόδου (όπισθεν παλαιού Νοσοκομείου) οδός Μεταξά των 136 τ.μ. με αποθήκη και θέση γκαράζ εσωτερική.

2) Διαμερίσματα σε μικρή πολυκατοικία πολυτελούς κατασκευής (με γκαράζ εσωτερικό) μέτρων 91, 98 και 136 τ.μ.

3) Μονοκατοικίες στην περιοχή Mira Mare διόροφες με υπόγειο γκαράζ των 140 τ.μ. και διαμερίσματα των 70 τ.μ.

Πληρ. Γ. Ιωαννίδης
Τηλ. 21714 ή 0932296983