η δημοκρατική της Ρόδου

στην υπηρεσία του δωδεκανησιακού λαού

Αρ. φύλλου 6188 - ΤΕΤΑΡΤΗ 12 ΦΕΒΡΟΥΑΡΙΟΥ 2003 - Τιμή 0,70 ΕΥΡΩ (238 δρχ.) www.dimokratiki.gr

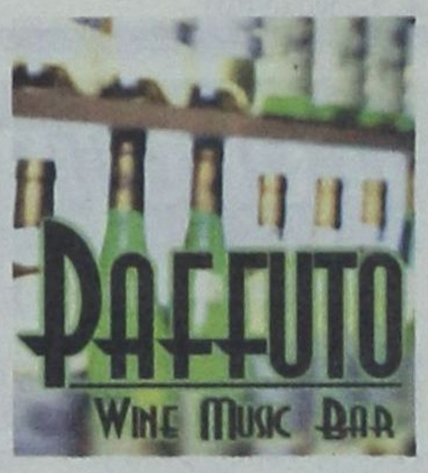



ΕΝΟΨΕΙ ΤΩΝ ΠΟΛΕΜΙΚΩΝ ΕΠΙΧΕΙΡΗΣΕΩΝ ΣΤΟ ΙΡΑΚ

ΑΒΕΒΑΙΟΤΗΤΑ ΓΙΑ ΤΟΝ ΤΟΥΡΙΣΜΟ σε όλες τις ευρωπαϊκές χώρες

Πως περιγράφουν την κατάσταση οι διευθυντές του ΕΟΤ στις κύριες αγορές της γηραιάς ηπείρου • ΣΕΛ. 32

ΒΑΣΙΛΗΣ ΜΗΝΑΪΔΗΣ

Η αδράνεια και ο εφησυχασμός «σκότωσαν» τον τουρισμό μας



• ΣΕΛ. 5

ΜΕ ΒΑΣΗ ΕΡΕΥΝΑ ΤΩΝ «ΑΔΙΑΦΘΟΡΩΝ»



Αρχισε τακτική ανάκριση για υποθέσεις διαφθοράς στην Αστυνομία Ρόδου

• ΣΕΛ. 3

Ο ΡΟΔΙΤΗΣ Γ. ΦΡΑΤΖΙΔΑΚΗΣ

Στις φυλακές Κορυδαλλού για τις πλαστές άδειες οδήγησης

• ΣΕΛ. 11



ΣΥΝΕΧΙΖΟΝΤΑΙ ΟΙ ΒΡΟΧΕΣ

Ανυπολόγιστες στη Λέρο οι μέχρι τώρα ζημίες

• ΣΕΛ. 8

ΣΤΗ ΒΟΥΛΗ ΤΟ ΘΕΜΑ

Θα οξυνθούν περαιτέρω τα προβλήματα των ελαιοπαραγωγών

• ΣΕΛ. 20

ΑΠΟ ΤΟ ΜΙΚΤΟ ΟΡΚΩΤΟ ΔΙΚΑΣΤΗΡΙΟ ΤΗΣ ΚΩ

23,5 ΕΤΗ ΚΑΘΕΙΡΞΗ σε Ροδίτη χρυσοχόο για βασανιστήρια!



Ο Νίκος Σεβαστάκης πλήρωσε ακριβά τις βάρβαρες πράξεις του εις βάρος γυναίκας

Κρίθηκε ένοχος της διαπράξεως των αδικημάτων της εξακολουθητικής βαριάς σκοπούμενης σωματικής βλάβης, του βιασμού κατ' εξακολούθηση και της αρπαγής και κλοπής του διαβατηρίου της Γεωργίας Τριανταφυλλίδη κατοίκου του Ντύσσελντορφ Γερμανίας • Φυγοδικεί η συγκατηγορούμενη στην ίδια υπόθεση Σάρα-Καρίνα Μηλωμάκη • Βασάνιζε την κοπέλα και μετά την βίαζε • Την συγκλονιστική υπόθεση είχε φέρει στο φως η «δ» • ΣΕΛ. 3

ΜΕ ΕΠΕΡΩΤΗΣΗ ΒΟΥΛΕΥΤΩΝ ΤΗΣ ΝΕΑΣ ΔΗΜΟΚΡΑΤΙΑΣ

ΒΟΛΕΣ ΚΑΤΑ ΤΗΣ ΚΥΒΕΡΝΗΣΗΣ ΓΙΑ ανυπαρξία τουριστικής πολιτικής

«Λαύρος» ο βουλευτής κ. Αρ. Παυλίδης έθεσε ξανά θέμα Καζίνο και μαρίνας και έκανε λόγο για «παιχνίδια» • ΣΕΛ. 12

ΑΠΟ ΤΟΝ Δ.Σ. Γ. ΠΑΠΟΥΤΣΗ

Στον εισαγγελέα του Αρείου Πάγου οι καταγγελίες για το Δήμο Καστελλορίζου

• ΣΕΛ. 4



ΧΡΟΝΟΛΟΓΕΙΤΑΙ ΑΠΟ ΤΟ 1971

Τίθεται σύντομα σε εφαρμογή το σχέδιο πόλεως Ιαλυσού

• ΣΕΛ. 6

ΧΩΡΙΣ ΝΑ ΔΙΚΑΙΟΛΟΓΕΙΤΑΙ ΣΕ ΚΑΜΙΑ ΠΕΡΙΠΤΩΣΗ ΑΝΗΣΥΧΙΑ

ΕΝΤΟΝΟΣ ΠΡΟΒΛΗΜΑΤΙΣΜΟΣ ΣΤΟ ΝΗΣΙ για την παραβατικότητα ανηλίκων

Εχουν αυξηθεί από την άλλη πλευρά τα αδικήματα ενηλίκων κατά ανηλίκων • ΣΕΛ. 7



η άποψη της ημέρας

Ραγδαία φθορά

Μορφή χιονοστιβάδας έχουν πάρει τα ενδοκομματικά προβλήματα στο ΠΑΣΟΚ. Το θέμα που προέκυψε με τον σύμβουλο του πρωθυπουργού κ. Γ. Παντα-γιά, δεν ήταν κεραυνός εν αιθρία, αλλά η κορυφή του παγόβουνου. Τώρα, πλέον, είναι αδύνατο να αποκρυβούν τα διαλυτικά συμπτώματα, ο ενδοκομματικός αλληλοσπαραγμός και οι διαφοροποιήσεις στελεχών. Οι δημόσιες τοποθετήσεις και διαφοροποιήσεις στελεχών συνθέτουν εικόνα διάλυσης. Δεν πρόκειται πλέον περί μεμονωμένων περιπτώσεων, αλλά περί ομαδικής «ανταρσίας».

Ο επί σειρά ετών σύμβουλος και εκ των εμπίστων του πρωθυπουργού, καταγγέλλει για χρησιμοποίηση της εξουσίας προς πλουτισμό και καταμαρτυρεί πλείστα όσα, τα οποία πήραν ήδη μεγάλη δημοσιότητα. Ο Θόδωρος Πάγκαλος επισημαίνει ότι το ΠΑΣΟΚ έχει απωλέσει την επαφή του με τη βάση και θεωρεί σίγουρη την ήττα στις εκλογές. Ο Μιχάλης Χρυσοχοΐδης υποστηρίζει την ανάγκη δημιουργίας νέου ΠΑΣΟΚ! Και τα συντροφικά μαχαιρώματα που έρχονται καθημερινά στην επιφάνεια, καθιστούν προβληματική τη συνεργασία.

Οι φιλικές προς την κυβέρνηση εφημερίδες δεν κρύβουν την απογοήτευσή τους και όλο και πληθαίνουν τα επικριτικά σχόλια για κυβερνητικές ενέργειες και αδυναμίες. Με αφορμή την παραίτηση Πανταγιά, φιλοκυβερνητική εφημερίδα αναφέρεται στις «καρατομήσεις» των εμπίστων του πρωθυπουργού, αναρωτιέται τι έγιναν οι άνθρωποι του προέδρου παρουσιάζοντας το θέμα με τίτλο «Ο Σημίτης «τρώει» τα παιδιά του».

Παρομοιάζει, μάλιστα, η ίδια εφημερίδα, την τύχη των «σημιτοφυλάκων» με τους «Δέκα Μικρούς Νέγρους», της Αγκάθα Κρίστι. Στο γνωστό μυθιστόρημα, οι καλεσμένοι εξαφανίζονται ένας - ένας, όπως οι «εκσυγχρονιστές» σύμβουλοι του πρωθυπουργού.. Και μπορεί, βέβαια, οι «καρατομήσεις» αυτές να αποτελούν εσωτερική υπόθεση του ΠΑΣΟΚ, αλλά συμπληρώνουν την εικόνα της αποσύνθεσης της κυβερνητικής παράταξης. Και όλα αυτά εξηγούν γιατί τα προβλήματα παραμένουν άλυτα και επιδεινώνονται, η κυβερνητική απόδοση έχει φθάσει στο ναδίρ και η φθορά του ΠΑΣΟΚ είναι ραγδαία.

Με αυτήν την εικόνα διάλυσης, που δεν αποκρύπτεται πλέον, είναι φανερό ότι η κυβέρνηση τελεί σε αδυναμία να ασκήσει τα καθήκοντά της. Η κυβερνητική αδυναμία γίνεται αισθητή ακόμη και στην άσκηση της προεδρίας της Ε.Ε., καθώς αιφνιδιάζεται από ενέργειες όπως το μανιφέστο των «οκτώ», οι οποίοι διαφοροποιήθηκαν από τα συμπεφωνημένα, και από τις οργανωτικές ατέλειες και προχειρότητες που επισημαίνουν και τα φιλικά της ΜΜΕ.

ο καιρός

Γενική πρόγνωση για σήμερα Τετάρτη 12/2/2003 Στην κεντρική και βόρεια Ελλάδα προβλέπονται νεφώσεις με χιονοπτώσεις, που κατά τόπους θα είναι έντονες. Στην υπόλοιπη χώρα προβλέπονται νεφώσεις με βροχές στις πεδινές περιοχές και χιόνια στα ορεινά. Τοπικές καταιγίδες θα εκδηλωθούν κυρίως πάνω από τις θαλάσσιες και παραθαλάσσιες περιοχές. Στη δυτική ηπειρωτική Ελλάδα πάντως θα υπάρχουν και πρόσκαιρα διαστήματα βελτίωσης. Οι άνεμοι θα πνέουν βορειοανατολικοί, πολύ ισχυροί μέχρι θυελλώδεις και στο Αιγαίο τοπικά πολύ θυελλώδεις. Η θερμοκρασία θα κυμανθεί στα βόρεια από -4 έως 4 βαθμούς Κελσίου, στα υπόλοιπα ηπειρωτικά από -1 έως 9 βαθμούς και στα νησιά από 4 έως 11 βαθμούς Κελσίου.



ΗΜΕΡΗΣΙΑ ΕΦΗΜΕΡΙΔΑ
η δημοκρατική της Ρόδου
Ετος ιδρύσεως 1982
Θεμ. Σοφούλη 77
Ταχ. Θυρίδα 339
85100 Ρόδος
Εκδότης - ιδιοκτήτης - διευθυντής:
ΒΑΣΙΛΗΣ Δ. ΑΘΑΝΑΣΙΟΥ
Τηλέφωνα:
34722, 76655, 37500,
26728, 27919
Telefax: 37333
www.dimokratiki.gr
e-mail:contact@dimokratiki.gr



αναδρομή στο παρελθόν


η δημοκρατική

Τρίτη 12 Φεβρουαρίου 1991

Οι μέχρι τώρα «λεκτικές αντιδράσεις» σε ό,τι αφορά το «πολεμικό κλίμα» που δημιουργήθηκε εις βάρος της Ρόδου (με αφορμή την εδώ παρουσία Βρετανικών εκπαιδευτικών αεροπλάνων και ανόητα δημοσιεύματα τοπικών εφημερίδων), δεν δείχνουν να έχουν αποτέλεσμα μέχρι στιγμής, τόσο στο εσωτερικό, όσο και στο εξωτερικό. Το πάγωμα των κρατήσεων συνεχίζεται μετά και τις ταξιδιωτικές οδηγίες και τις τρομοκρατικές ενέργειες της Αθήνας (κάποιοι ανεγκέφαλοι βάλθηκαν να τινάξουν την χώρα μας στον αέρα), με αποτέλεσμα να καθίστανται επιτακτικά δύο πράγματα. Πρώτον, η άμεση έναρξη έντονης διαφημιστικής καμπάνιας, με στόχο να βγάλουμε από πάνω μας την ρετσινιά για ύπαρξη «πολεμικής ατμόσφαιρας» και δεύτερον, η μετάβαση σε μεγάλες πόλεις της χώρας μας, αλλά και του εξωτερικού, ροδιακής αντιπροσωπείας, που θα αναλάβει την ευθύνη των προσπαθειών. Το τελευταίο επιβάλλεται έτι περισσότερο και με αφορμή τη διαπίστωση ότι κανένας κυβερνητικός παράγοντας δεν έδειξε διατεθειμένος (!) να κάνει μια έστω θετική δήλωση υπέρ της Ρόδου, σε βάρος της οποίας δημιουργήθηκε κλίμα. Ολοι αρκούνται σε γενικότητες («δεν κινδυνεύει καμιά περιοχή της χώρας»), με αποτέλεσμα να βρίσκουν ακόμα πρόσφορο έδαφος η φημολογία και η κινδυνολογία. Αν συνεχιστεί όμως αυτό τότε θα τιναχθούν στον αέρα οι μαθητικές εκδρομές από τις οποίες η Ρόδος «κάτι περίμενε» μέχρι να ξεκαθαρίσει η κατάσταση με τον πόλεμο στον Περσικό Κόλπο. Ηδη, για «ολοσχερές πάγωμα» των μαθητικών εκδρομών κάνουν λόγο και οι τουριστικοί πράκτορες και οι ξενοδόχοι, που ζητούν «άμεσες ενέργειες» προτού χαθεί και η τελευταία ευκαιρία.

πριν 12 χρόνια

πληροφορίες

Η ΤΑΥΤΟΤΗΤΑ ΤΗΣ ΗΜΕΡΑΣ

ΤΕΤΑΡΤΗ 12 ΦΕΒΡΟΥΑΡΙΟΥ
ΜΕΛΕΤΙΟΥ ΑΝΤΙΟΧΕΙΑΣ, ΑΛΕΞΙΟΥ ΡΟΣΟΥ, ΕΥΓΕΝΙΟΥ
Ανατολή ηλίου 7.19 Δύση ηλίου 6.00 ΣΕΛΗΝΗ 11 ΗΜΕΡΩΝ

ΦΑΡΜΑΚΕΙΑ

ΣΗΜΕΡΑ: διανυκτερεύει ΠΑΝΤΑΖΗΣ Β., Αριστοτέλους 26 Π. Πόλη (1ο - 2ο Συντριβάνι), τηλ. 33910
ΣΗΜΕΡΑ : διανυκτερεύει το φαρμακείο ΕΥΣΤΑΘΙΟΥ ΡΟΥΣΑ, Στεφ. Καζούλη 22, τηλ. 22229

ΚΑΥΣΙΜΑ

ΣΗΜΕΡΑ: Διανυκτερεύουν τα πρατήρια καυσίμων 1) Τζωρτζής Δ. **(ΒΡ Αγ. Φραγκίσκος) 2)** Καύσιμα Ρόδου **(SHELL Λ. Καλλιθέας) 3)** Κορωναίος Δ. **(SHELL Ιάλυσος) 4)** Πισσαδάκης Δ. **(JET OIL Παραδείσι) 5)** Μάστορης Α. **(Τσαΐρι) 6)** Καραγιάννης Κ. **(ΕΚΟ Σορωνή) 7)** Νικολουδάκη Τρ. **(ΕΚΟ Κρητηνία) 8)** Καλλιθενός Π. **(ΕΚΟ Αρχάγγελος)**

ΧΡΗΣΙΜΑ ΤΗΛΕΦΩΝΑ

Άμεση δράση	100	Πληρ. ΟΤΕ	131
Αμεση Επέμβαση		Ώρα	141
Πυροσβεστικής	199	Φαρμακεία (Διημ.-Διαν.)	1434
Νοσοκομείο	80000	ΠΡΟ-ΠΟ • ΛΟΤΤΟ	111
Οδική Ασφάλεια:		ΡΟΔΑ	26300
EXRESS SERVICE	154	ΚΤΕΥΛ	27706
HELLAS SERVICE	1057	ΕΒΕΔ	22281
HOULIS SERVICE	30165	Δικηγορικός Σύλλογος	27469
ΑΦΟΙ Σιέχ	25776	Εμπορικός Σύλλογος	35255
Ράδιο Ταξί	64712	Ολυμπιακή - Κρατήσεις	24555
Αστυν. Διεύθυνση	27653	ΔΑΝΕ (πρακτορείο)	43150
Ασφάλεια	23294	ΙΚΑ	64912
Τμήμα Τάξης	23849	ΤΕΒΕ	22688-77034
Τροχαία	44131-32	ΤΑΞΥ	68701-3
Λιμεναρχείο	28888	ΟΑΕΔ	23265
Δασαρχείο	191	Εργατικό Κέντρο	24730
Τελωνείο	27703	Αρχαιολογία	34719
Υγειονομείο	26666	Περιφ. Δ/ντής	38174 - 38175
Μητρόπολη	23274	AIRGREECE	36095
Νομαρχία	74000	Aegean Airlins	98345
Δήμος Ρόδου	46200	ΔΗΜ. ΕΠΙΧ. ΚΑΘ. ΡΟΔΟΥ	77600
Βλάβες ΟΤΕ	121	ΥΠΗΡ. ΑΠΟΚΟΜΙΔΗΣ	61057
Βλάβες ΔΕΗ	125		

ΔΕΧΟΝΤΑΙ ΤΟ ΚΟΙΝΟ

- Σας γνωστοποιούμε ότι ο Δήμαρχος ΑΡΧΑΓΓΕΛΟΥ κ. Αλέξανδρος Π. Παπουράς δέχεται το κοινό: **Τρίτη 5:30 - 8:30 μ.μ. Πέμπτη 10:30 - 13:30 μ.μ.**
- Ο Νομάρχης Δωδεκανήσου Γιάννης Μαχαιρίδης και οι βοηθοί Νομάρχη Στάθης Κουσουρνάς και Νίκος Ζωίδης δέχονται το κοινό κάθε Τρίτη και Πέμπτη, από τις 11:00-13:00 το μεσημέρι

ΑΚΤΟΠΛΟΙΚΑ ΔΡΟΜΟΛΟΓΙΑ

ΡΟΔΑΝΘΗ: Απόπλους **09.15** δια Καστελλόριζο και επιστροφή **ΡΟΔΟΣ:** Απόπλους **15.00** δια Σύμη, Τήλο, Κάλυμνο, Αστυπάλαια, Πειραιά **ΡΟΔΑΝΘΗ:** Απόπλους **18.00** δια Κω, Κάλυμνο, Λέρο, Πάτμο, Πειραιά

ΑΕΡΟΠΟΡΙΚΑ ΔΡΟΜΟΛΟΓΙΑ

ΠΤΗΣΕΙΣ ΟΛΥΜΠΙΑΚΗΣ
ΡΟΔΟΣ - **ΑΘΗΝΑ:** Καθημερινά **07.20, 10.40, 14.25, 20.30, 22.50**
ΡΟΔΟΣ - **ΚΑΡΠΑΘΟΣ:** (Τρίτη, Σάββατο) **16.15** (Πέμπτη - Κυριακή)
ΡΟΔΟΣ - **ΚΑΣΟΣ:** (Τρίτη - Σάββατο) **16.15**
ΡΟΔΟΣ - **ΗΡΑΚΛΕΙΟ:** (Δευτέρα, Παρασκευή) **16.10** (Τετάρτη) **17.20**
ΡΟΔΟΣ - **ΘΕΣΣΑΛΟΝΙΚΗ:** (Δευτέρα, Παρασκευή) **18.40** (Τετάρτη) **17.20**
ΡΟΔΟΣ - **ΜΕΓΙΣΤΗ:** (Τετάρτη, Παρασκευή, Κυριακή) **07.20**

ΠΤΗΣΕΙΣ AIR GREECE
ΡΟΔΟΣ - **ΑΘΗΝΑ**: Καθημερινά **18.00**
ΡΟΔΟΣ - **ΗΡΑΚΛΕΙΟ:** Καθημερινά **21.30**

ΠΤΗΣΕΙΣ AEGEAN - CRONUS AIRLINES
ΡΟΔΟΣ - **ΑΘΗΝΑ**: Καθημερινά **08.25 - 14.10 - 18.45** (Τρίτη, Πέμπτη, Παρασκευή, Κυριακή) **15.50**
ΡΟΔΟΣ - **ΗΡΑΚΛΕΙΟ:** Κάθε Δευτέρα, Τετάρτη, Παρασκευή, Κυριακή **19.00**
ΡΟΔΟΣ - **ΘΕΣΣΑΛΟΝΙΚΗ**: Κάθε Τρίτη, Πέμπτη, Παρασκευή, Κυριακή **11.40**

ΣΥΝΑΛΛΑΓΜΑ

ΠΟΣΟΤΗΤΑ ΝΟΜΙΣΜΑΤΟΣ ΑΝΑ 1 ΕΥΡΩ

ΔΟΛΛΑΡΙΟ Η.Π.Α	1,0706	ΛΑΤ ΛΕΤΟΝΙΑΣ	0,6213
ΓΙΕΝ ΙΑΠΩΝΙΑΣ	130,04	ΛΙΡΑ ΜΑΛΤΑΣ	0,4203
ΚΟΡΩΝΑ ΔΑΝΙΑΣ	7,4322	ΖΛΟΤΙ ΠΟΛΩΝΙΑΣ	4,1395
ΛΙΡΑ ΑΓΓΛΙΑΣ	0,6606	ΛΕΙ ΡΟΥΜΑΝΙΑΣ	35167,0
ΚΟΡΩΝΑ ΣΟΥΗΔΙΑΣ	9,145	ΤΟΛΑΡ ΣΛΟΒΕΝΙΑΣ	231,33
ΦΡΑΓΚΟ ΕΛΒΕΤΙΑΣ	1,4669	ΚΟΡΩΝΑ ΣΛΟΒΑΚΙΑΣ	42,041
ΚΟΡΩΝΑ ΙΣΛΑΝΔΙΑΣ	82,85	ΛΙΡΑ ΤΟΥΡΚΙΑΣ	1770000,0
ΚΟΡΩΝΑ ΝΟΡΒΗΓΙΑΣ	7,466	ΔΟΛ. ΑΥΣΤΡΑΛΙΑΣ	1,818
ΛΕΒΑ ΒΟΥΛΓΑΡΙΑΣ	1,9521	ΔΟΛ. ΚΑΝΑΔΑ	1,6366
ΛΙΡΑ ΚΥΠΡΟΥ	0,58021	ΔΟΛ. ΧΟΝΓΚ-ΚΟΝΓΚ	8,35
ΚΟΡΩΝΑ ΤΣΕΧΙΑΣ	31,803	ΔΟΛ. ΝΕΑΣ ΖΗΛΑΝΔΙΑΣ	1,9525
ΚΟΡΩΝΑ ΕΣΘΟΝΙΑΣ	15,6466	ΔΟΛ. ΣΙΓΚΑΠΟΥΡΗΣ	1,8813
ΦΟΡΙΝΤ ΟΥΓΓΑΡΙΑΣ	245,04	ΓΟΥΟΝ Ν. ΚΟΡΕΑΣ	1290,13
ΛΙΤΑ ΛΙΘΟΥΑΝΙΑΣ	3,4523	ΡΑΝΤ Ν. ΑΦΡΙΚΗΣ	9,0969

ΑΠΟ ΤΟ ΜΙΚΤΟ ΟΡΚΩΤΟ ΔΙΚΑΣΤΗΡΙΟ ΤΗΣ ΚΩ

23 ΧΡΟΝΙΑ ΚΑΙ 6 ΜΗΝΕΣ ΚΑΘΕΙΡΞΗ σε χρυσοχόο για βασανιστήρια!

Ο Νικ. Σεβαστάκης πλήρωσε ακριβά τις βάρβαρες πράξεις του εις βάρος γυναίκας



Σε ποινή κάθειρξης 23 ετών και 6 μηνών καταδικάστηκε χθες από το Μικτό Ορκωτό Δικαστήριο Κω ο Νικόλαος Σεβαστάκης του Γεωργίου που κρίθηκε ένοχος κατά πλειοψηφία της διάπραξης των αδικημάτων της εξακολουθητικής βαριάς σκοπούμενης σωματικής βλάβης, του βιασμού κατ' εξακολούθηση και της αρπαγής και της κλοπής του διαβατηρίου της Γεωργίας Τριανταφυλλίδου του Ευαγγέλου κάτοικου Ντύσελντορφ Γερμανίας, θέμα το οποίο είχε φέρει στη δημοσιότητα η «δ».

Μετά από μία μαραθώνια συνεδρίαση του Μ.Ο.Δ. Κω διάρκειας τεσσάρων ημερών, τις πρώτες πρωινές ώρες της Τρίτης 11 Φεβρουαρίου (01:30) δικαστές και ένορκοι απέρριψαν την πρόταση της Εισαγγελέως της έδρας κ. Ολγας Σμυρλή για απαλλαγή του Σεβαστάκη από τις κατηγορίες του βιασμού, της αρπαγής και της κλοπής και τον κατεδίκασαν σε 15ετή κάθειρξη για βιασμό, 10ετή κάθειρξη για αρπαγή, 5ετή κάθειρξη για σωματικές βλάβες και φυλάκιση 12 μηνών για κλοπή.

Η φερόμενη ως συνεργός του Σεβαστάκη στην εξακολουθητική βαριά σκοπούμενη σωματική βλάβη και στην αρπαγή της Τριανταφυλλίδου Σάρα - Καρίνα Μηλωμάκη δεν εμφανίστηκε στο Δικαστήριο και έτσι ανεστάλη η διερεύνηση των εις βάρος της κατηγοριών έως ότου συλληφθεί και προσαχθεί σε δίκη (σημ.: φυγοδικεί).

Οπως απεκάλυψε η «δ» το θύμα γνώρισε το Σεβαστάκη στη Ρόδο τον Σεπτέμβριο του 1998 και εντυπωσιάστηκε απο την ευγένειά του. Στις 27 Ιουνίου 1999 και αφού διατήρησαν μεταξύ τους επικοινωνία η Τριανταφυλλίδου ήρθε στη Ρόδο με την ελπίδα ότι θα της εύρισκε εργασία.

Το βράδυ της 3ης Ιουλίου 1999 ο Σεβαστάκης την επιβίβασε στο αυτοκίνητό του την οδήγησε σε ερημική τοποθεσία και αφού την ακινητοποίησε αιφνιδιαστικά με τη χρήση σωματικής βίας την έκαψε με αναμμένο αναπτήρα στην πλάτη και στα χέρια. Ενώ υπέφερε από τους πόνους των εγκαυμάτων με χρήση βίας την εξανάγκασε σε εξώγαμη συνουσία και την απείλησε ότι δεν θα την αφήσει να φύγει αν τολμήσει να μιλήσει σε άλλους. Εκείνη τότε τον διαβεβαίωσε ότι δεν θα τον καταγγείλει και την μετέφερε στο ξενοδοχείο της.

Εσπευσμένα εγκατέλειψε την Ρόδο και γύρισε στη Γερμανία χωρίς να αποκαλύψει στους οικείους της τα αίτια προκλήσεως των εγκαυμάτων στο σώμα της.

Ο Σεβαστάκης φέρεται όμως να συνέχισε να της τηλεφωνεί ζητώντας της φορτικά να γυρίσει στη Ρόδο και λέγοντάς της ότι την αγαπά.

Η Τριανταφυλλίδου γύρισε στη Ρόδο τον Αύγουστο του 1999. Ο Σεβαστάκης φέρεται τότε να την επιβίβασε στο αυτοκίνητο του με φυμέ τζάμια στο οποίο επέβαινε και η Σάρα Καρίνα Μηλωμάκη, που φορούσε μαύρα γυαλιά.

Με το που μπήκε στο αμάξι την ακινητοποίησε και της έδεσε τα χέρια με χειροπέδες, τα πόδια με σκοινί και της φίμωσε το στόμα. Αρχισε τότε να την καίει επί δύο ώρες με τον αναπτήρα του ενώ η Μηλωμάκη έχοντας ρυθμίσει την ένταση της μουσικής του ραδιοκασετοφώνου του αυτοκινήτου τραγουδούσε και κατά διαστήματα γυρνούσε τα μάτια της και έβλεπε με ικανοποίηση τα βασανιστήρια.

Ο Σεβαστάκης σύμφωνα πάντα με το Βούλευμα κατά τη διάρκεια των βασανιστηρίων ούρλιαζε και φώναζε ότι έχει εντολή από το... Θεό να την κάψει και ότι έπρεπε να απαρνηθεί την οικογένειά της που ήταν με το σατανά και ότι για να σταματήσει θα έπρεπε η Τριανταφυλλίδου να συμφωνήσει μαζί του!

Ακολούθως φέρεται να την οδήγησε σε διαμέρισμα και να της πήρε το διαβατήριο, την ταυτότητα, το εισιτήριο επιστροφής και τα χρήματά της, για να μη μπορεί να επιστρέψει στην πατρίδα της.

Τα πάθη της Τριανταφυλλίδου συνεχίσθηκαν και στο σπίτι. Τον Νοέμβριο την αναζήτησε η μητέρα της στη Ρόδο και ο Σεβαστάκης φέρεται να μην της επέτρεψε να μιλήσει μαζί της.

Φέρεται να την κρατούσε «φυλακισμένη», να την χτυπούσε με ζώνη, να την πατούσε με τα παπούτσια του στο πρόσωπο και να την απειλούσε και να την άφηνε τα Σαββατοκύριακα χωρίς τροφή.

Στις 12-2-2000 ένας Ιερέας αντελήφθη ότι κάτι ύποπτο συμβαίνει στο διαμέρισμα και του συνέστησε να την ελευθερώσει.

Τότε ο Σεβαστάκης την άφησε να φύγει και στις 5-2-2000 εκείνη γύρισε στη Γερμανία.

Τον Μάρτιο επισκέφθηκε τον πατέρα της στο Κιλκίς και του περιέγραψε τα όσα της είχαν συμβεί.

Ακολούθησε η υποβολή μηνυτήριας αναφοράς με το αποτέλεσμα που προαναφέρθηκε.

ΜΕ ΒΑΣΗ ΤΗΝ ΕΡΕΥΝΑ ΤΩΝ «ΑΔΙΑΦΘΟΡΩΝ»

ΑΡΧΙΣΕ Η ΤΑΚΤΙΚΗ ΑΝΑΚΡΙΣΗ ΓΙΑ διαφθορά στην Αστυνομία Ρόδου

Φέρεται να λειτούργησε κύκλωμα διακίνησης αλλοδαπών με πλαστές άδειες!



Η τακτική ανάκριση της πολύκροτης υπόθεσης διαφθοράς στους κόλπους της ΕΛ.ΑΣ. στα Δωδεκάνησα και συγκεκριμένα στην Υπηρεσία Ελέγχου Διαβατηρίων του Εμπορικού Λιμένα της Ρόδου, τελεί από χθες, σύμφωνα με δημοσιογραφικές πληροφορίες, σε προτεραιότητα από τον τακτικό Ανακριτή κ. Α. Οικονόμου καθώς μάλιστα περιλαμβάνεται στον κατάλογο των υποθέσεων διαφθοράς στο δημόσιο που τελούν υπό την άμεση παρακολούθηση του Εισαγγελέα του Αρείου Πάγου κ. Ευαγ. Κρουσταλλάκη.

Τον Ιούλιο του 2002 κλιμάκιο των «Αδιάφθορων» της ΕΛ.ΑΣ. (όπως απεκάλυψε τότε η «δ») κλήθηκε από τον Αστυνομικό Διευθυντή κ. Ηλία Χαλυβόπουλο να διενεργήσει έλεγχο στη συγκεκριμένη υπηρεσία μετά από καταγγελίες αστυνομικών ότι συνάδελφοί τους προέβαιναν σε αξιόποινες πράξεις. Ο έλεγχος ολοκληρώθηκε και το σχετικό πόρισμα κοινοποιήθηκε στον Εισαγγελέα Πλημμελειοδικών Ρόδου κ. Γ. Οικονόμου ο οποίος την 20η Αυγούστου 2002 άσκησε ποινική δίωξη κατά του τότε προϊσταμένου της Υπηρεσίας Ελέγχου Διαβατηρίων για ενεργητική και παθητική δωροδοκία κατά συρροή, για παράβαση καθήκοντος, για παράβαση των διατάξεων του Νόμου 2910/2001 περί διευκόλυνσης εισόδου στη χώρα και ηθική αυτουργία στη διάπραξη των ανωτέρω εγκλημάτων.

Σύμφωνα με έγγραφες πλην ανώνυμες καταγγελίες που τέθηκαν υπόψιν της Εισαγγελικής αρχής στα πλαίσια της έρευνας και ελέγχθησαν από τους «αδιάφθορους» της ΕΛ.ΑΣ. φέρεται ειδικότερα να λειτουργούσε κύκλωμα που δρούσε στην υπηρεσία σε συνεργασία και με ιδιώτες το οποίο μεταξύ άλλων μετέφερε από την Τουρκία αλλοδαπές, έναντι αμοιβής και τις πλάσαρε σε διάφορα «κέντρα». Το ίδιο κύκλωμα φέρεται επίσης να τις εφοδίαζε και με «πράσινη κάρτα» παραμονής στη χώρα.

Πληροφορίες αναφέρουν ότι ενώπιον του τακτικού Ανακριτή προσήλθαν και κατέθεσαν χθες δύο εν ενεργεία αστυνομικοί οι οποίοι κατήγγειλλαν ότι ιδιοκτήτης εστιατορίου τους απεκάλυψε ότι πλήρωσε έναν υπάλληλο ταξιδιωτικού γραφείου που διενεργεί πλόες από και προς την Τουρκία και τον προϊστάμενο της υπηρεσίας για να μεταφέρουν παράνομα στο νησί μια Ρωσίδα υπήκοο! Φέρονται να κατέθεσαν επίσης ότι ένας Ουκρανός υπήκοος, που είχε μαζί και το παιδί του, αφού αποβιβάστηκε από το ημερόπλοιο κατέχοντας πλαστά έγγραφα, αντάλλαξε φιλικό χαιρετισμό με αστυνομικό της υπηρεσίας και ότι ένας άλλος Ουκρανός κατείχε, σύμφωνα πάντα με όσα κατέθεσαν χθες οι αστυνομικοί, μια άδεια παραμονής η οποία ευρίσκετο την προηγούμενη ημέρα στο γραφείο του προϊσταμένου!!

Οι ίδιες καταγγελίες - καταθέσεις φέρονται να έγιναν εξάλλου και στον Αστυνομικό Διευθυντή κ. Ηλ. Χαλυβόπουλο και προκάλεσαν την έρευνα των «αδιάφθορων».

Κατά μια πληροφορία εξάλλου που μεταφέρουμε με κάθε επιφύλαξη, αλλοδαπή υπήκοος χώρας της Ανατολικής Ευρώπης που φέρεται να «πέρασε» παρανόμως στη χώρα μέσω της ίδιας οδού εργάζεται ή εργαζόταν ως οικιακή βοηθός στο σπίτι ανώτερου ή ανώτατου στελέχους της ΕΛ.ΑΣ.! Αν αυτό είναι αληθές, τότε η υπόθεση προσλαμβάνει νέες διαστάσεις κα πρέπει να υπάρχουν κι άλλοι συνεργοί.

Η έρευνα δεν αποκλείεται να επεκταθεί και προς άλλες κατευθύνσεις καθώς οι πλαστές άδειες παραμονής στη χώρα που κατείχαν οι αλλοδαποί που έρχονταν από την Τουρκία φέρονται να έχουν εκδοθεί από Δήμο της Αττικής.

Στο μεταξύ θόρυβος ξέσπασε χθες στις τάξεις των αστυνομικών από φήμες που φέρουν την Ένορκη Διοικητική Εξέταση που διενήργησαν οι «αδιάφθοροι» να έχει εξαφανιστεί!!

Φυσικά όλα τα ανωτέρω αποτελούν μέχρι στιγμής καταγγελίες η ορθότητα των οποίων ή όχι αναμένεται να διερευνηθεί ενδελεχώς από τον τακτικό Ανακριτή κ. Α. Οικονόμου.





ΑΠΟ ΤΟ ΔΗΜΟΤΙΚΟ ΣΥΜΒΟΥΛΟ κ. Γ. ΠΑΠΟΥΤΣΗ

ΣΤΟΝ ΕΙΣΑΓΓΕΛΕΑ ΤΟΥ ΑΡΕΙΟΥ ΠΑΓΟΥ οι καταγγελίες για το Δήμο Μεγίστης

Αναμένεται η διενέργεια προκαταρκτικής εξέτασης

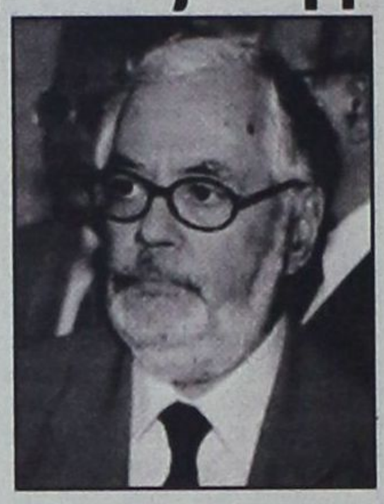

Στο «μικροσκόπιο» της Εισαγγελίας Πρωτοδικών Ρόδου έχει τεθεί από χθες δημοσίευμα της «δ», της περασμένης Κυριακής, στο οποίο ο δημοτικός σύμβουλος Μεγίστης, κ. Γιώργος Παπουτσής κατήγγειλε για οικονομικά «σκάνδαλα», αδιαφάνεια και κακοδιαχείριση το δήμαρχο Μεγίστης κ. Παύλο Πανηγύρη.

Ο κ. Γ. Παπουτσής είχε μάλιστα γνωστοποιήσει τις καταγγελίες του εις βάρος του κ. Π. Πανηγύρη, πριν από λίγο καιρό, στον πρόεδρο του Ελεγκτικού Συνεδρίου και χθες ενημέρωσε σχετικά και την Εισαγγελία του Αρείου Πάγου, αποστέλλοντας πλήρη φάκελο με τα αποδεικτικά στοιχεία των καταγγελιών του, προκειμένου να ενσωματωθεί στη γενικότερη εισαγγελική έρευνα που διέταξε για τη διαφθορά στο Δημόσιο ο πρώτος τη τάξει Εισαγγελέας της χώρας κ. Ευάγγελος Κρουσταλλάκης.

Σύμφωνα με πληροφορίες της «δ», ο Εισαγγελέας Πρωτοδικών Ρόδου κ. Γιώργος Οικονόμου έχει αναλάβει προσωπικώς την εξέταση όλων των στοιχείων που αποκαλύπτει μέσω της «δ» ο δημοτικός σύμβουλος Μεγίστης κ. Γιώργος Παπουτσής και αναμένεται να διατάξει μέσα στις επόμενες ημέρες κατεπείγουσα προκαταρκτική εξέταση για τη διερεύνηση τυχόν ποινικών ευθυνών του δημάρχου κ. Παύλου Πανηγύρη.

Ο κ. Γ. Παπουτσής δηλώνει αποφασισμένος «να πολεμήσει μέχρι τέλους για την κάθαρση στο ακριτικό Καστελλόριζο» και αποκαλύπτει ότι «μέσα στις επόμενες ημέρες θα κοινοποιήσει τον ογκωδέστατο φάκελο των στοιχείων που έχει στη διάθεσή του στο Γενικό Επιθεωρητή Δημόσιας Διοίκησης κ. Δαφέρμο, στην αρμόδια διεύθυνση του υπουργείου Εσωτερικών και στην Περιφέρεια Νοτίου Αιγαίου, «ούτως ώστε να κινηθούν εκτός από τις δικαστικές και οι διοικητικές διαδικασίες για τη διερεύνηση των «σκοτεινών σημείων» της θητείας του κ. Πανηγύρη», όπως επισημαίνει.

Μετά τη μεγάλη έκταση που έλαβε το θέμα, η «δ» αναζήτησε το δήμαρχο Μεγίστης κ. Παύλο Πανηγύρη για να εκθέσει τις απόψεις του επί των βαρύτατων κατηγοριών που εξαπέλυσε εις βάρος του ο κ. Γ. Παπουτσής, αλλά δεν κατέστη δυνατόν να τον εντοπίσει στο Καστελλόριζο. Λέγεται, πάντως, ότι εθεάθη στη Ρόδο.

Σημειώνεται ότι ο κ. Γ. Παπουτσής κατήγγειλε μεταξύ άλλων στη συνέντευξή του προς τη «δ» ότι ο δήμαρχος κατασκεύασε το σπίτι και την επιχείρηση ενοικιαζομένων δωματίων του στη Μεγίστη με υλικά που χρέωσε στο Δήμο Μεγίστης, ότι ηλεκτροδοτούσε παράνομα το σπίτι του από δημοτική παροχή, «φορτώνοντας» τους λογαριασμούς του στο Δήμο και ότι γενικότερα διαχειριζόταν με αδιαφανείς διαδικασίες τεράστια κονδύλια, μέρος των οποίων αγνοείται (!), όπως τουλάχιστον διατείνεται ο ίδιος και φυσικά οφείλει να αποδείξει όταν κληθεί να καταθέσει σχετικά από τις αρμόδιες αρχές.

ΙΣΧΥΕΙ ΑΠΟ ΧΘΕΣ

ΚΑΙ ΝΕΑ, ΤΡΙΤΗ, ΕΓΚΥΚΛΙΟΣ για την αναγραφή των τιμών

Οι τελικές ρυθμίσεις

Τρεις Αγορανομικές Διατάξεις και αλληλοπάλληλες συσκέψεις κορυφαίων στελεχών της κυβέρνησης κρίθηκαν αναγκαίες ώστε η Εθνική Επιτροπή για το ευρώ να καταλήξει στο νέο τρόπο αναγραφής των τιμών.

Προχθές, το υπουργείο Ανάπτυξης, έχοντας λάβει την έγκριση της αρμόδιας Επιτροπής, ανακοίνωσε την οριστική θέση της κυβέρνησης για το ζήτημα που δημιουργήθηκε με την αναγραφή των τιμών. Τελικά ως καταλληλότερη επελέγη η πρόταση που διατυπώθηκε προσφάτως από την εμπορική κοινότητα. Το προς εφαρμογή καθεστώς απλουστεύει τον τρόπο απεικόνισης των τιμών. Οι αξίες τους όταν είναι κάτω του ενός ευρώ θα αναγράφονται σε λεπτά με την ένδειξη «Λ» και όταν είναι άνω του ενός ευρώ θα αναγράφονται όπως και σήμερα, με τη διαφορά ότι πριν από την τιμή θα υπάρχει η ένδειξη «ευρώ» και αμέσως μετά ή ένδειξη «Λ».

ΧΩΡΙΣ ΠΕΡΙΟΔΟ ΠΡΟΣΑΡΜΟΓΗΣ

Το νέο πλαίσιο ορίζει υπ' αριθμ. 3 Αγορανομική Διάταξη, η οποία ισχύει από χθες (!) δεν προβλέπει περίοδο προσαρμογής -και εφαρμόζεται σε πινακίδες και τιμοκαταλόγους επιχειρήσεων λιανικής πώλησης τροφίμων, ποτών, βιομηχανικών προϊόντων, καυσίμων και πάσης φύσεως υπηρεσιών. Αναλυτικότερα βάσει των όσων προβλέπει η επίμαχη Α.Δ.:

• Οι τιμές με αξία κάτω του ενός ευρώ, θα αναγράφονται με ακέραια στοιχεία σε λεπτά και μετά την αριθμητική απεικόνιση θα ακολουθεί το γράμμα «Λ». Εάν για παράδειγμα ένα προϊόν κοστίζει 0,23 ευρώ, η τιμή του θα αναγράφεται 23Λ.

• Οι τιμές με αξία μεγαλύτερη του ενός ευρώ, που είναι εκφρασμένες και σε λεπτά, πριν από την αριθμητική απεικόνιση θα αναγράφουν το σήμα του ευρώ και μετά τα δεκαδικά ψηφία το γράμμα «Λ». Ετσι εάν το προϊόν κοστίζει 10,23 ευρώ η τιμή του θα αναγράφεται ευρώ 10,35 Λ.

• Οι τιμές με αξία άνω του ενός ευρώ, οι οποίες είναι εκφρασμένες μόνο σε ακέραια νούμερα, θα αναγράφουν το σήμα του ευρώ πριν από την αριθμητική απεικόνιση (ευρώ 10).

ΓΙΑ ΤΑ ΒΕΝΖΙΝΑΔΙΚΑ

Θα πρέπει επίσης να τονιστεί ότι για τον κλάδο των πρατηρίων υγρών καυσίμων η νέα αναθεωρημένη αγορανομική διάταξη θα ισχύσει μόνο για την αναγραφή των τιμών στις τα-μπέλες, ενώ για τις αντλίες θα εφαρμοστεί μετά την πάροδο εύλογου χρονικού διαστήματος.

Τέλος, το νέο καθεστώς αναγραφής δεν ισχύει για όσα φάρμακα τιμολογούνται βάσει του Ειδικού Δελτίου Τιμών που εκδίδει το υπουργείο Ανάπτυξης.

ΔΗΜΟΠΡΑΤΕΙΤΑΙ Η ΠΕΡΙΜΕΤΡΙΚΗ ΟΔΟΣ

Το ΥΠΕΧΩΔΕ προκήρυξε χθες, όπως είχε προαναγγείλει η «δ», την ανάδειξη αναδόχου για την κατασκευή του έργου «Περιμετρική Οδός πόλεως Ρόδου - οδός σύνδεσης νέου λιμένα της μαρίνας και του κέντρου επισκευής και διαχείμασης σκαφών αναψυχής (Καρνάγιο) Ρόδου».

Το έργο αφορά το πρώτο τμήμα της παράκαμψης Ρόδου μήκους 2 χλμ περίπου, το οποίο οδεύει κατά μήκος της ανατολικής παραλίας, με αρχή της περιμετρικής οδού στην είσοδο της νέας μαρίνας και πέρας το κέντρο επισκευής σκαφών αναψυχής (καρνάγιο) στη διασταύρωσή της με την οδό Ρόδου - Καλλιθέας. Θα γίνουν χωματουργικά, τεχνικά, οδοστρωσία, ασφαλτικά, αποχέτευση ομβρίων, εκατέρωθεν πεζοδρόμηση της οδού, σήμανση και ηλεκτροφωτισμός.

Το έργο προβλέπεται να τελειώσει σε 18 μήνες από την ημέρα αναθέσεως.

Προσφορές γίνονται δεκτές μέχρι και την 5η Μαρτίου 2003.



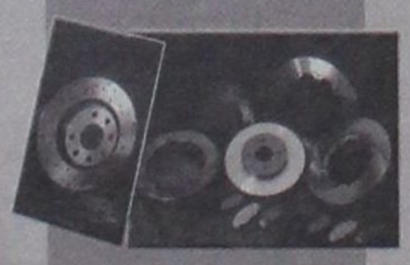



ΔΗΜ. ΧΑΤΖΗΠΕΤΡΟΣ

ΖΑΝΤΕΣ - ΕΛΑΣΤΙΚΑ
ΑΜΟΡΤΙΣΕΡ - ΕΛΑΤΗΡΙΑ

GOODYEAR
BRIDGESTONE
MICHELIN
YELLOW
PIRELLI
DUNLOP

ΕΙΔΙΚΕΣ ΤΙΜΕΣ
ΓΙΑ ΑΜΟΡΤΙΣΕΡ
ΚΑΙ ΕΛΑΤΗΡΙΑ
τοποθέτηση,
ευθυγράμμιση δωρεάν

ΕΙΔΙΚΕΣ ΤΙΜΕΣ
ΓΙΑ ΤΑΞΙ

Με μηδέν
προκαταβολή
έως και 36 δόσεις

Οδός Μιχ. Πετρίδη 30 - Τηλ. 38889

IRENE PALACE HOTEL

www.irenepalace.gr

Ενόψει της τουριστικής σαιζόν 2003 δεχόμαστε αιτήσεις στις παρακάτω ειδικότητες:

• Προϊσταμένη Ορόφων
• Σερβιτόρους Α' και Β'
• Πρωινό Μπάρμαν
• Βραδυνό Βοηθό Μπάρμαν/Ταμπλίστα
• Μαγείρους Α' και Β'
• Μπουφετζήδες
• Απογευματινό πωλητή Super Market

Οι ενδιαφερόμενοι μπορούν να κάνουν αίτηση από Δευτέρα έως Παρασκευή 10:00 - 14:00 στο Ξενοδοχείο ή με αποστολή βιογραφικού στον αριθμό Fax ή στην διεύθυνση e-mail το αργότερο έως 21 Φεβρουαρίου 2003. Απαραίτητη φωτογραφία διαβατηρίου.

Περισσότερες πληροφορίες στα τηλέφωνα του ξενοδοχείου πρωινές ώρες και από 17:00 έως 20:00 στο 0945 989425 κ. Σμαραγδής Μιχάλης.

Irene Palace Hotel - Κολύμπια - Ρόδος
E-mail: info@irenepalace.gr - Τηλ.: (22410) 56246 - Fax (22410) 56262

ΒΑΣ. ΜΗΝΑΪΔΗΣ ΣΕ ΗΜΕΡΙΔΑ ΤΗΣ ΠΟΞ

«Η ΑΔΡΑΝΕΙΑ ΚΑΙ Ο ΕΦΗΣΥΧΑΣΜΟΣ σκότωσαν τον ελληνικό τουρισμό»

«Σε καμία φάση της αναπτυξιακής πορείας του ο τουρισμός δεν αντιμετωπίσθηκε ισότιμα με τους άλλους κλάδους»



«Σε καμία φάση της αναπτυξιακής πορείας του ο Ελληνικός Τουρισμός δεν αντιμετωπίσθηκε ισότιμα με τους άλλους κλάδους», επεσήμανε ο πρόεδρος της ΠΟΞ και της ΕΞΡ κ. Βασ. Μηναΐδης σε ημερίδα (της ΠΟΞ) με θέμα «Ο ρόλος του τουρισμού ως στρατηγικού παράγοντα ανάπτυξης της ελληνικής οικονομίας» Σύμφωνα με τον κ. Βασ. Μηναΐδη η τουριστική ύφεση στη χώρα μας, πέραν του διεθνούς κλίματος, οφείλεται και στην αδράνεια και τον εφησυχασμό τον οποίο καλλιέργησε η μακρά εμπειρία ότι ο τουρισμός μπορεί να αναπτύσσεται μόνος του.

ΟΥΡΑΓΟΣ Η ΕΛΛΑΔΑ

Ουραγός στη διεθνή τουριστική κίνηση βρέθηκε ο ελληνικός τουρισμός την τελευταία δεκαετία, αν και στη δεκαετία του '80 κατείχε την πρωτοπορία σε ρυθμούς αύξησης των τουριστικών αφίξεων.

Σύμφωνα με τα στοιχεία, που ανέφερε στη χθεσινή ημερίδα της ΠΟΞ ο πρόεδρος της Βασίλης Μηναΐδης, στη δεκαετία του '80 ο μέσος ρυθμός αύξησης αφίξεων στην Ελλάδα ήταν 6% και ήταν υψηλότερος όλων των ανταγωνιστριών χωρών, ενώ ήταν υψηλότερος κατά 50% περίπου έναντι της Ευρώπης και 25% του παγκόσμιου ρυθμού. Στη δεκαετία του '90, όμως, η αναπτυξιακή αυτή δυναμική του τουρισμού στη χώρα μας, με τη βοήθεια και της υπερτιμημένης δραχμής, υποχώρησε και ο μέσος ρυθμός αύξησης συρρικνώθηκε σε 3,5% με αποτέλεσμα η Ελλάδα από πρωτοπόρος να γίνει ουραγός, με επιδείνωση την τελευταία διετία.

Σύμφωνα με τον κ. Μηναΐδη, η τουριστική ύφεση στη χώρα μας, πέραν του διεθνούς κλίματος, οφείλεται και στην αδράνεια και τον εφησυχασμό τον οποίο καλλιέργησε η μακρά εμπειρία ότι ο τουρισμός μπορεί να αναπτύσσεται μόνος του.

Εάν είχαμε κάνει τις σωστές κινήσεις, τόνισε χαρακτηριστικά, ασφαλώς θα είχαμε καλύτερα αποτελέσματα, όπως είχαν η Ισπανία και η Τουρκία που με έντονη διαφήμιση και με άλλες ενέργειες ξεπέρασαν τους αρνητικούς εξωγενείς παράγοντες και σημείωσαν θετικά αποτελέσματα.



Η ΑΝΤΑΓΩΝΙΣΤΙΚΟΤΗΤΑ

Η βελτίωση της ανταγωνιστικότητας του ελληνικού τουρισμού, κατά τον κ. Μηναΐδη, θα προέλθει από την αύξηση της παραγωγικότητας, που σημαίνει εκσυγχρονισμός των επιχειρήσεων, της Δημόσιας Διοίκησης και των θεσμών και τη μείωση του κόστους. Αυτό το τελευταίο αποτελεί και την αχίλλειο πτέρνα των ξενοδοχειακών επιχειρήσεων, είπε.

ΠΟΥ ΠΡΕΠΕΙ ΝΑ ΠΑΡΕΜΒΕΙ Η ΠΟΛΙΤΕΙΑ

Ο πρόεδρος της ΠΟΞ αναφέρθηκε ιδιαίτερα στη συγκέντρωση του τουρισμού σε τρεις περιφέρειες της χώρας, τονίζοντας ότι έχει εισέλθει σε φάση φθίνουσας απόδοσης και αυτό πρέπει να απασχολήσει σοβαρά την πολιτεία στις πολιτικές αποκέντρωσης.

Η αποκέντρωση εφόσον συνοδεύεται με τη δημιουργία νέων μονάδων θα πρέπει να δικαιολογείται από τη ζήτηση, είπε.

Οι παρεμβάσεις της πολιτείας, κατά τον κ. Μηναΐδη πρέπει να επικεντρωθούν στα ακόλουθα σημεία:

1. Χρειάζεται να επανεξετασθεί το θεσμικό πλαίσιο του τουριστικού τομέα ώστε να γίνει πιο λειτουργικό και αποτελεσματικό, ιδιαίτερα σε περιφερειακό επίπεδο.

2. Πρέπει να αποφεύγονται οι επιβαρύνσεις του κόστους του τουριστικού προϊόντος από τις παρεμβάσεις της πολιτείας.

3. Η οργάνωση της αγοράς εργασίας αποτελεί βασική προϋπόθεση στην προσπάθεια διατήρησης της ανταγωνιστικότητας του κλάδου.

4. Το αναπτυξιακά κίνητρα πρέπει να βελτιωθούν και κυρίως να απαλλαγούν από τις χρονοβόρες γραφειοκρατικές διατυπώσεις.

5. Η έγκαιρη και ευρεία προβολή και διαφήμιση, ιδιαίτερα κατά την παρούσα τουριστική συγκυρία αποτελεί ενέργεια πρώτης προτεραιότητας. Θα πρέπει επειγόντως να προχωρήσει ο ΕΟΤ σε συνδιαφήμιση με τους Tour Operators που διακινούν μεγάλο πλήθος τουριστών προς τη χώρα μας.

6. Η Τοπική Αυτοδιοίκηση πρέπει και αυτή να αναλάβει τις ευθύνες που της ανήκουν.

7. Είναι ανάγκη τέλος να γίνει ένας σχεδιασμός της τουριστικής ανάπτυξης, τόσο από πλευράς προσφοράς, όσο και από πλευράς ζήτησης, ο οποίος να έχει την ευελιξία αναπροσαρμογής στις εκάστοτε διαμορφούμενες νέες συνθήκες.

Ο κ. Μηναΐδης, τέλος, επέρριψε ευθύνες στη στάση της πολιτείας απέναντι στον τουρισμό, τονίζοντας ότι σε καμιά φάση της αναπτυξιακής πορείας του δεν αντιμετωπίσθηκε ο κλάδος ισότιμα με άλλους κλάδους, ενώ ήταν πρωτοπόρος σε στρατηγικό βαθμό για την οικονομική ανάπτυξη της χώρας.

Μελέτη του ΙΤΕΠ, είπε, ότι στην περίοδο 1980-97 ο τουρισμός συνεισέφερε κατά 53% στην αύξηση του ΑΕΠ έναντι μόνο 4,6% της βιομηχανίας. Στην ίδια αυτή περίοδο η απασχόληση στον τουριστικό τομέα αυξήθηκε κατά 87%, ενώ στην βιομηχανία μειώθηκε κατά 5%.

ΤΟ ΜΗΝΑ ΙΑΝΟΥΑΡΙΟ 2003

ΜΕΙΩΜΕΝΗ ΚΑΤΑ 28,79% η τουριστική κίνηση

Αυξημένη η κίνηση εσωτερικού

Μειωμένη κατά ποσοστό 28,79% ήταν τον Ιανουάριο 2003 η κίνηση τουριστών από το εξωτερικό έναντι του αντίστοιχου μήνα του 2002, αλλά αυξημένη κατά 5,36% η εσωτερική κίνηση σύμφωνα με τα στοιχεία της Υπηρεσίας Πολιτικής Αεροπορίας (ΥΠΑ) που δόθηκαν χθες στην δημοσιότητα.

Πιο συγκεκριμένα το μήνα Ιανουάριο 2003 αφίχθησαν στο νησί της Ρόδου 1420 αλλοδαποί τουρίστες έναντι 1994 του Ιαν. 2002 (μείωση φέτος 28,79%) και 1.170 του Ιαν. 2001 (αύξηση εφέτος 21,37%).

Μέσα στον ίδιο μήνα αφίχθησαν 19.721 επιβάτες εσωτερικού, έναντι 18.718 του Ιαν. 2002 (αύξηση εφέτος 5,36%) και 23.903 του Ιαν. 2001 (μείωση εφέτος 17,50%).

Συνολικά αφίχθησαν το μήνα Ιανουάριο στο νησί μας 21.374 επιβάτες, έναντι 20.838 του Ιαν. 2002 (αύξηση εφέτος 2,44%) και 25.254 του Ιαν. 2001 (μείωση φέτος 15,44%) και αναχώρησαν 20.687 έναντι 20.270 του Ιαν. 2002 (αύξηση εφέτος 2,06%) και 22.769 του Ιαν. 2001 (μείωση εφέτος 9,14%).

Συνολικά διακινήθηκαν από το αεροδρόμιο της Ρόδου τον Ιαν.2003 42.034 επιβάτες έναντι 41.108 του Ιαν.2002 (αύξηση φέτος 2,25%) και 48.014 του Ιαν. 2001 (μείωση 12,45%).

Η συνολική διακίνηση των επιβατών έγινε φέτος με 1091 πτήσεις έναντι 946 του Ιαν.2002 (αύξηση φέτος 15,35%) και 1.108 του Ιαν. 2001 (μείωση φέτος 1,53%)

Κατά εθνικότητα οι αλλοδαποί επισκέπτες του νησιού μας κατανέμονται ως ακολούθως (σημ.: εντός παρενθέσεως οι αφίξεις στο αντίστοιχο περσινό διάστημα): Ολλανδοί 339 (302), Ισραηλινοί 921 (1083), Πολωνοί 160. Σημειώνεται ότι πέρσι είχαν αφιχθεί και 609 Αυστριακοί συνταξιούχοι .

ΥΠΕΧΩΔΕ

ΔΗΜΟΣΙΑ ΕΚΤΑΣΗ Ο ΑΙΓΙΑΛΟΣ



Δημόσια έκταση θεωρείται πλέον ο αιγιαλός και έτσι θα καταγραφεί στους κτηματολογικούς καταλόγους, σύμφωνα με το νέο νομοσχέδιο του ΥΠΕΧΩΔΕ που διορθώνει τα «κακώς κείμενα» του κτηματολογίου και άρχισε να συζητείται στη Βουλή. Δεν πρόκειται να αναγνωριστεί κανένα δικαίωμα χρησικτησίας. Με το νομοσχέδιο αποστερείται κάθε δυνατότητα στους επιτηδείους να υποβάλουν δήλωση κυριότητας με τίτλο κτήσης την έκτακτη χρησικτησία σε ακίνητα, τα οποία κατά την α' ανάρτηση καταχωρίστηκαν στους πίνακες ως αγνώστου ιδιοκτήτη.

Επιπλέον, καταργείται η διαδικασία των πρωτοβάθμιων επιτροπών ενστάσεων και αντικαθίστανται από τον θεσμό της αιτήσεως για διόρθωση.

Πρόκειται να κατατεθεί ειδική τροπολογία που θα ξεκαθαρίζει το καθεστώς των ιδιοκτησιών που αν και έχουν εδώ και χρόνια ενταχθεί στα σχέδια πόλεως, εμφανίζονται ακόμη και σήμερα, λεθεμένα, ως δασικές εκτάσεις.

Adler
ΣΥΣΤΗΜΑΤΑ ΓΕΡΜΑΝΙΚΩΝ ΚΟΥΦΩΜΑΤΩΝ



ΜΙΧΑΗΛ Π. ΜΑΡΚΑΚΙΟΥ

ΕΚΘΕΣΙΑΚΟΣ ΧΩΡΟΣ

ΟΔΟΣ ΘΕΣΣΑΛΟΝΙΚΗΣ 14 ΕΝΑΝΤΙ ΕΜΠΟΡΙΚΟΥ ΚΕΝΤΡΟΥ ΜΗΔΙΑ
ΤΗΛ. 2241-67500, 20327 FAX 60870 ΡΟΔΟΣ

ΑΝΑΚΟΙΝΩΣΗ ΤΗΣ Ν.Ε. ΤΟΥ ΠΑΣΟΚ

ΣΤΑΜΑΤΗΣΤΕ ΤΟΝ ΠΟΛΕΜΟ

Σ' αυτήν την κρίσιμη ώρα χρειάζεται αφύπνιση



Σε αυτή την κρίσιμη καμπή για τις διεθνείς εξελίξεις, με υπαρκτή την απειλή του πολέμου, πυκνώνουν τα γκρίζα και τα μαύρα σύννεφα πάνω από κάθε χώρα, πάνω από κάθε λαό, πάνω από κάθε κοινωνία και οικονομία, οι Διεθνείς Οργανισμοί, οι Κυβερνήσεις, οι λαοί και οι πολίτες δεν μπορούν να εφησυχάζουν.

Πιστεύουμε ότι ο πόλεμος δεν είναι αναπόφευκτος, δεν αποτελεί αναγκαστικά τη μόνη λύση, όπως ισχυρίζονται ορισμένοι.

Τώρα, μπορούν και πρέπει να δοθούν ευκαιρίες και χρόνος, για ειρηνικές λύσεις.

Τώρα, μπορούν και πρέπει να δοθούν ειρηνικές λύσεις, με ενεργό ρόλο των Κυβερνήσεων, των Ηνωμένων Εθνών και των Διεθνών Οργανισμών με ενεργό ρόλο των λαών και των πολιτών, όλων των χωρών του κόσμου.

Μπορούν και πρέπει να δοθούν λύσεις, που οφείλουν να στηριχθούν στην εφαρμογή των αποφάσεων του ΟΗΕ για τον αφοπλισμό του Ιράκ από τα όπλα μαζικής καταστροφής, σε συνδυασμό πάντα με τα δικαιώματα του λαού του Ιράκ, στην ειρήνη και τη ζωή, στη δημοκρατία και την ελευθερία, στην ευημερία και την πρόοδο.

Αγωνιζόμαστε για να καταστεί σαφές ότι ο κόσμος μας, πρέπει και μπορεί να είναι ειρηνικός και δίκαιος. Ο κόσμος μας οφείλει να πορεύεται με κανόνες, με διεθνή πλαίσια αναφοράς και να είναι ένας κόσμος πολυπολικός.

Ένας κόσμος δημοκρατίας και ειρήνης, ελευθερίας και ανθρωπίνων δικαιωμάτων, έτσι ώστε κανένας - όσο ισχυρός κι αν είναι - να μην μπορεί να λειτουργεί έξω και πέρα από κανόνες, έξω και πέρα από το διεθνές Δίκαιο, έξω και πέρα από τις συλλογικές αποφάσεις των Ηνωμένων Εθνών.

Κανένας να μην μπορεί να μπει στον πειρασμό να κάνει χρήση της δύναμης που έχει, έστω κι αν η εποχή μας, η εποχή που ζούμε φαίνεται να έχει ως σημείο αναφοράς, ένα μονοπολικό κόσμο. Σε αυτόν τον μονοπολικό κόσμο, όπου οι Ηνωμένες Πολιτείες ως μόνη υπερδύναμη θέλει να εκφράζει ως αυτοκρατορία, έξω και πέρα από κάθε πλαίσιο δικαίου, έξω και πέρα από τους διεθνείς κανόνες, το δικό της imperium και τα δικά της συμφέροντα.

Πρέπει όμως να δούμε ότι εκτός από τη γεωπολιτική και τη γεωοικονομική στρατηγική της υπερδύναμης των Ηνωμένων Πολιτειών, υπάρχουν οι λαοί σε όλο τον κόσμο, όπως υπάρχουν και όλα τα ειρηνιστικά Κινήματα μέσα στην Αμερική.

Πρέπει να δούμε ότι υπάρχουν οι χώρες της Ευρώπης, υπάρχει ο ΟΗΕ που οφείλουν να διαδραματίσουν μαζί με τους Διεθνείς Οργανισμούς και με τις μεγάλες παρεμβάσεις και πρωτοβουλίες των λαών και των πολιτών, σημαντικό ρόλο στο γίγνεσθαι του κόσμου που ζούμε.

Σε αυτή την κρίσιμη ώρα, χρειάζεται αφύπνιση, εγρήγορση και κινητοποίηση των Κυβερνήσεων, των λαών και των πολιτών, για να μπορούμε να φιλοδοξούμε ότι θα ζήσουμε σ' έναν κόσμο ειρηνικό και σε κοινωνίες δημοκρατίας και ελευθερίας, χωρίς βία και χωρίς τρομοκρατία.

Το ΠΑ.ΣΟ.Κ. με τα στελέχη, τα μέλη και τους φίλους του, σε κάθε νομό και πόλη, σε κάθε κοινωνικό χώρο και σε κάθε θεσμό, ενώνει τη φωνή, την αγωνία, τον αγώνα και την ελπίδα του, με όλους τους Έλληνες πολίτες, με όλους τους Ευρωπαίους πολίτες, με όλους τους πολίτες της Αμερικής και του κόσμου, που λένε «Ναι στην ειρήνη», «Όχι στη βαρβαρότητα του πολέμου», που λένε «Όχι αίμα για το πετρέλαιο».

Ρόδος 11/2/2003

Για τη Ν.Ε. ΠΑ.ΣΟ.Κ.
Νοτ. Συγκ/τος Δωδ/σου
Ο Γραμματέας
Τιμόθεος Παρασκευάς

ΧΡΟΝΟΛΟΓΕΙΤΑΙ ΑΠΟ ΤΟ 1971

ΤΙΘΕΤΑΙ ΣΥΝΤΟΜΑ ΣΕ ΕΦΑΡΜΟΓΗ το σχέδιο πόλεως Ιαλυσού

Εργα αναμόρφωσης της τουριστικής - παραλιακής περιοχής



Στη σταδιακή αναμόρφωση της τουριστικής - παραλιακής περιοχής της Ιαλυσού αποφάσισε να προχωρήσει το δημοτικό συμβούλιο, με την ευκαιρία και των εργασιών για την κατασκευή του αποχετευτικού δικτύου.

Συγκεκριμένα οι εργασίες για τη δεύτερη φάση του έργου ξεκίνησαν το περασμένο Σάββατο από τις οδούς Φερενίκης και Ελευθερίου Βενιζέλου και θα συνεχιστούν στην παραλιακή ζώνη.

Σύμφωνα με το χρονοδιάγραμμα που έγινε από τις Τεχνικές Υπηρεσίες, οι εργασίες στην περιοχή αυτή θα έχουν ολοκληρωθεί μέχρι την 1η Απριλίου, ώστε να μην δημιουργηθούν προβλήματα στη λειτουργία των τουριστικών επιχειρήσεων και θα συνεχιστούν κατά τη διάρκεια της σαιζόν σε περιοχές που δεν παρουσιάζουν τουριστική κίνηση.

Με την ευκαιρία των εκσκαφών στην τουριστική ζώνη, αποφασίστηκε να προχωρήσει ο Δήμος στην εφαρμογή του σχεδίου πόλεως του 1971, όπως είχε τροποποιηθεί και εγκριθεί το 1995. Στο πλαίσιο αυτό, θα γίνουν διανοίξεις δρόμων όπου προβλέπονται, θα κατασκευαστούν πεζοδρόμια, θα εγκατασταθεί ηλεκτροφωτισμός ενώ θα αποξηλωθούν αυθαίρετες κατασκευές και θα αντιμετωπιστούν προβλήματα καταλήψεων κοινοχρήστων χώρων.

Η πρόταση για εφαρμογή του σχεδίου πόλεως συζητήθηκε χθες βράδυ στη συνεδρίαση του δημοτικού συμβουλίου, το οποίο έλαβε τη σχετική ομόφωνη απόφαση, σε μια προσπάθεια αναβάθμισης του τουριστικού προϊόντος του Δήμου.

Θα πρέπει πάντως να τονιστεί ότι το τελευταίο διάστημα η δημοτική αρχή έχει πραγματοποιήσει τρεις συναντήσεις με επιχειρηματίες και κατοίκους της συγκεκριμένης περιοχής, προκειμένου να τους ενημερώσει, τόσο για τις εργασίες κατασκευής του αποχετευτικού, όσο και για την πρόθεση της να εφαρμόσει το σχέδιο πόλεως. Είναι μάλιστα ιδιαιτέρως θετικό ότι μετά την ενημέρωση αυτή και οι ίδιοι οι επιχειρηματίες συναίνεσαν, παραμερίζοντας το όποιο προσωπικό «συμφέρον».

«Το τουριστικό προϊόν της περιοχής έχει υποβαθμιστεί. Υπάρχουν πολλά προβλήματα που θα πρέπει έστω και τώρα να προσπαθήσουμε να τα αντιμετωπίσουμε» δήλωσε στη συνεδρίαση ο δήμαρχος Ιαλυσού κ. Στέργος Στάγκας.

ΣΥΝΕΡΧΕΤΑΙ ΤΗΝ ΠΑΡΑΣΚΕΥΗ Η ΔΗΜΑΡΧΙΑΚΗ ΕΠΙΤΡΟΠΗ

Συνέρχεται σε συνεδρίαση την προσεχή Παρασκευή, 14 Φεβρουαρίου, η Δημαρχιακή Επιτροπή Ρόδου με τα ακόλουθα θέματα στην ημερήσιά της διάταξη :

1) Χορηγήσεις αδειών ίδρυσης και λειτουργίας καταστημάτων υγειονομικού ενδιαφέροντος.

2) Χορηγήσεις αδειών μουσικής.

3) Αφαιρέσεις ή μη αδειών ίδρυσης και λειτουργίας καταστημάτων υγειονομικού ενδιαφέροντος.

4) Επικύρωση της υπ' αριθ. 90/2003 απόφασης του Δημάρχου.

5) Εκδήλωση ενδιαφέροντος για μίσθωση καταστήματος (Αίτηση Αρ. Παπαδάτου).

6) Οφειλόμενα μισθώματα που αφορούν το υπ' αριθ. 53 γραφείο του Α' ορόφου της Ν. Αγοράς.

7) Αίτημα Ελ. Ραφτή για λύση της μισθωτικής σχέσης του υπ' αριθ. 4 κατ/τος στην περιοχή Αγ. Αποστόλων (Κάτω).

8) Διάθεση πιστώσεων προϋπολογισμού του οικον. έτους 2003.

9) Καθορισμός θέσεων στάσιμων μικροπωλητών. (Έγγραφο Τμ. Προσόδων, ΑΠ 530/23-12-2002 του Εμπορικού Συλλόγου και ΑΠ 2227/4-2-2003 έγγραφο της Νομικής Υπηρεσίας).

10) Καθορισμός δικαιολογητικών για χορηγήσεις αδειών στάσιμων μικροπωλητών και υπαιθρίων ζωγράφων.

11) Περί καταβολής αποζημίωσης (Έγγραφο ΑΠ 2234/5-2-2003 της Δ/νσης Τεχν. Υπηρεσιών).

12) Παραχώρηση χρήσης των υπ' αριθ. 26-89-90 κατ/των στη Ν. Αγορά.

13) Ανακήρυξη αναδόχου του έργου : «Επισκευή, διαρρύθμιση και δημιουργία θεραπευτικού κέντρου εξαρτημένων ατόμων σε κτίριο του πρώην γενικού Νοσοκομείου Ρόδου».

Grand Hotel Rhodes
★★★★★
Το γνωστό σημείο συνάντησης
στο κέντρο της Πόλης με τη μουσική
συντροφιά του πιανίστα Τάκη Τσώνη*
απολαύστε μοναδικά κοκτέιλ
και χαλαρώστε δίπλα στο τζάκι
Κρατήσεις- πληροφορίες τηλ: 2241054700
Διεύθυνση : Ακτής Μιαούλη 1 και Γ. Παπανικολάου
A Member of
MITSIS HOTELS
GR
* Κάθε Πέμπτη - Παρασκευή και Σάββατο
PIANO BAR


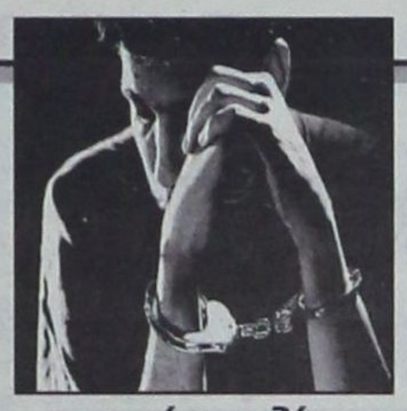

ΧΩΡΙΣ ΝΑ ΔΙΚΑΙΟΛΟΓΕΙΤΑΙ ΣΕ ΚΑΜΙΑ ΠΕΡΙΠΤΩΣΗ ΑΝΗΣΥΧΙΑ

ΠΡΟΒΛΗΜΑΤΙΖΕΙ ΣΤΟ ΝΗΣΙ ΜΑΣ η παραβατικότητα ανηλίκων

Εχουν αυξηθεί, από την άλλη πλευρά, τα αδικήματα ενηλίκων κατά ανηλίκων

155 υποθέσεις αδικημάτων απασχόλησαν το τελευταίο δικαστικό έτος (2002) τον πιό ευαίσθητο τομέα του ποινικού μας συστήματος, το Δικαστήριο Ανηλίκων, σε τοπικό επίπεδο.

Σύμφωνα συγκεκριμένα με τα στοιχεία της υπηρεσίας Επιμελητών Ανηλίκων του Δικαστηρίου Ανηλίκων Ρόδου στο πρώτο εξάμηνο του 2002 βεβαιώθηκαν 90 παραβάσεις από Ελληνες και αλλοδαπούς οι οποίοι δεν είχαν συμπληρώσει ακόμα το 18ο έτος της ηλικίας τους. Στο δεύτερο εξάμηνο ο αριθμός των παραβάσεων από ανηλίκους μειώθηκε σε 65.

Συγκριτικά με τα προηγούμενα χρόνια τόσο το μέγεθος όσο και η φύση των παραβάσεων που διέπραξαν ανήλικοι στο νησί της Ρόδου παραμένουν αμετάβλητα.

Το δικαστήριο ανηλίκων ειδικότερα ασχολήθηκε συνολικά με 866 υποθέσεις το έτος 2000 έναντι 155 του 2002 αλλά το στοιχείο αυτό δεν θα πρέπει να εκλαμβάνεται ως εντυπωσιακή μείωση της παιδικής παραβατικότητας καθώς λόγω των γνωστών προβλημάτων που αντιμετωπίζει η απονομή της δικαιοσύνης στην περιοχή μας εκκρεμούσε η εκδίκαση πολλών υποθέσεων παρελθόντων ετών που δρομολογήθηκαν κυρίως στην τελευταία τριετία με πιο ταχείς ρυθμούς.

«Η μείωση που παρουσιάζεται είναι σε μεγάλο βαθμό πλασματική. Η παιδική παραβατικότητα στο νησί της Ρόδου δεν σημείωσε αύξηση ή μείωση το έτος 2002 σε σχέση με τα προηγούμενα έτη», δήλωσε σχετικά η προϊσταμένη της Υπηρεσίας Επιμελητών Ανηλίκων κ. Ειρήνη Σκουφετζή Βιτζηλαίου.

Οι ανήλικοι, όπως προκύπτει από τα ίδια στοιχεία διαπράττουν κυρίως αδικήματα του κώδικα οδικής κυκλοφορίας, αδικήματα κατά της ιδιοκτησίας και ακολουθούν οι παραβάσεις του νόμου περί ναρκωτικών. Στη συντριπτική τους πλειονότητα οι παραβάτες είναι αγόρια.

• Παραβάσεις του ΚΟΚ

Αδιαφορία για τον κώδικα οδικής κυκλοφορίας φέρονται να επιδεικνύουν οι ανήλικοι στο νησί της Ρόδου ενώ μεγάλο μέρος της ευθύνης βαραίνει και τους γονείς τους.

Σε σύνολο 123 υποθέσεων παραβάσεων του ΚΟΚ από ανηλίκους που εκδικάστηκαν το έτος 2002 από το Δικαστήριο Ανηλίκων ένα συντριπτικό ποσοστό (80%) αφορά βεβαιώσεις παραβάσεως οδήγησης μοτοποδηλάτου χωρίς την απαιτούμενη άδεια ικανότητας οδηγού.

Οι γονείς, όπως φαίνεται, επιτρέπουν στα ανήλικα παιδιά τους να οδηγούν μοτοποδήλατα ακόμη και πριν να συμπληρώσουν το 16ο έτος της ηλικίας τους που θέτει ο νόμος ως όριο συμμετοχής στις εξετάσεις για απόκτηση διπλώματος ενώ δεν είναι μικρός ο αριθμός των περιπτώσεων που κατεγράφησαν και σε ανήλικους ηλικίας 17 ετών που δεν ενδιαφέρθηκαν καν για να αποκτήσουν δίπλωμα οδήγησης.

• Κλοπές

18 περιπτώσεις κλοπών που διέπραξαν ανήλικοι εκδικάσθηκαν εξάλλου στην ίδια χρονική περίοδο.

Εξ' αυτών σε μία περίπτωση ο ανήλικος παραβάτης προέβη σε κλοπή ποσού 6 εκατ. δρχ. από κατάστημα ενώ κατεγράφησαν και αρκετές κλοπές σε μοτοποδήλατα.

• Ναρκωτικά

4 υποθέσεις ναρκωτικών που εξετάσθηκαν από το δικαστήριο ανηλίκων είναι ικανές για να επιβεβαιώσουν ότι το πρόβλημα μάστιγα της εποχής μας δεν γνωρίζει ηλικίες. Μεταξύ των 4 αυτών υποθέσεων συγκαταλέγονται 2 υποθέσεις κατοχής και χρήσης μικροποσότητας κάνναβης από ανήλικους Ροδίτες, μία περίπτωση κατοχής κάνναβης από εκδρομέα - μαθητή αλλά και μία περίπτωση δύο ανήλικων αθίγγανων που χρησιμοποιήθηκαν από έμπορο ναρκωτικών ως «βαποράκια» για να μεταφέρουν χασίς στο νησί της Ρόδου.

• Επαιτεία

Το φαινόμενο της επαιτείας ανηλίκων στο νησί της Ρόδου που έχει προσλάβει τεράστιες διαστάσεις στα τελευταία χρόνια δεν άφησε αδιάφορη την Εισαγγελία Ανηλίκων που αναγκάστηκε να επιληφθεί τριών υποθέσεων οι οποίες αφορούσαν αλλοδαπούς ηλικίας μικρότερης των 18 ετών.

Τέλος κατά την διάρκεια του 2002 το Δικαστήριο Ανηλίκων εξέτασε και μία περίπτωση με δύο παραβάτες που προέβησαν σε επιβουλή της δημόσιας τάξης και ειδικότερα παρεμπόδισαν την ομαλή λειτουργία σχολείου.

«Η αντιμετώπιση των ανήλικων παραβατών αφορά κυρίως την επιβολή αναμορφωτικών μέτρων, η τελευταία λύση για ένα δικαστή όταν διαπιστώνει υποτροπή, είναι ο εγκλεισμός σε σωφρονιστικό κατάστημα ενώ οι γονείς ενδέχεται να υποστούν και ποινικές κυρώσεις για παραμέληση της εποπτείας των παιδιών» τονίζει η κ. Σκουφετζή - Βιτζηλαίου.

Εν τω μεταξύ την αποτελεσματική αντιμετώπιση της παραβατικότητας των ανηλίκων, χωρίς ποινικές διώξεις και καταστολτικά μέτρα προωθούν τα τελευταία χρόνια το Υπουργείο Δικαιοσύνης και η Εισαγγελία Αθηνών.

Οι ανήλικοι παραβάτες θα συμμετέχουν σε πρόγραμμα αγωγής, ψυχοκοινωνικής στήριξης, εκπαίδευσης και εργασιακής απασχόλησης προκειμένου να συνειδητοποιήσουν το άδικο της πράξης τους αναλαμβάνοντας την ευθύνη και το κόστος για την αποκατάσταση του θύματος, να αντιληφθούν την αξία του περιουσιακού αγαθού και της εργασίας, να αποκτήσουν γνώσεις, δεξιότητες και επαγγελματικό προσανατολισμό και τέλος να συνεισφέρουν με κοινωφελές έργο στο σύνολο.

ΑΥΞΗΣΗ ΕΓΚΛΗΜΑΤΩΝ ΣΕ ΒΑΡΟΣ ΑΝΗΛΙΚΩΝ

Ανησυχία προκαλεί από την άλλη πλευρά στις διωκτικές αρχές το γεγονός ότι στην τελευταία διετία κυρίως κατεγράφη αλματώδης αύξηση των αδικημάτων σε βάρος ανήλικων παιδιών που φέρονται να γίνονται έρμαια εκμετάλλευσης από επιτήδειους ενήλικες για την πραγματοποίηση κυρίως αρρωστημένων φαντασιώσεών τους, σεξουαλικής φύσεως.

Τουλάχιστον 10 σοβαρές υποθέσεις ασέλγειας, προσβολής της γενετήσιας αξιοπρέπειας, απόπειρας βιασμού και βιασμού ανηλίκων έχουν πάρει τον δρόμο της δικαιοσύνης το έτος 2002 ενώ οι δράστες αντιμετωπίζουν βαρύτατες κατηγορίες που δεν χωρούν σύμφωνα με το γράμμα του νόμου καμία επιείκεια από τις δικαστικές αρχές.

«Είναι γεγονός πλέον ότι οι γονείς τολμούν και καταγγέλλουν στις αρχές τέτοιου είδους αδικήματα και επιτρέπουν στους δικαστές να επιλαμβάνονται και να τιμωρούν με παραδειγματικό τρόπο τους δράστες.

Η υπηρεσία Επιμελητών Ανηλίκων κάτω από άκρα μυστικότητα βοηθά τα θύματα - παιδιά και τις οικογένειές τους παρέχοντας ψυχιατρική βοήθεια και στήριξη έως ότου επανακάμψουν και γιατρευθούν από τα τραύματα που υπέστησαν», δήλωσε η κ. Σκουφετζή - Βιτζηλαίου.

ΕΞΑΣΦΑΛΙΣΗ ΤΩΝ ΚΟΙΝΟΤΙΚΩΝ ΕΝΙΣΧΥΣΕΩΝ ΓΙΑ ΤΑ ΕΛΛΗΝΙΚΑ ΝΗΣΙΑ

Υπάρχει μελέτη της Ευρωπαϊκής Επιτροπής για τα νησιά, η οποία θα δημοσιευθεί τον Απρίλιο. Ταυτοχρόνως, συντάσσεται από το Ευρωπαϊκό Κοινοβούλιο έκθεση με βάση την οποία αυτό θα τοποθετηθεί για τα ζητήματα των προβληματικών περιοχών της Ενωσης.

Ως προβληματικές περιοχές χαρακτηρίζονται με την έκθεση οι ορεινές, οι νησιωτικές αλλά και οι αραιοκατοικημένες του Βορρά, Φινλανδίας και Σουηδίας. Σχετικά με τα ελληνικά νησιά, τα οποία βέβαια περιλαμβάνονται στην έκθεση για τις προβληματικές περιοχές, οι Ελληνες ευρωβουλευτές, όπως είπε ο κ. Χατζηδάκης, καταβάλλουν προσπάθειες ώστε να καλύπτονται από τον Στόχο Ι των Διαρθρωτικών Ταμείων, που αφορά τις περιοχές με καθυστέρηση ανάπτυξης.

Η κάλυψή τους από τον Στόχο Ι θα γίνει, ανεξαρτήτως των εξελίξεων, σχετικά με τις περιφέρειες στις οποίες ανήκουν. Και τούτο, διότι, όπως επεσήμανε ο κ. Χατζηδάκης, τα νησιά της Ελλάδας έχουν το μόνιμο μειονέκτημα της απομόνωσης. Ετσι, ακόμη και αν δεν καλύπτονται από τον Στόχο Ι όπως αναμένεται να συμβεί π.χ. με την Περιφέρεια Νοτίου Αιγαίου διότι το ΑΕΠ θα ξεπεράσει το 75% του κοινοτικού μέσου όρου που είναι όρος για ένταξη στο στόχο αυτόν, θα πρέπει να γίνει εξαίρεση για τα ελληνικά νησιά, ώστε να απολαμβάνουν των αυξημένων κοινοτικών ενισχύσεων.





ΠΡΟΚΑΛΟΥΝΤΑΙ ΚΑΙ ΝΕΕΣ ΚΑΤΑΣΤΡΟΦΕΣ

ΟΙ ΣΥΝΕΧΙΖΟΜΕΝΕΣ ΒΡΟΧΟΠΤΩΣΕΙΣ επιδεινώνουν τα πράγματα στη Λέρο

Ανυπολόγιστες οι μέχρι τώρα ζημιές

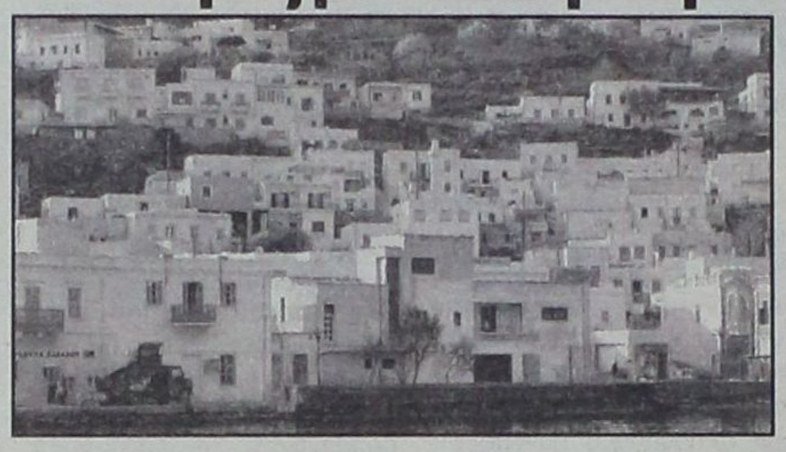

Μετ' εμποδίων συνεχίζονται, λόγω της ελλιπούς στελέχωσης και του ανεπαρκούς εξοπλισμού των δημοτικών υπηρεσιών, η αποκατάσταση των ζημιών που προκάλεσε η πρόσφατη μεγάλη θεομηνία στη Λέρο, ενώ ο δήμαρχος του νησιού κ. Τιμόθεος Κωττάκης μετέβη στην Αθήνα, προκειμένου να ζητήσει από τους παράγοντες του υπουργείου Εσωτερικών άμεση οικονομική βοήθεια προς το Δήμο και τους πληγέντες.

Η λειτουργία του αεροδρομίου Λέρου αποκαταστάθηκε μετά την αποστολή του ειδικού μίγματος, που χρειαζόταν για την κάλυψη και την επίστρωση της μεγάλης λακούβας που δημιούργησαν οι έντονες βροχοπτώσεις στον αεροδιάδρομο. Για την αποστολή των υλικών φρόντισε η Νομαρχία Δωδεκανήσου, κατόπιν σχετικού αιτήματος του Δήμου Λέρου.

Χθες έκλεισε, λόγω των συνεχιζόμενων βροχοπτώσεων που προκαλούν διάβρωση του εδάφους και κατολισθήσεις, για μία ακόμα φορά μέρος του οδικού δικτύου του νησιού. Κινητοποιήθηκαν όμως άμεσα το πρωί οι δημοτικές υπηρεσίες και με τη συνδρομή χωματουργικών μηχανημάτων ιδιωτών κατάφεραν να διανοίξουν τους δρόμους και να τους παραδώσουν πάλι στην κυκλοφορία. «Εύχομαι να σταματήσουν οι βροχές ή να συνεχισθούν με χαμηλή ένταση για να μην υπάρξουν προβλήματα σοβαρότερα», δήλωσε ο κ. Τ. Κωττάκης.

Την ίδια στιγμή τουλάχιστον 3-4 σπίτια στη Λέρο αντιμετωπίζουν σοβαρό κίνδυνο κατάρρευσης εξαιτίας της διάβρωσης του εδάφους, ενώ πολύ περισσότερα, πάνω από 20, είναι τα σπίτια και οι επιχειρήσεις που υπέστησαν μεγάλες ζημιές από τις πλημμύρες.

Οι διακοπές ηλεκτροδότησης της ΔΕΗ κατά την πρώτη ημέρα της θεομηνίας προκάλεσαν επίσης μεγάλες ζημιές στις επιχειρήσεις που διατηρούν ψυγεία και μηχανήματα, καθώς και στα νοικοκυριά, γιατί ήταν επαναλαμβανόμενες και διάρκειας πλέον των 12 ωρών. Μάλιστα πολλοί κάτοικοι της Λέρου έχουν έρθει ήδη σε σχετική συνεννόηση για την καταγραφή των ζημιών που υπέστησαν και την υποβολή μηνύσεων και αγωγών κατά της Δ.Ε.Η.

Η Νομαρχία Δωδεκανήσου απέστειλε χθες μηχανικό στη Λέρο, για να κάνει μια πρώτη εκτίμηση της κατάστασης και μέσα στις επόμενες μέρες θα ξεκινήσει η καταγραφή των ζημιών με τη σύνταξη ειδικών καταστάσεων πλημμυροπαθών.

Ιδιαίτερα σημαντικά είναι επίσης τα προβλήματα που δημιουργήθηκαν στο δίκτυο ύδρευσης, καθώς προκλήθηκαν μεγάλες ζημιές στους δύο κύριους αγωγούς από τις κατολισθήσεις, που έθεσαν εκτός λειτουργίας μέρος του δικτύου.

Κατά τις επαφές που θα πραγματοποιήσει στην Αθήνα ο δήμαρχος Λέρου κ. Τιμόθεος Κωττάκης, θα συναντηθεί με το δήμαρχο Πειραιά κ. Αγραπίδη, ζητώντας την ανάπτυξη στενότερης και ουσιαστικότερης συνεργασίας μεταξύ των δήμων, που είναι από δετίας αδελφοποιημένοι.

Συνάντηση θα έχει επίσης με στελέχη του ΑΣΕΠ για το θέμα των 8 συμβασιούχων υπαλλήλων που απολύθηκαν πρόσφατα κατόπιν σχετικής εντολής του ΑΣΕΠ, με αποτέλεσμα να υπάρξουν δυσαναπλήρωτα κενά στη λειτουργία του Δήμου Λέρου.

ΤΡΙΠΛΟ ΕΚΛΟΓΙΚΟ ΧΤΥΠΗΜΑ ΑΠΟ ΤΟΝ ΜΕΪΜΑΡΑΚΗ

✓ Στις αναμετρήσεις για τα προεδρεία ΕΝΑΕ, ΤΕΔΚΝΑ, ΚΕΔΚΕ

✓ ΠΑΣΟΚ: Με Γεννηματά στην ΕΝΑΕ και Κουκουλόπουλο στην ΚΕΔΚΕ

Με αξιώσεις ρίχνεται η Ν.Δ. το μήνα αυτό, σε αλλεπάλληλες εκλογικές αναμετρήσεις στο χώρο της Τοπικής Αυτοδιοίκησης, στοχεύοντας στην κατάκτηση των προεδρείων της ΕΝΑΕ, της ΤΕΔΚΝΑ και της ΚΕΔΚΕ.

Η πρώτη μάχη θα δοθεί στις 14 Φεβρουαρίου, οπότε θα διενεργηθούν οι αρχαιρεσίες για την ανάδειξη των μελών του Δ.Σ. της ΕΝΑΕ (Ενωση Νομαρχιακών Αυτοδιοικήσεων Ελλάδας), τα οποία στη συνέχεια θα εκλέξουν τον πρόεδρο της Ενωσης.

Στόχος της Ν.Δ. είναι να εκλέξει 11 δικούς της εκλέκτορες, σε σύνολο 21, ώστε να κερδίσει την προεδρία του οργάνου.

Η Ρηγίλλης κρατάει κλειστά τα χαρτιά της όσον αφορά το πρόσωπο που θα στηρίξει για την προεδρία της ΕΝΑΕ. Ωστόσο, σύμφωνα με τις υπάρχουσες πληροφορίες, επικρατέστεροι υποψήφιοι είναι ο νομάρχης Ημαθίας Γιάννης Σπάρτσης και ο νομάρχης Αιτωλοακαρνανίας, Δημήτρης Σταμάτης.

Η δεύτερη αναμέτρηση θα κριθεί στις 20 Φεβρουαρίου, από την έκβαση της οποίας θα εξαρτηθεί ποιά παράταξη θα εκλέξει τον πρόεδρο της ΤΕΔΚΝΑ.

Η Ν.Δ. φιλοδοξεί να εκλέξει 11 με 12 εκλέκτορες, ώστε στη συνέχεια, συνεργαζόμενη, να διεκδικήσει το προεδρείο της ΤΕΔΚΝΑ. Ως επικρατέστεροι υποψήφιοι για την προεδρία φέρονται ο δήμαρχος Πειραιά, Χρήστος Αγραπίδης και ο δήμαρχος Πόρου, Σπ. Σπυρίδωνος.

Οι εκλογές για την ανάδειξη του νέου προέδρου της ΚΕΔΚΕ, του ανώτατου οργάνου της Τοπικής Αυτοδιοίκησης, θα διεξαχθούν στα τέλη Φεβρουαρίου.

Στη μάχη αυτή στόχος της Ν.Δ. και του γραμματέα, Βαγγέλη Μεϊμαράκη, ο οποίος χειρίζεται τις υποθέσεις, είναι να πετύχει έναν ευνοϊκό συσχετισμό δυνάμεων, που θα αναδείξει στην προεδρία της ΚΕΔΚΕ στέλεχος της παράταξης. Ειδικότερα, επιδίωξη της Ν.Δ. είναι να αποστρέψει την ανάδειξη περισσοτέρων των 15 εκλεκτόρων από το χώρο του ΠΑΣΟΚ (σε σύνολο 30) ώστε με συνεργασίες να κερδίσει την προεδρία της ΚΕΔΚΕ.



Βαγγέλης Μεϊμαράκης

Πάντως, το ενδεχόμενο της υποψηφιότητας της Ντ. Μπακογιάννη για την προεδρία της ΚΕΔΚΕ είναι ανοικτό.

Το ΠΑΣΟΚ στην ΕΝΑΕ κατέρχεται με Φωφώ Γεννηματά και στην ΚΕΔΚΕ με Αρη Κουκουλόπουλο

Η ΡΑΕ ΕΠΙΒΕΒΑΙΩΝΕΙ ΤΗΝ «δ»

5 ΕΤΑΙΡΕΙΕΣ ΔΙΕΚΔΙΚΟΥΝ το νέο εργοστάσιο της ΔΕΗ

Ως το τέλος Απριλίου η ολοκλήρωση των διαδικασιών



Με ανακοίνωση που εξέδωσε χθες η Ρυθμιστική Αρχή Ενέργειας (ΡΑΕ) επιβεβαιώνει όσα έγραψε η «δ» σχετικά με την πορεία των διαδικασιών για την κατασκευή του νέου εργοστασίου παραγωγής ηλεκτρικής ενέργειας στη Νότια Ρόδο, διαδικασία και πορεία που ο πρόεδρος κ. Π. Κάπρος χαρακτήρισε «πολύ επιτυχείς», ομιλώντας σε συντάκτη της «δ».

Πιο συγκεκριμένα από την ΡΑΕ εκδόθηκε χθες η ακόλουθη ενημερωτική ανακοίνωση:

Με επιτυχία προχωρεί η δεύτερη φάση του διαγωνισμού για τη χορήγηση άδειας της μονάδας Ηλεκτροπαραγωγής (τάξεως ισχύος 120 MW) της νήσου Ρόδου στο πλαίσιο του νόμου περί απελευθέρωσης της αγοράς ηλεκτρικής ενέργειας. Ο διαγωνισμός έχει προκηρυχθεί από τον Υπουργό Ανάπτυξης και διεκπεραιώνεται από τη Ρυθμιστική Αρχή Ενέργειας.

Από τις οκτώ (8) εταιρείες που είχαν εκδηλώσει ενδιαφέρον στην Α' Φάση του Διαγωνισμού προσήλθαν και κατέθεσαν δεσμευτικές προσφορές πέντε (5) σημαντικές εταιρείες με διεθνή εμπειρία και δραστηριότητα στον τομέα της ηλεκτροπαραγωγής σύμφωνα με τη διαδικασία που είχε ορισθεί στη διακήρυξη του διαγωνισμού (ΦΕΚ 233/12-10-2001). Οι εταιρείες αυτές είναι οι εξής:

1. Ρόδος - Παραγωγή και Εμπορία Ηλεκτρικής Ενέργειας Α.Ε (μέτοχοι ο όμιλος Μυτιληναίου, Rolls Royce και Δομική Κρήτης Α.Ε.).
2. Ηλεκτρική Εταιρεία Νοτίου Αιγαίου Α.Ε. Παραγωγής Ηλεκτρικής Ενέργειας (μέτοχοι οι εταιρείες BWSC, MITSUI, Αθήνα Α.Ε. και ΙΤΑ).
3. ΔΕΗ Ρόδος Α.Ε.
4. ΗΕ & D Ενεργειακή και Εμπορική Ρόδου Α.Ε. (μέτοχοι οι εταιρείες Ελληνική Τεχνοδομική Ιντρακόμ και Άκτωρ).
5. Prom Energy Ρόδος Α.Ε. για την Παραγωγή Μεταφορά, Διανομή και Εμπορία Ηλεκτρικής Ενέργειας (μέτοχοι οι εταιρείες ENEL - Prometheus Gas - Damco Energy).

Σύμφωνα με τις προδιαγραφές του διαγωνισμού οι δεσμευτικές τεχνικές και οικονομικές προτάσεις που υποβλήθηκαν περιλαμβάνουν έντεκα (11) εναλλακτικές τεχνικές λύσεις.

Σύμβουλος τεχνικής αξιολόγησης των προτάσεων έχει επιλεγεί από τη ΡΑΕ η διεθνούς εμπειρίας εταιρεία μηχανικών LAHMEYER. Η τεχνική αξιολόγηση πρόκειται να ολοκληρωθεί εντός ενός μηνός. Μετά το πέρας της αξιολόγησης θα ανοιχτούν οι οικονομικές προσφορές.

Υπολογίζεται ότι όλη η διαδικασία για την ανάδειξη της επικρατέστερης πρότασης θα ολοκληρωθεί έως το τέλος Απριλίου.

RODOGAZ

Στη Ρόδο από το 1963



✓ Διανομή φιαλών υγραερίου κατ' οίκον
τηλέφωνα παραγγελιών: 64409 - 094-4-528212
✓ Διανομή χύμα υγραερίου
✓ Πώληση καυστήρων και λεβήτων υγραερίου για κεντρικά συστήματα θέρμανσης
✓ Θερμαντικά σώματα



Διεύθυνση εργοστασίου: Καναμάτ Ρόδου • τηλ. 62649
Διεύθυνση πρατηρίου: Αυστραλίας 50 • τηλ. 34244-5

ΑΚΡΙΤΙΚΑ

κουβεντούλες με κάποιο νόημα

Θάρσει· λέγων τ' αληθές σου σφαλεί
ποτέ ΣΟΦΟΚΛΗΣ

ΕDO... HELLADAI

Στη Βουλή ο Πρωθυπουργός την προηγούμενη Δευτέρα ούτε λίγο ούτε πολύ υποστήριξε πως στη χώρα αλλά και στο Δημόσιο δεν υπάρχει διαφθορά και αδιαφάνεια. Υποστήριξε ότι όλα γίνονται στο φως του ήλιου, οι πολίτες αντιμετωπίζονται ισότιμα από τις αρχές, οι αναθέσεις έργων γίνονται κατόπιν διαφανών διαγωνισμών και ότι γενικώς η επιτυχία της κυβέρνησής του είναι η αξιοκρατία. Πριν αλέκτωρ λαλήση τρις, η «καμαρίλα» κτύπησε την ίδια του την πόρτα. Οχι πως κανείς Ελληνας αμφιβάλλει για την τιμιότητα του Πρωθυπουργού, αφού όλη του η προσωπική ζωή είναι πεντακάθαρη και μη επιδεχόμενη παρερμηνειών και υποψιών.

Ομως, όταν στα υπόγεια του Μαξίμου υπάρχουν στενοί συνεργάτες του, για το βίο και την πολιτεία των οποίων βοά ο Τύπος εδώ και χρόνια και ο ίδιος δεν κάνει τίποτα, τότε δύο τινά μπορεί να εικάσει κανείς. Είτε ότι δεν διαβάζει και δεν ενημερώνεται από τον Τύπο, πράγμα αδικαιολόγητο για το αξίωμά του, είτε ότι εμπιστεύεται τυφλά τους συνεργάτες του και με το να τους κρατάει, παρ' όσα ακούγονται, τους στηρίζει γιατί δεν πιστεύει στις καταγγελίες. Η παρωχημένη είδηση περί παρέμβασης συνεργάτη του στο ΣΔΟΕ, υπέρ κάποιου φορολογούμενου, ήταν προφανώς η πρόφαση για την απομάκρυνσή του και σίγουρα μαγειρεύθηκε εντέχνως από κάποια κέντρα που, δεν είχαν άλλο τρόπο να «απαλλαγούν» επιτέλους από το συγκεκριμένο σύμβουλο, κρίνοντες ότι μόνο κακό κάνει στον Πρωθυπουργό και στο κόμμα τους. Οχι πως δεν υπάρχουν και ιδιοτελή κριτήρια από κάποιους πολιτικούς ανθυποψήφιους στον Πειραιά. Το ερώτημα όμως παραμένει. Γιατί κώφευε τόσα χρόνια ο Πρωθυπουργός; Χώρια που ποτέ δεν καταλάβαμε τι σόι θέση είναι αυτή του υπεύθυνου Τύπου του πρωθυπουργού;

Οταν ο κάθε πρωθυπουργός διαθέτει θεσμικά έναν υπουργό και έναν υφυπουργό για θέματα Τύπου, καθώς και δύο ή ενίοτε τρεις γενικούς γραμματείς γι'αυτή τη δουλειά, τι έργο απομένει για το προσωπικό του γραφείο Τύπου; Μήπως δεν εμπιστεύεται τους υπουργούς που ο ίδιος έχρισε γι'αυτή τη δουλειά;

Εκτός κι αν στο όνομα της προσωπικής φιλίας δημιουργήθηκε και μια προσωποπαγής θέση για να μειωθεί έτσι έστω και κατά μία θέση ο αριθμός των εκατοντάδων χιλιάδων ανέργων! Ομως με την όλη εξέλιξη του θέματος - και μοιραία άλλωστε - ο πρώην σύμβουλος δεν είναι το θέμα. Το τίμημα βαρύνει τον ίδιο τον Πρωθυπουργό. Αλλά και όλους τους υπουργούς που δέχονταν τηλεφωνήματα από τον εν λόγω κύριο, με το εισαγωγικό «γραφείο πρωθυπουργού» και δεν τολμούσαν να σηκώσουν το τηλέφωνο στον ίδιο τον Πρωθυπουργό για να τον ρωτήσουν, αν όντως ο σύμβουλός του, τους μιλούσε για λογαριασμό του ή... αυτοβούλως!

ΚΟΜΜΑΤΙΑ ΚΑΙ ΘΡΥΨΑΛΛΑ

Κομμάτια και θρύψαλλα κινδυνεύει να γίνει η διεθνής ισορροπία και ειρήνη. Ο πόλεμος στο Ιράκ πρέπει να θεωρείται βέβαιος μετά τη δήλωση Μπους πως «το παιχνίδι τελείωσε» και ότι οι ΗΠΑ δεν έχουν ανάγκη μία δεύτερη απόφαση του Συμβουλίου Ασφαλείας για να ξεκινήσουν τον πόλεμο.

Και ενώ η πολεμική εκστρατεία έχει ουσιαστικά ξεκινήσει, η διατλαντική συμμαχία βρίσκεται βαθιά διχασμένη. Η Γαλλία ασκεί βέτο στο ΝΑΤΟ, ο γαλλογερμανικός άξονας επιμένει μαζί με Ρωσία και Κίνα στην προηγούμενη εξάντληση όλων των ειρηνικών μέσων με την ολοκλήρωση του ερευνητικού έργου του ΟΗΕ και, τέλος, η αμερικανική διπλωματία εμφανίζεται να υποσκάπτει την ευρωπαϊκή ενότητα και την πρόθεση άσκησης αυτόνομης εξωτερικής πολιτικής με την «επιστολή των 8» Ευρωπαίων ηγετών και τη διακήρυξη συμπαράστασης στις ΗΠΑ των 10 ανατολικοευρωπαϊκών χωρών.

Χαρακτηριστικές της απορριπτικής στάσης των ΗΠΑ σε μια ενωμένη αλλά διαφωνούσα Ευρώπη είναι οι διαδοχικές δηλώσεις του Αμερικανού υπ. Αμυνας Ράμσφηλντ, ο οποίος αρχικά ονομάτισε απαξιωτικά τον γαλλογερμανικό άξονα ως «γερασμένη Ευρώπη» εν συνεχεία μίλησε για τη νέα δυναμική Ευρώπη υπονοώντας τις φιλοαμερικανικές χώρες της Ε.Ε. και όσες κινούνται στην περιφέρεια αυτής, ενώ τέλος, υπέπεσε στο απαράδεκτο από κάθε άποψη ολίσθημα να «ταυτίσει» την Γερμανία με τη Λιβυή και την Κούβα που αρνούνται κάθε συμμετοχή στα αμερικανικά σχέδια κατά του Ιράκ.

Φθάσαμε, έτσι, στο σημείο πριν καν αρχίσει ο πόλεμος στο Ιράκ να έχουμε σε πλήρη εξέλιξη τον «πόλεμο» για την ενωμένη ή μη Ευρώπη. Πίσω από τον πόλεμο κατά της τρομοκρατίας και του «άξονα του κακού» - βλ. Β. Κορέα που αποτελεί τη νέα πολεμική απειλή, Ιράν, Συρία κ.λπ - υπάρχει εν εξελίξει ένας ακήρυχτος διπλωματικός πόλεμος για τον έλεγχο της Ευρώπης και όσων συμμάχων γενικότερα θα τολμούσαν να αντιτάξουν μία εναλλακτική πολιτική.

Ευρωπαϊκή ή αμερικανική Ευρώπη; Πρόκειται ουσιαστικά για ψευτοδίλημμα. Οχι γιατί έχει ήδη απαντηθεί από το 84% της ευρωπαϊκής κοινής γνώμης που υποστηρίζει την ανεξάρτητη φιλειρηνική στάση των Γαλλογερμανών. Αλλά γιατί δεν μπορεί να υπάρξει ενωμένη Ευρώπη χωρίς αυτόνομη εξωτερική και αμυντική πολιτική.

ΤΟ ΑΚΡΟΝ ΑΩΤΟΝ ΤΗΣ ΔΙΑΦΘΟΡΑΣ

Οπως οι διάφορες φυσικές καταστροφές διευρύνουν τις γνώσεις μας, κάπως έτσι συμβαίνει ενίοτε και με τη Βουλή. Οπως, λόγου χάρη, στη συζήτηση για τη διαφθορά. Ηταν μοναδική, αφού μας γύρισε πολύ πίσω, στις ρίζες μας. Κακώς μερικοί τη χαρακτήρισαν ανούσια. Αν μη τι άλλο επικαιροποίησε μια πανάρχαια έκφραση. Το «άκρον άωτον»...

Διότι ο μεν πρωθυπουργός κατέφυγε στο «άωτον» (α+ους). Δηλαδή στο ανήκουστο, παραλληλίζοντας τις μηδενιστικές και απαξιωτικές θέσεις της Ν.Δ. με το παραληρηματικό «Πιστεύω» του δικτάτορα Παπαδόπουλου. Σαν να μη έφτανε αυτό, κατέθεσε και «πειστήρια» στα πρακτικά - δυο από τους τόμους των ομιλιών του δικτάτορα. Τώρα γιατί μόνο το Γ και το Ζ, όχι και τους υπόλοιπους πέντε - έξι, ε, πίσω έχει η αχλάδα την ουρά...

Ο δε Κ. Καραμανλής κατέφυγε στο «άκρον άωτον». Διότι η επί του «αώτου» απάντηση «εμείς φέραμε τη δημοκρατία στην Ελλάδα», είναι το «άκρον άωτον» της πολιτικής α-νοησίας. Βεβαίως, ξέχασε να καταθέσει στα πρακτικά και τους σχετικούς τόμους από τ'«Αρχεία Καραμανλή», αλλά δεν γεννάται ζήτημα. Αυτό διορθώνεται...

Το «άκρον άωτον» δεν το βρίσκουμε μόνο στον Ομηρο και τον Πίνδαρο. Αλλά ακόμη και στις μυκηναϊκές επιγραφές. Με τρόπο εκρηκτικά επίκαιρο. Στη Γραμμική Β το a-no-to (χωρίς αφτιά, άωτο) είναι αυτό που χαρακτηρίζει κυριολεκτικώς το αγγείο χωρίς λαβές. Αυτό που δεν μπορείς να πιάσεις. Από εκεί κι όλα τ' ασύλληπτα οι Ελληνες το ονόμασαν «άωτα». Οπως η διαφθορά στο πλαίσιο της φραστικής αντιπαράθεσης μεταξύ Σημίτη - Καραμανλή.

ΤΟΥ... ΠΟΛΕΜΟΥ

Τις τελευταίες εβδομάδες, καθώς οδεύουμε με σταθερό βηματισμό στην επίθεση των ΗΠΑ στο Ιράκ, παρατηρείται ένα παράξενο φαινόμενο, κατά κύριο λόγο στην Ευρώπη.

Από τη μια πλευρά βρίσκονται «οι διανοούμενοι» που δικαίως αντιτίθενται στην επίθεση, θεωρώντας την μια ακραία επίδειξη της διπλωματίας του περιστρόφου, άσχετα αν ο Σαντάμ είναι κυριολεκτικά ο χασάπης της Βαγδάτης και από την άλλη βρίσκονται οι άνθρωποι της οικονομίας που ενδόμυχα παρακαλούν να γίνει η επίθεση όσο το δυνατόν πιο γρήγορα.

Είναι σαφές ότι αυτό το πρόβλημα προκύπτει από την αδυναμία της Ευρώπης να παίξει σε διεθνές επίπεδο το ρόλο που επιβάλλει η οικονομική της δύναμη, καθώς πολιτικά η εικόνα που εμφανίζει είναι το λιγότερο τραγική. Ετσι, οι ευρωπαϊκές επιχειρήσεις αφήνονται απροστάτευτες να παγιδευθούν στα διλήμματα που θέτουν οι ΗΠΑ και τα οποία συνοψίζονται στην ερώτηση «πότε οι ζημιές θα είναι μεγαλύτερες, τώρα στην αναμονή ή κατά τη διάρκεια της επίθεσης;»

Η προηγούμενη εμπειρία δείχνει ότι μια σύντομη νικηφόρα επίθεση είναι σαφώς προτιμότερη για την οικονομία από μια μακρά περίοδο αναμονής, με αποτέλεσμα αυτομάτως οι αγορές να τοποθετούνται υπερ της επίθεσης «εδώ και τώρα».

Από την άλλη πλευρά, το βάρος για την καταγγελία πράξεων, που θεωρούνται ότι συγκρούονται σε πολλά σημεία με την κοινή αντίληψη για τη δικαιοσύνη, πέφτει αναγκαστικά στους ώμους «διανοουμένων», η κριτική των οποίων, ακόμα και αν θεωρείται «ακραία» αντιμετωπίζεται αδιάφορα από τους επιτιθέμενους, μια και δεν μπορεί να μετατραπεί σε ανασχετική πολιτική πράξη.

ΟΙ «ΠΑΡΑΓΟΝΤΙΣΜΟΣ»...

Εχει πράγματι μεγάλο ενδιαφέρον. Ο πρωθυπουργός, μετά τις εκλογές του 2000, έχει απομακρύνει δύο συνεργάτες του, τον Θ. Τσουκάτο και τον Γ. Πανταγιά.

Ερώτηση πρώτη: Μόνο στο γραφείο του πρωθυπουργού παρατηρούνται φαινόμενα νεποτισμού και παραγοντισμού; Εάν αυτό συμβαίνει, κάτι τρέχει...

Ερώτηση δεύτερη: Αν συμβαίνει και σε άλλα γραφεία, π.χ. υπουργικά (και σε αυτό δεν χωρά καμιά αμφιβολία), γιατί δεν έχουμε αντίστοιχες «απομακρύνσεις»;

Μήπως - λέμε μήπως - ο πρωθυπουργός δρα με το προσωπικό του παράδειγμα «νομιμοποιητικά» για πολλούς άλλους;

ΩΡΑΙΑ ΠΡΟΤΑΣΗ

Ωραία η πρόταση Λαλιώτη για την αποκρατικοποίηση του ΠΑΣΟΚ, μόνο που αν εφαρμοσθεί θα χρειαστεί να κάνει Εκτακτο Συνέδριο το ΠΑΣΟΚ. Γιατί;

Μα, διότι τα 9/10 της Κεντρικής του Επιτροπής αποτελούνται από κρατικούς αξιωματούχους και λοιπούς δημοσίους υπαλλήλους. Για να προχωρήσει η αποκρατικοποίηση ή πρέπει να εγκαταλείψουν τις θέσεις τους στο Δημόσιο (πράγμα απίθανο) ή τις θέσεις τους στο κόμμα...

Απλώς, λοιπόν, συζήτηση να γίνεται για το θεαθείναι τοις ανθρώποις

«ΕΝΔΟΠΑΣΟΚΙΚΑ»

Δεν χρειαζόταν να διαβάσουμε τις επισημάνσεις της ηγεσίας του ΠΑΣΟΚ, για να καταλάβουμε ότι κάτι δεν πάει καλά στο βασίλειο της Δανιμαρκίας... Οταν όμως οι ίδιοι φτάνουν να μιλούν για «παρεοκρατία, δοτούς ρόλους και μικροεξουσίες, υποταγμένους υποστηρικτές, εμφύλιες αντιπαραθέσεις για νομή και κατανομή της εξουσίας», είναι προφανές ότι η κατάσταση έχει φτάσει πλέον στο αμήν... Οταν αυτό το κλίμα μάλιστα αγγίζει και το στενό πρωθυπουργικό περιβάλλον, όπως με την περίπτωση Πανταγιά, τότε είναι φανερό ότι πολύ δύσκολα αυτή η πορεία φθοράς και διαφθοράς μπορεί να αντιστραφεί.

Ο πόλεμος χαρακωμάτων και το διαρκές ξεκαθάρισμα λογαριασμών που οδηγεί σε «ένα αυτιστικό κόμμα αξιωματούχων», σύμφωνα με τις διαπιστώσεις του Ε.Γ., προοιωνίζονται ένα δυσοίωνο μέλλον, καθώς έχει καταρρεύσει κάθε έννοια συλλογικότητας. Και εδώ, όπως έχουμε επισημάνει πολλές φορές στο παρελθόν, είναι μεγάλη η ευθύνη του Κ. Σημίτη, που δεν κατόρθωσε να δημιουργήσει μια συνεκτική ηγετική ομάδα, με κοινούς στόχους και κοινή προοπτική. Ακόμα και η στενή ομάδα που βρίσκεται σε καθημερινή επαφή μαζί του κατάφερε να αλληλοϋπονομευθεί και να λειτουργεί ως αυτόνομη μικροεξουσία, που ενδιαφέρεται πρωτίστως για το προσωπικό της μέλλον... Δεν ξέρω και δεν έχει και τόση σημασία αν όλα όσα ακούγονται για τον κ. Πανταγιά είναι αλήθεια, αλλά δεν καταλαβαίνω γιατί ένας από τους βασικούς συνεργάτες και συμβούλους του πρωθυπουργού θα έπρεπε να επενδύει στο προσωπικό εκλογικό του μέλλον... Και είναι απορίας άξιον, αν αυτός δεν το καταλάβαινε, γιατί του το επέτρεπε ο κ. Σημίτης... Για να μη μιλήσουμε για τη γλοιώδη επιστολή παραίτησής του που παραπέμπει στους συνήθεις κόλακες που ανθούν στις αυλές της εξουσίας...

Αν τόσα χρόνια στην εξουσία - ή μήπως γι'αυτό - ο κ. Σημίτης δεν μπόρεσε να βρει μερικά άξια στελέχη που δεν θα έχουν ως πρώτη τους προτεραιότητα το προσωπικό τους βόλεμα, τότε είναι φανερό ότι ο πολύφερνος εκσυγχρονισμός και η αξιοκρατία έχουν παραπεμφθεί οριστικώς και αμετακλήτως στις ΠΑΣΟΚικές καλένδες...

ΟΙ ΜΕΓΑΛΟΣ ΣΕΡΙΦΗΣ ΚΑΙ ΟΙ ΜΙΚΡΟΙ ΛΑΟΙ

Την ώρα που η πολεμική μηχανή του «Μεγάλου σερίφη» περιμένει το σύνθημα για την έναρξη της 2ης Καταιγίδας της Ερήμου, 3 στα 10 παιδιά του Ιράκ υποσιτίζονται και κινδυνεύουν να χάσουν τη ζωή τους από την πείνα και την έλλειψη φαρμάκων.

Την ώρα που οσφυοκάμπτες Ευρωπαίοι ηγέτες υπογράφουν μανιφέστα υποτέλειας στον «Μεγάλο σερίφη», 8 στους 10 Ιρακινούς ή καλύτερα 16 εκατομμύρια ανθρώπινες ψυχές ποδοπατιούνται στα κρατικά ουσιαστικά για να παρατείνουν για λίγο τον θάνατό τους.

Την ώρα που οι ελπίδες για ειρήνη στον Περσικό εξανεμίζονται, στη Βαγδάτη οι άνθρωποι πεθαίνουν από την πείνα και τις αρρώστιες και για τους Ιρακινούς το μεγαλύτερο πρόβλημα εξακολουθεί να είναι η επιβίωση και όχι οι πύραυλοι που θα τους στείλει ο δυτικός πολιτισμός.

Παραμονές ενός ακόμα παράλογου πολέμου τα μισοκατεστραμμένα νοσοκομεία του Ιράκ είναι χωρίς φάρμακα και τα πρώτα θύματά τους, αθώα παιδιά συνήθως, θα φύγουν αβοήθητα έχοντας γνωρίσει μονάχα τη βία, το μίσος, την εξαθλίωση και την παράνοια των ισχυρών. Αυτά τα παιδιά και τα 16 εκατομμύρια των πεινασμένων Ιρακινών είναι οι πραγματικοί εχθροί του κ. Μπους και των συνοδοιπόρων του. Αυτά τα παιδιά και οι ορδές των πεινασμένων είναι τα πραγματικά θύματα της νέας καταιγίδας και σίγουρα η εξόντωσή τους δεν θα απαλλάξει την ανθρωπότητα από την τρομοκρατία.

Οι δυνατοί της γης κάποτε ας κοιτάξουν και την πίσω πλευρά του νομίσματος και ας καταλάβουν ότι δεν μπορεί αυτοί να είναι οι εκφραστές του πολιτισμού μας.

Υ.Τ.Υ.

ΠΑΡΑΤΗΡΕΙΤΑΙ «ΜΕΤΑΚΙΝΗΣΗ» ΤΩΝ ΚΑΙΡΙΚΩΝ ΦΑΙΝΟΜΕΝΩΝ

ΤΟ ΝΟΤΙΟΑΝΑΤΟΛΙΚΟ ΤΜΗΜΑ ΤΟΥ ΝΗΣΙΟΥ δέχεται τώρα τις περισσότερες βροχές

Το ρεκόρ κατέχουν φέτος Κάλαθος και Αρχάγγελος



Μετακίνηση των έντονων καιρικών φαινομένων, καταιγίδων και βροχοπτώσεων, παρατηρείται, σύμφωνα με τα στοιχεία της Υπηρεσίας Εγγείων Βελτιώσεων (ΥΕΒ), κατά την τελευταία δεκαετία από το βορειοδυτικό προς το νοτιοανατολικό τμήμα του νησιού μας.

«Από το 1950 και έπειτα που έχουμε μετρήσεις των βροχοπτώσεων στα διάφορα σημεία του νησιού στα οποία εγκαταστάθηκαν σταθμοί μέτρησης διαπιστώνουμε μία μεγάλη συχνότητα των έντονων καιρικών φαινομένων στο βορειοδυτικό μέρος της Ρόδου.

Μέχρι και τα πρώτα χρόνια της δεκαετίας του '90 συνεχίζεται, πάντοτε βάσει των στοιχείων των μετρήσεών μας, η επικέντρωση των έντονων καιρικών φαινομένων σε αυτήν την πλευρά, που δέχεται επί 40 και πλέον χρόνια τις περισσότερες βροχοπτώσεις.

Την τελευταία δεκαετία υπάρχει όμως μια μετακίνηση των έντονων καιρικών φαινομένων στο νοτιοανατολικό τμήμα του νησιού μας, που είναι πλέον το τμήμα που δέχεται τις περισσότερες και μεγαλύτερες βροχοπτώσεις», δήλωσε στη «δ» ο υπάλληλος της Υπηρεσίας Εγγείων Βελτιώσεων που έχει εξειδικευθεί πλέον με τη μελέτη των βροχοπτώσεων κ. Θεοδόσης Φαντίδης.

Το φαινόμενο αυτό της υπερσυγκέντρωσης των βροχών στη νότια και ανατολική Ρόδο παρατηρήθηκε μάλιστα εντονότατο και εφέτος, όπως δείχνουν τα στοιχεία της ΥΕΒ. Χαρακτηριστικά αναφέρεται ότι η στάθμη του φράγματος της Απολακκιάς ανέβηκε κατά 4,5m και δεν αποκλείεται με τις συνεχιζόμενες βροχές να ανέβει ακόμα περισσότερο.

Στο σταθμό μετρήσεων της Απολακκιάς τον Ιανουάριο του 81' κατεγράφη το μέγιστο ύψος βροχής με 294 χιλιοστά και ακολούθησαν ο Ιανουάριος του '99 με 243 χιλ. και του '96 με 221 χιλιοστά, ενώ το 2003 υποχώρησε στα 102 χιλ.

Στον Εμπωνα το Γενάρη του '96 κατεγράφη το ρεκόρ βροχοπτώσεων με 681χιλ., που αποτελεί γενικότερο ρεκόρ στάθμης της βροχής κατά το μήνα Ιανουάριο και ακολούθησαν ο Ιανουάριος του '78 με 471 χιλ. και του ' 79 με 402 χιλ. ενώ ο εφετινός Ιανουάριος έπεσε στα 207 χιλιοστά.

Στην Κάλαθο ο Ιανουάριος του 2003 είχε το ρεκόρ στάθμης βροχής με 459 χιλ. και δεύτερος καλύτερος αντίστοιχος μήνας ήταν του 1996, με 347 χιλιοστά.

Στον Αρχάγγελο ο εφετινός Γενάρης είχε την μέγιστη στάθμη βροχής των τελευταίων 25 χρόνων με 479 χιλιοστά και ακολουθεί ο Ιανουάριος του '96 με 316 χιλιοστά.

Τέλος στην πόλη της Ρόδου ο εφετινός Γενάρης ήταν ο βροχερότερος των τελευταίων δεκαετιών με 294 χιλιοστά βροχής με δεύτερο τον Ιανουάριο του '96 με 240 χιλιοστά.

Οπως προαναφέρθηκε βροχερότερος Ιανουάριος όλων των εποχών ήταν αυτός του 1996 στον Εμπωνα με 681 χιλιοστά και ακολουθούν ο εφετινός στον Αρχάγγελο με 479 χιλ., ο Ιανουάριος '78 στον Εμπωνα με 471 χιλ, ο εφετινός στην Κάλαθο με 459 χιλ. και αυτός του '79 στον Εμπωνα με 402 χιλιοστά βροχής που είναι οι μοναδικοί αντίστοιχοι μήνες που πέρασαν στην ιστορία, επειδή έσπασαν το «φράγμα» των 400 χιλιοστών βροχής.

ΣΥΖΗΤΗΘΗΚΑΝ ΘΕΜΑΤΑ των παραγωγικών τάξεων

Συνάντηση με τον αντινομάρχη κ. Νικ. Ζωίδη αρμόδιο για θέματα παραγωγικών δραστηριοτήτων είχε προχθές το βράδυ η διοικητική επιτροπή του Επιμελητηρίου Δωδεκανήσου.

Κατά τη συνάντηση αυτήν που έγινε με πρωτοβουλία του κ. Ζωίδη διατυπώθηκαν απόψεις για την καλύτερη αντιμετώπιση και επίλυση των προβλημάτων που απασχολούν τις παραγωγικές τάξεις της Δωδεκανήσου.

Ο κ. αντινομάρχης δεσμεύθηκε ότι θα έχει τακτική συνεργασία με το Επιμελητήριο στα θέματα κοινού ενδιαφέροντος με σκόπο να υπάρξει κοινή γραμμή πλεύσης. Μεταξύ των θεμάτων που συζητήθηκαν ήταν οι ακτοπλοϊκές συγκοινωνίες στα Δωδεκάνησα, το υψηλό μεταφορικό κόστος, η πάταξη του παρεμπορίου, η ανάγκη θέσπισης ειδικών νησιωτικών πολιτικών, ζητήματα υποδομών κ.α.

• Η διοικητική επιτροπή στην ίδια συνεδρίαση ενημερώθηκε από τον πρόεδρο του Επιμελητηρίου κ. Ηλία Κωτιάδη, για την πρόθεση της κυβέρνησης να ιδρύσει Τουριστικό Επιμελητήριο, θέμα που συζητήθηκε κατά την πρόσφατη συνεδρίαση του Εθνικού Συμβουλίου Τουρισμού (μέλος του οποίου είναι ο κ. Κωτιάδης).

Η δ.ε. εξέφρασε την κάθετη αντίθεσή της στην ίδρυση Τουριστικού Επιμελητηρίου, θεωρώντας ότι έτσι κατακερματίζεται η ενότητα των παραγωγικών δυνάμεων.

Γι' αυτό αποφασίστηκε να αναληφθεί σχετική πρωτοβουλία για να μην υλοποιηθεί το σχέδιο αυτό.

Ηδη το Επιμελητήριο Δωδεκανήσου έχει έρθει σε επαφές με τα Επιμελητήρια άλλων τουριστικών νομών της χώρας για να αντιδράσουν από κοινού, ενώ το θέμα θα τεθεί και στην γ.σ. της Κεντρικής Ενωσης Επιμελητηρίων που θα γίνει στην Αθήνα στις 22 Φεβρουαρίου.

Για το ίδιο ζήτημα σε τοπικό επίπεδο, το Επιμελητήριο πρόκειται να έχει συνάντηση με τις διοικήσεις της Ενωσης Ξενοδόχων, Ενωσης Πρακτόρων, Εστιατόρων, Ενοικιαζομένων δωματίων και ενοικιαζομένων αυτοκινήτων.

ΠΡΑΚΤΟΡΕΙΟ
ΤΑΣΟΣ ΛΥΡΙΣΤΗΣ
ΣΤΟΙΧΗΜΑ ΠΟΔΟΣΦΑΙΡΟ
SUPER 3
ΤΖΟΚΕΡ
extra 5
ΛΟΤΤΟ ΝΕΟ
ΚΙΝΟ ΛΑΧΕΙΑ
ΠΡΟ ΠΟ ΓΚΟΦ
ΠΡΟ·ΠΟ 13
ΕΞΤΡΑ
ΣΤΕΛΙΟΥ ΚΩΤΙΑΔΗ 64 ΡΟΔΟΣ 85100 - ΤΗΛ. (22410) 27382 - FAX: 22410 36407



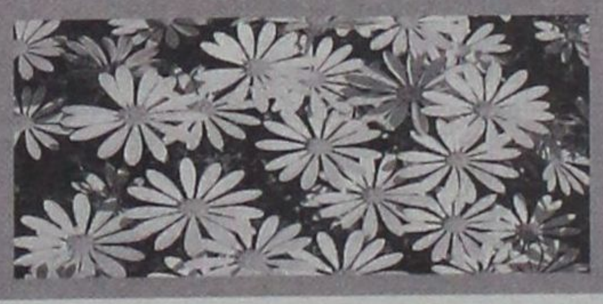



ΦΥΤΩΡΙΑ ΚΑΡΑΒΟΛΙΑ

Καλλωπιστικά φυτά εσωτερικού και εξωτερικού χώρου
ιδίας παραγωγής και εισαγωγής.
Ξυνόδεντρα και ελαιόδεντρα
Γλάστρες πλαστικές και πήλινες
Κατ' αποκλειστικότητα διαθέτουμε στην Ρόδο
φυτά της MARIGOLD PLANTS
Επίσης σε εμάς θα βρείτε για τον κήπο
σας αποκλειστικά για την Ρόδο προϊόντα
της WOODECO και συγκεκριμένα πολύ όμορφες
ξύλινες κατασκευές για κήπους

ΦΥΤΩΡΙΑ ΚΑΡΑΒΟΛΙΑ

Τα φυτώρια που εμπνέουν εμπιστοσύνη

25ο χλμ Ε.Ο. Ρόδου - Καμείρου πριν την γέφυρα των Φανών
Τηλέφωνα: 0241-42257/0932527092

Ο 48ΧΡΟΝΟΣ ΡΟΔΙΤΗΣ Γ. ΦΡΑΤΖΙΔΑΚΗΣ

ΣΤΙΣ ΦΥΛΑΚΕΣ ΚΟΡΥΔΑΛΛΟΥ για τις πλαστές άδειες οδήγησης

Γνωστοί στις αρχές οι παραλήπτες



Προσωρινά κρατούμενος στις φυλακές Κορυδαλλού κρίθηκε χθες με ομόφωνη απόφαση του 5ου Ειδικού Ανακριτή Αθηνών και του Εισαγγελέα Πλημμελειοδικών Αθηνών, ο 48χρονος Ροδίτης Γεώργιος Φρατζιδάκης του Κωνσταντίνου, υπάλληλος του Δήμου Ροδίων, ελαιοχρωματιστής, εις βάρος του οποίου είχε ασκηθεί ποινική δίωξη για συμμετοχή σε οργανωμένη εγκληματική οργάνωση, διακίνηση και διάθεση πλαστών αδειών οδήγησης, για παραβάσεις του νόμου για νομιμοποίηση εσόδων από εγκληματική δραστηριότητα και για πλαστογραφία με χρήση.

Ο Φρατζιδάκης, όπως απεκάλυψε η «δ» συνελήφθη από αστυνομικούς του 1ου Τμήματος Αλλοδαπών Αττικής τις μεσημβρινές ώρες της 6ης Φεβρουαρίου 2003 στο Σύνταγμα καθώς στην κατοχή του βρέθηκαν 3 πλαστές άδειες οδήγησης, αποδείξεις αποστολής αλληλογραφίας στη Ρόδο, αντίγραφα καταθέσεων χρηματικών ποσών σε τράπεζες υπέρ δύο μελών δμελούς σπείρας πλαστογράφων και μία ονομαστική κατάσταση με στοιχεία 20 Ροδιτών οι οποίοι προμηθεύτηκαν πλαστές άδειες οδήγησης.

Ακολούθησε σχετική προανάκριση σε τοπικό επίπεδο από την Υποδιεύθυνση Ασφαλείας Ρόδου που εντόπισε 17 παραλήπτες των πλαστών εγγράφων.

Οι ανωτέρω σύμφωνα με πληροφορίες προσήχθησαν στην Υποδιεύθυνση Ασφαλείας Ρόδου παρέδωσαν τις πλαστές άδειες και κατέθεσαν. Αναζητούνται ακόμη 23 άτομα που φέρονται να αγοράσαν από τον Φρατζιδάκη πλαστές άδειες έναντι ποσού 1.200 ευρώ περίπου.

Όπως έγινε γνωστό συνολικά 40 άτομα περίπου φέρονται να παρέδωσαν ή και να απέστειλαν ταχυδρομικά στον Φρατζιδάκη φωτογραφίες, φωτοαντίγραφα δελτίων ταυτότητας, ΑΦΜ και να του κατέβαλαν το σχετικό τίμημα και αυτός με τη σειρά του φέρεται να προωθούσε το «υλικό» στους Δημήτριο Τριαντόπουλο του Νικολάου 64 ετών και Γιώργο Στεργιόπουλο του Ευαγγέλου 45 ετών, μέλη δμελούς σπείρας παραχαρακτών που εξαρθρώθηκε στην Αθήνα την 24η Ιανουαρίου 2003, οι οποίοι και κατασκεύαζαν τις πλαστές άδειες έναντι τιμήματος 300 έως 400 ευρώ εκάστη.

ΤΗΝ ΠΡΟΣΕΧΗ ΤΕΤΑΡΤΗ 19 ΦΕΒΡ. 2003

ΔΙΚΑΖΕΤΑΙ Ο κ. ΝΙΚ. ΤΣΙΚΚΗΣ για παράβαση καθήκοντος

Είχε προβεί σε παράνομες προσλήψεις

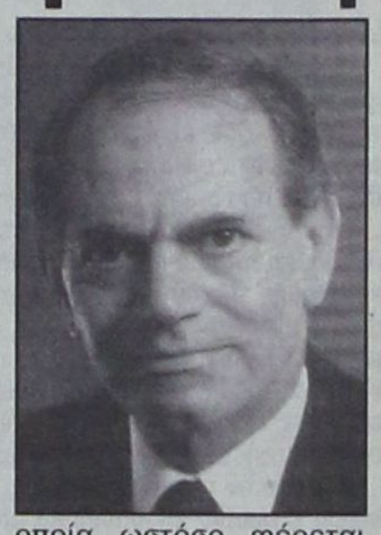

Στο εδώλιο του Τριμελούς Πλημμελειοδικείου Ρόδου θα καθίσει την 19 Φεβρουαρίου 2003 κατηγορούμενος για παράβαση καθήκοντος κατ' εξακολούθηση ο πρώην δήμαρχος Ιαλυσού κ. Ν. Τσίκκης.

Σύμφωνα με το εις βάρος του κατηγορητήριο ο κ. Τσίκκης φέρεται ειδικότερα την 13 Ιουλίου 1998, την 22 Ιουλίου 1998 και την 10 Αυγούστου 1998, «να παρέβη τα καθήκοντα του ρόλου του ως δήμαρχος με σκοπό να προσπορίσει σε άλλον παράνομο όφελος».

Ειδικότερα δυνάμει της 51-27/4/98 απόφασης του δημοτικού συμβουλίου φέρεται να προχώρησε σε πρόσληψη έκτακτου προσωπικού για το 1998, 49 ατόμων, με σύμβαση εργασίας ιδιωτικού δικαίου ορισμένου χρόνου και να προσέλαβε τα άτομα αυτά ενώ υποβλήθησαν στο ΑΣΕΠ οι από 22 Ιουνίου 1998 και 26 Ιουνίου 1998 ενστάσεις των κ.κ. Γ. Κανιάρη και Χρ. Φωτεινού κατά του πίνακα κατάταξης υποψηφίων.

Το ΑΣΕΠ ζήτησε δίδοντας προθεσμία 5 ημερών στον κ. Τσίκκη στοιχεία των προσλήψεων τα οποία ωστόσο φέρεται να παρέλειψε να στείλει.

Σκοπός του, σύμφωνα με το κατηγορητήριο ήταν, να εξασφαλίσει ότι οι υπάλληλοι θα εργαζόντουσαν στο Δήμο, «προσπορίζοντας σε αυτούς παράνομο όφελος».

ΝΕΕΣ ΕΠΙΤΥΧΙΕΣ ΜΑΘΗΤΩΝ ΤΗΣ ΡΟΔΟΥ ΣΤΑ ΜΑΘΗΜΑΤΙΚΑ

Δεύτερη κατά σειρά επιτυχία σημείωσαν οι μαθητές των σχολείων της Δωδεκανήσου στον πανελλήνιο μαθητικό διαγωνισμό στα Μαθηματικά «Ο ΕΥΚΛΕΙΔΗΣ» της Ελληνικής Μαθηματικής Εταιρείας, που πραγματοποιήθηκε το Σάββατο 11 Ιανουαρίου 2003.

Τα ονόματα των μαθητών που προκρίνονται στην τρίτη φάση του διαγωνισμού «ΑΡΧΙΜΗΔΗΣ», είναι:

1. Γιώτη Μαγδαληνή του 2ου Ε. Λυκείου Ρόδου
2. Νίνης Γεώργιος του 2ου Ε. Λυκείου Ρόδου
3. Παντελάκης Εμμανουήλ του 2ου Ε. Λυκείου Ρόδου
4. Μανέττας Αλέξανδρος του 2ου Ε. Λυκείου Ρόδου
5. Καλαφατά Πηνελόπη του 3ου Ε. Λυκείου Ρόδου
6. Τσαμπικάκη Ειρήνη του 3ου Ε. Λυκείου Ρόδου
7. Παμπάκα Ελευθερία του Ε. Λ. Κρεμαστής
8. Παπανικόλας Γεώργιος του Ε. Λ. Αρχαγγέλου
9. Κακατσιού Αναστασία του 1ου Ε. Λ.Κω
11. Καλικάντζαρος Δρόσος του 1ου Γυμνασίου Καλύμνου
12. Μαρούλης Γιώργος του Λυκείου Λέρου.

Το παράρτημα Δωδεκανήσου της Ε.Μ.Ε. συγχαίρει τους επιτυχόντες μαθητές και τους εύχεται επιτυχίες και διακρίσεις και στις επόμενες φάσεις.

Η τρίτη φάση του διαγωνισμού «ΑΡΧΙΜΗΔΗΣ», θα διεξαχθεί το Σάββατο 15 Φεβρουαρίου στην Αθήνα, στο κτίριο του νέου Χημείου, οδός Ναυαρίνου 13 Α, (μεταξύ Μαυρομιχάλη και Χαριλάου Τρικούπη) στις 09.00 - 12.00 πμ.

Την Κυριακή 16 Φεβρουαρίου, στη Μεγάλη Αίθουσα Τελετών του Πανεπιστημίου Αθηνών και ώρα 11.00 πμ., θα γίνει η τελετή βράβευσης των μαθητών που θα διακριθούν στον «ΑΡΧΙΜΗΔΗ».

COCA-COLA Τρία Έψιλον

Coca-Cola HBC S.A.

ΥΠΟΚΑΤΑΣΤΗΜΑ ΡΟΔΟΥ
Μαριτσά, 85106 Ρόδος

Η Coca Cola Ελληνική Εταιρεία Εμφιαλώσεως Α.Ε.
Υποκατάστημα Ρόδου
η μεγαλύτερη και δυναμικότερη εταιρεία
στον τομέα των αναψυκτικών στα Δωδεκάνησα
ενδιαφέρεται να προσλάβει για τις ανάγκες της,

ΠΩΛΗΤΕΣ

Βασικά καθήκοντα της θέσης είναι η τεχνική παρουσίαση
και προώθηση προϊόντων στα σημεία πωλήσεων
του νησιού της Ρόδου.

Προσόντα Υποψηφίου :
Απόφοιτος Λυκείου ή ανωτέρας σχολής
Ηλικίας έως 28 ετών
Κάτοικος Ρόδου
Κάτοχος αδείας οδήγησης αυτοκινήτου
Προϋπηρεσία στις πωλήσεις ή marketing επιθυμητή

Για ραντεβού τηλεφωνείστε στο 22410 84800
(ΔΕΥ. - ΠΑΡ. 08:00 - 15:00)

ΠΡΟΣΚΛΗΣΗ

Θα θέλατε να κάνετε μια ευχάριστη αναδρομή
σε αξέχαστες μοναδικές δεκαετίες; Ε, λοιπόν η ώρα έφθασε!
Την ευκαιρία σας δίνει Η Ανωτέρα Σχολή
Τουριστικής Εκπαίδευσης Ρόδου μέσα από μία νοσταλγική βραδιά
με μουσική συντροφιά από τραγούδια που όλοι αγαπήσαμε!
Οι σπουδαστές της Α.Σ.Τ.Ε.Ρ. σας καλούν στην καθιερωμένη
ετήσια χοροεσπερίδα τους «Αναδρομή στις αξέχαστες δεκαετίες»,
που θα πραγματοποιηθεί στις **21 Φεβρουαρίου 2003**
στο ξενοδοχείο **Faliraki Beach,** ώρα προσέλευσης **20.30.**
Για κρατήσεις στα τηλέφωνα 22410 28564 καθημερινά
από τις 15/02 έως 20/02 και τις ώρες 17.00 έως 20.00
Με εκτίμηση,
Ο ΣΥΛΛΟΓΟΣ ΣΠΟΥΔΑΣΤΩΝ Α.Σ.Τ.Ε.Ρ.

Για το Δ.Σ.
Η
Πρόεδρος
Κουτσουκίδου Μαρία



δημοκρατικά

ΥΠΑΡΧΕΙ ΑΝΤΙΚΕΙΜΕΝΙΚΗ ΠΡΑΓΜΑΤΙΚΟΤΗΤΑ
Η ΟΠΟΙΑ ΔΙΝΕΙ ΤΟ ΜΕΤΡΟ ΤΗΣ ΑΛΗΘΕΙΑΣ
(ΑΡΙΣΤΟΤΕΛΗΣ)

ΠΑΣΟΚ: Από το σοσιαλισμό στον καθεστωτισμό

Το στοιχείο που κατεξοχήν προσδιορίζει τη μετατροπή μιας εξουσιαστικής ομάδας σε πολιτικό καθεστώς είναι η διαθεσιμότητά της να χρησιμοποιήσει βία για τη διατήρησή της στις θέσεις εξουσίας. Ειδικότερα, εάν το καθεστώς είναι απροκάλυπτα αυταρχικό, η βία της εξουσίας είναι υλική, δηλαδή βία που αφήνει «σωματικά» σημάδια.

Στην αντίθετη περίπτωση γίνεται συνήθως προσφυγή στη λεγόμενη «συμβολική βία». Δηλαδή στη χρήση μεθόδων ενοχοποίησης της αντίθεσης, της αντίρρησης, της αντιπολίτευσης. Ο αντιλέγων, ο αντίπαλος, ο άλλως φρονών αντιμετωπίζεται - αν όχι ως αλλόφρων πάντως - ως αντικαθεστωτικός. Καταβάλλεται δηλαδή προσπάθεια να εμφανιστεί ως ενάντιος στις θεμελιακές αρχές του καθεστώτος, σ'αυτές που αποτελούν τη βάση της συναίνεσης που το θεμελιώνει.

Εάν λοιπόν το διεπόμενο απο καθεστωτική νοοτροπία σύστημα εξουσίας επιφανειακά είναι δημοκρατία και στηρίζεται στα εξωτερικά χαρακτηριστικά της αιρετής ανάδειξης των κυβερνώντων, τότε η απαξίωση, δηλαδή η συμβολική εξουθένωση της αντιπολίτευσης, στηρίζεται στην ταύτισή της με τους θεσμικούς αντιπάλους, τους ιστορικούς ανατροπείς, τους ιδεολογικούς εχθρούς της δημοκρατίας.



Του Θανάση Διαμαντόπουλου, πολιτικού επιστήμονα

Με αυτό τον τρόπο, βέβαια - οι εμφανιζόμενοι ως προασπιστές της δημοκρατίας - καθεστωτικοί εξουσιαστές, ουσιαστικά αναιρούν και καταλύουν την ουσία του πολιτεύματος στο πλαίσιο του οποίου αναδείχθηκαν και το οποίο υποτίθεται ότι είναι ταγμένοι να υπηρετούν και να αναπαράγουν. Και αυτό διότι η πεμπτουσία της δημοκρατίας δεν είναι αιρετή προέλευση των εξουσιαστών - ακόμη και τον Αδόλφο Χίτλερ η λαϊκή ψήφος τον έφερε στην κυβέρνηση - αλλά η ανοχή, αν όχι η αποδοχή και η ενθάρρυνση της αντιπολιτευτικής κριτικής της καταγγελίας, του ελέγχου, ακόμη και της δημαγωγικής υπερβολής. (Εννοια με την οποία, άλλωστε, κάπως θα έπρεπε να είναι εξοικειωμένοι οι σημερινοί κυβερνήτες της χώρας μας).

Κατά συνέπεια η ενέργεια του πρωθυπουργού να προσπαθήσει να προκαλέσει συνειρμικές ταυτίσεις ανάμεσα στον καταγγελτικό λόγο του αρχηγού της αντιπολίτευσης και του αρχηγού της δικτατορίας είναι πρώτα απ' όλα έγκλημα κατά της δημοκρατίας της οποίας αναιρεί και υπονομεύει την ουσία.

Είναι, όμως κατά τη ρευστή ρήση του Ταλλεϋράνδου και κάτι χειρότερο από έγκλημα, δηλαδή λάθος. Λάθος λογικό, βεβαίως, εφόσον δεν έχει υπάρξει κριτική κατά της δημοκρατίας που δεν έχουν ασκήσει οι αντίπαλοί της. Δεν θα αποτελούσε όμως κατάργηση και του δημοκρατικού διαλόγου και του πολιτικού λόγου αλλά και του λόγου γενικά, η αποστέρηση από την κάθε δημοκρατική αντιπολίτευση του δικαιώματος να αποδίδει στις αδυναμίες της δημοκρατικής κυβέρνησης αυτά που οι ιδεολογικοί αντίπαλοι της δημοκρατίας αποδίδουν σε ενδογενείς αδυναμίες αυτού του πολιτεύματος.

Πρόκειται επίσης να υψωθούν σε τέτοιο βαθμό οι τόνοι τη στιγμή που ο κ. Καραμανλής δεν έκανε τίποτε άλλο παρά να καταγγέλλει αυτά για τα οποία βοά η κοινωνία ολόκληρη και τα οποία, άλλωστε, φωνάζουν από τις τηλεοπτικές οθόνες και πολλά προβεβλημένα στελέχη του κυβερνώντος κόμματος. Τέλος, δε, πρόκειται και για πολιτικό λάθος γενικότερου χαρακτήρα γιατί - όπως παλαιότερα και η «τακτική των Δολιανών» - αναιρεί την περίπου εικοσάχρονη πορεία «πολιτικής εξημέρωσης» του ΠΑΣΟΚ καθώς καί τη συμβολή του σημερινού πρωθυπουργού σε αυτήν, ενώ παράλληλα, τη στιγμή που ο κ. Σημίτης βαδίζει προς τη λήξη της ενεργού πολιτικής του σταδιοδρομίας, υπονομεύει την υστεροφημία του και το όποιο πολιτικό κεφάλαιο σώρευσε από κομματικές και κυβερνητικές επιτυχίες, όχι πάντα και όχι κατ' ανάγκη ευκαταφρόνητες.

Σημαίνουν τα ανωτέρω εκδηλώσεις πανικού που οι καθεστωτικής ιδιοσυγκρασίας εξουσιαστικές ομάδες εμφανίζουν όταν αισθάνονται το έδαφος να χάνεται κάτω από τα πόδια τους. Ή πρόκειται απλά για εμφάνιση της κατά τον Χέγκελ πανουργίας της Ιστορίας που επιταχύνει το ιστορικά αναγκαίο - εν προκειμένω την εναλλαγή κυβερνήσεων σε μια δημοκρατία - όταν οι εγγενείς αδυναμίες της ΝΔ θα μπορούσαν να δυσχεράνουν μια τέτοια ευκταία εξέλιξη; Σε κάθε περίπτωση, ένας πρωθυπουργός που δεν μπορεί να καταστείλει τη γενικευμένη διαφθορά και συναλλαγή τόσο στα ψηλά όσο και στα χαμηλότερα επίπεδα του κρατικού μηχανισμού και περιορίζεται να καταγγέλλει - με τέτοιο τρόπο μάλιστα! - την καταγγέλλουσα αντιπολίτευση, μάλλον θα πρέπει να αποφθαλμιά τη θέση της. Και να ετοιμάζεται να την καταλάβει...

Ασχετο υστερόγραφο: Εντάξει, οι 8 «αποστάτες» της Ευρώπης δεν σκέφτηκαν τις επιπτώσεις της νομιμοποίησης του πολέμου στο Ιράκ ούτε καν τις επιπτώσεις της ενέργειάς τους στο κύρος και τη συνοχή της Ευρώπης. Το κύρος της ελληνικής προεδρίας δεν θα 'πρεπε τουλάχιστον να το συλλογιστούν περισσότερο; Και για να θέσουμε και ένα πιο σοβαρό ερώτημα (ή το ίδιο ερώτημα με πιο σοβαρό τρόπο): μήπως με αφορμή τη στάση της Ουγγαρίας, της Πολωνίας και της Τσεχίας θα μπορούσε να επανεξετασθεί η διεύρυνση της ΕΕ πριν διασφαλισθεί η θεσμική συνοχή και εμβάθυνσή της;

ΜΕ ΕΠΕΡΩΤΗΣΗ ΒΟΥΛΕΥΤΩΝ ΤΗΣ ΝΕΑΣ ΔΗΜΟΚΡΑΤΙΑΣ

ΒΟΛΕΣ ΚΑΤΑ ΤΗΣ ΚΥΒΕΡΝΗΣΗΣ για ανυπαρξία τουριστικής πολιτικής



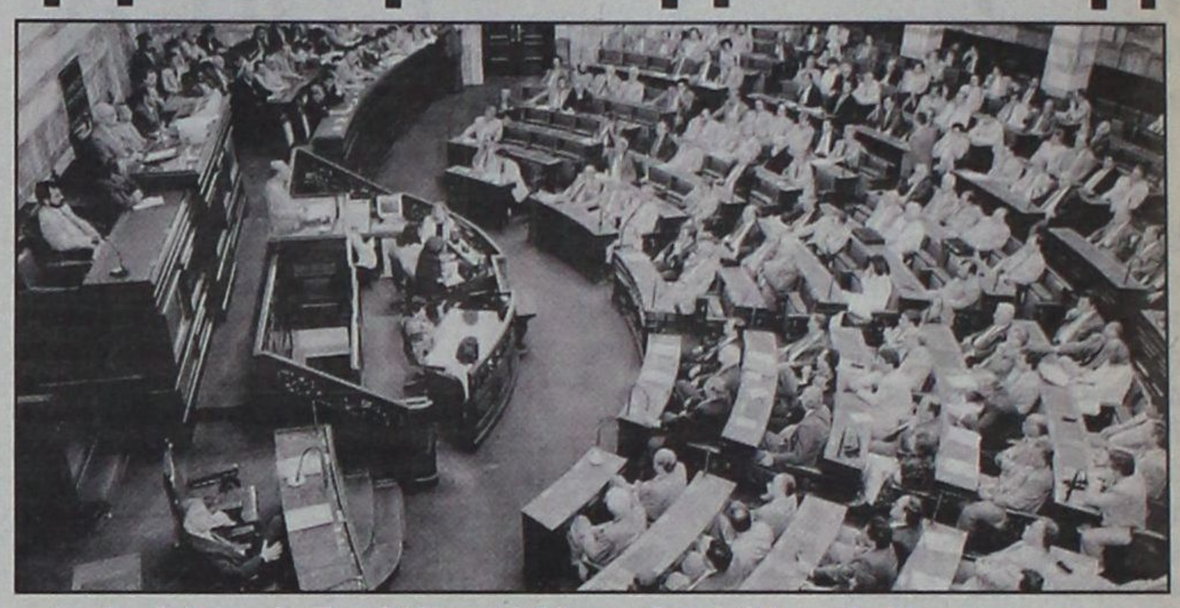

✓ «Λαύρος» ο βουλευτής Δωδ/σου Α. Παυλίδης ✓ Εθεσε ξανά θέμα Καζίνο και μαρίνας

Τα χρονίζοντα τουριστικά προβλήματα της Ρόδου έθεσε ξανά «επί τάπητος», ομιλώντας από του βήματος της Βουλής, κατά τη συζήτηση επερωτήσεως βουλευτών της Νέας Δημοκρατίας με την οποία κατηγορήθηκε η κυβέρνηση για «ανυπαρξία πολιτικής και μέτρων για την ενίσχυση και ανάπτυξη του τουρισμού» ο βουλευτής Δωδ/σου κ. Αριστ. Παυλίδης, ενώ ταυτόχρονα προειδοποίησε ότι «έρχεται μπόρα» και ότι πρέπει να ληφθούν μέτρα. Με την ευκαιρία υπενθύμισε ότι εκκρεμούν ακόμα επενδύσεις ύψους 20 δισ. δρχ. από το Καζίνο, χωρίς να ιδρώνει το αυτί των αρμοδίων, ενώ έκανε λόγο και για «παιχνίδια» περί τη μαρίνα.

Πιο συγκεκριμένα ο κ. Αρ. Παυλίδης, είπε τα ακόλουθα, όπως προκύπτει από τα πρακτικά της Βουλής :

«Σήμερα είναι έλεγχος! Ελέγχουμε, λοιπόν, με στόχο ένα, κατά την κρίση μου, σήμερα, Κύριε Υπουργέ, επίκειται μπόρα! Ας ετοιμαστούμε. Μέχρι στιγμής δεν έχει γίνει τίποτα απολύτως και εσείς το γνωρίζετε.

Θέμα δεύτερο : Αξιοποιείσθε ό,τι είναι εύκολο να αξιοποιηθεί.

Θέμα τρίτο : Το Γ' Κοινοτικό Πλαίσιο Στήριξης. Το περιμένουμε οι πάντες στις τουριστικές περιοχές και δεν έχουμε δει τίποτα. Στην εκλογική μου περιφέρεια, εκ των τουριστικοτέρων της Ελλάδας και της Ευρώπης, ολοκλήρου, πέστε μου τι έχει. Πέστε μου ένα μόνο. Μην μου πείτε πάλι για την Ιαπωνέζικη εταιρεία FUJI που μελετά τι θα γίνει στο Golf Αφάντου. Διότι αφήσατε να υπονοηθεί ότι κάνατε επένδυση 260 εκατομμυρίων. Όχι, σχεδιάζεται κάποια στιγμή κάτι. Τα δε περί μαρίνας της Ρόδου, που μου είπατε ότι δίδεται στο Δήμο της Ρόδου, σας λέγω, θερμά συγχαρητήρια! Και λοιπόν; Μετέπειτα τι γίνεται; Τελειώστε το έργο εσείς και δώστε το στο Δήμο της Ρόδου. Μην επαναλάβατε ότι κάνατε στην Κω, που η κυρία Παπανδρέου το έδωσε στον πρώην Δήμαρχο Κω και κατ' εκείνη τη στιγμή συνεργάτη της και δανείστηκε ο Δήμος της Κω δύο δισεκατομμύρια για να τελειώσει το έργο που θα τελειώνατε εσείς. Όχι, προς Θεού, τέτοια. Δώστε και το παραδάκι να το τελειώσει με τους εργολάβους του, αν νομίζετε πως αυτή είναι η ταχυτέρα των οδών, ο Δήμος της Ρόδου. Παιχνίδια δεν σηκώνει ο τόπος. Και επειδή είναι μικρός και ξέρουμε τι γίνεται, αυτό επιχειρείτε να κάνετε. Αν το πράγμα είναι έτσι όπως το αφήσατε να εννοηθεί, είναι παιχνίδι. Ξεφορτώνεσθε ένα βάρος! Στη ναυτική γλώσσα λέγεται «αβαρία». Η αβαρία γίνεται ενόψει ναυαγίου, να ξέρετε! (σημ. : παρόμοιες καταγγελίες έχει κάνει η «δ» κατ' επανάληψη ως τώρα)

Αναγγείλατε αλλαγές στην τουριστική πολιτική. Έχω την εφημερίδα «ΤΟ ΒΗΜΑ», 17 Νοεμβρίου. Τέσσερα βήματα ανακοίνωσε ο Υπουργός σας που συνιστούν αλλαγή τουριστικής πολιτικής. Τρία κεντρικά γραφεία, Ευρώπη, Ασία, Αμερική, δεύτερον Ινστιτούτο Μελετών Τουρισμού, τρίτον το Επιμελητήριο και τέταρτο το Σώμα των Ελεγκτών. Αυτή είναι η νέα τουριστική πολιτική σας. Μα σοβαρά πιστεύετε ότι αυτά θα δώσουν πνοή στον Τουρισμό ; Αν ναι, πέφτετε έξω!

Έχετε την ευκαιρία ως Προεδρία κύριε Υπουργέ, να προωθήσετε κάτι που οι Ευρωπαίοι επί χρόνια ηρνούντο να το ακολουθήσουν, κοινή τουριστική πολιτική. Και υπάρχει ψήφισμα του Ευρωπαϊκού Συμβουλίου στις 21.5.2002. Δεν βλέπουμε τίποτα απ' όλα αυτά να κάνετε. Αντίθετα, αφήνετε τα πράγματα να κυλούν από μόνα τους και εσείς παραμένετε απλοί θεατές!

ΟΙ ΜΗΧΑΝΙΣΜΟΙ ΚΡΙΣΕΩΝ

Για την αντιμετώπιση των οξύτατων προβλημάτων του τουρισμού, ενόψει και του πολέμου στο Ιράκ, ο κ. Α. Παυλίδης, είπε τα εξής :

Τώρα, πρέπει να λειτουργήσουν οι μηχανισμοί αντιμετωπίσεως κρίσεων. Τώρα! Εμείς το ζήσαμε. Επί κυβερνήσεως Μητσοτάκη - εδώ είναι και ο κ. Κεφαλογιάννης, Υπουργός τότε Τουρισμού και εγώ τότε Υπουργός Εμπορικής Ναυτιλίας, συναρμόδιος για το θαλάσσιο τουρισμό - υπήρξε συνεργασία και σχέδιο για την αντιμετώπιση της καταστάσεως μετά τον πόλεμο στον «Κόλπο». Πληρώσαμε το CNN ακριβά και κάτι περισώσαμε. Επίκειται ανάπτυξη της ιδίας καταστάσεως. Σπεύσατε!

Επ' ευκαιρία της επερωτήσεως λοιπόν, σας ζητούμε ενεργοποίηση «καταδρομική» μηχανισμών, κάτι που δεν έχει γίνει μέχρι τώρα. Εγώ ήλθα το μεσημέρι και έκανα κάποια τηλέφωνα για να μάθω αν έχουν κάνει τίποτε οι μετέχοντες σ' αυτή την «επιτροπή διαχειρίσεως κρίσεων» που έχετε οργανώσει. Δεν έχουν κάνει τίποτε απολύτως. Δεν θα αναφερθώ σήμερα ούτε στα γενικά περί του Τουρισμού, ούτε στα ιδιαίτερα της πατρίδος μου, όπως είναι το γκολφ, η εγκαταλελειμμένη μαρίνα της Ρόδου, το Καζίνο για το οποίο αποφεύγετε εσείς ο πρώην υπουργός των Οικονομικών να μου δώσετε μία εξήγηση γιατί δεν κάνετε την επένδυση των 20 δισεκατομμυρίων που υποχρεούται! Σας το έχω ζητήσει 10 φορές. Αυτά ας τα αφήσουμε λίγο στην άκρη, επί του παρόντος.

Όμως, με εκπλήσσει το ότι οι επιχειρηματίες κινούνται. Ο ΣΕΤΕ αύριο πάλι έχει ημερίδα περί του τουρισμού. Προ ημερών στον Πειραιά στις εγκαταστάσεις του ΟΛΠ, οι ενδιαφερόμενοι για το θαλάσσιο τουρισμό είχαν άλλη σύναξη και εσείς τα παρακολουθείτε. Τι εκφράζει αυτό; Αγωνία. Παλαιότερα, δεν συνέβαινε. Ο λόγος : Κάποιος μηχανισμός φαίνεται πως έστω και υποτυπωδώς λειτουργούσε. Τώρα, όσα περιέγραψαν οι συνάδελφοί μου, είναι 100% ακριβή. Δεν υπάρχει κρατικός μηχανισμός.

Κύριε Υπουργέ, συμπτώματα. Έχετε τα ξενοδοχεία και τα ενοικιαζόμενα δωμάτια - διαμερίσματα. Η δεύτερη κατηγορία έχει εξ ίσου σημαντικά προβλήματα όπως η πρώτη. Λύστε τα. Μην τα παραπέμπετε στις καλένδες. Αρχίζει η τουριστική σαιζόν πως θα προχωρήσουν αυτές οι μικρές επιχειρήσεις με την ... απειλή του ΤΕΒΕ;

Πάμε παραπέρα : Διαφήμιση. Τι θεωρία είναι αυτή ότι η διαφήμιση πρέπει να αρχίζει κάθε Μάρτιο; Η διαφήμιση βασίζεται στην πλύση εγκεφάλου. Είναι μια υπόθεση που αναπτύσσεται 12 μήνες το χρόνο, 24 ώρες το 24ωρο. Πουθενά δεν σας βρίσκουμε. Πουθενά. Η παρουσία μας στις εκθέσεις, τυπική».

Ιστορίες για ήμερους και... αγρίους

Γράφει και υπογράφει ο Τορευτής

ΠΕΡΑΝ ΚΑΘΕ ΠΟΛΙΤΙΚΗΣ ΛΟΓΙΚΗΣ!!



Πέραν κάθε πολιτικής λογικής εξελίσσεται πια η κόντρα ανάμεσα στις δύο φατρίες που αποτελούν την Νομαρχιακή και την τοπική επιτροπή πόλεως Ρόδου της Νέας Δημοκρατίας. Στελέχη τους, έφτασαν στο απροχώρητο, να ερίζουν για την σημερινή εκδήλωση με την κοπή της πρωτοχρονιάτικης πίττας, να εκδίδουν ανακοινώσεις με τις οποίες ζητούν να γίνει ανασυγκρότηση και να δηλώνουν δημοσίως πως θέλουν ανανέωση με επιστροφή των παλιών στελεχών. Με βάση τα όσα είπε ο πρόεδρος της ΝΟΔΕ Δημήτρης Καραχάλιος, την περασμένη Παρασκευή ελήφθη απόφαση να γίνει η εκδήλωση μόνο για την Νομαρχιακή ενώ φαίνεται πως αντίθετη άποψη είχε η Τοπική Επιτροπή. Η τελευταία δια του προέδρου της Θανάση Παπαμιχαήλ, ισχυρίστηκε πως είναι απαραίτητη η ανανέωση του κομματικού μηχανισμού με την αξιοποίηση παλιών στελεχών ενώ δεν παρέλειψε να επιρρίψει ευθύνες για την μη δραστηριοποίηση των οργανώσεων στην Νομαρχιακή και εξέδωσε ανακοίνωση με την οποία καταδικάζει τις αποφάσεις της Νομαρχιακής. Θα πρέπει να σημειωθεί πως το τελευταίο διάστημα η Τοπική Επιτροπή δεν δραστηριοποιείται, ενώ κινείται εκ νέου κοντά στον νυν αντιδήμαρχο κ. Χαραλάμπη που με βάση συγκεντρωμένες πληροφορίες, αναδιπλώνεται προς τον χώρο της ΝΔ καλώντας στο γραφείο του στελέχη και δηλώνοντας πως θα είναι ξανά στην επόμενη τετραετία, υποψήφιος δήμαρχος.

Ο ΑΝΑΠΤΥΞΙΑΚΟΣ



Η διαμόρφωση του νέου αναπτυξιακού νόμου με στόχο την ενίσχυση των επενδύσεων ιδιαίτερα σε τομείς υψηλής προστιθέμενης αξίας, αλλά και στην προσέλκυση ξένων επενδύσεων και στον τομέα του τουρισμού αποτελεί την κυριότερη προτεραιότητα του οικονομικού επιτελείου της κυβέρνησης. Όπως επισήμανε ο υπουργός Οικονομίας και Οικονομικών, Νίκος Χριστοδουλάκης, μιλώντας σε εκδήλωση της Πανελλήνιας Ομοσπονδίας Ξενοδόχων με θέμα «Ο ρόλος του τουρισμού ως στρατηγικού παράγοντα ανάπτυξης της Ελληνικής Οικονομίας», ο αναπτυξιακός νόμος δεν θα ενδώσει στις πολλαπλές πιέσεις για παροχή ενισχύσεων σε όλες τις κατηγορίες επιχειρήσεων. Στην ομιλία του ο πρόεδρος της Πανελλήνιας Ομοσπονδίας Ξενοδόχων Βασίλης Μηναΐδης, ζήτησε την επανεξέταση του θεσμικού πλαισίου του τουριστικού τομέα, ώστε να γίνει πιο λειτουργικό και αποτελεσματικό, ιδιαίτερα σε περιφερειακό επίπεδο. Ο κ. Μηναΐδης επισήμανε ότι ο ελληνικός τουρισμός περνά μια δύσκολη περίοδο, που πρέπει να αποδοθεί σε παράγοντες εξωγενείς, όπως η συνεχιζόμενη οικονομική ύφεση, οι συνέπειες των τρομοκρατικών ενεργειών, αλλά και εσωτερικούς, που οφείλονται στην πενιχρή τουριστική προβολή της χώρας μας και στην έλλειψη αποτελεσματικών μηχανισμών αντιμετώπισης των τουριστικών κρίσεων.

ΠΑΝΙΚΟΣ



Μέσα στον πανικό, που έχει πέσει στο Μαξίμου τις τελευταίες μέρες... Μετά όλα αυτά τα αρνητικά, που συμβαίνουν... Και επιδεινώνουν την κυβερνητική εικόνα, σε μια στιγμή κατά την οποίαν αναζητούνται τρόποι να μειωθεί η διαφορά από τη Ν. Δ. .. Στα γκάλοπ που είναι άκρως αρνητικά για το ΠΑΣΟΚ... Ακούσθηκε ότι για την μεγάλη «γκάφα» του Σημίτη, της περασμένης εβδομάδας... Ήταν υπεύθυνος και πάλι ο Πανταγιάς... Ποια είναι η «γκάφα»; Μα, η αναφορά στο «Πιστεύω» του δικτάτορα Παπαδόπουλου και η σύγκριση που έκανε ο Σημίτης... Του Καραμανλή και της Ν. Δ. με τη χούντα... Αυτή ήταν αναμφίβολα μία από τις πιο άτυχες αναφορές, που έχει κάνει τελευταία ο πρωθυπουργός... Και το αποτέλεσμα μοιραία ήταν από πλευράς εντυπώσεων να βγουν χαμένοι από τη συζήτηση στη Βουλή... Την περασμένη Τρίτη για τη διαφθορά κι ο Σημίτης και η κυβέρνησή του... Μαθαίνω, πάντως, ότι δεν είναι υπεύθυνος για όλα τα δεινά του Μαξίμου... ο Πανταγιάς... Στην συγκεκριμένη περίπτωση, αυτός που είχε την ιδέα για την αναφορά στον...Παπαδόπουλο... Την είχε ένας άλλος... Παπαδόπουλος... Ο Παύλος, που είναι από τους σχετικά νεώτερους συνεργάτες του πρωθυπουργού... Και αρμόδιος για τη συγγραφή των λόγων του... Λέτε μετά τον Πανταγιά να προχωρήσει ο Σημίτης και σε... αποκαθήλωση του. «παπαδοπουλισμού»; Από τη στήλη «ΚΑΘΗΜΕΡΙΝΕΣ ΒΟΛΕΣ» της **«ΚΑΘΗΜΕΡΙΝΗΣ»** με τίτλο: **«Αποκαθήλωση...»**

ΠΑΡΕΟΚΡΑΤΙΑ Μ' ΑΚΟΥΣ;



Εντύπωση, ακόμη και σε στελέχη του ΠΑΣΟΚ, που τα έχουν συνηθίσει αυτά, έκαναν οι διαπιστώσεις του Κώστα Λαλιώτη σχετικά με την κατάσταση που επικρατεί στο κόμμα Και δικαίως. Δεν είναι και λίγο ν ακούς τον γραμματέα του κυβερνώντος κόμματος να μιλάει για «παρεοκρατία, αλαζονεία, Βαβέλ, πόλεμο χαρακωμάτων, ξεκαθάρισμα λογαριασμών και... αυτιστικό κόμμα». –Μα, αν είναι τόσο άσχημα τα πράγματα, τι θέλετε και το κρατάτε «ζωντανό»; Ρωτήσαμε ένα σημαίνον κυβερνητικό και κομματικό στέλεχος. – Υπερβολές. Τα τελευταία δέκα χρόνια τα ίδια ακούμε, απάντησε. –Τότε, γιατί τα λέει ο Λαλιώτης; -Εντάξει, κάπου έχει δίκιο. Όμως, αξία δεν έχουν οι διαπιστώσεις, αλλά αυτό που κάνεις για να θεραπεύσεις το κακό. Και ο Λαλιώτης είναι μόνιμο μέλος του Εκτελεστικού Γραφείου και τους τελευταίους 15 μήνες γραμματέας... Η «μπηχτή» είναι εμφανής. Κι εδώ που τα λέμε, δεν έχει και πολύ άδικο. Αλλά όταν οι υπουργοί, αντί να λύνουν προβλήματα, χρησιμοποιούν συχνά το «πρέπει να», γιατί ο γραμματέας να μην κάνει διαπιστώσεις; Είπαμε ότι το ΠΑΣΟΚ αποτελεί φαινόμενο στο ελληνικό κομματικό σύστημα.

ΤΑ ΕΝΕΡΓΑ ΜΕΛΗ

Επισήμως το ΠΑΣΟΚ έχει 320.000 μέλη περίπου, εκ των οποίων το 60% - 70% ψηφίζει κανονικά στις εσωκομματικές διαδικασίες. Ε, στην εγκύκλιο που απέστειλε ο Κ. Λαλιώτης στις οργανώσεις του κόμματος τονίζεται πως μόνο το 10% αυτών είναι ενεργά μέλη, που σημαίνει ότι 285.000 περίπου μέλη δεν ασχολούνται καθόλου με το ΠΑΣΟΚ, παρά μόνο όταν καλούνται από τους επικεφαλής των μηχανισμών να ψηφίσουν σε κάθε εσωκομματική εκλογική διαδικασία. Το σύνθημα του '81 «ΠΑΣΟΚ –Λαϊκή συμμετοχή» έχει πλέον περάσει στην Ιστορία. Από τη στήλη «ΠΑΡΑΠΟΛΙΤΙΚΑ» της **«ΝΙΚΗΣ»** με τίτλο : **«Ανενεργά...»**

ΤΑ ΦΑΝΑΡΙΑ

Καραμπόλα τριών αυτοκινήτων σημειώθηκε προχθές στις 9 και μισή το βράδυ στην πλατεία Μαρτύρων, στην πόλη της Ρόδου, που εδώ και μία εβδομάδα δεν λειτουργούν τα φανάρια ρύθμισης της κυκλοφορίας. Από την καραμπόλα, σημειώθηκαν υλικές ζημιές στα τρία αυτοκίνητα, ενώ η οδηγός του ενός μεταφέρθηκε στο νοσοκομείο για προληπτικούς λόγους. Θα πρέπει να σημειωθεί πως η ίδια, απεγκλωβίστηκε με την βοήθεια ανδρών της Πυροσβεστικής αφού από την σύγκρουση, δεν άνοιγε η πόρτα του αυτοκινήτου της.

...ΠΑΓΚΑΛΙΚΑ

Οσονούπω πρόκειται να μεταδοθεί – στο Star- μια εκπομπή με την κ. Δήμητρα Παπανδρέου. Σε αυτή την εκπομπή, λοιπόν, εμφανίζεται ο κ. Θ. Πάγκαλος, ο οποίος εκφράζεται πολύ θετικά στο ενδεχόμενο να επιδιώξει η χήρα του Ανδρέα Παπανδρέου την εμπλοκή της στην πολιτική. Όταν βέβαια, ερωτάται, τι θα είχε να τη συμβουλεύσει, απαντά κάπως... παγκαλικά: Θα τη συμβούλευα ότι και τον εαυτό μου – να χάσει μερικά κιλά... Οποία διακριτικότης...

Ο Τορευτής

ΓΕΝΙΚΗ ΤΕΧΝΙΚΗ
ΟΜΙΛΟΣ ΕΤΑΙΡΕΙΩΝ

ΑΝΑΝΕΩΜΕΝΟΙ ΚΑΙ ΠΑΝΤΑ ΠΡΩΤΟΠΟΡΟΙ
ΜΑΖΙ ΣΑΣ ΜΕ ΣΤΟΧΟ ΤΙΣ ΚΑΛΥΤΕΡΕΣ
ΤΕΧΝΙΚΕΣ ΛΥΣΕΙΣ

• ΕΤΟΙΜΟ ΣΚΥΡΟΔΕΜΑ
με ανανεωμένες -
σύγχρονες εγκαταστάσεις

• ΑΔΡΑΝΗ ΥΛΙΚΑ
υψηλών προδιαγραφών και
απαιτήσεων από
το ΝΕΟ Λατομείο μας

ΕΡΓΟΣΤΑΣΙΑ ΣΚΥΡΟΔΕΜΑΤΟΣ:
ΡΟΔΟΣ: 60 χλμ. Παραλ. Ρόδου - Λίνδου, τηλ. 22410 - 60560/62323 FAX: 22410 60561
ΓΕΝΝΑΔΙ: 20 χλμ. οδού ΓΕΝΝΑΔΙΟΥ - ΒΑΤΙΟΥ, τηλ. 22440 - 43470 FAX: 22440 43470
ΛΑΤΟΜΕΙΟ: Θέση Στραβόπαιμο ΚΑΛΥΘΙΩΝ
ΓΡΑΦΕΙΑ: Ρόδος Αρκαδίου 2, Τηλ. 22410-22186/22968/28058 FAX: 22410 - 33021

ΔΗΛΩΣΕΙΣ Δ. ΚΡΕΜΑΣΤΙΝΟΥ - Κ. ΣΦΥΡΙΟΥ

ΠΡΕΠΕΙ ΝΑ ΔΙΕΡΕΥΝΗΘΟΥΝ ΟΙ ΣΥΝΘΗΚΕΣ για το νέο ατύχημα του ΕΚΑΒ

Ισως να υπάρχει πρόβλημα με τα ελικόπτερα



Τη λύπη τους εξέφρασαν χθες για το τραγικό ατύχημα του ελικοπτέρου του ΕΚΑΒ στη γειτονική Ικαρία οι βουλευτές Δωδεκανήσου κ.κ. Δημήτρης Κρεμαστινός και Κοσμάς Σφυρίου, ζητώντας την άμεση διερεύνηση των συνθηκών του ατυχήματος και τη λήψη επίσης άμεσων μέτρων από την ηγεσία του υπουργείου Υγείας, εάν διαπιστωθεί τελικά ότι παρουσιάζουν τεχνικά προβλήματα τα ελικόπτερα τύπου «Αγκούστα».

«Είναι απαράδεκτο να θρηνούμε μέσα σε τόσο λίγο διάστημα τόσους πολλούς συνανθρώπους μας, εξαιτίας των τριών ατυχημάτων με τα ελικόπτερα του ΕΚΑΒ. Θα πρέπει να γίνει εξονυχιστική έρευνα για να διαπιστωθούν οι αιτίες του ατυχήματος και να συνδεθούν τα εξακριβωμένα αίτια με αυτά που προκάλεσαν τα δύο προηγούμενα ατυχήματα, ώστε να μάθουμε επιτέλους γιατί χάνουν άδικα τις ζωές τους οι συνάθρωποί μας», δήλωσε σχετικά ο κ. Δημήτρης Κρεμαστινός, καλώντας την ηγεσία του υπουργείου Υγείας «να λάβει άμεσα μέτρα για την προστασία τόσο των πληρωμάτων του ΕΚΑΒ και των ελικοπτέρων, όσο και των ακριτών».

Ο κ. Κοσμάς Σφυρίου εξέφρασε και αυτός τη λύπη του για το τραγικό συμβάν και προέτρεψε την ηγεσία του υπουργείου Υγείας να λάβει γενναία και αποφασιστικά μέτρα για τη διασφάλιση της ασφάλειας των αεροδιακομιδών ασθενών. «Πρέπει όμως πριν από τη λήψη των όποιων μέτρων, που απ΄ ότι γνωρίζω εξετάζονται ήδη από το υπουργείο, πριν από το ατύχημα, να διερευνηθούν επισταμένως οι παράγοντες που προκάλεσαν το τραγικό γεγονός ώστε να γνωρίζουμε προς ποιά κατεύθυνση θα πρέπει να κινηθούμε», είπε χαρακτηριστικά:

Αναφερόμενος στο κλίμα της έντονης ανησυχίας που επικρατεί μεταξύ των κατοίκων των μικρότερων κυρίως νησιών εξαιτίας αυτών των ατυχημάτων, ο κ. Κοσμάς Σφυρίου έσπευσε να καθησυχάσει τους φόβους κάνοντας αναφορά στο «super puma». «Φροντίσαμε να σταθμεύει σε μόνιμη βάση στη Ρόδο ελικόπτερο παντός καιρού της Πολεμικής Αεροπορίας τύπου «super puma». Αυτό το ελικόπτερο έχει τη δυνατότητα να πετάει σε σαφώς δυσκολότερες καιρικές συνθήκες με απόλυτη ασφάλεια. Εγγυάται λοιπόν ότι ακόμα και εάν θεωρείται, λόγω καιρού αδύνατη η μεταφορά ασθενούς με το ελικόπτερο του ΕΚΑΒ, θα γίνεται με το super puma. Ας μην ανησυχούν λοιπόν αδικαιολόγητα οι ακρίτες μας», τόνισε ο κ. Κοσμάς Σφυρίου.

Ο κ. Ν. ΣΗΦΟΥΝΑΚΗΣ ΕΞΕΦΡΑΣΕ ΤΗΝ ΟΔΥΝΗ ΤΟΥ

Ο Υπουργός Αιγαίου Νίκος Σηφουνάκης αμέσως μετά τη γνωστοποίηση του τραγικού συμβάντος της πτώσης του ελικοπτέρου του ΕΚΑΒ στη διάρκεια μετακίνησης του στην Ικαρία για τη διακομιδή ασθενούς από το νησί στο νοσοκομείο της Σάμου, εξέφρασε την οδύνη του για το συμβάν και δήλωσε τη συμπάθεια και τη συμπαράσταση του στις οικογένειες των επιβαινόντων στο ελικόπτερο.

«Την 1 Οκτωβρίου του 2000, τόνισε με δήλωση του ο Υπουργός Αιγαίου, είχα υποδεχθεί τα εδρεύοντα στη Μυτιλήνη και στη Ρόδο ελικόπτερα. Είχα δηλώσει τότε ότι ένα όνειρο έγινε πραγματικότητα μετά από προσπάθειες πολλών χρόνων και τα είχα χαρακτηρίσει «αγγέλους ζωής» αναφερόμενος στις νέες δυνατότητες παροχής υπηρεσιών υγείας που ανοιγόταν για τους κατοίκους ιδιαίτερα των μικρών νησιών.

Τα μέλη των πληρωμάτων του ΕΚΑΒ, συνέχισε ο κ. Υπουργός, στην μάχη για τη ζωή των Αιγαιοπελαγιτών δίνουν ακόμα και την ίδια τη ζωή τους. Το απέδειξαν αυτό σήμερα τα μεσάνυχτα αλλά και τον Ιούνιο πέρυσι και τον Ιανουάριο του 2001. Αυτό που όμως πρέπει τώρα να γίνει από μέρους της Πολιτείας είναι η διερεύνηση των συνθηκών του σημερινού τραγικού γεγονότος αλλά και ένας νέος λεπτομερής επανασχεδιασμός του όλου συστήματος αεροδιακομιδών.

Εκ μέρους όλων των πολιτών του Αρχιπελάγους, κατέληξε ο κ. Σηφουνάκης, είμαι υποχρεωμένος δυστυχώς για μιαν ακόμα



φορά με αφορμή το τραγικό γεγονός, να ευχαριστήσω το προσωπικό του ΕΚΑΒ για την προσφορά τους, για τη θυσία τους».

ΠΡΟΤΑΣΗ ΤΟΥ ΣΕΤΕ

ΝΑ ΓΙΝΕΙ ΑΠΟ ΚΕΡΔΗ ΤΗΣ ΕΤΑ η προβολή και διαφήμιση

Ιδιαίτερη έμφαση να δοθεί στην Ευρώπη

Την πρόταση για διάθεση ποσοστού από το σύνολο των κερδών της ΕΤΑ (και όχι μόνο από τα κέρδη των καζίνο) για την προβολή του ελληνικού τουρισμού έκανε ο ΣΕΤΕ κατά τη διάρκεια του 2ου Συνεδρίου «Τουρισμός και Ανάπτυξη» που διεξήχθη χθες στη Βουλιαγμένη.

Επίσης, ένα από τα κύρια σημεία της 1ης Ενότητας του Συνεδρίου που είχε θέμα : «Προσανατολισμός της Αναπτυξιακής Πορείας του Ελληνικού Τουρισμού», ήταν η πρόταση του ΣΕΤΕ, για πιθανή επανεξέταση του χωρισμού της χώρας σε ζώνες επενδύσεων, με στόχο τη σύμμετρη περιφερειακή ανάπτυξη και μέσω καλύτερης χωρικής κατανομής της τουριστικής δραστηριότητας. Στις διαπιστώσεις της 1ης Ενότητας, περιλαμβάνεται ακόμα ότι σε 4 από τις 10 μεγαλύτερες χώρες - πηγές του διεθνούς τουρισμού η Ελλάδα έχει ισχνότατη παρουσία. Κύριες αιτίες είναι η ελλιπής προβολή και η ανεπάρκεια των αεροπορικών συνδέσεων. Οι αιτίες αυτές θα αποτελέσουν και τα μεγάλα εμπόδια για τη διείσδυση στην αγορά της Κίνας. (Βλ. Πίν. 1).

Πίνακας 1: Απευθείας Αεροπορικές Συνδέσεις (εβδομαδιαία βάση, Φεβρουάριος 2003)

	USA	JAP	AUS	CAN	CHINA
Αθήνα	8	---	---	3	---
Μαδρίτη	64	---	---	5	2
Ρώμη	51	6	4	7	11
Κων/πολη	13	4	---	---	6
Κάιρο	4	3	---	1	2

Πηγή : Διεθνής Αερολιμένας Αθηνών

Με στόχο το αποδοτικότερο μίγμα αγοράς και με κριτήρια το μέγεθος του εξερχόμενου τουρισμού και το κατά κεφαλή ΑΕΠ, η Ελλάδα πρέπει, κατά προτεραιότητα, να επεκταθεί στις αγορές της Γερμανίας, Ελβετίας, Γαλλίας, Ιταλίας και να διατηρήσει το μερίδιό της στη Βρετανία, Ολλανδία, Σουηδία. Με κριτήρια τα μεγαλύτερα έσοδα, οι μορφές τουρισμού και τα τμήματα της αγοράς στα οποία πρέπει να δοθεί προτεραιότητα είναι το γκόλφ, η θαλασσοθεραπεία, τα συνέδρια, το γιώτινγκ, η τρίτη ηλικία και ο αθλητικός τουρισμός. Οι ειδικές αυτές μορφές αποφέρουν από 35% έως 70% μεγαλύτερα έσοδα ανά επισκέπτη και συμβάλλουν στην άμβλυνση της εποχικότητας.

Από τη 2η Ενότητα με θέμα : «Ο Ρόλος του Τουρισμού στις Πολιτικές Αύξησης της Απασχόλησης και στην Αντιμετώπιση της Ανεργίας», αξίζει να σημειωθεί η διαπίστωση της μελέτης του Πανεπιστημίου Πειραιά που έγινε για λογαριασμό του ΣΕΤΕ, ότι η αύξηση της απασχόλησης στον τουρισμό στο διάστημα 1980-1997, υπολογίζεται στο 87%, έναντι αύξησης 9% στη βιομηχανία και μείωσης 15% στη μεταποίηση. Επίσης, υπολογίζεται ότι, μέχρι το 2010, ο τουρισμός θα δημιουργήσει περί τις 140.000 νέες θέσεις εργασίας απορροφώντας τουλάχιστον το 30% της ανεργίας στη χώρα μας. Στην 3η Ενότητα με θέμα : «Οι Εξελίξεις στις Αερομεταφορές και οι Επιδράσεις τους στον Ελληνικό Τουρισμό», αναφέρθηκε με ιδιαίτερη έμφαση ότι η εξασφάλιση ελεύθερης πρόσβασης σε νεοεισερχόμενους μεταφορείς επί γραμμών που καταλήγουν σε ελληνικούς προορισμούς, χωρίς περιορισμούς από διμερείς συμβάσεις και κορεσμό αεροδρομίων είναι μία από τις προϋποθέσεις ανάπτυξης των υπηρεσιών αερομεταφορών και επίγειας εξυπηρέτησης στη χώρα μας. Ο υπερπροστατευτισμός όχι μόνο περιόρισε αλλά και «έδιωξε» ή δεν επέτρεψε την ανάπτυξη υπηρεσιών (αερομεταφορών και επίγειας εξυπηρέτησης) που είχαν σαν προορισμό τη χώρα μας.

Αξιοσημείωτη είναι επίσης η παρατήρηση ότι, αύξηση της αεροπορικής ζήτησης μέχρι και 400% μπορούν να δημιουργήσουν οι εταιρείες χαμηλού κόστους, οι οποίες μέσα στο 2003 αναμένεται να επεκταθούν στις αγορές της Γερμανίας, Γαλλίας και Ιταλίας.

Μια Ξεχωριστη Δεση στη Θαλασσα

ΔΡΟΜΟΛΟΓΙΑ ΑΠΟ 12/02/2003 ΕΩΣ 21/02/2003

ΗΜ/ΝΙΑ		ΠΛΟΙΟ	ΩΡΑ	ΠΡΟΟΡΙΣΜΟΣ
ΑΝΑΧΩΡΗΣΕΙΣ ΑΠΟ ΡΟΔΟ				
12.02	ΤΕΤΑΡΤΗ	ΡΟΔΟΣ	15.00	ΣΥΜΗ - ΤΗΛΟ - ΚΑΛΥΜΝΟ - ΑΣΤΥΠΑΛΑΙΑ - ΠΕΙΡΑΙΑ
13.02	ΠΕΜΠΤΗ	ΔΙΑΓΟΡΑΣ	15.00	ΝΙΣΥΡΟ - ΚΩ - ΚΑΛΥΜΝΟ - ΛΕΡΟ - ΠΑΤΜΟ - ΠΕΙΡΑΙΑ
14.02	ΠΑΡΑΣΚΕΥΗ	ΡΟΔΟΣ	15.00	ΚΩ - ΚΑΛΥΜΝΟ - ΛΕΡΟ - ΠΑΤΜΟ - ΠΕΙΡΑΙΑ
15.02	ΣΑΒΒΑΤΟ	ΔΙΑΓΟΡΑΣ	15.00	ΚΩ - ΚΑΛΥΜΝΟ - ΛΕΡΟ - ΠΑΤΜΟ - ΠΕΙΡΑΙΑ
16.02	ΚΥΡΙΑΚΗ	ΡΟΔΟΣ	15.00	ΚΩ - ΚΑΛΥΜΝΟ - ΛΕΡΟ - ΠΑΤΜΟ - ΠΕΙΡΑΙΑ
17.02	ΔΕΥΤΕΡΑ	----	----	----------
18.02	ΤΡΙΤΗ	ΔΙΑΓΟΡΑΣ	15.00	ΚΩ - ΚΑΛΥΜΝΟ - ΛΕΡΟ - ΠΑΤΜΟ - ΠΕΙΡΑΙΑ
19.02	ΤΕΤΑΡΤΗ	ΡΟΔΟΣ	15.00	ΣΥΜΗ - ΤΗΛΟ - ΚΑΛΥΜΝΟ - ΑΣΤΥΠΑΛΑΙΑ - ΠΕΙΡΑΙΑ
20.02	ΠΕΜΠΤΗ	ΔΙΑΓΟΡΑΣ	15.00	ΝΙΣΥΡΟ - ΚΩ - ΚΑΛΥΜΝΟ - ΛΕΡΟ - ΠΑΤΜΟ - ΠΕΙΡΑΙΑ
21.02	ΠΑΡΑΣΚΕΥΗ	ΡΟΔΟΣ	15.00	ΚΩ - ΚΑΛΥΜΝΟ - ΛΕΡΟ - ΠΑΤΜΟ - ΠΕΙΡΑΙΑ
ΑΝΑΧΩΡΗΣΕΙΣ ΑΠΟ ΠΕΙΡΑΙΑ				
12.02	ΤΕΤΑΡΤΗ	ΔΙΑΓΟΡΑΣ	15.00	ΠΑΤΜΟ - ΛΕΡΟ - ΚΑΛΥΜΝΟ - ΚΩ - ΝΙΣΥΡΟ - ΡΟΔΟ
13.02	ΠΕΜΠΤΗ	ΡΟΔΟΣ	15.00	ΠΑΤΜΟ - ΛΕΡΟ - ΚΑΛΥΜΝΟ - ΚΩ - ΡΟΔΟ
14.02	ΠΑΡΑΣΚΕΥΗ	ΔΙΑΓΟΡΑΣ	15.00	ΠΑΤΜΟ - ΛΕΡΟ - ΚΑΛΥΜΝΟ - ΚΩ - ΡΟΔΟ
15.02	ΣΑΒΒΑΤΟ	ΡΟΔΟΣ	15.00	ΠΑΤΜΟ - ΛΕΡΟ - ΚΑΛΥΜΝΟ - ΚΩ - ΡΟΔΟ
16.02	ΚΥΡΙΑΚΗ	----	----	----------
17.02	ΔΕΥΤΕΡΑ	ΔΙΑΓΟΡΑΣ	15.00	ΠΑΤΜΟ - ΛΕΡΟ - ΚΑΛΥΜΝΟ - ΚΩ - ΡΟΔΟ
18.02	ΤΡΙΤΗ	ΡΟΔΟΣ	15.00	ΑΣΤΥΠΑΛΑΙΑ - ΚΑΛΥΜΝΟ - ΤΗΛΟ - ΣΥΜΗ - ΡΟΔΟ
19.02	ΤΕΤΑΡΤΗ	ΔΙΑΓΟΡΑΣ	15.00	ΠΑΤΜΟ - ΛΕΡΟ - ΚΑΛΥΜΝΟ - ΚΩ - ΝΙΣΥΡΟ - ΡΟΔΟ
20.02	ΠΕΜΠΤΗ	ΡΟΔΟΣ	15.00	ΠΑΤΜΟ - ΛΕΡΟ - ΚΑΛΥΜΝΟ - ΚΩ - ΡΟΔΟ
21.02	ΠΑΡΑΣΚΕΥΗ	ΔΙΑΓΟΡΑΣ	15.00	ΠΑΤΜΟ - ΛΕΡΟ - ΚΑΛΥΜΝΟ - ΚΩ - ΡΟΔΟ

Κεντρικό Πρακτορείο ΔΑΝΕ SEA LINE Αυστραλίας 92
Ωρες λειτουργίας 08.00 - 20.00 ΤΗΛ. 43150 (10 γραμμές)

D-A-N-E- SEA LINE

ΔΩΔΕΚΑΝΗΣΙΑΚΗ ΑΝΩΝΥΜΗ ΝΑΥΤΙΛΙΑΚΗ ΕΤΑΙΡΙΑ

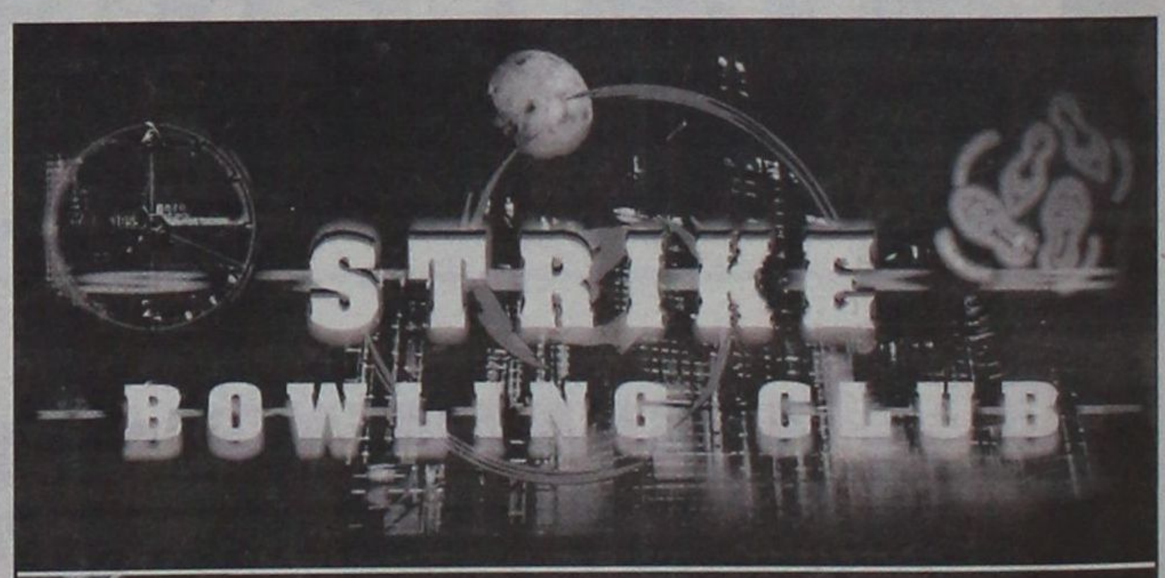



Αναλαμβάνουμε με υπευθυνότητα
την οργάνωση εορτών γενεθλίων
για όλες τις ηλικίες
στη ζεστή ατμόσφαιρα του κλάμπ

ΓΙΑ ΤΟ BOWLING:
Ειδικές τιμές για τους μαθητές, σπουδαστές και στρατιώτες
από Δευτέρα έως Παρασκευή
(με εξαίρεση τις αργίες)
Και φυσικά, ειδικές τιμές για τα μέλη μας

ΓΙΝΕ ΜΕΛΟΣ
ΣΤΟ STRIKE BOWLING CLUB
ΛΕΩΦΟΡΟΣ ΕΛΕΥΘΕΡΙΑΣ 2Α ΚΡΕΜΑΣΤΗ, ΠΛΗΡ. ΤΗΛ. 2241 0 98233

sports

Επιμέλεια: Ηλίας Λοΐζος - Γιάννης Κουμέντος

✔ Δεν επαρκούν τα χρήματα για το γήπεδο στη Σορωνή
✔ «ΤΟ ΠΡΟΓΡΑΜΜΑ ΑΓΩΝΩΝ ΑΥΤΟΚΙΝΗΤΟΥ ΓΙΑ ΤΟ 2003 Σελ.16-17
✔ ΔΙΕΘΝΗΣ ΠΟΔΗΛΑΤΙΚΟΣ ΓΥΡΟΣ ΡΟΔΟΥ Σελ.18

ΠΑΡΑΧΩΡΕΙΤΑΙ ΤΟ ΠΡΟΠΟΝΗΤΗΡΙΟ ΣΤΟ ΦΥΤΩΡΙΟ

Εντός της εβδομάδας Ρόδος και Διαγόρας αποκτούν το «δικό τους γήπεδο»



«Μόνο για αγώνες πλέον θα χρησιμοποιούν Ρόδος και Διαγόρας το Δημοτικό Στάδιο, οι προπονήσεις στο Φυτώριο»

Λύθηκε το πρόβλημα της παραχώρησης του γηπέδου με χλοοτάπητα στο Φυτώριο.

Σε συνάντηση που έγινε χθες στη 12μ.μ. και παρευρέθησαν η πρόεδρος του ΝΑΟΔ κ. Ανδριάνα Μπαφίτη με τους εκπροσώπους των ομάδων Ρόδου (Φέλλας - Ντουρουτλής) και Διαγόρα (Ηρακλείδης) τους ανακοινώθηκε ότι εντός της εβδομάδας θα υπογραφεί το παραχωρητήριο χρήσης του γηπέδου.

Δόθηκε το οκ από τον αντινομάρχη και πρόεδρο της «Φυτώριο Α.Ε.» ώστε να προχωρήσει η παραχώρηση μέσω του ΝΑΟΔ.

Ο Νομαρχιακός Αθλητικός Οργανισμός θα έχει την υποχρέωση να περιφράξει τον χώρο, ενώ οι ομάδες θα είναι υποχρεωμένες για την συντήρησή του.

Στην συνέχεια οι εκπρόσωποι της Ρόδου - Διαγόρα είχαν συνάντηση με τον γεωπόνο Παναγιώτη Σταμάτη, όπου συζήτησαν μαζί του και του ζήτησαν προσφορά για το κόστος της συντήρησης.

Σημαντική αναμένεται να είναι και η βοήθεια του Λεωνίδα Τσαταλιού που διαθέτει τεράστια πείρα στο θέμα συντήρησης γηπέδου με χλοοτάπητα.

Το γεγονός είναι ότι οι ομάδες της πόλης της Ρόδου λύνουν το πρόβλημα προπόνησης που τους ταλανίζει χρόνια.

Ανω κάτω οι ομάδες στην Α' Εθνική

Το έγγραφο που έφτασε στις ομάδες της Α' Εθνικής από την Επιτροπή Επαγγελματικού Αθλητισμού, προκάλεσε μεγάλη αναστάτωση και ανησυχία.

Σύμφωνα με το έγγραφο, οι ομάδες καλούνται εντός των 15 προσεχών ημερών να καταθέσουν τον προϋπολογισμό, το μετοχολόγιο και τα ποινικά μητρώα των μελών του Δ.Σ.

Επίσης καλούνται να καταθέσουν «εγγυητική επιστολή τράπεζας που να ισούται με το 10% των συνολικών εξόδων τους», δηλαδή 2,5% του προϋπολογισμού.

Η συγκεκριμένη απαίτηση της επιτροπής «επειδή έτσι ορίζει ο νόμος» αναμένεται να προκαλέσει αντιδράσεις από την πλευρά των ομάδων, καθώς οι περισσότερες δεν μπορούν να ανταπεξέλθουν.

Η πρώτη αντίδραση εκφράστηκε την περασμένη Παρασκευή, όπου η αντιπροσωπεία της ΕΠΑΕ (Κανελλόπουλος, Λούβαρης, Σπανός) επιχειρηματολόγησε, επισημαίνοντας ότι «ο νόμος δεν προβλέπει την κατάθεση της εγγυητικής επιστολής κατά την τρέχουσα περίοδο» και συμπλήρωσε ότι «τα οικονομικά δεδομένα των περισσότερων ομάδων, έχουν αλλάξει μετά και την κατάρρευση του Alpha Digital. Τυχόν αποβολή ομάδας από το πρωτάθλημα θα σημαίνει αλλοίωση του». Το θέμα θα συζητηθεί στο Δ.Σ. της ΕΠΑΕ την προσεχή εβδομάδα.

Η ΕΠΑΕ αναμένεται να αποδεχθεί τον έλεγχο στις ΠΑΕ, αλλά θα ζητήσει η κατάθεση της εγγυητικής επιστολής να ισχύσει από την επόμενη περίοδο. Σε περίπτωση που το αίτημα δεν γίνει δεκτό αναμένονται αντιδράσεις...

ΙΚΑΝΟΠΟΙΗΜΕΝΟΣ Ο ΑΜΠΕΛΑΣ από την μεταγραφή του στον 'Αρη

Ικανοποιημένος από την ολοκλήρωση της μεταγραφής του στον 'Αρη παρουσιάστηκε ο Αγαπητός Αμπελάς. Ο πρώην παίκτης της Παναχαϊκής μιλώντας σε ραδιοφωνικό σταθμό επεσήμανε τους λόγους που τον οδήγησαν στο να επιλέξει τους «κιτρινόμαυρους» για να συνεχίζει την καριέρα του, αλλά μίλησε και για τους στόχους της νέας του ομάδας.

«Είμαι χαρούμενος που όλα πήγαν καλά και το τυπικό μέρος της συμφωνίας. Δεν ήταν καθόλου δύσκολη απόφαση για μένα. Σε αυτή έπαιξαν πολλά πράγματα και όχι μόνο το οικονομικό», τόνισε αναφερόμενος στην απόφαση του να επιλέξει την ομάδα της Θεσσαλονίκης και συμπλήρωσε:«Τα ζύγισα και πιστεύω ότι οποιοσδήποτε άλλος παίκτης θα έπραττε το ίδιο. Ξέρω ότι ο Αρης είναι από τις μεγάλες ομάδες και αυτό είναι μια πρόκληση για μένα, να παίζω σε γεμάτο γήπεδο. Δεν με τρομάζει αυτό».

Στη συνέχεια ο έμπειρος μέσος μίλησε για τους στόχους των «κιτρίνων» επισημαίνοντας ότι έχει εμπιστοσύνη στην ομάδα και το έμψυχο δυναμικό της: «Ξέρω ότι είναι από τους πλέον απαιτητικούς φίλαθλους στην Ελλάδα, αλλά αυτό δεν με γεμίζει άγχος.

Φέτος η ομάδα κάνει μια πολύ καλή πορεία στο πρωτάθλημα, δεδομένων και των προβλημάτων που αντιμετωπίζει μπορεί να φτάσει στην



έξοδο στην Ευρώπη. Κοιτάμε κάθε ματς ξεχωριστά και στο τέλος θα δούμε αν έλθει η επιτυχία αυτή, αν έρθει θα οφείλεται αποκλειστικά στα...αποδυτήρια, όπου το κλίμα είναι πολύ καλό μεταξύ των παικτών και του προπονητή και στο τέλος ο στόχος θα επιτευχθεί.

Παίζουν σήμερα Ρόδος και Απόλλων Κ.

Οι «πράσινοι» για το κύπελλο οι «κιτρινομπλέ» για το πρωτάθλημα

Για το πρωτάθλημα της Δ' Εθνικής σήμερα ο Απόλλων Καλυθιών αγωνίζεται με αντίπαλο την ομάδα της Καλλονής στις Καλυθιές.

Η ώρα που θα αρχίσει το ματς είναι στις 3μ.μ.

Για το κύπελλο Δωδεκανήσου θα παίξουν Φοίβος - Ρόδος με ώρα έναρξης 2:30μ.μ.

Διαιτητής θα είναι ο κ. Ζανεττίδης (Τσαούσης, Παπαδόπουλος).

ΣΤΕΡΓΟΣ ΦΕΛΕΓΚΑΚΗΣ: Στο μέλλον πολλά μπορούν να συμβούν





Από τα αλώνια στα σαλόνια κυριολεκτικά βρέθηκε ο Στέργος Φελεγκάκης μιας και το γήπεδο του Ηρακλή Μαριτσών τον φιλοξένησε στα πρώτα του ποδοσφαιρικά βήματα μέχρι και πριν από μερικούς μήνες. Τώρα έγινε μόνιμος κάτοικος Παιανίας. Εκεί στον Παναθηναϊκό έχει βάλει τα δυνατά του για να μπορέσει να αναδειχθεί και ίσως κάποτε να κάνει το δικό του όνειρο πραγματικότητα, να παίξει μπάλα στην πρώτη ομάδα του τριφυλλιού. Προπονητής του είναι ο Τότης Φυλακούρης και ο Σεφούλας.

Πώς είναι ένα εικοσιτετράωρο στη νέα του ζωή στην Αθήνα;

«Ξυπνάω στις 7 π.μ. πηγαίνω σχολείο στο Κορωπί στο ενιαίο λύκειο στην Γ' τάξη μέχρι τις 2μ.μ. Στην συνέχεια τρώμε όλοι μαζί και έχουμε μάμισυ ώρα ξεκούραση. Προπόνηση από τις 3.30 μ.μ. μέχρι της 6 μ.μ.. Μετά έχω δύο ώρες φροντιστήριο 7 με 9μ.μ. και μετά έχουμε τον ελεύθερο μας χρόνο».

Ποιές είναι οι εμπειρίες σου από τον Παναθηναϊκό;

«Χαίρομαι που βρίσκομαι εκεί. Το όνειρό μου δεν έχει γίνει ακόμα πραγματικότητα, αλλά στο μέλλον όλα μπορούν να συμβούν».

Πως είναι το πρωτάθλημα νέων;

«Πάμε πολύ καλά στο πρωτάθλημα. Είναι πολύ, καλό οι κινήσεις των παικτών είναι πιο γρήγορες και σίγουρα είναι καλύτερο από το τοπικό μας παρόλο που έχει μικρότερες ηλικίες».

Ποιός είναι ο αγαπημένος σου παίκτης από τον ΠΑΟ;

«Μου αρέσει ο Γκούμας παίζουμε και στην ίδια θέση. Εχει βγει και αυτός από την ακαδημία. Ακόμα μου αρέσει και ο Χένρικσεν γιατί είναι ψύχραιμος και νιώθεις στην άμυνα σιγουριά».

Πώς είναι η σχέση σου με τα υπόλοιπα παιδιά;

«Εχω γίνει με όλους φίλος, είναι καλά παιδιά. Ημουν μέσα με την Μαγιόρκα με την Πόρτο την Ρεάλ την Σάλκε. Είναι όλα τα παιδιά από την ακαδημία που κουνάνε το πανί με την μπάλα του champion league».

Σε ποιό παιχνίδι αισθάνθηκες την ένταση;

«Με την Ρεάλ που παίχθηκε η πρόκριση, ήταν όλα τα λεφτά».

Πόσο κοντά είσαι στην πρώτη ομάδα;

«Μερικές φορές ανά οκτάδα ο προπονητής μου μας στέλνει και προπονούμαστε με τους μεγάλους, είναι μια διαφορετική εμπειρία».

Θα μπορέσεις να αγωνισθείς κάποτε με την μεγάλη ομάδα;

«Αυτό μπορεί να συμβεί μέσα από την προπόνηση και την δουλειά έτσι μπορεί να έχω ένα καλό αποτέλεσμα».

Ο Στέργος Φελεγκάκης έχει όνειρα, αλλά αυτό που διακρίνουμε με την συζήτηση μαζί του, είναι η ωριμότητά του που μας κατέπληξε. Αν καταφέρει να συνεχίσει με τον ίδιο ρυθμό τότε το δικό του όνειρο θα γίνει πραγματικότητα.

ΔΕΝ ΕΠΑΡΚΟΥΝ ΤΑ ΧΡΗΜΑΤΑ για το γήπεδο στη Σορωνή



• Από τα 550 εκ. δρχ. δεν έχουν εκταμιευθεί ούτε τα μισά
• Ακαρπη η συνάντηση του κ. Δημητρά με τον Γ.Γ.Α. κ. Εξαρχο
• Ενδιαφέρον από την περιφερειάρχη κ. Σημαντώνη που επισκέφθηκε το στάδιο

Σε δύσκολο σημείο όπως φαίνεται έχει φθάσει η ολοκλήρωση του γηπέδου Σορωνής, αφού από το σύνολο του προϋπολογισμού του έργου (550 εκ.) δεν έχουν απορροφηθεί ακόμη ούτε τα μισά. Συγκεκριμένα μέχρι στιγμής εκταμιεύθηκαν χρήματα για την κατασκευή της κονίστρας και των χώρων γύρω από αυτή (Κολουάρ) ενώ περίφραξη και ηλεκτροφωτισμός ολοκληρώνονται σύντομα. Το κόστος των παραπάνω εργασιών φθάνει σύμφωνα με πληροφορίες στο ποσό των 200 εκ. δρχ., χωρίς να έχει τοποθετηθεί το ταρτάν, ενώ για την ολοκλήρωσή του, ώστε να γίνει λειτουργικό χρειάζονται ακόμη 300 εκ. δρχ. για την κατασκευή των κτιριακών εγκαταστάσεων και των εξεδρών. Πρόσφατα, σύμφωνα με πληροφορίες ο Δήμαρχος Καμείρου κ. **Στέφανος Δημητράς** επισκεφθηκε τον Γ.Γ.Α. κ. **Εξαρχο** στην πρωτεύουσα για να του θυμίσει τις υποχρεώσεις που έχει η Γ.Γ. και να εκταμιευθεί το υπόλοιπο ποσό για την ολοκλήρωση του σταδίου. Οι ίδιες πληροφορίες αναφέρουν ότι ο κ. Εξαρχος έδειξε αδυναμία να ικανοποιήσει το αίτημα του κ. Δημητρά και παράλληλα του έκανε αναφορά για ποσό της τάξης των είκοσι εκ. δρχ. Ο Δήμαρχος Καμείρου επέστρεψε από την Αθήνα απογοητευμένος για την ανταπόκριση που έχει η κατασκευή του γηπέδου στην Σορωνή και στράφηκε στην περιφερειάρχη κ. **Σημαντώνη.** Η τελευταία μετέβη στην περιοχή που βρίσκεται το υπό κατασκευή στάδιο και στην συνέχεια έδειξε έμπρακτα το ενδιαφέρον της για το γήπεδο, πραγματοποιώντας από την πλευρά της ανάλογες επαφές, ώστε η ολοκλήρωση της κατασκευής του σταδίου να προχωρήσει σύντομα. Τις προσεχείς ημέρες ο κ. Δημητράς πρόκειται να συναντηθεί με τον νομάρχη κ. Μαχαιρίδη για το ίδιο θέμα και να ζητήσει την στήριξη του για την ολοκλήρωση του έργου.

Πολλή δουλειά σήμερα στην ΕΠΣΔ



Ούτε ένα ούτε δύο αλλά περίπου εφτά σωματεία θα βρεθούν σήμερα στα γραφεία της ΕΠΣΔ, αφού έχουν κληθεί σε απολογία. Το διοικητικό συμβούλιο της διοργανώτριας θα έχει πολλή δουλειά στην σημερινή του συνεδρίαση επειδή εκτός από τις ομάδες θα απολογηθούν και παράγοντες.

Βάσει των πειθαρχικών άρθρων 29 και 30 του ΚΑΠ και σύμφωνα με τα οικεία ΦΑ και τις εκθέσεις των παρατηρητών καλούνται σε έγγραφη απολογία μέχρι σήμερα Τετάρτη 12 Φεβρουαρίου και ώρα 14.00 στα γραφεία της ΕΠΣΔ τα κάτωθι Σωματεία και παράγοντες:

Αρης Αρχ. - Κλεάνθης
Το σωματείο Αρης
Ο πρόεδρός του Φλεβάρης Κωνσταντίνος.

Δόξα Καρδ. - ΑΕ Λέρου
Το σωματείο Δόξα Καρδ.

ΑΕΡΑ - Ηρακλής Μαριτσών
Το σωματείο ΑΕΡΑ.

Κλεόβουλος - Θύελλα Πυλ.
Το σωματείο Κλεόβουλος
Ο πρόεδρος του Διακογεωργίου Μιχ.

Ιάλυσος - Φοίβος
Το σωματείο Ιάλυσος

Ευαγόρας - ΑΕ Κατταβιάς
Το σωματείο ΑΕ Κατταβιάς.
Ο προπονητής του Φρατζής Εμμανουήλ
Οι παράγοντες του Ροδίτης Γ. και Κρητικός Ι.

Ασκληπιός - ΑΟ Πυλίου
Το σωματείο ΑΟ Πυλίου.

ΖΕΥΣ - Πετρώνας (Εφηβικό)
Το σωματείο Πετρώνας και ο πρόεδρός του Παπαδαλός Στέργος.
Ο προπονητής του Παροικονόμου Κωνσταντίνος.

«Διαγόρεια 2003»

Συνέντευξη Τύπου με αφορμή την διοργάνωση ή όχι των «Διαγορείων 2003», θα δώσουν σήμερα το μεσημέρι στις 1.00 στα γραφεία του ΔΟΝΑ Ρόδου, ο πρόεδρος του ΔΟΝΑ Ρόδου **Θανάσης Μπαράκας** και η πρόεδρος του ΝΑΟΔ **Ανδριάνα Μπαφίτη.** Σίγουρα το θέμα είναι σοβαρό, αφού υπάρχει περίπτωση ο θεσμός τόσων χρόνων να καταργηθεί για λόγους που ακόμη δεν έχουν διευκρινισθεί και αιτίες που το επιβάλλουν.

Ευχές του Κλεόβουλου

Ο Πρόεδρος Μιχάλης Αντ. Διακογεωργίου, το Διοικητικό Συμβούλιο, οι παίκτες και ο προπονητής κ. Τσακμακίδης Ανδρέας του **Κλεόβουλου Λίνδου,** ευχόμαστε στον Ιωάννη Διάκουλα του Βασιλείου και την συζυγό του Εφη, να τους ζήσει η πανέμορφη κορούλα τους.

Ο Πρόεδρος
Μιχ. Διακογεωργίου

Πρόσκληση

Ο Πρόεδρος, το Δ.Σ. και τα μέλη των βετεράνων ποδοσφαιριστών Ρόδου και Διαγόρα θα θεωρήσουν τιμή τους να παρευρεθείτε στο κόψιμο της βασιλόπιτας που θα γίνει το Σάββατο στις 5/2/2003 στο ξενοδοχείο **ΘΕΡΜΑΙ** στις 19.00 μ.μ.

Ο Πρόεδρος Γ. Τανίδης
Ο Γ. Γραμματέας Α. Τσακμακίδης

Γενική Συνέλευση Παλαιμάχων του Ιαλυσού

Ο «Σύλλογος Παλαιμάχων Ποδοσφαιριστών Ιαλυσού» καλεί τα μέλη του στην ετήσια Γενική Συνέλευσή του την Κυριακή 23 Φεβρουαρίου 2003 και ώρα 10.30 π.μ. με θέματα της ημερήσιας διάταξης:

1. Διοικητικός και Οικονομικός Απολογισμός του έτους 2002.
2. Απαλλαγή των μελών του Διοικητικού Συμβουλίου από κάθε ευθύνη.
3. Εκλογή νέου Διοικητικού Συμβουλίου.
4. Διάφορα

Δικαίωμα συμμετοχής στη Γενική Συνέλευση έχουν τα ταμειακώς εντάξει μέλη.

Πρόσκληση

Ο Σύλλογος παλαιμάχων ποδοσφαιριστών Ιαλυσού σας προσκαλεί στην κοπή της πίτας του που θα γίνει στην καφετέρια Μανχάταν, την Κυριακή 16/02/2003 και ώρα 11.00. Θα ακολουθήσει απονομή τιμητικών πλακετών προς διατελέσαντες προέδρους του ΓΑΣ Ιάλυσος.

Ο Πρόεδρος
Ι. Ανδρουλάκης
Ο Γεν. Γραμματέας
Ι. Κορωναίος

ΚΥΠΕΛΛΟ ΔΩΔΕΚΑΝΗΣΟΥ

Με απουσίες ο Φοίβος κόντρα στη Ρόδο

Την πρόκρισή του στην ημιτελική φάση του Κυπέλλου Δωδεκανήσου, θα προσπαθήσει να πάρει σήμερα ο Φοίβος από την Ρόδο στο γήπεδο Κρεμαστής. Ο **Σάββας Ορφανίδης** δεν θα έχει στην διάθεσή του τους τιμωρημένους **Κώστα και Π. Δράκο** όπως και τον τραυματία **Αμπελά** που ταλαιπωρείται από θλάση. Επίσης αμφίβολη θεωρείται η συμμετοχή των **Ξύπα** και **Κάβουρα** που έχουν ενοχλήσεις στον δικέφαλο και την μέση αντίστοιχα. Για την χρησιμοποίησή τους ο προπονητής του Φοίβου θα αποφασίσει λίγο πριν την έναρξη του αγώνα, ο οποίος θα ξεκινήσει στις 14.30. Το παιχνίδι θα διευθύνει ο **Κώστας Ζανεττίδης** με βοηθούς τους **Τσαούση και Παπαδόπουλο.** Παρατηρητής αγώνα θα είναι ο **Κυπραίος Θεοδόσης.**



Αμφίβολη η συμμετοχή του Δ. Κάβουρα ενώ έτοιμος είναι ο Κ. Ζουρούδης

ΤΟ ΠΡΟΓΡΑΜΜΑ ΑΓΩΝΩΝ ΑΥΤΟΚΙΝΗΤΟΥ ΓΙΑ ΤΟ 2003



Η ΕΘΕΑ ανακοινώνει το πρόγραμμα των Πρωταθλημάτων και Κυπέλλων Ράλλι των Πρωταθλημάτων αγώνων αναβάσεων και ταχύτητας για το 2003.

39ο Πρωτάθλημα Ράλλι 2003

15, 16 Μαρτίου Στερεάς Ελλάδος χώμα ΠΑΛΜΑ
5,6 Απριλίου Ολυμπιακό 2ήμερος χώμα ΑΟΛΑΠ
3,4 Μαΐου Αχάιος άσφαλτος ΑΟΠ
13, 14 Σεπτεμβρίου ΔΕΘ άσφαλτος ΑΟΘ
27, 28 Σεπτεμβρίου 2ήμερος άσφαλτος ΕΛΠΑ
11, 12 Οκτωβρίου Μαύρο Ρόδο χώμα ΑΛΑ
8, 9 Νοεμβρίου Ολύμπιον χώμα ΕΛΠΑ
Οι δύο 2ήμεροι αγώνες θα μετράνε για την βαθμολογία του πρωταθλήματος κάθε μέρα. Από τις 9 κατατάξεις θα προσμετρήσουν οι 8.

Κύπελο Χώματος 2003

15, 16 Φεβρουαρίου mini ΠΑΛΑΣ
15, 16 Μαρτίου Στερεάς Ελλάδος ΠΑΛΜΑ
5, 6 Απριλίου Ολυμπιακό 2ήμερος ΑΟΛΑΠ
17, 18 Μαΐου Λιβαδειάς mini ΑΛΦΑΛ
28, 29 Ιουνίου Κορίνθου mini ΑΛΑΚ
11, 12 Οκτωβρίου Μαύρο Ρόδο ΑΛΑ
8, 9 Νοεμβρίου Ολύμπιον ΕΛΠΑ
Το Ολυμπιακό Ράλλυ θα μετράει για την βαθμολογία του Πρωταθλήματος ξεχωριστά κάθε ημέρα. Από τις 8 κατατάξεις θα προσμετρήσουν οι 7.

Κύπελλο Ασφάλτου 2003

1, 2 Μαρτίου Αττικό mini ΑΛΑ
12, 13 Απριλίου Θερμαϊκού mini ΑΟΘ
3, 4 Μαΐου Κένταυρος mini ΛΑΒ
13, 14 Σεπτεμβρίου ΔΕΘ ΑΟΘ
27, 28 Σεπτεμβρίου ΕΛΠΑ μόνο η 1η μέρα ΕΛΠΑ
1, 2 Νοεμβρίου ΛΑΜΙΑΣ mini ΑΛΑΛ
22, 23 Νοεμβρίου Παλάδιο mini ΠΑΛΑΣ
Για το κύπελλο ασφάλτου θα μετρήσει μόνο η πρώτη μέρα του Ράλλυ ΕΛΠΑ.

Κύπελλο Mini Rally 2003

15, 16 Φεβρουαρίου χώμα ΠΑΛΑΣ
1, 2 Μαρτίου άσφαλτος Αττικό ΑΛΑ
12,13 Απριλίου άσφαλτος Θερμαϊκού ΑΟΘ
17,18 Μαΐου χώμα Λιβαδειάς ΑΛΦΑΛ
24,25 Μαΐου άσφαλτος Κένταυρος ΛΑΒ
28,29 Ιουνίου χώμα Κορίνθου ΑΛΑΚ
1,2 Νοεμβρίου άσφαλτος Λαμίας ΑΛΑΛ
22,23 Νοεμβρίου άσφαλτος Παλάδιο ΠΑΛΑΣ
Από τους 8 αγώνες θα προσμετρήσουν οι 7.

Πρωτάθλημα Αναβάσεων 2003

8,9 Μαρτίου Μοσχοκαρυά ΑΛΑΛ
29,30 Μαρτίου Ρίτσωνα ΕΛΠΑ
10,11 Μαΐου Ρίτσωνα ΠΑΛΑΣ
30/5, 1 Ιουνίου Ωμπλου ΑΟΠ
21,22 Ιουνίου Αιγειρα ΦΙΛΜΠΑ
6,7 Σεπτεμβρίου Πορταρια ΛΑΒ
18,19 Οκτωβρίου Αγια Αννα ΑΛΦΑΛ
15,16 Νοεμβρίου Ριτσωνα ΑΛΑ
Από τους 8 αγώνες θα προσμετρήσουν οι 6.

Πρωτάθλημα αγώνων ταχύτητας 2003

22,23 Μαρτίου Τρίπολη ΠΑΛΑΣ
17,18 Μαΐου Μέγαρα ΦΙΛΜΠΑ
28,29 Ιουνίου Σέρρες ΑΟΘ
20,21 Σεπτεμβρίου Σέρρες ΛΑΜΣ
4,5 Οκτωβρίου Μέγαρα ΑΟΠ
25,26 Οκτωβρίου Ρόδος ΑΟΡ
29, 30 Νοεμβρίου Μέγαρα ΕΛΠΑ
Από τους 7 αγώνες θα προσμετρήσουν οι 5.

Επιτυχημένη η παρουσία του «Υγρού Στίβου Ρόδου»



Το Σαββατοκύριακο παρά τις απαίσιες καιρικές συνθήκες διεξήχθη κανονικά η ημερίδα ορίων της ΠΕΚΥΚΡ στο Ηράκλειο με τεράστια συμμετοχή εδώ και πολύ καιρό κάπου 300 κολυμβητών και κολυμβητριών με μέτριες επιδόσεις που επέδρασαν και στα παιδιά του «ΥΓΡΟΥ ΣΤΙΒΟΥ ΡΟΔΟΥ που είδαν τις προοπάθειές τους να εμποδίζονται από τις αντίξοες συνθήκες και παρά τις εντυπωσιακές θέσεις τους να μένουν εκτός ορίων.

Στα πρόσθια ο Ηλίας Μηναΐδης με σαφή βελτίωση τερμάτισε 5ος στα 200 μ., 6ος στα 100 μ. και 6ος στα 50 μ. αφήνοντας υποσχέσεις για το θερινό Πρωτάθλημα.

Στα Υπτια η Μικαέλα Αλίκη Καμπέρη 3η στα 200 μ., 4η στα 100μ. και 2η στα 50 μ. μόνο τον εαυτό της έχει να κατηγορεί αφού τα άφησε για την τελευταία ευκαιρία και ο καιρός δεν βοήθησε.

Η 12χρονη Νεφέλη Καμπέρη έδειξε ότι ούτε ο καιρός την πτοεί και κατέβασε 12 δευτερόλεπτα στα 200μ. Πεταλούδα τερματίζοντας 1η στην ΟΠΕΝ!!!, 2η στα 100μ. Πεταλούδα κατεβάζοντας 1.5 δεύτερα και 4η στα 100μ. Πρόσθιο, κατεβάζοντας 5 δευτερόλεπτα.

Αν το κολυμβητήριο ήταν κλειστό ή αν ο καιρός ήταν επιεικώς χειμερινός και όχι θυελλώδης και πρωτόγνωρα κρύος, εύκολα και οι τρεις θα είχαν προκριθεί. Τώρα είναι αναγκασμένοι να περιμένουν θέση επιλαχόντα από την Ομοσπονδία.

Πάντως τηρουμένων των βελτιώσεων των επιδόσεων η παρουσία και των τριών κρίνεται απόλυτα επιτυχημένη και ούτως ή άλλως αυτοσκοπός δεν ήταν η συμμετοχή αλλά να κερδίσουν την κατηγορία και αυτό θα γίνει το καλοκαίρι όπως δείχνουν οι καλυτερεύσεις των χρόνων τους.

Σε ημερίδα ορίων που έγινε στο Ηράκλειο

Στο No 16 η Λένα Δανιηλίδου

Δύο - δύο ανεβαίνει τα σκαλιά της παγκόσμιας κατάταξης η Λένα Δανιηλίδου... Η 20χρονη τενίστρια απο τη Θεσσαλονίκη ανέβηκε δύο ακόμη θέσεις στη λίστα με τις κορυφαίες αθλήτριες στον κόσμο και έτσι αυτή την εβδομάδα βρίσκεται στο No 16!.

Εδώ και λίγο καιρό, η Δανιηλίδου έχει ξεπεράσει κάθε προηγούμενο για Ελληνίδα τενίστρια και για πρώτη φορά «ακουμπάει» τη 15άδα. Η ίδια πάντως μιλώντας στους εκπροσώπους του Τύπου έπειτα από την επιστροφή της από τη Γαλλία, όπου συμμετείχε στο τουρνουά «Gaz de France» δήλωσε υπερήφανη που εκπροσωπεί την Ελλάδα και ευτυχής από τα αποτελέσματά της. «Είχα ένα δύσκολο δίμηνο με συνεχείς αγώνες, ωστόσο, το σημαντικό είναι ότι αγωνίστηκα με αθλήτριες υψηλού επιπέδου και αποκόμισα πολλές εμπειρίες. Πλέον με σέβονται και σαν αθλήτρια και σαν άνθρωπο και είμαι υπερήφανη που εκπροσωπώ τα ελληνικά χρώματα. Μέχρι τώρα δεν είχαμε πάτημα σαν χώρα καθώς δεν υπήρχαν πολλοί μεγάλοι αθλητές. Σιγά - σιγά όμως τα πράγματα αλλάζουν», τόνισε μεταξύ άλλων. Φυσικά, οι αγωνιστικές της υποχρεώσεις δεν σταματούν εδώ καθώς την προσεχή εβδομάδα θα έχει ακόμη μία ευκαιρία να βελτιώσει τη θέση της στην παγκόσμια κατάταξη καθώς ετοιμάζει ήδη τις βαλίτσες της για το διεθνές τουρνουά του Ντουμπάι. Εξάλλου τα διαρκή ταξίδια είναι αναγκαίο... καλό για τη Λένα.

«Σίγουρα οι συνεχείς αγώνες με κουράζουν, μου λείπει η πατρίδα μου και η οικογένειά μου. Ομως είναι επιλογή μου να ζω έτσι γιατί αγαπώ αυτό που κάνω και πραγματικά το διασκεδάζω», τόνισε σχετικά. Εκτός όμως από τις προσεχείς υποχρεώσεις της, υπάρχουν και οι Ολυμπιακοί Αγώνες για τους οποίους ανέφερε:

«Οι Ολυμπιακοί αγώνες του 2004 είναι ένας υψηλός μακροπρόθεσμος στόχος. Αυτό που θέλω είναι να με έχει ο Θεός γερή, ούτως ώστε να παλέψω,να είμαι σε καλή φόρμα για να ανταποκριθώ στις απαιτήσεις τους».

Τρίτο μάτι

• Η πρόθεση για κατάργηση ενός θεσμού προβληματίζει σχεδόν όλο τον κόσμο. Η αλλάγη φιλοσοφίας ενός θεσμού είναι μέσα σε σωστά πλαίσια.

• Ο Γιάννης ξεκίνησε τα Διαγόρεια με την δική του φιλοσοφία και καλά έκανε. Ο Μπάρι τα συνέχισε προβαίνοντας σε αλλαγές που αφορούσαν την φιλοσοφία των αγώνων.

• Οι καινούργιοι, με τον Πόντιο να δηλώνει στιβικός, σκέπτονται να τα καταργήσουν προσωρινά και να τα ξαναρχίσουν, όταν το κράτος των Αθηνών θα μας δωρίσει τετρακοσσάρι στίβο.

• Ο φίλος μου ο Θανάσης, μόλις έγινε Δονάρχης, δήλωσε ότι κύριο μελημά του είναι να φέρει την νεολαία στα γήπεδα.

• Πώς όμως Θανάση μου βγήκε προς τα έξω ότι και εσύ θέλεις να καταργήσεις μια στιβική γιορτή της νεολαίας;

• Για να γίνει ο 400ρης στίβος χρειάζονται ουσιαστικές πιέσεις στους κατέχοντες και έχοντες τα ΕΥΡΩ. Με την κατάργηση ενός θεσμού δεν θα ιδρώσει το αυτάκι τους.

• Ο Σπύρος από την ΕΑΣ ΣΕΓΑΣ θέλει συνέχεια του θεσμού και όχι κατάργησή του, όπως έμαθα.

• Οι κριτές των στιβικών αγώνων δεν έχουν φωνή, ποιά είναι η αποψή τους;

• Τα παιδιά που ανέλαβαν τους ΔΟΝΑ του νησιού είναι όλα καινούργια.

Αυτά τα ρωτήσατε για την συνέχεια ή όχι των Διαγορείων;

ΗΛΙΑΣ Κ.

Διεθνής Ποδηλατικός Γύρος Ρόδου

Γ.ΜΑΧΑΙΡΙΔΗΣ: «Κορυφαίο αθλητικό γεγονός ο γύρος της Ρόδου και παράλληλα πρόταση - πρόσκληση για συμμετοχή».

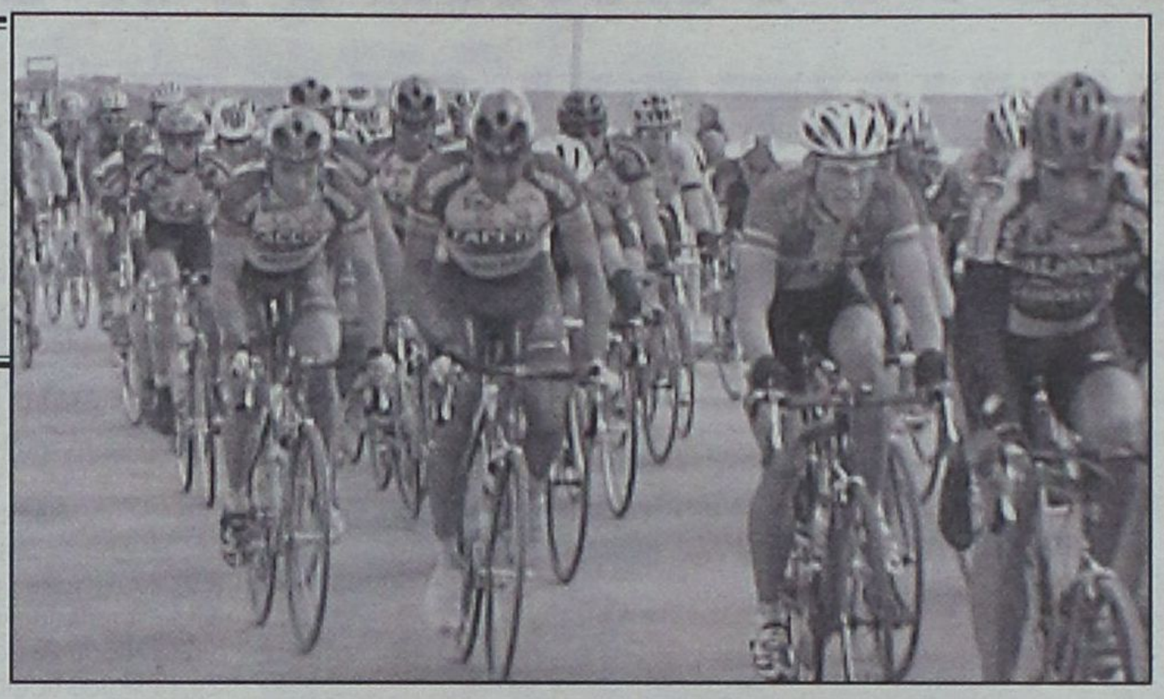

Με εντατικούς ρυθμούς συνεχίζονται οι προετοιμασίες για την διεξαγωγή του 9ου Διεθνή Ποδηλατικού Γύρου Ρόδου, του οποίου η αυλαία θ' ανοίξει στις 19 Φεβρουαρίου και οι αγώνες θα ολοκληρωθούν μετά από τέσσερις ημέρες. Εκτός από τον Δήμο Ρόδου και η Νομαρχιακή Αυτοδιοίκηση στηρίζει την κορυφαία εκδήλωση της ποδηλασίας δρόμου στη χώρα μας, μέσω του Νομαρχιακού Αθλητικού Οργανισμού.

Για την παραπάνω εκδήλωση ο Νομάρχης Δωδεκανήσου κ. Γιάννης Μαχαιρίδης τόνισε τα εξής:

«**Η οργάνωση** και φιλοξενία στον τόπο μας του 9ου Διεθνούς Ποδηλατικού Γύρου Ρόδου αποτελεί για εμάς ένα κορυφαίο αθλητικό γεγονός και παράλληλα πρόταση - προσκληση για συμμετοχή.

Ο Διεθνής Ποδηλατικός Γύρος Ρόδου έχει καταστεί θεσμός με παγκόσμια ακτινοβολία και καταξίωση, άρα οι ευθύνες του κάθε φορέα πολλαπλασιάζονται. Στόχος όλων μας και στο μέτρο που αναλογεί στον καθένα πρέπει να παραμείνει η συνεχής αναβάθμιση του θεσμού, τα οφέλη του οποίου είναι προφανή, είτε για την εικόνα της περιοχής είτε για την καθημερινότητά της.

Εν αναμονή της διεξαγωγής των Ολυμπιακών Αγώνων του 2004 στην Αθήνα, ο 9ος Διεθνής Ποδηλατικός Γύρος Ρόδου οφείλει να εξελιχθεί σε «πρόβα» των δυνατοτήτων μας. Σε οργανωτικό αλλά και συμβολικό επίπεδο.

Ως εκ τούτου, η επιτυχία της διοργάνωσης της σπουδαίας αυτής αθλητικής εκδήλωσης δεν μπορεί να περιοριστεί σε μία και μόνο ευχή. Στη συγκεκριμένη χρονική και ιστορική συγκυρία για τη Ρόδο αλλά και συνολικά για τη χώρα μας, κρίνεται πλέον επιβεβλημένη».

Συνάντηση φορέων για τον γύρο

Με πρωτοβουλία του Δημοτικού Οργανισμού Νεολαίας και Αθλησης Ρόδου πραγματοποιείται κοινή συνάντηση των Δ.Ο.Ν.Α. του νησιού μας με σκοπό την καλύτερη προβολή και διεξαγωγή του 9ου Διεθνή Ποδηλατικού Γύρου της Ρόδου που θα γίνει στην αίθουσα του Δ.Ο.Ν.Α. Ρόδου (Διαγοριδών 1) και ώρα 12.00 την Τετάρτη 12 Φεβρουαρίου.

ΣΤΙΒΟΣ

«Μπρούνο Ζάουλι»

Αύριο το πρωί αναχωρεί για τη Λειψία η αποστολή της Εθνικής μας ομάδας.

Η τελική μορφή, με την οποία η Εθνική μας ομάδα θα αγωνισθεί στο «Μπρούνο Ζάουλι» κλειστού στίβου στην Λειψία το προσεχές Σάββατο, ανακοινώθηκε από τον ΣΕΓΑΣ. Στο αρχικό σχήμα σημειώθηκαν κάποιες αλλαγές και πλήρης η αποστολή της Εθνικής μας ομάδας ανδρών/γυναικών όπως και οι συνοδοί προπονητές που θα μεταβούν στην Γερμανία για το 1ο Ευρωπαϊκό κύπελλο κλειστού στίβου, σύμφωνα με την ΕΠΥΑ θα απαρτίζεται από τους εξής:

Αθλητές: 60μ.: Αρης Γκαβέλας, 400μ: Τάσος Γκούσης, 800μ.: Παύλος Φαρούγγιας, 1.500 μ.: Κώστας Καρακατσάνης, 3.000μ.: Μιχάλης Γελασάκης, 60μ. εμπόδια: Δημήτρης Πιέτρης, σκυταλοδρομία 4x200x400x600x800: Γιώργος Οικονομίδης, Αγγελος Θωμόπουλος, Τάσος Γκούσης, Ανδρέας Γεωργίου, ύψος: Δημήτρης Συρράκος, μήκος: Λούης Τσάτουμας, σφαιροβολία: Βάιος Τίγκας.

Αθλήτριες: 60μ.: Μαρίνα Βασαρμίδου, 400μ.: Χρύσα Γκουντενούδη, 800μ.: Μαρία Νταλάκα, 1.500 μ.: Κωνσταντίνα Εφεντάκη 3.000μ.: Μαρία Τσίρμπα, 60μ εμπόδια: Φλώρα Ρεντούμη, σκυταλοδρομία 4x200x400x600x800: Παρασκευή Τσαπάρα, Ολγα Καϊδαντζή, Αγγελική Ραφτάκη, Αναστασία Μυλωνά, επί κοντώ: Γεωργία Τσιλιγκίρη, τριπλούν: Ολγα Βασδέκη.

Οι προπονητές: Οδυσσέας Παπατώλης (εθνικός προπονητής), Γιώργος Παναγιωτόπουλος, Κοσμάς Στράτος, Δημήτρης Ευαγγελόπουλος, Παναγιώτης Μαρκιανίδης, Παναγιώτης Συμεωνίδης, Γιώργος Πομάσκι, Σπύρος Ανδριόπουλος και Στέλιος Μπίσμπας.

• Η αποστολή της εθνικής μας ομάδας θα αναχωρήσει την Πέμπτη 13/2 στις 8:10 το πρωί (με πτήση LUF 3455) για τη Λειψία μέσω Μονάχου και η επιστροφή στην Αθήνα είναι προγραμματισμένη για την Κυριακή 16/2 μέσω Φρανκφούρτης (πτήση LUF 3500 στις 13.30) με προβλεπόμενη ώρα αφιξής στις 17.20.

Ημερίδα στην Αλεξανδρούπολη

Η ΕΑΣ ΣΕΓΑΣ Θράκης διοργανώνει το προσεχές Σάββατο 15 Φεβρουαρίου ημερίδα κλειστού στίβου στο γυμναστήριο του Δημοτικού Σταδίου Αλεξανδρούπολης.

Με βάση τις ανακοινώσεις των διοργανωτών, δικαίωμα συμμετοχής έχουν οι αθλητές και αθλήτριες που ανήκουν στη δύναμη των σωματείων μελών του ΣΕΓΑΣ και υπάγονται στις κατηγορίες ανδρών /γυναικών (γενν. 1985 και άνω), παίδων/κορασίδων (γενν. 1986 και 1987) και παμπαίδων/παγκορασίδων Α' (γενν.το 1988 και 1989).

Τα αγωνίσματα που θα διεξαχθούν είναι: 60μ., 60μ. εμπόδια, μήκος, ύψος και σφαίρα.

Το πρόγραμμα της ημερίδας στην Αλεξανδρούπολη έχει ως εξής:

15.00: 60μ Α
15.00: σφαιροβολία Α-Π-ΠΠ Α'
15.05: 60μ. Π
15.15: 60μ. Γ
15.20: 60μ. Κ
15.25: 60μ. ΠΚ Α'
15.30: 60μ. εμπόδια Α
15.35: 60μ. εμπόδια Γ
15.40: 60μ. εμπόδια Π
15.45: 60μ. εμπόδια Κ
15.45: σφαιροβολία Γ-Κ-ΠΚ Α'.
15.50: 60μ. εμπόδια ΠΠ Α'
15.55: 60μ. εμπόδια ΠΚ Α'
16.00: μήκος Γ-Κ-ΠΚ Α'
16.00: ύψος Α-Π-ΠΠ Α'
16.30: μήκος Α-Π-ΠΠ Α'
16.30: ύψος Γ-Κ-ΠΚ Α'

ΑΘΗΝΑ 2004

Ενημερωτική ομιλία της διευθύντριας Απόδημου Ελληνισμού κας Ηγκαν στο Λονδίνο.



Το όραμα της ΑΘΗΝΑ 2004 για Μοναδικούς Αγώνες με Ανθρώπινο Μέτρο μοιράστηκαν με εκπρόσωπους της ελληνικής και κυπριακής παροικίας του Λονδίνου, στελέχη της Οργανωτικής Επιτροπής Ολυμπιακών Αγώνων ΑΘΗΝΑ 2004, στο «Ελληνικό Κέντρο», στην καρδιά της Βρετανικής πρωτεύουσας, στο πλαίσιο σειράς εκδηλώσεων.

Εκατοντάδες ομογενείς παρακολούθησαν την ενημερωτική ομιλία της Διευθύντριας Απόδημου Ελληνισμού κ. Δ. Ηγκαν η οποία τόνισε ότι η ΑΘΗΝΑ 2004 φιλοδοξεί να οργανώσει άρτιους Αγώνες, που «θα αναδεικνύουν τα μοναδικά χαρακτηριστικά της Ελλάδας, το μοναδικό ιστορικό περιβάλλον της ιστορικής τους κοιτίδας και τις ανθρωπιστικές αξίες που υιοθετούν και προβάλλουν την Ελλάδα ως μια σύγχρονη χώρα στην Ευρωπαϊκή Ενωση».

Στον χαιρετισμό του ο πρόεδρος της Παγκόσμιας Ομοσπονδίας Κυπριακών Οργανώσεων κ. Σοφοκλείδης δεσμεύτηκε να κινητοποιήσει την ελληνοκυπριακή ομογένεια να συνδράμει αποτελεσματικά στους Αγώνες. Τις επιμέρους διαδικασίες για συμμετοχή στο πρόγραμμα Εθελοντισμού της ΑΘΗΝΑ 2004 παρουσίασε η Διευθύντρια Τομέα Προσέλκυσης Εθελοντών της Διεύθυνσης Απόδημου Ελληνισμού κ. Ελένη Λαμπαδαρίου, με τη βοήθεια τηλεοπτικών Spots της Οργανωτικής Επιτροπής.

Επίσης, σε εκδήλωση του Συλλόγου Ελλήνων Τραπεζιτών Λονδίνου, η κα Ηγκαν μετέφερε τον χαιρετισμό του Εντεταλμένου Σύμβουλου της ΑΘΗΝΑ 2004, κ. Σπύρου Καπράλου και ενημέρωσε τους παρευρισκόμενους για την πρόοδο της διοργάνωσης των Αγώνων και των προγραμμάτων της Οργανωτικής Επιτροπής.

Χαιρετισμό απηύθυνε η κ. Ηγκαν και στην εκδήλωση: «Εβδομάδα Ελληνικών Γραμμάτων στο Λονδίνο», που διοργάνωσε ο Ενιαίος Φορέας Ελληνικής Παροικιακής Εκπαίδευσης, παρουσία του Σεβασμιότατου Αρχιεπισκόπου Θυατείρων και Μ. Βρετανίας κ.κ. Γρηγορίου, των Γενικών Προξένων και των εκπαιδευτικών Συμβούλων Ελλάδας και Κύπρου.

Παράλληλα με τις εκδηλώσεις, λειτούργησαν με μεγάλη επιτυχία Γραφεία Ενημέρωσης για το Πρόγραμμα Εθελοντισμού στο Γενικό Προξενείο και το Ελληνικό Κέντρο αντίστοιχα, ενώ δόθηκαν συνεντεύξεις στο ελληνικό πρόγραμμα του BBC, καθώς και σε εφημερίδες και ραδιοφωνικούς σταθμούς της ομογένειας του Λονδίνου.

ΟΙΚΟΓΕΝΕΙΑΚΟ ΕΠΙΔΟΜΑ: ΣΕ 3 ΔΟΣΕΙΣ, ΑΠΟ 2004 ΕΩΣ 2006, Η ΠΛΗΡΩΜΗ ΤΩΝ ΑΝΑΔΡΟΜΙΚΩΝ

ΣΤΙΣ ΚΑΛΕΝΔΕΣ ΛΟΓΩ ΕΛΛΕΙΨΗΣ χρημάτων το νέο μισθολόγιο

Η επιβολή εισφοράς στα επιδόματα των 176 ευρώ και το πάγωμα όλων των άλλων επιδομάτων περιορίζουν τις αυξήσεις κάτω από το 2%



Κάτω από τον πληθωρισμό θα κυμανθούν οι αυξήσεις στο Δημόσιο για το 2003.

Ενώ μέσα στην εβδομάδα αναμένεται να συναντηθεί το προεδρείο της ΑΔΕΔΥ με τον υπουργό Οικονομίας και Οικονομικών για τα εκκρεμή θέματα, έγινε γνωστό ότι η δημιουργία νέου μισθολογίου αναβάλλεται, ενώ τα οφειλόμενα αναδρομικά του οικογενειακού επιδόματος θα καταβληθούν την τριετία 2004-2006!

Αυτό σημαίνει ότι οι δημόσιοι υπάλληλοι φέτος θα πάρουν αυξήσεις χαμηλότερες από τον πληθωρισμό στις συνολικές αμοιβές τους.

Η εισοδηματική πολιτική της κυβέρνησης προβλέπει αυξήσεις 2,5%-4% για τις τακτικές αποδοχές, όμως οι τελικές αυξήσεις θα περιοριστούν κάτω από το 2%, επειδή τα επιδόματα «παγώνουν» και ταυτόχρονα επιβάλλεται εισφορά 6,67% στη μηνιαία παροχή των 176 ευρώ! Η δυσάρεστη έκπληξη για την παραπομπή της κατάρτισης νέου μισθολογίου στο Δημόσιο στις ελληνικές καλένδες ήρθε χθες, όταν ο υφυπουργός Οικονομίας και Οικονομικών κ. Γ. Φλωρίδης, απάντησε ως εξής σε σχετικό ερώτημα της εφημερίδας «Βήμα της Κυριακής» : «Δεν υπάρχουν χρήματα για το ενιαίο μισθολόγιο».

ΣΥΝΤΑΞΕΙΣ

«Με τις αυξήσεις που δώσαμε φέτος ο προϋπολογισμός θα διαθέσει επιπλέον για μισθούς 448 εκατ. ευρώ και για συντάξεις 154 εκατ. ευρώ και εδώ εξαντλούμαστε».

Παράλληλα, σχετικά με την καταβολή των οφειλόμενων αναδρομικών για το οικογενειακό επίδομα στο δεύτερο σύζυγο, στο δημόσιευμα της ίδιας εφημερίδας, μολονότι δεν το αναφέρει ο κ. Φλωρίδης, υπάρχει η πληροφορία, σύμφωνα με την οποία :

«Υπό το βάρος αυτών των αυξήσεων και της μεγάλης πίεσης που δέχεται για να περιορίσει το δημόσιο χρέος, η κυβέρνηση μετέθεσε ήδη για το 2004 την καταβολή των αναδρομικών του οικογενειακού επιδόματος, που υπολογίζεται ότι θα ανέλθει σε 350 εκατ. ευρώ» και ότι τα αναδρομικά αυτά «θα καταβληθούν - σύμφωνα με το τελευταίο σενάριο - σε τρεις ετήσιες δόσεις, δηλαδή το 2004, το 2005 και το 2006».

Φυσικά, εξυπακούεται ότι η καταβολή των συγκεκριμένων αναδρομικών θα είναι και...άτοκη, ενώ τα χρήματα που θα πάρουν οι δικαιούχοι υπάλληλοι θα έχουν ουσιαστικά απαξιωθεί!

Πάντως, όσον αφορά την εισοδηματική πολιτική για το 2003, την οποία ανακοίνωσε πρόσφατα ο υπουργός Οικονομίας και Οικονομικών κ. Νικ. Χριστοδουλάκης προβλέπει ότι το 2003 οι συνολικές αμοιβές των δημοσίων υπαλλήλων θα αναπροσαρμοστούν σε μέσα επίπεδα κατά 4,2%, συνυπολογιζομένων και των ωριμάνσεων, δηλαδή των αυξήσεων που προκύπτουν από τις αλλαγές των μισθολογικών κλιμακίων.

Μάλιστα, ο κ. Χριστοδουλάκης παρουσίασε πίνακες, σύμφωνα με τους οποίους, οι αποδοχές των υπαλλήλων, όπως αυτές διαμορφώνονται με την προσθήκη του χρονοεπιδόματος, του επιδόματος εξομάλυνσης, του κινήτρου απόδοσης και της μηνιαίας παροχής των 176 ευρώ στο βασικό μισθό, θα αυξηθούν κατά 2,5% έως 4%, χωρίς να συνυπολογίζονται οι ωριμάνσεις.

ΡΥΘΜΙΣΕΙΣ

Ωστόσο, όμως, με τι νέες συνταξιοδοτικές ρυθμίσεις που ψηφίστηκαν στο τέλος του 2002 προβλέπεται η επιβολή εισφοράς 6,67% στα μηνιαία επιδόματα των 176 ευρώ, τα οποία χορηγούνται σε όλους σχεδόν τους υπαλλήλους ήδη από το προηγούμενο έτος. Και λόγω της εισφοράς αυτής οι συνολικές μηνιαίες αποδοχές των υπαλλήλων θα μειωθούν φέτος κατά 11,74 ευρώ.

Η επιβολή εισφοράς 6,67% στα επιδόματα των 176 ευρώ καθώς και το «πάγωμα» όλων των λοιπών επιδομάτων θα έχουν, όμως, ως συνέπεια να περιοριστούν οι αυξήσεις των συνολικών αποδοχών (τακτικών αμοιβών + επιδομάτων) κάτω από τα επίπεδα του 2%. Οι τελικές ονομαστικές αυξήσεις που θα λάβουν φέτος οι δημόσιοι υπάλληλοι στις αποδοχές τους θα είναι δηλαδή και φέτος χαμηλότερες από τον πληθωρισμό.

Όσον αφορά τις συντάξεις του Δημοσίου, αυτές θα αυξηθούν περίπου κατά 4,5%, ενώ για σημαντικό αριθμό συνταξιούχων οι πραγματικές αυξήσεις θα είναι υψηλότερες, καθώς από την 1η-1-2003 ενσωματώνονται στη βάση υπολογισμού των συντάξεων και τα επιδόματα των 176 ευρώ.

ΔΑΝΕΙΑ ΜΕ ΕΓΓΥΗΣΗ ΤΟΥ ΔΗΜΟΣΙΟΥ

Μέσα στον Απρίλιο αναμένεται να ξεκινήσει τη λειτουργία του το Ταμείο Εγγυοδοσίας Μικρών και Πολύ Μικρών Επιχειρήσεων, ο νέος φορέας που συστήθηκε από το υπουργείο Ανάπτυξης για τη διευκόλυνση της πρόσβασης των επιχειρήσεων σε επενδυτικά κεφάλαια μέσω δανεισμού.

Σύμφωνα με πληροφορίες, το δίμηνο Μαΐου - Ιουνίου, το Ταμείο θα ξεκινήσει ουσιαστικά το έργο του, αφού ολοκληρώσει τις επαφές του με τα τραπεζικά ιδρύματα, μέσω των οποίων θα εγκρίνονται δάνεια αφ' ενός προς τις ενδιαφερόμενες υφιστάμενες επιχειρήσεις για τον τεχνολογικό και οργανωτικό εκσυγχρονισμό τους ή την εισαγωγή καινοτομιών στην οργάνωση και λειτουργία τους και αφ' ετέρου προς τις νεοϊδρυόμενες επιχειρήσεις για να ξεκινήσουν τη δραστηριότητά τους.

Κατόπιν της ψήφισης του σχετικού νόμου στα τέλη του περασμένου έτους, η σύσταση του φορέα εγγυοδοσίας έχει ήδη δημοσιευτεί στο Φύλλο της Κυβερνήσεως (ΦΕΚ Α/252/18.10.2002) και ήδη έχει οριστεί το Διοικητικό Συμβούλιο του ΤΕΜΠΜΕ. Στο τέλος της άνοιξης αναμένονται οι πρώτες προκηρύξεις με τους όρους και προϋποθέσεις που θα πρέπει να πληρούν οι ενδιαφερόμενες επιχειρήσεις για τη λήψη δανείων με μειωμένο ρίσκο και με εγγύηση του Ταμείου.

Για την ένταξη των επιχειρήσεων στις ευεργετικές διατάξεις, το Ταμείο θα εκπονεί σε τακτά χρονικά διαστήματα, προγράμματα χρηματοδότησης (εγγυοδοσίας) για ποικίλες κατηγορίες επιχειρήσεων. Τα προγράμματα θα είναι διαφορετικά κάθε φορά και θα μπορούν να αφορούν μεταξύ άλλων εγγυήσεις για τα δάνεια που θέλουν να λάβουν νέοι επιχειρηματίες, ειδικές ομάδες επιχειρηματιών, επιχειρήσεις για επενδύσεις σε τομείς υψηλής τεχνολογίας και καινοτομίας, επιχειρήσεις που λειτουργούν σε μικρά νησιά, σε ορεινές περιοχές, στην παραμεθόριο κ.τλ.

Σημειώνεται ότι δεν αποκλείονται των εγγυήσεων επιχειρήσεις που έχουν ενταχθεί ή πρόκειται να ενταχθούν σε χρηματοδοτούμενα από το Γ' ΚΠΣ προγράμματα και δράσεις του Επιχειρησιακού Προγράμματος «Ανταγωνιστικότητα» ή άλλων, αρκεί να μην υπερβαίνει η χρηματοδότηση για κάθε επιχείρηση τα 35 εκατ. δρχ. στην τριετία βάσει του κανόνα de minimis που διέπει τους όρους χρηματοδότησης. Επίσης, βάσει του ισχύοντος νόμου, οι εγγυήσεις και οι υπηρεσίες παρέχονται σε επιχειρήσεις που εμπίπτουν στο σχετικό ορισμό της Ευρωπαϊκής Επιτροπής και απασχολούν μέχρι 30 εργαζομένους.

Το Ταμείο αποβλέποντας στη διευκόλυνση της πρόσβασης των υφιστάμενων και νέων επιχειρήσεων στην αναγκαία γι' αυτές χρηματοδότηση, θα παρέχει μέρος του συνόλου των εγγυήσεων (στο πλαίσιο του επιμερισμού του ρίσκου κάθε επένδυσης μεταξύ Δημοσίου, τραπεζών και επιχειρήσεων) που θα κυμαίνεται σε ποσοστό από 40% έως και 70% επί του ύψους της πίστωσης, δηλαδή επί των κεφαλαίων που δίνει ως δάνειο η τράπεζα σε μία επιχείρηση.

Προβλέπεται, ακόμη, ότι σε περιπτώσεις πυρκαγιάς, πλημμυρών, σεισμού ή αναγκαστικής απαλλοτρίωσης καθώς και στις περιοχές της Δ' ζώνης κινήτρων από τον αναπτυξιακό νόμο, οι επιχειρήσεις θα μπορούν να αιτούνται εγγύηση από το Ταμείο έως και το 80% του δανείου.

Το Ταμείο, έχοντας τη μορφή Α.Ε., θα χαράζει την πολιτική και τα προγράμματα χρηματοδότησης και θα ορίζει τα κριτήρια που θα πρέπει να πληρούν οι ενδιαφερόμενοι για δανειοδότηση επιχειρηματίες και τα οποία θα πρέπει να λαμβάνει υπ' όψιν η τράπεζα που θα παρέχει τα δάνεια. Η κάθε τράπεζα στη συνέχεια θα αναλαμβάνει να αξιολογεί τις αιτήσεις που υποβάλλονται, βάσει των κριτηρίων που έχουν τεθεί για το επιχειρηματικό σχέδιο και την πιστοληπτική ικανότητα κάθε επιχείρησης (με απαραίτητη προϋπόθεση η επιχείρηση να είναι οικονομικά βιώσιμη). Σημειώνεται, μεταξύ άλλων, ότι οι επιχειρήσεις για τις οποίες θα εγγυηθεί το ΤΕΜΠΜΕ θα πρέπει να καταβάλλουν σε αυτό προμήθειες κατ' ελάχιστον 1,5% ανάλογα με το ύψος του αναλαμβανόμενου κινδύνου του δανείου.

Το Ταμείο ξεκινώντας με κεφάλαια ύψους 100 εκατ. ευρώ θα μπορεί να παρέχει εγγυήσεις προς τις τράπεζες ποσού 1 δισ. ευρώ για τη δανειοδότηση 25.000 επιχειρήσεων μέσα στην πενταετία και σταδιακά στη δεκαετία συνολικά 2 δισ. ευρώ για τη δανειοδότηση 50.000 επιχειρήσεων.

ΠΡΑΚΤΟΡΕΙΟ
ΤΑΣΟΣ ΛΥΡΙΣΤΗΣ
ΣΤΟΙΧΗΜΑ ΠΟΔΟΣΦΑΙΡΟ
SUPER 3
ΤΡΟΚΕΡ
extra
ΛΟΤΤΟ
ΚΙΝΟ ΛΑΧΕΙΑ
ΠΡΟ ΠΟ 13
ΞΥΣΤΟ
ΣΤΕΛΙΟΥ ΚΩΤΙΑΔΗ 64 ΡΟΔΟΣ 85100 - ΤΗΛ. (22410) 27382 - FAX: 22410 36407

Η ΧΡ. ΚΑΛΗΓΕΡΟΣ Α.Ε.
Ξυλουργικό Εργοστάσιο
Απευθύνεται στους επιχειρηματίες - ξυλουργούς και ιδιώτες
Με σύμμαχο την εμπειρία 40 χρόνων και τον άψογο μηχανολογικό εξοπλισμό του εργοστασίου μας, μελετήσαμε για σας την κατασκευή πορτών για να κερδίσετε ΠΟΙΟΤΗΤΑ, ΧΡΗΜΑ, και ΧΡΟΝΟ.
Κοντά μας θα βρείτε έτοιμες για τοποθέτηση και σε όλες τις διαστάσεις:
✓ ΠΟΡΤΕΣ κερασιά
✓ ΠΟΡΤΕΣ δεσποτάκι
✓ ΠΟΡΤΕΣ δρυς
✓ ΠΟΡΤΕΣ από κόντρα πλακέ θαλάσσης
✓ ΠΟΡΤΕΣ ανιγρέ
✓ ΠΟΡΤΕΣ από MDF
Ενδεικτικά σας αναφέρουμε ότι:
• ΟΛΕΣ οι πόρτες εσωτερικά κατασκευάζονται από ξύλο και όχι χαρτί.
• ΠΛΗΡΩΣ λουστραρισμένες
• ΠΕΡΒΑΖΙΑ πορτών
• ΛΑΣΤΙΧΟ κάσας
• ΚΑΘΕ πόρτα θα έχει 3 μεντεσέδες και κλειδαριά πικολο
• ΜΠΟΡΟΥΝ να τοποθετηθούν σε χώρους με ή χωρίς ψευδοκάσα
• Σας προτείνουμε λύσεις σε όλα τα προβλήματα σας που αφορούν όχι μόνο τις έτοιμες οικοδομές αλλά και όσες βρίσκονται στο στάδιο της κατασκευής. Γνωρίζοντας τα μέτρα των πορτών μπορείτε να προχωρήσετε σε κτίσματα, σοβάδες, πλακάκια και στάρια τοίχων.
ΠΑΡΑΓΩΓΗ
Το εργοστάσιό μας μπορεί να σας παραδώσει σε μια εβδομάδα
• Είτε 100 πόρτες με μπογιά
• Είτε 50 πόρτες λουστραρισμένες
• Είτε 50 πόρτες Κ.Π.Θ. για εξωτερικούς χώρους
ΕΓΓΥΗΣΗ: Η εμπειρία μας
ΣΚΟΠΟΣ ΜΑΣ: Να προσφέρουμε στους πελάτες μας καλές τιμές, υψηλή ποιότητα και γρήγορη παράδοση.
Δ/ΝΣΗ: Λ. ΚΑΛΛΙΘΕΑΣ - ΡΟΔΟΣ ΤΗΛ. 0241035283

ΑΠΟ ΤΗ ΛΕΣΧΗ ΑΡΧΙΜΑΓΕΙΡΩΝ

ΕΚΔΗΛΩΣΗ ΣΤΗΝ ΤΕΣΤΕΡ
για θέματα υγιεινής τροφίμων

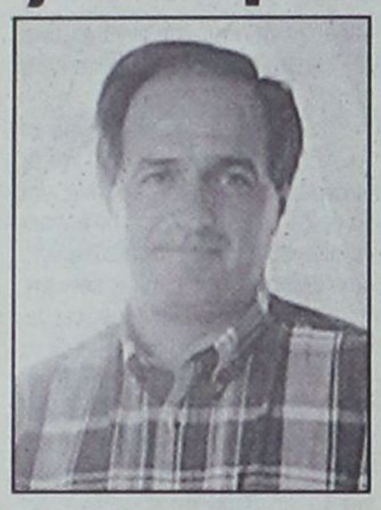



Ομιλητής ο αστυκτηνίατρος Μιχ. Ζεμπιλλάς

Με μεγάλη επιτυχία πραγματοποιήθηκε από την Λέσχη Αρχιμαγείρων Κυκλάδων νήσων και Δωδεκανήσου σε συνεργασία με την ΤΕΣΤΕΡ, στον χώρο της Σχολής (ΘΕΡΜΑΙ), εκδήλωση με θέμα: «Θέματα υγιεινής τροφίμων, οδηγίες» και ομιλητή τον Αστυνομικό Διευθυντή Αστυκτηνίατρο κύριο Ζεμπιλά.

Όπως εξήγησε ο πρόεδρος της λέσχης Αρχιμαγείρων, κύριος Νίκος Χριστοφόρου, σκοπός της εκδήλωσης ήταν να δοθούν χρήσιμες συμβουλές και παραδείγματα στα μέλη του συλλόγου και τους σπουδαστές της Σχολής, για να γίνει η δουλειά τους ευκολότερη, να τηρηθούν οι κανόνες υγιεινής και να δοθεί καλύτερη ποιότητα στους πελάτες που εξυπηρετούν.

Πολύ παραστατικά ο κύριος Ζεμπιλάς παρουσίασε πως γίνεται η απόψυξη στο κρέας και το ψάρι. Πως συντηρούνται τα κρέατα, ο έλεγχος ποσοτήτων, η ποιότητα, η σωστή συντήρηση όλων των τροφίμων, η ολική απόψυξη, πως παρουσιάζεται η σαλμονέλα και η αντοχή των τροφίμων.

Η καλή συντήρηση, το καλό πλύσιμο, το καλό μαγείρεμα, το καλό ψήσιμο, το σωστό σερβίρισμα, είναι το μυστικό για την ποιοτική διαδικασία στην επαγγελματική κουζίνα, μια και τα μικρόβια έχουν πολύ μεγάλη αντοχή σήμερα.

Το αλλοιωμένο τυρί (πικρή γεύση, δυσάρεστη οσμή, άναμμα), η αεροστεγής συσκευασία, οι χτυπημένες κονσέρβες, οι οξειδωμένες και διογκωμένες συζητήθηκαν με έμφαση στην ανάγκη καταστροφής τους. Πάνω από όλα τα παραπάνω η υγιεινή των χεριών είναι σημαντική στον χώρο της επαγγελματικής κουζίνας. Ο κύριος Ζεμπιλάς έδειξε στους παρευρισκόμενους στην πράξη πότε ένα τρόφιμο είναι κατάλληλο ή όχι πχ κρέας, τυποποιημένα, και τι ενδείξεις παρουσιάζουν τα αλλοιωμένα.

Με αφορμή τις ερωτήσεις που υποβλήθηκαν δόθηκε έμφαση στην ανάγκη παρουσίας του chef στην τροφοδοσία για να ελέγχει τις ενδείξεις αλλά και τυχόν αλλοίωση των τροφίμων μακροσκοπικά. Δόθηκε έμφαση και στις νομοθεσίες που αλλάζουν προσαρμοζόμενες στα Ευρωπαϊκά και σύγχρονα δεδομένα.

Από τον Πρέδρο της Λέσχης Αρχιμαγείρων, ενημερώθηκε το κοινό για τις επόμενες εκδηλώσεις που προγραμματίζονται:

✓ Στις 4-5 Μαρτίου 2003, επίδειξη καραμέλας από τον κύριο Ζυλ, γνώστη του είδους, προς τους ζαχαροπλάστες και τους σπουδαστές της Σχολής.

✓ Στις 14 Μαρτίου 2003, θα πραγματοποιηθεί η ετήσια χοροεσπερίδα της Λέσχης, όπου θα τιμηθούν οι παλέμαχοι συνταξιούχοι και οι άνθρωποι που έχουν συμβάλλει στο έργο των chef.

✓ Προγραμματίζονται παρατήματα στην Δωδεκάνησο με πρώτο αυτό της Κω.



ΑΝΑΧΩΡΗΣΗ	ΑΦΙΞΗ ΑΠΟ					ΑΦΙΞΗ ΣΕ	ΑΝΑΧΩΡΗΣΗ	ΑΦΙΞΗ ΣΕ						
ΑΠΟ ΡΟΔΟ	ΚΩ	ΛΕΡΟ	ΠΑΤΜΟ	ΜΥΚΟΝΟ	ΣΥΡΟ	ΚΑΤΑΠΟΛΑ (ΑΜΟΡΓΟ)	ΠΕΙΡΑΙΑ	ΑΠΟ ΠΕΙΡΑΙΑ	ΣΥΡΟ	ΜΥΚΟΝΟ	ΚΑΤΑΠΟΛΑ (ΑΜΟΡΓΟ)	ΠΑΤΜΟ	ΛΕΡΟ	ΚΩ	ΡΟΔΟ
ΤΡΙΤΗ 20.00	ΤΡΙΤΗ 22:55	–	–	ΤΕΤ 03:30	–	–	ΤΕΤ. 07:20	ΔΕΥΤΕΡΑ 20.00	ΔΕΥΤΕΡΑ 23:20	–	–	–	–	ΤΡΙΤΗ 04:10	ΤΡΙΤΗ 07:10
ΠΕΜΠΤΗ 20.00	ΠΕΜ. 22:55	–	–	–	ΠΑΡ 03:50	–	ΠΑΡΑΣΚ. 7:10	ΤΕΤΑΡΤΗ 20.00	ΤΕΤΑΡΤ 23:20	–	–	–	–	ΠΕΜΠ. 04:10	ΠΕΜΠΤΗ 07:10
ΣΑΒΒΑΤΟ 10:00	ΣΑΒΒΑΤΟ 12:50	–	–	–	–	ΣΑΒ. 16:20	ΣΑΒΒΑΤΟ 21:30	ΠΑΡΑΣΚΕΥΗ 20:00	–	ΠΑΡΑΣΚ. 23:50	–	–	–	ΣΑΒ. 04:20	ΣΑΒΒΑΤΟ 07:15
ΚΥΡΙΑΚΗ 18:30	ΚΥΡΙΑΚΗ 21:25	ΚΥΡΙΑΚΗ 23:05	ΔΕΥΤ 00:15	–	ΔΕΥΤ 03:50	–	ΔΕΥΤ 07:10	ΣΑΒΒΑΤΟ 23:30	–	–	ΚΥΡ. 04:45	ΚΥΡ. 07:00	ΚΥΡ. 08:10	ΚΥΡ. 09:50	ΚΥΡΙΑΚΗ 12:45

SKEVOS' TRAVEL
ΚΕΝΤΡΙΚΟ ΠΡΑΚΤΟΡΕΙΟ ΡΟΔΟΥ
των ΓΡΑΜΜΩΝ BLUE STAR FERRIES - F/B BLUE STAR 1
Αμερικής 111.
Τηλ. κρατήσεων επιβατών & ΙΧΕ 22410-22461, 75655, 75310
Τηλ. κρατήσεων φορτηγών 22410-76600
Κρατήσεις σε όλα τα συνεργαζόμενα πρακτορεία Ρόδου

ΕΠΕΡΩΤΗΣΗ ΣΤΗ ΒΟΥΛΗ 61 ΒΟΥΛΕΥΤΩΝ ΤΗΣ ΝΔ

ΘΑ ΟΞΥΝΘΟΥΝ ΤΑ ΠΡΟΒΛΗΜΑΤΑ
που αντιμετωπίζουν οι ελαιοπαραγωγοί

Κατηγορούν την κυβέρνηση για «ανεπάρκεια πολιτικής και μέτρων»



Για ανεπάρκεια πολιτικής και μέτρων, για την οικονομική ανακούφιση των ελαιοπαραγωγών κατηγορούν την κυβέρνηση 61 βουλευτές της Νέας Δημοκρατίας (μεταξύ αυτών και βουλευτές του Αιγαίου) με επερώτηση που κατέθεσαν στη Βουλή για τον υπουργό Γεωργίας.

Επισημαίνουν μάλιστα ότι η κατάσταση αναμένεται να επιδεινωθεί γιατί καθυστερεί η σύνταξη του ελαιοκομικού Μητρώου.

Αναλυτικά στην επερώτηση που θα συζητηθεί την Παρασκευή, αναφέρονται τα εξής:

«Σε νέα οικονομικά αδιέξοδα βρίσκονται οι Ελληνες ελαιοπαραγωγοί.

Η ευθύνη της Κυβέρνησης για την κατάσταση που έχει δημιουργηθεί στο ελαιόλαδο είναι τεράστια διότι:

α) Η φετινή παραγωγή ελαιολάδου εμφανίζεται δυστυχώς μειωμένη, σε πολλές περιοχές της χώρας έως και 60% ενώ παράλληλα η ποιότητα είναι υποβαθμισμένη.

Δεν αγνοείται βέβαια το γεγονός ότι οι καιρικές συνθήκες που επεκράτησαν ήταν ιδιαίτερα ευνοϊκές για την ανάπτυξη του Δάκου. Ομως η αποτυχία της δακοκτονίας που έγινε προχείρως, ανεπαρκώς ή δεν έγινε στον κατάλληλο χρόνο, ή δεν έγινε καθόλου επέτρεψε την έντονη προσβολή της ελιάς και την αύξηση της ζημιάς. Η Κυβέρνηση δεν επανεξετάζει το σύστημα δακοκτονίας.

Ετσι οι αγρότες που βρίσκονται σε απόγνωση, βλέπουν την Κυβέρνηση να αδιαφορεί, αφού αρκείται δυστυχώς σε διακηρύξεις προθέσεων χωρίς να λαμβάνει συγκεκριμένα μέτρα, ενώ καθίσταται απολύτως αναγκαία η άμεση καταγραφή ζημιών, σε σχέση με την αναμενόμενη παραγωγή και η καταβολή αποζημιώσεων στους πληγέντες.

β) Οι ελαιοπαραγωγοί αντιμετωπίζουν ήδη σοβαρά οικονομικά προβλήματα λόγω:

• Της τιμής του προϊόντος που συνεχίζει να παραμένει σε χαμηλά για τον παραγωγό επίπεδα, ενώ δεν στηρίζεται η προώθηση του προϊόντος σε νέες αγορές με ικανοποιητικούς όρους.

• Του συνεχώς αυξανόμενου κόστους παραγωγής καθώς και των αυξημένων εισφορών και επιβαρύνσεων του αγρότη.

• Της αδυναμίας αντιμετώπισης της νοθείας.

• Της μειωμένης επιδότησης.

• Της καθυστέρησης στην καταβολή των επιδοτήσεων που θα μπορούσαν να έχουν δοθεί στο σύνολό τους από τον Οκτώβριο.

• Των παράνομων παρακρατήσεων που εξακολουθούν να επιβάλλονται παρά την ρητή απαγόρευση της Ευρωπαϊκής Ενωσης.

• Των μειωμένων ή ανύπαρκτων αποζημιώσεων σε πληγέντες από φυσικές καταστροφές, τόσο στο εισόδημα, όσο και στο φυτικό κεφάλαιο.

Σε πολλές περιοχές της χώρας που η ελαιοκαλλιέργεια είναι σχεδόν μονοκαλλιέργεια, η απώλεια του εισοδήματος είναι μεγάλη και έτσι διαταράσσεται η οικονομική και κοινωνική ζωή ολόκληρων περιφερειών.

γ) **Η κατάσταση όπως διαφαίνεται πρόκειται να επιδεινωθεί** το 2003 δεδομένου ότι η σύνταξη του Ελαιοκομικού Μητρώου προχωρεί με πολύ βραδύ ρυθμό με συνέπεια να δημιουργείται κίνδυνος μη ολοκλήρωσής του στις 30/7/2003, που είναι καταληκτική ημερομηνία πέραν της οποίας οι επιδοτήσεις δεν θα καταβάλλονται εφόσον δεν έχει ολοκληρωθεί το 95% του μητρώου. **Χαρακτηριστικό είναι το γεγονός ότι μόλις πρόσφατα ανετέθη η εργασία για τους νομούς Λέσβου - Σάμου - Χίου - Δωδεκανήσου και Κυκλάδων ενώ ούτε σε ένα νομό από τους λοιπούς δεν έχει παραδοθεί το μητρώο στο σύνολό του μέχρι σήμερα.**

Κατόπιν των ανωτέρω,

ΕΠΕΡΩΤΑΤΑΙ ο κ. Υπουργός Γεωργίας

Για την ανεπάρκεια πολιτικής και μέτρων για την οικονομική ανακούφιση των ελαιοπαραγωγών».

Την επερώτηση υπογράφουν οι ακόλουθοι βουλευτές:

1. Ευάγγελος **Μπασιάκος**
2. Ελευθέριος **Παπανικολάου**
3. Παναγιώτης **Σκανδαλάκης**
4. Χρήστος **Μαρκογιαννάκης**
5. Ηλίας **Καλλιώρας**
6. Νικόλαος **Αγγελόπουλος**
7. Παναγιώτης **Αδρακτάς**
8. Αθανάσιος **Βαρίνος**
9. Θεόφιλος **Βασιλείου**
10. Γεώργιος **Βλάχος**
11. Γεώργιος **Γαρουφαλιάς**
12. Αθανάσιος **Γιαννόπουλος**
13. Νικόλαος **Γκελεστάθης**
14. Αθανάσιος **Δαβάκης**
15. Γεώργιος **Δεικτάκης**
16. Σταύρος **Δήμας**
17. Χρήστος **Ζώης**
18. Σοφία **Καλαντζάκου**
19. Γεώργιος **Καλαντζής**
20. Γεώργιος **Καλός**
21. Αχιλλέας **Καραμανλής**
22. Κων/νος **Καραμπίνας**
23. Νικόλαος **Κατσαρός**
24. Αθανάσιος **Κατσιγιάννης**
25. Θεόδωρος **Κατσίκης**
26. Εμμανουήλ **Κεφαλογιάννης**
27. Ιωάννης **Κεφαλογιάννης**
28. Μαρία **Κόλλια - Τσαρούχα**
29. Βασίλειος **Κορκόπουλος**
30. Δημήτριος **Κωστόπουλος**
31. Ιωάννης **Λαμπρόπουλος**
32. Θεόφιλος **Λεονταρίδης**
33. Αναστάσιος **Λιάσκος**
34. Ζωή (Ζέττα) **Μακρή - Θεόφιλου**
35. Πέτρος **Μαντούβαλος**
36. Παναγιώτης **Μελάς**
37. Βασίλειος **Μιχαλολιάκος**
38. Αντώνιος **Μπέζας**
39. Αθανάσιος **Μπούρας**
40. Αθανάσιος **Νάκος**
41. Νικόλαος **Νικολόπουλος**
42. Γεώργιος **Παναγιωτόπουλος**
43. Ελευθέριος **Παπαγεωργόπουλος**
44. Ελισάβετ (Ελσα) **Παπαδημητρίου**
45. Αναστάσιος **Παπαληγούρας**
46. Βασίλειος **Παππάς**
47. Αριστοτέλης **Παυλίδης**
48. Αδάμ **Ρεγκούζας**
49. Μάριος **Σαλμάς**
50. Σπήλιος **Σπηλιωτόπουλος**
51. Σπυρίδων **Σπύρου**
52. Πέτρος **Τατούλης**
53. Γεώργιος **Τρυφωνίδης**
54. Κων/νος **Τσιπλάκης**
55. Αριστείδης **Τσιπλάκος**
56. Γεώργιος **Τσούρνος**
57. Αθηναίος **Φλωρίνης**
58. Ευγένιος **Χαϊτίδης**
59. Αθανάσιος **Χειμμάρας**
60. Ιωάννης **Χωματάς**
61. Γεώργιος **Σαλαγκούδης**

ΑΠΟ ΤΟ ΝΕΟ ΑΝΑΠΤΥΞΙΑΚΟ ΝΟΜΟ

ΕΠΕΝΔΥΤΙΚΕΣ ΕΝΙΣΧΥΣΕΙΣ με προτεραιότητα στον τουρισμό

Ν.Δ.: «Ο τουρισμός στην τύχη της... κυβέρνησης του κ. Σημίτη»



Η διαμόρφωση του νέου αναπτυξιακού νόμου με στόχο την ενίσχυση των επενδύσεων ιδιαίτερα σε τομείς υψηλής προστιθέμενης αξίας αλλά και στην προσέλκυση ξένων επενδύσεων και στον τομέα του τουρισμού, αποτελεί την κυριότερη προτεραιότητα του οικονομικού επιτελείου της κυβέρνησης.

Οπως επεσήμανε ο υπουργός Οικονομίας και Οικονομικών κ. Ν. Χριστοδουλάκης, μιλώντας σε εκδήλωση της Πανελλήνιας Ομοσπονδίας Ξενοδόχων με θέμα: «Ο ρόλος του τουρισμού ως στρατηγικού παράγοντα ανάπτυξης της Ελληνικής Οικονομίας», ο αναπτυξιακός νόμος δεν θα ενδώσει στις πολλαπλές πιέσεις για παροχή ενισχύσεων σε όλες τις κατηγορίες επιχειρήσεων.

Ο νέος αναπτυξιακός νόμος, συνέχισε ο κ. Χριστοδουλάκης, «δεν θα είναι μία πλειοδοσία κινήτρων και ποσοστών, αλλά θα αποτυπώνει μία νέα φιλοσοφία που αντιστοιχεί στα δεδομένα της εποχής και όχι στα δεδομένα της προηγούμενης δεκαετίας. Θα στοχεύει στην απόδοση της επένδυσης και όχι στην επιδότηση του ρίσκου της αρχικής επένδυσης. Θα περιέχει μεγαλύτερη συμμετοχή του τραπεζικού τομέα στην αξιολόγηση και διαχείριση των επενδύσεων. Και επίσης θα διευκολύνει το συνδυασμό πολλών αναπτυξιακών, είτε ομοειδών είτε συμβατών, επιχειρηματικών δραστηριοτήτων, έτσι ώστε να αναδείξουμε ως χώρα τα μεγάλα εθνικά πλεονεκτήματα σε κρίσιμους τομείς».

ΠΙΟ ΑΠΑΙΣΙΟΔΟΞΟΣ

Σύμφωνα με τα στοιχεία που έδωσε ο κ. Χριστοδουλάκης και τα οποία εμφανίζονται λίγο πιο απαισιόδοξα από εκείνα που έχει ανακοινώσει ο υπουργός Ανάπτυξης κ. Α. Τσοχατζόπουλος (μείωση 1% - 1,5%) για το σύνολο του 2002 η εκτιμώμενη μείωση των αφίξεων αλλοδαπών θα είναι στα επίπεδα του -2% έως -5%. Παρά την ελάχιστη αυτή μείωση υπήρξε αύξηση 1% των εσόδων από τουρισμό για το πρώτο επτάμηνο (Ιανουάριος - Ιούλιος) σύμφωνα με στοιχεία της Τράπεζας της Ελλάδος και βοήθησε στην αύξηση πλεονάσματος του ισοζυγίου των υπηρεσιών, οι δεν εισπράξεις από τουρισμό αυξήθηκαν κατά 5,35% τον Ιούλιο 2002 έναντι του Ιουλίου 2001. Στην εκδήλωση της ΠΟΞ, χαιρετισμό απηύθυνε η δήμαρχος Αθηναίων κ. Ντόρα Μπακογιάννη, ενώ ο πρόεδρος της ΠΟΞ κ. Β. Μηναΐδης προηγουμένως αναφέρθηκε στα προβλήματα που αντιμετωπίζει η ξενοδοχειακή τάξη και γενικότερα ο τουρισμός.

Η Ν. ΔΗΜΟΚΡΑΤΙΑ

Στην τύχη της κυβέρνησης του κ. Σημίτη έχει αφεθεί ο τουρισμός και φυσικά βουλιάζει, τόνισε πάντως χθες στη Βουλή ο τομεάρχης τουρισμού της Νέας Δημοκρατίας κ. Α. Λιάσκος.

Κατά τη διάρκεια της συζήτησης επερώτησης στη Βουλή σχετικά με την ανυπαρξία κυβερνητικής πολιτικής και μέτρων ενίσχυσης και ανάπτυξης του κλάδου, ο βουλευτής επεσήμανε ότι η έλλειψη σοβαρότητας από την κυβέρνηση απέναντι στον πλέον δυναμικό κλάδο της ελληνικής οικονομίας που σηματοδοτεί την ανάπτυξη της χώρας μας στο διεθνές ανταγωνιστικό περιβάλλον, δεν έχει προηγούμενο και μεταξύ άλλων τόνισε:

- Αγνοήθηκαν οι ενδείξεις για τις επιπτώσεις από το τρομοκρατικό χτύπημα στις ΗΠΑ και δεν ελήφθη κανένα απολύτως μέτρο.
- Οι παραδοσιακές αγορές της χώρας φθίνουν, (Γερμανία, Αγγλία).
- Η πολυδιάσπαση των τουριστικών αρμοδιοτήτων (ΥΠΑΝ, Γ.Γ. Τουρισμού, ΕΟΤ, Περιφέρειες, ΕΤΑ, Υπ. Γεωργίας κ.λπ.), δεν επιτρέπει να διαμορφωθεί ενιαία και αξιόπιστη τουριστική πολιτική.
- Η αξιοποίηση της τεράστιας περιουσίας του ΕΟΤ, εξελίσσεται σε ξεπούλημα από την Ε.Τ.Α. Α.Ε.
- Οι απορροφήσεις στα επιχειρησιακά προγράμματα του Γ' ΚΠΣ είναι μηδενικές.
- Ο αναπτυξιακός νόμος για τον Τουρισμό «σχεδιάζεται» χρόνια τώρα και εκτοξεύεται συνεχώς στο μέλλον.

ΑΠΟ ΤΟ ΥΠΟΥΡΓΕΙΟ ΟΙΚΟΝΟΜΙΚΩΝ

ΟΔΗΓΙΕΣ ΓΙΑ ΠΡΟΘΕΣΜΙΕΣ ΥΠΟΒΟΛΗΣ δηλώσεων Μεγάλης Ακίνητης Περιουσίας

Πληροφορίες για τις προθεσμίες και άλλα θέματα σχετικά με την υποβολή των δηλώσεων Φόρου Μεγάλης Ακίνητης Περιουσίας, έδωσε το υπουργείο Οικονομικών μέσα από το site της Γενικής Γραμματείας Πληροφοριών Συστημάτων.

Αναλυτικότερα αναφέρονται τα εξής: Υπόχρεοι σε υποβολή δήλωσης φόρου Μεγάλης Περιουσίας είναι:

1. Κάθε φυσικό πρόσωπο, ανεξάρτητα από την ιθαγένεια ή την κατοικία του, για την ακίνητη περιουσία που αποτελείται από ακίνητα που βρίσκονται στην Ελλάδα την 1η Ιανουαρίου 2003 ή από εμπράγματα δικαιώματα σ' αυτά εκτός από υποθήκη, αν η συνολική αξία της ακίνητης περιουσίας του υπερβαίνει το ποσό των 243.600 ευρώ για άγαμο και 487.200 ευρώ για έγγαμο.

Επισημαίνεται ότι παρέχεται η δυνατότητα από το νόμο οι σύζυγοι, εφόσον το επιθυμούν, να υποβάλλουν χωριστές δηλώσεις:

2. Ολα τα νομικά πρόσωπα για ακίνητα που έχουν στην Ελλάδα ή εμπράγματα δικαιώματα σ' αυτά, εκτός υποθήκης.

Κατ' εξαίρεση, τα νομικά πρόσωπα που έχουν υποβάλλει μία τουλάχιστον φορά δήλωση Φ.Μ.Α.Π., και δεν έχουν στην κυριότητα τους ακίνητα ή εμπράγματα δικαιώματα σε αυτά δεν υποχρεούνται σε υποβολή δήλωσης, εκτός αν μεταβληθεί η περιουσιακή τους κατάσταση.

Η δήλωση Φ.Μ.Α.Π. υποβάλλεται σε ευρώ και τα ποσά αναγράφονται με δύο δεκαδικά ψηφία. Οι δηλώσεις υποβάλλονται μέσα στις προθεσμίες που προβλέπονται από τις διατάξεις φορολογίας εισοδήματος μόνο στην αρμόδια ΔΟΥ και δεν αποστέλλονται ταχυδρομικά. Κατ' εξαίρεση, για το έτος 2003 οι δηλώσεις φόρου μεγάλης ακίνητης περιουσίας των φυσικών προσώπων, θα υποβληθούν ανάλογα με το τελευταίο ψηφίο του ΑΦΜ στις ακόλουθες περιπτώσεις:

α) Μέχρι 2 Ιουνίου 2003 τα φυσικά πρόσωπα των οποίων το ΑΦΜ λήγει στο ψηφίο 1. **β)** Μέχρι 3 Ιουνίου 2003 τα φυσικά πρόσωπα των οποίων το ΑΦΜ λήγει στο ψηφίο 2. **γ)** Μέχρι 4 Ιουνίου 2003 τα φυσικά πρόσωπα των οποίων το ΑΦΜ λήγει στο ψηφίο 3. **δ)** Μέχρι 5 Ιουνίου 2003 τα φυσικά πρόσωπα των οποίων το ΑΦΜ λήγει στο ψηφίο 4. **ε)** Μέχρι 6 Ιουνίου 2003 τα φυσικά πρόσωπα των οποίων το ΑΦΜ λήγει στο ψηφίο 5. **στ)** Μέχρι 9 Ιουνίου 2003 τα φυσικά πρόσωπα των οποίων το ΑΦΜ λήγει στο ψηφίο 6. **ζ)** Μέχρι 10 Ιουνίου 2003 τα φυσικά πρόσωπα των οποίων το ΑΦΜ λήγει στο ψηφίο 7. **η)** Μέχρι 11 Ιουνίου 2003 τα φυσικά πρόσωπα των οποίων το ΑΦΜ λήγει στο ψηφίο 8. **θ)** Μέχρι 12 Ιουνίου 2003 τα φυσικά πρόσωπα των οποίων το ΑΦΜ λήγει στο ψηφίο 9. **ι)** Μέχρι 13 Ιουνίου 2003 τα φυσικά πρόσωπα των οποίων το ΑΦΜ λήγει στα ψηφία 10, 20, 30, 40 και 50. **ια)** Μέχρι 17 Ιουνίου 2003 τα φυσικά πρόσωπα των οποίων το ΑΦΜ λήγει στα ψηφία 60, 70, 80, 90 και 00.

Η δήλωση τόσο των φυσικών, όσο και των νομικών προσώπων δεν απαιτείται να συνοδεύεται από τα οικεία φύλλα υπολογισμού της αξίας ακινήτων.

Το ποσό φόρου που θα προκύψει από την εκκαθάριση της δήλωσης, πρέπει να καταβληθεί σε τρεις ίσες διμηνιαίες άτοκες δόσεις. Η πρώτη καταβάλλεται ταυτόχρονα με την υποβολή της δήλωσης, οι δε υπόλοιπες την τελευταία εργάσιμη για τις δημόσιες υπηρεσίες ημέρα, των διμήνων που ακολουθούν. Δήλωση που υποβάλλεται χωρίς την καταβολή της πρώτης δόσης, θεωρείται απαράδεκτη και δεν παράγει έννομα αποτελέσματα. Αν ο φορολογούμενος καταβάλει όλο το ποσό του φόρου εφάπαξ, μέχρι την προθεσμία καταβολής της πρώτης δόσης, του παρέχεται έκπτωση 2,5%.

Σε περίπτωση μη υποβολής δήλωσης, επιβάλλεται πρόσθετος φόρος, που ορίζεται σε ποσοστό 3,5% επί του φόρου, την πληρωμή του οποίου θα απέφευγε ο υπόχρεος λόγω μη υποβολής της δήλωσης, για κάθε μήνα καθυστέρησης και μέχρι ποσοστού 300%.

Σε υποβολή ανακριβούς δήλωσης, επιβάλλεται πρόσθετος φόρος, που ορίζεται σε ποσοστό 3% επί του φόρου, την πληρωμή του οποίου θα απέφευγε ο υπόχρεος, για κάθε μήνα καθυστέρησης και μέχρι ποσοστού 300%.

Σε υποβολή εκπρόθεσμης δήλωσης, επιβάλλεται πρόσθετος φόρος που ορίζεται σε ποσοστό 1,5%, επί του φόρου που οφείλεται με τη δήλωση, για κάθε μήνα καθυστέρησης και μέχρι ποσοστού 200%. Σε λοιπές παραβάσεις, στις οποίες δεν προβλέπεται επιβολή πρόσθετου φόρου ή δεν προκύπτει φόρος, επιβάλλεται πρόστιμο 117 έως 1.170 ευρώ.

Επίσης, απαγορεύεται η σύνταξη συμβολαιογραφικού εγγράφου, με το οποίο μεταβιβάζεται με αντάλλαγμα ή χαριστική αιτία η κυριότητα ενός ακινήτου ή μεταβιβάζονται ή δημιουργούνται εμπράγματα δικαιώματα σ' αυτό, χωρίς την προσκόμιση πιστοποιητικού του άρθρου 32 του Ν. 2459/97. Δηλαδή ότι αυτός που μεταβιβάζει το ακίνητο ή δημιουργεί το εμπράγματο δικαίωμα σε αυτό, υπέβαλε δήλωση για την ακίνητη περιουσία του που βρίσκεται στην Ελλάδα την 1η Ιανουαρίου του έτους που γίνεται η μεταβίβαση και ότι κατέβαλε ολόκληρο το ποσό φόρου το οποίο αναλογεί επιμεριστικά στην αξία του ακινήτου που μεταβιβάζεται.

Αν ακίνητο μεταβιβάζεται πριν από τη λήξη της προθεσμίας υποβολής της δήλωσης, ο υπόχρεος μπορεί, εφόσον το επιθυμεί, να υποβάλλει μερική δήλωση, με την οποία να δηλώνει αυτό το ακίνητο και να καταβάλλει ολόκληρο το φόρο, που υπολογίζεται με τον ανώτερο συντελεστή που ισχύει. Ο φόρος αυτός συμφηφίζεται με το φόρο που θα προκύψει με την υποβολή της δήλωσης.

Αν αυτός που μεταβιβάζει ακίνητο δεν έχει υποχρέωση για δήλωση, τότε αυτός υποβάλλει στον αρμόδιο για τη φορολογία εισοδήματος προϊστάμενο ΔΟΥ, υπεύθυνη δήλωση, στην οποία θα βεβαιώνεται ότι δεν έχει υποχρέωση να υποβάλει δήλωση Φ.Μ.Α.Π.

Για περισσότερες πληροφορίες οι φορολογούμενοι μπορούν να απευθύνονται στα τηλέφωνα της αρμόδιας Διεύθυνσης (210 3253748 και 210 3375360) ή στις αρμόδιες Δημόσιες Οικονομικές Υπηρεσίες, οι οποίες θα τους προμηθεύσουν και τα έντυπα των δηλώσεων ΦΜΑΠ έτους 2003.

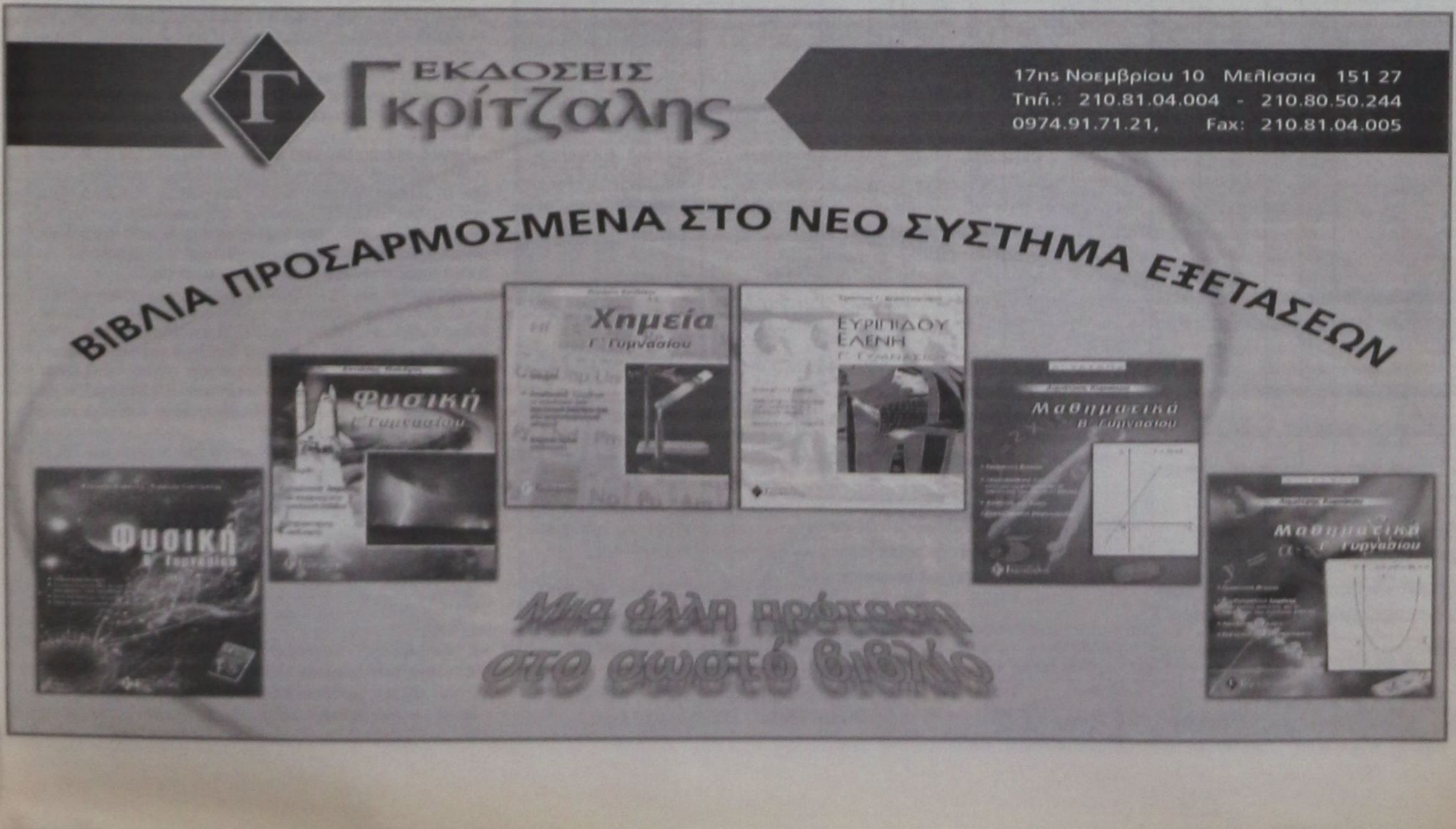

ΧΡΗΜΑΤΙΣΤΗΡΙΟ

ΣΥΝΕΔΡΙΑΣΗ ΤΗΣ 11ης Φεβρουαρίου 2003

ΤΡΑΠΕΖΕΣ	ΤΙΜΗ	%	ΕΛΑΧ.	ΜΕΓ.	ΤΕΜ
ALPHA ΤΡΑΠΕΖΑ ΠΙΣΤΕΩΣ	11.14	0.54	11.00	11.18	152 960
ASPIS BANK	3.26	-2.98	3.24	3.42	2 170
EUROBANK ERGASIAS	10.34	0.39	10.26	10.46	128 699
ΑΓΡΟΤΙΚΗ ΤΡΑΠΕΖΑ	6.00	0.67	5.90	6.00	14 360
ΑΤΤΙΚΗΣ (ΚΟ)	2.69	0.37	2.65	2.74	5 025
ΓΕΝΙΚΗ ΤΡΑΠΕΖΑ ΤΗΣ ΕΛΛ.	3.44	2.99	3.32	3.46	87 453
ΕΓΝΑΤΙΑ ΤΡΑΠΕΖΑ (ΚΟ)	1.86	-0.53	1.85	1.88	12 724
ΕΓΝΑΤΙΑ ΤΡΑΠΕΖΑ (ΠΟ)	1.73	2.81	1.72	1.73	4 110
ΕΘΝΙΚΗ ΤΡΑΠΕΖΑ ΤΗΣ ΕΛΛ.	12.16	1.16	12.00	12.22	129 261
ΕΛΛΑΔΟΣ (ΚΟ)	57.92	0.28	57.58	58.00	1 589
ΕΜΠΟΡΙΚΗ ΤΡΑΠΕΖΑ ΤΗΣ ΕΛΛ.	13.32	-0.30	13.14	13.50	16 267
ETBA BANK	2.12	1.44	2.10	2.16	34 770
ΠΕΙΡΑΙΩΣ (ΚΟ)	5.24	1.95	5.12	5.24	84 088
ΤΡΑΠΕΖΑ ΚΥΠΡΟΥ	2.25	2.27	2.22	2.28	34 260
ΑΣΦΑΛΕΙΕΣ					
ΑΓΡΟΤΙΚΗ ΓΕΝ. ΑΣΦΑΛ. (ΚΟ)	3.92	0.51	3.86	3.94	2 230
ΑΓΡΟΤΙΚΗ ΖΩΗΣ	0.00	0.00	0.00	0.00	0
ΑΣΠΙΣ ΠΡΟΝΟΙΑ (ΚΟ)	0.99	2.06	0.92	1.00	30 661
ΕΘΝΙΚΗ ΑΣΦ.	2.80	1.82	2.74	2.83	7 110
ΕΥΡΩΠΑΪΚΗ ΠΙΣΤΗ ΑΕ (ΚΟ)	0.88	4.76	0.82	0.88	3 221
ΕΥΡΩΠΑΪΚΗ ΠΙΣΤΗ ΑΕ (ΠΟ)	0.90	7.14	0.90	0.90	100
ΦΟΙΝΙΞ METROLIFE	2.78	1.09	2.63	2.81	2 459
ΕΤΑΙΡΙΕΣ ΕΠΕΝΔΥΣΕΩΝ					
ΑΚΤΙΟ ΕΠΕΝΔΥΤΙΚΗ Α.Ε.Ε.Χ.	0.94	6.82	0.88	0.98	4 350
ALPHA TRUST ASSET M. (ΚΟ)	1.56	1.27	1.50	1.56	3 200
ALPHA ΕΠΕΝΔΥΣΕΩΝ (ΚΑ)	2.03	1.50	2.01	2.05	105 052
ALTIUS A.E.E.X.	1.30	0.78	1.23	1.30	910
ARROW A.E.E.X.	1.74	0.00	1.74	1.77	2 940
DOMUS A.E.E.X.	5.12	-3.40	5.10	5.20	20 360
INTERINVEST - ΔΙΕΘ. ΕΠΕΝΔ.	0.58	7.41	0.55	0.58	11 920
MARFIN A.E.E.X.	0.95	0.00	0.95	0.97	186 139
NEXUS A.E.E.X.	0.85	2.41	0.82	0.85	1 350
ΑΙΟΛΙΚΗ Α.Ε.Ε.Χ. (ΚΑ)	0.80	0.00	0.80	0.81	25 110
ΑΝΔΡΟΜΕΔΑ Α.Ε.Ε.Χ.	1.85	1.65	1.77	1.85	40 826
ΔΙΑΣ Α.Ε.Ε.Χ. (ΚΑ)	0.54	3.85	0.50	0.54	15 160
ΕΘΝΙΚΗ ΕΤ. ΕΠΕΝΔ.ΧΑΡΤ.	1.15	2.68	1.13	1.16	43 990
ΕΛΛΗΝΙΚΗ ΕΤ. ΕΠΕΝΔ. (ΚΑ)	1.52	4.11	1.45	1.53	85 710
ΕΜΠΟΡΙΚΗ ΕΠΕΝΔΥΤΙΚΗ (ΚΑ)	1.65	0.61	1.63	1.65	5 850
ΕΠΕΛΠΙΣ Α.Ε.Ε.Χ. (ΚΑ)	0.64	1.59	0.63	0.64	18 410
ΕΠΕΝΔ. ΑΝΑΠΤΥΞΕΩΣ (ΚΑ)	1.48	0.68	1.45	1.48	7 220
ΕΠΕΝΔ. ΕΡΓΑΣΙΑΣ (ΚΑ)	1.14	0.88	1.12	1.14	68 380
ΕΥΡΩΔΥΝΑΜΙΚΗ	1.80	1.12	1.80	1.81	400
Π.Β.Κ ΕΠΕΝΔΥΤΙΚΗ Α.Ε.Ε.Χ.	0.71	0.00	0.70	0.71	88 240
ΠΕΙΡΑΙΩΣ ΕΠΕΝΔΥΤΙΚΗ	1.08	1.89	1.05	1.08	20 240
ΠΡΟΟΔΟΣ ΕΑΚ.ΕΠΕΝΔ.	2.14	1.90	2.10	2.17	7 060
NEW MILLENNIUM	1.11	0.91	1.11	1.13	5 440
ΕΤ. ΔΗΜ/ΚΗΣ ΜΕΤΟΧΗΣ					
ALPHA LEASING (ΚΟ)	4.14	4.55	3.96	4.14	10 172
ETBA ΛΗΖΙΝΓΚ (ΚΟ)	1.42	1.43	1.40	1.45	8 180
ΠΕΙΡΑΙΩΣ ΧΡΗΜ/ΚΕΣ ΜΙΣΘΩΣΕΙΣ	6.66	-0.60	6.60	6.72	130
ΕΤΑΙΡΙΕΣ ΣΥΜΜΕΤΟΧΩΝ & ΠΑΡΟΧΗΣ ΣΥΜΒΟΥΛΩΝ					
ALBIO A.E. ΣΥΜΜΕΤΟΧΩΝ (ΚΟ)	1.00	1.01	0.99	1.01	8 600
ELBISCO AE ΣΥΜΜΕΤΟΧΩΝ	5.34	-2.91	5.22	5.52	12 530
LAMDA DEVELOPMENT	3.60	1.69	3.50	3.60	3 010
SANYO HELLAS A.E.B.E.	0.51	4.08	0.50	0.52	81 320
ΧΑΤΖΗΙΩΑΝΝΟΥ Α.Ε. (ΚΟ)	1.16	2.65	1.14	1.18	44 200
ALFA ALFA ΣΥΜΜΕΤΟΧΕΣ	0.49	4.26	0.48	0.50	299 070
ΑΧΟΝ Α.Ε. (ΚΟ)	1.66	1.84	1.64	1.69	51 390
ΒΙΟΧΑΛΚΟ (ΚΑ)	3.00	4.17	2.86	3.04	59 660
ΔΕΛΤΑ ΣΥΜΜΕΤΟΧΩΝ (Κ)	5.02	1.62	4.92	5.18	2 212
ΔΕΛΤΑ ΣΥΜΜΕΤΟΧΩΝ (Π)	4.32	1.89	4.24	4.32	780
ΔΥΝΑΜΙΚΗ ΖΩΗΣ Α.Ε.	5.40	-1.46	5.32	5.40	320
ΕΛ. ΤΕΧΝΟΔΟΜΙΚΗ ΤΕΒ	6.08	1.33	5.96	6.18	26 640
ΕΛΛΗΝΙΚΑ ΧΡΗΜΑΤΙΣΤΗΡΙΑ (ΚΟ)	2.80	2.56	2.73	2.84	68 880
ΕΠΙΧΕΙΡΗΣΕΩΣ ΑΤΤΙΚΗΣ (Κ)	1.98	-1.49	1.96	2.00	25 171
ΕΥΡΩΣΥΜΜΕΤΟΧΕΣ ΚΕΦΑΛΑΙΟΥ	0.65	4.84	0.64	0.66	113 670
ΚΕΡΑΝΗΣ (Κ)	0.78	9.86	0.71	0.78	12 650
ΚΕΡΑΝΗΣ (Π)	0.34	6.25	0.33	0.34	16 420
ΚΛΩΝΑΤΕΞ (ΚΑ)	0.80	6.67	0.75	0.81	339 620
ΚΛΩΝΑΤΕΞ (ΠΑ)	0.70	7.69	0.65	0.71	199 270
ΚΟΥΜΠΑΣ Α.Ε.	0.84	2.44	0.82	0.86	89 730
ΜΕΑΓΑ HOLDINGS A.E. (ΚΑ)	0.54	0.00	0.53	0.56	24 530
ΜΠΑΛΑΦΑΣ Α.Ε. (ΚΟ)	2.63	-0.38	2.60	2.64	215 190
ΜΠΗΤΡΟΣ ΣΥΜΜΕΤΟΧΙΚΗ	1.54	2.67	1.50	1.62	5 570
ΜΠΟΥΤΑΡΗΣ (ΚΑ)	1.24	3.33	1.19	1.24	22 150
ΜΠΟΥΤΑΡΗΣ (ΠΑ)	1.40	0.00	0.00	0.00	0
ΝΤΕΣΠΕΚ ΣΥΜΜΕΤΟΧΩΝ	1.28	0.79	1.26	1.32	204 730
ΟΜΙΛΟΣ ΙΝΤΕΚΑ (ΚΟ)	0.55	3.77	0.53	0.58	33 570
ΟΜΙΛΟΣ ΙΝΤΕΚΑ (ΠΟ)	1.79	0.00	0.00	0.00	0
ΠΑΡΝΑΣΣΟΣ ΕΠΙΧΕΙΡΗΣΕΙΣ	0.60	7.14	0.57	0.60	4 560
ΤΕΧΝΙΚΗ ΟΛΥΜΠΙΑΚΗ	3.06	0.66	3.04	3.12	73 511
ΦΟΥΡΛΗΣ Α.Ε. ΣΥΜΜΕΤΟΧΩΝ	1.17	0.00	1.15	1.18	47 550
ΔΙΑΧΕΙΡΙΣΗ ΑΚΙΝΗΤΗΣ ΠΕΡΙΟΥΣΙΑΣ					
STABILTON (ΚΑ)	0.08	0.00	0.08	0.08	48 670
STABILTON (ΠΑ)	0.65	0.00	0.00	0.00	0
ALPHA ΑΣΤΙΚΑ ΑΚΙΝΗΤΑ	3.96	-0.50	3.96	4.06	13 840
ΒΙΟΒΟΣ (ΚΟ)	16.12	-0.49	16.06	16.20	7 150
ΕΡΜΗΣ Α.Ε.	2.79	0.00	2.78	2.80	15 690
ΚΕΚΡΟΨ	17.28	2.61	16.98	17.30	1 510
ΕΝΟΙΚΙΑΣΕΙΣ ΜΕΤΑΦΟΡΙΚΩΝ ΜΕΣΩΝ					
AUTOHELLAS A.E.	4.10	4.06	3.94	4.18	3 770
ΒΕΡΝΙΚΟΣ-ΚΟΤΤΕΡΑ	0.98	1.01	0.91	0.99	8 460
ΕΥΡΩΣΥΜΒΟΥΛΟΙ	1.91	2.69	1.90	1.94	2 895
ΚΥΡΙΑΚΟΥΛΗΣ Μ.Κ.Ν.	1.38	2.99	1.33	1.38	2 930
ΠΛΗΡΟΦΟΡΙΚΗ					
ALTEC	0.77	2.67	0.75	0.78	225 657
BYTE COMPUTER (ΚΟ)	2.80	0.72	2.74	2.81	710
COMPUCON ΕΦΑΡΜΟΓΕΣ	8.00	5.54	7.58	8.00	1 410
DATAMEDIA (ΚΟ)	0.43	2.38	0.40	0.44	143 900
DESPEC ΠΟΛΥΜΕΣΑ	7.48	-0.53	7.40	7.50	620
FORTHnet (ΚΟ)	5.22	0.00	5.04	5.26	10 790
HITECH AE	4.92	0.82	4.82	4.96	1 000
INFORM LYCOS	5.50	2.25	5.28	5.50	43 510
INFORMER	2.85	0.00	2.79	2.85	11 550
LOGIC D.I.S.	0.71	2.90	0.69	0.72	68 853
MLS ΠΛΗΡΟΦΟΡΙΚΗ (ΚΟ)	5.46	-0.73	5.36	5.68	77 950
QUALITY & RELIABILITY	2.81	6.44	2.64	2.81	10 170
RAINBOW COMPUTERS	4.32	-1.82	4.30	4.50	4 650
SINGULAR	1.85	1.09	1.83	1.88	162 611
SPACE ΕΛΛΑΣ	1.26	4.13	1.24	1.27	99 280
UNIBRAIN SA	2.58	0.78	2.50	2.60	12 810
UNISYSTEMS (ΚΟ)	1.82	1.11	1.78	1.83	11 220
ΙΝΤΡΑΛΟΤ (ΚΟ)	13.52	-0.88	13.44	13.68	5 450
ΔΙΑΦΗΜΙΣΗ					
ΑΤΕΡΜΟΝ ΔΥΝΑΜΙΚΗ (ΚΟ)	1.57	-0.63	1.54	1.60	565 315
ΥΓΕΙΑ					
EUROMEDICA A.E.	1.54	3.36	1.49	1.54	6 050
ΙΑΣΩ (ΚΟ)	6.80	-0.29	6.78	6.88	7 780
ΙΑΤΡΙΚΟ ΑΘΗΝΩΝ (ΚΟ)	1.22	2.52	1.21	1.25	86 742
ΥΓΕΙΑ	1.83	5.17	1.73	1.84	50 320
ΤΗΛΕΟΡΑΣΗ-ΨΥΧΑΓΩΓΙΑ					
ΕΛΕΥΘΕΡΗ ΤΗΛΕΟΡΑΣΗ (ΚΟ)	1.70	1.80	1.51	1.70	1 130
ΤΗΛΕΤΥΠΟΣ (ΚΟ)	5.74	0.70	5.70	5.78	9 330
ΓΕΩΡΓΙΑ					
ΑΓΡΟΤΙΚΟΣ ΟΙΚΟΣ ΣΠΥΡΟΥ	1.05	5.00	1.00	1.05	15 225
ΒΙΟΠΟΤΟΥΡ (Κ)	1.19	-0.83	1.12	1.19	500
ΙΧΘΥΟΤΡΟΦΕΙΑ					
SEAFARM	0.36	9.09	0.33	0.36	48 420
ΓΑΛΑΞΙΔΙ ΙΧΘΥΟΚΑΛΛΙΕΡΓΕΙΕΣ	6.08	-3.49	6.00	6.58	64 200
ΔΙΑΣ ΙΧΘΥΟΚΑΛΛΙΕΡΓΕΙΕΣ	5.28	0.38	5.20	5.48	9 210
ΕΛΛΗΝΙΚΑΙ ΙΧΘΥΟΚΑΛΛΙΕΡΓΕΙΑΙ	4.38	-0.45	4.24	4.38	200
ΙΧΘΥΟΤΡΟΦΕΙΑ ΣΕΛΟΝΤΑ (ΚΑ)	0.63	5.00	0.60	0.63	27 775
ΝΗΡΕΥΣ (ΚΟ)	0.83	0.00	0.83	0.85	14 260
ΟΡΥΧΕΙΑ & ΛΑΤΟΜΕΙΑ					
ΑΡΓΥΡΟΜΕΤ/ΤΩΝ & ΒΑΡΥΤΙΝΗΣ	6.36	2.58	6.20	6.36	1 940
ΜΕΤΑΦΟΡΕΣ					
ΒΙΠΕΡΙΟ	3.36	4.35	3.26	3.36	480
ΤΥΧΕΡΑ ΠΑΙΧΝΙΔΙΑ					
ΟΠΑΠ	8.98	-0.22	8.90	9.02	189 436
HYATT REGENCY	6.74	0.88	6.58	6.84	63 400

ΕΞΤΙΑΤΟΡΙΑ	ΤΙΜΗ	%	ΕΛΑΧ.	ΜΕΓ.	ΤΕΜ
EVEREST	2.82	0.00	2.77	2.84	3 720
GOODY'S A.E. (ΚΑ)	12.48	0.16	12.30	12.48	730
ΓΡΗΓΟΡΗΣ ΜΙΚΡΟΓΕΥΜΑΤΑ (ΚΟ)	2.99	1.70	2.96	3.00	22 410
OLYMPIC CATERING A.E.	3.94	2.60	3.80	3.96	2 580
ΚΑΘΕΤΟΥΦΑΝΤΟΥΡΓΙΕΣ					
ΒΑΡΒΑΡΕΣΟΣ	5.42	1.88	5.20	5.46	51 350
ΕΛΛΗΝ. ΥΦΑΝΤΟΥΡΓΙΑ (ΚΑ)	2.79	-0.36	2.76	2.82	11 330
ΕΛΦΙΚΟ (ΚΟ)	1.43	0.70	1.40	1.45	3 975
ΕΠΙΛΕΚΤΟΣ ΚΛΩΣΤ/ΡΙΑ	0.82	5.13	0.78	0.83	16 460
ΚΛΩΣΤ. ΚΟΡΙΝΘΟΥ (ΚΟ)	0.62	3.33	0.56	0.63	14 070
ΚΛΩΣΤ. ΚΟΡΙΝΘΟΥ (ΠΟ)	0.68	4.62	0.68	0.72	380
ΚΛΩΣΤ. ΝΑΟΥΣΗΣ (ΚΑ)	0.56	3.70	0.54	0.58	682 271
ΚΛΩΣΤ. ΝΑΥΠΑΚΤΟΥ	1.69	1.81	1.62	1.70	4 990
M. Β. Α. ΚΑΡΑΤΖΗ HELLAS NET	1.36	0.00	1.28	1.36	1 300
ΜΑΞΙΜ ΠΕΡΤΣΙΝΙΔΗΣ (ΚΑ)	0.64	4.92	0.62	0.65	19 770
ΜΟΥΖΑΚΗΣ (ΚΑ)	1.67	5.70	1.53	1.69	62 040
ΠΛΑΣΤΙΚΑ ΘΡΑΚΗΣ (ΚΑ)	1.29	4.03	1.27	1.33	49 240
ΤΕΞΑΠΡΕΤ	2.21	3.91	2.20	2.29	10 580
ΤΡΙΑ ΑΛΦΑ (ΚΟ)	12.94	0.00	0.00	0.00	0
ΦΙΕΡΑΤΕΞ-ΑΦΟΙ ΑΝΕΖΟΥΛΑΚΗ	1.25	0.00	1.20	1.26	10 975
ΦΙΝΤΕΞΠΟΡΤ (ΚΟ)	1.84	3.37	1.70	1.84	22 708
ΤΡΟΦΙΜΑ-ΠΟΤΑ					
CHIPITA (ΚΑ)	3.76	1.08	3.70	3.76	11 170
COCA COLA E.E.E.	13.40	2.29	12.98	13.40	111 198
ΑΛΕΥΡΟΒ/ΝΙΑ ΤΥΡΝΑΒΟΥ	2.90	5.84	2.49	2.99	860
ΔΕΛΤΑ ΒΙΟΜΗΧΑΝΙΑ ΠΑΓΩΤΟΥ	8.98	2.05	8.92	8.98	1 350
ΕΒΡΟΦΑΡΜΑ (ΚΟ)	1.44	0.70	1.37	1.48	6 330
ΕΛΑΪΣ	12.80	1.27	12.60	12.80	420
ΕΛΛ. ΒΙΟΜ. ΖΑΧΑΡΗΣ (ΚΑ)	3.86	0.52	3.80	3.96	4 480
ΚΑΝΑΚΗΣ ΣΤΕΛΙΟΣ	2.50	2.46	2.38	2.55	158 860
ΚΑΡΑΜΟΛΕΓΚΟΣ	1.01	4.72	1.00	1.10	3 110
ΚΑΤΣΕΛΗΣ (ΚΟ)	4.60	0.44	4.60	4.60	180
ΚΡΕΚΑ	1.65	4.43	1.59	1.67	78 460
ΚΡΕΤΑ ΦΑΡΜ (ΚΟ)	4.02	3.08	3.92	4.06	8 010
ΚΤΗΜΑ ΛΑΖΑΡΙΔΗ (ΚΑ)	2.56	-1.16	2.51	2.61	30 230
ΚΥΛΙΝ/ΛΟΙ ΣΑΡΑΝΤΟΠΟΥΛΟΣ	3.00	0.00	3.00	3.00	2 015
ΚΥΛΙΝΔΡΟΜΥΛΟΙ ΛΟΥΛΗ	2.28	3.17	2.21	2.28	1 310
ΜΠΑΡΜΠΑ ΣΤΑΘΗΣ (Κ)	4.80	1.69	4.38	4.80	2 880
ΜΠΑΡΜΠΑ ΣΤΑΘΗΣ (Π)	4.30	-3.15	4.30	4.40	300
ΜΥΛΟΙ ΚΕΠΕΝΟΥ ΑΒΕΕ	1.78	1.71	1.74	1.81	3 410
ΣΦΗΝΙΑΣ (ΚΑ)	0.36	9.09	0.36	0.36	2 620
ΣΦΗΝΙΑΣ (ΠΑ)	0.85	0.00	0.00	0.00	0
Π.Γ. ΝΙΚΑΣ (ΚΟ)	3.82	1.06	3.74	3.82	1 350
ΠΑΡΑΓΩΓΗ ΚΑΙ ΕΜΠΟΡΙΑ ΠΡΟΪΟΝΤΩΝ ΚΑΠΝΟΥ					
ΚΑΠΝΟΒΙΟΜΗΧΑΝΙΑ ΚΑΡΕΛΙΑ	47.96	-1.11	45.78	47.96	50
ΠΑΠΑΣΤΡΑΤΟΣ	16.86	-0.12	16.86	16.92	6 230
ΕΙΔΗ ΕΝΔΥΜΑΣΙΑΣ					
FANCO A.E.	1.44	5.88	1.40	1.47	88 290
SEX FORM	7.48	0.81	7.26	7.50	67 190
ΔΟΥΡΟΣ	2.13	2.90	2.07	2.17	11 480
ΕΛΒΕ-ΕΝΔΥΜΑΤΩΝ	1.06	1.92	0.97	1.07	7 030
ΜΙΝΕΡΒΑ (ΚΑ)	2.30	0.00	2.23	2.30	1 110
ΠΡΟΪΟΝΤΑ ΣΥΔΟΥ & ΨΕΛΛΟΥ					
ΑΚΡΙΤΑΣ (ΚΟ)	1.92	0.00	1.83	1.92	2 530
ΒΑΛΚΑΝ (ΚΟ)	0.16	0.00	0.15	0.16	147 270
ΣΕΛΑΜΑΝ (ΚΟ)	1.14	3.64	1.12	1.15	21 810
ΠΡΟΪΟΝΤΑ ΧΑΡΤΟΥ					
ΒΙΣ (ΚΟ)	2.48	-6.06	2.46	2.77	3 810
ΒΙΣ (ΠΟ)	2.82	0.00	0.00	0.00	0
PAPERPACK-ΤΣΟΥΚΑΡΙΔΗΣ	4.20	-3.67	4.20	4.30	570
ΕΚΔΟΣΕΙΣ - ΕΚΤΥΠΩΣΕΙΣ					
ΑΤΤΙΚΕΣ ΕΚΔΟΣΕΙΣ	3.14	-0.63	3.02	3.20	8 690
ΔΗΜ/ΚΟΣ ΟΡΓ. ΛΑΜΠΡΑΚΗ	2.21	4.25	2.15	2.24	326 370
ΕΚΔΟΣΕΙΣ ΑΙΒΑΝΗ	1.86	2.76	1.84	1.87	3 370
ΕΚΔΟΣΕΙΣ ΑΥΜΠΕΡΗ	0.87	1.16	0.87	0.89	10 950
ΙΜΑΚΟ ΜΗΝΤΙΑ ΝΕΤ ΓΚΡΟΥΠ	1.20	6.98	1.18	1.30	184 120
ΚΑΘΗΜΕΡΙΝΗ ΕΚΔΟΣΕΩΣ	2.98	0.68	2.89	2.98	470
ΝΑΥΤΕΜΠΟΡΙΚΗ	1.52	0.66	1.52	1.57	1 700
ΠΗΓΑΣΟΣ	1.69	-0.59	1.65	1.73	6 400
ΤΕΓΟΠΟΥΛΟΣ ΕΚΔΟΣΕΙΣ (ΚΟ)	1.24	0.00	1.22	1.29	29 120
ΤΕΧΝΙΚΕΣ ΕΚΔΟΣΕΙΣ	2.28	0.00	2.20	2.28	1 200
ΧΑΪΔΕΜΕΝΟΣ (ΚΟ)	1.39	2.21	1.30	1.39	3 051
ΧΗΜΙΚΕΣ					
PLIAS	0.70	2.94	0.64	0.70	875
RILKEN	4.82	3.88	4.78	4.90	4 310
ΕΛΛΑΤΕΞ ΣΥΝΘΕΤΙΚΕΣ ΙΝΕΣ	0.50	6.38	0.48	0.52	17 380
ΕΤΜΑ (ΚΟ)	0.81	5.19	0.76	0.82	32 371
ΕΤΜΑ (ΠΟ)	0.70	7.69	0.63	0.70	7 646
ΕΛΑΣΤΙΚΑ ΠΛΑΣΤΙΚΑ					
EURODRIP	2.58	1.18	2.52	2.58	1 250
FLEXOPACK A.E.B.E.Π.	1.50	0.67	1.46	1.52	4 860
ΔΑΪΟΣ ΠΛΑΣΤΙΚΑ	2.31	2.67	2.25	2.35	1 170
ΠΑΪΡΗΣ Α.Β.Ε.Ε. ΠΛΑΣΤΙΚΩΝ	2.64	7.76	2.45	2.64	3 870
ΠΕΤΖΕΤΑΚΗΣ (ΚΑ)	1.09	2.83	1.06	1.11	21 407
ΠΕΤΖΕΤΑΚΗΣ (ΠΑ)	1.17	0.00	0.00	0.00	0
ΠΛΑΣΤΙΚΑ ΚΡΗΤΗΣ (ΚΑ)	7.20	1.41	7.00	7.20	590
ΜΗ ΜΕΤΑΛ/ΚΑ ΟΡΥΚΤΑ-ΤΣΙΜΕΝΤΑ					
ALFA ALFA ENERGY (ΚΑ)	4.64	3.11	4.50	4.68	8 120
ΒΕΤΑΝΕΤ (ΚΟ)	4.12	0.49	4.08	4.16	13 460
ΗΡΑΚΛΗΣ	5.50	1.48	5.40	5.54	7 707
ΚΤΙΝΟΣ	2.84	2.53	2.77	2.86	34 490
ΚΥΡΙΑΚΙΔΗΣ ΜΑΡΜΑΡΑ	2.05	1.99	2.01	2.06	61 654
ΜΑΘΙΟΣ ΠΥΡΙΜΑΧΑ	2.94	0.68	2.80	3.02	440
TITAN (ΚΟ)	35.50	0.51	35.20	35.80	9 043
TITAN (ΠΟ)	32.90	0.86	32.50	32.90	1 570
ΒΑΣΙΚΑ ΜΕΤΑΛΛΑ					
FITCO A.E. (ΚΟ)	2.02	5.76	1.76	2.04	14 200
ΑΛΚΟ ΕΛΛΑΣ (ΚΟ)	0.75	1.35	0.72	0.76	17 293
ΑΛΟΥΜΙΝΙΟ ΤΗΣ ΕΛΛΑΔΟΣ	17.50	0.81	17.32	17.76	5 075
ΑΛΟΥΜΥΛ ΜΥΛΟΝΑΣ	3.30	7.84	3.06	3.30	6 860
ΕΛΒΑΛ Α.Ε.	1.40	3.70	1.32	1.42	55 370
ΕΤΕΜ Α.Ε. (Κ)	1.26	5.00	1.23	1.27	14 730
ΜΑΪΛΛΗΣ Α.Ε.Β.Ε. (ΚΟ)	3.06	1.32	2.99	3.06	55 530
ΣΙΔΕΝΟΡ (ΚΑ)	2.08	2.46	2.00	2.09	60 600
ΣΟΛΙΝ. ΤΖΙΡΑΚΙΑΝ ΠΡΟΦΙΛ (ΚΑ)	0.95	0.00	0.95	0.95	900
ΣΟΛΙΝΟΥΡΓΕΙΑ ΚΟΡΙΝΘΟΥ	1.02	4.08	0.98	1.03	10 516
ΧΑΛΚΟΡ	1.28	6.67	1.22	1.32	93 246
ΜΕΤΑΛΛΙΚΑ ΠΡΟΪΟΝΤΑ					
HELLAS CAN (Κ)	4.54	0.00	4.46	4.56	3 015
MEVACO (ΚΟ)	2.50	0.40	2.45	2.58	12 785
SPIDER	2.63	2.33	2.59	2.68	73 200
ΒΙΟΣΟΔ (ΚΟ)	0.13	8.33	0.13	0.13	32 430
ΒΙΟΣΟΔ (ΠΟ)	0.21	0.00	0.00	0.00	0
ΔΑΡΙΓΚ & ΣΙΑ	0.63	1.61	0.61	0.65	73 560
ΛΕΒΕΝΤΕΡΗΣ (Κ)	0.61	0.00	0.61	0.62	3 180
ΛΕΒΕΝΤΕΡΗΣ (Π)	0.63	0.00	0.00	0.00	950
ΜΕΤΑΛ. ΑΡΚΑΔΙΑΣ ΡΟΚΑΣ (ΚΟ)	3.20	3.90	3.12	3.30	4 970
ΜΕΤΑΛ. ΑΡΚΑΔΙΑΣ ΡΟΚΑΣ (ΠΟ)	2.84	5.19	2.84	2.84	100
ΜΕΤΚΑ (ΚΟ)	3.12	0.65	3.10	3.18	26 040
ΧΑΛΥΒΔΟΦΥΛΛΩΝ (ΚΟ)	0.52	-0.77	0.51	0.57	201 630
ΜΗΧΑΝΑ/ΤΑ & ΕΙΔΗ ΕΞΟΠΛΙΣΜΟΥ					
FRIGOGLASS (ΚΟ)	2.70	14.89	2.39	2.73	142 670
KLEEMAN HELLAS	3.66

ΤΟ ΝΕΟ ΚΑΘΕΣΤΩΣ ΓΙΑ ΤΗΝ ΑΠΟΚΤΗΣΗ ΑΦΜ και την έναρξη εργασιών

1. Ποιά δικαιολογητικά απαιτούνται για τη χορήγηση ΑΦΜ σε διάφορες κατηγορίες επαγγελματιών;

- Η χορήγηση ΑΦΜ είναι ενιαία για όλα τα φυσικά πρόσωπα, δεν γίνεται διάκριση αυτών ανάλογα με τον επάγγελμά τους. Απαραίτητο στοιχείο αποτελεί το δελτίο ταυτότητας (αστυνομική, πολεμικού ναυτικού, πολεμικής αεροπορίας κ.λπ).

- Η χορήγηση ΑΦΜ στα μη φυσικά πρόσωπα διενεργείται με τις διαδικασίες της έναρξης εργασιών. Τα δικαιολογητικά που απαιτούνται αναφέρονται παρακάτω.

2. Ποιά δικαιολογητικά απαιτούνται για τη χορήγηση ΑΦΜ σε αλλοδαπούς;

- Το διαβατήριο τους και στην περίπτωση που τα στοιχεία τους δεν έχουν γραφεί με λατινικούς χαρακτήρες κατατίθεται φωτοτυπία του διαβατηρίου μεταφρασμένη επίσημα στην ελληνική γλώσσα.

-* Εφόσον οι αλλοδαποί είναι κάτοικοι Ελλάδος προσκομίζεται και η άδεια παραμονής τους.

3. Ποιά δικαιολογητικά απαιτούνται για τη λήψη ΑΦΜ από φυσικά πρόσωπα μη επιτηδευματίες;

Το δελτίο ταυτότητάς τους. Αν η δήλωση για την απόδοση ΑΦΜ κατατίθεται από νόμιμα εξουσιοδοτημένο πρόσωπο, υποβάλλεται η σχετική εξουσιοδότηση και φωτοαντίγραφο του δελτίου ταυτότητας.

4. Εάν όλοι πρέπει να έχουν ΑΦΜ

Υποχρεούνται να έχουν ΑΦΜ, όλοι όσοι συναλλάσσονται με τις ΔΟΥ.

5. Ποιές οι συνέπειες της ύπαρξης διπλού ΑΦΜ;

Επιβάλλονται τα πρόστιμα των διατάξεων του άρθρου 4 του ν. 2523/97 όπως έχει τροποποιηθεί με τις διατάξεις της παρ. 38 του άρθρου 21 του ν. 2948/2001 σύμφωνα με τις οποίες, όποιος κατέχει και χρησιμοποιεί περισσότερους από έναν ΑΦΜ υπόκειται σε πρόστιμο που ορίζεται σε τέσσερις χιλιάδες τετρακόσια (4.400) ευρώ.

6. Εάν ο ΑΦΜ μετά τη διακοπή εργασιών μιάς επιχείρησης συνεχίζει να υφίσταται ή όχι.

Μετά τη διακοπή εργασιών ατομικής επιχείρησης ο ΑΦΜ του φυσικού προσώπου εξακολουθεί να υφίσταται για τις προσωπικές του συναλλαγές, ενώ στην περίπτωση διακοπής εργασιών νομικού προσώπου ΑΦΜ παύει να υφίσταται.

7. Ποιά δικαιολογητικά απαιτούνται για έναρξη επαγγέλματος;

Α) Ατομική επιχείρηση

- Αστυνομική Ταυτότητα.

- Τίτλος κυριότητας ή μισθωτήριο συμβόλαιο ή υπεύθυνη δήλωση ν. 1599/89 περί δωρεάν παραχώρησης χώρου για κάθε επαγγελματική εγκατάσταση.

- Βεβαίωση εγγραφής ή απαλλαγής από Ασφαλιστικό Φορέα (ΤΕΒΕ, ΤΑΕ, ΙΚΑ, κ.λπ).

- Βεβαίωση εγγραφής σε Επιμελητήριο, όπου ρητά από διάταξη νόμου απαιτείται..

- Εξουσιοδότηση του υπόχρεου με θεωρημένο το γνήσιο της υπογραφής του σε περίπτωση που οι δηλώσεις και τα δικαιολογητικά υποβάλλονται από τρίτο πρόσωπο.

Για έναρξη εργασιών από αλλοδαπά φυσικά πρόσωπα επιπλέον απαιτούνται:

- Αδεια παραμονής και εργασίας στην Ελλάδα τουλάχιστον ενός έτους για κατοίκους χωρών εκτός Ε.Ε.

- Πιστοποιητικό φορολογικής κατοικίας όπως ισχύει σε κάθε χώρα - μέλος για κατοίκους χωρών μελών - Ε.Ε.

Β) Προσωπικές εταιρείες (Ο.Ε. - Ε.Ε.)

- Καταστατικό δημοσιευμένο στο οικείο Πρωτοδικείο.

- Τίτλος κυριότητας ή μισθωτήριο συμβόλαιο ή υπεύθυνη δήλωση ν. 1599/86 περί δωρεάν παραχώρησης χώρου για κάθε επαγγελματική εγκατάσταση.

- Βεβαίωση εγγραφής ή απαλλαγής των μελών από Ασφαλιστικό Φορέα (ΤΕΒΕ, ΤΑΕ, ΙΚΑ, κλπ).

- Βεβαίωση εγγραφής σε Επιμελητήριο, όπου ρητά από διάταξη νόμου απαιτείται.

- Εξουσιοδότηση του υπόχρεου με θεωρημένο το γνήσιο της υπογραφής του σε περίπτωση που οι δηλώσεις και τα δικαιολογητικά υποβάλλονται από τρίτο πρόσωπο.

- ΑΦΜ των μελών της Ο.Ε. και Ε.Ε. (φυσικών και νομικών προσώπων).

- Οι αλλοδαποί που συμμετέχουν ως ομόρρυθμοι μέλη εάν είναι υπήκοοι κράτους - μέλους της Ε.Ε. υποβάλλουν πιστοποιητικό φορολογικής κατοικίας εάν είναι υπήκοοι χωρών - μελών εκτός Ε.Ε. άδεια παραμονής και εργασίας στην Ελλάδα διάρκειας τουλάχιστον ενός έτους.

Γ) Εταιρεία Περιορισμένης Ευθύνης (ΕΠΕ)

- Καταστατικό.

- Το Φύλλο Εφημερίδας της Κυβερνήσεων (ΦΕΚ) ή το ΤΑΠΕΤ εάν δεν έχει τυπωθεί το ΦΕΚ και υπεύθυνη δήλωση του ν. 1599/86 υπογεγραμμένη από τον εκπρόσωπο της εταιρείας ότι θα προσκομιστεί το ΦΕΚ σε 2 αντίτυπα μετά την κυκλοφορία του.

- Τίτλος κυριότητας ή μισθωτήριο συμβόλιο ή υπεύθυνη δήλωση ν. 1599/86 περί δωρεάν παραχώρησης χώρου για κάθε επαγγελματική εγκατάσταση.

- Βεβαίωση εγγραφής ή απαλλαγής των εταιρειών από Ασφαλιστικό Φορέα (ΤΕΒΕ, ΤΑΕ, ΙΚΑ κ.λπ).

- Βεβαίωση εγγραφής σε Επιμελητήριο, όπου ρητά από διάταξη νόμου απαιτείται.

- Οι αλλοδαποί που συμμετέχουν ως διαχειριστές ΕΠΕ εάν είναι υπήκοοι κράτους - μέλους της Ε.Ε. υποβάλλουν πιστοποιητικό φορολογικής κατοικίας εάν είναι υπήκοοι χωρών - μελών εκτός Ε.Ε. άδεια παραμονής και εργασίας στην Ελλάδα τουλάχιστον ενός έτους.

- Εξουσιοδότηση του διαχειριστή, με θεωρημένο το γνήσιο της υπογραφής του σε περίπτωση που οι δηλώσεις και τα δικαιολογητικά υποβάλλονται από τρίτο πρόσωπο.

Δ) Ανώνυμη Εταιρεία

- Εγκριση (Απόφαση) Νομαρχίας..

- Ανακοίνωση Νομαρχίας.

- ΤΑΠΕΤ.

- Καταστατικό.

- Τίτλος κυριότητας ή μισθωτήριο συμβόλαιο ή υπεύθυνη δήλωση ν. 1599/86 περί δωρεάν παραχώρησης χώρου για κάθε επαγγελματική εγκατάσταση.

- Βεβαίωση εγγραφής ή απαλλαγής των εταιρειών από Ασφαλιστικό Φορέα (ΤΕΒΕ, ΤΑΕ, ΙΚΑ κ.λπ).

- Βεβαίωση εγγραφής σε Επιμελητήριο, όπου ρητά από διάταξη νόμου απαιτείται.

- Υπεύθυνη δήλωση ν. 1599/86 από τον εκπρόσωπο της Α.Ε. με την οποία δηλώνεται ότι θα προσκομιστεί σε δύο (2) αντίτυπα το ΦΕΚ το οποίο καταχωρείται η σύσταση της Α.Ε. αμέσως μετά τη δημοσίευση..

- Απόφαση Γ.Σ. για τη σύνθεση του Δ.Σ. της Α.Ε. εφόσον έχει συγκροτηθεί.

- Εξουσιοδότηση του εκπροσώπου, με θεωρημένο το γνήσιο της υπογραφής του σε περίπτωση που οι δηλώσεις και τα δικαιολογητικά υποβάλλονται από τρίτο πρόσωπο.

8. Πότε είναι εκπρόθεσμη η έναρξη ή η διακοπή δραστηριότητας και ποιές οι συνέπειες;

Τα φυσικά πρόσωπα υποχρεούνται να υποβάλλουν πριν από την πραγματοποίηση οποιασδήποτε συναλλαγής δήλωση έναρξης εργασιών, ενώ τα νομικά πρόσωπα μέσα σε προθεσμία τριάντα (30) ημερών από τη νόμιμη σύστασή τους με την προϋπόθεση ότι δεν έχουν πραγματοποιήσει στο μεταξύ καμία συναλλαγή.

Τα φυσικά πρόσωπα υποχρεούνται να υποβάλλουν εντός 10 ημερών από την οριστική παύση των εργασιών τους δήλωση διακοπής εργασιών, ενώ τα νομικά πρόσωπα και οι ενώσεις προσώπων εντός ενός (1) μηνός από τη νόμιμη λύση τους.

Η πέραν των ανωτέρω προθεσμιών υποβολή δήλωσης έναρξης ή διακοπής εργασιών θεωρείται εκπρόσθεση και επιβάλλονται πρόστιμα από εκατόν δέκα επτά (117) έως χίλια εκατόν εβδομήντα (1.170) ευρώ όπως ορίζονται με τις διατάξεις της παρ. 3α τουάρθρου 21 του ν. 2948/2001

9. Ποιά δικαιολογητικά απαιτούνται για τη διακοπή εργασιών λόγω θανάτου φυσικού προσώπου;

- Ληξιαρχική πράξη θανάτου.

- Πιστοποιητικό εγγυτέρων συγγενών.

- Βεβαίωση περί μη δημοσίευσης διαθήκης ή αποδεικτικό δημοσίευσης εφόσον υπάρχει διαθήκη και αντίγραφο αυτής.

Εφόσον η επιχείρηση συνεχίζεται από τους κληρονόμους υποβάλλονται τα παρακάτω δικαιολογητικά:

- Ληξιαρχική πράξη θανάτου.

- Πιστοποιητικό εγγυτέρων συγγενών ή πράξη αποδοχής κληρονομιάς εφόσον έχει γίνει.

- Βεβαίωση περί μη δημοσίευσης διαθήκης.

- Αποδεικτικό δημοσίευσης διαθήκης (εφόσον υπάρχει διαθήκη) και αντίγραφο αυτής).

10. Πότε αποκτά νομική προσωπικότητα η ΕΠΕ (μετά την υποβολή του καταστατικού στο Πρωτοδικείο ή μετά τη δημοσίευση στο ΦΕΚ);

Με τη δημοσίευση στο ΦΕΚ.

«ΣΑΦΑΡΙ» ΕΦΟΡΙΑΣ

ΣΤΟΧΟΣ ΤΑ ΧΡΕΗ ΑΠΟ ΑΚΙΝΗΤΑ



Αρχισαν να φτάνουν τα ειδοποιητήρια σε χιλιάδες πολίτες που έχουν εκκρεμείς υποθέσεις με κληρονομιές, δωρεές και γονικές παροχές για συμβιβασμό στις ΔΟΥ

Στην «πρέσα» του ελεγκτικού μηχανισμού μπήκαν τις τελευταίες ημέρες και οι πολίτες με εκκρεμείς υποθέσεις κεφαλαίου που συνδέονται με κληρονομιές, δωρεές και γονικές παροχές, καθώς η πίεση για αύξηση των εσόδων γίνεται καθημερινά ασφυκτικότερη.

Οπως μας τόνισε χθές αρμόδιος παράγοντας, η πορεία των εσόδων τον Ιανουάριο μπορεί να χαρακτηριστεί ικανοποιητική, καθώς οι εισπράξεις αυξήθηκαν με διψήφιο ρυθμό, όμως ήδη φάνηκε η πρώτη μεγάλη τρύπα με τη ματαίωση του διαγωνισμού για το στιγμιαίο λαχείο («ξυστό»).

Κι αυτό γιατί στον προϋπολογισμό έχει συμπεριληφθεί ως έσοδο του 2003 το ποσό των 300 εκατ. ευρώ (100 δισ. δραχμές) που αποτελούν την προείσπραξη των δικαιωμάτων του Δημοσίου από το «ξυστό» για μία πενταετία.

Και παρά το ότι ο διαγωνισμός επισήμως δηλώθηκε ότι θα επαναληφθεί, ο ίδιος παράγοντας δεν αποκλείει ο κ. Χριστοδουλάκης να τον ματαιώσει οριστικά.

Σ'αυτή την περίπτωση επισημαίνει ναι μεν στην ουσία ότι το Δημόσιο δεν θα χάσει τα έσοδα που περιμένει από το «ξυστό» θα χρειαστεί όμως να περιμένει κάποια χρόνια για να τα εισπράξει από τις αυξημένες αποδόσεις των άλλων τυχερών παιχνιδιών που θα καλύψουν το κενό του «ξυστού».

Στην κατεύθυνση αναπλήρωσης των αναμενόμενων εσόδων από το «ξυστό» οι ΔΟΥ, εκτός από τους ελέγχους για τις εκκρεμείς της εξαετίας 1993-1998 και τις πιέσεις για τακτοποίηση των ληξιπρόθεσμων οφειλών που έχουν ήδη αρχίσει, στράφηκαν και στις εκκρεμείς κεφαλαίου.

ΦΑΚΕΛΟΙ

Ηδη, οι ΔΟΥ έχουν ταχυδρομήσει χιλιάδες ειδοποιητήρια σε όσους έχουν «ανοικτούς» φακέλους να σπεύσουν να τους κλείσουν με συμβιβασμό πριν δηλαδή διεξαχθεί έλεγχος για την πραγματική αξία των ακινήτων που αφορούν.

Σύμφωνα με τις πληροφορίες, οι εκκρεμείς υποθέσεις κεφαλαίου ανέρχονται σε δεκάδες χιλιάδες, πολλές από τις οποίες βρίσκονται στα όρια της παραγραφής, καθώς αναφέρονται σε γονικές παροχές, κληρονομιές και μεταβιβάσεις ακινήτων που έγιναν την τελευταία δωδεκαετία. Η εκκρεμότητα οφείλεται στο ότι οι συγκεκριμένοι φορολογούμενοι δεν είχαν αποδεχθεί την αξία των ακινήτων που προσδιορίστηκε από τον έφορο, σε περιοχές δηλαδή που κατά τον χρόνο της συναλλαγής δεν ίσχυε το αντικειμενικό σύστημα.

Ετσι, οι φάκελοι αυτοί παραμένουν ανοικτοί, με αποτέλεσμα αφενός να συνεχίζεται η εκκρεμότητα για τους φορολογούμενους και αφετέρου το Δημόσιο να μην έχει εισπράξει τον φόρο που αναλογεί και να αποστερείται σημαντικά ποσά εσόδων. Στο υπουργείο Οικονομικών εκτιμούν ότι πολλοί από τους φορολογούμενους αυτούς θα σπεύσουν να συμβιβαστούν με την Εφορία, ώστε να περαιώσουν τις εκκρεμότητες τους με βάση τις σημερινές αντικειμενικές αξίες μειωμένες και τους συντελεστές απομείωσης μέχρι το έτος γένεσης της φορολογικής υποχρέωσης.

ΕΣΟΔΑ

Τα πρόσθετα έσοδα που αναμένεται να αποφέρει το κλείσιμο σημαντικού αριθμού φακέλων θα δώσουν ανάσα στα έσοδα του προϋπολογισμού που κινούνται επί «ξηρού ακμής».

Να σημειωθεί ότι από τον Μάρτιο του 2001 καθιερώθηκε σταθερή διαδικασία επίλυσης των διαφορών ανάμεσα στις εκτιμήσεις που είχαν κάνει οι έφοροι και τους ισχυρισμούς των υπόχρεων για την αξία των ακινήτων που είναι ευνοϊκή για τον πολίτη, πλην όμως, επισημαίνεται, πολλοί λίγοι έσπευσαν να κλείσουν τους φακέλους, ενώ οι περισσότεροι περιμένουν να συμπληρωθεί ο χρόνος της παραγραφής.

ΣΕ ΑΔΙΕΞΟΔΟ Ο ΕΠΑΓΓΕΛΜΑΤΙΚΟΣ ΤΟΥΡΙΣΜΟΣ

Με νωπές τις μνήμες από την 11η Σεπτεμβρίου αλλά και το ενδεχόμενο πολέμου στο Ιράκ, οι αεροπορικές εταιρείες και τα ξενοδοχεία ίσως βρεθούν σε μια κατάσταση «αστάθειας» Οι ταξιδιώτες έχουν αλλάξει «συμπεριφορά» και αναζητούν φθηνότερους τρόπους για να ταξιδέψουν. Αυτό είναι πρόβλημα για τον κλάδο, με τον πόλεμο στο Ιράκ να είναι έτοιμος να καθυστερήσει την όποια ανάκαμψη των εσόδων



Ανησυχίες στο προσκήνιο για τα επαγγελματικά ταξίδια εν όψει μιας ενδεχόμενης επίθεσης κατά του Ιράκ

Καθώς ο πόλεμος του Ιράκ εκτιμάται ότι βρίσκεται αρκετά κοντά, τόσο οι επιχειρηματίες που ασχολούνται με τον τομέα επαγγελματικών ταξιδιών, όσο και οι ίδιοι οι ταξιδιώτες εμφανίζονται ανήσυχοι εν όψει της έναρξης της σύγκρουσης.

Ο κλάδος των επαγγελματικών ταξιδιών είχε περάσει μία περίοδο κλυδωνισμών μετά τα τραγικά γεγονότα της 11ης Σεπτεμβρίου. Τώρα οι προβληματισμοί έρχονται και πάλι στο προσκήνιο.

Αρκεί να θυμηθούμε ότι οι ταξιδιωτικοί οργανισμοί ήταν πολύ ανήσυχοι στη διάρκεια του Πολέμου στον Κόλπο, πριν από μία δεκαετία, όταν μετά από αρκετά χρόνια ανάπτυξης των ταξιδιών η τάση αυτή περιορίστηκε. Οι αεροπορικές εταιρείες είχαν αναγκαστεί να ματαιώσουν ή να αναδιαμορφώσουν δρομολόγια, καθώς ο αριθμός των επιβατών είχε μειωθεί σχεδόν κατά 50%. Κάτι ανάλογο περιμένουν οι αναλυτές και τώρα, αν όπως αναμένεται υπάρξει και πάλι μια επιβράδυνση σ'αυτήν την δραστηριότητα.

Αλλά αυτή τη φορά, με τις συνέπειες της 11ης Σεπτεμβρίου να είναι ακόμα νωπές, οι αεροπορικές εταιρείες και τα ξενοδοχεία ίσως βρεθούν σε μια κατάσταση «αστάθειας» με όλες τις προοπτικές ανοικτές.

Το χαμένο έδαφος

Ο κλάδος δεν έχει ακόμα κερδίσει πλήρως το χαμένο έδαφος, συγκριτικά με την προ της 11ης Σεπτεμβρίου περίοδο, αλλά σαφώς υπάρχει πρόοδος.

Ωστόσο, οι ταξιδιώτες έχουν αλλάξει «συμπεριφορά» και αναζητούν φτηνότερους τρόπους για να ταξιδέψουν. Αυτό είναι πρόβλημα για τον κλάδο, με τον πόλεμο στο Ιράκ να είναι έτοιμος να καθυστερήσει την όποια ανάκαμψη των εσόδων.

Πάντως, μπορούμε να διατηρούμε και κάποια αισιοδοξία. Ο τομέας ανέκαμψε μετά τον Πόλεμο στον Κόλπο και οι αναλυτές είναι πεπεισμένοι ότι το ίδιο θα συμβεί και μετά από έναν ενδεχόμενο δεύτερο πόλεμο.

Οι ίδιοι υποστηρίζουν ότι οι άνθρωποι θέλουν να ταξιδεύουν και το αν θα συνεχίσουν να το κάνουν εξαρτάται από το πόσο σημαντικό είναι αυτό για τη δουλειά τους.

Γι'αυτούς που ταξιδεύουν συχνά, μια εμπειρία που συχνά έχουν είναι ότι ανησυχούν περισσότερο, ενώ τα υψηλά επίπεδα ασφαλείας επιφέρουν καθυστερήσεις, κούραση και νευρικότητα. Για παράδειγμα στα αμερικανικά αεροδρόμια οι υπάλληλοι επιμένουν να βγάζουν οι επιβάτες τα παπούτσια τους για έλεγχο προτού επιβιβαστούν.

Μεγάλες ουρές μπορεί να σχηματιστούν έτσι και η ακριβής ώρα πτήσης να χαθεί.

Αλλα τέτοια επίπεδα ασφαλείας κάνουν ορισμένους ταξιδιώτες να αναζητούν άλλα μέσα ταξιδιών ιδιαίτερα μέσα στις ίδιες τις Ηνωμένες Πολιτείες, δημιουργώντας μ'αυτόν τον τρόπο μεγάλη απόσταση μεταξύ των πολιτειών, ενώ μια άλλη εναλλακτική λύση είναι... να μην ταξιδεύει κανείς καθόλου.

Στην Ευρώπη, τα υψηλής ταχύτητας τρένα έχουν αποδειχθεί μια καλή εναλλακτική λύση για τους ταξιδιώτες που δεν θέλουν να ανέβουν σε αεροπλάνο, αν και αναλυτές υποστηρίζουν ότι αυτή η άνοδος δεν καθοδηγείται από το φόβο των επιβατών για τις πτήσεις και για την ασφάλειά τους. Τέτοιοι ταξιδιώτες προσπαθούν να αξιοποιήσουν καλύτερα το χρόνο τους και χρησιμοποιούν για παράδειγμα το Eurostat, το TVG στη Γαλλία και το ICE στη Γερμανία. Αν και η τηλεδιάσκεψη θεωρήθηκε κάποια στιγμή ως εργαλείο που θα μπορούσε να αλλάξει τον τρόπο που οι άνθρωποι συνεννοούνταν για δουλειές, εν τούτοις ο τρόπος αυτός μάλλον αναπτύσσεται με βραδείς ρυθμούς.

Επιπλέον, στις ΗΠΑ πολλοί ταξιδιώτες έχουν παράπονα με τις αεροπορικές εταιρείες. Λένε ότι έχουν στενέψει τους χώρους για τις αποσκευές μέσα στο αεροσκάφος και έχουν αυξήσει το αντίτιμο για τις επιπλέον βαλίτσες, προκειμένου να ενισχύσουν τα έσοδά τους.

Είναι χαρακτηριστικό, ότι σε άρθρα αμερικανικών εφημερίδων έχουν διατυπωθεί παράπονα από επιβάτες που αναγκάστηκαν να πληρώσουν αρκετά δολάρια για μια επιπλέον βαλίτσα.

Οι ταξιδεύοντες για επαγγελματικούς λόγους παραπονούνται, επίσης, ότι οι επιπλέον τιμές που πληρώνουν δεν ανταποκρίνονται στο σέρβις που τελικά απολαμβάνουν.

ΣΤΟΥΣ ΔΑΣΚΑΛΑΝΤΩΝΑΚΗ - ARAMARK η διατροφή του Ολυμπιακού Χωριού

Στο Ομιλο Νίκου Δασκαλαντωνάκη από κοινού με τον αμερικανικό Ομιλο Aramark κατακυρώθηκε ο διαγωνισμός διατροφής του Ολυμπιακού - Παραολυμπιακού Χωριού αλλά και των καταλυμάτων των αξιωματούχων που θα παραβρεθούν στο πλαίσιο του «Αθήνα 2004».

Επισημαίνεται ότι πρόκειται για το μεγαλύτερο αυτόνομο έργο στον τομέα του επισιτισμού που θα αναπτυχθεί κατά τη διάρκεια των Ολυμπιακών Αγώνων. Υπογραμμίζεται δε ότι χρήση των υπηρεσιών διατροφής στο Ολυμπιακό Χωριό, το μεγαλύτερο στην ιστορία, θα κάνουν συνολικά 35.000 άτομα. Για την εξυπηρέτηση των φιλοξενουμένων έχει προβλεφθεί ότι θα προσφέρονται συνολικά περισσότερα από 2.000.0000 γεύματα κατά την 60ήμερη διάρκεια των Ολυμπιακών και Παραολυμπιακών Αγώνων χρησιμοποιώντας προϊόντα που προέρχονται από την ελληνική διατροφή, που αποτελεί άλλωστε τη βάση της Μεσογειακής Δίαιτας και χαρακτηρίζεται ως η πιο υγιεινή διεθνώς.

Ο κ. Μάκης Φωκάς, υπεύθυνος διατροφής του Οργανισμού Αθήνα 2004 δήλωσε χαρακτηριστικά: «Επιλέξαμε του κορυφαίους. Με τον Ομιλο Δασκαλαντωνάκη, το μεγαλύτερο ξενοδοχειακό όμιλο της χώρας, που εξειδικεύεται σε υπηρεσίες φιλοξενίας και διατροφής και την τεράστια εμπειρία που διαθέτει ο Ομιλος Aramark (συμμετέχει ως ανάδοχος στους Ολυμπιακούς Αγώνες για 13η φορά), είμαστε βέβαιοι για την υψηλότατη ποιότητα των περεχομένων υπηρεσιών για τους Ολυμπιακούς αγώνες του 2004 στην Αθήνα».

Ο κ. Neubauer, πρόεδρος και διευθύνων σύμβουλος του αμερικανικού Ομίλου Aramak σχολιάζοντας την επικύρωση των υπηρεσιών διατροφής του Ολυμπιακού - Παραολυμπιακού Χωριού στην κοινοπραξία των Ομίλων Ν. Δασκαλαντωνάκη και Aramark, τόνισε: Ο Ομιλος Ν. Δασκαλαντωνάκη, γνωστός για την κορυφαία ποιότητα υπηρεσιών στον τομέα της φιλοξενίας και με ιδιαίτερη δυναμική στη διαχείριση και ανάπτυξη των εταιρειών του, αποτελεί τον ιδανικό συνεργάτη για την Aramark».

Υπενθυμίζεται τέλος ότι στον Ομιλο Ν. Δασκαλαντωνάκη ανήκει ο Grecotel, η μεγαλύτερη ξενοδοχειακή αλυσίδα στην Ελλάδα.

ΤΩΡΑ ΜΙΚΡΟΜΕΤΑΜΟΣΧΕΥΣΗ ΜΑΛΛΙΩΝ ΣΤΗ ΡΟΔΟ

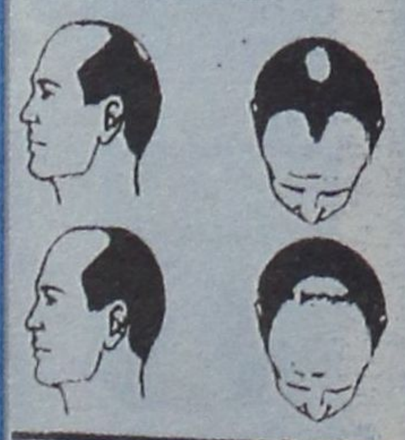

(Αποκλειστικά με την **πρωτοπορiακή** μέθοδο micrografts και minigrafts)

➤ ΑΤΟΜΙΚΟΣ ΠΡΟΣΧΕΔΙΑΣΜΟΣ

➤ ΜΟΝΙΜΗ ΑΠΟΚΑΤΑΣΤΑΣΗ

➤ ΦΥΣΙΚΟ ΑΠΟΤΕΛΕΣΜΑ

➤ ΑΥΞΗΣΗ ΑΥΤΟΠΕΠΟΙΘΗΣΗΣ

ΠΛΗΡΟΦΟΡΙΕΣ - ΡΑΝΤΕΒΟΥ:
ΤΗΛ. (22410)-23860, 6944-688989



ΕΚΜΕΤΑΛΛΕΥΤΕΙΤΕ ΤΙΣ ΕΠΕΝΔΥΤΙΚΕΣ ΕΥΚΑΙΡΙΕΣ ΓΙΑ ΤΗΝ ΑΝΑΠΤΥΞΗ ΤΗΣ ΕΠΙΧΕΙΡΗΣΗΣ ΣΑΣ ή ΤΗΝ ΔΗΜΙΟΥΡΓΙΑ ΜΙΑΣ ΝΕΑΣ ΕΠΙΧΕΙΡΗΣΗΣ!

Βρίσκονται ήδη σε εξέλιξη προγράμματα επιδοτήσεων για:

Μεταποιητικές Επιχειρήσεις
(Μονάδες Τροφίμων, Αρτοποιεία, Ξυλουργεία, Επιπλοποιεία, Αλουμινοκατασκευές Τυπογραφεία κτλ)

Τουριστικές Επιχειρήσεις
(Ξενοδοχεία, Ενοικιαζόμενα Δωμάτια και Διαμερίσματα, Τουριστικά Γραφεία κτλ)

Αναλαμβάνουμε την υποστήριξη προγραμμάτων του Υπουργείου Ανάπτυξης και του Υπουργείου Οικονομίας (μέσω Τραπεζών).

Η ΕΛΕΛΙΞΙΣ-Σύμβουλοι Ανάπτυξης Επιχειρήσεων παρέχει, επιπλέον, συμβουλευτικές υπηρεσίες από εξειδικευμένα στελέχη στους τομείς:

- Ανάπτυξης Συστημάτων Ποιότητας (ISO 9000) και Ασφάλειας Τροφίμων (HACCP)
- Ανάπτυξης Επενδυτικών Μελετών στο πρόγραμμα Leader+
- Σύνταξης Οικονομοτεχνικών Μελετών στα πλαίσια του Αναπτυξιακού Νόμου (Ν. 2601/98)

Η Πολύχρονη εμπειρία των στελεχών μας και ο μακρύς κατάλογος των επιτυχημένων συνεργασιών μας αποτελούν την καλύτερη Εγγύηση για την επιτυχία και της δικής σας επένδυσης!

ΥΠΕΥΘΥΝΟΙ ΕΠΙΧΕΙΡΗΣΗΣ
Αριστέα Αλεξίου
Διπλ. Χημικός Μηχανικός ΕΜΠ
Ιάκωβος Γρύλλης
Διπλ.Πολιτικός Μηχανικός ΕΜΠ

Διαγοριδών 2-4 (Έναντι ΔΟΝΑ)
Τηλ:2241 031532, 070171-3 Fax: 2241 070175
info@exelixis.net.gr

ΟΠΟΙΟΣ ΠΡΟΛΑΒΕΙ την άδεια θα πάρει

Δώρα μικρής διάρκειας οι άδειες στα μικρά οικόπεδα, λόγω του προσωρινού χαρακτήρα που θα έχει η επαναφορά της «ζώνης» γυρω από 12.000 παλιούς οικισμούς

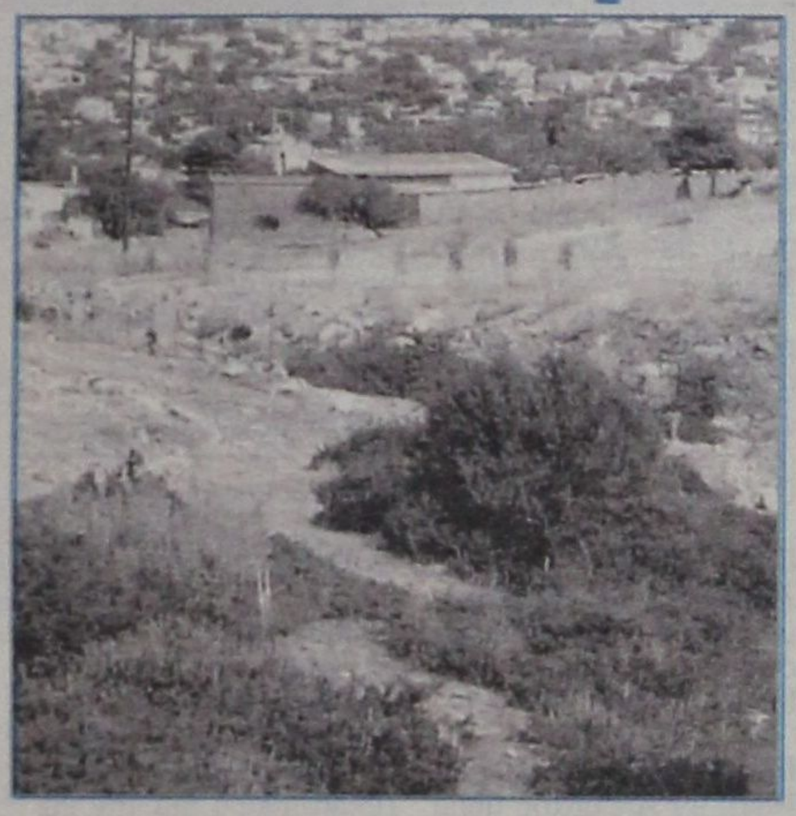

Προσωρινό χαρακτήρα έχει τελικά η επαναφορά της «ζώνης» που αφορά στην οικοδόμηση οικοπέδων έως και 2 στρεμμάτων, τα οποία βρίσκονται γύρω από τους περίπου 12.000 παλιούς οικισμούς της χώρας.

Με το νέο θεσμικό πλαίσιο για τη χωροταξική ανασυγκρότηση που εφαρμόζεται κατά περιοχές, οι «ζώνες» εντάσσονται στην κατηγορία των αποκλίσεων, της δόμησης, αλλά, κάτω από τα 4 στρέμματα και καταργούνται.

Και όσοι είδαν ως ευκαιρία το «πράσινο φως» για την οικοδόμηση των περίπου 100.000 μικρών οικοπέδων αυτής της κατηγορίας που άναψε με το νέο νόμο για την επαναφορά του συντελεστή δόμησης, πρέπει τώρα να τρέξουν.

Η ουρά που σχηματίζεται είναι ήδη μεγάλη.

Σύμφωνα με στοιχεία από τις κατά τόπους πολεοδομικές υπηρεσίες βρίσκονται σε εκκρεμότητα περίπου 5.000 αιτήσεις για οικοδομική άδεια απο ιδιοκτήτες οικοπέδων στις περιοχές που αποτελούν «ζώνες», ενώ άρχισε «μάχη» ιδιαίτερα στην Αττική, για να κλείσουν άρον άρον αγοραπωλησίες.

Τα «φιλέτα» για τα οποία γίνεται λόγος είναι τα μικρά οικόπεδα που βρίσκονται γύρω από οικισμούς που είχαν σχηματιστεί προ του 1923 και τα οποία είχαν αποκλειστεί από τη δόμηση μετά την εφαρμογή Προεδρικού Διατάγματος το 1985, καθώς εκαταργείτο η δυνατότητα να κτίζουν με αρτιότητα μικρότερη των 4 στρεμμάτων, παρότι ευρίσκοντο σε ακτίνα 500 μέτρων από τα παλιά όρια, εφόσον ο οικισμός είχε αποκτήσει ρυμοτομικό σχέδιο.

Εξαιρούντο τα οικόπεδα σε οικισμούς στους οποίους δεν είχε προχωρήσει η εφαρμογή πολεοδομικού σχεδίου (οριοθέτηση).

Η άμεση κατάργηση ήρθε με τον οικιστικό νόμο 2508 του 1997 (άρθρο 25).

Με το νέο νόμο για την επαναφορά του συντελεστή δόμησης και με το άρθρο 9 τροποποιήθηκε η σχετική διάταξη του οικιστικού νόμου και η ζώνη επανήλθε και στους οριοθετημένους οικισμούς.

Η «ζώνη» ισχύει σε ό,τι δεν επικαλύπτεται από το ρυμοτομικό σχέδιο.

Αν, δηλαδή, το νέο όριο του οικισμού καλύπτει μια ακτίνα 400 μέτρων από τα 500 που είναι η ακτίνα της ζώνης, οι ευνοϊκοί όροι της αρτιότητας των 2 στρεμμάτων ισχύουν για τα εναπομείναντα 100.

ΤΑ ΝΗΣΙΑ

Η ρύθμιση αυτή δεν περιλαμβάνει τα νησιά - εκτός της Κρήτης για τα οποία το Συμβούλιο της Επικρατείας δεν δέχεται, από καιρό, σε καμιά περίπτωση αρτιότητα κάτω από τα 4 στρέμματα. Η θέση αυτή του ανωτάτου ακυρωτικού δικαστηρίου καταργεί πρόωρα ακόμα και τις υπόλοιπες παρεκκλίσεις (τη δόμηση, δηλαδή, σε παλιάς κατατμήσεως οικόπεδα που βλέπουν σε δρόμο και έχουν όριο 750, 1.200, 2.000 τετραγωνικών). Στα νησιά κυρίως στα υψηλού εμπορικού ενδιαφέροντος όπως των Κυκλάδων, των Επτανήσων και των Δωδεκανήσων υπάρχουν εκατοντάδες παλιοί οικισμοί όπου υφίστατο, έως πρότινος, η ζώνη η οποία δημιουργούσε ιδιαίτερο ενδιαφέρον. Και αυτό γιατί τα διαθέσιμα οικοδομήσιμα οικόπεδα είναι περιορισμένα και τα όποια ακίνητα εξασφάλιζαν ή εξασφαλίζουν οικοδομική άδεια ήταν και είναι περιζήτητα. Στο ερώτημα: τι θα γίνει στην περίπτωση που υπήρχαν παλιές άδειες για οικοδόμηση οικοπέδων με αρτιότητα κάτων τω 4 στρεμμάτων, η απάντηση έχει τρία σκέλη:

- Χτίζουν όσοι έχουν ακόμα σε ισχύ αυτές τις άδειες και δεν έχει αποφασιστεί, όπως για παράδειγμα στην περιοχή της Μυκόνου, η αναστολή υλοποίησης ακόμα και παλιών αδειών.

- Αναθεωρούν τις άδειες για μια διετία όσοι έχουν προχωρήσει στην κατασκευή μερικώς του νέου κτιρίου.

- Ξεχνούν την ύπαρξή της όσοι δεν έχουν κινήσει καμιά διαδικασία αξιοποίησης έχοντας αφήσει ανεκμετάλλευτη

ΝΤΕΤΕΚΤΙΒΣ
30 ΧΡΟΝΙΑ ΜΟΝΙΜΑ ΚΑΙ ΣΤΗ ΡΟΔΟ
35354
ΠΛΑΤΕΙΑ ΑΓΙΟΥ ΙΩΑΝΝΟΥ
Η ΛΥΣΗ!!!
ΣΕ ΚΑΘΕ ΣΑΣ ΠΡΟΒΛΗΜΑ
EXPRESS SECURITY

ΕΚΠΤΩΣΕΙΣ
ΕΩΣ
50%
CALZA SCANDALO
Αμερέντου 1, Ροδος, Τηλ. 2241076230

ΒΙΟΜΗΧΑΝΙΑ ΜΩΣΑΪΚΩΝ
ΠΛΑΚΕΣ ΠΕΖΟΔΡΟΜΙΟΥ
«ΠΛΑΚΑΓΕ»
ΕΜΠΟΡΙΑ ΕΙΔΩΝ ΥΓΙΕΙΝΗΣ - ΠΛΑΚΙΔΙΩΝ
ΑΞΕΣΟΥΑΡ ΜΠΑΝΙΟΥ - ΥΔΡΟΜΑΣΑΖ
ΛΙΝΔΟΥ 136 - ΤΗΛ. 62688 - 63604,
Τ.Θ. 206 FAX: 62729 - TLX: 292594
GE AR - 85100 ΡΟΔΟΣ

INEMA
ΙΑΤΡΙΚΟΣ & ΝΟΣΟΚΟΜΕΙΑΚΟΣ ΕΞΟΠΛΙΣΜΟΣ
15 ΧΡΟΝΙΑ ΕΜΠΕΙΡΙΑΣ από το 1988
ΕΙΜΑΣΤΕ ΟΙ ΜΕΓΑΛΥΤΕΡΟΙ ΠΡΟΜΗΘΕΥΤΕΣ ΙΑΤΡΙΚΟΥ - ΟΡΘΟΠΕΔΙΚΟΥ ΚΑΙ ΝΟΣΟΚΟΜΕΙΑΚΟΥ ΥΛΙΚΟΥ ΣΤΗ ΔΩΔΕΚΑΝΗΣΟ ΕΜΠΙΣΤΕΥΘΕΙΤΕ ΜΑΣ!!!
ΠΙΣΤΟΠΟΙΗΣΗ ΠΟΙΟΤΗΤΑΣ ISO9002 EN4600 E3/833
ΛΕΜΕΣΣΟΥ 2 ΡΟΔΟΣ ΤΗΛ. 32238 - FAX 28484
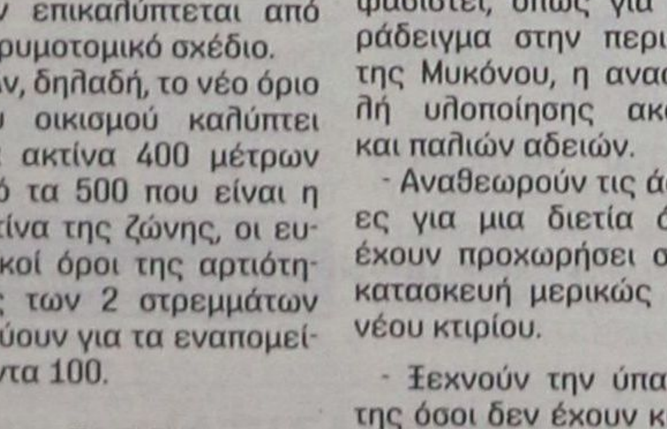
ΑΝΑΠΗΡΙΚΑ ΚΑΡΟΤΣΙΑ - ΒΑΔΙΣΤΙΚΑ ΒΟΗΘΗΜΑΤΑ - ΟΡΘΟΠΕΔΙΚΑ ΕΙΔΗ - ΜΠΑΟΥΖΕΣ ΙΑΤΡΙΚΕΣ - ΚΑΛΤΣΕΣ ΦΛΕΒΙΤΙΔΑΣ - ΠΕΛΜΑΤΑ - ΟΡΘΟΠΕΔΙΚΑ ΜΑΞΙΛΑΡΙΑ - ΚΡΕΒΑΤΙΑ ΝΟΣΟΚΟΜΕΙΑΚΑ - ΙΑΤΡΙΚΟΣ ΕΞΟΠΛΙΣΜΟΣ ΚΑΙ ΑΝΑΛΩΣΙΜΑ - ΟΡΓΑΝΑ ΧΗΜΕΙΟΥ ΚΑΙ ΚΑΘΕ ΑΛΛΟ ΕΙΔΟΣ ΓΙΑ ΚΑΤ' ΟΙΚΟ ΝΟΣΗΛΕΙΑ.

Zorpidis
ΤΟΥΡΙΣΤΙΚΟΣ ΟΡΓΑΝΙΣΜΟΣ
ΤΑΞΙΔΙΑ! ΕΠΩΝΥΜΑ!
- Απολαύστε τις διακοπές σας στα πιο φημισμένα θέρετρα της Ευρώπης!
- Νιώστε την μαγεία του ταξιδιού σας περπατώντας στις λεωφόρους των Ευρωπαϊκών μεγαλουπόλεων
Ή
απλώς χαλαρώστε στα πανέμορφα τοπία της ΕΛΛΑΔΑΣ μας αλλά και σε παραδεισένιους εξωτικούς μακρινούς τόπους.
ΠΡΟΤΑΣΕΙΣ ΜΑΣ

ΠΑΡΙΣΙ	κάθε	Τρίτη
ΡΩΜΗ	»	»
ΒΙΕΝΝΗ	»	»
ΠΡΑΓΑ	»	Πέμπτη
Γύρος ΙΤΑΛΙΑΣ	»	Δευτέρα

Εισιτήρια σ' όλο τον κόσμο.
Ατομικά ταξίδια σε όλο τον κόσμο, Ταξίδια νεονύμφων, Εμπορικά Ταξίδια, Ταξίδια Εταιρειών - Συλλόγων
* Τα δρομολόγια της Λ.Α.Ν.Ε μέχρι νεωτέρας είναι:
Κάθε Τετάρτη στις 04:30 για Χάλκη - Διαφάνι - Κάρπαθο - Κάσο - Σητεία.
Κάθε Πέμπτη και Κυριακή στις 04:30 για Χάλκη - Διαφάνι - Κάρπαθο - Κάσο - Σητεία - Αγιο Νικόλαο - Μήλο - Πειραιά με το F/B «ΙΕΡΑΠΕΤΡΑ».


Μικρές αγγελίες

δωρεάν στη «δ» τηλ: 0241-37500 fax: 0241-37333

ΕΝΟΙΚΙΑΣΕΙΣ

ΕΝΟΙΚΙΑΖΕΤΑΙ στον Αρχάγγελο Ρόδου ισόγειος χώρος εμβαδού μ.τ. 120 και ανώγειος χώρος εμβαδού μ.τ. 180, είτε μαζί είτε χωριστά, κατάλληλος για επαγγελματική δραστηριότητα, απέναντι από το Αστυνομικό Τμήμα Αρχαγγέλου. Πληρ. Τηλ,. 22410 21104 κα Σοφία.

ΕΝΟΙΚΙΑΖΕΤΑΙ διώροφο κατάστημα 104 τ.μ. με βεράντα 31 τ.μ. στην οδό Γεωργίου Λέοντος (Νιοχώρι) Τηλ. (22410) 35450 - 20.090

ΕΝΟΙΚΙΑΖΕΤΑΙ κατάστημα 100 τ.μ. στην Οδό Ορφανίδου (Νιοχώρι). Τηλ. (22410) 35450 και 20.090

ΕΝΟΙΚΙΑΖΕΤΑΙ διαμέρισμα στο Ροδίνι, επιφανείας 90 τ.μ. αποτελούμενο από 3 υπνοδωμάτια, μπάνιο, κουζίνα, καθιστικό και σαλόνι. Οδός Κωνσταντινουπόλεως 34, Τηλ. 2241061689, 2241061000

ΕΝΟΙΚΙΑΖΕΤΑΙ διαμέρισμα επιφανείας 105 τ.μ. στην οδό Καποδιστρίου, αριθ. 84. Πληρ. τηλ. 2241028313

ΕΝΟΙΚΙΑΖΟΝΤΑΙ διαμερισματάκια πλήρως εξοπλισμένα στο κέντρο της πόλης. Πληροφορίες τηλ: 38932

ΕΝΟΙΚΙΑΖΕΤΑΙ διαμέρισμα πλήρως εξοπλισμένο στο κέντρο της πόλης. Τηλ. 2241038932

ΕΝΟΙΚΙΑΖΕΤΑΙ δυάρι επιπλωμένο ιδανικό για στρατιωτικούς στην περιοχή Ροδίνι. Πληρ. τηλ. 2241065025, 0977645567

ΕΝΟΙΚΙΑΖΟΝΤΑΙ δύο αποθήκες 160 τ.μ. στην περιοχή Ασγούρου απέναντι από το σούπερ μάρκετ Βασιλόπουλος πληρ. τηλ. 24118

ΕΝΟΙΚΙΑΖΟΝΤΑΙ πολυτελή studio, ανακαινισμένα, πλήρως επιπλωμένα με ιδιωτικό χώρο στάθμευσης στην Βορείου Ηπείρου. Τιμή 350 ευρώ το μήνα. Πληρ. τηλ. 0945236060 μετά τις 10:00

ΕΝΟΙΚΙΑΖΕΤΑΙ κατάστημα στο εμπορικό κέντρο της πόλης (Μαντράκι), 50 τ.μ., πλήρως ανακαινισμένο, με air condition και τουαλέτα. Πληροφορίες στα τηλέφωνα 2241 0 27884, 6945074797.

ΕΝΟΙΚΙΑΖΕΤΑΙ κατάστημα στην Ιξιά σε καινούργια διώροφη οικοδομή, με άνετους χώρους και μεγάλη αυλή. Τηλ. 0972643242, 097456648

ΕΝΟΙΚΙΑΖΕΤΑΙ στο β' όροφο πολυκατοικίας επί της οδού Αγ. Αναργύρων 20 γκαρσονιέρα επιπλωμένη. Πληρ. 22410 28710 Κ. Μιχαλάκης

ΕΝΟΙΚΙΑΖΟΝΤΑΙ γκαρσονιέρες επί της οδού Αυστραλίας 74 με θέα θάλασσα, επιπλωμένες 30-40 τ.μ. και θέρμανση - air condition. Πληροφορίες : τηλ. 22410 77743

ΕΝΟΙΚΙΑΖΟΝΤΑΙ διαμερίσματα επιπλωμένα με βεράντες και αιρκοντίσιον, επιφανείας 50 και 35 τ.μ. στα φανάρια της Λεωφόρου Καλλιθέας σε απόσταση 200 μ. από το ξενοδοχείο Παραντάις. Πληροφορίες τηλ. 22410-66800 και κινητά 0946104348 και 0946796033

ΕΝΟΙΚΙΑΖΕΤΑΙ από τον ιδιοκτήτη το ξενοδοχείο Φοίβος στον Αρχάγγελο, 16 Δωματίων, Μπαρ, Κουζίνα, Σαλόνι, Πάρκινγκ με κήπο 2.800 τ.μ. Τιμή Ενοικίου μηνιαίως 1.500 Ευρώ. Τηλ. 2241027578, 2244022600

ΕΝΟΙΚΙΑΖΕΤΑΙ δωμάτιο επιπλωμένο, πλήρως ανακαινισμένο, με θέα στη θάλασσα στο κέντρο της πόλης της Ρόδου (περιοχή «Έλλη»), με ατομικό μπάνιο και με ψυγείο. Στο μηνιαίο μίσθωμα περιλαμβάνεται η κατανάλωση νερού, ηλεκτρικού ρεύματος και δημοτικοί φόροι. Πληροφορίες στα τηλ. 22410 20012 και 22410 24242 (Ώρες 9:00-16:00 και 19:00 -22:00)

ΑΥΤΟΚΙΝΗΤΑ

ΠΩΛΕΙΤΑΙ ΑΥΤΟΚΙΝΗΤΟ GOLF VW 1,4 λευκό 3θυρο μοντέλο 96, 100.000 χιλ. με 2 ερ μπακ, ηλεκτρικά παράθυρα και οροφή, ηλεκτρομαγνητικές κλειδαριές, υδραυλικό τιμόνι και ραδιοκασετόφωνο KENWOOD. Πρόσφατο γενικό σέρβις 7.000ευρώ. Τηλ. 22410 20284, 0974152260

ΠΩΛΕΙΤΑΙ ΑΥΤΟΚΙΝΗΤΟ FORD FIESTA μοντέλο 10ο του '86 1.000 κυβ. στην τιμή των 1500 Ευρώ Πληροφορίες τηλ. 0972405788 ή 2241081377

ΠΩΛΕΙΤΑΙ μηχανή Ducatti Manster 600 cc μοντέλο 2001, 7.000 χιλ., μαύρη, καινούργια παγκαζιέρα, συναγερμός στην τιμή των 5.800 ευρώ. Τηλ. 0932 33 7276, 22410 77244

ΠΩΛΕΙΤΑΙ μηχανάκι GALLERA 180 κ.ε. σε άριστη κατάσταση 1800 ευρώ. Πληρ. τηλ: 0974933496

ΠΩΛΕΙΤΑΙ BMW 5.18i '92, 75000 klm χρώμα μαύρο μεταλλικό σε καλή κατάσταση. Πληρ. τηλ. 0945236060 κ. Φόντα

ΠΩΛΕΙΤΑΙ OPEL ASTRA, Μοντ. 99 χρώματος μπλε σε άριστη κατάσταση, έξτρα ηχοσύστημα ALPINE, λάστιχα ενός έτους (PIRELLI P7000 185/60/14) στην τιμή των 10500 ΕΥΡΩ μετρητοίς. Πληρ. τηλ. 0977401872

ΠΩΛΟΥΝΤΑΙ αυτοκίνητα τύπου FIAT PANDA και HYUNDAI ATOS. Πληροφορίες 22440 22406 κ. Μίκα

ΠΩΛΕΙΤΑΙ μοτοσυκλέτα YAMAHA MAZESTY 250 κυβ. μοντέλο 99 2ος, σε άριστη κατάσταση με μουσική συναγερμό, μπαγαζιέρα, πλάτη οδηγού, συνοδηγού. Πληρ. τηλ. 0936833606 κος Βάκης

ΖΗΤΟΥΝ ΠΡΟΣΩΠΙΚΟ

ΑΠΟ Α.Ε ΔΙΑΚΙΝΗΣΗΣ ΤΡΟΦΙΜΩΝ ΚΑΛΛΥΝΤΙΚΩΝ

ΖΗΤΕΙΤΑΙ οδηγός κάτοχος επαγγελματικής άδειας οδήγησης Γ' κατ., ηλικίας μέχρι 27 ετών για εργασία όλο το χρόνο. Πληρ. Κον Βασίλη 22410-31708 - 20617

ΖΗΤΟΥΝΤΑΙ άτομα για να εργασθούν σε γραφείο ενοικιάσεως αυτ/των με γνώση της γερμανικής ή αγγλικής. Πληρ. τηλ. 22410 51171, 0936656816

ΖΗΤΟΥΝΤΑΙ Κυρίες / Δεσποινίδες δια θέσεις GROUP LEADER Αγγλικού Πρακτορείου δια την ερχομένη σαιζόν. Βιογραφικά σημειώματα παρακαλούμε ν' αποσταλούν εις την ταχυδρομική θυρίδα No 238

Η ΙΑΤΡΙΚΗ ΜΕΡΙΜΝΑ ΕΠΕ, ζητά μαία για συνεργασία στη Γυναικολογική Μαιευτική Κλινική Καραγιάννη «ο Αγιος Ελευθέριος». Τηλέφωνα επικοινωνίας: 22410 -27260 πρωί.

ΖΗΤΕΙΤΑΙ κοπέλα για μόνιμη εργασία στο νέο κατάστημα Follie Follie στην Παλιά Πόλη. Απαραίτητο προσόν Αγγλικά και προαιρετικά, Γερμανικά. Τηλ. πληροφοριών 22410-23320 ώρες γραφείου, 0945585152

ΒΡΕΦΟΝΗΠΙΑΚΟΣ ΣΤΑΘΜΟΣ ΠΑΙΖΩ & ΜΑΘΑΙΝΩ

ΖΗΤΕΙΤΑΙ Δασκάλα - Νηπιαγωγός απόφοιτος Πανεπιστημίου Τηλέφωνα 2241098325 - 2241093305 κ. ΒΑΣΩ Καθημερινά από 10.00 π.μ. έως 12.30 μ.μ.

RODOS PALACE
★★★★★
Resort Hotel • Convention Center

Το μεγαλύτερο ξενοδοχειακό συγκροτημα της Ρόδου ζητεί το ακόλουθο προσωπικό:

- **FOOD & Beverage Manager**
  Με ανάλογη προϋπηρεσία σε ξενοδοχεία πολυτελείας.
- **Υπαλλήλους Υποδοχής**
  Γνώστες Αγγλικών, Γερμανικών, με ανάλογη προϋπηρεσία
- **Προϊσταμένη Ορόφων & Βοηθούς αυτής**

Οι ενδιαφερόμενοι για τις ανωτέρω θέσεις μπορούν να στείλουν ένα βιογραφικό τους σημείωμα με μία πρόσφατη φωτογραφία στη Διεύθυνση της εταιρείας υπ' όψιν Κου Π. Ρούμπη.

Επίσης ζητούνται:
- Ηλεκτρολόγοι
- Υδραυλικοί
- Chef / Sous Chef
- Μάγειρας Α', Β' & Βοηθοί
- Ζαχαροπλάστες Α' & Β'
- Μπουφετζής Α' & Β'
- Σερβιτόροι & Βοηθοί
- Μπάρμεν Α' & Β'
- Hostess
- Λαντζιέρηδες
- Νυχτερινός Receptionist
- Γκρουμ (κάτοχοι αδείας οδήγησης αυτοκινήτου)
- Κλητήρας (κάτοχος αδείας οδήγησης μοτοποδηλάτου)
- Καμαριέρες
- Καθαρίστριες
- Εργάτες

Για τις ανωτέρω ειδικότητες μπορείτε να απευθυνθείτε προσωπικά, μετά την 10η Ιανουαρίου 2003, καθημερινά και κατά τις ώρες 10.00 - 15.00 στη Διεύθυνση Προσωπικού του Ξενοδοχείου, στον Κο Π. Ρούμπη.

Ξενοδοχείο Ρόδος Παλλάς
Λεωφ. Ιαλυσού, Τ.Θ. 121, Ιξιά, Ρόδος
Τηλ. 22410 25222, 22410 97235, Fax: 22410 25350

HELLAS TOURIST SERVICES S.A.
ΖΗΤΑ

γερμανόφωνο προσωπικό
για το διάστημα 01.04 - 07.05.03.
Πληροφορίες τηλ. 22410-38155
Δευτέρα έως Παρασκευή από 10.00 έως 14.00 Κέννεντυ 44 & Χειμάρρας.

ΕΝΟΙΚΙΑΖΕΤΑΙ

Διαμέρισμα στην ΑΘΗΝΑ
(περιοχή Ζαππείου - Καλλιμάρμαρο) 60 τ.μ.
πλήρως επιπλωμενο, σε μικρή πολυκατοικία,
κατάλληλο και για φοιτητές
Πληροφ: Τηλ. 22410 34636, 22410 30577 Κον Ζερβό

RHODES-GREECE
CAIRO PALACE

ΕΝΟΙΚΙΑΣΕΙΣ

ΕΝΟΙΚΙΑΖΟΝΤΑΙ ΕΠΑΓΓΕΛΜΑΤΙΚΟΙ ΧΩΡΟΙ ΣΤΟ ΚΕΝΤΡΟ ΤΗΣ ΠΟΛΗΣ ΣΤΟ ΕΜΠΟΡΙΚΟ ΚΕΝΤΡΟ CAIRO PALACE:

Πληροφορίες: κ. ΝΙΟΤΗ ΦΡΑΝΣΙΣ
τηλ. - φαξ 02410 27600 κιν. 0973572262

ΕΝΟΙΚΙΑΖΕΤΑΙ

Επαγγελματικός Χώρος 270 τ.μ. ισόγειο
και 300τ.μ. υπόγειο, γωνιακό,
με 15 & 50 μέτρα βιτρίνα
σε κεντρικό δρόμο της Ρόδου.
Πληρ. Τηλ. 22410 60009

ΠΑΡΑΝΤΑΪΣ ΠΕΥΚΟΙ ΛΙΝΔΟΣ Α.Ε.
ΠΕΥΚΟΙ - ΛΙΝΔΟΣ
ΖΗΤΟΥΝΤΑΙ

Από το ξενοδοχείο
«PEFKI ISLANDS RESORT»,
στους Πεύκους ζητούνται
για τη σαιζόν 2003 (01/05/2003 - 31/10/2003)
οι ακόλουθες ειδικότητες:

- **Β' Σερβιτόροι**
- **Β' Μάγειρας**
- **Καμαριέρες**
- **Συντηρητής**
- **Κηπουρός**
- **Αποθηκάριος**
  (Λογιστικές γνώσεις απαραίτητες).

Οι ενδιαφερόμενοι θα πρέπει
να έχουν καλή γνώση της Αγγλικής γλώσσας και
προϋπηρεσία το λιγότερο 2 χρόνια.

Για την συμπλήρωση των αιτήσεων
θα πρέπει ο / η ενδιαφερόμενος/η
να απευθυνθεί στο ξενοδοχείο
από 09.00 έως 14.00 καθημερινά
ή στο τηλέφωνο 22440 48163,
Fax: 22440 48184

ΠΩΛΕΙΤΑΙ SUZUKI

Πωλείται SUZUKI VITARA
(mod. Safeland Lusso, 1997).
Δερμάτινο σαλόνι, ζάντες αλουμινίου,
air condition, κλπ. extra.
Πληροφ. στα τηλέφ.: (02410) 60180, 62775.
Κιν: 0973004241

ΔΙΑΦΟΡΑ

ΑΝΑΛΑΜΒΑΝΟΥΜΕ υπεύθυνα διανομή διαφημιστικών εντύπων και φυλλαδίων επίσης και αφισοκολλήσεις, πληρ. κ. Γιώργος 0977453671

ΚΗΠΟΥΡΟΣ αναλαμβάνει κήπους σπιτιών και ξενοδοχείων. Πληρ. τηλ. 6942090672 και 2241067869

ΠΩΛΕΙΤΑΙ ολοκαίνουργια κρεβατοκάμαρα και 2 συρταριέρες. Τιμή λογική. Πληρ. τηλ. 6976842411, 6947817860

ΠΩΛΕΙΤΑΙ κινητό NOKIA 3310 με φορτιστή και έξτρα πρόσοψη. Τηλ. 22410 47949

ΠΩΛΟΥΝΤΑΙ CONTAINER(S) 6 μέτρων, 12 μέτρων σε αρίστη κατάσταση και σε πολύ προσιτές τιμές. Τηλέφωνα επικοινωνίας : 210 4006632, 210 4327451 και FAX : 210 4326384.

ΠΩΛΕΙΤΑΙ καινούργια θερμάστρα υγραερίου Delonghi Hi - fi με 2 αερόθερμα 150 Ευρώ. Πληρ. 22410-98417 πρωινές ώρες.

ΠΩΛΕΙΤΑΙ εξοπλισμός self service - εστιατορίου σε άριστη κατάσταση. Πληροφορίες: 22410 - 54700 κος Μιχ. Ποντίκας / Grand Hotel Rhodes

ΠΩΛΕΙΤΑΙ Σαλόνι (Τριθέσιος, Διθέσιος, Μονοθέσιος), στην τιμή των 550 ευρώ. Πληρ. τηλ. 2241 0 35887

ΠΩΛΕΙΤΑΙ επιχείρηση αλυσίδας παιδικών ενδυμάτων (2 καταστήματα) με αποκλειστικότητες λόγω φόρτου εργασίας. Πληροφορίες κο Νικόλα, τηλ. 0973716586

ΠΩΛΕΙΤΑΙ ΕΠΙΧΕΙΡΗΣΗ Ενοικιαζομένων Αυτοκινήτων με 10 καινούργια αυτοκίνητα στα Δωδ/νησα. Τηλ: 02470 - 33329.

ΜΗΧΑΝΙΚΟΣ Δασικής Οικονομίας με αναγνωρισμένο δίπλωμα από το ΔΙΚΑΤΣΑ , ζητά εργασία σε ανάλογη θέση. Τηλ.: 0944858145

ΜΗΧΑΝΗΜΑΤΑ Κοντέινερ πωλούνται 6 μέτρων, 12 μέτρων σε αρίστη κατάσταση και σε πολύ προσιτές τιμές. Τηλέφωνα επικοινωνίας 210-4327451 / 210-4006632/ 210-4006620

ΜΑΚΙΓΙΑΖ για νύφες αλλά και για μια ξεχωριστή βραδιά. Τα προϊόντα είναι επώνυμα. Το αποτέλεσμα εγγύηση. Τηλ.: 0945526679

ΠΩΛΟΥΝΤΑΙ επαγγελματικά ψυγεία, φούρνοι, τοστιέρα, βιτρίνα για τυρόπιτες και ένα ψυγείο ζαχαροπλαστικής μεταχειρισμένα αλλά σε πολύ καλή κατάσταση. Πληρ. τηλ. 0938 809703

ΑΝΤΑΛΛΑΣΣΕΤΑΙ διαμέρισμα τριάρι στο Γαλάτσι με δυάρι από περιοχή Ρόδου έως Κρεμαστή. Τηλ: 0936722493

ΠΩΛΕΙΤΑΙ εξοπλισμός κομμωτηρίου Πληρ. τηλ. 2241034176

ΠΩΛΕΙΤΑΙ σόμπα κεροζάν (Rainbow), καινούργια, 180 Ευρώ τοις μετρητοίς. Τηλ. 02410 20284, 0974152260

ΚΡΕΒΒΑΤΙ μονό, με στρώμα σε άριστη κατάσταση. Τηλ. 2241020884 - 31142, κ. Μιχάλη.

ΔΩΡΕΑΝ Στέλνουμε καταλόγους με φυτικά Σουηδικά καλλυντικά κάθε μήνα. Τηλ. 02410 75265 Κιν. 097 3066522

Η ΙΝΤΕΡΜΠΕΤΟΝ ΔΟΜΙΚΑ ΥΛΙΚΑ Α.Ε. (Ι.Δ.Υ. Α.Ε.) έλαβε άδεια εγκατάστασης μονάδας ετοίμου σκυροδέματος, στην περιοχή Καλάθου της νότιας Ρόδου.

ΠΩΛΕΙΤΑΙ πλαστική πολυεστερική ταχύπλοη βάρκα 4,30 μέτρα με εξωλέμβια μηχανή Honda 8 ίππων. τετράχρονη. Πληρ. τηλ. 0974 933496 κ. Νικήτας.

ΠΩΛΟΥΝΤΑΙ: ΣΑΛΟΝΙ ΑΝΤΙΚΑ σκαλιστό σε ξύλο μασίφ σε άριστη κατάσταση (καναπές τετραθέσιος, 2 πολυθρόνες, 2 καρέκλες, τραπέζι, 2 τραπεζάκια). Επίσης μεγάλο έπιπλο ραδιόφωνο - πικάπ μοντέλο 1960 σε άριστη κατάσταση καθώς και διάφορα άλλα έπιπλα τραπεζαρίας και υπνοδωματίου της ίδιας εποχής. Πληροφορίες τηλ.: **02410 - 33938** και **02410 - 26771**

ΠΩΛΕΙΤΑΙ ηχοσύστημα αυτοκινήτου μάρκας KIKER 3.10 ίντσα και ένας ενισχυτής στη τιμή των 1.467 ευρώ. Πληρ. τηλ. 0937 349956.

ΑΝΑΛΑΜΒΑΝΟΥΜΕ τοποθετήσεις πλακιδίων και τρίψιματα - γυαλίσματα - κρυσταλλοποιήσεις μαρμάρων. Πληρ. τηλ. 0942252300

ΖΗΤΕΙΤΑΙ συνεργάτης - συνεταίρος σε κερδοφόρα επιχείρηση για την ανάπτυξη νέου τομέα. Δεκτές μόνον σοβαρές προτάσεις. Τηλ: 0945 922566 από 9.00 έως 21.00

ΚΗΠΟΥΡΟΣ αναλαμβάνει κήπους - κλάδεμα - γκαζόν - ψέκασμα και κάθε δουλειά αγροτικής φύσεως Πληρ: τηλ: 28189

ΠΩΛΕΙΤΑΙ εξοπλισμός ζαχαροπλαστείου. Πληρ. 22410 41591, 22410 41812, 0945343094

ΛΟΓΩ αναχώρησης πωλούνται 2 βαρέλια κρασιού 200άρια, 2 ποδήλατα, διάφοροι πίνακες, γυαλικά, κατσαρολικά, 1 παράθυρο αλουμινένιο μεγάλο, 1 σώμα ηλεκτρικό, 1 μοτοποδήλατο και διάφορα άλλα είδη. Πληροφορίες: τηλ. 0241074112 και 0946 559539

ΣΟΥΗΔΙΚΗ εταιρεία φυτικών καλλυντικών ΖΗΤΑ Συνεργάτες για την ανάπτυξη πωλήσεων στην περιοχή Δωδεκανήσου. Προσφέρουμε: εκπαίδευση, υψηλά ποσοστά, ελεύθερο ωράριο. Προϋπηρεσία δεν είναι απαραίτητη. Πληροφορίες στο τηλέφωνο:02410 75265 ή Κιν. 0973066522

ΖΗΤΕΙΤΑΙ ΧΩΡΟΣ για μουσικό εργαστήριο διαστάσεων 30 τ.μ. περίπου. Τηλ. 0972223817 κ. Σωτήρης

ΖΗΤΕΙΤΑΙ αντιπρόσωπος στην Ρόδο από Εκδοτική Εταιρεία ταξιδιωτικών οδηγών με έδρα την Αθήνα. Βιογραφικό: Αιγιαλείας 52, Μαρούσι 15125, Τηλ. 01-6856093, 0945 - 859939, Fax: 6856095

ΛΟΓΟΘΕΡΑΠΕΥΤΡΙΑ απόφοιτος Πανεπιστημίου Πατρών αναλαμβάνει Παιδιά με προβλήματα: • Αρθρωση • Μαθησιακές Δυσκολίες • Δυσλεξία • Νοητική υστέρηση • Βαρυκοΐα • Εγκεφαλική πάρεση • Τραυλισμός • Σύνδρομο Down. Πληροφορίες στο τηλέφωνο 61184, κινητό 0932920345

ΠΩΛΕΙΤΑΙ πλήρης δισκοθήκη αποτελούμενη από 700 maxi singles house μουσικής κατάλληλη για νυκτερινό κέντρο ή επαγγελματία dj. Ολα τα κομμάτια είναι του έτους 2001-02. Τιμή 2.500 ευρώ. Πληρ. τηλ. 0932529777

ΠΩΛΕΙΤΑΙ σχεδόν καινούργιος εξοπλισμός (ράφια), ο οποίος προσαρμόζεται για κάθε είδους επιχείρηση καθώς και κούκλες βιτρίνας για παιδικό κατάστημα. Πληρ. 0973716586

ΑΠΟΓΕΙΩΘΕΙΤΕ οικονομικά με πρωτότυπη, σύγχρονη, συναρπαστική εργασία στον ελεύθερό σας χρόνο, με παροχή εντυπωσιακής MERCEDES SLK CABRIO SPORT Υπεύθυνος: Χριστοδούλου Τηλέφωνο: 0932 - 510488

ΠΩΛΗΣΕΙΣ ΑΚΙΝΗΤΩΝ

ΠΩΛΕΙΤΑΙ κατάστημα 60 τ.μ. στην οδό Καποδιστρίου Πληρ. τηλ. 21741 και ώρες 2-4 μ.μ.

ΠΩΛΕΙΤΑΙ κατάστημα ανταλλακτικών αυτοκινήτων σε κεντρικό σημείο (Κόβα) γεμάτο ανταλλακτικά και πολλή πελατεία για λόγους υγείας. Ελέγχος δεκτός. Τιμή πολύ καλή. Τηλ. 34800

ΚΑΡΑΚΟΝΕΡΟ Οροφοδιαμέρισμα λουξ κατασκευής απεριόριστη θέα 110 Μ2 20Μ2 ημιυπ. χωρ. εκτός μπαλκόνια 3 υπνοδ. 2 μπάνια σαλ. κουζ. 70 εκ. δρχ 205.429 ευρώ.

ΚΩΣ - βίλα 300τ.μ. μαζί με εστιατόριο 400 θέσεων. Στην περιοχή Αγιος Φώκας κοντά στις θερμοπηγές πάνω σε βουνό με πανοραμικές θαλασσινές θέες, 19 στρέμματα, πιθανότητες ξενοδοχείο. τηλ. 010 965 9615 η 010 662 7833

ΠΩΛΕΙΤΑΙ αγροτεμάχιο 7.350 στρ. στην περιοχή Καλαμώνα. Τιμή 35.500 Ευρώ. Τηλ. 0946847427, κ. Γιάννης

ΠΩΛΕΙΤΑΙ από τον ιδιοκτήτη πολυκατοικία επί της οδού Αγ. Αναργύρων 20. 1) Διαμέρισμα τριάρι 91 τ.μ. 2) Διαμέρισμα δυάρι 60 τ.μ. 3) Ημιυπόγεια αποθήκη 65 τ.μ. Πληρ. τηλεφ. 22410 28710 Κ. Μιχαλάκης

ΚΑΡΑΚΟΝΕΡΟ Διαμερίσματα λουξ κατασκευής απεριόριστη θέα (ισόγειο 111 Μ2 Α! Οροφος 111 Μ2 , Α! όροφος 96 Μ2 x 550 τμ Δρχ. Β' όροφος 90 Μ2), Ακίνητα νέας χιλιετίας κα MITTON 0241022142 Κιν. 0945 668060

ΠΩΛΕΙΤΑΙ διαμέρισμα 110 τμ στην οδό Κέννεντυ 3 κρεβ. 2 WC σαλόνι κουζίνα μεγάλη βεράντα με θέα, πανταχόθεν ελεύθερο. 50 εκατομμύρια 170. 000 ευρώ. Ακίνητα νέας χιλιετίας, κα MITTON Τηλ. 02410 22142 Κιν: 0945668060

ΠΩΛΟΥΝΤΑΙ: 1) Κατάστημα με δύο αποθήκες στην οδό Βεροιλίνου 23. 2) Καρά - Γιαπί 160 τ.μ. σε τρίτο όροφο οικοδομής. 3)Αγρόκτημα 4.500 τ.μ. στον Αρχάγγελο επί της Εθνικής οδού Ρόδου - Λίνδου, με φως, νερό και τηλέφωνο. Πληροφορίες: 0244 - 51391 και 51184

ΠΩΛΕΙΤΑΙ ΕΥΚΑΙΡΙΑ: Οικόπεδο 380 τ.μ. με κτίσμα εντός αυτού στον οικισμό ΧΑΛΚΗΣ με απέραντη θέα. Για άμεση εκμετάλλευση. Τηλ. 0945 796 933

ΠΩΛΕΙΤΑΙ διαμέρισμα στην Ιαλυσό 2 δωματίων, κουζίνα, WC 2ου ορόφου 50τ.μ. λεωφ. Ηρακλειδών τιμή 50,000 ευρώ. Τηλ. 0241095255

ΜΑΘΗΜΑΤΑ

ΠΑΙΔΑΓΩΓΟΙ παραδίδουν μαθήματα σε παιδιά δημοτικού. Τηλ: 0936725329

ΔΑΣΚΑΛΟΣ με μακροχρόνια πείρα παραδίδει μαθήματα σε παιδιά δημοτικού με τη βοήθεια φορητού ηλεκρονικού υπολογιστή. 15 ευρώ την ώρα. Τηλ: 0934744084

ΚΑΘΗΓΗΤΡΙΑ απόφοιτος του Πανεπιστημίου Αθηνών παραδίδει μαθήματα σε παιδιά Δημοτικού στην πόλη της Ρόδου και στην Ιαλυσό τηλ. 22410 -92362 κιν. 09766 -42963

ΕΓΚΥΡΟ ΠΑΙΔΑΓΩΓΙΚΟ ΥΛΙΚΟ ΠΡΟΣΦΕΡΕΤΑΙ ΓΙΑ ΤΙΣ ΠΡΟΣΕΧΕΙΣ ΕΞΕΤΑΣΕΙΣ ΤΟΥ ΑΣΕΠ ΓΙΑ ΝΗΠ/ΓΟΥΣ ΣΥΜΠΕΡΙΛΑΜΒΑΝΟΝΤΑΙ ΚΑΙ ΟΡΓΑΝΩΜΕΝΕΣ ΣΗΜΕΙΩΣΕΙΣ ΤΗΛ. 0936725329

ΠΑΡΑΔΙΔΟΝΤΑΙ ΙΔΙΑΙΤΕΡΑ ΜΑΘΗΜΑΤΑ ΓΕΡΜΑΝΙΚΩΝ ΣΕ ΜΑΘΗΤΕΣ ΚΑΙ ΞΕΝΟΔΟΧΟΫΠΑΛΛΗΛΟΥΣ, ΔΥΝΑΤΟΤΗΤΑ ΠΑΡΑΚΟΛΟΥΘΗΣΗΣ ΜΑΘΗΜΑΤΩΝ ΚΑΙ ΜΕΣΩ ΙΝΤΕΡΝΕΤ. ΤΗΛ. 094-729816

ΑΠΟΦΟΙΤΟΣ Ελληνικής και Αγγλικής φιλολογίας αναλαμβάνει μαθητές δημοτικού, Γυμνασίου, Λυκείου. Τηλ. 09344778204

ΨΥΧΟΛΟΓΟΣ Απόφοιτος Παντείου Πανεπιστημίου με μετεκπαίδευση στις σχολές Γονέων, παραδίδει μαθήματα σε παιδιά με μαθησιακές δυσκολίες. Τηλ. 0974566484

ΠΑΡΑΔΙΔΟΝΤΑΙ ιδιαίτερα μαθήματα για μεταξεταστέους Γυμνασίου, Ενιαίου Λυκείου, ΤΕΕ. Επίσης γίνεται προετοιμασία από έμπειρους καθηγητές για Β-Γ Ενιαίου Λυκείου όλων των κατευθύνσεων. Πληρ. τηλ. 0241028053

ΓΙΑΝΝΗΣ ΝΙΚΟΛΙΔΑΚΗΣ
ΜΗΧΑΝΟΛΟΓΟΣ ΜΗΧΑΝΙΚΟΣ
ΓΑΛΛΙΑΣ 12 ΡΟΔΟΣ ΤΗΛ.: 22291 - 35103

ΠΩΛΟΥΝΤΑΙ

Επί της οδού Αναστασιάδη (περιοχή Δασκάλων) διαμ/τα πολυτελούς κατασκευής με υπόγειο χώρο στάθμευσης και αυτόνομη θέρμανση
67 τ.μ., 114 τ.μ., 88 τ.μ., 59,50 τ.μ., 90 τ.μ., 98 τ.μ., 117 τ.μ., 132 τ.μ.

ΠΩΛΟΥΝΤΑΙ
ΑΠΟ ΤΟΝ
ΑΝΑΣΤΑΣΙΟ ΑΤΣΙΔΗ

1) Μονοκατοικίες στην οδό Μυκηνών, Ιάλυσος, Διόροφες με σοφίτα, τεσσάρων υπνοδωματίων, 3 μπάνιων και WC, αυτόνομη θέρμανση, σε οικόπεδο από 260 έως 415τ.μ., πλήρως αποπερατωμένες.
2) Ισόγεια διαμερίσματα 118 τ.μ., στην οδό Παρθενόπης, Αραπάκι, με αποκλειστική χρήση αυλής.
3) Διαμερίσματα στην οδό Κωνσταντινίδη, στο Ζέφυρος, 82, 94, 98, 132 και 148 τ.μ. με αποκλειστική θέση πάρκινγκ, αποθήκη και αυτόνομη θέρμανση.

ΠΛΗΡΟΦΟΡΙΕΣ: ΑΝΑΣΤΑΣΙΟΣ ΑΤΣΙΔΗΣ
ΣΤΕΦΑΝΟΥ ΚΑΖΟΥΛΛΗ 74 - ΡΟΔΟΣ
Τηλ. 2241028616 - 2241037848

ΟΙΚΟΔΟΜΙΚΕΣ ΕΠΙΧΕΙΡΗΣΕΙΣ
ΔΙΑΚΟΓΕΩΡΓΙΟΥ ΚΑΛΛΙΣΤΟΣ
ΕΘΝ. ΑΝΤΙΣΤΑΣΕΩΣ 11 (πρώην Αννης Μαρίας)

ΠΩΛΗΣΕΙΣ ΔΙΑΜΕΡΙΣΜΑΤΩΝ ΚΑΤΑΣΤΗΜΑΤΑ - ΑΠΟΘΗΚΕΣ ΑΝΤΑΛΛΑΓΕΣ ΑΚΙΝΗΤΩΝ ΑΓΟΡΕΣ ΟΙΚΟΠΕΔΩΝ ΑΝΑΛΑΜΒΑΝΟΥΜΕ ΑΝΤΙΠΑΡΟΧΕΣ

ΠΩΛΟΥΝΤΑΙ διαμερίσματα λουξ κατασκευής με απεριόριστη θέα. Τα διαμερίσματα διαθέτουν θωρακισμένες πόρτες - εντοιχισμένες κουζίνες - ντουλάπες - εντοιχισμένο νιπτήρα με ντουλάπι - κεντρική θέρμανση αυτόνομη - ανοιγόμενα ανακλινόμενα κουφώματα με διπλά τζάμια - σίτες - ρολά - υδραυλικό ασανσέρ - τριφασικό ρεύμα.
Ολοι οι χώροι **σπατουλαριστοί - εσωτερικές πόρτες** M.D.F. με σχέδιο.

ΓΡΑΦΕΙΑ ΙΑΤΡΕΙΑ
1) Επί της οδού Μεγ. Κων/νου - Κων/νου Παλαιολόγου των 80 τ.μ.
2) Επί της οδού Κων/νου Παλαιολόγου και Θεοτοκοπούλου 60-80 τ.μ.
3) Επί της οδού Ρήγα Φεραίου στο πάρκο 60-80-100 τμ.

ΚΑΤΑΣΤΗΜΑΤΑ
1) Επί της οδού Κ. Παλαιολόγου και Θεοτοκοπούλου των 60-80-100 τ.μ.
2) Επί της οδού Λεωφόρου Καλλιθέας (Καρακόνερο) 90 τ.μ.

ΔΙΑΜΕΡΙΣΜΑΤΑ
1) Επί της οδού Χρ. Φέσσα (Κάθετος Αποστ. Παύλου) 90 τ.μ. τριάρια.
Επίσης οροφοδιαμερίσματα των 90 τ.μ. (οικοδομή μόνο τριών διαμερισμάτων)

ΟΙΚΟΔΟΜΕΣ
1) Οικοδομή επί της οδού Πτολεμαίων και Χρ. Φέσσα των 117-125 τ.μ.
2) Οικοδομή υπό ανέγερση επί της οδού Ρήγα Φεραίου στο Πάρκο. Διαμερίσματα τριάρια - τεσσάρια
3) Οικοδομή υπό ανέγερση επί της οδού Κ. Παλαιολόγου και Θεοτοκοπούλου. Διαμερίσματα δυάρια - τριάρια - τεσσάρια - καταστήματα
5) Επι της οδού Β. Ηρακλείου οικοδομή τεσσάρων διαμερισμάτων . Οροφοδιαμερίσματα των 133τ.μ. Η οικοδομή έχει πιλοτή για πάρκινγκ.

ΑΠΟΘΗΚΕΣ
1) Πλησίον Στέλιου Κωτιάδη των 130 τ.μ.
2) Στη Λεωφόρο Καλλιθέας (Καρακόνερο) των 80-300 τ.μ.

• Οι πωλήσεις μπορούν να γίνουν και με όλα τα Δάνεια τράπεζας και οργανισμών.
• Αναλαμβάνουμε ΑΝΤΙΠΑΡΟΧΕΣ και Αγορές οικοπέδων.
• Δεχόμαστε ανταλλαγές ακινήτων.

ΠΛΗΡΟΦΟΡΙΕΣ:
ΔΙΑΚΟΓΕΩΡΓΙΟΥ ΚΑΛΛΙΣΤΟΣ
ΤΗΛ.: 29318 - 34598 - ΤΗΛ. 78501 - 78502

ΙΑΤΡΙΚΗ ΑΝΑΚΟΙΝΩΣΗ

Ο ιατρός

ΕΥΑΓΓΕΛΟΣ ΑΝΤ. ΑΓΓΕΛΟΥ

ΜΙΚΡΟΒΙΟΛΟΓΟΣ - ΒΙΟΠΑΘΟΛΟΓΟΣ

Δέχεται
Στο ιατρείο του ΙΕΡΟΥ ΛΟΧΟΥ 11
Δευτέρα - Παρασκευή
07.00 - 12.30 πμ και 5.30 - 7.30 μμ
Τηλ. ιατρείου 22410-43311
FAX 22410-43310

ΙΑΤΡΙΚΗ ΑΝΑΚΟΙΝΩΣΗ

ΤΑΣΟΣ ΒΕΝΕΤΟΚΛΗΣ

ΙΑΤΡΟΣ ΑΚΤΙΝΟΔΙΑΓΝΩΣΤΗΣ
(ΑΚΤΙΝΟΛΟΓΟΣ)

Δέχεται καθημερινά
στο Διαγνωστικό Εργαστήριο:
ΑΠΕΙΚΟΝΙΣΗ ΑΙΓΑΙΟΥ
Πάροδος Παπαλουκά 18Β
(παραπλεύρως του parking του παλιού νοσοκομείου).
ΩΡΕΣ ΛΕΙΤΟΥΡΓΙΑΣ ΤΟΥ ΕΡΓΑΣΤΗΡΙΟΥ 9πμ - 8μμ
Τηλ: 22410-43000-3, Fax: 22410-43004

ΙΑΤΡΙΚΗ ΑΝΑΚΟΙΝΩΣΗ

Ο Ιατρός

ΓΕΩΡΓΑΚΗΣ Ε. ΛΑΖΑΡΟΣ

ΔΕΡΜΑΤΟΛΟΓΟΣ - ΑΦΡΟΔΙΣΙΟΛΟΓΟΣ
ΑΜΕΡΙΚΗΣ 7 (1ος όροφος)

ΔΕΧΕΤΑΙ: Δευτέρα - Παρασκευή
08:30 - 13:00 και 17:00 - 20:30
Απόγευμα Δευτέρας
και Παρασκευής με ραντεβού

Τηλ.: 22410 73008
Κινητό: 09770 83210

ΕΛΛΗΝΙΚΗ ΔΗΜΟΚΡΑΤΙΑ
ΠΕΡΙΦΕΡΕΙΑ ΝΟΤΙΟΥ ΑΙΓΑΙΟΥ
ΝΟΜΟΣ ΔΩΔΕΚΑΝΗΣΟΥ
ΝΟΜΑΡΧΙΑΚΗ ΑΥΤ/ΣΗ ΔΩΔΕΚΑΝΗΣΟΥ
Δ/ΝΣΗ ΜΕΤΑΦΟΡΩΝ ΚΑΙ ΕΠΙΚΟΙΝΩΝΙΩΝ
ΤΜΗΜΑ Κ.Τ.Ε.Ο

Ταχ. Δ/νση: 6ο χιλ. Ρόδου Λίνδου
Ταχ. Κώδικας: 85100, Telefax: 2241069544
Πληροφορίες: Γεώργιος Αργύρης
Τηλέφωνο: 2241066385

Πρόγραμμα πρόσκλησης για διενέργεια τεχνικού ελέγχου οχημάτων με έδρα τον Ν. Δωδεκανήσου.



Χρονική περίοδος: Από 08/01/2003
έως 28/02/2003
Είδος οχήματος: Παντός είδος οχήματα με συνδυασμό γραμμάτων
ΡΟΒ 1501 - 2000.
Επίσης θα ελέγχονται τα οχήματα που η καταλληλότητα τους λήγει αυτές τις εβδομάδες και οχήματα ανάριθμα εισαγωγής.

Ε.Ν.
Ο Δ/ντής
Ιωάννης Κασαπίδης

ΓΡΑΦΕΙΟ ΤΕΛΕΤΩΝ & ΜΝΗΜΟΣΥΝΩΝ ΡΟΔΟΥ
ΣΤΕΦΑΝΑ - ΣΤΟΛΙΣΜΟΙ

«ΑΜΕΡΙΚΑΝΟΥ»

Αμεση εξυπηρέτηση
ΟΛΟ ΤΟ 24ΩΡΟ

Αναλαμβάνουμε την τελετήκαι με τα έξοδαπου
χορηγούν τα ταμείαχωρίς καμία επιβάρυνση
ΙΚΑ, ΤΕΒΕ, ΤΑΞΥ, ΔΗΜΟΣΙΟΥ, ΛΙΜΕΝΙΚΩΝ, ΟΓΑ
και λοιπά ταμεία.

Τους ΑΠΟΡΟΥΣ ΔΩΡΕΑΝ
Πλατεία Βρούχου στη Μητρόπολη
Τηλέφωνα: 28901 - 33400

TOP PROPERTIES

GEORGIOS S. PIPINOS
ΓΕΩΡΓΙΟΣ Σ. ΠΙΠΙΝΟΣ

ΜΕΣΙΤΗΣ ΑΣΤΙΚΩΝ ΣΥΜΒΑΣΕΩΝ

REAL ESTATE AGENT - MEMBER OF F.I.A.B.C.I.

Οδός Κέννεντυ 38 ΡΟΔΟΣ 85100 Τηλ. (22410) 23895 FAX. (22410) 20883

38 Kennedy St. RHODES GR 85100 GREECE TEL. (22410) 23895 FAX. 20883



Η "TOP PROPERTIES" είναι ατομική επιχείρηση και ανήκει στους κ. Γεώργιο και Σάββα Πιπίνο. Το γραφείο ασχολείται απο το 1971 αποκλειστικά και μόνο με επενδύσεις και REAL ESTATE, στο νησί της Ρόδου και στην ευρύτερη περιοχή της Δωδεκανήσου.

ΑΠΕΥΘΥΝΟΜΑΣΤΕ: Στους **σοβαρούς, απαιτητικούς και επιλεκτικούς** επενδυτές - επιχειρηματίες, Ελληνες και ξένους, που ενδιαφέρονται να κάνουν μια σοβαρή επένδυση **προβολής** στο νησί της Ρόδου.

ΠΡΟΣΦΕΡΟΥΜΕ: Α) Υπηρεσίες και πληροφορίες που γίνονται σε προσωπικό επίπεδο με **εχεμύθεια, διακριτικότητα και σοβαρότητα.** Β) Μεγάλη γκάμα υψηλής ποιότητας ακινήτων, όπως: 1) Ξενοδοχεία Α' και Β' κατηγορίας των 600 - 500 - 350 - 300 κλινών 2) Κεντρικά αστικά ακίνητα κατάλληλα για Τράπεζες - καταστήματα - γραφεία 3) Παραλιακές εκτάσεις, κατάλληλες για τουριστικές επενδύσεις των 150.000 - 100.000 - 70.000 - 50.000 - 36.000 τ.μ. 4) Διαμερίσματα και μεζονέτες **προβολής και 5) Αξιόλογες Παραθεριστικές κατοικίες.**

ΣΤΟΧΟΣ ΜΑΣ ΕΙΝΑΙ: Να προσφέρουμε στο αγοραστικό μας κοινό **υψηλής ποιότητας ακίνητα και ευκαιρίες** στο νησί της Ρόδου. Η τριακονταετής και πλέον πείρα μας στον τομέα αυτό αποτελεί εγγύηση.

ΣΥΝΘΗΜΑ ΜΑΣ ΕΙΝΑΙ: Επενδύστε στη ΡΟΔΟ ΤΩΡΑ, σε ακίνητα που **ΑΝΤΕΧΟΥΝ ΣΤΟ ΧΡΟΝΟ.**

Γεώργιος και Σάββας Πιπίνος
ΜΕΣΙΤΗΣ ΑΣΤΙΚΩΝ ΣΥΜΒΑΣΕΩΝ
Γιατί εμείς γνωρίζουμε καλύτερα!

TOP PROPERTIES is a father and son business. The Senior, Mr George S. Pipinos, the founder of the office, has carved over the years a reputation for integrity and excellence in the world of Real Estate in the Dodecanese. The junior, Dr. Savas Pipinos, haw returned from his studies in the UK to aid in his father's footsteps.

At Top Properties we try hard to attract important and selective investors: high calibre businessmen/women and discerning professional people, both Greek and foreign, who wish to acquire substantial and valuable property on Rhodes.

We offer our expertise and advice privately, discreetly and in strict confidence.

We keep a compehensive list of real estate of the highest specifications:

a. A' and B' class hotels (600, 500, 350, 300 beds capacity).

b. Centrally situated office buildings and other business premises.

c. Seaside land, ideal for development (hotels, holiday resorts, etc.), of 150.000, 100.000, 70.000, 50.000, 36.000 square metres.

d. Luxury apartments, maisonettes, detached, semi - detached and terraced houses.

e. Holiday and Retirement Homes

Our aim is to give our clients the opportunity to acquire value for money, first class real estate on Rhodes. Our 30- year - old experience in Real Estate is our warranty.

Our motto is: Invest in Rhodes. Invest in property. It stands the test of time.

TOP PROPERTIES
George and Savas Pipinos
Because we Know best



ΚΕΝΝΕΝΤΥ 38, ΡΟΔΟΣ, 85 100, ΤΗΛ. (22410) 23895 FAX: (22410) 20883
38 KENNEDY STR., RHODES, 85 100, TEL. (22410) 23895, FAX: (22410) 20883

ΕΛΛΗΝΙΚΗ ΔΗΜΟΚΡΑΤΙΑ
ΥΠΟΥΡΓΕΙΟ ΠΕ.ΧΩ.ΔΕ
ΓΕΝ. ΓΡΑΜΜΑΤΕΙΑ
ΔΗΜ. ΕΡΓΩΝ

ΠΕΡΙΛΗΨΗ ΔΙΑΚΗΡΥΞΗΣ ΔΗΜΟΠΡΑΣΙΑΣ ΕΡΓΟΥ ΜΕ ΑΝΟΙΚΤΗ ΔΙΑΔΙΚΑΣΙΑ

Το υπουργείο Περιβάλλοντος, Χωροταξίας και Δημοσίων Εργων, Δ/νση Οδικών Εργων (ΔΙ), δημοσιεύει την παρακάτω Προκήρυξη για την ανάδειξη Αναδόχου του έργου «Περιμετρική οδός πόλης Ρόδου - οδός σύνδεσης νέου λιμένα της μαρίνας και του κέντρου επισκευής και διαχείμασης σκαφών αναψυχής (καρνάγιο) Ρόδου» και σύμφωνα με τα αναφερόμενα στο Τεύχος της Διακήρυξης του διαγωνισμού.

1. Επωνυμία, διεύθυνση, αριθμοί τηλεφώνου, τηλεγράφου, τηλετύπου και τηλεομοιοτυπίας της Αναθέτουσας Αρχής.

Η Δ/νση Δ1β της Γεν. Γραμματείας Δημ. Εργων του ΥΠΕΧΩΔΕ, οδός Χαρ. Τρικούπη 182, Τ.Κ. 10178 Αθήνα, τηλ. 210 6453706 fax: 210 6470665.

2. α) Επιλεγείς τρόπος σύναψης της σύμβασης.

Ανοικτή διαδικασία σύμφωνα με τις διατάξεις του άρθρου 4 παρ. 4β του Ν. 1418/84 σε συνδυασμό με τις διατάξεις του άρθρου 7 του Π.Δ. 609/85.

β) Τύπος σύμβασης για τη σύναψη της οποίας γίνεται η πρόσκληση υποβολής προσφορών.

Σύμβαση Δημόσιου Εργου.

3. α) Τόπος εκτέλεσης των εργασιών.

Νομός Δωδεκανήσου

β) Φύση και έκταση των εργασιών, γενικά χαρακτηριστικά του έργου.

Το Εργο αφορά στο πρώτο τμήμα της παράκαμψης Ρόδου μήκους 2,0 km περίπου, το οποίο οδεύει κατά μήκος της ανατολικής παραλίας της πόλης με αρχή τη Χ.Θ. 0+000 της Περιμετρικής οδού της Ρόδου στην είσοδο της νέας Μαρίνας και πέρας το κέντρο επισκευής σκαφών αναψυχής (καρνάγιο) Ρόδου στη διασταύρωση αυτής με την οδό Ρόδου - Καλλιθέας. Θα γίνουν χωματουργικά, τεχνικά, οδοστρωσία, ασφαλτικά, αποχέτευση ομβρίων, εκατέρωθεν πεζοδρόμηση της οδού, σήμανση και ηλεκτροφωτισμός.

4. Προθεσμία εκτέλεσης των εργασιών

Δέκα Οκτώ (18) μήνες

5. α) Οι συγγραφές υποχρεώσεων και τα λοιπά τεύχη της σύμβασης μπορούν να ζητηθούν από:

Την Δ/νση Οδικών Εργων (Δ1), ΥΠΕΧΩΔΕ/ΓΓΔΕ - Χαρ. Τρικούπη 182, - Τ.Κ. 10178 - Αθήνα

β) Η παραλαβή των έργων δημοπράτησης θα γίνεται μέχρι έξι (6) ημερολογιακές ημέρες πριν την ημερομηνία διεξαγωγής του διαγωνισμού, εφόσον καταβληθεί στην Υπηρεσία Δημοπράτησης η σχετική δαπάνη για έξοδα αναπαραγωγής.

6. α) Ημερομηνία λήξης των προσφορών

05-03-03 και ώρα 11 π.μ. (λήξη παράδοσης προσφορών)

β) Οι προσφορές πρέπει να διαβιβασθούν:

Στη Δ/νση Δ1β, ΥΠΕΧΩΔΕ/ΓΓΔΕ - Χαρ. Τρικούπη 182, - Τ.Κ. 10178 Αθήνα

γ) Οι προσφορές πρέπει να συνταχθούν σε γλώσσα Ελληνική

7. **α) Στην αποσφράγιση των προσφορών επιτρέπεται να παραστούν**, οι νόμιμοι εκπρόσωποι των διαγωνιζομένων

β) Ημερομηνία, ώρα και τόπος αποσφράγισης των προσφορών θα γίνει την ημέρα διεξαγωγής του διαγωνισμού σύμφωνα με το άρθρο 5 του Ν. 2940/2001.

8. Απαιτείται **Εγγυητική επιστολή** ποσού 118.644 ευρώ, ισχύος τουλάχιστον 110 ημερών, συνοδευόμενη από επίσημη μετάφραση στην Ελληνική.

9. Το έργο χρηματοδοτείται από πιστώσεις του Προγράμματος Δημοσίων Επενδύσεων, αριθμός Έργου 2002 ΣΕ 07130048 της ΣΑΕ 071/3.

10. Για κοινοπραξία επιχειρήσεων, εφόσον της ανατεθεί η σύμβαση, ισχύουν τα προβλεπόμενα από το άρθρο 35 του Π.Δ. 609/85 εκτελεστικού του Ν. 1418/84, όπως τροποιήθηκε με το Ν. 2229/94.

11. Στη δημοπρασία γίνονται δεκτές :

Α) Μεμονωμένες εργοληπτικές επιχειρήσεις που ανήκουν στην 5η Τάξη ΜΕΕΠ για έργα ΟΔΟΠΟΙΙΑΣ.

Β) Μεμονωμένες εργοληπτικές επιχειρήσεις που ανήκουν στην 6η Τάξη ΜΕΕΠ με έδρα το Νομό Δωδεκανήσου ή που έχουν δηλώσει στην Υπηρεσία τήρησης ΜΕΕΠ το Νομό Δωδεκανήσου ως δεύτερο νομό.

Γ) Αντίστοιχες με τις παραπάνω εργοληπτικές επιχειρήσεις εγκατεστημένες στα κράτη - μέλη της Ευρωπαϊκής Ενωσης (Ε.Ε.), ή στα κράτη - μέλη της Συμφωνίας για τον Ευρωπαϊκό Οικονομικό Χώρο (Ε.Ο.Χ.), ή στα κράτη - μέλη που έχουν υπογράψει τη Συμφωνία περί Δημοσίων Συμβάσεων (G.P.A.) του Παγκόσμιου Οργανισμού Εμπορίου (Π.Ο.Ε.), η οποία κυρώθηκε από την Ελλάδα με τον Ν. 2513/97 (ΦΕΚ. Α' 139/27-06-97, 5147), ή σε τρίτες χώρες που έχουν συνάψει συμφωνίες σύνδεσης με την Ε.Ε., ή Εργοληπτικές Επιχειρήσεις που έχουν συσταθεί με τη νομοθεσία κράτους - μέλους της Ε.Ε. ή του Ε.Ο.Χ. ή κράτους - μέλους που έχει υπογράψει τη Σ.Δ.Σ. (G.P.A.) του Π.Ο.Ε. και έχουν την κεντρική τους διοίκηση ή την κύρια εγκατάστασή τους ή την έδρα τους στο εσωτερικό της Ε.Ε. ή του Ε.Ο.Χ., ή σε κράτος - μέλος που έχει υπογράψει τη Σ.Δ.Σ (G.P.A.) του Π.Ο.Ε. ή τέλος σε τρίτες χώρες που έχουν συνάψει συμφωνίες σύνδεσης με την Ε.Ε. Επισημαίνεται ότι οι απαιτούμενες υποχρεώσεις (λ.χ. εγγυήσεις συμμετοχής και καλής εκτέλεσης) καθώς και τα δικαιολογητικά πρέπει να αφορούν και να προέρχονται από τις χώρες αυτές για τους αντίστοιχους υποψηφίους.

Δ) Κοινοπραξίες Εργοληπτικών Επιχειρήσεων σύμφωνα με τις ισχύουσες διατάξεις.

Ε) Αντίστοιχες εργοληπτικές επιχειρήσεις της παλαιάς κατάταξης του ΜΕΕΠ οι οποίες έχουν τη βεβαίωση εγγραφής τους σε ισχύ.

Και πάντοτε σύμφωνα με τις διατάξεις του Ν. 2940/01, όπως αυτός θα ισχύει κατά το **χρόνο δημοπράτησης.**

12. Περίοδος για την οποία κάθε υποψήφιος δεσμεύεται με την προσφορά του είναι ογδόντα (80) ημέρες από την ημερομηνία επίδοσης προσφοράς.

13. Τα κριτήρια, βάσει των οποίων, θα γίνει η ανάθεση της Σύμβασης παρέχονται στα Τεύχη.

14. Δεν γίνονται δεκτές εναλλακτικές προσφορές.

Αθήνα 10-02-2003
Ο Διευθυντής Δ1
Λ. Κωστής

ΟΡΓΑΝΙΣΜΟΣ ΔΙΑΧΕΙΡΙΣΕΩΣ ΚΤΗΜΑΤΩΝ ΒΑΚΟΥΦ ΡΟΔΟΥ
Παναιτίου & Θεοφιλίσκου - Τηλ. 24918
Α.Φ.Μ. 090010420 Δ.Ο.Υ. Ρόδου 7542
Ρόδος 11/2/2003

ΠΡΟΣΚΛΗΣΗ ΕΚΔΗΛΩΣΗΣ ΕΝΔΙΑΦΕΡΟΝΤΟΣ

Ο Οργανισμός Διαχειρίσεως Κτημάτων Βακούφ Ρόδου προκηρύσσει διαγωνισμό για την ανάδειξη του εργολάβου, που θα αναλάβει **την κατασκευή ικριώματος, την επισκευή του Μιναρέ και της φιάλης, του Τεμένους «Ιμπραήμ Πασά» που βρίσκεται στην Πλατεία Δαμαγήτου στη μεσαιωνική πόλη της Ρόδου.**

Οι ενδιαφερόμενοι καλούνται όπως παραλάβουν την προκήρυξη του πιο πάνω διαγωνισμού από τα γραφεία του Οργανισμού μας (Θεοφιλίσκου και Παναιτίου, τηλ. 22410 24918) και καταθέσουν γραπτώς κλειστό φάκελο προσφοράς στα γραφεία του Οργανισμού μέχρι την Παρασκευή 28-2-2003.

Η επιλογή του αναδόχου εργολάβου υπόκειται στην επιλογή του Διοικητικού Συμβουλίου του Οργανισμού Διαχειρίσεως Κτημάτων Βακούφ Ρόδου.

Για τον Οργανισμό
Ο Πρόεδρος
Οντέρ Ουζέλ

ΟΡΓΑΝΙΣΜΟΣ ΔΙΑΧΕΙΡΙΣΕΩΣ ΚΤΗΜΑΤΩΝ ΒΑΚΟΥΦ ΡΟΔΟΥ
Παναιτίου & Θεοφιλίσκου - Τηλ. 24918
Α.Φ.Μ. 090010420 Δ.Ο.Υ. Ρόδου 7542
Ρόδος 11/2/2003

ΠΡΟΣΚΛΗΣΗ ΕΚΔΗΛΩΣΗΣ ΕΝΔΙΑΦΕΡΟΝΤΟΣ

Ο Οργανισμός Διαχειρίσεως Κτημάτων Βακούφ Ρόδου προκηρύσσει διαγωνισμό για την ανάδειξη του εργολάβου, που θα αναλάβει την **κατασκευή δύο νέων τοιχίων, την καθ' ύψος επέκταση υφισταμένου τοιχίου από οπλισμένο σκυρόδεμα και τη διαμόρφωση - σκυροδέτηση επιφανειών συνολικού εμβαδού περί τα 440 τ.μ. στο Μουσουλμανικό κοιμητήριο «Γκανή Αχμέτ» που βρίσκεται επί της Επαρχιακής οδού Ρόδου - Καλλιθέας.**

Οι ενδιαφερόμενοι καλούνται όπως παραλάβουν την προκήρυξη του πιο πάνω διαγωνισμού από τα γραφεία του Οργανισμού μας (Θεοφιλίσκου και Παναιτίου, τηλ. 22410 24918) και καταθέσουν γραπτώς κλειστό φάκελο προσφοράς στα γραφεία του Οργανισμού μέχρι την Παρασκευή 28-2-2003.

Η επιλογή του αναδόχου εργολάβου υπόκειται στην επιλογή του Διοικητικού Συμβουλίου του Οργανισμού Διαχειρίσεως Κτημάτων Βακούφ Ρόδου.

Για τον Οργανισμό
Ο Πρόεδρος
Οντέρ Ουζέλ

ΕΛΛΗΝΙΚΗ ΔΗΜΟΚΡΑΤΙΑ
ΠΕΡΙΦΕΡΕΙΑ ΝΟΤΙΟΥ ΑΙΓΑΙΟΥ
ΝΟΜΟΣ ΔΩΔΕΚΑΝΗΣΟΥ
ΔΗΜΟΣ ΑΡΧΑΓΓΕΛΟΥ
ΚΕΝΤΡΟ ΕΞΥΠΗΡΕΤΗΣΗΣ ΠΟΛΙΤΩΝ
Ταχ. Δ/νση : Πλατεία Δημαρχείου
Αρχάγγελος, Ταχ. 85102
Πληροφορίες : Σαρικάς Παναγιώτης

ΑΝΑΚΟΙΝΩΣΗ

Παρακαλούνται όσοι Έλληνες Πολίτες οι οποίοι εργάστηκαν σε καταναγκαστικά έργα στο Αυστριακό Έδαφος κατά την περίοδο του Ναζιστικού Καθεστώτος και διαμένουν στα γεωγραφικά όρια του Δήμου μας (Αρχάγγελος, Μαλώνα, Μάσαρη) να προσέλθουν στο **Κέντρο Εξυπηρέτησης Πολιτών**, προκειμένου να ενημερωθούν για θέματα σχετικά με την αποζημίωση του Αυστριακού Ταμείου Συμφιλίωσης.

Ο ΔΗΜΑΡΧΟΣ
ΠΑΠΟΥΡΑΣ ΑΛΕΞΑΝΔΡΟΣ

ΝΤΕΤΕΚΤΙΒΣ

Συνταξιούχος Αστυνομικός Ασφάλειας
ΑΝΑΛΑΜΒΑΝΟΥΜΕ
Υποθέσεις ανηλίκων, οικογενειακές, προσωπικές κ.τ.λ.
ΔΙΑΘΕΤΟΥΜΕ ΤΑ ΠΛΕΟΝ ΣΥΓΧΡΟΝΑ ΟΠΤΙΚΟΑΚΟΥΣΤΙΚΑ ΣΥΣΤΗΜΑΤΑ
100% ΕΧΕΜΥΘΕΙΑ
ΡΩΜΗΣ 22 - ΡΟΔΙΝΙ • ΤΗΛ. 0241 0 68985
Κιν. 094 6997967

ΠΡΑΚΤΟΡΕΙΟ ΠΡΟΠΟ ΛΥΡΙΣΤΗΣ ΤΑΣΟΣ
ΣΤ. ΚΟΥΤΙΑΔΗ 64 ΡΟΔΟΣ ΦΑΞ. 36407 ΤΗΛ.: 36407
ΛΑΪΚΟ ΛΑΧΕΙΟ. ΚΑΤΑΛΟΓΟΣ ΚΕΡΔΩΝ
6η ΚΛΗΡΩΣΗ της 11ης Φεβρουαρίου 2003
ΚΥΚΛΟΦΟΡΗΣΑΝ ΣΕΙΡΕΣ: 10

		Σειρά	Αριθμός	Στοιχ.	Ερώ	Φόρος	Καθ. Κέρδος
Α' Λαχνός τριδύρου	Μεγάλος Λαχνός	1η	77596	Α			
	Υπόλοιπα στοιχεία	1η	77596		ΤΖΑΚ ΠΟΤ		
	Σύνολο						
Β' Λαχνός τριδύρου		2η	77596				
Γ' Λαχνός τριδύρου		10η	77596				
Σε όλες τις άλλες σειρές			77596	Α - Δ	50.000	4.960	45.040

ΚΕΡΔΗ ΠΟΥ ΦΟΡΟΛΟΓΟΥΝΤΑΙ

ΑΡΙΘ.	ΕΥΡΩ	ΦΟΡΟΣ	ΚΑΘ. ΚΕΡ.	ΑΡΙΘ.	ΕΥΡΩ	ΦΟΡΟΣ	ΚΑΘ. ΚΕΡ.
37493	6.000	560	5.440	33026	600	20	580
63409	3.000	260	2.740	40394	600	20	580
2191	600	20	580	44640	600	20	580
6589	600	20	580	48402	600	20	580
8288	600	20	580	60164	600	20	580
13466	600	20	580	65493	600	20	580
20353	600	20	580	69536	600	20	580
24570	600	20	580	72320	600	20	580
27719	600	20	580				

ΚΕΡΔΗ ΑΦΟΡΟΛΟΓΗΤΑ

ΑΡΙΘ.	ΕΥΡΩ	ΑΡΙΘ.	ΕΥΡΩ	ΑΡΙΘ	ΕΥΡΩ	ΑΡΙΘ.	ΕΥΡΩ	ΑΡΙΘ.	ΕΥΡΩ
699	200	16520	200	33026	φορ/ται	49402	φορ/ται	64552	200
1376	200	17301	300	33737	200	50263	200	65493	φορ/ται
2191	φορ/ται	18088	200	34488	200	50594	200	65944	200
2982	200	18519	200	35219	200	51415	200	66696	200
3603	300	19230	300	35900	300	52226	300	67428	300
4554	200	19441	200	36951	200	52977	200	67605	300
5275	200	20112	200	37462	200	53408	φορ/ται	68364	200
5947	200	20363	φορ/ται	37493	φορ/ται	53638	200	69075	200
6568	φορ/ται	21274	200	37040	200	53790	200	69636	φορ/ται
6991	200	21825	200	38381	200	54261	200	70267	200
7583	200	22376	200	38952	300	54982	200	70738	200
7607	200	22787	300	39563	200	55843	300	71409	200
8288	φορ/ται	23278	200	40394	φορ/ται	56384	200	72320	φορ/ται
9079	200	23848	200	40935	200	57275	300	72971	200
9560	300	24570	φορ/ται	41666	200	57822	200	73442	200
10171	200	25491	200	42447	200	59583	200	74083	300
10862	200	26732	200	43198	300	60154	φορ/ται	74604	200
11573	300	27718	φορ/ται	43949	200	60735	200	75372	300
12284	200	28490	200	44840	φορ/ται	61486	200	76235	200
12766	200	29271	200	45391	200	62267	300	77536	200
13488	φορ/ται	29982	300	46272	200	62788	200	77696	φορ/ται
14237	200	30643	200	46903	200	62869	200	78346	200
15048	200	31474	200	47514	300	63160	200	79097	200
16629	300	32275	200	48591	200	63721	300	79848	300

Αριθμός πρόσθετης χρηματοδότησης μεγάλου λαχνού 46 . Επίσης κερδίζουν α) Από 24 Ευρώ όλοι οι αριθμοί που λήγουν σε 96 β) Από 12 Ευρώ όλοι οι αριθμοί που λήγουν σε 6 γ) Από 6 Ευρώ όλοι αριθμοί από77000 έως 77999, 37000 έως 37999 και 53000 έως 53999. Τα παραπάνω κέρδη αντιστοιχούν σε ακέραια γραμμάτια των 6 ευρώ Τα κέρδη παραγράφονται μετά τετράμηνο

ΟΛΥΜΠΙΑΚΗ ΠΑΙΔΕΙΑ ΝΟΜΟΥ ΔΩΔΕΚΑΝΗΣΟΥ

ΑΘΗΝΑ 2004

ΠΡΟΣΚΛΗΣΗ

Στα πλαίσια του Προγράμματος της Ολυμπιακής Παιδείας θα πραγματοποιηθεί εκδήλωση στη Ρόδο στις 06 Απριλίου 2003 με τον τίτλο «Ολοι μαζί μπορούμε».

Καλούνται όλοι οι Πολιτιστικοί Σύλλογοι της Ρόδου, που ενδιαφέρονται να συμμετάσχουν, να παρευρεθούν στην συγκέντρωση, η οποία θα γίνει το **Σάββατο 15-02-2003** και ώρα **16:00 μ.μ.** στο **18ο Δημοτικό** της πόλης της **Ρόδου**, στην περιοχή της Ανάληψης, ώστε να ενημερωθούν.

Πληροφορίες:
Δόση Α. (Τηλ. 22410 69398)
Μαυρουδάκη Κ. (Τηλ. 22410, 66075)
Κουλουκτσή Γ. (6977512576)

Γραφείο Φυσικής Αγωγής
Υπεύθυνος Ολυμπιακής Παιδείας
Οι Υπεύθυνοι Καθηγητές
Ολυμπιακής Παιδείας

ΙΝΣΤΙΤΟΥΤΟ ΚΑΤΑΝΑΛΩΤΩΝ ΙΝΚΑ ΡΟΔΟΥ

Επιθυμούμε να ενημέρωσουμε τους φίλους καταναλωτές ότι το γραφείο μας τίθεται στην διάθεσή σας για θέματα καταναλωτικά που σας προβληματίζουν.
Λειτουργεί καθημερινά από τις 9π.μ. - 12.30 μ.μ. εκτός Σαββάτου - Κυριακής.

Τηλ. επικ. 22410 55955 - 36611 π.μ. & 43822 μ.μ. - Φάξ 23787.
Email kazinka@otenet.gr



www.RodosVitrina.gr/Metropol.htm

METROPOL
MULTI-CINEMA
ALPHA ODEON

Πληροφορίες, Κρατήσεις
Δευ. - Πεμ. από 16:00
Παρ. - Κυρ. από 15:00
Information, Reservations
Mon. - Thu after 16:00
Fri. - Sun after 15:00
ΤΗΛ. 22410.28400

WEEKLY PROGRAMME • ΕΒΔΟΜΑΔΙΑΙΟ ΠΡΟΓΡΑΜΜΑ
07/02/2003 • 13/02/2003

ΑΙΘΟΥΣΑ 2 — ΑΚΑΤΑΛΛΗΛΟ — IN ENGLISH

ΑΛ ΠΑΤΣΙΝΟ
ΚΙΜ ΜΠΑΣΙΝΓΚΕΡ - ΤΕΑ ΛΕΟΝΙ
ΝΟΜΙΖΕ ΟΤΙ ΤΑ ΕΙΧΕ ΔΕΙ ΟΛΑ. ΩΣ ΤΗ ΝΥΧΤΑ ΠΟΥ ΕΙΔΕ ΠΕΡΙΣΣΟΤΕΡΑ ΑΠ' ΟΣΑ ΕΠΡΕΠΕ...
ΟΙ ΑΝΘΡΩΠΟΙ ΠΟΥ ΞΕΡΩ
People I know
ΩΡΕΣ ΕΝΑΡΞΗΣ - SHOWTIMES
18:15, 20:15, 22:30

ΑΙΘΟΥΣΑ 1 — ΑΚΑΤΑΛΛΗΛΟ — IN ENGLISH

ΣΕ ΠΡΩΤΗ ΠΑΝΕΛΛΗΝΙΑ ΠΡΟΒΟΛΗ
Η ΠΛΕΟΝ ΑΝΑΜΕΝΟΜΕΝΗ ΤΑΙΝΙΑ ΤΗΣ ΧΡΟΝΙΑΣ, ΜΕ ΤΟΥΣ
ΛΕΟΝΑΡΝΤΟ ΝΤΙ ΚΑΠΡΙΟ - ΚΑΜΕΡΟΝ ΝΤΙΑΖ
ΝΤΑΝΙΕΛ ΝΤΕΪ ΛΟΥΙΣ - ΛΙΑΜ ΝΙΣΟΝ
ΟΙ ΣΥΜΜΟΡΙΕΣ ΤΗΣ ΝΕΑΣ ΥΟΡΚΗΣ
Gangs of NewYork
ΜΙΑ ΤΑΙΝΙΑ ΤΟΥ
ΜΑΡΤΙΝ ΣΚΟΡΣΕΖΕ
ΩΡΕΣ ΕΝΑΡΞΗΣ - SHOWTIMES
19:00, 22:15

ΑΙΘΟΥΣΑ 3 — ΚΑΤΑΛΛΗΛΟ — IN ENGLISH

ΣΕ ΠΡΩΤΗ ΠΑΝΕΛΛΗΝΙΑ ΠΡΟΒΟΛΗ
ΓΙΑ ΠΡΩΤΗ ΦΟΡΑ ΣΤΗΝ ΟΘΟΝΗ Ο ΑΘΛΗΤΗΣ ΕΙΝΑΙ ΜΑΥΡΟΣ ΚΑΙ Ο ΠΡΑΚΤΟΡΑΣ ΛΕΥΚΟΣ...
...ΠΟΛΥ ΠΡΟΧΩΡΗΜΕΝΟ...
ΕΓΩ Ο ΚΑΤΑΣΚΟΠΟΣ
I SPY
ΚΩΜΩΔΙΑ ΔΡΑΣΗΣ ΜΕ ΤΟΥΣ
ΕΝΤΥ ΜΕΡΦΥ & ΟΟΥΕΝ ΓΟΥΪΛΣΟΝ
ΩΡΕΣ ΕΝΑΡΞΗΣ - SHOWTIMES
18:30, 20:30

ΑΙΘΟΥΣΑ 3 — ΑΚΑΤΑΛΛΗΛΟ — IN ENGLISH

ΣΕ ΠΡΩΤΗ ΠΑΝΕΛΛΗΝΙΑ ΠΡΟΒΟΛΗ
Η ΕΠΙΔΗΜΙΑ ΕΞΑΠΛΩΝΕΤΑΙ ΚΑΙ ΣΤΗΝ ΕΛΛΑΔΑ
Η ΤΑΙΝΙΑ ΤΡΟΜΟΥ ΤΗΣ ΧΡΟΝΙΑΣ
28 ΜΕΡΕΣ ΜΕΤΑ
28 DAYS LATER
ΟΙ ΜΕΡΕΣ ΣΑΣ ΕΙΝΑΙ ΜΕΤΡΗΜΕΝΕΣ
ΩΡΑ ΕΝΑΡΞΗΣ - SHOWTIMES
22:30

ΑΙΘΟΥΣΑ 1 — ΚΑΤΑΛΛΗΛΟ — ΣΤΑ ΕΛΛΗΝΙΚΑ

Η Walt Disney ΠΑΡΟΥΣΙΑΖΕΙ ΣΤΑ ΕΛΛΗΝΙΚΑ
ΤΟ ΠΙΟ ΤΡΕΛΛΟ ΣΚΥΛΟΚΥΝΗΓΗΤΟ ΠΟΥ ΕΓΙΝΕ ΠΟΤΕ
ΣΚΥΛΟΜΠΕΡΔΕΜΑΤΑ
ΜΕ ΤΟΥΣ
ΚΟΥΜΠΑ ΓΚΟΥΝΤΙΝΓΚ ΤΖΟΥΝΙΟΡ
& ΤΖΕΪΜΣ ΚΟΜΠΕΡΝ
ΩΡΑ ΕΝΑΡΞΗΣ - SHOWTIMES 17:00
ΜΟΝΟ ΠΑΡΑΣΚΕΥΗ, ΣΑΒΒΑΤΟ ΚΑΙ ΚΥΡΙΑΚΗ

ΠΑΛΛΑΣ 5 CINEMAS CENTER

ΠΡΟΓΡΑΜΜΑ ΕΒΔΟΜΑΔΑΣ
07/02/2003 - 13/02/2003
Για κρατήσεις / For Reservations:
22410 24475 και 70670

ΑΙΘΟΥΣΑ 5

2 ΕΒΔΟΜΑΔΕΣ ΠΡΟΘΕΣΜΙΑ
2 WEEKS NOTICE Κωμωδία / Comedy
ΠΡΩΤΑΓΩΝΙΣΤΟΥΝ: HUGH GRANT, SANDRA BULLOCK
Ώρες Έναρξης: 18:00, 20:10, 22:20
15:50 Ειδική επιπλέον παράσταση, μόνο Σάββατο & Κυριακή.

ΑΙΘΟΥΣΑ 2

ΣΗΜΑ ΚΙΝΔΥΝΟΥ / THE RING
Θρίλερ / Thriller 1η Πανελλήνια Προβολή
Ώρες Έναρξης: 18:10, 20:20, 22:30
16:00 Ειδική επιπλέον παράσταση, μόνο Σάββατο & Κυριακή.

ΑΙΘΟΥΣΑ 4

ΗΣΥΧΟΣ ΑΜΕΡΙΚΑΝΟΣ / QUIET AMERICAN
Δραματική / Drama 1η Πανελλήνια Προβολή
ΠΡΩΤΑΓΩΝΙΣΤΟΥΝ: MICHAEL CAINE, BRENDAN FRASER
Ώρες Έναρξης: 18:00, 20:10, 22:20
15:50 Ειδική επιπλέον παράσταση, μόνο Σάββατο & Κυριακή.

ΑΙΘΟΥΣΑ 1

ΞΑΝΑΑΝΑΛΥΣΕ ΤΟ / ANALYZE THAT
Κωμωδία / Comedy
ΠΡΩΤΑΓΩΝΙΣΤΟΥΝ: ROBERT DE NIRO, BILLY CRYSTAL
Ώρες Έναρξης: 22:30

ΑΙΘΟΥΣΑ 3

ΤΟ 8ο ΜΙΛΙ / 8 MILE Κοινωνική / Drama
ΠΡΩΤΑΓΩΝΙΣΤΟΥΝ: EMINEM, KIM BASINGER
Ώρες Έναρξης: 22:20

ΑΙΘΟΥΣΑ 3

SPY KIDS 2 / MINI ΠΡΑΚΤΟΡΕΣ 2: ΤΟ ΝΗΣΙ ΤΩΝ ΧΑΜΕΝΩΝ ΟΝΕΙΡΩΝ
Κωμωδία / Comedy
ΠΡΩΤΑΓΩΝΙΣΤΟΥΝ: ANTONIO BANDERAS
Ώρες Έναρξης: 18:00, 20:10
16:00 Ειδική επιπλέον παράσταση, μόνο Σάββατο & Κυριακή.

ΑΙΘΟΥΣΑ 1

ΧΑΡΥ ΠΟΤΤΕΡ & Η ΚΑΜΑΡΑ ΜΕ ΤΑ ΜΥΣΤΙΚΑ
Περιπέτεια φαντασίας / Action fantasy
Ώρες Έναρξης: 17:30 (ΜΕΤΑΓΛΩΤ. ΣΤΑ ΕΛΛ/ΚΑ)

Τ Υπρογραμμα

ΕΤ 1

07.00 ΚΟΥΚΛΟΜΕΓΑΛΟΙ ΚΑΙ ΠΟΛΥΣΠΟΡΙΑ
07.05 ΤΣΑΠΙ ΤΣΑΠΟ - ΓΙΟΧΟ ΑΧΟΙ ΑΝΤΥ ΠΑΝΤΥ
07.15 ΚΟΥΚΛΟΜΕΓΑΛΟΙ ΚΑΙ ΠΟΛΥΣΠΟΡΙΑ
07.30 ΤΕΛΕΤΑΜΠΙΣ
07.55 ΚΟΥΚΛΟΜΕΓΑΛΟΙ ΚΑΙ ΠΟΛΥΣΠΟΡΙΑ
08.00 ΤΑ ΔΙΔΥΜΑΚΙΑ
08.20 ΚΟΥΚΛΟΜΕΓΑΛΟΙ ΚΑΙ ΠΟΛΥΣΠΟΡΙΑ
10.00 10 ΜΕ 2
14.00 **ΕΙΔΗΣΕΙΣ**
14.30 ΟΥΡΑΝΙΟ ΤΟΞΟ
14.45 ΤΣΙΚΙΤΙΤΑΣ
15.35 ΟΥΡΑΝΙΟ ΤΟΞΟ
15.45 ΠΟΠ ΚΑΙ ΠΑΜΕ
16.15 ΟΥΡΑΝΙΟ ΤΟΞΟ
16.30 **ΕΙΔΗΣΕΙΣ**
17.00 ΑΤΙΘΑΣΑ ΝΙΑΤΑ
18.00 ΒΙΟΥ ΜΑΣΤΕΡ
19.00 ΜΠΑΝΓΚΙ
20.00 ΠΟΔΟΣΦΑΙΡΟ
22.05 Η ΙΣΤΟΡΙΑ ΤΟΥ ΤΖΕΙΜΣ ΜΠΟΝΤ
23.00 **ΕΙΔΗΣΕΙΣ**
24.00 ΓΙΑΝΝΗΜΟΥ ΤΟ ΜΑΝΤΙΛΙ ΣΟΥ
01.00 ΞΕΝΗ ΤΑΙΝΙΑ: ΟΙ ΕΚΔΙΚΗΤΕΣ
ΤΟ ΠΡΟΓΡΑΜΜΑ ΣΥΝ. ΜΕ ΕΚΠΟΜΠΕΣ ΣΕ ΕΠΑΝ.

NET

06.00 ΠΡΩΤΗ ΜΑΤΙΑ
10.00 Ο ΚΟΣΜΟΣ ΤΟΥ ΑΥΡΙΟ
10.30 ΥΠΟΒΡΥΧΙΕΣ ΣΥΝΑΝΤΗΣΕΙΣ
11.00 ΕΙΔΗΣΕΙΣ ΣΕ 1'
11.01 ΤΑΞΙΔΕΥΟΝΤΑΣ
12.00 **ΕΙΔΗΣΕΙΣ**
13.00 ΑΛΛΗ ΔΙΑΣΤΑΣΗ
15.00 **ΕΙΔΗΣΕΙΣ**
16.00 ΣΥΝ ΚΑΙ ΠΛΗΝ
18.00 **ΕΙΔΗΣΕΙΣ**
19.00 ΕΚΤΟΣ ΓΡΑΜΜΗΣ
20.15 ΠΟΙΟΣ ΘΕΛΕΙ ΝΑ ΓΙΝΕΙ ΕΚΑΤΟΜΜΥΡΙΟΥΧΟΣ;
21.00 **ΕΙΔΗΣΕΙΣ**
22.00 ΠΡΩΤΑΓΩΝΙΣΤΕΣ
23.00 ΑΠΕΝΑΝΤΙ
01.00 **ΕΙΔΗΣΕΙΣ ΣΕ 5'**
ΤΟ ΠΡΟΓΡΑΜΜΑ ΣΥΝ. ΜΕ ΕΚΠΟΜΠΕΣ ΣΕ ΕΠΑΝ.

ΕΤ 3

08.00 Η ΑΔΡΕΝΑΛΙΝΗ ΣΤΑ ΥΨΗ
08.30 Η ΙΣΤΟΡΙΑ ΤΩΝ ΣΙΔΗΡΟΔΡΟΜΩΝ
09.00 Η ΑΛΛΗ ΜΕΡΑ
10.30 Ο ΚΟΣΜΟΣ ΣΤΟ ΕΠΙΚΕΝΤΡΟ
11.00 ΚΑΡΤ ΠΟΣΤΑΛ
11.30 ΤΟ ΕΞΠΡΕΣ ΤΗΣ ΜΟΥΣΙΚΗΣ
12.00 ΓΥΝΑΙΚΕΣ ΣΕ ΚΙΝΗΣΗ
13.00 ΜΙΑ ΚΑΙ ΚΑΛΗ
14.30 ΜΙΣΕΛ ΜΕ ΜΠΕΣΑΜΕΛ
14.45 ΜΑΚΡΙΝΕΣ ΦΙΛΙΕΣ
15.00 **ΕΙΔΗΣΕΙΣ**
15.30 ΜΕ ΜΙΑ ΤΡΙΤΗ ΜΑΤΙΑ
17.00 ΥΓΕΙΑ
18.00 ΝΤΙΖΑΙΝ 100%
18.30 ΑΘΛΗΤΙΚΑ
19.00 ΠΕΡΙΜΕΤΡΟΣ
19.30 ΥΔΡΟΓΕΙΟΣ
19.55 Ο ΚΟΣΜΟΣ ΤΩΝ ΣΠΟΡ
20.30 **ΕΙΔΗΣΕΙΣ**
21.30 ΟΙ ΤΑΞΙΔΙΩΤΕΣ
23.00 ΣΟΔΕΙΑ ΤΡΟΜΟΥ
24.00 **ΕΙΔΗΣΕΙΣ**
00.20 ΞΕΝΗ ΤΑΙΝΙΑ: Η ΚΑΜΗΛΟΠΑΡΔΑΛΗ
03.00 (Ε) ΕΚΠΟΜΠΩΝ

MEGA

06.30 ΠΡΩΤΗ ΕΚΔΟΣΗ
07.00 ΣΗΜΕΡΑ ΜΕ ΤΗΝ ΑΝΝΑ
10.00 ΣΑΝ ΣΤΟ ΣΠΙΤΙ ΣΑΣ
13.10 ΡΩΣΙΚΗ ΡΟΥΛΕΤΑ
14.00 **ΕΙΔΗΣΕΙΣ**
15.00 ΔΥΟ ΞΕΝΟΙ
15.50 ΣΤΗΝ ΚΟΥΖΙΝΑ ΟΛΟΤΑΧΩΣ
16.30 ΑΚΟΥΣΕ ΜΕ
17.30 **ΕΙΔΗΣΕΙΣ**
18.45 ΑΠΑΓΟΡΕΥΜΕΝΗ ΑΓΑΠΗ
19.30 ΦΙΛΟΔΟΞΙΕΣ
19.10 ΑΥΤΟΠΤΗΣ ΜΑΡΤΥΡΑΣ
20.00 **ΕΙΔΗΣΕΙΣ**
21.00 ΚΑΜΕΡΑ ΚΑΦΕ
21.10 ΦΑΡΜΑ ΣΠΕΣΙΑΛ
22.10 ΝΑ Η ΕΥΚΑΙΡΙΑ
00.15 **ΕΙΔΗΣΕΙΣ**
00.30 ΞΕΝΗ ΤΑΙΝΙΑ: ΣΚΛΗΡΗ ΑΝΑΜΕΤΡΗΣΗ ΜΕ ΤΟΝ ΧΡΟΝΟ
02.30 ΞΕΝΗ ΤΑΙΝΙΑ: ΕΝΟΧΟΣ ΧΩΡΙΣ ΑΠΟΔΕΙΞΕΙΣ
04.30 ΤΗΛΕΜΑΡΚΕΤΙΝΓΚ
05.00 ΜΑΛΙΣΤΑ ΚΥΡΙΕ ΔΗΜΑΡΧΕ
05.30 ΦΙΛΟΔΟΞΙΕΣ

ANT 1

06.00 ΜΟΜΠΑΙΛ ΦΑΝ
06.20 ΤΟ ΠΑΙΧΝΙΔΙ ΤΟΥ ΓΑΤΟΥ
07.00 ΚΑΛΗΜΕΡΑ ΕΛΛΑΔΑ
10.00 ΠΡΩΙΝΟΣ ΚΑΦΕΣ
11.00 **ΕΙΔΗΣΕ ΣΕ 1'**
13.10 SUPER GAME
13.15 ΝΤΑΝΤΑ ΓΙΑ ΟΛΕΣ ΤΙΣ ΔΟΥΛΕΙΕΣ
14.00 **ΕΙΔΗΣΕΙΣ**
14.55 ΧΡΗΜΑ ΚΑΙ ΧΡΗΜΑΤΙΣΤΗΡΙΟ
15.05 ΦΕΙΜ ΣΤΟΡΙ ΡΙΠΛΕΙ
15.25 ΣΟΥΠΕΡ ΓΚΕΙΜ
15.30 ΙΔΙΑΙΤΕΡΑ ΓΙΑ ΚΛΑΜΑΤΑ
16.30 ΚΩΝΣΤΑΝΤΙΝΟΥ ΚΑΙ ΕΛΕΝΗΣ
17.30 **ΕΙΔΗΣΕΙΣ**
17.40 Ο ΚΑΙΡΟΣ ΤΗΣ ΕΒΔΟΜΑΔΑΣ
17.45 SUPER GAME
17.50 ΚΑΛΗΜΕΡΑ ΖΩΗ
18.40 ΘΗΣΑΥΡΟΦΥΛΑΚΙΟ
19.20 Η ΛΑΜΨΗ
20.00 **ΕΙΔΗΣΕΙΣ**
21.00 ΘΕΑΤΡΙΚΟ
24.00 **ΕΙΔΗΣΕΙΣ**
00.20 ΞΕΝΗ ΤΑΙΝΙΑ: ΣΚΟΤΕΙΝΟΣ ΑΓΓΕΛΟΣ
01.20 ΚΙΤΡΙΝΟΣ ΦΑΚΕΛΟΣ
02.20 Η ΠΡΟΒΑ ΤΟΥ ΝΥΦΙΚΟΥ
03.20 ΜΟΜΠΑΙΛ ΦΑΝ
03.40 ΤΗΛΕΜΑΡΚΕΤΙΝΓΚ
04.15 ΞΕΝΗ ΤΑΙΝΙΑ: ΟΙ ΥΠΕΡΟΧΟΙ ΝΤΟΡΣΕΪ

ALPHA

06.00 ΠΡΩΤΗ ΕΝΗΜΕΡΩΣΗ
06.50 ΠΡΩΙΝΕΣ ΔΙΑΔΡΟΜΕΣ
10.00 ΚΑΛΩΣ ΤΟΥΣ!
13.00 ΕΠΕΙΓΟΝΤΩΣ
14.00 **ΕΙΔΗΣΕΙΣ**
15.00 ΚΑΤΩ ΑΠΟ ΤΗΝ ΑΚΡΟΠΟΛΗ
16.00 ΟΥ ΜΟΙΧΕΥΣΕΙΣ
17.00 **ΕΙΔΗΣΕΙΣ**
17.50 ΜΠΟΡΩ
20.00 **ΕΙΔΗΣΕΙΣ**
21.00 ΚΑΤΩ ΑΠΟ ΤΗΝ ΑΚΡΟΠΟΛΗ
21.40 ΕΛΛΗΝΙΚΗ ΣΕΙΡΑ: ΠΑΤΡΑ - ΒΕΝΕΤΙΑ
22.40 ΑΧ! ΚΑΙ ΝΑ 'ΞΕΡΕΣ
23.40 ΞΕΝΗ ΤΑΙΝΙΑ: ΘΑΝΑΣΙΜΟ ΕΙΔΟΣ
01.00 **ΕΙΔΗΣΕΙΣ**
02.00 ΞΕΝΗ ΤΑΙΝΙΑ: ΜΙΑ ΣΧΕΔΟΝ ΤΕΛΕΙΑ ΛΗΣΤΕΙΑ
04.00 ΤΗΛΕΑΓΟΡΕΣ
04.15 ΜΠΟΡΩ

STAR

06.30 ΠΑΙΔΙΚΟ ΠΡΟΓΡΑΜΜΑ
08.00 ΠΛΗΡΕΣ ΠΡΩΙΝΟ
10.00 ΛΟΓΙΑ ΣΤΑΡΑΤΑ
12.00 ΤΟ ΜΠΕΡΔΕΜΑ
13.00 **ΕΙΔΗΣΕΙΣ**
14.00 ΣΟΥΠΕΡ ΣΤΑΡ
16.00 **ΕΙΔΗΣΕΙΣ**
16.28 **ΕΙΔΗΣΕΙΣ ΣΤΗ ΝΟΗΜΑΤΙΚΗ ΓΛΩΣΣΑ**
16.30 ΜΕΛΙΤΑ, Ο ΦΛΟΓΕΡΟ ΚΟΡΙΤΣΙ
17.30 ΠΑΛΟΜΑ ΚΑΙ ΛΟΡΕΝΤΖΟ
18.30 ΜΟΝΟΜΑΧΟΣ
19.30 **ΕΙΔΗΣΕΙΣ**
21.00 ΞΕΝΗ ΤΑΙΝΙΑ: CITY HALL
23.15 ΓΚΑΛΑ
00.15 ΣΥΝΗΘΗΣ ΥΠΟΠΤΟΣ
02.00 **ΕΙΔΗΣΕΙΣ**
02.15 ΚΟΙΝΩΝΙΚΗ ΣΕΙΡΑ: ΑΝΑΜΕΣΑ ΜΑΣ
03.15 ΞΕΝΗ ΤΑΙΝΙΑ: ΤΟ ΚΑΤΑΦΥΓΙΟ
04.15 ΑΣΤΕΡΙΑ ΣΤΟ ΠΕΝΤΑΓΡΑΜΜΟ

FILMNET

06.00 ΤΟ ΣΤΟΙΧΕΙΩΜΕΝΟ ΣΠΙΤΙ
07.55 ΚΑΥΤΕΣ ΣΧΕΣΕΙΣ
09.25 ΒΕΝΓΚΟ
10.55 ΤΗΛΕΟΠΤΙΚΕΣ ΠΩΛΗΣΕΙΣ
11.55 Η ΖΩΗ ΔΕΝ ΜΕ ΦΟΒΙΖΕΙ
12.15 ΜΠΕΛΦΕΓΚΟΡ: ΤΟ ΦΑΝΤΑΣΜΑ ΤΟΥ ΛΟΥΒΡΟΥ
12.55 ΣΤΑΚΑΜΑΝ
14.45 Ο ΑΞΙΟΤΙΜΟΣ ΚΥΡΙΟΣ
16.40 ΤΟ ΜΠΑΡ ΤΩΝ ΟΝΕΙΡΩΝ
18.25 ΚΑΡΙΕΡΑ ΣΤΗ ΧΟΝΟΛΟΥΛΟΥ
20.00 ΒΙΝΤΕΟΦΑΣΙΟΝ
20.30 ΣΕ ΠΡΩΤΟ ΠΛΑΝΟ
21.00 ΤΡΑΦΙΚ
22.40 ΤΙ ΤΡΕΧΕΙ ΜΕ ΤΗΝ ΤΖΟΝΑ
00.10 ΚΥΡΙΑ ΡΑΙΤ
01.35 ΤΑ ΧΡΥΣΑ ΧΡΟΝΙΑ
03.40 ΟΛΕΘΡΙΟ ΛΑΘΟΣ

ALTER

06.00 ΑΛΤΕΡ ΚΛΙΠΣ
06.30 ΑΛΤΕΡ ΚΙΝΤΣ
09.30 **ΕΙΔΗΣΕΙΣ**
10.20 ΤΑ ΜΥΣΤΙΚΑ ΤΗΣ ΥΓΕΙΑΣ
10.30 ΜΗΤΣΙ-ΧΩΣΤΑ
11.30 ΑΜΕΣΗ ΕΠΕΜΒΑΣΗ
13.00 **ΕΙΔΗΣΕΙΣ**
14.00 ΦΥΛΛΟ ΚΑΙ ΦΤΕΡΟ
16.30 ΤΟΛΜΗ ΚΑΙ ΓΟΗΤΕΙΑ
17.00 **ΕΙΔΗΣΕΙΣ**
17.15 ΕΛΛΗΝΙΚΗ ΤΑΙΝΙΑ: ΕΝΑΣ ΤΡΕΛΟΣ ΘΑ ΜΑΣ ΣΩΣΕΙ
19.00 **ΕΙΔΗΣΕΙΣ**
20.55 ΟΤΟ ΑΛΤΕΡ
21.00 ΞΕΝΗ ΤΑΙΝΙΑ: ΧΩΡΙΣ ΑΥΡΙΟ
23.00 **ΕΙΔΗΣΕΙΣ**
23.15 SING YOUR SONG
23.30 ΤΕΤ Α ΤΕΤ
01.45 ΞΕΝΗ ΤΑΙΝΙΑ: ΕΡΩΤΙΚΟ ΣΚΑΝΔΑΛΟ
03.45 ΞΕΝΗ ΤΑΙΝΙΑ: ΕΥΣΕΒΕΙΣ ΠΟΘΟΙ
05.30 ΤΟΛΜΗ ΚΑΙ ΓΟΗΤΕΙΑ

ΩΡΟΣΚΟΠΙΟ

ΚΡΙΟΣ:
21 ΜΑΡΤΙΟΥ - 19 ΑΠΡΙΛΙΟΥ

Νέες προοπτικές σάς δίνουν οι σημερινοί πλανητικοί συνδυασμοί, τους οποίους όμως εσείς οφείλετε να καλλιεργήσετε, αρκεί να θυμάστε πως όλα θα πρέπει να πάνε σιγά σιγά και βήμα βήμα. Οι εξελίξεις που θα προκύψουν, κυρίως στον φιλικό και τον κοινωνικό τομέα, θα είναι πραγματικά αρμονικές, αλλά χωρίς εξάρσεις.

ΤΑΥΡΟΣ
20 ΑΠΡΙΛΙΟΥ - 20 ΜΑΪΟΥ

Οι σημερινές συνθήκες σάς υποχρεώνουν να συμπεριφερθείτε περισσότερο επαγγελματικά από ποτέ, όχι μόνο προς τις δικές σας υποχρεώσεις αλλά και των άλλων προς εσάς, διεκδικώντας τα δικαιώματά σας. Αυτό, φυσικά, σημαίνει πως πρέπει να κρατήσετε μια ευέλικτη στάση, συνδυάζοντας πάντα τη διπλωματία με την αποφασιστικότητα.

ΔΙΔΥΜΟΙ
21 ΜΑΪΟΥ - 21 ΙΟΥΝΙΟΥ

Το λαμπερό φως του Ήλιου δέχεται σήμερα ο Κρόνος στο ζώδιό σας και σας προσφέρει τις απαραίτητες προϋποθέσεις για να βάλετε καινούργιες βάσεις σε νευραλγικούς τομείς της ζωής σας. Επιδιώξτε κάποιες επαφές με ανθρώπους που γνωρίζουν τα προβλήματά σας και έχουν το κύρος και τη δύναμη να σας βοηθήσουν.

ΚΑΡΚΙΝΟΣ
22 ΙΟΥΝΙΟΥ - 22 ΙΟΥΛΙΟΥ

Μόνο για ανιαρή ζωή δεν μπορείτε να παραπονεθείτε, αφού η ζωή σάς επιφυλάσσει γεγονότα και εκπλήξεις. Οι ημέρες αυτές όμως απαιτούν να κλείσετε κάποιες εκκρεμότητες, πριν προχωρήσετε με επιτυχία στα καινούργια σας σχέδια.

ΛΕΩΝ
23 ΙΟΥΛΙΟΥ - 22 ΑΥΓΟΥΣΤΟΥ

Είστε εξαιρετικά εύστροφοι και συνήθως αντιλαμβάνεστε τα πάντα, πράγμα που σας κάνει υπερβολικά δύσκολους και κριτικούς. Θα πρέπει να μάθετε καλύτερα πώς να συνδυάζετε την προσωπική σας ανεξαρτησία με τη συνεργασία, γιατί αυτό είναι το «μαγικό κλειδί» για μια αρμονική συνύπαρξη, σε προσωπικό και επαγγελματικό επίπεδο.

ΠΑΡΘΕΝΟΣ
23 ΑΥΓΟΥΣΤΟΥ - 23 ΣΕΠΤΕΜΒΡΙΟΥ

Η περίοδος αυτή απαιτεί από εσάς όχι μόνο το δυναμικό σας αλλά και τα αποθέματα δυνάμεων που έχετε, για να αντεπεξέλθετε στις πολλές καθημερινές υποχρεώσεις που προκύπτουν. Φιλοσοφήστε λοιπόν τα πράγματα και αποφύγετε με τον τρόπο ζωής σας υπερβολές, που φθείρουν την ψυχική και τη σωματική σας υγεία.

ΖΥΓΟΣ:
24 ΣΕΠΤΕΜΒΡΙΟΥ - 23 ΟΚΤΩΒΡΙΟΥ

Αρκετά ευνοημένοι από τους πλανήτες αυτή την περίοδο, μπορείτε να ξεπεράσετε εμπόδια και δυσκολίες και να εφαρμόσετε πολλά από τα σχέδιά σας. Ενασχόληση με την τέχνη, τα δημιουργικά σας χόμπι, αλλά και τα παιδιά σας είναι μέσα στο πρόγραμμα των ημερών.

ΣΚΟΡΠΙΟΣ:
24 ΟΚΤΩΒΡΙΟΥ - 22 ΝΟΕΜΒΡΙΟΥ

Έχει έρθει η ώρα να οργανωθείτε καλύτερα και να σταθεροποιήσετε στις σχέσεις σας με την οικογένεια. Το σπίτι σας μπορεί να είναι ένας τόπος ξεκούρασης και ευχάριστων στιγμών, που μπορείτε να μοιραστείτε με τους δικούς σας ανθρώπους.

ΤΟΞΟΤΗΣ:
23 ΝΟΕΜΒΡΙΟΥ - 21 ΔΕΚΕΜΒΡΙΟΥ

Η αρμονική όψη μεταξύ Ήλιου και Κρόνου παρέχει τη δυνατότητα να κρίνετε κάποια αξιόλογα δεδομένα σε όλα τα επίπεδα και να προχωρήσετε στην επανεξέταση σπουδών οι νεώτεροι ή σε ένα επιμορφωτικό σεμινάριο οι μεγαλύτεροι. Ένα καλά οργανωμένο ταξίδι θα φέρει πολύ ευνοϊκά αποτελέσματα.

ΑΙΓΟΚΕΡΩΣ:
22 ΔΕΚΕΜΒΡΙΟΥ - 19 ΙΑΝΟΥΑΡΙΟΥ

Καιρός να σκεφτείτε πολύ σοβαρά την τακτοποίηση κάποιων οικονομικών θεμάτων που αφορούν τόκους, ακίνητα, ασφάλειες, συντάξεις δάνεια, αποζημιώσεις και κάθε είδους παροχές. Μπορείτε να αναλάβετε κάποιες υποχρεώσεις, πάντα όμως με σύνεση και καλό προγραμματισμό.

ΥΔΡΟΧΟΟΣ
20 ΙΑΝΟΥΑΡΙΟΥ - 19 ΦΕΒΡΟΥΑΡΙΟΥ

Πολύ σημαντική η όψη μεταξύ του Ήλιου στο ζώδιό σας και του Κρόνου, γιατί θα σας δείξει τα καλώς αλλά και τα κακώς κείμενα στη ζωή σας, μέσα από έναν «μεγεθυντικό φακό». Είναι στο χέρι σας να προσπαθήσετε να αξιοποιήσετε τις ευκαιρίες, αλλά και να απομακρύνετε ό,τι είναι άχρηστο πια, έστω και αν χρειαστεί να κάνετε έναν αγώνα.

ΙΧΘΥΕΣ:
19 ΦΕΒΡΟΥΑΡΙΟΥ - 20 ΜΑΡΤΙΟΥ

Αν έχετε βαρεθεί να «επεξεργάζεστε» συνεχώς τα προβλήματά σας, Ήλιος και Κρόνος σάς βοηθούν να φτάσετε επιτέλους σε κάποια αποτελέσματα. Αξίζει τον κόπο, έστω και αν χρειαστεί μεγάλη προσπάθεια από μέρους σας. Μην ξεχνάτε πως τα «καλά κόποις κτώνται».



Ηλίας Ν. Μιχάλος

ΑΝΘΟΛΟΓΙΑ ΓΝΩΜΙΚΩΝ ΚΑΙ ΕΠΙΓΡΑΜΜΑΤΙΚΩΝ ΦΡΑΣΕΩΝ

Από την αρχαιότητα ώς την εποχή μας

ΚΑΛΕΝΤΗΣ

Μοντεσκιέ, Σαρλ ντε (Charles de Montesquieu, 1689-1755)

Οταν σχηματίζονται οι κοινωνίες, οι αρχηγοί των πολιτειών καταρτίζουν τη νομοθεσία και κατόπιν η νομοθεσία διαμορφώνει τους αρχηγούς των πολιτειών.

Ο Καίσαρ συγχωρούσε όλο το κόσμο αλλά μου φαίνεται ότι η μετριοπάθεια που δείχνει κάποιος αφού έχει σφετερισθεί τα πάντα, δεν αξίζει μεγάλους επαίνους.

Οι μεγάλοι είναι πάντα εκτεθειμένοι στο φθόνο.

Η άποψη ότι μιά τυφλή μοίρα δημιούργησε όσα παρατηρούμε στον κόσμο, είναι ένας μεγάλος παραλογισμός. Δεν υπάρχει μεγαλύτερος παραλογισμός από την άποψη ότι λογικά όντα δημιουργήθηκαν από μιά τυφλή μοίρα και αναγκαιότητα.

Βολταίρος (Francois- Marie Arouet de Voltaire, 1694-1778)

Αποδοκιμάζω όσα λες, αλλά θα υπερασπιστώ ως το θάνατο το δικαίωμά σου να τα λες.

Εάν ο Θεός δεν υπήρχε, θα έπρεπε να τον επινοήσουμε.

Το καλύτερο είναι ο εχθρός του καλού.

Ολα σχεδόν είναι απομιμήσεις. Και τα πιο δημιουργικά πνεύματα παίρνουν το ένα από το άλλο.

Αισθάνομαι μίσος για τους κατακτητές, γιατί ύψιστη ευτυχία τους είναι η φρίκη τοιυ πολέμου.

Η ιστορία δεν είναι τίποτε άλλο παρά ένας πίνακας εγκλημάτων και δυστυχιών.

Ο κόσμος θα μείνει παράλογος, κακός και διεφθαρμένος, όπως τον βρήκαμε.

Συντρίψτε ό,τι είναι άτιμο.

Τα αποφθέγματα είναι ευγενή, σοφά και ωφέλιμα είναι καμωμένα για τους ανθρώπους που έχουν πνεύμα και γούστο, για την καλή συντροφιά. Οι παροιμίες δεν είναι παρά για τον χύδην άνθρωπο και είναι γνωστό ότι ο χύδην άνθρωπος υπάρχει σε όλες τις τάξεις.

Ελαβα το νέο βιβλίο σας εναντίον του ανθρώπινου γένους και σας ευχαριστώ. Ποτέ δεν έχει δαπανηθεί τόση ευφυΐα, με μόνο το σκοπό να μας εμφανίσει όλους ηλίθιους.

(Στο Ρουσσώ για τη «Διατριβή περί της ανισότητας». - Βλ. και Ρουσσώ).

Μια αγάπη για την τάξη εμψυχώνει μυστικά το ανθρώπινο γένος και έχει αποτρέψει την πλήρη καταστροφή του.

ΕΚΔΟΣΕΙΣ Γκρίτζαλης

17ης Νοεμβρίου 10 Μελίσσια 151 27
Τηλ.: 210.81.04.004 - 210.80.50.244
0974.91.71.21, Fax: 210.81.04.005

ΒΙΒΛΙΑ ΠΡΟΣΑΡΜΟΣΜΕΝΑ ΣΤΟ ΝΕΟ ΣΥΣΤΗΜΑ ΕΞΕΤΑΣΕΩΝ

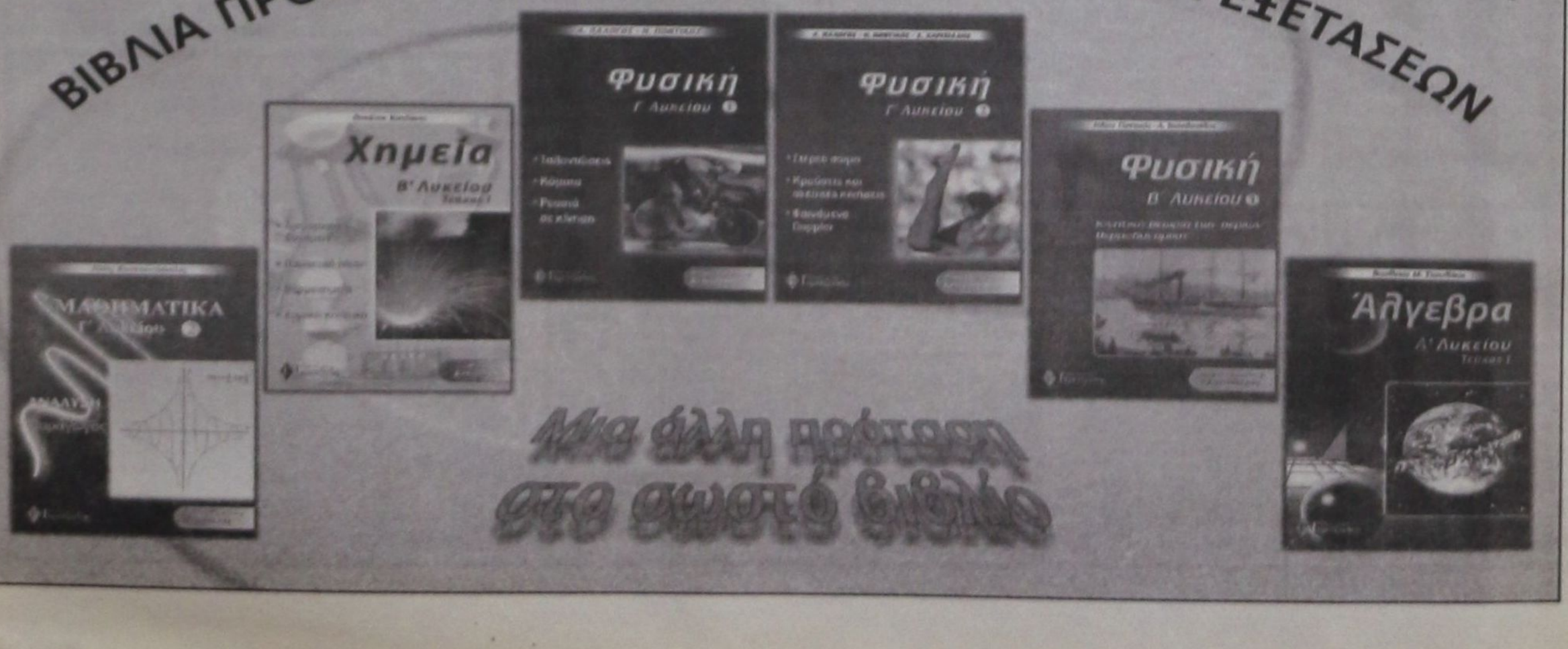

Μια άλλη πρόταση στο σωστό βιβλίο

ΕΝΟΨΕΙ ΤΩΝ ΠΟΛΕΜΙΚΩΝ ΕΠΙΧΕΙΡΗΣΕΩΝ ΣΤΟ ΙΡΑΚ

ΑΒΕΒΑΙΟΤΗΤΑ ΓΙΑ ΤΟΝ ΤΟΥΡΙΣΜΟ σε όλες τις ευρωπαϊκές χώρες

Πως περιγράφουν την κατάσταση οι διευθυντές του ΕΟΤ στις κύριες αγορές

Εν αναμονή των εξελίξεων στο Ιράκ βρίσκεται ο ευρωπαϊκός τουρισμός που έχει μεταθέσει τον κύριο όγκο των κρατήσεων του για τη Ρόδο, με αποτέλεσμα να μην είναι ασφαλείς προς το παρόν οι όποιες προβλέψεις για την πορεία της εφετινής τουριστικής περιόδου, όπως δηλώνουν οι διευθυντές του ΕΟΤ στις ευρωπαϊκές χώρες, σε σχετική έρευνα που πραγματοποίησε η «δ».

Στη Γερμανία και πιο συγκεκριμένα στο γραφείο του ΕΟΤ στη Φραγκφούρτη, τη διεύθυνση του οποίου ανέλαβε πρόσφατα ο κ. Μανώλης Διαλυνάς αντικαθιστώντας τον εμπειρότατο σε τουριστικά θέματα κ. Πλάτωνα Δαβάκη, διαπιστώνεται ότι κινείται αρνητικά εφέτος η γερμανική τουριστική αγορά, γεγονός που συνδέεται τόσο με τον επικείμενο πόλεμο στο Ιράκ όσο και μια γενικότερη επιφυλακτικότητα του μέσου Γερμανού τουρίστα. Σύμφωνα με τον κ. Μ. Διαλυνά «αυτή η επιφυλακτικότητα έχει σχέση και με την οικονομική εγκράτεια που υπάρχει αυτήν την περίοδο στη Γερμανία». Εκτιμάται ωστόσο ότι «αμέσως μετά την απομάκρυνση των πολεμικών κινδύνων, θα υπάρξει εξομάλυνση της μεγάλης αυτής αγοράς, που αναμένεται τελικά να κινηθεί σε επίπεδα λίγο κατώτερα από τα περυσινά».

Στη Μεγάλη Βρετανία και την Ιρλανδία η τουριστική κίνηση της Ρόδου, σύμφωνα με το διευθυντή του γραφείου του ΕΟΤ στο Λονδίνο κ. Παναγιώτη Αργυρό, εμφανίζει δύο όψεις: «Από τη μία πλευρά έχει τονωθεί σε σημαντικό βαθμό η Ιρλανδική αγορά, που έχει ήδη προγραμματίσει επιπλέον πτήσεις «τσάρτερς» για τη Ρόδο και την Ελλάδα γενικότερα, από την άλλη πλευρά όμως η μεγάλη τουριστική αγορά της Μεγάλης Βρετανίας εμφανίζει σοβαρές απώλειες σε σύγκριση με πέρυσι, που οφείλονται κυρίως σε έναν ενδεχόμενο πόλεμο στο Ιράκ και στην άμεση συμμετοχή που θα έχει σ'αυτόν η χώρα».

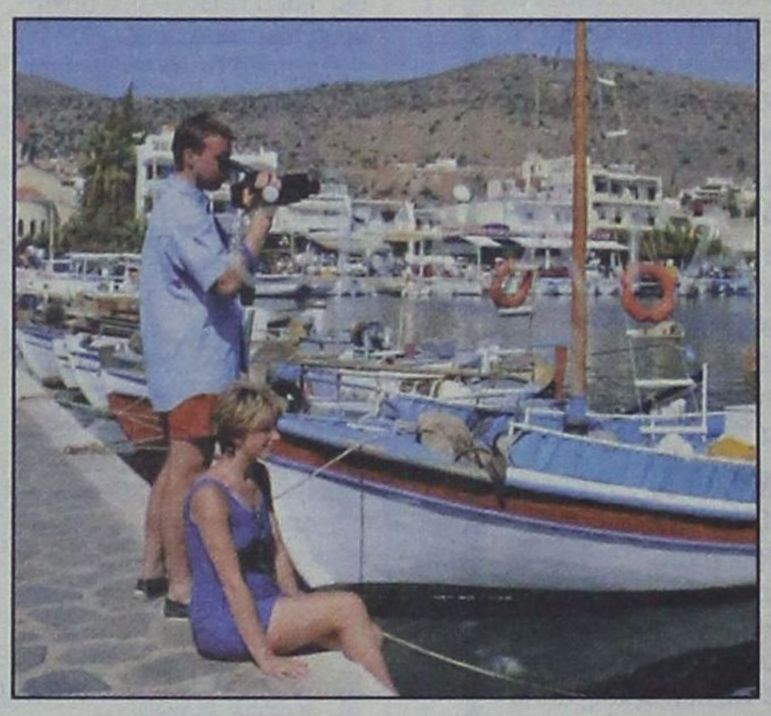

Μάλιστα εκτιμάται ότι «εφέτος δεν θα πρέπει να αποκλείεται μείωση των αφίξεων από τη Βρετανία, που θα είναι πάντως πολύ μικρότερη της μείωσης που παρουσιάζουν αυτήν την στιγμή οι κρατήσεις των βρετανικών τουριστικών οίκων». Σύμφωνα μάλιστα με πληροφορίες του ΕΟΤ Μ. Βρετανίας - Ιρλανδίας οι Τουρ - Οπερέιτορς ετοιμάζουν ήδη τις αποστολές εκπροσώπων τους για το κλείσιμο ακυρωθέντων συμβολαίων μέσα στο Μάρτιο.

Η σκανδιναβική τουριστική αγορά, δηλαδή η τουριστική κίνηση από τη Σουηδία, τη Φινλανδία, τη Νορβηγία και τη Δανία, εμφανίζεται ιδιαίτερα ικανοποιητική μέχρι στιγμής, όπως αναφέρει ο διευθυντής του γραφείου του ΕΟΤ στη Στοκχόλμη κ. Λιανέρης, που παρατηρεί ειδικά για τη Ρόδο «μια επιστροφή των σκανδιναβών τουριστών στις τουριστικές ρίζες τους». Ειδικότερα αναμένεται μικρή αύξηση των αφίξεων από όλες σχεδόν τις σκανδιναβικές χώρες, την οποία φαίνεται ότι θα καρπωθεί κυρίως η πόλη της Ρόδου, τα ξενοδοχεία της οποίας συνεργάζονται παραδοσιακά με αυτές. Πιο σημαντική φαίνεται να είναι η αύξηση των αφίξεων από τη Σουηδία και τη Φινλανδία, που εδώ και χρόνια φάνηκε ότι είχαν ξεχάσει τη Ρόδο! Ο κ. Λιανέρης θεωρεί ως ιδιαίτερα τονωτική την ένεση του σκανδιναβικού τουρισμού, επισημαίνοντας ότι πρόκειται για μια σημαντικότατη αγορά 23 εκ. πελατών!

Θετικά είναι επίσης τα μηνύματα που δίνει από το Βέλγιο ο διευθυντής του γραφείου του ΕΟΤ κ. Δημήτρης Μπεθάνης. Πιο συγκεκριμένα εκτιμά ότι η άνοδος που σημειώθηκε πέρυσι στις αφίξεις Βέλγων τουριστών κατά 8-9% θα συνεχισθεί και εφέτος με μικρότερο πάντως ρυθμό, καθώς φαίνεται ότι έχει επηρεάσει τους φιλήσυχους Βέλγους ή «πολεμολογία» της τελευταίας περιόδου.

Στην ιταλική τουριστική αγορά, που σημείωσε σημεία κάμψης πέρυσι όσον αφορά τη Ρόδο, είναι πολύ νωρίς για εκτιμήσεις και προβλέψεις όπως τονίζει ο διευθυντής του γραφείου του ΕΟΤ κ. Πέτρος Κατσάβελος. Παρατηρεί ωστόσο «μια θετική κινητικότητα των ιταλικών τουριστικών γραφείων στον τομέα της διαφήμισης για τους ελληνικούς τουριστικούς προορισμούς και τη Ρόδο φυσικά, που κατέχει εξέχουσα θέση στις προτιμήσεις των Ιταλών κάθε χρόνο».

«Μέσα με τέλη Μαρτίου θα έχουμε τα πρώτα ασφαλή στοιχεία για το ενδιαφέρον των Ιταλών τουριστών που επισκέπτονται παραδοσιακά τη χώρα μας κυρίως τους μήνες Ιούλιο και Αύγουστο», αναφέρει ο κ. Π. Κατσάβελος, που εμφανίζεται αισιόδοξος εφέτος για την τουριστική κίνηση από τη γειτονική χώρα.

Συγκεχυμένη είναι τέλος η κατάσταση στην ολλανδική τουριστική αγορά, όπως παρατηρεί ο διευθυντής του γραφείου του ΕΟΤ στο Αμστερνταμ κ. Γ. Ιωαννίδης, λόγω πάντοτε του επαπειλούμενου πολέμου στο Ιράκ. Παρόλα αυτά φαίνεται από τη μέχρι στιγμής πορεία των κρατήσεων των μεγάλων τουριστικών γραφείων της Ολλανδίας, ότι θα κινηθεί στα περυσινά επίπεδα η τουριστική κίνηση προς τη Ρόδο και την Κω και ίσως μάλιστα να αυξηθεί κατά μικρό ποσοστό.

Ο διευθυντής ΕΟΤ Δωδεκανήσου κ. Δ. Καπετάνος, που βρίσκεται σε συνεχή επαφή με τα γραφεία του Οργανισμού στο εξωτερικό προβλέπει ότι «θα ξεπεραστούν τα προβλήματα που προκάλεσε εφέτος το Ιράκ, αρκεί να μην κρατήσει πολύ ακόμα από το πολεμικό κλίμα, που έχει επηρεάσει αρνητικά την τουριστική ζήτηση της περιοχής μας».

ΕΠΙΤΡΟΠΗ ΕΙΡΗΝΗΣ ΡΟΔΟΥ

ΑΝΟΙΚΤΗ ΠΡΟΣΚΛΗΣΗ

Η Επιτροπή Ειρήνης της Ρόδου καλεί όλους τους κοινωνικούς φορείς της περιοχής μας, επιστημονικούς συλλόγους, εργατικά σωματεία αλλά και τους απλούς πολίτες σε κοινή σύσκεψη με θέμα:

«Συντονισμός της Δράσης για την Εκδήλωση Διαμαρτυρίας που θα πραγματοποιηθεί το Σάββατο 15 Φεβρουαρίου 2003 ενάντια στον επικείμενο δολοφονικό πόλεμο στο ΙΡΑΚ»

Ενώνουμε τη φωνή μας μαζί με τους λαούς όλης της Γης.

Να σταματήσουμε τα σχέδια τους ΤΩΡΑ!

- **Γιατί μετά το ΙΡΑΚ σειρά έχουν και άλλοι λαοί!**
- **Ο πόλεμος αυτός δεν είναι δικός μας.**
- **Ο πόλεμος γίνεται για τα πετρέλαια και την κυριαρχία των ΗΠΑ.**

Η σύσκεψη θα γίνει στο Εργατικό Κέντρο της Ρόδου την Δευτέρα 3 Φεβρουαρίου 2003 στις 8:30 μ.μ.

ΕΤΑΙΡΙΑ ΦΙΛΩΝ ΤΗΣ ΜΟΥΣΙΚΗΣ
ΜΗ ΚΕΡΔΟΣΚΟΠΙΚΟΥ ΧΡΑΚΤΗΡΑ
«ΣΑΜΒΥΚΗ»
Στοκχόλμης 53 - Τηλ. 2241061133, Ρόδος 85100

ΠΡΟΣΚΛΗΣΗ

Καλούμε τα μέλη και τους φίλους της «Σαμβύκης» την Τετάρτη 12 Φεβρουαρίου 2003 στο «Νεστορίδειο Μέλαθρον» στις 6μ.μ. Θα συζητήσουμε για τις κατευθύνσεις και το πρόγραμμα της χρονιάς, θα κόψουμε την Βασιλόπιτα και θα ξεναγηθούμε στους χώρους του Μουσείου της Νεοελληνικής Τέχνης. Σας περιμένουμε.

ΠΟΛΙΤΙΣΤΙΚΟΣ ΣΥΛΛΟΓΟΣ ΕΝΩΣΗΣ ΚΑΛΥΜΝΙΩΝ ΡΟΔΟΥ «Ο ΑΓΙΟΣ ΠΑΝΤΕΛΕΗΜΩΝ»

Αγαπητοί Συμπατριώτες,

Θέλουμε να σας πληροφορήσουμε ότι την Κυριακή 19-02-2003 στις 11 π.μ. στην αίθουσα του Συλλόγου (περιοχή Μήδεια) θα πραγματοποιηθεί γενική συνέλευση με σκοπό των απολογισμό του απερχόμενου Διοικ. Συμβουλίου, την υποβολή έκθεσης οικονομικής κατάστασης του Συλλόγου και στην διενέργεια εκλογών για την ανάδειξη νέου διοικητικού συμβουλίου και εξελεγκτικής επιτροπής.

Οσοι ενδιαφέρονται να είναι υποψήφιοι μπορούν να δηλώσουν συμμετοχή μέχρι το Σάββατο 8/2/2003 και ώρα 15.00 με αίτηση στην Γεν. Γραμματέα του Συλλόγου κα Μπαϊράμη - Δουλαπτσή Καλλιόπη.

(τηλ. 22410 37468 - 0974461691)

Για το Δ.Σ.

Ο Πρόεδρος — **Η Γεν. Γρ.**
Ζεμπιλλάς Μιχ. — **Μπαϊράμη - Δουλαπτσή Κ.**

Υπό την Αιγίδα του Ιατρικού Συλλόγου Ρόδου

ΠΡΟΣΚΛΗΣΗ

Ο «Δωδεκανησιακός Σύλλογος Αυτοάνοσων Νοσημάτων Αρθρίτιδας και Λύκου ΘΑΛΕΙΑ» στα πλαίσια των ενημερωτικών του δραστηριοτήτων, οργανώνει **Διάλεξη - Συζήτηση** επί των Αυτοάνοσων Νοσημάτων, με Ομιλητάς τον Dr. Δημήτρη Αναγνωστάκη, Νεογνολόγον, α. Καθηγητή του Πανεπιστημίου Αθηνών, και την Dr. Νένα Μανδυλά, παιδίατρον α. Καθηγήτρια Πανεπιστημίου Αθηνών,

Θέμα **«Αυτοάνοσα νοσήματα, προβλήματα κατά την παιδική ηλικία, την εφηβεία και την εγκυμοσύνη»**

Η παρουσία σας, ιδιαιτέρως επιθυμητή, στο Δημοτικό Θέατρο Ρόδου, την Παρασκευή 14 Φεβρουαρίου 2003 ώρα 8.30 μ.μ., θα ενθαρρύνει τις συνεχείς προσπάθειές μας, δια την επίτευξη των κοινωφελών στόχων του Συλλόγου μας.

Η Πρόεδρος — **Η Γεν. Γραμματέας**
Θάλεια Γεωργά — **Ιουλιέτα Στεφάνου**

ΠΩΛΟΥΝΤΑΙ

1) Μονοκατοικίες στην παραλία Ιαλυσού έναντι Βράχου 120, 140, 150, 170,180, 200 τ.μ. σε μπετά ή τελειωμένες πολυτελούς κατασκευής, σε οικόπεδα αυτοτελή 400 - 700 τ.μ.

2) Καταστήματα και στούντιο των 50 τ.μ. επί της οδού Ιερού Λόχου Ιαλυσός, έναντι ξενοδοχείου Τσίκη.

Πληρ. Γ. Ιωαννίδης - Τηλ. 21714 ή 0932296983

ΠΩΛΟΥΝΤΑΙ

1) Οροφοδιαμερίσματα πολυτελούς κατασκευής εντός της πόλεως Ρόδου (όπισθεν παλαιού Νοσοκομείου) οδός Μεταξά των 136 τ.μ. με αποθήκη και θέση γκαράζ εσωτερική.

2) Διαμερίσματα σε μικρή πολυκατοικία πολυτελούς κατασκευής (με γκαράζ εσωτερικό) μέτρων 91, 98 και 136 τ.μ.

3) Μονοκατοικίες στην περιοχή Mira Mare διόροφες με υπόγειο γκαράζ των 140 τ.μ. και διαμερίσματα των 70 τ.μ.

Πληρ. Γ. Ιωαννίδης - Τηλ. 21714 ή 0932296983