η δημοκρατική της Ρόδου

στην υπηρεσία του δωδεκανησιακού λαού

Αρ. φύλλου 6189 - **ΠΕΜΠΤΗ 13 ΦΕΒΡΟΥΑΡΙΟΥ 2003** - Τιμή 0,70 ΕΥΡΩ (238 δρχ.) **www.dimokratiki.gr**

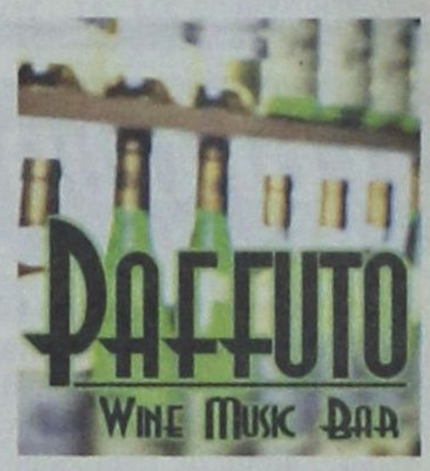

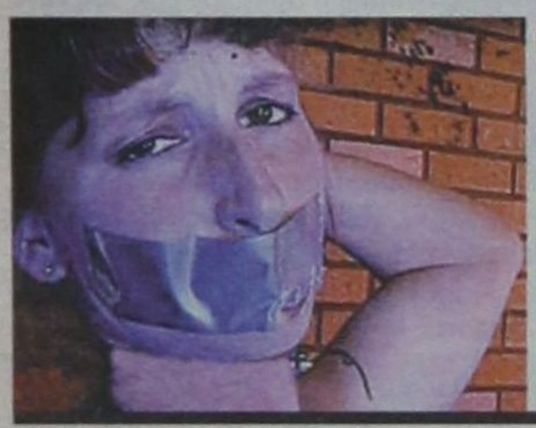

ΗΤΑΝ ΧΘΕΣ ΤΟ ΠΡΩΤΟ ΘΕΜΑ ΣΥΖΗΤΗΣΗΣ

ΜΕΓΑΛΗ ΑΙΣΘΗΣΗ ΠΡΟΚΑΛΕΣΕ Η ΠΟΙΝΗ

κάθειρξης που επιβλήθηκε στο Σεβαστάκη

Ο καταδικασθείς κάνει λόγο για «κακοδικία» και προτίθεται να αναφερθεί στον Αρειο Πάγο

• ΣΕΛ. 3

ΑΠΟΚΑΛΥΠΤΙΚΟ ΒΙΒΛΙΟ

Η ΑΓΝΩΣΤΗ ΣΦΑΓΗ ΙΤΑΛΩΝ ΣΤΡΑΤΙΩΤΩΝ ΣΤΗ ΡΟΔΟ

• ΣΕΛ. 8



ΕΞΑΡΘΡΩΘΗΚΕ ΚΥΚΛΩΜΑ

Τεράστια τα κέρδη από την πορνεία στα νησιά μας

«Χρυσές δουλειές» και στην Κω

• ΣΕΛ. 3

Ο ΙΑΤΡΙΚΟΣ ΕΠΙΣΚΕΠΤΗΣ

Παραπέμπεται στο Μικτό Ορκωτό γιατί ασελγούσε σε ανήλικες κοπέλες



• ΣΕΛ. 5

Η ΑΠΑΝΘΡΩΠΙΑ ΤΩΝ «ΑΡΜΟΔΙΩΝ» ΔΕΝ ΕΧΕΙ ΟΡΙΑ

ΠΟΝΤΙΟΙ ΠΙΛΑΤΟΙ

και για τη νέα τραγωδία όλοι οι υπεύθυνοι

Ούτε κι αυτήν τη φορά είχε κανείς την ευθιξία να υποβάλει την παραίτησή του



Εχουμε κυβέρνηση περιορισμένης ή καμιάς ευθύνης • Συντα-ρακτικά τα στοιχεία που έρχονται συνεχώς στη δημοσιότητα • Εγγραφα «καίνε» τους υπεύθυνους, αλλ' αυτοί συνεχίζουν να «οφυρίζουν» αδιάφορα • Απέκρυψαν την αλήθεια, ακόμα και την αλλαγή του κινητήρα • Επενέβη ο εισαγγελέας του Αρείου Πάγου • Συνεχίζονται οι έρευνες για τον εντοπισμό της ατρά-κτου του ελικοπτέρου του ΕΚΑΒ

• ΣΕΛ. 32

ΤΡΕΙΣ ΜΟΙΡΑΙΕΣ ΠΤΗΣΕΙΣ ΜΕ-ΣΑ ΣΕ ΔΥΟ ΧΡΟΝΙΑ

ΜΕΓΑΛΗ ΟΡΓΗ ΚΑΙ ΑΓΑΝΑΚΤΗΣΗ

διακατέχει τους Πανέλληνες

Οι βουλευτές του Αιγαίου ζητούν την διερεύνηση σε βάθος των αιτιών και την υγειονομική θωράκιση των νησιών

• Στα χαρτιά έμεινε η τηλεϊατρική

• ΣΕΛ. 6-7

ΕΠΙΜΕΛΗΤΗΡΙΟ ΔΩΔΕΚΑΝΗΣΟΥ ΕΥΡΩΠΑΪΚΟ ΚΕΝΤΡΟ ΠΛΗΡΟΦΟΡΙΩΝ GR-164 ΠΕΡΙΦΕΡΕΙΑΣ Ν. ΑΙΓΑΙΟΥ

Αυστραλίας 88 - Τ.Θ. 5 - Τ.Κ. 85100
Τηλ. (22410) 34840 - Φαξ : 34755
E-mail : ccirho@otenet.gr www.ebed.gr/eic

ΑΝΑΚΟΙΝΩΣΗ

Το *Επιμελητήριο Δωδεκανήσου* ενημερώνει τα μέλη του ότι διοργανώνει σε συνεργασία με το *Επιμελητήριο των Μούγλων* **επιχειρηματική αποστολή** στα **Μούγλα** και στο **Μαρμαρίς της Τουρκίας** από *13 έως 16 Μαρτίου 2003*. Η αποστολή αυτή έχει ως σκοπό την προώθηση συνεργασίας με επιχειρήσεις του Επιμελητηρίου των Μούγλων. Παράλληλα οι συμμετέχοντες θα έχουν τη δυνατότητα, εφόσον το επιθυμούν, να επισκεφθούν ή να εκθέσουν τα προϊόντα - υπηρεσίες τους στην **έκθεση TUREX** *(ξενοδοχειακός εξοπλισμός, τρόφιμα, ποτά, υπηρεσίες)* που θα πραγματοποιηθεί στο **Μαρμαρίς Τουρκίας** στο διάστημα *13 έως 16 Μαρτίου 2003*. Οσοι επιχειρηματίες επιθυμούν να συμμετάσχουν στην αποστολή ή και να λάβουν μέρος στην έκθεση ως επισκέπτες ή εκθέτες, μπορούν να πάρουν όλες τις *σχετικές πληροφορίες* απευθυνόμενοι στο Επιμελητήριο Δωδεκανήσου **(κ. Ηλία Ουζουνίδη, τηλ. 22410 34840 - 22282)** μέχρι τις 28 Φεβρουαρίου.

ΑΣΑΦΕΣ ΤΟ ΘΕΣΜΙΚΟ ΠΛΑΙΣΙΟ

Η ακτοπλοΐα πλέει σε ομιχλώδη ορίζοντα

• ΣΕΛ. 19



ΟΛΗ Η ΑΛΗΘΕΙΑ

Το γλαύκωμα αποτελεί τη δεύτερη αιτία τύφλωσης στο δυτικό κόσμο

• ΣΕΛ. 20-21

ΚΙΝΗΤΙΚΟΤΗΤΑ ΥΠΟΥΡΓΕΙΟΥ ΚΑΙ ΙΔΙΩΤΙΚΗΣ ΠΡΩΤΟΒΟΥΛΙΑΣ

ΑΡΧΙΖΟΥΝ ΝΑ ΤΙΘΕΝΤΑΙ «ΕΠΙ ΤΑΠΗΤΟΣ»

τα τουριστικά προβλήματα της χώρας

Οι απόψεις και θέσεις του υπουργείου Ανάπτυξης και των τουριστικών φορέων και τάξεων • ΣΕΛ. 10-11

η άποψη της ημέρας

Το φαινόμενο των δύο Ελλάδων αλλά ενίοτε και περισσοτέρων δεν είναι σημερινό. Είναι παλαιό όσο και η ιστορία της χώρας. Απλά, σε περιόδους δύσκολες όπως η σημερινή, όπου η απαξίωση σημαντικών θεσμών με έξαρση της κοινωνικής δυσφορίας, οι δύο Ελλάδες φωτίζονται περισσότερο. Στις αρχές του σωτηρίου έτους 2003, λοιπόν, βλέπουμε τα εξής κοντράστ στο πολιτικοκοινωνικό γίγνεσθαι.

Από τη μια ως προεδρεύοντες της Ευρωπαϊκής Ενωσης, δίνουμε τον αγώνα υπέρ της αποφυγής του πολέμου.

Προς τούτο εργάζονται εντατικώς τόσο ο Πρωθυπουργός όσο και ο υπουργός των Εξωτερικών, με πρωτοβουλίες και παρεμβάσεις που αν μη τι άλλο δείχνουν μια σοβαρότητα και υπευθυνότητα καθήκοντος, ανεξάρτητα με την τελική έκβαση των προσπαθειών. Την ίδια στιγμή, η άλλη Ελλάδα στα υπόγεια της ίδιας εξουσίας, μηχανεύεται παρεμβάσεις στο ΣΔΟΕ υπέρ κάποιων φίλων καθώς και παρεμβάσεις σε άλλα επίπεδα που θα τις μάθουμε προσεχώς. Η μια Ελλάδα καταγγέλλει ότι η κατάσταση με την αδιαφάνεια, τη διαφθορά και την αναξιοκρατία δεν πάει άλλο και η άλλη η επίσημη, σφυρίζει αδιάφορα υποστηρίζοντας πάνω κάτω ότι τα καταγγελλόμενα φαινόμενα, είναι εντός των... επιτρεπτών ορίων!

Οι δύο Ελλάδες

Εχουμε τον Εισαγγελέα του Αρείου Πάγου να αναγορεύει το 2003 ως έτος των Εισαγγελέων (λες και τους απαγόρευσε κανείς να κάνουν τη δουλειά τους όλα τα προηγούμενα χρόνια) και αίφνης εμφανίζονται δεκάδες αυτόκλητοι εισαγγελείς στα κανάλια, τα ραδιόφωνα και τις εφημερίδες που αναλαμβάνουν να... καθαρίσουν τα προσωπικά τους με τους αντιπάλους τους. Και οι θεσμικοί Εισαγγελείς τους ακούν και τους λαμβάνουν υπόψη! Η μια Ελλάδα καταγγέλλει την άλλη Ελλάδα για στημένους διαγωνισμούς στα έργα και τους διαγωνισμούς, ενώ η άλλη την ξεμπροστιάζει ότι τα κάνει επειδή έχασε το διαγωνισμό.

Η μια Ελλάδα μοχθεί για το μεροκάματο και αγωνιά για το μέλλον της επιχείρησης και η άλλη στηλιτεύει τα κακώς κείμενα σε κάποιο σαλέ κοσμικού χιονοδρομικού κέντρου. Η μια Ελλάδα στενάζει στους διαδρόμους και τα ράντζα των νοσοκομείων και η άλλη κατεβαίνει σε απεργία για κάποια επιδόματα (ίσως και για το τράφικ στους διαδρόμους).

Η μια Ελλάδα νομοταγής που πληρώνει φόρους και ό,τι άλλο της ζητηθεί και η άλλη φοροδιαφεύγει και μαζεύει τα γρηγορόσημα. Η μια δεμένη στα στεγαστικά δάνεια των τραπεζών και η άλλη στα «πλακάκια» με την πολεοδομία και την αυθαιρεσία. Η μια πνιγμένη στα καταναλωτικά δάνεια και τα χρέη από τη Σοφοκλέους και η άλλη πίσω από τα δακτυλίδια καπνού του πανάκριβου πούρου της, οικτίρει εαυτήν γιατί κατάφερε να συγκρατήσει μόνο τόσα λίγα κέρδη! Η μια Ελλάδα ονειρεύεται τις καλύτερες ημέρες και η άλλη Ελλάδα ζει μονίμως αλλά γκρινιάζοντας αυτές τις... καλύτερες μέρες. Αλλά είπαμε, πάντα έτσι ήταν και μάλλον πάντα έτσι θα'ναι!

ο καιρός



Γενική πρόγνωση για σήμερα Πέμπτη 13/2/2003. Στη βόρεια και κεντρική Ελλάδα προβλέπονται νεφώσεις με τοπικές χιονοπτώσεις. Στην υπόλοιπη χώρα προβλέπονται νεφώσεις με βροχές στις πεδινές περιοχές και χιόνια στα ορεινά. Καταιγίδες που στην αρχή της ημέρας θα είναι κατά τόπους ισχυρές θα σημειωθούν στο Αιγαίο. Οι άνεμοι θα πνέουν στα δυτικά από ανατολικές βορειοανατολικές διευθύνσεις ισχυροί μέχρι πολύ ισχυροί, στα ανατολικά βόρειοι βορειοανατολικοί θυελλώδεις και στο Αιγαίο τοπικά πολύ θυελλώδεις. Η θερμοκρασία θα κυμανθεί στα βόρεια από -4 έως 4 βαθμούς Κελσίου, στα υπόλοιπα ηπειρωτικά από -1 έως 9 βαθμούς και στα νησιά από 4 έως 11 βαθμούς Κελσίου.

ΗΜΕΡΗΣΙΑ ΕΦΗΜΕΡΙΔΑ
η δημοκρατική
της Ρόδου
Ετος ιδρύσεως 1982
Θεμ. Σοφούλη 77
Ταχ. Θυρίδα 339
85100 Ρόδος
Εκδότης - ιδιοκτήτης - διευθυντής:
ΒΑΣΙΛΗΣ Δ. ΑΘΑΝΑΣΙΟΥ
Τηλέφωνα:
34722, 76655, 37500,
26728, 27919
Telefax:37333
www.dimokratiki.gr
e-mail:contact@dimokratiki.gr



αναδρομή στο παρελθόν

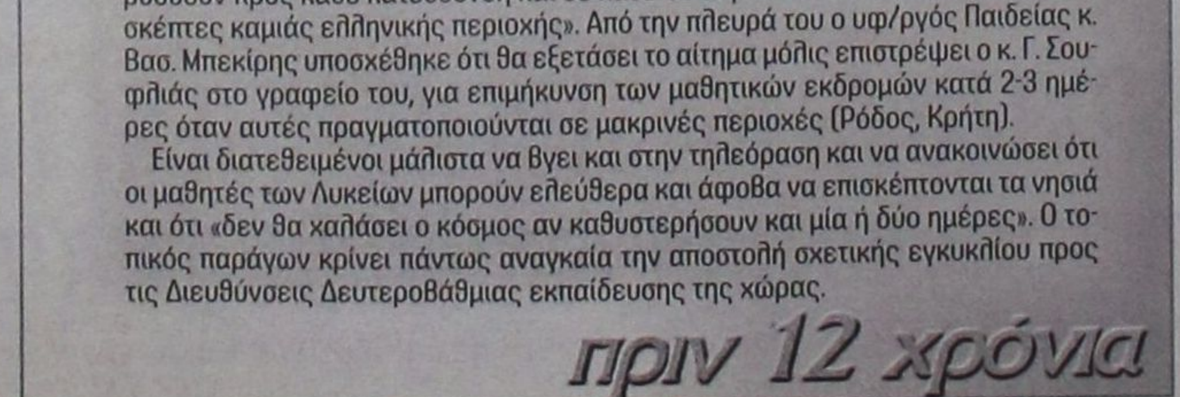
η δημοκρατική

Τετάρτη 13 Φεβρουαρίου 1991

Ανανεωμένες εμφανίζονται από χθές οι ελπίδες για την φιλοξενία μαθητών λυκείων στο νησί μας ύστερα από σειρά επαφών που είχε στην Αθήνα ο νομάρχης κ. Γ. Χαραλαμπόπουλος και ουσιαστικές παρεμβάσεις του γνωστού τουριστικού επιχειρηματία κ. Νώντα Σολούνια. Ο κ. Γ. Χαραλαμπόπουλος είχε συγκεκριμένα διαδοχικές συνεργασίες με τον υπουργό Τουρισμού κ. Γ. Κεφαλογιάννη, τον γ.γ. του ΕΟΤ κ. Νίκ Γιατράκο και τον υφ/ργο Παιδείας κ. Βασ. Μπεκίρη, για θέματα τουρισμού, με ιδιαίτερη αναφορά στις μαθητικές εκδρομές. Σημειώνεται ότι χθές οι κ.κ. Κεφαλογιάννης και Γιατράκος είχαν πολύωρη συνάντηση με τον Αμερικανό πρέσβη στην Αθήνα κ. Μάικλ Σωτήρχο σε μια προσπάθεια ανακλήσεως από τις ΗΠΑ της καταστροφικής για τον ελληνικό τουρισμό «ταξιδιωτικής οδηγίας».

Οι πληροφορίες αναφέρουν ότι ο κ. Σωτήρχος υποσχέθηκε να πράξει «ό,τι είναι δυνατόν» για την ανάκληση. Οι κ.κ. Κεφαλογιάννης και Γιατράκος φέρονται να διαβεβαίωσαν τον κ. Χαραλαμπόπουλο ότι «δεν χάνουν την ευκαιρία να διακηρύσσουν προς κάθε κατεύθυνση και σε κάθε ευκαιρία ότι δεν κινδυνεύουν οι επισκέπτες καμιάς ελληνικής περιοχής». Από την πλευρά του ο υφ/ργός Παιδείας κ. Βασ. Μπεκίρης υποσχέθηκε ότι θα εξετάσει το αίτημα μόλις επιστρέψει ο κ. Γ. Σουφλιάς στο γραφείο του, για επιμήκυνση των μαθητικών εκδρομών κατά 2-3 ημέρες όταν αυτές πραγματοποιούνται σε μακρινές περιοχές (Ρόδος, Κρήτη).

Είναι διατεθειμένοι μάλιστα να βγει και στην τηλεόραση και να ανακοινώσει ότι οι μαθητές των Λυκείων μπορούν ελεύθερα και άφοβα να επισκέπτονται τα νησιά και ότι «δεν θα χαλάσει ο κόσμος αν καθυστερήσουν και μία ή δύο ημέρες». Ο τοπικός παράγων κρίνει πάντως αναγκαία την αποστολή σχετικής εγκυκλίου προς τις Διευθύνσεις Δευτεροβάθμιας εκπαίδευσης της χώρας.

πριν 12 χρόνια

πληροφορίες

Η ΤΑΥΤΟΤΗΤΑ ΤΗΣ ΗΜΕΡΑΣ

ΠΕΜΠΤΗ 13 ΦΕΒΡΟΥΑΡΙΟΥ
ΑΚΥΛΑ ΚΑΙ ΠΡΙΣΚΙΛΛΗΣ ΜΑΡΤ., ΜΑΡΚΙΑΝΟΥ
Ανατολή ηλίου 7.18 Δύση ηλίου 6.01 ΣΕΛΗΝΗ 12 ΗΜΕΡΩΝ

ΦΑΡΜΑΚΕΙΑ

ΣΗΜΕΡΑ: διανυκτερεύει ΜΠΙΚΟΥ ΜΙΝΑ., Μεγ. Κων/νου (δίπλα στο Σ/Μ ΣΠΑΝΟΣ), τηλ. 30404
ΣΗΜΕΡΑ : διανυκτερεύει το φαρμακείο ΦΟΥΤΟΥΛΗΣ ΝΙΚΟΛΑΟΣ, Αθηνών 11, Ανάληψη (πλησίον ζαχ. ΧΑΒΑΗ) τηλ. 67567

ΚΑΥΣΙΜΑ

ΣΗΜΕΡΑ: Διανυκτερεύουν τα πρατήρια καυσίμων 1) Σταυριανάκης Αθ. **(ΕΚΟ Ν. Αγορά) 2)** Χατζημανώλης Ε. **(ΕΚΟ Ασγούρου) 3)** Παναγιωτίδης **(ΕΚΟ Κρεμαστή) 4)** Πισσαδάκη Σεβ. **(SHELL Παραδείσι) 5)** Σαλαμαστράκης **(BP Φαληράκι) 6)** Αρφαράς Ν. **(JET OIL Φάνες) 7)** Θεουλάκης Ι. **(ΕΚΟ Εμπωνα) 8)** Οίκουτας Μ. **(ΕΚΟ Αρχάγγελος)**

ΧΡΗΣΙΜΑ ΤΗΛΕΦΩΝΑ

Άμεση δράση	100	Πληρ. ΟΤΕ	131
Αμεση Επέμβαση		Ώρα	141
Πυροσβεστικής	199	Φαρμακεία (Διημ.-Διαν.)	1434
Νοσοκομείο	80000	ΠΡΟ-ΠΟ • ΛΟΤΤΟ	111
Οδική Ασφάλεια:		ΡΟΔΑ	26300
EXRESS SERVICE	154	ΚΤΕΥΛ	27706
HELLAS SERVICE	1057	ΕΒΕΔ	22281
HOULIS SERVICE	30165	Δικηγορικός Σύλλογος	27469
ΑΦΟΙ Σιέχ	25776	Εμπορικός Σύλλογος	35255
Ράδιο Ταξί	64712	Ολυμπιακή - Κρατήσεις	24555
Αστυν. Διεύθυνση	27653	ΔΑΝΕ (πρακτορείο)	43150
Ασφάλεια	23294	ΙΚΑ	64912
Τμήμα Τάξης	23849	ΤΕΒΕ	22688-77034
Τροχαία	44131-32	ΤΑΞΥ	68701-3
Λιμεναρχείο	28888	ΟΑΕΔ	23265
Δασαρχείο	191	Εργατικό Κέντρο	24730
Τελωνείο	27703	Αρχαιολογία	34719
Υγειονομείο	26666	Περιφ. Δ/ντής	38174 - 38175
Μητρόπολη	23274	AIRGREECE	36095
Νομαρχία	74000	Aegean Airlins	98345
Δήμος Ρόδου	46200	ΔΗΜ. ΕΠΙΧ. ΚΑΘ. ΡΟΔΟΥ	77600
Βλάβες ΟΤΕ	121	ΥΠΗΡ. ΑΠΟΚΟΜΙΔΗΣ	61057
Βλάβες ΔΕΗ	125		

ΔΕΧΟΝΤΑΙ ΤΟ ΚΟΙΝΟ

- Σας γνωστοποιούμε ότι ο Δήμαρχος ΑΡΧΑΓΓΕΛΟΥ κ. Αλέξανδρος Π. Παπουράς δέχεται το κοινό: **Τρίτη 5:30 - 8:30 μ.μ. Πέμπτη 10:30 - 13:30 μ.μ.**
- Ο Νομάρχης Δωδεκανήσου Γιάννης Μαχαιρίδης και οι βοηθοί Νομάρχη Στάθης Κουσουρνάς και Νίκος Ζωίδης δέχονται το κοινό κάθε Τρίτη και Πέμπτη, από τις 11:00-13:00 το μεσημέρι

ΑΚΤΟΠΛΟΙΚΑ ΔΡΟΜΟΛΟΓΙΑ

Λόγω δυσμενών καιρικών συνθηκών τα πλοία παραμένουν στα λιμάνια. Περισσότερες πληροφορίες στο Κεντρικό Λιμεναρχείο Ρόδου στα τηλέφωνα 22410 -22220 - 28888

ΑΕΡΟΠΟΡΙΚΑ ΔΡΟΜΟΛΟΓΙΑ

ΠΤΗΣΕΙΣ ΟΛΥΜΠΙΑΚΗΣ
ΡΟΔΟΣ - ΑΘΗΝΑ: Καθημερινά 07.20, 10.40, 14.25, 20.30, 22.50
ΡΟΔΟΣ - ΚΑΡΠΑΘΟΣ: (Τρίτη, Σάββατο) 16.15 (Πέμπτη - Κυριακή)
ΡΟΔΟΣ - ΚΑΣΟΣ: (Τρίτη - Σάββατο) 16.15
ΡΟΔΟΣ - ΗΡΑΚΛΕΙΟ: (Δευτέρα, Παρασκευή) 16.10 (Τετάρτη) 17.20
ΡΟΔΟΣ - ΘΕΣΣΑΛΟΝΙΚΗ: (Δευτέρα, Παρασκευή) 18.40 (Τετάρτη) 17.20
ΡΟΔΟΣ - ΜΕΓΙΣΤΗ: (Τετάρτη, Παρασκευή, Κυριακή) 07.20
ΠΤΗΣΕΙΣ AIR GREECE
ΡΟΔΟΣ - ΑΘΗΝΑ: Καθημερινά 18.00
ΡΟΔΟΣ - ΗΡΑΚΛΕΙΟ: Καθημερινά 21.30
ΠΤΗΣΕΙΣ AEGEAN - CRONUS AIRLINES
ΡΟΔΟΣ - ΑΘΗΝΑ: Καθημερινά 08.25 - 14.10 - 18.45 (Τρίτη, Πέμπτη, Παρασκευή, Κυριακή) 15.50
ΡΟΔΟΣ - ΗΡΑΚΛΕΙΟ: Κάθε Δευτέρα, Τετάρτη, Παρασκευή, Κυριακή 19.00
ΡΟΔΟΣ - ΘΕΣΣΑΛΟΝΙΚΗ: Κάθε Τρίτη, Πέμπτη, Παρασκευή, Κυριακή 11.40

ΣΥΝΑΛΛΑΓΜΑ

ΠΟΣΟΤΗΤΑ ΝΟΜΙΣΜΑΤΟΣ ΑΝΑ 1 ΕΥΡΩ

ΔΟΛΛΑΡΙΟ Η.Π.Α	1,0731	ΛΑΤ ΛΕΤΟΝΙΑΣ	0,6222
ΓΙΕΝ ΙΑΠΩΝΙΑΣ	129,96	ΛΙΡΑ ΜΑΛΤΑΣ	0,4208
ΚΟΡΩΝΑ ΔΑΝΙΑΣ	7,4335	ΖΛΟΤΙ ΠΟΛΩΝΙΑΣ	4,1397
ΛΙΡΑ ΑΓΓΛΙΑΣ	0,6638	ΛΕΙ ΡΟΥΜΑΝΙΑΣ	34955,0
ΚΟΡΩΝΑ ΣΟΥΗΔΙΑΣ	9,1338	ΤΟΛΑΡ ΣΛΟΒΕΝΙΑΣ	231,3152
ΦΡΑΓΚΟ ΕΛΒΕΤΙΑΣ	1,4674	ΚΟΡΩΝΑ ΣΛΟΒΑΚΙΑΣ	42,075
ΚΟΡΩΝΑ ΙΣΛΑΝΔΙΑΣ	83,06	ΛΙΡΑ ΤΟΥΡΚΙΑΣ	1774000,0
ΚΟΡΩΝΑ ΝΟΡΒΗΓΙΑΣ	7,4615	ΔΟΛ. ΑΥΣΤΡΑΛΙΑΣ	1,813
ΛΕΒΑ ΒΟΥΛΓΑΡΙΑΣ	1,9527	ΔΟΛ. ΚΑΝΑΔΑ	1,6403
ΛΙΡΑ ΚΥΠΡΟΥ	0,58028	ΔΟΛ. ΧΟΝΓΚ-ΚΟΝΓΚ	8,3695
ΚΟΡΩΝΑ ΤΣΕΧΙΑΣ	31,793	ΔΟΛ. ΝΕΑΣ ΖΗΛΑΝΔΙΑΣ	1,945
ΚΟΡΩΝΑ ΕΣΘΟΝΙΑΣ	15,6466	ΔΟΛ. ΣΙΓΚΑΠΟΥΡΗΣ	1,8814
ΦΟΡΙΝΤ ΟΥΓΓΑΡΙΑΣ	244,95	ΓΟΥΟΝ Ν. ΚΟΡΕΑΣ	1286,92
ΛΙΤΑ ΛΙΘΟΥΑΝΙΑΣ	3,4524	ΡΑΝΤ Ν. ΑΦΡΙΚΗΣ	9,0154

ΕΞΕΔΙΔΕ ΑΛΛΟΔΑΠΕΣ ΣΕ ΜΠΑΡ

«POZ» - ΚΥΚΛΩΜΑ ΕΝΤΟΠΙΣΘΗΚΕ και εξαρθρώθηκε στην Κω!

Τεράστια τα κέρδη από την πορνεία και στα νησιά μας



Νέο «κύκλωμα» μαστροπείας, που σύμφωνα με πληροφορίες της «δ» έκανε «χρυσές» δουλειές, εξαρθρώθηκε προχθές στην Κω από την αστυνομία, που θα εντατικοποιήσει τους ελέγχους στο αμέσως επόμενο χρονικό διάστημα, με σκοπό την πατάξη των «ροζ» κυκλωμάτων, που φαίνεται ότι ανθούν και στο νησί του Ιπποκράτη!

Το «κύκλωμα» των μαστροπών δρούσε πιο συγκεκριμένα στην Καρδάμαινα της Κω και είχε ως «βιτρίνα» το νυχτερινό κέντρο «crazy horse» που παρείχε στους θαμώνες του γυναικεία συντροφιά έναντι... κεράσματος ποτού! Η λεγόμενη όμως «κονσομασιόν» ήταν το στάδιο προετοιμασίας των πελατών για θερμότερες περιπτύξεις, που στοίχιζαν φυσικά κάτι παραπάνω!

Ο ιδιοκτήτης του μπαρ, ένας 57χρονος απ' την Καρδάμαινα διαμένει εδώ και δύο χρόνια περίπου στις Ηνωμένες Πολιτείες και ενοικίαζε το κατάστημά του στον 41χρονο Ε. Σισσαλούη από την Κάλυμνο, που κατοικεί μόνιμα στην Αντιμάχεια και στον 33χρονο Ν. Μπαλαλή από το Μαστιχάρι, χωρίς να γνωρίζει τίποτα για τις «ροζ» δραστηριότητες των ενοικιαστών.

Οι παράνομες δραστηριότητές τους αποκαλύφθηκαν όμως προχθές όταν έκαναν έφοδο στο «crazy horse» αστυνομικοί της Ειδικής Ομάδας Πρόληψης και Καταστολής Εγκληματικότητας. Μετά από σχετικό έλεγχο διαπιστώθηκε ότι οι γυναίκες που εργάζονταν ως συνοδοί στο μπαρ δεν είχαν άδειες παραμονής και εργασίας, ούτε και τα απαραίτητα βιβλιάρια υγείας. Πρόκειται για μία 36χρονη Βουλγάρα και μία 30χρονη Ουκρανέζα που συνελήφθησαν κατόπιν τούτου μαζί με τους υπεύθυνους λειτουργίας του καταστήματος Σισσαλούη και Μπαλαλή.

Κατά την προανάκριση που επακολούθησε οι δύο γυναίκες ομολόγησαν ότι εκδίδονταν σε θαμώνες του καταστήματος έναντι του ποσού των 80 Ευρώ, από το οποίο οι Σισσαλούης, Μπαλαλής κατακρατούσαν 40 Ευρώ και τα υπόλοιπα τα παρέδιδαν στις γυναίκες. Σύμφωνα με τις προανακριτικές καταθέσεις των συλληφθέντων όλα ξεκίνησαν πριν από ενάμισυ μήνα, όταν ένας Ρώσος ονόματι «Βίκτορας», κατόπιν συνεννοήσεως με τον Σισσαλούη, έφερε στην Κω γυναίκες από την Ουκρανία και τη Μολδαβία για να εργασθούν στο «crazy horse» εισπράττοντας ως αμοιβή 260 ευρώ. Μάλιστα ομολογήθηκε ότι από τη μέρα που άρχισαν να εργάζονται στο μπαρ της Καρδάμαινας εκδίδονταν συστηματικά στους πελάτες που τους υποδείκνυαν οι Σισσαλούης, Μπαλαλής.

Για τις αλλοδαπές θα κινηθούν από την Αστυνομική Υποδιεύθυνση Κω οι διαδικασίες απέλασης, ενώ οι Σισσαλούης και Μπαλαλής θα αντιμετωπίσουν τη βαρύτατη κατηγορία της μαστροπείας κατ' εξακολούθηση.

Στο μεταξύ, ο Αστυνομικός Υποδιευθυντής Κω κ. Παπαδάκης δήλωσε χθες στη «δ» ότι «θα διενεργηθούν αμέσως εξονυχιστικοί έλεγχοι στα μπαρ που λειτουργούν με το σύστημα της κονσομασιόν, προκειμένου να διαπιστωθεί εάν κρύβονται και άλλα κυκλώματα μαστροπείας πίσω από αυτά».

«Μέχρι σήμερα η Υποδιεύθυνση της Κω και γενικότερα η Αστυνομική Διεύθυνση Δωδεκανήσου έχουν επιδείξει ιδιαίτερο ζήλο για την πάταξη τέτοιων φαινομένων και έχουν να παρουσιάσουν σημαντικές επιτυχίες σε αυτόν τον τομέα. Είναι αυτονόητο ότι οι προσπάθειές μας προς αυτήν την κατεύθυνση θα συνεχισθούν, παρά τις μεγάλες δυσκολίες που συναντούμε. Τα περισσότερα από αυτά τα κυκλώματα είναι μικρής εμβέλειας και δρουν με μεγάλη μυστικότητα και προφυλάξεις απευθυνόμενα συνήθως σε ένα στενό κύκλο πελατών. Αντιλαμβάνεστε λοιπόν πόσο δύσκολο είναι να εισχωρήσει η αστυνομία σε αυτά τα κυκλώματα και να τα εξαρθρώσει», τόνισε ο κ. Παπαδάκης.

Παράλληλα όμως δεν είναι καθόλου εύκολη και η πάταξη της παράνομης «κονσομασιόν», όπως αναφέρει ο αστυνομικός υποδιευθυντής Κω, καθώς συναινούν σ' αυτήν οι θαμώνες των καταστημάτων και δεν θα ήθελαν συν τοις άλλοις να εκτεθούν δημόσια ως μάρτυρες, για ευνόητους λόγους. Επίσης σε αυτήν την υπόθεση λειτουργίας των «ροζ» μπαρ εμπλέκονται κυρίως άλλες υπηρεσίες, όπως το ΣΔΟΕ που φαίνεται ότι δεν έχει επιδείξει την απαιτούμενη προσοχή στην τεράστια φοροδιαφυγή που γίνεται μέσα σε αυτά τα καταστήματα.

ΗΤΑΝ ΧΘΕΣ ΤΟ ΠΡΩΤΟ ΘΕΜΑ ΣΥΖΗΤΗΣΕΩΣ

ΜΕΓΑΛΗ ΑΙΣΘΗΣΗ ΠΡΟΚΑΛΕΣΕ Η ΠΟΙΝΗ κάθειρξης που επιβλήθηκε στον Σεβαστάκη

Ο καταδικασθείς κάνει λόγο για «κακοδικία» και προτίθεται να αναφερθεί στον Άρειο Πάγο

Αναφορά στον Άρειο Πάγο επικαλούμενος «κακοδικία» και προσφυγή στο Ευρωπαϊκό Δικαστήριο κατά της αποφάσεως του Μικτού Ορκωτού Δικαστηρίου Κω για την επιβολή ποινής καθείρξεως 23 ετών και 6 μηνών επειδή κρίθηκε ένοχος της διαπράξεως των αδικημάτων της εξακολουθητικής βαριάς σκοπούμενης σωματικής βλάβης, του βιασμού κατ' εξακολούθηση και της αρπαγής και της κλοπής του διαβατηρίου της Γεωργίας Τριανταφυλλίδου του Ευαγγέλου, κατοίκου Ντύσσελντορφ Γερμανίας, πρόκειται να καταθέσει ο Νικόλαος Σεβαστάκης του Γεωργίου, όπως δηλώθηκε χθες.

Ο 36χρονος Ροδίτης χρυσαχόος, που καταδικάσθηκε προχθές για τους «βασανισμούς» γυναίκας, στο χρονικό διάστημα Ιουνίου 1999 - Φεβρουαρίου 2000, υπεραμύνεται συγκεκριμένα της αθωότητάς του, ισχυριζόμενος ότι οι κατηγορίες εις βάρος του είναι κατασκευασμένες από την Ελληνο-Γερμανίδα.

Όπως δήλωσαν χθες σε συντάκτη της «δ» οι συνήγοροι υπεράσπισης του Σεβαστάκη κ.κ. Μ. Κουτσούκος και Μ. Βλάχος :

«Στην αναφορά μας προς τον Άρειο Πάγο αλλά και στην προσφυγή στο Ευρωπαϊκό Δικαστήριο θα τονίσουμε το γεγονός ότι ο Μ.Ο.Δ. Κω μας αρνήθηκε τη διενέργεια ιατροδικαστικής εξετάσεως του φερόμενου ως θύματος από τον ιατροδικαστή - καθηγητή του Πανεπιστημίου Κρήτης κ. Εμμ. Μιχαλοδημητράκη με τη συνδρομή δερματολόγου και πλαστικού χειρουργού, προκειμένου να διαπιστωθούν τα αίτια που προκάλεσαν τα εγκαύματα στο σώμα της.

Κατά παράβαση της Ευρωπαϊκής Σύμβασης των ανθρωπίνων δικαιωμάτων αλλά και απόφασης του Αρείου Πάγου δεν επετράπη στον Σεβαστάκη να αποδείξει ότι τα εγκαύματα στο σώμα της Τριανταφυλλίδου δεν προκλήθηκαν από αναπτήρα όπως ισχυρίζεται αλλά από καμμένο λάδι την ώρα που ετοίμαζε φαγητό.

Το δικαστήριο αποδέχθηκε αβασάνιστα τον ισχυρισμό της και κατεδίκασε τον Σεβαστάκη για εξακολουθητική βαριά σκοπούμενη σωματική βλάβη με βάση φωτογραφίες και έγγραφα που ανέφεραν μόνο ότι είχε υποστεί εγκαύματα Β' Βαθμού χωρίς να προσδιορίζονται και τα αίτια. Ο νέος ιατροδικαστικός έλεγχος είναι σε θέση να αποδείξει χωρίς αμφισβήτηση αν πράγματι τα εγκαύματα προκλήθηκαν από αναπτήρα». Οι δύο συνήγοροι επεσήμαναν ακόμα ότι «για την κατηγορία του βιασμού κατ' εξακολούθηση από την οποία τον απάλλαξε η Εισαγγελέας της έδρας κα Όλγα Σμυρλή ήρθε το δικαστήριο και τον καταδίκασε σε 15ετή κάθειρξη.

Ήταν σαφής και δίκαια η πρόταση της Εισαγγελέως για απαλλαγή του Σεβαστάκη από την κατηγορία του βιασμού αφού και η Τριανταφυλλίδη στην κατάθεσή της αναφέρει ότι ουδέποτε του είπε να σταματήσει όταν συνευρίσκοντο ερωτικά. Είπε μόνο ότι η ίδια δεν ήθελε αλλά δεν μπορούσε να του το πεί».

ΕΡΩΤΗΜΑΤΙΚΑ ΓΙΑ ΤΗ ΦΕΡΟΜΕΝΗ ΩΣ ΣΥΝΕΡΓΟ ΤΟΥ

Ερωτηματικά που χρήζουν διερεύνησης από τις αρμόδιες αρχές προκάλεσε και το γεγονός ότι η φερόμενη ως συνεργός του Σεβαστάκη και η οποία φυγοδικεί φέρει το όνομα Σάρα - Καρίνα **Μηλωνάκη** και όχι **Μηλωμάκη** όπως αναγράφεται στα παραπεμπτικά βουλεύματα και σε μέρος εγγράφων της δικογραφίας.

Ενταλμα σύλληψης, ιδιόχειρο του τακτικού ανακριτή φέρεται να αναφέρει το όνομα Μηλωνάκη.

Πολλοί κάνουν λόγο για λάθος το οποίο ίσως και να στάθηκε η αφορμή για τον μη εντοπισμό και τη σύλληψή της μέχρι σήμερα. Από την άλλη όμως εκφράζεται η άποψη ότι το πρόσωπο αυτό είναι αποκύημα της φαντασίας της Τριανταφυλλίδου και ότι στην πραγματικότητα δεν υπάρχει!

Θυμίζουμε ότι σύμφωνα με το κατηγορητήριο ο Σεβαστάκης φέρεται να επιβίβασε την Τριανταφυλλίδου στο αυτοκίνητό του τον Αύγουστο του 1999 στο οποίο επέβαινε και η Σάρα - Καρίνα Μηλωμάκη, που φορούσε μαύρα γυαλιά.

Με το που μπήκε στο αμάξι την ακινητοποίησε και της έδεσε τα χέρια με χειροπέδες, τα πόδια με σχοινί και της φίμωσε το στόμα. Αρχισε τότε να την καίει επί δύο ώρες με τον αναπτήρα του ενώ η Μηλωμάκη έχοντας ρυθμίσει την ένταση της μουσικής του ραδιοκασετοφώνου του αυτοκινήτου τραγουδούσε και κατά διαστήματα γυρνούσε τα μάτια της και έβλεπε με ικανοποίηση τα βασανιστήρια. Ο Σεβαστάκης σύμφωνα πάντα με το βούλευμα κατά την διάρκεια των βασανιστηρίων ούρλιαζε και φώναζε ότι έχει εντολή από το ...θεό να την κάψει και ότι έπρεπε να απαρνηθεί την οικογένειά της που ήταν με το σατανά και ότι για να σταματήσει θα έπρεπε η Τριανταφυλλίδου να συμφωνήσει μαζί του!

Η ΝΕΑ ΤΡΑΓΩΔΙΑ

Η νέα τραγωδία που σημειώθηκε χθές συγκλόνισε την κοινή γνώμη, γιατί είναι η τρίτη που σημειώνεται σε ελικόπτερο του ΕΚΑΒ σε διάστημα δύο χρόνων και ανέβασε σε 14 τον αριθμό των ανθρώπων που έχασαν τη ζωή τους, στην προσπάθειά τους να σώσουν ζωές ασθενών. Πέρα από τις αναμφισβήτητες ευθύνες που υπάρχουν, η νέα τραγωδία θέτει επί τάπητος και πολλά άλλα θέματα.

Με πανηγυρική τελετή, παρουσία και του Προέδρου της Δημοκρατίας, ο πρωθυπουργός είχε εγκαινιάσει την «Τηλεϊατρική» που θα προσέφερε μεγάλη υπηρεσία στην αντιμετώπιση των ασθενών στις απομακρυσμένες περιοχές. Και μετά από τρείς μόλις ημέρες διαπιστώθηκε ότι το σύστημα τηλεϊατρικής, που τόσο πανηγυρικά εγκαινιάστηκε, δεν λειτουργούσε ούτε λειτούργησε ποτέ. Η ζωή των πολιτών των ακριτικών περιοχών αντιμετωπίζεται με... επικοινωνιακά τρικ!

Οι νυκτερινές αερομεταφορές ασθενών είναι λίαν επικίνδυνες, γιατί δεν υπάρχει η κατάλληλη υποδομή, φωτεινή σήμανση, κατάλληλα ελικοδρόμια και γενικά η απαιτούμενη υποδομή. Δεν είναι τυχαίο το γεγονός ότι και τα τρία ατυχήματα συνέβησαν νύκτα. Τα ελικόπτερα του ΕΚΑΒ θεωρούνται αξιόπιστα και οι χειριστές είναι αρκετά έμπειροι. Τι φταίει, λοιπόν, για τα συχνά ατυχήματα που θέτουν σε κίνδυνο χειριστές, ιατρικό και νοσηλευτικό προσωπικό; Γίνεται ο απαραίτητος έλεγχος στα ελικόπτερα;

Το ελικόπτερο που κατέπεσε είχε υποστεί βλάβη - είχε προειδοποιήσει έγκαιρα ο κ. Νικήτας Κακλαμάνης για τον κίνδυνο. Το ατύχημα δεν αποφεύχθηκε. Για τις οικογένειες των θυμάτων των προηγούμενων ατυχημάτων με τα ελικόπτερα του ΕΚΑΒ δεν έγινε το παραμικρό, παρά τα μεγάλα λόγια των υποσχέσεων. Ούτε καν έγινε κάτι για να τιμηθούν οι άνθρωποι που έχασαν τη ζωή τους πιστοί στο καθήκον και άφησαν απροστάτευτες τις οικογένειές τους.

Οι ελλείψεις σε ειδικευμένο και έμπειρο ιατρικό προσωπικό καθώς και σε ιατρικό εξοπλισμό των νοσοκομείων τους αλλά και η απουσία τηλεϊατρικής βοήθειας στα απομακρυσμένα νησιά, έχει ως αποτέλεσμα να ζητείται η αερομεταφορά ασθενών συχνά και χωρίς λόγο. Η ανεπάρκεια μέσων και κατάλληλης υποδομής υποχρεώνει σε μετάθεση ευθυνών και μεταφορές ασθενών για καλύτερη αντιμετώπιση. Είναι προφανές ότι οι ευθύνες είναι πολλές και τεράστιες και κάποιοι πρέπει επιτέλους να τις αναλάβουν γιατί αφορούν σε ανθρώπινες ζωές.

Grand Hotel Rhodes
★★★★★
Το γνωστό σημείο συνάντησης
στο κέντρο της Πόλης με τη μουσική
συντροφιά του πιανίστα Τάκη Τσώνη*
απολαύστε μοναδικά κοκτέιλ
και χαλαρώστε δίπλα στο τζάκι
Κρατήσεις- πληροφορίες τηλ: 2241054700
Διεύθυνση : Ακτής Μιαούλη 1 και Γ. Παπανικολάου
A Member of MITSIS HOTELS
GR
* Κάθε Πέμπτη - Παρασκευή και Σάββατο
PIANO BAR
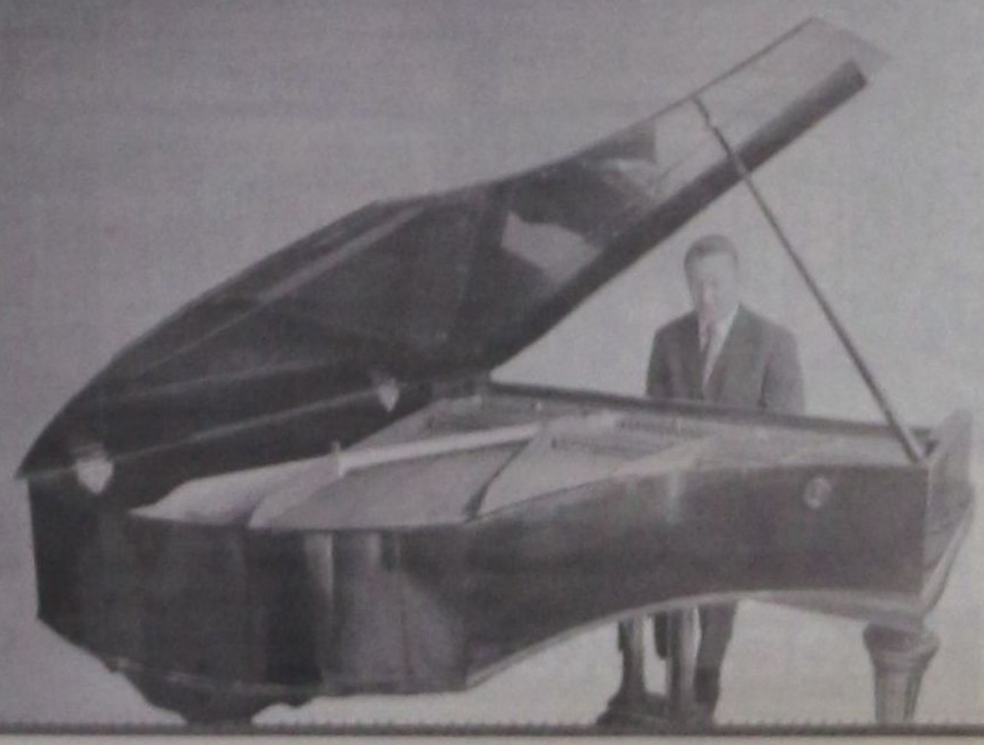

ΜΕΤΑ ΤΑ ΟΙΚΟΝΟΜΙΚΑ ΣΤΟΙΧΕΙΑ

ΚΑΤΑΛΟΓΟ ΟΛΩΝ ΤΩΝ ΕΡΓΩΝ

ζητεί η δημοτική αντιπολίτευση

Έστειλε σχετική επιστολή προς τον πρόεδρο του δημοτικού συμβουλίου



Με επιστολή του προς τον πρόεδρο του δημοτικού συμβουλίου Ρόδου κ. Γ. Τσιγάρο, ο επικεφαλής της δημοτικής παρατάξεως «Πρώτα η Ρόδος» κ. Χατζής Χατζηευθυμίου, ζητεί να του παραδοθεί κατάλογος τόσο των εκτελούμενων από τον προηγούμενο χρόνο έργων όσο και των νέων ή σχεδιαζόμενων.

Είναι προφανές ότι η αντιπολίτευση προτίθεται να ασκήσει τα δικαιώματά της, δηλαδή της εποικοδομητικής κριτικής σε όλους τους τομείς, καθώς μάλιστα την προηγούμενη εβδομάδα είχε ζητήσει να τεθούν στη διάθεσή της και όλα τα οικονομικά στοιχεία του Δήμου Ροδίων.

Σχετικά εκδόθηκε χθες από την παράταξη η ακόλουθη ενημερωτική ανακοίνωση:

Σε συνέχεια των πρωτοβουλιών που ανέλαβε η παράταξή μας «Πρώτα η Ρόδος» για την ενημέρωση όλων μας σε θέματα που έχουν σχέση με την οικονομική διαχείριση του Δήμου, των Οργανισμών και των Επιχειρήσεών του, προχώρησε και ζήτησε ενημέρωση και σε ένα άλλο τομέα το ίδιο αν όχι περισσότερο ευαίσθητο, την παραγωγή Δημοτικών Έργων.

Προκειμένου λοιπόν να μπορέσουμε να επιτελέσουμε κατά τον καλύτερο τρόπο το έργο μας ζητήσαμε με έγγραφό μας από τον πρόεδρο του δημοτικού συμβουλίου της πόλης μας να μας παραδοθεί κατάλογος τόσο των εκτελουμένων έργων από προηγούμενο χρόνο, όσο και των νέων ή σχεδιαζόμενων.

Για κάθε έργο ζητήσαμε να έχουμε τα παρακάτω στοιχεία :

α. Για την εκπόνηση της Μελέτης :

Πότε εκπονήθηκε η Μελέτη, με ποιόν τρόπο ανετέθη η εκπόνηση και πότε, από ποιό Μελετητικό Γραφείο εκπονήθηκε αυτή, ποιός ο χρόνος εκπόνησής της και ποιό το κόστος της.

β. Για την κατασκευή του Έργου :

Προϋπολογισμός του Έργου, Χρόνος Δημοπράτησης, Ανάδοχος του Έργου, Έκπτωση επί του Προϋπολογισμού, Ποσόν υπογραφείσας Σύμβασης, Τυχόν Συμπληρωματικές Συμβάσεις (Ποσόν - Έκπτωση), Ποσόν που έχει εκταμιευθεί για κάθε έργο και Προβλεπόμενος από τη Σύμβαση χρόνος περαίωσης του έργου.

γ. Για τα έργα που έχουν ολοκληρώσει το φυσικό αντικείμενο και δεν έχει ολοκληρωθεί το Οικονομικό.

Τι ποσόν απαιτείται για να ολοκληρωθεί η Οικονομική απαίτηση του αναδόχου και ποιός είναι ο φορέας χρηματοδότησης τοῦ έργου.

Από το Γραφείο Τύπου της Παράταξης

ΕΠΑΝΕΡΧΕΤΑΙ Ο κ. ΓΙΑΝΝΗΣ ΠΑΡΑΣΚΕΥΑΣ

«ΝΑ ΑΝΕΓΕΡΘΕΙ ΝΕΟ ΚΤΙΡΙΟ για τις ανάγκες του ΙΚΑ - Ρόδου

Διαφοροποιείται από τη λύση του παλιού νοσοκομείου



Στην παλιά του πρόταση, της «μη εγκαταστάσεως» των υπηρεσιών του ΙΚΑ στο παλιό νοσοκομείο Ρόδου, αλλά της ανεγέρσεως νέου κτιρίου, στην περιοχή του νέου νοσοκομείου, επανέρχεται ο πρώην νομάρχης κ. Γιάννης Παρασκευάς, με επιστολή του προς το νομάρχη κ. Γιάννη Μαχαιρίδη. Στην επιστολή μάλιστα ο κ. Γ. Παρασκευάς αναφέρει ότι η «προκαλεί θυμηδία το γεγονός ότι η υλοποίηση της απόφασής σας (σημ. : του κ. Γ. Μαχαιρίδη), εξαρτάται από την αποδοχή της ή όχι από τη διοίκηση του ΙΚΑ», ενώ επισημαίνει : «Εδώ και 10 χρόνια, ίσως και περισσότερο, τρεις διαφορετικές διοικήσεις είχαν δεσμευθεί για την κατασκευή νέου κτιρίου του ΙΚΑ, τώρα τους χαρίζετε «γάιδαρο» και τον κοιτάνε στα «δόντια».

Αναλυτικά στην επιστολή αναφέρονται τα ακόλουθα :

κ. Νομάρχη

Να ευχηθώ κατ' αρχήν «κουράγιο», «δύναμη» και είμαι βέβαιος ότι θα έχετε μία θητεία αποδοτική και ωφέλιμη για τον τόπο.

Ο πειρασμός ήταν μεγάλος. Μετά από δεύτερη και τρίτη σκέψη αποφάσισα να απευθυνθώ σε σας για ένα θέμα που έχει γίνει «σίριαλ» και που πολύ φοβάμαι ότι θα καταλήξει να είναι «κακόγουστο».

Διάβασα στον τοπικό τύπο ότι σε σύσκεψη πολιτικών και υπηρεσιακών παραγόντων τέθηκε πάλι το θέμα της μεταστέγασης του Ι.Κ.Α. και πάρθηκε ομόφωνα η απόφαση να μεταφερθούν οι υπηρεσίες του Ι.Κ.Α. στο χώρο του παλιού νοσοκομείου.

Διερωτώμαι ποιό πρόβλημα λύνει αυτή η απόφαση.

Η εξέταση όλων των παραμέτρων που συνθέτουν το πρόβλημα στέγασης - λειτουργίας συγκεκριμένων υπηρεσιών οδηγεί σε άλλου είδους αποφάσεις (κυκλοφοριακό, λειτουργικότητα κ.λπ.).

Προκαλεί θυμηδία το γεγονός ότι η υλοποίηση της απόφασής σας εξαρτάται από την αποδοχή της ή όχι από τη διοίκηση του Ι.Κ.Α.

Εδώ και 10 χρόνια ίσως και περισσότερο, τρεις διαφορετικές διοικήσεις είχαν δεσμευθεί για την κατασκευή νέου κτιρίου του Ι.Κ.Α. Τώρα τους χαρίζετε «γάιδαρο» και τον κοιτάνε στα «δόντια».

Οι υπηρεσίες του Ι.Κ.Α. έχουν ανάγκη νέου κτιρίου που να ανταποκρίνεται κτιριολογικά στη λειτουργία του (Διοικητικές - Ιατρικές Υπηρεσίες) και συμπληρωματικά να δίνει λύση στη στέγαση των ιατρών ελεγκτών των διαφόρων ταμείων.

Η χωροθέτηση του νέου κτιρίου θα πρέπει να γίνει με βάση την ευκολία πρόσβασης των κατοίκων σ' αυτό, της υπαίθρου, της πόλης και την αναβάθμιση των παρεχόμενων υπηρεσιών.

Ποιός εχέφρων άνθρωπος πιστεύει ότι η πρόσβαση των κατοίκων των συνοικιών της πόλης (Αγία Αναστασία, Μητρόπολη, Ανάληψη κ.λπ.) είναι ευχερέστερη προς το παλιό Νοσοκομείο παρά στην ευρύτερη περιοχή του νέου Νοσοκομείου.

Είναι η στιγμή πιστεύω κατάλληλη για τη λήψη σοβαρών και ουσιαστικών παρεμβάσεων χωροθέτησης υπηρεσιών και δραστηριοτήτων.

Είναι απαραίτητο να δοθεί συνολική λύση για το Δικαστήριο, το Κτηματολόγιο, το Ι.Κ.Α, την Περιφέρεια, την Πυροσβεστική, την Αστυνομία, το ΡΟΔΑ, κ.λπ.

Η όποια απόφαση θα πρέπει να συνοδεύεται με το μήνυμα προς κάθε κατεύθυνση ότι δεν υπάρχουν Ιδιοκτήτες - Υπουργεία των διαφόρων δημοσίων κτιρίων αλλά ένας και μόνο ιδιοκτήτης, ο Δωδεκανησιακός λαός.

Με εκτίμηση
Γιάννης Παρασκευάς

ΑΠΟ ΤΗΝ ΠΑΡΑΤΑΞΗ ΤΟΥ κ. Γ. ΚΥΡΙΤΣΗ

ΓΙΑ «ΠΑΧΥΛΟΥΣ ΜΙΣΘΟΥΣ ΗΜΕΤΕΡΩΝ» κατηγορείται η δημοτική αρχή Κω!

«Την ίδια ώρα οι δημότες αγωνιούν για το μεροκάματο»



Οξεία κριτική κατά της δημοτικής αρχής Κω ασκεί, με ανακοίνωσή της, η παράταξη «Δύναμη Αλλαγής» του κ. Γ. Κυρίτση, κατηγορώντάς την ότι μισθοδοτεί στελέχη της, «σε μια περίοδο που ο τόπος περνά μια παρατεταμένη οικονομική κρίση, με το εμπόριο σε μεγάλη κρίση και την ανεργία να έχει γίνει απειλητική για τον τόπο και τους δημότες».

Αναλυτικά στην ανακοίνωση αναφέρονται τα εξής:

Σε μια περίοδο που όλοι βλέπουν τον τόπο να περνά μια παρατεταμένη οικονομική κρίση, με το εμπόριο σε μεγάλη κρίση, την ανεργία να έχει γίνει απειλητική για τον τόπο και τους δημότες να αγωνιούν για το μεροκάματο, κάποιοι φαίνεται πως έχασαν και την τελευταία τσίπα ντροπής.

Ενώ θα έπρεπε ήδη η Κως να επεξεργάζεται ένα μακρόπνοο σχεδιασμό για την έξοδο της τοπικής οικονομίας από την κρίση, η Δημοτική Αρχή ενδιαφέρεται μόνο για τα «στελέχη» της.

Μετά τα λουλούδια που ο κ. Δήμαρχος με έξοδα του Δήμου στέλλει στις γιορτές των φίλων του, χωρίς να ντρέπεται, έρχονται σιγά-σιγά και οι απαιτήσεις των ανθρώπων του.

Ετσι ο κ. Πρόεδρος της Δ.Ε.Α.Σ. ζήτησε αμοιβή για τις υπηρεσίες του, το ποσόν των 550.000 δρχ. Ευτυχώς μετά από παζάρια των συναγωνιστών του στην Δημοτική Αρχή καταδέχθηκε ως μηνιάτικο το ποσόν των 350.000 δρχ.

Αυτά συμβαίνουν την ίδια ώρα που οι ίδιοι παραδέχονται πως τα οικονομικά του Δήμου είναι μετρημένα, πως υπηρεσίες του Δήμου έχουν ανοίγματα εκατομμυρίων (καθαριότητα κ.λπ.).

Αντί λοιπόν να έχουν στοιχειώδη ευαισθησία προς τους πολίτες αυτής της πόλης, ανάλγητα και αδιάφορα συνεχίζουν τον κατήφορο αποδεικνύοντας καθημερινά ότι μόνο για τις καρέκλες και τα προσωπικά οφέλη αγωνιούν.

Είναι αυτοί οι ίδιοι που καθημερινά μας λένε για την μεγάλη θυσία και την ανιδιοτελή προσφορά τους στην Πόλη.

Είναι αυτοί οι ίδιοι που έχουν πια γίνει επαγγελματίες της πολιτικής.

Και ο πολίτης της Κω εκτός από τους ήδη υψηλότατους μισθούς του κ. Δημάρχου, του κ. Προέδρου του Δημοτικού Συμβουλίου, των δύο κ. Αντιδημάρχων, του κ. Προέδρου της Δ.Ε.Υ.Α.Κ. του κ. Διευθύνοντος Συμβούλου της Μαρίνας αρχίζει να πληρώνει και τον πρόεδρο κάθε επιχείρησης του Δήμου μας.

Αυτό τελικά είναι το πάπλωμα του καβγά κάθε φορά των «στελεχών» της Δημοτικής Αρχής. Πως θα μοιραστούν οι μισθοί και οι καρέκλες.

Ομως κύριοι δεν είναι αυτός ο ρόλος της Τοπικής Αυτοδιοίκησης. Η πολιτική δεν είναι επάγγελμα και δεν πρέπει να ασκείται κατ' επάγγελμα (ειδικά από κάποιους που δεν έχουν επάγγελμα.....).

Δεν κάναμε τις Δημοτικές επιχειρήσεις για να μισθοδοτούμε προέδρους που ούτε λίγο ούτε πολύ κανείς δεν ξέρει πόσες ώρες ασχολούνται με την επιχείρηση στην οποία προεδρεύουν....

Αυτό τελικά που αναδεικνύετε εσείς είναι το προσωπείο της πολιτικής και η υπηρεσία που προσφέρεται στον τόπο είναι κάκιστη.

Adler
ΣΥΣΤΗΜΑΤΑ ΓΕΡΜΑΝΙΚΩΝ ΚΟΥΦΩΜΑΤΩΝ



ΜΙΧΑΗΛ Π. ΜΑΡΚΑΚΙΟΥ

ΕΚΘΕΣΙΑΚΟΣ ΧΩΡΟΣ

ΟΔΟΣ ΘΕΣΣΑΛΟΝΙΚΗΣ 14 ΕΝΑΝΤΙ ΕΜΠΟΡΙΚΟΥ ΚΕΝΤΡΟΥ ΜΗΔΙΑ
ΤΗΛ. 2241-67500, 20327 FAX 60870 ΡΟΔΟΣ

4 ΑΞΙΩΜΑΤΙΚΟΙ ΔΙΕΚΔΙΚΟΥΝ ΤΗΝ ΘΕΣΗ ΤΟΥ ΑΣΤΥΝΟΜΙΚΟΥ Δ/ΝΤΗ

«ΑΣΦΥΚΤΙΚΑ ΦΑΙΝΟΜΕΝΑ» ΑΝΑΜΕΝΕΤΑΙ να δημιουργήσουν οι κρίσεις στην ΕΛΑΣ

Ποιές ανακατατάξεις φέρνει η επετηρίδα

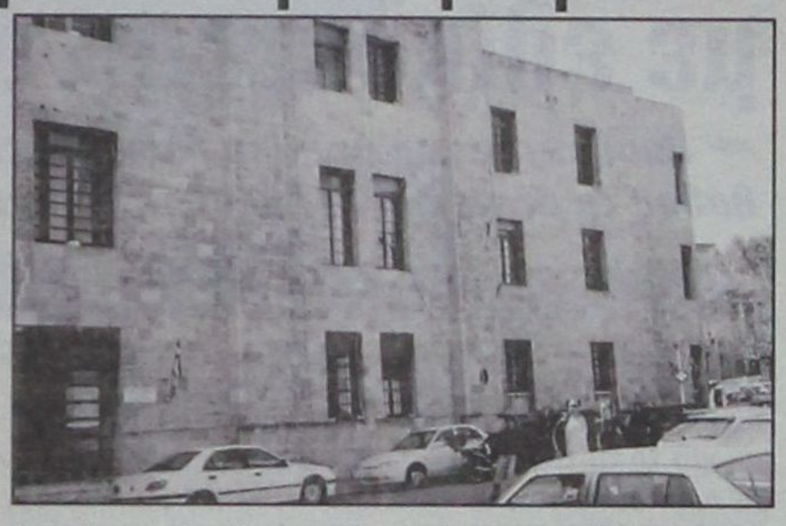

«Σφαγή» αναμένεται να γίνει μέσα στο προσεχές διάστημα στις τάξεις των αξιωματικών που υπηρετούν στην Αστυνομική Διεύθυνση Δωδεκανήσου λόγω των επερχόμενων κρίσεων και των πολλών υποψηφίων για την θέση του αστυνομικού διευθυντή, αλλά και των αστυνομικών υποδ/ντών γεγονός που δημιουργεί «ασφυκτικά φαινόμενα». **Αυτό ενισχύεται και από το γεγονός ότι πέρσι οι τακτικές κρίσεις στην ΕΛΑΣ είχαν συντηρητικό χαρακτήρα και ως εκ τούτου την διατήρηση και των τριών αντιστρατήγων και την αποστράτευση μόλις τεσσάρων υποστρατήγων μεταξύ των οποίων και του τότε Γενικού Αστυνομικού Διευθυντή Περιφέρειας Νοτίου Αιγαίου κ. Ν. Κρινή. Φέτος, λοιπόν, αναμένεται οι κρίσεις να επεκταθούν σε όλες τις βαθμίδες χωρίς μάλιστα να αποκλείεται και το ενδεχόμενο διευρύνσεως της επετηρίδας εν όψει και των αυξημένων αναγκών ασφαλείας που δημιουργεί η τέλεση των ολυμπιακών αγώνων στη χώρα μας.**

Σύμφωνα με όσα προκύπτουν από την επετηρίδα, ο Αστυνομικός Διευθυντής κ. Ηλ. Χαλυβόπουλος θα παραμείνει και φέτος στον βαθμό του.

Σίγουρη θα πρέπει να θεωρείται από την άλλη η προαγωγή στον βαθμό του Αστυνομικού Διευθυντή των Αστυνομικών Υποδιευθυντών κ.κ. Δρ. Μπουγούδη και Γ. Λέκκα που κατέχουν την τέταρτη και τεσσαρακοστή έβδομη θέση στην επετηρίδα αντίστοιχα.

Πληροφορίες αναφέρουν ότι ο κ. Ηλ. Χαλυβόπουλος πρόκειται να μετατεθεί σε άλλη διεύθυνση της ΕΛΑΣ καθώς μάλιστα η οικογένειά του διαμένει στον Πειραιά αν και ο ίδιος φέρεται να εξέφρασε την επιθυμία να παραμείνει για ακόμη μία χρονιά στη Ρόδο.

Από την άλλη τόσο ο κ. Δρ. Μπουγούδης όσο και ο κ. Γ. Λέκκας αξιωματικοί που έχουν υπηρετήσει στο νησί επί 30 συναπτά έτη και γνωρίζουν τις ιδιαιτερότητες και τα προβλήματα προβάλλουν ως οι δύο για την θέση του Αστυνομικού Διευθυντή Δωδεκανήσου χωρίς μάλιστα να αποκλείεται το ενδεχόμενο το αρχηγείο της ΕΛΑΣ να διορίσει τον πρώτο, ως Διευθυντή και τον δεύτερο ως Υποδιευθυντή Α' για το έτος 2003 και να μην προτιμήσει την λύση της μετάθεσης του ενός εκ των δύο γεγονός που θα δημιουργούσε ενδεχομένως κάποια προβλήματα.

Ωστόσο αν μέσα στις προσεχείς ημέρες εκδοθεί το προαναγγελθέν προεδρικό διάταγμα για διεύρυνση των κρίσεων δεν θα πρέπει να αποκλειστεί το ενδεχόμενο προαγωγής του Υποδιευθυντή Γ' κ. Αρ. Καρτάνου (104 στην επετηρίδα) στο βαθμό του Διευθυντή γεγονός που θα αλλάξει ολοκληρωτικά τις ισορροπίες καθώς την θέση του Αστυνομικού Διευθυντή Δωδεκανήσου θα την διεκδικούν 4 αξιωματικοί!

Ο Αστυνομικός Υποδιευθυντής κ. Δημ. Λερογιάννης, Διοικητής του Τμήματος Τάξης Ρόδου, παραμένει φέτος στον βαθμό του και δεν αποκλείεται να αναλάβει Υποδιευθυντής Β' ή Γ' στην Διεύθυνση. Ο κ. Ν. Βλάσσης Διοικητής Ασφαλείας διεκδικεί από την άλλη την θέση του Υποδιευθυντή Γ', ενώ ο κ. Στ. Παπαδάκης, Αστυνομικός Υπ/ντής στην Κω φέρεται να παραμένει στη θέση του.

Τέλος, οι αστυνομικοί Α' κ.κ. Π. Μήτσης και Π. Τσέλιος διεκδικούν τον βαθμό του Αστυνομικού Υποδιευθυντή, εκτός κι αν επικρατήσουν άλλες λογικές.

Ο ΙΑΤΡΙΚΟΣ ΕΠΙΣΚΕΠΤΗΣ Γ. ΜΥΤΑΡΑΣ

ΠΑΡΑΠΕΜΠΕΤΑΙ ΣΤΟ ΜΙΚΤΟ ΟΡΚΩΤΟ γιατί ασελγούσε σε ανήλικες!

Μαζί του και δύο γιατροί για έκδοση ψευδών βεβαιώσεων



Στο εδώλιο του Μικτού Ορκωτού Δικαστηρίου Κω θα καθίσει την 17η Φεβρουαρίου 2002, κατηγορούμενος για βιασμό, αποπλάνηση ανηλίκων κατά συρροή και κατ' εξακολούθηση και πλαστογραφία με χρήση και ηθική αυτουργία σε ψευδή ιατρική πιστοποίηση κατ' εξακολούθηση, **ο Γεώργιος Μυτάρας του Κων/νου, ιατρικός επισκέπτης, κάτοικος Ρόδου, που συνελήφθη από αστυνομικούς της Υποδιεύθυνσης Ασφαλείας Ρόδου τον Μάρτιο του 2002, ύστερα από σχετικές καταγγελίες μαθητριών και γονέων.**

Σύμφωνα με το εις βάρος του κατηγορητήριο ειδικότερα, ο Μυτάρας στο χρονικό διάστημα των ετών 1998-1999 σε επίσκεψη που πραγματοποίησε στο σπίτι του μία ανήλικη εξαδέλφη της συζύγου του (ηλικίας 10-11 ετών) και καθ' όν χρόνο η σύζυγός του κοιμόταν, με τη δικαιολογία ότι θα έβλεπαν κάποια ταινία την οδήγησε σε διπλανό δωμάτιο όπου πρόβαλε ταινίες ερωτικού περιεχομένου στο βίντεο και την εξανάγκασε σε ασελγή πράξη.

Στην συνέχεια, μέσω της εξαδέλφης του ο Μυτάρας γνωρίσθηκε και με μία άλλη μαθήτρια ηλικίας 12 ετών την οποία (τον Σεπτέμβριο του 2000) με το πρόσχημα μιας βόλτας στην πόλη της Ρόδου, την ανάγκασε σε ασελγή πράξη.

Η ανήλικη αυτή, πάντα σύμφωνα με το κατηγορητήριο του γνώρισε μία άλλη συμμαθήτριά της, ηλικίας 12 ετών.

Κατά το χρονικό διάστημα των μηνών Σεπτεμβρίου 2000 έως και Ιανουαρίου 2002, ο Μυτάρας οδήγησε τις τρεις ανήλικες σε δωμάτια δύο πολυτελών ξενοδοχείων της πόλης της Ρόδου, όπου φέρεται να έβγαζε τα ρούχα τους, να τις φωτογράφιζε γυμνές και να τις χάιδευε. Φέρεται επίσης να αυνανιζόταν μπροστά τους.

Για να τις δελεάσει μάλιστα, όπως αναφέρει το κατηγορητήριο, τους πρόσφερε διάφορα δώρα, όπως κινητά, γυναικεία ενδύματα, εσώρουχα, καλλυντικά, οινοπνευματώδη ποτά και αφού τις παρελάμβανε από το σχολείο, τις μετέφερε με το αυτοκίνητό του έξω από την πόλη της Ρόδου για «βόλτες», για να ενεργεί ασελγείς πράξεις.

Φέρεται μάλιστα, εκμεταλλευόμενος την γνωριμία του με δύο ιατρούς της πόλεως της Ρόδου, να τους έπεισε να εκδώσουν ψευδείς ιατρικές πιστοποιήσεις για να δικαιολογήσουν οι ανήλικες την απουσία από τα μαθήματά τους. Οι δύο ιατροί παραπέμπονται σε δίκη με την κατηγορία της ψευδούς βεβαίωσης.

Εν τω μεταξύ, όπως έγινε χθες γνωστό, δύο εκ των τριών ανήλικων ανεκάλεσαν τις εγκλήσεις τους σε βάρος του Μυτάρα γεγονός που δεν αποκλείεται να ελαφρύνει την θέση του κατά την εκδίκαση της υπόθεσης.

Υπενθυμίζεται ότι την όλη υπόθεση είχε φέρει στο φως της δημοσιότητας η «δ».

ΥΠΟΔΗΜΑΤΑ – SHOES
PARASKEVAS
21. MAKARIOU STR. TEL. 31890 RODOS

Επιτυχία του Καταστήματος Παρασκευά

Τα **BOXER**, τα **BOXER SOFT** και όλα
τα προϊόντα της εταιρείας Φειδάς Α.Ε.,
πωλούνται σε μεγάλες ποσότητες, τώρα και
πριν πολλά χρόνια, από το Κατάστημα Παρασκευά.

Ολοι γνωρίζουν την ποιότητα **BOXER.**
Κομψά, Ανετα, Γερά και προπαντός
για βάδισμα ξεκούραστο.

Σας περπατάνε στους δρόμους όλου του Κόσμου.

Για τον Ανδρα και τη Γυναίκα.
Για όλες τις ώρες.
Οι επιλογές μας, καλύπτουν όλες τις επιθυμίες σας, Boxer.

ΚΑΙ ΜΗΝ ΞΕΧΝΑΤΕ, ΣΤΗ ΣΩΣΤΗ ΤΙΜΗ.

Στο Κατάστημα Παρασκευά,
οδός Εθν. Μακαρίου 21 - Ρόδος

IRENE PALACE HOTEL

www.irenepalace.gr

Ενόψει της τουριστικής σαιζόν 2003 δεχόμαστε αιτήσεις στις παρακάτω ειδικότητες:

- Προϊσταμένη Ορόφων
- Σερβιτόρους Α' και Β'
- Πρωινό Μπάρμαν
- Βραδυνό Βοηθό Μπάρμαν/Ταμπλίστα
- Μαγείρους Α' και Β'
- Μπουφετζήδες
- Απογευματινό πωλητή Super Market

Οι ενδιαφερόμενοι μπορούν να κάνουν αίτηση από Δευτέρα έως Παρασκευή 10:00 - 14:00 στο Ξενοδοχείο ή με αποστολή βιογραφικού στον αριθμό Fax ή στην διεύθυνση e-mail το αργότερο έως 21 Φεβρουαρίου 2003. Απαραίτητη φωτογραφία διαβατηρίου.

Περισσότερες πληροφορίες στα τηλέφωνα του ξενοδοχείου πρωινές ώρες και από 17:00 έως 20:00 στο 0945 989425 κ. Σμαραγδής Μιχάλης.

Irene Palace Hotel - Κολύμπια - Ρόδος
E-mail: info@irenepalace.gr - Τηλ.: (22410) 56246 - Fax (22410) 56262

ΤΡΕΙΣ ΜΟΙΡΑΙΕΣ ΠΤΗΣΕΙΣ ΜΕΣΑ ΣΕ ΔΥΟ ΧΡΟΝΙΑ



Ιανουάριος 2001 - Φεβρουάριος 2003. Μέσα σε διάστημα 2 χρόνων, τρία από τα πέντε ελικόπτερα του ΕΚΑΒ συνετρίβησαν και δεκατέσσερις άνθρωποι έχασαν τη ζωή τους.

Το κοινό σημείο και στις τρεις περιπτώσεις συντριβής ήταν η αδιαμφισβήτητη εμπειρία που διέθεταν στο ενεργητικό τους οι κυβερνήτες των μοιραίων ελικοπτέρων. Τα αίτια που οδήγησαν στην πρώτη αποδόθηκαν - στις δύο πρώτες περιπτώσεις τουλάχιστον - στις δυσμενείς καιρικές συνθήκες και την πιθανή απώλεια προσανατολισμού, καθώς και στο ενδεχόμενο του ανθρώπινου λάθους. Το αποτέλεσμα; Δεκατέσσερις νεκροί.

Το πρώτο ελικόπτερο, τύπου «Αουγκούστα Μπελ» συνετρίβη ανοιχτά του Σουνίου, την Κυριακή 14 Ιανουαρίου του 2001, την ώρα που επέστρεφε στην Αθήνα από την Πάτμο, όπου είχε παραλάβει ασθενή. Λίγες ημέρες μετά, τα συντρίμμια του ελικοπτέρου βρέθηκαν διάσπαρτα στην ευρύτερη περιοχή και μέχρι την Κρήτη.

Από την πτώση του ελικοπτέρου, πέντε άνθρωποι έχασαν τη ζωή τους. Ο Ιταλός χειριστής Αντόνιο Βακάρι, ο συγκυβερνήτης Παναγιώτης Καταβέλης, η γιατρός Σοφία Μπεφόν, ο νοσηλευτής Γιώργος Λεβεντζόνης και ο ασθενής Αγαπητός Βαρκάδος.

Το πόρισμα της επιτροπής αεροπορικών ατυχημάτων του υπουργείου Μεταφορών, απέδωσε το δυστύχημα στις δυσμενείς καιρικές συνθήκες, τους χειρισμούς των πιλότων, οι οποίοι σημειωτέον διέθεταν επαρκή πείρα, στην διαχειρίστρια εταιρεία (Helitalia), καθώς και στη διοίκηση του ΕΚΑΒ. Είναι ενδεικτικό ότι στο εν λόγω πόρισμα αναφέρονταν περίπου 20 αιτίες για την πτώση του ελικοπτέρου και περίπου 30 συστάσεις βελτίωσης της λειτουργίας του ΕΚΑΒ σε ό,τι αφορά τις αεροδιακομιδές.

Συγκεκριμένα, η επιτροπή σημείωνε στο πόρισμά της ότι η διαχειρίστρια εταιρεία δεν είχε εγκαταστήσει πλήρως οργανωμένη επιμελητεία πτήσεων στην Ελλάδα, δεν είχε θεσπίσει εταιρικά όρια ανέμου και αναταράξεων και δεν είχε εγκαταστήσει σταθμούς UHF και VHF, ούτε on-line σύνδεση με την ΕΜΥ.

Παράλληλα, συνιστούσε: στην Helitalia να αξιολογήσει όλους τους πιλότους της σε συνθήκες νυχτερινών πτήσεων, στο ΕΚΑΒ να εφαρμόσει συνδυασμούς αεροδιακομιδής (με αεροπλάνα και ελικόπτερα) και στην Υπηρεσία Πολιτικής Αεροπορίας να μεριμνήσει για την εξασφάλιση αμφίδρομης επικοινωνίας των χαμηλά ιπταμένων πτητικών μέσων με τις υπηρεσίες ΕΕΚ.

Δεκαπέντε μήνες αργότερα, στις 16 Ιουνίου του 2002 συνετρίβη, λίγο μετά την απογείωσή του, στο όρος Βίγλα της Ανάφης, το δεύτερο ελικόπτερο του ΕΚΑΒ, τύπου «Αουγκούστα Μπελ Α109». Τα πρώτα στοιχεία δεν ανέφεραν ύπαρξη βλάβης στο σύστημα πλοήγησης του ελικοπτέρου, ενώ το μαύρο κουτί εντοπίστηκε άθικτο.

Τραγικός απολογισμός: πέντε νεκροί. Ο 48χρονος κυβερνήτης Βασίλης Χαμτζίδης, ο Ελβετός συγκυβερνήτης Στέφαν Μάγιερ, ο γιατρός Χρήστος Αντύπας, ο νοσηλευτής Λευτέρης Φερεντίνος και η 62χρονη ασθενής Άννα Δαμίγου, η οποία μεταφερόταν από την Ανάφη στη Ρόδο.

Τα ερωτήματα που δημιούργησε η πτώση και η συντριβή, ήταν πολλά. Ως πιθανά αίτια αναφέρθηκαν οι λάθος χειρισμοί, ενώ οι εμπειρογνώμονες προβληματίστηκαν ιδιαίτερα με την εκτροπή του ελικοπτέρου κατά 90 μοίρες από την καθορισμένη πορεία (κινήθηκε βόρεια και όχι ανατολικά). Ωστόσο, και στην περίπτωση αυτή, ο κυβερνήτης διέθετε επαρκή εμπειρία και εκατοντάδες ώρες πτήσεων στο ενεργητικό του.

Δευτέρα 10 Φεβρουαρίου 2003. Λίγα λεπτά πριν τα μεσάνυχτα, το ελικόπτερο του ΕΚΑΒ απογειώθηκε από τη Μυτιλήνη με προορισμό την Ικαρία, όπου θα παραλάμβανε την ασθενή Ολυμπία Κατσώνη. Λίγα λεπτά αργότερα, τα ίχνη του ελικοπτέρου χάθηκαν, τέσσερα ναυτικά μίλια βορειοανατολικά της Ικαρίας. Νωρίς χθες το πρωί τα συντρίμμια του ελικοπτέρου εντοπίστηκαν ανοιχτά της Ικαρίας. Τα αίτια της συντριβής παραμένουν ακόμα άγνωστα. Το αποτέλεσμα; Οι 4 επιβαίνοντες έχασαν τη ζωή τους.

«ΣΦΥΡΙΖΟΥΝ» ΚΑΙ ΠΑΛΙ ΑΔΙΑΦΟΡΑ ΟΛΟΙ ΟΙ ΥΠΕΥΘΥΝΟΙ

ΟΡΓΗ ΚΑΙ ΑΓΑΝΑΚΤΗΣΗ ΓΙΑ ΤΗ ΝΕΑ ΤΡΑΓΩΔΙΑ με ελικόπτερο του ΕΚΑΒ

➦ Βουλευτές του Αιγαίου ζητούν να διερευνηθούν σε βάθος τα αίτια και να θωρακισθεί υγειονομικά το Αιγαίο

Οργή και αγανάκτηση συνεχίζει να διακατέχει το Πανελλήνιο κατά παντός υπευθύνου που έγινε αφορμή για το τρίτο κατά σειράν πολύνεκρο δυστύχημα με ελικόπτερο του ΕΚΑΒ καθώς μάλιστα διαπιστώνεται ότι η εγκληματική ανευθυνότητα μεταξύ των αρμοδίων δεν έχει όρια (γνώριζαν για το πρόβλημα του ελικοπτέρου αλλά το άφηναν να πετάξει) και ότι κανείς δεν παραιτείται, ούτε και λογοδοτεί, η όλη υπόθεση έχει προσλάβει διαστάσεις «εθνικής τραγωδίας» με άγνωστες ακόμα τις επιπτώσεις.

Βουλευτές του Αιγαίου μεταξύ των οποίων και τρείς της Δωδ/νήσου με κοινή ανακοίνωσή τους ζητούν, «να εφαρμοστεί επιτέλους ολοκληρωμένο σύστημα υγειονομικής θωράκισης των νησιών του Αιγαίου,ώστε και οι υπηρεσίες που θα προσφέρονται στους πολίτες των νησιών μας να είναι υψηλού επιπέδου αλλά και οι ανάγκες χρήσης των αεροπορικών ιδίως μέσων του ΕΚΑΒ, πράγματικές ή όχι, να περιοριστούν στο μέγιστο δυνατό βαθμό και επομένως να ελαχιστοποιηθούν οι κίνδυνοι».



Ταυτόχρονα οι βουλευτές ζητούν να διερευνηθούν εις βάθος τα αίτια της νέας τραγωδίας και εκφράζουν την βαθύτατη θλίψη και τη συμπάθειά τους προς τους συγγενείς των θυμάτων».

Αναλυτικά η κοινή ανακοίνωση των βουλευτών, έχει ως εξής:

Βαθύτατη οδύνη μας διακατέχει για το νέο τραγικό συμβάν, τρίτο σε διάστημα τριών ετών, που συνέβη σε ελικόπτερο του ΕΚΑΒ. Για μια ακόμα φορά, δυστυχώς χάνονται άνθρωποι στην προσπάθειά τους να διασώσουν μια ανθρώπινη ζωή που κινδύνευε σε ακριτικό νησί του Αιγαίου. Οι άνθρωποι του ΕΚΑΒ γιατροί, νοσηλευτές και τεχνικό προσω-





πικό αναδεικνύονται σε ηρωικές μορφές που χάνουν τη ζωή τους υπερασπιζόμενοι το δικαίωμα στη ζωή άλλων συνανθρώπων μας. Εκφράζουμε τη βαθύτατη θλίψη μας και την ανθρώπινη συμπάθειά μας προς τους συγγενείς των θυμάτων και ευχόμαστε το ατυχές αυτό γεγονός να είναι το τελευταίο που πλήττει τον οργανισμό του ΕΚΑΒ και τις πράγματι σπουδαίες υπηρεσίες που με υπεράνθρωπες προσπάθειες προσφέρει το προσωπικό του στους συνανθρώπους μας, κατοίκους του Αιγαίου κατά κύριο λόγο.

Επειδή όμως σύμπτωση επαναλαμβανόμενη παύει πια να είναι απλή σύμπτωση εμείς οι Βουλευτές του Αιγαίου εκφράζουμε τον έντονο προβληματισμό μας! Τι άραγε συμβαίνει και σε διάστημα τριών χρόνων έχει χαθεί πολύτιμο προσωπικό, ειδικά εκπαιδευμένο, κυρίως όμως ανθρώπινες ζωές που υπηρετούσαν με αυταπάρνηση στο Εθνικό Κέντρο Αμεσης Βοήθειας; Θα πρέπει η διερεύνηση των αιτίων να γίνει σε βάθος και να οδηγήσει στην άμεση λήψη μέτρων αποτροπής νέου συμβάντος. Δεν θα πρέπει για κανένα λόγο να επιτραπεί το νέο δραματικό αυτό γεγονός να αποτελέσει την αφορμή για επιδείνωση των συνθηκών προσφοράς Υπηρεσιών Υγείας στους ταλαιπωρημένους κατοίκους των νησιών του Αιγαίου.

Είναι ανάγκη επιτέλους να εφαρμοστεί ολοκληρωμένο σύστημα υγειονομικής θωράκισης του Αιγαίου, ώστε και οι υπηρεσίες που θα προσφέρονται στους πολίτες των νησιών μας να είναι υψηλού επιπέδου αλλά και οι ανάγκες χρήσης των αεροπορικών ιδίως μέσων του ΕΚΑΒ, πραγματικές ή όχι, να περιοριστούν στο μέγιστο δυνατό βαθμό και επομένως να ελαχιστοποιηθούν οι κίνδυνοι.

Το ελπίζουμε αλλά και το απαιτούμε για τα νησιά μας και τους κατοίκους τους που επιτέλους το δικαιούνται.

ΟΙ ΒΟΥΛΕΥΤΕΣ ΑΙΓΑΙΟΥ ΤΟΥ ΠΑΣΟΚ

ΒΑΡΔΙΚΟΣ ΠΥΘΑΓΟΡΑΣ
Βουλευτής Ν. Σάμου
ΚΡΕΜΑΣΤΙΝΟΣ ΔΗΜΗΤΡΗΣ
Βουλευτής Ν. Δωδ/νήσου
ΛΕΒΟΓΙΑΝΝΗΣ ΝΙΚΟΣ
Βουλευτής Ν. Κυκλάδων
ΠΑΠΑΔΕΛΛΗΣ ΦΡΑΓΚΛΙΝΟΣ
Βουλευτής Ν. Λέσβου
ΠΑΠΑΖΩΗ ΕΛΙΣΑΒΕΤ
Βουλευτής Ν. Κυκλάδων
ΠΑΠΑΝΙΚΟΛΑΣ ΒΑΣΙΛΗΣ
Βουλευτής Ν. Δωδ/νήσου
ΣΦΥΡΙΟΥ ΚΟΣΜΑΣ
Βουλευτής Ν. Δωδ/νήσου

ΣΤΑ ΧΑΡΤΙΑ Η ΤΗΛΕΪΑΤΡΙΚΗ

Η έλλειψη της υγειονομικής θωράκισης των νησιών μας έρχεται στο προσκήνιο μετά το τραγικό συμβάν της πτώσης του ελικοπτέρου του ΕΚΑΒ. Ο υπουργός Υγείας Κώστας Στεφανής μετά το δυστύχημα, δήλωσε ότι «τα θέματα νοσηλείας όσων ζουν στα απομακρυσμένα νησιά θα λυθούν με την τηλεϊατρική και την απόσπαση γιατρών σε αυτά».

Αραγε, ο κ. Στεφανής γνωρίζει ότι η τηλεϊατρική, εξακολουθεί να παραμένει ακόμη στα χαρτιά; Γνωρίζει ότι οι ακρίτες μας εύχονται να μην αρρωστήσουν καθώς την περίφημη αυτή τηλεϊατρική, έχουν δει να εγκαινιάζεται, πάντα σε προεκλογικές περιόδους και να τίθεται στη συνέχεια εκτός λειτουργίας;

Και να ήταν μόνο η τηλεϊατρική ξεχασμένη; Γιατί δεν δίνονται κίνητρα στους γιατρούς να στελεχώσουν παραμεθόριες περιοχές; Γιατί οι κάτοικοι των νησιών μας δεν έχουν ιατρικές υπηρεσίες εν έτει 2003;

Αλλος ένας υπουργός Υγείας, ο κ. Στεφανής, δηλώνει ότι οι ακρίτες μας θα αποκτήσουν τα «προνόμια» του ΕΣΥ μέσω της τηλεϊατρικής.

Δυστυχώς, το τηλεϊατρικό δίκτυο του ΕΣΥ βρίσκεται σε χειμέρια νάρκη και διακόπτεται μόνο όταν ο πρωθυπουργός σπεύδει να εγκαινιάσει νέα ιατρεία πάντα σε προεκλογικές περιόδους.

Στις υπόλοιπες μέρες του χρόνου, οι κάτοικοι των νησιών μας που χρειάζονται αυτές τις υπηρεσίες, βιώνουν την εγκατάλειψη και την αδιαφορία των αρμοδίων.

«Ομως, πόσο ωφέλιμη θα είναι η λειτουργία των τηλεϊατρείων; Αρκεί να σκεφθεί κανείς ότι ένα πολύ μεγάλο ποσοστό των αεροδιακομιδών δεν θα πραγματοποιούνταν, εάν είχε αναπτυχθεί η τηλεϊατρική στα νησιά μας, οπότε, θα είχαν ελαχιστοποιηθεί οι πιθανότητες για να συμβεί δυστύχημα. Αλλωστε, το γεγονός ότι πραγματοποιούνται περιττές αεροδιακομιδές, παραδέχθηκε χθες και ο πρόεδρος του ΕΚΑΒ κ. Ρούσσος.

Η Τηλεϊατρική σχεδιάσθηκε με σκοπό να συμβάλει στην αποφυγή άσκοπων διακομιδών, στον περιορισμό των μετακινήσεων χρονίως πασχόντων και στην παροχή έγκυρης διάγνωσης και θεραπείας. Ειδικότερα, σύμφωνα με τα όσα έχει σχεδιάσει το υπουργείο Υγείας για την ανάπτυξη της τηλεϊατρικής, το λειτουργικό δίκτυο του ΕΣΥ περιλαμβάνει 42 τηλεϊατρεία (τηλεπικοινωνιακούς κόμβους) με κέντρο το Σισμανόγλειο Αττικής. Η σύνδεση αφορά δύο νοσοκομεία επαρχιακά, 30 Κέντρα Υγείας και 12 Περιφερειακά Ιατρεία.

Το 2000, έγιναν 20 νέες συνδέσεις κυρίως σε Κέντρα Υγείας του Αιγαίου, ενώ συνολικά το κόστος του Δικτύου είναι 70 εκατ. δρχ.

Τα περιστατικά που εξυπηρετούνται, αφορούν όλο το φάσμα των ειδικοτήτων που από τη φύση τους μπορούν να εξυπηρετηθούν από την τηλεϊατρική στο πλαίσιο της Πρωτοβάθμιας Φροντίδας Υγείας. Τα οξέα -επείγοντα περιστατικά αντιμετωπίζονται από τους γιατρούς του νοσοκομείου, ενώ για τα χρόνια έχουν δημιουργηθεί τα λεγόμενα «τακτικά τηλεϊατρεία», στα οποία ο ασθενής επικοινωνεί με τον ειδικό γιατρό σε προκαθορισμένο χρονικά ραντεβού.

Η ΤΗΛΕΪΑΤΡΙΚΗ ΤΩΝ.....ΕΞΑΓΓΕΛΙΩΝ

Ομως, το δίκτυο αυτό λειτουργεί μόνο στα.....χαρτιά! Οπως έχουν καταγγείλει οι κάτοικοι αυτών των περιοχών αλλά και παλαιότερα ο συντονιστής Διαρκούς Επιτροπής Κοινωνικών Υποθέσεων της Ν.Δ. Νικήτας Κακλαμάνης, πολλοί από τους κόμβους δεν διαθέτουν ούτε καν κάμερα για να μεταδίδουν τις ιατρικές πληροφορίες, αλλά στηρίζονται στη χρήση φάξ για να αντιμετωπίζουν σοβαρά καρδιολογικά και πνευμονολογικά περιστατικά.

Κανένα πανεπιστημιακό νοσοκομείο δεν έχει χρησιμοποιηθεί ως πανελλαδικό κέντρο παροχής τηλεϊατρικών υπηρεσιών του ΕΣΥ.

Το δίκτυο εξακολουθεί να στηρίζεται μόνο στο Σισμανόγλειο, χωρίς όμως να υπάρχει μελέτη ανάπτυξης της μονάδας αυτής από το Β' ΠεΣΥ Αττικής στο οποίο ανήκει.

Τα ευρυζωνικά τηλεπικοινωνιακά δίκτυα τα οποία έχουν αναπτυχθεί σε αρκετές περιοχές της χώρας, δεν έχουν καθόλου αξιοποιηθεί, με αποτέλεσμα οι υπηρεσίες που παρέχονται στους κόμβους να είναι περιορισμένες λόγω της χαμηλής χωρητικότητας του δικτύου. Την ίδια στιγμή το ΕΣΥΝΕΤ βρίσκεται ακόμη στο στάδιο του σχεδιασμού. Μάλιστα, καμία πρόβλεψη δεν υπάρχει για να λυθεί το πρόβλημα παροχής ηλεκτρικής ενέργειας με εφεδρική γεννήτρια σε απομακρυσμένες περιοχές (π.χ. Φούρνους Ικαρίας) ώστε να μπορούν τα τοπικά τηλεϊατρεία να λειτουργούν κατά τις συχνές διακοπές του ηλεκτρικού στα νησιά.

ΑΛΛΕΣ ΕΙΔΗΣΕΙΣ ΣΤΗΝ ΣΕΛΙΔΑ 32







ΔΗΜ. ΧΑΤΖΗΠΕΤΡΟΣ

ΖΑΝΤΕΣ - ΕΛΑΣΤΙΚΑ
ΑΜΟΡΤΙΣΕΡ - ΕΛΑΤΗΡΙΑ

GOODYEAR
BRIDGESTONE
MICHELIN
YELLOW
PIRELLI
DUNLOP

ΕΙΔΙΚΕΣ ΤΙΜΕΣ
ΓΙΑ ΑΜΟΡΤΙΣΕΡ
ΚΑΙ ΕΛΑΤΗΡΙΑ
τοποθέτηση,
ευθυγράμμιση δωρεάν

ΕΙΔΙΚΕΣ ΤΙΜΕΣ
ΓΙΑ ΤΑΞΙ

Με μηδέν προκαταβολή
έως και 36 δόσεις

Οδός Μιχ. Πετρίδη 30 - Τηλ. 38889

Blue Star Ferries
Κανείς δεν σας ταξιδεύει καλύτερα
www.bluestarferries.com

ΝΕΑ ΔΡΟΜΟΛΟΓΙΑ ΑΠΟ 18/11/02

ΣΗΜΕΙΩΣΗ ΓΙΑ ΧΡΙΣΤΟΥΓΕΝΝΑ / ΠΡΩΤΟΧΡΟΝΙΑ
1) 24/12/02 & 31/12/02: από ΡΟΔΟ 10:00 για ΚΩ 12:30-12:50, ΜΥΚΟΝΟ 17:35 - 17:55, ΠΕΙΡΑΙΑ 21:50
2) 26/12/02 & 02/01/03: από ΠΕΙΡΑΙΑ 08:00 για ΣΥΡΟ 11:30 - 11:45, ΚΩ 16:30-16:50, ΡΟΔΟ 19:20
3) ΑΝΕΚΤΕΛΕΣΤΑ ΔΡΟΜΟΛΟΓΙΑ: 25/12/02 & 01/01/03

ΤΩΡΑ ΑΛΛΑΖΟΥΝ ΤΑ ΔΕΔΟΜΕΝΑ
ΣΕ ΚΩ-ΡΟΔΟ & ΠΑΤΜΟ-ΛΕΡΟ
Ταξιδέψτε με το Blue Star 1 ...ώρες πιο γρήγορα!



ΑΠΟ ΡΟΔΟ από 18/11/02 έως 20/04/03

ΑΝΑΧΩΡΗΣΗ	ΑΦΙΞΗ ΑΠΟ					ΑΦΙΞΗ ΣΕ
ΑΠΟ ΡΟΔΟ	ΚΩ	ΛΕΡΟ	ΠΑΤΜΟ	ΜΥΚΟΝΟ	ΣΥΡΟ	ΚΑΤΑΠΛΟΑ (ΑΜΟΡΓΟ)	ΠΕΙΡΑΙΑ
ΤΡΙΤΗ 20:00	ΤΡΙΤΗ 22:55	–	–	ΤΕΤ 02:30	–	–	ΤΕΤ. 07:20
ΠΕΜΠΤΗ 20:00	ΠΕΜ. 22:55	–	–	–	ΠΑΡ 03:50	–	ΠΑΡΑΣΚ. 7:10
ΣΑΒΒΑΤΟ 19:00	ΣΑΒΒΑΤΟ 12:50	–	–	–	–	ΣΑΒ. 16:20	ΣΑΒΒΑΤΟ 21:30
ΚΥΡΙΑΚΗ 18:30	ΚΥΡΙΑΚΗ 21:25	ΚΥΡΙΑΚΗ 23:05	ΔΕΥΤ 00:15	–	ΔΕΥΤ 03:50	–	ΔΕΥΤ 07:10

ΑΠΟ ΠΕΙΡΑΙΑ από 18/11/02 έως 20/04/03

ΑΝΑΧΩΡΗΣΗ	ΑΦΙΞΗ ΣΕ						
ΑΠΟ ΠΕΙΡΑΙΑ	ΣΥΡΟ	ΜΥΚΟΝΟ	ΚΑΤΑΠΛΟΑ (ΑΜΟΡΓΟ)	ΠΑΤΜΟ	ΛΕΡΟ	ΚΩ	ΡΟΔΟ
ΔΕΥΤΕΡΑ 20:00	ΔΕΥΤΕΡΑ 23:20	–	–	–	–	ΤΡΙΤΗ 04:10	ΤΡΙΤΗ 07:10
ΤΕΤΑΡΤΗ 20:00	ΤΕΤΑΡΤ 23:20	–	–	–	–	ΠΕΜΠ. 04:10	ΠΕΜΠΤΗ 07:10
ΠΑΡΑΣΚΕΥΗ 20:00	–	ΠΑΡΑΣΚ. 23:50	–	–	–	ΣΑΒ. 04:20	ΣΑΒΒΑΤΟ 07:15
ΣΑΒΒΑΤΟ 23:30	–	–	ΚΥΡ. 04:45	ΚΥΡ. 07:00	ΚΥΡ. 08:10	ΚΥΡ. 09:50	ΚΥΡΙΑΚΗ 12:45

SKEVOS' TRAVEL
ΚΕΝΤΡΙΚΟ ΠΡΑΚΤΟΡΕΙΟ ΡΟΔΟΥ
των ΓΡΑΜΜΩΝ BLUE STAR FERRIES - F/B BLUE STAR 1

Αμερικής 111.
Τηλ. κρατήσεων επιβατών & ΙΧΕ 22410-22461, 75655, 75310
Τηλ. κρατήσεων φορτηγών 22410-76600
Κρατήσεις σε όλα τα συνεργαζόμενα πρακτορεία Ρόδου

ΑΠΟ ΤΟ ΕΥΡΩΠΑΪΚΟ ΚΕΝΤΡΟ ΤΟΥ ΕΒΕΔ

43 ΔΙΑΦΟΡΕΤΙΚΕΣ ΔΡΑΣΕΙΣ για τη στήριξη επιχειρήσεων

Πρωτοπορεί και στον τομέα αυτόν η Ρόδος



Ολοκληρώθηκε πρόσφατα η εκπόνηση του σχεδίου δράσης του Ευρωπαϊκού Κέντρου Πληροφοριών της Ρόδου για την εφετινή χρονιά, που περιλαμβάνει συνολικά 43 διαφορετικές δράσεις για την υποστήριξη των επιχειρηματικών δραστηριοτήτων στα Δωδεκάνησα.

Το Ε.Κ.Π. Ρόδου είναι μάλιστα από τα λίγα κέντρα της χώρας μας που εκτελεί έγκαιρα και αναλυτικά τον προγραμματισμό των δραστηριοτήτων του, με αποτέλεσμα να χαίρει της απολύτου εμπιστοσύνης της Ευρωπαϊκής Ένωσης και να αποτελεί πρότυπο για τα υπόλοιπα ευρωπαϊκά κέντρα πληροφοριών. Απόδειξη αποτελεί και το γεγονός ότι ανέλαβε τη δημιουργία της πανελλήνιας ιστοσελίδας των Ε.Κ.Π. , που θα παρουσιασθεί μέσα στις επόμενες εβδομάδες και αναμένεται να προκαλέσει θετικές εντυπώσεις, λόγω των πρωτοποριακών μεθόδων που χρησιμοποιεί για να καταστεί λειτουργικότερη για τους επιχειρηματίες - χρήστες του διαδικτύου.

Η πρώτη και δεύτερη δράση του σχεδίου για το 2003 του ΕΚΠ Ρόδου προβλέπει τη συμμετοχή του στην ενημερωτική εκστρατεία που έχει ως αντικείμενο τη διεύρυνση της Ε.Ε., με τη διοργάνωση ημερίδων πληροφόρησης στη Ρόδο και στην Κω.

«Επιδιώκουμε με αυτόν τον τρόπο να ευαισθητοποιήσουμε τους επιχειρηματίες των μεγάλων νησιών μας για τις προοπτικές και τις επιπτώσεις που θα έχει η διεύρυνση», τόνισε ο διευθυντής του ΕΚΠ Ρόδου κ. Ηλίας Ουζουνίδης.

Οι δράσεις του σχεδίου για το 2003 προβλέπουν επίσης τη διοργάνωση ενημερωτικών ημερίδων για την ασφάλεια των τροφίμων, όσον αφορά στα εστιατόρια, καθώς και για τα προγράμματα χρηματοδότησης στη Λέρο και στην Πάτμο.

Προβλέπεται επίσης ο ανασχεδιασμός του ηλεκτρονικού ενημερωτικού εντύπου «ευρωεπιχειρείν» και η γενικότερη αναβάθμισή του, η έκδοση του περιοδικού «η Δωδεκάνησος των Επιχειρήσεων» για λογαριασμό του Εμποροβιομηχανικού Επιμελητηρίου, η έκδοση επίσης του επιμελητηριακού περιοδικού «Κερδώος Ερμής» και η βελτίωση της ιστοσελίδας του ΕΚΠ Ρόδου, παράλληλα με την ολοκλήρωση της εθνικής ιστοσελίδας των ευρωπαϊκών κέντρων πληροφόρησης.

Προβλέπεται επίσης μια μεγάλη ενημερωτική εκστρατεία με τη βοήθεια των τοπικών Μ.Μ.Ε. προς τον επιχειρηματικό κόσμο της Δωδεκανήσου, ώστε να υπάρξει πλήρης ενημέρωσή του για τις ευρωπαϊκές πολιτικές, τα τρέχοντα προγράμματα κ.λπ. Ανάλογες πρωτοβουλίες θα εκδηλωθούν και για την ενημέρωση σχετικά με τη διεύρυνση της Ε.Ε.

Άλλες δράσεις του ίδιου σχεδίου για το 2003 αφορούν την ενημέρωση επιχειρήσεων και ενδιαφερόμενων φορέων μέσω mailing, τη συνεχή ενημέρωση επιχειρήσεων, συλλόγων και άλλων επαγγελματικών οργάνων για την ευρωπαϊκή πολιτική, τη νομοθεσία, τα προγράμματα χρηματοδότησης κ.λπ. και την ενίσχυση της συμμετοχής ντόπιων επιχειρηματιών σε εκθέσεις.

Επτά δράσεις του σχεδίου σχετίζονται εξάλλου με τις παρεχόμενες υπηρεσίες προς τις επιχειρήσεις, αφορώντας κυρίως την ενημέρωσή τους και την εισαγωγή του διαδικτύου στην εν γένει λειτουργία τους, ακόμα και με επί τόπου επισκέψεις συνεργατών του ΕΚΠ Ρόδου.

Θα καταγραφούν παράλληλα τα προβλήματα στην αγορά μας και οι προοπτικές του 3ου ΚΠΣ για τις επιχειρήσεις. Θα γίνει ειδική ημερίδα για την ραγδαίως αναπτυσσόμενη υδατοκαλλιέργεια και για τις προοπτικές χρηματοδότησης που έχει μαζί με την αλιεία. Θα δημιουργηθεί ακόμα ένας οδηγός για την ανάπτυξη των επιχειρήσεων στο νομό μας και γενικότερα θα καταβληθεί προσπάθεια ενημέρωσης όλων των τοπικών φορέων για το Ε.Κ.Π. Ρόδου και τις δυνατότητές του.



Η ΑΓΝΩΣΤΗ ΣΦΑΓΗ των Ιταλών στρατιωτών στη Ρόδο

Ενα βιβλίο με τον τίτλο «Ξεχασμένα νησιά» φέρνει στο προσκήνιο την αντίσταση των Ιταλών στους ναζιστές μετά την πτώση του Μουσολίνι

ΡΩΜΗ. Η Ιταλία ανακάλυψε πρόσφατα μια ιδιαίτερη μορφή αντίστασης στον ναζισμό. Αντίσταση που δεν ήταν οργανωμένη και γεννήθηκε αυθόρμητα αμέσως μετά την 8η Σεπτεμβρίου 1943, όταν ο ανθυπασπιστής Μπαντόλιο υπέγραψε τη συνθηκολόγηση με τους Αγγλοαμερικανούς. Ο Μπενίτο Μουσολίνι είχε καθαιρεθεί από τις 25 Ιουλίου και ξαφνικά, μετά τη στροφή εκατόν ογδόντα μοιρών του Μπαντόλιο (που ήταν και η αναγνώριση της ήττας), οι Ιταλοί στρατιώτες βρέθηκαν χωρίς διαταγές, αφού στη Ρώμη κυριαρχούσε το χάος. Σε όλα τα μέτωπα, από την Αφρική ίσαμε τη Ρωσία και την Ελλάδα, τα ιταλικά στρατεύματα οργάνωσαν άτυπα δημοψηφίσματα για να αποφασισθεί η στάση που έπρεπε να τηρηθεί: η συντριπτική πλειοψηφία των στρατιωτών τάχθηκε υπέρ της συνέχισης του πολέμου στο πλευρό των Αγγλοαμερικανών επιλέγοντας τη μετωπική σύγκρουση με τους πρώην συμμάχους, τους Γερμανούς.

ΑΝΤΑΠΟΚΡΙΣΗ
Θ. ΑΝΔΡΕΑΔΗΣ - ΣΥΓΓΕΛΑΚΗΣ

Τα τελευταία χρόνια, με πρωτοβουλία και του προέδρου της Ιταλικής Δημοκρατίας Κάρλο Ατζέλιο Τσάμπι, έχει δοθεί μεγάλη δημοσιότητα στη θυσία δέκα χιλιάδων Ιταλών στην Κεφαλονιά, οι οποίοι εκτελέστηκαν από τις ναζιστικές δυνάμεις ή πνίγηκαν μέσα στα πλοία που τους μετέφεραν στα στρατόπεδα συγκέντρωσης. Πλοία που βυθίστηκαν όταν εξερράγησαν οι νάρκες που είχαν σπείρει οι Βρετανοί στο Ιόνιο. Οι λίγοι διασωθέντες, όπως ο Αμος Παμπαλόνι, στήριξαν την ελληνική αντίσταση στα βουνά της Ηπείρου.

Τώρα χάρη σε ένα νέο βιβλίο, με τίτλο «Isole dimenticate» («Ξεχασμένα νησιά») του συγγραφέα Ετόρε Βιτορίνι, με τη συνεργασία του ανταποκριτή της εφημερίδας «Κοριέρε ντέλα Σέρα» στην Αθήνα Αντόνιο Φεράρι, οι Ιταλοί γνωρίζουν για πρώτη φορά μιαν ανάλογη ιστορία: τη «σφαγή της Ρόδου», για την οποία ευθύνονται και πάλι οι Γερμανοί.

Εδώ δεν είχαμε τις μεγάλες μάχες της Κεφαλονιάς. Μετά από μία πρώτη προσπάθεια αντίστασης στην επιχείρηση για τον γερμανικό έλεγχο των Δωδεκανήσων και παρά την αντίθετη γνώμη της ηγεσίας του στρατεύματος, ο Ιταλός κυβερνήτης της Ρόδου Ντε Βέκι (τον οποίο οι φασίστες θεωρούσαν απολύτως ανάξιο) έδωσε στους άντρες του εντολή να παραδώσουν τα όπλα. Ηταν το μοιραίο λάθος. Χίλιοι πεντακόσιοι Ιταλοί έχασαν τη ζωή τους, 250 οδηγήθηκαν αμέσως στο εκτελεστικό απόσπασμα, οι αγνοούμενοι έφθασαν τις δεκατρείς χιλιάδες. Οι Γερμανοί έδειξαν όλοι τους τη θηριωδία εναντίον των πρώην συμμάχων τους. Οσοι δεν πέθαναν στα στρατόπεδα συγκέντρωσης και μπορούν ακόμη να διηγηθούν την προσωπική τους ιστορία, στηρίζουν σήμερα την εκδοτική αυτή προσπάθεια του κ. Βιτορίνι.

Τέτοιες ιστορίες δεν αλλάζουν βέβαια τη γνωστή σε όλους πραγματικότητα: οι Ιταλοί υπάκουσαν - χωρίς να αντιδράσουν στη μεγάλη τους πλειονότητα - στο πολεμικό κάλεσμα του Μουσολίνι. Αν μη τι άλλο όμως, κάποια στιγμή κατάλαβαν ότι είναι θανάσιμο λάθος να δέχεσαι να θυσιάζεσαι για κάτι στο οποίο δεν πιστεύεις. Τις περισσότερες φορές όμως ήταν πλέον πολύ αργά...

Μετά το τέλος του Ψυχρού Πολέμου μπορεί να γίνει πια λόγος για τις ιταλογερμανικές αυτές αιματηρές συγκρούσεις, με τον πρόεδρο της Ιταλικής Δημοκρατίας κ. Τσάμπι να δηλώνει δημοσίως ότι «η μεταπολεμική, δημοκρατική αντιφασιστική Ιταλία γεννήθηκε στην Κεφαλονιά και στα άλλα ελληνικά μέτωπα».

RODOGAZ

Στη Ρόδο από το 1963



✓ Διανομή φιαλών υγραερίου κατ' οίκον
τηλέφωνα παραγγελιών: 64409 - 094-4-528212

✓ Διανομή χύμα υγραερίου

✓ Πώληση καυστήρων και λεβήτων υγραερίου για κεντρικά συστήματα θέρμανσης

✓ Θερμαντικά σώματα



Διεύθυνση εργοστασίου: Καναμάτ Ρόδου • τηλ. 62649
Διεύθυνση πρατηρίου: Αυστραλίας 50 • τηλ. 34244-5

ΑΚΡΙΤΙΚΑ

κουβεντούλες με κάποιο νόημα

Θάρσει· λέγων τ' αληθές συ σφαλεί ποτέ
ΣΟΦΟΚΛΗΣ

Ο ΚΑΘΕΣΤΩΤΙΣΜΟΣ ΕΚΤΡΕΦΕΙ ΠΟΛΙΤΙΚΑ ΠΑΡΑΣΙΤΑ

Η υπόθεση Πανταγιά δεν μπορεί - και δεν πρέπει να εκληφθεί σαν ένα απλό κρούσμα καθεστωτικής αλαζονείας, που συναντά συχνά ο πολίτης στην καθημερινή του επαφή με το κράτος και την πολιτική, διότι απλά ο κ. Πανταγιάς δεν αποτελεί ένα τυχαίο πρόσωπο του κομματικού ή του κυβερνητικού οργανισμού. Η υπόθεση Πανταγιά δεν είναι καν ένα καλό case study του εκμαυλισμού που φαίνεται να κυριαρχεί σε ευρεία κλίμακα στο πολιτικό προσωπικό της χώρας. Η υπόθεση αυτή μετράει την απόσταση από την πραγματικότητα, την οποία θέλει να αγνοεί ο πρωθυπουργός!

Διότι οι πάντες γνωρίζουν ότι η περίπτωση Πανταγιά δεν «ανδρώθηκε» σε κάποια απομακρυσμένη τοπική οργάνωση ή σε μια οριακή νομαρχιακή επιτροπή του κυβερνώντος κόμματος, αλλά στο υπόγειο του Μεγάρου Μαξίμου. Ο πρωθυπουργός έχει πλέον με τον πιο ξεκάθαρο και διαφανή τρόπο εντός του γραφείου του αυτό που προσάπτουν στην κυβέρνηση μείζων και ελάσσων αντιπολίτευση: ένα κρούσμα αήθους συμπεριφοράς. Διότι το κρούσμα Πανταγιά δεν σταματά με την παρέμβαση στο ΣΔΟΕ, αλλά εκεί αρχίζει. Το θράσος Πανταγιά υπερέβη κάθε όριο και ολοκληρώνεται με τη «ναπολεόντεια» όπως ευστόχως χαρακτηρίστηκε, επιστολή του προς τον πρωθυπουργό, όπου μεταξύ άλλων συμπυκνώνει τη φιλοσοφία της υπέρβασης της δημοκρατικής νομιμότητας στη φράση:

«Για μένα πολιτική δεν είναι παρά η συνειδητή παρέμβαση στις αυθόρμητες διεργασίες της πραγματικότητας!» Η θέση αυτή, που υπερτονίστηκε από την πρώτη παράγραφο της επιστολής, όπου ο παραιτηθείς σύμβουλος δηλώνει πέρα από κάθε διαδικασία ότι θα είναι υποψήφιος στη Β' Πειραιώς, είναι βαθύτατα αντιδημοκρατική και προσβάλλει καίρια την πολιτική φιλοσοφία των ψηφοφόρων του ΠΑΣΟΚ. Εχει δε - χωρίς αμφιβολία - αναφορά στην πολιτική ιδεολογία του πεφωτισμένου δεσποτισμού ή ακόμη και στο ιταλικό fascio...

Εκείνο που θέλουμε να τονίσουμε εδώ είναι πως αν όλα αυτά «εκφράστηκαν» έξω από την πόρτα του πρωθυπουργού, τότε ο κ. Σημίτης οφείλει, παρά τη βεβαρυμένη συγκυρία και τα καθήκοντα της ελληνικής προεδρίας, να αντιληφθεί τι μπορεί να συμβαίνει στον ευρύτερο δημόσιο τομέα, όπου οι «Πανταγιάδες» είναι εκτός του δικού του βελληνεκούς. Και αφού το αντιληφθεί, ο πρωθυπουργός οφείλει να δράσει άμεσα και δραστικά, διότι έχει πλέον προσωπικές ευθύνες. Κανείς, άλλωστε, δεν λησμονεί την περίπτωση Τσουκάτου, επίσης στενού συνεργάτη του.

Ο καθεστωτισμός εκτρέφει πολιτικά παράσιτα! Δυστυχώς, ο πρωθυπουργός αρνείται εδώ και χρόνια να αποδεχθεί τόσο την ύπαρξη παράσιτων όσο και τα φαινόμενα καθεστωτισμού, που θα είναι και μία από τις κύριες αιτίες εάν το κόμμα του ηττηθεί στις προσεχείς εκλογές.

Εξάλλου, τα βεβαιωμένα κρούσματα αήθους συμπεριφοράς εντοπίζονται στο χώρο των υποστηρικτών του πάλαι ποτέ «εκσυγχρονισμού», η ιδεολογική πατρότητα του οποίου ανήκει στον κ. Σημίτη, ο οποίος έχει καθήκον να προστατεύσει το ιδεολόγημα, που αποτελεί βασικό αίτημα της ελληνικής κοινωνίας, από τον αμοραλισμό των εκάστοτε εκφραστών του.

Τ Ο ΠΛΗΓΩΜΕΝΟ ΑΓΡΙΜΙ

Ο σοφός λαός μας λέει: «το πληγωμένο αγρίμι να φοβάσαι». Και το ΠΑΣΟΚ είναι τώρα ένα πληγωμένο αγρίμι. Αυτοπληγώθηκε, αλλά αυτό δεν έχει τόση σημασία. Τα ρετάλια και τα απολιθώματα (κατά Πανταγιά), οι αυτιστικοί κρατικοποιημένοι (κατά Λαλιώτη), οι πάσχοντες από πολιτική ανορεξία (κατά Χρυσοχοΐδη) - λόγω κορεσμού, με τόσα που έχουν καταφάει - οι εμποροπανηγυριτζήδες (κατά Πάγκαλο), τώρα γίνονται περισσότερο επικίνδυνοι.

Ολοι αυτοί, που είκοσι χρόνια τώρα νέμονται την εξουσία και καταληστεύουν ή κατασπαταλούν το χρήμα των φορολογουμένων, την κρίσιμη ώρα, την ώρα των εκλογών, θα γίνουν πάλι «ετοιμοπόλεμος στρατός». Οχι επειδή τους ενώνει κάποιος ιστός, ιδεολογικός ή άλλος, αλλά επειδή θέλουν να υπερασπιστούν «την κουτάλα» τις παχυλές αμοιβές τους, τα σκανδαλώδη προνόμιά τους, τις «καρέκλες» τους.

Ο Ι ΑΝΤΙΑΜΕΡΙΚΑΝΟΙ!...

Τι νόημα έχουν αυτά τα δημοσιεύματα στον αμερικανικό Τύπο για τον αντιαμερικανισμό των Ελλήνων;

Υπάρχουν δεκάδες λόγοι για τους οποίους έχει διαμορφωθεί αυτή η κατάσταση.

Λόγοι που μια σοβαρή αμερικανική εφημερίδα θα μπορούσε να καταγράψει, εάν ενδιαφερόταν πραγματικά για το φαινόμενο αυτό.

Διαφορετικά, επειδή η πολιτική της αμερικανικής ηγεσίας δεν αλλάζει, ο μόνος τρόπος είναι να πέσουν στα κεφάλια μας έξυπνες βόμβες οι οποίες δεν θα μας σκοτώνουν, αλλά θα μας... αλλάζουν τα μυαλά.

Τι άλλο μπορεί να γίνει;

Π ΟΛΙΤΙΚΗ ΑΝΟΡΕΞΙΑ!...

Σύμφωνα με τον γραμματέα του ΠΑΣΟΚ Κ. Λαλιώτη, στο κόμμα υπάρχουν σήμερα 280.000 ανενεργά μέλη.

Κατά τον κ. Πάγκαλο, οι εκλογικές κομματικές διαδικασίες έχουν καταντήσει εμποροπανηγύρεις.

Κατά τον κ. Χρυσοχοΐδη, υπάρχει πολιτική ανορεξία ενώ κατά τον κ. Πανταγιά είναι αρκετοί αυτοί που έχουν επιλέξει την πολιτική καριέρα στο ΠΑΣΟΚ ως μέσο πλουτισμού και κοινωνικής αναρρίχησης.

Και ο πρόεδρος του κόμματος τι λέει για όλα αυτά;

Η μόνη αντίδρασή του ήταν να εκνευρισθεί γι'αυτούς που μιλάνε τόσο πολύ;

«Ε ΜΠΟΡΟΠΑΝΗΓΥΡΗ»

...Ενός Πανταγιά, μύρια έπονται...

Μεταξύ αυτών και η πολιτική κατά Χρυσοχοΐδη «χρηματιστηριακή» καθ' ημάς - ανορεξία!

Λίγο πολύ, όπως θα έλεγε και ο Θ. Πάγκαλος, μετατρέψαμε το Χρηματιστήριο σε... εμποροπανήγυρη!

Τι μας μένει; Η αποκρατικοποίηση (σύμφωνα με κομματική εγκύκλιο του Κ. Λαλιώτη) του ΠΑΣΟΚ!

Ο ΡΕΞΑΤΟΣ

Ρώτησαν τον Θόδωρο Πάγκαλο για τη συνέντευξη Χρυσοχοΐδη, χθες το πρωί, μπροστά στις τηλεοπτικές κάμερες και απάντησε:

- Αυτός διαπιστώνει ανορεξία του ΠΑΣΟΚ, αλλά εγώ πάντως είμαι... ορεξάτος. Δεν έχω πρόβλημα ανορεξίας, το αντίθετο μάλιστα.

- Την ίδια απάντηση βέβαια, θα έδινε, αν ερωτάτο και ο Ευάγγελος Βενιζέλος.

Εχει κανείς αντίρρηση;

Π ΑΝΤΟΣ ΑΡΧΗΓΟΥ ΚΑΙ ΠΑΝΤΟΣ ΚΑΙΡΟΥ

Ο Τηλ. Χυτήρης ήταν από τους ελάχιστους «ανθρώπους του Ανδρέα» που επιβίωσαν πολιτικά μετά την αλλαγή ηγεσίας και τον ερχομό του κ. Σημίτη. Γεγονός που ορισμένοι του ΠΑΣΟΚ το αποδίδουν στην ενέργειά του ν'αποκρύψει το κείμενο της τελευταίας ομιλίας του Α. Παπανδρέου πριν από τη διαδοχή. Ο κ. Σημίτης εκτίμησε τις... υπηρεσίες του.

Διατήρησε τον κ. Χυτήρη στις κυβερνήσεις (ενώ άλλη «παπανδρεϊκοί» πολεμήθηκαν και περιθωριοποιήθηκαν) και τώρα τον τοποθέτησε στην ίδια θέση που είχε επί Ανδρέα. Εύγε!...

«Σ ΥΝΔΡΟΜΑ»

Οι πιθανότητες για ανάκαμψη του ΠΑΣΟΚ έχουν περιορισθεί, όχι μόνο επειδή τα χρονικά περιθώρια έως τις επόμενες εκλογές δεν επαρκούν για την αντιστροφή του κλίματος, αλλά και γιατί η δυσμενής οικονομική συγκυρία δεν επιτρέπει πολιτικά παιχνίδια με παροχές.

Μετά την οριακή νίκη του 2000, η κυβέρνηση είχε την ευκαιρία να κάνει μία νέα αρχή εφαρμόζοντας τις δεσμεύσεις της για ενίσχυση του κοινωνικού κράτους, βελτίωση των εισοδημάτων των πολιτών και μείωση της ανεργίας.

Το γεγονός ότι 3 χρόνια μετά τις εκλογές, όλο το ΠΑΣΟΚ ασχολείται με το σύνδρομο Πανταγιά είναι ενδεικτικό για το μέγεθος της κρίσης που αντιμετωπίζει το κυβερνών κόμμα, αλλά και για την ανησυχία του να εφαρμόσει τις βασικές θέσεις του προεκλογικού του προγράμματος.

Σ ΤΑΓΟΝΕΣ ΑΙΣΙΟΔΟΞΙΑΣ

Μερικές σταγόνες αισιοδοξίας από τη μείωση του πληθωρισμού τον Ιανουάριο και τις θετικές προβλέψεις του ΔΝΤ για την εφετινή ανάπτυξη της οικονομίας δεν κρίνονται δυστυχώς επαρκείς να μεταβάλουν το γενικότερο δυσμενές τοπίο που χαρακτηρίζει σήμερα την εγχώρια οικονομική δραστηριότητα.

Αναφερόμαστε βασικά στις ανυπολόγιστες ακόμη επιπτώσεις από την αβεβαιότητα του πολέμου και των διατλαντικών σχέσεων, τη συνεχιζόμενη χρηματιστηριακή κάμψη και τις ανησυχίες για νέες επιχειρήσεις χρεοκοπίας τύπου Connection, τις αποτυχημένες αποκρατικοποιήσεις ΕΛΠΕ, Ο.Α. κ.λπ την αυξανόμενη δημοσιονομική επιβάρυνση των ολυμπιακών έργων (overlays) την αναταραχή που επικρατεί στους κόλπους των αγροτών (για επιδοτήσεις) και των μισθωτών του Δημοσίου (βλ. διεκδικήσεις ΑΔΕΔΥ για ενιαίο μισθολόγιο και οικογενειακά επιδόματα), καθώς και την πρόσφατη κρίση εμπιστοσύνης στους κόλπους του κυβερνώντος κόμματος με αφορμή ορισμένους χειρισμούς γύρω από θέματα διαφθοράς και όχι μόνον. Το κλίμα μάλιστα είναι τόσο βαρύ, που ακόμη και το μέχρι πρότινος σχετικά πιο αισιόδοξο ΙΟΒΕ αμφισβητεί ευθέως - στην τελευταία έκθεσή του - τις επίσημες προβλέψεις των ΔΝΤ - Ε.Ε. - ΟΟΣΑ για τη δυνατότητα ισχυρής ανάπτυξης της ελληνικής οικονομίας εφέτος, μιλώντας για ισχυρές αβεβαιότητες που ήδη εντοπίζονται στις επιχειρηματικές επενδύσεις, τις εξαγωγές και την ιδιωτική κατανάλωση. Εκτιμά δε πως, παρότι η ροή των κανονικών πόρων και οι «ολυμπιακές» επενδύσεις μπορεί να θεωρηθούν σταθερές, μία σημαντική επιβράδυνση στην εξέλιξη των ανωτέρω μεγεθών είναι ικανή να επιδράσει αρνητικά στην τελική διαμόρφωση του ΑΕΠ. Είναι χαρακτηριστικό πως το ΙΟΒΕ προβλέπει κάμψη της βιομηχανικής παραγωγής εφέτος, ενώ θεωρεί βεβαία την επιβράδυνση των βιομηχανικών επενδύσεων.

Και ενώ τόσο το ΙΟΒΕ όσο και το ΔΝΤ εμφατικά συστήνουν στην ελληνική κυβέρνηση την επικέντρωση της προσοχής της στη μείωση του δημοσίου χρέους και την προώθηση των διαρθρωτικών αλλαγών, η τελευταία αναγνωρίζει μεν τις δυσκολίες και τους κινδύνους (αποδίδοντάς τες στον πιθανό πόλεμο) παρεκκλίσεων από τους οικονομικούς στόχους, όμως διατηρεί αμετάθετη την οικονομική της πολιτική στο όνομα αποφυγής ακροτήτων και απότομων προσαρμογών υψηλού πολιτικού κόστους. Πώς αλήθεια σε ακραίες καταστάσεις, όπως αυτές που έρχονται, θα μπορέσουμε να αποφύγουμε τις ακραίες λύσεις;

Τ ΟΛΜΗΣΕ ΕΝΑΣ...

Παραδόξως στο ΠΑΣΟΚ υπάρχουν ακόμα άνθρωποι που διαθέτουν τον κοινό συντροφικό νου, ώστε να αποτάσσονται το αυτοκτονικό «αποθανέτω μετά των ομοφύλων», πορευόμενοι με το «ζήτω μετά των ομοφύλων».

Ο λόγος για τον κ. Δ. Ρέππα, ο οποίος κόντρα στο κανιβαλιστικό αμόκ που κατέλαβε υπουργούς τε και ηγετικά στελέχη του ΠΑΣΟΚ, τόλμησε να πει για τον Γ. Πανταγιά πως «έχει προσφέρει πολλά και έχει να προσφέρει ακόμα περισσότερα»! Αν μη τι άλλο ο εκσυγχρονισμός (ήταν) και πολιτισμός. Η, μάλλον, θα έπρεπε πρωτίστως να είναι. Και, πάντως, δεν ήταν εκβαρβαρισμός του οποίου ζούμε την αποθέωση στο όνομα της υπεράσπισης του εκσυγχρονισμού!

Αναρωτιέμαι πάντως μετά και τη συντροφοβόρο μανία των διαφόρων συντρόφων αν ο κ. Χρυσοχοΐδης επιμένει στα περί πολιτικής ανορεξίας του ΠΑΣΟΚ...

Μ Ε ΚΟΥΚΟΥΛΟΠΟΥΛΟ

Διάφορα δημοσιεύματα, εκ... Κρήτης προφανώς ορμώμενα, αναφέρουν πως στην ΚΕΔΚΕ το ΠΑΣΟΚ θα κατεβεί με υποψήφιο το νέο δήμαρχο Ηρακλείου Γ. Κουράκη. Μόνο που τα πράγματα δεν είναι καθόλου έτσι. Και επικεφαλής θα είναι, όπως εξαρχής έχει αποφασιστεί, ο δήμαρχος Κοζάνης - και νυν πρόεδρος της ΚΕΔΚΕ Πάρης Κουκουλόπουλος.

Τα εκ Ρόδου εκπορευόμενα δημοσιεύματα δεν θέλησε να σχολιάσει μέλος του Ε.Γ. του ΠΑΣΟΚ λέγοντας ότι «δεν υφίσταται τέτοιο θέμα».

Δεν ασχολήθηκε δηλαδή το Ε.Γ. για υποψηφιότητα του κ. Γ. Γιαννόπουλου που σημαίνει ότι πρόκειται για «εκτός κόμματος και κλίματος» πρωτοβουλίες του κ. Κ. Σκανδαλίδη

Β ΡΟΧΟΠΤΩΣΕΙΣ

Οπως εξελίσσονται τα πράγματα, με τις ατέλειωτες και ταυτόχρονα καταστροφικές βροχοπτώσεις (στα Δωδ/νησα π.χ. βρέχει συνεχώς, πάνω από ένα μήνα!), θα αρχίσουν να κάνουν λιτανείες οι Πανέλληνες, μπας και σταματήσουν.

Μέχρι και πέρσι λιτανείες γινόταν για να βρέξει. Τώρα αρχίζουμε να ψαχνόμαστε για το... αντίδοτο του Προφήτη Ηλία που θεωρείται «βροχοποιός».

Ευτυχώς γιαυτήν, η Φύση έχει τους δικούς της κανόνες. Υ.Τ.Υ.

ΚΙΝΗΤΙΚΟΤΗΤΑ ΥΠΟΥΡΓΕΙΟΥ ΚΑΙ ΙΔΙΩΤΙΚΗΣ ΠΡΩΤΟΒΟΥΛΙΑΣ

ΑΡΧΙΖΟΥΝ ΝΑ ΤΙΘΕΝΤΑΙ «ΕΠΙ ΤΑΠΗΤΟΣ» τα τουριστικά προβλήματα της χώρας

Οι απόψεις και θέσεις του υπουργείου Ανάπτυξης και των τουριστικών φορέων και τάξεων

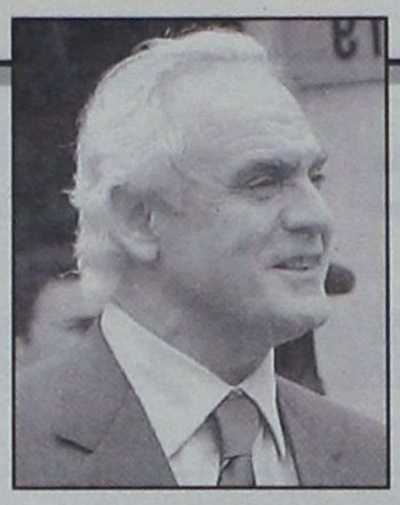

ΑΘΗΝΑ, 12

Το θέμα δημιουργίας Τουριστικού Επιμελητηρίου συζητήθηκε κατά τη διάρκεια του Εθνικού Συμβουλίου Τουρισμού ενώ κατατέθηκε στον υπουργό Ανάπτυξης Α. Τσοχατζόπουλο σχετικό κείμενο υπέρ της δημιουργίας του με τις υπογραφές τουριστικών φορέων που το υποστηρίζουν. Όπως ανέφερε και ο κ. Τσοχατζόπουλος "υπήρχαν διαφορετικές απόψεις για το θέμα."

Ο υπουργός αναφέρθηκε σε τρεις εναλλακτικές δυνατότητες δημιουργίας Τουριστικού Επιμελητηρίου.

* Η πρώτη αφορά στην δημιουργία ξεχωριστού Επιμελητηρίου στο οποίο θα συμμετέχουν όλοι οι φορείς κι αυτό σημαίνει και συμφωνία του Ξενοδοχειακού Επιμελητηρίου ώστε σταδιακά να ενταχθεί σ` αυτή τη διαδικασία.

* Η δεύτερη αφορά στη διεύρυνση των δυνατοτήτων του Ξενοδοχειακού Επιμελητηρίου που υπάρχει σήμερα ώστε να μπορέσει να ενταχθεί σ` αυτό το σύνολο των υπολοίπων φορέων που χρησιμοποιούν πιστοποιητικό τουρισμού από τον ΕΟΤ και να γίνουν κι αυτοί μέλη του Επιμελητηρίου.

* Μεταξύ αυτών των δύο υπάρχει και μια τρίτη πρόταση διαμόρφωσης λειτουργίας Επιμελητηρίου Τουρισμού με μεταβατικό διάστημα δύο ετών, στο οποίο αρχικά συμμετέχουν όλοι όσοι επιθυμούν και παράλληλα λαμβάνεται μέριμνα, ώστε να υπάρξουν διαδικασίες προσαρμογής αυτών που δεν θα μπορούν ή δεν θα θέλουν άμεσα να ενταχθούν σε μια διαδικασία σταδιακής ένταξής τους.

Όπως δήλωσε ο υπουργός θα συνεχιστούν οι συζητήσεις επί του θέματος ώστε να υπάρξει μία τελική συμφωνία. "Πάντως έχουμε σκοπό μέσα στο πρώτο εξάμηνο του 2003 να ρυθμίσουμε το θέμα του Τουριστικού Επιμελητηρίου" σημείωσε ο υπουργός.

"Οι φορείς συμφωνούν στην ανάγκη να αξιοποιήσουμε κοινό φορέα πιστοποίησης της ποιότητας του τουριστικού προϊόντος. Το έχουμε ανάγκη στη γενικότερη λειτουργία του τουρισμού παντού σε όλους τους τομείς, ειδικά για τα ξενοδοχεία, γιατί πιστοποιητικό επαγγελματικής ποιότητας χρειάζεται και ο σιτισμός.

Μάλιστα από τη μεριά του Ξενοδοχειακού Επιμελητηρίου ο πρόεδρος Γ. Φωκάς κατάθεσε το ενδιαφέρον για άμεση διεύρυνση του Επιμελητηρίου με την ένταξη των επιχειρήσεων που ανήκουν στο χώρο του σιτισμού και των ενοικιαζομένων δωματίων, έτσι ώστε να υπάρχει μια πρώτη προσέγγιση." ανέφερε ο υπουργός και σημείωσε ότι αυτό αποτελεί ένα ενθαρρυντικό μήνυμα που συνηγορεί προς την κατεύθυνση της ανάγκης δημιουργίας Τουριστικού Επιμελητηρίου.

Τέλος σχετικά με το θέμα του τουριστικού επιμελητηρίου ο κ. Τσοχατζόπουλος σημείωσε "Μένει μόνο να μεθοδεύσουμε με ποιο τρόπο τελικά θα διαμορφωθεί το Τουριστικό Επιμελητήριο, έτσι ώστε να είναι αποτελεσματικό, διότι σε τελική ανάλυση δεν είναι αυτοσκοπός το Επιμελητήριο. Πρέπει να λειτουργήσει ως υπεύθυνος φορέας, που θα καλύπτει τα μέλη του, που θα πιστοποιεί, θα νομιμοποιεί την έκδοση αδειών, τους όρους λειτουργίας, την ποιότητα. Ειδάλλως δεν έχει κανένα νόημα το Επιμελητήριο. Το Επιμελητήριο αυτό έχει σκοπό: να πιστοποιεί την ποιότητα, τις ικανότητες και τις προϋποθέσεις κάποιου να ασκεί το συγκεκριμένο είτε επάγγελμα, είτε δραστηριότητα, είτε υπηρεσία. Σε αυτή την κατεύθυνση πιστεύω ότι η αποδοχή χρησιμοποίησης φορέα πιστοποίησης για τους όρους λειτουργίας είτε των ξενοδοχείων, είτε των εστιατορίων, είτε των άλλων υπηρεσιών, είναι μια πολύ καλή βάση για να μπορέσουμε να προχωρήσουμε."

Το κείμενο των τουριστικών φορέων που υποστηρίζουν τη δημιουργία Τουριστικού Επιμελητηρίου

Ο πλέον δυναμικός τομέας της ελληνικής οικονομίας, στερείται μέχρι σήμερα ενός βασικού θεσμικού οργάνου, η ανάγκη δημιουργίας του οποίου έγινε επιτακτική μετά την αλλαγή του θεσμικού πλαισίου του ΕΟΤ. Εξάλλου με τη δημιουργία του Επιμελητηρίου θα οργανωθούν συνολικά οι επιχειρήσεις του τουριστικού τομέα και θα επιτευχθεί η εποπτεία του τουριστικού έργου. Η συνολική εκπροσώπηση του τουριστικού τομέα θα επιτρέψει στην Κυβέρνηση να έχει ένα αξιόπιστο σύμβουλο και συνομιλητή.

Οι λύσεις που υπάρχουν, όπως πιστεύουν οι τουριστικοί φορείς είναι:

* Η δημιουργία Τουριστικού Επιμελητηρίου με πρόβλεψη για ένταξη του ΞΕΕ με ειδικές ρυθμίσεις

* Η δημιουργία Τουριστικού Επιμελητηρίου χωρίς τη συμμετοχή του ΞΕΕ

Στο Επιμελητήριο θα πρέπει να ενταχθεί άμεσα όσες κατηγορίες επιχειρήσεων αδειοδοτούνται από τις Υπηρεσίες Τουρισμού και λαμβάνουν το ειδικό τμήμα και στη συνέχεια λοιπές κατηγορίες επιχειρήσεων που θα κριθεί σκόπιμο να ενταχθούν στην τουριστική οικογένεια λαμβάνοντας αντίστοιχα το ειδικό τουριστικό σήμα.

Οι τουριστικοί φορείς, που αναφέρονται στη συνέχεια, καταθέτουν την πρόθεση τους για κάθε συνεργασία για την υλοποίηση αυτού του εγχειρήματος το οποίο όπως δηλώνουν θα αφήσει ιστορία στον τουρισμό της Ελλάδας.

* Για την ΓΠΟΠ / Γενική Πανελλαδική Ομοσπονδία Πούλμαν, ο πρόεδρος Κωνσταντίνος Παλασκώνης

* Για την Ένωση Εφοπλιστών Επιβατηγών Πλοίων, ο πρόεδρος Ανδρέας Ποταμιάνος

* Για τον ΗΑΤΤΑ / Σύνδεσμος των εν Ελλάδι Τουριστικών και Ταξιδιωτικών Γραφείων, ο πρόεδρος Ιωάννης Ευαγγέλου

* Για την Ομοσπονδία τουριστικών Γραφείων Β. Ελλάδας, ο πρόεδρος Μιχάλης Ζορπίδης

* Για την ΠΟΕΣΕ / Πανελλήνια Ομοσπονδία Εστιατορικών και Συναφών Επαγγελμάτων, ο πρόεδρος Παναγιώτης Γκόφας

* Για την ΠΟΕΤ / Πανελλήνια Ομοσπονδία Επιχειρήσεων Τουρισμού, ο πρόεδρος Μάριος Τριβυζάς

* Για την Πανελλήνια Ένωση Ναυτικών Πρακτόρων Ακτοπλοΐας, ο πρόεδρος Ανδρέας Πανάγος

* Για τον ΣΑΑΕ / Σύνδεσμο Αντιπροσώπων Αεροπορικών Εταιριών, ο πρόεδρος Ντίνος Φρατζεσκάκης

* Για τον Σύνδεσμο Δήμων και Κοινοτήτων Ιαματικών Πηγών, ο πρόεδρος Μιχάλης Ζορπίδης

* Για τον Σύνδεσμο Τουριστικών Επιχειρήσεων Ενοικιαζομένων Αυτοκινήτων, ο πρόεδρος Γιώργος Στεφανίδης

* Για τον ΣΕΠΟΣ / Σύνδεσμο Ελλήνων Επαγγελματιών Οργανωτών Συνεδρίων, ο πρόεδρος Δημήτρης Μάντζιος

ΠΟΞ: Ο ΡΟΛΟΣ ΤΟΥ ΤΟΥΡΙΣΜΟΥ ΩΣ ΣΤΡΑΤΗΓΙΚΟΥ ΠΑΡΑΓΟΝΤΑ ΑΝΑΠΤΥΞΗΣ ΤΗΣ ΕΛΛΗΝΙΚΗΣ ΟΙΚΟΝΟΜΙΑΣ

Το ενδεχόμενο του πολέμου στο Ιράκ αποτελεί πρόβλημα, το οποίο παίρνει σημαντικές διαστάσεις και η όποια επιβράδυνση στην επίλυσή του θα ενισχύει την αβεβαιότητα και θα επιφέρει ζημιά στον τουρισμό . Γι` αυτό η αντιμετώπιση της κατάστασης απαιτεί ψύχραιμη ανάλυση και συνετό προγραμματισμό επεσήμανε ο υπουργός Εθνικής Οικονομίας Ν. Χριστοδουλάκης στην εκδήλωση- ομιλία της ΠΟΞ που πραγματοποιήθηκε χθες με θέμα "Ο ρόλος του τουρισμού ως στρατηγικού παράγοντα ανάπτυξης της ελληνικής οικονομίας". Ο κ. Χριστοδουλάκης αναφέρθηκε στην αντιμετώπιση της κρίσης από τα γεγονότα της 11ης Σεπτεμβρίου, τονίζοντας ότι ο ελληνικός τουρισμός κατάφερε να "αντέξει" και επεσήμανε ότι σύμφωνα με τα στοιχεία του WTO πέρυσι είχαμε αύξηση των εισπράξεων παρά την κατά 3-5% μείωση των αφίξεων. Πάντως, ο υπουργός τόνισε ότι -πέραν της κρίσης- αντικείμενο προβληματισμού πρέπει να αποτελέσουν και οι οικονομικές εξελίξεις στην Ευρώπη καθώς η χώρα μας δεν έχει πλέον την δυνατότητα υποτίμησης, αντίθετα για πρώτη φορά σε διεθνή κρίση, η οποία μάλιστα αφορά σε κοντινή σε εμάς περιοχή, το νόμισμα της



χώρα ανατιμάται. Επίσης, σημαντικό πρόβλημα αποτελεί η χαμηλή οικονομική ανάπτυξη σημαντικών αγορών για την Ελλάδα όπως η Γερμανία.

Πάντως, ο ρυθμός οικονομικής ανάπτυξης της Ευρώπης φέτος θα είναι καλύτερος από πέρυσι, ενώ σε υψηλά επίπεδα θα είναι οι ρυθμοί ανάπτυξης της ελληνικής οικονομίας, εξαιτίας αφενός του μεγάλου επενδυτικού προγράμματος ύψους 9 δισ. ευρώ της χώρας και αφετέρου του αυξημένου επίπεδου ιδιωτικής κατανάλωσης. Πρόβλημα της ελληνικής οικονομίας αποτελεί ο σχετικά υψηλότερος πληθωρισμός και οι υπερβολικές αυξήσεις ορισμένων τουριστικών επιχειρήσεων, που αν συνεχιστούν μπορεί να χαρακτηρίσουν το ελληνικό τουριστικό προϊόν ως ακριβό με δυσάρεστα επακόλουθα.

Η ελληνική τουριστική βιομηχανία, τόνισε ο κ. Χριστοδουλάκης, πρέπει να αναλάβει δράσεις. Καταρχάς, πρέπει να γίνουν όλες οι απαραίτητες ενέργειες ώστε η Ελλάδα να μη χαρακτηριστεί ως "υψηλού κινδύνου". Για το λόγο αυτό χρειάζεται κατάλληλη διαφημιστική εκστρατεία όπου να τονίζεται η ασφάλεια που παρέχει η χώρα και οι φιλικοί δεσμοί της με τον αραβικό κόσμο, ενώ, παράλληλα, να ανατραπούν οι τυχόν προκαταλήψεις που υπάρχουν σε διεθνές επίπεδο και ιδιαίτερα σε σχέση με την γεωγραφική τοποθέτησή της. Παράλληλα, πρέπει να στραφούμε σε χώρες που αισθάνονται λιγότερη αβεβαιότητα σε σχέση με τον πόλεμο, στην ανάπτυξη του εσωτερικού τουρισμού και την ανάδειξη της Ολυμπιακής διάστασης της χώρας.

Όσον αφορά σε θέματα γενικότερης πολιτικής που είτε έχουν αποφασιστεί είτε, ήδη, βρίσκονται σε εξέλιξη και θα ενισχύσουν την τουριστική ζήτηση ο υπουργός ανέφερε:

* Την ιδιωτικοποίηση μεγάλων τουριστικών υποδομών.

* Τη δημιουργία Συνεδριακού Κέντρου Αττικής, θεματικού Πάρκου Αναβύσσου, Γκολφ Αφάντου, Ιαματικών Πηγών κ.λπ.

* Τη βελτίωση των πρώτων σημείων εισόδου στη χώρα.

* Τη δυνατότητα υπαγωγής των ξενοδοχειακών μονάδων στον αναπτυξιακό νόμο κ.α.

Ειδικότερα για την αναμόρφωση του αναπτυξιακού νόμου ο υπουργός ανακοίνωσε ότι οι βασικές διατάξεις του θα είναι έτοιμες το Πάσχα και δήλωσε ότι οι αλλαγές δεν θα αφορούν στα ποσοστά ενίσχυσης των περιοχών αλλά θα επιλύουν χρόνια προβλήματα, ενώ με στόχο τη μείωση της γραφειοκρατίας θα είναι μεγαλύτερη η ανάμειξη των Τραπεζών. Τέλος ο κ. Χριστοδουλάκης, μετά από την ομιλία και της προέδρου του ΙΤΕΠ Μάρις Δασκαλαντωνάκη, η οποία μεταξύ άλλων, έθιξε και το θέμα των αφορολόγητων αποθεματικών, ανακοίνωσε ότι θα εισάγει στον νέο αναπτυξιακό νόμο το θέμα των αποσβέσεων. Θα δίνεται δηλ. η δυνατότητα στον επιχειρηματία να επιλέγει μεταξύ της χρήσης των αφορολόγητων αποθεματικών για επενδύσεις ή τις απευθείας επιδοτήσεις του αναπτυξιακού.

Ο πρόεδρος της ΠΟΞ Β. Μηναΐδης, στην ομιλία του με θέμα "Τάσεις και προοπτικές του ελληνικού τουρισμού" υπογράμμισε ότι ο Ελληνικός Τουρισμός περνά μια δύσκολη περίοδο, που πρέπει να αποδοθεί σε μια σειρά παραγόντων, από τους οποίους άλλοι είναι εξωγενείς όπως η συνεχιζόμενη οικονομική ύφεση, οι συνέπειες των τρομοκρατικών ενεργειών και η ανατίμηση του ευρώ και άλλοι εσωτερικοί που κατά τη γνώμη μας οφείλονται στη πενιχρή τουριστική προβολή της Χώρας μας και στην έλλειψη αποτελεσματικών μηχανισμών αντιμετώπισης των τουριστικών κρίσεων.

Οι συνέπειες από ένα ισχυρό ευρώ στον τομέα του εξωτερικού τουρισμού δεν θα είναι σοβαρές αν λάβουμε υπόψη ότι το 75% του αλλοδαπού τουρισμού της χώρας προέρχεται από την Ε.Ε.

Η δυνατότητα όμως που είχαμε να αλλάζουμε την ισοτιμία του εθνικού μας νομίσματος για να ενισχύσουμε την ανταγωνιστικότητα δεν υπάρχει πλέον και θα πρέπει η ανταγωνιστικότητά μας να προέλθει από την αύξηση της παραγωγικότητας, που σημαίνει εκσυγχρονισμός των επιχειρήσεων μας, της δημόσιας διοίκησης και των θεσμών και τη μείωση του κόστους. Αυτό το τελευταίο αποτελεί και την αχίλλειον πτέρνα των ξενοδοχειακών επιχειρήσεων.

Πρέπει να έχομε υπόψη μας ότι το δημιουργούμενο θετικό μακροοικονομικό περιβάλλον δεν σημαίνει ότι αυτομάτως θα προκαλέσει αντίστοιχη αύξηση του τουριστικού προϊόντος καθεμιάς χώρας χωριστά. Θα ευνοηθούν εκείνες οι χώρες που θα αξιοποιήσουν τις παρεχόμενες δυνατότητες που θα αναβαθμίσουν την ολική ποιότητα του προϊόντος που παράγουν, που θα πωλούν το προϊόν αυτό σε ανταγωνιστικές τιμές και θα διαθέτουν τους πόρους που απαιτούνται ώστε το μέγιστο δυνατό ποσοστό του υποψηφίου τουριστικού πλήθους να λαμβάνει γνώση, και μάλιστα στο σωστό χρόνο μέσω της διαφήμισης για τα τουριστικά προσόντα που διαθέτουν.

Η ΟΝΕ δημιουργεί δυνατότητες για ανάπτυξη, δεν παρέχει αυτόματη ανάπτυξη. Αντιθέτως, εγείρει απαιτήσεις για εκσυγχρονισμό των αγορών, άρση δυσλειτουργιών που αυξάνουν το κόστος παραγωγής, τεχνολογική αναβάθμιση και προσαρμογή της πολιτικής γενικών οποδομών και κριτηρίων στους κλάδους παραγωγής που διαθέτουν μόνιμο δυνητικό συγκριτικό πλεονέκτημα, επικυρωμένο από μακρόχρονη εμπειρία.

Πρέπει να συνειδητοποιήσουμε όλοι μας, ότι παρά το γεγονός ότι ο ελληνικός ξενοδοχειακός κλάδος, διαθέτει αρκετά μεγάλο αριθμό σύγχρονων μονάδων, ο κλάδος, ως μέσος όρος, υστερεί από άποψη ανταγωνιστικότητας έναντι των αμεσότερα ανταγωνιστριών χωρών.

Η φορολογική επιβάρυνση του τουριστικού προϊόντος στη χώρα μας είναι η υψηλότερη μεταξύ των ανταγωνιστριών χωρών και εδέχθη νέο πλήγμα με το αεροδρόμιο των Σπάτων, το οποίο είναι 2,5 φορές ακριβότερο της Ρώμης, 2 φορές ακριβότερο από της Βαρκελώνης κ.ο.κ.

Ασφαλώς, έχομε και εμείς το μερίδιό μας για την υστέρηση που χαρακτηρίζει την ανταγωνιστικότητα του κλάδου, ωστόσο, το γενικό συμπέρασμα είναι ότι το κύριο βάρος της ευθύνης φέρει η Πολιτεία, η οποία δεν μεταχειρίσθηκε τον κλάδο, όπως θα έπρεπε. Σε καμιά φάση της αναπτυξιακής πορείας του δεν αντιμετωπίσθηκε ο κλάδος μας ισότιμα με άλλους κλάδους, ενώ ήταν πρωτοπόρος σε στρατηγικό βαθμό για την οικονομική ανάπτυξη της χώρας.

Ο πρόεδρος της ΠΟΞ σημείωσε, επίσης, ότι αν πρόκειται να αξιοποιηθεί η μοναδική στρατηγική αναπτυξιακή σημασία του τουριστικού τομέα πρέπει με επείγοντα χαρακτήρα να αντιμετωπισθεί όχι μόνο το μεγάλο ζήτημα της προβολής του τουρισμού, αφού η Ελλάδα παραμένει ουσιαστικώς άγνωστη στο μέσο αλλοδαπό τουρίστα που επισκέπτεται τη Χώρα μας αλλά και το επίσης μεγάλο ζήτημα της αποκεντρώσεως. Η αποκέντρωση εφόσον συνοδεύεται με τη δημιουργία νέων μονάδων θα πρέπει να δικαιολογείται από τη ζήτηση.

Ο κ. Μηναΐδης τόνισε ότι η τουριστική ύφεση στη Χώρα μας πέρα από το κλίμα αβεβαιότητας που δημιούργησε το τρομοκρατικό κτύπημα, και από την οικονομική επιβράδυνση στην ΕΕ, οφείλεται και στην αδράνεια, και τον εφησυχασμό τον οποίο καλλιέργησε η μακρά εμπειρία ότι ο τουρισμός μπορεί να αναπτύσσεται μόνος του, χωρίς βοήθεια, χωρίς ενεργό παρουσία της Πολιτείας.

Το τρέχον έτος, με βάση τις ενδείξεις που έχουμε σύμφωνα με τις οποίες η αγγλική αγορά που είναι η σημαντικότερη παρουσιάζει μείωση της τάξης του 30% και οι άλλες κινούνται με πτωτική τάση, πρέπει να είμαστε ικανοποιημένοι αν διατηρήσουμε τον τουρισμό μας στα επίπεδα του 2002. Και αυτό υπό τον όρο ότι θα εντείνομε τις προσπάθειες τόσο εμείς όσο και η Πολιτεία, που πρέπει να πραγματοποιήσει αμέσως μια έντονη διαφημιστική εκστρατεία.

Οι ξενοδόχοι θα ανταποκριθούν και πάλι στην πρόκληση των καιρών, βελτιώνοντας τις υπηρεσίες τους. Δεν αρκεί όμως μόνο η δική μας προσπάθεια και φροντίδα χρειάζεται και η παρέμβαση της Πολιτείας στα θέματα που εκ των πραγμάτων εμπίπτουν στις ευθύνες της. Ενδεικτικά αναφέρομε τα ακόλουθα:

* Χρειάζεται να επανεξετασθεί το θεσμικό πλαίσιο του τουριστικού τομέα ώστε να γίνει πιο λειτουργικό και αποτελεσματικό, ιδιαίτερα σε περιφερειακό επίπεδο.

* Πρέπει να αποφεύγονται οι επιβαρύνσεις του κόστους του τουριστικού προϊόντος από τις παρεμβάσεις της Πολιτείας.

* Η οργάνωση της αγοράς εργασίας αποτελεί βασική προϋπόθεση στην προσπάθεια διατήρησης της ανταγωνιστικότητας του κλάδου.

* Τα αναπτυξιακά κίνητρα για να είναι αποτελεσματικά θα πρέπει να βελτιωθούν και κυρίως να απαλλαγούν από τις χρονοβόρες γραφειοκρατικές διατυπώσεις.

* Η έγκαιρη και ευρεία προβολή και διαφήμιση, ιδιαίτερα κατά την παρούσα τουριστική συγκυρία αποτελεί ενέργεια πρώτης προτεραιότητας. Θα πρέπει επειγόντως να προχωρήσει ο ΕΟΤ σε συνδιαφήμιση με τους Tour Operators που διακινούν μεγάλο πλήθος τουριστών προς την Χώρα μας.

* Η Τοπική Αυτοδιοίκηση πρέπει και αυτή να αναλάβει τις ευθύνες που της ανήκουν.

* Είναι ανάγκη τέλος να γίνει ένας σχεδιασμός της τουριστικής ανάπτυξης, τόσο από πλευράς προσφοράς, όσο και από πλευράς ζήτησης, ο οποίος να έχει την ευελιξία αναπροσαρμογής στις εκάστοτε διαμορφούμενες νέες συνθήκες.

Η Δήμαρχος Αθηναίων Ντόρα Μπακογιάννη τόνισε ότι η Αθήνα πρέπει να είναι προορισμός και όχι stop over και ανακοίνωσε ότι φιλόδοξο σύνθημα του Δήμου είναι "Μια εβδομάδα στην πόλη", για την πραγματοποίηση του οποίου, όμως, χρειάζεται να κεφαλαιοποιήσουμε το ενδιαφέρον που υπάρχει για την Αθήνα αυτή τη στιγμή λόγω των Ολυμπιακών Αγώνων του 2004. Στο πλαίσιο αυτό ο Δήμος της Αθήνας θα δημιουργήσει για την προβολή και προώθηση της πόλης τον Οργανισμό Προβολής και Οικονομικής Ανάπτυξης, στον οποίο κάλεσε να συμμετέχουν με σχετικά κονδύλια, εκτός του Δήμου, η Περιφέρεια και οι φορείς. Στόχος του Δήμου είναι, επίσης, η πάταξη της αισχροκέρδειας και το έργο αυτό θα

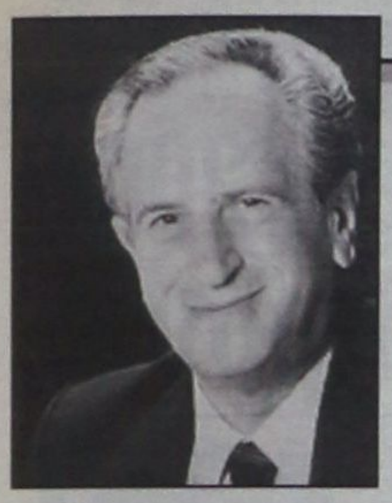

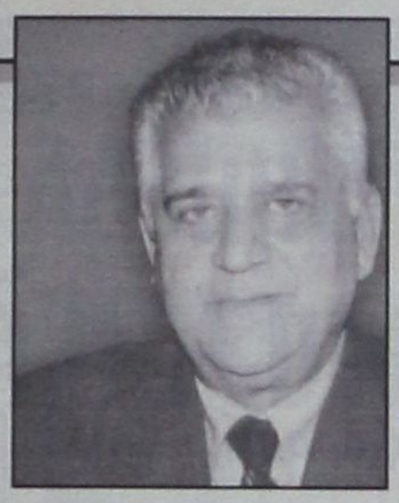

αναλάβει η Δημοτική Αστυνομία, η οποία εκπαιδεύεται κατάλληλα και θα είναι έτοιμη περίπου σε 7-8 μήνες.

Ο πρόεδρος του Ξενοδοχειακού Επιμελητηρίου Γ. Φωκάς επεσήμανε ότι, όντως, έχουν γίνει πολλά στον τουριστικό τομέα, αλλά, είναι πολλά ακόμα αυτά που πρέπει να γίνουν, ιδιαίτερα όσον αφορά στο θέμα της ανταγωνιστικότητας του ελληνικού τουριστικού προϊόντος και της ολικής ποιότητας. Ο πρόεδρος του ΞΕΕ υπογράμμισε ότι για την ενίσχυση της ανταγωνιστικότητας θα πρέπει να υπάγονται στα προγράμματα επιδοτήσεων οι επιχειρήσεις μέχρι 50 δωματίων, που αποτελούν το 75% του συνόλου των ξενοδοχείων της χώρας, ανεξάρτητα της κατηγορίας στην οποία υπάγονται, ενώ θα βοηθούσε, επίσης, η ενοποίηση των ΥΠΑΝ και ΠΕΠ.

Ο κ. Φωκάς τόνισε ότι είναι αναγκαία η αναβάθμιση της ποιότητας των ελληνικών υπηρεσιών, υπογραμμίζοντας ότι η Αθήνα μπορεί να γίνει ξανά "darling destination". Τέλος, ο πρόεδρος του ΞΕΕ είπε ότι χρειάζεται η δημιουργία ενός φορέα προβολής της Ελλάδος που θα μπορεί να συνεργάζεται με τα γραφεία ΕΟΤ εξωτερικού, τον ΟΠΕ κ.λπ, και δήλωσε ότι το κονδύλι για την προβολή και διαφήμιση της χώρας θα πρέπει να είναι τουλάχιστον 100.000.000 ευρώ.

Η κ. Μάρι Δασκαλαντωνάκη, πρόεδρος του ΙΤΕΠ, τόνισε ότι είναι, επιτέλους, καιρός να ληφθούν μέτρα για την αύξηση της ανταγωνιστικότητας της ελληνικής οικονομίας, επισημαίνοντας ότι με δεδομένο το περιθώριο κέρδους των ξενοδοχείων, λόγω των ολιγοψωνίων, η λύση είναι η διαχείριση του κόστους. Σε σχέση με τις προοπτικές της φετινής τουριστικής περιόδου η κ. Δασκαλαντωνάκη ανάφερε ότι βάσει πληροφοριών από μεγάλους tour operators το 2003 θα είναι χειρότερη τουριστική χρονιά από το 2002.

ΕΠΑΝ: 591 ΕΚΑΤ. ΕΥΡΩ ΓΙΑ ΤΟΝ ΤΟΜΕΑ ΤΟΥΡΙΣΜΟΥ

Σε πρόσφατη του ομιλία ο υπουργός Ανάπτυξης Ακης Τσοχατζόπουλος μιλώντας σχετικά με την προώθηση των επενδύσεων και το Γ΄ ΚΠΣ, τόνισε ότι το ΕΠΑΝ περιλαμβάνει για τον τομέα τουρισμού 591 εκατ. ευρώ (200 δισ. δρχ. περίπου) από τα οποία το 85% αφορά κρατικές ενισχύσεις του ιδιωτικού τομέα (με τελικούς δικαιούχους το ΥΠ.ΟΙ.Ο. και τους Ενδιάμεσους Φορείς Διαχείρισης του ΥΠΑΝ) και το υπόλοιπο 15% (περίπου 30 δισ. δρχ.) αφορά Δημόσιες δαπάνες.

Συγκεκριμένα, ο Τομέας Τουρισμού του ΕΠΑΝ περιλαμβάνει δράσεις που αφορούν:

* Εκσυγχρονισμό και αναβάθμιση ποιότητας του τουριστικού προϊόντος
* Διαφοροποίηση του τουριστικού προϊόντος με ανάπτυξη θεματικών και εναλλακτικών μορφών τουρισμού (θαλάσσιος, Συνεδριακός, Οικοτουρισμός, Περίπλοες κλπ)
* Ανάπτυξη ανθρώπινου δυναμικού
* Προώθηση τουριστικού προϊόντος

Σύμφωνα με τα στοιχεία του Δεκεμβρίου 2002, οι δείκτες προόδου του προγράμματος για τον τομέα τουρισμού είναι:

* Ενεργοποίηση 76,9% (έναντι 73,6% του Σεπτ. 2002)
* Εντάξεις έργων 49,7% (έναντι 49,3% του Σεπτ. 2002)
* Συμβάσεις 28,0% (έναντι 20,1% του Σεπτ. 2002)
* Δαπάνες 2,9% (έναντι 1,3% του Σεπτ. 2002)

Μέχρι σήμερα έχει εγκριθεί η τροποποίηση του Συμπληρώματος Προγραμματισμού ώστε να προχωρήσει απρόσκοπτα η υλοποίηση του προγράμματος, έχουν συνταχθεί και έχουν παραληφθεί η Α' φάση των μελετών τουριστικής ανάπτυξης των δεκατριών περιφερειών της χώρας και συντάσεται η Β' φάση των μελετών. Για τον "Ποιοτικό Εκσυγχρονισμό Ξενοδοχείων και Κάμπινγκς Γ' τάξης και άνω βάσει του Ν.2601/98" (Δημόσια Δαπάνη 57 εκατ. ευρώ) έχει εκταμιευθεί ποσό 2 εκατ. ευρώ . Όπως δήλωσε ο υπουργός αναμένεται σημαντική αύξηση των εκταμιεύσεων κατά τα έτη 2003-04, οπότε τα επενδυτικά προγράμματα που εγκρίθηκαν τα έτη 2000-01 , θα βρίσκονται σε προχωρημένο στάδιο υλοποίησης.

Επίσης, για τον "Ποιοτικό εκσυγχρονισμό ξενοδοχείων, κάμπινγκς και ενοικιαζομένων επιπλωμένων δωματίων και διαμερισμάτων, που δεν υπάγονται στον Ν.2601/98" (Δημόσια Δαπάνη 28 εκατ. ευρώ) έχει εγκριθεί η ένταξη 1313 επιχειρήσεων για ενίσχυση με συνολική δαπάνη 40,7 εκατ. ευρώ και δημόσια δαπάνη 15,7 εκατ. ευρώ. Ακόμα, έχουν γίνει εκταμιεύσεις των προκαταβολών προς τους Ενδιάμεσους Φορείς Διαχείρισης συνολικής δαπάνης 6,5 εκατ. ευρώ.

Για τα "Επιχειρηματικά Σχέδια ΜΜΕ όλων των κλάδων" έχει εγκριθεί η ένταξη 113 επιχειρήσεων με συνολική δαπάνη 2,3 εκατ. ευρώ και δημόσια δαπάνη 909 χιλ. ευρώ και έχουν γίνει εκταμιεύσεις στους Ενδιάμεσους Φορείς Διαχείρισης 3,4 εκατ. ευρώ. Για τις "Ιδιωτικές επενδύσεις εγκαταστάσεων ειδικής τουριστικής υποδομής για την ανάπτυξη θεματικού τουρισμού" (μαρίνες, συνεδριακά κέντρα, γήπεδα γκολφ, κέντρα θαλασσοθεραπείας, υδροθεραπευτήρια, χιονοδρομικά κέντρα, κέντρα αθλητικού - προπονητικού τουρισμού κ.α.). έχουν ενταχθεί 7 έργα συνολικής δημόσιας δαπάνης 45,7 εκατ. ευρώ.

Για την "Δημιουργία δικτύων πολιτιστικών στοιχείων, διαδρομών πολιτιστικού τουρισμού και εναλλακτικές μορφές τουρισμού" έχουν δημοπρατηθεί τα 4 υποέργα και έχουν εκταμιευθεί οι προκαταβολές 1,3 εκατ. ευρώ.

Για τις "Παρεμβάσεις υποστήριξης επιχειρήσεων του Τουριστικού Τομέα για αξιοποίηση του πολιτιστικού αποθέματος" έχει ενταχθεί το έργο της Ελληνικής Κουζίνας και έχει ξεκινήσει η διαδικασία της πιλοτικής εφαρμογής της πιστοποίησης της Ελληνικής Κουζίνας για 60 επιχειρήσεις (Σύμβουλος ΕΟΤ η ΠΟΕΣΕ).

Για την Κατασκευή τουριστικών αγκυροβολίων έχουν επιλεγεί οι θέσεις για τις οκτώ (8) θέσεις τουριστικών αγκυροβολίων και έχει δημοπρατηθεί το έργο "Καταφύγιο τουριστικών σκαφών στις Μπενίτσες Κέρκυρας".

Σχετικά με την Τουριστική Προβολή έχουν γίνει ενέργειες για την εξασφάλιση της συνέργιας του ιδιωτικού τομέα που αποτελεί προϋπόθεση για υλοποίηση του Μέτρου.

Για την Εκπαίδευση και κατάρτιση στον τομέα του Τουρισμού έχει ανατεθεί η μελέτη του Σχεδίου Δράσης για την τουριστική εκπαίδευση, έχει εγκριθεί η δημιουργία forum για την τουριστική εκπαίδευση, έχει ενεργοποιηθεί η Δράση για την "Κατάρτιση εργαζομένων σε επιχειρήσεις του τουριστικού τομέα", και έχουν ενταχθεί τα έργα για το "Πρόγραμμα Κατάρτισης-μετεκπαίδευσης εργαζομένων και εποχιακά ανέργων εμπειροτεχνών" και για τις "Δράσεις Δημοσιότητας".

Για το 2003, προβλέπεται να αυξηθούν κατακόρυφα οι εκταμιεύσεις και να φθάσουν σε ποσοστό 40%, είπε χαρακτηριστικά ο υπουργός Ανάπτυξης κ. Ακης Τσοχατζόπουλος.

ΑΚΗΣ ΤΣΟΧΑΤΖΟΠΟΥΛΟΣ

Το νομοσχέδιο για την εκπαίδευση ήταν υποχρέωση της πολιτείας και της κυβέρνησης

Υποχρέωση της πολιτείας και της κυβέρνησης σύμφωνα με τον υπουργό Ανάπτυξης Ακη Τσοχατζόπουλο ήταν το νομοσχέδιο για την εκπαίδευση, του οποίου το περιεχόμενο αποτελεί προϋπόθεση για την ουσιαστική ανάπτυξη της Ανταγωνιστικότητας και της Βιωσιμότητας του Ελληνικού Τουριστικού προϊόντος και παράλληλα την ανάπτυξη της Ανταγωνιστικότητας και της Βιωσιμότητας της Επιχειρηματικότητας στον Τουρισμό.

Η επιμήκυνση της τουριστικής



περιόδου, η αύξηση του τουριστικού ρεύματος στη χώρα μας, η αύξηση της ποιότητας των τουριστών που έρχονται στη χώρα μας και γενικότερα η μεγέθυνση των θετικών επιδράσεων του τουρισμού στην Ελληνική Οικονομία, έχει μία απαραίτητη και βασικότατη προϋπόθεση, την αναβάθμιση των παρεχομένων υπηρεσιών στους τουρίστες και η ανάπτυξη του ανθρώπινου δυναμικού, τόνισε στην συνέχεια ο κ. Τσοχατζόπουλος.

Αρχική τουριστική εκπαίδευση, επαγγελματική κατάρτιση, δια βίου εκπαίδευση και η μετεκπαίδευση στον τουρισμό ικανές να ανταποκριθούν στις σύγχρονες ανάγκες και απαιτήσεις, είναι τα μέσα στα οποία πρέπει να επενδύσουμε, για να εντείνουμε την ποιοτική αναβάθμιση των παρεχομένων υπηρεσιών, για να δημιουργήσουμε νέες και νέου τύπου θέσεις εργασίας και για να καταστήσουμε το ανθρώπινο δυναμικό που ασχολείται με τον τουρισμό αλλά και το Ελληνικό τουριστικό προϊόν στο σύνολό του διαχρονικά ανταγωνιστικό.

Με αυτό το νομοσχέδιο, αντιμετωπίζονται τα μέχρι σήμερα προβλήματα και οι αδυναμίες μέσα από μία πλήρη αναδιάρθρωση και αναβάθμιση των δομών, των υπηρεσιών, των διαδικασιών και του στελεχιακού δυναμικού, θέτοντας έτσι σε νέες σύγχρονες βάσεις την προωθητική δύναμη του θεσμικού πλαισίου λειτουργίας των δημόσιων σχολών τουριστικής εκπαίδευσης, θεσμικό πλαίσιο που υφίσταται μέχρι σήμερα και στηρίζεται σε Νόμους και Βασιλικά Διατάγματα του 1937 και του 1956!

Πιο συγκεκριμένα οι σημαντικότερες παρεμβάσεις που επιχειρεί αυτό το νομοσχέδιο, για την τουριστική εκπαίδευση και κατάρτιση είναι οι εξής:

* Δημιουργία ενός ευέλικτου θεσμικού πλαισίου, με αντοχή στο χρόνο και με δυνατότητες προσαρμογής στις συνεχώς μεταβαλλόμενες συνθήκες της σύγχρονης εποχής
* Επαναπροσδιορίζει το ρόλο, την αποστολή και τους σκοπούς των Σχολών Τουριστικής Εκπαίδευσης τις μετεξελίσει στον βασικό και σύγχρονο εκπαιδευτικό οργανισμό για τον τουρισμό (Οργανισμός Τουριστικής Εκπαίδευσης & Κατάρτισης)
* Δημιουργεί ολοκληρωμένες δομές δευτεροβάθμιας τουριστικής εκπαίδευσης (ΤΕΕ Α΄ & Β΄ κύκλου) αναδιαρθρώνοντας τις παρεχόμενες ειδικότητες και το περιεχόμενο της εκπαίδευσης
* Αναπτύσσει την αρχική επαγγελματική κατάρτιση (ΙΕΚ) δημιουργώντας εξειδικευμένα τουριστικά ΙΕΚ και αναπτύσσει το σύστημα της συνεχιζόμενης και δια βίου κατάρτισης
* Παρέχει τη δυνατότητα συνεργασίας με δημόσιους και ιδιωτικούς φορείς τόσο στην Ελλάδα όσο και στο εξωτερικό για την παροχή εκπαίδευσης, το σχεδιασμό και την υλοποίηση κοινών προγραμμάτων, την ανταλλαγή τεχνογνωσίας και για την πρακτική άσκηση των εκπαιδευόμενων στον ΟΤΕΚ
* Αναδιαρθρώνει και προσαρμόζει στα σύγχρονα πρότυπα τη διοικητική δομή του Οργανισμού με τη συμμετοχή, συναίνεση και συνευθύνη των κοινωνικών εταίρων, εξασφαλίζοντας επίσης και τις προϋποθέσεις για τη σωστή στελέχωση του διασφαλίζοντας έτσι τη συνέχεια στο εκπαιδευτικό έργο
* Δίνει τη δυνατότητα εκμετάλλευσης των δυνατοτήτων του Γ΄ ΚΠΣ και άλλων κοινοτικών πόρων και δημιουργεί ένα ευέλικτο πλαίσιο διαχείρισης της ακίνητης περιουσίας του ΟΤΕΚ και αύξησης των πόρων του προς όφελος της εκπαίδευσης

Με αυτό το νομοσχέδιο όμως, ρυθμίζονται και μία σειρά άλλων θεμάτων για τον τουρισμό, όπως: Α. Ο εκσυγχρονισμός του νομοθετικού πλαισίου για τους Τουριστικούς Λιμένες

* Η αντιπροσώπευση των συναρμόδιων κρατικών φορέων και των θεσμικών φορέων του Τουρισμού στις διαδικασίες αδειοδότησης και ελέγχου της λειτουργίας των Τουριστικών Λιμένων
* Ο καθορισμός των τελών ελλιμενισμού των Τουριστικών Λιμένων και των κανονισμών λειτουργίας τους, βάσει ιδιωτικοοικονομικών κριτηρίων κατ΄ εφαρμογή αποφάσεων του ΣτΕ

Β. Η απλοποίηση του νομικού πλαισίου, των διαδικασιών αδειοδότησης και προώθησης των ιδιωτικών επενδύσεων Γ. Η αποτελεσματικότερη και βασισμένη σε ιδιωτικοοικονομικά κριτήρια αξιοποίηση της δημόσιας τουριστικής περιουσίας Δ. Η απλοποίηση του πλαισίου λειτουργίας της ΕΤΑ Α.Ε., των διαδικασιών εισαγωγής της στο ΧΑΑ και η διευθέτηση χρόνιων εκκρεμοτήτων που κληρονόμησε από τον ΕΟΤ Ε. Η δημιουργία νέων δυνατοτήτων για επενδύσεις στο χώρο του Τουρισμού, όπως:

* το άνοιγμα της αγοράς υψηλής ποιότητας παραθεριστικής κατοικίας σε συνέργια με τις μεγάλες ολοκληρωμένες τουριστικές επενδύσεις (εκτάσεις άνω των 300 στρεμμάτων και έως το 35% αυτής)
* τους ειδικούς όρους δόμησης για υψηλής ποιότητας τουριστικά προϊόντα [ρυθμίσεις για τα συνεδριακά, τις αίθουσες πολλαπλών χρήσεων και τα καταλύματα υψηλών κατηγοριών (4 και 5 αστέρια)], συμβάλλοντας με τον τρόπο αυτό στη μεγέθυνση της χωρητικότητας και του κύκλου εργασιών των υψηλής ποιότητας τουριστικών επιχειρήσεων
* την επιτάχυνση των διαδικασιών αποκρατικοποίησης των τουριστικών ακινήτων της ΕΤΑ

Το νομοσχέδιο αυτό, τόνισε τελειώνοντας ο υπουργός, είναι η έμπρακτη συνεισφορά της πολιτείας στη βελτίωση της ποιότητας, της ανταγωνιστικότητας και της βιωσιμότητας του Τουριστικού μας Προϊόντος, είναι το εφαλτήριο για την ανάπτυξη της νέας, σύγχρονης και ανταγωνιστικής Εθνικής Τουριστικής Οικονομίας που δομούμε σήμερα.

ΑΝΑΓΚΑΙΑ Η ΕΝΙΑΙΑ ΔΡΑΣΗ ΟΛΩΝ ΤΩΝ ΤΟΥΡΙΣΤΙΚΩΝ ΦΟΡΕΩΝ

Σύμφωνη με την ίδρυση του Τουριστικού Επιμελητηρίου παρουσιάστηκε, μιλώντας στην εκπομπή Business and Travel, η διευθύντρια του Συνδέσμου Ελληνικών Τουριστικών και Ταξιδιωτικών Γραφείων (ΗΑΤΤΑ) Αννα Ανυφαντή.

Πιο συγκεκριμένα, η κα. Ανυφαντή τόνισε την αναγκαιότητα για ενιαία δράση όλων των τουριστικών φορέων, ενώ ζήτησε τη βελτίωση των προσφερόμενων τουριστικών υπηρεσιών από το αρμόδιο υπουργείο Ανάπτυξης. Η διευθύντρια του ΗΑΤΤΑ σημείωσε ότι η ίδρυση του Τουριστικού Επιμελητηρίου -παρά τις αντιδράσεις των ξενοδόχων- αποτελεί μια ιστορική ρύθμιση στον τομέα του ελληνικού τουρισμού, καθώς σήμερα περισσότερο από ποτέ -δεδομένης της πραγματοποίησης των Ολυμπιακών Αγώνων- καθίσταται επιτακτική η από κοινού αντιμετώπιση των σχετικών ζητημάτων.

Επίσης, η κα Ανυφαντή επισήμανε στο Χάρη Ντιγριντάκη τη γενικότερη ανάγκη, αρχικά για δικτύωση και στη συνέχεια για συνένωση, μεγάλου αριθμού τουριστικών γραφείων, έτσι ώστε να ανταποκρίνονται καλύτερα στις επιταγές του κλάδου. Η διευθύντρια της ΗΑΤΤΑ υποστήριξε ότι η συνένωση αυτών των επιχειρήσεων μπορεί να γίνει με τη μορφή των clusters. Πρόσθεσε ακόμη την ήδη ληφθείσα πρωτοβουλία από πλευράς του Συνδέσμου ίδρυσης Ανώνυμης Εταιρείας εκατό μελών. Αναμφισβήτητα, και αυτή η προσπάθεια, όπως τόνισε η κα. Ανυφαντή, χρήζει συνδρομής από την πολιτεία, ιδιαίτερα τώρα μέσω του Γ' Κοινοτικού Πλαισίου Στήριξης.

Ο ΕΠΙΚΕΙΜΕΝΟΣ ΠΟΛΕΜΟΣ

Έμφαση στην ανάγκη επίτευξης κοινής στάσης των ευρωπαϊκών κρατών απέναντι στον επικείμενο πόλεμο στο Ιράκ, έδωσε ο υπουργός Ανάπτυξης Ακης Τσοχατζόπουλος, από το βήμα του Δεύτερου Συνεδρίου για την Τουριστική Ανάπτυξη που διοργάνωσε ο Σύνδεσμος Ελληνικών Τουριστικών Επιχειρήσεων (ΣΕΤΕ) στον "Αστέρα" Βουλιαγμένης, επισημαίνοντας ταυτόχρονα τη θετική επίπτωση που μια τέτοια (αντιπολεμική) εξέλιξη θα έχει και στον τουρισμό. Για πρώτη φορά εξάλλου, όπως είπε, στο Ευρωπαϊκό Συμβούλιο θα υπάρξει ελληνική πρόταση για συζήτηση μιας κοινής ευρωπαϊκής τουριστικής πολιτικής. Ο υπουργός Ανάπτυξης, για μία ακόμη φορά, σημείωσε τη χρησιμότητα του σχεδιαζόμενου Τουριστικού Επιμελητηρίου, επισημαίνοντας ότι με τη σύστασή του θα δημιουργηθεί ένας ενιαίος τουριστικός φορέας. Ηωρίτερα, στη διάρκεια των εργασιών του Συνεδρίου, ο πρόεδρος του Ξενοδοχειακού Επιμελητηρίου Ελλάδος Μάκης Φωκάς (το ΞΕΕ ανταδρά στη σύσταση του νέου ενιαίου Επιμελητηρίου) ανέφερε ότι έχει ξεκινήσει μία διαδικασία διεύρυνσης του ΞΕΕ, ώστε, όπως είπε, σε αυτό πλέον να συμπεριλαμβάνονται και άλλες επιχειρηματικές ομάδες που δραστηριοποιούνται στον τουρισμό, πέραν των ξενοδόχων. Μάλιστα, πρόσθεσε, ότι η ονομασία του ΞΕΕ "θα μπορούσε να αλλάξει". Στη διάρκεια του Συνεδρίου, την πεποίθησή τους ότι υπάρχουν σημαντικές δυνατότητες ανάπτυξης του ελληνικού τουρισμού την επόμενη δεκαετία, εξέφρασαν οι περισσότεροι ομιλητές, αρκεί, όπως τονίστηκε, να υπερκεραστούν τα υφιστάμενα προβλήματα που αποτελούν τροχοπέδη για την ενίσχυση του τουριστικού προϊόντος. Προβλήματα ποιότητας στη διαδικασία προσφοράς του τουριστικού προϊόντος είναι ορατά, όπως παρατήρησε ο υφυπουργός Ανάπτυξης Δημήτρης Γεωργακόπουλος, δυσχεραίνοντας την προσέλκυση του τουριστικού ρεύματος.

Σε παρέμβασή του ο βουλευτής της ΝΔ Αριστοτέλης Παυλίδης έκανε λόγο για δυσλειτουργία των γραφείων ΕΟΤ εξωτερικού, για ανεπαρκή διαφημιστική προβολή, όπως επίσης για έλλειψη μηχανισμού αντιμετώπισης της τουριστικής κρίσης που πιθανόν κάνει την εμφάνισή της μετά από έναν επικείμενο πόλεμο στο Ιράκ. Ο βουλευτής της ΝΔ Ιωάννης Παπαθανασίου υποστήριξε πως είναι αναγκαία η δημιουργία υπουργείου Τουρισμού με επιτελικό ρόλο, καθώς επίσης και η δημιουργία ενός νέου οργανισμού τύπου ΕΟΤ, στον οποίο, όπως είπε, δεν αποκλείεται και η συμμετοχή ιδιωτών. Ο διευθυνων σύμβουλος της Ελληνικά Τουριστικά Ακίνητα ΑΕ (ΕΤΑ) Τάσος Χωμενίδης επεσήμανε την ανάγκη της ενίσχυσης της εσωτερικής αγοράς με τη λήψη μέτρων προκειμένου να αντιμετωπισθούν η εκροή Ελλήνων τουριστών σε άλλες χώρες και το φαινόμενο της ερήμωσης περιοχών μετά τη λήξη της τουριστικής περιόδου. Με στόχο τη διατήρηση, αλλά και την αύξηση του μεριδίου προσέλκυσης τουριστών από το εξωτερικό, η Ελλάδα, όπως τονίστηκε σε έρευνα που παρουσιάστηκε στο συνέδριο, πρέπει κατά προτεραιότητα να επεκταθεί στις αγορές της Γερμανίας, Ελβετίας, Γαλλίας και Ιταλίας, καθώς επίσης να διατηρήσει το μερίδιό της στην Βρετανία, Ολλανδία και Σουηδία. Με κριτήρια τα μεγαλύτερα έσοδα, οι μορφές τουρισμού και τα εξειδικευμένα τμήματα της αγοράς στα οποία πρέπει να δοθεί προτεραιότητα από ελληνικής πλευράς, είναι το γκολφ, η θαλασσοθεραπεία, τα συνέδρια, το γιότινγκ, η τρίτη ηλικία και ο αθλητικός τουρισμός. Οι ειδικές αυτές μορφές τουρισμού αποφέρουν από 35-70% μεγαλύτερα έσοδα ανά επισκέπτη και συμβάλλουν στην άμβλυνση της εποχικότητας. Σημαντική καταγράφεται και η συνεισφορά του ελληνικού τουρισμού στην καταπολέμηση της ανεργίας.

Σύμφωνα με μελέτη που διενεργήθηκε από το πανεπιστήμιο του Πειραιά για λογαριασμό του ΣΕΤΕ, η αύξηση της τουριστικής απασχόλησης στο διάστημα 1980-1997 υπολογίζεται στο 87%, έναντι αύξησης 9% στη βιομηχανία και μείωσης 15% στη μεταποίηση. Μέχρι το 2010 ο τουρισμός, όπως υπογραμμίστηκε, θα δημιουργήσει περί τις 140 χιλιάδες θέσεις εργασίας, απορροφώντας τουλάχιστον το 30% της ανεργίας στη χώρα μας. Αύξηση των θέσεων εργασίας, όπως επεσήμανε ο πρόεδρος της ΓΣΕΕ Χρήστος Πολυζωγόπουλος, θα επέλθει τόσο με επιμήκυνση της τουριστικής περιόδου, όσο και με την εκπαίδευση του ανθρώπινου δυναμικού. Τέλος, ο ΣΕΤΕ κατέθεσε πρόταση για διάθεση ποσοστού από το σύνολο των κερδών της ΕΤΑ για την προβολή του ελληνικού τουρισμού. Παράλληλα πρότεινε την πιθανή επανεξέταση του χωρισμού της χώρας σε ζώνες επενδύσεων με στόχο τη σύμμετρη περιφερειακή ανάπτυξη.

δημοκρατικά

ΥΠΑΡΧΕΙ ΑΝΤΙΚΕΙΜΕΝΙΚΗ ΠΡΑΓΜΑΤΙΚΟΤΗΤΑ Η ΟΠΟΙΑ ΔΙΝΕΙ ΤΟ ΜΕΤΡΟ ΤΗΣ ΑΛΗΘΕΙΑΣ (ΑΡΙΣΤΟΤΕΛΗΣ)

ΗΡΘΕ Η ΩΡΑ ΝΑ ΒΓΟΥΝ ΟΙ ΚΥΒΕΡΝΩΝΤΕΣ ΑΠΟ τους γυάλινους πύργους τους!

Η ζωή κάθε ανθρώπου δεν θα είχε νόημα εάν δεν συνοδευόταν από το αγαθό της ελευθερίας, η οποία οφείλει να σταματά εκεί ακριβώς όπου αρχίζει η ελευθερία του άλλου.

Στα σύγχρονα πολιτεύματα, η ελευθερία βρίσκει την καλύτερη έκφρασή της στην Δημοκρατία, στην οποία οι νόμοι και οι θεσμοί λειτουργούν αρμονικά, υπάρχει κοινωνική δικαιοσύνη, αξιοκρατία, σεβασμός στα ανθρώπινα δικαιώματα και κοινωνική ευαισθησία για όλους εκείνους που αδυνατούν να ικανοποιήσουν και να απολαύσουν όχι μόνο τα αναγκαία αλλά και τις στοιχειώδεις χαρές της ζωής.

Τη Δημοκρατία, πολλοί την επικαλούνται, λιγότεροι την εννοούν και ακόμα λιγότεροι την υπηρετούν.

Η Δημοκρατία δεν έχει ανάγκη από σωτήρες αλλά από υπηρέτες, οι οποίοι πρωτίστως σέβονται τους νόμους και τους κανόνες είτε έγγραφους είτε άγραφους, που μια κοινωνία διαμορφώνει και έχει εντερνιστεί στην πορεία της. Η εκάστοτε κυβέρνηση καλείται μέσα από τις πολιτικές που επιλέγει να εφαρμόζει αυτούς τους νόμους και τους κανόνες και να θεσπίζει κι άλλους που δυναμώνουν τη Δημοκρατία και κάνουν ευτυχέστερους τους πολίτες.

«Η ΚΥΒΕΡΝΗΣΗ ΤΟΥ Κ. ΣΗΜΙΤΗ ΑΠΟ ΑΛΛΟΥ ΞΕΚΙΝΗΣΕ, ΑΛΛΟΥ ΒΡΕΘΗΚΕ ΚΑΙ ΔΕΝ ΞΕΡΕΙ ΠΟΥ ΠΗΓΑΙΝΕΙ»

Η εξουσία που εκφράζεται διά των κομμάτων δεν χαρίζεται, απλώς κατακτιέται μέσα από αγώνες, με όπλα τα επιχειρήματα, τις ιδέες, τις προτάσεις και τις λύσεις που προτείνουν, προκειμένου να πείσουν τους πολίτες να τα εμπιστευτούν για να τους διοικήσουν.

Σήμερα, οι πολίτες, μολονότι έκαστος σέβεται και αγαπά τους αιρετούς εκπροσώπους του σε προσωπικό επίπεδο, παρά ταύτα δεν τους εμπιστεύονται - και όχι άδικα- κι αυτό γιατί τα λόγια απέχουν από τα έργα. Οι ιδέες, οι προτάσεις, τα οράματα, οι υποσχέσεις ξεχνιούνται στην πορεία του χρόνου.

Ετσι, η εκάστοτε κυβέρνηση που παραμένει πολύ στην εξουσία καταφεύγει σε άλλες μεθόδους και χρησιμοποιεί άλλους τρόπους, προκειμένου να μην χάσει την εξουσία. Κι αυτές οι μεθόδοι έχουν έντονα τα στοιχεία του αποπροσανατολισμού. Παραμορφώνουν τα γεγονότα και την πραγματικότητα, αποκρύπτουν την αλήθεια, προξενούν ψευδή διλήμματα και συχνά εκμεταλλεύονται τη δύναμη των ΜΜΕ, με διάφορα επικοινωνιακά τρικ, προκειμένου να ωραιοποιήσουν την κατάσταση.

Η παραμονή ενός κόμματος, ενός φορέα ή και ακόμη των ίδιων προσώπων στην εξουσία προκαλεί εθισμό και σωρεία συμβιβασμών που εκροχιάζουν την πορεία της κυβέρνησης από το να υπηρετεί το λαό και αγωνιά περισσότερο για τον εαυτό της και τους πέριξ αυτής καρεκλοκένταυρους.

Εμπόδιο σε αυτή την τακτική και σε αυτή την πολιτική μπαίνει το αλάθητο αισθητήριο των πολιτών, που, αργά ή γρήγορα, αντιλαμβάνονται τις μεθόδους αυτές ή και τις συμπεριφορές, γιατί έχουν απλούστερους τρόπους να κρίνουν τους πολιτικούς και την εκάστοτε εξουσία.

Σήμερα, το κόμμα που λέγεται ΠΑΣΟΚ και η κυβέρνηση του κ. Σημίτη, «εκσυγχρονιστές», έχουν χάσει την εμπιστοσύνη των πολιτών και αυτό καταγράφεται με κάθε ευκαιρία μέτρησης της λαϊκής προτίμησης. Από αλλού ξεκίνησε, αλλού βρέθηκε και δεν ξέρει που πηγαίνει. Λανθασμένες πολιτικές, παραλείψεις, παλινωδίες, ατολμίες και συμβιβασμοί έχουν προκαλέσει το σημερινό χάος. Τα όποια μέτρα καλείται σήμερα να πάρει ιδιαίτερα στον οικονομικό τομέα χρειάζονται υψηλό πολιτικό κόστος.

Τα προβλήματα εγκαταλείπονται και έχουν γίνει χιονοστιβάδα που απειλεί να την πνίξει και μαζί με αυτή και τη χώρα, που συνεχίζει να παραμένει ουραγός των εξελίξεων, τελευταία στην Ευρωπαϊκή Ενωση.

Κυβερνούν σχεδόν 20 χρόνια, διαχειρίστηκαν δεκάδες τρισεκατομμύρια και τα προβλήματα όχι μόνο δεν λύθηκαν, αλλά πολλά εξ αυτών επιδεινώθηκαν. Μεγάλη μερίδα Ελλήνων πολιτών βιώνει μια άθλια καθημερινότητα και ζει το δικό της Γολγοθά, που έχει σχέση με την εργασία, το εισόδημα, που το βλέπει να εξανεμίζεται, ιδιαίτερα οι μισθωτοί και οι συνταξιούχοι, μέσα στον πρώτο 15ήμερο.

Ωρα να βγείτε λοιπόν, κύριοι της κυβέρνησης, από τους γυάλινους πύργους σας!

ΣΥΜΦΩΝΑ ΚΑΙ ΜΕ ΤΑ ΣΤΟΙΧΕΙΑ ΤΟΥ ΛΙΜΕΝΑΡΧΕΙΟΥ

ΣΕ ΙΚΑΝΟΠΟΙΗΤΙΚΑ ΕΠΙΠΕΔΑ ΤΟ 2002 η επιβατική κίνηση στα λιμάνια

Το Λιμενικό έχει να επιδείξει μεγάλη δραστηριότητα



Σε ικανοποιητικά επίπεδα κυμάνθηκε πέρσι η κίνηση στο λιμάνι της Ρόδου και στα νησιά - δορυφόρους της, σύμφωνα με τα στοιχεία του Κεντρικού Λιμεναρχείου Ρόδου που δόθηκαν χθες στη δημοσιότητα.

Πιο συγκεκριμένα η κίνηση στα λιμάνια, είχε ως ακολούθως:

1. ΕΠΙΒΑΤΗΓΑ - ΑΚΤΟΠΛΟΪΚΑ ΠΛΟΙΑ: Στο λιμάνι της Ρόδου κατέπλευσαν 1617 επιβατηγά ακτοπλοϊκά, αποβιβάστηκαν 293.975 επιβάτες, εκφορτώθηκαν 25.452 φορτηγά, 33.952 Ι.Χ. Επιβιβάστηκαν 262.203 επιβάτες, ενώ φορτώθηκαν 22.321 φορτηγά και 29.419 Ι.Χ.

2. ΠΕΤΡΕΛΑΙΟΦΟΡΑ: Κατέπλευσαν 124 δεξαμενόπλοια μεταφέροντας 281.250 τόνους καυσίμων και 1.382 τόνους υγραερίων.

3. ΚΡΟΥΑΖΙΕΡΟΠΛΟΙΑ: Κατέπλευσαν 570 κρουαζιερόπλοια με Ελληνική και ξένη σημαία.

4. ΦΟΡΤΗΓΑ ΠΛΟΙΑ: Κατέπλευσαν 618 φορτηγά πλοία μεταφέροντας 91.850 τόνους γενικό φορτίο.

ΛΙΜΕΝΙΚΟΣ ΣΤΑΘΜΟΣ ΧΑΛΚΗΣ

1. ΕΠΙΒΑΤΗΓΑ - ΑΚΤΟΠΛΟΪΚΑ ΠΛΟΙΑ: Στο λιμάνι της ΧΑΛΚΗΣ έγιναν (538) κατάπλοι και διακινήθηκαν 21.300 επιβάτες και (794) οχήματα.

2. ΚΡΟΥΑΖΙΕΡΟΠΛΟΙΑ: Δύο (02) κατάπλοι.

3. ΦΟΡΤΗΓΑ: (71) κατάπλοι και φορτοεκφορτώθηκαν εμπορεύματα 46.565 τόνων.

4. ΘΑΛΑΜΗΓΑ: (354) κάμποι.

ΛΙΜΕΝΙΚΟΣ ΣΤΑΘΜΟΣ ΤΗΛΟΥ

1. ΕΠΙΒΑΤΗΓΑ - ΑΚΤΟΠΛΟΪΚΑ ΠΛΟΙΑ: Στο λιμάνι της ΤΗΛΟΥ έγιναν (799) κατάπλοι και διακινήθηκαν (50.729) επιβάτες και (4.245) οχήματα.

2. ΦΟΡΤΗΓΑ: (29) κατάπλοι και φορτοεκοφτώθηκαν εμπορεύματα (2.812) τόνων.

3. ΘΑΛΑΜΗΓΑ: Κατέπλευσαν (288) κατάπλοι.

ΛΙΜΕΝΙΚΟΣ ΣΤΑΘΜΟΣ ΛΙΝΔΟΥ

1. ΕΠΙΒΑΤΗΓΑ : Εγιναν (1.451) κατάπλοι.

2. ΘΑΛΑΜΗΓΑ: (70) κατάπλοι.

ΛΙΜΕΝΙΚΟΣ ΣΤΑΘΜΟΣ ΣΥΜΗΣ

4. ΕΠΙΒΑΤΗΓΑ - ΑΚΤΟΠΛΟΪΚΑ ΠΛΟΙΑ: Στο λιμάνι της ΣΥΜΗΣ έγιναν (2.271) κατάπλοι και διακινήθηκαν 285.640 επιβάτες και (3.251) οχήματα.

5. ΦΟΡΤΗΓΑ: (370) κατάπλοι.

6. ΘΑΛΑΜΗΓΑ: (1.209) κατάπλοι.

7. ΚΡΟΥΑΖΙΕΡΟΠΛΟΙΑ: (05) κατάπλοι.

ΛΙΜΕΝΙΚΟΣ ΣΤΑΘΜΟΣ ΜΕΓΙΣΤΗΣ

1. ΕΠΙΒΑΤΗΓΑ - ΑΚΤΟΠΛΟΪΚΑ ΠΛΟΙΑ: Στο λιμάνι της ΜΕΓΙΣΤΗΣ έγιναν (150) κατάπλοι και διακινήθηκαν (13.715) επιβάτες και (1..684) οχήματα.

2. ΦΟΡΤΗΓΑ ΠΛΟΙΑ: (61) κατάπλοι.



3. ΘΑΛΑΜΗΓΑ: (298) κατάπλοι.

Σύμφωνα με άλλα στοιχεία του Λιμεναρχείου Ρόδου:

• Εκδόθηκαν (257) Αποφάσεις Επιβολής Προστίμου για παραβάσεις των Γενικών Κανονισμών Λιμένα, αλλά και του Κώδικα Δημοσίου Ναυτικού Δικαίου (Κ.Δ.Ν.Δ.) και επιβλήθηκαν συνολικά πρόστιμα ύψους 66.986 ευρώ.

• Εκδόθηκαν (25) Αποφάσεις Επιβολής Προστίμου για αλιευτικές παραβάσεις και επιβλήθηκαν συνολικά πρόστιμα ύψους 9.616,7 ευρώ.

• Εκδόθηκαν (10) Αποφάσεις Επιβολής Προστίμου για παραβάσεις του Νόμου περί Αιγιαλού και Παραλίας και επιβλήθηκαν συνολικά πρόστιμα ύψους 29.434,7 ευρώ.

• Στην γραμμή Ρόδου-Μαρμαρίς Τουρκίας εκτελέσθηκαν συνολικά 760 δρομολόγια από Ελληνικά πλοία, επιβιβάσθηκαν 75.717 και αποβιβάσθηκαν 72.936 επιβάτες. Επίσης εκτελέσθηκαν 338 δρομολόγια από πλοία σημαίας Τουρκίας κατά τα οποία επιβιβάσθηκαν 64.115 και αποβιβάσθηκαν 66.172 επιβάτες.

• Σχηματίστηκαν από την Υπηρεσία 12 φακέλοι δικογραφιών για υποθέσεις ναρκωτικών. Οι συλληφθέντες οδηγήθηκαν στον κ. Εισαγγελέα Πρωτοδικών Ρόδου με την διαδικασία του αυτοφώρου.

• Σχηματίστηκε μια (01) δικογραφία για μεταφορά εκρηκτικών υλών κατά την οποία κατασχέθηκαν 1.198 τεμάχια αμμωνίτη, 529 πυροκροτητές και 1.050 κιλά βραδύκαυστη θρυαλίδα.

• Βεβαιώθηκαν 2 παραβάσεις σε βιολογικούς σταθμούς ξενοδοχείων και επιβλήθηκαν χρηματικά πρόστιμα ύψους 20.000 ευρώ.

• Σε δύο επιχειρήσεις που διοχέτευαν λύματα στη θάλασσα επιβλήθηκαν πρόστιμα ύψους 7.000 ευρώ.

• Σε δύο υπεύθυνους ρύπανσης της θάλασσας επιβλήθηκαν χρηματικά πρόστιμα ύψους 24.854 ευρώ.

Το Ναυαγοσωστικό Σκάφος «Ν/Γ 517» του Κ.Λ.Ρ. κατά τη διάρκεια του 2002, είχε την παρακάτω δραστηριότητα:

1. Συμμετοχή σε επιχειρήσεις «Ερευνας & Διάσωσης», οι οποίες αφορούσαν άτομα τα οποία κινδυνεύουν στη θάλασσα: (05) περιπτώσεις, οι οποίες αφορούσαν αποστολές έρευνας «Ανθρωπος στη θάλασσα».

2. Συμμετοχή σε περιπτώσεις ατυχημάτων σε πλοία: ακυβερνησίες πλοίων (07) - προσαράξεις (01) - συνοδείες πλοίων για προληπτικούς λόγους ασφαλείας ναυσιπλοΐας (04). Στα πλαίσια αυτά, το Ναυαγοσωστικό συμμετείχε και στην θάλασσα έρευνα που διενεργήθηκε για τον εντοπισμό ελικοπτέρου του Ε.Κ.Α.Β.

3. Αποστολές για έρευνα σε καταγγελίες που αφορούσαν ρίψη φωτοβολίδων στη θάλασσα: (01).

4. Αποστολές αποτροπής παράνομης εισόδου λαθρομεταναστών: (81).

5. Μεταφορές ασθενών/τραυματιών: (05), εκ των οποίων: (04) από ν. Σύμη, (01) από πλοίο.

6. Εκπαιδευτικές περιπολίες: (10).

7. Συμμετοχή σε καταγγελίες για ρύπανση του θαλάσσιου περιβάλλοντος και επιχειρήσεις καταπολέμησης πετρελαιοκηλίδας: (03).

10. Διάφορες αποστολές: (04).

ΑΠΟ ΤΗΝ ΕΙΣΑΓΓΕΛΙΑ ΡΟΔΟΥ

ΠΡΟΚΑΤΑΡΚΤΙΚΗ ΕΞΕΤΑΣΗ για το Δήμο Μεγίστης

Μετά τις καταγγελίες δημοτικού συμβούλου

Διετάχθη χθες το πρωί από τον Εισαγγελέα Πρωτοδικών Ρόδου κ. Γιώργο Οικονόμου η διενέργεια κατεπείγουσας προκαταρκτικής εξέτασης σχετικά με τις καταγγελίες που έκανε, σε συνέντευξή του προς την «δ», εις βάρος του δημάρχου κ. Παύλου Πανηγύρη, ο δημοτικός σύμβουλος Μεγίστης κ. Γιώργος Παπουτσής.

Την ίδια στιγμή πληροφορίες αναφέρουν ότι μέσα στις επόμενες μέρες θα δοθεί εντολή στην αρμόδια Εισαγγελία Πρωτοδικών Ρόδου για την ενσωμάτωση της υπόθεσης στο φάκελο που έχει σχηματισθεί για τη διαφθορά στο δημόσιο τομέα, εφόσον διαπιστωθεί φυσικά ότι ευσταθούν οι καταγγελίες κατά του κ. Π. Πανηγύρη.

Για την ώρα πάντως η Εισαγγελία Ρόδου θα προχωρήσει κανονικά στη διερεύνηση της υπόθεσης, χωρίς να την εντάξει στη γενικότερη έρευνα για τη διαφθορά στην περιοχή μας.

Μέσα στην εβδομάδα, αναμένεται να κληθούν στην Εισαγγελία, τόσο ο καταγγέλλων κ. Γ. Παπουτσής, όσο και ο καταγγελλόμενος κ. Π. Πανηγύρης, προκειμένου να προσκομίσουν τα στοιχεία που έχουν στη διάθεσή τους και να βρεθεί που βρίσκεται η αλήθεια.

Συντάκτης της «δ» εντόπισε τελικά χθες το δήμαρχο Μεγίστης κ. Παύλο Πανηγύρη, που έσπευσε να απορρίψει με τον πλέον κατηγορηματικό τρόπο τις καταγγελίες του κ. Γ. Παπουτσή, τις οποίες απέδωσε στο γεγονός ότι «τελεί υπό εκδίωξη από το δημοτικό συμβούλιο της Μεγίστης, επειδή δεν παρέστη ως όφειλε και όπως ορίζει ο νόμος στην ορκωμοσία».

Σχετικά με τα υλικά που χρεώθηκαν στο Δήμο ενώ προορίζονταν για την ανέγερση ιδιωτικής του πανσιόν, ο κ. Παύλος Πανηγύρης απέδωσε σε λάθος της δημοτικής υπαλλήλου που ανέλαβε να τον εξυπηρετήσει επειδή απουσίαζε από το νησί τη χρέωση του Δήμου και επεσήμανε ότι αποκαταστάθηκε αμέσως με δικές του ενέργειες.

Οσον αφορά στην ηλεκτροδότηση του σπιτιού του από παράνομη σύνδεση με τη δημοτική επιχείρηση αφαλάτωσης θαλασσινού νερού ο δήμαρχος Μεγίστης παραδέχθηκε μεν ότι έγινε, αλλά εν γνώσει του δημοτικού συμβουλίου:

«Το έκανα για να εξυπηρετηθώ για κάποιο μικρό χρονικό διάστημα 2-3 μηνών, για να μπορέσω να κατοικήσω μαζί με την σύντροφό μου στο σπίτι μου, γιατί ήταν αδύνατο να χωρέσουμε όλοι στο σπίτι των γονιών μου. Μάλιστα δεν το έκανα κρυφά, αλλά εν γνώσει του δημοτικού συμβουλίου. Το ρεύμα που έκαψα αυτό το διάστημα δεν κόστισε πάνω από 50.000. Νομίζω ότι τα χρήματα που έχω δώσει κατά καιρούς για το Δήμο από την τσέπη μου τα καλύπτουν και με το παραπάνω», εξήγησε ο κ. Π. Πανηγύρης.

Αποδέχθηκε επίσης ότι παρουσίασε δικαιολογητικά που έδειχναν στη ΔΕΗ ότι το σπίτι του ήταν παλιό, αντί για νεόκτιστο, προκειμένου να αποκτήσει νόμιμη παροχή ηλεκτρικού ρεύματος: «Ναι το έκανα και δεν είναι κανένα έγκλημα. Ολοι το κάνουν. Γιατί δεν πάει ο κ. Παπουτσής και οι συνάδελφοί του να ελέγξουν κανέναν άλλο, μόνο επέλεξαν αποκλειστικά εμένα. Οπως σας είπα χρειαζόμουν άμεσα εκείνη την περίοδο το σπίτι μου και οποιοσδήποτε άλλος στη θέση μου και ο κ. Παπουτσής ακόμα, θα έκανε το ίδιο πράγμα».

Ο κ. Π. Πανηγύρης αρνήθηκε κατηγορηματικά ακόμα τις καταγγελίες του πολιτικού αντιπάλου του περί «αδιαφάνειας και κακοδιαχείρισης», λέγοντας ότι «θα λάμψει η αλήθεια, ότι θα γίνουν έλεγχοι στα βιβλία του Δήμου, όπου καταγράφονταν με κάθε λεπτομέρεια τα πάντα».

Ιστορίες για ήμερους και... αγρίους

Γράφει και υπογράφει ο Τορευτής

ΓΚΑΝΤΕΜΙΑ



Τίποτα, μα.. τίποτα δεν τους πάει καλά. Σύμφωνα με το «πρόγραμμα δράσης» του πρωθυπουργού, θέμα συζήτησης στη χθεσινή συνάντησή του με τον κ. Στεφανή, θα ήταν, εκτός των άλλων, και η φιέστα για τα εγκαίνια του Νοσοκομείου Αλεξανδρούπολης. Βρέθηκαν, ωστόσο, να συζητήσουν για τη νέα τραγωδία με το ελικόπτερο του Ε. Κ. Α. Β., γεγονός που υποχρέωσε τον κ. Σημίτη να αναβάλει το ταξίδι του στον Έβρο, μαζί και τη φιέστα. Από τη στήλη «ΑΠΟΤΥΠΩΜΑΤΑ» του **«ΕΛΕΥΘΕΡΟΥ ΤΥΠΟΥ»** σελ. 6 με τίτλο : **«Όλα στραβά»**

ΚΡΥΒΟΤΑΝ!!



Κρυβόταν χθες ο Κώστας Σκανδαλίδης και αρνήθηκε να δει τους εκπροσώπους των 2.000 σχολικών φυλάκων που του έστειλε «πεσκέσι» ο υπουργός Παιδείας, Πέτρος Ευθυμίου. Και να τους πει, τι δηλαδή; Ότι «σωθήκανε» τα λεφτά από την Ευρωπαϊκή Ένωση και πρέπει να τους απολύσουν σιγά – σιγά; Να τους πει ότι προεκλογικά όταν τους προσέλαβαν τους «δούλευαν ψιλό γαζί», όταν τους υπόσχονταν ότι οι συμβάσεις τους θα είναι εξαετούς διάρκειας; Ότι περίπτωση να μονιμοποιηθούν, όπως κάποιοι τους παραπλανούσαν προεκλογικώς, δεν υπάρχει ούτε μία στο εκατομμύριο; Από τη στήλη «ΟΙ ΚΑΚΕΣ ΓΛΩΣΣΕΣ» της **«ΑΠΟΓΕΥΜΑΤΙΝΗΣ»** σελ. 6 με τίτλο: **«Προς απόλυσιν...»**

ΤΙ ΣΥΜΒΑΙΝΕΙ;

ΠΑΣΟΚ

Με ανακοίνωσή τους οι επτά βουλευτές Αιγαίου του ΠΑΣΟΚ εκφράζουν τη βαθύτατη οδύνη τους για το τραγικό συμβάν με το ελικόπτερο του ΕΚΑΒ και παράλληλα τον έντονο προβληματισμό τους για το "τί άραγε συμβαίνει και σε διάστημα τριών χρόνων έχει χαθεί πολύτιμο προσωπικό, ειδικά εκπαιδευμένο, κυρίως όμως ανθρώπινες ζωές που υπηρετούσαν με αυταπάρνηση στο ΕΚΑΒ". Επίσης, ζητούν να γίνει διερεύνηση σε βάθος των αιτιών του δυστυχήματος και η έρευνα να οδηγήσει στην άμεση λήψη μέτρων αποτροπής νέου συμβάντος. Τέλος, δηλώνουν ότι "είναι ανάγκη επιτέλους να εφαρμοστεί ολοκληρωμένο σύστημα υγειονομικής θωράκισης του Αιγαίου, ώστε και οι υπηρεσίες που θα προσφέρονται στους πολίτες των νησιών να είναι υψηλού επιπέδου, αλλά και οι ανάγκες χρήσης των αεροπορικών ιδίως μέσων του ΕΚΑΒ να περιοριστούν στο μέγιστο δυνατό βαθμό και να ελαχιστοποιηθούν οι κίνδυνοι". Τη δήλωση υπογράφουν οι βουλευτές Βαρδίκος βουλευτής Σάμου, Λεβογιάννης και Παπαζώη βουλευτές Κυκλάδων, Παπαδέλης βουλευτής Λέσβου, Παπανικόλας, Κρεμαστινός και Σφυρίου βουλευτές Δωδεκανήσου.

...«ΔΟΛΟΦΟΝΟΙ» ΚΑΙ ΑΛΛΑ



Η νέα αεροπορική τραγωδία του ελικοπτέρου του Ε. Κ. Α. Β. έφερε για μία ακόμη φορά στην επιφάνεια την έλλειψη υπευθυνότητας από την κυβέρνηση να πάρει τα ενδεδειγμένα μέτρα ασφαλείας για τους εργαζόμενους στον τομέα της Υγείας. Οι ιαχές των εργαζομένων στην Υγεία «δολοφόνοι» και «όχι άλλο αίμα στο βωμό του κέρδους», που ανάγκασαν τον υπουργό Υγείας Κώστα Στεφανή να αποχωρήσει, φαίνεται να μην φτάνουν μέχρι το Μαξίμου το οποίο ξεπερνά την τραγωδία με μια «επιτροπή που θα ερευνήσει τα αίτια». Στο πρες ρουμ ο κυβερνητικός εκπρόσωπος παρά τα σαρδάμ επέμενε να επαναλαμβάνει ότι «το ελικόπτερο είχε και πλωτήρες» και ότι «είχαν υπάρξει όλοι οι τεχνικοί έλεγχοι». Το ελικόπτερο όπως απέδειξαν οι εκθέσεις παρουσίαζε σωρεία βλαβών, κ. Πρωτόπαπα!

ΣΤΟΧΟΙ

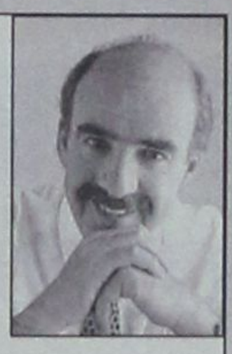

Κεντρική Ένωση Δήμων και Κοινοτήτων Ελλάδος και Ένωση Νομαρχιακών Αυτοδιοικήσεων είναι οι δύο άμεσοι στόχοι της Νέας Δημοκρατίας σε κεντρικό επίπεδο με τη μάχη στην ΕΝΑΕ. Σύμφωνα με όσα δηλώνονται, ο Γραμματέας της ΝΔ Βαγγέλης Μεϊμαράκης στοχεύει στην εκλογή 11 από τους 21 εκλέκτορες, που θα καταφέρουν να εκλέξουν πρόεδρο, αντιμετωπίζοντας ουσιαστικά την κ. Φώφη Γεννηματά, που κατά τις πληροφορίες θα είναι η εκλεκτή του ΠΑΣΟΚ. Ακόμη για την ΚΕΔΚΕ, ανοιχτά είναι ακόμη όλα τα ενδεχόμενα, και μπορεί υποψήφια από την ΝΔ να είναι η Ντόρα Μπακογιάννη. Η μάχη αυτή θα δοθεί στο τέλος Φεβρουαρίου ενώ η μάχη της ΕΝΑΕ, ήταν προγραμματισμένη για αύριο Παρασκευή, αλλά λόγω χιονιά και ανέμων, αναβλήθηκε...

Ο Τορευτής

ΓΕΝΙΚΗ ΤΕΧΝΙΚΗ
ΟΜΙΛΟΣ ΕΤΑΙΡΕΙΩΝ

ΑΝΑΝΕΩΜΕΝΟΙ ΚΑΙ ΠΑΝΤΑ ΠΡΩΤΟΠΟΡΟΙ
ΜΑΖΙ ΣΑΣ ΜΕ ΣΤΟΧΟ ΤΙΣ ΚΑΛΥΤΕΡΕΣ
ΤΕΧΝΙΚΕΣ ΛΥΣΕΙΣ

• ΕΤΟΙΜΟ ΣΚΥΡΟΔΕΜΑ
με ανανεωμένες -
σύγχρονες εγκαταστάσεις

• ΑΔΡΑΝΗ ΥΛΙΚΑ
υψηλών προδιαγραφών και
απαιτήσεων από
το ΝΕΟ Λατομείο μας

ΕΡΓΟΣΤΑΣΙΑ ΣΚΥΡΟΔΕΜΑΤΟΣ:
ΡΟΔΟΣ: 6ο χλμ. παλαιάς Ρόδου - Λίνδου, τηλ. 22410 - 60560/62323 FAX: 22410 60561
ΓΕΝΝΑΔΙ: 2ο χλμ. οδού ΓΕΝΝΑΔΙΟΥ - ΒΑΤΙΟΥ, τηλ. 22440 - 43470 FAX: 22440 43470
ΛΑΤΟΜΕΙΟ: Θέση Στραβόλαιμο ΚΑΛΥΘΙΩΝ
ΓΡΑΦΕΙΑ: Ρόδος Αρκαδίου 2, Τηλ. 22410-22186/22968/28058 FAX: 22410 - 33021



ΕΛΕΟΣ !

• **Κόκκινες, κατακόκκινες καρδιές** σε ότι «μπιχλιμπίδι» μπορεί να φανταστεί κανείς, αρκουδάκια, εσώρουχα, λουλούδια και όλα τα ντεσού της γιορτής του Αγ. Βαλεντίνου με το ανάλογο περιτύλιγμα, για την ημέρα των ερωτευμένων!

Μα σοβαρά τώρα, όλα αυτά μπορούν να σε κάνουν να νοιώσεις ρομαντικά όταν σου «επιβάλλονται» μ' αυτό τον τρόπο ή εγώ δεν έχω - πιά - σχέση με τον εν λόγω φτερωτό θεό ;

Γεγονός είναι ότι παρ' όλες τις αντιρρήσεις της εκκλησίας - και όχι μόνο - η γιορτή καθιερώθηκε στην ελληνική αγορά και μάλιστα «έπιασε» για τα καλά!

«Love is in the air» και τα κάθε λογής «αφιερώματα» είναι στο πρόγραμμα, εν ολίγοις ότι θα συμβεί αύριο.

Θα έχει τη χροιά, την ομορφιά, την οδύνη ακόμα και τη χαζομάρα του έρωτα!

• **Δώρο μουσικής και αγάπης,** χαρακτηρίζει η «Πολιτιστική Αύρα» τη μουσική παράσταση που παρουσιάζεται αύριο Παρασκευή 14 Φεβρουαρίου στη σκηνή COLORADO. «ΚΑΙ ΤΟ ΝΟΙΚΙ ΔΙΑ 3» είναι ο τίτλος που μας παραπέμπει κυρίως σε οικονομικά προβλήματα και λιγότερο σε μια ερωτική συγκατοίκηση!



Ο Αριθμός (3) προφανώς αναφέρεται στους 3 νέους καλλιτέχνες που είναι οι : Ερωφίλη, Νίκος Κουρουπάκης και Δημήτρης Υφαντής, οι οποίοι έστησαν μια μουσική παράσταση κόντρα στην ευκολία, ένα πρόγραμμα με τραγούδια γνωστά και αγαπημένα τόσο Ελλήνων όσο και ξένων δημιουργών.

Την τριφωνία συνοδεύουν, ο Σάκης Βαργεμελίδης στα πλήκτρα, ο Βάχαν Γκάλστιαν στα πνευστά, ο Άρης Καραγεωργάκης στην κιθάρα και ο Δημήτρης Εμμανουήλ στα κρουστά.

• **«Το μακρινό ταξίδι του Τουρτούρι»**, το θεατρικό έργο του Ευγένιου Τριβιζά επέλεξε η Παιδική Θεατρική Σκηνή του Δήμου Ροδίων, για τη φετινή της παράσταση. Η υπογραφή του συγγραφέα εγγυάται την ποιότητα και τη φαντασία του έργου, καθώς ο Ευγένιος Τριβιζάς έχει καταχωρηθεί ως ο πλέον «ευφάνταστος παραμυθάς» της ελληνικής παιδικής λογοτεχνίας.

Ο Μικρός Χιονάνθρωπος Τουρτούρι είναι ο πρωταγωνιστής του έργου που παρακολουθεί τις περιπέτειές του σ' ένα ταξίδι με τελικό προορισμό τον παγωμένο Βόρειο Πόλο, για να ικανοποιήει την επιθυμία της μικρής αγαπημένης του Μαριάννας να μην λιώσει και να μείνει φίλος της για πάντα!

Μαζί με τον Τουρτούρι, τη Μαριάννα και τους υπόλοιπους λιλιπούτειους πρωταγωνιστές, οι μικροί και μεγαλύτεροι φίλοι του θεάτρου θα περάσουν αξέχαστες στιγμές, μέσα στην καρδιά του χειμώνα.

Συμμετέχουν κατά σειρά εμφάνισης οι :

Αργύρης Γκορτσίλας, Κατερίνα Φράγκου, Όλγα Μπέλλου, Άννα-Μαρία Πλατατσή, Χριστίνα Λούτση, Αναστασία Κυπραίου, Μιχάλης Κοιλιάς, Βασίλης Χρυσοχόος, Μίκα Κασίου, Γιάννης Ξάνθης, Μάτα Σαρρή, Σμαράγδα Βλυσίδου, Αλέξης Τυρικός και Μαρία Μανταλιού.

Υπεύθυνη της Παιδικής Σκηνής είναι η Ζωή Φωτεινού, ενώ τις χορογραφίες έκανε η Μαρί Γκίκα με τη συνεργασία της Τατιάνας Κιρσάνοβα και της Καίτης Ζουρούδη και τα κοστούμια σχεδίασε η Στέμη Δανιηλίδη.

Η εκδήλωση οργανώνεται από το ΔΗ.ΠΕ.ΘΕ Ρόδου και τον Πολιτιστικό Οργανισμό Δήμου Ροδίων.

• **Η «Φαύστα» του Μπόστ** είναι το έργο που επελέγη από το ΔΗ.ΠΕ.ΘΕ. για να παρουσιασθεί ως η παράσταση του Οργανισμού για τον χειμώνα του 2003. Καθώς η επιλογή του νέου Καλλιτεχνικού Διευθυντή είναι θέμα ημερών - αν η πρόταση του Δ.Σ. του ΔΗ.ΠΕ.ΘΕ. εγκριθεί από τον υπουργό Πολιτισμού - και η ενημέρωση και ανάληψη των καθηκόντων του θα απαιτήσουν χρόνο, ο Νίκος Χατζήπαπας ανέλαβε την ευθύνη της παραγωγής και της σκηνοθεσίας του.

«Το έργο γράφτηκε σε μια στιγμή κεφιού», αναφέρει ο Μπόστ στην πρώτη δημοσίευσή του στο «Θέατρο» το 1965. «Το' γραψα το καλοκαίρι του '63, φιλοδοξώντας να έχω στο συρτάρι κι ένα έργο που να μην είναι επίκαιρο και να μπορεί να παίζεται ανεξαρτήτως εποχής. Την ιδέα την πήρα από μια «τραγική ιστορία» που είχα δώσει προ ετών ως σκίτσο στο «θεατή», τότε που ένας καρχαρίας στο Κερατσίνι έφαγε κάποιο παιδί που κολυμπούσε. Αυτός στάθηκε ο πυρήνας της «Φαύστας» της «απολεσθείς κόρης».

Ποιητική αδεία, ο συγγραφέας, το παιδί το έκανε κοριτσάκι και το εβάπτισε «Ριτσάκι».

Στη «Φαύστα» το παιδί ξαναβρίσκεται με τους γονείς του, έπειτα από το 20 έτη, βγαίνοντας από την κοιλιά του κήτους που ψαρεύει ο μανιώδης ψαράς πατέρας. Παρ' όλο που κατ' αρχήν το έργο γράφτηκε ως «σκηνικό παιχνίδι» στο σημείο αυτό όπου η κόρη αφηγείται για τις χώρες που είδε ταξιδεύοντας χρόνια σ' όλες τις θάλασσες, θα γινόταν «πολιτικό» με την παρεμβολή μερικών στίχων τρεχούσης επικαιρότητας.

Ο σκηνοθέτης όμως δεν ήθελε πολιτική και ο συγγραφέας δεν επέμεινε. Τελικά το «Ριτσάκι» είπε μερικά ανώδυνα πράγματα για το Θιβέτ και τη Μογγολία και έτσι συγγραφέας και σκηνοθέτης έμειναν φίλοι. Αυτό το καλό έχει η «Φαύστα» και η συνέχεια επί σκηνής...πόσο σύντομα;

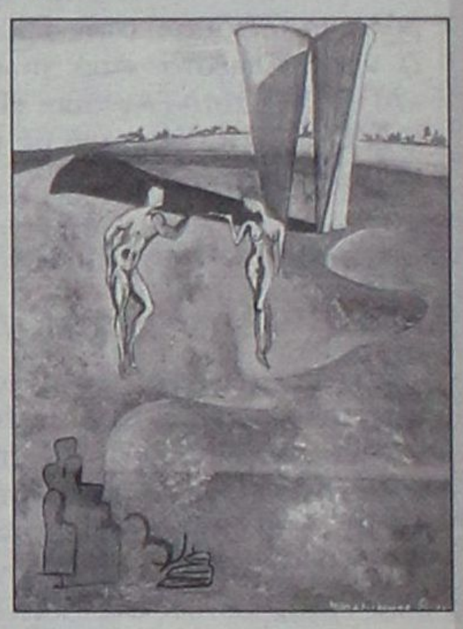

• **Οι Ανθρώπινες μορφές** του ζωγράφου Βιντολόβσκα Κρασιμίρα, θα φιλοξενηθούν στη Ροδιακή Έπαυλη από τη Δευτέρα 17 έως και την Παρασκευή 28 Φεβρουαρίου, με τη στήριξη του ΠΟΔΡ. Η καλλιτέχνις γεννημένη στη Φιλιππούπολη της Βουλγαρίας ζει κι εργάζεται στη Ρόδο τα τελευταία δύο χρόνια. Έχοντας παρακολουθήσει τα υποχρεωτικά προκριματικά μαθήματα ζωγραφικής για την εισαγωγή της στη Σχολή Καλών Τεχνών της Βουλγαρίας και αδυνατώντας τελικά να την παρακολουθήσει, άφησε τη βαθιά της αγάπη για τη ζωγραφική να την οδηγήσει στο δικό της ξεχωριστό στυλ.

Στην έκθεσή της, η οποία είναι και η πρώτη θα παρουσιάσει 40 έργα με κυρίαρχη την ανθρώπινη μορφή, ενώ ταυτόχρονα θα γίνει και η παρουσίαση του βιβλίου της «Στα χνάρια του καιρού» που μεταφράστηκε στα ελληνικά. Πρόκειται για ένα μονόλογο που καταγράφει τις σκέψεις και τους προβληματισμούς της από την εποχή που βρισκόταν στη Βουλγαρία μέχρι και πρόσφατα.

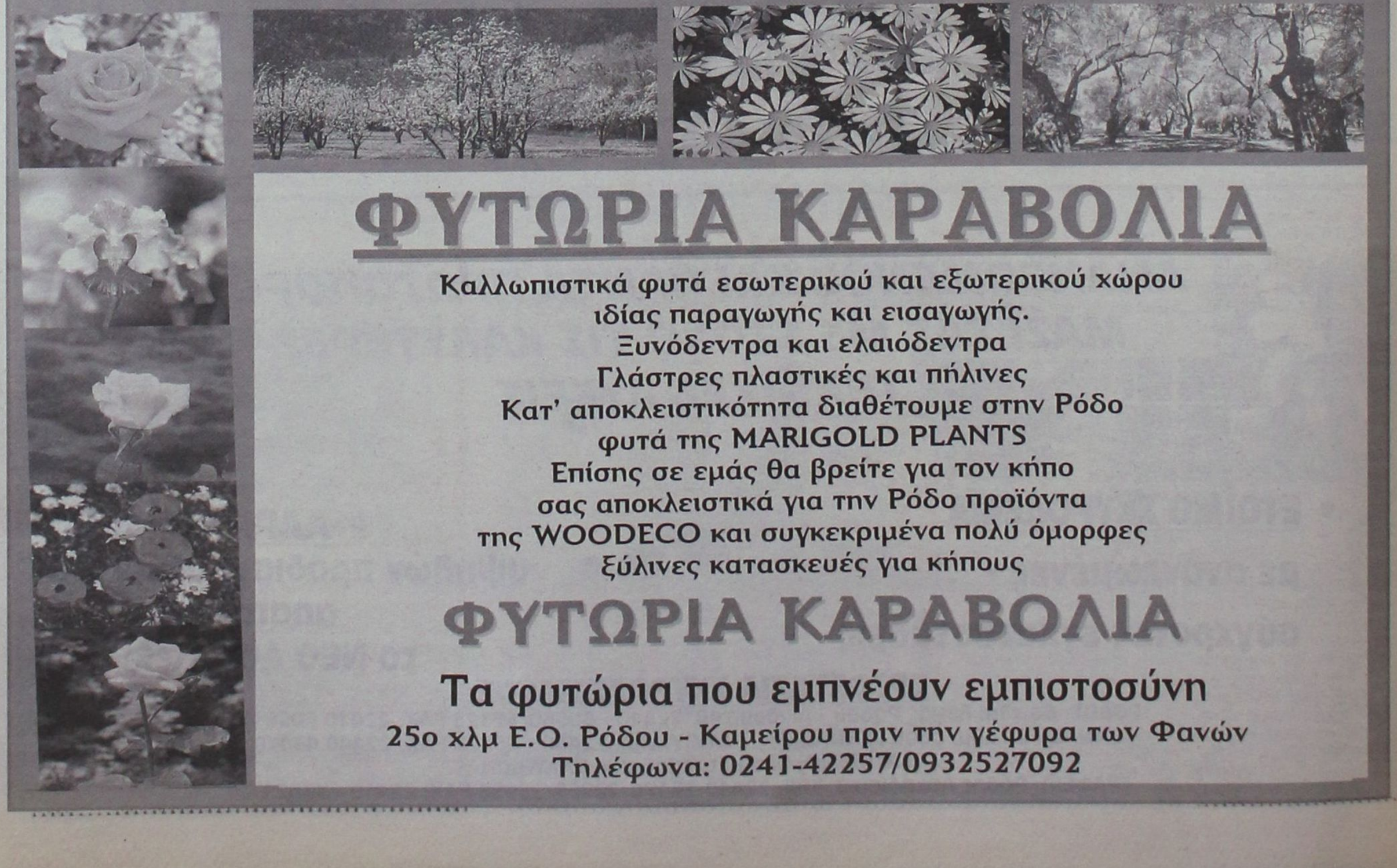

δsports

Επιμέλεια: Ηλίας Λοΐζος - Γιάννης Κουμέντος

✔ «ΔΙΑΓΟΡΕΙΑ 2003»
✔ Στην τελική ευθεία ο γύρος ποδηλασίας Σελ.16-17
✔ Πρώτο Ευρωπαϊκο κύπελλο κλειστού στίβου στην Λειψία Σελ.18



ΤΗΝ ΠΡΟΚΡΙΣΗ Ο ΦΟΙΒΟΣ

Νίκησε 1-0 την Ρόδο και πέρασε στα ημιτελικά του κυπέλου Δωδεκανήσου

Κρεμαστή.

Τη νίκη πρόκριση στα ημιτελικά του κυπέλου Δωδεκανήσου, πήρε ο Φοίβος νικώντας και κάνοντας συνάμα την έκπληξη, τη Ρόδο με σκορ 1-0.

Ηταν ένα παιχνίδι χωρίς πολλές φάσεις με τους γηπεδούχους να παίρνουν την πρόκριση με γκολ που πέτυχαν στο 66' με τον Ξύπα.

Ειδικά στο α' ημίχρονο έλειψαν οι φάσεις μπροστά στις δύο εστίες και οι ομάδες μπήκαν στα αποδυτήρια ισάπαλες χωρίς τέρματα.

Στο β' ημίχρονο το παιχνίδι έγινε κάπως καλύτερο με τη Ρόδο να έχει την ελαφρά υπεροχή στη μεσαία γραμμή, αλλά να μην μπορεί να πετύχει γκολ παρά τις ευκαιρίες που δημιούργησε.

Ο Φοίβος σε μία αντιπαράθεση σκόραρε με τον Γιώργο Ξύπα.

Στο 62' ο Μοσχής σούταρε δυνατά, αλλά απέκρουσε ο Σταματίου.

Στο 72' σουτ του Καλημέρη απέκρουσε ο Σταματίου, ενώ στο 77' από σέντρα του Καντιμοίρη ο Πλίγγος αστόχησε από κοντά.

Στο 80' ο Ξύπας έφυγε μπροστά από πλάγια θέση σούταρε, αλλά δεν υπήρχε συμπαίκτης του εκεί.

Πέντε λεπτά αργότερα ο Καλημέρης σέντραρε, αλλά ο Πλαγγέτης με απ' ευθείας βολή αστόχησε.

Από τον Φοίβο ξεχώρισαν οι Σεβδαλής, Ξύπας, Δράκος και από τη Ρόδο άρεσαν οι Δανάς και Μαθιός.

Η διαιτησία του κ. Ζανεττίδη (Τσαούσης, Παπαδόπουλος) ήσαν καλή.

Φοίβος:
Σταματίου, Χαρικιόπουλος, Κάβουρας (90' Κουδούνης), Σεβδαλής, Γιαννικάκης, Ξύπας, Μουσακίνιας, Δράκος (84' Ζουρούδης), Briuis, Τζήμας, Χριστοδούλου.

Α.Σ. Ρόδος:
Μπιλλιάς, Μακρυδημήτρης, Δανάς, Μαλλιάκας, Κοσαδιανός, Γιόνοβιτς, Πλαγγέτης, Βασιλόπουλος (46' Καλημέρης), Μαθιός, Λυμπερόπουλος (46' Μοσχής), Διακαναστάσης (56' Γ. Καντιμοίρης).



Οι διαιτητές στην Δ' Εθνική

Η ΚΕΔ/ΕΠΟ όρισε τους διαιτητές στον 7ο όμιλο της Δ' Εθνικής.

Ασπρόπυργος - Ατρόμητος
Διαιτητής: Θεοδωρακόπουλος (Αθήνας)
Βοηθοί: Παπαδής - Τσιαδήμος (Πειραιά)
Παρατηρητής διαιτησίας: Συνοδινός (Πειραιά)

Μανδραϊκός - Καλλονή
Διαιτητής: Σπηλιώτης (Αχαΐας)
Βοηθοί: Χρυσόπουλος - Αξιώτης (Αχαΐας)
Παρατηρητής διαιτησίας: Βελλιώδης (Αθήνας)

Μύκονος - Κάσπακας
Διαιτητής: Κατσογιάννος
Βοηθοί: Κατσίκας - Κωτσής (Αθήνας)
Παρατηρητής διαιτησίας: Λαγοδήμος

Καρπόβασι - Ρόδος
Διαιτητής: Τσέκερης
Βοηθοί: Κατσαούνης - Αγγελόπουλος (Αθήνας)
Παρατηρητής διαιτησίας: Μπούρας (Πειραιά)

Αίας Σαλ. - Κως
Διαιτητής: Παπαδέλης
Βοηθοί: Τσερμπατζίδης - Κακαδέλης (Λέσβου)
Παρατηρητής διαιτησίας: Κολοκυθάς (Αθήνας)

Διαγόρας - Μάνη
Διαιτητής: Βασιλιάς
Βοηθοί: Τσαρνάς - Σκυλιάς (Βοιωτίας)
Παρατηρητής διαιτησίας: Δημόπουλος (Αθήνας)

Απόλλων Κ. - Ελευσίνα
Διαιτητής: Ακριβός
Βοηθοί: Καραμπέκος - Νεοφύτου (Αθήνας)
Παρατηρητής διαιτησίας: Νικολίτσας (Αργολίδας)

Αιολικός - Ερμής
Διαιτητής: Τριάνης
Βοηθοί: Χ"δημητρίου - Πλατσιώτας (Αθήνας)
Παρατηρητής διαιτησίας: Κοκκώνης (Κορίνθου)

Ανετος και ωραίος

Ο Απόλλωνας συνέτριψε την Καλλονή με σκορ 4-0

ΚΑΛΥΘΙΕΣ.

Χωρίς αντίσταση έπαιξε κόντρα στην Καλλονή ο Απόλλων Καλυθιών, την οποία και συνέτριψε με σκορ 4-0.

Οι γηπεδούχοι ανώτεροι σε όλη τη διάρκεια, έφθασαν εύκολα στην επικράτηση. Αν ήσαν και λίγο πιο εύστοχοι, το σκορ θα ήταν ακόμα μεγαλύτερο.

Στο πρώτο ημίχρονο ο Απόλλωνας ξεκίνησε με γκολ από τα αποδυτήρια. Ηταν το 3' όπου ο Σαλαμαστράκης σούταρε τη μπάλα, κόλλησε στη λάσπη στην φάση, ήταν ο Πολυχρονίου ο οποίος από κοντά πέτυχε το 1-0.



«Χατ τρικ» πέτυχε ο Κ. Πολυχρονίου

Στο β' ημίχρονο στο 55' ο Πολυχρονίου σούταρε προς το τέρμα και ο Μαμάκος με πλασέ έκανε το 2-0.

Στο 70' ο Πολυχρονίου με διαγώνιο σουτ, πέτυχε το 3-0 και το σκορ έκλεισε στο 90' και πάλι ο Πολυχρονίου με σουτ έξω από την μεγάλη περιοχή.

Διακρίθηκαν από τον Απόλλωνα οι Πολυχρονίου, Σαλαμαστράκης, Πάλλας και από την Καλλονή άρεσαν οι Νταλαμπέτης και Νησιώτης.

Η διαιτησία του κ. Γιάχο (Τίκας, Γιαννουγλίδης) ήταν καλή.

Απόλλων Καλ.:
Αλεξανδρίδης, Κυριαζής, Πάλλας, Σαλαμαστράκης (74' Δημητριάδης), Λινάρδος, Αρχοντούλης (8' Πλίγκος), Νικολής, Σάββενας (70' Μαχλής), Μαμάκος, Παπανικολάου και Πολυχρονίου.

Καλλονή:
Καλπάκης, Κουδούνας, Νησιώτης, Κετικίδης, Παπαδόπουλος, Τσίχ, Γαλάς (63' Νερατζής), Φιλιανός (88' Βρούβας), Νταλαμπέκης, Σκαρακάκης και Σουβλατζής (89' Τράγος).

Πιο ψηλά ο Απόλλων Καλυθιών

Για το πρωτάθλημα της Δ' Εθνικής (7ος όμιλος) διεξήχθη το εξ' αναβολής παιχνίδι Απόλλων Κ. - Καλλονή, 4-0.

Η βαθμολογία μετά το παιχνίδι διαμορφώθηκε ως εξής:

ΒΑΘΜΟΛΟΓΙΑ

ΟΜΑΔΕΣ	ΑΓ.	Β.	Ν.Ι.Η.	ΓΚΟΛ
1. Ρόδος	18	43	14-1-3	42-8
2. Α.Ο. Μάνης	18	36	10-6-2	40-9
3. Αιολικός	18	36	11-3-4	43-17
4. Διαγόρας	18	34	10-4-4	28-16
5. Ερμής Κορ.	18	29	8-5-5	16-11
6. Απόλλων Κ.	18	28	8-4-6	22-18
7. Μανδραϊκός	18	28	7-7-4	21-17
8. Ασπρόπυργος	18	27	8-3-7	33-28
9. Αίας Σαλ.	18	25	6-7-5	24-17
10. Μύκονος	17	24	7-3-7	22-23
11. Ατρόμητος Π.	18	24	6-6-6	32-36
12. Κως	18	23	6-5-7	22-21
13. Πανελευσινιακός	17	13	4-1-12	15-40
14. Καλλονή	18	13	3-4-11	21-55
15. Καρπόβασι	18	11	3-2-13	15-32
16. Κάσπακας	18	4	1-1-16	17-65

«ΔΙΑΓΟΡΕΙΑ 2003»



Συνέχεια στα «Διαγόρεια» με αλλαγές, δήλωσαν οι Θ. Μπαράκας και Α. Μπαφίτη

- **Με διαφορετικό περιέχομενο θα διοργανωθούν την φετεινή χρονιά, σύμφωνα με τις θέσεις που εξέφρασαν στην χθεσινή συνέντευξη τύπου η πρόεδρος του ΝΑΟΔ κ. Μπαφίτη και ο πρόεδρος του ΔΟΝΑ Ρόδου κ. Μπαράκας**
- **Στις 4 Μαρτίου αρχίζουν οι εργασίες στο γήπεδο του Καρακόνερο ανακοίνωσε χθες ο Θανάσης Μπαράκας**

Ο θεσμός των Διαγορείων θα συνεχισθεί και την φετεινή χρονιά όμως για τρίτη φορά με διαφορετικό περιεχόμενο απ' ότι όταν ξεκίνησαν. Τους λόγους για τους οποίους η κορυφαία αθλητικοπολιτιστική εκδήλωση θα έχει άλλη φιλοσοφία, εξήγησαν χθες σε κοινή συνέντευξη τύπου η πρόεδρος του ΝΑΟΔ **κ. Ανδριάνα Μπαφίτη** και ο πρόεδρος του ΔΟΝΑ Ρόδου **κ. Θανάσης Μπαράκας.**

Την συνέντευξη άνοιξε η κ. Μπαφίτη τονίζοντας τα παρακάτω:

«Θεωρήσαμε σκόπιμο να πούμε κάποια πράγματα σε ότι αφορά τον θεσμό των Διαγορείων. Ο ΝΑΟΔ έκρινε σκόπιμο να ζητήσει την άποψη όλων των εμπλεκομένων φορέων στην διοργάνωση των Διαγορείων. Κατ' αρχάς εάν υπάρχει επιθυμία αυτός ο θεσμός να συνεχισθεί με την παρούσα μορφή του, αν θα πρέπει να αναβαθμισθεί και πώς πρέπει να γίνει αυτό. Το κάναμε, διότι άποψη του νομάρχη κ. Μαχαιρίδη και προσωπική μου είναι ότι θα πρέπει τα Δωδεκάνησα όπως έχουν κάποιες άλλες διοργανώσεις σε διεθνές επίπεδο να αποκτήσουν κάτι αντίστοιχο και στον στίβο. Πιστεύουμε ότι η φιλοσοφία των Διαγορείων την εποχή του κ. Παρασκευά, ο οποίος τα καθιέρωσε, ήταν διαφορετική, εξελίχθηκε επίσης διαφορετικά στην εποχή του κ. Μπαριανάκη και εμείς αν θέλετε έχουμε τον ρομαντισμό και την φιλοδοξία, να δώσουμε κάτι καλύτερο στον Δωδεκανησιακό κλασικό αθλητισμό.

Κρίναμε λοιπόν ότι τα Διαγόρεια θα έπρεπε να αναβαθμισθούν. Πώς; Κατ' αρχάς ο μήνας Σεπτέμβριος στον οποίο διεξάγονται, για μας είναι λάθος. Λάθος, διότι είναι εποχή, η οποία είναι αν θέλετε ο μοναδικός μήνας που βρίσκονται σε άδεια όλοι οι αθλητές ενόψει της προετοιμασίας που θα αρχίσουν τον Οκτώβρη. Γι' αυτό αν θα πρέπει να έχουμε Διαγόρεια, θα πρέπει να γίνονται σε μήνα τέτοιο, που ο αθλητής μπορεί να έλθει και να αγωνισθεί και να είναι στην κατάλληλη «φόρμα» για να μπορέσει να αποδώσει αυτά που πρέπει. Ητοι Ιούνιο, Ιούλιο, ίσως και Μάιο, αυτό είναι το πρώτο στοιχείο. Το δεύτερο είναι ότι στα Δωδεκάνησα πιστεύω ότι αντικειμενικά έχουμε πολλά ταλέντα. Θα πρέπει λοιπόν να δώσουμε ένα τέτοιο κίνητρο σ' αυτά τα παιδιά που θα τους επιτρέψει να αναδειχθούν. Ενα κίνητρο; Κάποιους αγώνες, οι οποίοι θα μπορέσουν να προσελκύσουν αθλητές επιπέδου ίσως και κάποιους από την εθνική ομάδα της Ελλάδας, ώστε να έλθουν και να αγωνισθούν. Για να έλθουν όμως όλοι αυτοί οι αθλητές και να αγωνισθούν στα Διαγόρεια, θα πρέπει και αυτοί να έχουν με την σειρά τους κάποιο κίνητρο. Ποιό; Ενα βαθμολογικό ενδιαφέρον ίσως. Για να μπορέσουμε λοιπόν να τους προσελκύσουμε και να έχουν ένα βαθμολογικό ενδιαφέρον θα πρέπει ο θεσμός αυτός, οι αγώνες αυτοί να ενταχθούν στο επίσημο καλεντάρι του ΣΕΓΑΣ. Να έλθει και ο ΣΕΓΑΣ να χρηματοδοτήσει αυτή την διοργάνωση, να μην είμαστε μόνοι μας, να φέρει τους αθλητές που αυτός θα κρίνει κατάλληλους για να συμμετέχουν και βέβαια για να γίνουν όλα αυτά χρειαζόμαστε κατάλληλες αθλητικές υποδομές. Οπως όλοι γνωρίζετε ενώ η Κως, η Κάρπαθος διαθέτουν 400άρη στίβο εμείς δεν διαθέτουμε. Από την στιγμή λοιπόν που δεν διαθέτουμε 400άρη στίβο, δεν μπορούμε να διοργανώσουμε και ένα διεθνές μίτινγκ κάποιου επιπέδου. Συμφωνήσαμε λοιπόν από κοινού με τον Δήμαρχο Ροδίων κ. **Γιαννόπουλο,** με τον νομάρχη κ. **Μαχαιρίδη** με τον κ. **Μπαράκα** και εμένα, να αναστείλουμε για ένα χρόνο τα Διαγόρεια, να διοργανώσουμε στην θέση τους κάποιους Πανδωδεκανησιακούς αγώνες στίβου και απ' εκεί και πέρα να δούμε πώς θα εξασφαλισθούν τα απαραίτητα κονδύλια, έτσι ώστε να διαθέσουμε ένα 400άρη στίβο και να μπορέσουμε να διεκδικήσουμε με αξιώσεις πλέον σοβαρές, ένα διεθνές μίτινγκ.

Αυτή είναι όλη η ιστορία και σας πληροφορώ ότι απ' όσες επιστολές έχω στην κατοχή μου εκτός από μία, όλοι οι άλλοι εμπλεκόμενοι συμφωνούν, και επειδή προ ημερών είδα στον τοπικό τύπο και μία δήλωση ότι ίσως τα Διαγόρεια αναστέλλονται για οικονομικούς λόγους, θα ήθελα να σας διαβεβαιώσω ότι κάτι τέτοιο δεν ισχύει διότι η νομαρχία, δεν αναφέρομαι στον ΝΑΟΔ, όπως θα δείτε στην πορεία, θα είναι μέσα σ' όλες τις μεγάλες διοργανώσεις. Απλά θέλουμε να κάνουμε σαν θεσμό κάτι σωστό. Κάτι προγραμματισμένο και μεθοδικό, γι' αυτό και λέμε ότι δεν χάνουμε τίποτα, αν για ένα χρόνο ανασταλεί ο θεσμός και ξεκινήσουμε από του χρόνου σε μία καινούργια βάση. Υπάρχει μία νέα είδηση η οποία όμως αξίζει να σας την ανακοινώσει ο κ. Μπαράκας».

Στην συνέχεια τον λόγο πήρε ο πρόεδρος του ΔΟΝΑ Ρόδου κ. Θανάσης Μπαράκας ο οποίος ανέφερε τα εξής:

«Διαγόρεια 2003. Βρισκόμαστε μπροστά σε μία πρόκληση, σε μία εποχή ενάμισυ χρόνο πριν τους Ολυμπιακούς αγώνες. Οπως γνωρίζετε πολλοί, στην Ρόδο έχουν ενταχθεί κάποια γήπεδα στον προπονητικό οδηγό. Ενα απ' αυτά τα γήπεδα είναι και ο τετρακοσάρης στίβος που εντάσσεται στην Παραολυμπιακή προετοιμασία. Εντάχθηκε γιατί πιστεύουμε ότι πλέον έχει μπει στην τελική ευθεία. Οπως ανέφερε η κα Μπαφίτη πήραμε κι εμείς ένα έγγραφο στο οποίο θέλει να εκφράσουμε την άποψή μας για τα Διαγόρεια. Είναι ένας θεσμός ο οποίος με προβληματίζει εις διπλούν, διότι πρώτον είμαι αθλητής στίβου και γνωρίζω καλά τί εστί 300άρης στίβος και τί 400άρης, με αποτέλεσμα να προβληματίζομαι και εγώ αν θα πρέπει να γίνουν, πώς θα γίνουν και τί μορφή θα έχουν. Κατ' αρχήν πιστεύω, κανένας νεοεκλεγμένος ή παλιός δεν αναστέλλει ένα θεσμό. Αυτό σκεφτήκαμε και αποφασίσαμε, διότι ο ΝΑΟΔ μέσω του ταμείου της νομαρχίας και ο ΔΟΝΑ Ρόδου, είναι οι δύο φορείς που συμβάλλουν οικονομικά, ώστε να διεξαχθεί το πολιτικοαθλητικό γεγονός.

Εχοντας προτεραιότητα να δημιουργηθεί ο 400άρης στίβος, ο οποίος δεν είναι ένα μακρύ όνειρο, είναι κάτι που γίνεται άμεσα, πιστεύουμε ότι για φέτος μπορεί να γίνουν τα Διαγόρεια με μία μορφή, όπως προανέφερε η πρόεδρος του ΝΑΟΔ, να μετέχουν αθλητές από την Δωδεκάνησο κατηγορίες Παμπαίδων - Παίδων - Εφήβων. Να δοθεί η δυνατότητα στους Ρόδιους αθλητές να μετέχουν σε κάποια αγωνίσματα τα οποία μπορούν να γίνουν σ' ένα 300άρη στίβο, διότι έχει φαντασθεί ποτέ κανένας τί σημαίνει για έναν αθλητή να κάνει τρακόσια μέτρα, ένα αγώνισμα που εντάσσεται αυτά τα τελευταία δύο χρόνια στα Διαγόρεια, τρακόσια μέτρα σε 33'' και να τρέχει στον πρώτο διάδρομο προσπαθώντας να κερδίσει; Είναι υποψήφιος για σοβαρές κακώσεις στην σπονδυλική στήλη και στο ισχιακό συστημα. Πιστεύω ότι με λιγότερα χρήματα και όχι για θέμα οικονομίας, αλλά για να διατεθούν στο Αθλητικό Κέντρο Καλλιπάτειρα, μπορούμε να διοργανώσουμε τους αγώνες με αθλητές από την Δωδεκάνησο και στο πολιτιστικό κομμάτι να πάρουν μέρος συγκροτήματα από τον νομό μας. Είμαι στην ευχάριστη θέση να σας ανακοινώσω ότι σήμερα (χθες) δημοπρατήθηκε το έργο του στίβου στο Καρακόνερο. Είναι πλέον γεγονός. Στις 4 Μαρτίου θα αναλάβει ο εργολάβος και σε 240 ημέρες το έργο θα ολοκληρωθεί.

Ευελπιστούμε τέλη Νοεμβρίου να έχουμε στην διάθεσή μας τον στίβο και τον χλοοτάπητα. Αυτό σημαίνει ότι το 2004 θα μπορούμε να μπούμε δυναμικά και όπως είπε η κα Μπαφίτη σε σωστές ημερομηνίες γιατί από τις 15 Αυγούστου μέχρι 20 Σεπτεμβρίου κανένας αθλητής δεν κάνει προπόνηση. Εξαιρούμε το 2000 όπου έτυχε η Ολυμπιάδα του Σίδνευ να γίνεται 18 Σεπτεμβρίου .

Πραγματικά εκείνη την χρονιά ήλθαν στα Διαγόρεια ο **Νούσιος** και η **Θ. Ιακωβίδου** να διεκδικήσουν σ' αυτούς τους αγώνες την πρόκρισή τους, ήταν οι τελευταίοι στην Ελλάδα, για το Σίνδεϊ και όντως γνωρίζετε η Ιακωβίδου τα κατάφερε αφού πέρασε το όριο. Πιστεύω ότι τις υπόλοιπες χρονιές οι αθλητές αν θέλετε μαζεύτηκαν από τις παραλίες. Του χρόνου πιστεύω μετά την δημοπράτηση του 400άρη στίβου, θα μπορέσουν να αναβαθμιστούν τα Διαγόρεια, να μετέχουν Ελληνες και ξένοι αθλητές, εφόσον θα υπάρχουν και στο Καλεντάρι του ΣΕΓΑΣ, διεκδικώντας το πολυπόθητο όριο, το όριο που είναι το πρώτο όραμα του κάθε αθλητή, γιατί όραμα είναι να μετέχει πρώτα σε μία Ολυμπιάδα και μετά αν έχει την δυνατότητα να διεκδικήσει κάποιο μετάλλιο. Πιστεύω ότι αυτός ο συνδυασμός το 2004 θα αναβαθμίσει πλήρως τα Διαγόρεια και θα δούμε μεγάλες επιδόσεις, και θα δώσουμε την χαρά σε αθλητές απ' όλη την Ελλάδα να εξασφαλίσουν είτε να κάνουν κάποιο πανελλήνιο ρεκόρ σε όλα τα αγωνίσματα στίβου 400, 400 εμπόδια. Βέβαια θα ακολουθήσουν και κάποιες άλλες συναντήσεις με τους εμπλεκομένους, ώστε να δούμε ποιά ημερομηνία εφέτος θα γίνουν τα Διαγόρεια υπ' αυτή τη μορφή!»

«Να μην διαγραφούν τα Διαγόρεια»

Αυτό αποφάσισε την Δευτέρα η Νομαρχιακή Αθλητική Επιτροπή Ρόδου στην συνεδρίασή της

Η Νομαρχιακή Αθλητική Επιτροπή Ρόδου, η οποία ορίστηκε ύστερα από πρόταση της Προέδρου κας Μπαφίτη Ανδριάνας, Νομαρχ. Συμβούλου συνεδρίασε τη Δευτέρα 10/2/2003 για μια πρώτη γνωριμία και για να πάρουν θέση πάνω στο θέμα των ΔΙΑΓΟΡΕΙΩΝ.

Η επιτροπή αποτελείται από τους κ.κ.:

1. Παναγιωτακόπουλος Σταύρος - Πρόεδρος
2. Αρφαράς Σωτήρης
3. Διακογεωργίου Μιχαήλ
4. Ζανετούλη Δέσποινα
5. Καζουλάκη Ιωάννα
6. Κάτρης Ιωάννης
7. Μαριεττής Γιάννης
8. Μπόνης Ευθύμιος
9. Παρδαλός Στέργος
10. Μελίνης Μιχαήλ
11. Συρόπουλος Δανιήλ
12. Σοφιανόπουλος Βασίλειος
13. Ξυπολιτάς Θεόφιλος

Η επιτροπή συζήτησε διεξοδικά το θέμα των ΔΙΑΓΟΡΕΙΩΝ και κάνει την παρακάτω εισήγηση:

«Γνώμη της επιτροπής είναι να μη διαγραφούν τα ΔΙΑΓΟΡΕΙΑ από τις αθλητικές δραστηριότητες του Νομού. Συμφωνούμε ότι τα ΔΙΑΓΟΡΕΙΑ, είναι η κορυφαία αθλητική εκδήλωση του Νομού, πλην όμως χάνουν το κύρος τους, επειδή γίνονται σ' ένα χώρο χωρίς την κατάλληλη υποδομή (έλλειψη 400άρι κ.λπ.). Εμείς πιστεύουμε για να έχουν τα ΔΙΑΓΟΡΕΙΑ το κύρος και την εμβέλεια που έχουν τα Βαρδινογιάννεια, τα Παπαφλέσσεια, τα Βενιζέλεια κ.λπ., πρέπει πρώτα να υπάρχει η κατάλληλη υποδομή και μετά να ενταχθούν στο καλεντάρι του ΣΕΓΑΣ, όπου θα εξασφαλίζεται η προσέλευση αθλητών παγκοσμίου εμβέλειας.

Ηδη ο Δήμος Ροδίων, εξήγγειλε την κατασκευή 400άρι στίβου στο Καρακόνερο.

Επίσης προτείνουμε μέχρι να γίνουν οι κατάλληλες υποδομές να γίνουν Πανδωδεκανησιακοί αγώνες στίβου για να τιμήσουμε το Μεγάλο Ολυμπιονίκη ΔΙΑΓΟΡΑ.

Στην τελική ευθεία ο γύρος ποδηλασίας



Στα γραφεία του ΔΟΝΑ Ρόδου πραγματοποιήθηκε συνάντηση μεταξύ των εκπροσώπων όλων των ΔΟΝΑ του νησιού και τον διοργανωτή της εκδήλωσης Γιώργο Βογιατζή παρουσία της προέδρου του ΝΑΟΔ κ. Ανδριάννας Μπαφίτη.

Από το ΔΟΝΑ Ρόδου παρέστη ο πρόεδρος κ. Θ. Μπαράκας, από τον Δήμο Ατταβύρου η κ. Ζιάκη Σταματία, από τον Δήμο Πεταλούδων η κ. Γιάντσου Μιχαέλα, από τον Δήμο Αρχαγγέλου ο κ. Τζαφέρης Γιώργος από τον Δήμο Αφάντου ο κ. Μπακίρης Δανιήλ, από τον Δήμο Καμείρου ο κ. Καριοφυλλάκης Βαγγέλης, από τον Δήμο Καλλιθέας ο κ. Ποτήρης Μιχάλης.

Ο κ. Μπαράκας ενημέρωσε ότι στόχος είναι να μαζευτεί κόσμος που θα βοηθήσει μετέπειτα στην βαθμολόγησή του αλλά και για να αγαπήσουν οι νέοι το ποδήλατο.

Η προεδρος του ΝΑΟΔ κ. Μπαφίτη μεταξύ άλλων ανέφερε ότι αρκετά παιδιά δουλεύουν το ποδήλατο και θα πρέπει να γίνουν περισσότερα.

Ο κ. Βογιατζής ενημέρωσε ότι όλα είναι έτοιμα για τον γύρο της Ρόδου, ότι το site στο internet δέχεται πάρα πολλές επισκέψεις ενώ αυτό που γίνεται είναι η καλύτερη διαφώτιση για τον τόπο.

Μετά από συνεννόηση με τους Δήμους θα γίνουν εκδηλώσεις με κλόουν σε διάφορα μέρη που θα περνούν οι ποδηλάτες.

Στο 1ο ΕΤΑΠ θα γίνουν εκδηλώσεις στον Αρχάγγελο, Λίνδο και πιθανότατα στο Γεννάδι.

Στο 2ο ΕΤΑΠ στον Εμπωνα και στα Αφάντου και στο 3ο ΕΤΑΠ στη Σορωνή και την Αρχίπολη.

Την τελευταία ημέρα που είναι το σιρκουί όλο το βάρος των εκδηλώσεων θα το έχει η πόλη της Ρόδου μπορστά στο Ακταίον.

Τρίτο μάτι

• Ακόμη πιο ψηλά στη βαθμολογία οι Απολλωνιστές μετά το τρίποντο που πέτυχαν στην έδρα τους σε βάρος των Μυτιληνιών, οι οποίοι την προηγούμενη εβδομάδα είχαν στριμώξει στο κλουβί τα ελάφια.

• Χθες ήταν η σειρά των Κρεμαστενών να τα στριμώξουν και να τα αφήσουν έξω από την τετράδα του Κυπέλλου.

• Ηξεις - αφήξεις χθες για τα Διαγόρεια. Τελικά η Σκλεναρίκοβα και ο Θανάσης Μπαράκας ανακοίνωσαν ότι οι αγώνες θα γίνουν χωρίς τους αθλητές της Μεσογείου στο πρόγραμμα.

• Εάν διαβάσετε την συνέντευξή τους θα δείτε τους λόγους για τους οποίους αλλάζουν την φιλοσοφία τους. Είναι η τρίτη φορά και θα ακολουθήσουν κι άλλες στο μέλλον.

• Δουλειά πιάνει στις 4 Μαρτίου ο εργολάβος στο Καρακόνερο και μέσα σε 240 ημέρες θα το παραδώσει.

Το γήπεδο είναι ενταγμένο στον προπονητικό οδηγό και όπως είπε ο διευθυντής των Island Games όλα θα πάνε καλά σχετικά με τη χρηματοδότηση.

• Μακάρι να είναι έτσι γιατί και άλλες φορές έχουν υποσχεθεί πολλά, αλλά φως στο τούνελ δεν είδε κανένας.

• Οι εργασίες αρχίζουν στο Καρακόνερο όμως οι ειδικοί του ΣΕΓΑΣ έχουν διαφορετική άποψη.

• Στον στιβικό ΓΑΣ έγιναν οι αλλαγές, αλλά τα παλληκάρια της διοίκησης δεν οργανώθηκαν και τόσο όπως είχαν εξαγγείλει. Τα δύο μέτρα και δύο σταθμά δεν χωρούν.

ΗΛΙΑΣ Κ.

Το πρόγραμμα μπάσκετ



Για τα πρωταθλήματα μπάσκετ ορίσθηκαν οι συναντήσεις:

Α' κατηγορία

Σάββατο

Κάλυμνος 13.30 ΕΑΚΑ - ΑΕ Δικαίου

Κυριακή

Ιάλυσος 14.00 Διγενής - Δωριέας

Ιάλυσος 16.00 Διγενής - Δωριέας

Βενετόκλειο 18.00 Ιβίσκος - Αγ. Νικόλαος

Εφηβικό

Παρασκευή

Κέφαλος 16.00 Αίολος - Ιπποκράτης

Σάββατο

Βενετόκλειο 15.00 Ιβίσκος - Ηρακλής Λ.

Βενετόκλειο 17.00 Κολοσσός - Παντηλιακός

Κυριακή

Διαγόρα 21.00 Διαγόρας - Ζέφυρος

Παιδικό

Σάββατο

Κοσκινού 13.00 Διγενής - Σύμη

Κάλυμνος 11.30 ΕΑΚΑ - Αίολος

Κυριακή

Βενετόκλειο 16.00 Ιβίσκος - Παντηλιακός

ΚΟΡΑΣΙΔΕΣ

Παρασκευή

Κλειστό Κω 20.30 Ιπποκράτης - Διαγόρας

Σάββατο

Πυλί 17.00 ΑΕ Δικαίου - Διαγόρας

Ιάλυσος 14.00 Ηλιος - Νίκη Ρόδου

Πέμπτη 20/2

Ιάλυσος 20.00 Ηλιος - Ιάλυσος

ΝΕΑΝΙΔΕΣ

Δευτέρα (17/2)

Ιάλυσος Ηλιος - Ιβίσκος

ΠΑΜΠΑΙΔΕΣ

Σάββατο

Κρεμαστή 11.00 Κολοσσός - Διαγόρας

Κρεμαστή 12.30 Αγ. Νικόλαος - Ιβίσκος

Κυριακή

Κρεμαστή 11.00 Ζέφυρος - Μικτή Δωδεκανήσου

Οι διαιτητές μπάσκετ κόβουν την πίτα τους

Ο Σύνδεσμος διαιτητών καλαθοσφαίρισης Δωδεκανήσου την Παρασκευή 14 Φεβρουαρίου θα κόψει την πίτα του στο Ξενοδοχείο Πλάζα. Εχουν κληθεί όλες οι αρχές και οι ομάδες του νομού να παρευρεθούν στην εκδήλωση



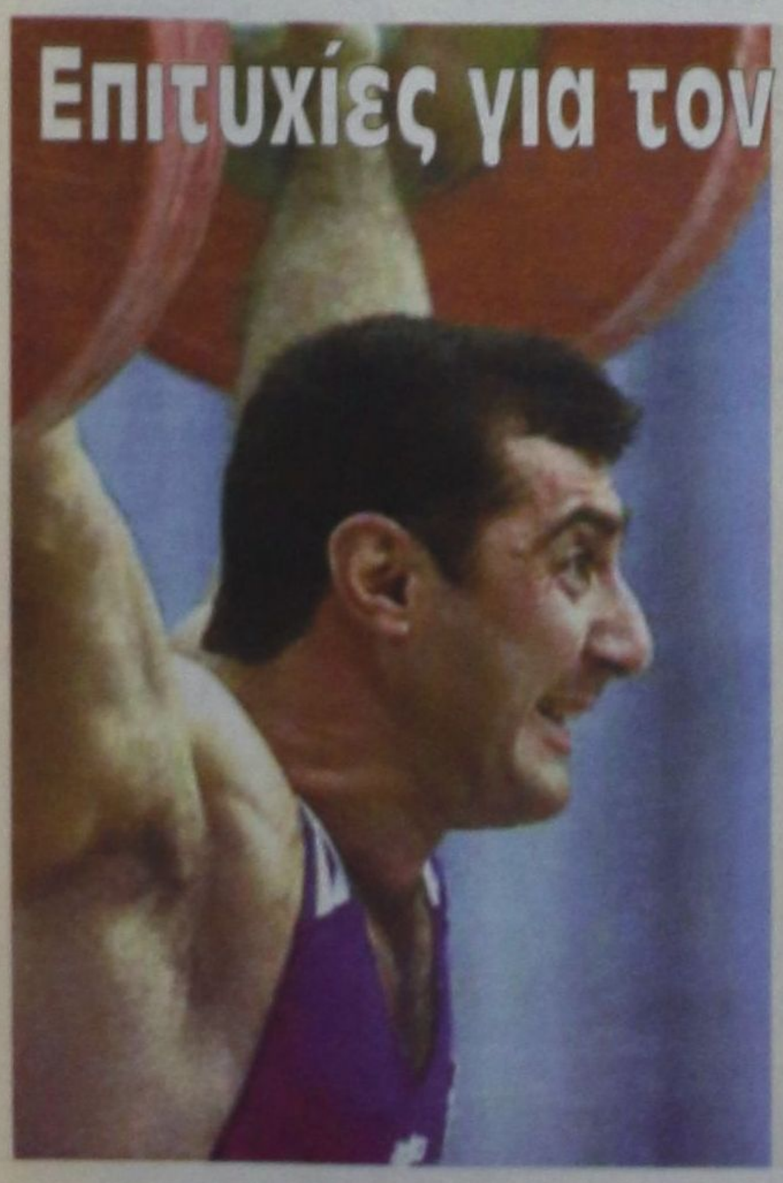

Επιτυχίες για τον Ανταγόρα στην άρση βαρών

Αλλη μία επιτυχία σημείωσε το τμήμα Αρσης Βαρών του ΠΑΣ Ανταγόρα, στους αγώνες για το πρωτάθλημα Α' Κατηγορίας Νοτίου Ελλάδος εφήβων, ανδρών και γυναικών που διεξήχθη Παρασκευή - Σάββατο στο κλειστό γυμναστήριο Αμαρουσίου όπου και κατέλαβε την 4η θέση στους εφήβους και την 7η στους άνδρες, μεταξύ 32 σωματείων με 39 και 23 βαθμούς αντίστοιχα. Η Μαρία Τριανταφύλλου στις γυναίκες, στα 48 κιλά κατέλαβε την 1η θέση με 122.5 κιλά, επίσης ο Γιώργος Κουζούκας κατέλαβε την 1η θέση στους εφήβους στα 77 κιλά με 265 κιλά και ο Μιχάλης Τρουμούλης στους εφήβους την 2η θέση με 197.5 κιλά, στην κατηγορία των 62 κιλών.

Οι υπόλοιποι αθλητές του Ανταγόρα κατέλαβαν τις παρακάτω θέσεις στην κατηγορία εφήβων - ανδρών.

Α. Πακιρτζής Ιωάννης (Κατηγ. 56 κιλών) 6ος με 140 κιλά.

Β. Κουκούλας Μιχάλης (Κατηγ. 69 κιλών), 8ος στους έφηβους, 10ος στους άνδρες με 195 κιλά.

Γ. Τρίκκας Γεώργιος (Κατηγ. 77 κιλών) 8ος στους έφηβους, 10ος στους άνδρες με 225 κιλά.

Δ. Δημητρόπουλος Σωτήρης (Κατηγ. 85 κιλών) 10ος στους έφηβους με 202.5 κιλά.

Ε. Παπαδόπουλος Κων/νος (Κατηγ. 94 κιλών) ακυρώθηκε.

ΣΤ. Τριμάτης Ευάγγελος (Κατηγ. 94 κιλών) 11ος στους άνδρες με 215 κιλά.

Ζ. Κούτρας Θεοχάρης (Κατηγ. 105 κιλών) 9ος στους άνδρες με 230 κιλά.

Η. Βρούβας Γεώργιος (Κατηγ. +105 κιλών) 6ος στους εφήβους με 180 κιλά.

Θ. Χονδρομπίλας Μιχάλης (Κατηγ. +105 κιλών) 6ος στους άνδρες με 175 κιλά.

Την 1η θέση στους άνδρες και στους εφήβους κατέλαβε ο Σπάρτακος Ιωαννίνων.

Το Δ.Σ. του ΠΑΣ «ΑΝΤΑΓΟΡΑ» συγχαίρει τους αθλητές του τμήματος Αρσης Βαρών καθώς και τον προπονητή Βασίλη Παπαδόπουλο και τους εύχεται ακόμη μεγαλύτερες επιτυχίες.

ΠΡΩΤΟ ΕΥΡΩΠΑΪΚΟ ΚΥΠΕΛΛΟ κλειστού στίβου στην Λειψία

Σήμερα το πρωί (8.10) αναχωρεί η εθνική μας ομάδα στίβου ανδρών - γυναικών για την Λειψία της Γερμανίας όπου το Σάββατο θα συμμετάσχει στην πρώτη μεγάλη φετινή διοργάνωση που θα φιλοξενήσει η γερμανική πόλη στο στάδιο «Αρένα». Ο λόγος για το «1ο Ευρωπαϊκό Κύπελλο Κλειστού Στίβου» που ξεκινά φέτος και στηρίχτηκε σε πρόταση του ΣΕΓΑΣ στην ΕΑΑ η οποία αρχικά ανέθεσε την διοργάνωση στη χώρα μας, η οποία την επέστρεψε επειδή δεν θα ήταν έτοιμα τα κλειστά στάδια λόγω των Ολυμπιακών Εργων που βρίσκονται σε εξέλιξη.

Ουσιαστικά πρόκειται για την πρώτη μεγάλη πρόκληση του ελληνικού στίβου για το 2003 και μια πολύτιμη εμπειρία (ενόψει του παγκοσμίου πρωταθλήματος του Μπέρμιγχαμ τον Μάρτιο) για τη νεανική κατά βάση ελληνική ομάδα (12 αθλητές και 12 αθλήτριες) η οποία παρ' όλα αυτά διαθέτει αθλητές οι οποίοι θα προσπαθήσουν να βρεθούν στις πρώτες θέσεις των αγωνισμάτων τους.

«Ελπίζουμε οι αθλητές μας να πετύχουν ατομικά ρεκόρ και να διακριθούν», δηλώνει απλά ο Εθνικός Προπονητής, Οδυσσέας Παπατώλης σχετικά με τους στόχους της ελληνικής αποστολής στη Γερμανία. Οσο για τη Λειψία, οι Γερμανοί πάντα σοβαροί και υπεύθυνοι στις διοργανώσεις που αναλαμβάνουν δείχνουν και αυτή τη φορά έτοιμοι για μια άψογη φιλοξενία των ομάδων, ενώ φρόντισαν να διαθέσουν και όλα τα εισιτήρια που είχαν εκδώσει (3.069) εδώ και δύο εβδομάδες.

Παράλληλα οι συμμετοχές των χωρών δεν είναι αμελητέες, αν αναλογιστεί κανείς ότι θα μετάσχουν τουλάχιστον δέκα κάτοχοι μεταλλίων από το ευρωπαϊκό πρωτάθλημα του Μονάχου το καλοκαίρι και άλλοι αξιόλογοι αθλητές.

Το «παρών» μεταξύ άλλων θα δώσουν οι πρωταθλητές Ευρώπης Γιάροσλαβ Ριμπακόφ (Ρωσία - ύψος), Γκλόρι Αλόζιε (Ισπανία - 60μ εμπόδια) και Σβετλάνα Φεοφάνοβα (Ρωσία - επί κοντώ) και επτά ακόμη κάτοχοι μεταλλίων στο Μόναχο.

Η Φεοφάνοβα δείχνει να είναι, ίσως, το μεγαλύτερο αστέρι της διοργάνωσης αφού βρίσκεται σε θαυμάσια κατάσταση και το απέδειξε πρόσφατα με το παγκόσμιο ρεκόρ που σημείωσε (4.76μ.) Σπουδαιότερες αντιπάλους θα έχει την Γερμανίδα Ανίκα Μπέκερ (4.67μ φέτος) και την Πολωνέζα «χάλκινη» παγκόσμια πρωταθλήτρια Μόνικα Πιρέκ (4.52μ φέτος), ενώ για τα ελληνικά χρώματα θα μετάσχει η Γωγώ Τσιλιγκίρη που σίγουρα μπορεί να πάει καλύτερα σε σχέση με το 4.25μ που έχει περάσει φέτος στο κλειστό.

Ο Ριμπακόφ έχει υπερβεί αυτή τη σεζόν τα 2.30μ και κυριότερος αντίπαλός του θα είναι ο Ιταλός Αλεσάντρο Ταλότι που πέρασε πρόσφατα τα 2.28μ, ενώ ο Δημήτρης Συρράκος μετέχει με καλύτερο φετινό τα 2.20μ.

Η Αλοζιέ είναι μία από τις λίγες αθλήτριες που θα συμμετάσχουν σε δύο αγωνίσματα. Στα 60μ. θα έχει αντίπαλο την Γαλλίδα Κριστίν Αρόν, κάτοχο του ευρωποαϊκού ρεκόρ, ενώ Γαλλίδα θα είναι η σπουδαιότερη αντίπαλός της και στα 60μ εμπόδια. Πρόκειται για την Λίντα Φεργκά πρωταθλήτρια Ευρώπης στον κλειστό στίβο.

Ακόμη ξεχωρίζουν οι συμμετοχές του Ισπανού Γιάγκο Λαμέλα, που στο Μόναχο ήταν τρίτος στο μήκος και της Βρετανίδας Χέιλι Τούλετ στα 1.500μ, του επίσης Ισπανού Νταβίντ Κανάλ στα 400μ (2ος στο Μόναχο), του Πολωνού Αρτουρ Κόχουτεκ (ήταν 3ος στο ευρωπαϊκό στα 110μ εμπόδια), του Γερμανού Ράλφ Μπάρτελς (τρίτος επίσης στη σφαίρα) και του συμπατριώτη του Νιλς Σούμαν (τρίτος στα 800μ).

Τα αγωνίσματα με αυξημένες τις ελληνικές «απαιτήσεις» είναι τα 60μ ανδρών, όπου ο Αρης Γκαβέλας με 6.60 ατομικό ρεκόρ έχει την δεύτερη καλύτερη επίδοση μεταξύ των συμμετασχόντων μετά το 6.52 του Βρετανού Τζέισον Γκάρντενερ.

Στο τριπλούν γυναικών η Ολγα Βασδέκη κατεβαίνει με 14.17μ φέτος και μόνο η Ρουμάνα Αντελίνα Γκαβρίλα μπορεί να την απειλήσει (14.34μ), ενώ στο μήκος ανδρών, ο νεαρός Μεσσήνιος Λούης Τσάτουμας πέτυχε πρόσφατα 7.98μ και έχει και αυτός την τρίτη καλύτερη επίδοση μεταξύ των αθλητών που συμμετέχουν μετά τον Ισπανό Λαμέλα (8.25μ) και τον Ρώσο Ρούσλαν Γκαταούλιν (8.11μ).

Τέλος, ικανή για το καλύτερο είναι η Φλώρα Ρεντούμη στα 60μ εμπόδια αρκεί να βελτιώσει την φετινή της επίδοση (8.16) ώστε να κοντράρει τις Φεργκά, Αλόζιε, τη Γερμανίδα Χέντσκε και τη Ρωσίδα Λαούκοβα.

Στη διοργάνωση της Λειψίας θα συμμετάσχουν σε άνδρες και γυναίκες, οι έξι πρώτες ομάδες της περσινής κατάταξης στη Σούπερ Λίγκα του Μπρούνο Τζάουλι και οι δύο πρώτες της Α' κατηγορίας. Η χώρα μας θα μετάσχει και στις δύο κατηγορίες (άνδρες και γυναίκες κέρδισαν πέρυσι την άνοδο στη Σούπερ Λίγκα).

Ετσι θα συμμετάσχουν οι ομάδες:

Ανδρες: Βρετανία, Γερμανία, Γαλλία, Ρωσία, Ιταλία, Πολωνία, Ισπανία, Ελλάδα.

Γυναίκες: Ρωσία, Γερμανία, Γαλλία, Ρουμανία, Βρετανία, Πολωνία, Ισπανία, Ελλάδα.

Η ομαδική βαθμολογία θα βγαίνει από τις θέσεις στην ατομική κατάταξη των αθλητών στα αγωνίσματα με τον πρώτο να παίρνει 9β, τον 2ο 7β, τον τρίτο 6β, τον τέταρτο 5β, τον πέμπτο 4β, τον έκτο 3β, τον έβδομο 2 και τον όγδοο 1. Οι άνδρες θα συμμετάσχουν σε δέκα αγωνίσματα και οι γυναίκες σε εννέα.

Τα αγωνίσματα των ανδρών είναι: 60μ, 400μ, 800μ, 1.500μ, 3.000μ., 60μ εμπόδια, σκυταλοδρομία, ύψος, μήκος και σφαιροβολία. Τα αγωνίσματα των γυναικών είναι: 60μ, 400μ, 800μ, 1.500μ, 3.000μ., 60μ εμπόδια, σκυταλοδρομία, επί κοντώ, τριπλούν.

Η Ελλάδα θα έχει τις εξής διαδρομές στα αγωνίσματα για άνδρες και γυναίκες: 60μ., 3.000μ. το Νο 5, 400μ το Νο 4, 800μ. το Νο 7, 1.500μ. το Νο 8, 60μ εμπόδια το Νο 1, ύψος, επί κοντώ το Νο 2, τριπλούν το Νο 3 και στη σφαίρα το Νο 4.



Διεξάγεται το προσεχές Σάββατο με την συμμετοχή οχτώ κρατών.

Σάββατο 15/2

Το πρόγραμμα της διοργάνωσης και οι ελληνικές συμμετοχές :

15:30 Τελετή έναρξης
15:45 Επί κοντώ γυναικών (Γεωργία Τσιλιγκίρη)
15:50 Τριπλούν γυναικών (Ολγα Βασδέκη)
15:55 Ύψος ανδρών (Δημήτρης Συρράκος)
16:00 60 μ. εμπόδια γυναικών (Μαρία Τσίρμπα)
16:19 400 μ. γυναικών Α' σειρά (Χρύσα Γκουντενούδη)
16:25 400μ. γυναικών Β' σειρά
16:31 800 μ. ανδρών (Παύλος Φαρούγγιας)
16:37 60 μ. γυναικών (Μαρίνα Βασαρμίδου)
16:43 1.500 μ. ανδρών (Κώστας Καρακατσάνης)
16:51 60 μ. εμπόδια ανδρών (Δημήτρης Πιέτρης)
16.57 1.500 μ. γυναικών (Κωνσταντίνα Εφεντάκη)
17:05 Μήκος ανδρών (Λούης Τσάτουμας)
17:08 Σφαιροβολία ανδρών (Βάϊος Τίγκας)
17:11 400 μ. ανδρών Α' σειρά (Τάσος Γκούσης)
17:17 400 μ. ανδρών Β' σειρά
17:23 800 μ. γυναικών (Μαρία Νταλάκα)
17:29 60 μ. ανδρών (Άρης Γκαβέλας)
17:35 3.000 μ. ανδρών (Μιχάλης Γελασάκης)
17:48 Σκυταλοδρομία γυναικών Α' σειρά 4x200x400x600x800μ. (Παρασκευή Τσαπάρα, Όλγα Καϊδαντζή, Αγγελική Ραφτάκη, Αναστασία Μυλωνά)
17:56 Σκυταλοδρομία γυναικών Β' σειρά 4x200x400x600x800
18:04 Σκυταλοδρομία ανδρών Α' σειρά 4x200x400x600x800 (Σταύρος Βαθίστας, Άγγελος Θωμόπουλος, Τάσος Γκούσης, Ανδρέας Γεωργίου)
18:12 Σκυταλοδρομία ανδρών Β' σειρά 4x200x400x600x800.

ΑΝΤΙΠΡΟΣΩΠΕΙΑ ΤΟΥ ΣΕΓΑΣ ΣΤΑ ΣΚΟΠΙΑ

Για τα Σκόπια αναχωρεί αύριο τριμελής αντιπροσωπεία του ΣΕΓΑΣ, ο οποίος ασκεί και την προεδρία της ABAF, προκειμένου να συνεργαστεί και να βοηθήσει την ηγεσία της ομοσπονδίας στίβου της ΠΓΔΜ για την καλύτερη διοργάνωση του Βαλκανικού πρωταθλήματος Ανωμάλου δρόμου το οποίο θα διεξαχθεί στις 9 Μαρτίου. Η αντιπροσωπεία την οποία αποτελούν οι Ιάκωβος Νικολής (μέλος του ΔΣ του ΣΕΓΑΣ), Αθανάσιος Ράπτης (ομοσπονδιακός προπονητής εφήβων-νεανίδων) και Ιωάννης Χριστόπουλος (συνεργάτης του τμήματος μάρκετινγκ της ομοσπονδίας) θα παραμείνει στη γειτονική χώρα Πέμπτη και Παρασκευή.



Εμπιστοσύνη της ΚΕΔ/ΕΠΟ στους Ελληνες διαιτητές

Σχετικά με όσα έχουν δει το φως της δημοσιότητας, εδώ και αρκετό καιρό, αναφορικά με τον αποκλεισμό διαιτητών από διεύθυνση αγώνων διαφόρων ΠΑΕ, από την ΚΕΔ/ΕΠΟ ανακοινώνονται τα εξής: Μόνο ένας διαιτητής έχει δικαίωμα να ζητήσει με έγγραφό του από την Κεντρική Επιτροπή Διαιτησίας της ΕΠΟ να μην διευθύνει αγώνες συγκεκριμένης ΠΑΕ κι αφού πρώτα αναφέρει αναλυτικά και αιτιολογήσει τους λόγους που αιτείται την εξαίρεση. Επιπλέον, η κατάθεση αίτησης εκ μέρους ενός διαιτητή δεν σημαίνει αυτόματα την εξαίρεσή του, καθώς η ΚΕΔ/ΕΠΟ είναι αυτή που λαμβάνει την οριστική απόφαση, μετά από ενδελεχή εξέταση και κρίση των λόγων που αναπτύσσονται από τον ενδιαφερόμενο.

Υπενθυμίζεται προς όλες τις κατευθύνσεις, προς αποφυγή παρερμηνειών και παρεξηγήσεων, ότι η Κεντρική Επιτροπή Διαιτησίας έχει απόλυτη εμπιστοσύνη στο σύνολο των Ελλήνων διαιτητών.

ΝΕΟ ΣΧΗΜΑ στην Τ.Ε. Ποδηλασίας

Ανασυγκροτήθηκε το διοικητικό συμβούλιο της τοπικής επιτροπής ποδηλασίας Δωδεκανήσου και η σύνθεση του έχει ως εξής:

Αχιλέας Καραγιάννης Πρόεδρος
Βαγγέλης Χατζηϊωάννου Αντιπρόεδρος Α'
Ανδρέας Χαλκιόπουλος Αντιπρόεδρος Β'
Μίκα Κελεπέρα Γ. Γραμματέας
Μανώλης Τρικοίλης Ταμίας
Νίκος Γλυνατσής Εφορος Υλικού
Πρόδρομος Σεΐτης Μέλος

ΑΚΤΟΠΛΟΪΑ

ΠΛΕΥΣΗ ΣΕ ΟΜΙΧΛΩΔΗ ΟΡΙΖΟΝΤΑ...

Τα ασαφή σημεία του θεσμικού πλαισίου δυσκολεύουν τις επιχειρηματικές αποφάσεις



Υπό εξέταση και με στόχο να αναδείξουν τα στοιχεία εκείνα που θα λειτουργήσουν ανασχετικά της διογκούμενης κρίσης, έχουν θέσει οι ακτοπλόοι στο σύνολό τους τα στοιχεία που σχετίζονται με το ισχύον θεσμικό πλαίσιο αλλά ωστόσο χρήζουν αποσαφήνισης, κυρίως εν όψει της επικείμενης στα τέλη του έτους οριστικής άρσης του προνομίου της ακτοπλοΐας (cabotage).

Παρά το γεγονός ότι πολλά από τα θέματα αυτά έχουν αποτελέσει και αποτελούν αντικείμενο συζήτησης μεταξύ των ακτοπλόων και του υπουργείου Εμπορικής Ναυτιλίας, η μέχρι σήμερα μη επίλυσή τους εκτιμάται ότι θα επηρεάσει τις εξελίξεις που ούτως ή άλλως έχουν δρομολογηθεί. Για χρόνια η ΕΕΑ, παραδείγματος χάρη, αναζητεί επίσημη τοποθέτηση του υπουργείου απέναντι στο μέτρο του ορίου ηλικίας απόσυρσης των επιβατηγών οχηματαγωγών, χωρίς μέχρι σήμερα να υπάρχει σαφής τοποθέτηση του τι θα ισχύσει από το 2004 και έπειτα, δεδομένου ότι το μέτρο αυτό το έχει υιοθετήσει μόνο η Ελλάδα, προτείνοντας μάλιστα και την επέκτασή του σε όλη την Ε.Ε. Η υπόθεση του ορίου ηλικίας δεν είναι απλή. Δεδομένης της κρίσεως που έχει λάβει διαστάσεις και του εντεινόμενου εσωτερικού προς το παρόν, ανταγωνισμού, ακτοπλοϊκές εταιρείες θα αναγκαστούν να οδηγήσουν σκάφη που έχουν ακόμη στο στόλο τους για εκτεταμένες ναυπηγοεπισκευές, προκειμένου οι μονάδες αυτές να είναι σύμφωνες με τα οριζόμενα του περίφημου πρωτοκόλλου της Στοκχόλμης περί ασφαλείας κ.λπ. Ωστόσο, την ίδια στιγμή τα σκάφη αυτά δεν θα έχουν χρονικό ορίζοντα για να επιτευχθεί η απόσβεση των κεφαλαίων που θα επενδυθούν εξ αφορμής του πρωτοκόλλου, αφού τα «πιάνει» το όριο ηλικίας. Από την άλλη, έχει καταστεί σαφές λόγω της κρίσης, ότι οι ακτοπλοϊκές επιχειρήσεις δύσκολα θα επενδύσουν σε νεότευκτα και δεν είναι λίγοι εκείνοι που εκτιμούν στο θέμα αυτό ότι από πλευράς νέων κατασκευών «ό,τι έγινε, έγινε». Και τα προαναφερθέντα ίσως αποτελούν την εισαγωγή στις πτυχές ενός θέματος που δεν αποκλείεται μελλοντικά να λάβει και τη διάσταση του ανταγωνισμού, όχι του εσωτερικού που ήδη φαίνεται ότι θα κορυφωθεί, αρχής γενομένης από τη γραμμή Πειραιά-Χανίων, αλλά του εισαγόμενου, αν υποτεθεί ότι άλλη ευρωπαϊκή εταιρεία επιχειρήσει να εκμεταλλευθεί ανοίγματα στο δρομολογιακό, που δεν αποκλείεται να δημιουργηθούν και εξ αιτίας του ορίου ηλικίας και όχι μόνο.

Μια άλλη σοβαρή παράμετρος που για χρόνια αποτελεί αντικείμενο συζητήσεων, επίσης και μελετών, πολλές εκ των οποίων μάλιστα ήταν και πολυδάπανες, δεν έχει κλείσει. Ηδη το τελευταίο διάστημα το δρομολογιακό επανήλθε στο προσκήνιο και σύμφωνα με πληροφορίες, μεταξύ των άλλων θεμάτων που εξετάζει η ΕΕΑ, προκειμένου να τοποθετηθεί είναι και αυτό. Αξιο λόγου είναι το γεγονός ότι, παρά το ότι ήταν γνωστή η καταληκτική ημερομηνία του cabotagre, καμία από τις, μέχρι σήμερα επίσημα γνωστές, μελέτες δεν έγινε με ορίζοντα την απελευθέρωση των ακτοπλοϊκών συνδέσεων κ.λπ. Σήμερα, παρά την κρίση, ουδείς εκ των τοπικών φορέων της νησιωτικής χώρας εμφανίζεται διατεθειμένος να συζητήσει το ενδεχόμενο μη απευθείας σύνδεσης με τον Πειραιά, ούτε και εμφανίζεται διατεθειμένος να δεχθεί το γεγονός ότι τα νησιωτικά συμπλέγματα δεν διαθέτουν κατάλληλα λιμάνια που να μπορούν να «φιλοξενούν» τα ακτοπλοϊκά σκάφη ανεξαρτήτως καιρικών συνθηκών. Στοιχείο που αναιρεί ακόμη και τη λύση της εκτέλεσης δρομολογίων «ως φορτηγού» ή απλά φορτηγών οχηματαγωγών που δεν ενέπιπταν και δεν εμπίπτουν στις διατάξεις περί απαγόρευσης απόπλου.

Νομοτελειακά η καθυστέρηση εξεύρεσης ρεαλιστικών λύσεων τα χρόνια που πέρασαν ευθύνεται βασικά για την «κρίση στις σχέσεις» ΥΕΝ-ΕΕΑ αλλά και για την αδυναμία των ακτοπλοϊκών επιχειρήσεων να επιλέξουν διαφορετικές πολιτικές ανάπτυξης και υπηρεσιών υπέρ του νησιώτη βασικά και κατά δεύτερον υπέρ της τουριστικής ανάπτυξης των νησιών, άγονων και μη γραμμών. Εγκυροι κύκλοι διατυπώνουν την άποψη ότι πολλά εκ των θεμάτων που έχουν αναζητήσει λύσεις τα προηγούμενα χρόνια, θα επιλυθούν αυτομάτως με την άρση του προνομίου της ακτοπλοΐας. Και φαίνεται να μην έχουν τελείως άδικο. Παραδείγματος χάρη πρόσφατα την τελική συγκατάθεσή της έδωσε η Κομισιόν στα συναρμόδια υπουργεία για τη μετατροπή των μονοετών συμβάσεων που συνάπτονται μεταξύ κράτους και ακτοπλοϊκών εταιρειών για την κάλυψη των επιδοτούμενων ακτοπλοϊκών γραμμών, σε πενταετή. Με τον τρόπο αυτό εκτιμάται ότι θα επιτευχθεί επιτυχώς ο στόχος για καλύτερη εξυπηρέτηση των επιδοτούμενων γραμμών με πλοία καλύτερης ποιότητας, ενώ παράλληλα αναμένεται να αυξηθεί η πυκνότητα των ακτοπλοϊκών συνδέσεων. Σχετική ερώτηση για το θέμα αυτό είχαν υποβάλει τα υπουργεία Οικονομίας, Εμπορικής Ναυτιλίας και Αιγαίου, καθώς είχε διαπιστωθεί ότι τα επίπεδα εξυπηρέτησης των επιδοτούμενων γραμμών είναι πολύ χαμηλά, ενώ η επιβάρυνση του κρατικού προϋπολογισμού αντίστοιχα μεγάλη.

Βάσει των νέων πενταετών συμβάσεων θα καλυφθούν όλες οι επιδοτούμενες γραμμές που ουσιαστικά εξυπηρετούν την κάθετη σύνδεση των νησιών του Αιγαίου, ενώ δεν θα περιληφθούν σε αυτές οι πολύ μικρές τοπικές γραμμές.

Μάλιστα, το υπουργείο Οικονομίας έχει αναλάβει να συντάξει τα οικονομικά και νομικά χαρακτηριστικά των σχετικών συμβάσεων, ενώ το υπουργείο Αιγαίου θα προβεί σε δική του που θα έχει ολοκληρωθεί τον Απρίλιο και θα αφορά τα τεχνικά χαρακτηριστικά των πλοίων που θα απαιτούνται για την εξυπηρέτηση της κάθε μιας επιδοτούμενης ακτοπλοϊκής γραμμής.

Μέχρι το καλοκαίρι εκτιμάται ότι θα έχει δοθεί στη δημοσιότητα το πρώτο μέρος αυτών των προκηρύξεων με στόχο οι πρώτες πενταετείς συμβάσεις να είναι δυνατό να λειτουργήσουν στη μεθεπόμενη ακτοπλοϊκή περίοδο, δηλαδή Νοέμβριο 2004 - Οκτώβριο 2005.

Από το υπουργείο Οικονομίας έχει αποσαφηνιστεί προς τα συναρμόδια υπουργεία ότι τα πλοία που θα αγοραστούν ή θα ναυπηγηθούν δεν θα επιδοτηθούν αλλά θα αποκτηθούν με την μέθοδο της αυτοχρηματοδότησης.

Στο σημείο αυτό αξίζει να υπενθυμιστεί ότι ύστερα από την παρουσίαση πρότασης του ΥΠΑΙ για το κτίσιμο ειδικής κατηγορίας επιβατηγών οχηματαγωγών, έχουν γίνει πολλές συζητήσεις σχετικά με την κάλυψη της δαπάνης κατασκευής, τον τόπο κατασκευής κ.λπ.

ΔΙΑΨΕΥΣΗ ΚΑΤΑΓΓΕΛΙΩΝ

σε βάρος της Αγροτικής Τράπεζας

Στο υπ' αριθμ. 6183 φύλλο της εφημερίδας σας της 6-2-03 διαβάσαμε δημοσίευμα που αφορούσε στους κ.κ. Μιχαήλ Παπαντωνίου και της συζύγου του Δέσποινας με το οποίο οι ανωτέρω καταφέρονται κατά της ΑΤΕ αναφορικά με επενδυτικά δάνεια που συνήψαν με το Κατάστημα Ρόδου της Τράπεζάς μας προ 15ετίας.

Το συγκεκριμένο δημοσίευμα είναι εξ' ολοκλήρου ανακριβές όπως αυτό προκύπτει από το πόρισμα ελέγχου ελεγκτή της Τράπεζας μας το καλοκαίρι του 1998.

Η εφημερίδα σας δε φρόντισε να επικοινωνήσει πριν τη δημοσίευση του συγκεκριμένου δημοσιεύματος με το Διευθυντή του Καταστήματος Ρόδου προκειμένου να ενημερωθεί για τις αναληθείς αναφορές του δημοσιεύματος.

Εξάλλου δεν κατανοούμε τη δημοσιοποίηση της συγκεκριμένης υπόθεσης, δεδομένου ότι στις 20-3-03 θα εκδικασθεί ενώπιον του Πολ. Πρωτοδικείου Ρόδου σχετική αγωγή των ανωτέρω.

ΑΓΡΟΤΙΚΗ ΤΡΑΠΕΖΑ ΤΗΣ ΕΛΛΑΔΟΣ Α.Ε
ΚΑΤΑΣΤΗΜΑ ΡΟΔΟΥ

(Σημ. συντ.: Η Τράπεζα κάνει τη δουλειά της όπως αυτή νομίζει κι εμείς την δική μας, όπως εμείς πιστεύουμε. Αυτό μας έλειψε να ρωτάμε την Τράπεζα πως θα ασκήσουμε το δημοσιογραφικό μας λειτούργημα!).

ΠΡΑΚΤΟΡΕΙΟ

ΤΑΣΟΣ ΛΥΡΙΣΤΗΣ



ΣΤΕΛΙΟΥ ΚΩΤΙΑΔΗ 64 ΡΟΔΟΣ 85100 - ΤΗΛ. (22410) 27382 - FAX: 22410 36407

Η ΧΡ. ΚΑΛΗΓΕΡΟΣ Α.Ε.
Ξυλουργικό Εργοστάσιο

Απευθύνεται στους επιχειρηματίες - ξυλουργούς και ιδιώτες

Με σύμμαχο την εμπειρία 40 χρόνων και τον άψογο μηχανολογικό εξοπλισμό του εργοστασίου μας, μελετήσαμε για σας την κατασκευή πορτών για να κερδίσετε ΠΟΙΟΤΗΤΑ, ΧΡΗΜΑ, και ΧΡΟΝΟ.

Κοντά μας θα βρείτε έτοιμες για τοποθέτηση και σε όλες τις διαστάσεις:

✓ ΠΟΡΤΕΣ κερασιά
✓ ΠΟΡΤΕΣ δεσποτάκι
✓ ΠΟΡΤΕΣ δρυς
✓ ΠΟΡΤΕΣ από κόντρα πλακέ θαλάσσης
✓ ΠΟΡΤΕΣ ανιγρέ
✓ ΠΟΡΤΕΣ από MDF

Ενδεικτικά σας αναφέρουμε ότι:

- ΟΛΕΣ οι πόρτες εσωτερικά κατασκευάζονται από ξύλο και όχι χαρτί.
- ΠΛΗΡΩΣ λουστραρισμένες
- ΠΕΡΒΑΖΙΑ πορτών
- ΛΑΣΤΙΧΟ κάσας
- ΚΑΘΕ πόρτα θα έχει 3 μεντεσέδες και κλειδαριά πικολο
- ΜΠΟΡΟΥΝ να τοποθετηθούν σε χώρους με ή χωρίς ψευδοκάσα
- Σας προτείνουμε λύσεις σε όλα τα προβλήματα σας που αφορούν όχι μόνο τις έτοιμες οικοδομές αλλά και όσες βρίσκονται στο στάδιο της κατασκευής. Γνωρίζοντας τα μέτρα των πορτών μπορείτε να προχωρήσετε σε κτίσματα, σοβάδες, πλακάκια και στάρια τοίχων.

ΠΑΡΑΓΩΓΗ

Το εργοστάσιό μας μπορεί να σας παραδώσει σε μια εβδομάδα
- Είτε 100 πόρτες με μπογιά
- Είτε 50 πόρτες λουστραρισμένες
- Είτε 50 πόρτες Κ.Π.Θ. για εξωτερικούς χώρους

ΕΓΓΥΗΣΗ: Η εμπειρία μας

ΣΚΟΠΟΣ ΜΑΣ: Να προσφέρουμε στους πελάτες μας καλές τιμές, υψηλή ποιότητα και γρήγορη παράδοση.

Δ/ΝΣΗ: Λ. ΚΑΛΛΙΘΕΑΣ - ΡΟΔΟΣ ΤΗΛ. 0241035283

ΟΛΗ Η ΑΛΗΘΕΙΑ για το γλαύκωμα



Φώτης Τοπούζης, λέκτορας Οφθαλμολογίας του Αριστοτελείου Πανεπιστημίου θεσσαλονίκης

Το γλαύκωμα αποτελεί μία μάστιγα της εποχής και συγχρόνως μία ύπουλη πάθηση που οδηγεί σταδιακά στην απώλεια της όρασης του ασθενούς.

Οι περισσότεροι ασθενείς που έχουν γλαύκωμα δεν εμφανίζουν κανενός είδους σύμπτωμα μέχρι να αρχίσουν να χάνουν σημαντικό μέρος της όρασής τους. Μόνο στην περίπτωση του οξέος γλαυκώματος κλειστής γωνίας παρουσιάζονται 4 έντονα συμπτώματα και τότε χρειάζεται άμεσα χειρουργική επέμβαση.

Το οξύ γλαύκωμα κλειστής γωνίας, βέβαια, είναι μία σπάνια μορφή.

Το γλαύκωμα προσβάλλει άτομα ηλικίας άνω των 40 ετών, ενώ στις ηλικίες 70 και πάνω το ποσοστό αυξάνεται σημαντικά.

Σημαντικό επίσης είναι το γεγονός ότι το 15% των τυφλών ανθρώπων σε ολόκληρο τον κόσμο έχουν χάσει την όρασή τους από γλαύκωμα.

Ο αριθμός των τυφλών από γλαύκωμα παγκοσμίως ανέρχεται στα 7.000.000 ενώ στο σύνολο των ασθενών σύμφωνα με επιδημιολογικά στοιχεία των ΗΠΑ ανέρχεται στα 67.000.000. Το γλαύκωμα είναι μία ομάδα από οφθαλμικές παθήσεις που έχουν σαν χαρακτηριστικά την καταστροφή του οπτικού νεύρου.

Πολλές φορές όταν κάποιος έχει γλαύκωμα νιώθει ιδιαίτερη ενδοφθάλμια πίεση.

Η πάθηση αυτή δρα αργά και ιδιαιτέρως ύπουλα, με αποτέλεσμα πολλές φορές ο ασθενής να αντιλαμβάνεται την ύπαρξή της όταν το στάδιό της είναι ιδιαιτέρως προχωρημένο.

ΙΝΣΤΙΤΟΥΤΟ ΚΑΤΑΝΑΛΩΤΩΝ ΙΝΚΑ ΡΟΔΟΥ

Επιθυμούμε να ενημέρωσουμε τους φίλους καταναλωτές ότι το γραφείο μας τίθεται στην διάθεσή σας για θέματα καταναλωτικά που σας προβληματίζουν.
Λειτουργεί καθημερινά από τις 9π.μ. - 12.30 μ.μ. εκτός Σαββάτου - Κυριακής.

Τηλ. επικ. 22410 55955 - 36611 π.μ. & 43822 μ.μ. - Φάξ 23787.
Email kazinka@otenet.gr



Επιμέλεια: Κωνσταντίνα Μπαϊράμη

ΓΛΑΥΚΩΜΑ: Οταν χάνουμε

• Χαρακτηριστικό της σοβαρότητας της πάθησης είναι το γεγονός ότι το 15% των τυφλών σε ολόκληρο τον κόσμο έχουν χάσει την όρασή τους από γλαύκωμα - αποτελεί τη δεύτερη αιτία τύφλωσης στο δυτικό κόσμο • Υπολογίζεται πως η συχνότητα εμφάνισης της νόσου κυμαίνεται από 4% - 8,8% σε άτομα άνω των 50 ετών. Σε άτομα άνω των 75 ετών υπολογίζεται ότι η συχνότητα αγγίζει το 17%.

• Κύριε καθηγητά, το γλαύκωμα είναι μία ασθένεια που πλήττει εκατομμύρια ανθρώπους σε όλο τον κόσμο. Πώς μπορείτε με απλά λόγια να την περιγράψετε;

Το γλαύκωμα είναι μία ομάδα από οφθαλμικές παθήσεις που σαν κοινό χαρακτηριστικό τους έχουν την καταστροφή του οπτικού νεύρου. Το οπτικό νεύρο λειτουργεί με απλά λόγια, σαν ένα ηλεκτρικό καλώδιο, περιέχει 1,2 εκατομμύρια νευρικές ίνες και ο ρόλος του είναι να μεταφέρει τις προσλαμβάνουσες εικόνες στον εγκέφαλό μας. Το γλαύκωμα, λοιπόν, μπορεί να καταστρέψει αυτές τις ίνες και φυσικά να οδηγήσει σταδιακά σε απώλεια του οπτικού νεύρου. Δεν είναι μάλιστα και λίγες οι φορές, όπου το γλαύκωμα συνοδεύεται από αυξημένη ενδοφθάλμια πίεση.

• Πόσο εύκολα κανείς μπορεί να αντιληφθεί ότι πάσχει από γλαύκωμα;

Πρέπει να σας πω πως το γλαύκωμα είναι μία ιδιαιτέρως ύπουλη πάθηση, άρα δρα αργά και χωρίς «αρχικά» συμπτώματα. Σε πολλές μάλιστα από τις περιπτώσεις το άτομο δεν αντιλαμβάνεται ότι έχει προσβληθεί από γλαύκωμα,παρά μόνον όταν είναι πολύ αργά και έχει χάσει ένα σημαντικό μέρος της όρασής του.

• Ποιές ηλικίες προσβάλλει το γλαύκωμα;

Οι ηλικίες που προσβάλλονται αφορούν ανθρώπους άνω των 40 ετών σε ποσοστό 1-2%, ενώ στις ηλικίες 70 ετών το ποσοστό αυξάνεται έως 12%. Χαρακτηριστικό της σοβαρότητας της πάθησης είναι το γεγονός ότι το 15% των τυφλών σε ολόκληρο τον κόσμο έχουν χάσει την όρασή τους από γλαύκωμα και αποτελεί τη δεύτερη αιτία τύφλωσης στον δυτικό κόσμο, δηλαδή στις προηγμένες χώρες με 7.000.000 εκατομμύρια ανθρώπους τυφλούς. Συμφωνα με τα επιδημιολογικά στοιχεία των ΗΠΑ, το σύνολο των ασθενών με γλαύκωμα διεθνώς υπολογίζεται ότι αγγίζει τα 67.000.000, ενώ οι μισοί από τους ασθενείς παραμένουν αδιάγνωστοι λόγω της έλλειψης συμπτωμάτων της πάθησης.

• Υπάρχει κάποια μορφή γλαυκώματος στην οποία να μπορούμε να διαγνώσουμε συμπτώματα;

Υπάρχει ένας τύπος γλαυκώματος, το οξύ γλαύκωμα κλειστής γωνίας που παρουσιάζει έντονα συμπτώματα. Σε αυτό τον τύπο γλαυκώματος υπάρχει απότομη αύξηση της ενδοφθάλμιας πίεσης. Τα συμπτώματα αυτά είναι 4:

1) Ο έντονος πόνος στο μάτι
2) Ο πονοκέφαλος
3) Ναυτία και εμετός
4) Η θολή όραση

Πρέπει, όμως, να τονίσουμε πως το οξύ γλαύκωμα κλειστής γωνίας είναι σπάνιο και χρειάζεται άμεσα χειρουργική επέμβαση.

• Κύριε καθηγητά, τί είναι η ηλικιακή εκφύλιση της ωχράς (ΗΕΩ);

Η ηλικιακή εκφύλιση της ωχράς είναι μία οφθαλμική νόσος η οποία πλήττει σε διάφορους βαθμούς την περιοχή της ωχράς κηλίδας. Η ωχρά κηλίδα είναι η κεντρική περιοχή του αμφιβληστροειδούς και είναι υπεύθυνη για τη σαφή και ευκρινή κεντρική όραση. Για μία σειρά από καθημερινές δραστηριότητες όπως το διάβασμα, η οδήγηση αλλά και η ανάγνωριση προσώπων για όλα αυτά υπεύθυνη είναι η ωχρά κηλίδα.

Η ηλικιακή εκφύλιση της ωχράς είναι η πρώτη αιτία σοβαρής απώλειας όρασης σε άτομα ηλικίας άνω των 50 ετών στο δυτικό κόσμο. Υπάρχουν 2 μορφές: Η «ξηρά» μορφή, η οποία χαρακτηρίζεται από εναποθέσεως στον αμφιβληστροειδή που ονομάζεται «Drussen» και η πιο σοβαρή «υγρά» ή οξυδρωματική μορφή, η οποία χαρακτηρίζεται από την ανάπτυξη παθολογικών νεοαγγείων από τα χοριοτριχοειδή.

• Κύριε Τοπούζη, πόσα άτομα προσβάλλονται από αυτή τη νόσο;

Πρέπει να σας πω πως ο κίνδυνος ανάπτυξης της ηλικιακής εκφύλισης της ωχράς αυξάνει με την ηλικία και γι' αυτό το λόγο αναμένεται σημαντική αύξηση των περιπτώσεών της με την πρόοδο της σύγχρονης Ιατρικής και της συνεχούς αύξησης του ορίου επιβίωσης των ανθρώπων. Υπολογίζεται πως η συχνότητα εμφάνισης κυμαίνεται από 4% - 8,8% σε άτομα άνω των 50 ετών. Σε άτομα άνω των 75 ετών υπολογίζεται ότι η συχνότητα αγγίζει το 17%.

• Ποιά είναι γιατρέ, τα συμπτώματα της υγρής ηλικιακής εκφύλισης της ωχράς;

Το πρώτο σύμπτωμα είναι η μη φυσιολογική αντίληψη της ευθείας

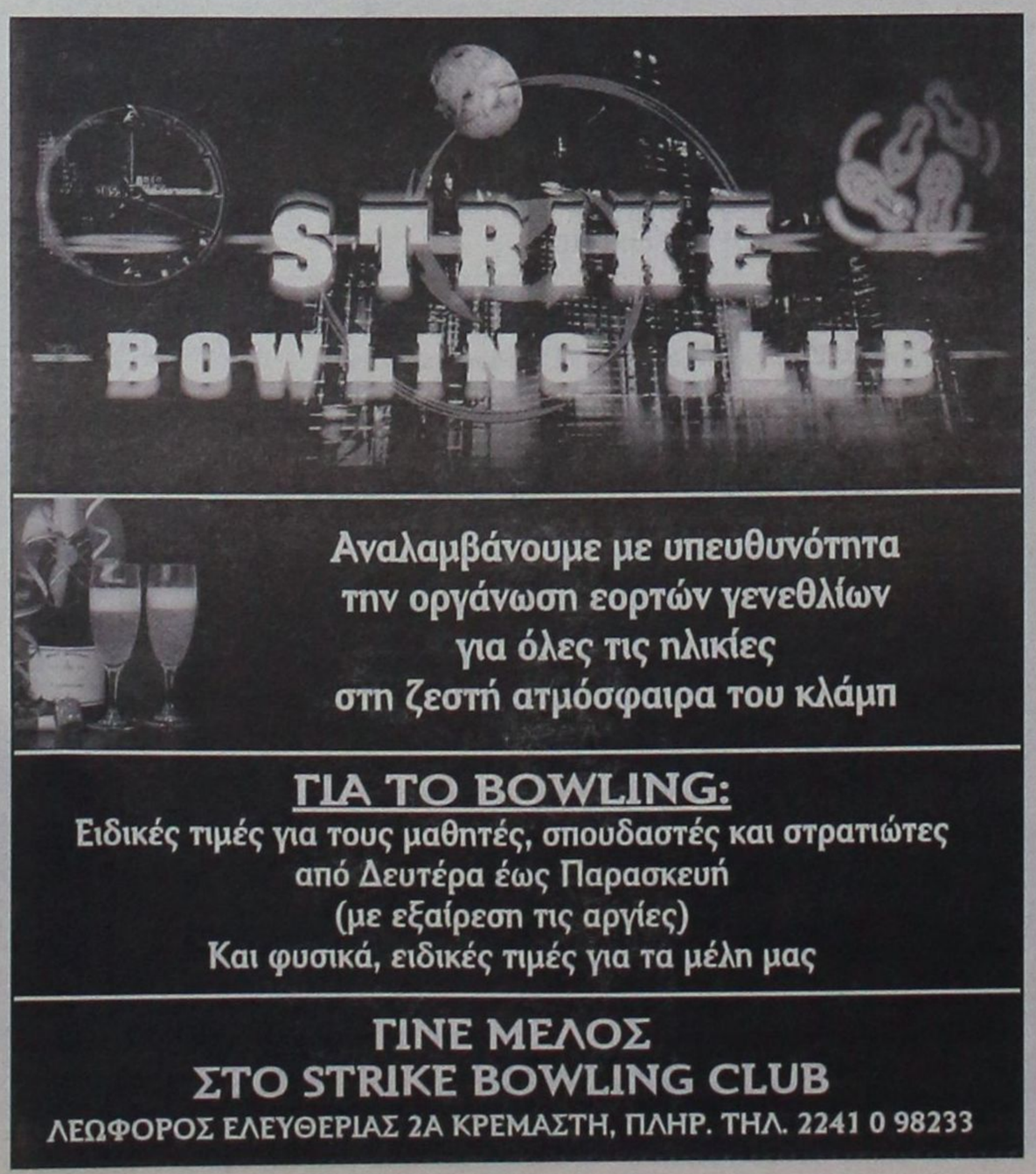

Αναλαμβάνουμε με υπευθυνότητα την οργάνωση εορτών γενεθλίων για όλες τις ηλικίες στη ζεστή ατμόσφαιρα του κλάμπ

ΓΙΑ ΤΟ BOWLING:
Ειδικές τιμές για τους μαθητές, σπουδαστές και στρατιώτες από Δευτέρα έως Παρασκευή (με εξαίρεση τις αργίες)
Και φυσικά, ειδικές τιμές για τα μέλη μας

ΓΙΝΕ ΜΕΛΟΣ ΣΤΟ STRIKE BOWLING CLUB
ΛΕΩΦΟΡΟΣ ΕΛΕΥΘΕΡΙΑΣ 2Α ΚΡΕΜΑΣΤΗ, ΠΛΗΡ. ΤΗΛ. 2241 0 98233

Μια Ξεχωριστή Δεση στη Θαλασσα

ΔΡΟΜΟΛΟΓΙΑ ΑΠΟ 12/02/2003 ΕΩΣ 21/02/2003

ΗΜ/ΝΙΑ		ΠΛΟΙΟ	ΩΡΑ	ΠΡΟΟΡΙΣΜΟΣ
ΑΝΑΧΩΡΗΣΕΙΣ ΑΠΟ ΡΟΔΟ				
12.02	ΤΕΤΑΡΤΗ	ΡΟΔΟΣ	15.00	ΣΥΜΗ - ΤΗΛΟ - ΚΑΛΥΜΝΟ - ΑΣΤΥΠΑΛΑΙΑ - ΠΕΙΡΑΙΑ
13.02	ΠΕΜΠΤΗ	ΔΙΑΓΟΡΑΣ	15.00	ΝΙΣΥΡΟ - ΚΩ - ΚΑΛΥΜΝΟ - ΛΕΡΟ - ΠΑΤΜΟ - ΠΕΙΡΑΙΑ
14.02	ΠΑΡΑΣΚΕΥΗ	ΡΟΔΟΣ	15.00	ΚΩ - ΚΑΛΥΜΝΟ - ΛΕΡΟ - ΠΑΤΜΟ - ΠΕΙΡΑΙΑ
15.02	ΣΑΒΒΑΤΟ	ΔΙΑΓΟΡΑΣ	15.00	ΚΩ - ΚΑΛΥΜΝΟ - ΛΕΡΟ - ΠΑΤΜΟ - ΠΕΙΡΑΙΑ
16.02	ΚΥΡΙΑΚΗ	ΡΟΔΟΣ	15.00	ΚΩ - ΚΑΛΥΜΝΟ - ΛΕΡΟ - ΠΑΤΜΟ - ΠΕΙΡΑΙΑ
17.02	ΔΕΥΤΕΡΑ	——	——	——
18.02	ΤΡΙΤΗ	ΔΙΑΓΟΡΑΣ	15.00	ΚΩ - ΚΑΛΥΜΝΟ - ΛΕΡΟ - ΠΑΤΜΟ - ΠΕΙΡΑΙΑ
19.02	ΤΕΤΑΡΤΗ	ΡΟΔΟΣ	15.00	ΣΥΜΗ - ΤΗΛΟ - ΚΑΛΥΜΝΟ - ΑΣΤΥΠΑΛΑΙΑ - ΠΕΙΡΑΙΑ
20.02	ΠΕΜΠΤΗ	ΔΙΑΓΟΡΑΣ	15.00	ΝΙΣΥΡΟ - ΚΩ - ΚΑΛΥΜΝΟ - ΛΕΡΟ - ΠΑΤΜΟ - ΠΕΙΡΑΙΑ
21.02	ΠΑΡΑΣΚΕΥΗ	ΡΟΔΟΣ	15.00	ΚΩ - ΚΑΛΥΜΝΟ - ΛΕΡΟ - ΠΑΤΜΟ - ΠΕΙΡΑΙΑ
ΑΝΑΧΩΡΗΣΕΙΣ ΑΠΟ ΠΕΙΡΑΙΑ				
12.02	ΤΕΤΑΡΤΗ	ΔΙΑΓΟΡΑΣ	15.00	ΠΑΤΜΟ - ΛΕΡΟ - ΚΑΛΥΜΝΟ - ΚΩ - ΝΙΣΥΡΟ - ΡΟΔΟ
13.02	ΠΕΜΠΤΗ	ΡΟΔΟΣ	15.00	ΠΑΤΜΟ - ΛΕΡΟ - ΚΑΛΥΜΝΟ - ΚΩ - ΡΟΔΟ
14.02	ΠΑΡΑΣΚΕΥΗ	ΔΙΑΓΟΡΑΣ	15.00	ΠΑΤΜΟ - ΛΕΡΟ - ΚΑΛΥΜΝΟ - ΚΩ - ΡΟΔΟ
15.02	ΣΑΒΒΑΤΟ	ΡΟΔΟΣ	15.00	ΠΑΤΜΟ - ΛΕΡΟ - ΚΑΛΥΜΝΟ - ΚΩ - ΡΟΔΟ
16.02	ΚΥΡΙΑΚΗ	——	——	——
17.02	ΔΕΥΤΕΡΑ	ΔΙΑΓΟΡΑΣ	15.00	ΠΑΤΜΟ - ΛΕΡΟ - ΚΑΛΥΜΝΟ - ΚΩ - ΡΟΔΟ
18.02	ΤΡΙΤΗ	ΡΟΔΟΣ	15.00	ΑΣΤΥΠΑΛΑΙΑ - ΚΑΛΥΜΝΟ - ΤΗΛΟ - ΣΥΜΗ - ΡΟΔΟ
19.02	ΤΕΤΑΡΤΗ	ΔΙΑΓΟΡΑΣ	15.00	ΠΑΤΜΟ - ΛΕΡΟ - ΚΑΛΥΜΝΟ - ΚΩ - ΝΙΣΥΡΟ - ΡΟΔΟ
20.02	ΠΕΜΠΤΗ	ΡΟΔΟΣ	15.00	ΠΑΤΜΟ - ΛΕΡΟ - ΚΑΛΥΜΝΟ - ΚΩ - ΡΟΔΟ
21.02	ΠΑΡΑΣΚΕΥΗ	ΔΙΑΓΟΡΑΣ	15.00	ΠΑΤΜΟ - ΛΕΡΟ - ΚΑΛΥΜΝΟ - ΚΩ - ΡΟΔΟ

Κεντρικό Πρακτορείο ΔΑΝΕ SEA LINE Αυστραλίας 92
Ωρες λειτουργίας 08.00 - 20.00 ΤΗΛ. 43150 (10 γραμμές)

D-A-N-E- SEA LINE

ΔΩΔΕΚΑΝΗΣΙΑΚΗ ΑΝΩΝΥΜΗ ΝΑΥΤΙΛΙΑΚΗ ΕΤΑΙΡΙΑ

την όρασή μας

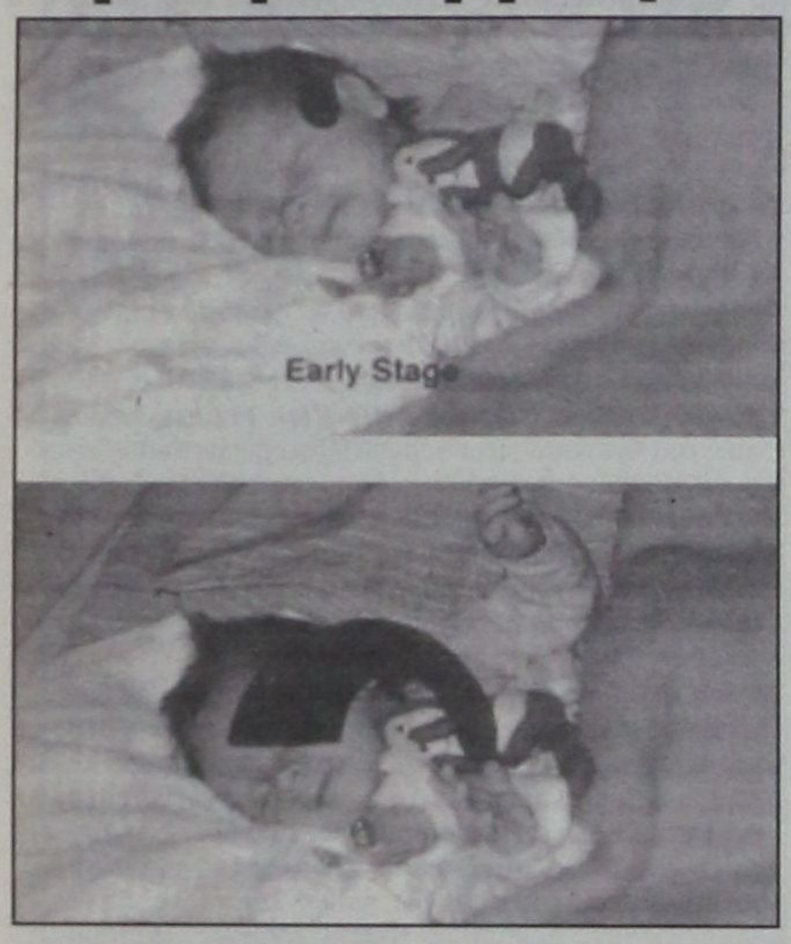

γραμμής (μεταμορφοψίες). Με την εξέλιξη της νόσου, ο ασθενής μπορεί να έχει μείωση στην οπτική οξύτητα και απώλεια της κεντρικής όρασης. Καθώς, βέβαια και μειωμένη αντίληψη των χρωμάτων. Κατά τη διάρκεια εξέτασης οφθαλμοσκόπησης ο οφθαλμίατρος θα εντοπίσει κάποιες αλλοιώσεις στην περιοχή της ωχράς. Και θα προτείνει φυσικά να γίνει η εξέταση φλουοροαγγειογραφίας για να διαπιστωθεί το κατά πόσον υπάρχει νεοαγγείωση.

• Είναι γνωστό πως με πρωτοβουλία του Αριστοτελείου Πανεπιστημίου Θεσσαλονίκης ξεκίνησε από το 2000 ένα νέο και πρωτοποριακό για τα ελληνικά δεδομένα, ερευνητικό πρόγραμμα επιδημιολογικής και γενετικής οφθαλμολογικής έρευνας με έμφαση στις παθήσεις του γλαυκώματος και της ηλικιακής εκφύλισης της ωχράς κηλίδας. Τί αλήθεια είναι αυτό το πρόγραμμα και πώς ονομάζεται;

Το πρόγραμμα ονομάζεται «Thessaloniki Eye Study» και φιλοδοξεί να συγκεντρώσει, να επεξεργαστεί και να παραδώσει για πρώτη φορά επιδημιολογικά και γενετικά στοιχεία οφθαλμολογικών νοσημάτων στον ελληνικό πληθυσμό, διαθέτοντας το μέγεθος, αλλά και την ποιότητα στη μεθοδολογία προηγούμενων προγραμμάτων που έδωσαν ανάλογα στοιχεία για άλλους πληθυσμούς στις ΗΠΑ, στην Ολλανδία και στο Σίδνεϊ της Αυστραλίας. Αναφέρομαι συγκεκριμένα στα προγράμματα «Rotterdam Eye Study» το «Montains Eye Study» και το «Baltimore Eye Study».

• Ποιά είναι τα προσδοκώμενα οφέλη αυτού του προγράμματος;

Τα προσδοκώμενα οφέλη από επιστημονικής πλευράς είναι ιδιαιτέρως σημαντικά και σίγουρα θα απασχολήσουν τη διεθνή οφθαλμολογική κοινότητα και τη βιβλιογραφία. Θα αναφέρονται κυρίως στη συχνότητα του γλαυκώματος και της ηλικιακής εκφύλισης της ωχράς κηλίδας στο γενικό πληθυσμό, καθώς και στους παράγοντες κινδύνου για την εμφάνιση των νοσημάτων, όπως κάπνισμα, κακές διατροφικές συνήθειες, κατανάλωση αλκοόλ, λήψη φαρμάκων και άλλα. Επίσης θα εκτιμηθούν γονιδιακοί παράγοντες που σχετίζονται με το γλαύκωμα και την ηλικιακή εκφύλιση της ωχράς, ενώ θα μελετηθούν και θα αξιολογηθούν μέθοδοι προληπτικού ελέγχου για την έγκαιρη διάγνωση, καθώς επίσης και παράγοντες που προσδιορίζουν την πρόγνωση της εξέλιξης των νοσημάτων αυτών και τους οποίους πρέπει να γνωρίζουν οι ασθενείς.

• Υπάρχουν οφέλη για τη χώρα μας από τη διεξαγωγή της συγκεκριμένης έρευνας;

Θα σας πω μόνο το εξής, το μέγεθος και η αξιοπιστία της έρευνας είναι τέτοια που τα αποτελέσματά της θα αντιπροσωπεύουν επιδημιολογικά τον ελληνικό πληθυσμό, όσον αφορά σε οφθαλομολογικές παθήσεις και σαν κάτι τέτοιο θα μπορούν να χρησιμοποιηθούν σαν βάση για προγράμματα προληπτικής ιατρικής, κοινωνικής πολιτικής και προγραμματισμού δημόσιας υγείας. Τα αποτελέσματα έρευνας θα είναι στη διάθεση της επιστημονικής κοινότητας, αλλά και της πολιτείας και θα συμβάλλουν τόσο στην προαγωγή της επιστημονικής γνώσης όσο και σε πρόγραμμα πρόληψης. Το οφθαλμολογικό τμήμα του Αριστοτελείου Πανεπιστημίου Θεσσαλονίκης, εγκαινιάζοντας συνεργασία με τρία από τα μεγαλύτερα πανεπιστήμια των ΗΠΑ, μπαίνει σε πρόγραμμα διεθνούς εμβέλειας και αυτό μακροπρόθεσμα θα αποφέρει αυτονόητους καρπούς τόσο στον επιστημονικό τομέα επιπέδου παροχής ιατρικών υπηρεσιών. Η ανακοίνωση σημαντικών αποτελεσμάτων στη διεθνή βιβλιογραφία με επιδημιολογικά δεδομένα του πληθυσμού της Θεσσαλονίκης θα καταστήσει τον πληθυσμό της αντικείμενο επιστημονικών αναφορών, αυξάνοντας το κύρος και την εικόνα της αξιοπιστίας της Ελληνικής Επιστημονικής Κοινότητας στην εκτέλεση σημαντικών ερευνών.

Η ΣΥΜΜΕΤΟΧΗ ΠΟΛΙΤΩΝ ΣΤΗΝ ΕΡΕΥΝΑ

• Εκτός από την Επιστημονική Κοινότητα της συμπρωτεύουσας θα υπάρξει από το πρόγραμμα και ατομική «ωφέλεια» ή ωφέλεια του πολίτη;

Ατομικά θα ωφεληθεί ο κάθε δημότης που θα συμμετάσχει στην έρευνα διότι θα του παρασχεθεί ένας πλήρης οφθαλμολογικός έλεγχος με τις πλέον σύγχρονες μεθόδους. Με δεδομένο ότι το γλαύκωμα και η εκφύλιση της ωχράς δεν δίνουν κανένα σύμπτωμα στα πρώτα στάδια της νόσου, η εξέταση αυτή θα είναι ιδιαίτερα χρήσιμη τόσο για τους πάσχοντες, όσο και για όσους δεν έχουν κανένα σύμπτωμα, με την έννοια του προληπτικού ελέγχου.

• Πώς μπορεί να βοηθήσει την πολιτεία η γνώση που προσδοκάται να παρασχεθεί από το πρόγραμμα για το οποίο συζητάμε;

Η νέα γνώση που προσδοκάται να παρασχεθεί από το πρόγραμμα «Thessaloniki Eye Study» θα βοηθήσει την πολιτεία στην καλύτερη σχεδίαση προληπτικών ελέγχων, θα προσδιορίσει ενδεχόμενα προληπτικά μέτρα στον τρόπο ζωής για την αποφυγή σοβαρών οφθαλμολογικών νοσημάτων, που μέσω της δημοσιοποίησης θα γίνουν γνωστά στο ευρύ κοινό, ενώ επίσης θα δώσει στην ιατρική κοινότητα νέα στοιχεία για την αποτελεσματικότερη αντιμετώπιση των πασχόντων.

• Πόσα άτομα έχουν εξεταστεί μέχρι σήμερα ως δείγμα του νέου προγράμματος;

Μέχρι σήμερα έχουν ήδη εξεταστεί 1.400 άτομα και τα πρώτα αποτελέσματα έχουν αρχίσει να ανακοινώνονται σε Διεθνή Συνέδρια. Στόχος είναι να προσέλθουν για εξέταση 3.000 άτομα και σαν χρόνος ολοκλήρωσης της έρευνας έχει προσδιορισθεί στο τέλος του 2004.

• Κύριε καθηγητά, μπορείτε να μας πείτε λίγα λόγια για την μελέτη OHTS και τα αποτελέσματά της;

Στόχος της μελέτης OHTS που ολοκληρώθηκε πρόσφατα στις ΗΠΑ είναι:

* Να αξιολογηθεί η επίδραση της τοπικής φαρμακευτικής αγωγής στη μείωση της ενδοφθάλμιας πίεσης (ΕΟΠ) και στην πρόληψη ή την καθυστέρηση της απώλειας των οπτικών πεδίων και της βλάβης του οπτικού νεύρου στα άτομα με οφθαλμική υπερτονία.
* Να καθοριστούν οι δημογραφικοί και κλινικοί παράγοντες που προσδιορίζουν ποιοί από τους ασθενείς με οφθαλμική υπερτονία έχουν μεγαλύτερες πιθανότητες να αναπτύξουν Πρωτοπαθές Γλαύκωμα Ανοιχτής Γωνίας (ΠΓΑΓ). Η μελέτη OHTS έδειξε ότι η μείωση της ΕΟΠ προλαμβάνει ή καθυστερεί την εμφάνιση του ΠΓΑΓ στους ασθενείς με οφθαλμική υπερτονία, μειώνοντας την ΕΟΠ ελαττώθηκε ο κίνδυνος ανάπτυξης ΠΓΑΓ κατά 50%. Πιο συγκεκριμένα, στους 60 μήνες παρακολούθησης η αθροιστική πιθανότητα ανάπτυξης ΠΓΑΓ ήταν 4,4% στην ομάδα που λάμβανε φαρμακευτική αγωγή και 9,5% στην ομάδα που δεν ελάμβανε.

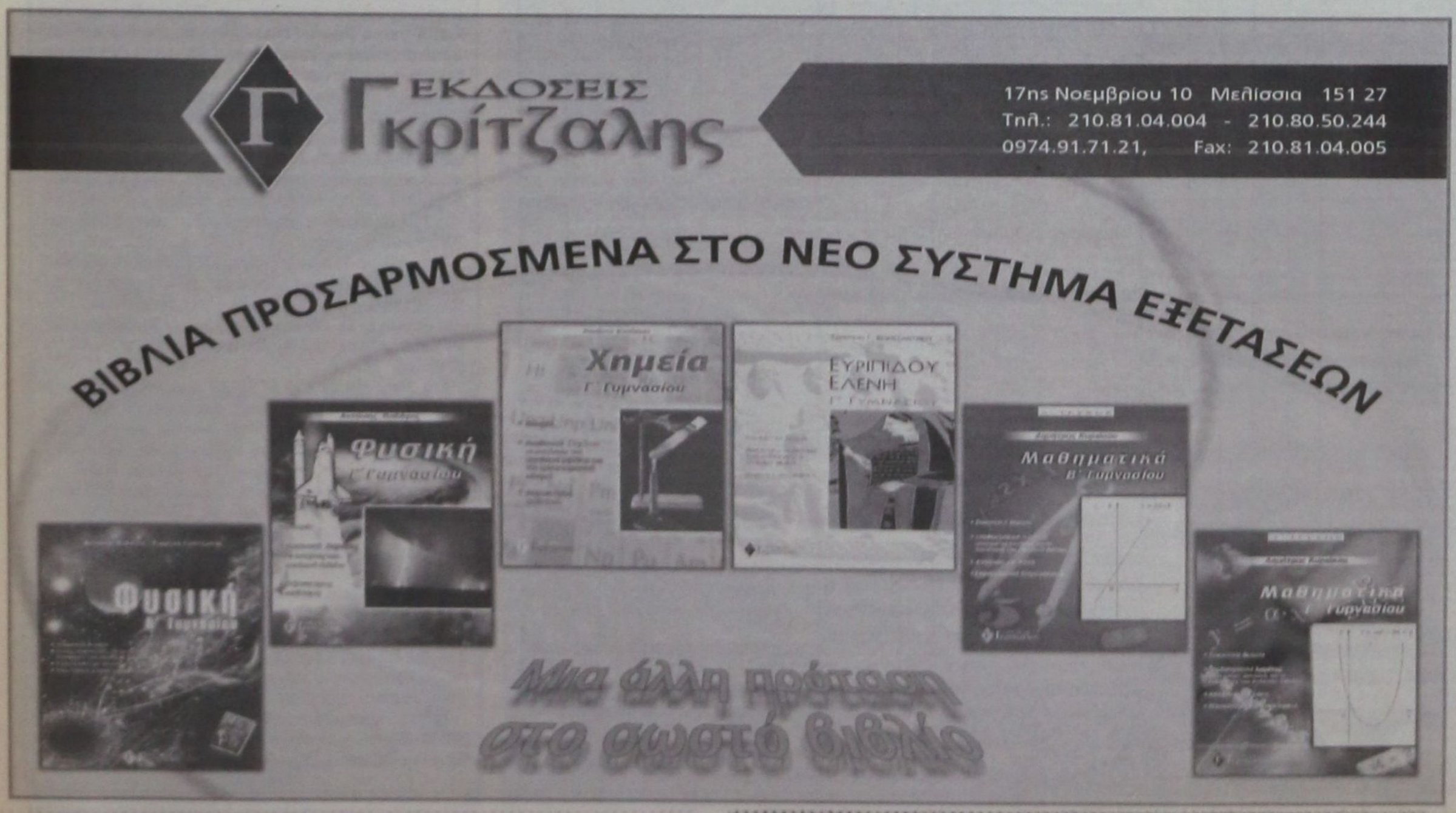

ΧΡΗΜΑΤΙΣΤΗΡΙΟ

ΣΥΝΕΔΡΙΑΣΗ ΤΗΣ 12ης Φεβρουαρίου 2003

ΤΡΑΠΕΖΕΣ	ΤΙΜΗ	%	ΕΛΑΧ.	ΜΕΓ.	ΤΕΜ
ALPHA ΤΡΑΠΕΖΑ ΠΙΣΤΕΩΣ	11.06	-0.72	11.00	11.14	82 260
ASPIS BANK	3.16	-3.07	3.16	3.20	5 605
EUROBANK ERGASIAS	10.22	-1.16	10.12	10.36	121 153
ΑΓΡΟΤΙΚΗ ΤΡΑΠΕΖΑ	5.98	-0.33	5.90	6.00	15 356
ΑΤΤΙΚΗΣ (ΚΟ)	2.61	-2.97	2.60	2.65	2 156
ΓΕΝΙΚΗ ΤΡΑΠΕΖΑ ΤΗΣ ΕΛΛ.	3.40	-1.16	3.34	3.42	31 010
ΕΓΝΑΤΙΑ ΤΡΑΠΕΖΑ (ΚΟ)	1.84	-1.08	1.81	1.89	4 203
ΕΓΝΑΤΙΑ ΤΡΑΠΕΖΑ (ΠΟ)	1.70	-1.73	1.70	1.74	787
ΕΘΝΙΚΗ ΤΡΑΠΕΖΑ ΤΗΣ ΕΛΛ.	12.10	-0.49	12.00	12.16	86 496
ΕΛΛΑΔΟΣ (ΚΟ)	57.78	-0.24	57.64	58.00	1 623
ΕΜΠΟΡΙΚΗ ΤΡΑΠΕΖΑ ΤΗΣ ΕΛΛ.	13.16	-1.20	13.12	13.32	19 339
ETBA BANK	2.11	-0.47	2.08	2.13	25 440
ΠΕΙΡΑΙΩΣ (ΚΟ)	5.20	-0.76	5.14	5.24	52 046
ΤΡΑΠΕΖΑ ΚΥΠΡΟΥ	2.23	-0.89	2.19	2.27	26 140
ΑΣΦΑΛΕΙΕΣ					
ΑΓΡΟΤΙΚΗ ΓΕΝ. ΑΣΦΑΛ. (ΚΟ)	3.92	0.00	3.86	3.94	2 315
ΑΓΡΟΤΙΚΗ ΖΩΗΣ	0.00	0.00	0.00	0.00	0
ΑΣΠΙΣ ΠΡΟΝΟΙΑ (ΚΟ)	0.94	-5.05	0.94	0.98	7 200
ΕΘΝΙΚΗ ΑΣΦ.	2.75	-1.79	2.74	2.79	6 620
ΕΥΡΩΠΑΪΚΗ ΠΙΣΤΗ ΑΕ (ΚΟ)	0.95	7.95	0.84	0.95	1 918
ΕΥΡΩΠΑΪΚΗ ΠΙΣΤΗ ΑΕ (ΠΟ)	0.94	4.44	0.94	0.94	200
ΦΟΙΝΙΞ METROLIFE	2.75	-1.08	2.65	2.75	2 300
ΕΤΑΙΡΙΕΣ ΕΠΕΝΔΥΣΕΩΝ					
ΑΚΤΙΒ ΕΠΕΝΑΥΤΙΚΗ Α.Ε.Ε.Χ.	0.95	1.06	0.95	0.95	20
ALPHA TRUST ASSET M. (ΚΟ)	1.52	-2.56	1.52	1.52	2 380
ALPHA ΕΠΕΝΔΥΣΕΩΝ (ΚΑ)	2.00	-1.48	2.00	2.05	20 696
ALTIUS Α.Ε.Ε.Χ.	1.30	0.00	1.30	1.37	11 510
ARROW Α.Ε.Ε.Χ.	1.74	0.00	1.74	1.77	31 740
DOMUS Α.Ε.Ε.Χ.	5.18	1.17	5.00	5.18	40 350
INTERINVEST - ΔΙΕΘ. ΕΠΕΝΔ.	0.56	-3.45	0.56	0.59	9 100
MARFIN ΑΕΕΧ	0.95	0.00	0.94	0.96	219 244
NEXUS Α.Ε.Ε.Χ.	0.85	0.00	0.00	0.00	0
ΑΙΟΛΙΚΗ Α.Ε.Ε.Χ. (ΚΑ)	0.79	-1.25	0.79	0.80	5 610
ΑΝΔΡΟΜΕΔΑ Α.Ε.Ε.Χ.	1.82	1.62	1.81	1.83	20 530
ΔΙΑΣ Α.Ε.Ε.Χ. (ΚΑ)	0.52	-3.70	0.50	0.54	20 900
ΕΘΝΙΚΗ ΕΤ. ΕΠΕΝΔ.ΧΑΡΤ.	1.14	-0.87	1.14	1.15	6 100
ΕΛΛΗΝΙΚΗ ΕΤ. ΕΠΕΝΔ. (ΚΑ)	1.50	-1.32	1.47	1.50	13 082
ΕΜΠΟΡΙΚΗ ΕΠΕΝΔΥΤΙΚΗ (ΚΑ)	1.63	-1.21	1.63	1.65	1 470
ΕΞΕΛΙΞΗ Α.Ε.Ε.Χ. (ΚΑ)	0.63	-1.56	0.63	0.63	20 240
ΕΠΕΝΔ. ΑΝΑΠΤΥΞΕΩΣ (ΚΑ)	1.50	-1.35	1.49	1.50	4 700
ΕΠΕΝΔ. ΕΡΓΑΣΙΑΣ (ΚΑ)	1.12	-1.75	1.11	1.13	27 347
ΕΥΡΩΔΥΝΑΜΙΚΗ	1.78	-1.11	1.78	1.80	1 600
Π & Κ ΕΠΕΝΔΥΤΙΚΗ Α.Ε.Ε.Χ.	0.73	2.82	0.70	0.73	1 200
ΠΕΙΡΑΙΩΣ ΕΠΕΝΔΥΤΙΚΗ	1.06	-1.85	1.06	1.07	4 330
ΠΡΟΟΔΟΣ ΕΛΛ.ΕΠΕΝΔ.	2.13	-0.47	2.09	2.13	27 592
NEW MILLENNIUM	1.10	-0.90	1.10	1.11	9 510
Ε.Π. ΧΡΗΜΑΤΙΚΗΣ ΜΕΣΟΛΑΒΗΣΗΣ					
ALPHA LEASING (ΚΟ)	4.06	-1.93	3.92	4.08	4 132
ETBA ΛΗΖΙΝΓΚ (ΚΟ)	1.38	-2.82	1.38	1.42	18 470
ΠΕΙΡΑΙΩΣ ΧΡΗΜ/ΚΕΣ ΜΕΣΟΘΕΣΙΕΣ	6.66	0.00	6.50	6.76	340
ΕΤΑΙΡΙΕΣ ΣΥΜΜΕΤΟΧΩΝ & ΠΑΡΟΧΗΣ ΣΥΜΒΟΥΛΩΝ					
ALBIO Α.Ε. ΣΥΜΜΕΤΟΧΩΝ (ΚΟ)	1.00	0.00	0.97	1.00	12 570
ELBISCO ΑΕ ΣΥΜΜΕΤΟΧΩΝ	4.86	8.99	4.72	5.34	17 770
LAMDA DEVELOPMENT	3.50	2.78	3.38	3.62	2 080
SANYO HELLAS Α.Ε.Β.Ε.	0.49	-3.92	0.49	0.51	56 364
ΧΑΤΖΗΙΩΑΝΝΟΥ Α.Ε. (ΚΟ)	1.13	2.59	1.11	1.15	28 030
ALFA ALFA ΣΥΜΜΕΤΟΧΕΣ	0.47	4.08	0.47	0.48	143 860
ΑΧΟΝ Α.Ε. (ΚΟ)	1.60	-3.61	1.58	1.65	37 748
ΒΙΟΧΑΛΚΟ (ΚΑ)	3.02	0.67	2.99	3.06	34 180
ΔΕΛΤΑ ΣΥΜΜΕΤΟΧΟΝ (Κ)	4.94	-1.59	4.84	4.94	531
ΔΕΛΤΑ ΣΥΜΜΕΤΟΧΟΝ (Π)	4.30	0.46	4.22	4.30	130
ΔΥΝΑΜΙΚΗ ΖΩΗΣ Α.Ε.	5.36	0.74	5.28	5.36	540
ΕΛ. ΤΕΧΝΟΔΟΜΙΚΗ ΤΕΒ	6.08	0.00	6.00	6.18	11 057
ΕΛΛΗΝΙΚΑ ΧΡΗΜΑΤΙΣΤΗΡΙΑ (ΚΟ)	2.74	-2.14	2.74	2.78	27 260
ΕΠΙΧΕΙΡΗΣΕΙΣ ΑΤΤΙΚΗΣ (Κ)	1.93	-2.53	1.92	1.93	23 790
ΕΥΡΩΣΥΜΜΕΤΟΧΕΣ ΚΕΦΑΛΑΙΟΥ	0.64	-1.54	0.62	0.64	54 170
ΚΕΡΑΝΗΣ (Κ)	0.77	-1.28	0.72	0.78	14 970
ΚΕΡΑΝΗΣ (Π)	0.34	0.00	0.34	0.35	12 600
ΚΛΩΝΑΤΕΞ (ΚΑ)	0.76	-5.00	0.76	0.79	89 220
ΚΛΩΝΑΤΕΞ (ΠΑ)	0.66	-5.71	0.65	0.69	62 590
ΚΟΥΜΠΑΣ Α.Ε.	0.78	-7.14	0.78	0.83	83 600
ΜΕΓΑ HOLDINGS Α.Ε. (ΚΑ)	0.51	-5.56	0.51	0.54	14 150
ΜΠΑΛΑΦΑΣ Α.Ε. (ΚΟ)	2.60	-1.14	2.56	2.62	165 010
ΜΠΗΤΡΟΣ ΣΥΜΜΕΤΟΧΙΚΗ	1.52	-1.30	1.48	1.52	2 081
ΜΠΟΥΤΑΡΗΣ (ΚΑ)	1.24	0.00	1.20	1.24	14 020
ΜΠΟΥΤΑΡΗΣ (ΠΑ)	1.40	0.00	0.00	0.00	0
ΝΤΕΣΠΑΚ ΣΥΜΜΕΤΟΧΩΝ	1.21	-5.47	1.20	1.26	94 515
ΟΜΙΛΟΣ ΙΝΤΕΚΑ (ΚΟ)	0.52	-5.45	0.51	0.53	10 320
ΟΜΙΛΟΣ ΙΝΤΕΚΑ (ΠΟ)	1.79	0.00	0.00	0.00	0
ΠΑΡΝΑΣΣΟΣ ΕΠΙΧΕΙΡΗΣΕΙΣ	0.57	-5.00	0.57	0.57	3 655
ΤΕΧΝΙΚΗ ΟΛΥΜΠΙΑΚΗ	3.02	-1.31	3.00	3.08	62 297
ΦΟΥΡΛΗΣ Α.Ε. ΣΥΜΜΕΤΟΧΩΝ	1.13	-3.42	1.13	1.17	50 014
ΔΙΑΧΕΙΡΙΣΗ ΑΚΙΝΗΤΗΣ ΠΕΡΙΟΥΣΙΑΣ					
STABILTON (ΚΑ)	0.08	0.00	0.08	0.08	97 780
STABILTON (ΠΑ)	0.65	0.00	0.00	0.00	0
ALPHA ΑΣΤΙΚΑ ΑΚΙΝΗΤΑ	4.04	2.02	4.00	4.10	10 450
ΒΟΒΟΣ (ΚΟ)	16.06	-0.37	15.70	16.14	25 060
ΕΡΜΗΣ Α.Ε.	2.75	-1.43	2.73	2.79	13 375
ΚΕΚΡΟΨ	16.96	-1.85	16.36	17.00	460
ΕΝΟΙΚΙΑΣΕΙΣ ΜΕΤΑΦΟΡΙΚΩΝ ΜΕΣΩΝ					
AUTOHELLAS Α.Ε.	4.14	0.98	4.14	4.50	2 130
ΒΕΡΝΙΚΟΣ-ΚΟΤΤΕΡΑ	0.95	-3.06	0.92	0.96	10 870
ΕΥΡΩΣΥΜΒΟΥΛΟΙ	1.85	-3.14	1.85	1.93	2 340
ΚΥΡΙΑΚΟΥΛΗΣ Μ.Κ.Ν.	1.38	0.00	1.30	1.38	2 420
ΠΛΗΡΟΦΟΡΙΚΗ					
ALTEC	0.75	-2.60	0.73	0.77	78 935
BYTE COMPUTER (ΚΟ)	2.78	-0.71	2.75	2.78	210
COMPUCON ΕΦΑΡΜΟΓΕΣ	7.98	-0.25	7.66	7.98	1 000
DATAMEDIA (ΚΟ)	0.40	-6.98	0.39	0.42	93 190
DESPEC ΠΟΛΥΜΕΣΑ	7.30	-2.41	6.98	7.42	4 530
FORTHnet (ΚΟ)	4.92	-5.75	4.90	5.06	23 898
HITECH AE	4.84	1.63	4.82	4.84	1 400
INFORM LYCOS	5.48	-0.36	5.44	5.48	120
INFORMER	2.81	1.40	2.78	2.82	8 360
LOGIC D.I.S.	0.68	4.23	0.67	0.70	57 801
MLS ΠΛΗΡΟΦΟΡΙΚΗ (ΚΟ)	5.54	1.42	5.42	5.56	14 870
QUALITY & RELIABILITY	2.85	1.42	2.76	2.85	3 570
RAINBOW COMPUTERS	4.22	-2.31	4.18	4.28	880
SINGULAR	1.86	0.54	1.83	1.92	165 112
SPACE ΕΛΛΑΣ	1.21	-3.97	1.19	1.25	27 060
UNIBRAIN SA	2.54	-1.55	2.52	2.54	740
UNISYSTEMS (ΚΟ)	1.79	-1.65	1.76	1.84	11 220
ΙΝΤΡΑΛΟΤ (ΚΟ)	13.42	-0.74	13.30	13.50	7 852
ΔΙΑΦΗΜΙΣΗ					
ΑΤΕΡΜΟΝ ΔΥΝΑΜΙΚΗ (ΚΟ)	1.51	-3.82	1.48	1.56	486 310
ΥΓΕΙΑ					
EUROMEDICA Α.Ε.	1.50	-2.60	1.49	1.51	8 100
ΙΑΣΩ (ΚΟ)	6.72	-1.18	6.70	6.80	11 930
ΙΑΤΡΙΚΟ ΑΘΗΝΩΝ (ΚΟ)	1.21	-0.82	1.19	1.24	67 639
ΥΓΕΙΑ	1.77	-3.28	1.74	1.81	24 600
ΤΗΛΕΟΡΑΣΗ ΨΥΧΑΓΩΓΙΑ					
ΕΛΕΥΘΕΡΗ ΤΗΛΕΟΡΑΣΗ (ΚΟ)	1.66	-2.35	1.59	1.66	1 610
ΤΗΛΕΤΥΠΟΣ (ΚΟ)	5.66	-1.39	5.62	5.70	28 610
ΤΕΧΝΟΡΑΜΑ					
ΑΓΡΟΤΙΚΟΣ ΟΙΚΟΣ ΣΠΥΡΟΥ	1.01	-3.81	1.01	1.04	20 444
ΙΠΠΟΤΟΥΡ (Κ)	1.20	0.84	1.05	1.23	4 920
ΙΧΘΥΟΤΡΟΦΕΙΑ					
SEAFARM	0.36	0.00	0.34	0.36	20 310
ΓΑΛΑΞΕΙΔΗ ΙΧΘΥΟΚΑΛΛΙΕΡΓΕΙΕΣ	6.08	0.00	5.86	6.16	7 920
ΔΙΑΣ ΙΧΘΥΟΚΑΛΛΙΕΡΓΕΙΕΣ	5.36	1.52	5.20	5.36	2 650
ΕΛΛΗΝΙΚΑΙ ΙΧΘΥΟΚΑΛΛΙΕΡΓΕΙΑΙ	4.02	-8.22	3.68	4.10	120
ΙΧΘΥΟΤΡΟΦΕΙΑ ΣΕΛΟΝΤΑ (ΚΑ)	0.64	1.59	0.61	0.69	15 801
ΝΗΦΕΥΣ (ΚΟ)	0.80	-3.61	0.80	0.83	10 964
ΟΡΥΧΕΙΑ & ΛΑΤΟΜΕΙΑ					
ΑΡΓΥΡΟΜΕΤ/ΤΩΝ & ΒΑΡΥΤΙΝΗΣ	6.34	-0.31	6.20	6.38	54 160
ΜΕΤΑΦΟΡΕΣ					
ΙΜΠΕΡΙΟ	3.48	3.57	3.34	3.50	5 620
ΥΓΕΙΑ ΠΑΡΑΔΕΙΣΙΑ					
ΟΠΑΠ	8.96	-0.22	8.92	8.98	756 030
HYATT REGENCY	6.74	0.00	6.70	6.80	5 980

ΕΣΤΙΑΤΟΡΙΑ	ΤΙΜΗ	%	ΕΛΑΧ.	ΜΕΓ.	ΤΕΜ
EVEREST	2.84	0.71	2.82	2.84	606
GOODY'S Α.Ε. (ΚΑ)	12.68	1.60	12.62	12.74	240
ΓΡΗΓΟΡΗΣ ΜΙΚΡΟΕΥΜΑΤΑ (ΚΟ)	2.93	-2.01	2.90	2.98	10 037
OLYMPIC CATERING Α.Ε.	3.86	-2.03	3.86	3.90	400
ΚΛΩΣΤΟΥΦΑΝΤΟΥΡΓΙΚΕΣ					
ΒΑΡΒΑΡΕΙΟΣ	5.30	-2.21	5.26	5.40	45 830
ΕΛΛΗΝ. ΥΦΑΝΤΟΥΡΓΙΑ (ΚΑ)	2.68	-3.94	2.64	2.75	18 790
ΕΛΦΙΚΟ (ΚΟ)	1.40	-2.10	1.40	1.40	850
ΕΠΙΛΕΚΤΟΣ ΚΛΩΣΤ/ΡΓΙΑ	0.80	-2.44	0.80	0.82	3 807
ΚΛΩΣΤ. ΚΟΡΙΝΘΟΥ (ΚΟ)	0.62	0.00	0.59	0.64	400
ΚΛΩΣΤ. ΚΟΡΙΝΘΟΥ (ΠΟ)	0.68	0.00	0.68	0.68	180
ΚΛΩΣΤ. ΝΑΟΥΣΗΣ (ΚΑ)	0.55	-1.79	0.54	0.56	210 438
ΚΛΩΣΤ. ΝΑΥΠΑΚΤΟΥ	1.67	-1.18	1.65	1.68	2 510
Μ. & Α. ΚΑΡΑΤΖΗ HELLAS NET	1.33	-2.21	1.29	1.33	520
ΜΑΞΙΜ-ΠΕΡΤΣΙΝΙΔΗΣ (ΚΑ)	0.62	-3.13	0.62	0.64	11 620
ΜΟΥΖΑΚΗΣ (ΚΑ)	1.64	-1.80	1.60	1.71	30 620
ΠΛΑΣΤΙΚΑ ΘΡΑΚΗΣ (ΚΑ)	1.23	4.65	1.23	1.28	7 330
ΤΕΞΑΠΡΕΤ	2.24	1.36	2.08	2.27	17 990
ΤΡΙΑ ΑΛΦΑ (ΚΟ)	12.40	4.17	12.40	12.40	25
ΦΙΕΡΑΤΕΞ-ΑΦΟΙ ΑΝΕΖΟΥΛΑΚΗ	1.24	-0.80	1.22	1.25	2 610
ΦΙΝΤΕΞΠΟΡΤ (ΚΟ)	1.80	-2.17	1.79	1.82	19 200
ΤΡΟΦΙΜΑ-ΠΟΤΑ					
CHIPITA (ΚΑ)	3.70	-1.60	3.70	3.76	67 830
COCA COLA Ε.Ε.Ε.	13.14	-1.94	13.04	13.40	143 746
ΑΛΕΥΡΟΒΙΟΜΗΧΑΝΙΑ ΤΥΡΝΑΒΟΥ	2.90	0.00	0.00	0.00	0
ΔΕΛΤΑ ΒΙΟΜΗΧΑΝΙΑ ΠΑΓΩΤΟΥ	8.96	-0.22	8.90	8.98	1 390
ΕΒΡΟΦΑΡΜΑ (ΚΟ)	1.36	-5.56	1.33	1.42	5 670
ΕΛΑΪΣ	12.70	-0.78	12.70	12.70	250
ΕΛΛ. ΒΙΟΜ. ΖΑΧΑΡΗΣ (ΚΑ)	3.82	-1.04	3.82	3.96	2 326
ΚΑΝΑΚΗΣ ΣΤΕΛΙΟΣ	2.56	2.40	2.45	2.58	101 130
ΚΑΡΑΜΟΛΕΓΚΟΣ	1.04	2.97	1.04	1.06	4 250
ΚΑΤΣΕΛΗΣ (ΚΟ)	4.60	0.00	0.00	0.00	0
ΚΡΕΚΑ	1.51	-8.48	1.51	1.65	12 030
ΚΡΕΤΑ ΦΑΡΜ (ΚΟ)	3.90	-2.99	3.80	4.02	13 990
ΚΤΗΜΑ ΛΑΖΑΡΙΔΗ (ΚΑ)	2.52	-1.56	2.50	2.56	8 440
ΚΥΛΙΝ/ΛΟΙ ΣΑΡΑΝΤΟΠΟΥΛΟΣ	3.00	0.00	2.97	3.00	635
ΚΥΛΙΝΔΡΟΜΥΛΟΙ ΛΟΥΛΗ	2.24	-1.75	2.15	2.27	800
ΜΠΑΡΜΠΑ ΣΤΑΘΗΣ (Κ)	4.80	0.00	4.78	4.80	1 180
ΜΠΑΡΜΠΑ ΣΤΑΘΗΣ (Π)	4.30	0.00	0.00	0.00	0
ΜΥΛΟΙ ΚΕΠΕΝΟΥ ΑΒΕΕ	1.74	-2.25	1.69	1.77	4 090
ΣΦΗΝΙΑΣ (ΚΑ)	0.40	11.11	0.39	0.40	151 218
ΣΦΗΝΙΑΣ (ΠΑ)	0.80	-5.88	0.80	0.80	600
Π.Γ. ΝΙΚΑΣ (ΚΟ)	3.78	-1.05	3.74	3.80	2 155
ΠΑΡΑΓΩΓΗ ΚΑΙ ΕΜΠΟΡΙΑ ΠΡΟΪΟΝΤΩΝ ΚΑΠΝΟΥ					
ΚΑΠΝΟΒΙΟΜΗΧΑΝΙΑ ΚΑΡΕΛΙΑ	47.96	0.00	0.00	0.00	0
ΠΑΠΑΣΤΡΑΤΟΣ	16.94	0.47	16.84	17.00	6 130
ΕΙΔΗ ΕΝΔΥΜΑΣΙΑΣ					
FANCO Α.Ε.	1.39	-3.47	1.36	1.40	13 605
SEX FORM	7.28	2.67	7.20	7.50	24 860
ΔΟΥΡΟΣ	2.02	-5.16	2.02	2.10	1 540
ΕΛΒΕ-ΕΝΔΥΜΑΤΩΝ	1.04	-1.89	0.98	1.04	700
ΜΙΝΕΡΒΑ (ΚΑ)	2.29	-0.43	2.22	2.31	3 770
ΠΡΟΪΟΝΤΑ ΣΥΑΟΥ & ΦΕΛΛΟΥ					
ΑΚΡΙΤΑΣ (ΚΟ)	1.90	1.04	1.85	1.91	4 710
ΒΑΛΚΑΝ (ΚΟ)	0.15	6.25	0.14	0.16	166 030
ΣΕΛΜΑΝ (ΚΟ)	1.14	0.00	1.10	1.14	10 440
ΠΡΟΪΟΝΤΑ ΧΑΡΤΟΥ					
ΒΙΣ (ΚΟ)	2.45	1.21	2.40	2.71	1 850
ΒΙΣ (ΠΟ)	2.82	0.00	0.00	0.00	0
PAPERPACK-ΤΣΟΥΚΑΡΙΔΗΣ	4.04	-3.81	4.00	4.20	1 590
ΕΚΔΟΣΕΙΣ - ΕΚΤΥΠΩΣΕΙΣ					
ΑΤΤΙΚΕΣ ΕΚΔΟΣΕΙΣ	2.99	-4.78	2.98	3.12	1 320
ΔΗΜ/ΚΟΣ ΟΡΓ. ΛΑΜΠΡΑΚΗ	2.16	2.26	2.15	2.22	84 380
ΕΚΔΟΣΕΙΣ ΛΙΒΑΝΗ	1.80	3.23	1.80	1.84	4 000
ΕΚΔΟΣΕΙΣ ΛΥΜΠΕΡΗ	0.85	2.30	0.83	0.86	12 490
ΙΜΑΚΟ ΜΗΝΤΙΑ ΝΕΤ ΓΚΡΟΥΠ	0.99	-17.50	0.99	1.19	603 730
ΚΑΘΗΜΕΡΙΝΗ ΕΚΔΟΣΕΩΣ	2.89	-3.02	2.82	2.95	2 370
ΝΑΥΤΕΜΠΟΡΙΚΗ	1.49	1.97	1.41	1.56	250
ΠΗΓΑΣΟΣ	1.72	1.78	1.65	1.73	3 450
ΤΕΓΟΠΟΥΛΟΣ ΕΚΔΟΣΕΙΣ (ΚΟ)	1.21	2.42	1.19	1.25	21 200
ΤΕΧΝΙΚΕΣ ΕΚΔΟΣΕΙΣ	2.26	0.88	2.14	2.26	170
ΧΑΪΔΕΜΕΝΟΣ (ΚΟ)	1.37	-1.44	1.30	1.39	474
ΧΗΜΙΚΕΣ					
PLIAS	0.70	0.00	0.64	0.70	3 015
RILKEN	4.68	2.90	4.68	4.72	1 700
ΕΛΛΑΤΕΞ ΣΥΝΘΕΤΙΚΕΣ ΙΝΕΣ	0.51	2.00	0.48	0.51	6 750
ΕΤΜΑ (ΚΟ)	0.79	-2.47	0.76	0.79	11 841
ΕΤΜΑ (ΠΟ)	0.70	0.00	0.70	0.70	900
ΕΛΑΣΤΙΚΑ-ΠΛΑΣΤΙΚΑ					
EURODRIP	2.57	0.39	2.56	2.58	480
FLEXOPACK Α.Ε.Β.Ε.Π.	1.49	-0.67	1.47	1.50	62 650
ΔΑΪΟΣ ΠΛΑΣΤΙΚΑ	2.23	-3.46	2.10	2.29	790
ΠΑΙΡΗΣ Α.Β.Ε.Ε. ΠΛΑΣΤΙΚΩΝ	2.64	0.00	2.56	2.64	1 440
ΠΕΤΖΕΤΑΚΗΣ (ΚΑ)	1.07	-1.83	1.05	1.07	20 943
ΠΕΤΖΕΤΑΚΗΣ (ΠΑ)	1.16	0.85	1.03	1.16	1 025
ΠΛΑΣΤΙΚΑ ΚΡΗΤΗΣ (ΚΑ)	7.20	0.00	7.00	7.20	200
ΜΕ ΜΕΤΑΛΛΑ/ΚΑ ΟΡΥΚΤΑ-ΤΣΙΜΕΝΤΑ					
ALFA ALFA ENERGY (ΚΑ)	4.48	3.45	4.48	4.60	1 740
ΒΕΤΑΝΕΤ (ΚΟ)	4.12	0.00	4.00	4.16	44 950
ΗΡΑΚΛΗΣ	5.48	0.36	5.40	5.50	1 725
ΙΚΤΙΝΟΣ	2.76	2.82	2.71	2.84	31 150
ΚΥΡΙΑΚΙΔΗΣ ΜΑΡΜΑΡΑ	2.03	0.98	1.98	2.04	11 370
ΜΑΒΙΟΣ ΠΥΡΙΜΑΧΑ	3.02	2.72	2.74	3.24	1 650
TITAN (ΚΟ)	35.96	1.30	35.50	35.96	5 492
TITAN (ΠΟ)	32.80	0.30	32.80	32.80	100
ΒΑΣΙΚΑ ΜΕΤΑΛΛΑ					
FITCO Α.Ε. (ΚΟ)	1.95	-3.47	1.92	2.03	1 890
ΑΛΚΟ ΕΛΛΑΣ (ΚΟ)	0.72	-4.00	0.71	0.75	11 846
ΑΛΟΥΜΙΝΙΟ ΤΗΣ ΕΛΛΑΔΟΣ	17.58	0.46	17.50	17.68	1 880
ΑΛΟΥΜΥΛ ΜΥΛΩΝΑΣ	3.12	-5.45	3.12	3.16	1 700
ΕΛΒΑΛ Α.Ε.	1.38	1.43	1.35	1.39	9 015
ΕΤΕΜ Α.Ε. (Κ)	1.25	-0.79	1.22	1.25	4 220
ΜΑΪΛΛΗΣ Α.Ε.Β.Ε. (ΚΟ)	3.00	1.96	2.97	3.06	62 430
ΣΙΔΕΝΟΡ (ΚΑ)	2.04	-1.92	2.03	2.10	50 850
ΣΩΛΗΝ. ΤΖΙΡΑΚΙΑΝ ΠΡΟΦΙΛ (ΚΑ)	1.00	5.26	0.91	1.03	10 570
ΣΩΛΗΝΟΥΡΓΕΙΑ ΚΟΡΙΝΘΟΥ	1.02	0.00	1.01	1.03	8 440
ΧΑΛΚΟΡ	1.24	-3.13	1.24	1.28	20 430
ΜΕΤΑΛΛΙΚΑ ΠΡΟΪΟΝΤΑ					
HELLAS CAN (Κ)	4.52	-0.44	4.48	4.52	560
MEVACO (ΚΟ)	2.46	-1.60	2.45	2.50	5 850
SPIDER	2.64	0.38	2.60	2.66	82 880
ΒΙΟΣΟΛ (ΚΟ)	0.14	7.69	0.14	0.14	93 175
ΒΙΟΣΟΛ (ΠΟ)	0.21	0.00	0.00	0.00	0
ΔΑΡΙΓΚ & ΣΙΑ	0.60	-4.76	0.59	0.63	41 150
ΛΕΒΕΝΤΕΡΗΣ (Κ)	0.61	0.00	0.60	0.61	4 238
ΛΕΒΕΝΤΕΡΗΣ (Π)	0.60	-4.76	0.56	0.60	510
ΜΕΤΑΛ. ΑΡΚΑΔΙΑΣ ΡΟΚΑΣ (ΚΟ)	3.18	-0.63	3.14	3.18	3 830
ΜΕΤΑΛ. ΑΡΚΑΔΙΑΣ ΡΟΚΑΣ (ΠΟ)	2.84	0.00	0.00	0.00	0
ΜΕΤΚΑ (ΚΟ)	3.06	-1.92	3.04	3.14	38 202
ΧΑΛΥΒΔΟΦΥΛΛΩΝ (ΚΟ)	0.48	-7.69	0.47	0.51	66 750
ΜΗΧΑΝ/ΤΑ & ΕΙΔΗ ΕΞΟΠΛΙΣΜΟΥ

ΣΚΛΗΡΗ ΓΛΩΣΣΑ ΑΠΟ ΤΟ ΔΙΕΘΝΕΣ ΝΟΜΙΣΜΑΤΙΚΟ ΤΑΜΕΙΟ ΓΙΑ ΤΟ ΧΡΕΟΣ

ΔΝΤ: ΜΕΙΩΣΤΕ ΤΙΣ ΔΗΜΟΣΙΕΣ δαπάνες ακόμα και για μισθούς

Και θετικές διαπιστώσεις στην έκθεση

Δραστικές περικοπές των δημόσιων δαπανών ακόμα και στους μισθούς, προκειμένου να αντιμετωπιστούν τα δημόσια ελλείμματα και το υψηλό δημόσιο χρέος, αλλά και διεύρυνση των μεταρρυθμίσεων στο φορολογικό και στο ασφαλιστικό σύστημα, εισηγείται στην κυβέρνηση το Διεθνές Νομισματικό Ταμείο.

Στην έκθεση που παρέδωσε στον υπουργό Οικονομίας και Οικονομικών Νίκο Χριστοδουλάκη, η αντιπροσωπεία του ΔΝΤ, μετά τον δεκαήμερο έλεγχο που πραγματοποίησε στην ελληνική οικονομία, επισημαίνεται επίσης ο κίνδυνος από τον υψηλό πληθωρισμό, αλλά και η καθυστέρηση των διαρθρωτικών αλλαγών, ενώ στα θετικά σημεία συγκαταλέγεται η αναγνώριση των υψηλών ρυθμών ανάπτυξης της ελληνικής οικονομίας σε ένα αβέβαιο περιβάλλον.

ΑΠΟΡΙΑ

Στον τομέα των δημόσιων δαπανών το κλιμάκιο του ΔΝΤ ιδιαίτερη επισήμανση διατυπώνει για τις μισθολογικές δαπάνες, οι οποίες, καλύπτουν το 51% του συνόλου των πρωτογενών δαπανών. Κατά τις επαφές τους με το υπουργείο Οικονομικών, οι εμπειρογνώμονες του ΔΝΤ εξέφρασαν την απορία τους, πώς, ενώ στον Προϋπολογισμό του 2002, η αύξηση των μισθών ήταν 2,5% το κονδύλι της μισθοδοσίας του Προϋπολογισμού αυξήθηκε τελικά κατά 8-9%.

Από την πλευρά του υπουργείου Οικονομικών αναφέρθηκε ότι η αύξηση οφείλεται στη χορήγηση επιδομάτων σε διάφορες κατηγορίες υπαλλήλων. Η συγκράτηση τωνκρατικών δαπανών αποτελεί αναγκαία συνθήκη κατά το ΔΝΤ, αφενός για τη μείωση του ελλείμματος του Προϋπολογισμού, αλλά και για τη μείωση του δημόσιου χρέους.

Μάλιστα για το δημόσιο χρέος αναφέρει ότι η κυβέρνηση πρέπει να λάβει μέτρα ώστε το 2010 να μειωθεί στο 60%, του ΑΕΠ, από το 105,3% που έκλεισε στο τέλος του 2002.

Χαιρετίζει πάντως την πρωτοβουλία της κυβέρνησης, για την προώθηση του νομοσχεδίου που θα προβλέπει τον περιορισμό των δημόσιων δαπανών. Παράλληλα το Διεθνές Νομισματικό Ταμείο εισηγείται διεύρυνση των αλλαγών στη φορολογία.

ΑΣΦΑΛΙΣΤΙΚΟ

Ανάλογου πνεύματος είναι και οι παρατηρήσεις για το ασφαλιστικό σύστημα, που ενώ χαρακτηρίζεται θετικό βήμα η τελευταία μεταρρύθμιση, εισηγείται τη διεύρυνσή της, μέσα από την προώθηση των Επαγγελματικών Ταμείων και άλλων μέτρων που θα αντιμετωπίσουν το δημογραφικό πρόβλημα και θα εξασφαλίσουν τη βιωσιμότητα του συστήματος. Επίσης προτείνεται η λήψη μέτρων για την τόνωση του ανταγωνισμού στην αγορά με στόχο να αντιμετωπιστεί ο πληθωρισμός. Ακόμα εισηγείται προώθηση των αποκρατικοποιήσεων και των διαρθρωτικών αλλαγών, στην οικονομία.

Αναγνωρίζει ωστόσο την πρόοδο που έχει σημειώσει η ελληνική οικονομία τα τελευταία χρόνια, με έμφαση στους υψηλούς ρυθμούς ανάπτυξης που πέτυχε η ελληνική οικονομία στα τελευταία χρόνια, σε σύγκριση με τις άλλες χώρες της Ευρωπαϊκής Ενωσης.

Ο ΣΤΟΧΟΣ

Ο υπουργός Οικονομίας και Οικονομικών Ν. Χριστοδουλάκης, μετά τη συνάντηση που είχε με το κλιμάκιο του ΔΝΤ, δήλωσε σχετικά με το δημόσιο χρέος ότι ο στόχος για το 2003 είναι να μειωθεί κατά τέσσερις έως πέντε ποσοστιαίες μονάδες του ακαθάριστου εγχώριου προϊόντος σε μια προσπάθεια να προσεγγίσει περισσότερο τον ευρωπαϊκό μέσο όρο.



Η έκθεση του ΔΝΤ παραδόθηκε χθες βράδυ στον υπουργό Οικονομίας και Οικονομικών κ. Νίκο Χριστοδουλάκη

Πρόσθεσε ότι στην προσπάθεια αυτή, σημαντικό ρόλο παίζει ο υψηλός ρυθμός ανάπτυξης της ελληνικής οικονομίας σε μια περίοδο που ισχυρές ευρωπαϊκές οικονομίες παρουσιάζουν ρυθμούς οικονομικής μεγέθυνσης ακόμη και κάτω του 1%.

Τέλος δήλωσε ότι η οικονομική πολιτική την οποία ακολουθεί η κυβέρνηση θα εξακολουθήσει να είναι ισορροπημένη χωρίς ακρότητες και απότομες δημοσιονομικές προσαρμογές.

ΙΝΣΤΙΤΟΥΤΟ ΟΙΚΟΝΟΜΙΚΩΝ ΚΑΙ ΒΙΟΜΗΧΑΝΙΚΩΝ ΕΡΕΥΝΩΝ

ΦΟΒΟΙ ΓΙΑ ΕΠΙΒΡΑΔΥΝΣΗ ΤΗΣ ΟΙΚΟΝΟΜΙΑΣ

Πληθαίνουν οι εκτιμήσεις που προβλέπουν επιβράδυνση του ρυθμού ανάπτυξης το 2003 και περισσότερο εντεινόμενες επιπτώσεις στα θεμελιώδη μεγέθη της οικονομίας. Μετά το Σύνδεσμο Ελληνικών Βιομηχανιών που τον Ιανουάριο μιλούσε για αβεβαιότητες και επιφυλάξεις ως προς την πορεία της ελληνικής οικονομίας λόγω της διεθνούς συγκυρίας, χθές το ΙΟΒΕ, με την τριμηνιαία έκθεσή του που έδωσε στη δημοσιότητα, επιβεβαιώνει ότι η διστακτικότητα στο εν γένει οικονομικό κλίμα, θα αποτελέσει το κύριο χαρακτηριστικό για όλο το 2003.

Διστακτικότητα

Η έκθεση του ΙΟΒΕ αναφέρει χαρακτηριστικά ότι η ελληνική οικονομία χαρακτηρίζεται από στάση αναμονής και διστακτικότητας, η οποία τροφοδοτείται αφενός από τις αβεβαιότητες του διεθνούς περιβάλλοντος και αφετέρου από καθαρά εγχώριους παράγοντες.

Σε ό,τι αφορά στους εγχώριους παράγοντες, η έκθεση επισημαίνει ότι στην οικονομική πολιτική τα σημαντικότερα προβλήματα εντοπίζονται στο δημοσιονομικό τομέα και ιδιαίτερα στις δαπάνες.

Ειδικότερα δε επισημαίνει ότι ναι μεν το αναθεωρημένο πρόγραμμα σταθερότητας και ανάπτυξης, αναγνωρίζει ότι οι βραδείς ρυθμοί μείωσης του δημοσίου χρέους αποτελούν ένα από τα σημαντικότερα προβλήματα της ελληνικής οικονομίας. Το ΙΟΒΕ δεν βλέπει την υιοθέτηση μηχανισμών αποτελεσματικού ελέγχου των δαπανών.

> ***«Οι βραδείς ρυθμοί μείωσης του δημοσίου χρέους αποτελούν ένα από τα σημαντικότερα προβλήματα της ελληνικής οικονομίας***

Αναφορικά με τις αβεβαιότητες για τη διατήρηση του υψηλού ρυθμού ανάπτυξης, το ΙΟΒΕ τις αποδίδει στα εξής:

• Στις επιχειρηματικές επενδύσεις οι οποίες τα τρία τελευταία χρόνια συνέβαλαν θετικά στην εξέλιξη του ΑΕΠ και είναι τώρα ενδεχόμενο να επιβραδυνθούν.

• Στις εξαγωγές, οι οποίες προβλέπεται μεν ότι το 2003 θα παρουσιάσουν ταχύτερη ανάκαμψη, η πρόβλεψη όμως αυτή συνδέεται με την εξέλιξη της ζήτησης στις χώρες όπου κατευθύνονται οι ελληνικές εξαγωγές, εξέλιξη που μπορεί να επηρεασθεί καθοριστικά από το ενδεχόμενο πολέμου.

• Στην ιδιωτική κατανάλωση, η οποία υπήρξε τα 4 τελευταία χρόνια ισχυρός παράγων μεγέθυνσης του ΑΕΠ, υπάρχουν όμως ενδείξεις ότι η άνοδος το 2003 μπορεί να είναι βραδύτερη από την προβλεπόμενη».

• Στην απαισιοδοξία που διακατέχει στο τέλος του 2002 τις επιχειρήσεις καθώς οι προβλέψεις τους για τις επενδύσεις το 2003, αναφέρονται μεν σε άνοδο, αλλά με βραδύτερο ρυθμό με πιθανότητες να μην γίνει πραγματικότητα αυτή η έστω και βραδεία άνοδος.

ΓΙΑ ΦΩΤΙΑΔΗ

ΤΙ ΛΕΕΙ Ο ΥΠΟΥΡΓΟΣ

Δεν φαίνεται να τίθεται θέμα παραίτησης του υφυπουργού Οικονομίας και Οικονομικών κ. Απ. Φωτιάδη κατά τον υπουργό κ. Ν. Χριστοδουλάκη ο οποίος απαντώντας σε σχετική ερώτηση δήλωσε χαρακτηριστικά ότι «Δεν γνωρίζω να υπάρχει τέτοιο θέμα».

Το ζήτημα προέκυψε ύστερα από δημοσίευμα σύμφωνα με το οποίο ο κ. Φωτιάδης φέρεται να υπέγραψε ειδική εγκύκλιο προκειμένου να ρυθμιστούν με ευνοϊκό - χαριστικό τρόπο χρέη καλλιτεχνών.

ΝΤΕΤΕΚΤΙΒΣ

Συνταξιούχος Αστυνομικός Αξιωματικός

ΑΝΑΛΑΜΒΑΝΟΥΜΕ

Υποθέσεις συνηλίκων, οικογενειακές προσωπικές κ.τλ.

ΔΙΑΘΕΤΟΥΜΕ ΤΑ ΠΛΕΟΝ ΣΥΓΧΡΟΝΑ ΟΠΤΙΚΟΑΚΟΥΣΤΙΚΑ ΣΥΣΤΗΜΑΤΑ

100% ΕΧΕΜΥΘΕΙΑ

ΡΟΔΙΝΗΣ 22 - ΡΟΔΙΝΙ • ΤΗΛ. 0241 0 68985

Κιν. 094 699767

Εξέλιξις

Σύμβουλοι Ανάπτυξης Επιχειρήσεων

ΜΕΛΕΤΕΣ ΕΠΙΔΟΤΟΥΜΕΝΩΝ ΠΡΟΓΡΑΜΜΑΤΩΝ



ΕΚΜΕΤΑΛΛΕΥΤΕΙΤΕ ΤΙΣ ΕΠΕΝΔΥΤΙΚΕΣ ΕΥΚΑΙΡΙΕΣ ΓΙΑ ΤΗΝ ΑΝΑΠΤΥΞΗ ΤΗΣ ΕΠΙΧΕΙΡΗΣΗΣ ΣΑΣ ή ΤΗΝ ΔΗΜΙΟΥΡΓΙΑ ΜΙΑΣ ΝΕΑΣ ΕΠΙΧΕΙΡΗΣΗΣ!

Βρίσκονται ήδη σε εξέλιξη προγράμματα επιδοτήσεων για:

Μεταποιητικές Επιχειρήσεις
(Μονάδες Τροφίμων, Αρτοποιεία, Ξυλουργεία, Επιπλοποιεία, Αλουμινοκατασκευές Τυπογραφεία κτλ)

Τουριστικές Επιχειρήσεις
(Ξενοδοχεία, Ενοικιαζόμενα Δωμάτια και Διαμερίσματα, Τουριστικά Γραφεία κτλ)

Αναλαμβάνουμε την υποστήριξη προγραμμάτων του Υπουργείου Ανάπτυξης και του Υπουργείου Οικονομίας (μέσω Τραπεζών).

Η ΕΛΕΛΙΞΙΣ-Σύμβουλοι Ανάπτυξης Επιχειρήσεων παρέχει, επιπλέον, συμβουλευτικές υπηρεσίες από εξειδικευμένα στελέχη στους τομείς:

- Ανάπτυξης Συστημάτων Ποιότητας (ISO 9000) και Ασφάλειας Τροφίμων (HACCP)
- Ανάπτυξης Επενδυτικών Μελετών στο πρόγραμμα Leader+
- Σύνταξης Οικονομοτεχνικών Μελετών στα πλαίσια του Αναπτυξιακού Νόμου (Ν. 2601/98)

Η Πολύχρονη εμπειρία των στελεχών μας και ο μακρύς κατάλογος των επιτυχημένων συνεργασιών μας αποτελούν την καλύτερη Εγγύηση για την επιτυχία και της δικής σας επένδυσης!

ΥΠΕΥΘΥΝΟΙ ΕΠΙΧΕΙΡΗΣΗΣ

Αριστέα Αλεξίου
Διπλ. Χημικός Μηχανικός ΕΜΠ

Ιάκωβος Γρύλλης
Διπλ.Πολιτικός Μηχανικός ΕΜΠ

Διαγοριδών 2-4 (Έναντι ΔΟΝΑ)
Τηλ:2241 031532, 070171-3 Fax: 2241 070175
info@exelixis.net.gr

Ο ΤΟΥΡΙΣΜΟΣ ΣΕ ΚΡΙΣΗ

ΓΕΡΑΣΙΜΟΣ ΦΩΚΑΣ, ΠΡΟΕΔΡΟΣ ΞΕΝΟΔΟΧΕΙΑΚΟΥ ΕΠΙΜΕΛΗΤΗΡΙΟΥ ΕΛΛΑΔΟΣ

ΣΥΣΤΡΑΤΕΥΣΗ ΟΛΩΝ ΤΩΝ ΔΥΝΑΜΕΩΝ ΤΗΣ ΑΓΟΡΑΣ

Είναι απαραίτητο να υπάρξει ετοιμότητα και προετοιμασία ώστε με τον τερματισμό των εχθροπραξιών να καλυφθεί το χαμένο έδαφος


Γεράσιμος Φωκάς

Λιγότερο «απαιτητικός» από την πολιτεία είναι ο πρόεδρος του Ξενοδοχειακού Επιμελητηρίου Ελλάδας (ΞΕΕ), Γεράσιμος Φωκάς.

Οχι γιατί θεωρεί ότι είναι άμοιρη ευθυνών - το αντίθετο, μάλιστα - αλλά και γιατί πιστεύει ότι οι κατά καιρούς προτάσεις που έχουν κατατεθεί μάλλον πηγαίνουν κατευθείαν στα συρτάρια των υπουργικών γραφείων.

ΕΞΟΔΟΣ ΑΠΟ ΤΗΝ ΚΡΙΣΗ

Περνώντας στους εσωτερικούς «υφάλους», ο νέος πρόεδρος του ΞΕΕ θεωρεί ότι η έξοδος από την κρίση, πέραν των όσων θα πρέπει να ζητήσει κάποιος από την πολιτεία, προϋποθέτει τη συστράτευση όλων των δυνάμεων της αγοράς, ώστε να υπάρξει και το ανάλογο αποτέλεσμα. Εκ των πραγμάτων, υποστηρίζει ο Γεράσιμος Φωκάς, είναι δύσκολο να πει κανείς, τι πρέπει να γίνει τώρα για την αντιμετώπιση της κατάστασης, αφού το όλο πρόβλημα απορρέει εν μέρει από έκτακτα γεγονότα και τον επικείμενο πόλεμο και εν μέρει στα δομικά προβλήματα του ελληνικού τουρισμού.

Πέραν κάποιων ενεργειών συντήρησης, τονίζει ο πρόεδρος του ΞΕΕ, οι οποίες μπορούν να υλοποιηθούν την περίοδο αυτή σε επίπεδο δημοσίων σχέσεων ή διαφήμισης, σε συνδυασμό πάντοτε με το πώς εξελίσσεται η όλη κατάσταση, είναι απαραίτητο να υπάρξει ετοιμότητα και προετοιμασία, από κοινού φορέων και πολιτείας, ώστε με τον τερματισμό των εχθροπραξιών, που ελπίζουμε να είναι το συντομότερο, να καλυφθεί το χαμένο έδαφος στις αγορές του εξωτερικού.

ΥΦΕΣΗ ΚΑΙ ΠΟΛΕΜΙΚΟ ΚΛΙΜΑ ΕΠΙΔΕΙΝΩΝΟΥΝ ΤΗΝ ΚΑΤΑΣΤΑΣΗ

ΠΟΛΕΜΟΣ ΤΙΜΩΝ ΓΙΑ ΤΟΥΣ τουριστικούς προορισμούς

Ο επικείμενος πόλεμος αναμένεται να τροποποιήσει τις τουριστικές ροές, με την Κύπρο, την Ελλάδα, την Αίγυπτο και την Τουρκία να πλήττονται πολύ περισσότερο από την Ισπανία, την Ιταλία, τη Μάλτα και την Κροατία


Στ. Ανδρέου

Οι τουριστικές αγορές θέτουν επί τάπητος τα σενάρια αντιμετώπισης των επιπτώσεων από τον επικείμενο πόλεμο στο Ιράκ, με την ελπίδα ότι θα αποφευχθεί το χειρότερο, σε μία περίοδο, κατά την οποία η ύφεση στη διεθνή οικονομική και τουριστική σκηνή έχει, ήδη, εξαντλήσει τα οικονομικά αποθέματα των επιχειρήσεων και, παράλληλα, έχει αποσυντονίσει τους κρατικούς μηχανισμούς.

Οι κρατήσεις πακέτων διακοπών στις διεθνείς αγορές, σε μικρότερο ή μεγαλύτερο βαθμό, - ανάλογα με τον προορισμό - είναι υποτονικές και η περίοδος της πολεμικής κρίσης θα κρίνει και την εξέλιξη της κατάστασης στα τουριστικά πράγματα.

ΙΣΧΥΡΟΙ ΑΝΤΑΓΩΝΙΣΤΕΣ

Στην Ελλάδα, δεν ευθύνεται μόνον το πολεμικό κλίμα για την τουριστική κρίση, που έχει αρχίσει να «δείχνει τα δόντια» της εδώ και δύο χρόνια. Τουρκία, Κροατία και Βουλγαρία αποτελούν όσον αφορά το κλασικό τουριστικό προϊόν ισχυρούς ανταγωνιστές προσφέροντας φθηνότερες τιμές.

Παράλληλα, ο επικείμενος πόλεμος αναμένεται να τροποποιήσει τις τουριστικές ροές, με την Κύπρο, την Ελλάδα, την Αίγυπτο και την Τουρκία να πλήττονται πολύ περισσότερο από την Ισπανία, την Ιταλία, τη Μάλτα και την Κροατία.

Δεδομένων αυτών, καταλαβαίνει κάποιος ποιός είναι ο νικητής στον πόλεμο τιμών ο οποίος έχει ξεσπάσει μεταξύ των προορισμών στις μεγάλες αγορές του εξωτερικού ώστε να προσελκύσουν τον πελάτη.

Οι Ευρωπαίοι τουρίστες είναι λογικό να κατευθύνονται προς τις φθηνές εκτός ΕΕ χώρες και να γυρίζουν την πλάτη από τους κλασικούς, αλλά αρκετά ακριβότερους, προορισμούς.

Παρά τα όσα λέγονται, η Ελλάδα, όχι μόνο έχασε την ευκαιρία να επεκτείνει το προϊόν της με βάση τα πλεονεκτήματά της και να εκσυγχρονίσει το κλασικό της μοντέλο, αλλά και συνεχίζει να αγνοεί την κρισιμότητα της κατάστασης που επικρατεί στην τουριστική οικονομία και, ως εκ τούτου, και στην εθνική οικονομία, καθώς αποτελεί τον ακρογωνιαίο λίθο της.

ΔΥΣΚΟΛΗ ΧΡΟΝΙΑ

Λίγο προτού τελειώσει το 2002, ο πρόεδρος του ΣΕΤΕ (Σύνδεσμος Ελληνικών Τουριστικών Επιχειρήσεων) Σταύρος Ανδρεάδης είχε δηλώσει αυτό που όλοι γνώριζαν: Το 2003 προβλέπεται δύσκολη χρονιά και ο ανταγωνισμός αναμένεται ακόμη εντονότερος του 2002.

Η σημερινή εικόνα είναι πολύ πιο άσχημη από αυτήν που πριν από δύο μήνες είχε παρουσιάσει ο πρόεδρος του ΣΕΤΕ, καθώς, όπως ο ίδιος πιστεύει, η σημερινή περίοδος βρίσκει την τουριστική αγορά να επουλώνει, αφενός, τις πληγές από τα γεγονότα της 11ης Σεπτεμβρίου και να εντείνει τις προσπάθειές της για τη διατήρηση των μεριδίων της στην αγορά, ενώ από την άλλη, προετοιμάζεται να δεχθεί ένα νέο πλήγμα από την αμερικανική επέμβαση στο Ιράκ, η οποία αναμένεται ότι θα είναι καταστροφική για τον τουρισμό της ευρύτερης περιοχής, όχι μόνον για φέτος, αλλά και για τα επόμενα χρόνια.

Παράλληλα με τα έκτακτα αυτά γεγονότα, ο πρόεδρος του ΣΕΤΕ επισημαίνει ότι η επιθυμητή οικονομική ανάκαμψη στις χώρες - μέλη του ΟΟΣΑ δεν έχει ακόμη επιτευχθεί και η γερμανική αγορά βρίσκεται σε πτωτική φάση.

ΜΕΙΩΣΗ ΤΟΥ ΤΟΥΡΙΣΜΟΥ

Επίσης, το 2003 μία χρονιά πριν από τους Ολυμπιακούς Αγώνες του 2004, με βάση τη διεθνή εμπειρία αναμενόταν μείωση του εισερχόμενου τουρισμού.

Πέραν των υπόλοιπων στοιχείων, σύμφωνα με τον Σ. Ανδρεάδη, η σχεδιασμένη στρατηγική προβολής της Ελλάδας, με την υποστήριξη των δημοσίων σχέσεων και των ανάλογων κονδυλίων και την παράλληλη ενίσχυση ειδικών υποδομών και προϊόντων αποτελούν καθοριστικά στοιχεία ενίσχυσης του τουριστικού προϊόντος σε μία ιδιαίτερα κρίσιμη περίοδο.

Γ. ΕΥΑΓΓΕΛΟΥ: ΠΡΟΕΔΡΟΣ ΗΑΤΤΑ

ΑΠΑΙΤΟΥΝΤΑΙ άμεσα μέτρα

Ο πρόεδρος του Συνδέσμου Τουριστικών Γραφείων (ΗΑΤΤΑ), Γιάννης Ευαγγέλου, θεωρεί ιδιαίτερα κρίσιμη την περίοδο αυτή για τον ελληνικό τουρισμό, καθώς οι επιδράσεις σε όλη την αλυσίδα της παραγωγής και διανομής του τουριστικού προϊόντος είναι αλληλένδετες και εκφράζει τον φόβο ότι, αν δεν ληφθούν άμεσα μέτρα, θα βρεθούμε απλοί θεατές δυσάρεστων εξελίσεων για τις τουριστικές επιχειρήσεις και τον ελληνικό τουρισμό γενικότερα.

ΑΡΝΗΤΙΚΗ ΕΙΚΟΝΑ

Οι λανθασμένες κινήσεις από την πλευρά της πολιτικής ηγεσίας του τουρισμού ενισχύουν δραματικά την αρνητική εικόνα του ελληνικού τουρισμού. Ακόμη και σήμερα υπογραμμίζει ο κ. Γ. Ευαγγέλου, αδυνατούν να κατανοήσουν την κρισιμότητα της κατάστασης, να επιταχύνουν τις διαδικασίες για το Γ' ΚΠΣ και να διευκολύνουν εναλλακτικά δίκτυα υποστήριξης του ελληνικού τουριστικού προϊόντος. Αντ' αυτού, η μόνη απάντηση από τον ΕΟΤ σε οποιαδήποτε πρωτοβουλία αναπτυχθεί είναι ότι «δεν υπάρχουν χρήματα» αγνοώντας την οικονομική παρουσία του τουρισμού και τις επιπτώσεις που θα προκαλέσει η μη δραστηριοποίησή τους.

ΕΠΑΝΑΠΡΟΣΔΙΟΡΙΣΜΟΣ ΤΟΥ ΠΡΟΙΟΝΤΟΣ

Σύμφωνα με τον πρόεδρο του Συνδέσμου Τουριστικών Γραφείων θα πρέπει να προχωρήσουν οι διαδικασίες επαναπροσδιορισμού του ελληνικού τουριστικού προϊόντος με συντονισμένες μελέτες, ανά περιφέρεια και ανά προϊόν, να ενισχυθούν οι δίαυλοι του οδικού τουρισμού και της προσέλκυσης τουριστών απο χώρες που δείχνουν ότι επηρεάζονται λιγότερο από την κρίση και, κυρίως, να υπάρξει μία σαφής και ολοκληρωμένη τουριστική πολιτική, με συγκεκριμένο πλαίσιο και φιλόδοξους μακροπρόθεσμου χαρακτήρα.

COCA-COLA Τρία Έψιλον

Coca-Cola HBC S.A.

ΥΠΟΚΑΤΑΣΤΗΜΑ ΡΟΔΟΥ
Μαριτσά, 85106 Ρόδος

Η Coca Cola Ελληνική Εταιρεία Εμφιαλώσεως Α.Ε.
Υποκατάστημα Ρόδου
η μεγαλύτερη και δυναμικότερη εταιρεία
στον τομέα των αναψυκτικών στα Δωδεκάνησα
ενδιαφέρεται να προσλάβει για τις ανάγκες της,

ΠΩΛΗΤΕΣ

Βασικά καθήκοντα της θέσης είναι η τεχνική παρουσίαση
και προώθηση προϊόντων στα σημεία πωλήσεων
του νησιού της Ρόδου.

Προσόντα Υποψηφίου :
Απόφοιτος Λυκείου ή ανωτέρας σχολής
Ηλικίας έως 28 ετών
Κάτοικος Ρόδου
Κάτοχος αδείας οδήγησης αυτοκινήτου
Προϋπηρεσία στις πωλήσεις ή marketing επιθυμητή

Για ραντεβού τηλεφωνείστε στο 22410 84800
(ΔΕΥ. - ΠΑΡ. 08:00 - 15:00)

ΠΡΟΣΚΛΗΣΗ

Θα θέλατε να κάνετε μια ευχάριστη αναδρομή
σε αξέχαστες μοναδικές δεκαετίες; Ε, λοιπόν η ώρα έφθασε!
Την ευκαιρία σας δίνει Η Ανωτέρα Σχολή
Τουριστικής Εκπαίδευσης Ρόδου μέσα από μία νοσταλγική βραδιά
με μουσική συντροφιά από τραγούδια που όλοι αγαπήσαμε!
Οι σπουδαστές της Α.Σ.Τ.Ε.Ρ. σας καλούν στην καθιερωμένη
ετήσια χοροεσπερίδα τους «Αναδρομή στις αξέχαστες δεκαετίες»,
που θα πραγματοποιηθεί στις **21 Φεβρουαρίου 2003**
στο ξενοδοχείο **Faliraki Beach,** ώρα προσέλευσης **20.30.**
Για κρατήσεις στα τηλέφωνα 22410 28564 καθημερινά
από τις 15/02 έως 20/02 και τις ώρες 17.00 έως 20.00

Με εκτίμηση,
Ο ΣΥΛΛΟΓΟΣ ΣΠΟΥΔΑΣΤΩΝ Α.Σ.Τ.Ε.Ρ.

Για το Δ.Σ.
Η
Πρόεδρος
Κουτσουκίδου Μαρία

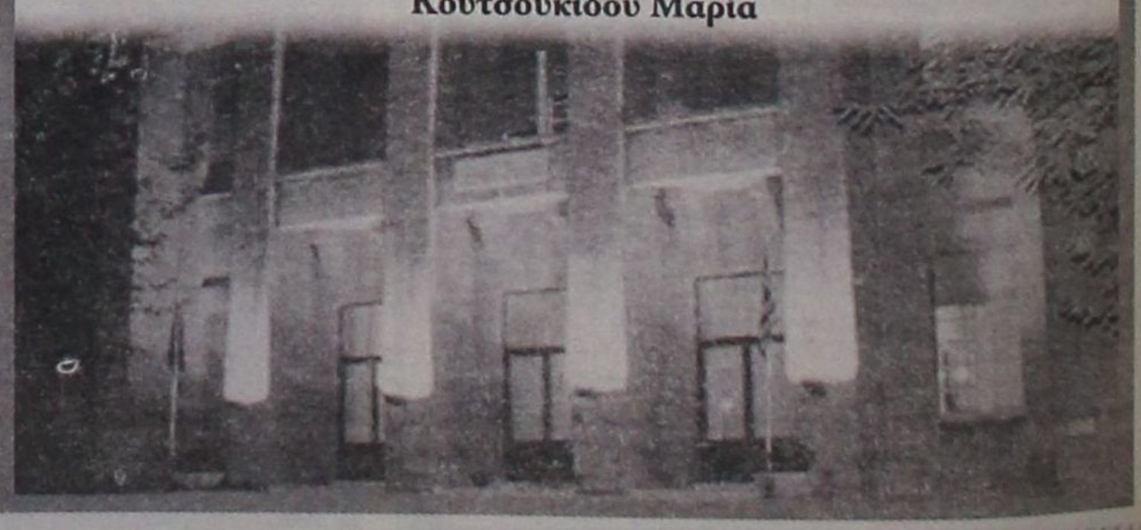

ΚΑΝΤΕ ΣΕΞ ΓΙΑ ΓΕΡΗ
καρδιά και χρόνια πολλά

Είναι είδος αεροβικής γυμναστικής, φάρμακο για τον καρδιακό μυ

Όλοι οι άνδρες μπορούν και πρέπει να έχουν φυσιολογική σεξουαλική ζωή μέχρι τα βαθιά γεράματα. Η ανδρική ανικανότητα προλαμβάνεται αν αναγνωριστούν εγκαίρως τα σήματα κινδύνου.

Η καλή σεξουαλική ζωή είναι απαραίτητη προϋπόθεση για υγεία και μακροζωία. Ερευνα Σουηδών επιστημόνων έδειξε ότι όσοι άνδρες έχουν ερωτική δραστηριότητα έχουν κατά 20% λιγότερες πιθανότητες να πάθουν έμφραγμα και αυξάνουν το προσδόκιμο επιβίωσής τους κατά πέντε χρόνια.

Σύμφωνα με τους επιστήμονες, το σεξ είναι ένα είδος αερόβιας γυμναστικής, όπως είναι το τρέξιμο και το περπάτημα, με την οποία εκγυμνάζεται ο καρδιακός μυς.

ΤΟ «ΚΑΜΠΑΝΑΚΙ»

Πολλές φορές, μάλιστα, ασθενείς που παρουσιάζουν ξαφνικά στυτική δυσλειτουργία εμφανίζουν μετά λίγο καιρό και κάποια καρδιαγγειακή πάθηση.

«Θα πρέπει ν'αρχίσουμε να βλέπουμε τα προβλήματα στύσης σαν προγνωστικό δείκτη για την εμφάνιση καρδιαγγειακών προβλημάτων» υποστηρίζει ο δρ. Κωνσταντίνος Κωνσταντινίδης, διευθυντής του Ανδρολογικού Ινστιτούτου, ο οποίος εξηγεί:

ΑΝΔΡΕΣ ΕΩΣ 30 ΕΤΩΝ

«Είναι ανησυχητικό το γεγονός πως ένας στους δέκα άνδρες ηλικίας 20 έως 30 ετών, έχει πρόβλημα στύσης που οφείλεται σε λόγους ψυχολογικούς. Ο φόβος της αποτυχίας και το άγχος της επιτυχίας στον ερωτικό συναισθηματικό ή επαγγελματικό στίβο επιδρά στη στυτική λειτουργία των νέων ανδρών.

Εχει αποδειχθεί ότι σε μεγάλο βαθμό οι ίδιοι οι άνδρες μπορούν να καθορίσουν το πόσο καλή είναι η σεξουαλική τους ζωή. Αρκεί ν'αναγνωρίσουν εγκαίρως τους παράγοντες κινδύνου και να τους αντιμετωπίσουν.

ΚΥΚΛΟΦΟΡΙΑΚΟ ΣΥΣΤΗΜΑ

Πρέπει να επισημανθεί ότι κανείς από τους παράγοντες αυτούς δεν έχει σημαντική επίπτωση στη στύση του άνδρα αν δεν συνυπάρχουν και οι άλλοι. Είναι γνωστό ότι παθήσεις, όπως ο διαβήτης η υπέρταση, η παχυσαρκία και το στρες, ενοχοποιούνται για την εμφάνιση σεξουαλικής δυσκολίας, εκείνο όμως που δεν είναι γνωστό είναι γιατί ορισμένοι μόνο από τους διαβητικούς ή τους υπερτασικούς παρουσίαζαν πρόβλημα στύσης, ενώ άλλοι όχι.

Ολες οι μελέτες διεθνώς καταλήγουν στο συμπέρασμα πως η σεξουαλική δυσκολία δεν είναι παρά μόνο η κορυφή του παγόβουνου μιας διαταραχής που δεν αφορά μόνο την ερωτική λειτουργία, αλλά και τα άλλα σημαντικά όργανα, όπως η καρδιά και γενικότερα το κυκλοφοριακό. Γι'αυτό ένας υπερτασικός που γυμνάζεται, δεν καπνίζει και αντιμετωπίζει τη ζωή με αισιοδοξία δεν θα εμφανίσει κανένα πρόβλημα. Αντίθετα, ένας διαβητικός, με κακή φυσική κατάσταση και ψυχολογία, είναι βέβαιο ότι θα παρουσιάσει σοβαρό πρόβλημα.

ΝΥΧΤΕΡΙΝΕΣ ΣΤΥΣΕΙΣ

Μία ισχυρή ένδειξη των προβλημάτων στύσης είναι ο αριθμός και η συχνότητα των νυχτερινών στύσεων. Ενας φυσιολογικός άνδρας έχει κάθε βράδυ από 3 έως 5 ακούσιες στύσεις.

Οι επιστήμονες βρίσκονται κοντά στην ανακάλυψη του γονιδίου που καθορίζει την ερωτική συμπεριφορά. Οι μελέτες έδειξαν ότι το ερωτικό ταμπεραμέντο είναι γενετικό χαρακτηριστικό, το οποίο κληρονομείται...



ΣΕΞΟΥΑΛΙΚΗ ΔΥΣΚΟΛΙΑ ΠΑΡΕΜΠΟΔΙΖΟΥΝ:
• 1 εκατομμύριο Ελληνες • 300.000 άνδρες έχουν μόνιμο οργανικό πρόβλημα • ένας στους 10 άνδρες ηλικίας 20 έως 30 ετών



ΝΤΕΤΕΚΤΙΒΣ
30 ΧΡΟΝΙΑ ΜΟΝΙΜΑ ΚΑΙ ΣΤΗ ΡΟΔΟ
35354
ΠΛΑΤΕΙΑ ΑΓΙΟΥ ΙΩΑΝΝΟΥ
Η ΛΥΣΗ!!!
ΣΕ ΚΑΘΕ ΣΑΣ ΠΡΟΒΛΗΜΑ
EXPRESS SECURITY

ΤΩΡΑ ΜΙΚΡΟΜΕΤΑΜΟΣΧΕΥΣΗ ΜΑΛΛΙΩΝ ΣΤΗ ΡΟΔΟ
(Αποκλειστικά με την πρωτοποριακή μέθοδο micrografts και minigrafts)
➤ ΑΤΟΜΙΚΟΣ ΠΡΟΣΧΕΔΙΑΣΜΟΣ
➤ ΜΟΝΙΜΗ ΑΠΟΚΑΤΑΣΤΑΣΗ
➤ ΦΥΣΙΚΟ ΑΠΟΤΕΛΕΣΜΑ
➤ ΑΥΞΗΣΗ ΑΥΤΟΠΕΠΟΙΘΗΣΗΣ
ΠΛΗΡΟΦΟΡΙΕΣ - ΡΑΝΤΕΒΟΥ:
ΤΗΛ. (22410)-23860, 6944-688989

INEMA
ΙΑΤΡΙΚΟΣ & ΝΟΣΟΚΟΜΕΙΑΚΟΣ ΕΞΟΠΛΙΣΜΟΣ
15 ΧΡΟΝΙΑ ΕΜΠΕΙΡΙΑΣ από το 1988
ΕΙΜΑΣΤΕ ΟΙ ΜΕΓΑΛΥΤΕΡΟΙ ΠΡΟΜΗΘΕΥΤΕΣ ΙΑΤΡΙΚΟΥ - ΟΡΘΟΠΕΔΙΚΟΥ ΚΑΙ ΝΟΣΟΚΟΜΕΙΑΚΟΥ ΥΛΙΚΟΥ ΣΤΗ ΔΩΔΕΚΑΝΗΣΟ ΕΜΠΙΣΤΕΥΘΕΙΤΕ ΜΑΣ!!!
ΠΙΣΤΟΠΟΙΗΣΗ ΠΟΙΟΤΗΤΑΣ ISO9002 EN4600 E3/833
ΛΕΜΕΣΣΟΥ 2 ΡΟΔΟΣ ΤΗΛ. 32238 - FAX 28484
ΑΝΑΠΗΡΙΚΑ ΚΑΡΟΤΣΙΑ - ΒΑΛΙΣΤΙΚΑ ΒΟΗΘΗΜΑΤΑ - ΟΡΘΟΠΕΔΙΚΑ ΕΙΔΗ - ΜΠΑΟΥΖΕΣ ΙΑΤΡΙΚΕΣ - ΚΑΛΤΣΕΣ ΦΛΕΒΙΤΙΔΑΣ - ΠΕΔΗΜΑΤΑ - ΟΡΘΟΠΕΔΙΚΑ ΜΑΞΙΛΑΡΙΑ - ΚΡΕΒΑΤΙΑ ΝΟΣΟΚΟΜΕΙΑΚΑ - ΙΑΤΡΙΚΟΣ ΕΞΟΠΛΙΣΜΟΣ ΚΑΙ ΑΝΑΛΩΣΙΜΑ - ΟΡΓΑΝΑ ΧΗΜΕΙΟΥ ΚΑΙ ΚΑΘΕ ΑΛΛΟ ΕΙΔΟΣ ΓΙΑ ΚΑΤ' ΟΙΚΟ ΝΟΣΗΛΕΙΑ.

Zorpidis
ΤΟΥΡΙΣΤΙΚΟΣ ΟΡΓΑΝΙΣΜΟΣ
ΤΑΞΙΔΙΑ! ΕΠΩΝΥΜΑ!
- Απολαύστε τις διακοπές σας στα πιο φημισμένα θέρετρα της Ευρώπης!
- Νιώστε την μαγεία του ταξιδιού σας περπατώντας στις λεωφόρους των Ευρωπαϊκών μεγαλουπόλεων
Ή
απλώς χαλαρώστε στα πανέμορφα τοπία της ΕΛΛΑΔΑΣ μας αλλά και σε παραδεισένιους εξωτικούς μακρινούς τόπους.
ΠΡΟΤΑΣΕΙΣ ΜΑΣ

ΠΑΡΙΣΙ	κάθε	Τρίτη
ΡΩΜΗ	»	»
ΒΙΕΝΝΗ	»	»
ΠΡΑΓΑ	»	Πέμπτη
Γύρος ΙΤΑΛΙΑΣ	»	Δευτέρα

Εισιτήρια σ' όλο τον κόσμο.
Ατομικά ταξίδια σε όλο τον κόσμο, Ταξίδια νεονύμφων, Εμπορικά Ταξίδια, Ταξίδια Εταιρειών - Συλλόγων
* Τα δρομολόγια της Λ.Α.Ν.Ε μέχρι νεωτέρας είναι:
Κάθε Τετάρτη στις 04:30 για Χάλκη - Διαφάνι - Κάρπαθο - Κάσο - Σητεία.
Κάθε Πέμπτη και Κυριακή στις 04:30 για Χάλκη - Διαφάνι - Κάρπαθο - Κάσο - Σητεία - Αγιο Νικόλαο - Μήλο - Πειραιά με το F/B «ΙΕΡΑΠΕΤΡΑ».



Μικρές αγγελίες

δωρεάν στη «δ» τηλ: 0241-37500 fax: 0241-37333

ΕΝΟΙΚΙΑΣΕΙΣ

ΕΝΟΙΚΙΑΖΕΤΑΙ στον Αρχάγγελο Ρόδου ισόγειος χώρος εμβαδού μ.τ. 120 και ανώγειος χώρος εμβαδού μ.τ. 180, είτε μαζί είτε χωριστά, κατάλληλος για επαγγελματική δραστηριότητα, απέναντι από το Αστυνομικό Τμήμα Αρχαγγέλου. Πληρ. Τηλ,. 22410 21104 κα Σοφία.

ΕΝΟΙΚΙΑΖΕΤΑΙ διώροφο κατάστημα 104 τ.μ. με βεράντα 31 τ.μ. στην οδό Γεωργίου Λέοντος (Νιοχώρι) Τηλ. (22410) 35450 - 20.090

ΕΝΟΙΚΙΑΖΕΤΑΙ κατάστημα 100 τ.μ. στην Οδό Ορφανίδου (Νιοχώρι). Τηλ. (22410) 35450 και 20.090

ΕΝΟΙΚΙΑΖΕΤΑΙ επιχείρηση MINI MARKET επί της Θ. Σοφούλη και Διαγοριδών γωνία. Τηλ. 22410 22919

ΕΝΟΙΚΙΑΖΕΤΑΙ διαμέρισμα επιφανείας 105 τ.μ. στην οδό Καποδιστρίου, αριθ. 84. Πληρ. τηλ. 2241028313

ΕΝΟΙΚΙΑΖΟΝΤΑΙ διαμερισματάκια πλήρως εξοπλισμένα στο κέντρο της πόλης. Πληροφορίες τηλ: 38932

ΕΝΟΙΚΙΑΖΕΤΑΙ διαμέρισμα πλήρως εξοπλισμένο στο κέντρο της πόλης. Τηλ. 2241038932

ΕΝΟΙΚΙΑΖΕΤΑΙ δυάρι επιπλωμένο ιδανικό για στρατιωτικούς στην περιοχή Ροδίνι. Πληρ. τηλ. 2241065025, 0977645567

ΕΝΟΙΚΙΑΖΟΝΤΑΙ δύο αποθήκες 160 τ.μ. στην περιοχή Ασγούρου απέναντι από το σούπερ μάρκετ Βασιλόπουλος πληρ. τηλ. 24118

ΕΝΟΙΚΙΑΖΕΤΑΙ διαμέρισμα στο Ροδίνι, επιφανείας 90 τ.μ. αποτελούμενο από 3 υπνοδωμάτια, μπάνιο, κουζίνα, καθιστικό και σαλόνι. Οδός Κωνσταντινουπόλεως 34, Τηλ. 2241061689, 2241061000

ΕΝΟΙΚΙΑΖΟΝΤΑΙ πολυτελή studio, ανακαινισμένα, πλήρως επιπλωμένα με ιδιωτικό χώρο στάθμευσης στην Βορείου Ηπείρου. Τιμή 350 ευρώ το μήνα. Πληρ. τηλ. 0945236060 μετά τις 10:00

ΕΝΟΙΚΙΑΖΕΤΑΙ κατάστημα στο εμπορικό κέντρο της πόλης (Μαντράκι), 50 τ.μ., πλήρως ανακαινισμένο, με air condition και τουαλέτα. Πληροφορίες στα τηλέφωνα 2241 0 27884, 6945074797.

ΕΝΟΙΚΙΑΖΕΤΑΙ κατάστημα στην Ιξιά σε καινούργια διώροφη οικοδομή, με άνετους χώρους και μεγάλη αυλή. Τηλ. 0972643242, 097456648

ΕΝΟΙΚΙΑΖΕΤΑΙ στο β' όροφο πολυκατοικίας επί της οδού Αγ. Αναργύρων 20 γκαρσονιέρα επιπλωμένη. Πληρ. 22410 28710 Κ. Μιχαλάκης

ΕΝΟΙΚΙΑΖΟΝΤΑΙ γκαρσονιέρες επί της οδού Αυστραλίας 74 με θέα θάλασσα, επιπλωμένες 30-40 τ.μ. και θέρμανση - air condition. Πληροφορίες : τηλ. 22410 77743

ΕΝΟΙΚΙΑΖΟΝΤΑΙ διαμερίσματα επιπλωμένα με βεράντες και αιρκοντίσιον, επιφανείας 50 και 35 τ.μ. στα φανάρια της Λεωφόρου Καλλιθέας σε απόσταση 200 μ. από το ξενοδοχείο Παραντάις. Πληροφορίες τηλ. 22410-66800 και κινητά 0946104348 και 0946796033

ΕΝΟΙΚΙΑΖΕΤΑΙ από τον ιδιοκτήτη το ξενοδοχείο Φοίβος στον Αρχάγγελο, 16 Δωματίων, Μπαρ, Κουζίνα, Σαλόνι, Πάρκινγκ με κήπο 2.800 τ.μ. Τιμή Ενοικίου μηνιαίως 1.500 Ευρώ. Τηλ. 2241027578, 2244022600

ΕΝΟΙΚΙΑΖΕΤΑΙ δωμάτιο επιπλωμένο, πλήρως ανακαινισμένο, με θέα στη θάλασσα στο κέντρο της πόλης της Ρόδου (περιοχή «Έλλη»), με ατομικό μπάνιο και με ψυγείο. Στο μηνιαίο μίσθωμα περιλαμβάνεται η κατανάλωση νερού, ηλεκτρικού ρεύματος και δημοτικοί φόροι. Πληροφορίες στα τηλ. 22410 20012 και 22410 24242 (Ώρες 9:00-16:00 και 19:00 - 22:00)

ΑΥΤΟΚΙΝΗΤΑ

ΠΩΛΕΙΤΑΙ αυτοκίνητο μάρκας Volkswagen πρόσφατα γενικό σέρβις ΚΤΕΟ. Τηλ. 6932 161989

ΠΩΛΕΙΤΑΙ ΑΥΤΟΚΙΝΗΤΟ FORD FIESTA μοντέλο 10ο του '86 1.000 κυβ. στην τιμή των 1500 Ευρώ Πληροφορίες τηλ. 0972405788 ή 2241081377

ΠΩΛΕΙΤΑΙ μηχανή Ducatti Manster 600 cc μοντέλο 2001, 7.000 χιλ., μαύρη, καινούργια παγκαζιέρα, συναγερμός στην τιμή των 5.800 ευρώ. Τηλ. 0932 33 7276, 22410 77244

ΠΩΛΕΙΤΑΙ μηχανάκι GALLERA 180 κ.ε. σε άριστη κατάσταση 1800 ευρώ. Πληρ. τηλ: 0974933496

ΠΩΛΕΙΤΑΙ BMW 5.18i '92, 75000 klm χρώμα μαύρο μεταλλικό σε καλή κατάσταση. Πληρ. τηλ. 0945236060 κ. Φόντα

ΠΩΛΕΙΤΑΙ OPEL ASTRA, Μοντ. 99 χρώματος μπλε σε άριστη κατάσταση, έξτρα ηχοσύστημα ALPINE, λάστιχα ενός έτους (PIRELLI P7000 185/60/14) στην τιμή των 10500 ΕΥΡΩ μετρητοίς. Πληρ. τηλ. 0977401872

ΠΩΛΕΙΤΑΙ ΑΥΤΟΚΙΝΗΤΟ GOLF VW 1,4 λευκό 3θυρο μοντέλο 96, 100.000 χιλ. με 2 ερ μπακ, ηλεκτρικά παράθυρα και οροφή, ηλεκτρομαγνητικές κλειδαριές, υδραυλικό τιμόνι και ραδιοκασετόφωνο KENWOOD. Πρόσφατο γενικό σέρβις 7.000ευρώ. Τηλ. 22410 20284, 0974152260

ΠΩΛΟΥΝΤΑΙ αυτοκίνητα τύπου FIAT PANDA και HYUNDAI ATOS. Πληροφορίες 22440 22406 κ. Μίκα

ΠΩΛΕΙΤΑΙ μοτοσυκλέτα YAMAHA MAZESTY 250 κυβ. μοντέλο 99 2ος, σε άριστη κατάσταση με μουσική συναγερμό, μπαγαζιέρα, πλάτη οδηγού, συνοδηγού. Πληρ. τηλ. 0936833606 κος Βάκης

ΖΗΤΟΥΝ ΠΡΟΣΩΠΙΚΟ

ΑΠΟ Α.Ε ΔΙΑΚΙΝΗΣΗΣ ΤΡΟΦΙΜΩΝ ΚΑΛΛΥΝΤΙΚΩΝ **ΖΗΤΕΙΤΑΙ** οδηγός κάτοχος επαγγελματικής άδειας οδήγησης Γ' κατ., ηλικίας μέχρι 27 ετών για εργασία όλο το χρόνο. Πληρ. Κον Βασίλη 22410-31708 - 20617

ΖΗΤΟΥΝΤΑΙ άτομα για να εργασθούν σε γραφείο ενοικιάσεως αυτ/των με γνώση της γερμανικής ή αγγλικής. Πληρ. τηλ. 22410 51171, 0936656816

ΖΗΤΟΥΝΤΑΙ Κυρίες / Δεσποινίδες δια θέσεις GROUP LEADER Αγγλικού Πρακτορείου δια την ερχομένη σαιζόν. Βιογραφικά σημειώματα παρακαλούμε ν' αποσταλούν εις την ταχυδρομική θυρίδα Νο 238

Η ΙΑΤΡΙΚΗ ΜΕΡΙΜΝΑ ΕΠΕ, ζητά μαία για συνεργασία στη Γυναικολογική Μαιευτική Κλινική Καραγιάννη «ο Αγιος Ελευθέριος». Τηλέφωνα επικοινωνίας: 22410 -27260 πρωί.

ΖΗΤΕΙΤΑΙ κοπέλα για μόνιμη εργασία στο νέο κατάστημα Follie Follie στην Παλιά Πόλη. Απαραίτητο προσόν Αγγλικά και προαιρετικά, Γερμανικά. Τηλ. πληροφοριών 22410-23320 ώρες γραφείου, 0945585152

ΒΡΕΦΟΝΗΠΙΑΚΟΣ ΣΤΑΘΜΟΣ ΠΑΙΖΩ & ΜΑΘΑΙΝΩ

ΖΗΤΕΙΤΑΙ Δασκάλα - Νηπιαγωγός απόφοιτος Πανεπιστημίου Τηλέφωνα 2241098325 - 2241093305 κ. ΒΑΣΩ Καθημερινά από 10.00 π.μ. έως 12.30 μ.μ.

HELLAS TOURIST SERVICES S.A.

ΖΗΤΑ

γερμανόφωνο προσωπικό
για το διάστημα 01.04 - 07.05.03.
Πληροφορίες τηλ. 22410-38155
Δευτέρα έως Παρασκευή από 10.00 έως 14.00 Κέννεντυ 44 & Χειμάρρας.

ΕΝΟΙΚΙΑΖΕΤΑΙ

Διαμέρισμα στην ΑΘΗΝΑ
(περιοχή Ζαππείου - Καλλιμάρμαρο) 60 τ.μ.
πλήρως επιπλωμένο, σε μικρή πολυκατοικία,
κατάλληλο και για φοιτητές
Πληροφ: Τηλ. 22410 34636, 22410 30577 Κον Ζερβό

RHODES-GREECE
CAIRO PALACE

ΕΝΟΙΚΙΑΣΕΙΣ

ΕΝΟΙΚΙΑΖΟΝΤΑΙ ΕΠΑΓΓΕΛΜΑΤΙΚΟΙ ΧΩΡΟΙ ΣΤΟ ΚΕΝΤΡΟ ΤΗΣ ΠΟΛΗΣ ΣΤΟ ΕΜΠΟΡΙΚΟ ΚΕΝΤΡΟ CAIRO PALACE:

Πληροφορίες: κ. ΝΙΟΤΗ ΦΡΑΝΣΙΣ
τηλ. - φαξ 02410 27600 κιν. 0973572262

ΕΝΟΙΚΙΑΖΕΤΑΙ

Επαγγελματικός Χώρος 270 τ.μ. ισόγειο
και 300τ.μ. υπόγειο, γωνιακό,
με 15 & 50 μέτρα βιτρίνα
σε κεντρικό δρόμο της Ρόδου.
Πληρ. Τηλ. 22410 60009

ΠΑΡΑΝΤΑΪΣ ΠΕΥΚΟΙ ΛΙΝΔΟΣ Α.Ε.
ΠΕΥΚΟΙ - ΛΙΝΔΟΣ
ΖΗΤΟΥΝΤΑΙ

Από το ξενοδοχείο
«PEFKI ISLANDS RESORT»,
στους Πεύκους ζητούνται
για τη σαιζόν 2003 (01/05/2003 - 31/10/2003)
οι ακόλουθες ειδικότητες:

- Β' Σερβιτόροι
- Β' Μάγειρας
- Καμαριέρες
- Συντηρητής
- Κηπουρός
- Αποθηκάριος
(Λογιστικές γνώσεις απαραίτητες).

Οι ενδιαφερόμενοι θα πρέπει
να έχουν καλή γνώση της Αγγλικής γλώσσας και προϋπηρεσία το λιγότερο 2 χρόνια.

Για την συμπλήρωση των αιτήσεων
θα πρέπει ο / η ενδιαφερόμενος/η
να απευθυνθεί στο ξενοδοχείο
από 09.00 έως 14.00 καθημερινά
ή στο τηλέφωνο 22440 48163,
Fax: 22440 48184

RODOS PALACE
Resort Hotel • Convention Center

Το μεγαλύτερο ξενοδοχειακό συγκρότημα της Ρόδου ζητεί το ακόλουθο προσωπικό:

- **FOOD & Beverage Manager**
Με ανάλογη προϋπηρεσία σε ξενοδοχεία πολυτελείας.
- **Υπαλλήλους Υποδοχής**
Γνώστες Αγγλικών, Γερμανικών, με ανάλογη προϋπηρεσία
- **Προϊσταμένη Ορόφων & Βοηθούς αυτής**

Οι ενδιαφερόμενοι για τις ανωτέρω θέσεις μπορούν να στείλουν ένα βιογραφικό τους σημείωμα με μία πρόσφατη φωτογραφία στη Διεύθυνση της εταιρείας υπ' όψιν Κου Π. Ρούμπη.

Επίσης ζητούνται:
- Ηλεκτρολόγοι
- Υδραυλικοί
- Chef / Sous Chef
- Μάγειρας Α', Β' & Βοηθοί
- Ζαχαροπλάστες Α' & Β'
- Μπουφετζής Α' & Β'
- Σερβιτόροι & Βοηθοί
- Μπάρμεν Α' & Β'
- Hostess
- Λαντζιέρηδες
- Νυχτερινός Receptionist
- Γκρουμ (κάτοχοι αδείας οδήγησης αυτοκινήτου)
- Κλητήρας (κάτοχος αδείας οδήγησης μοτοποδηλάτου)
- Καμαριέρες
- Καθαρίστριες
- Εργάτες

Για τις ανωτέρω ειδικότητες μπορείτε να απευθυνθείτε προσωπικά, μετά την 10η Ιανουαρίου 2003, καθημερινά και κατά τις ώρες 10.00 - 15.00 στη Διεύθυνση Προσωπικού του Ξενοδοχείου, στον Κο Π. Ρούμπη.

Ξενοδοχείο Ρόδος Παλλάς
Λεωφ. Ιαλυσού, Τ.Θ. 121, Ιξιά, Ρόδος
Τηλ. 22410 25222, 22410 97235, Fax: 22410 25350

ΠΩΛΕΙΤΑΙ SUZUKI

Πωλείται SUZUKI VITARA
(mod. Safeland Lusso, 1997).
Δερμάτινο σαλόνι, ζάντες αλουμινίου,
air condition, κλπ. extra.
Πληροφ. στα τηλέφ.: (02410) 60180, 62775.
Κιν: 0973004241

ΔΙΑΦΟΡΑ

ΑΝΑΛΑΜΒΑΝΟΥΜΕ υπεύθυνα διανομή διαφημιστικών εντύπων και φυλλαδίων επίσης και αφισοκολλήσεις, πληρ. κ. Γιώργος 0977453671

ΚΗΠΟΥΡΟΣ αναλαμβάνει κήπους σπιτιών και ξενοδοχείων. Πληρ. τηλ. 6942090672 και 2241067869

ΠΩΛΕΙΤΑΙ ολοκαίνουργια κρεβατοκάμαρα και 2 συρταριέρες. Τιμή λογική. Πληρ. τηλ. 6976842411, 6947817860

ΠΩΛΕΙΤΑΙ κινητό NOKIA 3310 με φορτιστή και έξτρα πρόσοψη. Τηλ. 22410 47949

ΠΩΛΟΥΝΤΑΙ CONTAINER(S) 6 μέτρων, 12 μέτρων σε αρίστη κατάσταση και σε πολύ προσιτές τιμές. Τηλέφωνα επικοινωνίας : 210 4006632, 210 4327451 και FAX : 210 4326384.

ΠΩΛΕΙΤΑΙ καινούργια θερμάστρα υγραερίου Delonghi Hi - fi με 2 αερόθερμα 150 Ευρώ. Πληρ. 22410-98417 πρωινές ώρες.

ΠΩΛΕΙΤΑΙ εξοπλισμός self service - εστιατορίου σε άριστη κατάσταση. Πληροφορίες: 22410 - 54700 κος Μιχ. Ποντίκας / Grand Hotel Rhodes

ΠΩΛΕΙΤΑΙ Σαλόνι (Τριθέσιος, Διθέσιος, Μονοθέσιος), στην τιμή των 550 ευρώ. Πληρ. τηλ. 2241 0 35887

ΠΩΛΕΙΤΑΙ επιχείρηση αλυσίδας παιδικών ενδυμάτων (2 καταστήματα) με αποκλειστικότητες λόγω φόρτου εργασίας. Πληροφορίες κο Νικόλα, τηλ. 0973716586

ΠΩΛΕΙΤΑΙ ΕΠΙΧΕΙΡΗΣΗ Ενοικιαζομένων Αυτοκινήτων με 10 καινούργια αυτοκίνητα στα Δωδ/νησα. Τηλ: 02470 - 33329.

ΜΗΧΑΝΙΚΟΣ Δασικής Οικονομίας με αναγνωρισμένο δίπλωμα από το ΔΙΚΑΤΣΑ , ζητά εργασία σε ανάλογη θέση. Τηλ.: 0944858145

ΜΗΧΑΝΗΜΑΤΑ Κοντέινερ πωλούνται 6 μέτρων, 12 μέτρων σε αρίστη κατάσταση και σε πολύ προσιτές τιμές. Τηλέφωνα επικοινωνίας 210-4327451 / 210-4006632/ 210-4006620

ΜΑΚΙΓΙΑΖ για νύφες αλλά και για μια ξεχωριστή βραδιά. Τα προϊόντα είναι επώνυμα. Το αποτέλεσμα εγγύηση. Τηλ.: 0945526679

ΠΩΛΟΥΝΤΑΙ επαγγελματικά ψυγεία, φούρνοι, τοστιέρα, βιτρίνα για τυρόπιτες και ένα ψυγείο ζαχαροπλαστικής μεταχειρισμένα αλλά σε πολύ καλή κατάσταση. Πληρ. τηλ. 0938 809703

ΑΝΤΑΛΛΑΣΣΕΤΑΙ διαμέρισμα τριάρι στο Γαλάτσι με δυάρι από περιοχή Ρόδου έως Κρεμαστή. Τηλ: 0936722493

ΠΩΛΕΙΤΑΙ εξοπλισμός κομμωτηρίου Πληρ. τηλ. 2241034176

ΠΩΛΕΙΤΑΙ σόμπα κεροζάν (Rainbow), καινούργια, 180 Ευρώ τοις μετρητοίς. Τηλ. 02410 20284, 0974152260

ΚΡΕΒΒΑΤΙ μονό, με στρώμα σε άριστη κατάσταση. Τηλ. 2241020884 - 31142, κ. Μιχάλη.

ΔΩΡΕΑΝ Στέλνουμε καταλόγους με φυτικά Σουηδικά καλλυντικά κάθε μήνα. Τηλ. 02410 75265 Κιν. 097 3066522

Η ΙΝΤΕΡΜΠΕΤΟΝ ΔΟΜΙΚΑ ΥΛΙΚΑ Α.Ε. (Ι.Δ.Υ. Α.Ε.) έλαβε άδεια εγκατάστασης μονάδας ετοίμου σκυροδέματος, στην περιοχή Καλάθου της νότιας Ρόδου.

ΠΩΛΕΙΤΑΙ πλαστική πολυεστερική ταχύπλοη βάρκα 4,30 μέτρα με εξωλέμβια μηχανή Honda 8 ίππων. τετράχρονη. Πληρ. τηλ. 0974 933496 κ. Νικήτας.

ΠΩΛΟΥΝΤΑΙ: ΣΑΛΟΝΙ ΑΝΤΙΚΑ σκαλιστό σε ξύλο μασίφ σε άριστη κατάσταση (καναπές τετραθέσιος, 2 πολυθρόνες, 2 καρέκλες, τραπέζι, 2 τραπεζάκια). Επίσης μεγάλο έπιπλο ραδιόφωνο - πικάπ μοντέλο 1960 σε άριστη κατάσταση καθώς και διάφορα άλλα έπιπλα τραπεζαρίας και υπνοδωματίου της ίδιας εποχής. Πληροφορίες τηλ.: **02410 - 33938** και **02410 - 26771**

ΠΩΛΕΙΤΑΙ ηχοσύστημα αυτοκινήτου μάρκας KIKER 3.10 ίντσα και ένας ενισχυτής στη τιμή των 1.467 ευρώ. Πληρ. τηλ. 0937 349956.

ΑΝΑΛΑΜΒΑΝΟΥΜΕ τοποθετήσεις πλακιδίων και τρίψιματα - γυαλίσματα - κρυσταλλοποιήσεις μαρμάρων. Πληρ. τηλ. 0942252300

ΖΗΤΕΙΤΑΙ συνεργάτης - συνεταίρος σε κερδοφόρα επιχείρηση για την ανάπτυξη νέου τομέα. Δεκτές μόνον σοβαρές προτάσεις. Τηλ: 0945 922566 από 9.00 έως 21.00

ΚΗΠΟΥΡΟΣ αναλαμβάνει κήπους - κλάδεμα - γκαζόν - ψέκασμα και κάθε δουλειά αγροτικής φύσεως Πληρ: τηλ: 28189

ΠΩΛΕΙΤΑΙ εξοπλισμός ζαχαροπλαστείου. Πληρ. 22410 41591, 22410 41812, 0945343094

ΛΟΓΩ αναχώρησης πωλούνται 2 βαρέλια κρασιού 200άρια, 2 ποδήλατα, διάφοροι πίνακες, γυαλικά, κατσαρολικά, 1 παράθυρο αλουμινένιο μεγάλο, 1 σώμα ηλεκτρικό, 1 μοτοποδήλατο και διάφορα άλλα είδη. Πληροφορίες: τηλ. 0241074112 και 0946 559539

ΣΟΥΗΔΙΚΗ εταιρεία φυτικών καλλυντικών ΖΗΤΑ Συνεργάτες για την ανάπτυξη πωλήσεων στην περιοχή Δωδεκανήσου. Προσφέρουμε: εκπαίδευση, υψηλά ποσοστά, ελεύθερο ωράριο. Προϋπηρεσία δεν είναι απαραίτητη. Πληροφορίες στο τηλέφωνο:02410 75265 ή Κιν. 0973066522

ΖΗΤΕΙΤΑΙ ΧΩΡΟΣ για μουσικό εργαστήριο διαστάσεων 30 τ.μ. περίπου. Τηλ. 0972223817 κ. Σωτήρης

ΖΗΤΕΙΤΑΙ αντιπρόσωπος στην Ρόδο από Εκδοτική Εταιρεία ταξιδιωτικών οδηγών με έδρα την Αθήνα. Βιογραφικό: Αιγιαλείας 52, Μαρούσι 15125, Τηλ. 01-6856093, 0945 - 859939, Fax: 6856095

ΛΟΓΟΘΕΡΑΠΕΥΤΡΙΑ απόφοιτος Πανεπιστημίου Πατρών αναλαμβάνει Παιδιά με προβλήματα: • Αρθρωση • Μαθησιακές Δυσκολίες • Δυσλεξία • Νοητική υστέρηση • Βαρυκοΐα • Εγκεφαλική πάρεση • Τραυλισμός • Σύνδρομο Down. Πληροφορίες στο τηλέφωνο 61184, κινητό 0932920345

ΠΩΛΕΙΤΑΙ πλήρης δισκοθήκη αποτελούμενη από 700 maxi singles house μουσικής κατάλληλη για νυκτερινό κέντρο ή επαγγελματία dj. Ολα τα κομμάτια είναι του έτους 2001-02. Τιμή 2.500 ευρώ. Πληρ. τηλ. 0932529777

ΠΩΛΕΙΤΑΙ σχεδόν καινούργιος εξοπλισμός (ράφια), ο οποίος προσαρμόζεται για κάθε είδους επιχείρηση καθώς και κούκλες βιτρίνας για παιδικό κατάστημα. Πληρ. 0973716586

ΑΠΟΓΕΙΩΘΕΙΤΕ οικονομικά με πρωτότυπη, σύγχρονη, συναρπαστική εργασία στον ελεύθερό σας χρόνο, με παροχή εντυπωσιακής MERCEDES SLK CABRIO SPORT Υπεύθυνος: Χριστοδούλου Τηλέφωνο: 0932 - 510488

ΠΩΛΗΣΕΙΣ ΑΚΙΝΗΤΩΝ

ΠΩΛΕΙΤΑΙ κατάστημα 60 τ.μ. στην οδό Καποδιστρίου Πληρ. τηλ. 21741 και ώρες 2-4 μ.μ.

ΠΩΛΕΙΤΑΙ κατάστημα ανταλλακτικών αυτοκινήτων σε κεντρικό σημείο (Κόβα) γεμάτο ανταλλακτικά και πολλή πελατεία για λόγους υγείας. Ελέγχος δεκτός. Τιμή πολύ καλή. Τηλ. 34800

ΚΑΡΑΚΟΝΕΡΟ Οροφοδιαμέρισμα λουξ κατασκευής απεριόριστη θέα 110 Μ2 20Μ2 ημιυπ. χωρ. εκτός μπαλκόνια 3 υπνοδ. 2 μπάνια σαλ. κουζ. 70 εκ. δρχ 205.429 ευρώ.

ΚΩΣ - Βίλα 300τ.μ. μαζί με εστιατόριο 400 θέσεων. Στην περιοχή Αγιος Φώκας κοντά στις θερμοπηγές πάνω σε βουνό με πανοραμικές θαλασσινές θέες, 19 στρέμματα, πιθανότητες ξενοδοχείο. τηλ. 010 965 9615 η 010 662 7833

ΠΩΛΕΙΤΑΙ αγροτεμάχιο 7.350 στρ. στην περιοχή Καλαμώνα. Τιμή 35.500 Ευρώ. Τηλ. 0946847427, κ. Γιάννης

ΠΩΛΕΙΤΑΙ από τον ιδιοκτήτη πολυκατοικία επί της οδού Αγ. Αναργύρων 20. 1) Διαμέρισμα τριάρι 91 τ.μ. 2) Διαμέρισμα δυάρι 60 τ.μ. 3) Ημιυπόγεια αποθήκη 65 τ.μ. Πληρ. τηλεφ. 22410 28710 Κ. Μιχαλάκης

ΚΑΡΑΚΟΝΕΡΟ Διαμερίσματα λουξ κατασκευής απεριόριστη θέα (ισόγειο 111 Μ2 Α! Οροφος 111 Μ2 , Α! όροφος 96 Μ2 x 550 τμ Δρχ. Β' όροφος 90 Μ2), Ακίνητα νέας χιλιετίας κα MITTON 0241022142 Κιν. 0945 668060

ΠΩΛΕΙΤΑΙ διαμέρισμα 110 τμ στην οδό Κέννεντυ 3 κρεβ. 2 WC σαλόνι κουζίνα μεγάλη βεράντα με θέα, πανταχόθεν ελεύθερο. 50 εκατομμύρια 170. 000 ευρώ. Ακίνητα νέας χιλιετίας, κα MITTON Τηλ. 02410 22142 Κιν: 0945668060

ΠΩΛΟΥΝΤΑΙ: 1) Κατάστημα με δύο αποθήκες στην οδό Βερολίνου 23. 2) Καρά - Γιαπί 160 τ.μ. σε τρίτο όροφο οικοδομής. 3)Αγρόκτημα 4.500 τ.μ. στον Αρχάγγελο επί της Εθνικής οδού Ρόδου - Λίνδου, με φως, νερό και τηλέφωνο. Πληροφορίες: 0244 - 51391 και 51184

ΠΩΛΕΙΤΑΙ ΕΥΚΑΙΡΙΑ: Οικόπεδο 380 τ.μ. με κτίσμα εντός αυτού στον οικισμό ΧΑΛΚΗΣ με απέραντη θέα. Για άμεση εκμετάλλευση. Τηλ. 0945 796 933

ΠΩΛΕΙΤΑΙ διαμέρισμα στην Ιαλυσό 2 δωματίων, κουζίνα, WC 2ου ορόφου 50τ.μ. λεωφ. Ηρακλειδών τιμή 50,000 ευρώ. Τηλ. 0241095255

ΜΑΘΗΜΑΤΑ

ΠΑΙΔΑΓΩΓΟΙ παραδίδουν μαθήματα σε παιδιά δημοτικού. Τηλ: 0936725329

ΔΑΣΚΑΛΟΣ με μακροχρόνια πείρα παραδίδει μαθήματα σε παιδιά δημοτικού με τη βοήθεια φορητού ηλεκρονικού υπολογιστή. 15 ευρώ την ώρα. Τηλ: 0934744084

ΚΑΘΗΓΗΤΡΙΑ απόφοιτος του Πανεπιστημίου Αθηνών παραδίδει μαθήματα σε παιδιά Δημοτικού στην πόλη της Ρόδου και στην Ιαλυσό τηλ. 22410 -92362 κιν. 09766 -42963

ΕΓΚΥΡΟ ΠΑΙΔΑΓΩΓΙΚΟ ΥΛΙΚΟ ΠΡΟΣΦΕΡΕΤΑΙ ΓΙΑ ΤΙΣ ΠΡΟΣΕΧΕΙΣ ΕΞΕΤΑΣΕΙΣ ΤΟΥ ΑΣΕΠ ΓΙΑ ΝΗΠ/ΓΟΥΣ ΣΥΜΠΕΡΙΛΑΜΒΑΝΟΝΤΑΙ ΚΑΙ ΟΡΓΑΝΩΜΕΝΕΣ ΣΗΜΕΙΩΣΕΙΣ ΤΗΛ. 0936725329

ΠΑΡΑΔΙΔΟΝΤΑΙ ΙΔΙΑΙΤΕΡΑ ΜΑΘΗΜΑΤΑ ΓΕΡΜΑΝΙΚΩΝ ΣΕ ΜΑΘΗΤΕΣ ΚΑΙ ΞΕΝΟΔΟΧΟΥΠΑΛΛΗΛΟΥΣ, ΔΥΝΑΤΟΤΗΤΑ ΠΑΡΑΚΟΛΟΥΘΗΣΗΣ ΜΑΘΗΜΑΤΩΝ ΚΑΙ ΜΕΣΩ ΙΝΤΕΡΝΕΤ. ΤΗΛ. 094-729816

ΑΠΟΦΟΙΤΟΣ Ελληνικής και Αγγλικής φιλολογίας αναλαμβάνει μαθητές δημοτικού, Γυμνασίου, Λυκείου. Τηλ. 09344778204

ΨΥΧΟΛΟΓΟΣ Απόφοιτος Παντείου Πανεπιστημίου με μετεκπαίδευση στις σχολές Γονέων, παραδίδει μαθήματα σε παιδιά με μαθησιακές δυσκολίες. Τηλ. 0974566484

ΠΑΡΑΔΙΔΟΝΤΑΙ ιδιαίτερα μαθήματα για μεταξεταστέους Γυμνασίου, Ενιαίου Λυκείου, ΤΕΕ. Επίσης γίνεται προετοιμασία από έμπειρους καθηγητές για Β-Γ Ενιαίου Λυκείου όλων των κατευθύνσεων. Πληρ. τηλ. 0241028053

ΓΙΑΝΝΗΣ ΝΙΚΟΛΙΔΑΚΗΣ
ΜΗΧΑΝΟΛΟΓΟΣ ΜΗΧΑΝΙΚΟΣ
ΓΑΛΛΙΑΣ 12 ΡΟΔΟΣ ΤΗΛ.: 22291 - 35103

ΠΩΛΟΥΝΤΑΙ

Επί της οδού Αναστασιάδη (περιοχή Δασκάλων) διαμ/τα πολυτελούς κατασκευής με υπόγειο χώρο στάθμευσης και αυτόνομη θέρμανση
67 τ.μ., 114 τ.μ., 88 τ.μ., 59,50 τ.μ., 90 τ.μ., 98 τ.μ., 117 τ.μ., 132 τ.μ.

ΠΩΛΟΥΝΤΑΙ
ΑΠΟ ΤΟΝ
ΑΝΑΣΤΑΣΙΟ ΑΤΣΙΔΗ

1) Μονοκατοικίες στην οδό Μυκηνών, Ιάλυσος, Διόροφες με σοφίτα, τεσσάρων υπνοδωματίων, 3 μπάνιων και WC, αυτόνομη θέρμανση, σε οικόπεδο από 260 έως 415τ.μ., πλήρως αποπερατωμένες.
2) Ισόγεια διαμερίσματα 118 τ.μ., στην οδό Παρθενόπης, Αραπάκι, με αποκλειστική χρήση αυλής.
3) Διαμερίσματα στην οδό Κωνσταντινίδη, στο Ζέφυρος, 82, 94, 98, 132 και 148 τ.μ. με αποκλειστική θέση πάρκινγκ, αποθήκη και αυτόνομη θέρμανση.

ΠΛΗΡΟΦΟΡΙΕΣ: ΑΝΑΣΤΑΣΙΟΣ ΑΤΣΙΔΗΣ
ΣΤΕΦΑΝΟΥ ΚΑΖΟΥΛΛΗ 74 - ΡΟΔΟΣ
Τηλ. 2241028616 - 2241037848

ΟΙΚΟΔΟΜΙΚΕΣ ΕΠΙΧΕΙΡΗΣΕΙΣ
ΔΙΑΚΟΓΕΩΡΓΙΟΥ ΚΑΛΛΙΣΤΟΣ
ΕΘΝ. ΑΝΤΙΣΤΑΣΕΩΣ 11 (πρώην Αννης Μαρίας)

ΠΩΛΗΣΕΙΣ ΔΙΑΜΕΡΙΣΜΑΤΩΝ ΚΑΤΑΣΤΗΜΑΤΑ - ΑΠΟΘΗΚΕΣ ΑΝΤΑΛΛΑΓΕΣ ΑΚΙΝΗΤΩΝ ΑΓΟΡΕΣ ΟΙΚΟΠΕΔΩΝ ΑΝΑΛΑΜΒΑΝΟΥΜΕ ΑΝΤΙΠΑΡΟΧΕΣ

ΠΩΛΟΥΝΤΑΙ διαμερίσματα λουξ κατασκευής με απεριόριστη θέα. Τα διαμερίσματα διαθέτουν θωρακισμένες πόρτες - εντοιχισμένες κουζίνες - ντουλάπες - εντοιχισμένο νιπτήρα με ντουλάπι - κεντρική θέρμανση αυτόνομη - ανοιγόμενα ανακλινόμενα κουφώματα με διπλά τζάμια - σίτες - ρολά - υδραυλικό ασανσέρ - τριφασικό ρεύμα.
Ολοι οι χώροι **σπατουλαριστοί - εσωτερικές πόρτες** M.D.F. με σχέδιο.

ΓΡΑΦΕΙΑ ΙΑΤΡΕΙΑ
1) Επί της οδού Μεγ. Κων/νου - Κων/νου Παλαιολόγου των 80 τ.μ.
2) Επί της οδού Κων/νου Παλαιολόγου και Θεοτοκοπούλου 60-80 τ.μ.
3) Επί της οδού Ρήγα Φεραίου στο πάρκο 60-80-100 τμ.

ΚΑΤΑΣΤΗΜΑΤΑ
1) Επί της οδού Κ. Παλαιολόγου και Θεοτοκοπούλου των 60-80-100 τ.μ.
2) Επί της οδού Λεωφόρου Καλλιθέας (Καρακόνερο) 90 τ.μ.

ΔΙΑΜΕΡΙΣΜΑΤΑ
1) Επί της οδού Χρ. Φέσσα (Κάθετος Αποστ. Παύλου) 90 τ.μ. τριάρια.
Επίσης οροφοδιαμερίσματα των 90 τ.μ. (οικοδομή μόνο τριών διαμερισμάτων)

ΟΙΚΟΔΟΜΕΣ
1) Οικοδομή επί της οδού Πτολεμαίων και Χρ. Φέσσα των 117-125 τ.μ.
2) Οικοδομή υπό ανέγερση επί της οδού Ρήγα Φεραίου στο Πάρκο. Διαμερίσματα τριάρια - τεσσάρια
3) Οικοδομή υπό ανέγερση επί της οδού Κ. Παλαιολόγου και Θεοτοκοπούλου. Διαμερίσματα δυάρια - τριάρια - τεσσάρια - καταστήματα
5) Επι της οδού Β. Ηρακλείου οικοδομή τεσσάρων διαμερισμάτων . Οροφοδιαμερίσματα των 133τ.μ. Η οικοδομή έχει πιλοτή για πάρκινγκ.

ΑΠΟΘΗΚΕΣ
1) Πλησίον Στέλιου Κωτιάδη των 130 τ.μ.
2) Στη Λεωφόρο Καλλιθέας (Καρακόνερο) των 80-300 τ.μ.

• Οι πωλήσεις μπορούν να γίνουν και με όλα τα Δάνεια τράπεζας και οργανισμών.
• Αναλαμβάνουμε ΑΝΤΙΠΑΡΟΧΕΣ και Αγορές οικοπέδων.
• Δεχόμαστε ανταλλαγές ακινήτων.

ΠΛΗΡΟΦΟΡΙΕΣ:
ΔΙΑΚΟΓΕΩΡΓΙΟΥ ΚΑΛΛΙΣΤΟΣ
ΤΗΛ.: 29318 - 34598 - ΤΗΛ. 78501 - 78502

ΙΑΤΡΙΚΗ ΑΝΑΚΟΙΝΩΣΗ

Ο ιατρός

ΕΥΑΓΓΕΛΟΣ ΑΝΤ. ΑΓΓΕΛΟΥ

ΜΙΚΡΟΒΙΟΛΟΓΟΣ - ΒΙΟΠΑΘΟΛΟΓΟΣ

Δέχεται
Στο ιατρείο του ΙΕΡΟΥ ΛΟΧΟΥ 11
Δευτέρα - Παρασκευή
07.00 - 12.30 πμ και 5.30 - 7.30 μμ
Τηλ. ιατρείου 22410-43311
FAX 22410-43310

ΙΑΤΡΙΚΗ ΑΝΑΚΟΙΝΩΣΗ

ΤΑΣΟΣ ΒΕΝΕΤΟΚΛΗΣ

ΙΑΤΡΟΣ ΑΚΤΙΝΟΔΙΑΓΝΩΣΤΗΣ (ΑΚΤΙΝΟΛΟΓΟΣ)

Δέχεται καθημερινά
στο Διαγνωστικό Εργαστήριο:
ΑΠΕΙΚΟΝΙΣΗ ΑΙΓΑΙΟΥ
Πάροδος Παπαλουκά 18Β
(παραπλεύρως του parking του παλιού νοσοκομείου).
ΩΡΕΣ ΛΕΙΤΟΥΡΓΙΑΣ ΤΟΥ ΕΡΓΑΣΤΗΡΙΟΥ 9πμ - 8μμ
Τηλ: 22410-43000-3, Fax: 22410-43004

ΙΑΤΡΙΚΗ ΑΝΑΚΟΙΝΩΣΗ

Ο Ιατρός

ΓΕΩΡΓΑΚΗΣ Ε. ΛΑΖΑΡΟΣ

ΔΕΡΜΑΤΟΛΟΓΟΣ - ΑΦΡΟΔΙΣΙΟΛΟΓΟΣ
ΑΜΕΡΙΚΗΣ 7 (1ος όροφος)

ΔΕΧΕΤΑΙ: Δευτέρα - Παρασκευή
08:30 - 13:00 και 17:00 - 20:30
Απόγευμα Δευτέρας και Παρασκευής με ραντεβού

Τηλ.: 22410 73008
Κινητό: 09770 83210

ΕΛΛΗΝΙΚΗ ΔΗΜΟΚΡΑΤΙΑ
ΠΕΡΙΦΕΡΕΙΑ ΝΟΤΙΟΥ ΑΙΓΑΙΟΥ
ΝΟΜΟΣ ΔΩΔΕΚΑΝΗΣΟΥ
ΝΟΜΑΡΧΙΑΚΗ ΑΥΤ/ΣΗ ΔΩΔΕΚΑΝΗΣΟΥ
Δ/ΝΣΗ ΜΕΤΑΦΟΡΩΝ ΚΑΙ ΕΠΙΚΟΙΝΩΝΙΩΝ
ΤΜΗΜΑ Κ.Τ.Ε.Ο

Ταχ. Δ/νση: 6ο χιλ. Ρόδου Λίνδου
Ταχ. Κώδικας: 85100, Telefax: 2241069544
Πληροφορίες: Γεώργιος Αργύρης
Τηλέφωνο: 2241066385

Πρόγραμμα πρόσκλησης για διενέργεια τεχνικού ελέγχου οχημάτων με έδρα τον Ν. Δωδεκανήσου.



Χρονική περίοδος: Από 08/01/2003
έως 28/02/2003
Είδος οχήματος: Παντός είδος οχήματα με συνδυασμό γραμμάτων
ΡΟΒ 1501 - 2000.
Επίσης θα ελέγχονται τα οχήματα που η καταλληλότητα τους λήγει αυτές τις εβδομάδες και οχήματα ανάριθμα εισαγωγής.

Ε.Ν.
Ο Δ/ντής
Ιωάννης Κασαπίδης

ΓΡΑΦΕΙΟ ΤΕΛΕΤΩΝ & ΜΝΗΜΟΣΥΝΩΝ ΡΟΔΟΥ
ΣΤΕΦΑΝΑ - ΣΤΟΛΙΣΜΟΙ

«ΑΜΕΡΙΚΑΝΟΥ»

Αμεση εξυπηρέτηση
ΟΛΟ ΤΟ 24ΩΡΟ

*Αναλαμβάνουμε την τελετήκαι με τα έξοδα*που χορηγούν τα ταμείαχωρίς καμία επιβάρυνση ΙΚΑ, ΤΕΒΕ, ΤΑΞΥ, ΔΗΜΟΣΙΟΥ, ΛΙΜΕΝΙΚΩΝ, ΟΓΑ και λοιπά ταμεία.

Τους ΑΠΟΡΟΥΣ ΔΩΡΕΑΝ
Πλατεία Βρούχου στη Μητρόπολη
Τηλέφωνα: 28901 - 33400

TOP PROPERTIES
GEORGIOS S. PIPINOS
ΓΕΩΡΓΙΟΣ Σ. ΠΙΠΙΝΟΣ
ΜΕΣΙΤΗΣ ΑΣΤΙΚΩΝ ΣΥΜΒΑΣΕΩΝ
REAL ESTATE AGENT - MEMBER OF F.I.A.B.C.I.
Οδός Κέννεντυ 38 ΡΟΔΟΣ 85100 Τηλ. (22410) 23895 FAX. (22410) 20883
38 Kennedy St. RHODES GR 85100 GREECE TEL. (22410) 23895 FAX. 20883

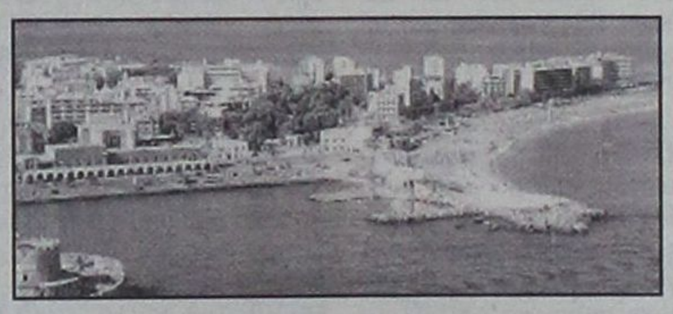

Η "TOP PROPERTIES" είναι ατομική επιχείρηση και ανήκει στους κ. Γεώργιο και Σάββα Πιπίνο. Το γραφείο ασχολείται απο το 1971 αποκλειστικά και μόνο με επενδύσεις και REAL ESTATE, στο νησί της Ρόδου και στην ευρύτερη περιοχή της Δωδεκανήσου.

ΑΠΕΥΘΥΝΟΜΑΣΤΕ: Στους σοβαρούς, απαιτητικούς και επιλεκτικούς επενδυτές - επιχειρηματίες, Ελληνες και ξένους, που ενδιαφέρονται να κάνουν μια σοβαρή επένδυση **προβολής** στο νησί της Ρόδου.

ΠΡΟΣΦΕΡΟΥΜΕ: Α) Υπηρεσίες και πληροφορίες που γίνονται σε προσωπικό επίπεδο με **εχεμύθεια, διακριτικότητα** και σοβαρότητα. Β) Μεγάλη γκάμα υψηλής ποιότητας ακινήτων, όπως: 1) Ξενοδοχεία Α' και Β' κατηγορίας των 600 - 500 - 350 - 300 κλινών 2) Κεντρικά αστικά ακίνητα κατάλληλα για Τράπεζες - καταστήματα - γραφεία 3) Παραλιακές εκτάσεις, κατάλληλες για τουριστικές επενδύσεις των 150.000 - 100.000 - 70.000 - 50.000 - 36.000 τ.μ. 4) Διαμερίσματα και μεζονέτες **προβολής και 5) Αξιόλογες Παραθεριστικές κατοικίες.**

ΣΤΟΧΟΣ ΜΑΣ ΕΙΝΑΙ: Να προσφέρουμε στο αγοραστικό μας κοινό **υψηλής ποιότητας ακίνητα και ευκαιρίες** στο νησί της Ρόδου. Η τριακονταετής και πλέον πείρα μας στον τομέα αυτό αποτελεί εγγύηση.

ΣΥΝΘΗΜΑ ΜΑΣ ΕΙΝΑΙ: Επενδύστε στη ΡΟΔΟ ΤΩΡΑ, σε ακίνητα που **ΑΝΤΕΧΟΥΝ ΣΤΟ ΧΡΟΝΟ.**

Γεώργιος και Σάββας Πιπίνος
ΜΕΣΙΤΗΣ ΑΣΤΙΚΩΝ ΣΥΜΒΑΣΕΩΝ
Γιατί εμείς γνωρίζουμε καλύτερα!

TOP PROPERTIES is a father and son business. The Senior, Mr George S. Pipinos, the founder of the office, has carved over the years a reputation for integrity and excellence in the world of Real Estate in the Dodecanese. The junior, Dr. Savas Pipinos, haw returned from his studies in the UK to aid in his father's footsteps.

At Top Properties we try hard to attract important and selective investors: high calibre businessmen/women and discerning professional people, both Greek and foreign, who wish to acquire substantial and valuable property on Rhodes.

We offer our expertise and advice privately, discreetly and in strict confidence.

We keep a compehensive list of real estate of the highest specifications:

a. A' and B' class hotels (600, 500, 350, 300 beds capacity).

b. Centrally situated office buildings and other business premises.

c. Seaside land, ideal for development (hotels, holiday resorts, etc.), of 150.000, 100.000, 70.000, 50.000, 36.000 square metres.

d. Luxury apartments, maisonettes, detached, semi - detached and terraced houses.

e. Holiday and Retirement Homes

Our aim is to give our clients the opportunity to acquire value for money, first class real estate on Rhodes. Our 30- year - old experience in Real Estate is our warranty.

Our motto is: Invest in Rhodes. Invest in property. It stands the test of time.

TOP PROPERTIES
George and Savas Pipinos
Because we Know best



KENNENTY 38, ΡΟΔΟΣ, 85 100, ΤΗΛ. (22410) 23895 FAX: (22410) 20883
38 KENNEDY STR., RHODES, 85 100, TEL. (22410) 23895, FAX: (22410) 20883

ΠΕΡΙΛΗΨΗ
Επιδοθέντος δικογράφου

Με την υπ' αριθ. 11709/28-01-2003 έκθεση επιδόσεως της δικαστικής επιμελήτριας του Πρωτοδικείου Ρόδου Μαρίας Μανωλά - Τσιγαρίδα, επεδόθη εις την ανωτέρω ημερομηνία στον κ. Εισαγγελέα Πρωτοδικών Ρόδου, ακριβές αντίγραφο της από 05-12-2002 και υπ' αριθ. καταθέσεως 1145/2002 αγωγής του Στυλιανού Σκορδίλη του Βασιλείου, κατοίκου Κοσκινού Ρόδου, στρεφόμενη κατά του Φωτίου Κουπιάρη του Αποστόλου, κατοίκου Κοσκινού Ρόδου και ήδη αγνώστου διαμονής, απευθυνόμενης ενώπιον του Ειρηνοδικείου Ρόδου, με την οποία ζητείται να αναγνωριστεί με απόφαση του Δικαστηρίου τούτου, ότι συμπληρώθηκε στο πρόσωπό του η κτητική παραγραφή του α. 63 του Κτηματολογικού Κανονισμού για την απόκτηση με χρησικτησία της κτήσης ενός ακάλυπτου χώρου 32 τ.μ. πλέον ή έλλαττον, με κτηματολογικά στοιχεία τόμος οικοδομών Κοσκινού ΙΙΙ, φύλλο 25, μερίδα 187 και φάκελος 210 του Κτηματολογίου Ρόδου, δικάσιμος της οποίας ορίσθη η 27 Μαΐου 2003 ημέρα Τρίτη και ώρα 9.00 π.μ., με αριθ. πινακίου 41 και τόπος το κατάστημα του Ειρηνοδικείου Ρόδου, καλουμένου και του αντιδίκου όπως παραστεί κατά την ανωτέρω δικάσιμο.

Ρόδος 07 Φεβρουαρίου 2003
Ο πληρεξούσιος δικηγόρος
Λάζαρος Ταγαρούλιας

ΕΛΛΗΝΙΚΗ ΔΗΜΟΚΡΑΤΙΑ
ΔΗΜΟΣ ΡΟΔΟΥ
ΕΠΑΡΧΙΑ ΡΟΔΟΥ
ΝΟΜΟΣ ΔΩΔΕΚΑΝΗΣΟΥ
ΓΝΩΣΤΟΠΟΙΗΣΗ ΓΑΜΟΥ

Γνωστοποιείται σύμφωνα με το άρθρο 1369 του Αστικού Κώδικα, όπως τροποποιήθηκε με το Ν. 1250/1982, ότι:

Η Ελένη Βογιατζή του Κυριάκου και της Βασιλικής που γεννήθηκε στη Ρόδο του Νομού Δωδ/σου και κατοικεί στη Ρόδο του Νομού Δωδ/σου, επαγγέλματος Κομμώτρια και ο Λουκάς Κανύχης του Νικολάου και της Αναστασίας που γεννήθηκε στη Στουτγκάρδη Γερμανίας και κατοικεί στη Ρόδο, επαγγέλματος Οδηγός, πρόκειται να παντρευθούν στο Δημαρχείο του Δήμου Ροδίων Νομού Δωδεκανήσου.

Ρόδος 12-2-2003
Ο δήμαρχος
Γεώργιος Γιαννόπουλος

ΠΩΛΟΥΝΤΑΙ

1) Μονοκατοικίες στην παραλία Ιαλυσού έναντι Βράχου 120, 140, 150, 170,180, 200 τ.μ. σε μπετά ή τελειωμένες πολυτελούς κατασκευής, σε οικόπεδα αυτοτελή 400 - 700 τ.μ.

2) Καταστήματα και στούντιο των 50 τ.μ. επί της οδού Ιερού Λόχου Ιαλυσός, έναντι ξενοδοχείου Τσίκη.

Πληρ. Γ. Ιωαννίδης -
Τηλ. 21714 ή 0932296983

ΠΩΛΟΥΝΤΑΙ

1) Οροφοδιαμερίσματα πολυτελούς κατασκευής εντός της πόλεως Ρόδου (όπισθεν παλαιού Νοσοκομείου) οδός Μεταξά των 136 τ.μ. με αποθήκη και θέση γκαράζ εσωτερική.
2) Διαμερίσματα σε μικρή πολυκατοικία πολυτελούς κατασκευής (με γκαράζ εσωτερικό) μέτρων 91, 98 και 136 τ.μ.
3) Μονοκατοικίες στην περιοχή Mira Mare διόροφες με υπόγειο γκαράζ των 140 τ.μ. και διαμερίσματα των 70 τ.μ.

Πληρ. Γ. Ιωαννίδης -
Τηλ. 21714 ή 0932296983

ΕΚΠΤΩΣΕΙΣ

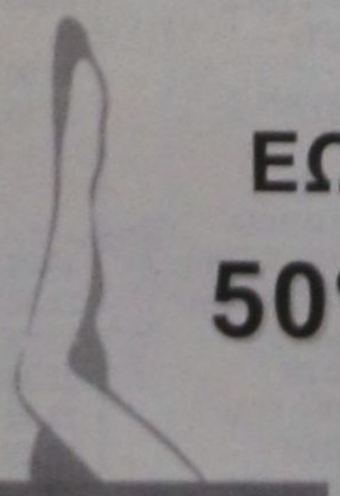

ΕΩΣ
50%

CALZA
SCANDALO

Αμαράντου 1, Ρόδος, Τηλ. 2241076230

ΖΗΤΟΥΝΤΑΙ

Εισαγωγική εμπορική εταιρεία ποτών καθιερωμένη στο χώρο της, με μεγάλο κύκλο εργασιών

ΖΗΤΑ

νέους, νέες με φιλοδοξίες στον τομέα πωλήσεων για τη στελέχωση του τμήματός της.

Παροχές :
- Ικανοποιητικός μισθός
- Ποσοστά
- Έξοδα Μετακινήσεων
- Προοπτικές εξέλιξης
- Ελεύθερο ωράριο

Για παράδοση βιογραφικού επικοινωνήστε με : τηλ. 22410 87790-91

Το Ξενοδοχείο
ELECTRA PALACE
Ζητά

1. Σερβιτόρους Α', γλωσσομαθείς με πείρα σε ξενοδοχεία Α' κατηγορίας και καλές συστάσεις.
2. Ταμπλίστες με πείρα για εστιατόρια και μπαρς.
3. Υπεύθυνος θαλασσίων σπορ με τα ανάλογα προσόντα.
4. Ναυαγοσώστη διπλωματούχο.

Αιτήσεις στο ξενοδοχείο,
Παραλία Τριαντών, 10.00 - 14.00,
Τηλέφωνο : 22410 92521

ΕΛΛΗΝΙΚΗ ΔΗΜΟΚΡΑΤΙΑ
ΠΕΡΙΦΕΡΕΙΑ ΝΟΤΙΟΥ ΑΙΓΑΙΟΥ
ΝΟΜΟΣ ΔΩΔΕΚΑΝΗΣΟΥ
ΔΗΜΟΣ ΑΡΧΑΓΓΕΛΟΥ
ΚΕΝΤΡΟ ΕΞΥΠΗΡΕΤΗΣΗΣ ΠΟΛΙΤΩΝ
Ταχ. Δ/νση : Πλατεία Δημαρχείου
Αρχάγγελος, Ταχ. 85102
Πληροφορίες : Σαρικάς Παναγιώτης

ΑΝΑΚΟΙΝΩΣΗ

Παρακαλούνται όσοι Έλληνες Πολίτες οι οποίοι εργάστηκαν σε καταναγκαστικά έργα στο Αυστριακό Έδαφος κατά την περίοδο του Ναζιστικού Καθεστώτος και διαμένουν στα γεωγραφικά όρια του Δήμου μας (Αρχάγγελος, Μαλώνα, Μάσαρη) να προσέλθουν στο **Κέντρο Εξυπηρέτησης Πολιτών**, προκειμένου να ενημερωθούν για θέματα σχετικά με την αποζημίωση του Αυστριακού Ταμείου Συμφιλίωσης.

Ο ΔΗΜΑΡΧΟΣ
ΠΑΠΟΥΡΑΣ ΑΛΕΞΑΝΔΡΟΣ

ΕΠΙΤΡΟΠΗ ΕΙΡΗΝΗΣ ΡΟΔΟΥ
ΑΝΟΙΚΤΗ ΠΡΟΣΚΛΗΣΗ

Η Επιτροπή Ειρήνης της Ρόδου καλεί όλους τους κοινωνικούς φορείς της περιοχής μας, επιστημονικούς συλλόγους, εργατικά σωματεία αλλά και τους απλούς πολίτες σε κοινή σύσκεψη με θέμα:

«Συντονισμός της Δράσης για την Εκδήλωση Διαμαρτυρίας που θα πραγματοποιηθεί το Σάββατο 15 Φεβρουαρίου 2003 ενάντια στον επικείμενο δολοφονικό πόλεμο στο ΙΡΑΚ»

Ενώνουμε τη φωνή μας μαζί με τους λαούς όλης της Γης.

Να σταματήσουμε τα σχέδια τους ΤΩΡΑ!

- **Γιατί μετά το ΙΡΑΚ σειρά έχουν και άλλοι λαοί!**
- **Ο πόλεμος αυτός δεν είναι δικός μας.**
- **Ο πόλεμος γίνεται για τα πετρέλαια και την κυριαρχία των ΗΠΑ.**

Η σύσκεψη θα γίνει στο Εργατικό Κέντρο της Ρόδου την Δευτέρα 3 Φεβρουαρίου 2003 στις 8:30 μ.μ.

ΟΛΥΜΠΙΑΚΗ ΠΑΙΔΕΙΑ ΝΟΜΟΥ ΔΩΔΕΚΑΝΗΣΟΥ

ΑΘΗΝΑ 2004

ΠΡΟΣΚΛΗΣΗ

Στα πλαίσια του Προγράμματος της Ολυμπιακής Παιδείας θα πραγματοποιηθεί εκδήλωση στη Ρόδο στις 06 Απριλίου 2003 με τον τίτλο «Ολοι μαζί μπορούμε».

Καλούνται όλοι οι Πολιτιστικοί Σύλλογοι της Ρόδου, που ενδιαφέρονται να συμμετάσχουν, να παρευρεθούν στην συγκέντρωση, η οποία θα γίνει το **Σάββατο 15-02-2003** και ώρα **16:00 μ.μ.** στο **18ο Δημοτικό** της πόλης της **Ρόδου**, στην περιοχή της Ανάληψης, ώστε να ενημερωθούν.

Πληροφορίες:
Δόση Α. (Τηλ. 22410 69398)
Μαυρουδάκη Κ. (Τηλ. 22410, 66075)
Κουλουκτσή Γ. (6977512576)

Γραφείο Φυσικής Αγωγής
Υπεύθυνος Ολυμπιακής Παιδείας
Οι Υπεύθυνοι Καθηγητές
Ολυμπιακής Παιδείας

ΣΩΜΑΤΕΙΟ ΕΡΓΑΤΟΤΕΧΝΙΤΩΝ
ΟΙΚΟΔΟΜΩΝ & ΣΥΝΑΦΩΝ
ΕΠΑΓΓΕΛΜΑΤΩΝ ΡΟΔΟΥ
ΤΜΗΜΑ Γ.Σ.Ε.Ε. - Ε.Κ.Ρ.
Στεφάνου Καζούλη 30 Ρόδος 85100 τηλ. 22410 28088
Αρ. Πρωτ. 561

ΑΝΑΚΟΙΝΩΣΗ

ΣΩΜΑΤΕΙΟ ΟΙΚΟΔΟΜΩΝ ΚΑΙ ΣΥΝΑΦΩΝ ΕΠΑΓΓΕΛΜΑΤΩΝ ΡΟΔΟΥ: ΣΤΑΜΑΤΗΣΤΕ ΤΟΝ ΠΟΛΕΜΟ ΑΦΟΠΛΙΣΤΕ ΤΟΥΣ ΑΜΕΡΙΚΑΝΟΥΣ

Το Σωματείο Οικοδόμων Ρόδου αποφάσισε ομόφωνα τη συμμετοχή του στην αντιπολεμική διαδήλωση που διοργανώνει η συντονιστική επιτροπή ειρήνης στις 15 Φλεβάρη και ώρα 12 το μεσημέρι στο Πανεπιστήμιο Αιγαίου για να διαδηλώσουν το βρώμικο ιμπεριαλιστικό πόλεμο που ετοιμάζουν για το Ιράκ.

Ποιός θα σταματήσει επιτέλους αυτούς τους πειρατές ; που με διάφορα προσχήματα σκοτώνουν ανθρώπους; Ισοπεδώνουν πόλεις, τρομοκρατούν την ανθρωπότητα και ασελγούν κατά των λαών;

Ποιός τους έδωσε το δικαίωμα να «σώζουν λαούς» σκοτώνοντας τους ; Ποιός τους διόρισε προστάτες της Παγκόσμιας Ειρήνης αυτούς τους αιμοσταγείς πολεμοκάπηλους, αυτούς τους απολίτιστους γκάγκστερ που δολοφονούν για μια χούφτα δολλάρια ; Τους διόρισε η συνενοχή κάποιων ευρωπαϊκών κυβερνήσεων ; Η ανοχή κάποιων άλλων, ο φόβος, η αδιαφορία, ο ραγιαδισμός όσων έχασαν την πίστη τους, στη δύναμη των λαών ;

Αυτή τη δύναμη οφείλουμε να ξαναβρούμε. Η ιστορία και ο πολιτισμός, η εθνική κληρονομιά, τα μνημεία, το περιβάλλον, η ποιότητα ζωής, το αύριο των παιδιών, είναι αξίες για τις οποίες έχει νόημα ο αγώνας, οι θυσίες, το όραμα.

ΠΑΛΕΥΟΥΜΕ ΕΝΑΝΤΙΑ ΣΤΟΝ ΠΟΛΕΜΟ
αλλά και στην επίθεση κατά των δικαιωμάτων μας.

Υπερασπιζόμαστε το δικαίωμα στη δουλειά, τα κοινωνικά και ασφαλιστικά μας δικαιώματα.

Απαιτούμε από την Κυβέρνηση να σταματήσει να παίζει με τη φωτιά. Να αποσύρει την υποστήριξη που έδωσε στις ΗΠΑ στη Σύνοδο της Πράγας. Να κλείσει τη βάση της Σούδας. Να επιστρέψει το ελληνικό πλοίο από τον Περσικό.

Καλούμε όλους τους συναδέλφους, οικοδόμους να πάρουν μέρος στην αντιπολεμική διαδήλωση στις 15 Φλεβάρη, 12 ώρα μεσημέρι.

ΟΛΟΙ ΜΑΖΙΚΑ ΣΤΟΥΣ ΔΡΟΜΟΥΣ
Ενάντια στο ΝΕΟ ΕΦΙΑΛΤΗ ΠΟΥ ΠΡΟΕΤΟΙΜΑΖΟΥΝ ΟΙ ΙΜΠΕΡΙΑΛΙΣΤΕΣ
ΔΕΝ ΕΙΝΑΙ ΑΝΙΚΗΤΟΙ
ΑΝΤΙΣΤΑΘΕΙΤΕ
ΜΠΟΡΟΥΜΕ ΝΑ ΤΟΥΣ ΣΤΑΜΑΤΗΣΟΥΜΕ.

Η Διοίκηση



www.RodosVitrina.gr/Metropol.htm

METROPOL
MULTI-CINEMA
ALPHA ODEON

Πληροφορίες, Κρατήσεις
Δευ. - Πεμ. από 16:00
Παρ. - Κυρ. από 15:00
Information, Reservations
Mon. - Thu after 16:00
Fri. - Sun after 15:00
ΤΗΛ. 22410.28400

WEEKLY PROGRAMME • ΕΒΔΟΜΑΔΙΑΙΟ ΠΡΟΓΡΑΜΜΑ
07/02/2003 • 13/02/2003

IN ENGLISH
ΑΚΑΤΑΛΛΗΛΟ

ΑΙΘΟΥΣΑ 2
ΑΛ ΠΑΤΣΙΝΟ
ΚΙΜ ΜΠΑΣΙΝΓΚΕΡ - ΤΕΑ ΛΕΟΝΙ
ΝΟΜΙΖΕ ΟΤΙ ΤΑ ΕΙΧΕ ΔΕΙ ΟΛΑ. ΩΣ ΤΗ ΝΥΧΤΑ ΠΟΥ ΕΙΔΕ ΠΕΡΙΣΣΟΤΕΡΑ ΑΠ' ΟΣΑ ΕΠΡΕΠΕ...
ΟΙ ΑΝΘΡΩΠΟΙ ΠΟΥ ΞΕΡΩ
People I know
ΩΡΕΣ ΕΝΑΡΞΗΣ - SHOWTIMES
18:15, 20:15, 22:30

IN ENGLISH
ΑΚΑΤΑΛΛΗΛΟ

ΑΙΘΟΥΣΑ 1
ΣΕ ΠΡΩΤΗ ΠΑΝΕΛΛΗΝΙΑ ΠΡΟΒΟΛΗ
Η ΠΛΕΟΝ ΑΝΑΜΕΝΟΜΕΝΗ ΤΑΙΝΙΑ ΤΗΣ ΧΡΟΝΙΑΣ, ΜΕ ΤΟΥΣ
ΛΕΟΝΑΡΝΤΟ ΝΤΙ ΚΑΠΡΙΟ - ΚΑΜΕΡΟΝ ΝΤΙΑΖ
ΝΤΑΝΙΕΛ ΝΤΕΪ ΛΟΥΙΣ - ΛΙΑΜ ΝΙΣΟΝ
ΟΙ ΣΥΜΜΟΡΙΕΣ ΤΗΣ ΝΕΑΣ ΥΟΡΚΗΣ
Gangs of NewYork
ΜΙΑ ΤΑΙΝΙΑ ΤΟΥ
ΜΑΡΤΙΝ ΣΚΟΡΣΕΖΕ
ΩΡΕΣ ΕΝΑΡΞΗΣ - SHOWTIMES
19:00, 22:15

IN ENGLISH
ΚΑΤΑΛΛΗΛΟ

ΑΙΘΟΥΣΑ 3
ΣΕ ΠΡΩΤΗ ΠΑΝΕΛΛΗΝΙΑ ΠΡΟΒΟΛΗ
ΓΙΑ ΠΡΩΤΗ ΦΟΡΑ ΣΤΗΝ ΟΘΟΝΗ Ο ΑΘΛΗΤΗΣ ΕΙΝΑΙ ΜΑΥΡΟΣ ΚΑΙ Ο ΠΡΑΚΤΟΡΑΣ ΛΕΥΚΟΣ...
...ΠΟΛΥ ΠΡΟΧΩΡΗΜΕΝΟ...
ΕΓΩ Ο ΚΑΤΑΣΚΟΠΟΣ
I SPY
ΚΩΜΩΔΙΑ ΔΡΑΣΗΣ ΜΕ ΤΟΥΣ
ΕΝΤΥ ΜΕΡΦΥ & ΟΟΥΕΝ ΓΟΥΙΛΣΟΝ
ΩΡΕΣ ΕΝΑΡΞΗΣ - SHOWTIMES
18:30, 20:30

IN ENGLISH
ΑΚΑΤΑΛΛΗΛΟ

ΑΙΘΟΥΣΑ 3
ΣΕ ΠΡΩΤΗ ΠΑΝΕΛΛΗΝΙΑ ΠΡΟΒΟΛΗ
Η ΕΠΙΔΗΜΙΑ ΕΞΑΠΛΩΝΕΤΑΙ ΚΑΙ ΣΤΗΝ ΕΛΛΑΔΑ
Η ΤΑΙΝΙΑ ΤΡΟΜΟΥ ΤΗΣ ΧΡΟΝΙΑΣ
28 ΜΕΡΕΣ ΜΕΤΑ
28 DAYS LATER
ΟΙ ΜΕΡΕΣ ΣΑΣ ΕΙΝΑΙ ΜΕΤΡΗΜΕΝΕΣ
ΩΡΑ ΕΝΑΡΞΗΣ - SHOWTIMES
22:30

ΣΤΑ ΕΛΛΗΝΙΚΑ
ΚΑΤΑΛΛΗΛΟ

ΑΙΘΟΥΣΑ 1
Η Walt Disney ΠΑΡΟΥΣΙΑΖΕΙ ΣΤΑ ΕΛΛΗΝΙΚΑ
ΤΟ ΠΙΟ ΤΡΕΛΛΟ ΣΚΥΛΟΚΥΝΗΓΗΤΟ ΠΟΥ ΕΓΙΝΕ ΠΟΤΕ
ΣΚΥΛΟΜΠΕΡΔΕΜΑΤΑ
ΜΕ ΤΟΥΣ
ΚΟΥΜΠΑ ΓΚΟΥΝΤΙΝΓΚ ΤΖΟΥΝΙΟΡ
& ΤΖΕΪΜΣ ΚΟΜΠΕΡΝ
ΩΡΑ ΕΝΑΡΞΗΣ - SHOWTIMES 17:00
ΜΟΝΟ ΠΑΡΑΣΚΕΥΗ, ΣΑΒΒΑΤΟ ΚΑΙ ΚΥΡΙΑΚΗ

ΠΑΛΛΑΣ 5 CINEMAS CENTER

ΠΡΟΓΡΑΜΜΑ ΕΒΔΟΜΑΔΑΣ
07/02/2003 - 13/02/2003
Για κρατήσεις / For Reservations:
22410 24475 και 70670


ΑΙΘΟΥΣΑ 5
2 ΕΒΔΟΜΑΔΕΣ ΠΡΟΘΕΣΜΙΑ
2 WEEKS NOTICE Κωμωδία / Comedy
ΠΡΩΤΑΓΩΝΙΣΤΟΥΝ: HUGH GRANT, SANDRA BULLOCK
Ώρες Έναρξης: 18:00, 20:10, 22:20
15:50 Ειδική επιπλέον παράσταση, μόνο Σάββατο & Κυριακή.


ΑΙΘΟΥΣΑ 2
ΣΗΜΑ ΚΙΝΔΥΝΟΥ / THE RING
Θρίλερ / Thriler 1η Πανελλήνια Προβολή
Ώρες Έναρξης: 18:10, 20:20, 22:30
16:00 Ειδική επιπλέον παράσταση, μόνο Σάββατο & Κυριακή.


ΑΙΘΟΥΣΑ 4
ΗΣΥΧΟΣ ΑΜΕΡΙΚΑΝΟΣ / QUIET AMERICAN
Δραματική / Drama 1η Πανελλήνια Προβολή
ΠΡΩΤΑΓΩΝΙΣΤΟΥΝ: MICHAEL CAINE, BRENDAN FRASER
Ώρες Έναρξης: 18:00, 20:10, 22:20
15:50 Ειδική επιπλέον παράσταση, μόνο Σάββατο & Κυριακή.


ΑΙΘΟΥΣΑ 1
ΞΑΝΑΑΝΑΛΥΣΕ ΤΟ / ANALYZE THAT
Κωμωδία / Comedy
ΠΡΩΤΑΓΩΝΙΣΤΟΥΝ: ROBERT DE NIRO, BILLY CRYSTAL
Ώρες Έναρξης: 22:30


ΑΙΘΟΥΣΑ 3
ΤΟ 8ο ΜΙΛΙ / 8 MILE Κοινωνική / Drama
ΠΡΩΤΑΓΩΝΙΣΤΟΥΝ: EMINEM, KIM BASINGER
Ώρες Έναρξης: 22:20


ΑΙΘΟΥΣΑ 3
SPY KIDS 2 / MINI ΠΡΑΚΤΟΡΕΣ 2: ΤΟ ΝΗΣΙ ΤΩΝ ΧΑΜΕΝΩΝ ΟΝΕΙΡΩΝ
Κωμωδία / Comedy
ΠΡΩΤΑΓΩΝΙΣΤΟΥΝ: ANTONIO BANDERAS
Ώρες Έναρξης: 18:00, 20:10
16:00 Ειδική επιπλέον παράσταση, μόνο Σάββατο & Κυριακή.


ΑΙΘΟΥΣΑ 1
ΧΑΡΥ ΠΟΤΤΕΡ & Η ΚΑΜΑΡΑ ΜΕ ΤΑ ΜΥΣΤΙΚΑ
Περιπέτεια φαντασίας / Action fantasy
Ώρες Έναρξης: 17:30 (ΜΕΤΑΓΛΩΤ. ΣΤΑ ΕΛΛ/ΚΑ)

δ ΤΥπρόγραμμα

ΕΤ 1

07.00 ΚΟΥΚΛΟ - ΜΕΓΑΛΟΙ ΚΑΙ ΠΟΛΥΣΠΟΡΙΑ
07.05 ΤΣΑΠΙ ΤΣΑΠΟ
07.15 ΚΟΥΚΛΟ - ΜΕΓΑΛΟΙ ΚΑΙ ΠΟΛΥΣΠΟΡΙΑ
07.25 ΚΟΥΚΛΟΜΕΓΑΛΟΙ ΚΑΙ ΠΟΛΥΣΠΟΡΙΑ
07.30 ΤΕΛΕΤΑΜΠΙΣ
07.55 ΚΟΥΚΛΟ - ΜΕΓΑΛΟΙ ΚΑΙ ΠΟΛΥΣΠΟΡΙΑ
08.00 ΤΑ ΔΙΔΥΜΑΚΙΑ
08.20 ΚΟΥΚΛΟ - ΜΕΓΑΛΟΙ ΚΑΙ ΠΟΛΥΣΠΟΡΙΑ
08.25 ΚΟΥΚΛΟ - ΜΕΓΑΛΟΙ ΚΑΙ ΠΟΛΥΣΠΟΡΙΑ
10.00 10 ΜΕ 2
14.00 ΕΙΔΗΣΕΙΣ
14.30 ΟΥΡΑΝΙΟ ΤΟΞΟ
14.45 ΤΣΙΚΙΤΙΤΑΣ
15.35 ΟΥΡΑΝΙΟ ΤΟΞΟ
15.45 ΠΟΠ ΚΑΙ ΠΑΜΕ
16.15 ΟΥΡΑΝΙΟ ΤΟΞΟ
16.30 ΕΙΔΗΣΕΙΣ
17.00 ΑΤΙΘΑΣΑ ΝΙΑΤΑ
18.30 ΒΙΟΥ ΜΑΣΤΕΡ
19.00 ΚΑΤΑΡΑΜΕΝΗ ΩΡΑ
20.00 ΚΛΗΡΩΣΗ ΠΡΟΤΟ - ΤΖΟΚΕΡ
20.30 ΣΤΑ ΦΤΕΡΑ ΤΟΥ ΕΡΩΤΑ
21.00 ΞΕΝΗ ΤΑΙΝΙΑ: ΜΠΕΝΙ ΚΑΙ ΤΖΟΥΝ
23.00 ΕΙΔΗΣΕΙΣ
24.00 ΓΙΑΝΝΗ ΜΟΥ, ΤΟ ΜΑΝΤΙΛΙ ΣΟΥ
01.00 ΞΕΝΗ ΣΕΙΡΑ: ΤΟ ΠΕΤΡΑΔΙ ΤΟΥ ΣΤΕΜΜΑΤΟΣ
ΤΟ ΠΡΟΓΡΑΜΜΑ ΣΥΝ. ΜΕ ΕΚΠΟΜΠΕΣ ΣΕ ΕΠΑΝΑΛ.

NET

05.50 ΕΝΑΡΞΗ - ΠΑΡΟΥΣΙΑΣΗ ΠΡΟΓΡΑΜΜΑΤΟΣ
06.00 ΠΡΩΤΗ ΜΑΤΙΑ
10.00 ΜΕ ΑΠΟΨΗ
10.30 ΤΡΕΚΙΝΓΚ: ΔΥΣΚΟΛΕΣ ΔΙΑΔΡΟΜΕΣ
11.00 ΕΙΔΗΣΕΙΣ ΣΕ 1'
11.01 ΑΜΑΖΟΝΙΟΣ
12.00 ΕΙΔΗΣΕΙΣ
13.00 ΑΛΛΗ ΔΙΑΣΤΑΣΗ
15.00 ΕΙΔΗΣΕΙΣ
16.00 ΣΥΝ ΚΑΙ ΠΛΗΝ
18.00 ΕΙΔΗΣΕΙΣ
19.00 ΕΚΤΟΣ ΓΡΑΜΜΗΣ
20.15 ΠΟΙΟΣ ΘΕΛΕΙ ΝΑ ΓΙΝΕΙ ΕΚΑΤΟΜΜΥΡΙΟΥΧΟΣ;
21.00 ΕΙΔΗΣΕΙΣ
22.00 ΠΡΩΤΑΓΩΝΙΣΤΕΣ
23.00 ΡΕΠΟΡΤΑΖ ΧΩΡΙΣ ΣΥΝΟΡΑ
24.00 ΕΛΛΗΝΙΚΗ ΤΑΙΝΙΑ: Ο ΤΣΑΛΑΠΕΤΕΙΝΟΣ ΤΟΥ ΓΟΥΑΪΟΜΙΝΓΚ
01.05 ΕΙΔΗΣΕΙΣ ΣΕ 5'

ΕΤ 3

08.00 Η ΑΔΡΕΝΑΛΙΝΗ ΣΤΑ ΥΨΗ
08.30 ΝΤΟΚΙΜΑΝΤΕΡ
09.00 Η ΑΛΛΗ ΜΕΡΑ
10.30 ΑΛΛΙΩΣ
11.00 ΝΤΟΚΙΜΑΝΤΕΡ
12.00 ΑΛΗΘΙΝΑ ΣΕΝΑΡΙΑ
13.00 ΜΙΑ ΚΑΙ ΚΑΛΗ
14.30 ΝΤΟΚΙΜΑΝΤΕΡ
14.45 ΜΑΚΡΙΝΕΣ ΦΙΛΙΕΣ
15.00 ΕΙΔΗΣΕΙΣ
15.30 ΜΕ ΜΙΑ ΤΡΙΤΗ ΜΑΤΙΑ
17.00 ΝΤΟΚΙΜΑΝΤΕΡ
17.30 ΝΤΟΚΙΜΑΝΤΕΡ
18.00 ΝΤΟΚΙΜΑΝΤΕΡ
18.30 ΑΘΛΗΤΙΚΑ
19.00 ΠΕΡΙΜΕΤΡΟΣ
19.30 ΥΔΡΟΓΕΙΟΣ
19.55 Ο ΚΟΣΜΟΣ ΤΩΝ ΣΠΟΡ
20.20 ΜΑΚΡΙΝΕΣ ΦΙΛΙΕΣ
20.30 ΕΙΔΗΣΕΙΣ
21.30 ΣΙΝΕΜΑΝΙΑ
22.30 ΕΠΙ ΤΡΟΧΩΝ
23.00 ΚΑΚΕΣ ΛΕΞΕΙΣ ΑΠΟ Μ ΟΠΩΣ MEDIA
24.00 ΕΙΔΗΣΕΙΣ
00.20 ΑΠΟΣΤΟΛΗ ΔΙΑΣΩΣΗΣ ΣΤΟ ΔΙΑΣΤΗΜΑ
01.30 ΣΤΟΝ ΑΦΡΟ ΤΟΥ ΥΠΟΚΟΣΜΟΥ
02.15 ΝΤΟΚΙΜΑΝΤΕΡ
02.30 ΕΠΑΝ. ΕΚΠΟΜΠΩΝ ΚΑΙ ΝΤΟΚΙΜΑΝΤΕΡ

MEGA

06.00 ΠΡΩΤΗ ΕΚΔΟΣΗ
07.00 ΣΗΜΕΡΑ ΜΕ ΤΗΝ ΑΝΝΑ
10.00 ΣΑΝ ΣΤΟ ΣΠΙΤΙ ΣΑΣ
13.10 ΡΩΣΙΚΗ ΡΟΥΛΕΤΑ
14.00 ΕΙΔΗΣΕΙΣ
15.00 ΔΥΟ ΞΕΝΟΙ
15.50 ΣΤΗΝ ΚΟΥΖΙΝΑ ΟΛΟΤΑΧΩΣ
16.30 ΑΚΟΥΣΕ ΜΕ
17.30 ΕΙΔΗΣΕΙΣ
18.45 ΑΠΑΓΟΡΕΥΜΕΝΗ ΑΓΑΠΗ
18.30 ΦΙΛΟΔΟΞΙΕΣ
19.10 ΑΥΤΟΠΤΗΣ ΜΑΡΤΥΡΑΣ
20.00 ΕΙΔΗΣΕΙΣ
21.00 ΚΑΜΕΡΑ ΚΑΦΕ
21.10 ΠΕΡΙ ΑΝΕΜΩΝ ΚΑΙ ΥΔΑΤΩΝ
22.10 ΤΡΑΠΕΖΑ
23.50 ΑΝΑΤΡΟΠΗ
00.15 ΕΙΔΗΣΕΙΣ
01.30 ΞΕΝΗ ΣΕΙΡΑ: ΑΝΗΘΙΚΗ ΠΡΟΤΑΣΗ
03.30 ΤΗΛΕΜΑΡΚΕΤΙΝΓΚ
03.30 ΡΙΑΛ TV
04.00 ΜΑΛΙΣΤΑ ΚΥΡΙΕ ΔΗΜΑΡΧΕ
04.30 ΑΚΟΥΣΕ ΜΕ
05.30 ΦΙΛΟΔΟΞΙΕΣ

ANT 1

06.00 ΜΟΜΠΑΪΛ ΦΑΝ
06.20 ΤΟ ΠΑΙΧΝΙΔΙ ΤΟΥ ΓΑΤΟΥ
07.00 ΚΑΛΗΜΕΡΑ ΕΛΛΑΔΑ
10.00 ΠΡΩΙΝΟΣ ΚΑΦΕΣ
11.00 ΕΙΔΗΣΕΙΣ ΣΕ 1'
13.10 SUPER GAME
13.15 ΝΤΑΝΤΑ ΓΙΑ ΟΛΕΣ ΤΙΣ ΔΟΥΛΕΙΕΣ
14.00 ΕΙΔΗΣΕΙΣ
14.55 ΧΡΗΜΑ ΚΑΙ ΧΡΗΜΑΤΙΣΤΗΡΙΟ
15.05 ΦΕΙΜ ΣΤΟΡΙ ΡΙΠΛΕΪ
15.25 SUPER GAME
15.30 ΙΔΙΑΙΤΕΡΑ ΓΙΑ ΚΛΑΜΑΤΑ
16.30 ΚΩΝΣΤΑΝΤΙΝΟΥ ΚΑΙ ΕΛΕΝΗΣ
17.30 ΕΙΔΗΣΕΙΣ
17.40 Ο ΚΑΙΡΟΣ ΤΗΣ ΕΒΔΟΜΑΔΑΣ
17.45 SUPER GAME
17.50 ΚΑΛΗΜΕΡΑ ΖΩΗ
18.40 ΘΗΣΑΥΡΟΦΥΛΑΚΙΟ
19.20 Η ΛΑΜΨΗ
20.00 ΕΙΔΗΣΕΙΣ
21.00 ΤΟ ΠΙΟ ΓΛΥΚΟ ΜΟΥ ΨΕΜΑ
21.40 ΖΕΥΓΑΡΙΑ
22.45 ΕΙΔΗΣΕΙΣ
22.50 ΞΕΝΗ ΤΑΙΝΙΑ: ΤΟ ΜΟΝΑΧΙΚΟ ΑΣΤΕΡΙ
24.00 ΕΙΔΗΣΕΙΣ
01.45 ΠΡΟΣΩΠΙΚΑ ΤΑΞΙΔΙΑ
01.50 ΚΙΤΡΙΝΟΣ ΦΑΚΕΛΟΣ
02.50 Η ΠΡΟΒΑ ΤΟΥ ΝΥΦΙΚΟΥ
03.50 ΜΟΜΠΑΙΛ ΦΑΝ
04.10 ΤΗΛΕΜΑΡΚΕΤΙΝΓΚ - ΤΗΛΕΑΓΟΡΑ
04.30 ΞΕΝΗ ΤΑΙΝΙΑ: ΕΝΑΣ ΜΥΣΤΙΚΟΣ ΚΩΔΙΚΑΣ

ALPHA

06.00 ΠΡΩΤΗ ΕΝΗΜΕΡΩΣΗ
06.50 ΠΡΩΙΝΕΣ ΔΙΑΔΡΟΜΕΣ
10.00 ΚΑΛΩΣ ΤΟΥΣ!
13.00 ΕΠΕΙΓΟΝΤΩΣ
14.00 ΕΙΔΗΣΕΙΣ
15.00 ΚΑΤΩ ΑΠΟ ΤΗΝ ΑΚΡΟΠΟΛΗ
16.00 ΟΥ ΜΟΙΧΕΥΣΕΙΣ
17.00 ΕΙΔΗΣΕΙΣ
17.50 ΜΠΟΡΩ
20.00 ΕΙΔΗΣΕΙΣ
21.00 ΚΑΤΩ ΑΠΟ ΤΗΝ ΑΚΡΟΠΟΛΗ
21.40 ΜΙΣ ΝΤΑΙΖΥ
23.45 ΖΟΥΓΚΛΑ
01.00 ΕΙΔΗΣΕΙΣ
02.00 ΞΕΝΗ ΤΑΝΙΑ: ΠΟΙΟΣ ΣΚΟΤΩΣΕ ΤΟΝ ΑΝΔΡΑ ΜΟΥ;
04.00 ΤΗΛΕΑΓΟΡΕΣ
05.50 ΜΠΟΡΩ

STAR

06.30 ΠΑΙΔΙΚΟ ΠΡΟΓΡΑΜΜΑ
08.00 ΠΛΗΡΕΣ ΠΡΩΙΝΟ
10.00 ΛΟΓΙΑ ΣΤΑΡΑΤΑ
12.00 ΤΟ ΚΛΕΙΔΙ
13.00 ΕΙΔΗΣΕΙΣ
14.00 ΣΟΥΠΕΡ ΣΤΑΡ
16.00 ΕΙΔΗΣΕΙΣ
16.28 ΕΙΔΗΣΕΙΣ ΣΤΗ ΝΟΗΜΑΤΙΚΗ ΓΛΩΣΣΑ
16.30 ΜΕΛΙΤΑ, ΤΟ ΦΛΟΓΕΡΟ ΚΟΡΙΤΣΙ
17.30 ΠΑΛΟΜΑ ΚΑΙ ΛΟΡΕΝΤΖΟ
18.30 ΜΟΝΟΜΑΧΟΣ
19.30 ΕΙΔΗΣΕΙΣ
21.00 ΞΕΝΗ ΤΑΙΝΙΑ: ΚΑΤΑΧΡΗΣΗ ΕΞΟΥΣΙΑΣ
23.45 ΞΕΝΗ ΤΑΙΝΙΑ: ΩΡΕΣ ΑΓΩΝΙΑΣ
01.45 ΕΙΔΗΣΕΙΣ
02.00 ΞΕΝΗ ΤΑΙΝΙΑ: Η ΩΡΑ ΤΟΥ ΜΠΑΤΣΟΥ
04.00 Η ΣΥΓΓΡΑΦΕΑΣ ΝΤΕΤΕΚΤΙΒ
05.00 ΑΣΤΕΡΑ ΣΤΟ ΠΕΝΤΑΓΡΑΜΜΟ

FILMNET

05.15 Ο ΠΥΡΓΟΣ ΤΟΥ ΜΑΡΤΥΡΙΟΥ
06.25 ΡΟΚΥ ΧΟΡΟΡ ΣΟΟΥ
08.05 ΣΙΡΛΕΪ ΤΕΜΠΛ, ΤΟ ΠΑΙΔΙ ΘΑΥΜΑ
09.35 ΤΗΛΕΟΠΤΙΚΕΣ ΠΩΛΗΣΕΙΣ
09.55 ΚΑΤ' ΟΙΚΟΝ ΠΑΡΕΝΟΧΛΗΣΗ
11.30 WW3
13.05 7 ΨΥΧΕΣ
16.45 ΜΠΛΑΚ ΡΙΒΕΡ
18.20 ΤΕΛΕΥΤΑΙΑ ΑΠΟΣΤΟΛΗ
20.00 ΔΕ ΜΟΥΒΙ ΣΟΟΥ
20.30 ΣΚΗΝΕΣ ΑΠΟ ΤΟΝ ΚΙΝΗΜΑΤΟΓΡΑΦΟ
21.00 ΤΟ ΑΣΤΕΡΙ ΤΗΣ ΜΟΥΣΙΚΗΣ ΓΕΝΝΙΕΤΑΙ
22.55 ΚΩΔΙΚΟΣ «ΑΛΙΑΣ»
24.05 ΣΚΑΡΙ ΜΟΥΒΙ
01.30 ΑΝΗΘΙΚΕΣ ΚΥΡΙΕΣ
03.05 ΕΛΕΥΘΕΡΩΝ ΗΘΩΝ
04.40 Ε! ΕΝΤΕΡΤΕΙΜΕΝΤ!

ALTER

06.00 ΑΛΤΕΡ ΚΛΙΠΣ
06.30 ΑΛΤΕΡ ΚΙΝΤΣ
09.30 ΕΙΔΗΣΕΙΣ
10.20 ΕΙΔΗΣΕΙΣ
10.30 ΜΗΤΣΙ - ΧΩΣΤΑ
11.30 ΑΜΕΣΗ ΕΠΕΜΒΑΣΗ
01.00 ΕΙΔΗΣΕΙΣ
14.00 ΦΥΛΛΟ ΚΑΙ ΦΤΕΡΟ
16.30 ΤΟΛΜΗ ΚΑΙ ΓΟΗΤΕΙΑ
17.00 ΕΙΔΗΣΕΙΣ
17.15 ΕΛΛΗΝΙΚΗ ΤΑΙΝΙΑ: ΠΕΡΑΣΤΕ ΦΙΛΗΣΤΕ ΤΕΛΕΙΩΣΑΤΕ
19.00 ΕΙΔΗΣΕΙΣ
21.00 ΜΗΤΣΙ - ΧΩΣΤΑ
22.15 SING YOUR SONG
23.00 ΣΕΞ ΕΝΤ ΔΕ ΣΙΤΙ
23.30 ΕΙΔΗΣΕΙΣ
23.45 ΞΕΝΗ ΤΑΙΝΙΑ: ΑΫΠΝΙΕΣ
01.45 Η ΑΛΛΗ ΠΛΕΥΡΑ ΤΗΣ ΗΔΟΝΗΣ
03.45 XTRO2
05.30 ΤΟΛΜΗ ΚΑΙ ΓΟΗΤΕΙΑ

ΡΟΣΚΟΠΙΟ

ΚΡΙΟΣ:
21 ΜΑΡΤΙΟΥ - 19 ΑΠΡΙΛΙΟΥ

Υπάρχουν τρόποι διαφυγής από τη ρουτίνα, γι' αυτό αφεθείτε στις εμπνεύσεις αυτών που νιώθετε πως σας αγαπούν πραγματικά και η καλή σας διάθεση θα εκδηλωθεί, εφόσον βρει γόνιμο έδαφος.

ΤΑΥΡΟΣ
20 ΑΠΡΙΛΙΟΥ - 20 ΜΑΪΟΥ

Τα επαγγελματικά και κυρίως τα οικονομικά σας φαίνεται να έχουν τον πρώτο λόγο αυτό το διάστημα. Αυτά όμως βελτιώνονται, αν αποφασίσετε να βάλετε «γερές βάσεις» στη δουλειά σας. Πολύ σύντομα η αύξηση των εσόδων σας θα αποδείξει πως έχετε διαλέξει τον σωστό τρόπο.

ΔΙΔΥΜΟΙ
21 ΜΑΪΟΥ - 21 ΙΟΥΝΙΟΥ

Πέρα από δυσκολίες και υποχρεώσεις η ζωή σάς υπόσχεται ενδιαφέρουσες γνωριμίες και προκλήσεις. Τώρα νιώθετε πιο ελκυστικοί και έχετε τη μαγική δύναμη που προσελκύει δυναμικά άτομα κοντά σας. Είναι στο χέρι σας να έχετε στη ζωή σας τα θετικά αποτελέσματα που επιθυμείτε.

ΚΑΡΚΙΝΟΣ
22 ΙΟΥΝΙΟΥ - 22 ΙΟΥΛΙΟΥ

Ελέγξτε πολύ προσεκτικά τις πληροφορίες ή τα μηνύματα που θα πάρετε, γιατί μπορεί να παρεξηγήσετε καταστάσεις, αλλά και να κάνετε λάθος εκτιμήσεις. Έχετε τα μάτια σας ανοιχτά και μην αφήσετε να πάνε χαμένες κάποιες ευκαιρίες.

ΛΕΩΝ
23 ΙΟΥΛΙΟΥ - 22 ΑΥΓΟΥΣΤΟΥ

Μπορείτε να δράσετε με μεγαλύτερη ευκολία αυτό το διάστημα. Όλα πάνε προς το καλύτερο, γι' αυτό και οποιαδήποτε ανασφάλεια σας φαίνεται να είναι αδικαιολόγητη. Οι ημέρες αυτές ευνοούν συναντήσεις σε φιλικό και κοινωνικό επίπεδο, μην κλείνεστε λοιπόν μέσα στο σπίτι.

ΠΑΡΘΕΝΟΣ
23 ΑΥΓΟΥΣΤΟΥ - 23 ΣΕΠΤΕΜΒΡΙΟΥ

Είστε επιτέλους σε κυριαρχική θέση, γιατί πλέον ολοκληρώνεται ένας εργασιακός κύκλος που σας έδωσε αρκετή εμπειρία και ανοίγονται μπροστά σας πολύ καλές προοπτικές. Γι' αυτό είναι προτιμότερο αυτό το διάστημα να βαδίζετε στα σίγουρα και να μη διακινδυνέψετε τις σταθερές βάσεις που έχετε βάλει στη ζωή σας

ΖΥΓΟΣ:
24 ΣΕΠΤΕΜΒΡΙΟΥ - 23 ΟΚΤΩΒΡΙΟΥ

Υπάρχουν όλες οι προϋποθέσεις για να αξιοποιήσετε κάποιες ευκαιρίες και να διευρύνετε τα σχέδιά σας σε προσωπικό και επαγγελματικό επίπεδο. Είναι, βέβαια, απαραίτητο να πιστέψετε στις δυνάμεις σας, για να μπορέσετε να ξεπεράσετε κάποια εμπόδια που είναι καθοριστικά για την εξέλιξή σας.

ΣΚΟΡΠΙΟΣ:
24 ΟΚΤΩΒΡΙΟΥ - 22 ΝΟΕΜΒΡΙΟΥ

Η καλή έκβαση κάποιων υποθέσεων που αφορούν στην τακτοποίηση περιουσιακών ή κληρονομικών στοιχείων τονώνει το ηθικό σας και σας κάνει πιο αισιόδοξους. Η ανανεωτική σας διάθεση γίνεται σίγουρα η αιτία να διώξετε πολύ βάρος από τη ζωή σας. Μην αφήνετε, λοιπόν, τα πράγματα στην τύχη τους.

ΤΟΞΟΤΗΣ:
23 ΝΟΕΜΒΡΙΟΥ - 21 ΔΕΚΕΜΒΡΙΟΥ

Ήρθε η στιγμή να δείτε τα πράγματα με άλλο μάτι. Το πεδίο δράσης είναι ελεύθερο. Εσείς θα αποφασίσετε πού θέλετε να διοχετεύσετε την ενεργητικότητά σας. Προχωρήστε χωρίς πολλή σκέψη και αναβολές.

ΑΙΓΟΚΕΡΩΣ:
22 ΔΕΚΕΜΒΡΙΟΥ - 19 ΙΑΝΟΥΑΡΙΟΥ

Η αλήθεια είναι πως είστε λίγο δύσκολοι ή αργοί στην κινητοποίηση, όμως τις ημέρες αυτές πρέπει να δραστηριοποιηθείτε δίνοντας το προβάδισμα στις επαγγελματικές σας επιδιώξεις, προκειμένου να βελτιωθούν και τα οικονομικά σας, που είναι ο κύριος στόχος σας.

ΥΔΡΟΧΟΟΣ
20 ΙΑΝΟΥΑΡΙΟΥ - 19 ΦΕΒΡΟΥΑΡΙΟΥ

Σκεφτείτε λίγο ποιες είναι οι αξίες σας, γιατί ο κόσμος αλλάζει γύρω σας. Δείξτε προσοχή σε κάποιες λεπτομέρειες και εφαρμόστε άλλη τακτική, αν χρειαστεί. Μια ευχάριστη φιλική συντροφιά θα σας ξαναδώσει την ηρεμία σας και θα σας κάνει να δείτε πιο ανάλαφρα τα προβλήματά σας.

ΙΧΘΥΕΣ:
19 ΦΕΒΡΟΥΑΡΙΟΥ - 20 ΜΑΡΤΙΟΥ

Το κύρος σας επιβεβαιώνεται καθημερινά από τις πράξεις σας. Ο τρόπος με τον οποίο μπορείτε να συμβιβάζεστε κάθε φορά στις συνθήκες που επικρατούν σάς δικαιώνει τελικά και σας βγάζει « ασπροπρόσωπους».



Ηλίας Ν. Μιχάλος

ΑΝΘΟΛΟΓΙΑ ΓΝΩΜΙΚΩΝ ΚΑΙ ΕΠΙΓΡΑΜΜΑΤΙΚΩΝ ΦΡΑΣΕΩΝ

Από την αρχαιότητα ώς την εποχή μας

ΚΑΛΕΝΤΗΣ

Αρζανσόν, μαρκήσιος ντ' (d' Argenson)

Κάθε άνθρωπος είναι απολύτως ελεύθερος να κάνει ό,τι δεν ζημιώνει τους άλλους.

Φραγκλίνος, Βενιαμίν (Benjamin Franklin, 1706-1790)

Μιμήσου τον Ιησού και το Σωκράτη.

Τίποτα δεν πρέπει να πούμε με δύο λέξεις, αν μπορούμε να το πούμε με μία.

Μη χάνεις χρόνο να 'σαι πάντα απασχολημένος με κάτι χρήσιμο· κόψε όλες τις πράξεις που δεν είναι αναγκαίες.

Χιουμ, Ντέιβιντ (David Hume, 1711-1776)

Το ωραίο δεν είναι κάτι που υπάρχει στα αντικείμενα. Υπάρχει μόνο στη σκέψη αυτών που τα πρατηρούν.

Ολα τα σχέδια πολιτεύματος που υποθέτουν μεγάλη αναμόρφωση στα ήθη της ανθρωπότητας, είναι καθαρά φανταστικά.

Το ν' αγαπάμε τη δόξα ενάρετων πράξεων είναι βέβαιη απόδειξη ότι αγαπάμε την αρετή.

Τί είναι τελειότερο από την ομορφιά και την αρετή;

Η ζήλεια είναι πάθος οδυνηρό εν τούτοις, χωρίς λίγη απ' αυτήν, το ευχάριστο συναίσθημα της αγάπης δυσκολεύεται να υπάρξει σέ όλη τη δύναμή του.

Ρουσσώ, Ζαν - Ζακ (Jean - Jacques Rousseau, 1712-1778)

Ο άνθρωπος γεννήθηκε ελεύθερος και παντού βρίσκεται αλυσοδεμένος.

(Το κοινωνικό συμβόλαιο:) Ο καθένας μας θέτει το πρόσωπό του και όλη την εξουσία του υπό την ανώτατη κοινή διεύθυνση της γενικής βουλήσεως, και υπό τη συσσωματωμένη μας ιδιότητα δεχόμαστε κάθε μέλος σαν αδιαίρετο μέρος του όλου.

Η αποστήθιση είναι για τα παιδιά μάταιο και κακό πράγμα.

Μη μιλάτε ποτέ στους νέους ξηρά τη γλώσσα του πνεύματος κάντε την να περνάει από την καρδιά, αν θέλετε να γίνει ακουστή.

Σας μισώ πράγματι, αφού το θελήσατε, αλλά σας μισώ σαν έναν άνθρωπο που θ' άξιζε περισότερο να τον αγαπώ, αν το θέλατε.

(Προς το Βολταίρο.)

Ω αρετή! Επιστήμη υπέροχη των αγνών ψυχών ! Χρειάζονται τάχα τόσοι μόχθοι και τόσα τεχνικά μέσα για να σε γνωρίσουμε;

Η αρετή και η άγνοια δεν είναι ασυμβίβαστες.

ΕΚΔΟΣΕΙΣ Γκρίτζαλης

17ης Νοεμβρίου 10 Μελίσσια 151 27
Τηλ.: 210.81.04.004 - 210.80.50.244
0974.91.71.21, Fax: 210.81.04.005

ΒΙΒΛΙΑ ΠΡΟΣΑΡΜΟΣΜΕΝΑ ΣΤΟ ΝΕΟ ΣΥΣΤΗΜΑ ΕΞΕΤΑΣΕΩΝ

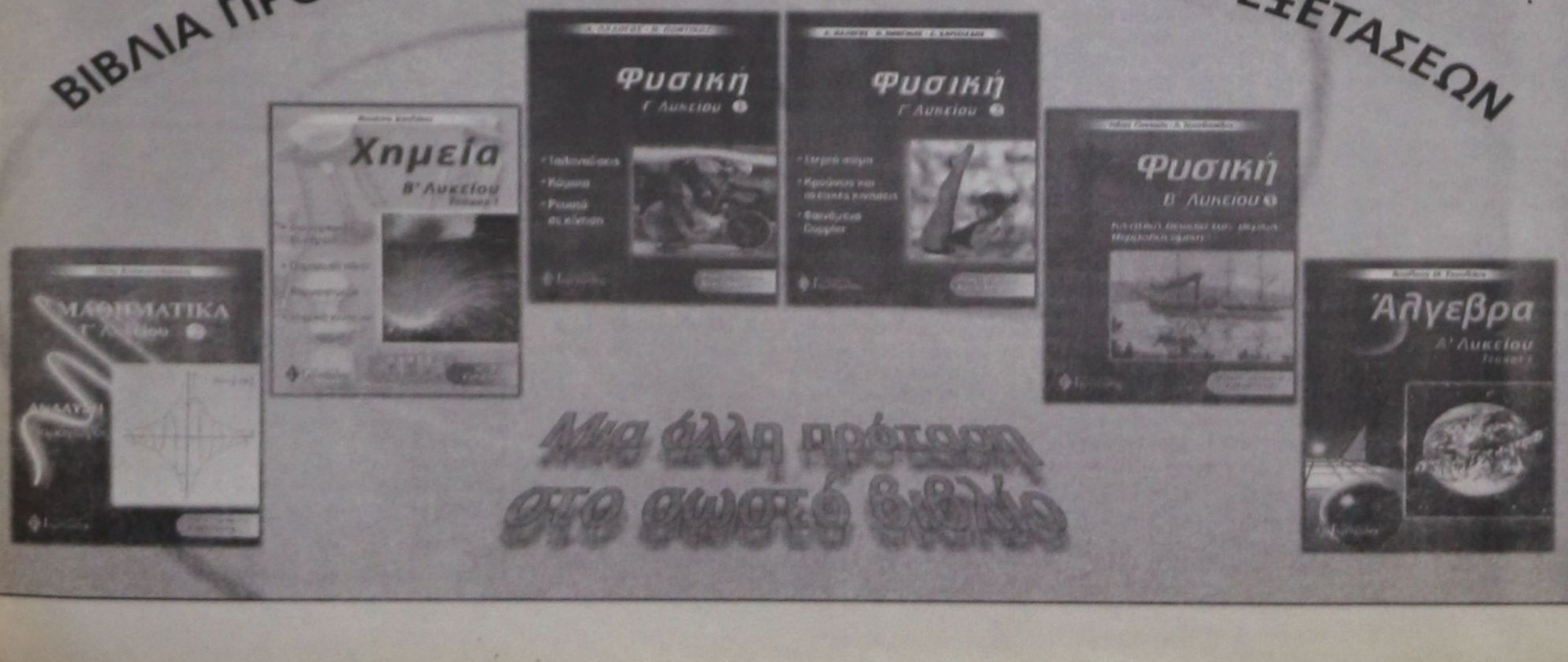

Μια άλλη πρόταση στο σωστό βιβλίο

ΕΧΟΥΜΕ ΚΥΒΕΡΝΗΣΗ ΠΕΡΙΟΡΙΣΜΕΝΗΣ 'Η ΚΑΜΙΑΣ ΕΥΘΥΝΗΣ

«ΠΟΝΤΙΟΙ ΠΙΛΑΤΟΙ» ΟΙ ΥΠΕΥΘΥΝΟΙ και για την νέα τραγωδία!!

Ούτε και αυτήν την φορά είχε κανείς την ευθιξία να υποβάλει την παραίτησή του



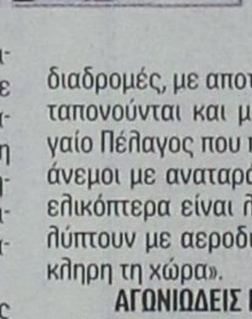

Δεξιά: Ο Ηλίας Λέντης συγκυβερνήτης είχε περισσότερες από 3.000 ώρες πτήσεων. Πάνω αριστερά: Ο Ευστράτιος Φωτιάδης, κυβερνήτης. Ήξερε τα πάντα για τα ελικόπτερα και ήταν σε θέση να αντιμετωπίσει τις πιο αντίξοες συνθήκες. Κάτω αριστερά: Ο Μ. Σαφάντι, ο άτυχος γιατρός.

ΑΘΗΝΑ, 12

Στην περιοχή Δαιμονόπετρα, περίπου δύο ναυτικά μίλια από τα παράλια της Ικαρίας, επικεντρώνονται οι έρευνες για τον εντοπισμό του ελικοπτέρου του ΕΚΑΒ, καθώς στο σημείο εντοπίστηκαν πετρελαιοκηλίδες. Οι προσπάθειες συνεχίζονται παρά τις κακές καιρικές συνθήκες. Εν τω μεταξύ, ο Εισαγγελέας του Αρείου Πάγου διέταξε προκαταρκτική εξέταση για τα αίτια του δυστυχήματος.

Ο κ. Ευάγγελος Κρουσταλλάκης με κατεπείγον έγγραφό του ζητά να εξεταστεί επίσης κατά πόσον προκύπτουν και ποινικές ευθύνες για την πτώση του ελικοπτέρου.

Στις έρευνες για τον εντοπισμό της ατράκτου και των τεσσάρων ατόμων που επέβαιναν στο μοιραίο ελικόπτερο συμμετέχουν ένα σκάφος του Πολεμικού Ναυτικού, σκάφη του λιμενικού σώματος, δύο ναυαγοσωστικά και αρκετοί ψαράδες.

Ωστόσο, οι πολύ κακές καιρικές συνθήκες και οι ισχυροί άνεμοι που πνέουν στην περιοχή δεν επέτρεψαν στους δύτες να πραγματοποιήσουν τις έρευνές τους στο βυθό.

ΕΓΓΡΑΦΑ «ΚΑΙΝΕ» ΤΟΥΣ ΥΠΕΥΘΥΝΟΥΣ

Οι εργαζόμενοι στο ΕΚΑΒ αποφάσισαν την συνέχιση των κινητοποιήσεών τους, κατά την έκτακτη γενική συνέλευση, ενώ αποκάλυψαν ότι πριν από ένα μήνα, ο κινητήρας του μοιραίου ελικοπτέρου αντικαταστάθηκε λόγω σοβαρής βλάβης και ζητούν την παρέμβαση εισαγγελέα. Η Helitalia έστειλε έγγραφο στο ΕΚΑΒ, με το οποίο πιστοποιούσε τις αποκαλύψεις. Η τρίτη κατά σειρά τραγωδία που πλήττει μέσα σε δύο χρόνια το ΕΚΑΒ, οδήγησε την κυβέρνηση στην προσωρινή αναστολή των νυχτερινών πτήσεων.

Επιπλέον, σύμφωνα με την εταιρεία Helitalia το συγκεκριμένο ελικόπτερο είχε παρουσιάσει τρεις φορές βλάβη σε μία ημέρα την προηγούμενη βδομάδα. Η ιταλική εταιρία ενημέρωσε με έγγραφό της το ΕΚΑΒ ότι το συγκεκριμένο Agusta παρουσίασε πρόβλημα τρεις φορές στις 3/2/2003, το οποίο είχε ως αποτέλεσμα την αναγκαστική προσγείωσή του ισάριθμες φορές. Η αποκάλυψη έγινε από τον πρόεδρο των εργαζομένων, Χρήστο Μπαρκονίκο, ο οποίος παρέδωσε προς τους δημοσιογράφους έγγραφο της εταιρείας προς το ΕΚΑΒ για τις συγκεκριμένες βλάβες. Ο νοσηλευτής Ιωάννης Κουτρουλης μάλιστα είχε εκμυστηρευτεί στους συγγενείς του, ότι το ελικόπτερο έπαθε τρεις βλάβες σε μία ημέρα.

Το πρόβλημα ήταν στο σύστημα λίπανσης, και συγκεκριμένα εντοπίστηκαν ρινίσματα στο λάδι του κιβωτίου μετάδοσης ισχύος. Σύμφωνα με την αναφορά, το ελικόπτερο εμφάνισε τη βλάβη κατά την διαδικασία απογείωσης από το αεροδρόμιο της Ελευσίνας, με αποτέλεσμα να επιστρέψει άμεσα πίσω.

Κατά τον έλεγχο που διενεργήθηκε δεν διαπιστώθηκε πρόβλημα, ωστόσο η ίδια ένδειξη εμφανίστηκε εκ νέου στον πίνακα των οργάνων κατά τη νέα προσπάθεια απογείωσης. Το ελικόπτερο προσγειώθηκε για δεύτερη φορά και τότε επιχειρήθηκαν οι κατάλληλες επιδιορθώσεις. Το Agusta απογειώθηκε, για τρίτη φορά, με κατεύθυνση την Μυτιλήνη, ωστόσο πραγματοποίησε αναγκαστική προσγείωση στα Ψαρά, καθώς εμφανίστηκε εκ νέου η ίδια ένδειξη βλάβης. Το πρόβλημα αποκαταστάθηκε από τεχνικούς που μεταφέρθηκαν στα Ψαρά.

Ο πρόεδρος του ΕΚΑΒ, Χρήστος Ρέσσος, ο οποίος είχε γνώση της αναφοράς για τις βλάβες, απόρησε με την ανακοίνωση της ιταλικής εταιρείας, μετά από την πτώση του ελικοπτέρου, σύμφωνα με την οποία το συγκεκριμένο Agusta ήταν ελεύθερο βλαβών. Ερωτηθείς σχετικά, ο κ. Ρέσσος δήλωσε ότι «όταν τους ρώτησα γιατί αναφέρουν αυτό, μου απάντησαν ότι δεν θεωρούν βλάβη την απώλεια των λαδιών».

Σύμφωνα με εκπρόσωπο της εταιρείας, ο όρος «ιστορικό βλαβών» παραπέμπει σε σημαντικές βλάβες που μπορεί να είχαν εμφανιστεί στο παρελθόν, κάτι που δεν συνέβη στο εν λόγω ελικόπτερο. Επιπλέον, σημειώνει ότι οι τακτικές επιθεωρήσεις δεν έδειξαν προβλήματα.

Πάντως, νέα ερωτήματα για τον τομέα των αεροδιακομιδών του ΕΚΑΒ φέρνει στο φως η αποκάλυψη στον Alpha News 98,9, του μέλους της Επιτροπής Διερεύνησης Ατυχημάτων και Ασφάλειας Πτήσεων Γιώργου Κασσαβέτη, ότι η επιτροπή είχε εισηγηθεί από τον περασμένο Οκτώβριο να ανασταλούν οι νυχτερινές πτήσεις, έως ότου οριστικοποιηθούν οι κανόνες βάσει των οποίων θα πετούν τα ελικόπτερα. Κάτι το οποίο ουδέποτε έγινε.

Ακατάλληλα να πετάνε στο Αιγαίο είναι τα ελικόπτερα του ΕΚΑΒ, όπως αναφέρεται στην έκθεση επιχειρησιακού σχεδίου που απευθύνεται προς το διοικητικό Συμβούλιο του ΕΚΑΒ. Σύμφωνα με την έκθεση «Εχουν την ικανότητα να ίπτανται ημέρα και νύχτα, όταν δεν υπάρχουν έντονα καιρικά φαινόμενα». Μάλιστα για το μοιραίο ελικόπτερο που ξεκίνησε από το αεροδρόμιο της Μυτιλήνης τονίζεται ότι είχε σκοπό να μεταφέρει ασθενείς μόνο κατά την διάρκεια της ημέρας. Σε έγγραφο του γραφείου προμηθειών του ΓΕΕΘΑ προς το ΕΚΑΒ, γίνεται ιδιαίτερη αναφορά στην καταπόνηση των ελικοπτέρων. Όπως αναφέρεται στο έγγραφο «Το πτητικό έργο των 6.000 ωρών, που παρήγαγαν τα ελικόπτερα του ΕΚΑΒ τη διετία που πέρασε, θεωρείται υπερβολικά μεγάλο (7,5 φορές μεγαλύτερη από αυτήν που ορίζει ο κατασκευαστής). Τα ελικόπτερα χρησιμοποιούνται σε μεγάλες διαδρομές, με αποτέλεσμα να καταπονούνται και μάλιστα στο Αιγαίο Πέλαγος που πνέουν ισχυροί άνεμοι με αναταράξεις, αφού τα ελικόπτερα είναι λίγα για να καλύπτουν με αεροδιακομιδές ολόκληρη τη χώρα».

ΑΓΩΝΙΩΔΕΙΣ ΕΡΕΥΝΕΣ

Χωρίς αποτέλεσμα και κάτω από δυσμενείς καιρικές συνθήκες, συνεχίζονται στη θαλάσσια περιοχή της Ικαρίας οι έρευνες για τον εντοπισμό των τεσσάρων μελών του πληρώματος, του μοιραίου ελικοπτέρου του ΕΚΑΒ. Ειδικά εκπαιδευμένοι βατραχάνθρωποι του λιμενικού σώματος και άλλοι δύτες, προσπαθούν να βρουν την άτρακτο του Αγκούστα Μπελ, μέσα στην οποία πιθανότατα είναι εγκλωβισμένοι οι τέσσερις αγνοούμενοι.

Εκτός από τα διάσπαρτα συντρίμμια, την νύχτα της Τρίτης βρέθηκε η μία από τις πόρτες του ελικοπτέρου στην παραλία Ονύφη. Το πρωί της Τετάρτης εντοπίστηκαν τα πρώτα συντρίμμια, σε απόσταση 200 μέτρων από τις ακτές της Ικαρίας και σε βάθος μόλις 10 μέτρων. Σύμφωνα με τους ειδικούς πρόκειται για τμήματα, που αποκολλήθηκαν από την άτρακτο τη στιγμή της πρόσκρουσής του στην επιφάνεια της θάλασσας.

Η νέα συντριβή του ελικοπτέρου του ΕΚΑΒ στην Ικαρία ξυπνά τραγικές μνήμες.

Είναι η τρίτη φορά μέσα σε δύο χρόνια που μια πτήση σωτηρίας καταλήγει σε τραγωδία, παρασύροντας στη μανιασμένη θάλασσα το τετραμελές πλήρωμα.

Το ελικόπτερο με πλήρωμα, τον κυβερνήτη Ευστράτιο Φωτιάδη, τον συγκυβερνήτη Ηλία Λέντη, τον γιατρό Μαγκέντ Σαφάντι και το νοσηλευτή Γιάννη Κουρολή, είχε απογειωθεί από τη Μυτιλήνη με προορισμό την Ικαρία, απ? όπου θα παραλάμβανε ασθενή για να την μεταφέρει στο νοσοκομείο της Σάμου.

Ο 50χρονος Ευστράτιος Φωτιάδης πατέρας δύο παιδιών, ζούσε με την οικογένειά του τα τελευταία χρόνια στον Βόλο. Πριν από πέντε χρόνια περίπου συνταξιοδοτήθηκε από την Πολεμική Αεροπορία όπου είχε συμπληρώσει πάνω από 5.800 ώρες πτήσης. Ο πολύ έμπειρος πιλότος του μοιραίου ελικοπτέρου, 8 μήνες πριν μιλούσε για τον φίλο του, Βασίλη Χαμηζίδη, που είχε φύγει σε μια ακόμη πτήση θανάτου πάνω από την Ανάφη.

Στο χωριό Αγριανή του νομού Σερρών οι γονείς του Ηλία Λέντη, Ελένη και Κώστας παρακολουθούσαν αμίλητοι τις δραματικές στιγμές από την γιγάντια επιχείρηση εντοπισμού του ελικοπτέρου. Ο 46χρονος Ηλίας Λέντης, πατέρας δύο παιδιών, ήταν έμπειρος πιλότος και είχε περισσότερες από 3.000 ώρες πτήσεων. Τον τελευταίο καιρό είχε μετακομίσει στην Μυτιλήνη για τις ανάγκες της δουλειάς του, με την σύζυγο και το μικρότερο παιδί του.

Έντονη επιθυμία να πετάει με τα ελικόπτερα του ΕΚΑΒ είχε ο 37χρονος νοσηλευτής Γιάννης Κουρόλης, παντρεμένος και πατέρας δύο μικρών παιδιών. Προχθές ήταν η πρώτη φορά που επιβιβάστηκε σε ελικόπτερο.

Γεννημένος στην Παλαιστίνη αλλά με Ελληνική υπηκοότητα ο 42χρονος χειρούργος Μακέντ Σαφάντι βρέθηκε πριν από έναν χρόνο στην Μυτιλήνη. Όπως έλεγε στους συναδέλφους του είχε αγαπήσει πολύ το νησί και σκεφτόταν να σοβαρά να μείνει εκεί για πάντα. Τον Παλαιστίνιο γιατρό που συμμετείχε στο πλήρωμα, οι ασθενείς του τον χαρακτήριζαν ως «πατέρα» των ασθενών για την ευσυνειδησία του. Ήταν ονειροπόλος και προσέφερε πολλές φορές εθελοντικά τις υπηρεσίες του σε όσους τον είχαν ανάγκη. Συντετριμμένη η αρραβωνιαστικιά του περιέγραψε στον ALPHA τη τελευταία συνομιλία που είχε μαζί του το βράδυ της Δευτέρας. «Το σοκ για μένα ήταν μεγάλο. Δούλευα χθες την νύχτα και πριν φύγει μιλήσαμε. Δεν περίμενα ποτέ ότι θα συνέβαινε κάτι τόσο τραγικό. Έχασα την γη κάτω από τα πόδια μου όταν το έμαθα. Ο Μακτέντ ήταν φοβερός, σπάνιος άνθρωπος και από τους καλύτερους γιατρούς», είπε χαρακτηριστικά.

Η πτήση θρίλερ ξεκίνησε από το αεροδρόμιο της Μυτιλήνης. Είχαν περάσει 45 λεπτά πτήσης και το Augusta του ΕΚΑΒ ήταν έτοιμο να προσγειωθεί στην Ικαρία για να παραλάβει την ασθενή. Μια προσγείωση που δεν έγινε ποτέ. Από εκείνη τη στιγμή άρχισε και ένας αγώνας δρόμου για τον εντοπισμό του. Η ρεπόρτερ του ALPHA, Ηρώ Καριοφύλλη, παρακολούθησε με το ελικόπτερο του σταθμού από κοντά όλες τις προσπάθειες των σωστικών συνεργείων.

Μετά την συντριβή του ελικοπτέρου η 70χρονη ασθενής Ολυμπία Κοτσώνη, μεταφέρθηκε εκεί με περιπολικό σκάφος του Λιμενικού Σώματος και νοσηλεύεται στο νοσοκομείο του νησιού.

(Αλλες ειδήσεις στις σελ. 6-7)



ΕΑΣΔ

ΕΝΩΣΗ ΑΓΡΟΤΙΚΩΝ ΣΥΝΕΤΑΙΡΙΣΜΩΝ ΔΩΔΕΚΑΝΗΣΟΥ

Πληροφορίες : Κος Κουνάκης

ΠΡΟΣΚΛΗΣΗ ΓΕΝΙΚΗΣ ΣΥΝΕΛΕΥΣΗΣ ΤΩΝ ΜΕΛΩΝ ΤΗΣ Ε.Α.Σ.Δ. ΓΙΑ ΤΙΣ 23-02-2003

Ύστερα από την υπ'αριθμ. 1228/07-02-2003 απόφαση του Διοικητικού Συμβουλίου της Οργάνωσης, τις διατάξεις του καταστατικού μας και τα προβλεπόμενα από το Νόμο 2810/2000 (ΦΕΚ 61/09-03-2000), τεύχος Πρώτο) περί Αγροτικών Συνεταιριστικών Οργανώσεων.

Προσκαλούνται τα μέλη της ΕΑΣΔ

στην Έκτακτη Γενική Συνέλευση που θα γίνει στις 23 ΦΕΒΡΟΥΑΡΙΟΥ 2003 ημέρα ΚΥΡΙΑΚΗ και ώρα 10η πρωινή στην ειδική αίθουσα των νέων γραφείων της Κ.Α.Ι.Ρ. ΑΕ που βρίσκεται στο 2ο χιλ. της Λεωφόρου ΡΟΔΟΥ - ΛΙΝΔΟΥ, για συζήτηση και λήψη αποφάσεων πάνω στο παρακάτω θέμα ημερήσιας διάταξης :

ΜΟΝΟ ΘΕΜΑ :

1. Τροποποίηση του Καταστατικού της Ε.Α.Σ.Δ. για την προσαρμογή αυτού στα προβλεπόμενα από τις διατάξεις του Νόμου 2810/2000 (ΦΕΚ 61/09-03-2000, Τεύχος Πρώτο).

Σε περίπτωση που δεν επιτευχθεί απαρτία **η Έκτακτη Γενική Συνέλευση θα επαναληφθεί την 2η Μαρτίου 2003**, στο ίδιο μέρος, την ίδια ώρα με το ίδιο θέμα.

Για την
ΕΝΩΣΗ ΑΓΡΟΤΙΚΩΝ
ΣΥΝΕΤΑΙΡΙΣΜΩΝ ΔΩΔΕΚΑΝΗΣΟΥ
Ο ΠΡΟΕΔΡΟΣ
ΣΑΒΒΑΣ ΓΙΑΝΝΙΚΗΣ

ΠΟΛΙΤΙΣΤΙΚΟΣ ΣΥΛΛΟΓΟΣ ΕΝΩΣΗΣ ΚΑΛΥΜΝΙΩΝ ΡΟΔΟΥ «Ο ΑΓΙΟΣ ΠΑΝΤΕΛΕΗΜΩΝ»

Αγαπητοί Συμπατριώτες,

Θέλουμε να σας πληροφορήσουμε ότι την Κυριακή 19-02-2003 στις 11 π.μ. στην αίθουσα του Συλλόγου (περιοχή Μήδεια) θα πραγματοποιηθεί γενική συνέλευση με σκοπό των απολογισμό του απερχόμενου Διοικ. Συμβουλίου, την υποβολή έκθεσης οικονομικής κατάστασης του Συλλόγου και στην διενέργεια εκλογών για την ανάδειξη νέου διοικητικού συμβουλίου και εξελεγκτικής επιτροπής.

Οσοι ενδιαφέρονται να είναι υποψήφιοι μπορούν να δηλώσουν συμμετοχή μέχρι το Σάββατο 8/2/2003 και ώρα 15.00 με αίτηση στην Γεν. Γραμματέα του Συλλόγου κα Μπαϊράμη - Δουλαπτσή Καλλιόπη.

(τηλ. 22410 37468 - 0974461691)

Για το Δ.Σ.

Ο Πρόεδρος — **Η Γεν. Γρ.**
Ζεμπιλλάς Μιχ. — **Μπαϊράμη - Δουλαπτσή Κ.**

ΘΑΛΕΙΑ

Υπό την Αιγίδα του Ιατρικού Συλλόγου Ρόδου

ΠΡΟΣΚΛΗΣΗ

Ο «Δωδεκανησιακός Σύλλογος Αυτοάνοσων Νοσημάτων Αρθρίτιδας και Λύκου ΘΑΛΕΙΑ» στα πλαίσια των ενημερωτικών του δραστηριοτήτων, οργανώνει **Διάλεξη - Συζήτηση** επί των Αυτοάνοσων Νοσημάτων, με Ομιλητάς τον Dr. Δημήτρη Αναγνωστάκη, Νεογνολόγον, α. Καθηγητή του Πανεπιστημίου Αθηνών, και την Dr. Νένα Μανδυλά, παιδίατρον α. Καθηγήτρια Πανεπιστημίου Αθηνών,

Θέμα **«Αυτοάνοσα νοσήματα, προβλήματα κατά την παιδική ηλικία, την εφηβεία και την εγκυμοσύνη»**

Η παρουσία σας, ιδιαιτέρως επιθυμητή, στο Δημοτικό Θέατρο Ρόδου, την Παρασκευή 14 Φεβρουαρίου 2003 ώρα 8.30 μ.μ., θα ενθαρρύνει τις συνεχείς προσπάθειές μας, δια την επίτευξη των κοινωφελών στόχων του Συλλόγου μας.

Η Πρόεδρος — **Η Γεν. Γραμματέας**
Θάλεια Γεωργά — **Ιουλιέτα Στεφάνου**