η δημοκρατική της Ρόδου

στην υπηρεσία του δωδεκανησιακού λαού

Αρ. φύλλου 6191 - **ΣΑΒΒΑΤΟ 15 ΦΕΒΡΟΥΑΡΙΟΥ 2003** - Τιμή 0,70 ΕΥΡΩ (238 δρχ.) **www.dimokratiki.gr**

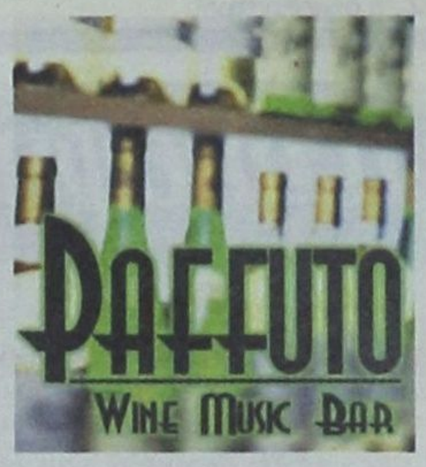



ΑΡΧΙΣΑΝ ΝΑ ΔΥΣΚΟΛΕΥΟΥΝ ΤΑ ΠΡΑΓΜΑΤΑ

ΕΓΙΝΑΝ ΟΙ ΠΡΩΤΕΣ ΑΚΥΡΩΣΕΙΣ ΠΤΗΣΕΩΝ από τη Μεγάλη Βρετανία προς τη Ρόδο

Καταφύγιο η Ρόδος για Ισραηλινούς; Πολλοί φοβούνται ότι μπορεί να προκαλέσουν στόχο για τους Αραβες • ΣΕΛ. 7

ΓΙΑ ΝΑ ΔΙΑΣΚΕΔΑΣΟΥΝ ΤΙΣ ΕΝΤΥΠΩΣΕΙΣ

«Αντιπερισπασμός» από κυβέρνηση-κόμμα

• ΣΕΛ. 32

ΕΜΠΟΡΙΚΟΣ ΚΟΣΜΟΣ

Αν επιχειρήσουν να λειτουργήσουν ΚΑΕ στο λιμάνι θα τους πετάξουμε στη θάλασσα

• ΣΕΛ. 11



ΑΠΟ ΤΗ ΔΗΜΑΡΧΙΑΚΗ

Ανάκληση αδείας λειτουργίας και άλλου καταστήματος στη Νέα Αγορά

• ΣΕΛ. 10

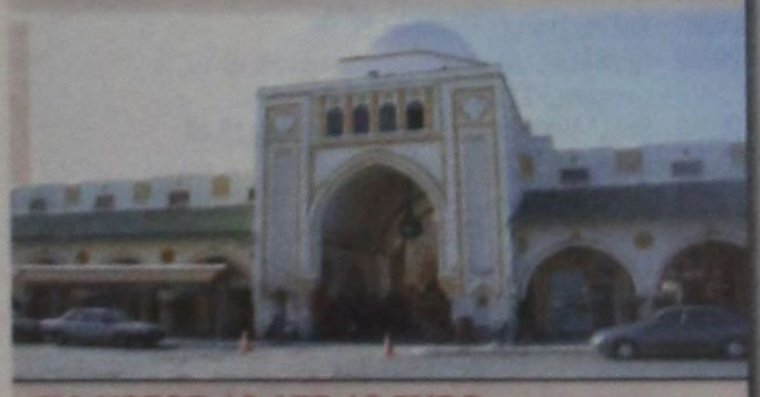

ΓΙΑ ΧΡΕΟΣ 12.475,18 ΕΥΡΩ

Κατατέθηκε αίτηση πτωχεύσεως της ΔΑΝΕ



• ΣΕΛ. 7

ΓΙΑ ΤΟ ΔΙΚΑΣΤΙΚΟ ΜΕΓΑΡΟ

Ο Δικηγορικός Σύλλογος Ρόδου εκφράζει την έντονη ανησυχία του

• ΣΕΛ. 6

ΠΡΟΚΑΛΕΣΕ ΑΙΣΘΗΣΗ ΣΤΟ ΠΑΝΕΛΛΗΝΙΟ

ΟΜΙΛΙΑ - ΚΑΤΑΠΕΛΤΗΣ του κ. Δ. Κρεμαστινού ενώπιον της Βουλής



Εθεσε κεφαλαιώδους σημασίας ερωτήματα για τη λειτουργία του πολιτεύματος

Σε συνέντευξή του εξηγεί και τους λόγους για τους οποίους κατεψήφισε το επαγγελματικό ασυμβίβαστο • Δεν νομιμοποιείται κανείς για να στήνει στη γωνία τον κυρίαρχο ελληνικό λαό • Για το Σύνταγμα ακόμα και χουντικά καθεστώτα προσφεύγουν στο Λαό • Δεν είναι επιτρεπτόν να τίθενται προ διλημμάτων οι βουλευτές στο μέσον της θητείας τους • Είναι ασέβεια να εκπαραθυρώνονται οι εκλεκτοί του Λαού για να έρχονται οι καταψηφισθέντες • ΣΕΛ. 4-5



ΙΝΣΤΙΤΟΥΤΟ ΤΟΥΡΙΣΤΙΚΩΝ ΕΡΕΥΝΩΝ ΚΑΙ ΠΡΟΒΛΕΨΕΩΝ

ΕΠΙΒΑΛΛΕΤΑΙ ΑΠΟ ΤΑ ΙΔΙΑ ΤΑ ΠΡΑΓΜΑΤΑ η τουριστική προβολή και διαφήμιση

Αποτελεί το πλέον τελέσφορο μέσο για την αντιμετώπιση της σοβαρής κρίσεως • ΣΕΛ. 8

ΑΠΟ ΤΙΣ ΒΡΟΧΟΠΤΩΣΕΙΣ

Νέες σοβαρές ζημιές σε Κάσο, Κάρπαθο, Νίσυρο

• ΣΕΛ. 6



ΥΠΟΥΡΓΙΚΗ «ΔΙΓΛΩΣΣΙΑ»

Πριγκίπισσα δεν είχε επίθετο αλλά απέκτησε ΑΦΜ και πωλεί μεγάλο ακίνητο στην Πάτμο

• ΣΕΛ. 3

ΜΙΑ ΑΠΙΘΑΝΗ ΙΣΤΟΡΙΑ ΑΠΟ ΤΗΝ ΕΠΟΧΗ ΤΟΥ ΠΟΛΕΜΟΥ

ΠΩΣ ΕΝΑΣ ΙΤΑΛΟΣ ΣΩΘΗΚΕ ΣΤΟ ΒΑΤΙ από τα ξίφη των Γερμανών-Ναζί

Τον έκρυψε σε φορτηγό ο Πέτρος Σταυριανάκης • Υστερα από χρόνια συναντήθηκαν συμπτωματικά και έκλαψαν

• ΣΕΛ. 4

η άποψη της ημέρας

Η Ελλάδα των τραγωδιών

Όσο συζητούνται τα αίτια της συντριβής του ελικοπτέρου του ΕΚΑΒ τόσο και αναδύονται πολιτικές ευθύνες, με τα στοιχεία που συνεχώς έρχονται στην επιφάνεια. Αποκαλύπτεται έτσι ότι η HELITALIA προτιμήθηκε από την Ολυμπιακή για λόγους οικονομίας. Η Ολυμπιακή επί χρόνια εξυπηρετούσε τις αερομεταφορές ασθενών με άψογο τρόπο, χωρίς να σημειωθεί κανένα ατύχημα. Τα ελικόπτερα που προτιμήθηκαν από την Κυβέρνηση είναι ακατάλληλα για νυκτερινές πτήσεις, αλλά παρουσιάστηκαν από τον πρωθυπουργό ως...παντός καιρού.

Στην πράξη τα ελικόπτερα της HELITALIA διέψευσαν τις πρωθυπουργικές μεγαλοστομίες, αποδείχθηκαν ακατάλληλα, με συνέπεια να καταπέσουν σε διάστημα δύο χρόνων τα τρία από τα πέντε παραληφθέντα, με τα γνωστά πολύνεκρα αποτελέσματα. Αποκαλύπτεται ότι το μοιραίο ελικόπτερο είχε παρουσιάσει αρκετές φορές μηχανικές βλάβες, πράγμα που απέκρυψαν οι υπεύθυνοι.

Αποκαλύπτεται ότι η συντήρηση ήταν ανεπαρκής και παρά τις αγωνιώδεις εκκλήσεις του προσωπικού του ΕΚΑΒ δεν έγινε το παραμικρό. Στο κενό έχουν πέσει και οι εκκλήσεις της αξιωματικής αντιπολίτευσης για την πλήρη αναδιοργάνωση του θεσμικού πλαισίου του ΕΚΑΒ και ιδιαίτερα των αεροδιακομιδών. Η συχνότητα των ατυχημάτων αποδεικνύει ότι κάτι δεν πάει καλά, ενώ τα πορίσματα των ελέγχων για τα δύο προηγούμενα παραμένουν μυστικές.

Οι εργαζόμενοι στο ΕΚΑΒ, οι οποίοι θρηνούν 14 νεκρούς στο βωμό του καθήκοντος, αρνούνται να πετάξουν όσο έχει την ευθύνη των ελικοπτέρων η HELITALIA. Οι εργαζόμενοι υποστηρίζουν ότι ο χειρισμός των ελικοπτέρων σε ό,τι αφορά τις επισκευές και συντηρήσεις άλλαξε προς το χειρότερο όταν ανέλαβε η ιταλική εταιρεία και κανείς δεν είναι σε θέση να διαβεβαιώσει εάν χρησιμοποιούνται γνήσια ή μεταχειρισμένα ανταλλακτικά.

Πέρα από την ακαταλληλότητα των ελικοπτέρων και τις ευθύνες για την επιλογή τους καθώς και την πλημμελή συντήρησή τους, κυβερνητικές ευθύνες υπάρχουν και για το ότι τα πολλαπλά συστήματα τηλεϊατρικής που εγκαινίασε ο πρωθυπουργός, κομπάζοντας ενώπιον του Προέδρου της Δημοκρατίας, έμειναν στα χαρτιά και ουδέποτε λειτούργησαν. Στα νησιά η υποδομή στον τομέα της υγείας είναι ελλιπέστατη - αλλού υπάρχουν ιατρικά μηχανήματα αλλά δεν υπάρχουν χειριστές και σε άλλες περιπτώσεις υπάρχουν χειριστές αλλά δεν υπάρχουν μηχανήματα. Περιγράφοντας την κατάσταση που επικρατεί θα λέγαμε «μη χειρότερα», αλλά, δυστυχώς, δεν υπάρχουν

ο καιρός

Γενική πρόγνωση για σήμερα Σάββατο 15/2/2003. Σε όλη τη χώρα προβλέπονται τοπικές νεφώσεις που στη κεντρική και τη νότια Ελλάδα θα είναι αυξημένες και θα σημειωθούν ασθενείς χιονοπτώσεις στα ορεινά και πρόσκαιρες βροχές στα πεδινά . Οι άνεμοι στα δυτικά θα πνέουν ανατολικοί βορειοανατολικοί μέτριοι και αργότερα στο Ιόνιο ισχυροί και στα ανατολικά βόρειοι μέτριοι εως ισχυροί και τοπικά στο νότιο Αιγαίο έως πολύ ισχυροί με βαθμιαία εξασθένηση. Η θερμοκρασία θα κυμανθεί στα βόρεια από μείον 7 έως 5 βαθμούς, στα υπόλοιπα ηπειρωτικά από μείον 3 έως 10 βαθμούς και στα νησιά από 3 έως 12 βαθμούς Κελσίου.



ΗΜΕΡΗΣΙΑ ΕΦΗΜΕΡΙΔΑ
η δημοκρατική της Ρόδου
Ετος ιδρύσεως 1982
Θεμ. Σοφούλη 77
Ταχ. Θυρίδα 339
85100 Ρόδος
Εκδότης - ιδιοκτήτης - διευθυντής:
ΒΑΣΙΛΗΣ Δ. ΑΘΑΝΑΣΙΟΥ
Τηλέφωνα:
34722, 76655, 37500,
26728, 27919
Telefax:37333
www.dimokratiki.gr
e-mail:contact@dimokratiki.gr



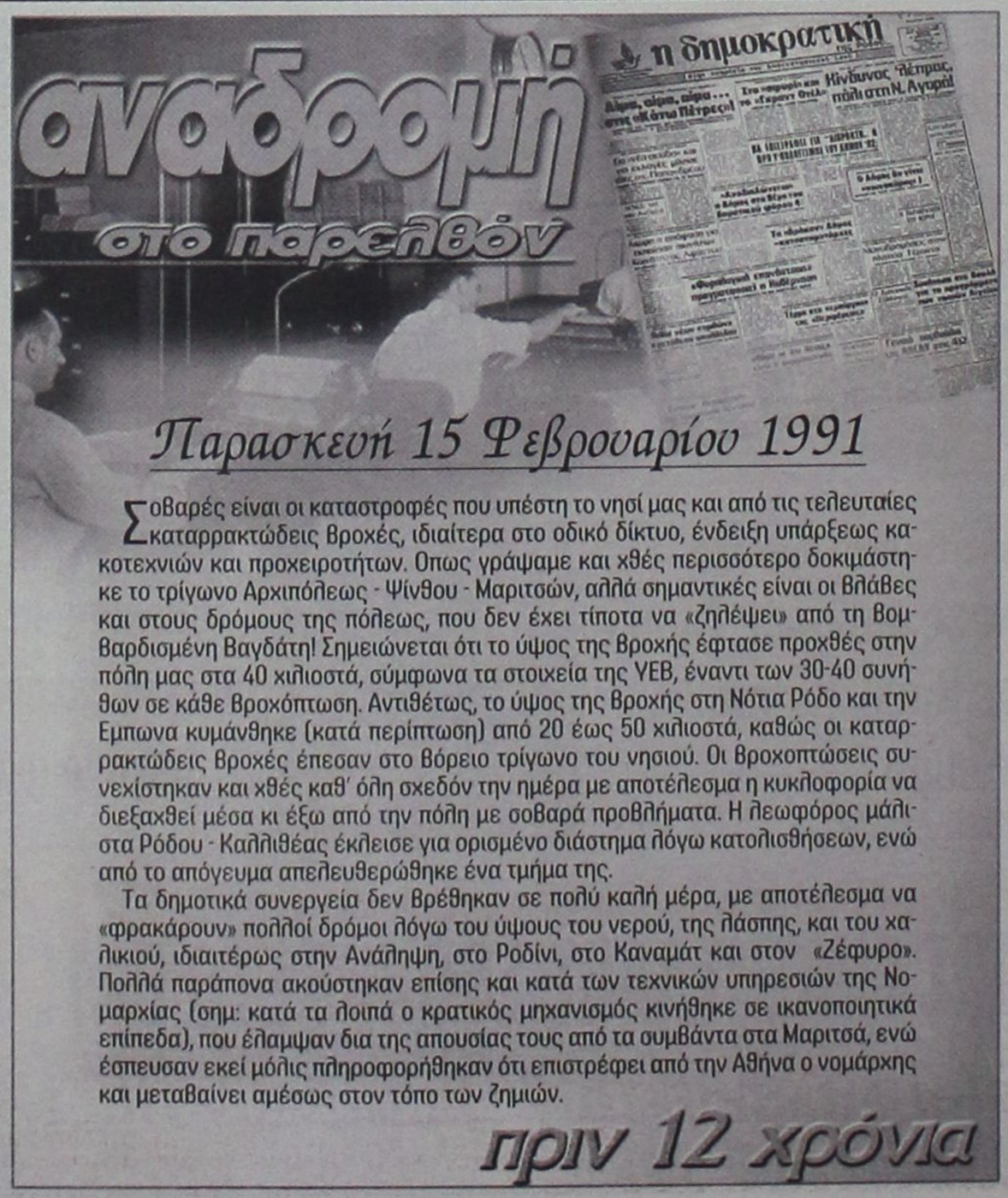

Σοβαρές είναι οι καταστροφές που υπέστη το νησί μας και από τις τελευταίες καταρρακτώδεις βροχές, ιδιαίτερα στο οδικό δίκτυο, ένδειξη υπάρξεως κακοτεχνιών και προχειροτήτων. Οπως γράψαμε και χθές περισσότερο δοκιμάστηκε το τρίγωνο Αρχιπόλεως - Ψίνθου - Μαριτσών, αλλά σημαντικές είναι οι βλάβες και στους δρόμους της πόλεως, που δεν έχει τίποτα να «ζηλέψει» από τη βομβαρδισμένη Βαγδάτη! Σημειώνεται ότι το ύψος της βροχής έφτασε προχθές στην πόλη μας στα 40 χιλιοστά, σύμφωνα τα στοιχεία της ΥΕΒ, έναντι των 30-40 συνήθων σε κάθε βροχόπτωση. Αντιθέτως, το ύψος της βροχής στη Νότια Ρόδο και την Εμπωνα κυμάνθηκε (κατά περίπτωση) από 20 έως 50 χιλιοστά, καθώς οι καταρρακτώδεις βροχές έπεσαν στο βόρειο τρίγωνο του νησιού. Οι βροχοπτώσεις συνεχίστηκαν και χθές καθ' όλη σχεδόν την ημέρα με αποτέλεσμα η κυκλοφορία να διεξαχθεί μέσα κι έξω από την πόλη με σοβαρά προβλήματα. Η λεωφόρος μάλιστα Ρόδου - Καλλιθέας έκλεισε για ορισμένο διάστημα λόγω κατολισθήσεων, ενώ από το απόγευμα απελευθερώθηκε ένα τμήμα της.

Τα δημοτικά συνεργεία δεν βρέθηκαν σε πολύ καλή μέρα, με αποτέλεσμα να «φρακάρουν» πολλοί δρόμοι λόγω του ύψους του νερού, της λάσπης, και του χαλικιού, ιδιαιτέρως στην Ανάληψη, στο Ροδίνι, στο Καναμάτ και στον «Ζέφυρο». Πολλά παράπονα ακούστηκαν επίσης και κατά των τεχνικών υπηρεσιών της Νομαρχίας (σημ: κατά τα λοιπά ο κρατικός μηχανισμός κινήθηκε σε ικανοποιητικά επίπεδα), που έλαμψαν δια της απουσίας τους από τα συμβάντα στα Μαριτσά, ενώ έσπευσαν εκεί μόλις πληροφορήθηκαν ότι επιστρέφει από την Αθήνα ο νομάρχης και μεταβαίνει αμέσως στον τόπο των ζημιών.

πριν 12 χρόνια

πληροφορίες

Η ΤΑΥΤΟΤΗΤΑ ΤΗΣ ΗΜΕΡΑΣ

ΣΑΒΒΑΤΟ 15 ΦΕΒΡΟΥΑΡΙΟΥ
ΕΥΣΕΒΙΟΥ ΜΑΡΤΥΡΟΣ, ΟΝΗΣΙΜΟΥ ΑΠΟΣΤΟΛΟΥ
Ανατολή ηλίου 7.16 Δύση ηλίου 6.03 ΣΕΛΗΝΗ 14 ΗΜΕΡΩΝ

ΦΑΡΜΑΚΕΙΑ

ΣΗΜΕΡΑ: διανυκτερεύει ΠΟΛΙΤΟΥ ΣΤΑΥΡΑ Ε. Γράμμου και Βασ. Ηρακλείου (γωνία) Αγ. Ανάργυροι τηλ. 36291
ΣΗΜΕΡΑ : διανυκτερεύει το φαρμακείο ΓΡΕΒΕΝΙΩΤΟΥ ΒΑΣΙΛΙΚΗ, Ηρώων Πολυτεχνείου 21, Ακαδημία, τηλ. 70300

ΚΑΥΣΙΜΑ

ΣΗΜΕΡΑ: Διανυκτερεύουν τα πρατήρια καυσίμων
1) Σαρικάς Μ. **(SHELL Αννης Μαρίας) 2)** Τζωρτζής Ι. **(ΒΡ Ιαλυσός) 3)** Κεφαλάς Στ. **(ΕΚΟ Κρεμαστή) 4)** Κωνσταντινίδης **(Αφάντου) 5)** Πιτροπάκη Μ. **(ΒΡ Καλαβάρδα) 6)** Φλοσκάκης Κ. **(JET OIL Εμπωνα) 7)** Καλλιθενός Π. **(ΕΚΟ Αρχάγγελος)**

ΧΡΗΣΙΜΑ ΤΗΛΕΦΩΝΑ

Άμεση δράση	100	Πληρ. ΟΤΕ	131
Αμεση Επέμβαση		Ώρα	141
Πυροσβεστικής	199	Φαρμακεία (Διημ.-Διαν.)	1434
Νοσοκομείο	80000	ΠΡΟ-ΠΟ • ΛΟΤΤΟ	111
Οδική Ασφάλεια:		ΡΟΔΑ	26300
EXRESS SERVICE	154	ΚΤΕΥΛ	27706
HELLAS SERVICE	1057	ΕΒΕΔ	22281
HOULIS SERVICE	30165	Δικηγορικός Σύλλογος	27469
ΑΦΟΙ Σιέχ	25776	Εμπορικός Σύλλογος	35255
Ράδιο Ταξί	64712	Ολυμπιακή - Κρατήσεις	24555
Αστυν. Διεύθυνση	27653	ΔΑΝΕ (πρακτορείο)	43150
Ασφάλεια	23294	ΙΚΑ	64912
Τμήμα Τάξης	23849	ΤΕΒΕ	22688-77034
Τροχαία	44131-32	ΤΑΞΥ	68701-3
Λιμεναρχείο	28888	ΟΑΕΔ	23265
Δασαρχείο	191	Εργατικό Κέντρο	24730
Τελωνείο	27703	Αρχαιολογία	34719
Υγειονομείο	26666	Περιφ. Δ/ντής	38174 - 38175
Μητρόπολη	23274	AIRGREECE	36095
Νομαρχία	74000	Aegean Airlins	98345
Δήμος Ρόδου	46200	ΔΗΜ. ΕΠΙΧ. ΚΑΘ. ΡΟΔΟΥ	77600
Βλάβες ΟΤΕ	121	ΥΠΗΡ. ΑΠΟΚΟΜΙΔΗΣ	61057
Βλάβες ΔΕΗ	125		

ΔΕΧΟΝΤΑΙ ΤΟ ΚΟΙΝΟ

- Σας γνωστοποιούμε ότι ο Δήμαρχος ΑΡΧΑΓΓΕΛΟΥ κ. Αλέξανδρος Π. Παπουράς δέχεται το κοινό: **Τρίτη 5:30 - 8:30 μ.μ. Πέμπτη 10:30 - 13:30 μ.μ.**
- Ο Νομάρχης Δωδεκανήσου Γιάννης Μαχαιρίδης και οι βοηθοί Νομάρχη Στάθης Κουσουρνάς και Νίκος Ζωίδης δέχονται το κοινό κάθε Τρίτη και Πέμπτη, από τις 11:00-13:00 το μεσημέρι

ΑΚΤΟΠΛΟΙΚΑ ΔΡΟΜΟΛΟΓΙΑ

Β. ΚΟΡΝΑΡΟΣ: Απόπλους **04.30** δια Χάλκη, Διαφάνι, Πηγάδια, Κάσο, Σητεία και επιστροφή **ΜΠΛΟΥ ΣΤΑΡ:** Απόπλους **10.00** δια Κω, Κατάπωλα, Πειραιά **ΠΑΤΜΟΣ:** Απόπλους **15.00** δια Κω, Κάλυμνο, Λέρο, Πάτμο, Πειραιά **ΡΟΔΑΝΘΗ:** Απόπλους **16.00** δια Κω, Κάλυμνο, Πειραιά **ΔΗΜΗΤΡΟΥΛΑ:** Απόπλους **17.00** δια Κω, Βαθύ, Χίο, Μυτιλήνη, Λήμνο, Αλεξανδρούπολη

ΑΕΡΟΠΟΡΙΚΑ ΔΡΟΜΟΛΟΓΙΑ

ΠΤΗΣΕΙΣ ΟΛΥΜΠΙΑΚΗΣ
ΡΟΔΟΣ - ΑΘΗΝΑ: Καθημερινά **07.20, 10.40, 14.25, 20.30, 22.50**
ΡΟΔΟΣ - ΚΑΡΠΑΘΟΣ: (Τρίτη, Σάββατο) **16.15** (Πέμπτη - Κυριακή)
ΡΟΔΟΣ - ΚΑΣΟΣ: (Τρίτη - Σάββατο) **16.15**
ΡΟΔΟΣ - ΗΡΑΚΛΕΙΟ: (Δευτέρα, Παρασκευή) **16.10** (Τετάρτη) **17.20**
ΡΟΔΟΣ - ΘΕΣΣΑΛΟΝΙΚΗ: (Δευτέρα, Παρασκευή) **18.40** (Τετάρτη) **17.20**
ΡΟΔΟΣ - ΜΕΓΙΣΤΗ: (Τετάρτη, Παρασκευή, Κυριακή) **07.20**
ΠΤΗΣΕΙΣ AIR GREECE
ΡΟΔΟΣ - ΑΘΗΝΑ: Καθημερινά **18.00**
ΡΟΔΟΣ - ΗΡΑΚΛΕΙΟ: Καθημερινά **21.30**
ΠΤΗΣΕΙΣ AEGEAN - CRONUS AIRLINES
ΡΟΔΟΣ - ΑΘΗΝΑ: Καθημερινά **08.25 - 14.10 - 18.45** (Τρίτη, Πέμπτη, Παρασκευή, Κυριακή) **15.50**
ΡΟΔΟΣ - ΗΡΑΚΛΕΙΟ: Κάθε Δευτέρα, Τετάρτη, Παρασκευή, Κυριακή **19.00**
ΡΟΔΟΣ - ΘΕΣΣΑΛΟΝΙΚΗ: Κάθε Τρίτη, Πέμπτη, Παρασκευή, Κυριακή **11.40**

ΣΥΝΑΛΛΑΓΜΑ

ΠΟΣΟΤΗΤΑ ΝΟΜΙΣΜΑΤΟΣ ΑΝΑ 1 ΕΥΡΩ

ΔΟΛΛΑΡΙΟ Η.Π.Α	1,0793	ΛΑΤ ΛΕΤΟΝΙΑΣ	0,6246
ΓΙΕΝ ΙΑΠΩΝΙΑΣ	130,04	ΛΙΡΑ ΜΑΛΤΑΣ	0,4215
ΚΟΡΩΝΑ ΔΑΝΙΑΣ	7,4318	ΖΛΟΤΙ ΠΟΛΩΝΙΑΣ	4,161
ΛΙΡΑ ΑΓΓΛΙΑΣ	0,6677	ΛΕΙ ΡΟΥΜΑΝΙΑΣ	35217,0
ΚΟΡΩΝΑ ΣΟΥΗΔΙΑΣ	9,1066	ΤΟΛΑΡ ΣΛΟΒΕΝΙΑΣ	231,2224
ΦΡΑΓΚΟ ΕΛΒΕΤΙΑΣ	1,4692	ΚΟΡΩΝΑ ΣΛΟΒΑΚΙΑΣ	41,972
ΚΟΡΩΝΑ ΙΣΛΑΝΔΙΑΣ	83,58	ΛΙΡΑ ΤΟΥΡΚΙΑΣ	1795000,0
ΚΟΡΩΝΑ ΝΟΡΒΗΓΙΑΣ	7,5355	ΔΟΛ. ΑΥΣΤΡΑΛΙΑΣ	1,8186
ΛΕΒΑ ΒΟΥΛΓΑΡΙΑΣ	1,9527	ΔΟΛ. ΚΑΝΑΔΑ	1,6393
ΛΙΡΑ ΚΥΠΡΟΥ	0,58028	ΔΟΛ. ΧΟΝΓΚ-ΚΟΝΓΚ	8,4179
ΚΟΡΩΝΑ ΤΣΕΧΙΑΣ	31,387	ΔΟΛ. ΝΕΑΣ ΖΗΛΑΝΔΙΑΣ	1,9549
ΚΟΡΩΝΑ ΕΣΘΟΝΙΑΣ	15,6466	ΔΟΛ. ΣΙΓΚΑΠΟΥΡΗΣ	1,8929
ΦΟΡΙΝΤ ΟΥΓΓΑΡΙΑΣ	245,45	ΓΟΥΟΝ Ν. ΚΟΡΕΑΣ	1298,99
ΛΙΤΑ ΛΙΘΟΥΑΝΙΑΣ	3,4522	ΡΑΝΤ Ν.Υ ΑΦΡΙΚΗΣ	9,0055

ΥΠΟΥΡΓΙΚΗ «ΔΙΓΛΩΣΣΙΑ»

ΠΡΙΓΚΙΠΙΣΣΑ ΔΕΝ ΕΙΧΕ ΕΠΙΘΕΤΟ αλλά απέκτησε ΑΦΜ!!

Πωλεί μεγάλο οικόπεδο στην Πάτμο



Είναι πριγκίπισσα της... Ελλάδας, ανήκει δηλαδή στην τέως βασιλική οικογένεια της χώρας μας και, παρ' ότι δεν έχει επώνυμο, απόκτησε μόλις πριν από λίγους μήνες ΑΦΜ και άρα τα δικαιώματα - και βέβαια και τις υποχρεώσεις - τα οποία έχει κάθε Ελληνας φορολογούμενος πολίτης.

Οσο κι αν μοιάζει αδύνατο, συνέβη και μάλιστα με τη σύμφωνη γνώμη κυβερνητικού στελέχους, του αρμόδιου υφυπουργού Οικονομικών Απόστολου Φωτιάδη. Και αυτό στο ίδιο χρονικό διάστημα που άλλα κυβερνητικά στελέχη επεσήμαιναν προς κάθε κατεύθυνση ότι ο τ. βασιλιάς Κωνσταντίνος δεν μπορεί να εισπράξει το ποσό που του επεδίκασε το Ευρωπαϊκό Δικαστήριο Ανθρωπίνων Δικαιωμάτων, επειδή δεν έχει ως Ελληνας πολίτης επώνυμο και άρα δεν μπορεί να λάβει και ΑΦΜ. Η απόδοση ΑΦΜ στην πριγκίπισσα Ολγα αποκτά έτσι άλλη διάσταση, αφού είναι και δεύτερη εξαδέλφη του Κωνσταντίνου.

Ολα άρχισαν πέρυσι το καλοκαίρι, όταν η Ολγα, προφανώς με τη συμφωνία των γονέων της - του πρίγκηπα Μιχαήλ, γνωστού πια ως Μισέλ Ντε Γκρες και της Μαρίνας Καρέλλα - αποφάσισε να πουλήσει ένα οικόπεδο 3.683 τετραγωνικών μέτρων, το οποίο βρίσκεται στην περιοχή Αγιος Ιωάννης Μύρων στην Πάτμο. Το οικόπεδο αυτό είχε αγοραστεί από την Ολγα ή την οικογένειά της τον Σεπτέμβριο του 1991.

23 ΜΕΡΕΣ ΓΙΑ ΕΝΑ... ΑΝΕΥ

Φαίνεται όμως ότι αντιμετώπισε το πρόβλημα - όπως συμβαίνει και σε κάθε Ελληνα πολίτη που θέλει να πουλήσει κάποιο ακίνητο - με τη συγκέντρωση κάποιων εγγράφων από την ΔΟΥ στην οποία ανήκει. Μόνο που η Ολγα δεν... υπήρχε στην Ελλάδα ως φορολογούμενη πολίτις, αφού από το 1972 - λίγους μήνες μετά τη γέννησή της - έφυγε με τους γονείς της στο εξωτερικό. Ζήτησε λοιπόν, με πληρεξούσιο να της χορηγηθεί ΑΦΜ, ώστε να μπορέσει να συγκεντρώσει τα απαιτούμενα δικαιολογητικά και να πουλήσει το οικόπεδο το οποίο της ανήκε. Κατέθεσε σχετική αίτηση προς τη ΔΟΥ Λέρου - εκεί ανήκει φορολογικά η Πάτμος.

Οπως ήταν φυσικό, η προϊσταμένη της ΔΟΥ δεν ήταν δυνατόν να πράξει αυτόβουλα, από τη στιγμή μάλιστα που είχε στα χέρια της τα στοιχεία ενός ανθρώπου χωρίς... επώνυμο. Ζήτησε, λοιπόν, τα φώτα της Διεύθυνσης Μητρώου του υπουργείου Οικονομικών, που είναι αρμόδια για τη χορήγηση της σχετικής έγκρισης: «Σας παρακαλούμε να γνωρίσετε αν θα χορηγήσουμε ΑΦΜ και με ποιόν τρόπο» ζητούσαν να μάθουν από τη ΔΟΥ Λέρου». Το έγγραφο, με κοινοποίηση και προς τον αρμόδιο υφυπουργό κ. Φωτιάδη, εστάλη στην Αθήνα στις 18 Δεκεμβρίου του 2002.

Η απάντηση από την Αθήνα ήρθε σε χρόνο ρεκόρ. Μόλις σε 23 ημέρες και με δεδομένο ότι μεσολάβησαν οι γιορτές των Χριστουγέννων, της Πρωτοχρονιάς και των Φώτων! Στο έγγραφο η διευθύντρια του Τμήματος Μητρώου του υπουργείου Οικονομικών ήταν σαφής: «Στα πεδία «επώνυμο» και «επώνυμο πατέρα» θα αναγράψετε την λέξη ΑΝΕΥ, προκειμένου να ολοκληρωθεί η διαδικασία χορήγησης ΑΦΜ».

Με άλλα λόγια, η κεντρική υπηρεσία ήταν αυτή που έδινε το πράσινο φως για τη χορήγηση ΑΦΜ σε μία... πριγκίπισσα, μέλος της τέως ελληνικής βασιλικής οικογένειας και δεύτερης εξαδέλφης του τ. βασιλιά Κωνσταντίνου. Το έγγραφο διανεμήθηκε εσωτερικά στο γραφείο του υφυπουργού, αλλά και σε άλλες δύο υπηρεσίες.

Οπως ήταν φυσικό η ΔΟΥ Λέρου προχώρησε στην απόδοση ΑΦΜ στην Ολγα... ΑΝΕΥ, πρώην πριγκίπισσας της Ελλάδος. Βέβαια, μέχρι αυτή τη στιγμή το οικόπεδο δεν έχει ακόμη πωληθεί και όπως υποστηρίζουν κάτοικοι της περιοχής πολύ δύσκολα θα συμβεί κάτι τέτοιο. Οι λόγοι είναι δύο. Πρώτον, ότι η περιοχή στην οποία βρίσκεται το οικόπεδο ανήκει στην ζώνη Α', με βάση το νόμο που είχε φτιάξει η κ. Παπαζώη τον Αύγουστο του 2001 και σύμφωνα με τον οποίο απαγορεύεται η οικοδόμηση, ανεξαρτήτως της έκτασης του οικοπέδου. Δεύτερον, το συγκεκριμένο οικόπεδο, δεν έχει πρόσβαση σε δρόμο. Αυτά και μόνο τα στοιχεία είναι αρκετά για να πουληθεί πολύ δύσκολα. Σύμφωνα με μεσίτες του νησιού, η τιμή του δεν μπορεί να ξεπεράσει τα 6 το τετραγωνικό μέτρο και η τοπική ΔΟΥ δεν το εκτιμά πάνω από 9 το μέτρο.

ΠΡΟΩΘΕΙΤΑΙ ΡΥΘΜΙΣΗ ΣΤΗ ΒΟΥΛΗ

ΤΕΛΟΣ ΣΤΗΝ ΟΔΥΣΣΕΙΑ χιλιάδων ιδιοκτητών

Τροπολογία του ΥΠΕΧΩΔΕ για τους όρους αμφισβήτησης κυριότητας από το Δημόσιο

Οριστικό τέλος στην αγωνία χιλιάδων πολιτών που κατέχουν εκτάσεις, εντός ή εκτός σχεδίου πόλης, των οποίων έως σήμερα το Δημόσιο αμφισβητούσε την κυριότητα, βάζει το υπουργείο ΠΕΧΩΔΕ με τροπολογία - προσθήκη, στην οποία ορίζονται οι όροι και οι προϋποθέσεις υπό τις οποίες το Δημόσιο δεν μπορεί να προχωρήσει στην αμφισβήτηση της κυριότητας.

Οπως αναφέρεται στο πρώτο άρθρο της τροπολογίας - προσθήκης η οποία προωθείται άμεσα προς κύρωση στη Βουλή, σε ακίνητο που βρίσκεται μέσα σε σχέδιο πόλεως ή μέσα σε οικισμό που προϋφίσταται του έτους 1923 ή μέσα σε οικισμό κάτω των 2.000 κατοίκων που έχει οριοθετηθεί, το Δημόσιο δεν επιτρέπεται να προβάλει δικαίωμα κυριότητας και ο νομέας του ακινήτου θεωρείται κύριος έναντι του Δημοσίου εφόσον:

α) Νέμεται μέχρι την έναρξη ισχύος του νόμου αυτού αδιαταράκτως για δέκα έτη το ακίνητο, με νόμιμο τίτλο από επαχθή αιτία, υπέρ του ιδίου ή του δικαιοπαρόχου του, που έχει καταρτισθεί και μεταγραφεί μετά την 23.2.1945 ή

β) Νέμεται, μέχρι την έναρξη ισχύος του νόμου αυτού, το ακίνητο καλοπίστως και αδιαταράκτως για χρονικό διάστημα τριάντα ετών.

Στο χρόνο νομής που ορίζεται στις δύο παραπάνω περιπτώσεις προσμετράται και ο χρόνος νομής των δικαιοπαρόχων που διανύθηκε με τις ίδιες προϋποθέσεις.

Επιπλέον, με το δεύτερο άρθρο ορίζεται ότι αποφάσεις που εκδόθηκαν από τις επιτροπές ενστάσεων που προβλέπονται στα άρθρα 6, 7 και 10 του Ν. 2308/1995, που αφορά στη σύνταξη του Εθνικού Κτηματολογίου, με τις οποίες αναγνωρίζονται δικαιώματα του Δημοσίου σε ακίνητα που εμπίπτουν στις διατάξεις της προηγούμενης παραγράφου, επανεξετάζονται, σύμφωνα με τις διατάξεις της παραγράφου αυτής, μέσα σε προθεσμία τριών μηνών από την έναρξη ισχύος του παρόντος. Η διαδικασία για την εφαρμογή της διάταξης αυτής θα καθοριστεί με απόφαση της υπουργού ΠΕΧΩΔΕ.

Οπως αναφέρει η αιτιολογητική έκθεση που συνοδεύει την τροπολογία, η νομοθεσία για το απαράγραπτο των δικαιωμάτων του Δημοσίου καθιερώθηκε υπό εντελώς διαφορετικές κοινωνικές, πολιτικές, οικονομικές και εν τέλει νομικές συνθήκες σε σχέση με τη σημερινή εποχή. Εκτοτε έχουν μεσολαβήσει πολλά και σημαντικά γεγονότα και έχουν δημιουργηθεί καταστάσεις οι οποίες είναι αδύνατο να αγνοηθούν από το νομοθέτη. Το γεγονός, αναφέρεται, ότι το Δημόσιο τις περισσότερες φορές αγνοεί ποιά ακίνητα του ανήκουν και η Διοίκηση προβαίνει στην έκδοση διοικητικών πράξεων, με τις οποίες εντάσσει περιοχές στο σχέδιο πόλης, χωρίς πρώτα να μεριμνά για την προστασία των όποιων δικών του δικαιωμάτων, θεωρώντας ότι αυτό ουδέποτε μπορεί να απωλέσει τα εμπράγματα δικαιώματά του λόγω ακριβώς του «απαραγράπτου» αυτών, δεν είναι δυνατό να αποβεί σε βάρος των πολιτών, οι οποίοι, εμπιστευόμενοι ακριβώς τη Διοίκηση, προέβησαν σε τέτοιου είδους συναλλαγές.

Σε άλλο σημείο της έκθεσης τονίζεται ότι υπό το φως των διεθνών δεσμεύσεων της χώρας (ΕΣΔΑ κ.λπ.) και των σύγχρονων αντιλήψεων για τις σχέσεις κράτους - πολίτη, ιδίως εν όψει της πρόσφατης νομολογίας των ανωτάτων δικαστηρίων μας επί της αρχής της ισότητας, ο νομοθέτης οφείλει να προσεγγίσει κριτικά πλέον και τη νομοθεσία εκείνη που αποκλείει τη σε βάρος του Δημοσίου επίκληση νόμιμων τίτλων κτήσης κυριότητας, τους οποίους, αντίθετα, το Δημόσιο μπορεί να επικαλεσθεί σε βάρος των ιδιωτών.

Να αναφέρουμε, τέλος, ότι στο σκεπτικό της ρύθμισης του ΥΠΕΧΩΔΕ τονίζεται ότι το Δημόσιο το μόνο που έχει πράξει για τις δασικές εκτάσεις είναι η αεροφωτογράφισή τους και η καταγραφή τους ως δασικών χωρίς εντούτοις να έχει ενημερώσει για το γεγονός και τις έννομες συνέπειές του τους πολίτες και χωρίς να επιδιώξει να ασκήσει τα διεκδικούμενα από αυτό εμπράγματα δικαιώματα επί των εκτάσεων αυτών.

ΥΠΟΔΗΜΑΤΑ – SHOES
PARASKEVAS
21. MAKARIOU STR. TEL. 31890 RODOS

Επιτυχία του Καταστήματος Παρασκευά

Τα **BOXER**, τα **BOXER SOFT** και όλα τα προϊόντα της εταιρείας Φειδάς Α.Ε., πωλούνται σε μεγάλες ποσότητες, τώρα και πριν πολλά χρόνια, από το Κατάστημα Παρασκευά.

Ολοι γνωρίζουν την ποιότητα **BOXER.**
Κομψά, Ανετα, Γερά και προπαντός για Βάδισμα ξεκούραστο.

Σας περπατάνε στους δρόμους όλου του Κόσμου.

Για τον Ανδρα και τη Γυναίκα.
Για όλες τις ώρες.
Οι επιλογές μας, καλύπτουν όλες τις επιθυμίες σας, Boxer.

ΚΑΙ ΜΗΝ ΞΕΧΝΑΤΕ, ΣΤΗ ΣΩΣΤΗ ΤΙΜΗ.

Στο Κατάστημα Παρασκευά,
οδός Εθν. Μακαρίου 21 - Ρόδος

Blue Star Ferries
Κανείς δεν σας ταξιδεύει καλύτερα
www.bluestarferries.com

ΝΕΑ ΔΡΟΜΟΛΟΓΙΑ ΑΠΟ 18/11/02

ΣΗΜΕΙΩΣΗ ΓΙΑ ΧΡΙΣΤΟΥΓΕΝΝΑ / ΠΡΩΤΟΧΡΟΝΙΑ

1) 24/12/02 & 31/12/02: από ΡΟΔΟ 10:00 για ΚΩ 12:30-12:50, ΜΥΚΟΝΟ 17:35 - 17:55, ΠΕΙΡΑΙΑ 21:50
2) 26/12/02 & 02/01/03: από ΠΕΙΡΑΙΑ 08:00 για ΣΥΡΟ 11:30 - 11:45, ΚΩ 16:30-16:50, ΡΟΔΟ 19:20
3) ΑΝΕΚΤΕΛΕΣΤΑ ΔΡΟΜΟΛΟΓΙΑ: 25/12/02 & 01/01/03

ΤΩΡΑ ΑΛΛΑΖΟΥΝ ΤΑ ΔΕΔΟΜΕΝΑ
ΚΩ-ΡΟΔΟ ΣΕ & ΠΑΤΜΟ-ΛΕΡΟ
Ταξιδέψτε με το Blue Star 1 ...ώρες πιο γρήγορα!



ΑΠΟ ΡΟΔΟ από 18/11/02 έως 20/04/03

ΑΝΑΧΩΡΗΣΗ	ΑΦΗΣΗ ΑΠΟ						ΑΦΗΣΗ ΣΕ
ΑΠΟ ΡΟΔΟ	ΚΩ	ΛΕΡΟ	ΠΑΤΜΟ	ΜΥΚΟΝΟ	ΣΥΡΟ	ΚΑΤΑΠΟΛΑ (ΑΜΟΡΓΟ)	ΠΕΙΡΑΙΑ
ΤΡΙΤΗ 20.00	ΤΡΙΤΗ 22:55	–	–	ΤΕΤ 03:30	–	–	ΤΕΤ. 07:20
ΠΕΜΠΤΗ 20.00	ΠΕΜ. 22:55	–	–	–	ΠΑΡ 03:50	–	ΠΑΡΑΣΚ. 7:10
ΣΑΒΒΑΤΟ 10:00	ΣΑΒΒΑΤΟ 12:50	–	–	–	–	ΣΑΒ. 16:20	ΣΑΒΒΑΤΟ 21:30
ΚΥΡΙΑΚΗ 19:30	ΚΥΡΙΑΚΗ 21:25	ΚΥΡΙΑΚΗ 23:05	ΔΕΥΤ 00:15	–	ΔΕΥΤ 03:50	–	ΔΕΥΤ 07:10

ΑΠΟ ΠΕΙΡΑΙΑ από 18/11/02 έως 20/04/03

ΑΝΑΧΩΡΗΣΗ	ΑΦΗΣΗ ΣΕ						
ΑΠΟ ΠΕΙΡΑΙΑ	ΣΥΡΟ	ΜΥΚΟΝΟ	ΚΑΤΑΠΟΛΑ (ΑΜΟΡΓΟ)	ΠΑΤΜΟ	ΛΕΡΟ	ΚΩ	ΡΟΔΟ
ΔΕΥΤΕΡΑ 20.00	ΔΕΥΤΕΡΑ 23:20	–	–	–	–	ΤΡΙΤΗ 04:10	ΤΡΙΤΗ 07:10
ΤΕΤΑΡΤΗ 20.00	ΤΕΤΑΡΤ 23:20	–	–	–	–	ΠΕΜΠ. 04:10	ΠΕΜΠΤΗ 07:10
ΠΑΡΑΣΚΕΥΗ 20.00	–	ΠΑΡΑΣΚ. 23:50	–	–	–	ΣΑΒ. 04:20	ΣΑΒΒΑΤΟ 07:10
ΣΑΒΒΑΤΟ 23:30	–	–	ΚΥΡ. 04:40	ΚΥΡ. 07:00	ΚΥΡ. 08:10	ΚΥΡ. 09:50	ΚΥΡΙΑΚΗ 12:45

SKEVOS' TRAVEL
ΚΕΝΤΡΙΚΟ ΠΡΑΚΤΟΡΕΙΟ ΡΟΔΟΥ
των ΓΡΑΜΜΩΝ BLUE STAR FERRIES - F/B BLUE STAR 1

Αμερικής 111.
Τηλ. κρατήσεων επιβατών & ΙΧΕ 22410-22461, 75655, 75310
Τηλ. κρατήσεων φορτηγών 22410-76600
Κρατήσεις σε όλα τα συνεργαζόμενα πρακτορεία Ρόδου

ΜΙΑ ΑΠΙΘΑΝΗ ΙΣΤΟΡΙΑ ΑΠΟ ΤΗΝ ΕΠΟΧΗ ΤΟΥ ΠΟΛΕΜΟΥ

ΠΩΣ ΕΝΑΣ ΙΤΑΛΟΣ ΣΩΘΗΚΕ στο Βάτι από τα ξίφη των Γερμανών!

Τον έκρυψε σε φορτηγό ο Πέτρος Σταυριανάκης

Μία συγκινητική ανθρώπινη ιστορία από τις σκληρές μέρες που έζησε ο τόπος μας κατά τη διάρκεια του Β' Παγκοσμίου Πολέμου φέρνει σήμερα στην επιφάνεια η «δ», με αφορμή την πρόσφατη κυκλοφορία του βιβλίου με τον τίτλο «Ξεχασμένα νησιά» του Ιταλού συγγραφέα Ετόρε Βιτορίνι, που αναφέρεται στη σφαγή των Ιταλών στρατιωτών στη Ρόδο και γενικότερα στα Δωδεκάνησα από τους Γερμανούς, αμέσως μετά την αποχώρηση της Ιταλίας από τις δυνάμεις του Αξονα. (σχετικά έγραψε προχθές η «δ»).

Χιλιάδες Ιταλοί στρατιώτες δολοφονήθηκαν είτε επί τόπου, είτε οδηγούμενοι μπροστά στα εκτελεστικά αποσπάσματα και ακόμα περισσότεροι αγνοούνται από τότε, με αποτέλεσμα κάθε χρόνο να επισκέπτονται συγγενείς τους τα Δωδεκάνησα με την ελπίδα να βρουν κάποιο ίχνος των χαμένων ανθρώπων τους.

Ο Ιταλός επιχειρηματίας κ. Ρικάρντο Μίνι ήταν ένας από τους τυχερούς Ιταλούς στρατιώτες που κατάφεραν να ξεφύγουν από το ανηλεές ανθρωποκυνηγητό των γερμανικών στρατευμάτων, χάρις στη βοήθεια που είχε από τους κατοίκους του Βατίου και το μακαρίτη Πέτρο Σταυριανάκη, γνωστό ιδιοκτήτη πρατηρίων καυσίμων στην πόλη μας, που τότε εκτελούσε μεταφορές σε όλο το νησί με ένα παλιό φορτηγό.

Ο Ρικάρντο Μίνι επισκέφθηκε πριν από 15 χρόνια τη Ρόδο και σταμάτησε τυχαία στο πρατήριο του Π. Σταυριανάκη για να βάλει βενζίνη. Με μισά αγγλικά - μισά ιταλικά ζήτησε να του γεμίσει με βενζίνη το ρεζερβουάρ και τότε ο Πέτρος Σταυριανάκης που μιλούσε πολύ καλά τα ιταλικά του άνοιξε συζήτηση. Ετσι ο Ιταλός άρχισε να του διηγείται για την περιπέτειά του στο Βάτι. Οταν κυνηγημένος από τους Γερμανούς στρατιώτες ζήτησε βοήθεια από τους κατοίκους του χωριού Βάτι και αυτοί τον έκρυβαν, με κίνδυνο της ζωής τους μέσα σε μία αποθήκη, για να μην τον εντοπίσουν τα αποσπάσματα των Γερμανών που έψαχναν παντού για να βρουν τους παλιούς συμμάχους τους.

«Ψάχνω έναν υψηλό άντρα που είχε φορτηγό και έκανε μεταφορές. Αυτός ο άνθρωπος με έκρυψε στο φορτηγό του και με μετέφερε από το Βάτι στη Ρόδο, από όπου έφυγα μετά για την Ιταλία. Του χρωστάω ευγνωμοσύνη γιατί κινδύνευσε τη ζωή του για μένα, χωρίς να με γνωρίζει, όπως έκαναν και οι κάτοικοι στο Βάτι», είπε ο Ρικάρντο Μίνι στον Πέτρο Σταυριανάκη, που είχε μείνει «στήλη άλατος».

«Ξέρεις ποιός είμαι εγώ; Είμαι ο Πέτρος που σε έκρυψε τότε στο φορτηγό του» μουρμούρισε με συγκίνηση ο Σταυριανάκης. Οι δύο άντρες αγκαλιάστηκαν και έκλαιγαν σαν μικρά παιδιά για πολλή ώρα και από τότε έγιναν οι καλύτεροι φίλοι. Στην κηδεία τού φίλου του Πέτρου, ο πάμπλουτος Ιταλός ξενοδόχος νοίκιασε ιδιωτικό τζετ για να βρεθεί κοντά του και γέμισε με στεφάνια και λουλούδια την εκκλησία για να δείξει την ευγνωμοσύνη του.

Από τότε είναι σε συχνή «επαφή» και με παιδιά του Πέτρου, δείχνοντας ζωηρό ενδιαφέρον για κάθε τι.

«Ο Ρικάρντο Μίνι δεν ξέχασε όμως και τους κατοίκους του Βατίου και έκανε μεγάλες δωρεές στο χωριό. Κάθε χρόνο σχεδόν επισκεπτόταν τη Ρόδο εκτός από τα τελευταία που δεν είναι σε καλή κατάσταση στην υγεία του και είχε πολλούς φίλους, όπως τον πρόξενο της Γαλλίας, τον Κονδυλιό και άλλους», δήλωσε ο γιος του Πέτρου Σταυριανάκη Θανάσης, χαρακτηρίζοντας «ευγενή και επιβλητικό άνθρωπο» τον φίλο του πατέρα του.

Ανάλογες ιστορίες σαν αυτήν του κ. Μίνι, διαδραματίστηκαν πολλές εκείνες τις δύσκολες μέρες του πολέμου σε πολλά νησιά της Δωδεκανήσου, όπου οι Ιταλοί στη μεγάλη πλειοψηφία τους ήταν ιδιαίτερα αγαπητοί. Για αυτό το λόγο μπόρεσαν άλλωστε πολλοί από αυτούς να βρουν καταφύγιο χάρις στη βοήθεια Δωδεκανησίων.

Υπήρξαν ωστόσο και μεμονωμένες περιπτώσεις που έτυχαν σκληρής αντιμετώπισης από ορισμένους συμπατριώτες μας. Οπως συνέβη στην περίπτωση του νεαρού Αλεσσάντρο που κρυβόταν από τους Γερμανούς στην περιοχή Βωλάδας Καρπάθου. Κάποια στιγμή αντελήφθη, ενώ αναζητούσε εναγωνίως κρυψώνα, να πλησιάζουν προς το μέρος του Γερμανοί στρατιώτες και προσπάθησε να κρυφθεί. Ετυχε να τον δει όμως κάποιος Καρπάθιος από την Βωλάδα. Με νοήματα παράκλησης προσπάθησε να τον πείσει να μην τον μαρτυρήσει, αλλά αυτός ειδοποίησε τους Γερμανούς, που τον συνέλαβαν και τον εκτέλεσαν μέσα σε ένα χαντάκι!

ΕΝΩΠΙΟΝ ΤΗΣ ΒΟΥΛΗΣ ΓΙΑ ΤΟ «ΑΣΥΜΒΙΒΑΣΤΟ»

ΑΙΣΘΗΣΗ ΣΤΟ ΠΑΝΕΛΛΗΝΙΟ ΠΡΟΚΑΛΕΣΕ Η ΟΜΙΛΙΑ - καταπέλτης του κ. Δ. Κρεμαστινού

Εθεσε κεφαλαιώδους σημασίας ερωτήματα για τη λειτουργία του πολιτεύματος

Μεγάλη αίσθηση και μάλιστα στο Πανελλήνιο, προκάλεσε η ομιλία - καταπέλτης του Καθηγητή Καρδιολογίας, πρώην υπουργού Υγείας και Πρόνοιας και βουλευτή Δωδ/σου κ. Δημ. Κρεμαστινού προχθές στη Βουλή κατά τη συζήτηση του Ν/Σ για το περίφημο πλέον ασυμβίβαστο των βουλευτών. Ο κ. Κρεμαστινός έθεσε συγκεκριμένα κεφαλαιώδους σημασίας, για τη λειτουργία της δημοκρατίας, της Βουλής και γενικά των θεσμών, ερωτήματα και ταυτόχρονα ανήγαγε το λαό, όπως προβλέπεται άλλωστε (από το ίδιο το Σύνταγμα) σε καταλυτικό και απόλυτο παράγοντα λειτουργίας του Πολιτεύματος. Και άφησε με σαφήνεια να εννοηθεί ότι ο λαός «βρίσκεται και πάλι στη γωνία» γιατί τον κατέστησαν ανενεργό αυτοί που όφειλαν να ενεργούν εξ' ονόματος και για λογαριασμό του.

Η ομιλία του κ. Δημ. Κρεμαστινού, όπως προκύπτει και από τα πρακτικά της Βουλής, έχει αναλυτικά, ως εξής :

ΠΡΟΕΔΡΕΥΟΥΣΑ (Άννα Μπενάκη - Ψαρούδα) : Ο κ. Αδρακτάς. Απών. Διαγράφεται.

Ο κ. Κρεμαστινός έχει το λόγο.

ΔΗΜΗΤΡΙΟΣ ΚΡΕΜΑΣΤΙΝΟΣ: Κύριε Υπουργέ, ξέρετε πολύ καλά πόσο σας εκτιμώ, αλλά θα προτιμούσα να είναι εδώ ο κ. Βενιζέλος και ο κ. Σκανδαλίδης, οι οποίοι έχουν αναλάβει και την αρμοδιότητα. Κατ' ανάκη, λοιπόν, ελπίζω εσείς να τα μεταφέρετε αυτά.

Διακηρύσσεται από όλους ότι είναι σκληρός ο νόμος. Αλλά νόμος και ειδικότερα αν ο νόμος αυτός είναι το Σύνταγμα, δηλαδή ο συνταγματικός νόμος τότε θα πρέπει να σεβόμαστε το συνταγματικό νόμο. Θα ήθελα όμως να ρωτήσω τον κ. Βενιζέλο : Ποιό πρέπει να σεβόμαστε περισσότερο, το συνταγματικό νόμο, το Σύνταγμα ή το λαό; Διότι γνωρίζω ότι ακόμα και στις δικτατορίες, όταν αγγίζουν τη λέξη «Σύνταγμα», καταφεύγουν πάντα στη λαϊκή ετυμηγορία και ρωτούν το λαό, ακόμα και με ψεύτικα και φαινομενικά νόμιμα δημοψηφίσματα.



Όταν ο Ανδρέας Παπανδρέου - καλό είναι να τον θυμόματε που και που - είχε κληθεί να καταθέσει στη δικαιοσύνη, είχε επικαλεστεί πως για λόγους ανεξάρτητους της δικαιοσύνης δεν θα προσέλθει και είχε επικριθεί. Μιλώντας στην Κοζάνη είχε πει - και είχε επικριθεί γι' αυτό - ότι «Σύνταγμα είναι ο λαός». Είχε επικριθεί μάλιστα και για λαϊκισμό.

Εγώ δεν θα επαναφέρω αυτή τη θεωρία, θα ρωτήσω απλά αυτό το λαό. Δεν θα πρέπει να τον ρωτούμε όταν κάνουμε κάποια συνταγματική μεταβολή ; Ο συνταγματικός νομοθέτης λέει ότι υπάρχει η πρώτη Βουλή, συζητείται το συνταγματικό θέμα και χρειάζεται μία άλλη Βουλή, αφού ο λαός αποφανθεί δια της ψήφου του.

Σε αυτή την ιστορία τι έγινε ; Ο λαός απεφάνθη δια της ψήφου του, χωρίς να γνωρίζει τη μεταβολή της σύνθεσης του Κοινοβουλίου - όσον αφορά τον Βουλευτή - και με μία τροπολογία εμφανίζεται ότι τάχα κατοχυρώνεται η ιδέα του Συντάγματος. Μα, το Σύνταγμα θέλει λαϊκή συμμετοχή. Δεν γίνεται Σύνταγμα από Βουλευτές, οι Βουλευτές όταν ενεργούν συνταγματικά, ενεργούν ως εκπρόσωποι του λαού και εξ' ονόματός του.

Θα ήταν λοιπόν απόλυτα σεβαστό αν στην πρώτη Βουλή είχε τεθεί το θέμα και είχε λάβει την πλειοψηφία που θα έπρεπε να έχει. Αυτοί οι οποίοι ήθελαν να πολιτευθούν με αυτόν τον τρόπο,

Adler
ΣΥΣΤΗΜΑΤΑ ΓΕΡΜΑΝΙΚΩΝ ΚΟΥΦΩΜΑΤΩΝ

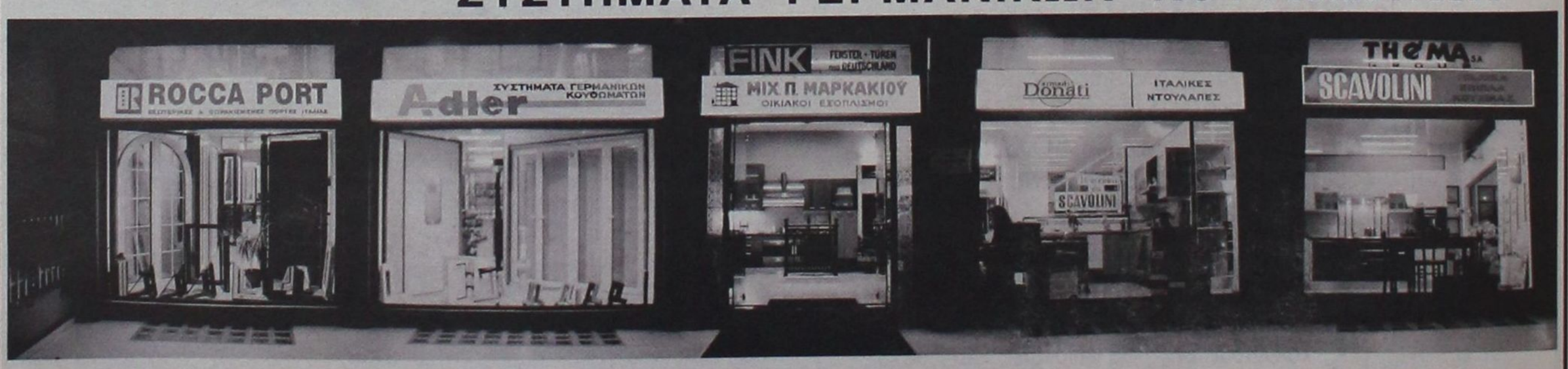

ΜΙΧΑΗΛ Π. ΜΑΡΚΑΚΙΟΥ

ΕΚΘΕΣΙΑΚΟΣ ΧΩΡΟΣ

ΟΔΟΣ ΘΕΣΣΑΛΟΝΙΚΗΣ 14 ΕΝΑΝΤΙ ΕΜΠΟΡΙΚΟΥ ΚΕΝΤΡΟΥ ΜΗΔΙΑ
ΤΗΛ. 2241-67500, 20327 FAX 60870 ΡΟΔΟΣ



να πολιτευθούν, ενώ οι άλλοι όχι. Να ξέρει δηλαδή ο κάθε ψηφοφόρος τι ψηφίζει. Τώρα τι έγινε ; Έγιναν εκλογές. Όλοι εδώ έχουν την ιδιότητά τους. Αυτούς έστειλε ο λαός στο Κοινοβούλιο. Μεσούσης όμως της Κοινοβουλευτικής περιόδου λέμε στο λαό ότι δεν θα πρέπει καν να τελειώσει η βουλευτική περίοδος. Πρέπει να πάρουμε τώρα απόφαση η οποία θα είναι δεσμευτική και όσοι δεν θέλουν, να οδηγηθούν εκτός Βουλής.

Αν διαβάσετε το νόμο καλά - εσείς, κυρία Πρόεδρε, που είστε καθηγήτρια της Νομικής το ξέρετε ασφαλώς καλύτερα από εμένα που είμαι γιατρός - λέει το εξής : Ο Βουλευτής τον οποίο αποδοκίμασε ο λαός - αυτός δηλαδή που ήρθε τελευταίος - νομίμως θα κάνει ένσταση εναντίον του πρώτου, τον οποίο έστειλε ο λαός στο Κοινοβούλιο και το δικαστήριο θα στείλει στο λαό του τον τελευταίο Βουλευτή.

Αυτός είναι ο σεβασμός προς τη λαϊκή ετυμηγορία ;

Αυτός είναι ο σεβασμός προς το Σύνταγμα ; Αυτός είναι ο σεβασμός προς το λαό;

Αυτές είναι ερωτήσεις που θέλουν απάντηση. Διότι ο στοιχειώδης σεβασμός προς το λαό θα ήτο να τελειώσει η βουλευτική περίοδος, αφού έτσι επελέγη τέλος πάντων, αφού έτσι εψηφίσθη το Σύνταγμα, αφού ο νόμος είναι σκληρός, αλλά νόμος. Αλλά στοιχειώδης σεβασμός προς τη λαϊκή ετυμηγορία! Μεσούσης, λοιπόν, της βουλευτικής περιόδου, έχουμε αυτά τα φαινόμενα, κυρία Πρόεδρε. Και δεν έχουμε μόνο αυτά τα φαινόμενα. Εγώ έχω σύγχυση. Άκουσα χθες στη Βουλή ότι ουδείς αναλαμβάνει το φωτοστέφανο της αναβαθμίσεως της Βουλής. Εγώ πολύ θα ήθελα να ξέρω, όταν αναβαθμιστεί αυτή η Βουλή με πολύ καλύτερους βουλευτές από αυτούς που υπάρχουν σήμερα, ο ιστορικός σε ποιόν πρέπει να χρεώσει αυτή τη μεγάλη προσφορά. Εγώ άκουσα χθες ότι θα πρέπει να τη χρεώσει - όπως λέμε τω αγνώστω θεώ - τω αγνώστω βουλευτή. Μα, είναι δυνατόν να γίνει μία τέτοια συνταγματική μεταβολή που θα αλλοιώσει τη σύνθεση του Κοινοβουλίου και να μην γνωρίζει ακόμη κι ο ιστορικός σε ποιόν οφείλεται η μεταβολή; Αφού θα βελτιώσει το Κοινοβούλιο.

Βλέπετε, λοιπόν, ότι υπάρχουν ουσιαστικά ερωτήματα με το θέμα που λέγεται σεβασμός του λαού, σεβασμός του Συντάγματος και δεν νομίζω ότι είναι εύκολο να γίνεται επίκληση του Συντάγματος και του λαού σ' αυτόν το χώρο, όταν πραγματικά σεβόμαστε την έννοια της Δημοκρατίας.

Είναι δε χαρακτηριστικό αυτό το οποίο θα πω παρακάτω. Διάβασα τις επιτρεπόμενες δραστηριότητες του βουλευτού. Δεν νομίζω ότι θα υπήρχε κανένας νομοθέτης στον κόσμο που θα απέτρεπε το βουλευτή από το να κάνει συγγραφικό κι επιστημονικό έργο. Η ωραιότερη προσφορά στη ζωή είναι η επιστημονική δημιουργία. Εγώ όμως σας ρωτώ. Από την επιστημονική προσφορά και δημιουργία αν προκύψει υλικό αντικείμενο, δηλαδή εννοώ οικονομικό αντικείμενο, ποιός θα προσποριστεί αυτό το αντικείμενο ; Δεν θα πρέπει τουλάχιστον να το προσποριστεί το ερευνητικό κέντρο; Ο βουλευτής να μην το προσποριστεί. Δεν θα πρέπει να το πάρει το ερευνητικό κέντρο, για να συνεχίσει την έρευνα ; Πως μπορεί να γίνει η έρευνα ; Μπορεί να γίνει η έρευνα, παραδείγματος χάρη, στην οδό Πανεπιστημίου και ο ερευνητής να μελετήσει, αν είναι αστροφυσικός, τα αστέρια ; Μπορεί δηλαδή ο γιατρός να κάνει έρευνα εκτός νοσοκομείου ; Δεν πρέπει ο νόμος να πει ότι η έρευνα γίνεται σε ορισμένο χώρο, σχετικό με το γνωστικό αντικείμενο της έρευνας, κι ότι βεβαίως ο βουλευτής δεν θα έχει απολαβές της έρευνας να τις καρπούται το κράτος, το ερευνητικό κέντρο, ο οποιοσδήποτε ; Είναι δυνατόν να λέμε ότι αυτές οι διατάξεις έχουν μελετηθεί ; Είναι δυνατόν να πιστεύουμε ότι αυτό το πράγμα είναι δημοκρατική αντιμετώπιση του θέματος ;

Και τι θα συμβεί ; Εγώ σας λέω το εξής . Δεν φθάνει που ο τελευταίος βουλευτής θα ζητήσει να πάρει τη θέση του πρώτου, αλλά και θα πρέπει να αποδείξεις ότι είσαι ερευνητής ή συγγραφέας, διότι ο νόμος δεν προσδιορίζει ποιός είναι τελικά ο ερευνητής ή που ασκεί την έρευνά του, ή με ποιό τρόπο ασκεί την έρευνά του. Ο προσδιορισμός αυτού του αντικειμένου είναι, αν θέλετε, αντισυνταγματική αντιμετώπιση του θέματος, με τη συγκεκριμένη απαγόρευση τη συνταγματική ; Νομίζω ότι αυτά είναι στοιχειώδη και θα έπρεπε να αντιμετωπιστούν κατά τον πιο λογικό τρόπο.

Ευχαριστώ.

Δ. ΚΡΕΜΑΣΤΙΝΟΣ

ΓΙΑΤΙ ΚΑΤΑΨΗΦΙΣΑ το επαγγελματικό ασυμβίβαστο

Ο βουλευτής Δωδεκανήσου του ΠΑΣΟΚ αιτιολογεί το «όχι» του και υποστηρίζει ότι τους βουλευτές τους κρίνει ο λαός

ΣΥΝΕΝΤΕΥΞΗ ΣΤΟ «ΒΗΜΑ

- Ποιό ήταν το νόημα της αρνητικής ψήφου που δώσατε στο νομοσχέδιο για το επαγγελματικό ασυμβίβαστο;

«Η θέση μου για το επαγγελματικό ασυμβίβαστο του βουλευτή είναι γνωστή και πλήρως τεκμηριωμένη από τότε που καταψήφισα τη σχετική διάταξη του Συντάγματος. Πιστεύω ότι αρμόδιος να κρίνει τον βουλευτή ανά τετραετία είναι μόνο ο λαός. Αλλωστε αυτή η αρχή διέπει όλα τα Συντάγματα όλων των δημοκρατικών χωρών. Τα τυχόν ασυμβίβαστα τα οποία ενδεχομένως να περιέχονται σε ένα Σύνταγμα θα πρέπει να τυγχάνουν της επιδοκιμασίας του λαού. Ο συνταγματικός νομοθέτης προβλέπει ότι κάθε μεταβολή η οποία επέρχεται στο Σύνταγμα θα πρέπει να εγκριθεί από την πλειοψηφία της Βουλής. Η Βουλή αυτή μετά το πέρας της θητείας της διαλύεται, και η νέα Βουλή που προέρχεται από τον λαό, η λεγόμενη Αναθεωρητική Βουλή, με απλή πλειοψηφία εγκρίνει κάθε μεταβολή του Συντάγματος η οποία προτάθηκε από την προηγούμενη. Ωστόσο μπορεί να εισηγηθεί και μια νέα μεταβολή στο Σύνταγμα με πλειοψηφία των 2/3 της.

Δηλαδή με τον τρόπο αυτόν ερωτάται εμμέσως και απαντά διά των αντιπροσώπων του ο λαός. Αυτή η διαδικασία δεν τηρήθηκε για τη διάταξη του επαγγελματικού ασυμβιβάστου του βουλευτή, η οποία όμως ουσιαστικά θα καθορίσει στο μέλλον τη σύνθεση του Κοινοβουλίου.

Κατά συνέπεια καταψήφισα τη σχετική διάταξη γιατί ήλθε ως τροπολογία της τελευταίας στιγμής. Τέλος, με βάση αυτή τη διάταξη είναι βαθιά πεποίθησή μου ότι οι Βουλές οι οποίες θα προκύψουν στο μέλλον δεν είναι δυνατόν να είναι Βουλές καλύτερου ποιοτικού επιπέδου από τη σημερινή».

- Η καταψήφιση του νομοσχεδίου δεν οδηγεί υποχρεωτικά στην εφαρμογή του πλήρους ασυμβιβάστου;

«Το Επιστημονικό Συμβούλιο της Βουλής έδωσε τον ορισμό του τι σημαίνει «επάγγελμα» και πιστεύω ότι και η διαδικασία αποδέχεται τον ορισμό αυτόν. Προσωπικά πιστεύω ότι η πρόταση του Επιστημονικού συμβουλίου της Βουλής μπορεί να αποτελέσει νόμο του κράτους εφόσον το επιθυμεί η κυβέρνηση».

- Θεωρείτε ότι τίθεται ζήτημα αποδοκιμασίας της κυβέρνησης;

«Δεν τίθεται ζήτημα αποδοκιμασίας της κυβέρνησης πρώτον, γιατί η κυβέρνηση επανειλημμένα έχει τονίσει ότι δεν θεωρεί την ψήφιση ή μη του σχετικού νόμου ψήφο εμπιστοσύνης και, δεύτερον, όλοι οι βουλευτές του ΠΑΣΟΚ δήλωσαν ότι ψηφίζουν κατά συνείδηση ενώ παράλληλα τιμούν και στηρίζουν τον Πρωθυπουργό και την κυβέρνηση».

- Πιστεύετε ότι μπορεί να αλλάξει η κυβερνητική θέση πώς δεν θα φέρει άλλο νομοσχέδιο;

«Αυτό νομίζω ότι θα το κρίνει η κυβέρνηση».

- Εσείς τι προτίθεστε να κάνετε; Σας απασχολεί το ενδεχόμενο να γίνει ένσταση εις βάρος σας;

«Η δική μου ψήφος δεν εξαρτάται από το προσωπικό μου συμφέρον. Θα ήταν για εμένα αδιανόητο να ψηφίσω έναν νόμο που ακράδαντα πιστεύω ότι δεν μπορεί να οδηγήσει σε αναβάθμιση του Κοινοβουλίου και με κανέναν τρόπο δεν μπορεί να οδηγήσει σε Βουλή που να αποτελείται από αδέσμευτους και ελεύθερους βουλευτές. Ο κοινοβουλευτισμός χρειάζεται ανθρώπους που να μπορούν να πουν ένα «ναι» ή ένα «όχι» έστω και αν αυτά στρέφονται εναντίον των προσωπικών τους συμφερόντων. Αυτό απλώς έπραξα χθες με την ψήφο μου».

Μια Ξεχωριστή Διαδρομή

ΔΡΟΜΟΛΟΓΙΑ ΑΠΟ
14/02/2003 ΕΩΣ 23/02/2003

ΗΜ/ΝΙΑ	ΠΛΟΙΟ	ΩΡΑ	ΠΡΟΟΡΙΣΜΟΣ
ΑΝΑΧΩΡΗΣΕΙΣ ΑΠΟ ΡΟΔΟ			
14.02	ΠΑΡΑΣΚΕΥΗ	ΡΟΔΟΣ	15.00 ΚΩ - ΚΑΛΥΜΝΟ - ΛΕΡΟ - ΠΑΤΜΟ - ΠΕΙΡΑΙΑ
15.02	ΣΑΒΒΑΤΟ	ΔΙΑΓΟΡΑΣ	15.00 ΚΩ - ΚΑΛΥΜΝΟ - ΛΕΡΟ - ΠΑΤΜΟ - ΠΕΙΡΑΙΑ
16.02	ΚΥΡΙΑΚΗ	ΡΟΔΟΣ	15.00 ΚΩ - ΚΑΛΥΜΝΟ - ΛΕΡΟ - ΠΑΤΜΟ - ΠΕΙΡΑΙΑ
17.02	ΔΕΥΤΕΡΑ	—	— —
18.02	ΤΡΙΤΗ	ΔΙΑΓΟΡΑΣ	15.00 ΚΩ - ΚΑΛΥΜΝΟ - ΛΕΡΟ - ΠΑΤΜΟ - ΠΕΙΡΑΙΑ
19.02	ΤΕΤΑΡΤΗ	ΡΟΔΟΣ	15.00 ΣΥΜΗ - ΤΗΛΟ - ΚΑΛΥΜΝΟ - ΑΣΤΥΠΑΛΑΙΑ - ΠΕΙΡΑΙΑ
20.02	ΠΕΜΠΤΗ	ΔΙΑΓΟΡΑΣ	15.00 ΝΙΣΥΡΟ - ΚΩ - ΚΑΛΥΜΝΟ - ΛΕΡΟ - ΠΑΤΜΟ - ΠΕΙΡΑΙΑ
21.02	ΠΑΡΑΣΚΕΥΗ	ΡΟΔΟΣ	15.00 ΚΩ - ΚΑΛΥΜΝΟ - ΛΕΡΟ - ΠΑΤΜΟ - ΠΕΙΡΑΙΑ
22.02	ΣΑΒΒΑΤΟ	ΔΙΑΓΟΡΑΣ	15.00 ΚΩ - ΚΑΛΥΜΝΟ - ΛΕΡΟ - ΠΑΤΜΟ - ΠΕΙΡΑΙΑ
23.02	ΚΥΡΙΑΚΗ	ΡΟΔΟΣ	15.00 ΚΩ - ΚΑΛΥΜΝΟ - ΛΕΡΟ - ΠΑΤΜΟ - ΠΕΙΡΑΙΑ
ΑΝΑΧΩΡΗΣΕΙΣ ΑΠΟ ΠΕΙΡΑΙΑ			
14.02	ΠΑΡΑΣΚΕΥΗ	ΔΙΑΓΟΡΑΣ	15.00 ΠΑΤΜΟ - ΛΕΡΟ - ΚΑΛΥΜΝΟ - ΚΩ - ΡΟΔΟ
15.02	ΣΑΒΒΑΤΟ	ΡΟΔΟΣ	15.00 ΠΑΤΜΟ - ΛΕΡΟ - ΚΑΛΥΜΝΟ - ΚΩ - ΡΟΔΟ
16.02	ΚΥΡΙΑΚΗ	—	— —
17.02	ΔΕΥΤΕΡΑ	ΔΙΑΓΟΡΑΣ	15.00 ΠΑΤΜΟ - ΛΕΡΟ - ΚΑΛΥΜΝΟ - ΚΩ - ΡΟΔΟ
18.02	ΤΡΙΤΗ	ΡΟΔΟΣ	15.00 ΑΣΤΥΠΑΛΑΙΑ - ΚΑΛΥΜΝΟ - ΤΗΛΟ - ΣΥΜΗ - ΡΟΔΟ
19.02	ΤΕΤΑΡΤΗ	ΔΙΑΓΟΡΑΣ	15.00 ΠΑΤΜΟ - ΛΕΡΟ - ΚΑΛΥΜΝΟ - ΚΩ - ΝΙΣΥΡΟ - ΡΟΔΟ
20.02	ΠΕΜΠΤΗ	ΡΟΔΟΣ	15.00 ΠΑΤΜΟ - ΛΕΡΟ - ΚΑΛΥΜΝΟ - ΚΩ - ΡΟΔΟ
21.02	ΠΑΡΑΣΚΕΥΗ	ΔΙΑΓΟΡΑΣ	15.00 ΠΑΤΜΟ - ΛΕΡΟ - ΚΑΛΥΜΝΟ - ΚΩ - ΡΟΔΟ
22.02	ΣΑΒΒΑΤΟ	ΡΟΔΟΣ	15.00 ΠΑΤΜΟ - ΛΕΡΟ - ΚΑΛΥΜΝΟ - ΚΩ - ΡΟΔΟ
23.02	ΚΥΡΙΑΚΗ	—	— —

Κεντρικό Πρακτορείο ΔΑΝΕ SEA LINE Αιόλου 92
Ωρες λειτουργίας 08.00 - 20.00 ΤΗΛ. 43150 (10 γραμμές)

Δ-Α-Ν-Ε- SEA LINE
ΔΩΔΕΚΑΝΗΣΙΑΚΗ ΑΝΩΝΥΜΗ ΝΑΥΤΙΛΙΑΚΗ ΕΤΑΙΡΙΑ

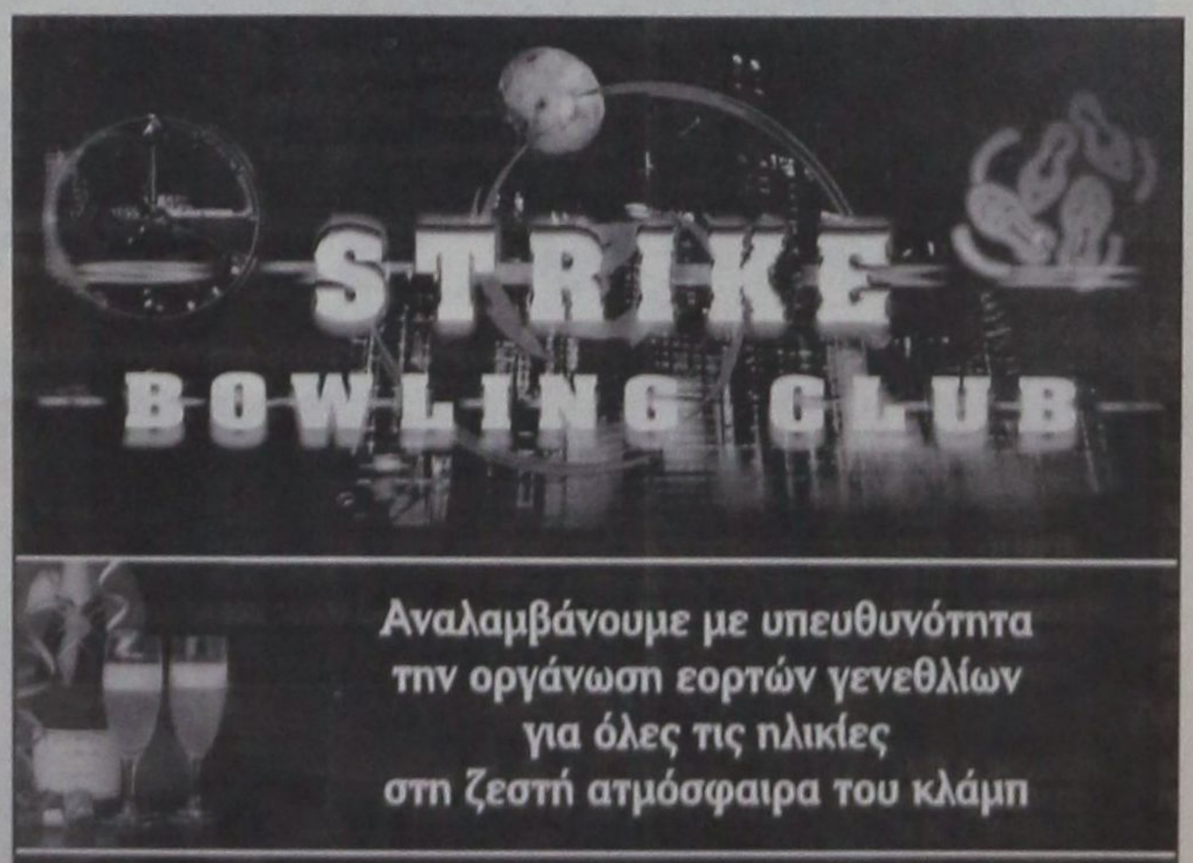

Αναλαμβάνουμε με υπευθυνότητα
την οργάνωση εορτών γενεθλίων
για όλες τις ηλικίες
στη ζεστή ατμόσφαιρα του κλάμπ

ΓΙΑ ΤΟ BOWLING:
Ειδικές τιμές για τους μαθητές, σπουδαστές και στρατιώτες
από Δευτέρα έως Παρασκευή
(με εξαίρεση τις αργίες)
Και φυσικά, ειδικές τιμές για τα μέλη μας

ΓΙΝΕ ΜΕΛΟΣ
ΣΤΟ STRIKE BOWLING CLUB
ΛΕΩΦΟΡΟΣ ΕΛΕΥΘΕΡΙΑΣ 2Α ΚΡΕΜΑΣΤΗ, ΠΛΗΡ. ΤΗΛ. 2241 0 98233

ΑΠΟ ΤΙΣ ΒΡΟΧΟΠΤΩΣΕΙΣ

ΝΕΕΣ ΣΟΒΑΡΕΣ ΖΗΜΙΕΣ σε Κάσο, Κάρπαθο, Νίσυρο

Θα περάσει πολύς καιρός για να συνέλθουν



Δεν άφησε πάλι «ανέγγιχτα» τα νησιά μας το κύμα της κακοκαιρίας, που συνοδεύθηκε από ισχυρούς ανέμους και καταρρακτώδεις βροχές, με αποτέλεσμα να σημειωθούν και πάλι καταστροφές στην Κάρπαθο, την Κάσο και τη Νίσυρο.

Στο «μαρτυρικό» νησί της Κάσου, που πλήρωσε πρόσφατα ακριβό τίμημα κατά τη θεομηνία που το έπληξε, σημειώθηκαν προχθές και χθες εκ νέου έντονες βροχοπτώσεις με αποτέλεσμα να προκληθούν σοβαρά προβλήματα, που θα επιδεινωθούν εφόσον συνεχισθούν τα έντονα καιρικά φαινόμενα και δεν γίνουν άμεσες τεχνικές παρεμβάσεις.

Πιο συγκεκριμένα έσπασαν πάλι αγωγοί του δικτύου ύδρευσης και σημειώθηκαν ζημιές στα πρόχειρα αναχώματα των χειμάρρων Σκυλλά και Φράκτη, που υπερχείλισαν, ενώ τα νερά της βροχής παρέσυραν και πάλι μπάζα στις κοίτες τους. «Είναι άμεση ανάγκη να καθαρισθούν οι χείμαρροι για να μη ζήσει η Κάσος τις στιγμές που έζησε κατά την τελευταία θεομηνία», είπε ο δήμαρχος του νησιού κ. Δ. Ερωτόκριτος, προσθέτοντας ότι «θα πρέπει να γίνουν επίσης βελτιώσεις των πρόχειρων αντιπλημμυρικών έργων για να αντέξουν σε περίπτωση επιδείνωσης των καιρικών συνθηκών».

Επίσης παρασύρθηκαν τα μπάζα που είχαν τοποθετήσει για να υποστηρίξουν το δρόμο Αρβανιτοχωρίου - Φρυ, που είχε υποχωρήσει από τις τελευταίες πλημμύρες, με αποτέλεσμα να έχει καταστεί εξαιρετικά επικίνδυνος και να χρησιμοποιείται με προσοχή και επιφύλαξη των οδηγών μόνο το ένα ρεύμα κυκλοφορίας.

Στην Κάρπαθο η «ορμητική» θάλασσα είχε ως αιτία την κατάρρευση τοίχων και την πρόκληση ζημιών στον παραλιακό δρόμο της πρωτεύουσας που έκλεισε για κάποιες ώρες μέχρις ότου καθαριστεί από τα συνεργεία του Δήμου.

Επίσης πλημμύρισαν σπίτια στα χωριά Σπόα και Απέρι από τα νερά της βροχής και σπίτι στο Διαφάνι της Ολύμπου από τα νερά της θάλασσας! Η οδική συγκοινωνία Απερίου - Πηγαδίων είχε διακοπεί επίσης λόγω υπερχείλισης χειμάρρων μέχρι αργά το βράδυ, ενώ κλειστός παραμένει από τα μπάζα που παρέσυρε ο ακαθάριστος (!!!) χείμαρρος της Κολυμπήθρας Απερίου, ο περιφερειακός δρόμος.

Καταπτώσεις βράχων και κατολισθήσεις προκάλεσαν ζημιές επίσης στο δρόμο Αρκάσας - Πυλών που βρίσκεται στην περιοχή «Σικέλαος», ενώ ανάλογα προβλήματα σημειώθηκαν στη διασταύρωση των δρόμων από Σπόα προς Ολυμπο. Ακόμα υπήρξε καθίζηση του δρόμου Σπόων - Αγίου Νικολάου, με αποτέλεσμα να απαιτούνται για την προστασία του αντικατολισθητικά έργα καθώς και τσιμέντωση του οδοστρώματος.

Καθίζηση έγινε και στην περιοχή «Μερτώνας» που υποσκάπτηκε μέχρι του σημείου να γίνει αδιάβατος ο δρόμος, που έκλεισε μέχρις ότου αποκατασταθούν οι μεγάλες ζημιές.

ΓΙΑ ΤΗΝ ΚΑΤΑΣΤΑΣΗ ΠΟΥ ΕΠΙΚΡΑΤΕΙ ΣΤΑ ΔΙΚΑΣΤΗΡΙΑ

Ο ΔΙΚΗΓΟΡΙΚΟΣ ΣΥΛΛΟΓΟΣ ΡΟΔΟΥ εκφράζει έντονη ανησυχία

Στηλιτεύει την έλλειψη ενδιαφέροντος από τα αρμόδια υπουργεία



Την ανησυχία του για «το μείζον πρόβλημα της επεκτάσεως του Δικαστικού Μεγάρου Ρόδου», εκφράζει ξανά με ανακοίνωσή του, ο Δικηγορικός Σύλλογος Ρόδου, μετά και τη νέα διαπίστωση ότι «δεν επιδεικνύεται το απαιτούμενο ενδιαφέρον για την υλοποίηση του στόχου αυτού».

Ο Δικηγορικός Σύλλογος επισημαίνει ότι «η τακτική και η πολιτική των υποσχέσεων συνεχίζεται μέχρι σήμερα με αποτέλεσμα η Δικαιοσύνη και η τοπική κοινωνία να υφίστανται τις άμεσες συνέπειες της ανεπάρκειας των χώρων λειτουργίας και απονομής της Δικαιοσύνης, της πλέον θεμελιώδους για την ύπαρξη και τη στήριξη της Δημοκρατίας».

Αναλυτικά στην ανακοίνωση του Δικηγορικού Συλλόγου Ρόδου αναφέρονται τα εξής:

1. Ο Δικηγορικός Σύλλογος Ρόδου διατυπώνει την ανησυχία του γύρω από το μείζον πρόβλημα της επεκτάσεως του Δικαστικού Μεγάρου Ρόδου, διότι κατά την πρόσφατη επίσκεψή μας στο Υπουργείο Δικαιοσύνης, διαπίστωσε ότι δεν επιδεικνύεται το απαιτούμενο ενδιαφέρον για την υλοποίηση του στόχου αυτού. Ούτε μπορεί να θεωρηθεί ως πρόοδος στο όλο πρόβλημα, ή ότι δρομολογήθηκε το ζήτημα την εμπλοκή και του Υπουργείου Δημόσιας Τάξης, από το οποίο το Υπουργείο Δημόσιας Τάξης απαιτεί μέρος του παλαιού Νοσοκομείου Ρόδου για τη μεταστέγαση των Υπηρεσιών του και την απελευθέρωση του χώρου στον οποίο θα επεκταθεί το Δικαστικό Μέγαρο.

Η τακτική και η πολιτική των υποσχέσεων συνεχίζεται μέχρι σήμερα με αποτέλεσμα η Δικαιοσύνη και η τοπική κοινωνία να υφίστανται τις άμεσες συνέπειες της ανεπάρκειας των χώρων λειτουργίας και απονομής της δικαιοσύνης της πλέον θεμελιώδους για την ύπαρξη και τη στήριξη της Δημοκρατίας.

Ο Δικηγορικός Σύλλογος καταγγέλλει τις υποσχέσεις οι οποίες εξακολουθούν να παραμένουν μέχρι σήμερα κενές περιεχομένου και καλεί τους Βουλευτές Δωδεκανήσου, Νομάρχη και Δήμαρχο Ρόδου να συστρατευθούν σε μία κοινή προσπάθεια εξόδου από το αδιέξοδο. Κανείς δεν δικαιούται να ολιγωρήσει στην προσπάθεια αυτή, αφού το θέμα του Δικαστικού Μεγάρου αποτελεί θέμα που ενδιαφέρει πρώτιστα την κοινωνία για το καλό της οποίας έχουν όλοι υποχρέωση να εργαστούν.

2. Αντίθετα το Υπουργείο Δικαιοσύνης επέδειξε την δέουσα κατανόηση στα αιτήματα της αυξήσεως των οργανικών θέσεων των Εφετών Δωδεκανήσου και των Πρωτοδικών Ρόδου κατά μία, στην επανεξέταση του αιτήματος για την τοποθέτηση κτηματολογικού δικαστή και στην πλήρωση της θέσεως του Ειρηνοδίκου Καρπάθου.

3. Τέλος ο Δικηγορικός Σύλλογος Ρόδου εκφράζει τη συμπαράστασή του στην απεργία των δικαστικών υπαλλήλων, των οποίων η συμβολή στην απονομή της δικαιοσύνης είναι αποφασιστική και καλεί κάθε αρμόδιο να ενσκήψει με τη δέουσα σοβαρότητα στην επίλυση των δικαίων αιτημάτων τους για την απρόσκοπτη λειτουργία της δικαιοσύνης.

Για το Διοικητικό Συμβούλιο
Ο Πρόεδρος
Κων/νος Σαρρής
Ο Γενικός Γραμματέας
Ιωάννης Κουμπιάδης



ΑΡΧΙΣΑΝ ΝΑ ΔΥΣΚΟΛΕΥΟΥΝ ΤΑ ΠΡΑΓΜΑΤΑ

ΕΓΙΝΑΝ ΟΙ ΠΡΩΤΕΣ ΑΚΥΡΩΣΕΙΣ πτήσεων προς την Ρόδο

Καταφύγιο η Ρόδος για Ισραηλινούς;



Ενώ πληθαίνουν τα δυσοίωνα μηνύματα για την πορεία της εφετινής τουριστικής περιόδου, που κατά κύριο λόγο βασίζονται στην μεγάλη υποχώρηση που παρουσιάζουν εφέτος οι κρατήσεις των Τουρς Οπερέϊτορς στο νησί μας, άρχισαν να καταφθάνουν και τα πρώτα «απτά» δείγματα της προδιαγραφόμενης συρρίκνωσης..

Προχθές ακυρώθηκε η πρώτη πτήση τσάρτερ από τη Μεγάλη Βρετανία, που θα πραγματοποιούσε αγγλική αεροπορική εταιρεία με αεροσκάφος χωρητικότητας 225 θέσεων. Η ακυρωθείσα πτήση ήταν προγραμματισμένη για τις 16 Απριλίου, μαζί με άλλες τέσσερις ακόμα, η τύχη των οποίων αγνοείται!

Πρόκειται για τις πρώτες πτήσεις τσάρτερς που είχαν προγραμματισθεί για τη Ρόδο και θα άνοιγαν σχετικά πρόωρα την «αυλαία» της τουριστικής περιόδου. «Δυστυχώς η Ρόδος έχασε κιόλας μιά πτήση από τη μεγαλύτερη για αυτήν τουριστική αγορά της Αγγλίας και πολύ φοβάμαι ότι θα χαθούν και άλλες ειδικά στις αρχές της τουριστικής περιόδου. Μέχρι στιγμής δεν έχω καμμιά πληροφόρηση για τις εναπομείνασες τρεις πτήσεις τσάρτερς στις 16 Απριλίου από την Αγγλία, αλλά είναι αμφίβολο εάν θα πραγματοποιηθούν και αυτές, εξαιτίας του επικείμενου πολέμου στο Ιράκ», δήλωσε σχετικά στη «δ» ο αντιπρόσωπος ξένων αεροπορικών εταιρειών και αντιπρόεδρος της Ενωσης Αεροπορικών Χρηστών του Αεροδρομίου Ρόδου κ. Γιώργος Βασιλαράς.

Μέσα στην επόμενη εβδομάδα αναμένεται να κοινοποιηθούν και στο αεροδρόμιο της Ρόδου τα προγράμματα πτήσεων των ξένων αεροπορικών εταιρειών, οπότε και θα διαφανούν εν μέρει οι προθέσεις τους για τη φετινή χρονιά, χωρίς αυτό να σημαίνει βέβαια ότι δεν μπορούν να ανατραπούν ανά πάσα στιγμή τα προγράμματα.

Το ενδεχόμενο πολέμου στο Ιράκ έχει σημάνει συναγερμό και στο Ισραήλ, από το οποίο σημειωτέον πραγματοποιούνται σε εβδομαδιαία βάση πτήσεις τσάρτερς προς τη Ρόδο.

Σύμφωνα με έγκυρες πληροφορίες, παράγοντες ισραηλινών αεροπορικών εταιρειών ζήτησαν ήδη, από την υπηρεσία εξυπηρέτησης αεροσκαφών της Ολυμπιακής Αεροπορίας στη Ρόδο, στοιχεία για τη δυνατότητα στάθμευσης πολιτικών αεροσκαφών στο νησί μας, προκειμένου να χρησιμοποιηθεί η Ρόδος σαν «βάση ασφαλείας» μέχρις ότου λήξουν ενδεχόμενες εχθροπραξίες στο Ιράκ. Αυτό γιατί η Ρόδος βρίσκεται εκτός του βεληνεκούς των ιρακικών βαλλιστικών πυραύλων, με αποτέλεσμα να θεωρείται «ασφαλέστατη» από τους Ισραηλινούς, ξέχωρα από το γεγονός ότι η αεράμυνά της καλύπτεται και από τους πυραύλους S-200, που βρίσκονται σε επιχειρησιακή ετοιμότητα στην Κρήτη.

Επίσης η Ισραηλινή εταιρεία ISRAIR, που εκτελεί σημαντικό αριθμό πτήσεων τσάρτερς προς τη Ρόδο κάθε χρόνο, διερευνά ήδη το ενδεχόμενο να αυξήσει κατά 4 πτήσεις των εβδομάδα το πρόγραμμα της, εάν τελικώς εκδηλωθεί πόλεμος.

Σύμφωνα με έγκυρες πληροφορίες, βρίσκεται ήδη σε συνεννόηση με την αμερικανική τράπεζα CITY BANK και πολλές άλλες μεγάλες πολυεθνικές εταιρείες που εδρεύουν στο Ισραήλ και επιθυμούν να απομακρύνουν με ασφάλεια τους εργαζομένους τους.

Οι ίδιες πληροφορίες μιλούν για πλέον των 4-5.000 εργαζομένων που θα διακινηθούν σε περίπτωση πολέμου με πτήσεις τσάρτερς προς τη Ρόδο. Παράγοντες των πολυεθνικών εταιρειών θα επισκεφθούν το νησί μας και θα έχουν επαφές με ξενοδόχους, ούτως ώστε να κλείσουν, εάν το κρίνουν οικονομικά συμφέρον, μεγάλο αριθμό κλινών. Ανάλογες επαφές θα έχουν και με ξενοδοχεία άλλων τουριστικών προορισμών της Ευρώπης, προκειμένου εάν κριθούν οικονομικότεροι της Ρόδου να διακινηθούν προς αυτούς, μέσω πάντοτε του νησιού μας, που σε αυτήν την περίπτωση θα αποτελέσει ενδιάμεσο σταθμό.

Υπάρχουν, πάντως και πολλοί που πιστεύουν ότι η ενδεχόμενη παρουσία Ισραηλινών στο νησί μας, ίσως το εκθέσει σε άμεσο κίνδυνο, καθώς θα προκαλέσει την μήνι των αραβικών κρατών.

ΓΙΑ ΧΡΕΟΣ 12.475,18 ΕΥΡΩ

ΚΑΤΑΤΕΘΗΚΕ ΑΙΤΗΣΗ πτωχεύσεως της ΔΑΝΕ!

Απο την εταιρεία Teledome A.E.

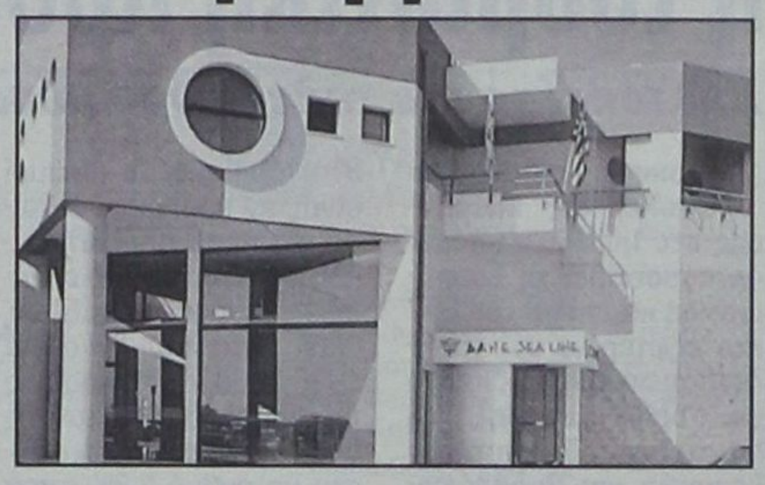

Αίτηση κηρύξεως της ΔΑΝΕ σε κατάσταση πτωχεύσεως, για οφειλή ύψους 12.475,18 ευρώ (!), κατέθεσε στο Πολυμελές Πρωτοδικείο Ρόδου, δια του πληρεξουσίου δικηγόρου της «Ι. Χαρίτου», η εταιρεία TELEDOME A.E., που εδρεύει στην Καλλιθέα Αττικής.

Σχετικά με την υπόθεση, που προκάλεσε σάλο στις τάξεις της ΔΑΝΕ, έγιναν γνωστά τα ακόλουθα :

Η εταιρεία TELEDOME A.E., που δραστηριοποιείται στον τομέα διάθεσης συστημάτων και υπηρεσιών τηλεπικοινωνιών, πληροφορικής και τηλεματικής, παρείχε έως και την 31η Μαρτίου 2002, τηλεπικοινωνιακές υπηρεσίες στη ΔΑΝΕ.

Η Δωδ/κή Ναυτιλιακή, όπως τουλάχιστον υποστηρίζεται στην αίτηση πτωχεύσεως, άφησε ανεξόφλητα τιμολόγια την τακτοποίηση των οποίων κοινοποίησε εξώδικη δήλωση στη ΔΑΝΕ, την 31η Μαΐου 2001, ενώ στη συνέχεια προχώρησε στην κατάθεση αιτήσεως ασφαλιστικών μέτρων και αγωγής στο Μονομελές Πρωτοδικείο.

Η ΔΑΝΕ από την άλλη πλευρά φέρεται να εξόφλησε μέρος της οφειλής για να παραμείνει τελικά ανεξόφλητο ποσό 12.475,18 ευρώ για την τακτοποίηση του οποίου η TELEDOME κατέθεσε στο Πρωτοδικείο αίτηση κηρύξεώς της σε κατάσταση πτώχευσης, επικαλούμενη ότι η Ναυτιλιακή οφείλει και σε άλλους προμηθευτές τους οποίους, πάντως, δεν κατονομάζει.

ΑΝΑΖΗΤΟΥΝ ΤΗΝ ΑΤΡΑΚΤΟ

Συνεχίζονται οι έρευνες για το μοιραίο ελικόπτερο του ΕΚΑΒ



Συνεχίζονται, από νωρίς το πρωί της Παρασκευής, οι έρευνες για τον εντοπισμό της ατράκτου του μοιραίου ελικοπτέρου του ΕΚΑΒ, το οποίο συνετρίβη, λίγο μετά τα μεσάνυχτα της περασμένης Δευτέρας, στο θαλάσσιο χώρο, που απέχει περίπου ενάμισυ ναυτικό μίλι απο τα βορειονανατολικά παράλια της Ικαρίας.

Ο καιρός στην περιοχή παρουσίασε σχετική ύφεση, γεγονός το οποίο διευκολύνει τις έρευνες και από σκάφη του Πολεμικού Ναυτικού, ναυαγοσωστικά του Λιμενικού Σώματος, αλλά και μικρά σκάφη ιδιωτών.

Από το Σάββατο θα συμμετάσχει στις έρευνες για τον εντοπισμό της ατράκτου και το βαθυσκάφος θέτις μαζί με το ωκεανογραφικό Αιγαίο, το οποίο απέπλευσε την Παρασκευή από τον Πειραιά μετά την εξασθένιση των θυελλωδών ανέμων.

Οι έρευνες των συνεργείων δεν περιορίζονται πλέον μόνο στην περιοχή Φάρος αλλά έχουν προχωρήσει περίπου 12 χιλιόμετρα από το σημείο όπου εντοπίστηκαν τα πρώτα συντρίμμια.

Ήδη, οι συγγενείς των αγνοουμένων βρίσκονται από την Πέμπτη στην Ικαρία και ενημερώθηκαν από τους αρμόδιους για το στάδιο των ερευνών.

Χθες βρέθηκε ένα κομμάτι της ατράκτου και τα ακριβή αίτια της πτώσης του Augusta Bell διερευνά η ανεξάρτητη Επιτροπή Διερεύνησης Ατυχημάτων και Ασφάλειας Πτήσεων, που έχει συσταθεί από το υπουργείο Μεταφορών. Μέλη της βρίσκονται ήδη στην Ικαρία και το πόρισμα αναμένεται να εκδοθεί σε περίπου έξι μήνες. Όταν θα γίνει η ανέλκυση της ατράκτου θα μπορέσουν να προσδιοριστούν τα ακριβή αίτια του δυστυχήματος.

Grand Hotel Rhodes
★★★★★
Το γνωστό σημείο συνάντησης
στο κέντρο της Πόλης με τη μουσική
συντροφιά του πιανίστα Τάκη Τσώνη*
απολαύστε μοναδικά κοκτέιλ
και χαλαρώστε δίπλα στο τζάκι
Κρατήσεις- πληροφορίες τηλ: 2241054700
Διεύθυνση : Ακτής Μιαούλη 1 και Γ. Παπανικολάου
A Member of MITSIS HOTELS
GR
* Κάθε Πέμπτη - Παρασκευή και Σάββατο

PIANO BAR




ΙΝΣΤΙΤΟΥΤΟ ΤΟΥΡΙΣΤΙΚΩΝ ΕΡΕΥΝΩΝ ΚΑΙ ΠΡΟΒΛΕΨΕΩΝ

ΕΠΙΒΑΛΛΕΤΑΙ ΕΚ ΤΩΝ ΠΡΑΓΜΑΤΩΝ η τουριστική προβολή - διαφήμιση

Αποτελεί το πιο τελεσφόρο μέσο για την αντιμετώπιση της κρίσης

Ηισχυρή πιθανότητα πολεμικής επέμβασης στο Ιράκ δεν πρέπει να αναστείλει τη διαφημιστική καμπάνια του ΕΟΤ στο εξωτερικό υποστηρίζει (και φυσικά πρόκειται για ορθή άποψη), το Ινστιτούτο Τουριστικών Ερευνών και Προβλέψεων (ΙΤΕΠ), με ανακοίνωση στο site του. Οπως επισημαίνεται, οι επιπτώσεις μιας διαφημιστικής εκστρατείας έχουν αισθητή διάρκεια μέχρι και 4-5 χρόνια, ενώ απαιτείται αδιάκοπη διαφημιστική παρουσία της τάξης των 40 εκ. Ευρώ ετησίως για να υπάρχει σταθερό και βέβαιο αποτέλεσμα.

Θα είναι άκρως απογοητευτικό, υπογραμμίζει το ΙΤΕΠ, και αποθαρρυντικό για τους τουριστικούς επιχειρηματίες, αν οι αποφάσεις για την τουριστική πολιτική που προσιδιάζει στην περίοδο που διανύουμε, κυριαρχείται από τη σκέψη ότι ο πόλεμος και η βραδυπορούσα ανάκαμψη θα παράσχουν ένα ακόμη άλλοθι για την αδράνεια και την αβελτηρία μας.

Αναλυτικά οι θέσεις του ΙΤΕΠ για την τουριστική προβολή και διαφήμιση:

Το πρωτοφανές τρομοκρατικό επεισόδιο της 11ης Σεπτεμβρίου αναμφιβόλως άσκησε δυσμενείς επιπτώσεις στο διεθνή τουρισμό. Οι αριθμοί είναι, εν προκειμένω, πέρα για πέρα αποκαλυπτικοί. Με μέσο ρυθμό αυξήσεως, βάσει αφίξεων, 4,3% κατά την δεκαετία 1990-2000, ο παγκόσμιος τουρισμός αυξανόταν το 2001 μέχρι και τον Αύγουστο με ρυθμό 2,8% παρά το γεγονός, ότι εξαιτίας του Millennium, συνετελέσθη τουριστική έκρηξη το έτος 2000 (ρυθμός αυξήσεως 7%). Η κατά 11% περίπου μείωση που επακολούθησε κατά το τελευταίο τετράμηνο του έτους είχε ως αποτέλεσμα μείωση του παγκόσμιου τουρισμού κατά 1,3%. Για το παρελθόν έτος υπάρχουν εκτιμήσεις ότι ο παγκόσμιος ρυθμός θα είναι της τάξεως του +1%.

Ο Παγκόσμιος Οργανισμός Τουρισμού με επανειλημμένες εκκλήσεις παρότρυνε τις τουριστικές χώρες να λάβουν οικονομικά μέτρα εξουδετερώσεως των δυσμενών επιπτώσεων του αισθήματος ανασφάλειας στην τουριστική δραστηριότητα. Η ασύμμετρη επιβράδυνση ή και μείωση που παρατηρήθηκε σε διάφορες χώρες οφείλεται ενδεχομένως στο διαφορετικό βαθμό, με τον οποίο αυτές ανταποκρίθηκαν στην εν λόγω έκκληση. Αρκετές χώρες, μεταξύ των οποίων πρωτοστατεί η χώρα μας, προτίμησαν να χρησιμοποιήσουν την οικονομική επιβράδυνση και το αίσθημα ανασφάλειας που προκάλεσε το τρομοκρατικό κτύπημα, ως άλλοθι για την κακή πορεία των τουριστικών τους πραγμάτων, αντί να ακολουθήσουν δυναμική πολιτική είτε μέσω κινήτρων, είτε μέσω επιθετικής προβολής και διαφημίσεως, προς εξουδετέρωση των σε λογικά πλαίσια αναστρέψιμων αρνητικών τάσεων.



Πρέπει, πάντως να υπομνησθεί ότι η Ελλάδα υστέρησε σε τουριστική ανάπτυξη κατά τη δεκαετία του '90 και η υστέρηση αυτή εξακολουθεί να είναι παρούσα. Αν και υπάρχουν λόγοι, λόγοι διαρθρωτικής φύσεως, λόγοι συνδεόμενοι με την αναπτυξιακή πολιτική που ασκήθηκε στον τουριστικό τομέα, που εξηγούν την συγκριτική επιβράδυνση, εκφράζεται η ελπίδα ότι τα πράγματα θα ήσαν πολύ καλύτερα αν η ασκούμενη τουριστική πολιτική είχε έστω και στοιχειωδώς προσαρμοσθεί στις ανάγκες της τρέχουσας συγκυρίας. Διότι, αν η θέση μας αυτή είναι ρεαλιστική, σημαίνει ότι υπάρχει έδαφος για σημαντική βελτίωση σε μεσοπρόθεσμη προοπτική· προτού δηλ. ασκηθεί μακροπρόθεσμη πολιτική στρατηγικού χαρακτήρα που θα αναγνωρίσει τον αναντικατάστατο δυνητικό ρόλο του τουρισμού, ως παράγοντα προωθητικού της οικονομικής αναπτύξεως της χώρας. Με άλλα λόγια, βραχυπρόθεσμη πολιτική, κατάλληλη και ως προς τους πόρους που θα διατεθούν αλλά και ως προς την μορφή που θα λάβει, είναι εφικτό να έχει θετικά αποτελέσματα, διότι η ανταγωνιστικότητα του τουριστικού προϊόντος μας έχει πολλαπλώς πληγεί:

α) Με την εισδοχή της χώρας στη ζώνη του ευρώ, διατηρήθηκε σημαντικό τμήμα της υπερτιμήσεως του εθνικού νομίσματος, το οποίο είναι φυσικό να μην αφήνει περιθώρια στις ξενοδοχειακές επιχειρήσεις για μείωση των τιμών.

β) Με τη συνεχιζόμενη «αποχή» της χώρας από τον ζωτικό για την πρόοδο του τουρισμού χώρο της προβολής και της διαφημίσεως.

γ) Με τον εντεινόμενο ανταγωνισμό από τουριστικά αναδυόμενες και όχι μόνο μεσογειακές χώρες.

δ) Με το αυξανόμενο κόστος εργασίας ανά μονάδα προϊόντος, το οποίο όχι μόνο δεν επιτρέπει απορρόφηση τμήματος της εγκλωβισθείσας υπερτιμήσεως, αλλά εξασθενίζει περαιτέρω την πανταχόθεν βαλλόμενη ανταγωνιστικότητα.

ε) Με την εμμονή της Πολιτείας σε φορολόγηση του τουριστικού προϊόντος, βαρύτερη συγκριτικά με τις ανταγωνίστριες χώρες.

Ευρισκόμεθα ήδη, ένα βήμα προ της ενάρξεως της τουριστικής περιόδου και δεν κινείται φύλλο, σε πείσμα των θυελλωδών ανέμων που πνέουν πανταχόθεν. Αν οι ιθύνοντες πιστεύουν ότι η επί διετία στασιμότητα - υποχώρηση του αλλοδαπού τουρισμού στη χώρα μας έχει δημιουργήσει απόθεμα δυνητικής ζητήσεως, το οποίο θα εκδηλωθεί κατά αυτόματο τρόπο, μάλλον θα απογοητευθούν.

Αν πάλι θεωρούν ότι οι τυχούσες εχθροπραξίες στο Ιράκ θα ακυρώσουν τις αναμενόμενες από μία διαφημιστική εκστρατεία ευμενείς για τον τουρισμό επιπτώσεις, κάνουν λάθος εκτίμηση. Οπως έδειξε μελέτη του ΙΤΕΠ, οι επιπτώσεις μιας διαφημιστικής εκστρατείας έχουν διάρκεια αισθητή μέχρι και 4-5 έτη, ενώ απαιτείται αδιάκοπη διαφημιστική παρουσία της τάξεως των 40 εκατ. $ για να είναι αδιάκοπη η αναπτυξιακή διαδρομή.

Θα είναι άκρως απογοητευτικό και αποθαρρυντικό για τους επιχειρούντες στον τουριστικό τομέα, αν οι αποφάσεις για την τουριστική πολιτική που προσιδιάζει στην περίοδο που διανύουμε κυριαρχείται από τη σκέψη, ότι ο πόλεμος και η βραδυπορούσα ανάκαμψη θα παράσχουν ακόμη ένα άλλοθι για την αδράνεια και αβελτηρία μας.

RODOGAZ

Στη Ρόδο από το 1963



✓ Διανομή φιαλών υγραερίου κατ' οίκον
τηλέφωνα παραγγελιών: 64409 - 094-4-528212

✓ Διανομή χύμα υγραερίου

✓ Πώληση καυστήρων και λεβήτων υγραερίου για κεντρικά συστήματα θέρμανσης

✓ Θερμαντικά σώματα



Διεύθυνση εργοστασίου: Καναμάτ Ρόδου • τηλ. 62649
Διεύθυνση πρατηρίου: Αυστραλίας 50 • τηλ. 34244-5

ΑΚΡΙΤΙΚΑ

κουβεντούλες με κάποιο νόημα

Θάρσει· λέγων τ' αληθές συ σφαλεί ποτέ
ΣΟΦΟΚΛΗΣ

ΤΟ ΑΣΥΜΒΙΒΑΣΤΟ

Η καταψήφιση του κυβερνητικού νομοσχεδίου για το ασυμβίβαστο προχθές στη Βουλή είναι κάτι που για πρώτη φορά συμβαίνει στα μεταπολιτευτικά κοινοβουλευτικά χρονικά.

Πέρα από το ηθικό μέρος, που αποτελεί οδυνηρό ράπισμα για την κυβέρνηση, αποδεικνύεται ότι ο πρωθυπουργός δεν έχει πλέον τη δυνατότητα να κυβερνήσει.

Γιατί, κάθως η πρόταση υποβλήθηκε με πρωτοβουλία βουλευτών του ΠΑΣΟΚ καταψηφίστηκε από τους κυβερνητικούς βουλευτές, αποδεικνύεται ότι ο κ. Σημίτης δεν ελέγχει πλέον το κόμμα του.

Η ανταρσία των βουλευτών του ΠΑΣΟΚ δείχνει ότι έχουν πάψει να υποτάσσονται στην κομματική γραμμή και ότι η εσωστρέφεια ταλανίζει άγρια το κυβερνητικό κόμμα.

Η καταψήφιση του νομοσχεδίου οφείλεται κυρίως στο ότι η σπουδή με την οποία προώθησε η κυβέρνηση την ψήφιση του άρθρου 57 του Συντάγματος, είχε ως αποτέλεσμα να παραπλανηθούν οι βουλευτές. Διότι άλλο νομοσχέδιο έδωσε την εντύπωση ότι προωθεί και άλλο έφερε προς ψήφιση, με συνοπτικές διαδικασίες, υφαρπάζοντας στην ουσία την έγκριση της Βουλής.

Το αποτέλεσμα αυτής της μεθόδευσης είναι να δεχθεί τον χθεσινό κόλαφο η κυβέρνηση, αλλά και να εκτεθεί το Κοινοβούλιο, καθώς δόθηκε η εντύπωση ότι νομοθετεί με προχειρότητα.

Επίσης, η κοινή γνώμη διαπίστωσε ότι, ενώ ουδέποτε οι κυβερνητικοί βουλευτές «πάτησαν πόδι» για να αποτρέψουν την ψήφιση αντιλαϊκού νομοσχεδίου, το έπραξαν μόνο σε νομοσχέδιο που τους αφορούσε, όπως η τροπολογία του ασυμβίβαστου.

Το να κατηγορεί η κυβέρνηση όσους καταψήφισαν το νομοσχέδιο ότι στρέφονται κατά του Συντάγματος, αποτελεί προσπάθεια να αποπροσανατολίσει από τις δικές της ευθύνες, αφού αυτή με τους χειρισμούς της προκάλεσε αυτήν την κατάσταση.

Και το ουσιώδες παραμένει: ότι δηλαδή η κυβέρνηση δεν μπορεί πλέον να παράγει έργο, γιατί, εκτός από τα προβλήματα που ήλθαν στην επιφάνεια τροφοδοτώντας την εσωστρέφεια, πιστοποιήθηκε ότι δεν διαθέτει πλέον τη δεδηλωμένη.

ΡΑΠΙΣΜΑ

Το Υπουργικό Συμβούλιο συνεδρίαζε προχθές για να εξετάσει το θέμα των αερομεταφορών ασθενών, μετά την πτώση του μοιραίου ελικοπτέρου.

Τους διέκοψαν όμως και τους είπαν:

- Ελάτε γρήγορα για την ψηφοφορία.

Δεν βγαίνουν τα κουκιά και υπάρχει κίνδυνος να καταψηφιστεί.

- Να μην ολοκληρώσουμε τη συζήτηση για την πτώση του ελικοπτέρου;

- Αφήστε την πτώση του ελικοπτέρου, μην έχουμε καμία πτώση της κυβέρνησης.

Τρέξανε αλλά το ράπισμα δεν το γλύτωσαν.

ΚΡΥΑΔΑ

Μετά την κρυάδα από την ψηφοφορία, οι σημιτοφύλακες διερωτήθηκαν:

- Και τώρα τι κάνουμε;

Οι... επικοινωνιολόγοι το πέταξαν:

- Απλούστατα, μιλάμε για πάθημα της Ν.Δ. που προκάλεσε προβλήματα στη Ρηγίλλης.

Δοκιμασμένη συνταγή.

ΚΔΙΚΗΣΗ

Εξω φρενών ο Σημίτης για την εκδηλωθείσα ανταρσία των βουλευτών του στη Βουλή, διεμήνυσε:

- Δεν πρόκειται να φέρει η κυβέρνηση άλλο νομοσχέδιο στη Βουλή και επομένως θα ισχύσει το απόλυτο ασυμβίβαστο, χωρίς εξαιρέσεις, όπως προβλέπει το άρθρο 57 του Συντάγματος.

- Μας εκδικείται, είπε ένας εκ των ανταρτών.

Και ο συνάδελφός του συμπλήρωσε:

- Η εκδίκηση του Κινέζου.

ΥΜΩΜΕΝΟΣ

Περισσότερο οργισμένος και από τον Σημίτη εμφανίστηκε μετά την ψηφοφορία, στην τηλεόραση της ΝΕΤ, ο όψιμος σοσιαλιστής κ. Κοντογιαννόπουλος!

Οσο ήρεμα μιλούσε ο Αρης Σπηλιωτόπουλος τόσο οργισμένα μιλούσε ο σημιτοφύλακας Κοντογιαννόπουλος, καταφερόμενος εναντίον της Ν.Δ. Μάταια ο Αρης, με ολύμπια αταραξία, του συνιστούσε να ηρεμήσει και να μη φωνασκεί, για να γίνει συζήτηση!

Σε αφήνει όμως, ο ...γενιτσαρισμός να πατήσεις φρένο;

ΥΝΕΧΙΣΑΝ

Αφού συνήλθαν από το σοκ τα μέλη του Υπουργικού Συμβουλίου συνέχισαν τη συζήτηση για το θέμα των αερομεταφορών.

- Τι πρέπει να κάνουμε για να μην πέφτουν τα ελικόπτερα;

- Απλό είναι... Καταργούμε τις αερομεταφορές, γιατί αυτά είναι ελικόπτερα για... πέταμα, στην κυριολεξία.

Οι νησιώτες όμως το ξέρουν για να μην αρρωσταίνουν τη νύχτα;

Να εκδοθεί διευκρινιστική εγκύκλιος.

Πονάει χέρι, κόψει χέρι, πονάει μάτι, βγάλει μάτι!

ΚΟΛΟΚΥΘΙΑ

- Πρέπει να μεταφέρουμε και κανέναν άρρωστο, επέμεναν ορισμένοι.

- Να αναλάβει ο Ολυμπιακή.

- Και γιατί να αναλάβει αυτή;

- Αμ, ποιος να αναλάβει;

- Να αναλάβει το Ναυτικό.

Τελικά, αφού παίξανε την κολοκυθιά, αποφάσισαν:

- Υπεύθυνος ο Γιάννος και αναλαμβάνει ο Λουκάς Αποστολίδης.

- Γιατί ο Λουκάς;

- Γιατί μία και έχει γένια, μπορεί να βρει και τα χτένια

ΚΟΥΡΣΑ

Αρκετοί βιάζονται να γίνουν αρχηγοί στο ΠΑΣΟΚ και άνοιξαν περπατησιά.

Το φαινόμενο επισημαίνουν οι σύντροφοι και προειδοποιούν:

- Το μέγαρο Μαξίμου θα τους ειδοποιήσει αρμοδίως ότι δεν πρέπει να βιάζονται, γιατί η βιασύνη κάνει κακό στους ίδιους.

Αλλωστε και ο Νίκος Χριστοδουλάκης προειδοποίησε:

- Η κούρσα διαδοχής θυμίζει τις πίστες αγώνων αυτοκινήτου, όπου οι στροφές είναι πολλές και ξαναπερνάμε συχνά από το ίδιο σημείο.

Και συχνά βγαίνουν από την πορεία λόγω υπερβολικής ταχύτητας και σημειώνονται ατυχήματα.

ΙΦΤΙΝΓΚ

Από το Αγρίνιο, ο Γιάννος Παπαντωνίου παρατήρησε:

- Ο ρόλος του ΠΑΣΟΚ πρέπει να αλλάξει και να πετύχει στροφή από το κόμμα του κράτους στο κόμμα της κοινωνίας, από την καθεστωτική νοοτροπία στον κριτικό λόγο, από την εσωστρέφεια στην ανοικτή πολιτική δράση:

- Δηλαδή, ζητά ένα... άλλο ΠΑΣΟΚ, παρατήρησαν ορισμένοι σύντροφοι.

- Ερχεται δεύτερος. Πρώτος το πρότεινε ο Χρυσοχοΐδης, για να αποδώσουμε τα του Καίσαρος...

ΑΥΤΟ ΕΙΝΑΙ ΤΟ ΚΟΜΜΑ;

Σύμφωνα με την πρόσφατη κομματική εγκύκλιο του γραμματέα του ΠΑΣΟΚ κ. Κ. Λαλιώτη, το κυβερνών κόμμα προσδοκά να έρθει σε «ρήξεις και ανατροπές» με τους εξής: με τα στελέχη που προκαλούν με το προκλητικό ύφος και το αλαζονικό ήθος τους, με όσους έχουν βολευτεί με την άπνοια, την αφασία και την απραξία των οργανώσεων του κόμματος, με εκείνους που συντηρούν ένα πνεύμα «παρεοκρατίας» με δοτούς ρόλους και δοτές μικροεξουσίες σε πειθήνιους φίλους και υποταγμένους υποστηρικτές, με διάφορους «θεματοφύλακες» που νομίζουν ότι μπορούν με τις ψευδαισθήσεις τους να διαχειρίζονται και να ελέγχουν τους «μικρόκοσμους» του ΠΑΣΟΚ, με τις κατεστημένες σκέψεις και πρακτικές, με τις αυταρχικές και κεκτημένες γραφειοκρατικές συνήθειες όσων εγκλωβίζουν τα στελέχη και τα μέλη σε ανόητες και οπισθοδρομικές μάχες χαρακωμάτων, με όσους μετατρέπουν αυτά τα στελέχη και μέλη σε απρόσωπους αριθμούς για κομματικούς καταλόγους ή σε παροπλισμένα «δοξασμένα» ονόματα για «επετηρίδες» ή σε «εν υπνώσει» κομματικούς ψηφοφόρους και αδρανείς πολίτες. Υστερα απ' όλα αυτά, αναρωτιέται ευλόγως κάποιος: αυτό είναι το κόμμα που κυβερνά τη χώρα;

ΜΕ ΟΛΟΥΣ

Η πολυγλωσσία της κυβέρνησης δεν έχει προηγούμενο: ο Γιώργος με τις ΗΠΑ, ο Λαλιώτης με τους διαδηλωτές εναντίον του πολέμου, ο Σημίτης με τον γαλλο- γερμανικό άξονα.

Σύντροφος το βρήκε θετικό:

- Ετσι τα έχουμε καλά με όλους!

Κυβέρνηση... παντός καιρού.

ΛΗΣΤΕΣ

- Δεν μπορεί στην κρίση του Ιράκ να είμαστε και με το ληστή και με το χωροφύλακα, δήλωσε ο Κώστας Λαλιώτης.

Ο Θόδωρος Ρουσόπουλος ρώτησε:

- Ποιούς θεωρείτε ληστές και ποιούς χωροφύλακες;

Κι εκείνος δεν απήντησε...

ΜΕΤΡΑ «ΚΟΥΚΙΑ»

Μήνες τώρα ο υπουργός Αμυνας Γ. Παπαντωνίου επισκέπτεται διάφορες περιοχές της χώρας για να ενημερωθεί, υποτίθεται, για τα προβλήματα του... απλού λαού. Εξαγγέλλει «ρουσφέτια» τοπικού ενδιαφέροντος που αφορούν το υπουργείο του (στρατόπεδα, εκτάσεις κ.λπ) αλλά, το κυριότερο, συναντά τα κομματικά στελέχη του ΠΑΣΟΚ και συζητεί τις εξελίξεις στο κυβερνών κόμμα. Προς τι το ξαφνικό ενδιαφέρον; Καθόλου ξαφνικό. Ποτέ δεν ξέρεις πότε θα τεθεί θέμα ηγεσίας. Οπότε ο κ. Παπαντωνίου θα χρειαστεί «κουκιά»

ΑΥΛΟΣ ΚΥΚΛΟΣ

«Να εκπονηθεί ένα ολοκληρωμένο σύστημα ιατρικής κάλυψης των νησιών του Αιγαίου» είναι η συνήθης πρόταση, η οποία ακούγεται κάθε φορά που αντιμετωπίζεται ένα επείγον περιστατικό και επαναλήφθηκε τώρα, με αφορμή την τραγική πτώση του ελικοπτέρου.

Γίνεται, όμως, να λειτουργήσει οποιοδήποτε σύστημα χωρίς γιατρούς;

Ο δήμαρχος των Λειψών έλεγε χθές το πρωί, από τον ραδιοσταθμό «Αλφα Νιούζ» ότι η θέση γιατρού που προκηρύχθηκε στο νησί του προέβλεπε μισθό 1.200.000 δραχμών, 20 μέρες πρόσθετη άδεια, δωρεάν σπίτι κ.α. Ομως, δεν βρισκόταν γιατρός να δεχθεί τη θέση. Προφανώς, λόγω της απομόνωσης που υπάρχει στο νησί, ειδικά τον χειμώνα. Παρόμοιο πρόβλημα είχε αντιμετωπίσει παλιότερα και η ακριτική Σύμη, όπως μου έλεγε ο πρώην δήμαρχος της, Μιλτ. Σαρρής. Αλλά ακόμη, και όταν υπάρχουν γιατροί, δύσκολα αναλαμβάνουν την ευθύνη να μην καλέσουν ελικόπτερο με τόση πίεση που δέχονται. Ετσι τα ελικόπτερα πετάνε πολύ περισσότερο απ' όσο αντέχουν και ο φαύλος κύκλος δεν έχει τελειωμό.

Συμπέρασμα: Αλίμονο σ' όσους θ' αρρωστήσουν νύχτα σε μικρό νησί και θα χρειαστούν ελικόπτερο, τώρα που απαγορεύτηκαν οι πτήσεις...

ΕΚΑΒ

Πληροφορίες ανέφεραν χθές, με αφορμή το τραγικό συμβάν της πτώσης του ελικοπτέρου του ΕΚΑΒ, ότι ο Πρωθυπουργός είχε ζητήσει από τον υπουργό Εσωτερικών, Κώστα Σκανδαλίδη να διερευνήσει το ενδεχόμενο δημιουργίας ενιαίου φορέα πτητικών μέσων για ειδικές αποστολές. Αγνωστο παραμένει εάν το θέμα διερευνήθηκε και τι απάντησε ο υπουργός στον κ. Σημίτη. Ενιαίος φορέας πάντως δεν δημιουργήθηκε...

ΟΥ... ΕΥΑΓΓΕΛΟΥ

Ε, λοιπόν, τέτοιο δηλητήριο μόνο μεταξύ τους μπορούν να χύσουν οι βουλευτές του ΠΑΣΟΚ. Αν το χύσει κάποιος άλλος, θα τον... καθαρίσουν.

Διαβάστε τι είπε π.χ. ο Γιάννης Καψής στη Βουλή για το «ασυμβίβαστο»:

«Το ν/σ είναι κατάπτυστο διότι επιτρέπει σε έναν Βενιζέλο να είναι υπουργός, να γράφει βιβλία (και να τα' κονομάει), αλλά απαγορεύει όμως στον Κρεμαστινό να ασκεί το λειτούργημά του».

Κατηγορεί δηλαδή τον υπουργό ότι παραβιάζει το Σύνταγμα (αν και συνταγματολόγος) και βρίσκει τρόπους για να τα' κονομάει!!

Τα συμπεράσματα δικά σας.

Υ.Τ.Υ.

ΑΠΟ ΤΗ ΔΗΜΑΡΧΙΑΚΗ ΕΠΙΤΡΟΠΗ ΡΟΔΟΥ

ΑΝΑΚΛΗΣΗ ΑΔΕΙΑΣ ΛΕΙΤΟΥΡΓΙΑΣ καταστήματος της Νέας Αγοράς

✓Ηταν αληθείς οι καταγγελίες που έγιναν μέσω της «δ» ✓ Αγωγές εξώσεων σε όσους χρωστάνε μισθώματα



Η Δημαρχιακή Επιτροπή Ρόδου κατά την χθεσινή της συνεδρίαση αποφάσισε την ανάκληση αδείας λειτουργίας του καταστήματος του Μιχ. Φράγκου στη Νέα Αγορά, μετά τη διαπίστωση ότι όλα τα κατατεθέντα έγγραφα περί σύναψης εταιρείας και βαριάς ασθενείας δεν ανταποκρίνονται στην πραγματικότητα. Για το ίδιο θέμα η Δημαρχιακή Επιτροπή αποφάσισε να ξεκινήσει άμεσα η διαδικασία έξωσης του συγκεκριμένου ενοικιαστή από το κατάστημα της Ν. Αγοράς.

Θυμίζουμε ότι το όλο θέμα, έφερε στη δημοσιότητα η «δ» και όπως διαπίστωσε και η Δημαρχιακή Επιτροπή όλες οι καταγγελίες ήταν ακριβείς. Προηγήθηκε η ακόλουθη γνωμάτευση επί του θέματος του νομικού συμβούλου του Δήμου κ. Θ. Παπαγεωργίου:

ΘΕΜΑ: Λύση μισθωτικής σχέσης

ΣΧΕΤ.: Οι Α.Π. 2119/3-2-2003, 2279/5-2-2003, 2432/7-2-2003 καταγγελίες - αναφορές Μιχ. Φράγκου.

Από τις παραπάνω καταγγελίες - αναφορές του Μιχαήλ Φράγκου, προκύπτουν τα εξής:

1) Ότι στο πρόσωπό του δεν συνέτρεχαν οι προϋποθέσεις του άρθρου 12 του Π.Δ. 34/1995 για την μεταβίβαση της μισθωτικής σχέσης των κατ/των 26 και 89 καταστημάτων της Ν. Αγοράς. Συνεπώς ο Μιχαήλ Φράγκος με την Α.Π. 1742/3-4-2000 αίτηση - αναγγελία του, ψευδώς παρέστησε ότι είναι βαρειά ασθενής και ότι δήθεν στοιχειοθετούνται στο πρόσωπό του οι προϋποθέσεις του νόμου, προκειμένου έτσι να πετύχει την έγκριση από τη Δημαρχιακή Επιτροπή (αποφ. 165/2000) της μεταβίβασης της μισθωτικής σχέσης προς τον γιο του Κων/νο Φράγκο.

2) Ότι η εταιρεία «Ι. Σταματιάδης και ΣΙΑ Ο.Ε.», στο όνομα της οποίας ζητήθηκε στη συνέχεια από τον Κων/νο Φράγκο η παραχώρηση της χρήσης του μισθίου σύμφωνα με τις διατάξεις του άρθρου 11 του Π.Δ. 34/1995, είναι εικονική και ότι υποκρύπτεται εξ ολοκλήρου πώληση της επιχείρησης μετά της μισθωτικής σχέσης.

Υστερα από τα παραπάνω και ασχέτως εάν στο μεταξύ τα ενδιαφερόμενα μέρη έχουν ανακαλέσει τις καταγγελίες και την παραχώρηση προς την εταιρεία (γεγονός που υποδηλώνει ότι έγιναν περαιτέρω συναλλαγές), έχουμε τη γνώμη ότι για τους παραπάνω λόγους ο Δήμος Ροδίων θα πρέπει:

1) Ν' ανακαλέσει την υπ' αρ. 165/2000 απόφαση της Δημαρχιακής Επιτροπής.

2) Να προβεί σε διοικητική αποβολή του Μιχαήλ Φράγκου, του Κων/νου Φράγκου, της εταιρείας «Ι. Σταματιάδης και ΣΙΑ Ο.Ε.» και όποιου αλλού εξ ονόματός τους βρίσκεται στο μίσθιο, επειδή η συγκεκριμένη μίσθωση έχει έναρξη στις 1-1-1971 και έχει λήξει σύμφωνα με τη νομοθεσία εμπορικών μισθώσεων, (άρθρο 58 του Π.Δ. 34/1995) χωρίς να ακολουθήσουν οι διαδικασίες παράτασης του άρθρου 7 παρ. 19 του Ν. 2471/1999 και της υπ' αρ. 604/2000 απόφασης του Δημοτικού Συμβουλίου.

3) Σε επικουρική βάση, να καταγγελθεί η μίσθωση και να ζητηθεί η απόδοση του μισθίου, λόγω αυθαίρετων παραχωρήσεων της χρήσης του μισθίου, αυθαίρετων μετατροπών της χρήσεως και ό,τι άλλη παράβαση προκύπτει από τον φάκελο.

4) Ν' αναζητηθούν ως αποζημίωση χρήσεως, παράνομα ανταλλάγματα που προκύψει ότι ελήφθησαν από τις συναλλαγές στο μίσθιο.

ΑΛΛΕΣ ΑΠΟΦΑΣΕΙΣ

Η δημαρχιακή επιτροπή αποφάσισε επιπλέον να κοινοποιήσει έγγραφη προειδοποίηση σε ενοικιαστές που οφείλουν περισσότερα από τρία ενοίκια για την μίσθωση δημοτικών καταστημάτων. Τους ανακοινώνεται ειδικότερα ότι, αν δεν ρυθμίσουν τα χρέη του ς εντός δέκα ημερών, θα κατατεθει αγωγή έξωσης.

ΟΡΙΣΤΙΚΗ ΑΦΑΙΡΕΣΗ ΑΔΕΙΩΝ

Στην ίδια συνεδρίαση αποφασίστηκε η οριστική αφαίρεση της αδείας λειτουργίας του νυχτερινού κέντρου «Σταφίδα», ιδιοκτησίας Ελ. Ανδίκου, σε εκτέλεση εγκυκλίου του Εισαγγελέα Πλημμελειοδικών Ρόδου κ. Γ. Οικονόμου, καθώς μετά από δύο ελέγχους διεπιστώθη ότι διασκέδαζαν σε αυτό ανήλικοι.

Οριστικά αφαιρέθηκαν οι άδειες και δύο καφενείων στα οποία είχαν συνδεθεί ηλεκτρονικοί υπολογιστές με τυχερά παίγνια, του εστιατορίου «Σεΐτη» στη Μεσαιωνική Πόλη, στο οποίο, όπως διεπιστώθηκε διεξαγόταν χαρτοπαιγνία και δύο νυχτερινών κέντρων στην οδό Ορφανίδου που βρέθηκαν να ηχορυπαίνουν καθ' υποτροπή.

ΧΟΡΗΓΗΣΗ ΝΕΩΝ ΑΔΕΙΩΝ

Η δημαρχιακή επιτροπή χορήγησε εξάλλου τις ακόλουθες άδειες:

• ΙΔΡΥΣΗΣ ΚΑΙ ΛΕΙΤΟΥΡΓΙΑΣ ΚΑΤΑΣΤΗΜΑΤΩΝ («ΠΡΟΫΠΑΡΧΟΝΤΑ ΚΑΤΑΣΤΗΜΑΤΑ»)

Ποζιόπουλος Βασίλειος, Εστιατόριο.

Βασιλαρά Χριστοφορία, Ψαροταβέρνα.

Κωνσταντάκη Ευσταθία, Παντοπωλείο - Οπωροπαντοπωλείο.

Νικολίτσης Αγαπητός, Κυλικείο εντός σχολείου.

Aloysia Francisca Maria Joosstens, εστιατόριο.

Τσακίρης Παναγιώτης, Εστιατόριο.

Πολυχρόνης Σάββας, Μπάρ

• ΙΔΡΥΣΗΣ ΚΑΙ ΛΕΙΤΟΥΡΓΙΑΣ ΚΑΤΑΣΤΗΜΑΤΩΝ («ΝΕΑ ΚΑΤΑΣΤΗΜΑΤΑ»)

Kotiadis Lynette Rosalie, Εργαστήριο Παρασκευής Σάντουιτς

Τρίντη Τσαμπίκα, Κουρείο.

• ΑΔΕΙΕΣ ΜΟΥΣΙΚΗΣ ΚΑΤΑΣΤΗΜΑΤΩΝ

Πρέκα Παναγιώτα, Ραδιόφωνο, Κασετόφωνο μικρής ισχύος ή μέχρι δύο έγχορδα μουσικά όργανα χωρίς ενισχυτή.

Ζ. Ιωακείμ & ΣΙΑ Ο.Ε., Στερεοφωνικό Συγκρότημα μικρής ισχύος.

Μανταράκης & ΣΙΑ Ο.Ε., Ραδιόφωνο, Κασετόφωνο Πικ Απ CD μικρής ισχύος.

Κλαδάκης Εμμανουήλ, Στερεοφωνικό Συγκρότημα μικρής ισχύος CD.

Μεταξωτός Γεώργιος, Στερεοφωνικό Συγκρότημα μικρής ισχύος CD.

Μαντάλης Ελευθέριος, Ραδιόφωνο, Κασετόφωνο μικρής ισχύος ή μέχρι δύο έγχορδα μουσικά όργανα χωρίς ενισχυτή.

Παπαβασιλείου Γεώργιος, Στερεοφωνικό Συγκρότημα μικρής ισχύος CD.

Καλόγλου Ειρήνη, Στερεοφωνικό Συγκρότημα μικρής ισχύος CD.

Μιχ. Οίκουτας - Μπάκης Μερκ. Ο.Ε., Ραδιόφωνο, Κασετόφωνο Πικ Απ CD μικρής ισχύος.

Food Plus AEBE, Ραδιόφωνο, Κασετόφωνο Πικ Απ CD μικρής ισχύος.

Χατζηγεωργίου Αγαπητός, Στερεοφωνικό Συγκρότημα μικρής ισχύος CD.

ΜΙΝΩΑ ΠΑΛΛΑΣ ΑΕΤΕ, Στερεοφωνικό Συγκρότημα μικρής ισχύος.

Severiano Vasquez Mercedes, Στερεοφωνικό Συγκρότημα μικρής ισχύος.

Χατζημανέττας Χρυσόστομος, Ραδιόφωνο, Κασετόφωνο μικρής ισχύος ή μέχρι δύο έγχορδα μουσικά όργανα χωρίς ενισχυτή.

• ΑΝΤΙΚΑΤΑΣΤΑΣΗ ΑΔΕΙΑΣ ΙΔΡΥΣΗΣ ΚΑΙ ΛΕΙΤΟΥΡΓΙΑΣ

Σβύνος Ανδρέας, Πρατήριο Γάλακτος & ειδών Ζαχαροπλαστικής - Τυποποιημένα Είδη Παντοπωλείου.

ΕΠΙΣΤΟΛΗ ΣΗΜΙΤΗ ΠΡΟΣ «14»



Την εκτίμηση ότι η κρίση για το θέμα του Ιράκ « θα εισέλθει σύντομα σε μια νέα, ίσως αποφασιστική, καμπή» διατυπώνει ο πρωθυπουργός σε επιστολή του προς τους 14 ομολόγους του στην ΕΕ, στην οποία εξηγεί ότι είναι σημαντικό να συζητηθούν οι τελευταίες εξελίξεις υπό το φως της νέας έκθεσης των επιθεωρητών. Παράλληλα συνδέει την υπόθεση του Ιράκ με το Μεσανατολικό και το θέμα της διασποράς των όπλων μαζικής καταστροφής.

Το κείμενο της επιστολής του Πρωθυπουργού έχει ως εξής:

Όπως γνωρίζετε, η Προεδρία έχει θέσει ως υψηλή προτεραιότητα την προσπάθεια διασφάλισης μιας κοινής στάσης των «15» στο θέμα του Ιράκ. Τα συμπεράσματα του Συμβουλίου Γενικών Υποθέσεων της 27ης Ιανουαρίου και το δημόσιο διάβημα προς το Ιράκ στις 4 Φεβρουαρίου βρήκαν τους πάντες σύμφωνους (συμπεριλαμβανομένων των συνδεδεμένων μελών) σε ένα ευρύ φάσμα σημείων κι έγιναν ευπρόσδεκτα από τους άλλους κύριους παράγοντες της διεθνούς κοινότητας.

Ωστόσο, είναι σήμερα σαφές ότι η παρούσα κρίση θα εισέλθει σύντομα σε μια νέα, ίσως αποφασιστική, καμπή. Για το λόγο αυτό, θεωρώ σημαντικό να συναντηθούμε και να συζητήσουμε τις τελευταίες εξελίξεις, κυρίως υπό το φως της έκθεσης που θα υποβάλουν οι επιθεωρητές του Ο.Η.Ε. στο Συμβούλιο Ασφαλείας των Η.Ε. στις 14 Φεβρουαρίου 2003.

Αισθάνομαι ακόμη ότι δεν θα πρέπει να ξεχάσουμε τις επιπτώσεις του προβλήματος του Ιράκ στη διαδικασία ειρήνευσης του Μεσανατολικού, η οποία, κατά τη γνώμη μου, απαιτεί περισσότερο από ποτέ την εκ νέου ενεργοποίησή της, όπως και στο ευρύτερο θέμα της μη διασποράς των όπλων μαζικής καταστροφής.

Κατά συνέπεια, λαμβάνοντας υπόψη τη σοβαρότητα της κατάστασης και κατόπιν των διαβουλεύσεων με όλους τους εταίρους, αποφάσισα να συγκαλέσω μία έκτακτη άτυπη συνάντηση του Ευρωπαϊκού Συμβουλίου στις Βρυξέλλες, στις 17 Φεβρουάριου 2003. Αυτή θα αρχίσει στις 6.00 μ.μ., ενώ θα ακολουθήσουν δείπνο εργασίας στις 7.30 μ.μ. και συνέντευξη Τύπου από την Προεδρία. Ο Πρόεδρος του Ευρωπαϊκού Κοινοβουλίου Πάτ Κόξ θα μας απευθύνει μία σύντομη παρέμβαση στην αρχή της συνάντησης και ο Γενικός Γραμματέας των Ηνωμένων Εθνών Κόφι Ανάν θα βρεθεί ανάμεσά μας, το αργότερο μέχρι τις 7.30 μ.μ.

Της συνάντησής μας θα προηγηθεί μία προπαρασκευαστική συνάντηση των Υπουργών Εξωτερικών, το πρωί της ίδιας μέρας. Αυτή η συνάντηση θα αρχίσει στις 11.00 π.μ. και θα ακολουθήσει γεύμα εργασίας.

Οι συνδεδεμένες χώρες, σε επίπεδο Αρχηγών Κρατών και Κυβερνήσεων, θα ενημερωθούν από την Προεδρία την Τρίτη 18 Φεβρουαρίου 2003.

ΤΩΡΑ ΜΙΚΡΟΜΕΤΑΜΟΣΧΕΥΣΗ ΜΑΛΛΙΩΝ ΣΤΗ ΡΟΔΟ

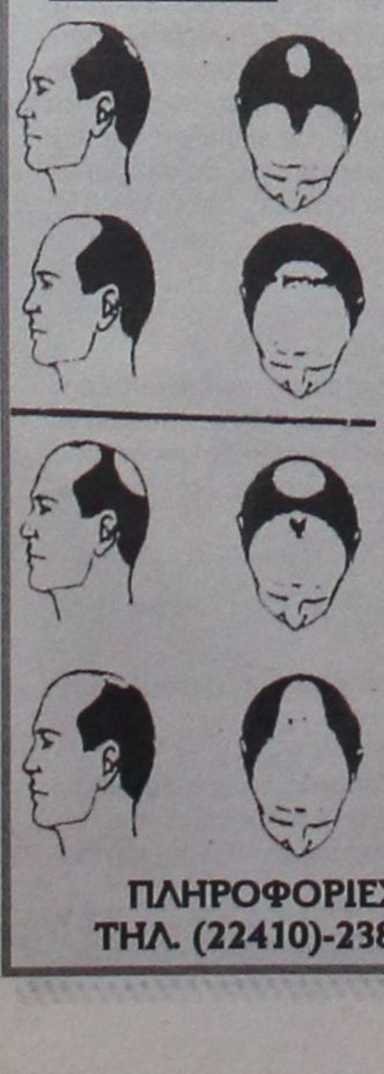

(Αποκλειστικά με την **πρωτοποριακή** μέθοδο micrografts και minigrafts)

➤ ΑΤΟΜΙΚΟΣ ΠΡΟΣΧΕΔΙΑΣΜΟΣ

➤ ΜΟΝΙΜΗ ΑΠΟΚΑΤΑΣΤΑΣΗ

➤ ΦΥΣΙΚΟ ΑΠΟΤΕΛΕΣΜΑ

➤ ΑΥΞΗΣΗ ΑΥΤΟΠΕΠΟΙΘΗΣΗΣ

ΠΛΗΡΟΦΟΡΙΕΣ - ΡΑΝΤΕΒΟΥ:
ΤΗΛ. (22410)-23860, 6944-688989

INEMA

ΙΑΤΡΙΚΟΣ & ΝΟΣΟΚΟΜΕΙΑΚΟΣ ΕΞΟΠΛΙΣΜΟΣ
15 ΧΡΟΝΙΑ ΕΜΠΕΙΡΙΑΣ από το 1988
ΕΙΜΑΣΤΕ ΟΙ ΜΕΓΑΛΥΤΕΡΟΙ ΠΡΟΜΗΘΕΥΤΕΣ ΙΑΤΡΙΚΟΥ - ΟΡΘΟΠΕΔΙΚΟΥ ΚΑΙ ΝΟΣΟΚΟΜΕΙΑΚΟΥ ΥΛΙΚΟΥ ΣΤΗ ΔΩΔΕΚΑΝΗΣΟ ΕΜΠΙΣΤΕΥΘΕΙΤΕ ΜΑΣ!!!
ΠΙΣΤΟΠΟΙΗΣΗ ΠΟΙΟΤΗΤΑΣ ISO9002 EN4600 E3/833
ΛΕΜΕΣΣΟΥ 2 ΡΟΔΟΣ ΤΗΛ. 32238 - FAX 28484

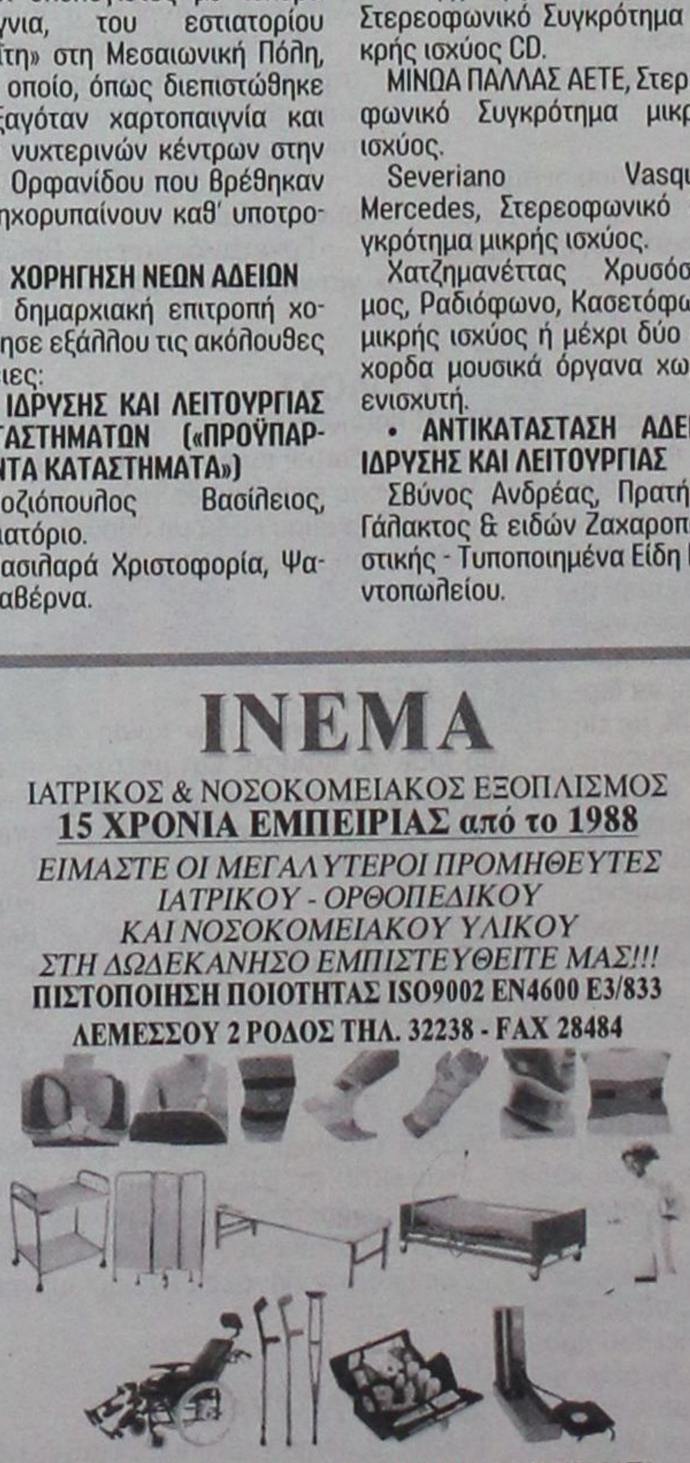

ΑΝΑΠΗΡΙΚΑ ΚΑΡΟΤΣΙΑ - ΒΑΔΙΣΤΙΚΑ ΒΟΗΘΗΜΑΤΑ - ΟΡΘΟΠΕΔΙΚΑ ΕΙΔΗ - ΜΠΛΟΥΖΕΣ ΙΑΤΡΙΚΕΣ - ΚΑΛΤΣΕΣ ΦΛΕΒΙΤΙΔΑΣ - ΠΕΛΜΑΤΑ - ΟΡΘΟΠΕΔΙΚΑ ΜΑΞΙΛΑΡΙΑ - ΚΡΕΒΑΤΙΑ ΝΟΣΟΚΟΜΕΙΑΚΑ - ΙΑΤΡΙΚΟΣ ΕΞΟΠΛΙΣΜΟΣ ΚΑΙ ΑΝΑΛΩΣΙΜΑ - ΟΡΓΑΝΑ ΧΗΜΕΙΟΥ ΚΑΙ ΚΑΘΕ ΑΛΛΟ ΕΙΔΟΣ ΓΙΑ ΚΑΤ' ΟΙΚΟ ΝΟΣΗΛΕΙΑ.

Zorpidis

ΤΟΥΡΙΣΤΙΚΟΣ ΟΡΓΑΝΙΣΜΟΣ
ΤΑΞΙΔΙΑ! ΕΠΩΝΥΜΑ!

ΑΕΡΟΠΟΡΙΚΕΣ ΕΞΩΤΕΡΙΚΟΥ
1. ΠΑΡΙΣΙ - DISNEY 5 & 4 ημέρες
2. ΛΟΝΔΙΝΟ 5 & 4 ημέρες
3. ΡΩΜΗ 5 & 4 ημέρες
4. ΚΑΪΡΟ ΑΛΕΞΑΝΔΡΕΙΑ 5 ημέρες / ΚΑΪΡΟ - ΚΡΟΥΑΖΙΕΡΑ ΝΕΙΛΟΥ 8 ημέρες
5. ΠΡΑΓΑ - ΚΑΡΛΟΒΙ ΒΑΡΙ 5 & 3 ημέρες / ΒΟΥΔΑΠΕΣΤΗ 4 ημέρες
6. ΒΙΕΝΝΗ 5 ημέρες / ΑΜΣΤΕΡΝΤΑΜ 4 ημέρες
7. ΚΩΝΣΤΑΝΤΙΝΟΥΠΟΛΗ 5 ημέρες
8. ΕΞΩΤΙΚΑ ΤΑΞΙΔΙΑ

ΟΔΙΚΕΣ ΕΞΩΤΕΡΙΚΟΥ
9. ΙΤΑΛΙΚΟ ΠΑΝΟΡΑΜΑ 7 ημέρες
10. ΒΙΕΝΝΗ - ΒΟΥΔΑΠΕΣΤΗ 6 ημέρες / ΒΟΥΔΑΠΕΣΤΗ 5 ημέρες
11. ΚΩΝΣΤΑΝΤΙΝΟΥΠΟΛΗ 4 ημέρες (3) νύχτες ΚΩΝΣΤΑΝΤΙΝΟΥΠΟΛΗ 4 ημέρες (2) νύχτες
12. ΚΩΝΣΤΑΝΤΙΝΟΥΠΟΛΗ - ΠΡΟΥΣΑ 5 ημέρες / ΒΙΤΟΣΑ 4 ημέρες
13. ΣΟΦΙΑ - ΦΙΛΙΠΠΟΥΠΟΛΗ 4 ημέρες / ΣΟΦΙΑ - ΦΙΛΙΠΠΟΥΠΟΛΗ 3 ημέρες
14. ΣΑΝΤΑΝΣΚΙ 3 & 4 ημέρες
15. ΟΧΡΙΔΑ 4 ημέρες / ΟΧΡΙΔΑ 3 ημέρες

ΟΔΙΚΕΣ ΕΣΩΤΕΡΙΚΟΥ
16. ΟΛΥΜΠΙΑ 4 ημέρες / ΟΛΥΜΠΙΑ 3 ημέρες
17. ΑΘΗΝΑ 4 ημέρες / ΑΘΗΝΑ 3 ημέρες
18. ΚΕΡΚΥΡΑ 4 ημέρες / ΠΗΛΙΟ 4 ημέρες
19. ΗΠΕΙΡΟΣ 4 ημέρες / ΓΙΑΝΝΕΝΑ - ΖΑΓΟΡΟΧΩΡΙΑ 4 ημέρες
20. ΚΑΡΠΕΝΗΣΙ 4 ημέρες / ΚΑΣΤΟΡΙΑ 4 ημέρες
21. ΔΡΑΜΑ 3 ημέρες / ΝΑΥΠΛΙΟ 3 ημέρες
22. ΕΒΡΟΣ - ΘΡΑΚΗ 3 ημέρες / ΚΑΛΑΜΠΑΚΑ 3 ημέρες
23. ΤΗΝΟΣ 3 ημέρες / ΟΛΥΜΠΟΣ 3 ημέρες

* Τα δρομολόγια της Λ.Α.Ν.Ε μέχρι νεωτέρας είναι:
Κάθε Τετάρτη στις 04:30 για Χάλκη - Διαφάνι - Κάρπαθο - Κάσο - Σητεία.



2003
ΑΠΟΚΡΙΕΣ &
25η ΜΑΡΤΙΟΥ 2003

ΟΛΑ ΕΓΙΝΑΝ ΟΠΩΣ ΤΑ ΠΡΟΕΒΛΕΨΕ Η «δ»

ΕΞΕΛΕΓΗ ΧΘΕΣ ΤΟ ΝΕΟ ΠΡΟΕΔΡΕΙΟ ΤΗΣ ΤΕΔΚ

- ✓ *«Εξελέγησαν» και οι 12 αντιπρόσωποι για την ΚΕΔΚΕ*
- ✓ *Εκλογικός πυρετός για ΚΕΔΚΕ - ΕΝΑΕ*





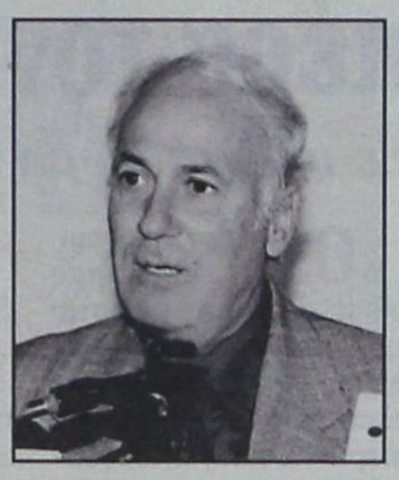

Με ομόφωνη απόφαση των 13 εκλεγέντων, δημάρχων (8) και δημοτικών συμβούλων (5) στο νέο διοικητικό συμβούλιο της ΤΕΔΚ , που συνεδρίασαν χθες το μεσημέρι εξελέγη εκ νέου πρόεδρος ο δήμαρχος Ροδίων κ. Γ. Γιαννόπουλος.

Στην θέση του αντιπροέδρου εξελέγη ο κ. Μιχ. Κορδίνας, δήμαρχος Πεταλουδών και γραμματέας ο αντιδήμαρχος του Δήμου Καλλιθέας κ. Στ. Ρηνιού.(Η κατανομή των υπολοίπων αξιωμάτων θα γίνει σε επόμενη συνεδρίαση, όπως ακριβώς έγραψε χθες η «δ»).

Ακολούθησε η εκλογή των 12 αντιπροσώπων της ΤΕΔΚ για την γενική συνέλευση της Κεντρικής Ενωσης Δήμων και Κοινοτήτων Ελλάδας (ΚΕΔΚΕ) με συνοπτικές διαδικασίες, καθώς ο αρχηγός της Δημοτικής μειοψηφίας Ρόδου κ. Χατζής Χατζηευθυμίου, γνωρίζοντας το παρασκήνιο για απάλειψη του ονόματός του έθεσε εαυτόν εκτός ψηφοδελτίου.

Οι 12 απομείναντες εξελέγησαν ακολούθως ομοφώνως ως αντιπρόσωποι της ΤΕΔΚ Δωδεκανήσου στο συνέδριο της ΚΕΔΚΕ, όπου θα εκλεγεί το νέο δ.σ.

Στην ίδια συνεδρίαση της ΤΕΔΚ αποφασίστηκε να εκφρασθεί με ψήφισμα η πλήρης αντίθεση της Τοπικής Αυτοδιοίκησης Δωδεκανήσου στον πόλεμο στο Ιράκ.

Στο ψήφισμα αναφέρονται αναλυτικά τα εξής:

Εμείς οι εκπρόσωποι της Αυτοδιοίκησης, οι άνθρωποι που βιώνουμε καθημερινά την αγωνία των κοινωνιών μας

Ομόφωνα

Δατρανώνουμε την αντίθεσή μας στον διαφαινόμενο πόλεμο γιατί πρώτοι εμείς θα υποστούμε τις καταστροφικές συνέπειές του, συνέπειες που δε θα περιοριστούν μόνο στους όμορους λαούς, αλλά και σε όλους εμάς που έμμεσα ή άμεσα αλληλοεπηρεαζόμαστε.



Εμείς οι εκπρόσωποι της Αυτοδιοίκησης που παλεύουμε καθημερινά για την κοινωνική μέριμνα, τις υποδομές και την ανάπτυξη γενικότερα είμαστε τελείως αντίθετοι με τον επιχειρούμενο τρόπο επίλυσης των όποιων διαφορών.

Παιδιά, γυναίκες, αθώοι συνάνθρωποί μας θα χάσουν την ζωή τους, την περιουσία και πολλοί περισσότεροι ακόμη αργότερα θα υποστούν τις συνέπειες της χρήσης όπλων, των νέων όπλων που θα χρησιμοποιηθούν.

Καλούμε τους ηγέτες των ΗΠΑ, της Μεγάλης Βρεττανίας και των άλλων κρατών που θεωρούν μονόδρομη λύση τον πόλεμο να συνειδητοποιήσουν το μέγεθος της φρίκης και του ολέθρου που θα σκορπίσει παντού.

Εμείς ο Πρόεδρος, τα μέλη του ΔΣ της ΤΕΔΚΔ, οι Δήμαρχοι και τα Δημοτικά Συμβούλια των ΟΤΑ της Δωδεκανήσου θα παραστούμε στις αντιπολεμικές εκδηλώσεις που θα πραγματοποιηθούν στην Ρόδο, στη Κω και στα άλλα νησιά για να ισχυροποιήσουμε τη φωνή των συμπατριωτών μας που απορρίπτουν τις μεθόδους και τις πρακτικές αυτές.

ΕΚΛΟΓΙΚΟΣ ΠΥΡΕΤΟΣ

Εκλογικός πυρετός επικρατεί σε ΚΕΔΚΕ (Κεντρική Ενωση Δήμων και Κοινοτήτων) και ΕΝΑΕ (Ενωση Νομαρχιακών Αυτοδιοικήσεων).

Οπως όλα δείχνουν, η 1η Μαρτίου, θα είναι, τελικώς, η ημερομηνία διεξαγωγής της γενικής συνέλευσης της ΚΕΔΚΕ, για την εκλογή νέου διοικητικού συμβουλίου, το οποίο, εντός των επόμενων ημερών, θα εκλέξει πρόεδρο και Εκτελεστική Επιτροπή. Την ημερομηνία αυτή πρότεινε ο πρόεδρος της ΚΕΔΚΕ, Πάρις Κουκουλόπουλος, σε συνάντηση που είχε με τη Ντόρα Μπακογιάννη, η οποία είναι και η αρμόδια - από τη θέση της δημάρχου Αθηναίων- να συγκαλέσει τη γενική συνέλευση.

Μέχρι στιγμής έχουν σχεδόν ολοκληρωθεί οι εκλογές για ανάδειξη των μελών της γενικής συνέλευσης στις περισσότερες ΤΕΔΚ, ενώ με ιδιαίτερο ενδιαφέρον αναμένεται η ψηφοφορία της ΤΕΔΚΝΑ στις 20 Φεβρουαρίου. Τις εκλογές, για την ανάδειξη του 25μελούς δσ της ΚΕΔΚΕ, θα διενεργήσει διαπαραταξιακή εφορευτική επιτροπή, ενώ θα υπάρξει και ηλεκτρονική καταγραφή των αποτελεσμάτων. Παράλληλα, για την 5η Μαρτίου ορίστηκαν οι εκλογές για ανάδειξη Δ.Σ. και προέδρου στην ΕΝΑΕ, μετά τις αντιδράσεις που προκλήθηκαν από την αναβολή της χθεσινής συνεδρίασης.



ΠΡΟΕΙΔΟΠΟΙΗΣΗ ΤΟΥ ΕΜΠΟΡΙΚΟΥ ΚΟΣΜΟΥ

«ΑΝ ΕΠΙΧΕΙΡΗΣΟΥΝ ΝΑ ΛΕΙΤΟΥΡΓΗΣΟΥΝ ΚΑΕ θα τους πετάξουμε στη θάλασσα»



Πάνε να δώσουν τη χαριστική βολή στην τοπική οικονομία

«Εάν τολμήσουν να φέρουν στο λιμάνι της Ρόδου Κατάστημα Αφορολογήτων Ειδών (Κ.Α.Ε.), είμαστε αποφασισμένοι να τους πετάξουμε όλους στη θάλασσα», δήλωσε χθες ο πρόεδρος του Σωματείου Καταστηματαρχών Μεσαιωνικής Πόλης κ. Κουκούλης, απευθύνοντας με αυτόν τον τρόπο αυστηρή προειδοποίηση προς κάθε αρμόδιο και υπεύθυνο.

Μάλιστα δεν θα εκδηλωθούν μόνο από τους καταστηματάρχες της Παλιάς Πόλης οι αντιδράσεις κατά της λειτουργίας του Κ.Α.Ε., αλλά από σύσσωμο τον εμπορικό κόσμο της πόλης, που δεν φέρεται διατεθειμένος να αποδεχθεί σε καμμία περίπτωση αφορολόγητα είδη στη Ρόδο, πέραν αυτών που ήδη υπάρχουν στο αεροδρόμιο.

Θυμίζουμε ότι και στο παρελθόν επιχειρήθηκε η λειτουργία ΚΑΕ στο λιμάνι, αλλά μετά τις αποκαλύψεις της «δ» ξεσηκώθηκε ο εμπορικός κόσμος και εγκαταλείφθηκε το εγχείρημα, μέχρι να καταλαγιάσει ο θόρυβος.

Τις νέες αντιδράσεις των εμπόρων «πυροδότησαν» οι συνεχιζόμενες εργασίες ανακαίνισης και διαμόρφωσης των χώρων, που φέρονται ότι θα στεγάσουν το Κ.Α.Ε. στο λιμάνι της Ρόδου.

«Από τη μια μας υπόσχεται προσωπικά ο υπουργός Εσωτερικών κ. Κ. Σκανδαλίδης ότι δεν θα λειτουργήσει Κ.Α.Ε. στο λιμάνι και από την άλλη προχωρούν οι εργασίες αποπεράτωσής του. Εύχομαι τελικά να στεγάσουν άλλες υπηρεσίες, γιατί αλλιώς θα υπάρξουν τέτοιες δυναμικές αντιδράσεις που δεν είδατε ποτέ άλλοτε στη Ρόδο. Τα εμπορικά καταστήματα πηγαίνουν ήδη από το κακό στο χειρότερο. Εάν ανοίξουν και Κ.Α.Ε. στη Ρόδο τότε πάμε πια όλοι μας για λουκέτο», τόνισε ο κ. Κουκούλης.

Ήδη έχουν έρθει σε συνεννόηση για το συντονισμό των αντιδράσεων ο Εμπορικός Σύλλογος Ρόδου, το Σωματείο Καταστηματαρχών Π. Πόλης και ο Σύλλογος Αργυροχρυσοχόων, που σκοπεύουν να πραγματοποιήσουν κοινή γενική συνέλευση προκειμένου να συσπειρωθεί όλος ο εμπορικός κόσμος κατά της λειτουργίας του Κ.Α.Ε. στο λιμάνι της Ρόδου.

Το «φλέγον» θέμα συζητήθηκε και σε σύσκεψη που έγινε χθες στο Δήμο Ρόδου υπό την προεδρία του αντιδημάρχου κ. Ν. Χαραλάμπη, που δέχθηκε τα αιτήματα των εκπροσώπων των 3 Συλλόγων, ενόψει της νέας τουριστικής περιόδου.

Ιδιαίτερος λόγος έγινε επίσης για το θέμα των μικροπωλητών. Ο κ. Ν. Χαραλάμπης δεσμεύθηκε ότι πριν από την έκδοση οποιασδήποτε άδειας σε μικροπωλητή θα υπάρξει εξονυχιστικός έλεγχος των απαιτούμενων πιστοποιητικών.

Συζητήθηκε επίσης και το θέμα της στάθμευσης και ειδικότερα της δημιουργίας νέου χώρου στάθμευσης στην περιοχή των πρώην «Σφαγείων», με την κατάλληλη θέβαια διαμόρφωση, από τον οποίο θα ξεκινούν σε συχνά και τακτά χρονικά διαστήματα δρομολόγια express από mini bus για το κέντρο της πόλης.

δημοκρατικά

ΥΠΑΡΧΕΙ ΑΝΤΙΚΕΙΜΕΝΙΚΗ ΠΡΑΓΜΑΤΙΚΟΤΗΤΑ Η ΟΠΟΙΑ ΔΙΝΕΙ ΤΟ ΜΕΤΡΟ ΤΗΣ ΑΛΗΘΕΙΑΣ (ΑΡΙΣΤΟΤΕΛΗΣ)

ΟΙ ΕΠΙΚΑΛΟΥΜΕΝΕΣ αιτίες πολέμου στο Ιράκ

Ολα δείχνουν ότι η προετοιμασία ενός πολέμου ενάντια στο Ιράκ βρίσκεται στο αποκορύφωμά της και δύσκολα η ανθρωπότητα θα αποφύγει τον πόλεμο. Οι λόγοι αυτού του πολέμου εμφανίζονται να είναι πολλαπλοί και συχνά συγκρουόμενοι μεταξύ τους. Ας μας επιτραπεί, λοιπόν, να τους ταξινομήσουμε και να τους αξιολογήσουμε.

Ως πρώτη αιτία αναφέρεται στην Ευρώπη και σε μερίδα των ΗΠΑ η νεοϊμπεριαλιστική πολιτική των ΗΠΑ. Η πρόθεσή τους να αναδιατάξουν τη Μέση Ανατολή σύμφωνα με τα πρότυπά τους και προς όφελος των μακρόχρονων στρατηγικών συμφερόντων τους. Οτι πρόκειται για μια ακόμα κίνηση στη σκακιέρα της παγκόσμιας πολιτικής προκειμένου να διασφαλίσουν τον ηγεμονικό τους ρόλο. Ο αντίλογος σε αυτό το επιχείρημα, είναι - από πλευράς των ΗΠΑ και ορισμένων ευρωπαϊκών κυβερνήσεων- ότι πράγματι το σχέδιο είναι η αναμόρφωση της Μ. Ανατολής. Μόνο που ο στόχος είναι να γίνει κάτι ανάλογο με ότι έγινε μετά το Β' Παγκόσμιο Πόλεμο με τη Γερμανία και την Ιαπωνία.

«ΟΙΚΟΝΟΜΙΚΟΙ, ΗΘΙΚΟΙ, ΠΟΛΙΤΙΣΜΙΚΟΙ, ΣΤΡΑΤΗΓΙΚΟΙ ΠΑΡΑΓΟΝΤΕΣ ΩΘΟΥΝ ΣΕ ΑΥΤΗΝ ΤΗ ΣΥΓΚΡΟΥΣΗ, ΠΟΥ ΚΑΛΟ ΘΑ ΗΤΑΝ ΝΑ ΑΠΟΦΕΥΧΘΕΙ»

Ως δεύτερη αιτία πολέμου, αναφέρεται και μία πιο ειδική. Αυτή του ελέγχου των πετρελαίων, αφού τα οικονομικά συμφέροντα είναι, σε τελευταία ανάλυση, ο κύριος λόγος πολέμων. Από πλευράς τους, οι ΗΠΑ επικαλούνται το γεγονός ότι θα μπορούσαν να «ελέγχουν» τη Μέση Ανατολή μέσω της υποστήριξης των σημερινών καθεστώτων με τα οποία παλαιότερα είχαν τις κάλλιστες σχέσεις, ότι θα μπορούσαν να τα είχαν βρει με τη Βαγδάτη, αντί να τσακώνονται με τους συμμάχους τους.

Ως τρίτη αιτία πολέμου, θεωρείται ο φόβος των Αμερικάνων για την τρομοκρατία. Η εκτίμηση που κάνουν οι ΗΠΑ ότι το λίκνο της τρομοκρατίας βρίσκεται στη Σαουδική Αραβία, και ότι κατά συνέπεια θα πρέπει οι ΗΠΑ να διασφαλίσουν την θέση τους εντός της Μ. Ανατολής πριν επιτεθούν στον κυριότερο στόχο τους. Ο αντίλογος σε αυτό το επιχείρημα, είναι ότι μια τέτοια ενέργεια αποπροσανατολίζει την πραγματική μάχη ενάντια στα δίκτυα τρομοκρατίας, ότι με την επίκλησή της επιδιώκεται να κτυπηθούν χώρες μόνο και μόνο επειδή δεν είναι πλήρως υποταγμένες στα στρατηγικά συμφέροντά των ΗΠΑ.

Ως τέταρτη αιτία πολέμου αναφέρεται η σύγκρουση των πολιτισμών. Οτι ουσιαστικά οι ΗΠΑ υλοποιούν τους φόβους του Σ. Χάντινγκτον, σύμφωνα με τον οποίο η Δύση θα βρεθεί ενώπιον φανατικών θρησκευτικών και πολιτισμικών κινημάτων. Το αντιεπιχείρημα είναι ότι οι κύριες συγκρούσεις σήμερα δεν είναι πολιτιστικές και όχι ότι η εμφάνιση των φανατικών κινημάτων δεν είναι προνόμιο μόνο του μουσουλμανικού κόσμου. Οι δε αιτίες τέτοιων κινημάτων έγκεινται ακριβώς στις ανισότητες που διατρέχουν τον σημερινό κόσμο.

Τέλος, ως μια πέμπτη αιτία πολέμου αναφέρεται η σύγκρουση ανάμεσα στον εκσυγχρονισμό και την παράδοση, όχι μόνο σε παγκόσμια κλίμακα, αλλά και στο εσωτερικό του αραβικού κόσμου. Ενός κόσμου ο οποίος δεν διαθέτει δημοκρατικούς θεσμούς, συντηρεί μια αυστηρή διάκριση των φύλων και διακρίνεται από την έλλειψη ανεκτικότητας στο διαφορετικό. Χωρίς να μπορεί να αμφισβητήσει κανείς την ύπαρξη αυτού του ενδο- αραβικού και ενδο- ισλαμικού εμφυλίου, δεν μπορεί, από την άλλη, να αποδεχθεί ότι η εκστρατεία των ΗΠΑ και των συμμάχων τους εντάσσεται στο πλαίσιο αυτής της εσωτερικής σύγκρουσης.

Με βάση τα πιο πάνω, θα μπορούσε κανείς να ισχυριστεί ότι οι αιτίες του επικείμενου πολέμου είναι πολλαπλές. Οτι οικονομικοί, ηθικοί, πολιτισμικοί, στρατηγικοί παράγοντες ωθούν σε αυτή τη σύγκρουση που καλό θα ήταν να αποφευχθεί, ακόμα και αν δεν αναιρούνται οι κινητήριες δυνάμεις που την προκαλούν.

ΠΕΡΙΟΡΙΣΜΕΝΗ Η ΚΙΝΗΣΗ ΣΤΗΝ ΑΓΟΡΑ

Η ΣΤΕΝΟΤΗΤΑ ΧΡΗΜΑΤΟΣ ΕΚΑΝΕ... πέρα τον Άγιο Βαλεντίνο

Σε φθηνά δώρα κατέφυγαν οι ... ερωτευμένοι



«Θύμα» της οικονομικής στενότητας έπεσε εφέτος ο προστάτης των ερωτευμένων Άγιος Βαλεντίνος που γιόρταζε χθες, με αποτέλεσμα να απογοητευθούν πολλοί έμποροι της πόλης μας που ανέμεναν γι' αυτήν την ημέρα μεγαλύτερη αγοραστική κίνηση.

Οι κάτοικοι της πόλεως μπορεί να ερωτεύονται το ίδιο ή και περισσότερο, σε...σύγκριση με τις προηγούμενες χρονιές, αλλά εφέτος δεν τίμησαν δεόντως την ημέρα του Αγίου Βαλεντίνου και το αγαπημένο τους ταίρι. Περιορίστηκαν στη μεγάλη πλειοψηφία τους σε συμβολικά δώρα μικρής αξίας και όχι σε καλά και ακριβά δώρα, όπως συνέβαινε στις προηγούμενες χρονιές, τουλάχιστον σε μεγάλο ποσοστό ερωτευμένων καταναλωτών.

Ιδιαίτερα κινήθηκαν συγκεκριμένα τα καταστήματα με είδη δώρων, που διαθέτουν κάθε χρόνο γι' αυτήν την ημέρα μια μεγάλη «γκάμα» δώρων, που περιλαμβάνει μέχρι και τα πιο απίθανα δώρα. Εκεί αναζήτησαν οι περισσότεροι ερωτευμένοι τα δώρα για τον ή τη σύντροφό τους, καθώς σε αυτά τα καταστήματα διατίθενται κυρίως συμβολικά δώρα σε λογικές τιμές, που κυμαίνονται από 10-40 ευρώ. Όπως δήλωσαν οι καταστηματάρχες «κινήθηκαν ιδιαίτερα τα φθηνά δώρα αξίας έως 20 ευρώ που σχετίζονταν με τη μέρα».

Όσο για τα υπόλοιπα καταστήματα των ειδών ένδυσης, υπόδυσης κ.λπ. πήραν το μικρότερο κομμάτι της πίτας των ερωτευμένων, παρότι φρόντισαν να διακοσμήσουν επίκαιρα τις βιτρίνες τους για να προσελκύσουν αγοραστές. Εν πάση περιπτώσει αυτά τα είδη δεν προσφέρονται για δώρα από...ερωτευμένους.

«Η κίνηση ήταν αισθητά μειωμένη σε σύγκριση με πέρυσι, παρότι έχουμε συν τοις άλλοις και εκπτώσεις. Οι περισσότεροι προτίμησαν φθηνά δώρα και δεν μπήκαν καν στον κόπο να αναζητήσουν δώρα σε μπουτίκ. Εφέτος έκανε πέρα τον Βαλεντίνο και τους έρωτες η λιτότητα», δήλωσε σχετικά ο καταστηματάρχης στο Κέντρο της πόλης κ. Βασίλης Κοτσυφός.

«Λίγο-πολύ εφέτος είχαμε τον ίδιο κόσμο με πέρυσι, αλλά τα χρήματα που ξόδεψε κατά μέσο όρο ο κάθε πελάτης για δώρα για την ημέρα του Αγίου Βαλεντίνου ήταν πολύ λιγότερα από τις προηγούμενες χρονιές. Γενικότερα θα έλεγα ότι είναι πολύ κουμπωμένοι εφέτος οι Ροδίτες στα ψώνια τους», είπε ο έμπορος μπιζού κ. Γιάννης Μιτζέλος.

Ανάλογο κλίμα επικρατεί και τις υπόλοιπες ημέρες της εβδομάδας με αποτέλεσμα πολλοί έμποροι να έχουν αυξήσει τις εκπτώσεις για να προσελκύσουν πελάτες κατά 5-20%!

Εν πάση περιπτώσει αναμενόταν «ζωηρή κίνηση» χθες βράδυ στα πάσης φύσεως κέντρα διασκεδάσεως τα οποία μάλιστα είχαν προετοιμασθεί καταλλήλως.

ΣΥΝΕΔΡΙΑΖΕΙ ΤΟ ΔΗΜΟΤΙΚΟ ΣΥΜΒΟΥΛΙΟ ΑΡΧΑΓΓΕΛΟΥ

Την προσεχή Τετάρτη, 19 Φεβρουαρίου, θα συνέλθει σε συνεδρίαση το δημοτικό συμβούλιο Αρχαγγέλου με τα ακόλουθα θέματα στην ημερήσιά του διάταξη:

Ενημέρωση Δημοτικού Συμβουλίου:

1. Εγκριση Προϋπολογισμού Δήμου Αρχαγγέλου, οικονομικού έτους 2003.
2. Εγκριση Προϋπολογισμού του Δημοτικού Παιδικού Σταθμού Αρχαγγέλου, οικονομικού έτους 2003.
3. Αποζημιώσεις μελών συμβουλίων των Ν.Π.Δ.Δ., για συμμετοχή τους σε συνεδριάσεις των αντίστοιχων οργάνων (άρθρο 203, παρ.8).
4. Λήψη απόφασης για τη διαγραφή λανθασμένως βεβαιωθέντων ποσών, στο μίσθωμα παραλίας εις βάρος της I.T.C. HELLAS AE για τα έτη 1999 και 2001.
5. Ψήφιση πίστωσης υπέρ της Κτηματικής Υπηρεσίας Δωδεκανήσου ποσοστού 5% επί των εσόδων από παραλίες και κοινόχρηστους χώρους του οικισμού Χαράκι/Μαλώνα κατά την τουριστική περίοδο του έτους 2002.
6. Οικονομική ενίσχυση Σχολικής Επιτροπής Γυμνασίου - Δημοτικού Σχολείου - Νηπιαγωγείου του Δ.Δ. Μασάρων, για το Πιλοτικό Ολοήμερο Δημοτικό Σχολείο Μασσάρων.
7. Πρόσληψη εποχιακού (εργατοτεχνικού) προσωπικού, με συμβάσεις δίμηνης διάρκειας.
8. Σύσταση Επιτροπής προς αντιμετώπιση της ανεξέλεγκτης βοσκής αδέσποτων ζώων εντός γεωργικής ζώνης.
9. Προώθηση αιτήματος για:

α) Αναβάθμιση παραρτήματος ΙΚΑ Αρχαγγέλου,

β) Ιδρυση Υγειονομικών Υπηρεσιών ΙΚΑ στον Αρχάγγελο

γ) Τοποθέτηση Ελεγκτή Γιατρού του Δημοσίου στο Κέντρο Υγείας Αρχαγγέλου.

10. Σύσταση Επιτροπής Εκκαθάρισης Αρχείων του Δήμου.
11. Λήψη απόφασης σχετικά με το θέμα του σάρωθρου (σκούπα) του Δήμου.
12. Αιτήματα μαθητικών κοινοτήτων, για οικονομική ενίσχυση των Σχολικών Εκδρομών.
13. Αγορά κινητών τηλεφώνων για μέλη του Δημοτικού Συμβουλίου.
14. Εγκριση απολογισμού της Σχολικής Επιτροπής Δημοτικού Σχολείου - Νηπιαγωγείου του Δ.Δ. Μαλώνας.

ΕΝΩΣΗ ΑΣΤΥΝΟΜΙΚΩΝ ΥΠΑΛΛΗΛΩΝ ΝΟΜΟΥ ΔΩΔΕΚΑΝΗΣΟΥ

Αρ. Εγκρ. Πρωτ. Ρόδου 573/1995
Διεύθυνση: Εθελοντών Δωδεκανησίων 43
Τηλ. & Fax: 22410 - 39966 - Τ.Κ. 85100 ΡΟΔΟΣ
Αριθ. Πρωτ. Φ. 4/2003/1-α

ΑΝΑΚΟΙΝΩΣΗ - ΠΡΟΣΚΛΗΣΗ

Το Δ.Σ. της Ενωσης Α.Υ.Ν. Δωδεκανήσου, προσκαλεί τα μέλη στην ετήσια γενική συνέλευση που θα πραγματοποιηθεί την 16-2-2003, ημέρα Κυριακή και ώρα 18.00 στην αίθουσα συνεδριάσεων της Α.Δ. Δωδεκανήσου, με θέματα συζήτησης τα παρακάτω:

Α. Διοικητικός απολογισμός
Β. Οικονομικός απολογισμός
Γ. Ενημέρωση για τα τρέχοντα ζητήματα που αφορούν τον κλάδο μας στην Αστυνομική Δ/νση Δωδεκανήσου.
Δ. Συζήτηση για την συμμετοχή της Ενωσης στις κινητοποιήσεις που έχει ανακοινώσει η Πανελλήνια Ομοσπονδία:
1) Στις 21-2-03 στη Θεσσαλονίκη (παραμονή συνόδου Υπουργών Αμυνας Ε.Ε.)
2) Στις 28-3-03 στη Βέροια (Σύνοδος των Υπουργών Εσωτερικών και Δημόσιας τάξης της Ε.Ε.).
3) Στις 4-4-03 στα Χανιά (Σύνοδος των Υπουργών Οικονομικών της Ε.Ε.)
4) Στις 16-4-03 στην Αθήνα (Διεύρυνση της Ε.Ε.).
5) Συζήτηση και τρόποι κινητοποιήσεων σε τοπικό επίπεδο.

ΤΟ ΔΙΟΙΚΗΤΙΚΟ ΣΥΜΒΟΥΛΙΟ
Ο ΠΡΟΕΔΡΟΣ — **Ο ΓΕΝΙΚΟΣ ΓΡΑΜΜΑΤΕΑΣ**
ΚΑΨΑΛΗΣ ΒΑΣΙΛΕΙΟΣ — **ΜΑΡΑΓΚΟΥΔΑΚΗΣ ΓΕΩΡΓΙΟΣ**

ΗΜΕΡΙΔΑ ΓΙΑ ΛΟΙΜΩΞΕΙΣ από το Β' ΠεΣΥ Δωδ/σου

Στα πλαίσια της συνεχιζόμενης εκπαίδευσης του Νοσηλευτικού Προσωπικού, το Β' ΠΕΣΥ Νοτίου Αιγαίου και η Νοσηλευτική Υπηρεσία του Νοσοκομείου Ρόδου, οργανώνουν Νοσηλευτική Ημερίδα στις 17-2-2003, ημέρα Δευτέρα και ώρα 08.00 π.μ., στο αμφιθέατρο του νοσοκομείου, με θέμα:

ΠΡΟΛΗΨΗ ΝΟΣΟΚΟΜΕΙΑΚΩΝ ΛΟΙΜΩΞΕΩΝ ΚΑΙ ΠΡΟΛΗΨΗ ΚΑΤΑΚΛΙΣΕΩΝ

Τα θέματα που θα αναπτυχθούν περιλαμβάνουν:

- Υγιεινή των χεριών
- Διαχείριση IV καθετήρων, Πρόληψη IV λοιμώξεων
- Ασηπτο χειρουργικό πεδίο, Πρόληψη χειρουργικών λοιμώξεων
- Πιστοποίηση της διαδικασίας της αποστείρωσης
- Επαναποστείρωση των μιας χρήσεως ιατρικών βοηθημάτων
- Ασφαλής χειρουργική διαθερμία, Νοσηλευτική παρέμβαση
- Ο ρόλος των σύγχρονων επιθεμάτων

Κεντρικοί ομιλητές θα είναι οι διπλωματούχοι νοσηλευτές κ.κ. Καστρινάκη Αικατερίνα και Καλεμικεράκης Ιωάννης, εξειδικευμένοι σε θέματα αποστείρωσης.

Η ημερίδα θα είναι ανοιχτή για τους ενδιαφερόμενους.

Ιστορίες για ήμερους και... αγρίους

Γράφει και υπογράφει ο Τορευτής

ΤΙ ΕΡΧΕΤΑΙ!!



Ε, όσα τα στελέχη της Νέας Δημοκρατίας συζητούσαν κατ' ιδίαν τον τελευταίο καιρό περί πρόωρων εκλογών, τα... επισημοποίησε χθες ο εκπρόσωπος Τύπου Θ. Ρουσόπουλος. Απαντώντας στις δηλώσεις του πρωθυπουργού στο Υπουργικό Συμβούλιο, ο κ. Ρουσόπουλος, σημείωσε: «Ο κ. Σημίτης πρέπει ν αρχίσει να συνηθίζει στην ιδέα της μεγάλης ήττας που έρχεται». Κι όταν λέει «έρχεται» δεν εννοεί βέβαια την Άνοιξη του 2004, αλλά πολύ πιο σύντομα. Σεπτέμβριο ή Οκτώβριο.... Από τη στήλη «ΑΠΟΤΥΠΩΜΑΤΑ» του **«ΕΛΕΥΘΕΡΟΥ ΤΥΠΟΥ»** με τίτλο : **«Έρχεται..»**

ΑΝΑΖΗΤΗΣΕΙΣ



Ο κ. Γιώργος Νικητιάδης σχολιάζοντας χτες την καταψήφιση από τον κ. Δημήτρη Κρεμαστινό του νομοσχεδίου περί ασυμβιβάστου, ανέφερε πως από την αρχή οι θέσεις του βουλευτή Δωδεκανήσου ήταν ξεκάθαρες, προσθέτοντας πως τώρα θα πρέπει ν' αναζητηθεί από το ΠΑΣΟΚ κάποιο ισχυρό στέλεχος του κόμματος για να αντικαταστήσει τη θέση του στο ψηφοδέλτιο της Δωδεκανήσου.

Η 5Η ΕΔΡΑ



Η 5η βουλευτική έδρα στο νομό μας είναι ο στόχος του ΣΥΝ στις επικείμενες βουλευτικές εκλογές, σύμφωνα με όσα δήλωσε χθες ο γραμματέας της Νομαρχιακής Επιτροπής Νότιας Δωδεκανήσου Δημήτρης Γάκης.

ΒΑΤΕΡΛΩ



Το Κοινοβουλευτικό Βατερλώ της κυβέρνησης Σημίτη στο θέμα του ασυμβιβάστου έχει, όπως και η ορίτζιναλ μάχη όπου κατατροπώθηκε ο Μέγας Ναπολέων, μια κρίσιμη λεπτομέρεια. Στις βελγικές πεδιάδες, οι Γάλλοι γρεναδιέροι ηττήθηκαν διότι άργησαν οι ενισχύσεις του στρατηγού Γκρουσί. Στην ελληνική βουλή, η μάχη χάθηκε γιατί άργησε ο Άκης. Ο υπουργός Ανάπτυξης ήταν σε πανευρωπαϊκό συνέδριο μικρομεσαίων στη Θεσσαλονίκη, έσπευσε στο αεροδρόμιο της Μίκρας, πέταξε –χωρίς καθυστέρηση απογείωσης- για Αθήνα και έκανε σε 25 λεπτά –ρεκόρ! – τη διαδρομή Σπάτα – Σύνταγμα. Όπως όμως και ο Γκρουσί, ο Άκης έφθασε αναμαλλιασμένος πέντε λεπτά μετά το τέλος της κοινοβουλευτικής μάχης. Πάντως, η αναμέτρηση για το ασυμβίβαστο είχε επικές στιγμές και εντυπωσιακές ανατροπές. Κλεισμένος στο «νέο» γραφείο του, στον δεύτερο όροφο, ο ένας από τους τέσσερις αρχιστράτηγους της κυβέρνησης (μαζί με Βενιζέλο, Σκανδαλίδη, Μανίκα), Σωκράτης Κοσμίδης, παρακολουθούσε από κλειστό τηλεοπτικό κύκλωμα τη σφαγή στην Ολομέλεια. Δεν πίστευε στα μάτια και τα αυτιά του, όταν άκουσε Παυλόπουλο, Κωνσταντόπουλο και Κουβέλη να διαβάζουν από την έδρα αποσπάσματα από το άρθρο που είχε δημοσιεύει για το ασυμβίβαστο προ μερικών εβδομάδων στα «ΝΕΑ»! Από τη στήλη «ΜΙΚΡΟΠΟΛΙΤΙΚΟΣ» των **«ΝΕΩΝ»** με τίτλο : **«Το Βατερλώ του ασυμβίβαστου»**

ΜΟΙΡΟΛΑΤΡΙΑ

«Ψύχραιμος» μου δήλωνε χθες κορυφαίος υπουργός της κυβέρνησης.. «Έτσι όπως έχουν γίνει τα πράγματα, το μόνο που μας απομένει είναι να διατηρήσουμε την ψυχραιμία μας».. Μου έλεγε με μία δόση συγκατάβασης ανάμικτης με μοιρολατρία... Γιατί τι να πρωτοδεί και τι να πρωτοκοιτάξει... Τα πράγματα έχουν ξεφύγει από τον έλεγχο και στο ΠΑΣΟΚ δεν ξέρουν πια από που θα τους έρθει η επόμενη... κατολίσθηση... Η συγκυρία που διαμορφώνεται στις τελευταίες ημέρες για την κυβέρνηση Σημίτη είναι η χειρότερη εδώ και πολύ καιρό... Κι όσο κι αν ο πρωθυπουργός ο ίδιος προσωπικά δεν ευθύνεται για την κατάρρευση του δρόμου στην Τρίπολη... Και όσο κι αν ο ίδιος ο πρωθυπουργός δεν ευθύνεται προσωπικά για τη συντριβή των ελικοπτέρων του Ε. Κ. Α. Β.... Είναι προφανές ότι εκείνος και η κυβέρνησή του χρεώνονται όλα αυτά τα αρνητικά περιστατικά... Που προκαλούν βαρύ κλίμα στην κοινωνία...Και αμαυρώνουν γενικότερα την εικόνα της... Υπάρχουν κι εκείνοι όμως, που επισημαίνουν ότι στη συγκυρία αυτή, την άκρως αρνητική... Θα ' πρεπε να υπάρξουν τουλάχιστον μία – δύο παραιτήσεις αρμοδίων, έτσι για να εκτονωθεί κάπως το κλίμα... Αλλά η παραίτηση προφανώς χρειάζεται κότσια.... Από τη στήλη «ΚΑΘΗΜΕΡΙΝΕΣ ΒΟΛΕΣ» της **«ΚΑΘΗΜΕΡΙΝΗΣ»** σελ. 2 με τίτλο : **«Κότσια...»**

ΕΞΟΡΜΗΣΕΙΣ

Σε σύσκεψη που πραγματοποιήθηκε προχθές στα γραφεία της ΝΔ, στην οποία έλαβαν μέρος ο Γραμματέας της Κεντρικής Επιτροπής Βαγγέλης Μεϊμαράκης, ο Γενικός Γραμματέας της Κοινοβουλευτικής Ομάδας Δημήτρης Σιούφας, και ο Γραμματέας Οργανωτικού Κώστας Δόλογλου, αποφασίσθηκε να πραγματοποιηθούν επισκέψεις Βουλευτών στην επαρχία, με σκοπό την επικοινωνία με τοπικούς Φορείς και κομματικά στελέχη, την ενημέρωση για τα προβλήματα της χώρας και την ανάπτυξη των θέσεων της Νέας Δημοκρατίας. Σήμερα με βάση τον προγραμματισμό που ανακοινώθηκε στη Ρόδο θα έρθει ο Βουλευτής Βοιωτίας Ευάγγελος Μπασιάκος, Υπεύθυνος Τομέα Γεωργίας του κόμματος, ο οποίος θα παραχωρήσει συνέντευξη Τύπου στις 2 το μεσημέρι στο Ακταίον.

Ο Τορευτής

ΓΕΝΙΚΗ ΤΕΧΝΙΚΗ
ΟΜΙΛΟΣ ΕΤΑΙΡΕΙΩΝ

ΑΝΑΝΕΩΜΕΝΟΙ ΚΑΙ ΠΑΝΤΑ ΠΡΩΤΟΠΟΡΟΙ
ΜΑΖΙ ΣΑΣ ΜΕ ΣΤΟΧΟ ΤΙΣ ΚΑΛΥΤΕΡΕΣ
ΤΕΧΝΙΚΕΣ ΛΥΣΕΙΣ

• ΕΤΟΙΜΟ ΣΚΥΡΟΔΕΜΑ
με ανανεωμένες -
σύγχρονες εγκαταστάσεις

• ΑΔΡΑΝΗ ΥΛΙΚΑ
υψηλών προδιαγραφών και
απαιτήσεων από
το ΝΕΟ Λατομείο μας

ΕΡΓΟΣΤΑΣΙΑ ΣΚΥΡΟΔΕΜΑΤΟΣ:
ΡΟΔΟΣ: 60 χλμ. Παραλ. Ρόδου - Λίνδου, τηλ. 22410 - 60560/62323 FAX: 22410 60561
ΓΕΝΝΑΔΙ: 20 χλμ. οδού ΓΕΝΝΑΔΙΟΥ - ΒΑΤΙΟΥ, τηλ. 22440 - 43470 FAX: 22440 43470
ΛΑΤΟΜΕΙΟ: Θέση Στραβόλαιμο ΚΑΛΥΘΙΩΝ
ΓΡΑΦΕΙΑ: Ρόδος Αρκαδίου 2, Τηλ. 22410-22186/22968/28058 FAX: 22410 - 33021

ΝΑ ΣΤΑΜΑΤΗΣΟΥΜΕ τον πόλεμο

ΣΥΝΑΣΠΙΣΜΟΣ
ΤΗΣ ΑΡΙΣΤΕΡΑΣ ΚΑΙ ΤΗΣ ΠΡΟΟΔΟΥ

✓ Ολοι στη μεγάλη αντιπολεμική διαδήλωση το Σάββατο 15 Φεβρουαρίου στο Πανεπιστήμιο Αιγαίου

Δεν έχει περάσει πολύ καιρός από την τελευταία φορά που η ανθρωπότητα γνώρισε το σκληρό πρόσωπο του πολέμου. Από τότε που ο Μπους και οι σύμμαχοί του ισοπέδωσαν το Αφγανιστάν στα πλαίσια του «πολέμου ενάντια στην τρομοκρατία», ενός πολέμου ενάντια σε έναν αόρατο εχθρό όπου τα θύματα ήταν οι συνήθεις ύποπτοι. Οι άμαχοι και τα παιδιά...

Έναν χρόνο σχεδόν μετά τα τύμπανα του πολέμου ηχούν ξανά για κάποιον παλιό γνώριμο. Το Ιράκ βρίσκεται και πάλι στο στόχαστρο της ιμπεριαλιστικής μηχανής και ετοιμάζεται να πληρώσει ξανά το τίμημα του να είναι η δεύτερη χώρα σε παραγωγή πετρελαίου στον κόσμο. Παρακολουθούμε καθημερινά το θέατρο του παραλόγου, όπου από την μία πλευρά, μία χώρα καλείται να αποδείξει ότι δεν διαθέτει όπλα μαζικής καταστροφής και από την άλλη τα γεράκια της αμερικάνικης κυβέρνησης δηλώνουν ότι αυτός ο πόλεμος θα γίνει ανεξάρτητα από το αν θα βρεθούν τέτοια όπλα ή όχι. Στους δύσκολους καιρούς που ζούμε, η στοιχειώδης διεθνής νομιμότητα έχει πάει περίπατο. Ο Μπους και οι σύμμαχοι του αδιαφορούν με τον πιο κυνικό, με τον πιο προκλητικό τρόπο για τη γνώμη του ΟΗΕ και των άλλων χωρών και δε νιώθουν την παραμικρή ανάγκη να δικαιολογηθούν για τις πράξεις τους. Το δίκαιο του ισχυρού φαντάζει να είναι η μόνη δύναμη που ορίζει τις τύχες της ανθρωπότητας. Και όσο θα κρατήσει ο «διαρκής πόλεμος» που εξαγγέλθηκε από το Λευκό Οίκο μετά την 11η Σεπτέμβρη, καμία χώρα δεν πρέπει να νιώθει ασφαλής εάν δεν τάσσεται αλληλέγγυα στα αμερικάνικα συμφέροντα. Άλλωστε ο Μπους προειδοποίησε... «Όποιος δεν είναι μαζί μας, είναι εναντίον μας».

Η πολεμοχαρής αμερικανική κυβέρνηση και οι ανά τον κόσμο παρατρεχάμενοί της βρίσκουν στο όνομα των αθλιοτήτων του Σαντάμ το τέλειο άλλοθι για να δικαιολογήσουν τις πολεμικές τους ετοιμασίες. Η πρόφαση του ενδιαφέροντος για το λαό του Ιράκ και τον εκδημοκρατισμό της χώρας δεν μπορούν να πείσουν ούτε τον πιο αφελή. Το μοναδικό πραγματικό αίτιο του «δημοκρατικού» ενδιαφέροντος των ΗΠΑ και των συμμάχων τους είναι ο έλεγχος των πλούσιων πετρελαϊκών κοιτασμάτων της περιοχής και η επέκταση ή παγίωση της κυριαρχίας τους. Άλλωστε και ο ίδιος ο Σαντάμ αποτέλεσε έναν πολύ καλό συνεργάτη των Αμερικανών στον πόλεμο του Ιράκ με το Ιράν, τότε που τα συμφέροντά τους ήταν διαφορετικά...Προφανώς, η απόλυτη αντίθεσή μας στον πόλεμο δεν σημαίνει ότι στηρίζουμε το Σαντάμ. Κάθε άλλο! Καταδικάζουμε το δικτατορικό καθεστώς στο Ιράκ, αλλά σε καμία περίπτωση δεν νομιμοποιούμε στρατιωτικές επεμβάσεις που θα οδηγήσουν σε χιλιάδες νεκρούς, άστεγους και πρόσφυγες.

Την στιγμή που τα μαύρα σύννεφα του πολέμου δείχνουν να σκεπάζουν τη Μέση Ανατολή, η ελληνική κυβέρνηση δείχνει να συντάσσεται πλήρως με τη γραμμή Μπους. Οι φιλοπόλεμες δηλώσεις του Υπουργού Εξωτερικών δεν αφήνουν περιθώρια παρερμηνείας, όσο και αν κάποιοι «επικοινωνιολόγοι του εκσυγχρονισμού» προσπαθούν να μας πείσουν για τα «εικονικά» αντιπολεμικά τους συναισθήματα. Η ελληνική κυβέρνηση, ως προεδρεύουσα χώρα της Ευρωπαϊκής Ένωσης πρέπει να αναλάβει επιτέλους τις ευθύνες της, καθώς η σιωπή υποδηλώνει συνενοχή. Η παραμικρή διευκόλυνση της στην ιμπεριαλιστική εκστρατεία των ΗΠΑ και των συμμάχων τους, την καθιστά συνυπεύθυνη σε έναν εγκληματικό πόλεμο.

Κι όμως...Μέσα σε αυτό το εφιαλτικό σκηνικό, κάτι μοιάζει να κινείται. Κάτι πολύχρωμο, μαζικό και μαχητικό. Που δείχνει να μην φοβάται να υψώσει το ανάστημά του στα συμφέροντα των ισχυρών...Ένα πρωτόγνωρο αντιπολεμικό κίνημα αγκαλιάζει τον πλανήτη από άκρη σε άκρη! Άνθρωποι με διαφορετικές θρησκείες, διαφορετικό χρώμα, διαφορετικό βιοτικό επίπεδο, αλλά με μια κοινή αγωνία και έναν κοινό στόχο:

Αυτός ο πόλεμος είναι άδικος.

Αυτός ο πόλεμος θα προκαλέσει χιλιάδες θύματα.

Αυτός ο πόλεμος θα ισοπεδώσει μια χώρα που στερείται βασικά αγαθά λόγω

του εμπάργκο που τους έχει επιβληθεί εδώ και δώδεκα χρόνια.

Αυτός ο πόλεμος δεν πρέπει να γίνει!

Καλούμε τον Ροδιακό λαό να ενώσουμε τις φωνές μας με τα εκατομμύρια των συνανθρώπων μας σε ολόκληρο τον κόσμο. Αντιστεκόμαστε στην τρομοκρατία ενός ακόμα πολέμου και απαιτούμε:

✓ ΟΧΙ ΣΤΟΝ ΕΠΙΚΕΙΜΕΝΟ ΠΟΛΕΜΟ ΣΤΟ ΙΡΑΚ, ΜΕ Ή ΧΩΡΙΣ ΑΠΟΦΑΣΗ ΤΟΥ ΟΗΕ

✓ ΚΑΜΙΑ ΕΜΠΛΟΚΗ ΤΗΣ ΕΛΛΑΔΑΣ. ΝΑ ΓΥΡΙΣΟΥΝ ΑΜΕΣΩΣ ΤΑ ΕΛΛΗΝΙΚΑ ΠΛΟΙΑ ΑΠΟ ΤΟΝ ΠΕΡΣΙΚΟ ΚΟΛΠΟ.

✓ ΚΑΜΙΑ ΔΙΕΥΚΟΛΥΝΣΗ ΣΤΑ ΙΜΠΕΡΙΑΛΙΣΤΙΚΑ ΣΧΕΔΙΑ ΤΩΝ ΗΠΑ ΚΑΙ ΤΩΝ ΣΥΜΜΑΧΩΝ ΤΟΥΣ.

✓ ΝΑ ΠΑΡΕΙ ΠΡΩΤΟΒΟΥΛΙΕΣ Η ΕΛΛΗΝΙΚΗ ΚΥΒΕΡΝΗΣΗ ΣΕ ΕΠΙΠΕΔΟ ΕΥΡΩΠΑΪΚΗΣ ΕΝΩΣΗΣ ΓΙΑ ΑΠΟΤΡΟΠΗ ΤΟΥ ΠΟΛΕΜΟΥ

✓ ΛΕΥΤΕΡΙΑ ΣΤΗΝ ΠΑΛΑΙΣΤΙΝΗ

Πιστεύουμε ότι

ΕΝΑΣ ΑΛΛΟΣ ΚΟΣΜΟΣ ΕΙΝΑΙ ΕΦΙΚΤΟΣ ΔΙΧΩΣ ΠΟΛΕΜΟ, ΕΚΜΕΤΑΛΛΕΥΣΗ, ΑΠΟΚΛΕΙΣΜΟΥΣ ΚΑΙ ΔΙΑΚΡΙΣΕΙΣ

Ν. Ε. Νότιας Δωδ/σου του ΣΥΝΑΣΠΙΣΜΟΥ της ΑΡΙΣΤΕΡΑΣ και της ΠΡΟΟΔΟΥ

ΣΗΜΕΡΑ ΣΤΟ ΠΑΝΕΠΙΣΤΗΜΙΟ

ΠΡΟΣΚΛΗΤΗΡΙΟ ΤΟΥ ΕΚΡ για την εκδήλωση



Οχι στον πόλεμο κατά του Ιράκ

Από το Εργατικό Κέντρο Ρόδου εκδόθηκε η ακόλουθη ανακοίνωση:

Συνάδελφοι,

Το Σάββατο 15 Φλεβάρη στις 12 το μεσημέρι θα πραγματοποιηθεί στο χώρο του Πανεπιστημίου του Αιγαίου συγκέντρωση φορέων και φίλων της ειρήνης, προκειμένου να διατρανώσουμε όλοι μαζί, με όση δύναμη διαθέτουμε τα φιλειρηνικά μας αισθήματα και την αντίθεσή μας στον πόλεμο που πυρετωδώς προετοιμάζουν οι ΗΠΑ και το ΝΑΤΟ, εναντίον του λαού του Ιράκ.

Τη μέρα αυτή οι λαοί όλου του κόσμου μαζί και ο Ελληνικός Λαός, βροντοφωνάζουμε την απαίτησή μας να σταματήσει το έγκλημα που σχεδιάζουν οι «μεγάλοι» με επικεφαλής τις ΗΠΑ, που με πρόσχημα τον αφοπλισμό του Σανταμικού καθεστώτος ουσιαστικά στρέφονται σε βάρος του αθώου Ιρακινού λαού που επί σειρά ετών δοκιμάζεται από τα κάθε λογής εμπάργκο.

Δεν πείθουν κανένα περί των «αγαθών τους προθέσεων» αυτοί που βαρύνονται για χιλιάδες εγκλήματα σε ολόκληρο τον πλανήτη με τη ρίψη των ατομικών βομβών στη Χιροσίμα και το Ναγκασάκι, τους πολέμους εναντίον του Βιετνάμ και της Γιουγκοσλαβίας, τη στήριξη δεκάδων δικτατορικών και καταπιεστικών καθεστώτων τύπου Χιλής, Ελλάδας, Τουρκίας κ.λπ.

Το πρόβλημα ουσιαστικά βρίσκεται στον έλεγχο των πετρελαίων και της ευρύτερης περιοχής εξαιτίας της στρατηγικής σημασίας του ΙΡΑΚ στον αραβικό χώρο.

Αν οι λαοί με πρωτοπόρους τους εργαζόμενους δεν αντισταθούμε όσο πιο δυνατά και άμεσα μπορούμε σε αυτή τη βαρβαρότητα, τότε κανείς δεν ξέρει χωρίς ιδιαίτερη αιτία και αφορμή, πότε θα έρθει και η δική μας σειρά.

Θεωρούμε λοιπόν υποχρέωση και καθήκον ΟΛΩΝ των συνδικάτων και των εργαζομένων της περιοχής μας, να δώσουμε το δυναμικό μας παρών σ'αυτή την κινητοποίηση που αφορά την ίδια τη ζωή. Ας μη μιλήσουμε για τις οικονομικές και οικολογικές συνέπειες που θα πλήξουν σε ένα τέτοιο ενδεχόμενο τους πάντες, γιατί αυτές θα είναι ανυπολόγιστες.

ΟΧΙ ΣΤΟΝ ΠΟΛΕΜΟ ΚΑΤΑ ΤΟΥ ΙΡΑΚΙΝΟΥ ΛΑΟΥ

ΑΥΤΟΝ ΤΟΝ ΠΟΛΕΜΟ ΜΠΟΡΟΥΜΕ ΝΑ ΤΟΝ ΑΠΟΤΡΕΨΟΥΜΕ

ΣΑΒΒΑΤΟ 15 ΦΛΕΒΑΡΗ 12 μ.μ. ΣΤΟ ΠΑΝΕΠΙΣΤΗΜΙΟ ΑΙΓΑΙΟΥ

Η ΔΙΟΙΚΗΣΗ ΤΟΥ ΕΚΡ



ΟΠΟΙΑ ΚΑΙ ΕΑΝ ΕΙΝΑΙ Η ΕΠΙΛΟΓΗ ΣΑΣ

GOODYEAR MICHELIN BRIDGESTONE DUNLOP

ΚΑΣΑΠΗΣ

ΖΑΝΤΕΣ - ΕΛΑΣΤΙΚΑ - ΕΥΘΥΓΡΑΜΜΙΣΕΙΣ

ΕΥΚΟΛΙΕΣ ΠΛΗΡΩΜΗΣ

ΕΠΩΦΕΛΗΘΕΙΤΕ ΑΠΟ ΤΙΣ ΠΡΟΣΦΟΡΕΣ ΜΑΣ...

sports

Επιμέλεια: Ηλίας Λοΐζος - Γιάννης Κουμέντος

✔ Φιλικό της Μικτής Παίδων στους Αγίους Αποστόλους
✔ Ανακοινώθηκαν τα ονόματα των ομάδων Σελ.16-17
✔ «Μπρούνο Ζάουλι» στην Λειψία Σελ.18

ΧΩΡΙΣ ΤΟΝ ΜΠΙΓΚΟ Η ΡΟΔΟΣ ΣΤΟ ΚΑΡΛΟΒΑΣΙ



Αναχωρεί σήμερα στις 3:15μ.μ.

Χωρίς τον Εμίλ Μπιγκό θα ταξιδέψει σήμερα η Ρόδος για την Σάμο όπου αύριο στις 11:30π.μ. θα αντιμετωπίσει το Καρλόβασι.

Ο Καμερουνέζος αμυντικός αντιμετωπίζει κάποιο πρόβλημα και έτσι αποφασίσθηκε να μην χρησιμοποιηθεί στο συγκεκριμένο παιχνίδι.

Ο αντίπαλος είναι εύκολος και υπάρχουν οι αντικαταστάτες του Μπιγκό για την αριστερή πλευρά. Πάντως η απουσία του θεωρείται σημαντική.

Η Ρόδος προπονήθηκε στις 13:30 στο Καρακόνερο και πάλι σε γήπεδο ξηρό.

Το παιχνίδι στη Σάμο θέλει προσοχή με την έννοια ότι συνήθως οι μικρές ομάδες όταν έχουν απάναντι τους δυνατό αντίπαλο παίζουν καλύτερη μπάλα. Βέβαια υπάρχει διαφορά δυναμικότητας μεταξύ των ομάδων, αλλά επειδή είναι ακόμα νωπή η ήττα στην Καλλονή στο μυαλό όλων, η προσοχή στο ματς είναι απαραίτητη.

Ο τεχνικός των πρασίνων θα έχει μαζί του στην αποστολή, τους Θέμελη, Μπιλλιά, Μαλλιάκα, Κοσαδιανό, Μαΐλλη, Διογένους, Καλημέρη, Πλαγγέτη, Πάττα, Γιόνοβιτς, Δανά, Ναλμπάντη, Βασιλόπουλο, Καντιμοίρη Γ., Καντιμοίρη Στ., Λυμπερόπουλο, Μακρυδημήτρη και Μοσχή.

ΟΙ ΠΑΡΑΤΗΡΗΤΕΣ Δ' ΕΘΝΙΚΗΣ

Ο Αγώνας ΠΑΟ Διαγόρα - Μάνης Νικαίας θα διεξαχθεί την Κυριακή 16-02-2003 και ώρα 15:00 στο Δημ. Στάδιο Ρόδου με παρατηρητή τον κ. Κυπραίο.

Ο Αγώνας Απόλλων Καλ. - Πανελευσινιακού θα διεξαχθεί την Κυριακή 16-02-2003 και ώρα 15:00 στο Γήπεδο Καλυθιών με παρατηρητή τον κ. Σάββενα.

Ο Αγώνας Σταυρού Καλ. - Α.Ο. Εθνικού Ελληνορώσσων θα διεξαχθεί την Κυριακή 16-02-2003 και ώρα 10:00 στο Γήπεδο Καλυθιών με παρατηρητή την κ. Δελαπόρτα.

ΑΠΟΛΛΩΝ ΚΑΛΥΘΙΩΝ

Αμφίβολος ο Πολυχρονίου

Εκτός αποστολής ο Καραβόλιας

Νίκη για να πατά καλύτερα στην κατηγορία θέλει αύριο ο Απόλλων Καλυθιών. Η Ελευσίνα έρχεται να παλέψει το παιχνίδι, αλλά τα περιθώρια της έχουν στενέψει αρκετά.

Οι «Κιτρινομπλέ» διαθέτουν καλή ψυχολογία και γνωρίζουν καλά ότι αν «καθαρίσουν» και αυτό το παιχνίδι τότε ξεφεύγουν ακόμα πιο πολύ από επικίνδυνες καταστάσεις.

Πρόβλημα ο Καραβόλιας

Κάτι που δεν υπολόγιζε ο Αντώνης Οικονόμου για πρόβλημα, του εμφανίσθηκε από το πουθενά.

Ο Καραβόλιας λόγω επαγγελματικών υποχρεώσεων θα είναι στην Κρήτη και η απουσία του στο αυριανό ματς είναι δεδομένη.

Ετσι προστέθηκε και στους Ισκά που είναι τιμωρημένος, Ψαρά - τραυματίας - ενώ σήμερα στην τελευταία προπόνηση θα φανεί κατά πόσον ο Κώστας Πολυχρονίου θα μπορέσει να συμπεριληφθεί στην ενδεκάδα της συνάντησης.



Ο τεχνικός του Απόλλωνα την 18άδα θα την επιλέξει μετά το τέλος της προπόνησης, αφού θα πάρει παίκτες που μπορούν να αγωνισθούν.

ΚΥΠΕΛΛΟ ΔΩΔΕΚΑΝΗΣΟΥ

Στις 26 Φεβρουαρίου θα γίνουν τα παιχνίδια της ημιτελικής φάσης

Πραγματοποιήθηκε χθες στα γραφεία της ΕΠΣΔ η κλήρωση για τα ζευγάρια που θα αγωνισθούν στην ημιτελική φάση του θεσμού.

Η κληρωτίδα δεν έβγαλε ακόμη ένα πρόωρο και τα ζευγάρια έχουν ως εξής:

Τετάρτη 26/2/2003

Φοίβος - Απόλλων Καλ.

Α.Ε. Κως - Ευαγόρας

ΠΑΝΕΤΟΙΜΟΣ Ο ΔΙΑΓΟΡΑΣ

Αύριο στις 3μ.μ. αντιμετωπίζει τη Μάνη

Ολοκλήρωσε ο Διαγόρας χθες την προετοιμασία του για το δύσκολο κυριακάτικο παιχνίδι με την Μάνη, με προπόνηση που έγινε πίσω από τις εστίες του Δημοτικού Σταδίου Ρόδου. Και πάλι απών ήταν ο Μονόπολι. Οι υπόλοιποι προπονήθηκαν χωρίς ιδιαίτερα προβλήματα.

Ο Ανδρέας Σταύρου θεωρεί ότι στο παιχνίδι αυτό που είναι ντέρμπι, όλα είναι πιθανά, όμως ο Διαγόρας όπως έχει δείξει στα δύσκολα παλεύει και κατακτά τα αποτελέσματα.

Στον πρώτο γύρο οι ομάδες ήσαν ισόπαλες. Τώρα τα πράγματα είναι διαφορετικά, αλλά ο στόχος για τις δύο είναι ανάλογος.

Από τον τεχνικό του «γηραιού» κλήθηκαν όλοι οι ποδοσφαιριστές αύριο να δώσουν το παρών στο φαγητό (11π.μ. Γόνδολα) και στη συνέχεια θα ανακοινωθεί η 18άδα.

Αισιοδοξία υπάρχει, σχεδόν κομπλέ οι «κυανέρυθροι» και όλα συνάδουν στο να φθάσει ο Διαγόρας στο επιθυμητό αποτέλεσμα και την κατάκτηση των τριών πολύτιμων βαθμών.



Ο Διαγόρας κόβει την πίττα του

Στο «Castello Rosso» θα κόψει την βασιλόπιτα του ο Διαγόρας την Τετάρτη 19 Φεβρουαρίου στις 6μ.μ.

Στην εκδήλωση έχουν κληθεί όλες οι αρχές του τόπου και κατά την διάρκειά της θα τιμηθούν και οι χορηγοί του συλλόγου

Φιλικό της Μικτής Παίδων στους Αγίους Αποστόλους

• Θα αντιμετωπίσει την Δευτέρα 17/2 την ομάδα του Αθλητικού Γυμνασίου Ρόδου
• Στις 26 Φεβρουαρίου θα αγωνισθούν στην Κόρινθο Παίδες και Νέοι



Μία ακόμη εβδομάδα θα έχουν στην διάθεσή τους οι Μικτές μας ομάδες Παίδων και Νέων για να προετοιμασθούν καλύτερα ενόψει των αγώνων που θα δώσουν εκτός έδρας με τις αντίστοιχες ομάδες της ΕΠΣ Κορινθίας.

Βασική αιτία είναι ότι το χρονικό διάστημα από 17 έως 21/2/2003 έχουν προγραμματισθεί να γίνουν τα αγωνιστικά τεστ όλων των αξιολογημένων διαιτητών των εθνικών κατηγοριών. Ετσι αναβάλλεται η όγδοη αγωνιστική των Μικτών ομάδων που ήταν προγραμματισμένη να διεξαχθεί στις 19 Φεβρουαρίου και τα παιχνίδια θα γίνουν στις 26/2/2003.

Στο μεταξύ την προσεχή Δευτέρα οι ομάδες μας θα συνεχίσουν κανονικά την προετοιμασία τους στο γήπεδο των Αγ. Αποστόλων. Συγκεκριμένα η ομάδα των Παίδων θα δώσει φιλικό παιχνίδι με το Αθλητικό Γυμνάσιο Ρόδου το οποίο θα ξεκινήσει στις 3.00 το απόγευμα. Αργότερα 17.30 στον ίδιο χώρο η ομάδα των Νέων θα κάνει την καθιερωμένη της προπόνηση. Οι Ενωσιακοί προπονητές κ.κ. **Δελαπόρτας - Μποσγανάς** καλούν τους παρακάτω ποδοσφαιριστές:

Νέοι

Αγγελόπουλος - Αθανασίου - Φρατζής - Διακίδης - Κατσαράς - Καρτάλης - Κατσιδώνης - Κεφαλάς - Κοσμάς - Κώτσος - Λιβανός - Μαθιός - Μακρυδημήτρης - Μάτσης - Μήτρου - Μαννάκης - Μαριάς - Νικολός - Πέρος - Πατρός - Φλεβάρης - Φυλακούρης - Χωρίτης - Τσακίρης - Πέρος Μιχ. του Γ (ΑΕΡΑ) - Τριπολίτης Ικ - Παπαβασιλείου Σταύρος (ΠΑΣ Ασκληπειού) - Μιαούδης Ευαγγ. - Χαρίτος

Παίδες

Καραγιάννης - Παστρικός - Γκάιδας - Πιζήμολας - Τσοπανάκης - Καπάκας - Καρπαθάκης - Λαμπριανός - Πάττας - Χατζηπέτρος - Γαϊτάνος - Κασταμούλας - Δελαπόρτας - Μαρίνος - Ζαμάγιας - Χατζηφούντας Χ. - Χατζηφούντας Μ. - Μπριζνοβάλης - Λαθούρης - Στρατής - Κουμπιός - Αντωνιάδης - Ζωάννου - Κουρμαδιάς - Χατζηβαλσάμης - Νικολός και Μαργαρίτης (Εθνικού) - Τηλιακός - Ορσάρης.

ΦΙΛΙΚΟ ΠΑΙΧΝΙΔΙ παλαιμάχων στην Κρεμαστή

ΟΔΟΝΑ Πεταλούδων προσκαλεί τους παλαίμαχους ποδοσφαιριστές του Δήμου Πεταλούδων για αγώνα παλαιμάχων με την αντίστοιχη του Δήμου Καλλιθέας, ο οποίος θα διεξαχθεί την Δευτέρα 17 Φεβρουαρίου και ώρα 2.30 στο Δημοτικό γήπεδο Κρεμαστής.

Γρηγοριάδης Στέφανος, Αφεντούλης Ιωάννης, Ορφανίδης Σάββας, Κούρος Σταμάτης, Κλαδάκης Ιωάννης, Δελαπόρτας Βασίλης, Πάττας Σάββας, Αθανασίου Βασίλης, Γκάϊδας Γεώργιος, Σταύρος Σταύρου, Μαγκαφάς Αναστάσιος, Πασάλης Εμμανουήλ του Σάββα, Χατζησάββας Σάββας, Γρηγοριάδης Ιγνάτιος, Χριστοφής Χρήστος, Πασαλής Εμμανουήλ, Κώτης Μιχαήλ, Σταυριάς Γεώργιος, Δράκος Μιχαήλ, Πελεκάνος Εμμανουήλ, Σπάρταλης Νίκος, Παναγιάς Μιχάλης, Τιβριντίδης Μιχαήλ, Βασιλώτος Κωνσταντίνος, Παπαοικονόμου Βασίλης, Μπιλιάς Τσαμπίκος, Πελεκάνος Νίκος, Ζαχάλου Ανδρέας, Μιχαήλ Ελευθέριος, Πιστόλας Σωτήρης, Τσέλιος Αθανάσιος, Πασάλης Χαράλαμπος.

Για περισσότερες πληροφορίες στο γραφείο του ΔΟΝΑ στο Κλειστό γυμναστήριο Κρεμαστής ή στο τηλέφωνο 2241092189.

ΣΕ ΔΙΚΟ ΤΟΥ ΧΩΡΟ ο ΓΑΣ Ρόδου «Η ΥΓΕΙΑ»

Αύριο στο εμπορικό κέντρο Φώκιαλη θα γίνουν τα εγκαίνια της λέσχης του συλλόγου

Το νέο Δ.Σ., οι γυμναστές και οι αθλητές του ΓΑΣ Υγείας σας προσκαλούν την Κυριακή 16 Φεβρουαρίου 2003 και ώρα 18.30 να εγκαινιάσουμε τη Λέσχη του Συλλόγου μας και να κόψουμε την Πρωτοχρονιάτικη πίτα. Θα μας τιμήσει ιδιαίτερα η παρουσία σας.

Μετά τα καθιερωμένα θα τιμηθεί ο χορηγός του συλλόγου «Ζαχαροπλαστεία Στάνη» που παραχώρησε και τα νέα γραφεία στο σωματείο. Στη συνέχεια θα γίνει σύντομη ενημερωτική ομιλία από τον γιατρό Μιχάλη Σαββάκη με θέμα την διατροφολογία των αθλητών.

Εκτακτη συνεδρίαση του Δ.Σ. της ΕΠΣΔ

Αυτονομία των επιτροπών του Δ.Σ. της ΕΠΣΔ σύμφωνα με το νέο καταστατικό

Μετά από πρόσκληση του προέδρου πραγματοποιείται την Δευτέρα 17-2-2003 και ώρα 20.30 στα γραφεία της ΕΠΣΔ έκτακτη συνεδρίαση με αποκλειστικό θέμα:

«Το Κωδικοποιημένο Καταστατικό των Ενώσεων - Λειτουργία Επιτροπών»

Βάσει του εναρμονισμένου σχεδίου της ΕΠΟ.

Σύμφωνα με πληροφορίες οι υφιστάμενες επιτροπές αλλά και αυτές που ενδεχομένως να δημιουργηθούν, θα αποκτήσουν αυτονομία και οι αποφάσεις τους θα έχουν όχι απλά εισηγητικό χαρακτήρα αλλά και τελεσίδικο. Το φαινόμενο ατομικής εισήγησης, σε αποφάσεις οι οποίες θα είναι αρμοδιότητας των επιτροπών, από οποιοδήποτε μέλος του διοικητικού συμβουλίου δεν θα υφίσταται πλέον. Τα πρόσωπα που θα απαρτίζουν τις επιτροπές με τις νέες αρμοδιότητες θα είναι μέλη του Δ.Σ. αλλά και λαϊκά μέλη προερχόμενα από τον χώρο του ποδοσφαίρου.

Καθυστερημένη μεν η αλλαγή λειτουργίας των επιτροπών αλλά επιβεβλημένη με τα νέα δεδομένα του κωδικοποιημένου καταστατικού.

ΟΙ ΒΕΤΕΡΑΝΟΙ ΤΙΜΟΥΝ

Σήμερα το βράδυ στις 17:00 κόβουν την πίττα τους



Στο ξενοδοχείο «Θέρμαι» θα γίνει σήμερα το βράδυ η κοπή της πίττας των Βετεράνων Ποδοσφαιριστών Ρόδου και Διαγόρα. Ομως εκτός από την καθιερωμένη γιορτή για την χρονιά οι Βετεράνοι Ποδοσφαιριστές θα τιμήσουν ορισμένα πρόσωπα που έχουν προσφέρει πολλά στο χώρο του ποδοσφαίρου και του αθλητισμού.

Συγκεκριμένα μετά την κοπή της πίττας θα τιμηθούν ο τέως παράγοντας και μεγαλομέτοχος του ΠΑΟ Διαγόρα κ. **Παντελής Χαπίπης.**

Το μέλος της ΕΠΣΔ και μέλος της τεχνικής επιτροπής της ΕΠΟ κ. **Γιάννης Κάτρης**. Ο τέως διαιτητής και μέλος του Δ.Σ. του Σ.Δ.Π.Δ. κ. **Γιάννης Κωνσταντίνου.** Ο τέως πρόεδρος και χορηγός της Α.Ε. Λέρου (όχι μόνο) κ. **Γιάννης Σπανός.** Ο τέως πρόεδρος του Ν.Α.Ο.Δ και νύν νομαρχιακός σύμβουλος κ. **Μιχάλης Μπαριανάκης.**

Πρόσκληση

Ο Πρόεδρος, το Δ.Σ. και τα μέλη των Βετεράνων Ποδοσφαιριστών Ρόδου και Διαγόρα θα θεωρήσουν τιμή τους να παρευρεθείτε στο κόψιμο της βασιλόπιτας που θα γίνει το Σάββατο στις 15/2/2003 στο ξενοδοχείο ΘΕΡΜΑΙ στις 19:00μ.μ.

Ο Πρόεδρος
Γ. Τανίδης
Ο Γ.Γραμματέας
Α. Τσακμακίδης

Οι διαιτητές ποδοσφαίρου ευχαριστούν

Ο Σ.Δ.Π. ΔΩΔ/ΣΟΥ αισθάνεται την υποχρέωση να ευχαριστήσει το πρακτορείο ταξιδίων CONTOURS και ιδιαίτερα την κα Λίτσα Καμπουράκη για την άψογη διοργάνωση της εκδρομής του Συνδέσμου μας στο εξωτερικό.

Επίσης ευχαριστεί τα μέλη, τις οικογένειές τους καθώς και όλους τους υπόλοιπους φίλους της Διαιτησίας, που έλαβαν μέρος στην εκδρομή και την ευχάριστη ατμόσφαιρα που δημιούργησαν κατά την διάρκειά της.

ΓΙΑ ΤΟ Δ.Σ.
Ο ΠΡΟΕΔΡΟΣ
ΚΑΠΡΟΣ ΔΗΜΗΤΡΗΣ
Ο ΓΕΝΙΚΟΣ ΓΡΑΜΜΑΤΕΑΣ
ΚΑΖΑΣ ΠΕΤΡΟΣ

9ος ΔΙΕΘΝΗΣ ΓΥΡΟΣ ΡΟΔΟΥ

Ανακοινώθηκαν τα ονόματα των ομάδων



Συνέντευξη τύπου την Τρίτη 18 Φεβρουαρίου

Ανακοινώθηκαν επίσημα χθες από την οργανωτική επιτροπή, οι 21 ομάδες που θα λάβουν μέρος στο 9ο διεθνή ποδηλατικό γύρο Ρόδου, που θα αρχίσει την προσεχή Τετάρτη 19 Φεβρουαρίου έως 23 Φεβρουαρίου.

Είναι οι εξής:

1. ΕΘΝΙΚΗ ΑΝΔΡΩΝ - ΕΛΛΑΣ
2. TEAM CSC - ΔΑΝΙΑ
3. PALMANS - COLLSTROP - ΒΕΛΓΙΟ
4. LAMPRE - ΙΤΑΛΙΑ
5. CCC ATLAS - POLSAT - ΠΟΛΩΝΙΑ
6. SIDERMEC - ΙΤΑΛΙΑ
7. COAST - ΓΕΡΜΑΝΙΑ
8. LANDBOUWKREDIET - COLNACO - ΒΕΛΓΙΟ
9. RABOBANK - ΟΛΛΑΝΔΙΑ
10. VLAANDEREN - TINTERIM ΒΕΛΓΙΟ
11. TEAM WIESENHOF ΓΕΡΜΑΝΙΑ
12. ED SYSTEM - ZVVZ - ΤΣΕΧΙΑ
13. BANKGIROLOTERU CYCLING TEAM - ΟΛΛΑΝΔΙΑ
14. DE NARDI - COLPACK ΙΤΑΛΙΑ
15. MARLUX - WINCOR NIXDORF - ΒΕΛΓΙΟ
16. GEROLSTEINER - ΓΕΡΜΑΝΙΑ
17. TEAM FAKTA - ΔΑΝΙΑ
18. CERAMICHE PANARIA - ΙΤΑΛΙΑ
19. FLANDER ITEAMNOVA - ΒΕΛΓΙΟ
20. TEAM - LAMONTA - ΓΕΡΜΑΝΙΑ
21. PERUTNINA PTUJ - ΣΛΟΒΕΝΙΑ

Οι αποστολές θα καταλύσουν στα ξενοδοχεία «AGLA» και «ESPERIA».

• Για την αρτιότερη διεξαγωγή του «γύρου» η οργανωτική επιτροπή είχε συσκέψεις με τους εκπροσώπους της Τροχαίας Ρόδου (θα διαθέσει δύναμη 25 ανδρών) και της Δημοτικής Αστυνομίας.

• Το τεχνικό συνέδριο της διοργάνωσης θα πραγματοποιηθεί την Τρίτη στις 9 μ.μ. στο «ΑΚΤΑΙΟΝ».

• Η καθιερωμένη συνέντευξη Τύπου της εκδήλωσης θα γίνει την Τρίτη (δεν έχει καθοριστεί η ώρα) στην αίθουσα συνεδριάσεων του δημοτικού συμβουλίου Ροδίων. Από την υπόλοιπη χώρα και το εξωτερικό, τον «γύρο» Ρόδου θα καλύψουν 20 δημιογράφοι και φωτορεπόρτερ. Ολοι τους, μαζί με τους αθλητικογράφους της Ρόδου, θα διαπιστευθούν από την ειδική υπηρεσία που θα λειτουργήσει φέτος για πρώτη φορά.

Ημερίδα στην Αλεξανδρούπολη

ΗΕΑΣ ΣΕΓΑΣ Θράκης διοργανώνει σήμερα Σάββατο 15 Φεβρουαρίου ημερίδα κλειστού στίβου στο γυμναστήριο του Δημοτικού Σταδίου Αλεξανδρούπολης.

Με βάση τις ανακοινώσεις των διοργανωτών, δικαίωμα συμμετοχής έχουν οι αθλητές και αθλήτριες που ανήκουν στη δύναμη των σωματείων μελών του ΣΕΓΑΣ και υπάγονται στις κατηγορίες ανδρών /γυναικών (γενν. 1985 και άνω), παίδων/κορασίδων (γενν. 1986 και 1987) και παμπαίδων/παγκορασίδων Α' (γενν.το 1988 και 1989).

Τα αγωνίσματα που θα διεξαχθούν είναι: 60μ., 60μ. εμπόδια, μήκος, ύψος και σφαίρα.

Το πρόγραμμα της ημερίδας στην Αλεξανδρούπολη έχει ως εξής:

15.00: 60μ Α
15.00: σφαιροβολία Α-Π-ΠΠ Α'
15.05: 60μ. Π
15.15: 60μ. Γ
15.20: 60μ. Κ
15.25: 60μ. ΠΚ Α'
15.30: 60μ. εμπόδια Α
15.35: 60μ. εμπόδια Γ
15.40: 60μ. εμπόδια Π
15.45: 60μ. εμπόδια Κ
15.45: σφαιροβολία Γ-Κ-ΠΚ Α'
15.50: 60μ. εμπόδια ΠΠ Α'
15.55: 60μ. εμπόδια ΠΚ Α'
16.00: μήκος Γ-Κ-ΠΚ Α'
16.00: ύψος Α-Π-ΠΠ Α'
16.30: μήκος Α-Π-ΠΠ Α'
16.30: ύψος Γ-Κ-ΠΚ Α'

Γενική Συνέλευση Παλαιμάχων του Ιαλυσού

Ο «Σύλλογος Παλαιμάχων Ποδοσφαιριστών Ιαλυσού» καλεί τα μέλη του στην ετήσια Γενική Συνέλευσή του την Κυριακή 23 Φεβρουαρίου 2003 και ώρα 10.30 π.μ. με θέματα της ημερήσιας διάταξης:

1. Διοικητικός και Οικονομικός Απολογισμός του έτους 2002.
2. Απαλλαγή των μελών του Διοικητικού Συμβουλίου από κάθε ευθύνη.
3. Εκλογή νέου Διοικητικού Συμβουλίου.
4. Διάφορα

Δικαίωμα συμμετοχής στη Γενική Συνέλευση έχουν τα ταμειακώς εντάξει μέλη.

Πρόσκληση

Ο Σύλλογος παλαιμάχων ποδοσφαιριστών Ιαλυσού σας προσκαλεί στην κοπή της πίτας του που θα γίνει στην καφετέρια Μανχάταν, την Κυριακή 16/02/2003 και ώρα 11.00. Θα ακολουθήσει απονομή τιμητικών πλακετών προς διατελέσαντες προέδρους του ΓΑΣ Ιάλυσος.

Ο Πρόεδρος Ι. Ανδρουλάκης
Ο Γεν. Γραμματέας Ι. Κορωναίος



ΚΟΛΟΣΣΟΣ

Αμφίβολος ο Κατούφας

Σήμερα θα φανεί αν θα ακολουθήσει την αποστολή για Κρήτη

Με προπόνηση που θα γίνει το πρωί (11.30) ολοκληρώνει την προετοιμασία του ο Κολοσσός για το αυριανό παιχνίδι στην Κρήτη με τον ΟΦΗ.

Ομως ο Βασίλης Φραγκιάς θα περιμένει και σήμερα να δει την κατάσταση του ποδιού του Κατούφα ο οποίος στο φιλικό με τον Ιάλυσο κληρονόμησε ένα διάστρεμμα.

Ο παίκτης του Κολοσσού χθες δεν προπονήθηκε, έκανε θεραπεία με στόχο να είναι έτοιμος για την μάχη της Κρήτης.

Με δεδομένη την απουσία του Παντελή Κουγιού η αποστολή των «θαλασσί» γίνεται ακόμα δυσκολότερη. Είναι ένα ματς που οι παίκτες του Κολοσσού θέλουν να κατακτήσουν τη νίκη και να διατηρήσουν τις έστω ελάχιστες μαθηματικές ελπίδες ανόδου τους ζωντανές. Το πρωτάθλημα έχει δρόμο μπροστά και βάσει της λογικής πολλά μπορούν να συμβούν.

Αν και πιστεύουμε ότι μετά από αυτά που είδαμε από τη διαιτησία στο παιχνίδι με τον Δούκα μάλλον οι ελπίδες έχουν πιάσει πάτο. Ωστόσο τα πάντα κρίνονται από τα αποτελέσματα. Και έχουμε χρόνο για να τα δούμε όλα αυτά στη συνέχεια.

• Η συνάντηση ΟΦΗ - Κολοσσός θα μεταδοθεί ραδιοφωνικά από το Radio Sports 98 στις 12 μ.μ.

Τρίτο μάτι

• Φιλικό στο Ναύπλιο θα δώσουν την προσεχή Πέμπτη οι σφυρίχτρες μας και ας είναι ορισμένες κουρασμένες από τα τεστ που θα προηγήθούν.

• Ο αγώνας θα γίνει με αντίπαλο την ομάδα των συναδέλφων τους του Ναυπλίου με προβολείς παρακαλώ.

• Στην συνέχεια θα φάνε και θα πιούνε σε δεξίωση ενώ θα απονεμηθεί και το κύπελλο στην νικήτρια ομάδα από το Μέγαρο Ναυπλίου.

• Πληροφορίες λένε ότι αν δεν φέρουν το κύπελλο στην Παπαζαχαρίου η ομάδα διαλύεται ενώ από τον κόουτς Λουλούς θα αφαιρεθεί το δίπλωμά του.

• Η σφυρίχτρα που θα διευθύνει το παιχνίδι θα παρουσιασθεί ξαφνικά στο γήπεδο και ξέρετε για ποιούς λόγους.

• Παιχνίδια της «πρέμιερ λινγκ» είναι τα περισσότερα που θα γίνουν σήμερα στα γήπεδα της Δωδεκανήσου. Μόνο που ο καιρός έχει άλλη άποψη. Υπομονή, υπάρχουν και καθημερινές.

• Οπως δείχνουν τα πράγματα από την κλήρωση του Κυπέλλου, ο τελικός μπορεί ν' αλλάξει ημερομηνία. Εχει ορισθεί για τις 7 Μαρτίου, όμως την Κυριακή, αν ένας από τους μεγάλους περάσει, έχουμε περιφερειακό πρωτάθλημα.

Η απάντηση μετά τα παιχνίδια της ημιτελικής φάσης.

ΗΛΙΑΣ Κ.

«Μπρούνο Ζάουλι» στην Λειψία

Η πρωταθλήτρια του επί κόντω Γεωργία Τσιλιγκίρη θα είναι, από την πλευρά της εθνικής Ελλάδας, η πρώτη αθλήτρια που θα ριχτεί σήμερα στις 15.45 μ.μ. στην μάχη των αγώνων του πρώτου ευρωπαϊκού κυπέλλου κλειστού στίβου που διεξάγεται στο στάδιο «Αρένα» στην Λειψία της Γερμανίας.

Ουσιαστικά πρόκειται για την πρώτη εμφάνιση του Ελληνικού στίβου στο εξωτερικό με την συμμετοχή αρκετών νεαρών αθλητών και βέβαια μια πολύτιμη εμπειρία ενόψει του παγκόσμιου πρωταθλήματος που θα γίνει τον προσεχή Μάρτιο στο Μπέρμιγχαμ. Οι συμμετοχές των άλλων χωρών είναι αρκετά ισχυρές με κυριότερη την ομάδα της Ρωσίας. Στόχος από Ελληνικής πλευράς είναι οι αθλητές μας να καταφέρουν να φθάσουν σε ατομικά ρεκόρ και να διακριθούν.

Το «παρών» μεταξύ άλλων θα δώσουν οι πρωταθλητές Ευρώπης Γιάροσλαβ Ριμπακόφ (Ρωσία - ύψος), Γκλόρι Αλόζιε (Ισπανία - 60μ εμπόδια) και Σβετλάνα Φεοφάνοβα (Ρωσία - επί κοντώ) και επτά ακόμη κάτοχοι μεταλλίων στο Μόναχο.

Η Φεοφάνοβα δείχνει να είναι, ίσως, το μεγαλύτερο αστέρι της διοργάνωσης αφού βρίσκεται σε θαυμάσια κατάσταση και το απέδειξε πρόσφατα με το παγκόσμιο ρεκόρ που σημείωσε (4.76μ.) Σπουδαιότερες αντιπάλους θα έχει την Γερμανίδα Ανίκα Μπέκερ (4.67μ φέτος) και την Πολωνέζα «χάλκινη» παγκόσμια πρωταθλήτρια Μόνικα Πιρέκ (4.52μ φέτος), ενώ για τα ελληνικά χρώματα θα μετάσχει η Γωγώ Τσιλιγκίρη που σίγουρα μπορεί να πάει καλύτερα σε σχέση με το 4.25μ που έχει περάσει φέτος στο κλειστό.

Ο Ριμπακόφ έχει υπερβεί αυτή τη σεζόν τα 2.30μ και κυριότερος αντίπαλός του θα είναι ο Ιταλός Αλεσάντρο Ταλότι που πέρασε πρόσφατα τα 2.28μ, ενώ ο Δημήτρης Συρράκος μετέχει με καλύτερο φετινό τα 2.20μ.

Η Αλοζιέ είναι μία από τις λίγες αθλήτριες που θα συμμετάσχουν σε δύο αγωνίσματα. Στα 60μ. θα έχει αντίπαλο την Γαλλίδα Κριστίν Αρόν, κάτοχο του ευρωποαϊκού ρεκόρ, ενώ Γαλλίδα θα είναι η σπουδαιότερη αντίπαλός της και στα 60μ εμπόδια. Πρόκειται για την Λίντα Φεργκά πρωταθλήτρια Ευρώπης στον κλειστό στίβο.

Ακόμη ξεχωρίζουν οι συμμετοχές του Ισπανού Γιάγκο Λαμέλα, που στο Μόναχο ήταν τρίτος στο μήκος και της Βρετανίδας Χέιλι Τούλετ στα 1.500μ, του επίσης Ισπανού Νταβίντ Κανάλ στα 400μ (2ος στο Μόναχο), του Πολωνού Αρτουρ Κόχουτεκ (ήταν 3ος στο ευρωπαϊκό στα 110μ εμπόδια), του Γερμανού Ράλφ Μπάρτελς (τρίτος επίσης στη σφαίρα) και του συμπατριώτη του Νιλς Σούμαν (τρίτος στα 800μ).

Τα αγωνίσματα με αυξημένες τις ελληνικές «απαιτήσεις» είναι τα 60μ ανδρών, όπου ο Αρης Γκαβέλας με 6.60 ατομικό ρεκόρ έχει την δεύτερη καλύτερη επίδοση μεταξύ των συμμετασχόντων μετά το 6.52 του Βρετανού Τζέισον Γκάρντενερ.

Στο τριπλούν γυναικών η Ολγα Βασδέκη κατεβαίνει με 14.17μ φέτος και μόνο η Ρουμάνα Αντελίνα Γκαβρίλα μπορεί να την απειλήσει (14.34μ), ενώ στο μήκος ανδρών, ο νεαρός Μεσσήνιος Λούης Τσάτουμας πέτυχε πρόσφατα 7.98μ και έχει και αυτός την τρίτη καλύτερη επίδοση μεταξύ των αθλητών που συμμετέχουν μετά τον Ισπανό Λαμέλα (8.25μ) και τον Ρώσο Ρούσλαν Γκαταούλιν (8.11μ).



Με την συμμετοχή νεαρών Ελλήνων αθλητών και αθλητριών διεξάγεται το πρώτο ευρωπαϊκό κύπελλο κλειστού στίβου.

Τέλος, ικανή για το καλύτερο είναι η Φλώρα Ρεντούμη στα 60μ εμπόδια αρκεί να βελτιώσει την φετινή της επίδοση (8.16) ώστε να κοντράρει τις Φεργκά, Αλόζιε, τη Γερμανίδα Χέντσκε και τη Ρωσίδα Λαούκοβα.

Στους σημερινούς αγώνες συμμετέχουν σε άνδρες και γυναίκες, οι έξι πρώτες ομάδες της περσινής κατάταξης στη Σούπερ Λίγκα του Μπρούνο Τζάουλι και οι δύο πρώτες της Α' κατηγορίας. Η χώρα μας θα μετάσχει και στις δύο κατηγορίες (άνδρες και γυναίκες κέρδισαν πέρυσι την άνοδο στη Σούπερ Λίγκα).

Ετσι συμμετέχουν οι ομάδες:

Ανδρες: Βρετανία, Γερμανία, Γαλλία, Ρωσία, Ιταλία, Πολωνία, Ισπανία, Ελλάδα.

Γυναίκες: Ρωσία, Γερμανία, Γαλλία, Ρουμανία, Βρετανία, Πολωνία, Ισπανία, Ελλάδα.

Η ομαδική βαθμολογία θα βγαίνει από τις θέσεις στην ατομική κατάταξη των αθλητών στα αγωνίσματα με τον πρώτο να παίρνει 9β, τον 2ο 7β, τον τρίτο 6β, τον τέταρτο 5β, τον πέμπτο 4β, τον έκτο 3β, τον έβδομο 2 και τον όγδοο 1. Οι άνδρες θα συμμετάσχουν σε δέκα αγωνίσματα και οι γυναίκες σε εννέα.

Τα αγωνίσματα των ανδρών είναι: 60μ, 400μ, 800μ, 1.500μ, 3.000μ., 60μ εμπόδια, σκυταλοδρομία, ύψος, μήκος και σφαιροβολία. Τα αγωνίσματα των γυναικών είναι: 60μ, 400μ, 800μ, 1.500μ, 3.000μ., 60μ εμπόδια, σκυταλοδρομία, επί κοντώ, τριπλούν.

Η Ελλάδα θα έχει τις εξής διαδρομές στα αγωνίσματα για άνδρες και γυναίκες: 60μ., 3.000μ. το Νο 5, 400μ το Νο 4, 800μ. το Νο 7, 1.500μ. το Νο 8, 60μ εμπόδια το Νο 1, ύψος, επί κοντώ το Νο 2, τριπλούν το Νο 3 και στη σφαίρα το Νο 4.

Σάββατο 15/2

Το πρόγραμμα της διοργάνωσης και οι ελληνικές συμμετοχές :

15:30 Τελετή έναρξης

15:45 Επί κοντώ γυναικών (Γεωργία Τσιλιγκίρη)

15:50 Τριπλούν γυναικών (Ολγα Βασδέκη)

15:55 Ύψος ανδρών (Δημήτρης Συρράκος)

16:00 60 μ. εμπόδια γυναικών (Μαρία Τσίρμπα)

16:19 400 μ. γυναικών Α' σειρά (Χρύσα Γκουντενούδη)

16:25 400μ. γυναικών Β' σειρά

16:31 800 μ. ανδρών (Παύλος Φαρούγγιας)

16:37 60 μ. γυναικών (Μαρίνα Βασαρμίδου)

16:43 1.500 μ. ανδρών (Κώστας Καρακατσάνης)

16:51 60 μ. εμπόδια ανδρών (Δημήτρης Πιέτρης)

16.57 1.500 μ. γυναικών (Κωνσταντίνα Εφεντάκη)

17:05 Μήκος ανδρών (Λούης Τσάτουμας)

17:08 Σφαιροβολία ανδρών (Βάϊος Τίγκας)

17:11 400 μ. ανδρών Α' σειρά (Τάσος Γκούσης)

17:17 400 μ. ανδρών Β' σειρά

17:23 800 μ. γυναικών (Μαρία Νταλάκα)

17:29 60 μ. ανδρών (Άρης Γκαβέλας)

17:35 3.000 μ. ανδρών (Μιχάλης Γελασάκης)

17:48 Σκυταλοδρομία γυναικών Α' σειρά 4x200x400x600x800μ. (Παρασκευή Τσαπάρα, Ολγα Καϊδαντζή, Αγγελική Ραφτάκη, Αναστασία Μυλωνά)

17:56 Σκυταλοδρομία γυναικών Β' σειρά 4x200x400x600x800

18:04 Σκυταλοδρομία ανδρών Α' σειρά 4x200x400x600x800 (Σταύρος Βαθίστας, Άγγελος Θωμόπουλος, Τάσος Γκούσης, Ανδρέας Γεωργίου)

18:12 Σκυταλοδρομία ανδρών Β' σειρά 4x200x400x600x800.

BEACH VOLLEY

Ξεκίνησαν οι προετοιμασίες της Οργανωτικής Επιτροπής για ν' αποφευχθούν προβλήματα της τελευταίας στιγμής.

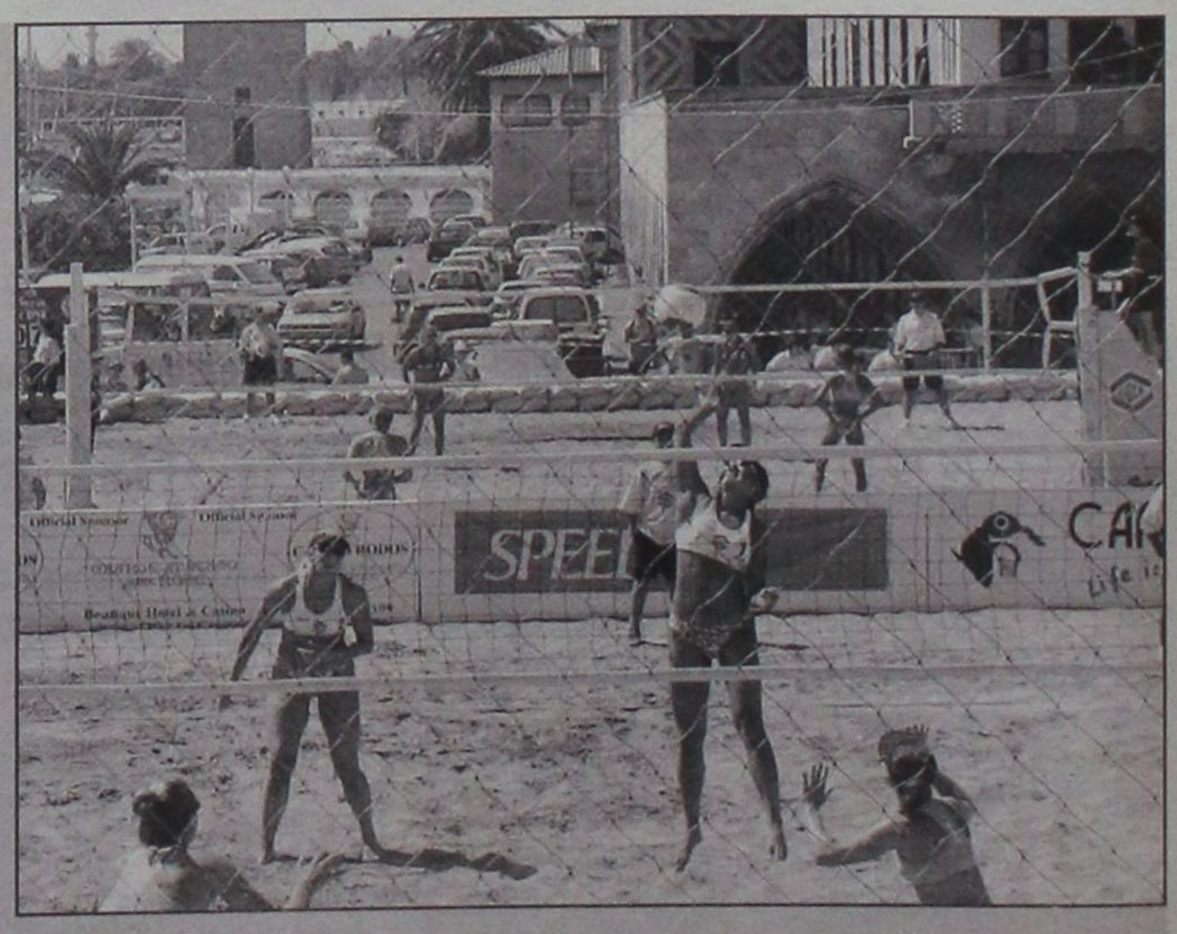

Ο Ιούνιος αργεί ακόμα αρκετά, αλλά ήδη για τους ανθρώπους που εμπλέκονται στη διοργάνωση των τουρνουά Beach volley έχει αρχίσει να.... μυρίζει καλοκαίρι!

Η Ρόδος θα φιλοξενήσει ως γνωστόν, σε τέσσερις μήνες αγώνες ανδρών και γυναικών για το Παγκόσμιο Πρωτάθλημα και όπως ήταν αναμενόμενο, από τώρα ξεκινούν οι προετοιμασίες για την καλύτερη διεξαγωγή τους.

Ολες οι λεπτομέρειες που αφορούν την διοργάνωση έχουν προβλεφθεί και οι συζητήσεις γίνονται σε καθημερινή βάση να βρεθούν οι πιο κατάλληλες προτάσεις και λύσεις.

Την πορεία των εργασιών θα παρακολουθήσει ο υπεύθυνος της επιτροπής Beach volley της ΕΟΠΕ Αλέκος Παρασκευόπουλος ο οποίος θα έρθει την ερχόμενη εβδόμαδα στο νησί των Ιπποτών.

Στην πλατεία Δημαρχείου

Στην επίσκεψη του θανάση Μπελιγράτη στη Ρόδο και στην συνάντησή του με τους εκπροσώπους των Τοπικών Αρχών είχε αναφερθεί το ενδεχόμενο να διεξαχθούν οι αγώνες πίσω από το Νομαρχιακό Μέγαρο.

Ωστόσο, στις ημερομηνίες των τουρνουά έχουν προγραμματιστεί κάποιες άλλες δραστηριότητες στον συγκεκριμένο χώρο όποτε το κεντρικό γήπεδο θα στηθεί και φέτος στην πλατεία Δημαρχείου.

Ορίστηκαν οι επικεφαλής

Προκειμένου οι εργασίες να έχουν το επιθυμητό αποτέλεσμα, πραγματοποίηθηκε ο διαχωρισμός των αρμοδιοτήτων και η σύσταση επιτροπών στις οποίες ορίστηκαν επικεφαλής.

Υπεύθυνος της Συντονιστικής Επιτροπής ανέλαβε ο πρόεδρος της ΤΕ ΕΟΠΕ Δωδεκαγήσου κ. Δημήτρης Τσοπανάκης.

Αμεσος συνεργάτης του είναι ο Παναγιώτης Βακόνδιος. Τεχνικός υπεύθυνος της διοργάνωσης είναι ο προϊστάμενος των Τεχνικών Υπηρεσιών του Δήμου Ροδίων, Ελευθέριος Κωστάντζος.

Βέβαια, την γενική εποπτεία θα έχει ο συνεπίκουρος δημάρχου σε θέματα αθλητισμού, Κάλλιστος Διακογεωργίου.

Ωστόσο το πιο θετικό στοιχείο που αφορά την διοργάνωση είναι ότι οι υπεύθυνοι επιθυμούν τα πάντα να είναι έτοιμα τουλάχιστον μία εβδομάδα πριν την έναρξη των αγώνων, ώστε να μην παρατηρηθούν φαινόμενα όπως αυτά που διαδραματίστηκαν στο περυσινό πρωτάθλημα των γυναικών. Η παροιμία «πριν πεινάσουν, μαγειρεύουν» πρέπει να γίνει το βασικό σύνθημα όλων όσων εμπλέκονται στην φετεινή διοργάνωση, η οποία πρέπει και πάλι να στεφθεί με επιτυχία.

ΠΡΟΤΑΣΕΙΣ ΤΟΥ ΕΥΡΩΠΑΪΚΟΥ ΚΟΙΝΟΒΟΥΛΙΟΥ για τους κινδύνους της τοξικομανίας

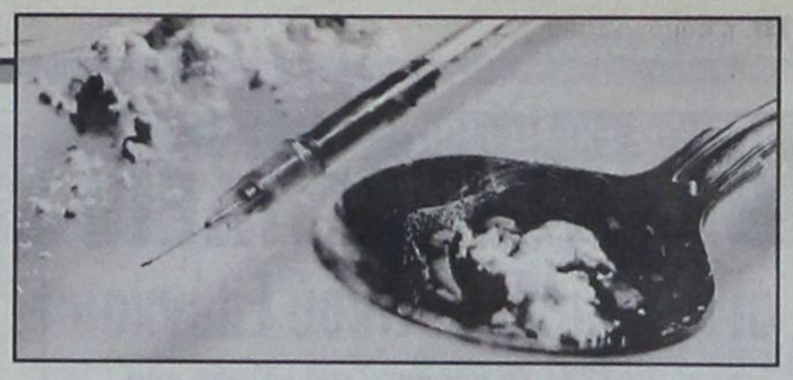

Μένη Μαλλιώρη: Ασθενείς οι εξαρτημένοι χρήστες

Τη λήψη συγκεκριμένων μέτρων για την πρόληψη και την μείωση των κινδύνων που συνδέονται με την τοξικομανία, προτείνει η ευρωβουλευτής του ΠΑΣΟΚ κυρία Μένη Μαλλιώρη σε έκθεσή της που εγκρίθηκε σήμερα με ευρεία πλειοψηφία (375 ψήφοι υπέρ, 46 κατά) από την Ολομέλεια του Ευρωπαϊου Κοινοβουλίου.

Συγκεκριμένα, η έκθεση βελτιώνει την πρόταση της Ευρωπαϊκής Επιτροπής με την οποία προτείνεται δέσμη μέτρων για την αντιμετώπιση των προβλημάτων που συνδέονται με τα ναρκωτικά. Μεταξύ των προτεινόμενων μέτρων περιλαμβάνονται η παροχή πληροφιρών και συμβουλών, η παροχή υπηρεσιών για την αντιμετώπιση επειγόντων περιστατικών, η δικτύωση μεταξύ των υπηρεσιών, και η κατάρτιση και επαγγελματική κατοχύρωση για τους επαγγελματίες.

Οπως αναφέρεται στην έκθεση της κυρίας Μαλλιώρη, ο αυτονόητος στόχος μίας πολιτικής στον τομέα των ναρκωτικών, είναι η πρόληψη της χρήσης. Παράλληλα η θεραπεία των εξαρτημένων, δεν μπορεί να επιτευχθεί παρά μόνο εάν περιλαμβάνει διαφορετικά μέτρα που απευθύνονται σε διαφορετικές ομάδες χρηστών, δυνητικών χρηστών και ανθρώπων που βρίσκονται στο άμεσο περιβάλλον τους.

Αιτιολογώντας τη θέση αυτή, αναφέρει ότι οι χρήστες ναρκωτικών δεν αποτελούν ομογενή ομάδα και δεν μπορούν να προσεγγιστούν ούτε να αντιμετωπιστούν κατά τρόπο ομοιόμορφο. Ταυτόχρονα με την προσπάθεια για την πρόληψη και την θεραπεία των εξαρτημένων ατόμων, η κυρία Μαλλιώρη θεωρεί σημαντική τη λήψη μέτρων για την μείωση των βλαβών και των κινδύνων από τη λήψη ναρκωτικών, μέτρα που δεν αποσκοπούν μόνο στην προστασία των χρηστών αλλά έχουν ευρύτερες επιπτώσεις στην δημόσια υγεία.



Επικαλούμενη στοιχεία της ετήσιας έκθεσης του Ευρωπαϊκού Κέντρου Παρακολούθησης Ναρκωτικών και Τοξικομανίας, αναφέρει ότι το πρόβλημα των ναρκωτικών παραμένει σε σχετικά σταθερά επίπεδα αν και από τη δεκαετία του '90 υπάρχει αύξηση της χρήσης καννάβεως, ιδιαίτερα ανάμεσα στους νέους, στις περισσότερες χώρες της Ευρωπαϊκής Ενωσης.

Η πλέον δύσκολη να προσεγγιστεί ομάδα και αυτή που δημιουργεί τα μεγαλύτερα προβλήματα στην δημόσια υγεία είναι οι χρήστες ενδοφλέβιων ναρκωτικών οι οποίοι υπολογίζονται από 500.000 έως 1.000.000 στην Ευρωπαϊκή Ενωση. Η ενδοφλέβια χρήση ναρκωτικών προκαλεί τις περισσότερες από τις σοβαρές επιπτώσεις της χρήσης ναρκωτικών στη δημόσια υγεία (HIV, AIDS, Ηπατίτιδα Β και Γ, φυματίωση κλπ).

Οπως χαρακτηριστικά τονίζει η ευρωβουλευτής του ΠΑΣΟΚ, η χρήση ενδοφλέβιων ναρκωτικών δεν αποτελεί μόνο προσωπικό πρόβλημα αλλά και κοινωνικό πρόβλημα με ευρείες συνέπειες για τη δημόσια υγεία και την ποιότητα ζωής. Εκατομμύρια Ευρωπαίοι, που δεν είναι οι ίδιοι χρήστες ναρκωτικών μπορούν να θιγούν με κάποιο τρόπο από προβλήματα που συνδέονται με τα ναρκωτικά, τις ασθένειες, τα ατυχήματα, την εγκληματικότητα και τον θάνατο. Για την αντιμετώπιση όλων των παραπάνω συνεπειών, η κυρία Μαλλιώρη υποβάλλει συγκεκριμένες προτάσεις που αφορούν την αντιμετώπιση του σκληρού πυρήνα των χρηστών ναρκωτικών, των χρηστών ενδοφλέβιων ναρκωτικών.

Μεγαλύτερη έμφαση πρέπει να δοθεί σε μέτρα που λαμβάνονται σε τοπικό επίπεδο, σε σημεία που συχνάζουν οι χρήστες ναρκωτικών. Οι τοπικές κοινωνίες, υπογραμίζει η κυρία Μαλλιώρη, πρέπει να βοηθήσουν τους χρήστες ναρκωτικών να υιοθετήσουν έναν υγιέστερο τρόπο ζωής και για να συμβεί αυτό, θα πρέπει να ενθαρρύνουν τους χρήστες να πλησιάσουν τις τοπικές υπηρεσίες και να τους πείσουν ότι μπορούν να αναζητήσουν βοήθεια.

Στο πλαίσιο αυτό, θεωρεί σημαντική τη δημιουργία κινητών μονάδων που θα μετακινούνται στα σημεία που βρίσκονται οι χρήστες με σκοπό να αναπτύσσουν άμεση επαφή μαζί τους και να κερδίζουν την εμπιστοσύνη τους. Στις κινητές αυτές μονάδες που θα στελεχωθούν με επαγγελματίες της δημόσιας υγείας, οι χρήστες ναρκωτικών θα ενθαρρύνονται να αλλάξουν τον τρόπο λήψης ναρκωτικών και να φροντίζουν καλύτερα τον εαυτό τους, με τελικό στόχο να πειστούν να υποβληθούν σε θεραπεία.

Εκτός από την έμφαση που πρέπει να δοθεί σε τοπικό επίπεδο, η κυρία Μαλλιώρη θεωρεί εξαιρετικά σημαντική τη λήψη μέτρων για περιβάλλοντα υψηλού κινδύνου όπως είναι οι φυλακές. Σύμφωνα με τις εκθέσεις της Ευρωπαϊκής Ενωσης, το ποσοστό των κρατουμένων που έχει κάνει χρήση ναρκωτικών, ποικίλλει ανά φυλακή και χώρα μεταξύ 29% και 86%. Οι κρατούμενοι είναι εξαιρετικά εκτεθειμένοι σε ασθένειες που συνδέονται με τα ναρκωτικά λόγω της χρήσης κοινών συριγγών και βελόνων και μέσω της σεξουαλικής επαφής.

Για τη μείωση των βλαβών από τη χρήση ναρκωτικών στις φυλακές, η κυρία Μαλλιώρη προτείνει τη χορήγηση απολυμαντικών για σύριγγες και βελόνες καθώς και προφυλακτικών. Σημαντική εεπίσης είναι η προστασία της υγείας του προσωπικού των φυλακών, το οποίο πρέπει να έχει την κατάλληλη κατάρτιση ώστε να αντιμετωπίζει τους κινδύνους και τις κρίσιμες καταστάσεις όπως είναι η υπερβολική δόση.

Παρουσιάζοντας την έκθεσή της στην Ολομέλεια του Ευρωπαϊκού Κοινοβουλίου, η κυρία Μαλλιώρη τόνισε ότι η χρήση των ναρκωτικών αποτελεί ένα από τα μεγαλύτερα προβλήματα διεθνώς, γεγονός που αποδεικνύει την ανεπάρκεια των εφαρμοζόμενων πολιτικών.

Η ευρωβουλευτής του ΠΑΣΟΚ υπογράμμισε ότι η πρόταση της Επιτροπής όπως τροποποιήθηκε με την έκθεσή της, αποτελεί ένα σημαντικό βήμα για την αντιμετώπιση του προβλήματος θεωρώντας ότι μόνο μία κοινή ευρωπαϊκή πολιτική για τα ναρκωτικά μπορεί να είναι αποτελεσματική.

Τόσο η σύσταση της Επιτροπής όσο και η έκθεση του Κοινοβουλίου μεταφέρουν το πολιτικό μήνυμα προς τις κοινωνίες της Ευρώπης ότι οι εξαρτημένοι χρήστες είναι κυρίως ασθενείς που χρήζουν θεραπείας και όχι παραβάτες του νόμου, είπε καταλήγοντας η κυρία Μαλλιώρη, προσθέτοντας ότι ο κεντρικός στόχος που είναι η θεραπεία των εξαρτημένων δεν μπορεί να επιτευχθεί χωρίς την ευαισθητοποίηση των πολιτών και των τοπικών κοινωνιών

ΠΡΑΚΤΟΡΕΙΟ
ΤΑΣΟΣ ΛΥΡΙΣΤΗΣ
ΣΤΟΙΧΗΜΑ ΠΟΔΟΣΦΑΙΡΟ
SUPER 3
ΤΡΟΚΕΡ
extra
ΛΟΤΤΟ
ΚΙΝΟ ΛΑΧΕΙΑ
ΠΡΟ ΠΟ
ΠΡΟ-ΠΟ 13
ΞΥΣΤΟ
ΣΤΕΛΙΟΥ ΚΩΤΙΑΔΗ 64 ΡΟΔΟΣ 85100 - ΤΗΛ. (22410) 27382 - FAX: 22410 36407

Η ΧΡ. ΚΑΛΗΓΕΡΟΣ Α.Ε.
Ξυλουργικό Εργοστάσιο
Απευθύνεται στους επιχειρηματίες - ξυλουργούς και ιδιώτες
Με σύμμαχο την εμπειρία 40 χρόνων και τον άψογο μηχανολογικό εξοπλισμό του εργοστασίου μας, μελετήσαμε για σας την κατασκευή πορτών για να κερδίσετε ΠΟΙΟΤΗΤΑ, ΧΡΗΜΑ, και ΧΡΟΝΟ.
Κοντά μας θα βρείτε έτοιμες για τοποθέτηση και σε όλες τις διαστάσεις:
✓ ΠΟΡΤΕΣ κερασιά
✓ ΠΟΡΤΕΣ δεσποτάκι
✓ ΠΟΡΤΕΣ δρυς
✓ ΠΟΡΤΕΣ από κόντρα πλακέ θαλάσσης
✓ ΠΟΡΤΕΣ ανιγρέ
✓ ΠΟΡΤΕΣ από MDF
Ενδεικτικά σας αναφέρουμε ότι:
• ΟΛΕΣ οι πόρτες εσωτερικά κατασκευάζονται από ξύλο και όχι χαρτί.
• ΠΛΗΡΩΣ λουστραρισμένες
• ΠΕΡΒΑΖΙΑ πορτών
• ΛΑΣΤΙΧΟ κάσας
• ΚΑΘΕ πόρτα θα έχει 3 μεντεσέδες και κλειδαριά πικολο
• ΜΠΟΡΟΥΝ να τοποθετηθούν σε χώρους με ή χωρίς ψευδοκάσα
• Σας προτείνουμε λύσεις σε όλα τα προβλήματα σας που αφορούν όχι μόνο τις έτοιμες οικοδομές αλλά και όσες βρίσκονται στο στάδιο της κατασκευής. Γνωρίζοντας τα μέτρα των πορτών μπορείτε να προχωρήσετε σε κτίσματα, σοβάδες, πλακάκια και στάρια τοίχων.
ΠΑΡΑΓΩΓΗ
Το εργοστάσιό μας μπορεί να σας παραδώσει σε μια εβδομάδα
• Είτε 100 πόρτες με μπογιά
• Είτε 50 πόρτες λουστραρισμένες
• Είτε 50 πόρτες Κ.Π.Θ. για εξωτερικούς χώρους
ΕΓΓΥΗΣΗ: Η εμπειρία μας
ΣΚΟΠΟΣ ΜΑΣ: Να προσφέρουμε στους πελάτες μας καλές τιμές, υψηλή ποιότητα και γρήγορη παράδοση.
Δ/ΝΣΗ: Λ. ΚΑΛΛΙΘΕΑΣ - ΡΟΔΟΣ ΤΗΛ. 0241035283

ΤΟΠΙΚΟΣ ΣΧΕΔΙΑΣΜΟΣ

ΒΑΣΙΚΟ ΕΡΓΑΛΕΙΟ οι Ζώνες Οικιστικού Ελέγχου

Στόχος το 2004 το ποσοστό της χώρας που καλύπτεται με χρήσεις γης να ανέβει στο 24%

Για την πορεία του σχεδιασμού των χρήσεων γης στον εξωαστικό χώρο, ελπίζεται ότι το 2004 θα ανεβεί στο 24% το ποσοστό της χώρας, που καλύπτεται με χρήσεις γης (παρ'όλο που η σχετική συνταγματική επιταγή έχει ήδη...ηλικία 28 ετών!) Ο διευθυντής ΥΠΕΧΩΔΕ παρατήρησε ότι βασικό εργαλείο εξακολουθούν να παραμένουν οι ΖΟΕ (Ζώνες Οικιστικού Ελέγχου) και διαπίστωσε ότι τελευταία επιταχύνονται οι ρυθμοί ολοκλήρωσης και προώθησης για θεσμοθέτηση των ΕΧΜ (Ειδικών Χωροταξικών Μελετών).

Ωστόσο, η απουσία κατάλληλης θεσμικής υποστήριξης είχε ως αποτέλεσμα τον περιορισμό της αναπτυξιακής τους διάστασης, γεγονός που σε συνδυασμό με την έλλειψη μιας ενεργού πολιτικής χρήσεων γης, δεν διευκολύνει στη διαμόρφωση συνθηκών κοινωνικής συναίνεσης, αλλά αντίθετα συντείνει στη δημιουργία πιέσεων για τη μη εφαρμογή τους. Η εύλογη αντίδραση των ιδιοκτητών γης σε κάθε ρύθμιση που περιορίζει τα ιδιοκτησιακά τους δικαιώματα, επιτείνεται από την ανισότητα που δημιουργεί η επιβολή, σε τοπικό επίπεδο, ειδικών ρυθμίσεων με αποσπασματικό τρόπο και αυτό ανεξάρτητα από την ορθότητά τους και το βαθμό τεκμηρίωσης και προβολής της σκοπιμότητας επιβολής τους.

Παράλληλα διαπιστώθηκε ότι οι ερμηνείες που έδωσε κατά καιρούς το Συμβούλιο της Επικρατείας οδήγησε σε διάφορες δεσμεύσεις και εμπλοκές, ενώ δυσχέρειες για την εφαρμογή του σχεδιασμού δημιουργεί και η απουσία κάποιων προβλέψεων για αντισταθμιστικές ρυθμίσεις για τους θιγόμενους πολίτες. Άλλωστε η άσκησή της θα ήταν δύσκολη ή ανέφικτη για δημοσιονομικούς λόγους, με εξαίρεση τη δυνατότητα που προσφέρει ο ν. 1650/86 σε περίπτωση που γίνονται εξαιρετικά επαχθείς ρυθμίσεις σε περιοχές προστασίας της φύσης και του τοπίου, η ενεργοποίηση του οποίου νόμου εκκρεμεί μέχρι σήμερα.

Πάντως, τονίστηκε ιδιαίτερα ότι καταβάλλεται σημαντική προσπάθεια για την ενεργό συμμετοχή των τοπικών κοινωνιών σε έναν διάλογο από μηδενική βάση (για τη συνδιαμόρφωση στόχων κ.λπ) που θα τους καταστήσει συμμέτοχους στο πρόβλημα και θα συμβάλει στη διαμόρφωση της απαιτούμενης κοινωνικής συναίνεσης.

Τεράστια είναι τα προβλήματα που έχει δημιουργήσει η επί δεκαετίες άναρχη οικιστική ανάπτυξη στις εκτός σχεδίου περιοχές, οδηγώντας σε απώλεια σημαντικής γεωργικής - κτηνοτροφικής γης, σε ανάπτυξη χρήσεων γης που δεν συμβαδίζουν ή είναι αντίθετες με το χαρακτήρα και την ανάγκη προστασίας της περιοχής, σε υποβάθμιση του περιβάλλοντος κ.λπ. Γι' αυτό και το Συμβούλιο της Επικρατείας στο πρόσφατο πρακτικό για τη Μύκονο, έκρινε ότι πρέπει να σταματήσει η ανέγερση κατοικιών σε γεωργοκτηνοτροφικές περιοχές, σε περιοχές προστασίας φυσικού τοπίου κ.λπ, κάτι που θα επαναληφθεί και σε κάθε άλλο διάταγμα σε οποιαδήποτε περιοχή της χώρας.

ΣΗΜΑ ΚΙΝΔΥΝΟΥ ΓΙΑ ΤΗΝ ΥΠΟΒΑΘΜΙΣΗ ΤΟΥ ΠΕΡΙΒΑΛΛΟΝΤΟΣ ΑΠΟ ΤΗΝ ΑΝΑΡΧΗ ΟΙΚΙΣΤΙΚΗ ΑΝΑΠΤΥΞΗ

ΣΤΟ ΣΤΟΧΑΣΤΡΟ ΤΟΥ ΣτΕ Η ΟΙΚΟΔΟΜΗΣΗ σε «τυφλά» γήπεδα εκτός σχεδίου

✓ Αυστηρή κριτική στην χωροταξική πολιτική από επιστήμονες και εκπροσώπους του ΥΠΕΧΩΔΕ ✓ Τι προτείνουν για τον ορθό πολεοδομικό σχεδιασμό

Παράλληλα σε υλοποίηση των παρατηρήσεων του ΣτΕ, το ΥΠΕΧΩΔΕ θα πρέπει να θεσπίσει ειδική ρύθμιση που θα απαγορεύει γενικά την ανέγερση κατοικιών σε «τυφλά γήπεδα» στην εκτός σχεδίου περιοχή. Το ΣτΕ υποδεικνύει να προβλεφθεί ότι η δόμηση είναι δυνατή μόνο εφόσον τα γήπεδα έχουν απευθείας πρόσβαση σε δημόσια οδό και πρόσωπο σε αυτήν τουλάχιστον 10 μ. Το ανώτατο δικαστήριο (636/02) υπογράμμισε χαρακτηριστικά ότι η δόμηση σε τυφλά γήπεδα στις εκτός σχεδίου περιοχές, έχει σοβαρές συνέπειες σε βάρος του χωροταξικού και πολεοδομικού σχεδιασμού γι' αυτό και χρειάζεται νομοθετική απαγόρευση γενικού χαρακτήρα.

Σε πρόσφατη ημερίδα που διοργάνωσαν ειδικά για την εκτός σχεδίου δόμηση, ο **Συνήγορος του Πολίτη και η Ελληνική Εταιρεία Δικαίου του Περιβάλλοντος**, επισημάνθηκε από επιστήμονες, αλλά και εκπροσώπους της εκτελεστικής εξουσίας, η τραγική κατάσταση της δόμησης στις ζώνες αυτές και η ανάγκη να απαγορευθεί η δημιουργία παραθεριστικής κατοικίας.

Οι εκπρόσωποι του **ΥΠΕΧΩΔΕ** παραδέχθηκαν ότι για πολύ καιρό τόσο η πολιτεία όσο και οι πολίτες θεωρούσαν ότι κάθε ιδιοκτησία τους αποτελεί **«εν δυνάμει οικόπεδο»** και συνεπώς ότι μπορεί να κτίσουν οπουδήποτε εφόσον καλύπτουν τους όρους αρτιότητας, είτε κατά κανόνα είτε κατά παρέκκλιση.

Έτσι όμως δημιουργήθηκε σταδιακά - όπως υπογραμμίστηκε στην ημερίδα - κυρίως στις εισόδους των πόλεων και οικισμών, το φαινόμενο της πυκνής δόμησης και από τις δύο πλευρές των δρόμων, που οδήγησε στην αλλοίωση της εικόνας της πόλης, ενώ προκλήθηκαν στρεβλώσεις και στην ύπαιθρο χώρα όπου η δόμηση αναπτύχθηκε χωρίς κανόνες. Ιδιαίτερη σημασία είχαν οι διαπιστώσεις που έκανε ο διευθυντής Χωροταξίας του **ΥΠΕΧΩΔΕ Χρ. Ζαμπέλης**, αναπτύσσοντας μια αυστηρή κριτική γύρω από την επί δεκαετίες πολιτική δόμησης για την ύπαιθρο και για την οικιστική ανάπτυξη, τονίζοντας ότι :

• Η πολιτική σχεδιασμού - δόμησης της υπαίθρου, αποτελεί έναν από τους ασθενέστερους κρίκους που αφορούν τις χωρικές πολιτικές στην **Ελλάδα**. Έχει βασισθεί σε βαθμό πρωτοφανή για όλες τις υπόλοιπες χώρες της **Ευρωπαϊκής Ένωσης**, αλλά και για άλλες χώρες, συγκρίσιμες κατά τα άλλα με την Ελλάδα, στην έλλειψη σχεδιαστικών πλαισίων για τις χρήσεις γης και στη δυνατότητα σημειακής δόμησης κτιρίων (εκτός σχεδίου δόμηση) με ελάχιστο έλεγχο του είδους των δραστηριοτήτων, με μικρές αρτιότητες και δυνητικά υψηλές πυκνότητες.

• Η μακροχρόνια αποτυχία ελέγχου της αυθαίρετης δόμησης επιτείνει τη διασπορά κτισμάτων οπουδήποτε κάτι τέτοιο υποκινείται από τις δυνάμεις της αγοράς. Η πολιτική αυτή έχει συνολικά εξαιρετικά αρνητικές επιπτώσεις : Συγκρούσεις μεταξύ χρήσεων γης, συγκρούσεις χρήσεων και δικτύων υποδομών, αλλοίωση - καταστροφή τοπίων, αλλοίωση - καταστροφή οικοτόπων, ρύπανση του περιβάλλοντος.

• Η πολιτική οικιστικής ανάπτυξης αποτελεί επίσης εξαιρετικά προβληματική συνιστώσα των ελληνικών χωρικών πολιτικών. Χαρακτηρίζεται από την αντίφαση μεταξύ του προβλεπόμενου από τη νομοθεσία δημόσιου (κατά κανόνα) χαρακτήρα της διαδικασίας πολεοδόμησης και της αναγωγής στην πράξη της τελευταίας, σε απλό μηχανισμό επικύρωσης των ιδιωτικών επιλογών.

• Αυτές οι ιδιωτικές επιλογές έχουν ως οχήματα αφενός τη νόμιμη εκτός σχεδίου δόμηση και αφετέρου το κύκλωμα (ενίοτε καταπατήσεις δημόσιας γης, παράνομη κατάτμηση, αυθαίρετη δόμηση. Οι δύο αυτές διαδικασίες διαμορφώνουν **«ντε φάκτο»** οικιστικά μορφώματα, που στη συνέχεια «νο-

COCA-COLA Τρία Έψιλον

Coca-Cola HBC S.A.

ΥΠΟΚΑΤΑΣΤΗΜΑ ΡΟΔΟΥ
Μαριτσά, 85106 Ρόδος

ΤΡΙΑ ΕΨΙΛΟΝ

Η Coca Cola Ελληνική Εταιρεία Εμφιαλώσεως Α.Ε.
Υποκατάστημα Ρόδου
η μεγαλύτερη και δυναμικότερη εταιρεία
στον τομέα των αναψυκτικών στα Δωδεκάνησα
ενδιαφέρεται να προσλάβει για τις ανάγκες της,

ΠΩΛΗΤΕΣ

Βασικά καθήκοντα της θέσης είναι η τεχνική παρουσίαση
και προώθηση προϊόντων στα σημεία πωλήσεων
του νησιού της Ρόδου.

Προσόντα Υποψηφίου :
Απόφοιτος Λυκείου ή ανωτέρας σχολής
Ηλικίας έως 28 ετών
Κάτοικος Ρόδου
Κάτοχος αδείας οδήγησης αυτοκινήτου
Προϋπηρεσία στις πωλήσεις ή marketing επιθυμητή

Για ραντεβού τηλεφωνείστε στο 22410 84800
(ΔΕΥ. - ΠΑΡ. 08:00 - 15:00)

ΠΡΟΣΚΛΗΣΗ

Θα θέλατε να κάνετε μια ευχάριστη αναδρομή
σε αξέχαστες μοναδικές δεκαετίες; Ε, λοιπόν η ώρα έφθασε!
Την ευκαιρία σας δίνει Η Ανωτέρα Σχολή
Τουριστικής Εκπαίδευσης Ρόδου μέσα από μία νοσταλγική βραδιά
με μουσική συντροφιά από τραγούδια που όλοι αγαπήσαμε!
Οι σπουδαστές της Α.Σ.Τ.Ε.Ρ. σας καλούν στην καθιερωμένη
ετήσια χοροεσπερίδα τους «Αναδρομή στις αξέχαστες δεκαετίες»,
που θα πραγματοποιηθεί στις **21 Φεβρουαρίου 2003**
στο ξενοδοχείο **Faliraki Beach,** ώρα προσέλευσης **20.30.**
Για κρατήσεις στα τηλέφωνα 22410 28564 καθημερινά
από τις 15/02 έως 20/02 και τις ώρες 17.00 έως 20.00
Με εκτίμηση,
Ο ΣΥΛΛΟΓΟΣ ΣΠΟΥΔΑΣΤΩΝ Α.Σ.Τ.Ε.Ρ.

Για το Δ.Σ.
Η
Πρόεδρος
Κουτσουκίδου Μαρία

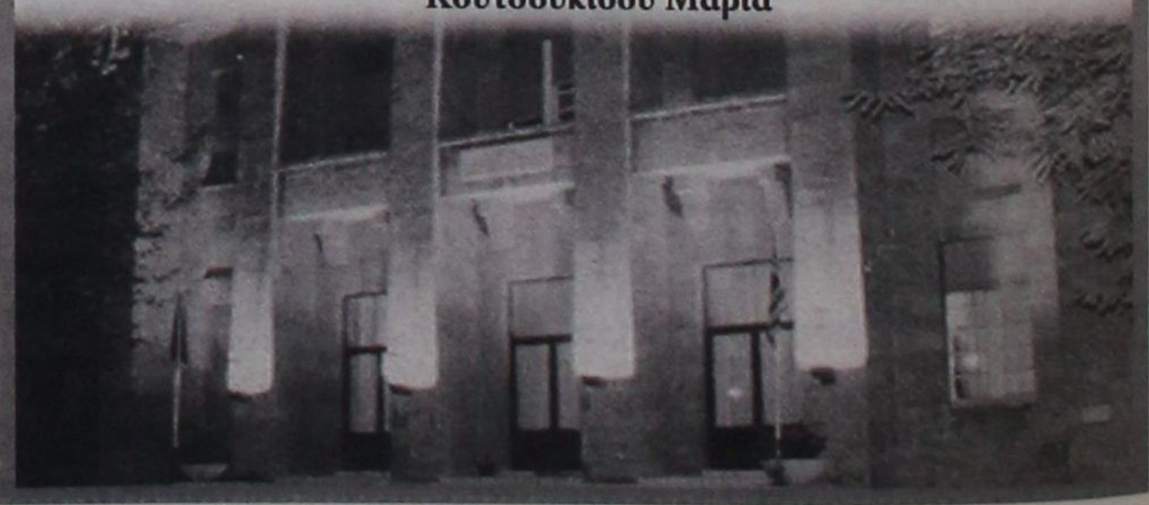

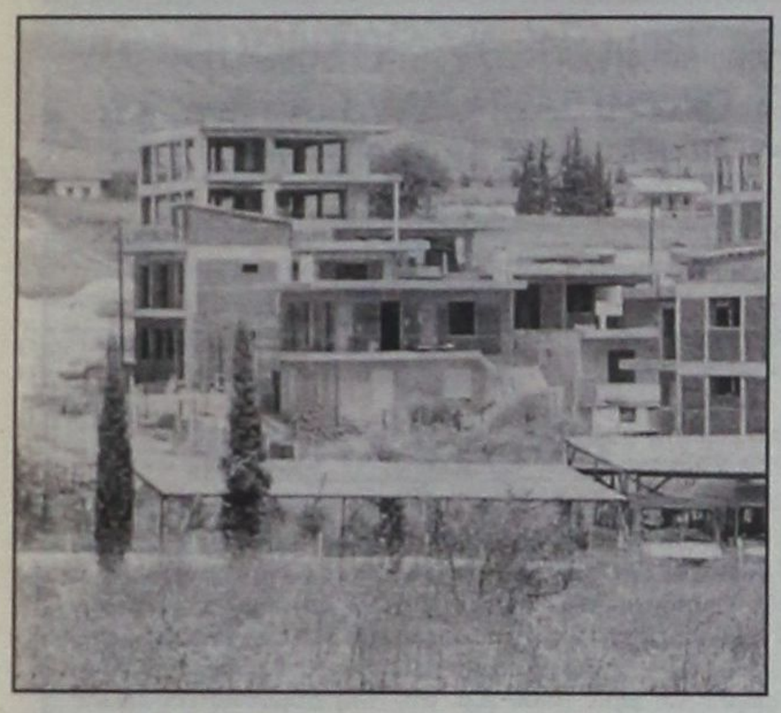

μιμοποιούνται» μέσω της ένταξης στο σχέδιο.

ΑΞΟΝΕΣ ΠΟΛΙΤΙΚΗΣ

Στις προτάσεις που έγιναν στο πλαίσιο του στρατηγικού σχεδιασμού, για μία ορθολογική και βιώσιμη ανάπτυξη, τονίστηκε ότι βασικοί άξονες της οικιστικής ανάπτυξης πρέπει να είναι α) η υιοθέτηση της αρχής της **«συμπαγούς πόλης»** προσαρμοσμένης στα πραγματικά μεγέθη και στις ελληνικές συνθήκες, β) η αποφυγή περαιτέρω κλασικών επεκτάσεων που αυξάνουν ακόμα περισσότερο τις χαμηλές πυκνότητες των περιαστικών ζωνών, εντείνουν τις δυσκολίες ολοκλήρωσης των αστικών υποδομών και μετατοπίζουν προς τα έξω το μέτωπο της οικιστικής ανάπτυξης και γ) η προώθηση νέου τύπου μορφών οικιστικής ανάπτυξης (ΠΕΡΠΟ, πιλοτική δημόσια πολεοδόμηση περιοχών που δεν είναι ήδη δομημένες με διάσπαρτη δόμηση) που μπορούν να λειτουργήσουν παραδειγματικά προσφέροντας νέα πρότυπα οικιστικού περιβάλλοντος.

Σχετικά με τον εξωαστικό χώρο, βασικοί άξονες είναι : α) Η δημιουργία αποτελεσματικότερου μηχανισμού πρόληψης και άμεσης καταστολής της αυθαίρετης δόμησης, β) η σταδιακή κατάργηση της εκτός σχεδίου δόμησης με την άμεση εφαρμογή ενός σχεδίου δράσης (με πρώτο βήμα την κατάργηση των παρεκκλίσεων) και γ) η γρήγορη προώθηση των σχεδίων χρήσεων γης διαφόρων τύπων στον εξωαστικό χώρο, καθώς και των αναγκαίων οργανωτικών μέτρων.

Στο ζήτημα της πολιτικής γης διαπιστώνεται η ανάγκη άμεσης προώθησης νέων εργαλείων πολιτικής γης. Διαπιστώνεται επίσης η ανάγκη προώθησης νέων χωροθετικών μοντέλων για τις παραγωγικές δραστηριότητες, που θα έχουν στόχο τη μείωση της χωρικής διάχυσής τους, με τη δημιουργία οργανωμένων υποδοχέων για τη μεταποίηση, το χονδρικό εμπόριο της ιχθυοκαλλιέργειας και, σε ορισμένες περιπτώσεις, την κτηνοτροφία, τον τουρισμό κ.λπ.

ΣΤΟ ΥΠΟΥΡΓΕΙΟ ΑΜΥΝΑΣ ΟΛΑ ΤΑ ΠΤΗΤΙΚΑ ΜΕΣΑ

Δημιουργείται τώρα ενιαίος φορέας διαχείρισης και ευθύνης για ΕΚΑΒ, ΕΛΑΣ, Πυροσβεστική, Λιμενικό κ.α.

Ενιαίος Φορέας Διαχείρισης και Ευθύνης όλων των Πτητικών Μέσων δημιουργείται άμεσα, ο οποίος θα υπάγεται επιχειρησιακά στο υπουργείο Εθνικής Αμύνης.

Την απόφαση αυτή έλαβε το Υπουργικό Συμβούλιο μετά από εισήγηση του υπουργού Εσωτερικών, Κώστα Σκανδαλίδη και που ανακοίνωσε ο κυβερνητικός εκπρόσωπος λίγο αργότερα. Να σημειωθεί, ότι ο ίδιος ο Πρωθυπουργός προ τριμήνου είχε ζητήσει από τον κ. Σκανδαλίδη να εξετάσει το ενδεχόμενο δημιουργίας Ενιαίου Φορέα και ανέμενε την απάντησή του προτού συμβεί το τραγικό περιστατικό της πτώσης του ελικοπτέρου του ΕΚΑΒ στα νοτιοδυτικά της Ικαρίας τα μεσάνυκτα της Δευτέρας.

Στον υπό σύσταση Ενιαίο Φορέα θα υπαχθούν όλοι οι φορείς που διαθέτουν σήμερα πτητικά μέσα ειδικών αποστολών όπως: ΕΚΑΒ, ΕΛΑΣ, Πυροσβεστική Υπηρεσία, Λιμενικό και κατά περίπτωση η Πολεμική Αεροπορία, το Πολεμικό Ναυτικό και η Ολυμπιακή Αεροπορία, όταν πρόκειται για πολιτικές αποστολές. Εξι υπουργοί Εσωτερικών, Εθν. Αμυνας, Ναυτιλίας, Υγείας, Μεταφορών και Δημόσιας Τάξης ανέλαβαν να εκδώσουν κοινή υπουργική απόφαση για τα θέματα λειτουργίας του Ενιαίου Φορέα: Το γενικό πρόσταγμα των συντονισμών, τα επιχειρησιακά σχέδια και την συντήρηση των μέσων.

Αναφερόμενος στο τραγικό συμβάν της πτώσης του ελικοπτέρου του ΕΚΑΒ, ο υπουργός Υγείας Πρόνοιας, Κώστας Στεφανής, αφού εξέφρασε τα συλλυπητήρια προς τους συγγενείς των θυμάτων και την συμπαράσταση για την προσπάθεια των εργαζομένων του ΕΚΑΒ, τόνισε ότι πρόκειται για ένα σοβαρότατο θέμα που συγκλονίζει την υγειονομική κοινότητα της χώρας. Εξέφρασε την βούληση να θωρακιστεί το Αιγαίο και προς αυτή την κατεύθυνση είναι η δημιουργία 30 νέων μονάδων Τηλεϊατρικής σε σύνολο 40 σε όλη τη χώρα. Το κύριο βάρος τώρα των πτήσεων πέφτει στις Ενοπλες Δυνάμεις τόνισε και αναφέρθηκε και ο ίδιος στον Ενιαίο Φορέα. Σε ερώτηση κατά πόσον η κυβέρνηση σκέφτεται να «σπάσει» το συμβόλαιο με την Helitalia νωρίτερα από τον Οκτώβριο -που λήγει η σύμβαση - εφόσον καλύπτεται νομικά, ο υπουργός απάντησε ότι και αυτό αποτελεί αντικείμενο μελέτης.

Το Υπουργικό Συμβούλιο ασχολήθηκε ευρύτερα με την υγεία και συγκεκριμένα έλαβε απόφαση για τα εξής θέματα, σύμφωνα με τον υπουργό Υγείας:

- Την άμεση πρόσληψη 5.000 νοσηλευτών με ειδική σύμβαση.
- Τη λειτουργία σύντομα νέων νοσοκομείων, του Χαϊδαρίου ως πανεπιστημιακό, του Παπαγεωργίου στη Θεσσαλονίκη, των Γρεβενών, Θήβας, Αργους και Πύργου.
- Βαθμιαία θα αρχίσουν να λειτουργούν τα ΤΕΠ (Τμήματα Επειγόντων Περιστατικών).
- Σύντομα θα κατατεθεί νομοσχέδιο το οποίο θα βελτιώνει το Ν. 2889/2001 για τον εκσυγχρονισμό των δομών του ΕΣΥ.

Συγκεκριμένα, διατηρείται ο οργανωτικός σκελετός του συστήματος, ωστόσο γίνεται προσπάθεια να περιοριστεί ο επιτελικός ρόλος των ΠεΣΥ και να μεταφερθούν πολλές αρμοδιότητες στα νοσοκομεία ώστε να γίνουν περισσότερα αυτάρκη και αποκεντρωμένα.

- Σύντομα επίσης κατατίθεται νομοσχέδιο για την Δημόσια Υγεία επικαιροποιημένο, όπου συντονιστής θα είναι η Ειδική Γραμματεία στο υπουργείο Υγείας.



«Ο Κ. Σημίτης προσερχόμενος στο Υπ. Συμβούλιο»

Για την Πρωτοβάθμια Φροντίδα Υγείας, μετά από μακρές συζητήσεις με το υπουργείο Εργασίας, αποφασίστηκε να προχωρήσει η συλλειτουργία των δομών του ΕΣΥ αρχής γενομένης από το ΙΚΑ, ΟΓΑ, ΟΑΕΕ (Οργανισμός Ασφάλισης Ελευθέρων Επαγγελματιών) το οποίο περιέχει το ΤΕΒΕ και το ΤΣΑ. Εδώ την εποπτεία θα έχει το υπουργείο Υγείας.

Το Σωματείο Ιατρών του ΕΚΑΒ με χθεσινή του δήλωση ζητά να πραγματοποιούνται αεροδιακομιδές ασθενών με την προϋπόθεση να εφαρμόζονται όλοι οι κανόνες ασφαλείας νοσοκομειακών πτήσεων όπως καθορίζονται από την Υπηρεσία Πολιτικής Αεροπορίας και όχι σύμφωνα με επιχειρησιακό σχεδιασμό των Ενόπλων Δυνάμεων.

ΙΝΣΤΙΤΟΥΤΟ ΚΑΤΑΝΑΛΩΤΩΝ ΙΝΚΑ ΡΟΔΟΥ

Επιθυμούμε να ενημέρωσουμε τους φίλους καταναλωτές ότι το γραφείο μας τίθεται στην διάθεσή σας για θέματα καταναλωτικά που σας προβληματίζουν.
Λειτουργεί καθημερινά από τις 9π.μ. - 12.30 μ.μ. εκτός Σαββάτου - Κυριακής.

Τηλ. επικ. 22410 55955 - 36611 π.μ. & 43822 μ.μ. - Φάξ 23787.
Email kazinka@otenet.gr

ΝΤΕΤΕΚΤΙΒΣ

Συνταξιούχος Αστυνομικός Ασφάλειας
ΑΝΑΛΑΜΒΑΝΟΥΜΕ
Υποθέσεις αναβλήτων, οικογενειακές προσωπικές κ.τ.λ.
ΔΙΑΘΕΤΟΥΜΕ ΤΑ ΠΛΕΟΝ ΣΥΓΧΡΟΝΑ ΟΠΤΙΚΟΑΚΟΥΣΤΙΚΑ ΣΥΣΤΗΜΑΤΑ
100% ΕΧΕΜΥΘΕΙΑ
ΡΟΔΟΣ 22 - ΡΟΔΙΝΙ • ΤΗΛ. 6241 0 68965
Κιν. 694 6907967

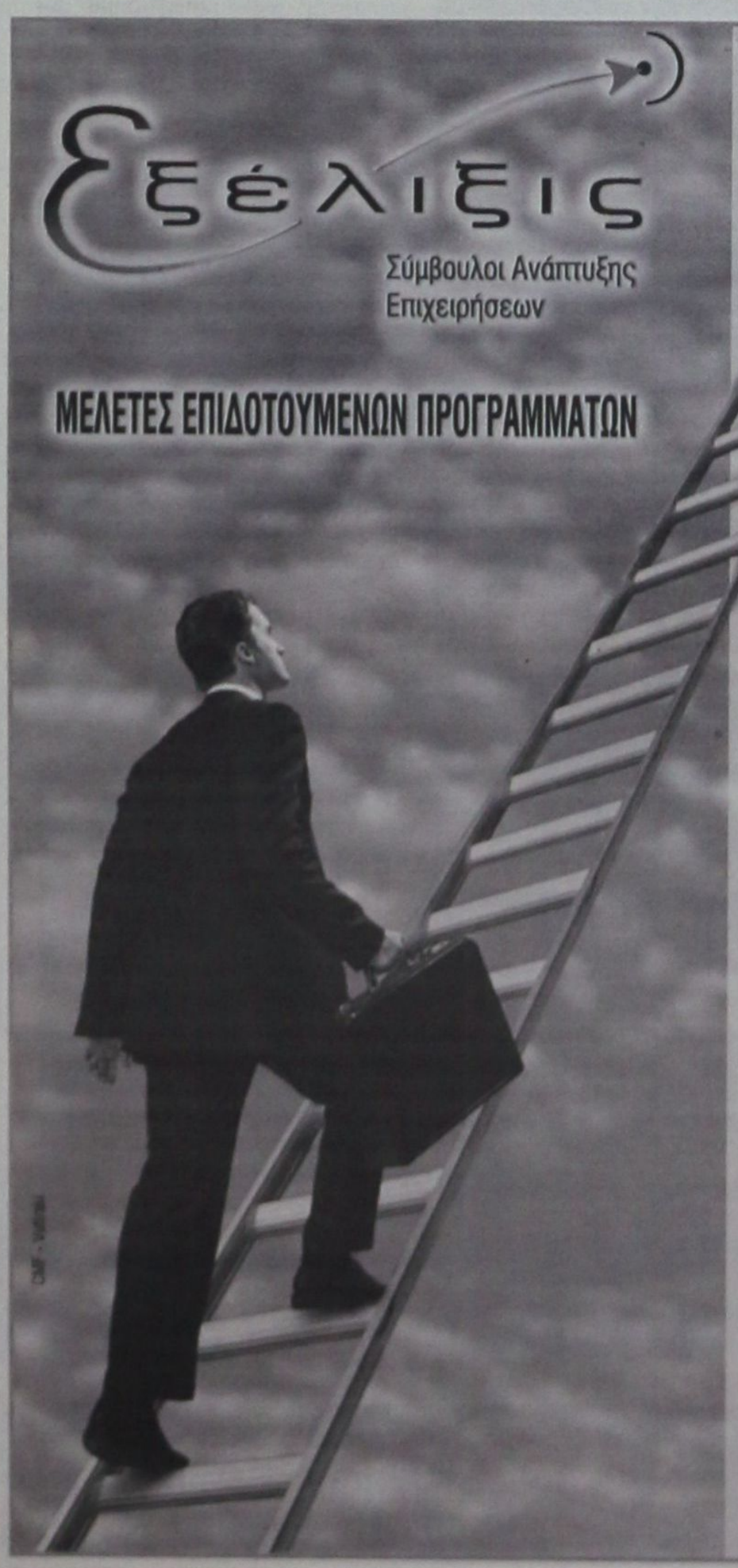

ΕΚΜΕΤΑΛΛΕΥΤΕΙΤΕ ΤΙΣ ΕΠΕΝΔΥΤΙΚΕΣ ΕΥΚΑΙΡΙΕΣ ΓΙΑ ΤΗΝ ΑΝΑΠΤΥΞΗ ΤΗΣ ΕΠΙΧΕΙΡΗΣΗΣ ΣΑΣ ή ΤΗΝ ΔΗΜΙΟΥΡΓΙΑ ΜΙΑΣ ΝΕΑΣ ΕΠΙΧΕΙΡΗΣΗΣ!

Βρίσκονται ήδη σε εξέλιξη προγράμματα επιδοτήσεων για:

Μεταποιητικές Επιχειρήσεις
(Μονάδες Τροφίμων, Αρτοποιεία, Ξυλουργεία, Επιπλοποιεία, Αλουμινοκατασκευές Τυπογραφεία κτλ)

Τουριστικές Επιχειρήσεις
(Ξενοδοχεία, Ενοικιαζόμενα Δωμάτια και Διαμερίσματα, Τουριστικά Γραφεία κτλ)

Αναλαμβάνουμε την υποστήριξη προγραμμάτων του Υπουργείου Ανάπτυξης και του Υπουργείου Οικονομίας (μέσω Τραπεζών).

Η ΕΛΕΛΙΞΙΣ-Σύμβουλοι Ανάπτυξης Επιχειρήσεων παρέχει, επιπλέον, συμβουλευτικές υπηρεσίες από **εξειδικευμένα στελέχη** στους τομείς:

- Ανάπτυξης Συστημάτων Ποιότητας (ISO 9000) και Ασφάλειας Τροφίμων (HACCP)
- Ανάπτυξης Επενδυτικών Μελετών στο πρόγραμμα Leader+
- Σύνταξης Οικονομοτεχνικών Μελετών στα πλαίσια του Αναπτυξιακού Νόμου (Ν. 2601/98)

Η Πολύχρονη εμπειρία των στελεχών μας και ο μακρύς κατάλογος των επιτυχημένων συνεργασιών μας αποτελούν την καλύτερη Εγγύηση για την επιτυχία και της δικής σας επένδυσης!

ΥΠΕΥΘΥΝΟΙ ΕΠΙΧΕΙΡΗΣΗΣ
Αριστέα Αλεξίου
Διπλ. Χημικός Μηχανικός ΕΜΠ
Ιάκωβος Γρύλλης
Διπλ.Πολιτικός Μηχανικός ΕΜΠ

Διαγοριδών 2-4 (Εναντι ΔΟΝΑ)
Τηλ:2241 031532, 070171-3 Fax: 2241 070175
info@exelixis.net.gr

ΧΡΗΜΑΤΙΣΤΗΡΙΟ

ΣΥΝΕΔΡΙΑΣΗ ΤΗΣ 14ης Φεβρουαρίου 2003

ΤΡΑΠΕΖΕΣ	ΤΙΜΗ	%	ΕΔΑΚ	ΜΕΓ.	ΤΕΜ
ALPHA ΤΡΑΠΕΖΑ ΠΙΣΤΕΩΣ	10.94	0.37	10.86	10.99	116 127
ASPIS BANK	3.10	-1.27	3.04	3.10	5 275
EUROBANK ERGASIAS	10.32	0.78	10.20	10.40	41 986
ΑΓΡΟΤΙΚΗ ΤΡΑΠΕΖΑ	6.00	0.33	5.90	6.00	13 958
ΑΤΤΙΚΗΣ (ΚΟ)	2.44	2.40	2.40	2.51	6 270
ΓΕΝΙΚΗ ΤΡΑΠΕΖΑ ΤΗΣ ΕΛΛ.	3.38	-0.59	3.34	3.40	30 311
ΕΘΝΑΤΙΑ ΤΡΑΠΕΖΑ (ΚΟ)	1.82	-0.55	1.81	1.84	10 229
ΕΘΝΑΤΙΑ ΤΡΑΠΕΖΑ (ΠΟ)	1.70	0.00	1.70	1.71	1 800
ΕΘΝΙΚΗ ΤΡΑΠΕΖΑ ΤΗΣ ΕΛΛ.	11.96	-0.93	11.92	12.20	184 775
ΕΛΛΑΔΟΣ (ΚΟ)	59.44	1.92	58.46	60.00	3 552
ΕΜΠΟΡΙΚΗ ΤΡΑΠΕΖΑ ΤΗΣ ΕΛΛ.	13.02	0.15	12.96	13.20	24 971
ETBA BANK	2.14	1.42	2.11	2.14	14 430
ΠΕΙΡΑΙΩΣ (ΚΟ)	5.22	0.38	5.14	5.24	89 533
ΤΡΑΠΕΖΑ ΚΥΠΡΟΥ	2.21	-0.45	2.19	2.25	27 728
ΑΣΦΑΛΕΙΕΣ					
ΑΓΡΟΤΙΚΗ ΓΕΝ. ΑΣΦΑΛ. (ΚΟ)	3.92	0.00	3.88	3.94	1 771
ΑΓΡΟΤΙΚΗ ΖΩΗΣ	0.00	0.00	0.00	0.00	0
ΑΣΠΙΣ ΠΡΟΝΟΙΑ (ΚΟ)	0.91	-1.09	0.90	0.92	4 833
ΕΘΝΙΚΗ ΑΣΦ	2.73	0.37	2.70	2.78	4 734
ΕΥΡΩΠΑΪΚΗ ΠΙΣΤΗ ΑΕ (ΚΟ)	0.80	11.11	0.80	0.88	3 070
ΕΥΡΩΠΑΪΚΗ ΠΙΣΤΗ ΑΕ (ΠΟ)	0.94	0.00	0.00	0.00	0
ΦΟΙΝΙΞ METROLIFE	2.62	-2.60	2.62	2.71	7 893
ΕΤΑΙΡΙΕΣ ΕΠΕΝΔΥΣΕΩΝ					
ΑΚΤΙΟ ΕΠΕΝΔΥΤΙΚΗ Α.Ε.Ε.Χ.	0.97	2.11	0.91	1.02	1 665
ALPHA TRUST ASSET M. (ΚΟ)	1.55	4.73	1.50	1.55	400
ALPHA ΕΠΕΝΔΥΣΕΩΝ (ΚΑ)	2.00	0.50	1.99	2.03	11 768
ALTIUS A.E.E.X.	1.30	0.00	1.30	1.30	1 300
ARROW A.E.E.X.	1.75	0.57	1.73	1.77	57 340
DOMUS A.E.E.X.	5.26	0.38	5.26	5.28	2 050
INTERINVEST - ΔΙΕΘ. ΕΠΕΝΔ.	0.58	-1.69	0.57	0.60	6 320
MARFIN AEEX	0.95	0.00	0.95	0.96	26 100
NEXUS A.E.E.X.	0.84	-1.18	0.79	0.91	10 600
ΑΙΟΛΙΚΗ Α.Ε.Ε.Χ. (ΚΑ)	0.78	-1.27	0.78	0.80	12 770
ΑΝΔΡΟΜΕΔΑ Α.Ε.Ε.Χ	1.80	0.00	1.80	1.85	27 754
ΔΙΑΣ Α.Ε.Ε.Χ (ΚΑ)	0.51	-1.92	0.51	0.52	9 130
ΕΘΝΙΚΗ ΕΤ. ΕΠΕΝΔ.ΧΑΡΤ.	1.14	0.00	1.14	1.15	12 696
ΕΛΛΗΝΙΚΗ ΕΤ. ΕΠΕΝΔ. (ΚΑ)	1.48	0.00	1.48	1.49	2 200
ΕΜΠΟΡΙΚΗ ΕΠΕΝΔΥΤΙΚΗ (ΚΑ)	1.63	0.00	1.63	1.63	3 660
ΕΞΕΛΙΞΗ Α.Ε.Ε.Χ. (ΚΑ)	0.62	1.59	0.62	0.63	34 390
ΕΠΕΝΔ. ΑΝΑΠΤΥΞΕΩΣ (ΚΑ)	1.49	0.00	1.49	1.52	8 550
ΕΠΕΝΔ. ΕΡΓΑΣΙΑΣ (ΚΑ)	1.13	0.89	1.11	1.14	44 343
ΕΥΡΩΔΥΝΑΜΙΚΗ	1.82	2.82	1.78	1.82	770
Π & Κ ΕΠΕΝΔΥΤΙΚΗ Α.Ε.Ε.Χ.	0.70	0.00	0.70	0.70	6 270
ΠΕΙΡΑΙΩΣ ΕΠΕΝΔΥΤΙΚΗ	1.07	0.94	1.07	1.08	3 410
ΠΡΟΟΔΟΣ ΕΛΛΕΠΕΝΔ.	2.10	0.00	1.98	2.10	1 710
NEW MILLENNIUM	1.10	0.92	1.09	1.11	52 690
ΕΤ. ΧΡΗΜ/ΚΟΥ ΜΕΣΑΙΟΥ					
ALPHA LEASING (ΚΟ)	4.04	1.46	4.00	4.10	7 459
ETBA ΛΗΞΙΝΓΚ (ΚΟ)	1.40	0.72	1.38	1.43	8 327
ΠΕΙΡΑΙΩΣ ΧΡΗΜ/ΚΕΣ ΜΙΣΘΩΣΕΙΣ	6.60	-0.90	6.60	6.98	300
ΕΤΑΙΡΙΕΣ ΣΥΜΜΕΤΟΧΩΝ & ΠΑΡΟΧΗΣ ΣΥΜΒΟΥΛΩΝ					
ALBIO Α.Ε. ΣΥΜΜΕΤΟΧΩΝ (ΚΟ)	1.00	1.01	0.98	1.00	5 620
ELBISCO ΑΕ ΣΥΜΜΕΤΟΧΩΝ	4.66	-2.10	4.60	4.90	2 557
LAMDA DEVELOPMENT	3.48	0.00	3.36	3.50	5 000
SANYO HELLAS A.E.B.E.	0.50	0.00	0.49	0.52	46 732
ΧΑΤΖΗΙΩΑΝΝΟΥ Α.Ε. (ΚΟ)	1.14	0.87	1.12	1.17	46 580
ALFA ALFA ΣΥΜΜΕΤΟΧΕΣ	0.47	0.00	0.46	0.48	83 470
ΑΧΩΝ Α.Ε. (ΚΟ)	1.57	1.88	1.57	1.65	29 416
ΒΙΟΧΑΛΚΟ (ΚΑ)	3.06	2.00	2.97	3.08	44 663
ΔΕΛΤΑ ΣΥΜΜΕΤΟΧΩΝ (Κ)	5.04	-0.79	4.98	5.10	1 810
ΔΕΛΤΑ ΣΥΜΜΕΤΟΧΩΝ (Π)	4.36	1.87	4.32	4.36	280
ΔΥΝΑΜΙΚΗ ΖΩΗΣ Α.Ε.	5.20	-2.26	5.20	5.26	4 060
ΕΛ. ΤΕΧΝΟΔΟΜΙΚΗ ΤΕΒ	6.14	0.99	6.04	6.16	19 059
ΕΛΛΗΝΙΚΑ ΧΡΗΜΑΤΟΠΡΟΙΑ (ΚΟ)	2.63	-2.59	2.62	2.72	41 050
ΕΠΙΧΕΙΡΗΣΕΙΣ ΑΤΤΙΚΗΣ (Κ)	1.95	-2.01	1.94	1.99	30 916
ΕΥΡΩΣΥΜΜΕΤΟΧΕΣ ΚΕΦΑΛΑΙΟΥ	0.62	1.59	0.62	0.65	74 820
ΚΕΡΑΝΗΣ (Κ)	0.74	-1.33	0.74	0.74	1 400
ΚΕΡΑΝΗΣ (Π)	0.32	5.88	0.32	0.32	2 500
ΚΑΟΝΑΤΕΣ (ΚΑ)	0.77	-1.28	0.76	0.82	187 020
ΚΑΟΝΑΤΕΣ (ΠΑ)	0.68	-2.86	0.67	0.74	142 090
ΚΟΥΜΠΑΣ Α.Ε.	0.76	-1.30	0.75	0.80	65 730
ΜΕΛΑΝΑ HOLDINGS A.E. (ΚΑ)	0.57	3.64	0.53	0.57	49 760
ΜΠΑΛΑΦΑΣ Α.Ε. (ΚΟ)	2.58	0.39	2.50	2.60	148 600
ΜΠΗΤΡΟΣ ΣΥΜΜΕΤΟΧΙΚΗ	1.57	-0.63	1.53	1.59	1 402
ΜΠΟΥΤΑΡΗΣ (ΚΑ)	1.20	2.44	1.20	1.24	24 970
ΜΠΟΥΤΑΡΗΣ (ΠΑ)	1.40	0.00	0.00	0.00	0
ΝΤΕΣΠΑΚ ΣΥΜΜΕΤΟΧΩΝ	1.15	-4.17	1.15	1.24	78 290
ΟΜΙΛΟΣ ΙΝΤΕΚΑ (ΚΟ)	0.50	-3.85	0.49	0.52	18 340
ΟΜΙΛΟΣ ΙΝΤΕΚΑ (ΠΟ)	1.75	0.00	0.00	0.00	0
ΠΑΡΝΑΣΣΟΣ ΕΠΙΧΕΙΡΗΣΕΙΣ	0.53	-5.36	0.50	0.54	10 972
ΤΕΧΝΙΚΗ ΟΛΥΜΠΙΑΚΗ	2.91	-5.52	2.90	3.06	291 974
ΦΟΥΡΛΗΣ Α.Ε. ΣΥΜΜΕΤΟΧΩΝ	1.18	0.00	1.16	1.22	81 745
ΔΙΑΧΕΙΡΙΣΗ ΑΚΙΝΗΤΗ ΠΕΡΙΟΥΣΙΑΣ					
STABILTON (ΚΑ)	0.08	0.00	0.08	0.08	97 810
STABILTON (ΠΑ)	0.85	0.00	0.00	0.00	0
ALPHA ΑΣΤΙΚΑ ΑΚΙΝΗΤΑ	4.04	0.50	4.04	4.08	4 700
ΒΙΟΒΟΣ (ΚΟ)	16.08	0.37	16.00	16.08	12 138
ΕΡΜΗΣ Α.Ε.	2.66	-2.56	2.65	2.75	24 670
ΚΕΚΡΟΨ	18.20	-1.62	18.10	18.60	1 520
ΕΝΟΙΚΙΑΣΕΙΣ ΜΕΤΑΦΟΡΙΚΩΝ ΜΕΣΩΝ					
AUTOHELLAS A.E.	4.10	0.00	0.00	0.00	0
ΒΕΡΝΙΚΙΟΣ-ΚΟΤΤΕΡΑ	0.90	-5.26	0.90	0.95	4 650
ΕΥΡΩΣΥΜΒΟΥΛΟΙ	1.88	1.62	1.75	1.91	3 825
ΚΥΡΙΑΚΟΥΛΗΣ Μ.Κ.Ν.	1.37	0.00	1.37	1.37	1 100
ΠΛΗΡΟΦΟΡΙΚΗ					
ALTEC	0.69	-4.17	0.69	0.73	147 936
BYTE COMPUTER (ΚΟ)	2.72	2.16	2.70	2.78	3 420
COMPUCON ΕΦΑΡΜΟΓΕΣ	7.92	0.51	7.92	7.98	1 380
DATAMEDIA (ΚΟ)	0.37	-5.13	0.36	0.40	95 200
DESPEC ΠΟΛΥΜΕΣΑ	7.09	-4.11	6.72	7.64	2 870
FORTHnet (ΚΟ)	4.80	-0.41	4.62	4.84	24 920
HITECH AE	4.72	1.67	4.72	4.80	2 820
INFORM LYCOS	5.40	0.75	5.30	5.42	3 670
INFORMER	2.76	-2.13	2.67	2.82	10 329
LOGIC D.I.S.	0.66	0.00	0.67	0.69	17 995
MLS ΠΛΗΡΟΦΟΡΙΚΗ (ΚΟ)	5.46	-0.73	5.32	5.52	33 480
QUALITY & RELIABILITY	2.88	1.77	2.64	2.89	9 290
RAINBOW COMPUTERS	4.16	-0.48	4.16	4.26	3 470
SINGULAR	1.89	0.53	1.88	1.92	35 200
SPACE ΕΛΛΑΣ	1.17	0.00	1.16	1.21	25 280
UNIBRAIN SA	2.42	-0.41	2.40	2.51	3 560
UNISYSTEMS (ΚΟ)	1.65	4.62	1.63	1.79	47 210
ΙΝΤΡΑΛΟΤ (ΚΟ)	13.60	1.49	13.44	13.60	4 070
ΔΙΑΦΗΜΙΣΗ					
ΑΤΕΡΜΟΝ ΔΥΝΑΜΙΚΗ (ΚΟ)	1.51	0.67	1.48	1.53	337 100
ΥΓΕΙΑ					
EUROMEDICA A.E.	1.48	-1.33	1.48	1.55	3 060
ΙΑΣΩ (ΚΟ)	6.76	0.90	6.70	6.76	4 860
ΙΑΤΡΙΚΟ ΑΘΗΝΩΝ (ΚΟ)	1.20	1.84	1.20	1.23	43 900
ΥΓΕΙΑ	1.74	-0.57	1.71	1.79	24 890
ΥΛΟΤΟΜΗΣΗ-ΨΥΧΑΓΩΓΙΑ					
ΕΛΕΥΘΕΡΗ ΥΛΟΤΟΜΗΣΗ (ΚΟ)	1.51	-6.21	1.51	1.69	3 960
ΠΑΝΕΥΤΥΚΟΣ (ΚΟ)	5.66	0.35	5.56	5.66	51 567
ΓΕΩΡΓΙΑ					
ΑΓΡΟΤΙΚΟΣ ΟΙΚΟΣ ΣΠΥΡΟΥ	1.00	-1.96	1.00	1.02	5 945
ΙΠΠΟΤΟΥΡ (Κ)	1.18	-3.28	1.14	1.18	1 400
ΕΚΤΥΠΩΤΙΚΑ					
SEALAND	0.35	2.86	0.34	0.36	24 029
ΓΑΛΑΞΕΙΔΗ ΘΕΟΥΛΟΓΑΛΛΗΓΕΙΕΣ	5.94	0.68	5.56	5.96	14 480
ΔΙΑΣ ΒΙΟΥΛΟΓΑΛΛΗΓΕΙΕΣ	5.32	0.00	5.18	5.34	12 676
ΕΛΛΗΝΙΚΑΙ ΒΙΟΥΛΟΓΑΛΛΗΓΕΙΑΙ	4.02	1.96	4.02	4.06	70
ΚΕΝΤΡΟΤΡΟΦΕΙΑ ΣΠΟΡΟΝΤΑ (ΚΑ)	0.65	0.00	0.63	0.69	29 777
ΝΙΦΕΥΣ (ΚΟ)	0.78	-2.50	0.78	0.84	14 396
ΟΡΥΧΕΙΑ & ΛΑΤΟΜΕΙΑ					
ΑΡΕΥΡΩΜΕ/ΤΟΝ & ΒΑΡΥΤΙΝΗΣ	6.44	0.00	6.40	6.46	2 300
ΜΕΤΑΦΟΡΕΣ					
ΑΜΠΕΡΙΟ	3.66	-0.54	3.66	3.66	250
ΤΥΠΟΣ ΚΑΙ ΕΚΔΟΣΕΙΣ					
ΟΠΑΠ	9.12	0.66	9.02	9.16	250 042
HYATT REGENCY	6.72	0.00	6.68	6.74	9 930

ΕΤΑΙΡΕΙΕΣ	ΤΙΜΗ	%	ΕΔΑΚ.	ΜΕΓ.	ΤΕΜ
EVEREST	2.84	1.07	2.76	2.84	4 676
GOODY'S A.E. (ΚΑ)	12.80	0.63	12.40	12.80	454
ΓΡΗΓΟΡΗΣ ΜΙΚΡΟΓΕΥΜΑΤΑ (ΚΟ)	2.84	1.39	2.80	2.90	15 260
OLYMPIC CATERING A.E.	3.92	2.08	3.80	3.92	1 090
ΚΑΛΩΔΙΟΥΦΑΝΤΟΥΡΓΙΚΕΣ					
ΒΑΡΒΑΡΕΣΟΣ	5.18	1.17	5.00	5.24	58 200
ΕΛΛΗΝ. ΥΦΑΝΤΟΥΡΓΙΑ (ΚΑ)	2.63	0.38	2.55	2.64	15 150
ΕΛΦΙΚΟ (ΚΟ)	1.40	-0.71	1.38	1.40	1 020
ΕΠΙΛΕΚΤΟΣ ΚΛΩΣΤ/ΡΓΙΑ	0.79	-1.25	0.78	0.80	730
ΚΑΛΩΣΤ. ΚΟΡΙΝΘΟΥ (ΚΟ)	0.58	6.45	0.56	0.62	3 600
ΚΑΛΩΣΤ. ΚΟΡΙΝΘΟΥ (ΠΟ)	0.63	0.00	0.00	0.00	0
ΚΑΛΩΣΤ. ΝΑΟΥΣΗΣ (ΚΑ)	0.54	1.82	0.54	0.58	327 631
ΚΑΛΩΣΤ. ΝΑΥΠΑΚΤΟΥ	1.68	0.60	1.66	1.68	1 720
Μ. Β. Α. ΚΑΡΑΤΖΗ HELLAS NET	1.27	3.79	1.26	1.32	4 270
ΜΑΣΜ ΠΕΡΤΣΙΝΙΔΗΣ (ΚΑ)	0.61	1.61	0.61	0.63	11 450
ΜΟΥΖΑΚΗΣ (ΚΑ)	1.60	3.03	1.58	1.71	52 550
ΠΛΑΣΤΙΚΑ ΘΡΑΚΗΣ (ΚΑ)	1.23	0.00	1.20	1.29	11 030
ΤΕΞΑΠΡΕΤ	2.33	0.87	2.33	2.34	950
ΤΡΙΑ ΑΛΦΑ (ΚΟ)	12.90	4.20	12.90	12.90	50
ΦΙΛΡΑΤΕΣ-ΑΦΟΙ ΑΝΕΖΟΥΛΑΚΗ	1.23	0.81	1.21	1.24	1 680
ΦΙΝΤΕΞΠΟΡΤ (ΚΟ)	1.79	0.56	1.77	1.79	33 160
ΤΡΟΦΙΜΑ-ΠΟΤΑ					
CHIPITA (ΚΑ)	3.74	0.00	3.60	3.76	4 290
COCA COLA E.E.E.	13.38	1.47	13.34	13.64	178 622
ΑΛΕΥΡΟΒΙΟΜΗΧΑΝΙΑ ΤΥΡΝΑΒΟΥ	2.62	-8.71	2.62	2.76	630
ΔΕΛΤΑ ΒΙΟΜΗΧΑΝΙΑ ΓΑΛΑΤΟΣ	8.78	-0.23	8.70	8.78	620
ΕΒΡΟΦΑΡΜΑ (ΚΟ)	1.31	0.00	1.30	1.35	5 200
ΕΛΒΑΞ	12.70	0.79	12.54	12.78	260
ΕΛΛ. ΒΙΟΜ. ΖΑΧΑΡΗΣ (ΚΑ)	3.80	-0.52	3.78	3.88	4 270
ΚΑΝΑΚΗΣ ΣΤΕΛΙΟΣ	2.47	2.49	2.36	2.47	33 260
ΚΑΡΑΜΟΛΕΓΚΟΣ	1.08	1.89	1.06	1.17	9 040
ΚΑΤΣΕΛΗΣ (ΚΟ)	4.58	0.00	4.52	4.60	1 860
ΚΡΕΚΑ	1.41	-2.76	1.40	1.50	29 930
ΚΡΕΤΑ ΦΑΡΜ (ΚΟ)	4.08	5.70	3.88	4.16	29 760
ΚΤΗΜΑ ΜΑΖΑΡΑΚΗ (ΚΑ)	2.34	-3.31	2.32	2.40	49 990
ΚΥΛΙΝΔΡΟΙ ΣΑΡΑΝΤΟΠΟΥΛΟΣ	3.00	0.00	2.97	3.02	3 435
ΚΥΛΙΝΔΡΟΜΥΛΟΙ ΛΟΥΗ	2.24	0.00	2.18	2.24	230
ΜΠΑΡΜΠΑ ΣΤΑΘΗΣ (Κ)	4.76	0.42	4.76	4.78	1 870
ΜΠΑΡΜΠΑ ΣΤΑΘΗΣ (Π)	4.12	4.19	4.12	4.12	90
ΜΥΛΟΙ ΚΕΠΕΝΟΥ ΑΒΕΕ	1.67	-2.91	1.66	1.72	4 520
ΣΦΗΑΣ (ΚΑ)	0.38	5.00	0.38	0.40	3 800
ΣΦΗΑΣ (ΠΑ)	0.78	4.00	0.78	0.78	50
Π.Γ. ΝΙΚΑΣ (ΚΟ)	3.78	0.53	3.74	3.78	2 189
ΠΑΡΑΓΩΓΗ ΚΑΙ ΕΜΠΟΡΙΑ ΠΡΟΪΟΝΤΩΝ ΚΑΠΝΟΥ					
ΚΑΠΝΟΒΙΟΜΗΧΑΝΙΑ ΚΑΡΕΛΙΑ	49.40	0.00	0.00	0.00	0
ΠΑΠΑΣΤΡΑΤΟΣ	16.92	-0.47	16.90	17.00	3 710
ΥΔΑΤ ΕΝΔΥΜΑΣΙΑΣ					
FANCO A.E.	1.38	0.00	1.37	1.43	27 360
SEX FORM	7.42	1.37	7.16	7.44	32 270
ΔΟΥΡΟΣ	2.10	0.00	2.07	2.14	14 830
ΕΛΒΕ ΕΝΔΥΜΑΤΩΝ	1.09	-3.85	0.96	1.04	1 910
ΜΙΝΕΡΒΑ (ΚΑ)	2.30	1.77	2.27	2.30	1 430
ΠΡΟΪΟΝΤΑ ΣΥΛΟΥ & ΦΕΛΛΟΥ					
ΑΚΡΙΤΑΣ (ΚΟ)	1.94	1.04	1.87	1.94	12 690
ΒΑΛΚΑΝ (ΚΟ)	0.15	7.14	0.14	0.15	443 329
ΣΕΑΜΑΝ (ΚΟ)	1.11	1.77	1.11	1.14	19 400
ΠΡΟΪΟΝΤΑ ΧΑΡΤΙΟΥ					
ΒΙΣ (ΚΟ)	2.59	1.15	2.47	2.67	4 970
ΒΙΣ (ΠΟ)	2.82	0.00	0.00	0.00	0
PAPERPACK-ΤΣΟΥΚΑΡΙΔΗΣ	3.98	1.02	3.94	3.98	600
ΕΚΔΟΣΕΙΣ - ΕΚΤΥΠΩΣΕΙΣ					
ΑΤΤΙΚΕΣ ΕΚΔΟΣΕΙΣ	2.92	1.74	2.81	2.92	4 010
ΔΗΜΑΚΟΣ ΟΡΓ. ΛΑΜΠΡΑΚΗ	2.11	-0.47	2.10	2.18	63 670
ΕΚΔΟΣΕΙΣ ΛΙΒΑΝΗ	1.75	-3.31	1.75	1.86	20 070
ΕΚΔΟΣΕΙΣ ΛΥΜΠΕΡΗ	0.84	1.18	0.83	0.90	15 540
ΜΑΚΟ ΜΗΝΤΙΑ ΝΕΤ ΓΚΡΟΥΠ	0.85	3.41	0.84	0.91	372 800
ΚΑΘΗΜΕΡΙΝΗ ΕΚΔΟΣΕΩΣ	2.82	1.08	2.81	2.85	620
ΝΑΥΤΕΜΠΟΡΙΚΗ	1.57	1.29	1.54	1.62	350
ΠΗΓΑΣΟΣ	1.70	0.00	1.65	1.70	610
ΤΕΓΟΠΟΥΛΟΣ ΕΚΔΟΣΕΙΣ (ΚΟ)	1.20	0.00	1.19	1.22	33 160
ΤΕΧΝΙΚΕΣ ΕΚΔΟΣΕΙΣ	2.37	1.72	2.30	2.54	9 730
ΧΑΛΚΕΜΕΝΟΣ (ΚΟ)	1.32	-2.94	1.31	1.37	1 154
ΧΗΜΙΚΕΣ					
PLIAS	0.65	-2.99	0.60	0.66	10 640
SILKEN	4.70	0.00	4.70	4.74	720
ΕΛΛΑΤΕΞ ΣΥΝΘΕΤΙΚΕΣ ΙΝΕΣ	0.50	-3.85	0.50	0.54	11 670
ΕΤΜΑ (ΚΟ)	0.79	-1.25	0.78	0.80	5 163
ΕΤΜΑ (ΠΟ)	0.71	10.94	0.69	0.71	3 023
ΕΛΑΣΤΙΚΑ-ΠΛΑΣΤΙΚΑ					
EURODRIP	2.57	0.78	2.52	2.58	1 880
FLEXOPACK Α.Ε.Β.Ε.Π.	1.49	0.67	1.48	1.52	71 940
ΒΑΪΟΣ ΠΛΑΣΤΙΚΑ	2.28	0.00	2.28	2.30	1 150
ΠΑΪΡΗΣ Α.Β.Ε.Ε. ΠΛΑΣΤΙΚΩΝ	2.58	-3.73	2.56	2.63	450
ΠΕΤΖΕΤΑΚΗΣ (ΚΑ)	1.07	1.90	1.04	1.09	20 584
ΠΕΤΖΕΤΑΚΗΣ (ΠΑ)	1.05	6.25	1.01	1.05	2 987
ΠΛΑΣΤΙΚΑ ΚΡΗΤΗΣ (ΚΑ)	7.18	1.13	7.08	7.18	450
ΜΗ ΜΕΤΑΛ/ΚΑ ΟΡΥΚΤΑ- ΤΣΙΜΕΝΤΑ					
ALFA ALFA ENERGY (ΚΑ)	4.54	0.89	4.50	4.60	1 880
BETANET (ΚΟ)	4.10	0.00	3.98	4.12	8 270
ΗΡΑΚΛΗΣ	5.48	0.00	5.42	5.48	1 657
ΙΚΤΙΝΟΣ	2.75	0.17	2.62	2.77	33 400
ΚΥΡΙΑΚΟΥΛΗΣ ΜΑΡΜΑΡΑ	2.00	0.00	1.96	2.03	77 570
ΜΑΒΙΟΣ ΠΥΡΙΜΑΧΑ	3.00	-1.96	2.85	3.06	1 945
TITAN (ΚΟ)	35.40	0.28	35.12	35.40	7 758
TITAN (ΠΟ)	32.80	0.00	31.72	32.80	580
ΒΑΣΙΚΑ ΜΕΤΑΛΛΑ					
ΓΙΤΚΟ Α.Ε. (ΚΟ)	1.88	-4.08	1.87	1.99	3 420
ΑΛΚΟ ΕΛΛΑΣ (ΚΟ)	0.71	-2.74	0.70	0.74	24 089
ΑΛΟΥΜΙΝΙΟ ΤΗΣ ΕΛΛΑΔΟΣ	17.72	-0.89	17.68	17.88	3 950
ΑΛΟΥΜΥΛ ΜΥΛΟΝΑΣ	3.30	1.23	3.04	3.30	3 810
ΕΛΒΑΛ Α.Ε.	1.32	-2.22	1.32	1.36	18 335
ΕΤΕΜ Α.Ε. (Κ)	1.25	1.63	1.20	1.26	10 570
ΜΑΙΛΗΣ Α.Ε.Β.Ε. (ΚΟ)	2.94	-0.34	2.86	2.96	65 970
ΣΙΔΕΝΟΡ (ΚΑ)	2.05	1.49	2.03	2.06	17 560
ΣΙΔΗΡ. ΤΖΙΡΑΚΙΑΝ ΠΡΟΦΙΛ (ΚΑ)	0.99	1.02	0.96	1.03	1 850
ΣΙΔΗΝΟΥΡΓΕΙΑ ΚΟΡΙΝΘΟΥ	1.00	0.00	1.00	1.00	820
ΧΑΛΚΟΡ	1.22	-1.61	1.20	1.26	13 230
ΜΕΤΑΛΛΙΚΑ ΠΡΟΪΟΝΤΑ					
HELLAS CAN (Κ)	4.52	0.00	4.48	4.52	950
MEVACO (ΚΟ)	2.48	0.00	2.45	2.52	5 650
SPIDER	2.58	2.54	2.56	2.66	75 270
ΒΙΟΣΕΔ (ΚΟ)	0.16	6.67	0.16	0.16	37 420
ΒΙΟΣΕΔ (ΠΟ)	0.21	0.00	0.19	0.21	1 850
ΔΑΡΙΓΚ & ΣΙΑ	0.59	1.67	0.58	0.62	38 680
ΛΕΒΕΝΤΕΡΗΣ (Κ)	0.63	-3.08	0.62	0.67	3 439
ΛΕΒΕΝΤΕΡΗΣ (Π)	0.60	-7.69	0.60	0.65	2 378
ΜΕΤΑΛ. ΑΡΚΑΔΙΑΣ ΡΟΚΑΣ (ΚΟ)	3.06	-3.77	3.06	3.20	11 930
ΜΕΤΑΛ. ΑΡΚΑΔΙΑΣ ΡΟΚΑΣ (ΠΟ)	2.84	0.00	0.00	0.00	90
ΜΕΤΚΑ (ΚΟ)	3.16	1.28	3.16	3.18	28 920
ΧΑΛΥΒΟΣΦΥΡΑΛΩΝ (ΚΟ)	0.49	0.00	0.47	0.50	33 020
ΜΗΧΑΝΗΤΑ & ΕΙΔΗ ΕΞΟΠΛΙΣΜΟΥ					
FRIGOGLASS (ΚΟ)	2.48	1.97	2.48	2.56	12 080
KLEEMAN HELLAS	3.

RENAULT LAGUNA 2.0T

ΕΠΙΔΟΣΕΙΣ, ΑΣΦΑΛΕΙΑ, ΟΙΚΟΝΟΜΙΑ

Υψηλή απόδοση, άφθονη ροπή και λογική κατανάλωση. Αυτό είναι το τρίπτυχο που χαρακτηρίζει τη νέα έκδοση του Ρενό Λαγκούνα, με το δίλιτρο υπετροφοδοτούμενο κινητήρα.

Μετά την απόφαση για την κατάργηση των τεκμηρίων μέχρι τα 2.000 κ.εκ. αποκτούν ιδιαίτερο ενδιαφέρον και οι ισχυρότερες εκδόσεις γνωστών μοντέλων, που μέχρι πρότινος αποτελούσαν απαγορευμένο καρπό για την πλειονότητα των Ελλήνων αγοραστών. Η Ρενό επεκτείνει την γκάμα του επιτυχημένου μεσαίου μοντέλου της, λανσάροντας μια ενδιαφέρουσα πρόταση, η οποία αναμένεται να διαγράψει θετική πορεία και στην ελληνική αγορά.

Εχοντας κερδίσει πολλά βραβεία και διακρίσεις, μεταξύ των οποίων και του πρώτου αυτοκινήτου που κατέκτησε 5 αστέρια στα κρας - τεστ του ανεξάρτητου οργανισμού EURO NCAR, η Λαγκούνα καθιερώθηκε το 2002 ως ένα από τα αξιολογότερα μοντέλα της κατηγορίας. Μάλιστα παρουσίασε σημαντική αύξηση των πωλήσεων στην ευρωπαϊκή αγορά κατά τη διάρκεια του 2002, αν και η μεσαία κατηγορία υποχώρησε κατά 12%.

Συγκεκριμένα, τα επίσημα στοιχεία δείχνουν ότι το γαλλικό μοντέλο κινήθηκε ανοδικά, σημειώνοντας αύξηση κατά 10% σε σχέση με το 2001.

Η νέα έκδοση της Λαγκούνα δημιουργήθηκε με στόχο να ικανοποιηθούν οι οικογενειάρχες που αναζητούν ένα αξιόπιστο και ασφαλές μοντέλο της μεσαίας κατηγορίας, το οποίο όμως να προσφέρει και υψηλές επιδόσεις.

Η διαφορά στον τομέα των επιδόσεων έρχεται από τον τετρακύλινδο κινητήρα 2.000 κ.εκ. με υπετροφοδότηση Twin Scroll, απόδοσης 165 ίππων. Πρόκειται για ένα μηχανικό σύνολο που εφοδιάζει τα Βελ Σατίς και Αβαντάιμ, αλλά για την περίπτωση της Λαγκούνα κρίθηκε αναγκαία η διαφοροποίηση της χαρτογράφησης του ηλεκτρονικού εγκεφάλου.

Η σημαντικότερη αλλαγή στα χαρακτηριστικά του μοτέρ αφορά τη διαμόρφωση της ροπής. Επιτεύχθηκε αύξηση της διαθέσιμης ροπής κατά 8% σε σχέση με τη βασική έκδοση του κινητήρα. Συγκεκριμένα, από τα 250 Nm, η ροπή αυξήθηκε στα 270 Nm και εμφανίζεται στις 3.250 σ.α.λ.

Επίσης, βελτιώθηκε η καμπύλη ροπής και ισχύος με άμεσα θετικά αποτελέσματα τόσο στις επιδόσεις όσο και στην κατανάλωση.

Σημαντική είναι και η συμβολή του νέου υπερσυμπιεστή διπλής εισόδου (Twin Scroll) που ανεβάζει την ισχύ του κινητήρα.

Η Λαγκούνα 2.0T πλέον μπορεί να υπερηφανεύεται ότι προσφέρει επιδόσεις αντίστοιχες ενός ατμοσφαιρικού κινητήρα κυβισμού 2,5 λίτρων, με κατανάλωση χαμηλότερη από 15-20% στον ευρωπαϊκό μικτό κύκλο.. Η γαλλική μπερλίνα επιτυγχάνει μεγίστη ταχύτητα 218 χλμ/ώρα και φτάνει τα 1.000 μέτρα από στάση σε μόλις 29,4" καταναλώνοντας μόνο 8,2 λίτρα καυσίμου ανά 100 χλμ. στο μικτό κύκλο. Οσον αφορά την επίδοση 0-100 χλμ/ώρα είναι μόλις 8,5".

Τώρα συνδυάζεται με κιβώτιο ταχυτήτων 6 σχέσεων και πριν από το τέλος του χρόνου θα είναι διαθέσιμη και η έκδοση με το αυτόματο - σειριακό κιβώτιο ταχυτήτων Proactive 5 σχέσεων.

Για τις αναρτήσεις επιλέχθηκε η δεύτερη επιλογή όσον αφορά τη σκληρότητα που ήδη εφαρμόζεται με επιτυχία στις κορυφαίες εκδόσεις της γκάμας 3.0V6 και 2.2dCi.

Εμφαση δόθηκε και στη βελτίωση των χαρακτηριστικών του αυτοκινήτου ακόμη και σε οριακές καταστάσεις. Η οδική συμπεριφορά έγινε καλύτερη χάρη στην προσθήκη του ESP νέας γενιάς, το οποίο διαθέτει μια επιπλέον λειτουργία ελέγχου της υποστροφής. Το εξελιγμένο σύστημα που πλέον περιλαμβάνεται σε όλες τις εκδόσεις επεμβαίνει σε περίπτωση ξαφνικής απώλειας της πρόσφυσης, από πολύ έντονη υποστροφή, η οποία μπορεί να προκληθεί είτε από έναν ελιγμό έκτακτης ανάγκης είτε από κάποιον ελιγμό που δεν ενδείκνυται για την ταχύτητα του αυτοκινήτου. Επιδρώντας στη ροπή του κινητήρα και φρενάροντας έναν ή και περισσότερους τροχούς, επαναφέρει σε μεγάλο βαθμό το αυτοκίνητο στη σωστή πορεία.

Σε περίπτωση ιδιαίτερα έντονης τάσης υποστροφής, το σύστημα επεμβαίνει ακαριαία και επιβραδύνει τ ην κίνηση του αυτοκινήτου ενεργοποιώντας τα φρένα και στους δύο τροχούς (τους πλευρικούς στο εσωτερικό της ακτίνας της στροφής ή τους εμπρός). Αυτή η διόρθωση συνοδεύεται από αυτόματο άναμμα των φώτων stop, ώστε να ενημερωθούν οι οδηγοί που ακολουθούν.

Το πρόγραμμα ηλεκτρονικής σταθεροποίησης ESP συμπληρώνεται από σύστημα αντιολίσθησης ASR, το οποίο επεμβαίνει στην εκκίνηση και στην επιτάχυνση σε περίπτωση, χαμηλών συνθηκών πρόσφυσης.

Για τη βελτίωση της παθητικής ασφάλειας κρίθηκε αναγκαία η τοποθέτηση ενός νέου μηχανισμού ρύθμισης των εμπρός προσκεφάλων. Η ρύθμιση προς τα επάνω γίνεται εύκολα ανυψώνοντας το προσκέφαλο, ενώ προς τα κάτω αρκεί να απασφαλιστεί το χειριστήριο στο ένα κάθετο αξονάκι. Ετσι επιτυγχάνεται εύκολα η επιθυμητή ρύθμιση ύψους και βελτιώνεται η ασφάλεια των μπροστινών επιβατών.

Αναβαθμίστηκε το επίπεδο εξοπλισμού και δόθηκε έμφαση στην πολυτέλεια και στην παροχή πληροφοριών. Η έκδοση 2.0T βασίζεται στην Dynamique και διαθέτει νέα εσωτερική επένδυση, η οποία συνδυάζει αρμονικά το δέρμα με την αλκαντάρα, ζάντες αλουμινίου 17 ιντσών «Louxor» τρία νέα χρώματα για το αμάξωμα κ.α.

Προαιρετικά προσφέρεται το σύστημα πλοήγησης Carminat με ενεργή μονόχρωμη οθόνη dot matrix στη θέση της οθόνης του συστήματος ήχου. Ανάμεσα στις ενδιαφέρουσες λειτουργίες του ξεχωρίζει η δυνατότητα να προσφέρει πληροφορίες για την κυκλοφορία, οι οποίες θα επιτρέπουν στον οδηγό να επιλέξει τη βέλτιστη διαδρομή. Επίσης, στα αξεσουάρ περιλαμβάνεται και ένα σύστημα ήχου υψηλών προδιαγραφών με CD (6 δίσκων).

Οι πίσω επιβάτες εκτός από το ταξίδι θα απολαμβάνουν και τις αγαπημένες τους ταινίες. Διατίθεται ένα σύστημα βίντεο το οποίο αποτελείται από DVD και οθόνες TFT προσαρμοσμένες στο πίσω μέρος των εμπρός προσκεφάλων.

Η MAVA δέχεται παραγγελίες για τη γρήγορη έκδοση της Λαγκούνα. Η μπερλίνα κοστίζει 29.650 ευρώ και το στέισον βάγκον (Estate) 31.000 ευρώ. Ειδικότερα το τελευταίο θα απασχολήσει περισσότερο όσους αναζητούν ένα αυτοκίνητο με ιδιαίτερα μεγάλους χώρους και πολλά πολυμορφικά στοιχεία.



MERCEDES M CLASS

ΠΙΟ ΔΥΝΑΤΗ, πιο πλούσια



Αναβαθμίζεται η Μερσεντές Μ. Κλας και πλέον θα εφοδιάζεται στη βασική της βενζινοκίνητη έκδοση με τον ισχυρότερο κινητήρα χωρητικότητας 3.700 κ.εκ.

Το γνωστό 4Χ4 της γερμανικής φίρμας, μετά την πρόσφατη ανανέωσή του σε βασικούς τομείς, επιχειρεί να διακριθεί στην ευρωπαϊκή αγορά ποντάροντας και στο νέο εξακύλινδρο μοτέρ. Πρόκειται για ένα σύνολο 3.700 κ.εκ. το οποίο αντικαθιστά τον κινητήρα 3.200 κ.εκ. που εφοδίαζε μέχρι πρόσφατα τη βασική έκδοση ML 3200.

Η Μερσέντες ανακοίνωσε ότι πλέον η κωδική ονομασία θα είναι ML 350 και πως τα νέα χαρακτηριστικά του αυτοκινήτου θα ικανοποιήσουν τους καταναλωτές. Συγκεκριμένα, αναφέρθηκε ότι πλέον η ιπποδύναμη ανέβηκε στους 245 ίππους, από τους 217 που απέδιδε το σύνολο 3.200 κ.εκ. ενώ η ροπή αυξήθηκε κατά 11% φτάνοντας τα 350Nm στις 3.000 σ.α.λ.

Επίσης αποφασίστηκε να δημιουργηθεί μια νέα έκδοση σε ό,τι αφορά το επίπεδο εξοπλισμού έτσι ώστε η ML350 να ανταγωνίζεται ευκολότερα τα υπόλοιπα μοντέλα της κατηγορίας της. Το πακέτο της Inspiration περιλαμβάνει στοιχεία εξοπλισμού στο εσωτερικό του αυτοκινήτου, όπως τα σπορ, ηλεκτρικά ρυθμιζόμενα καθίσματα AMG, η ξεχωριστή ξύλινη επένδυση στο ταμπλό και τις πόρτες του αυτοκινήτου (από την γκάμα εξοπλισμού «Designo») η ανθρακί δερμάτινη ταπετσαρία καθώς και τα όργανα πολλαπλών ενδείξεων με τους λευκούς δείκτες και τους δακτύλιους χρωμίου, που συνθέτουν μια εντυπωσιακή εικόνα.

Επιπλέον ο σπορ χαρακτήρας της M-Class ενισχύεται από τις ζάντες αλουμινίου 6 απών, τα φαρδιά ελαστικά 275/55/17, τα ένθετα χρωμίου στη μάσκα του αυτοκινήτου, τους μεγάλους εισαγωγείς αέρος στον προφυλακτήρα, το λογότυπο M- Class Insiration στις μπροστινές πόρτες κ.α.

Η Mercedes Benz ΕΛΛΑΣ ανακοίνωσε ότι η βασική τιμή για την ML350 Inspiration είναι 79.200 ευρώ. Οσον αφορά τις άλλες εκδόσεις ML270CDI, ML400 CDI και ML500 οι τιμές θα διαμορφωθούν μετά την παραγγελία του πελάτη.

ΦΥΤΩΡΙΑ ΚΑΡΑΒΟΛΙΑ

Καλλωπιστικά φυτά εσωτερικού και εξωτερικού χώρου
ιδίας παραγωγής και εισαγωγής.
Ξυνόδεντρα και ελαιόδεντρα
Γλάστρες πλαστικές και πήλινες
Κατ' αποκλειστικότητα διαθέτουμε στην Ρόδο φυτά της MARIGOLD PLANTS
Επίσης σε εμάς θα βρείτε για τον κήπο σας αποκλειστικά για την Ρόδο προϊόντα
της WOODECO και συγκεκριμένα πολύ όμορφες ξύλινες κατασκευές για κήπους

ΦΥΤΩΡΙΑ ΚΑΡΑΒΟΛΙΑ

Τα φυτώρια που εμπνέουν εμπιστοσύνη

25ο χλμ Ε.Ο. Ρόδου - Καμείρου πριν την γέφυρα των Φανών
Τηλέφωνα: 0241-42257/0932527092

ΕΞΕΛΙΞΕΙΣ ΣΤΗΝ ΠΑΧΥΣΑΡΚΙΑ

Ο κίνδυνος εμφάνισης του διαβήτη τύπου 2 σε παχύσαρκους ασθενείς με προδιάθεση να αναπτύξουν τη νόσο μπορεί να μειωθεί κατά 45% όπως αποδεικνύεται από μεγάλες μελέτες, τα αποτελέσματα των οποίων ανακοινώθηκαν σε δορυφορικό συμπόσιο που πραγματοποιήθηκε το περασμένο Σάββατο 8 Φεβρουαρίου στο πλαίσιο του 1ου Βαλκανικού & 5ου Πανελληνίου Ιατρικού Συνεδρίου Παχυσαρκίας.

«Οι νέες εξελίξεις στην παχυσαρκία» ήταν το θέμα του δορυφορικού συμποσίου, με συντονιστή τον Καθηγητή κ. Ν. Κατσιλάμπρο, Διευθυντή της Α' Προπαιδευτικής Παθολογικής Κλινικής του Πανεπιστημίου Αθηνών και του αντίστοιχου Διαβητολογικού Κέντρου και ομιλητές τον Δρ. Κ. Τσίγκο, Διευθυντή του Τομέα Βασικής Ερευνας του Εθνικού Κέντρου Διαβήτη, τον Καθηγητή και Διευθυντή του Τομέα Ενδοκρινολογίας, Μεταβολισμού και Διατροφής του Πανεπιστημιακού Νοσοκομείου Gasthuisberg του Βελγίου κ. E. Muls και τον Καθηγητή Επικεφαλής του τμήματος Παχυσαρκίας του Πανεπιστημίου Sahlgrenska στο Γκέτεμποργκ της Σουηδίας κ. J. Torgerson.

Στο συμπόσιο έγινε ιδιαίτερη αναφορά στις επιπτώσεις της παχυσαρκίας, η συχνότητα της οποίας αυξάνεται συνεχώς, γεγονός που παραλληρίζεται με την αύξηση της συχνότητας του σακχαρώδη Διαβήτη Τύπου 2. Πρόσφατα στοιχεία για τις μεσογειακές χώρες δείχνουν ότι τα επισήμως παχύσαρκα άτομα ανέρχονται στο 1/5 του γενικού πληθυσμού, ενώ σε παγκόσμια επίπεδο οι παχύσαρκοι ξεπερνούν τα 200 εκατομμύρια.

Η ορλιστάτη αποτελεί σήμερα μία σοβαρή επιστημονική προσέγγιση για την καταπολέμηση της παχυσαρκίας. Οπως τονίστηκε στο συμπόσιο, η ορλιστάτη δρα τοπικά στο γαστρεντερικό σύστημα, δεν απορροφάται στην κυκλοφορία του αίματος, ενώ ο ρόλος της είναι να μην επιτρέπει στον οργανισμό την απορρόφηση μεγάλου μέρους των λιπαρών της καθημερινής τροφής. Αυτό έχει σαν αποτέλεσμα να μην προσλαμβάνονται από τον οργανισμό οι θερμίδες των λιπαρών και έτσι να δημιουργείται ένα έλλειμμα θερμίδων που οδηγεί σε σταδιακή απώλεια βάρους.

Οπως αναφέρθηκε από τους ομιλητές τα αποτελέσματα των τελευταίων ερευνών δείχνουν ότι η σημαντική μείωση της πιθανότητας ανάπτυξης του σακχαρώδη διαβήτη κατά 45% σε παχύσαρκα άτομα που κινδυνεύουν να εμφανίσουν την ασθένεια, επετεύχθη με τη χορήγηση της ουσίας «ορλιστάτη» σε συνδυασμό με αλλαγή στις διατροφικές συνήθειες.

Ο επιπολασμός της παχυσαρκίας και του διαβήτη τύπου 2 αυξάνονται με ταχύτατους ρυθμούς σε ολόκληρο τον κόσμο. Ο διαβήτης, μάλιστα σχετίζεται με αυξημένη θνητότητα και νοσηρότητα, η οποία όμως μπορεί να μειωθεί με εντατικό έλεγχο των επιπέδων της γλυκόζης στο αίμα. Ωστόσο, μέχρι σήμερα δεν υπάρχουν οι θεραπευτικές επιλογές που αντιμετωπίζουν όλες τις επιπλοκές που προκαλεί ο διαβήτης. Το ζητούμενο λοιπόν, μεταξύ άλλων, είναι ο έλεγχος του σωματικού βάρους και των επιπέδων της χοληστερίνης και της γλυκόζης στο αίμα, έτσι ώστε να μην επιβαρύνεται ο οργανισμός και ειδικά το κυκλοφοριακό σύστημα, και να μη δημιουργούνται επιπλοκές στα νεφρά, τα μάτια, την καρδιά κλπ.

ΜΕΛΕΤΗ XENDOS

Η πρώτη μελέτη που ανακοινώθηκε στο συμπόσιο ήταν η XENDOS, η οποία έγινε σε 3.304 παχύσαρκους ασθενείς και διήρκεσε 4 χρόνια. Από τη μελέτη αυτή προέκυψαν πρόσθετα στοιχεία που αποδεικνύουν ότι ο συνδυασμός ορλιστάτης και αλλαγών στον τρόπο ζωής (δίαιτα και άσκηση) είναι περισσότερο αποτελεσματικός από την αλλαγή του τρόπου ζωής όχι μόνο τόσο στην απώλεια βάρους όσο και στην πρόληψη του σακχαρώδη διαβήτη. Η ορλιστάτη, συνδυαζόμενη με αλλαγές στον τρόπο ζωής, οδήγησε σε απώλεια βάρους περίπου 7 κιλών και μείωσε τον κίνδυνο ανάπτυξης διαβήτη κατά 37% στον συνολικό πληθυσμό της μελέτης και κατά 45% στους παχύσαρκους ασθενείς με προδιάθεση για εμφάνιση διαβήτη λόγω διαταραγμένης ανοχής στη γλυκόζη.

Επιπλέον η απώλεια βάρους διατηρήθηκε επιτυχώς στους ασθενείς και σε μακροχρόνιο επίπεδο. Από τη μελέτη διαπιστώθηκε ότι οι ασθενείς που έλαβαν ορλιστάτη είχαν σημαντικές και μακροπρόθεσμες βελτιώσεις στους καρδιαγγειακούς παράγοντες, όμως τιμές της αρτηριακής πίεσης, της χοληστερίνης και των άλλων λιπιδίων, σε σχέση με εκείνους που ακολούθησαν μόνο το πρόγραμμα της δίαιτας και της άσκησης.

ΜΕΛΕΤΗ OBELHYX

Τη μείωση των επιπέδων χοληστερίνης επιβεβαίωσε και η δεύτερη μελέτη, που ανακοινώθηκε στο συμπόσιο. Η μελέτη «ObeLHyX» διερεύνησε τη δυνατότητα μείωσης των λιπιδίων με την ορλιστάτη σε μία ομάδα παχύσαρκων ασθενών με υπερχοληστερολαιμία. Συνολικά πήραν μέρος 290 ασθενείς και η έρευνα διήρκεσε 6 μήνες.

Μετά από το διάστημα αυτό, διαπιστώθηκε ότι η ολική χοληστερόλη είχε μειωθεί κατά 5,5, χιλιοστόγραμμα στους ασθενείς που έλαβαν ορλιστάτη, ενώ είχε αυξηθεί κατά 2,8 χιλιοστόγραμμα στην ομάδα των ασθενών που έπαιρναν εικονικό φάρμακο. Επίσης, LDL - χοληστερόλη (κακή) είχε μειωθεί κατά 10,7 χιλιοστόγραμμα στους ασθενείς που έλαβαν ορλιστάτη, ενώ είχε μειωθεί μόνο κατά 0,7 χιλιοστόγραμμα στην ομάδα του placebo.

Οι ασθενείς που έλαβαν ορλιστάτη έχασαν σημαντικά περισσότερο βάρος απ' ότι οι ασθενείς που έλαβαν cebo (6,7% έναντι 3,8% του αρχικού βάρους) και οι ασθενείς που έχασαν 5% ή περισσότερο του σωματικού τους βάρους ήταν περισσότεροι στην ομάδα της ορλιστάτης. Σημαντική βελτίωση εμφάνισαν στην ομάδα της ορλιστάτης και άλλοι καρδιαγγειακοί παράγοντες κινδύνου, όπως η περιφέρεια μέσης και τα επίπεδα γλυκόζης και ινσουλίνης στο αίμα, σε σύγκριση με την ομάδα των ασθενών που έπαιρναν εικονικό φάρμακο.

ΕΠΙΤΡΟΠΗ ΕΙΡΗΝΗΣ ΡΟΔΟΥ

ΑΝΟΙΚΤΗ ΠΡΟΣΚΛΗΣΗ

Η Επιτροπή Ειρήνης της Ρόδου καλεί όλους τους κοινωνικούς φορείς της περιοχής μας, επιστημονικούς συλλόγους, εργατικά σωματεία αλλά και τους απλούς πολίτες σε κοινή σύσκεψη με θέμα:

«Συντονισμός της Δράσης για την Εκδήλωση Διαμαρτυρίας που θα πραγματοποιηθεί το Σάββατο 15 Φεβρουαρίου 2003 ενάντια στον επικείμενο δολοφονικό πόλεμο στο ΙΡΑΚ»

Ενώνουμε τη φωνή μας μαζί με τους λαούς όλης της Γης.

Να σταματήσουμε τα σχέδια τους ΤΩΡΑ!

- **Γιατί μετά το ΙΡΑΚ σειρά έχουν και άλλοι λαοί!**
- **Ο πόλεμος αυτός δεν είναι δικός μας.**
- **Ο πόλεμος γίνεται για τα πετρέλαια και την κυριαρχία των ΗΠΑ.**

Η σύσκεψη θα γίνει στο Εργατικό Κέντρο της Ρόδου την Δευτέρα 3 Φεβρουαρίου 2003 στις 8:30 μ.μ.

ΕΚΠΤΩΣΕΙΣ



ΕΩΣ 50%

CALZA SCANDALO

Αμαράντου 1, Ρόδος, Τηλ. 2241076230



ΔΗΜ. ΧΑΤΖΗΠΕΤΡΟΣ

ΖΑΝΤΕΣ - ΕΛΑΣΤΙΚΑ

ΑΜΟΡΤΙΣΕΡ - ΕΛΑΤΗΡΙΑ



GOODYEAR

BRIDGESTONE

MICHELIN

PIRELLI

YELLOW

DUNLOP







ΕΙΔΙΚΕΣ ΤΙΜΕΣ ΓΙΑ ΑΜΟΡΤΙΣΕΡ ΚΑΙ ΕΛΑΤΗΡΙΑ

τοποθέτηση, ευθυγράμμιση δωρεάν

ΕΙΔΙΚΕΣ ΤΙΜΕΣ ΓΙΑ ΤΑΞΙ

Με μηδέν προκαταβολή έως και 36 δόσεις

Οδός Μιχ. Πετρίδη 30 - Τηλ. 38889

IRENE PALACE HOTEL

www.irenepalace.gr

Ενόψει της τουριστικής σαιζόν 2003 δεχόμαστε αιτήσεις στις παρακάτω ειδικότητες:

- Προϊσταμένη Ορόφων
- Σερβιτόρους Α' και Β'
- Πρωινό Μπάρμαν
- Βραδυνό Βοηθό Μπάρμαν/Ταμπλίστα
- Μαγείρους Α' και Β'
- Μπουφετζήδες
- Απογευματινό πωλητή Super Market

Οι ενδιαφερόμενοι μπορούν να κάνουν αίτηση από Δευτέρα έως Παρασκευή 10:00 - 14:00 στο Ξενοδοχείο ή με αποστολή βιογραφικού στον αριθμό Fax ή στην διεύθυνση e-mail το αργότερο έως 21 Φεβρουαρίου 2003. Απαραίτητη φωτογραφία διαβατηρίου.

Περισσότερες πληροφορίες στα τηλέφωνα του ξενοδοχείου πρωινές ώρες και από 17:00 έως 20:00 στο 0945 989425 κ. Σμαραγδής Μιχάλης.

Irene Palace Hotel - Κολύμπια - Ρόδος

E-mail: info@irenepalace.gr - Τηλ.: (22410) 56246 - Fax (22410) 56262

«ΠΟΛΕΜΟΣ» ΚΑΤΑΝΑΛΩΤΩΝ - τραπεζών για τα επιτόκια



Την έναρξη ενός ιδιότυπου πολέμου μεταξύ των καταναλωτών, παραγόντων της αγοράς και των τραπεζών φαίνεται ότι σηματοδοτεί η προχθεσινή απόφαση της Alpha Bank να προχωρήσει σε αύξηση των επιτοκίων χορηγήσεων, αυξάνοντας σημαντικά το κόστος δανεισμού για ιδιώτες και επιχειρήσεις, ενώ την ίδια ώρα άφησε αμετάβλητα τα, ούτως ή άλλως, χαμηλά επιτόκια των καταθέσεων.

Μάλιστα, στον πόλεμο αυτό, όπως όλα δείχνουν, και η κυβέρνηση συμπράττει με τους πελάτες των τραπεζών, καθώς η αύξηση του κόστους του χρήματος υπολογίζεται ότι θα προκαλέσει αρνητικές επιπτώσεις στην οικονομία.

Με ενδιαφέρον τώρα αναμένεται η αντίδραση των υπόλοιπων πιστωτικών ιδρυμάτων, αφού οι περισσότερες τράπεζες θα προχωρήσουν τις επόμενες μέρες σε αναπροσαρμογές της επιτοκιακής τους πολιτικής, χωρίς μάλιστα να αποκλείεται το ενδεχόμενο ορισμένες εξ αυτών να διαφοροποιηθούν, προχωρώντας σε μικρές μειώσεις.

Ο υφυπουργός Οικονομικών Γ. Φλωρίδης σε δηλώσεις του χθές χαρακτήρισε αδικαιολόγητη την αύξηση των τραπεζικών επιτοκίων χορηγήσεων, η οποία, όπως ανέφερε, βρίσκεται σε αντίθεση με τις εξελίξεις στην ελληνική οικονομία. Οπως τόνισε ο κ. Φλωρίδης, πριν από λίγο καιρό, η Ευρωπαϊκή Κεντρική Τράπεζα μείωσε τα επιτόκια και οι τράπεζες μπορούν να βρουν φθηνότερο χρήμα, ενώ το μήνα Ιανουάριο ο πληθωρισμός έχει πέσει κατά μισή μονάδα σε σχέση με τον Δεκέμβριο και για τους λόγους αυτούς δεν μπορεί να κατανοήσει κανένα πώς από την άλλη μεριά οι εξελίξεις αυτές, οι απόλυτα θετικές, μπορούν να οδηγούν σε αυξήσεις επιτοκίων χορηγήσεων.

Από την πλευρά των καταναλωτών η αντίδραση είναι ιδιαίτερα έντονη, μάλιστα οι καταναλωτικές οργανώσεις καλούν τους καταναλωτές να αποσύρουν τις αποταμιεύσεις τους από τις τράπεζες που προχωρούν σε αύξηση επιτοκίων, ενώ αδικαιολόγητη χαρακτηρίζουν την αύξηση και επιχειρηματικοί φορείς.

Συγκεκριμένα, η Ενωση Καταναλωτών Ελλάδας με ανακοίνωσή της καλεί την Alpha Bank να άρει την απόφασή της καθώς, όπως αναφέρει, είναι παράλογο άνοιγμα της ψαλίδας μεταξύ επιτοκίων καταθέσεων και χορηγήσεων που καταστρατηγεί κάθε είδους λογική συμπεριφορά προς τους πελάτες τους.

Η ΕΚΠΟΙΖΩ, ως μέτρο αντίδρασης των καταναλωτών, προτείνει την απόσυρση των καταθέσεων από τις τράπεζες που αυξάνουν τα επιτόκιά τους. Το ΙΝ.ΚΑ από την πλευρά του, καταγγέλλει την Alpha Bank και όσες τράπεζες την ακολουθήσουν για επιθετική συμπεριφορά εναντίον των πελατών τους, ενώ τονίζει ότι μελετώνται ενέργειες προς την κατεύθυνση άρσης της αύξησης.

Ο πρόεδρος του Εμπορικού και Βιομηχανικού Επιμελητηρίου Αθηνών σε ανακοίνωση τονίζει ότι η αύξηση των επιτοκίων χορήγησης είναι αδικαιολόγητη, καθώς όλοι οι δείκτες τόσο στην Ελλάδα όσο και στην ευρωζώνη συνηγορούν υπέρ της μείωσης και όχι της αύξησης.

Σύμφωνα με τον κ. Φουντουκάκο, αν οι τράπεζες εμμείνουν σε αυτή την επιλογή, τότε «θα χαρίσουν τις μεγαλύτερες ελληνικές επιχειρήσεις στις ξένες τράπεζες, ενώ θα αυξήσουν σημαντικά το ποσοστό των μη εξυπηρετούμενων δανείων τους, διότι θα έχουν συμβάλει στο στραγγαλισμό χιλιάδων μικρών και μεσαίων επιχειρήσεων αλλά και ανύποπτων καταναλωτών».

Το ΕΒΕΑ επισημαίνει ότι για την αρνητική εξέλιξη ευθύνη δεν έχει μόνο το εγχώριο τραπεζικό σύστημα που αδυνατεί να μειώσει το κόστος λειτουργίας του αλλά και η κυβέρνηση, η οποία με τη δημοσιονομική και διαρθρωτική πολιτική της κατατείνει να χάσει την εμπιστοσύνη των αγορών.

Από την πλευρά του, ο πρόεδρος της Εθνικής Συνομοσπονδίας Ελληνικού Εμπορίου Χρήστος Φώλιας ανέφερε ότι η ψαλίδα μεταξύ επιτοκίων καταθέσεων και χορηγήσεων έχει διευρυνθεί πλέον ακόμα περισσότερο και οδηγεί σε «στραγγαλισμό» της αγοράς.

Αναφορικά με την πολιτική που θα ακολουθήσουν οι υπόλοιπες τράπεζες, προς το παρόν, μόνο εκτιμήσεις μπορούν να γίνουν, πάντως χθές ο πρόεδρος της Τράπεζας Πειραιώς, αφήνοντας σαφώς να εννοηθεί ότι και αυτή η τράπεζα θα προχωρήσει σε αυξήσεις, έκανε λόγο για παρέμβαση της κυβέρνησης στη διαμόρφωση των επιτοκίων μέσω της έκδοσης των λαϊκών ομολόγων.

Οπως αναφέρουν πληροφορίες, η Τράπεζα Πειραιώς προτίθεται να προχωρήσει σε αύξηση των επιτοκίων χορηγήσεων που θα κυμανθεί μεταξύ 0,25% έως 0,75% ενώ σε επιλεκτικές αυξήσεις ορισμένων επιτοκίων χορηγήσεων σχεδιάζουν να ανακοινώσουν, πάντα σύμφωνα με πληροφορίες, οι τράπεζες Eurobank και Εμπορική.

Από την πλευρά της Εθνικής, η μόνη αντίδραση που υπήρξε ήταν η δήλωση του διοικητή Θ.. Καρατζά ότι, εκτός από τον ανταγωνισμό, τα επιτόκια καθορίζονται και με βάση τις αποφάσεις της ΕΚΤ.



Μικρές αγγελίες

δωρεάν στη «δ» τηλ: 0241-37500 fax: 0241-37333

ΕΝΟΙΚΙΑΣΕΙΣ

ΕΝΟΙΚΙΑΖΕΤΑΙ διώροφο κατάστημα 104 τ.μ. με βεράντα 31 τ.μ. στην οδό Γεωργίου Λέοντος (Νιοχώρι) Τηλ. (22410) 35450 - 20.090

ΕΝΟΙΚΙΑΖΕΤΑΙ κατάστημα 100 τ.μ. στην Οδό Ορφανίδου (Νιοχώρι). Τηλ. (22410) 35450 και 20.090

ΕΝΟΙΚΙΑΖΕΤΑΙ επιχείρηση MINI MARKET επί της Θ. Σοφούλη και Διαγοριδών γωνία. Τηλ. 22410 22919

ΕΝΟΙΚΙΑΖΕΤΑΙ Μεγάλο Διώροφο Κατάστημα με Υπόγειο επί της οδού Κοδριγκτώνος αρ. 78. Ισόγειο 250 τ.μ., Α' όροφος 200 τ.μ., Υπόγειο 250 τ.μ., Βιτρίνες 17 μ. μήκους στο ισόγειο και 14 μ. στον Α' όροφο. Πληροφορίες στα τηλέφωνα **22410 33938 και 22410 26771.**

ΕΝΟΙΚΙΑΖΕΤΑΙ δυάρι επιπλωμένο ιδανικό για στρατιωτικούς στην περιοχή Ροδίνι. Πληρ. τηλ. 2241065025, 0977645567

ΕΝΟΙΚΙΑΖΟΝΤΑΙ δύο αποθήκες 160 τ.μ. στην περιοχή Ασγούρου απέναντι από το σούπερ μάρκετ Βασιλόπουλος πληρ. τηλ. 24118

ΕΝΟΙΚΙΑΖΕΤΑΙ διαμέρισμα στο Ροδίνι, επιφανείας 90 τ.μ. αποτελούμενο από 3 υπνοδωμάτια, μπάνιο, κουζίνα, καθιστικό και σαλόνι. Οδός Κωνσταντινουπόλεως 34, Τηλ. 2241061689, 2241061000

ΕΝΟΙΚΙΑΖΕΤΑΙ διαμέρισμα πλήρως εξοπλισμένο στο κέντρο της πόλης. Τηλ. 2241038932

ΕΝΟΙΚΙΑΖΕΤΑΙ στο β' όροφο πολυκατοικίας επί της οδού Αγ. Αναργύρων 20 γκαρσονιέρα επιπλωμένη. Πληρ. 22410 28710 Κ. Μιχαλάκης

ΕΝΟΙΚΙΑΖΕΤΑΙ διαμέρισμα επιφανείας 105 τ.μ. στην οδό Καποδιστρίου, αριθ. 84. Πληρ. τηλ. 2241028313

ΕΝΟΙΚΙΑΖΟΝΤΑΙ πολυτελή studio, ανακαινισμένα, πλήρως επιπλωμένα με ιδιωτικό χώρο στάθμευσης στην Βορείου Ηπείρου. Τιμή 350 ευρώ το μήνα. Πληρ. τηλ. 0945236060 μετά τις 10:00

ΕΝΟΙΚΙΑΖΟΝΤΑΙ διαμερισματάκια πλήρως εξοπλισμένα στο κέντρο της πόλης. Πληροφορίες τηλ: 38932

ΕΝΟΙΚΙΑΖΕΤΑΙ κατάστημα στο εμπορικό κέντρο της πόλης (Μαντράκι), 50 τ.μ., πλήρως ανακαινισμένο, με air condition και τουαλέτα. Πληροφορίες στα τηλέφωνα 2241 0 27884, 6945074797.

ΕΝΟΙΚΙΑΖΕΤΑΙ κατάστημα στην Ιξιά σε καινούργια διώροφη οικοδομή, με άνετους χώρους και μεγάλη αυλή. Τηλ. 0972643242, 097456648

ΕΝΟΙΚΙΑΖΟΝΤΑΙ διαμερίσματα επιπλωμένα με βεράντες και αιρκοντίσιον, επιφανείας 50 και 35 τ.μ. στα φανάρια της Λεωφόρου Καλλιθέας σε απόσταση 200 μ. από το ξενοδοχείο Παραντάϊς. Πληροφορίες τηλ. 22410-66800 και κινητά 0946104348 και 0946796033

ΕΝΟΙΚΙΑΖΕΤΑΙ από τον ιδιοκτήτη το ξενοδοχείο Φοίβος στον Αρχάγγελο, 16 Δωματίων, Μπαρ, Κουζίνα, Σαλόνι, Πάρκινγκ με κήπο 2.800 τ.μ. Τιμή Ενοικίου μηνιαίως 1.500 Ευρώ. Τηλ. 2241027578, 2244022600

ΕΝΟΙΚΙΑΖΟΝΤΑΙ γκαρσονιέρες επί της οδού Αυστραλίας 74 με θέα θάλασσα, επιπλωμένες 30-40 τ.μ. και θέρμανση - air condition. Πληροφορίες : τηλ. 22410 77743

ΕΝΟΙΚΙΑΖΕΤΑΙ στον Αρχάγγελο Ρόδου ισόγειος χώρος εμβαδού μ.τ. 120 και ανώγειος χώρος εμβαδού μ.τ. 180, είτε μαζί είτε χωριστά, κατάλληλος για επαγγελματική δραστηριότητα, απέναντι από το Αστυνομικό Τμήμα Αρχαγγέλου. Πληρ. Τηλ,. 22410 21104 κα Σοφία.

ΕΝΟΙΚΙΑΖΕΤΑΙ δωμάτιο επιπλωμένο, πλήρως ανακαινισμένο, με θέα στη θάλασσα στο κέντρο της πόλης της Ρόδου (περιοχή «Έλλη»), με ατομικό μπάνιο και με ψυγείο. Στο μηνιαίο μίσθωμα περιλαμβάνεται η κατανάλωση νερού, ηλεκτρικού ρεύματος και δημοτικοί φόροι. Πληροφορίες στα τηλ. 22410 20012 και 22410 24242 (Ώρες 9:00-16:00 και 19:00 -22:00)

ΑΥΤΟΚΙΝΗΤΑ

ΠΩΛΕΙΤΑΙ αυτοκίνητο μάρκας Volkswagen πρόσφατα γενικό σέρβις ΚΤΕΟ. Τηλ. 6932 161989

ΠΩΛΕΙΤΑΙ ΑΥΤΟΚΙΝΗΤΟ FORD FIESTA μοντέλο 10ο του '86 1.000 κυβ. στην τιμή των 1500 Ευρώ Πληροφορίες τηλ. 0972405788 ή 2241081377

ΠΩΛΕΙΤΑΙ μηχανή Ducatti Manster 600 cc μοντέλο 2001, 7.000 χιλ., μαύρη, καινούργια παγκαζιέρα, συναγερμός στην τιμή των 5.800 ευρώ. Τηλ. 0932 33 7276, 22410 77244

ΠΩΛΕΙΤΑΙ μηχανάκι GALLERA 180 κ.ε. σε άριστη κατάσταση 1800 ευρώ. Πληρ. τηλ: 0974933496

ΠΩΛΕΙΤΑΙ BMW 5.18i '92, 75000 klm χρώμα μαύρο μεταλλικό σε καλή κατάσταση. Πληρ. τηλ. 0945236060 κ. Φόντα

ΠΩΛΕΙΤΑΙ OPEL ASTRA, Μοντ. 99 χρώματος μπλε σε άριστη κατάσταση, έξτρα ηχοσύστημα ALPINE, λάστιχα ενός έτους (PIRELLI P7000 185/60/14) στην τιμή των 10500 ΕΥΡΩ μετρητοίς. Πληρ. τηλ. 0977401872

ΠΩΛΕΙΤΑΙ ΑΥΤΟΚΙΝΗΤΟ GOLF VW 1,4 λευκό 3θυρο μοντέλο 96, 100.000 χιλ. με 2 ερ μπακ, ηλεκτρικά παράθυρα και οροφή, ηλεκτρομαγνητικές κλειδαριές, υδραυλικό τιμόνι και ραδιοκασετόφωνο KENWOOD. Πρόσφατο γενικό σέρβις 7.000ευρώ. Τηλ. 22410 20284, 0974152260

ΠΩΛΟΥΝΤΑΙ αυτοκίνητα τύπου FIAT PANDA και HYUNDAI ATOS. Πληροφορίες 22440 22406 κ. Μίκα

ΠΩΛΕΙΤΑΙ μοτοσυκλέτα YAMAHA MAZESTY 250 κυβ. μοντέλο 99 2ος, σε άριστη κατάσταση με μουσική συναγερμό, μπαγαζιέρα, πλάτη οδηγού, συνοδηγού. Πληρ. τηλ. 0936833606 κος Βάκης

ΖΗΤΟΥΝ ΠΡΟΣΩΠΙΚΟ

ΖΗΤΕΙΤΑΙ από το ΡΑΔΙΟ ΚΟΡΑΣΙΔΗ ηλεκτρολόγος με δίπλωμα Οδηγού Β ή Γ από 22-32 ετών. Θα προτιμηθεί αν έχει γνώσεις Ψυκτικού και προϋπηρεσία. Πληροφορίες 22410 - 77065 Ωρες καταστημάτων.

ΖΗΤΟΥΝΤΑΙ άτομα για να εργασθούν σε γραφείο ενοικιάσεως αυτ/των με γνώση της γερμανικής ή αγγλικής. Πληρ. τηλ. 22410 51171, 0936656816

Η ΙΑΤΡΙΚΗ ΜΕΡΙΜΝΑ ΕΠΕ, ζητά μαία για συνεργασία στη Γυναικολογική Μαιευτική Κλινική Καραγιάννη «ο Αγιος Ελευθέριος». Τηλέφωνα επικοινωνίας: 22410 - 27260 πρωί.

ΖΗΤΕΙΤΑΙ κοπέλα για μόνιμη εργασία στο νέο κατάστημα Follie Follie στην Παλιά Πόλη. Απαραίτητο προσόν Αγγλικά και προαιρετικά, Γερμανικά. Τηλ. πληροφοριών 22410-23320 ώρες γραφείου, 0945585152

ΖΗΤΟΥΝΤΑΙ Κυρίες / Δεσποινίδες δια θέσεις GROUP LEADER Αγγλικού Πρακτορείου δια την ερχομένη σαιζόν. Βιογραφικά σημειώματα παρακαλούμε ν' αποσταλούν εις την ταχυδρομική θυρίδα Νο 238

ΑΠΟ Α.Ε ΔΙΑΚΙΝΗΣΗΣ ΤΡΟΦΙΜΩΝ ΚΑΛΛΥΝΤΙΚΩΝ **ΖΗΤΕΙΤΑΙ** οδηγός κάτοχος επαγγελματικής άδειας οδήγησης Γ' κατ., ηλικίας μέχρι 27 ετών για εργασία όλο το χρόνο. Πληρ. Κον Βασίλη 22410-31708 - 20617

ΒΡΕΦΟΝΗΠΙΑΚΟΣ ΣΤΑΘΜΟΣ ΠΑΙΖΩ & ΜΑΘΑΙΝΩ

ΖΗΤΕΙΤΑΙ Δασκάλα - Νηπιαγωγός απόφοιτος Πανεπιστημίου Τηλέφωνα 2241098325 - 2241093305 κ. ΒΑΣΩ Καθημερινά από 10.00 π.μ. έως 12.30 μ.μ.

HELLAS TOURIST SERVICES S.A.

ΖΗΤΑ

γερμανόφωνο προσωπικό
για το διάστημα 01.04 - 07.05.03.
Πληροφορίες τηλ. 22410-38155
Δευτέρα έως Παρασκευή από 10.00 έως 14.00 Κέννεντυ 44 & Χειμάρρας.

ΕΝΟΙΚΙΑΖΕΤΑΙ

Διαμέρισμα στην ΑΘΗΝΑ
(περιοχή Ζαππείου - Καλλιμάρμαρο) 60 τ.μ.
πλήρως επιπλωμενο, σε μικρή πολυκατοικία,
κατάλληλο και για φοιτητές
Πληροφ: Τηλ. 22410 34636, 22410 30577 Κον Ζερβό

RHODES-GREECE
CAIRO PALACE

ΕΝΟΙΚΙΑΣΕΙΣ

ΕΝΟΙΚΙΑΖΟΝΤΑΙ ΕΠΑΓΓΕΛΜΑΤΙΚΟΙ ΧΩΡΟΙ ΣΤΟ ΚΕΝΤΡΟ ΤΗΣ ΠΟΛΗΣ ΣΤΟ ΕΜΠΟΡΙΚΟ ΚΕΝΤΡΟ CAIRO PALACE:

Πληροφορίες: κ. ΝΙΟΤΗ ΦΡΑΝΣΙΣ
τηλ. - φαξ 02410 27600 κιν. 0973572262

ΕΝΟΙΚΙΑΖΕΤΑΙ

Επαγγελματικός Χώρος 270 τ.μ. ισόγειο
και 300τ.μ. υπόγειο, γωνιακό,
με 15 & 50 μέτρα βιτρίνα
σε κεντρικό δρόμο της Ρόδου.
Πληρ. Τηλ. 22410 60009

ΠΑΡΑΝΤΑΪΣ ΠΕΥΚΟΙ ΛΙΝΔΟΣ Α.Ε.

ΠΕΥΚΟΙ - ΛΙΝΔΟΣ

ΖΗΤΟΥΝΤΑΙ

Από το ξενοδοχείο
«PEFKI ISLANDS RESORT»,
στους Πεύκους ζητούνται
για τη σαιζόν 2003 (01/05/2003 - 31/10/2003)
οι ακόλουθες ειδικότητες:

- **Β' Σερβιτόροι**
- **Β' Μάγειρας**
- **Καμαριέρες**
- **Συντηρητής**
- **Κηπουρός**
- **Αποθηκάριος**
  (Λογιστικές γνώσεις απαραίτητες).

Οι ενδιαφερόμενοι θα πρέπει
να έχουν καλή γνώση της Αγγλικής γλώσσας και προϋπηρεσία το λιγότερο 2 χρόνια.

Για την συμπλήρωση των αιτήσεων
θα πρέπει ο / η ενδιαφερόμενος/η
να απευθυνθεί στο ξενοδοχείο
από 09.00 έως 14.00 καθημερινά
ή στο τηλέφωνο 22440 48163,
Fax: 22440 48184

★★★★★
RODOS PALACE
Resort Hotel • Convention Center

Το μεγαλύτερο ξενοδοχειακό συγκροτημα της Ρόδου ζητεί το ακόλουθο προσωπικό:

- **FOOD & Beverage Manager**
  Με ανάλογη προϋπηρεσία σε ξενοδοχεία πολυτελείας.
- **Υπαλλήλους Υποδοχής**
  Γνώστες Αγγλικών, Γερμανικών, με ανάλογη προϋπηρεσία
- **Προϊσταμένη Ορόφων & Βοηθούς αυτής**

Οι ενδιαφερόμενοι για τις ανωτέρω θέσεις μπορούν να στείλουν ένα βιογραφικό τους σημείωμα με μία πρόσφατη φωτογραφία στη Διεύθυνση της εταιρείας υπ' όψιν Κου Π. Ρούμπη.

Επίσης ζητούνται:
- Ηλεκτρολόγοι
- Υδραυλικοί
- Chef / Sous Chef
- Μάγειρας Α', Β' & Βοηθοί
- Ζαχαροπλάστες Α' & Β'
- Μπουφετζής Α' & Β'
- Σερβιτόροι & Βοηθοί
- Μπάρμεν Α' & Β'
- Hostess
- Λαντζιέρηδες
- Νυχτερινός Receptionist
- Γκρουμ (κάτοχοι αδείας οδήγησης αυτοκινήτου)
- Κλητήρας (κάτοχος αδείας οδήγησης μοτοποδηλάτου)
- Καμαριέρες
- Καθαρίστριες
- Εργάτες

Για τις ανωτέρω ειδικότητες μπορείτε να απευθυνθείτε προσωπικά, μετά την 10η Ιανουαρίου 2003, καθημερινά και κατά τις ώρες 10.00 - 15.00 στη Διεύθυνση Προσωπικού του Ξενοδοχείου, στον Κο Π. Ρούμπη.

Ξενοδοχείο Ρόδος Παλλάς
Λεωφ. Ιαλυσού, Τ.Θ. 121, Ιξιά, Ρόδος
Τηλ. 22410 25222, 22410 97235, Fax: 22410 25350

ΠΩΛΕΙΤΑΙ SUZUKI

Πωλείται SUZUKI VITARA
(mod. Safeland Lusso, 1997).
Δερμάτινο σαλόνι, ζάντες αλουμινίου,
air condition, κλπ. extra.
Πληροφ. στα τηλέφ.: (02410) 60180, 62775.
Κιν: 0973004241

ΔΙΑΦΟΡΑ

ΑΝΑΛΑΜΒΑΝΟΥΜΕ υπεύθυνα διανομή διαφημιστικών εντύπων και φυλλαδίων επίσης και αφισοκολλήσεις, πληρ. κ. Γιώργος 0977453671

ΚΗΠΟΥΡΟΣ αναλαμβάνει κήπους σπιτιών και ξενοδοχείων. Πληρ. τηλ. 6942090672 και 2241067869

ΠΩΛΕΙΤΑΙ ολοκαίνουργια κρεβατοκάμαρα και 2 συρταριέρες. Τιμή λογική. Πληρ. τηλ. 6976842411, 6947817860

ΠΩΛΕΙΤΑΙ κινητό NOKIA 3310 με φορτιστή και έξτρα πρόσοψη. Τηλ. 22410 47949

ΠΩΛΟΥΝΤΑΙ CONTAINER(S) 6 μέτρων, 12 μέτρων σε αρίστη κατάσταση και σε πολύ προσιτές τιμές. Τηλέφωνα επικοινωνίας : 210 4006632, 210 4327451 και FAX : 210 4326384.

ΠΩΛΕΙΤΑΙ καινούργια θερμάστρα υγραερίου Delonghi Hi - fi με 2 αερόθερμα 150 Ευρώ. Πληρ. 22410-98417 πρωινές ώρες.

ΠΩΛΕΙΤΑΙ εξοπλισμός self service - εστιατορίου σε άριστη κατάσταση. Πληροφορίες: 22410 - 54700 κος Μιχ. Ποντίκας / Grand Hotel Rhodes

ΠΩΛΕΙΤΑΙ Σαλόνι (Τριθέσιος, Διθέσιος, Μονοθέσιος), στην τιμή των 550 ευρώ. Πληρ. τηλ. 2241 0 35887

ΠΩΛΕΙΤΑΙ επιχείρηση αλυσίδας παιδικών ενδυμάτων (2 καταστήματα) με αποκλειστικότητες λόγω φόρτου εργασίας. Πληροφορίες κο Νικόλα, τηλ. 0973716586

ΠΩΛΕΙΤΑΙ ΕΠΙΧΕΙΡΗΣΗ Ενοικιαζομένων Αυτοκινήτων με 10 καινούργια αυτοκίνητα στα Δωδ/νησα. Τηλ: 02470 - 33329.

ΜΗΧΑΝΙΚΟΣ Δασικής Οικονομίας με αναγνωρισμένο δίπλωμα από το ΔΙΚΑΤΣΑ , ζητά εργασία σε ανάλογη θέση. Τηλ.: 0944858145

ΜΗΧΑΝΗΜΑΤΑ Κοντέϊνερ πωλούνται 6 μέτρων, 12 μέτρων σε αρίστη κατάσταση και σε πολύ προσιτές τιμές. Τηλέφωνα επικοινωνίας 210-4327451 / 210-4006632/ 210-4006620

ΜΑΚΙΓΙΑΖ για νύφες αλλά και για μια ξεχωριστή βραδιά. Τα προϊόντα είναι επώνυμα. Το αποτέλεσμα εγγύηση. Τηλ.: 0945526679

ΠΩΛΟΥΝΤΑΙ επαγγελματικά ψυγεία, φούρνοι, τοστιέρα, βιτρίνα για τυρόπιτες και ένα ψυγείο ζαχαροπλαστικής μεταχειρισμένα αλλά σε πολύ καλή κατάσταση. Πληρ. τηλ. 0938 809703

ΑΝΤΑΛΛΑΣΣΕΤΑΙ διαμέρισμα τριάρι στο Γαλάτσι με δυάρι από περιοχή Ρόδου έως Κρεμαστή. Τηλ: 0936722493

ΠΩΛΕΙΤΑΙ εξοπλισμός κομμωτηρίου Πληρ. τηλ. 2241034176

ΠΩΛΕΙΤΑΙ σόμπα κεροζάν (Rainbow), καινούργια, 180 Ευρώ τοις μετρητοίς. Τηλ. 02410 20284, 0974152260

ΚΡΕΒΒΑΤΙ μονό, με στρώμα σε άριστη κατάσταση. Τηλ. 2241020884 - 31142, κ. Μιχάλη.

ΔΩΡΕΑΝ Στέλνουμε καταλόγους με φυτικά Σουηδικά καλλυντικά κάθε μήνα. Τηλ. 02410 75265 Κιν. 097 3066522

Η ΙΝΤΕΡΜΠΕΤΟΝ ΔΟΜΙΚΑ ΥΛΙΚΑ Α.Ε. (Ι.Δ.Υ. Α.Ε.) έλαβε άδεια εγκατάστασης μονάδας ετοίμου σκυροδέματος, στην περιοχή Καλάθου της νότιας Ρόδου.

ΠΩΛΕΙΤΑΙ πλαστική πολυεστερική ταχύπλοη βάρκα 4,30 μέτρα με εξωλέμβια μηχανή Honda 8 ίππων. τετράχρονη. Πληρ. τηλ. 0974 933496 κ. Νικήτας.

ΠΩΛΕΙΤΑΙ ηχοσύστημα αυτοκινήτου μάρκας KIKER 3.10 ίντσα και ένας ενισχυτής στη τιμή των 1.467 ευρώ. Πληρ. τηλ. 0937 349956.

ΑΝΑΛΑΜΒΑΝΟΥΜΕ τοποθετήσεις πλακιδίων και τρίψιματα - γυαλίσματα - κρυσταλλοποιήσεις μαρμάρων. Πληρ. τηλ. 0942252300

ΖΗΤΕΙΤΑΙ συνεργάτης - συνεταίρος σε κερδοφόρα επιχείρηση για την ανάπτυξη νέου τομέα. Δεκτές μόνον σοβαρές προτάσεις. Τηλ: 0945 922566 από 9.00 έως 21.00

ΚΗΠΟΥΡΟΣ αναλαμβάνει κήπους - κλάδεμα - γκαζόν - ψέκασμα και κάθε δουλειά αγροτικής φύσεως Πληρ: τηλ: 28189

ΠΩΛΕΙΤΑΙ εξοπλισμός ζαχαροπλαστείου. Πληρ. 22410 41591, 22410 41812, 0945343094

ΖΗΤΕΙΤΑΙ αντιπρόσωπος στην Ρόδο από Εκδοτική Εταιρεία ταξιδιωτικών οδηγών με έδρα την Αθήνα. Βιογραφικό: Αιγιαλείας 52, Μαρούσι 15125, Τηλ. 01-6856093, 0945 - 859939, Fax: 6856095

ΛΟΓΩ αναχώρησης πωλούνται 2 βαρέλια κρασιού 200άρια, 2 ποδήλατα, διάφοροι πίνακες, γυαλικά, κατσαρολικά, 1 παράθυρο αλουμινένιο μεγάλο, 1 σώμα ηλεκτρικό, 1 μοτοποδήλατο και διάφορα άλλα είδη. Πληροφορίες: τηλ. 0241074112 και 0946 559539

ΣΟΥΗΔΙΚΗ εταιρεία φυτικών καλλυντικών ΖΗΤΑ Συνεργάτες για την ανάπτυξη πωλήσεων στην περιοχή Δωδεκανήσου. Προσφέρουμε: εκπαίδευση, υψηλά ποσοστά, ελεύθερο ωράριο. Προϋπηρεσία δεν είναι απαραίτητη. Πληροφορίες στο τηλέφωνο:02410 75265 ή Κιν. 0973066522

ΖΗΤΕΙΤΑΙ ΧΩΡΟΣ για μουσικό εργαστήριο διαστάσεων 30 τ.μ. περίπου. Τηλ. 0972223817 κ. Σωτήρης

ΛΟΓΟΘΕΡΑΠΕΥΤΡΙΑ απόφοιτος Πανεπιστημίου Πατρών αναλαμβάνει Παιδιά με προβλήματα: • Αρθρωση • Μαθησιακές Δυσκολίες • Δυσλεξία • Νοητική υστέρηση • Βαρυκοΐα • Εγκεφαλική πάρεση • Τραυλισμός • Σύνδρομο Down. Πληροφορίες στο τηλέφωνο 61184, κινητό 0932920345

ΠΩΛΕΙΤΑΙ πλήρης δισκοθήκη αποτελούμενη από 700 maxi singles house μουσικής κατάλληλη για νυκτερινό κέντρο ή επαγγελματία dj. Ολα τα κομμάτια είναι του έτους 2001-02. Τιμή 2.500 ευρώ. Πληρ. τηλ. 0932529777

ΠΩΛΕΙΤΑΙ σχεδόν καινούργιος εξοπλισμός (ράφια), ο οποίος προσαρμόζεται για κάθε είδους επιχείρηση καθώς και κούκλες βιτρίνας για παιδικό κατάστημα. Πληρ. 0973716586

ΑΠΟΓΕΙΩΘΕΙΤΕ οικονομικά με πρωτότυπη, σύγχρονη, συναρπαστική εργασία στον ελεύθερό σας χρόνο, με παροχή εντυπωσιακής MERCEDES SLK CABRIO SPORT Υπεύθυνος: Χριστοδούλου Τηλέφωνο: 0932 - 510488

ΠΩΛΗΣΕΙΣ ΑΚΙΝΗΤΩΝ

ΠΩΛΕΙΤΑΙ κατάστημα ανταλλακτικών αυτοκινήτων σε κεντρικό σημείο (Κόβα) γεμάτο ανταλλακτικά και πολλή πελατεία για λόγους υγείας. Ελέγχος δεκτός. Τιμή πολύ καλή. Τηλ. 34800

ΠΩΛΕΙΤΑΙ ΕΥΚΑΙΡΙΑ: Οικόπεδο 380 τ.μ. με κτίσμα εντός αυτού στον οικισμό ΧΑΛΚΗΣ με απέραντη θέα. Για άμεση εκμετάλλευση. Τηλ. 0945 796 933

ΚΑΡΑΚΟΝΕΡΟ Οροφοδιαμέρισμα λουξ κατασκευής απεριόριστη θέα 110 Μ2 20Μ2 ημιυπ. χωρ. εκτός μπαλκόνια 3 υπνοδ. 2 μπάνια σαλ. κουζ. 70 εκ. δρχ 205.429 ευρώ.

ΚΩΣ - βίλα 300τ.μ. μαζί με εστιατόριο 400 θέσεων. Στην περιοχή Αγιος Φώκας κοντά στις θερμοπηγές πάνω σε βουνό με πανοραμικές θαλασσινές θέες, 19 στρέμματα, πιθανότητες ξενοδοχείο. τηλ. 010 965 9615 η 010 662 7833

ΠΩΛΕΙΤΑΙ κατάστημα 60 τ.μ. στην οδό Καποδιστρίου Πληρ. τηλ. 21741 και ώρες 2-4 μ.μ.

ΠΩΛΟΥΝΤΑΙ καταστήματα και διαμερίσματα στην πολυκατοικία της οδού Αμμοχώστου 31 και Λοχ. Φανουράκη. Πληροφορίες τηλ. 2241024408 ώρες 16.30 - 20.00

ΠΩΛΕΙΤΑΙ αγροτεμάχιο 7.350 στρ. στην περιοχή Καλαμώνα. Τιμή 35.500 Ευρώ. Τηλ. 0946847427, κ. Γιάννης

ΠΩΛΕΙΤΑΙ από τον ιδιοκτήτη πολυκατοικία επί της οδού Αγ. Αναργύρων 20. 1) Διαμέρισμα τριάρι 91 τ.μ. 2) Διαμέρισμα δυάρι 60 τ.μ. 3) Ημιυπόγεια αποθήκη 65 τ.μ. Πληρ. τηλεφ. 22410 28710 Κ. Μιχαλάκης

ΚΑΡΑΚΟΝΕΡΟ Διαμερίσματα λουξ κατασκευής απεριόριστη θέα (ισόγειο 111 Μ2 Α! Οροφος 111 Μ2 , Α! όροφος 96 Μ2 x 550 τμ Δρχ. Β' όροφος 90 Μ2), Ακίνητα νέας χιλιετίας κα MITTON 0241022142 Κιν. 0945 668060

ΠΩΛΕΙΤΑΙ διαμέρισμα 110 τμ στην οδό Κέννεντυ 3 κρεβ. 2 WC σαλόνι κουζίνα μεγάλη βεράντα με θέα, πανταχόθεν ελεύθερο. 50 εκατομμύρια 170. 000 ευρώ. Ακίνητα νέας χιλιετίας, κα MITTON Τηλ. 02410 22142 Κιν: 0945668060

ΠΩΛΟΥΝΤΑΙ: 1) Κατάστημα με δύο αποθήκες στην οδό Βεροπλίνου 23. 2) Καρά - Γιαπί 160 τ.μ. σε τρίτο όροφο οικοδομής. 3)Αγρόκτημα 4.500 τ.μ. στον Αρχάγγελο επί της Εθνικής οδού Ρόδου - Λίνδου, με φως, νερό και τηλέφωνο. Πληροφορίες: 0244 - 51391 και 51184

ΠΩΛΕΙΤΑΙ διαμέρισμα στην Ιαλυσό 2 δωματίων, κουζίνα, WC 2ου ορόφου 50τ.μ. λεωφ. Ηρακλειδών τιμή 50,000 ευρώ. Τηλ. 0241095255

ΜΑΘΗΜΑΤΑ

ΔΑΣΚΑΛΟΣ με μακροχρόνια πείρα παραδίδει μαθήματα σε παιδιά δημοτικού με τη βοήθεια φορητού ηλεκρονικού υπολογιστή. 15 ευρώ την ώρα. Τηλ: 0934744084

ΚΑΘΗΓΗΤΡΙΑ απόφοιτος του Πανεπιστημίου Αθηνών παραδίδει μαθήματα σε παιδιά Δημοτικού στην πόλη της Ρόδου και στην Ιαλυσό τηλ. 22410 -92362 κιν. 09766 -42963

ΠΑΡΑΔΙΔΟΝΤΑΙ ΙΔΙΑΙΤΕΡΑ ΜΑΘΗΜΑΤΑ ΓΕΡΜΑΝΙΚΩΝ ΣΕ ΜΑΘΗΤΕΣ ΚΑΙ ΞΕΝΟΔΟΧΟΫΠΑΛΛΗΛΟΥΣ, ΔΥΝΑΤΟΤΗΤΑ ΠΑΡΑΚΟΛΟΥΘΗΣΗΣ ΜΑΘΗΜΑΤΩΝ ΚΑΙ ΜΕΣΩ ΙΝΤΕΡΝΕΤ. ΤΗΛ. 094-729816

ΑΠΟΦΟΙΤΟΣ Ελληνικής και Αγγλικής φιλολογίας αναλαμβάνει μαθητές δημοτικού, Γυμνασίου, Λυκείου. Τηλ. 09344778204

ΠΑΙΔΑΓΩΓΟΙ παραδίδουν μαθήματα σε παιδιά δημοτικού. Τηλ: 0936725329

ΕΓΚΥΡΟ ΠΑΙΔΑΓΩΓΙΚΟ ΥΛΙΚΟ ΠΡΟΣΦΕΡΕΤΑΙ ΓΙΑ ΤΙΣ ΠΡΟΣΕΧΕΙΣ ΕΞΕΤΑΣΕΙΣ ΤΟΥ ΑΣΕΠ ΓΙΑ ΝΗΠ/ΓΟΥΣ ΣΥΜΠΕΡΙΛΑΜΒΑΝΟΝΤΑΙ ΚΑΙ ΟΡΓΑΝΩΜΕΝΕΣ ΣΗΜΕΙΩΣΕΙΣ ΤΗΛ. 0936725329

ΨΥΧΟΛΟΓΟΣ Απόφοιτος Παντείου Πανεπιστημίου με μετεκπαίδευση στις σχολές Γονέων, παραδίδει μαθήματα σε παιδιά με μαθησιακές δυσκολίες. Τηλ. 0974566484

ΠΑΡΑΔΙΔΟΝΤΑΙ ιδιαίτερα μαθήματα για μεταξεταστέους Γυμνασίου, Ενιαίου Λυκείου, ΤΕΕ. Επίσης γίνεται προετοιμασία από έμπειρους καθηγητές για Β- Γ Ενιαίου Λυκείου όλων των κατευθύνσεων. Πληρ. τηλ. 0241028053

ΓΙΑΝΝΗΣ ΝΙΚΟΛΙΔΑΚΗΣ
ΜΗΧΑΝΟΛΟΓΟΣ ΜΗΧΑΝΙΚΟΣ
ΓΑΛΛΙΑΣ 12 ΡΟΔΟΣ ΤΗΛ.: 22291 - 35103

ΠΩΛΟΥΝΤΑΙ

Επί της οδού Αναστασιάδη (περιοχή Δασκάλων) διαμ/τα πολυτελούς κατασκευής με υπόγειο χώρο στάθμευσης και αυτόνομη θέρμανση
67 τ.μ., 114 τ.μ., 88 τ.μ., 59,50 τ.μ., 90 τ.μ., 98 τ.μ., 117 τ.μ., 132 τ.μ.

ΠΩΛΟΥΝΤΑΙ
ΑΠΟ ΤΟΝ
ΑΝΑΣΤΑΣΙΟ ΑΤΣΙΔΗ

1) Μονοκατοικίες στην οδό Μυκηνών, Ιάλυσος, Διόροφες με σοφίτα, τεσσάρων υπνοδωματίων, 3 μπάνιων και WC, αυτόνομη θέρμανση, σε οικόπεδο από 260 έως 415τ.μ., πλήρως αποπερατωμένες.
2) Ισόγεια διαμερίσματα 118 τ.μ., στην οδό Παρθενόπης, Αραπάκι, με αποκλειστική χρήση αυλής.
3) Διαμερίσματα στην οδό Κωνσταντινίδη, στο Ζέφυρος, 82, 94, 98, 132 και 148 τ.μ. με αποκλειστική θέση πάρκινγκ, αποθήκη και αυτόνομη θέρμανση.

ΠΛΗΡΟΦΟΡΙΕΣ: ΑΝΑΣΤΑΣΙΟΣ ΑΤΣΙΔΗΣ
ΣΤΕΦΑΝΟΥ ΚΑΖΟΥΛΛΗ 74 - ΡΟΔΟΣ
Τηλ. 2241028616 - 2241037848

ΟΙΚΟΔΟΜΙΚΕΣ ΕΠΙΧΕΙΡΗΣΕΙΣ
ΔΙΑΚΟΓΕΩΡΓΙΟΥ ΚΑΛΛΙΣΤΟΣ
ΕΘΝ. ΑΝΤΙΣΤΑΣΕΩΣ 11 (πρώην Αννης Μαρίας)

ΠΩΛΗΣΕΙΣ ΔΙΑΜΕΡΙΣΜΑΤΩΝ ΚΑΤΑΣΤΗΜΑΤΑ - ΑΠΟΘΗΚΕΣ ΑΝΤΑΛΛΑΓΕΣ ΑΚΙΝΗΤΩΝ ΑΓΟΡΕΣ ΟΙΚΟΠΕΔΩΝ ΑΝΑΛΑΜΒΑΝΟΥΜΕ ΑΝΤΙΠΑΡΟΧΕΣ

ΠΩΛΟΥΝΤΑΙ διαμερίσματα λουξ κατασκευής με απεριόριστη θέα. Τα διαμερίσματα διαθέτουν θωρακισμένες πόρτες - εντοιχισμένες κουζίνες - ντουλάπες - εντοιχισμένο νιπτήρα με ντουλάπι - κεντρική θέρμανση αυτόνομη - ανοιγόμενα ανακλινόμενα κουφώματα με διπλά τζάμια - σίτες - ρολά - υδραυλικό ασανσέρ - τριφασικό ρεύμα.
Ολοι οι χώροι **σπατουλαριστοί - εσωτερικές πόρτες** M.D.F. με σχέδιο.

ΓΡΑΦΕΙΑ ΙΑΤΡΕΙΑ
1) Επί της οδού Μεγ. Κων/νου - Κων/νου Παλαιολόγου των 80 τ.μ.
2) Επί της οδού Κων/νου Παλαιολόγου και Θεοτοκοπούλου 60-80 τ.μ.
3) Επί της οδού Ρήγα Φεραίου στο πάρκο 60-80-100 τμ.

ΚΑΤΑΣΤΗΜΑΤΑ
1) Επί της οδού Κ. Παλαιολόγου και Θεοτοκοπούλου των 60-80-100 τ.μ.
2) Επί της οδού Λεωφόρου Καλλιθέας (Καρακόνερο) 90 τ.μ.

ΔΙΑΜΕΡΙΣΜΑΤΑ
1) Επί της οδού Χρ. Φέσσα (Κάθετος Αποστ. Παύλου) 90 τ.μ. τριάρια.
Επίσης οροφοδιαμερίσματα των 90 τ.μ. (οικοδομή μόνο τριών διαμερισμάτων)

ΟΙΚΟΔΟΜΕΣ
1) Οικοδομή επί της οδού Πτολεμαίων και Χρ. Φέσσα των 117-125 τ.μ.
2) Οικοδομή υπό ανέγερση επί της οδού Ρήγα Φεραίου στο Πάρκο. Διαμερίσματα τριάρια - τεσσάρια
3) Οικοδομή υπό ανέγερση επί της οδού Κ. Παλαιολόγου και Θεοτοκοπούλου. Διαμερίσματα δυάρια - τριάρια - τεσσάρια - καταστήματα
5) Επι της οδού Β. Ηρακλείου οικοδομή τεσσάρων διαμερισμάτων . Οροφοδιαμερίσματα των 133τ.μ. Η οικοδομή έχει πιλοτή για πάρκινγκ.

ΑΠΟΘΗΚΕΣ
1) Πλησίον Στέλιου Κωτιάδη των 130 τ.μ.
2) Στη Λεωφόρο Καλλιθέας (Καρακόνερο) των 80-300 τ.μ.

• Οι πωλήσεις μπορούν να γίνουν και με όλα τα Δάνεια τράπεζας και οργανισμών.
• Αναλαμβάνουμε ΑΝΤΙΠΑΡΟΧΕΣ και Αγορές οικοπέδων.
• Δεχόμαστε ανταλλαγές ακινήτων.

ΠΛΗΡΟΦΟΡΙΕΣ:
ΔΙΑΚΟΓΕΩΡΓΙΟΥ ΚΑΛΛΙΣΤΟΣ
ΤΗΛ.: 29318 - 34598 - ΤΗΛ. 78501 - 78502

ΙΑΤΡΙΚΗ ΑΝΑΚΟΙΝΩΣΗ

Ο ιατρός

ΕΥΑΓΓΕΛΟΣ ΑΝΤ. ΑΓΓΕΛΟΥ

ΜΙΚΡΟΒΙΟΛΟΓΟΣ - ΒΙΟΠΑΘΟΛΟΓΟΣ

Δέχεται
Στο ιατρείο του ΙΕΡΟΥ ΛΟΧΟΥ 11
Δευτέρα - Παρασκευή
07.00 - 12.30 πμ και 5.30 - 7.30 μμ
Τηλ. ιατρείου 22410-43311
FAX 22410-43310

ΙΑΤΡΙΚΗ ΑΝΑΚΟΙΝΩΣΗ

Ο Ιατρός

ΓΕΩΡΓΑΚΗΣ Ε. ΛΑΖΑΡΟΣ

ΔΕΡΜΑΤΟΛΟΓΟΣ - ΑΦΡΟΔΙΣΙΟΛΟΓΟΣ
ΑΜΕΡΙΚΗΣ 7 (1ος όροφος)

ΔΕΧΕΤΑΙ: Δευτέρα - Παρασκευή
08:30 - 13:00 και 17:00 - 20:30
Απόγευμα Δευτέρας
και Παρασκευής με ραντεβού

Τηλ.: 22410 73008
Κινητό: 09770 83210

ΝΤΕΤΕΚΤΙΒΣ

30 ΧΡΟΝΙΑ ΜΟΝΙΜΑ ΚΑΙ ΣΤΗ ΡΟΔΟ

35354

ΠΛΑΤΕΙΑ ΑΓΙΟΥ ΙΩΑΝΝΟΥ
Η ΛΥΣΗ!!!
ΣΕ ΚΑΘΕ ΣΑΣ ΠΡΟΒΛΗΜΑ
EXPRESS SECURITY

ΕΛΛΗΝΙΚΗ ΔΗΜΟΚΡΑΤΙΑ
ΠΕΡΙΦΕΡΕΙΑ ΝΟΤΙΟΥ ΑΙΓΑΙΟΥ
ΝΟΜΟΣ ΔΩΔΕΚΑΝΗΣΟΥ
ΝΟΜΑΡΧΙΑΚΗ ΑΥΤ/ΣΗ ΔΩΔΕΚΑΝΗΣΟΥ
Δ/ΝΣΗ ΜΕΤΑΦΟΡΩΝ ΚΑΙ ΕΠΙΚΟΙΝΩΝΙΩΝ
ΤΜΗΜΑ Κ.Τ.Ε.Ο

Ταχ. Δ/νση: 6ο χιλ. Ρόδου Λίνδου
Ταχ. Κώδικας: 85100, Telefax: 2241069544
Πληροφορίες: Γεώργιος Αργύρης
Τηλέφωνο: 2241066385

Πρόγραμμα πρόσκλησης για διενέργεια τεχνικού ελέγχου οχημάτων με έδρα τον Ν. Δωδεκανήσου.



Χρονική περίοδος: Από 08/01/2003
έως 28/02/2003
Είδος οχήματος: Παντός είδος οχήματα
με συνδυασμό γραμμάτων
ΡΟΒ 1501 - 2000.
Επίσης θα ελέγχονται τα οχήματα που
η καταλληλότητα τους λήγει αυτές
τις εβδομάδες και οχήματα
ανάριθμα εισαγωγής.

Ε.Ν.
Ο Δ/ντής
Ιωάννης Κασαπίδης

ΓΡΑΦΕΙΟ ΤΕΛΕΤΩΝ & ΜΝΗΜΟΣΥΝΩΝ ΡΟΔΟΥ
ΣΤΕΦΑΝΑ - ΣΤΟΛΙΣΜΟΙ

«ΑΜΕΡΙΚΑΝΟΥ»

Αμεση εξυπηρέτηση
ΟΛΟ ΤΟ 24ΩΡΟ

Αναλαμβάνουμε την τελετήκαι με τα έξοδαπου
χορηγούν τα ταμείαχωρίς καμία επιβάρυνση
ΙΚΑ, ΤΕΒΕ, ΤΑΞΥ, ΔΗΜΟΣΙΟΥ, ΛΙΜΕΝΙΚΩΝ, ΟΓΑ
και λοιπά ταμεία.

Τους ΑΠΟΡΟΥΣ ΔΩΡΕΑΝ
Πλατεία Βρούχου στη Μητρόπολη
Τηλέφωνα: 28901 - 33400

TOP PROPERTIES
GEORGE and SAVAS PIPINOS
ΓΕΩΡΓΙΟΣ και ΣΑΒΒΑΣ ΠΙΠΙΝΟΣ
ΣΥΜΒΟΥΛΟΙ και ΕΚΤΙΜΗΤΕΣ ΑΚΙΝΗΤΩΝ
REAL ESTATE AGENTS - MEMBER OF F.I.A.B.C.I. - N.A.E.A - C.E.I.
E-mail: gpipinos@otenet.gr
URL: www.rhodes - top - properties.com and www.pipinos.gr

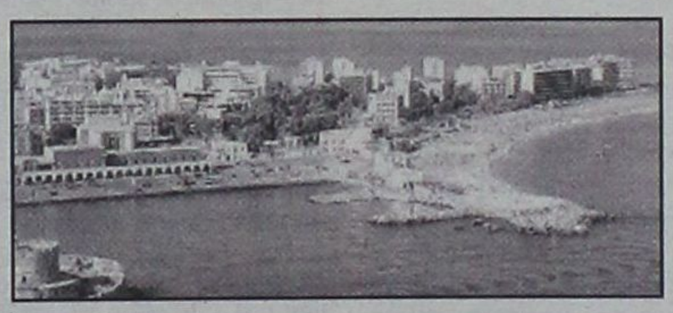

Η "TOP PROPERTIES" είναι ατομική επιχείρηση και ανήκει στους κ. Γεώργιο και Σάββα Πιπίνο. Το γραφείο ασχολείται απο το 1971 αποκλειστικά και μόνο με επενδύσεις και REAL ESTATE, στο νησί της Ρόδου και στην ευρύτερη περιοχή της Δωδεκανήσου.

ΑΠΕΥΘΥΝΟΜΑΣΤΕ: Στους **σοβαρούς, απαιτητικούς και επιλεκτικούς** επενδυτές - επιχειρηματίες, Ελληνες και ξένους, που ενδιαφέρονται να κάνουν μια σοβαρή επένδυση **προβολής** στο νησί της Ρόδου.

ΠΡΟΣΦΕΡΟΥΜΕ: Α) Υπηρεσίες και πληροφορίες που γίνονται σε προσωπικό επίπεδο με **εχεμύθεια, διακριτικότητα και σοβαρότητα.** Β) Μεγάλη γκάμα υψηλής ποιότητας ακινήτων, όπως: 1) Ξενοδοχεία Α' και Β' κατηγορίας των 600 - 500 - 350 - 300 κλινών 2) Κεντρικά αστικά ακίνητα κατάλληλα για Τράπεζες - καταστήματα - γραφεία 3) Παραλιακές εκτάσεις, κατάλληλες για τουριστικές επενδύσεις των 150.000 - 100.000 - 70.000 - 50.000 - 36.000 τ.μ. 4) Διαμερίσματα και μεζονέτες **προβολής και 5) Αξιόλογες Παραθεριστικές κατοικίες.**

ΣΤΟΧΟΣ ΜΑΣ ΕΙΝΑΙ: Να προσφέρουμε στο αγορασικό μας κοινό **υψηλής ποιότητας ακίνητα και ευκαιρίες** στο νησί της Ρόδου. Η τριακονταετής και πλέον πείρα μας στον τομέα αυτό αποτελεί εγγύηση.

ΣΥΝΘΗΜΑ ΜΑΣ ΕΙΝΑΙ: Επενδύστε στη ΡΟΔΟ ΤΩΡΑ, σε ακίνητα που **ΑΝΤΕΧΟΥΝ ΣΤΟ ΧΡΟΝΟ.**

Γεώργιος και Σάββας Πιπίνος
ΜΕΣΙΤΗΣ ΑΣΤΙΚΩΝ ΣΥΜΒΑΣΕΩΝ
Γιατί εμείς γνωρίζουμε καλύτερα!

TOP PROPERTIES is a father and son business. The Senior, Mr George S. Pipinos, the founder of the office, has carved over the years a reputation for integrity and excellence in the world of Real Estate in the Dodecanese. The junior, Dr. Savas Pipinos, haw returned from his studies in the UK to aid in his father's footsteps.

At Top Properties we try hard to attract important and selective investors: high calibre businessmen/women and discerning professional people, both Greek and foreign, who wish to acquire substantial and valuable property on Rhodes.

We offer our expertise and advice privately, discreetly and in strict confidence.

We keep a compehensive list of real estate of the highest specifications:

a. A' and B' class hotels (600, 500, 350, 300 beds capacity).

b. Centrally situated office buildings and other business premises.

c. Seaside land, ideal for development (hotels, holiday resorts, etc.), of 150.000, 100.000, 70.000, 50.000, 36.000 square metres.

d. Luxury apartments, maisonettes, detached, semi - detached and terraced houses.

e. Holiday and Retirement Homes

Our aim is to give our clients the opportunity to acquire value for money, first class real estate on Rhodes. Our 30- year - old experience in Real Estate is our warranty.

Our motto is: Invest in Rhodes. Invest in property. It stands the test of time.

TOP PROPERTIES
George and Savas Pipinos
Because we Know best



ΚΕΝΝΕΝΤΥ 38, ΡΟΔΟΣ, 85 100, ΤΗΛ. (22410) 23895 FAX: (22410) 20883
38 KENNEDY STR., RHODES, 85 100, TEL. (22410) 23895, FAX: (22410) 20883

ΔΙΕΥΘΥΝΣΗ ΔΑΣΩΝ ΔΩΔΕΚΑΝΗΣΟΥ
ΑΝΑΚΟΙΝΩΣΗ

Γνωστοποιείται κατά το άρθρο 14 του Ν. 998/79, η αποστολή για δημοσίευση στο Δήμο Νότιας Ρόδου της αριθμ. 588/05-02-2003.

Πράξης χαρακτηρισμού έκτασης που εκδόθηκε από το Δ/ντή Δασών Δωδ/σου. Η ΚΜ 791 & 803 γαιών Γενναδίου χαρακτηρίζονται ως γεωργικές εκτάσεις.

Ο Δ/ντής Δασών Δωδ/νήσου
Φίλιππος Κοντίτσης
Δασολόγος με Α' βαθμό

ΔΙΕΥΘΥΝΣΗ ΔΑΣΩΝ ΔΩΔΕΚΑΝΗΣΟΥ
ΑΝΑΚΟΙΝΩΣΗ

Γνωστοποιείται κατά το άρθρο 14 του Ν. 998/79, η αποστολή για δημοσίευση στο Δήμο Ιαλυσού της αριθμ. 7125/12-12-2002.

Πράξης χαρακτηρισμού έκτασης που εκδόθηκε από το Δ/ντή Δασών Δωδ/σου. Η ΚΜ 151 Β γαιών Ιξιάς χαρακτηρίζεται ως γεωργική έκταση και δάσος. Βρίσκεται εντός καταφυγίου άγριας ζωής.

Ο Δ/ντής Δασών Δωδ/νήσου
Φίλιππος Κοντίτσης
Δασολόγος με Α' βαθμό

ΔΙΕΥΘΥΝΣΗ ΔΑΣΩΝ ΔΩΔΕΚΑΝΗΣΟΥ
ΑΝΑΚΟΙΝΩΣΗ

Γνωστοποιείται κατά το άρθρο 14 του Ν. 998/79, η αποστολή για δημοσίευση στο Δήμο Νότιας Ρόδου της αριθμ. 589/05-02-2003.

Πράξης χαρακτηρισμού έκτασης που εκδόθηκε από το Δ/ντή Δασών Δωδ/σου. Η ΚΜ 861 & 864 & 782 & 856 γαιών Γενναδίου χαρακτηρίζονται ως γεωργικές εκτάσεις.

Ο Δ/ντής Δασών Δωδ/νήσου
Φίλιππος Κοντίτσης
Δασολόγος με Α' βαθμό

ΔΙΕΥΘΥΝΣΗ ΔΑΣΩΝ ΔΩΔΕΚΑΝΗΣΟΥ
ΑΝΑΚΟΙΝΩΣΗ

Γνωστοποιείται κατά το άρθρο 14 του Ν. 998/79, η αποστολή για δημοσίευση στο Δήμο Καλλιθέας της αριθμ. 662/5-2-2003.

Πράξης χαρακτηρισμού έκτασης που εκδόθηκε από το Δ/ντή Δασών Δωδ/σου. Η ΚΜ 25 γαιών Καλυθιών χαρακτηρίζεται ως γεωργική.

Ο Δ/ντής Δασών Δωδ/νήσου
Φίλιππος Κοντίτσης
Δασολόγος με Α' βαθμό

ΠΑΝΕΠΙΣΤΗΜΙΟ ΑΙΓΑΙΟΥ
ΕΠΙΤΡΟΠΗ ΕΡΕΥΝΩΝ
Πρόσκληση ενδιαφέροντος για συνεργασία με σύμβαση έργου.

Το Πανεπιστήμιο Αιγαίου στο πλαίσιο έργων του 3ου ΚΠΣ που υλοποιεί σε συνεργασία με την Α'βάθμια, Β'βάθμια και Γ'βάθμια εκπαίδευση (ΚΕΠΛΗΝΕΤ, Υπ. Αιγαίου, ΚΥΝΕΤΕ), ενδιαφέρεται να συνεργασθεί με ειδικευμένο προσωπικό, με σύμβαση έργου, στα νησιά Μυτιλήνη, Χίο, Σάμο, Ρόδο, Σύρο, Λήμνο και Κω. Η συνεργασία θα αφορά ειδικευμένο προσωπικό σε θέματα διαχείρισης και υλοποίησης Δικτύων και συστημάτων Η/Υ.

Οι ενδιαφερόμενοι θα πρέπει να έχουν γνώσεις και εμπειρία σε ένα ή περισσότερα από τα παρακάτω:

- εγκατάσταση και συντήρηση υπολογιστικών συστημάτων και εργαστηρίων Η/Υ
- τεχνική στήριξη χρηστών
- διαχείριση και συντήρηση δικτύων υπολογιστών
- διαχείριση λειτουργικών συστημάτων UNIX, Windows NT, 2000 και XP
- IOS (Cisco)
- διαχείριση τηλεφωνικών δικτύων
- ανάπτυξη και διαχείριση δικτυακών εφαρμογών και υπηρεσιών
- γνώσεις προγραμματισμού VB, C++, Java

Για την επιλογή θα συνεκτιμηθούν:

- Τίτλοι σπουδών
- Βιογραφικό σημείωμα
- Προϋπηρεσία - εμπειρία

Οι ενδιαφερόμενοι θα πρέπει να υποβάλλουν αίτηση με πλήρες και αναλυτικό βιογραφικό στην ηλεκτρονική διεύθυνση: **net@aegean.gr** μέχρι 28/2/2003.

Επιβεβαίωση της λήψης της αίτησης θα γίνεται με e-mail στη διεύθυνση αποστολής.

Σε περίπτωση προβλήματος παρακαλούμε επικοινωνήστε στο τηλέφωνο 2106492040.

Τονίζεται ότι στην αίτηση θα πρέπει να αναφέρεται το νησί - κόμβος για το οποίο εκδηλώνεται ενδιαφέρον και αν πρόκειται για περισσότερα από ένα νησιά θα πρέπει να αναγράφεται και η σειρά προτίμησης.

ΑΡΙΘΜΟΣ 590/2002
Α' ΕΠΑΝΑΛΗΠΤΙΚΗ
ΠΕΡΙΛΗΨΗ ΚΑΤΑΣΧΕΤΗΡΙΑΣ ΕΚΘΕΣΗΣ ΑΚΙΝΗΤΟΥ

ΔΙΚΑΣΤΙΚΟΣ ΕΠΙΜΕΛΗΤΗΣ : Μιχαήλ Κ. Καρακατσάνης.

ΕΠΙΣΠΕΥΔΟΥΣΑ : Συνεταιριστική Τράπεζα Δωδεκανήσου ΣΥΝ.ΠΕ.

ΟΦΕΙΛΕΤΗΣ : Ιωάννης Κρητικός του Αντωνίου.

ΕΚΤΕΛΕΣΤΟΣ ΤΙΤΛΟΣ : Η υπ' αριθ. 605/2001 Διαταγή Πληρωμή του Ειρηνοδίκου Ρόδου

ΠΟΣΟΝ ΟΦΕΙΛΗΣ : 3.578,14 ευρώ.

ΜΕΣΕΓΓΥΟΥΧΟΣ : Ιωάννης Κρητικός του Αντωνίου

ΥΠΑΛΛΗΛΟΣ ΤΟΥ ΠΛΕΙΣΤΗΡΙΑΣΜΟΥ: Συμβολαιογράφος Ρόδου Μαρία Καρποδίνη - Καντιδενού.

ΗΜΕΡΟΜΗΝΙΑ ΠΛΕΙΣΤΗΡΙΑΣΜΟΥ : Στις 05 Μαρτίου 2003 και από ώρα 12 το μεσημέρι μέχρι τις 2 το απόγευμα της ίδιας ημέρας.

ΤΟΠΟΣ ΠΛΕΙΣΤΗΡΙΑΣΜΟΥ : Δήμος Πεταλούδων Ρόδου, Δημοτικό Κατάστημα Δήμου Πεταλούδων Ρόδου.

ΠΕΡΙΓΡΑΦΗ ΑΚΙΝΗΤΟΥ : Παλαιό σπίτι αποτελούμενο από ένα ισόγειο δωμάτιο εκτάσεως 26, 77 τετραγωνικών μέτρων με Κτηματολογικά στοιχεία Τόμος 2 Οικοδομών Μαριτσών, φύλλο 122, φάκελος 144, μερίδα 91. Εκτιμήθηκε στο ποσό των εννέα χιλιάδων (9.000) ευρώ και ως τιμή πρώτης προσφοράς ορίζεται το μισό της εκτιμηθείσης αξίας δηλαδή τέσσερις χιλιάδες πεντακόσια (4.500) ευρώ και φέρει βάρη.

Ο πλειστηριασμός αυτού θα γίνει σύμφωνα με τα παραπάνω και με τους όρους που με κάθε λεπτομέρεια αναγράφονται στην περίληψή μου και για τους οποίους μπορεί να λάβει γνώση κάθε ενδιαφερόμενος από μένα είτε από το Ειρηνοδικείο Ρόδου. Η παρούσα περίληψη συντάχθηκε από μένα σήμερα στις 14-02-2003 στο γραφείο μου στην οδό Εθελ. Δωδ/σίων 29, τηλ. 22410 73673 και υπογράφεται και σφραγίζεται νόμιμα.

Ο ΔΙΚΑΣΤΙΚΟΣ ΕΠΙΜΕΛΗΤΗΣ
ΜΙΧΑΗΛ Κ. ΚΑΡΑΚΑΤΣΑΝΗΣ

Απόσπασμα
Αριθμ. 3628'/2003

Δικαστικός Επιμελητής: Μιχαήλ Στεφάνου Μελλίνης

Επισπεύδουσα: ALPHA Τράπεζα Ανώνυμη Εταιρεία και με τον διακριτικό τίτλο «ALPHA BANK» νόμιμα εκπ/νη.

Οφειλέτης: Η εταιρεία με έδρα τον Δήμο Αρχαγγέλου Ρόδου και με επωνυμία: «ΤΡΟΠΙΚΑΛ Α.Ε.»

Πλειστηριασμός: 5-3-2003

Τόπος: Το Δημοτικό Κατάστημα ΑΦΑΝΤΟΥ Ρόδου με υπάλληλο του πλειστηριασμού την συμβολαιογράφο Ρόδου κ. Μαίρη Παπαδάκη.

ΑΓΡΟΣ ήδη οικόπεδο συνολικής επιφάνειας 5092 τ.μ. που βρίσκεται στην περιοχή «ΚΟΛΥΜΠΙΑ» της κτηματικής περιφέρειας Αρχαγγέλου με Κτηματολογικά Στοιχεία, Τόμος 74 Γαιών Αρχαγγέλου, Φύλλο 184, Μερίδα 1888/617 Φάκελλος 7493 νομικής φύσης Μουλκ.

Επ' αυτού κτίσθηκε ξενοδοχείο καινούργιο Β' κατηγορίας, διώροφο με υπόγειο, υπερυψωμένο ισόγειο και α' όροφο με συνολική επιφάνεια 1820 τετρ. μέτρα δυναμικότητας 40 δωματίων και 73 κλινών. Το ξενοδοχείο έχει επωνυμία «TROPIKAL».

Εκτιμήθηκε ως ενιαίο σύνολο με την 34/2003 απόφαση του Μον. Πρωτοδ. Ρόδου 1.000.000 Ευρώ

Πρώτη προσφορά με την 34/2003 απόφαση του Μον. Πρωτοδ. Ρόδου 500.000 Ευρώ.

Συνέταξα την παρούσα σήμερα στις 05.02.2003

Ο ΔΗΛΟΠΟΙΩΝ ΔΙΚΑΣΤΙΚΟΣ ΕΠΙΜΕΛΗΤΗΣ
ΜΙΧΑΛΗΣ ΣΤΕΦΑΝΟΥ ΜΕΛΛΙΝΗΣ

ΕΛΛΗΝΙΚΗ ΔΗΜΟΚΡΑΤΙΑ
ΠΕΡΙΦΕΡΕΙΑ ΝΟΤ. ΑΙΓΑΙΟΥ
ΝΟΜΟΣ ΔΩΔΕΚΑΝΗΣΟΥ
ΔΗΜΟΣ ΑΦΑΝΤΟΥ

ΑΝΑΚΟΙΝΩΣΗ

Στα πλαίσια εφαρμογής του διπλογραφικού συστήματος στην αποτύπωση των οικονομικών δεδομένων του Δήμου Αφάντου και ιδιαίτερα στην επαλήθευση των στοιχείων της απογραφής έναρξης της 31/12/2002, καλούνται όλοι οι προμηθευτές - πιστωτές του Δήμου Αφάντου όπως μέχρι τις 24/2/2003 να προσέλθουν ή να επικοινωνήσουν με την υπηρεσία Οικονομικών του Δήμου Αφάντου. Υπεύθυνη κα Βασιλά Σεβαστούλα τηλ. 22410 51316 εσωτ. 25, για τη συμφωνία των υπολοίπων των λογαριασμών τους.

Ο Δήμαρχος
Σταμάτιος Καβάδας

ΖΗΤΟΥΝΤΑΙ

Εισαγωγική εμπορική εταιρεία ποτών καθιερωμένη στο χώρο της, με μεγάλο κύκλο εργασιών

ΖΗΤΑ

νέους, νέες με φιλοδοξίες στον τομέα πωλήσεων για τη στελέχωση του τμήματός της.

Παροχές :

- **Ικανοποιητικός μισθός**
- **Ποσοστά**
- **Έξοδα Μετακινήσεων**
- **Προοπτικές εξέλιξης**
- **Ελεύθερο ωράριο**

Για παράδοση βιογραφικού επικοινωνήστε με : τηλ. 22410 87790-91

Το Ξενοδοχείο
ELECTRA PALACE
Ζητά

1. Σερβιτόρους Α', γλωσσομαθείς με πείρα σε ξενοδοχεία Α' κατηγορίας και καλές συστάσεις.
2. Ταμπλίστες με πείρα για εστιατόρια και μπαρς.
3. Υπεύθυνος θαλασσίων σπορ με τα ανάλογα προσόντα.
4. Ναυαγοσώστη διπλωματούχο.

Αιτήσεις στο ξενοδοχείο,
Παραλία Τριαντών, 10.00 - 14.00,
Τηλέφωνο : 22410 92521

ΑΝΑΚΟΙΝΩΣΗ

Το Σωματείο Εστιατόρων Νήσου Ρόδου **Η ΠΡΩΤΟΠΟΡΙΑ** καλεί όλους τους συναδέλφους εστιάτορες του νησιού μας να συμμετάσχουν στην Παρροδιακή Διαμαρτυρία το **Σάββατο και ώρα 12 π.μ.** που θα ξεκινήσει από το Πανεπιστήμιο Αιγαίου κατά του πολέμου στο ΙΡΑΚ.

Οφείλουμε ένα δυναμικό παρών στο όνομα της Ειρήνης.

Ο Πρόεδρος και το Δ.Σ.
του Σωματείου
Η ΠΡΩΤΟΠΟΡΙΑ

ΕΛΛΗΝΙΚΗ ΑΝΤΙΚΑΡΚΙΝΙΚΗ ΕΤΑΙΡΕΙΑ
ΜΕΛΟΣ ΤΗΣ ΔΙΕΘΝΟΥΣ ΕΝΩΣΕΩΣ ΚΑΤΑ ΤΟΥ ΚΑΡΚΙΝΟΥ
Παράρτημα Ρόδου

ΕΥΧΑΡΙΣΤΗΡΙΟ

Το παράρτημα Ρόδου της Ελληνικής Αντικαρκινικής Εταιρείας επιθυμεί να ευχαριστήσει το Σύλλογο αργυροχρυσοχόων Ρόδου για τη δωρεά 150,00 ευρώ εις μνήμη Ιωάννη Φραντζή.

Εκ του Δ.Σ.

ΠΩΛΟΥΝΤΑΙ

1) Μονοκατοικίες στην παραλία Ιαλυσού έναντι Βράχου 120, 140, 150, 170,180, 200 τ.μ. σε μπετά ή τελειωμένες πολυτελούς κατασκευής, σε οικόπεδα αυτοτελή 400 - 700 τ.μ.

2) Καταστήματα και στούντιο των 50 τ.μ. επί της οδού Ιερού Λόχου Ιαλυσός, έναντι ξενοδοχείου Τσίκη.

Πληρ. Γ. Ιωαννίδης -
Τηλ. 21714 ή 0932296983

ΑΝΑΚΟΙΝΩΣΗ

Ειδοποιούνται οι κάτοικοι των παρακάτω περιοχών ότι για να εκτελεστούν απαραίτητες τεχνικές εργασίες της ΔΕΗ, θα γίνει διακοπή στις 16-2-03 ημέρα Κυριακή ως εξής:

Από 08.00 έως 12.00 στις περιοχές :

Ηλιούπολη - Αγ. Απόστολοι (Εργατ. κατ. Κάτω Ηλιούπολης, Άνω Ηλιούπολης, Αγ. Αποστόλων) έως το μοναστήρι περιοχή Τρεις.

Από 08.00 έως 14.00 στις περιοχές :

Περιοχή Φαληράκι (από φωτεινούς σηματοδότες - Τσαΐρι) έως την κεντρική διασταύρωση πριν τον Αγ. Νεκτάριο και από το ξενοδοχείο «Πήγασος» έως το ξενοδοχείο «Δήμητρα»

Αν οι εργασίες τελειώσουν νωρίτερα, το ρεύμα θα ξαναδοθεί πριν από τον χρόνο λήξης της διακοπής που αναφέρεται πιο πάνω.

Γι'αυτό το λόγο οι ηλεκτρικές εγκαταστάσεις και τα δίκτυα της ΔΕΗ θα πρέπει να θεωρούνται ότι έχουν συνέχεια ρεύμα.

Έτσι για λόγους ασφαλείας απαγορεύεται η προσέγγιση σε αγωγούς ή άλλα στοιχεία του δικτύου που βρίσκονται κατωγής γιατί υπάρχει σοβαρός κίνδυνος ατυχήματος.

ΑΠΟ ΤΗ ΔΕΗ

ΔΕΥΑΡ
ΔΗΜΟΤΙΚΗ ΕΠΙΧΕΙΡΗΣΗ
ΥΔΡΕΥΣΗΣ ΑΠΟΧΕΤΕΥΣΗΣ ΡΟΔΟΥ
2ο χλμ Εθν. Οδού Ρόδου-Λίνδου
τηλ. 2241068750-68757 fax : 2241066380

ΑΝΑΚΟΙΝΩΣΗ

Η ΔΕΥΑΡ ανακοινώνει ότι από τη Δευτέρα 17-2-2003 θα προχωρήσει στη διακοπή της υδροδότησης σε όσους καταναλωτές δεν έχουν τακτοποιήσει τις οφειλές τους.

Παρακαλούνται οι καταναλωτές να προσέλθουν για την εξόφληση των οφειλών τους.

Υπενθυμίζεται ότι οι λογαριασμοί θα εξοφλούνται μόνο στο Κεντρικό ταμείο της ΔΕΥΑΡ στην οδό Ρόδου - Λίνδου αφού το Ταμείο επί της οδού Εθελοντών Δωδεκανησίων θα παραμείνει κλειστό για ένα μήνα περίπου λόγω ανακαίνισης.

Για τη ΔΕΥΑΡ
Ο Γενικός Δ/ντής
Εμμ. Διακομανώλης
Διπλ/χος Μηχ/γος Μηχανικός

ΠΩΛΟΥΝΤΑΙ

1) Οροφοδιαμερίσματα πολυτελούς κατασκευής εντός της πόλεως Ρόδου (όπισθεν παλαιού Νοσοκομείου) οδός Μεταξά των 136 τ.μ. με αποθήκη και θέση γκαράζ εσωτερική.

2) Διαμερίσματα σε μικρή πολυκατοικία πολυτελούς κατασκευής (με γκαράζ εσωτερικό) μέτρων 91, 98 και 136 τ.μ.

3) Μονοκατοικίες στην περιοχή Mira Mare διόροφες με υπόγειο γκαράζ των 140 τ.μ. και διαμερίσματα των 70 τ.μ.

Πληρ. Γ. Ιωαννίδης -
Τηλ. 21714 ή 0932296983



www.RodosVitrina.gr/Metropol.htm

METROPOL
MULTI-CINEMA
ALPHA ΟΡΕΩΝ

Πληροφορίες, Κρατήσεις
Δευ. - Πεμ. από 16:00
Παρ. - Κυρ. από 15:00
Information, Reservations
Mon. - Thu after 16:00
Fri. - Sun after 15:00
ΤΗΛ. 22410.28400

WEEKLY PROGRAMME - ΕΒΔΟΜΑΔΙΑΙΟ ΠΡΟΓΡΑΜΜΑ
14/02/2003 - 20/02/2003

ΚΑΤ. ΑΠΟ 13 ΕΤΩΝ
IN ENGLISH

ΣΕ ΠΡΩΤΗ ΠΑΝΕΛΛΗΝΙΑ ΠΡΟΒΟΛΗ
Η ΠΕΡΙΠΕΤΕΙΑ ΑΓΩΝΙΑΣ ΜΕ ΤΟΥΣ
ΣΑΡΛΙΖ ΘΕΡΟΝ - ΚΕΒΙΝ ΜΠΕΪΚΟΝ
Ο ΦΟΒΟΣ ΠΕΡΝΑ ΣΤΗΝ ΑΝΤΕΠΙΘΕΣΗ
ΠΑΓΙΔΕΥΜΕΝΗ
TRAPPED
ΘΑ ΗΤΑΝ ΤΟ ΤΕΛΕΙΟ ΣΧΕΔΙΟ,
ΑΝ ΕΚΕΙΝΗ ΗΤΑΝ ΤΟ ΤΕΛΕΙΟ ΘΥΜΑ...
ΑΙΘΟΥΣΑ 1
ΩΡΕΣ ΕΝΑΡΞΗΣ - SHOWTIMES
18:00, 20:15, 22:30

ΚΑΤ. ΑΠΟ 13 ΕΤΩΝ
IN ENGLISH

ΠΟΤΕ ΔΕΝ ΞΕΡΕΙΣ ΠΟΙΟΣ ΚΟΙΤΑΖΕΙ
ΤΙΣ ΦΩΤΟΓΡΑΦΙΕΣ ΣΟΥ
ΣΚΟΤΕΙΝΟΣ ΘΑΛΑΜΟΣ
ONE HOUR PHOTO
ΜΕ ΤΟΝ ΒΡΑΒΕΥΜΕΝΟ ΜΕ OSCAR
ΡΟΜΠΙΝ ΓΟΥΙΛΙΑΜΣ
ΣΕ ΜΙΑ ΟΣΚΑΡΙΚΗ ΕΡΜΗΝΕΙΑ
ΑΙΘΟΥΣΑ 3
ΩΡΕΣ ΕΝΑΡΞΗΣ - SHOWTIMES
20:30, 22:30

ΚΑΤ. ΑΠΟ 13 ΕΤΩΝ
IN ENGLISH

ΑΛ ΠΑΤΣΙΝΟ
ΚΙΜ ΜΠΑΣΙΝΓΚΕΡ - ΤΕΑ ΛΕΟΝΙ
ΝΟΜΙΖΕ ΟΤΙ ΤΑ ΕΙΧΕ ΔΕΙ ΟΛΑ.
ΩΣ ΤΗ ΝΥΧΤΑ ΠΟΥ ΕΙΔΕ
ΠΕΡΙΣΣΟΤΕΡΑ ΑΠ' ΟΣΑ ΕΠΡΕΠΕ...
ΟΙ ΑΝΘΡΩΠΟΙ ΠΟΥ ΞΕΡΩ
People I know
ΑΙΘΟΥΣΑ 2
ΩΡΕΣ ΕΝΑΡΞΗΣ - SHOWTIMES
18:00, 20:00

ΑΚΑΤΑΛΛΗΛΟ
IN ENGLISH

Η ΠΛΕΟΝ ΑΝΑΜΕΝΟΜΕΝΗ ΤΑΙΝΙΑ
ΤΗΣ ΧΡΟΝΙΑΣ, ΜΕ ΤΟΥΣ
ΛΕΟΝΑΡΝΤΟ ΝΤΙ ΚΑΠΡΙΟ - ΚΑΜΕΡΟΝ ΝΤΙΑΖ
ΝΤΑΝΙΕΛ ΝΤΕΪ ΛΟΥΙΣ - ΛΙΑΜ ΝΙΣΟΝ
ΟΙ ΣΥΜΜΟΡΙΕΣ ΤΗΣ ΝΕΑΣ ΥΟΡΚΗΣ
Gangs of NewYork
ΜΙΑ ΤΑΙΝΙΑ ΤΟΥ
ΜΑΡΤΙΝ ΣΚΟΡΣΕΖΕ
ΑΙΘΟΥΣΑ 2
ΩΡΑ ΕΝΑΡΞΗΣ - SHOWTIMES 22:00

ΚΑΤΑΛΛΗΛΟ
IN ENGLISH

ΣΕ ΠΡΩΤΗ ΠΑΝΕΛΛΗΝΙΑ ΠΡΟΒΟΛΗ
ΓΙΑ ΠΡΩΤΗ ΦΟΡΑ ΣΤΗΝ ΟΘΟΝΗ Ο ΑΘΛΗΤΗΣ
ΕΙΝΑΙ ΜΑΥΡΟΣ ΚΑΙ Ο ΠΡΑΚΤΟΡΑΣ ΛΕΥΚΟΣ...
...ΠΟΛΥ ΠΡΟΧΩΡΗΜΕΝΟ...
ΕΓΩ Ο ΚΑΤΑΣΚΟΠΟΣ
I SPY
ΚΩΜΩΔΙΑ ΔΡΑΣΗΣ ΜΕ ΤΟΥΣ
ΕΝΤΥ ΜΕΡΦΥ & ΟΟΥΕΝ ΓΟΥΙΛΣΟΝ
ΑΙΘΟΥΣΑ 3
ΩΡΕΣ ΕΝΑΡΞΗΣ - SHOWTIMES 16:30, 18:30
Η ΠΡΟΒΟΛΗ ΤΩΝ 16:30 ΜΟΝΟ ΠΑΡΑΣΚΕΥΗ, ΣΑΒΒΑΤΟ ΚΑΙ ΚΥΡΙΑΚΗ

ΚΑΤΑΛΛΗΛΟ
ΣΤΑ ΕΛΛΗΝΙΚΑ

Η Walt Disney ΠΑΡΟΥΣΙΑΖΕΙ ΣΤΑ ΕΛΛΗΝΙΚΑ
ΤΟ ΠΙΟ ΤΡΕΛΟ ΣΚΥΛΟΚΥΝΗΓΗΤΟ ΠΟΥ ΕΓΙΝΕ ΠΟΤΕ
ΣΚΥΛΟΜΠΕΡΔΕΜΑΤΑ
ΜΕ ΤΟΥΣ
ΚΟΥΜΠΑ ΓΚΟΥΝΤΙΝΓΚ ΤΖΟΥΝΙΟΡ
& ΤΖΕΪΜΣ ΚΟΜΠΕΡΝ
ΑΙΘΟΥΣΑ 1
ΩΡΑ ΕΝΑΡΞΗΣ - SHOWTIMES 16:00
ΜΟΝΟ ΠΑΡΑΣΚΕΥΗ, ΣΑΒΒΑΤΟ ΚΑΙ ΚΥΡΙΑΚΗ

ΠΑΛΛΑΣ 5 CINEMAS CENTER

ΠΡΟΓΡΑΜΜΑ ΕΒΔΟΜΑΔΑΣ
14/02/2003 - 20/02/2003
Για κρατήσεις / For Reservations:
22410 24475 και 70670


ΑΙΘΟΥΣΑ 5
2 ΕΒΔΟΜΑΔΕΣ ΠΡΟΘΕΣΜΙΑ
2 WEEKS NOTICE Κωμωδία / Comedy
ΠΡΩΤΑΓΩΝΙΣΤΟΥΝ: HUGH GRANT, SANDRA BULLOCK
Ώρες Έναρξης: 18:00, 20:10, 22:20
15:50 Ειδική επιπλέον παράσταση, μόνο Σάββατο & Κυριακή.


ΑΙΘΟΥΣΑ 2
ΣΗΜΑ ΚΙΝΔΥΝΟΥ / THE RING
Θρίλερ / Thriller
Ώρες Έναρξης: 18:10, 20:20, 22:30
16:00 Ειδική επιπλέον παράσταση, μόνο Σάββατο & Κυριακή.


ΑΙΘΟΥΣΑ 1
ΤΟ ΜΑΤΙ / THE EYE Θρίλερ / Thriller
Τόσο τρομακτικό που κάνει την 6η αίσθηση
να μοιάζει με το Ghostbusters!
Ώρες Έναρξης: 18:20, 20:30, 22:40
16:10 Ειδική επιπλέον παράσταση, μόνο Σάββατο & Κυριακή.


ΑΙΘΟΥΣΑ 3
Η ΤΡΙΤΗ ΝΥΧΤΑ Κοινωνική
ΠΡΩΤΑΓΩΝΙΣΤΟΥΝ: ΔΗΜΗΤΡΑ ΧΑΤΟΥΠΗ,
ΜΗΝΑΣ ΧΑΤΖΗΣΑΒΒΑΣ, ΓΙΑΝΝΗΣ ΒΟΥΡΟΣ
Ώρες Έναρξης: 17:50, 20:00, 22:10
15:40 Ειδική επιπλέον παράσταση, μόνο Σάββατο & Κυριακή.


ΑΙΘΟΥΣΑ 4
ΗΣΥΧΟΣ ΑΜΕΡΙΚΑΝΟΣ / QUIET AMERICAN
Δραματική / Drama
ΠΡΩΤΑΓΩΝΙΣΤΟΥΝ: MICHAEL CAINE, BRENDAN FRASER
Ώρες Έναρξης: 18:00, 20:10
15:50 Ειδική επιπλέον παράσταση, μόνο Σάββατο & Κυριακή.


ΑΙΘΟΥΣΑ 4
ΞΑΝΑΑΝΑΛΥΣΕ ΤΟ / ANALYZE THAT
Κωμωδία / Comedy
ΠΡΩΤΑΓΩΝΙΣΤΟΥΝ: ROBERT DE NIRO, BILLY CRYSTAL
Ώρες Έναρξης: 22:20

Το Πρόγραμμα

ΕΤ1

07.10 ΠΑΙΔΙ ΤΥ
07.15 ΜΙΚΡΕΣ ΙΣΤΟΡΙΕΣ
07.45 ΠΑΙΔΙ ΤΥ
07.50 Η ΕΠΟΧΗ ΤΟΥ ΠΑΡΑΜΥΘΙΟΥ
08.20 ΠΑΙΔΙ ΤΥ
08.25 ΠΟΛΥΣΠΟΡΙΑ ΤΟΥ ΣΑΒΒΑΤΟΥ
09.20 ΠΑΙΔΙ ΤΥ
09.40 ΨΗΛΑΦΙΣΜΑΤΑ
09.45 ΠΑΙΔΙ ΤΥ
10.00 ΠΙΠΗ Η ΦΑΚΙΔΟΜΥΤΗ
10.15 ΠΩΣ ΚΑΙ ΓΙΑΤΙ
10.40 ΠΑΙΔΙ ΤΥ
10.45 ΣΝΟΥΠΙ ΓΥΡΝΑ ΠΙΣΩ
11.55 ΠΑΙΔΙ ΤΥ
12.00 ΝΤΡΙΝΣΤΟΠ
14.00 **ΕΙΔΗΣΕΙΣ - ΚΑΙΡΟΣ**
14.15 ΕΚΠΟΜΠΗ: ΖΩΝΗ ΑΣΦΑΛΕΙΑΣ
15.15 ΠΑΝΔΑΙΜΟΝΙΟ
16.15 ΕΛΛΗΝΙΚΗ ΤΑΙΝΙΑ: ΑΔΙΚΗ ΚΑΤΑΡΑ
18.45 ΠΡΙ ΓΚΕΙΜ
19.00 ΜΠΑΣΚΕΤ
21.00 ΚΟΙΤΑ ΤΙ ΕΚΑΝΕΣ
23.00 **ΕΙΔΗΣΕΙΣ - ΑΘΛΗΤΙΚΑ - ΚΑΙΡΟΣ**
23.30 ΚΑΡΝΑΒΑΛΙ ΜΟΣΧΑΤΟΥ 2003
00.30 ΕΥΡΩΠΑΪΚΟ ΚΥΠΕΛΛΟ ΚΛΕΙΣΤΟΥ ΣΤΙΒΟΥ

NET

07.01 ΕΚΠΑΙΔΕΥΤΙΚΗ ΤΗΛΕΟΡΑΣΗ
11.00 ΡΙΨΟΚΙΝΔΥΝΟΙ ΤΑΞΙΔΕΥΤΕΣ
11.30 ΚΑΤΑΔΥΣΕΙΣ
12.00 ΤΡΕΚΙΝΓΚ ΔΥΣΚΟΛΕΣ ΔΙΑΔΡΟΜΕΣ
12.30 Ο ΟΛΙΒΕΡ ΤΟΥΙΣΤ ΜΑΓΕΙΡΕΥΕΙ
13.00 ΥΠΑΙΘΡΙΟΣ ΧΩΡΑ
13.30 ΜΕ ΑΡΕΤΗ ΚΑΙ ΤΟΛΜΗ
14.00 ΚΟΙΝΟΒΟΥΛΙΟ ΑΙΧΜΗΣ
15.00 **ΕΙΔΗΣΕΙΣ**
16.00 ΞΕΝΗ ΤΑΙΝΙΑ: Ο ΠΥΡΓΟΣ ΤΩΝ ΚΑΤΑΙΓΙΔΩΝ
18.00 **ΕΙΔΗΣΕΙΣ**
18.30 ΑΠΟ ΤΗΝ ΕΛΛΑΔΑ
19.15 ΕΛΛΑΔΑ - ΕΥΡΩΠΗ 2003
20.00 ART NET
20.45 ΟΛΥΜΠΙΑΚΟΙ ΗΡΩΕΣ
21.00 **ΕΙΔΗΣΕΙΣ**
22.00 ΔΡΟΜΟΙ
23.00 ΞΕΝΗ ΤΑΙΝΙΑ: ΕΡΩΤΙΚΗ ΕΜΠΝΕΥΣΗ
01.05 **ΕΙΔΗΣΕΙΣ ΣΕ 5' ΛΕΠΤΑ**
ΤΟ ΠΡΟΓΡΑΜΜΑ ΣΥΝ. ΜΕ ΕΚΠΟΜΠΕΣ ΣΕ ΕΠΑΝ.

ΕΤ 3

08.00 ΠΟΚΑΧΟΝΤΑΣ
08.30 ΤΟ ΒΙΒΛΙΟ ΤΗΣ ΖΟΥΓΚΛΑΣ
09.00 ΤΑ ΑΡΚΟΥΔΑΚΙΑ ΤΗΣ ΑΓΑΠΗΣ
09.30 Ο ΠΛΑΝΗΤΗΣ ΠΙΕΖΕΤΑΙ
09.45 ΝΤΟΚΙΜΑΝΤΕΡ
10.00 ΣΙΓΚΙ, ΤΟ ΜΙΚΡΟ ΛΙΟΝΤΑΡΙ
10.30 ΟΝΕΙΡΟΔΡΟΜΙΟ
11.30 ΔΙΕΘΝΕΣ ΦΕΣΤΙΒΑΛ ΤΣΙΡΚΟ ΤΟΥ ΜΟΝΤΕ ΜΑΣΣΥ
12.30 Η ΙΣΤΟΡΙΑ ΤΗΣ ΜΑΓΕΙΑΣ
13.00 ΖΑΚ ΚΟΥΣΤΩ
14.00 ΟΙ ΚΥΝΗΓΟΙ ΤΟΥ ΠΑΙΠΕΡ ΜΕΘΥΣΤΙΚΟΥΜ
14.30 ΑΛΛΙΩΣ
15.00 **ΕΙΔΗΣΕΙΣ**
15.30 ΝΟΣΤΟΣ
17.00 ΤΟ ΑΞΙΟΝ ΕΣΤΙ ΣΤΗ ΘΕΣΣΑΛΟΝΙΚΗ
18.00 ΖΩ ΣΤΗΝ ΕΥΡΩΠΗ
18.30 Η ΝΕΑ ΕΥΡΩΠΗ
19.00 ΝΤΙΖΑΙΝ 100%
19.30 ΒΟΛΕΪ: ΗΡΑΚΛΗΣ - ΠΑΝΕΛΛΗΝΙΟΣ
21.30 **ΕΙΔΗΣΕΙΣ**
22.00 ΤΟ ΚΑΣΤΡΟ ΤΩΝ ΟΛΙΒΙΕ
23.00 ΑΘΛΗΤΙΚΟ ΣΑΒΒΑΤΟΒΡΑΔΟ
24.00 **ΕΙΔΗΣΕΙΣ**
00.20 ΞΕΝΗ ΤΑΙΝΙΑ: Η ΠΕΡΙΣΤΑΣΗ

MEGA

06.00 Η ΩΡΑΙΑ ΚΑΙ ΤΟ ΤΕΡΑΣ
08.00 ΓΚΑΡΓΚΟΙΛΣ
09.00 ΠΕΠΕΡ ΑΝ
09.30 ΤΟ ΔΙΑΛΕΙΜΜΑ
10.00 ΣΑΜΠΡΙΝΑ: Η ΜΙΚΡΗ ΠΡΙΓΚΙΠΙΣΣΑ
10.30 ΦΛΙΝΣΤΟΟΥΝΣ
11.00 ΞΕΝΗ ΤΑΙΝΙΑ: ΜΠΕΛΑΣ ΣΕ ΤΙΜΗ ΕΥΚΑΙΡΙΑΣ
13.00 ΜΕΓΚΑ ΣΤΑΡ
14.00 **ΕΙΔΗΣΕΙΣ**
14.50 ΜΑΖΙ
16.15 ΤΡΑΞΙΟΝ
16.45 ΕΛΛΗΝΙΚΗ ΤΑΙΝΙΑ: ΟΙ ΓΕΡΜΑΝΟΙ ΞΑΝΑΡΧΟΝΤΑΙ
18.45 **ΕΙΔΗΣΕΙΣ**
18.50 Ο ΠΙΟ ΑΔΥΝΑΜΟΣ ΚΡΙΚΟΣ
20.00 **ΕΙΔΗΣΕΙΣ**
21.00 ΕΛΛΗΝΙΚΗ ΤΑΙΝΙΑ: Ο ΓΟΗΣ
23.15 ΠΡΙΒΕ
00.15 **ΕΙΔΗΣΕΙΣ**
01.00 ΞΕΝΗ ΤΑΙΝΙΑ: ΤΟΥ ΕΡΩΤΑ ΤΑ ΜΑΓΙΚΑ
03.00 ΞΕΝΗ ΤΑΙΝΙΑ: ΘΑΥΜΑ ΤΑ ΜΕΣΑΝΥΧΤΑ
04.30 ΜΑΛΙΣΤΑ ΚΥΡΙΕ ΔΗΜΑΡΧΕ
05.00 ΑΠΟ ΜΙΚΡΟΣ ΣΤΑ ΒΑΣΑΝΑ
05.30 ΑΠΙΘΑΝΑ ΔΗΜΙΟΥΡΓΗΜΑΤΑ

ΑΝΤ 1

06.00 ΜΟΜΠΑΪΛ ΦΑΝ
06.15 ΤΗΛΕΜΑΡΚΕΤΙΝΓΚ - ΤΗΛΕΑΓΟΡΑ
06.30 ΧΕΛΩΝΕΣ ΝΙΤΖΑ ΕΝ ΔΡΑΣΕΙ
07.00 ΣΤΟΥΝΤΙΟ ΜΕ ΘΕΑ
10.30 ΤΟΜ ΚΑΙ ΤΖΕΡΙ
11.00 ΑΣΤΥΝΟΜΟΣ ΣΑΪΝΗΣ
11.30 ΡΕΣΚΙΟΥ ΧΙΡΟΟΥΣ
12.00 ΝΤΡΑΓΚΟΝΜΠΟΛ
12.30 ΠΑΟΥΕΡ ΡΕΙΤΖΕΡΣ
12.55 ΣΟΥΠΕΡ ΓΚΕΪΜ
13.00 ΣΟΥΠΕΡ ΣΑΒΒΑΤΟ
14.00 **ΕΙΔΗΣΕΙΣ**
14.30 ΕΛΛΗΝΙΚΗ ΣΕΙΡΑ
16.30 ΕΛΛΗΝΙΚΗ ΣΕΙΡΑ
17.30 **ΕΙΔΗΣΕΙΣ ΣΤΗ ΝΟΗΜΑΤΙΚΗ ΓΛΩΣΣΑ**
18.00 ΕΛΛΗΝΙΚΗ ΤΑΙΝΙΑ: ΤΟ ΔΟΛΩΜΑ
20.00 **ΕΙΔΗΣΕΙΣ**
21.00 ΞΕΝΗ ΤΑΙΝΙΑ: ΜΠΟΥΛΓΟΥΟΡΘ
23.20 ΞΕΝΗ ΤΑΙΝΙΑ: ΓΡΗΓΟΡΟΣ ΣΑΝ ΦΩΤΙΑ
24.00 **ΕΙΔΗΣΕΙΣ**
01.30 ΕΞΩΓΗΙΝΗ ΑΠΕΙΛΗ
02.30 ΚΙΤΡΙΝΟΣ ΦΑΚΕΛΟΣ
03.15 Η ΠΡΟΒΑ ΤΟΥ ΝΥΦΙΚΟΥ
04.30 ΜΟΜΠΑΙΛ ΦΑΝ
04.45 ΤΗΛΕΜΑΡΚΕΤΙΝΓΚ
05.15 ΖΩΗ ΠΑΤΙΝΙ

ALPHA

06.30 ΠΕΡΑ ΑΠΟ ΤΟΝ ΟΡΙΖΟΝΤΑ
07.00 ΠΑΝΟΡΑΜΑ
10.00 ΤΟ ΠΡΟΣΩΠΟ ΤΟΥ ΣΑΒΒΑΤΟΥ
11.00 ΑΥΤΟΨΙΑ
12.00 ΕΛΛΗΝΙΚΗ ΤΑΙΝΙΑ: ΒΡΩΜΙΚΗ ΠΟΛΗ
14.00 **ΕΙΔΗΣΕΙΣ**
15.00 ΞΕΝΗ ΤΑΙΝΙΑ: ΓΥΝΑΙΚΑ ΣΤΗ ΘΑΛΑΣΣΑ
17.45 ΣΚΟΝΤΑ ΞΑΝΘΗΣ - ΠΡΟΟΔΕΥΤΙΚΗ
20.00 **ΕΙΔΗΣΕΙΣ**
21.00 ΕΛΛΗΝΙΚΗ ΤΑΙΝΙΑ: ΚΟΙΝΩΝΙΑ ΩΡΑ ΜΗΔΕΝ
23.00 ΠΥΡΕΤΟΣ ΤΟ ΣΑΒΒΑΤΟΒΡΑΔΟ
01.00 **ΕΙΔΗΣΕΙΣ**
01.15 ΞΕΝΗ ΤΑΙΝΙΑ: Η ΑΠΟΠΛΑΝΗΣΗ
03.15 ΕΛΛΗΝΙΚΟ ΠΡΩΤΑΘΛΗΜΑ ΠΟΔΟΣΦΑΙΡΟΥ
04.45 ΤΗΛΕΑΓΟΡΕΣ
05.00 ΠΕΡΑ ΑΠΟ ΤΟΝ ΟΡΙΖΟΝΤΑ

STAR

06.30 ΠΑΙΔΙΚΟ ΠΡΟΓΡΑΜΜΑ
12.30 ΠΕΡΙΠΕΤΕΙΩΔΗΣ ΣΕΙΡΑ: ΤΑ ΜΥΣΤΗΡΙΑ ΤΗΣ ΙΝΤΙΑΝΑ
13.00 **ΕΙΔΗΣΕΙΣ**
13.30 ΟΙΚΟΓΕΝΕΙΑ ΓΚΙΛΜΟΡ
14.30 ΜΟΡΤΑΛ ΚΟΜΠΑΤ
15.30 ΛΑΡΓΚΟ ΓΟΥΙΝΤΣ
16.30 ΟΙ ΠΕΡΙΠΕΤΕΙΕΣ ΤΗΣ ΣΙΝΤΝΕΪ ΦΟΞ
17.30 ΞΕΝΗ ΤΑΙΝΙΑ: ΑΠΟΔΡΑΣΗ ΑΠΟ ΤΗΝ ΑΤΛΑΝΤΙΔΑ
19.30 **ΕΙΔΗΣΕΙΣ**
21.00 ΞΕΝΗ ΤΑΙΝΙΑ: ΜΑΚΡΙΝΟΣ ΟΡΙΖΟΝΤΑΣ
23.45 ΞΕΝΗ ΤΑΙΝΙΑ: ΣΥΜΒΟΛΑΙΟ ΘΑΝΑΤΟΥ
01.45 **ΕΙΔΗΣΕΙΣ**
02.00 ΞΕΝΗ ΤΑΝΙΑ: ΕΡΩΤΑΣ, ΠΙΣΤΗ ΚΑΙ ΦΙΛΙΑ
04.30 Η ΣΥΓΓΡΑΦΕΑΣ ΝΤΕΤΕΚΤΙΒ
05.00 ΑΣΤΕΡΙΑ ΣΤΟ ΠΕΝΤΑΓΡΑΜΜΟ

FILMNET

05.30 ΓΥΝΑΙΚΑ ΑΠΟ ΠΑΝΩ
07.00 Ε! ΕΝΤΕΡΤΑΙΜΕΝΤ!
07.55 ΜΠΟΥΕΝΑ ΒΙΣΤΑ ΣΟΣΙΑΛ ΚΛΑΜΠ
09.40 ΤΗΛΕΟΠΤΙΚΕΣ ΠΩΛΗΣΕΙΣ
10.00 Ο ΒΡΩΜΙΚΟΣ ΤΖΟ
11.35 Ο ΘΡΥΛΟΣ ΤΟΥ ΙΠΠΟΤΗ
13.55 ΞΕΚΑΘΑΡΙΣΜΑ ΛΟΓΑΡΙΑΣΜΩΝ
15.30 ΔΕΚΑΤΡΕΙΣ ΜΕΡΕΣ
18.00 ΚΩΔΙΚΟΣ «ΑΛΙΑΣ»
19.00 ΣΤΟΝ ΤΟΠΟ ΤΟΥ ΕΓΚΛΗΜΑΤΟΣ
20.00 ΣΕ ΠΡΩΤΟ ΠΛΑΝΟ
20.30 ΕΙΣΒΟΛΗ
21.00 ΟΙ ΚΥΡΙΟΙ ΜΕ ΤΑ ΡΙΓΕ
22.55 ΣΕ 60 ΔΕΥΤΕΡΟΛΕΠΤΑ
00.55 Η ΑΛΛΗ ΠΛΕΥΡΑ ΤΗΣ ΖΩΗΣ
02.30 ΛΥΚΕ, ΛΥΚΕ ΕΙΣΑΙ ΕΔΩ;
04.00 Ε! ΕΝΤΕΡΤΑΙΜΕΝΤ!

ALTER

06.00 ΑΛΤΕΡ ΚΛΙΠΣ
06.30 ΑΛΤΕΡ ΚΙΝΤΣ
12.00 ΝΤΙΤΖΙΜΟΝ ΤΕΙΜΕΡΣ
12.45 ΞΕΝΗ ΤΑΙΝΙΑ: Ο ΜΙΚΡΟΣ ΜΠΙΓΚΦΟΥΤ
14.45 ΕΛΛΗΝΙΚΗ ΤΑΙΝΙΑ: ΤΟ ΓΕΛΙΟ ΒΓΗΚΕ ΑΠΟ ΤΟΝ ΠΑΡΑΔΕΙΣΟ
16.45 ΠΑΡΑΤΡΑΓΟΥΔΑ ΜΕ ΤΗΝ ΑΝΝΙΤΑ ΠΑΝΙΑ
19.00 **ΕΙΔΗΣΕΙΣ**
21.00 ΜΑΓΚΑΙΒΕΡ
22.00 ΞΕΝΗ ΤΑΙΝΙΑ: Η ΚΑΤΑΙΓΙΔΑ ΤΟΥ ΚΑΡΑΤΕ
24.00 **ΕΙΔΗΣΕΙΣ**
23.15 ΕΞΠΡΕΣ
01.15 ΞΕΝΗ ΤΑΙΝΙΑ: ΑΦΡΟΝΤΙΣΙΑ
01.30 ΞΕΝΗ ΤΑΙΝΙΑ: ΤΟ ΝΟΗΜΑ ΤΟΥ ΕΡΩΤΑ
03.10 ΕΞΑΨΗ ΤΑ ΜΕΣΑΝΥΧΤΑ
05.15 ΤΟΛΜΗ ΚΑΙ ΓΟΗΤΕΙΑ
05.45 ΑΛΤΕΡ ΚΛΙΠΣ

ΡΟΣΚΟΠΙΟ

ΚΡΙΟΣ:
21 ΜΑΡΤΙΟΥ - 19 ΑΠΡΙΛΙΟΥ

Οι καθημερινές υποχρεώσεις φαίνεται να σας έχουν απομακρύνει από το σπίτι και από τους δικούς σας ανθρώπους. Βρείτε τον χρόνο αλλά και τη διάθεση να επικοινωνήσετε πιο ουσιαστικά με τα παιδιά, αλλά και τα μεγαλύτερα μέλη της οικογένειας. Θα είναι για το καλό όλων σας.

ΤΑΥΡΟΣ
20 ΑΠΡΙΛΙΟΥ - 20 ΜΑΪΟΥ

Νιώθετε την ανάγκη να ελέγχετε όλες τις λεπτομέρειες κι αυτό είναι πολύ κουραστικό. Αναθεωρήστε κάποιες σκέψεις και τακτικές σας και βρείτε πιο πρακτικές λύσεις, για τα απλά πράγματα τουλάχιστον. Μοιραστείτε τις ευθύνες, όσο κι αν σας φαίνεται δύσκολο. Μην ακολουθείτε πάντα τον πιο δύσκολο δρόμο, όταν δεν υπάρχει λόγος.

ΔΙΔΥΜΟΙ
21 ΜΑΪΟΥ - 21 ΙΟΥΝΙΟΥ

Οι εξελίξεις στη δουλειά σας είναι μεγάλες, χωρίς βέβαια να λείπουν και τα προβλήματα. Σκεφτείτε λοιπόν σοβαρά τις προσφορές ή τις ευκαιρίες που σας δίνονται και, αν δεν είστε σίγουροι για τα αποτελέσματα, καλύτερα να μείνετε σε αυτά που γνωρίζετε και μπορείτε να ελέγξετε.

ΚΑΡΚΙΝΟΣ
22 ΙΟΥΝΙΟΥ - 22 ΙΟΥΛΙΟΥ

Με τη Σελήνη στο ζώδιό σας ένας καινούργιος μηνιαίος κύκλος ξεκινά, αλλά αν εσείς δεν βάλετε από την αρχή τους σωστούς στόχους, δεν μπορείτε να έχετε τα αποτελέσματα που θέλετε. Είναι στο χέρι σας να ελέγξετε τις επιθυμίες σας. Μην κατηγορείτε λοιπόν τους άλλους για τα προβλήματα που εσείς οι ίδιοι ενδεχομένως δημιουργείτε.

ΛΕΩΝ
23 ΙΟΥΛΙΟΥ - 22 ΑΥΓΟΥΣΤΟΥ

Δείξτε υπομονή, έστω κι αν υπάρξουν κάποιες καθυστερήσεις ή αναβολές. Σύντομα θα έρθουν τα αποτελέσματα που περιμένετε. Ο μεγαλύτερος εχθρός σας είναι το άγχος και καλό είναι να το καταλάβετε εγκαίρως και να μην κάνετε άστοχες κινήσεις, που θα μπορούσαν να είναι εις βάρος σας τελικά

ΠΑΡΘΕΝΟΣ
23 ΑΥΓΟΥΣΤΟΥ - 23 ΣΕΠΤΕΜΒΡΙΟΥ

Ο χρόνος δουλεύει προς όφελός σας. Μην κάνετε λοιπόν βιαστικές κινήσεις. Ακούστε όλες τις απόψεις και κρίνετε αντικειμενικά, πριν πάρετε την τελική απόφαση. Πάρτε στα σοβαρά τα λόγια κάποιων φίλων σας, αυτήν τη φορά δεν αστειεύονται.

ΖΥΓΟΣ:
24 ΣΕΠΤΕΜΒΡΙΟΥ - 23 ΟΚΤΩΒΡΙΟΥ

Μπορείτε βεβαίως να διευρύνετε τις επαγγελματικές σας δραστηριότητες, προσπαθήστε όμως να οργανώσετε τα σχέδιά σας σε ρεαλιστικές βάσεις. Μη βιάζεστε να κάνετε ριψοκίνδυνες αλλαγές και μην είστε υπεραισιόδοξοι στον οικονομικό τομέα.

ΣΚΟΡΠΙΟΣ:
24 ΟΚΤΩΒΡΙΟΥ - 22 ΝΟΕΜΒΡΙΟΥ

Οι μικρές αλλαγές φέρνουν με τον χρόνο μεγαλύτερες. Αρχίστε από τα απλά και προχωρήστε στα σύνθετα. Προχωρήστε άφοβα σε καινούργιους δρόμους, αλλάξτε τις παλιές σας συνήθειες, δίνοντας πνοή σε καινούργιες ιδέες και κάνοντας σχέδια που σας αντιπροσωπεύουν πραγματικά.

ΤΟΞΟΤΗΣ:
23 ΝΟΕΜΒΡΙΟΥ - 21 ΔΕΚΕΜΒΡΙΟΥ

Χρειάζεται να κατασταλάξετε πρώτα στο τι θέλετε και έπειτα να δώσετε λύσεις σε αυτά που σας προβληματίζουν. Αποφύγετε τις συγκρούσεις με τους δικούς σας ανθρώπους, γιατί έτσι θα έχετε τη δυνατότητα να έρθετε πιο κοντά και να ρυθμίσετε κάποιες λεπτομέρειες προς το συμφέρον όλων σας.

ΑΙΓΟΚΕΡΩΣ:
22 ΔΕΚΕΜΒΡΙΟΥ - 19 ΙΑΝΟΥΑΡΙΟΥ

Στις αποφάσεις που θα πάρετε αυτές τις ημέρες χρειάζεται υπευθυνότητα. Φροντίστε λοιπόν να είσαστε ανεκτικοί και υπομονετικοί απέναντι στον σύντροφο και τους συνεργάτες σας. Με ώριμη αντιμετώπιση θα μπει μια τάξη στην καθημερινή σας ζωή και, φυσικά, αυτό θα έχει θετικές συνέπειες τόσο στις προσωπικές όσο και στις επαγγελματικές σχέσεις.

ΥΔΡΟΧΟΟΣ
20 ΙΑΝΟΥΑΡΙΟΥ - 19 ΦΕΒΡΟΥΑΡΙΟΥ

Ημέρα αναζήτησης η σημερινή. Προσπαθήστε να το εκμεταλλευθείτε, προσδιορίζοντας τα «κακώς κείμενα» στην υγεία σας και στη ζωή σας γενικότερα. Όσο πιο γρήγορα συνειδητοποιήσετε τι πρέπει να διορθώσετε, τόσο πιο γρήγορα περνάτε σε μια γενική «ανανέωση».

ΙΧΘΥΕΣ:
19 ΦΕΒΡΟΥΑΡΙΟΥ - 20 ΜΑΡΤΙΟΥ

Προσπαθήστε να βελτιώσετε τον τρόπο που επικοινωνείτε με το φιλικό και το κοινωνικό σας περιβάλλον, ώστε να απολαύσετε καλύτερες σχέσεις. Στη διάρκεια μιας κοινωνικής εκδήλωσης θα μπορούσατε να βρείτε τον τρόπο να εκπληρώσετε κάποιους από τους στόχους σας.



Ηλίας Ν. Μιχάλος

ΑΝΘΟΛΟΓΙΑ ΓΝΩΜΙΚΩΝ ΚΑΙ ΕΠΙΓΡΑΜΜΑΤΙΚΩΝ ΦΡΑΣΕΩΝ

Από την αρχαιότητα ώς την εποχή μας

ΚΑΛΕΝΤΗΣ

Χάυντν, Φραντς Γιόζεφ (Franz Joseph Haydn, 1732-1809)

Δεν ήμουν ποτέ τόσο ευσεβής, όσο τότε που έγραφα τη «Δημιουργία». Κάθε μέρα έπεφτα στα γόντα και παρακαλούσα το Θεό να μου δίνει τη δύναμη για την ευτυχή αποπεράτωση του έργου αυτού.

Βήλαντ, Κρίστοφ Μάρτιν (Christoph Martin Wieland, 1733-1813)

Γνήσιος βασιλιάς των πνευμάτων.

(Για τον Γκαίτε)

Γίββων, Εδουάρδος (Edward Gibbon, 1737-1794)

Η ιστορία είναι μόνο κάτι παραπάνω από έναν κατάλογο των εγκλημάτων, των παραλογισμών και των δυστυχιών της ανθρωπότητας.

Οι χριστιανοί, στην πορεία των εσωτερικών διαστάσεών τους, προκάλεσαν ο ένας στον άλλον οδύνες πολύ μεγαλύτερες από όσες είχαν υποστεί από το ζήλο των απίστων.

Μπεκαρία (Cesare Bonesana, marwquese di Beccaria, 1738-1794)

Επιθυμώ να υπερασπίσω την υπόθεση του ανθρωπισμού, χωρίς να γίνω μάρτυρας.

Κλάουντιους, Ματτίας (Mastthias Claudius, 1740-1815)

Κάθε μέρα να πηγαίνει ο νους σου στο θάνατο και στη ζωή.

Μέσ' στο εσωτερικό μας κατοικεί ο κριτής που δεν μας ξεγελάει.

Φρόντιζε το κορμί σου, αλλά όχι έτσι, σαν νά 'ταν η ψυχή σου.

Λίχτενμπεργκ, Γκέοργκ Κρίστοφ (Georg Chirstoph Lichtenberg, 1742-1799)

Οι πιο επικίνδυνες αναλήθειες είναι αλήθειες που έχουν ελαφρά παραποιηθεί.

Μιά δουλική πράξη δεν είναι πάντοτε πράξη ενός δούλου.

Η υπερηφάνεια - πάθος ευγενικό - δεν είναι τυφλή μπροστά στα διά μας σφάλματα, αλλά η υπεροψία είναι.

Η αμφιβολία δεν πρέπει να είναι τίποτε άλλο παρά εγρήγορση· αλλιώς γίνεται επικίνδυνη.

Αλή πασάς (1744-1822)

Εσείς οι Ελληνες, μπρέ, κάτι μεγάλο έχετε στο κεφάλι σας. Δεν βαφτίζετε πια στα παιδιά σας Γιάννη, Πέτρο, Κώστα, παρά Λεωνίδα, Θεμιστοκλή, Αριστείδη! Σίγουρα κάτι μαγειρεύετε.

ΕΚΔΟΣΕΙΣ Γκρίτζαλης

17ης Νοεμβρίου 10 Μελίσσια 151 27
Τηλ.: 210.81.04.004 - 210.80.50.244
0974.91.71.21, Fax: 210.81.04.005

ΒΙΒΛΙΑ ΠΡΟΣΑΡΜΟΣΜΕΝΑ ΣΤΟ ΝΕΟ ΣΥΣΤΗΜΑ ΕΞΕΤΑΣΕΩΝ

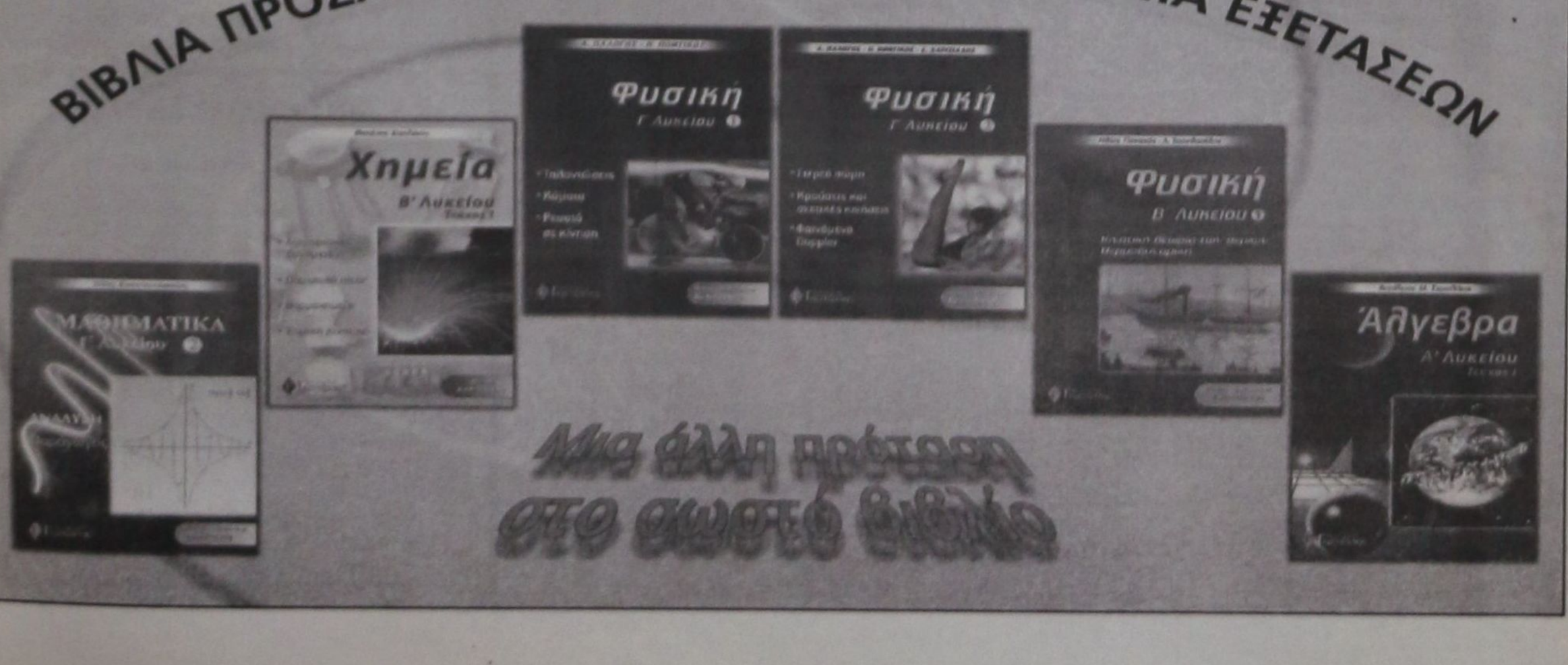

ΓΙΑ ΝΑ «ΔΙΑΣΚΕΔΑΣΘΟΥΝ» ΟΙ ΕΝΤΥΠΩΣΕΙΣ

«ΑΝΤΙΠΕΡΙΣΠΑΣΜΟΣ» από κυβέρνηση - κόμμα

Καλούν τη Νέα Δημοκρατία να υποβάλει «πρόταση μομφής»





Ενώ στις τάξεις του κόμματος και της κυβερνήσεως του ΠΑΣΟΚ συνεχίζει να επικρατεί «χαώδης κατάσταση» μετά το αποτέλεσμα της προχθεσινής ψηφοφορίας για το «ασυμβίβαστο» εντείνεται το κλίμα δυσαρέσκειας κατά του υπουργού Εσωτερικών κ. Κώστα Σκανδαλίδη, τον οποίον θεωρούν όλοι σχεδόν ως βασικό υπεύθυνο (κατηγορείται ειδικότερα για αυταρχισμό, υπεροψία, προκλητικότητα και έλλειψη πολιτικού αισθητηρίου) και ζητούν «την κεφαλήν του επί πίνακι», με την υποβολή παραιτήσεως. Αλλοι πιστεύουν ότι η κυβέρνηση θα πρέπει να περάσει στην αντεπίθεση, σε μια προσπάθεια «διασκεδάσεως των εντυπώσεων», ζητώντας από τη Βουλή ψήφο εμπιστοσύνης, φαίνεται όμως ότι κόμμα και κυβέρνηση δεν εμπιστεύονται τους βουλευτές και δεν αναμένεται να το ρισκάρουν.

Αυτός είναι προφανώς και ο λόγος που χθες, τόσο ο κυβερνητικός εκπρόσωπος κ. Πρωτόπαπας όσο και ο γραμματέας της Κ.Ε. κ. Λαλιώτης, κάλεσαν τη Νέα Δημοκρατία να υποβάλει πρόταση μομφής, αν πιστεύει ότι η κυβέρνηση έχασε τη δεδηλωμένη.

ΚΥΒΕΡΝΗΤΙΚΟΣ ΕΚΠΡΟΣΩΠΟΣ: «ΠΟΥ ΕΙΝΑΙ ΤΩΡΑ ΟΙ 48 ΒΟΥΛΕΥΤΕΣ ΤΗΣ ΝΔ ΠΟΥ ΕΙΧΑΝ ΥΠΟΓΡΑΨΕΙ ΤΟ ΑΠΟΛΥΤΑ ΑΣΥΜΒΙΒΑΣΤΟ;».

«Πού είναι τώρα οι 48 βουλευτές της ΝΔ που είχαν υπογράψει το απόλυτα ασυμβίβαστο;», αναρωτήθηκε ο κυβερνητικός εκπρόσωπος απαντώντας σε ερώτηση σχετική με την καταψήφιση του ασυμβίβαστου των βουλευτών. «Η ΝΔ αλλάζει θέσεις σαν πουκάμισα» υπογράμμισε ο κ. Πρωτόπαπας και τόνισε πως διακρίνεται για «αστάθεια, λαϊκισμό, οπορτουνισμό παντού». «Χρησιμοποιεί μια επικίνδυνη διγλωσσία» επεσήμανε ο κ. Πρωτόπαπας και τόνισε πως «αυτοί οι άνθρωποι δεν είναι χρήσιμοι ούτε για αντιπολίτευση». Ως προς την κριτική της ΝΔ για πολιτική αστάθεια ο κυβερνητικός εκπρόσωπος σημείωσε πως «αν πιστεύει η ΝΔ ότι υπάρχει πολιτική αστάθεια, την προκαλούμε: Ας δοκιμάσει. Ας υποβάλει πρόταση μομφής. Ιδού η Ρόδος, ιδού και το πήδημα». Τέλος, ο κυβερνητικός εκπρόσωπος υπογραμμίζοντας ότι δεν υπάρχει θέμα δεδηλωμένης και ότι το θέμα του ασυμβίβαστου έχει κλείσει οριστικά για την κυβέρνηση τόνισε πως «ο απολογισμός γίνεται στο τέλος και το ΠΑΣΟΚ με επικεφαλής τον Κώστα Σημίτη θα διεκδικήσει την ψήφο και τη νίκη στις εκλογές».

ΝΑ ΚΑΤΑΘΕΣΕΙ ΠΡΟΤΑΣΗ ΜΟΜΦΗΣ, ΑΝ ΒΛΕΠΕΙ ΗΤΤΑ ΣΤΟ ΑΣΥΜΒΙΒΑΣΤΟ, ΚΑΛΕΙ ΤΗ ΝΔ Ο Κ.ΛΑΛΙΩΤΗΣ

Προκλητική χαρακτήρισε ο Κώστας Λαλιώτης την ηγεσία της ΝΔ, η οποία μίλησε για δεινή πολιτική ήττα ή για επικείμενη διάλυση, με αφορμή το θέμα της καταψήφισης του νόμου για το ασυμβίβαστο των βουλευτών, επαναλαμβάνοντας ότι «δεν υπήρχε θέμα κομματικής πειθαρχίας για το νομοσχέδιο και οι βουλευτές μπορούσαν να ψηφίσουν ελεύθερα στα άρθρα».

«Η απάντησή μας είναι πολύ απλή: αν ο κ. Καραμανλής νομίζει ότι πρόκειται για πολιτική ήττα ή για επικείμενη διάλυση να καταθέσει πρόταση μομφής και θα πάρει την απάντησή του γιατί οι βουλευτες που ψήφισαν όχι έχουν απόλυτη εμπιστοσύνη στην κυβέρνηση», είπε ο γραμματέας του ΠΑΣΟΚ μετά τη συνάντηση, διάρκειας μιάμισης ώρας, που είχε την Παρασκευή με τον πρωθυπουργό Κώστα Σημίτη.

«Ο πολιτικός σχεδιασμός του ΠΑΣΟΚ έχει χρονικό ορίζοντα την άνοιξη του 2004, οπότε θα γίνουν οι εκλογές. Το ΠΑΣΟΚ έχει την πρωτοβουλία των κινήσεων και ο Σημίτης, ως πρωθυπουργός και πρόεδρος του Κινήματος, έχει την πρωτοβουλία για θετικό προσδιορισμό των κινήσεων», πρόσθεσε εξερχόμενος του Μεγάρου Μαξίμου.

Ν/Σ ΓΙΑ ΕΤΕΡΟΔΗΜΟΤΕΣ

Την ερχόμενη εβδομάδα θα κατατεθεί προς συζήτηση και ψήφιση στη Βουλή το νομοσχέδιο του υπουργείου Εσωτερικων, Δημόσιας Διοίκησης και Αποκέντρωσης για την ψήφο των ετεροδημοτών, όπως ανακοίνωσε σήμερα ο υφυπουργός Εσωτερικών Λάμπρος Παπαδήμας, απαντώντας σε επίκαιρη ερώτηση της βουλευτού του ΣΥΝ Μαρίας Δαμανάκη σχετικά με την ψήφο των απόδημων Ελλήνων στις προσεχείς βουλευτικές εκλογές. Ο κ. Παπαδήμας ανέφερε επίσης ότι το νέο νομοσχέδιο θα αναφέρεται και στο θέμα της ψήφου των εκτός των ορίων της ελληνικής επικράτειας Ελλήνων, χωρίς όμως να προτείνει και κάτι συγκεκριμένο, καθώς - όπως επεσήμανε - «υπάρχουν τεράστια προβλήματα στην εξασφάλιση των τελικών προδιαγραφών για τον άψογο τρόπο μεταφοράς της επιστολικής ψήφου».

Μάλιστα πρόσθεσε ότι πολλές χώρες αντί της επιστολικής ψήφου προσανατολίζονται προς την ηλεκτρονική ψήφο και ήδη αυτή τη στιγμή το Συμβούλιο της Ευρώπης - όπου μετέχουν και Ελληνες εμπειρογνώμονες-μελετά την επεξεργασία καθιέρωσης της επιστολικής ψήφου.

Στην επισήμανση της κ. Δαμανάκη ότι το αναθεωρημένο Σύνταγμα αναφέρεται ρητά στην ανάγκη ρύθμισης του θέματος της ψήφου των εκτός επικρατείας Ελλήνων, ο κ. Παπαδήμας αντέταξε ότι αφενός δεν τίθεται χρονικός περιορισμός και αφετέρου ότι απαιτείται η σύμφωνη γνώμη των 2/3 της Βουλής.

Επιπλέον είπε ότι και η διακομματική Επιτροπή για τον εκλογικό νόμο εξετάζει το θέμα και η κυβέρνηση θα προωθήσει σχετικό νόμο στη βουλή, εφόσον εξασφαλιστούν οι προϋποθέσεις για την αποκλειστικότητα και μυστικότητα της ψήφου.

ΓΥΝΑΙΚΑ «ΚΑΡΦΩΝΕΙ» ΑΞΙΩΜΑΤΙΚΟ ΤΗΣ ΕΛ.ΑΣ.

ΝΕΑ ΣΗΜΑΝΤΙΚΑ ΣΤΟΙΧΕΙΑ για την τρομοκρατία

Καταθέσεις για τη δολοφονία Βρανόπουλου

Αθήνα, 14

Σημαντικά στοιχεία για την υπόθεση της τρομοκρατίας φέρεται να προσκομίζει μία γυναίκα που καταθέτει απο το πρωί ενώπιον του εφέτη ανακριτή κ. Λεωνίδα Ζερβομπεάκου. Η μάρτυρας, που σύμφωνα με πληροφορίες, έχει μπει σε πρόγραμμα προστασίας μαρτύρων, φέρεται να διαθέτει στοιχεία για ασύλληπτο μέλος της «17 Νοέμβρη», που υπηρετούσε στην ΕΛΑΣ, που πλέον βρίσκεται στο εξωτερικό. Η μάρτυρας, όπως λέγεται, είχε στενή φιλική σχέση με την γυναίκα που, όπως καταθέτει στον ανακριτή, συνδεόταν με τον Μιχάλη Βρανόπουλο, αργότερα με τον Κωστή Περατικό, ενώ στο παρελθόν είχε δεσμό με τον Αλέξανδρο Γιωτόπουλο. Σύμφωνα με δικαστικούς κύκλους, μετά την αξιολόγηση των στοιχείων που παραθέτει η μάρτυρας, δεν αποκλείεται οι αρχές να προβούν σε νέες συλλήψεις.

ΝΕΕΣ ΚΑΤΑΘΕΣΕΙΣ ΣΤΟΝ ΕΙΣΑΓΓΕΛΕΑ ΓΙΑ ΤΗ ΔΟΛΟΦΟΝΙΑ Μ.ΒΡΑΝΟΠΟΥΛΟΥ ΑΠΟ ΤΗ 17Ν

Στο γραφείο του Εισαγγελέα Πρωτοδικών προσήλθαν το μεσημέρι της Παρασκευής ο πρώην διοικητής της Εθνικής Τράπεζας Δημήτρης Γερμίδης και η δημοσιογράφος Ελένη Ζαμαρία, προκειμένου να καταθέσουν για τη δολοφονία του Μ.Βρανόπουλου από τη 17Ν.

Ο κ. Γερμίδης είχε καταθέσει και στο παρελθόν για τη δολοφονίας του Μιχάλη Βρανόπουλου από την 17 Νοέμβρη, ενώ άσκησε καθήκοντα διοικητή στην Εθνική Τράπεζα της Ελλάδος πριν αναλάβει καθήκοντα ο Μιχάλης Βρανόπουλος.

Νωρίτερα, στο γραφείο



του Εισαγγελέα Δημήτρη Παπαγγελόπουλου προσήλθε η δημοσιογράφος Ελένη Ζαμαρία που εργαζόταν στις επιχειρήσεις του Γρηγόρη Μιχαλόπουλου και ήταν μάρτυρας στη δολοφονία του Μιχάλη Βρανόπουλου.

Υπενθυμίζεται ότι για την ίδια υπόθεση έχουν καταθέσει στον Εισαγγελέα η χήρα του Μ.Βρανόπουλου και ο δημοσιογράφος Γιώργος Μασσαβέτας.

ΥΠΑΡΧΟΥΝ ΣΚΟΤΕΙΝΑ ΣΗΜΕΙΑ ΣΤΗΝ ΥΠΟΘΕΣΗ ΤΗΣ 17Ν, ΣΥΜΦΩΝΑ ΜΕ ΤΟΝ Γ.ΣΤΑΜΟΥΛΗ

«Σκοτεινά σημεία» και «νομικά αγκάθια» υποστηρίζει ότι υπάρχουν στην υπόθεση της 17Ν ο συνήγορος των Ηρ.Κωστάρη, Κ.Καρατσώλη και Π.Σερίφη, Γιάννης Σταμούλης. Ο δικηγόρος δηλώνει ότι θα παρουσιάσει νέα στοιχεία στη διάρκεια της δίκης.

Σε συνέντευξή του που δημοσιεύεται στην εφημερίδα Έθνος την Παρασκευή, ο Γ.Σταμούλης προαναγγέλλει ότι κατά την ακροαματική διαδικασία θα θέσει πολλά ερωτήματα και ζητήματα, προκειμένου να φωτισθούν «πάρα πολλά σκοτεινά σημεία, στα οποία δεν έχουν δοθεί μέχρι τώρα απαντήσεις, από την εσπευσμένη ανακριτική διαδικασία».

Ο συνήγορος των λεγόμενων «θεσπρωτών» επισημαίνει ότι το σοβαρότερο σημείο που έμεινε ανεξερεύνητο από την ανακριτική διαδικασία είναι «το ποιοί είναι οι εμπνευστές και οι καθοδηγητές αυτής της οργάνωσης», και κάνει λόγο για «συμπτώσεις» που δεν εξετάστηκαν.

Παράλληλα, θεωρεί ότι μεγάλο μέρος της διαδικασίας θα αναλωθεί με νομικά «αγκάθια», όπως η παραγραφή αδικημάτων, το αμετάκλητο του παραπεμπτικού βουλεύματος, οι παραβιάσεις των δικαιωμάτων και της ισότητας των νομικών «όπλων» των κατηγορουμένων, η αρμοδιότητα του Τριμελούς Εφετείου Κακουργημάτων, ο πολιτικός χαρακτήρας των εγκλημάτων.

ΠΡΟΣΚΛΗΣΗ

ΣΥΝΑΣΠΙΣΜΟΣ
ΤΗΣ ΑΡΙΣΤΕΡΑΣ ΚΑΙ ΤΗΣ ΠΡΟΟΔΟΥ

Λίγο μετά την «μέρα των ερωτευμένων» και τις αντιπολεμικές διαδηλώσεις και λίγο πριν από τις Απόκριες, εμείς σε πείσμα των καιρών, μακριά από τις κλειστές αίθουσες και τις κλειστές πολιτικές θα κόψουμε (και όχι μόνο) την ετεροχρονισμένη πρωτοχρονιάτικη πίτα μας.

Σας καλούμε λοιπόν να ΣΥΝεκδράμουμε την Κυριακή 16 Φεβρουαρίου στις εγκαταστάσεις των Παιδικών Κατασκηνώσεων του Προφήτη Ηλία στις 12 το μεσημέρι όπου με αφορμή την πίτα και χωρίς σοβαροφάνειες και εθιμοτυπίες να χαρούμε την φύση. Ενδυμα εκδρομής και καλή διάθεση οι μόνες απαραίτητες προϋποθέσεις.

Σας περιμένουμε
Η Πολιτική Γραμματεία του ΣΥΝΑΣΠΙΣΜΟΥ της Αριστεράς και της Προόδου

Ν.Ε. ΝΟΤ. ΔΩΔΕΚΑΝΗΣΟΥ

ΠΡΟΣΚΛΗΣΗ

Λίγο μετά τη "μέρα των ερωτευμένων" και τις αντιπολεμικές διαδηλώσεις και λίγο πριν τις Απόκριες, εμείς σε πείσμα των καιρών, μακρυά από τις κλειστές αίθουσες και τις κλειστές πολιτικές, θα κόψουμε (και όχι μόνο) την ετεροχρονισμένη πρωτοχρονιάτικη πίτα μας.

Σας καλούμε λοιπόν να ΣΥΝεκδράμουμε την Κυριακή 16 Φεβρουαρίου στις εγκαταστάσεις των Παιδικών Κατασκηνώσεων του Προφήτη Ηλία στις 12 το μεσημέρι όπου με αφορμή την πίτα και χωρίς σοβαροφάνειες και εθιμοτυπίες να χαρούμε την φύση.

Ένδυμα εκδρομής και καλή διάθεση οι μόνες απαραίτητες προϋποθέσεις.

Σας περιμένουμε
Η Πολιτική Γραμματεία του ΣΥΝΑΣΠΙΣΜΟΥ της Αριστεράς και της Προόδου