η δημοκρατική της Ρόδου

στην υπηρεσία του δωδεκανησιακού λαού

Αρ. φύλλου 6194 - ΤΕΤΑΡΤΗ 19 ΦΕΒΡΟΥΑΡΙΟΥ 2003 - Τιμή 0,70 ΕΥΡΩ (238 δρχ.) www.dimokratiki.gr



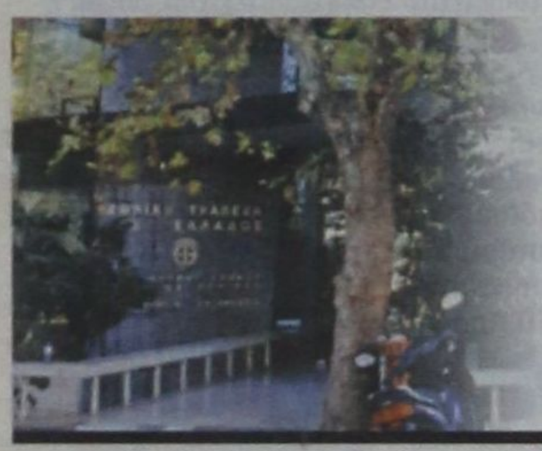

ΕΠΩΝΥΜΕΣ ΚΑΤΑΓΓΕΛΙΕΣ ΦΕΡΝΟΥΝ ΤΑ «ΠΑΝΩ-ΚΑΤΩ»

ΝΕΑ ΔΙΑΣΤΑΣΗ ΣΤΗΝ ΥΠΟΘΕΣΗ ΤΩΝ ΥΠΑΛΛΗΛΩΝ του ΣΔΟΕ με εμπλοκή και της «Εθνικής»

Η εισαγγελική αρχή ερευνά τώρα το ενδεχόμενο εκδόσεως ψευδούς βεβαιώσεως για την περίφημη επιταγή • ΣΕΛ. 7

ΔΗΜΙΟΥΡΓΗΘΗΚΕ ΜΕΙΖΟΝ ΖΗΤΗΜΑ

Μαζικές εξώσεις εις βάρος καταστηματαρχών από την Ισραηλινή Κοινότητα

• ΣΕΛ. 6



ΝΑ ΑΝΑΛΑΒΟΥΝ ΤΙΣ ΕΥΘΥΝΕΣ ΤΟΥΣ

Είναι ΕΘΝΙΚΗ ΝΤΡΟΠΗ η αδιαφορία που επιδεικνύεται για το Καστελλόριζο

• ΣΕΛ. 32

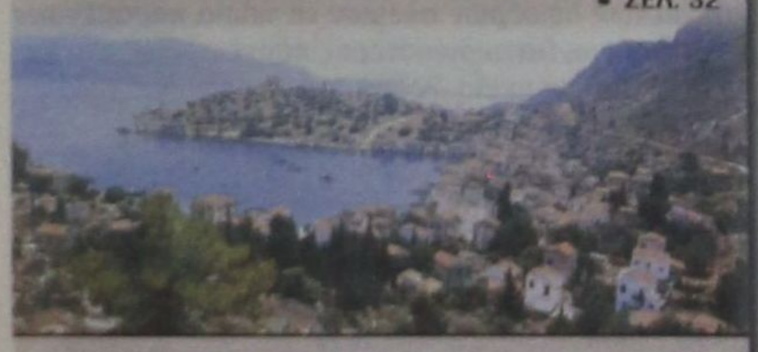

ΑΓΩΝΑΣ ΔΡΟΜΟΥ ΣΤ. ΚΟΥΣΟΥΡΝΑ



Πρέπει να σωθούν τα κτίρια της Νομαρχίας και των Επαρχείων

• ΣΕΛ. 4

ΣΥΝΑΣΠΙΣΜΟΣ

Η κεντρική εξουσία δεν ακούει τη φωνή απόγνωσης των ακριτών

ΣΥΝΑΣΠΙΣΜΟΣ

• ΣΕΛ. 14

ΑΠΟ ΤΟ ΥΠΕΧΩΔΕ

Νομοσχέδιο-σκούπα για τα αυθαίρετα

• ΣΕΛ. 19

ΠΡΩΤΟΦΑΝΗΣ «ΓΚΑΦΑ» ΤΩΝ ΥΠΕΥΘΥΝΩΝ ΔΙΑΦΗΜΙΣΗΣ

ΑΝΟΗΤΟ ΣΛΟΓΚΑΝ θέτει σε δοκιμασία τις μαθητικές εκδρομές

➤ *Λέει ότι... «θα γίνει πόλεμος στη Ρόδο» με αποτέλεσμα να κατατρομοκρατείται ο μαθητόκοσμος*

Εντονος προβληματισμός και ανησυχία διακατέχει τους τουριστικούς πράκτορες της Βόρειας Ελλάδας • Τι δήλωσε στη «δ» εκπρόσωπος του πρακτορείου «Ζορπίδης» • Αν δεν ανακληθεί το «σλόγκαν» θα υπάρχουν οξύτατα προβλήματα • Αν δεν γίνει πόλεμος στο Ιρακ θα έρθουν πολλοί μαθητές • Τώρα βρίσκονται οι περισσότεροι σε στάση αναμονής • Πως διαμορφώνεται το τοπίο στα λύκεια της χώρας • ΣΕΛ. 4-5



ΕΠΙΒΕΒΑΙΩΝΕΤΑΙ Η «δ»

3 Ρόδιοι ξενοδόχοι ενδιαφέρονται για την αγορά τουριστικού υποβρυχίου

• ΣΕΛ. 4-5



ΓΙΑ ΤΑ ΟΙΚΟΝΟΜΙΚΑ

Αναψαν πάλι τα αίματα στο Δήμο Καλυμνίων

• ΣΕΛ. 12

ΣΚΕΠΤΕΤΑΙ ΝΑ ΔΙΕΚΔΙΚΗΣΕΙ ΤΗΝ ΗΓΕΣΙΑ ΤΟΥ ΠΑΣΟΚ



«ΠΡΟΣΩΠΙΚΟ ΨΗΦΟΔΕΛΤΙΟ» προωθεί στα Δωδ/νησα ο κ. Κ. Σκανδαλίδης

Πιέζεται ο κ. Μ. Μαύρος για να καταθέσει ένσταση κατά του κ. Δημ. Κρεμαστινού με αντάλλαγμα μια θέση στο ψηφοδέλτιο

• ΣΕΛ. 3

ΥΦΥΠΟΥΡΓΟΣ ΤΟΥΡΙΣΜΟΥ ΔΗΜ. ΓΕΩΡΓΑΚΟΠΟΥΛΟΣ

Επιβάλλεται πλέον η σύσταση αυτοτελούς υπουργείου Τουρισμού

Πολύ σύντομα θα κατατεθεί στη Βουλή Ν/Σ για τη σύσταση κοινού φορέα με τον ιδιωτικό τομέα για την προβολή και διαφήμιση

• ΣΕΛ. 10-11

η άποψη της ημέρας

Ομολογουμένως στερείται και της στοιχειώδους σοβαρότητας ο τρόπος με τον οποίο η κυβέρνηση αντιμετωπίζει το θέμα της επίσκεψης του τέως βασιλιά. Νωποί είναι ακόμη οι λεονταρισμοί της ότι δεν θα μπορεί ο Κωνσταντίνος να επισκέπτεται την Ελλάδα και ίσως δεν θα του επιτραπεί να έλθει ούτε στην Ολυμπιάδα. Και όχι μόνο ήλθε, αλλά και δήλωσε ότι θα έρχεται συχνά και όποτε θέλει και ότι επιθυμία του είναι να εγκατασταθεί στην Ελλάδα. Αναγκάστηκε η κυβέρνηση να ξεχάσει τους άσκοπους λεονταρισμούς της και να παραδεχθεί ότι έχει αυτό το δικαίωμα, ως Ευρωπαίος πολίτης, όπως προβλέπεται από τη συνθήκη του Σένγκεν.

Τώρα, η κυβέρνηση επιχειρεί να εκμεταλλευθεί πολιτικά την επίσκεψη του τέως βασιλιά, ο οποίος ήλθε απλώς και μόνο για να τελέσει τρισάγιο στους τάφους των γονέων του στο Τατόι, αλλά τελικά εκτίθεται.

Η... υπόδειξη προς τον τέως βασιλιά να μεταβεί σε επιτροπή για την απόκτηση ιθαγένειας, είναι τουλάχιστον κωμική και δεν αξίζει ούτε σχολιασμού. Οπως κωμική είναι και η προσπάθεια να επιχειρεί να προσδώσει πολιτική σημασία στο ότι βουλευτής της Ν.Δ. παρακάθισε σε δείπνο. Μια συνήθης κοινωνική εκδήλωση, όπως η προχθεσινή, σε καμία περίπτωση δεν μπορεί να πάρει πολιτικές διαστάσεις. Και πολύ περισσότερο... συνωμοτικές, όπως θέλει να βλέπει η κυβέρνηση!

Φαιδρότητες

Η κυβέρνηση μάταια προσπαθεί να πείσει ότι η δημοκρατία μας απειλείται από τον τέως βασιλιά και να αντλήσει πολιτικά οφέλη! Και αυτό γιατί οι πάντες γνωρίζουν ότι η δημοκρατία μας δεν είναι απλώς ισχυρή αλλά πανίσχυρη. Το πολιτειακό έχει λυθεί οριστικά, ενώ ο Κωνσταντίνος κατ' επανάληψη έχει δηλώσει ότι σέβεται το Σύνταγμα και ότι δεν σκοπεύει να έχει ανάμειξη στις πολιτικές εξελίξεις.

Στο κενό, λοιπόν, έπεσε και πάλι η προσπάθεια της κυβέρνησης να δημιουργήσει θέμα εκ του μη όντος. Το δείπνο με φίλους του ήταν μια κοινωνική εκδήλωση. Ούτε γεύμα με επιχειρηματίες ήταν, όπως επιχειρήθηκε να παρουσιαστεί, αφού ούτε ένας εκπρόσωπος του επιχειρηματικού κόσμου παρακάθισε. Οσο για την παρουσία ενός βουλευτή, δεν είναι η πρώτη φορά που βουλευτές συνγευματίζουν με τον τέως. Θέμα επομένως δεν υπάρχει.

Το συμπέρασμα είναι ότι ούτε η δημοκρατία κινδυνεύει ούτε πολιτικές βλέψεις έχει ο τέως βασιλιάς. Οι σπασμωδικές αντιδράσεις της κυβέρνησης δεν έχουν νόημα ούτε και πείθουν έστω και ένα από τους πλέον φανατικούς υποστηρικτές της. Το μόνο που καταφέρνει, είναι να εκτίθεται ολοένα και περισσότερο, με τις φαιδρές της δηλώσεις και τους κωμικούς λεονταρισμούς. Οσο ενωρίτερα αποφασίσει να σοβαρευθεί και να πάψει να εκδηλώνει αδικαιολόγητη και ανεξήγητη εμπάθεια με «Κατινίστικους» αφορισμούς εναντίον του τέως βασιλιά τόσο το καλύτερο για την ίδια.

ο καιρός



Γενική πρόγνωση για σήμερα Τετάρτη 19/2/2003. Στην δυτική και βόρεια Ελλάδα προβλέπονται τοπικές νεφώσεις με παροδικές βροχές και ασθενείς χιονοπτώσεις στα ορεινα.Ο καιρός πάντως γρήγορα θα βελτιωθει.Στην υπόλοιπη χώρα προβλέπονται νεφώσεις με βροχές η χιονόνερο χιόνι στα ορεινά και καταιγίδες στις Κυκλάδες την Κρήτη και τα Δωδεκάνησα .Τα φαινόμενα αργότερα θα εξασθενήσουν. Οι άνεμοι θα πνέουν βόρειοι βορειοανατολικοί στα δυτικά μέτριοι μέχρι ισχυροί, στα ανατολικά πολύ ισχυροί έως θυελλώδεις και πρόσκαιρα στο Αιγαίο πολύ θυελλώδεις με βαθμιαία εξασθένηση. Η θερμοκρασία θα κυμανθεί στα βόρεια από μείον 5 έως 3 βαθμούς, στα υπόλοιπα ηπειρωτικά από μείον 3 έως 7 βαθμούς και στα νησιά του Αιγαίου από 6 έως 11 βαθμούς Κελσιου.

ΗΜΕΡΗΣΙΑ ΕΦΗΜΕΡΙΔΑ
η δημοκρατική της Ρόδου
Ετος ιδρύσεως 1982
Θεμ. Σοφούλη 77
Ταχ. Θυρίδα 339
85100 Ρόδος
Εκδότης - ιδιοκτήτης - διευθυντής:
ΒΑΣΙΛΗΣ Δ. ΑΘΑΝΑΣΙΟΥ
Τηλέφωνα:
34722, 76655, 37500,
26728, 27919
Telefax:37333

www.dimokratiki.gr
e-mail:contact@dimokratiki.gr



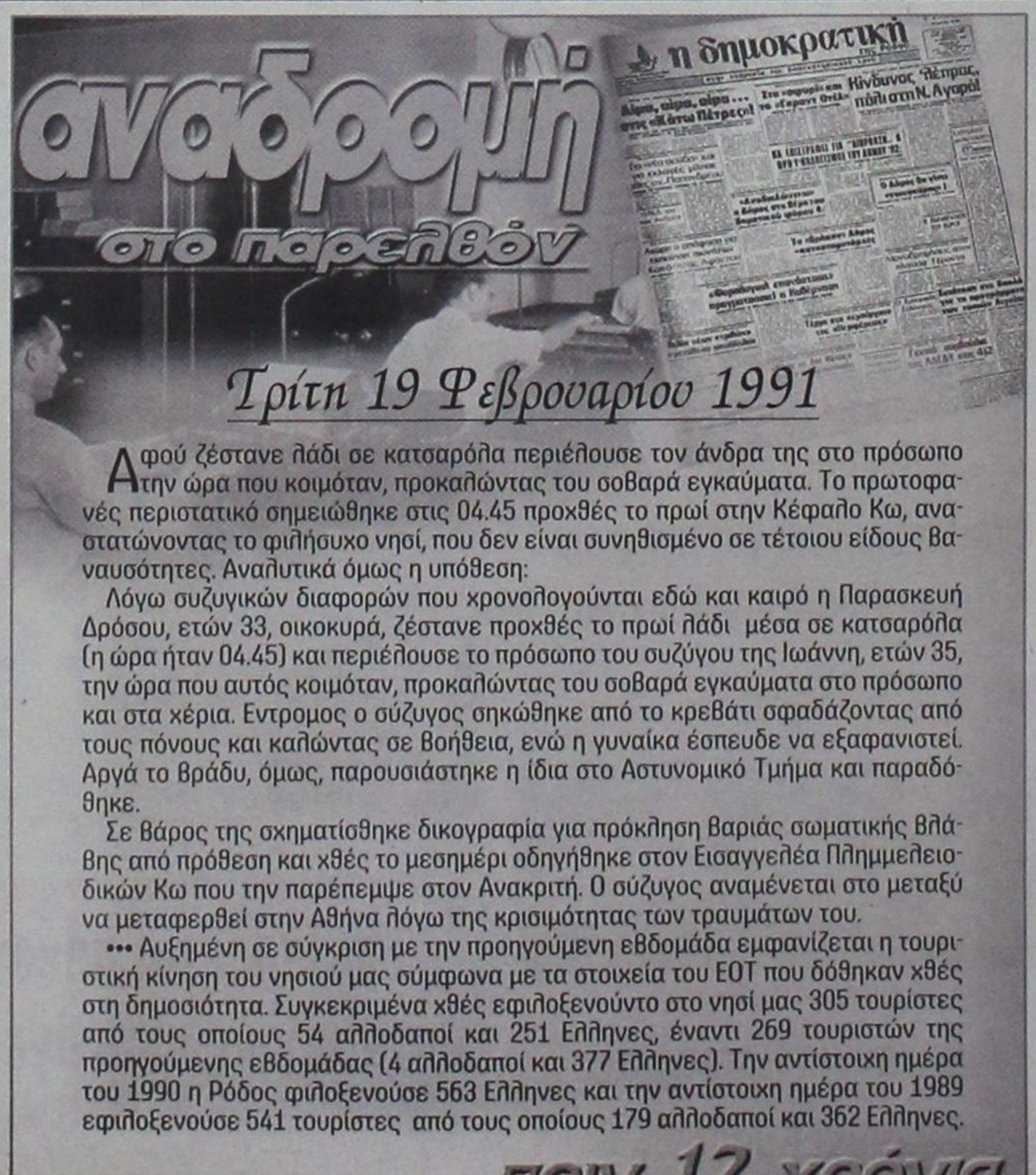

Τρίτη 19 Φεβρουαρίου 1991

Αφού ζέστανε λάδι σε κατσαρόλα περιέλουσε τον άνδρα της στο πρόσωπο την ώρα που κοιμόταν, προκαλώντας του σοβαρά εγκαύματα. Το πρωτοφανές περιστατικό σημειώθηκε στις 04.45 προχθές το πρωί στην Κέφαλο Κω, αναστατώνοντας το φιλήσυχο νησί, που δεν είναι συνηθισμένο σε τέτοιου είδους βαναυσότητες. Αναλυτικά όμως η υπόθεση:

Λόγω συζυγικών διαφορών που χρονολογούνται εδώ και καιρό η Παρασκευή Δρόσου, ετών 33, οικοκυρά, ζέστανε προχθές το πρωί λάδι μέσα σε κατσαρόλα (η ώρα ήταν 04.45) και περιέλουσε το πρόσωπο του συζύγου της Ιωάννη, ετών 35, την ώρα που αυτός κοιμόταν, προκαλώντας του σοβαρά εγκαύματα στο πρόσωπο και στα χέρια. Εντρομος ο σύζυγος σηκώθηκε από το κρεβάτι σφαδάζοντας από τους πόνους και καλώντας σε βοήθεια, ενώ η γυναίκα έσπευδε να εξαφανιστεί. Αργά το βράδυ, όμως, παρουσιάστηκε η ίδια στο Αστυνομικό Τμήμα και παραδόθηκε.

Σε βάρος της σχηματίσθηκε δικογραφία για πρόκληση βαριάς σωματικής βλάβης από πρόθεση και χθές το μεσημέρι οδηγήθηκε στον Εισαγγελέα Πλημμελειοδικών Κω που την παρέπεμψε στον Ανακριτή. Ο σύζυγος αναμένεται στο μεταξύ να μεταφερθεί στην Αθήνα λόγω της κρισιμότητας των τραυμάτων του.

••• Αυξημένη σε σύγκριση με την προηγούμενη εβδομάδα εμφανίζεται η τουριστική κίνηση του νησιού μας σύμφωνα με τα στοιχεία του ΕΟΤ που δόθηκαν χθές στη δημοσιότητα. Συγκεκριμένα χθές εφιλοξενούντο στο νησί μας 305 τουρίστες από τους οποίους 54 αλλοδαποί και 251 Ελληνες, έναντι 269 τουριστών της προηγούμενης εβδομάδας (4 αλλοδαποί και 377 Ελληνες). Την αντίστοιχη ημέρα του 1990 η Ρόδος φιλοξενούσε 563 Ελληνες και την αντίστοιχη ημέρα του 1989 εφιλοξενούσε 541 τουρίστες από τους οποίους 179 αλλοδαποί και 362 Ελληνες.

πριν 12 χρόνια

πληροφορίες

Η ΤΑΥΤΟΤΗΤΑ ΤΗΣ ΗΜΕΡΑΣ

ΤΕΤΑΡΤΗ 19 ΦΕΒΡΟΥΑΡΙΟΥ
ΦΙΛΟΘΕΗΣ ΑΘΗΝΑΙΑΣ, ΑΡΧΙΠΠΟΥ, ΦΙΛΗΜΟΝΟΣ
Ανατολή ηλίου 7.11 Δύση ηλίου 6.08 ΣΕΛΗΝΗ 18 ΗΜΕΡΩΝ

ΦΑΡΜΑΚΕΙΑ

ΣΗΜΕΡΑ: διημερεύει το φαρμακείο ΑΡΦΑΡΑΣ Ι., Στέλιου Κωτιάδη 50, τηλ. 30008
ΣΗΜΕΡΑ: διανυκτερεύει το φαρμακείο ΜΠΙΚΟΥ ΜΙΝΑ., Μεγ. Κων/νου (δίπλα στο Σ/Μ ΣΠΑΝΟΣ), τηλ. 30404

ΚΑΥΣΙΜΑ

ΣΗΜΕΡΑ: Διανυκτερεύουν τα πρατήρια καυσίμων 1) Σταυριανάκης Π. **(SHELL Ψαροπούλα) 2)** Τζωρτζής Γ. **(BP Ροδίνι) 3)** Παναγιωτίδης **(ΕΚΟ Κρεμαστή) 4)** Πισσαδάκη Σεβ. **(SHELL Παραδείσι) 5)** Μάστορης Α. **(Τσαΐρι) 6)** Καραγιάννης Ε. **(SHELL Σορωνή) 7)** Φλοσκάκης Κ. **(JET OIL Εμπωνα) 8)** Οίκουτας Μ. **(ΕΚΟ Αρχάγγελος)**

ΧΡΗΣΙΜΑ ΤΗΛΕΦΩΝΑ

Άμεση δράση	100	Πληρ. ΟΤΕ	131
Αμεση Επέμβαση		Ώρα	141
Πυροσβεστικής	199	Φαρμακεία (Διημ.-Διαν.)	1434
Νοσοκομείο	80000	ΠΡΟ-ΠΟ • ΛΟΤΤΟ	111
Οδική Ασφάλεια:		ΡΟΔΑ	26300
EXRESS SERVICE	154	ΚΤΕΥΛ	27706
HELLAS SERVICE	1057	ΕΒΕΔ	22281
HOULIS SERVICE	30165	Δικηγορικός Σύλλογος	27469
ΑΦΟΙ Σιέχ	25776	Εμπορικός Σύλλογος	35255
Ράδιο Ταξί	64712	Ολυμπιακή - Κρατήσεις	24555
Αστυν. Διεύθυνση	27653	ΔΑΝΕ (πρακτορείο)	43150
Ασφάλεια	23294	ΙΚΑ	64912
Τμήμα Τάξης	23849	ΤΕΒΕ	22688-77034
Τροχαία	44131-32	ΤΑΞΥ	68701-3
Λιμεναρχείο	28888	ΟΑΕΔ	23265
Δασαρχείο	191	Εργατικό Κέντρο	24730
Τελωνείο	27703	Αρχαιολογία	34719
Υγειονομείο	26666	Περιφ. Δ/ντής	38174 - 38175
Μητρόπολη	23274	AIRGREECE	36095
Νομαρχία	74000	Aegean Airlins	98345
Δήμος Ρόδου	46200	ΔΗΜ. ΕΠΙΧ. ΚΑΘ. ΡΟΔΟΥ	77600
Βλάβες ΟΤΕ	121	ΥΠΗΡ. ΑΠΟΚΟΜΙΔΗΣ	61057
Βλάβες ΔΕΗ	125		

ΔΕΧΟΝΤΑΙ ΤΟ ΚΟΙΝΟ

- Σας γνωστοποιούμε ότι ο Δήμαρχος ΑΡΧΑΓΓΕΛΟΥ κ. **Αλέξανδρος Π. Παπουράς** δέχεται το κοινό: **Τρίτη 5:30 - 8:30 μ.μ. Πέμπτη 10:30 - 13:30 μ.μ.**
- Ο Νομάρχης Δωδεκανήσου **Γιάννης Μαχαιρίδης** και οι βοηθοί Νομάρχη **Στάθης Κουσουρνάς** και **Νίκος Ζωίδης** δέχονται το κοινό κάθε **Τρίτη και Πέμπτη, από τις 11:00-13:00 το μεσημέρι**

ΑΚΤΟΠΛΟΙΚΑ ΔΡΟΜΟΛΟΓΙΑ

Λόγω των σφοδρών ανέμων τα πλοία παραμένουν στα λιμάνια. Για περισσότερες πληροφορίες στο Κεντρικό Λιμεναρχείο Ρόδου στα τηλέφωνα 22410 - 22220 - 28888

ΑΕΡΟΠΟΡΙΚΑ ΔΡΟΜΟΛΟΓΙΑ

ΠΤΗΣΕΙΣ ΟΛΥΜΠΙΑΚΗΣ
ΡΟΔΟΣ - ΑΘΗΝΑ: Καθημερινά 07.20, 10.40, 14.25, 20.30, 22.50
ΡΟΔΟΣ - ΚΑΡΠΑΘΟΣ: (Τρίτη, Σάββατο) 16.15 (Πέμπτη - Κυριακή)
ΡΟΔΟΣ - ΚΑΣΟΣ: (Τρίτη - Σάββατο) 16.15
ΡΟΔΟΣ - ΗΡΑΚΛΕΙΟ: (Δευτέρα, Παρασκευή) 16.10 (Τετάρτη) 17.20
ΡΟΔΟΣ - ΘΕΣΣΑΛΟΝΙΚΗ: (Δευτέρα, Παρασκευή) 18.40 (Τετάρτη) 17.20
ΡΟΔΟΣ - ΜΕΓΙΣΤΗ: (Τετάρτη, Παρασκευή, Κυριακή) 07.20
ΠΤΗΣΕΙΣ AIR GREECE
ΡΟΔΟΣ - ΑΘΗΝΑ: Καθημερινά 18.00
ΡΟΔΟΣ - ΗΡΑΚΛΕΙΟ: Καθημερινά 21.30
ΠΤΗΣΕΙΣ AEGEAN - CRONUS AIRLINES
ΡΟΔΟΣ - ΑΘΗΝΑ: Καθημερινά 08.25 - 14.10 - 18.45 (Τρίτη, Πέμπτη, Παρασκευή, Κυριακή) 15.50
ΡΟΔΟΣ - ΗΡΑΚΛΕΙΟ: Κάθε Δευτέρα, Τετάρτη, Παρασκευή, Κυριακή 19.00
ΡΟΔΟΣ - ΘΕΣΣΑΛΟΝΙΚΗ: Κάθε Τρίτη, Πέμπτη, Παρασκευή, Κυριακή 11.40

ΣΥΝΑΛΛΑΓΜΑ

ΠΟΣΟΤΗΤΑ ΝΟΜΙΣΜΑΤΟΣ ΑΝΑ 1 ΕΥΡΩ

ΔΟΛΛΑΡΙΟ Η.Π.Α	1,0714	ΛΑΤ ΛΕΤΟΝΙΑΣ	0,6207
ΓΙΕΝ ΙΑΠΩΝΙΑΣ	127,32	ΛΙΡΑ ΜΑΛΤΑΣ	0,4217
ΚΟΡΩΝΑ ΔΑΝΙΑΣ	7,4321	ΖΛΟΤΙ ΠΟΛΩΝΙΑΣ	4,1425
ΛΙΡΑ ΑΓΓΛΙΑΣ	0,6713	ΛΕΙ ΡΟΥΜΑΝΙΑΣ	34950,0
ΚΟΡΩΝΑ ΣΟΥΗΔΙΑΣ	9,1215	ΤΟΛΑΡ ΣΛΟΒΕΝΙΑΣ	231,425
ΦΡΑΓΚΟ ΕΛΒΕΤΙΑΣ	1,4701	ΚΟΡΩΝΑ ΣΛΟΒΑΚΙΑΣ	42,045
ΚΟΡΩΝΑ ΙΣΛΑΝΔΙΑΣ	84,93	ΛΙΡΑ ΤΟΥΡΚΙΑΣ	1737000,0
ΚΟΡΩΝΑ ΝΟΡΒΗΓΙΑΣ	7,5215	ΔΟΛ. ΑΥΣΤΡΑΛΙΑΣ	1,814
ΛΕΒΑ ΒΟΥΛΓΑΡΙΑΣ	1,9535	ΔΟΛ. ΚΑΝΑΔΑ	1,6325
ΛΙΡΑ ΚΥΠΡΟΥ	0,58038	ΔΟΛ. ΧΟΝΓΚ-ΚΟΝΓΚ	8,3564
ΚΟΡΩΝΑ ΤΣΕΧΙΑΣ	31,523	ΔΟΛ. ΝΕΑΣ ΖΗΛΑΝΔΙΑΣ	1,9454
ΚΟΡΩΝΑ ΕΣΘΟΝΙΑΣ	15,6466	ΔΟΛ. ΣΙΓΚΑΠΟΥΡΗΣ	1,8741
ΦΟΡΙΝΤ ΟΥΓΓΑΡΙΑΣ	245,72	ΓΟΥΟΝ Ν. ΚΟΡΕΑΣ	1285,84
ΛΙΤΑ ΛΙΘΟΥΑΝΙΑΣ	3,4524	ΡΑΝΤ Ν. ΑΦΡΙΚΗΣ	8,9837

ΣΚΕΠΤΕΤΑΙ ΝΑ ΔΙΕΚΔΙΚΗΣΕΙ ΤΗΝ ΗΓΕΣΙΑ ΤΟΥ ΠΑΣΟΚ

«ΠΡΟΣΩΠΙΚΟ ΨΗΦΟΔΕΛΤΙΟ» ΠΡΟΩΘΕΙ στα Δωδ/νησα ο κ. Κ. Σκανδαλίδης!





Πιέζεται ο κ. Μ. Μαύρος για να καταθέσει ένσταση κατά του κ. Δημ. Κρεμαστινού με αντάλλαγμα μια θέση στο ψηφοδέλτιο

Τίποτα δεν είναι όπως χθες και αύριο τίποτα δεν θα είναι όπως σήμερα. Το πολυσυζητημένο «ασυμβίβαστο» των βουλευτών, όπως ορίζεται πλέον από την ίδια τη συνταγματική διάταξη, μετά την καταψήφιση του εκτελεστικού νόμου, που έφερε την περασμένη εβδομάδα στη Βουλή ο υπουργός Εσωτερικών κ. Κώστας Σκανδαλίδης, φαίνεται να σηματοδοτεί μια νέα «τάξη πραγμάτων» σε ό,τι αφορά το ΠΑΣΟΚ και σε επίπεδο νομού Δωδεκανήσου.

Ο εξαναγκασμός του κ. Δημήτρη Κρεμαστινού, που επιμένει να δηλώνει ότι προτιμά την ιατρική από το βουλευτικό αξίωμα, σε παραίτηση ή η έκπτωσή του εκ του αξιώματος, μετά από προσφυγή στο Ανώτατο Ειδικό Δικαστήριο (Εκλογοδικείο) θεωρείται, για τους παροικούντες την Ιερουσαλήμ του κυβερνώντος κόμματος, πράξη προδιαγεγραμμένη!

Μετά το σάλο των πρώτων ημερών από της καταψηφίσεως του νόμου στη Βουλή, με την αρνητική ψήφο και του κ. Κρεμαστινού, αποκρυσταλλώνεται σήμερα το νέο σκηνικό, που συστηματικά και μεθοδευμένα στήνουν κορυφαία στελέχη του ΠΑΣΟΚ, εντός και εκτός κυβερνήσεως, αλλά και τοπικά, για τους δικούς τους, προφανείς στόχους.

Ο κ. Μιχάλης Μαύρος, ο οποίος από κομπάρσος της δωδεκανησιακής πολιτικής σκηνής αναδεικνύεται εσχάτως σε πρωταγωνιστή, συναντάται στις αμέσως επόμενες ημέρες, σύμφωνα με δημοσιογραφικές πληροφορίες , με τον υπουργό Εσωτερικών κ. Σκανδαλίδη αλλά και με το Γραμματέα της Κεντρικής Επιτροπής του ΠΑΣΟΚ κ. Κώστα Λαλιώτη «προκειμένου να συζητήσει μαζί τους τη νέα κατάσταση και να πάρει οδηγίες» για τον περαιτέρω χειρισμό της «υπόθεσης Κρεμαστινού», η οποία έχει προκαλέσει σοβαρές ενοχλήσεις ακόμη και στο Μέγαρο Μαξίμου.

ΒΕΒΑΙΑ Η ΠΡΟΣΦΥΓΗ

Οι πληροφορίες, οι οποίες δεν επιδέχονται αμφισβήτησης, αναφέρουν ότι η οδηγία που θα δοθεί στον κ. Μαύρο είναι αυτή της προσφυγής, ενώπιον του αρμόδιου Δικαστηρίου, κατά του κ. Κρεμαστινού, με αίτημα την έκπτωσή του από το βουλευτικό αξίωμα σ' εφαρμογή της σχετικής συνταγματικής διάταξης.

Αν και όπως εκτιμούν οι καθοδηγητές του κ. Μαύρου δεν θα χρειαστεί καν η απόφαση του Εκλογοδικείου, βέβαιοι όντες ότι με την κατάθεση της προσφυγής ο κ. Κρεμαστινός για λόγους ηθικής τάξεως και πολιτικής και επιστημονικής αξιοπρέπειας θα σπεύσει να υποβάλει την παραίτησή του.

Καθίσταται προφανές ότι ο κ. Μαύρος αποτελεί αυτή τη στιγμή το μοναδικής χρησιμότητας «πιόνι» στην κομματική σκακιέρα του ΠΑΣΟΚ, ίσως και χωρίς τη θέλησή του.

Οι περί τον Πρωθυπουργό θα ικανοποιηθούν για την «τιμωρία» του διακεκριμένου καθηγητή, αδιαφορώντας αν υπήρξε ο άνθρωπος που έδωσε στο ΠΑΣΟΚ την τρίτη έδρα στο Νομό και ο «δωδεκανησιάρχης» κ. Σκανδαλίδης θα προχωρήσει απερίσπαστος στην εφαρμογή των δικών του σχεδίων.

Σχέδια τα οποία συνδέονται με την προώθηση «δικών του ανθρώπων» στο ψηφοδέλτιο του ΠΑΣΟΚ Δωδεκανήσου; και, ενδομύχως, με την άμετρο φιλοδοξία του να προβληθεί «όταν θα'ρθει η ώρα» στους «δελφίνους», ως προς τη διαδοχή του κ. Σημίτη.

Ο εξοστρακισμός του κ. Κρεμαστινού αυτομάτως φέρει τον κ. Μαύρο να καταλαμβάνει μια θέση στο ψηφοδέλτιο «ως εν ενεργεία βουλευτής», σύμφωνα με το καταστατικό του κόμματος. Μια υποψηφιότητα, όμως, που χαρακτηρίζεται «χαλαρή», ακόμη και στην ίδια την Κάλυμνο, τόπο καταγωγής του κ. Μαύρου, πράγμα που θα ενισχύσει, όπως φέρεται να εκτιμά ο κ. Σκανδαλίδης, την υποψηφιότητα του κ. Γ. Νικητιάδη, προσωπικού φίλου του. Αυτονόητο είναι ότι η υποψηφιότητα του κ. Β. Σεβαστή θα οδηγηθεί συνειδητά σε υποβάθμιση.

Το σχέδιο ακόμη προβλέπει την καρατόμηση του κ. Κώστα Κάισερλη και εδώ, ακριβώς, εντοπίζονται όλες οι δυσκολίες για τον υπουργό Εσωτερικών. Διότι ο κ. Κάισερλης μόνο «αναλώσιμος» δεν είναι για πολλά από τα κορυφαία κυβερνητικά και κομματικά στελέχη του ΠΑΣΟΚ.

Ο πρώην υφυπουργός Εσωτερικών αποφεύγει επιμελώς τις δημόσιες τοποθετήσεις, οι άνθρωποι του περιβάλλοντός του γνωρίζουν από τώρα, παρά τα όσα λέγονται και γράφονται για τον κ. Νικητιάδη, ότι θα είναι παρών και στην επόμενη εκλογική αναμέτρηση, μέσα από το ψηφοδέλτιο του ΠΑΣΟΚ.

Με επίκεντρο, πάντοτε, τον κ. Κρεμαστινό σχεδιάζονται μεταβολές και στους υποψήφιους της Ρόδου, με την επικουρική υποστήριξη προς τον κ. Σκανδαλίδη και ορισμένων κομματικών, πολιτικών «παραμάγαζων». (Περιττό να σημειωθεί, ωστόσο, ότι ο κ. Κ. Σκανδαλίδης εμφανίζεται να είναι στο Νομό Δωδ/σου τελείως αποδυναμωμένος και ίσως «δεν του βγουν» τα παιχνίδια που παίζει).

Ο κ. Κοσμάς Σφυρίου θεωρείται βέβαιο ότι δεν θα είναι υποψήφιος αυτή τη φορά και, φυσικά, ούτε ο κ. Κρεμαστινός (πράγμα το οποίο η «δ» είχε προαναγγείλει από τις αρχές του 2002).

Εκτός του κ. Γ. Παρασκευά, ο οποίος εξακολουθεί να διαθέτει ισχυρά κομματικά ερείσματα και του κ. Βασίλη Παπανικόλα, που αυτοδικαίως καταλαμβάνει μια θέση στο ψηφοδέλτιο, προωθείται και η υποψηφιότητα της κ. Σούλας Ευθυμίου σε βάρος του κ. Φώτη Κωστόπουλου ο οποίος φέρεται να φορτώνεται την αμαρτία και τιμωρία του Σισύφου.

Τα «κατεστημένα», ωστόσο, στους κόλπους του ΠΑΣΟΚ φαίνεται να προωθούν και τη λύση Γιαννόπουλου, όσο και αν ο τελευταίος επαναλαμβάνει κάθε τόσο «οι πολίτες της Ρόδου με ανέδειξαν δήμαρχο για τέσσερα χρόνια». Με εναλλακτική πρόταση τον αντιδήμαρχο κ. Μανώλη Γλυνό, γαμπρό του τέως βουλευτή κ. Γ. Χιωτάκη, στην περίπτωση που ο κ. Γιαννόπουλος δηλώσει κώλυμα ή αδυναμία.

Το ερώτημα, όμως, που ανακύπτει είναι αν ο κ. Σκανδαλίδης έχει, τελικώς, τη δύναμη να επιβάλλει τις θελήσεις του στο Νομό.

Πολύ περισσότερο αυτή την περίοδο που το ΠΑΣΟΚ αντιμετωπίζει τεράστια προβλήματα και στο Νομό Δωδεκανήσου και η προοπτική να περιοριστεί στους δύο βουλευτές (από τους 5 που θα εκλεγούν στις προσεχείς εκλογές) φέρεται ως η πλέον πιθανή, ενώ ενδέχεται να πάρει μόνο μια έδρα, αν έρθει δεύτερο κόμμα και ο Συνασπισμός καταφέρει να συγκροτήσει το ψηφοδέλτιο που έχει κατά νουν και το οποίο είναι ικανό να του φέρει μια έδρα!

Αν αυτά που μεθοδεύει ο κ. Κ. Σκανδαλίδης (σε συνεργασία με το «τοπικό κράτος» που έχει δημιουργήσει) δρομολογηθούν, τότε το ΠΑΣΟΚ θα οδηγηθεί στην μεγαλύτερη κρίση που είχε ποτέ στο Νομό Δωδεκανήσου. Εν πάση περιπτώσει τα πράγματα δείχνουν ότι το στρατόπεδο Σκανδαλίδη εγκαταλείπει την υποψηφιότητα Σεβαστή και «μαγειρεύει» το ακόλουθο ψηφοδέλτιο στο Νομό Δωδ/σου (σημ. : η υποψηφιότητα Παπανικόλα είναι έξω από το παιχνίδι) : Γιώργος Νικητιάδης (Κως), Μ. Μαύρος (Κάλυμνος), Β. Παπανικόλας, Σούλα Ευθυμίου, Γ. Γιαννόπουλος (Μανώλης Γλυνός), Αντ. Ματσίγκος.

ΥΠΟΔΗΜΑΤΑ – SHOES
PARASKEVAS
21. MAKARIOU STR. TEL. 31890 RODOS

Επιτυχία του Καταστήματος Παρασκευά

Τα **BOXER**, τα **BOXER SOFT** και όλα
τα προϊόντα της εταιρείας Φειδάς Α.Ε.,
πωλούνται σε μεγάλες ποσότητες, τώρα και
πριν πολλά χρόνια, από το Κατάστημα Παρασκευά.
Ολοι γνωρίζουν την ποιότητα **BOXER.**
Κομψά, Ανετα, Γερά και προπαντός
για βάδισμα ξεκούραστο.

Σας περπατάνε στους δρόμους όλου του Κόσμου.

Για τον Ανδρα και τη Γυναίκα.
Για όλες τις ώρες.
Οι επιλογές μας, καλύπτουν όλες τις επιθυμίες σας, Boxer.

ΚΑΙ ΜΗΝ ΞΕΧΝΑΤΕ, ΣΤΗ ΣΩΣΤΗ ΤΙΜΗ.

Στο Κατάστημα Παρασκευά,
οδός Εθν. Μακαρίου 21 - Ρόδος

Blue Star Ferries
Κανείς δεν σας ταξιδεύει καλύτερα
www.bluestarferries.com

ΝΕΑ ΔΡΟΜΟΛΟΓΙΑ ΑΠΟ 18/11/02

ΣΗΜΕΙΩΣΗ ΓΙΑ ΧΡΙΣΤΟΥΓΕΝΝΑ / ΠΡΩΤΟΧΡΟΝΙΑ

1) 24/12/02 & 31/12/02:
από ΡΟΔΟ 10:00 για ΚΩ 12:30-12:50, ΜΥΚΟΝΟ 17:35 - 17:55, ΠΕΙΡΑΙΑ 21:50
2) 26/12/02 & 02/01/03:
από ΠΕΙΡΑΙΑ 08:00 για ΣΥΡΟ 11:30 - 11:45, ΚΩ 16:30-16:50, ΡΟΔΟ 19:20
3) ΑΝΕΚΤΕΛΕΣΤΑ ΔΡΟΜΟΛΟΓΙΑ:
25/12/02 & 01/01/03

ΤΩΡΑ ΑΛΛΑΖΟΥΝ ΤΑ ΔΕΔΟΜΕΝΑ
ΣΕ ΚΩ–ΡΟΔΟ & ΠΑΤΜΟ–ΛΕΡΟ
Ταξιδέψτε με το Blue Star 1 ...ώρες πιο γρήγορα!



ΑΠΟ ΡΟΔΟ από 18/11/02 έως 20/04/03

ΑΝΑΧΩΡΗΣΗ	ΑΦΙΞΗ ΑΠΟ					ΑΦΙΞΗ ΣΕ
ΑΠΟ ΡΟΔΟ	ΚΩ	ΛΕΡΟ	ΠΑΤΜΟ	ΜΥΚΟΝΟ	ΣΥΡΟ	ΚΑΤΑΠΟΛΑ (ΑΜΟΡΓΟ)	ΠΕΙΡΑΙΑ
ΤΡΙΤΗ 20.00	ΤΡΙΤΗ 22:55	–	–	ΤΕΤ 03:30	–	–	ΤΕΤ. 07:20
ΠΕΜΠΤΗ 20.00	ΠΕΜ. 22:55	–	–	–	ΠΑΡ 03:50	–	ΠΑΡΑΣΚ. 7:10
ΣΑΒΒΑΤΟ 19:00	ΣΑΒΒΑΤΟ 12:55	–	–	–	–	ΣΑΒ. 14:20	ΣΑΒΒΑΤΟ 21:30
ΚΥΡΙΑΚΗ 19:30	ΚΥΡΙΑΚΗ 21:20	ΚΥΡΙΑΚΗ 23:05	ΔΕΥΤ 00:15	–	ΔΕΥΤ 03:50	–	ΔΕΥΤ 07:10

ΑΠΟ ΠΕΙΡΑΙΑ από 18/11/02 έως 20/04/03

ΑΝΑΧΩΡΗΣΗ	ΑΦΙΞΗ ΣΕ					
ΑΠΟ ΠΕΙΡΑΙΑ	ΣΥΡΟ	ΜΥΚΟΝΟ	ΚΑΤΑΠΟΛΑ (ΑΜΟΡΓΟ)	ΠΑΤΜΟ	ΛΕΡΟ	ΚΩ	ΡΟΔΟ
ΔΕΥΤΕΡΑ 20.00	ΔΕΥΤΕΡΑ 23:20	–	–	–	–	ΤΡΙΤΗ 04:10	ΤΡΙΤΗ 07:10
ΤΕΤΑΡΤΗ 20.00	ΤΕΤΑΡΤ 23:20	–	–	–	–	ΠΕΜΠ. 04:10	ΠΕΜΠΤΗ 07:10
ΠΑΡΑΣΚΕΥΗ 20:00	–	ΠΑΡΑΣΚ. 23:50	–	–	–	ΣΑΒ. 04:20	ΣΑΒΒΑΤΟ 07:15
ΣΑΒΒΑΤΟ 23:30	–	–	ΚΥΡ. 04:45	ΚΥΡ. 07:00	ΚΥΡ. 08:10	ΚΥΡ. 09:50	ΚΥΡΙΑΚΗ 12:45

SKEVOS' TRAVEL
ΚΕΝΤΡΙΚΟ ΠΡΑΚΤΟΡΕΙΟ ΡΟΔΟΥ
των ΓΡΑΜΜΩΝ BLUE STAR FERRIES - F/B BLUE STAR 1

Αμερικής 111.
Τηλ. κρατήσεων επιβατών & ΙΧΕ 22410-22461, 75655, 75310
Τηλ. κρατήσεων φορτηγών 22410-76600
Κρατήσεις σε όλα τα συνεργαζόμενα πρακτορεία Ρόδου

«ΑΓΩΝΑΣ ΔΡΟΜΟΥ» ΤΟΥ ΑΝΤΙΝΟΜΑΡΧΗ ΣΤ. ΚΟΥΣΟΥΡΝΑ

ΠΡΕΠΕΙ ΝΑ ΣΩΘΟΥΝ ΤΑ ΚΤΙΡΙΑ της Νομαρχίας και των Επαρχείων

Ζήτησε από το ΥΠΕΧΩΔΕ 1,5 εκ. ευρώ για έργα συντήρησης και ανακαίνισης



Αγώνα δρόμου για τη σωτηρία των σημαντικών, ιστορικών κτισμάτων στα οποία στεγάζονται σήμερα η Νομαρχία Δωδεκανήσου και τα Επαρχεία Κώ, Καλύμνου και Καρπάθου έχει ξεκινήσει ο αντινομάρχης κ. Στάθης Κουσουρνάς.

Τεχνικός ο ίδιος, διαπιστώνει σε ειδική μελέτη, που έχει κοινοποιήσει ήδη στην υπουργό Περιβάλλοντος, Χωροταξίας και Δημοσίων Έργων κα Βάσω Παπανδρέου, τις φθορές που έχουν υποστεί και τον κίνδυνο ο οποίος ελλοχεύει ως προς τη στατική επάρκειά τους, αν δεν γίνουν άμεσες επεμβάσεις με εφαρμογή σύγχρονης τεχνολογίας «που να εξασφαλίζουν την προστασία του οπλισμού και των άλλων δομικών στοιχείων από επικίνδυνες διαβρώσεις».

Τη μελέτη συνοδεύει επιστολή - σήμα κινδύνου - του κ. Κουσουρνά, με την οποία ζητά την άμεση έγκριση κονδυλίου ύψους 1,5 εκατ. ευρώ σε τρόπο ώστε οι επεμβάσεις να αρχίσουν άμεσα και να σταματήσει η προϊούσα γήρανση των κτιρίων.

Ειδικότερα για τα τέσσερα αυτά ιταλικά κτίσματα αναφέρει ότι πρόκειται για κτίρια που έχουν δομηθεί με φέρουσες λιθοδομές που περιέχουν ενσωματωμένες κολώνες οπλισμένου σκυροδέματος και τα τελευταία χρόνια, υφιστάμενα τη μακροχρόνια επίδραση του διαβρωτικού περιβάλλοντος εμφανίζουν έντονα συμπτώματα γήρανσης. Το σοβαρότερο πρόβλημα προέρχεται από τη διάβρωση των περιεχομένων μεταλλικών στοιχείων, κυρίως του σιδηροπλισμού σκυροδέματος, αλλά και διαφόρων τεμαχίων σύνδεσης.

Ακόμη ο κ. Κουσουρνάς επισημαίνει :

«Οι προκαλούμενες λόγω διόγκωσης του οξειδομένου χάλυβα διαρρήξεις του περιβάλλοντος υλικού εκδηλώνονται με ρηγματώσεις των εξωτερικών επιφανειών. Με τη δημιουργία επιφανειακών ρωγμών διευκολύνεται η διείσδυση υγρασίας σε βάθος και επιταχύνεται το φαινόμενο «οξείδωση - διάρρηξη», που οδηγεί στη σταδιακή απομείωση της στατικής αντοχής με τη ψαθυροποίηση των στοιχείων οπλισμένου σκυροδέματος και στην παράλληλη καταστροφή των εξωτερικών επενδύσεων.

Για την αναστολή του φαινομένου της αυτοκαταστροφής των κτιρίων που εξελίσσεται με επιταχυνόμενο ρυθμό, πρέπει να γίνουν αποτελεσματικές επεμβάσεις με εφαρμογή σύγχρονης τεχνολογίας, που να εξασφαλίζουν την προστασία του οπλισμού και των άλλων δομικών στοιχείων από επικίνδυνες διαβρώσεις.

Για τα κτίρια αυτά, εκτός από την αποκατάσταση της στατικής ικανότητας είναι σημαντικό να αποκατασταθεί και η εξωτερική μορφή χωρίς αλλοιώσεις. Παράλληλα πρέπει να γίνει γενική ανακαίνιση με αντικατάσταση των φθαρμένων στοιχείων.

Προς τούτο, είναι απαραίτητο να συνταχθεί για το κάθε κτίριο ειδική μελέτη που θα καθορίζει λεπτομερώς τον τρόπο επεμβάσεων και τα υλικά που θα χρησιμοποιηθούν.

Η ειδική μελέτη θα περιλαμβάνει πλήρη και λεπτομερή αποτύπωση με εντοπισμό των προβλημάτων, στατικό έλεγχο πριν και μετά τις επεμβάσεις και εργαστηριακό έλεγχο των υλικών.

Επισημαίνεται ιδιαίτερα ότι η αντιμετώπιση των προβλημάτων γήρανσης των κτιρίων πρέπει αφενός να γίνει επειγόντως πριν να επιδεινωθεί επικίνδυνα η σοβαρή ήδη κατάσταση και αφετέρου να γίνει καθολικά και ριζικά για κάθε κτίριο».

ΤΟ ΝΟΜΑΡΧΙΑΚΟ ΜΕΓΑΡΟ

Για το κτίριο όπου στεγάζεται η Νομαρχία επισημαίνει ειδικότερα :

«Η σημερινή κατάσταση προδίδει την εις βάθος επίδραση των διαβρωτικών στοιχείων. Πέρα από τις φυσιολογικές φθορές από τη μακροχρόνια χρήση, εμφανίζονται εκτεταμένες ρηγματώσεις στον πωρόλιθο επένδυσης των στύλων οπλισμένου σκυροδέματος, λόγω οξείδωσης του περιεχόμενου οπλισμού.

Σε μικρότερη έκταση παρατηρούνται ρωγμές στα λεπτά διακοσμητικά στοιχεία των όψεων, τις κορνίζες, τους εξώστες και τα στηθαία.

Για να ανασταλεί το φαινόμενο της οξείδωσης πρέπει να αποκαλυφθεί ο οπλισμός και στη συνέχεια να προστατευθεί μόνιμα με στεγανωτικούς μανδύες. Αυτό επιβάλλει την καθαίρεση των επιφανειακών επενδύσεων πωρόλιθου και επιχρίσματος.

Η ανακαίνιση θα πρέπει να επεκταθεί σε όλα τα δομικά στοιχεία που παρουσιάζουν αλλοιώσεις καθώς και στις ηλεκτρομηχανολογικές εγκαταστάσεις».

ΠΡΩΤΟΦΑΝΗΣ «ΓΚΑΦΑ» ΤΩΝ ΥΠΕΥΘΥΝΩΝ ΔΙΑΦΗΜΙΣΗΣ

ΕΝΑ ΑΝΟΗΤΟ ΣΛΟΓΚΑΝ ΚΡΑΤΑ τους εκδρομείς μαθητές μακριά από το «σμαραγδένιο νησί»!

Λέει ότι... «θα γίνει πόλεμος στη Ρόδο» με αποτέλεσμα να κατατρομοκρατείται ο μαθητικός κόσμος

Την περίοδο που έχουν «παγώσει» οι κρατήσεις των μαθητών και γενικότερα των τουριστών για τη Ρόδο, εξαιτίας του κλίματος φόβου και ανησυχίας που δημιουργεί στην ευρύτερη τουριστική αγορά η πιθανή αν όχι σίγουρη ανάφλεξη στο Ιράκ, οι τοπικοί φορείς επέλεξαν ως κεντρικό «σλόγκαν» της διαφημιστικής καμπάνιας για την προσέλκυση μαθητών την τελείως αψυχολόγητη και αρνητική φράση «θα γίνει ΠΟΛΕΜΟΣ στη Ρόδο»!

«Δεν μπορώ να καταλάβω ποιός δημιουργικός νους είχε στη Ρόδο τη φαεινή ιδέα να χρησιμοποιηθεί αυτή η φράση ως σλόγκαν της διαφημιστικής καμπάνιας της Ρόδου την ώρα που κινδυνεύουμε να χάσουμε για αυτόν τον προορισμό χιλιάδες μαθητές. Μόνο σε αρνητικούς συνειρμούς μπορεί να παραπέμψει ένα ένα τέτοιο σλόγκαν την ώρα που εξαρτάται από έναν ενδεχόμενο πόλεμο η επιλογή τουριστικού προορισμού από τους μαθητές. Οι μαθητές, οι γονείς, οι καθηγητές περιμένουν τις εξελίξεις στο Ιράκ για να κάνουν την τελική επιλογή τους και ερχόμαστε εμείς να τους μιλάμε για πόλεμο! Είναι εγκληματικό αυτό που έγινε για το ροδιακό τουρισμό και ήδη είχαμε ακυρώσεις από δύο μεγάλα σχολεία της Θεσσαλονίκης, που προτίμησαν την Κέρκυρα, «επειδή εκεί δεν θα γίνει πόλεμος», για να χρησιμοποιήσω και εγώ αυτό το αρνητικό σλόγκαν. Πολύ φοβάμαι ότι θα έχουμε και άλλες σοβαρές παρενέργειες εάν συνεχίσει να ακούγεται, γι'αυτό καλώ τους φορείς της Ρόδου να διορθώσουν έστω και τώρα το λάθος τους» δήλωσε στη «δ» ο συνιδιοκτήτης του τουριστικού γραφείου «Ζορπίδης» κ. Βαγγέλης Μπιβολάρης, που διακινεί κάθε χρόνο το 35% περίπου του μαθητικού τουρισμού προς τη Ρόδο.

Το περιβόητο πλέον «σλόγκαν»» που έδωσε μία ακόμη βολή κατά του μαθητικού τουρισμού εμφανίζει ένα διάλογο μαθητών σχετικό με την πενθήμερη εκδρομή τους, δείχνοντας μάλιστα λίγο πριν μεγάλο ξενοδοχείο της Ρόδου που ουδέποτε έχει φιλοξενήσει μαθητές. «Ολοι στη Ρόδο εφέτος» φωνάζει προς το τέλος του διαφημιστικού «σποτ» ένας μαθητής και εισπράττει την .....απάντηση απ' το συμμαθητή του: «Ναι, θα γίνει πόλεμος στη Ρόδο»!

Σημειώνεται ότι αυτήν την περίοδο 4.-5.000 μαθητές έχουν «παγώσει» το ενδιαφέρον τους για να επισκεφθούν τη Ρόδο, αναμένοντας και τις εξελίξεις στο Ιράκ, τις οποίες θα προσμετρήσουν στην τελική επιλογή τους, ενώ την ίδια ώρα τα τουριστικά



Adler
ΣΥΣΤΗΜΑΤΑ ΓΕΡΜΑΝΙΚΩΝ ΚΟΥΦΩΜΑΤΩΝ



ΜΙΧΑΗΛ Π. ΜΑΡΚΑΚΙΟΥ

ΕΚΘΕΣΙΑΚΟΣ ΧΩΡΟΣ

ΟΔΟΣ ΘΕΣΣΑΛΟΝΙΚΗΣ 14 ΕΝΑΝΤΙ ΕΜΠΟΡΙΚΟΥ ΚΕΝΤΡΟΥ ΜΗΔΙΑ
ΤΗΛ. 2241-67500, 20327 FAX 60870 ΡΟΔΟΣ



ΕΠΙΒΕΒΑΙΩΝΕΤΑΙ ΧΘΕΣΙΝΟ ΡΕΠΟΡΤΑΖ ΤΗΣ «δ»

3 ΡΟΔΙΟΙ ΞΕΝΟΔΟΧΟΙ ΕΝΔΙΑΦΕΡΟΝΤΑΙ για την αγορά τουριστικού υποβρυχίου

Εχουν δρομολογηθεί οι σχετικές διαδικασίες

Επιβεβαιώθηκε το ενδιαφέρον τριων μεγαλοξενοδόχων της Ρόδου, όπως έγραψε χθες η «δ», για τη ναυπήγηση τουριστικού υποβρυχίου που θα εκτελεί υποθαλάσσιες κρουαζιέρες στο νησί μας κι ενδεχομένως και σε άλλα νησιά.

Ηδη εκπρόσωπος του ενδιαφερόμενου επιχειρηματικού ομίλου έχει έρθει σ' επαφή με τον πρόεδρο της Ενωσης Λεμβούχων Σαντορίνης κ. Κανακάρη, ζητώντας πληροφορίες για το τουριστικό υποβρύχιο που έχει αγοράσει η Ενωση, ενώ σχετικές επαφές πραγματοποιήθηκαν και με τα ισπανικά ναυπηγεία που κατασκευάζουν το συγκεκριμένο τύπο σκάφους. Μάλιστα όλα δείχνουν ότι πρόκειται για σοβαρό και βραχυπρόθεσμο επενδυτικό ενδιαφέρον, που δεν αποκλείεται να υλοποιηθεί και μέσα στους επόμενους μήνες.

Ο μοναδικός φόβος που κρατάει μέχρι στιγμής σε στάση αναμονής και σε επιφυλακτικότητα τους γνωστούς ξενοδόχους είναι η κακή εικόνα που παρουσιάζει η εφετινή τουριστική περίοδος. Ειδικότερα εκφράζονται από τον επιχειρηματικό όμιλο ανησυχίες, μήπως η μειωμένη, όπως τουλάχιστον προδιαγράφεται, τουριστική κίνηση δεν επιτρέψει την πιστή εφαρμογή του «business plan» της επένδυσης, μήπως δηλαδή παραταθεί σημαντικά ο χρόνος απόσβεσης του επενδυθέντος κεφαλαίου που θα ξεπεράσει τα 3-3,5 εκ. ευρώ!

Για αυτόν ακριβώς το λόγο δεν αποκλείεται να εκδηλωθεί αυτή η πρωτότυπη επιχειρηματική πρωτοβουλία την επόμενη τουριστική περίοδο του 2004, καθώς αναμένεται τότε σημαντική ενίσχυση της τουριστικής κίνησης λόγω και των Ολυμπιακών Αγώνων της Αθήνας, ενώ παράλληλα θα δοθεί στο ενδιάμεσο διάστημα η ευκαιρία στους 3 Ρόδιους ξενοδόχους να παρακολουθήσουν την πορεία της αντίστοιχης επένδυσης που έγινε στη Σαντορίνη.

Ο συγκεκριμένος τύπος τουριστικού υποβρυχίου ονομάζεται «σάμπ-καπ» και είναι προϊόν ισπανοφινλανδικής συνεργασίας. Κατασκευάζεται ωστόσο εξ' ολοκλήρου σε ισπανικά ναυπηγεία. Μπορεί να πλεύσει, χρησιμοποιώντας μηχανές πετρελαίου, και ως σκάφος επιφανείας, ενώ σαν υποβρύχιο χρησιμοποιεί την τεχνολογία των συμβατικών πολεμικών υποβρυχίων, δηλαδή κινείται κάτω από τη θάλασσα με εξελιγμένους ηλεκτροκινητήρες.

Διαφέρει όμως σημαντικά τόσο στη διαμόρφωση των εσωτερικών χώρων του, όσο και στην εξωτερική εμφάνιση από τα γνωστά σε όλους πολεμικά υποβρύχια. Εσωτερικά είναι διαμορφωμένο έχοντας 15 διπλά και άνετα καθίσματα επιβατών, ώστε να έχουν την ευκαιρία οι 30 επιβάτες του να θαυμάζουν από το ίδιο φιλιστρίνι το βυθό. Στα φιλιστρίνια δεξιά και αριστερά του σκάφους που έχουν μεγάλη διάμετρο (μήκους 60 εκατοστών) έγκειται και η μεγαλύτερη διαφορά στην εμφάνισή τους από τα πολεμικά υποβρύχια, που δεν έχουν παρά μόνο ηλεκτρονική ορατότητα.

Το «σάμπ-καπ» έχει αυτονομία 72 ωρών, κάτι που σημαίνει ότι μπορεί να πραγματοποιεί ακόμα και μεγάλα ταξίδια. Μέγιστο όριο κατάδυσης έχουν προσδιορίσει οι κατασκευαστές του τα 150 μ., αλλά προτείνουν ως όριο ασφαλούς κατάδυσης για τις τουριστικές ξεναγήσεις τα 50 μ. Παρόλα αυτά οι Σαντορινιοί επιχειρηματίες σκοπεύουν να μην ξεπερνούν τα 25-30 μ. στις υποβρύχιες κρουαζιέρες με το «σάμπ-καπ» που θα παραλάβουν στις 24 Φεβρουαρίου.

Το τουριστικό υποβρύχιο διαθέτει επίσης δυνατούς προβολείς για την υποβοήθηση της υποθαλάσσιας παρατήρησης, αν και εκτιμάται ότι σε βάθος 25-30 μ. θα επαρκεί ακόμα και το φυσικό φως, αφού οι ξεναγήσεις θα γίνονται υποχρεωτικά μόνο την ημέρα.

Το πλήρωμα του σκάφους είναι 3μελές και ιδιαίτερα εξειδικευμένο και γι' αυτόν ακριβώς το λόγο αναλαμβάνει η ναυπηγός εταιρεία την εκπαίδευσή του.

Σε ολόκληρο τον κόσμο υπάρχουν μόνο 54 τουριστικά υποβρύχια, που δραστηριοποιούνται κυρίως στην Καραϊβική θάλασσα και στην Ιαπωνία.

Το εισιτήριο που έχουν ήδη προσδιορίσει οι Σαντορινιοί επιχειρηματίες για τις υποβρύχιες κρουαζιέρες διάρκειας μιας ώρας ανέρχεται στα 60 ευρώ και εκτιμάται ότι πρόκειται για «απόλυτα λογικό και δελεαστικό τίμημα». Οι υποθαλάσσιοι χώροι επίσκεψης του υποβρυχίου της Σαντορίνης, που θα αναλάβει δράση από τον Απρίλιο-Μάϊο θα είναι το ηφαιστειακό υποθαλάσσιο πεδίο και διάφορα ναυάγια στην ευρύτερη περιοχή.

Σημειώνεται ότι εάν τυχόν παραγγείλουν άμεσα οι Ρόδιοι επιχειρηματίες τη ναυπήγηση ενός παρόμοιου υποβρυχίου θα απαιτηθούν τουλάχιστον 8 μήνες για την παράδοσή του και επιπλέον κάποιο μικρό διάστημα για τη δοκιμαστική λειτουργία του και την εκπαίδευση του προσωπικού του. Ίσως όμως αναζητηθεί στην παγκόσμια αγορά παρόμοιο «μετα χειρισμένο» τουριστικό υποβρύχιο, ιδίως από την Καραϊβική, όπου σπεύδουν αυτήν την περίοδο κάποιες εταιρείες για να ανανεώσουν το στόλο των τουριστικών υποβρυχίων τους.

Τονίζεται επιπλέον από τους ενδιαφερόμενους Ρόδιους επενδυτές ότι η Ρόδος διαθέτει τις κατάλληλες υποθαλάσσιες συνθήκες για την ανάπτυξη αυτής της μορφής του καταδυτικού τουρισμού και χαρακτηριστικά φέρουν ως παράδειγμα την περιοχή της Καλλιθέας.

γραφεία πασχίζουν να τους πείσουν ότι η Ρόδος είναι ένας ασφαλέστατος προορισμός.

«Με κάθε ευκαιρία τονίζουμε την μεγάλη απόσταση μεταξύ Ρόδου - Ιράκ που είναι απόλυτα ασφαλής και για το μεγαλύτερο πύραυλο που θα μπορούσε να διαθέτει το Ιράκ. Επισημαίνουμε επίσης ότι το Ιράκ δεν θα είχε κανένα απολύτως λόγο, στρατιωτικό ή πολιτικό να πλήξει τη Ρόδο. Εχουμε κουραστεί να τα λέμε αυτά τα πράγματα, αλλά αντιλαμβάνεστε πόσο γινόμαστε πιστευτοί κάτω από την αρνητική επήρεια τέτοιων σλόγκαν», ανέφερε ο κ. Βαγγέλης Μπιβολάρης.

Υπολογίζεται ότι εφέτος θα διακινηθούν από όλη τη χώρα σε διάφορους τουριστικούς προορισμούς του εσωτερικού και του εξωτερικού 45.000 περίπου μαθητές, στα πλαίσια της πενθήμερης εκδρομής τους. Εάν δεν υπάρξει «κύμα» μαζικών ακυρώσεων λόγω του Ιράκ, εκτιμάται ότι από αυτούς θα διακινηθούν προς τη Ρόδο 25.-26.000 μαθητές. «Ισως μάλιστα να σπάσουμε και το φράγμα των 30.000 εάν τελικά πείσουμε τα σχολεία που βρίσκονται σε στάση αναμονής να επισκεφθούν τη Ρόδο», λέει ο συνιδιοκτήτης του τουριστικού πρακτορείου «Ζορπίδης».

Αυτό δείχνει ότι θα κινηθεί - εκτός πάντοτε θλιβερού απρόοπτου - αυξητικά εφέτος η μαθητική τουριστική περίοδος, εφόσον βέβαια επιδείξουν οι τοπικοί τουριστικοί φορείς και την απαιτούμενη προσοχή στις κινήσεις τους, αλλιώς αναμένεται ένα ακόμα τουριστικό «πατατράκ» για το «σμαραγδένιο» νησί!

«Οπως συνέβη το '91 με τις εχθροπραξίες στον περσικό κόλπο που στοίχισαν στη Ρόδο το 80% της τουριστικής μαθητικής κίνησης, που αρχικά ανέμενε», θυμίζει ο κ. Βαγγ. Μπιβολάρης.

Το τουριστικό γραφείο «Ζορπίδης» έχει μέχρι στιγμής 11.000 κρατήσεις μαθητών για τη Ρόδο, από ολόκληρη τη Βόρεια Ελλάδα και τα δύο ανταγωνιστικά σ'αυτό πρακτορεία έχουν αντίστοιχα 680 και 250 κρατήσεις για το νησί μας.

Η κατάσταση στο «θολό» τοπίο του εφετινού μαθητικού τουρισμού αναμένεται να αρχίσει να ξεκαθαρίζει μέσα στις πρώτες μέρες του Μαρτίου και θα εξαρτηθεί εν πολλοίς από τις εξελίξεις στο Ιράκ.

Μια ξεχωριστη διση στη θαλασσα

ΔΡΟΜΟΛΟΓΙΑ ΑΠΟ 18/02/2003 ΕΩΣ 28/02/2003

ΗΜΕΡΑ	ΠΛΟΙΟ	ΩΡΑ	ΠΡΟΟΡΙΣΜΟΣ
ΑΝΑΧΩΡΗΣΕΙΣ ΑΠΟ ΡΟΔΟ			
18.02 ΤΡΙΤΗ	ΔΙΑΓΟΡΑΣ	15.00	ΚΩ - ΚΑΛΥΜΝΟ - ΛΕΡΟ - ΠΑΤΜΟ - ΠΕΙΡΑΙΑ
19.02 ΤΕΤΑΡΤΗ	ΡΟΔΟΣ	15.00	ΣΥΜΗ - ΤΗΛΟ - ΚΑΛΥΜΝΟ - ΑΣΤΥΠΑΛΑΙΑ - ΠΕΙΡΑΙΑ
20.02 ΠΕΜΠΤΗ	ΔΙΑΓΟΡΑΣ	15.00	ΝΙΣΥΡΟ - ΚΩ - ΚΑΛΥΜΝΟ - ΛΕΡΟ - ΠΑΤΜΟ - ΠΕΙΡΑΙΑ
21.02 ΠΑΡΑΣΚΕΥΗ	ΡΟΔΟΣ	15.00	ΚΩ - ΚΑΛΥΜΝΟ - ΛΕΡΟ - ΠΑΤΜΟ - ΠΕΙΡΑΙΑ
22.02 ΣΑΒΒΑΤΟ	ΔΙΑΓΟΡΑΣ	15.00	ΚΩ - ΚΑΛΥΜΝΟ - ΛΕΡΟ - ΠΑΤΜΟ - ΠΕΙΡΑΙΑ
23.02 ΚΥΡΙΑΚΗ	ΡΟΔΟΣ	15.00	ΚΩ - ΚΑΛΥΜΝΟ - ΛΕΡΟ - ΠΑΤΜΟ - ΠΕΙΡΑΙΑ
24.02 ΔΕΥΤΕΡΑ	—	—	—
25.02 ΤΡΙΤΗ	ΔΙΑΓΟΡΑΣ	15.00	ΚΩ - ΚΑΛΥΜΝΟ - ΛΕΡΟ - ΠΑΤΜΟ - ΠΕΙΡΑΙΑ
26.02 ΤΕΤΑΡΤΗ	ΡΟΔΟΣ	15.00	ΣΥΜΗ - ΤΗΛΟ - ΚΑΛΥΜΝΟ - ΑΣΤΥΠΑΛΑΙΑ - ΠΕΙΡΑΙΑ
27.02 ΠΕΜΠΤΗ	ΔΙΑΓΟΡΑΣ	15.00	ΝΙΣΥΡΟ - ΚΩ - ΚΑΛΥΜΝΟ - ΛΕΡΟ - ΠΑΤΜΟ - ΠΕΙΡΑΙΑ
28.02 ΠΑΡΑΣΚΕΥΗ	ΡΟΔΟΣ	15.00	ΚΩ - ΚΑΛΥΜΝΟ - ΛΕΡΟ - ΠΑΤΜΟ - ΠΕΙΡΑΙΑ
ΑΝΑΧΩΡΗΣΕΙΣ ΑΠΟ ΠΕΙΡΑΙΑ			
18.02 ΤΡΙΤΗ	ΡΟΔΟΣ	15.00	ΑΣΤΥΠΑΛΑΙΑ - ΚΑΛΥΜΝΟ - ΤΗΛΟ - ΣΥΜΗ - ΡΟΔΟ
19.02 ΤΕΤΑΡΤΗ	ΔΙΑΓΟΡΑΣ	15.00	ΠΑΤΜΟ - ΛΕΡΟ - ΚΑΛΥΜΝΟ - ΚΩ - ΝΙΣΥΡΟ - ΡΟΔΟ
20.02 ΠΕΜΠΤΗ	ΡΟΔΟΣ	15.00	ΠΑΤΜΟ - ΛΕΡΟ - ΚΑΛΥΜΝΟ - ΚΩ - ΡΟΔΟ
21.02 ΠΑΡΑΣΚΕΥΗ	ΔΙΑΓΟΡΑΣ	15.00	ΠΑΤΜΟ - ΛΕΡΟ - ΚΑΛΥΜΝΟ - ΚΩ - ΡΟΔΟ
22.02 ΣΑΒΒΑΤΟ	ΡΟΔΟΣ	15.00	ΠΑΤΜΟ - ΛΕΡΟ - ΚΑΛΥΜΝΟ - ΚΩ - ΡΟΔΟ
23.02 ΚΥΡΙΑΚΗ	—	—	—
24.02 ΔΕΥΤΕΡΑ	ΔΙΑΓΟΡΑΣ	15.00	ΠΑΤΜΟ - ΛΕΡΟ - ΚΑΛΥΜΝΟ - ΚΩ - ΡΟΔΟ
25.02 ΤΡΙΤΗ	ΡΟΔΟΣ	15.00	ΑΣΤΥΠΑΛΑΙΑ - ΚΑΛΥΜΝΟ - ΤΗΛΟ - ΣΥΜΗ - ΡΟΔΟ
26.02 ΤΕΤΑΡΤΗ	ΔΙΑΓΟΡΑΣ	15.00	ΠΑΤΜΟ - ΛΕΡΟ - ΚΑΛΥΜΝΟ - ΚΩ - ΝΙΣΥΡΟ - ΡΟΔΟ
27.02 ΠΕΜΠΤΗ	ΡΟΔΟΣ	15.00	ΠΑΤΜΟ - ΛΕΡΟ - ΚΑΛΥΜΝΟ - ΚΩ - ΡΟΔΟ
28.02 ΠΑΡΑΣΚΕΥΗ	ΔΙΑΓΟΡΑΣ	15.00	ΠΑΤΜΟ - ΛΕΡΟ - ΚΑΛΥΜΝΟ - ΚΩ - ΡΟΔΟ

Κεντρικό Πρακτορείο ΔΑΝΕ SEA LINE Αεταριάδος 92
Ωρες λειτουργίας 08.00 - 20.00 ΤΗΛ. 43150 (10 γραμμες)

Δ-Α-Ν-Ε- SEA LINE

ΔΩΔΕΚΑΝΗΣΙΑΚΗ ΑΝΩΝΥΜΗ ΝΑΥΤΙΛΙΑΚΗ ΕΤΑΙΡΙΑ



Αναλαμβάνουμε με υπευθυνότητα
την οργάνωση εορτών γενεθλίων
για όλες τις ηλικίες
στη ζεστή ατμόσφαιρα του κλάμπ

ΓΙΑ ΤΟ BOWLING:
Ειδικές τιμές για τους μαθητές, σπουδαστές και στρατιώτες
από Δευτέρα έως Παρασκευή
(με εξαίρεση τις αργίες)
Και φυσικά, ειδικές τιμές για τα μέλη μας

ΓΙΝΕ ΜΕΛΟΣ
ΣΤΟ STRIKE BOWLING CLUB
ΛΕΩΦΟΡΟΣ ΕΛΕΥΘΕΡΙΑΣ 2Α ΚΡΕΜΑΣΤΗ, ΠΛΗΡ. ΤΗΛ. 2241 0 98233

ΔΗΜΙΟΥΡΓΗΘΗΚΕ ΣΤΗΝ ΠΟΛΗ ΜΕΙΖΟΝ ΖΗΤΗΜΑ

ΜΑΖΙΚΕΣ ΕΞΩΣΕΙΣ ΕΙΣ ΒΑΡΟΣ ΚΑΤΑΣΤΗΜΑΤΑΡΧΩΝ ΑΠΟ την «Ισραηλινή Κοινότητα»

Ζήτησε από τη Νομαρχία μισθώματα 31 ετών (!) για σχολείο!

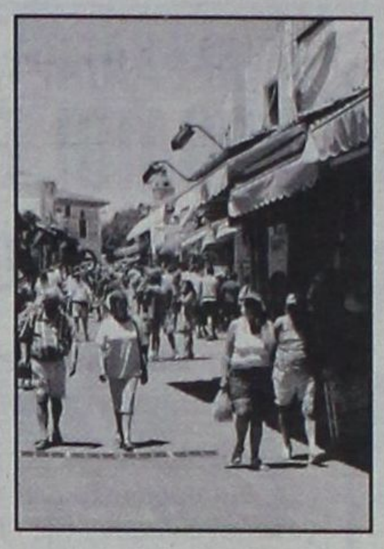

Μείζον κοινωνικοοικονομικό ζήτημα, με εθνικές ενδεχομένως προεκτάσεις, προκαλεί η αιφνίδια επανενεργοποίηση της Ισραηλινής Κοινότητας της Ρόδου η οποία «θυμήθηκε» ότι υπάρχει ως Νομικό Πρόσωπο Δημοσίου Δικαίου που διαχειρίζεται τη λεγόμενη «ισραηλινή ακίνητη περιουσία».

Το πρώτο «ξύπνημα» συμπίπτει με τη δικαστική απαίτηση της Ισραηλινής Κοινότητας να της καταβληθούν από τη Νομαρχιακή Αυτοδιοίκηση Δωδεκανήσου μισθώματα 31 ετών (!) από τη χρήση του κτιρίου στο οποίο στεγάζεται το δημοτικό σχολείο Αγίου Παντελεήμονα.

Πρόκειται για ενέργεια η οποία ξάφνιασε δυσάρεστα την κοινή γνώμη του νησιού και προκάλεσε οργή στην προηγούμενη νομαρχιακή αρχή και προσωπικά στον τέως νομάρχη κ. Σάββα Καραγιάννη, ο οποίος, δια της νομικής υπηρεσίας, επιχείρησε να αντικρούσει την παράλογη αυτή αξίωση.

Τελικώς, το Δικαστήριο αναγνώρισε την καταβολή μισθωμάτων από την 1η Ιουλίου 1993 και όχι από το 1961 (1) όπως απαιτούσε η Ισραηλινή Κοινότητα και η όλη υπόθεση εκκρεμεί ακόμη ενώπιον της Δικαιοσύνης.

ΜΑΖΙΚΕΣ ΕΞΩΣΕΙΣ

Σήμερα η Ισραηλινή Κοινότητα προκαλεί - για μιαν ακόμη φορά - το κοινό αίσθημα με την ενέργειά της να καταθέσει, όπως αναφέρουν οι πληροφορίες, μαζικές αγωγές εξώσεων σε βάρος καταστηματαρχών - ενοικιαστών, κυρίως στην Παλιά Πόλη.

Πρόκειται για καταστηματάρχες οι οποίοι είχαν υπογράψει συμβάσεις μισθώσεων, στην πλειονότητά τους πριν από το 1970, οπότε η Ισραηλινή Κοινότητα ως νομική οντότητα με τη μορφή Ν.Π.Δ.Δ. αρχίζει να εισέρχεται σε κατάσταση αδράνειας.

Εκτιμάται ότι στο τελευταίο διάστημα έχει καταθέσει περί τις 60 αγωγές εξώσεων, κατά τις ίδιες πληροφορίες, ανακινώντας κατ' αυτόν τον τρόπο γενικότερο ζήτημα ακίνητης περιουσίας.

Κατά μια ερμηνεία ορισμένων καταστηματαρχών - ενοικιαστών πίσω από την ενέργεια αυτή κρύβεται η προσπάθεια κάποιων να εξασφαλίσουν «αέρα» αρκετών χιλιάδων ευρώ.

Όπως και να'χει, πάντως, πρόκειται για μείζον θέμα το οποίο απασχολεί ήδη τόσο την Περιφέρεια όσο και τη Νομαρχία Δωδεκανήσου.

Μάλιστα, ο νομάρχης κ. Γιάννης Μαχαιρίδης, ως αποδέκτης πολλών καταγγελιών από καταστηματάρχες, ζήτησε το σχετικό φάκελο με τα ακίνητα της Ισραηλινής Κοινότητας, προκειμένου να ενημερωθεί και δεν αποκλείεται εντός των ημερών να υπάρξει συνάντηση με την κ. Μάρθα Σημαντώνη για αυτό το θέμα.

Χθες, πάντως, υπήρξε μια πρώτη εξέταση του όλου ζητήματος από τον πρόεδρο του Νομαρχιακού Συμβουλίου κ. Φώτη Χατζηδιάκο, με την ιδιότητα του νομικού, σε συνεργασία με τον νομικό σύμβουλο της Ν.Α. κ. Γεώργιο Φιλιππάκο.

Όπως έγινε γνωστό οι μαζικές εξώσεις έχουν προκαλέσει θύελλα διαμαρτυριών μεταξύ των εμπόρων της Παλιάς Πόλης, και όχι μόνο.

Χαρακτηριστικό είναι ότι αγωγή εξώσεως κοινοποιήθηκε σε καταστηματάρχη, πατέρα εννιά παιδιών.

Σε μία άλλη περίπτωση η αγωγή αφορά ενοικιαστή καταστήματος 18 τ.μ. για το οποίο καταβάλλει μηνιαίο μίσθωμα 157.000 δρχ. ή 460 ευρώ. Η υπόθεση αυτή αναμένεται να εκδικασθεί στις 4 Απριλίου.

Είναι αυτονόητο ότι από την κρίση του Δικαστηρίου θα εξαρτηθεί σε μεγάλο βαθμό και η τύχη των υπολοίπων.

ΔΗΛΩΣΕΙΣ ΣΗΜΙΤΗ ΑΠΟ ΒΡΥΞΕΛΛΕΣ

ΟΙ ΥΠΟΨΗΦΙΕΣ ΚΑΙ ΥΠΟ ΕΝΤΑΞΗ ΧΩΡΕΣ ΣΥΝΤΑΣΣΟΝΤΑΙ ΜΕ ΤΗΝ άποψη των «15» για το Ιράκ

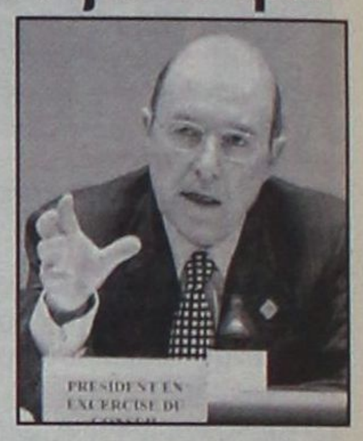

Τα δέκα υπό ένταξη κράτη και οι τρεις υποψήφιες χώρες της ΕΕ συντάσσονται τόσο με το χθεσινό κοινό ανακοινωθέν της έκτακτης συνόδου κορυφής, όσο και με τα συμπεράσματα του Συμβουλίου Γενικών Υποθέσεων της 27ης Ιανουαρίου, δήλωσε την Τρίτη ο προεδρεύων του Ευρωπαϊκού Συμβουλίου Κώστας Σημίτης από τις Βρυξέλλες, μετά την ενημέρωση των «13» από την ευρωπαϊκή τρόικα.

Όπως είπε ο κ. Σημίτης, μετά την ενημέρωση τους από τον επικεφαλής της ΚΕΠΠΑ Χαβιέ Σολάνα, τον επίτροπο Κρις Πάτεν και τον πρόεδρο της Κομισιόν Ρομάνο Πρόντι υπογράφτηκε κοινή διακήρυξη με την οποία υπογραμμίζεται ότι «η Ευρωπαϊκή Ένωση και οι '13' επαναλαμβάνουν τη δέσμευσή τους να διασφαλίσουν μια κοινή στάση και να αποφύγουν νέες διαχωριστικές γραμμές».

Ο πρωθυπουργός τόνισε ότι το μήνυμα της ελληνικής προεδρίας είναι οι κοινές της αξίες, η κοινή της θέληση να κάνει την Ευρώπη μία ήπειρο δημοκρατίας, ειρήνης και προόδου· μία πολύ δυνατή φωνή στη διεθνή σκηνή που μπορεί να παρέμβει στις εξελίξεις. Σε αυτήν την Ευρώπη θα συμβάλουν σημαντικά οι υποψήφιες και υπό ένταξη χώρες, πρόσθεσε.

Είναι φανερό, είπε ο κ. Σημίτης, ότι εδώ και καιρό έχει αρχίσει μία διαδικασία ενοποίησης στην ευρωπαϊκή ήπειρο, η οποία όμως δεν γίνεται χωρίς διαφωνίες και διαφορές. Στόχος είναι, όμως, να δοθεί δυναμική στην Ευρωπαϊκή Ένωση, να εμπεδωθούν κοινές απόψεις και να αποκτηθεί περισσότερη ενότητα. «Η σημερινή συνεδρίαση επιβεβαίωσε ότι αυτό και είναι δυνατό και πραγματοποιείται», κατέληξε.

ΘΕΜΑΤΑ ΤΩΝ ΝΗΣΙΩΝ ΑΠΑΣΧΟΛΗΣΑΝ ΤΗ Ν.Δ.

Υπό την προεδρία του Γενικού Γραμματέα της Κοινοβουλευτικής Ομάδας Δημήτρη Σιούφα, πραγματοποιήθηκε χθες, στα κεντρικά γραφεία του κόμματος, σύσκεψη στην οποία συμμετείχαν ο υπεύθυνος του Τομέα Εμπ. Ναυτιλίας κ. Μ. Βαρβιτσιώτης, ο υπεύθυνος του Τομέα Εξωτερικών κ. Αρ. Παυλίδης, ο υπεύθυνος του Τομέα Αιγαίου κ. Αθ. Βαρίνος, ο αναπληρωτής υπεύθυνος του Τομέα Εργασίας & Κοινωνικών Ασφαλίσεων κ. Σπ. Σπύρου και οι Βουλευτές Πειραιώς και μέλη του Τομέα Εμπ. Ναυτιλίας κ.κ. Π. Μελάς και Π. Μαντούβαλος.

Κατά τη διάρκεια της συζήτησης, εξετάστηκαν μια σειρά από χρονίζοντα προβλήματα, που απασχολούν τη νησιωτική Ελλάδα και τα οποία η Νέα Δημοκρατία θα θίξει στο πλαίσιο του Κοινοβουλευτικού Ελέγχου.

Στον προγραμματισμό δράσης που έγινε, δόθηκε ιδιαίτερη έμφαση στα ζητήματα της ναυτικής εκπαίδευσης και αποφασίστηκαν επισκέψεις Βουλευτών-Μελών του Τομέα της Νέας Δημοκρατίας, στις Σχολές Εμποροπλοιάρχων.

Η Νέα Δημοκρατία θεωρεί ως κεφαλαιώδους σημασίας θέμα την αναμόρφωση της ναυτικής εκπαίδευσης και την προσέλκυση νέων στο ναυτικό επάγγελμα και επιθυμεί οι κυβερνητικές παρεμβάσεις, που έχουν δρομολογηθεί, να κινηθούν στην κατεύθυνση της ριζικής αναθεώρησής της.

Τέλος, κατά τη διάρκεια της συζήτησης, εξετάστηκαν θέματα που αφορούν τις προτεραιότητες της Ελληνικής Προεδρίας και τη στάση που οφείλει να κρατήσει μετά το ναυάγιο του δεξαμενόπλοιου "Prestige".

ΠΡΟΒΛΗΜΑΤΑ ΜΕ ΤΙΣ ΠΤΗΣΕΙΣ

Προβλήματα στην ομαλή εκτέλεση των πτήσεων των αεροπορικών εταιριών αναμένεται να προκληθούν την προσεχή Παρασκευή, εξαιτίας της 24ωρης απεργίας που έχει εξαγγείλει η Ομοσπονδία Συλλόγων Υπηρεσίας Πολιτικής Αεροπορίας, διεκδικώντας την ικανοποίηση οικονομικών τους αιτημάτων. Η ΟΣΥΠΑ καταγγέλλει το υπουργείο Οικονομικών ότι δεν υπογράφει τα απαιτούμενα κονδύλια για την παροχή πρόσθετης εργασίας το 2003, παρά το γεγονός ότι η Υπηρεσία Πολιτικής Αεροπορίας και ο υπουργός Μεταφορών έχουν στείλει εγκαίρως τη σχετική απόφαση και έχουν τηρηθεί όλες οι προβλεπόμενες διαδικασίες. Οι εργαζόμενοι στην ΥΠΑ προειδοποιούν με κλιμάκωση των κινητοποιήσεων, με άρνηση παροχής έργου τις Κυριακές, εξαιρέσιμες και νυχτερινές ώρες, γεγονός που θα προκαλέσει προβλήματα στην ομαλή λειτουργία των αεροδρομίων.

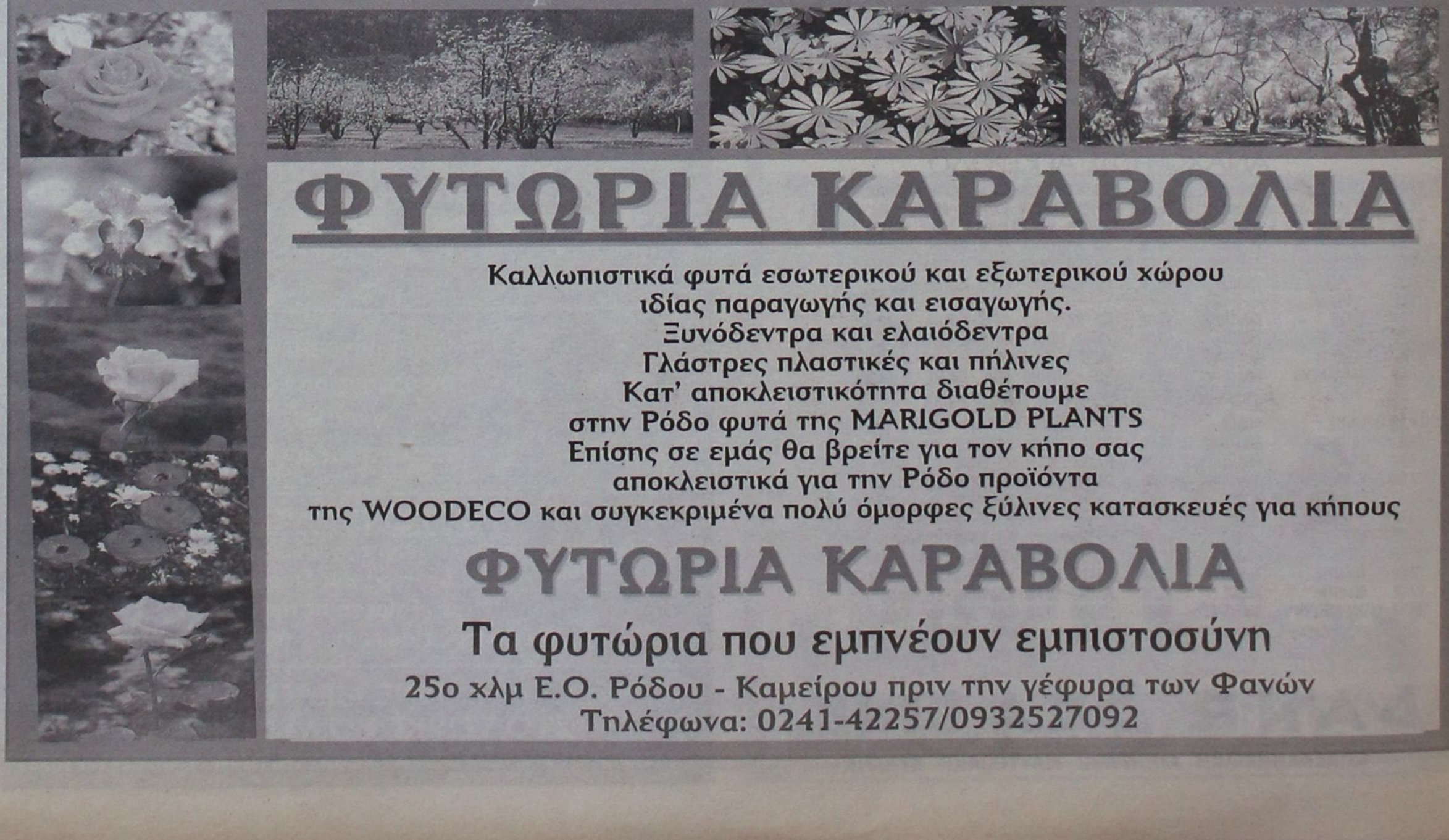

ΦΥΤΩΡΙΑ ΚΑΡΑΒΟΛΙΑ

Καλλωπιστικά φυτά εσωτερικού και εξωτερικού χώρου
ιδίας παραγωγής και εισαγωγής.
Ξυνόδεντρα και ελαιόδεντρα
Γλάστρες πλαστικές και πήλινες
Κατ' αποκλειστικότητα διαθέτουμε
στην Ρόδο φυτά της MARIGOLD PLANTS
Επίσης σε εμάς θα βρείτε για τον κήπο σας
αποκλειστικά για την Ρόδο προϊόντα
της WOODECO και συγκεκριμένα πολύ όμορφες ξύλινες κατασκευές για κήπους

ΦΥΤΩΡΙΑ ΚΑΡΑΒΟΛΙΑ

Τα φυτώρια που εμπνέουν εμπιστοσύνη

25ο χλμ Ε.Ο. Ρόδου - Καμείρου πριν την γέφυρα των Φανών
Τηλέφωνα: 0241-42257/0932527092



ΕΠΩΝΥΜΕΣ ΚΑΤΑΓΓΕΛΙΕΣ ΦΕΡΝΟΥΝ ΤΑ «ΠΑΝΩ - ΚΑΤΩ»

ΝΕΑ ΔΙΑΣΤΑΣΗ ΣΤΗΝ ΥΠΟΘΕΣΗ ΤΩΝ ΥΠΑΛΛΗΛΩΝ του ΣΔΟΕ με εμπλοκή και της «Εθνικής»

Η Εισαγγελική Αρχή ερευνά το ενδεχόμενο εκδόσεως ψευδούς βεβαιώσεως για επιταγή

Νέα απρόσμενη διάσταση, η οποία μάλιστα αναμένεται να προκαλέσει μεγάλο «θόρυβο», όσο και αντιδράσεις εντός και εκτός των δικαστηρίων, προσέλαβε χθες η πολύκροτη υπόθεση διαφθοράς υπαλλήλων του ΣΔΟΕ και συγκεκριμένα των κ.κ. Ξενάκη, Σταμούλη και Βεντούρη, καθώς φέρεται να περιήλθαν υπ' όψιν της Εισαγγελίας Πρωτοδικών Ρόδου καταγγελίες και στοιχεία, που εμπλέκουν στην υπόθεση και την Εθνική Τράπεζα της Ελλάδος!

Ειδικότερα ο Ρόδιος επιχειρηματίας κ. Σταύρος Άγγελος, βάσει των καταγγελιών του οποίου κάθισαν στο εδώλιο του κατηγορουμένου και καταδικάστηκαν πρωτοδίκως με βαριές ποινές φυλάκισης οι 3 υπάλληλοι του ΣΔΟΕ, κατήγγειλε στον Εισαγγελέα Πρωτοδικών Ρόδου ότι το υποκατάστημα της Εθνικής Τράπεζας στη Ρόδο εξέδωσε, λίγο πριν από τη δίκη των τριών ενώπιον του Εφετείου, «ψευδή» όπως τουλάχιστον υποστηρίζει ο ίδιος, βεβαίωση, «προκειμένου να επιτύχουν την αθώωσή τους οι κ.κ. Ξενάκης, Σταμούλης και Βεντούρης». Στη συγκεκριμένη βεβαίωση, όπως κατήγγειλε ο κ. Άγγελος Σταύρος «άλλαξαν, πιθανώς και σκόπιμα την ημερομηνία της επιταγής που φέρεται να παρέδωσε ο ίδιος στους τρεις μεταθέτοντάς την κατά τέσσερις ολόκληρους μήνες μετά, ώστε να τον εμφανίσουν οι αντίδικοί του ως «πλαστογράφο και ψεύτη» και με αυτόν τον τρόπο να επιτύχουν την αθώωσή τους», όπως είπε χαρακτηριστικά!

Ο επιχειρηματίας προέβη γι' αυτό το λόγο σε εντονότατες διαμαρτυρίες προς τη διοίκηση της Τράπεζας και εν συνεχεία και προς τον Εισαγγελέα Ρόδου κ. Γιώργο Οικονόμου, κάνοντας λόγο για «επιχειρούμενο κουκούλωμα της υπόθεσης με τη σύμπραξη τραπεζικών υπαλλήλων» !! (σημ. : Είναι προφανές ότι τις καταγγελίες αυτές η «δ» καταχωρεί λόγω δημοσιογραφικού και κοινωνικού ενδιαφέροντος και είναι υπόθεση της δικαιοσύνης, η διακρίβωση της αλήθειας).

Ο κ. Γ. Οικονόμου ευαισθητοποιηθείς όπως ήταν φυσικό από τις σοβαρότατες καταγγελίες του επιχειρηματία έδωσε άμεσα εντολή για την υπηρεσιακή διερεύνηση της συγκεκριμένης βεβαίωσης. Κατόπιν τούτου και ενώ είχε ήδη αναβληθεί η δίκη σε δεύτερο βαθμό για τις 8 Απριλίου, η Τράπεζα, μετά από σχετικό έλεγχο, φέρεται να απέδωσε μόλις προχθές σε «λάθος» την αλλαγή της ημερομηνίας της επιταγής, παρότι αυτή θα εχρησιμοποιείτο ως κύριο αποδεικτικό στοιχείο για την «αθωότητα» των τριών υπαλλήλων του ΣΔΟΕ.

Οι δικαιολογίες της τράπεζας δεν έπεισαν, ως φαίνεται, όμως την Εισαγγελία Πρωτοδικών που διέπραξε χθες το μεσημέρι, κατόπιν και παράστασης του κ. Άγγελου, που συνοδευόταν από το δικηγόρο του, ενώπιον του κ. Γ. Οικονόμου, τη διενέργεια κατεπείγουσας προκαταρκτικής εξέτασης ώστε να διερευνηθεί που οφειλόταν το «λάθος» της τράπεζας και κατά πόσον φέρουν ποινικές ευθύνες για αυτό το «λάθος» υπάλληλοι της τράπεζας ή και άλλοι. Τη διενέργεια της σχετικής προκαταρκτικής εξέτασης ανέλαβε κατόπιν εντολής Εισαγγελέα η Υποδιεύθυνση Ασφαλείας Ρόδου.

Ο συνήγορος των τριών κ. Αλέξης Κούγιας επιτέθηκε με δριμύτητα χθες κατά του ραδιοφωνικού σταθμού «Αιγαίο Αντέννα» που δημοσιοποίησε τις παραπάνω απρόβλεπτες εξελίξεις της υπόθεσης. Μάλιστα άφησε εμμέσως πλην σαφώς υπονοούμενα για τον τρόπο που πληροφορήθηκε ο κ. Άγγελος την ύπαρξη της τραπεζικής βεβαίωσης, εφόσον όπως είπε «για αυτό γνώριζαν μόνο ο ίδιος, οι πελάτες του και ο Εισαγγελέας κ. Γ. Οικονόμου» !!!

Κατόπιν σχετικής έρευνας διαπιστώθηκε όμως ότι αμέσως μετά την αναβολή της εκδίκασης της υπόθεσης σε δεύτερο βαθμό, οι κατηγορούμενοι για χρηματισμό κ.κ. Ξενάκης, Σταμούλης και Βεντούρης εκπροσωπούμενοι από τον κ. Αλ. Κούγια, ενημέρωσαν τον Εισαγγελέα κ. Γ. Οικονόμου και υπέβαλαν μήνυση κατά του επιχειρηματία κ. Άγγελου για ψευδορκία, προσκομίζοντας και τη σχετική βεβαίωση της τράπεζας, που όπως αποδείχθηκε στη συνέχεια περιείχε μη πραγματικά στοιχεία!

Έτσι ενημερώθηκε και ο διωκόμενος κ. Άγγελος για την ύπαρξη της βεβαίωσης που συνόδευε τη μηνυτήρια αναφορά και προέβη στη συνέχεια στις απαιτούμενες για την προστασία του ενέργειες, που ξεκίνησαν από την προηγούμενη εβδομάδα και κορυφώθηκαν χθες με την πλήρη ενημέρωση του Εισαγγελέα κ. Γ. Οικονόμου για τα τεκταινόμενα.

Ο κ. Αλ. Κούγιας χαρακτήρισε «ψευδή» τη δεύτερη βεβαίωση που εξέδωσε η Εθνική Τράπεζα και στην οποία συμφωνεί η ημερομηνία της επίμαχης επιταγής με αυτήν που αναγράφεται στο μπλοκ του επιχειρηματία. Μάλιστα απέδωσε εμμέσως πλην σαφώς τη μεταστροφή της τράπεζας στις «ισχυρές γνωριμίες που έχει ο επιχειρηματίας», που σημειωτέον βρίσκεται στα πρόθυρα της πτώχευσης και βαρύνεται με δεκάδες εκατ. δρχ. πρόστιμα και φορολογικές διαφορές, που του καταλογίστηκαν αμέσως μετά από τις καταγγελίες εις βάρος των 3 υπαλλήλων του ΣΔΟΕ!

Σημειώνεται ότι ο αδελφός του κ. Άγγελου Σταύρου αυτοκτόνησε λίγο καιρό μετά από την αποκάλυψη αυτού του «σκανδάλου», όπως το χαρακτηρίζει ο ίδιος, επειδή εκτός από τα άλλα προβλήματα που αντιμετώπιζε είχε επηρεασθεί αρνητικά και εξαιτίας της δεινής οικονομικής και κοινωνικής θέσης του αδελφού του μετά από τις καταγγελίες.

Και ο ίδιος ο επιχειρηματίας αντιμετωπίζει όμως σοβαρά προβλήματα υγείας λόγω αυτών των καταστάσεων, που μακάρι να μην έχουν τραγική κατάληξη.

Ο διευθυντής του κεντρικού σχεδιασμού - συντονισμού και ελέγχου του ΣΔΟΕ και υπ' αριθμ. 2 στην ηγεσία του σώματος κ. Γιάννης Τζίμας σχολιάζοντας την αντιμετώπιση του επιχειρηματία από τις υπηρεσίες του υπουργείου Οικονομικών, περιορίστηκε να πεί ότι «είναι καθήκον του πολίτη να καταγγέλλει τα φαινόμενα διαφθοράς αλλά και να ακολουθεί τους νόμους του Κράτους», αρνούμενος να σχολιάσει «τυχόν εκδικητική αντιμετώπιση του επιχειρηματία».

ΣΟΒΑΡΑ ΠΡΟΒΛΗΜΑΤΑ ΑΠΟ ΤΗΝ ΚΑΚΟΚΑΙΡΙΑ

Σημαντικά συγκοινωνιακά προβλήματα προκάλεσε η κακοκαιρία των τελευταίων ημερών με αποτέλεσμα να αποκοπούν τελείως και πάλι τα νησιά μας από τα ....εγκόσμια!

Προχθές το απόγευμα και το βράδυ αναβλήθηκαν προγραμματισμένες πτήσεις της Ολυμπιακής Αεροπορίας και της Aegean από την Αθήνα πρός Ρόδο και αντίστροφα, όπως και η πτήση της Ο.Α. από Ηράκλειο προς Ρόδο και αντίστροφα. Τα προβλήματα στην αεροπορική συγκοινωνία συνεχίστηκαν και χθες με πολύωρες καθυστερήσεις των πρώτων πρωϊνών κυρίως πτήσεων, αλλά εξομαλύνθηκαν πιο αργά με την καλυτέρευση των καιρικών συνθηκών.

Παράλληλα κατέφυγαν μέχρι χθες το απόγευμα στον όρμο της Ιαλυσού το επιβατηγό /οχηματαγωγό πλοίο «Ροδάνθη», όπως και 4-5 φορτηγά πλοία, που ορισμένα εξ' αυτών παρέμειναν στον κόλπο ακόμα και μετά την άρση του απαγορευτικού χθες το απόγευμα, που σημειωτέον δεν ισχύει για μη επιβατηγά πλοία. Το «Ροδάνθη» απέπλευσε τελικά στις 6 το απόγευμα για Κω - Κάλυμνο - Λέρο - Πάτμο - Πειραιά, χωρίς να είναι βέβαιο, εάν θα κατάφερνε να προσεγγίσει στα ενδιάμεσα λιμάνια, λόγω των δυσμενών καιρικών συνθηκών που επικρατούσαν στο βόρειο συγκρότημα.

Για αυτό το λόγο το «Δημητρούλα», που θα αναχωρούσε στις 12 παρά τέταρτο το βράδυ για Σύμη - Τήλο - Νίσυρο - Αστυπάλαια - Κυκλάδες - Πειραιά, ζήτησε συμπληρωματικά να προσεγγίσει και την Κω, για την εξυπηρέτηση εκείνων που φοβήθηκαν να μπουν στο «Ροδάνθη».

Στον Πειραιά έμειναν «δεμένα» το Blue Star και το «Πάτμος» ενώ το «Διαγόρας» αναχώρησε σαν φορτηγό/οχηματαγωγό, χωρίς επιβάτες, από τον Πειραιά για τα Δωδεκάνησα.



ΟΠΟΙΑ ΚΑΙ ΕΑΝ ΕΙΝΑΙ
Η ΕΠΙΛΟΓΗ ΣΑΣ

GOODYEAR MICHELIN
BRIDGESTONE DUNLOP

ΚΑΣΑΠΗΣ
ΖΑΝΤΕΣ - ΕΛΑΣΤΙΚΑ
- ΕΥΘΥΓΡΑΜΜΙΣΕΙΣ

ΕΥΚΟΛΙΕΣ ΠΛΗΡΩΜΗΣ

ΕΠΩΦΕΛΗΘΕΙΤΕ ΑΠΟ ΤΙΣ ΠΡΟΣΦΟΡΕΣ ΜΑΣ...

ΕΞΑΙΤΙΑΣ ΤΩΝ «ΠΑΝΩΤΟΚΙΩΝ»

ΟΙ ΔΑΝΕΙΟΛΗΠΤΕΣ ΟΔΗΓΟΥΝΤΑΙ σε ρήξη και σύγκρουση με το τραπεζικό κατεστημένο

Έχουν περιέλθει σε δραματικά αδιέξοδα



Αποφασισμένοι να έρθουν σε ρήξη και σύγκρουση με το «τραπεζικό κατεστημένο» είναι οι Έλληνες δανειολήπτες μετά τη (νέα) διαπίστωση ότι δεν γίνονται σεβαστοί οι νόμοι εκ μέρους του. Σε ανακοίνωση μάλιστα που εξέδωσε χθες η Εθνική Ομοσπονδία Προστασίας Πολιτών - Καταναλωτών - Δανειοληπτών, προαναγγέλλει ότι βρίσκεται σε διαπραγματεύσεις με συγκεκριμένο τραπεζικό ίδρυμα προς το οποίο θα κατευθυνθούν οι καταθέσεις των μελών της.

Αναλυτικά στην ανακοίνωση αναφέρονται τα εξής :

Κατόπιν αιτήματος της Εθνικής Ομοσπονδίας Προστασίας Πολιτών - Καταναλωτών - Δανειοληπτών πραγματοποιήθηκε συνάντηση του προεδρείου της Εθνικής Ομοσπονδίας με τον Πρόεδρο της Δημοκρατίας κ. Στεφανόπουλο Κωνσταντίνο.

Κατά τη διάρκεια της συνάντησης έγινε ευρεία ενημέρωση στον Πρόεδρο της Δημοκρατίας για τα προβλήματα που έχει δημιουργήσει στην Ελληνική Κοινωνία και στην Εθνική Οικονομία το μείζον πρόβλημα των παράνομων και καταχρηστικών πανωτοκίων.

Στον Πρόεδρο της Δημοκρατίας παραδόθηκε πλήρης φάκελος - υπόμνημα με πλήρη νομική - δικαστική - πολιτική - κοινωνική τεκμηρίωση του θέματος των παράνομων και καταχρηστικών πανωτοκίων.

Η συνάντηση πραγματοποιήθηκε σε εγκάρδιο κλίμα και επικράτησε ατμόσφαιρα κατανόησης και αλληλεγγύης.

Μετά το πέρας της συνάντησης και εξερχόμενος του Προεδρικού Μεγάρου ο πρόεδρος της Εθνικής Ομοσπονδίας Προστασίας Πολιτών - Καταναλωτών - Δανειοληπτών κ. Κρητικός Ευάγγελος, προέβη στις ακόλουθες δηλώσεις :

«Κατόπιν αιτήματος της Εθνικής Ομοσπονδίας πραγματοποιήθηκε συνάντηση με τον Πρόεδρο της Δημοκρατίας για να εκθέσουμε τις απόψεις μας για το μείζον θέμα των παράνομων και καταχρηστικών πανωτοκίων και το τραγικό αδιέξοδο που οδηγείται η Εθνική Οικονομία και η Ελληνική Κοινωνία λόγω της αλόγιστης συμπεριφοράς των τραπεζών που δεν σέβονται και είναι υπεράνω των νόμων, των δικαστικών αποφάσεων και του Συντάγματος».

Η όλη κατάσταση οδηγείται σε πλήρη αδιέξοδο εξαιτίας :

1. Της αλόγιστης αύξησης των επιτοκίων από την ALPHA Τράπεζα Πίστεως που πιθανότατα θα ακολουθήσουν και άλλα τραπεζικά ιδρύματα.

2. Των εκατοντάδων προγραμμάτων πλειστηριασμών που διενεργούνται σε ολόκληρη την Επικράτεια της χώρας φέρνοντας τους ατυχείς δανειολήπτες - θύματα σε απελπιστική κατάσταση.

3. Την παταγώδη αποτυχία των τριών νομοθετικών ρυθμίσεων που ψήφισε η κυβέρνηση για την επίλυση του προβλήματος (άρθρο 12 Ν. 2001 - άρθρο 30Ν. 2789 - άρθρο 42 Ν. 2912) οι οποίες όχι μόνο δεν επιλύουν το πρόβλημα αλλά καλύπτουν τις παράνομες και καταχρηστικές απαιτήσεις των τραπεζών.

Ο πρόεδρος της Εθνικής Ομοσπονδίας κ. Κρητικός Ευάγγελος ανάγγειλε επισήμως την έναρξη από πλευράς καταναλωτών ΜΠΟΥΚΟΤΑΖ κατά της ALPHA ΤΡΑΠΕΖΑΣ ΠΙΣΤΕΩΣ καλώντας τους πελάτες της να αποσύρουν τις καταθέσεις τους και να διακόψουν κάθε συναλλαγή μαζί της.

Παράλληλα προανήγγειλε την έναρξη ακτιβιστικών ενεργειών στις κυριότερες πόλεις της χώρας και αποκάλυψε ότι διενεργούνται διαπραγματεύσεις με συγκεκριμένο χρηματοπιστωτικό ίδρυμα το οποίο αν αποδεχθεί τους όρους και τις προϋποθέσεις που θα του τεθούν από πλευράς της Εθνικής Ομοσπονδίας και οι οποίοι θα αφορούν την προστασία του καταθέτη, του δανειολήπτη και του καταναλωτή τότε θα κληθούν πανελλαδικά μέσω καμπάνιας που θα ξεκινήσει, όλοι οι καταναλωτές να κατευθύνουν τις καταθέσεις τους και τις τραπεζικές τους εργασίες προς το συγκεκριμένο χρηματοπιστωτικό ίδρυμα κάτι που εφόσον τελεσφορήσει θα ανατρέψει εκ βάθρων το σαθρό τραπεζικό σύστημα.

Τελειώνοντας ο κ. Κρητικός Ευάγγελος τόνισε ότι υπάρχει απόφαση του καταναλωτικού κινήματος για πλήρη ρήξη και σύγκρουση σε όλα τα μέτωπα με το τραπεζικό κατεστημένο.

Ο ΠΡΟΕΔΡΟΣ
ΚΡΗΤΙΚΟΣ Σ. ΕΥΑΓΓΕΛΟΣ
6977 717893

ΑΠΟ ΤΗΝ ΠΕΡΙΦΕΡΕΙΑ ΝΟΤΙΟΥ ΑΙΓΑΙΟΥ

ΠΥΡΟΣΒΕΣΤΙΚΑ ΟΧΗΜΑΤΑ για τις ανάγκες των νησιών

Με χρηματοδότηση από το ΕΤΠΑ και το ελληνικό δημόσιο



Με απόφαση της Γεν. Γραμματέως Περιφέρειας Νοτίου Αιγαίου κας Μάρθας Σημαντώνη εντάχθηκε στο Περιφερειακό Επιχειρησιακό Πρόγραμμα (Π.Ε.Π.) Νοτίου Αιγαίου 2000-2006 το έργο «Προμήθεια πυροσβεστικών οχημάτων ελαφρού τύπου, χωρητικότητας 500 λίτρων νερού» με προϋπολογισμό 498.000 Ευρώ (170 εκ. δρχ.).

Με το έργο αυτό εξοπλίζονται οι πυροσβεστικές υπηρεσίες της Περιφέρειας με 12 πυροσβεστικά οχήματα ελαφρού τύπου χωρητικότητας 500 λίτρων νερού τα οποία διαθέτουν αυτόνομο πυροσβεστικό συγκρότημα και είναι κατάλληλα για άμεση επέμβαση σε περίπτωση πυρκαγιάς.

Η προμήθεια θα γίνει από το Αρχηγείο Πυροσβεστικού Σώματος και τα οχήματα θα διατεθούν εξίσου στους δύο νομούς της Περιφέρειας.

Συγκεκριμένα:

• για το Νομό Κυκλάδων προβλέπεται να διατεθούν στην Πυροσβεστική Υπηρεσία Ερμούπολης, στα Πυροσβεστικά Κλιμάκια Ανδρου, Πάρου, Νάξου, Θήρας και Τήνου και

• για το νομό Δωδεκανήσου στην Πυροσβεστική Υπηρεσία Ρόδου, στα Πυροσβεστικά Κλιμάκια Λίνδου, Καρπάθου, Κω, Απόλλωνα Ρόδου και στο Εθελοντικό Πυροσβεστικό Κλιμάκιο Καλύμνου.

Σκοπός του έργου είναι να συμβάλει στη βελτίωση της αποτελεσματικότητας των επεμβάσεων πρόληψης, αποτροπής και κατάσβεσης των πυρκαγιών και στην αποφυγή των οικολογικών καταστροφών με την καταστροφή των δασών. Η αντιμετώπιση των πυρκαγιών με επαρκή και κατάλληλο εξοπλισμό στις ιδιόμορφες νησιωτικές περιοχές της Περιφέρειάς μας παίζει αποφασιστικό ρόλο στη διασφάλιση της ανάπτυξής τους και της προστασίας και διατήρησης του φυσικού περιβάλλοντος αλλά και του δομημένου.

Στη χρηματοδότηση του έργου συμμετέχουν το Ευρωπαϊκό Ταμείο Περιφερειακής Ανάπτυξης (Ε.Τ.Π.Α.) κατά 75% και το Ελληνικό Δημόσιο κατά 25%.

Μετά από αυτή τη νέα ένταξη ο συνολικός αριθμός των μέχρι σήμερα ενταγμένων έργων και ενεργειών στο Πρόγραμμα, έφθασε τα 159 και ο προϋπολογισμός τους τα 229,2 εκ. Ευρώ (78,1 δισ. δρχ.).

ΓΙΑ ΝΑ ΕΓΚΡΙΝΕΙ ΔΙΑΦΟΡΑ ΘΕΜΑΤΑ

ΣΥΝΕΡΧΕΤΑΙ ΕΚΤΑΚΤΩΣ ΣΗΜΕΡΑ η νομαρχιακή επιτροπή της Ν.Α.

Αποφασίζεται η πρόσληψη εποχικού προσωπικού

Συνέρχεται εκτάκτως σήμερα το μεσημέρι σε συνεδρίαση η Νομαρχιακή Επιτροπή της Νομαρχιακής Αυτοδιοίκησης με κύρια θέματα στην ημερήσιά της διάταξη την έγκριση πρόσληψης εποχικού προσωπικού, την έγκριση της μελέτης περιβαλλοντικών επιπτώσεων ξενοδοχειακής μονάδας των Κολυμπίων, την υπογραφή προγραμματικής σύμβασης για αθλητικούς αγώνες κ.α.

Αναλυτικά τα θέματα της ημερήσιας διάταξης :

1. Έγκριση πρόσληψης εποχικού προσωπικού έτους 2003.

2. Έγκριση χορήγησης παράτασης προθεσμίας του έργου «Βιοκλιματικό σχολικό κτίριο Γυμνασίου Αφάντου» Προϋπ. 4.196.625,09 ευρώ.

3. Έγκριση 1ου λογαριασμού, 2ης Σ.Σ. του έργου «Προσθήκη αιθουσών στο 1ο Δημοτικό Σχολείο Πυλίου Κω - οικοδομικές εργασίες - Η/Μ εγκαταστάσεις», προϋπ. 30.814,38 ευρώ.

4. Έγκριση 1ου Π.Κ.Τ.Μ.Ν.Ε. και του 1ου Α.Π.Ε. του έργου «Έργα αξιοποίησης λιμνοδεξαμενής Σκολωνίτη Ρόδου», προϋπ. 1.150.403,52 ευρώ.

5. Έγκριση 1ου Α.Π. του 1ου Π.Κ.Τ.Μ.Ν.Ε. του έργου «Συντήρηση - Βελτίωση αθλητικών εγκαταστάσεων», προϋπ. 20.542,92 ευρώ.

6. Έγκριση διακηρύξεων α) Ανοικτού δημόσιου διαγωνισμού ανάδειξης μειοδότη προμήθειας γραφικής ύλης - χαρτικών για τις ανάγκες των υπηρεσιών της Ν.Α. Δωδ/σου, προϋπ. 73.400,00 ευρώ, β) Προμήθεια αναλωσίμων φωτοαντιγραφικών μηχανημάτων και εκτυπωτών (γραφίτες) για τις ανάγκες των υπηρεσιών της Ν.Α. Δωδ/σου, προϋπ. 44.000,00 ευρώ.

7. Υπογραφή προγραμματικής σύμβασης μεταξύ Ν.Α. Δωδ/σου και του Νομαρχιακού Αθλητικού Οργανισμού Δωδ/σου για συνδιοργανώσεις αθλητικών οργανώσεων ποσού 20.542,91 ευρώ.

8. Έγκριση Μελέτης Περιβαλλοντικών Επιπτώσεων του έργου «Νέα Ξενοδοχειακή μονάδα - κλασικού τύπου - Α' τάξης δυναμικότητας 300 κλινών, ιδιοκτησίας ΑΤΛΑΝΤΙΚΑ ΕΛΛΑΣ Α.Ε., στην περιοχή Κολύμπια Δήμου Αφάντου Ρόδου».

RODOGAZ

Στη Ρόδο από το 1963



✓ Διανομή φιαλών υγραερίου κατ' οίκον
τηλέφωνα παραγγελιών: 64409 - 094-4-528212
✓ Διανομή χύμα υγραερίου
✓ Πώληση καυστήρων και λεβήτων υγραερίου για κεντρικά συστήματα θέρμανσης
✓ Θερμαντικά σώματα



Διεύθυνση εργοστασίου: Καναμάτ Ρόδου • τηλ. 62649
Διεύθυνση πρατηρίου: Αυστραλίας 50 • τηλ. 34244-5

ΑΚΡΙΤΙΚΑ

κουβεντούλες με πάπλωμα

Θάρσει· λέγων τ' αληθές σου σφαλεί ποτέ
ΣΟΦΟΚΛΗΣ

ΤΟΥ... ΠΑΓΚΑΛΟΥ

Ως «ταύρος εν υαλοπωλείω» εμφανίστηκε ο Θόδωρος Πάγκαλος στο MEGA και στην Αννα Παναγιωταρέα.

Ο πρώην υπουργός μίλησε για όλους και για όλα και σαν πραγματικός χείμαρρος εξαπέλυσε «βολές κατά ριπάς» εναντίον του πρωθυπουργού, ενώ καθόρισε τη στάση του απέναντι στο ΠΑΣΟΚ και σε όλο το φάσμα της πολιτικής ζωής. Ο κ. Πάγκαλος χαρακτήρισε αδιέξοδη τη λογική ότι το ΠΑΣΟΚ χάνει και ο Σημίτης κερδίζει. «Εάν πάμε σ'αυτές τις εκλογές, θα υποστούμε ήττα και κάτι παραπάνω. Υποτίθεται θα υποστούμε συντριβή» είπε συγκεκριμένα, ενώ για τη σχέση του με τον πρωθυπουργό ανέφερε ότι έχει μια ιδιομορφία: «Είμαι ο μόνος τον οποίο έχει αποπέμψει δύο φορές από την κυβέρνησή του.

Εάν ο κ. Σημίτης έχει την οξυδέρκεια και την τόλμη ίσως να κάνει μία απαραίτητη γενικότερη πολιτική συμφωνία εγκαίρως, οπότε θα πάμε μπροστά και ίσως μπορούμε να κερδίσουμε και τις εκλογές. Εάν προσπαθήσει να βαδίσει στον ίδιο δρόμο που ήταν πάντα η περιθωριοποίηση του ΠΑΣΟΚ, ο εξοβελισμός του ΠΑΣΟΚ, η αναγωγή του ΠΑΣΟΚ σε αποδιοπομπαίο τράγο... Είναι πρόεδρος του ΠΑΣΟΚ, αλλά δεν του αρέσει η πολιτική που γίνεται στη βάση, του αρέσει η πολιτική που γίνεται από πάνω και το κάνει κατά κόρον αυτό και είναι ένα μοντέλο διακυβέρνησης που απορρίπτεται από τον λαό και που αποτυγχάνει σε συγκεκριμένα πράγματα».

ΚΟΛΟΚΥΘΑΚΙΑ

Απορία που διατύπωσε ο κ. Χρήστος Θεοδώρου, συνεντευξιαζόμενος:

- Γιατί, κυρία μου, μαγειρεύετε χειμωνιάτικα φασολάκια και κολοκυθάκια;

Αμ, το πρόβλημα για τα περισσότερα νοικοκυριά δεν είναι «τι θα φάμε σήμερα;»

Το ερώτημα λόγω ατέρμονης μονόπλευρης λιτότητας είναι:

- Θα φάμε σήμερα;

ΠΕΡΙ... ΠΡΩΤΑΘΛΗΜΑΤΟΣ

Ε, αυτό πια δεν είναι πρωτάθλημα. Είναι... παράγκα από τις πιο... αδιάβροχες. Τον πρωταθλητή για άλλη μια φορά θα κρίνουν οι διαιτητές. Που έγιναν, όπως και πολλοί άλλοι στη χώρα αυτήν «κράτος εν κράτει». Και αποφασίζουν και διατάσσουν. Πάνω από 4 παιχνίδια κέρδισε - λένε - ο ΠΑΟ στην παράταση, 3-4 με βρώμικες διαιτησίες και τα υπόλοιπα με την βοήθεια των Αγίων Πάντων. Από μείον εννιά βαθμούς βρέθηκε στην κορυφή, γιατί έτσι θέλει η παράγκα... Τελικά, σύντροφοι, τι έμεινε όρθιο σ'αυτήν την χώρα;

ΕΔΟ HELLADA

Αυτά μόνο στην Ελλάδα συμβαίνουν. Τέτοια φαινόμενα δεν συναντά κανείς ούτε στις πιο υποανάπτυκτες χώρες της Υφηλίου. Να διαλύονται δηλαδή δρόμοι με την πρώτη βροχούλα, να καταρρέουν ολόκληρα οδικά δίκτυα, να μένει στο σκοτάδι η χώρα, να πλημμυρίζουν σπίτια και πόλεις, να παρασύρεται στη θάλασσα το βιός των ανθρώπων.

Τέτοια ρεμούλα δεν ξαναγνώρισε η οικουμένη.

Αλλά κανένας δεν τιμωρείται, κανένας δεν πληρώνει.

Οι εργολάβοι είναι «ιερά τέρατα» όπως και οι πολιτικοί και οι δημόσιοι λειτουργοί.

Τα σπασμένα τα πληρώνει κάθε φορά ο πολίτης.

Ηρθε η ώρα για να φωνάξει όμως όλη η Ελλάδα «φτάνει πιά» γιατί ΔΕΝ πάει άλλο.

ΗΑΣΘΕΝΕΙΑ

Είπε και αυτό ο Θόδωρος Πάγκαλος;

- Είμαι ο μόνος από τους δέκα που προηγούνται στις προτιμήσεις του κοινού, σύμφωνα βέβαια με τις δημοσκοπήσεις που δεν μετέχω στη διαδοχολογία. Οι άλλοι γραφεία έχουν ανοίξει, εργάζονται προς αυτήν την κατεύθυνση διοχετεύοντας διάφορα σενάρια. Εχουν προσβληθεί από την ασθένεια των σαραντάρηδων και των πενηντάρηδων.

Και συμπλήρωσε:

- Αυτή η ασθένεια τους προκαλεί άγχος στην πολιτική, όπως συμβαίνει και με το σεξ!..

ΝΑ ΤΟ ΠΟΥΜΕ;

Η ιστορία επαναλαμβάνεται. Τα στελέχη του ΠΑΣΟΚ, σύμφωνα με συντροφικές πληροφορίες, διαπιστώνοντας ότι το κόμμα υφίσταται συνεχή καθίζηση και επειγόμενα για τη διαδοχή, θυμήθηκαν τι είχε γίνει με τον Ανδρέα στο Ωνάσειο:

- Κάποιος πρέπει να του πει ότι το συμφέρον του κόμματος επιβάλλει να παραμερίσει αυτοβούλως και να οριστεί διάδοχος.

- Ποιός θα του το πει όμως;

- Ενώ συσκέπτονται τα στελέχη, κάποιοι το σφύριξαν στον Σημίτη, ο οποίος διαμήνυσε:

- Παρακαλώ να σταματήσει η διαδοχολογία τώρα που πάω στις Βρυξέλλες. Να επικεντρώσετε την προσοχή στα τρέχοντα προβλήματα και γι'αυτά μόνο να συζητάτε.

Αυτός δεν τρώγεται με τίποτα.

ΗΓΡΑΒΑΤΑ

Ιδού και πώς σχολιάζει ο Θόδωρος Κατσανέβας τον πρωθυπουργό:

- Ο κ. Σημίτης όπως δεν αλλάζει ποτέ την κόκκινη γραβάτα του, δεν αλλάζει και τους υπουργούς του.

Δηλαδή, το κρίμα στο... λαιμό του!

ΔΕΝ ΒΛΕΠΕΙ

Είπε και αυτό ο Θόδωρος Κατσανέβας για την πρωθυπουργική πρακτική:

- Δεν βλέπει ποτέ τους βουλευτές του, μόνο καθ' ομάδες, αγελοειδώς, όπου μεταξύ τυρού και αχλαδίου συζητούνται διάφορα μη ενδιαφέροντα θέματα.

Αεροκοπανίσματα δηλαδή, κουβέντα να γίνεται. Αλλά μήπως με τους υπουργούς συζητάει περισσότερο ενδιαφέροντα θέματα:

ΟΜΟΛΟΓΙΕΣ

Ο Γεράσιμος Αρσένης σχολιάζει:

- Οι διακηρύξεις περί ανασυγκρότησης του ΠΑΣΟΚ έχουν καταντήσει να μοιάζουνε με ομολογίες προκαταβολικής αποτυχίας.

Οχι μοιάζουν, Γεράσιμε, αλλά είναι ομολογίες αποτυχίας.

ΜΠΡΟΣΤΑΡΗΣ

Πρώτος στην αντιπολεμική διαδήλωση ο Λαλιώτης, ο οποίος δηλώνει ότι θα πηγαίνει σε όλα τα συλλαλητήρια ακόμη και στα αγροτικά.

Και αντιπολιτευόμενος σχολίασε:

- Ο Λαλιώτης προπονείται εντατικά για την αντιπολίτευση.

Επίσης ειπώθηκε και αυτό:

- Την επόμενη φορά ο Λαλιώτης όχι μόνο θα ηγηθεί πορείας εναντίον της αμερικάνικης πρεσβείας αλλά θα μπει και μέσα.

- Σίγουρα. Αρκεί να είναι προσκεκλημένος σε... δεξίωση.

ΟΤΕΩΣ

Ποιος δεν θυμάται τους λεονταρισμούς του ΠΑΣΟΚ:

- Ο τέως δεν μπορεί να έλθει χωρίς διαβατήριο! Ούτε για τους Ολυμπιακούς Αγώνες.

Τώρα ήλθε και όπως δήλωσε θα έρχεται όποτε θέλει ως Ευρωπαίος πολίτης.

Και η κυβέρνηση τι να κάνει; Δηλώνει διά του εκπροσώπου της.

- Αυτό προβλέπεται από τη Συνθήκη του Σένγκεν.

Και τι έγιναν οι... παλικαρισμοί εναντίον του τέως;

- Εγιναν... τέως και οι παλικαρισμοί. Αλλιώς μας τα λέει τώρα.

ΔΗΜΟΤΙΚΑΙ ΕΠΙΧΕΙΡΗΣΕΙΣ

Συγγνώμη, το γνωρίζουμε ότι οι «αυτοκράτορες» και οι «τσιφλικάδες» δεν έδιναν ποτέ και δεν δίνουν και σήμερα λόγο για την διαχείριση που ασκούν αλλά μήπως θα έπρεπε κάποτε να τεθεί τέρμα στο καθεστώς αυτό; Δηλαδή ο Δήμος Ροδίων δεν υπόκειται σε κοινωνικό έλεγχο; Αυτό το πρότυπο «δημοκρατίας» έχουν εκεί μέσα; Δεν πρέπει να ενημερώσουν κάποτε το ροδιακό λαό, τον φορολογούμενο πολίτη που ΠΛΗΡΩΝΕΙ, τι γίνονται τα χρήματά του; Ποιά είναι π.χ. η κατάσταση στην ΑΔΕΚΤ, στα διάφορα μαγαζιά του Δήμου (π.χ. ΟΑΣΗ, Εστιατόριο στις κατασκηνώσεις, περίπτερο στο πάρκο της Δημοκρατίας), τι εισπράττουν και τι πληρώνουν; Και γιατί ανέστειλαν όλοι τις πληρωμές αφού πρόκειται, υποτίθεται για αυτοτελείς οργανισμούς και επιχειρήσεις;

Ποιά είναι η μετεκλογική οικονομική κατάσταση των δημοτικών οργανισμών και επιχειρήσεων; Δεν πρέπει να γνωρίζει ο πολίτης; Τσιφλίκια τους είναι για να μην δίνουν λόγο σε κανένα; Αν δεν το πράξουν θα πρέπει να μπουν μέσα επιθεωρητές για να ενημερώσουν αυτοί το ροδιακό λαό!

ΤΟΥ... ΠΟΛΕΜΟΥ

Μετά την εξαιρετικά εντυπωσιακή παγκόσμια αντιπολεμική διαδήλωση του Σαββάτου, πολλοί «ειδικοί αναλυτές» αμερικανικών, κυρίως, υπηρεσιών, αιφνιδιασμένοι απ' αυτήν την «απίστευτη» λαϊκή αντίδραση, άρχισαν να ψάχνονται: Τι ακριβώς συνέβη; Ποιοι είναι αυτοί που συντόνισαν αυτό το πρωτόγνωρο διαπλανητικό συλλαλητήριο; Γιατί συνέβη τώρα και όχι στην περίπτωση της Σερβίας ή στην περίπτωση του Αφγανιστάν;

Οι απαντήσεις σε τέτοιας ποιότητας ερωτήματα αφθονούν. Δεν είναι μια η αιτία που οδήγησε στην ενιαία αντιπολεμική - αντιαμερικανική για όσους το προτιμούν - διαμόρφωση της παγκόσμιας κοινής γνώμης.

Ο βασικός, όμως, λόγος έχω την αίσθηση ότι έχει να κάνει με τον ίδιο τον πρόεδρο Μπους και τους βασικούς συμβούλους του, την ανόητη επικοινωνιακή τους πολιτική γύρω απ' την «αναγκαιότητα» μιας επέμβασης στο Ιράκ.

Πρόκειται για μια «πολιτική» που οικοδομήθηκε από δεκάδες οφθαλμοφανή, αφελή, βλακώδη ψέματα. Και υπάρχει κάτι πιο σαθρό από το οφθαλμοφανές, το αφελές, το βλακώδες ψέμα;

ΗΟΙΚΟΝΟΜΙΑ ΤΟΥ... ΠΟΛΕΜΟΥ

Οσο πλησιάζει ο πόλεμος το Ιράκ τόσο περισσότερο ανησυχούν οι Ευρωπαίοι ηγέτες για τις συνέπειές του στην οικονομία. Είναι χαρακτηριστικό του κλίματος που επικρατεί ότι ο πρόεδρος της ΕΚΤ Βιμ Ντούιζενμπεργκ δήλωσε χθές πως η αβεβαιότητα του οικονομικού περιβάλλοντος παραμένει υψηλή εξαιτίας των γεωπολιτικών εντάσεων και περαιτέρω αναταραχή της αγοράς πετρελαίου - λόγω πολέμου - θα μπορούσε να έχει αρνητική επίδραση στην παγκόσμια οικονομική δραστηριότητα, επενδυτική εμπιστοσύνη και απασχόληση. Συνεπώς, παρά την πρόβλεψη ελαφρώς ταχύτερης ανάπτυξης το 2003 στην ευρωζώνη, υπάρχουν ακόμη κίνδυνοι επιδείνωσης.

Τις αρνητικές οικονομικές επιπτώσεις μιας παρατεταμένης διεθνούς αβεβαιότητας παραδέχεται και ο υπουργός Οικονομίας Ν. Χριστοδουλάκης, εκφράζοντας εντούτοις την ικανοποίησή του για τη θωράκιση που προσφέρει το ισχυρό ευρώ στην Ελλάδα και διατυπώνοντας την εκτίμηση πως δεν θα υπάρξουν δυσμενείς επιπτώσεις στον τουρισμό, λόγω της ασφάλειας που προσφέρει η χώρα.

Πρέπει να τονισθεί πως ο Ντούιζενμπεργκ διατηρεί αμετάβλητα τα επιτόκια, φοβούμενος τις πληθωριστικές πιέσεις από τυχόν άνοδο των πετρελαϊκών τιμών, των μισθών και του δολαρίου, ενώ συστήνει δημοσιονομική προσήλωση στο Σύμφωνο Σταθερότητας με παράλληλη προώθηση των διαρθρωτικών αλλαγών για ενίσχυση της ανάπτυξης. Εδώ βρίσκεται και η διαφορά του με τον κ. Χριστοδουλάκη, ο οποίος αν και συμφωνεί για την ανάγκη τήρησης του Συμφώνου Σταθερότητας, εμφανίζεται μάλλον ενδοτικός στην πολιτική δημοσίων δαπανών, προσλήψεων και ικανοποίησης ειδικών μισθολογικών αιτημάτων, την ίδια στιγμή που αφήνει όλες τις μεγάλες διαρθρωτικές αλλαγές για αργότερα.

Ομως, ισχυρό ευρώ σημαίνει μεν λιγότερο πληθωρισμό αλλά συγχρόνως παραπέμπει και σε απώλειες ανταγωνιστικότητας. Οι δε αναμενόμενες τουριστικές απώλειες δεν θα οφείλονται σε κάποια ανασφάλεια που όντως δεν έχουμε ως χώρα (επί του παρόντος τουλάχιστον), αλλά στην υποχώρηση των ευρωπαϊκών εισοδημάτων και την ακρίβεια που θα χαρακτηρίζει τις τουριστικές μας υπηρεσίες, μεταξύ άλλων λόγω ισχυρού ευρώ. Οι επιπτώσεις του πολέμου φαίνονται ήδη στην τάση ανόδου των επιτοκίων και την κάμψη της αγοραστικής κίνησης που δεν πρέπει να υποτιμώνται. Οσο καθυστερεί να προσαρμοστεί η οικονομική πολιτική στην συνταγή Ντούιζενμπεργκ, τόσο θα αυξάνεται το εγκώριο κόστος του επικείμενου πολέμου.

ΠΟΛΙΤΙΚΕΣ ΦΙΛΟΔΟΞΙΕΣ

Τα... μαζικά σενάρια (ορισμένα από τα οποία διακινήθηκαν σκοπίμως από το Μαξίμου) περί κινητικότητας του Γ. Παπανδρέου με στόχο τη διαδοχή μόνο καλό δεν έκαναν στον υπουργό Εξωτερικών. Αρκετά στελέχη του ΠΑΣΟΚ εκφράζουν τη δυσφορία τους για τη σεναριολογία των τελευταίων ημερών αλλά ελάχιστοι βγήκαν να την εκδηλώσουν και δημόσια. Μεταξύ αυτών ο Κ. Σκανδαλίδης, ο οποίος δήλωσε ότι οι προσωπικές φιλοδοξίες ορισμένων θέτουν σε... κίνδυνο την πορεία του ΠΑΣΟΚ!

Ο δρόμος του κ. Παπανδρέου προς την αρχηγία δεν είναι σπαρμένος με λουλούδια.

(Περιττό να σημειωθεί ότι οι πολιτικές φιλοδοξίες του κ. Κ. Σκανδαλίδη... δεν θέτουν σε κίνδυνο την πορεία του ΠΑΣΟΚ).

ΣΥΝΑΥΛΙΕΣ

«Μας κούφαναν»! Αυτή είναι η αντίδραση και τα σχόλια πολλών συμπολιτών μας βλέποντας ότι στην πόλη αυτήν τις συναυλίες και τα ρεσιτάλ μονοπωλούν οι ίδιοι και οι ίδιοι άνθρωποι.

Λες και δεν υπάρχουν άλλοι. Αραγε θα μάθουμε ποτέ τι κοστίζει στους φορολογούμενους η περίφημη πλέον «οικογενειοκρατία»; Γιατί και τίποτα το μεμπτόν (νομικά) να μην υπάρχει, η ευνοιοκρατία επιτρέπει συνειρμούς και σκέψεις ότι δεν μπορούν να είναι όλα απλές... συμπτώσεις!

Υ.Τ.Υ.

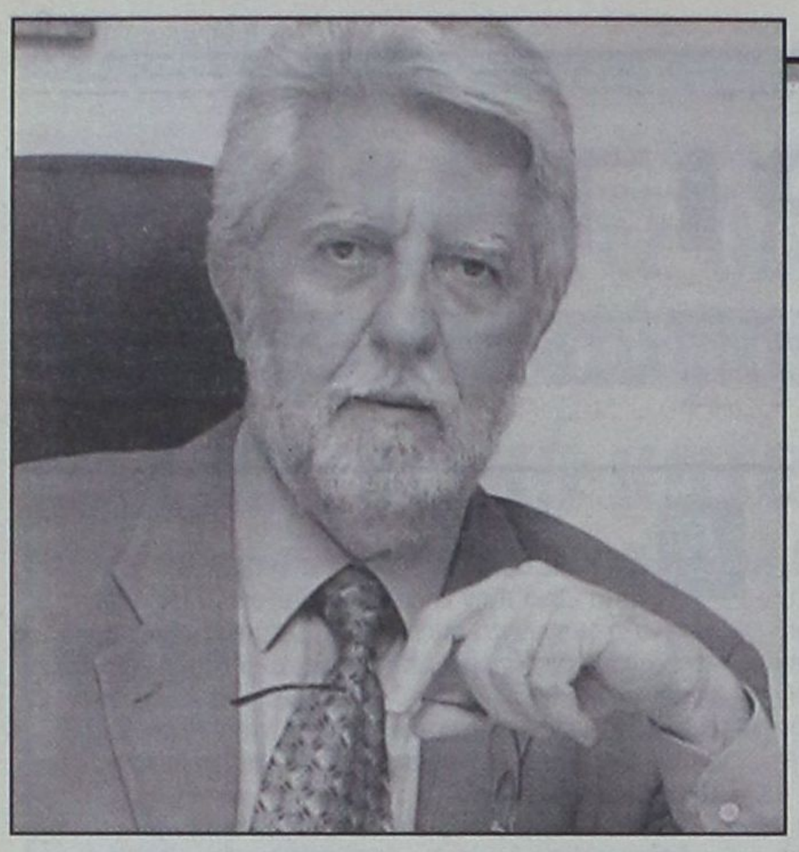

ΥΦ/ΡΓΟΣ ΤΟΥΡΙΣΜΟΥ Δ. ΓΕΩΡΓΑΚΟΠΟΥΛΟΣ

Ανθρωπος χαμηλών τόνων, που έχει μάθει να δουλεύει σε βάθος, ο Δημήτρης Γεωργακόπουλος, έχει «πολιτογραφηθεί» άνθρωπος του Τουρισμού. Εργασιομανής, από νωρίς το πρωί, έως αργά το βράδυ, προσπαθεί για το καλύτερο. Και τα πρώτα αποτελέσματα φαίνονται, αν και γενικότερα βρισκόμαστε σε ένα «θολό τοπίο».

Ειλικρινής σε βαθμό μάλλον ασυνήθιστο ή «περίεργο», δε διστάζει να λέει και να υποστηρίζει την άποψή του, αφού δε θέλει να είναι αρεστός, αλλά χρήσιμος.

Στην αποκλειστική συνέντευξή του στο «Χ&Τ», δίνει ειδήσεις:

• Πολύ σύντομα θα κατατεθεί στη Βουλή νομοσχέδιο για τη σύσταση κοινού φορέα με τον ιδιωτικό τομέα, για τη διαφήμιση του ελληνικού Τουρισμού.

• Λέει ότι συμφωνεί στη σύσταση αυτοτελούς υπουργείου Τουρισμού.

• Αναγνωρίζει, όταν κάποιοι κρύβονται πίσω από το δάχτυλό τους, ότι το δημόσιο τουριστικό εποικοδόμημα δεν λειτουργεί όπως θα έπρεπε και προσθέτει ότι χρειάζεται νέα αναδιάρθρωση.

• Μιλά για τις νέες αγορές που προσπαθούμε να «ανοίξουμε», δίνοντας εξόχως ενδιαφέροντα στοιχεία.

• Εκφράζει τον προβληματισμό του για την αμερικανική αγορά.

ΕΠΙΒΑΛΛΕΤΑΙ ΠΛΕΟΝ Η ΣΥΣΤΑΣΗ αυτοτελούς υπουργείου Τουρισμού

Πολύ σύντομα θα κατατεθεί στη Βουλή Ν/Σ για τη σύσταση κοινού φορέα με τον ιδιωτικό τομέα για την προβολή και διαφήμιση

Το πλήρες κείμενο της συνέντευξης του υφυπουργού Ανάπτυξης έχει ως εξής:

• Κύριε υφυπουργέ, βρισκόμαστε στην αρχή της νέας χρονιάς και είναι περίπου γνωστά τα αποτελέσματα του 2002 όσον αφορά στον ελληνικό αλλά και τον παγκόσμιο τουρισμό. Ποιά είναι η πρώτη εκτίμησή σας για τα αποτελέσματα αυτά και τί προβλέπετε για τη χρονιά που μόλις ξεκίνησε, αν και είναι γνωστό ότι είναι πολύ δύσκολο να κάνει κανείς προβλέψεις, λόγω της ρευστότητας της διεθνούς κατάστασης;

Είναι γεγονός ότι τα αποτελέσματα του 2002 δείχνουν πως επρόκειτο για μία χρονιά κατά την οποία υπήρξε κάμψη της τάξης του 3-5%, αν και θεωρώ πολύ σημαντικό το γεγονός ότι δεν «πέσαμε» πολύ πιο χαμηλά, δεδομένου ότι το κλίμα που διαμορφώθηκε μετά το τρομοκρατικό χτύπημα της 11ης Σεπτεμβρίου 2001 ήταν το πλέον απαισιόδοξο. Εντούτοις, ο ελληνικός τουρισμός «στάθηκε» και μάλιστα πάρα πολύ καλά. Μάλιστα, σε ορισμένες αγορές απέσπασε και μερίδιο μεγαλύτερο από εκείνο που του αναλογούσε συνήθως. Σε ό,τι αφορά στο 2003, πιστεύω ότι εάν δεν έχουμε τελικά πόλεμο στο Ιράκ, ένας πόλεμος που αν γίνει μπορεί να προκαλέσει πολλές απρόβλεπτες καταστάσεις, δημιουργώντας ανάφλεξη στην ευρύτερη περιοχή της Μέσης Ανατολής μέσω βίαιων και τρομοκρατικών πράξεων , ο ελληνικός τουρισμός θα κινηθεί σε ικανοποιητικά επίπεδα και εφέτος.

• Χωρίς να θέλω να γίνω μάντης κακών και ακολουθώντας πάντα κι εγώ το αισιόδοξο σενάριο ότι δεν θα γίνει πόλεμος, θα πρέπει να παρατηρήσω ότι και η ευρωπαϊκή ύφεση αλλά και οι ελληνικές ενέργειες και αναφέρομαι ιδιαίτερα στη διαφημιστική καμπάνια, δεν φαίνεται να αποδίδουν. Μάλιστα δημοσιογραφικές πληροφορίες αναφέρουν ότι και οι προϊστάμενοι των ΔΙΤΕΞ πριν από λίγο καιρό «γκρίνιαξαν» πάρα πολύ για τη διαφημιστική μας καμπάνια, αλλά και για την επιλογή των μέσων. Κατ' αρχήν πείτε μου τί σας κάνει να είστε τόσο αισιόδοξος, ενώ θα ήθελα να σχολιάσετε αυτούς τους δύο παράγοντες, δηλαδή αφενός τη διεθνή ύφεση η οποία σαφώς επιδρά αρνητικά στον τουρισμό και αφετέρου το ζήτημα της διαφημιστικής παρουσίας της Ελλάδας.

• Νομίζω ότι κατά τα δύο τελευταία χρόνια η διαφημιστική παρουσία της Ελλάδας έχει αυξηθεί θεαματικά, αν λάβουμε μάλιστα υπόψη μας ότι πριν από 3 χρόνια διετίθεντο περίπου 2,5 - 3 δισ. δρχ. για τη διαφημιστική προβολή της χώρας, ενώ για την περίοδο 2002-2003 διατίθενται πάνω από 10 δισ. Αυτό δείχνει ότι παρά την όποια «γκρίνια» μπορεί να υπάρχει, καταγράφεται μία επέκταση της προβολής αυτής. Βεβαίως, ίσως κάποιοι να πιστεύουν ότι πρέπει να διαθέσουμε πολύ περισσότερα χρήματα, ενώ μερικοί μιλούν ακόμη και για 20 ή 30 δισ. δραχμές. Δυστυχώς δεν υπάρχουν άλλα διαθέσιμα χρήματα, ενώ τέτοια ποσά θα μπορούσαν να διατεθούν μόνο με σύμπραξη του δημόσιου με τον ιδιωτικό τομέα, αλλά και με τη συμμετοχή και της Τοπικής Αυτοδιοίκησης η οποία επίσης ωφελείται από τον τουρισμό, καθώς εισπράττει τα τέλη παρεπιδημούντων. Οσον αφορά στην απόδοση της διαφημιστικής καμπάνιας, θα πρέπει να πω ότι αυτή δεν είναι πάντα εξασφαλισμένη και μία πολυδάπανη διαφήμιση δεν συνεπάγεται αναγκαστικά ότι θα αποφέρει και ανάλογα κέρδη. Υπήρξαν χρονιές που χωρίς να κάνουμε σχεδόν καθόλου διαφήμιση, ήταν καλές από τουριστική άποψη και αντίστροφα, κάποιες χρονιές με πολύ καλή διαφήμιση δεν ήταν καλές σε ό,τι αφορά τον τουρισμό. Πιστεύω πως μεγαλύτερο ρόλο παίζει η οικονομική συγκυρία στην Ευρώπη, αφού είναι δεδομένο ότι το 90% του τουρισμού μας προέρχεται από ευρωπαϊκές χώρες. Οταν η γενικότερη οικονομική συγκυρία που επικρατεί στην Ευρώπη είναι θετική, τότε ο ελληνικός τουρισμός παρουσιάζει πολύ καλύτερη πορεία. Οι τουρίστες που καταφθάνουν στην Ελλάδα προερχόμενοι από μακρινές χώρες δεν είναι τόσοι πολλοί έτσι ώστε να επηρεάζουν τη γενικότερη εικόνα του τουρισμού.

> ***«Είναι γεγονός ότι το σημερινό διοικητικό σχήμα του τουρισμού δεν θα έλεγα ότι είναι και το πιο αποτελεσματικό. Ισως το συγκεκριμένο σύστημα να χρειαστεί μία καινούργια αναδιάρθρωση, έτσι ώστε να μπορέσει να λειτουργεί πιο αποτελεσματικά».***

• Κάνετε μία προσπάθεια να ανοιχτούμε σε νέες αγορές. Θα ήθελα να μου πείτε τι ακριβώς είναι αυτό που ψάχνετε στην προσπάθειά σας αυτή;

Επειδή ο αριθμός των τουριστών που προέρχονται από την ευρωπαϊκή αγορά έχει ίσως φθάσει ή πρόκειται να φθάσει μέσα σε λίγα χρόνια στα όριά του, οπότε αν δεν απευθυνθούμε σε νέες αγορές που έχουν μέλλον προκειμένου να αυξήσουμε το τουριστικό ρεύμα προς την Ελλάδα, τότε θα μείνουμε στάσιμοι, ή το πολύ τα 12-13 εκατομμύρια τουριστών να τα κάνουμε 15. Οταν όμως έχουμε ως στόχο το 2010 να έχουμε πλησιάσει στα 20 εκατομμύρια εισερχόμενους τουρίστες, θα πρέπει να απευθυνθούμε και σε άλλες πολυπληθείς αγορές και τέτοιες είναι οι αγορές της Ανατολής, προς τις οποίες έχουμε στρέψει την προσοχή μας.

• Ωστόσο, για να κάνω και λίγο το «συνήγορο του διαβόλου», αν και ακούγαμε απο διάφορες πλευρές ότι η αγορά της Κίνας ήταν έτοιμη, τελικά όταν ανακοινώθηκαν, πριν λίγο καιρό, τα τελικά αποτέλεσματα μάθαμε ότι Γερμανία, Αίγυπτος και Τουρκία προσετέθησαν στη λίστα των εγκεκριμένων προορισμών, κάτι που ωστόσο δεν συνέβη με τη χώρα μας. Κατ' αρχήν ποιό είναι το σχόλιό σας γι' αυτό το ατυχές γεγονός, και το χαρακτηρίζω έτσι καθώς είχε δημιουργηθεί μία έντονη προσμονή από τις διάφορες εξαγγελίες, ενώ θα ήθελα να μου πείτε τι γίνεται και με τις υπόλοιπες αγορές προς τις οποίες είναι γνωστό ότι κινείστε.

Σε ό,τι αφορά στο γεγονός ότι δεν υπογράψαμε για να συμπεριληφθεί και η Ελλάδα στη λίστα των εγκεκριμένων προορισμών για τους Κινέζους τουρίστες, αυτό συνέβη γιατί προέκυψε κάποιο πρόβλημα με τη Συνθήκη Sengen η οποία περιέχει περισσότερο αυστηρούς όρους. Βεβαίως, η Γερμανία υπέγραψε τη σχετική συμφωνία, έχοντας ωστόσο ξεκινήσει τις σχετικές διαπραγματεύσεις ένα χρόνο πριν. Εμείς ολοκληρώσαμε τις σχετικές διαπραγματεύσεις πολύ σύντομα, μέσα σε μόλις δύο μήνες, ωστόσο στις αρχές του Σεπτέμβρη οι χώρες της Ευρωπαϊκής Ενωσης ανέθεσαν στην Ευρωπαϊκή Επιτροπή να διαπραγματευθεί με την κινεζική κυβέρνηση για λογαριασμό και των 15 χωρών - μελών. Επειδή, λοιπόν, εμείς έπρεπε να έχουμε ολοκληρώσει τις διαπραγματεύσεις μέχρι τις 4 Σεπτεμβρίου που ξεκίνησαν οι συνεδριάσεις της Ευρωπαϊκής Επιτροπής, δεν υπεγράφη η δική μας συμφωνία. Ωστόσο, πιστεύω ότι μπορούμε να

LANE

Zorpidis

ΤΟΥΡΙΣΤΙΚΟΣ ΟΡΓΑΝΙΣΜΟΣ

ΤΑΞΙΔΙΑ! ΕΠΩΝΥΜΑ!

ΑΕΡΟΠΟΡΙΚΕΣ ΕΞΩΤΕΡΙΚΟΥ
1. ΠΑΡΙΣΙ - DISNEY 5 & 4 ημέρες
2. ΛΟΝΔΙΝΟ 5 & 4 ημέρες
3. ΡΩΜΗ 5 & 4 ημέρες
4. ΚΑΪΡΟ ΑΛΕΞΑΝΔΡΕΙΑ 5 ημέρες / ΚΑΪΡΟ - ΚΡΟΥΑΖΙΕΡΑ ΝΕΙΛΟΥ 8 ημέρες
5. ΠΡΑΓΑ - ΚΑΡΛΟΒΙ ΒΑΡΙ 5 & 3 ημέρες / ΒΟΥΔΑΠΕΣΤΗ 4 ημέρες
6. ΒΙΕΝΝΗ 5 ημέρες / ΑΜΣΤΕΡΝΤΑΜ 4 ημέρες
7. ΚΩΝΣΤΑΝΤΙΝΟΥΠΟΛΗ 5 ημέρες
8. ΕΞΩΤΙΚΑ ΤΑΞΙΔΙΑ

ΟΔΙΚΕΣ ΕΞΩΤΕΡΙΚΟΥ
9. ΙΤΑΛΙΚΟ ΠΑΝΟΡΑΜΑ 7 ημέρες
10. ΒΙΕΝΝΗ - ΒΟΥΔΑΠΕΣΤΗ 6 ημέρες / ΒΟΥΔΑΠΕΣΤΗ 5 ημέρες
11. ΚΩΝΣΤΑΝΤΙΝΟΥΠΟΛΗ 4 ημέρες (3) νύχτες ΚΩΝΣΤΑΝΤΙΝΟΥΠΟΛΗ 4 ημέρες (2) νύχτες
12. ΚΩΝΣΤΑΝΤΙΝΟΥΠΟΛΗ - ΠΡΟΥΣΑ 5 ημέρες / ΒΙΤΟΣΑ 4 ημέρες
13. ΣΟΦΙΑ - ΦΙΛΙΠΠΟΥΠΟΛΗ 4 ημέρες / ΣΟΦΙΑ - ΦΙΛΙΠΠΟΥΠΟΛΗ 3 ημέρες
14. ΣΑΝΤΑΝΣΚΙ 3 & 4 ημέρες
15. ΟΧΡΙΔΑ 4 ημέρες / ΟΧΡΙΔΑ 3 ημέρες

ΟΔΙΚΕΣ ΕΣΩΤΕΡΙΚΟΥ
16. ΟΛΥΜΠΙΑ 4 ημέρες / ΟΛΥΜΠΙΑ 3 ημέρες
17. ΑΘΗΝΑ 4 ημέρες / ΑΘΗΝΑ 3 ημέρες
18. ΚΕΡΚΥΡΑ 4 ημέρες / ΠΗΛΙΟ 4 ημέρες
19. ΗΠΕΙΡΟΣ 4 ημέρες / ΓΙΑΝΝΕΝΑ - ΖΑΓΟΡΟΧΩΡΙΑ 4 ημέρες
20. ΚΑΡΠΕΝΗΣΙ 4 ημέρες / ΚΑΣΤΟΡΙΑ 4 ημέρες
21. ΔΡΑΜΑ 3 ημέρες / ΝΑΥΠΛΙΟ 3 ημέρες
22. ΕΒΡΟΣ - ΘΡΑΚΗ 3 ημέρες / ΚΑΛΑΜΠΑΚΑ 3 ημέρες
23. ΤΗΝΟΣ 3 ημέρες / ΟΛΥΜΠΟΣ 3 ημέρες

* Τα δρομολόγια της Λ.Α.Ν.Ε μέχρι νεωτέρας είναι: Κάθε Τετάρτη στις 04:30 για Χάλκη - Διαφάνι - Κάρπαθο - Κάσο - Σητεία.



2003
ΑΠΟΚΡΙΕΣ &
25η ΜΑΡΤΙΟΥ 2003

INEMA
ΙΑΤΡΙΚΟΣ & ΝΟΣΟΚΟΜΕΙΑΚΟΣ ΕΞΟΠΛΙΣΜΟΣ
15 ΧΡΟΝΙΑ ΕΜΠΕΙΡΙΑΣ από το 1988
ΕΙΜΑΣΤΕ ΟΙ ΜΕΓΑΛΥΤΕΡΟΙ ΠΡΟΜΗΘΕΥΤΕΣ ΙΑΤΡΙΚΟΥ - ΟΡΘΟΠΕΔΙΚΟΥ ΚΑΙ ΝΟΣΟΚΟΜΕΙΑΚΟΥ ΥΛΙΚΟΥ ΣΤΗ ΔΩΔΕΚΑΝΗΣΟ ΕΜΠΙΣΤΕΥΘΕΙΤΕ ΜΑΣ!!!
ΠΙΣΤΟΠΟΙΗΣΗ ΠΟΙΟΤΗΤΑΣ ISO9002 EN4600 E3/833
ΛΕΜΕΣΣΟΥ 2 ΡΟΔΟΣ ΤΗΛ. 32238 - FAX 28484

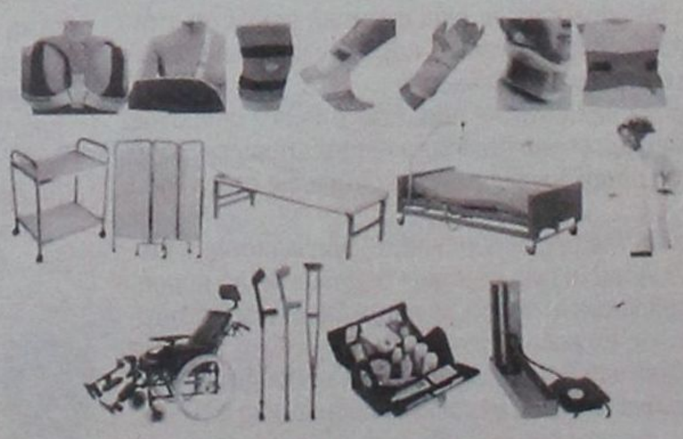

ΑΝΑΠΗΡΙΚΑ ΚΑΡΟΤΣΙΑ - ΒΑΔΙΣΤΙΚΑ ΒΟΗΘΗΜΑΤΑ - ΟΡΘΟΠΕΔΙΚΑ ΕΙΔΗ - ΜΠΛΟΥΖΕΣ ΙΑΤΡΙΚΕΣ - ΚΑΛΤΣΕΣ ΦΛΕΒΙΤΙΔΑΣ - ΠΕΛΜΑΤΑ - ΟΡΘΟΠΕΔΙΚΑ ΜΑΞΙΛΑΡΙΑ - ΚΡΕΒΑΤΙΑ ΝΟΣΟΚΟΜΕΙΑΚΑ - ΙΑΤΡΙΚΟΣ ΕΞΟΠΛΙΣΜΟΣ ΚΑΙ ΑΝΑΛΩΣΙΜΑ - ΟΡΓΑΝΑ ΧΗΜΕΙΟΥ ΚΑΙ ΚΑΘΕ ΑΛΛΟ ΕΙΔΟΣ ΓΙΑ ΚΑΤ' ΟΙΚΟ ΝΟΣΗΛΕΙΑ.

ΤΩΡΑ ΜΙΚΡΟΜΕΤΑΜΟΣΧΕΥΣΗ ΜΑΛΛΙΩΝ ΣΤΗ ΡΟΔΟ

(Αποκλειστικά με την πρωτοποριακή μέθοδο micrografts και minigrafts)

➤ ΑΤΟΜΙΚΟΣ ΠΡΟΣΧΕΔΙΑΣΜΟΣ
➤ ΜΟΝΙΜΗ ΑΠΟΚΑΤΑΣΤΑΣΗ
➤ ΦΥΣΙΚΟ ΑΠΟΤΕΛΕΣΜΑ
➤ ΑΥΞΗΣΗ ΑΥΤΟΠΕΠΟΙΘΗΣΗΣ

ΠΛΗΡΟΦΟΡΙΕΣ - ΡΑΝΤΕΒΟΥ:
ΤΗΛ. (22410)-23860, 6944-688989

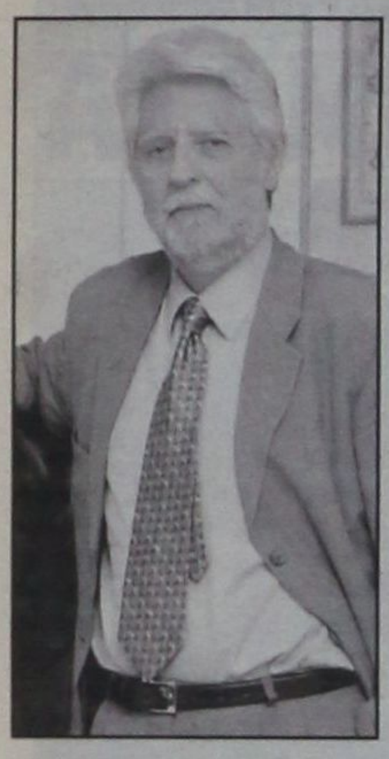

υπογράψουμε μια σχετική συμφωνία ίδια με αυτή της Γερμανίας, κάνοντας βέβαια χρήση και της συμφωνίας που θα ισχύει για όλες τις χώρες της Ευρωπαϊκής Ενωσης όταν αυτή θα επιτευχθεί.

• Ωστόσο, τί συμβαίνει με άλλες αγορές για τις οποίες ακούγονται διάφορα πράγματα, όπως αυτές της Ινδίας και της Αραβίας;

Συνήθως η εντύπωση που επικρατεί στη χώρα μας για τις αγορές της Ινδίας, της Κίνας και του Αραβικού (Περσικού) Κόλπου, είναι ότι πρόκειται για φτωχές αγορές. Αυτό είναι μεγάλο λάθος, αφού όπως ξέρουμε στην περιοχή του Κόλπου διακινούνται πάρα πολλά χρήματα και οι κάτοικοί της ταξιδεύουν στο εξωτερικό όπου και δαπανούν πολλά χρήματα. Είναι χαρακτηριστικό ότι στην Ινδία του ενός δισεκατομμυρίου υπάρχουν 100 εκατομμύρια πάμπλουτοι Ινδοί οι οποίοι ταξιδεύουν στο εξωτερικό, ενώ και στην Κίνα του 1,4 δισ. κατοίκων, υπάρχουν 20 εκατομμύρια Κινέζοι, οι οποίοι επίσης ταξιδεύουν στο εξωτερικό. Σύμφωνα μάλιστα με στοιχεία του Παγκόσμιου Οργανισμού Τουρισμού, το 2001 ταξίδεψαν 12 εκατομμύρια Κινέζοι στο εξωτερικό, ενώ ο Οργανισμός υπολογίζει ότι το 2020 οι Κινέζοι που θα ταξιδεύουν στο εξωτερικό θα είναι 120 εκατομμύρια. Μάλιστα, υπολογίζεται ότι οι Κινέζοι δαπανούν 4 φορές περισσότερα απ' όσο δαπανά ο μέσος Ευρωπαίος, δηλαδή υπάρχει σχέση 1 προς 4, ενώ το ίδιο συμβαίνει και με την καταναλωτική συμπεριφορά που παρουσιάζουν και οι Ρώσοι τουρίστες. Συγκεκριμένα, η σχέση των Ρώσων τουριστών σε ό,τι αφορά στην κατανάλωση είναι 3 προς 1.

• Θα ήθελα να κάνω μια κάπως «αιρετική ερώτηση». Τον τελευταίο καιρό γίνεται θόρυβος σε σχέση με την αγορά της Αμερικής. Ξοδεύουμε αρκετά χρήματα, βεβαίως ίσως δεν είναι όσα θα επέβαλλε το μέγεθος της αγοράς αυτής, ωστόσο τελικά δεχόμαστε από την αγορά αυτή περίπου 100.000 τουρίστες, αν τους δεχόμαστε κι αυτούς, αφού οι υπόλοιποι μέχρι τον αριθμό των 200.000 είναι ομογενείς, οι οποίοι θα έρχονταν έτσι κι αλλιώς. Επίσης, κατά καιρούς έχουν ακουστεί διάφορες καταγγελίες για τον τρόπο με τον οποίο ξοδεύονται αυτά τα χρήματα. Μήπως πρέπει αυτή την αγορά να την ξεχάσουμε;

Είναι γεγονός ότι μετά την ταξιδιωτική οδηγία της κυβέρνησης Reagan το 1986 η αμερικανική αγορά, όσον αφορά στον ελληνικό τουρισμό, ουσιαστικά κατέρρευσε. Από τις 650.000 τουρίστες που είχαμε φθάσει την τελευταία χρονιά πριν την οδηγία, «πέσαμε» στις 180.000 μετά την εφαρμογή της οδηγίας. Αν λοιπόν λάβουμε υπόψη μας ότι από αυτούς τους 180.000 Αμερικανούς το μεγαλύτερο ποσοστό είναι επιχειρηματίες που καταγράφονται ως τουρίστες ή Ελληνοαμερικανοί, καταλαβαίνουμε ότι το ποσοστό των Αμερικανών που μας επισκέπτονται ως «καθαροί» τουρίστες είναι πολύ μικρό. Πιστεύω ότι εάν τα ποσά αυτά που διαθέτουμε για την προσέλκυση Αμερικανών τουριστών τα διαθέταμε για το «άνοιγμα» των αγορών όπως αυτή της Ιαπωνίας, ο αριθμός των «καθαρών» τουριστών που θα προσελκύαμε θα ήταν μεγαλύτερος. Δεν μπορούμε να προχωρήσουμε σε μία καμπάνια που ίσως να έφερνε Αμερικανούς τουρίστες στην Ελλάδα διαθέτοντας, για παράδειγμα, 15 ή 20 δισεκατομμύρια, μόνο και μόνο για προβολή της χώρας μας στην Αμερική. Παρ' όλα αυτά συνεχίζουμε την προσπάθεια προβολής της χώρας μας στις ΗΠΑ με όσα μέσα διαθέτουμε.

• Υπάρχει μία φημολογία στην αγορά ότι τα πράγματα δεν «τσουλάνε» στο δημόσιο τουριστικό οικοδόμημα, δηλαδή ότι στο Υπουργείο και το Υφυπουργείο, στη Γενική Γραμματεία Τουρισμού και στον ΕΟΤ δεν είναι ξεκάθαρες οι αρμοδιότητες, ενώ υπάρχουν προβλήματα διαφόρων ειδών. Πώς απαντάτε σε αυτές τις φήμες;

Είναι γεγονός ότι το σημερινό διοικητικό σχήμα του τουρισμού δεν θα έλεγα ότι είναι και το πιο αποτελεσματικό. Ισως το συγκεκριμένο σύστημα να χρειαστεί μία καινούργια αναδιάρθρωση, έτσι ώστε να μπορέσει να λειτουργεί πιο αποτελεσματικά. Κρίνοντας από την εμπειρία που έχω αποκομίσει από τον ένα χρόνο και κάτι που κατέχω αυτή την θέση, πιστεύω ότι αυτή η αναδιάρθρωση είναι επιβεβλημένη, έτσι ώστε να μην υπάρχει αυτή η δυσλειτουργία που επισημαίνετε εσείς.

• Οι άνθρωποι του τουρισμού έχουν την απαίτηση να δημιουργηθεί ένα Υπουργείο Τουρισμού κι αυτό είναι ένα αίτημα που υπάρχει εδώ και πολλές δεκαετίες. Εσείς το προσυπογράφετε;

Κατ' αρχήν θα σας έλεγα ναι, γιατί το συνδέω με το τι προσφέρει ο τουρισμός στο ΑΕΠ της χώρας μας. Οταν σύμφωνα με τα στοιχεία της Εθνικής Τράπεζας της Ελλάδος το 16% του ΑΕΠ της χώρας προέρχεται από τον τουρισμό, ενώ την ίδια στιγμή άλλες οικονομικές δραστηριότητες όπως αυτές της γεωργίας ή της βιομηχανίας προσφέρουν ανάλογα ποσοστά και όμως διαθέτουν αυτόνομα και μάλιστα πολυπληθή υπουργεία, δικαιούται και ο τομέας του τουρισμού να αποκτήσει αυτονομία έτσι ώστε να μπορεί να λειτουργεί καλύτερα και πιο αποτελεσματικά. Εξάλλου, με τον τουρισμό διαπλέκονται πάρα πολλές υπηρεσίες, όπως συμβαίνει για παράδειγμα στις περιπτώσεις της ανάπτυξης των επενδύσεων και της εξυπηρέτησης των τουριστών όπου εμπλέκονται αρκετά άλλα υπουργεία. Μάλιστα πιστεύω πως ένα τέτοιο υπουργείο θα έπρεπε να έχει και αυξημένες αρμοδιότητες όσον αφορά σε ορισμένους τομείς, όπως για παράδειγμα οι συγκοινωνίες και γενικότερα οι μεταφορές, η υγεία και η υγιεινή των τροφίμων, οι επενδύσεις, η πολεοδομική ανάπτυξη, η προστασία της αρχαιολογικής κληρονομιάς και πολλά άλλα. Για αυτούς τους εμπλεκόμενους με τον τουρισμό τομείς, θα έπρεπε να υπάρχει ένα Υπουργείο που θα είχε επιτελικό χαρακτήρα και θα βοηθούσε στην ταχεία επίλυση των σχετικών προβλημάτων.

«Συνήθως η εντύπωση που επικρατεί στη χώρα μας για τις αγορές της Ινδίας, της Κίνας και του Αραβικού (Περσικού) Κόλπου, είναι ότι πρόκειται για φτωχές αγορές. Αυτό είναι μεγάλο λάθος, αφού όπως ξέρουμε στην περιοχή του Κόλπου διακινούνται πάρα πολλά χρήματα και οι κάτοικοί της ταξιδεύουν στο εξωτερικό όπου και δαπανούν πολλά χρήματα. Είναι χαρακτηριστικό ότι στην Ινδία του 1 δισ. υπάρχουν 100 εκατ. πάμπλουτοι Ινδοί οι οποίοι ταξιδεύουν στο εξωτερικό, ενώ και στην Κίνα του 1,4 δισ. κατοίκων, υπάρχουν 20 εκατ. Κινέζοι, οι οποίοι επίσης ταξιδεύουν στο εξωτερικό».

• Εδώ και πάρα πολύ καιρό, υπάρχει ένα αίτημα του ιδιωτικού τομέα για τη δημιουργία ενός ξεχωριστού τομέα διαχείρισης, στον οποίο θα βάζουν και χρήματα. Ωστόσο, ο ΕΟΤ αρνείται κατηγορηματικά να δεχθεί κάτι τέτοιο, ενώ πρόσφατα κατεγράφησαν και διάφορες εμπλοκές, καθώς ο ΕΟΤ ζητάει περιστασιακά χρήματα για διάφορες εκδηλώσεις, οι ιδιώτες αρνούνται, ξαφνικά προέκυψε την προηγούμενη εβδομάδα και το απίστευτο ο Περιφερειάρχης Αττικής να δίνει 1,5 δισ. για να γίνει μία πολύ καλή καμπάνια και ο ΕΟΤ να μην τα παίρνει. Πρώτον, γιατί αρνείστε τη δημιουργία αυτού του φορέα και δεύτερον γιατί δεν παίρνετε αυτά τα χρήματα;

Δεν το αρνούμαστε καθόλου, μάλιστα ήταν από τις πρώτες εξαγγελίες που κάναμε ως υπουργείο, ενώ ο Υπουργός μας στη Διεθνή Εκθεση της Θεσσαλονίκης επανέλαβε την εξαγγελία για τη δημιουργία εταιρείας προβολής και marketing του τουρισμού και ήδη αυτές τις μέρες ετοιμάζεται το θεσμικό πλαίσιο.

• Θα συνταχθεί κάποιος νόμος δηλαδή;

Βεβαίως. Ηδη η αρμόδια υπηρεσία του Υπουργείου συντάσσει το σχετικό σχέδιο νόμου.

• Πότε να το περιμένουμε κ. Υφυπουργέ, επειδή πρόκειται για κάτι πραγματικά πολύ σημαντικό.

Πιστεύω ότι το προσχέδιο ίσως να το έχω στα χέρια μου μέσα στις επόμενες εβδομάδες.

• Σε ό,τι στα προγράμματα του Γ' ΚΠΣ το οποίο «τρέχει», δόθηκαν πρόσφατα στη δημοσιότητα κάποια στοιχεία και ο τουρισμός ήταν από τους «πρώτους σε απορροφητικότητα». Τί λέτε επάνω σε αυτό;

Μπορώ να πω ότι σ' αυτόν τον τομέα ο τουρισμός αδικήθηκε «επικοινωνιακά», καθώς αυτή τη στιγμή βρίσκονται σε εξέλιξη κάποια προγράμματα για τις μικρές και τις μεσαίες επιχειρήσεις στα οποία συμμετέχουν 1.500 επιχειρήματίες του χώρου, ενώ μπαίνουν με μαζικό τρόπο στην υλοποίηση των προγραμμάτων. Είναι γεγονός ότι είχε καθυστερήσει στην αρχή, αλλά από τη στιγμή που ανακοινώσαμε ότι ενεκρίθησαν οι 1.500 περίπου υποψηφιότητες συμμετοχής, δεν ενθυμούμαι τον ακριβή αριθμό, άρχισε με μαζικό τρόπο η είσπραξη των προκαταβολών. Πιστεύω ότι μέχρι το τέλος του τρέχοντος έτους θα είναι θεαματική η αύξηση των απορροφήσεων. Εξάλλου, σχεδόν όλο το πρόγραμμα του τουρισμού βρίσκεται αυτή την εποχή σε φάση υλοποίησης, καθώς μάλιστα επρόκειτο και για ένα μικρό πρόγραμμα.

• Κλείνοντας θα ήθελα να επισημάνω το γεγονός ότι χρειαζόμαστε σίγουρα καλύτερα, αν όχι και περισσότερα, καταλύματα. Ηδη γίνονται από τον ιδιωτικό τομέα αρκετές επενδύσεις προς την κατεύθυνση αυτή. Εσείς, ως πολιτεία, πώς παρεμβαίνετε, τόσο σε θεσμικό όσο και σε οικονομικό-χρηματοδοτικό επίπεδο, και ποιά είναι η πολιτική σας ως προς το ζήτημα αυτό;

Η ισχύουσα πολιτική είναι αυτή που καθορίζεται από το νόμο 2601. Βεβαίως, για τη βελτίωση της ποιότητας σε ξενοδοχεία χαμηλότερων κατηγοριών, υπάρχει ένα καινούργιο πρόγραμμα στο οποίο έχουν ενταχθεί οι ξενοδοχειακές μονάδες της Αττικής και εν όψει της Ολυμπιάδας του 2004. Οι έλεγχοι γίνονται πλέον πιο ουσιαστικοί και πιο αντικειμενικοί προκειμένου να βελτιωθεί η ποιότητα των προσφερόμενων υπηρεσιών. Ωστόσο το σημαντικότερο απ' όλα είναι να κατανοήσουν και οι επαγγελματίες και επιχειρηματίες - επενδυτές του ιδιωτικού τομέα ότι πρέπει να επενδύσουν πλέον στην ποιότητα και όχι μόνο στην ποσότητα του τουρισμού. Πιστεύω ότι αυτός ο μαζικός τουρισμός που χαρακτηρίζεται από την προσφορά υπηρεσιών χαμηλού επιπέδου δεν είναι το μέλλον του ελληνικού τουρισμού. Το μέλλον του ελληνικού τουρισμού βρίσκεται στην προσπάθεια μετάβασης σε τουριστικές δραστηριότητες υψηλής ποιότητας. Πρέπει πλέον να μας ενδιαφέρει οι τουρίστες να δαπανούν περισσότερα, παρά το αν θα έρθουν περισσότεροι τουρίστες που θα δαπανούν λιγότερα.

38 ΤΡΙΑ ΕΨΙΛΟΝ

COCA-COLA Τρία Έψιλον

Coca-Cola HBC S.A.

ΥΠΟΚΑΤΑΣΤΗΜΑ ΡΟΔΟΥ
Μαριτσά, 85106 Ρόδος

Η Coca Cola Ελληνική Εταιρεία Εμφιαλώσεως Α.Ε.
Υποκατάστημα Ρόδου
η μεγαλύτερη και δυναμικότερη εταιρεία
στον τομέα των αναψυκτικών στα Δωδεκάνησα
ενδιαφέρεται να προσλάβει για τις ανάγκες της,

ΠΩΛΗΤΕΣ

Βασικά καθήκοντα της θέσης είναι η τεχνική παρουσίαση
και προώθηση προϊόντων στα σημεία πωλήσεων
του νησιού της Ρόδου.

Προσόντα Υποψηφίου :
Απόφοιτος Λυκείου ή ανωτέρας σχολής
Ηλικίας έως 28 ετών
Κάτοικος Ρόδου
Κάτοχος αδείας οδήγησης αυτοκινήτου
Προϋπηρεσία στις πωλήσεις ή marketing επιθυμητή

Για ραντεβού τηλεφωνείστε στο 22410 84800
(ΔΕΥ. - ΠΑΡ. 08:00 - 15:00)

ΠΡΟΣΚΛΗΣΗ

Θα θέλατε να κάνετε μια ευχάριστη αναδρομή
σε αξέχαστες μοναδικές δεκαετίες; Ε, λοιπόν η ώρα έφθασε!
Την ευκαιρία σας δίνει Η Ανωτέρα Σχολή
Τουριστικής Εκπαίδευσης Ρόδου μέσα από μία νοσταλγική βραδιά
με μουσική συντροφιά από τραγούδια που όλοι αγαπήσαμε!
Οι σπουδαστές της Α.Σ.Τ.Ε.Ρ. σας καλούν στην καθιερωμένη
ετήσια χοροεσπερίδα τους «Αναδρομή στις αξέχαστες δεκαετίες»,
που θα πραγματοποιηθεί στις **21 Φεβρουαρίου 2003**
στο ξενοδοχείο **Faliraki Beach,** ώρα προσέλευσης **20.30.**
Για κρατήσεις στα τηλέφωνα 22410 28564 καθημερινά
από τις 15/02 έως 20/02 και τις ώρες 17.00 έως 20.00

Με εκτίμηση,
Ο ΣΥΛΛΟΓΟΣ ΣΠΟΥΔΑΣΤΩΝ Α.Σ.Τ.Ε.Ρ.

Για το Δ.Σ.
Η
Πρόεδρος
Κουτσουκίδου Μαρία

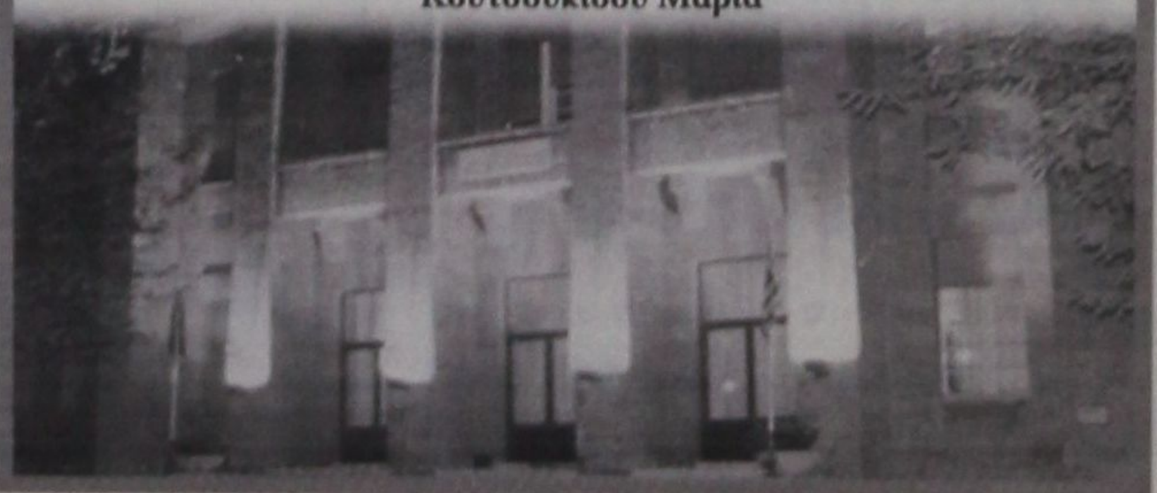

δημοκρατικά

ΥΠΑΡΧΕΙ ΑΝΤΙΚΕΙΜΕΝΙΚΗ ΠΡΑΓΜΑΤΙΚΟΤΗΤΑ
Η ΟΠΟΙΑ ΔΙΝΕΙ ΤΟ ΜΕΤΡΟ ΤΗΣ ΑΛΗΘΕΙΑΣ
(ΑΡΙΣΤΟΤΕΛΗΣ)

ΤΑ ΤΡΙΑ ΠΡΟΣΩΠΑ
των κυπριακών εκλογών

Του ΓΙΑΝΝΗ ΛΟΥΛΗ

Τις πρόσφατες κυπριακές εκλογές τις σφράγισαν τρεις πολιτικοί: Ο ιστορικός ηγέτης Γλαύκος Κληρίδης, ο νέος Πρόεδρος της Δημοκρατίας Τάσος Παπαδόπουλος και ο αυτοκαταστροφικός Αλέκος Μαρκίδης. Ο τελευταίος κατόρθωσε να καταστρέψει τον Γλαύκο Κληρίδη, όπως και επεδίωκε. Κατέστρεψε όμως και τη δική του πολιτική σταδιοδρομία, κάτι που δεν το διενοείτο όταν η άμετρη φιλοδοξία του παρέσυρε τα πάντα στο διάβα της.

Ο Γλαύκος Κληρίδης έκλεισε την πολιτική του σταδιοδρομία έχοντας ήδη περάσει στη θέση του ιστορικού ηγέτη. Εφερε το Κυπριακό ένα βήμα πριν από τη λύση και πέτυχε, με αριστοτεχνικούς χειρισμούς, το μεγαλύτερο διπλωματικό επίτευγμα της Κύπρου: Την ένταξή της στην Ε.Ε. Μπορούσε να είχε αποσυρθεί «αναίμακτα» μετά το θρίαμβο της Κοπεγχάγης, όμως, για λίγους μήνες, διεκδίκησε τη λαϊκή εντολή να κάνει ένα ιστορικό χρέος: Να λύσει το Κυπριακό. Ο Γλαύκος Κληρίδης, τον οποίο γνωρίζω από το 1998, στην τότε προεδρική μάχη, είναι ένας πολιτικός ήπιος, συνδιαλλακτικός, αλλά με ατσάλινη θέληση: Επέλεξε, τώρα, ο ίδιος να είναι υποψήφιος. Ουδείς τον επηρέασε ούτε θα μπορούσε να τον επηρεάσει στην απόφασή του αυτή.

Φυσικά, δεν θα φανταζόταν ποτέ πως την τεράστια δυναμική της ολιγόμηνης υποψηφιότητάς του θα την υπονόμευε ο πιο στενός του συνεργάτης.

Ούτε θα φανταζόταν πως ηγετικά στελέχη του κόμματος, που ίδρυσε, θα ακολουθούσαν τον συνεργάτη του αυτόν, αγνοώντας συλλογικές αποφάσεις.

Δεν θα διενοείτο πως τα στελέχη αυτά και ο κ. Μαρκίδης θα πριόνιζαν την υποψηφιότητά του, αμφισβητώντας, εκ των έσω (και γι' αυτό τόσο αποτελεσματικά), όλα τα επιχειρήματά του. Ακόμη και τις βιολογικές του αντοχές.

Ο Τάσος Παπαδόπουλος επένδυσε τις προεδρικές του φιλοδοξίες στην κομματική συνείδηση των ψηφοφόρων του ΑΚΕΛ. Καθώς, δε, η υποψηφιότητα Κληρίδη υπονομευόταν από το δικό του χώρο και έχανε την ακτινοβολία της, οι ψηφοφόροι αυτοί έγιναν συμπαγείς. Σ' αυτούς προστέθηκαν οι ψηφοφόροι του κόμματος του κ. Παπαδόπουλου, του ΚΙΣΣΟΣ (που άλλαξε στρατόπεδο με την υποψηφιότητα Μαρκίδη) και των οικολόγων, με μια αριθμητική ισχύ που έφθανε το 58%. Ο κ. Παπαδόπουλος επένδυσε στην κομματική ψήφο και τελικά κέρδισε, έστω και κάτω από τα ποσοστά της κομματικής του δύναμης. Και θέλει να ελπίζει κανείς πως έχει βάλει, πλέον, στην άκρη τις πάγιες απορριπτικές του απόψεις και πως θα ακούσει το Κυπριακό τους κομματικούς του συμμάχους και κυρίως το ΑΚΕΛ. Ισως, δε, ειλικρινά, να αξιοποιήσει τη σοφία του προέδρου Κληρίδη, όπως υποσχέθηκε.

Στην πολιτική, όμως, υπάρχουν και δυνάμεις που δεν χτίζουν, αλλά καταστρέφουν. Μια τέτοια δύναμη ήταν η τυφλή κίνηση Μαρκίδη με τη θλιβερή της κατάληξη. Ενας πολιτικός που έπληξε το μέντορά του. Ηγετικά στελέχη ενός κόμματος που αγνόησαν την απόφαση της πλειοψηφίας και πολέμησαν το κόμμα τους, τον ιδρυτή της παράταξής τους, έναν ιστορικό ηγέτη της Κύπρου. Προκάλεσαν καταστροφή και βρέθηκαν κάτω από τα χαλάσματά της.

Το ευτύχημα είναι πως η κυπριακή κοινωνία έχει τεράστιο δυναμισμό. Η πολιτική ζωή, σε πολλές πτυχές της, υπολείπεται του δυναμισμού αυτού. Ισως, όμως, η διαδρομή ενός μεγάλου πολιτικού, του Γλαύκου Κληρίδη, να έχει αφήσει πίσω της τα υλικά εκείνα πάνω στα οποία θα χτισθεί, σε πιο γερά θεμέλια, μια πολιτική ζωή μακριά από τον τυφλό κομματισμό και τις καταστροφικές προσωπικές φιλοδοξίες.

ΜΕΤΑ ΤΗ ΔΗΜΟΣΙΟΠΟΙΗΣΗ ΟΙΚΟΝΟΜΙΚΩΝ ΣΤΟΙΧΕΩΝ

ΑΝΑΨΑΝ ΠΑΛΙ ΤΑ ΑΙΜΑΤΑ στο Δήμο Καλυμνίων

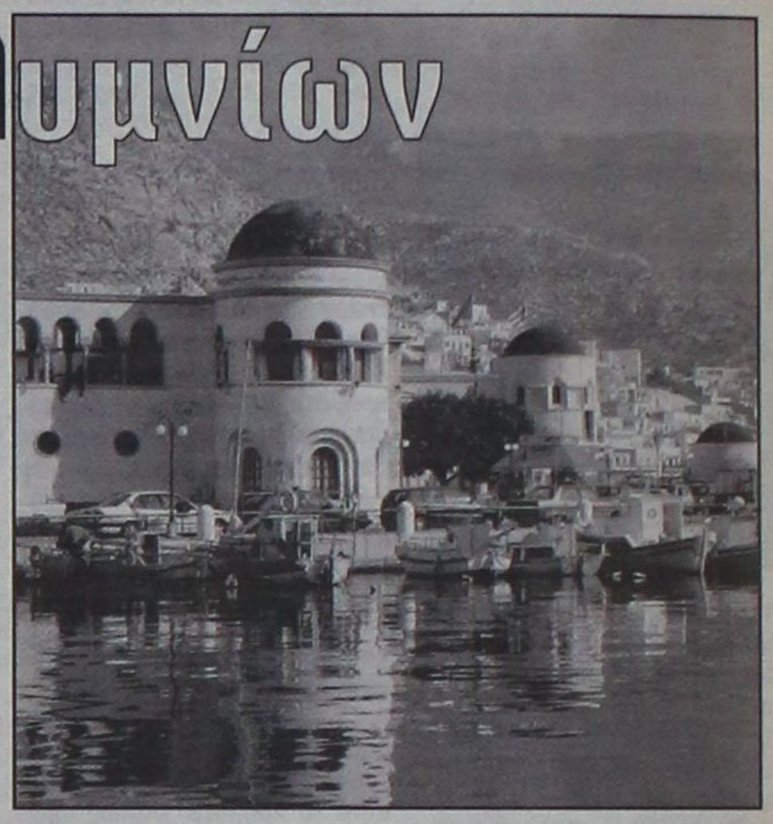

- ✓ *Οικτρή η κατάσταση και στις επιχειρήσεις*
- ✓ *Ανταλλαγή διαξιφισμών συμπολίτευσης - αντιπολίτευσης*

Νέος κύκλος αντιπαραθέσεων και οξύνσεων ξέσπασε στην Κάλυμνο, με επίκεντρο και πάλι τα δημοτικά πράγματα με αφορμή την παρουσίαση της οικονομικής καταστάσεως της Δημοτικής Επιχείρησης Υδρευσης - Αποχέτευσης (ΔΕΥΑΚ) από τη νέα δημοτική αρχή. Οπως προκύπτει από τα στοιχεία που ήρθαν στο φως τα πράγματα είναι πολύ άσχημα με αποτέλεσμα να προκληθεί μέγας σάλος ενόψει και του γεγονότος ότι η τοπική οικονομία οδηγείται σε κατάρρευση.

Η παρουσίαση των στοιχείων είχε σαν αποτέλεσμα να αντιδράσει έντονα η απελθούσα δημοτική αρχή υπό τον κ. Δημ. Διακομιχάλη από την οποία εκδόθηκε η ακόλουθη ανακοίνωση:

Την Κυριακή, ημέρα του Τελώνη και του Φαρισαίου, ημέρα που βγαίνουν τα καλοέρια, διάλεξε ο νέος πρόεδρος της ΔΕΥΑΚ κ. Μαστροκούκος παρουσία του κ. Ρούσσου, για να παρουσιάσει αυτά που υποτίθεται ότι παρέλαβε στην Επιχείρηση από την προηγούμενη διοίκηση.

Μ'έναν μονόλογο ψεύδους και με θεατρινίστικη παρουσίαση, ανάλογη του πολιτικού τους αναστήματος, δεν άντεξαν τον διάλογο, έκλεισαν τα μικρόφωνα και εγκατέλειψαν την αίθουσα υπό τις ιαχές των κλακαδόρων τους, όταν ζήτησε το λόγο ο π. Δήμαρχος Καλυμνίων κ. Δημήτρης Διακομιχάλης και μέχρι πρότινος Πρόεδρος της ΔΕΥΑ Καλύμνου.

Εμείς θα δώσουμε δημόσια απάντηση στα ψεύδη και στις ανακρίβειές τους, εκθέτοντας το τι πραγματικά παραδώσαμε.

Σήμερα, υπενθυμίζουμε στους κυρίους αυτούς μόνο το αναπτυξιακό και κοινωνικό έργο που επιτέλεσε η ΔΕΥΑΚ τα τελευταία 8 χρόνια στο οποίο πήραν μέρος με προσφορά εργασίας, εκατοντάδες συμπατριώτες μας.

Επειδή όμως ο όψιμος ηθικολόγος Μαστροκούκος έκανε αναφορά στο εμπιστευτικό πρωτόκολλο, τον προκαλούμε ν'ανατρέξει στο υπ' αριθμ. 5/9-12-1999 εμπιστευτικό έγγραφο και να γνωστοποιήσει στον Καλυμνιακό Λαό, ποιός δημοτικός σύμβουλος της σημερινής δημοτικής αρχής **έκλεβε νερό!!!**

Επίσης, τον προκαλούμε να δημοσιοποιήσει ποιοί δημοτικοί σύμβουλοι της σημερινής δημοτικής αρχής χρωστούν μεγάλα χρηματικά ποσά στην ΔΕΥΑΚ για ύδρευση.

Τέλος, συνιστούμε στον κ. Μαστροκούκο να φροντίσει την αποχέτευση και την ύδρευση του σπιτιού του ώστε να μην ξαναπλημμυρίσει στο άμεσο μέλλον και καταστραφούν τα αρχεία της ΔΕΥΑΚ, όπως καταστράφηκαν τα οικονομικά παραστατικά στοιχεία από «ΤΑ ΠΑΙΧΝΙΔΙΑ ΧΩΡΙΣ ΣΥΝΟΡΑ» για τα οποία ηταν υπεύθυνος.

Η ΔΕΥΑΚ

Η ανακοίνωση αυτή δεν έμεινε όπως αναπάντητη από τον πρόεδρο της ΔΕΥΑΚ κ. Γιάννη Μαστροκούκο, ο οποίος προέβη στην ακόλουθη γραπτή δήλωση:

Για άλλη μια φορά ο κ. Διακομιχάλης Δημήτρης με το λιβελλογράφημα - δελτίο τύπου που εξέδωσε στις 17/2/2003 πάγωσε την Καλυμνιακή κοινωνία με το ήθος, το ύφος και το περιεχόμενό του.

Οι συνήθεις συμβουλάτορές του τον οδήγησαν σε άλλο ένα ατόπημα που αποδεικνύει την απόγνωση, το φόβο, το άγχος, τον πανικό και την απέραντη μοναξιά στην οποία έχει υποπέσει.

Δεν απαντά στα πολύ σοβαρά ζητήματα που του ετέθησαν, όσον αφορά την διαχείριση της ΔΕΥΑΚ.

Δεν απαντά, στο πως κατάφερε να δημιουργήσει στην επιχείρηση οικονομικό έλλειμμα ύψους 2.000.000 ευρώ.

Δεν απαντά που σκορπίστηκαν οι εισπράξεις της επιχείρησης, ύψους περίπου 5,5, εκατομμυρίων ευρώ.

Ο φόβος από την συνεχόμενη κοινωνική κατακραυγή, δεν τον αφήνει να σκεφτεί με το λογικό μέρος του νου, επηρεάζοντας δραματικά τη σκέψη, τα συναισθήματα και τη συμπεριφορά του.

Ο κ. Διακομιχάλης επειδή πιστεύει ότι ίσως μπορεί ακόμα να συντηρηθεί πολιτικά, ξεσπά σε έντονες κρίσεις άγχους, εκτοξεύοντας απειλές και λάσπη, κατά την προσφιλή του τακτική.

Σύμφωνα με τις προεκλογικές μας δεσμεύσεις παρουσιάσαμε στον Καλυμνιακό Λαό, «τι παραλάβαμε από την απελθούσα Διοίκηση της ΔΕΥΑΚ».

Δεν σκεφτήκαμε ποτέ να θίξουμε κανένα. Ομως δεν ανεχόμαστε να μεταβάλουν σε επιχείρηση τη δυστυχία αυτού του τόπου.

Εχουμε τη συνείδησή μας, ήσυχη, ότι πράξαμε και θα συνεχίσουμε να πράττουμε το καθήκον μας.

Για το Δ.Σ. της ΔΕΥΑΚ
Ο Πρόεδος
Μαστροκούκος Ιωάννης

Υ.Γ. Τα στοιχεία που παρουσιάσαμε είναι ό,τι παραλάβαμε από τις Υπηρεσίες της ΔΕΥΑΚ.

(Διοικητικό Δ/ντή - Οικονομική Υπηρεσία)

ΝΤΕΤΕΚΤΙΒΣ
Συνταξιούχος Αστυνομικός Ασφάλειας
ΑΝΑΛΑΜΒΑΝΟΥΜΕ
Υποθέσεις ανηλίκων, οικογενειακές, προσωπικές κ.τλ.
ΔΙΑΘΕΤΟΥΜΕ ΤΑ ΠΛΕΟΝ ΣΥΓΧΡΟΝΑ ΟΠΤΙΚΟΑΚΟΥΣΤΙΚΑ ΣΥΣΤΗΜΑΤΑ
100% ΕΧΕΜΥΘΕΙΑ
ΡΩΜΗΣ 22 - ΡΟΔΙΝΙ • ΤΗΛ. 0241 0 68985
Κιν. 094 6997967

ΙΝΣΤΙΤΟΥΤΟ ΚΑΤΑΝΑΛΩΤΩΝ ΙΝΚΑ ΡΟΔΟΥ
Επιθυμούμε να ενημέρωσουμε τους φίλους καταναλωτές ότι το γραφείο μας τίθεται στην διάθεσή σας για θέματα καταναλωτικά που σας προβληματίζουν.
Λειτουργεί καθημερινά από τις 9π.μ. - 12.30 μ.μ. εκτός Σαββάτου - Κυριακής.
Τηλ. επικ. 22410 55955 - 36611 π.μ. & 43822 μ.μ. - Φάξ 23787.
Email kazinka@otenet.gr

ΕΠΙΧΕΙΡΗΣΕΙΣ

ΜΟΝΟ ΜΕ ΕΠΙΤΑΓΕΣ
η εξόφληση χρεών προς τις ΔΟΥ

Μόνο με επιταγές θα μπορούν οι επιχειρήσεις να εξοφλούν τα χρέη τους προς το Δημόσιο από τις 7 Απριλίου 2003. Σε μετρητά θα έχουν τη δυνατότητα να καταβάλλουν μόνο τις προσαυξήσεις εκπρόθεσμης καταβολής, εφόσον όμως τα σχετικά ποσά δεν υπερβαίνουν τα 1.500 ευρώ για κάθε οφειλή.

Σύμφωνα, ειδικότερα, με απόφαση που υπέγραψε πρόσφατα ο υφυπουργός Οικονομικών Απ. Φωτιάδης και η οποία θα τεθεί σε ισχύ από τις 7-4-2003, «οφειλές προς το Δημόσιο εταιρειών και ενώσεων προσώπων που ασκούν επιχείρηση ή επάγγελμα καταβάλλονται στις ΔΟΥ υποχρεωτικά με επιταγές, ανεξαρτήτως ποσού».

Με την ίδια απόφαση ορίζεται επίσης ότι το ποσό της προσαύξησης εκπρόθεσμης καταβολής, μπορεί να καταβληθεί και με μετρητά στη ΔΟΥ μόνο εφόσον δεν υπερβαίνει τα 1.500 ευρώ και η εταιρεία δεν γνωρίζει το ακριβές ύψος του.

Ιστορίες για ήμερους και... αγρίους

Γράφει και υπογράφει ο Τορευτής

Ο ΚΑΚΟΣ ΜΑΣ Ο ΚΑΙΡΟΣ



Τα καιρικά φαινόμενα που εμφανίστηκαν και στα Δωδεκάνησα, έπληξαν πολλές περιοχές και δημιούργησαν σοβαρότατα προβλήματα, αφού, η διέλευση σε πολλά σημεία του Εθνικού οδικού δικτύου Ρόδου – Λίνδου λόγω της συγκέντρωσης μεγάλων ποσοτήτων νερού από τις βροχοπτώσεις γίνεται με δυσκολία, το δίκτυο της ΔΕΗ στη νοτιοδυτική Ρόδο ήταν καθ' όλο το βράδυ εκτός λειτουργίας, αφήνοντας στο σκοτάδι πολλούς οικισμούς του δήμου Ατταβύρου, ενώ με τις συγκοινωνίες, λόγω των θυελλωδών ανέμων, δεν έγιναν ακτοπλοϊκά δρομολόγια και με σημαντικές καθυστερήσεις εκτελούνται οι πτήσεις των αεροσκαφών. Ο δήμαρχος Ατταβύρου Παναγιώτης Κυριακούλης δήλωνε χθες πως από την πολύωρη διακοπή ρεύματος σημειώθηκαν προβλήματα, ενώ ζημιές υπέστη το οδικό δίκτυο της περιοχής από τις έντονες βροχοπτώσεις των τελευταίων ημερών για την αποκατάσταση των οποίων έχει επιληφθεί η Νομαρχία για την περιοχή ευθύνης της. Προβλήματα παρουσιάστηκαν και στην Κω από τις βροχοπτώσεις και χρειάστηκε σε πολλές περιπτώσεις η συνδρομή της ΠΥΡ.

Ο ΑΝΑΠΤΥΞΙΑΚΟΣ ΝΟΜΟΣ

ΓΙΑ ΤΙΣ τουριστικές επενδύσεις, οι οποίες υπάγονται στα κίνητρα του αναπτυξιακού νόμου 2601/98, θα ισχύουν εναλλακτικά όλα τα είδη ενισχύσεων, είτε πρόκειται περί νέων ή παλαιών φορέων. Αυτό ορίζεται σε σχετική διάταξη που περιελήφθη στο νόμο για την τουριστική εκπαίδευση και στόχο έχει την αναβάθμιση της ποιότητας του τουριστικού προϊόντος, ανεξάρτητα από το φορέα της επένδυσης. Υπενθυμίζεται ότι με βάση τον ισχύοντα νόμο για τις επενδύσεις ή και προγράμματα χρηματοδοτικής μίσθωσης εξοπλισμού των νέων φορέων παρέχονται όλα τα είδη ενισχύσεων, ενώ για τους παλαιούς φορείς παρέχονται μόνο οι ενισχύσεις της φορολογικής απαλλαγής και της επιδότησης των τόκων.

ΑΥΡΙΟ Η ...ΠΡΟΒΟΛΗ



Αύριο στις 6 το απόγευμα η Περιφέρεια Νοτίου Αιγαίου διοργανώνει στο ξενοδοχείο Πάρκ εκδήλωση για να παρουσιασθεί μελέτη σχετική με την προβολή του Νοτίου Αιγαίου για τουριστικούς σκοπούς. Ευκαιρία ενημέρωσης της τουριστικής ηγεσίας για τα προβλήματα της τουριστικής Ρόδου χαρακτήρισε η περιφερειάρχης κ. Σημαντώνη την εκδήλωση της ερχόμενης Πέμπτης για την παρουσίαση του master πλαν της περιοχής μας, επισημαίνοντας ότι η περιφέρεια έχει περιορισμένες δυνατότητες παρέμβασης για την επίλυση αυτών των προβλημάτων.

ΤΟ ΣΠΟΡ ΤΟΥ ΠΑΣΟΚ



Ποιό είναι αυτή τη στιγμή, το αγαπημένο σπορ των στελεχών του ΠΑΣΟΚ; Επιδίδονται μετά μανίας – σε αποτυχημένες, μέχρι στιγμής,- προσπάθειες αποκάλυψης του «συντρόφου εμπνευστή των σεναρίων» που θέλουν τον κ. Κ. Σημίτη να παραιτείται μετά τη λήξη της προεδρίας... Γιατί «συντρόφου»; Διότι, δεν είναι μεν σίγουροι για το «ποιός» είναι ο εμπνευστής, αλλά δεν έχουν καμία αμφιβολία για ένα πράγμα: ότι ο σεναριογράφος ή οι σεναριογράφοι προέρχονται από τις τάξεις τους... Σημειώστε δε και αυτό: Τώρα πια υπάρχουν πάμπολλα...σενάρια για τον εμπνευστή των σεναρίων – για την ακρίβεια-, ο κάθε «πράσινος» διακινεί και ένα για τον πιο...μιστό σύντροφό του! Από τη στήλη «ΜΙΚΡΟΠΟΛΙΤΙΚΟΣ» των **«ΝΕΩΝ»** με τίτλο :**«Ακόμα ψάχνουν τον εμπνευστή»**

ΤΑ ΠΟΝΤΙΚΙΑ

Για την κρίση που υπάρχει αυτή την περίοδο στο ΠΑΣΟΚ μίλησε ο πρώην νομάρχης Γιάννης Παρασκευάς προχθές, χρησιμοποιώντας το παράδειγμα του πλοίου που όταν βουλιάζει, τα ποντίκια προσπαθούν να το εγκαταλείψουν με κάθε τρόπο, εννοώντας βουλευτές και στελέχη του. «Το ΠΑΣΟΚ δεν μπορεί πλέον να προσφέρει το όραμα που θέλει ο λαός και αυτό είναι το σημαντικότερο πρόβλημα που αντιμετωπίζει αυτή την περίοδο το κόμμα. Για το λόγο αυτό δεν μπορεί να προχωρήσει σε εκλογές» πρόσθεσε ακόμα ο πρώην νομάρχης που τόνισε πως ο ίδιος αντιλαμβάνεται την αγανάκτηση των πολιτών. Δήλωσε επίσης πως παρά το γεγονός αυτό, η ΝΔ δεν μπορεί να εκμεταλλευθεί την υπάρχουσα κατάσταση διότι δεν έχει παρουσιάσει συγκεκριμένες πολιτικές για την επίλυση των προβλημάτων.

ΤΟ ΦΑΛΗΡΑΚΙ



Από την άλλη μεριά, παρά τα παχιά λόγια και τα master plans, σε ειδικό γραφείο δημοσίων σχέσεων του Λονδίνου θα αναθέσει ο Δήμος Καλλιθέας, την παρακολούθηση του προβλήματος με την δυσφήμιση της περιοχής του Φαληρακίου. Τη λύση παρουσίασε ο δήμαρχος Γιάννης Ιατρίδης που βρίσκεται σε επαφές με αρμοδίους και με το γραφείο του ΕΟΤ στο Λονδίνο.

ΤΑΣΟΣ ΚΑΙ ΟΧΙ ΠΑΠΑΔΟΠΟΥΛΟΣ

Με απόλυτη τάξη και πρεμία πήγε στις κάλπες ο κυπριακός λαός και δέχθηκε το αποτέλεσμα με ψυχραιμία και σύνεση. Τον μεγάλο νικητή Τάσο Παπαδόπουλο, πρώτος έσπευσε να συγχαρεί ο απερχόμενος πρόεδρος Γλαύκος Κληρίδης και να του προσφέρει κάθε βοήθεια στο δύσκολο έργο του. Το ίδιο έκαναν και όλοι οι πολιτικοί του αντίπαλοι. Είναι, οπωσδήποτε, κρίμα, γιατί ο κ. Κληρίδης κλείνει τον πολιτικό του κύκλο μ αυτό τον άδοξο τρόπο. Άξιζε πολύ καλύτερης τύχης./ Όμως,. Αυτά έχει η πολιτική. Ο νέος πρόεδρος αναλαμβάνει τεράστιες ευθύνες για τις πολλές προεκλογικές υποσχέσεις του και, μαζί με τον ακόμη ισχυρότερο (τώρα) άνδρα Δημήτρη Χριστόφια, καλούνται να φέρουν την αλλαγή που έταξαν στον λαό. Στο μεταξύ, κομμένο το «Παπαδόπουλος» στους τίτλους των ειδήσεων των κυπριακών εφημερίδων. Μπαίνει μόνο το Τάσος. Κάτι παρόμοιο με το ιστορικό, Ανδρέας. Από τη στήλη «ΠΑΡΑΠΟΛΙΤΙΚΑ» της **«ΕΛΕΥΘΕΡΟΤΥΠΙΑΣ»** με τίτλο : **«Τάσος όπως Αντρέας»**

ΓΑΡΜΠΗ ΚΑΙ ΛΑΛΙΩΤΗΣ

Παρά τη διαβεβαίωση του Κώστα Λαλιώτη ότι η Γαρμπή δεν θα είναι υποψήφια με το ΠΑΣΟΚ , αρκετοί βουλευτές ανησυχούσαν. – Δεν φθάνει που κατά πάσαν πιθανότητα ως δεύτερο κόμμα, θα εκλεγούμε λιγότεροι, θα χάνουμε και θέσεις από καλλιτέχνες, οι οποίοι έχουν αναγνωρισιμότητα και παίρνουν περισσότερους σταυρούς. Για να ησυχάσουν, η ίδια η Καίτη Γαρμπή δήλωσε: - Μη με ρωτήσεις αν θα κατέβω σε τίποτα εκλογές. Δεν έχω πρόθεση. Και καριέρα έχω μπροστά μου, εντάξει; Εντάξει, σύντροφοι, ησυχάσαμε; Από τη στήλη «ΝΕΟέλληνας» του **«ΑΔΕΣΜΕΥΤΟΥ ΤΥΠΟΥ»** {Μήτση} με τίτλο : **«Ησυχάστε»**

Η ΚΕΔΚΕ

Για τις 15 Μαρτίου μετατέθηκαν οι εκλογές για την ανάδειξη του νέου διοικητικού συμβουλίου της Κεντρικής Ένωσης Δήμων και Κοινοτήτων Ελλάδος. Μερικοί αμετανόητοι, επιμένουν ακόμη πως ο δήμαρχος Ροδίων θα διεκδικήσει την προεδρία της ΚΕΔΚΕ. Είναι μάλλον από την κατηγορία εκείνων που αναζητούν την ανάληψη του Γραφείου Τύπου της...

Ο Τορευτής

ΓΕΝΙΚΗ ΤΕΧΝΙΚΗ
ΟΜΙΛΟΣ ΕΤΑΙΡΕΙΩΝ

ΑΝΑΝΕΩΜΕΝΟΙ ΚΑΙ ΠΑΝΤΑ ΠΡΩΤΟΠΟΡΟΙ
ΜΑΖΙ ΣΑΣ ΜΕ ΣΤΟΧΟ ΤΙΣ ΚΑΛΥΤΕΡΕΣ
ΤΕΧΝΙΚΕΣ ΛΥΣΕΙΣ

• ΕΤΟΙΜΟ ΣΚΥΡΟΔΕΜΑ
με ανανεωμένες -
σύγχρονες εγκαταστάσεις

• ΑΔΡΑΝΗ ΥΛΙΚΑ
υψηλών προδιαγραφών και
απαιτήσεων από
το ΝΕΟ Λατομείο μας

ΕΡΓΟΣΤΑΣΙΑ ΣΚΥΡΟΔΕΜΑΤΟΣ:
ΡΟΔΟΣ: 6ο χλμ. Παλαιάς Εθν. Οδού Ρόδου - Λίνδου, τηλ. 22410 - 60560/62323 FAX: 22410 60561
ΓΕΝΝΑΔΙ: 20 χλμ. οδού ΓΕΝΝΑΔΙΟΥ - ΒΑΤΙΟΥ, τηλ. 22440 - 43470 FAX: 22440 43470
ΛΑΤΟΜΕΙΟ: Θέση Στραβόλαιμο ΚΑΛΥΘΙΩΝ
ΓΡΑΦΕΙΑ: Ρόδος Αρκαδίου 2, Τηλ. 22410-22186/22968/28058 FAX: 22410 - 33021

ΝΟΜΑΡΧΙΑΚΗ ΕΠΙΤΡΟΠΗ ΔΩΔ/ΝΗΣΟΥ ΤΟΥ ΣΥΝΑΣΠΙΣΜΟΥ

«Η ΚΕΝΤΡΙΚΗ ΕΞΟΥΣΙΑ ΔΕΝ ΑΚΟΥΕΙ τη φωνή απόγνωσης των ακριτών»

Η τηλεματική μπορεί να συμβάλει στην ανάπτυξη των νησιών μας

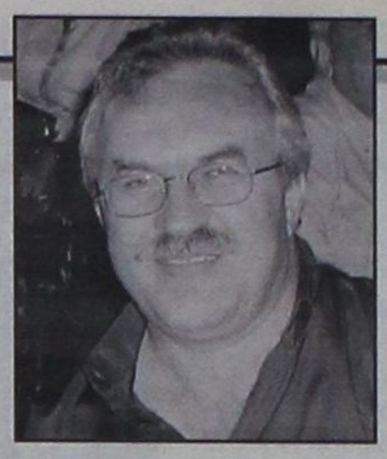

«Είναι πολύ λυπηρό η «ευαισθησία» της Κυβέρνησης και της κρατικής εξουσίας γενικότερα για τα προβλήματα που αντιμετωπίζουν τα νησιά μας να «ενεργοποιείται μετά από δυσάρεστα συμβάντα, όπως είναι το τρίτο μέσα σε δύο χρόνια θανατηφόρο ατύχημα του ελικοπτέρου του ΕΚΑΒ».

Αυτά αναφέρονται σε επιστολή της Ν.Ε. Δωδ/νήσου του Συνασπισμού προς το νομάρχη κ. Γ. Μαχαιρίδη και το δήμαρχο Ρόδου κ. Γ. Γιαννόπουλο («επειδή η κεντρική εξουσία είναι πολύ μακρυά για να ακούσει την φωνή της απόγνωσης των κατοίκων των νησιών μας»), στους οποίους και κατατίθενται συγκεκριμένες προτάσεις γαι τον τρόπο με τον οποίον η τηλεματική μπορεί να συμβάλει στην ανάπτυξη των νησιών μας».

Αναλυτικά στην επιστολή αναφέρονται τα εξής:

Κύριε Νομάρχη,

Κύριε πρόεδρε της ΤΕΔΚΔ

Κατ' αρχήν θέλουμε να επισημάνουμε ότι είναι πολύ λυπηρό η **«ευαισθησία»** της κυβέρνησης και της κρατικής εξουσίας γενικότερα, για τα προβλήματα που αντιμετωπίζουν τα νησιά μας να **«ενεργοποιείται»** μετά από δυσάρεστα συμβάντα όπως είναι το τρίτο μέσα σε δύο χρόνια θανατηφόρο ατύχημα του ελικοπτέρου του ΕΚΑΒ στην Ικαρία

Θεωρούμε ότι η άρση της απομόνωσης των νησιωτικών περιοχών και η περαιτέρω ανάπτυξή τους πρέπει να είναι **πρώτη και διαρκής** προτεραιότητα όλων των εφαρμοζόμενων πολιτικών, ευθυγραμμισμένη με τις διατάξεις του Συντάγματος και των Ευρωπαϊκών συμβάσεων.

Απευθυνόμαστε σε σας γιατί η κεντρική εξουσία είναι «πολύ μακριά» για να ακούσει την φωνή της απόγνωσης των κατοίκων των νησιών μας και να αντιληφθεί το μέγεθος της εγκατάλειψης που με την πολιτική της εδώ και χρόνια έχει προκαλέσει και σας καταθέτουμε κάποιες προτάσεις για τον τρόπο με τον οποίο ***η τηλεματική μπορεί να συμβάλλει στην ανάπτυξη των νησιών μας*** και τα συμπεράσματα στα οποία κατέληξε η διημερίδα που οργάνωσε ο ΣΥΝΑΣΠΙΣΜΟΣ στην Ικαρία με θέμα:

« Η συμβολή του Γ ΚΠΣ και ο ρόλος της Αυτοδιοίκησης στην ανάπτυξη των νησιών του Αιγαίου».

πιστεύοντας ότι μπορούν να αποτελέσουν βάση για μια γενικότερη συζήτηση όλων των φορέων με στόχο την άρση της απομόνωσης και τον τρόπο ανάπτυξης των νησιών μας.

Για την Ν.Ε. νότιας Δωδ/σου του
ΣΥΝΑΣΠΙΣΜΟΥ
της Αριστεράς
και της Προόδου
Ο Γραμματέας
Γάκης Δημήτρης

Η ΣΥΜΒΟΛΗ ΤΗΣ ΤΗΛΕΜΑΤΙΚΗΣ ΣΤΗΝ ΑΝΑΠΤΥΞΗ ΤΩΝ ΝΗΣΙΩΝ

Δημήτρης Γάκης γραμ. Ν. Ε. Νότιας Δωδ/σου

Η σημασία του Γ' ΚΠΣ τόσο από οικονομικής, όσο και από κοινωνικής σκοπιάς είναι δεδομένη και προφανής. Ο τρόπος που θα διατεθούν οι σημαντικοί οικονομικοί και κοινωνικοί πόροι καθορίζουν σε μεγάλο βαθμό το επίπεδο δραστηριότητας, απασχόλησης, ποιότητας ζωής και γενικότερα κοινωνικής ευημερίας στη χώρα μας Μια από τις προτεραιότητες του ΚΠΣ είναι η αξιοποίηση των Τεχνολογιών Πληροφοριών και Επικοινωνιών σε όλο το μήκος και πλάτος του οικονομικού και κοινωνικού χώρου με τρόπο που θα συμβάλει στην επίτευξη των στόχων που θέτουν οι υπόλοιπες προτεραιότητες.

Δεν είναι τυχαίο ότι προτείνεται ένα ξεχωριστό Επιχειρησιακό Πρόγραμμα (ΕΠ) για την Κοινωνία της Πληροφορίας. Το ΕΠ αυτό έχει καινοτομικό και ταυτόχρονα οριζόντιο χαρακτήρα, διαπερνώντας διαφορετικές κυβερνητικές υπηρεσίες. Κινείται επίσης στην κατεύθυνση των συμπερασμάτων της Συνόδου Κορυφής που πραγματοποιήθηκε στη Λισσαβόνα τον Μάρτιο του 2000. Ως γνωστό οι βασικοί άξονες του ΕΠ είναι οι εξής:

- Βελτίωση των υπηρεσιών προς τον πολίτη και τις επιχειρήσεις (εκσυγχρονισμός της λειτουργίας του κράτους, μεγαλύτερη διαφάνεια).
- Καλύτερη ποιότητα ζωής (εφαρμογές τεχνολογιών πληροφορικής και επικοινωνίας στην υγεία και την πρόνοια, το περιβάλλον και τις μεταφορές).
- Εκπαιδευτικό σύστημα και έρευνα προσαρμοσμένα στην ψηφιακή εποχή (εκπαίδευση με νέες τεχνολογίες, δικτύωση σχολείων και Πανεπιστημίων).
- Δυναμική οικονομική ανάπτυξη (δημιουργία νέων επιχειρήσεων, ανάδυση νέων κλάδων, αύξηση της παραγωγικότητας και της ανταγωνιστικότητας).
- Αύξηση της απασχόλησης (νέες θέσεις εργασίας, βελτίωση των δεξιοτήτων του ανθρώπινου δυναμικού, ανάπτυξη νέων μορφών εργασίας όπως η τηλε-εργασία).
- Ανάδειξη του ελληνικού πολιτισμού με νέα μέσα (τεκμηρίωση της πολιτιστικής κληρονομιάς, προστασία της ελληνικής γλώσσας, επαφή με την ομογένεια).
- Αξιοποίηση νέων τεχνολογιών στα μέσα μαζικής επικοινωνίας (κατάλληλο κανονιστικό πλαίσιο, διασφάλιση πολυφωνίας και ελεύθερης έκφρασης).
- Ισότιμη συμμετοχή των περιφερειών στον παγκόσμιο χώρο (αποκέντρωση, ενθάρρυνση πρωτοβουλιών σε περιφερειακό και τοπικό επίπεδο).
- Ανάπτυξη της εθνικής υποδομής επικοινωνιών (πρωτοβουλίες αναπτυξιακού χαρακτήρα, απελευθέρωση των τηλεπικοινωνιών, καθολική υπηρεσία).
- Προστασία των δικαιωμάτων του πολίτη και του καταναλωτή, διαφύλαξη συνθηκών ανταγωνισμού, δημοκρατικός έλεγχος στην ψηφιακή εποχή.

ΣΥΜΠΕΡΑΣΜΑΤΑ

1.- Οι πολύχρονοι αγώνες της Τοπικής Αυτοδιοίκησης και των κοινωνικών φορέων αρχίζουν να αποδίδουν καρπούς με αποτέλεσμα τη θεσμική αναγνώριση της ιδιαιτερότητας του νησιωτικού χώρου (Συνθήκη Άμστερνταμ και Διακυβερνητική Νίκαιας, ψηφίσματα Ευρωπαϊκού Κοινοβουλίου, ψήφιση του άρθρου 101 του Συντάγματος).

2.- Η ιδιομορφία του νησιωτικού χώρου απαιτεί εξειδικευμένες πολιτικές και αντίστοιχα προγράμματα για την αντιμετώπιση των διαρθρωτικών προβλημάτων που εμποδίζουν την οικονομική και κοινωνική συνοχή. Η επεξεργασία και εξειδίκευση των πολιτικών αυτών πρέπει να είναι αποτέλεσμα κοινωνικής συναίνεσης με συμμετοχή της Τοπικής Αυτοδιοίκησης και των φορέων.

3.- Η ελληνική κυβέρνηση, παρά τις δυνατότητες που προέκυψαν από την θεσμική αναγνώριση της ιδιαιτερότητας του νησιωτικού χώρου και ιδιαίτερα του Αιγαίου δεν προχώρησε στην επεξεργασία ενός Ειδικού Προγράμματος για το Αρχιπέλαγος και δεν διεκδίκησε πρόσθετους πόρους στα πλαίσια του Γ'ΚΠΣ.

4.- Παρά τις χρηματοδοτήσεις των δύο προηγούμενων ΚΠΣ, η υλοποίηση των στόχων που αφορούν την ισόρροπη ανάπτυξη, την άρση της απομόνωσης και των ενδοπεριφερειακών ανισοτήτων, καθώς επίσης και την αειφορική προσέγγιση στην προστασία των φυσικών και των πολιτιστικών πόρων, παραμένει ζητούμενο.

5.- Η οικονομική ανάπτυξη συνεχίζεται με τρόπο άναρχο και ανεξέλεγκτο, η ακτοπλοϊκή συγκοινωνία και οι μεταφορές, η παροχή δημόσιων υπηρεσιών υγείας και πρόνοιας παραμένουν σε προβληματική κατάσταση, η αγροτική και η μεταποιητική παραγωγή φθίνουν, η ανεργία μεγαλώνει καις στις δυο περιφέρειες του Αιγαίου.

6.- Η έλλειψη του χωροταξικού σχεδιασμού επιτείνει τη συσσώρευση των περιβαλλοντικών προβλημάτων που με αποκορύφωμα την έλλειψη προστασίας του ελάχιστου υδάτινου δυναμικού καθώς και την ανεξέλεγκτη διαχείριση των απορριμμάτων και των αποβλήτων προσβάλλουν το σύγχρονο πολιτισμό μας.

7.- Η κακή κατάσταση και η υποστελέχωση των δημόσιων υπηρεσιών, είτε αφορούν την κρατική διοίκηση, είτε την νομαρχιακή και την πρωτοβάθμια αυτοδιοίκηση συντελούν στην αδυναμία κάλυψης και την καθυστέρηση υλοποίησης των έργων και των προγραμμάτων.

8.- Ο Τουρισμός, που αποτελεί την κύρια οικονομική δραστηριότητα των νησιών μας, εάν συνεχιστεί η ίδια λογική της ανεξέλεγκτης ανάπτυξης δεν μπορεί ούτε να αναβαθμιστεί, ούτε πολύ περισσότερο να εξασφαλίσει τη βιωσιμότητα του σε διάρκεια και προοπτική.

Απαιτείται μια συνολική πολιτική ισόρροπης, βιώσιμης και αειφορικής ανάπτυξης, της οποίας ο τουρισμός θα αποτελεί οργανικό στοιχείο της. Πολιτική που θα αξιοποιεί τον πολιτισμό και την ιστορική κληρονομιά του Αρχιπελάγους καθώς και τα συγκριτικά πλεονεκτήματα του κάθε νησιού.

9.- Στα πλαίσια μιας πολιτικής ισόρροπης, βιώσιμης και αειφορικής ανάπτυξης κυρίαρχη θέση κατέχουν:

α) Ο χωροταξικός σχεδιασμός που θα καθορίσει τις χρήσεις γης και τη δυνατότητα των αντίστοιχων επενδυτικών σχεδίων.

β) η αντιμετώπιση του ενεργειακού προβλήματος μέσω της μέγιστης αξιοποίησης των ήπιων πηγών ενέργειας (αιολική, ηλιακή .κ.λπ).

γ) η ενίσχυση της βιολογικής γεωργίας και των προϊόντων ποιότητας που υπερέχουν συγκριτικά με εκείνα της εντατικής γεωργίας.

δ) η προστασία των αλιευτικών αποθεμάτων και των επαγγελματιών της παράκτιας αλιείας.

ε) η ολοκληρωμένη διαχείριση του υδάτινου δυναμικού και η ανάγκη λήψης συνδυασμού μέτρων για την αντιμετώπιση της λειψυδρίας (λιμνοδεξαμενές, φράγματα, οικιακές δεξαμενές, αφαλάτωση κ.λπ).

στ) η ολοκληρωμένη διαχείριση των λυμάτων και των απορριμμάτων. Η άμεση χωροθέτηση και κατασκευή των ΧΥΤΑ , καθώς και των μονάδων του βιολογικού καθαρισμού.

ζ) η προστασία των παραδοσιακών οικισμών και των μνημείων. Η προστασία της αρχιτεκτονικής και της πολιτιστικής κληρονομιάς και η αντιστροφή της σημερινής κατάστασης της πολεοδομικής αναρχίας και αυθαιρεσίας.

η) η ενδυνάμωση της πρωτοβάθμιας φροντίδας υγείας με έμφαση στον τομέα της πρόληψης. Η αντιμετώπιση της στελέχωσης των νοσοκομείων, των Κέντρων Υγείας και των Περιφερειακών ιατρείων μέσω της πρόσθετης παροχής κινήτρων. Η συγκρότηση Συντονιστικού Οργάνου για τις αεροδιακομιδές και η δημιουργία κέντρου ελικοπτέρων στη Μυτιλήνη, τη Ρόδο και τη Σύρο.

θ) η χάραξη μιας σύγχρονης κοινωνικής πολιτικής που να ασκείται από τις πλησιέστερες στον πολίτη υπηρεσίες. Η αντιμετώπιση των σύνθετων προβλημάτων της εποχής μας (επαγγελματική κατάρτιση, αναλφαβητισμός, στήριξη της οικογένειας, προστασία παιδιών και υπερηλίκων, χρήση τοξικών ουσιών, παραβατικότητα ανηλίκων, κ.λπ) απαιτούν επάρκεια πόρων, συγκρότηση αντίστοιχων υπηρεσιών και συντονισμό σε όλα τα επίπεδα διοίκησης και αυτοδιοίκησης.

ι) η αντιμετώπιση των προβλημάτων της παιδείας (κτιριακές υποδομές, εξοπλισμός κλπ.) και κυρίως η έγκαιρη κάλυψη των οργανικών θέσεων της πρωτοβάθμιας και δευτεροβάθμιας εκπαίδευσης.

Η ουσιαστική στήριξη του Πανεπιστημίου του Αιγαίου.

ια) η εφαρμογή και ανάπτυξη της τηλεματικής ως εργαλείο που μπορεί να συμβάλει στην άρση της γεωγραφικής απομόνωσης των νησιών, στην αναστροφή της πληθυσμιακής συρρίκνωσης, στην ανάπτυξη της νησιωτικής οικονομίας και να διασφαλίσει για τους κατοίκους ίσες ευκαιρίες πρόσβασης στην αγορά εργασίας, καθώς και σε εξειδικευμένες υπηρεσίες υγείας-πρόνοιας και εκπαίδευσης.

ιβ) η διαμόρφωση μιας πολιτικής ακτοπλοϊκών συγκοινωνιών και γενικότερα μεταφορών που θα διασφαλίζουν τη συνοχή του νησιωτικού χώρου και την επικοινωνία τόσο μεταξύ των νησιών, όσο και με την ηπειρωτική Ελλάδα.

Προς αυτή την κατεύθυνση το Υπουργείο Εμπορικής Ναυτιλίας θα πρέπει να ασκήσει τον επιτελικό του ρόλο σε σχέση με τη χάραξη της στρατηγικής της ελληνικής ακτοπλοΐας.

Θα πρέπει να διασφαλιστεί ο ρόλος της νομαρχιακής αυτοδιοίκησης στη χάραξη της ενδοεπικοινωνίας μεταξύ των νησιών του ίδιου νομού.

10.- Στο οικονομικό επίπεδο, εκτός από την ορθολογική διαχείριση των πόρων απαιτείται ενίσχυση των κονδυλίων που αφορούν το περιβάλλον, την ενίσχυση της αγροτικής παραγωγής, την υγεία και την πρόνοια και τα νησιά με χαμηλή ανάπτυξη. Απαιτείται επίσης ποιοτική και ποσοτική εξειδίκευση των πόρων των Τομεακών Προγραμμάτων του Γ'ΚΠΣ που αφορούν δράσεις και προγράμματα των νησιωτικών περιοχών.

Συνολικά απαιτείται μια εξειδικευμένη οικονομική και φορολογική πολιτική που να ανταποκρίνεται στις ιδιαίτερες συνθήκες του νησιωτικού χώρου.

Κεντρική προτεραιότητα παραμένει η επεξεργασία και έγκριση Ειδικού Προγράμματος για τον νησιωτικό χώρο και η δέσμευση των ανάλογων χρηματοδοτήσεων. Προς την κατεύθυνση αυτή προτείνεται η σύσταση ευρείας διακομματικής κοινοβουλευτικής επιτροπής.

11.- Η σημερινή διοικητική δομή της χώρας με τις περιφέρειες ως αποσυγκεντρωμένες μονάδες της κρατικής διοίκησης δεν ανταποκρίνονται στις ανάγκες και τις απαιτήσεις της περιφερειακής ανάπτυξης. Απαιτείται η προώθηση της Αποκέντρωσης με αιρετό Περιφερειάρχη και αιρετό περιφερειακό συμβούλιο με στόχο την απευθείας διαχείριση της χρηματοδότησης των ευρωπαϊκών κονδυλίων.

12.- Απαιτείται ουσιαστική ενίσχυση της πρωτοβάθμιας αυτοδιοίκησης με πόρους και αρμοδιότητες, καθώς επίσης και η κατάλληλη στελέχωση της. Ιδιαίτερα στα πολύ μικρά νησιά η λογική του υψηλού κόστους πρέπει να εξαλειφθεί με τη δημιουργία νέας κατηγορίας υπαλλήλων (πολυϋπάλληλοι). Οι νησιωτικοί Δήμοι πρέπει να γίνουν φορείς ολοκληρωμένης τοπικής ανάπτυξης και καθοριστικοί μέτοχοι στα πλαίσια του Δημοκρατικού Προγραμματισμού.

Απαιτείται επίσης το σταμάτημα της απαξίωσης και της συρρίκνωσης του ρόλου της νομαρχιακής αυτοδιοίκησης, που συντελείται με ευθύνη της κυβερνητικής πολιτικής.

Grand Hotel Rhodes
★★★★★
Το γνωστό σημείο συνάντησης
στο κέντρο της Πόλης με τη μουσική
συντροφιά του πιανίστα Τάκη Τσώνη*
απολαύστε μοναδικά κοκτέιλ
και χαλαρώστε δίπλα στο τζάκι
Κρατήσεις- πληροφορίες τηλ: 2241054700
Διεύθυνση : Ακτής Μιαούλη 1 και Γ. Παπανικολάου
A Member of
MITSIS HOTELS
GR
* Κάθε Πέμπτη - Παρασκευή και Σάββατο
PIANO BAR


✔ ΣΤΟ ΔΗΜΑΡΧΟ Η ΡΟΔΟΣ
✔ ΜΕΤΑΚΟΜΙΖΕΙ ΣΤΗΝ ΚΩ
Σελ.16-17
✔ Οικονομική «ένεση» στο ΝΑΟΔ
Σελ.18

Διεθνής Ποδηλατικός Γύρος Ρόδου



• Στην γραμμή εκκίνησης εκατόν είκοσι έξι ποδηλάτες το πρωΐ στις 11:00 στο Ακταίον
• Γ. Γιαννόπουλος:«Θέλουμε κάθε χρόνο να γινόματε καλύτεροι, για να βγάλουμε την Ελλάδα ασπροπρόσωπη»

Πανέτοιμοι για την πρεμιέρα εμφανίζονται αθλητές και διοργανωτές του 9ου διεθνούς ποδηλατικού γύρου Ρόδου. Εκατόν είκοσι έξι ποδηλάτες από 21 ομάδες θα στηθούν στη γραμμή της εκκίνησης, για ν' αντιμετωπίσουν το...χρονόμετρο, στον σημερινό πρόλογο, με τον οποίο αρχίζει η διοργάνωση.

Σε επιφυλακή βρίσκονται και οι διοργανωτές (Δήμος Ροδίων, Νομαρχία Δωδεκανήσου - ΝΑΟΔ, Οργανισμός Προώθησης Ροδιακού Τουρισμού - ΠΡΟΤΟΥΡ), ποδηλατικός όμιλος «Ιβίσκος», οι οποίοι επιδιώκουν να λειτουργήσουν όλα στην εντέλεια, αφού το βλέμμα του κομισάριου της παγκόσμιας ομοσπονδίας, Ιταλού Ρουφίνο Ματερίνι, θα είναι στραμμένο επάνω τους.

Η εκκίνηση (11:00) και ο τερματισμός του αγώνα της ατομικής χρονομέτρησης θα γίνει στο κέντρο της πόλης της Ρόδου, στο Ακταίον, όπως και όλες οι ετάπ. Οι ποδηλάτες θα πρέπει να διανύσουν μία απόσταση 3,4 χιλιομέτρων.

Στη γραμμή εκκίνησης θα βρεθούν και οι αθλητές της εθνικής ομάδας (Νίνος, Μωραϊτάκης, Δημητρακόπουλος, Αναστόπουλος, Ταμουρίδης, Ποτουρίδης).«Είμαστε προετοιμασμένοι κατάλληλα ώστε ν' αντεπεξέλθουμε στη διοργάνωση. Τα μεγάλα μας ατού είναι ο Αναστόπουλος και Ταμουρίδης, οι οποίοι σημείωσαν ρεκόρ στο παγκόσμιο κύπελλο πίστας της Μόσχας, πριν λίγες μέρες. Εάν καταφέρουν να ξεπεράσουν την κούραση πιστεύω ότι μπορούν να διακριθούν», ανέφερε ο εθνικός προπονητής Γιώργος Λεβεντάκης.

Τις προοπτικές και το κοινωνικό μήνυμα του γύρου ανέπτυξε ο δήμαρχος Ροδίων, **κ. Γιώργος Γιαννόπουλος,** στην χθεσινή συνέντευξη τύπου. Μεταξύ άλλων τόνισε:«Την ώρα που η παγκόσμια σκηνή δονείται από πολεμικές ιαχές, στη Ρόδο υπάρχει μία συνάντηση αθλητών πρώτης γραμμής, οι οποίοι θα υπηρετήσουν τον αθλητισμό και την ειρήνη. Βάζουμε τα γιορτινά μας για να υποδεχθούμε την αφρόκρεμα της παγκόσμιας ποδηλασίας. Θέλουμε χρόνο με το χρόνο να γινόμαστε καλύτεροι και να βγάζουμε την Ελλάδα ασπροπρόσωπη στην ποδηλασία, σε πείσμα των αντιπαλοτήτων που υπάρχουν».

Ο γενικός διευθυντής του γύρου, **Γιώργος Βογιατζής** αναφέρθηκε στο αγωνιστικό μέρος, στις ετάπ και στις 21 ομάδες που θα συμμετάσχουν. «Ο γύρος Ρόδου είναι η συνέχεια μιας πολύχρονης προσπάθειας που έχει ως σκοπό να γίνει το νησί μας χώρος συνάντησης μεγάλων ποδηλατικών γεγονότων. Είμαστε κατάλληλα προετοιμασμένοι, έχουμε την εμπειρία, τη θέληση, αλλά και την τεχνογνωσία για να φιλοξενούμε μεγάλες διοργανώσεις», κατέληξε ο κ. Βογιατζής.

«Πιστεύω ότι η έναρξη των διεθνών αθλητικών εκδηλώσεων που αρχίζει στη Ρόδο το Φεβρουάριο, την φέρνει στο επίκεντρο του ενδιαφέροντος», ανέφερε ο συνεπίκουρος του δημάρχου, **Κάλλιστος Διακογεωργίου.**

«Ο ΔΟΝΑ θα προσπαθήσει μέσα από το γύρο να στείλει μήνυμα στη νεολαία. Θέλουμε να παρακολουθήσουν τη διοργάνωση και ν' αγαπήσουν το άθλημα της ποδηλασίας», τόνισε ο πρόεδρος του ΔΟΝΑ **Θανάσης Μπαράκας.**

Το 5άρι στον Τρικάλη από τον Καλαθενό

Ο Ρόδιος παρατηρητής διαιτησίας στο στόχαστρο του Αθηναϊκού Τύπου



Ο Μιχάλης Καλαθενός ξαναεπιστρέφει στην επικαιρότητα. Αυτή τη φορά από τη θέση του παρατηρητή διαιτησίας. Ειδικά η εφημερίδα Αθλητική Ηχώ γράφει στο χθεσινό φύλλο της:

Η απόφαση του Καλαθενού

Το 5άρι που εισέπραξε ο Τρικαλινός διαιτητής από τον παρατηρητή του προχθεσινού ματς Μιχάλη Καλαθενό, για κακή εφαρμογή κανονισμών, προκάλεσε μεγάλη εντύπωση, αφού ο Ρόδιος φεύγοντας από τη Λεωφόρο είχε πει ότι ο Τρικάλης τα πήγε μια χαρά και ότι προτίθεται να του βάλει βάρι. Τώρα ποιό γεγονός έριξε τον Τρικάλη στα....Τάρταρα, μόνο ο κύριος Καλαθενός γνωρίζει, αλλά σίγουρα αυτή η θεαματική αλλαγή στην απόφασή του προκαλεί πολλά ερωτηματικά.

Πάντως ο Ροδίτης ρεφέρι, παρότι έχουν περάσει έξι χρόνια, ακόμη και δεν έχει ξεχαστεί από τη μνήμη των φιλάθλων του ΠΑΟΚ και της ΑΕΚ.

Τη σεζόν 1996-97, στο πρώτο Πρωτάθλημα του Ολυμπιακού, δεν είχε επιτρέψει στην πρεμιέρα του Πρωταθλήματος στην ΑΕΚ να περάσει από την Καβάλα (1-1), ενώ ήταν αυτός που έκανε έξω φρενών 40.000 φιλάθλους του ΠΑΟΚ την 30ή αγωνιστική όταν δεν έδωσε δύο καταφανέστατα πέναλτι στους Θεσσαλονικείς στο ματς με τον Ολυμπιακό (0-0)! Τότε τα «Σπορ του Βορρά» είχαν βγεί με τίτλο «Ο Καλαθενός έχεσε 40.000 φιλάθλους!»

Νέα του Ηρακλή Μ.

Χωρίς ιδιαίτερα προβλήματα άρχισε η προετοιμασία του Ηρακλή με προπόνηση που έγινε στο γήπεδο Παστίδας, εν όψει του αγώνα της προσεχούς αγωνιστικής με τον ΚΛΕΟΒΟΥΛΟ στο γήπεδο της Λίνδου. Στις προπονήσεις συμμετέχει ο Σ. Κούρος που βρίσκεται με δεκαήμερη άδεια αφού υπηρετεί στο Καστελλόριζο.

Στις σκέψεις της Διοίκησης είναι η διοργάνωση Μουσικής βραδυάς λόγω των Απόκρεω στο τέλος του μήνα με λαχειαγορά εν όψει και της μετακίνησης στην Κάλυμνο, επίσης για την οικονομική ενίσχυση της ομάδας ο Σύλλογος κληρώνει ένα ποδήλατο και παρακαλεί τους φίλους της ομάδας να ενισχύσουν την προσπάθεια αυτή.

Η αθλητική οικογένεια του Ηρακλή και προσωπικά ο Πρόεδρος συλλυπούνται την οικογένεια του επίτιμου μέλους του συλλόγου Βασίλη Κουγιού για τον θάνατο του προσφιλούς του πατέρα Παντελή Κουγιού.

Επίσης συλλυπούνται την οικογένεια του παλιού Διαιτητή Μανώλη Στέργου για το θάνατο του προσφιλούς του πατέρα Σίμου.

Ευχητήριο του Κλεόβουλου

Ο Πρόεδρος Μιχάλης Αντ. Διακογεωργίου, το Διοικητικό Συμβούλιο, οι παίκτες και ο προπονητής κ. Τσακμακίδης Ανδρέας του ΚΛΕΟΒΟΥΛΟΥ ΛΙΝΔΟΥ, ευχόμαστε στον αρχηγό Ιωαννίδη Ευάγγελο και την συζυγό του Βαλασία, να τους ζήσει η πανέμορφη κορούλα τους.

Ο Πρόεδρος
Μιχάλης Αντ. Διακογεωργίου

Σαράντα ημέρες στον Βασσάρα

Κατά τη σημερινή του συνεδρίαση, το Πειθαρχικό Όργανο της ΚΕΔ/ΕΠΟ, αφού εξέτασε τις απολογίες των διαιτητών που είχαν παραπεμφθεί, επέβαλε τις εξής ποινές:

1. Ποινή 40 ημερών στο διαιτητή του αγώνα Παναθηναϊκός - ΑΕΚ της 09.02.2003, Κ. Βασσάρα (ΣΔΠ Θεσσαλονίκης). Έναρξη ποινής: 10.02.2003

2. Ποινή 45 ημερών στο Β' βοηθό διαιτητή του αγώνα Ολυμπιακός - Ηρακλής της 09.02.2003, Φ. Δανιγγέλη (ΣΔΠ Αργολίδας). Έναρξη ποινής: 10.02.2003.

3. Ποινή 30 ημερών στο διαιτητή του αγώνα Μάλλια - Ηρόδοτος της 09.02.2003, Χ. Σταφυλαράκη (ΣΔΠ Χανίων). Έναρξη ποινής: 11.02.2003/

4. Ποινή 30 ημερών στο διαιτητή του αγώνα Απόλλων Πάργας - Αμβρακικός της 09.02.2003, Χ. Χυτήρη (ΣΔΠ Κέρκυρας). Έναρξη ποινής: 10.02.2003.

5. Ποινή 30 ημερών στο Β' βοηθό διαιτητή του αγώνα Ελαιόφυτο - Αναγέννηση Άρτας της 09.02.2003, Γ. Αρχοντογιάννη (ΣΔΠ Ηπείρου). Έναρξη ποινής: 11.02.2003.

Εξάλλου, κατά τη σημερινή της συνεδρίαση η ΚΕΔ/ΕΠΟ αποφάσισε να θέσει τους Β. Σικελιανό (ΣΔΠ Αχαΐας), Α. Παπαβασιλείου (ΣΔΠ Αργολίδας), Δ. Καραμανίδη (ΣΔΠ Καστοριάς) εκτός πινάκων παρατηρητών διαιτησίας Β', Γ' και Δ' Εθνικής, αντιστοίχως.

ΨΗΦΙΣΜΑ

Το Δ.Σ. του Συνδέσμου Διαιτητών Ποδοσφαίρου Δωδεκανήσου με την αναγγελία του θανάτου του προσφιλούς πατέρα του μέλους μας Εμμανουήλ Στέργου, Συμεών, συνήλθε εκτάκτως την 18-02-2003 και αποφάσισε ομόφωνα όπως :

1. Να εκφράσει τα συλλυπητήρια στην οικογένεια του εκλιπόντος.
2. Να παρακολουθήσει αντιπροσωπεία του Δ.Σ. τη νεκρώσιμη ακολουθία.
3. Να καταθέσει στεφάνι στη σορό του εκλιπόντος.
4. Να κρατηθεί ενός λεπτού σιγή στους αγώνες των τοπικών πρωταθλημάτων στην προσεχή αγωνιστική.
5. Να δημοσιευθεί το παρόν στον τοπικό τύπο.

ΓΙΑ ΤΟ Δ.Σ.

Ο ΠΡΟΕΔΡΟΣ — **Ο ΓΕΝΙΚΟΣ ΓΡΑΜΜΑΤΕΑΣ**
ΚΑΠΡΟΣ ΔΗΜΗΤΡΗΣ — **ΚΑΖΑΣ ΠΕΤΡΟΣ**

ΣΤΟ ΔΗΜΑΡΧΟ Η ΡΟΔΟΣ


Γιαννόπουλος - Διακογεωργίου δε αποφασίσουν για τη αποδυτήρια της Ρόδου.

Ζήτησε χώρο για νέα αποδυτήρια με την χρηματοδότηση απο τον Δήμο ή την παραχώρηση χώρου στο δημοτικό στάδιο

Στο Δήμαρχο Ρόδου Γιώργο Γιαννόπουλο βρέθηκε χθες αντιπροσωπεία του διοικητικού συμβουλίου της Ρόδου όπου είχε τη δυνατότητα να τον ενημερώσει για την πορεία της ομάδας. Ο σημαντικός λόγος της επίσκεψης ήταν να ενημερωθεί ο δήμαρχος για την πρόθεση της Ρόδου να αποκτήσει δικά της αποδυτήρια. Του δόθηκε σχέδιο από πολιτικό μηχανικό για να γίνουν τα αποδυτήρια ακριβώς πάνω από τα υπάρχοντα στο δημοτικό στάδιο Ρόδου.

Πάντως αν ο δήμος αδυνατεί στην παρούσα φάση να χρηματοδοτήσει εξ' ολοκλήρου την κατασκευή τους η Ρόδος είναι διατεθειμένη να συμβάλει με διάφορους τρόπους βοηθώντας όπως μπορεί και με τον καλύτερο τρόπο. Για να γίνει αυτό θα πρέπει βέβαια να παραχωρηθεί ο χώρος.

Στη συνάντηση μετείχαν ο Δήμαρχος Ρόδου Γ. Γιαννόπουλος, ο συνεπίκουρος δημάρχου Κάλλιστος Διακογεωργίου ενώ από τη Ρόδο ήσαν ο πρόεδρος Γεώργιος Παπαϊωάννου, ο αντιπρόεδρος Μάκης Ντουρουτλής, ο γενικός γραμματέας Χρήστος Ψέλλας, ο ειδικός γραμματέας Γιάννης Μαρίνος και το μέλος του συλλόγου Παναγιώτης Δανάς.

Στο golf η Ρόδος

Για μία ακόμη φορά οι εγκαταστάσεις του golf Αφάντου βγάζουν από το προπονητικό αδιέξοδο την Ρόδο. Ο Δημήτρης Σκούνας γύμνασε εκεί τους ποδοσφαιριστές του μιάς και το δημοτικό στάδιο χρειάζεται «ξεκούραση». Απουσίαζαν δικαιολογημένα ο Μαλλιάκας ο οποίος είναι άρρωστος και ο Μπιγκό που ταλαιπωρείται με πρόβλημα στους προσαγωγούς.

Στη Ρόδο βλέπουν το παιχνίδι με τον Διαγόρα σαν όλα τα άλλα και το μόνο που σκέφτονται είναι να ξεπεράσουν το εμπόδιό του νικηφόρα.

Είναι ένα τοπικό ντέρμπι με ιδιαιτερότητες αλλά η ομάδα που θέλει πιο πολύ τη νίκη είναι η Ρόδος. Βρίσκεται μπροστά, έχει διαφορά από τους υπόλοιπους και είναι πιο κοντά από κάθε άλλη φορά να κάνει το όνειρο πραγματικότητα.

Βέβαια αν τελικά ισχύσει η απόφαση της ΕΠΑΕ για έναν όμιλο των 20 ομάδων και την περίοδο 2003-2004 τότε δεν θα αποφύγει τα μπαράζ. Και είναι κρίμα για όλες τις ομάδες που θα τερματίσουν στην πρώτη θέση οι κόποι τους να παιχθούν σε ένα παιχνίδι.

Οι αποφάσεις της ΕΠΣΔ στην έκτακτη συνεδρίαση

Θα πραγματοποιηθεί Γενική Συνέλευση για την εναρμόνιση του καταστατικού, 21 Μαρτίου 2003 στην αίθουσα του ΔΟΝΑ Ρόδου



Πραγματοποιήθηκε την Δευτέρα το βράδυ στα γραφεία της ΕΠΣΔ η έκτακτη συνεδρίαση του διοικητικού συμβουλίου η οποία αφορούσε την αναδιάρθρωση των επιτροπών και τις αρμοδιότητές τους, σύμφωνα με το κωδικοποιημένο καταστατικό της ΕΠΟ, το οποίο είναι εναρμονισμένο με τις τελευταίες διατάξεις της ΦΙΦΑ.

Οι αποφάσεις που πήρε το Δ.Σ. στην συνεδρίασή του είναι:

Αποφάσεις της ΕΠΣΔ

1. Αποφασίσθηκε η Σύγκληση Καταστατικής Γενικής Συνέλευσης στις 21 Μαρτίου, ημέρα Παρασκευή και ώρα 20.30 στην αίθουσα του ΔΟΝΑ, προκειμένου να γίνει η τελική εναρμόνιση του Καταστατικού της ΕΠΣΔ, σύμφωνα με το Κωδικοποιημένο Καταστατικό (Σχέδιο της ΕΠΟ) που είναι εναρμονισμένο με τις τελευταίες διατάξεις της FIFA.

2. Τοποθετήθηκε στη Πειθαρχική Επιτροπή ο κ. Γιάννης Κάτρης. Στη θέση του προέδρου της Επιτροπής Τύπου και Δημοσίων Σχέσεων τοποθετήθηκε ο κ. Λέργος Ηλίας ενώ στην θέση του Προέδρου της Επιτροπής Καλλιέργειας και Ανάπτυξης του Αθλήματος τοποθετήθηκε ο κ. Μιχάλης Βεργωτής με αντιπρόεδρο τον κ. Νικολουδάκη Γιώργο και μέλος τον κ. Κασέρη Γιάννη. Οι υπόλοιπες Επιτροπές παρέμειναν όπως έχουν:

3. Για την εύρυθμη λειτουργία της Ενωσης αποφασίσθηκαν τα κάτωθι:

Α. Οι συνεδριάσεις θα εξακολουθήσουν να είναι ανοικτές.

Β. Οι εκπρόσωποι των Σωματείων θα έχουν δικαίωμα ακρόασης εφόσον το ζητήσουν προφορικά ή εγγράφως αναφέροντας και το λόγο της ακρόασης μέχρι την Τρίτη και ώρα 14.30 προκειμένου να εγγραφούν και στην ημερήσια διάταξη.

Γ. Οι απολογίες των Σωματείων θα είναι έγγραφες και δεν θα γίνεται δεκτή καμία προφορική.

Δ. Ο Γενικός Γραμματέας θα συντάσσει την ημερήσια Διάταξη με όλα τα θέματα και πέραν αυτών δεν θα συζητείται κανένα άλλο.

Ε. Τα Σωματεία θα έχουν δικαίωμα προσφυγής στην Επιτροπή Εφέσεων της ΕΠΟ για οποιαδήποτε πρωτοβάθμια απόφαση μέσα σε οκτώ (8) ημέρες από την καθ' οιονδήποτε τρόπο κοινοποίηση της απόφασης.

ΣΤ. Συντομεύονται στη συνεδρίαση οι χρόνοι της Επιτροπής Πρωταθλήματος και της Πειθαρχικής Επιτροπής προκειμένου το Δ.Σ. να ασχοληθεί με διάφορα άλλα τρέχοντα προβλήματα.

Οι επιτροπές υποχρεούνται να φέρουν στο Δ.Σ. τις Συλλογικές αποφάσεις τους προς επικύρωση και μόνο εάν υπάρχει αποχρών ιδιάζων λόγος θα επιλαμβάνεται το ίδιο το Δ.Σ.

Ολα τα ανωτέρω θα ισχύσουν από την επομένη Τετάρτη 26 Φεβρουαρίου (θα αποσταλεί σχετικό έγγραφο σε όλα τα Σωματεία).

Η συνεδρίαση του Δ.Σ. θα αρχίσει σήμερα Τετάρτη εκτάκτως στις 15.30 το απόγευμα ενώ η Πειθαρχική Επιτροπή θα συνεδριάσει στις 15.00

ΟΙ ΔΙΑΙΤΗΤΕΣ στην Δ' εθνική

Για το πρωτάθλημα της Δ' εθνικής (7ος όμιλος) η ΚΕΔ/ΕΠΟ όρισε τους διαιτητές:

• Μανδραϊκός - Ασπρόπυργος
Διαιτητής: Τίκας
Βοηθοί: Νικολεουσάκος, Τσιαδήμος (Πειραιά)
Παρατηρητής: Καμπύτσης

• Ατρόμητος Π. - Μύκονος
Διαιτητής: Σιδηρόπουλος Α.
Βοηθοί: Γ. Καραχανής, Βλαχάς (Δωδεκανήσου)
Παρατηρητής: Κ. Μαντάς (Αθήνας)

• Καλλονή - Καρλόβασι
Διαιτητής: Φλέσσας
Βοηθοί: Γλαβάς, Αποστολόπουλος (Αθήνας)
Παρατηρητής: Τζίλας (Λέσβου)

• ΑΟ Κάσπακας - Αίας Σαλαμίνας
Διαιτητής: Σιδέρης
Βοηθοί: Σεριάν, Πλατσιώτας (Αθήνας)
Παρατηρητής: Μοιρασγέντης (Λέσβου)

• Ρόδος - Διαγόρας
Διαιτητής: Σταθόπουλος
Βοηθοί: Σφακιανάκης, Τσιχλής (Αθήνας)
Παρατηρητής: Κάπρος (Δωδεκανήσου)

• Κως - Απόλλων Καλ.
Διαιτητής: Χατζηεμμανουήλ
Βοηθοί: Ιωαννίδης, Γιαννακόπουλος (Πειραιά)
Παρατηρητής: Λουλουδάκης

• ΑΟ Μάνης - Αιολικός
Διαιτητής: Φλαμπούρης
Βοηθοί: Μαράνος, Λαγοπάτης
Παρατηρητής: Καλύβας

• Ερμής Κορυδ. - Πανελευσινιακός
Διαιτητής: Κωτούλας
Βοηθοί: Μαλιβιτζής, Συριάνογλου
Παρατηρητής: Ξανθόπουλος

ΚΟΛΟΣΣΟΣ

ΜΕΤΑΚΟΜΙΖΕΙ ΣΤΗΝ ΚΩ



Για το παιχνίδι με τον Πανελευσιανικό

Ξεκίνησε χθες η προετοιμασία του Κολοσσού για το παιχνίδι της Κυριακής με τον Πανελευσινιακό. Το ματς αυτό θα διεξαχθεί στο γήπεδο της Κω μιάς και η έφεση που έχει κάνει ο Κολοσσός, η απόφασή της θα βγει την παραπάνω Πέμπτη. Οι «θαλασσί» δεν περιμένουν να εξαλειφθεί η ποινή αλλά να μειωθεί κι έτσι το παιχνίδι με το Αιγάλεω να γίνει στη Ρόδο. Σίγουρα μετακομίζουν στο νησί του Ιπποκράτη και το μόνο που απομένει είναι να γίνει γνωστή και η ώρα διεξαγωγής της συνάντησης.

Ο Βασίλης Φραγκιάς εκτός από τον Παντελή Κουγιό έχει τους υπόλοιπους παίκτες στην διάθεσή του που δεν αντιμετωπίζουν ιδιαίτερα προβλήματα.

Η νίκη επί του ΟΦΗ βοηθάει αρκετά στην ψυχολογία αλλά και στις ελάχιστες ελπίδες για την πραγματοποίηση του στόχου.

Με την Ελευσίνα μπαίνει το θέμα και του γοήτρου που φέρνει τον Κολοσσό μπροστά στην πρόκληση της νίκης. Οι παράγοντες της ομάδας που έχουν ξοδέψει αρκετά εκατομμύρια θέλουν να βλέπουν την ομάδα τους να πηγαίνει καλά και να κρατά ζεστά τα όνειρά τους. Κάτι που τουλάχιστον για φέτος το όνειρο έγινε εφιάλτης. Ωστόσο αυτό που δίνει την διαφορετικότητα σε αυτό το σύλλογο είναι ότι ξέρουν να πολεμούν μέχρι το τέλος καθότι η ελπίδα πεθαίνει πάντα τελευταία.

Παρουσιάσθηκε το μονοθέσιο της Τζόρνταν

Ολόγος για την ομάδα της Τζόρνταν, όπου τρεις εβδομάδες πριν τα 20 μονοθέσια παραταχθούν στη γραμμή εκκίνησης του πρώτου αγώνα της χρονιάς στη Μελβούρνη, παρουσίασε το νέο μονοθέσιο της, **EJ13**. Η εκδήλωση πραγματοποιήθηκε στην πίστα του Μον Μελό στη μαγευτική Βαρκελώνη, ενώ... επίσημοι καλεσμένοι της ήταν οι δύο πιλότοι της, **Τζιανκάρλο Φιζικέλα και Ραλφ Φίρμαν.**

Το βασικό χαρακτηριστικό της νέας **EJ13** είναι η αλλαγή του εμπρός ρύγχους αλλά και το γεγονός ότι οι νέοι κινητήρες της φετινής χρονιάς θα έχουν το λογότυπο της **Φορντ.** Το χρώμα παρέμεινε το ίδιο και αυτό που έκανε γνωστή και δημοφιλή την ομάδα της **Τζόρνταν.**

«Το έντονο κίτρινο χρώμα ήταν αυτό που έκανε την Τζόρνταν μία από τις πιο ιδιαίτερες ομάδες στην **F1,** ενώ είμαι πανευτυχής με τη νέα του εμφάνιση. Είναι πάντοτε εντυπωσιακό να βλέπεις για πρώτη φορά ένα μονοθέσιο, πόσο μάλλον όταν αυτή τη χρονιά θα συνεργαστούμε με την Φορντ αλλά και με πολλούς χορηγούς» είπε ο **Τζόρνταν.**

8 Μαρτίου παίζουν Αγ. Θωμάς - Διαγόρας

Το Σάββατο 8 Μαρτίου ορίσθηκε το παιχνίδι ανάμεσα στον Αγιο Θωμά και τον Διαγόρα στο Γουδί. Ηταν παιχνίδι που αναβλήθηκε καθότι οι γηπεδούχοι όταν έσπασε το καλάθι δεν είχαν να το αντικαταστήσουν. Ομως επαναορίσθηκε το παιχνίδι με τους «κυανέρυθρους» να μην κάνουν προσφυγή στο ΑΣΕΑΔ και θα αγωνισθούν κανονικά.

Ο Σάκης Καλαμπόκας δεν αντιμετωπίζει προβλήματα και ξεκίνησε η προετοιμασία του Διαγόρα στην «τέντα». Για τους «κυανέρυθρους» είναι ένα ματς σημαντικό αφού αν μπορέσουν να αποσπάσουν θετικό αποτέλεσμα αναπτερώνουν τις ελπίδες τους για την παραμονή στην κατηγορία. Είναι ένα ντέρμπι και όλα τα αποτελέσματα είναι ανοικτά.

ΕΚΠΑΙΔΕΥΤΙΚΟ ΣΕΜΙΝΑΡΙΟ ΑΠΟ ΤΟΝ ΑΣΙΑΘΡ

Στις 21, 22 και 23 Φεβρουαρίου ο ΑΣΙΑΘ Ρόδου διοργανώνει εκπαιδευτικό σεμινάριο με θέματα:

- Η χρήση ηλεκτρονικού υπολογιστή στο σκάφος.
- Εμπειρία από τους αγώνες ανοικτής θάλασσας με χρήση του προγράμματος Max Sea.
- Κανονισμοί αγώνων.

Στις 8 Μαρτίου θα γίνει αποκριάτικο μασκέ πάρτυ.

Το πρωτάθλημα θα ξεκινήσει στις 3 Μαΐου.

Αναλυτικά:

Οπως κάθε χρόνο, έτσι και φέτος, κάθε νέο πλήρωμα θα επιδοτηθεί με 300 Ευρώ για τη συμμετοχή του σε όλους τους αγώνες του πρωταθλήματος, ενώ ταυτόχρονα απαλλάσσονται απο την καταβολή του τέλους συμμετοχής στους αγώνες τα μέλη του πληρώματος, καθώς και οι μαθητές των τελευταίων εκπαιδευτικών σειρών για έναν αγώνα στον οποίο θα πάρουν μέρος.



Πρωτάθλημα 2003

Ημερομηνία	Αγώνας (διαδρομή)
3-4 Μαΐου 2003	Ρόδος - Πανορμίτης - Ρόδος
17-18 Μαΐου 2003	Ρόδος - Σύμη - Ρόδος
7-8 Ιουνίου 2003	Ρόδος - Χάλκη - Ρόδος
28-29 Ιουνίου 2003	Ρόδος - Φανερωμένη - Ρόδος
19-26 Ιουλίου 2003	**RODOS CUP 2003**
	Ρόδος - Πανορμίτης - Κως
	Τήλος - Χάλκη - Ρόδος
5-7 Σεπτεμβρίου 2003	Ρόδος - Πανορμίτης - Σύμη - Ρόδος
20-21 Σεπτεμβρίου 2003	Τρίγωνα

Τρίτο μάτι

- Ορθοπεταλιές από σήμερα το πρωί στο νησί μας και μάλιστα από αστέρια του παγκόσμιου πεντάλ. Ολα είναι έτοιμα για την εκκίνηση του ένατου γύρου.
- Πολλοί πήγαιναν κόντρα στον θεσμό αλλά τελικά συγχρονίστηκαν, αφού μπήκαν πρώτα στην θέση τους από τον Καρπάθιο. Ο μόνος που εξακολουθούσε μέχρι και χθες να είναι κόντρα στον γύρο είναι ο καιρός.

Ας ελπίσουμε ότι από σήμερα θα αλλάξει στάση και θα γίνει σύμμαχος.

- Αύριο οι ποδηλάτες θα ξεκινήσουν για το πρώτο «ετάπ». Μακάρι μέχρι τότε οι αρμόδιοι να έχουν στουπώσει μέχρι σκασμού την πρώτη κυρία των δρόμων του νησιού μας την γνωστότατη σε όλους Λακκούβα.
- Ο πρόεδρος της Τεχνικής Επιτροπής του Μεγάρου πρότεινε κλειστές συνεδριάσεις για όλο τον κόσμο. Για ποιό λόγο; Μήπως του αρέσει ή πεθύμησε όλοι οι υπουργοί να ξαναγίνουν ρ....!!
- Εδώ στο Κοινοβούλιο είναι ανοιχτές οι πόρτες για να ακούει ο μ.... λαός τι λένε οι σοφοί εκπρόσωποί του.
- Οποιος δεν θέλει να στιγματίζεται για τις θέσεις που παίρνει, ας ανοίξει την πόρτα και να φύγει. Την έχουμε διαλύσει την Δημοκρατία ας μην την παραδιαλύσουμε με τέτοιες αποφάσεις.
- Στην πειθαρχική ο Παππούς και κοντεύει να γίνει πολυθεσίτης.
- Στα τετρακόσια πενήντα τούβλα θα φθάσει η οικονομική ενίσχυση για την κατασκευή του γηπέδου των Μικτών, στο οποίο θα γίνουν και κερκίδες οχτακοσίων ατόμων. Αντε να δούμε πότε θα γίνει γιατί στο τέλος θα χαθούν τα λεφτά.

ΗΛΙΑΣ Κ.

Οικονομική «ένεση» στο ΝΑΟΔ

Την πρώτη της προγραμματική σύμβαση υπογράφει σήμερα η νέα πρόεδρος του ΝΑΟΔ κ. Ανδριάνα Μπαφίτη και έχει σχέση με τον 9ο Ποδηλατικό Γύρο Ρόδου και την συνδιοργάνωση του 1ου Διαγόρειου Δρόμου στη σημερινή έκτακτη συνεδρίαση της νομαρχιακής επιτροπής.

Η προγραμματική σύμβαση είναι η ακόλουθη:



ΠΡΟΓΡΑΜΜΑΤΙΚΗ ΣΥΜΒΑΣΗ

Οι παρακάτω συμβαλλόμενοι:

1) Νομαρχιακή Αυτοδιοίκηση Δωδεκανήσου, που εκπροσωπείται από το Νομάρχη κ. Γιάννη Μαχαιρίδη και εδρεύει στη Ρόδο (πλατεία Ελευθερίας, 85100 Ρόδος).

2) Νομαρχιακός Αθλητικός Οργανισμός Δωδεκανήσου που εκπροσωπείται από την Πρόεδρο του Δ.Σ. κ. Μπαφίτη Ανδριάνα και εδρεύει στη Ρόδο (Γ.Μαύρου 2, 85100 Ρόδος).

Εχοντας υπόψη:

1) Τις διατάξεις του άρθρου 35 του Π.Δ. 410/95, του άρθρου 12 του Π.Δ. 30/96 του Ν.1845/89 και του άρθρου 15 παρ.1 του Ν.2738/99.

2) Τις διατάξεις της παραγράφου 6 του άρθρου 1 του Ν.1256182 όπως ισχύει σήμερα περί δημοσίου τομέα.

3) Το με αριθμό πρωτοκόλλου 2/63072/0026/3-12-01 έγγραφο του Γεν. Λογιστηρίου του Κράτους αναφορικά με τη νομιμότητα των Προγραμματικών Συμβάσεων.

4) Την με αριθμό 32/1-11-99 εγκύκλιο του ΥΠΕΣΔΔΑ με θέμα «Προγραμματικές Συμβάσεις».

Συμφώνησαν και συνομολόγησαν τα ακόλουθα:

Αρθρο 1
Προοίμιο

Οι παρακάτω με αριθ. 1 και 2 αναφερόμενοι συμβαλλόμενοι προκειμένου να υλοποιηθεί, στα πλαίσια του Προγράμματος Δημοσίων Επενδύσεων έτους 2003 της Ν. Αυτοδιοίκησης, το έργο με τίτλο «Εργα και ενέργειες Αθλητικής Ανάπτυξης στο Νομό».

Προχωρούν στην υπογραφή προγραμματικής σύμβασης με τους παρακάτω όρους:

Αρθρο 2
Αντικείμενο - Σκοπός της Σύμβασης

Το αντικείμενο της σύμβασης αφορά τα παρακάτω Εργα και τις Ενέργειες που προάγουν την Ανάπτυξη του Αθλητισμού στο Νομό Δωδεκανήσου.

1) Αθλητικές Εκδηλώσεις - συνδιοργανώσεις με άλλους φορείς.

Και συγκεκριμένα α)Συμμετοχή στον 9ο Διεθνή Ποδηλατικό γύρο Ρόδου 2003, που διοργανώνουν ο Ποδηλατικός όμιλος Ρόδου «ΙΒΙΣΚΟΣ» και ο Οργανισμός Προώθησης Ροδιακού Τουρισμού, με το ποσό των 14.673,51 ευρώ. β)Συμμετοχή στη συνδιοργάνωση του 1ου Διαγορείου Δρόμου Ειρήνης και Φιλίας 10.000 μ. με το ποσό των 4.402,05 ευρώ.

γ)Λειτουργικά έξοδα του ΝΑΟΔ με το ποσό των 1467,35 ευρώ.

Το κόστος των εκδηλώσεων θα ανέλθει στο ποσό των 20.542,91 ευρώ.

Αρθρο 3
Ισχύς και Διάρκεια

Η προγραμματική Σύμβαση ισχύει από την ημέρα υπογραφής της από τα συμβαλλόμενα μέρη και λήγει την 31/12/2003.

Αρθρο 5
Προϋπολογισμός - Πόροι - Τρόπος Πληρωμής

Ο Συνολικός προϋπολογισμός για την υλοποίηση της παρούσας Σύμβασης ανέρχεται στο ποσό 20.542,91 ευρώ (συμπεριλαμβανομένων του ΦΠΑ) και αναλύεται στο άρθρο 2 της παρούσας.

Η πληρωμή θα γίνει από την Νομαρχιακή Αυτοδιοίκηση προς τον ΝΑΟΔ, ύστερα από ολοκλήρωση της κάθε φάσης του συνολικού έργου όπως αναλύεται στο άρθρο 2 της παρούσας και τη χορήγηση σχετικής βεβαίωσης καλής εκτέλεσης των έργων από την κοινή Επιτροπή Παρακολούθησης της υλοποίησης της Σύμβασης του άρθρου 6.

Αρθρο 6
Οργανο Παρακολούθησης της Εφαρμογής της Σύμβασης

Για την άσκηση εποπτείας ελέγχου και διοίκησης των οριζομένων στην παρούσα Σύμβαση έργων και εκδηλώσεων, η Νομαρχιακή Αυτοδιοίκηση Δωδεκανήσου με απόφαση του Νομάρχη συγκροτεί σχετική Επιτροπή.

Η κοινή Επιτροπή παρακολουθεί την πορεία υλοποίησης της Σύμβασης και των λοιπών όρων. Καθορίζει τις προτεραιότητες, το πρόγραμμα των ενεργειών και τον τρόπο υλοποίησης τους.

Παιχνίδια εξ'αναβολής

Καιρού επιτρέποντος, αναμένεται να διεξαχθούν σήμερα και αύριο τα εξ' αναβολής παιχνίδια που επαναόρισε η Επιτροπή Πρωταθλήματος της ΕΠΣΔ. Οι αγώνες είχαν αναβληθεί και την προηγούμενη φορά λόγω των κακών καιρικών συνθηκών που επικρατούσαν στο νομό μας.

Αναλυτικά τα παιχνίδια και οι διαιτητές που θα τα διευθύνουν.

Β' ΚΑΤΗΓΟΡΙΑ

Σήμερα 19/2/2003
Γήπεδο: «Ανταγόρας»
Ωρα 15.00 Ανταγόρας - Ασπίς Απολ.
Διαιτητές: Χατζηνικόλας, Κουτσοχέρας, Μουστάκας
Παρατηρητής: Χατζηζαχαρίας
Γήπεδο: Κεφάλου
Ωρα 13.00 Νικαγόρας - Πολυβώτης
Διαιτητές: Βασιλείου, Κοκκαλάκης, Μαστρομιχάλης
Παρατηρητής: Μανιάς
Γήπεδο: Πυλίου
Ωρα 15.00 Α.Ο. Πυλίου - Αγ. Γεώργιος
Διαιτητές: Αργυρίου, Αλαχιώτης, Δοδούς.
Παρατηρητής: Αρβανιτάκης

Γ' ΚΑΤΗΓΟΡΙΑ
Σήμερα 19/2/2003
Γήπεδο: Τήλου Ωρα 13.00
Α.Σ. Τήλου - Ηρακλής Λαρδ.
Διαιτητές: Γενής, Κόκκινος, Στεφανάκης
Παρατηρητής: Κυπραίος Ν.

Αύριο 20/2/2003
Γήπεδο: Λειψών

Ορίστηκαν οι διαιτητές των σημερινών και αυριανών αγώνων

Ωρα 14.00
Α.Ο. Λειψοί - ΠΑΟ Κω
Διαιτητές: Χατζηνικόλας, Μουστάκας, Δοδούς
Παρατηρητής: Σπύρου
Γήπεδο: Αρχαγγέλου
Ωρα 11.30
Πετρώνας - Α.Ο. Σύμης
Διαιτητές: Ορφανός, Κόκκινος, Συμιακός
Παρατηρητής: Παυλούς.

Αθλητική Επιτροπή Καρπάθου - Κάσου

Ορκίστηκε από τον Επαρχο Καρπάθου - Κάσου η νέα Αθλητική Επιτροπή Καρπάθου η οποία συγκροτήθηκε ως εξής:

1. Νίκος Σπανός - Κτηνίατρος - Πρόεδρος Α.Ο. Καρπάθου, ως Πρόεδρος.
2. Μιχάλης Τσαγκάρης - Γεωπόνος - Πρόεδρος Τ.Σ. Απερίου, Δημοτικός Σύμβουλος, ως Αντιπρόεδρος.
3. Γιάννης Χαροκόπος - Μηχανολόγος Μηχανικός - Δημοτικός Σύμβουλος Καρπάθου - Πρόεδρος Κέντρου Υγείας Καρπάθου.
4. Γιάννης Τσέρκης - Ελεύθερος επαγγελματίας - Τέως Πρόεδρος Ποσειδώνα Καρπάθου
5. Γιάννης Γεραπετρίτης - Εμπορος - Πρόεδρος Ποσειδώνα Καρπάθου
6. Γιάννης Κουριαντάκης - Προϊστάμενος Ο.Α. Κάσου - Δημοτικός Σύμβουλος Κασίων
7. Μηνάς Οικονόμου του Αντωνίου - Λιμενικός - Εκπρόσωπος Κοινότητας Ολύμπου.
8. Ενας εκπρόσωπος του ΔΟΝΑ Καρπάθου (αναμένεται να οριστεί).
9. Ενας εκπρόσωπος του Δημοτικού Αθλητικού Κέντρου Καρπάθου (αναμένεται να οριστεί).
10. Μέλος στο Δ.Σ. του ΝΑΟΔ και εκπρόσωπος του Επαρχείου θα είναι ο Επαρχος Καρπάθου - Κάσου Μιχάλης Ερωτόκριτος.

Η Αθλητική Επιτροπή θα είναι υπεύθυνη για τα αθλητικά δρώμενα στην Επαρχία Καρπάθου - Κάσου.

ΜΟΙΡΑΖΕΙ ΑΡΜΟΔΙΟΤΗΤΕΣ

Η πρόεδρος του ΝΑΟΔ κ. Μπαφίτη όρισε τα μέλη της Νομαρχιακής Αθλητικής Επιτροπής

Δεξί χέρι της προέδρου του ΝΑΟΔ κας Μπαφίτη, θα είναι η Νομαρχιακή Αθλητική Επιτροπή Ρόδου, η οποία συγκροτήθηκε και θα ασχολείται με τα αθλητικά δρώμενα του νησιού μας που αφορούν τον ΝΑΟΔ και βέβαια θα έχει εισηγητικό χαρακτήρα.

Η Επιτροπή αποτελείται από τους παρακάτω :

1. Παναγιωτακόπουλος Σταύρος - Πρόεδρος
2. Διακογεωργίου Μιχαήλ - Αντιπρόεδρος
3. Σοφιανόπουλος Βασίλης - Γραμματέας
4. Ζανετούλη - Χατζηδιάκου Δέσποινα - Μέλος
5. Καζουλάκης Ιωάννης - Μέλος
6. Μελλίνης Μιχαήλ - Μέλος
7. Μαριεττής Γιάννης - Μέλος
8. Κάτρης Γιάννης - Μέλος
9. Μπόνης Ευθύμιος - Μέλος
10. Συρόπουλος Δανιήλ - Μέλος
11. Αρφαράς Σωτήριος - Μέλος
12. Παρδαλός Στέργος - Μέλος
13. Ξυπολιτάς Θεόφιλος - Μέλος

Συλλυπητήριο

Το αθλητικό τμήμα της «δσπορ» εκφράζει τα θερμά του συλλυπητήρια στον ποδοσφαιριστή του Απόλλωνα Απολλώνων Χρήστο Αθανασίου, για τον αδόκητο θάνατο του αγαπημένου του πατέρα Νίκου.

Συλλυπητήριο

Η Πρόεδρος του ΝΑΟΔ κ. Ανδριάνα Μπαφίτη, Νομαρχιακή Σύμβουλος, τα μέλη του Διοικητικού Συμβουλίου και ο Διευθυντής του Γραφείου κ. Νίκος Παπαεμμανουήλ εκφράζουν τα ειλικρινή συλλυπητήρια τους στον Βασίλη Κουγιό και στην οικογένεια του, για το θάνατο του προσφιλούς του πατέρα, Παντελή Κουγιού, ενός ανθρώπου που άφησε ιστορία στα ποδοσφαιρικά δρώμενα της Ρόδου και σαν παράγοντας με ήθος και δημιουργικότητα.

Για το ΝΑΟΔ
Η Πρόεδρος Ανδριάνα Μπαφίτη
Ο Γ.Γραμματέας Καραβόλιας Γεώργιος
Ο Διευθυντής Παπαεμμανουήλ Νίκος

Συλλυπητήριο

Ο τέως πρόεδρος του ΝΑΟΔ και Νομαρχιακός Σύμβουλος Μιχάλης Μπαριανάκης, εκφράζει τα θερμά του συλλυπητήρια στον Βασίλη Κουγιό και την οικογένεια του, για τον θάνατο του προσφιλούς του πατέρα Παντελή Κουγιού, που κόσμησε με την παρουσία του τον χώρο του αθλητισμού και της κοινωνίας της πόλης μας.

Μιχάλης Μπαριανάκης

Συλλυπητήρια της ΕΠΣΔ

Ο πρόεδρος και τα μέλη του Δ.Σ. της ΕΠΣΔ εκφράζουν τα συλλυπητήρια τους στην οικογένεια του εκλιπόντος Παντελή Κουγιού.

Επίσης συλλυπούνται τον πρώην Γενικό Γραμματέα του Σ.Δ.Π.Δ. και πρώην μέλος της Τοπικής Επιτροπής Διαιτησίας κ. Μανώλη Στέργου για τον θάνατο του πατέρα του.

Συλλυπητήριο

Ο πρόεδρος, τα μέλη του Δ.Σ., οι ποδοσφαιριστές και η τεχνική ηγεσία του Φοίβου, εκφράζουν τα ειλικρινή συλλυπητήρια τους στον Μανώλη Στέργου, για τον θάνατο του προσφιλούς του πατέρα Σίμου Στέργου πρώην Γενικού Γραμματέα του Φοίβου Κρεμαστής.

Το ΔΣ
του Φοίβου

Συλλυπητήριο

Η διοίκηση, οι αθλητές και η τεχνική ηγεσία του ΓΑΣ Ιάλυσος, εκφράζουν τα θερμά συλλυπητήρια τους στον Βασίλη Κουγιό, για την απώλεια του προσφιλούς του πατέρα.

ΝΟΜΟΣΧΕΔΙΟ - ΣΚΟΥΠΑ ΓΙΑ ΤΑ ΑΥΘΑΙΡΕΤΑ

Σαφή εντολή να επιταχύνει τις διαδικασίες σύνταξης του νομοσχεδίου το οποίο θα ρυθμίζει οριστικά την υπόθεση των αυθαιρέτων έχει δώσει όπως αναφέρουν πληροφορίες ο πρωθυπουργός Κώστας Σημίτης στην υπουργό ΠΕΧΩΔΕ Βάσω Παπανδρέου.

Η πρωθυπουργική εντολή προς την υπουργό ΠΕΧΩΔΕ είναι να υπάρξει ουσιαστικά «σκούπα» για τη ρύθμιση του ζητήματος ξεκινώντας από τις πολεοδομίες, τις δασικές υπηρεσίες και τους εμπλεκόμενους με τη χωροταξία φορείς.

Η κυβέρνηση στη φάση αυτή θεωρεί την οριστική επίλυση του ζητήματος των αυθαιρέτων διπλής σημασίας καθώς υπολογίζει ότι με τον τρόπο αυτόν αφενός θα πατάξει τη γάγγραινα της διαφθοράς που σοβεί σήμερα στις εμπλεκόμενες υπηρεσίες, αφετέρου θα καρπωθεί πολιτικά οφέλη σε μία κρίσιμη για την ίδια στιγμή.

Η βιασύνη της κυβέρνησης να δώσει τέλος στο φλέγον ζήτημα των αυθαιρέτων δεν πηγάζει μόνο από εσωτερικούς λόγους καθώς θα πρέπει - όπως ορίζει η Ευρωπαϊκή Επιτροπή - να οριστικοποιηθεί ο χωροταξικός χάρτης της χώρας μέχρι το 2006 και η ρύθμιση της αυθαίρετης δόμησης είναι το πρώτο βήμα προς αυτή την κατεύθυνση.

Έτσι οι υπηρεσίες του αρμόδιου υπουργείου φέρεται να οριστικοποιούν τις νομοθετικές διατάξεις που θα καθορίζουν τις διαδικασίες «έμμεσης νομιμοποίησης» των αυθαιρέτων έως το τέλος της άνοιξης, ώστε να πάρει το τελικό σχέδιο νόμου το δρόμο για τη Βουλή.

Στο πλαίσιο αυτό με διαδικασίες - εξπρές θα ενταχθούν στο σχέδιο πόλης χιλιάδες αυθαίρετα καθώς το ΥΠΕΧΩΔΕ σκοπεύει να τελειώσει μία και καλή με τα προβλήματα της εκτός σχεδίου, παράνομης, δόμησης ολοκληρώνοντας τον εθνικό χωροταξικό σχεδιασμό και εντάσσοντας στο σχέδιο χιλιάδες στρέμματα.

Παράλληλα με τις ρυθμίσεις αυτές θα ευνοηθούν χιλιάδες άλλοι ιδιοκτήτες οικοπέδων που βρίσκονται στις προς ένταξη περιοχές και οι οποίοι θα μπορούν στο μέλλον να χτίσουν νόμιμα χωρίς προβλήματα. Οι ιδιοκτήτες των αυθαιρέτων που βρίσκονται στις προς ένταξη περιοχές - που ανέρχονται σε περίπου 100.000 στρέμματα - θα μπορούν να τα νομιμοποιήσουν άμεσα - μετά την ένταξη - εκδίδοντας εκ των υστέρων την οικοδομική άδεια και πληρώνοντας μία μικρή επιβάρυνση για την έκδοση της άδειας αυτής.

Πάντως οι νομιμοποιήσεις των αυθαίρετων δεν θα γίνονται αυτόματα καθώς οι εντασσόμενες περιοχές θα πρέπει να πληρούν τους όρους ρυμοτομικού σχεδιασμού. Σε κάθε περίπτωση εκείνο που έχει ξεκαθαριστεί είναι ότι δεν πρόκειται να νομιμοποιηθούν αυθαίρετα κτίσματα που βρίσκονται πάνω σε ρέματα, σε περιοχές που χαρακτηρίζονται ως ιδιαίτερου φυσικού κάλλους, σε αρχαιολογικούς χώρους καθώς και όσα βρίσκονται σε περιοχές που καταλαμβάνει το ρυμοτομικό σχέδιο (δηλαδή εκεί που βρίσκονται τα αυθαίρετα πρόκειται να γίνουν σχολεία, νοσοκομεία, δρόμοι, περιοχές πρασίνου κ.λπ.)

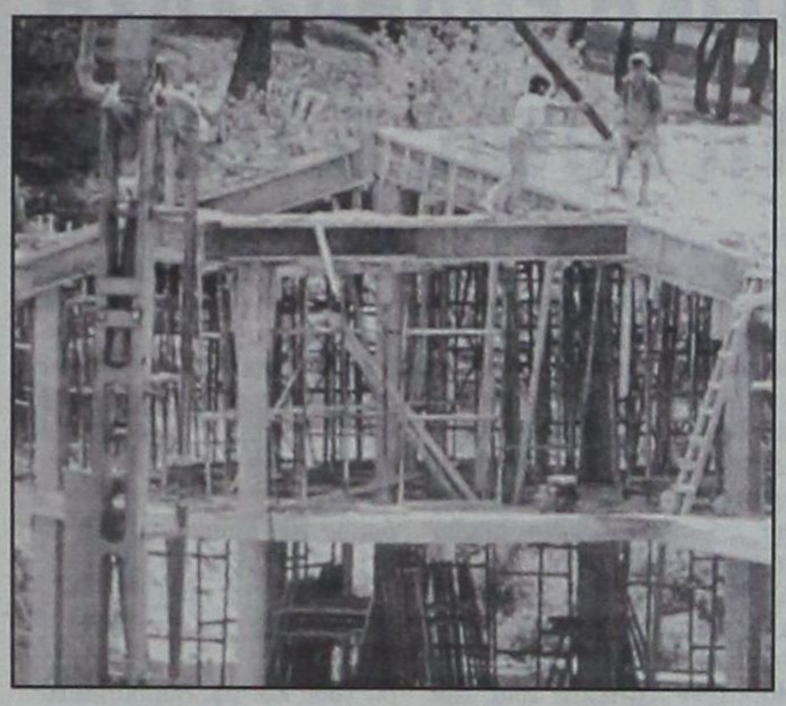

Αμέσως μετά την έκδοση της οικοδομικής άδειας οι ιδιοκτήτες των αυθαιρέτων θα μπορούν να αποκτήσουν ηλεκτρικό, τηλέφωνο και νερό καθώς σήμερα τα περισσότερα αυθαίρετα κτίσματα δεν έχουν αυτή τη δυνατότητα. Θα πρέπει να σημειώσουμε ότι προκειμένου οι δήμοι να εξασφαλίσουν κονδύλια για την ολοκλήρωση των μελετών που απαιτούνται θα μπορούν να προεισπράξουν το 10% των εισφορών σε χρήμα που αναλογεί σε κάθε ιδιοκτησία για την ένταξή της στο σχέδιο πόλης.

Να αναφέρουμε επίσης ότι στο σχέδιο νόμου που προετοιμάζεται πρόκειται να καθοριστεί και τι αποτελεί αυθαίρετο καθώς η ανυπαρξία συνολικής πολεοδομικής πολιτικής έχει οδηγήσει να θεωρούνται αυθαίρετα τα δώματα στις ταράτσες αλλά και πολυτελέστατες κατοικίες, οι οποίες στην πλειοψηφία τους αποτελούν κραυγαλέες παραβάσεις των κανόνων δόμησης.

Έτσι σε μια προσπάθεια που θα αποσκοπεί και στην ενίσχυση του φιλολαϊκού προφίλ θα επιχειρηθεί να χωριστούν σε κατηγορίες τα αυθαίρετα με κριτήρια κοινωνικά αλλά και του μεγέθους της αυθαιρεσίας και με βάση τα κριτήρια αυτά θα καθοριστούν και τα πρόστιμα που θα κληθούν να πληρώσουν οι ιδιοκτήτες των αυθαιρέτων.

ΟΛΥΜΠΙΑΚΗ ΑΕΡΟΠΛΟΪΑ

12 ΔΡΟΜΟΛΟΓΙΑ στην άγονη γραμμή

Στην Ολυμπιακή Αεροπλοΐα κατακυρώθηκε η δεύτερη φάση του διαγωνισμού για την εκτέλεση 12 επιπλέον δρομολογίων προς προορισμούς που χαρακτηρίζονται άγονοι.

Τα 12 δρομολόγια, που θα ξεκινήσει να πραγματοποιεί η Αεροπλοΐα από το τέλος του μήνα, είναι τα εξής: από Αθήνα για: Κύθηρα, Νάξο, Πάρο, Κάρπαθο, Σητεία και Σκιάθο. Από Θεσσαλονίκη: για Σκύρο και Κέρκυρα και τα δρομολόγια Ρόδος - Κως - Λέρος - Αστυπάλαια, Κέρκυρα - Ακτιο - Κεφαλλονιά - Ζάκυνθος, Αλεξανδρούπολη - Σητεία και Ακτιο - Σητεία.

Οπως τόνισε ο υπουργός Μεταφορών Χρίστος Βερελής, αυτές οι αεροπορικές συνδέσεις αποτελούν μέρος του Προγράμματος των Υποχρεώσεων Παροχής Δημόσιας Υπηρεσίας (άγονες γραμμές), το οποίο έχει ως στόχο την αποφασιστική συμβολή στην περαιτέρω οικονομική και κοινωνική ανάπτυξη απομονωμένων περιοχών της χώρας.

Οι ναύλοι (απλής διαδρομής) των 12 νέων άγονων γραμμών έχουν καθοριστεί ως εξής:

Αθήνα - Κύθηρα: 37 ευρώ, Αθήνα - Νάξος: 50 ευρώ, Αθήνα - Πάρος: 49 ευρώ, Αθήνα - Κάρπαθος: 60 ευρώ, Αθήνα - Σητεία: 58 ευρώ, Αθήνα - Σκιάθος: 41 ευρώ, Θεσσαλονίκη - Σκύρος: 50 ευρώ, Θεσσαλονίκη - Κέρκυρα: 56 ευρώ, Ρόδος - Κως - Λέρος - Αστυπάλαια: Ρόδος - Κως: 35 ευρώ, Ρόδος - Λέρος: 40 ευρώ, Ρόδος - Αστυπάλαια: 40 ευρώ, Κως - Αστυπάλαια: 40 ευρώ, Κως - Λέρος: 35 ευρώ, Αστυπάλαια - Λέρος: 35 ευρώ, Κέρκυρα - Ακτιο - Κεφαλλονιά - Ζάκυνθος: Κέρκυρα - Ακτιο: 30 ευρώ, Κέρκυρα - Κεφαλλονιά: 30 ευρώ, Κέρκυρα - Ζάκυνθος : 40 ευρώ, Ακτιο - Κεφαλλονιά: 25 ευρώ, Ακτιο - Ζάκυνθος: 30 ευρώ, Κεφαλλονικά - Ζάκυνθος: 23 ευρώ, Αλεξανδρούπολη -Σητεία: 70 ευρώ, Ακτιο - Σητεία: 70 ευρώ.

Να σημειωθεί ότι οι συγκεκριμένοι ναύλοι δεν επιβαρύνονται με την επιβολή Τέλους Εκσυγχρονισμού και Ανάπτυξης Αεροδρομίων («Σπατόσημο»).

δημιουργίες cair

ΡΟΔΟΣ 2400 Λευκός Ξηρός ΟΠΑΠ
ΑΡΧΟΝΤΙΚΟ Ερυθρός Ξηρός
Δωδεκανησιακός τοπικός

Δύο αντιπροσωπευτικά κρασιά της ΚΑΪΡ Α.Ε., που αποδεικνύουν για άλλη μια φορά την αναμφισβήτητη ικανότητα της Δωδεκανησιακής Εταιρείας να παράγει υψηλής ποιότητας προϊόντα. Ικανότητα που επιβεβαιώνεται από την πρόσφατη παρουσίαση του μοναδικού στην ελληνική αγορά συλλεκτικού αφρώδους CAIR ROSE RESERVE 10 ετών, σε περιορισμένο αριθμό φιαλών και ποιότητα που συναντάται στην πλούσια γκάμα των διεθνώς αναγνωρισμένων προϊόντων της, όπως RODOS 2400 λευκό ξηρό, VQPRD (χρυσό στο Μιλάνο), ΜΟΣΧΑΤΟΣ ΡΟΔΟΥ ΟΠΕ (χρυσό στο Μιλάνο), MOULIN λευκό ξηρό (χρυσό στις Βρυξέλλες), MOULIN ροζέ ημίξηρο (χρυσό σε Μπορντό και Μιλάνο), CAIR φυσικός αφρώδης (χρυσό μετάλλια σε Μιλάνο και Monde Selection).

Εγγύηση
C·A·I·R
Επιλεγμένοι οίνοι ποιότητας

CAIR Δωδώνη - Πίνδου 65, Ν. Φάληρο, τηλ.: 4813876, 4813125 fax: 4814695.
2ο χλμ. Ρόδου - Λίνδου, Ρόδος τηλ.: 0241/68730-3 fax: 0241/62575.

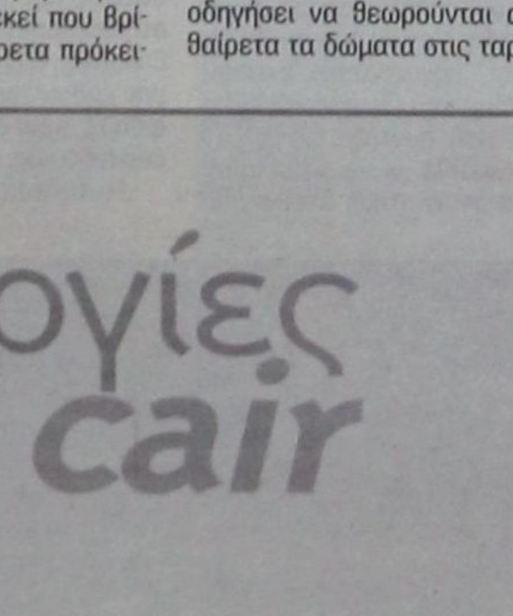

Η ΧΡ. ΚΑΛΗΓΕΡΟΣ Α.Ε.
Ξυλουργικό Εργοστάσιο

Απευθύνεται στους επιχειρηματίες - ξυλουργούς και ιδιώτες

Με σύμμαχο την εμπειρία 40 χρόνων και τον άψογο μηχανολογικό εξοπλισμό του εργοστασίου μας, μελετήσαμε για σας την κατασκευή πορτών για να κερδίσετε ΠΟΙΟΤΗΤΑ, ΧΡΗΜΑ, και ΧΡΟΝΟ.

Κοντά μας θα βρείτε έτοιμες για τοποθέτηση και σε όλες τις διαστάσεις:

✓ ΠΟΡΤΕΣ κερασιά
✓ ΠΟΡΤΕΣ δεσποτάκι
✓ ΠΟΡΤΕΣ δρυς
✓ ΠΟΡΤΕΣ από κόντρα πλακέ θαλάσσης
✓ ΠΟΡΤΕΣ ανιγρέ
✓ ΠΟΡΤΕΣ από MDF

Ενδεικτικά σας αναφέρουμε ότι:

- ΟΛΕΣ οι πόρτες εσωτερικά κατασκευάζονται από ξύλο και όχι χαρτί.
- ΠΛΗΡΩΣ λουστραρισμένες
- ΠΕΡΒΑΖΙΑ πορτών
- ΛΑΣΤΙΧΟ κάσας
- ΚΑΘΕ πόρτα θα έχει 3 μεντεσέδες και κλειδαριά πικολο
- ΜΠΟΡΟΥΝ να τοποθετηθούν σε χώρους με ή χωρίς ψευδοκάσα
- Σας προτείνουμε λύσεις σε όλα τα προβλήματα σας που αφορούν όχι μόνο τις έτοιμες οικοδομές αλλά και όσες βρίσκονται στο στάδιο της κατασκευής. Γνωρίζοντας τα μέτρα των πορτών μπορείτε να προχωρήσετε σε κτίσματα, σοβάδες, πλακάκια και στάρια τοίχων.

ΠΑΡΑΓΩΓΗ

Το εργοστάσιό μας μπορεί να σας παραδώσει σε μια εβδομάδα
- Είτε 100 πόρτες με μπογιά
- Είτε 50 πόρτες λουστραρισμένες
- Είτε 50 πόρτες Κ.Π.Θ. για εξωτερικούς χώρους

ΕΓΓΥΗΣΗ: Η εμπειρία μας

ΣΚΟΠΟΣ ΜΑΣ: Να προσφέρουμε στους πελάτες μας καλές τιμές, υψηλή ποιότητα και γρήγορη παράδοση.

Δ/ΝΣΗ: Λ. ΚΑΛΛΙΘΕΑΣ - ΡΟΔΟΣ ΤΗΛ. 0241035283

ΕΠΙΣΤΟΛΗ ΤΟΥ κ. ΣΑΒΒΑ ΦΥΛΛΗ

ΧΡΕΙΑΖΕΤΑΙ ΠΝΕΥΜΑΤΙΚΗ ΕΠΑΝΑΣΤΑΣΗ για να πάει μπροστά αυτός ο τόπος

Τίποτα σχεδόν δεν έχει μείνει όρθιο στον τόπο αυτόν

Η κρίση που επικρατεί στη χώρα μας στους διάφορους τομείς της διοίκησης έχει ενταθεί επικίνδυνα τώρα τελευταία και έχει κλονίσει την εμπιστοσύνη του λαού προς τους θεσμούς της Πολιτείας και της Κοινωνίας.

Το Ελληνικό Κοινοβούλιο με ορισμένες ιδιοτελείς αποφάσεις του αλλά και με την πρόσφατη ασχολία του με το ασυμβίβαστο του βουλευτικού αξιώματος έχει υποβαθμιστεί στη συνείδηση του λαού.

Για το ασυμβίβαστο του κάθε βουλευτή θα ήταν καλύτερο να εφαρμοστεί ο νόμος που υπάρχει για τις συνεδριάσεις των συμβουλίων της Τοπικής Αυτοδιοίκησης. Όποιος σύμβουλος απουσιάσει από τις συνεδριάσεις του συμβουλίου τρεις συνεχείς φορές, χωρίς σοβαρή δικαιολογία, εκπίπτει του αξιώματός του.

Δυστυχώς όμως η αίθουσα του Ελληνικού Κοινοβουλίου όπου συζητούνται τα προβλήματα της χώρας και ψηφίζονται οι νόμοι είναι τις περισσότερες φορές αδειανή όπως την παρακολουθούμε από τα τηλεοπτικά μέσα.

Το ασυμβίβαστο όπως εψηφίσθη θα στερήσει την αντιπροσώπευση των διαφόρων τάξεων του λαού στο Κοινοβούλιο με όλα τα επακόλουθα και θα δημιουργήσει επαγγελματίες βουλευτές που θα εξουσιάζονται από τα κόμματα και όχι από το λαό. Με τον τρόπο αυτό θα επέλθει η Κοινοβουλευτική Δικτατορία για την οποία μίλησε ο αείμνηστος πολιτικός Γιάννης Ζίγδης.

Το Κοινοβούλιο ψηφίζει νόμους που οι πολίτες τους σέβονται και τους εκτελούν αλλά ορισμένοι υπουργοί !! ούτε τους σέβονται ούτε και τους εκτελούν. Με την υπ' αριθμ. 23891-14-9-98 απόφαση αρμόδιου υπουργού Εσωτερικών Δημόσιας Διοίκησης και Αποκέντρωσης, η οποία δημοσιεύθηκε στην Εφημερίδα της Κυβέρνησης ΦΕΚ Β. 1051-12-10-98, καθορίσθησαν τα έξοδα παράστασης των Δημάρχων και Κοινοταρχών προσαυξημένα κατά ποσοστό 20%. Ο υπουργός όμως των Οικονομικών αρνήθηκε να αυξήσει ανάλογα και τις χορηγίες των διατελεσάντων Δημάρχων και Κοινοταρχών κατά παράβαση του ισχύοντος νόμου.

Έπειτα από την κατάργηση των Κοινοτήτων με το σχέδιο «Καποδίστριας», τους διατελέσαντες Προέδρους πάνω από 8 χρόνια τους κατέταξαν στο χώρο των συνταξιούχων του Δημοσίου αλλά δεν τους παρέχουν και τα ανάλογα ευεργετήματα που λαμβάνουν οι συνταξιούχοι του Δημοσίου κατά παράβαση του Ελληνικού Συντάγματος.

Οι δημόσιες υπηρεσίες δεν εξυπηρετούν όπως πρέπει τους πολίτες με αποτέλεσμα να συσσωρεύονται τα προβλήματά τους και να ταλαιπωρούνται καθημερινά χωρίς θετικά αποτελέσματα.

Παράδειγμα. Στα χρόνια της κατοχής η Ιταλική Κυβέρνηση στην προσπάθειά της να αλλάξει το δημογραφικό χαρακτήρα του πληθυσμού των νησιών μας έφερε από την Ιταλία εποίκους όπως έκανε και η Τουρκία στην Κύπρο. Απαλλοτρίωσαν αναγκαστικά όλα τα κτήματα των κατοίκων των Μαριτσών που γειτόνευαν με το αγρόκτημα του Καλαμώνα και τους εγκατέστησαν εκεί για να πετύχουν το σκοπό τους. Ακολούθησε όμως ο πόλεμος του 1940 και τα σχέδιά τους απέτυχαν. Μετά την απελευθέρωση οι κάτοικοι των Μαριτσών ζήτησαν από την Ελληνική Κυβέρνηση να τους δώσει πίσω τα κτήματά τους. Έγινε μια διανομή των κτημάτων αυτών σε 73 δικαιούχους το έτος 1961. Πλήρωσαν σχεδόν την αξία τους στο Δημόσιο αν και ήταν δικά τους αλλά παρά τις προσπάθειές τους στις υπηρεσίες του κτηματολογίου, τις διευθύνσεις Γεωργίας, της Νομαρχίας, του υπουργείου Γεωργίας δεν τους παραχωρήθηκαν ακόμα τίτλοι κυριότητας.

Οι καταγγελίες για κακοτεχνίες έργων, για εμπλεκόμενα συμφέροντα, για σπατάλες του δημοσίου χρήματος έχουν ξεπεράσει τα όρια της ανοχής. Οι αδιάφθοροι έχουν φθαρεί και οι φάκελοι των καταγγελιών έχουν γεμίσει τους χώρους της Δικαιοσύνης με αποτέλεσμα ορισμένοι από αυτούς να λησμονιούνται στα συρτάρια.

Οι τράπεζες εκμεταλλευόμενες τις οικονομικές ανάγκες των πολιτών αυξάνουν τα επιτόκιά τους δυσανάλογα με τους τόκους της αποταμίευσης και με διάφορα τεχνάσματα αυξάνουν στο πολλαπλάσιο το αρχικό κεφάλαιο δανεισμού με αποτέλεσμα να κατάσχονται σπίτια και περιουσίες και να χρεωκοπούν επιχειρήσεις.

Πολλά από τα προβλήματα στο χώρο της υγείας παραμένουν άλυτα με αποτέλεσμα να χάνονται ζωές και να ταλαιπωρούνται οι ασθενείς. Ο όρκος του Ιπποκράτη δεν τηρείται δυστυχώς από μια μερίδα γιατρών με αποτέλεσμα οι ασθενείς να μην είναι ευχαριστημένοι από τη συμπεριφορά τους και της συμπαραστάσεως και της αγάπης τους που τόσο ανάγκη έχει ο κάθε ασθενής.

Η ανεξέλεγκτη από τις αρμόδιες υπηρεσίες μετανάστευση αλλοδαπών στην Πατρίδα μας και η παράνομη μετανάστευση έχουν αυξήσει την εγκληματικότητα στη χώρα μας και την ανεργία, οι δε παράνομες προσλήψεις τους σε εργασίες ζημιώνουν τα ασφαλιστικά ταμεία.

Οι συντάξεις των εργαζομένων έχουν μεγάλες διαφορές μεταξύ τους. Υπάρχουν συντάξεις πείνας και συντάξεις πλουτισμού. Όσοι πήγανε μετανάστες κατά τα δύσκολα μεταπολεμικά χρόνια, σήμερα παίρνουν μία σύνταξη από τις χώρες που εργάσθηκαν ανάλογα με το χρόνο της απασχόλησής τους.

Στη χώρα μας πρέπει να συμπληρώσεις χιλιάδες ημέρες εργασίας και ενσήμων για να δικαιούσαι έστω και μια μικρή σύνταξη. Με τον όρο αυτόν χιλιάδες εργαζόμενοι έχασαν εκατομμύρια ένσημα και έμειναν χωρίς σύνταξη.

Η παιδεία αν και επεκτάθηκε επαναστατικά στους χώρους της επιστήμης και της τεχνολογίας που συνέβαλαν αποφασιστικά στην πρόοδο και την ευημερία των πολιτών μειώθηκε η προσπάθειά τους για την εθνική και κοινωνική μόρφωση της νέας γενιάς.

Ο τρόπος εμφάνισης και διασκέδασης μερικών νέων είναι προκλητικός και η συμπεριφορά τους στα αθλητικά γήπεδα απαράδεκτη. Τα εγκλήματα κάθε είδους πολλαπλασιάσθηκαν τα τελευταία χρόνια, τα ναρκωτικά πήραν μεγάλες διαστάσεις, τα διαζύγια αυξήθηκαν, η πορνεία και η εμπορία γυναικών επεκτάθηκαν ακόμα και στα χωριά, η ηθική και η παρθενία έχουν εξαλειφθεί και θεωρούνται σήμερα σαν αναχρονιστικά φαινόμενα.

Η κατάργηση του θρησκεύματος από τις νέες ταυτότητες και η εξαίρεση του μαθήματος των θρησκευτικών από τις εξετάσεις υποβάθμισε ένα βασικό μάθημα το οποίο θα βοηθούσε τους νέους να ζήσουν ευπρεπώς και να δημιουργήσουν μια καλή οικογένεια και χρηστή κοινωνία.

Με την εξαίρεση αυτή οι μαθητές και αυριανοί πολίτες της χώρας στερούνται της διδασκαλίας του μεγαλυτέρου κοινωνιολόγου όλων των εποχών του Αποστόλου Παύλου και της καλής αγωγής που αναφέρονται στις σελίδες των Ευαγγελίων και τα συγγράμματα των Πατέρων της Εκκλησίας.

Για τα παραπάνω προβλήματα έχει την υπεύθυνη μερίδα της και η Εκκλησία. Τα κατηχητικά μαθήματα αραίωσαν και τα περισσότερα κηρύγματα από τους άμβωνες και τις εφημερίδες διδάσκουν τί πρέπει να πιστεύουν οι χριστιανοί και αποφεύγουν να στηλιτεύσουν τα αμαρτωλά βιώματα των πιστών για να μην έρθουν σε ρήξη με τη διαφθορά που έχει αναπτυχθεί επικινδύνως.

Τα τηλεοπτικά μέσα μεταδίδουν ακατάλληλα έργα και προκλητικές εμφανίσεις που σκανδαλίζουν ακόμα και τους ηλικιωμένους για να αποκτήσουν τηλεθεατές αδιαφορώντας για την προστασία της αξιοπρέπειας και της ηθικής.

Οι υποσχέσεις της κυβέρνησης για τη στήριξη της Τοπικής Αυτοδιοίκησης με την εφαρμογή του σχεδίου «Καποδίστριας» δεν τηρήθηκαν με αποτέλεσμα να αδειάζουν τα μικρά χωριά και να ερημώνει η ύπαιθρος.

Η διοικητική αποκέντρωση και η οικονομική αυτοτέλεια που είναι οι χρόνιοι στόχοι των οργάνων της Τ.Α. και οι μοχλοί της ανάπτυξης της Ελληνικής υπαίθρου και των νησιών μας εξακολουθούν να παραμένουν απραγματοποίητοι, διότι η Περιφέρεια αντικατέστησε την κεντρική εξουσία αυτήν της Νομαρχίας και οι κρατικές οικονομικές χορηγήσεις προς την Τ.Α. μόλις αρκούν να καλύψουν τα διοικητικά τους έξοδα, τα οποία έχουν αυξηθεί δυσανάλογα.

Ευτυχώς που τα Ευρωπαϊκά προγράμματα εβοήθησαν στην εκτέλεση ορισμένων έργων. Για την ανατροπή της κατάστασης αυτής που περιγράψαμε πολύ περιληπτικά χρειάζεται μία **Πνευματική Επανάσταση.**

Οι επιστήμονες, οι άνθρωποι των γραμμάτων και της ευρύτερης διανόησης, οι άφθαρτοι της Πολιτείας και της Κοινωνίας έχουν υποχρέωση να αντιδράσουν με τις δυνάμεις που απέκτησαν από τις σπουδές τους και τις οικονομικές προσφορές του φορολογούμενου Ελληνικού λαού για να δημιουργηθεί μια πιο δίκαιη και χρηστή κοινωνία.

«Κάθε Ρωμιός έτοιμος πρέπει ν 'αναι τη Ρωμιοσύνη ολόκληρη να πάρη στα χέρια του και να την πάη στη νίκη». Αυτά έλεγαν οι πρόγονοί μας και εμείς είμαστε πολλοί!!!!

Σάββας Φύλλης



ΠΟΣΟ ΘΑ ΑΥΞΗΘΟΥΝ οι συντάξεις το 2003

Σημαντικές αυξήσεις προβλέπονται για το 2003 στους συνταξιούχους του ΙΚΑ, των τραπεζών και άλλων φορέων του ευρύτερου δημόσιου τομέα, υψηλότερες από εκείνες που έλαβαν πέρυσι.

Οι αυξήσεις θα είναι μεγαλύτερες για τους χαμηλοσυνταξιούχους - αναμένεται να φθάνουν έως και 35 ευρώ το μήνα για κάποιες κατηγορίες - ενώ η μέση αύξηση υπολογίζεται ότι για τους συνταξιούχους του ΙΚΑ θα κυμανθούν υψηλότερα από τον πληθωρισμό, στο 3,7% - 3,8%.

Στο ίδιο επίπεδο επίσης μελετάται να κυμανθούν και οι αυξήσεις των συνταξιούχων στον ευρύτερο δημόσιο τομέα.

Η κυβέρνηση θα δώσει κλιμακωτές αυξήσεις ανάλογα με το ύψος των αποδοχών των συνταξιούχων. Σύμφωνα με πληροφορίες, εκτιμάται ότι οι αυξήσεις θα κυμαίνονται μεταξύ 4-5% για τους συνταξιούχους με απολαβές έως 500 ευρώ και 2% για εκείνους που λαμβάνουν από 500-1.000 ευρώ. Στη δεύτερη κατηγορία, οι συνταξιούχου θα λάβουν αύξηση 10 ευρώ για επιπλέον ποσό των 500 ευρώ.

Ετσι, ένας συνταξιούχος που λαμβάνει 500 ευρώ, από 1η Ιανουαρίου 2003 θα δει τις αποδοχές του να αυξάνονται κατά 25 ευρώ, ενώ αν λαμβάνει σύνταξη 400 ευρώ το ποσό αύξησης θα είναι 20 ευρώ. Ομοίως, αν ο συνταξιούχος λαμβάνει 1.000 ευρώ σύνταξη, θα πάρει αύξηση 35 ευρώ, ενώ αν λαμβάνει 600 ευρώ η αύξηση υπολογίζεται σε 27 ευρώ.

Για εκείνους που λαμβάνουν σύνταξη μεγαλύτερη των 1.000 ευρώ, η κυβέρνηση προσανατολίζεται να μην προχωρήσει σε αυξήσεις. Ετσι, αν κάποιος συνταξιούχος λαμβάνει σύνταξη 1.200 ευρώ, θα πάρει την αύξηση που αναλογεί στα 1.000 ευρώ, δηλαδή 35 ευρώ.

Οι ρυθμίσεις αυτές, που θα αφορούν τους συνταξιούχους του ΙΚΑ, αναμένεται να επεκταθούν και στους ασφαλιστικούς φορείς ΙΚΑ - ΤΕΑΜ, ΙΚΑ ΕΤΕΑΜ, ΟΑΠ - ΔΕΗ, ΤΑΠ - ΟΤΕ, ΤΑΠ - ΗΣΑΠ αλλά και στα ταμεία κύριας και επικουρικής ασφάλισης των τραπεζών.

Σημειώνεται ότι το 2002 οι συνταξιούχου με απολαβές (σύνταξη ή τμήμα σύνταξης) έως τα 400 ευρώ είδαν τις μηνιαίες αποδοχές τους να αυξάνονται κατά 3,2% ενώ 1,5% ήταν οι αυξήσεις για τις συντάξεις ή τμήμα αυτών από 401-620 ευρώ και 0,75% από 620-910 ευρώ. Σημαντική αύξηση θα λάβει και το ΕΚΑΣ που παίρνουν οι χαμηλοσυνταξιούχοι, η οποία και υπολογίζεται έως 14,67 ευρώ το μήνα.

Επίσης, ανάλογη αύξηση θα λάβουν και οι συνταξιούχοι του ΟΓΑ. Ειδικότερα, η αύξηση υπολογίζεται σε 8% και αντιστοιχεί σε 14,67 ευρώ το μήνα. Ετσι οι συντάξεις του ΟΓΑ θα διαμορφωθούν σε 170,2 ευρώ ή 58.000 δρχ. μηνιαίως.

Ανάλογες αυξήσεις με αυτές του ΙΚΑ υπολογίζεται πως θα χορηγήσουν και οι άλλοι ασφαλιστικοί φορείς. Το οικονομικό επιτελείο σχεδιάζει οι αυξήσεις στις συντάξεις του Δημοσίου να κυμανθούν στα ίδια επίπεδα, δηλαδή στο 3,7% - 3,8%.

Το κυβερνητικό επιτελείο φέρεται αντίθετο σε αύξηση των εισφορών στα ταμεία των αυτοαπασχολούμενων προκειμένου να βρεθούν πόροι για τη χορήγηση μεγαλύτερων αυξήσεων, γιατί σε αυτή την περίπτωση θα οδηγούμαστε σε επιβάρυνση του εισοδήματος των αυτοαπασχολούμενων.

Παράλληλα, το κυβερνητικό επιτελείο σύμφωνα με πληροφορίες προσανατολίζεται σε αυξήσεις 5-7% για τα επιδόματα των ατόμων με ειδικές ανάγκες.



Ε. ΚΡΟΥΣΤΑΛΛΑΚΗΣ

«ΤΣΙΜΠΙΔΑ» ΣΤΑ ΕΠΙΤΟΚΙΑ

Στον εισαγγελέα θα οδηγηθούν όσες τράπεζες δεν συμμορφώνονται με την απόφαση του Αρείου Πάγου για το ύψος των επιτοκίων τους

Ετος του εισαγγελέα και στις τράπεζες. Αντιμέτωπα με τη Δικαιοσύνη πρόκειται να βρεθούν όσα από τα χρηματοπιστωτικά ιδρύματα συνεχίσουν να μη συμμορφώνονται με την απόφαση του Αρείου Πάγου, που ορίζει ότι το ύψος των επιτοκίων σε καταναλωτικά - προσωπικά δάνεια και πιστωτικές κάρτες δεν μπορεί να ξεπερνά το δικαιοπρακτικό (στο 9,25% σήμερα).

Μάλιστα, ο εισαγγελέας του ανωτάτου δικαστηρίου, Ευάγγελος Κρουσταλλάκης, διευκρίνισε στους εκπροσώπους του ΕΙΧΕ (Ελληνικό Ινστιτούτο Χρηματοπιστωτικών Ερευνών) ότι «η απόφαση του Αρείου Πάγου είναι ακλόνητη, αμετάκλητη και εφαρμοστέα από όλους».

Παράλληλα, η Αττική Ενωση Προστασίας πολιτών - καταναλωτών - δανειοληπτών ζήτησε χθές την επέμβαση του Προέδρου της Δημοκρατίας Κ. Στεφανόπουλου, για τα «πανωτόκια» που πνίγουν χιλιάδες μικρομεσαίους επιχειρηματίες, ενώ το ΙΝΚΑ καλεί τις εθνικές και κοινοτικές αρχές να πάρουν μέτρα σχετικά με την αύξηση των επιτοκίων.

Ειδικότερα, ο πρόεδρος του ΕΙΧΕ, Τάκης Χριστοδουλόπουλος, και εκπρόσωποι της Κεντρικής Ενωσης επισκέφθηκαν και έδωσαν στοιχεία στον εισαγγελέα του Α.Π κ. Κρουσταλλάκη σχετικά με την επιτοκιακή πολιτική που εφαρμόζουν οι τράπεζες.

Σύμφωνα με πληροφορίες, πρόκειται να επισπευσθεί η δικαστική διερεύνηση των υποθέσεων που αφορούν τραπεζικά θέματα (π.χ. μηνυτήριες αναφορές κατά τραπεζών για τοκογλυφία κ.λπ).

Ακόμα το ΕΙΧΕ θα ζητήσει εγγράφως - από τη διοικούσα επιτροπή του Ειρηνοδικείου Αθήνας να απορρίπτονται «ως πρόδηλα αβάσιμες και μη νόμιμες» όσες αιτήσεις για έκδοση διαταγών πληρωμής καταθέτουν οι τράπεζες και υπολογίζουν τις απαιτήσεις τους με επιτόκιο υψηλότερο του δικαιοπρακτικού.

«ΠΑΝΩΤΟΚΙΑ»

Φάκελο με ενδεικτικές περιπτώσεις «πανωτοκίων» και καταχρηστικών όρων σε συμβάσεις δανείων έδωσε χθές στον κ. Στεφανόπουλο η Αττική Ενωση Προστασίας πολιτών - καταναλωτών - δανειοληπτών.

Ο κ. Ευ. Κρητικός, πρόεδρος της Ενωσης, δήλωσε στο «Εθνος» ότι βρίσκεται σε επαφή με τρία χρηματοπιστωτικά ιδρύματα, προκειμένου να πετύχει καλύτερα επιτόκια για καταθέτες και δανειολήπτες και απάλειψη των καταχρηστικών όρων από τις δανειακές συμβάσεις. Σε αντάλλαγμα, η Ενωση θα στρέψει τους καταναλωτές - μέλη της στη συγκεκριμένη τράπεζα.

Αλλά και το ΙΝΚΑ (Ινστιτούτο Καταναλωτών) καλεί τις εθνικές και κοινοτικές αρχές να πάρουν μέτρα σχετικά με την αύξηση των επιτοκίων και τους καταναλωτές «να προχωρήσουν σε αντενέργειες» καθώς εκτιμά ότι η κίνηση της Alpha Bank για αύξηση των επιτοκίων χορηγήσεων δεν ήταν μεμονωμένη. Σε ανακοίνωσή του επισημαίνει ότι «δεν επιθυμεί να τεθεί εν κινδύνω το ελληνικό τραπεζικό σύστημα», αλλά τα πράγματα αλλάζουν όταν «ο κόμπος φτάνει στο χτένι», υπενθυμίζοντας «στις εμπορικές τράπεζες πως οι επιχειρήσεις καίριων τομέων και μεγάλου μεγέθους είναι ιδιαίτερα ευάλωτες στις μαζικές αντιδράσεις και στις συντονισμένες συμπεριφορές των πολιτών».



ΧΡΗΜΑΤΙΣΤΗΡΙΟ

ΑΝΟΔΟΣ 0,48% ΤΟΥ ΓΕΝΙΚΟΥ ΔΕΙΚΤΗ

στις 1.693,78 μονάδες - Ο τζίρος στα 52,8 εκατ. ευρώ

Μικρές ανοδικές τάσεις επικράτησαν στη σημερινή συνεδρίαση του χρηματιστηρίου και ο γενικός δείκτης τιμών έκλεισε στις 1.693,78 μονάδες, ενισχυμένος σε ποσοστό 0,48%. Η αξία των συναλλαγών διαμορφώθηκε στα 52,8 εκατ. ευρώ ή 18 δισ. δρχ. Οι επί μέρους δείκτες έκλεισαν στην πλειονότητα τους σε θετική τροχιά και την μεγαλύτερη άνοδο είχαν των ασφαλειών με 2,40%, των ορυκτών τσιμέντων με 1,93% και των κατασκευών με 1,13%. Απώλειες κατέγραψαν του λιανικού εμπορίου με 0,84% και των κλωστοϋφαντουργιών με 0,64%. Ο δείκτης υψηλής κεφαλαιοποίησης ενισχύθηκε σε ποσοστό 0,52%, της μεσαίας κεφαλαιοποίησης σημείωσε άνοδο κατά 0,47% και της μικρής κεφαλαιοποίησης ενισχύθηκε κατά 0,40%. Ο δείκτης FTSE-ASE 140 ενισχύθηκε σε ποσοστό 0,47%. Από τις μετοχές που διακινήθηκαν, 188 σημείωσαν άνοδο, 101 υποχώρησαν και 65 παρέμειναν αμετάβλητες.

ΟΙ ΑΓΟΡΕΣ ΤΗΣ ΤΕΛΕΥΤΑΙΑΣ ΣΤΙΓΜΗΣ

"σήκωσαν" τη νευρική Σοφοκλέους, ενώ αυξήθηκε κάπως και ο τζίρος

Στα υψηλότερα επίπεδα της ημέρας έκλεισε η αγορά, καθώς για μία ακόμη φορά έκαναν την εμφανισή τους οι αγοραστές στος τέλος των συναλλαγών. Νευρικά και σε περιορισμένο εύρος διακύμανσης κινήθηκε η χρηματιστηριακή αγορά στο μεγαλύτερο μέρος της συνεδρίασης, εν αναμονή των ανακοινώσεων των οικονομικών αποτελεσμάτων τους, εντός της εβδομάδος, από την Εθνική Τράπεζα και την Alpha Bank. Μετά από αρκετές διακυμάνσεις οι μετοχές της Εθνικής και της Alpha Bank έκλεισαν με άνοδο 0,84% και 1,46% αντιστοίχως. Οι διατηρούμενοι σε χαμηλά επίπεδα όγκοι συναλλαγών δεν συμβάλλουν στην αλλαγή του κλίματος που χαρακτηρίζει την αγορά σε βραχυπρόθεσμη βάση. Η αξία των συναλλαγών πάντως παρουσιάσθηκε σήμερα αυξημένη σε σχέση με την προηγούμενη συνεδρίαση, με το 25% του συνολικού τζίρου να πραγματοποιείται στη μετοχή του ΟΤΕ. Ο Γενικός Δείκτης Τιμών έκλεισε στις 1.693,78 μονάδες, έναντι 1.685,76 μονάδων της προηγουμένης μέρας, καταγράφοντας άνοδο 8,02 μονάδων ή σε ποσοστό 0,48%. Ο δείκτης FTSE/ASE 20 έκλεισε στις 839,23 μονάδες, σημειώνοντας άνοδο σε ποσοστό 0,52%, ενώ ο δείκτης FTSE/ASE 40 έκλεισε στις 170,09 μονάδες, ενισχυμένος σε ποσοστό 0,47%. Ο δείκτης FTSE/ASE SMALLCAP 80 έκλεισε στις 416,18 μονάδες, με άνοδο 0,40%, ενώ ο δείκτης FTSE 140 έκλεισε στις 1.905,18 μονάδες, ενισχυμένος σε ποσοστό 0,50%. Οι επιμέρους δείκτες έκλεισαν ως εξής: Τραπεζικός: 2.467,92 +0,75% Τηλεπικοινωνιών: 846,28 +0,16% Ασφαλειών: 413,73 +2,40% Επενδύσεων: 500,61 +0,68% Κατασκευαστικών: 884,70 +1,13% Κλωστουφαντουργίας: 325,51 -0,64% Βιομηχανιών: 964,46 +0,63% Συμμετοχών:959,14 +0,44% Βασικών Μετάλλων: 381,38 +0,87% Μη μεταλλικών Ορυκτών: 754,02 +1,93% Εκδόσεις- Εκτυπώσεις:227,75 +0,78% Λιανικού Εμπορίου: 568,45 -0,84% Πληροφορικής: 408,96 +0,91% Ειδών Λύσεων Πληροφορικής: 171,68 +0,54% Χονδρικό εμπόριο : 337,78 +0,89% Τρόφιμα- ποτά: 379,09 +0,64% Παράλληλη Αγορά: 131,82 +0,04% Διυλιστήρια: 847,05 +0,36% Διαχείρισης Ακίνητης Περιουσίας: 784,56 +0,51% Από τις 352 μετοχές που διαπραγματεύθηκαν, 188 κινήθηκαν ανοδικά, 100 πτωτικά, ενώ η τιμή 64 μετοχών παρέμεινε αμετάβλητη. Τη μεγαλύτερη ποσοστιαία άνοδο σημείωσαν οι μετοχές των εταιριών: Rainbow +11,85%, Βιοσώλ (κ) +11,76%, Ιντεάλ (κο) +8,00%, Ικτίνος +6,83%, Βαλκάν Εξπόρτ (κ) +6,67%, Alsinco +6,42%, Αλυσίδα (κ) +6,25%, Εμπεδος +5,97%, Φοίνιξ +5,93% και Αλλατίνη +5,92%. Αντιθέτως τις μεγαλύτερες απώλειες σημείωσαν οι μετοχές των εταιριών: PC Systems -13,57%, Ιφιφίας (κα) -11,76%, Ελληνικές Ιχθυοκαλλιέργειες -6,48%, Μουριάδης -5,88%, Ιφιφίας (π) -5,71%, Ευρωπαϊκή Πίστη (π) -5,32%, Γαλαξίδι -4,93%, Μπουτάρης (π) -4,29%, Euroline -4,19% και Micromedia-Μπριτάννια -4,00%. Η αξία των συναλλαγών ανήλθε στα 52,515 εκατ. ευρώ, εκ των οποίων τα 2,36 εκατ. ευρώ αποτέλεσαν προσυμφωνημένα πακέτα συναλλαγών. Πραγματοποιήθηκε ένα πακέτο 50 τεμαχίων της Newsphone Hellas στα 3,36 ευρώ, ένα πακέτο 235.000 μετοχών της Μπαλάφας στα 2,57 ευρώ, ένα πακέτο 100.000 μετοχών του ΟΤΕ στα 11,6 ευρώ και ένα πακέτο 105.000 μετοχών της Τηλέτυπος στα 5,72 ευρώ. Τη μεγαλύτερη συναλλακτική δραστηριότητα παρουσίασαν οι μετοχές: ΟΤΕ με 1.140.814 τεμάχια, Αλλατίνη με 560.940, Ιμάκο με 545.300 και Μπαλάφας με 519.940 τεμάχια.

Τη μεγαλύτερη αξία συναλλαγών κατέγραψαν οι μετοχές των εταιριών: ΟΤΕ με 13,183 εκατ. ευρώ, ΔΕΗ με 2,563, Alpha Bank με 1,956, Panafon με 1,789 και ΟΠΑΠ με 1,747 εκ. ευρώ. Η συνολική κεφαλαιοποίηση της αγοράς διαμορφώνεται στα 63,181 δισ. ευρώ. Η τιμή των μετοχών του δείκτη MSCI έκλεισε ως εξής: Alpha Bank:11,12 Coca Cola: 13,50 Eurobank: 10,46 Panafon: 5,08 Αλουμίνιο Ελλάδος: 18,08 Βιοχάλκο: 3,06 ΔΕΗ: 14,00 Εθνική: 12,04 ΕΛΠΕ: 5,14 Ελληνική Τεχνοδομική: 6,24 Εμπορική: 12,96 Επιχειρήσεις Αττικής: 2,01 ΕΥΔΑΠ: 3,52 Ιντρακόμ: 4,14 ΚΑΕ:7,50 Τεχνική Ολυμπιακή: 2,95 Πειραιώς: 5,22 Τιτάν: 36,00 Motor Oil: 6,38 Folli-Follie: 12,50

Το ευρώ στα 1,071 δολάρια

Σταθεροποιητικά κινήθηκε σήμερα το ευρώ έναντι του δολαρίου, εμφανίζοντας τάσεις οριακής ενίσχυσης. Το ευρωπαϊκό νόμισμα διαπραγματευόταν μεταξύ 1,0697-1,0756 δολαρίων από το επίπεδο των 1,0725 δολαρίων που ήταν αργά χθες το βράδυ στη Ν.Υόρκη, ενώ σήμερα το απόγευμα βρισκόταν στα 1,71 δολ. Στην αγορά συναλλάγματος η ενδεικτική τιμή της Ευρωπαϊκής Κεντρικής Τράπεζας για την ισοτιμία ευρώ/δολαρίου διαμορφώθηκε το μεσημέρι στα 1,0714 δολάρια έναντι 1,0716 δολ. χθες. Η μικρή υποχώρηση του δολαρίου αποδίδεται στη διατήρηση της εντάσεως στις σχέσεις ΗΠΑ - Β. Κορέας, καθώς και στη φήμη ότι ΗΠΑ και Βρετανία συνεργάζονται στο σχεδιασμό νέου σχεδίου ψηφίσματος υποστηριζόμενες από τον ΟΗΕ, που θα τους επιτρέψει να επέμβουν στρατιωτικά στο Ιράκ. Η χθεσινή έκτακτη σύσκεψη κορυφής της ΕΕ κατέληξε ότι ο πόλεμος δεν είναι αναπόφευκτος αλλά επεσήμανε τη «χρήση βίας» ως τελευταία επιλογή στην προσπάθεια πλήρους και αποτελεσματικού αφοπλισμού του Ιράκ. Η περαιτέρω ισχυροποίηση του ευρώ περιορίστηκε από τον προβληματισμό για την πορεία της γερμανικής οικονομίας. Ο πρόεδρος της ΕΚΤ Βιμ Ντούιζενμπεργκ επεσήμανε χθες ότι η ανησυχία για τις επιπτώσεις ενδεχόμενου πολέμου στο Ιράκ και η αύξηση της τιμής του πετρελαίου έχουν επιδράσει αρνητικά στην οικονο?ική ανάπτυξη της ευρωζώνης. Ο Ευρωπαίος τραπεζίτης επεσή?ανε ότι στην τρέχουσα συγκυρία δεν ?πορεί να αξιολογηθούν οι επιπτώσεις των γεωπολιτικών εξελίξεων στην οικονομία της Ευρωζώνης. Σύμφωνα με εκτιμήσεις οικονομικών αναλυτών η παραπάνω δήλωση περιορίζει την πιθανότητα ?είωσης των επιτοκίων της ΕΚΤ στη σύσκεψη του Μαρτίου. Στη δευτερογενή αγορά ομολόγων το σύνολο των συναλλαγών στην ΗΔΑΤ διαμορφώθηκε στα 2,28 δισ. ευρώ, εκ των οποίων τα 980 εκατ. ευρώ αφορούσαν εντολές αγοράς και τα 1,3 δισ. ευρώ εντολές πώλησης. Η μεγαλύτερη συναλλακτική δραστηριότητα καταγράφηκε στα 10ετή ομόλογα (λήξεως Μαϊου 2013) με 395 εκατ. ευρώ, καθώς και στα πενταετή ομόλογα (λήξεως Μαϊου 2008) με 325 εκατ ευρώ. Το περιθώριο διατηρήθηκε στο επίπεδο του 0,228% με την απόδοση του ελληνικού ομολόγου να διαμορφώνεται στο επίπεδο του 4,26% και αυτή των γερμανικών στο 4,04%. Στη διατραπεζική αγορά τα επιτόκια στις περισσότερες περιόδους δεν σημείωσαν αξιόλογη μεταβολή. Ετσι, το επιτόκιο μίας ημέρας της Εθνικής Τράπεζας αυξήθηκε οριακά στο 2,80%. Με οριακή άνοδο στο ίδιο επίπεδο (2,80%) διαμορώθηκε το επιτόκιο στη διάρκεια των δύο ημερών. Αμετάβλητο στο 2,80% παρέμεινε το επιτόκιο στη διάρκεια του ενός έτους. Αντίθετα, με οριακή υποχώρηση στο 2,50% έκλεισε το επιτόκιο στη διάρκεια του ενός έτους.

ΛΥΚΕΙΟ ΤΩΝ ΕΛΛΗΝΙΔΩΝ ΤΗΣ ΡΟΔΟΥ «ΕΡΓΑΝΗ ΑΘΗΝΑ»

ΠΡΟΣΚΛΗΣΗ

Οπως κάθε χρόνο το Λύκειο των Ελληνίδων καλεί τα μέλη, τις φίλες και τους φίλους στο γλέντι της Τσικνοπέμπτης και θα γίνει στην αίθουσα του Μάικ στο Μήδεια στις 27 Φεβρουαρίου στις 9μ.μ.

Να μη λείψει κανείς έχει γλέντι και αποκριάτικο ξεφάντωμα.

Από το Δ.Σ.

ΝΟΜΑΡΧΙΑΚΟ ΤΜΗΜΑ ΚΟΙΝΩΝΙΚΩΝ ΛΕΙΤΟΥΡΓΩΝ ΔΩΔΕΚΑΝΗΣΟΥ

ΠΡΟΣΚΛΗΣΗ

Το Νομαρχιακό Τμήμα Κοινωνικών Λειτουργών Δωδεκανήσου σας προσκαλεί να παρευρεθείτε στη θεία λειτουργία, η οποία θα τελεστεί στη μνήμη της προστάτιδας των κοινωνικών λειτουργών, Αγίας Φιλοθέης, την Τετάρτη 19-02-2003 και ώρα 8.30 π.μ. στον Ιερό Ναό της Αγίας Ειρήνης στο Κέντρο Παιδικής Μέριμνας Θηλέων Ρόδου.

Το απόγευμα της ίδιας ημέρας, στις 6.30 μ.μ. στο χώρο του Δικηγορικού Συλλόγου Ρόδου, οργανώνει Διάλεξη - Συζήτηση με θέμα «Η οικογένεια. Κρίσεις στην Οικογένεια» με ομιλήτρια την καθηγήτρια της Σχολής Κοινωνικής Εργασίας των Τ.Ε.Ι. Αθήνας κ. Καλλιόπη Παπαϊωάννου.

Η ΠΡΟΕΔΡΟΣ — **ΕΙΡΗΝΗ ΣΚΟΥΦΕΤΖΗ - ΒΙΤΖΗΛΑΙΟΥ**

Η ΓΕΝ. ΓΡΑΜΜΑΤΕΑΣ — **ΚΑΤΕΡΙΝΑ ΒΟΡΕΙΝΑΚΗ**

ΕΛΛΗΝΙΚΗ ΔΗΜΟΚΡΑΤΙΑ
ΥΠΟΥΡΓΕΙΟ ΕΘΝΙΚΗΣ ΠΑΙΔΕΙΑΣ & ΘΡΗΣΚΕΥΜΑΤΩΝ
ΠΕΡ/ΚΗ Δ/ΝΣΗ Α/ΒΑΘΜΙΑΣ & Β/ΒΑΘΜΙΑΣ ΕΚΠ/ΣΗΣ Ν. ΑΙΓΑΙΟΥ
ΔΙΕΥΘΥΝΣΗ Β/ΒΑΘΜΙΑΣ ΕΚΠ/ΣΗΣ ΔΩΔΕΚΑΝΗΣΟΥ
1ο Τ.Ε.Ε. ΡΟΔΟΥ

ΑΝΑΚΟΙΝΩΣΗ

Το 1ο ΤΕΕ Ρόδου πρόκειται να πραγματοποιήσει πολυήμερη εκπαιδευτική εκδρομή στη Θεσσαλονίκη τον Απρίλιο.

Οι ενδιαφερόμενοι (εκπρόσωποι ταξιδιωτικών πρακτορείων κ.λπ.) μπορούν να παραλαμβάνουν το αναλυτικό πρόγραμμα και τους άλλους όρους της εκδρομής από το Διευθυντή του 1ου ΤΕΕ Ρόδου.

Οι σχετικές προσφορές θα γίνονται δεκτές μέχρι την 21/2/03 και ώρα 14:00 μ.μ. σε σφραγισμένους φακέλους μόνο από το Διευθυντή του σχολείου.

Οι προσφορές αυτές θα ανοιχτούν ενώπιον της ειδικής επιτροπής.

Μετά τη λήξη του χρόνου κατάθεσης των προσφορών δεν θα γίνει δεκτή καμία προσφορά.

Επίσης δεν θα δεχθούμε αντιπροσφορές μετά την αποσφράγιση των προσφορών.

Ο ΔΙΕΥΘΥΝΤΗΣ
Φασουλάκης Γεώργιος

ΠΡΑΚΤΟΡΕΙΟ ΠΡΟΠΟ ΛΥΡΙΣΤΗΣ ΤΑΣΟΣ

ΣΤ. ΚΟΥΠΑΔΗ 64 ΡΟΔΟΣ ΦΑΞ. 36407 ΤΗΛ.: 36407
ΛΑΪΚΟ ΛΑΧΕΙΟ. ΚΑΤΑΛΟΓΟΣ ΚΕΡΔΩΝ
7η ΚΛΗΡΩΣΗ της 18ης Φεβρουαρίου 2003 ΚΥΚΛΟΦΟΡΗΣΑΝ ΣΕΙΡΕΣ: 10

		Σειρά	Αριθμός	Στοιχ.	Ευρώ	Φόρος	Καθ. Κέρδος
Α' Λαχνός τριδύμου	Μεγάλος Λαχνός	4η	30703	Α	900.000	89.990	810.010
	Υπόλοιπα στοιχεία	4η	30703	Β+Γ+Δ	285.000	28.470	256.530
	Σύνολο			Α-Δ	1185.000	118.460	1.066.540
Β' Λαχνός τριδύμου		5η	30703	Α - Δ	200.000	19.960	180.040
Γ' Λαχνός τριδύμου		3η	30703	Α - Δ	200.000	19.960	180.040
Σε όλες τις άλλες σειρές			30703	Α - Δ	50.000	4.960	45.040

ΚΕΡΔΗ ΠΟΥ ΦΟΡΟΛΟΓΟΥΝΤΑΙ

ΑΡΙΘ.	ΕΥΡΩ	ΦΟΡΟΣ	ΚΑΘ. ΚΕΡ.	ΑΡΙΘ.	ΕΥΡΩ	ΦΟΡΟΣ	ΚΑΘ. ΚΕΡ.
70600	6.000	560	5.440	41395	600	20	580
8516	3.000	260	2.740	46573	600	20	580
2509	600	20	580	53460	600	20	580
13261	600	20	580	57677	600	20	580
18600	600	20	580	60825	600	20	580
22643	600	20	580	66133	600	20	580
25427	600	20	580	73501	600	20	580
35298	600	20	580	77747	600	20	580
39676	600	20	580				

ΚΕΡΔΗ ΑΦΟΡΟΛΟΓΗΤΑ

ΑΡΙΘ.	ΕΥΡΩ	ΑΡΙΘ.	ΕΥΡΩ	ΑΡΙΘ	ΕΥΡΩ	ΑΡΙΘ.	ΕΥΡΩ	ΑΡΙΘ.	ΕΥΡΩ
10	200	15976	200	31453	200	47344	200	63750	200
621	300	16257	200	32204	200	48155	200	64581	200
1698	200	16828	300	32955	300	48736	300	65382	200
2509	φορ'ται	17659	200	33706	200	49627	200	66133	φορ'ται
3370	200	18800	φορ'ται	34477	200	50408	300	66844	200
3701	200	19051	200	35298	φορ'ται	51195	200	67595	200
4522	200	19802	200	36089	200	51629	200	68326	200
5333	300	20533	300	36710	300	52337	300	69007	300
6084	200	20710	300	37661	200	52548	200	69058	200
6516	φορ'ται	21471	200	38382	200	53219	200	70569	200
6645	200	22182	200	39054	200	53460	φορ'ται	70600	φορ'ται
6897	200	22643	φορ'ται	39676	φορ'ται	54381	200	70747	200
7368	200	23364	200	40098	200	54932	200	71488	200
8089	200	23845	200	40690	200	55483	200	72059	300
8750	300	24516	200	40714	200	55894	300	72670	200
9501	200	25427	φορ'ται	41395	φορ'ται	56385	200	73501	φορ'ται
10382	300	26078	200	42186	200	57056	200	74042	200
10929	200	26549	200	42667	300	57677	φορ'ται	74773	200
12690	200	27180	300	43278	200	58598	200	75554	200
13261	φορ'ται	24711	200	43969	200	59839	200	76305	300
13842	200	28479	300	44680	300	60826	φορ'ται	77056	200
14593	200	29342	200	45361	200	61597	200	77747	φορ'ται
15374	300	30693	200	45892	200	62378	200	78498	200
15895	200	30703	φορ'ται	46573	φορ'ται	63089	300	79379	200

Αριθμός πρόσθετης χρηματοδότησης μεγάλου λαχνού 65 . Επίσης κερδίζουν α) Από 24 Ευρώ όλοι οι αριθμοί που λήγουν σε 03 β) Από 12 Ευρώ όλοι οι αριθμοί που λήγουν σε 3 γ) Από 6 Ευρώ όλοι αριθμοί από 30000 έως 30999, 70000 έως 70999 και 6000 έως 6999. Τα παραπάνω κέρδη αντιστοιχούν σε ακέραια γραμμάτια των 6 ευρώ. Τα κέρδη παραγράφονται μετά τετράμηνο

ΔΥΟ ΣΕΝΑΡΙΑ ΕΞΕΤΑΖΕΙ ΤΟ ΥΠΟΥΡΓΕΙΟ ΟΙΚΟΝΟΜΙΑΣ

ΣΤΟ ΣΥΡΤΑΡΙ Ο ΝΕΟΣ αναπτυξιακός λόγω... Κομισιόν

«Δεχθήκαμε περισσότερες πιέσεις ακόμα και από αυτές που ασκήθηκαν για τον φορολογικό νόμο! Και βέβεια όπου ασκούνται πολλές και ετερόκλητες πιέσεις, υπάρχει καθυστέρηση...», τόνιζε πηγή του υπουργείου Οικονομίας

Οι προαναγγελίες αλλαγής και ενίσχυσης των κινήτρων από τους συναρμόδιους υπουργούς Οικονομίας και Ανάπτυξης (ειδικά από τον δεύτερο), είναι καθαρά «πολιτικές»: Σύμφωνα με πληροφορίες τα στελέχη του οικονομικού επιτελείου γνωρίζουν άριστα ότι η Κομισιόν στην οποία θα πρέπει να αποστείλουν τον νέο αναπτυξιακό - αν υπάρξει - θα τον απορρίψει, χωρίς καν να τον εξετάσει! «Η Κομισιόν είχε δώσει μια προσωρινή «επ' αόριστον» άδεια για την ισχύ του ν. 2601/98. Αν τώρα ανακινηθεί θέμα νέας παροχής άδειας είναι βέβαιο ότι θα απορριφθεί. Αρα δεν μας συμφέρει να επανέλθουμε με νέο νόμο...», τόνιζε πρόσφατα ανώτατο στέλεχος του οικονομικού επιτελείου της κυβέρνησης.

Βέβαια υπάρχει και η πολιτική διάσταση: Κανείς στο υπουργείο Οικονομίας δεν φανταζόταν ότι θα ασκούνταν τόσες πιέσεις κατά την απόπειρα κατάρτισης του νέου αναπτυξιακού νόμου!

«Δεχθήκαμε περισσότερες πιέσεις ακόμη και από αυτές που ασκήθηκαν για τον φορολογικό νόμο! Και βέβαια όπου ασκούνται πολλές και ετερόκλητες πιέσεις, υπάρχει καθυστέρηση...», τόνιζε πηγή του υπουργείου Οικονομίας. Οι πιέσεις που ασκήθηκαν ήταν κυρίως κλαδικού και τοπικού χαρακτήρα. Ολες σχεδόν οι νομαρχίες έχουν αποστείλει στο υπουργείο Οικονομίας, υπομνήματα με τα οποία ζητούν φορτικά αύξηση των κινήτρων που παρέχονται στις επιχειρήσεις που επενδύουν. Από την άλλη πλευρά δεκάδες κλάδοι επαγγελματιών (τουρισμός, μικρομεσαίοι, νέες τεχνολογίες κλπ) έχουν ζητήσει επιπλέον κίνητρα για τις επενδύσεις στις δικές τους δραστηριότητες.

ΕΠΕΚΤΑΣΗ ΕΠΙΔΟΤΗΣΕΩΝ

Ολα τα αιτήματα αφορούσαν στη διατήρηση και επέκταση των επιδοτήσεων για τις υπαγόμενες επενδύσεις, καθώς και την υπαγωγή των νομών στις ζώνες με υψηλά κίνητρα.

Το πρόβλημα που αντιμετώπισε το υπουργείο ήταν ανυπέρβλητο, αφού οι κατευθύνσεις που είχε δώσει ο κ. Χριστοδουλάκης ήταν σε εντελώς διαφορετική κατεύθυνση:

Γεωγραφικές ζώνες: Το υπουργείο προκρίνει τη δημιουργία τριών μόνο ζωνών: Στην πρώτη, θα περιλαμβάνεται η Αττική και η Θεσσαλονίκη. Στη δεύτερη θα περιλαμβάνεται η Θράκη και οι άλλες παραμεθόριες περιοχές. Προτείνεται και η δημιουργία μιας τρίτης ενδιάμεσης ζώνης στην οποία θα υπαχθούν περιοχές με έντονο πρόβλημα απασχόλησης ή μείωσης του ενεργού πληθυσμού..

Κίνητρα: Οι επιχορηγήσεις στο κεφάλαιο θα περιοριστούν μόνο σε περιπτώσεις νέων επιχειρήσεων και για ειδικές μορφές επενδύσεων (προϊόντα υψηλής τεχνολογίας, εκσυγχρονισμός ξενοδοχειακών μονάδων, ειδικές τουριστικές υποδομές κ.λπ). Αντίθετα, για λειτουργούσες επιχειρήσεις που πραγματοποιούν επενδύσεις εκσυγχρονισμού και επέκτασης θα λειτουργούν τα κίνητρα των φορολογικών απαλλαγών και της επιδότησης επιτοκίων.

Ανεργία: Προτείνετε η σύνδεση των κινήτρων με τις θέσεις εργασίας που δημιουργούνται από την επένδυση.

Απλοποίηση διαδικασιών: Προτείνεται η διατήρηση του καθεστώτος της υπαγωγής στα φορολογικά κίνητρα, με την τραπεζική αξιολόγηση για επενδυτικό δάνειο και την ελεγκτική διαδικασία της εφορίας. Η διαδικασία της υποβολής των αιτήσεων υπαγωγής και της αξιολόγησής τους, θα γίνεται καθ' όλη τη διάρκεια του έτους.

Οι επιλογές που έχει το υπουργείο Οικονομίας είναι δύο:

• Το πιθανότερο σενάριο προβλέπει την κατάθεση τροπολογίας με την οποία θα απλοποιούνται οι διαδικασίες της υπαγωγής των επιχειρήσεων, θα ανατεθεί η ελεγκτική διαδικασία στις τράπεζες και θα γίνεται ένα απλό «λίφτινγκ» του νόμου, χωρίς όμως ουσιώδεις αλλαγές. Οι δόσεις εκταμίευσης των επιχορηγήσεων για την επένδυση θα είναι λιγότερες, ίσως και μία... Οσοι προκρίνουν αυτή τη λύση, υποστηρίζουν ότι θα επιταχύνει τις διαδικασίες των επενδύσεων, χωρίς τριβές με τους φορείς, ενώ θα δώσει το χρόνο στην κυβέρνηση να επεξεργαστεί το νέο νομικό πλαίσιο των επενδύσεων.

• Από την άλλη πλευρά οι κ.κ. Χριστοδουλάκης και Τσοχατζόπουλος επιθυμούν να προχωρήσει στην κατάρτιση του νέου νόμου, με βάση τις παραπάνω κατευθύνσεις. Αλλωστε όπως έχει δηλώσει ο κ. Χριστοδουλάκης, τα κίνητρα πρέπει να κατευθυνθούν στην απόδοση των επενδύσεων (δηλ. στις φοροαπαλλαγές) και όχι στην πραγματοποίηση της επένδυσης (δηλ. επιδοτήσεις).

ΣΥΓΚΡΟΥΣΗ ΣΥΜΦΕΡΟΝΤΩΝ

Το σενάριο αυτό εγκυμονεί τον κίνδυνο της σύγκρουσης με επιχειρηματικά και κυρίως με τοπικά συμφέροντα. Από την άλλη πλευρά θα ανοίξει το θέμα και στην Κομισιόν, η οποία δεν θα δει τον νέο νόμο με τις καλύτερες των προθέσεων.

Υπάρχει όμως και μια ακόμη διάσταση: Οπως τόνιζαν στελέχη του οικονομικού επιτελείου, «η πολιτική του ανταγωνισμού στην Ευρωπαϊκή Ενωση θα αυστηροποιηθεί και εκτιμάται ότι οι κρατικές ενισχύσεις για ιδιωτικές επενδύσεις θα είναι ένα καθεστώς με χρονολογία λήξης, πιθανόν το 2006...».

Οι κατευθύνσεις που είχε δώσει ο Νίκος Χριστοδουλάκης αφορούσαν

1. Γεωγραφικές ζώνες
2. Κίνητρα
3. Ανεργία
4. Απλοποίηση διαδικασιών

ΑΝΗΣΥΧΙΑ ΤΩΡΑ ΚΑΙ ΓΙΑ ΑΥΞΗΣΗ ΣΤΑ ΕΠΙΤΟΚΙΑ ΕΠΙΧΕΙΡΗΜΑΤΙΚΩΝ ΔΑΝΕΙΩΝ

ΠΟΛΙΤΙΚΗ ΤΑΦΟΠΛΑΚΑ ΕΦΟΣΟΝ γενικευθεί η άνοδος των επιτοκίων

Οι καιροσκόποι των λαϊκών παροχών ετοιμάζουν επίθεση στον Χριστοδουλάκη



Νίκος Χριστοδουλάκης: Επιχειρούν να του φορτώσουν τις εξελίξεις

Μεγάλη ανησυχία σε νοικοκυριά αλλά και επιχειρήσεις έχει προκαλέσει η άνοδος των επιτοκίων, καθώς τόσο τα νοικοκυριά όσο και οι επιχειρηματικές μονάδες έχουν αυξήσει τα τελευταία χρόνια σημαντικά τον δανεισμό τους. Η περίοδος την οποία διανύουμε, χαρακτηρίζεται από σημαντικά προβλήματα στον οικονομικό τομέα, υφεσιακές συνθήκες σε επιμέρους κλάδους, αδυναμία είσπραξης απαιτήσεων για εταιρικές μονάδες, συμπίεση των περιθωρίων κέρδους αλλά και ένα διεθνές περιβάλλον αυξημένου ρίσκου. Το ζητούμενο είναι πώς θα ανταποκριθούν οι υπερδανεισμένοι στα νέα δεδομένα και κατά πόσο επισφραγίζεται η έναρξη ενός οικονομικού κύκλου που επιφυλάσσει μεγαλύτερες δυσκολίες απ' ότι και οι πλέον συνετοί παράγοντες της οικονομίας ανέμεναν.

Οι εξελίξεις αυτές απειλούν να τινάξουν ουσιαστικά στον αέρα τις προσδοκίες της κυβέρνησης ότι μπορεί να ενισχυθεί πολιτικά από την οικονομία. Η κυβέρνηση αφού αιφνιδιάστηκε, αντέδρασε αρκετά αμήχανα στην αρχή και στη συνέχεια, με τον ένα ή με τον άλλον τρόπο, προσπάθησε να συγκρατήσει την έκταση της ανόδου των επιτοκίων. Οι πολιτικές προεκτάσεις σε επίπεδο δυσαρέσκειας είναι οφθαλμοφανείς.

Τα τελευταία χρόνια η μόνιμη επωδός και σίγουρο καταφύγιο των κυβερνητικών στελεχών ήταν το επιχείρημα ότι «το ισχυρό χαρτί του ΠΑΣΟΚ είναι η ελληνική οικονομία». Ακόμη και στις πιο δύσκολες στιγμές όταν η καθημερινότητα, είτε άλλες πτυχές της κυβερνητικής πολιτικής εξανάγκαζαν τον πρωθυπουργό σε αμυντική στάση, η πορεία της οικονομίας του έδινε «τα βέλη στη φαρέτρα» για να δώσει απαντήσεις και να ξεφύγει από το επικοινωνιακό αδιέξοδο.

Με τις τελευταίες εξελίξεις, πάντως, στην οικονομία μετά τις επισημάνσεις του ΔΝΤ αλλά και την άνοδο κυρίως των τραπεζικών επιτοκίων, φαίνεται να αλλάζει ριζικά το κλίμα και για πρώτη φορά η κριτική εις βάρος του υπουργού Οικονομίας και Οικονομικών Νίκου Χριστοδουλάκη «προσεγγίζει» και το Μέγαρο Μαξίμου. Κορυφαίος υπουργός, στενός συνεργάτης του πρωθυπουργού, σχολίαζε δηκτικά τις εξελίξεις στον χώρο των τραπεζών. «Θα πρέπει να λύσει και κανένα πρόβλημα ο κ. Χριστοδουλάκης», τόνιζε μιλώντας στους δημοσιογράφους και αφήνοντας να εννοηθεί ότι η περίοδος χάριτος για τον τσάρο της οικονομίας έχει τελειώσει προ πολλού.

ΟΙ ΕΠΙΠΤΩΣΕΙΣ

Ακόμα και κυβερνητικές πηγές παραδέχονται ότι η άνοδος των επιτοκίων αποτελεί «ταφόπλακα» στις ελπίδες του ΠΑΣΟΚ για ανάκαμψη έως τις εκλογές. Τι καταλογίζουν κορυφαία αλλά και μεσαία στελέχη του κινήματος στον υπουργό Οικονομίας και Οικονομικών Δεν είναι λίγοι όσοι κάνουν λόγο για μια ανεξήγητη επιμονή σε τεχνοκρατικού ύφους ζητήματα, χωρίς την απαραίτητη πολιτική ευελιξία. Η πρόσφατη άνοδος των επιτοκίων εντάσσεται σ'έναν πόλεμο τακτικής στο χώρο της οικονομίας, όπου η κυβέρνηση δείχνει ανίκανη να επιβάλει την θέλησή της.

Ετσι, η ψαλίδα της διαφοράς επιτοκίων καταθέσεων - χορηγήσεων μεγαλώνει, ενώ τα νοικοκυριά, που είναι ήδη επιβαρυμένα σε σχέση με το παρελθόν, θα υποστούν νέες επιβαρύνσεις σε μια αντικειμενικά δύσκολη συγκυρία. Πόσο μάλλον αν η άνοδος των επιτοκίων επεκταθεί και στα επιτόκια χορηγήσεων. Η εξέλιξη αυτή αναμένεται και όπως αναφέρουν τραπεζίτες, εξετάζεται το εύρος των αντίστοιχων κινήσεων. Και όλα αυτά σε μια περίοδο που οι επιχειρήσεις έχουν αυξήσει τον δανεισμό τους, ενώ αρκετοί κλάδοι παρουσιάζουν υφεσιακά στοιχεία, με τα περιθώρια κέρδους να πιέζονται ασφυκτικά.

Τούτου δοθέντος, οι εκτιμήσεις ότι η αφαίρεση ενός επιπλέον μέρους από το εισόδημα των δανειοληπτών θα μεγαλώσει την μαύρη τρύπα στην αγορά επιβαρύνοντας μια ήδη κακή κατάσταση, προκαλούν ένταση τη στιγμή που «βιαστικές επιλογές υπονομεύουν όσα με μεγάλο κόστος κερδήθηκαν το προηγούμενο διάστημα». Παράλληλα, η φορολογική μεταρρύθμιση, που ξεκίνησε με μεγάλες προσδοκίες αλλά είχε χαμηλή απόδοση και η άνοδος του πληθωρισμού, δίνουν ουσιαστικές λαβές στην αντιπολίτευση να ασκεί οξεία κριτική από σίγουρη βάση και με εξασφαλισμένα επικοινωνιακά αποτελέσματα.

ΟΙ ΕΙΣΗΓΗΣΕΙΣ

Στο Μέγαρο Μαξίμου φτάνουν πλέον, όλο και συχνότερα εισηγήσεις για αλλαγές και σε πρόσωπα καθώς τα μηνύματα της οικονομίας δεν θα αργήσουν να εμφανιστούν καθαρότερα και στις επόμενες δημοσκοπήσεις. Η ακρίβεια που πλήττει την αγορά, οι επερχόμενες αυξήσεις στα τιμολόγια των ΔΕΚΟ σε συνδυασμό με την άνοδο του κόστους ζωής (π.χ. διόδια Αττικής Οδού) και τις περιορισμένες αυξήσεις των μισθών, δημιουργούν ένα εκρηκτικό μίγμα, που κάθε άλλο παρά κατάλληλο είναι για τη διεξαγωγή προεκλογικής εκστρατείας είτε το φθινόπωρο του 2003, είτε στο τέλος της τετραετίας, όταν πια ο κρατικός καρβανάς θα έχει αποδώσει το σύνολο του κόστους για τη διοργάνωση των Ολυμπιακών Αγώνων



ΣΤΑ 22,7 ΕΚΑΤ. ΕΥΡΩ ΤΟ ΣΥΝΟΛΙΚΟ ΚΟΣΤΟΣ

ΤΙ ΠΡΟΒΛΕΠΕΙ Η ΔΙΑΦΗΜΙΣΤΙΚΗ εκστρατεία 2003 του ΕΟΤ

Αρχίζει, εντός συντόμου χρονικού διαστήματος, η υλοποίηση του προγράμματος της προβολής και διαφήμισης του ελληνικού τουρισμού για το 2003, συνολικού κόστους 22,7 εκατ. ευρώ.

Οπως επισημαίνει το Ινστιτούτο Τουριστικών Ερευνών και Προβλέψεων (ΙΤΕΠ) σε πρόσφατη ανακοίνωσή του, οι επικείμενες πολεμικές συγκρούσεις στο Ιράκ δεν μπορούν να ακυρώσουν τις αναμενόμενες από μια διαφημιστική εκστρατεία, θετικές, για τον τουρισμό, επιπτώσεις. Σύμφωνα με μελέτη του ΙΤΕΠ, οι επιπτώσεις μιας διαφημιστικής εκστρατείας έχουν διάρκεια αισθητή έως και 4-5 έτη, ενώ απαιτείται αδιάκοπη διαφημιστική παρουσία της τάξης των 40 εκατ. δολαρίων, προκειμένου να είναι αδιάκοπτη η αναπτυξιακή διαδρομή.

Σημειώνεται ότι έχει ήδη ολοκληρωθεί ο διαγωνισμός για την επιλογή αναδόχου, ο οποίος πρόκειται να υλοποιήσει το πρόγραμμα προβολής στα μέσα μαζικής ενημέρωσης σε 14 χώρες και έτσι το σχέδιο σύμβασης μεταξύ του Ελληνικού Οργανισμού Τουρισμού και της εταιρείας Adel A.E. έχει διαβιβασθεί στο Ελεγκτικό Συνέδριο για έλεγχο νομιμότητας, ο οποίος και αναμένεται να ολοκληρωθεί σε λίγες ημέρες.

Το συνολικό κόστος του προγράμματος φθάνει τα 7,3 εκατ. ευρώ (7.336.757,15 πλέον ΦΠΑ).

ΣΥΜΜΕΤΟΧΗ ΣΕ ΕΚΘΕΣΕΙΣ

Παράλληλα έχουν υποβληθεί στη διοίκηση του ΕΟΤ, προς υπογραφή, προϋπολογισμοί συμμετοχής σε Διεθνείς Τουριστικές Εκθέσεις, στις οποίες συμμετέχουν τα Γραφεία ΕΟΤ Εξωτερικού (περίπου 91 εκθέσεις σε όλες τις αγορές - στόχους).

Μαζί με τις συμμετοχές σε διεθνείς τουριστικές εκθέσεις σε νέες αγορές, όπου δεν υπάρχουν Γραφεία ΕΟΤ (Αραβικά Εμιράτα, Κίνα κ.λπ) το συνολικό κόστος υπολογίζεται να ανέλθει σε 3.500.000 ευρώ.

Στο ως άνω ποσό συμπεριλαμβάνεται η διοργάνωση της έκθεσης PHILOXENIA, η συμμετοχή του ΕΟΤ στην Εκθεση Τουριστικό Πανόραμα κ.λπ.

Εν τω μεταξύ, έχει αποφασισθεί η συμμετοχή στα προγράμματα προβολής των Νομαρχιακών Επιτροπών Τουρισμού για το έτος 2003, συνολικού προϋπολογισμού 3.000.000 ευρώ.

Οσον αφορά το Γ' ΚΠΣ, έχουν υποβληθεί ΤΔΕ για την προβολή της Αττικής (3.500.000 ευρώ) καθώς και προβολή των δράσεων του ΕΠΑΝ στον Τουρισμό (100.000 ευρώ), τα οποία είναι σχέδια άμεσης προτεραιότητας και η έναρξη υλοποίησής τους προγραμματίζεται για το Μάρτιο 2003. Η όποια καθυστέρηση οφείλεται στη στοιχειοθέτηση της συνέργειας (οικονομικής) του ιδιωτικού τομέα.

Θα ακολουθήσει άμεσα η υποβολή ΤΔΕ για την προβολή του Οικοτουρισμού, του Συνεδριακού Τουρισμού (1.500.000 ευρώ) της συμμετοχής σε διεθνείς εκθέσεις κ.ο.κ

Στα διεθνή μέσα, ο προϋπολογισμός για την προβολή της χώρας μας (Eurosport, BBC World, CNN, Euronews) ανέρχεται σε 3 εκ. ευρώ.

Επίσης, θα πραγματοποιηθεί ο Ελληνικός Μήνας στα γερμανικά τρένα με προβολή της ελληνικής διατροφής στις γερμανικές υπερταχείες εντός του Φεβρουαρίου, με διαφήμιση με πανό - banners στους σιδηροδρομικούς σταθμούς της Γερμανίας, με διαφημιστικές καταχωρήσεις στο ABTA Magazin (Κλαδικό έντυπο Μεγ. Βρετανία).

Ο Ελληνικός Οργανισμός Τουρισμού, μεταξύ άλλων, έχει αναλάβει τη διοργάνωση του ετήσιου συνεδρίου της AIEST (International Assoc. of Scientifc Exprerts in Tourism), με θέμα Τουρισμός/ Αθλητισμός, το Σεπτέμβριο του 2003.

Υποστηρίζει τα διεθνή συνέδρια που προβάλλουν τη χώρα ως τουριστικό προορισμό και εξασφαλίζουν δημοσιότητα, συνολικού προϋπολογισμού 600.000 ευρώ.

ΔΗΜΟΣΙΕΣ ΣΧΕΣΕΙΣ

Προωθείται το πρόγραμμα δράσεων Δημοσίων Σχέσεων στην Ελλάδα και το εξωτερικό, ο προϋπολογισμός του οποίου ανέρχεται στα 1.200.000 ευρώ περίπου.

Στο πρόγραμμα των εκδόσεων έχει δρομολογηθεί ο σχεδιασμός και η παραγωγή του λευκώματος «Ολυμπιακό Φως» του ΕΟΤ, καθώς και άλλες εκδόσεις όπως τα Βήματα του Αποστόλου Παύλου, έντυπο για τα άτομα με ειδικές ανάγκες. Επίσης, ο ΕΟΤ ανατυπώνει παλαιές εκδόσεις φυλλαδίων ύστερα από re-writing. Υπάρχει συνεργασία με την Οργανωτική Επιτροπή Ολυμπιακών Αγώνων «Αθήνα 2004» για δράσεις κοινής προβολής. Μέχρι στιγμής, έχει προγραμματισθεί η από κοινού συμμετοχή σε διεθνείς τουριστικές εκθέσεις και η ενσωμάτωση της σχετικής θεματικής ενότητας στη διαφημιστική καμπάνια του ΕΟΤ και σε όσες δράσεις προώθησης και προβολής είναι αυτό δυνατό (συνέδρια, εκθέσεις, εκδηλώσεις δημοσιότητας, κοινή παρουσία στο εξωτερικό και εσωτερικό κ.λπ).

Ως συνέπεια της ως άνω συνεργασίας, ο ΕΟΤ ήδη συνεργάζεται με το αμερικανικό τηλεοπτικό δίκτυο NBC και με τη VISA International, έτσι ώστε να μεγιστοποιηθεί η «επικοινωνιακή πλατφόρμα της χώρας» εν όψει των Αγώνων, η συνεργασία αυτή, δεν απαιτεί ιδιαίτερο κόστος, αλλά την ενεργό ανάμειξη της Δ/νσης Διαφήμισης ΕΟΤ.

ΠΡΟΒΟΛΗ ΑΝΑ ΧΩΡΑ

ΑΓΟΡΑ	ΚΑΤΑΝΟΜΗ Π/Υ ΔΙΑΦΗΜΙΣΗΣ ΣΤΑ ΜΜΕ		
ΓΕΡΜΑΝΙΑ	22%	1.614.086,57%	ΕΥΡΩ
ΗΝΩΜΕΝΟ ΒΑΣΙΛΕΙΟ	17%	1.247.248,71	ΕΥΡΩ
ΙΡΛΑΝΔΙΑ	2%	146.735,14	ΕΥΡΩ
ΣΚΑΝΔΙΝΑΒΙΚΕΣ ΧΩΡΕΣ	9%	660.308,14	ΕΥΡΩ
ΕΛΒΕΤΙΑ	7%	513.573,00	ΕΥΡΩ
ΑΥΣΤΡΙΑ	8%	586.940,57	ΕΥΡΩ
ΓΑΛΛΙΑ	9%	660.308,14	ΕΥΡΩ
ΙΤΑΛΙΑ	9%	660.308,14	ΕΥΡΩ
ΟΛΛΑΝΔΙΑ	7%	513.573,00	ΕΥΡΩ
ΒΕΛΓΙΟ	5%	366.837,85	ΕΥΡΩ
ΙΣΠΑΝΙΑ	5%	366.837,85	ΕΥΡΩ
ΣΥΝΟΛΟ		100% 7.336.757,11	ΕΥΡΩ

ΣΗΜ: Στον προϋπολογισμό ανά χώρα, συμπεριλαμβάνονται η αμοιβή της της εταιρείας σε ποσοστό 3,5% επί της καθαρής τιμής των μέσων και τα έξοδα αναπαραγωγής

• ΓΑΜΟΣ ΑΛΑ ΕΛΛΗΝΙΚΑ



Με μία σειρά από ενέργειες ο ΕΟΤ θα αξιοποιήσει τη μεγάλη επιτυχία της ταινίας.

Να αξιοποιήσει τη μεγάλη επιτυχία που είχε η ταινία «My big fat greek wedding» (Γάμος αλά ελληνικά) στις ΗΠΑ θέλει ο ΕΟΤ μέσα από μια σειρά ενεργειών, που αποσκοπούν στην αύξηση του τουριστικού ρεύματος προς την Ελλάδα. Ο ΕΟΤ, σε συνεργασία με το δημοσιογραφικό συγκρότημα Conde Nast Bridal Group, επεξεργάσθηκε ένα πρόγραμμα φιλοξενίας νικητών διαγωνισμού σε διαφημιστικό παιχνίδι. Το πρόγραμμα περιλαμβάνει ένα μεγάλο διαγωνισμό για δέκα νικητές, ένα ζευγάρι νεόνυμφους με τη συνοδεία τους, οι οποίοι θα φιλοξενηθούν στην ορεινή Αρκαδία. Τα κουπόνια συμμετοχής με πληροφορίες και διαφημιστικό μήνυμα του ΕΟΤ θα κυκλοφορήσουν από 18 Φεβρουαρίου μέχρι 21 Απριλίου 2003 σε όλα τα VIDEO και DVD's της ταινίας «My big fat greek wedding» πάνω από 7,2 εκατομμύρια αντίτυπα, καθώς και περιοδικά για νεόνυμφους Modern Bride's της Conde Nast, της οποίας τις ιστοσελίδες επισκέπτονται 2,5 εκατομμύρια υποψήφιοι νεόνυμφοι την εβδομάδα από την Αμερική και ολόκληρο τον κόσμο. «Είναι μία εύστοχη διαφημιστική ενέργεια, που αποτιμάται σε πολλές εκατοντάδες εκατομμυρίων δολαρίων σε αξία διαφημιστικής προβολής, αλλά το πραγματικό κόστος της είναι ιδιαίτερα χαμηλό», δηλώνει ο πρόεδρος του ΕΟΤ, κ. Πατέλλης «και ένα πρώτο δείγμα της νέας τακτικής προβολής που ακολουθήσαμε στην Αμερική και με άλλες κατηγορίες ειδικών αγορών και θεματικού τουρισμού». Μια ολοσέλιδη διαφημιστική καταχώρηση του ΕΟΤ, θα εμφανισθεί στο περιοδικό Modern Bride's στο τεύχος Απριλίου - Μαΐου 2003, με εκτεταμένη αρθρογραφία για τις τουριστικές δυνατότητες της χώρας μας και τη μοναδικότητά της ως προορισμού για νεόνυμφους.

BIT: ΔΙΕΘΝΕΣ ΤΟΥΡΙΣΤΙΚΟ ΡΑΝΤΕΒΟΥ ΣΤΟ ΜΙΛΑΝΟ

Εγκαινιάστηκε στις 15 Φεβρουαρίου 2003, η 23η Διεθνής Εκθεση Τουρισμού στο Μιλάνο «BIT» στις μόνιμες εγκαταστάσεις της Διεθνούς Εκθεσης Μιλάνου.

Η έκθεση όταν ξεκίνησε, για πρώτη φορά το 1981 καταλάμβανε ένα μικρό μόλις χώρο 12.000 τ.μ. και με αριθμό εκθετών περίπου, τους 250 ενώ σήμερα συμμετέχουν 5.000 συμπεριλαμβανομένης και της χώρας μας και οι επισκέπτες αναμένεται να ξεπεράσουν τους 130.000 Ιταλούς και ξένους.

Η παγκόσμια βιομηχανία με το όνομα «Τουρισμός» παρουσιάζεται αυτή τη φορά με εναλλακτικές μορφές όπως ο αγροτοτουρισμός κ.λπ γεγονός που οι Ιταλοί δίνουν ιδιαίτερη σημασία. Παρ' όλη τη διεθνή οικονομική κρίση, ύστερα από την 11η Σεπτεμβρίου, πρέπει και όπως προβλέπεται, θα λειτουργήσει δυναμικά.

Κατά τη διάρκεια της έκθεσης θα γίνουν διάφορες εκδηλώσεις όπως σεμινάρια, διαλέξεις, συνεντεύξεις Τύπου κ.λπ.

Στην έκθεση «BIT» όπως κάθε χρόνο, συμμετέχει η Ελλάδα με τους συνεκθέτες, σε χώρο 776 τ.μ. και με ένα πολύ μεγάλο περίπτερο.

Οι Ιταλοί θα καταβάλουν κάθε δυνατή προσπάθεια όπως κάθε χρόνο να κρατήσουν μεγάλο κομμάτι από την «πίτα» της αγοράς και ταυτόχρονα να πείσουν τους συμπατριώτες τους να κάνουν εσωτερικό τουρισμό.

Από την Ελλάδα, την έκθεση θα επισκεφθούν ο υφυπουργός Ανάπτυξης Δ. Γεωργακόπουλος, ο γραμματέας Τουρισμού Δ. Γεωργαράκης και ο πρόεδρος του ΕΟΤ Ι. Πατέλλης.



ΔΗΜ. ΧΑΤΖΗΠΕΤΡΟΣ

ΖΑΝΤΕΣ - ΕΛΑΣΤΙΚΑ
ΑΜΟΡΤΙΣΕΡ - ΕΛΑΤΗΡΙΑ

GOODYEAR
BRIDGESTONE
MICHELIN
YELLOW
PIRELLI
DUNLOP

ΕΙΔΙΚΕΣ ΤΙΜΕΣ
ΓΙΑ ΑΜΟΡΤΙΣΕΡ
ΚΑΙ ΕΛΑΤΗΡΙΑ
τοποθέτηση,
ευθυγράμμιση δωρεάν

ΕΙΔΙΚΕΣ ΤΙΜΕΣ
ΓΙΑ ΤΑΞΙ

Με μηδέν
προκαταβολή
έως και 36 δόσεις

Οδός Μιχ. Πετρίδη 30 - Τηλ. 38889

ΠΡΑΚΤΟΡΕΙΟ

ΤΑΣΟΣ ΛΥΡΙΣΤΗΣ

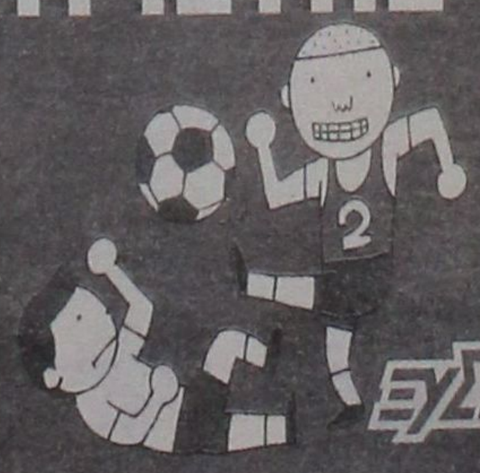

ΣΤΕΛΙΟΥ ΚΩΤΙΑΔΗ 64 ΡΟΔΟΣ 85100 - ΤΗΛ. (22410) 27382 - FAX: 22410 36407

ΝΟΜΟΣ - ΑΣΠΙΔΑ ΓΙΑ ΤΟ ΔΗΜΟΣΙΟ

ΟΙ ΠΟΛΙΤΕΣ ΔΕΝ ΜΠΟΡΟΥΝ να κατάσχουν έσοδα από φόρους

Με τον νόμο 3068/02 ανατρέπονται δύο αποφάσεις του Αρείου Πάγου

«Φρένο» στη δυνατότητα των πολιτών (αλλά και των επιχειρήσεων) να κατάσχουν φόρους, που εισπράττουν το Δημόσιο, τα Νομικά Πρόσωπα Δημοσίου Δικαίου (ΝΠΔΔ) και οι Οργανισμοί Τοπικής Αυτοδιοίκησης (ΟΤΑ), βάζει ο πρόσφατος νόμος 3068/02.

Με τον τρόπο αυτό ανατρέπονται οι βαρυσήμαντες αποφάσεις της Ολομέλειας του Αρείου Πάγου (17 και 18/02) που πριν από μερικούς μήνες άνοιξαν τον δρόμο για να μπορούν να κατάσχονται και χρήματα από φόρους, όταν οι ΟΤΑ (αλλά και το Δημόσιο κ.λπ) χρωστούν χρήματα σε ιδιώτες, επιχειρήσεις κ.λπ και αρνούνται να τα καταβάλουν, ενεργώντας με τη λογική δύστροπου οφειλέτη παρά την ύπαρξη αμετάκλητης δικαστικής απόφασης.

ΠΡΟΣΤΑΣΙΑ

Ετσι, όμως, περιορίζεται σημαντικά η δυνατότητα ουσιαστικής προστασίας των πολιτών, επιχειρήσεων κ.λπ, που περιμένουν να εισπράξουν τα οφειλόμενα, αφού υπάρχει κίνδυνος να μην βρίσκουν ακίνητα ικανά για κατάσχεση κ.λπ. και έτσι να παραμείνει «γράμμα κενό» η δικαστική απόφαση που διατάσσει τους ΟΤΑ, το Δημόσιο κ.λπ να πληρώσουν τα χρέη τους.

Η νέα διάταξη επικρίθηκε ιδιαίτερα στη διάρκεια συνεδρίου τόσο από δικαστές όσο και από πανεπιστημιακούς, όχι μόνο γιατί δεν ακολούθησε την πρόταση της αρμόδιας νομοπαρασκευαστικής επιτροπής (που ήθελε να καταργήσει κάθε προνόμιο και ασυλία του Δημοσίου), αλλά και γιατί ήλθε στην πράξη να καταργήσει την αμετάκλητη κρίση της Ολομέλειας του Αρείου Πάγου.

Στη διάρκεια διημερίδας, που διοργάνωσε η Εταιρεία Διοικητικών Μελετών, ο καθηγητής της Νομικής Σχολής Αθηνών κ. Ν. Κλαμαρής υποστήριξε ότι η αναγκαστική εκτέλεση σε βάρος του Δημοσίου είναι επιβεβλημένη και από το άρθρο 20 του Συντάγματος, που κατοχυρώνει το δικαίωμα δικαστικής προστασίας των πολιτών.

Δεν θα κάνει βέβαια κανείς κατάσχεση σε πολεμικό πλοίο - πρόσθεσε - αλλά μπορεί να κάνει σε Mercedes υπουργών, που μπορούν να κινούνται και με τζιπάκι...

Επιχειρώντας να προστατεύσει τα συμφέροντα του Δημοσίου, των ΟΤΑ κ.λπ και να διαιωνίσει τα προνόμια και το ακατάσχετο των εσόδων από φόρους, ο νέος νόμος 3068/02 πρόβλεψε στο άρθρο 4 ότι:

«Η αναγκαστική εκτέλεση για να ικανοποιηθεί χρηματική απαίτηση κατά του Δημοσίου, των ΟΤΑ και των λοιπών ΝΠΔΔ, γίνεται με κατάσχεση της ιδιωτικής περιουσίας αυτών. Αποκλείεται η κατάσχεση απαιτήσεων που πηγάζουν από έννομη σχέση δημοσίου δικαίου ή απαιτήσεων χρηματικού ή μη αντικειμένου, το οποίο έχει ταχθεί για την άμεση εξυπηρέτηση ειδικού δημόσιου σκοπού».

Η νέα ρύθμιση, κατά τραγική ειρωνεία, ψηφίστηκε με το νομοσχέδιο για τη συμμόρφωση του κράτους προς τις δικαστικές αποφάσεις!

Ωστόσο, όχι μόνο οδηγεί σε πλήρη ανατροπή της αμετάκλητης δικαστικής κρίσης, αλλά δημιουργεί και σωρεία προβλημάτων σε όσους περιμένουν να εισπράξουν τα χρήματα που τους οφείλουν το Δημόσιο, τα ΝΠΔΔ, οι ΟΤΑ.

Και τούτο διότι θα πρέπει κάθε φορά να ψάχνουν να βρουν ποιά ακίνητα αποτελούν ιδιωτική (και όχι δημόσια περιουσία), προκειμένου να προσπαθήσουν να τα «βγάλουν στο σφυρί» και να ικανοποιήσουν τις απαιτήσεις τους.

Η ΕΞΑΙΡΕΣΗ

Ομως, η εξαίρεση των φόρων από την κατάσχεση μπορεί να προκαλέσει και άλλα προβλήματα στην πράξη, αφού είναι δυνατό, σε πολλές περιπτώσεις, να μην υπάρχουν ακίνητα ικανά για κατάσχεση (όπως είναι αυτά που νοικιάζονται στους ιδιώτες) ή να τοποθετούνται επίτηδες κάποιοι υπάλληλοι σε αυτά για να φαίνεται ότι λειτουργούν εξυπηρετώντας κάποιο δημόσιο σκοπό (π.χ. τις ανάγκες μιας δημόσιας ή δημοτικής υπηρεσίας). Στις περιπτώσεις αυτές κινδυνεύει να «μπλοκαριστεί» για αόριστο χρονικό διάστημα η είσπραξη των οφειλομένων και συνεπώς, η αμετάκλητη δικαστική δικαίωση του πολίτη να μείνει «γράμμα κενό»



Περιορίζεται σημαντικά η δυνατότητα ουσιαστικής προστασίας των πολιτών, επιχειρήσεων κ.λπ. που περιμένουν να εισπράξουν τα οφειλόμενα, αφού υπάρχει κίνδυνος να μην βρίσκουν ακίνητα ικανά για κατάσχεση.

ΓΣΕΕ

ΣΤΑΜΑΤΟΥΝ ΟΙ ΠΑΡΕΜΒΑΣΕΙΣ ΣΤΟΝ ΑΡΕΙΟ ΠΑΓΟ

Φραγμό στη δυνατότητα παρέμβασης της ΓΣΕΕ κατευθείαν στον Αρειο Πάγο για να υπερασπιστεί τα δικαιώματα των εργαζομένων, βάζει η Ολομέλεια του ανωτάτου δικαστηρίου απορρίπτοντας αντίθετη πρόταση του Εισαγγελέα Ευ. Κρουσταλλάκη. Από την άλλη, η Ολομέλεια ΑΠ απέρριψε την αίτηση της ΔΕΗ και τους ισχυρισμούς της που θα ανέτρεπαν τον ρόλο του Ειρηνοδικείου ως του φυσικού δικαστηρίου για τις κατά κανόνα μικρού ύψους εργατικές απαιτήσεις. Ετσι επικυρώνεται απόφασή του, που έκρινε αντισυνταγματική την επιλεκτική έγκριση χορήγησης επιδομάτων σε μερικούς μόνο εργαζόμενους και όχι σε όσους παρέχουν την ίδια εργασία, υπό τις ίδιες συνθήκες και προσόντα. Αποκρούοντας την εισαγγελική πρόταση, η Ολομέλεια ΑΠ έκρινε ότι η ΓΣΕΕ δεν είχε έννομο συμφέρον να παρέμβει στη σχετική δίκη, επαναλαμβάνοντας ουσιαστικά νομολογία τριών δεκαετιών.

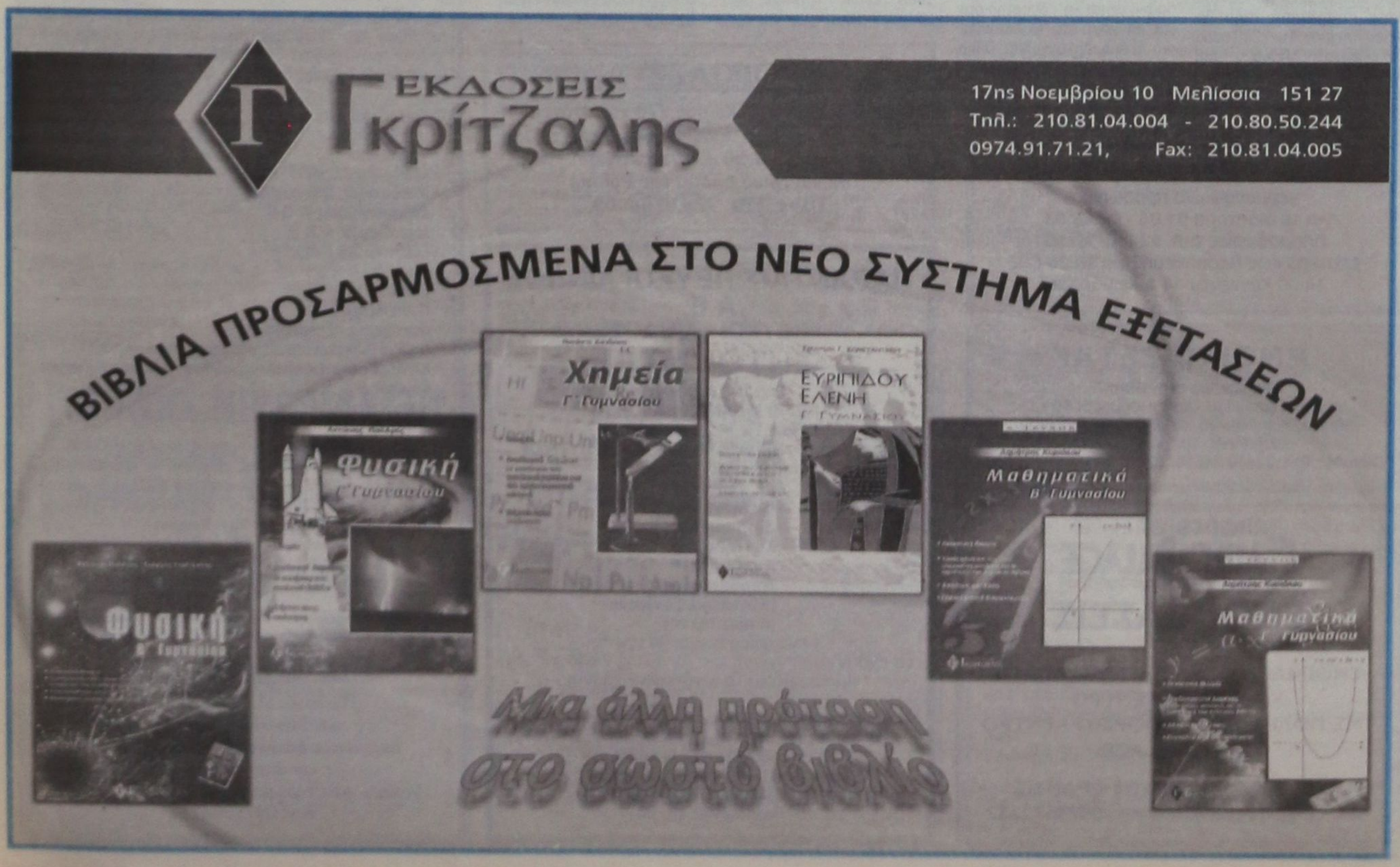

Μικρές αγγελίες

δωρεάν στη «δ» τηλ: 0241-37500 fax: 0241-37333

Ενοικιάσεις

ΕΝΟΙΚΙΑΖΕΤΑΙ διώροφο κατάστημα 104 τ.μ. με βεράντα 31 τ.μ. στην οδό Γεωργίου Λέοντος (Νιοχώρι) Τηλ. (22410) 35450 - 20.090

ΕΝΟΙΚΙΑΖΕΤΑΙ κατάστημα 100 τ.μ. στην Οδό Ορφανίδου (Νιοχώρι). Τηλ. (22410) 35450 και 20.090

ΕΝΟΙΚΙΑΖΕΤΑΙ επιχείρηση MINI MARKET επί της Θ. Σοφούλη και Διαγοριδών γωνία. Τηλ. 22410 22919

ΕΝΟΙΚΙΑΖΕΤΑΙ χώρος κατάλληλος για μάντρα αυτοκινήτων (ικανότητα 100 αυτοκίνητα). Πληρ. τηλ. 6938656501.

ΕΝΟΙΚΙΑΖΕΤΑΙ Μεγάλο Διώροφο Κατάστημα με Υπόγειο επί της οδού Κοδριγκτώνος αρ. 78. Ισόγειο 250 τ.μ., Α' όροφος 200 τ.μ., Υπόγειο 250 τ.μ., Βιτρίνες 17 μ. μήκους στο ισόγειο και 14 μ. στον Α' όροφο. Πληροφορίες στα τηλέφωνα **22410 33938 και 22410 26771.**

ΕΝΟΙΚΙΑΖΕΤΑΙ δυάρι επιπλωμένο ιδανικό για στρατιωτικούς στην περιοχή Ροδίνι. Πληρ. τηλ. 2241065025, 0977645567

ΕΝΟΙΚΙΑΖΟΝΤΑΙ δύο αποθήκες 160 τ.μ. στην περιοχή Ασγούρου απέναντι από το σούπερ μάρκετ Βασιλόπουλος πληρ. τηλ. 24118

ΕΝΟΙΚΙΑΖΕΤΑΙ διαμέρισμα στο Ροδίνι, επιφανείας 90 τ.μ. αποτελούμενο από 3 υπνοδωμάτια, μπάνιο, κουζίνα, καθιστικό και σαλόνι. Οδός Κωνσταντινουπόλεως 34, Τηλ. 2241061689, 2241061000

ΕΝΟΙΚΙΑΖΟΝΤΑΙ πολυτελή studio, ανακαινισμένα, πλήρως επιπλωμένα με ιδιωτικό χώρο στάθμευσης στην Βορείου Ηπείρου. Τιμή 350 ευρώ το μήνα. Πληρ. τηλ. 0945236060 μετά τις 10:00

ΕΝΟΙΚΙΑΖΕΤΑΙ διαμέρισμα πλήρως εξοπλισμένο στο κέντρο της πόλης. Τηλ. 2241038932

ΕΝΟΙΚΙΑΖΕΤΑΙ στο β' όροφο πολυκατοικίας επί της οδού Αγ. Αναργύρων 20 γκαρσονιέρα επιπλωμένη. Πληρ. 22410 28710 Κ. Μιχαλάκης

ΕΝΟΙΚΙΑΖΕΤΑΙ διαμέρισμα επιφανείας 105 τ.μ. στην οδό Καποδιστρίου, αριθ. 84. Πληρ. τηλ. 2241028313

ΕΝΟΙΚΙΑΖΟΝΤΑΙ διαμερισματάκια πλήρως εξοπλισμένα στο κέντρο της πόλης. Πληροφορίες τηλ: 38932

ΕΝΟΙΚΙΑΖΕΤΑΙ κατάστημα στο εμπορικό κέντρο της πόλης (Μαντράκι), 50 τ.μ., πλήρως ανακαινισμένο, με air condition και τουαλέτα. Πληροφορίες στα τηλέφωνα 2241 0 27884, 6945074797.

ΕΝΟΙΚΙΑΖΕΤΑΙ κατάστημα στην Ιξιά σε καινούργια διώροφη οικοδομή, με άνετους χώρους και μεγάλη αυλή. Τηλ. 0972643242, 097456648

ΕΝΟΙΚΙΑΖΟΝΤΑΙ διαμερίσματα επιπλωμένα με βεράντες και αιρκοντίσιον, επιφανείας 50 και 35 τ.μ. στα φανάρια της Λεωφόρου Καλλιθέας σε απόσταση 200 μ. από το ξενοδοχείο Παραντάις. Πληροφορίες τηλ. 22410-66800 και κινητά 0946104348 και 0946796033

ΕΝΟΙΚΙΑΖΟΝΤΑΙ γκαρσονιέρες επί της οδού Αυστραλίας 74 με θέα θάλασσα, επιπλωμένες 30-40 τ.μ. και θέρμανση - air condition. Πληροφορίες : τηλ. 22410 77743

ΕΝΟΙΚΙΑΖΕΤΑΙ στον Αρχάγγελο Ρόδου ισόγειος χώρος εμβαδού μ.τ. 120 και ανώγειος χώρος εμβαδού μ.τ. 180, είτε μαζί είτε χωριστά, κατάλληλος για επαγγελματική δραστηριότητα, απέναντι από το Αστυνομικό Τμήμα Αρχαγγέλου. Πληρ. Τηλ,. 22410 21104 κα Σοφία.

ΕΝΟΙΚΙΑΖΕΤΑΙ από τον ιδιοκτήτη το ξενοδοχείο Φοίβος στον Αρχάγγελο, 16 Δωματίων, Μπαρ, Κουζίνα, Σαλόνι, Πάρκινγκ με κήπο 2.800 τ.μ. Τιμή Ενοικίου μηνιαίως 1.500 Ευρώ. Τηλ. 2241027578, 2244022600

ΕΝΟΙΚΙΑΖΕΤΑΙ δωμάτιο επιπλωμένο, πλήρως ανακαινισμένο, με θέα στη θάλασσα στο κέντρο της πόλης της Ρόδου (περιοχή «Έλλη»), με ατομικό μπάνιο και με ψυγείο. Στο μηνιαίο μίσθωμα περιλαμβάνεται η κατανάλωση νερού, ηλεκτρικού ρεύματος και δημοτικοί φόροι. Πληροφορίες στα τηλ. 22410 20012 και 22410 24242 (Ώρες 9:00-16:00 και 19:00 -22:00)

Αυτοκίνητα

ΠΩΛΕΙΤΑΙ αυτοκίνητο μάρκας Volkswagen πρόσφατα γενικό σέρβις ΚΤΕΟ.
Τηλ. 6932 161989

ΠΩΛΕΙΤΑΙ ΑΥΤΟΚΙΝΗΤΟ FORD FIESTA μοντέλο 10ο του '86 1.000 κυβ. στην τιμή των 1500 Ευρώ Πληροφορίες τηλ. 0972405788 ή 2241081377

ΠΩΛΕΙΤΑΙ μηχανή Ducatti Manster 600 cc ' μοντέλο 2001, 7.000 χιλ., μαύρη, καινούργια παγκαζιέρα, συναγερμός στην τιμή των 5.800 ευρώ. Τηλ. 0932 33 7276, 22410 77244

ΠΩΛΕΙΤΑΙ μηχανάκι GALLERA 180 κ.ε. σε άριστη κατάσταση 1800 ευρώ. Πληρ. τηλ: 0974933496

ΠΩΛΕΙΤΑΙ BMW 5.18i '92, 75000 klm χρώμα μαύρο μεταλλικό σε καλή κατάσταση. Πληρ. τηλ. 0945236060 κ. Φόντα

ΠΩΛΕΙΤΑΙ OPEL ASTRA, Μοντ. 99 χρώματος μπλε σε άριστη κατάσταση, έξτρα ηχοσύστημα ALPINE, λάστιχα ενός έτους (PIRELLI P7000 185/60/14) στην τιμή των 10500 ΕΥΡΩ μετρητοίς. Πληρ. τηλ. 0977401872

ΠΩΛΕΙΤΑΙ ΑΥΤΟΚΙΝΗΤΟ GOLF VW 1,4 λευκό 3θυρο μοντέλο 96, 100.000 χιλ. με 2 ερ μπακ, ηλεκτρικά παράθυρα και οροφή, ηλεκτρομαγνητικές κλειδαριές, υδραυλικό τιμόνι και ραδιοκασετόφωνο KENWOOD. Πρόσφατο γενικό σέρβις 7.000ευρώ. Τηλ. 22410 20284, 0974152260

ΠΩΛΟΥΝΤΑΙ αυτοκίνητα τύπου FIAT PANDA και HYUNDAI ATOS. Πληροφορίες 22440 22406 κ. Μίκα

ΠΩΛΕΙΤΑΙ μοτοσυκλέτα YAMAHA MAZESTY 250 κυβ. μοντέλο 99 2ος, σε άριστη κατάσταση με μουσική συναγερμό, μπαγαζιέρα, πλάτη οδηγού, συνοδηγού. Πληρ. τηλ. 0936833606 κος Βάκης

Ζητούν προσωπικό

ΑΠΟ το Πρακτορείο Εφημερίδων ζητείται ΠΩΛΗΤΗΣ /ΟΔΗΓΟΣ με εμπειρία στις πωλήσεις. Προϋπηρεσία το λιγότερο 2 χρόνια. Για πώληση και διανομή ειδών περιπτέρου. Τηλ. 2241024018

ΖΗΤΕΙΤΑΙ από το ΡΑΔΙΟ ΚΟΡΑΣΙΔΗ ηλεκτρολόγος με δίπλωμα Οδηγού Β ή Γ από 22-32 ετών. Θα προτιμηθεί αν έχει γνώσεις Ψυκτικού και προϋπηρεσία. Πληροφορίες 22410 - 77065 Ωρες καταστημάτων.

ΖΗΤΟΥΝΤΑΙ άτομα για να εργασθούν σε γραφείο ενοικιάσεως αυτ/των με γνώση της γερμανικής ή αγγλικής. Πληρ. τηλ. 22410 51171, 0936656816

ΒΡΕΦΟΝΗΠΙΑΚΟΣ ΣΤΑΘΜΟΣ ΠΑΙΖΩ & ΜΑΘΑΙΝΩ
ΖΗΤΕΙΤΑΙ Δασκάλα - Νηπιαγωγός απόφοιτος Πανεπιστημίου Τηλέφωνα 2241098325 - 2241093305 κ. ΒΑΣΩ Καθημερινά από 10.00 π.μ. έως 12.30 μ.μ.

Η ΙΑΤΡΙΚΗ ΜΕΡΙΜΝΑ ΕΠΕ, ζητά μαία για συνεργασία στη Γυναικολογική Μαιευτική Κλινική Καραγιάννη «ο Αγιος Ελευθέριος». Τηλέφωνα επικοινωνίας: 22410 -27260 πρωί.

ΖΗΤΕΙΤΑΙ κοπέλα για μόνιμη εργασία στο νέο κατάστημα Follie Follie στην Παλιά Πόλη. Απαραίτητο προσόν Αγγλικά και προαιρετικά, Γερμανικά. Τηλ. πληροφοριών 22410-23320 ώρες γραφείου, 0945585152

ΑΠΟ Α.Ε ΔΙΑΚΙΝΗΣΗΣ ΤΡΟΦΙΜΩΝ ΚΑΛΛΥΝΤΙΚΩΝ
ΖΗΤΕΙΤΑΙ οδηγός κάτοχος επαγγελματικής άδειας οδήγησης Γ' κατ., ηλικίας μέχρι 27 ετών για εργασία όλο το χρόνο. Πληρ. Κον Βασίλη 22410-31708 - 20617

ΖΗΤΟΥΝΤΑΙ Κυρίες / Δεσποινίδες δια θέσεις GROUP LEADER Αγγλικού Πρακτορείου δια την ερχομένη σαιζόν. Βιογραφικά σημειώματα παρακαλούμε ν' αποσταλούν εις την ταχυδρομική θυρίδα No 238

HELLAS´TOURIST SERVICES S.A.
ΖΗΤΑ
γερμανόφωνο προσωπικό
για το διάστημα 01.04 - 07.05.03.
Πληροφορίες τηλ. 22410-38155
Δευτέρα έως Παρασκευή από 10.00 έως 14.00 Κέννεντυ 44 & Χειμάρρας.

ΕΝΟΙΚΙΑΖΕΤΑΙ
Διαμέρισμα στην ΑΘΗΝΑ
(περιοχή Ζαππείου - Καλλιμάρμαρο) 60 τ.μ.
πλήρως επιπλωμενο, σε μικρή πολυκατοικία,
κατάλληλο και για φοιτητές
Πληροφ: Τηλ. 22410 34636, 22410 30577 Κον Ζερβό

RHODES-GREECE
CAIRO PALACE
ΕΝΟΙΚΙΑΣΕΙΣ

ΕΝΟΙΚΙΑΖΟΝΤΑΙ ΕΠΑΓΓΕΛΜΑΤΙΚΟΙ ΧΩΡΟΙ ΣΤΟ ΚΕΝΤΡΟ ΤΗΣ ΠΟΛΗΣ ΣΤΟ ΕΜΠΟΡΙΚΟ ΚΕΝΤΡΟ CAIRO PALACE:

Πληροφορίες: κ. ΝΙΟΤΗ ΦΡΑΝΣΙΣ
τηλ. - φαξ 02410 27600 κιν. 0973572262

ΕΝΟΙΚΙΑΖΕΤΑΙ
Επαγγελματικός Χώρος 270 τ.μ. ισόγειο
και 300τ.μ. υπόγειο, γωνιακό,
με 15 & 50 μέτρα βιτρίνα
σε κεντρικό δρόμο της Ρόδου.
Πληρ. Τηλ. 22410 60009

ΠΑΡΑΝΤΑΪΣ ΠΕΥΚΟΙ ΛΙΝΔΟΣ Α.Ε.
ΠΕΥΚΟΙ - ΛΙΝΔΟΣ
ΖΗΤΟΥΝΤΑΙ
Από το ξενοδοχείο
«PEFKI ISLANDS RESORT»,
στους Πεύκους ζητούνται
για τη σαιζόν 2003 (01/05/2003 - 31/10/2003)
οι ακόλουθες ειδικότητες:
- Β' Σερβιτόροι
- Β' Μάγειρας
- Καμαριέρες
- Συντηρητής
- Κηπουρός
- Αποθηκάριος
(Λογιστικές γνώσεις απαραίτητες).
Οι ενδιαφερόμενοι θα πρέπει
να έχουν καλή γνώση της Αγγλικής γλώσσας και προϋπηρεσία το λιγότερο 2 χρόνια.

Για την συμπλήρωση των αιτήσεων
θα πρέπει ο / η ενδιαφερόμενος/η
να απευθυνθεί στο ξενοδοχείο
από 09.00 έως 14.00 καθημερινά
ή στο τηλέφωνο 22440 48163,
Fax: 22440 48184

RODOS PALACE
Resort Hotel • Convention Center

Το μεγαλύτερο ξενοδοχειακό συγκροτημα της Ρόδου ζητεί το ακόλουθο προσωπικό:

- **FOOD & Beverage Manager**
Με ανάλογη προϋπηρεσία σε ξενοδοχεία πολυτελείας.
- **Υπαλλήλους Υποδοχής**
Γνώστες Αγγλικών, Γερμανικών, με ανάλογη προϋπηρεσία
- **Προϊσταμένη Ορόφων & Βοηθούς αυτής**

Οι ενδιαφερόμενοι για τις ανωτέρω θέσεις μπορούν να στείλουν ένα βιογραφικό τους σημείωμα με μία πρόσφατη φωτογραφία στη Διεύθυνση της εταιρείας υπ' όψιν Κου Π. Ρούμπη.

Επίσης ζητούνται:
- Ηλεκτρολόγοι
- Υδραυλικοί
- Chef / Sous Chef
- Μάγειρας Α', Β' & Βοηθοί
- Ζαχαροπλάστες Α' & Β'
- Μπουφετζής Α' & Β'
- Σερβιτόροι & Βοηθοί
- Μπάρμεν Α' & Β'
- Hostess
- Λαντζιέρηδες
- Νυχτερινός Receptionist
- Γκρουμ (κάτοχοι αδείας οδήγησης αυτοκινήτου)
- Κλητήρας (κάτοχος αδείας οδήγησης μοτοποδηλάτου)
- Καμαριέρες
- Καθαρίστριες
- Εργάτες

Για τις ανωτέρω ειδικότητες μπορείτε να απευθυνθείτε προσωπικά, μετά την 10η Ιανουαρίου 2003, καθημερινά και κατά τις ώρες 10.00 - 15.00 στη Διεύθυνση Προσωπικού του Ξενοδοχείου, στον Κο Π. Ρούμπη.
Ξενοδοχείο Ρόδος Παλλάς
Λεωφ. Ιαλυσού, Τ.Θ. 121, Ιξιά, Ρόδος
Τηλ. 22410 25222, 22410 97235, Fax: 22410 25350

ΠΩΛΕΙΤΑΙ SUZUKI
Πωλείται SUZUKI VITARA
(mod. Safeland Lusso, 1997).
Δερμάτινο σαλόνι, ζάντες αλουμινίου,
air condition, κλπ. extra.
Πληροφ. στα τηλέφ.: (02410) 60180, 62775.
Κιν: 0973004241

ΔΙΑΦΟΡΑ

ΑΝΑΛΑΜΒΑΝΟΥΜΕ υπεύθυνα διανομή διαφημιστικών εντύπων και φυλλαδίων επίσης και αφισοκολλήσεις, πληρ. κ. Γιώργος 0977453671

ΠΩΛΕΙΤΑΙ ολοκαίνουργιο πιάνο σε πολύ καλή τιμή, λόγω έκτακτης αναχώρησης στο εξωτερικό. Πληροφορίες στα τηλ.: 2241033396, 6937 403140

ΚΗΠΟΥΡΟΣ αναλαμβάνει κήπους σπιτιών και ξενοδοχείων. Πληρ. τηλ. 6942090672 και 2241067869

ΠΩΛΕΙΤΑΙ ολοκαίνουργια κρεβατοκάμαρα και 2 συρταριέρες. Τιμή λογική. Πληρ. τηλ. 6976842411, 6947817860

ΠΩΛΟΥΝΤΑΙ CONTAINER(S) 6 μέτρων, 12 μέτρων σε αρίστη κατάσταση και σε πολύ προσιτές τιμές. Τηλέφωνα επικοινωνίας : 210 4006632, 210 4327451 και FAX : 210 4326384.

ΠΩΛΕΙΤΑΙ καινούργια θερμάστρα υγραερίου Delonghi Hi - fi με 2 αερόθερμα 150 Ευρώ. Πληρ. 22410-98417 πρωινές ώρες.

ΠΩΛΕΙΤΑΙ εξοπλισμός self service - εστιατορίου σε άριστη κατάσταση. Πληροφορίες: 22410 - 54700 κος Μιχ. Ποντίκας / Grand Hotel Rhodes

ΠΩΛΕΙΤΑΙ Σαλόνι (Τριθέσιος, Διθέσιος, Μονοθέσιος), στην τιμή των 550 ευρώ. Πληρ. τηλ. 2241 0 35887

ΠΩΛΕΙΤΑΙ επιχείρηση αλυσίδας παιδικών ενδυμάτων (2 καταστήματα) με αποκλειστικότητες λόγω φόρτου εργασίας. Πληροφορίες κο Νικόλα, τηλ. 0973716586

ΠΩΛΕΙΤΑΙ ΕΠΙΧΕΙΡΗΣΗ Ενοικιαζομένων Αυτοκινήτων με 10 καινούργια αυτοκίνητα στα Δωδ/νησα. Τηλ: 02470 - 33329.

ΜΗΧΑΝΙΚΟΣ Δασικής Οικονομίας με αναγνωρισμένο δίπλωμα από το ΔΙΚΑΤΣΑ , ζητά εργασία σε ανάλογη θέση. Τηλ.: 0944858145

ΜΗΧΑΝΗΜΑΤΑ Κοντέινερ πωλούνται 6 μέτρων, 12 μέτρων σε αρίστη κατάσταση και σε πολύ προσιτές τιμές. Τηλέφωνα επικοινωνίας 210-4327451 / 210-4006632/ 210-4006620

ΜΑΚΙΓΙΑΖ για νύφες αλλά και για μια ξεχωριστή βραδιά. Τα προϊόντα είναι επώνυμα. Το αποτέλεσμα εγγύηση. Τηλ.: 0945526679

ΠΩΛΕΙΤΑΙ κινητό ΝΟΚΙΑ 3310 με φορτιστή και έξτρα πρόσοψη. Τηλ. 22410 47949

ΠΩΛΟΥΝΤΑΙ επαγγελματικά ψυγεία, φούρνοι, τοστιέρα, βιτρίνα για τυρόπιτες και ένα ψυγείο ζαχαροπλαστικής μεταχειρισμένα αλλά σε πολύ καλή κατάσταση. Πληρ. τηλ. 0938 809703

ΑΝΤΑΛΛΑΣΣΕΤΑΙ διαμέρισμα τριάρι στο Γαλάτσι με δυάρι από περιοχή Ρόδου έως Κρεμαστή. Τηλ: 0936722493

ΠΩΛΕΙΤΑΙ εξοπλισμός κομμωτηρίου Πληρ. τηλ. 2241034176

ΠΩΛΕΙΤΑΙ σόμπα κεροζάν (Rainbow), καινούργια, 180 Ευρώ τοις μετρητοίς. Τηλ. 02410 20284, 0974152260

ΚΡΕΒΒΑΤΙ μονό, με στρώμα σε άριστη κατάσταση. Τηλ. 2241020884 - 31142, κ. Μιχάλη.

ΔΩΡΕΑΝ Στέλνουμε καταλόγους με φυτικά Σουηδικά καλλυντικά κάθε μήνα. Τηλ. 02410 75265 Κιν. 097 3066522

Η ΙΝΤΕΡΜΠΕΤΟΝ ΔΟΜΙΚΑ ΥΛΙΚΑ Α.Ε. (Ι.Δ.Υ. Α.Ε.) έλαβε άδεια εγκατάστασης μονάδας ετοίμου σκυροδέματος, στην περιοχή Καλάθου της νότιας Ρόδου.

ΠΩΛΕΙΤΑΙ πλαστική πολυεστερική ταχύπλοη βάρκα 4,30 μέτρα με εξωλέμβια μηχανή Honda 8 ίππων. τετράχρονη. Πληρ. τηλ. 0974 933496 κ. Νικήτας.

ΠΩΛΕΙΤΑΙ ηχοσύστημα αυτοκινήτου μάρκας KIKER 3.10 ίντσα και ένας ενισχυτής στη τιμή των 1.467 ευρώ. Πληρ. τηλ. 0937 349956.

ΑΝΑΛΑΜΒΑΝΟΥΜΕ τοποθετήσεις πλακιδίων και τρίψιματα - γυαλίσματα - κρυσταλλοποιήσεις μαρμάρων. Πληρ. τηλ. 0942252300

ΖΗΤΕΙΤΑΙ συνεργάτης - συνεταίρος σε κερδοφόρα επιχείρηση για την ανάπτυξη νέου τομέα. Δεκτές μόνον σοβαρές προτάσεις. Τηλ: 0945 922566 από 9.00 έως 21.00

ΚΗΠΟΥΡΟΣ αναλαμβάνει κήπους - κλάδεμα - γκαζόν - ψέκασμα και κάθε δουλειά αγροτικής φύσεως Πληρ: τηλ: 28189

ΠΩΛΕΙΤΑΙ εξοπλισμός ζαχαροπλαστείου. Πληρ. 22410 41591, 22410 41812, 0945343094

ΠΩΛΕΙΤΑΙ σχεδόν καινούργιος εξοπλισμός (ράφια), ο οποίος προσαρμόζεται για κάθε είδους επιχείρηση καθώς και κούκλες βιτρίνας για παιδικό κατάστημα. Πληρ. 0973716586

ΛΟΓΩ αναχώρησης πωλούνται 2 βαρέλια κρασιού 200άρια, 2 ποδήλατα, διάφοροι πίνακες, γυαλικά, κατσαρολικά, 1 παράθυρο αλουμινένιο μεγάλο, 1 σώμα ηλεκτρικό, 1 μοτοποδήλατο και διάφορα άλλα είδη. Πληροφορίες: τηλ. 0241074112 και 0946 559539

ΖΗΤΕΙΤΑΙ αντιπρόσωπος στην Ρόδο από Εκδοτική Εταιρεία ταξιδιωτικών οδηγών με έδρα την Αθήνα. Βιογραφικό: Αιγιαλείας 52, Μαρούσι 15125, Τηλ. 01-6856093, 0945 - 859939, Fax: 6856095

ΣΟΥΗΔΙΚΗ εταιρεία φυτικών καλλυντικών ΖΗΤΑ Συνεργάτες για την ανάπτυξη πωλήσεων στην περιοχή Δωδεκανήσου. Προσφέρουμε: εκπαίδευση, υψηλά ποσοστά, ελεύθερο ωράριο. Προϋπηρεσία δεν είναι απαραίτητη. Πληροφορίες στο τηλέφωνο:02410 75265 ή Κιν. 0973066522

ΖΗΤΕΙΤΑΙ ΧΩΡΟΣ για μουσικό εργαστήριο διαστάσεων 30 τ.μ. περίπου. Τηλ. 0972223817 κ. Σωτήρης

ΛΟΓΟΘΕΡΑΠΕΥΤΡΙΑ απόφοιτος Πανεπιστημίου Πατρών αναλαμβάνει Παιδιά με προβλήματα: • Αρθρωση • Μαθησιακές Δυσκολίες • Δυσλεξία • Νοητική υστέρηση • Βαρυκοΐα • Εγκεφαλική πάρεση • Τραυλισμός • Σύνδρομο Down. Πληροφορίες στο τηλέφωνο 61184, κινητό 0932920345

ΠΩΛΕΙΤΑΙ πλήρης δισκοθήκη αποτελούμενη από 700 maxi singles house μουσικής κατάλληλη για νυκτερινό κέντρο ή επαγγελματία dj. Ολα τα κομμάτια είναι του έτους 2001-02. Τιμή 2.500 ευρώ. Πληρ. τηλ. 0932529777

ΑΠΟΓΕΙΩΘΕΙΤΕ οικονομικά με πρωτότυπη, σύγχρονη, συναρπαστική εργασία στον ελεύθερό σας χρόνο, με παροχή εντυπωσιακής MERCEDES SLK CABRIO SPORT Υπεύθυνος: Χριστοδούλου Τηλέφωνο: 0932 - 510488

ΠΩΛΗΣΕΙΣ ΑΚΙΝΗΤΩΝ

ΠΩΛΕΙΤΑΙ οροφοδιαμέρισμα 110 τ.μ. σε άριστη κατάσταση στο Ροδίνι με εντοιχισμένη κουζίνα και πάρκινγκ. Μόνο σοβαρές προτάσεις. Πληρ. τηλ. 67451, 67234, 6945471001

ΠΩΛΕΙΤΑΙ ΕΥΚΑΙΡΙΑ: Οικόπεδο 380 τ.μ. με κτίσμα εντός αυτού στον οικισμό ΧΑΛΚΗΣ με απέραντη θέα. Για άμεση εκμετάλλευση. Τηλ. 0945 796 933

ΠΩΛΕΙΤΑΙ κατάστημα 60 τ.μ. στην οδό Καποδιστρίου Πληρ. τηλ. 21741 και ώρες 2-4 μ.μ.

ΚΑΡΑΚΟΝΕΡΟ Οροφοδιαμέρισμα λουξ κατασκευής απεριόριστη θέα 110 Μ2 20Μ2 ημιυπ. χωρ. εκτός μπαλκόνια 3 υπνοδ. 2 μπάνια σαλ. κουζ. 70 εκ. δρχ 205.429 ευρώ.

ΚΩΣ - βίλα 300τ.μ. μαζί με εστιατόριο 400 θέσεων. Στην περιοχή Αγιος Φώκας κοντά στις θερμοπηγές πάνω σε βουνό με πανοραμικές θαλασσινές θέες, 19 στρέμματα, πιθανότητες ξενοδοχείο. τηλ. 010 965 9615 η 010 662 7833

ΠΩΛΕΙΤΑΙ κατάστημα ανταλλακτικών αυτοκινήτων σε κεντρικό σημείο (Κόβα) γεμάτο ανταλλακτικά και πολλή πελατεία για λόγους υγείας. Ελέγχος δεκτός. Τιμή πολύ καλή. Τηλ. 34800

ΠΩΛΟΥΝΤΑΙ καταστήματα και διαμερίσματα στην πολυκατοικία της οδού Αμμοχώστου 31 και Λοχ. Φανουράκη. Πληροφορίες τηλ. 2241024408 ώρες 16.30 - 20.00

ΠΩΛΕΙΤΑΙ αγροτεμάχιο 7.350 στρ. στην περιοχή Καλαμώνα. Τιμή 35.500 Ευρώ. Τηλ. 0946847427, κ. Γιάννης

ΠΩΛΕΙΤΑΙ από τον ιδιοκτήτη πολυκατοικία επί της οδού Αγ. Αναργύρων 20. 1) Διαμέρισμα τριάρι 91 τ.μ. 2) Διαμέρισμα δυάρι 60 τ.μ. 3) Ημιυπόγεια αποθήκη 65 τ.μ. Πληρ. τηλεφ. 22410 28710 Κ. Μιχαλάκης

ΚΑΡΑΚΟΝΕΡΟ Διαμερίσματα λουξ κατασκευής απεριόριστη θέα (ισόγειο 111 Μ2 Α! Οροφος 111 Μ2 , Α! όροφος 96 Μ2 x 550 τμ Δρχ. Β' όροφος 90 Μ2), Ακίνητα νέας χιλιετίας κα MITTON 0241022142 Κιν. 0945 668060

ΠΩΛΕΙΤΑΙ διαμέρισμα 110 τμ στην οδό Κέννεντυ 3 κρεβ. 2 WC σαλόνι κουζίνα μεγάλη βεράντα με θέα, πανταχόθεν ελεύθερο. 50 εκατομμύρια 170. 000 ευρώ. Ακίνητα νέας χιλιετίας, κα MITTON Τηλ. 02410 22142 Κιν: 0945668060

ΠΩΛΟΥΝΤΑΙ: 1) Κατάστημα με δύο αποθήκες στην οδό Βεροπλίνου 23. 2) Καρά - Γιαπί 160 τ.μ. σε τρίτο όροφο οικοδομής. 3)Αγρόκτημα 4.500 τ.μ. στον Αρχάγγελο επί της Εθνικής οδού Ρόδου - Λίνδου, με φως, νερό και τηλέφωνο. Πληροφορίες: 0244 - 51391 και 51184

ΠΩΛΕΙΤΑΙ διαμέρισμα στην Ιαλυσό 2 δωματίων, κουζίνα, WC 2ου ορόφου 50τ.μ. λεωφ. Ηρακλειδών τιμή 50,000 ευρώ. Τηλ. 0241095255

ΜΑΘΗΜΑΤΑ

ΔΑΣΚΑΛΟΣ με μακροχρόνια πείρα παραδίδει μαθήματα σε παιδιά δημοτικού με τη βοήθεια φορητού ηλεκρονικού υπολογιστή. 15 ευρώ την ώρα. Τηλ: 0934744084

ΚΑΘΗΓΗΤΡΙΑ απόφοιτος του Πανεπιστημίου Αθηνών παραδίδει μαθήματα σε παιδιά Δημοτικού στην πόλη της Ρόδου και στην Ιαλυσό τηλ. 22410 -92362 κιν. 09766 -42963

ΠΑΡΑΔΙΔΟΝΤΑΙ ΙΔΙΑΙΤΕΡΑ ΜΑΘΗΜΑΤΑ ΓΕΡΜΑΝΙΚΩΝ ΣΕ ΜΑΘΗΤΕΣ ΚΑΙ ΞΕΝΟΔΟΧΟΫΠΑΛΛΗΛΟΥΣ, ΔΥΝΑΤΟΤΗΤΑ ΠΑΡΑΚΟΛΟΥΘΗΣΗΣ ΜΑΘΗΜΑΤΩΝ ΚΑΙ ΜΕΣΩ INTERNET. ΤΗΛ. 094-729816

ΠΑΙΔΑΓΩΓΟΙ παραδίδουν μαθήματα σε παιδιά δημοτικού. Τηλ: 0936725329

ΑΠΟΦΟΙΤΟΣ Ελληνικής και Αγγλικής φιλολογίας αναλαμβάνει μαθητές δημοτικού, Γυμνασίου, Λυκείου. Τηλ. 09344778204

ΕΓΚΥΡΟ ΠΑΙΔΑΓΩΓΙΚΟ ΥΛΙΚΟ ΠΡΟΣΦΕΡΕΤΑΙ ΓΙΑ ΤΙΣ ΠΡΟΣΕΧΕΙΣ ΕΞΕΤΑΣΕΙΣ ΤΟΥ ΑΣΕΠ ΓΙΑ ΝΗΠ/ΓΟΥΣ ΣΥΜΠΕΡΙΛΑΜΒΑΝΟΝΤΑΙ ΚΑΙ ΟΡΓΑΝΩΜΕΝΕΣ ΣΗΜΕΙΩΣΕΙΣ ΤΗΛ. 0936725329

ΨΥΧΟΛΟΓΟΣ Απόφοιτος Παντείου Πανεπιστημίου με μετεκπαίδευση στις σχολές Γονέων, παραδίδει μαθήματα σε παιδιά με μαθησιακές δυσκολίες. Τηλ. 0974566484

ΠΑΡΑΔΙΔΟΝΤΑΙ ιδιαίτερα μαθήματα για μεταξεταστέους Γυμνασίου, Ενιαίου Λυκείου, ΤΕΕ. Επίσης γίνεται προετοιμασία από έμπειρους καθηγητές για Β- Γ Ενιαίου Λυκείου όλων των κατευθύνσεων. Πληρ. τηλ. 0241028053

ΓΙΑΝΝΗΣ ΝΙΚΟΛΙΔΑΚΗΣ
ΜΗΧΑΝΟΛΟΓΟΣ ΜΗΧΑΝΙΚΟΣ
ΓΑΛΛΙΑΣ 12 ΡΟΔΟΣ ΤΗΛ.: 22291 - 35103

ΠΩΛΟΥΝΤΑΙ

Επί της οδού Αναστασιάδη (περιοχή Δασκάλων) διαμ/τα πολυτελούς κατασκευής με υπόγειο χώρο στάθμευσης και αυτόνομη θέρμανση
67 τ.μ., 114 τ.μ., 88 τ.μ., 59,50 τ.μ., 90 τ.μ., 98 τ.μ., 117 τ.μ., 132 τ.μ.

ΠΩΛΟΥΝΤΑΙ
ΑΠΟ ΤΟΝ
ΑΝΑΣΤΑΣΙΟ ΑΤΣΙΔΗ

1) Μονοκατοικίες στην οδό Μυκηνών, Ιάλυσος, Διόροφες με σοφίτα, τεσσάρων υπνοδωματίων, 3 μπάνιων και WC, αυτόνομη θέρμανση, σε οικόπεδο από 260 έως 415τ.μ., πλήρως αποπερατωμένες.
2) Ισόγεια διαμερίσματα 118 τ.μ., στην οδό Παρθενώπης, Αραπάκι, με αποκλειστική χρήση αυλής.
3) Διαμερίσματα στην οδό Κωνσταντινίδη, στο Ζέφυρος, 82, 94, 98, 132 και 148 τ.μ. με αποκλειστική θέση πάρκινγκ, αποθήκη και αυτόνομη θέρμανση.

ΠΛΗΡΟΦΟΡΙΕΣ: ΑΝΑΣΤΑΣΙΟΣ ΑΤΣΙΔΗΣ
ΣΤΕΦΑΝΟΥ ΚΑΖΟΥΛΛΗ 74 - ΡΟΔΟΣ
Τηλ. 2241028616 - 2241037848

ΟΙΚΟΔΟΜΙΚΕΣ ΕΠΙΧΕΙΡΗΣΕΙΣ
ΔΙΑΚΟΓΕΩΡΓΙΟΥ ΚΑΛΛΙΣΤΟΣ
ΕΘΝ. ΑΝΤΙΣΤΑΣΕΩΣ 11 (πρώην Αννης Μαρίας)

ΠΩΛΗΣΕΙΣ ΔΙΑΜΕΡΙΣΜΑΤΩΝ ΚΑΤΑΣΤΗΜΑΤΑ - ΑΠΟΘΗΚΕΣ ΑΝΤΑΛΛΑΓΕΣ ΑΚΙΝΗΤΩΝ ΑΓΟΡΕΣ ΟΙΚΟΠΕΔΩΝ ΑΝΑΛΑΜΒΑΝΟΥΜΕ ΑΝΤΙΠΑΡΟΧΕΣ

ΠΩΛΟΥΝΤΑΙ διαμερίσματα λουξ κατασκευής με απεριόριστη θέα. Τα διαμερίσματα διαθέτουν θωρακισμένες πόρτες - εντοιχισμένες κουζίνες - ντουλάπες - εντοιχισμένο νιπτήρα με ντουλάπι - κεντρική θέρμανση αυτόνομη - ανοιγόμενα ανακλινόμενα κουφώματα με διπλά τζάμια - σίτες - ρολά - υδραυλικό ασανσέρ - τριφασικό ρεύμα.
Ολοι οι χώροι **σπατουλαριστοί - εσωτερικές πόρτες** M.D.F. με σχέδιο.

ΓΡΑΦΕΙΑ ΙΑΤΡΕΙΑ
1) Επί της οδού Μεγ. Κων/νου - Κων/νου Παλαιολόγου των 80 τ.μ.
2) Επί της οδού Κων/νου Παλαιολόγου και Θεοτοκοπούλου 60-80 τ.μ.
3) Επί της οδού Ρήγα Φεραίου στο πάρκο 60-80-100 τμ.

ΚΑΤΑΣΤΗΜΑΤΑ
1) Επί της οδού Κ. Παλαιολόγου και Θεοτοκοπούλου των 60-80-100 τ.μ.
2) Επί της οδού Λεωφόρου Καλλιθέας (Καρακόνερο) 90 τ.μ.

ΔΙΑΜΕΡΙΣΜΑΤΑ
1) Επί της οδού Χρ. Φέσσα (Κάθετος Αποστ. Παύλου) 90 τ.μ. τριάρια.
Επίσης οροφοδιαμερίσματα των 90 τ.μ. (οικοδομή μόνο τριών διαμερισμάτων)

ΟΙΚΟΔΟΜΕΣ
1) Οικοδομή επί της οδού Πτολεμαίων και Χρ. Φέσσα των 117-125 τ.μ.
2) Οικοδομή υπό ανέγερση επί της οδού Ρήγα Φεραίου στο Πάρκο. Διαμερίσματα τριάρια - τεσσάρια
3) Οικοδομή υπό ανέγερση επί της οδού Κ. Παλαιολόγου και Θεοτοκοπούλου. Διαμερίσματα δυάρια - τριάρια - τεσσάρια - καταστήματα
5) Επι της οδού Β. Ηρακλείου οικοδομή τεσσάρων διαμερισμάτων . Οροφοδιαμερίσματα των 133τ.μ. Η οικοδομή έχει πιλοτή για πάρκινγκ.

ΑΠΟΘΗΚΕΣ
1) Πλησίον Στέλιου Κωτιάδη των 130 τ.μ.
2) Στη Λεωφόρο Καλλιθέας (Καρακόνερο) των 80-300 τ.μ.

• Οι πωλήσεις μπορούν να γίνουν και με όλα τα Δάνεια τράπεζας και οργανισμών.
• Αναλαμβάνουμε ΑΝΤΙΠΑΡΟΧΕΣ και Αγορές οικοπέδων.
• Δεχόμαστε ανταλλαγές ακινήτων.

ΠΛΗΡΟΦΟΡΙΕΣ:
ΔΙΑΚΟΓΕΩΡΓΙΟΥ ΚΑΛΛΙΣΤΟΣ
ΤΗΛ.: 29318 - 34598 - ΤΗΛ. 78501 - 78502

ΙΑΤΡΙΚΗ ΑΝΑΚΟΙΝΩΣΗ

Ο Ιατρός

ΓΕΩΡΓΑΚΗΣ Ε. ΛΑΖΑΡΟΣ

ΔΕΡΜΑΤΟΛΟΓΟΣ -

ΑΦΡΟΔΙΣΙΟΛΟΓΟΣ

ΑΜΕΡΙΚΗΣ 7 (1ος όροφος)

ΔΕΧΕΤΑΙ: Δευτέρα - Παρασκευή

08:30 - 13:00 και 17:00 - 20:30

Απόγευμα Δευτέρας

και Παρασκευής με ραντεβού

Τηλ.: 22410 73008

Κινητό: 09770 83210

ΝΤΕΤΕΚΤΙΒΣ

30 ΧΡΟΝΙΑ ΜΟΝΙΜΑ ΚΑΙ ΣΤΗ ΡΟΔΟ

35354

ΠΛΑΤΕΙΑ ΑΓΙΟΥ ΙΩΑΝΝΟΥ

Η ΛΥΣΗ!!!

ΣΕ ΚΑΘΕ ΣΑΣ ΠΡΟΒΛΗΜΑ

EXPRESS SECURITY

ΕΚΠΤΩΣΕΙΣ

Γυναικεία εσώρουχα WONDER

50%

ΕΩΣ

50%



CALZA SCANDALO

Αμαράντου 1, Ρόδος, Τηλ. 2241076230

ΕΛΛΗΝΙΚΗ ΔΗΜΟΚΡΑΤΙΑ
ΠΕΡΙΦΕΡΕΙΑ ΝΟΤΙΟΥ ΑΙΓΑΙΟΥ
ΝΟΜΟΣ ΔΩΔΕΚΑΝΗΣΟΥ
ΝΟΜΑΡΧΙΑΚΗ ΑΥΤ/ΣΗ ΔΩΔΕΚΑΝΗΣΟΥ
Δ/ΝΣΗ ΜΕΤΑΦΟΡΩΝ ΚΑΙ ΕΠΙΚΟΙΝΩΝΙΩΝ
ΤΜΗΜΑ Κ.Τ.Ε.Ο

Ταχ. Δ/νση: 6ο χιλ. Ρόδου Λίνδου
Ταχ. Κώδικας: 85100, Telefax: 2241069544
Πληροφορίες: Γεώργιος Αργύρης
Τηλέφωνο: 2241066385

Πρόγραμμα πρόσκλησης για διενέργεια τεχνικού ελέγχου οχημάτων με έδρα τον Ν. Δωδεκανήσου.



Χρονική περίοδος: Από 08/01/2003
έως 28/02/2003
Είδος οχήματος: Παντός είδος οχήματα
με συνδυασμό γραμμάτων
ΡΟΒ 1501 - 2000.
Επίσης θα ελέγχονται τα οχήματα που
η καταλληλότητα τους λήγει αυτές
τις εβδομάδες και οχήματα
ανάριθμα εισαγωγής.

Ε.Ν.
Ο Δ/ντής
Ιωάννης Κασαπίδης

ΓΡΑΦΕΙΟ ΤΕΛΕΤΩΝ & ΜΝΗΜΟΣΥΝΩΝ ΡΟΔΟΥ
ΣΤΕΦΑΝΑ - ΣΤΟΛΙΣΜΟΙ

«ΑΜΕΡΙΚΑΝΟΥ»

Αμεση εξυπηρέτηση
ΟΛΟ ΤΟ 24ΩΡΟ

Αναλαμβάνουμε την τελετήκαι με τα έξοδαπου
χορηγούν τα ταμείαχωρίς καμία επιβάρυνση
ΙΚΑ, ΤΕΒΕ, ΤΑΞΥ, ΔΗΜΟΣΙΟΥ, ΛΙΜΕΝΙΚΩΝ, ΟΓΑ
και λοιπά ταμεία.

Τους ΑΠΟΡΟΥΣ ΔΩΡΕΑΝ
Πλατεία Βρούχου στη Μητρόπολη
Τηλέφωνα: 28901 - 33400

TOP PROPERTIES

GEORGE and SAVAS PIPINOS

ΓΕΩΡΓΙΟΣ και ΣΑΒΒΑΣ ΠΙΠΙΝΟΣ

ΣΥΜΒΟΥΛΟΙ και ΕΚΤΙΜΗΤΕΣ ΑΚΙΝΗΤΩΝ

REAL ESTATE AGENTS - MEMBER OF F.I.A.B.C.I. - N.A.E.A - C.E.I.

E-mail: gpipinos@otenet.gr

URL: www.rhodes - top - properties.com and www.pipinos.gr



Η "TOP PROPERTIES" είναι ατομική επιχείρηση και ανήκει στους κ. Γεώργιο και Σάββα Πιπίνο. Το γραφείο ασχολείται απο το 1971 αποκλειστικά και μόνο με επενδύσεις και REAL ESTATE, στο νησί της Ρόδου και στην ευρύτερη περιοχή της Δωδεκανήσου.

ΑΠΕΥΘΥΝΟΜΑΣΤΕ: Στους **σοβαρούς, απαιτητικούς και επιλεκτικούς** επενδυτές - επιχειρηματίες, Ελληνες και ξένους, που ενδιαφέρονται να κάνουν μια σοβαρή επένδυση **προβολής** στο νησί της Ρόδου.

ΠΡΟΣΦΕΡΟΥΜΕ: Α) Υπηρεσίες και πληροφορίες που γίνονται σε προσωπικό επίπεδο με **εχεμύθεια, διακριτικότητα και σοβαρότητα.** Β) Μεγάλη γκάμα υψηλής ποιότητας ακινήτων, όπως: 1) Ξενοδοχεία Α' και Β' κατηγορίας των 600 - 500 - 350 - 300 κλινών 2) Κεντρικά αστικά ακίνητα κατάλληλα για Τράπεζες - καταστήματα - γραφεία 3) Παραλιακές εκτάσεις, κατάλληλες για τουριστικές επενδύσεις των 150.000 - 100.000 - 70.000 - 50.000 - 36.000 τ.μ. 4) Διαμερίσματα και μεζονέτες **προβολής και 5) Αξιόλογες Παραθεριστικές κατοικίες.**

ΣΤΟΧΟΣ ΜΑΣ ΕΙΝΑΙ: Να προσφέρουμε στο αγοραστικό μας κοινό **υψηλής ποιότητας ακίνητα** και **ευκαιρίες** στο νησί της Ρόδου. Η τριακονταετής και πλέον πείρα μας στον τομέα αυτό αποτελεί εγγύηση.

ΣΥΝΘΗΜΑ ΜΑΣ ΕΙΝΑΙ: Επενδύστε στη ΡΟΔΟ ΤΩΡΑ, σε ακίνητα που **ΑΝΤΕΧΟΥΝ ΣΤΟ ΧΡΟΝΟ.**

Γεώργιος και Σάββας Πιπίνος
ΜΕΣΙΤΗΣ ΑΣΤΙΚΩΝ ΣΥΜΒΑΣΕΩΝ
Γιατί εμείς γνωρίζουμε καλύτερα!

TOP PROPERTIES is a father and son business. The Senior, Mr George S. Pipinos, the founder of the office, has carved over the years a reputation for integrity and excellence in the world of Real Estate in the Dodecanese. The junior, Dr. Savas Pipinos, haw returned from his studies in the UK to aid in his father's footsteps.

At Top Properties we try hard to attract important and selective investors: high calibre businessmen/women and discerning professional people, both Greek and foreign, who wish to acquire substantial and valuable property on Rhodes.

We offer our expertise and advice privately, discreetly and in strict confidence.

We keep a compehensive list of real estate of the highest specifications:

a. A' and B' class hotels (600, 500, 350, 300 beds capacity).

b. Centrally situated office buildings and other business premises.

c. Seaside land, ideal for development (hotels, holiday resorts, etc.), of 150.000, 100.000, 70.000, 50.000, 36.000 square metres.

d. Luxury apartments, maisonettes, detached, semi - detached and terraced houses.

e. Holiday and Retirement Homes

Our aim is to give our clients the opportunity to acquire value for money, first class real estate on Rhodes. Our 30- year - old experience in Real Estate is our warranty.

Our motto is: Invest in Rhodes. Invest in property. It stands the test of time.

TOP PROPERTIES
George and Savas Pipinos
Because we Know best



ΚΕΝΝΕΝΤΥ 38, ΡΟΔΟΣ, 85 100, ΤΗΛ. (22410) 23895 FAX: (22410) 20883

38 KENNEDY STR., RHODES, 85 100, TEL. (22410) 23895, FAX: (22410) 20883

ΕΛΛΗΝΙΚΗ ΔΗΜΟΚΡΑΤΙΑ
ΠΕΡΙΦΕΡΕΙΑ ΝΟΤΙΟΥ ΑΙΓΑΙΟΥ
ΝΟΜΟΣ ΔΩΔΕΚΑΝΗΣΟΥ
ΔΗΜΟΣ ΝΟΤΙΑΣ ΡΟΔΟΥ
ΔΙΕΥΘΥΝΣΗ: ΔΙΟΙΚ. ΥΠΗΡ.
ΤΜΗΜΑ ΔΙΟΙΚΗΣΗΣ
ΓΡΑΦΕΙΟ: Προσωπικού, Πληροφορίες: Π. Φεσσά
Ταχ. Δ/νση: Γεννάδι Ρόδου, Τ.Κ. 85 109
Τηλ.: 2244029127, Fax.: 2244043385

Γεννάδι 12/2/2003
Αριθ. Πρωτ.: 937

ΑΝΑΚΟΙΝΩΣΗ

Για την πρόσληψη εποχιακού προσωπικού ανταποδοτικού χαρακτήρα ο Δήμος Νότιας Ρόδου σύμφωνα:

1) Τις διατάξεις του άρθρου 21 του Ν. 2190/1994, όπως ισχύει μετά τις τροποποιήσεις και συμπληρώσεις των Ν. 2225/1994, 2247/1994, 2266/1994, 2349/1995, 2527/1997, 2738/1999 και 3051/2002.

2) Με την με αριθμ. 2/2003 απόφαση του Δημοτικού Συμβουλίου, η οποία επικυρώθηκε με την με αριθμ. 988/29-01-2003 απόφαση της Περιφέρειας Νοτίου Αιγαίου.

3) Με τις διατάξεις του άρθρου 21 του Ν. 2190/1994 και με τις διατάξεις του άρθρου 6 παρ. 29 του Ν. 2240/1994 όπως ισχύει σήμερα.

4) Τον Ο.Ε.Υ. του Δήμου μας.

Ανακοινώνει

Ότι θα προσλάβει προσωπικό ανταποδοτικού χαρακτήρα με σύμβαση εργασίας ιδιωτικού δικαίου ορισμένου χρόνου, συνολικού αριθμού 6 ατόμων για την κάλυψη παροδικών αναγκών της Υπηρεσίας Καθαριότητας κατά αριθμό ατόμων, ειδικότητες, με τα αντίστοιχα ειδικά τυπικά προσόντα και την αντίστοιχη χρονική περίοδο.

Ειδικότητα		Αριθμός Ατόμων	Ειδικά τυπικά προσόντα	Χρονική διάρκεια
ΥΕ 16	Εργάτες Καθαριότητας	6	-	8 μήνες

Α ΓΕΝΙΚΑ ΠΡΟΣΟΝΤΑ ΠΡΟΣΛΗΨΗΣ

1. Οι υποψήφιοι πρέπει να έχουν ηλικία από 18 ετών και άνω (παρ. 6 άρθρο 21 Ν. 2190/1994 σε συνδυασμό με την παρ. 11 άρθρο 10 του Ν. 3051/2002).

2. Να έχουν την υγεία και τη φυσική καταλληλότητα που τους επιτρέπει την εκτέλεση των καθηκόντων της θέσεως που επιλέγουν.

3. Να μην έχουν κώλυμα κατά το άρθρο 8 του Υπαλληλικού Κώδικα (καταδίκη, υποδικία, δικαστική συμπαράσταση), με την επιφύλαξη της επόμενης εξαίρεσης.

Εξαίρεση: Οι υποψήφιοι για θέσεις βοηθητικού ή ανειδίκευτου προσωπικού υπό την προϋπόθεση ότι έχουν εκτίσει την ποινή ή τα μέτρα ασφαλείας που τους έχουν επιβληθεί έχουν αρθεί ή έχουν απολυθεί υπό όρο (Ν. 2207/1994 άρθρο 4 παρ. 6).

Β. ΚΡΙΤΗΡΙΑ ΠΡΟΣΛΗΨΗΣ
ΚΡΙΤΗΡΙΟ ΕΝΤΟΠΙΟΤΗΤΑΣ

• Οι υποψήφιοι κατατάσσονται σε πίνακες κατά κλάδο ή ειδικότητα με κριτήριο την **ΕΝΤΟΠΙΟΤΗΤΑ** ως ακολούθως:

Από άποψη εντοπιότητας:

Πρώτη προτεραιότητας πρόσληψης έχουν:

α) Οι Δημότες του Δήμου Ν. Ρόδου

β) Οι Δημότες των Δήμων της Νήσου Ρόδου

γ) Οι Δημότες των υπολοίπων Δήμων και Κοινοτήτων του νομού Δωδ/σου.

δ) Οι μόνιμοι κάτοικοι όλων των νομών της Χώρας.

ΛΟΙΠΑ ΚΡΙΤΗΡΙΑ

• Η σειρά κατάταξης των υποψηφίων καθορίζεται με τη ΒΑΘΜΟΛΟΓΗΣΗ ΤΩΝ ΠΑΡΑΚΑΤΩ ΚΡΙΤΗΡΙΩΝ ως ακολούθως:

ΚΡΙΤΗΡΙΑ	ΜΟΝΑΔΕΣ
1. Χρόνος Ανεργίας	
α. Τεσσάρων (4) μηνών ανεργίας	1.000
β. Άνω των τεσσάρων (4) μηνώνμε ανώτατο όριο τους δώδεκα (12) μήνες, προστίθενται ανά μήνα ανεργίας.	50
2. Αριθμός τέκνων πολύτεκνης οικογένειας	
α. Για υποψήφιο που είναι πολύτεκνος, για κάθε τέκνο	50
β. Για υποψήφιο που είναι τέκνο πολύτεκνης οικογένειας, για κάθε τέκνο	50
3. Αριθμός ανηλίκων τέκνων	
α. Για καθένα από τα δύο (2) πρώτα ανήλικα τέκνα	30
β. Για το τρίτο ανήλικο τέκνο	50
4. Ηλικία	
α. Για τους υποψηφίους ηλικίας έως Τριάντα (30) ετών με αφετηρία υπολογισμού το απαιτούμενο από την ανακοίνωση κατώτερο όριο ηλικίας και με βάση το έτος γέννησης, ανά έτος	3
β. Για τους υποψηφίους ηλικίας άνω των τριάντα(30) ετών με αφετηρία υπολογισμού το απαιτούμενο από την ανακοίνωση κατώτερο όριο ηλικίας και με βάση το έτος γέννησης, ανά έτος	2

Επί ισοβαθμίας υποψηφίων στη συνολική βαθμολογία προηγείται αυτός που έχει τις περισσότερες μονάδες στο πρώτο κριτήριο (χρόνος ανεργίας) και αν, αυτές συμπίπτουν, αυτός που έχει τις περισσότερες μονάδες στο δεύτερο κριτήριο (αριθμός τέκνων πολύτεκνης οικογένειας) και ούτω καθεξής.

ΕΠΙΣΗΜΑΝΣΕΙΣ

• Υποψήφιος που είναι ταυτόχρονα πολύτεκνος και τέκνο πολύτεκνης οικογένειας δικαιούται να κάνει χρήση της προσφορότερης βαθμολογικά εκ των δύο ιδιοτήτων, αποκλειόμενης της αθροιστικής βαθμολόγησης.

Γ. ΠΡΟΘΕΣΜΙΑ ΥΠΟΒΟΛΗΣ ΑΙΤΗΣΕΩΝ

Οι ενδιαφερόμενοι μπορούν να υποβάλουν αίτηση στα γραφεία της υπηρεσίας μας (ΔΗΜΟ ΝΟΤΙΑΣ ΡΟΔΟΥ), οδός στο Γεννάδι και ειδικότερα στην υπηρεσία (π.χ. Γραφείου προσωπικού αρμόδια κ. Π. Φεσσά Παρθενόπη τηλ. 2244029127) **εντός προθεσμίας δέκα (10) ημερών,** που αρχίζει από την επομένη ημέρα της τελευταίας δημοσίευσης της παρούσας σε τοπικές εφημερίδες ή της ανάρτησής της στο κατάστημα της υπηρεσίας και στο χώρο ανακοινώσεων του δημοτικού ή κοινοτικού καταστήματος, εφόσον η ανάρτησή της είναι τυχόν μεταγενέστερη της δημοσίευσης στις εφημερίδες (παρ. 10 άρθρο 21 Ν. 2190/1994).

Δ. ΥΠΟΒΟΛΗ ΔΙΚΑΙΟΛΟΓΗΤΙΚΩΝ

Οι ενδιαφερόμενοι μαζί με την αίτηση τους πρέπει να υποβάλουν υποχρεωτικά τα εξής δικαιολογητικά **επικυρωμένα:**

1. Φωτοαντίγραφο των δύο όψεων της αστυνομικής ταυτότητας.

2. Υπεύθυνη δήλωση του Ν. 1599/1986 ότι δεν έχουν κώλυμα κατά το άρθρο 8 του Υπαλληλικού Κώδικα: α) ότι δεν έχουν καταδικαστεί για κακούργημα και σε οποιαδήποτε κλοπή, υπεξαίρεση (κοινή και στην υπηρεσία), απάτη, εκβίαση, πλαστογραφία, απιστία δικηγόρου, δωροδοκία, καταπίεση, απιστία περί την υπηρεσία, παράβαση καθήκοντος καθ' υποτροπή, συκοφαντική δυσφήμιση, καθώς και για οποιοδήποτε έγκλημα κατά της γενετήσιας ελευθερίας ή οικονομικής εκμετάλλευσης της γενετήσιας ζωής, β) ότι δεν είναι υπόδικοι και δεν έχουν παραπεμφθεί με τελεσίδικο βούλευμα για κακούργημα ή για πλημμέλημα της προηγούμενης περίπτωσης, έστω και αν το αδίκημα παραγράφηκε, γ) ότι δεν έχουν, λόγω καταδίκης, στερηθεί τα πολιτικά τους δικαιώματα και για όσο χρόνο διαρκεί η στέρηση αυτή, ότι δεν τελούν υπό δικαστική συμπαράσταση.

3. Υπεύθυνη δήλωση του Ν.1599/1986 στην οποία ο υποψήφιος να δηλώνει ότι είναι άνεργος για διάστημα τουλάχιστον τεσσάρων (4) μηνών. Αν η υπεύθυνη δήλωση αποδειχθεί ανακριβής, η πρόσληψη ανακαλείται, επερχομένων πάντοτε και των συνεπειών του Ν.1599/1986. Σημειώνεται ότι η υπηρεσία δικαιούται να ζητήσει και πιστοποιητικό του ΟΑΕΔ και μετά την πρόσληψη.

4. Προκειμένου για ανέργους υποψήφιους που είχαν ενταχθεί σε πρόγραμμα επαγγελματικής κατάρτισης του ΟΑΕΔ: α) βεβαίωση του ΟΑΕΔ στην οποία να αναφέρεται η ημερομηνία συμμετοχής του υποψηφίου στο πρόγραμμα καθώς και η ημερομηνία λήξης της συμμετοχής του και

β) βεβαίωση του ΟΑΕΔ από την οποία να προκύπτει η ημερομηνία εγγραφής τους ως ανέργων στα σεχτικά μητρώα.

5. Πιστοποιητικό οικογενειακής κατάστασης, προκειμένου για υποψήφιους που έχουν ανήλικα τέκνα. Ειδικά για τους πολύτεκνους και τα τέκνα πολύτεκνων οικογενειών γίνεται δεκτό και **πιστοποιητικό της ΑΣΠΕ.**

6. Πιστοποιητικό του οικείου Δήμου ή Κοινότητας για τη δημοτικότητα.

Για υποψηφίους των υπολοίπων νομών που δεν έχουν το κριτήριο της εντοπιότητας, όπως ορίζεται στο κεφάλαιο Β' του παρόντος, απαιτείται η υποβολή βεβαίωσης μόνιμης κατοικίας από τον οικείο Δήμο ή Κοινότητα (άρθρο 4 παρ.5 Ν.2647/1998).

Ε' ΔΗΜΟΣΙΕΥΣΗ ΤΗΣ ΑΝΑΚΟΙΝΩΣΗΣ

Περίληψη της παρούσας, περιέχουσα υποχρεωτικώς τα όρια ηλικίας και όλα τα στοιχεία του άρθρου 21 παρ.8 του Ν.2190/1994 (όπως ισχύει), να δημοσιευθεί σε δύο (2) ημερήσιες ή εβδομαδιαίες τοπικές αφημερίδες του Νομού, εφόσον εκδίδονται. **Ανάρτηση** ολόκληρης της ανακοίνωσης να γίνει στο κατάστημα της οικείας υπηρεσίας και στον χώρο των ανακοινώσεων του δημοτικού ή κοινοτικού καταστήματος του δήμου ή της κοινότητας στην οποία εδρεύει η υπηρεσία, συντασσομένου κατ' άρθρο 21 παρ.9 του Ν. 2190/1994 (όπως ισχύει) πρακτικού ανάρτησης.

ΣΤ' ΑΝΑΡΤΗΣΗ ΠΙΝΑΚΩΝ - ΥΠΟΒΟΛΗ ΕΝΣΤΑΣΕΩΝ

Οι πίνακες κατάταξης των υποψηφίων αναρτώνται στο κατάστημα της οικείας υπηρεσίας, συντασσομένου πρακτικού ανάρτησης, υπογραφόμενου από δύο (2) υπαλλήλους της υπηρεσίας.

Κατά των ανωτέρω πινάκων οι ενδιαφερόμενοι μπορούν να υποβάλλουν ενστάσεις, στο ΑΣΕΠ, **μέσα σε αποκλειστική προθεσμία, η οποία λήγει μετά την πάροδο δέκα (10) ημερών από την ανάρτησή τους.** Για την υποβολή της ένστασης απαιτείται η καταβολή **παραβόλου στο δημόσιο ταμείο είκοσι πέντε ευρώ (25).**

Ο Δήμαρχος
Νοτίας Ρόδου
Σαββής Εμμανουήλ

ΠΕΡΙΛΗΨΗ ΑΓΩΓΗΣ

Με την από 20-9-2002 και αριθμό εκθ. καταθ. 920/8-10-2002 αγωγή στο Ειρηνοδικείο Ρόδου των 1) Γεωργίου Σωτήρη του Κυριάκου, κατοίκου Παλαιού Φαλήρου Αττικής, 2) Αντωνίου Σωτήρη του Κυριάκου, κατοίκου Μονάχου Γερμανίας και 3) Δέσποινας Σωτήρη του Κυριάκου, συζ. Κων/νου Νούλια, κατοίκου Νέας Πολιτείας Ωρωπού Αττικής κατά των 1) Τηλέμαχο Σωτήρη του Χαραλάμπου, πρώην κατοίκου Πειραιά και ήδη αγνώστου διαμονής και 2) διαφόρων άλλων γνωστής διαμονής, της οποίας η συζήτηση έχει οριστεί κατά τη δικάσιμο της 21-10-2003 με αριθμό πινακίου 17, οι ενάγοντες ζητούν να αναγνωριστεί και δικαστικά, ότι συμπληρώθηκε στο πρόσωπό τους, ο νόμιμος χρόνος δεκαπενταετούς με διάνοια κυρίων νομής τους για τη με κτητική παραγραφή (χρησικτησία) του άρθρου 63 του Κτηματολογικού Κανονισμού του Κτηματολογίου Ρόδου κτήση της κυριότητας επί των περιγραφομένων λεπτομερώς στην παραπάνω αγωγή παρακάτω δέκα πέντε (15) αγρών νομικής φύσης «Αρτζιμιρί» και ήδη ελεύθερης ιδιοκτησίας (Μουλκ) και μίας παλαιάς οικίας και ήδη οικοπέδου έκτασης τ.μ. 120,50 νομικής φύσης ελεύθερης ιδιοκτησίας (Μουλκ), κειμένων στην Κτηματική περιφέρεια της πρώην Κοινότητας Λαέρμων Ρόδου με τις παρακάτω κτηματολογικές μερίδες: 1) γαιών Λαέρμων: 25, 106, 109, 153, 293, 373, 913, 2157, 2384, 2986, 4220, 4255, 4470, 2257 και 2426 και 2) οικοδομών Λαέρμων: 293.

Ρόδος 20-12-2002
Ο Πληρεξούσιος Δικηγόρος
Ιωάννης Εμμ. Ηρωνίας

ΠΕΡΙΛΗΨΗ ΕΠΙΔΟΣΕΩΣ ΔΙΚΟΓΡΑΦΟΥ

Με τις υπ' αριθμ. 580Β'/27-5-02 και 1480Β'/10-2-03 εκθέσεις του Δικ. Επιμελητή στο Πρωτοδικείο Ρόδου Παναγιώτη Παναγιωτάκη, κατόπιν παραγγελίας μου ως πληρεξουσίου δικηγόρου των 1. Κωνσταντίνου - Ιωάννη Ντοβέλλου του Δημητρίου (κατοίκου Ρόδου, Κλ. Πέπερ 1) και 2. Ευσταθίου Κοκιαντώνη του Ανδρόνικου (κατοίκου Ρόδου, Θεμ. Σοφούλη 38Α), επιδόθηκε στον κο Εισαγγελέα Πρωτοδικών Ρόδου, για τους: 1. Γεώργιο Τακτικό του Εμμανουήλ πρώην κάτοικο Μελβούρνης Αυστραλίας και ήδη αγνώστου διαμονής και 2. Ιωάννη Τακτικό του Εμμανουήλ κάτοικο Μελβούρνης Αυστραλίας - 6, Railway Parade, Murrambeena, Victoria 3163 Australia, η από 18/4/02 και με αριθμ. καταθ. 471/02 αγωγή ενώπιον του Ειρηνοδικείου Ρόδου, η οποία θα συζητηθεί στο ακροατήριο του ανωτέρω Δικαστηρίου την 6η -5-2003 ημέρα Τρίτη και ώρα 9:00 π.μ. και αφορά την κτήση κυριότητας με χρησικτησία επί του ακινήτου που αναφέρεται σε αυτήν, δηλαδή μιας λιθόκτιστης οικίας που βρίσκεται εντός του χωριού Μονόλιθος και φέρεται εγγεγραμμένη στο κτηματολόγιο Ρόδου με τα στοιχεία Τόμος 3 Οικοδομών Μονολίθου, φύλλο 24, φάκελος 234 και μερίδα 267.

Ρόδος 14 Φεβρουαρίου 2003
Ο Πληρεξούσιος Δικηγόρος
Σεβαστιανός
Σπυρ. Κούρκουλος

ΠΕΡΙΛΗΨΗ ΑΓΩΓΗΣ

Με την από 16-10-2002 και αριθμό εκθ. καταθ. 980/31-10-2002 αγωγή στο Ειρηνοδικείο Ρόδου των 1) Ρηγοπούλας συζ. Σταύρου Στασινοπούλου και 2) Βαλασίας συζ. Δημητρίου Παπαδόπουλου, κατοίκων Ρόδου κατά των 1) Τηλέμαχου Σωτήρη του Χαράλαμπου, πρώην κατοίκου Πειραιά και ήδη αγνώστου διαμονής και 2) διαφόρων άλλων γνωστής διαμονής, της οποίας η συζήτηση έχει οριστεί κατά τη δικάσιμο της 21-10-2003 με αριθμό πινακίου 17, οι ενάγουσες ζητούν να αναγνωριστεί και δικαστικά, ότι συμπληρώθηκε στο πρόσωπό τους, ο νόμιμος χρόνος δεκαπενταετούς με διάνοια κυρίων νομής τους για τη με κτητική παραγραφή (χρησικτησία) του άρθρου 63 του Κτηματολογικού Κανονισμού του Κτηματολογίου Ρόδου και την κτήση της κυριότητας επί αγρού έκτασης τ.μ. 1.340 κειμένου στη θέση «Γιέμπολο» της πρώην κοινότητας Λαέρμων Ρόδου, με κτηματολογικά στοιχεία : τόμος 23, φύλλο 45, μερίδα 2466 και φάκελλος 2465 γαιών Λαέρμων Ρόδου του Κτηματολογίου Ρόδου, ελεύθερης ιδιοκτησίας (Μουλκ).

Ρόδος 20-12-2002
Ο Πληρεξούσιος Δικηγόρος
Ιωάννης Εμμ. Ηρωνίας

ΕΛΛΗΝΙΚΗ ΔΗΜΟΚΡΑΤΙΑ
ΝΟΜΑΡΧΙΑ ΔΩΔΕΚΑΝΗΣΟΥ
ΔΗΜΟΣ ΙΑΛΥΣΟΥ
ΡΟΔΟΣ
Ταχ. Δ/νση: Ιαλυσός 85101
Πληροφορίες: Στέλλα Σπηλιώτη
Τηλέφωνα:(2241) -098438, FAX: (2241) -096565

ΘΕΜΑ: Ανακοίνωση

Εχει ολοκληρωθεί η τροποποίηση του Σχεδίου Πόλης Ιαλυσού που αφορά την Κτηματολογική Μερίδα 525 Γαιών Τριαντών και παρακαλούνται οι ιδιοκτήτες των τμημάτων να προσέλθουν στο Δήμο εντός 20 ημερών για να λάβουν γνώση των σχετικών τροποποιήσεων.

Πληροφορίες από τις Τεχνικές Υπηρεσίες του Δήμου κάθε Τρίτη και Πέμπτη από τις 10:00 - 12.00 π.μ.

Ο ΔΗΜΑΡΧΟΣ
ΣΤΕΡΓΟΣ ΣΤΑΓΚΑΣ

ΖΗΤΟΥΝΤΑΙ

Εισαγωγική εμπορική εταιρεία ποτών καθιερωμένη στο χώρο της, με μεγάλο κύκλο εργασιών

ΖΗΤΑ

νέους, νέες με φιλοδοξίες στον τομέα πωλήσεων για τη στελέχωση του τμήματός της.

Παροχές :
- Ικανοποιητικός μισθός
- Ποσοστά
- Έξοδα Μετακινήσεων
- Προοπτικές εξέλιξης
- Ελεύθερο ωράριο

Για παράδοση βιογραφικού επικοινωνήστε με : τηλ. 22410 87790-91

Το Ξενοδοχείο

ELECTRA PALACE

Ζητά

1. Σερβιτόρους Α', γλωσσομαθείς με πείρα σε ξενοδοχεία Α' κατηγορίας και καλές συστάσεις.
2. Ταμπλίστες με πείρα για εστιατόρια και μπαρς.
3. Υπεύθυνος θαλασσίων σπορ με τα ανάλογα προσόντα.
4. Ναυαγοσώστη διπλωματούχο.

Αιτήσεις στο ξενοδοχείο,
Παραλία Τριαντών, 10.00 - 14.00,
Τηλέφωνο : 22410 92521



www.RodosVitrina.gr/Metropol.htm

METROPOL
MULTI-CINEMA
ALPHA ΟΔΕΩΝ

Πληροφορίες, Κρατήσεις
Δευ. - Πεμ. από 16:00
Παρ. - Κυρ. από 15:00
Information, Reservations
Mon. - Thu after 16:00
Fri. - Sun after 15:00
ΤΗΛ. 22410.28400

WEEKLY PROGRAMME - ΕΒΔΟΜΑΔΙΑΙΟ ΠΡΟΓΡΑΜΜΑ
14/02/2003 - 20/02/2003

IN ENGLISH
ΚΑΤ. ΑΠΟ 13 ΕΤΩΝ
ΣΕ ΠΡΩΤΗ ΠΑΝΕΛΛΗΝΙΑ ΠΡΟΒΟΛΗ
Η ΠΕΡΙΠΕΤΕΙΑ ΑΓΩΝΙΑΣ ΜΕ ΤΟΥΣ
ΣΑΡΛΙΖ ΘΕΡΟΝ - ΚΕΒΙΝ ΜΠΕΪΚΟΝ
Ο ΦΟΒΟΣ ΠΕΡΝΑ ΣΤΗΝ ΑΝΤΕΠΙΘΕΣΗ
ΠΑΓΙΔΕΥΜΕΝΗ
TRAPPED
ΘΑ ΗΤΑΝ ΤΟ ΤΕΛΕΙΟ ΣΧΕΔΙΟ, ΑΝ ΕΚΕΙΝΗ ΗΤΑΝ ΤΟ ΤΕΛΕΙΟ ΘΥΜΑ...
ΑΙΘΟΥΣΑ 1
ΩΡΕΣ ΕΝΑΡΞΗΣ - SHOWTIMES
18:00, 20:15, 22:30

IN ENGLISH
ΚΑΤ. ΑΠΟ 13 ΕΤΩΝ
ΠΟΤΕ ΔΕΝ ΞΕΡΕΙΣ ΠΟΙΟΣ ΚΟΙΤΑΖΕΙ ΤΙΣ ΦΩΤΟΓΡΑΦΙΕΣ ΣΟΥ
ΣΚΟΤΕΙΝΟΣ ΘΑΛΑΜΟΣ
ONE HOUR PHOTO
ΜΕ ΤΟΝ ΒΡΑΒΕΥΜΕΝΟ ΜΕ OSCAR
ΡΟΜΠΙΝ ΓΟΥΙΛΙΑΜΣ
ΣΕ ΜΙΑ ΟΣΚΑΡΙΚΗ ΕΡΜΗΝΕΙΑ
ΑΙΘΟΥΣΑ 3
ΩΡΕΣ ΕΝΑΡΞΗΣ - SHOWTIMES
20:30, 22:30

IN ENGLISH
ΚΑΤ. ΑΠΟ 13 ΕΤΩΝ
ΑΛ ΠΑΤΣΙΝΟ
ΚΙΜ ΜΠΑΣΙΝΓΚΕΡ - ΤΕΑ ΛΕΟΝΙ
ΝΟΜΙΖΕ ΟΤΙ ΤΑ ΕΙΧΕ ΔΕΙ ΟΛΑ. ΩΣ ΤΗ ΝΥΧΤΑ ΠΟΥ ΕΙΔΕ ΠΕΡΙΣΣΟΤΕΡΑ ΑΠ' ΟΣΑ ΕΠΡΕΠΕ...
ΟΙ ΑΝΘΡΩΠΟΙ ΠΟΥ ΞΕΡΩ
People I know
ΑΙΘΟΥΣΑ 2
ΩΡΕΣ ΕΝΑΡΞΗΣ - SHOWTIMES
18:00, 20:00

IN ENGLISH
ΑΚΑΤΑΛΛΗΛΟ
Η ΠΛΕΟΝ ΑΝΑΜΕΝΟΜΕΝΗ ΤΑΙΝΙΑ ΤΗΣ ΧΡΟΝΙΑΣ, ΜΕ ΤΟΥΣ
ΛΕΟΝΑΡΝΤΟ ΝΤΙ ΚΑΠΡΙΟ - ΚΑΜΕΡΟΝ ΝΤΙΑΖ
ΝΤΑΝΙΕΛ ΝΤΕΪ ΛΟΥΙΣ - ΛΙΑΜ ΝΙΣΟΝ
ΟΙ ΣΥΜΜΟΡΙΕΣ ΤΗΣ ΝΕΑΣ ΥΟΡΚΗΣ
Gangs of NewYork
ΜΙΑ ΤΑΙΝΙΑ ΤΟΥ
ΜΑΡΤΙΝ ΣΚΟΡΣΕΖΕ
ΑΙΘΟΥΣΑ 2
ΩΡΑ ΕΝΑΡΞΗΣ - SHOWTIMES 22:00

IN ENGLISH
ΚΑΤΑΛΛΗΛΟ
ΣΕ ΠΡΩΤΗ ΠΑΝΕΛΛΗΝΙΑ ΠΡΟΒΟΛΗ
ΓΙΑ ΠΡΩΤΗ ΦΟΡΑ ΣΤΗΝ ΟΘΟΝΗ Ο ΑΘΛΗΤΗΣ ΕΙΝΑΙ ΜΑΥΡΟΣ ΚΑΙ Ο ΠΡΑΚΤΟΡΑΣ ΛΕΥΚΟΣ...
...ΠΟΛΥ ΠΡΟΧΩΡΗΜΕΝΟ...
ΕΓΩ Ο ΚΑΤΑΣΚΟΠΟΣ
I SPY
ΚΩΜΩΔΙΑ ΔΡΑΣΗΣ ΜΕ ΤΟΥΣ
ΕΝΤΥ ΜΕΡΦΥ & ΟΟΥΕΝ ΓΟΥΙΛΣΟΝ
ΑΙΘΟΥΣΑ 3
ΩΡΕΣ ΕΝΑΡΞΗΣ - SHOWTIMES 16:30, 18:30
Η ΠΡΟΒΟΛΗ ΤΩΝ 16:30 ΜΟΝΟ ΠΑΡΑΣΚΕΥΗ, ΣΑΒΒΑΤΟ ΚΑΙ ΚΥΡΙΑΚΗ

ΣΤΑ ΕΛΛΗΝΙΚΑ
ΚΑΤΑΛΛΗΛΟ
Η Walt Disney ΠΑΡΟΥΣΙΑΖΕΙ ΣΤΑ ΕΛΛΗΝΙΚΑ
ΤΟ ΠΙΟ ΤΡΕΛΛΟ ΣΚΥΛΟΚΥΝΗΓΗΤΟ ΠΟΥ ΕΓΙΝΕ ΠΟΤΕ
ΣΚΥΛΟΜΠΕΡΔΕΜΑΤΑ
ΜΕ ΤΟΥΣ
ΚΟΥΜΠΑ ΓΚΟΥΝΤΙΝΓΚ ΤΖΟΥΝΙΟΡ & ΤΖΕΪΜΣ ΚΟΜΠΕΡΝ
ΑΙΘΟΥΣΑ 1
ΩΡΑ ΕΝΑΡΞΗΣ - SHOWTIMES 16:00
ΜΟΝΟ ΠΑΡΑΣΚΕΥΗ, ΣΑΒΒΑΤΟ ΚΑΙ ΚΥΡΙΑΚΗ

ΠΑΛΛΑΣ 5 CINEMAS CENTER

ΠΡΟΓΡΑΜΜΑ ΕΒΔΟΜΑΔΑΣ
14/02/2003 - 20/02/2003
Για κρατήσεις / For Reservations:
22410 24475 και 70670


ΑΙΘΟΥΣΑ 5
2 ΕΒΔΟΜΑΔΕΣ ΠΡΟΘΕΣΜΙΑ
2 WEEKS NOTICE Κωμωδία / Comedy
ΠΡΩΤΑΓΩΝΙΣΤΟΥΝ: HUGH GRANT, SANDRA BULLOCK
Ώρες Έναρξης: 18:00, 20:10, 22:20
15:50 Ειδική επιπλέον παράσταση, μόνο Σάββατο & Κυριακή.


ΑΙΘΟΥΣΑ 2
ΣΗΜΑ ΚΙΝΔΥΝΟΥ / THE RING
Θρίλερ / Thriler
Ώρες Έναρξης: 18:10, 20:20, 22:30
16:00 Ειδική επιπλέον παράσταση, μόνο Σάββατο & Κυριακή.


ΑΙΘΟΥΣΑ 1
ΤΟ ΜΑΤΙ / THE EYE Θρίλερ / Thriler
Τόσο τρομακτικό που κάνει την 6η αίσθηση να μοιάζει με το Ghostbusters!
Ώρες Έναρξης: 18:20, 20:30, 22:40
16:10 Ειδική επιπλέον παράσταση, μόνο Σάββατο & Κυριακή.


ΑΙΘΟΥΣΑ 3
Η ΤΡΙΤΗ ΝΥΧΤΑ Κοινωνική
ΠΡΩΤΑΓΩΝΙΣΤΟΥΝ: ΔΗΜΗΤΡΑ ΧΑΤΟΥΠΗ, ΜΗΝΑΣ ΧΑΤΖΗΣΑΒΒΑΣ, ΓΙΑΝΝΗΣ ΒΟΥΡΟΣ
Ώρες Έναρξης: 17:50, 20:00, 22:10
15:40 Ειδική επιπλέον παράσταση, μόνο Σάββατο & Κυριακή.


ΑΙΘΟΥΣΑ 4
ΗΣΥΧΟΣ ΑΜΕΡΙΚΑΝΟΣ / QUIET AMERICAN
Δραματική / Drama
ΠΡΩΤΑΓΩΝΙΣΤΟΥΝ: MICHAEL CAINE, BRENDAN FRASER
Ώρες Έναρξης: 18:00, 20:10
15:50 Ειδική επιπλέον παράσταση, μόνο Σάββατο & Κυριακή.


ΑΙΘΟΥΣΑ 4
ΞΑΝΑΑΝΑΛΥΣΕ ΤΟ / ANALYZE THAT
Κωμωδία / Comedy
ΠΡΩΤΑΓΩΝΙΣΤΟΥΝ: ROBERT DE NIRO, BILLY CRYSTAL
Ώρες Έναρξης: 22:20

Το Πρόγραμμα

ΕΤ 1

07.00 ΚΟΥΚΛΟΜΕΓΑΛΟΙ ΚΑΙ ΠΟΛΥΣΠΟΡΙΑ
07.05 ΤΣΑΠΙ ΤΣΑΠΟ - ΓΙΟΧΟ ΑΧΟΙ ΑΝΤΥ ΠΑΝΤΥ
07.15 ΚΟΥΚΛΟΜΕΓΑΛΟΙ ΚΑΙ ΠΟΛΥΣΠΟΡΙΑ
07.30 ΤΕΛΕΤΑΜΠΙΣ
07.55 ΚΟΥΚΛΟΜΕΓΑΛΟΙ ΚΑΙ ΠΟΛΥΣΠΟΡΙΑ
08.00 ΤΑ ΔΙΔΥΜΑΚΙΑ
08.20 ΚΟΥΚΛΟΜΕΓΑΛΟΙ ΚΑΙ ΠΟΛΥΣΠΟΡΙΑ
10.00 10 ΜΕ 2
14.00 **ΕΙΔΗΣΕΙΣ**
14.30 ΟΥΡΑΝΙΟ ΤΟΞΟ
14.45 ΤΣΙΚΙΤΙΤΑΣ
15.35 ΟΥΡΑΝΙΟ ΤΟΞΟ
15.45 ΠΟΠ ΚΑΙ ΠΑΜΕ
16.15 ΟΥΡΑΝΙΟ ΤΟΞΟ
16.30 **ΕΙΔΗΣΕΙΣ**
17.00 ΑΤΙΘΑΣΑ ΝΙΑΤΑ
18.00 ΒΙΟΥ ΜΑΣΤΕΡ
19.00 ΕΛΛΗΝΙΚΗ ΤΑΙΝΙΑ: ΠΡΟΔΟΣΙΑ
20.00 ΚΛΗΡΩΣΗ ΤΟΥ ΛΟΤΤΟ
20.30 ΣΤΑ ΦΤΕΡΑ ΤΟΥ ΕΡΩΤΑ
21.00 ΕΛΛΗΝΙΚΗ ΤΑΙΝΙΑ: ΠΑΡΑΓΓΕΛΙΑ
23.00 **ΕΙΔΗΣΕΙΣ**
24.00 ΓΙΑΝΝΗ ΜΟΥ ΤΟ ΜΑΝΤΙΛΙ ΣΟΥ
01.00 ΞΕΝΗ ΤΑΙΝΙΑ: ΟΙ ΕΚΔΙΚΗΤΕΣ
02.00 ΒΙΟΥ ΜΑΣΤΕΡ
03.00 ΔΙΚΤΥΟ ΜΕ ΤΗ ΝΕΤ
06.00 ΑΠΟΣΤΟΛΕΣ
ΤΟ ΠΡΟΓΡΑΜΜΑ ΣΥΝ. ΜΕ ΕΚΠΟΜΠΕΣ ΣΕ ΕΠΑΝ.

NET

06.00 ΠΡΩΤΗ ΜΑΤΙΑ
10.00 Ο ΚΟΣΜΟΣ ΤΟΥ ΑΥΡΙΟ
10.30 ΥΠΟΒΡΥΧΙΕΣ ΣΥΝΑΝΤΗΣΕΙΣ
11.00 **ΕΙΔΗΣΕΙΣ ΣΕ 1'**
11.01 ΟΝΕΙΡΕΜΕΝΑ ΤΑΞΙΔΙΑ
12.00 **ΕΙΔΗΣΕΙΣ**
13.00 ΑΛΛΗ ΔΙΑΣΤΑΣΗ
15.00 **ΕΙΔΗΣΕΙΣ**
16.00 ΣΥΝ ΚΑΙ ΠΛΗΝ
18.00 **ΕΙΔΗΣΕΙΣ**
19.00 ΕΚΤΟΣ ΓΡΑΜΜΗΣ
20.15 ΠΟΙΟΣ ΘΕΛΕΙ ΝΑ ΓΙΝΕΙ ΕΚΑΤΟΜΜΥΡΙΟΥΧΟΣ;
21.00 **ΕΙΔΗΣΕΙΣ**
22.00 ΠΡΩΤΑΓΩΝΙΣΤΕΣ
23.00 ΑΠΕΝΑΝΤΙ
01.00 **ΕΙΔΗΣΕΙΣ ΣΕ 5'**
ΤΟ ΠΡΟΓΡΑΜΜΑ ΣΥΝ. ΜΕ ΕΚΠΟΜΠΕΣ ΣΕ ΕΠΑΝ.

ΕΤ 3

08.00 Η ΑΔΡΕΝΑΛΙΝΗ ΣΤΑ ΥΨΗ
08.30 Η ΙΣΤΟΡΙΑ ΤΩΝ ΣΙΔΗΡΟΔΡΟΜΩΝ
09.00 Η ΑΛΛΗ ΜΕΡΑ
10.30 Ο ΚΟΣΜΟΣ ΣΤΟ ΕΠΙΚΕΝΤΡΟ
11.00 ΑΝΕΜΟΣΤΡΟΒΙΛΟΣ
11.30 ΤΟ ΕΞΠΡΕΣ ΤΗΣ ΜΟΥΣΙΚΗΣ
12.00 ΓΥΝΑΙΚΕΣ ΣΕ ΚΙΝΗΣΗ
13.00 ΜΙΑ ΚΑΙ ΚΑΛΗ
14.30 ΜΙΣΕΛ ΜΕ ΜΠΕΣΑΜΕΛ
14.45 ΜΑΚΡΙΝΕΣ ΦΙΛΙΕΣ
15.00 **ΕΙΔΗΣΕΙΣ**
15.30 ΜΕ ΜΙΑ ΤΡΙΤΗ ΜΑΤΙΑ
17.00 ΥΓΕΙΑ
18.00 ΝΤΙΖΑΙΝ 100%
18.30 ΑΘΛΗΤΙΚΑ
19.00 ΠΕΡΙΜΕΤΡΟΣ
19.30 ΥΔΡΟΓΕΙΟΣ
19.55 Ο ΚΟΣΜΟΣ ΤΩΝ ΣΠΟΡ
20.30 **ΕΙΔΗΣΕΙΣ**
21.30 ΟΙ ΤΑΞΙΔΙΩΤΕΣ
22.00 ΟΙΚΟΓΕΝΕΙΑ ΤΩΝ ΜΠΑΡΛΕΪ ΜΠΑΡΟΝΣ
23.00 Η ΕΠΙΔΗΜΙΑ
24.00 **ΕΙΔΗΣΕΙΣ**
00.20 ΞΕΝΗ ΤΑΙΝΙΑ: ΕΝΑ ΛΕΠΤΟ ΣΙΩΠΗΣ
03.00 (Ε) ΕΚΠΟΜΠΩΝ

MEGA

06.30 ΠΡΩΤΗ ΕΚΔΟΣΗ
07.00 ΣΗΜΕΡΑ ΜΕ ΤΗΝ ΑΝΝΑ
10.00 ΣΑΝ ΣΤΟ ΣΠΙΤΙ ΣΑΣ
13.10 ΡΩΣΙΚΗ ΡΟΥΛΕΤΑ
14.00 **ΕΙΔΗΣΕΙΣ**
15.00 ΔΥΟ ΞΕΝΟΙ
15.50 ΣΤΗΝ ΚΟΥΖΙΝΑ ΟΛΟΤΑΧΩΣ
16.30 ΑΚΟΥΣΕ ΜΕ
17.30 **ΕΙΔΗΣΕΙΣ**
18.45 ΑΠΑΓΟΡΕΥΜΕΝΗ ΑΓΑΠΗ
19.30 ΦΙΛΟΔΟΞΙΕΣ
19.10 ΑΥΤΟΠΤΗΣ ΜΑΡΤΥΡΑΣ
20.00 **ΕΙΔΗΣΕΙΣ**
21.00 ΚΑΜΕΡΑ ΚΑΦΕ
21.10 ΣΟΥΠΕΡ ΜΠΑΛΑ
21.45 ΜΑΝΤΣΕΣΤΕΡ ΓΙΟΥΝΑΙΤΕΝΤ - ΓΙΟΥΒΕΝΤΟΥΣ
23.45 **ΕΙΔΗΣΕΙΣ**
11.50 ΣΟΥΠΕΡ ΜΠΑΛΑ
01.30 ΜΑΛΙΣΤΑ ΚΥΡΙΕ ΔΗΜΑΡΧΕ
02.30 ΡΙΑΛ TV
03.00 ΤΗΛΕΜΑΡΚΕΤΙΝΓΚ
03.30 ΑΠΟ ΜΙΚΡΟΣ ΣΤΑ ΒΑΣΑΝΑ
04.00 ΕΦΗΒΙΚΕΣ ΤΡΕΛΕΣ
04.30 ΑΚΟΥΣΕ ΜΕ
05.30 ΦΙΛΟΔΟΞΙΕΣ

ANT 1

06.00 ΜΟΜΠΑΙΛ ΦΑΝ
06.20 ΤΟ ΠΑΙΧΝΙΔΙ ΤΟΥ ΓΑΤΟΥ
07.00 ΚΑΛΗΜΕΡΑ ΕΛΛΑΔΑ
10.00 ΠΡΩΙΝΟΣ ΚΑΦΕΣ
11.00 **ΕΙΔΗΣΕ ΣΕ 1'**
13.10 SUPER GAME
13.15 ΝΤΑΝΤΑ ΓΙΑ ΟΛΕΣ ΤΙΣ ΔΟΥΛΕΙΕΣ
14.00 **ΕΙΔΗΣΕΙΣ**
14.55 ΧΡΗΜΑ ΚΑΙ ΧΡΗΜΑΤΙΣΤΗΡΙΟ
15.05 ΦΕΙΜ ΣΤΟΡΙ ΡΙΠΛΕΙ
15.25 ΣΟΥΠΕΡ ΓΚΕΙΜ
15.30 ΙΔΙΑΙΤΕΡΑ ΓΙΑ ΚΛΑΜΑΤΑ
16.30 ΚΩΝΣΤΑΝΤΙΝΟΥ ΚΑΙ ΕΛΕΝΗΣ
17.30 **ΕΙΔΗΣΕΙΣ**
17.40 Ο ΚΑΙΡΟΣ ΤΗΣ ΕΒΔΟΜΑΔΑΣ
17.45 SUPER GAME
17.50 ΚΑΛΗΜΕΡΑ ΖΩΗ
18.40 ΘΗΣΑΥΡΟΦΥΛΑΚΙΟ
19.20 Η ΛΑΜΨΗ
20.00 **ΕΙΔΗΣΕΙΣ**
21.00 ΘΕΑΤΡΙΚΟ: ΔΥΟ ΓΑΜΟΙ ΚΑΙ ΜΙΑ ΜΟΙΧΕΙΑ
23.40 ΕΝΗΜΕΡΩΤΙΚΗ ΕΚΠΟΜΠΗ
00.40 **ΕΙΔΗΣΕΙΣ**
01.10 ΚΙΤΡΙΝΟΣ ΦΑΚΕΛΟΣ
02.10 Η ΠΡΟΒΑ ΤΟΥ ΝΥΦΙΚΟΥ
03.10 ΜΟΜΠΑΙΛ ΦΑΝ
03.30 ΤΗΛΕΜΑΡΚΕΤΙΝΓΚ
04.15 ΞΕΝΗ ΤΑΙΝΙΑ: ΓΚΟΤΖΙΛΑ ΕΝΑΝΤΙΟΝ ΜΕΓΚΑΛΟΝ

ALPHA

06.00 ΠΡΩΤΗ ΕΝΗΜΕΡΩΣΗ
06.50 ΠΡΩΙΝΕΣ ΔΙΑΔΡΟΜΕΣ
10.00 ΚΑΛΩΣ ΤΟΥΣ!
13.00 ΕΠΕΙΓΟΝΤΩΣ
14.00 **ΕΙΔΗΣΕΙΣ**
15.00 ΚΑΤΩ ΑΠΟ ΤΗΝ ΑΚΡΟΠΟΛΗ
16.00 ΟΥ ΜΟΙΧΕΥΣΕΙΣ
17.00 **ΕΙΔΗΣΕΙΣ**
17.50 ΜΠΟΡΩ
20.00 **ΕΙΔΗΣΕΙΣ**
21.00 ΚΑΤΩ ΑΠΟ ΤΗΝ ΑΚΡΟΠΟΛΗ
21.40 ΕΛΛΗΝΙΚΗ ΣΕΙΡΑ: ΠΑΤΡΑ - ΒΕΝΕΤΙΑ
22.40 ΑΧ! ΚΑΙ ΝΑ 'ΞΕΡΕΣ
23.40 ΞΕΝΗ ΤΑΙΝΙΑ: ΛΕΥΚΗ ΚΑΤΑΙΓΙΔΑ
01.00 **ΕΙΔΗΣΕΙΣ**
02.00 ΞΕΝΗ ΤΑΙΝΙΑ: ΝΕΟΙ, ΩΡΑΙΟΙ ΚΑΙ ΜΠΕΡΔΕΜΕΝΟΙ
04.00 ΤΗΛΕΑΓΟΡΕΣ
04.15 ΜΠΟΡΩ

STAR

06.30 ΠΑΙΔΙΚΟ ΠΡΟΓΡΑΜΜΑ
08.00 ΠΛΗΡΕΣ ΠΡΩΙΝΟ
10.00 ΛΟΓΙΑ ΣΤΑΡΑΤΑ
12.00 ΤΟ ΜΠΕΡΔΕΜΑ
13.00 **ΕΙΔΗΣΕΙΣ**
14.00 ΣΟΥΠΕΡ ΣΤΑΡ
16.00 **ΕΙΔΗΣΕΙΣ**
16.28 **ΕΙΔΗΣΕΙΣ ΣΤΗ ΝΟΗΜΑΤΙΚΗ ΓΛΩΣΣΑ**
16.30 ΜΕΛΙΤΑ, Ο ΦΛΟΓΕΡΟ ΚΟΡΙΤΣΙ
17.30 ΠΑΛΟΜΑ ΚΑΙ ΛΟΡΕΝΤΖΟ
18.30 ΜΟΝΟΜΑΧΟΣ
19.30 **ΕΙΔΗΣΕΙΣ**
21.00 ΞΕΝΗ ΤΑΙΝΙΑ: ΣΧΕΣΕΙΣ ΠΑΘΟΥΣ
23.00 ΓΚΑΛΑ
24.00 ΣΥΝΗΘΗΣ ΥΠΟΠΤΟΣ
01.45 **ΕΙΔΗΣΕΙΣ**
02.00 ΚΟΙΝΩΝΙΚΗ ΣΕΙΡΑ: ΑΝΑΜΕΣΑ ΜΑΣ
03.00 ΞΕΝΗ ΤΑΙΝΙΑ: ΤΟ ΣΚΙΑΧΤΡΟ
05.00 ΑΣΤΕΡΙΑ ΣΤΟ ΠΕΝΤΑΓΡΑΜΜΟ

FILMNET

06.50 Ο ΥΠΟΚΟΣΜΟΣ ΤΟΥ ΣΙΚΑΓΟ
08.15 Ο ΠΟΔΗΛΑΤΗΣ ΤΟΥ ΠΕΚΙΝΟΥ
09.05 ΤΗΛΕΟΠΤΙΚΕΣ ΠΩΛΗΣΕΙΣ
10.25 ΝΕΑΝΙΚΑ ΣΥΝΘΗΜΑΤΑ
12.25 ΛΟΥΖΕΡ
14.15 ΒΕΡΣΙΝΖΕΤΟΡΙΞ, Ο ΜΕΓΑΛΟΣ ΠΟΛΕΜΑΡΧΟΣ
16.25 Ω! ΑΔΕΛΦΕ ΠΟΥ ΕΙΣΑΙ;
18.15 ΝΟΡΑ
20.00 ΒΙΝΤΕΟΦΑΣΙΟΝ
20.30 ΣΕ ΠΡΩΤΟ ΠΛΑΝΟ
21.00 ΔΙΚΟΣ ΣΟΥ ΜΕ ΑΠΙΣΤΙΑ
22.30 ΤΙ ΤΡΕΧΕΙ ΜΕ ΤΗΝ ΤΖΟΑΝ
23.10 Ε! ΕΝΤΕΡΤΕΙΝΜΕΝΤ!
24.00 ΕΡΩΤΙΚΗ ΜΗΧΑΝΗ ΤΗΣ ΤΥΧΗΣ ΣΤΗΝ ΠΑΡΑΛΙΑ
01.40 ΤΟ ΚΟΡΙΤΣΙ ΣΤΗ ΓΕΦΥΡΑ
03.10 ΔΙΨΑΣΜΕΝΟΣ ΓΙΑ ΗΔΟΝΗ

ALTER

06.00 ΑΛΤΕΡ ΚΛΙΠΣ
06.30 ΑΛΤΕΡ ΚΙΝΤΣ
09.30 **ΕΙΔΗΣΕΙΣ**
10.20 ΤΑ ΜΥΣΤΙΚΑ ΤΗΣ ΥΓΕΙΑΣ
10.30 ΜΗΤΣΙΧΩΣΤΑ
11.30 ΑΜΕΣΗ ΕΠΕΜΒΑΣΗ
13.00 **ΕΙΔΗΣΕΙΣ**
14.00 ΦΥΛΛΟ ΚΑΙ ΦΤΕΡΟ
16.30 ΤΟΛΜΗ ΚΑΙ ΓΟΗΤΕΙΑ
17.00 **ΕΙΔΗΣΕΙΣ**
17.15 ΕΛΛΗΝΙΚΗ ΤΑΙΝΙΑ: ΑΓΡΙΕΣ ΠΛΑΚΕΣ ΣΤΑ ΘΡΑΝΙΑ 2
19.00 **ΕΙΔΗΣΕΙΣ**
20.55 ΟΤΟ ΑΛΤΕΡ
21.00 ΞΕΝΗ ΤΑΙΝΙΑ: ΑΛΥΣΙΔΩΤΟΙ ΦΟΝΟΙ
23.00 **ΕΙΔΗΣΕΙΣ**
23.15 SING YOUR SONG
23.45 ΤΕΤ Α ΤΕΤ
01.45 ΞΕΝΗ ΤΑΙΝΙΑ: ΑΓΝΩΣΤΕΣ ΕΠΙΘΥΜΙΕΣ
03.45 ΞΕΝΗ ΤΑΙΝΙΑ: ΚΑΤΑΣΤΑΣΗ ΤΡΟΜΟΚΡΑΤΙΑΣ
05.30 ΤΟΛΜΗ ΚΑΙ ΓΟΗΤΕΙΑ

ΩΡΟΣΚΟΠΙΟ

ΚΡΙΟΣ:
21 ΜΑΡΤΙΟΥ - 19 ΑΠΡΙΛΙΟΥ

Οι πιεστικές αλλά και εκρηκτικές παράλληλα επιδράσεις των πλανητικών συνδυασμών στο ζώδιό σας προκαλούν ή επιδεινώνουν προβλήματα υγείας που υπάρχουν. Φροντίστε με κάθε τρόπο το αμυντικό σύστημα του οργανισμού σας, γιατί αυτό συμβάλλει στη γρήγορη ίαση.

ΤΑΥΡΟΣ
20 ΑΠΡΙΛΙΟΥ - 20 ΜΑΪΟΥ

Τα αδιέξοδα που υπάρχουν στη ζωή μας τα φτιάχνουμε συνήθως εμείς οι ίδιοι. Είναι στο χέρι σας λοιπόν να εκτιμήσετε τα γεγονότα και να δείτε πού έχετε εσείς την ευθύνη των πράξεών σας. Δείξτε περισσότερη υπομονή και δώστε στον εαυτό σας την ευκαιρία που ζητά για αναγνώριση.

ΔΙΔΥΜΟΙ
21 ΜΑΪΟΥ - 21 ΙΟΥΝΙΟΥ

Ανήκετε στους περιπετειώδεις ανθρώπους, τους λάτρεις των ταξιδιών και των σπορ, την περίοδο αυτή όμως πρέπει να αποφύγετε τις επικίνδυνες εξορμήσεις. Φροντίστε επίσης να οδηγείτε προσεκτικά, αποφεύγοντας ακόμα και τα λάθη των άλλων. Οι έντονες επιδράσεις των πλανητών μειώνουν τον ρεαλισμό, την ψυχραιμία και την προσοχή σας.

ΚΑΡΚΙΝΟΣ
22 ΙΟΥΝΙΟΥ - 22 ΙΟΥΛΙΟΥ

Επανεξετάστε τον τρόπο που αντιμετωπίζετε τα θέματα που αφορούν ολόκληρη την οικογένεια. Ίσως να χρειάζεται μια διαφορετική μέθοδος προσέγγισης των δικών σας ανθρώπων, αν θέλετε να βελτιώσετε τις σχέσεις σας, πράγμα που φαίνεται να σας απασχολεί τελευταίως.

ΛΕΩΝ
23 ΙΟΥΛΙΟΥ - 22 ΑΥΓΟΥΣΤΟΥ

Αρκετά απρόοπτα συμβαίνουν στη δουλειά αλλά και στα οικονομικά σας, γι' αυτό πρέπει να κινηθείτε γρήγορα και συστηματικά, αν προκύψουν κάποιες αντιξοότητες. Όπως και να έχει το πράγμα, τις περισσότερες φορές έχετε λύσεις και διευκολύνσεις εκεί όπου χρειάζεται.

ΠΑΡΘΕΝΟΣ
23 ΑΥΓΟΥΣΤΟΥ - 23 ΣΕΠΤΕΜΒΡΙΟΥ

Έντονες πλανητικές επιδράσεις δέχεται η Σελήνη κατά τη διέλευσή της από το ζώδιό σας σήμερα και ενδέχεται να «πυροδοτηθούν» κάποιες εκρήξεις σ' ένα προσωπικό ή οικογενειακό πρόβλημα. Εσείς οφείλετε, όπως πάντα, να φανείτε ψύχραιμοι και να αφήσετε να περάσει λίγος χρόνος, πριν πάρετε οποιαδήποτε

ΖΥΓΟΣ:
24 ΣΕΠΤΕΜΒΡΙΟΥ - 23 ΟΚΤΩΒΡΙΟΥ

Οι αυθόρμητες σκέψεις και κυρίως οι πράξεις σας καλό είναι να «φιλτράρονται» από τη λογική. Έτσι θα καταφέρνετε πάντα να φέρετε πιο κοντά εκείνους αλλά και αυτά που επιθυμείτε. Μην ξεχνάτε πως η λέξη συμβιβασμός αποκτά ιδιαίτερη σημασία, όταν είναι απαραίτητος για την εξέλιξη κάποιων υποθέσεων.

ΣΚΟΡΠΙΟΣ:
24 ΟΚΤΩΒΡΙΟΥ - 22 ΝΟΕΜΒΡΙΟΥ

Για σας που είναι απαραίτητο να διατηρείτε κάποιες φιλικές και κοινωνικές σχέσεις, η κατάσταση μπορεί να γίνει έντονη σήμερα, εξαιτίας κάποιων διαφορών. Μην αφήσετε λοιπόν να πάρει έκταση μια διαφωνία ή ένα πρόβλημα ανάμεσα σε φίλους και γνωστούς.

ΤΟΞΟΤΗΣ:
23 ΝΟΕΜΒΡΙΟΥ - 21 ΔΕΚΕΜΒΡΙΟΥ

Οι ημέρες αυτές χαρακτηρίζονται αρκετά δύσκολες για τα επαγγελματικά σας και για τη διαχείριση κάποιων οικονομικών θεμάτων. Προσοχή λοιπόν στον εργασιακό χώρο. Αποφύγετε βιασύνες ή ιδιοτροπίες στη συμπεριφορά σας και αφήστε γι' αργότερα την έναρξη μιας καινούργιας, σημαντικής για σας, κατάστασης.

ΑΙΓΟΚΕΡΩΣ:
22 ΔΕΚΕΜΒΡΙΟΥ - 19 ΙΑΝΟΥΑΡΙΟΥ

Αν θέλετε να έχετε ήσυχο το κεφάλι σας μην αφήνετε πλέον εκκρεμότητες νομικής φύσεως ή οφειλές σε δημόσιους οργανισμούς. Καλό θα ήταν επίσης να ζητήσετε τη γνώμη ενός ειδικού για θέματα που δεν γνωρίζετε πώς να χειριστείτε καλύτερα για το συμφέρον σας.

ΥΔΡΟΧΟΟΣ
20 ΙΑΝΟΥΑΡΙΟΥ - 19 ΦΕΒΡΟΥΑΡΙΟΥ

Η ενεργητικότητά σας φαίνεται να είναι αρκετά αυξημένη αυτό το διάστημα. Η δική σας προσέγγιση λοιπόν στις επιδιώξεις σας παίζει καθοριστικό ρόλο. Μην αφήνετε τους άλλους να σας αντικαθιστούν. Εκεί που πρέπει, να είστε παρόντες για τα συμφέροντά σας.

ΙΧΘΥΕΣ:
19 ΦΕΒΡΟΥΑΡΙΟΥ - 20 ΜΑΡΤΙΟΥ

Απελευθερωθείτε από τα «πάθη» που δημιουργούν οι έντονες σκέψεις. Υπάρχουν πολλές οπτικές γωνίες με βάση τις οποίες μπορείτε να ερμηνεύσετε τις ενέργειες του αγαπημένου σας προσώπου ή κάποιων ανθρώπων που συνεργάζονται μαζί σας καθημερινά.

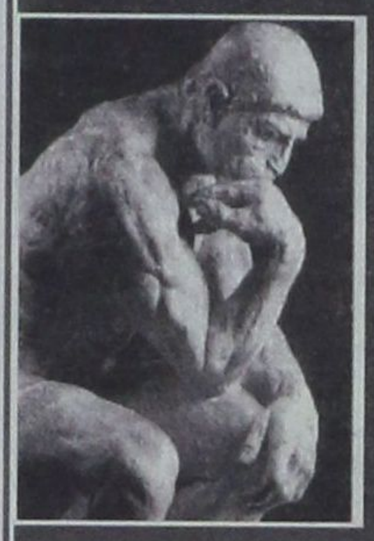

Ηλίας Ν. Μιχάλος

ΑΝΘΟΛΟΓΙΑ ΓΝΩΜΙΚΩΝ ΚΑΙ ΕΠΙΓΡΑΜΜΑΤΙΚΩΝ ΦΡΑΣΕΩΝ

Από την αρχαιότητα ώς την εποχή μας

ΚΑΛΕΝΤΗΣ

Γκαίτε, Γιόχαν, Βόλφγκανγκ φον- (Johann Wolfgang von Goethe, 1749-1832)

Η ουσία κάθε τέχνης είναι να εμβαθύνεις, να καταλαβαίνεις.

Αποκαλώ κλασικό το υγιές και αποκαλώ ρομαντικό το άρρωστο.

Γκρίζα είναι κάθε θεωρία και πράσινο μόνο το δέντρο της ζωής.

Τα έργα μου δεν τα οφείλω μόνο στη δική μου σοφία, αλλά και σε χιλιάδες άλλα πρόσωπα και πράγματα, που μου πρόσφεραν το σχετικό υλικό.

Περισσότερο από την τέχνη εκτιμώ τη ζωή. Η τέχνη απλώς την ομορφαίνει.

Και ο ίδιος ο έρως δεν είναι ποτέ όμοιος με τον εαυτό του. Είναι πάντοτε πρωτότυπος.

Η κατάσταση ήταν αξιοθρήνητη σε όλες τις εποχές και σε όλες τις χώρες.

Είσαι ένας περίλυπος επισκέπτης στη σκοτεινή Γη.

Η δόξα είναι θαυμάσια τροφή για την ψυχή.

Το βάρος των καθηκόντων είναι πολύ ωραίο για την ψυχή, η οποία, όταν ξαλαφρώσει από αυτά, κινείται πιο άνετα και απολαμβάνει τη ζωή.

Για τις μεγάλες επαναστάσεις φταίνε οι κυβερνήσεις και όχι οι λαοί. Αν οι κυβερνήσεις είναι δίκαιες και άξιες, επαναστάσεις δεν ξεσπούν.

Αν ένας ποιητής θέλει να αναμιχθεί στην πολιτική, πρέπει να προσχωρήσει σε ένα κόμμα, τότε όμως είναι χαμένος ως ποιητής.

Ο ποιητής, ως άνθρωπος και ως πολίτης, θ' αγαπάει την πατρίδα του. Αλλά Πατρίδα των ποιητικών του δυνάμεων και της ποιητικής του εργασίας είναι το Αγαθό, το Ευγενικό και το Ωραίο, και δεν είναι δεμένη με καμιάν ιδιαίτερη επαρχία και με καμιάν ιδιαίτερη χώρα.

Μια που ζω μέσα σε χιλιετίες, μου μοιάζει παράξενο, όταν ακούω να μου μιλάνε για αγάλματα και μνημεία. Δεν μπορεί να πάει ο νους μου σε ανδριάντες που στήνονται για έναν άξιο άνδρα, χωρίς να βλέπω ήδη μέσ' στο πνεύμα μου να ανατρέπονται και να συντρίβονται από μελλοντικούς πολεμιστές.

Το ταλέντο του μου προκάλεσε κατάπληξη· δυστυχώς όμως είναι μιά τελείως ατίθαση προσωπικότητα, που δεν έχει βέβαια καθόλου άδικο να βρίσκει τον κόσμο ελεεινό, αλλά που μ' αυτόν τον τρόπο δεν τον κάνει πιο ευχάριστο ούτε για τον εαυτό του ούτε για τους άλλους.

(Για το Μπετόβεν)

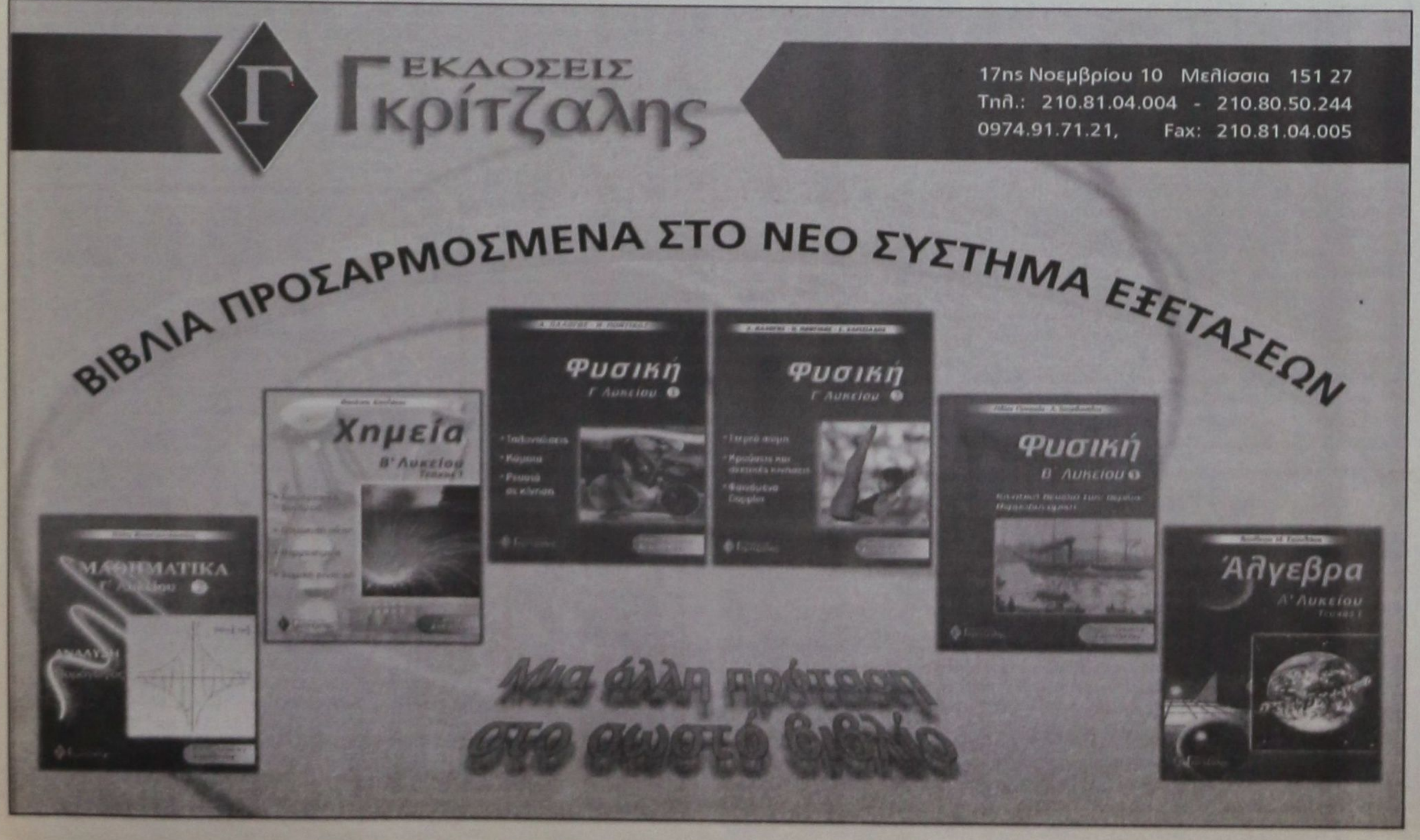

ΚΥΒΕΡΝΗΣΗ ΚΑΙ ΒΟΥΛΗ ΠΡΕΠΕΙ ΝΑ ΑΝΑΛΑΒΟΥΝ ΤΙΣ ΕΥΘΥΝΕΣ ΤΟΥΣ

ΕΙΝΑΙ ΕΘΝΙΚΗ ΝΤΡΟΠΗ η αδιαφορία που επιδεικνύεται για το ακριτικό Καστελλόριζο

Η ελληνική εσωτερική και εξωτερική πολιτική πρέπει να αρχίζουν και να τελειώνουν από αυτό το ακριτικό νησί!



Τα τεράστια προβλήματα που αντιμετωπίζει το ακριτικό Καστελλόριζο, εκεί που έπρεπε να αρχίζει και να τελειώνει η ελληνική εσωτερική και εξωτερική πολιτική, όπως επισημαίνει εδώ και 20 χρόνια η «δ» (σημ. : Ο Ανδρέας Παπανδρέου το είχε αποδεχθεί αυτό αλλά καμία κυβέρνηση δεν το εφάρμοσε), επισημαίνει και μάλιστα με τρόπο γλαφυρό και παραστατικό ένας ακρίτας, ο κ. Γιάννης Δουλγάρογλου, με επιστολή του προς τη «δ».

Ήταν καιρός, σίγουρα, να πεί κάποιος από την περιοχή και λίγα λόγια παραπάνω, μπας και «ξυπνήσει» από το λήθαργο το κράτος των Αθηνών, μπας και ευαισθητοποιηθεί κάποια κυβέρνηση.

Εμείς, ως εφημερίδα, φωνάζουμε, με όση δύναμη διαθέτουμε, για άλλη μια φορά : Κυβέρνηση ξύπνα, Βουλή ξύπνα, κοιτάξτε το Καστελλόριζο είναι ΕΘΝΙΚΗ ΝΤΡΟΠΗ η εγκατάλειψή του!

Η επιστολή του κ. Γ. Δουλγάρογλου, την οποία προσυπογράφουμε, έχει ως εξής :

Κύριε διευθυντά,

Σε απάντηση άρθρου της 18.02.2003 της εφημερίδας σας σχετικά με το ζήτημα που δημιουργήθηκε με τη διακίνηση αγαθών από την Τουρκία στο Καστελλόριζο και για το «ζήτημα ασφάλειας» που τίθεται για το νησί «εξαιτίας των ανεξέλεγκτων εισόδων εξόδων από τη Μεγίστη», θα ήθελα να σημειώσω τα ακόλουθα :

Και βέβαια δεν κάνουν καλό στην εικόνα της χώρας μας και στην εθνική μας υπερηφάνεια, που να είστε σίγουρος ότι διαθέτουν οι κάτοικοι του νησιού, τέτοια γεγονότα. Όμως αυτά είναι το αποτέλεσμα και όχι η αιτία του προβλήματος. Η αιτία είναι αυτή που επισημαίνεται στο τέλος του άρθρου σας : Η έλλειψη τελωνειακού σταθμού, παρά τα χρόνια αιτήματα προς κάθε κατεύθυνση των κατοίκων και της δημοτικής αρχής.

Είναι σοβαρή η έλλειψη εισόδου - εξόδου από το Καστελλόριζο, λόγω της θέσης του, αλλά και της απόστασής του από τη Ρόδο. Και είναι πολύ περισσότερα τα γεγονότα που συμβαίνουν λόγω της έλλειψης αυτής και πολύ μεγαλύτερα τα προβλήματα που δημιουργούνται :



• Το νησί αποστερείται από τον ημερήσιο τουρισμό από τις απέναντι τουρκικές ακτές, ενώ υπάρχει ζήτηση.

• Ταξιδιώτες που έρχονται στο νησί από την Τουρκία με σκοπό να συνεχίσουν τις διακοπές τους στη χώρα μας, αναγκάζονται να επιστρέψουν πίσω και να ξαναγυρίσουν μέσω Ρόδου.

• Εκδρομές από Ρόδο και άλλα μέρη της Ελλάδας συνήθως προς Μύρα - Άγιο Νικόλαο, δεν μπορούν να περάσουν από το Καστελλόριζο και εκτρέπονται στο Μαρμαρίς, όπου και διανυκτερεύουν αντί του Καστελλορίζου.

• Κυπριακά κρουαζιερόπλοια που προσεγγίζουν στο νησί δεν μπορούν να επιβιβάσουν ή να αποβιβάσουν επιβάτες.

• Ομογενείς από την Αυστραλία που έρχονται στο νησί μας για μακρά παραμονή, δεν μπορούν να επισκεφθούν τον Αντίφυλλο για λίγες ώρες, γιατί δεν έχουν διαβατήριο της Ε.Ε.

• Αν για οποιοδήποτε λόγο κάποιος πρέπει να μεταβεί άμεσα στη Ρόδο και ο μόνος τρόπος είναι μέσω Τουρκίας, πρέπει να εξέλθει παράνομα από τη χώρα, ενώ αντίθετα είναι νόμιμος απέναντι, αφού εκεί υπάρχει τελωνείο.

Είναι εύκολο να απορρίπτεται η διακίνηση αγαθών με την Τουρκία. Όμως πριν λίγες μέρες, όταν λόγω κακοκαιρίας δεν μπόρεσε να πάει καραβάκι απέναντι, δεν βρισκόταν ούτε ένα αυγό στο νησί! Επίσης, μόλις ξεκίνησε η λειτουργία του Duty - Free στο Καστελλόριζο, την επόμενη μέρα έγινε και ο διορισμός τελωνειακού υπαλλήλου για τις ανάγκες του καταστήματος και μόνο.

Τέλος, δεν μπορεί να μην σχολιαστούν τα παρακάτω σχετικά :

• ΤΟ ΥΨΗΛΟ ΚΟΣΤΟΣ ΜΕΤΑΦΟΡΙΚΩΝ ΑΠΟ ΤΗ ΡΟΔΟ ΠΡΟΣ ΚΑΣΤΕΛΛΟΡΙΖΟ.

Ακόμα και διατιμημένα προϊόντα (π.χ. το εμφιαλωμένο νερό) πολλές φορές φτάνουν στο Καστελλόριζο σε τιμή κόστους μεγαλύτερη από την αναγραφόμενη ενδεικτική τιμή.

• Η ΟΛΙΓΟΛΕΠΤΗ ΠΑΡΑΜΟΝΗ ΤΩΝ ΠΛΟΙΩΝ ΣΤΟ ΛΙΜΑΝΙ : Για να μεταφέρει κάποιος π.χ. έπιπλα στο νησί, πρέπει να επωμιστεί το κόστος της παραμονής του φορτηγού από τη Ρόδο ή την Αθήνα μαζί με τον οδηγό και μέχρι το επόμενο καράβι.

Κύριε διευθυντά, δυστυχώς τα πράγματα στο Καστελλόριζο είναι πάντα σύνθετα και ποτέ μονοδιάστατα. Σας ευχαριστώ για τη φιλοξενία.

Με τιμή
Γιάννης Δουλγάρογλου

ΔΙΚΗΓΟΡΙΚΟΣ ΣΥΛΛΟΓΟΣ ΡΟΔΟΥ

ΑΝΑΚΟΙΝΩΣΗ

Η ετήσια χοροεσπερίδα του Δικηγορικού Συλλόγου Ρόδου θα πραγματοποιηθεί **την 22α Φεβρουαρίου 2003**, ημέρα Σάββατο και από ώρας 9μ.μ. στο **SOFITEL CAPSIS**. Καλείσθε να μας τιμήσετε με την παρουσία σας.

Από το Διοικητικό Συμβούλιο

ΔΗΜΟΣ ΝΟΤΙΑΣ ΡΟΔΟΥ

ΠΡΟΣΚΛΗΣΗ

Ο Δήμος Νότιας Ρόδου σας καλεί στην ανοιχτή ημερίδα που διοργανώνει σε συνεργασία με την ΔΕΤΑΠ όπου θα παρουσιαστούν τα προγράμματα επιδοτήσεων του Υπουργείου Ανάπτυξης για τις ιδιωτικές ενενδύσεις.

Συγκεκριμένα τα προγράμματα που θα παρουσιαστούν είναι τα εξής:

1. ***«Εκσυγχρονισμός μικρών καταλυμάτων».***
2. ***«Διάδοση Ελληνικής Κουζίνας και Απόδοση Σήματος ΕΟΤ για την Ελληνική Κουζίνα».***
3. ***«Βελτίωση ανταγωνιστικότητας Τουριστικών Επιχειρήσεων».***
4. ***«Προώθηση της Γυναικείας Επιχειρηματικότητας».***
5. ***«Ενίσχυση της Νεανικής Επιχειρηματικότητας».***

Η ημερίδα θα γίνει στο Δημοτικό Διαμέρισμα Ιστρίου και στο κτίριο του πρώην δημοτικού σχολείου, στις 21-02-2003, ημέρα Παρασκευή και ώρα 18:00.

Πληροφορίες:
Καραγεωργίου Ιωάννης τηλ.: 2244029135
ΚΕΠ Νότιας Ρόδου τηλ.: 2244029110 - 2244043342

Ο Δήμαρχος Νότιας Ρόδου
Μανώλης Σαββής

ΕΝΩΣΗ ΚΑΛΥΜΝΙΩΝ ΡΟΔΟΥ «Ο ΑΓΙΟΣ ΠΑΝΤΕΛΕΗΜΩΝ»

ΠΡΟΣΚΛΗΣΗ

Αγαπητοί Συμπατριώτες,

Σας πληροφορούμε ότι την Κυριακή 23/02/2003 και ώρα 11:00 θα πραγματοποιηθεί η τρίτη και τελευταία γενική συνέλευση στην αίθουσα του Συλλόγου μας στην περιοχή Μήδεια με σκοπό τον απολογισμό του απερχόμενου Διοικητικού Συμβουλίου, την υποβολή έκθεσης πεπραγμένων και οικονομικής κατάστασης του Συλλόγου καθώς και την διενέργεια αρχαιρεσιών για την ανάδειξη νέου Διοικητικού Συμβουλίου και εξελεγκτικής επιτροπής.

Η ψηφοφορία θα αρχίσει αμέσως μετά την γενική συνέλευση και θα περατωθεί την 16:00 ώρα.

'Οσοι ενδιαφέρονται να είναι υποψήφιοι μπορούν να δηλώσουν συμμετοχή μέχρι την Πέμπτη 20/2/2003 εγγράφως ή τηλεφωνικώς στην Γ. Γραμματεία κ. Μπαϊράμη - Δουλαπτσή Καλλιόπη τηλ.: 2241037468.

Για το Δ.Σ.

Ο Πρόεδρος — **Η Γ. Γραμματέας**
Μ. Ζεμπιλάς — **Κ. Μπαϊράμη - Δουλαπτσή**

ΕΜΠΟΡΙΚΟΣ ΣΥΛΛΟΓΟΣ ΡΟΔΟΥ

Αυστραλίας 88, Τ.Θ. 347
Μέγαρο Επιμελητηρίου Δωδεκανήσου, 85 100 Ρόδος
Τηλ. 22410 32484, Fax: 22410 22283

ΑΝΑΚΟΙΝΩΣΗ

Ο Εμπορικός Σύλλογος Ρόδου ενημερώνει τα μέλη του ότι σύμφωνα με την υπ' αριθμό Α2-348/7-2-2003 απόφαση του Υφυπουργού Ανάπτυξης κ. Χρ. Θεοδώρου (Αγορανομική διάταξη αριθ. 3) απλουστεύεται ο τρόπος απεικόνισης των τιμών προϊόντων και υπηρεσιών επί πινακίδων, τιμοκαταλόγων κ.λπ. ως ακολούθως:

α) Σε ακέραιο αριθμό ακολουθούμενο αμέσως με το κεφάλαιο, ευανάγνωστο και ευδιάκριτο γράμμα «Λ», που υποδηλώνει τα λεπτά, εφόσον η τιμή είναι μικρότερη του ενός (1) ευρώ.

Παραθέτουμε προς τούτο σχετικό παράδειγμα επί της νομότυπης αυτής απεικόνισης: «1Λ ή 10Λ ή 68Λ κ.ο.κ.».

β) Κατά τρόπο ευανάγνωστο και ευδιάκριτο, προηγείται το κεφαλαίο γράμμα «Ε», που υποδηλώνει το ευρώ με τον ακέραιο αριθμό του και ακολουθεί το σημείο στίξης «κόμμα» και ο ακέραιος αριθμός με το κεφαλαίο γράμμα «Λ», που υποδηλώνει τα λεπτά, εφόσον η τιμή είναι μεγαλύτερη του ενός (1) ευρώ και αναφέρεται σε ευρώ και υποδιαιρέσεις του (λεπτά).

Παραθέτουμε προς τούτο σχετικό παράδειγμα επί της νομότυπης αυτής απεικόνισης: «Ε 1,2 Λ ή Ε 5,56Λ ή 5,72Λ κ.ο.κ.».

Ο Εμπορικός Σύλλογος Ρόδου καλεί τις εμπορικές επιχειρήσεις να συμμορφωθούν πλήρως με τις διατάξεις της παρούσας απόφασης που ισχύει σε όλη τη χώρα από τις 10-2-2003 δεδομένου ότι οι παραβάτες διώκονται και τιμωρούνται σύμφωνα με τον ισχύοντα Αγορανομικό Κώδικα.

Εκ του Εμπορικού Συλλόγου Ρόδου

ΠΩΛΟΥΝΤΑΙ

1) Μονοκατοικίες στην παραλία Ιαλυσού έναντι Βράχου 120, 140, 150, 170,180, 200 τ.μ. σε μπετά ή τελειωμένες πολυτελούς κατασκευής, σε οικόπεδα αυτοτελή 400 - 700 τ.μ.

2) Καταστήματα και στούντιο των 50 τ.μ. επί της οδού Ιερού Λόχου Ιαλυσός, έναντι ξενοδοχείου Τσίκη.

Πληρ. Γ. Ιωαννίδης
Τηλ. 21714 ή 0932296983

ΠΩΛΟΥΝΤΑΙ

1) Οροφοδιαμερίσματα πολυτελούς κατασκευής εντός της πόλεως Ρόδου (όπισθεν παλαιού Νοσοκομείου) οδός Μεταξά των 136 τ.μ. με αποθήκη και θέση γκαράζ εσωτερική.
2) Διαμερίσματα σε μικρή πολυκατοικία πολυτελούς κατασκευής (με γκαράζ εσωτερικό) μέτρων 91, 98 και 136 τ.μ.
3) Μονοκατοικίες στην περιοχή Mira Mare διόροφες με υπόγειο γκαράζ των 140 τ.μ. και διαμερίσματα των 70 τ.μ.

Πληρ. Γ. Ιωαννίδης
Τηλ. 21714 ή 0932296983