η δημοκρατική
της Ρόδου

στην υπηρεσία του δωδεκανησιακού λαού

Αρ. φύλλου 6196 - **ΠΑΡΑΣΚΕΥΗ 21 ΦΕΒΡΟΥΑΡΙΟΥ 2003** - Τιμή 0,70 ΕΥΡΩ (238 δρχ.) **www.dimokratiki.gr**





ΕΠΙΣΤΟΛΗ ΠΡΟΣ ΤΟΝ ΠΡΟΕΔΡΟ κ. ΑΠ. ΚΑΚΛΑΜΑΝΗ

«ΚΙΝΗΣΗ ΜΑΤ» ΤΟΥ κ. ΔΗΜ. ΚΡΕΜΑΣΤΙΝΟΥ
προς την Βουλή για το «ασυμβίβαστο»

Προκαλεί, εμμέσως πλην σαφώς, επιβεβαίωση γνωματεύσεως της Επιστημονικής Επιτροπής • ΣΕΛ. 32

ΕΚΔΟΘΗΚΕ ΑΠΟ ΤΗΝ ΠΕΡΙΦΕΡΕΙΑ ΝΟΤΙΟΥ ΑΙΓΑΙΟΥ

ΜΙΑ ΑΠΟΦΑΣΗ «τερατούργημα» αχρηστεύει το νησί



Με το πρόσχημα της ιδρύσεως μονίμων καταφυγίων θηραμάτων, ακόμα και σε πυκνοκατοικημένες περιοχές, μετατρέπει μεγάλο τμήμα του νησιού σε... «ζούγκλα» • Ακόμα και το Φαληράκι και η Ιξιά... «δασοποιούνται» • Αγνοήθηκαν οι παρατηρήσεις της αρμόδιας υπηρεσίας του ΥΠΕΧΩΔΕ και οι εισηγήσεις της για ανάκληση της αποφάσεως • Η κ. Μ. Σημαντώνη θα πρέπει να επανεξετάσει τα πράγματα και να ανακαλέσει την απόφαση • ΣΕΛ. 4-5

Εχει δημιουργήσει τεράστια προβλήματα στην τουριστική και οικιστική ανάπτυξη

ΜΕΤΑ ΤΟ ΣΑΛΟ ΠΟΥ ΠΡΟΚΛΗΘΗΚΕ

Αναμένονται επιθεωρητές για έλεγχο στην Εθνική



• ΣΕΛ. 7

ΙΣΩΣ ΚΑΙ ΣΑΡΩΤΙΚΕΣ

Αναμένονται αλλαγές στη διοικητική μηχανή της Νομαρχίας Δωδ/νήσου

• ΣΕΛ. 10





ΑΡ. ΠΑΥΛΙΔΗΣ

«Μας ντροπιάσατε με το λιμενικό έργο της Ακαντιάς»

• ΣΕΛ. 19



ΚΑΤΑΤΕΘΗΚΕ ΧΘΕΣ ΣΤΗ ΣΥΣΚΕΨΗ ΤΟΥΡΙΣΜΟΥ

ΚΟΙΝΟ ΠΡΟΓΡΑΜΜΑ ΘΕΣΕΩΝ ΤΩΝ ΦΟΡΕΩΝ
για την προώθηση του τουρισμού

Τι προτείνουν η Νομαρχία, το ΕΒΕΔ και η Ενωση Ξενοδόχων Ρόδου • ΣΕΛ. 11

ΓΙΑ ΤΟΝ ΕΛΕΓΧΟ ΤΗΣ ΚΙΝΗΣΗΣ

«Δορυφορικό μάτι» στις θάλασσες της Ρόδου

• ΣΕΛ. 3



ΑΠΟ ΤΙΣ ΒΡΟΧΟΠΤΩΣΕΙΣ

Μεγάλο ρήγμα και στην Κω και πολλές κατολισθήσεις

• ΣΕΛ. 6

ΠΑΡΑΣΤΑΣΗ ΒΙΟΤΕΧΝΩΝ ΠΡΟΣ ΤΟ ΝΟΜΑΡΧΗ

ΝΕΟΣ ΚΥΚΛΟΣ ΑΝΤΙΠΑΡΑΘΕΣΕΩΝ
με επίκεντρο το «shopping»

Αναζητείται συμβιβαστική φόρμουλα μεταξύ των εμπλεκομένων • ΣΕΛ. 7



DESNUDA
RODOS STUDIO CLUB
PRESENTS



DJ & PRODUCER
VALENTINO
(Sfera fm, PRIVILEGE club, "ΚΑΛΩΣ ΤΟΥΣ" (Κορομηλά Alpha))
ΠΑΡΑΣΚΕΥΗ 21 ΦΕΒΡΟΥΑΡΙΟΥ
ΚΑΠΟΔΙΣΤΡΙΟΥ 19 85100 ΡΟΔΟΣ ΤΗΛ. RESERVE: 22410 78781

η άποψη της ημέρας

Πολεμικά ανακοινωθέντα

Τα «πολεμικά ανακοινωθέντα» στην Ελλάδα, ξεκίνησαν πριν καν ξεκινήσει ο πόλεμος στο Ιράκ! Πρόκειται για ένα κύμα αυξήσεων σε μια σειρά από προϊόντα ευρείας κατανάλωσης, τις υπηρεσίες, τα καύσιμα κ.α. Το αρμόδιο υπουργείο Ανάπτυξης αρκείται να καταγράφει τις αυξήσεις και να ρίχνει σπόντες προς το υπουργείο Οικονομίας, κάνοντας λόγο για επιβαρύνσεις από τα τέλη κυκλοφορίας, τα ταξί και τα δημοτικά τέλη (που δεν ελέγχονται όμως από την κεντρική διοίκηση). Δεν αποκλείεται αύριο αντιστοίχως το υπουργείο Οικονομίας να επιρρίψει τις ευθύνες σε άλλο υπουργείο.

Βέβαια η πραγματικότητα δεν είναι τόσο αποσπασματική: Σε καμία χώρα της Ε.Ε. δεν καταγράφονται τόσο έντονες τάσεις αυξήσεων όσο στην Ελλάδα, στον τομέα των υπηρεσιών, των ΔΕΚΟ, των καυσίμων και των οπωροκηπευτικών. Και βέβαια, και στις άλλες χώρες σημειώνονται κακοκαιρίες, ενώ όλοι αγοράζουν αργό πετρέλαιο σε παραπλήσιες τιμές.

Οι προτάσεις των στελεχών του οικονομικού επιτελείου έχουν ήδη κατατεθεί και συστήνουν τη ριζική «αναδόμηση» του τομέα Εμπορίου του υπουργείου Ανάπτυξης, ο οποίος «ζει» ακόμη στην εποχή της αγορανομίας. Δεν υπάρχει καν διεύθυνση Ανταγωνισμού, η οποία θα αναλύει την τιμολογιακή συμπεριφορά των κλάδων της οικονομίας. Διότι η λύση του «μπαμπούλα», δηλαδή του ΣΔΟΕ, δεν μπορεί παρά να είναι πυροσβεστική.

Μερίδιο ευθύνης έχει και μερίδα επιχειρήσεων, κυρίως στον τομέα των υπηρεσιών. Σε πολλές περιπτώσεις, σε μη οργανωμένες αγορές σημειώθηκαν αυξήσεις στα όρια της αισχροκέρδειας, με πρόσχημα τις στρογγυλοποιήσεις του ευρώ. Η Ελλάδα πέρσι το καλοκαίρι κέρδισε το «μετάλλιο» της χώρας με τις μεγαλύτερες αυξήσεις στις τουριστικές υπηρεσίες. Ολες αυτές οι ανατιμήσεις θα οδηγήσουν αργά ή γρήγορα σε απώλεια μεριδίου αγοράς και μείωση της ανταγωνιστικότητας.

Γι'αυτό απαιτείται σύνεση, ειδικά σε περιόδους που αναμένεται επιβράδυνση της οικονομικής ανάπτυξης. Ειδικά όταν το κράτος δηλώνει «απών»...

ο καιρός

Γενική πρόγνωση για σήμερα Παρασκευή 21/2/2003. Στην ανατολική Θεσσαλία, την ανατολική στέρεα, την Εύβοια, την ανατολική Πελοπόννησο, τις Κυκλάδες και την Κρήτη προβλέπονται αρχικά νεφώσεις με χιονοπτωσεις ή χιονόνερο και καταιγίδες στις νότιες θαλάσσιες περιοχές, γρήγορα όμως τα φαινόμενα θα εξασθενήσουν και ο καιρός θα βελτιωθεί. Στην υπόλοιπη Ελλάδα προβλέπονται λίγες νεφώσεις τοπικά αυξημένες. Οι άνεμοι θα πνέουν στα δυτικά ανατολικοί νοτιοανατολικοί μέτριοι και στις υπόλοιπες περιοχές βόρειοι βορειοανατολικοί μέτριοι έως ισχυροί και τοπικά στο Αιγαίο πολύ ισχυροί. Η θερμοκρασία θα κυμανθεί στα βόρεια από μείον 8 έως 2 βαθμούς, στα υπόλοιπα ηπειρωτικά από μείον 4 έως 5 βαθμούς και στα νησιά από 2 έως 8 βαθμούς Κελσίου.



ΗΜΕΡΗΣΙΑ ΕΦΗΜΕΡΙΔΑ
η δημοκρατική
της Ρόδου
Ετος ιδρύσεως 1982
Θεμ. Σοφούλη 77
Ταχ. Θυρίδα 339
85100 Ρόδος
Εκδότης - ιδιοκτήτης - διευθυντής:
ΒΑΣΙΛΗΣ Δ. ΑΘΑΝΑΣΙΟΥ
Τηλέφωνα:
34722, 76655, 37500,
26728, 27919
Telefax:37333
www.dimokratiki.gr
e-mail:contact@dimokratiki.gr



αναδρομή στο παρελθόν



Πέμπτη 21 Φεβρ. 1991

Οι Ιταλοί τουρίστες θα επισκεφθούν και φέτος το νησί μας «ό,τι και να γίνει». Αλλωστε δεν νοιάζονται για το τι γίνεται στον Περσικό Κόλπο, «αφού βρίσκεται τόσο μακριά». Δεν διακατέχονται μάλιστα και από το (γνωστό) άγχος που έχει καταλάβει τους υπόλοιπους Ευρωπαίους από την έναρξη των εχθροπραξιών ως σήμερα. Αυτό είναι το πρώτο συμπέρασμα από την έκθεση τουρισμού στο Μιλάνο, που άνοιξε προχθές τις πύλες της και θα διαρκέσει ως και την Κυριακή .. Τις πρώτες ημέρες οι τουριστικοί επιχειρηματίες περιορίζονται σε αμοιβαία ενημέρωση και ανταλλαγή απόψεων ενώ οι «δημόσιες σχέσεις» και γενικά οι «μπίζνες» έχουν προγραμματισθεί για το Σαββατοκύριακο.

Σημειώνεται ότι η έκθεση τουρισμού του Μιλάνου θεωρείται διεθνώς ως «χρηματιστήριο τουρισμού». Για να ενημερώσει τους αναγνώστες της η «δ» επί των πρώτων εντυπώσεων από την έκθεση του Μιλάνου επικοινώνησε χθές τηλεφωνικά με τον ευρισκόμενο εκεί πρόεδρο της Ενώσεως Τουριστικών Γραφείων Ρόδου κ. Τσαμπίκο Μοσχάτο, ο οποίος έδειχνε ικανοποιημένος από τα συμπεράσματα των πρώτων επαφών του.

Οπως δήλωσε ο κ. Μοσχάτος οι Ιταλοί θα επισκεφθούν και φέτος τη Ρόδο, «ό,τι και να γίνει». Δεν υπάρχουν ακόμα κρατήσεις (αφού οι μπροσούρες μόλις τελευταία κυκλοφόρησαν) αλλά προχωρούν κανονικά όλα τα προγράμματα. Οι Ιταλοί δικαιολογούν το τεράστιο ενδιαφέρον τους για τον τουρισμό στη Ρόδο, ως εξής: «Που να πάμε άλλωστε για διακοπές; Στην Τυνησία, στο Μαρόκο ή την Αίγυπτο; Οι χώρες αυτές έγιναν απαγορευτικές λόγω γειτνιάσεως με το θέατρο των πολεμικών επιχειρήσεων ενώ η Ισπανία και η Πορτογαλία θα πλημμυρίσουν από τουρίστες». Σύμφωνα με όλες τις ενδείξεις αλλά και τα προγράμματα που κυκλοφόρησαν, οι πρώτοι οργανωμένοι Ιταλοί θα επισκεφθούν τη Ρόδο στις αρχές Μαΐου. Εκκρεμούν μόνο τα προγράμματα του «Comitours» που ενδέχεται να αρχίσει ενωρίτερα και πιο συγκεκριμένα περί τα τέλη Απριλίου.

πριν 12 χρόνια

πληροφορίες

Η ΤΑΥΤΟΤΗΤΑ ΤΗΣ ΗΜΕΡΑΣ

ΠΑΡΑΣΚΕΥΗ 21 ΦΕΒΡΟΥΑΡΙΟΥ
ΤΙΜΟΘΕΟΥ ΟΣΙΟΥ, ΕΥΣΤΑΘΙΟΥ ΠΑΤΡ/ΡΧΩΝ ΑΝΤΙΟΧΕΙΑΣ
Ανατολή ηλίου 7.08 Δύση ηλίου 6.10 ΣΕΛΗΝΗ 20 ΗΜΕΡΩΝ

ΦΑΡΜΑΚΕΙΑ

ΣΗΜΕΡΑ: διημερεύει το φαρμακείο ΠΑΠΑΜΙΧΑΗΛ Β. - Ι.Β. ΤΣΑΒΑΡΗ 7, Πλατεία Αναλήψεως, τηλ. 65872
ΣΗΜΕΡΑ: διανυκτερεύει το φαρμακείο ΒΑΣΙΛΟΠΟΥΛΟΥ Ε., Ι. Δραγούμη 5-7 (πλησίον Σάντα Μαρία) τηλ. 33855

ΚΑΥΣΙΜΑ

ΣΗΜΕΡΑ: Διανυκτερεύουν τα πρατήρια καυσίμων
1) Σταυριανάκης Αθ. **(ΕΚΟ Ν. Αγορά) 2)** Χατζημανώλης Ε. **(ΕΚΟ Ασγούρου) 3)** Τζωρτζής Ι. **(ΒΡ Ιαλυσός) 4)** Κεφαλάς Στ. **(ΕΚΟ Κρεμαστή) 5)** Κούτρης Δ. **(ΕΚΟ 17ο χλμ. Ρόδου - Λίνδου) 6)** Αρφαράς Ν. **(JET OIL Φάνες) 7)** Θεουλάκης Ι. **(ΕΚΟ Εμπωνα) 8)** Καλλιθενός Π. **(ΕΚΟ Αρχάγγελος)**

ΧΡΗΣΙΜΑ ΤΗΛΕΦΩΝΑ

Άμεση δράση	100	Πληρ. ΟΤΕ	131
Αμεση Επέμβαση		Ώρα	141
Πυροσβεστικής	199	Φαρμακεία (Διημ.-Διαν.)	1434
Νοσοκομείο	80000	ΠΡΟ-ΠΟ • ΛΟΤΤΟ	111
Οδική Ασφάλεια:		ΡΟΔΑ	26300
EXRESS SERVICE	154	ΚΤΕΥΛ	27706
HELLAS SERVICE	1057	ΕΒΕΔ	22281
HOULIS SERVICE	30165	Δικηγορικός Σύλλογος	27469
ΑΦΟΙ Σιέχ	25776	Εμπορικός Σύλλογος	35255
Ράδιο Ταξί	64712	Ολυμπιακή - Κρατήσεις	24555
Αστυν. Διεύθυνση	27653	ΔΑΝΕ (πρακτορείο)	43150
Ασφάλεια	23294	ΙΚΑ	64912
Τμήμα Τάξης	23849	ΤΕΒΕ	22688-77034
Τροχαία	44131-32	ΤΑΞΥ	68701-3
Λιμεναρχείο	28888	ΟΑΕΔ	23265
Δασαρχείο	191	Εργατικό Κέντρο	24730
Τελωνείο	27703	Αρχαιολογία	34719
Υγειονομείο	26666	Περιφ. Δ/ντής	38174 - 38175
Μητρόπολη	23274	AIRGREECE	36095
Νομαρχία	74000	Aegean Airlins	98345
Δήμος Ρόδου	46200	ΔΗΜ. ΕΠΙΧ. ΚΑΘ. ΡΟΔΟΥ	77600
Βλάβες ΟΤΕ	121	ΥΠΗΡ. ΑΠΟΚΟΜΙΔΗΣ	61057
Βλάβες ΔΕΗ	125		

ΔΕΧΟΝΤΑΙ ΤΟ ΚΟΙΝΟ

- Σας γνωστοποιούμε ότι ο Δήμαρχος ΑΡΧΑΓΓΕΛΟΥ κ. **Αλέξανδρος Π. Παπουράς** δέχεται το κοινό: **Τρίτη 5:30 - 8:30 μ.μ. Πέμπτη 10:30 - 13:30 μ.μ.**
- Ο Νομάρχης Δωδεκανήσου **Γιάννης Μαχαιρίδης** και οι βοηθοί Νομάρχη **Στάθης Κουσουρνάς** και **Νίκος Ζωίδης** δέχονται το κοινό κάθε **Τρίτη και Πέμπτη, από τις 11:00-13:00 το μεσημέρι**

ΑΚΤΟΠΛΟΙΚΑ ΔΡΟΜΟΛΟΓΙΑ

ΡΟΔΑΝΘΗ: Απόπλους **07.00** δια Μεγίστη και επιστροφή **Β. ΚΟΡΝΑΡΟΣ:** Απόπλους **07.30** δια δια Χάλκη, Διαφάνι, Νηγάδια, Κάσο, Σητεία και επιστροφή **ΡΟΔΑΝΘΗ:** Απόπλους **16.00** δια Κω, Κάλυμνο, Λέρο, Πάτμο, Πειραιά **ΔΗΜΗΤΡΟΥΛΑ:** Απόπλους **16.00** δια Σύμη, Τήλο, Νίσυρο, Κω, Κάλυμνο, Αστυπάλαια, Κατάπωλα, Νάξο, Πάρο, Σύρο, Πειραιά

ΑΕΡΟΠΟΡΙΚΑ ΔΡΟΜΟΛΟΓΙΑ

ΠΤΗΣΕΙΣ ΟΛΥΜΠΙΑΚΗΣ
ΡΟΔΟΣ - ΑΘΗΝΑ: Καθημερινά **07.20, 10.40, 14.25, 20.30, 22.50**
ΡΟΔΟΣ - ΚΑΡΠΑΘΟΣ: (Τρίτη, Σάββατο) **16.15** (Πέμπτη - Κυριακή)
ΡΟΔΟΣ - ΚΑΣΟΣ: (Τρίτη - Σάββατο) **16.15**
ΡΟΔΟΣ - ΗΡΑΚΛΕΙΟ: (Δευτέρα, Παρασκευή) **16.10** (Τετάρτη) **17.20**
ΡΟΔΟΣ - ΘΕΣΣΑΛΟΝΙΚΗ: (Δευτέρα, Παρασκευή) **18.40** (Τετάρτη) **17.20**
ΡΟΔΟΣ - ΜΕΓΙΣΤΗ: (Τετάρτη, Παρασκευή, Κυριακή) **07.20**
ΠΤΗΣΕΙΣ AIR GREECE
ΡΟΔΟΣ - ΑΘΗΝΑ: Καθημερινά **18.00**
ΡΟΔΟΣ - ΗΡΑΚΛΕΙΟ: Καθημερινά **21.30**
ΠΤΗΣΕΙΣ AEGEAN - CRONUS AIRLINES
ΡΟΔΟΣ - ΑΘΗΝΑ: Καθημερινά **08.25 - 14.10 - 18.45** (Τρίτη, Πέμπτη, Παρασκευή, Κυριακή) **15.50**
ΡΟΔΟΣ - ΗΡΑΚΛΕΙΟ: Κάθε Δευτέρα, Τετάρτη, Παρασκευή, Κυριακή **19.00**
ΡΟΔΟΣ - ΘΕΣΣΑΛΟΝΙΚΗ: Κάθε Τρίτη, Πέμπτη, Παρασκευή, Κυριακή **11.40**

ΣΥΝΑΛΛΑΓΜΑ

ΠΟΣΟΤΗΤΑ ΝΟΜΙΣΜΑΤΟΣ ΑΝΑ 1 ΕΥΡΩ

ΔΟΛΛΑΡΙΟ Η.Π.Α	1,0763	ΛΑΤ ΛΕΤΟΝΙΑΣ	0,6227
ΓΙΕΝ ΙΑΠΩΝΙΑΣ	127,84	ΛΙΡΑ ΜΑΛΤΑΣ	0,4222
ΚΟΡΩΝΑ ΔΑΝΙΑΣ	7,4311	ΖΛΟΤΙ ΠΟΛΩΝΙΑΣ	4,189
ΛΙΡΑ ΑΓΓΛΙΑΣ	0,67445	ΛΕΙ ΡΟΥΜΑΝΙΑΣ	35150,0
ΚΟΡΩΝΑ ΣΟΥΗΔΙΑΣ	9,1073	ΤΟΛΑΡ ΣΛΟΒΕΝΙΑΣ	231,4314
ΦΡΑΓΚΟ ΕΛΒΕΤΙΑΣ	1,4707	ΚΟΡΩΝΑ ΣΛΟΒΑΚΙΑΣ	42,167
ΚΟΡΩΝΑ ΙΣΛΑΝΔΙΑΣ	84,37	ΛΙΡΑ ΤΟΥΡΚΙΑΣ	1761000,0
ΚΟΡΩΝΑ ΝΟΡΒΗΓΙΑΣ	7,536	ΔΟΛ. ΑΥΣΤΡΑΛΙΑΣ	1,8059
ΛΕΒΑ ΒΟΥΛΓΑΡΙΑΣ	1,9535	ΔΟΛ. ΚΑΝΑΔΑ	1,6212
ΛΙΡΑ ΚΥΠΡΟΥ	0,58059	ΔΟΛ. ΧΟΝΓΚ-ΚΟΝΓΚ	8,3945
ΚΟΡΩΝΑ ΤΣΕΧΙΑΣ	31,612	ΔΟΛ. ΝΕΑΣ ΖΗΛΑΝΔΙΑΣ	1,9407
ΚΟΡΩΝΑ ΕΣΘΟΝΙΑΣ	15,6466	ΔΟΛ. ΣΙΓΚΑΠΟΥΡΗΣ	1,8798
ΦΟΡΙΝΤ ΟΥΓΓΑΡΙΑΣ	246,11	ΓΟΥΟΝ Ν. ΚΟΡΕΑΣ	1280,15
ΛΙΤΑ ΛΙΘΟΥΑΝΙΑΣ	3,4525	ΡΑΝΤ Ν. ΑΦΡΙΚΗΣ	8,7543

ΓΙΑ ΤΟΝ ΕΛΕΓΧΟ ΚΑΘΕ ΚΙΝΗΣΗΣ

«ΔΟΡΥΦΟΡΙΚΟ ΜΑΤΙ» στις θάλασσες της Ρόδου

Δημιουργείται ειδική αίθουσα στο Λιμεναρχείο Ρόδου

Μέσα στην επόμενη χρονιά αναμένεται να εγκατασταθεί και να λειτουργήσει στην περιοχή μας το σύστημα ηλεκτρονικής παρακολούθησης των θαλάσσιων περιοχών μεταξύ Ρόδου - Τουρκίας και Ρόδου - Καρπάθου, όπως αναφέρουν οι τελευταίες πληροφορίες από το υπουργείο Εμπορικής Ναυτιλίας.

Πρόκειται για ένα υπερσύγχρονο σύστημα που θα αξιοποιεί με τον καλύτερο τρόπο και τις δυνατότητες χρήσης δορυφόρου, προκειμένου να παρακολουθείται σε 24ωρη βάση οποιαδήποτε κίνηση στα «στενά» Ρόδου - Τουρκίας και Ρόδου - Καρπάθου. Στο Κεντρικό Λιμεναρχείο Ρόδου θα δημιουργηθεί μια αίθουσα ελέγχου των συστημάτων παρακολούθησης, όπου σε μεγάλες οθόνες και μικρότερα μόνιτορ θα καταγράφονται όλες οι κινήσεις των παραπλεόντων πλοίων και σκαφών.

Με αυτόν τον τρόπο θα είναι ανά πάσαν στιγμή ενήμερη η λιμενική αρχή της Ρόδου για τα συμβαίνοντα στο θαλάσσιο χώρο μας, όπως και το Ναυτικό Κλιμάκιο Ρόδου, που θα ενημερώνεται άμεσα για οποιαδήποτε «περίεργη» κίνηση.

Το συγκεκριμένο σύστημα θαλάσσιας παρακολούθησης θα βοηθήσει σημαντικά στην καταπολέμηση του λαθρεμπορίου, που χρησιμοποιεί κατά κόρον αυτά τα στενά!

Επίσης θα χρησιμεύσει και για την περιβαλλοντική προστασία της θάλασσάς μας, καθώς πολλά πλοία συνηθίζουν να αδειάζουν τα απόβλητά τους στη θάλασσα, δημιουργώντας μικρές ή μεγαλύτερες εστίες ρύπανσης.

Τέλος θα χρησιμοποιηθεί και για την έρευνα - διάσωση πλοίων και σκαφών που βρίσκονται σε κίνδυνο και θα μπορεί πλέον το Λιμεναρχείο άμεσα να εντοπίζει τη θέση του και να στέλνει στην περιοχή το ναυαγοσωστικό και τα παραπλέοντα σκάφη.

Γι' αυτό το λόγο, αυτό το Κέντρο Παρακολούθησης θα είναι σε συνεχή on line σύνδεση με τα πλωτά μέσα, ώστε άμεσα να διαβιβάζονται οι σχετικές εντολές επέμβασης των λιμενικών σκαφών.

ΑΡΧΗ ΑΠΟ ΤΑ ΦΥΣΙΚΑ ΠΡΟΣΩΠΑ

ΑΠΟ ΔΕΥΤΕΡΑ ΔΗΛΩΣΕΙΣ φόρου εισοδήματος στο TAXISnet

Τη Δευτέρα, 24 Φεβρουαρίου, ανοίγουν οι «ηλεκτρονικές πύλες» του taxisnet, για την υποδοχή των δηλώσεων φόρου εισοδήματος του έτους 2003, για τα φυσικά πρόσωπα.

Προϋπόθεση για την ηλεκτρονική υποβολή της δήλωσης είναι η απόκτηση κωδικού πρόσβασης στο σύστημα taxisnet.

Η παροχή της δυνατότητας υποβολής των δηλώσεων μία εβδομάδα πριν από την επίσημη έναρξη που είναι η 3η Μαρτίου, γίνεται προκειμένου να αποφευχθεί ο συνωστισμός στο σύστημα κατά τις τελευταίες μέρες, που είχε ως αποτέλεσμα πέρυσι τρία μπλακ-άουτ.

Οι προθεσμίες για την υποβολή των δηλώσεων μέσω του Ίντερνετ είναι οι ίδιες με τις προθεσμίες που ισχύουν και για την κατάθεση της δήλωσης στην εφορία, ανάλογα με την πηγή του εισοδήματος αλλά και το τελευταίο ψηφίο του ΑΦΜ. Όλοι, ωστόσο, μπορούν να υποβάλουν νωρίτερα τις φορολογικές τους δηλώσεις.

Σε πρώτη φάση μέσω του Ίντερνετ, υποβάλλεται μόνο το έντυπο Ε1. Τα συνοδευτικά έντυπα Ε2, Ε3, Ε9, εφόσον υπάρχει υποχρέωση υποβολής τους, θα τα υποβάλουν στην περίοδο από 10 Ιουνίου μέχρι τις 10 Ιουλίου.

ΤΑ ΠΛΕΟΝΕΚΤΗΜΑΤΑ

Όσοι επιλέξουν την υποβολή της δήλωσης μέσω του Ίντερνετ, θα έχουν τις ακόλουθες διευκολύνσεις :

- Δεν θα υποβάλλουν κανένα από τα δικαιολογητικά που συνοδεύουν τη φορολογική δήλωση (βεβαιώσεις αποδοχών, αποδείξεις κ.λπ.), αλλά όλη η διαδικασία ολοκληρώνεται στην οθόνη του υπολογιστή. Τα δικαιολογητικά θα φυλαχθούν από το φορολογούμενο για ένα χρόνο για ενδεχόμενο έλεγχο από την εφορία.
- Θα έχουν έκπτωση 2,5% στο φόρο που αναλογεί. Με ανώτατο ποσό τα 117,4 ευρώ. Διευκρινίζεται ότι η έκπτωση παρέχεται μόνο στα χρεωστικά εκκαθαριστικά και επί του πρόσθετου φόρου, που προκύπτει, ενώ δεν εφαρμόζεται επί του παρακρατηθέντος φόρου.
- Θα εκκαθαρίζονται ταχύτατα οι ηλεκτρονικές δηλώσεις και εάν προκύπτει επιστροφή, ο φόρος θα επιστρέφεται μέσα σε 15 μέρες με πίστωση του τραπεζικού λογαριασμού του δικαιούχου, εάν το ποσό της επιστροφής είναι μέχρι 500.000 δραχμές.

Όπως έχει ανακοινώσει η Γενική Γραμματεία Πληροφοριακών Συστημάτων, η πρώτη εκκαθάριση των φετινών φορολογικών δηλώσεων θα γίνει στις 15 Μαρτίου και θα περιλαμβάνει όχι μόνο ηλεκτρονικές αλλά και «χειρόγραφες» δηλώσεις. Οι φορολογούμενοι που ενδιαφέρονται να υποβάλουν ηλεκτρονικά τη φορολογική τους δήλωση, πρέπει να συμπληρώσουν μία φόρμα εγγραφής στο σύστημα. Η ηλεκτρονική διεύθυνση της ΓΓΠΣ είναι www.taxisnet.gr, όπου θα τους δοθούν οδηγίες για την απόκτηση του κωδικού πρόσβασης στο taxisnet.

Οι εγγεγραμμένοι στο taxisnet , για τη φορολογία εισοδήματος προσεγγίζουν τις 300.000, ενώ πέρυσι υποβλήθηκαν 109.000 «ηλεκτρονικές» δηλώσεις.

ΠΡΟΕΧΕΙ Η ΣΥΝΕΡΓΑΣΙΑ ΤΟΥ ΣΑΝΤΑΜ

Δύο νέες πρωτοβουλίες της ελληνικής προεδρίας για το Ιράκ προανήγγειλε ο Χ. Πρωτόπαπας

Σε δύο πρωτοβουλίες της ελληνικής προεδρίας για την ιρακινή κρίση αναφέρθηκε την Πέμπτη ο υπουργός Τύπου. Η μία αφορά σε πρόταση του Έλληνα ΥΠΕΞ προς το Συμβούλιο Ασφαλείας για την τοποθέτηση συγκεκριμένων θεμάτων, τα οποία θα χρησιμοποιούνται ως «δείκτες» μέτρησης της συνεργασίας του Ιράκ με τους επιθεωρητές του ΟΗΕ και η άλλη στο άνοιγμα προς τον Αραβικό Σύνδεσμο.

Ο κ.Πρωτόπαπας τόνισε ότι η ελληνική προεδρία δεν εξαντλεί την παρέμβασή της μόνο στο πλαίσιο της Ευρωπαϊκής Ένωσης, επισημαίνοντας όμως ότι οι πιέσεις προς το ιρακινό καθεστώς θα πρέπει να γίνονται μέσω ΟΗΕ και όχι από μεμονωμένες χώρες.

Απαντώντας σε ερώτηση σχετικά με το ενδεχόμενο έκδοσης δεύτερου ψηφίσματος του Συμβουλίου Ασφαλείας του ΟΗΕ για το Ιράκ, ο κ.Πρωτόπαπας απάντησε: «Αν κρίνει το Συμβούλιο Ασφαλείας ότι χρειάζεται δεύτερο ψήφισμα, να το βγάλει. Για να βγει ψήφισμα, πρέπει να υπάρχει ευρύτατη συμφωνία και πρακτικά θα έχουμε μια απόφαση που θα δεσμεύει όλους μας».

Αναφορικά με την προοπτική άρσης του εμπάργκο κατά του Ιράκ, ο κυβερνητικός εκπρόσωπος δήλωσε ότι «αυτό που προέχει σήμερα, είναι η πλήρης συνεργασία του Σαντάμ Χουσεΐν με τους επιθεωρητές του ΟΗΕ. Αν υπάρξει αυτή η αίσθηση, θα ανοίξει και ο δρόμος για τη συζήτηση της άρσης του εμπάργκο».

«Με βάση τις δικές μας πρωτοβουλίες και αυτές του Συμβουλίου Ασφαλείας, θα σχεδιάσουμε κι εμείς τι θα κάνουμε» κατέληξε ο κ. Πρωτόπαπας.

ΦΟΡΟΣ ΤΙΜΗΣ ΣΤΟΥΣ ΣΥΝΑΔΕΛΦΟΥΣ

Στάση εργασίας στο ΕΚΑΒ για τα θύματα της μοιραίας πτήσης του ελικοπτέρου στην Ικαρία

Πεντάωρη στάση εργασίας πραγματοποίησαν χθες, Πέμπτη, από τις 9:00 το πρωί έως τις 14:00 το μεσημέρι, οι εργαζόμενοι στο ΕΚΑΒ, ως φόρο τιμής για τους συναδέλφους τους που έχασαν τη ζωή τους από την πτώση του ελικοπτέρου Agusta στη θαλάσσια περιοχή της Ικαρίας.

Την ίδια ώρα έχουν προγραμματίσει γενική συνέλευση προκειμένου να καθορίσουν τη στάση που θα κρατήσουν, μετά την απόφαση του υπουργείου Υγείας να δημιουργήσει ενιαίο φορέα για τις αεροδιακομιδές ασθενών.

Και πάλι στο βυθό το «θέτις» για την ανεύρεση του ελικοπτέρου του ΕΚΑΒ

Συνεχίζονται οι έρευνες από το ωκεανογραφικό «Αιγαίο» και το βαθυσκάφος «θέτις» για τον εντοπισμό του μοιραίου ελικοπτέρου του ΕΚΑΒ. Οι έρευνες γίνονται βορειοανατολικά του αεροδρομίου της Ικαρίας και συγκεκριμένα στην περιοχή Δράκανο.

Λίγο μετά τις 10 το πρωί, το ωκεανογραφικό εντόπισε και νέους στόχους, ένα ναυτικό μίλι βορειοανατολικά του ακρωτηρίου του Δρακάνου και τρία ναυτικά μίλια από το Δράκανο.

Σε λίγη ώρα το βαθυσκάφος «θέτις» θα κατεβεί στον βυθό, για να ελέγξει τους συγκεκριμένους στόχους. Από το απόγευμα της Τετάρτης, μόλις κόπασαν οι θυελλώδεις άνεμοι στην περιοχή, το ωκεανογραφικό βγήκε για να συνεχίσει τις έρευνες. Ταυτόχρονα, βατραχάνθρωποι του Λιμενικού Σώματος άρχισαν και πάλι τις καταδύσεις ελέγχοντας μια μεγάλη περιοχή του βυθού, από το Δράκανο μέχρι και την περιοχή Νύφι.

Το βράδυ της Τετάρτης εντοπίστηκε άλλο ένα μικρό κομμάτι από έλικα στη θαλάσσια περιοχή.

ΥΠΟΔΗΜΑΤΑ – SHOES
PARASKEVAS
21. MAKARIOU STR. TEL. 31890 RODOS

Επιτυχία του Καταστήματος Παρασκευά

Τα **BOXER**, τα **BOXER SOFT** και όλα
τα προϊόντα της εταιρείας Φειδάς Α.Ε.,
πωλούνται σε μεγάλες ποσότητες, τώρα και
πριν πολλά χρόνια, από το Κατάστημα Παρασκευά.

Ολοι γνωρίζουν την ποιότητα **BOXER.**
Κομψά, Ανετα, Γερά και προπαντός
για βάδισμα ξεκούραστο.

Σας περπατάνε στους δρόμους όλου του Κόσμου.

Για τον Ανδρα και τη Γυναίκα.
Για όλες τις ώρες.
Οι επιλογές μας, καλύπτουν όλες τις επιθυμίες σας, Boxer.

ΚΑΙ ΜΗΝ ΞΕΧΝΑΤΕ, ΣΤΗ ΣΩΣΤΗ ΤΙΜΗ.

Στο Κατάστημα Παρασκευά,
οδός Εθν. Μακαρίου 21 - Ρόδος

Blue Star Ferries
Κανείς δεν σας ταξιδεύει καλύτερα
www.bluestarferries.com

ΝΕΑ ΔΡΟΜΟΛΟΓΙΑ ΑΠΟ 18/11/02

ΣΗΜΕΙΩΣΗ ΓΙΑ ΧΡΙΣΤΟΥΓΕΝΝΑ / ΠΡΩΤΟΧΡΟΝΙΑ
1) 24/12/02 & 31/12/02: από ΡΟΔΟ 10:00 για ΚΩ 12:30-12:50, ΜΥΚΟΝΟ 17:35 - 17:55, ΠΕΙΡΑΙΑ 21:50
2) 26/12/02 & 02/01/03: από ΠΕΙΡΑΙΑ 08:00 για ΣΥΡΟ 11:30 - 11:45, ΚΩ 16:30-16:50, ΡΟΔΟ 19:20
3) ΑΝΕΚΤΕΛΕΣΤΑ ΔΡΟΜΟΛΟΓΙΑ: 25/12/02 & 01/01/03

ΤΩΡΑ ΑΛΛΑΖΟΥΝ ΤΑ ΔΕΔΟΜΕΝΑ
ΣΕ ΚΩ-ΡΟΔΟ & ΠΑΤΜΟ-ΛΕΡΟ
Ταξιδέψτε με το Blue Star 1 ...ώρες πιο γρήγορα!

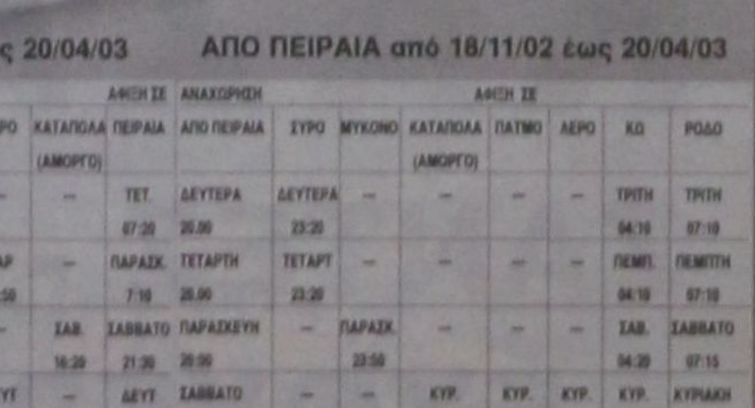

ΑΠΟ ΡΟΔΟ από 18/11/02 έως 20/04/03

ΑΝΑΧΩΡΗΣΗ	ΑΦΙΞΗ ΑΠΟ					ΑΦΙΞΗ ΣΕ
ΑΠΟ ΡΟΔΟ	ΚΩ	ΛΕΡΟ	ΠΑΤΜΟ	ΜΥΚΟΝΟ	ΣΥΡΟ	ΚΑΤΑΠΟΛΑ (ΑΜΟΡΓΟ)	ΠΕΙΡΑΙΑ
ΤΡΙΤΗ 20.00	ΤΡΙΤΗ 22:55	–	–	ΤΕΤ 03:30	–	–	ΤΕΤ. 07:20
ΠΕΜΠΤΗ 20.00	ΠΕΜ. 22:55	–	–	–	ΠΑΡ 03:50	–	ΠΑΡΑΣΚ. 7:10
ΣΑΒΒΑΤΟ 10:00	ΣΑΒΒΑΤΟ 12:50	–	–	–	–	ΣΑΒ 16:20	ΣΑΒΒΑΤΟ 21:30
ΚΥΡΙΑΚΗ 16:30	ΚΥΡΙΑΚΗ 21:25	ΚΥΡΙΑΚΗ 23:05	ΔΕΥΤ 00:15	–	ΔΕΥΤ 03:50	–	ΔΕΥΤ 07:10

ΑΠΟ ΠΕΙΡΑΙΑ από 18/11/02 έως 20/04/03

ΑΝΑΧΩΡΗΣΗ	ΑΦΙΞΗ ΣΕ						
ΑΠΟ ΠΕΙΡΑΙΑ	ΣΥΡΟ	ΜΥΚΟΝΟ	ΚΑΤΑΠΟΛΑ (ΑΜΟΡΓΟ)	ΠΑΤΜΟ	ΛΕΡΟ	ΚΩ	ΡΟΔΟ
ΔΕΥΤΕΡΑ 20.00	ΔΕΥΤΕΡΑ 23:20	–	–	–	–	ΤΡΙΤΗ 04:10	ΤΡΙΤΗ 07:10
ΤΕΤΑΡΤΗ 20.00	ΤΕΤΑΡΤ 23:20	–	–	–	–	ΠΕΜΠ. 04:10	ΠΕΜΠΤΗ 07:10
ΠΑΡΑΣΚΕΥΗ 20.00	–	ΠΑΡΑΣΚ. 23:50	–	–	–	ΣΑΒ. 04:20	ΣΑΒΒΑΤΟ 07:15
ΣΑΒΒΑΤΟ 23:30	–	–	ΚΥΡ. 04:45	ΚΥΡ. 07:00	ΚΥΡ. 08:10	ΚΥΡ. 09:50	ΚΥΡΙΑΚΗ 12:45

SKEVOS' TRAVEL
ΚΕΝΤΡΙΚΟ ΠΡΑΚΤΟΡΕΙΟ ΡΟΔΟΥ
των ΓΡΑΜΜΩΝ BLUE STAR FERRIES - F/B BLUE STAR 1

Αμερικής 111.
Τηλ. κρατήσεων επιβατών & ΙΧΕ 22410-22461, 75655, 75310
Τηλ. κρατήσεων φορτηγών 22410-76600
Κρατήσεις σε όλα τα συνεργαζόμενα πρακτορεία Ρόδου

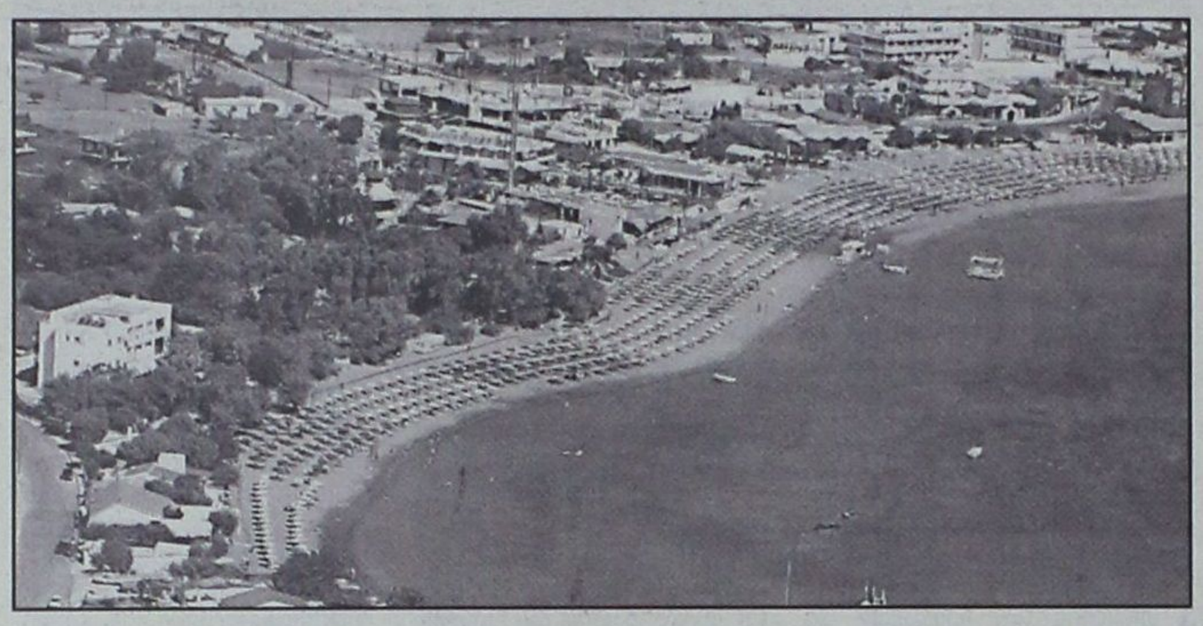

ΕΚΔΟΘΗΚΕ ΑΠΟ ΤΗΝ ΠΕΡΙΦΕΡΕΙΑ ΝΟΤΙΟΥ ΑΙΓΑΙΟΥ

ΜΙΑ ΑΠΟΦΑΣΗ «τερατούργημα» αχρηστεύει το νησί

Εχει δημιουργήσει τεράστια προβλήματα στην τουριστική και οικιστική ανάπτυξη

Μία απόφαση της Περιφέρειας Νοτίου Αιγαίου, που χρονολογείται από το 1998 (αριθ. πρωτ. 2749/12-8-98) και φέρει την υπογραφή (α.α.) της γενικής διευθύντριας κ. Μαρίας Καραδημητρίου, έχει δημιουργήσει τεράστια προβλήματα στην οικιστική και τουριστική ανάπτυξη του νησιού της Ρόδου καθώς αχρηστεύει τεράστιες εκτάσεις (ακόμα και στο Φαληράκι και στην Ιξιά) με το πρόσχημα της ίδρυσης... μονίμων καταφυγίων θηραμάτων!

Θα ανέμενε κανείς φυσικά ότι τέτοια καταφύγια (που χωρίς αμφιβολία είναι απαραίτητα) θα εδημιουργούντο σε μη κατοικημένες περιοχές, αλλά τέτοια λογική δεν φαίνεται να επικράτησε.

Το εκπληκτικό στην όλη υπόθεση είναι, όμως, ότι παρά τα προβλήματα που δημιουργήθηκαν και τις συνεχείς αντιδράσεις, ακόμα και παρά την έντονη διαφωνία της αρμόδιας υπηρεσίας του ΥΠΕΧΩΔΕ, η απόφαση δεν ανακαλείται με ό,τι αυτό συνεπάγεται για την ανάπτυξη του νησιού.

Παραμένει άγνωστο αν για την απόφαση αυτήν ενημερώθηκε η κ. Μάρθα Σημαντώνη. Αν όχι, καιρός είναι να της ρίξει μια ματιά, να ζητήσει την γνώμη των οικείων φορέων και να την ανακαλέσει γιατί πρόκειται περί **«τερατουργήματος»**. Και για να μην έχει κανείς την παραμικρή επιφύλαξη ή αμφιβολία, η «δ» δημοσιεύει σήμερα την απόφαση αυτήν για να αποτελέσει αντικείμενο σχολιασμού, κριτικής και προβληματισμού.

Ο Γενικός Γραμματέας της Περιφέρειας Νοτίου Αιγαίου

Εχοντας υπόψη

1. Τις διατάξεις των άρθρων 253 και 254 παρ. 1, 2, 3, 4 του Ν.Δ. 8669, καθώς έχουν αντικατασταθεί με τά άρθρα 3 και 4 παρ. 5, 6, 7, 8 του Ν. 177/1975 «περι αντικαταστάσεως και συμπληρώσεως διατάξεων τινών του Νομοθετικού Διατάγματος 86/1969» περι Δασικού Κώδικος».

2. Τίς διατάξεις της αριθμ. 414 985/29-11-85 (ΦΕΚ 757/Β'/18-12-1985) κοινής απόφασης των κ.κ. Υφυπουργού Εθνικής Οικονομίας και Αναπληρωτή Υπουργού Γεωργίας «Μέτρα διαχείρισης της άγριας πτηνοπανίδας».

3. Τις διατάξεις του Π.Δ. 94/1993 (ΦΕΚ 40/Α'/22-3-93 περί καθορισμού αρμοδιοτήτων που διατηρούνται από τον Υπουργό και τις περιφερειακές αρχές ή όργανα διανομαρχιακού επιπέδου του Υπουργείου Γεωργίας».

4. Τις διατάξεις του Ν. 2218/1994 (ΦΕΚ 90/Α'/13-6-1994) «Ιδρυση νομαρχιακής αυτοδιοίκησης τροποποίηση διατάξεων για την πρωτοβάθμια αυτοδιοίκηση και την περιφέρεια και άλλες διατάξεις».

5. Τις διατάξεις του Ν. 2240/1994 (ΦΕΚ 153/Α'/16-9-94) «συμπλήρωση διατάξεων για τη Νομαρχιακή Αυτοδιοίκηση και άλλες διατάξεις».

6. Το άρθρο 29Α του Ν. 1558/85 «Κυβέρνηση και Κυβερνητικά όργανα» που προστέθηκε με το άρθρο 27 του Ν 2081/92 (Ετ Κ,Α 154/10-9-1992).

7. Τις διατάξεις του Ν. 2503/97 «Οργάνωση, Διοίκηση, στελέχωση περιφέρειας κ.λπ».

8. Το αριθμ. 102/1993 βούλευμα του Συμβουλίου Πλημμελειοδικών Ρόδου.

9. Την ΔΥ/2.6.98 εισήγηση του Δασολόγου της Δ/νσης Δασών Δωδ/νήσου, σε συνδυασμό με την ανάγκη ίδρυσης μονίμου καταφυγίου θηραμάτων στην περιφέρεια των Δήμων Ρόδου και Ιαλυσού, καθώς και των κοινοτήτων Παστίδας, Κρεμαστής, Παραδεισίου, Δαματριάς, Θεολόγου Νήσου Ρόδου για την προστασία, ανάπτυξη, αναπαραγωγή και εκμετάλλευση του θηραματικού πλούτου και της άγριας πανίδας της χώρας μας.

Αποφασίζουμε

Ιδρύουμε μόνιμο καταφύγιο θηραμάτων και απαγορεύουμε για αόριστο χρόνο τη θήρα κάθε θηράματος σε 36.100 στρέμματα μερικώς δασοσκεπούς έκτασης, δάσους και γεωργικής έκτασης, που πληροί τις προϋποθέσεις για την κάλυψη των βασικών αναγκών του θηράματος σε ότι αφορά την ησυχία, τροφή και νερό, στις θέσεις «Παραλιακή έκταση Ρόδου - Ιαλυσού - Κρεμαστής - Παραδεισίου - Θεολόγου - Ορος Παραδεισίου - Φιλέρημος» περιφέρειας Δήμων Ρόδου και Ιαλυσού και των Κοινοτήτων Παστίδας, Κρεμαστής, Παραδεισίου, Δαματριάς, Θεολόγου της νήσου Ρόδου του Νομού Δωδ/νήσου, που ορίζεται ως εξής:

Αρχίζει από την εκβολή του ποταμού «Διπόταμα» της Κοινότητας Θεολόγου και ακολουθώντας την κοίτη του συναντιέται με την επαρχιακή οδό Σορωνής - Ρόδου. Στη συνέχεια ακολουθεί τους αμαξιτούς δρόμους που περνούν από τις τοποθεσίες: διασταύρωση Θεολόγου - Κοινότητα Θεολόγου - αγροτικός δρόμος προς Πεταλούδες - διασταύρωση αυτού με το δημόσιο δρόμο προς Πεταλούδες - Κάτω Καλαμώνα - διασταύρωση δημοσίου δρόμου προς Πεταλούδες και Ρόδο - συνάντηση δημοσίου δρόμου με κοίτη Δαματρενού Ποταμού - Πρόποδες και τέλος καλλιεργειών όρους Παραδεισίου προς Δαματριά και στη συνέχεια τον αγροτικό δρόμο που περνά από τους πρόποδες του όρους Παραδεισίου μέχρι τη διασταύρωση του με το Δημόσιο δρόμο στην τοποθεσία «Ασώματος» Κρεμαστής - Κρεμαστή - δημόσιος δρόμος προς Ιαλυσό μέχρι την διασταύρωση του με αγροτικό δρόμο που διέρχεται από τους πρόποδες του υψώματος Δάφνη και φθάνει στο στρατόπεδο που βρίσκεται δίπλα από το γήπεδο της Παστίδας - ακολουθώντας την περίφραξη του στρα-

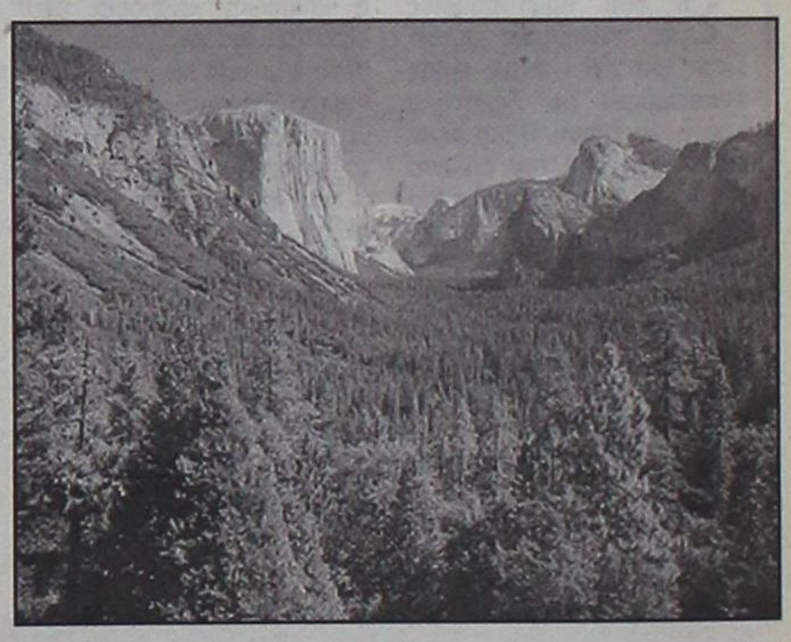



ΟΠΟΙΑ ΚΑΙ ΕΑΝ ΕΙΝΑΙ
Η ΕΠΙΛΟΓΗ ΣΑΣ

GOODYEAR MICHELIN BRIDGESTONE DUNLOP

ΚΑΣΑΠΗΣ

ΖΑΝΤΕΣ - ΕΛΑΣΤΙΚΑ
- ΕΥΘΥΓΡΑΜΜΙΣΕΙΣ

ΕΥΚΟΛΙΕΣ ΠΛΗΡΩΜΗΣ

ΕΠΩΦΕΛΗΘΕΙΤΕ ΑΠΟ ΤΙΣ ΠΡΟΣΦΟΡΕΣ ΜΑΣ...



τοπέδου συναντά τον αμαξιτό δρόμο Παστίδας - Τρείς, τον ακολουθεί μέχρι την διασταύρωση του προς Φιλέρημο μέχρι την βρύση που βρίσκεται στους πρόποδες του Φιλερήμου - από εκεί ακολουθεί τον αγροτοδασικό δρόμο, ο οποίος συναντά τον επαρχιακό δρόμο Κρεμαστής - Ρόδου πλησίον του ξενοδοχείου «Benelux» φθάνει στον Δήμο Ιαλυσού και ακολουθεί την πορεία: διασταύρωση Μίξι - Ιερά Μονή Τρεις - Λαϊκές κατοικίες Μέγγαβλη - εγκαταστάσεις σκυροδέματος Βερδελή - Οικήματα ΚΑΪΡ στην περιοχή Καναμάτ - Παραλία πετρελαιοδεξαμενών και παραλιακά, καταλήγει στην αρχή της.

Η δίωξη των «επιβλαβών» θηραμάτων μέσα στο καταφύγιο ενεργείται σύμφωνα με τα άρθρα 4 παρ. 7 του Ν. 177/75 και 3 της 414 985/29-11-85 κοινής απόφασης.

Οι παραβάτες τιμωρούνται με τις ποινές που προβλέπονται από τα άρθρα 287 παρ. 9 και 18 του Ν.Δ. 86/69 «Δασικός Κώδικας» ή 9 παρ. 3 της 414 985/ 29-11-1985 κοινής απόφασης «μέτρα διαχείρισης της άγριας πτηνοπανίδας».

Από τις διατάξεις αυτής της απόφασης δεν προκαλείται δαπάνη σε βάρος του κρατικού προϋπολογισμού.

Με την παρούσα καταργούνται οι αριθμ. 54764/1663/2-6-71, 56573, 2214/ 29.6.73, 62117/ 3354/ 24.7.76. 174889/3444/10.7.79, 222969/3641/ 4.7.78 και 174611/ 2907/ 28.6.80, 43528/ 3446/ 20.8.69 και 62119/ 3356/ 24.7.76 αποφάσεις του Υπουργείου Γεωργίας.

Η απόφαση αυτή να δημοσιευθεί στην Εφημερίδα της Κυβερνήσεως (άρθρο 3Ν. 177/75 ΦΕΚ 205/Α1975) και θα ισχύει από το Κυνηγετικό έτος 1998 - 1999.

Ο ΓΕΝ. ΓΡΑΜ. ΤΗΣ ΠΕΡΙΦΕΡΙΑΣ
α.α.
Η ΓΕΝΙΚΗ ΔΙΕΥΘΥΝΤΡΙΑ
ΜΑΡΙΑ ΚΑΡΑΔΗΜΗΤΡΙΟΥ

ΤΟ ΠΕΧΩΔΕ - ΔΩΔ/ΝΗΣΟΥ

Το Τμήμα Περιβάλλοντος - Χωροταξίας Δωδ/νήσου, διαπιστώνοντας τα τεράστια προβλήματα που δημιουργήθηκαν, με αναφορά του (ΟΙΚ 873/2-12-2001) ζήτησε την ανάκληση της αποφάσεως, αμφισβητώντας μάλιστα την νομιμότητά της, αλλά δυστυχώς, δεν βρήκε «ευήκοον ους», με αποτέλεσμα να διατηρείται ακόμα σε ισχύ η απόφαση.

Η «δ» δημοσιεύει και την αναφορά αυτήν για να έχει ο αναγνώστης σφαιρική άποψη για το πρόβλημα.

ΘΕΜΑ: Ιδρυση μονίμων καταφυγίων θηραμάτων.

ΣΧΕΤ: Α.Π 6747/ 14.10.97) απόφαση της Δ/νσης Δασών.

Οπως προκύπτει από την παραπάνω σχετική απόφαση, την οποία υπογράφετε εσείς, έχουν καθοριστεί ως καταφύγια αγρίων θηραμάτων μεγάλες περιοχές του νησιού της Ρόδου με αποτέλεσμα να δημιουργείται μία σειρά προβλημάτων με την χωροθέτηση ή και την επέκταση υφισταμένων δραστηριοτήτων στις πιο ανεπτυγμένες περιοχές του νησιού.

Πιστεύουμε πως η απόφασή σας αυτή δεν έχει μελετηθεί επαρκώς, γιατί τα αποτελέσματά της μπορούν να θεωρηθούν καταστροφικά για το νησί της Ρόδου. Σας αναπτύσσουμε λοιπόν την επιχειρηματολογία μας και σας παρακαλούμε να την ανακαλέσετε άμεσα τουλάχιστο για το τμήμα της που αντιτίθεται σε υφιστάμενες θεσμοθετημένες χρήσεις.

Οπως προκύπτει από τον Ν. 2637/27.8.98 και ειδικότερα από την παράγραφο 3 του άρθρου 57, «Με αποφάσεις του οικείου γενικού Γραμματέα της Περιφέρειας, που δημοσιεύονται στην Εφημερίδα της Κυβερνήσεως, ιδρύονται καταφύγια άγριας ζωής σε δασικές, δασοσκεπείς, χορτολιβαδικές, ελώδεις, υγροτοπικές, αγροτικές, παρόχθιες, παραλίμνιες και παράκτιες εκτάσεις, καθώς και σε ερημονησίδες με την προϋπόθεση ότι οι εκτάσεις αυτές, είτε είναι απαραίτητες για τη διατροφή διαχείμαση, αναπαραγωγή ή τη διάσωση των ειδών της άγριας πανίδας ή αυτοφυούς χλωρίδας, είτε είναι απαραίτητες για την επιβίωση ενός ή περισσότερων ειδών της άγριας πανίδας ή αυτοφυούς χλωρίδας που είναι μοναδικά, σπάνια ή απειλούνται με εξαφάνιση είτε αποτελούν αντιπροσωπευτικό δείγμα τύπου βιοτόπου», η απόφαση του Γενικού Γραμματέα υποχρεωτικά πρέπει να αφορά στις παραπάνω περιπτώσεις και όχι βέβαια σε περιοχές όπως το Φαληράκι και η Ιξιά, όπου η υφιστάμενη δόμηση τις έχει μετατρέψει σε πυκνοκατοικημένες περιοχές.

Βέβαια οι σχετικές αποφάσεις εκδόθηκαν πριν την ισχύ του νόμου (27.8.98 δημοσιεύθηκε ο νόμος και 4.10.97 οι αποφάσεις) και επειδή απο τη δημοσίευση του ν. 2637/98 τα υφιστάμενα καταφύγια θηραμάτων μετονομάζονται σε καταφύγια άγριας ζωής και διέπονται από τις διατάξεις του ν.δ. 86/1969 και του ν. 2637/98, έπρεπε άμεσα να είχαν αναθεωρηθεί οι αποφάσεις, ώστε να αποτραπούν τα σημερινά προβλήματα.

Πρέπει να σημειώσουμε επί πλέον ότι στις περιοχές αυτές έχουν θεσμοθετηθεί Ζώνες Οικιστικού Ελέγχου και Γενικά Πολεοδομικά Σχέδια κατά τις διατάξεις του ν. 1331, που έχουν καθορίσει χρήσεις γης και που γι'αυτά γνωμοδότησαν και οι δασικές Υπηρεσίες.

Ο ν. 2637/98 επί πλέον ορίζει ότι, «εντός των καταφυγίων άγριας ζωής απαγορεύεται η θήρα, κάθε θηράματος και κάθε είδους άγριας πανίδας, η σύλληψη κάθε είδους της άγριας πανίδας για μη ερευνητικούς σκοπούς, η καταστροφή κάθε είδους ζώνης με φυσική βλάστηση, **η καταστροφή των ζωντανών φυτοφρακτών, η αμμοληψία, η αποστράγγιση και αποξήρανση ελωδών εκτάσεων, η ρύπανση των υδατικών πόρων και η ένταξη έκτασης καταφυγίου άγριας ζωής σε πολεοδομικό ή ρυμοτομικό σχεδιασμό.** Η εκτέλεση έργων ή εργασιών και ιδίως, αλιευτικά έργα, έργα αναδασμού, τουριστικές και βιομηχανικές εγκαταστάσεις κατασκηνώσεις λατομεία, μεταλλεία και δρόμοι εκτελούνται αφού προηγουμένως έχει υποβληθεί μελέτη περιβαλλοντικών επιπτώσεων τύπου Α και έχει χορηγηθεί έγκριση περιβαλλοντικών όρων».

Ολα τα παραπάνω βέβαια ισχύουν αθροιστικά και όχι αποσπασματικά, άρα η Υπηρεσία μας δεν θα μπορούσε να εγκρίνει χωροθέτηση ξενοδοχείου κλασικού τύπου, αφού όλα τα έργα που προϋποθέτει αυτή η χωροθέτηση έρχονται σε απευθείας αντίθεση με το νόμο. Πιστεύουμε δηλαδή ότι η οποιαδήποτε θετική γνωμοδότηση της Δασικής Υπηρεσίας για επέκταση ή χωροθέτηση ξενοδοχείου ή άλλης δραστηριότητας είναι από μόνη της αντιφατική.

Συμπερασματικά λοιπόν προτείνουμε την κατάργηση της απόφασής σας τουλάχιστον κατά το μέρος που αντιτίθεται σε υφιστάμενες χρήσεις, που έχουν θεσμοθετηθεί με Γενικά Πολεοδομικά Σχέδια και Ζώνες Οικιστικού Ελέγχου.

ΕΝΤΟΛΗ
ΓΕΝΙΚΟΥ ΓΡΑΜΜΑΤΕΑ
ΠΕΡΙΦΕΡΕΙΑΣ

Ο ΠΡΟΪΣΤΑΜΕΝΟΣ
ΝΙΚΟΛΑΟΣ ΦΑΡΜΑΚΙΔΗΣ
ΜΗΧΑΝΙΚΟΣ



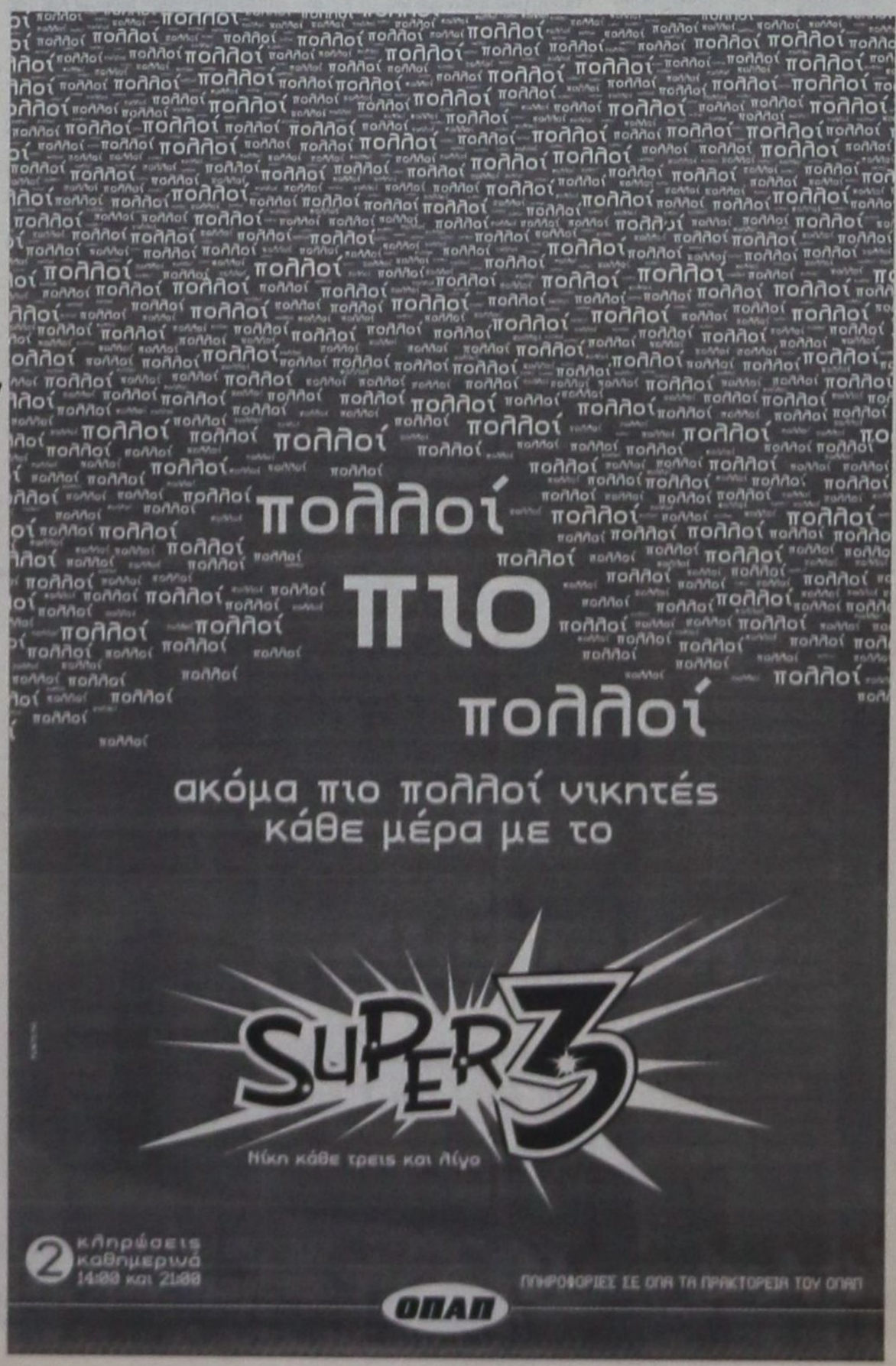

ΕΞΑΙΤΙΑΣ ΤΩΝ ΒΡΟΧΟΠΤΩΣΕΩΝ

ΜΕΓΑΛΟ ΡΗΓΜΑ ΚΑΙ ΣΤΗΝ Κω από τις κατολισθήσεις

Εκλήθησαν επιστήμονες του ΙΓΜΕ



Πληθαίνουν τα ακραία γεωλογικά φαινόμενα στα Δωδεκάνησα λόγω των εντονότατων καιρικών φαινομένων που φαίνεται ότι «πλήγωσαν» ανεπανόρθωτα το έδαφος, με αποτέλεσμα να απαιτούνται τώρα άμεσες τεχνικές παρεμβάσεις.

Ενα μεγάλο ρήγμα μήκους 500 μ. περίπου και πλάτους 40 - 50 εκατοστών έχει προκαλέσει έντονη ανησυχία στους τοπικούς φορείς της Κω, που αποτάθηκαν στο Ινστιτούτο Γεωλογικών Μελετών, για να γίνει επιτόπια-επιστημονική έρευνα και να διαπιστωθούν οι αιτίες και οι πιθανές επιπτώσεις.

Το ρήγμα εμφανίστηκε τις τελευταίες μέρες στην -ευτυχώς όχι κατοικημένη περιοχή «Μάμαλι», που βρίσκεται στη νοτιοανατολική πλαγιά της οροσειράς του Δικαίου και εντοπίστηκε από έναν κτηνοτρόφο, που ενημέρωσε αμέσως τις τεχνικές υπηρεσίες του Δήμου Κω, εντός των διοικητικών ορίων του οποίου βρίσκεται η συγκεκριμένη περιοχή!

Την ίδια κιόλας ημέρα κλιμάκιο των τεχνικών υπηρεσιών του Δήμου μετέβη στην περιοχή, με επικεφαλής το γεωλόγο κ. Θεμιστοκλή Μυτιληνιό, που συνέταξε την ακόλουθη συνοπτική έκθεση για το περίεργο γεωλογικό φαινόμενο:

«Μετά από αναφορά κτηνοτρόφου την 12-2-2003 σχετικά με ανησυχητικά φαινόμενα (ρηγματώσεις) στην ορεινή περιοχή «Μάμαλι» που βρίσκεται στη ΝΑκή πλευρά της οροσειράς Δίκαιος κα εντός των διοικητικών ορίων του Δήμου Κω, μετέβη αυθημερόν κλιμάκιο των Τεχνικών Υπηρεσιών του Δήμου για αυτοψία.

Κατά την επιτόπια μακροσκοπική παρατήρηση διαπιστώσαμε ότι στην περιοχή έχουν δημιουργηθεί αβαθείς ρηγματώσεις κυμαινόμενου ανοίγματος από 2 μέχρι και 40 εκατοστά και βάθους από 30cm μέχρι 3-4 μέτρα.

Σε ορισμένα σημεία επιλέον έχουν δημιουργηθεί και μικρές καθιζήσεις (20 - 40cm) με παράλληλη μικρή μετακίνηση του εδάφους προς τα σημεία όπου οι κλίσεις του εδάφους είναι μεγαλύτερες.

Οι ρηγματώσεις είναι κυμαινόμενου μήκους (5 - 150 μέτρα) ενδεχομένως να επεκτείνονται ακόμη περισσότερο προς τα κατάντι του πρανούς το οποίο αποτελείται από πρόσφατους γεωλογικούς σχηματισμούς (κορήματα) με μεγάλη ετερογένεια και εμφανίσεις αργιλικών σχηματισμών όπου υπάρχει και το μεγαλύτερο μέχρι στιγμής ορατό πρόβλημα.

Φαινόμενα ρηγμάτωσης με ταυτόχρονη καθίζηση παρατηρήθηκαν και σε άλλα σημεία με διαφορετικό προσανατολισμό κατάντι του αγροτικού δρόμου.

Γνωρίζοντας ό,τι, **η ευρύτερη περιοχή αποτελείται κύρια από σχηματισμό του Φλύσχη που θεωρείται επιρρεπής σε κατολισθητικά φαινόμενα,** τα έντονα καιρικά φαινόμενα (βροχοπτώσεις - παγετό) που επικρατούν κατά τη φετινή χειμερινή περίοδο αλλά και την πιθανότητα εκδήλωσης μεγαλύτερης κατολίσθησης μελλοντικά, σας παρακαλούμε να μεριμνήσετε προκειμένου να εξετασθεί το εξελισσόμενο φαινόμενο από την αρμόδια διεύθυνση (Τεχνικής Γεωλογίας) του ΙΓΜΕ».

Η συγκεκριμένη αναφορά εστάλη προς τη Διεύθυνση Τεχνικής Γεωλογίας του Ι.Γ.Μ.Ε. και κοινοποιήθηκε στο Δήμαρχο Κω κ. Μιλτιάδη Φάκκο και την Επαρχο Κω - Νισύρου κ. Μαρία Κυπραίου.

Μέσα στις επόμενες μέρες το ΙΓΜΕ θα αποστείλει στην περιοχή για επιτόπια έρευνα επιστημονικό κλιμάκιο, που θα προσδιορίσει τις ακριβείς αιτίες εκδήλωσης αυτού του ακραίου γεωλογικού φαινομένου, αλλά και τις ενδεχόμενες επιπτώσεις του. Κατά πάσαν πιθανότητα οφείλεται πάντως στις εντονότατες βροχοπτώσεις των τελευταίων μηνών.

Επίσης ο Δήμος Κω ζήτησε την εκπόνηση γεωτεχνικής μελέτης από τους επιστήμονες του ΙΓΜΕ, που θα συστήσουν εκείνα τα αναγκαία έργα για την αντιμετώπιση του προβλήματος:

«Στα πλαίσια της πρ. Σύμβασης μεταξύ ΚΕΔΚΕ - Ι.Γ.Μ.Ε. παρακαλούμε να πραγματοποιήσετε Γεωτεχνική Εξέταση κατολισθητικού φαινομένου, που εκδηλώθηκε και βρίσκεται σε εξέλιξη, εντός των διοικητικών ορίων του Δήμου Κω, ορεινή περιοχή «ΜΑΜΑΛΙ» νότια της πόλεως Κω και **από την οποία απειλείται άμεσα η ασφάλεια παρακείμενων βοηθητικών αποθηκευτικών χώρων και της υπάρχουσας μάνδρας κτηνοτρόφου της περιοχής καθώς και ο μοναδικός αγροτικός δρόμος.**

Παρακαλούμε για τις άμεσες ενέργειές σας».

Εκτιμάται πάντως ότι θα απαιτηθεί ένα μεγάλο κονδύλι για τις αναγκαίες παρεμβάσεις, το οποίο θα ζητηθεί από τη Γενική Γραμματεία της Περιφέρειας Ν. Αιγαίου κ. Σημαντώνη, αμέσως μετά την αποπεράτωση της μελέτης.

Παρόμοια φαινόμενα υπήρξαν στη Νίσυρο, τη Ρόδο, την Κάρπαθο και άλλα νησιά της Δωδεκανήσου, ενώ ως πολύ σοβαρή εκτιμάται η περίπτωση των Πεύκων της Λίνδου, καθώς απειλείται άμεσα ο τουριστικός οικισμός.

ΚΑΘΟΡΙΣΤΙΚΗ ΣΥΝΑΝΤΗΣΗ για τις αεροδιακομιδές



Την προσεχή Δευτέρα αναμένεται να τεθεί προς συζήτηση το θέμα της σύστασης του Ενιαίου Φορέα Αερομεταφορών ανάμεσα στους συναρμόδιους υπουργούς Υγείας, Μεταφορών, Αμυνας και Ναυτιλίας.

Αυτή η συνάντηση κρίνεται καθοριστική καθώς πρέπει να δοθεί άμεσα λύση στις αεροδιακομιδές, οι οποίες έχουν στην κυριολεξία «παγώσει» μετά την απόφαση που πήραν οι εργαζόμενοι στο ΕΚΑΒ να μην πετούν με τα ελικόπτερα του ΕΚΑΒ μέχρις ότου δρομολογηθούν οι αλλαγές που πρέπει να γίνουν στις αερομεταφορές.

Εν τω μεταξύ, αντιπροσωπεία των εργαζομένων του ΕΚΑΒ συναντήθηκε το βράδυ της Τρίτης με τον υπουργό Υγείας Κώστα Στεφανή για να του εκθέσουν μία σειρά από αιτήματα, χωρίς ωστόσο να καταλήξουν σε οριστικές αποφάσεις.

Και αυτό γιατί δεν προέκυψε από αυτή τη συνάντηση κάποιο χρονοδιάγραμμα λύσης των αιτημάτων, ενώ ειδικά για το ζήτημα της Helitalia ο υπουργός δεν ξεκαθάρισε τις προθέσεις του και ζήτησε παράταση χρόνου για να τους απαντήσει μετά και τη συνάντηση της Δευτέρας με τους συναρμόδιους υπουργούς.

Από την πλευρά τους, οι εργαζόμενοι ζητούν την καταγγελία της σύμβασης με τη διαχειρίστρια εταιρεία, ο υπουργός όμως είπε ότι δεν μπορεί να γίνει, εξαιτίας νομικού κωλύματος.

Πάντως, διευκρίνισε ότι το πρόβλημα που έχει προκύψει αναφορικά με τις αεροδιακομιδές θα διευθετηθεί άμεσα, με τη σύσταση του ενιαίου φορέα αεροδιακομιδών. Ετσι, οι εργαζόμενοι του ΕΚΑΒ δηλώνουν αποφασισμένοι να προχωρήσουν σε νέες κινητοποιήσεις καθώς ο κ. Στεφανής δεν δεσμεύθηκε για την επίλυση των αιτημάτων τους που αφορούν:

- Τον ενιαίο κρατικό πτητικό φορέα και τη διεύθυνση διαχείρισής του από το ΕΚΑΒ.
- Τη δημιουργία νομοθετικού πλαισίου αεροδιακομιδών και πτήσεων ασφαλείας.
- Προσλήψεις για την κάλυψη των ασθενών και καταβολή του επιδόματος εξομάλυνσης των 176 ευρώ.
- Ρύθμιση του συνταξιοδοτικού και ένταξή τους στα βαρέα και ανθυγιεινά επαγγέλματα.

ΣΤΑΣΙΜΟΤΗΤΑ ΣΤΙΣ ΜΕΤΑΒΙΒΑΣΕΙΣ

Διστακτικοί εμφανίζονται οι ιδιοκτήτες ακινήτων που σκόπευαν να πραγματοποιήσουν δωρεές και γονικές παροχές, καθώς οι νέες φορολογικές ελαφρύνσεις που τέθηκαν σε εφαρμογή από την αρχή του χρόνου δεν έχουν φέρει τα απαραίτητα αποτελέσματα στην αγορά.

Σύμφωνα με δικηγόρους αλλά και συμβολαιογράφους, το κοινό στην πλειονότητά του δεν έχει κατανοήσει ακόμα τα οφέλη που προκύπτουν από τη φορολογική μεταρρύθμιση ή - επηρεασμένο από τη γενικότερη οικονομική συγκυρία - μεταθέτει τα σχέδια του για τους επόμενους μήνες. Οπως υποστηρίζουν συμβολαιογράφοι, οι ελαφρύνσεις που προσφέρει στους φορολογούμενους ο νέος νόμος δεν είναι ουσιαστικές, καθώς αξόλογες ελαφρύνσεις παράχονται μόνο στην περίπτωση γονικής παροχής ή δωρεάς ακινήτου κατά πλήρη κυριότητα.

Αντίθετα, στην περίπτωση κατά την οποία οι γονείς επιδιώκουν να παρακρατήσουν την επικαρπία του ακινήτου, η ελάφρυνση είναι πολύ μικρότερη, μιάς και το σχετικό αφορολόγητο όριο αυξήθηκε από τα 10.975 ευρώ (6.500.000 εκατ. δρχ.) μόλις στα 20.000 ευρώ.

Στη δημιουργία αρνητικού κλίματος έχει συμβάλει και το ότι αρκετές λεπτομέρειες του νέου νόμου δεν έχουν ακόμα διευκρινιστεί, με αποτέλεσμα συμβολαιογράφοι και δικηγόροι - που απευθύνονται στις εφορίες προκειμένου να λύσουν προβλήματα που προκύπτουν κατά τη διαδικασία υποβολής δηλώσεων και υπολογισμού του φόρου για τους πελάτους - να μην παίρνουν σαφείς απαντήσεις. Οπως επισημαίνουν, αν δεν ξεκαθαριστούν όλες οι λεπτομέρειες και ιδιαίτερα τα στοιχεία που αφορούν τις κλίμακες και τα φορολογητέα ποσά, θα εξακολουθήσει να παραμένει η σύγχυση, κατάσταση που επιδρά με αρνητικό τρόπο στο σύνολο της αγοράς.

Στην διατήρηση αυτής της κατάστασης συμβάλλει και η σημερινή συγκυρία, αφού παραδοσιακά οι πρώτοι μήνες του χρόνου χαρακτηρίζονται από κάμψη στις μεταβιβάσεις ακινήτων.

Grand Hotel Rhodes
★★★★★
Το γνωστό σημείο συνάντησης
στο κέντρο της Πόλης με τη μουσική
συντροφιά του πιανίστα Τάκη Τσώνη*
απολαύστε μοναδικά κοκτέιλ
και χαλαρώστε δίπλα στο τζάκι
Κρατήσεις- πληροφορίες τηλ: 2241054700
Διεύθυνση : Ακτής Μιαούλη 1 και Γ. Παπανικολάου
A Member of
MITSIS HOTELS
GR
* Κάθε Πέμπτη - Παρασκευή και Σάββατο
PIANO BAR


ΜΕΤΑ ΤΟ ΣΑΛΟ ΠΟΥ ΠΡΟΚΛΗΘΗΚΕ

ΑΝΑΜΕΝΟΝΤΑΙ ΕΠΙΘΕΩΡΗΤΕΣ για έλεγχο στην Εθνική Τράπεζα

Θα διερευνηθεί ποιά από τις δύο βεβαιώσεις ήταν ψευδής

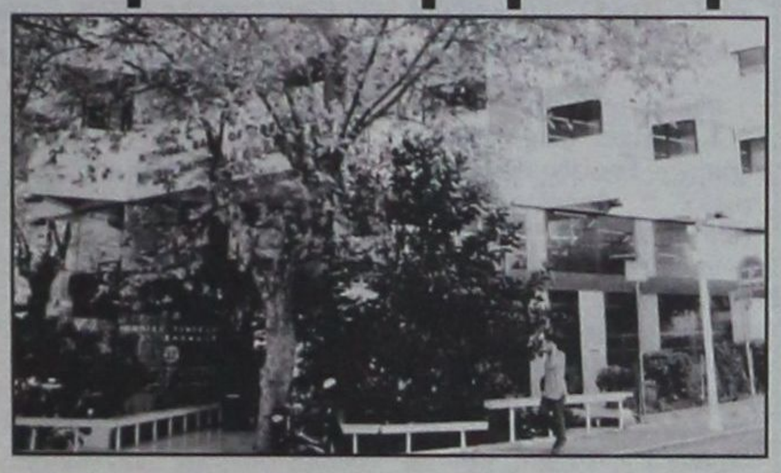

Αμεση ήταν η αντίδραση της διοίκησης της Εθνικής Τράπεζας της Ελλάδος μετά από τη δημοσιοποίηση των καταγγελιών του επιχειρηματία κ. Σταύρου Άγγελου για την έκδοση ψευδούς βεβαίωσης προκειμένου να χρησιμοποιηθεί ως αποδεικτικό στοιχείο για την αθωότητα των τριών πρώην υπαλλήλων του ΣΔΟΕ που κατηγορούνται για διαφθορά !

Η διοίκηση της τράπεζας, σύμφωνα με δημοσιογραφικές πληροφορίες, διέταξε συγκεκριμένα τη διενέργεια κατεπείγουσας ένορκης διοικητικής εξέτασης που θα συνοδευθεί από εξονυχιστικό έλεγχο όλων των σχετικών στοιχείων με την υπόθεση.

Σημειώνεται ότι το κεντρικό υποκατάστημα της Εθνικής Τράπεζας της Ελλάδος στη Ρόδο φέρεται να έχει εκδώσει κατόπιν αιτήματος των κ.κ. Ξενάκη, Σταμούλη και Βεντούρη και σχετικής εγκρίσεως της Εισαγγελίας Πρωτοδικών Ρόδου, βεβαίωση που παραποιούσε τις πραγματικές ημερομηνίες του «μπλοκ» επιταγών του επιχειρηματία, μεταξύ των οποίων ήταν και οι επιταγές που φέρεται να έδωσε ο ίδιος στους τρεις για το χρηματισμό τους, όπως τουλάχιστον υποστηρίζει ο ίδιος.

Με αυτόν τον τρόπο μεταχρονολογήθηκε μία (ή περισσότερες) επιταγές που φέρεται να πήρε, σύμφωνα πάντα με τις καταγγελίες του κ. Άγγελου, κάποιος για λογαριασμό των τριών, εις εντολή «εμού του ιδίου» και θα εμφανιζόταν ενώπιον του Εφετείου που ανεβλήθη ως «ψεύτης και αναξιόπιστος» ο κύριος μάρτυρας κατηγορίας κ. Άγγελος.

Μάλιστα με βάση αυτήν τη βεβαίωση υποβλήθηκε κατά του επιχειρηματία μηνυτήρια αναφορά για «ψευδορκία», ενώ ο συνήγορος των πρώην υπαλλήλων του ΣΔΟΕ κ. Αλέξης Κούγιας σε δηλώσεις του στο ραδιοφωνικό σταθμό «Αιγαίο Αντέννα» χαρακτήρισε «ψευδή τη δεύτερη διορθωτική βεβαίωση» που εξέδωσε η Ε.Τ.Ε. μετά από τις παραστάσεις διαμαρτυρίας του επιχειρηματία και όχι την πρώτη που θα κατετίθετο στο δικαστήριο.

Κατόπιν και των δημόσιων καταγγελιών του κ. Αλέξη Κούγια θα γίνει πλήρης έλεγχος και για τις δύο βεβαιώσεις και αφού διαπιστωθεί ποιά από τις δύο είναι «ψευδής» θα αναζητηθούν ευθύνες εις βάρος εκείνων των υπαλλήλων που τη συνέταξαν και την ενέκριναν, προκειμένου να χρησιμοποιηθεί είτε στο Εφετείο ως «τεκμήριο αθωότητας» είτε απ' τον επιχειρηματία για κατάρριψη της πρώτης βεβαίωσης.

Πληροφορίες αναφέρουν ότι η διοίκηση της Ε.Τ.Ε. θα είναι αμείλικτη σε περίπτωση που διαπιστωθούν ευθύνες εις βάρος υπαλλήλων της στη Ρόδο και θα επιβληθούν βαρύτατες πειθαρχικές ποινές, εφόσον προκύψει «δόλος» στην έκδοση της ψευδούς βεβαίωσης (είτε της πρώτης, όπως υποστηρίζει ο κ. Αγγελος, είτε της δεύτερης όπως δήλωσε ο δικηγόρος κ. Αλέξης Κούγιας).

Οι επιθεωρητές της Ε.Τ.Ε. αναμένοντο αργά χθες το απόγευμα στη Ρόδο και κατά πάσαν πιθανότητα θα ξεκινήσουν άμεσα τους ελέγχους.

Μέσα στις επόμενες μέρες αναμένεται να ξεκινήσει και η διενέργεια της κατεπείγουσας προκαταρκτικής εξέτασης που έχει διατάξει ο Εισαγγελέας Πρωτοδικών Ρόδου κ. Γιώργος Οικονόμου και την οποία θα διενεργήσει, όπως έγραψε προχθές η «δ», ο διοικητής της Υποδιεύθυνσης Ασφαλείας Ρόδου κ. Ναπολέων Βλάσσης.

Εάν τελικά αποδειχθεί και από τον έλεγχο των επιθεωρητών της Ε.Τ.Ε ότι η πρώτη βεβαίωση ήταν πλαστή, όπως υποστηρίζει ο επιχειρηματίας, ο τελευταίος σκοπεύει να υποβάλει μήνυση κατά του δικηγόρου κ. Αλέξη Κούγια για συκοφαντική δυσφήμιση, καθώς στις ραδιοφωνικές δηλώσεις του, όπως λέει ο κ. Αγγελος, «επικαλέστηκε δήθεν ισχυρές γνωριμίες του επιχειρηματία για την έκδοση της δεύτερης διορθωτικής βεβαίωσης της τράπεζας» που σύμφωνα με τον κ. Κούγια είναι ψευδής ενώ σκοπεύει επίσης να μηνύσει τους υποβάλλοντες εναντίον του μήνυση για ψευδή καταμήνυση και συκοφαντική δυσφήμιση.

Το σίγουρο είναι ότι αναμένεται με εξαιρετικό ενδιαφέρον η συνέχεια αυτής της υπόθεσης, που απασχολεί τα τελευταία χρόνια την Κοινή Γνώμη της Ρόδου.

ΠΑΡΑΣΤΑΣΗ ΒΙΟΤΕΧΝΩΝ ΠΡΟΣ ΤΟ ΝΟΜΑΡΧΗ

ΝΕΟΣ ΚΥΚΛΟΣ ΑΝΤΙΠΑΡΑΘΕΣΕΩΝ με επίκεντρο το «shopping»

Αναζητείται «συμβιβαστική φόρμουλα» μεταξύ των εμπλεκομένων

Παράσταση διαμαρτυρίας στο Νομάρχη Δωδεκανήσου κ. Γ. Μαχαιρίδη πραγματοποίησαν χθες το μεσημέρι εκπρόσωποι των βιοτεχνών ειδών κεραμεικής λαϊκής τέχνης.

Αιτία, η τελευταία απόφαση του υφυπουργού Ανάπτυξης κ. Δ. Γεωργακόπουλου με την οποία καθορίζονται οι «όροι κυκλοφορίας των Δ.Χ. ειδικών τουριστικών λεωφορείων».

Η απόφαση επαναφέρει ουσιαστικά σε ισχύ απόφαση του 1980 με την οποία απαγορευόταν η στάθμευση των πούλμαν στα εργαστήρια κεραμεικής και ειδών λαϊκής τέχνης («Shopping») στο πλαίσιο της καταπολέμησης του κατευθυνόμενου εμπορίου, μία υπόθεση η οποία, κατά περιόδους, φέρει αντιμέτωπους τους βιοτέχνες ειδών λαϊκης τέχνης και τους ιδιοκτήτες τουριστικών καταστημάτων Παλιάς Πόλης. Οι εκπρόσωποι των βιοτεχνιών κεραμεικής με επικεφαλής τους κ.κ. Μουρούζη και Μανουσάκη ανέφεραν στον κ. Μαχαιρίδη ότι η απόφαση του κ. Γεωργακόπουλου οδηγεί νομοτελειακά σε λουκέτο τα εργαστήρια και σε πλήρη αφανισμό την λαϊκή, παραδοσιακή κεραμεική τέχνη.

Να σημειωθεί, όπως τονίστηκε, ότι σήμερα έχουν απομείνει και λειτουργούν 27 βιοτεχνίες οι οποίες απασχολούν 300 περίπου εργαζόμενους, που αντιμετωπίζουν πλέον το φάσμα της άμεσης απόλυσης και της ανεργίας.

«Είναι μία απόφαση που μας καταδικάζει σε θάνατο» επεσήμαναν χαρακτηριστικά, διευκρινίζοντας ταυτόχρονα ότι ήδη έχουν συμφωνίες με τουριστικά γραφεία και έχουν υποβληθεί σε τεράστιες δαπάνες διαφήμισης των παραδοσιακών προϊόντων τους.

Ακόμη χαρακτήρισαν αδικαιολόγητη και άδικη τη στάση των καταστηματαρχών της Παλιάς Πόλης και επικαλούμενοι στοιχεία πρόσφατης έρευνας της ΔΕΤΑΠ (Δωδεκανησιακή Εταιρεία Ανάπτυξης και Πρόοδου), που πραγματοποιήθηκε τον Νοέμβριο του περασμένου έτους υποστήριξαν ότι από το σύνολο των τουριστών που επισκέπτονται τη Ρόδο, με τσάρτερς και κρουαζιερόπλοια, μόλις το 11,7 % αγόρασε κάποιο παραδοσιακό προϊόν κατά τη διάρκεια μιας εκδρομής.

ΠΑΡΕΜΒΑΣΗ ΜΑΧΑΙΡΙΔΗ

Επί του θέματος, που πολύ πιθανόν να τροφοδοτήσει ένα νέο κύκλο αντιπαραθέσεων, υπήρξε χθες μιά πρώτη παρέμβαση του κ. Μαχαιρίδη με σκοπό την ανάκληση της απόφασης, δεν κατέστη όμως δυνατόν να επικοινωνήσει τηλεφωνικώς με τον αρμόδιο υφυπουργό.

Πάντως, σε μια προσπάθεια εξεύρεσης συμβιβαστικής λύσης αποφάσισε να υπάρξει και νέα συνάντηση, στις 11 το πρωί της ερχόμενης Τρίτης, αυτή τη φορά με τη συμμετοχή και του προέδρου του Εμπορικού Συλλόγου Ρόδου κ. Π. Καραγιάννη.

Είναι προφανές ότι ο κ. Μαχαιρίδης θα επιδιώξει να εξασφαλίσει τη συναίνεση των καταστηματαρχών, για να μην αφανιστεί ένας παραδοσιακός κλάδος, με δεδομένο ότι οι τουρίστες που κατευθύνονται με πούλμαν στα εργαστήρια κεραμεικής αποτελούν πολύ μικρό ποσοστό, που, σε καμιά περίπτωση, δεν θέτει σε κίνδυνο τη βιωσιμότητα των καταστηματαρχών της Παλιάς Πόλης.

Να τονιστεί, τέλος, ότι οι βιοτέχνες, όπως δήλωσαν μετά τη συνάντησή τους με τον Νομάρχη, έχουν αναθέσει σε νομικούς να εξετάσουν τη νομιμότητα της υπουργικής απόφασης σε σχέση με τα ισχύοντα στην Ευρωπαϊκή Ενωση περί Shopping και ελεύθερης αγοράς και αν συντρέχουν βάσιμοι λόγοι να καταθέσουν προσφυγή στο Συμβούλιο Επικρατείας για αναστολή εφαρμογής ή ακύρωσή της.

Ούτως ή άλλως, επομένως, αναμένονται εξελίξεις, αφού οι βιοτέχνες δεν εννοούν να παραδοθούν «αμαχητί» όταν μάλιστα -όπως λένε- «τα προϊόντα μας δεν αγοράζονται, εδώ και πολλά χρόνια, από τους καταστηματάρχες που προτιμούν τα εισαγόμενα εκ του εξωτερικού».

ΔΙΑΓΩΝΙΣΜΟΣ

ΑΔΙΕΞΟΔΟ ΣΤΟ ΣΥΣΤΗΜΑ «αστεριών» σε ξενοδοχεία

Μέχρι τον Μάρτιο του 2004 θα πρέπει τα ξενοδοχεία να έχουν κατηγοριοποιηθεί με βάση το σύστημα των αστεριών. Ωστόσο, όσο κι αν ο διαγωνισμός που προκηρύχθηκε το Μάιο του 2001 είχε όλα τα ποιοτικά χαρακτηριστικά να συνεχίσει, ένας πρωτοφανής «ανταγωνισμός» μεταξύ των εταιρειών που είχαν εκδηλώσει το ενδιαφέρον τους, δημιούργησε αδιέξοδο με κίνδυνο να ανασταλεί όχι μόνο η διαγωνιστική διαδικασία αλλά και η «αστεροποίηση» των ξενοδοχείων.

Από τις πέντε κοινοπραξίες που είχαν καταθέσει το ενδιαφέρον στη δεύτερη φάση του διαγωνισμού, οι δύο κοινοπραξίες έχουν ήδη ξεχωρίσει, ενώ εκκρεμούν και δύο προσφυγές από τα δύο άλλα κοινοπρακτικά σχήματα (την KPMG και τον Ελληνικό Νηογνώμονα).

ΠΡΟΣΚΛΗΣΗ

Θα θέλατε να κάνετε μια ευχάριστη αναδρομή
σε αξέχαστες μοναδικές δεκαετίες; Ε, λοιπόν η ώρα έφθασε!
Την ευκαιρία σας δίνει Η Ανωτέρα Σχολή
Τουριστικής Εκπαίδευσης Ρόδου μέσα από μία νοσταλγική βραδιά
με μουσική συντροφιά από τραγούδια που όλοι αγαπήσαμε!
Οι σπουδαστές της Α.Σ.Τ.Ε.Ρ. σας καλούν στην καθιερωμένη
ετήσια χοροεσπερίδα τους «Αναδρομή στις αξέχαστες δεκαετίες»,
που θα πραγματοποιηθεί στις **21 Φεβρουαρίου 2003**
στο ξενοδοχείο **Faliraki Beach,** ώρα προσέλευσης **20.30.**
Για κρατήσεις στα τηλέφωνα 22410 28564 καθημερινά
από τις 15/02 έως 20/02 και τις ώρες 17.00 έως 20.00
Με εκτίμηση,
Ο ΣΥΛΛΟΓΟΣ ΣΠΟΥΔΑΣΤΩΝ Α.Σ.Τ.Ε.Ρ.

Για το Δ.Σ.
Η
Πρόεδρος
Κουτσουκίδου Μαρία



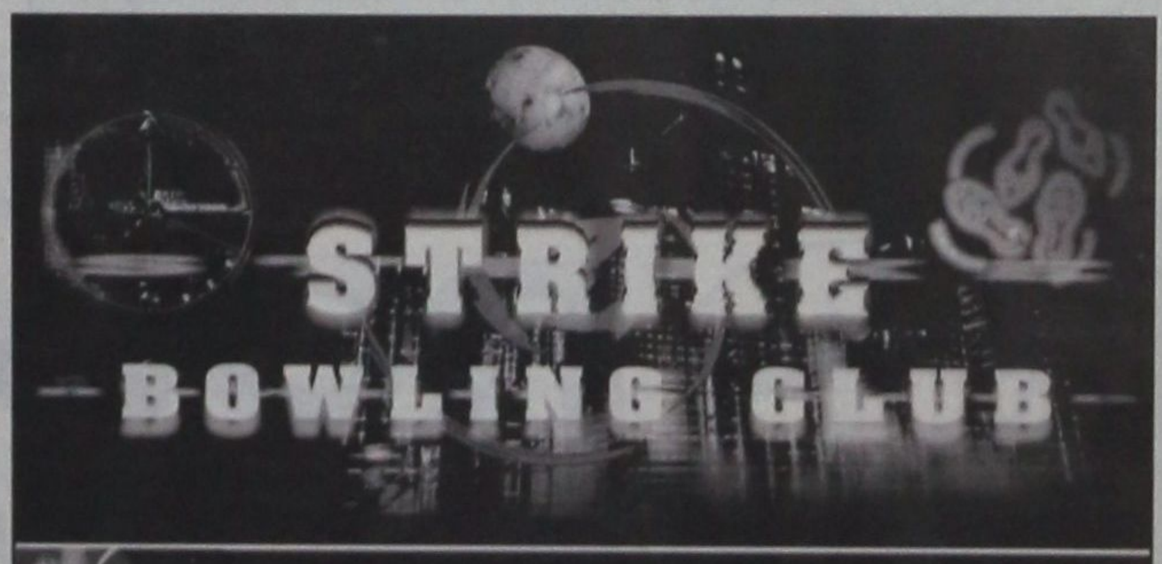



Αναλαμβάνουμε με υπευθυνότητα
την οργάνωση εορτών γενεθλίων
για όλες τις ηλικίες
στη ζεστή ατμόσφαιρα του κλάμπ

ΓΙΑ ΤΟ BOWLING:
Ειδικές τιμές για τους μαθητές, σπουδαστές και στρατιώτες
από Δευτέρα έως Παρασκευή
(με εξαίρεση τις αργίες)
Και φυσικά, ειδικές τιμές για τα μέλη μας

ΓΙΝΕ ΜΕΛΟΣ
ΣΤΟ STRIKE BOWLING CLUB
ΛΕΩΦΟΡΟΣ ΕΛΕΥΘΕΡΙΑΣ 2Α ΚΡΕΜΑΣΤΗ, ΠΛΗΡ. ΤΗΛ. 2241 0 98233

ΜΙΑ ΠΡΟΤΑΣΗ ΤΗΣ ΡΥΘΜΙΣΤΙΚΗΣ ΑΡΧΗΣ ΕΝΕΡΓΕΙΑΣ

ΥΒΡΙΔΙΚΑ ΣΥΣΤΗΜΑΤΑ ηλεκτροπαραγωγής στα νησιά

Τη θέσπιση νομοθετικής ρύθμισης για την κατασκευή και λειτουργία υβριδικών συστημάτων ηλεκτροπαραγωγής στα νησιά προτείνει η Ρυθμιστική Αρχή Ενέργειας (ΡΑΕ) και ζητά τη συμπλήρωση του νόμου 2773/99 για την ηλεκτροπαραγωγή, σε μια προσπάθεια να καλυφθεί το νομοθετικό κενό για τη λειτουργία συστημάτων που επιτρέπουν την αξιοποίηση ανανεώσιμων πηγών και την «αποθήκευση» ενέργειας σε περιόδους μικρής κατανάλωσης.

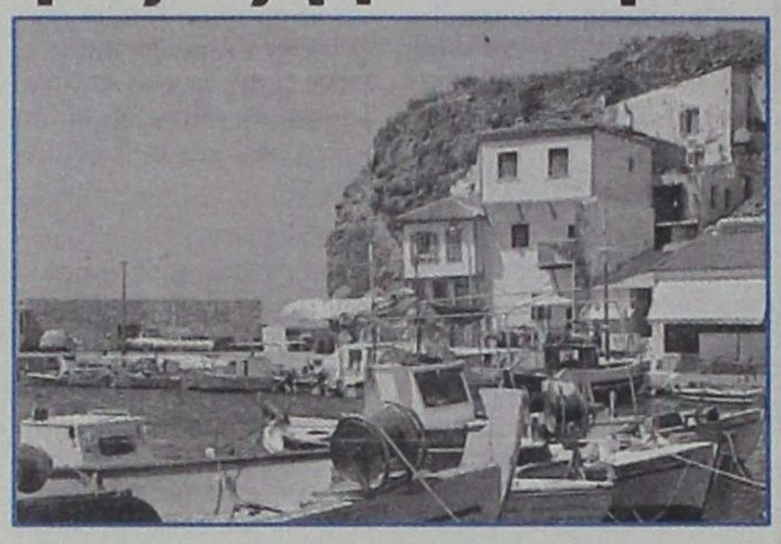

Τα συστήματα αυτά αποτελούνται, συνήθως, από έναν ταμιευτήρα νερού και ένα μικρό υδροηλεκτρικό εργοστάσιο. Ο ταμιευτήρας στις περισσότερες των περιπτώσεων, γεμίζει ή συμπληρώνει τα αποθεματά του με τη χρήση αντλίας που τροφοδοτείται από ηλεκτρικό ρεύμα παραγόμενο, είτε από ανανεώσιμες πηγές (κυρίως αιολικά) είτε από το συμβατικά καύσιμα κατά τις νυκτερινές ώρες. Η Ρυθμιστική Αρχή, στην πρότασή της επισημαίνει ότι η πώληση της παραγόμενης ενέργειας θα πρέπει να γίνεται αποκλειστικά στη ΔΕΗ, η οποία είναι υποχρεωμένη μέσα σε προθεσμία που ορίζεται από την πρόσκληση να υπογράψει τις συμβάσεις.

Την ίδια ώρα, η ΔΕΗ, προχωρά στην κατασκευή πέντε νέων υβριδικών πάρκων σε ισάριθμα νησιά του Αιγαίου, με σκοπό την κάλυψη των ενεργειακών τους αναγκών.

Πρόκειται για μια έξυπνη τεχνολογικά λύση, που συνδυάζει τη χρήση διαφορετικών μορφών ενέργειας και η οποία εφαρμόζεται επιτυχώς τα τελευταία χρόνια στην Κύθνο.

Τα υβριδικά πάρκα είναι το πρώτο βήμα για μια εκτεταμένη χρήση ανανεώσιμων πηγών ενέργειας καθώς συνδυάζουν αιολική, ηλιακή ή/ και υδροηλεκτρική ενέργεια με τις υπάρχουσες μονάδες παραγωγής ρεύματος.

Με τον τρόπο αυτό οι ανανεώσιμες πηγές και οι παραδοσιακές θα αλληλοσυμπληρώνονται όταν τα στοιχεία της φύσης δεν βοηθούν.

Η προώθηση των ανανεώσιμων πηγών ενέργειας είναι πλέον επιβεβλημένη από τις υποχρεώσεις που ανέλαβε η χώρα μας με την υπογραφή του πρωτοκόλλου του Κιότο, αλλά και από την ευρωπαϊκή οδηγία, που ορίζει κάλυψη της ηλεκτροπαραγωγής από ανανεώσιμες πηγές έως το 2010 σε ποσοστό 20,1%. Σήμερα από τα 11.000MW που χρειάζεται η χώρα, μόλις τα 270MW προέρχονται από ανανεώσιμες πηγές. Χρειάζονται, λοιπόν, ακόμα 2.500 MW από ανανεώσιμες πηγές μέσα στα επόμενα οκτώ χρόνια.

Επομένως πρέπει να κινηθούμε γρήγορα. Και καθώς η φωτοβολταϊκη τεχνολογία δεν είναι ακόμα αρκετά ώριμη, το βάρος πέφτει στα αιολικά πάρκα.

ΚΑΤΑΓΓΕΛΙΑ ΚΚΕ ΚΑΤΑ ΑΞΙΩΜΑΤΙΚΟΥ

Από το Νομαρχιακό Γραφείο Δωδ/νήσου της Κομμουνιστικής Νεολαίας Ελλάδας εκδόθηκε η ακόλουθη ανακοίνωση - καταγγελία:

Το Νομαρχιακό Γραφείο Δωδεκανήσου της Κομμουνιστικής Νεολαίας Ελλάδας καταγγέλλει τη στάση του αξιωματικού του ελληνικού στρατού ο οποίος φέρεται να εμπλέκεται σε καψόνι. Ζητά την πλήρη διελεύκανση της υπόθεσης και την παραδειγματική τιμωρία όσων δημιουργούν ή ανέχονται να γίνονται καψόνια.

Τέλος απαιτούμε τη δημοσιοποίηση της υπόθεσης ώστε να μη συγκαλυφθεί και αυτή όπως τόσες άλλες που δεν βλέπουν το φως της δημοσιότητας. Είναι καιρός επιτέλους ο στρατός να εξανθρωπιστεί και να εκδημοκρατικοποιηθεί ουσιαστικά.

Το Νομαρχιακό Γραφείο Δωδεκανήσου της ΚΝΕ

ΜΕΤΡΟΥΝ «ΚΟΥΚΙΑ» ΓΙΑ ΚΕΔΚΕ τις εκλογές στην ΕΝΑΕ και στην ΚΕΔΚΕ

✓ Τα συλλογικά όργανα των νομαρχιών και των δήμων της χώρας εκλέγουν πρόεδρο και συμβούλια ✓ Οριστικά εκτός μάχης ο κ. Γ. Γιαννόπουλος

Εκλογικός πυρετός κυριαρχεί στις παρατάξεις της Ενωσης Νομαρχιακών Αυτοδιοικήσεων (ΕΝΑΕ) και της Κεντρικής Ενωσης Δήμων και Κοινοτήτων (ΚΕΔΚΕ), εν όψει της εκλογής προέδρου και διοικητικών συμβουλίων στα κορυφαία συλλογικά όργανα των νομαρχιών και των δήμων της χώρας, που θα γίνουν 5 και 15 Μαρτίου αντίστοιχα. Νομάρχες και δήμαρχοι, στελέχη του ΠαΣοΚ και της ΝΔ, οι οποίοι έχουν επιφορτιστεί με τις εκλογές και έχουν αναλάβει την υποχρέωση να διασφαλίσουν - καθένας για λογαριασμό της παράταξης και κατ' επέκταση του κόμματός του - ότι τον θώκο του προέδρου θα καταλάβει ο δικός τους εκλεκτός, βρίσκονται με τους συναδέλφους τους σε διαρκή ζύμωση, μετρώντας και ξαναμετρώντας καθημερινά τα... κουκιά των εκλεκτόρων που απαρτίζουν τις γενικές συνελεύσεις της ΕΝΑΕ και της ΚΕΔΚΕ. (Εκτός μάχης τέθηκε ο κ. Γ. Γιαννόπουλος προς επιβεβαίωση σχετικών δημοσιευμάτων της «δ»).

Το συμπέρασμα είναι κοινό για όλους. Ασθένειες και απουσίες εκλεκτόρων απαγορεύονται δια ροπάλου, αν και κάθε παράταξη προσεύχεται να χτυπήσει ξαφνική ίωση μερικούς εκλέκτορες της άλλης, ειδικά στην ΕΝΑΕ, αφού όλα δείχνουν ότι ο πρόεδρος θα εκλεγεί οριακά και δεν αποκλείεται να δούμε αλλαγή φρουράς με το ΠαΣοΚ να κερδίζει από τη Ν.Δ. ένα ακόμη αυτοδιοικητικό όργανο.

Στην ΚΕΔΚΕ δεν αναμένεται αλλαγή, αφού όλα δείχνουν ότι ο νυν πρόεδρος, δήμαρχος Κοζάνης κ. Π. Κουκουλόπουλος θα επιβεβαιώσει την πρωτιά του με σχετική άνεση, γι' αυτό άλλωστε και η δήμαρχος Αθηναίων κυρία Ντόρα Μπακογιάννη δεν έχει ακόμη καταλήξει αν θα διεκδικήσει για τη Ν.Δ. την προεδρία. Από τη Ν.Δ. ακούγονται σε αυτές τις συνθήκες και τα ονόματα των δημάρχων Θεσσαλονίκης κ. Β. Παπαγεωργόπουλου και Παλαιού Φαλήρου κ. Δ. Χατζηδάκη, χωρίς καμία υποψηφιότητα να είναι βέβαιη μέχρι στιγμής, ενώ διάθεση να τεθούν επικεφαλής του «πράσινου» ψηφοδελτίου έδειχναν - ως ότου οριστικοποιήθηκε η υποψηφιότητα του νυν προέδρου της ΚΕΔΚΕ - οι νεοεκλεγέντες δήμαρχοι Ηρακλείου κ. Ι. Κουράκης και Ρόδου κ. Γ. Γιαννόπουλος.

Στην ΕΝΑΕ, παρ' ότι η Ν.Δ. κέρδισε 9 νομούς περισσότερους από το ΠαΣοΚ (29 έναντι 20 αντίστοιχα), η πλάστιγγα εκτιμάται ότι οριακά μπορεί να γείρει υπέρ του κυβερνώντος κόμματος, εξαιτίας της επικράτησής του σε μεγαλύτερες πληθυσμιακά νομαρχίες από εκείνες που επικράτησε η Ν.Δ., αφού οι μεγάλες νομαρχίες στέλνουν περισσότερους εκλέκτορες στη γενική συνέλευση της ΕΝΑΕ.

Το ΠαΣοΚ θεωρεί κατά συνέπεια ότι το αποτέλεσμα θα είναι πιθανότατα 10 - 10 - 1, με τις δύο μεγάλες παρατάξεις να εκλέγουν ισάριθμους συμβούλους από την α' κατανομή και έναν σύμβουλο να εκλέγουν οι νομάρχες του ΣΥΝ στη β' κατανομή, η ψήφος του οποίου θα αποτελέσει και το διαβατήριο της κυρίας Γεννηματά για την προεδρία κατά την συγκρότηση του 21μελούς διοικητικού συμβουλίου της ΕΝΑΕ. Την ίδια κατάληξη εκτιμάται ότι θα έχει και το λιγότερο αισιόδοξο σενάριο, σύμφωνα με το οποίο στην α' κατανομή εκλέγονται 10 σύμβουλοι από τη Ν.Δ και 9 από το ΠαΣοΚ, ώστε οι άλλες δύο θέσεις να μοιραστούν στη β' κατανομή στο ΠαΣοΚ και στον ΣΥΝ, που θα διαθέτουν μεγαλύτερα υπόλοιπα από τη Ν.Δ. Σύμφωνα με τους δικούς της εξίσου οριακούς υπολογισμούς η Ν.Δ. υπολογίζει σε προβάδισμα ενός συμβούλου έναντι του ΠαΣοΚ, είτε εκλέγοντας απευθείας 11 συμβούλους - κάτι τέτοιο θα αποτελέσει έκπληξη - είτε 10 από την πρώτη και τον ενδέκατο στη δεύτερη κατανομή. Οι ψήφοι των δύο εκλεκτόρων του ΚΚΕ δεν επαρκούν για να εκλέξει το κομμουνιστικό κόμμα δικό του σύμβουλο στην ΕΝΑΕ, εκτός αν τύχει της ενίσχυσης άλλης παράταξης, αλλά τέτοιο ενδεχόμενο θεωρείται απίθανο.

Σε ό,τι αφορά τις υποψηφιότητες από το ΠαΣοΚ τη θέση του προέδρου της ΕΝΑΕ θα διεκδικήσει η υπερνομάρχης Αθηνών - Πειραιώς κυρία Φώφη Γεννηματά, ενώ από τη Ν.Δ. ως επικρατέστερος υποψήφιος θεωρείται ο νομάρχης Αιτωλοακαρνανίας κ. Δ. Σταμάτης, αλλά δεν αποκλείεται και το ενδεχόμενο από το «γαλάζιο» ψηφοδέλτιο να έρθει πρώτος σε σταυρούς ο νομάρχης Ημαθίας κ. Ι. Σπάρτσης. Από τον ΣΥΝ στο συμβούλιο της ΕΝΑΕ αναμένεται, εκτός απροόπτου, να εκλεγεί είτε ο υπερνομάρχης Εβρου - Ροδόπης κ. Χρ. Χατζόπουλος, είτε ο νομάχης Χανίων κ. Γ. Κατσανεβάκης. (Σημ.: το παραπάνω ρεπορτάζ δημοσιεύθηκε χθες στο «Βήμα», με εξαίρεση τα αναφερόμενα στην παρένθεση για τον κ. Γ. Γιαννόπουλο.

RODOGAZ

Στη Ρόδο από το 1963



✓ Διανομή φιαλών υγραερίου κατ' οίκον
τηλέφωνα παραγγελιών: 64409 - 094-4-528212
✓ Διανομή χύμα υγραερίου
✓ Πώληση καυστήρων και λεβήτων υγραερίου για κεντρικά συστήματα θέρμανσης
✓ Θερμαντικά σώματα



Διεύθυνση εργοστασίου: Καναμάτ Ρόδου • τηλ. 62649
Διεύθυνση πρατηρίου: Αυστραλίας 50 • τηλ. 34244-5

ΑΚΡΙΤΙΚΑ

κουβεντούλες με κάποιο νόημα

Θάρσει· λέγων τ' αληθές συ σφαλεί ποτέ
ΣΟΦΟΚΛΗΣ

«ΤΟΥΡΙΣΤΙΚΑ»

Οτι ο ελληνικός τουρισμός θα περάσει δύσκολες μέρες φέτος, είναι ηλίου φαεινότερο. Κι επειδή ο τουρισμός είναι η μεγαλύτερη βιομηχανία της χώρας, ολόκληρη η ελληνική οικονομία και, κατά συνέπεια, ολόκληρη η ελληνική κοινωνία θα περάσουν δύσκολες μέρες. Ολοι μας...

Φοβούμαστε, πρώτον, ότι ελάχιστοι από τους καθ' ύλην αρμόδιους, κυβερνητικούς ή επιχειρηματικούς παράγοντες, κατανοούν το μέγεθος, τις διαστάσεις, τη συνολική αρνητική επίδραση του προβλήματος και (μακάρι να κάνουμε λάθος, αλλά...) δεν φαίνονται έτοιμοι, άρα ικανοί, να αναλάβουν τις ευθύνες τους απέναντι στο κοινωνικό σύνολο.

Φοβούμαστε, δεύτερον, ότι αυτοί που εκ της θέσεώς τους οφείλουν να ασχοληθούν με το πρόβλημα και να επεξεργαστούν πολιτικές και μέτρα που (αν μη τι άλλο...) θα απαλύνουν τις συνέπειες της κρίσης (δηλαδή, μηχανισμοί, φορείς και άνθρωποι που τους στελεχώνουν...) βρίσκονται σε κατάσταση ημι- παραλυσίας.

Αν είναι οξείες οι φράσεις μας, το πρόβλημα είναι πολύ οξύτερο. Οι αρμόδιοι οφείλουν να προσγειωθούν και να εργαστούν, να σκεφθούν και να δράσουν τώρα. Με απλά λόγια, οφείλουν να αναλάβουν την ευθύνη τους και να ανταποκριθούν στο καθήκον τους - αν αυτό σημαίνει κάτι, σήμερα ακόμη.

Οταν όλα πηγαίνουν καλά, κανείς δεν τους έχει ιδιαιτέρως ανάγκη. Τώρα, όμως, καλούνται να επιβεβαιώσουν (ή να αποδείξουν...) τη χρησιμότητά τους.

ΠΕΡΙ... ΔΙΑΔΟΧΗΣ

Οσο κι αν τα πρόσωπα, η συγκυρία, οι συνθήκες και βεβαίως κι αυτή καθ' εαυτή η φυσιογνωμία του ΠΑΣΟΚ δεν μπορούν να συνδεθούν, είναι τουλάχιστον εντυπωσιακή αυτή η αδυναμία που επί σειρά ετών επιδεικνύει η κορυφή της πυραμίδας του κόμματος, να αντιμετωπίζει ως «ταμπού» ό,τι άπτεται της ηγεσίας του.

Παράλληλα είναι τουλάχιστον άχαρο το φαινόμενο ο ηγέτης ενός κόμματος κι εν ενεργεία πρωθυπουργός να εμφανίζεται να αγνοεί τι ακριβώς «παίζεται» πίσω από την πλάτη του.

Κι αν η κατάσταση της υγείας του Α. Παπανδρέου θα δικαιολογούσε την απώλεια ελέγχου, τέτοιου είδους - «άλλοθι» είναι προφανές ότι δεν ισχύουν για τον κ. Σημίτη, που άλλωστε χαίρει άκρας υγείας και γνωρίζει καλύτερα από τον καθένα ότι η φημολογία περί παραίτησής του ξεκινά από το κόμμα του...

ΤΗΣ... ΠΟΛΩΝΙΑΣ

Η διεύρυνση της Ευρωπαϊκής Ενωσης, με την ένταξη των δέκα χωρών της κεντρικής και ανατολικής Ευρώπης, θα δημιουργήσει πολλά προβλήματα, σε σχέση με τα οφέλη που προσδοκούσαν όσοι την οραματίστηκαν.

Οι Πολωνοί για παράδειγμα, πέρα από τη διαφοροποίησή τους στο ζήτημα του Ιράκ, προχώρησαν και σε κάτι πιο... πρακτικό. Πρόσφατα απέρριψαν την αγορά ευρωπαϊκών πολεμικών αεροσκαφών και προτίμησαν τα... αμερικανικά.

Ηταν η ίδια χώρα, που διεκδικούσε περισσότερα κονδύλια από τον κοινοτικό προϋπολογισμό, τον περασμένο Δεκέμβριο, για την προσαρμογή της οικονομίας της. Και βέβαια δεν θα έχει αντίρρηση, με την επίσημη ένταξή της, να εισπράττει τα κοινοτικά κινδύλια, που θα προέρχονται κατά κύριο λόγο από τους Γερμανούς και τους Γάλλους και όχι βέβαια από τους Αμερικανούς.

ΔΙΟΤΥΠΟΣ ΦΑΣΙΣΜΟΣ

Ενας ιδιότυπος φασισμός ανάμεικτος με εκβιασμούς και αθλιότητα, διαχέει από την προεκλογική περίοδο κι εντεύθεν συγκεκριμένο Δήμο του νησιού, ο δήμαρχος του οποίου αυτοανακηρύχθηκε σε ιδιοκτήτη της περιουσίας του και σε συνεργασία με περιφερόμενους ανα τας οδούς και τας ρύμας καλοπληρωμένους, απειλεί με... οικονομική εξόντωση (με τα χρήματα των δημοτών) τα ΜΜΕ εκείνα που δεν γράφουν καθ' υπαγόρευση ή που του ασκούν κριτική.

Και αναρωτιέται κανείς πραγματικά, απευθυνόμενος προς τον Εισαγγελέα του Αρείου Πάγου κ. Ε. Κρουσταλλάκη: Υπάρχει χειρότερη μορφή εκβιασμού, φασισμού και αθλιότητας απ' αυτόν;

Το δεύτερο ερώτημα είναι: Υπάρχουν ΜΜΕ που ενδίδουν στους εκβιασμούς για να αποκτήσουν την... οικονομική εύνοια του αρχιτσιφλικά;

Δεν φταίει όμως αυτός. Φταίνε όλοι εκείνοι που παρά τις καταγγελίες δεν διενεργούν εις βάθος έλεγχο στα οικονομικά του συγκεκριμένου Δήμου για να μάθει ο κοσμάκης που βρίσκεται.

Οταν όμως οι αρμόδιες υπηρεσίες «αγρόν αγοράζουν» είναι χρέος του πολίτη να ενεργήσει ως επιβάλλει το καθήκον.

ΚΡΑΤΗΣΕ ΑΠΟΣΤΑΣΕΙΣ

Αποστάσεις από τον υφιστάμενό του υφυπουργό Γ. Φλωρίδη, ο οποίος μετά τον «μαυραγοριτισμό» των τραπεζών συνέχισε με τον χαρακτηρισμό περί «ληστείας» κράτησε για μια ακόμη φορά ο υπουργός Οικονομίας και Οικονομικών Ν. Χριστοδουλάκης. «Δεν τις ξέρω» είπε ο κ. Χριστοδουλάκης, όταν ρωτήθηκε χθές πως σχολιάζει τις - δημοσιευμένες και στον Τύπο - δηλώσεις του υφισταμένου του. Αλλωστε, ο υπουργός είχε μιλήσει, την περασμένη Παρασκευή, μετά τη συνάντησή του με τον πρωθυπουργό, για τον σημαντικό ρόλο που διαδραματίζει το τραπεζικό σύστημα στην ευημερία του τόπου.

ΓΙΟΦΥΡΙ ΤΗΣ ΑΡΤΑΣ...

Εχει σχολιαστεί και θιγεί τόσες πολλές φορές το τελευταίο εξάμηνο, τουλάχιστον, από το σύνολο του τουριστικού Τύπου το ζήτημα του προγράμματος εκσυγχρονισμού των ξενοδοχείων Β' κατηγορίας και κάτω, με 3.000 ευρώ ανά δωμάτιο, που είναι απορίας άξιον τι άλλο μπορεί να κάνει κανείς για να αποσαφηνιστούν οι πραγματικές προθέσεις του υπουργείου Οικονομίας.

Προσπερνούμε με ελαφρά... επιείκεια, το γεγονός ότι και η σχετική απόφαση του υπουργείου Ανάπτυξης, υπεγράφη και προωθήθηκε στο υπ. Οικονομίας μόλις προ ολίγων εβδομάδων και στεκόμαστε πλέον στο βασανιστικό ερώτημα του τι θα γίνει, πότε και πώς...

ΣΥΓΧΡΟΝΙΣΜΟΣ - ΨΥΧΟΒΓΑΛΤΗΣ

Γιατί ακόμα και αν η απόφαση υπογραφεί αύριο, κάτι που προϋποθέτει ότι θα έχουν βρεθεί και διασφαλιστεί τα κονδύλια των περίπου 30 εκατ. ευρώ, αυτό σημαίνει ότι οι αρμόδιες υπηρεσίες που θα χειριστούν την υλοποίηση του προγράμματος, θα πρέπει να ξεπεράσουν όχι απλώς τον εαυτό τους αλλά και κάθε άλλο προηγούμενο στα χρονικά του Ελληνικού Δημοσίου!

Πώς αλλιώς αναμένουν οι ιθύνοντες νόες και λοιποί αρμόδιοι, ότι ένα τέτοιο πρόγραμμα εκσυγχρονισμού, θα έχει ολοκληρωθεί στο διάστημα των περίπου 12 μηνών που απομένουν, μέχρι το καλοκαίρι του 2004;

Ολα τα έχουν οι ξενοδόχοι χαμηλών κατηγοριών των Αθηνών, το να τρέχουν με την ψυχή στο στόμα για εκσυγχρονισμό, τους λείπει...

ΜΟΝΑ - ΖΥΓΑ ...ΧΑΜΕΝΟΙ ΟΙ ΞΕΝΟΔΟΧΟΙ

Το κακό είναι, από την άλλη πλευρά, ότι όσοι επιχειρηματίες εμπιστεύθηκαν για μία ακόμη φορά το κράτος και αποφάσισαν να περιμένουν πριν ξεκινήσουν τα έργα εκσυγχρονισμού που προγραμμάτιζαν, ούτως ή άλλως βρίσκονται τώρα διπλά χαμένοι και εκτεθειμένοι. Ακόμα και αν κάνουν το βήμα να προχωρήσουν μόνοι τους στα σχέδιά τους, είτε θα πρέπει να συμπιέσουν τους χρόνους των έργων, αυξάνοντας το κόστος, είτε θα πρέπει να κάνουν μόνον τα απολύτως απαραίτητα και επείγοντα, κάτι σαν «μισές δουλειές», δηλαδή.

Για να μην αναφέρω και τις απώλειες σε έσοδα και εισπράξεις που συνεπάγεται ένα έργο εκσυγχρονισμού, σε περιόδους που η μονάδα θα έπρεπε να λειτουργεί κανονικά...

ΟΧΡΟΝΟΣ ΤΩΝ ΕΚΣΤΡΑΤΕΙΩΝ

Η «χρονιά των εκστρατειών προβολής και διαφήμισης», θα είναι σύμφωνα με ορισμένους βρετανούς τουριστικούς παράγοντες, το 2003. Οπως υποστηρίζουν, όλοι οι παραδοσιακοί και καθιερωμένοι τουριστικοί προορισμοί του κόσμου, που δοκιμάστηκαν ποικιλοτρόπως την τελευταία διετία, είτε επλήγησαν βαριά από τρομοκρατικές ενέργειες και γενικότερα, είχαν άμεσες επιπτώσεις από τον Σεπτέμβριο του 2001 και μετά, ετοιμάζουν δυναμικές επανόδους, εντός του τρέχοντος έτους, σχεδιάζοντας πανάκριβες διαφημιστικές καμπάνιες.

Στην πρώτη κατηγορία, βρίσκονται προορισμοί, όπως η Ισπανία, η Πορτογαλία και η Αίγυπτος, που νιώθουν άμεση απειλή από τους αναδυόμενους και φθηνότερους προορισμούς της Νοτιο - Ανατολικής Μεσογείου και των Βαλκανίων, στην αγορά του μαζικού τουρισμού και των εκτός περιόδου αιχμής διακοπών.

ΑΝΑΖΗΤΗΣΗ

Το θεατρικό έργο «Πέντε πρόσωπα ζητούν συγγραφέα» παίζεται τώρα στο ΠΑΣΟΚ, μόνο που ο θίασος είναι πολυπληθέστερος και «πολλά πρόσωπα, αναζητούν συγγραφείς» και όχι συγγραφέα!

Ετσι μας περιέγραψε φίλος σύντροφος την προσπάθεια στο Μαξίμου και τη Χ. Τρικούπη να εντοπίσουν τους συγγραφείς σεναρίων αλλά χωρίς αποτέλεσμα.

Και πρόσθεσε:

- Υποπτοι ως συγγραφείς αρκετοί. Κανείς όμως δεν τους κατονομάζει και προτιμούνε όλοι να κρατάνε πισινή. Πού ξέρεις τι γίνεται αύριο;

(Για τα «σενάρια» που παίζονται στην περιοχή, πάντως, είναι γνωστοί οι σκηνοθέτες).

«ΠΟΛΕΜΟΣ» ΣΤΗΝ... ΡΟΔΟ!

Αναρωτιέται πραγματικά κανείς αν χρειάζεται πολλή σοφία για να αντιληφθεί ότι κάνοντας λόγο για... πόλεμο στη Ρόδο και μάλιστα παγκόσμιο (!), επικειμένης μάλιστα της συρράξεως στον Κόλπο, προάγει τα συμφέροντα του τουρισμού μας, τα καλώς εννοούμενα!

Ο,τι και να λέει κανείς και ό,τι να εννοεί αυτό που μένει τελικά είναι το «πόλεμος στη Ρόδο» και επειδή η φήμη και η κακοπιστία δύσκολα ελέγχονται, το κακό γίνεται.

Είναι γνωστό άλλωστε ότι στην Ελλάδα δύσκολα αποδεικνύει κανείς ότι ο ελέφαντας δεν έχει φτερά.

Είναι πάγια αρχή στο μάρκετινγκ ότι «η διαφήμιση» που ηχεί άσχημα στα αυτιά ή κάνει κακό, αποσύρεται για να προληφθούν τα χειρότερα. Και το συγκεκριμένο σλόγκαν αποδεδειγμένα κάνει κακό.

Γιαυτό και πρέπει να αποσυρθεί.

ΟΙΟΣ ΤΟΥΣ ΕΛΕΓΧΕΙ;

Εχουμε ένα πολύ... αφελές ερώτημα:

Ποιός ελέγχει τελικά τα εργοστάσια παραγωγής έτοιμου σκυροδέματος και ποιός τα αδρανή υλικά;

Δεν διαπίστωσε ακόμα καμιά αρχή και εξουσία ότι ορισμένα τουλάχιστον απ' αυτά προκαλούν ΑΝΕΠΑΝΟΡΘΩΤΗ βλάβη στο περιβάλλον; Οτι έχουν καταστραφεί τεράστιες εκτάσεις, ότι προκαλούνται πλημμύρες από την αλλοίωση των ποταμών και των βουνών;

Ποιός άλλος θα προστατεύσει το κοινωνικό αγαθό αν όχι το κράτος;

Υ.Τ.Υ.

ΑΛΛΑΖΕΙ Ο ΚΑΝΟΝΙΣΜΟΣ ΛΕΙΤΟΥΡΓΙΑΣ

ΑΝΑΜΕΝΟΝΤΑΙ ΑΛΛΑΓΕΣ στη διοικητική μηχανή της νομαρχιακής αυτοδιοίκησης

Σύμφωνα με τις πληροφορίες σε ορισμένες περιπτώσεις θα είναι σαρωτικές

Περί τα τέλη Απριλίου, σύμφωνα με τις πληροφορίες, αναμένεται να κατατεθεί προς έγκριση στο Νομαρχιακό Συμβούλιο Δωδ/σου η πρόταση της νέας νομαρχιακής αρχής για την αναγκαιότητα «διοικητικών μεταβολών» στους κόλπους της Νομαρχιακής Αυτοδιοίκησης Δωδεκανήσου.

Η διαμόρφωση της τελικής πρότασης έχει ανατεθεί, όπως είναι γνωστόν, στον επίκουρο νομάρχη, αρμόδιο σε θέματα διοίκησης, κ. Γιάννη Χριστοφάκη και οι οποίες μεταβολές θα βασίζονται, κατά κύριο λόγο, στις τροποποιήσεις που θα επιφέρει στον Εσωτερικό Κανονισμό Λειτουργίας της Νομαρχιακής Αυτοδιοίκησης.

Πρώτο βήμα, ωστόσο, αποτελεί ο ορισμός νέου Υπηρεσιακού Συμβουλίου, που θα έχει και ρόλο Πειθαρχικού, στο πλαίσιο του Δημοσιοϋπαλληλικού Κώδικα.

Το αμέσως επόμενο βήμα είναι η πρόσκληση της νομαρχιακής αρχής προς όλους εκείνους τους υπαλλήλους που συγκεντρώνουν τις τυπικές και ουσιαστικές προϋποθέσεις του νόμου, να εκδηλώσουν ενδιαφέρον για τις θέσεις των προϊσταμένων και διευθυντών των Υπηρεσιών.

Ο κ. Χριστοφάκης σε πρόσφατες δηλώσεις του υποστήριξε ότι όλες οι διαδικασίες που θα ακολουθηθούν θα είναι προϊόν ενός ειλικρινούς, καλόπιστου και εποικοδομητικού διαλόγου με το συνδικαλιστικό όργανο των δημοσίων υπαλλήλων που υπηρετούν στη Νομαρχιακή Αυτοδιοίκηση, θεωρείται, ωστόσο, βέβαιο ότι οι όποιες μεταβολές στην ιεραρχία της Νομαρχίας θα προκαλέσουν αλυσιδωτές αντιδράσεις.

Οι πληροφορίες που υπάρχουν σήμερα έχουν ως «σημεία αναφοράς» την Πολεοδομία και τις υπηρεσίες που εντάσσονται στις λεγόμενες «παραγωγικές δραστηριότητες», όπου αναμένονται σαρωτικές αλλαγές.

Η ΔΙΑΦΘΟΡΑ

Το όλο ζήτημα, πάντως, συνδέεται άμεσα και με τη διαφθορά γενικότερα στο δημόσιο τομέα και την εισαγγελική έρευνα η οποία βρίσκεται σε εξέλιξη.

Υπενθυμίζεται ότι την υπόθεση χειρίζεται προσωπικά ο Εισαγγελέας Πρωτοδικών κ. Γ. Οικονόμου, ο οποίος πρόσφατα είχε συνάντηση και με το νομάρχη κ. Γ. Μαχαιρίδη.

Ειδικότερα ο κ. Χριστοφάκης αναμένει το εισαγγελικό πόρισμα πριν συντάξει την τελική εισήγησή του για τις αλλαγές που πρέπει να επέλθουν.

Αποτελεί, όμως, «κοινό μυστικό» ότι οι περισσότερες καταγγελίες που έχουν γίνει είτε στον Εισαγγελέα είτε στον ίδιο το νομάρχη αναφέρονται στην Πολεοδομία γεγονός που προδικάζει τις αλλαγές στον ευαίσθητο αυτό χώρο της Δημόσιας Διοίκησης.

Ένας άλλος χώρος που χαρακτηρίζεται ευπαθής και που δεν αποκλείεται στο όνομα της διαφάνειας, να γίνουν ευρείας κλίμακας αλλαγές είναι οι Τεχνικές Υπηρεσίες της Νομαρχιακής Αυτοδιοίκησης.

Είναι ενδεικτικό ότι, προ ημερών ακόμη, ο κ. Μαχαιρίδης είχε συνάντηση με τους τεχνικούς, τους οποίους και προειδοποίησε για τη σωστή παρακολούθηση και επίβλεψη των έργων που εκτελούνται, καθώς και την πιστή εκτέλεση των συμβάσεων με τους εργολήπτες δημοσίων έργων, σε τρόπο ώστε, να διασφαλίζεται η τεχνική αρτιότητα των έργων και ο συμβατικός χρόνος εκτέλεσής τους.

ΕΞΙΧΝΙΑΣΘΗΚΑΝ 5 ΥΠΟΘΕΣΕΙΣ ΚΛΟΠΩΝ

5 υποθέσεις κλοπών σε βάρος κατοίκων και επιχειρήσεων της πόλεως Ρόδου εξιχνιάσθηκαν χθες από αστυνομικούς της Υποδιεύθυνσης Ασφαλείας Ρόδου μετά από προσαγωγή ενός 19χρονου σε βάρος του οποίου προέκυψαν επιβαρυντικά στοιχεία κατά τη διάρκεια της προανάκρισης που άρχισε νωρίς το πρωί της Πέμπτης και αναμένεται να ολοκληρωθεί σήμερα.

Όπως έγινε γνωστό σε βάρος του 19χρονου αναμένεται να σχηματισθεί δικογραφία και να παραπεμφθεί με τη διαδικασία του Αυτοφώρου ενώπιον του Εισαγγελέως Πλημμελειοδικών Ρόδου για τα περαιτέρω.

Πληροφορίες αναφέρουν ότι μεταξύ άλλων ο 19χρονος φέρεται να διέπραξε κλοπή σε βάρος του Κων/νου Καστρουνή του Ιωάννη την 20η Φεβρουαρίου 2003. Αφού παραβίασε τη θύρα του οδηγού αφαίρεσε από το αυτοκίνητο ένα κινητό τηλέφωνο, ένα μαχαίρι και ένα μικρόφωνο.

Την ίδια ημέρα φέρεται εξάλλου να διέπραξε φθορές στο 16ο Δημοτικό Σχολείο Ρόδου. Αφού παραβίασε ειδικότερα το παράθυρο του α' ορόφου του σχολείου και να προξένησε φθορές σε χωρίσματα και ηλεκτρονικά μηχανήματα στην προσπάθειά του να αφαιρέσει αντικείμενα αξίας.

Αξίζει να σημειωθεί ότι ο 19χρονος δεν έχει απασχολήσει την Υποδιεύθυνση Ασφαλείας για παρόμοιες υποθέσεις στο παρελθόν.

A.N.A FERRIES

ΠΡΟΓΡΑΜΜΑ ΔΡΟΜΟΛΟΓΙΩΝ

Ε/Γ - Ο/Γ ΡΟΔΑΝΘΗ **
Ε/Γ - Ο/Γ ΔΗΜΗΤΡΟΥΛΑ -
Ε/Γ - Ο/Γ ΠΑΤΜΟΣ ** - Ε/Γ - Ο/Γ ΡΟΔΟΣ

ΡΟΔΟΣ - ΠΕΙΡΑΙΑ

ΔΕΥΤΕΡΑ		
ΡΟΔΑΝΘΗ	07.00	ΚΑΣΤΕΛΛΟΡΙΖΟ
ΡΟΔΑΝΘΗ	16.00	ΚΩ-ΚΑΛΥΜΝΟ-ΛΕΡΟ-ΠΑΤΜΟ-ΠΕΙΡΑΙΑ (10.30)
ΔΗΜΗΤΡΟΥΛΑ	22.00	ΣΥΜΗ-ΤΗΛΟ-ΝΙΣΥΡΟ-ΚΩ-ΚΑΛΥΜΝΟ-ΑΣΤΥΠΑΛΑΙΑ-ΚΑΤΑΠΟΛΑ-ΝΑΞΟ-ΣΥΡΟ-ΠΕΙΡΑΙΑ (19.40)
ΤΡΙΤΗ		
ΠΑΤΜΟΣ	15.00	ΚΩ-ΚΑΛΥΜΝΟ-ΛΕΡΟ-ΠΑΤΜΟ-ΠΕΙΡΑΙΑ (08.30)
ΤΕΤΑΡΤΗ		
ΡΟΔΑΝΘΗ	09.15	ΚΑΣΤΕΛΛΟΡΙΖΟ
ΡΟΔΟΣ	15.00	ΣΥΜΗ-ΤΗΛΟ-ΚΑΛΥΜΝΟ-ΑΣΤΥΠΑΛΑΙΑ-ΠΕΙΡΑΙΑ (10.20)
ΡΟΔΑΝΘΗ	18.00	ΚΩ-ΚΑΛΥΜΝΟ-ΛΕΡΟ-ΠΑΤΜΟ-ΠΕΙΡΑΙΑ (10.30)
ΠΕΜΠΤΗ		
ΠΑΤΜΟΣ	15.00	ΝΙΣΥΡΟ-ΚΩ-ΚΑΛΥΜΝΟ-ΛΕΡΟ-ΠΑΤΜΟ-ΠΕΙΡΑΙΑ (09.30)
ΔΗΜΗΤΡΟΥΛΑ	17.00	ΚΩ-ΑΣΤΥΠΑΛΑΙΑ-ΑΙΓΙΑΛΗ-ΚΑΤΑΠΟΛΑ-ΔΟΝΟΥΣΑ-ΝΑΞΟ-ΠΑΡΟ-ΠΕΙΡΑΙΑ (12.15)
ΠΑΡΑΣΚΕΥΗ		
ΡΟΔΑΝΘΗ	08.00	ΚΑΣΤΕΛΛΟΡΙΖΟ
ΡΟΔΟΣ	15.00	ΚΩ-ΚΑΛΥΜΝΟ-ΛΕΡΟ-ΠΑΤΜΟ-ΠΕΙΡΑΙΑ (08.00)
ΡΟΔΑΝΘΗ	18.00	ΚΩ-ΚΑΛΥΜΝΟ-ΠΕΙΡΑΙΑ (08.50)
ΣΑΒΒΑΤΟ		
ΠΑΤΜΟΣ	15.00	ΚΩ-ΚΑΛΥΜΝΟ-ΛΕΡΟ-ΠΑΤΜΟ-ΠΕΙΡΑΙΑ (08.30)
ΔΗΜΗΤΡΟΥΛΑ	17.00	ΚΩ-ΒΑΘΥ-ΧΙΟ-ΛΕΣΒΟ-ΛΗΜΝΟ-ΑΛΕΞ/ΠΟΛΗ (17.00)
ΚΥΡΙΑΚΗ		
ΡΟΔΟΣ	15.00	ΚΩ-ΚΑΛΥΜΝΟ-ΛΕΡΟ-ΠΑΤΜΟ-ΠΕΙΡΑΙΑ (09.00)

ΠΕΙΡΑΙΑΣ - ΡΟΔΟΣ

ΔΕΥΤΕΡΑ		
ΠΑΤΜΟΣ	15.00	ΠΑΤΜΟ-ΛΕΡΟ-ΚΑΛΥΜΝΟ-ΚΩ-ΡΟΔΟ (08.30)
ΤΡΙΤΗ		
ΡΟΔΟΣ	15.00	ΑΣΤΥΠΑΛΑΙΑ-ΚΑΛΥΜΝΟ-ΤΗΛΟ-ΣΥΜΗ-ΡΟΔΟ (10.20)
ΡΟΔΑΝΘΗ	16.00	ΠΑΤΜΟ-ΛΕΡΟ-ΚΑΛΥΜΝΟ-ΚΩ-ΡΟΔΟ(08.45)
ΤΕΤΑΡΤΗ		
ΠΑΤΜΟΣ	15.00	ΠΑΤΜΟ-ΛΕΡΟ-ΚΑΛΥΜΝΟ-ΚΩ-ΝΙΣΥΡΟ-ΡΟΔΟ (08.30)
ΔΗΜΗΤΡΟΥΛΑ	16.00	ΠΑΡΟ-ΝΑΞΟ-ΔΟΝΟΥΣΑ-ΚΑΤΑΠΟΛΑ-ΑΙΓΙΑΛΗ-ΑΣΤΥΠΑΛΑΙΑΚΩ-ΡΟΔΟΣ (11.10)
ΠΕΜΠΤΗ		
ΡΟΔΟΣ	15.00	ΠΑΤΜΟ-ΛΕΡΟ-ΚΑΛΥΜΝΟ-ΚΩ-ΡΟΔΟ (09.00)
ΡΟΔΑΝΘΗ	16.00	ΚΑΛΥΜΝΟ-ΚΩ-ΡΟΔΟ (07.00)
ΠΑΡΑΣΚΕΥΗ		
ΠΑΤΜΟΣ	15.00	ΠΑΤΜΟ-ΛΕΡΟ-ΚΑΛΥΜΝΟ-ΚΩ-ΡΟΔΟ (08.30)
ΔΗΜΗΤΡΟΥΛΑ	16.00	ΠΑΡΟ-ΝΑΞΟ-ΔΟΝΟΥΣΑ-ΚΑΤΑΠΟΛΑ-ΑΙΓΙΑΛΗ-ΑΣΤΥΠΑΛΑΙΑ- ΚΑΛΥΜΝΟ-ΚΩ-ΝΙΣΥΡΟ-ΤΗΛΟ-ΣΥΜΗ-ΡΟΔΟ (14.00)
ΣΑΒΒΑΤΟ		
ΡΟΔΟΣ	15.00	ΠΑΤΜΟ-ΛΕΡΟ-ΚΑΛΥΜΝΟ-ΚΩ-ΡΟΔΟ (09.00)
ΚΥΡΙΑΚΗ		
ΡΟΔΑΝΘΗ	14.00	ΠΑΤΜΟ-ΛΕΡΟ-ΚΑΛΥΜΝΟ-ΚΩ-ΡΟΔΟ (06.30)

• Η εταιρεία μας σας ενημερώνει ότι η έκπτωση 50% (πολύτεκνοι, στρατιωτικοί, ανάπηροι, κ.λπ.) ισχύει για όλες τις θέσεις.

Πληροφορίες στο κεντρικό πρακτορείο
TSAGARIS TRAVEL
και στον ταξιδιωτικό σας πράκτορα
Τηλ. (22410) 36170-30406, FAX : 22410 28597

ΜΕΤΑΞΥ ΔΕΥΑΡ ΚΑΙ ΕΜΠΟΡΩΝ

ΣΥΝΕΧΙΖΟΝΤΑΙ ΟΙ ΔΙΑΦΩΝΙΕΣ για τα υπόγεια δίκτυα της Μεσαιωνικής Πόλης

Δεν βρέθηκε συμβιβαστική φόρμουλα



Την ερχόμενη Δευτέρα θα ληφθεί από την επιτροπή των συναρμόδιων φορέων ευθύνης του έργου των υπογείων δικτύων της Μεσαιωνικής Πόλης, η τελική απόφαση για τη συνέχιση ή μη των εργασιών στην οδό Σωκράτους και σε άλλα περιμετρικά και εσωτερικά σημεία της Παλιάς Πόλης.

Οι αντιδράσεις που εκδηλώθηκαν από πλευράς των καταστηματαρχών έχουν προβληματίσει σοβαρά τους μετέχοντες στην επιτροπή, ειδικά για το θέμα των έργων επί της οδού Σωκράτους. Οι πληροφορίες αναφέρουν ότι τελικά η ΔΕΥΑΡ θα αποφύγει να έρθει σε σύγκρουση με τους καταστηματάρχες και θα αναβάλει τη συγκεκριμένη εργολαβία για το τέλος της τουριστικής περιόδου. Τόσο όμως ο πρόεδρος της δημοτικής επιχείρησης κ. Ηρακλείδης, όσο και ο γενικός διευθυντής της κ. Μανώλης Διακομανώλης τηρούν «σιγήν ιχθύος», παραπέμποντας στις αποφάσεις της αρμόδιας επιτροπής, στην οποία μετέχουν εκπρόσωποι του δήμου, της ΔΕΥΑΡ, του γραφείου Μεσαιωνικής Πόλης, της Αρχαιολογίας κ.λπ.

«Ο μόνος λόγος που επιθυμούσαμε να προχωρήσει άμεσα το έργο στην οδό Σωκράτους ήταν η φοβερή κακοσμία που δυσφημίζει την Παλιά Πόλη σε χιλιάδες επισκέπτες τα τελευταία χρόνια, όπως έχω ξαναδηλώσει στην εφημερίδα σας. Φαίνεται όμως ότι δεν τη θεωρούν ενοχλητική οι καταστηματάρχες. Δεν μπορώ να κατανοήσω τους φόβους τους για τη μη έγκαιρη ολοκλήρωση του έργου, αφού η δέσμευση μας είναι συγκεκριμένη και κατηγορηματική. Θα έχουμε φύγει από τη Σωκράτους στις 30 Μαρτίου σε κάθε περίπτωση. Δεν είναι μόνο οι καταστηματάρχες που ενδιαφέρονται για την ομαλή λειτουργία της Παλιάς Πόλης. Πρώτα απ' όλους ενδιαφέρεται ο Δήμος Ροδίων και κατ' επέκταση η ΔΕΥΑΡ», δήλωσε στη «δ» ο γενικός διευθυντής της επιχείρησης κ. Μανώλης Διακομανώλης.

«Μπορεί η ΔΕΥΑΡ να μιλάει για περιορισμένο έργο στη Σωκράτους και να δίνει χρονοδιάγραμμα ολοκλήρωσής του, αλλά υπάρχουν πολλοί αστάθμητοι παράγοντες που δεν επιτρέπουν ασφαλείς προβλέψεις για το πότε θα τελειώσουν οι εργασίες στη Σωκράτους. Οι συνήθεις έντονες βροχοπτώσεις το τελευταίο διάστημα, η πιθανή ανεύρεση αρχαίων κατά τις εκσκαφές, ακόμα και η έλλειψη υλικών, όπως παρατηρήθηκε τελευταία με την πλάκα της Λάρδου είναι ορισμένοι μόνο από αυτούς τους παράγονες που μπορεί να μας οδηγήσουν προ δυσάρεστων εκπλήξεων. Όσο μικρό και να είναι αυτό το έργο θα κόψει κυριολεκτικά στη μέση την αγορά της Παλιάς Πόλης εάν συνεχίζονται ακόμα οι εργασίες ενώ έχει ξεκινήσει η τουριστική περίοδος, δημιουργώντας παράλληλα σοβαρά προβλήματα στις απαραίτητες εργασίες συντήρησης και στη μεταφορά των εμπορευμάτων. Για όλους αυτούς τους λόγους κρίναμε σκόπιμο να προστατεύσουμε τα συμφέροντά μας και την Παλιά Πόλη γενικότερα, μην επιτρέποντας έργα στη Σωκράτους μέχρι τη λήξη της τουριστικής περιόδου», δήλωσε στη «δ» ο Α' αντιπρόεδρος του Σωματείου Καταστηματαρχών κ. Μελετίου.

Μάλιστα οι καταστηματάρχες υποχώρησαν σε όλες τις άλλες εργολαβίες της Παλιάς Πόλης από τη θέση που βρίσκονται οι τουαλέτες απέναντι από την «Κολώνα» μέχρι την Πλατεία Αργυροκάστρου και από την οδό Απελλού μέχρι την Πλάτωνος, με την προϋπόθεση η μεν πρώτη να ολοκληρωθεί μέχρι τις 30 Απριλίου, η δε δεύτερη μέχρι τις 10 του ίδιου μήνα.

«Αυτό το κάναμε, παρότι αρχικά είμασταν κατηγορηματικά αντίθετοι σε όλες τις εργολαβίες πριν από την έναρξη της τουριστικής περιόδου, γιατί η ΔΕΥΑΡ επικαλέστηκε τον κίνδυνο να χαθούν κονδύλια εάν δεν προχωρούσαν και ολοκληρώνονταν άμεσα οι προτεινόμενες εργολαβίες, κάτι που δεν θέλαμε σε καμία περίπτωση. Γι' αυτό και επιτρέψαμε να γίνουν όλα τα έργα εκτός αυτού της Σωκράτους», τονίζει ο κ. Μελετίου.

Ο κ. Μ. Διακομανώλης εξηγεί από την πλευρά του ότι πρόκειται για τα τυχόν αδιάθετα κονδύλια από το τρίτο Κοινοτικό Πλαίσιο Στήριξης, που εάν εκταμιευθούν για τα έργα των υπογείων δικτύων θα καλυφθεί ένα μεγάλο μέρος του υπολοίπου συνολικού έργου, που χρειάζεται επιπλέον πόρους ύψους 3 δισ. δρχ. περίπου.

ΟΙΚΟΝΟΜΙΚΑ ΤΑ ΑΙΤΗΜΑΤΑ

ΜΕΤ' ΕΜΠΟΔΙΩΝ ΟΙ ΠΤΗΣΕΙΣ της Παρασκευής λόγω απεργίας της ΟΣΥΠΑ

Προβλήματα αναμένεται να παρουσιαστούν τηΐ Παρασκευή στα αεροδρόμια όλης της χώρας, λόγω της 24ωρης απεργίας που έχει εξαγγείλει η Ομοσπονδία Συλλόγων Υπηρεσίας Πολιτικής Αεροπορίας (ΟΣΥΠΑ), διεκδικώντας την ικανοποίηση οικονομικών αιτημάτων.

Λόγω της κινητοποίησης αναμένονται ματαιώσεις πτήσεων. Για αυτό το λόγο όσοι πρόκειται να ταξιδέψουν θα πρέπει να ενημερωθούν προτού μεταβούν στα αεροδρόμια εάν θα πραγματοποιηθεί η πτήση τους ή εάν θα καθυστερήσει.

Οι εργαζόμενοι καταγγέλλουν το υπουργείο Οικονομικών ότι δεν υπογράφει τα απαιτούμενα κονδύλια για την παροχή πρόσθετης εργασίας το 2003 και προειδοποιούν με κλιμάκωση των κινητοποιήσεων.

ΛΑΔΙ ΚΑΙ ΡΥΖΙ ΣΕ ΠΟΛΥΤΕΚΝΟΥΣ

Από τη Νομαρχία Δωδ/νήσου εκδόθηκε χθες η ακόλουθη ενημερωτική ανακοίνωση:

«Ενημερώνουμε όλους τους ενδιαφερόμενους - δικαιούχους, ότι από τη Δευτέρα έως την Παρασκευή 24 - 28 Φεβρουαρίου, από τα γραφεία του Συνδέσμου Αγάπης, θα γίνεται η δωρεάν διανομή λαδιού και ρυζιού στους άπορους πολύτεκνους (σε όσους δεν τα έχουν ήδη παραλάβει).

Υπεύθυνη για την όλη διαδικασία είναι η κ. Ζηνοβία Χατζηδάκη (τηλ. 2241046557).

ΚΑΤΑΤΕΘΗΚΕ ΧΘΕΣ ΣΤΗ ΣΥΣΚΕΨΗ ΤΟΥΡΙΣΜΟΥ

ΚΟΙΝΟ ΠΡΟΓΡΑΜΜΑ ΔΡΑΣΕΩΝ των φορέων της Δωδεκανήσου για την προώθηση του τουρισμού

Τι προτείνουν η Νομαρχία, το ΕΒΕΔ και η Ενωση Ξενοδόχων

«Σχέδιο δράσεων» για την προώθηση εναλλακτικών μορφών τουρισμού στα Δωδ/νησα, με την προβολή του τουριστικού προϊόντος, τόσο με συμβατικές όσο και με καινοτόμες ενέργειες, εκπόνησαν από κοινού και θα κατέθεταν χθες το βράδυ, στην σύσκεψη τουρισμού (στο Rhodos Rark Hotel) οι φορείς της Δωδ/νήσου, διαφωνώντας προφανώς με την θέση της Περιφέρειας ότι η διαφήμιση θα πρέπει να αφορά συνολικά «Το Νότιο Αιγαίο» (οι καταναλωτές δεν γνωρίζουν όμως «Περιφέρειες» όταν κλείνουν διακοπές, αλλά τουριστικούς προορισμούς).

Το σχέδιο εκπονήθηκε πιο συγκεκριμένα από τη νομαρχιακή αυτοδιοίκηση Δωδ/σου, την ΤΕΔΚ, το ΕΒΕΔ, την Ενωση Ξενοδόχων και τον ΠΡΟΤΟΥΡ, τον Ενιαίο Φορέα Τουρισμού Κω και Νισύρου, τον Δημοτικό Οργανισμό Τουρισμού Καρπάθου, την Ενωση Ξενοδόχων Καρπάθου και τον Δήμο Λέρου και συνιστά κορυφαία «πολιτική πράξη» την οποίαν δύσκολα θα μπορέσει να απορρίψει, η Περιφέρεια (σημ.: φορέας σύνταξης της μελέτης ήταν η Δωδεκανησιακή Εταιρεία Ανάπτυξης και Προόδου, σε συνεργασία με το Ινστιτούτο Τουριστικών Ερευνών).

Η Νομαρχία προτείνει ειδικότερα τα ακόλουθα:

1. Συμμετοχή σε εκθέσεις:

1.1 Τουριστικό Πανόραμα: Διεθνής Εκθεση Τουρισμού που διεξάγεται στην Αθήνα κατά τον μήνα Μάρτιο. Συμμετοχή όλων των νησιών της Δωδεκανήσου με ιδιαίτερα stand σε ενιαίο περίπτερο. Κόστος (κατά προσέγγιση) ενοικίασης χώρου, κατασκευής και διακόσμησης για την περίοδο 2003-2006. Περίοδο 4*52.000=208.000 ευρώ.

1.2 Φιλοξενία HELEXPO - Διεθνής Εκθεση Τουρισμού, Θεσσαλονίκη, κατά τον μήνα Νοέμβριο. Συμμετοχή όλων των νησιών της Δωδ/σου με ιδιαίτερα stand σε ενιαίο περίπτερο. Κόστος (κατά προσέγγιση) ενοικίασης, κατασκευής και διακόσμησης 2003-2006. Περίοδοι 4*52.000=208.000 ευρώ.

2. Παραγωγή Τουριστικού Οδηγού για τα Δωδεκάνησα, «Για να γνωρίσετε τα Δωδεκάνησα» ο οποίος θα είναι δίγλωσσος (Ελληνικά - Αγγλικά), θα περιέχει περίληψη της ιστορίας των νησιών με προβολή ιδιαιτεροτήτων (φυσικών, πολιτιστικών κ.λπ.) με πληροφορίες χρήσιμες για τον επισκέπτη. Θα περιέχει επίσης Τουριστικό Χάρτη Δωδεκανήσου με χρήσιμες πληροφορίες για τους χρήστες. Κόστος (κατά προσέγγιση) για 5.000 αντίτυπα 48 σελίδων 38.000 ευρώ.

• Το ΕΒΕΔ προτείνει τη δημιουργία του **Dodecanese Convention Bureu** σημειώνοντας ότι μία από τις αγορές η οποία έχει τη δυνατότητα να αμβλύνει την εποχικότητα και ταυτόχρονα να αυξήσει τη μέση κατά κεφαλή δαπάνη των τουρίστων είναι η αγορά των συνεδρίων και των ταξιδιών κινήτρων (Conference & Incentives Market).

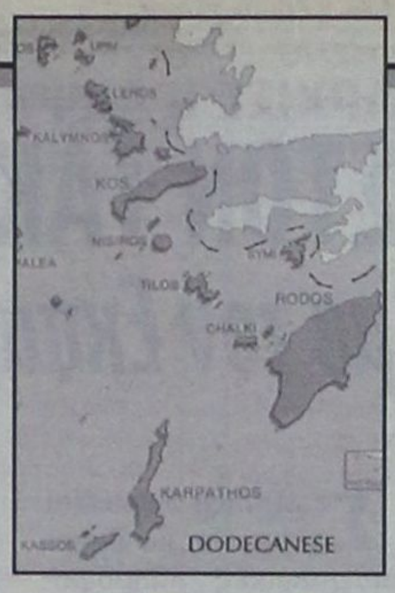

Σύμφωνα με το ΕΒΕΔ ο ρόλος του «Bureu» θα αφορά τις παρακάτω δράσεις και άξονες :

• Μελέτη των τάσεων & εξελίξεων της διεθνούς αγοράς συνεδρίων & incentives.

• Δικτύωση σε διεθνές επίπεδο μέσω εγγραφής σε διεθνείς οργανισμούς & φορείς.

• Συστηματική & συνεχή καταγραφή των επιχειρήσεων που εμπλέκονται στην προσφορά υπηρεσιών συνεδριακού τουρισμού.

• Προώθηση του συνόλου των νησιών της Δωδεκανήσου σαν συνεδριακού προορισμού μέσα από :

- Συμμετοχή σε ειδικές εκθέσεις

- Σχεδιασμό & Υλοποίηση διαφημιστικών προγραμμάτων στα διεθνή Μ.Μ.Ε. με συστηματική και τεχνοκρατική προσέγγιση.

- Εκδοση & διάθεση στους ενδιαφερόμενους (οργανωτές & εταιρείες) εντύπων, βίντεο, ηλεκτρονικών παρουσιάσεων (CD-Roms, Internet site κ.τλ.) τα οποία θα παρουσιάζουν τόσο τα πλεονεκτήματα του προορισμού όσο και τα χαρακτηριστικά του συνόλου των εμπλεκομένων.

- Σχεδιασμό & Υλοποίηση προγραμμάτων Relationship marketing με οργανωτές & εταιρείες.

- Οργάνωση ταξιδιών γνωριμίας σε οργανωτές & δημοσιογράφους του χώρου.

- Σχεδιασμό & υλοποίηση προγραμμάτων δημοσιότητας & δημοσίων σχέσεων.

- Διοργάνωση ενημερωτικών παρουσιάσεων, roadshows, κ.τλ. σε εταιρείες οργάνωσης συνεδρίων & incentives.

• Παροχή αντικειμενικών πληροφοριών στους οργανωτές σαν single & objective first point of reference.

• Υποδοχή αιτημάτων οργανωτών & εταιρειών για προσφορές και διοχέτευσή τους στο σύνολο των εμπλεκομένων μελών για τη διενέργεια προσφορών, μέσα από ένα σύστημα διαδικασιών που θα εξασφαλίζει την αμερόληπτη και αξιόπιστη διοχέτευση του συνόλου των αιτημάτων στο σύνολο των εμπλεκομένων.

• **Η Ενωση Ξενοδόχων Ρόδου** προτείνει τις ακόλουθες δράσεις συνολικού προϋπολογισμού δαπάνης 787.000 Ευρώ.

1. Συμμετοχή σε εκθέσεις τουρισμού

Α) Εκθέσεις σε χώρες νέες αγορές

1. Πολωνίας
2. Τσεχίας
3. Τελ Αβίβ
4. Κίνας

Β) Θεματικές εκθέσεις ειδικών μορφών τουρισμού.

1. CONFEX - Λονδίνο
2. IMEX - Φρανκφούρτη
3. EIBTM - Γενεύη

2. Συμμετοχή στις παρουσιάσεις των προγραμμάτων βασικών tour operators (Συνέργιες)

1. TUI
2. NECKERMANN
3. FIRST CHOICE
4. THOMPSON

3. Οργάνωση τοπικών εκδηλώσεων διεθνούς συμμετοχής

1. Διεθνής Ποδηλατικός Γύρος Ρόδου
2. Διεθνής αγώνας «Beach Volley»
3. Διεθνής αγώνας «Wind Surfing»
4. Διεθνές Φεστιβάλ Κλασσικής Μουσικής
5. Διεθνές Φεστιβάλ Χορωδιών
6. 7ο Συμπόσιο Πόλεων Παγκόσμιας Πολιτιστικής Κληρονομιάς (UNESCO).

4. Παραγωγή εντύπου διαφημιστικού υλικού

1. θεματικές αφίσες ειδικών μορφών τουρισμού
2. Φυλλάδιο «4 εποχές»
3. Περιπατητικός χάρτης Ρόδου (πάρκα, μονοπάτια)
4. Φυλλάδιο προβολής πολιτισμού, περιβάλλοντος και λαϊκής τέχνης (θεματικές διαδρομές).
5. Τουριστικός οδηγός Ρόδου (TRAVEL GUIDE)
6. Φάκελοι με γκραβούρες
7. Φυλλάδιο Ρόδου και περιοχών
8. Φυλλάδια ειδικών μορφών τουρισμού (θεματικά).

5. Παραγωγή οπτικοακουστικών μέσων.

1. VIDEO ή CD προβολής Ρόδου και VIDEO PROJECTOR
2. Παραγωγή TV - Clip για τηλεοπτικούς σταθμούς των Tour Operators.
3. Οθόνες προβολής TV για εκθέσεις

6. Καταχωρήσεις σε έντυπα

1. Ειδικές καταχωρήσεις προσέλκυσης ειδικών μορφών τουρισμού (μαθητικός, χειμερινός κ.τ.λ.)
2. Γενικές καταχωρήσεις σε τουριστικά έντυπα.
3. Καταχωρήσεις σε ειδικά αφιερώματα.
4. Καταχωρήσεις σε έντυπα ειδικών μορφών τουρισμού.

7. Δώρα GIVE AWAYS

1. Μινιατούρες Ροδίτικων ποτών και κρασιών.
2. Κεραμικά
3. Παραδοσιακά γλυκά
4. Δώρα Προβολής (Ομπρέλες)

8. Διάφορες ενέργειες προβολής

1. Δημιουργία Συνεδριακού Γραφείου (εξοπλισμός)
2. Δημιουργία βάσης δεδομένων τουριστικών γραφείων (direct mailing)
3. Κίνητρα σε πωλητές ταξιδιών
4. Αναβάθμιση WEBSITE Διαδικτυακές συνδέσεις (internet links) με άλλα τουριστικά και ταξιδιωτικά site.

Α.Ν.Ε.Σ.

ΑΝΩΝΥΜΗ ΝΑΥΤΙΛΙΑΚΗ ΕΤΑΙΡΕΙΑ ΣΥΜΗΣ

Εδρα : Σύμη Δωδεκάνησα Τ.Κ. 85600
Τηλ. : 22460 71444, Φαξ :22460 71373
ΓΡΑΦΕΙΟ ΡΟΔΟΥ: Αυστραλίας 88 Τ.Κ. 85100,
Τηλ. 22410 37769, Φαξ : 22410 34493
Email : anesymis@otenet.gr

Υ/Γ ΑΙΓΛΗ
ΔΡΟΜΟΛΟΓΙΑ
ΑΠΟ 06.02.2003 ΕΩΣ 28.02.2003

ΚΑΘΕ ΔΕΥΤΕΡΑ :	ΣΥΜΗ - ΡΟΔΟ	08.00
	ΡΟΔΟ-ΣΥΜΗ	15.00
ΚΑΘΕ ΤΡΙΤΗ :	ΣΥΜΗ-ΡΟΔΟ	08.00
	ΡΟΔΟ-ΣΥΜΗ	15.00
ΚΑΘΕ ΠΕΜΠΤΗ :	ΣΥΜΗ-ΡΟΔΟ	08.00
	ΡΟΔΟ-ΣΥΜΗ	15.00
ΚΑΘΕ ΠΑΡΑΣΚΕΥΗ :	ΣΥΜΗ-ΡΟΔΟ	08.00
	ΡΟΔΟ-ΣΥΜΗ	16.00
ΚΑΘΕ ΣΑΒΒΑΤΟ :	ΣΥΜΗ -ΡΟΔΟ	07.00
	ΡΟΔΟ-ΣΥΜΗ	08.30
	ΣΥΜΗ-DATCHA	10.00
	DATCHA-ΣΥΜΗ	13.45
	ΣΥΜΗ-ΡΟΔΟ	14.30
	ΡΟΔΟ-ΣΥΜΗ	16.00
ΚΑΘΕ ΚΥΡΙΑΚΗ :	ΣΥΜΗ-ΡΟΔΟ	14.30
	ΡΟΔΟ-ΣΥΜΗ	16.00

Τα δρομολόγια μπορούν να τροποποιηθούν λόγω εκτάκτων συγκοινωνιακών αναγκών ή καιρικών συνθηκών.
Παρακαλούμε πριν ταξιδέψετε επικοινωνήστε με την Εταιρεία:
Γραφείο Σύμης : Τηλ. 22460 71444 Φαξ : 22460 71373
Γραφείο Ρόδου : Τηλ. 22410 37769 Φαξ : 22410 34493

ΤΩΡΑ ΜΙΚΡΟΜΕΤΑΜΟΣΧΕΥΣΗ ΜΑΛΛΙΩΝ ΣΤΗ ΡΟΔΟ

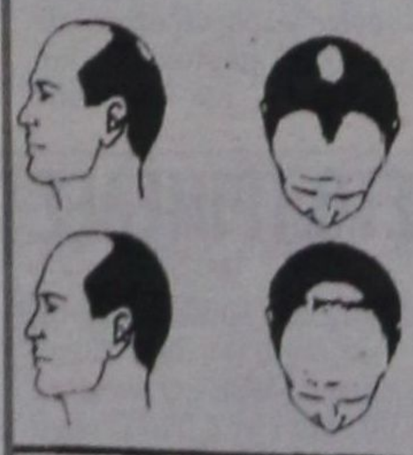

(Αποκλειστικά με την **πρωτοποριακή** μέθοδο micrografts και minigrafts)

➤ ΑΤΟΜΙΚΟΣ ΠΡΟΣΧΕΔΙΑΣΜΟΣ

➤ ΜΟΝΙΜΗ ΑΠΟΚΑΤΑΣΤΑΣΗ

➤ ΦΥΣΙΚΟ ΑΠΟΤΕΛΕΣΜΑ

➤ ΑΥΞΗΣΗ ΑΥΤΟΠΕΠΟΙΘΗΣΗΣ

ΠΛΗΡΟΦΟΡΙΕΣ - ΡΑΝΤΕΒΟΥ:
ΤΗΛ. (22410)-23860, 6944-688989

Zorpidis

ΤΟΥΡΙΣΤΙΚΟΣ ΟΡΓΑΝΙΣΜΟΣ

ΤΑΞΙΔΙΑ! ΕΠΩΝΥΜΑ!

ΑΕΡΟΠΟΡΙΚΕΣ ΕΞΩΤΕΡΙΚΟΥ
1. ΠΑΡΙΣΙ - DISNEY 5 & 4 ημέρες
2. ΛΟΝΔΙΝΟ 5 & 4 ημέρες
3. ΡΩΜΗ 5 & 4 ημέρες
4. ΚΑΙΡΟ ΑΛΕΞΑΝΔΡΕΙΑ 5 ημέρες / ΚΑΙΡΟ - ΚΡΟΥΑΖΙΕΡΑ ΝΕΙΛΟΥ 8 ημέρες
5. ΠΡΑΓΑ - ΚΑΡΛΟΒΙ ΒΑΡΙ 5 & 3 ημέρες / ΒΟΥΔΑΠΕΣΤΗ 4 ημέρες
6. ΒΙΕΝΝΗ 5 ημέρες / ΑΜΣΤΕΡΝΤΑΜ 4 ημέρες
7. ΚΩΝΣΤΑΝΤΙΝΟΥΠΟΛΗ 5 ημέρες
8. ΕΞΩΤΙΚΑ ΤΑΞΙΔΙΑ

ΟΔΙΚΕΣ ΕΞΩΤΕΡΙΚΟΥ
9. ΙΤΑΛΙΚΟ ΠΑΝΟΡΑΜΑ 7 ημέρες
10. ΒΙΕΝΝΗ - ΒΟΥΔΑΠΕΣΤΗ 6 ημέρες / ΒΟΥΔΑΠΕΣΤΗ 5 ημέρες
11. ΚΩΝΣΤΑΝΤΙΝΟΥΠΟΛΗ 4 ημέρες (3) νύχτες ΚΩΝΣΤΑΝΤΙΝΟΥΠΟΛΗ 4 ημέρες (2) νύχτες
12. ΚΩΝΣΤΑΝΤΙΝΟΥΠΟΛΗ - ΠΡΟΥΣΑ 5 ημέρες / ΒΙΤΟΣΑ 4 ημέρες
13. ΣΟΦΙΑ - ΦΙΛΙΠΠΟΥΠΟΛΗ 4 ημέρες / ΣΟΦΙΑ - ΦΙΛΙΠΠΟΥΠΟΛΗ 3 ημέρες
14. ΣΑΝΤΑΝΣΚΙ 3 & 4 ημέρες
15. ΟΧΡΙΔΑ 4 ημέρες / ΟΧΡΙΔΑ 3 ημέρες

ΟΔΙΚΕΣ ΕΣΩΤΕΡΙΚΟΥ
16. ΟΛΥΜΠΙΑ 4 ημέρες / ΟΛΥΜΠΙΑ 3 ημέρες
17. ΑΘΗΝΑ 4 ημέρες / ΑΘΗΝΑ 3 ημέρες
18. ΚΕΡΚΥΡΑ 4 ημέρες / ΠΗΛΙΟ 4 ημέρες
19. ΗΠΕΙΡΟΣ 4 ημέρες / ΓΙΑΝΝΕΝΑ - ΖΑΓΟΡΟΧΩΡΙΑ 4 ημέρες
20. ΚΑΡΠΕΝΗΣΙ 4 ημέρες / ΚΑΣΤΟΡΙΑ 4 ημέρες
21. ΔΡΑΜΑ 3 ημέρες / ΝΑΥΠΛΙΟ 3 ημέρες
22. ΕΒΡΟΣ - ΘΡΑΚΗ 3 ημέρες / ΚΑΛΑΜΠΑΚΑ 3 ημέρες
23. ΤΗΝΟΣ 3 ημέρες / ΟΛΥΜΠΟΣ 3 ημέρες

* Τα δρομολόγια της Α.Α.Ν.Ε μέχρι νεωτέρας είναι:
Κάθε Τετάρτη στις 04:30 για Χάλκη - Διαφάνι - Κάρπαθο - Κάσο - Σητεία.



2003
ΑΠΟΚΡΙΕΣ &
25η ΜΑΡΤΙΟΥ 2003

δημοκρατικά

ΥΠΑΡΧΕΙ ΑΝΤΙΚΕΙΜΕΝΙΚΗ ΠΡΑΓΜΑΤΙΚΟΤΗΤΑ
Η ΟΠΟΙΑ ΔΙΝΕΙ ΤΟ ΜΕΤΡΟ ΤΗΣ ΑΛΗΘΕΙΑΣ
(ΑΡΙΣΤΟΤΕΛΗΣ)

ΕΙΜΑΣΤΕ ΕΝΑΝΤΙΑ ΣΕ ΚΑΘΕ είδος σφαγής αθώων

Η πλειοψηφία των ανθρώπων καλής θέλησης έχουν ταχθεί ενάντια στον πόλεμο στο Ιράκ. Η θέληση για ειρήνη έγινε για άλλη μια φορά φανερή μέσα από τις εκατοντάδες χιλιάδες πολιτών που διαδήλωσαν την αγάπη τους για την ειρήνη. Ελπίδα μας είναι, ότι αυτό το κίνημα θα στραφεί ενάντια σε κάθε πόλεμο. Οτι από τούδε και στο εξής δεν θα παραβλέπει άλλους (όπως εκείνον στην Ακτή του Ελεφαντοστού με την συμμετοχή γαλλικών στρατευμάτων). Οτι θα υπάρξουν διαμαρτυρίες για το ένα εκατομμύριο νεκρών που προκάλεσαν την τελευταία δεκαετία οι εμφύλιοι πόλεμοι στην Αφρική και οι σφαγές που τους ακολούθησαν. Οτι ουδείς πλέον, δεν θα ανεχθεί έναν τέτοιο πόλεμο όπως εκείνος ο οκτάχρονος ανάμεσα στη Βαγδάτη και στην Τεχεράνη, πριν δύο δεκαετίες, που στοίχισε το λιγότερο 800.000 νεκρούς. Ή όπως εκείνος που διεξήγαγαν πολλαπλά καθεστώτα ενάντια στους Κούρδους. Πόλεμος στον οποίο η Βαγδάτη χρησιμοποίησε χημικά και βιολογικά όπλα.

«ΕΙΜΑΙ ΕΝΑΝΤΙΑ ΣΤΟΝ ΠΟΛΕΜΟ ΣΗΜΑΙΝΕΙ ΟΤΙ ΚΑΤΑΔΙΚΑΖΩ ΚΑΘΕ ΜΟΡΦΗ ΑΦΑΙΡΕΣΗΣ ΖΩΗΣ»

Είμαι ενάντια στον πόλεμο σημαίνει ότι είμαι ενάντια σε κάθε είδος σφαγής αθώων. Οτι δεν υπάρχουν δικαιολογίες για την αφαίρεση του υπέρτατου αγαθού, είτε πιστεύω ότι αυτό είναι έργο θεού, είτε ότι αυτό μπορεί να προκύψει από τα νέα μέσα που «προσφέρει» η βιογενετική.' Είμαι ενάντια στον πόλεμο σημαίνει ότι καταδικάζω κάθε μορφή αφαίρεσης ζωής, είτε αυτή γίνεται σε μεγάλη κλίμακα, είτε δια της ατομικής τρομοκρατίας. Οπως είχε καταγράψει ο μέγιστος ειρηνιστής, νομπελίστας, Ράσσελ, ιδρυτής του μεγαλύτερου κινήματος ειρήνης στην ιστορία της ανθρωπότητας, πρέπει να καταπολεμάμε τον φόνο τόσο ενός μεμονωμένου αθώου, όσο και μιας ολόκληρης χώρας, ακόμα και αν νιώθουμε τον πρώτο ως τον διπλανό μας και τη δεύτερη ως μια απλή στατιστική.

Η ιστορία έχει δείξει ότι υπάρχουν δίκαιοι και άδικοι πόλεμοι. Ετσι, η αντίσταση του λαού του Βιετνάμ ενάντια αρχικά στη γαλλική και στη συνέχεια στην αμερικανική βαρβαρότητα υπήρξε κατά γενική ομολογία απόλυτα δίκαιη. Το ίδιο ισχύει, και ακόμη περισσότερο, ως προς τα εγκλήματα του ναζισμού. Το ερώτημα, όμως, που είναι ανοικτό, είναι αν ένας τέτοιος πόλεμος θα ήταν δίκαιος αν είχε γίνει από τους συμμάχους προληπτικά, πριν ξεκινήσει ο Χίτλερ την αιματοβαμμένη εκστρατεία του. Σ' αυτό το ερώτημα η Ευρώπη λέει ότι δεν θα ήταν, διότι ουδείς μπορούσε να προδικάσει την πορεία της ιστορίας, ενώ η Ουάσινγκτον επιμένει ότι θα ήταν, διότι θα είχαν αποτραπεί πολύ μεγαλύτερα εγκλήματα. Το θέμα δεν είναι ιστορικό, αλλά έχει άμεση επικαιρότητα ως προς το Ιράκ.

Ακόμα, στην ιστορία έχει αποδειχθεί, ότι η συμπαράσταση σε εκείνον που διεξάγει δίκαιο πόλεμο διότι επιδιώκει να υπερασπιστεί ένα καλύτερο αύριο, όπως οι Βιετναμέζοι ενάντια σε πολλαπλούς κατακτητές, πρέπει να γνωρίζει την υποστήριξή μας. Το ίδιο μπορεί να υποστηρίξει κανείς και ως προς αντιδραστικά καθεστώτα. Ομως, σε αυτή την τελευταία περίπτωση θα πρέπει να ξεχωρίζει κανείς ανάμεσα σε έναν άδικο πόλεμο που θέλει να αποτρέψει και σε ένα εγκληματικό καθεστώς το οποίο δεν μπορεί να αθωώνεται στο όνομα του άδικου πολέμου. Με άλλα λόγια, ο πόλεμος του Χο Τσι Μινχ ενάντια στη ξένη εισβολή δεν είναι ακριβώς το ίδιο με εκείνον του Σαντάμ Χουσεΐν. Η καταδίκη των ΗΠΑ δεν μπορεί να οδηγεί στην αποσιώπηση των εγκλημάτων του τελευταίου. Ο Σαντάμ Χουσεΐν έχει σφάξει πάνω από ένα εκατομμύριο αγωνιστών της αριστεράς και των κινημάτων των εθνικών και θρησκευτικών μειονοτήτων. Και αυτό δεν πρέπει να το ξεχνά κανείς. Ναι, είμαστε ενάντια στον πόλεμο, αλλά ταυτόχρονα να γνωρίζουμε ότι η Βαγδάτη δεν είναι το Βιετνάμ. Κάθε άλλο.

ΑΡΧΙΣΕ Η ΛΗΨΗ ΚΑΤΑΘΕΣΕΩΝ

ΣΤΟΝ ΤΑΚΤΙΚΟ ΑΝΑΚΡΙΤΗ Η ΥΠΟΘΕΣΗ *με τον Εκπαιδευτικό Οργανισμό Δωδεκανήσου*

Η ποινική δίωξη στρέφεται κατά παντός υπευθύνου

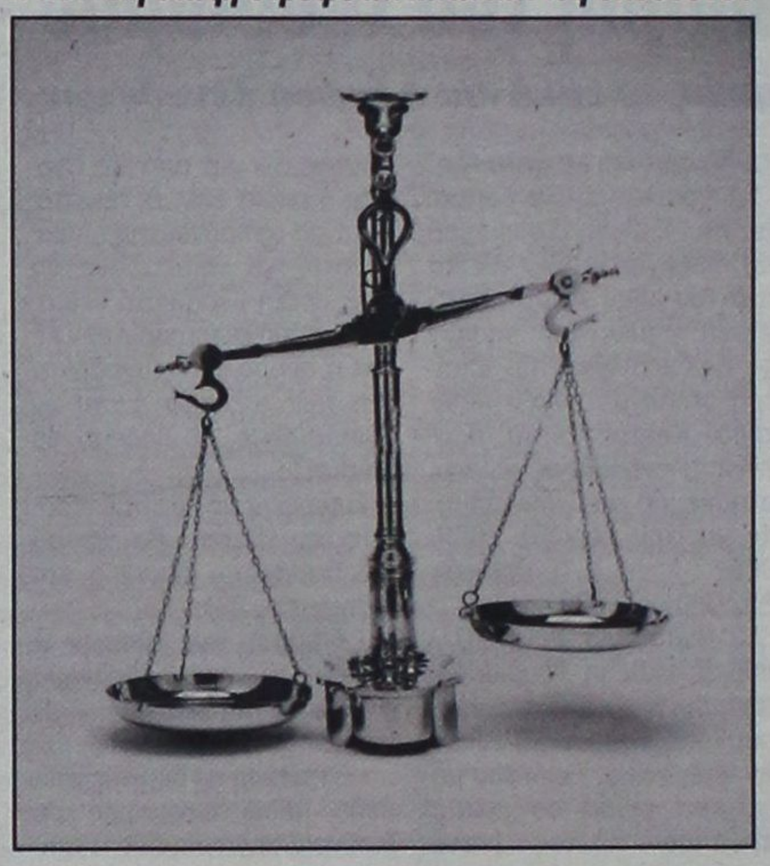

Σε εξέλιξη βρίσκεται σύμφωνα με δημοσιογραφικές πληροφορίες η Τακτική Ανάκριση για την πολύκροτη υπόθεση των παράνομων επιχορηγήσεων, χορηγιών, δαπανών και δανείων του Εκπαιδευτικού Οργανισμού Δωδεκανήσου της Νομαρχιακής Αυτοδιοίκησης για τις οποίες ασκήθηκε αυτεπάγγελτη ποινική δίωξη κατά παντός υπευθύνου για απάτη και πλαστογραφία με προκληθείσα ζημιά και συνολικό όφελος άνω των 25 εκ. δρχ. τον Ιούνιο του 1999, από τον Εισαγγελέα Πλημμελειοδικών Ρόδου κ. Γ. Οικονόμου μετά από σχετική αναφορά του τότε νομάρχη κ. Σάββα Καραγιάννη.

Η υπόθεση που περιλαμβάνεται στον κατάλογο υποθέσεων διαφθοράς στο δημόσιο και τελεί υπό την παρακολούθηση του Εισαγγελέως του Αρείου Πάγου κ. Ευαγγ. Κρουσταλλάκη έχει τεθεί σε προτεραιότητα από τον Τακτικό Ανακριτή κ. Α. Οικονόμου, ενώπιον του οποίου κλήθηκαν και κατέθεσαν δύο υπάλληλοι της Νομαρχιακής Αυτοδιοίκησης που φέρονται να έχουν διερευνήσει σε βάθος τα οικονομικά στοιχεία του Ε.Ο. Δωδ/σου επί νομαρχίας του κ. Γ. Παρασκευά και να έχουν συντάξει σχετικό πόρισμα μετά από παραγγελία του πρώην νομάρχη Δωδ/σου κ. Σ. Καραγιάννη.

Οι διενεργήσαντες τον διαχειριστικό έλεγχο στο πόρισμά τους καταλήγουν στο συμπέρασμα ότι ο Εκπαιδευτικός Οργανισμός Δωδεκανήσου, ενώ εμφάνιζε συνολικά έσοδα ύψους 415.854.000 δρχ. στους δύο λογαριασμούς που διατηρούσε στην Εθνική Τράπεζα κατατέθηκαν τα έτη 1997 και 1998 μόνο 268.541.250 δρχ., ενώ ποσό 147.312.750 δρχ. που υπολείπεται του συνόλου των εσόδων φέρεται να χρησιμοποιήθηκε για εξόφληση διαφόρων προμηθειών και αποζημιώσεων χωρίς να εκδοθούν τραπεζικές επιταγές όπως προβλέπεται από τον νόμο.

Σημαντικός αριθμός δαπανών και προμηθειών φέρεται επίσης να έγινε χωρίς να έχουν συνταχθεί πρωτόκολλα παραλαβής και διάθεσης αυτών καθώς και καταγραφής των μη αναλώσιμων υλικών σε αντίστοιχο βιβλίο υλικού και χωρίς να έχουν υπολογιστεί και να αποδοθούν οι νόμιμες κρατήσεις (Φόρος, Μετοχικό, χαρτόσημα και ΟΓΑ) σύμφωνα με τον Κώδικα Λογιστικού των Νομικών Προσώπων.

Από τον Τακτικό Ανακριτή θα διερευνηθεί επιπλέον η νομιμότητα των ακόλουθων αποφάσεων του διοικητικού συμβουλίου του Ε.Ο. Δωδ/σου μετά από παραγγελία των ελεγκτών:

• Το Δ.Σ. του Ε.Ο. Δωδ/σου στην 5η του συνεδρίαση αποφάσισε την επιχορήγηση του ΔΙΚΕΜΕ με το ποσό των 6.500.000 δρχ. Πρέπει να διερευνηθεί η σχέση του Εκπ/κού Οργανισμού Δωδ/σου με το ΔΙΚΕΜΕ.

• Το Δ.Σ. του Ε.Ο. Δωδ/σου στην 6η συνεδρίασή του αποφάσισε την επιχορήγηση της εταιρείας NET TIME με το ποσό των 7.500.000 δρχ. ως συμμετοχή της Ν.Α. στο κεφάλαιο της εταιρείας αυτής.

Πρέπει να διερευνηθεί η σχέση Εκπαιδευτικού Οργανισμού και της εταιρείας NET TIME.

• Το Δ.Σ. του Ε.Ο. Δωδ/σου στην 6η συνεδρίασή του αποφάσισε την επιχορήγηση των κριτών στίβου με το ποσό των 300.000 δρχ.

• Το Δ.Σ. του Ε.Ο. Δωδ/σου στην 6η συνεδρίασή του αποφάσισε τη χορηγία σε υπάλληλο - κλητήρα του Δήμου Ροδίων ποσού 300.000 δρχ.

• Το Δ.Σ. του Ε.Ο. Δωδ/σου στην 6η συνεδρίασή του αποφάσισε τη χορήγηση δανείου τον Ιούνιο του 1998 στην ΠΑΕ Ιαλυσός 10.000.000 δρχ. Το ποσό αυτό επεστράφη τον Νοέμβριο του 1998 όπως εμφανίζεται στα πρακτικά της 7ης συνεδρίασης του Δ.Σ. του Ε.Ο. Δωδ/σου.

Αξίζει να σημειωθεί ότι το Δ.Σ. του Ε.Ο. Δωδ/σου φέρεται να εμφάνιζε ως ομόφωνες τις αποφάσεις που ελάμβαναν 6 από τα 9 μέλη του για την διάθεση των εσόδων του.

Πληροφορίες αναφέρουν ότι από τα στοιχεία που έχουν συγκεντρωθεί μέχρι στιγμής αναμένεται να κληθούν σε απολογία ως κατηγορούμενοι δύο άτομα, τα ονόματα των οποίων ωστόσο δεν έγιναν γνωστά.

ΔΙΚΑΖΟΝΤΑΙ ΣΤΟ ΤΡΙΜΕΛΕΣ ΓΙΑ ΥΠΟΘΕΣΗ ΤΟΚΟΓΛΥΦΙΑΣ

Στο εδώλιο του Τριμελούς Πλημμελειοδικείου Ρόδου, στη συνεδρίασή του την 26 Φεβρουαρίου 2003, θα καθίσουν, κατηγορούμενοι για τοκογλυφία κατ' επάγγελμα και κατά συνήθεια από κοινού οι κ.κ. Αθ. Παπακωνσταντίνου του Σπυρίδωνα, Δ. Μόσχος του Φανουρίου, Λουδ. Δελασούδας του Γεωργίου και Ευαγγ. Τσαλίκης του Γεωργίου μετά από έγκληση της φερόμενης ως θύματος κ. Ντόρις - Ούρσουλας Τέγκερ.

Σύμφωνα με το εις βάρος τους κατηγορητήριο οι κ.κ. Παπακωνσταντίνου και Μόσχος φέρονται στο χρονικό διάστημα Σεπτεμβρίου - Νοεμβρίου 1998 να ενήργησαν με κοινό δόλο και να παρέλαβαν 9 επιταγές της εγκαλούσας συνολικού ύψους 8.250.000 δρχ. με τη δέσμευση να της παράσχουν πίστωση, συνομολογώντας αθέμιτο ποσοστό τόκου 20% το δίμηνο με αποτέλεσμα η ίδια από το ποσό αυτό να παραλάβει μόνο 1.346.000 δρχ.

Οι κ.κ. Δελασούδας και Τσαλίκης φέρονται από το ίδιο κατηγορητηριο να παρέλαβαν επιταγή της τράπεζας Πειραιώς ύψους 500.000 δρχ. από την εγκαλούσα με σκοπό την τοκογλυφία· την οποία όμως της επέστρεψε ο Δελασούδας μετά από δημοσιεύματα στον τύπο.



Ο Τσαλίκης φέρεται τέλος στο ίδιο διάστημα να παρέλαβε μόνος του επιταγή ύψους 1.250.000 δρχ. από την εγκαλούσα και να της παρέδωσε μόνο 450.000 δρχ.

Ιστορίες για ήμερους και... αγρίους

Γράφει και υπογράφει ο Τορευτής

ΤΟ ΔΙΛΗΜΜΑ



Ενώπιον του διλήμματος, να παραμείνει βουλευτής ή να αποχωρήσει για να ασχοληθεί με την Ιατρική και το Ωνάσειο, έρχεται πάλι ο κ. Δημήτρης Κρεμαστινός, αφού, οι πληροφορίες που δημοσιοποιήθηκαν φέρουν ομάδα πολιτών από τα Δωδεκάνησα ή έναν και μεμονωμένο που θα εκπροσωπήσει την ομάδα, να καταθέτει ένσταση στο Ανώτατο Ειδικό Δικαστήριο, ζητώντας την έκπτωσή του από το Βουλευτικό αξίωμα, τηρώντας το απόλυτο της Συνταγματικής διάταξης για το ασυμβίβαστο. Ο κ. Μιχάλης Μαύρος μιλώντας στον ραδιοφωνικό σταθμό ΑΙΓΑΙΟ ΑΝΤΕΝΝΑ αρνήθηκε κάθε εμπλοκή με τις προσφυγές, τόνισε με έμφαση πως ούτε ο ίδιος ούτε το στενό του περιβάλλον θα προχωρήσει σε τέτοιες διαδικασίες, όμως υπογράμμισε με ιδιαίτερο τρόπο πως θα αγωνισθεί για να τηρηθεί πιστά το Σύνταγμα. Ο κ. Μαύρος, που θα αντικαταστήσει τον κ. Κρεμαστινό αν αποχωρήσει ο τελευταίος από το Κοινοβούλιο, δήλωσε ακόμη πως την ερχόμενη εβδομάδα θα μεταβεί στην Αθήνα, όπου θα συναντηθεί με τον Γραμματέα της κεντρικής Επιτροπής του ΠΑΣΟΚ Κώστα Λαλιώτη, διεκδικώντας ουσιαστικά, όπως άφησε να εννοηθεί την κομματική νομιμότητα και την συμμετοχή του εκ νέου στο ψηφοδέλτιο στις προσεχείς εκλογές. Ο ίδιος, ερωτηθείς για τον πρόεδρο του ΣΕΓΑΣ Βασίλη Σεβαστή που φέρεται να διεκδικεί θέση στο ψηφοδέλτιο, λόγω της καταγωγής του από την Κάλυμνο, απάντησε υποτιμητικά πως ο κύριος αυτός είναι από την Σάμο.

ΠΡΟΦΑΝΕΣ...

Είναι προφανές ότι όσον αφορά στα δημόσια έργα η Νέα Δημοκρατία δεν θα περιοριστεί στο πεδίο τον καταγγελιών για τις κακοτεχνίες. Στη Ρηγίλλης συζητούν ήδη τις επόμενες κινήσεις τους προς την κατεύθυνση της απόδοσης ευθυνών. Μεταξύ αυτών, μελετάται το ενδεχόμενο να καταθέσει η Νέα Δημοκρατία, πρόταση στη βουλή για σύσταση Εξεταστικής Επιτροπής που θα αναλάβει να διερευνήσει το καθεστώς των δημόσιων έργων και τις διαπιστωμένες κακοτεχνίες. Με την πρόταση αυτή φέρεται να συμφωνούν οι κ. κ. Έβερτ και Παυλόπουλος. Από τη στήλη «ΑΠΟΤΥΠΩΜΑΤΑ» του «ΕΛΕΥΘΕΡΟΥ ΤΥΠΟΥ» με τίτλο: «Στη Βουλή»

ΤΟ ΣΔΟΕ

Συνέντευξη του επικεφαλής των «Ράμπο» του υπουργείου Οικονομικών κ. Μπατζελή δημοσίευσαν τα «ΝΕΑ». Ερώτηση: -«Το Σ. Δ. Ο. Ε. δέχεται παρεμβάσεις στο έργο του;» - Απάντηση: - «Το Σ. Δ. Ο. Ε. ούτε πολιτικά καθοδηγείται, ούτε υπάρχουν έξωθεν παρεμβάσεις στο έργο του». Ωστόσο ο αρχηγός της Αξιωματικής Αντιπολιτεύσεως κ. Κ. Καραμανλής, όλως προσφάτως, κατήγγειλε ότι κατά μέγα ποσοστό το Σ. Δ. Ο. Ε. στελεχώνεται από μέλη της ΠΑΣΚΕ. Για το αν αληθεύει ή όχι η καταγγελία αυτή δεν υπεβλήθη ερώτηση....

Ο κ. ΜΟΛΥΒΙΑΤΗΣ

Τον κώδωνα του κινδύνου για τις επιπτώσεις που θα έχει για τη χώρα μας ένας επικείμενος πόλεμος στο Ιράκ, κρούει ο βουλευτής Επικρατείας της Ν. Δ. Πέτρος Μολυβιάτης. Σε δηλώσεις του στο ραδιόφωνο του «Σκάϊ», ο κ. Μολυβιάτης υποστήριξε ότι «είναι καιρός να αρχίσουμε όλοι να σκεφτόμαστε σοβαρά την προετοιμασία της χώρας μας για το ενδεχόμενο ενός πολέμου». Ερωτηθείς αν πρέπει η Ν. Δ. να αναλάβει ρόλο ενημέρωσης για το ενδεχόμενο πολέμου, υπογράμμισε ότι «ο πρώτος λόγος είναι της κυβερνήσεως», αλλά πρόσθεσε ότι «έτσι όπως εξελίσσονται τα πράγματα είμαστε πλέον στα πρόθυρα του πολέμου και θα πρέπει όλοι μαζί να αρχίσουμε να προετοιμαζόμαστε γι αυτό το ενδεχόμενο, ψυχολογικά, οικονομικά και πολιτικά».

ΣΤΑ ..ΨΙΛΑ...

Στα... «ψιλά» πέρασε το... στραβοπάτημα του υπουργείου Εργασίας, που προέβη στην τροποποίηση του Π. Δ. για την άδεια μητρότητας. Σύμφωνα με το άρθρο 8 του Προεδρικού Διατάγματος 176/97, η συνολική διάρκεια της άδειας είναι 17 εβδομάδες. Όμως, η τροποποίηση του υπουργείου Εργασίας, αναφέρει ότι η συνολική διάρκεια της άδειας δεν μπορεί να είναι μικρότερη των 16 εβδομάδων... Δηλαδή, κάπου στον... δρόμο χάθηκε μία εβδομάδα άδεια, παρά το γεγονός ότι η Κοινοτική Οδηγία, την οποία το υπουργείο υιοθέτησε δεν καθορίζει ελάχιστο όριο για την άδεια μητρότητας.

ΤΑ ΦΩΤΑ



Ως μελλοντικό πρωθυπουργό της Ελλάδος, προσφώνησε τον Κώστα Καραμανλή, χθες, ο πρώην υπουργός της Ιρλανδίας, κ. Μπρούτιν, ο οποίος αποκάλυψε ότι στο Ευρωπαϊκό Λαϊκό Κόμμα, κάθε φορά που υπάρχει θέμα για τα Βαλκάνια και για την Ανατολή, όλοι προσφεύγουν στα φώτα του ηγέτη της Ν. Δ. Όπως συνέβη τελευταία με τις εξελίξεις στην Τουρκία και την εκλογή του Ρετζίπ Ταγίπ Ερντογάν. Από τη στήλη «ΟΙ ΚΑΚΕΣ ΓΛΩΣΣΕΣ» της «ΑΠΟΓΕΥΜΑΤΙΝΗΣ» με τίτλο «Πρωθυπουργός»

ΕΓΩ ΑΝΑΡΩΤΙΕΜΑΙ...



Από τις ειδήσεις: «Για τα προβλήματα στις αθλητικές εγκαταστάσεις της Ρόδου ενημερώθηκε χθες από τον επίκουρο Δημάρχου Κάλλιστο Διακογεωργίου, ο ειδικός σύμβουλος του Υπουργού Εσωτερικών Γιώργος Νικητιάδης». Αναρωτιέμαι, αν ο κ. Νικητιάδης έχει τον απαραίτητο θεσμικό ρόλο για να κάνει τέτοιες επαφές. Αναρωτιέμαι και γιατί μαζεύτηκαν όλοι οι δημοσιογράφοι προχθές στο Νομαρχιακό Μέγαρο για να πάρουν δηλώσεις του κ. Νικητιάδη. Αναρωτιέμαι, αν τελικά υπάρχει αρχή και τέλος με αυτούς που θέλουν να επιβληθούν, έστω και με το ζόρι...

Ο Τορευτής

ΓΕΝΙΚΗ ΤΕΧΝΙΚΗ
ΟΜΙΛΟΣ ΕΤΑΙΡΕΙΩΝ

ΑΝΑΝΕΩΜΕΝΟΙ ΚΑΙ ΠΑΝΤΑ ΠΡΩΤΟΠΟΡΟΙ
ΜΑΖΙ ΣΑΣ ΜΕ ΣΤΟΧΟ ΤΙΣ ΚΑΛΥΤΕΡΕΣ
ΤΕΧΝΙΚΕΣ ΛΥΣΕΙΣ

• ΕΤΟΙΜΟ ΣΚΥΡΟΔΕΜΑ
με ανανεωμένες -
σύγχρονες εγκαταστάσεις

• ΑΔΡΑΝΗ ΥΛΙΚΑ
υψηλών προδιαγραφών και
απαιτήσεων από
το ΝΕΟ Λατομείο μας

ΕΡΓΟΣΤΑΣΙΑ ΣΚΥΡΟΔΕΜΑΤΟΣ:
ΡΟΔΟΣ: 6ο χλμ. Παλαιάς Εθν. Οδού Ρόδου - Λίνδου, τηλ. 22410 - 60560/62323 FAX: 22410 60561
ΓΕΝΝΑΔΙ: 2ο χλμ. οδού ΓΕΝΝΑΔΙΟΥ - ΒΑΤΙΟΥ, τηλ. 22440 - 43470 FAX: 22440 43470
ΛΑΤΟΜΕΙΟ: Θέση Στραβόλαιμο ΚΑΛΥΘΙΩΝ
ΓΡΑΦΕΙΑ: Ρόδος Αρκαδίου 2, Τηλ. 22410-22186/22968/28058 FAX: 22410 - 33021

ΣΥΜΦΩΝΑ ΜΕ ΤΙΣ ΑΙΤΗΣΕΙΣ ΠΟΥ ΚΑΤΑΤΕΘΗΚΑΝ

1.070 ΔΩΔ/ΝΗΣΙΟΙ ΣΤΙΣ ΕΞΕΤΑΣΕΙΣ για εισαγωγή σε ΑΕΙ και ΤΕΙ

Θα αρχίσουν στο Β' 15θήμερο του Μαΐου

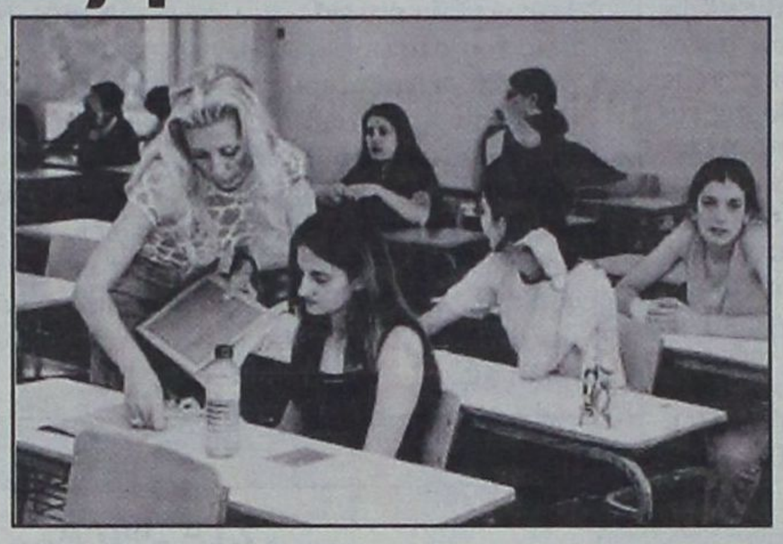

923 απόφοιτοι Λυκείων της Δωδεκανήσου και 147 τελειόφοιτοι παρελθόντων ετών θα διαγωνισθούν εφέτος για μία θέση στα Ανώτατα και Τεχνολογικά Εκπαιδευτικά Ιδρύματα της χώρας.

Οι πανελλαδικές εξετάσεις για τους μαθητές της Β' και Γ' Λυκείου προγραμματίζεται να αρχίσουν μέσα στο δεύτερο δεκαπενθήμερο του Μαΐου και να ολοκληρωθούν στο πρώτο δεκαπενθήμερο του Ιουνίου.

Θα ακολουθήσουν οι ειδικές εισαγωγικές εξετάσεις των πτυχιούχων Β' κύκλου ΤΕΕ, ενώ οι εξετάσεις των ειδικών μαθημάτων θα διενεργηθούν μέσα στο τρίτο δεκαήμερο του Ιουνίου.

Στο μηχανογραφικό δελτίο που θα συμπληρώσουν οι υποψήφιοι τον προσεχή Ιούλιο για την εισαγωγή της στην τριτοβάθμια εκπαίδευση, θα περιλαμβάνονται σε σύγκριση με πέρσι, 19 νέα τμήματα, τα 9 σε ΑΕΙ και τα 10 σε ΤΕΙ. Θα περιλαμβάνονται, επίσης, και 5 τμήματα της Ανώτατης Σχολής Παιδαγωγικής Τεχνολογικής Εκπαίδευσης (ΑΣΠΑΙΤΕ) που προήλθε από τη μετεξέλιξη Ανώτερης Σχολής Εκπαιδευτικών Τεχνολόγων Μηχανικών της Σχολής Εκπαιδευτικών Λειτουργών Επαγγελματικής και Τεχνικής Εκπαίδευσης (ΑΣΕΤΕΜ/ ΣΕΛΕΤΕ).

Εκτός από τα νέα αυτά τμήματα στο νέο μηχανογραφικό δελτίο, οι υποψήφιοι θα συναντήσουν ακόμη 14 παλιά τμήματα που έχουν μετονομαστεί, ενώ δεν θα περιλαμβάνεται η Στρατιωτική Σχολή Ιπταμένων Ραδιοναυτίλων επειδή δεν θα δεχθεί νέους σπουδαστές το ερχόμενο ακαδημαϊκό έτος.

Όπως ανακοινώθηκε από το υπουργείο Παιδείας, με νέα ονομασία θα περιληφθούν φέτος στο μηχανογραφικό 13 τμήματα των ΤΕΙ και ένα τμήμα του Πανεπιστημίου Ιωαννίνων. Αυτά είναι τα εξής :

1. Το τμήμα Επιστημών της Τέχνης του Πανεπιστημίου Ιωαννίνων που ήταν ενταγμένο στο 1ο επιστημονικό πεδίο, μετονομάζεται σε τμήμα Πλαστικών Τεχνών και Επιστημών της Τέχνης, εντάσσεται στο 4ο επιστημονικό πεδίο και για την εισαγωγή σε αυτό απαιτείται εξέταση στο ειδικό μάθημα «Ελεύθερο Σχέδιο».

2. Τα τμήματα Βιβλιοθηκονομίας των ΤΕΙ Αθήνας και Θεσσαλονίκης μετονομάζονται σε τμήματα «Βιβλιοθηκονομίας και Συστημάτων Πληροφόρησης».

3. Τα τμήματα Ελεγκτικών και Ασφαλιστικών Εργασιών των ΤΕΙ Ηπείρου (παράρτημα Πρέβεζας) και Καλαμάτας μετονομάζονται σε τμήματα «Χρηματοοικονομικής και Ελεγκτικής».

4. Το τμήμα Διοίκησης Μονάδων Τοπικής Αυτοδιοίκησης του ΤΕΙ Καλαμάτας μετονομάζεται σε τμήμα «Τοπικής Αυτοδιοίκησης».

5. Τα τμήματα Αισθητικής των ΤΕΙ Αθήνας και Θεσσαλονίκης μετονομάζονται σε τμήματα «Αισθητικής και Κοσμητολογίας».

6. Το τμήμα Οδοντοτεχνικής του ΤΕΙ Αθήνας μετονομάζεται σε τμήμα «Οδοντικής Τεχνολογίας».

7. Το τμήμα Τεχνολογίας Μουσικών Οργάνων του ΤΕΙ Ηπείρου (παράρτημα Κεφαλληνίας) μετονομάζεται σε τμήμα «Τεχνολογίας Ήχου και Μουσικών Οργάνων».

8. Το τμήμα Διατροφής του ΤΕΙ Θεσσαλονίκης μετονομάζεται σε τμήμα «Διατροφής και Διαιτολογίας».

9. Το τμήμα Ενεργειακής Τεχνικής του ΤΕΙ Αθήνας μετονομάζεται σε τμήμα Ενεργειακής Τεχνολογίας.

10. Το τμήμα Τεχνολογίας Πετρελαίου του ΤΕΙ Καβάλας μετονομάζεται σε τμήμα «Τεχνολογίας Πετρελαίου και Φυσικού Αερίου».

11. Το τμήμα Τεχνολογίας Συστημάτων Διαχείρισης Φυσικών Πόρων του ΤΕΙ Κρήτης (παράρτημα Χανίων) μετονομάζεται σε τμήμα «Φυσικών Πόρων και Περιβάλλοντος».

ΔΙΕΝΕΡΓΗΘΗΚΑΝ ΠΡΟΧΘΕΣ

ΠΛΕΙΟΨΗΦΙΣΕ Η ΠΑΣΚΕ στις εκλογές για ανάδειξη αντιπροσώπων στα υπηρεσιακά συμβούλια

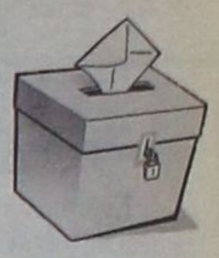

Τα πλήρη εκλογικά αποτελέσματα

Πλειοψήφισε με σημαντική διαφορά έναντι των υπολοίπων παρατάξεων η Πανελλήνια Αγωνιστική Συνδικαλιστική Κίνηση (Π.Α.Σ.Κ.) που πρόσκειται στο ΠΑΣΟΚ, κατά τις προχθεσινές εκλογές καθηγητών και δασκάλων για την ανάδειξη αντιπροσώπων τους στα υπηρεσιακά συμβούλια.

Η ΠΑΣΚ συγκέντρωσε ειδικότερα 648 ψήφους σε σύνολο 1.365 έγκυρων ψηφοδελτίων στο ΠΥΣΔΕ, 669 ψήφους σε σύνολο 1.349 στο ΑΠΥΣΔΕ, 574 ψήφους σε σύνολο 1.350 στο ΚΥΣΔΕ, 668 ψήφους σε σύνολο 1.423 στο ΠΥΣΠΕ, 734 ψήφους σε σύνολο 1.409 στο ΑΠΥΣΠΕ και 627 ψήφους σε σύνολο 1.408 στο ΚΥΣΠΕ.

Αναλυτικά τα αποτελέσματα των εκλογών κατά περίπτωση έχουν ως εξής :

- ΔΕΥΤΕΡΟΒΑΘΜΙΑ ΕΚΠΑΙΔΕΥΣΗ

• ΠΥΣΔΕ

Εγγεγραμμένοι : 1588
Ψήφισαν : 1402
Έγκυρα : 1365
Άκυρα : 37
Λευκά : 0

Πανελλήνια Αγωνιστική Συνδικαλιστική Κίνηση Καθηγητών Δ.Ε. (ΠΑΣΚ) : 648

Αριστερή Ενωτική Κίνηση Καθηγητών - Συνεργαζόμενοι (ΑΕΕΚ-Σ) : 424

ΔΑΚΕ - Συνεργαζόμενοι : 177

Ανεξάρτητη Κίνηση Εκπαιδευτικών : 116

• ΑΠΥΣΔΕ

Εγγεγραμμένοι : 1588
Ψήφισαν : 1402
Έγκυρα : 1349
Άκυρα : 53
Λευκά : 0

Αυτόνομη Συνεργασία Καθηγητών Ν. Αιγαίου : 321

Δ.Α.Κ.Ε. (Δημοκρατική Ανεξάρτητη Κίνηση Εκπαιδευτικών Δ.Ε.) : 256

Ε.Σ.Α.Κ. - Δ.Ε.Ε. (Δημοσιοϋπαλληλική Ενότητα) : 103

Π.Α.Σ.Κ. (Πανελλήνια Αγωνιστική Συνδικαλιστική Κίνηση) : 669

• ΚΥΣΔΕ

Εγγεγραμμένοι : 1572
Ψήφισαν : 1389
Έγκυρα : 1350
Άκυρα : 39
Λευκά : 0

Πανελλήνια Αγωνιστική Συνδικαλιστική Κίνηση Καθηγητών Δ.Ε. (ΠΑΣΚ) : 574

ΔΑΚΕ - Συνεργαζόμενοι : 187

Συνεργαζόμενες Εκπ. Κινήσεις : 126

Χριστιανική Εναλλακτική Κίνηση : 21

Ανεξάρτητη Κίνηση Εκπαιδευτικών : 133

ΕΣΣΑΚ - ΔΕΕ : 133

Πρωτοβουλία Γένοβα Εκπαιδευτικών : 30

Συσπείρωση για μια Αγωνιστική Παρέμβαση : 144

- ΠΡΩΤΟΒΑΘΜΙΑ ΕΚΠΑΙΔΕΥΣΗ

• ΠΥΣΠΕ

Εγγεγραμμένοι : 1595
Ψήφισα : 1461
Έγκυρα : 1423
Άκυρα : 38

ΔΑΚΕ ΠΕ Ν. Δωδ/σου : 587

ΠΑΣΚ Εκπαιδευτικών ΠΕ Ν. Δωδ/σου : 668

ΕΑΚΕ ΠΕ Ν. Δωδ/σου : 168

• ΑΠΥΣΠΕ

Εγγεγραμμένοι : 1595
Ψήφισαν : 1461
Έγκυρα : 1409
Άκυρα : 52

Ανεξάρτητη Ριζοσπαστική Παρέμβαση : 61

Αυτόνομη Παρέμβαση Εκπ/κών ΠΕ : 98

ΔΑΚΕ : 315

ΕΣΑΚ - ΔΕΕ : 201

Π.Α.Σ.Κ. (Πανελλήνια Αγωνιστική Συνδικαλιστική Κίνηση Καθηγητών Δ.Ε.) : 734

• ΚΥΣΠΕ

Εγγεγραμμένοι : 1595
Ψήφισαν : 1461
Έγκυρα : 1408
Άκυρα : 53

Πανελλήνια Αγωνιστική Συνδικαλιστική Κίνηση Εκπ/κών ΠΕ (ΠΑΣΚ-ΠΕ) : 627

Δημοκρατική Ανεξάρτητη Κίνηση Εκπαιδευτικών Π.Ε. (Δ.Α.Κ.Ε./ΠΕ) : 396

Δημοσιοϋπαλληλική Ενότητα Εκπαιδευτικών (Ε.Σ.Α.Κ. - Δ.Ε.Ε.) :137

Ανεξάρτητη Ριζοσπαστική Παρέμβαση : 115

Αυτόνομη Παρέμβαση Εκπ/κών ΠΕ : 104

Βαβαλιός Δημήτριος (Ανεξάρτητος) : 29

Adler
ΣΥΣΤΗΜΑΤΑ ΓΕΡΜΑΝΙΚΩΝ ΚΟΥΦΩΜΑΤΩΝ



ΜΙΧΑΗΛ Π. ΜΑΡΚΑΚΙΟΥ

ΕΚΘΕΣΙΑΚΟΣ ΧΩΡΟΣ

ΟΔΟΣ ΘΕΣΣΑΛΟΝΙΚΗΣ 14 ΕΝΑΝΤΙ ΕΜΠΟΡΙΚΟΥ ΚΕΝΤΡΟΥ ΜΗΔΙΑ
ΤΗΛ. 2241-67500, 20327 FAX 60870 ΡΟΔΟΣ

sports

Επιμέλεια: Ηλίας Λοΐζος - Γιάννης Κουμέντος

✔ ΑΠΟΦΑΣΙΖΟΥΝ ΓΙΑ ΕΚΛΟΓΕΣ
✔ ΣΑΡΙΚΑΣ ΤΕΛΟΣ ΑΠΟ ΤΟΝ ΔΙΑΓΟΡΑ; Σελ.16-17
✔ ΟΙ ΑΓΩΝΕΣ ΤΟΥ ΣΑΒΒΑΤΟΚΥΡΙΑΚΟΥ Σελ.18

9ος ΠΟΔΗΛΑΤΙΚΟΣ ΓΥΡΟΣ ΡΟΔΟΥ

ΠΡΩΤΙΑ ΓΙΑ ΤΗΝ ΤΣΕΧΙΑ



• Ο Τσέχος ποδηλάτης Γιαν Σβοράντα της Ιταλικής ομάδας Λάμπρε, νικητής του πρώτου ΕΤΑΠ
• Η πτώση του Βασίλη Αναστόπουλου λίγο πριν τον τερματισμό στοίχισε στα Ελληνικά χρώ-

Ατυχος ήταν χθες ο Β. Αναστόπουλος



Η ατυχία κτύπησε την ελληνική ομάδα στην 1η ετάπ του 9ου διεθνούς ποδηλατικού γύρου Ρόδου, τον οποίο διοργανώνουν από κοινού ο Δήμος Ροδίων, η Νομαρχία Δωδεκανήσου (ΝΑΟΔ), ο Οργανισμός Προώθησης Ροδιακού Τουρισμού (ΠΡΟΤΟΥΡ) και ο ποδηλατικός όμιλος «Ιβίσκος».

Ο **Βασίλης Αναστόπουλος**, ένα χιλιόμετρο πριν τον τερματισμό και ενώ βρισκόταν στο γκρουπ των πρωτοπόρων, στην προσπάθεια για το τελικό σπριντ, συγκρούστηκε με άλλους αθλητές, με αποτέλεσμα να χάσει τρεις ακτίνες από την μπροστινή ρόδα. Σε σύγκρουση, με τον Τσέχο Μιχάλ Πρέσεστελ, στο 138ο χιλιόμετρο, οφείλεται και η ατυχία του **Μάρκου Μωραϊτάκη**. Ωστόσο και οι δύο αθλητές μας κατάφεραν να τερματίσουν καταλαμβάνοντας τις 98η και 99η θέση, αντίστοιχα.

«Στο τελευταίο χιλιόμετρο ήμουν μέσα στη δεκάδα, όταν σε μια άτυχη στιγμή μου έσπασαν τρεις ακτίνες και να μου αχρηστεύτηκε η ρόδα. Έτσι ήρθα τελευταίος και καταϊδρωμένος. Χάσαμε μια ευκαιρία να κάνουμε κάτι καλό», τόνισε χαρακτηριστικά ο Βασίλης Αναστόπουλος.

Καλύτερος Έλληνας ήταν ο **Γιώργος Νίνος**, ο οποίος κατέλαβε την 26η θέση. «Είμαι ικανοποιημένος, αφού δεν είχα κάνει καλή προετοιμασία λόγω της θητείας μου στο Ναυτικό. Προσπάθησα σκληρά και πήγα πολύ καλά. Είχαμε όμως μια ατυχία με τον Αναστόπουλο. Πιστεύω ότι τις επόμενες μέρες θα πάμε καλύτερα», είπε ο αθλητής του Κρόνου Νικαίας.

Οι υπόλοιποι αθλητές της εθνικής ομάδας κατέλαβαν τις εξής θέσεις: Ελπιδοφόρος Ποτουρίδης (82η) , Γιάννης Ταμουρίδης (100η) Δημήτρης Δημητρακόπουλος (109η).

Νικητής της χθεσινής 1ης ετάπ αναδείχθηκε ο Τσέχος **Γιαν Σβοράντα της Λάμπρε** (Ιταλία). Στη δεύτερη θέση βρέθηκε ο Αμερικανός Φρεντ Ροντρίγκεζ της Σίνετρμεκ (Ιταλία) και στην τρίτη ο Ολλανδός Ρούντι Κέμνα της Μπανκγκιλοροτεράι (Ολλανδία). «Ηταν μια σχετικά εύκολη διαδρομή. Οι αθλητές προσπάθησαν να ξεκολλήσουν αλλά έγιναν ένα γκρουπ. Η ομάδα μου προσπάθησε περισσότερο στα σπριντ και γι αυτό κέρδισα», είπε ο Σβοράντα.

Το σπριντ ευθείας κέρδισε ο Βέλγος Στιν Ντεφόλντερ της Φλάντερεν Τιντερίμ (Βέλγιο) και της ανάβασης ο Ιταλός Μάρκο Σερπελίνι της Λάμπρε.

Στη χθεσινή ετάπ ξεκίνησαν 122 ποδηλάτες, οι οποίοι μέχρι το 15ο χιλιόμετρο ήταν σ' ένα γκρουπ. Στη συνέχεια οι Ντεφόλντερ, Σερπελίνι και ο Μίχελ βαν Χέκε ξεκόλλησαν και απέκτησαν μια διαφορά από το κυρίως γκρουπ των 9'20''. Στα Καλαβάρδα το κυρίως γκρουπ έκλεισε την απόσταση με τους προπορευόμενους, με αποτέλεσμα να πέσουν στο νήμα του τερματισμού 98 αθλητές με χρόνο 4:13'46''. **Στα χωριά οι κάτοικοι επεφύλαξαν ενθουσιώδη υποδοχή στους ποδηλάτες και τους έραναν με ροδοπέταλα.**

Ο **Σεμπάστιαν Λάγκ** εξακολουθεί να φοράει την κίτρινη φανέλα γιατί σήμερα τερμάτισε στο πρώτο γκρουπ και δεν έχασε καθόλου δευτερόλεπτα.«Ηταν μια δύσκολη μέρα για μένα και την ομάδα μου, λόγω του αέρα. Θα παλέψουμε αύριο για το καλύτερο αποτέλεσμα. Είμαι σε καλή κατάσταση και ελπίζω να συνεχίσω έτσι μέχρι το τέλος. Παράλληλα περιμένω και τη βοήθεια από τους συναθλητές μου», δήλωσε ο Γερμανός αθλητής της Γκερολστάινερ.

Στην πρώτη θέση της κατηγορίας κάτω των 23 ετών εξακολουθεί να βρίσκεται ο Ολλανδός Μπας Χίλινγκ.

«Δεν ξέρω εάν θα είμαι τελικά ο νικητής της κατηγορίας μου διότι πολλά μπορούν ν' αλλάξουν τις επόμενες τρεις μέρες», είπε ο αθλητής της Ράμπομπανκ.

Στη βαθμολογία των ομάδων, η οποία βγαίνει από τον αθροιστικό χρόνο των αθλητών τους, προηγείται η Μπανκγκιλοροτεράι (Ολλανδία) με 12: 53'54''. Ακολουθούν οι Λάμπρε (Ιταλία) με 12:53'59'' και Κεράμκε Πανάρια (Ιταλία) με 12:54'02''.

Σήμερα Παράσκευή θα διεξαχθεί η 2η εταπ (Ρόδος - Κολύμπια - Απόλλωνα - Έμπωνα - Ρόδος απόστασης 122,1 χλμ.). Εκκίνηση 11:00.

Η Αθλητική Ημερίδα την 1η Μαρτίου

Το Σάββατο 1 Μαρτίου, στην αίθουσα του ξενοδοχείου Mediteranian θα πραγματοποιηθεί Αθλητική Ημερίδα με συνδιοργανωτές την ΕΠΣΔ και τον Σύνδεσμο Διαιτητών.

Το πρόγραμμα της Ημερίδας έχει ως εξής:

Ωρα 15:00 Διαιτητικό Θέμα
Ομιλητής: Ο πρόεδρος της Κ.Ε.Δ. κ. Μπίκας Γεώργιος

Ωρα 16:00 Προπονητικό Θέμα
Ομιλητής: Ο Ομοσπονδιακός προπονητής κ. Στο Ρεχάγκελ

Ωρα 17:00 Υγειονομικό Θέμα
Ομιλητής: Ο Γεν. Γραμματέας της ΕΠΟ γιατρός κ. Γιάννης Οικονομίδης

Ωρα 18:00 Το Ποδόσφαιρο το 2003
Ομιλητής: Ο Πρόεδρος της ΕΠΟ κ. Γκαγκάτσης Βασίλης.

Επίσης θ' απευθύνει χαιρετισμό και ο πρόεδρος της ΟΔΠΕ κ. Ζαφείρης Νικόλαος. Στη συνέχεια και συγκεκριμένα στις 19:30 θα κοπούν οι πίττες της ΕΠΣΔ των Μικτών Ομάδων και του Συνδέσμου Διαιτητών.

Οι Διοικήσεις της ΕΠΣΔ και του Συνδέσμου Διαιτητών καλούν τους εκπροσώπους των Σωματείων, τους προπονητές, τους Διαιτητές και τους ποδοσφαιριστές να παρακολουθήσουν τις εργασίες της Αθλητικής Ημερίδας.

Χωρίς αγώνες το επόμενο Σαββατοκύριακο 1-2/3/2003

Το Σάββατο 1 Μαρτίου λόγω της προγραμματισμένης Αθλητικής Ημερίδας, δεν θα πραγματοποιηθούν αγώνες Τοπικών Πρωταθλημάτων, με εξαίρεση τα μετακινούμενα προς τα νησιά Σωματεία της Ρόδου.

Οι αγώνες της Α' κατηγορίας σε Τοπικό Επίπεδο θα γίνουν την Παρασκευή 28 Φεβρουαρίου, ενώ οι αγώνες της Β' και Γ' κατηγορίας θα γίνουν την Κυριακή 2 Μαρτίου και εφόσον προκύψει πρόβλημα Διαιτητών, ορισμένοι θα γίνουν και τη Δευτέρα 3 Μαρτίου.

Το αναλυτικό πρόγραμμα θα το εκδόσει έγκαιρα η αρμόδια Επιτροπή Πρωταθλήματος.

ΕΝΟΣ ΛΕΠΤΟΥ ΣΙΓΗ στους τοπικούς αγώνες

Ενός λεπτού σιγή σε όλους τους αγώνες των τοπικών πρωταθλημάτων θα κρατηθεί στις μνήμες των πρόσφατα αποθανόντων **Παντελή Κουγιού**, ποδοσφαιριστή του Διαγόρα τη δεκαετία του 1950, καθώς και του **Συμεών Στέργου** , επί σειρά ετών παράγοντα του Φοίβου και πατέρα του πρώην Γεν. Γραμματέα του Σ.Δ.Π.Δ. και μέλους της Τοπικής Επιτροπής Διαιτησίας κ. Μανώλη Στέργου.

ΣΥΓΧΑΡΗΤΗΡΙΟ ΤΗΣ ΕΠΣΔ

Ο Πρόεδρος και τα μέλη της ΕΠΣΔ συγχαίρουν όλους τους αξιολογημένους διαιτητές που πέρασαν με επιτυχία τα τέστ και τους εύχονται ΚΑΛΗ ΣΥΝΕΧΕΙΑ.

Α.Σ. ΡΟΔΟΣ

ΑΠΟΦΑΣΙΖΟΥΝ ΓΙΑ ΕΚΛΟΓΕΣ

Την ερχόμενη εβδομάδα μετά από απόφαση του δ.σ.



Εκλογές πρόκειται να γίνουν στη Ρόδο στο πρώτο δεκαήμερο του Μαρτίου. Αυτό θα αποφασίσουν στο διοικητικό συμβούλιο της ομάδας την Τρίτη ή την Τετάρτη. Θα κάνουν ότι χρειάζεται για να γίνουν οι εκλογές ώστε η Ρόδος να είναι κατάλληλα . προετοιμασμένη κατά την περίοδο των μπαράζ, αλλά και για να γίνει ο σωστός προγραμματισμός για την επόμενη χρονιά.

Σίγουρα θα υπάρξουν αρκετές αλλαγές στο 15μελές συμβούλιο με νέα πρόσωπα σε νέες θέσεις.

Είναι τέτοια η περίοδος που η Ρόδος βρίσκεται στην πιο κρίσιμη στιγμή της. Τώρα χρειάζεται βοήθεια ειδικά στον οικονομικό τομέα. Τα χρήματα που πρέπει να εξευρεθούν μέχρι το τέλος της περιόδου δεν είναι πολλά ωστόσο πρέπει να γίνουν οι σωστές ενέργειες για να μπούν στο ταμείο.

Αγωνιστικά

Χωρίς προβλήματα συνεχίσθηκε η προετοιμασία των «πρασίνων» στις εγκαταστάσεις Golf στ' Αφάντου. Ο τεχνικός των «ελαφιών» προτίμησε να γυμνάσει εκεί τους παίκτες του, αφού θέλει περισσότερο χώρο, ώστε να δοκιμάσει τα σχήματα που θέλει. Είναι ένα παιχνίδι με τον Διαγόρα με αρκετές ιδιαιτερότητες. Ομως στη Ρόδο το βλέπουν το παιχνίδι μόνο για τους τρεις βαθμούς μιάς και πλέον τις τελευταίες αγωνιστικές αυτό που ενδιαφέρει είναι η συγκομιδή των βαθμών. Μοναδικός απόντας από τη συνάντηση θα είνει ο Δανάς που έχει συμπληρώσει τρεις κίτρινες κάρτες.

ΝΕΟΣ ΝΟΜΟΣ ΓΙΑ το ποδόσφαιρο στην Ιταλία

Η ιταλική κυβέρνηση αποφάσισε να ψηφίσει ένα νέο νόμο, που θα βοηθήσει τις ομάδες της χώρας να ξεπεράσουν τα οικονομικά προβλήματα, που τις ταλανίζουν.

Τα οικονομικά προβλήματα οδήγησαν τη Φιορεντίνα σε πτώχευση, ενώ ο πρόεδρος της Λάτσιο Σέρτζιο Κρανιότι παραιτήθηκε τον Ιανουάριο λόγω οικονομικού αδιεξόδου. Στο τέλος της σεζόν οι ομάδες της Α' και Β' κατηγορίας της Ιταλίας θα έχουν συνολικές απώλειες της τάξης των δύο δισεκατομμυρίων ευρώ.

Ο νέος νόμος, που ονομάζεται «Sava - Calcio» και σημαίνει «σωτήρας του ποδοσφαίρου», επιτρέπει στις ομάδες να αποπληρώσουν τα χρέη της σεζόν σε δόσεις, στα επόμενα δέκα χρόνια. Ετσι δεν θα υποχρεωθούν να καλύψουν το καλοκαίρι το χρέος τους ώστε να πάρουν άδεια συμμετοχής στο πρωτάθλημα για την επόμενη σεζόν.

Ωστόσο οι ομάδες είναι υποχρεωμένες να μειώνουν τις απώλειές τους κατά 10% κάθε χρόνο.

Από εκεί και πέρα οι ομάδες θα πρέπει να βρουν άλλες λύσεις για να μην εμπλακούν σε νέα χρέη. Ο πρόεδρος της ιταλικής Ομοσπονδίας, Φράνκο Καράρο δήλωσε ιδιαίτερα ικανοποιημένος από την εξέλιξη: «Ο νέος νόμος δεν θα κοστίσει στην Κυβέρνηση και θα βοηθήσει τις ομάδες να βγουν από την κρίση. Στις 4 Μαρτίου θα ξεκινήσουμε τις συζητήσεις για τη μορφή του νέου πρωταθλήματος. Πρέπει να αυξήσουμε την πελατεία μας και να κλείσει η ψαλίδα μεταξύ Βορρά και Νότου». (19/2 15.31)

Οι αλλαγές στην Δ' Εθνική

Η ΕΠΟ ανακοίνωσε τις αλλαγές στον 7ο όμιλο της Δ' Εθνικής κατηγορίας:

Ατρόμητος Πειραιά - Μύκονος, 23.02.2003 - 13.00, Γήπεδο: Αγ. Ι. Ρέντη

Καλλονή - Καρλόβασι, 23.02.2003 - 14:30, Γήπεδο Καλλονής

Κως - Απόλλων Καλυθιών, 23.02.2003 - 14:30, Γήπεδο: Δημοτικό Κω

Α.Ο. Μάνης - Αιολικός, 23.02.2003 - 1:30, Γήπεδο Αμπελακίων.

ΔΙΑΓΟΡΑΣ

ΤΡΑΥΜΑΤΙΑΣ Ο ΣΚΥΛΛΑΣ



Συνεχίσθηκε η προετοιμασία του Διαγόρα για το Κυριακάτικο παιχνίδι με τη Ρόδο με προπόνηση που πραγματοποιήθηκε πίσω από την εστία στο δημοτικό στάδιο. Ομως δεν έλειψαν τα προβλήματα για τον Κύπριο τεχνικό των «κυανέρυθρων» αφού ο Σκυλλάς δεν προπονήθηκε γιατί γύρισε το πόδι του στην προπόνηση της Τετάρτης. Επίσης οι Τρυφίδης, Χ''θεοδωράκης, Βασιλάκης απουσίαζαν για διάφορους λόγους.

Οι «κυανέρυθροι» αναζητούν για την Κυριακή ένα θετικό αποτέλεσμα μόνο για το .γόητρο. Ελπίδες ανόδου δεν έχουν αλλά ούτε υπάρχει θέμα παραμονής στην κατηγορία.

Η εκδήλωση στο Castello Rosso

Την πίτα του έκοψε ο Διαγόρας προχθές στο Castello Rosso. Η διοίκηση του Διαγόρα τίμησε ανθρώπους που έχουν δώσει αρκετά στην ομάδα ενώ τιμήθηκαν και διάφοροι άλλοι οικονομικοί υποστηρικτές.

Αναλυτικά σας παραθέτουμε τα ονόματα των χορηγών:

Αντωνιάδης Ανασ., Αντώνογλου Λεοντής, Αργυρού Νικολ., Ασπράκης Απόστ., Αντώνης - Ταβέρνα, Αργυρίου Παντ., Αναστάσης Αναστ., Αντωνιάδης Αντων., Alexi - Andrioti - Acessories, Βαλλάς Θεοδ., ΑΦΟΙ Βογιατζή, Βλαστός Ιωάννης, Βεργωτής Μιχ., Βενετον - Μ. Καστέλλας, Βεστ γουέστερν, Βογιατζής Γεώργιος, Βομβύλα ΑΦΟΙ, Villagio Self Service, Βιοπλάζ Νικολάου, Βασιλάκης Ιωάννης, Βουλφαρίδης Παναγ., Βιβλιοχαρτοπωλείο ΚΑΡΑΒΑΚΙ, Γλυνός Εμμανουήλ, Γλυνός Αλέξανδρος, Γιαννακάκης Ιωάννης, Γεωργάς Λουκάς, Γρύλλης Λάζαρος, Γλυνός - Βρούχος - Μπρανίτσης, Δημητρακόπουλος Βασ., Δεληγιάννης Στέργος, ΔΟΝΑ, Δοξόπουλος Αλκιβιάδης, Δημόπουλος Αρης, Διακογεωργίου Κάλλιστος, EL DIVINO, Επιφάνη Αφοί, Εθελοντές Σαμαρίτες, Εργαστήρι Ελευθέρων Σπουδών, Ευσταθίου Ιωάννης, Ζερβός Χάρης, Ζερβός Ιωάννης, Ζωάννου Μέντος, Ζωΐδης Νικόλαος, Ζουρούδης Μιχάλης, ΙΒΙΣΚΟΣ Παπασταματάκης - Σορδάκης, IRENE, Καβάσιλα Αφοί, Κακλιός Ιωάννης - Μαρτέν Ο.Ε., Καλλιγάς Θωμάς, Καστελλοριζός Βασίλειος, Καρίκας Εμμανουήλ, Κασάπης Βασίλης, Καμπουρόπουλος Εμ., Καράβας Σταμάτης, Καστρουνής Βασίλειος, Κέλη Αφοί, Gelato Kantio, Κλαδάς Μιχ., Κούκουλας Εμμαν., Κοντούρζογλου Ανδρέας, Κουγιός Βασίλ., Κοσκινιάτης Ιωάννης, Κουγκράς Νικ., Κουνελλές Δημ., Κουτσούκος Εμμαν., Κυβερνητάκης Εμ., Κυπριώτης Ευάγγελος, Κωνστάντουρα Αφοί, Κωνσταντινίδης Κων/νος, Κωστάκης Εμμανουήλ, Κωσταρίδης Κώστας, Κωνσταντίνου Μιχαήλ (Mike's), Κοιλιάς Δημήτριος, Καμπούρης Ιωάννης, Λιχουδιές, Lilliput Βογιατζής, Μπακίρης Παύλος, MEDIA STROM Μιχάλης Καλοπέτρης, ΜΕΚΑΛ, Μαυρουδής Αντώνης, ΜΑΚΗΣ ψησταριά, Μπαριανάκης Μιχάλης, Μικιόζος Μιχάλης, Μαντικός Γρηγόρης, ΜΕ-ΤΡΟ, Μαντικού Αφοί, Μαρκακιού Μιχ., Μπότσης Σταμάτης, Μοράρης Γρηγόρης, Μιχαήλ Χάρης, Μαραβέλιας Αναστάσιος, Μαμαλίγκας Χαράλαμπος, Μανωλάκος Στέλιος, Ματθαίος - Σπανός, Μιχελαράκης Γεώργιος, Μιχαήλου Παναγ., ΝΑΟΔ, NOISSIS, Νικολύκος Γεώργ. Rodom, Ξυπολιτάς Αντώνης, XEROX - Ανατυπο, Πανίδης Παναγιώτης ADLER, Παπαβασιλείου Ιωάννης, Παπαδόπουλος Γεώργιος, Παπανικολάου Γρηγόρης, Παπασταματίου Νικόλαος, Πάππου Ιωάννης, Πεταλάς Αντώνιος, PLANET TRAVEL, Πράντης Κώστας, Παλιούρης, Ριζόπουλος Νικήτας, ΡΟΔΟΓΑΛ, RHODOS AIR, Σταυριάς - Δημητράκης Bella casa, SIDER Γιώργος Μιχαλάκης, Σοφύλας Εμμανουήλ, Σαββαΐδης Παναγ. ALTA LINEA, Σαρρή Χασάν Ιμπραήμ, Σορωνιάτης Λοΐζος, Σιώκος Δημήτρης, Σπανός Κων/νος, Σπανός Ιωάννης, Σιφωνιός Τάκης, Σάρλης Μιχαήλ, SOCCER CENTER, Σουλούνιας Νικολ., Τατάκης Νικόλαος, Τσιγάρος Ιωάννης, Τηλιακός Αντώνιος, Τσαταλιός Λεωνίδας, Τσοπανάκη Ηβη, Τσαμπικάκης Γεώργιος, Τσέλιος Ιωάννης, Τσιγαρίδης Μιχαήλ, ΥΓΕΙΟΝΟΜΙΚΗ ΠΕΡΙΒΑΛΛΟΝΤΙΚΗ, Φτακλάκης Χρυσόστομος, Φτακλάκης Μιχάλης RODEO, Φραγκεσκάκης Αντώνης, Φυλτζανίδης Α.Γ., Φωτάκης Φώτης, Χατζηϊωαννίδης & Σία, Χατζημάρκος Αντώνιος, Χαλκίτης Βασίλης, Χατζημανώλης Εμμαν., Χαλικιάς Μάκης, Χατζηλιαμής Ιωάν., Χατζηγαπίου - Πλευνιώτης, Χαραλαμπόπουλος Γεώργιος, Χατζηγεωργίου Κλεόβουλος, Χατζηκωνσταντίνου Γεώργιος, Χαπίπης Παντελής, Χρυσοχοίδης Κώστας, Χατζημιχάλη Αφοί, VODAFON - Διακοφώτης Παν., Καντής Κυριάκος, Καλημέρης Παναγιώτης.

Τίμησαν τους χορηγούς τους οι «κυανέρυθροι»



ΣΑΡΙΚΑΣ ΤΕΛΟΣ από τον Διαγόρα;

Μετά τον Κ. Λιβιεράτο άλλος ένας παίκτης κουνάει μαντήλι

Άλλος ένας παίκτης «άνοιξε την πόρτα» στον Διαγόρα. Χθες βράδυ θα περνούσε από το συμβούλιο.

Ο Σαρικάς ο οποίος έπεσε σε αρκετά πειθαρχικά παραπτώματα και υπήρχε το ενδεχόμενο να μην ξαναχρησιμοποιηθεί μέχρι το τέλος της χρονιάς όπως έγινε και με τον Κ. Λιβιεράτο. Χαρακτηριστικές είναι οι δηλώσεις του κώουτς του Διαγόρα Σάκη Καλαμπόκα «Η ομάδα πρέπει να έχει ήθος και σοβαρότητα, δεν δεχόμαστρε κρούσματα απειθαρχίας ανεξαρτήτως που σκοπεύουμε».

Ο Σαρικάς που είναι δανεικός από τον Κολοσσό αν θέλει να παίξει μπάσκετ όπως λένε πληροφορίες θα πρέπει να φτιάξει την συμπεριφορά του.

Οσον αφορά το παιχνίδι με τον Διαγόρα οι «κυανέρυθροι» θα παίξουν δίχως άγχος αφου όλα φαίνεται ότι αρχίζουν και ξεκαθαρίζουν.

Τα παιχνίδια μπάσκετ



Ορίσθηκαν οι διαιτητές στα παιχνίδια καλαθοσφαίρισης της Τ.Ε. ΕΟΚ Δωδεκανήσου:

Α' κατηγορία (Α)
Σάββατο

Πυλί 19.00 ΑΕ Δικαίου - Διγενής (Ξανθός - Κουνελλές Ν.)

Κυριακή

Κρεμαστή 16.00 Αγιος Νικόλαος - Δωριέας (Αρνάς - Στάλλας)

Βενετόκλειο 20.00 Ιβίσκος - Ηρακλής (Στάλας - Φάκαρος)

Κλειστό Κω 13.00 Ιπποκράτης - ΕΑΚΑ (Ζαμάγιας - Κουνελλές Ν.)

ΚΟΡΑΣΙΔΕΣ
Σήμερα

Κλειστό Κω 20.30 Ιπποκράτης - Ιβίσκος (Ξανθός, Ζαμάγιας)

Σάββατο

Πυλί 13.00 ΑΕ Δικαίου - Ιβίσκος (Ξανθός - Κουνελλές Ν.)

Βενετόκλειο 14.00 Διαγόρας - Ιάλυσος (Ροϊλίδου - Μυροφόρος)

Β' ΚΑΤΗΓΟΡΙΑ
Σάββατο

Βενετόκλειο 14.00 Παντηλιακός - Ηρακλής 2000 (Βιτζηλαίος, Φάκαρος)

Εφηβικό
Κυριακή

Βενετόκλειο 18.00 Ηρακλής Λ. - Κολοσσός (Μυροφόρος, Χατζηδάκης)

Δευτέρα

Βενετόκλειο 17.00 Ιβίσκος - Παντηλιακός (Ευσταθίου, Κασταμούλας)

Ιάλυσος 20.00 Ιάλυσος - Ιβίσκος (Αρνάς - Κουνελλές Ν.)

Κέφαλος 16.00 Αίολος - Ιπποκράτης (Ζαμάγιας, Μαρμαρινός)

Παιδικό
Σάββατο

Λάρδος 12.00 Ηρακλής Λ - Διαγόρας (Ευσταθίου - Δημητρούλης)

Κλειστό Κω 08.45 Ιπποκράτης - ΕΑΚΑ (Ζαμάγιας - Κουνελλές Ν).

Παμπαίδες
Κυριακή

Κρεμαστή 14.00 Αγ. Νικόλαος - Ιβίσκος (Μυροφόρος)

Κρεμαστή 12.00 Κολοσσός - Διαγόρας (Μυροφόρος)

ΟΙ ΑΓΩΝΕΣ ΒΟΛΛΕΥ

Για τα τοπικά πρωταθλήματα Βόλλεϋ ορίσθηκαν τα παιχνίδια:

Ανδρικό
Κυριακή

Βενετόκλειο 16.00 Ροδιακός - Ηλιος

Κρεμαστή 18.00 Κλεάνθης - Διαγόρας

Παιδικό
Σάββατο

Διαγόρα 18.00 Διαγόρας - Ηλιος

Βενετόκλειο 18.00 Ροδιακός - Κλεάνθης

Κόβει την πίτα του ο «Υγρός Στίβος»

Την Κυριακή 23 Φεβρουαρίου στην αίθουσα του ΔΟΝΑ στις 17:45 ο «ΥΓΡΟΣ ΣΤΙΒΟΣ ΡΟΔΟΥ» θα κόψει την πίττα του και θα πλαισιώσει την εκδήλωση με την απονομή τιμητικών διακρίσεων σε παράγοντες που βοήθησαν την υπερπήδηση εμποδίων και βελτίωσαν τις συνθήκες άθλησης για το σύλλογο όπως και οι καλύτεροι αθλητές και αθλήτριες για το 2002.

Παράλληλα θα τεθούν επί τάπητος σχεδιασμοί και επιδιώξεις για το 2003 και θα ακολουθήσει ανοικτή συζήτηση για 'τα προβλήματα και τα δεδομένα της καινούργιας χρονιάς.

Πρεμιέρα για τη «Δωδεκάνησο»

• Για το πρωτάθλημα ΑΜΕΑ Β' Εθνικής
• Πρώτος αντίπαλος το Μαρούσι

Στον πιο δύσκολο αγώνα του πρωταθλήματος της Β' Εθνικής κατηγορίας, καλαθοσφαίρισης σε καρότσι, που αρχίζει αυτό το Σαββατοκύριακο, η τοπική μας ομάδα «ΔΩΔΕΚΑΝΗΣΟΣ» αντιμετωπίζει τον μεγαλύτερο αντίπαλό της, την ομάδα του «ΑΜΑΡΟΥΣΙΟΥ».

Σε έναν αγώνα που η νίκη για την ομάδα μας θα σημάνει και την άνοδό της στην Α' Εθνική κατηγορία, καλούμε όλο το φίλαθλο κοινό να βρεθεί κοντά μας και να αποτελέσει τον έκτο παίκτη της ομάδας μας σε αυτόν τον δύσκολο αγώνα.



«ΔΩΔΕΚΑΝΗΣΟΣ» - VS «ΜΑΡΟΥΣΙ»
Το Σάββατο 22 Φεβρουαρίου 2003
Το παιχνίδι θα ξεκινήσει στις 4μ.μ. στο Κλειστό Γυμναστήριο «Βενετόκλειο».

Η παρουσία σας είναι απαραίτητη!

Χορηγός της ομάδας μας είναι:

• ΒΑΠ - ΚΟΥΓΙΟΣ

Τρίτο μάτι

• Συνεχίζει να είναι «γλυκός» ο καιρός με τους ποδηλάτες και τους διοργανωτές. Στα χωριά του νησιού μας οι κάτοικοι έκαναν το καθήκον τους όπως έπρεπε στο χθεσινό ΕΤΑΠ.

• Ατυχος στάθηκε ο Βασίλης Αναστόπουλος, αφού ένα χιλιόμετρο πριν τον τερματισμό ήταν μαζί με τους πρωτοπόρους της κούρσας και έπεσε. Παρά την πτώση του συνέχισε και τερμάτισε. Το ίδιο έκανε και ο Μωραϊτάκης που κι' αυτός είχε πτώση σε άλλο σημείο της διαδρομής.

• Δεύτερο ΕΤΑΠ σήμερα και τα πεντάλ θα πάρουν και πάλι φωτιά. Πιο δύσκολη η σημερινή διαδρομή, αφού υπάρχουν αρκετά δύσκολα σημεία με ανηφοριές.

• Η Πανελλήνια Ομοσπονδία Ποδηλασίας κάνει ότι μπορεί για να μην βοηθά όπως πρέπει τον διεθνή γύρο, πρέπει να το χωνέψουν, είναι διεθνής γύρος και επιπέδου.

• Το φώτο-φίνις που χρειάζονται οι διοργανωτές ακόμα έρχεται. Να δούμε για πόσο ακόμη καιρό θα έρχεται. Ισως όταν τελειώσει ο γύρος.

• Ολα καλά και ωραία στην εκδήλωση των οβριόπουλων, όμως οι ψίθυροι από δικούς σας ανθρώπους κοντεύουν να γίνουν κραυγές, για το περιεχόμενο της βραδιάς. Η ιστορία του γηραιού χρειάζεται μεγαλύτερη και σοβαρότερη αντιμετώπιση.

• Η Μάτα Χάρι της στήλης με πληροφόρησε ότι ούτε μία αναφορά δεν έγινε στους αγνούς και ανώνυμους φιλάθλους της ομάδας. Εγώ συμπληρώνω ότι δεν προσκλήθηκαν ούτε οι εκπρόσωποι τους.

• Χαράς ευαγγέλια στην Παπαζαχαρίου, ενώ ο τραπεζικός κόντεψε να βγάλει μουστάκια από τη χαρά του. Ολες οι σφυρίχτρες πέρασαν χθες το πρωί τα τεστ.

• Το βράδυ έπαιξαν στο Ναύπλιο το πρώτο επίσημο τους φιλικό και ο τραπεζικός περίμενε πως και πως την κούπα.

ΗΛΙΑΣ Κ.

Οι αγώνες του Σαββατοκύριακου

Ορίσθηκαν προχθές από την Επιτροπή πρωταθλήματος της ΕΠΣΔ, τα παιχνίδια του Σαββατοκύριακου σε Α', Β' και Γ' κατηγορία Δωδεκανήσου. Τον αγώνα που θα συγκεντρώσει το μεγαλύτερο ενδιαφέρον των φιλάθλων ανάμεσα στον Αρη Αρχαγγέλου και την ΑΕ Λέρου θα διευθύνει ο διαιτητής κ. **Μιχάλης Φραγκίνης** με βοηθούς τους κ.κ. **Γρεβένη - Ορφανό**.

Αναλυτικά το πρόγραμμα των αγώνων και οι διαιτητές:

Α' ΚΑΤΗΓΟΡΙΑ
22η αγωνιστική
Σάββατο 22/2/2003
Γήπεδο: «Οικονομίδειο»
Ωρα 15.00 Ιάλυσος - Διγενής
Διαιτητές: Παπαδόπουλος - Κετσές - Ταράλης
Παρατηρητής: Παπαεμμανουήλ
Παρ.Διαιτησίας: Σαββάκης
Γήπεδο: Λίνδου
Ωρα 15.00 Κλεόβουλος - Ηρακλής Μ.
Διαιτητές: Παπανικολάου - Λάμπρου - Μίχας
Παρ.Διαιτησίας: Κάζας
Γήπεδο: Εμπωνα
Ωρα 15.00 Αναγέννηση Εμπ. - Α.Ε.Ρ.Α
Διαιτητές: Κατσιδώνης Ε. - Σιδηρόπουλος Σ. - Γενής
Παρατηρητής: Κωνσταντίνου
Παρ.Διαιτησίας: Χατζημανώλης
Γήπεδο: Βαθύ Ωρα 14.30 Καλυμνιακός - Θύελλα Πυλ.
Διαιτητές: Χατζηνικόλας - Πανάτος - Πλάτσης
Παρατηρητής: Κατέρης
Παρ.Διαιτησίας: Φραγκίνης
Γήπεδο: Κρεμαστής
Ωρα 15.00
Φοίβος - Απόλλων Απ.
Διαιτητές: Μιχαλάκης - Διαμαντέας - Κόκκινος
Παρατηρητής: Βιντσέντζος
Παρ.Διαιτησίας: Σταματάκης
Γήπεδο: Κοσκινού
Ωρα 15.00
Κλεάνθης - Ορφέας
Διαιτητές: Ζανεττίδης - Τσαούσης - Ζανεττής
Παρατηρητής: Βεργίδης
Παρ.Διαιτησίας: Κωνσταντίνου
Γήπεδο: Αρχαγγέλου
Ωρα 11.30
Αρης Αρχ. - Α.Ε. Λέρου
Διαιτητές: Φραγκίνης - Γρεβένης - Ορφανός
Παρατηρητής: Κυπραίος Θ.
Παρ.Διαιτησίας: Καλαθενός
Κυριακή 23/2/2003
Γήπεδο: Βατίου
Ωρα 11.30 Διαγόρας Βατ.- Δόξα Καρδ.
Διαιτητές: Γενής - Ζανεττίδης - Μιντζιρίκης
Παρατηρητής: Χουρδάς Μιχ.
Παρ.Διαιτησίας: Κάπρος Στ.

Β' ΚΑΤΗΓΟΡΙΑ
20η αγωνιστική
Σάββατο 22/2/2003
Γήπεδο: Κω
Ωρα 15.00
Ανταγόρας - Εθνικός Αρχ.
Διαιτητές: Κουτσοχέρας - Βασιλείου - Αργυρίου
Παρατηρητής: Αρβανιτάκης
Γήπεδο: Πυλίου
Ωρα 15.30 Α.Ο. Πυλίου - Νικαγόρας
Διαιτητές: Αλαχιώτης - Μουστάκας - Δοδούς
Παρατηρητής: Μανιάς
Κυριακή 23/2/2003
Γήπεδο: Αντιμάχειας
Ωρα 15.00
Αντίμαχος - ΑΕ Καττα-βιάς
Διαιτητές: Χατζηνικόλας - Αργυρίου - Κουτσοχέρας
Παρατηρητής: Ράπανος
Γήπεδο: Καλυθιών
Ωρα 15.00
Ερμής Καλ. -Ασπίς Απολ.
Διαιτητές: Γρεβένης - Παπαδόπουλος - Μίχας
Παρατηρητής: Ντάκας Σ.
Παρ.Διαιτησίας: Χρυσανθής
Γήπεδο: Αγ. Αποστόλων
Ωρα 14.45
Ευαγόρας - Ασκληπιός Κω
Διαιτητές: Διαμαντέας - Φραγκίνης - Κόττορος
Παρατηρητής: Κατσουράκης Κ.
Παρ.Διαιτησίας: Καψάσκης
Γήπεδο: Μασσάρων
Ωρα 15.00 Αστέρας Μασ. - Αγ. Γεώργιος
Διαιτητές: Μιχαλάκης - Κατσιδώνης Ε. - Ορφανός
Παρατηρητής: Ντάκας Ν.
Παρ.Διαιτησίας: Σταματάκης
Γήπεδο: Ψίνθου
Ωρα 15.00
Δόξα Ψ. - ΖΕΥΣ
Διαιτητές: Κετσές - Λάμπρου - Ζανεττής
Παρατηρητής: Μακρής
Παρ.Διαιτησίας: Χατζημανώλης
Πέμπτη 27/2/2003
Γήπεδο: Φανών
Ωρα 12.00
- Πολυβώτης Νισ.
Παρατηρητής: Σταματίου

Γ' ΚΑΤΗΓΟΡΙΑ
Α' ΟΜΙΛΟΣ
14η αγωνιστική
Σάββατο 22/2/2003
Γήπεδο: Παστίδας
Ωρα 15.00 Αστέρας Παστ. - ΑΕ Μεσαναγρού
Διαιτητές: Κατσιδώνης Π. - Φουκαράς - Στεφανάκης
Παρατηρητής: Μπακαρής
Κυριακή 23/2/2003
Γήπεδο: Καρπάθου
Ωρα 12.15 Ποσειδών Καρπ. - Δωριέας
Διαιτητές: Κατσιδώνης Π. - Βασιλαράκης - Φωτιάδης
Παρατηρητής: Σπανός
Γήπεδο: Ασκληπειού
Ωρα 15.00 ΠΑΣ Ασκληπειού - Ηλιος Ιαλυσού
Διαιτητές: Ταράλης - Παπανικολάου - Μοσχούς
Παρατηρητής: Εγγλέζος
Γήπεδο: Φανών Ωρα 11.00 Ακουσίλαος - Ασπίς Σαλ.
Διαιτητές: Φραγκίνης - Διαμαντέας - Κόττορος
Παρατηρητής: Τόππος
Παρ.Διαιτησίας: Πασπάτης
Γήπεδο: Ε.Α.Κ. Ρόδου
Ωρα 13.00 Αναγέννηση Ν.Ρ. - Ο.Φ. Ιστρίου
Διαιτητές: Γιοβάνι - Κατταβενός - Σιδηρόπουλος Σ.
Παρατηρητής: Μπακαρής

Β' ΟΜΙΛΟΣ
14η αγωνιστική
Σάββατο 22/2/2003
Γήπεδο: Λάρδου
Ωρα 15.00 Ηρακλής Λαρ. - Πολύστρατος
Διαιτητές: Κόττορος - Κατταβενός - Μιντζιρίκης
Παρατηρητής: Σταυριανός Ν.
Κυριακή 23/2/2003
Γήπεδο: Κοσκινού
Ωρα 11.00 Ροδιακός - Ταξιάρχης
Διαιτητές: Κόκκινος - Ζανεττής - Συμιακός
Παρατηρητής: Ψυλλάκης
Γήπεδο: Σύμης
Ωρα 11.30
Α.Ο. Σύμης - Ατρόμητος Διμ.
Διαιτητές: Φουκαράς - Ασημακόπουλος - Χατζηπέτρος
Παρατηρητής: Γιανναράκης
Γήπεδο: Ε.Α.Κ. Ρόδου
Ωρα 15.00
Γ.Σ. Διαγόρας - Πετρώνας
Διαιτητές: Σιδηρόπουλος Σ. - Κατταβενός - Γιοβάνι
Παρατηρητής: Παυλούς Σ.
• Α.Σ. Τήλου - Αγ. Ισίδωρος, παραιτήθηκε ο Αγ. Ισίδωρος
• Δήμητρα Δαμ. - Αλθαιμένης, αποβλήθηκε ο Αλθαιμένης.

Γ' ΟΜΙΛΟΣ ΝΗΣΩΝ
13η αγωνιστική
Σάββατο 22/2/2003
Γήπεδο: Πάτμου
Ωρα 12.00 Ξάνθος - Α.Σ.Ε. Λέρου
Διαιτητές: Μαυρουδής - Λουρμπέας - Μαχαίρας
Παρατηρητής: Μελιανός
Κυριακή 23/2/2003
Γήπεδο: Βαθύ
Ωρα 15.00 Ολυμπιακός Καλ. - Α.Ο. Λειψοί
Διαιτητές: Γιαλλούρης - Κάκκιας - Πλάτσης
Παρατηρητής: Γιαννικουρής
• Αναγέννηση Ασφ. - Ποσειδών Καλ., αποβλήθηκε ο Ποσειδών
• ΠΑΟ Κω - ΑΟ Βαθύ, αποβλήθηκε το Βαθύ.



Ο Μιχάλης Φραγκίνης θα σφυρίξει στο παιχνίδι Αρη Αρχαγγέλου - Α.Ε. Λέρου

Πανελλήνιο Πρωτάθλημα Ανωμάλου Δρόμου

Με την πεποίθηση ότι για μιά ακόμη φορά θα στεφθεί από οργανωτική και αγωνιστική επιτυχία ολοκληρώνονται οι προετοιμασίες στο Ναύπλιο για την πραγματοποίηση την Κυριακή (23/2) στον Καραθώνα του Πανελλήνιου Πρωταθλήματος Ανωμάλου Δρόμου.

Μεταξύ των συμμετασχόντων ξεχωρίζουν οι παρουσίες των Παναγιώτη Χαραμή, Νότη Παπούλια, Αντώνη Παπαντώνη, Λάμπρου Ζάραγκα, Νίκου Πολιά, Παύλου Φαρούγγια και πολλών άλλων. Στις γυναίκες θα μετάσχουν η Μαρία Τσίρμπα, η Μαρία Πολύζου, η Χρύσα Ιακώβου, η Μαρία Πρωτόπαππα, η Καρολίνα Σκούρτη και άλλες γνωστές Ελληνίδες αθλήτριες.

Η Βασδέκη μετέχει σήμερα στο μίτινγκ του Μπέρμιγχαμ

Με στόχο να πιάσει το όριο στο τριπλούν για το παγκόσμιο πρωτάθλημα του Μπέρμιγχαμ (14-16/3) η Ολγα Βασδέκη μετέχει σήμερα στο διεθνές μίτινγκ που διοργανώνει στο ίδιο στάδιο η βρεττανική ομοσπονδία. Στο μίτινγκ θα συμμετάσχει και ο Γιώργος Σκαφιδάς στα 800μ.

Στο μεταξύ πολύ πιθανή θεωρείται η συμμετοχή σε διεθνή μίτινγκ των επόμενων ημερών (Λιεβέν και Καρλσρούη) των Φλώρας Ρεντούμη, Μαρίας Τσίρμπα, Κωνσταντίνας Εφεντάκη και Μαρίνας Βασαρμίδου.

Κεντέρης και θάνου στη Νότια Αφρική

Στο Γιοχάνεσμπουργκ συνεχίζουν την προετοιμασία τους οι Ελληνες Ολυμπιονίκες, Κώστας Κεντέρης και Κατερίνα Θάνου. Οι αθλητές του Χρήστου Τζέκου θα πραγματοποιήσουν στη Νότια Αφρική ολιγοήμερη προετοιμασία και στη συνέχεια θα επιστρέψουν στη χώρα μας.

Σε επέμβαση θα υποβληθεί η Πατσού

Ατυχη στάθηκε η Φρόσω Πατσού η οποία την Παρασκευή θα υποβληθεί σε χειρουργική επέμβαση (καθαρισμός αχιλλείου τένοντα) από τον γιατρό Μιχάλη Αβερκίου, Η σπρίντερ του Πανελληνίου εξαιτίας του τραυματισμού της αναμένεται να μείνει αρκετό καιρό εκτός στίβου.

Η αποστολή Σερβίας και Μαυροβουνίου για το Βαλκανικό Πρωτάθλημα Κλειστού

Με αρκετούς γνωστούς αλλά και νέους αθλητές θα αποτελείται η αποστολή της Σερβίας και Μαυροβουνίου για το Βαλκανικό Πρωτάθλημα Κλειστού Στίβου το οποίο θα διεξαχθεί στις 4 Μαρτίου στο στάδιο της Παιανίας. Επικεφαλής της αποστολής θα είναι οι Ντράγκαν Πέριτς (σφαιροβολία), Ντράγκουιν Τόπιτς (ύψος) και Μίροσλαβ Νοβάκοβιτς (60μ. εμπόδια).

Στην Αθήνα επίσης θα έλθουν και οι: Μίρκο Γιάνκοβιτς, Ιγκόρ Σεγκεντίσνκι , Μίλος Βούκοβιτς, Σρένταν Στάνιτς, Κόστα Ράντιτς, Ιγκόρ Σάρτσεβιτς, Μίλαν Γιοτάνοβιτς, Μιριάνα Λίσιτσα, Μιριάνα Πλάζινιτς, Ανα Στάνκοβιτς

Τιμωρίες ποδοσφαιριστών

Στον ποδοσφαιριστή του Κλεάνθη **Καραγιάννη Κ.** ποινή μιάς (1) αγωνιστικής.

Στον ποδοσφαιριστή του Αγίου Γεωργίου **Σκυλαράκη Σ.** ποινή μιάς (1) αγωνιστικής.

Στον ποδοσφαιριστή του Αστέρα Παστίδας (παιδικό) **Καρδούλια Γ.** ποινή τεσσάρων (4) αγωνιστικών.

Στον ποδοσφαιριστή της Αναγέννησης Ν. Ρόδου **Αγγελή Μ.** ποινή μιάς (1) αγωνιστικής.

Στον ποδοσφαιριστή του Καλυμνιακού **Κασσάρα Θ.** ποινή δύο (2) αγωνιστικών.

Στον ποδοσφαιριστή της ΑΕ Λέρου **Ηλία Α.** ποινή μιάς (1) αγωνιστικής.

Στον ποδοσφαιριστή Αναγέννησης Εμπ. **Πεζουβανάκη Κ.** ποινή μιάς (1) αγωνιστικής.

Στον ποδοσφαιριστή της Ασπίδας Απολ. **Σκουλούδη Κ.** ποινή μιάς (1) αγωνιστικής.

Στον ποδοσφαιριστή του Διαγόρα Βατ. **Κουλουμπράκη Μ.** ποινή πέντε (5) αγωνιστικών.

Στον ποδοσφαιριστή του Διαγόρα Βατ. **Καράμπη Γ.** ποινή τεσσάρων (4) αγωνιστικών.

Στον ποδοσφαιριστή της Δήμητρας Δαμ. **Χειμωνέτο** ποινή μιάς (1) αγωνιστικής.

Στον ποδοσφαιριστή του Δωριέα **Νουρεδίν Χ.** ποινή μιάς (1) αγωνιστικής.

Στον ποδοσφαιριστή της ΑΕ Μεσαναγρού **Παπανδρέου Ε.** ποινή μιάς (1) αγωνιστικής.

ΟΜΙΛΩΝΤΑΣ ΕΠΙ ΕΠΕΡΩΤΗΣΕΩΣ

ΠΛΗΡΗΣ Η ΕΓΚΑΤΑΛΕΙΨΗ ΤΩΝ ΝΗΣΙΩΝ επισημαίνει ο κ. Αρ. Παυλίδης



«Μας ντροπιάζετε με το λιμάνι της Ακαντιάς»

Ο Βουλευτής Α. Παυλίδης κατά την ανάπτυξη Επερωτήσεως προς τους Υπουργούς Εμπορικής Ναυτιλίας και Αιγαίου για την κατάσταση της ακτοπλοΐας και των λιμενικών εγκαταστάσεων στα νησιά ετόνισε τα παρακάτω, όπως αναφέρεται σε ανακοίνωση του πολιτικού γραφείου του.

«**1. Ακτοπλοΐα** : Για μια ακόμη φορά επαναλαμβάνω την καταγγελία περί πρόωρης άρσης του «cambotage». Παρά την έναρξη ισχύος του Ν. 2932/2001, που επιπόλαια ο τότε ΥΕΝ υπεστήριξε στη Βουλή, η Ευρωπαϊκή Ένωση είναι σαφέστατη : άρση 1-1-2004, όπως επί ημερών μου ως υπουργού εξησφαλίσθη. Τούτο σημαίνει ότι η σύγχυση μεταξύ των ακτοπλοϊκών εταιρειών συνεχίζεται, ουδέν μέτρο για τη στήριξη των λεγομένων «Λαϊκής Βάσης» π.χ. ΔΑΝΕ λαμβάνεται ενώ ο κίνδυνος να περιέλθουν λόγω χρεοκοπίας εις χείρας μη «επιθυμητάς» είναι πλέον ορατός.

Τα μόνα μέτρα που ο υπουργός Ναυτιλίας έλαβε είναι :

- Αύξηση ναύλων μέχρι 20%.
- Επιβολή επίναυλου, επί του παρόντος, 3% στην τιμή των εισιτηρίων.
- Εκτίναξη της επιδότησης των «άγονων γραμμών» - τα 2/3 του Αιγαίου τα εκηρύξατε ζώνη «άγονο» - στα 13 δις το 2000 και σχεδόν μηδενικής κατά τη θητεία μου στο ΥΕΝ αλλά και με πλήρη, τότε, εξυπηρέτηση όλων των νησιωτών.
- Κατάργηση ελέγχων των επί των πλοίων παρεχομένων υπηρεσιών. Το θέρος, κυρίως, συνθήκες όπως αυτές των παλαιού τύπου προσφυγικών καταυλισμών. «Ο ένας δηλαδή επάνω στον άλλο» με ότι αυτό συνεπάγεται για τη ... διαφήμιση της χώρας μας και κυρίως της νησιωτικής Ελλάδας.

2. Λιμενικές εγκαταστάσεις : Κυβερνάτε 20 χρόνια την Ελλάδα και δεν καταφέρατε να ολοκληρώσετε ούτε ένα λιμενικό έργο τουλάχιστον στα Δωδεκάνησα. Η ίδια διαπίστωση σχεδόν σ' όλο το Αιγαίο. Αναφέρω, για να σας παρακινήσω να ασχοληθείτε επί της προοπτικής της νέας Τουριστικής περιόδου με τη βελτίωση των υπηρεσιών στα λιμάνια, ότι στη Ρόδο, στην Κω, στην Πάτμο όπου πέραν των πλοίων της Ακτοπλοΐας προσεγγίζουν και κρουαζιερόπλοια, είναι επιβεβλημένη η ενίσχυση των Λιμενικών Αρχών και η επιτήρηση της λειτουργίας των Λιμενικών Ταμείων που προήλθαν από την ακατανόητη διάλυση του Λιμενικού Ταμείου Δωδεκανήσου.

Ανάγκη αδήριτος να ληφθεί απόφαση για την αποπεράτωση των έργων έστω και της Α' φάσεως του λιμένος Ακαντιάς Ρόδου. Μας ντροπιάζετε και μας δυσφημείτε αφήνοντας τη «Μόστρα» του νησιού μας στο χάλι που είναι σήμερα.

Το λιμανάκι στο Πλημμύρι που το εκάμαμε προκειμένου να αποτελέσει σημείο συνδέσεως με τη Βόρεια Κάρπαθο (Πλημμύρι - Διαφάνι) αφέθηκε στη μοίρα του.

Η Κάσος με το λιμάνι φάντασμα κινδυνεύει να μείνει τελείως αλίμενος αν δεν επεκταθεί ο προστατευτικός μώλος. Άλλως το «ελαφρύ τύπου» μουράγιο θα το πάρει πάλι η θάλασσα.

Το Φοινίκι Καρπάθου, έργο ασημάντου κόστους εγκατελείφθη.

Το λιμενικό έργο Καλύμνου καρκινοβατεί. Με το ρυθμό που προχωρεί εκτιμάται ολοκλήρωση το ... 2010 !

Οι επεμβάσεις στην Κω (διαπλάτυνση οδού κατά μήκος παραλίας Κάστρου, ενίσχυση «σκάλας» υδροπτερύγων κ.α.) εξαγγέλλονται αλλά δεν πραγματοποιούνται.

Παρόμοια ισχύουν στα περισσότερα νησιά του νομού μας, π.χ. Λέρο, Πάτμο, Αστυπάλαια, Σύμη, Καστελλόριζο και τα οποία ευρίσκονται σε κατάσταση απαράδεκτη παρά το γεγονός ότι οι Κοινοτικές ενισχύσεις για λιμενικά έργα υπήρξαν πλουσιοπάροχες αλλά δεν κατάφερε η Κυβέρνησή σας να τις απορροφήσει.

Εντάσσω την παραπάνω κριτική μου στο πλαίσιο της γενικότερης κριτικής για την έλλειψη ενδιαφέροντος για τη Νησιωτική Ελλάδα που προπάντων εκφράζεται με την απουσία «Ολοκληρωμένης Νησιωτικής Πολιτικής» την οποία δεν είχατε ούτε τη στοιχειώδη πρόνοια να εντάξετε στις «προτεραιότητες» της Ελληνικής Προεδρίας της Ευρωπαϊκής Ένωσης».

Ο κ. Παυλίδης μετά το τέλος της συζητήσεως της Επερωτήσεως ανεχώρησε για το Παρίσι προκειμένου να μετάσχει στις εργασίες της Επιτροπής Περιβάλλοντος του Συμβουλίου της Ευρώπης κατά τις οποίες συζητείται το θέμα της προτάσεως για λήψη μέτρων προστασίας του θαλάσσιου περιβάλλοντος λόγω ναυαγίων πετρελαιοφόρων. Το ζήτημα ενδιαφέρει ιδιαίτερα την Ελλάδα, δεδομένου του ότι ανεφύη λόγω του ναυαγίου του δεξαμενοπλοίου «Prestige» και έχει άμεσο αντίκτυπο στην Ελληνική Ναυτιλία.

Ο κ. Παυλίδης επιστρέφει αύριο την Ελλάδα και το Σαββατοκύριακο θα περιοδεύσει σε κοινότητες της Ρόδου.

Ο κ. ΗΛΙΑΣ ΦΡΑΓΚΑΚΗΣ ΝΕΟΣ ΚΑΛΛΙΤΕΧΝΙΚΟΣ ΔΙΕΥΘΥΝΤΗΣ

Σύμφωνα με απόφαση του Υπουργού Πολιτισμού κ. Ευάγγελου Βενιζέλου, προσλαμβάνεται για την θέση του Καλλιτεχνικού Διευθυντή του ΔΗ.ΠΕ.ΘΕ Ρόδου για την τριετία 2003-2005, ο κ. Ηλίας Κ. Φραγκάκης, σκηνοθέτης.

Με την απόφαση του αυτή ο Υπουργός επικυρώνει την ομόφωνη εισήγηση του Δ.Σ. του ΔΗ.ΠΕ.ΘΕ Ρόδου στις 12/02/2003, για την οποίαν είχε γράψει η «δ».

Ο κ. Ηλίας Φραγκάκης γεννήθηκε στην Αθήνα το 1963.

Σπούδασε -Μουσική στο Ελληνικό Ωδείο, Κοινωνιολογία στη Φιλοσοσοφική σχολή του Πανεπιστημίου Σόφιας, Πολιτικές Επιστήμες και Δημόσια Διοίκηση στο Πανεπιστήμιο Αθηνών, Σκηνοθεσία Κινηματογράφου στην Ανώτατη Ακαδημία Κινηματογράφου της Σόφιας και στη Σχολή Σταυράκου, Σκηνοθεσία Θεάτρου στη R.A.D.A (Λονδίνο).

Θήτευσε δίπλα σε σημαντικούς δασκάλους όπως ο Μίνως Βολανάκης, ο Sergei Beliakovic και ο Lee Breuer των Mabu Mines.

Εχει σκηνοθετήσει στο θέατρο (Εθνικό, επιχορηγούμενο και ελεύθερο), στον κινηματογράφο και την τηλεόραση.

Στην Αγγλία εργάσθηκε 2 χρόνια σαν σκηνοθέτης τηλεόρασης και θεάτρου.

Εχει εμφανισθεί σαν ηθοποιός σε θεατρικά έργα (ενδεικτικά: Το έπος του βασιλιά Υμπύ, Θάψτε τους νεκρούς, Ορέστης του Ευριπίδη και Ορέστης του Γ. Ρίτσου, Λεύτερο Ζευγάρι κλπ.) και στην τηλεόραση (ενδεικτικά: Ερωτικές ιστορίες - ΕΤ2).

Εγραψε τη μουσική στο θεατρικό έργο Θάψτε τους νεκρούς.

Εχει μεταφράσει θεατρικά έργα του αρχαίου και του διεθνούς ρεπερτορίου.

Εχει γράψει δύο θεατρικά έργα καθώς και σενάρια για τον κινηματογράφο και την τηλεόραση.

ΝΤΕΤΕΚΤΙΒΣ
Συντηρούμε Ασπάνομικές Ασφάλειες
ΑΝΑΛΑΜΒΑΝΟΥΜΕ
Υποθέσεις ανηλίκων, οικογενειακές προσωπικές κ.τ.λ.
ΔΙΑΘΕΤΟΥΜΕ ΤΑ ΠΛΕΟΝ ΣΥΓΧΡΟΝΑ ΟΠΤΙΚΟΑΚΟΥΣΤΙΚΑ ΣΥΣΤΗΜΑΤΑ
100% ΕΧΕΜΥΘΕΙΑ
ΡΟΜΠΣ 22 - ΡΟΔΙΝΙ • ΤΗΛ. 6241 0 68985
Κιν. 694 6997967

ΙΝΣΤΙΤΟΥΤΟ ΚΑΤΑΝΑΛΩΤΩΝ ΙΝΚΑ ΡΟΔΟΥ
Επιθυμούμε να ενημέρωσουμε τους φίλους καταναλωτές ότι το γραφείο μας τίθεται στην διάθεσή σας για θέματα καταναλωτικά που σας προβληματίζουν.
Λειτουργεί καθημερινά από τις 9π.μ. - 12.30 μ.μ. εκτός Σαββάτου - Κυριακής.
Τηλ. επικ. 22410 55955 - 36611 π.μ. & 43822 μ.μ. - Φάξ 23787.
Email kazinka@otenet.gr

ΛΕΙΤΟΥΡΓΕΙ ΜΕ ΕΠΙΤΥΧΙΑ

ΚΕΝΤΡΟ ΠΛΗΡΟΦΟΡΗΣΗΣ Νέων στο Δήμο Πεταλούδων

Τρεις διαγωνισμοί ποικίλων θεμάτων



Από το Δήμο Πεταλούδων εκδόθηκε η ακόλουθη ενημερωτική ανακοίνωση :

Κοντά στους νέους της ευρύτερης περιοχής του Δήμου Πεταλούδων και όχι μόνο, εκπληρώνοντας με τον καλύτερο δυνατό τρόπο τους σκοπούς της δημιουργίας του, βρίσκεται το Κέντρο Πληροφόρησης Νέων (ΚΠΝ) του Δήμου Πεταλούδων, παρέχοντας πληροφόρηση και στήριξη σχετικά με επαγγελματικά, εκπαιδευτικά προγράμματα και οτιδήποτε αφορά τους νέους αλλά και κάθε άλλον ενδιαφερόμενο. Παράλληλα δίνεται η δυνατότητα χρήσης του διαδικτύου για την πληρέστερη ενημέρωση αλλά και ψυχαγωγία τους.

Δεν είναι τυχαίο λοιπόν το γεγονός ότι στους 4 μόλις μήνες της λειτουργίας του έχει δεχθεί περισσότερες από 800 επισκέψεις νέων για επιχειρηματική πληροφόρηση, θέματα απασχόλησης, μαθήματα υπολογιστών και πλήθος άλλων δραστηριοτήτων. Έχει επίσης εξυπηρετήσει 200 και πλέον παιδιά στις σχολικές τους εργασίες.

Στο πλαίσιο λοιπών αυτών των πολυπληθών δραστηριοτήτων του, το ΚΠΝ του Δήμου Πεταλούδων σε συνεργασία με το Γραφείο Προγραμματισμού, ενημερώνει τους νέους και τους μαθητές της περιοχής, αλλά και όλου του νησιού της Ρόδου, για τη διεξαγωγή τριών διαγωνισμών ποικίλων θεμάτων και αντικειμένου, τους επόμενους τρεις μήνες.

Πρόκειται για τους διαγωνισμούς :

- «Διαγωνισμός αφίσας με θέμα Ρατσισμός και Ξενοφοβία Δράση - Αντίδραση»
- «Ευρωπαϊκός Διαγωνισμός για Νέους Επιστήμονες έτους 2003»
- «Σχολικός διαγωνισμός με θέμα το περιβάλλον στο πλαίσιο της Πράσινης Εβδομάδας 2003»

Αναλυτικότερα, σε αυτή τη φάση, θα αναφερθούμε στον πρώτο διαγωνισμό ο οποίος έχει καταληκτική ημερομηνία την 28η Φεβρουαρίου 2003.

- Θέμα : «Διαγωνισμός αφίσας με θέμα Ρατσισμός και Ξενοφοβία Δράση - Αντίδραση»

Το Κέντρο Πληροφόρησης, λοιπόν, του Δήμου Πεταλούδων καλεί τους νέους δημιουργούς οι οποίοι δεν έχουν συμπληρώσει το 30ο έτος της ηλικίας τους να συμμετάσχουν στο διαγωνισμό αφίσας με θέμα : «Ρατσισμός και Ξενοφοβία» που διοργανώνει η Γενική Γραμματεία Νέας Γενιάς (Γ.Γ.Ν.Γ.) και ο Διεθνής Οργανισμός Μετανάστευσης (Δ.Ο.Μ.).

Η αφίσα που θα βραβευθεί ως καλύτερη θα χρησιμοποιηθεί από τη Γ.Γ.Ν.Γ. και τον Δ.Ο.Μ. στην εκστρατεία που θα οργανώσουν κατά του Ρατσισμού και της Ξενοφοβίας, η οποία προγραμματίζεται να ξεκινήσει στις αρχές του 2003.

Η αφίσα θα πρέπει να περιλαμβάνει ένα σύντομο μήνυμα, το οποίο θα αποτελέσει το κεντρικό σύνθημα της εκστρατείας της Γ.Γ.Ν.Γ. και του Δ.Ο.Μ.

Η αφίσα θα χρησιμοποιηθεί από τη Γ.Γ.Ν.Γ. και τον Δ.Ο.Μ. για την εκστρατεία που θα οργανώσουν κατά του Ρατσισμού και της Ξενοφοβίας.

Η μακέτα της αφίσας μπορεί να χρησιμοποιηθεί στην Ελλάδα και στο εξωτερικό για αόριστη χρονική διάρκεια σε καταλόγους, σε πολύπτυχα, στο διαδίκτυο, στην τηλεόραση, σε διαφημιστικό και έντυπο υλικό.

Οι προτάσεις θα υποβληθούν σε τρεις μακέτες, μέγιστου μεγέθους Α4 : σε τετραχρωμία, δίχρωμία, Ν/Β (ασπρόμαυρο).

Μετά το πέρας του διαγωνισμού θα πραγματοποιηθεί ειδική εκδήλωση για τη βράβευση των συμμετεχόντων που θα περιλαμβάνει :

- Έκθεση των καλύτερων αφισών.
- Απονομή στον 1ο νικητή χρηματικού επάθλου 1.500 ευρώ.
- Απονομή στον 2ο νικητή χρηματικού επάθλου 1.000 ευρώ.
- Απονομή στον 3ο νικητή χρηματικού επάθλου 500 ευρώ.
- Απονομή στους 10 πρώτους νικητές συμβολικών δώρων.
- Απονομή σε όλους τους συμμετέχοντες αναμνηστικών διπλωμάτων.

Οι αιτήσεις για τη συμμετοχή στο διαγωνισμό γίνονται δεκτές μέχρι 28 Φεβρουαρίου 2003.

Για περισσότερες πληροφορίες :

- Γραφείο Προγραμματισμού Δήμου Πεταλούδων
  κ. Χατζηδάκη Γαβριήλ
  Λ. Ελευθερίας 51, Κρεμαστή
  Τηλ. : 22410 91998
  email : propet1@otenet.gr
- Κέντρο Πληροφόρησης Νέων Κρεμαστής
  κ. Κυπριώτη Δημήτρη
  Λ. Ελευθερίας & Καλλιπάτειρας, Κρεμαστή
  email : kpnpet@yahoo.gr

ΘΩΡΑΚΙΖΕΤΑΙ Η Ε.Ε. για τους λαθρομετανάστες

Φόβοι για κύματα προσφύγων από το Ιράκ



Οι βόμβες του πλανητάρχη, σε περίπτωση πολέμου με το Ιράκ, τρομάζουν τους Ευρωπαίους ηγέτες, διότι, εκτός από τις οικονομικές επιπτώσεις στα κράτη - μέλη της Ε.Ε., σηματοδοτείται και η αύξηση της λαθρομετανάστευσης, καθώς χιλιάδες πρόσφυγες μέσω Τουρκίας, θα προσπαθήσουν να περάσουν στη «γηραιά ήπειρο».

Ηδη, όπως ανακοίνωσε σε συνέντευξη Τύπου ο υπουργός Δημόσιας Τάξης, γίνεται μεγάλη προετοιμασία από τον ΟΗΕ για τους πρόσφυγες που θα υπάρξουν σε περίπτωση πολεμικής σύρραξης στο Ιράκ. «Γίνονται προετοιμασίες και η κύρια χώρα αναφοράς σε ό,τι αφορά αυτήν την προετοιμασία είναι η Τουρκία. Για ακριβώς αυτό το λόγο θα δώσουμε ιδιαίτερη βαρύτητα στη συνεργασία με την Τουρκία, εν όψει αυτών των εξελίξεων» ανάφερε ο κ. Χρυσοχοΐδης. Ταυτόχρονα αποκάλυψε ότι η Ευρωπαϊκή Επιτροπή προετοιμάζεται να χρηματοδοτήσει κάποιες μη κυβερνητικές οργανώσεις προκειμένου να δημιουργήσουν υποδομές στην Τουρκία και σε άλλες γειτονικές χώρες όπως το Ιράν, ώστε να υποδεχθούν τα κύματα των προσφύγων που θα προέλθουν από τη σύρραξη.

Σε ερώτηση αν η Ελλάδα έχει τη δυνατότητα για την υποδοχή και άλλων λαθρομεταναστών, ο κ. Χρυσοχοΐδης ήταν κατηγορηματικός καθώς ανέφερε ότι η χώρα μας βρίσκεται σε οριακό σημείο.«Δεν υπάρχει δυνατότητα ένταξης και άλλων μεταναστών, διότι είναι προφανές ότι θα δημιουργηθούν ακραία κοινωνικά προβλήματα και βεβαίως μέσα από αυτά τα ακραία κοινωνικά προβλήματα αναπτύσσονται και οι ακραίες φωνές, οι ρατσιστικές, οι ακροδεξιές. Και μέσα σε αυτά τα ακραία κοινωνικά προβλήματα επωάζεται το αυγό του φιδιού» τόνισε ο πολιτικός προϊστάμενος της ΕΛΑΣ.

Επιπλέον, όπως ανακοίνωσε ο υπουργός Δημόσιας Τάξης, για την αντιμετώπιση της λαθρομετανάστευσης δημιουργείται από τα κράτη - μέλη Κοινός φορέας (Common Unit) φύλαξης και επιτήρησης των εξωτερικών συνόρων της Ε.Ε. Ακόμη όμως δεν έχει αποσαφηνιστεί ο τρόπος λειτουργίας του. Αυτό θα επιτευχθεί τους επόμενους μήνες μέσω πιλοτικών προγραμμάτων που αποτελούν το πρόπλασμα του ενιαίου φορέα.

Ο Κοινός Φορέας, σύμφωνα με τον κ. Χρυσοχοΐδη, θα έχει επιχειρησιακό χαρακτήρα, θα αποτελείται από αξιωματικούς και ειδικούς στα ζητήματα της φύλαξης και διαχείρισης των συνόρων. Το κόστος για τη δημιουργία του κοινού φορέα, δεν έχει ακόμη υπολογιστεί καθώς βρίσκεται στο στάδιο της μελέτης. Η οικονομική κάλυψη των ευρωσυνοριοφυλάκων θα είναι κοινή από όλες τις χώρες - μέλη και η κατανομή των βαρών θα είναι δίκαιη. «Οι χώρες που έχουν σύνορα θα αναλάβουν πρόσθετες ευθύνες. Γι' αυτό άλλωστε και εμείς θέτουμε το ζήτημα της δίκαιης κατανομής των βαρών. Εμείς ως χώρα έχουμε ζητήσει και νομίζω ότι είναι στην τελική φάση να πάρουμε το Κέντρο Διαχείρισης Θαλάσσιων Συνόρων, μιάς και έχουμε περάσει το πρόβλημα, όπως ξέρετε, του Αιγαίου Πελάγους, έτσι ώστε να υπάρξει μια άμεση αντιμετώπιση σε επίπεδο διαχειριστικό και επιχειρησιακό του προβλήματος αυτού» υπογράμμισε ο υπουργός Δημόσιας Τάξης. Ο κ. Χρυσοχοΐδης τόνισε ότι το Σώμα των συνοριακών φυλάκων της χώρας μας και των άλλων χωρών της Ενωσης θα αποκτήσουν ενιαίες υποδομές, ενιαία εκπαίδευση, ενιαίο τρόπο αντίδρασης.

Συγχρόνως, τα μέλη της Ευρωπαϊκής Επιτροπής μελετούν τους τρόπους καταπολέμησης της λαθρομετανάστευσης στις ίδιες τις τρίτες χώρες προέλευσης των προσφύγων. Πρώτο ουσιαστικό βήμα είναι το δίκτυο των αξιωματικών συνδέσμων των χωρών - μελών, που θα αναπτυχθούν πιλοτικά στα Δυτικά Βαλκάνια, ενώ επιθυμούν το πρόγραμμα να επεκταθεί και στην Τουρκία, που αποτελεί το προπύργιο της διακίνησης μεταναστών.

Επίσης, θα επιχειρηθεί ανάπτυξη των εξωτερικών σχέσεων της Ενωσης με τρίτες χώρες ή περιοχές όπως Βαλκάνια, Ανατολική Ευρώπη, Τουρκία, ώστε να γίνεται από κοινού ο έλεγχος των νομίμων μεταναστευτικών ροών. Η Ευρωπαϊκή Ενωση, όπως ανέφερε ο κ. Χρυσοχοΐδης, θα παρέχει κάθε βοήθεια ανάπτυξης στις χώρες αυτές με σκοπό να εξαλειφθούν οι εγγενείς αιτίες της αστάθειας που δημιουργούν κοινωνικο-οικονομικά προβλήματα.

Κλείνοντας ο υπουργός Δημόσιας Τάξης, ανέφερε ότι μια από τις προτεραιότητες της Ελληνικής Προεδρίας είναι η καταπολέμηση του οργανωμένου εγκλήματος στα Δυτικά Βαλκάνια. Η αντιμετώπιση του φαινομένου δεν είναι αστυνομικό προνόμιο όπως υποστήριζαν οι εταίροι μας, ανέφερε ο κ. Χρυσοχοΐδης, αλλά χρειάζεται πολιτικά, οικονομικά και αναπτυξιακά προγράμματα που θα αμβύνουν τα κοινωνικά προβλήματα. Η ανεργία στα Δυτικά Βαλκάνια αποτελεί αυτή την στιγμή την κυριότερη απειλή για τη σταθερότητα της περιοχής. Μόνο στο Κόσοβο το 60% των νέων είναι άνεργοι και η εγκληματικότητα όλο και αυξάνεται. Το επόμενο διάστημα ο κ. Χρυσοχοΐδης θα επισκεφθεί όλες τις χώρες των Δυτικών Βαλκανίων και θα έχει ουσιαστικές επαφές με τους ηγέτες και τους ομολόγους του υπουργούς, με τους οποίους θα συζητήσει τις προτάσεις της Ευρωπαϊκής Ενωσης για την αντιμετώπιση του οργανωμένου εγκλήματος.

ΕΦΥΓΕ Ο ΓΙΩΡΓΟΣ ΜΑΥΡΟΘΑΛΑΣΣΙΤΗΣ

από το Κυλικείο του Πανεπιστημίου Αιγαίου

Μας έφαγαν οι πολυεθνικές εταιρείες

Ενας σωστός και αγαπητός, που για 3 και 1/2 (τρισήμισυ) χρόνια κράτησε με ήθος, τιμιότητα και αξιοπρέπεια το κυλικείο του Πανεπιστημίου Αιγαίου Ρόδου, ο Γιώργος Μαυροθαλασσίτης, φαγώθηκε από το νέο σύστημα των πολυεθνικών εταιρειών.

Ο Κυρ-Γιώργης, η γυναίκα του και τα παιδιά του ήτανε μία οικογένεια που αγαπηθήκανε από τα παιδιά (φοιτητές - φοιτήτριες της Πανεπιστημιακής Κοινότητας) και δημιουργήθηκε ένα περιβάλλον φιλικό, στενό, που ξέφευγε από τα τυπικά και αδιάφορα στέκια, που ζούνε όλοι στα φοιτητικά τους χρόνια. Ητανε πυρήνας αγάπης, φύλακας ο Κυρ-Γιώργης, πατέρας και καλός σύμβουλος. Πάντοτε πρόθυμος και εξυπηρετικός στους φοιτητές-φοιτήτριες και σε όσους πηγαίνανε στο κυλικείο. Καθάριζε τους γύρω χώρους και ήτανε άγρυπνος φύλακας και των γύρω χώρων του Πανεπιστημίου. Ο χώρος του κυλικείου ήτανε η στάση αγάπης όλων. Ηξερε τα παιδιά με τα ονόματά τους. Μπάρμπα -Γιώργη, θείε Γιώργο, άκουγες από όλους ανεξαιρέτως. Δίπλα η εκκλησία που 14 χρόνια ολόκληρα υπηρετώ. Αψογη η συνεργασία με τον Γιώργο Μαυροθαλασσίτη.

Ενα πρωϊνό τον βρήκα ανήσυχο και προβληματισμένο. Τι έχεις Κύρ-Γιώργο του λέω. Αστα παπά μου, μου παίρνουν το κυλικείο. Εγινε διαγωνισμός, πήρα μέρος που να τα καταφέρω εγώ με τους λύκους, που έχουνε αλυσίδες με κυλικεία. Χτυπήθηκε η τιμή τεράστια η διαφορά, που να πλησιάσει ο Κυρ-Γιώργης, που ήξερε να κερνά και να χαρίζει σε άπορα και με οικονομικά προβλήματα παιδιά. Ακουγες να λέει. Ας τα βρεί η ψυχή μας.

Οσες προσπάθειες και αν έγιναν δεν στάθηκαν ικανές να κρατηθεί ο Κυρ-Γιώργης εκεί. Κι ας άνοιξαν εστιατόρια, κυλικεία κοντά στα γήπεδα αθλήσεων, του εκεί Πανεπιστημίου.

Την Δευτέρα (17/2/2003), το κυλικείο θύμιζε όψη νεκροταφείου. Ο Γιώργος Μαυροθαλασσίτης υπερήφανος, πάντα με ψηλά το κεφάλι και φιλικός όπως πάντα εγκατέλειπε το γνώριμο χώρο του. Ξαφνικά και χωρίς καμμιά προειδοποίηση. Του έλεγαν αύριο μας το παραδίδεις. Φεύγεις από εδώ. Τελεία και παύλα. Η εικόνα ήταν απερίγραπτη. Το άδειαζε το κυλικείο κι άδειαζε ένας κόσμος που γέμιζε από παρηγοριά και χαρά. Οι 800 υπογραφές των φοιτητών δεν πιάστηκαν. Ομως μέσα μας άφησε κάτι πρωτόγνωρο, αυτή η ωραία μας συνεργασία. Οτι δεν χάθηκαν οι άνθρωποι στην εποχή μας.

Στην απρόσωπη κοινωνία μας η όαση αυτή του κυλικείου με τον Κυρ-Γιώργη και την οικογένεια του, θα μας μείνει αξέχαστη.

Το σύστημα της Νέας Εποχής και της Νέας Τάξης πραγμάτων επικίνδυνα μας χτυπά. Και πετάει στους δρόμους βιοπαλαιστές, αγωνιστές και ήρωες οικογενειάρχες. Μορφές σαν τον Κυρ-Γιώργη σπάνια θα ξαναγνωρίσουν αυτοί, που δεν ανεγνώρισαν την προσφορά και το έργο του. Ο Θεός μαζί σου Κυρ-Γιώργο.

Πρωτοπρεσβύτερος Κυριάκος, Μανέττας
Θεολόγος-Δάσκαλος.



ΣΤΕΓΑΣΤΙΚΑ ΣΕ ΙΔΙΩΤΕΣ από το Ταχ. Ταμιευτήριο



Στεγαστικά δάνεια σε ιδιώτες, με τους ίδιους, προνομιακούς, όρους που ισχύουν για τους δημόσιους υπαλλήλους, θα προσφέρει από τον Μάρτιο το Ταχυδρομικό Ταμιευτήριο, ενισχύοντας περαιτέρω την παρουσία του στον τραπεζικό χώρο και στοχεύοντας στην απόκτηση μεγαλύτερου κομματιού της αγοράς στεγαστικών δανείων.

Τα στεγαστικά δάνεια του Ταχυδρομικού Ταμιευτηρίου που μέχρι σήμερα απευθύνονταν μόνον σε υπαλλήλους του Δημοσίου και σε υπαλλήλους Νομικών Προσώπων Δημοσίου Δικαίου, θα είναι πλέον προσιτά και στους ιδιώτες.

Σήμερα το βασικό επιτόκιο του Τ.Τ. για στεγαστικά δάνεια βρίσκεται στο 5,25% κυμαινόμενο. Επίσης, για στεγαστικά δάνεια που αφορούν κατοίκους παραμεθόριων περιοχών το επιτόκιο βρίσκεται στο 4,74%, ενώ για την κάλυψη στεγαστικών αναγκών ατόμων με ειδικές ανάγκες το επιτόκιο βρίσκεται στο 4,25%. Επιπλέον, οι ταχυδρομικοί υπάλληλοι μπορούν να λάβουν δάνειο με προνομιακό επιτόκιο 3,95%.

Η τραπεζική πολιτική που θα ακολουθήσει το Τ.Τ. για τους ιδιώτες θα ανακοινωθεί τον επόμενο μήνα και θα εξαρτηθεί από τις αποφάσεις της ΕΚΤ και της Τράπεζας της Ελλάδας, όμως τα επιτόκια θα είναι σταθερά για ένα έως πέντε χρόνια αλλά και κυμαινόμενα θα είναι πολύ κοντά στα παραπάνω. Τα όρια των χορηγούμενων δανείων του Ταχυδρομικού Ταμιευτηρίου διαμορφώνονται ως εξής: Για τους άγαμους δικαιούχους το ανώτατο ύψος των χορηγούμενων στεγαστικών δανείων βρίσκεται στα 25 εκατομμύρια δραχμές, ενώ για τους έγγαμους δικαιούχος το ανώτατο όριο δανεισμού θα είναι τα 30 εκατομμύρια δραχμές.

Επιπλέον οι δικαιούχοι μπορούν να λαμβάνουν δάνεια μεγαλύτερα από τα προαναφερόμενα ποσά για βελτιώσεις των αγοραζομένων ή ανεγειρομένων κατοικιών, υπό την προϋπόθεση όμως ότι η εμπορική αξία του ακινήτου καλύπτει την αυξημένη χορήγηση.

Η δυνατότητα των ιδιωτών να λαμβάνουν δάνεια από το Ταχυδρομικό Ταμιευτήριο, με όρους πολύ ευνοϊκότερους από αυτούς που ισχύουν στην τραπεζική αγορά, ανακοινώθηκε χθες από την πρόεδρο του Τ.Τ. Ανδρονίκη Μπούμη και τον υπουργό Μεταφορών Χρ. Βερελή και θεωρείται μαζί με τα λαϊκά ομόλογα η κυβερνητική «ρελάνς» απέναντι στην αδιάλλακτη στάση των εμπορικών τραπεζών που επιμένουν να διατηρούν τα επιτόκια χορηγήσεων σε εξαιρετικά υψηλά επίπεδα, την ίδια ώρα που προσφέρουν μηδαμινές αποδόσεις για τις καταθέσεις.

Αλλωστε, η συνταγή της προσφοράς ανταγωνιστικών προϊόντων είναι δοκιμασμένη και επιτυχημένη για το Ταχυδρομικό Ταμιευτήριο, το οποίο σήμερα προσφέρει και το χαμηλότερο επιτόκιο 9% για τις πιστωτικές κάρτες VISA Classic και Visa Gold.

Οπως ανέφερε χθες η κ. Μπούμη, μέχρι στιγμής έχουν εκδοθεί 8.500 τέτοιες κάρτες και 1.200 electron VISA, για συναλλαγές μέσω ΑΤΜς, ενώ καθημερινώς γίνονται περίπου 300 έως 500 αιτήσεις για τη χορήγηση καρτών. Το επιτόκιο της κάρτας VISA είναι το χαμηλότερο που ισχύει στην αγορά, μόλις 9%, ενώ το Τ.Τ. δίνει και δυνατότητα μεταφοράς υπολοίπου άλλων καρτών με επιτόκιο 6% για το πρώτο εξάμηνο.

Η μετατροπή του Ταχυδρομικού Ταμιευτηρίου σε ανώνυμη εταιρεία επιτρέπει πλέον την παροχή ανταγωνιστικών τραπεζικών προϊόντων και ήδη έχει αναπτυχθεί ένα πλήρες μηχανογραφικό σύστημα και ένα σύστημα επικοινωνίας μέσω του Ιντερνετ και τα καταστήματα που θα υποστηρίζουν την παροχή στεγαστικών δανείων σε ιδιώτες.

Αναφερόμενος στην πορεία του Τ.Τ. αλλά και στις μελλοντικές του κινήσεις, ο κ. Βερελής, τόνισε πως το νέο θεσμικό πλαίσιο που διέπει πλέον τη λειτουργία του, το καθιστά ανταγωνιστικό στην τραπεζική αγορά, καθώς, σε συνεργασία με τα ΕΛΤΑ, διαθέτει ένα εκτεταμένο δίκτυο με πάνω από 1.000 σημεία, από τα οποία το κοινό μπορεί να έλθει σε επαφή με το Ταχυδρομικό Ταμιευτήριο.

Ο υπουργός χαρακτήρισε σωστή την απόφαση να μην πωληθεί ούτε να μπει στρατηγικός επενδυτής στο Ταχυδρομικό Ταμιευτήριο, το οποίο διατηρεί τον κοινωνικό του χαρακτήρα, ενώ παράλληλα βάζει φρένο στην τραπεζική αγορά με την αλόγιστη αύξηση των επιτοκίων.

Η πρόεδρος του Ταχυδρομικού Ταμιευτηρίου ανακοίνωσε επίσης ότι επίκειται ανταλλαγή μετοχών με τα ΕΛΤΑ, ότι ήδη λειτουργούν 50 ΑΤΜ σε όλη τη χώρα και σύντομα θα αυξηθούν, ενώ βρίσκεται σε εξέλιξη η διαδικασία αποτίμησης του Ταχυδρομικού Ταμιευτηρίου, ώστε να γίνει η αύξηση του μετοχικού κεφαλαίου, στην οποία θα συμμετάσχουν και ασφαλιστικά ταμεία.

Η κ. Μπούμη δήλωσε επίσης ότι επίκεινται προσλήψεις 250 ατόμων, αλλά μόνο 40 μπορούν να γίνουν άμεσα, καθώς οι υπόλοιπες θα πρέπει να γίνουν με τις διαδικασίες του ΑΣΕΠ.

Αναφερόμενη στα κέρδη του Ιδρύματος, η πρόεδρος τόνισε ότι με βάση τις εκτιμήσεις το 2002 η κερδοφορία ξεπέρασε τα 80 δισ., ενώ ενθαρρυντικά είναι τα πρώτα στοιχεία από το 2003.

ΧΟΡΗΓΙΕΣ

«Πριν κλάψουμε από συγκίνηση και χαρά που θα δούμε μετάλλια, θα πρέπει να έχουμε βοηθήσει ουσιαστικά» τόνισε ο Χρ. Βερελής αναφερόμενος στην πρωτοβουλία του Ταχυδρομικού Ταμιευτηρίου να αναλάβει την επιχορήγηση τριών αθλητών και την προετοιμασία τους εν όψει των Ολυμπιακών Αγώνων.

Πρόκειται για τους Ελένη Νικολακοπούλου από την Ενωση Αγρινίου, που θα μετέχει στο αγώνισμα των 3.000 μέτρων, Παύλο Φαρούγγια, από τον Σύλλογο της Κέρκυρας με επιτυχίες στο αγώνισμα των 600 μ. και Κωνσταντίνο Θάνου, Ολυμπιονίκη στο άθλημα της πάλης. Το ίδρυμα θα διαθέσει για τη χορηγία των αθλητών συνολικά μέχρι το 2004 το ποσό των 142.450 ευρώ.

ΡΟΔΙΤΙΚΟ-ΤΟΥΡΚΙΚΗ συναυλία στην Αλικαρνασό

Από το Γενικό Προξενείο της Τουρκίας εκδόθηκε η ακόλουθη ανακοίνωση :

«Η Ροδίτισσα Καλλιτέχνιδα Πιάνου Μεμνουνέ ΚΙΑΖΗΜ και η Μέζζο Σοπράνο Τζίνα ΡΑΝΖΟ σε συνεργασία του Γενικού μας Προξενείου με το Δήμο Μπόντρουμ πραγματοποίησαν την 15η Φεβρουαρίου 2003 μία Συναυλία.

Τη συναυλία η οποία είχε μεγάλη επιτυχία παρακολούθησαν πάνω από 400 άτομα και συγκέντρωσε το θαυμασμό των παρισταμένων.

Η Συναυλία είχε σκοπό την ενδυνάμωση των σχέσεων φιλίας μεταξύ Τούρκων και Ελλήνων των δύο ακτών. Σχετικά με τη Συναυλία οι εφημερίδες Χουρριέτ και Πόστα σε εθνικό επίπεδο δημοσίευσαν σχετικά ρεπορτάζ. Επίσης η Τηλεόραση Ωμέγα TV όπου κάλυψε τη συναυλία αναμετάδωσε την εκδήλωση στο Ροδιακό Λαό.

Η συνέχεια της Συναυλίας με την πρωτοβουλία του Διεθνούς Συλλόγου Δωδεκανήσου σε συνεργασία με το Γενικό μας Προξενείο θα πραγματοποιηθεί τη Δευτέρα 24 Φεβρουαρίου 2003 στις 8:00 μ.μ. στο Εθνικό θέατρο.

Τα έσοδα της συναυλίας της οποίας η τιμή εισιτηρίου είναι 10 ευρώ θα διατεθούν για τις ανάγκες του ιδρύματος ΕΛΠΙΔΑ».

ΒΙΟΜΗΧΑΝΙΑ ΜΩΣΑΪΚΩΝ
ΠΛΑΚΕΣ ΠΕΖΟΔΡΟΜΙΟΥ
«ΠΛΑΚΑΓΕ»
ΕΜΠΟΡΙΑ
ΕΙΔΩΝ ΥΓΙΕΙΝΗΣ
- ΠΛΑΚΙΔΙΩΝ
ΑΞΕΣΟΥΑΡ ΜΠΑΝΙΟΥ
- ΥΔΡΟΜΑΣΑΖ
ΛΙΝΔΟΥ 136 - ΤΗΛ. 62688 - 63604,
Τ.Θ. 206 FAX: 62729 - TLX: 292594
GE AR - 85100 ΡΟΔΟΣ

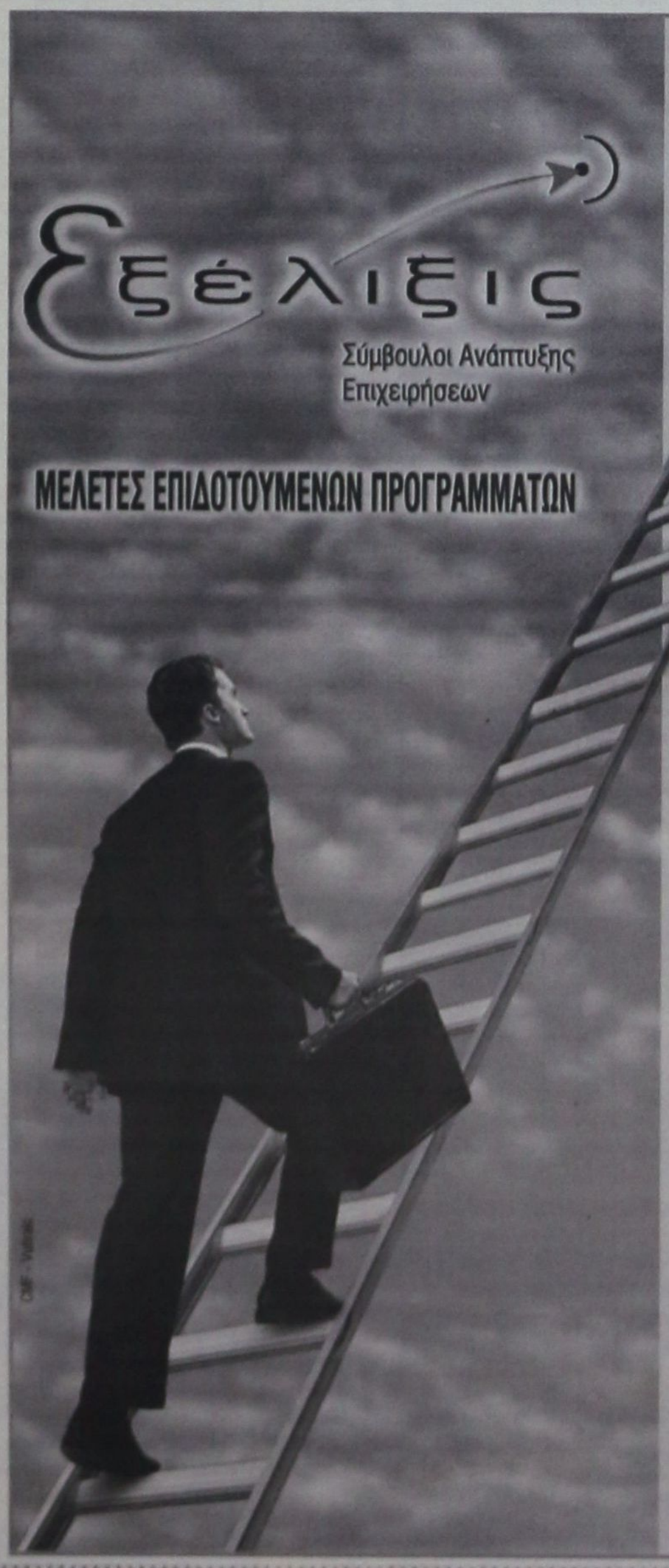

ΕΚΜΕΤΑΛΛΕΥΤΕΙΤΕ
ΤΙΣ ΕΠΕΝΔΥΤΙΚΕΣ ΕΥΚΑΙΡΙΕΣ
ΓΙΑ ΤΗΝ ΑΝΑΠΤΥΞΗ
ΤΗΣ ΕΠΙΧΕΙΡΗΣΗΣ ΣΑΣ
Ή ΤΗΝ ΔΗΜΙΟΥΡΓΙΑ
ΜΙΑΣ ΝΕΑΣ ΕΠΙΧΕΙΡΗΣΗΣ!

Βρίσκονται ήδη σε εξέλιξη προγράμματα επιδοτήσεων για:

Μεταποιητικές Επιχειρήσεις
(Μονάδες Τροφίμων, Αρτοποιεία, Ξυλουργεία, Επιπλοποιεία, Αλουμινοκατασκευές Τυπογραφεία κτλ)

Τουριστικές Επιχειρήσεις
(Ξενοδοχεία, Ενοικιαζόμενα Δωμάτια και Διαμερίσματα, Τουριστικά Γραφεία κτλ)

Αναλαμβάνουμε την υποστήριξη προγραμμάτων του Υπουργείου Ανάπτυξης και του Υπουργείου Οικονομίας (μέσω Τραπεζών).

Η ΕΛΕΛΙΞΙΣ-Σύμβουλοι Ανάπτυξης Επιχειρήσεων παρέχει, επιπλέον, συμβουλευτικές υπηρεσίες **από εξειδικευμένα στελέχη** στους τομείς:

- Ανάπτυξης Συστημάτων Ποιότητας (ISO 9000) και Ασφάλειας Τροφίμων (HACCP)
- Ανάπτυξης Επενδυτικών Μελετών στο πρόγραμμα Leader+
- Σύνταξης Οικονομοτεχνικών Μελετών στα πλαίσια του Αναπτυξιακού Νόμου (Ν. 2601/98)

Η Πολύχρονη εμπειρία των στελεχών μας και ο μακρύς κατάλογος των επιτυχημένων συνεργασιών μας αποτελούν την καλύτερη Εγγύηση για την επιτυχία και της δικής σας επένδυσης!

ΥΠΕΥΘΥΝΟΙ ΕΠΙΧΕΙΡΗΣΗΣ
Αριστέα Αλεξίου
Διπλ. Χημικός Μηχανικός ΕΜΠ
Ιάκωβος Γρύλλης
Διπλ.Πολιτικός Μηχανικός ΕΜΠ

Διαγοριδών 2-4 (Έναντι ΔΟΝΑ)
Τηλ:2241 031532, 070171-3 Fax: 2241 070175
info@exelixis.net.gr

ΧΡΗΜΑΤΙΣΤΗΡΙΟ

ΣΥΝΕΔΡΙΑΣΗ ΤΗΣ 20ης Φεβρουαρίου 2003

ΤΡΑΠΕΖΕΣ	ΤΙΜΗ	%	ΕΛΑΧ.	ΜΕΓ.	ΤΖΟΥ
ALPHA ΤΡΑΠΕΖΑ ΠΙΣΤΕΩΣ	11.22	0.00	11.10	11.30	141 696
ASPIS BANK	3.00	0.00	2.90	3.00	11 253
EUROBANK ERGASIAS	10.54	0.19	10.40	10.60	118 429
ΑΓΡΟΤΙΚΗ ΤΡΑΠΕΖΑ	6.04	-0.66	5.98	6.08	26 985
ΑΤΤΙΚΗΣ (ΚΟ)	2.32	2.11	2.32	2.38	9 490
ΓΕΝΙΚΗ ΤΡΑΠΕΖΑ ΤΗΣ ΕΛΛ.	3.44	-1.71	3.40	3.54	30 740
ΕΓΝΑΤΙΑ ΤΡΑΠΕΖΑ (ΚΟ)	1.90	0.00	1.88	1.93	14 725
ΕΓΝΑΤΙΑ ΤΡΑΠΕΖΑ (ΠΟ)	1.76	1.15	1.71	1.76	2 108
ΕΘΝΙΚΗ ΤΡΑΠΕΖΑ ΤΗΣ ΕΛΛ.	12.22	0.16	12.16	12.32	173 373
ΕΛΛΑΔΟΣ (ΚΟ)	61.45	0.81	61.25	62.20	2 674
ΕΜΠΟΡΙΚΗ ΤΡΑΠΕΖΑ ΤΗΣ ΕΛΛ.	13.28	0.76	13.14	13.30	64 807
ΕΤΒΑ BANK	2.16	-1.82	2.15	2.22	41 495
ΠΕΙΡΑΙΩΣ (ΚΟ)	5.32	-0.37	5.28	5.36	143 696
ΤΡΑΠΕΖΑ ΚΥΠΡΟΥ	2.32	0.00	2.28	2.33	7 650
ΑΣΦΑΛΕΙΕΣ					
ΑΓΡΟΤΙΚΗ ΓΕΝ. ΑΣΦΑΛ. (ΚΟ)	4.04	3.06	3.88	4.36	1 077
ΑΓΡΟΤΙΚΗ ΖΩΗΣ	0.00	0.00	0.00	0.00	0
ΑΣΠΙΣ ΠΡΟΝΟΙΑ (ΚΟ)	0.89	-4.30	0.89	0.90	5 937
ΕΘΝΙΚΗ ΑΣΦ.	2.79	-1.76	2.72	2.84	4 100
ΕΥΡΩΠΑΪΚΗ ΠΙΣΤΗ ΑΕ (ΚΟ)	0.80	-3.61	0.80	0.80	1 901
ΕΥΡΩΠΑΪΚΗ ΠΙΣΤΗ ΑΕ (ΠΟ)	0.80	-10.11	0.80	0.81	580
ΦΟΙΝΙΞ METROLIFE	3.14	2.61	3.08	3.18	17 145
ΕΤΑΙΡΙΕΣ ΕΠΕΝΔΥΣΕΩΝ					
ΑΚΤΙΒ ΕΠΕΝΔΥΤΙΚΗ Α.Ε.Ε.Χ.	0.94	3.09	0.89	0.94	3 700
ALPHA TRUST ASSET M. (ΚΟ)	1.54	-1.91	1.54	1.54	100
ALPHA ΕΠΕΝΔΥΣΕΩΝ (ΚΑ)	2.03	0.50	1.96	2.04	63 731
ALTIUS A.E.E.X.	1.17	3.31	1.16	1.19	15 910
ARROW A.E.E.X.	1.73	0.00	1.72	1.76	10 920
DOMUS A.E.E.X.	5.26	2.23	5.26	5.26	39 900
INTERINVEST - ΔΙΕΘ. ΕΠΕΝΔ.	0.55	-1.79	0.55	0.55	1 500
MARFIN A.E.E.X.	0.96	1.05	0.95	0.97	184 190
NEXUS A.E.E.X.	0.80	-5.88	0.79	0.85	11 220
ΑΙΟΛΙΚΗ Α.Ε.Ε.Χ. (ΚΑ)	0.83	0.00	0.82	0.83	5 310
ΑΝΔΡΟΜΕΔΑ Α.Ε.Ε.Χ.	1.86	0.00	1.83	1.86	3 911
ΔΙΑΣ Α.Ε.Ε.Χ. (ΚΑ)	0.53	0.00	0.52	0.53	4 300
ΕΘΝΙΚΗ ΕΤ. ΕΠΕΝΔ.ΧΑΡΤ.	1.15	0.00	1.15	1.16	4 750
ΕΛΛΗΝΙΚΗ ΕΤ. ΕΠΕΝΔ. (ΚΑ)	1.51	2.58	1.50	1.53	12 810
ΕΜΠΟΡΙΚΗ ΕΠΕΝΔΥΤΙΚΗ (ΚΑ)	1.64	-1.20	1.62	1.64	2 620
ΕΣΕΔΙΣΗ Α.Ε.Ε.Χ. (ΚΑ)	0.62	1.64	0.60	0.62	26 460
ΕΠΕΝΔ. ΑΝΑΠΤΥΞΕΩΣ (ΚΑ)	1.51	-1.31	1.50	1.53	6 020
ΕΠΕΝΔ. ΕΡΓΑΣΙΑΣ (ΚΑ)	1.15	0.00	1.14	1.16	43 360
ΕΥΡΩΔΥΝΑΜΙΚΗ	1.76	-0.56	1.76	1.77	700
Π & Κ ΕΠΕΝΔΥΤΙΚΗ Α.Ε.Ε.Χ.	0.71	1.43	0.70	0.71	840
ΠΕΙΡΑΙΩΣ ΕΠΕΝΔΥΤΙΚΗ	1.08	0.93	1.08	1.08	1 596
ΠΡΟΟΔΟΣ ΕΛΛ.ΕΠΕΝΔ.	2.14	-0.47	2.14	2.20	1 464
NEW MILLENNIUM	1.10	0.00	1.10	1.11	20 100
Ε.Ε. ΧΡΗΜ/ΚΗΣ ΜΙΣΘΩΣΗΣ					
ALPHA LEASING (ΚΟ)	4.20	-1.41	4.18	4.26	7 420
ΕΤΒΑ ΛΗΖΙΝΓΚ (ΚΟ)	1.54	0.00	1.51	1.56	12 139
ΠΕΙΡΑΙΩΣ ΧΡΗΜ/ΚΕΣ ΜΙΣΘΩΣΕΙΣ	6.80	-1.45	6.50	6.84	790
ΕΤΑΙΡΙΕΣ ΣΥΜΜΕΤΟΧΩΝ & ΠΑΡΟΧΗΣ ΣΥΜΒΟΥΛΩΝ					
ALBIO A.E. ΣΥΜΜΕΤΟΧΩΝ (ΚΟ)	1.00	0.00	1.00	1.02	7 900
ELBISCO AE ΣΥΜΜΕΤΟΧΩΝ	4.64	-0.43	4.62	4.66	130
LAMDA DEVELOPMENT	3.56	0.00	3.48	3.58	1 730
SANYO HELLAS A.E.B.E.	0.51	-1.92	0.51	0.52	31 313
ΧΑΤΖΗΙΩΑΝΝΟΥ Α.Ε. (ΚΟ)	1.14	-0.87	1.13	1.15	3 250
ALFA ALFA ΣΥΜΜΕΤΟΧΕΣ	0.50	-3.85	0.50	0.52	162 100
AXON A.E. (ΚΟ)	1.61	3.01	1.59	1.67	107 506
ΒΙΟΧΑΛΚΟ (ΚΑ)	3.10	0.65	3.08	3.16	77 463
ΔΕΛΤΑ ΣΥΜΜΕΤΟΧΩΝ (Κ)	5.02	-0.79	5.00	5.06	1 530
ΔΕΛΤΑ ΣΥΜΜΕΤΟΧΩΝ (Π)	4.36	0.93	4.36	4.38	102
ΔΥΝΑΜΙΚΗ ΖΩΗΣ Α.Ε.	5.45	1.11	5.28	5.46	6 310
ΕΛ. ΤΕΧΝΟΔΟΜΙΚΗ ΤΕΒ	6.14	-0.97	6.06	6.16	77 548
ΕΛΛΗΝΙΚΑ ΧΡΗΜΑΤΙΣΤΗΡΙΑ (ΚΟ)	2.80	0.00	2.79	2.82	42 250
ΕΠΙΧΕΙΡΗΣΕΙΣ ΑΤΤΙΚΗΣ (Κ)	2.02	-1.46	1.99	2.05	31 630
ΕΥΡΟΣΥΜΜΕΤΟΧΕΣ ΚΕΦΑΛΑΙΟΥ	0.65	0.00	0.64	0.67	49 060
ΚΕΡΑΝΗΣ (Κ)	0.73	0.00	0.73	0.73	13 400
ΚΕΡΑΝΗΣ (Π)	0.32	3.03	0.32	0.33	8 290
ΚΛΩΝΑΤΕΞ (ΚΑ)	0.79	0.00	0.77	0.81	75 440
ΚΛΩΝΑΤΕΞ (ΠΑ)	0.70	1.45	0.68	0.71	38 610
ΚΟΥΜΠΑΣ Α.Ε.	0.81	-2.41	0.79	0.82	56 160
ΜΕΑΓΑ HOLDINGS A.E. (ΚΑ)	0.58	-3.33	0.57	0.59	24 650
ΜΠΑΛΑΦΑΣ Α.Ε. (ΚΟ)	2.51	-1.95	2.51	2.56	411 980
ΜΠΗΤΡΟΣ ΣΥΜΜΕΤΟΧΙΚΗ	1.56	-2.50	1.52	1.58	2 350
ΜΠΟΥΤΑΡΗΣ (ΚΑ)	1.23	0.00	1.20	1.24	17 430
ΜΠΟΥΤΑΡΗΣ (ΠΑ)	1.20	10.45	1.20	1.20	200
ΝΤΕΣΠΑΚ ΣΥΜΜΕΤΟΧΩΝ	1.24	3.33	1.18	1.29	2 398 910
ΟΜΙΛΟΣ ΙΝΤΕΚΑ (ΚΟ)	0.52	-1.89	0.50	0.53	6 680
ΟΜΙΛΟΣ ΙΝΤΕΚΑ (ΠΟ)	1.70	0.00	0.00	0.00	0
ΠΑΡΝΑΣΣΟΣ ΕΠΙΧΕΙΡΗΣΕΙΣ	0.53	-1.85	0.53	0.54	2 525
ΤΕΧΝΙΚΗ ΟΛΥΜΠΙΑΚΗ	2.74	-4.53	2.73	2.85	413 486
ΦΟΥΡΛΗΣ Α.Ε. ΣΥΜΜΕΤΟΧΩΝ	1.21	0.83	1.18	1.22	65 944
ΔΙΑΧΕΙΡΙΣΗ ΑΚΙΝΗΤΟΥ ΠΕΡΙΟΥΣΙΑΣ					
STABILTON (ΚΑ)	0.08	0.00	0.08	0.08	109 180
STABILTON (ΠΑ)	0.65	0.00	0.00	0.00	0
ALPHA ΑΣΤΙΚΑ ΑΚΙΝΗΤΑ	4.12	-0.96	4.08	4.22	7 610
ΒΟΒΟΣ (ΚΟ)	16.48	0.24	16.18	16.54	24 460
ΕΡΜΗΣ Α.Ε.	2.74	0.00	2.70	2.74	10 240
ΚΕΚΡΟΦ	18.24	-0.11	18.00	18.40	130
ΕΝΟΙΚΙΑΣΕΙΣ ΜΕΤΑΦΟΡΙΚΩΝ ΜΕΣΩΝ					
AUTOHELLAS A.E.	4.16	0.97	4.12	4.34	820
ΒΕΡΝΙΚΟΣ-ΚΟΤΤΕΡΑ	0.93	2.11	0.91	0.98	2 960
ΕΥΡΩΣΥΜΒΟΥΛΟΙ	2.17	-0.46	2.14	2.22	27 185
ΚΥΡΙΑΚΟΥΛΗΣ Μ.Κ.Ν.	1.40	0.00	1.25	1.40	3 790
ΠΛΗΡΟΦΟΡΙΚΗ					
ALTEC	0.60	-13.04	0.57	0.64	3 189 131
BYTE COMPUTER (ΚΟ)	2.68	0.75	2.63	2.70	6 210
COMPUCON ΕΦΑΡΜΟΓΕΣ	7.34	3.17	7.12	7.40	3 560
DATAMEDIA (ΚΟ)	0.37	-5.13	0.37	0.38	41 820
DESPEC ΠΟΛΥΜΕΣΑ	6.88	2.69	6.62	7.00	24 020
FORTHnet (ΚΟ)	4.78	4.37	4.48	4.82	23 440
HITECH AE	5.14	3.63	5.04	5.18	14 560
INFORM LYCOS	5.36	-1.11	5.36	5.42	21 300
INFORMER	2.74	0.00	2.66	2.75	3 630
LOGIC D.I.S.	0.68	-2.86	0.67	0.71	60 733
MLS ΠΛΗΡΟΦΟΡΙΚΗ (ΚΟ)	5.40	1.12	5.24	5.42	62 170
QUALITY & RELIABILITY	2.93	0.34	2.85	3.00	13 970
RAINBOW COMPUTERS	5.18	0.39	5.10	5.28	3 650
SINGULAR	1.94	-0.51	1.93	1.95	66 937
SPACE ΕΛΛΑΣ	1.23	0.82	1.20	1.30	92 680
UNIBRAIN SA	2.62	-0.76	2.57	2.62	950
UNISYSTEMS (ΚΟ)	1.75	1.16	1.67	1.75	10 370
ΙΝΤΡΑΛΟΤ (ΚΟ)	13.84	-0.72	13.82	13.96	3 150
ΔΙΑΦΗΜΙΣΗ					
ΑΤΕΡΜΟΝ ΔΥΝΑΜΙΚΗ (ΚΟ)	1.56	0.00	1.52	1.56	93 090
ΥΓΕΙΑ					
EUROMEDICA A.E.	1.45	-0.68	1.45	1.46	560
ΙΑΣΩ (ΚΟ)	6.82	-0.87	6.82	6.88	7 130
ΙΑΤΡΙΚΟ ΑΘΗΝΩΝ (ΚΟ)	1.26	-0.79	1.25	1.28	76 307
ΥΓΕΙΑ	1.79	-1.10	1.78	1.81	3 510
ΤΗΛΕΟΡΑΣΗ ΨΥΧΑΓΩΓΙΑ					
ΕΛΕΥΘΕΡΗ ΤΗΛΕΟΡΑΣΗ (ΚΟ)	1.39	-8.55	1.37	1.51	12 410
ΤΗΛΕΤΥΠΟΣ (ΚΟ)	5.84	1.04	5.74	5.86	480 017
ΓΕΩΡΓΙΑ					
ΑΓΡΟΤΙΚΟΣ ΟΙΚΟΣ ΣΠΥΡΟΥ	1.00	2.91	1.00	1.03	12 030
ΙΠΠΟΤΟΥΡ (Κ)	1.10	-4.35	1.06	1.18	4 200
ΚΤΗΝΟΤΡΟΦΙΑ					
ΘΕΑΓΑΜ	0.34	-8.11	0.34	0.37	28 800
ΓΑΛΑΞΙΔΙ ΚΤΗΝΟΤΡΟΦΙΚΕΣ	5.66	-0.70	5.42	5.66	3 220
ΔΙΑΣ ΚΤΗΝΟΤΡΟΦΙΚΕΣ	5.58	5.28	5.30	5.60	8 780
ΕΛΛΗΝΙΚΑΙ ΚΤΗΝΟΤΡΟΦΙΚΕΣ	4.18	-1.88	3.94	4.26	550
ΚΤΗΝΟΤΡΟΦΙΑ ΣΕΛΟΝΤΑ (ΚΑ)	0.68	-1.45	0.67	0.70	21 526
ΝΗΦΕΥΣ (ΚΟ)	0.82	0.00	0.81	0.83	13 500
ΟΡΥΧΕΙΑ & ΛΑΤΟΜΕΙΑ					
ΑΡΓΥΡΟΜΕΤ/ΤΟΝ & ΒΑΡΥΤΙΝΗΣ	6.44	1.26	6.30	6.44	1 950
ΜΕΤΑΦΟΡΕΣ					
ΠΕΡΙΠΟ	3.70	-4.64	3.70	3.80	800
ΤΥΧΕΡΑ ΠΑΙΧΝΙΔΙΑ					
ΟΠΑΠ	9.08	0.00	9.04	9.12	240 509
HYATT REGENCY	6.78	0.30	6.74	6.78	6 820

ΣΙΤΙΑΤΟΡΙΑ	ΤΙΜΗ	%	ΕΛΑΧ.	ΜΕΓ.	ΤΖΟΥ
EVEREST	2.86	0.70	2.78	2.86	6 846
GOODY'S A.E. (ΚΑ)	12.96	0.00	12.90	13.40	337
ΓΡΗΓΟΡΗΣ ΜΙΚΡΟΓΕΥΜΑΤΑ (ΚΟ)	2.85	0.00	2.84	2.88	13 460
OLYMPIC CATERING A.E.	3.86	-2.03	3.84	3.86	9 440
ΚΑΛΩΣΤΟΥ-ΦΑΝΤΟΥΡΓΙΚΕΣ					
ΒΑΡΒΑΡΕΣΟΣ	5.16	-1.53	4.86	5.20	42 020
ΕΛΛΗΝ. ΥΦΑΝΤΟΥΡΓΙΑ (ΚΑ)	2.72	0.74	2.64	2.72	11 170
ΕΛΦΙΚΟ (ΚΟ)	1.47	2.08	1.32	1.47	314
ΕΠΙΛΕΚΤΟΣ ΚΑΛΣΤ/ΡΓΙΑ	0.78	0.00	0.78	0.79	1 440
ΚΑΛΣΤ. ΚΟΡΙΝΘΟΥ (ΚΟ)	0.64	-3.03	0.60	0.67	6 340
ΚΑΛΣΤ. ΚΟΡΙΝΘΟΥ (ΠΟ)	0.58	1.75	0.58	0.58	50
ΚΑΛΣΤ. ΝΑΟΥΣΗΣ (ΚΑ)	0.56	0.00	0.54	0.56	182 210
ΚΑΛΣΤ. ΝΑΥΠΑΚΤΟΥ	1.74	-1.14	1.74	1.77	1 090
Μ. & Α. ΚΑΡΑΤΖΗ HELLAS NET	1.35	-0.74	1.28	1.38	2 800
ΜΑΞΙΜ-ΠΕΡΤΣΙΝΙΔΗΣ (ΚΑ)	0.62	-3.13	0.62	0.65	8 100
ΜΟΥΖΑΚΗΣ (ΚΑ)	1.70	0.59	1.68	1.70	9 510
ΠΛΑΣΤΙΚΑ ΘΡΑΚΗΣ (ΚΑ)	1.23	-0.81	1.22	1.25	10 860
ΤΕΞΑΠΡΕΤ	2.38	0.85	2.38	2.38	300
ΤΡΙΑ ΑΛΦΑ (ΚΟ)	12.94	0.00	0.00	0.00	0
ΦΙΕΡΑΤΕΣ-ΑΦΟΙ ΑΝΕΖΟΥΛΑΚΗ	1.27	0.79	1.25	1.28	4 990
ΦΙΝΤΕΞΠΟΡΤ (ΚΟ)	1.93	2.66	1.83	1.93	33 030
ΤΡΟΦΙΜΑ-ΠΟΤΑ					
ΓΗΡΙΤΑ (ΚΑ)	3.82	0.53	3.80	3.84	4 700
COCA COLA E.E.E.	13.80	-1.62	13.58	13.84	198 918
ΑΛΕΥΡΟΒ/ΝΙΑ ΤΥΡΝΑΒΟΥ	2.89	0.00	0.00	0.00	0
ΔΕΛΤΑ ΒΙΟΜΗΧΑΝΙΑ ΠΑΓΩΤΟΥ	8.80	0.00	8.80	8.84	450
ΕΒΡΟΦΑΡΜΑ (ΚΟ)	1.42	0.71	1.36	1.43	5 270
ΕΛΑΪΣ	12.78	0.95	12.56	12.78	160
ΕΛΛ. ΒΙΟΜ. ΖΑΧΑΡΗΣ (ΚΑ)	3.92	0.00	3.88	3.92	6 092
ΚΑΝΑΚΗΣ ΣΤΕΛΙΟΣ	2.55	-3.41	2.54	2.67	81 110
ΚΑΡΑΜΟΛΕΓΚΟΣ	1.17	-0.85	1.09	1.18	1 920
ΚΑΤΣΕΛΗΣ (ΚΟ)	4.54	0.44	4.44	4.54	260
ΚΡΕΚΑ	1.49	-2.61	1.47	1.53	7 260
ΚΡΕΤΑ ΦΑΡΜ (ΚΟ)	4.32	-2.70	4.28	4.44	15 170
ΚΤΗΜΑ ΛΑΖΑΡΙΔΗ (ΚΑ)	2.20	-0.45	2.15	2.25	15 650
ΚΥΛΙΝ/ΛΟΙ ΣΑΡΑΝΤΟΠΟΥΛΟΣ	2.97	-0.67	2.97	3.04	20 232
ΚΥΛΙΝΔΡΟΜΥΛΟΙ ΛΟΥΛΗ	2.21	1.38	2.14	2.22	1 310
ΜΠΑΡΜΠΑ ΣΤΑΘΗΣ (Κ)	4.80	0.00	4.76	4.80	1 100
ΜΠΑΡΜΠΑ ΣΤΑΘΗΣ (Π)	4.12	0.00	0.00	0.00	0
ΜΥΛΟΙ ΚΕΠΕΝΟΥ ΑΒΕΕ	1.68	-1.75	1.67	1.72	5 170
ΞΗΦΙΑΣ (ΚΑ)	0.29	0.00	0.28	0.29	16 640
ΞΗΦΙΑΣ (ΠΑ)	0.63	-1.56	0.63	0.64	500
Π.Γ. ΝΙΚΑΣ (ΚΟ)	3.86	0.00	3.84	3.86	330
ΠΑΡΑΓΩΓΗ ΚΑΙ ΕΜΠΟΡΙΑ ΠΡΟΪΟΝΤΩΝ ΚΑΠΝΟΥ					
ΚΑΠΝΟΒΙΟΜΗΧΑΝΙΑ ΚΑΡΕΛΙΑ	48.98	0.00	0.00	0.00	0
ΠΑΠΑΣΤΡΑΤΟΣ	17.62	0.34	17.40	17.70	36 391
ΕΙΔΗ ΕΝΔΥΜΑΣΙΑΣ					
FANCO A.E.	1.42	-2.07	1.36	1.47	28 140
SEX FORM	6.84	0.59	6.50	6.98	301 450
ΔΟΥΡΟΣ	2.16	-0.92	2.13	2.17	3 340
ΕΛΔΕ-ΕΝΔΥΜΑΤΩΝ	1.06	0.95	1.01	1.09	43 710
ΜΙΝΕΡΒΑ (ΚΑ)	2.33	0.00	2.30	2.34	540
ΠΡΟΪΟΝΤΑ ΣΥΛΟΥ & ΨΕΛΛΟΥ					
ΑΚΡΙΤΑΣ (ΚΟ)	1.99	0.51	1.92	1.99	1 120
ΒΑΛΚΑΝ (ΚΟ)	0.16	0.00	0.15	0.16	57 150
ΣΕΛΜΑΝ (ΚΟ)	1.08	2.70	1.04	1.11	10 680
ΠΡΟΪΟΝΤΑ ΧΑΡΤΟΥ					
ΒΙΣ (ΚΟ)	2.69	-0.37	2.53	2.71	2 450
ΒΙΣ (ΠΟ)	2.82	0.00	2.82	2.82	100
PAPERPACK-ΤΣΟΥΚΑΡΙΔΗΣ	3.98	-0.50	3.98	4.00	120
ΕΚΔΟΣΕΙΣ - ΕΚΤΥΠΩΣΕΙΣ					
ΑΤΤΙΚΕΣ ΕΚΔΟΣΕΙΣ	3.22	0.63	3.16	3.28	16 160
ΔΗΜ/ΚΟΣ ΟΡΓ. ΛΑΜΠΡΑΚΗ	2.21	0.91	2.18	2.22	58 323
ΕΚΔΟΣΕΙΣ ΑΙΒΑΝΗ	1.85	-0.54	1.84	1.90	4 900
ΕΚΔΟΣΕΙΣ ΛΥΜΠΕΡΗ	0.86	0.00	0.86	0.88	7 240
ΙΜΑΚΟ ΜΗΝΤΙΑ ΝΕΤ ΓΚΡΟΥΠ	0.82	-1.20	0.79	0.83	63 010
ΚΑΘΗΜΕΡΙΝΗ ΕΚΔΟΣΕΙΣ	2.84	-0.35	2.83	2.87	1 700
ΝΑΥΤΕΜΠΟΡΙΚΗ	1.60	2.44	1.56	1.64	220
ΠΗΓΑΣΟΣ	1.67	-0.60	1.64	1.70	2 430
ΤΕΓΟΠΟΥΛΟΣ ΕΚΔΟΣΕΙΣ (ΚΟ)	1.23	3.36	1.17	1.25	71 360
ΤΕΧΝΙΚΕΣ ΕΚΔΟΣΕΙΣ	2.23	-3.04	2.15	2.28	5 790
ΧΑΙΔΕΜΕΝΟΣ (ΚΟ)	1.28	-1.54	1.28	1.33	6 225
ΧΗΜΙΚΕΣ					
PLIAS	0.66	-1.52	0.63	0.66	2 025
RILKEN	5.20	-0.38	5.14	5.28	6 350
ΕΛΛΑΤΕΞ ΣΥΝΘΕΤΙΚΕΣ ΙΝΕΣ	0.53	0.00	0.52	0.56	5 120
ΕΤΜΑ (ΚΟ)	0.81	0.00	0.77	0.81	31 021
ΕΤΜΑ (ΠΟ)	0.75	-5.06	0.75	0.87	3 010
ΕΛΑΣΤΙΚΑ-ΠΛΑΣΤΙΚΑ					
EURODRIP	2.51	-2.33	2.50	2.57	1 425
FLEXOPACK A.E.B.E.Π.	1.51	1.34	1.46	1.52	8 760
ΔΑΪΟΣ ΠΛΑΣΤΙΚΑ	2.44	2.09	2.39	2.44	1 010
ΠΑΙΡΗΣ Α.Β.Ε.Ε. ΠΛΑΣΤΙΚΩΝ	2.60	-2.99	2.59	2.63	13 750
ΠΕΤΖΕΤΑΚΗΣ (ΚΑ)	1.12	1.82	1.08	1.12	22 925
ΠΕΤΖΕΤΑΚΗΣ (ΠΑ)	1.02	0.99	0.90	1.02	2 378
ΠΛΑΣΤΙΚΑ ΚΡΗΤΗΣ (ΚΑ)	7.20	0.00	7.00	7.20	150
ΜΗ ΜΕΤΑΛΛΙΚΑ ΟΡΥΚΤΑ-ΤΣΙΜΕΝΤΑ					
ALFA ALFA ENERGY (ΚΑ)	4.84	-1.22	4.76	4.94	3 730
BETANET (ΚΟ)	4.44	-2.63	4.32	4.50	2 340
ΗΡΑΚΛΗΣ	5.48	1.11	5.42	5.50	866
ΙΚΤΙΝΟΣ	3.10	0.00	2.98	3.10	14 332
ΚΥΡΙΑΚΙΔΗΣ ΜΑΡΜΑΡΑ	2.04	0.49	2.00	2.04	10 450
ΜΑΘΙΟΣ ΠΥΡΙΜΑΧΑ	3.10	0.65	3.06	3.34	1 552
TITAN (ΚΟ)	36.54	0.16	35.80	36.78	39 452
TITAN (ΠΟ)	33.60	-0.24	33.60	33.78	670
ΠΑΣΤΙΚΑ ΜΕΤΑΛΛΑ					
FITCO A.E. (ΚΟ)	1.91	-1.55	1.89	1.94	5 110
ΑΛΚΟ ΕΛΛΑΣ (ΚΟ)	0.71	-2.74	0.70	0.73	117 719
ΑΛΟΥΜΙΝΙΟ ΤΗΣ ΕΛΛΑΔΟΣ	18.36	0.77	18.20	18.38	6 711
ΑΛΟΥΜΥΛ ΜΥΛΩΝΑΣ	3.46	2.37	3.26	3.46	3 900
ΕΛΒΑΛ Α.Ε.	1.37	0.74	1.33	1.38	36 650
ΕΤΕΜ Α.Ε. (Κ)	1.32	0.00	1.30	1.33	6 286
ΜΑΙΛΛΗΣ Α.Ε.Β.Ε. (ΚΟ)	2.88	-2.04	2.86	2.93	29 011
ΠΑΝΕΝΟΡ (ΚΑ)	2.29	0.44	2.24	2.30	22 660
ΣΩΛΗΝ. ΤΖΙΡΑΚΙΑΝ ΠΡΟΦΙΛ (ΚΑ)	1.00	0.00	0.00	0.00	0
ΣΩΛΗΝΟΥΡΓΕΙΑ ΚΟΡΙΝΘΟΥ	1.03	0.00	1.00	1.04	11 500
ΧΑΛΚΟΡ	1.29	-0.77	1.28	1.30	17 940
ΜΕΤΑΛΛΙΚΑ ΠΡΟΪΟΝΤΑ					
HELLAS CAN (Κ)	4.58	0.88	4.48	4.58	2 200
MEVACO (ΚΟ)	2.43	-0.82	2.40	2.48	5 035
SPIDER	2.85	1.42	2.78	2.86	449 060
ΒΙΟΣΟΔ (ΚΟ)	0.16	-5.88	0.16	0.18	11 950
ΒΙΟΣΟΔ (ΠΟ)	0.22	10.00	0.22	0.22	400
ΔΑΡΙΓΚ & ΣΙΑ	0.60	1.69	0.58	0.60	23 540
ΛΕΒΕΝΤΕΡΗΣ (Κ)	0.83	10.67	0.72	0.84	24 750
ΛΕΒΕΝΤΕΡΗΣ (Π)	0.69	1.47	0.68	0.74	780
ΜΕΤΑΛ. ΑΡΚΑΔΙΑΣ ΡΟΚΑΣ (ΚΟ)	3.24	1.25	3.20	3.34	4 890
ΜΕΤΑΛ. ΑΡΚΑΔΙΑΣ ΡΟΚΑΣ (ΠΟ)	2.80	1.45	2.80	2.80	100
ΜΕΤΚΑ (ΚΟ)	3.26	-0.61	3.22	3.30	19 540
ΧΑΛΥΒΔΟΣΦΥΛΛΩΝ (ΚΟ)	0.48	0.00	0.46	0.48	17 580
ΜΗΧΑΝΗΤΑ & ΕΙΔΗ ΕΞΟΠΛΙΣΜΟΥ					
FRIGOGLASS (ΚΟ)	2.52	-1.18	2.50	2.57	5 920
KLEEMAN HELLAS	3.62	-0.55	3.60	3.66	4

ΙΟΒΕ: ΧΕΙΡΟΤΕΡΕΥΕΙ ταχύτατα το επιχειρηματικό κλίμα

Γενικεύεται στην Ευρωζώνη και στους Δεκαπέντε η πτωτική πορεία του δείκτη επιχειρηματικού κλίματος, αντικατοπτρίζοντας τη διστακτικότητα που επικρατεί στην Ευρώπη εν όψει των αναμενόμενων εξελίξεων.

Με βάση την έρευνα συγκυρίας που έδωσε χθές στη δημοσιότητα το ΙΟΒΕ (Ινστιτούτο Οικονομικών και Βιομηχανικών Ερευνών), τον Ιανουάριο ο δείκτης αυτός που αποτελεί το βαρόμετρο του γενικότερου οικονομικού κλίματος, συνέχισε την πτωτική πορεία των τελευταίων μηνών. Συγκεκριμένα έμεινε αμετάβλητος στις χώρες Δανία, Γερμανία, Ισπανία, Αυστρία και Σουηδία, αυξήθηκε μόνο στην Ιρλανδία και μειώθηκε σε όλες τις υπόλοιπες.

Η μείωση ήταν εμφανέστερη στην Πορτογαλία (0,7 ποσοστιαίες μονάδες), στη Γαλλία και την Ολλανδία με πτώση 0,5 μονάδες και στην Ελλάδα (0,4).

Η πτώση του ευρωπαϊκού δείκτη προήλθε από ανάλογες εξελίξεις σε όλους σχεδόν τους τομείς που τον απαρτίζουν.

Στην Ελλάδα ο δείκτης παρουσίασε τον Ιανουάριο 2003 μείωση για δεύτερο κατά σειρά μήνα. Από 102,2 μονάδες τον Νοέμβριο και 101,7 τον Δεκέμβριο 2002, περιορίσθηκε στις 101,3 μονάδες τον Ιανουάριο 2003. Σημειώνεται πάντως ότι ο ελληνικός δείκτης παραμένει τον Ιανουάριο 2003 υψηλότερος τόσο από τον αντίστοιχο της Ε.Ε. όσο και από τον μέσο όρο της προηγούμενης δεκαετίας, ενώ ο ευρωπαϊκός κινείται σε χαμηλότερα επίπεδα.

Σε ό,τι αφορά στους επιμέρους τομείς της ελληνικής οικονομίας από την έρευνα συγκυρίας προκύπτουν τα εξής:

ΒΙΟΜΗΧΑΝΙΑ

Τον Ιανουάριο 2003 ο Δείκτης Επιχειρηματικών Προσδοκιών στη βιομηχανία υποχώρησε αισθητά, προσεγγίζοντας το χαμηλότερο επίπεδο των τεσσάρων τελευταίων ετών. Οι κύριοι λόγοι που προκάλεσαν την εξέλιξη αυτή ήταν οι μετριοπαθέστερες προβλέψεις για την παραγωγή τους 3-4 προσεχείς μήνες και η εκτιμώμενη υποχώρηση της ζήτησης. Η μείωση προήλθε κατά κύριο λόγο από τα καταναλωτικά αγαθά, ενώ στα ενδιάμεσα αγαθά υπήρξε βελτίωση και στα κεφαλαιουχικά αγαθά μικρή μόνο πτώση.

Μείωση έναντι του Δεκεμβρίου παρουσιάζουν οι μήνες εξασφαλισμένης παραγωγής (από 5,2 σε 4,7) και το ποσοστό χρησιμοποίησης εργοστασιακού δυναμικού (από 76,2% σε 75%). Ελαφρά αποδυναμωμένες, αλλά πάντως ανοδικές, εμφανίζονται τέλος οι προβλέψεις για τις πωλήσεις και τις εξαγωγές στο άμεσο μέλλον.

ΚΑΤΑΣΚΕΥΕΣ

Τον Ιανουάριο 2003 ο δείκτης επιχειρηματικών προσδοκιών στις κατασκευές αυξήθηκε σε σύγκριση με τον προηγούμενο μήνα. Συνεχίζεται έτσι η ανοδική τάση του δείκτη που άρχισε στις αρχές του προηγούμενου χρόνου. Τον Ιανουάριο οι εκτιμήσεις για το πρόγραμμα εργασιών είναι βελτιωμένες και οι προβλέψεις για την απασχόληση ισχυρότερες, καθιστώντας έτσι τις κατασκευές το μοναδικό τομέα που κινείται ανοδικά.

Ο κύριος λόγος που δημιουργεί προσκόμματα στην κατασκευαστική δραστηριότητα τον Ιανουάριο φαίνεται πως ήταν οι καιρικές συνθήκες. Σημαντικό εμπόδιο θεωρείται εξάλλου από τις επιχειρήσεις και η ανεπάρκεια εργατικού δυναμικού.

Το συνολικό αποτέλεσμα στον τομέα των κατασκευών επηρεάσθηκε καθοριστικά από τη βελτίωση που παρατηρείται στις κατασκευές δημοσίων έργων. Αντίθετα, στις ιδιωτικές κατασκευές το κλίμα που διαμορφώνεται είναι οριακά δυσμενέστερο σε σχέση με τον Δεκέμβριο 2002.

ΛΙΑΝΙΚΟ ΕΜΠΟΡΙΟ

Το κλίμα στο λιανικό εμπόριο παρέμεινε και τον Ιανουάριο 2003 σε χαμηλά επίπεδα και ο δείκτης επιχειρηματικών προοδοκιών παρουσίασε για δεύτερο κατά σειρά μήνα υποχώρηση. Το κύριο πρόβλημα στον τομέα αντιμετωπίζεται στις πωλήσεις, οι οποίες παραμένουν σε επίπεδα που θεωρούνται κατώτερα του κανονικού για την εποχή, ενώ τα αποθέματα κρίνονται αυξημένα. Για τους αμέσως επόμενους μήνες σύμφωνα με την έρευνα, δεν φαίνεται ότι θα υπάρξει ουσιώδης μεταβολή καθώς η πλειονότητα των επιχειρήσεων προβλέπει ότι οι παραγγελίες τους προς τους προμηθευτές θα μείνουν στάσιμες ή και θα μειωθούν. Ωστόσο, παρά τη συνεχιζόμενη υποχώρηση της τρέχουσας δραστηριότητας, οι μεσοπρόθεσμες προβλέψεις διατηρούν ένα δυναμισμό, καθώς καμιά επιχείρηση δεν προβλέπει ότι η κατάστασή της θα χειροτερεύσει το προσεχές εξάμηνο. Σε ό,τι αφορά στους επιμέρους κλάδους του εμπορίου, στα τρόφιμα ποτά και καπνό ο δείκτης επιχειρηματικών προσδοκιών υποχώρησε, επηρεαζόμενος από τις δυσμενέστερες εκτιμήσεις για το επίπεδο των πωλήσεων και τις προβλέψεις ότι οι παραγγελίες προς τους προμηθευτές θα είναι χαμηλότερες τους 3-4 προσεχείς μήνες. Στα υφάσματα - ένδυση - υπόδηση, υπάρχει κάποια βελτίωση των πωλήσεων έναντι του Δεκεμβρίου, το επίπεδό τους, ωστόσο, εξακολουθεί να κρίνεται χαμηλό από ένα ικανό ποσοστό επιχειρήσεων.

Βελτιωμένες έναντι του Δεκεμβρίου εμφανίζονται οι πωλήσεις στα είδη οικιακού εξοπλισμού, ενώ ισχυροποιήθηκαν και οι προβλέψεις ανόδου των παραγγελιών προς τους προμηθευτές. Οι περισσότερες επιχειρήσεις του κλάδου προσδοκούν, τέλος, ότι στο προσεχές εξάμηνο η κατάσταση θα βελτιωθεί. Στα οχήματα - ανταλλακτικά οι πωλήσεις εξακολουθούν να κρίνονται χαμηλές από μεγάλο ποσοστό επιχειρήσεων, ενώ και τα αποθέματα εκτιμώνται αυξημένα.

Στα πολυκαταστήματα η κατάσταση δεν παρουσιάζει ουσιώδεις μεταβολές έναντι του Δεκεμβρίου: οι πωλήσεις θεωρούνται ελαφρώς κατώτερες του κανονικού, τα αποθέματα κανονικά και οι παραγγελίες προς τους προμηθευτές προβλέπεται ότι θα παραμείνουν στα τρέχοντα επίπεδα.

ΥΠΗΡΕΣΙΕΣ

Ενα σημαντικό ποσοστό επιχειρήσεων εξακολουθεί να κρίνει δυσμενές το γενικότερο οικονομικό κλίμα.Οι εκτιμήσεις, ωστόσο, και κυρίως οι προβλέψεις για τα μεγέθη των επιχειρήσεων παρουσιάζονται τον Ιανουάριο 2003 ελαφρώς βελτιωμένες.

ΔΕΙΚΤΕΣ ΟΙΚΟΝΟΜΙΚΟΥ ΚΛΙΜΑΤΟΣ (1995=100, ΕΠΟΧΙΚΑ ΕΞΟΜΑΛΥΜΕΝΟΙ)

	Μ.Ο.	91-01		Μ.Ο. έτους			2002		2003
	91-02	Max	Min	2000	2001	2002	Νοέμ.	Δεκ.	Ιαν.
Ε.Ε.-15	99,3	104,2 Ιουν.-'00	93,8 Ιούλ.-'93	103,7	101,0	99,3	99,1	98,9	98,6
Ευρωζώνη	99,3	104,3 Ιουν.-'00	93,3 Αυγ.-'93	103,7	100,8	98,9	98,4	98,6	98,4
Ελλάδα	101,1	104,4 Απρ.-'00	98,8 Σεπ.-'91	103,4	102,0	101,9	102,2	101,7	101,3

Σημειώσεις: (1) Οι δείκτες οικονομικού κλίματος υπολογίζονται με βάση τους επιμέρους δείκτες προσδοκιών στη βιομηχανία, στις κατασκευές, στο λιανικό εμπόριο και στους καταναλωτές. (2) Τον Αύγουστο του 2002 εισήχθη νέο σύστημα σταθμίσεων των χωρών στη διαμόρφωση των δεικτών σε επίπεδο Ε.Ε.-15 και Ευρωζώνης.

ΔΕΙΚΤΗΣ ΕΠΙΧΕΙΡΗΜΑΤΙΚΩΝ ΠΡΟΣΔΟΚΙΩΝ ΣΤΗ ΒΙΟΜΗΧΑΝΙΑ...

	Μ.Ο.	Max	Min	Μ.Ο. έτους			2002		2003
	91-02	1991-02		2000	2001	2002	Νοέμ.	Δεκ.	Ιαν.
Βιομηχανία (1990=100)	102,1	115,1 Μάρ.-'00	89,9 Μάρ.-'91	109,8	105,1	104,5	104,6	98,5	95,8

Σημείωση: Ο δείκτης επιχειρηματικών προσδοσκιών υπολογίζεται με βάση τις προοπτικές για την παραγωγή, τις εκτιμήσεις για το ύψος των αποθεμάτων και τις εκτιμήσεις για τη συνολική ζήτηση.

ΣΤΙΣ ΚΑΤΑΣΚΕΥΕΣ...

	Μ.Ο.	Max	Min	Μ.Ο. έτους			2002		2003
	91-02	1991-02		2000	2001	2002	Νοέμ.	Δεκ.	Ιαν.
Κατασκευές (1990=100)	102,4	164,2 Μάρ.-'00	62,0 Μάρ.-'91	134,2	132,0	131,6	133,8	130,2	133,8

Σημείωση: Ο δείκτης επιχειρηματικών προσδοκιών υπολογίζεται με βάση τις εκτιμήσεις για το πρόγραμμα των εργασιών και τις προβλέψεις για την απασχόληση.

ΣΤΟ ΛΙΑΝΙΚΟ ΕΜΠΟΡΙΟ...

	Μ.Ο.	Max	Min	Μ.Ο. έτους			2002		2003
	94-02	1994-02		2000	2001	2002	Νοέμ.	Δεκ.	Ιαν.
Λιανικό εμπόριο (1993=100)	104,9	118,3 Ιουλ.-'00	84,8 Ιούλ.-'95	108,4	100,3	101,6	102,3	99,6	97,9

Σημείωση: Ο δείκτης επιχειρηματικών προσδοκιών υπολογίζεται με βάση τις εκτιμήσεις για τις πωλήσεις και το ύψος των αποθεμάτων, καθώς και τις προβλέψεις για την επιχειρηματική δραστηριότητα.

ΚΑΙ ΣΤΙΣ ΥΠΗΡΕΣΙΕΣ

	Μ.Ο.	Max	Min	Μ.Ο. έτους			2002		2003
	98-01	1998-02		2000	2001	2002	Νοέμ.	Δεκ.	Ιαν.
Υπηρεσίες (1998=100)	95,1	131,1 3ο 2000	73,3 Ιαν.-'02	124,0	100,9	78,0	75,1	78,6	78,0

Σημειώσεις: Ο δείκτης επιχειρηματικών προσδοκιών υπολογίζεται με βάση τις εκτιμήσεις για το επιχειρηματικό κλίμα, καθώς και τις εκτιμήσεις και τις προβλέψεις για τη ζήτηση.

Η ΧΡ. ΚΑΛΗΓΕΡΟΣ Α.Ε.
Ξυλουργικό Εργοστάσιο

Απευθύνεται στους επιχειρηματίες - ξυλουργούς και ιδιώτες

Με σύμμαχο την εμπειρία 40 χρόνων και τον άψογο μηχανολογικό εξοπλισμό του εργοστασίου μας, μελετήσαμε για σας την κατασκευή πορτών για να κερδίσετε ΠΟΙΟΤΗΤΑ, ΧΡΗΜΑ, και ΧΡΟΝΟ.

Κοντά μας θα βρείτε έτοιμες για τοποθέτηση και σε όλες τις διαστάσεις:

✓ ΠΟΡΤΕΣ κερασιά
✓ ΠΟΡΤΕΣ δεσποτάκι
✓ ΠΟΡΤΕΣ δρυς
✓ ΠΟΡΤΕΣ από κόντρα πλακέ θαλάσσης
✓ ΠΟΡΤΕΣ ανιγρέ
✓ ΠΟΡΤΕΣ από MDF

Ενδεικτικά σας αναφέρουμε ότι:

- ΟΛΕΣ οι πόρτες εσωτερικά κατασκευάζονται από ξύλο και όχι χαρτί.
- ΠΛΗΡΩΣ λουστραρισμένες
- ΠΕΡΒΑΖΙΑ πορτών
- ΛΑΣΤΙΧΟ κάσας
- ΚΑΘΕ πόρτα θα έχει 3 μεντεσέδες και κλειδαριά πικολο
- ΜΠΟΡΟΥΝ να τοποθετηθούν σε χώρους με ή χωρίς ψευδοκάσα
- Σας προτείνουμε λύσεις σε όλα τα προβλήματα σας που αφορούν όχι μόνο τις έτοιμες οικοδομές αλλά και όσες βρίσκονται στο στάδιο της κατασκευής. Γνωρίζοντας τα μέτρα των πορτών μπορείτε να προχωρήσετε σε κτίσματα, σοβάδες, πλακάκια και στάρια τοίχων.

ΠΑΡΑΓΩΓΗ
Το εργοστάσιό μας μπορεί να σας παραδώσει σε μια εβδομάδα
- Είτε 100 πόρτες με μπογιά
- Είτε 50 πόρτες λουστραρισμένες
- Είτε 50 πόρτες Κ.Π.Θ. για εξωτερικούς χώρους

ΕΓΓΥΗΣΗ: Η εμπειρία μας

ΣΚΟΠΟΣ ΜΑΣ: Να προσφέρουμε στους πελάτες μας καλές τιμές, υψηλή ποιότητα και γρήγορη παράδοση.

Δ/ΝΣΗ: Λ. ΚΑΛΛΙΘΕΑΣ - ΡΟΔΟΣ ΤΗΛ. 0241035283

ΠΡΑΚΤΟΡΕΙΟ
ΤΑΣΟΣ ΛΥΡΙΣΤΗΣ



ΣΤΕΛΙΟΥ ΚΩΤΙΑΔΗ 64 ΡΟΔΟΣ 85100 - ΤΗΛ. (22410) 27382 - FAX: 22410 36407

ΤΑ ΤΡΙΑ «ΑΓΚΑΘΙΑ» για τον επαγγελματικό τουρισμό

Αεροπορικές εταιρείες χαμηλού κόστους φαίνεται ότι έχουν ήδη κερδίσει τη μάχη της αναγνώρισης με τις πολύ χαμηλές και ελκυστικές τιμές τους

Η CARLSON Wagonlit Travel (CWT) , βασιζόμενη σε υπάρχοντα στοιχεία, εμπειρίες και προβλέψεις για τις προοπτικές εξέλιξης, προετοίμασε μια σύντομη παρουσίαση της κατάστασης της αγοράς για το 2003. Οι τρείς παράγοντες που αναφέρονται παρακάτω αποτελούν τα βασικότερα σημεία προβληματισμού και αφορούν στην αγορά των επαγγελματικών ταξιδιών, στο σύνολό της.

Είναι σημαντικό να αναφερθεί ότι η Carlson Wagonlit Travel κατέχει τη δεύτερη θέση στην παγκόσμια αγορά των επαγγελματικών ταξιδιών - business travel.

Αεροπορικές εταιρείες, χαμηλού κόστους (LCC) φαίνεται ότι έχουν ήδη κερδίσει τη μάχη της αναγνώρισης με τις πολύ χαμηλές και ελκυστικές τιμές τους. Προς το παρόν, υπάρχει ένα μικρό χάσμα μεταξύ της έντονης αναγνωρισιμότητάς τους και του μεριδίου αγοράς που κατέχουν. Στο τέλος του 2002 μόνο μια χώρα - το Ηνωμένο Βασίλειο - αποτέλεσε την εξαίρεση σε αυτό τον κανόνα, με ποσοστό σχεδόν 20% για τις αεροπορικές εταιρείες χαμηλού κόστους επί της συνολικής ταξιδιωτικής αγοράς. Κατά πάσαν πιθανότητα,η διείσδυση αυτών των αεροπορικών εταιρειών θα αυξηθεί, όχι μόνο στην τουριστική αλλά και στην επιχειρηματική αγορά, ειδικά στο χώρο των μικρών επιχειρήσεων, τόσο στο Ηνωμένο Βασίλειο όσο και στην υπόλοιπη Ευρώπη.

Οι αεροπορικές εταιρείες που λειτουργούν με το μέχρι σήμερα «παραδοσιακό» τρόπο έχουν ήδη αντιδράσει, είτε με τη δημιουργία δικών τους αεροπορικών εταιρειών χαμηλού κόστους, είτε με σημαντική μείωση των ναύλων σε ορισμένα βασικά δρομολόγια.

Οι άνθρωποι οι οποίοι διαχειρίζονται τα εταιρικά ταξίδια θα καταφύγουν στις προσφορές των LCC με στόχο τη μείωση των εξόδων, σύμφωνα με μια έρευνα των πελατών μας στην αγορά του Ηνωμένου Βασιλείου, όπου σχεδόν το 30% των επιχειρήσεων θεωρούν ότι οι LCC θα αποτελέσουν μέρος της μελλοντικής ταξιδιωτικής τους πολιτικής.

Πρέπει να επισημανθεί ότι:

- Το κόστος σε κάποιο δρομολόγιο των LCC μπορεί ν'αλλάξει γρήγορα και συνεχόμενα, ανάλογα με τη ζήτηση.

- Η τιμή για το ένα σκέλος μιας διαδρομής μπορεί ν'αλλάξει μ'ένα συντελεστή μέχρι και 5 φορές για το σκέλος της επιστροφής.

- Θα πρέπει να γίνεται οποσδήποτε λεπτομερής ανάλυση και συγκρίσεις τιμών, κυρίως γιατί οι LCC δεν καλύπτουν πλήρως τις ανάγκες των επιχειρήσεων, λόγω του περιορισμένου αριθμού δρομολογίων και έλλειψης ευελιξίας στους προαναφερόμενους ναύλους (π.χ. δυνατότητα αλλαγών της ημερομηνίας και στα επιλεγμένα δρομολόγια).

Υπάρχουν στατιστικά στοιχεία που αφορούν στη χρήση των ηλεκτρονικών προγραμμάτων που παρέχουν τη δυνατότητα στον ταξιδιώτη να κάνει μόνος τις κρατήσεις του (Self Booking Tools - SBT) για την Ευρώπη, την Αμερική και κάποιες άλλες χώρες.

Δύο από αυτά τα στοιχεία έχουν ιδιαίτερο ενδιαφέρον:

- Στις Ηνωμένες Πολιτείες, το ποσοστό των επιχειρήσεων που χρησιμοποιούν SBT φτάνει το 45% ενώ η μία συναλλαγή στις πέντε γίνεται μέσω αυτών, όταν πριν από μόλις ενάμισυ χρόνο ήταν η μία στις 20.

- Στην Ευρώπη, όπου μόλις το 10% των επιχειρήσεων χρησιμοποιούν SBT, η αντιστοιχία είναι πολύ μικρότερη και υπολογίζεται μία στις 40.

Η ΠΑΡΑΧΩΡΗΣΗ ΔΙΑΧΕΙΡΙΣΗΣ ΤΟΥ ΠΡΟΫΠΟΛΟΓΙΣΜΟΥ ΤΑΞΙΔΙΩΝ.

Σήμερα, η παραχώρηση διαχείρισης διάφορων κατηγοριών εξόδων από τις επιχειρήσεις σε ορισμένες αγορές αντιπροσωπεύει μέχρι και το 15% του όγκου των εξόδων τους. Πιστεύεται ότι ο ρυθμός αυτός θα αυξηθεί το 2003 και μπορεί να διπλασιαστεί μέσα στα επόμενα χρόνια, επηρεάζοντας (ή αλλάζοντας) σημαντικά τις απαιτήσεις των επιχειρήσεων από τις TMC.

Η παρακολούθηση των εξόδων των επιχειρήσεων για επαγγελματικά ταξίδια και η εξεύρεση λύσεων για τη σημαντική μείωσή τους δημιουργεί την τάση διοχέτευσης του ταξιδιωτικού προϋπολογισμού μιας επιχείρησης σε μία εταιρεία διαχείρισης ταξιδιών, από την «απλή» καταγραφή και ανάλυση των εξόδων αυτών, έως και τη διαπραγμάτευση σε παγκόσμιο επίπεδο με τους προμηθευτές (αεροπορικές εταιρείες, ξενοδοχεία, εταιρείες ενοικιάσεων αυτοκινήτων κλπ).

Ηδη η CWT έχει αναλάβει τις διαπραγματεύσεις με ξενοδοχειακές επιχειρήσεις για λογαριασμό πλέον των 40 πελατών της σε ευρωπαϊκό επίπεδο, ενώ για πολλούς από αυτούς αναλαμβάνει τις διαπραγματεύσεις και σε άλλους τομείς, όπως αεροπορικές εταιρείες, εταιρείες ενοικίασης αυτοκινήτων κ.α.

Οι βασικοί λόγοι που οδηγούν προς αυτή την τάση είναι οι ακόλουθοι:

1. Η διαπραγμάτευση γίνεται όλο και πιο πολύπλοκη και απαιτεί μεγάλη εξειδίκευση, σε διεθνές επίπεδο.

2. Πολλές επιχειρήσεις βρίσκουν όλο και πιο δύσκολη τη διατήρηση ενός in- house ταξιδιωτικού τμήματος, με δεδομένο ότι το ανθρώπινο δυναμικό επικεντρώνεται όλο και περισσότερο στις κύριες δραστηριότητες της επιχείρησης.

Η επιθυμία για τη διοχέτευση της διαχείρισης των ταξιδιωτικών εξόδων υφίσταται, αλλά σε κάθε περίπτωση προκειμένου ν'αυξηθεί, θα πρέπει οι TMC να δείξουν την ικανότητα να μετράνε τα αποτελέσματά τους εφαρμόζοντας σε κάθε στάδιο της διαδικασίας δείκτες μέτρησης αποτελεσματικότητας.

ΟΙ ΚΡΑΤΗΣΕΙΣ ΣΤΗΝ ΕΕ

Υπολογίζεται ότι μέχρι το 2006 στην Ευρώπη, οι κρατήσεις μέσω SBT θα κυμανθούν μεταξύ 20% και 30% του συνόλου των κρατήσεων. Οι επιχειρήσεις καθώς και οι εταιρείες διαχείρισης ταξιδιών (Travel Management Companies - TMC) θα ενθαρρύνουν οπωσδήποτε αυτή την τάση, γιατί τα ανταποδοτικά οφέλη είναι σημαντικά (π.χ. μείωση ανθρώπινου δυναμικού και απαιτούμενου χρόνου, με αποτέλεσμα μείωση του κόστους διαχείρισης των ταξιδιών).

Παρά το δικαιολογημένο ενθουσιασμό γι'αυτά τα νέα «εργαλεία» το να διαχειριστεί μια επιχείρηση το δικό της SBT είναι μια τεράστια πρόκληση - ειδικά για τις μεγάλες επιχειρήσεις - αφού απαιτούνται δραστικές αλλαγές στις διαδικασίες καθώς και στον τρόπο διεξαγωγής των εργασιών τους.

Για τις επιχειρήσεις που κινούνται στο χώρο της τεχνολογίας ή των τηλεπικοινωνιών, η αλλαγή αυτή είναι ευκολότερη.

Οι κρατήσεις για ταξίδια χωρίς ενδιάμεσους προορισμούς μπορούν να γίνουν πολύ εύκολα μέσω SBT και δεν υπάρχει κανένας λόγος για επιχειρήσεις αυτού του κλάδου να μην κάνουν μέχρι και το 50% των κρατήσεων τους «online», στο άμεσο μέλλον.

Ωστόσο, για την πλειοψηφία των επιχειρήσεων, η δημιουργία του SBT δεν είναι εύκολη, αλλά αντίθετα μια πολύπλοκη διαδικασία που απαιτεί σημαντική τεχνολογική υποστήριξη.

Οι ευρωπαϊκές επιχειρήσεις, αναγνωρίζοντας τις αντικειμενικές δυσκολίες, στρέφονται προς τις εταιρείες διαχείρισης ταξιδιών για υποστήριξη. Τα αποτελέσματα των ενεργειών αυτών αναμένεται να φανούν εντός του 2003.



ΕΡΕΥΝΑ ΟΑΕΔ ΓΙΑ ΤΗΝ ΑΠΑΣΧΟΛΗΣΗ

ΣΤΡΟΦΗ ΣΤΙΣ ΥΠΗΡΕΣΙΕΣ

60,2% των εργαζομένων προτιμά τη μισθωτή εργασία, ενώ μεγάλα θύματα της ανεργίας είναι οι νέοι και οι γυναίκες που απασχολούνται στον αγροτικό και βιομηχανικό τομέα

Εργαζόμενους δύο... ταχυτήτων δημιουργεί η ελληνική αγορά απασχόλησης. Οι νέοι, οι γυναίκες και όσοι δραστηριοποιούνται στον πρωτογενή και δευτερογενή τομέα της οικονομίας αποτελούν τα μεγαλύτερα «θύματα» της ανεργίας.

Αντιθέτως, αισιόδοξα είναι τα μηνύματα για όσους δίνουν ψήφο εμπιστοσύνης στη μισθωτή εργασία και κυρίως για όσους επιλέγουν να δραστηριοποιηθούν στον τομέα των υπηρεσιών.

Τα στοιχεία αυτά για την ελληνική αγορά εργασίας καταγράφονται σε έρευνα του Παρατηρητηρίου Απασχόλησης του ΟΑΕΔ, τα κυριότερα συμπεράσματα της οποίας είναι τα ακόλουθα:

- Η απασχόληση στον τριτογενή τομέα ακολουθεί ανοδική πορεία.

- Ο αριθμός των αυτοαπασχολουμένων μειώνεται, καθώς έξι στους δέκα Ελληνες επιλέγουν τη μισθωτή εργασία.

- Το 77,8% των ανέργων ηλικίας 15 έως 24 ετών είναι «νέοι άνεργοι» δηλαδή δεν έχουν εργαστεί ποτέ.

- Μόνο η μία στις δύο γυναίκες που είναι σε παραγωγική ηλικία επιλέγει τελικά να ενταχθεί στην αγορά εργασίας.

- Η ανεργία πλήττει κυρίως όσους έχουν αποφοιτήσει από το Λύκειο.

Στην έρευνα επισημαίνεται χαρακτηριστικά πως οι Ελληνες κάνουν στροφή στη μισθωτή εργασία, με αποτέλεσμα το αντίστοιχο ποσοστό να αυξάνεται από 52,65% στο 60,20%. Αντιθέτως, μειώνεται το ποσοστό των αυτοαπασχολουμένων, το οποίο μέσα σε μία δεκαετία έπεσε από το 28,41% στο 24,41%.

Δυσοίωνο διαγράφεται το επαγγελματικό μέλλον για όσους απασχολούνται στον πρωτογενή τομέα της οικονομίας, καθώς το ποσοστό όσων δραστηριοποιούνται στη γεωργία από το 21,92% μειώθηκε στο 15,8%.

Πτωτική πορεία ακολουθεί η απασχόληση και στη βιομηχανία, που περιορίστηκε στο 15,03% (ως προς το σύνολο της απασχόλησης), ενώ αντιθέτως αυξάνεται συνεχώς ο αριθμός όσων εργάζονται στην παροχή υπηρεσιών (από το 57,72% έφτασε το 69,18%).

ΕΠΙΦΥΛΑΞΗ

Ωστόσο, οι Ελληνες εξακολουθούν να αντιμετωπίζουν με επιφύλαξη τη μερική απασχόληση, καθώς μόνο το 3,74% απαρνείται το παραδοσιακό οκτάωρο (πριν από δέκα χρόνια το ποσοστό ήταν 4,8%). Στα αρνητικά της ελληνικής αγοράς εργασίας προσμετράται και το ότι μόνο η μία στις δύο γυναίκες επιθυμεί να κατακτήσει μία θέση απασχόλησης, γεγονός που αποδίδεται στις δομές της κοινωνίας.

Σημειώνεται πως η συντριπτική πλειοψηφία των εκπροσώπων του... ασθενούς φύλου (71,3%) απασχολείται στον τριτογενή τομέα, ωστόσο ένα σημαντικό ποσοστό (17,8%) δραστηριοποιείται στη γεωργία.

Μετ' εμποδίων γίνεται και η ένταξη των νέων στην αγορά εργασίας, καθώς αυξάνεται το ποσοστό όσων προτιμούν να παρατείνουν στις σπουδές τους παρά να βρουν δουλειά.

Στην έρευνα επισημαίνεται χαρακτηριστικά πως «η μείωση του εργατικού δυναμικού των νέων από 15 έως 24 ετών εξηγείται μάλλον από την επιθυμία - απόφαση κάποιων ατόμων αυτής της ηλικιακής κατηγορίας να επιστρέψουν στην εκπαιδευτική διαδικασία».

ΠΡΟΒΛΗΜΑΤΙΣΜΟΣ

Προβληματισμό προκαλεί και το ότι το 47,8% των νέων αναζητά δουλειά για χρονικό διάστημα μεγαλύτερο από έναν χρόνο, δηλαδή είναι μακροχρόνια άνεργοι. Παντως, στο σύνολο του πληθυσμού το ποσοστό της μακροχρόνιας ανεργίας σημειώνει μείωση και πέφτει από το 49,63% στο 46,3%...

Οσον αφορά στο μορφωτικό επίπεδο των ανέργων, από τα στοιχεία προκύπτει πως τα άτομα με μέτριο εκπαιδευτικό επίπεδο αντιμετωπίζουν τα μεγαλύτερα προβλήματα στην προσπάθεια κατάκτησης μιας θέσης εργασίας (11,9%). Αντιθέτως, ευκολότερη είναι η επαγγελματική αποκατάσταση για όσους έχουν χαμηλό επίπεδο εκπαίδευσης (ποσοστό ανεργίας 8,1%)!

Συνολικά, τα τελευταία 10 χρόνια η απασχόληση αυξήθηκε κατά 282.487 άτομα, εξέλιξη που οφείλεται κυρίως στην απόφαση ενός μεγαλύτερου αριθμού γυναικών να ενταχθούν στην αγορά εργασίας (232.385 άτομα).

ΑΝΕΡΓΙΑ ΣΤΙΣ ΓΥΝΑΙΚΕΣ (2000-2002)

	2000	2002
Σύνολο	16,9	14,9
15-19 ετών	53,1	42,6
20-24 ετών	34,2	32,4
25-29 ετών	24,9	22,6
30-44 ετών	14,1	12,8
45-64 ετών	7,2	6,7

ΑΝΕΡΓΙΑ ΝΕΩΝ ΑΠΟ 15-24 ΕΤΩΝ (2002)

Πληθυσμός	18,8	32,8
Εργατικό δυναμικό	10,8	2,5
Απασχολούμενοι	8,9	2,7
Ανεργοι	28,3	0,2
Μη ενεργός πληθυσμός	32,5	84,5

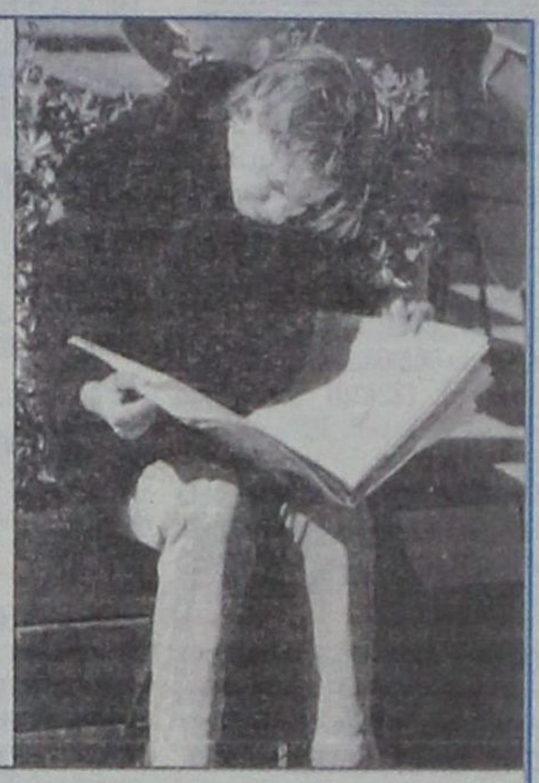

ΑΠΑΣΧΟΛΗΣΗ ΚΑΤΑ ΦΥΛΟ ΑΠΟ 1992-2002 (Ποσοστά %)

	1992			2002		
	Σύνολο	Ανδρες	Γυναίκες	Σύνολο	Ανδρες	Γυναίκες
Πρωτογενής τομέας	21,9	19,5	26,4	15,8	14,5	17,9
Δευτερογενής τομέας	20,5	22,3	17,0	15,0	17,6	10,8
Τριτογενής τομέας	57,7	58,2	56,6	69,2	67,9	71,3
Σύνολο	100	100	100	100	100	100

38 ΤΡΙΑ ΕΨΙΛΟΝ

COCA-COLA Τρία Έψιλον

Coca-Cola HBC S.A.

ΥΠΟΚΑΤΑΣΤΗΜΑ ΡΟΔΟΥ

Μαριτσά, 85106 Ρόδος

Η Coca Cola Ελληνική Εταιρεία Εμφιαλώσεως Α.Ε.
Υποκατάστημα Ρόδου
η μεγαλύτερη και δυναμικότερη εταιρεία
στον τομέα των αναψυκτικών στα Δωδεκάνησα
ενδιαφέρεται να προσλάβει για τις ανάγκες της,

ΠΩΛΗΤΕΣ

Βασικά καθήκοντα της θέσης είναι η τεχνική παρουσίαση και προώθηση προϊόντων στα σημεία πωλήσεων του νησιού της Ρόδου.

Προσόντα Υποψηφίου :
Απόφοιτος Λυκείου ή ανωτέρας σχολής
Ηλικίας έως 28 ετών
Κάτοικος Ρόδου
Κάτοχος αδείας οδήγησης αυτοκινήτου
Προϋπηρεσία στις πωλήσεις ή marketing επιθυμητή

Για ραντεβού τηλεφωνείστε στο 22410 84800
(ΔΕΥ. - ΠΑΡ. 08:00 - 15:00)











ΔΗΜ. ΧΑΤΖΗΠΕΤΡΟΣ

ΖΑΝΤΕΣ - ΕΛΑΣΤΙΚΑ
ΑΜΟΡΤΙΣΕΡ - ΕΛΑΤΗΡΙΑ

GOODYEAR
BRIDGESTONE
MICHELIN
YELLOW
PIRELLI
DUNLOP

ΕΙΔΙΚΕΣ ΤΙΜΕΣ
ΓΙΑ ΑΜΟΡΤΙΣΕΡ
ΚΑΙ ΕΛΑΤΗΡΙΑ
τοποθέτηση,
ευθυγράμμιση δωρεάν

ΕΙΔΙΚΕΣ ΤΙΜΕΣ
ΓΙΑ ΤΑΞΙ

Με μηδέν
προκαταβολή
έως και 36 δόσεις

Οδός Μιχ. Πετρίδη 30 - Τηλ. 38889

Μικρές αγγελίες

δωρεάν στη «δ» τηλ: 0241-37500 fax: 0241-37333

ΕΝΟΙΚΙΑΣΕΙΣ

ΕΝΟΙΚΙΑΖΕΤΑΙ διώροφο κατάστημα 104 τ.μ. με βεράντα 31 τ.μ. στην οδό Γεωργίου Λέοντος (Νιοχώρι) Τηλ. (22410) 35450 - 20.090

ΕΝΟΙΚΙΑΖΕΤΑΙ κατάστημα 100 τ.μ. στην Οδό Ορφανίδου (Νιοχώρι). Τηλ. (22410) 35450 και 20.090

ΕΝΟΙΚΙΑΖΕΤΑΙ επιχείρηση MINI MARKET επί της Θ. Σοφούλη και Διαγοριδών γωνία. Τηλ. 22410 22919

ΕΝΟΙΚΙΑΖΕΤΑΙ χώρος κατάλληλος για μάντρα αυτοκινήτων (ικανότητα 100 αυτοκίνητα). Πληρ. τηλ. 6938656501.

ΕΝΟΙΚΙΑΖΕΤΑΙ Μεγάλο Διώροφο Κατάστημα με Υπόγειο επί της οδού Κοδριγκτώνος αρ. 78. Ισόγειο 250 τ.μ., Α' όροφος 200 τ.μ., Υπόγειο 250 τ.μ., Βιτρίνες 17 μ. μήκους στο ισόγειο και 14 μ. στον Α' όροφο. Πληροφορίες στα τηλέφωνα **22410 33938 και 22410 26771.**

ΕΝΟΙΚΙΑΖΕΤΑΙ δυάρι επιπλωμένο ιδανικό για στρατιωτικούς στην περιοχή Ροδίνι. Πληρ. τηλ. 2241065025, 0977645567

ΕΝΟΙΚΙΑΖΟΝΤΑΙ δύο αποθήκες 160 τ.μ. στην περιοχή Ασγούρου απέναντι από το σούπερ μάρκετ Βασιλόπουλος πληρ. τηλ. 24118

ΕΝΟΙΚΙΑΖΕΤΑΙ διαμέρισμα στο Ροδίνι, επιφανείας 90 τ.μ. αποτελούμενο από 3 υπνοδωμάτια, μπάνιο, κουζίνα, καθιστικό και σαλόνι. Οδός Κωνσταντινουπόλεως 34, Τηλ. 2241061689, 2241061000

ΕΝΟΙΚΙΑΖΕΤΑΙ διαμέρισμα πλήρως εξοπλισμένο στο κέντρο της πόλης. Τηλ. 2241038932

ΕΝΟΙΚΙΑΖΟΝΤΑΙ γκαρσονιέρες επί της οδού Αυστραλίας 74 με θέα θάλασσα, επιπλωμένες 30-40 τ.μ. και θέρμανση - air condition. Πληροφορίες : τηλ. 22410 77743

ΕΝΟΙΚΙΑΖΕΤΑΙ διαμέρισμα επιφανείας 105 τ.μ. στην οδό Καποδιστρίου, αριθ. 84. Πληρ. τηλ. 2241028313

ΕΝΟΙΚΙΑΖΟΝΤΑΙ πολυτελή studio, ανακαινισμένα, πλήρως επιπλωμένα με ιδιωτικό χώρο στάθμευσης στην Βορείου Ηπείρου. Τιμή 350 ευρώ το μήνα. Πληρ. τηλ. 0945236060 μετά τις 10:00

ΕΝΟΙΚΙΑΖΟΝΤΑΙ διαμερισματάκια πλήρως εξοπλισμένα στο κέντρο της πόλης. Πληροφορίες τηλ: 38932

ΕΝΟΙΚΙΑΖΕΤΑΙ κατάστημα στο εμπορικό κέντρο της πόλης (Μαντράκι), 50 τ.μ., πλήρως ανακαινισμένο, με air condition και τουαλέτα. Πληροφορίες στα τηλέφωνα 2241 0 27884, 6945074797.

ΕΝΟΙΚΙΑΖΕΤΑΙ κατάστημα στην Ιξιά σε καινούργια διώροφη οικοδομή, με άνετους χώρους και μεγάλη αυλή. Τηλ. 0972643242, 097456648

ΕΝΟΙΚΙΑΖΟΝΤΑΙ διαμερίσματα επιπλωμένα με βεράντες και αιρκοντίσιον, επιφανείας 50 και 35 τ.μ. στα φανάρια της Λεωφόρου Καλλιθέας σε απόσταση 200 μ. από το ξενοδοχείο Παραντάις. Πληροφορίες τηλ. 22410-66800 και κινητά 0946104348 και 0946796033

ΕΝΟΙΚΙΑΖΕΤΑΙ από τον ιδιοκτήτη το ξενοδοχείο Φοίβος στον Αρχάγγελο, 16 Δωματίων, Μπαρ, Κουζίνα, Σαλόνι, Πάρκινγκ με κήπο 2.800 τ.μ. Τιμή Ενοικίου μηνιαίως 1.500 Ευρώ. Τηλ. 2241027578, 2244022600

ΕΝΟΙΚΙΑΖΕΤΑΙ δωμάτιο επιπλωμένο, πλήρως ανακαινισμένο, με θέα στη θάλασσα στο κέντρο της πόλης της Ρόδου (περιοχή «Έλλη»), με ατομικό μπάνιο και με ψυγείο. Στο μηνιαίο μίσθωμα περιλαμβάνεται η κατανάλωση νερού, ηλεκτρικού ρεύματος και δημοτικοί φόροι. Πληροφορίες στα τηλ. 22410 20012 και 22410 24242 (Ώρες 9:00-16:00 και 19:00 -22:00)

ΕΝΟΙΚΙΑΖΕΤΑΙ στο β' όροφο πολυκατοικίας επί της οδού Αγ. Αναργύρων 20 γκαρσονιέρα επιπλωμένη. Πληρ. 22410 28710 Κ. Μιχαλάκης

ΕΝΟΙΚΙΑΖΕΤΑΙ στον Αρχάγγελο Ρόδου ισόγειος χώρος εμβαδού μ.τ. 120 και ανώγειος χώρος εμβαδού μ.τ. 180, είτε μαζί είτε χωριστά, κατάλληλος για επαγγελματική δραστηριότητα, απέναντι από το Αστυνομικό Τμήμα Αρχαγγέλου. Πληρ. Τηλ,. 22410 21104 κα Σοφία.

ΑΥΤΟΚΙΝΗΤΑ

ΠΩΛΕΙΤΑΙ αυτοκίνητο μάρκας FIAT PANDA 900 σε καλή κατάσταση. Πληρ. τηλ. 6942505008

ΠΩΛΕΙΤΑΙ αυτοκίνητο μάρκας Volkswagen πρόσφατα γενικό σέρβις ΚΤΕΟ.
Τηλ. 6932 161989

ΠΩΛΕΙΤΑΙ ΑΥΤΟΚΙΝΗΤΟ FORD FIESTA μοντέλο 10^{ο} του '86 1.000 κυβ. στην τιμή των 1500 Ευρώ Πληροφορίες τηλ. 0972405788 ή 2241081377

ΠΩΛΕΙΤΑΙ μηχανή Ducatti Manster 600 cc μοντέλο 2001, 7.000 χιλ., μαύρη, καινούργια παγκαζιέρα, συναγερμός στην τιμή των 5.800 ευρώ. Τηλ. 0932 33 7276, 22410 77244

ΠΩΛΕΙΤΑΙ μηχανάκι GALLERA 180 κ.ε. σε άριστη κατάσταση 1800 ευρώ. Πληρ. τηλ: 0974933496

ΠΩΛΕΙΤΑΙ BMW 5.18i '92, 75000 klm χρώμα μαύρο μεταλλικό σε καλή κατάσταση. Πληρ. τηλ. 0945236060 κ. Φόντα

ΠΩΛΕΙΤΑΙ OPEL ASTRA, Μοντ. 99 χρώματος μπλε σε άριστη κατάσταση, έξτρα ηχοσύστημα ALPINE, λάστιχα ενός έτους (PIRELLI P7000 185/60/14) στην τιμή των 10500 ΕΥΡΩ μετρητοίς. Πληρ. τηλ. 0977401872

ΠΩΛΕΙΤΑΙ ΑΥΤΟΚΙΝΗΤΟ GOLF VW 1,4 λευκό 3θυρο μοντέλο 96, 100.000 χιλ. με 2 ερ μπακ, ηλεκτρικά παράθυρα και οροφή, ηλεκτρομαγνητικές κλειδαριές, υδραυλικό τιμόνι και ραδιοκασετόφωνο KENWOOD. Πρόσφατο γενικό σέρβις 7.000ευρώ. Τηλ. 22410 20284, 0974152260

ΠΩΛΟΥΝΤΑΙ αυτοκίνητα τύπου FIAT PANDA και HYUNDAI ATOS. Πληροφορίες 22440 22406 κ. Μίκα

ΠΩΛΕΙΤΑΙ μοτοσυκλέτα YAMAHA MAZESTY 250 κυβ. μοντέλο 99 2ος, σε άριστη κατάσταση με μουσική συναγερμό, μπαγαζιέρα, πλάτη οδηγού, συνοδηγού. Πληρ. τηλ. 0936833606 κος Βάκης

ΖΗΤΟΥΝ ΠΡΟΣΩΠΙΚΟ

ΑΠΟ το Πρακτορείο Εφημερίδων ζητείται ΠΩΛΗΤΗΣ /ΟΔΗΓΟΣ με εμπειρία στις πωλήσεις. Προϋπηρεσία το λιγότερο 2 χρόνια. Για πώληση και διανομή ειδών περιπτέρου. Τηλ. 2241024018

ΖΗΤΕΙΤΑΙ κοπέλα για μόνιμη εργασία στο νέο κατάστημα Follie Follie στην Παλιά Πόλη. Απαραίτητο προσόν Αγγλικά και προαιρετικά, Γερμανικά. Τηλ. πληροφοριών 22410-23320 ώρες γραφείου, 0945585152

ΖΕΙΤΗΤΑΙ από το ΡΑΔΙΟ ΚΟΡΑΣΙΔΗ ηλεκτρολόγος με δίπλωμα Οδηγού Β ή Γ από 22-32 ετών. Θα προτιμηθεί αν έχει γνώσεις Ψυκτικού και προϋπηρεσία. Πληροφορίες 22410 - 77065 Ωρες καταστημάτων.

ΖΕΙΤΗΤΑΙ πωλητής από εμπορική εταιρεία τροφίμων. Απαραίτητα προσόντα: 1) Εμπειρία στις πωλήσεις τροφίμων για εστιατόρια - snack bar - ξενοδοχεία. 2) Άνεση στην επικοινωνία και στις δημόσιες σχέσεις. 3) Απολυτήριο λυκείου και στρατού. Εως 35 ετών. Προσφέρονται μισθός και ποσοστά. Βιογραφικό στο fax και τηλέφωνο 2241087111 από 12:00 έως 17:00

ΒΡΕΦΟΝΗΠΙΑΚΟΣ ΣΤΑΘΜΟΣ ΠΑΙΖΩ & ΜΑΘΑΙΝΩ

ΖΗΤΕΙΤΑΙ Δασκάλα - Νηπιαγωγός απόφοιτος Πανεπιστημίου Τηλέφωνα 2241098325 - 2241093305 κ. ΒΑΣΩ Καθημερινά από 10.00 π.μ. έως 12.30 μ.μ.

ΖΗΤΟΥΝΤΑΙ άτομα για να εργασθούν σε γραφείο ενοικιάσεως αυτ/των με γνώση της γερμανικής ή αγγλικής. Πληρ. τηλ. 22410 51171, 0936656816

Η ΙΑΤΡΙΚΗ ΜΕΡΙΜΝΑ ΕΠΕ, ζητά μαία για συνεργασία στη Γυναικολογική Μαιευτική Κλινική Καραγιάννη «ο Αγιος Ελευθέριος». Τηλέφωνα επικοινωνίας: 22410 -27260 πρωί.

ΑΠΟ Α.Ε ΔΙΑΚΙΝΗΣΗΣ ΤΡΟΦΙΜΩΝ ΚΑΛΛΥΝΤΙΚΩΝ
ΖΗΤΕΙΤΑΙ οδηγός κάτοχος επαγγελματικής άδειας οδήγησης Γ' κατ., ηλικίας μέχρι 27 ετών για εργασία όλο το χρόνο. Πληρ. Κον Βασίλη 22410-31708 - 20617

ΖΗΤΟΥΝΤΑΙ Κυρίες / Δεσποινίδες δια θέσεις GROUP LEADER Αγγλικού Πρακτορείου δια την ερχομένη σαιζόν. Βιογραφικά σημειώματα παρακαλούμε ν' αποσταλούν εις την ταχυδρομική θυρίδα Νο 238

HELLAS TOURIST SERVICES S.A.
ΖΗΤΑ
γερμανόφωνο προσωπικό
για το διάστημα 01.04 - 07.05.03.
Πληροφορίες τηλ. 22410-38155
Δευτέρα έως Παρασκευή από 10.00 έως 14.00 Κέννεντυ 44 & Χειμάρρας.

ΕΝΟΙΚΙΑΖΕΤΑΙ
Διαμέρισμα στην ΑΘΗΝΑ
(περιοχή Ζαππείου - Καλλιμάρμαρο) 60 τ.μ.
πλήρως επιπλωμενο, σε μικρή πολυκατοικία,
κατάλληλο και για φοιτητές
Πληροφ: Τηλ. 22410 34636, 22410 30577 Κον Ζερβό

RHODES-GREECE
CAIRO PALACE
ΕΝΟΙΚΙΑΣΕΙΣ

ΕΝΟΙΚΙΑΖΟΝΤΑΙ ΕΠΑΓΓΕΛΜΑΤΙΚΟΙ ΧΩΡΟΙ ΣΤΟ ΚΕΝΤΡΟ ΤΗΣ ΠΟΛΗΣ ΣΤΟ ΕΜΠΟΡΙΚΟ ΚΕΝΤΡΟ CAIRO PALACE:

Πληροφορίες: κ. ΝΙΟΤΗ ΦΡΑΝΣΙΣ
τηλ. - φαξ 02410 27600 κιν. 0973572262

ΕΝΟΙΚΙΑΖΕΤΑΙ
Επαγγελματικός Χώρος 270 τ.μ. ισόγειο και 300τ.μ. υπόγειο, γωνιακό, με 15 & 50 μέτρα βιτρίνα σε κεντρικό δρόμο της Ρόδου.
Πληρ. Τηλ. 22410 60009

ΠΑΡΑΝΤΑΪΣ ΠΕΥΚΟΙ ΛΙΝΔΟΣ Α.Ε.
ΠΕΥΚΟΙ - ΛΙΝΔΟΣ
ΖΗΤΟΥΝΤΑΙ
Από το ξενοδοχείο
«PEFKI ISLANDS RESORT»,
στους Πεύκους ζητούνται
για τη σαιζόν 2003 (01/05/2003 - 31/10/2003)
οι ακόλουθες ειδικότητες:
- Β' Σερβιτόροι
- Β' Μάγειρας
- Καμαριέρες
- Συντηρητής
- Κηπουρός
- Αποθηκάριος
(Λογιστικές γνώσεις απαραίτητες).
Οι ενδιαφερόμενοι θα πρέπει
να έχουν καλή γνώση της Αγγλικής γλώσσας και προϋπηρεσία το λιγότερο 2 χρόνια.

Για την συμπλήρωση των αιτήσεων
θα πρέπει ο / η ενδιαφερόμενος/η
να απευθυνθεί στο ξενοδοχείο
από 09.00 έως 14.00 καθημερινά
ή στο τηλέφωνο 22440 48163,
Fax: 22440 48184

★★★★★
RODOS PALACE
Resort Hotel • Convention Center

Το μεγαλύτερο ξενοδοχειακό συγκροτημα της Ρόδου ζητεί το ακόλουθο προσωπικό:

- **FOOD & Beverage Manager**
Με ανάλογη προϋπηρεσία σε ξενοδοχεία πολυτελείας.
- **Υπαλλήλους Υποδοχής**
Γνώστες Αγγλικών, Γερμανικών, με ανάλογη προϋπηρεσία
- **Προϊσταμένη Ορόφων & Βοηθούς αυτής**

Οι ενδιαφερόμενοι για τις ανωτέρω θέσεις μπορούν να στείλουν ένα βιογραφικό τους σημείωμα με μία πρόσφατη φωτογραφία στη Διεύθυνση της εταιρείας υπ' όψιν Κου Π. Ρούμπη.

Επίσης ζητούνται:
- Ηλεκτρολόγοι
- Υδραυλικοί
- Chef / Sous Chef
- Μάγειρας Α', Β' & Βοηθοί
- Ζαχαροπλάστες Α' & Β'
- Μπουφετζής Α' & Β'
- Σερβιτόροι & Βοηθοί
- Μπάρμεν Α' & Β'
- Hostess
- Λαντζιέρηδες
- Νυχτερινός Receptionist
- Γκρουμ (κάτοχοι αδείας οδήγησης αυτοκινήτου)
- Κλητήρας (κάτοχος αδείας οδήγησης μοτοποδηλάτου)
- Καμαριέρες
- Καθαρίστριες
- Εργάτες

Για τις ανωτέρω ειδικότητες μπορείτε να απευθυνθείτε προσωπικά, μετά την 10η Ιανουαρίου 2003, καθημερινά και κατά τις ώρες 10.00 - 15.00 στη Διεύθυνση Προσωπικού του Ξενοδοχείου, στον Κο Π. Ρούμπη.
Ξενοδοχείο Ρόδος Παλλάς
Λεωφ. Ιαλυσού, Τ.Θ. 121, Ιξιά, Ρόδος
Τηλ. 22410 25222, 22410 97235, Fax: 22410 25350

ΠΩΛΕΙΤΑΙ SUZUKI
Πωλείται SUZUKI VITARA (mod. Safeland Lusso, 1997). Δερμάτινο σαλόνι, ζάντες αλουμινίου, air condition, κλπ. extra. Πληροφ. στα τηλέφ.: (02410) 60180, 62775. Κιν: 0973004241

ΔΙΑΦΟΡΑ

ΑΝΑΛΑΜΒΑΝΟΥΜΕ υπεύθυνα διανομή διαφημιστικών εντύπων και φυλλαδίων επίσης και αφισοκολλήσεις, πληρ. κ. Γιώργος 0977453671

ΠΩΛΕΙΤΑΙ ολοκαίνουργιο πιάνο σε πολύ καλή τιμή, λόγω έκτακτης αναχώρησης στο εξωτερικό. Πληροφορίες στα τηλ.: 2241033396, 6937 403140

ΚΗΠΟΥΡΟΣ αναλαμβάνει κήπους σπιτιών και ξενοδοχείων. Πληρ. τηλ. 6942090672 και 2241067869

ΠΩΛΕΙΤΑΙ ολοκαίνουργια κρεβατοκάμαρα και 2 συρταριέρες. Τιμή λογική. Πληρ. τηλ. 6976842411, 6947817860

ΠΩΛΟΥΝΤΑΙ CONTAINER(S) 6 μέτρων, 12 μέτρων σε αρίδτη κατάσταση και σε πολύ προσιτές τιμές. Τηλέφωνα επικοινωνίας : 210 4006632, 210 4327451 και FAX : 210 4326384.

ΠΩΛΕΙΤΑΙ καινούργια θερμάστρα υγραερίου Delonghi Hi - fi με 2 αερόθερμα 150 Ευρώ. Πληρ. 22410-98417 πρωινές ώρες.

ΠΩΛΕΙΤΑΙ εξοπλισμός self service - εστιατορίου σε άριστη κατάσταση. Πληροφορίες: 22410 - 54700 κος Μιχ. Ποντίκας / Grand Hotel Rhodes

ΠΩΛΕΙΤΑΙ Σαλόνι (Τριθέσιος, Διθέσιος, Μονοθέσιος), στην τιμή των 550 ευρώ. Πληρ. τηλ. 2241 0 35887

ΠΩΛΕΙΤΑΙ επιχείρηση αλυσίδας παιδικών ενδυμάτων (2 καταστήματα) με αποκλειστικότητες λόγω φόρτου εργασίας. Πληροφορίες κο Νικόλα, τηλ. 0973716586

ΠΩΛΕΙΤΑΙ ΕΠΙΧΕΙΡΗΣΗ Ενοικιαζομένων Αυτοκινήτων με 10 καινούργια αυτοκίνητα στα Δωδ/νησα. Τηλ: 02470 - 33329.

ΜΗΧΑΝΙΚΟΣ Δασικής Οικονομίας με αναγνωρισμένο δίπλωμα από το ΔΙΚΑΤΣΑ , ζητά εργασία σε ανάλογη θέση. Τηλ.: 0944858145

ΜΗΧΑΝΗΜΑΤΑ Κοντέινερ πωλούνται 6 μέτρων, 12 μέτρων σε αρίστη κατάσταση και σε πολύ προσιτές τιμές. Τηλέφωνα επικοινωνίας 210-4327451 / 210-4006632/ 210-4006620

ΜΑΚΙΓΙΑΖ για νύφες αλλά και για μια ξεχωριστή βραδιά. Τα προϊόντα είναι επώνυμα. Το αποτέλεσμα εγγύηση. Τηλ.: 0945526679

ΠΩΛΕΙΤΑΙ κινητό ΝΟΚΙΑ 3310 με φορτιστή και έξτρα πρόσοψη. Τηλ. 22410 47949

ΠΩΛΟΥΝΤΑΙ επαγγελματικά ψυγεία, φούρνοι, τοστιέρα, βιτρίνα για τυρόπιτες και ένα ψυγείο ζαχαροπλαστικής μεταχειρισμένα αλλά σε πολύ καλή κατάσταση. Πληρ. τηλ. 0938 809703

ΑΝΤΑΛΛΑΣΣΕΤΑΙ διαμέρισμα τριάρι στο Γαλάτσι με δυάρι από περιοχή Ρόδου έως Κρεμαστή. Τηλ: 0936722493

ΠΩΛΕΙΤΑΙ εξοπλισμός κομμωτηρίου Πληρ. τηλ. 2241034176

ΠΩΛΕΙΤΑΙ σόμπα κεροζάν (Rainbow), καινούργια, 180 Ευρώ τοις μετρητοίς. Τηλ. 02410 20284, 0974152260

ΚΡΕΒΒΑΤΙ μονό, με στρώμα σε άριστη κατάσταση. Τηλ. 2241020884 - 31142, κ. Μιχάλη.

ΔΩΡΕΑΝ Στέλνουμε καταλόγους με φυτικά Σουηδικά καλλυντικά κάθε μήνα. Τηλ. 02410 75265 Κιν. 097 3066522

Η ΙΝΤΕΡΜΠΕΤΟΝ ΔΟΜΙΚΑ ΥΛΙΚΑ Α.Ε. (Ι.Δ.Υ. Α.Ε.) έλαβε άδεια εγκατάστασης μονάδας ετοίμου σκυροδέματος, στην περιοχή Καλάθου της νότιας Ρόδου.

ΠΩΛΕΙΤΑΙ πλαστική πολυεστερική ταχύπλοη βάρκα 4,30 μέτρα με εξωλέμβια μηχανή Honda 8 ίππων. τετράχρονη. Πληρ. τηλ. 0974 933496 κ. Νικήτας.

ΠΩΛΕΙΤΑΙ ηχοσύστημα αυτοκινήτου μάρκας KIKER 3.10 ίντσα και ένας ενισχυτής στη τιμή των 1.467 ευρώ. Πληρ. τηλ. 0937 349956.

ΑΝΑΛΑΜΒΑΝΟΥΜΕ τοποθετήσεις πλακιδίων και τρίψιματα - γυαλίσματα - κρυσταλλοποιήσεις μαρμάρων. Πληρ. τηλ. 0942252300

ΖΗΤΕΙΤΑΙ συνεργάτης - συνεταίρος σε κερδοφόρα επιχείρηση για την ανάπτυξη νέου τομέα. Δεκτές μόνον σοβαρές προτάσεις. Τηλ: 0945 922566 από 9.00 έως 21.00

ΚΗΠΟΥΡΟΣ αναλαμβάνει κήπους - κλάδεμα - γκαζόν - ψέκασμα και κάθε δουλειά αγροτικής φύσεως Πληρ: τηλ: 28189

ΠΩΛΕΙΤΑΙ εξοπλισμός ζαχαροπλαστείου. Πληρ. 22410 41591, 22410 41812, 0945343094

ΠΩΛΕΙΤΑΙ σχεδόν καινούργιος εξοπλισμός (ράφια), ο οποίος προσαρμόζεται για κάθε είδους επιχείρηση καθώς και κούκλες βιτρίνας για παιδικό κατάστημα. Πληρ. 0973716586

ΛΟΓΩ αναχώρησης πωλούνται 2 βαρέλια κρασιού 200άρια, 2 ποδήλατα, διάφοροι πίνακες, γυαλικά, κατσαρολικά, 1 παράθυρο αλουμινένιο μεγάλο, 1 σώμα ηλεκτρικό, 1 μοτοποδήλατο και διάφορα άλλα είδη. Πληροφορίες: τηλ. 0241074112 και 0946 559539

ΖΗΤΕΙΤΑΙ αντιπρόσωπος στην Ρόδο από Εκδοτική Εταιρεία ταξιδιωτικών οδηγών με έδρα την Αθήνα. Βιογραφικό: Αιγιαλείας 52, Μαρούσι 15125, Τηλ. 01-6856093, 0945 - 859939, Fax: 6856095

ΣΟΥΗΔΙΚΗ εταιρεία φυτικών καλλυντικών ΖΗΤΑ Συνεργάτες για την ανάπτυξη πωλήσεων στην περιοχή Δωδεκανήσου. Προσφέρουμε: εκπαίδευση, υψηλά ποσοστά, ελεύθερο ωράριο. Προϋπηρεσία δεν είναι απαραίτητη. Πληροφορίες στο τηλέφωνο:02410 75265 ή Κιν. 0973066522

ΖΗΤΕΙΤΑΙ ΧΩΡΟΣ για μουσικό εργαστήριο διαστάσεων 30 τ.μ. περίπου. Τηλ. 0972223817 κ. Σωτήρης

ΛΟΓΟΘΕΡΑΠΕΥΤΡΙΑ απόφοιτος Πανεπιστημίου Πατρών αναλαμβάνει Παιδιά με προβλήματα: • Αρθρωση • Μαθησιακές Δυσκολίες • Δυσλεξία • Νοητική υστέρηση • Βαρυκοΐα • Εγκεφαλική πάρεση • Τραυλισμός • Σύνδρομο Down. Πληροφορίες στο τηλέφωνο 61184, κινητό 0932920345

ΠΩΛΕΙΤΑΙ πλήρης δισκοθήκη αποτελούμενη από 700 maxi singles house μουσικής κατάλληλη για νυκτερινό κέντρο ή επαγγελματία dj. Ολα τα κομμάτια είναι του έτους 2001-02. Τιμή 2.500 ευρώ. Πληρ. τηλ. 0932529777

ΑΠΟΓΕΙΩΘΕΙΤΕ οικονομικά με πρωτότυπη, σύγχρονη, συναρπαστική εργασία στον ελεύθερό σας χρόνο, με παροχή εντυπωσιακής MERCEDES SLK CABRIO SPORT Υπεύθυνος: Χριστοδούλου Τηλέφωνο: 0932 - 510488

ΠΩΛΗΣΕΙΣ ΑΚΙΝΗΤΩΝ

ΠΩΛΕΙΤΑΙ οροφοδιαμέρισμα 110 τ.μ. σε άριστη κατάσταση στο Ροδίνι με εντοιχισμένη κουζίνα και πάρκινγκ. Μόνο σοβαρές προτάσεις. Πληρ. τηλ. 67451, 67234, 6945471001

ΠΩΛΕΙΤΑΙ ΕΥΚΑΙΡΙΑ: Οικόπεδο 380 τ.μ. με κτίσμα εντός αυτού στον οικισμό ΧΑΛΚΗΣ με απέραντη θέα. Για άμεση εκμετάλλευση. Τηλ. 0945 796 933

ΠΩΛΕΙΤΑΙ κατάστημα 60 τ.μ. στην οδό Καποδιστρίου Πληρ. τηλ. 21741 και ώρες 2-4 μ.μ.

ΚΑΡΑΚΟΝΕΡΟ Οροφοδιαμέρισμα λουξ κατασκευής απεριόριστη θέα 110 Μ2 20Μ2 ημιυπ. χωρ. εκτός μπαλκόνια 3 υπνοδ. 2 μπάνια σαλ. κουζ. 70 εκ. δρχ 205.429 ευρώ.

ΚΩΣ - βίλα 300τ.μ. μαζί με εστιατόριο 400 θέσεων. Στην περιοχή Αγιος Φώκας κοντά στις θερμοπηγές πάνω σε βουνό με πανοραμικές θαλασσινές θέες, 19 στρέμματα, πιθανότητες ξενοδοχείο. τηλ. 010 965 9615 η 010 662 7833

ΠΩΛΕΙΤΑΙ κατάστημα ανταλλακτικών αυτοκινήτων σε κεντρικό σημείο (Κόβα) γεμάτο ανταλλακτικά και πολλή πελατεία για λόγους υγείας. Ελέγχος δεκτός. Τιμή πολύ καλή. Τηλ. 34800

ΠΩΛΟΥΝΤΑΙ καταστήματα και διαμερίσματα στην πολυκατοικία της οδού Αμμοχώστου 31 και Λοχ. Φανουράκη. Πληροφορίες τηλ. 2241024408 ώρες 16.30 - 20.00

ΠΩΛΕΙΤΑΙ αγροτεμάχιο 7.350 στρ. στην περιοχή Καλαμώνα. Τιμή 35.500 Ευρώ. Τηλ. 0946847427, κ. Γιάννης

ΠΩΛΕΙΤΑΙ από τον ιδιοκτήτη πολυκατοικία επί της οδού Αγ. Αναργύρων 20. 1) Διαμέρισμα τριάρι 91 τ.μ. 2) Διαμέρισμα δυάρι 60 τ.μ. 3) Ημιυπόγεια αποθήκη 65 τ.μ. Πληρ. τηλεφ. 22410 28710 Κ. Μιχαλάκης

ΚΑΡΑΚΟΝΕΡΟ Διαμερίσματα λουξ κατασκευής απεριόριστη θέα (ισόγειο 111 Μ2 Α! Οροφος 111 Μ2 , Α! όροφος 96 Μ2 x 550 τμ Δρχ. Β' όροφος 90 Μ2), Ακίνητα νέας χιλιετίας κα MITTON 0241022142 Κιν. 0945 668060

ΠΩΛΕΙΤΑΙ διαμέρισμα 110 τμ στην οδό Κέννεντυ 3 κρεβ. 2 WC σαλόνι κουζίνα μεγάλη βεράντα με θέα, πανταχόθεν ελεύθερο. 50 εκατομμύρια 170. 000 ευρώ. Ακίνητα νέας χιλιετίας, κα MITTON Τηλ. 02410 22142 Κιν: 0945668060

ΠΩΛΟΥΝΤΑΙ: 1) Κατάστημα με δύο αποθήκες στην οδό Βερολίνου 23. 2) Καρά - Γιαπί 160 τ.μ. σε τρίτο όροφο οικοδομής. 3)Αγρόκτημα 4.500 τ.μ. στον Αρχάγγελο επί της Εθνικής οδού Ρόδου - Λίνδου, με φως, νερό και τηλέφωνο. Πληροφορίες: 0244 - 51391 και 51184

ΠΩΛΕΙΤΑΙ διαμέρισμα στην Ιαλυσό 2 δωματίων, κουζίνα, WC 2ου ορόφου 50τ.μ. λεωφ. Ηρακλειδών τιμή 50,000 ευρώ. Τηλ. 0241095255

ΜΑΘΗΜΑΤΑ

ΔΑΣΚΑΛΟΣ με μακροχρόνια πείρα παραδίδει μαθήματα σε παιδιά δημοτικού με τη βοήθεια φορητού ηλεκρονικού υπολογιστή. 15 ευρώ την ώρα. Τηλ: 0934744084

ΚΑΘΗΓΗΤΡΙΑ απόφοιτος του Πανεπιστημίου Αθηνών παραδίδει μαθήματα σε παιδιά Δημοτικού στην πόλη της Ρόδου και στην Ιαλυσό τηλ. 22410 -92362 κιν. 09766 -42963

ΠΑΡΑΔΙΔΟΝΤΑΙ ΙΔΙΑΙΤΕΡΑ ΜΑΘΗΜΑΤΑ ΓΕΡΜΑΝΙΚΩΝ ΣΕ ΜΑΘΗΤΕΣ ΚΑΙ ΞΕΝΟΔΟΧΟΫΠΑΛΛΗΛΟΥΣ, ΔΥΝΑΤΟΤΗΤΑ ΠΑΡΑΚΟΛΟΥΘΗΣΗΣ ΜΑΘΗΜΑΤΩΝ ΚΑΙ ΜΕΣΩ ΙΝΤΕΡΝΕΤ. ΤΗΛ. 094-729816

ΠΑΙΔΑΓΩΓΟΙ παραδίδουν μαθήματα σε παιδιά δημοτικού. Τηλ: 0936725329

ΑΠΟΦΟΙΤΟΣ Ελληνικής και Αγγλικής φιλολογίας αναλαμβάνει μαθητές δημοτικού, Γυμνασίου, Λυκείου. Τηλ. 09344778204

ΕΓΚΥΡΟ ΠΑΙΔΑΓΩΓΙΚΟ ΥΛΙΚΟ ΠΡΟΣΦΕΡΕΤΑΙ ΓΙΑ ΤΙΣ ΠΡΟΣΕΧΕΙΣ ΕΞΕΤΑΣΕΙΣ ΤΟΥ ΑΣΕΠ ΓΙΑ ΝΗΠ/ΓΟΥΣ ΣΥΜΠΕΡΙΛΑΜΒΑΝΟΝΤΑΙ ΚΑΙ ΟΡΓΑΝΩΜΕΝΕΣ ΣΗΜΕΙΩΣΕΙΣ ΤΗΛ. 0936725329

ΨΥΧΟΛΟΓΟΣ Απόφοιτος Παντείου Πανεπιστημίου με μετεκπαίδευση στις σχολές Γονέων, παραδίδει μαθήματα σε παιδιά με μαθησιακές δυσκολίες. Τηλ. 0974566484

ΠΑΡΑΔΙΔΟΝΤΑΙ ιδιαίτερα μαθήματα για μεταξεταστέους Γυμνασίου, Ενιαίου Λυκείου, ΤΕΕ. Επίσης γίνεται προετοιμασία από έμπειρους καθηγητές για Β- Γ Ενιαίου Λυκείου όλων των κατευθύνσεων. Πληρ. τηλ. 0241028053

ΓΙΑΝΝΗΣ ΝΙΚΟΛΙΔΑΚΗΣ
ΜΗΧΑΝΟΛΟΓΟΣ ΜΗΧΑΝΙΚΟΣ
ΓΑΛΛΙΑΣ 12 ΡΟΔΟΣ ΤΗΛ.: 22291 - 35103

ΠΩΛΟΥΝΤΑΙ

Επί της οδού Αναστασιάδη (περιοχή Δασκάλων) διαμ/τα πολυτελούς κατασκευής με υπόγειο χώρο στάθμευσης και αυτόνομη θέρμανση
67 τ.μ., 114 τ.μ., 88 τ.μ., 59,50 τ.μ., 90 τ.μ., 98 τ.μ., 117 τ.μ., 132 τ.μ.

ΠΩΛΟΥΝΤΑΙ
ΑΠΟ ΤΟΝ
ΑΝΑΣΤΑΣΙΟ ΑΤΣΙΔΗ

1) Μονοκατοικίες στην οδό Μυκηνών, Ιάλυσος, Διόροφες με σοφίτα, τεσσάρων υπνοδωματίων, 3 μπάνιων και WC, αυτόνομη θέρμανση, σε οικόπεδο από 260 έως 415τ.μ., πλήρως αποπερατωμένες.
2) Ισόγεια διαμερίσματα 118 τ.μ., στην οδό Παρθενόπης, Αραπάκι, με αποκλειστική χρήση αυλής.
3) Διαμερίσματα στην οδό Κωνσταντινίδη, στο Ζέφυρος, 82, 94, 98, 132 και 148 τ.μ. με αποκλειστική θέση πάρκινγκ, αποθήκη και αυτόνομη θέρμανση.

ΠΛΗΡΟΦΟΡΙΕΣ: ΑΝΑΣΤΑΣΙΟΣ ΑΤΣΙΔΗΣ
ΣΤΕΦΑΝΟΥ ΚΑΖΟΥΛΛΗ 74 - ΡΟΔΟΣ
Τηλ. 2241028616 - 2241037848

ΟΙΚΟΔΟΜΙΚΕΣ ΕΠΙΧΕΙΡΗΣΕΙΣ
ΔΙΑΚΟΓΕΩΡΓΙΟΥ ΚΑΛΛΙΣΤΟΣ
ΕΘΝ. ΑΝΤΙΣΤΑΣΕΩΣ 11 (πρώην Αννης Μαρίας)

ΠΩΛΗΣΕΙΣ ΔΙΑΜΕΡΙΣΜΑΤΩΝ ΚΑΤΑΣΤΗΜΑΤΑ - ΑΠΟΘΗΚΕΣ ΑΝΤΑΛΛΑΓΕΣ ΑΚΙΝΗΤΩΝ ΑΓΟΡΕΣ ΟΙΚΟΠΕΔΩΝ ΑΝΑΛΑΜΒΑΝΟΥΜΕ ΑΝΤΙΠΑΡΟΧΕΣ

ΠΩΛΟΥΝΤΑΙ διαμερίσματα λουξ κατασκευής με απεριόριστη θέα. Τα διαμερίσματα διαθέτουν θωρακισμένες πόρτες - εντοιχισμένες κουζίνες - ντουλάπες - εντοιχισμένο νιπτήρα με ντουλάπι - κεντρική θέρμανση αυτόνομη - ανοιγόμενα ανακλινόμενα κουφώματα με διπλά τζάμια - σίτες - ρολά - υδραυλικό ασανσέρ - τριφασικό ρεύμα.
Ολοι οι χώροι **σπατουλαριστοί - εσωτερικές πόρτες** M.D.F. με σχέδιο.

ΓΡΑΦΕΙΑ ΙΑΤΡΕΙΑ
1) Επί της οδού Μεγ. Κων/νου - Κων/νου Παλαιολόγου των 80 τ.μ.
2) Επί της οδού Κων/νου Παλαιολόγου και Θεοτοκοπούλου 60-80 τ.μ.
3) Επί της οδού Ρήγα Φεραίου στο πάρκο 60-80-100 τμ.

ΚΑΤΑΣΤΗΜΑΤΑ
1) Επί της οδού Κ. Παλαιολόγου και Θεοτοκοπούλου των 60-80-100 τ.μ.
2) Επί της οδού Λεωφόρου Καλλιθέας (Καρακόνερο) 90 τ.μ.

ΔΙΑΜΕΡΙΣΜΑΤΑ
1) Επί της οδού Χρ. Φέσσα (Κάθετος Αποστ. Παύλου) 90 τ.μ. τριάρια.
Επίσης οροφοδιαμερίσματα των 90 τ.μ. (οικοδομή μόνο τριών διαμερισμάτων)

ΟΙΚΟΔΟΜΕΣ
1) Οικοδομή επί της οδού Πτολεμαίων και Χρ. Φέσσα των 117-125 τ.μ.
2) Οικοδομή υπό ανέγερση επί της οδού Ρήγα Φεραίου στο Πάρκο. Διαμερίσματα τριάρια - τεσσάρια
3) Οικοδομή υπό ανέγερση επί της οδού Κ. Παλαιολόγου και Θεοτοκοπούλου. Διαμερίσματα δυάρια - τριάρια - τεσσάρια - καταστήματα
5) Επι της οδού Β. Ηρακλείου οικοδομή τεσσάρων διαμεριομάτων . Οροφοδιαμερίσματα των 133τ.μ. Η οικοδομή έχει πιλοτή για πάρκινγκ.

ΑΠΟΘΗΚΕΣ
1) Πλησίον Στέλιου Κωτιάδη των 130 τ.μ.
2) Στη Λεωφόρο Καλλιθέας (Καρακόνερο) των 80-300 τ.μ.

• Οι πωλήσεις μπορούν να γίνουν και με όλα τα Δάνεια τράπεζας και οργανισμών.
• Αναλαμβάνουμε ΑΝΤΙΠΑΡΟΧΕΣ και Αγορές οικοπέδων.
• Δεχόμαστε ανταλλαγές ακινήτων.

ΠΛΗΡΟΦΟΡΙΕΣ:
ΔΙΑΚΟΓΕΩΡΓΙΟΥ ΚΑΛΛΙΣΤΟΣ
ΤΗΛ.: 29318 - 34598 - ΤΗΛ. 78501 - 78502

ΙΑΤΡΙΚΗ ΑΝΑΚΟΙΝΩΣΗ

Ο Ιατρός

ΓΕΩΡΓΑΚΗΣ Ε. ΛΑΖΑΡΟΣ

ΔΕΡΜΑΤΟΛΟΓΟΣ - ΑΦΡΟΔΙΣΙΟΛΟΓΟΣ

ΑΜΕΡΙΚΗΣ 7 (1ος όροφος)

ΔΕΧΕΤΑΙ: Δευτέρα - Παρασκευή
08:30 - 13:00 και 17:00 - 20:30
Απόγευμα Δευτέρας
και Παρασκευής με ραντεβού

Τηλ.: 22410 73008
Κινητό: 09770 83210

ΝΤΕΤΕΚΤΙΒΣ

30 ΧΡΟΝΙΑ ΜΟΝΙΜΑ ΚΑΙ ΣΤΗ ΡΟΔΟ

35354

ΠΛΑΤΕΙΑ ΑΓΙΟΥ ΙΩΑΝΝΟΥ
Η ΛΥΣΗ!!!
ΣΕ ΚΑΘΕ ΣΑΣ ΠΡΟΒΛΗΜΑ
EXPRESS SECURITY

ΕΚΠΤΩΣΕΙΣ

Γυναικεία εσώρουχα WONDER **50%**

ΕΩΣ 50%

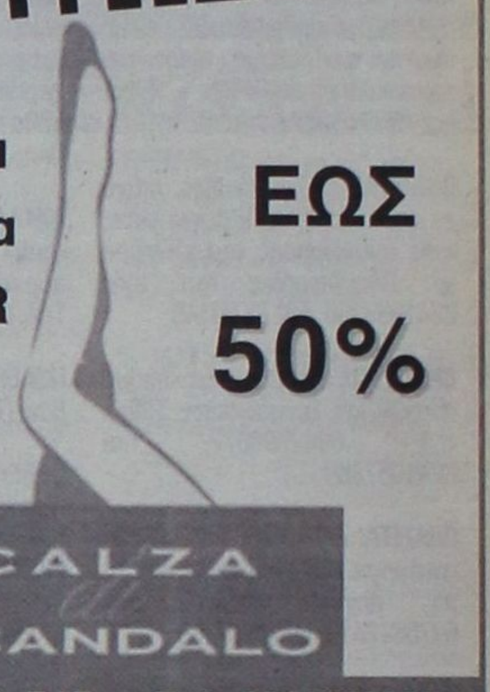

Αμαράντου 1, Ρόδος, Τηλ. 2241076230

ΕΛΛΗΝΙΚΗ ΔΗΜΟΚΡΑΤΙΑ
ΠΕΡΙΦΕΡΕΙΑ ΝΟΤΙΟΥ ΑΙΓΑΙΟΥ
ΝΟΜΟΣ ΔΩΔΕΚΑΝΗΣΟΥ
ΝΟΜΑΡΧΙΑΚΗ ΑΥΤ/ΣΗ ΔΩΔΕΚΑΝΗΣΟΥ
Δ/ΝΣΗ ΜΕΤΑΦΟΡΩΝ ΚΑΙ ΕΠΙΚΟΙΝΩΝΙΩΝ
ΤΜΗΜΑ Κ.Τ.Ε.Ο

Ταχ. Δ/νση: 6ο χιλ. Ρόδου Λίνδου
Ταχ. Κώδικας: 85100, Telefax: 2241069544
Τηλέφωνο: 2241065385



ΑΝΑΚΟΙΝΩΣΗ
ΠΡΟΓΡΑΜΜΑΤΟΣ ΔΙΕΝΕΡΓΕΙΑΣ ΤΕΧΝΙΚΟΥ ΕΛΕΓΧΟΥ ΟΧΗΜΑΤΩΝ

Από την διεύθυνση του ΚΤΕΟ Ν. Δωδεκανήσου ανακοινώνονται τα παρακάτω:

Την περίοδο από **01/03/2003 έως και 30/04/2003** καλούνται για διενέργεια τεχνικού έλεγχου παντός είδος οχήματα με συνδυασμό γραμμάτων:

1. ΡΟΒ 2001 ΕΩΣ ΚΑΙ 2500
2. ΑΜΟ, ΑΜΥ, ΜΟΟ, ΜΟΙ ΚΑΙ ΚΧΟ (πινακίδες ΕΡΥΘΡΟΥ ΧΡΩΜΑΤΟΣ)
3. ΠΑ (ΠΟΛΙΤΙΚΩΝ ΑΝΑΠΗΡΩΝ) πινακίδες ΚΥΑΝΟΥ ΧΡΩΜΑΤΟΣ

Επίσης την περίοδο αυτή θα ελέγχονται οχήματα που το ΔΕΛΤΙΟ ΤΕΧΝΙΚΟΥ ΕΛΕΓΧΟΥ τους ΛΗΓΕΙ καθώς και τα ΑΝΑΡΙΘΜΑ ΕΙΣΑΓΩΓΗΣ.

Ρόδος 19/2/03
Ο Προϊστάμενος
Χατζηκωνσταντίνου Αντώνιος
Μηχανολόγος Μηχανικός

ΓΡΑΦΕΙΟ ΤΕΛΕΤΩΝ & ΜΝΗΜΟΣΥΝΩΝ ΡΟΔΟΥ
ΣΤΕΦΑΝΑ - ΣΤΟΛΙΣΜΟΙ

«ΑΜΕΡΙΚΑΝΟΥ»

Αμεση εξυπηρέτηση
ΟΛΟ ΤΟ 24ΩΡΟ

Αναλαμβάνουμε την τελετήκαι με τα έξοδαπου
χορηγούν τα ταμείαχωρίς καμία επιβάρυνση
ΙΚΑ, ΤΕΒΕ, ΤΑΞΥ, ΔΗΜΟΣΙΟΥ, ΛΙΜΕΝΙΚΩΝ, ΟΓΑ
και λοιπά ταμεία.

Τους ΑΠΟΡΟΥΣ ΔΩΡΕΑΝ
Πλατεία Βρούχου στη Μητρόπολη
Τηλέφωνα: 28901 - 33400

TOP PROPERTIES

GEORGE and SAVAS PIPINOS

ΓΕΩΡΓΙΟΣ και ΣΑΒΒΑΣ ΠΙΠΙΝΟΣ

ΣΥΜΒΟΥΛΟΙ και ΕΚΤΙΜΗΤΕΣ ΑΚΙΝΗΤΩΝ

REAL ESTATE AGENTS - MEMBER OF F.I.A.B.C.I. - N.A.E.A - C.E.I.

E-mail: gpipinos@otenet.gr
URL: www.rhodes - top - properties.com and www.pipinos.gr

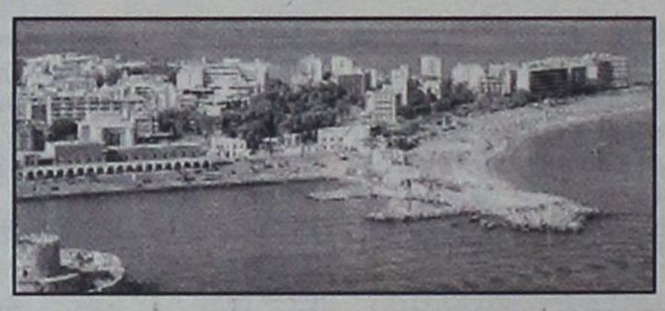

Η "TOP PROPERTIES" είναι ατομική επιχείρηση και ανήκει στους κ. Γεώργιο και Σάββα Πιπίνο. Το γραφείο ασχολείται απο το 1971 αποκλειστικά και μόνο με επενδύσεις και REAL ESTATE, στο νησί της Ρόδου και στην ευρύτερη περιοχή της Δωδεκανήσου.

ΑΠΕΥΘΥΝΟΜΑΣΤΕ: Στους **σοβαρούς, απαιτητικούς και επιλεκτικούς** επενδυτές - επιχειρηματίες, Ελληνες και ξένους, που ενδιαφέρονται να κάνουν μια σοβαρή επένδυση **προβολής** στο νησί της Ρόδου.

ΠΡΟΣΦΕΡΟΥΜΕ: Α) Υπηρεσίες και πληροφορίες που γίνονται σε προσωπικό επίπεδο με **εχεμύθεια, διακριτικότητα** και σοβαρότητα. Β) Μεγάλη γκάμα υψηλής ποιότητας ακινήτων, όπως: 1) Ξενοδοχεία Α' και Β' κατηγορίας των 600 - 500 - 350 - 300 κλινών 2) Κεντρικά αστικά ακίνητα κατάλληλα για Τράπεζες - καταστήματα - γραφεία 3) Παραλιακές εκτάσεις, κατάλληλες για τουριστικές επενδύσεις των 150.000 - 100.000 - 70.000 - 50.000 - 36.000 τ.μ. 4) Διαμερίσματα και μεζονέτες **προβολής και 5) Αξιόλογες Παραθεριστικές κατοικίες.**

ΣΤΟΧΟΣ ΜΑΣ ΕΙΝΑΙ: Να προσφέρουμε στο αγοραστικό μας κοινό **υψηλής ποιότητας ακίνητα και ευκαιρίες** στο νησί της Ρόδου. Η τριακονταετής και πλέον πείρα μας στον τομέα αυτό αποτελεί εγγύηση.

ΣΥΝΘΗΜΑ ΜΑΣ ΕΙΝΑΙ: Επενδύστε στη ΡΟΔΟ ΤΩΡΑ, σε ακίνητα που **ΑΝΤΕΧΟΥΝ ΣΤΟ ΧΡΟΝΟ.**

Γεώργιος και Σάββας Πιπίνος
ΜΕΣΙΤΗΣ ΑΣΤΙΚΩΝ ΣΥΜΒΑΣΕΩΝ
Γιατί εμείς γνωρίζουμε καλύτερα!

TOP PROPERTIES is a father and son business. The Senior, Mr George S. Pipinos, the founder of the office, has carved over the years a reputation for integrity and excellence in the world of Real Estate in the Dodecanese. The junior, Dr. Savas Pipinos, haw returned from his studies in the UK to aid in his father's footsteps.

At Top Properties we try hard to attract important and selective investors: high calibre businessmen/women and discerning professional people, both Greek and foreign, who wish to acquire substantial and valuable property on Rhodes.

We offer our expertise and advice privately, discreetly and in strict confidence.

We keep a compehensive list of real estate of the highest specifications:

a. A' and B' class hotels (600, 500, 350, 300 beds capacity).
b. Centrally situated office buildings and other business premises.
c. Seaside land, ideal for development (hotels, holiday resorts, etc.), of 150.000, 100.000, 70.000, 50.000, 36.000 square metres.
d. Luxury apartments, maisonettes, detached, semi - detached and terraced houses.
e. Holiday and Retirement Homes

Our aim is to give our clients the opportunity to acquire value for money, first class real estate on Rhodes. Our 30- year - old experience in Real Estate is our warranty.

Our motto is: Invest in Rhodes. Invest in property. It stands the test of time.

TOP PROPERTIES
George and Savas Pipinos
Because we Know best



ΚΕΝΝΕΝΤΥ 38, ΡΟΔΟΣ, 85 100, ΤΗΛ. (22410) 23895 FAX: (22410) 20883

38 KENNEDY STR., RHODES, 85 100, TEL. (22410) 23895, FAX: (22410) 20883

ΠΩΛΟΥΝΤΑΙ

1) Μονοκατοικίες στην παραλία Ιαλυσού έναντι Βράχου 120, 140, 150, 170,180, 200 τ.μ. σε μπετά ή τελειωμένες πολυτελούς κατασκευής, σε οικόπεδα αυτοτελή 400 - 700 τ.μ.

2) Καταστήματα και στούντιο των 50 τ.μ. επί της οδού Ιερού Λόχου Ιαλυσός, έναντι ξενοδοχείου Τσίκη.

Πληρ. Γ. Ιωαννίδης
Τηλ. 21714 ή 0932296983

ΠΩΛΟΥΝΤΑΙ

1) Οροφοδιαμερίσματα πολυτελούς κατασκευής εντός της πόλεως Ρόδου (όπισθεν παλαιού Νοσοκομείου) οδός Μεταξά των 136 τ.μ. με αποθήκη και θέση γκαράζ εσωτερική.
2) Διαμερίσματα σε μικρή πολυκατοικία πολυτελούς κατασκευής (με γκαράζ εσωτερικό) μέτρων 91, 98 και 136 τ.μ.
3) Μονοκατοικίες στην περιοχή Mira Mare διόροφες με υπόγειο γκαράζ των 140 τ.μ. και διαμερίσματα των 70 τ.μ.

Πληρ. Γ. Ιωαννίδης
Τηλ. 21714 ή 0932296983

ΛΥΚΕΙΟ ΤΩΝ ΕΛΛΗΝΙΔΩΝ ΤΗΣ ΡΟΔΟΥ «ΕΡΓΑΝΗ ΑΘΗΝΑ»

ΠΡΟΣΚΛΗΣΗ

Οπως κάθε χρόνο το Λύκειο των Ελληνίδων καλεί τα μέλη, τις φίλες και τους φίλους στο γλέντι της Τσικνοπέμπτης και θα γίνει στην αίθουσα του Μάικ στο Μήδεια στις 27 Φεβρουαρίου στις 9μ.μ.

Να μη λείψει κανείς έχει γλέντι και αποκριάτικο ξεφάντωμα.

Από το Δ.Σ.

Μεζεδοπωλείο



ΑΝΟΙΧΤΑ ΑΠΟ ΤΙΣ 9:00 ΜΕΧΡΙ ΤΙΣ 24:00 -
ΟΔΟΣ ΝΙΚΟΛΑΟΥ ΣΑΒΒΑ 3 - ΠΑΡΑΛΙΑ ΕΛΛΗ - ΡΟΔΟΣ - ΤΗΛ: 32755
ΑΝΟΙΞΑΜΕ ΚΑΙ ΣΑΣ ΠΕΡΙΜΕΝΟΥΜΕ

INEMA

ΙΑΤΡΙΚΟΣ & ΝΟΣΟΚΟΜΕΙΑΚΟΣ ΕΞΟΠΛΙΣΜΟΣ
15 ΧΡΟΝΙΑ ΕΜΠΕΙΡΙΑΣ από το 1988

ΕΙΜΑΣΤΕ ΟΙ ΜΕΓΑΛΥΤΕΡΟΙ ΠΡΟΜΗΘΕΥΤΕΣ ΙΑΤΡΙΚΟΥ - ΟΡΘΟΠΕΔΙΚΟΥ ΚΑΙ ΝΟΣΟΚΟΜΕΙΑΚΟΥ ΥΛΙΚΟΥ ΣΤΗ ΔΩΔΕΚΑΝΗΣΟ ΕΜΠΙΣΤΕΥΘΕΙΤΕ ΜΑΣ!!!

ΠΙΣΤΟΠΟΙΗΣΗ ΠΟΙΟΤΗΤΑΣ ISO9002 EN4600 E3/833

ΛΕΜΕΣΣΟΥ 2 ΡΟΔΟΣ ΤΗΛ. 32238 - FAX 28484



ΑΝΑΠΗΡΙΚΑ ΚΑΡΟΤΣΙΑ - ΒΑΔΙΣΤΙΚΑ ΒΟΗΘΗΜΑΤΑ - ΟΡΘΟΠΕΔΙΚΑ ΕΙΔΗ - ΜΠΑΟΥΖΕΣ ΙΑΤΡΙΚΕΣ - ΚΑΛΤΣΕΣ ΦΛΕΒΙΤΙΔΑΣ - ΠΕΛΜΑΤΑ - ΟΡΘΟΠΕΔΙΚΑ ΜΑΞΙΛΑΡΙΑ - ΚΡΕΒΑΤΙΑ ΝΟΣΟΚΟΜΕΙΑΚΑ - ΙΑΤΡΙΚΟΣ ΕΞΟΠΛΙΣΜΟΣ ΚΑΙ ΑΝΑΛΩΣΙΜΑ - ΟΡΓΑΝΑ ΧΗΜΕΙΟΥ ΚΑΙ ΚΑΘΕ ΑΛΛΟ ΕΙΔΟΣ ΓΙΑ ΚΑΤ' ΟΙΚΟ ΝΟΣΗΛΕΙΑ.

DINORIS 19 67 RHODES - HELLAS

ΨΑΡΟΤΑΒΕΡΝΑ «ΝΤΙΝΟΡΗΣ»

στην Παλιά Πόλη (Πλατεία Μουσείου)

Σας προσφέρουμε αυτό
που χρειάζεστε και απαιτείτε:
Αριστη κουζίνα, φρέσκα ψάρια και θαλασσινά,
τους γνωστούς - νόστιμους μεζέδες και
τις άλλες ποικιλίες και λιχουδιές μας

«ΝΤΙΝΟΡΗΣ»

Η ΠΑΡΑΔΟΣΙΑΚΗ ΨΑΡΟΤΑΒΕΡΝΑ ΤΗΣ ΡΟΔΟΥ
στην είσοδο της Μεσαιωνικής Πόλης
Για κρατήσεις: Τηλ.: 02410-25824

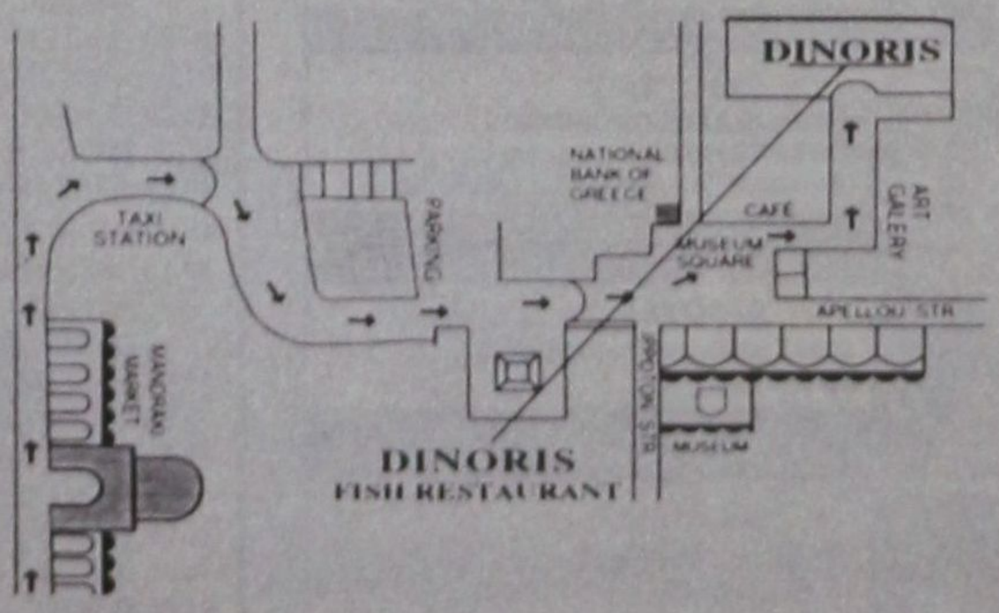

14, MUSEUM SQUARE - OLD TOWN TEL: 0241025824, 35530 - FAX: 35530 http://www.rodosnet.gr/ dinoris



www.RodosVitrina.gr/Metropol.htm

METROPOL
MULTI-CINEMA
ALPHA ODEON

Πληροφορίες, Κρατήσεις από 16:00
Information, Reservations after 16:00
ΤΗΛ. 22410.28400

WEEKLY PROGRAMME - ΕΒΔΟΜΑΔΙΑΙΟ ΠΡΟΓΡΑΜΜΑ
21/02/2003 - 27/02/2003

ΣΤΑ ΕΛΛΗΝΙΚΑ
ΑΚΑΤΑΛΛΗΛΟ

Η ΝΕΑ ΤΑΙΝΙΑ ΤΟΥ ΝΙΚΟΥ ΝΙΚΟΛΑΪΔΗ
ΕΝΑΣ ΑΠΟ ΤΟΥΣ ΑΞΙΟΤΕΡΟΥΣ FILMMAKER ΕΠΙΣΤΡΕΦΕΙ
Ο ΧΑΜΕΝΟΣ ΤΑ ΠΕΡΝΕΙ ΟΛΑ
ΜΙΑ ΣΥΧΡΟΝΗ ΠΕΡΙΠΕΤΕΙΑ ΔΡΑΣΗΣ!!
ΑΙΘΟΥΣΑ 1
ΩΡΕΣ ΕΝΑΡΞΗΣ - SHOWTIMES
17:30, 20:00, 22:30

IN ENGLISH
ΑΚΑΤΑΛΛΗΛΟ

ΜΙΑ ΕΡΩΤΙΚΗ ΙΣΤΟΡΙΑ ΜΕ ΑΦΘΟΝΕΣ ΔΟΣΕΙΣ ΧΙΟΥΜΟΡ
Η ΓΡΑΜΜΑΤΕΑΣ
SECRETARY
ΥΠΟΚΛΙΝΕΤΑΙ... ΣΤΟ ΚΑΘΗΚΟΝ!
ΑΙΘΟΥΣΑ 2
ΩΡΕΣ ΕΝΑΡΞΗΣ - SHOWTIMES
18:30, 20:30, 22:30

IN ENGLISH
ΚΑΤ. ΑΠΟ 13 ΕΤΩΝ

ΣΕ ΠΡΩΤΗ ΠΑΝΕΛΛΗΝΙΑ ΠΡΟΒΟΛΗ
Η ΠΕΡΙΠΕΤΕΙΑ ΑΓΩΝΙΑΣ ΜΕ ΤΟΥΣ ΣΑΡΛΙΖ ΘΕΡΟΝ - ΚΕΒΙΝ ΜΠΕΪΚΟΝ
Ο ΦΟΒΟΣ ΠΕΡΝΑ ΣΤΗΝ ΑΝΤΕΠΙΘΕΣΗ
ΠΑΓΙΔΕΥΜΕΝΗ
TRAPPED
ΘΑ ΗΤΑΝ ΤΟ ΤΕΛΕΙΟ ΣΧΕΔΙΟ, ΑΝ ΕΚΕΙΝΗ ΗΤΑΝ ΤΟ ΤΕΛΕΙΟ ΘΥΜΑ...
ΑΙΘΟΥΣΑ 3
ΩΡΕΣ ΕΝΑΡΞΗΣ - SHOWTIMES
18:00, 20:15

IN ENGLISH
ΚΑΤ. ΑΠΟ 13 ΕΤΩΝ

ΠΟΤΕ ΔΕΝ ΞΕΡΕΙΣ ΠΟΙΟΣ ΚΟΙΤΑΖΕΙ ΤΙΣ ΦΩΤΟΓΡΑΦΙΕΣ ΣΟΥ
ΣΚΟΤΕΙΝΟΣ ΘΑΛΑΜΟΣ
ONE HOUR PHOTO
ΜΕ ΤΟΝ ΒΡΑΒΕΥΜΕΝΟ ΜΕ OSCAR
ΡΟΜΠΙΝ ΓΟΥΙΛΙΑΜΣ
ΣΕ ΜΙΑ ΟΣΚΑΡΙΚΗ ΕΡΜΗΝΕΙΑ
ΑΙΘΟΥΣΑ 3
ΩΡΑ ΕΝΑΡΞΗΣ - SHOWTIMES
22:30

ΣΤΑ ΕΛΛΗΝΙΚΑ
ΚΑΤΑΛΛΗΛΟ

Η Walt Disney ΠΑΡΟΥΣΙΑΖΕΙ ΣΤΑ ΕΛΛΗΝΙΚΑ
ΤΟ ΠΙΟ ΤΡΕΛΛΟ ΣΚΥΛΟΚΥΝΗΓΗΤΟ ΠΟΥ ΕΓΙΝΕ ΠΟΤΕ
ΣΚΥΛΟΜΠΕΡΔΕΜΑΤΑ
ΜΕ ΤΟΥΣ
ΚΟΥΜΠΑ ΓΚΟΥΝΤΙΝΓΚ ΤΖΟΥΝΙΟΡ & ΤΖΕΪΜΣ ΚΟΜΠΕΡΝ
ΑΙΘΟΥΣΑ 2
ΩΡΑ ΕΝΑΡΞΗΣ - SHOWTIMES 16:30
ΜΟΝΟ ΠΑΡΑΣΚΕΥΗ, ΣΑΒΒΑΤΟ ΚΑΙ ΚΥΡΙΑΚΗ

ΑΠΟ 28 ΦΕΒΡΟΥΑΡΙΟΥ

Η TWENTIETH CENTURY FOX ΠΑΡΟΥΣΙΑΖΕΙ ΜΙΑ ΕΠΙΚΑΙΡΗ ΔΙΑΣΤΗΜΙΚΗ ΠΕΡΙΠΕΤΕΙΑ
ΑΠΟ ΤΟΥΣ ΒΡΑΒΕΥΜΕΝΟΥΣ ΜΕ ΟΣΚΑΡ
ΣΚΗΝΟΘΕΤΗ ΤΟΥ 'ΤΙΤΑΝΙΚΟΣ' ΤΖΕΪΜΣ ΚΑΜΕΡΟΝ
ΚΑΙ ΔΗΜΙΟΥΡΓΟ ΤΟΥ 'TRAFFIC' ΣΤΙΒΕΝ ΣΟΝΤΕΡΜΠΕΡΓΚ
SOLARIS
ΠΡΩΤΑΓΩΝΙΣΤΕΙ Ο ΤΖΟΡΤΖ ΚΛΟΥΝΙ

ΠΑΛΛΑΣ 5 CINEMAS CENTER
ΠΡΟΓΡΑΜΜΑ ΕΒΔΟΜΑΔΑΣ
21/02/2003 - 27/02/2003
Για κρατήσεις / For Reservations:
22410 24475 και 70670


ΑΙΘΟΥΣΑ 5
CHICAGO / ΣΙΚΑΓΟ
1η προβολή!
ΠΡΩΤΑΓΩΝΙΣΤΟΥΝ: RENEE ZELLWEGER, CATHERINE ZETA JONES, RICHARD GERE
Ώρες Έναρξης: 17:50, 20:15, 22:40
15:40 Ειδική επιπλέον παράσταση, μόνο Σάββατο & Κυριακή.


ΑΙΘΟΥΣΑ 4
ΚΙ ΑΥΡΙΟ ΜΕΡΑ ΕΙΝΑΙ
Μια ταινία της Δώρας Μασκλαβάνου.
ΜΟΥΣΙΚΗ: Ν.ΞΥΔΑΚΗΣ, ΤΡΑΓΟΥΔΙ: Ε. ΤΣΑΛΙΓΟΠΟΥΛΟΥ
ΠΡΩΤΑΓΩΝΙΣΤΟΥΝ: ΤΑΜΙΛΑ ΚΟΥΛΙΕΒΑ, ΜΗΝΑΣ ΧΑΤΖΗΣΑΒΒΑΣ, ΑΙΜΙΛΙΑ ΥΨΗΛΑΝΤΗ, ΚΩΣΤΑΣ ΚΟΚΛΑΣ
Ώρες Έναρξης: 18:00, 20:10, 22:20


ΑΙΘΟΥΣΑ 2
2 ΕΒΔΟΜΑΔΕΣ ΠΡΟΘΕΣΜΙΑ
2 WEEKS NOTICE Κωμωδία / Comedy
ΠΡΩΤΑΓΩΝΙΣΤΟΥΝ: HUGH GRANT, SANDRA BULLOCK
Ώρες Έναρξης: 18:00, 20:10, 22:20
15:50 Ειδική επιπλέον παράσταση, μόνο Σάββατο & Κυριακή.



ΑΙΘΟΥΣΑ 3
ΣΗΜΑ ΚΙΝΔΥΝΟΥ / THE RING
Θρίλερ / Thriller
Ώρες Έναρξης: 18:10, 20:20, 22:30
16:00 Ειδική επιπλέον παράσταση, μόνο Σάββατο & Κυριακή.


ΑΙΘΟΥΣΑ 1
ΤΟ ΜΑΤΙ / THE EYE Θρίλερ / Thriler
Τόσο τρομακτικό που κάνει την 6η αίσθηση να μοιάζει με το Ghostbusters!
Ώρες Έναρξης: 18:20, 20:30, 22:40
16:10 Ειδική επιπλέον παράσταση, μόνο Σάββατο & Κυριακή.

ΠΡΟΣΕΧΩΣ
Η αληθινή ιστορία ενός ψεύτη!
TOM HANKS & LEONARDO DICAPRIO
Απο την επόμενη εβδομάδα στο Παλλάς!

Το Πρόγραμμα

ΕΤ 1

07.00 ΚΟΥΚΛΟ-ΜΕΓΑΛΟΙ ΚΑΙ ΠΟΛΥΣΠΟΡΙΑ
07.05 ΤΣΑΠΙ ΤΣΑΠΟ
07.15 ΚΟΥΚΛΟ - ΜΕΓΑΛΟΙ ΚΑΙ ΠΟΛΥΣΠΟΡΙΑ
07.25 ΚΟΥΚΛΟΜΕΓΑΛΟΙ ΚΑΙ ΠΟΛΥΣΠΟΡΙΑ
07.30 ΤΕΛΕΤΑΜΠΙΣ
07.55 ΚΟΥΚΛΟ - ΜΕΓΑΛΟΙ ΚΑΙ ΠΟΛΥΣΠΟΡΙΑ
08.00 ΤΑ ΔΙΔΥΜΑΚΙΑ
08.20 ΚΟΥΚΛΟ - ΜΕΓΑΛΟΙ ΚΑΙ ΠΟΛΥΣΠΟΡΙΑ
08.25 ΚΟΥΚΛΟ - ΜΕΓΑΛΟΙ ΚΑΙ ΠΟΛΥΣΠΟΡΙΑ
10.00 10 ΜΕ 2
14.00 **ΕΙΔΗΣΕΙΣ**
14.30 ΟΥΡΑΝΙΟ ΤΟΞΟ
14.45 ΤΣΙΚΙΤΙΤΑΣ
15.35 ΟΥΡΑΝΙΟ ΤΟΞΟ
15.45 ΠΟΠ ΚΑΙ ΠΑΜΕ
16.15 ΟΥΡΑΝΙΟ ΤΟΞΟ
16.30 **ΕΙΔΗΣΕΙΣ**
17.00 ΑΤΙΘΑΣΑ ΝΙΑΤΑ
18.00 ΒΙΟΥ ΜΑΣΤΕΡ
19.00 ΕΛΛΗΝΙΚΗ ΤΑΙΝΙΑ: Ο ΘΑΝΑΣΗΣ Η ΙΟΥΛΙΕΤΑ ΚΑΙ ΤΑ ΛΟΥΚΑΝΙΚΑ
20.30 ΣΤΑ ΦΤΕΡΑ ΤΟΥ ΕΡΩΤΑ
21.00 ΟΙ ΓΥΝΑΙΚΕΣ ΤΗΣ ΖΩΗΣ ΤΗΣ
22.00 ΞΕΝΗ ΣΕΙΡΑ: ΣΤΗΝ ΕΝΤΑΤΙΚΗ
23.00 **ΕΙΔΗΣΕΙΣ**
24.00 ΓΙΑΝΝΗ ΜΟΥ, ΤΟ ΜΑΝΤΗΛΙ ΣΟΥ
01.00 Ο ΑΓΙΟΣ
ΤΟ ΠΡΟΓΡΑΜΜΑ ΣΥΝ. ΜΕ ΕΚΠΟΜΠΕΣ ΣΕ ΕΠΑΝΑΛ.

NET

06.00 ΠΡΩΤΗ ΜΑΤΙΑ
10.00 ΓΕΥΣΕΙΣ ΤΗΣ ΚΑΡΑΪΒΙΚΗΣ
10.30 ΙΤΑΛΙΑ ΚΑΙ ΜΟΔΑ
11.00 **ΕΙΔΗΣΕΙΣ ΣΕ 5'**
11.01 ΟΝΕΙΡΕΜΕΝΑ ΤΑΞΙΔΙΑ
12.00 **ΕΙΔΗΣΕΙΣ**
01.00 ΑΛΛΗ ΔΙΑΣΤΑΣΗ
15.00 **ΕΙΔΗΣΕΙΣ**
16.00 ΣΥΝ ΚΑΙ ΠΛΗΝ
18.00 **ΕΙΔΗΣΕΙΣ**
19.00 ΕΚΤΟΣ ΓΡΑΜΜΗΣ
20.15 ΠΟΙΟΣ ΘΕΛΕΙ ΝΑ ΓΙΝΕΙ ΕΚΑΤΟΜΜΥΡΙΟΥΧΟΣ
21.00 **ΕΙΔΗΣΕΙΣ**
22.00 ΠΡΩΤΑΓΩΝΙΣΤΕΣ
23.00 ΤΑΞΙΔΕΥΟΝΤΑΣ ΣΤΗΝ ΕΛΛΑΔΑ
24.00 ΞΕΝΗ ΤΑΙΝΙΑ: ΟΛΟΕΝΑ
01.00 **ΕΙΔΗΣΕΙΣ ΣΕ 5'**
ΤΟ ΠΡΟΓΡΑΜΜΑ ΣΥΝ. ΜΕ ΕΚΠΟΜΠΕΣ ΣΕ ΕΠΑΝ.

ΕΤ 3

08.01 Η ΑΔΡΕΝΑΛΙΝΗ ΣΤΑ ΥΨΗ
08.30 ΕΝΕΡΓΕΙΑΚΟ ΠΕΔΙΟ
09.00 Η ΑΛΛΗ ΜΕΡΑ
10.30 ΝΤΟΚΙΜΑΝΤΕΡ
11.00 ΥΓΕΙΑ
12.00 ΕΓΚΕΦΑΛΙΚΑ ΜΟΣΧΕΥΜΑΤΑ
13.00 ΜΙΑ ΚΑΙ ΚΑΛΗ
14.30 ΜΙΣΕΛ ΜΕ ΜΠΕΣΑΜΕΛ
14.45 ΜΑΚΡΙΝΕΣ ΦΙΛΙΕΣ
15.00 **ΕΙΔΗΣΕΙΣ**
15.30 ΜΕ ΜΙΑ ΤΡΙΤΗ ΜΑΤΙΑ
17.00 ΣΙΝΕΜΑΝΙΑ
18.00 ΝΤΙΖΑΙΝ ΓΟΥΟΡΛΝΤ
18.30 ΑΘΛΗΤΙΚΟ ΗΜΙΩΡΟ
19.00 ΠΕΡΙΜΕΤΡΟΣ
19.30 ΥΔΡΟΓΕΙΟΣ
19.55 Ο ΚΟΣΜΟΣ ΤΩΝ ΣΠΟΡ
20.20 ΜΑΚΡΙΝΕΣ ΦΙΛΙΕΣ
20.30 **ΕΙΔΗΣΕΙΣ**
21.30 ΔΕΞΙΩΣΗ
22.30 ΑΝΙΧΝΕΥΣΕΙΣ
24.00 **ΕΙΔΗΣΕΙΣ**

MEGA

06.30 ΠΡΩΤΗ ΕΚΔΟΣΗ
07.00 ΣΗΜΕΡΑ ΜΕ ΤΗΝ ΑΝΝΑ
10.00 ΣΑΝ ΣΤΟ ΣΠΙΤΙ ΣΑΣ
13.10 ΠΕΣ ΤΟ ΨΕΜΑΤΑ
14.00 **ΕΙΔΗΣΕΙΣ**
15.00 ΔΥΟ ΞΕΝΟΙ
15.50 ΣΤΗΝ ΚΟΥΖΙΝΑ ΟΛΟΤΑΧΩΣ
16.30 ΑΚΟΥΣΕ ΜΕ
17.30 **ΕΙΔΗΣΕΙΣ**
17.45 ΑΠΑΓΟΡΕΥΜΕΝΗ ΑΓΑΠΗ
18.30 ΦΙΛΟΔΟΞΙΕΣ
19.10 ΑΥΤΟΠΤΗΣ ΜΑΡΤΥΡΑΣ
20.00 **ΕΙΔΗΣΕΙΣ**
21.00 ΔΕΚΑ ΛΕΠΤΑ ΚΗΡΥΓΜΑ
21.50 ΦΑΡΜΑ ΣΠΕΣΙΑΛ
22.15 ΑΕΡΙΝΕΣ ΣΙΩΠΕΣ
23.45 ΦΕΥΓΑ
00.15 **ΕΙΔΗΣΕΙΣ**
01.15 ΟΛΑ ΣΤΡΑΒΑ ΚΙ ΑΝΑΠΟΔΑ
03.00 ΑΠΟ ΜΙΚΡΟΣ ΣΤΑ ΒΑΣΑΝΑ
04.00 ΤΗΛΕΜΑΡΚΕΤΙΝΓΚ
04.30 ΑΚΟΥΣΕ ΜΕ
05.30 ΦΙΛΟΔΟΞΙΕΣ

ANT 1

06.00 ΜΟΜΠΑΙΛ ΦΑΝ
06.20 ΤΟ ΠΑΙΧΝΙΔΙ ΤΟΥ ΓΑΤΟΥ
07.00 ΚΑΛΗΜΕΡΑ ΕΛΛΑΔΑ
10.00 ΠΡΩΙΝΟΣ ΚΑΦΕΣ
11.00 **ΕΙΔΗΣΕΙΣ ΣΕ 1'**
13.10 ΣΟΥΠΕΡ ΓΚΕΙΜ
13.15 ΝΤΑΝΤΑ ΓΙΑ ΟΛΕΣ ΤΙΣ ΔΟΥΛΕΙΕΣ
14.00 **ΕΙΔΗΣΕΙΣ**
14.55 ΧΡΗΜΑ ΚΑΙ ΧΡΗΜΑΤΙΣΤΗΡΙΟ
15.05 ΦΕΙΜ ΣΤΟΡΙ
15.25 SUPER GAME
15.30 ΙΔΙΑΙΤΕΡΑ ΓΙΑ ΚΛΑΜΑΤΑ
16.30 ΚΩΝΣΤΑΝΤΙΝΟΥ ΚΑΙ ΕΛΕΝΗΣ
17.30 **ΕΙΔΗΣΕΙΣ**
17.40 Ο ΚΑΙΡΟΣ ΤΗΣ ΕΒΔΟΜΑΔΑΣ
17.45 SUPER GAME
17.50 ΚΑΛΗΜΕΡΑ ΖΩΗ (Ε)
18.40 ΘΗΣΑΥΡΟΦΥΛΑΚΙΟ
19.20 Η ΛΑΜΨΗ (Ε)
20.00 **ΕΙΔΗΣΕΙΣ**
21.00 ΕΛΛΗΝΙΚΗ ΤΑΙΝΙΑ: ΕΚΠΑΙΔΕΥΟΝΤΑΣ ΤΟΝ ΜΠΑΜΠΗ
22.00 Η ΑΓΑΠΗ ΗΡΘΕ ΑΠΟ ΜΑΚΡΙΑ
22.55 **ΕΙΔΗΣΕΙΣ ΣΕ 1'**
23.00 ΦΕΙΜ ΣΤΟΡΙ - ΧΑΙΛΑΙΤΣ
24.00 **ΕΙΔΗΣΕΙΣ**
00.20 ΞΕΝΗ ΤΑΙΝΙΑ: ΕΝΑ ΜΑΓΚΝΟΥΜ 44 ΓΙΑ ΤΟΝ ΕΠΙΘΕΩΡΗΤΗ ΚΑΛΑΧΑΝ
02.20 ΚΙΤΡΙΝΟΣ ΦΑΚΕΛΟΣ
03.20 ΜΟΜΠΑΙΛ ΦΑΝ
03.40 ΤΗΛΕΜΑΡΚΕΤΙΝΓΚ
04.15 ΠΑΛΑΒΑ ΦΑΝΤΑΣΜΑΤΑ

ALPHA

06.00 ΠΡΩΤΗ ΕΝΗΜΕΡΩΣΗ
06.50 ΠΡΩΙΝΕΣ ΔΙΑΔΡΟΜΕΣ
10.00 ΚΑΛΩΣ ΤΟΥΣ!
13.00 ΕΠΕΙΓΟΝΤΩΣ
14.00 **ΕΙΔΗΣΕΙΣ**
15.00 ΚΑΤΩ ΑΠΟ ΤΗΝ ΑΚΡΟΠΟΛΗ
16.00 ΟΥ ΜΟΙΧΕΥΣΕΙΣ
17.00 **ΕΙΔΗΣΕΙΣ**
17.50 ΜΠΟΡΩ
20.00 **ΕΙΔΗΣΕΙΣ**
21.00 ΚΑΤΩ ΑΠΟ ΤΗΝ ΑΚΡΟΠΟΛΗ
21.40 ΞΕΝΗ ΤΑΙΝΙΑ: ΤΖΕΙΜΣ ΜΠΟΝΤ, ΠΡΑΚΤΩΡ 007 ΕΝΑΝΤΙΟΝ ΔΡ. ΝΟ
23.40 ΑΝΘΡΩΠΟΣ ΚΑΙ ΣΕΞ
01.00 **ΕΙΔΗΣΕΙΣ**
02.00 ΞΕΝΗ ΤΑΙΝΙΑ: ΤΟ ΘΑΥΜΑ ΤΗΣ ΑΓΑΠΗΣ
04.00 ΤΗΛΕΑΓΟΡΕΣ
04.15 ΜΠΟΡΩ

STAR

06.30 ΠΑΙΔΙΚΟ ΠΡΟΓΡΑΜΜΑ
08.00 ΠΛΗΡΕΣ ΠΡΩΙΝΟ
10.00 ΛΟΓΙΑ ΣΤΑΡΑΤΑ
12.00 ΤΟ ΜΠΕΡΔΕΜΑ
13.00 **ΕΙΔΗΣΕΙΣ**
14.00 ΣΟΥΠΕΡ ΣΤΑΡ
16.00 **ΕΙΔΗΣΕΙΣ**
16.28 **ΔΕΛΤΙΟ ΕΙΔΗΣΕΩΝ ΣΤΗ ΝΟΗΜΑΤΙΚΗ**
16.30 ΜΕΛΙΤΑ, ΤΟ ΦΛΟΓΕΡΟ ΚΟΡΙΤΣΙ
17.30 ΠΑΛΟΜΑ ΚΑΙ ΛΟΡΕΝΤΖΟ
18.30 ΜΟΝΟΜΑΧΟΣ
19.30 **ΕΙΔΗΣΕΙΣ**
21.00 ΞΕΝΗ ΤΑΙΝΙΑ: ΤΡΕΛΟ ΓΟΥΙΚΕΝΤ ΣΤΟΥ ΜΠΕΡΝΙ
23.00 ΞΕΝΗ ΤΑΙΝΙΑ: ΘΥΣΙΑ
01.00 **ΕΙΔΗΣΕΙΣ**
01.15 ΞΕΝΗ ΤΑΙΝΙΑ: ΖΩΝΤΑΣ ΤΟΝ ΕΦΙΑΛΤΗ
03.15 ΞΕΝΗ ΤΑΙΝΙΑ: Ο ΕΘΙΣΜΟΣ
03.15 ΞΕΝΗ ΤΑΙΝΙΑ: ΚΥΚΛΟΙ
05.15 ΑΣΤΕΡΙΑ ΣΤΟ ΠΕΝΤΑΓΡΑΜΜΟ

ALTER

06.00 ΑΛΤΕΡ ΚΛΙΠΣ
06.30 ΑΛΤΕΡ ΚΙΝΤΣ
09.30 **ΕΙΔΗΣΕΙΣ**
10.20 ΤΑ ΜΥΣΤΙΚΑ ΤΗΣ ΥΓΕΙΑΣ
10.30 ΜΗΤΣΙ - ΧΩΣΤΑ
11.30 ΑΜΕΣΗ ΕΠΕΜΒΑΣΗ
13.00 **ΕΙΔΗΣΕΙΣ**
14.00 ΦΥΛΛΟ ΚΑΙ ΦΤΕΡΟ
16.30 ΤΟΛΜΗ ΚΑΙ ΓΟΗΤΕΙΑ
17.00 **ΕΙΔΗΣΕΙΣ**
17.15 ΕΛΛΗΝΙΚΗ ΤΑΙΝΙΑ: ΚΟΛΩΝΑΚΙ ΔΙΑΓΩΓΗ ΜΗΔΕΝ
19.00 **ΕΙΔΗΣΕΙΣ**
20.55 ΟΤΟ ΑΛΤΕΡ
21.00 SING YOUR SONG
21.45 ΣΕΞ ΕΝΤ ΔΕ ΣΙΤΙ
22.45 **ΕΙΔΗΣΕΙΣ**
23.00 ΦΩΣ ΣΤΟ ΤΟΥΝΕΛ
01.30 **ΕΙΔΗΣΕΙΣ**
01.45 ΤΟ ΧΡΥΣΟ ΚΟΡΙΤΣΙ
03.30 ΖΩΝΤΑΣ ΤΟΝ ΚΙΝΔΥΝΟ
05.15 ΤΟΛΜΗ ΚΑΙ ΓΟΗΤΕΙΑ
05.45 ΑΛΤΕΡ ΚΛΙΠΣ

FILMNET

05.00 Η ΜΑΜΑ ΜΟΥ ΕΡΩΤΕΥΘΗΚΕ ΕΝΑΝ ΕΞΩΓΗΙΝΟ
06.30 ΟΛΕΘΡΙΟ ΛΑΘΟΣ
08.10 WW3
09.40 Ο ΒΡΟΜΙΚΟΣ ΤΖΟ
11.10 ΤΗΛΕΟΠΤΙΚΕΣ ΠΩΛΗΣΕΙΣ
11.30 ΚΑΙ ΜΕΤΑ... ΣΚΟΤΩΝΩ
13.05 ΣΕ 60' ΔΕΥΤΕΡΟΛΕΠΤΑ
15.10 Ο ΓΕΝΝΑΙΟΣ
16.40 Η ΜΕΓΑΛΗ ΛΗΣΤΕΙΑ ΤΗΣ ΝΕΑΣ ΥΟΡΚΗΣ
18.25 ΡΟΑΝΤ ΤΡΙΠ
20.00 ΜΑΝΤ ON FILMNET
20.30 ΤΑ ΝΕΑ ΤΟΥ ΧΟΛΙΓΟΥΝΤ
21.00 ΑΝΘΡΩΠΟΚΥΝΗΓΗΤΟ ΣΤΗΝ ΕΡΗΜΟ
22.35 ΣΤΟΝ ΤΟΠΟ ΤΟΥ ΕΓΚΛΗΜΑΤΟΣ
23.45 ΚΑΡΔΙΕΣ ΣΤΗΝ ΑΤΛΑΝΤΙΔΑ
01.35 ΕΡΩΤΙΚΗ ΙΚΑΝΟΠΟΙΗΣΗ
03.15 ΤΡΑΦΙΚ

ΡΟΣΚΟΠΙΟ

ΚΡΙΟΣ:
21 ΜΑΡΤΙΟΥ - 19 ΑΠΡΙΛΙΟΥ

Πολλά αλλάζουν στη ζωή σας, την αναδιάρθρωση όμως δεν θα την πετύχετε κρατώντας παθητική στάση, ούτε διατηρώντας παλιές νοοτροπίες, δείτε τα πράγματα όπως ακριβώς έχουν και κάντε τις αλλαγές που απαιτούνται, έστω και αν χρειαστεί να χάσετε για λίγο τη βολή σας

ΤΑΥΡΟΣ
20 ΑΠΡΙΛΙΟΥ - 20 ΜΑΪΟΥ

Οι υποχρεώσεις που έχετε αναλάβει σάς προκαλούν ίσως σύγχυση και κόπο, χρειάζεστε χρόνο για να χαλαρώσετε, αλλά και να ανασυντάξετε τις δυνάμεις σας. Μη γίνεστε οξύθυμοι και χάνετε την ψυχραιμία σας, διαφορετικά μπορεί να αφήσετε πολλές ευκαιρίες ανεκμετάλλευτες.

ΔΙΔΥΜΟΙ
21 ΜΑΪΟΥ - 21 ΙΟΥΝΙΟΥ

Αντισταθείτε σε ό,τι νομίζετε πως σας καταπιέζει, μην αναλώνεστε όμως σε λεπτομέρειες, γιατί παρεκκλίνετε από τους στόχους σας, πράγμα που, φυσικά, σας αποσυντονίζει. Αντιδράστε δυναμικά με μια πιο διπλωματική πολιτική και μην μένετε πλέον σε μόνιμα διλήμματα.

ΚΑΡΚΙΝΟΣ
22 ΙΟΥΝΙΟΥ - 22 ΙΟΥΛΙΟΥ

Αντικρουόμενα συμφέροντα μπορεί να σας κάνουν να χάνετε την ψυχραιμία σας, μην φέρεστε όμως εγωιστικά, γιατί η αδιαλλαξία που σας χαρακτηρίζει αυτό το διάστημα δεν σας αφήνει το περιθώριο για σωστούς και συμφέροντες ελιγμούς. Αναθεωρήστε τις ιδέες που έχετε, γιατί τώρα πολλά αλλάζουν γύρω σας.

ΛΕΩΝ
23 ΙΟΥΛΙΟΥ - 22 ΑΥΓΟΥΣΤΟΥ

η χάνεστε μέσα σε ανούσιες αναζητήσεις και μην «πελαγοδρομείτε», αλλά ούτε φυσικά είναι η στιγμή να πάρετε κάποιες παρορμητικές αποφάσεις. Καλό θα ήταν να ζητήσετε τη συμβουλή ανθρώπων με γνώσεις που εμπιστεύεστε, τα στοιχεία που θα σας δώσουν θα σας βοηθήσουν να κάνετε σωστές επιλογές.

ΠΑΡΘΕΝΟΣ
23 ΑΥΓΟΥΣΤΟΥ - 23 ΣΕΠΤΕΜΒΡΙΟΥ

Προσπαθήστε να είστε ειλικρινείς σε ό,τι αφορά τα συναισθήματά σας και επανεξετάστε τις προτεραιότητές σας για να ξέρετε τι ακριβώς θέλετε, έτσι μόνο θα μπορέσετε να βοηθήσετε και τους δικούς σας ανθρώπους και να τους συμπεριφερθείτε ως ίσος προς ίσον.

ΖΥΓΟΣ:
24 ΣΕΠΤΕΜΒΡΙΟΥ - 23 ΟΚΤΩΒΡΙΟΥ

Οικογενειακά και περιουσιακά θέματα έχουν την πρώτη θέση στις σκέψεις και στις αποφάσεις σας αυτή την περίοδο, επειδή όμως δεν είναι όλα ξεκάθαρα καλό θα ήταν να αναβάλετε ίσως για λίγο κάποιες περιουσιακές συναλλαγές αν αυτό είναι μέσα στο πρόγραμμά σας.

ΣΚΟΡΠΙΟΣ:
24 ΟΚΤΩΒΡΙΟΥ - 22 ΝΟΕΜΒΡΙΟΥ

Η ρεαλιστική αντιμετώπιση πραγμάτων και καταστάσεων θα σας βοηθήσει να προχωρήσετε δυναμικά τόσο στην προσωπική όσο και στην επαγγελματική σας ζωή. Σίγουρα έχετε σωστές απόψεις, δεν χρειάζεται όμως να τις επιβάλλετε αυταρχικά, μπορείτε με έναν πιο μετριοπαθή τρόπο να αποδείξετε πως έχετε δίκιο.

ΤΟΞΟΤΗΣ:
23 ΝΟΕΜΒΡΙΟΥ - 21 ΔΕΚΕΜΒΡΙΟΥ

Η αντίθεση του Αρη στο ζώδιό σας με τον Κρόνο σάς ωθεί σε αντιπαραθέσεις και αντιπαλότητες με άγνωστα αποτελέσματα, αντιμετωπίστε λοιπόν με πολλή ψυχραιμία τις αντίθετες απόψεις του συντρόφου ή των συνεργατών σας. Είναι στο χέρι σας να διατηρήσετε τις εύθραυστες ισορροπίες

ΑΙΓΟΚΕΡΩΣ:
22 ΔΕΚΕΜΒΡΙΟΥ - 19 ΙΑΝΟΥΑΡΙΟΥ

Μακριά από εγωισμούς και ανταγωνισμούς μπορείτε να κάνετε πολλά για να υπερασπιστείτε τα δικαιώματά σας, αλλά και την υπόληψή σας. Φυσικά και μπορείτε να κάνετε αισθητή την παρουσία σας, χωρίς να υπάρξει κάποια δυσαρέσκεια από τους άλλους.

ΥΔΡΟΧΟΟΣ
20 ΙΑΝΟΥΑΡΙΟΥ - 19 ΦΕΒΡΟΥΑΡΙΟΥ

Αν και συνήθως δεν υιοθετείτε χειρισμούς που γεννιούνται από πανικό, παρ' όλα αυτά οι έντονοι πλανητικοί συνδυασμοί που σας αγγίζουν, σας δημιουργούν μια τάση να λειτουργήσετε μ' αυτόν τον τρόπο. Το να ακούτε τη γνώμη των άλλων, δεν σημαίνει πως δεν έχετε δική σας, ίσως κάποιες συμβουλές ατόμων με εμπειρία να σας βοηθήσουν να ρυθμίσετε καλύτερα τις κινήσεις σας.

ΙΧΘΥΕΣ:
19 ΦΕΒΡΟΥΑΡΙΟΥ - 20 ΜΑΡΤΙΟΥ

Η αντίθεση του Αρη προς τον Κρόνο, αλλά και του Ερμή προς τον Δία δείχνουν ότι οι απόψεις κάποιων ανθρώπων που συνεργάζονται μαζί σας βρίσκονται σε αντιπαράθεση με τις δικές σας. Είναι απαραίτητο να βρείτε έναν νέο τρόπο επικοινωνίας και να εφαρμόσετε μια άλλη τακτική στις συναλλαγές σας, αν δεν θέλετε να νιώσετε μόνοι και αδικημένοι.

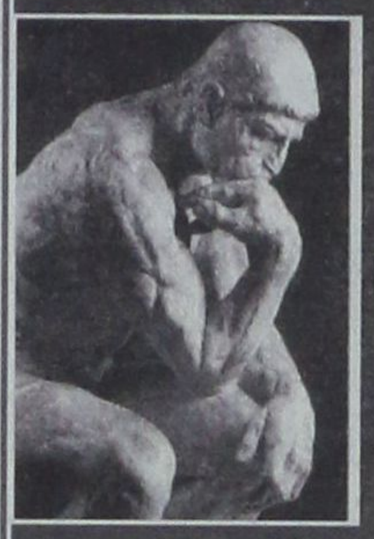

Ηλίας Ν. Μιχάλος

ΑΝΘΟΛΟΓΙΑ ΓΝΩΜΙΚΩΝ ΚΑΙ ΕΠΙΓΡΑΜΜΑΤΙΚΩΝ ΦΡΑΣΕΩΝ

Από την αρχαιότητα ώς την εποχή μας

ΚΑΛΕΝΤΗΣ

Ρήγας Βελεστινλής (Φεραίος) (1757-1798)

Καλύτερα μιάς ώρας ελεύθερη ζωή παρά σαράντα χρόνια σκλαβιά και φυλακή.

Οποιος ελεύθερα συλλογάται, συλλογάται καλά.

Αρκετό σπόρο έσπειρα. Θα έρθει η ώρα που θα βλαστήσει, και το Γένος μου θα μαζέψει το γλυκό καρπό.

(Λίγο πριν τον σκοτώσουν οι Τούρκοι στο Βελιγράδι)

Δαντών (Georges Jacques Danton, 1759-1794)

Είμαι ο Δαντών. Είμαι 35 ετών. Κατοικία μου θα είναι αύριο το Μηδέν. Το όνομά μου θα μείνει στο Πάνθεον της Ιστορίας.

(Στο Επαναστατικό Δικαστήριο, που τον έστειλε στη Λαιμητόμο).

Σίλλερ, Φρήντριχ. (Johann Christoph, Friedrich von Schiller, 1759-1805)

Οποιος μας επιβάλλει τη βία, δεν μας αμφισβητεί τίποτα λιγότερο από την ανθρωπιά, και όποιος υφίσταται τη βία με τρόπο δειλό, απορρίπτει ο ίδιος την ανθρωπιά του.

Το μεγαλείο του Γερμανού δεν είναι να επικρατεί με το σπαθί.

Ο,τι σου πρόσφερε η Στιγμή και το απέρριψες καμιά Αιωνιότητα δεν σου το ξαναδίνει.

Ντεμουλέν, Κάμιλλος (Camille Desmoulins, 1760-1794)

Λαέ, κακόμοιρε λαέ, σε εξαπατούν! Σκοτώνουν τους φίλους σου! Ποιός σε ξεσήκωσε για τη Βαστίλλη; Είμαι ο Κάμιλλος Ντεμουλέν.

(Από το κάρο που τον πήγαινε στη λαιμητόμο. Αυτός είχε ξεσηκώσει το λαό του Παρισιού στις 12 Ιουλίου 1789)

Σενιέ, Αντρέ (Andre Chenier 1762-1794)

Δεν υπάρχει ελευθερία, αν δεν υπακούουν όλοι στο νόμο.

Πάουλ, Ζαν (Johann Paul Freidrich Richter, Jean Paul, 1763-1825)

Στο έπος σηκώνει ο κόσμος τον ήρωα· στο δράμα σηκώνει ένας Ατλας τον κόσμο, αδιάφορο αν ύστερα θάβεται μέσα του.

Μάλθους, Τόμας Ρόμπερτ (Thomas Robert Malthus 1766-1834)

Ο πληθυσμός έχει την τάξη να αυξάνει ταχύτερα από τα μέσα διατροφής.

Σαιν - Ζυστ, Λουί - Αντουάν - Λιόν (Louis - Antoine - Lion Saint-Just,1767-1794)

Καμιά ελευθερία στους εχθρούς της ελευθερίας.

ΕΚΔΟΣΕΙΣ Γκρίτζαλης

17ης Νοεμβρίου 10 Μελίσσια 151 27
Τηλ.: 210.81.04.004 - 210.80.50.244
0974.91.71.21, Fax: 210.81.04.005

ΒΙΒΛΙΑ ΠΡΟΣΑΡΜΟΣΜΕΝΑ ΣΤΟ ΝΕΟ ΣΥΣΤΗΜΑ ΕΞΕΤΑΣΕΩΝ

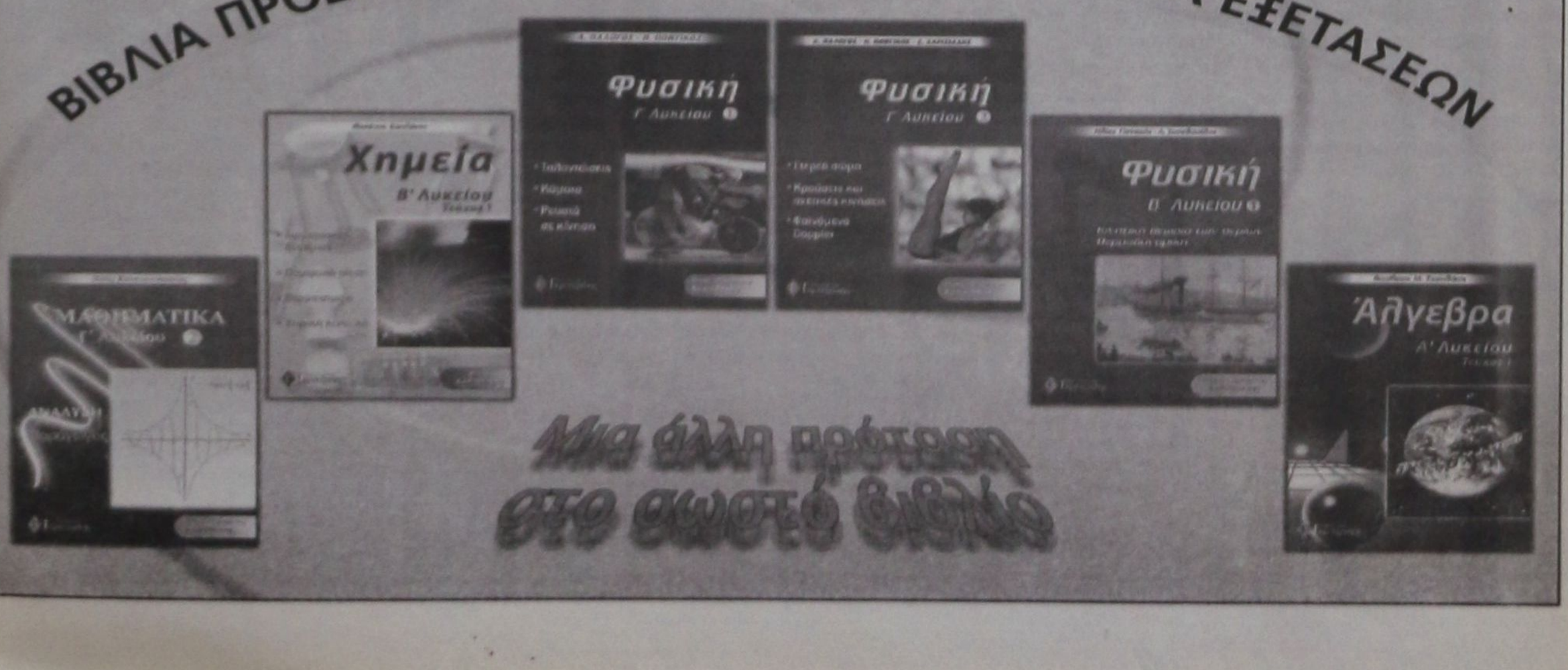

ΕΠΙΣΤΟΛΗ ΠΡΟΣ ΤΟΝ ΠΡΟΕΔΡΟ κ. ΑΠ. ΚΑΚΛΑΜΑΝΗ

«ΚΙΝΗΣΗ - ΜΑΤ» ΠΡΟΣ ΤΗ ΒΟΥΛΗ ΤΟΥ κ. ΔΗΜΗΤΡΗ ΚΡΕΜΑΣΤΙΝΟΥ για το «ασυμβίβαστο»

Προκαλεί, εμμέσως πλην σαφώς, επιβεβαίωση γνωματεύσεως της Επιστημονικής Επιτροπής

Με μία κίνηση - ματ ο καθηγητής καρδιολογίας και βουλευτής Δωδ/σου, πρώην υπουργός Υγείας και Πρόνοιας κ. Δημ. Κρεμαστινός, απευθύνθηκε χθες προς την Βουλή, δια του προέδρου της κ. Απ. Κακλαμάνη, προκειμένου να αποφανθεί (δια της επιστημονικής επιτροπής της Βουλής) αν στο πρόσωπό του συντρέχουν οι προϋποθέσεις του «ασυμβίβαστου». Στην πράξη αυτό σημαίνει ότι καλείται η Επιστημονική Επιτροπή να επαναβεβαιώσει την θέση της (γνωμάτευση) ότι η αμισθί άσκηση επιστημονικής έρευνας δεν σημαίνει άσκηση επαγγέλματος, άρα στην περίπτωσή του δεν συντρέχουν λόγοι παραιτήσεως ή εκπτώσεως από το βουλευτικό αξίωμα.

Σύμφωνα με τις πληροφορίες ο κ. Δημ. Κρεμαστινός ζήτησε προηγουμένως απο το συνταγματολόγο κ. Φιλ. Σπυρόπουλο να γνωματεύσει σχετικώς, αλλά τελικά κρίθηκε σκόπιμο να αποτανθεί ο βουλευτής Δωδεκανήσου στον πρόεδρο της Βουλής ενημερώνοντάς τον ότι «ασκεί στο Ωνάσειο Καρδιοχειρουργικό Κέντρο ερευνητικό και επιστημονικό έργο χωρίς οποιαδήποτε οικονομική απολαβή με απασχόληση μη συνεχή, ούτως ώστε να εκπληρώνω όλες μου τις υποχρεώσεις ως βουλευτού».

Σύμφωνα με τα ισχύοντα ο Πρόεδρος της Βουλής θα στείλει την επιστολή Κρεμαστινού στην επιστημονική επιτροπή της Βουλής η οποία και θα αποφανθεί ξανά αν εμμένει στην αρχική θέση της ή αν αυτή μετεβλήθη. Είναι προφανές ότι ο κ. Δημ. Κρεμαστινός θα αναμείνει την γνωμάτευση αυτήν προκειμένου να καθορίσει την περαιτέρω θέση και στάση του, δηλαδή αν θα παραμείνει βουλευτής ως το τέλος της θητείας της Βουλής ή αν θα υποβάλει παραίτηση.

Συγκλίνουσες πληροφορίες στο μεταξύ αναφέρουν ότι ερευνάται νομικά και η θέση της «δ» (όπως την διατύπωσε πρόσφατα) ότι δεν μπορεί να διακοπεί η θητεία της Βουλής ή του βουλευτή χωρίς την δική τους θέληση (π.χ. παραίτηση) γιατί η θητεία τους είναι 4ετής.

Κατά μία άλλη πληροφορία ο κ. Δημ. Κρεμαστινός ζήτησε να έχει συνάντηση με τον Πρωθυπουργό κ. Κώστα Σημίτη για μία συζήτηση «εφ' όλης της ύλης».

Η επιστολή Κρεμαστινού προς τον πρόεδρο της Βουλής έχει αναλυτικά ως εξής:

Αξιότιμε κύριε Πρόεδρε,

Σε συνέχεια της προηγούμενης επιστολής μου ημερομηνίας 27 Δεκεμβρίου 2002, θα ήθελα να σας γνωρίσω ότι ασκώ στο Ωνάσειο Καρδιοχειρουργικό Κέντρο ερευνητικό και επιστημονικό έργο, χωρίς οποιαδήποτε οικονομική απολαβή με απασχόληση όχι συνεχή, ούτως ώστε να εκπληρώνω όλες μου τις υποχρεώσεις ως Βουλευτού. Αυτό συμβαίνει από 1 Ιανουαρίου 2003.

Η παρούσα επιστολή μου απευθύνεται προς τον Πρόεδρο της Βουλής μετά την μη ψήφιση του νόμου των επιτρεπομένων δραστηριοτήτων του Βουλευτού μέσα στο πλαίσιο του επαγγελματικού ασυμβιβάστου.

Μετά τη γνωμοδότηση της Επιστημονικής Επιτροπής της Βουλής περί του τί είναι επάγγελμα και τί επαγγελματικό ασυμβίβαστο του Βουλευτού, πιστεύω ότι η επιστημονική μου δραστηριότητα εντάσσεται μέσα στα πλαίσια της λειτουργίας της Βουλής όπως προβλέπει το παρόν Σύνταγμα.

Με ιδιαίτερη εκτίμηση
Δημήτριος Θ. Κρεμαστινός
Βουλευτής Δωδεκανήσου

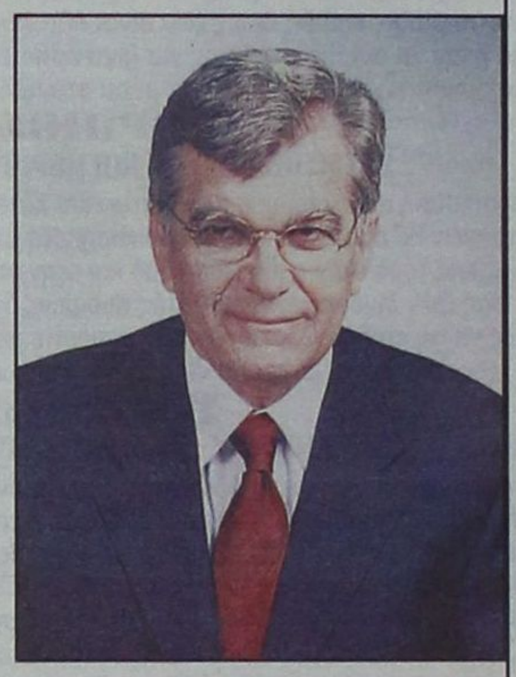



Η Ν. ΔΗΜΟΚΡΑΤΙΑ

Η υπόθεση Κρεμαστινού δεν αφήνει αδιάφορα και τα τοπικά στελέχη της Νέας Δημοκρατίας που βλέπουν ότι η, με οποιονδήποτε τρόπο, «έξοδος» του βουλευτή του ΠΑΣΟΚ από το Κοινοβούλιο και η μη κάθοδός του στις επόμενες εκλογές, όποτε και αν αυτές γίνουν, μόνο όφελος θα έχει για το κόμμα της αξιωματικής αντιπολίτευσης.

Ενδεικτικό του ενδιαφέροντος αποτελεί το γεγονός ότι εξετάστηκε και η προοπτική να ανατεθεί σε ψηφοφόρο της Ν.Δ. η κατάθεση ένστασης «ως πολίτης» κάτι που αποτρέπουν, μετά βδελυγμίας, μέλη της Κεντρικής Διοίκησης με την προειδοποίηση «αν αναμειχθεί η Νέα Δημοκρατία σε μιά τέτοια υπόθεση, που είναι καθαρά εσωκομματική υπόθεση του ΠΑΣΟΚ, θα γίνουμε ρεζίλι πανελληνίως».

ΔΗΜΟΦΙΛΗΣ

Ανεξάρτητα, ωστόσο, από το ποιά θα είναι τελικώς η τύχη του κ. Κρεμαστινού, ο βουλευτής Δωδεκανήσου παρά την αρνητική του ψήφο στη Βουλή για το «ασυμβίβαστο» εξακολουθεί να παραμένει λαοφιλής μεταξύ των πολιτών της Δωδεκανήσου και ειδικότερα της Ρόδου.

Αυτό, τουλάχιστον, έρχεται να επιβεβαιώσει χθεσινή τηλεφωνική έρευνα του ραδιοφωνικού σταθμού «Αιγαίο Αντέννα», ο οποίος έθεσε, προς απάντηση, το ερώτημα «θέλετε να παραμείνει στη Βουλή ο κ. Κρεμαστινός ή όχι».

Στην τηλεφωνική αυτή έρευνα συμμετείχαν περίπου 200 άτομα και είναι χαρακτηριστικό ότι υπέρ της παραμονής του ψήφισαν το 80% των ερωτηθέντων.

ΔΙΚΗΓΟΡΙΚΟΣ ΣΥΛΛΟΓΟΣ ΡΟΔΟΥ

ΑΝΑΚΟΙΝΩΣΗ

Η ετήσια χοροεσπερίδα του Δικηγορικού Συλλόγου Ρόδου θα πραγματοποιηθεί την **22α Φεβρουαρίου 2003**, ημέρα Σάββατο και από ώρας 9μ.μ. στο **SOFITEL CAPSIS**. Καλείσθε να μας τιμήσετε με την παρουσία σας.

Από το Διοικητικό Συμβούλιο

ΙΑΤΡΙΚΟΣ ΣΥΛΛΟΓΟΣ ΡΟΔΟΥ

Προς όλα τα μέλη Ι.Σ.Ρ.

ΠΡΟΣΚΛΗΣΗ

Τα Παρακαλούμε όπως την 22 Φεβρουαρίου 2003 ημέρα Σάββατο και ώρα 16:00 προσέλθετε στην Αίθουσα του Κέντρου **ΑΚΤΑΙΟΝ** (Νέα Αγορά Μαντράκι) σε τακτική Γενική Συνέλευση με θέματα ημερήσιας Συζήτησης.

1. Οικονομικός Απολογισμός έτους 2002
2. Προϋπολογισμός έτους 2003.
3. Πεπραγμένα Δ.Σ. Ιουνίου - Δεκεμβρίου 2002.
4. Κρατικά τιμολόγια - Ενέργειες, Προτάσεις για την ανακοστολόγησή τους.
5. Στελέχωση των μονάδων Υγείας της ζώνης ευθύνης του Ι.Σ.Ρ. από Ιατρικό Προσωπικό.
6. Κέντρο Υγείας στην πόλη της Ρόδου.
7. Αστική ασφάλιση Ιατρικών Πράξεων.
8. Λοιπά θέματα - Ανακοινώσεις - Προτάσεις.

Για το Διοικητικό Συμβούλιο
Ο Πρόεδρος — **Νίκος Φρόνας**
Ο Γενικός Γραμματέας — **Χρήστος Απ. Μαντάς**

ΔΗΜΟΣ ΝΟΤΙΑΣ ΡΟΔΟΥ

ΑΝΑΚΟΙΝΩΣΗ

Το αθλητικό τμήμα του Δήμου Νότιας Ρόδου σας γνωστοποιεί ότι το Σαββατοκύριακο 22 & 23 Φεβρουαρίου 2003 θα πραγματοποιηθούν οι εξής αθλητικές δραστηριότητες:

Για τα Δ.Δ. Αρνίθας - Ιστρίου - Προφύλιας - Απολακκιάς το Σάββατο 22-02-2003 και ώρα 13:00 - 15:00 στο δημοτικό γήπεδο Απολακκιάς, εκμάθηση βασικών αρχών ποδοσφαίρου για παιδιά που έχουν γεννηθεί 1988-1992.

Υπεύθυνος καθηγητής φυσικής αγωγής: Κατσαρός Κων/νος.

Για τα Δ.Δ. Ασκληπιειού - Γενναδίου - Λαχανιάς - Βατίου την Κυριακή 23-02-2003 και ώρα 11:00 - 13:00 στο γήπεδο μπάσκετ Ασκληπιειού, εκμάθηση βασικών αρχών μπάσκετ, για παιδιά που έχουν γεννηθεί 1988-1992. Υπεύθυνος καθηγητής φυσικής αγωγής: Τσακίρης Ιωάννης.

Για όλα τα δημοτικά διαμερίσματα του Δήμου Νότιας Ρόδου Σάββατο 22-02-2003 και ώρα 12:00 - 14:00 στο Δ.Δ. Κατταβιάς στο χώρο του δημοτικού σχολείου, ελεύθερη γυμναστική σε υπαίθριο χώρο για γυναίκες και άνδρες ανεξαρτήτου ηλικίας.

Υπεύθυνος καθηγητής φυσικής αγωγής: Κρητικός Τσαμπίκος.

ΕΝΩΣΗ ΚΑΛΥΜΝΙΩΝ ΡΟΔΟΥ «Ο ΑΓΙΟΣ ΠΑΝΤΕΛΕΗΜΩΝ»

ΠΡΟΣΚΛΗΣΗ

Αγαπητοί Συμπατριώτες,

Σας πληροφορούμε ότι την Κυριακή 23/02/2003 και ώρα 11:00 θα πραγματοποιηθεί η τρίτη και τελευταία γενική συνέλευση στην αίθουσα του Συλλόγου μας στην περιοχή Μήδεια με σκοπό τον απολογισμό του απερχόμενου Διοικητικού Συμβουλίου, την υποβολή έκθεσης πεπραγμένων και οικονομικής κατάστασης του Συλλόγου καθώς και την διενέργεια αρχαιρεσιών για την ανάδειξη νέου Διοικητικού Συμβουλίου και εξελεγκτικής επιτροπής.

Η ψηφοφορία θα αρχίσει αμέσως μετά την γενική συνέλευση και θα περατωθεί την 16:00 ώρα.

'Οσοι ενδιαφέρονται να είναι υποψήφιοι μπορούν να δηλώσουν συμμετοχή μέχρι την Πέμπτη 20/2/2003 εγγράφως ή τηλεφωνικώς στην Γ. Γραμματεία κ. Μπαϊράμη - Δουλαπτσή Καλλιόπη τηλ.: 2241037468.

Για το Δ.Σ.
Ο Πρόεδρος — **Μ. Ζεμπιλάς**
Η Γ. Γραμματέας — **Κ. Μπαϊράμη - Δουλαπτσή**