η δημοκρατική της Ρόδου

στην υπηρεσία του δωδεκανησιακού λαού

Αρ. φύλλου 6211 - ΠΕΜΠΤΗ 13 ΜΑΡΤΙΟΥ 2003 - Τιμή 0,70 ΕΥΡΩ (238 δρχ.) www.dimokratiki.gr



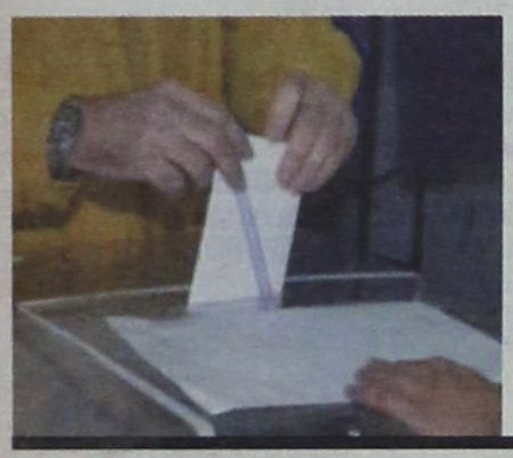

ΕΓΙΝΕ ΧΘΕΣ Η ΣΥΝΑΝΤΗΣΗ Γ. ΜΑΧΑΙΡΙΔΗ-ΣΥΝΑΣΠΙΣΜΟΥ

Η ΑΝΑΖΗΤΗΣΗ ΤΗΣ ΑΛΗΘΕΙΑΣ (ΓΙΑ ΤΗ ΝΟΘΕΙΑ) είναι υποχρέωση κάθε υγιώς σκεπτομένου

Πρέπει να αποφασίσουμε κάποτε σ' αυτόν τον τόπο «τι είδους» Δημοκρατία θέλουμε • Προσεκτικές κινήσεις Καραγιάννη-ΣΥΝ

• ΣΕΛ. 5

ΚΩΣΤΑΣ ΚΑΡΑΜΑΝΛΗΣ



Δεν υπάρχει ξεκάθαρη τακτική για τον ελληνικό τουρισμό

• ΣΕΛ. 12

ΕΙΝΑΙ ΑΜΕΤΑΝΟΗΤΟΙ



Συνεχίζουν τις προκλήσεις οι τρομοκράτες της «17Ν»

• ΣΕΛ. 32

ΛΟΓΩ ΤΩΝ ΔΥΣΜΕΝΩΝ ΕΞΕΛΙΞΕΩΝ

«ΠΑΓΩΝΟΥΝ» ΣΤΗ ΡΟΔΟ όλες οι μεγάλες τουριστικές επενδύσεις!

Κανένας επιχειρηματίας δεν έχει διάθεση να διακινδυνεύσει το βιός του



Μετά τον κ. Στάθη Βασιλάκη που ανέστειλε επενδυτικά σχέδια πολλών δισεκατομμυρίων, ήρθε η σειρά των Neckermann - Παντ. Χαπίπη να «παγώσουν» όλα τα προγράμματα • Μετατίθεται για το μέλλον, εν αναμονή «καλύτερων ημερών» ο εκσυγχρονισμός μεγάλων ξενοδοχειακών μονάδων • Πως ερμηνεύει τα πράγματα ο κ. Παντ. Χαπίπης και τι προβλέπει για το άμεσο και απώτερο μέλλον • «Κεραυνοβολημένοι» δείχνουν να είναι οι Ρόδιοι επιχειρηματίες

• ΣΕΛ. 3

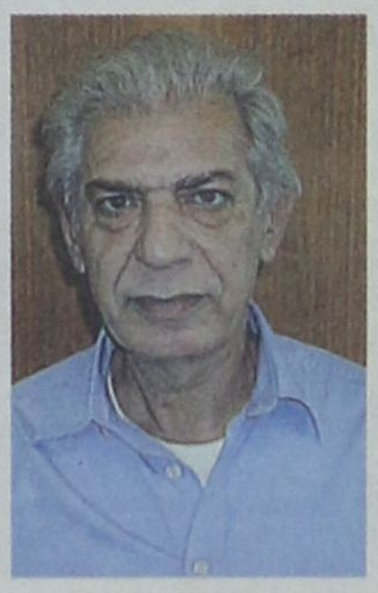

ΤΟΥΣ ΚΟΙΝΟΠΟΙΗΘΗΚΕ ΚΛΗΣΗ



Παραπέμπονται στο Πειθαρχικό οι δύο νευρολόγοι του ΠΓΝΡ

• ΣΕΛ. 4

ΑΠΟ ΤΟ ΔΗΜΑΡΧΟ Γ. ΡΟΥΣΣΟ



Στο προσκήνιο πάλι το μεγαλόπνοο σχέδιο για τη ζεύξη Καλύμνου-Λέρου

• ΣΕΛ. 6

ΚΑΘΑΡΟΓΡΑΦΗΚΕ ΚΙ ΕΤΕΘΗ ΣΤΗ ΔΙΑΘΕΣΗ ΠΑΝΤΟΣ ΕΝΔΙΑΦΕΡΟΜΕΝΟΥ

ΤΙ ΑΚΡΙΒΩΣ ΑΝΑΦΕΡΕΙ Η ΑΠΟΦΑΣΗ ΤΟΥ ΕΚΛΟΓΟΔΙΚΕΙΟΥ για το «ασυμβίβαστο» του κ. Δημ. Κρεμαστινού



Με ποιό σκεπτικό απερρίφθη η προσφυγή του Βουλευτή Ευβοίας κ. Βασ. Κεδίκογλου

• ΣΕΛ. 19-21



ΓΙΑ ΤΙΣ ΦΕΤΙΝΕΣ ΔΙΑΚΟΠΕΣ ΤΟΥΣ

ΟΙ ΓΕΡΜΑΝΟΙ ΘΑ ΞΟΔΕΨΟΥΝ ΛΙΓΟΤΕΡΟ χρόνο και χρήμα και θα «κλείσουν» την τελευταία στιγμή

Πως δείχνει να διαμορφώνεται η κατάσταση στη μεγαλύτερη τουριστική αγορά του κόσμου

• ΣΕΛ. 7

ΑΠΟ ΤΟΝ ΕΥΡΩΒΟΥΛΕΥΤΗ Γ. ΜΑΡΙΝΟ

Ερώτηση στην Ευρωπαϊκή Επιτροπή για τα «πανωτόκια» και τα εξοντωτικά επιτόκια

• ΣΕΛ. 10



ΣΤΑ ΠΛΑΙΣΙΑ ΤΗΣ... ΚΟΙΝΩΝΙΚΗΣ ΠΟΛΙΤΙΚΗΣ

«Χαράτσι» μέχρι το 2008 για τους συνταξιούχους

• ΣΕΛ. 8



ΑΠΟ ΤΟΝ ΟΜΩΝΥΜΟ ΔΗΜΟ

Σημαντικά έργα προστασίας και αξιοποίησης των Πεταλούδων

• ΣΕΛ. 10

η άποψη της ημέρας

Ανοικτή πρόκληση

Η είδηση είναι μια ανοικτή πρόκληση για την παγκόσμια κοινή γνώμη: Η USAID, κυβερνητική υπηρεσία της Ουάσιγκτον, ασχολούμενη με τη «διεθνή ανάπτυξη» έστειλε ήδη σε τουλάχιστον 5 «επιλεγμένες» κατασκευαστικές εταιρείες των ΗΠΑ ένα έγγραφο 13 σελίδων, με τίτλο «Vision for post - conflict Iraq» (Οραμα για το μεταπολεμικό Ιράκ). Με το έγγραφο αυτό ζητείται η υποβολή προτάσεων για την ανάθεση έργων υποδομής αξίας 900 εκατομμυρίων δολαρίων, στο Ιράκ, μόλις τελειώσουν οι «εχθροπραξίες».

Με λίγα λόγια, τόσο αποφασισμένος είναι ο πρόεδρος Μπους ο νεότερος να επιτεθεί στο Ιράκ, ώστε ήδη άρχισε να μοιράζει τη μεταπολεμική πίτα, που κατά πάσαν πιθανότητα στο τέλος θα πληρωθεί με ιρακινό πετρέλαιο και «παραχωρήσεις» αποικιοκρατικού τύπου.

Ακόμη πιο προκλητικό είναι το γεγονός οτι οι φωστήρες του Λευκού Οίκου έστειλαν την πρόσκληση εκδήλωσης ενδιαφέροντος και σε θυγατρική της εταιρείας Halliburton, της οποίας ανώτατο στέλεχος και μέτοχος ήταν ο νυν αντιπρόεδρος των ΗΠΑ, Ντικ Τσένι, αμέσως πριν εκλεγεί στο αξίωμα που κατέχει!

Την Πέμπτη, μάλιστα, το υπουργείο Αμυνας των ΗΠΑ είχε εκδώσει ανακοίνωση σύμφωνα με την οποία η συγκεκριμένη θυγατρική της Halliburton κέρδισε ήδη συμβόλαιο για εργασίες κατάσβεσης (αναμενόμενων) πυρκαγιών σε πετρελαιοπηγές, μετά την εισβολή των αμερικανικών δυνάμεων στη χώρα.

Οτι ο πρόεδρος Μπους και οι περί αυτόν έχουν απωλέσει κάθε έννοια μέτρου είχε ήδη γίνει σαφές, τους τελευταίους μήνες, από την εμμονή τους να μεθοδεύσουν μια πάση θυσία επίθεση κατά του Ιράκ και να «διαχειριστούν» τη μετά Σαντάμ εποχή της πετρελαιοπαραγωγού χώρας. Δυστυχώς τώρα αποδεικνύεται ότι δεν τηρούν καν προσχήματα πολιτικής ευπρέπειας και ηθικής τάξης.

ο καιρός

Γενική πρόγνωση για σήμερα Πέμπτη 13/3/2003. Σε όλη τη χώρα προβλέπεται γενικά αίθριος καιρός και μόνο στις Κυκλάδες και στην Κρήτη θα υπάρχουν τοπικές νεφώσεις. Οι άνεμοι θα πνέουν βόρειοι, βορειοδυτικοί στα δυτικά ασθενείς μέχρι μέτριοι, στα ανατολικά μέτριοι μέχρι ισχυροί, στο Αιγαίο τοπικά πολύ ισχυροί με σταδιακή εξασθένηση. Η θερμοκρασία θα κυμανθεί στα βόρεια από 0 έως 14 βαθμούς Κελσίου, στα δυτικά από 5 έως 19 βαθμούς και στις υπόλοιπες περιοχές από 7 έως 16 βαθμούς Κελσίου.

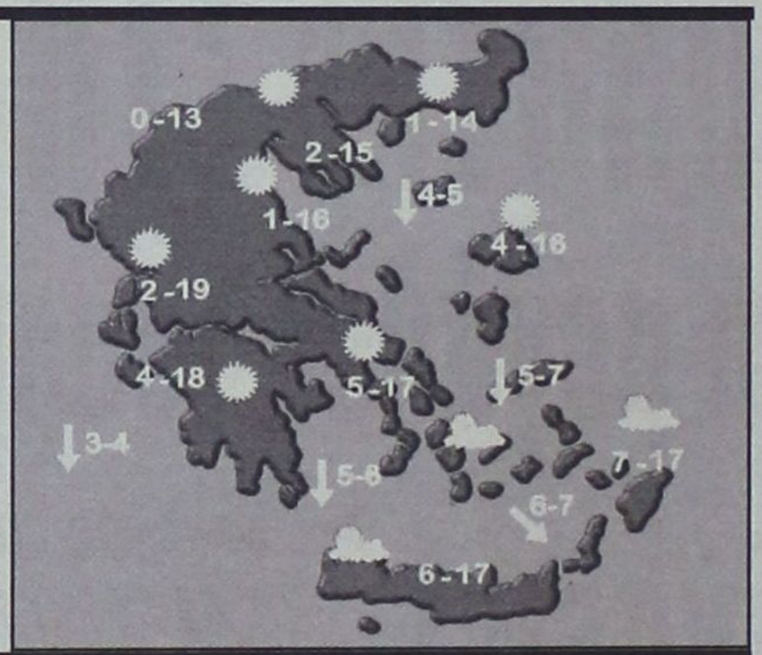

ΗΜΕΡΗΣΙΑ ΕΦΗΜΕΡΙΔΑ
η δημοκρατική της Ρόδου
Ετος ιδρύσεως 1982
Θεμ. Σοφούλη 77
Ταχ. Θυρίδα 339
85100 Ρόδος
Εκδότης - ιδιοκτήτης - διευθυντής:
ΒΑΣΙΛΗΣ Δ. ΑΘΑΝΑΣΙΟΥ
Τηλέφωνα:
34722, 76655, 37500,
26728, 27919
Telefax:37333

www.dimokratiki.gr
e-mail:contact@dimokratiki.gr



αναδρομή στο παρελθόν



Τετάρτη 13 Μαρτίου 1991

Ανανεωμένες εμφανίζονται από χθές οι ελπίδες για την φιλοξενία μαθητών λυκείων στο νησί μας ύστερα από σειρά επαφών που είχε στην Αθήνα ο νομάρχης κ. Γ. Χαραλαμπόπουλος και ουσιαστικές παρεμβάσεις του γνωστού τουριστικού επιχειρηματία κ. Νώντα Σολούνια.

Ο κ. Γ. Χαραλαμπόπουλος είχε συγκεκριμένα διαδοχικές συνεργασίες με τον υπουργό Τουρισμού κ. Γ. Κεφαλογιάννη, τον γγ του ΕΟΤ κ. Νίκο Γιατράκο και τον υφυπουργό Παιδείας κ. Βασ. Μπεκίρη για θέματα τουρισμού με ιδιαίτερη αναφορά στις μαθητικές εκδρομές (σημ: ο υπουργός Παιδείας λόγω ασθενείας δεν μετέβη χθές στο υπουργείο του).

Σημειώνεται ότι χθές οι κ.κ. Κεφαλογιάννης και Γιατράκος είχαν πολύωρη συνάντηση με τον Αμερικανό πρέσβη στην Αθήνα κ. Μάικλ Σωτήρχο σε μια προσπάθεια ανακλήσεως από τις ΗΠΑ της καταστρεπτικής για τον ελληνικό τουρισμό «ταξιδιωτικής οδηγίας». Οι πληροφορίες αναφέρουν ότι ο κ. Σωτήρχος υποσχέθηκε να πράξει «ότι είναι δυνατόν για την ανάκληση». Οι κ.κ. Κεφαλογιάννης και Γιατράκος φέρονται να διαβεβαίωσαν τον κ. Χαραλαμπόπουλο ότι «δεν χάνουν την ευκαιρία να διακηρύσσουν προς κάθε κατεύθυνση και σε κάθε ευκαιρία ότι δεν κινδυνεύουν οι επισκέπτες καμιάς ελληνικής περιοχής».

Από την πλευρά του ο υφ/ργος Παιδείας κ. Βασ. Μπεκίρης υποσχέθηκε ότι θα εξετάσει το αίτημα μόλις επιστρέψει ο κ. Γ. Σουφλιάς στο γραφείο του, για επιμήκυνση των μαθητικών εδρομών κατά 2-3 ημέρες όταν αυτές πραγματοποιούνται σε μακρινές περιοχές (Ρόδος - Κρήτη). Είναι διατεθειμένος μάλιστα να βγει και στην τηλεόραση και να ανακοινώσει ότι οι μαθητές των λυκείων μπορούν ελεύθερα και άφοβα να επισκέπτονται τα νησιά και ότι «δεν θα χαλάσει ο κόσμος αν καθυστερήσουν και μια ή δύο ημέρες». Ο τοπικός παράγων κρίνει πάντως αναγκαία την αποστολή σχετικής εγκυκλίου προς τις Διευθύνσεις Δευτεροβάθμιας Εκπαίδευσης της χώρας.

Σημειώνεται με την ευκαιρία ότι παρέμβαση προς τον υπουργό Παιδείας σχετικά με τις μαθητικές εκδρομές έκανε χθές με επιστολή του και ο δήμαρχος Ροδίων κ. Μάνος Κόκκινος.

πριν 12 χρόνια

πληροφορίες

Η ΤΑΥΤΟΤΗΤΑ ΤΗΣ ΗΜΕΡΑΣ

ΠΑΜΠΤΗ 13 ΜΑΡΤΙΟΥ
ΝΙΚΗΦΟΡΟΥ ΚΩΝ/ΠΟΛΕΩΣ, ΧΡΙΣΤΙΝΗΣ, ΠΟΥΠΛΙΟΥ
Ανατολή ηλίου 6.40 Δύση ηλίου 6.30 ΣΕΛΗΝΗ 11 ΗΜΕΡΩΝ

ΦΑΡΜΑΚΕΙΑ

ΣΗΜΕΡΑ: διημερεύει το φαρμακείο ΠΑΠΠΟΥ Ε.-ΣΤΑΥΡΟΠΟΥΛΟΣ Χ., πλατεία Ακαδημίας (δίπλα από την Τράπεζα Δωδ/σου) τηλ. 75747
ΣΗΜΕΡΑ: διανυκτερεύει το φαρμακείο ΣΤΑΜΑΤΙΟΥ Α. Σεφέρη 80 (Εμπ. Κέντρο Μήδεια) τηλ. 64206

ΚΑΥΣΙΜΑ

ΣΗΜΕΡΑ: Διανυκτερεύουν τα πρατήρια καυσίμων 1) Ακρίτας **(ΕΚΟ Γ. Σεφέρη) 2)** Τσαγκαράκης - Σαλαμαστράκης **(ΒΡ Λ. Καλλιθέας) 3)** Γαβριλιώτης Γ. **(ΕΚΟ Ιαλυσός) 4)** Τσουμπλέκας Γ. **(ΕΚΟ Παραδείσι) 5)** Σαλαμαστράκης **(ΒΡ Φαληράκι) 6)** Πάππου Κ. **(ΕΚΟ Παραδείσι) 7)** Θεουλάκης Ι. **(ΕΚΟ Εμπωνα) 8)** Νεσγός Μ. **(ΕΚΟ Μάσαρη)**

ΧΡΗΣΙΜΑ ΤΗΛΕΦΩΝΑ

Άμεση δράση	100	Πληρ. ΟΤΕ	131
Αμεση Επέμβαση		Ώρα	141
Πυροσβεστικής	199	Φαρμακεία (Διημ.-Διαν.)	1434
Νοσοκομείο	80000	ΠΡΟ-ΠΟ • ΛΟΤΤΟ	111
Οδική Ασφάλεια:		ΡΟΔΑ	26300
EXRESS SERVICE	154	ΚΤΕΥΛ	27706
HELLAS SERVICE	1057	ΕΒΕΔ	22281
HOULIS SERVICE	30165	Δικηγορικός Σύλλογος	27469
ΑΦΟΙ Σιέχ	25776	Εμπορικός Σύλλογος	35255
Ράδιο Ταξί	64712	Ολυμπιακή - Κρατήσεις	24555
Αστυν. Διεύθυνση	27653	ΔΑΝΕ (πρακτορείο)	43150
Ασφάλεια	23294	ΙΚΑ	64912
Τμήμα Τάξης	23849	ΤΕΒΕ	22688-77034
Τροχαία	44131-32	ΤΑΞΥ	68701-3
Λιμεναρχείο	28888	ΟΑΕΔ	23265
Δασαρχείο	191	Εργατικό Κέντρο	24730
Τελωνείο	27703	Αρχαιολογία	34719
Υγειονομείο	26666	Περιφ. Δ/ντής	38174 - 38175
Μητρόπολη	23274	AIRGREECE	36095
Νομαρχία	74000	Aegean Airlins	98345
Δήμος Ρόδου	46200	ΔΗΜ. ΕΠΙΧ. ΚΑΘ. ΡΟΔΟΥ	77600
Βλάβες ΟΤΕ	121	ΥΠΗΡ. ΑΠΟΚΟΜΙΔΗΣ	61057
Βλάβες ΔΕΗ	125		

ΔΕΧΟΝΤΑΙ ΤΟ ΚΟΙΝΟ

- Σας γνωστοποιούμε ότι ο Δήμαρχος ΑΡΧΑΓΓΕΛΟΥ κ. **Αλέξανδρος Π. Παπουράς** δέχεται το κοινό: **Τρίτη 5:30 - 8:30 μ.μ. Πέμπτη 10:30 - 13:30 μ.μ.**
- Ο Νομάρχης Δωδεκανήσου **Γιάννης Μαχαιρίδης** και οι βοηθοί Νομάρχη **Στάθης Κουσουρνάς** και **Νίκος Ζωίδης** δέχονται το κοινό κάθε **Τρίτη και Πέμπτη, από τις 11:00-13:00 το μεσημέρι**

ΑΚΤΟΠΛΟΙΚΑ ΔΡΟΜΟΛΟΓΙΑ

Ίσο, Σητεία, Αγ. Νικόλαο, Μήλο, Πειραιά **ΔΙΑΓΟΡΑΣ: Απόπλους 15.00 δια** Νίσυρο, Κω, Κάλυμνο, Λέρο, Πάτμο, Πειραιά **ΔΗΜΗΤΡΟΥΛΑ: Απόπλους 17.00 δια** Κω, Αστυπάλαια, Αιγιαλήν, Κατάπωλα, Δονούσα, Νάξο, Πάρο, Πειραιά **ΜΠΛΟΥ ΣΤΑΡ: Απόπλους 20.00** δια Κω, Σύρο, Πειραιά

ΑΕΡΟΠΟΡΙΚΑ ΔΡΟΜΟΛΟΓΙΑ

ΠΤΗΣΕΙΣ ΟΛΥΜΠΙΑΚΗΣ
ΡΟΔΟΣ - ΑΘΗΝΑ: Καθημερινά 07.20, 10.40, 14.25, 20.30, 22.50
ΡΟΔΟΣ - ΚΑΡΠΑΘΟΣ: (Τρίτη, Σάββατο) 16.15 (Πέμπτη - Κυριακή)
ΡΟΔΟΣ - ΚΑΣΟΣ: (Τρίτη - Σάββατο) 16.15
ΡΟΔΟΣ - ΗΡΑΚΛΕΙΟ: (Δευτέρα, Παρασκευή) 16.10 (Τετάρτη) 17.20
ΡΟΔΟΣ - ΘΕΣΣΑΛΟΝΙΚΗ: (Δευτέρα, Παρασκευή) 18.40 (Τετάρτη) 17.20
ΡΟΔΟΣ - ΜΕΓΙΣΤΗ: (Τετάρτη, Παρασκευή, Κυριακή) 07.20

ΠΤΗΣΕΙΣ AIR GREECE
ΡΟΔΟΣ - ΑΘΗΝΑ: Καθημερινά 18.00
ΡΟΔΟΣ - ΗΡΑΚΛΕΙΟ: Καθημερινά 21.30

ΠΤΗΣΕΙΣ AEGEAN - CRONUS AIRLINES
ΡΟΔΟΣ - ΑΘΗΝΑ: Καθημερινά 08.25 - 14.10 - 18.45 (Τρίτη, Πέμπτη, Παρασκευή, Κυριακή) 15.50
ΡΟΔΟΣ - ΗΡΑΚΛΕΙΟ: Κάθε Δευτέρα, Τετάρτη, Παρασκευή, Κυριακή 19.00
ΡΟΔΟΣ - ΘΕΣΣΑΛΟΝΙΚΗ: Κάθε Τρίτη, Πέμπτη, Παρασκευή, Κυριακή 11.40

ΣΥΝΑΛΛΑΓΜΑ

ΠΟΣΟΤΗΤΑ ΝΟΜΙΣΜΑΤΟΣ ΑΝΑ 1 ΕΥΡΩ

ΔΟΛΛΑΡΙΟ Η.Π.Α	1,1028	ΛΑΤ ΛΕΤΟΝΙΑΣ	0,6326
ΓΙΕΝ ΙΑΠΩΝΙΑΣ	129,21	ΛΙΡΑ ΜΑΛΤΑΣ	0,4243
ΚΟΡΩΝΑ ΔΑΝΙΑΣ	7,4276	ΖΛΟΤΙ ΠΟΛΩΝΙΑΣ	4,3743
ΛΙΡΑ ΑΓΓΛΙΑΣ	0,6835	ΛΕΙ ΡΟΥΜΑΝΙΑΣ	35878,0
ΚΟΡΩΝΑ ΣΟΥΗΔΙΑΣ	9,3133	ΤΟΛΑΡ ΣΛΟΒΕΝΙΑΣ	231,885
ΦΡΑΓΚΟ ΕΛΒΕΤΙΑΣ	1,4674	ΚΟΡΩΝΑ ΣΛΟΒΑΚΙΑΣ	41,855
ΚΟΡΩΝΑ ΙΣΛΑΝΔΙΑΣ	85,3	ΛΙΡΑ ΤΟΥΡΚΙΑΣ	1786000,0
ΚΟΡΩΝΑ ΝΟΡΒΗΓΙΑΣ	7,8665	ΔΟΛ. ΑΥΣΤΡΑΛΙΑΣ	1,8446
ΛΕΒΑ ΒΟΥΛΓΑΡΙΑΣ	1,9509	ΔΟΛ. ΚΑΝΑΔΑ	1,624
ΛΙΡΑ ΚΥΠΡΟΥ	0,58241	ΔΟΛ. ΧΟΝΓΚ-ΚΟΝΓΚ	8,6006
ΚΟΡΩΝΑ ΤΣΕΧΙΑΣ	31,653	ΔΟΛ. ΝΕΑΣ ΖΗΛΑΝΔΙΑΣ	2,0056
ΚΟΡΩΝΑ ΕΣΘΟΝΙΑΣ	15,6466	ΔΟΛ. ΣΙΓΚΑΠΟΥΡΗΣ	1,9269
ΦΟΡΙΝΤ ΟΥΓΓΑΡΙΑΣ	245,27	ΓΟΥΟΝ Ν. ΚΟΡΕΑΣ	1371,66
ΛΙΤΑ ΛΙΘΟΥΑΝΙΑΣ	3,4532	ΡΑΝΤ Ν. ΑΦΡΙΚΗΣ	8,8431

ΛΟΓΩ ΤΩΝ ΔΥΣΜΕΝΩΝ ΕΞΕΛΙΞΕΩΝ ΣΤΟΝ ΤΟΥΡΙΣΜΟ

«ΠΑΓΩΝΟΥΝ» ΣΤΗ ΡΟΔΟ όλες οι τουριστικές επενδύσεις

Neckermann - Χαπίπης αναστέλλουν τα σχέδια τους στη Νότια Ρόδο

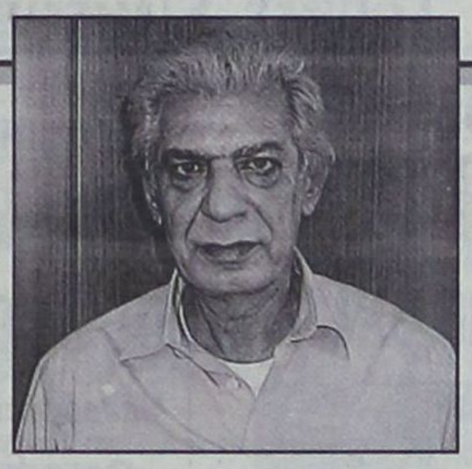

Συνεχίζονται οι παρενέργειες εξαιτίας της αρνητικής τροπής των τουριστικών πραγμάτων, όπως επιβεβαιώθηκε και κατά την κρίσιμη τουριστική έκθεση του Βερολίνου. Οι ξενοδόχοι της Ρόδου εξετάζουν ήδη το ενδεχόμενο περικοπών (αυτό είναι αναπόφευκτο) προκειμένου να μειώσουν το κόστος λειτουργίας των επιχειρήσεων τους και αναβάλλουν ή ματαιώνουν οριστικά φιλόδοξα τουριστικά επενδυτικά σχέδια ύψους δεκάδων δισ. δρχ. που αφορούν τη δημιουργία νέων ξενοδοχειακών μονάδων ή τον εκσυγχρονισμό υφισταμένων.

Ετσι, μετά το μεγαλοξενοδόχο κ. Στάθη Βασιλάκη που δήλωσε στη «δ» ότι «παγώνουν» επ' αόριστον τα επενδυτικά του σχέδια για την αξιοποίηση της Αγίας Αγάθης και των κτιριακών εγκαταστάσεων έναντι του ξενοδοχείου «Εσπερίδες», ο συνολικός προϋπολογισμός των οποίων έφτανε τα 15 δισ. δρχ. περίπου, ακολούθησε ένας ακόμα μεγάλος όμιλος το δρόμο της λιτότητας και της αυτοσυντήρησης αντί της επέκτασης και της ανάπτυξης. Πρόκειται για τον Ομιλο Χαπίπη – Νέκερμαν που σχεδίαζε την κατασκευή μεγάλης και πρότυπης ξενοδοχειακής μονάδας στη Νότια Ρόδο με προϋπολογισμό που θα ξεπερνούσε τα 10 δισ. δρχ. Τόσο ο γνωστός ξενοδόχος και τουριστικός πράκτορας, όσο και ο μεγάλος τουρ οπερέιτορ γερμανικών συμφερόντων έκριναν «ακατάλληλη των δυσμενών τουριστικών συνθηκών μία τέτοιου μεγέθους επένδυση».

Σε δηλώσεις του ο κ. Παντελής Χαπίπης επιβεβαίωσε την σχετική πληροφορία και μάλιστα με τρόπο κατηγορηματικό: «Μόνο ένας τρελός θα επένδυε αυτήν την περίοδο στη Ρόδο πάνω από 10 δισ. δρχ. για ξενοδοχείο. Τα επενδυτικά πλάνα μας είχαν προχωρήσει σε σημαντικό βαθμό και σκοπεύαμε πριν από μερικούς μήνες να προχωρήσουμε στην υλοποίησή τους, αλλά μας πρόλαβαν οι αρνητικές τουριστικές εξελίξεις, που άλλαξαν άρδην τα δεδομένα που προέβλεπαν οι οικονομικοτεχνικές μελέτες μας.

Ετσι συναποφασίσαμε με τα Νέκερμαν να αναβάλουμε τα επενδυτικά σχέδιά μας τουλάχιστον για ένα χρόνο. Εάν του χρόνου την ίδια εποχή διαπιστώσουμε ότι ομαλοποιείται η πορεία του ροδιακού τουρισμού θα επανεργοποιηθούν αυτά τα σχέδια, ειδάλλως θα αναβληθούν εκ νέου μέχρις ότου είναι και πάλι ιδανικές οι συνθήκες στον τουρισμό μας.»

Την ίδια συντηρητική πολιτική θα ακολουθήσουν όμως εφέτος, σύμφωνα με πληροφορίες της «δ» όλοι σχεδόν οι ξενοδόχοι της Ρόδου, που σχεδίαζαν να προχωρήσουν είτε στη δημιουργία νέων μονάδων μέσης και μεγάλης δυναμικότητας είτε στον εκσυγχρονισμό των ήδη υπαρχόντων ξενοδοχείων τους και αυτό γιατί προϋπολογιζόταν αρχικά η χρηματοδότηση των επενδύσεων από τα κέρδη της εφετινής τουριστικής περιόδου, που προέκυψαν τελικά από πενιχρά έως και μηδαμινά.

Ως εκ τούτου θα «παγώσουν» επ' αόριστον τα σχέδια τους, ενώ σε δυσκολότερη θέση θα βρεθούν εκείνοι οι ξενοδόχοι που είχαν προχωρήσει τους τελευταίους μήνες στην έναρξη των εργασιών στις μονάδες τους, τις οποίες καλούνται τώρα να ολοκληρώσουν προκειμένου να είναι σε θέση να τις λειτουργήσουν.

Σημειώνεται ότι σημαντική μερίδα ξενοδόχων είχε αποφασίσει τη βελτίωση των υποδομών των μονάδων τους, κατόπιν έντονων πιέσεων των τουρ-οπερέιτορ, με την υπόσχεση ότι οι τελευταίοι θα έκλειναν συμβόλαια «γκαραντί», αλλά τελικώς οι τελευταίοι δεν τίμησαν λόγω των αρνητικών εξελίξεων τις υποσχέσεις τους και άφησαν τους ξενοδόχους με άδεια ξενοδοχεία και με έργα πολλών εκ. δρχ. στην... πλάτη!

Ολα αυτά δείχνουν τη δύσκολη κατάσταση στην οποία περιήλθε ο ροδιακός τουρισμός και προμηνύουν ακόμα δυσκολότερες εποχές, όπως είχε επισημάνει στη «δ» ο ξενοδόχος κ. Στάθης Βασιλάκης.

«Τουλάχιστον 18% κάτω η Γερμανία»

Την ίδια στιγμή ο τουριστικός επιχειρηματίας κ. Παντελής Χαπίπης ευρισκόμενος στη Γερμανία για κρίσιμες επαφές με τα ηγετικά στελέχη του Τ.Ο. «Τόμας Κουκ» προσδιορίζει την πτώση των αφίξεων από τη γερμανική τουριστική αγορά στο 18% εκτίμηση που απορρέει από εμπεριστατωμένες έρευνες του μεγάλου τουριστικού οίκου.

«Ο στόχος που έθεσε ο «Τόμας Κουκ» για τη φετινή σαιζόν είναι να περιορισθούν αυτές οι μεγάλες απώλειες που έχει η Ρόδος στο 8% με μία σειρά μέτρων που περιλαμβάνουν την επιθετική διαφήμιση και τις προσφορές «regular» και «last minute».

Ιδια περίπου κατάσταση επικρατεί και στη βρετανική αγορά που φαίνεται να έχει μείωση κρατήσεων σε ποσοστό 10-15% σε σύγκριση πάντοτε με πέρυσι. Γιατί εάν επιχειρήσουμε αυτές τις συγκρίσεις σε σχέση με το 2001 θα διαπιστώσουμε ότι θα υπάρξουν εφέτος πάρα πολύ υψηλές μειώσεις στις αφίξεις των αλλοδαπών τουριστών που ξεπερνούν το 40% για τη Γερμανία και το 15% για τη Βρετανία, τόνισε ο κ. Παντελής Χαπίπης.

ΑΝΤΙΜΕΤΩΠΙΣΗ ΤΗΣ ΜΕΙΩΣΗΣ ΤΩΝ ΚΡΑΤΗΣΕΩΝ

ΜΕΤΡΑ ΤΟΝΩΣΗΣ ΤΗΣ ΤΟΥΡΙΣΤΙΚΗΣ ΚΙΝΗΣΗΣ

Η ΣΥΜΒΟΛΗ ΤΟΥ ΤΟΥΡΙΣΜΟΥ ΣΤΗΝ ΑΠΑΣΧΟΛΗΣΗ

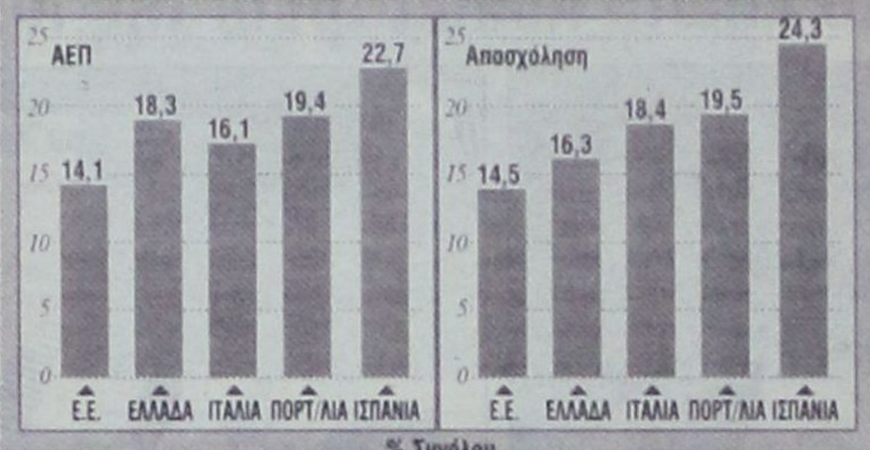

Στάση αναμονής τηρούν οι τουριστικοί επιχειρηματίες, εξαιτίας των επιπτώσεων από τις πιθανές πολεμικές συγκρούσεις στην περιοχή του Ιράκ, αφού βλέπουν το 2003 να επαναλαμβάνεται η χρονιά του '91 με τον πόλεμο στον Περσικό Κόλπο αλλά και ο «μαύρος» Σεπτέμβριος του 2001 με το τρομοκρατικό χτύπημα στην καρδιά της Νέας Υόρκης των ΗΠΑ.

Παρά το γεγονός ότι δεν έχει ακόμα δοθεί ημερομηνία έναρξης των συγκρούσεων στην περιοχή, η έντονη «πολυλογία» για το θέμα αυτό έχει προκαλέσει ήδη τις πρώτες αρνητικές συνέπειες στην τουριστική κίνηση. Για τον τουρίστα, όπως εκτιμούν οι επιχειρηματίες αλλά και οι τουριστικοί πράκτορες, εκτός από την ασφάλεια που αναζητά στους τουριστικούς προορισμούς όπου πραγματοποιεί τις διακοπές του, σημαντικό ρόλο διαδραματίζει και η ασφάλεια κατά τη διάρκεια, κυρίως, του αεροπορικού ταξιδιού.

Το Μάρτιο, όπως άλλωστε είθισται, ξεκινά τυπικά, η τουριστική περίοδος, όμως, όπως όλα δείχνουν για τη φετινή χρονιά, πολλά ξενοδοχεία δεν πρόκειται να «ανοίξουν» τις πόρτες τους ούτε εντός του Απριλίου προκειμένου να υποδεχθούν τους πρώτους τουρίστες και ενδεχομένως ούτε και το Μάιο.

Η ξενοδοχειακή αγορά ενδεχομένως να δεχθεί το ισχυρότερο πλήγμα, αφού ήδη οι tour operators πιέζουν τους επιχειρηματίες για σημαντική μείωση των τιμών. Ηδη σημαντικό πρόβλημα, αναφορικά με την τουριστική κίνηση, αντιμετωπίζουν οι τουριστικοί προορισμοί της Ρόδου και της Κρήτης, ενώ η περιοχή της Χαλκιδικής ήδη σημειώνει μείωση των κρατήσεων έως και 20%.

Παράλληλα, η μείωση της τουριστικής κίνησης, εκτός του οικονομικού αντίκτυπου που έχει στις τουριστικές επιχειρήσεις, αυτομάτως προκαλεί και μείωση της απασχόλησης.

Πρόσφατα, πραγματοποιήθηκε μία ακόμη σύσκεψη της πολιτικής ηγεσίας του τουρισμού με τους αρμόδιους τουριστικούς φορείς, προκειμένου να συζητηθούν οι από κοινού ενέργειες αντιμετώπισης της ενδεχόμενης κρίσης αλλά και να αξιολογηθεί η υφιστάμενη κατάσταση.

Προκειμένου να αντιμετωπισθεί η κρίση, ένα πρώτο βήμα είναι το «πάγωμα» της άμεσης διαφημιστικής προβολής μέσω του προγράμματος «ομπρέλα» σε όλες τις ξένες αγορές και προώθηση της έμμεσης διαφήμισης, καθώς και έντονη παρουσία στις διεθνείς εκθέσεις εξωτερικού αλλά και η δραστηριοποίηση των γραφείων ΕΟΤ Εξωτερικού σε επίπεδο προσωπικών επαφών των διευθυντών.

Επίσης, όπως αποφασίσθηκε, ιδιαίτερη σημασία αναμένεται να δοθεί στο πρόγραμμα ενίσχυσης του εσωτερικού τουρισμού.



Auto Center - Μ.Κωστάκης ΑΕΒΕ Ολοκληρωμένο συγκρότημα FIAT – LANCIA – ALFA ROMEO
14ο Χιλιόμετρο Ρόδου Αεροδρομίου, Παραδείσι, 851 06 Ρόδος Τηλέφωνο : 22410 82000

ΚΑΤΗΓΟΡΗΜΑΤΙΚΗ ΔΗΛΩΣΗ ΤΟΥ κ. Β. ΔΗΜΗΤΡΑΚΟΠΟΥΛΟΥ

ΔΕΝ ΘΑ ΔΙΑΚΟΨΕΙ ΤΑ ΔΡΟΜΟΛΟΓΙΑ
το πλωτό πολυιατρείο της Νομαρχίας

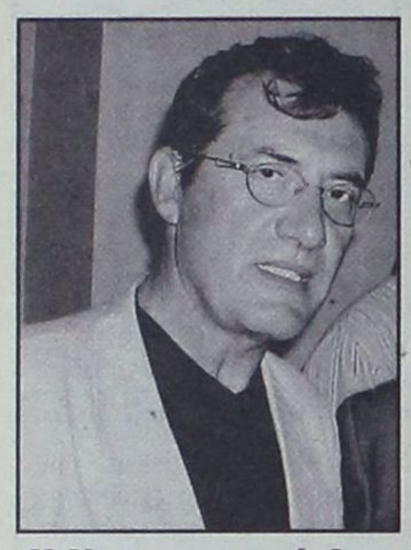

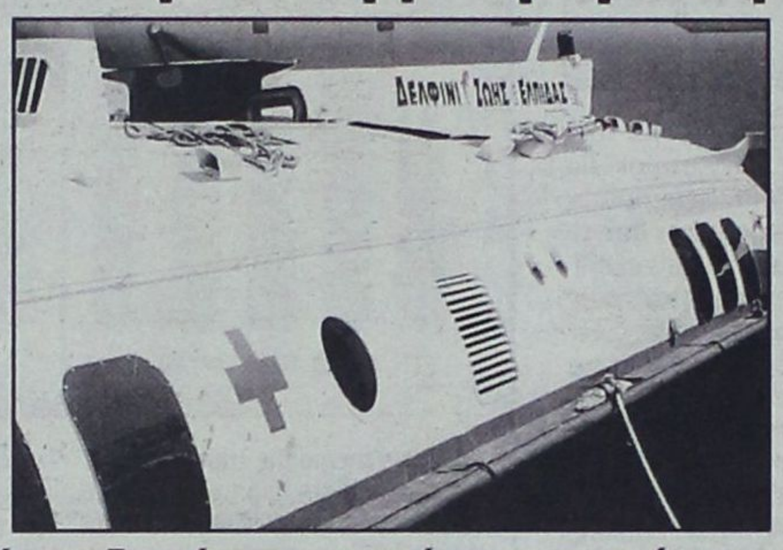

Η Νομαρχιακή Αρχή αναζητεί τις απαραίτητες πιστώσεις

Το θέμα του πλωτού πολυιατρείου, του "Δελφινιού της Ζωής και της Ελπίδας" και η συνέχιση των δρομολογίων του, τα οποία έχουν διακοπεί από τα τέλη περίπου του Οκτωβρίου, ανησυχεί τους κατοίκους των μικρών νησιών του νομού.

Την ανησυχία αυτή μετέφεραν δήμαρχοι νησιών, οι οποίοι τόνισαν ότι σύμφωνα με τα όσα γνώριζαν το δελφίνι ήδη θα έπρεπε να εκτελεί δρομολόγια αλλά κάτι τέτοιο δεν έχει συμβεί.

Η "δ" ενημέρωσε για τις ανησυχίες και τους προβληματισμούς αυτούς τον νομαρχιακό σύμβουλο κ Δημητρακόπουλο, ο οποίος είναι ο Πρόεδρος της μη κερδοσκοπικής εταιρείας "Γαληνός", στις αρμοδιότητες της οποίας ανήκει και το δελφίνι.

Ο Πρόεδρος της 'Γαληνός" κ. Βασ. Δημητρακόπουλος ήταν ιδιαίτερα καθησυχαστικός και ενημέρωσε ότι δεν τίθεται κανένα θέμα διακοπής των δρομολογίων του πλωτού πολυιατρείου.

Ο κ. Δημητρακόπουλος δήλωσε ότι εκτός του γεγονότος πως αποτελεί πολιτική δέσμευση της νομαρχιακής αυτοδιοίκησης και προσωπικά του Νομάρχη κ. Μαχαιρίδη η συνέχιση των δρομολογίων και ο ίδιος προσωπικά δεσμεύεται ότι στο αμέσως προσεχές διάστημα το πλωτό πολυιατρείο θα επισκέπτεται τα μικρά νησιά του νομού.

«Το αργότερο στις αρχές Απριλίου πιστεύω ότι το δελφίνι της ζωής και της ελπίδας θα αρχίσει τα δρομολόγια του προς τα νησιά», είπε συγκεκριμένα ο κ. Δημητρακόπουλος.

Ξεκαθάρισε πάντως ότι δεν πρόκειται να ξεκινήσουν τα δρομολόγια αν δεν έχουν βρεθεί τα χρήματα που απαιτούνται προκειμένου να ταξιδεύει χωρίς προβλήματα.

«Δεν είναι δυνατόν να ξεκινήσουν τα δρομολόγια και να ψάχνουμε να βρούμε χρήματα για να πληρωθεί το προσωπικό ή για να πληρώσουμε τους διάφορους προμηθευτές του πλοίου. Σε μία τέτοια περίπτωση είναι μαθηματικά σίγουρο ότι τα ταξίδια του δελφινιού θα έχουν γρήγορη ημερομηνία λήξης» τόνισε ο υπεύθυνος της εταιρείας «Γαληνός».

Ο κ. Δημητρακόπουλος δήλωσε ακόμα πως είναι εν αναμονή της υπογραφής σύμβασης με τη Νομαρχιακή Αυτοδιοίκηση προκειμένου να εξοικονομηθούν τα χρήματα, έχει ήδη κάνει τις αναγκαίες συζητήσεις με τους γιατρούς, το νοσηλευτικό προσωπικό και το πλήρωμα που θα επανδρώσουν το δελφίνι ενώ έχει συζητήσει σε πολύ καλό κλίμα και με την διοίκηση του Πε.Σ.Υ. προκειμένου να έχουν τη μέγιστη δυνατή συνεργασία σε ιατρικά θέματα.

Όσον αφορά το πρόγραμμα των δρομολογίων είπε ότι θα σχεδιαστεί ανάλογα με το ύψος των χρημάτων που θα είναι διαθέσιμα για αυτόν το σκοπό.

Σύμφωνα πάντως με τις πληροφορίες το μεγαλύτερο «εμπόδιο» που πρέπει να ξεπεραστεί, προκειμένου να συνεχίσει το δελφίνι τα δρομολόγια του, είναι η εξόφληση των χρεών προς το λιμενικό ταμείο τα οποία ανέρχονται σε πενήντα περίπου εκατομμύρια δρχ.

ΤΟΥΣ ΚΟΙΝΟΠΟΙΗΘΗΚΕ ΣΧΕΤΙΚΗ ΚΛΗΣΗ

ΠΑΡΑΠΕΜΠΟΝΤΑΙ ΣΤΟ ΠΕΙΘΑΡΧΙΚΟ
οι δύο νευρολόγοι του Νοσοκομείου

Μεθοδεύεται η επιβολή αυστηρών κυρώσεων



Ο γενικός γραμματέας του υπουργείου Υγείας κ. Χαρ. Σοφιανός ανέλαβε τώρα το έργο της υλοποίησης του «σχεδίου Αρσενοπούλου» να τεθούν σε αργία οι δύο νευρολόγοι ιατροί του Περιφερειακού Γενικού Νοσοκομείου Ρόδου κ.κ. Κλιάφας - Καραγιάννης με ό,τι αυτό συνεπάγεται για την εύρυθμη λειτουργία της πραγματικά ευαίσθητης κλινικής χωρίς να εξασφαλισθεί προηγουμένως η αντικατάστασή τους από άλλους ιατρούς, όπως επιβάλλουν η σωφροσύνη και οι νόμοι του κράτους.

Την 5η Μαρτίου 2003, μια μέρα δηλαδή πριν από την άφιξη στο νησί της Ρόδου για να σχηματίσει ιδίαν αντίληψιν επί των προβλημάτων υγείας και ενώ βρισκόταν στην Αθήνα με την πρόεδρο του Β' Πε.Σ.Υ. κ. Ι. Αρσενοπούλου ο κ. Χ. Σοφιανός, όπως έγινε γνωστό, εγγράφως ζήτησε από τη νομική υπηρεσία του υπουργείου να λάβει απόφαση επί της υποχρέωσης να τεθούν σε δυνητική αργία οι δύο νευρολόγοι ιατροί, οι οποίοι θα κληθούν σε απολογία από το Κεντρικό Πειθαρχικό Συμβούλιο με παραπεμπτικό έγγραφο του δ.σ. του Β' Πε.Σ.Υ. (σημ. : σχετικό ερώτημα προς το υπουργείο είχε υποβάλει και η Επιστημονική Επιτροπή).

Την 7η Μαρτίου 2003 η υπηρεσία με έγγραφό της που κοινοποιήθηκε και στους δύο νευρολόγους ιατρούς και το οποίο υπογράφει ο κ. Σπ. Σκουτέρης, νομικός σύμβουλος, ζητεί από τους ιατρούς εντός προθεσμίας 5 ημερών να εκθέσουν εγγράφως τις απόψεις τους προειδοποιώντας εμμέσως πλην σαφώς ότι θα τεθούν υπό καθεστώς υποχρεωτικής αδείας.

Ύστερα απ' αυτό οι δύο ιατροί αναμένεται να μεταβούν στην Αθήνα την Τετάρτη 19 Μαρτίου για να εκθέσουν τις απόψεις τους στο Υπηρεσιακό Συμβούλιο.

Ο κ. Σοφιανός απέφυγε να ενημερώσει σχετικά τους φορείς υγείας στη συνάντηση που είχε μαζί τους την 6η Μαρτίου, δεν παρέλειψε όμως να τους ανακοινώσει όσα ήδη γνώριζαν και συγκεκριμένα ότι το πόρισμα των Επιθεωρητών Υγείας για τα περίφημα πλέον διαδερμικά τσιρότα διαβιβάστηκε, λόγω αρμοδιότητας στο Κεντρικό Πειθαρχικό Συμβούλιο.

Ταυτόχρονα ο κ. Σοφιανός ενημέρωσε ότι ο υπουργός Υγείας κ. Κ. Στεφανής υπέγραψε την πρόσληψη ενός επίκουρου νευρολόγου ιατρού στο ΠΓΝΡ, χωρίς ωστόσο να ενδιαφερθεί για το πως θα λειτουργήσει η κλινική αν τεθούν σε αργία ο διευθυντής της και ο επιμελητής Β' αφού ο νόμος ξεκάθαρα απογορεύει την ανάληψη καθηκόντων από επίκουρους ιατρούς (όπως ξαναέγραψε η «δ»). Στην ουσία απαγορεύεται δηλαδή να λειτουργεί η κλινική χωρίς να υπάρχουν ιατροί βαθμού διευθυντή ή επιμελητή Α'.

Εν τω μεταξύ περίεργη χαρακτηρίζεται από νομικούς κύκλους και η απόφαση του υπουργείου Υγείας να αποστείλει το πόρισμα των Επιθεωρητών Υγείας για την υπόθεση των Durogesic στο Β' Πε.Σ.Υ. Νοτίου Αιγαίου για να πράξει τα «δέοντα».

Όπως τονίστηκε λόγω της βαρύτητας των αποδιδόμενων πράξεων στους ιατρούς αλλά και για το λόγο ότι επιμερίζονται από το προανακριτικό υλικό ευθύνες και στο Β' Πε.Σ.Υ., η υπόθεση όφειλε να εξετασθεί συνολικά ως ενιαία λόγω συσχετισμού των αξιόποινων πράξεων από το Κεντρικό Πειθαρχικό Συμβούλιο εξ' αρχής, ώστε να κριθούν οι ευθύνες των εμπλεκομένων στο ανώτατο κλιμάκιο της ιεραρχίας.

ΕΚΔΟΣΕΙΣ Γκρίτζαλης
17ης Νοεμβρίου 10, Μελίσσια, Τ.Κ. 151 27
Τηλ.: 210 81.04.004-5, 210 61.23.795, Κιν.: 6974 91.71.21
Fax: 210 81.03.103, 210 80.50.244, e-mail:gegritza@otenet.gr
Κεντρική Διάθεση: Εκδόσεις ΓΚΡΙΤΖΑΛΗΣ



Μια άλλη πρόταση στο σωστό βιβλίο

ΒΙΒΛΙΑ ΠΡΟΣΑΡΜΟΣΜΕΝΑ ΣΤΟ ΝΕΟ ΣΥΣΤΗΜΑ ΕΞΕΤΑΣΕΩΝ

ΕΓΙΝΕ ΧΘΕΣ Η ΣΥΝΑΝΤΗΣΗ Γ. ΜΑΧΑΙΡΙΔΗ - ΣΥΝΑΣΠΙΣΜΟΥ

Η ΑΝΑΖΗΤΗΣΗ ΤΗΣ ΑΛΗΘΕΙΑΣ (ΓΙΑ ΤΗ ΝΟΘΕΙΑ) είναι υποχρέωση κάθε υγιώς σκεπτομένου

✓ Πρέπει να αποφασίσουμε κάποτε σ' αυτόν τον τόπο «τι είδους» δημοκρατία θέλουμε
✓ Βαρύ κλίμα στη Νομαρχία - Προσεκτικές κινήσεις από Σ. Καραγιάννη και ΣΥΝ.

Πραγματοποιήθηκε χθες το πρωί στο νομαρχιακό μέγαρο η προγραμματισμένη συνάντηση της νομαρχιακής αρχής Δωδ/νήσου με εκπροσώπους της νομαρχιακής επιτροπής του Συνασπισμού στα πλαίσια των πρωτοβουλιών του κ. Γ. Μαχαιρίδη για ανταλλαγή απόψεων με τα κόμματα πάνω σε «ειδικού βάρους» ζητήματα που απασχολούν τα νησιά.

Ο κ. Γ. Μαχαιρίδης αναφέρθηκε και στις ποινικές διώξεις που ασκήθηκαν από τον Εισαγγελέα Πλημμελειοδικών Ρόδου κ. Γ. Οικονόμου, αλλ' έχασε (αδικαιολογήτως) την ψυχραιμία του με αποτέλεσμα οι φωνές του να ακούγονται από τους διαδρόμους και να επιβαρυνθεί το καλό, σε γενικές γραμμές, κλίμα.

Σχετικά με τη συνάντηση, από τη Νομαρχία Δωδεκανήσου εκδόθηκε χθες η ακόλουθη ενημερωτική ανακοίνωση :

«Με αντιπροσωπεία της Νομαρχιακής Επιτροπής του Συνασπισμού, αποτελούμενη από το Γραμματέα του οργάνου Δημήτρη Γάκη και τα μέλη της πενταμελούς Γραμματείας Μίκα Κελεπέρα και Τάκη Μιχαηλίδη συναντήθηκε σήμερα το πρωί ο νομάρχης Δωδεκανήσου κ. Γιάννης Μαχαιρίδης, συνεχίζοντας τον πολιτικό διάλογο με όλους τους πολιτικούς φορείς της περιοχής (προ ημερών προηγήθηκε η συνάντηση με τη Νομαρχιακή Επιτροπή του ΚΚΕ).

Στη συνάντηση που παρέστησαν ο αντινομάρχης κ. Στάθης Κουσουρνάς και ο πρόεδρος του Νομαρχιακού Συμβουλίου κ. Φώτης Χατζηδιάκος, έγινε διεξοδική συζήτηση πάνω στις προτεραιότητες που θέτει η νομαρχιακή αρχή, αναλύοντας τις προτεραιότητες σε όλους τους τομείς δράσης της. Από την άλλη πλευρά, τα στελέχη του Συνασπισμού υπογράμμισαν με έμφαση, μεταξύ άλλων, την ανάγκη για ενεργητικές πολιτικές με στόχο την αύξηση της απασχόλησης και στήριξη των ανέργων, μέσα από την αναδιάταξη δαπανών για ενίσχυση της κοινωνικής πολιτικής και την ανακατανομή των πόρων προς όφελος της περιφερειακής ανάπτυξης.

Μετά την ολοκλήρωση της συνάντησης, ο κ. Μαχαιρίδης τόνισε ότι ο διάλογος με τα πολιτικά κόμματα θα είναι συνεχής και πάντα επί της ουσίας, καθιστώντας έτσι τους πολιτικούς φορείς του τόπου κοινωνούς και συμμέτοχους στην κοινή προσπάθεια για την προώθηση και επίλυση των προβλημάτων του νομού μας.

Ο Γραμματέας της Ν.Ε. του Συνασπισμού Δημήτρης Γάκης εξέφρασε την ικανοποίησή του για το περιεχόμενο της συζήτησης και την πρωτοβουλία του κ. Γιάννη Μαχαιρίδη να εγκαινιάσει τον πολιτικό διάλογο με τα κόμματα, εκτιμώντας ότι αυτό μπορεί να συμβάλλει τα μέγιστα στην επιθυμητή από όλους συνεννόηση και συνεργασία για τα ζητήματα της Δωδεκανήσου».

(Σημ. : Την Παρασκευή 14 Μαρτίου, στις 10 το πρωί θα ακολουθήσει η συνάντηση του νομάρχη με τη Νομαρχιακή Επιτροπή της Νέας Δημοκρατίας).

Συγκλίνουσες πληροφορίες αναφέρουν ότι ο κ. Γ. Μαχαιρίδης, στην κυριολεξία «εκτός εαυτού», έθεσε και το θέμα των ποινικών διώξεων για παράβαση της εκλογικής νομοθεσίας, συνδυάζοντας τις αντιδράσεις του κ. Σ. Καραγιάννη (αναφορά προς την εισαγγελική αρχή) «με τις επιδιώξεις κάποιων να γίνουν βουλευτές, δημιουργώντας το κατάλληλο κλίμα».

Έκανε λόγο ακόμα για «υπονόμευση των θεσμών» και αναρωτήθηκε λέγοντας : «Και ποιός λέει ότι είναι δική μου δουλειά και όχι του Σ. Καραγιάννη» !

Ο Συνασπισμός αντέτεινε ότι το πρόβλημα δεν είναι ποσοτικό αλλά ποιοτικό και έχει να κάνει με τη λειτουργία των δημοκρατικών θεσμών, γι' αυτό κι αν αποδειχθεί ότι είχαν ανάμειξη και πολιτικά πρόσωπα, θα γίνουν οι ενέργειες που εκ των πραγμάτων επιβάλλονται.

Εξειδικεύοντας το θέμα ο ΣΥΝ εξέφρασε καθαρά την άποψη ότι «υπάρχει ζήτημα με το υπουργείο Εσωτερικών».

Ο ΣΥΝ άφησε δηλαδή να εννοηθεί ότι σε μια τέτοια περίπτωση το θέμα θα έρθει στη Βουλή, όπως από την πρώτη στιγμή είχε γράψει η «δ».

Αξίζει να σημειωθεί ότι και ο τέως νομάρχης κ. Σάββας Καραγιάννης, έχοντας απόλυτη εμπιστοσύνη προς τη Δικαιοσύνη, δεν αναμειγνύεται στο έργο της, θέτει όμως «πολιτικό ζήτημα», προφανώς γιατί άφησαν μεγάλα περιθώρια (επί του θέματος) οι ενέργειες και παραλείψεις του κ. Κ. Σκανδαλίδη. Γι' αυτό και αναμένεται να τεθεί στην ολομέλεια της παρατάξεως (που θα συνέλθει σε περίπου 12-15 ημέρες) επιτακτικά το αίτημα για κατάθεση στον τακτικό Ανακριτή, από το υπουργείο Εσωτερικών, όλων των στοιχείων που συνδέονται με την εκλογική διαδικασία. Όπως «προδίδουν» πάντως οι μέχρι τώρα ενέργειες του κ. Σ. Καραγιάννη δεν πρόκειται να προχωρήσει σε καμία ενέργεια, χωρίς τη σχετική έγκριση της ολομέλειας της παρατάξεως. Γι' αυτό και πιθανολογείται ότι θα παραστούν οι εκλεγμένοι με την παράταξη νομαρχιακοί σύμβουλοι στην επόμενη τουλάχιστον συνεδρίαση του νομαρχιακού συμβουλίου. Το ό,τι αυτή είναι η πιθανότερη εκδοχή και εξέλιξη τεκμαίρεται και από το γεγονός ότι ο κ. Σ. Καραγιάννης, συνοδευόμενος από τους κ.κ. Μαν. Καμπουρόπουλο και Θωμά Σωτρίλλη, μετέβη χθες το μεσημέρι στο νομαρχιακό μέγαρο και είχε συνεργασία με τους κ.κ. Γιάννη Μαχαιρίδη και Φώτη Χατζηδιάκο (παρίστατο και ο νομικός σύμβουλος της Ν.Α. κ. Γιώργος Φιλιππάκος) πάνω σε θέματα που αφορούν την αναπτυξιακή εταιρεία «ΠΡΟοΔΟΣ Α.Ε.» (ενόψει της αλλαγής του δ.σ.) Η συνάντηση, αν και τυπική, κράτησε όλα τα προσχήματα και τους τύπους. Απ' αυτό και μόνο προκύπτει ότι πρώτο μέλημα, αν όχι μοναδικό της παρατάξεως Καραγιάννη είναι «η ποιότητα της δημοκρατίας που θέλουμε να έχουμε και όχι η δημιουργία εντυπώσεων».

Ο ΣΥΝΑΣΠΙΣΜΟΣ

Σχετικά με τη συνάντηση ΣΥΝ - νομαρχιακής αρχής από τη Νομαρχιακή Επιτροπή (του ΣΥΝ) εκδόθηκε χθες η ακόλουθη ενημερωτική ανακοίνωση :

Μετά τη λήξη της συνάντησης ο γραμματέας της ΝΕ του Συνασπισμού Δημήτρης Γάκης δήλωσε πως η συνάντηση είχε ενδιαφέρον καθώς έδωσε τη δυνατότητα για την ανταλλαγή απόψεων σε θέματα που αφορούν την τοπική κοινωνία.

Όπως είπε ο κ. Γάκης , η αντιπροσωπεία του ΣΥΝ κατέθεσε στον κ. Μαχαιρίδη τις προτάσεις του κόμματος για το Γ' Κ.Π.Σ., για την ιατροφαρμακευτική περίθαλψη στο νομό και για την εφαρμογή της τηλεματικής.

Εκτός των θεμάτων αυτών, σύμφωνα με τις δηλώσεις του κ. Γάκη, στη συζήτηση έγινε ιδιαίτερη αναφορά στην ανάπτυξη των νησιών, στις συγκοινωνίες, στην προστασία του περιβάλλοντος και το χωροταξικό σχεδιασμό, και στην ανάγκη μεταστέγασης του δικαστηρίου και της αξιοποίησης του χώρου του παλιού νοσοκομείου. Όσον αφορά τη διαχείριση και αξιοποίηση των δημοσίων κτημάτων ο ΣΥΝ πρότεινε να περάσει στην αρμοδιότητα της τοπικής αυτοδιοίκησης και να δημιουργηθεί με πρωτοβουλία των δύο βαθμών αυτοδιοίκησης ένα όργανο, το οποίο να είναι αρμόδιο για να ασχοληθεί με το συγκεκριμένο θέμα.

Ο κ Γάκης, ερωτώμενος για το θέμα της άσκησης ποινικής δίωξης από την αρμόδια εισαγγελική αρχή για παραβάσεις που σημειώθησαν κατά τις πρόσφατες εκλογές για τη νομαρχιακή αυτοδιοίκηση, δήλωσε πως το θέμα τέθηκε στη συζήτηση από τον κ. Μαχαιρίδη και πως ο Συνασπισμός θα περιμένει να υπάρξει οριστική δικαστική απόφαση για να πάρει συγκεκριμένη θέση.

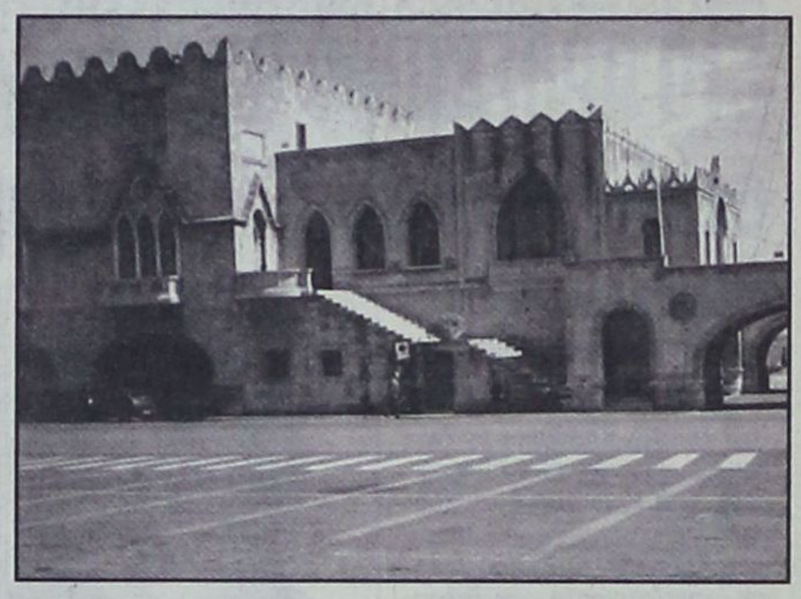

ΚΥΝΗΓΕΤΙΚΟΣ ΣΥΛΛΟΓΟΣ ΡΟΔΟΥ «Η ΡΟΔΙΑ ΕΛΑΦΟΣ»

ΠΡΟΣΚΛΗΣΗ ΤΑΚΤΙΚΗΣ ΓΕΝΙΚΗΣ ΣΥΝΕΛΕΥΣΕΩΣ

Το Διοικητικό Συμβούλιο του Κυνηγετικού Συλλόγου Ρόδου, **ΚΑΛΕΙ** όλα τα μέλη του Συλλόγου, που είναι ταμειακώς εντάξει και έχουν δικαίωμα να μετέχουν στην ετήσια τακτική Γενική Συνέλευση (άρθρα 6 έως 8 και 26 του καταστατικού), η οποία θα γίνει στην αίθουσα ΡΟΔΙΝΙΟΥ, την Κυριακή 6 Απριλίου 2003 και ώρα 09.00 (πρωινή), προς συζήτηση και λήψη αποφάσεων στα παρακάτω θέματα ημερησίας διάταξης και **ΑΡΧΑΙΡΕΣΙΩΝ**.

Σε περίπτωση μη απαρτίας, που είναι και το πιθανότερο, η Γενική Συνέλευση θα ματαιωθεί και θα **ΕΠΑΝΑΛΗΦΘΕΙ** την επόμενη Κυριακή 13 Απριλίου 2003, την ίδια ώρα (09.00) στον ίδιο τόπο και χώρο και με τα ίδια θέματα ημερησίας διάταξης, χωρίς νέα πρόσκληση και η οποία θα θεωρηθεί σε **ΑΠΑΡΤΙΑ** με όσα θα είναι τα παρόντα μέλη, (άρθρο .. παρ. 7 του Καταστατικού).

ΤΑ ΘΕΜΑΤΑ ΗΜΕΡΗΣΙΑΣ ΔΙΑΤΑΞΗΣ ΕΙΝΑΙ

1) Εκλογή Εφορευτικής Επιτροπής και Προέδρου αυτής, για ΑΡΧΑΙΡΕΣΙΕΣ και για τα παρακάτω θέματα.
2. Πεπραγμένα απερχόμενου Διοικητικού Συμβουλίου και απαλλαγή αυτού από κάθε ευθύνη.
3. Ανακοίνωση Εκθέσεως Ελέγχου Ελεγκτικής Επιτροπής, έτους 2002.
4. Έγκριση Απολογισμού έτους 2002.
5. Έγκριση Προϋπολογισμού έτους 2003.
6. Έγκριση Εκτάκτου Εισφοράς για την κυνηγετική περίοδο 2003-2004.
7. Περαιτέρω δραστηριότητες του Συλλόγου, διάφορες προτάσεις κ.λπ.
8. **ΑΡΧΑΙΡΕΣΙΕΣ** για ανάδειξη νέου Διοικητικού Συμβουλίου, Ελεγκτικής Επιτροπής και Εκλεκτόρων, για τη νέα διετία 2003-2005.

ΚΑΛΕΙ, επίσης, όσα από τα ταμειακώς εν τάξει μέλη του Συλλόγου, που πληρούν τις προϋποθέσεις του άρθρου 9 παρ. 2 του καταστατικού και επιθυμούν να λάβουν μέρος ως **ΥΠΟΨΗΦΙΟΙ** για τα αξιώματα του Δ.Σ. κ.λπ., όπως υποβάλουν σχετική αίτηση υποψηφιότητας, μαζί με υπεύθυνη δήλωση Νόμου 1599/1986, προς το Δ.Σ. του Συλλόγου, το αργότερο 15 ημέρες προ της ημερομηνίας διεξαγωγής των αρχαιρεσιών, δηλαδή μέχρι την 22α Μαρτίου 2003, (άρθρο 26 του Καταστατικού).

Απολύτως απαραίτητη η προσκόμιση της θεωρημένης αδείας θήρας έτους 2002-2003 κατά την ψηφοφορία.

Από το Διοικητικό Συμβούλιο

Ο Πρόεδρος του Δ.Σ.	**Ο Γεν. Γραμματέας**
Γεώργιος Μαμαλίγκας	**Δημήτριος Συκόφυλλος**

ΕΚΔΟΣΕΙΣ Γκρίτζαλης

17ης Νοεμβρίου 10, Μελίσσια, Τ.Κ. 151 27
Τηλ.: 210 81.04.004-5, 210 61.23.795, Κιν.: 6974 91.71.21
Fax: 210 81.03.103, 210 80.50.244, e-mail:gegritza@otenet.gr
Κεντρική Διάθεση: Εκδόσεις ΓΚΡΙΤΖΑΛΗΣ

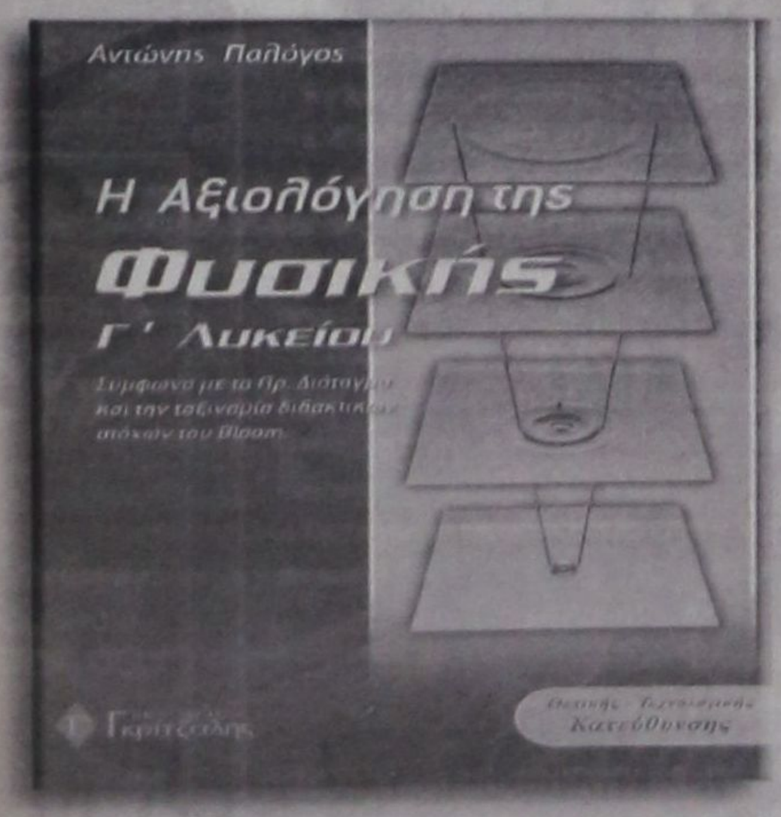

Ένα πρωτότυπο και πρακτικό βιβλίο για την εξέταση της Φυσικής Γ΄ Λυκείου κατεύθυνσης σε εθνικό επίπεδο.

- Γιατί οι μαθητές από χρονιά σε χρονιά μεταμορφώνονται από αριστούχοι σε κουμπούρες;
- Τι προβλέπει το προεδρικό διάταγμα για την εξέταση του μαθήματος;
- Πως οι εισηγητές των θεμάτων "μεταφράζουν" τα προβλεπόμενα από το Προεδρικό Διάταγμα σε θέματα εξετάσεων;

Γνωρίστε πως θα εξεταστεί το μάθημα.
Γνωρίστε το στόχο σας για να τον φτάσετε με λιγότερο κόπο.

Σε ένα βιβλίο 346 σελίδων περιέχονται:
- **118** Διδακτικοί στόχοι **Γνώσης** που ελέγχονται με **360** ερωτήσεις.
- **112** Διδακτικοί στόχοι **Κατανόησης** που ελέγχονται με **250** ερωτήσεις.
- **42** Διδακτικοί στόχοι **Εφαρμογής** που ελέγχονται με **85** Ασκήσεις.
- **29** Διδακτικοί στόχοι **Ανάπτυξης Στρατηγικής** που ελέγχονται με **85** προβλήματα.

Γνωρίστε πως εξετάζεται το μάθημα.
Γνωρίστε το στόχο σας για να τον φτάσετε με λιγότερο κόπο.

Μια άλλη πρόταση στο σωστό βιβλίο

ΒΙΒΛΙΑ ΠΡΟΣΑΡΜΟΣΜΕΝΑ ΣΤΟ ΝΕΟ ΣΥΣΤΗΜΑ ΕΞΕΤΑΣΕΩΝ

ΑΠΟ ΤΟ ΔΗΜΑΡΧΟ κ. ΓΙΩΡΓΟ ΡΟΥΣΣΟ

ΣΤΟ ΠΡΟΣΚΗΝΙΟ ΠΑΛΙ ΤΟ ΜΕΓΑΛΟΠΝΟΟ σχέδιο για την ζεύξη Καλύμνου - Λέρου

Συναινεί η περιφερειάρχης κ. Μάρθα Σημαντώνη





Το μεγαλόπνοο σχέδιο της ζεύξης Καλύμνου – Λέρου με γέφυρα επανέρχεται μετά από πρωτοβουλίες του δημάρχου Καλυμνίων κ. Γιώργιου Ρούσσου, στο προσκήνιο και αναζητούνται εκ νέου υποστηρικτές του στη νομαρχιακή αυτοδιοίκηση, την Περιφέρεια Νοτίου Αιγαίου και την Κυβέρνηση, προκειμένου να ξεκινήσουν οι πρώτες ουσιαστικές προσπάθειες για την υλοποίησή του. Ο κ. Γ. Ρούσσος χαρακτηρίζει την ζεύξη Καλύμνου – Λέρου ως «έργο τεράστιας αναπτυξιακής σημασίας, καθώς θα δημιουργήσει έναν τρίτο πόλο μετά τη Ρόδο και την Κω, ανάπτυξης στα Δωδεκάνησα» και μέμφεται την «κοντόφθαλμη αναπτυξιακή πολιτική που ακολουθείται στα νησιά μας και αποκλείει τέτοιου είδους έργα από τα προγράμματά της».

«Πρόκειται για ένα έργο υπέρβαση στις διάφορες δογματικές και κοντόφθαλμες πολιτικές ανάπτυξης που εφαρμόζονται σήμερα. Η ζεύξη Καλύμνου – Λέρου θα δημιουργήσει ένα νέο ισχυρό κέντρο στα Δωδεκάνησα και αναμφισβήτητα θα συμβάλει και στην ανάπτυξη των γειτονικών μικρότερων νησιών. Θεωρώ ότι υπάρχουν όλες οι απαραίτητες προϋποθέσεις για την εκτέλεση αυτού του μεγαλόπνοου έργου και γι' αυτόν το λόγο η δημοτική αρχή Καλύμνου θα καταβάλει κάθε δυνατή προσπάθεια για να κινήσει προς αυτήν την κατεύθυνση τις εξελίξεις», δήλωσε στη «δ» ο δήμαρχος Καλυμνίων κ. Γιώργος Ρούσσος.

Σε πρώτη φάση ενημερώθηκε σχετικά η Περιφερειάρχης Νοτίου Αιγαίου κ. Μάρθα Σημαντώνη, που επέδειξε μάλιστα ζωηρό ενδιαφέρον για τη σύνδεση Καλύμνου – Λέρου. Σε δεύτερη φάση, για τη διασφάλιση της υποστήριξης αυτού του έργου, θα πραγματοποιηθούν επαφές με το δήμαρχο Λέρου κ. Τιμόθεο Κωττάκη, ούτως ώστε να καταρτισθεί ένα συγκεκριμένο πρόγραμμα δράσης. Αυτό το διαδημοτικό σχέδιο θα αποβλέπει κυρίως στη συστράτευση των τοπικών φορέων για την προώθηση του έργου και θα περιλαμβάνει σειρά ενημερωτικών συσκέψεων με την Επαρχο Καλύμνου κ. Σιφουνιού, τον αρμόδιο αντινομάρχη κ. Στάθη Κουσουρνά, το Νομάρχη κ. Γιάννης Μαχαιρίδη και τους βουλευτές Δωδεκανήσου.

Παράλληλα θα καταβληθεί προσπάθεια από τους δύο ενδιαφερόμενους δήμους Καλύμνου και Λέρου για την προετοιμασία της ιδέας υλοποίησης του έργου, με μια σειρά έργων και μελετών που θα «ωριμάσουν» αυτήν την ιδέα.

Στα πλαίσια αυτά με ενέργειες του Δήμου Καλυμνίων και της Περιφέρειας Νοτίου Αιγαίου θα ξεκινήσει η τοπογράφηση της περιοχής του ακρωτηρίου Διαπόρι, η βυθομέτρηση και η χάραξη αιγιαλού – παραλίας και θα αρχίσουν εκ νέου οι διαδικασίες για τη διάνοιξη του δρόμου Παλιόνησο ως Διαπόρι, που θα καταστήσουν προσβάσιμη την περιοχή. «Το κομμάτι της διάνοιξης του δρόμου αφορά την Περιφέρεια και ελπίζουμε, εάν κρίνω από το ενδιαφέρον που έχει επιδείξει μέχρι στιγμής η κ. Μάρθα Σημαντώνη, ότι θα προχωρήσουν σύντομα οι προβλεπόμενες διαδικασίες. Αμεσα θα ξεκινήσουν και οι δικές μας ενέργειες για το υπόλοιπο μέρος των προκαταρκτικών εργασιών», τόνισε ο κ. Γιώργος Ρούσσος, που απηύθυνε πρόσφατα σχετική επιστολή στην Περιφερειάρχη κ. Μάρθα Σημαντώνη.

«Η σύνδεση του ονόματός σας με την κατοχύρωση και έναρξη υλοποίησης (και γιατί όχι της πλήρους ολοκλήρωσης) αυτού του έργου, θα αποτελέσει έμπρακτη και ανεξίτηλη απόδειξη του ενδιαφέροντός σας για την ανάπτυξη της Καλύμνου και των γύρω νησιών», καταλήγει η επιστολή, που στοχεύει στη διατήρηση του ενδιαφέροντος της κ. Μ. Σημαντώνη για αυτό το έργο, που εάν και εφόσον υλοποιηθεί, θα αλλάξει ριζικά τον αναπτυξιακό χάρτη της Δωδεκανήσου.

ΜΕ ΠΙΘΑΝΑ ΟΛΑ ΤΑ ΑΠΟΤΕΛΕΣΜΑΤΑ

ΑΡΧΙΣΑΝ ΔΕΙΛΑ - ΔΕΙΛΑ οι μαθητικές εκδρομές

Ακυρώσεις από νησιά λόγω συγκοινωνιών

Με τους «χειρότερους των οιωνών» ξεκίνησε προχθές η φετινή περίοδος των μαθητικών εκδρομών.

Το πρώτο σχολείο βρίσκεται ήδη στο νησί ενώ την επόμενη εβδομάδα αναμένεται να αφιχθούν στη Ρόδο μαθητές από δέκα λύκεια της χώρας.

Η αγορά όμως είναι ιδιαίτερα ανήσυχη καθώς «τα νέα» δεν είναι καθόλου ενθαρρυντικά.

Σύμφωνα με τα υπάρχοντα στοιχεία η μείωση στις αφίξεις των μαθητών εκδρομέων σε σχέση με την περυσινή περίοδο θα κυμανθεί μεταξύ 20 και 30% ενω εκφράζονται φόβοι και για μεγαλύτερη ακόμα μείωση καθώς οι μαζικές αφίξεις αναμένονται μετά τις 5 Απριλίου και μέχρι τότε κανείς δεν μπορεί να γνωρίζει ποιές θα είναι οι εξελίξεις.

Και ενω οι περισσότεροι είναι «παγωμένοι» κάποιοι φαίνεται ότι αδιαφορούν παντελώς για τη μείωση που παρατηρείται και γιά τις επιπτώσεις που θά έχει στην τοπική οικονομία.

Παράλληλα δεν δείχνουν να έχουν συνειδητοποιήσει τι σημαίνουν , ειδικά για τη Ρόδο, οι μαθητικές εκδρομές.

Αλλιώς δεν εξηγείται το γεγονός πως παρά τα όσα κατά κόρον έχουν τονιστεί το τελευταίο διάστημα για τη μείωση των αφίξεων των μαθητών λόγω των επικείμενων γεγονότων στο Ιράκ, αντί να βοηθήσουν την κατάσταση, προσθέτουν μεγαλύτερα εμπόδια με αποτέλεσμα να σημειώνονται ακυρώσεις εκδρομών από σχολεία , ειδικά από νησιά, επειδή δεν υπάρχει τρόπος εύκολης και γρήγορης προσέγγισης στη Ρόδο.

Για παράδειγμα ένα λύκειο από τη Σαντορίνη και ένα από τη Λήμνο ακύρωσαν τη προγραμματισμένη εκδρομή τους, επειδή η Ο.Α δεν έχει προνοήσει να δρομολογήσει αεροπλάνα προκειμένου να εξυπηρετήσει τους μαθητές εκδρομείς.

Αξίζει να σημειωθεί ότι η Ο.Α στο πρόγραμμά της περιλαμβάνει πτήση που συνδέει τη Ρόδο με τη Σαντορίνη.



Την προγραμματισμένη εκδρομή του στη Ρόδο ακύρωσε και ένα λύκειο της Νάξου. Η Ρόδος συνδέεται ακτοπλοϊκώς με τη Νάξο μόνο μία φορά την εβδομάδα, η ημέρα όμως του δρομολογίου δεν εξυπηρετούσε τους μαθητές.

Εύλογα λοιπόν θα μπορούσε οποιοσδήποτε να ρωτήσει γιατί οι αρμόδιοι της ΟΑ ή οι ακτοπλοϊκές εταιρείες που δραστηριοποιούνται στη Δωδεκάνησο δεν ενδιαφέρθηκαν για να επωφεληθούν των μαθητικων εκδρομών και παράλληλα να μη δημιουργήσουν επιπρόσθετα, στην ηδη πολύ βεβαρυμένη κατάσταση προβλήματα.

Την απάντηση, αν υπάρχει, καλούνται να την δώσουν οι ίδιοι.

«ΦΡΕΝΟ» ΣΤΟ ΧΟΡΟ ΑΝΑΠΗΡΙΚΩΝ ΣΥΝΤΑΞΕΩΝ ΒΑΖΕΙ ΤΟ ΙΚΑ

Περιχαράκωνει το ΙΚΑ τη διαδικασία απονομής αναπηρικών συντάξεων, σε μια προσπάθεια να μειωθεί ο αριθμός των ασφαλισμένων που λαμβάνουν, χωρίς πολλές φορές να δικαιούνται, σύνταξη αναπηρίας. Μάλιστα, είναι τόσο μεγάλο το ποσοστό όσων εμφανίζονται ως ανάπηροι, που η χώρα μας κατέχει την πρώτη θέση στη σχετική ευρωπαϊκή κλίμακα.

Με απόφαση της διοίκησης του ΙΚΑ, συστάθηκε και λειτουργεί, λοιπόν, η Γραμματεία Ιατρικού Ελέγχου Συντάξεων Αναπηρίας, τα μέλη της οποίας θα εξετάζουν όλα τα εισακτέα για πρώτη φορά περιστατικά. Αξίζει να σημειωθεί ότι η νεοσυσταθείσα γραμματεία στεγάζεται στο 3ο Νοσοκομείο του ΙΚΑ, που βρίσκεται στην πλατεία Κάνιγγος και διαθέτει υπερσύγχρονο εξοπλισμό.

Ετσι, από τώρα και στο εξής, όποιος ασφαλισμένος κάνει αίτηση για σύνταξη αναπηρίας, θα παραπέμπεται για ιατρικό έλεγχο στο εν λόγω Νοσοκομείο του Ιδρύματος, το οποίο διαθέτει όλα τα απαραίτητα εργαστηριακά και κλινικά τμήματα. Με αυτόν τον τρόπο ο ασφαλισμένος, πού πάσχει πραγματικά, θα αποφεύγει τις άσκοπες μετακινήσεις για εξετάσεις, ενώ από την άλλη το Ιδρυμα θα μπορεί να ελέγχει επαρκώς την εγκυρότητα των πορισμάτων αυτών των εξετάσεων, καθώς, όταν θα κριθεί από την επιτροπή αναπηρίας, θα διαθέτει πλήρη και κατά το δυνατόν αξιόπιστο ιατρικό φάκελο.

ΕΠΑΓΓΕΛΜΑΤΙΚΟΣ ΕΞΟΠΛΙΣΜΟΣ
Εσωτερικών και Εξωτερικών χώρων
ΓΕΩΡΓΙΟΣ Ν. ΜΑΡΙΕΤΤΟΣ







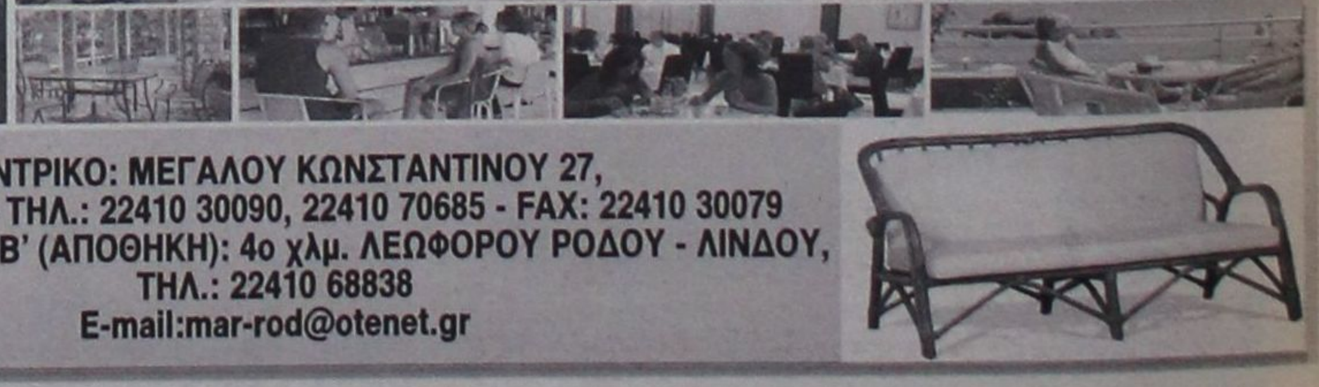

ΚΕΝΤΡΙΚΟ: ΜΕΓΑΛΟΥ ΚΩΝΣΤΑΝΤΙΝΟΥ 27,
ΡΟΔΟΣ 85100 - ΤΗΛ.: 22410 30090, 22410 70685 - FAX: 22410 30079
ΥΠΟΚΑΤΑΣΤΗΜΑ Β' (ΑΠΟΘΗΚΗ): 4ο χλμ. ΛΕΩΦΟΡΟΥ ΡΟΔΟΥ - ΛΙΝΔΟΥ,
ΤΗΛ.: 22410 68838
E-mail:mar-rod@otenet.gr

ΕΦΕΤΟΣ, ΓΙΑ ΤΙΣ ΔΙΑΚΟΠΕΣ ΤΟΥΣ

ΟΙ ΓΕΡΜΑΝΟΙ ΘΑ ΞΟΔΕΨΟΥΝ ΛΙΓΟΤΕΡΟ ΧΡΟΝΟ ΚΑΙ ΧΡΗΜΑ, ενώ θα «κλείσουν» τελευταία στιγμή



Ο επαπειλούμενος πόλεμος, καθώς και η οικονομική ύφεση, επενεργούν ανασταλτικά στη στάση των Γερμανών αναφορικά με τις καλοκαιρινές διακοπές τους και το έγκαιρο «κλείσιμό» τους. Στη φωτό η ΙΤΒ Βερολίνου, όπου ο υπουργός Ανάπτυξης Α. Τσοχατζόπουλος είχε σειρά επαφών.

Για ορισμένους, μια μάλλον αναμενόμενη «ψυχρολουσία», για πολλούς απλώς επιβεβαίωση των απογοητευτικών μηνυμάτων που ελάμβαναν εδώ και λίγο καιρό, η γερμανική τουριστική αγορά, η σημαντικότερη, ίσως, του κόσμου, δεν υποδέχθηκε με πολλά θετικά στοιχεία τους δεκάδες προορισμούς και τουριστικούς επιχειρηματίες που συγκεντρώθηκαν τις περασμένες μέρες στο Βερολίνο, για την έκθεση ΙΤΒ.

Με τη λέξη «πόλεμος» να έχει χαραχθεί βαθιά στη συνείδηση και στη σκέψη των Γερμανών πολιτών, αλλά και τη συνεχιζόμενη ύφεση της Γερμανικής οικονομίας να στοιχειώνει τους προϋπολογισμούς και τους υπολογισμούς τους για ταξίδια αναψυχής και διακοπών, φέτος, η ΙΤΒ 2003 θύμιζε περισσότερο το «κυνήγι» ενός χαμένου θησαυρού, παρά το λαμπερό πεδίο «οργασμού» συμφωνιών, συνεργασιών, συναλλαγών ή και «παζαριών» έστω, στο οποίο είχε συνηθίσει τους επισκέπτες της, χρόνια τώρα.

Βεβαίως, «θησαυρός» υπάρχει καθώς σύμφωνα με όλες τις σχετικές πρόσφατες έρευνες, τουλάχιστον ένα 47% όλων των Γερμανών, **προτίθεται να πραγματοποιήσει τουλάχιστον ένα ταξίδι διακοπών και φέτος**. Το ποσοστό αυτό είναι το ίδιο με τις αντίστοιχες έρευνες του 2002, αν και το ποσοστό εκείνων που δήλωσαν ότι δεν θα ταξιδέψουν αυξήθηκε το 2003 από 24% σε 26%. Γι' αυτό το 47%, που αποτελεί ουσιαστικά και το «θησαυρό» που αναζητούν προορισμοί και επιχειρηματίες ανά τον κόσμο και κυρίως στη Μεσόγειο, το ζήτημα είναι πού θα πραγματοποιήσει το ταξίδι του και πότε θα αποφασίσει, πόσο καιρό θα διαρκέσει αυτό και, το κυριότερο, **πόσα σκοπεύει ή αντέχει να δαπανήσει** για και κατά τη διάρκεια αυτού.

Από αυτό το σημείο και πέρα αρχίζουν ή μάλλον βρίσκονται τα δύσκολα, όπως καθοριστικά απέδειξε η φετινή ΙΤΒ :

• Οι Γερμανοί φέτος **επιφυλάσσονται** να επιλέξουν προορισμό, πόσο μάλλον να πραγματοποιήσουν κρατήσεις, περισσότερο από κάθε άλλη χρονιά. Κάτι για το οποίο φροντίζουν, η «πολεμολογία» και η αναμονή πολεμικών επιχειρήσεων στο Ιράκ, από τη μία πλευρά, η ύφεση και η αβεβαιότητα ως προς τα οικονομικά και την εισοδηματική θέση του μέσου Γερμανού, από την άλλη πλευρά. Μια έρευνα που έγινε για λογαριασμό του TUI αλλά και οι εκτιμήσεις των στελεχών των περισσότερων γερμανικών τουριστικών οργανισμών δείχνουν ότι τουλάχιστον το **25% - 30%** των πελατών, αποφασίζουν πλέον για προορισμό και κράτηση **σε πολύ μικρό χρονικό διάστημα πριν από την αναχώρησή τους**.

Σύμφωνα με μία τέτοια έρευνα, φέτος, τουλάχιστον 4-5 στους 10 Γερμανούς θα αποφασίσει και θα...αγοράσει διακοπές σε διάστημα **15 ημερών προ της αναχώρησής του!**

• Προς το παρόν, πάντως και σύμφωνα με τα τελευταία διαθέσιμα στοιχεία, όσοι πραγματοποιούν κρατήσεις ή ζητούν λεπτομερή πληροφόρηση από τους τουριστικούς τους πράκτορες, προτιμούν **Βουλγαρία, Τουρκία, Κροατία,** και λιγότερο **Αίγυπτο**. Η Ελλάδα και η Ιταλία βρίσκονται πίσω στις προτιμήσεις, ενώ η Ισπανία θα «διασωθεί» σε περίπτωση που θα υπάρξουν προβλήματα ασφαλείας με τους τρεις πρώτους προορισμούς, ως συνέπεια του επαπειλούμενου πολέμου. Στους πιο μακρινούς προορισμούς, τους οποίους προτιμά και μικρότερο ποσοστό, φυσικά, αναδύεται δυναμικά στις προτιμήσεις η **Ν. Αφρική** και ακολουθεί, σε απόσταση, η **Ταϊλάνδη**, ενώ οι **ΗΠΑ** συγκεντρώνουν, τελευταία, αρκετό ενδιαφέρον. Αυτά για το εξωτερικό, για τους προορισμούς σε μέσες και μακρινές αποστάσεις, καθώς **η ίδια η Γερμανία αποτελεί τον αγαπημένο προορισμό διακοπών ολοένα και περισσότερων Γερμανών.** Η Γερμανία, με μερίδιο αγοράς της τάξης του **34,5%**, παραμένει ο δημοφιλέστερος προορισμός. Το 2001, κατεγράφη αύξηση των κρατήσεων για προορισμούς εντός Γερμανίας 25% και το 2002, 14,7%...

• Η επιλογή ενός προορισμού εξωτερικού εξ αυτών που προαναφέραμε δεν σημαίνει όμως ότι συντρέχει και ιδιαίτερος λόγος πανηγυρισμών. Το 80% (!) των Γερμανών που θα ταξιδέψουν φέτος, σύμφωνα με έρευνα της εταιρείας **Forsa** (Ιανουάριος 2003), θέλει να ξοδέψει **λιγότερα** το 2003 για τις διακοπές του από όσα πέρυσι και περίπου τα δύο τρία αυτών δηλώνουν αποφασισμένοι να περικόψουν δραματικά τους προϋπολογισμούς τους. Σύμφωνα με μία άλλη έρευνα, του Gfk Travel, μόνον 15% σκοπεύει να δαπανήσει φέτος περισσότερα χρήματα από πέρυσι για τις διακοπές του (Ιανουάριος 2003). Ούτως ή άλλως, στις μέσες εισοδηματικές τάξεις, τον κορμό δηλαδή, του εξερχόμενου γερμανικού τουρισμού, το κόστος διακοπών και η σχέση τιμής/αξίας αποτελεί πλέον αναμφισβήτητα πρωταρχικό κριτήριο επιλογής προορισμού και πακέτου διακοπών. Και αυτή η διάσταση εμπεριέχει και την πτυχή επιλογής μέσου μεταφοράς, καθώς μπορεί να προτιμηθεί προορισμός που ευνοεί οικονομικά τη μετάβαση σε αυτόν με ίδιο μέσο, αντί π.χ. της επιλογής αεροπορικής πτήσης, αλλά και την επιλογή καταλύματος, π.χ. αυτοεξυπηρετούμενο κατάλυμα ή ενοικιαζόμενο δωμάτιο, έναντι ξενοδοχείου. Το 2002, τα ταξίδια με αεροπλάνο ήταν το δεύτερο προτιμώμενο μέσο μετάβασης σε προορισμό διακοπών, με ποσοστό 29%, ενώ το αυτοκίνητο, ήταν μακράν το πρώτο με 56%.

• Συνάρτηση όλων των παραπάνω αποτελεί και η **διάρκεια** του ταξιδιού διακοπών. Σύμφωνα με τα τελευταία στοιχεία του Συνδέσμου Τουριστικών Γραφείων και Τουριστικών Οργανισμών της Γερμανίας **(DRV)**, η μέση διάρκεια ταξιδιού διακοπών των Γερμανών υποχώρησε το 2002 σε **11,9** μέρες, έναντι 12,2 μέρες το 2001, και εκτιμάται ότι θα περιοριστεί ακόμα περισσότερο φέτος.

Αυτά είναι τα σημαντικότερα στοιχεία που αντικατοπτρίζουν τις τάσεις που κυριαρχούν ή διαμορφώνονται στη σημαντικότερη αγορά πολλών μεσογειακών προορισμών, συμπεριλαμβανομένου και του ελληνικού. Και αιτιολογούν, σε ικανό βαθμό, το πρωτοφανές περιβάλλον ανταγωνισμού που διαμορφώνεται μεταξύ τους, αυτό το διάστημα, ανταγωνισμός που θα εκδηλωθεί σε όλο το «μεγαλείο» του το επόμενο δίμηνο.

ΖΗΤΕΙΤΑΙ ΠΡΟΣΩΠΙΚΟ

Virgin megastores

ΓΙΑ ΠΛΗΡΟΦΟΡΙΕΣ ΚΑΛΕΣΤΕ ΣΤΟ
ΤΗΛ.: 22410 36952

ΠΡΑΚΤΟΡΕΙΟ
ΤΑΣΟΣ ΛΥΡΙΣΤΗΣ

Πάμε Στοίχημα Ποδόσφαιρο · Super 3 · Τζόκερ · extra · Λοττο Νέο Προ Το · Κίνο Λαχεία · Προ Πο · Προ-Πο 13



ΣΤΕΛΙΟΥ ΚΩΤΙΑΔΗ 64 ΡΟΔΟΣ 85100 - ΤΗΛ. (22410) 27382 - FAX: 22410 36407

Από ένα περίπτερο... εώς μια πόλη

Εφαρμογές συστημάτων NOEMON

• Ενιαία ολοκληρωμένη διαχείριση όλων των λειτουργικών υποσυστημάτων σε κάθε χώρο.
• Πλήρης τοπικός ή από μακριά έλεγχος όλων των λειτουργιών με χειριστήρια ή τηλεχειριστήρια, sms, email κλπ
• Απλή ηλεκτρολογική και μηχανολογική εγκατάσταση
• Έλεγχος, μνήμη, ενημέρωση, πρόληψη, οικονομία, ακρίβεια, αξιοπιστία, ασφάλεια....
Με μία κίνηση!!!

Εφαρμογές μεγάλης κλίμακας NOEMON
• ΜΟΥΣΕΙΑ
• ΕΠΙΒΑΤΙΚΟΙ ΣΤΑΘΜΟΙ
• ΑΙΘΟΥΣΕΣ
• ΔΗΜΟΣΙΑ ΚΤΙΡΙΑ
• ΠΑΡΚΑ ΚΑΙ ΧΩΡΟΙ ΑΘΛΗΣΗΣ
• ΣΧΟΛΕΙΑ
• ΣΤΡΑΤΟΠΕΔΑ ΚΑΙ ΕΓΚΑΤΑΣΤΑΣΕΙ ΑΣΦΑΛΕΙΑΣ
• ΕΚΚΛΗΣΙΕΣ
• ΧΩΡΟΙ ΕΚΔΗΛΩΣΕΩΝ
• ΝΟΣΟΚΟΜΕΙΟ
• ΥΔΡΕΥΣΗ
• ΑΠΟΧΕΤΕΥΣΗ
• ΦΩΤΙΣΜΟΣ
• ΦΥΛΑΞΗ ΔΗΜ. ΧΩΡΩΝ
• ΦΩΤΕΙΝΗ ΣΗΜΑΤΟΔΟΤΗΣΗ

Τα Συστήματα NOEMON Κατοικίας παρέχουν:
• ΕΥΚΟΛΙΑ
• ΑΝΕΣΗ
• ΟΙΚΟΝΟΜΙΑ
• ΑΣΦΑΛΕΙΑ
• ΠΡΟΣΤΑΣΙΑ



Επαγγελματικοί χώροι
• ΓΡΑΦΕΙΟ
• ΙΑΤΡΕΙΟ
• ΚΑΤΑΣΤΗΜΑ
• ΕΚΘΕΣΗ
• ΕΣΤΙΑΤΟΡΙΟ
• ΘΕΑΤΡΟ
• ΚΙΝΗΜΑΤΟΓΡΑΦΟΣ
• BAR-CLUB
• ΞΕΝΟΔΟΧΕΙΟ
• ΒΙΟΤΕΧΝΙΑ
• ΕΡΓΑΣΤΗΡΙΟ
• ΑΠΟΘΗΚΗ
• ΘΕΡΜΟΚΗΠΙΟ
• ΠΤΗΝΟΤΡΟΦΕΙΟ κ.τ.λ.



Τα συστήματα NOEMON στους Επαγγελματικούς χώρους παρέχουν: • ΟΙΚΟΝΟΜΙΑ • ΑΣΦΑΛΕΙΑ ΚΑΙ ΠΡΟΣΤΑΣΙΑ • ΕΚΜΕΤΑΛΕΥΣΗ ΤΟΥ ΔΙΑΦΗΜΙΣΤΙΚΟΥ ΧΩΡΟΥ • ΤΗΛΕΕΙΔΟΠΟΙΗΣΗ, ΤΗΛΕΧΕΙΡΙΣΜΟΣ

email: info@smarttech.gr
www.smarttech.gr

smart TECH

5ο χλμ. ΡΟΔΟΥ - ΛΙΝΔΟΥ 85100 ΡΟΔΟΣ
Τηλ.: 22410 60981 • Fax: 22410 60982

ΣΤΑ ΠΛΑΙΣΙΑ ΤΗΣ... ΚΟΙΝΩΝΙΚΗΣ ΠΟΛΙΤΙΚΗΣ

ΧΑΡΑΤΣΙ ΜΕΧΡΙ ΤΟ 2008 για τους συνταξιούχους



Διαιωνίζεται μια προσωρινή απόφαση

Το ουδέν μονιμότερον του προσωρινού... ισχύει στην περίπτωση της εισφοράς υπέρ του Δημοσίου που πληρώνουν για μία δεκαετία οι συνταξιούχοι του Δημοσίου και από την οποία δεν προβλέπεται να απαγκιστρωθούν τουλάχιστον για την επόμενη τετραετία!

Σύμφωνα με ασφαλείς πληροφορίες, η εισφορά αυτή που παρακρατείται από τις συντάξεις χιλιάδων πρώην υπαλλήλων του Δημοσίου, και η οποία τέθηκε σε ισχύ το 1992 ως προσωρινή κράτηση (σε καμία περίπτωση μόνιμη), όχι μόνο δεν καταργείται προς το παρόν – και παρά τις χιλιάδες αιτήσεις κατάργησής της από τους συνταξιούχους του Δημοσίου – αλλά μέσω του νομοσχεδίου για την εισοδηματική πολιτική προβλέπεται να παραταθεί η ισχύς της έως το 2008, διασφαλίζοντας την εισροή υψηλών εσόδων στα ταμεία του Δημοσίου αλλά και τη συνέχιση της αδικαιολόγητης πλέον επιβάρυνσης των συνταξιούχων.

Πρόκειται ουσιαστικά περί εμπαιγμού χιλιάδων συνταξιούχων, στους οποίους η κράτηση αυτή θεσπίστηκε ως προσωρινή το 1992 με το νόμο Σιούφα (επί Νέας Δημοκρατίας), με στόχο τότε την ενίσχυση της ρευστότητας των ασφαλιστικών ταμείων, και η οποία βρίσκεται σε ισχύ δέκα χρόνια μετά! Μία ρύθμιση η οποία τότε, ως πολιτική επιλογή από τη Ν.Δ., ήγειρε σκληρή κριτική από το ΠΑΣΟΚ που ήταν αντιπολίτευση τότε, το οποίο ΠΑΣΟΚ όμως φρόντισε να τη διατηρήσει ως έχει και από τη θέση της κυβέρνησης, διασφαλίζοντας τεράστια έσοδα για το Δημόσιο μέχρι σήμερα αλλά και μελλοντικά.

Ειδικότερα, το νομοσχέδιο για την εισοδηματική πολιτική του 2003, που αναμένεται να καταθέσει προς ψήφιση στη Βουλή το υπουργείο Οικονομίας – Οικονομικών, περιέχει μεταξύ άλλων μία ρύθμιση, σύμφωνα με την οποία ορίζεται ως καταληκτική ημερομηνία το 2008 για την κατάργηση της συγκεκριμένης εισφοράς, η οποία κάθε άλλο παρά ευκαταφρόνητο ποσό είναι, που παρακρατείται από τις συντάξεις των δημοσίων υπαλλήλων.

Η κράτηση αυτή, γνωστή ως κράτηση υπέρ του Δημοσίου βάσει του νόμου 2084 του 1992, είναι μηνιαία, γίνεται στη σύνταξη (όπως αυτή υπολογίζεται βάσει του βασικού μισθού και του χρονοεπιδόματος, συμπεριλαμβανομένων όμως και των δώρων) και κυμαίνεται από 2.000 δρχ. έως 20.000 δρχ. ανάλογα με το ύψος της σύνταξης. Δηλαδή, ένας συνταξιούχος σήμερα, ανάλογα με τη σύνταξη που παίρνει, «συνεισφέρει» στο Δημόσιο σε ετήσια βάση εισφορά που ξεκινά από 28.000 δρχ. και φτάνει μέχρι και 280.000 δρχ. κατά περίπτωση! Την εισφορά αυτή πληρώνουν περίπου 270.000 συνταξιούχοι του Δημοσίου (εξαιρούνται μόνο αυτοί που λαμβάνουν σύνταξη κάτω των 120.000 δρχ. και οι οποίοι υπολογίζεται ότι είναι πολύ λίγοι σε αριθμό σήμερα). Ετσι, με έναν πρόχειρο υπολογισμό, τα έσοδα του Δημοσίου από τη διατήρηση της εισφοράς είναι τεράστια σε ετήσια βάση. Εάν λάβουμε υπόψη ότι κατά προσέγγιση ο μέσος όρος της μηνιαίας εισφοράς υπέρ του Δημοσίου είναι περίπου (8.000 δρχ. επί 14 μήνες, συμπεριλαμβανομένων και των δώρων στα οποία γίνεται η κράτηση), πολλαπλασιάζοντάς τον επί 270.000 υπαλλήλους στους οποίους γίνεται η κράτηση, τότε τα ετήσια έσοδα του Δημοσίου από την υπόθεση αυτή ανέρχονται σε 2,4 δισ. δρχ. Εύλογη, λοιπόν είναι η απάντηση που δίνουν χιλιάδες συνταξιούχοι στο ερώτημα για ποιό λόγο «ανανεώνεται» συνεχώς μία εισφορά, η οποία είχε χαρακτηριστεί προσωρινή.

Στην περίπτωση, εξάλλου, που παραταθεί η ισχύς της μέχρι το 2008 εξασφαλίζεται ένα μεγάλο ποσό για τα έσοδα του Δημοσίου.

Η απόφαση να παραταθεί η ισχύς της ρύθμισης έρχεται μάλιστα σε μία στιγμή που χιλιάδες συνταξιούχοι έχουν καταθέσει αιτήσεις για τη διακοπή της καταβολής της συγκεκριμένης εισφοράς, καθώς από το άρθρο 26 του νόμου 2592 του 1998 προβλεπόταν ότι δεν θα καταργούνταν μέχρι τις 31 Δεκεμβρίου του 2001. Εκτοτε, όμως, δεν έχει υπάρξει καμία νομοθετική παρέμβαση και 13 μήνες μετά το θέμα αναμένεται να ρυθμιστεί με νεότερη απόφαση του υπουργείου Οικονομικών που να προβλέπει την παράταση ισχύος της καταβολής της εισφοράς έως το 2008.

ΕΞΑΡΣΗ ΤΩΝ ΙΩΣΕΩΝ

Σημαντική αύξηση των ιώσεων παρατηρείται το τελευταίο διάστημα, ιώσεις οι οποίες ταλαιπωρούν ένα μεγάλο μέρος του πληθυσμού, κυρίως τα παιδιά και τους ηλικιωμένους.

Η υγρασία και οι απότομες εναλλαγές στη θερμοκρασία εξασθενούν το ανοσοποιητικό μας σύστημα και ευνοούν την εξάπλωση των διαφόρων ιώσεων. Ειδικά στα παιδιατρικά νοσοκομεία παρατηρείται αυξημένη προσέλευση μικρών παιδιών με συμπτώματα γρίπης – καταρροή, βήχα.

Καλό είναι να παίρνετε προφυλάξεις για να μην αρρωστήσετε. Να αποφεύγετε το συνωστισμό καθώς σε έξαρση βρίσκεται και ο υιός της γρίπης. Πρόκειται για μία ενοχλητική νόσο, η οποία μπορεί να θέσει σε κίνδυνο τη ζωή των χρονίως πασχόντων και των εξασθενημένων ατόμων.

Ομως, μπορεί να γίνει και επικίνδυνη λόγω των επιπλοκών που μπορεί να εκδηλώσει ακόμη και σε υγιείς ενήλικες. Εχει διαπιστωθεί ότι σε κάθε θάνατο από γρίπη, αναλογούν 12 έως 15 εισαγωγές στα νοσοκομεία και οι περισσότεροι από τους ασθενείς είναι ηλικίας κάτω των 65 χρόνων.

Ομως, θα πρέπει να γνωρίζετε εάν πραγματικά πάσχετε από κοινό κρυολόγημα ή από γρίπη.

Πρέπει να γνωρίζετε ότι συνήθως στη γρίπη εμφανίζεται αιφνίδια πυρετός πάνω από 38 βαθμούς Κελσίου που συνοδεύεται από έντονο βήχα και ρίγη. Στα απλά κρυολογήματα αυτά τα συμπτώματα ξεκινούν σταδιακά. Τα βασικά χαρακτηριστικά της γρίπης είναι πονοκέφαλος, δυνατός πονόλαιμος, κόπωση, αδυναμία, μυαλγία και κακουχία. Συνήθως επιμένουν επί 3 με 4 ημέρες αλλά ο βήχας και η εξάντληση μπορεί να ταλαιπωρούν τον ασθενή επί 1 έως 2 εβδομάδες.

Αντίθετα, τα κοινά κρυολογήματα σπανίως συνοδεύονται από πυρετό, ρίγη ή έντονο βήχα. Ορισμένοι ασθενείς παρουσιάζουν ήπιο έως μέτριο βήχα και πολύ ελαφρά κόπωση ή αδυναμία ή μυαλγία.

ΜΕΤΟΝΟΜΑΣΙΑ ΣΧΟΛΗΣ ΤΟΥ ΠΑΝΕΠΙΣΤΗΜΙΟΥ ΑΙΓΑΙΟΥ

Από το Πανεπιστήμιο Αιγαίου ανακοινώθηκε ότι η Σχολή «Ελληνικών και Μεσογειακών Σπουδών» του Πανεπιστημίου Αιγαίου στη Ρόδο μετονομάστηκε σε Σχολή Ανθρωπιστικών Επιστημών.

Κοσμήτορας της Σχολής είναι ο καθηγητής κ. Νικήτας Πολεμικός.

Στη Σχολή Ανθρωπιστικών Σπουδών λειτουργούν τρία (3) τμήματα:

1. Παιδαγωγικό Τμήμα Δημοτικής Εκπαίδευσης (Π.Τ.Δ.Ε.), Πρόεδρος: Καθηγητής κ. Στυλιανός Χιωτάκης.
2. Τμήμα Επιστημών της Προσχολικής Αγωγής και του Εκπαιδευτικού Σχεδιασμού, (Τ.Ε.Π.Α.Ε.Σ.) Πρόεδρος: Καθηγητής κ. Φραγκίσκος Καλαβάσης.
3. Τμήμα Μεσογειακών Σπουδών.

ΣΤΗΝ ΒΑΛΕΝΘΙΑ Ο κ. ΑΡ. ΠΑΥΛΙΔΗΣ

Ο Βουλευτής Α. Παυλίδης αναχώρησε χθες για την Βαλένθια της Ισπανίας προκειμένου να μετάσχει στις εργασίες Επιτροπής Περιβάλλοντος του Συμβουλίου της Ευρώπης με θέμα: «Προστασία του Νησιωτικού Περιβάλλοντος - Νομοθεσία - Μέτρα Ελέγχου». Το θέμα αυτό εντάσσεται στον κύκλο των θεμάτων που αναφέρονται στην γενικότερη Ευρωπαϊκή Νησιωτική Πολιτική.

Ο κ. Παυλίδης επιστρέφει την Παρασκευή προκειμένου να λάβει μέρος σε συνεδρίαση του Πολιτικού Συμβουλίου της ΝΔ, όπου θα συζητηθούν οι εξελίξεις στο «Κυπριακό» μετά την αποτυχία των συνομιλιών στην Χάγη.

RODOGAZ

Στη Ρόδο από το 1963



✓ Διανομή φιαλών υγραερίου κατ' οίκον
τηλέφωνα παραγγελιών: 64409 - 094-4-528212
✓ Διανομή χύμα υγραερίου
✓ Πώληση καυστήρων και λεβήτων υγραερίου για κεντρικά συστήματα θέρμανσης
✓ Θερμαντικά σώματα



Διεύθυνση εργοστασίου: Καναμάτ Ρόδου • τηλ. 62649
Διεύθυνση πρατηρίου: Αυστραλίας 50 • τηλ. 34244-5

ΑΚΡΙΤΙΚΑ

κουβεντούλες με κάποιο νόημα

Θάρσει· λέγων τ' αληθές σου σφαλεί ποτέ
ΣΟΦΟΚΛΗΣ

ΙΤΒ 2003: ΚΑΛΥΤΕΡΗ ΜΕΝ Η ΕΛΛΗΝΙΚΗ ΠΑΡΟΥΣΙΑ...

Μεγαλύτερο και καλύτερα στημένο περίπτερο, πιο λειτουργική παρουσία, εκπροσώπηση σε επίπεδο υπουργού, αθρόα προσέλευση ξένων δημοσιογράφων και εκπροσώπων ΜΜΕ των τελευταίων ετών στη συνέντευξη Τύπου (αν και υπήρξαν... «διαρροές» λόγω καθυστέρησης έναρξης) είναι τα πρώτα θετικά χαρακτηριστικά της φετινής συμμετοχής της χώρας μας στην ΙΤΒ του Βερολίνου.

Μια ΙΤΒ πιο διαφορετική από άλλες προηγούμενες, όπως θα διαβάσατε αναλυτικότερα χθές. Στα θετικά της ελληνικής παρουσίας, συγκαταλέγεται επίσης η σχετικά πιο «αυτόνομη» εμφάνιση, με ειδικό stand εντός του περιπτέρου της οργανωτικής επιτροπής «Αθήνα 2004» ο μεγάλος αριθμός εκθετών και συνεκθετών, καθώς η εντονότερη κινητικότητα σε επίπεδο διακρατικών επαφών και συναντήσεων....

...ΑΛΛΑ ΧΩΡΙΣ ΤΟ ΑΠΑΙΤΟΥΜΕΝΟ ΜΗΝΥΜΑ

Ωστόσο, υπάρχουν και αρκετά αρνητικά, αλλά προς το παρόν, ένα είναι αυτό που χρήζει επισήμανσης και σχολιασμού. Κοινή πεποίθηση των περισσότερων τουριστικών επιχειρηματιών που βρέθηκαν στο Βερολίνο, είναι το ότι η Ελλάδα απέτυχε να περάσει, με την απαιτούμενη πειθώ και δύναμη το ουσιαστικότερο «μήνυμα» που όφειλε να περάσει σε μια γερμανική αγορά που μόνο αυτό συζητά αυτήν την περίοδο: Η Ελλάδα είναι ασφαλής προορισμός!

Γιατί μπορεί, στις επιμέρους επαφές και συζητήσεις με εκπροσώπους tour operators και αξιωματούχους να τέθηκε αυτό το ζήτημα, αλλά τέτοιο «μήνυμα», ως «σλόγκαν» ως «τίτλος, ως «teaser» δεν εστάλη αποτελεσματικώς στο ευρύτερο γερμανικό κοινό. Και αυτό ήταν και ένα από τα «κενά» της συνέντευξης τύπου του κ. Τσοχατζόπουλου.

ΕΝ ΕΙΠΑΜΕ ΤΗ... «ΜΑΓΙΚΗ» ΛΕΞΗ

Δεν χρειαζόταν και ιδιαίτερη μελέτη ή ανάλυση για να γνωρίζει κανείς ότι το θέμα της ασφάλειας θα κυριαρχούσε σε κάθε εκδήλωση και επαφή, που είχε να κάνει με τη γερμανική αγορά. Οπως είχε επισημάνει η στήλη, την περασμένη εβδομάδα, η ασφάλεια των Γερμανών καταναλωτών/ πελατών/ ταξιδιωτών και κατά προέκταση η προτίμηση των «ασφαλών» προορισμών έναντι αυτών που δεν θα ικανοποιούν το σχετικό αίσθημα επιχειρηματιών και πελατών, θα κρίνει σε μεγάλο βαθμό φέτος τις εξελίξεις.

Και τέλος, πάντων, όταν ο ισχυρότερος ανήρ της γερμανικής τουριστικής βιομηχανίας, ο κ. Klaus Laepple, αναφέρει τον όρο «ασφάλεια» περισσότερο από κάθε άλλο, σε επίσημο λόγο δέκα σελίδων, τι άλλο χρειάζεται για να... «ψυχανεμιστεί» κανείς τι ψάχνουν οι Γερμανοί φέτος (πέραν των... χαμηλών τιμών);

ΒΡΗΚΑΜΕ ΤΗ «ΛΥΣΗ»!

Από την άλλη πλευρά, από τις διάφορες συζητήσεις και εκτιμήσεις που έδιναν και έπαιρναν μεταξύ τουριστικών επιχειρηματιών και παραγόντων, αυτό που διαφαίνεται και που αναμένεται ότι θα αρχίσει να αναπαράγεται ευρύτερα, είναι μια τουριστική προσέγγιση του στυλ «ο θάνατός σου η ζωή μου!». Ουκ ολίγοι βασίζονται και, το κυριότερο, αρχίζουν και να «επενδύουν» στο ενδεχόμενο ότι το ξέσπασμα του πολέμου θα στερήσει τουρίστες από περιοχές και προορισμούς που αναμφίβολα θα πληγούν λόγω εγγύτητας προς την εμπόλεμη ζώνη, τουρίστες οι οποίοι θα κατευθυνθούν σε άλλους προορισμούς πιο ασφαλείς και να ενισχύουν την τουριστική τους κίνηση, η οποία έχει λάβει προ πολλού την κατιούσα...

ΚΑΙ ΟΙ ΔΥΟ ΛΟΓΟΙ ΓΙΑ ΝΑ ΑΠΟΡΡΙΦΘΕΙ...

Ακούστηκε από αρκετούς Ελληνες η «πρόβλεψη», ότι π.χ. η... ανθούσα μέχρι τώρα Τουρκία, όταν θα ξεκινήσει ο πόλεμος, θα υποστεί βαρύτατο πλήγμα, με κύμα ακυρώσεων, από το οποίο θα ωφεληθεί πρώτη και καλύτερη η Ελλάδα. Πέραν του αυτονόητου, ότι μια τέτοια προσέγγιση δεν είναι δυνατόν να αποτελεί ούτε άλλοθι, ούτε κατεύθυνση μιας εθνικής πολιτικής προβολής και πωλήσεων, υπάρχουν και δύο τινά, τα οποία δεν θα πρέπει να παραβλέπουμε: Πρώτον, ότι το... ίδιο ακριβώς μπορεί να συμβεί και στην Ελλάδα προς όφελος άλλων προορισμών π.χ. Ισπανία, Πορτογαλία, Ιταλία. Δεύτερον, το ζήτημα πλέον δεν είναι ακριβώς το ποιός θα πληγεί από την έναρξη του πολέμου, αλλά το ποιός είναι καλύτερα προετοιμασμένος για τη στιγμή που ο πόλεμος θα λάβει μία προβλέψιμη πορεία. Και εδώ οι συγκρίσεις και οι «προβλέψεις», δεν μας συμφέρουν, θα έλεγα...

ΚΩΔΙΚΟΣ

Απροσδόκητη αποκάλυψη ταυτότητας μάρτυρα προχθές στο δικαστήριο.. Ο μάρτυρας θα κατέθετε με τον κωδικό Α1. Ο πρόεδρος άρχισε να εκφωνεί τα ονόματα των μαρτύρων και όταν εκφώνησε τον Α1, κάποιος από το ακροατήριο που καθόταν δίπλα στον Τσακαλία, φώναξε:

- Παρών!..

Ολη η αίθουσα στράφηκε να δει τον μάρτυρα που θα κατέθετε ανωνύμως.

ΜΑΡΤΥΡΑΣ

Συντροφικές διαρροές αναφέρουν:

- Είναι λίαν πιθανόν, πρώην υπουργός να καταθέσει στη δίκη της «17Ν» ως μάρτυρας υπεράσπισης.

Και για να μη νομισθεί ότι εννοούν τον Ευάγγελο Γιαννόπουλο, ο οποίος θα καταθέσει υπέρ του Γιάννη Σερίφη, διευκρινίζουν:

- Θα καταθέσει ως μάρτυρας υπεράσπισης του Γιωτόπουλου!..

Λέτε να διαρρέουν τις πληροφορίες για να αποτρέψουν τον μάρτυρα να καταθέσει;

ΠΟΛΕΜΙΚΟ

Το Υπουργικό Συμβούλιο, που θα συνέλθει σήμερα οι σύντροφοι το χαρακτηρίζουν ως... πολεμικό συμβούλιο.

Δεν πρόκειται βέβαια να ασχοληθεί με τις επιπτώσεις από τον πόλεμο του Κόλπου, αλλά θα εκδηλωθούν σφοδρές συγκρούσεις στους... Κόλπους της κυβέρνησης!

Υπουργοί κατά υπουργών.

- Και γιατί αυτό; ρωτήθηκαν οι σύντροφοι.

Και απάντησαν με ειλικρίνεια:

- Μα γιατί η «φτώχεια» φέρνει γκρίνια.

ΠΕΡΙ ΦΤΩΧΕΙΑΣ

Εξηγώντας τα περί φτώχειας οι απογοητευμένοι σύντροφοι εξηγούν:

- Είναι δυνατόν να πούμε ότι για όλα φταίει ο πόλεμος και τα ακραία καιρικά φαινόμενα; Για παράδειγμα, τι σχέση έχει η κακοκαιρία με τα κατεψυγμένα που αυξήθηκαν κατά 70%; Τι σχέση έχει ο πόλεμος με τις κακοτεχνίες;

Και προσθέτουν:

- Φτώχεια αποτελεσμάτων και μετά απορούμε γιατί είναι πάνω από 7 μονάδες μπροστά η Ν.Δ.

ΤΗΣ.... ΘΡΗΣΚΕΙΑΣ Ι

Για παράδειγμα, ξέρεις ότι πολλά εκατομμύρια χριστιανών σέβονται τα θεία. Σκαρώνεις ένα... πόνημα με υπονοούμενα για την ηθική της Παναγίας και ξεσηκώνεις τον κόσμο. Προκαλείς διαμαρτυρίες και διαφημίζεσαι δωρεάν.

Οσοι έχουν νοσηρή περιέργεια, λένε:

- Μ'ενδιαφέρει η φιλολογική κίνηση, πρέπει να αγοράσω το πολύκροτο βιβλίο.

Σε προηγούμενα χρόνια, οι συγγραφείς που θέλανε να πουλήσει το βιβλίο τους, παίρνανε ως πρότυπο τον «Εραστή της Λαίδης Τσάτερλυ»!

Μετά τους φάγανε τη δουλειά τα περιοδικά τύπου «Πλέι Μπόι» και άλλα... λογοτεχνικά παρόμοια.

Βρεθήκανε σε δύσκολη θέση οι ατάλαντοι «συγγραφείς» και βάλανε στο στόχαστρο τα θεία!

- Τα πορνοπεριοδικά, σκεφθήκανε οι ατάλαντοι, δεν μπορούν να μας συναγωνιστούνε, γιατί άμα το κάνουν μια φορά, δεν κάνουν επόμενη έκδοση.

Με τους ατάλαντους τα πράγματα είναι διαφορετικά, βάσει της αρχής ότι «όσο ανόητος και να είναι κανείς, πάντα θα βρεθεί ένας πιο ανόητος που θα τον θαυμάζει».

Αλλωστε, αν δεν βρεθούνε πιο ανόητοι από τον ανόητο, χάθηκαν οι... «προοδευτικοί».

ΤΗΣ.... ΘΡΗΣΚΕΙΑΣ ΙΙ

Μόλις λοιπόν ξεσηκωθεί θόρυβος και αρχίσουν να διαμαρτύρονται οι θρησκευόμενοι άνθρωποι, ξεφυτρώνουν σαν μανιτάρια οι προοδευτικοί ανοηταίνοντες και ξεσπαθώνουν:

- Κάτω τα χέρια από το δημοκρατικό υβριστή των θείων.

- Να ρίξουμε τα βιβλία στην πυρά.

- Αίσχος, σκοταδιστές.

- Βρε τι του φταίει η Παναγίτσα και τη δυσφημεί; Να κατασχεθεί το αισχρό βιβλίο.

- Αυτά γινότανε στο Μεσαίωνα.

- Βρίζανε και τότε την Παναγιά για να πουλήσουν βιβλία;

ΤΗΣ... ΘΡΗΣΚΕΙΑΣ ΙΙΙ

Τελευταία, κάποιος του ιδίου χυδαιοσυγγραφικού φυράματος έκανε κόμικς τον Χριστό.

Κατασχέθηκε το σαχλό κατασκεύασμα και ξεσηκώθηκαν οι κουλτουριάρηδες.

Ο λαός μας λέει με ειρωνική αποστροφή «κουλτουριάρης». Κατά το ψωριάρης, αρρωστιάρης, βρωμιάρης, κατεργάρης.

Ο,τι θέλει να απαξιώσει, του προσθέτει την κατάληξη... άρης!..

ΑΠΛΙΚΗ ΣΑΛΑΤΑ

Από τα απίστευτα που συνέβησαν κατά την ανάκριση του Ελληνα φοιτητή, που συνελήφθη στο Νιούκαστλ.

Ο αστυνομικός που τον ανέκρινε, βλέποντας στο δωμάτιό του τις αφίσες του Τσε Γκεβάρα και του Αρη Βελουχιώτη, επιχείρησε να βγάλει... λαβράκι: Να ανακαλύψει αυτός ο αρχηγός της «17Ν» που δεν μπορεί να ανακαλύψει ο... Μίλερ στην Αθήνα. Και τι ρώτησε τον νεαρό φοιτητή;

«Ποιός είναι ο αρχηγός της «17Ν»; Ο Αρχης Βελουχιώτης;».

Πάλι καλά. Ο συγκεκριμένος αστυνομικός γνώριζε τουλάχιστον τον... Τσε Γκεβάρα!

ΠΕΡΙ ΑΝΑΣΧΗΜΑΤΙΣΜΟΥ

Τι έχει να... τραβήξει τον Μάη θα σκέφτηκε ο κ. Σημίτης, όταν είδε σε κάποια κυριακάτικα φύλλα ονόματα υπουργών που απομακρύνονται στον ανασχηματισμό του... Ιουλίου ή βουλευτών που υπουργοποιούνται.

«Κάθε εφημερίδα τον Μάη θα φτιάχνει και τη δική της κυβέρνηση», συνηθίζει να λέει σε συνομιλητές του, ωστόσο δεν μπορεί να αιφνιδιάσει κάνοντας τον ανασχηματισμό νωρίτερα, αφού κάτι τέτοιο δεν το επιτρέπουν οι ανάγκες της Προεδρίας.

Το πρόβλημα για τον πρωθυπουργό, όμως, κατά τη γνώμη μας, είναι άλλο. Να σηκώσει πολύ ψηλά τις προσδοκίες της ανανέωσης και να μην... ανταποκριθεί σ'αυτές, υποκύπτοντας για μια ακόμα φορά στις συνήθειες δουλείες και ισορροπίες. Και τότε τα πράγματα θα δυσκολέψουν περισσότερο.

ΑΚΚΟΥΒΕΣ

Καλές ημέρες κάνει, οι βροχές σταμάτησαν, δεν θα έπρεπε να είναι πρώτο μέλημα των Δήμων, της Νομαρχίας και της Περιφέρειας (έκαστος εφ' ω ετάχθη) το κλείσιμο των λακκούβων στους δρόμους; Τι λακκούβες θα μου πείτε, ολόκληρα πηγάδια είναι αλλά, εν πάση περιπτώσει δεν θα έπρεπε όλοι αυτοί να δείξουν το ενδιαφέρον τους; Δεν έπρεπε να δείξουν ότι είναι υπεύθυνοι και σοβαροί άνθρωποι;

Σίγουρα ματαιοπονούμε. Οι άνθρωποι περί πολλών άλλων τυρβάζουν.

ΔΕΙ ΔΗ ΧΡΗΜΑΤΩΝ

Δεν υπάρχει ΕΝΑΣ (αρθ. 1), πρωθυπουργός, υπουργός, νομάρχης, δήμαρχος σ'αυτήν την χώρα, που σαν έρθει στην εξουσία δεν ισχυρίζεται ότι παρέλαβε «καμένη γή» από τον προκάτοχό του, ότι όλα τα ταμεία ήταν «άδεια» γιαυτό και δεν μπορεί να κάνει έργο (τώρα, που βρίσκουν το χρήμα και βολεύουν «ημετέρους» πως τα καταφέρνουν στρατιές ολόκληρες να αποκτούν κοιλιές εις υγείαν των κορόιδων), ε αυτό είναι ενός άλλου παπά ευαγγέλιο.

Μήνες τώρα ακούμε ότι η Νομαρχία δεν έχει χρήματα, δεν έχει χρήματα, δεν έχει χρήματα...

Μα αν θυμόμαστε καλά, εμείς το πόπολο, μας είχαν κάνει προεκλογικά πλύση εγκεφάλου πείθοντάς μας ότι δεν θα αρκούνται στα... κανονικά κονδύλια και ότι θα διεκδικούν και άλλα και θα φέρνουν και θα φέρνουν και δεν σταματάνε να φέρνουν...

Γιατί δεν κάνουν, λοιπόν, μια καλή αρχή με τα έξτρα για να αρχίσουμε κι εμείς όλοι να τους επαινούμε και να τους χειροκροτούμε;

Εδώ, όπως δείχνουν τα πράγματα ούτε τα κανονικά δεν μπορούν να διεκδικήσουν!

Υ.Τ.Ε.

ΑΠΟ ΤΟΝ ΕΥΡΩΒΟΥΛΕΥΤΗ κ. ΓΙΑΝΝΗ ΜΑΡΙΝΟ

ΕΡΩΤΗΣΗ ΣΤΗΝ ΕΥΡΩΠΑΪΚΗ
Επιτροπή για τα «πανωτόκια» και τα εξοντωτικά επιτόκια

Σε απόγνωση καταναλωτές - επιχειρηματίες

Θέμα «πανωτοκίων» αλλά και ανόδου των επιτοκίων χορηγήσεων στην Ελλάδα, πέρα από τις αρχές και τις κατευθυντήριες οδηγίες της Ευρωπαϊκής Ενωσης, έθεσε στην Ευρωπαϊκή Επιτροπή ο Ευρωβουλευτής της Νέας Δημοκρατίας κ. Γιάννης Μαρίνος, επισημαίνοντας ταυτόχρονα ότι έχουν οδηγηθεί σε δραματικά αδιέξοδα καταναλωτές και επιχειρήσεις.

Στην σχετική ανταπόκριση από το Στρασβούργο αναφέρονται ειδικότερα τα εξής:

Κοινοβουλευτική ερώτηση προς την Ευρωπαϊκή Επιτροπή σχετικά με τα «πανωτόκια» και την αύξηση των επιτοκίων χορηγήσεων που παρατηρείται τον τελευταίο καιρό στην Ελλάδα κατέθεσε ο ευρωβουλευτής της Νέας Δημοκρατίας κ. Γιάννης Μαρίνος.

Ο Ελλήνας ευρωβουλευτής επισημαίνει στην παρέμβασή του ότι - σε αντίθεση με ό,τι γίνεται στις υπόλοιπες χώρες της Ευρωζώνης - στην Ελλάδα τα κυμαινόμενα επιτόκια χορηγήσεων έχουν πάρει την ανιούσα, ενώ σημειώνει ότι οι ελληνικές τράπεζες προσφέρουν επιτόκια καταθέσεων μεταξύ 1% και 2% ενώ δανείζουν τους κατόχους πιστωτικών καρτών μέχρι και με 16% (!), κάτι που σημαίνει ότι το συγκεκριμένο spread (η διαφορά μεταξύ των δύο επιτοκίων) είναι από τα υψηλότερα στην Ευρωζώνη επιβαρύνοντας υπέρμετρα τους Ελληνες καταναλωτές.

Στην ίδια ερώτησή του ο ευρωβουλευτής της ΝΔ υπογραμμίζει ότι «η αύξηση των επιτοκίων χορηγήσεων οδηγεί σε απόγνωση τους καταναλωτές που δανείστηκαν με σκοπό την απόκτηση κατοικίας, πιστεύοντας τις κυβερνητικές διαβεβαιώσεις περί συνεχούς πτώσεως των επιτοκίων χορηγήσεων». Ο κ. Μαρίνος προσθέτει και την επισήμανση του αρμόδιου Συντονιστή Οικονομικών Υποθέσεων της «Νέας Δημοκρατίας» βουλευτή κ. Γ. Αλογοσκούφη ότι «στο ελληνικό τραπεζικό σύστημα οι μισοί και πάνω διοικητές τραπεζών διορίζονται από την κυβέρνηση», μία ρύθμιση που ασφαλώς δεν συνάδει με τον στόχο της απελευθέρωσης του τραπεζικού τομέα που προωθεί η Ευρωπαϊκή Ενωση.

Ιδιαίτερη μνεία γίνεται από τον Γιάννη Μαρίνο και στην δημόσια τοποθέτηση της «Ενωσης Καταναλωτών και Δανειοληπτών» η οποία ανέφερε ότι, σύμφωνα με τα στοιχεία της Ευρωπαϊκής Κεντρικής Τράπεζας (Ε.Κ.Τ.), τα μέσα επιτόκια καταναλωτικής πίστεως στην Ελλάδα είναι 3 ποσοστιαίες μονάδες υψηλότερα σε σχέση με τις υπόλοιπες χώρες της Ευρωζώνης. Να σημειωθεί ότι αναφορικά με τα λεγόμενα «πανωτόκια» ο Διοικητής της Τραπέζης της Ελλάδος κ. Γκαργκάνας έχει ήδη επισημάνει ότι ο σχετικά πρόσφατα ψηφισθείς από την Ελληνική Βουλή νόμος έχει μεγάλες ασάφειες, με αποτέλεσμα οι τράπεζες να μην τον εφαρμόζουν.

Ο Γιάννης Μαρίνος ζητεί την άποψη της Επιτροπής για την άνοδο των επιτοκίων χορηγήσεων στην Ελλάδα και για τους λόγους για τους οποίους ανέρχονται τα επιτόκια, την ίδια στιγμή που στις υπόλοιπες χώρες της Ευρωζώνης παρατηρείται η ακριβώς αντίστροφη τάση. Επίσης ζητεί να πληροφορηθεί αν η Κομισιόν έχει οποιαδήποτε ενημέρωση από τις ελληνικές αρχές για τα «πανωτόκια» τα οποία έχουν οδηγήσει πολλούς Ελληνες επιχειρηματίες και επαγγελματίες στην οικονομική καταστροφή.

ΑΠΟ ΤΟΝ ΟΜΩΝΥΜΟ ΔΗΜΟ

ΣΗΜΑΝΤΙΚΑ ΕΡΓΑ ΠΡΟΣΤΑΣΙΑΣ ΚΑΙ αξιοποίησης της Κοιλάδας Πεταλούδων

Δόθηκε το «πράσινο φως» από τον διευθύνοντα σύμβουλο της ΕΤΑ κ. Τάσο Χωμενίδη

Σημαντικά έργα για την προστασία και αξιοποίηση της Κοιλάδας των Πεταλούδων, προτίθεται να εκτελέσει ο ομώνυμος Δήμος μετά το «πράσινο φως» που του έδωσε ο διευθύνων σύμβουλος της ΕΤΑ κ. Τάσος Χωμενίδης.

Σχετικά εκδόθηκε χθες από το Δήμο Πεταλούδων η ακόλουθη ενημερωτική ανακοίνωση: Το πράσινο φως για την εκτέλεση των σημαντικών έργων προστασίας και αξιοποίησης της Κοιλάδας Πεταλούδων, έδωσε η ΕΤΑ στο δήμο Πεταλούδων. Με έγγραφο της, υπογεγραμμένο από τον διευθύνοντα σύμβουλο κ. Τάσο Χωμενίδη, η ΕΤΑ απαντά θετικά στο αίτημα που είχε υποβάλλει ο δήμος προκειμένου να προχωρήσουν όλα τα έργα στην Κοιλάδα.

Η υπογραφή και σύμφωνη γνώμη της ΕΤΑ, η οποία παραχώρησε ως γνωστόν, εν λευκώ την Κοιλάδα Πεταλούδων στο δήμο, ήταν απαραίτητη, αφού αποτελούσε όρο των αρμοδίων υπηρεσιών του ΥΠΕΧΩΔΕ και του ΠΕΠ Νοτίου Αιγαίου, όπου έχουν ενταχθεί όλα τα έργα που θα εκτελεσθούν στην Κοιλάδα. Η απάντηση - συναίνεση της ΕΤΑ δόθηκε μάλιστα αμέσως λόγω του κατεπείγοντος του θέματος και αφού ελαβε υπ' όψιν και το γεγονός ότι έχουν ήδη γίνει πλήθος ενεργειών και έχουν υλοποιηθεί σημαντικά έργα υποδομής στην Κοιλάδα Πεταλούδων, για τη διατήρηση και διαφύλαξη του οικοσυστήματος, αυτού του σπάνιου βιότοπου για ολόκληρο το νησί της Ρόδου. Αλλη μία λοιπόν παράμετρος αναγνώρισης του Δήμου και της δουλειάς που τεκμηριωμένα κάνει στην Κοιλάδα αποτελεί η ανταπόκριση και θετική απάντηση της ΕΤΑ στο αίτημα της δημοτικής αρχής.

Απόλυτα δικαιωμένος και ικανοποιημένος αισθάνεται ο δήμαρχος κ. Μιχάλης Κορδίνας, από την αναγνώριση και ευόδωση όλων των προσπαθειών και ενεργειών που έχει κάνει τόσο ο ίδιος όσο και η δημοτική αρχή αλλά και οι υπηρεσίες του δήμου σχετικά με την Κοιλάδα.

Ιδιαίτερα ικανοποιημένος για αυτή την εξέλιξη ο δήμαρχος Πεταλούδων κ. Μιχάλης Κορδίνας αναφέρει:

«Στην Κοιλάδα Πεταλούδων έχουμε κάνει μια σημαντική δουλειά και προεργασία, με την οποία τεκμηριώσαμε για ποιο λόγο θέλαμε την παραχώρηση της Κοιλάδας στο δήμο και τι προσδίδει η αξιοποίησή της στον τόπο και την οικονομία της Αυτοδιοίκησης. Και ότι με έναν συγκεκριμένο σχεδιασμό αλλά και πόρους μπορούμε να αξιοποιήσουμε όλα αυτά τα κτήματα. Πιστεύω, σε ότι αφορά το Δήμο Πεταλούδων ότι αυτό εκτιμήθηκε και για αυτό αμέσως μετά την ανακοίνωση της παραχώρησης της Κοιλάδας από την ΕΤΑ διά στόματος κ. Χωμενίδη, έχουμε από προχθές και τη θετική απάντηση του διευθύνοντος συμβούλου της ΕΤΑ ώστε να προχωρήσουν τα έργα προστασίας και αξιοποίησης της Κοιλάδας.



Η σύμφωνη γνώμη και η συναίνεση της ΕΤΑ, όπως γνωρίζετε, κρίθηκε ως απαραίτητη από τους εμπλεκόμενους φορείς του ΠΕΠ Νοτίου Αιγαίου και του ΥΠΕΧΩΔΕ όπου έχουν ενταχθεί τα έργα της Κοιλάδας Πεταλούδων. Αυτό που απομένει να έχουμε και όλους εκείνους τους πόρους που χρειάζονται για την αξιοποίησή τους»

ΕΚΛΟΓΕΣ ΣΤΟ ΣΚΩΛ

Από το SKAL- International εκδόθηκε χθες η ακόλουθη ενημερωτική ανακοίνωση:

Καλούμε τα μέλη μας σε έκτακτη Γενική Συνέλευση το Σάββατο 22 Μαρτίου 2003 και ώρα 19.00 στην Βασική Τουριστική Σχολή Επαγγελμάτων (Θέρμαι) με μοναδικό θέμα εκλογές Διοικητικού Συμβουλίου.

Παρακαλούμε όλα τα μέλη να είναι παρόντα γιατί η απαρτία είναι απαραίτητη. Δεν υπάρχει δυνατότητα επανάληψης των αρχαιρεσιών γιατί δεσμευόμαστε από το καταστατικό του Διεθνούς Σκωλ να έχουμε καταρτίσει νέο Διοικητικό Συμβούλιο πριν την 31η Μαρτίου 2003.

Οσοι από τα μέλη ενδιαφέρονται να είναι υποψήφιοι να το δηλώσουν στη Γραμματεία μας γραπτώς στο φαξ 22410- 89335 μέχρι την Παρασκευή 14 Μαρτίου 2003.

Οσοι από τα μέλη προτίθενται να είναι υποψήφιοι για την θέση του Προέδρου πρέπει να το αναφέρουν στην δήλωση συμμετοχής τους. Για περισσότερες πληροφορίες ή διευκρινίσεις στα τηλέφωνα 22410 - 89340 και 22410 - 89341.

Παρακαλούμε τα μέλη μας να είναι ταμειακώς εντάξει. Θα ακολουθήσει δείπνο με μπουφέ.

Για την συμμετοχή μας στην Μάλτα η καταληκτική ημερομηνία είναι σύμφωνα με προηγούμενη ενημέρωση η Τρίτη 11 Μαρτίου 2003.

Αναχώρηση την 27η Μαρτίου και επιστροφή 31 Μαρτίου. Η συμμετοχή σε δίκλινο δωμάτιο είναι Δολλάρια 480 για δύο άτομα και σε μονόκλινο Δολλάρια Αμερικής 310. Η τιμή περιλαμβάνει 3 νύχτες σε ξενοδοχείο 4 αστέρων όλα τα γεύματα, ποτά, συνεδριάσεις, φόρουμ, επαγγελματικές συναντήσεις, εκδρομή Γύρο Πόλεως, μεταφορές από και προς το Αεροδρόμιο.

Επιπλέον νύχτες Δολλάρια 50 μονόκλινο με πρωϊνό και Δολλάρια 60 δίκλινο με πρωϊνό για δύο άτομα ημερησίως. Πληροφορίες στα τηλέφωνα όπως πιο πάνω.

Για τα αεροπορικά εισιτήρια θα απευθύνεστε στο Πρακτορείο ΚΥΔΩΝ στο μέλος μας κυρία Ελένη Ψυλλάκη τηλ. 22410 - 23000.

Ολα τα μέλη πρέπει να έχουν ήδη λάβει το Ενημερωτικό Δελτίο του Σκωλ, όπου υπάρχει αίτηση συμμετοχής για το 64ο Διεθνές Συνέδριο στο Τσεννάι της Ινδίας. Η εγγραφή μας έως την 31η Μαρτίου 2003 μας δίνει την δυνατότητα έκπτωσης 10% στην τιμή συμμετοχής. Η ημερομηνία λήξεως των εγγραφών είναι η 5 Σεπτεμβρίου 2003. Πληροφορίες στα πιο πάνω τηλέφωνα.

Ο Πρόεδρος
Σταύρος Καμπουράκης
Η Γραμματέας
Μαρίνα Υψηλάντη

ΜΕ ΑΠΟΦΑΣΗ ΤΗΣ ΔΗΜΑΡΧΙΑΚΗΣ ΕΠΙΤΡΟΠΗΣ ΡΟΔΟΥ

ΜΕ ΑΥΣΤΗΡΑ ΚΡΙΤΗΡΙΑ Η ΧΟΡΗΓΗΣΗ αδειών σε μικροπωλητές

Ο εμπορικός κόσμος ζητεί την πιστή εφαρμογή της κείμενης νομοθεσίας

Συνεδρίασε χθες το πρωί στο Δημοτικό Μέγαρο η Δημαρχιακή Επιτροπή του Δήμου Ροδίων, η οποία εξέτασε διάφορα θέματα της αρμοδιότητάς της.

Συγκεκριμένα, η Δημαρχιακή Επιτροπή ενέκρινε τους όρους δημοπρασίας διαφόρων έργων και χορήγησε τρείς νέες άδειες λειτουργίας καταστημάτων υγειονομικού ενδιαφέροντος. Στη σημερινή συνεδρίαση παρέστησαν ο πρόεδρος του Εμπορικού Συλλόγου Ρόδου κ. Παν. Καραγιάννης και ο ταμίας του ιδίου Συλλόγου κ. Ν. Κουκούλης, προκειμένου να εκφράσουν τις απόψεις του Ε.Σ.Ρ. σχετικά με το θέμα της λειτουργίας των μικροπωλητών.

Ο Εμπορικός Σύλλογος για μία ακόμα φορά αναφέρθηκε στον ισχύοντα νόμο, που απαγορεύει τη λειτουργία στάσιμων μικροπωλητών στις εισόδους μνημείων και σε χώρους εμφάνισης και εξέφρασε την αντίρρησή του για την αδειοδότηση μικροπωλητών στους χώρους Πλατανάκια, Κολώνα, σταθμό ταξί και Μαντράκι. Από την πλευρά της η Δημαρχιακή Επιτροπή αναφέρθηκε στην ανάγκη εξυπηρέτησης πολιτών, οι οποίοι υπάγονται στις ευεργετικές διατάξεις που προβλέπει ο νόμος για τη χορήγηση άδειας μικροπωλητή και ζήτησε τη συνεργασία του Ε.Σ.Ρ. για την ανεύρεση της χρυσής τομής.

Μετά από μακρά συζήτηση, συμφωνήθηκε όπως στην επόμενη συνεδρίαση της Δημαρχιακής Επιτροπής, παρουσία και εκπροσώπων του Ε.Σ.Ρ., χορηγηθούν άδειες με αυστηρή τήρηση των κριτηρίων που προβλέπονται από τους σχετικούς νόμους και με καθορισμό των ειδών που θα πωλούνται.

Συμφωνήθηκε ακόμα η αλλαγή του τρόπου εγκατάστασης των μικροπωλητών στη θέση του σταθμού ταξί, ενώ υπό εξέταση παραμένει ακόμη το θέμα των μικροπωλητών - σφουγγαράδων στην Κολώνα, οι οποίοι είχαν πάρει άδεια από την προηγούμενη διοίκηση του Λιμενικού Ταμείου.

Τέλος, και εν όψει της σημερινής συνάντησης του Εμπορικού Συλλόγου με την πολιτική ηγεσία της Νομαρχίας για το θέμα των κινούμενων καντινών και των αδειών λειτουργίας κινητών καταστημάτων στις λαϊκές αγορές, ο Ε.Σ.Ρ. ζήτησε από τη Δημαρχιακή Επιτροπή να ενεργοποιηθεί η απόφαση του Δημοτικού Συμβουλίου Ρόδου για απαγόρευση λειτουργίας κινητών καντινών στα όρια του Δήμου, να εντατικοποιηθούν οι έλεγχοι της Δημοτικής Αστυνομίας στις λαϊκές αγορές και ακόμα, σε συνεργασία με τη Νομαρχία, η οποία είναι και η αρμόδια χορήγησης αδειών περιπτέρων, να εξετασθούν όλες οι καταγγελίες για παράνομη λειτουργία και υπερβάσεις της άδειας λειτουργίας περιπτέρων, ώστε να παρθούν αμετάκλητες αποφάσεις.

Η προκήρυξη για τις άδειες μικροπωλητών θα δημοσιευθεί μετά την επόμενη συνεδρίαση της Δημαρχιακής Επιτροπής, οπότε θα καθορισθούν ο ακριβής αριθμός και οι θέσεις των αδειών που θα χορηγηθούν.

7 ΜΗΝΕΣ ΦΥΛΑΚΙΣΗ για όπλα - ναρκωτικά

Ποινή φυλάκισης 7 μηνών μετατρέψιμη προς 4,40 ευρώ ημερησίως και χρηματική ποινή 600 ευρώ επέβαλε χθες το Αυτόφωρο Τριμελές Πλημμελειοδικείο Ρόδου στον 35χρονο Δρόσο Κιγάη του Ελευθερίου εις βάρος του οποίου είχε ασκηθεί ποινική δίωξη για προμήθεια και κατοχή μικροποσότητας ναρκωτικών και παράνομη οπλοφορία.

Ο 35χρονος συνελήφθη την 11η Μαρτίου και ώρα 23.30 από αστυνομικούς του Τμήματος Δίωξης Ναρκωτικών, γιατί σε έρευνα που έγινε στο σπίτι του διαπιστώθηκε ότι κατείχε μια πλαστική συσκευασία με ηρωίνη, βάρους 0,5 γραμ. , μια πλαστική συσκευασία με ακατέργαστη κάνναβη βάρους 0,5 γραμ., τρία δισκία ecstasy με λογότυπο δελφίνι, τέσσερα δισκία του ναρκωτικού φαρμάκου Romidon, ένα δισκίο Βουπρενορφίνη, δύο μαχαίρια με μήκος λεπίδας 15 και 8 εκατοστών αντίστοιχα, ένα πιστόλι κρότου διαμετρήματος 9 mm και 194 φυσίγγια κρότου. Εξεταζόμενος στο Τμήμα Δίωξης κατέθεσε ότι κάνει χρήση ναρκωτικών ουσιών και ότι ακολουθεί πρόγραμμα απεξάρτησης με Βουπρενορφίνη στο ΠΓΝΡ. Κατέθεσε επίσης ότι τις ναρκωτικές ουσίες προμηθεύθηκε από Αλβανό υπήκοο το απόγευμα της 11ης Μαρτίου στα Κοσκινού έναντι του ποσού των 80 ευρώ. Για το όπλο κατέθεσε ότι το χρησιμοποιούσε για τη ρήξη φωτοβολίδων με άδεια του Λιμεναρχείου επειδή είναι κάτοχος αλιευτικού σκάφους.

ΠΡΟΣΩΡΙΝΑ ΚΡΑΤΟΥΜΕΝΟΣ ΓΙΑ ΛΑΘΡΕΜΠΟΡΙΟ

Προσωρινά κρατούμενος στις δικαστικές φυλακές Κω κρίθηκε χθες με ομόφωνη απόφαση του τακτικού Ανακριτή Κω κ. Π. Τζωβάρα και της Εισαγγελέως Πλημμελειοδικών κ. Όλγα Σμυρλή, ο 25χρονος Καζακστανός Γαβρίλοφ Βιτάλι, κάτοικος Γερμανίας εις βάρος του οποίου ασκήθηκε ποινική δίωξη για κλοπή και πλαστογραφία με σκοπό το όφελος.

Ο 25χρονος φέρεται όπως έγραψε και χθες η «δ» να μετέφερε έναντι αμοιβής 1.000 ευρώ ένα κλεμμένο αυτοκίνητο τύπου Mercedes E-270, 2.700 κυβ. εκ. από την Ισπανία στη Ρόδο την 26η Φεβρουαρίου για λογαριασμό κυκλώματος, μέλη του οποίου συνελήφθησαν το Φεβρουάριο στο νησί μας. Λόγω των αυστηρών μέτρων ασφαλείας που είχαν ληφθεί στο λιμάνι της Ρόδου επέλεξε τελικά να μεταβεί στην Κω και από εκεί να μεταφέρει το αυτοκίνητο στην Τουρκία με πλοίο της γραμμής, προκειμένου στη συνέχεια να το μεταφέρει οδικώς στην Ανατολική Ευρώπη.

12 ΜΗΝΕΣ ΦΥΛΑΚΙΣΗ για θανατηφόρο τροχαίο

Ποινή φυλάκισης 12 μηνών με 3ετή αναστολή επέβαλε χθες το Τριμελές Πλημμελειοδικείο Ρόδου στον Παντελή Καλώζη του Δημητρίου που κρίθηκε ένοχος ανθρωποκτονίας από αμέλεια κατά συρροή.

Σύμφωνα με το εις βάρος του κατηγορητήριο την 30η Οκτωβρίου 1998 και περί ώρα 02:15 οδηγώντας το υπ'αριθμόν ΡΟΖ 5629 ΙΧ επιβατικό αυτοκίνητό του στο 9ο χιλιόμετρο της εθνικής οδού Ρόδου - Λίνδου με κατεύθυνση προς τη Ρόδο είχε αναπτύξει υπερβολική ταχύτητα ενώ επικρατούσε σκοτάδι στην περιοχή με αποτέλεσμα να μην αντιληφθεί το προπορευόμενο ΤΡ 9709 δίκυκλο μοτοποδήλατο που οδηγούσε ο Ιταλός υπήκοος Mirco Vicari του Delfo και επέβαινε ο αδελφός του Moreno, να επιπέσει επ' αυτού και να το παρασύρει σε απόσταση 447,5 μέτρων ! Οι δύο Ιταλοί τραυματίσθηκαν θανάσιμα και λίγο αργότερα υπέκυψαν στο μοιραίο.



ΑΝΑΚΟΙΝΩΣΗ

Η Διαδημοτική Επιχείρηση Κατασκηνώσεων
Προφήτη Ηλία σας καλεί να επισκεφθείτε
το ομορφότερο σημείο του νησιού,
τις παιδικές κατασκηνώσεις
στον Προφήτη Ηλία. Γιατί να το κάνετε αυτό;
Μετρήστε λόγους! Χαλαρώστε μέσα
σε μοναδικό φυσικό περιβάλλον στην καρδιά
του πανέμορφου δάσους του Προφήτη Ηλία.
Αθληθείτε και ταυτόχρονα διασκεδάστε
με πάμπολλες αθλητικές δραστηριότητες.
Στην διάθεσή σας είναι: γήπεδο ποδοσφαίρου
με χορτάρι γήπεδα μπάσκετ και τένις.
Απολαύστε την βόλτα σας στο δάσος
με τα πόδια ή με τα ποδήλατά μας και
όταν θα σας έχει ανοίξει η όρεξη
το εστιατόριό μας με παραδοσιακά φαγητά
και ντόπια κρέατα στα κάρβουνα σας περιμένει.
Ανοικτά από Τρίτη έως Παρασκευή
από 10.00 ως 18.00 και τα Σαββατοκύριακα
από τις 11.00 ως αργά το βράδυ.
Την Κυριακή 9 Μαρτίου το εστιατόριο
δεν θα λειτουργήσει.
Θα λειτουργήσει την Καθαρή Δευτέρα



Ρωτήστε μας για το Κέντρο Ασφαλούς Οδήγησης SAFETRACK. Τηλ.: 210-9792625. www.4tsafetrack.gr

ΔΩΡΕΝ Α.Ε.

3ο χλμ. Λεωφ. Καλλιθέας Τηλ. 68032 - 68033

δημοκρατικά

ΥΠΑΡΧΕΙ ΑΝΤΙΚΕΙΜΕΝΙΚΗ ΠΡΑΓΜΑΤΙΚΟΤΗΤΑ Η ΟΠΟΙΑ ΔΙΝΕΙ ΤΟ ΜΕΤΡΟ ΤΗΣ ΑΛΗΘΕΙΑΣ (ΑΡΙΣΤΟΤΕΛΗΣ)

Ο,ΤΙ ΚΑΙ ΝΑ ΚΑΝΕΙ ΔΕΝ ΠΕΙΘΕΙ ΠΛΕΟΝ ΤΟ ΠΑΣΟΚ

Τα γκάλοπ και το ευρωβαρόμετρο που είδαν το φως της δημοσιότητας την εβδομάδα που πέρασε δεν άφηναν πολλά περιθώρια αισιοδοξίας στο κυβερνητικό στρατόπεδο για ανάκαμψη, αντεπίθεση κ.λπ. Ούτε η δίκη της 17 Νοέμβρη, έτσι όπως εξελίσσεται, δηλαδή με τους κατηγορούμενους να δηλώνουν ή να αφήνουν να διαφανεί ότι θα μιλήσουν μόνο για τις πολιτικές τους ευθύνες, αφήνει πολλά περιθώρια να «σκεπαστεί» η οικονομική κατάσταση από συνταρακτικές αποκαλύψεις, οι οποίες θα τραβούσαν σαν μαγνήτης το ενδιαφέρον της κοινής γνώμης. Ακόμα και ο Αμερικανός πρεσβευτής - τοποτηρητής της επικυρίαρχης Αμερικής ονομάστηκε από τον ΣΥΝ - χάλασε τη σούπα του ΠΑΣΟΚ, της κυβέρνησης και του κ. Χρυσοχοΐδη, αφήνοντας προκλητικά να εννοηθεί με τις δηλώσεις του ότι η ηγετική ομάδα της 17Ν είναι εκτός Κορυδαλλού.

Ετσι λοιπόν το πρόσφατο γκάλοπ έδειξε και πάλι διαφορά 7,5 μονάδων μεταξύ Ν.Δ. και ΠΑΣΟΚ, για να παρατηρηθεί από σημαίνοντα παράγοντα του Τύπου ότι «επί δύο και πλέον χρόνια τώρα η διαφορά αυτή εξακολουθεί να είναι μπετόν αρμέ». Ενώ ορισμένοι δημοσιογράφοι, με αφορμή το γκάλοπ, θύμισαν στον κ. Κ. Λαλιώτη τις προηγούμενες, προ μερικών μηνών, δηλώσεις του, ότι η διαφορά των 7 μονάδων (που έδειχναν τότε οι δημοσκοπήσεις) θα είχε μειωθεί στο μισό στο επόμενο εξάμηνο. Η εξάμηνη «περίοδος χάριτος» πέρασε και το ΠΑΣΟΚ, τουλάχιστον στις δημοσκοπήσεις, δεν ανέκαμψε. Τα αγροτικά στελέχη, μάλιστα που πήγαν πρόσφατα στην Αθήνα για να μετάσχουν σε κομματικές συσκέψεις του ΠΑΣΟΚ «προπηλάκισαν» τους κλειδοκράτορες, που τους μιλούσαν για οργάνωση, επισκέψεις πόρτα πόρτα στα χωριά και άλλα ηχηρά παρόμοια. Εχετε υποσχεθεί μέτρα για στήριξη του αγροτικού εισοδήματος, είπαν. Αν δεν τα λάβετε, μη μιλάτε για οργάνωση και ανάκαμψη.

Αλλά και το ευρωβαρόμετρο, η δημοσκόπηση δηλαδή που κάνει η Ευρωπαϊκή Επιτροπή για να καταγράψει τις προσδοκίες των Ευρωπαίων πολιτών σχετικά με την οικονομική και κοινωνική τους κατάσταση, δείχνει μια απαισιοδοξία των Ελλήνων εργαζομένων για το χρόνο που διανύουμε. Το 57% των Ελλήνων φοβάται χειρότερες οικονομικές εξελίξεις και το 55% χειροτέρευση της εργασιακής τους κατάστασης, όταν ο μέσος κοινοτικός όρος είναι 48%. Το 36% (ποσοστό υπερδιπλάσιο του μέσου ευρωπαϊκού όρου, που είναι 16%) πιστεύει ότι η οικονομική κατάσταση των οικογενειών τους το 2003 θα είναι χειρότερη. Το 47% προβλέπει αύξηση των δαπανών για στέγη τους επόμενους 6 μήνες. (Το ποσοστό είναι το υψηλότερο μεταξύ των Ευρωπαίων, δηλαδή 25%). Ποσοστό 71% πιστεύει ότι θα αυξηθεί το κόστος ένδυσης (27% οι Ευρωπαίοι) και το 73% των Ελλήνων πιστεύει ότι θα αυξηθούν οι τιμές των τροφίμων τους επόμενους 6 μήνες (το αντίστοιχο ποσοστό των Ευρωπαίων είναι 29%). Ανάλογου ύψους είναι και οι προβλέψεις για το κόστος υγείας (68% έναντι 24% των Ευρωπαίων), το κόστος των μεταφορών (67%, έναντι 26%) και για το κόστος της ψυχαγωγίας (67%). Παρ' όλα αυτά, οι Ελληνες φέρονται στην έρευνα του ευρωβαρόμετρου να είναι κατά το ήμισυ (49%) αρκετά ικανοποιημένοι από την καθημερινή τους ζωή. Είναι δηλαδή παρήγορο ότι δεν γίναμε ακόμη «κοινωνία των δύο τρίτων». Η είμαστε υπέρ το δέον γκρινιάρηδες, τουλάχιστον όπως διατείνεται ο πρωθυπουργός μας.

Οπως και να έχουν τα πράγματα, οι προβλέψεις δεν είναι καλές για το κυβερνών κόμμα. Και ας πασχίζει ο κ. Χριστοδουλάκης να εμφυσήσει αισιοδοξία και να ντοπάρει, ενδεχομένως, τους οπαδούς του κυβερνώντος κόμματος, υποσχόμενος ρυθμό ανάπτυξης 3,8% για το 2003 και ανάκαμψη στην ευρωπαϊκή και παγκόσμια οικονομία παρά τον (ενδεχόμενο) πόλεμο στο Ιράκ. Διότι οι εργαζόμενοι δέχονται, μέχρι στιγμής, τα πλήγματα που επιφέρει στο βιοτικό τους επίπεδο ο υψηλός πληθωρισμός (άνω του 4%) και απλώς καλούνται να αισιοδοξήσουν για το μέλλον, στο οποίο η ανάπτυξη θα είναι το ίδιο υψηλή. Το ζήτημα, βεβαίως, είναι ποιός καρπούται και πώς διανέμεται η πράγματι ισχυρή για μια ευρωπαϊκή οικονομία ανάπτυξη. Ούτε τα εισοδήματα βελτιώνονται αισθητά ούτε νέες θέσεις εργασίας δημιουργούνται, τουλάχιστον τόσες που να καλύψουν τις απολύσεις και να απορροφήσουν και τμήμα των ανέργων. Τον τόνο δίδουν τα υψηλά κέρδη των κατασκευαστικών εταιρειών, που δεν είναι ικανές (ούτε φυσικά θα θέλουν) να διαχύσουν τα κέρδη τους στην οικονομία. Η ισχυροποίησή τους, όμως, σημαίνει ενδυνάμωση των σχέσεων διαπλοκής, επιβολή των θελήσεων τους (με έντονα οικονομικά χαρακτηριστικά) στην εξουσία, εξάρτηση της τελευταίας από τις επιχειρήσεις, οι οποίες με τη σειρά τους και με επένδυση των κερδών αυξάνουν τον ολιγοπωλιακό χαρακτήρα του κλάδου των μέσων μαζικής ενημέρωσης και πάει λέγοντας.

ΠΡΑΓΜΑΤΟΠΟΙΗΣΕ ΕΠΙΣΚΕΨΗ ΣΤΑ ΓΡΑΦΕΙΑ ΤΟΥ ΕΟΤ

Κ. ΚΑΡΑΜΑΝΛΗΣ: ΔΕΝ ΥΠΑΡΧΕΙ ξεκάθαρη τακτική για τον τουρισμό

Α. ΛΙΑΣΚΟΣ: Ο τουρισμός αφέθηκε στην τύχη του και βουλιάζει





Ο Πρόεδρος της Νέας Δημοκρατίας κ. Κώστας Καραμανλής επισκέφθηκε χθες τα γραφεία του ΕΟΤ. Ο κ. Καραμανλής ενημερώθηκε από τον Υπουργό Ανάπτυξης κ. Α. Τσοχατζόπουλο και τον Πρόεδρο του Οργανισμού κ. Γ. Πατέλλη για τα προβλήματα και τις προοπτικές του ελληνικού Τουρισμού.

Τον κ. Καραμανλή συνόδευαν ο Συντονιστής της ΟΔΕ Παραγωγής και Εμπορίου κ. Γ. Σαλαγκούδης και ο υπεύθυνος του Τομέα Τουρισμού κ. Αν. Λιάσκος.

Μετά την επίσκεψη ο κ. Καραμανλής έκανε την ακόλουθη δήλωση:

«Επισκεφθήκαμε σήμερα τον ΕΟΤ, σε μια περίοδο ιδιαίτερα κρίσιμη για τον ελληνικό Τουρισμό, ο οποίος, έτσι κι αλλιώς, έχει τις σοβαρές δυσκολίες του. Και γι' αυτές τις δυσκολίες, γι' αυτά τα προβλήματα, έχει σοβαρές ευθύνες η Κυβέρνηση.

Εμάς μας προβληματίζει το γεγονός ότι δεν διαπιστώνουμε μια ξεκάθαρη στρατηγική, που να οδηγεί στην προτεραιότητα του Τουρισμού, ως καίριου μοχλού ανάπτυξης και σύγκλισης.

Μας προβληματίζει, επίσης, το γεγονός ότι είναι χαμηλή ακόμα η απορροφητικότητα των κοινοτικών πόρων, ότι ο ΕΟΤ έχει αποψιλωθεί από ανθρώπινο δυναμικό, αλλά και η απόφαση για το πάγωμα της διαφημιστικής καμπάνιας, σε μια περίοδο ιδιαίτερα κρίσιμή λόγω της διαφαινόμενης κρίσης στο Ιράκ.

Πρέπει, επίσης, να σημειώσω ότι είναι ανάγκη τάχιστα να παρουσιαστεί, να εκπονηθεί και να αρχίσει να υλοποιείται το σχέδιο αξιοποίησης των Ολυμπιακών Αγώνων του 2004, από τουριστικής άποψης.

Το βέβαιο είναι ότι αυτή τη στιγμή χρειάζονται δύο πράγματα: Πρώτον, άμεσα, βραχυπρόθεσμα μέτρα για να αποφευχθούν οι συνέπειες από την κρίση. Και δεύτερον, μια ξεκάθαρη στρατηγική, η οποία θα οδηγεί στην αξιοποίηση του τουρισμού, ως καίριου συντελεστή εθνικού πλούτου.

Ο ελληνικός Τουρισμός παρουσιάζει πολύ μεγάλα πλεονεκτήματα. Η Ελλάδα είναι ασφαλής προορισμός και αυτό πρέπει να το ξέρουν όλοι. Είναι βέβαιο ότι αυτή τη στιγμή πρέπει να στραφούμε στον ποιοτικό Τουρισμό, με στόχους την επιμήκυνση της τουριστικής περιόδου και την προσέλκυση του υψηλότερου δυνατού επιπέδου τουριστών.

Θέλω, επίσης, να σημειώσω ότι καίριες υποχρεώσεις για την τουριστική ανάπτυξη της χώρας μας, είναι η αξιοποίηση της τεράστιας πολιτιστικής κληρονομιάς, αλλά και της σύγχρονης πολιτιστικής παραγωγής».

Ο κ. Α. ΛΙΑΣΚΟΣ

Μετά από την επίσκεψη ο κ. Λιάσκος έκανε την παρακάτω δήλωση: Η εικόνα της αποσύνθεσης που αντικρύζει ο πολίτης στα γραφεία του ΕΟΤ απεικονίζει πλήρως την «τουριστική πολιτική» της Κυβέρνησης του κ. Σημίτη.

Οι υπηρεσίες του οργανισμού είχαν την υποχρέωση να μετακομίσουν από το 2001 και καθυστερούν μέχρι σήμερα εκθέτοντας τους εργαζομένους σε πρωτοφανείς κινδύνους και δοκιμάζοντας την αντοχή τους μέσα σε άθλιες συνθήκες εργασίας (θόρυβοι κομπρεσέρ, πτώση οικοδομικών υλικών, χωρίς θέρμανση κλπ.).

Ο δυναμικότερος κλάδος της Ελληνικής οικονομίας με σημαντική συνεισφορά στο ΑΕΠ και στην απασχόληση έχει αφεθεί στην τύχη του και βουλιάζει.

Επανειλημμένα επισημάναμε την μακροχρόνια έλλειψη στρατηγικής που έχει οδηγήσει τον Ελληνικό Τουρισμό σε παρατεταμένη κρίση.

Αυτή η πραγματικότητα φαίνεται ξεκάθαρα στην τουριστική κίνηση του 2002 παρά τις αντίθετες κυβερνητικές διακηρύξεις όπου διαπιστώνεται μείωση αφίξεων και διανυκτερεύσεων (πάνω από 5%) και μείωση του τουριστικού συναλλάγματος (περίπου 10%, σύμφωνα με τα στοιχεία της Τραπέζης της Ελλάδος).

Με τα ΠΔ 313 και 343 μεταφέρθηκαν το 2001 οι αρμοδιότητες του ΕΟΤ στις 13 περιφέρειες του κράτους που ήταν ανέτοιμες για να τις υποδεχθούν με αποτέλεσμα τη διάλυση του οργανισμού και την ταλαιπωρία των τουριστικών επιχειρηματιών που ακόμη και σήμερα δεν γνωρίζουν που πρέπει να απευθυνθούν για να εξυπηρετηθούν (πήγαινε - έλα των φακέλων τους μεταξύ περιφερειών και ΕΟΤ).

Το αποκορύφωμα του Κυβερνητικού αλαλούμ ήταν να νομοθετηθεί (Ν. 2965/2001 άρθρο 27) ότι "μια περιφέρεια που δεν μπορεί να ασκήσει τις αρμοδιότητές της μπορεί να τις μεταφέρει σε άλλη περιφέρεια"! Έτσι η περιφέρεια Βορείου Αιγαίου π.χ. μετέφερε τις τουριστικές αρμοδιότητες που τις μεταβιβάσθηκαν στη περιφέρεια Κεντρικής Μακεδονίας με αποτέλεσμα ο Τουριστικός επιχειρηματίας της Σάμου να πηγαίνει για να εξυπηρετηθεί στη Θεσσαλονίκη!

Η ανευθυνότητα, η διάλυση του ΕΟΤ και η πολυδιάσπαση των τουριστικών αρμοδιοτήτων (ΥΠ.ΑΝ, Υφυπουργός, Γ. Γραμματέας, ΕΟΤ, ΕΤΑ, Περιφέρειες, Υπ. Γεωργίας κλ.π.) έχει υποχρεώσει τους επιχειρηματίες εδώ και δύο χρόνια να περιφέρονται στη χώρα και δεν επιτρέπουν να διαμορφωθεί ενιαία και αξιόπιστη τουριστική πολιτική.

Σήμερα οι επιπτώσεις από τον επικείμενο πόλεμο στο ΙΡΑΚ κλονίζουν ήδη τον βεβαρυμένο κλάδο (πάγωμα κρατήσεων και προκαταβολών) και οι τουριστικοί επιχειρηματίες αντιμετωπίζουν ισχυρούς κραδασμούς που καλούνται να τους απορροφήσουν για άλλη μια φορά χωρίς την αρωγή της πολιτείας με συγκεκριμένες προτάσεις και μέτρα.

Η επιλογή της εξαφάνισης από το επικοινωνιακό τοπίο αφ' ενός και η παθητική στάση αφ' ετέρου αποδεικνύουν την Κυβερνητική πολιτική του "βλέποντας και κάνοντας".

Με το κλίμα που έχει διαμορφωθεί οι προοπτικές για το 2003 εκπέμπουν αρνητικά μηνύματα και προβληματισμό. Η ευχή να αποφύγουμε τα χειρότερα είναι η πλέον συνετή τοποθέτηση.

Η Νέα Δημοκρατία θεωρεί ότι η σημερινή κατάσταση στον Τουρισμό είναι απαράδεκτη και καλεί την Κυβέρνηση να ασχοληθεί επιτέλους σοβαρά με τον κλάδο.

Με προχειρότητες και αυτοσχεδιασμούς δεν γίνεται Τουριστική Πολιτική.



Γιώργης Μασσαβέτας
Γυναικείες Ιστορίες

Adler
ΣΥΣΤΗΜΑΤΑ ΓΕΡΜΑΝΙΚΩΝ ΚΟΥΦΩΜΑΤΩΝ



ΜΙΧΑΗΛ Π. ΜΑΡΚΑΚΙΟΥ

ΕΚΘΕΣΙΑΚΟΣ ΧΩΡΟΣ

ΟΔΟΣ ΘΕΣΣΑΛΟΝΙΚΗΣ 14 ΕΝΑΝΤΙ ΕΜΠΟΡΙΚΟΥ ΚΕΝΤΡΟΥ ΜΗΔΙΑ
ΤΗΛ. 2241-67500, 20327 FAX 60870 ΡΟΔΟΣ

Ιστορίες για ήμερους και... αγρίους

Γράφει και υπογράφει ο Τορευτής

Η ΤΟΥΡΙΣΤΙΚΗ ΣΑΙΖΟΝ, ΜΑΥΡΗ ΚΙ ΑΡΑΧΝΗ

Δεν θα πετούν αεροπλάνα των εταιρειών AIP 2000 και Μόναρχ από βρετανικά αεροδρόμια προς τη Ρόδο για τη νέα τουριστική σαιζόν ελλείψει ενδιαφέροντος και κρατήσεων. Όπως έγινε γνωστό οι δύο αυτές εταιρείες που συνεχώς τα τελευταία χρόνια είχαν δρομολογημένα αεροπλάνα προς Ρόδο, εξυπηρετώντας τουρ οπερέιτορς, δεν μπόρεσαν να κλείσουν πτήσεις τσάρτερ κι έτσι αποφάσισαν να διακόψουν τις προσεγγίσεις στο αεροδρόμιο Διαγόρας. Ακόμη, σύμφωνα με πληροφορίες, ακυρώθηκαν οι προσεγγίσεις ισραηλινής αεροπορικής εταιρείας για τις 20 και 27 Μαρτίου, πιθανώς λόγω του αναμενόμενου πολέμου στο Ιράκ.

ΤΑ ΤΑΜΕΙΑ



Συνάντηση με τον διευθύνοντα σύμβουλο αλλά και τον πρόεδρο της ΕΤΑ θα έχουν στην Αθήνα οι εκπρόσωποι της ΤΕΔΚΔ που θα μεταβούν στην πρωτεύουσα για τις εκλογές της ΚΕΔΚΕ. Οπως δήλωσε χθες ο Γραμματέας της Τοπικής Ενωσης Δήμων και Κοινοτήτων Στέλιος Ρηνιού, έχει προγραμματιστεί και επαφή με τον υπουργό Εσωτερικών σε μια προσπάθεια να διευθετηθούν μια σειρά από προβλήματα που απασχολούν την περιοχή μας: Εκ των οποίων ένα είναι το πιο σημαντικό, να δοθούν έκτακτες επιχορηγήσεις γιατί τα ταμεία είναι όλα άδεια...

ΛΕΦΤΑ



Όπως είναι γνώστό, όλες οι κυβερνήσεις θέλουν να δίνουν λεφτά στους Δήμους – ειδικά εκείνους που είναι χρωματισμένοι με τα κυβερνητικά χρώματα ή έχουν... ειδικό εκλογικό ενδιαφέρον, για να μην κρυβόμαστε... . Έτσι λοιπόν , και η κυβέρνηση Σημίτη είχε καταστρώσει ένα φιλόδοξο πρόγραμμα, το οποίο επρόκειτο να ανακοινώσει ο κ. Κ. Σκανδαλίδης, μαζί με την κ. Γιάννα Αγγελοπούλου. Ποιά ήταν η φιλοδοξία; Να μοιραστούν περίπου 30 δις. δραχμές στους «Ολυμπιακούς Δήμους» της Αττικής. Είχε πει κάτι σαν «ναι» παλιότερα ο κ. Κ. Σημίτης για το ζήτημα, οπότε άρχισε η χθεσινή συνεδρίαση της Διυπουργικής και οι ενδιαφερόμενοι από την κυβέρνηση και την Οργανωτική Επιτροπή ήταν ήσυχοι. Όμως ο Πρωθυπουργός φαίνεται ότι είχε δει... κακό όνειρο και άρχισε να αναρωτιέται «καλά, υπάρχουν αυτά τα 30 δις.; Πώς θα τα δώσουμε».... Η σιωπή που κάλυψε την ερώτησή του, ήταν η απάντηση – τα χρήματα δεν υπήρχαν. Έτσι, ο κ. Κ. Σημίτης – για να μη θίξει εντελώς εκείνους που είχαν υποσχεθεί λεφτά- άρχισε να κάνει... κοινωνική πολιτική. «Να δώσουμε, αλλά μόνο στους... πληβείους Δήμους, όπως η Νίκαια» κατέληξε ο Πρωθυπουργός. Εν ολίγοις λεφτά δεν υπάρχουν, αλλά τα μοιράζουν με... κοινωνική δικαιοσύνη!!! Από τη στήλη «ΜΙΚΡΟΠΟΛΙΤΙΚΟΣ» των **«ΝΕΩΝ»** σελ. 4 με τίτλο: **«Δει δη χρημάτων...»**

Η ΦΤΩΧΕΙΑ ΦΕΡΝΕΙ ΓΚΡΙΝΙΑ

Η φτώχεια, ακόμα και ψήφων, φέρνει γκρίνια... Και στο ΠΑΣΟΚ, που διαπιστώνουν ότι τα πράγματα ,σε εκλογικό επίπεδο είναι πολύ στριμωγμένα.... Αρχίζουν να μετρούν τα κουκιά τους... Κι όχι μόνον σε επίπεδο κόμματος... Αλλά και το κάθε ένα στέλεχός του ξεχωριστά... Καθώς στην περίπτωση που το κυβερνών κόμμα απωλέσει την επόμενη εκλογική αναμέτρηση... Όπερ και το πιθανότερο... Ενδεχομένως να υπάρξουν σοβαρές ανατροπές κι εκπλήξεις όσον αφορά τη σύνθεση τη επόμενης κοινοβουλευτικής του ομάδας... Ακόμα και πολύ γνωστά στελέχη του, που διατηρούν υπουργικά πόστα .... Κινδυνεύουν τώρα να μείνουν εκτός Βουλής... Όπως για παράδειγμα στη Β¨ Αθηνών, που δεν μπορεί να εκλέγει τους περισσότερους βουλευτές... Αλλά είναι πολύ μεγάλη και η παρουσία ισχυρών υποψηφίων εκεί... Τουλάχιστον τρεις ακόμα υπουργοί σημερινοί προτίθενται να εκτεθούν στην περιφέρεια αυτή... Κι αν απ' ότι φαίνεται από τις έρευνες, ο Ευθυμίου δεν θα δυσκολευθεί να εκλεγεί... Το ίδιο δεν δείχνει να ισχύει για τον Χριστοδουλάκη και τον Μπένο που μάλλον θα... ιδρωκοπήσουν.... Από τη στήλη «ΚΑΘΗΜΕΡΙΝΕΣ ΒΟΛΕΣ» της **«ΚΑΘΗΜΕΡΙΝΗΣ»** με τίτλο : **«Εκπλήξεις...»**

ΤΗΝ ΠΑΡΑΣΚΕΥΗ ΚΛΗΡΩΝΕΙ

Την Παρασκευή , προς επιβεβαίωση πληροφοριών μας, θα έχουν στα χέρια τους τα στελέχη της Ρηγίλλης τα αποτελέσματα της πανελλαδικής δημοσκόπησης που διενεργήθηκε για λογαριασμό της Ν. Δ.. Τα τελευταία ερωτηματολόγια βρίσκονται ήδη στην εταιρεία και αμέσως, μετά την επεξεργασία τους θα παραδοθούν στον.. πελάτη. Σύμφωνα με τις εκτιμήσεις από τα μέχρι τώρα στοιχεία, η διαφορά μεταξύ των δύο μεγάλων κομμάτων έχει αυξηθεί σημαντικά, ενώ σαφές προβάδισμα εμφανίζει η Ν. Δ. στην παράσταση νίκης. Κατά τα άλλα, η οικονομία είναι το βασικό θέμα που απασχολεί τους πολίτες αυτή την ώρα. Λεπτομέρειες για την έρευνα προσεχώς...

ΡΑΕ, ΕΝΕΡΓΕΙΑ ΚΑΙ ΕΡΓΟΣΤΑΣΙΟ

Από την Ρυθμιστική Αρχή Ενέργειας ανακοινώθηκε πως σύμφωνα με αίτημα της εταιρείας Αειφορική Δωδεκανήσου ζητούνται οι μεταφορές, της αδειοδοτηθείσης ισχύος 3,3 Μεγαβάτ των αιολικών σταθμών Χάλκης και Σύμης στον αιολικό σταθμό στη θέση Χαλατάς του δήμου Νότιας Ρόδου, της αδειοδοτηθείσης ισχύος 0,66 Μεγαβάτ του αιολικού σταθμού Μεγίστης στον αιολικό σταθμό στη θέση Χαλί του δήμου Καλύμνου και η μεταβολή χωροθέτησης του αιολικού σταθμού Καλύμνου από τη θέση Χαλί στη θέση «Βουτσάνι». Αύριο λήγει η προθεσμία για τυχόν ενστάσεις επί των ζητηθέντων. Εντωμεταξύ σύμφωνα με όσα δήλωσε χθες ο πρόεδρος της ΡΑΕ κ. Παντελής Κάπρος, παραδόθηκε χθες το πρωί από τη γερμανική εταιρία ΛΑ ΜΕΓΕΡ η τεχνική αξιολόγηση των προσφορών που είχαν κατατεθεί από τις ενδιαφερόμενες εταιρείες για το νέο εργοστάσιο ηλεκτροπαραγωγής στη Ρόδο. Στις 20 του μήνα θα κατατεθεί ο φάκελος στον υπουργό Ανάπτυξης Άκη Τσοχατζόπουλο και εντός πέντε ημερών θα γίνει η οικονομική αξιολόγηση για να προχωρήσει το έργο.

ΠΑΣΟΚ DE GRECIA

Έξυπνο το εξώφυλλο του περιοδικού «Μετεξέλιξη» της Νέας Δημοκρατίας. Έχει μια καυτή πατάτα, ημιξεφλουδισμένη, που αχνίζει με τον ευρηματικό τίτλο, ο οποίος δημιουργεί επίκαιρους συνειρμούς, PASOK de Grecia Το ποιός κρατάει την καυτή πατάτα και θέλει να την ξεφορτωθεί αλλά δεν μπορεί, είναι γνωστό! Πολύ ενδιαφέρον και το άρθρο για τη διαφθορά και τα δημόσια έργα, το οποίο, μεταξύ άλλων, υπενθυμίζει – για να μην το ξεχνάει κανένας Έλληνας- ότι έχει επιβληθεί στη χώρα η πρόσληψη ανεξάρτητου συμβούλου για τον έλεγχο των έργων που γίνονται στην Ελλάδα. Τέτοια ξεφτίλα δηλαδή...

Ο Τορευτής

ΓΕΝΙΚΗ ΤΕΧΝΙΚΗ
ΟΜΙΛΟΣ ΕΤΑΙΡΕΙΩΝ

ΑΝΑΝΕΩΜΕΝΟΙ ΚΑΙ ΠΑΝΤΑ ΠΡΩΤΟΠΟΡΟΙ
ΜΑΖΙ ΣΑΣ ΜΕ ΣΤΟΧΟ ΤΙΣ ΚΑΛΥΤΕΡΕΣ
ΤΕΧΝΙΚΕΣ ΛΥΣΕΙΣ

• ΕΤΟΙΜΟ ΣΚΥΡΟΔΕΜΑ
με ανανεωμένες -
σύγχρονες εγκαταστάσεις

• ΑΔΡΑΝΗ ΥΛΙΚΑ
υψηλών προδιαγραφών και
απαιτήσεων από
το ΝΕΟ Λατομείο μας

ΕΡΓΟΣΤΑΣΙΑ ΣΚΥΡΟΔΕΜΑΤΟΣ:
ΡΟΔΟΣ: 6ο χλμ. παλαιάς Ρόδου - Λίνδου,τηλ. 22410 - 60560/62323 FAX: 22410 60561
ΓΕΝΝΑΔΙ: 2ο χλμ. οδού ΓΕΝΝΑΔΙΟΥ - ΒΑΤΙΟΥ, τηλ. 22440 - 43470 FAX: 22440 43470
ΛΑΤΟΜΕΙΟ: Θέση Στραβόλαιμο ΚΑΛΥΘΙΩΝ
ΓΡΑΦΕΙΑ: Ρόδος Αρκαδίου 2, Τηλ. 22410-22186/22968/28058 FAX: 22410 - 33021



ΟΙ ΜΑΣΚΕΣ ΠΕΦΤΟΥΝ...

...με το κλείσιμο της αποκριάτικης περιόδου και οι φορείς του πολιτισμού βρίσκονται προ των ευθυνών τους για την περίοδο που θα ακολουθήσει.

Καθώς σε ένα μεγάλο μέρος, η παραγωγή πολιτισμού και εκδηλώσεων εκπορεύεται από τους Δημοτικούς Οργανισμούς, μπορούμε να διαβλέψουμε ότι τα οικονομικά μεγέθη που θα «παίξουν», θα έχουν άμεση σχέση με την οικονομική ή όχι ευμάρεια των δήμων.

• **Συνήθως ο πολιτισμός είναι το «εύκολο θύμα»** των οικονομικών δυσκολιών καθώς εξακολουθεί να θεωρείται «είδος πολυτελείας», που μπορεί και να περιμένει μπροστά στα πιεστικά καθημερινά προβλήματα και όχι να δρά σε συνδυασμό με αυτά.

Κατά τ' άλλα, μπορούμε με μοναδική ευκολία να προβάλλουμε τη χώρα - και κατ' επέκτασιν την περιοχή που ζούμε - σαν τον τόπο που γέννησε τον πολιτισμό κι έδωσε το φώς του στον υπόλοιπο κόσμο.

Για να εξηγούμεθα : Όταν λέμε πολιτισμό δεν εννοούμε τις εκδηλώσεις εκείνες που θα ψυχαγωγήσουν - με την καλή ή την κακή έννοια - ντόπιους και επισκέπτες τους καλοκαιρινούς συνήθως μήνες, αλλά τις υποδομές εκείνες που θα μας επιτρέψουν να αναδείξουμε την πολιτισμική μας ταυτότητα, με συνέπεια στο «ένδοξο» παρελθόν και συνέχεια για το μέλλον.

• **Ψιλά γράμματα όμως αυτά, για τους πολιτιστικούς οργανισμούς** που δρουν αποσπασματικά χωρίς όραμα και στρατηγική, δίκην ατζέντηδων, των φεστιβάλ που κατακλύζουν την ελληνική επικράτεια απ' άκρη σ' άκρη...

Έχοντας ένα πολύχρονο, ήδη, παρελθόν στον τουριστικό τομέα, έπρεπε να διανύσουμε την εποχή των ισχνών αγελάδων για να ανακαλύψουμε ότι πέρα από τη φυσική μας ομορφιά πρέπει να προβάλλουμε και τον πολιτισμό μας οργανωμένα και με προοπτική, τον λεγόμενο πολιτιστικό τουρισμό.

Όταν οι εναλλακτικές μορφές τουρισμού είναι μια κοινή πρακτική άλλου, εμείς ακόμα προσπαθούμε να προλάβουμε το τραίνο στο παρά πέντε, οργανώνοντας συσκέψεις και συγκεντρώνοντας προτάσεις που το πιθανότερο είναι να παραμείνουν προτάσεις!

• **Ο σοφός λαός μας λέει «Κάλλιο αργά παρά ποτέ».**

Ας ελπίσουμε ότι θα δικαιωθεί η λαϊκή παροιμία και οι πολύ ενδιαφέρουσες προτάσεις που έχουν ήδη κατατεθεί στην πρόσφατη σύσκεψη για τον πολιτισμικό τουρισμό - με πρωτοβουλία του Δήμου Ροδίων - θα περάσουν από το χαρτί στην πράξη.

Πάρτε γεύση από τις προτάσεις που κατατέθηκαν από το SKAL Ρόδου, έτσι όπως τις εξέφρασε σε συνέντευξή της στη «δ» η κ. Λίτσα Παπαθανάση : «Κεντρική τους ιδέα η ανάγκη κατάρτισης εκπαίδευσης σε όλες τις βαθμίδες, μέσα από σεμινάρια, τη δημιουργία εργαστηρίων για τη διαφύλαξη και μετάδοση της παράδοσης. Η δημιουργία εξειδικευμένου επιστημονικού προσωπικού πού για τον θεματικό τουρισμό, η δημιουργία νέων μουσείων, βασισμένων στη σύγχρονη τεχνολογία που θα λειτουργούν σαν εργαστήρια παραγωγής πολιτισμού, ποιοτικές θεσμικές εκδηλώσεις οι οποίες θα συμπεριλαμβάνονται έγκαιρα στα προγράμματα των Τουρ - Οπερέιτορς κ.α.

• **Έχουμε στα χέρια μας μια μοναδική ευκαιρία τώρα**, μέσα στη δίνη του «δύσκολου» τουριστικά καλοκαιριού και του «άγριου» ανταγωνιστικού διεθνούς - τουριστικά και όχι μόνο - κλίματος. Να το πάρουμε απόφαση. Οι - μέχρι σήμερα - πρακτικές δεν επαρκούν !

Ο Πολιτισμός δεν είναι μόνο καλοκαιρινές συναυλίες και φολκλόρ, ούτε ο τουρισμός «λίγο κρασί, λίγο θάλασσα και τ' αγόρι μου». Αν συνδυαστούν μπορούν κάλλιστα να αποτελέσουν ένα σημαντικό αναπτυξιακό πόρο για την περιοχή.

Επικροτούμε την τοποθέτηση του νομάρχη Δωδεκανήσου κ. Γιάννη Μαχαιρίδη στα εγκαίνια της έκθεσης του Koumou στα πλαίσια του ΜΟΤΕΡ 2 στο Κέντρο Σύγχρονης Τέχνης, αλλά σύντομα περιμένουμε να περάσει και στην πράξη.

Δήλωσε μεταξύ άλλων ο νομάρχης : «...Λέω πάντα ότι η Ρόδος, όπως και τα υπόλοιπα νησιά, δεν μπορούν να «πουλάνε» μόνο ήλιο και θάλασσα, πρέπει κυρίως να προωθούν τον πολιτισμό. Αν δεν δούμε τον πολιτισμό ως αναπτυξιακό πόρο τότε «θα χάσουμε το παιχνίδι». Φανταστείτε ότι μόνο το 3% του τουρισμού έρχεται γιατί θέλει κάτι άλλο εκτός από θάλασσα και ήλιο και μόνο το μισό από αυτό το ποσοστό έρχεται για τον πολιτισμό. Το ποσοστό αυτό έπρεπε να ξεπερνάει τουλάχιστον το 50% γιατί έχουμε έναν καταπληκτικό πολιτισμό, έναν πολιτισμό που οι άλλοι ψάχνουν να τον βρούνε. Εμείς τον έχουμε και δεν τον έχουμε αξιοποιήσει !...».

Θα επανέλθουμε.

ΑΤΖΕΝΤΑ

• **Πολλές και ποικίλες οι εκδηλώσεις** για την παγκόσμια ημέρα του καταναλωτή αύριο στο Ακταίον. Από τις 10 το πρωί έως τις 2 το μεσημέρι ένας συνδυασμός καλλιτεχνικών και ενημερωτικών δράσεων θα δώσει την ευκαιρία σε μικρούς και μεγάλους να καταλάβουν ότι, οι προοπτικές για έναν καλύτερο κόσμο περνούν και από το δικό μας χέρι.

Υ.Σ. : Στην ιστοσελίδα www.wcd.gr , μπορείτε να στείλετε email, με μήνυμα που θα έχει θέμα : «Εύχομαι...για έναν καλύτερο κόσμο».

Πρόκειται για μια συνεργασία του γραφείου ενημέρωσης του καταναλωτή του Δήμου Ροδίων με την Ελληνική Καταναλωτική Οργάνωση (Ε.ΚΑΤ.Ο.) που δραστηριοποιείται στη Θεσσαλονίκη. Τα email μπορείτε να τα στείλετε ως το Σάββατο 15 Μαρτίου και τα καλύτερα θα βραβευθούν.

• **Η πρώτη παρουσίαση** της δουλειάς του **Βασίλη Κετεντζόγλου** στο ευρύ κοινό της Ρόδου, θα πραγματοποιηθεί το Σάββατο 15 Μαρτίου στο Εθνικό Θέατρο στις 9.00 το βράδυ. Το πρόγραμμα περιλαμβάνει 25 από τα 83 συνολικά μελοποιημένα ποιήματα σε στίχους της Μαρίας Χαραλαμπίδη.

Ο Βασίλης Κετεντζόγλου, παρά τη νεαρή του ηλικία, έχει ήδη στο ενεργητικό του περισσότερα από 200 τραγούδια σε ελληνικούς, αγγλικούς και ισπανικούς στίχους και οργανικά κομμάτια σε διάφορα είδη και φόρμες. Στον Α' πανελλήνιο διαγωνισμό σύνθεσης με ηλεκτρονικό υπολογιστή, κατατάχθηκε πρώτος σε βραβεύσεις (1ο βραβείο καλύτερης αξιοποίησης τεχνολογικών μέσων, 2ο βραβείο καλύτερου τραγουδιού, Ανώτατη διάκριση στην κατηγορία Ethnic).

Στην εκδήλωση του Σαββάτου θα τραγουδήσουν οι: Αγαπητός Πάχος, Ιωάννα Μελά και Λεωνίδας Σακελλαρίδης, με τη συνοδεία οκταμελούς ορχήστρας η οποία αποτελείται από τους: Καλαεντζής Μιχάλης (Βιολί - Βιόλα), Μπακάλη Παναγιώτα (Κρουστά), Πολυμένωφ Εμίλ (Ηλεκτρική/ακουστική κιθάρα), Ροδίτης Λάκης (μπουζούκι, λαούτο), Σταματάκης Σταμάτης (Ηλεκτρικό μπάσο), Σωτήρχος Γιώργος (πλήκτρα), Χασάπης Νίκος (ντραμς, κρουστά), Κετεντζόγλου Βασίλης (κλασική, ακουστική κιθάρα, μαντολίνο).

Μέρος των εσόδων της συναυλίας θα διατεθεί στο Σύλλογο Αυτοάνοσων Νοσημάτων Αρθρίτιδας και Λύκου «Θάλεία».

Μια Ξεχωριστή Διαδρομή στη Θάλασσα

ΔΡΟΜΟΛΟΓΙΑ ΑΠΟ
13/03/2003 ΕΩΣ 25/03/2003

ΗΜ/ΝΙΑ		ΠΛΟΙΟ	ΩΡΑ	ΠΡΟΟΡΙΣΜΟΣ
ΑΝΑΧΩΡΗΣΕΙΣ ΑΠΟ ΡΟΔΟ				
13.03	ΠΕΜΠΤΗ	ΔΙΑΓΟΡΑΣ	15.00	ΝΙΣΥΡΟ-ΚΩ-ΚΑΛΥΜΝΟ-ΛΕΡΟ-ΠΑΤΜΟ-ΠΕΙΡΑΙΑ
14.03	ΠΑΡΑΣΚΕΥΗ	ΠΑΤΜΟΣ	15.00	ΚΩ-ΚΑΛΥΜΝΟ-ΛΕΡΟ-ΠΑΤΜΟ-ΠΕΙΡΑΙΑ
15.03	ΣΑΒΒΑΤΟ	ΔΙΑΓΟΡΑΣ	15.00	ΚΩ-ΚΑΛΥΜΝΟ-ΛΕΡΟ-ΠΑΤΜΟ-ΠΕΙΡΑΙΑ
16.03	ΚΥΡΙΑΚΗ	ΠΑΤΜΟΣ	15.00	ΚΩ-ΚΑΛΥΜΝΟ-ΛΕΡΟ-ΠΑΤΜΟ-ΠΕΙΡΑΙΑ
17.03	ΔΕΥΤΕΡΑ	———	———	———
18.03	ΤΡΙΤΗ	ΔΙΑΓΟΡΑΣ	15.00	ΚΩ-ΚΑΛΥΜΝΟ-ΛΕΡΟ-ΠΑΤΜΟ-ΠΕΙΡΑΙΑ
19.03	ΤΕΤΑΡΤΗ	ΠΑΤΜΟΣ	15.00	ΣΥΜΗ-ΤΗΛΟ-ΚΑΛΥΜΝΟ-ΑΣΤΥΠΑΛΑΙΑ-ΠΕΙΡΑΙΑ
20.03	ΠΕΜΠΤΗ	ΔΙΑΓΟΡΑΣ	15.00	ΝΙΣΥΡΟ-ΚΩ-ΚΑΛΥΜΝΟ-ΛΕΡΟ-ΠΑΤΜΟ-ΠΕΙΡΑΙΑ
21.03	ΠΑΡΑΣΚΕΥΗ	ΠΑΤΜΟΣ	15.00	ΚΩ-ΚΑΛΥΜΝΟ-ΛΕΡΟ-ΠΑΤΜΟ-ΠΕΙΡΑΙΑ
22.03	ΣΑΒΒΑΤΟ	ΔΙΑΓΟΡΑΣ	15.00	ΚΩ-ΚΑΛΥΜΝΟ-ΛΕΡΟ-ΠΑΤΜΟ-ΠΕΙΡΑΙΑ
23.03	ΚΥΡΙΑΚΗ	ΠΑΤΜΟΣ	15.00	ΚΩ-ΚΑΛΥΜΝΟ-ΛΕΡΟ-ΠΑΤΜΟ-ΠΕΙΡΑΙΑ
24.03	ΔΕΥΤΕΡΑ	———	———	———
25.03	ΤΡΙΤΗ	ΔΙΑΓΟΡΑΣ	15.00	ΚΩ-ΚΑΛΥΜΝΟ-ΛΕΡΟ-ΠΑΤΜΟ-ΠΕΙΡΑΙΑ
ΑΝΑΧΩΡΗΣΕΙΣ ΑΠΟ ΠΕΙΡΑΙΑ				
13.03	ΠΕΜΠΤΗ	ΠΑΤΜΟΣ	15.00	ΠΑΤΜΟ-ΛΕΡΟ-ΚΑΛΥΜΝΟ-ΚΩ-ΡΟΔΟ
14.03	ΠΑΡΑΣΚΕΥΗ	ΔΙΑΓΟΡΑΣ	15.00	ΠΑΤΜΟ-ΛΕΡΟ-ΚΑΛΥΜΝΟ-ΚΩ-ΡΟΔΟ
15.03	ΣΑΒΒΑΤΟ	ΠΑΤΜΟΣ	15.00	ΠΑΤΜΟ-ΛΕΡΟ-ΚΑΛΥΜΝΟ-ΚΩ-ΡΟΔΟ
16.03	ΚΥΡΙΑΚΗ	———	———	———
17.03	ΔΕΥΤΕΡΑ	ΔΙΑΓΟΡΑΣ	15.00	ΠΑΤΜΟ-ΛΕΡΟ-ΚΑΛΥΜΝΟ-ΚΩ-ΡΟΔΟ
18.03	ΤΡΙΤΗ	ΠΑΤΜΟΣ	15.00	ΑΣΤΥΠΑΛΑΙΑ-ΚΑΛΥΜΝΟ-ΤΗΛΟ-ΣΥΜΗ-ΡΟΔΟ
19.03	ΤΕΤΑΡΤΗ	ΔΙΑΓΟΡΑΣ	15.00	ΠΑΤΜΟ-ΛΕΡΟ-ΚΑΛΥΜΝΟ-ΚΩ-ΝΙΣΥΡΟ-ΡΟΔΟ
20.03	ΠΕΜΠΤΗ	ΠΑΤΜΟΣ	15.00	ΠΑΤΜΟ-ΛΕΡΟ-ΚΑΛΥΜΝΟ-ΚΩ-ΡΟΔΟ
21.03	ΠΑΡΑΣΚΕΥΗ	ΔΙΑΓΟΡΑΣ	15.00	ΠΑΤΜΟ-ΛΕΡΟ-ΚΑΛΥΜΝΟ-ΚΩ-ΡΟΔΟ
22.03	ΣΑΒΒΑΤΟ	ΠΑΤΜΟΣ	15.00	ΠΑΤΜΟ-ΛΕΡΟ-ΚΑΛΥΜΝΟ-ΚΩ-ΡΟΔΟ
23.03	ΚΥΡΙΑΚΗ	———	———	———
24.03	ΔΕΥΤΕΡΑ	ΔΙΑΓΟΡΑΣ	15.00	ΠΑΤΜΟ-ΛΕΡΟ-ΚΑΛΥΜΝΟ-ΚΩ-ΡΟΔΟ
25.03	ΤΡΙΤΗ	ΠΑΤΜΟΣ	15.00	ΑΣΤΥΠΑΛΑΙΑ-ΚΑΛΥΜΝΟ-ΤΗΛΟ-ΣΥΜΗ-ΡΟΔΟ

Κεντρικό Πρακτορείο ΔΑΝΕ SEA LINE Αυστραλίας 92
Ωρες λειτουργίας 08.00 - 20.00 ΤΗΛ. 43150 (10 γραμμές)

Δ-Α-Ν-Ε- SEA LINE

ΔΩΔΕΚΑΝΗΣΙΑΚΗ ΑΝΩΝΥΜΗ ΝΑΥΤΙΛΙΑΚΗ ΕΤΑΙΡΙΑ



ΔΗΜ. ΧΑΤΖΗΠΕΤΡΟΣ

ΖΑΝΤΕΣ - ΕΛΑΣΤΙΚΑ
ΑΜΟΡΤΙΣΕΡ - ΕΛΑΤΗΡΙΑ



GOODYEAR
BRIDGESTONE
MICHELIN
YELLOW
PIRELLI
DUNLOP



ΕΙΔΙΚΕΣ ΤΙΜΕΣ
ΓΙΑ ΑΜΟΡΤΙΣΕΡ
ΚΑΙ ΕΛΑΤΗΡΙΑ
τοποθέτηση,
ευθυγράμμιση δωρεάν



ΕΙΔΙΚΕΣ ΤΙΜΕΣ
ΓΙΑ ΤΑΞΙ



Με μηδέν
προκαταβολή
έως και 36 δόσεις

Οδός Μιχ. Πετρίδη 30 - Τηλ. 38889

sports

Επιμέλεια: Ηλίας Λοΐζος - Γιάννης Κουμέντος

✔ Βαθμολογική ανάσα για το Πυλί
✔ Χάλκινο μετάλλιο κατέκτησε η Μαυρομάτη
Σελ.16-17
✔ Με αισιοδοξία για μετάλλια στο κλειστό του Μπέρμιγχαμ
Σελ.18

Αναβλήθηκαν οι εκλογές στη Ρόδο



Αναβλήθηκαν οι εκλογές που επρόκειτο να γίνουν χθες στην ομάδα της Ρόδου. Με ανακοίνωσή τους οι «πράσινοι» ανέφεραν:

«Λόγω καθυστερήσεως της καταθέσεως των βιβλίων του ΑΣ Ρόδος στο γραφείο Φυσικής Αγωγής, εξαιτίας των αργιών της 7ης Μαρτίου και της Καθαράς Δευτέρας, η προγραμματισμένη ΓΣ του ΑΣ Ρόδος για σήμερα 11-3-2003, αναβάλλεται έως την παραλαβή των βιβλίων από το γραφείο Φυσικής Αγωγής, δηλαδή για την Παρασκευή 14-3-2003 και ώρα 20.00, η δε επαναληπτική συνέλευση, σε περίπτωση μη απαρτίας, ορίζεται την Τετάρτη 19-3-2003 και ώρα 18.00.»

Χθες η Ρόδος προπονήθηκε στο Δημοτικό στάδιο.

Ατομική προπόνηση ακολούθησε ο Εμίλ Μπιγκό ο οποίος ακόμα δεν είναι έτοιμος για να μπει σε κανονικό ρυθμό. Οι υπόλοιποι γυμνάσθηκαν κανονικά.

Η Ρόδος τελικά θα φύγει για την Κω το Σάββατο μεσημέρι με το πλοίο της γραμμής. Μαζί της θα είναι και αρκετοί - φίλαθλοι αφού ο «Σ.Φ.Ρ. Η Κακιά Σκάλα» διοργανώνει εκδρομή.

Οσοι επιθυμούν να πάρουν μέρος μπορούν να επικοινωνήσουν με το τηλέφωνο 6944564941 (Γιώργος).

ΣΑΒΒΑΤΟ (7μμ) ΠΑΙΖΕΙ ο Απόλλων Κ. με τη Μύκονο

Στις 7μμ το απόγευμα θα παίξει ο Απόλλωνας Καλυθιών το Σάββατο με την Μύκονο. Υπό το φως των προβολέων αφού έτσι αποφάσισε η ΕΠΟ.

Ο Αντώνης Οικονόμου χθες πριν την προπόνηση μίλησε στους παίκτες του και τους ζήτησε τη νίκη με την Μύκονο ώστε να τελειώσει η υπόθεση της παραμονής. Δεν πρέπει το άγχος να υπάρχει μέχρι το τέλος και να τελειώσει η χρονιά χωρίς προβλήματα. Από την προπόνηση απουσίαζαν ο Σταυρής και ο Κυριαζής που βρίσκεται στο Καστελλόριζο και παίρνει τις επόμενες ημέρες το απολυτήριό του.

Τραυματίας είναι ο Αρχοντούλης και η συμμετοχή του είναι αμφίβολη ενώ τιμωρημένος παραμένει ο Σαλαμαστράκης αφού χρωστά ακόμα μία αγωνιστική.

Το πρόγραμμα καλαθοσφαίρισης

Ορίσθηκαν τα παιχνίδια μπάσκετ από την Τ.Ε. Καλαθοσφαίρισης. Αναλυτικά :

ΕΦΗΒΙΚΟ
Παρασκευή
Κέφαλος 15.00 **Αίολος - Α.Ε. Δικαίου**
Δευτέρα
Κλειστό Κω 19.00 **Ιπποκράτης - Ηρακλής 2000**
ΠΑΙΔΙΚΟ
Παρασκευή
Καρδάμαινα 17.00 **Ηρακλής 2000 - ΕΑΚΑ**
Τετάρτη
Πυλί 17.00 **Α.Ε. Δικαίου - Ιπποκράτης**
ΑΝΔΡΙΚΟ
Κυριακή
Κλειστό Κω 14.30 **Ιπποκράτης - ΕΑΚΑ**
ΚΟΡΑΣΙΔΕΣ
Παρασκευή
Κλειστό Κω 19.00 **Ιπποκράτης - Α.Ε. Δικαίου**
Βενετόκλειο 19.30 **Ιβίσκος - Ιάλυσος**
Δευτέρα
Βενετόκλειο 19.30 **Νίκη Ρ. - Ιάλυσος**
ΝΕΑΝΙΔΕΣ
Σάββατο
Διαγόρα 20.30 **Διαγόρας - Ήλιος**
Τετάρτη
Ιαλυσός 19.00 **Ιάλυσος - Ιβίσκος**

ΔΙΑΓΟΡΑΣ

Παρελθόν και ο Νικηφορίδης

Και ο τελευταίος να κλείσει την πόρτα...

Παρελθόν αποτελεί για την ομάδα μπάσκετ του Διαγόρα ο Νικηφορίδης. Ο παίκτης λόγω προσωπικών υποχρεώσεων δεν μπορεί να παρακολουθήσει τις προπονήσεις έτσι ο Σάκης Καλαμπόκας δεν τον υπολογίζει μέχρι το τέλος της χρονιάς.

Ακολουθεί τον δρόμο που χάραξαν οι Λιβιεράτος και Σαρικάς και είναι ο τρίτος που φεύγει από το καράβι.

Ο Διαγόρας έχει ξεκινήσει τον προγραμματισμό του για την επόμενη χρονιά όπου θα αγωνίζεται όπως φαίνεται και πάλι στο τοπικό πρωτάθλημα της Δωδεκανήσου. Ετσι θα δοθούν ευκαιρίες σε αρκετούς από την εφηβική ομάδα παίκτες να πλαισιώσουν την υπάρχουσα ανδρική αποκτώντας τις απαραίτητες εμπειρίες για την επόμενη σαιζόν.

Σκοπός είναι οι «κυανέρυθροι» να παίξουν καλό μπάσκετ και να αναδειχθούν τα όποια ταλέντα υπάρχουν.

Ανοικτή σχολή τένις ενηλίκων



Ο Ροδιακός Όμιλος Αντισφαίρισης στα πλαίσια της προώθησης του τένις και σε μεγαλύτερης ηλικίας άτομα, ξεκινάει ανοικτή σχολή για ενήλικες (άνδρες/γυναίκες). Οι μέρες και ώρες λειτουργίας της σχολής θα προσαρμόζονται ανάλογα με τις ανάγκες των αθλητών.

Προπονητής της ανοικτής σχολής είναι ο κύριος **Νεστορόπουλος Κώστας**, πτυχιούχος της Ανωτάτης Σχολής Αθλητισμού και Σπορ της Κολωνίας με ειδικότητα τένις και μεγάλη προϋπηρεσία στο άθλημα.

Για περισσότερες πληροφορίες και δηλώσεις συμμετοχής μπορείτε να απευθύνεστε στον ίδιο στο τηλέφωνο 6945 297846.

To all star game στη Χαλκίδα



Ολα τα είχε η Μαριορή, ο φερετζές της έλειπε... Μπορεί στο ελληνικό πρωτάθλημα οι μισές ομάδες (και βάλε...) να μην έχουν να πληρώσουν τους παίκτες τους, όμως στις φιέστες είναι πρώτες. Και ως εκ τούτου δεν θα μπορούσε να μη γίνει και φέτος all star game. Έστω και (πολύ) καθυστερημένα το Δ.Σ. του ΕΣΑΚΕ αποφάσισε να διοργανώσει αυτό το παιχνίδι στις 29 Μαρτίου στη Χαλκίδα και προφανώς εν ευθέτω χρόνω θα καθορισθεί ο τρόπος με τον οποίο θα καταρτιστούν οι ομάδες και όλα τα συναφή.

Κατά τη διάρκεια της συνεδρίασης του Δ.Σ. ο πρόεδρος της Λίγκας Βασίλης Οικονομίδης ενημέρωσε τις ΚΑΕ - μέλη ότι ολοκληρώθηκε η εκταμίευση της πρώτης δόσης της ενίσχυσης της ΓΓΑ προς τις ομάδες οι αγώνες των οποίων καλύπτονται τηλεοπτικά από την ΕΡΤ. Έτσι την επόμενη εβδομάδα κάθε ομάδα θα λάβει 30 εκ. δρχ. από τα χρήματα που δίνει η ΓΓΑ και άλλα 12,5 εκ. δρχ. από τα χρήματα του κρατικού καναλιού. Παράλληλα έγινε και μια γενική συζήτηση για το ΠΡΟΜΠΑ, όμως δεν προχώρησε περισσότερο. Απλώς ο κ. Οικονομίδης υποστήριξε πως υπάρχει ένα σχέδιο σύμβασης, το οποίο βρίσκεται υπό επεξεργασία.

Τέλος, το Δ.Σ. εξουσιοδότησε το προεδρείο του ΕΣΑΚΕ να διαπραγματευτεί τους όρους της ιατροφαρμακευτικής περίθαλψης των αθλητών.

Βαθμολογική ανάσα για το Πυλί


Άγγιξε το άριστα χθες ο Κατσιδώνης

• Κέρδισε χθες στο εξ' αναβολής παιχνίδι, τον ελλειπέστατο Αγ. Γεώργιο με 2-0 • Στο 32' ακυρώθηκε κανονικό γκολ των φιλοξενουμένων

Νίκη - οξυγόνο πέτυχε χθες στο γήπεδό του το Πυλί που κέρδισε με 2-0 τον Αγιο Γεώργιο Μαλώνας, ο οποίος ταξίδευσε στην Κω με δώδεκα ποδοσφαιριστές και χωρίς να βρίσκεται στον πάγκο της ομάδας ο προπονητής **Στάθης Φαρμακίδης.**

Στο πρώτο μέρος το παιχνίδι ήταν μοιρασμένο, αλλά ήταν πιο ουσιαστικοί οι γηπεδούχοι.

Ο «Αγιος» πέτυχε κανονικό γκολ με τον **Σκυλλαράκη Αργ.**, όμως ο βοηθός Αλαχιώτης το ακύρωσε, προς γενική έκπληξη όλων, ως επιθετικό φάουλ.

Στην επανάληψη οι φιλοξενούμενοι είχαν τον έλεγχο του αγώνα, έχασαν το πέναλτυ που κέρδισαν με τον Σκυλλαράκη Αργ. και δεν κατάφεραν να φύγουν με το θετικό αποτέλεσμα.

Κατά τη διάρκεια του αγώνα αποβλήθηκε ο προπονητής του Πυλίου Μπλέντζας για διαμαρτυρίες, ενώ στον αγωνιστικό χώρο έπεσε και μπουκάλι νερού από τους φιλάθλους των γηπεδούχων.

Τα γκόλ

11' Η αμυντική γραμμή των φιλοξενουμένων αδράνησε και ο **Μπρέζεϊ Ν.** με κοντινό πλασέ πέτυχε το 0-1.

18' Δυνατό σουτ του **Μπρέζεϊ Ν.** μέσα από την μεγάλη περιοχή, 2-0.

32' Ακυρώθηκε (κακώς) γκόλ των φιλοξενουμένων, από τον πρώτο βοηθό Αλαχιώτη, που χρέωσε με επιθετικό φάουλ τον σκόρερ Σκυλλαράκη Αργ.

75' Ο **Σκυλλαράκης Αργ.** κέρδισε πέναλτυ, το εκτέλεσε ο ίδιος, αλλά ο **Χατζηνικόλογλου** απέκρουσε εντυπωσιακά.

Από τους γηπεδούχους ξεχώρισαν οι **Στούππος, Κοκκαλάκης, Μπρεζεϊ Ν.**, ενώ από τον «Αγιο» άρεσαν οι **Σκυλλαράκης Αργ., Παπαδόπουλος Ι., Παρούσης.**

Πολύ καλός ήταν ο διαιτητής Κατσιδώνης Ευ. Λάθη έκανε ο Α' βοηθός **Αλαχιώτης** ενώ καλός ήταν ο **Δοδούς.**

Α.Ο. Πυλίου:
Χατζηνικόλογλου, Βρεττής, Ρούφας, Κοκκαλάκης, Δρόσος, Χατζησεβαστός (89' Κατσούλης), Μπρέζεϊ Μ., Πίτσης (88' Μαρίνος), Στούππος, Κίτσο (65' Γιαλομανδράκης), Μπρέζεϊ Ν.

Αγ. Γεώργιος:
Καραγιάννης, Σακελλάρης Π., Παπαδόπουλος Θ., Παπαδόπουλος Ι., Ξετρίχης, Γκίνος, Σκυλλαράκης Αργ., Παρούσης, Σκυλλαράκης Σ., Σκυλλαράκης Χ., Μουστακέλλης Μ. (75' Σακελλάρης Α.).

ΒΑΘΜΟΛΟΓΙΑ

Α' ΚΑΤΗΓΟΡΙΑ 2002 - 2003

ΟΜΑΔΕΣ	ΒΑΘΜ.	ΑΓ.	ΤΕΡΜ.	Ν	Ι	Η
1. Ανταγόρας	49	22	59-21	14	7	1
2. Αστέρας Μ.	40	22	24-15	11	7	4
3. Ασπίδα Απ.	38	21	46-28	11	5	5
4. Ευαγόρας	35	22	28-23	10	5	7
5. Δόξα Ψ.	34	22	35-30	9	7	6
6. Ασκληπιός	33	22	33-27	9	6	7
7. Αντίμαχος	33	22	26-24	10	3	9
8. Πυλί	33	22	32-27	9	6	7
9. Ευκλής	30	22	47-37	8	6	8
10. Αγ. Γεώργιος	31	22	35-23	8	7	7
11. Ερμής	28	21	35-26	8	4	9
12. Ζεύς	28	22	31-33	7	7	8
13. Κατταβιά	28	22	24-30	7	7	8
14. Νικαγόρας	22	22	32-42	6	4	12
15. Πολυβώτης	9	20	16-55	2	3	15
16. Εθνικός	8	22	16-77	2	2	18

Η Επόμενη αγωνιστική

Κατταβιά - Πολυβώτης
Αγ. Γεώργιος - Ασκληπιός
Εθνικός - Ασπίδα Απ.
Ζευς - Αντίμαχος
Πυλί - Ερμής
Νικαγόρας - Ευαγόρας
Δόξα Ψ. - Ευκλής
Ανταγόρας - Αστέρας Μ.

ΗΜΕΡΙΔΑ κωπηλασίας στο ΝΟΡ

Στις 23 Μαρτίου και ώρα 10:00 θα διεξαχθεί στις εγκαταστάσεις του Ναυτικού Ομίλου Ρόδου ημερίδα κωπηλασίας.

Το πρόγραμμα θα περιλαμβάνει:

Αγώνες κωπηλασίας για τις εξής κατηγορίες:

• Παίδων • Εφήβων
• Γυναικών • Ανδρών

Απονομές μεταλλίων και διπλωμάτων

ΜΙΚΤΕΣ ΕΠΣΔ

Αγωνίζονται σήμερα Παίδες και Νέοι

Θ' αντιμετωπίσουν στο δημοτικό στάδιο «Διαγόρας» τις ομάδες της ΕΠΣ Κυκλάδων

Το ένατο παιχνίδι τους, στο πλαίσιο του διενωσιακού πρωταθλήματος που διοργανώνει η ΕΠΟ, θα δώσουν σήμερα στο δημοτικό στάδιο ο «Διαγόρας» οι Μικτές μας ομάδες Παίδων και Νέων με αντιπάλους τις αντίστοιχες ομάδες της ΕΠΣ Κυκλάδων.

Το παιχνίδι των Παίδων θα ξεκινήσει στις 13:30, ενώ οι νέοι θ' αγωνισθούν στις 15:30. Οι Ενωσιακοί προπονητές κ.κ. **Δελαπόρτας - Μποσγανάς** κάλεσαν στ'αποδυτήρια όλους τους ποδοσφαιριστές που έχουν στην διάθεσή τους για να επιλέξουν αυτούς που θα απαρτίσουν τις δεκαοχτάδες.

SUBBUTEO TZOUNIOPS

Διεξήχθη στην αίθουσα του ΔΟΝΑ Ρόδου • Ολα τα αποτελέσματα

Ολοκληρώθηκε με επιτυχία το τουρνουά SUBBUTEO στην κατηγορία τζούνιορ, του οποίου οι αγώνες διεξήχθησαν στην κεντρική αίθουσα του ΔΟΝΑ Ρόδου.

Ολα τα αποτελέσματα των αγώνων και η σχετική Rankig List έχουν ως εξής:

Α' ΟΜΙΛΟΣ

1. Αλέξανδρος Δραγάτης	12-0 (6)
2. Αλέξανδρος Κεπέρης	2-10 (3)
3. Παντελαίος	0-4 (0)
Αλ. Δραγάτης - Αλ. Κεπέρης	10-0
Παντελαίος - Αλ. Κεπέρης	0-2
Αλ. Δραγάτης - Παντελαίος	2-0

Β' ΟΜΙΛΟΣ

1. Σταμάτης Γιακουμάκης	2-0 (4)
2. Γιάννης Μαγκαφάς	0-0(2)
3. Παναγιώτης Κεπέρης	0-2 (0)
Στ. Γιακουμάκης - Π. Κεπέρης	2-0
Π. Κεπέρης - Ι. Μαγκαφάς	0-0
Ι. Μαγκαφάς - Στ. Γιακουμάκης	0-0

Γ' ΟΜΙΛΟΣ

1. Αντώνης Διακομανώλης	2-0 (4)
2. Στέλιος Βλασσόπουλος	2-0 (4)
3. Λευτέρης Κορκίδας	0-4 (0)
Λ. Κορκίδας - Στ. Βλασσόπουλος	0-2
Α. Διακομανώλης - Λ. Κορκίδας	2-0
Στ. Βλασσόπουλος - Αντ. Διακομανώλης	0-0

ΘΕΣΕΙΣ 1 ΕΩΣ 6

Στ. Βλασσόπουλος - Ι. Μαγκαφάς	0-2
Α. Διακομανώλης - Αλ. Κεπέρης	1-0
Στ. Γιακουμάκης - Αλ. Δραγάτης	0-3

ΘΕΣΕΙΣ 1 ΕΩΣ 3

Αλ. Δραγάτης - Α. Διακομανώλης	8-0
Ι. Μαγκαφάς - Αλ. Δραγάτης	0-3
Α. Διακομανώλης - Ι. Μαγκαφάς	0-1
Ι. Μαγκαφάς - Αλ. Δραγάτης	0-8

ΘΕΣΕΙΣ 4 ΕΩΣ 6

Αλ. Κεπέρης - Στ. Γιακουμάκης	0-1
Στ. Βλασσόπουλος - Στ. Γιακουμάκης	0-0
Στ. Βλασσόπουλος - Αλ. Κεπέρης	1-0
Στ. Γιακουμάκης - Στ. Βλασσόπουλος παρ.)	1-1(2-1

ΘΕΣΕΙΣ 7 ΕΩΣ 9

Παντελαίος - Π. Κεπέρης	0-2
Π. Κεπέρης - Λ. Κορκίδας	2-0
Λ. Κορκίδας - Παντελαίος	-

Η RANKING LIST

	ΣΥΜ.	Ν.	Ι.	ΗΤ.	ΤΕΡΜ.	ΒΑΘ.
1. Αλ. Χαρτλ. Δραγάτης	2/2	10	-	-	34-0	200
2. Αν. Διακομανώλης	2/2	4	1	4	7-15	130
3. Στ. Γιακουμάκης	2/2	4	3	3	5-9	125
4. Ι. Μαγκαφάς	2/2	2	3	3	3-13	115
5. Στ. Βλασσόπουλος	2/2	5	2	3	6-10	110
6. Αλ. Κεπέρης	1/2	1	-	4	2-13	40
7. Π. Κεπέρης	1/2	2	1	1	4-2	35
8. Λ. Κορκίδας	0/2	-	-	7	0-14	0
9. Παντελαίος	0/1	-	-	4	0-8	0

Φιλικό των παλαιμάχων στο γήπεδο Κρεμαστής

Ο ΔΟΝΑ Πεταλούδων προσκαλεί τους παλαίμαχους ποδοσφαιριστές του Δήμου Πεταλούδων για αγώνα παλαιμάχων με την αντίστοιχη του Δήμου Καμείρου, ο οποίος θα διεξαχθεί την Παρασκευή 14 Μαρτίου και ώρα 16.00 στο Δημοτικό γήπεδο Κρεμαστής. Οι ποδοσφαιριστές που καλούνται είναι οι παρακάτω: Γρηγοριάδης, Στέφανος, Αφεντούλης Ιωάννης, Ορφανίδης Σάββας, Κούρος Σταμάτης, Κλαδάκης Ιωάννης, Δελαπόρτας Βασίλης, Πάττας Σάββας, Αθανασίου Βασίλης, Αθανασίου Δημήτρης, Γκάιδας Γεώργιος, Σταύρου Σταύρος, Μαγκαφάς Αναστάσιος, Πασάλης Εμμανουήλ, Χατζησάββας Σάββας, Γρηγοριάδης Ιγνάτιος, Κώτης Μιχαήλ, Δράκος Μιχαήλ, Πελεκάνος Εμμανουήλ, Σπάρταλης Νίκος, Τιβριντίδης Μιχαήλ, Βασιλώτος Κωνσταντίνος, Παπαοικονόμου Βασίλης, Μπιλιάς Τσαμπίκος, Πελεκάνος Νίκος, Ζαχάλου Ανδρέας, Μιχαήλ Ελευθέριος, Πιστόλας Σωτήρης, Τσέλιος Αθανάσιος, Φτάκλας Κωνσταντίνος, Μπακαρής Θεοδόσης, Παπαοικονόμου Κωνσταντίνος. Για περισσότερες πληροφορίες στο γραφείο του ΔΟΝΑ στο Κλειστό γυμναστήριο Κρεμαστής ή στο τηλέφωνο 2241092189

Ευχαριστήριο των βετεράνων ποδοσφαιριστών Ρόδου/Διαγόρα

Οι Βετεράνοι Ποδοσφαιριστές Ρόδου και Διαγόρα αισθάνονται την υποχρέωση να ευχαριστήσουν την Πρόεδρο του ΝΑΟΔ κ. Ανδριάνα Μπαφίτη και την Νομαρχία Δωδεκανήσου, τον συνεπίκουρο Δημάρχου κ. Κάλλιστο Διακογεωργίου και το Δήμο Ρόδου για την συνδιοργάνωση του τουρνουά ποδοσφαίρου 7ης Μάρτη που μας έδωσε την δυνατότητα να συμμετέχουμε και οι Παλαίμαχοι Ποδοσφαιριστές στις εορταστικές εκδηλώσεις της ενσωμάτωσης της Δωδεκανήσου.

Επίσης θέλουμε να ευχαριστήσουμε το Δήμο Καμείρου και τους Παλαίμαχους Ποδοσφαιριστές Καμείρου για την φιλοξενία τους στο μεταξύ μας φιλικό αγώνα.

Ο πρόεδρος Γ. Τανίδης
Ο γ. γραμματέας Α. Τσακμακίδης

Πανεπιστημιακή... «μάχη»

Η ομάδα των φοιτητών αντιμέτωπη με την αντίστοιχη των καθηγητών

Ποδοσφαιρικό αγώνα για φιλανθρωπικούς σκοπούς θα δώσουν την Παρασκευή 18 Μαρτίου οι φοιτητές με τους καθηγητές του Πανεπιστημίου Αιγαίου. Το παιχνίδι θα ξεκινήσει στις 15:00 και θα διεξαχθεί στο δημοτικό στάδιο της πόλης μας ο «Διαγόρας». Φοιτητές και καθηγητές καλούν όλους τους φιλάθλους και όχι μόνο του νησιού μας να ενισχύσουν αυτή την προσπάθεια.

ΤΖΟΥΝΤΟ

Χάλκινο μετάλλιο κατέκτησε η Μαυρομάτη



Καλή παρουσία του Καλησπέρη στους νέους



Μετάλλιο Προοπτικής

Η Μαυρομάτη κατέκτησε μετάλλιο (χάλκινο) και στις νεανίδες Α' και ο Καλησπέρης πέμπτος μια ανάσα από το μετάλλιο στους νέους.

Ικανοποιητικές μέχρι εντυπωσιακές ήταν οι παρουσίες των αθλητών της Φλόγας στο πανελλήνιο πρωτάθλημα νέων-νεανίδων Α' που διεξήχθηκαν στην πόλη της Βέροιας το προηγούμενο Σαββατοκύριακο 8-9 Μαρτίου. Οι νεαροί αθλητές που ηλικιακά ήταν από τους μικρότερους στις κατηγορίες έδωσαν τον καλύτερό τους εαυτό αποδίδοντας όμορφο τζούντο στους αγώνες τους.

Στα (-60kg) ο Αλέξανδρος Νταβέλης ήταν ο μικρότερος (γεννημένος το '88) κι αυτό που ήθελε ήταν να παίξει όσο περισσότερα παιχνίδια μπορούσε. Η κλήρωση τον έφερε αντιμέτωπο με αθλητή τρία χρόνια μεγαλύτερό του και έχασε φυσιολογικά, παρότι έπαιξε πολύ καλό αγώνα. Στην ίδια κατηγορία ο Τάσος Καραγιάννης που ήταν για πρώτη φορά νέος (γεννημένος το '86) δεν είχε την καλύτερη κλήρωση. Ο αθλητής που τον κέρδισε έφτασε στα μετάλλια με ευκολία μετά τον αγώνα με τον Καραγιάννη που ήταν ο αντίπαλος που τον δυσκόλεψε. Ηταν μια δύσκολη χρονιά για τον αθλητή της Φλόγας που είχε δύο σοβαρούς τραυματισμούς την πρηγούμενη χρονιά και με ελλειπή προπόνηση, θα ήθελε μια καλή κλήρωση για να προχωρήσει. Να σημειωθεί ότι στην κατηγορία των (-60kg) συμμετείχαν 37 (!) άτομα από όλη την Ελλάδα.

Στα (-73kg) ο αθλητής της Φλόγας και της Εθνικής Ελλάδας, Καλησπέρης Στέλιος, ήταν εντυπωσιακός. Παρότι ήταν για πρώτη φορά νέος (γεννημένος το '86) πέτυχε ένα υπέροχο ξεκίνημα. Με τρεις νίκες στην αρχή επί αντιπάλων του που ήταν μεγαλύτεροι σε ηλικία, έδωσε στην εξέδρα να καταλάβουν ότι θα είναι από τα φαβορί για τα μετάλλια. Παίζοντας τεχνικά και έξυπνα νίκησε αντιπάλους που ήταν δυνατότεροι, αλλά στον ημιτελικό της κατηγορίας αντιμετώπισε ένα από τα παιδιά της Ομοσπονδίας, τον υπερφυσικό προερχόμενο από τη Γεωργία, Ζιντιρίδη Βάζα (!).

Ο αθλητής του Φίλιππου Αμυνταίου ανήκει σε μία κατηγορία αθλητών που έχει κάνει την εμφάνισή της τα τελευταία τέσσερα χρόνια. Δεν μιλάνε ελληνικά (η μητρική τους γλώσσα είναι η Ρώσικη) και αμφισβητείται από τους φιλάθλους η υπηκοότητά τους, αλλά αμφισβητείται και η ηλικία τους που κυμαίνεται από 16 μέχρι 25(!). Είναι κοινό μυστικό στο χώρο του τζούντο ότι στη Γεωργία μπορείς να αγοράσεις τα πάντα με λίγα ευρώ, πόσο μάλιστα ένα πλαστό πιστοποιητικό.

Ο Καλησπέρης έπαιξε πολύ καλά, σαν ένας δυνατός και τεχνίτης τζουντόκα, αλλά σε ανθρώπινα πλαίσια και έμεινε εκτός τελικού. Στη διεκδίκηση του χάλκινου μεταλλίου έπαιξε με τον Δρίτσα της Νέας Φιλαδέλφειας και με τη λήξη του αγώνα ο αθλητής μας έχασε με τον μικρότερο βαθμό (1 γιούκο).

Το μετάλλιο ήρθε (ξανά) στα (-52kg) από τη μικρή αυτή τη φορά Μαυρομάτη Κατερίνα. Γεννημένη το '88 η Μαυρομάτη πήρε δύο νίκες και στον ημιτελικό έπαιξε με την Αρτοντούλου (γεννημένη το '84) του Α.Ο. Ηλίου.

Η διαφορά ηλικίας ήταν το στοιχείο που έδωσε τη νίκη στην Αθηναία αθλήτρια. Στη συνέχεια με μια τρίτη νίκη στον μικρό τελικό κατόρθωσε να ανέβει για άλλη μία φορά στο βάθρο του νικητού. Το συγκεκριμένο μετάλλιο αποκτά ιδιαίτερη βαρύτητα, χαρακτηρίζεται ως μετάλλιο προοπτικής, καθώς ανοίγει όλες τις πόρτες. Η Μαυρομάτη από πέρσι είναι αθλήτρια της Εθνικής νεανίδων Β'.Τώρα είναι στα υπόψιν και για την Εθνική νεανίδων Α', αποκτά ευνοϊκές κληρώσεις στα επόμενα πρωταθλήματα νεανίδων και το δικαίωμα να συμμετέχει στα πρωταθλήματα γυναικών.

ΞΕΦΑΝΤΩΣΑΝ ΟΙ ΙΣΤΙΟΠΛΟΟΙ

Στον αποκριάτικο χορό τους στο Show Center

Μεγάλη επιτυχία σημείωσε και φέτος ο χορός των μεταμφιεσμένων ιστιοπλόων, που διοργάνωσε στο Show Center Palace ο Αθλητικός Σύλλογος Ιστιοπλόων Ανοικτής Θάλασσας Ρόδου, το Σάββατο 8 Μαρτίου. Στην πρόκληση για ξεφάντωμα υπέκυψαν πολλά μέλη και φίλοι του συλλόγου, ανάμεσά τους, ο βουλευτής Δωδεκανήσου Αριστοτέλης Παυλίδης, ο νομάρχης Δωδεκανήσου Γιάννης Μαχαιρίδης, ο συνεπίκουρος Δημάρχου Ροδίων Κάλλιστος Διακογεωργίου και ο αντιδήμαρχος Ροδίων Νίκος Χαραλάμπης. Στο χαιρετισμό του, ο πρόεδρος του ΑΣΙΑΘΡ Σταμάτης Σταύρας, είπε μεταξύ άλλων :

«Στις νέες μας εγκαταστάσεις στην περιοχή Ζέφυρος, τοποθετήθηκαν σε όλο το κτίριο, τα εξωτερικά κουφώματα, τα δε εσωτερικά θα τοποθετηθούν σε είκοσι ημέρες. Υπολείπονται για την αποπεράτωση του μισού κτιρίου οι ψευδοροφές, οι χρωματισμοί και η τοποθέτηση των μπριζοδιακοπτών.

Σ' αυτή μας την προσπάθεια οικονομικά, μας στήριξαν :

1) Ο συνεπίκουρος Δημάρχου κος Κάλλιστος Διακογεωργίου με 1.500.000 δρχ.

2) Η εταιρεία οικοδομικών υλικών «ΙΩΑΝΝΗΣ ΚΟΥΜΝΑΚΗΣ & ΣΙΑ Ο.Ε.».

3) Η εταιρεία «ΡΟΔΟΣ ΜΠΕΤΟΝ», Μαχαιράς - Καμπούρης.

4) Η εταιρεία «ΔΗΜΗΤΡΗΣ & ΚΩΣΤΑΣ ΜΑΝΤΙΚΟΣ Ο.Ε.».

5) Τα μέλη του Δ.Σ. που εισέφεραν από ένα έως και δύο εκατομμύρια δραχμές ο καθένας.

6) Το μέλος του Συλλόγου Σωτήρης Κατσαράς με 1.000.000 δρχ.

7) Το μέλος του Συλλόγου Νικήτας Νεοφύτου με 340.000 δρχ.

8) Το μέλος του Συλλόγου Ανδρέας Μιχαηλίδης με 550.000 δρχ.

9) Οι ιδιοκτήτες των σκαφών του Συλλόγου μας που δώρισαν τις επιδοτήσεις τους από το Aigean Regatta 2002, συνολικού ποσού 7.000.000 δρχ.

Παπαγαπητός Μιχάλης, Ξανθός Παύλος, Τσιμέτας Σωτήρης, Κουμπιάδης Ελευθέριος, Κουμνάκης Νίκος, Τάσος Φώτης, Σταύρας Σταμάτης, Κατσαράς Σωτήρης, Βογιατζής Αντώνης, Σπύρος Πλειαδάκης, Μανώλης Χριστοφάκης.

10) Τα μέλη των επιτροπών αγώνων του Aigean Regatta, Κων/νος Βεστάκης και Γιάννα Νάννου από 350.000 δρχ.

11) Τα μέλη της οργανωτικής επιτροπής Λάζαρος Τσαλίκης και Σταύρας Σταμάτης από 350.000 δρχ.

Τα συνεργεία που εργάσθηκαν και προσέφεραν χαμηλότατες τιμές και είναι :

Το συνεργείο του Παναγιώτη Σταυριά, με εκσκαφές και μπαζώματα κ.α.

Το συνεργείο των εργολάβων Λευτέρη και Δημήτρη Οικονόμου, με κτισίματα, σοβατίσματα κ.λπ.

Το συνεργείο του ηλεκτρολόγου εγκαταστάτη Πανορμίτη Γιαλούση.

Το συνεργείο του εγκαταστάτη υδραυλικού Παντελή Κατσίλη.

Το συνεργείο του Μάρκου Τσεσμετζή - Διαμαντοτρυποτεχνική, και πολλών άλλων ανώνυμων το ποσό των οποίων ανέρχεται σε 15.000.000 δρχ. περίπου.

Το κτίριο μας είναι ασφαλισμένο από την εταιρεία ING Nationale Nederlande μέσω προσωπικής προσφοράς του προϊσταμένου του τοπικού γραφείου της Ρόδου Δικαστόπουλου Γιώργου, για τρία χρόνια.

ΚΑΙ ΑΛΛΕΣ ΔΡΑΣΤΗΡΙΟΤΗΤΕΣ ...



Πλέον του αγωνιστικού προγράμματος και της συνολικής ετήσιας δραστηριότητας του συλλόγου μας μέχρι και το 2004, προγραμματίζουμε να προσθέσουμε άλλες τρεις σημαντικές δραστηριότητες :

• Ημερίδα με θέμα : η Ελληνική σημαία, η σημαία του συλλόγου, ναυτικό κώδικα τη συνεννόηση μεταξύ πλοίων και γενικότερα τη ναυτική εθιμοτυπία με ομιλητή τον απόστρατο ναύαρχο του Π.Ν. Γεώργιο Κρέμο.

• Ιστιοπλοϊκοί αγώνες με μικρά μοντέλα ιστιοπλοϊκών σκαφών με πιθανή ίδρυση ξεχωριστού τμήματος.

• Συμμετοχή στην Ολυμπιακή Παιδεία που θα πραγματοποιηθεί κατά τη διάρκεια των αγώνων μας στα νησιά της Δωδεκανήσου, που θα επισκεφθούμε το 2003 και το 2004.

• Τη ξεχωριστή επίδοση σ' ένα συγκεκριμένο τομέα αυτόν της επιστήμης και της τέχνης της Ιστιοπλοΐας, σε όλα της τα επίπεδα, του ήθους, της ευγενούς άμιλλας, της κοινωνικής και πολιτιστικής προσφοράς, ο Α.Σ.Ι.Α.Θ.Ρ. την έχει επιδείξει επί σειρά ετών.

• Με την ολοκλήρωση της έντονης και πλήρους αυτής δραστηριότητας και την παράλληλη προκήρυξη βραβείων με θέματα το Αιγαίο και τη θάλασσα, μέχρι το τέλος του 2003 θα ολοκληρωθούν οι διαδικασίες λειτουργίας της «Ιστιοπλοϊκής Ακαδημίας».

Τρίτο μάτι

• Εθελουσία έξοδο πριν κλείσει τετραετία στο Μέγαρο ετοιμάζεται να κάνει υπουργός και οι επιλαχόντες άρχισαν να ετοιμάζονται για τον υπουργικό θώκο που θα προκύψει.

• Οι προθέσεις του είναι σίγουρες, αλλά δεν έχει οριστικοποιήσει ακόμη την ημερομηνία της «εξόδου του από το Μέγαρο της Κοδριγκτώνος. Οπως έμαθα κάποιες μαγικές φωνές τον καλούν να βγεί γρήγορα από το Μέγαρο.

• Ο πρόεδρος της τεχνικής επιτροπής του Μεγάρου ή αλλοιώς πρόεδρος των Μικτών Τούρς συνεχίζει τον χαβά του με την ανακοίνωση των παιδιών που καλούνται για τους αγώνες.

• Νομίζει ο κύριος πρόεδρος ότι κάνει κακό στους κονδυλοφόρους, όταν δεν στέλνει δελτίο τύπου.

• Κάνει πολύ κακό και ιδιαίτερα στις ομάδες των παιδιών οι οποίες δεν αναφέρονται πουθενά. Είναι τιμή όχι μόνο η αναφορά των παιδιών, αλλά και των συλλόγων που τα στέλνουν στις Μικτές και εσείς κύριοι τις αγνοείτε.

• Ακόμη χθες ο Γερμανός της Εθνικής κάλεσε ποδοσφαιριστές και η τεχνική της Συγγρού τα έδωσε στον τύπο με αναφορά και στα ονόματα των συλλόγων που προέρχονται.

• Αναφορά για παίκτες και ομάδες που τους γνωρίζει όλη η Ελλάδα. Ομως κάνουν σωστά την δουλειά τους οι συνεργάτες του Γερμανού. Και μην ξεχνάτε κύριοι των Μικτών Τούρς, ότι αυτές οι ομάδες είναι προέκταση των εθνικών ομάδων και έτσι πρέπει να είναι. Σας το είπε τελευταία ο Γκάγκα και ο Στράτος.

ΗΛΙΑΣ Κ.

ΜΕ ΑΙΣΙΟΔΟΞΙΑ ΓΙΑ ΜΕΤΑΛΛΙΑ στο κλειστό του Μπέρμιγχαμ



Με αρκετή δόση αισιοδοξίας και πίστη στον εαυτό τους αναχώρησαν χθες για το Μπέρμιγχαμ προκειμένου να συμμετάσχουν στο Παγκόσμιο Πρωτάθλημα κλειστού, οι δέκα Ελληνες πρωταθλητές που απαρτίζουν την εθνική ομάδα. Νίκη Ξάνθου, Στέλλα Πιλάτου, Πηγή Δεβετζή και Ολγα Βασδέκη έμειναν προσγειωμένες στις δηλώσεις τους, αλλά δεν έκρυβαν την αισιοδοξία τους για διάκριση στο πρώτο μεγάλο ραντεβού της χρονιάς, όπως και οι Γιώργος Θεοδωρίδης, Γκαβέλας, Γωγώ Κοκλώνη, Μαρία Τσίρμπα, Κωνσταντίνα Εφεντάκη και Φλώρα Ρεντούμη.

Συγκρατημένη στις δηλώσεις της εμφανίστηκε η πρωταθλήτρια του μήκους Νίκη Ξάνθου που τόνισε τα εξής: «Το θετικό είναι ότι είμαστε καλά. Από 'κεί και πέρα όλα τα άλλα έρχονται. Θεωρώ ότι μπορώ να διεκδικήσω μία καλή θέση και μακάρι να είναι ανάμεσα στις τρεις πρώτες. Ελπίζω και θέλω να πιστεύω ότι η Εθνική ομάδα θα επιστρέψει με μετάλλια στην Ελλάδα».

«Βρίσκομαι σε πολύ καλή κατάσταση και πιστεύω ότι θα τα πάω καλά στο Μπέρμιγχαμ. Μπορείς να πεις ότι είμαι αισιόδοξη, όμως, πρέπει να είμαι ιδιαίτερα προσεκτική γιατί εκεί θα αντιμετωπίσω τις κορυφαίες αθλήτριες του μήκους», τόνισε η Στέλλα Πιλάτου, η οποία κατέχει την κορυφαία επίδοση φέτος στον κόσμο με 6.80μ. και πρόσθεσε: «Η κατάκτηση ενός μεταλλίου μπορεί να έρθει γύρω στα 6.80μ. Οσο για την πρώτη θέση πιστεύω ότι θα «παιχτεί» περίπου σε αυτήν την επίδοση, αλλά και περισσότερο. Γύρω στα 6.90μ.»

Η κάτοχος του πανελλήνιου ρεκόρ στο τριπλούν (14.84μ.) Πηγή Δεβετζή, τόνισε τα εξής: «Πρωταρχικός μου στόχος παραμένει η είσοδός μου στον τελικό. Αν όλα πάνε καλά και προκριθώ, θα δώσω τον καλύτερό μου εαυτό, θα αγωνιστώ εγκεφαλικά και ό,τι γίνει».

Ετοιμη να επιστρέψει στις επιτυχίες του παρελθόντος δηλώνει η πρωταθλήτρια στο τριπλούν, Ολγα Βασδέκη: «Μέχρι στιγμής πάω σχετικά καλά, αλλά αναζητώ κάτι περισσότερο. Πιστεύω στο Μπέρμιγχαμ να μου βγει μία καλή επίδοση και να πλασαριστώ ανάμεσα στις πρώτες αθλήτριες.». Προσγειωμένη ήταν η Γωγώ Κοκλώνη, η οποία δεν θέλησε να μιλήσει για επανάληψη της εμφάνισης του Ευρωπαϊκού της Βιέννης πέρυσι, όταν είχε κατακτήσει το χάλκινο μετάλλιο στα 60μ. «Οι δύο διοργανώσεις είναι τελείως διαφορετικές και δεν μπορώ να πω ότι είναι εύκολη η κατάκτηση ενός μεταλλίου, αν και το θέλω. Από την άλλη πλευρά, όμως, το Παγκόσμιο Πρωτάθλημα είναι πιο ανταγωνιστική διοργάνωση καθώς όλες οι μεγάλες αθλήτριες θα δώσουν το παρών».

Ο Γιώργος Θεοδωρίδης (60μ), ο οποίος έδειξε ότι ξεπέρασε το πρόβλημα τραυματισμού του στο αριστερό χέρι υποστήριξε: «Φέτος πέρασα μία δύσκολη περίοδο και κυρίως προς το τέλος αυτής. Μακάρι στο Μπέρμιγχαμ να αγωνιστώ όπως πρέπει και να κατακτήσω μια καλή θέση, για να μην πάνε οι κόποι μου χαμένοι». Στο ίδιο μήκος κύματος ήταν και οι δηλώσεις του σπρίντερ, Αρη Γκαβέλα: «Είμαι σε καλή κατάσταση και θα κάνω τα πάντα για να βρεθώ ανάμεσα στους πρώτους».

ΕΚΔΗΛΩΣΕΙΣ ΣΤΗΝ ΡΟΔΟ για την Ολυμπιακή Εκεχειρία

Πολύ ενδιαφέρουσες είναι οι αθλητικές και μη εκδηλώσεις που πρόκειται να πραγματοποιηθούν και στην πόλη μας την Κυριακή 6 Απριλίου, παγκόσμια ημέρα του Ολυμπισμού. Με πρωτοβουλίες του 1ου Πειραματικού Δημοτικού σχολείου και με τη βοήθεια του Δήμου Ρόδου και της Νομαρχίας, την ημέρα εκείνη θα υλοποιηθεί ένα πρόγραμμα στα πλαίσια της Ολυμπιακής εκεχειρίας το οποίο μάλιστα είναι και επιδοτούμενο από το υπουργείο Παιδείας. Σε αυτό πρόκειται να συμμετάσχουν και αρκετοί καθηγητές του μαθήματος της Ολυμπιακής Παιδείας.

Συγκεκριμένα, από τις 9 το πρωί στις εγκαταστάσεις του Δημοτικού Σταδίου της πόλης μας «Ο Διαγόρας» θα διεξαχθούν παραδοσιακά παιχνίδια με τη συμμετοχή μαθητών αλλά και παιδιών διαφόρων συλλόγων, ντόπιων και διεθνών. Το απόγευμα της ίδιας ημέρας, στο χώρο πίσω από το Νομαρχιακό Μέγαρο, θα στηθούν περίπτερα τα οποία θα εκθέτουν αντιπροσωπευτικά δείγματα αλλά και εργασίες τις οποίες θα επιμεληθούν τα μέλη των συλλόγων. Παράλληλα θα διοργανωθούν μουσικοχορευτικές εκδηλώσεις αλλά και ομιλίες σχετικές με την ημέρα.

ΣΥΝΕΡΓΕΙΟ ΤΗΣ ΕΤ3 ΣΤΗ ΡΟΔΟ

Στη Ρόδο για να καταγράψουν διάφορες ομορφιές όπως και αθλητικές υποδομές βρέθηκαν οι συντελεστές της τηλεοπτικής εκπομπής «Ταξιδιώτες» που προβάλλεται στην Ελληνική Τηλεόραση 3. Εχουν γυριστεί δύο απολαυστικά επεισόδια με θέμα τη Δωδεκάνησο στα οποία υπάρχουν θαυμάσια τοπία του σμαραγδένιου μας νησιού, οι ακτές της Σύμης, τα αναστηλωμένα μνημεία της Χάλκης, αλλά και τα νυχτερινά στέκια. Προβάλλονται οι ξενοδοχειακές εγκαταστάσεις της Ρόδου, διάφορες αθλητικές υποδομές και χώροι άθλησης αλλά και πολλά άλλα πράγματα. Όπως μάλιστα έγινε γνωστό και μέσω του γραφείου του συνεπίκουρου του δημάρχου Ροδίων Κάλλιστου Διακογεωργίου, οι «Ταξιδιώτες» πρόκειται να επιστρέψουν στο νησί μας για να ασχοληθούν περισσότερο και με τα αθλητικά δρώμενα εν' όψει και της Ολυμπιάδας.

ΠΑΝΕΥΡΩΠΑΪΚΟ ΠΡΩΤΑΘΛΗΜΑ βετεράνων κλειστού στίβου



Το ασημένιο μετάλλιο στο τριπλούν κατέκτησε η Μάγδα Ροϊλίδου

Από το Σαν Σεμπάστιαν της Ισπανίας επέστρεψε η βετεράνισσα αθλήτρια και πρόεδρος του ΣΕΒΑΣ Μάγδα Ροϊλίδου που έλαβε μέρος στο 4ο Πανευρωπαϊκό Πρωτάθλημα Κλειστού Στίβου και το οποίο διεξήχθη από 5-9 Μαρτίου.

Η Ροϊλίδου κατέκτησε τη δεύτερη θέση και το ασημένιο μετάλλιο στο τριπλούν με επίδοση 7.34 μ. Εκτός όμως από το τριπλούν η βετεράνισσα αθλήτρια αγωνίσθηκε και στο πένταθλο, όπου μετά από συναρπαστική μάχη κατέλαβε την 4η θέση.

Μέχρι το τέταρτο αγώνισμα η Ροϊλίδου ήταν επικεφαλής με 312 βαθμούς, όμως η μικρή συγκομιδή βαθμών που είχε στο αγώνισμα των 800 μ. την έφεραν στην τέταρτη θέση. Παρ' όλα αυτά εκείνο που μετράει περισσότερο σ' αυτούς τους αγώνες είναι η συμμετοχή, ενώ είναι γνωστό ότι σε πανευρωπαϊκό επίπεδο τα όρια είναι υψηλά και οι επιδόσεις των αθλητών και αθλητριών ακόμη υψηλότερες.

ISLAND GAMES

Ολοκληρώνεται το κέντρο τύπου στο Γκένσεϊ

Μετά από ενέργειες των υπεύθυνων για τα θέματα τύπου η αντίστοιχη επιτροπή έχει το δικό της χορηγό προκειμένου να μην λείψει τίποτα από αυτά που απαιτούνται για ένα καλό Κέντρο Τύπου.

Η εταιρεία που ανέλαβε την χορηγία είναι η βασικότερη επιχείρηση του νησιού που δραστηριοποιείται στον τομέα των τηλεπικοινωνιών και άλλων ηλεκτρονικών συστημάτων.

Με αυτό τον τρόπο εξασφαλίζεται και η δυνατότητα μεταδόσεων που σημαίνει ότι τα νέα και τα αποτελέσματα θα στέλλονται ακόμα γρηγορότερα.

Το Κέντρο Τύπου θα φιλοξενηθεί σε δύο συνεδριακές αίθουσες συνολικού εμβαδού 250μ2 του ξενοδοχείου Πάρκ του Σεντ Πιερ.

Ο λόγος που επιλέχθηκε το ξενοδοχείο αυτό είναι ότι βρίσκεται πολύ κοντά στις κύριες εγκαταστάσεις, του στίβου και της κολύμβησης αλλά και έχει εύκολη πρόσβαση και από άλλες εγκαταστάσεις.

Το Κέντρο θα είναι εξοπλισμένο με ότι χρειάζεται προκειμένου να εξυπηρετηθούν όλα τα ΜΜΕ, Τύπος, Τηλεόραση, Ραδιόφωνο. Θα υπάρχει προσωπικό από εθελοντές για την κάλυψη των αναγκών όλη την εβδομάδα όπως και στα μικρότερα Κέντρα τύπου που θα λειτουργούν παράλληλα στις εγκαταστάσεις του κολυμβητηρίου και του στίβου.

Ο υπεύθυνος του Γραφείου Τύπου, Ντάρεν Ντάκουεμην, εξάλλου μας παροτρύνει για επικοινωνία με τα παρακάτω.

«Για την δυνατότητα αποστολής φωτογραφιών στα νησιά θα θέλαμε να ακούσουμε την γνώμη σας όπως και για άλλα θέματα που αφορούν τα ΜΜΕ, με πολλή χαρά θα δεχθούμε τα μηνύματά σας στην Ηλ. Διεύθυνση - email: dazandmel@guernsey.net»

ΚΑΘΑΡΟΓΡΑΦΗΚΕ ΚΙ ΕΤΕΘΗ ΣΤΗ ΔΙΑΘΕΣΗ ΠΑΝΤΟΣ ΕΝΔΙΑΦΕΡΟΜΕΝΟΥ

ΤΙ ΑΚΡΙΒΩΣ ΑΝΑΦΕΡΕΙ Η ΑΠΟΦΑΣΗ του Ανωτάτου Ειδικού Δικαστηρίου για την υπόθεση του κ. Δημ. Κρεμαστινού

Με ποιό σκεπτικό απερρίφθη η προσφυγή του βουλευτή Ευβοίας κ. Β. Κεδίκογλου





Καθαρογράφηκε και ετέθη στην διάθεση παντός ενδιαφερομένου η υπ' αριθ. 7/2002 απόφαση του Ανωτάτου Ειδικού Δικαστηρίου, με την οποίαν απερρίφθη η προσφυγή του βουλευτή Ευβοίας κ. Βασ. Κεδίκογλου για την έκπτωση από το βουλευτικό αξίωμα του συμπατριώτη μας, καθηγητή καρδιολογίας κ. Δημ. Κρεμαστινού. Επειδή η όλη υπόθεση λόγω της φύσεώς της είναι πολύ ενδιαφέρουσα και αποτελεί πλέον νομολογία, το δε Δικαστήριο την εξέτασε εις βάθος, η «δ» κρίνει σκόπιμο να την δημοσιεύσει ολόκληρη.

Αριθμός 7/2002
Το Ανώτατο Ειδικό Δικαστήριο
(κατά το άρθρο 100 του Συντάγματος)

Συγκροτήθηκε από τους Δικαστές, Χρίστο Γεραρή, Πρόεδρο του Συμβουλίου της Επικρατείας, ως Πρόεδρο, Ευάγγελο Κρουσταλάκη, Αντιπρόεδρο του Αρείου Πάγου, (κωλυομένου του Προέδρου και των αρχαιοτέρων του Αντιπροέδρων), Γεώργιο-Σταύρο Κούρτη, Αντιπρόεδρο του Ελεγκτικού Συνεδρίου, (κωλυομένου του Προέδρου και των αρχαιοτέρων του Αντιπροέδρων), Αθανάσιο Ράντο, Ειρήνη Σάρπ, Εισηγήτρια, Μαρία Καραμανώφ, Συμβούλους της Επικρατείας, Γεράσιμο Σιμόπουλο, Αθανάσιο Κρητικό, Αρεοπαγίτες, Αικατερίνη Σακελλαροπούλου, Σύμβουλο της Επικρατείας, Αναστάσιο Πράσσο, Δημήτριο Γυφτάκη, Αρεοπαγίτες, ως μέλη και τη Γραμματέα Βασιλική Σαμίου.

Συνεδρίασε δημόσια στο ακροατήριό του στις 26 Ιουνίου 2002, για να δικάσει την παρακάτω υπόθεση μεταξύ των:

ΑΙΤΟΥΝΤΟΣ: Βασιλείου Κεδίκογλου, κατοίκου Αθηνών, ο οποίος παραστάθηκε μετά του πληρεξουσίου του δικηγόρου Δημητρίου Παπακωνσταντίνου.

ΚΑΘΟΥ Η ΑΙΤΗΣΗ: Δημητρίου Κρεμαστινού, κατοίκου Αθηνών, ο οποίος παραστάθηκε δια των πληρεξουσίων του δικηγόρων Αντωνίου Βγόντζα και Φιλίππου Σπυρόπουλου.

Ο αιτών με την από 19 Δεκεμβρίου 2002 αίτησή του, ενώπιον του Ανωτάτου Ειδικού Δικαστηρίου, που κατέθεσε κατά νόμο στο Γραμματέα του, με αριθμό 21/19-12-2001, ζήτησε όσα αναφέρονται στο αίτητικό της.

Η εκδίκαση της υποθέσεως άρχισε με την ανάγνωση της εκθέσεως της Εισηγήτριας, Συμβούλου της Επικρατείας Ειρήνης Σάρπ.

Κατόπιν το δικαστήριο άκουσε τους πληρεξούσιους δικηγόρους των διαδίκων, οι οποίοι ανέπτυξαν και προφορικά τις προτάσεις τους.

Αφού μελέτησε
τα σχετικά έγγραφα
Σκέφθηκε κατά νόμο

1. Επειδή, με την κατατεθείσα στις 19.12.2001 στην Γραμματεία του Ανωτάτου Ειδικού Δικαστηρίου αίτηση ο Βασίλειος Κεδίκογλου, βουλευτής Ευβοίας, επικαλούμενος τις διατάξεις των άρθων 57 παρ. 1, 2, 3, 4 και 56 παρ. 3 του Συντάγματος, ζητεί να αναγνωρισθεί η έκπτωση από το βουλευτικό αξίωμα του εκλεγέντος κατά τις βουλευτικές εκλογές της 9.4.2000 βουλευτή Δωδεκανήσου Δημητρίου Κρεμαστινού, λόγω κατοχής υπ' αυτού θέσεως Γενικού Διευθυντή στη 2η Καρδιολογική Κλινική του Ωνασείου Καρδιοχειρουργικού Κέντρου. Η κατοχή της θέσεως αυτής είναι, κατά τον αιτούντα, αφενός μεν ασυμβίβαστη με τα καθήκοντα του βουλευτή και αφετέρου αποτελούσε κώλυμα για την εκλογή του καθ'ου η αίτηση.

2. Επειδή, το άρθρο 100 παρ. 1 του Συντάγματος ορίζει ότι «Συνιστάται Ανώτατο Ειδικό Δικαστήριο στο οποίο υπάγονται: α).....γ) Η κρίση για τα ασυμβίβαστα ή την έκπτωση βουλευτή, κατά τα άρθρα 55 παράγραφος 2 και 57». Εξάλλου, ο Κώδικας περί του Ανωτάτου Ειδικού Δικαστηρίου (Κώδικας Α.Ε.Δ.), που κυρώθηκε με το άρθρο πρώτου του ν. 345/1976 (ΦΕΚ Α' 141), ορίζει στο άρθρο 39 παρ. 1 ότι «το Ειδικόν Δικαστήριον αποφαίνεται επί αμφισβητήσεων, αναφερομένων εις την έκπτωσιν βουλευτών, εις τας υπό των άρθρων 55 παρ. 2 και 57 του Συντάγματος προβλεπομένας περιπτώσεις, κατ' αίτησιν α) παντός βουλευτού, συμπεριλαμβανομένου και εκείνου δια τον οποίον εδημιουργήθη η αμφισβήτησις, β).....». Ενόψει της τελευταίας αυτής διατάξεως ο αιτών νομιμοποιείται να ασκήσει την κρινόμενη αίτηση, η οποία, εξάλλου, θεωρείται εμπροθέσμως ασκουμένη, εφόσον ο ανωτέρω Κώδικας Α.Ε.Δ. (άρθρα 39-41) δεν προβλέπει ειδική προθεσμία για την άσκησή της (Βλ. Α.Ε.Δ. 16, 22/2001).

3. Επειδή, όπως προκύπτει από τις υπάρχουσες στο φάκελλο εκθέσεις επιδόσεως, έχουν γίνει οι κοινοποιήσεις που προβλέπονται από τα άρθρα 10 παρ. 2 και 39 παρ. 3 του προαναφερθέντος Ν. 345/1976.

4. Επειδή, κατά την αναθεώρηση του Συντάγματος του έτους 2001, η οποία ετέθη σε ισχύ από την 17.4.2001 (Βλ. άρθρο 110 παρ. 5 του Συντάγματος και παράγραφο Δ του Ψηφίσματος της 6.4.2001 της Ζ' Αναθεωρητικής Βουλής -ΦΕΚ Α' 84/17.4.2001), τα άρθρα 56 παρ. 3 και 57 αναθεωρήθηκαν, το μεν άρθρο 56 παρ. 3 ως εξής:«Δεν μπορούν να ανακηρυχθούν υποψήφιοι, ούτε να εκλεγούν βουλευτές σε όποια εκλογική περιφέρεια υπηρέτησαν ή σε όποια εκλογική περιφέρεια εκτεινόταν η τοπική αρμοδιότητά τους μέσα στους τελευταίους δεκαοκτώ μήνες της τετραετούς βουλευτικής περιόδου: α) Οι διοικητές, υποδιοικητές, πρόεδροι διοικητικών συμβουλίων, διευθύνοντες και εντεταλμένοι σύμβουλοι των νομικών προσώπων δημοσίου δικαίου, πλην των σωματειακών, των κρατικών νομικών προσώπων ιδιωτικού δικαίου και των δημόσιων επιχειρήσεων ή άλλων επιχειρήσεων τη διοίκηση των οποίων ορίζει άμεσα ή έμμεσα το Δημόσιο με διοικητική πράξη ή ως μέτοχος. β) Τα μέλη των ανεξάρτητων αρχών..... γ) Οι ανώτεροι και ανώτατοι αξιωματικοί των ενόπλων δυνάμεων και των σωμάτων ασφαλείας. δ) Οι έμμισθοι υπάλληλοι του Δημοσίου, των οργανισμών τοπικής αυτοδιοίκησης και των επιχειρήσεών τους, καθώς και των νομικών προσώπων και επιχειρήσεων της περίπτωσης α' που κατείχαν θέση προϊσταμένου οργανικής μονάδας επιπέδου διεύθυνσης ή άλλη αντίστοιχη, όπως ειδικότερα ο νόμος ορίζει. Υπάλληλοι που αναφέρονται στο προηγούμενο εδάφιο και είχαν ευρύτερη τοπική αρμοδιότητα υπάγονται στους περιορισμούς της παραγράφου αυτής ως προς εκλογικές περιφέρειες άλλες από αυτήν της έδρας τους, μόνο εφόσον κατείχαν θέση προϊσταμένου οργανικής μονάδας επιπέδου γενικής διεύθυνσης ή άλλη αντίστοιχη, όπως ειδικότερα ο νόμος ορίζει. ε) Οι γενικοί ή ειδικοί γραμματείς υπουργείων ή αυτοτελών γενικών γραμματειών ή περιφερειών...», το δε άρθρο 57 ως εξής:« 1. Τα καθήκοντα του βουλευτή είναι ασυμβίβαστα με τα έργα ή την ιδιότητα του ιδιοκτήτη ή εταίρου ή μετόχου ή διοικητή η διαχειριστή ή μέλους του διοικητικού συμβουλίου ή γενικού διευθυντή ή των αναπληρωτών τους επιχείρησης, η οποία: α) Αναλαμβάνει έργα ή μελέτες ή προμήθειες του Δημοσίου ή παροχή υπηρεσιών προς το Δημόσιο ή συνάπτει με το Δημόσιο συναφείς συμβάσεις αναπτυξιακού ή επενδυτικού χαρακτήρα. β) Απολαμβάνει ειδικών προνομίων. γ) Κατέχει ή διαχειρίζεται ραδιοφωνικό ή τηλεοπτικό σταθμό ή εκδίδει εφημερίδα..... δ) Ασκεί κατά παραχώρηση δημόσια υπηρεσία ή επιχείρηση ή επιχείρηση κοινής ωφελείας. ε) Μισθώνει για εμπορικούς λόγους ακίνητα του Δημοσίου. Για την εφαρμογή της παραγράφου αυτής με το Δημόσιο εξομοιώνονται οι οργανισμοί τοπικής αυτοδιοίκησης, τα άλλα νομικά πρόσωπα δημοσίου δικαίου, τα κρατικά νομικά πρόσωπα ιδιωτικού δικαίου, οι δημόσιες επιχειρήσεις, οι επιχειρήσεις των οργανισμών τοπικής αυτοδιοίκησης και οι άλλες επιχειρήσεις τη διοίκηση των οποίων ορίζει άμεσα ή έμμεσα το Δημόσιο με διοικητική πράξη ή ως μέτοχος..... Τα καθήκοντα του βουλευτή είναι επίσης ασυμβίβαστα με την άσκηση οποιουδήποτε επαγγέλματος. Νόμος ορίζει τις δραστηριότητες που είναι συμβατές με το βουλευτικό αξίωμα, καθώς και τα σχετικά με τα ασφαλιστικά και συνταξιοδοτικά ζητήματα και τον τρόπο επανόδου των βουλευτών στο επάγγελμά τους μετά την απώλεια της βουλευτικής ιδιότητας. Οι δραστηριότητες του προηγουμένου εδαφίου σε καμία περίπτωση δεν μπορούν να περιλαμβάνουν την ιδιότητα του υπαλλήλου ή του νομικού συμβούλου σε επιχειρήσεις των περιπτώσεων α' έως δ' της παραγράφου αυτής. Η παράβαση των διατάξεων αυτής της παραγράφου συνεπάγεται έκπτωση από το βουλευτικό αξίωμα και ακυρότητα των σχετικών συμβάσεων ή πράξεων, όπως νόμος ορίζει. 2. Βουλευτές που υπάγονται στις διατάξεις του πρώτου εδαφίου της προηγούμενης παραγράφου οφείλουν, μέσα σε οκτώ ημέρες αφότου η εκλογή τους γίνει οριστική, να επιλέξουν με δήλωσή τους μεταξύ του βουλευτικού αξιώματος και των παραπάνω έργων ή ιδιοτήτων. Αν παραλειφθεί αυτή η εμπρόθεσμη δήλωση εκπίπτουν αυτοδικαίως από το αξίωμα του βουλευτή. 3. Βουλευτές που αποδέχονται οποιαδήποτε από τις ιδιότητες ή τα έργα που αναφέρονται σε αυτό η στο προηγούμενο άρθρο και που χαρακτηρίζονται ότι αποτελούν κώλυμα για την υποψηφιότητα βουλευτή ή ότι είναι ασυμβίβαστα με το βουλευτικό αξίωμα, εκπίπτουν από το αξίωμα αυτό, όπως νόμος ορίζει. 4. Ειδικός νόμος ορίζει τον τρόπο με τον οποίο συνεχίζονται ή εκχωρούνται η διαλύονται συμβάσεις που αναφέρονται στην παράγραφο 1 και έχουν αναληφθεί από βουλευτή ή από επιχείρηση στην οποία αυτός μετείχε πριν από την απόκτηση της βουλευτικής ιδιότητας ή με ασυμβίβαστη προς το αξίωμά του ιδιότητα». Εξάλλου, με το άρθρο 115 παρ. 7 του αναθεωρημένου Συντάγματος ορίσθηκε ότι «το προβλεπόμενο στο προτελευταίο εδάφιο της παραγράφου 1 του άρθρου 57 επαγγελματικό ασυμβίβαστο των βουλευτών τίθεται σε ισχύ με τη δημοσίευση του προβλεπόμενου στην ίδια διάταξη νόμου και το αργότερο την 1.1.2003».

5. Επειδή, όπως προκύπτει από την αντιπαραβολή των διατάξεων των άρθρων 56 παρ. 3 και 57 του Συντάγματος, όπως αυτές είχαν πριν από την αναθεώρηση του έτους 2001 και όπως διατυπώθηκαν μετά από αυτήν, αναμορφώθηκε πλήρως το σύστημα των κωλυμάτων εκλογιμότητος και των ασυμβιβάστων με το βουλευτικό αξίωμα ιδιοτήτων, και τα μεν κωλύματα μειώθηκαν, ενώ, αντιθέτως, αυξήθηκαν οι περιπτώσεις ιδιοτήτων ασυμβιβάστων με το βουλευτικό αξίωμα. Και τούτο ενόψει του ότι ο αναθεωρητικός νομοθέτης, αναγνωρίζοντας ότι «δεν υπάρχει ούτε ασφάλεια δικαίου, αλλά ούτε και εσωτερική ισορροπία στις διατάξεις των άρθρων 56 και 57, όπως ισχύουν σήμερα», θέλησε, όπως προκύπτει από τις εργασίες αναθεωρήσεως, να προβεί «σε μία τομή σε σχέση με το θεσμό των κωλυμάτων και των ασυμβιβάστων» και να αλλάξει «το περιεχόμενο αυτό με τις απειλές που η σύγχρονη οικονομική, κοινωνική και πολιτική πραγματικότητα εκτοξεύει κατά του κύρους της πολιτικής ζωής και κατά της διαφάνειας στο δημόσιο βίο» (βλ. την εισήγηση του γενικού εισηγητή του ΠΑ.Σ.Ο.Κ. ενώπιον της Επιτροπής Αναθεωρήσεως του Συντάγματος κατά τη συνεδρίαση της 26.9.2000, αλλά και την εισήγηση του γενικού εισηγητή της Νέας Δημοκρατίας κατά την ίδια συνεδρίαση). Ειδικότερα, με την αναμόρφωση του άρθρου 56 του Συντάγματος, ο αναθεωρητικός νομοθέτης απέβλεψε στη μείωση των περιορισμών συμμετοχής στη δημοκρατική διαδικασία, ενώ, με την αύξηση των ασυμβιβάστων, επεδίωξε να δημιουργηθεί ένας διαφανής φραγμός ανάμεσα στις οικονομικές λειτουργίες του κράτους και τη βουλευτική ιδιότητα (βλ. την εισήγηση του εισηγητή της πλειοψηφίας ενώπιον της Ολομελείας της Βουλής κατά τη συνεδρίαση ΡΚΕ' της 28.2.2001, σελ. 5369-5371 των πρακτικών). Ενόψει της ουσιώδους συνταγματικής μεταβολής ως προς τα κωλύματα και τα ασυμβίβαστα των βουλευτών το υποβαλλόμενο με την κρινόμενη αίτηση αίτημα περί αναγνωρίσεως της εκπτώσεως του καθ' ου η αίτηση βουλευτή από το βουλευτικό αξίωμα πρέπει να κριθεί κατ' εφαρμογήν των ανωτέρω αναθεωρημένων διατάξεων του Συντάγματος, εκ των οποίων μάλιστα εκείνη της παραγράφου 3 του άρθρου 57 δεν προβλέπει πλέον ως «αυτοδίκαιη» την έκπτωση από το βουλευτικό αξίωμα. Κατά την γνώμη, όμως, των μελών του Δικαστηρίου Μ. Καραμανώφ, Γερ. Σιμόπουλου, Αν. Πράσσου και Δημ. Γυφτάκη, η έκπτωση από το βουλευτικό αξίωμα διαπιστώνεται με απόφαση του Ανωτάτου Ειδικού Δικαστηρίου, επέρχεται, όμως, αναδρομικώς από το χρόνο κατά τον οποίο συνέτρεξε ο λόγος της εκπτώσεως (βλ. Α.Ε.Δ. 1/1992, 42, 59/1995, 2/1996, 23/2001).

ΣΥΝΕΧΕΙΑ ΣΤΗΝ ΣΕΛ. 20-21

ΥΠΟΔΗΜΑΤΑ – SHOES
PARASKEVAS
21. MAKARIOU STR. TEL. 31890 RODOS

Επιτυχία του Καταστήματος Παρασκευά

Τα **BOXER**, τα **BOXER SOFT** και όλα
τα προϊόντα της εταιρείας Φειδάς Α.Ε.,
πωλούνται σε μεγάλες ποσότητες, τώρα και
πριν πολλά χρόνια, από το Κατάστημα Παρασκευά.
Ολοι γνωρίζουν την ποιότητα **BOXER.**
Κομψά, Ανετα, Γερά και προπαντός
για βάδισμα ξεκούραστο.
Σας περπατάνε στους δρόμους όλου του Κόσμου.
Για τον Ανδρα και τη Γυναίκα.
Για όλες τις ώρες.
Οι επιλογές μας, καλύπτουν όλες τις επιθυμίες σας, Boxer.
ΚΑΙ ΜΗΝ ΞΕΧΝΑΤΕ, ΣΤΗ ΣΩΣΤΗ ΤΙΜΗ.

Στο Κατάστημα Παρασκευά,
οδός Εθν. Μακαρίου 21 - Ρόδος

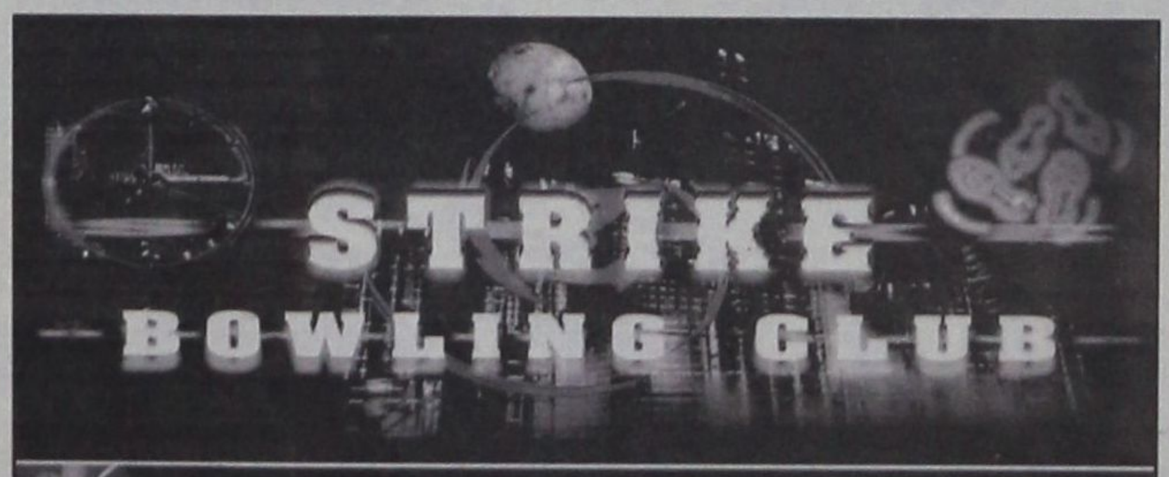

Αναλαμβάνουμε με υπευθυνότητα
την οργάνωση εορτών γενεθλίων
για όλες τις ηλικίες
στη ζεστή ατμόσφαιρα του κλάμπ

ΓΙΑ ΤΟ BOWLING:
Ειδικές τιμές για τους μαθητές, σπουδαστές και στρατιώτες
από Δευτέρα έως Παρασκευή
(με εξαίρεση τις αργίες)
Και φυσικά, ειδικές τιμές για τα μέλη μας

ΓΙΝΕ ΜΕΛΟΣ
ΣΤΟ STRIKE BOWLING CLUB
ΛΕΩΦΟΡΟΣ ΕΛΕΥΘΕΡΙΑΣ 2Α ΚΡΕΜΑΣΤΗ, ΠΛΗΡ. ΤΗΛ. 2241 0 98233

ΤΙ ΑΚΡΙΒΩΣ ΑΝΑΦΕΡΕΙ Η ΑΠΟΦΑΣΗ ΤΟΥ ΑΝΩΤΑΤΟΥ
Ειδικού Δικαστηρίου για την υπόθεση του κ. Δημ. Κρεμαστινού

ΣΥΝΕΧΕΙΑ ΑΠΟ ΣΕΛ. 19

Συνεπώς, στην προκειμένη περίπτωση, εφόσον με την κρινόμενη αίτηση ζητείται η αναγνώριση της εκπτώσεως βουλευτή από το αξίωμά του λόγω της κατοχής υπ' αυτού, ήδη πριν από την εκλογή του στις 9.4.2000, θέσεως αφενός μεν ασυμβίβαστης με τα καθήκοντα του βουλευτή και αφετέρου αποτελούσης κώλυμα για την εκλογή του, εφαρμογή έχουν οι διατάξεις των άρθρων 56 παρ. 3 και 57 παρ. 1, 2, 3 και 4 του Συντάγματος 1975/1986, όπως ίσχυαν πριν από την τελευταία αναθεώρησή τους.

6. Επειδή, με το υποβληθέν εντός της χορηγηθείσης από τον Πρόεδρο του Δικαστηρίου προθεσμίας από 1.7.2002 υπόμνημα του καθ' ου στρέφεται η κρινόμενη αίτηση επαναλαμβάνεται ο προβληθείς και κατά την επ' ακροατηρίου συζήτηση ισχυρισμός ότι η εν λόγω αίτηση είναι απορριπτέα ως νόμω αβάσιμη, εφόσον με αυτήν επιδιώκεται η διαπίστωση ότι αυτός εξέπεσε από το βουλευτικό αξίωμα κατ' επίκληση νομικού και πραγματικού λόγου που προέβλεπε το Σύνταγμα 1975/1986, δηλαδή πριν από την τελευταία αναθεώρησή του. Ο ισχυρισμός, όμως, αυτός είναι απορριπτέος ως αβάσιμος, διότι, εφόσον με την κρινόμενη αίτηση, η οποία, κατά τον αιτούντα, οδηγεί σε έκπτωση αυτού από το βουλευτικό αξίωμα, δεν καθιστά αυτήν απορριπτέα το γεγονός και μόνον ότι στο δικόγραφο αυτής γίνεται επίκληση των σχετικών διατάξεων του Συντάγματος, όπως είχαν πριν από την αναθεώρησή τους, αλλά το αίτημα του αιτούντος θα κριθεί ενόψει των αντιστοίχων διατάξεων, όπως ήδη ισχύουν μετά την εν λόγω αναθεώρηση.

7. Επειδή, κατά την έννοια της διατάξεως του άρθρου 57 παρ. 3 του Συντάγματος, η συνδρομή στο πρόσωπο βουλευτή κωλύματος εκ των προβλεπομένων στο άρθρο 56 του Συντάγματος συνεπάγεται την έκπτωσή του από το βουλευτικό αξίωμα, διαπιστουμένη με απόφαση του Ανωτάτου Ειδικού Δικαστηρίου, κατόπιν αιτήσεως του προς τούτο νομιμοποιουμένου, που δεν υπόκειται σε αποκλειστική προθεσμία, ακόμη και στην περίπτωση που το κώλυμα προϋπήρχε της ανακηρύξεώς του ως υποψηφίου και της εκλογής του. Και τούτο διότι η ανωτέρω συνταγματική διάταξη του άρθρου 57 παρ. 3 δεν ανέχεται να εξακολουθεί να κατέχει το αξίωμα του βουλευτή πρόσωπο, στο οποίο συντρέχει κώλυμα που θα εμπόδιζε την ανακήρυξή του ως υποψηφίου και την εκλογή του, από μόνο το λόγο ότι δεν ασκήθηκε εμπροθέσμως ένσταση κατά της αποφάσεως περί ανακηρύξεώς του ως βουλευτή (πρβλ. Α.Ε.Δ. 59/1995). Συνεπώς, είναι απορριπτέος ως αβάσιμος ο ισχυρισμός του καθ' ου στρέφεται η κρινόμενη αίτηση ότι δεν νοείται έκπτωσή του από το βουλευτικό αξίωμα, με βάση την προαναφερθείσα διάταξη του άρθρου 57 παρ. 3 του Συντάγματος σε συνδυασμό με εκείνη του άρθρου 56 παρ. 3, λόγω της ιδιότητός του ως μέλους του ιατρικού προσωπικού του Ωνασείου Καρδιοχειρουργικού Κέντρου, εφόσον την ιδιότητα αυτή είχε ήδη πριν από την εκλογή του. Κατά την γνώμη, όμως, των μελών του Δικαστηρίου Ειρ. Σάρπ και Αικ. Σακελλαροπούλου, η ανωτέρω διάταξη έχει την έννοια ότι εκπίπτει από το αξίωμά του εκείνος ο βουλευτής, ο οποίος αποδέχεται μετά την εκλογή του ιδιότητα, που θα αποτελούσε κώλυμα για την ανακήρυξή του ως υποψηφίου, και όχι εκείνος, ο οποίος είχε τέτοια ιδιότητα ήδη πριν από την εκλογή του, και παρά ταύτα κατά του κύρους αυτής δεν άσκήθηκε ένσταση εντός της προβλεπομένης από το άρθρο 25 παρ. 1 εδ. α του Κώδικα Α.Ε.Δ. προθεσμίας. Και τούτο, όχι μόνον ενόψει της ανάγκης της κατά το δυνατόν επίκαιρης επιλύσεως τυχόν αμφισβητήσεων ως προς την νομιμότητα της εκλογής βουλευτή για λόγους υφισταμένους ήδη κατά τον χρόνο της εκλογής του και αποφυγής της εγέρσεως τέτοιου είδους αμφισβητήσεων οποτεδήποτε κατά την διάρκεια της βουλευτικής περιόδου, αλλά και ενόψει αφενός μεν της γραμματικής διατυπώσεως της ανωτέρω συνταγματικής διατάξεως, στην οποία γίνεται χρήση του ρήματος «αποδέχονται», υπό την έννοια προφανώς του ότι οι βουλευτές «δέχονται μετά την εκλογή τους» κάποιες από τις επίμαχες ιδιότητες και αφετέρου της θέσεως αυτής μετά τις διατάξεις των άρθρων 56 και 57 παρ. 1 και 2, οι οποίες αναφέρονται σε ιδιότητες που προϋπάρχουν της εκλογής του βουλευτή και είτε εμποδίζουν την ανακήρυξή του ακόμη και ως υποψηφίου (άρθρο 56) είτε δεν εμποδίζουν την ανακήρυξή του ακόμη και ως υποψηφίου (άρθρο 56) είτε δεν εμποδίζουν μεν την ανακήρυξη ως υποψηφίου και την εκλογή, αλλά είναι ασυμβίβαστες με τα καθήκοντα του βουλευτή (άρθρο 57 παρ. 1 και 2). Συνεπώς, κατά την άποψη της μειοψηφίας, ο προβαλλόμενος σχετικός λόγος εκπτώσεως θα έπρεπε να απορριφθεί ως απαράδεκτος, εφόσον το κώλυμα εκλογιμότητος συνέτρεχε ήδη, όπως δέχεται και ο ίδιος ο αιτών, κατά τον χρόνο ανακηρύξεως του καθ'ου ως υποψηφίου και εκλογής του ως βουλευτή και, επομένως, η ύπαρξη τούτου μπορούσε να προβληθεί μόνον με ένσταση κατά του κύρους της εκλογής του καθ'ου εντός της προθεσμίας των 15 ημερών από την δημοσίευση της αποφάσεως περί ανακηρύξεώς του ως βουλευτή.

8. Επειδή, το Ωνάσειο Καρδιοχειρουργικό Κέντρο (Ω.Κ.Κ.) ιδρύθηκε με τον Ν. 2012/1992 (ΦΕΚ Α' 28) ως νομικό πρόσωπο ιδιωτικού δικαίου με έδρα την Καλλιθέα Αττικής, απολαύει δε οικονομικής και διοικητικής αυτοτελείας και λειτουργεί βάσει των αρχών της ιδιωτικής οικονομίας (άρθρο 1 παρ. 1). Ο ίδιος νόμος προβλέπει περαιτέρω ότι το Κέντρο αυτό είναι κοινωφελές, ότι τα τυχόν κέρδη του κατά πρώτο μεν λόγο διατίθενται για την ανανέωση και τον εκσυγχρονισμό του ιατρικού και λοιπού εξοπλισμού, κατά δεύτερο δε λόγο περιέρχονται στο Δημόσιο, ότι τελεί υπό την εποπτεία του Κράτους, ασκουμένη από τον Υπουργό Υγείας, Πρόνοιας και Κοινωνικών Ασφαλίσεων (άρθρο 1 παρ. 3), και ότι η εποπτεία αυτή περιλαμβάνει, εκτός των άλλων, το διορισμό της διοίκησης του Κέντρου κατά το άρθρο 8 (άρθρο 6 παρ. 1 περ. α). Στη συνέχεια ο ίδιος νόμος ορίζει ότι τα όργανα διοίκησης του Κέντρου είναι το Διοικητικό Συμβούλιο, ο Πρόεδρος αυτού και ο Γενικός Διευθυντής (άρθρο 7), ότι τα μέλη του Δ.Σ. με τους αναπληρωτές τους διορίζονται με τριετή θητεία με απόφαση του Υπουργού Υγείας, Πρόνοιας και Κοινωνικών Ασφαλίσεων (άρθρο 8 παρ. 2), ότι, με επιφύλαξη των ανατιθεμένων στον Πρόεδρο του Δ.Σ. και τον Γενικό Διευθυντή αρμοδιοτήτων, το Δ.Σ. αποτελεί το ανώτατο όργανο της διοίκησης και διαχείρισης των υποθέσεων του Ω.Κ.Κ. (άρθρο 10 εδ. α), ότι ο Πρόεδρος του Δ.Σ. μεταξύ άλλων, προσλαμβάνει με σύμβαση εργασίας ή έργου και απολύει το ιατρικό προσωπικό μετά από προηγούμενη απόφαση του Δ.Σ. (άρθρο 11 παρ. 1 περ. στ),ότι ο Γενικός Διευθυντής προσλαμβάνεται με σύμβαση ορισμένου χρόνου για τέσσερα έτη με απόφαση του Δ.Σ. (άρθρο 12 παρ. 1), είναι δε εκτελεστικό όργανο των αποφάσεων του Δ.Σ. (12 παρ. 2), προϊσταται όλων των υπηρεσιών του Κέντρου, εκτός του ιατρικού προσωπικού, και ασκεί πειθαρχική εξουσία επί του προσωπικού, πλην του ιατρικού (άρθρο 12 παρ. 3 περ. α, γ). Κατ εξουσιοδότηση των άρθρων 13 και 15 του ανωτέρω νόμου εξεδόθη η Α1 α/13779/99/17.2.2000 απόφαση του Υπουργού Υγείας και Πρόνοιας (ΦΕΚ Β' 235), με την οποία αναμορφώθηκε ο εσωτερικός κανονισμός λειτουργίας του Ω.Κ.Κ. Με την απόφαση αυτή ορίσθηκε ότι στο Ω.Κ.Κ. λειτουργεί Συντονιστική Επιτροπή, η οποία αποτελείται, μεταξύ άλλων, από το Γενικό Διευθυντή, ως πρόεδρο, και το Διευθυντή της Ιατρικής Υπηρεσίας, και έχει ως έργο, εκτός των άλλων, το συντονισμό των υπηρεσιών για την εύρυθμη λειτουργία του Κέντρου (άρθρο 6 παρ. 1 και 2), ότι μια από τις τρεις Υπηρεσίες, από τις οποίες απαρτίζεται το Κέντρο, είναι η Ιατρική (άρθρο 11 παρ. 1), ότι η Υπηρεσία αυτή αποτελεί Διεύθυνση και διαρθρώνεται σε τέσσερις τομείς, ένας εκ των οποίων είναι ο Καρδιολογικός, αποτελούμενος από τρία Τμήματα, δύο Μονάδες και ένα Εργαστήριο (άρθρο 12 παρ. 1 περ. β, 2 περ. β εδ. α.), ότι της Ιατρικής Υπηρεσίας προϊσταται ένας από τους Συντονιστές των Τομέων, ο οποίος ορίζεται ως Διευθυντής της με απόφαση του Δ.Σ. για θητεία δύο ετών (άρθρο 14 παρ. 1), μεταξύ άλλων δε, είναι υπεύθυνος για την παρακολούθηση της ευρύτερης λειτουργίας της εν λόγω υπηρεσίας και συμμετέχει στη διαμόρφωση του προϋπολογισμού της (άρθρο 14 παρ. 2 περ. α, γ), ότι η Ιατρική Υπηρεσία στελεχώνεται, μεταξύ άλλων, από ιατρούς πλήρους και αποκλειστικής απασχόλησης, κατατασσομένους σε τέσσερις ιεραρχικές βαθμίδες, εκ των οποίων η πρώτη είναι εκείνη των διευθυντών, [άρθρο 20 παρ. 1 περ. (α)], ότι στον Καρδιολογικό Τομέα οι θέσεις των Διευθυντών είναι τρεις, ένας δε από τους Διευθυντές Καρδιολόγους εκλέγεται ως Συντονιστής του Τομέα από τους ιατρούς του Τομέα με θητεία διετούς διαρκείας (άρθρο 20 παρ. 2 περ. Β τελευταίο εδάφιο), ότι πειθαρχική δικαιοδοσία ασκούν, εκτός από το Διοικητικό Συμβούλιο, τον Πρόεδρο αυτού και τον Γενικό Διευθυντή (ο τελευταίος σε όλο το προσωπικό πλην του ιατρικού), και οι Διευθυντές και Προϊστάμενοι των Υπηρεσιών του Κέντρου και των Τμημάτων τους και ότι οι τελευταίοι, εν αντιθέσει με τους λοιπούς, μπορούν να επιβάλουν μόνον ορισμένες, και όχι άλλες, από τις προβλεπόμενες ποινές (άρθρο 29 παρ. 1 εδ. α, παρ. 2 εδ. β.).

9. Επειδή, από τα στοιχεία του φακέλλου προκύπτει ότι ο καθ'ου στρέφεται η κρινόμενη αίτηση, ο οποίος εξελέγη βουλευτής Δωδεκανήσου στις βουλευτικές εκλογές της 9.4.2000 και ορκίσθηκε στις 20.4.2000, είχε συνάψει στις 8.7.1993 σύμβαση ανεξαρτήτων υπηρεσιών με το προαναφερθέν Κέντρο, ισχύουσα μέχρι 16.7.1998, και στη συνέχεια στις 5.4.1999 σύμβαση εξηρτημένης εργασίας ορισμένου χρόνου, και συγκεκριμένα πενταετούς διάρκειας, με χρόνο ενάρξεως 16.7.1998 και λήξεως 15.7.2003. Με την τελευταία αυτή σύμβαση προβλέφθηκε ότι ο ανωτέρω θα ασκεί τα καθήκοντα του ιατρού καρδιολόγου και θα καταλάβει τη θέση του Διευθυντή του Β' Καρδιολογικού Τμήματος του Ω.Κ.Κ., με καθεστώς πλήρους και αποκλειστικής απασχολήσεως (βλ. άρθρο 2 περ. α), υποχρεούμενος να συνεργάζεται με τον εκάστοτε Συντονιστή του Καρδιολογικού Τομέα, να εφαρμόζει τις αποφάσεις του Διοικητικού Συμβουλίου του Κέντρου σε θέματα λειτουργίας του Τμήματος, του οποίου προϊσταται (βλ. άρθρο 2

Blue Star Ferries
Κανείς δεν σας ταξιδεύει καλύτερα
www.bluestarferries.com

ΝΕΑ ΔΡΟΜΟΛΟΓΙΑ ΑΠΟ 18/11/02

ΣΗΜΕΙΩΣΗ ΓΙΑ ΧΡΙΣΤΟΥΓΕΝΝΑ / ΠΡΩΤΟΧΡΟΝΙΑ
1) 24/12/02 & 31/12/02: από ΡΟΔΟ 10:00 για ΚΩ 12:30-12:50, ΜΥΚΟΝΟ 17:35 - 17:55, ΠΕΙΡΑΙΑ 21:50
2) 26/12/02 & 02/01/03: από ΠΕΙΡΑΙΑ 08:00 για ΣΥΡΟ 11:30 - 11:45, ΚΩ 16:30-16:50, ΡΟΔΟ 19:20
3) ΑΝΕΚΤΕΛΕΣΤΑ ΔΡΟΜΟΛΟΓΙΑ: 25/12/02 & 01/01/03

ΤΩΡΑ ΑΛΛΑΖΟΥΝ ΤΑ ΔΕΔΟΜΕΝΑ
ΣΕ ΚΩ-ΡΟΔΟ & ΠΑΤΜΟ-ΛΕΡΟ
Ταξιδέψτε με το Blue Star 1 ...ώρες πιο γρήγορα!



ΑΠΟ ΡΟΔΟ από 18/11/02 έως 20/04/03

ΑΝΑΧΩΡΗΣΗ	ΑΦΗΣ ΑΠΟ						ΑΦΗΣ ΣΕ
ΑΠΟ ΡΟΔΟ	ΚΩ	ΛΕΡΟ	ΠΑΤΜΟ	ΜΥΚΟΝΟ	ΣΥΡΟ	ΚΑΤΑΠΟΛΑ (ΑΜΟΡΓΟ)	ΠΕΙΡΑΙΑ
ΤΡΙΤΗ 20.00	ΤΡΙΤΗ 22:55	–	–	ΤΕΤ 03:30	–	–	ΤΕΤ. 07:20
ΠΕΜΠΤΗ 20.00	ΠΕΜ. 22:55	–	–	–	ΠΑΡ 03:50	–	ΠΑΡΑΣΚ. 7:10
ΣΑΒΒΑΤΟ 10:00	ΣΑΒΒΑΤΟ 12:50	–	–	–	–	ΣΑΒ. 16:20	ΣΑΒΒΑΤΟ 21:30
ΚΥΡΙΑΚΗ 18:30	ΚΥΡΙΑΚΗ 21:25	ΚΥΡΙΑΚΗ 23:05	ΔΕΥΤ 00:15	–	ΔΕΥΤ 03:50	–	ΔΕΥΤ 07:10

ΑΠΟ ΠΕΙΡΑΙΑ από 18/11/02 έως 20/04/03

ΑΝΑΧΩΡΗΣΗ	ΑΦΗΣ ΣΕ						
ΑΠΟ ΠΕΙΡΑΙΑ	ΣΥΡΟ	ΜΥΚΟΝΟ	ΚΑΤΑΠΟΛΑ (ΑΜΟΡΓΟ)	ΠΑΤΜΟ	ΛΕΡΟ	ΚΩ	ΡΟΔΟ
ΔΕΥΤΕΡΑ 20.00	ΔΕΥΤΕΡΑ 23:20	–	–	–	–	ΤΡΙΤΗ 04:10	ΤΡΙΤΗ 07:10
ΤΕΤΑΡΤΗ 20.00	ΤΕΤΑΡΤ 23:20	–	–	–	–	ΠΕΜΠ. 04:10	ΠΕΜΠΤΗ 07:10
ΠΑΡΑΣΚΕΥΗ 20:00	–	ΠΑΡΑΣΚ. 23:50	–	–	–	ΣΑΒ. 04:20	ΣΑΒΒΑΤΟ 07:15
ΣΑΒΒΑΤΟ 23:30	–	–	ΚΥΡ. 04:45	ΚΥΡ. 07:00	ΚΥΡ. 08:10	ΚΥΡ. 09:50	ΚΥΡΙΑΚΗ 12:45

SKEVOS' TRAVEL
ΚΕΝΤΡΙΚΟ ΠΡΑΚΤΟΡΕΙΟ ΡΟΔΟΥ
των ΓΡΑΜΜΩΝ BLUE STAR FERRIES - F/B BLUE STAR 1

Αμερικής 111.
Τηλ. κρατήσεων επιβατών & ΙΧΕ 22410-22461, 75655, 75310
Τηλ. κρατήσεων φορτηγών 22410-76600
Κρατήσεις σε όλα τα συνεργαζόμενα πρακτορεία Ρόδου

Η ΧΡ. ΚΑΛΗΓΕΡΟΣ Α.Ε.
Ξυλουργικό Εργοστάσιο

Απευθύνεται στους επιχειρηματίες - ξυλουργούς και ιδιώτες

Με σύμμαχο την εμπειρία 40 χρόνων και τον άψογο μηχανολογικό εξοπλισμό του εργοστασίου μας, μελετήσαμε για σας την κατασκευή πορτών για να κερδίσετε ΠΟΙΟΤΗΤΑ, ΧΡΗΜΑ, και ΧΡΟΝΟ.

Κοντά μας θα βρείτε έτοιμες για τοποθέτηση και σε όλες τις διαστάσεις:
✓ ΠΟΡΤΕΣ κερασιά
✓ ΠΟΡΤΕΣ δεσποτάκι
✓ ΠΟΡΤΕΣ δρυς
✓ ΠΟΡΤΕΣ από κόντρα πλακέ θαλάσσης
✓ ΠΟΡΤΕΣ ανιγρέ
✓ ΠΟΡΤΕΣ από MDF

Ενδεικτικά σας αναφέρουμε ότι:
- ΟΛΕΣ οι πόρτες εσωτερικά κατασκευάζονται από ξύλο και όχι χαρτί.
- ΠΛΗΡΩΣ λουστραρισμένες
- ΠΕΡΒΑΖΙΑ πορτών
- ΛΑΣΤΙΧΟ κάσας
- ΚΑΘΕ πόρτα θα έχει 3 μεντεσέδες και κλειδαριά πικολο
- ΜΠΟΡΟΥΝ να τοποθετηθούν σε χώρους με ή χωρίς ψευδοκάσα
- Σας προτείνουμε λύσεις σε όλα τα προβλήματα σας που αφορούν όχι μόνο τις έτοιμες οικοδομές αλλά και όσες βρίσκονται στο στάδιο της κατασκευής. Γνωρίζοντας τα μέτρα των πορτών μπορείτε να προχωρήσετε σε κτίσματα, σοβάδες, πλακάκια και στάρια τοίχων.

ΠΑΡΑΓΩΓΗ
Το εργοστάσιό μας μπορεί να σας παραδώσει σε μια εβδομάδα
- Είτε 100 πόρτες με μπογιά
- Είτε 50 πόρτες λουστραρισμένες
- Είτε 50 πόρτες Κ.Π.Θ. για εξωτερικούς χώρους

ΕΓΓΥΗΣΗ: Η εμπειρία μας

ΣΚΟΠΟΣ ΜΑΣ:
Να προσφέρουμε στους πελάτες μας καλές τιμές, υψηλή ποιότητα και γρήγορη παράδοση.

Δ/ΝΣΗ: Λ. ΚΑΛΛΙΘΕΑΣ - ΡΟΔΟΣ ΤΗΛ. 0241035283

περ. 8) και να συμμετέχει σε ερευνητικά προγράμματα που οργανώνονται από το Κέντρο (βλ. άρθρο 4 παρ. 1).

10. Επειδή, η προμνησθείσα διάταξη της περιπτώσεως δ της παραγράφου 3 του άρθρου 56 του Συντάγματος, όπως ήδη ισχύει, θεσπίζει κατ' αρχήν κώλυμα εκλογής για τους προϊσταμένους οργανωτικής μονάδας επιπέδου διεύθυνσης ή άλλης αντίστοιχης, μεταξύ άλλων, των δημοσίων επιχειρήσεων ή άλλων επιχειρήσεων, τη διοίκηση των οποίων ορίζει άμεσα ή έμμεσα το Δημόσιο. Το κώλυμα αυτό αφορά και σε άλλες πέραν της έδρας του υπαλλήλου εκλογικές περιφέρειες, εφόσον η επιχείρηση έχει ευρύτερη τοπική αρμοδιότητα και ο υπάλληλος κατέχει θέση προϊσταμένου οργανικής μονάδας επιπέδου γενικής διεύθυνσης ή άλλης αντίστοιχης «όπως ειδικότερα νόμος ορίζει». Η διάταξη αυτή έχει άμεση εφαρμογή μόνο στην περίπτωση της συνήθους οργανώσεως των δημοσίων υπηρεσιών και των νομικών προσώπων δημοσίου δικαίου, όπου υπάρχουν γενικές διευθύνσεις, ως ανώτατες ιεραρχικά οργανικές μονάδες, κάθε δε γενική διεύθυνση περιλαμβάνει μια η περισσότερες οργανικές μονάδες επιπέδου διεύθυνσης. Σε περιπτώσεις επιχειρήσεων που οργανώνονται κατά τρόπο αποκλίνοντα από την οργάνωση των υπηρεσιών της δημόσιας διοικήσεως απαιτείται, για την εφαρμογή των εκλογικών κωλυμάτων, η προηγούμενη έκδοση του ειδικού νόμου, ο οποίος θα καθορίσει την αντιστοιχία με το οργανωτικό σχήμα των δημοσίων υπηρεσιών. Στην προκειμένη περίπτωση, σύμφωνα με όσα εκτίθενται σε προηγούμενη σκέψη, οι υπάλληλοι του Ωνασείου Καρδιοχειρουργικού Κέντρου υπάγονται κατ' αρχήν στα εκλογικά κωλύματα, προεχόντως διότι το Διοικητικό Συμβούλιο του Κέντρου αυτού διορίζεται από τον Υπουργό Υγείας Πρόνοιας και Κοινωνικών Ασφαλίσεων. Περαιτέρω, όμως, η οργανωτική διάρθρωση του Κέντρου, με Συντονιστική Επιτροπή, Γενικό Διευθυντή και Διευθυντές Υπηρεσιών σε επίπεδα διευθύνσεων, τομέων και τμημάτων, διαφέρει ουσιωδώς από το οργανωτικό σχήμα των δημοσίων υπηρεσιών. Προκειμένου δε να εφαρμοσθούν τα κωλύματα στο πρόσωπο του γενικού διευθυντή ή του προϊσταμένου οργανωτικής μονάδας επιπέδου διεύθυνσης, απαιτείται η προηγούμενη έκδοση ειδικού νόμου για τον προσδιορισμό της αντιστοιχίας των οργανωτικών μονάδων του Κέντρου με εκείνες των δημοσίων υπηρεσιών. Συνεπώς, ανεξαρτήτως του ζητήματος αν η τοπική αρμοδιότητα του Ω.Κ.Κ. εκτείνεται σε όλη τη χώρα, η κατοχή από τον καθ' ου η κρινόμενη αίτηση βουλευτή Δωδεκανήσου της θέσεως Διευθυντή, και όχι Γενικού Διευθυντή, όπως ισχυρίζεται ο αιτών, ενός από τα τρία Καρδιολογικά Τμήματα του Καρδιολογικού Τομέα της Ιατρικής Υπηρεσίας του Ω.Κ.Κ., δεν καθιστά κώλυμα για την εκλογή του και, επομένως, δεν μπορεί να οδηγήσει στην έκπτωση αυτού από το βουλευτικό αξίωμα, εφόσον η συγκεκριμένη θέση δεν έχει εξομοιωθεί από το νόμο με θέση γενικού διευθυντή δημοσίων υπηρεσιών. Με τα δεδομένα αυτά, ο περί του αντιθέτου προβαλλόμενος με την κρινόμενη αίτηση λόγος ότι πρέπει να αναγνωρισθεί η έκπτωση του καθ' ου από το βουλευτιό αξίωμα λόγω κατοχής της ανωτέρω θέσεως, η οποία εκώλυε την εκλογή του, είναι απορριπτέος ως αβάσιμος.

11. Επειδή, εξάλλου, ο καθ' ου στρέφεται η κρινόμενη αίτηση δεν έχει ιδιότητα από τις προβλεπόμενες ως ασυμβίβαστες με τα καθήκοντα του βουλευτή με την στενώς ερμηνευτέα, ως εισάγουσα περιορισμό του συνταγματικού δικαιώματος του εκλέγεσθαι (βλ. Α.Ε.Δ. 1/1983, 16, 22/2001), διάταξη του πρώτου εδαφίου της παραγράφου 1 του άρθρου 57 του Συντάγματος, η οποία θεσπίζει ασυμβίβαστο με τα έργα ή την ιδιότητα ιδιοκτήτη, εταίρου, μετόχου, διοικητή, διαχειριστή, μέλους του διοικητικού συμβουλίου, γενικού διευθυντή ή αναπληρωτή αυτών σε επιχείρηση, η οποία αναλαμβάνει έργα, μελέτες, προμήθειες, κ.λπ. από το Δημόσιο, οργανισμούς τοπικής αυτοδιοικήσεως, κ.λπ. ή απολαμβάνει ειδικών προνομίων ή κατέχει μέσα ενημερώσεως ή ασκεί κατά παραχώρηση δημόσια υπηρεσία κ.λπ. ή μισθώνει για εμπορικούς λόγους ακίνητα του Δημοσίου. Ειδικότερα ο καθ' ου δεν μπορεί να θεωρηθεί Γενικός Διευθυντής, διότι ως Γενικό Διευθυντή η ανωτέρω συνταγματική διάταξη εννοεί ανώτατο διευθυντικό στέλεχος επιχειρήσεως εκτός υπαλληλικής ιεραρχίας, ενώ, κατά τα προεκτεθέντα, ο καθ' ου δεν κατέχει την προβλεπόμενη στο Ω.Κ.Κ. θέση του Γενικού Διευθυντή, αλλά την εντός της υπαλληλικής ιεραρχίας του εν λόγω Κέντρου θέση του Διευθυντή ενός από τα τρία Καρδιολογικά Τμήματα του Καρδιολογικού Τομέα. Συνεπώς, είναι απορριπτέος ως αβάσιμος ο προβαλλόμενος με την κρινόμενη αίτηση λόγος ότι ο καθ' ου πρέπει να εκπέσει από το βουλευτικό αξίωμα, διότι, αν και κατείχε θέση ασυμβίβαστη με τα καθήκοντα του βουλευτή, δεν υπέβαλε δήλωση επιλογής μεταξύ του βουλευτικού αξιώματος και της εν λόγω θέσεως εντός οκτώ ημερών αφότου η εκλογή του κατέστη οριστική, σύμφωνα με τα προβλεπόμενα στο άρθρο 57 παρ. 2 του Συντάγματος.

12. Επειδή, περαιτέρω, όπως προαναφέρθηκε, κατά το άρθρο 115 παρ. 7 του Συντάγματος, το ασυμβίβαστο της βουλευτικής ιδιότητος με την άσκηση, κατ' αρχήν, οποιουδήποτε επαγγέλματος αρχίζει να ισχύει από τη δημοσίευση του προβλεπομένου στο προτελευταίο εδάφιο της παραγράφου 1 του άρθρου 57 νόμου και το αργότερο την 1.1.2003. Ενόψει τούτου, η κατοχή της ανωτέρω θέσεως εκ μέρους του καθ' ου η κρινόμενη αίτηση δεν συνεπάγεται την έκπτωσή του από το βουλευτικό αξίωμα κατά την προαναφερθείσα διάταξη της παρ. 1 του άρθρου 57 του Συντάγματος, εφόσον δεν έχει δημοσιευθεί ακόμη ο προβλεπόμενος από την εν λόγω διάταξη νόμος ούτε έχει παρέλθει η τασσόμενη με το άρθρο 115 παρ. 7 του Συντάγματος προθεσμία. Επομένως, ο προβαλλόμενος με την κρινόμενη αίτηση λόγος περί εκπτώσεως του καθ' ου από το βουλευτικό αξίωμα, κατά το μέρος που ερμηνεύεται ότι ερείδεται στην ανωτέρω διάταξη της παραγράφου 1 του άρθρου 57 του Συντάγματος, είναι απορριπτέος ως αβάσιμος.

13. Επειδή, ο αιτών προβάλλει, τέλος, με την κρινόμενη αίτηση παράβαση του άρθρου 57 παρ4 του Συντάγματος, όπως ίσχυε πριν την αναθεώρηση, και ζητεί να αναγνωρισθεί η έκπτωση του καθ' ου από το βουλευτικό αξίωμα, σύμφωνα με το εν λόγω άρθρο, διότι μετέχει σε ερευνητικά προγράμματα, έστω και αν δεν αμείβεται ειδικώς γι' αυτά, τα οποία είναι κατ' εξοχήν μελέτες ανατιθέμενες από το Κράτος. Ο λόγος αυτός είναι απορριπτέος ως ερειδόμενος επί της εσφαλμένης εκδοχής ότι είναι δυνατόν να τύχει εφαρμογής, και μετά την αναθεώρηση του Συντάγματος, η προϊσχύουσα διάταξη, η οποία προέβλεπε ότι οι βουλευτές δεν μπορούν να αναλαμβάνουν, μεταξύ άλλων, μελέτες του Κράτους, των οργανισμών τοπικής αυτοδιοικήσεως ή άλλων νομικών προσώπων δημοσίου δικαίου ή δημοσίων ή δημοτικών επιχειρήσεων. Εάν δε, καθ' ερμηνεία του ανωτέρω λόγου, ήθελε γίνει δεκτό ότι με αυτόν προβάλλεται παράβαση της ήδη ισχύουσας διατάξεως της περιπτώσεως α της παραγράφου 1 του άρθρου 57 του Συντάγματος, ο λόγος αυτός είναι απορριπτέος ως αβάσιμος, διότι, ανεξαρτήτως αν το Ω.Κ.Κ. αποτελεί επιχείρηση, η οποία αναλαμβάνει μελέτες του Δημοσίου, πάντως, κατά τα εκτεθέντα στην ενδέκατη σκέψη, ο καθ' ου δεν έχει την ιδιότητα του γενικού διευθυντή του Κέντρου αυτού, κατά την έννοια της εν λόγω διατάξεως.

14. Επειδή το Δικαστήριο, εκτιμώντας τις περιστάσεις, απαλλάσσει τον αιτούντα από τη δικαστική δαπάνη.

Δια ταύτα

Απορρίπτει την κρινόμενη αίτηση.

Απαλλάσσει τον αιτούντα από τη δικαστική δαπάνη.

Κρίθηκε και αποφασίσθηκε στην Αθήνα στις 4 Ιουλίου 2002.

Ο Πρόεδρος
Χρίστος Γεραρής
Η Γραμματέας
Βασιλική Σαμίου

Και δημοσιεύθηκε σε δημόσια στο ακροατήριο συνεδρίαση στην Αθήνα στις 2 Οκτωβρίου 2002.

Ο Πρόεδρος
Χρίστος Γεραρής
Ο Γραμματέας
Μιχαήλ Καλαντζής

ΙΝΣΤΙΤΟΥΤΟ ΚΑΤΑΝΑΛΩΤΩΝ ΙΝΚΑ ΡΟΔΟΥ

Επιθυμούμε να ενημέρωσουμε τους φίλους καταναλωτές ότι το γραφείο μας τίθεται στην διάθεσή σας για θέματα καταναλωτικά που σας προβληματίζουν. Λειτουργεί καθημερινά από τις 9π.μ. - 12.30 μ.μ. εκτός Σαββάτου - Κυριακής.

Τηλ. επικ. 22410 55955 - 36611 π.μ. & 43822 μ.μ. - Φάξ 23787. Email kazinka@otenet.gr

INEMA

ΙΑΤΡΙΚΟΣ & ΝΟΣΟΚΟΜΕΙΑΚΟΣ ΕΞΟΠΛΙΣΜΟΣ
15 ΧΡΟΝΙΑ ΕΜΠΕΙΡΙΑΣ από το 1988
ΕΙΜΑΣΤΕ ΟΙ ΜΕΓΑΛΥΤΕΡΟΙ ΠΡΟΜΗΘΕΥΤΕΣ ΙΑΤΡΙΚΟΥ - ΟΡΘΟΠΕΔΙΚΟΥ ΚΑΙ ΝΟΣΟΚΟΜΕΙΑΚΟΥ ΥΛΙΚΟΥ ΣΤΗ ΔΩΔΕΚΑΝΗΣΟ ΕΜΠΙΣΤΕΥΘΕΙΤΕ ΜΑΣ!!!
ΠΙΣΤΟΠΟΙΗΣΗ ΠΟΙΟΤΗΤΑΣ ISO9002 EN4600 E3/833
ΛΕΜΕΣΣΟΥ 2 ΡΟΔΟΣ ΤΗΛ. 32238 - FAX 28484



ΑΝΑΠΗΡΙΚΑ ΚΑΡΟΤΣΙΑ - ΒΑΔΙΣΤΙΚΑ ΒΟΗΘΗΜΑΤΑ - ΟΡΘΟΠΕΔΙΚΑ ΕΙΔΗ - ΜΠΑΟΥΖΕΣ ΙΑΤΡΙΚΕΣ - ΚΑΛΤΣΕΣ ΦΛΕΒΙΤΙΔΑΣ - ΠΕΛΜΑΤΑ - ΟΡΘΟΠΕΔΙΚΑ ΜΑΞΙΛΑΡΙΑ - ΚΡΕΒΑΤΙΑ ΝΟΣΟΚΟΜΕΙΑΚΑ - ΙΑΤΡΙΚΟΣ ΕΞΟΠΛΙΣΜΟΣ ΚΑΙ ΑΝΑΛΩΣΙΜΑ - ΟΡΓΑΝΑ ΧΗΜΕΙΟΥ ΚΑΙ ΚΑΘΕ ΑΛΛΟ ΕΙΔΟΣ ΓΙΑ ΚΑΤ' ΟΙΚΟ ΝΟΣΗΛΕΙΑ.

Fino decor

ΕΠΑΓΓΕΛΜΑΤΙΚΟΣ ΕΞΟΠΛΙΣΜΟΣ
• Υφάσματα Επιπλώσεων • Κουρτίνες • Λευκά Είδη
• Επιπλα • Μοκέτες • Χαλιά (χειροποίητα & μηχανής)
• Ταπετσαρίες • Ξύλινα Δάπεδα - Παρκέ • Περσίδες
• Κουρτινόβεργες • Στρώματα ideal strom
ΓΕΩΡΓΙΟΣ Ν. ΜΑΡΙΕΤΤΟΣ

KYROS SHOPS



ξύλινα δάπεδα - wooden floors
parkellas®



ΑΠΟΚΛΕΙΣΤΙΚΗ ΔΙΑΘΕΣΗ ΓΙΑ ΤΗ ΡΟΔΟ της Parkellas: ΓΕΩΡΓΙΟΣ Ν. ΜΑΡΙΕΤΤΟΣ

ΚΕΝΤΡΙΚΟ: ΜΕΓΑΛΟΥ ΚΩΝΣΤΑΝΤΙΝΟΥ 27, ΡΟΔΟΣ 85100 - ΤΗΛ.: 22410 30090, 22410 70685 - FAX: 22410 30079
ΥΠΟΚΑΤΑΣΤΗΜΑ Α' - Ideal strom: ΕΘΝΙΚΗΣ ΑΝΤΙΣΤΑΣΗΣ 18, ΡΟΔΟΣ 85100 ΤΗΛ.: 22410 26590
ΥΠΟΚΑΤΑΣΤΗΜΑ Β' (ΑΠΟΘΗΚΗ): 4ο χλμ. ΛΕΩΦΟΡΟΥ ΡΟΔΟΥ - ΛΙΝΔΟΥ, ΤΗΛ.: 22410 68838
E-mail:mar-rod@otenet.gr

ΧΡΗΜΑΤΙΣΤΗΡΙΟ

ΣΥΝΕΔΡΙΑΣΗ ΤΗΣ 12ης Μαρτίου 2003

ΤΡΑΠΕΖΕΣ	ΤΙΜΗ	%	ΕΛΑΧ.	ΜΕΓ.	ΤΕΜ
ALPHA ΤΡΑΠΕΖΑ ΠΙΣΤΕΩΣ	9.72	-3.38	9.68	10.05	199 625
ASPIS BANK	2.16	-6.90	2.05	2.32	15 802
EUROBANK ERGASIAS	9.14	-2.77	9.10	9.40	83 417
ΑΓΡΟΤΙΚΗ ΤΡΑΠΕΖΑ	5.90	0.00	5.88	5.90	22 482
ΑΤΤΙΚΗΣ (ΚΟ) *	1.52	-1.94	1.51	1.58	29 165
ΓΕΝΙΚΗ ΤΡΑΠΕΖΑ ΤΗΣ ΕΛΛ.	2.93	-1.01	2.89	2.96	22 195
ΕΓΝΑΤΙΑ ΤΡΑΠΕΖΑ (ΚΟ)	1.60	-4.19	1.55	1.71	29 610
ΕΓΝΑΤΙΑ ΤΡΑΠΕΖΑ (ΠΟ)	1.63	0.00	1.58	1.65	6 610
ΕΘΝΙΚΗ ΤΡΑΠΕΖΑ ΤΗΣ ΕΛΛ.	9.76	-2.98	9.70	10.00	312 805
ΕΛΛΑΔΟΣ (ΚΟ)	56.88	-0.11	56.72	57.16	1 461
ΕΜΠΟΡΙΚΗ ΤΡΑΠΕΖΑ ΤΗΣ ΕΛΛ.	9.20	-2.13	9.06	9.40	32 648
ETBA BANK	1.85	-2.12	1.79	1.89	82 380
ΠΕΙΡΑΙΩΣ (ΚΟ)	4.78	-2.45	4.70	4.88	112 310
ΤΡΑΠΕΖΑ ΚΥΠΡΟΥ	1.85	-2.12	1.82	1.95	71 584
ΑΣΦΑΛΕΙΕΣ					
ΑΓΡΟΤΙΚΗ ΓΕΝ. ΑΣΦΑΛ. (ΚΟ)	3.76	-1.05	3.60	3.82	3 385
ΑΓΡΟΤΙΚΗ ΖΩΗΣ	0.00	0.00	0.00	0.00	0
ΑΣΠΙΣ ΠΡΟΝΟΙΑ (ΚΟ)	0.74	1.37	0.68	0.75	22 274
ΕΘΝΙΚΗ ΑΣΦ.	2.73	-0.73	2.64	2.73	7 520
ΕΥΡΩΠΑΪΚΗ ΠΙΣΤΗ ΑΕ (ΚΟ)	0.64	-11.11	0.64	0.72	2 153
ΕΥΡΩΠΑΪΚΗ ΠΙΣΤΗ ΑΕ (ΠΟ)	0.71	-11.25	0.71	0.71	1 000
ΦΟΙΝΙΞ METROLIFE	2.16	-4.42	2.14	2.26	7 270
ΕΤΑΙΡΙΕΣ ΕΠΕΝΔΥΣΕΩΝ					
ΑΚΤΙΟ ΕΠΕΝΔΥΤΙΚΗ Α.Ε.Ε.Χ.	0.75	0.00	0.70	0.75	1 870
ALPHA TRUST ASSET M. (ΚΟ)	1.87	0.00	1.87	1.88	12 385
ALPHA ΕΠΕΝΔΥΣΕΩΝ (ΚΑ)	1.77	-2.21	1.76	1.83	97 611
ALTIUS A.E.E.X.	1.05	-0.94	1.05	1.06	1 410
ARROW A.E.E.X.	1.74	0.00	1.70	1.74	7 270
DOMUS A.E.E.X.	5.30	0.00	5.28	5.30	88 090
INTERINVEST - ΔΙΕΘ. ΕΠΕΝΔ.	0.42	-10.64	0.42	0.45	74 030
MARFIN AEEX	0.83	-3.49	0.82	0.86	143 569
NEXUS A.E.E.X.	0.67	-4.29	0.65	0.70	76 440
ΑΙΟΛΙΚΗ A.E.E.X. (ΚΑ)	0.78	0.00	0.78	0.80	53 770
ΑΝΔΡΟΜΕΔΑ A.E.E.X.	1.75	0.00	1.71	1.79	59 703
ΔΙΑΣ A.E.E.X. (ΚΑ)	0.50	0.00	0.47	0.50	63 320
ΕΘΝΙΚΗ ΕΤ. ΕΠΕΝΔ.ΧΑΡΤ.	1.01	-2.88	1.01	1.05	20 420
ΕΛΛΗΝΙΚΗ ΕΤ. ΕΠΕΝΔ. (ΚΑ)	1.35	-0.74	1.33	1.38	134 190
ΕΜΠΟΡΙΚΗ ΕΠΕΝΔΥΤΙΚΗ (ΚΑ)	1.52	-1.30	1.50	1.52	6 350
ΕΣΕΛΠΕ Α.Ε.Ε.Χ. (ΚΑ)	0.60	0.00	0.56	0.60	60 770
ΕΠΕΝΔ. ΑΝΑΠΤΥΞΕΩΣ (ΚΑ)	1.31	-0.76	1.28	1.32	21 770
ΕΠΕΝΔ. ΕΡΓΑΣΙΑΣ (ΚΑ)	1.00	-2.91	1.00	1.03	64 093
ΕΥΡΟΔΥΝΑΜΙΚΗ	1.74	0.00	1.69	1.74	12 520
Π & Κ ΕΠΕΝΔΥΤΙΚΗ Α.Ε.Ε.Χ.	0.62	-3.13	0.62	0.65	62 310
ΠΕΙΡΑΙΩΣ ΕΠΕΝΔΥΤΙΚΗ	0.98	-1.01	0.97	1.00	20 419
ΠΡΟΟΔΟΣ ΕΛΛ.ΕΠΕΝΔ.	1.70	-2.30	1.70	1.74	59 412
NEW MILLENNIUM	1.03	-0.96	1.02	1.06	68 300
OPTIMA AEEX	2.14	-0.93	2.07	2.19	9 080
ΕΤ.ΧΡΗΜ/ΚΕΣ ΜΕΣΟΛΑΒΗΣΗΣ					
ALPHA LEASING (ΚΟ)	3.54	-1.12	3.46	3.54	10 696
ETBA ΑΝΖΙΝΓΚ (ΚΟ)	1.35	-2.17	1.30	1.36	10 870
ΠΕΙΡΑΙΩΣ ΧΡΗΜ/ΚΕΣ ΜΙΣΘΩΣΕΙΣ	6.80	4.62	6.20	6.80	4 120
ΕΤΑΙΡΙΕΣ ΣΥΜΜΕΤΟΧΩΝ & ΒΑΡΟΥΣΗΣ ΣΥΜΒΟΥΛΙΩΝ					
ALBIO A.E. ΣΥΜΜΕΤΟΧΩΝ (ΚΟ)	0.75	-6.54	0.73	0.83	43 170
ELBISCO AE ΣΥΜΜΕΤΟΧΩΝ	4.00	0.50	3.92	4.04	2 330
LAMDA DEVELOPMENT	3.38	-1.17	3.20	3.42	8 427
SANYO HELLAS A.E.B.E.	0.34	-2.86	0.33	0.36	147 970
ΧΑΤΖΗΙΩΑΝΝΟΥ Α.Ε. (ΚΟ)	0.93	-4.12	0.90	0.96	37 306
ALFA ALFA ΣΥΜΜΕΤΟΧΕΣ	0.30	-6.25	0.30	0.33	291 448
AXON A.E. (ΚΟ)	1.15	-6.50	1.14	1.23	84 210
ΒΙΟΧΑΛΚΟ (ΚΑ)	2.77	-1.77	2.72	2.81	27 200
ΔΕΛΤΑ ΣΥΜΜΕΤΟΧΩΝ (Κ)	4.46	-0.89	4.42	4.48	2 640
ΔΕΛΤΑ ΣΥΜΜΕΤΟΧΩΝ (Π)	3.58	-0.56	3.48	3.60	1 770
ΔΥΝΑΜΙΚΗ ΖΩΗΣ Α.Ε.	5.68	0.35	5.54	5.76	560
ΕΛ. ΤΕΧΝΟΔΟΜΙΚΗ ΤΕΒ	5.16	-3.73	5.08	5.30	75 136
ΕΛΛΗΝΙΚΑ ΧΡΗΜΑΤΙΣΤΗΡΙΑ (ΚΟ)	2.55	0.00	2.52	2.56	128 610
ΕΠΙΧΕΙΡΗΣΕΙΣ ΑΤΤΙΚΗΣ (Κ)	1.72	-3.37	1.68	1.77	73 448
ΕΥΡΩΣΥΜΜΕΤΟΧΕΣ ΚΕΦΑΛΑΙΟΥ	0.40	5.26	0.37	0.41	158 820
ΚΕΡΑΝΗΣ (Κ)	0.70	2.94	0.69	0.75	194 536
ΚΕΡΑΝΗΣ (Π)	0.28	3.70	0.28	0.28	7 850
ΚΛΩΝΑΤΕΞ (ΚΑ)	1.14	0.00	0.00	0.00	0
ΚΛΩΝΑΤΕΞ (ΠΑ)	1.02	0.00	0.00	0.00	0
ΚΟΥΜΠΑΣ Α.Ε.	0.49	0.00	0.45	0.49	163 400
ΜΕΑΓΑ HOLDINGS A.E. (ΚΑ)	0.52	1.96	0.47	0.52	35 090
ΜΠΑΛΑΦΑΣ Α.Ε. (ΚΟ)	2.25	-4.66	2.16	2.32	343 790
ΜΗΤΡΟΣ ΣΥΜΜΕΤΟΧΙΚΗ	1.33	-2.92	1.30	1.44	6 058
ΜΠΟΥΤΑΡΗΣ (ΚΑ)	1.00	7.53	0.82	1.03	105 370
ΜΠΟΥΤΑΡΗΣ (ΠΑ)	1.15	0.00	0.00	0.00	0
ΝΤΕΣΠΕΚ ΣΥΜΜΕΤΟΧΩΝ	0.61	-1.61	0.56	0.65	125 852
ΟΜΙΛΟΣ ΙΝΤΕΑΛ (ΚΟ)	0.23	-4.17	0.23	0.24	28 324
ΟΜΙΛΟΣ ΙΝΤΕΑΛ (ΠΟ)	1.69	0.00	0.00	0.00	0
ΠΑΡΝΑΣΣΟΣ ΕΠΙΧΕΙΡΗΣΕΙΣ	0.38	8.57	0.33	0.38	1 583
ΤΕΧΝΙΚΗ ΟΛΥΜΠΙΑΚΗ	2.26	4.15	2.13	2.29	217 400
ΦΟΥΡΛΗΣ Α.Ε. ΣΥΜΜΕΤΟΧΩΝ	1.03	0.00	0.99	1.05	44 700
ΔΙΑΧΕΙΡΙΣΗ ΑΚΙΝΗΤΩΝ ΠΕΡΙΟΥΣΙΑΣ					
STABILTON (ΚΑ)	0.08	0.00	0.08	0.08	37 000
STABILTON (ΠΑ)	0.65	0.00	0.00	0.00	0
ALPHA ΑΣΤΙΚΑ ΑΚΙΝΗΤΑ	3.98	1.02	3.94	4.10	44 360
ΒΟΒΟΣ (ΚΟ)	16.00	-0.25	15.94	16.18	6 346
ΕΡΜΗΣ Α.Ε.	2.56	-3.03	2.55	2.67	41 090
ΚΕΚΡΟΨ	10.46	-7.10	10.26	11.26	11 540
ΕΝΟΙΚΙΑΣΕΙΣ ΜΕΤΑΦΟΡΙΚΩΝ ΜΕΣΩΝ					
AUTOHELLAS A.E.	4.00	-4.31	4.00	4.20	9 840
ΒΕΡΝΙΚΟΣ-ΚΟΤΤΕΡΑ	0.69	-1.43	0.65	0.69	5 970
ΕΥΡΩΣΥΜΒΟΥΛΟΙ	1.87	-1.58	1.80	1.90	13 765
ΚΥΡΙΑΚΟΥΛΗΣ Μ.Κ.Κ.	1.15	0.00	1.04	1.16	47 010
ΠΛΗΡΟΦΟΡΙΚΗ					
ALTEC	0.39	-9.30	0.36	0.41	675 061
BYTE COMPUTER (ΚΟ)	2.54	-1.55	2.52	2.50	1 920
COMPUCON ΕΦΑΡΜΟΓΕΣ	6.88	-1.43	6.80	7.00	400
DATAMEDIA (ΚΟ)	0.21	5.00	0.20	0.21	31 340
DESPEC ΠΟΛΥΜΕΣΑ	7.66	-0.25	7.18	7.70	1 020
FORTHnet (ΚΟ)	4.20	-0.47	4.18	4.24	29 070
HITECH AE	5.92	0.34	5.52	6.12	41 610
INFORM LYCOS	4.18	-1.88	4.12	4.20	7 320
INFORMER	2.36	-2.88	2.22	2.40	21 210
LOGIC D.I.S.	0.33	-10.81	0.33	0.37	223 944
MLS ΠΛΗΡΟΦΟΡΙΚΗ (ΚΟ)	4.84	-2.42	4.70	4.96	98 320
QUALITY & RELIABILITY	2.68	-2.55	2.55	2.85	2 180
RAINBOW COMPUTERS	3.88	-5.37	3.84	4.12	17 360
SINGULAR	1.39	-2.80	1.36	1.44	123 530
SPACE ΕΛΛΑΣ	0.59	1.72	0.58	0.60	13 600
UNIBRAIN SA	2.03	1.50	1.98	2.05	22 010
UNISYSTEMS (ΚΟ)	1.60	-3.03	1.60	1.65	33 540
INTRALOT (ΚΟ)	11.02	-1.25	10.82	11.16	25 488
ΔΙΑΦΗΜΙΣΗ					
ΑΤΕΡΜΟΝ ΔΥΝΑΜΙΚΗ (ΚΟ)	1.23	6.96	0.95	1.28	845 900
ΥΓΕΙΑ					
EUROMEDICA A.E.	1.05	-10.26	1.05	1.17	17 150
ΙΑΣΩ (ΚΟ)	6.28	-3.09	6.20	6.52	14 050
ΙΑΤΡΙΚΟ ΑΘΗΝΩΝ (ΚΟ)	1.00	0.00	0.97	1.00	64 234
ΥΓΕΙΑ	1.55	0.00	1.54	1.59	19 050
ΤΗΛΕΟΡΑΣΗ ΨΥΧΑΓΩΓΙΑ					
ΕΛΕΥΘΕΡΗ ΤΗΛΕΟΡΑΣΗ (ΚΟ)	0.97	-3.00	0.88	1.00	17 860
ΤΗΛΕΤΥΠΟΣ (ΚΟ)	5.70	-0.35	5.66	5.76	139 945
ΓΕΩΡΓΙΑ					
ΑΓΡΟΤΙΚΟΣ ΟΙΚΟΣ ΣΠΥΡΟΥ	0.67	-2.90	0.66	0.69	15 010
ΙΠΠΟΤΟΥΡ (Κ)	0.98	3.16	0.84	1.04	4 175
ΙΧΘΥΟΤΡΟΦΕΙΑ					
SEAFARM	0.23	4.55	0.20	0.23	67 250
ΓΑΛΑΞΕΙΔΗ ΙΧΘΥΟΚΑΛΛΙΕΡΓΕΙΕΣ	4.56	-7.32	4.20	4.84	64 150
ΔΙΑΣ ΙΧΘΥΟΚΑΛΛΙΕΡΓΕΙΕΣ	5.10	0.39	5.00	5.12	5 170
ΕΛΛΗΝΙΚΑΙ ΙΧΘΥΟΚΑΛΛΙΕΡΓΕΙΑΙ	3.82	1.06	3.44	3.82	240
ΙΧΘΥΟΤΡΟΦΕΙΑ ΣΕΛΟΝΤΑ (ΚΑ)	0.52	-7.14	0.51	0.56	20 329
ΝΗΡΕΥΣ (ΚΟ)	0.52	-7.14	0.51	0.56	64 090
ΟΡΥΖΕΙΑ & ΔΑΤΟΜΕΙΑ					
ΑΡΓΥΡΟΜΕΤ/ΤΩΝ & ΒΑΡΥΤΙΝΙΩΝ	6.12	-0.33	6.06	6.14	8 000
ΜΕΤΑΦΟΡΕΣ					
ΙΜΠΕΡΙΟ	2.60	0.78	2.58	2.80	4 480
ΤΥΡΕΙΑ ΠΑΙΧΝΙΔΙΑ					
ΟΠΑΠ	8.16	-1.45	8.04	8.32	108 669
HYATT REGENCY	6.54	-1.80	6.52	6.82	19 602

ΕΤΑΙΡΙΑ	ΤΙΜΗ	%	ΕΛΑΧ.	ΜΕΓ.	ΤΕΜ
EVEREST	2.40	-4.38	2.35	2.50	17 600
GOODYS A.E. (ΚΑ)	12.30	-4.21	12.30	12.74	960
ΓΡΗΓΟΡΗΣ ΜΙΚΡΟΓΕΥΜΑΤΑ (ΚΟ)	2.19	-1.79	2.12	2.40	37 120
OLYMPIC CATERING A.E.	3.10	-0.64	3.10	3.10	1 000
ΚΑΛΩΣΤΟΥΦΑΝΤΟΥΡΓΕΙΕΣ					
ΒΑΡΒΑΡΕΣΟΣ	2.92	17.05	2.89	3.46	94 560
ΕΛΛΗΝ. ΥΦΑΝΤΟΥΡΓΙΑ (ΚΑ)	2.36	-3.67	2.30	2.37	16 900
ΕΛΦΙΚΟ (ΚΟ)	1.28	0.00	1.13	1.28	1 050
ΕΠΙΛΕΚΤΟΣ ΚΑΛΩΣ/ΡΓΙΑ	0.50	-3.85	0.49	0.54	10 050
ΚΑΛΩΣ. ΚΟΡΙΝΘΟΥ (ΚΟ)	0.46	-6.12	0.45	0.54	5 920
ΚΑΛΩΣ. ΚΟΡΙΝΘΟΥ (ΠΟ)	0.57	0.00	0.00	0.00	0
ΚΑΛΩΣ. ΝΑΟΥΣΗΣ (ΚΑ)	1.64	0.00	0.00	0.00	0
ΚΑΛΩΣ. ΝΑΥΠΑΚΤΟΥ	1.59	-0.63	1.57	1.61	2 950
Μ. Β. Α. ΚΑΡΑΤΖΗ HELLAS NET	0.88	-8.33	0.88	0.92	3 250
ΜΑΤΙΜ-ΠΕΡΤΣΙΝΙΔΗΣ (ΚΑ)	0.52	-5.45	0.51	0.55	38 720
ΜΟΥΖΑΚΗΣ (ΚΑ)	1.37	-6.80	1.34	1.47	16 580
ΠΛΑΣΤΙΚΑ ΘΡΑΚΗΣ (ΚΑ)	0.93	-4.12	0.91	0.97	20 904
ΤΕΞΑΠΡΕΤ	2.35	2.17	2.17	2.40	33 050
ΤΡΙΑ ΑΛΦΑ (ΚΟ)	10.00	-4.58	9.70	10.00	100
ΦΙΕΡΑΤΕΞ-ΑΦΟΙ ΑΝΕΖΟΥΛΑΚΗ	0.90	-5.26	0.88	0.95	5 110
ΦΙΝΤΕΞΠΟΡΤ (ΚΟ)	1.92	-1.03	1.89	1.92	37 880
ΤΡΟΦΙΜΑ-ΠΟΤΑ					
CHIPITA (ΚΑ)	3.28	-3.53	3.26	3.40	97 610
COCA COLA E.E.E.	12.28	0.49	12.10	12.36	68 346
ΑΛΕΥΡΟΒ/ΝΙΑ ΤΥΡΝΑΒΟΥ	2.30	-5.74	2.23	2.34	2 130
ΔΕΛΤΑ ΒΙΟΜΗΧΑΝΙΑ ΠΑΓΟΤΟΥ	8.38	-3.46	8.38	8.64	3 350
ΕΒΡΟΦΑΡΜΑ (ΚΟ)	0.90	-1.10	0.85	0.90	11 540
ΕΛΑΪΣ	12.46	1.30	11.90	12.48	360
ΕΛΛ. ΒΙΟΜ. ΖΑΧΑΡΗΣ (ΚΑ)	3.10	0.00	3.02	3.12	6 800
ΚΑΝΑΚΗΣ ΣΤΕΛΙΟΣ	2.35	3.07	2.26	2.38	82 470
ΚΑΡΑΜΟΛΕΓΚΟΣ	0.91	-5.21	0.85	0.99	14 170
ΚΑΤΣΕΛΗΣ (ΚΟ)	4.10	-1.44	4.00	4.10	390
ΚΡΕΚΑ	1.17	-3.31	1.16	1.20	32 160
ΚΡΕΤΑ ΦΑΡΜ (ΚΟ) *	3.50	-4.37	3.48	3.62	10 870
ΚΤΗΜΑ ΛΑΖΑΡΙΔΗ (ΚΑ)	1.49	0.00	1.43	1.50	33 090
ΚΥΛΙΝ/ΛΟΙ ΣΑΡΑΝΤΟΠΟΥΛΟΣ	2.92	-2.01	2.92	2.97	760
ΚΥΛΙΝΔΡΟΜΥΛΟΙ ΛΟΥΛΗ	2.02	-2.42	2.02	2.05	2 590
ΜΠΑΡΜΠΑ ΣΤΑΘΗΣ (Κ)	3.80	-3.55	3.80	3.90	2 245
ΜΠΑΡΜΠΑ ΣΤΑΘΗΣ (Π)	4.00	0.00	0.00	0.00	0
ΜΥΛΟΙ ΚΕΠΕΝΟΥ ΑΒΕΕ	1.10	0.00	1.03	1.11	3 990
ΣΙΦΝΙΑΣ (ΚΑ)	0.23	-8.00	0.23	0.23	10 820
ΣΙΦΝΙΑΣ (ΠΑ)	0.37	-9.76	0.37	0.37	10
Π.Γ. ΝΙΚΑΣ (ΚΟ)	3.80	1.60	3.72	3.82	178 479
ΠΑΡΑΓΩΓΗ ΚΑΙ ΕΜΠΟΡΙΑ ΠΡΟΪΟΝΤΩΝ ΚΑΠΝΟΥ					
ΚΑΠΝΟΒΙΟΜΗΧΑΝΙΑ ΚΑΡΕΛΙΑ	47.50	0.00	0.00	0.00	0
ΠΑΛΑΣ ΤΡΑΤΟΣ	17.46	-2.89	17.42	17.94	5 310
ΕΙΔΗ ΕΝΔΥΜΑΣΙΑΣ					
FANCO A.E.	0.80	2.56	0.72	0.82	38 550
SEX FORM	6.02	0.33	5.86	6.14	12 120
ΔΟΥΡΟΣ	1.44	2.86	1.38	1.50	21 420
ΕΛΒΕ-ΕΝΔΥΜΑΤΩΝ	0.72	1.41	0.63	0.73	7 030
ΜΙΝΕΡΒΑ (ΚΑ)	2.18	-2.68	2.16	2.20	2 690
ΠΡΟΪΟΝΤΑ ΕΝΔΥΩΝ & ΦΕΔΩΝ					
ΑΚΡΙΤΑΣ (ΚΟ)	1.62	-4.71	1.50	1.63	5 520
ΒΑΛΚΑΝ (ΚΟ)	1.30	0.00	0.00	0.00	0
ΣΕΛΜΑΝ (ΚΟ)	1.00	1.01	0.98	1.01	56 320
ΠΡΟΪΟΝΤΑ ΧΑΡΤΟΥ					
ΒΙΣ (ΚΟ)	2.54	-1.17	2.44	2.54	2 980
ΒΙΣ (ΠΟ)	2.50	0.00	0.00	0.00	0
PAPERPACK-ΤΣΟΥΚΑΡΙΔΗΣ	3.02	-2.58	3.00	3.08	600
ΕΚΔΟΣΕΙΣ - ΕΚΤΥΠΩΣΕΙΣ					
ΑΤΤΙΚΕΣ ΕΚΔΟΣΕΙΣ	3.42	-0.58	3.34	3.42	3 350
ΔΗΜ/ΚΟΣ ΟΡΓ. ΛΑΜΠΡΑΚΗ	1.66	-2.92	1.63	1.71	108 210
ΕΚΔΟΣΕΙΣ ΛΙΒΑΝΗ	1.75	-1.69	1.73	1.78	5 770
ΕΚΔΟΣΕΙΣ ΛΥΜΠΕΡΗ	0.67	1.52	0.62	0.68	26 070
ΙΜΑΚΟ ΜΗΝΤΙΑ ΝΕΤ ΓΚΡΟΥΠ	0.56	3.70	0.51	0.56	72 330
ΚΑΘΗΜΕΡΙΝΗ ΕΚΔΟΣΕΩΣ	2.22	-5.53	2.20	2.35	4 660
ΝΑΥΤΕΜΠΟΡΙΚΗ	1.27	-9.29	1.24	1.39	6 190
ΠΗΓΑΣΟΣ	1.36	-7.48	1.35	1.50	9 810
ΤΕΓΟΠΟΥΛΟΣ ΕΚΔΟΣΕΙΣ (ΚΟ)	1.00	1.01	0.95	1.02	95 560
ΤΕΧΝΙΚΕΣ ΕΚΔΟΣΕΙΣ	1.32	-16.98	1.31	1.47	10 190
ΧΑΪΔΕΜΕΝΟΣ (ΚΟ)	0.76	2.70	0.68	0.82	59 764
ΧΗΜΙΚΕΣ					
PLIAS	0.31	-11.43	0.31	0.33	1 976
RILKEN	5.00	-1.57	4.90	5.02	10 160
ΕΛΛΑΤΕΞ ΣΥΝΘΕΤΙΚΕΣ ΙΝΕΣ	0.33	-8.33	0.33	0.34	5 860
ΕΤΜΑ (ΚΟ)	0.58	0.00	0.53	0.58	32 754
ΕΤΜΑ (ΠΟ)	0.59	-7.81	0.57	0.60	10 382
ΕΛΑΣΤΙΚΑ-ΠΛΑΣΤΙΚΑ					
EURODRIP	2.02	-1.94	2.00	2.07	7 020
FLEXOPACK A.E.B.E.Π.	1.27	0.00	1.23	1.29	8 250
ΔΑΪΟΣ ΠΛΑΣΤΙΚΑ	2.26	5.61	2.14	2.31	15 010
ΠΑΪΡΗΣ Α.Β.Ε.Ε. ΠΛΑΣΤΙΚΩΝ	2.12	0.00	2.03	2.12	3 060
ΠΕΤΖΕΤΑΚΗΣ (ΚΑ)	0.78	-13.33	0.74	0.88	61 404
ΠΕΤΖΕΤΑΚΗΣ (ΠΑ)	0.72	-2.70	0.72	0.78	250
ΠΛΑΣΤΙΚΑ ΚΡΗΤΗΣ (ΚΑ)	6.44	0.63	6.40	6.46	120
ΜΗ ΜΕΤΑΛΛΙΚΑ ΟΡΥΚΤΑ-ΣΤΟΙΧΕΙΑ					
ALFA ALFA ENERGY (ΚΑ)	3.40	-3.95	3.26	3.70	16 070
BETANET (ΚΟ)	4.02	-1.47	3.94	4.18	24 180
ΗΡΑΚΛΗΣ	5.02	0.00	4.90	5.10	15 566
ΙΚΤΙΝΟΣ	2.90	-1.36	2.84	2.98	17 580
ΚΥΡΙΑΚΙΔΗΣ ΜΑΡΜΑΡΑ	1.68	-8.20	1.63	1.80	51 229
ΜΑΘΙΟΣ ΠΥΡΙΜΑΧΑ	2.83	1.07	2.61	3.04	1 730
TITAN (ΚΟ)	31.14	-0.70	31.10	31.80	68 267
TITAN (ΠΟ)	29.44	-0.94	29.08	30.00	570
ΒΑΣΙΚΑ ΜΕΤΑΛΛΑ					
FITCO A.E. (ΚΟ)	1.34	-1.47	1.25	1.38	13 710
ΑΛΚΟ ΕΛΛΑΣ (ΚΟ)	0.53	-3.64	0.52	0.55	71 202
ΑΛΟΥΜΙΝΙΟ ΤΗΣ ΕΛΛΑΔΟΣ	16.46	-0.36	16.42	16.84	19 271
ΑΛΟΥΜΥΛ ΜΥΛΩΝΑΣ	3.22	1.90	3.02	3.28	5 740
ΕΛΒΑΛ Α.Ε.	1.24	1.64	1.20	1.24	38 060
ΕΤΕΜ Α.Ε. (Κ)	1.21	-1.63	1.20	1.23	22 792
ΜΑΪΛΗΣ Α.Ε.Β.Ε. (ΚΟ)	2.40	-0.83	2.36	2.45	133 630
ΣΙΔΕΝΟΡ (ΚΑ)	2.50	-3.10	2.48	2.61	78 980
ΣΟΛΙΝ. ΤΣΙΡΑΚΙΔΗΣ ΠΡΟΦΙΛ (ΚΑ)	0.94	2.17	0.88	0.94	1 720
ΣΟΛΙΝΟΥΡΓΕΙΑ ΚΟΡΙΝΘΟΥ	0.61	-8.96	0.61	0.67	15 742
ΧΑΛΚΟΡ	1.17	0.00	1.14	1.18	32 305
ΜΕΤΑΛΛΙΚΑ ΠΡΟΪΟΝΤΑ					
HELLAS CAN (Κ)	4.18	-3.69	4.10	4.26	3 940
MEVACO (ΚΟ)	1.62	-5.81	1.61	1.71	13 740
SPIDER	1.88	-17.90	1.88	2.34	833 240
ΒΙΟΣΟΛ (ΚΟ)	0.16	0.00	0.15	0.16	7 580
ΒΙΟΣΟΛ (ΠΟ)	0.24	9.09	0.24	0.24	100
ΔΑΡΓΚ & ΣΙΑ	0.38	0.00	0.36	0.39	69 050
ΛΕΒΕΝΤΕΡΗΣ (Κ)	0.58	7.41	0.50	0.58	4 418
ΛΕΒΕΝΤΕΡΗΣ (Π)	0.54	3.85	0.49	0.54	960
ΜΕΤΑΛ. ΑΡΚΑΔΙΑΣ ΡΟΚΑΣ (ΚΟ)	2.70	-2.88	2.63	2.77	28 153
ΜΕΤΑΛ. ΑΡΚΑΔΙΑΣ ΡΟΚΑΣ (ΠΟ)	2.50	-3.85	2.30	2.50	230
ΜΕΤΚΑ (ΚΟ)	2.63	2.23	2.58	2.72	45 394
ΧΑΛΥΒΔΟΦΥΛΛΩΝ (ΚΟ)	0.35	0.00	0.32	0.36	51 410
ΜΗΧΑΝ/ΤΑ & ΕΙΔΗ ΕΞΟΠΛΙΣΜΟΥ					
FRIGOGLASS (ΚΟ)	2.38	-0.42	2.33	2.44	34 360
KLEEMAN HELLAS	3.

ΣΤΟΧΟΣ Η ΕΛΑΧΙΣΤΟΠΟΙΗΣΗ ΤΩΝ ΣΥΝΕΠΕΙΩΝ ΑΠΟ ΤΟΝ ΕΠΕΡΧΟΜΕΝΟ ΠΟΛΕΜΟ ΣΤΟ ΙΡΑΚ

ΤΡΙΑ ΜΕΤΡΑ ΓΙΑ ΤΗ ΘΩΡΑΚΙΣΗ της οικονομίας μελετά η κυβέρνηση

Κίνδυνοι για κρούσματα αισχροκέρδειας, πλήγμα στον τουρισμό, πιέσεις στον προϋπολογισμό και αναστάτωση στις κεφαλαιαγορές

Τρία μέτρα για την ελαχιστοποίηση των συνεπειών του επερχόμενου πολέμου, θα συζητηθούν μεθαύριο κατά τη συνεδρίαση του υπουργικού συμβουλίου, υπό τον πρωθυπουργό κ. Κ. Σημίτη. Σύμφωνα με πληροφορίες το «πακέτο» θα περιλαμβάνει έκτακτους ελέγχους για τον περιορισμό κρουσμάτων κερδοσκοπίας, αυστηρή συγκράτηση δαπανών - όπου απαιτείται και είναι δυνατόν - και ταχεία απορρόφηση κοινοτικών κονδυλίων, ώστε να τροφοδοτηθεί η ανάπτυξη.

Από την πλευρά του ο υπουργός Οικονομίας κ. Ν. Χριστοδουλάκης δεν κρύβει την ανησυχία του για τις εξελίξεις και θα ενημερώσει το βράδυ τον πρωθυπουργό για τις απειλητικές τάσεις του τιμαρίθμου, που αναμένεται να συνεχιστούν και τους επόμενους μήνες, τα ανησυχητικά μηνύματα από το μέτωπο του τουρισμού, αλλά και τις πιέσεις που ασκούνται και στην άσκηση της δημοσιονομικής πολιτικής, λόγω των υπερβάσεων των δαπανών και της κάμψης των εσόδων. Ηδη για τις δαπάνες η αρχή έγινε από τις ΔΕΚΟ, όπου ξένοι οίκοι θα αναλύσουν τα χρηματοοικονομικά τους, ενώ για τις τιμές το ΣΔΟΕ παραπέμπει για φορολογικό έλεγχο, επιχειρήσεις που επέβαλλαν αδικαιολόγητες αυξήσεις.

Οπως δήλωσε ο υπουργός σε κοινή συνέντευξη που παραχώρησε προχθές με τον πρόεδρο της Παγκόσμιας Τράπεζας κ. Τζέιμς Βόλφενσον (που ήταν στην Αθήνα στο πλαίσιο των εργασιών της διάσκεψης του κοινοβουλευτικού δικτύου για την Παγκόσμια Τράπεζα), «καμία οικονομία δεν είναι άτρωτη, σε ενδεχόμενο πολεμικής σύρραξης με το Ιράκ.

Οι οικονομίες σε παγκόσμιο επίπεδο αντιμετωπίζουν πιέσεις από ένα διεθνές κλίμα το οποίο δεν είναι ευχάριστο και αυτό είναι που θα πλήξει τις οικονομίες είτε μέσω των ανατιμήσεων του πετρελαίου, είτε μέσω της γενικότερης αβεβαιότητας...». Πάντως ο κ. Χριστοδουλάκης τόνισε ότι η συμμετοχή της Ελλάδας στο ευρώ αποτελεί ένα μεγάλο πλεονέκτημα που αναχαιτίζει τις πιέσεις.

Συνεργάτες του υπουργού Οικονομίας εκτιμούσαν ότι οι άμεσοι κίνδυνοι εντοπίζονται κυρίως σε τέσσερα σημεία:

- Στην εμφάνιση κρουσμάτων αισχροκέρδειας, λόγω των ανατιμήσεων του πετρελαίου, που θα εντείνουν τις πληθωριστικές πιέσεις.
- Στο πλήγμα που ενδέχεται να δεχθεί το τουριστικό ρεύμα προς την χώρα μας. Εκτιμάται ότι μια μείωση της τάξεως του 10%-15% θα περικόψει κάποια δέκατα από την ανάπτυξη, ανάλογα με την προέλευση των τουριστών που δεν θα επισκεφθούν την Ελλάδα.
- Στις πιέσεις που ασκούν στον προϋπολογισμό οι δαπάνες της Ολυμπιάδας, αλλά και οι φυσικές καταστροφές των περασμένων εβδομάδων. Και δεν είναι τυχαίο το γεγονός ότι επισπεύδεται για τα μέσα Μαρτίου η έκδοση ομολόγων με απόδοση συνδεδεμένη με τον ευρωπαϊκό τιμάριθμο, ώστε να χρηματοδοτηθούν οι ανάγκες χρηματοδότησης του Δημοσίου.
- Στην αναστάτωση των κεφαλαιαγορών που έχουν φέρει σε αδιέξοδο αρκετές επιχειρήσεις, όσον αφορά τη χρηματοδότηση των επενδυτικών τους σχεδίων. Μάλιστα, με την υπάρχουσα κατάσταση δεν φαίνεται πιθανή αναστροφή του κλίματος σύντομα.

Η ΕΚΘΕΣΗ ΤΗΣ ΤΤΕ

Τις ανησυχίες του για την πορεία της οικονομίας θα διατυπώνει, στην έκθεσή του προς το κοινοβούλιο, και ο διοικητής της Τράπεζας της Ελλάδας, Νίκος Γκαργκάνας. Μάλιστα στο κείμενο θα υπάρχουν παραινέσεις και για τρόπους αντιμετώπισης της κατάστασης, τους ίδιους που σταθερά επαναλαμβάνει το κεντρικό πιστωτικό ίδρυμα τα τελευταία χρόνια: Επιτάχυνση των διαρθρωτικών αλλαγών σε συνδυασμό με πιο «σφιχτή» εισοδηματική πολιτική.

Η κύρια ανησυχία της ΤτΕ είναι βέβαια, η πορεία του πληθωρισμού, ο οποίος ήδη «σκαρφάλωσε» στο 4,3% και δεν αποκλείεται να επιταχυνθεί περαιτέρω τους αμέσως επόμενους μήνες.

Η ενίσχυση του ανταγωνισμού (μέσω των διαρθρωτικών αλλαγών) αλλά και η συγκράτηση των μισθολογικών αυξήσεων κάτω από τα όρια της βελτίωσης της παραγωγικότητας είναι το φάρμακο που για ακόμα μια φορά, θα συστήνει η ΤτΕ.

Γεγονός είναι ότι σε μεγάλο βαθμό η ανάπτυξη της ελληνικής οικονομίας πηγάζει από ενδογενή αίτια (μεγάλα έργα, νομισματική χαλάρωση, σχετικά ικανοποιητική κερδοφορία επιχειρήσεων) και άρα η αρνητική διεθνής συγκυρία δεν θα οδηγήσει τους ρυθμούς ανάπτυξης σε ιδιαιτέρως χαμηλά επίπεδα (όπως θα συμβεί στην υπόλοιπη ευρώ - ζώνη).

Ετσι η πρόβλεψη για αύξηση του ΑΕΠ, σε σταθερές τιμές, κατά 3.8% το 2003 συνεχίζει να θεωρείται ρεαλιστική από την ΤτΕ (όπως και από τους διεθνείς οργανισμούς), στο βαθμό βέβαια που δεν θα επαληθευθούν τα χειρότερα σενάρια για τη διεθνή οικονομία.

ΥΦΕΣΗ

ΔΙΟΓΚΩΝΟΝΤΑΙ ΤΑ ΠΡΟΒΛΗΜΑΤΑ στην ελληνική οικονομία

Η έλλειψη ρευστότητας στην αγορά είναι αισθητή, οι δε ακάλυπτες επιταγές αυξήθηκαν κατά 30%

Αν για την Αμερική είναι μια φορά δύσκολη η κατάσταση, για τη μικρή Ελλάδα με το πολύ χαμηλό εισόδημα και τις μεγάλες ανισορροπίες στην οικονομία της τα πράγματα είναι δέκα φορές δυσκολότερα. Η «φούσκα» του ελληνικού Χρηματιστηρίου ήταν μεγαλύτερη από του αμερικανικού και με την «ευγενή» προσπάθεια της κυβέρνησης επηρέασε ένα πολύ μεγάλο ποσοστό των πολιτών της χώρας, οδηγώντας σε απαξίωση τις αποταμιεύσεις τους.

Η ζήτηση των δύο τελευταίων ετών στηρίχθηκε εν μέρει στις εισροές από την Ευρωπαϊκή Ενωση που θα συνεχιστούν φέτος και εν μέρει στα στεγαστικά και καταναλωτικά δάνεια που πήραν αφειδώς οι Ελληνες. Η ζήτηση που στηρίζεται στο δανεισμό άρχισε να μειώνεται επειδή ήταν αφύσικα μεγάλο το χρέος που δημιουργήθηκε τα προηγούμενα χρόνια και οι τιμές των ακινήτων έχουν πλέον αρχίσει να υποχωρούν. Παράλληλα, η κάμψη των ευρωπαϊκών οικονομιών περιορίζει τις εξαγωγές των ελληνικών επιχειρήσεων, οι οποίες συνθλίβονται κυρίως από το αυξημένο έλλειμμα ανταγωνιστικότητάς τους, λόγω του πολύ υψηλότερου πληθωρισμού στην Ελλάδα σε σχέση με την ευρωζώνη. Η αδράνεια της κυβέρνησης να ελέγξει τις αναμενόμενες πληθωριστικές πιέσεις από την εισαγωγή του ευρώ στις αρχές του 2002 ταλαιπωρεί απίστευτα την οικονομία, καθώς δοκιμάζει σκληρά τις αντοχές των επιχειρήσεων και του εισοδήματος των νοικοκυριών με την προσθήκη των πιέσεων από την άνοδο της τιμής του πετρελαίου. Οι ισολογισμοί που δημοσίευσαν οι ελληνικές επιχειρήσεις την περασμένη εβδομάδα αντανακλούν όλες αυτές τις αδυναμίες της οικονομίας μας, καθώς οι πωλήσεις τους συρρικνώνονται με ταχείς ρυθμούς, πιέζοντας αναπόφευκτα την κερδοφορία τους. Σύμφωνα με στοιχεία της Eurobank Χρηματιστηριακή, ο τζίρος των εισηγμένων επιχειρήσεων - πλην εκείνων του χρηματοπιστωτικού και κατασκευαστικού τομέα - αυξήθηκε με ετήσιο ρυθμό 8% στο πρώτο εξάμηνο του 2002 αλλά υποχώρησε στη συνέχεια στο 6,8% στο 9μηνο και στο 5,4% στο σύνολο του έτους. Αυτό σημαίνει ότι ήδη από τις αρχές του περασμένου καλοκαιριού η ελληνική οικονομία έχει εισέλθει σε συνθήκες ύφεσης, καθώς ο τζίρος στο δεύτερο εξάμηνο του 2002 αυξήθηκε με ρυθμό μικρότερο από το 3% κάτω δηλαδή από τον πληθωρισμό. Τα στοιχεία των ισολογισμών των επιχειρήσεων αποδεικνύουν ότι τα εθνικολογιστικά στοιχεία που παρουσιάζει η κυβέρνηση για αύξηση της κατανάλωσης στο δεύτερο εξάμηνο του 2002 δεν έχουν σχέση με την πραγματικότητα. Η πτώση της ζήτησης που αντιμετωπίζουν οι ελληνικές επιχειρήσεις - τόσο από το εξωτερικό όσο και από το εσωτερικό - οδηγούν στα άλλα συμπτώματα της κρίσης, δηλαδή στη μείωση των προσλήψεων, στα λουκέτα, στη μείωση των επενδύσεων τους και την αύξηση της ανεργίας.

Ιδιαίτερα αισθητή είναι η έλλειψη ρευστότητας στην αγορά, με την έννοια ότι οι ακάλυπτες επιταγές αυξήθηκαν κατά 30% πέρσι και πολλές επιχειρήσεις καταγράφουν στους ισολογισμούς τους απαιτήσεις από τους πελάτες τους, που ορισμένες φορές είναι μη εισπρακτέες, σύμφωνα με τις υποσημειώσεις των ορκωτών λογιστών. Η μόνη διέξοδος για την ελληνική οικονομία στις παρούσες συνθήκες είναι η καλύτερη δυνατή αξιοποίηση των κοινοτικών πόρων, ο έλεγχος του πληθωρισμού με κάθε δυνατό μέτρο και η προσέλκυση ξένων επενδύσεων στην αγορά ενέργειας και άλλους τομείς της οικονομίας.

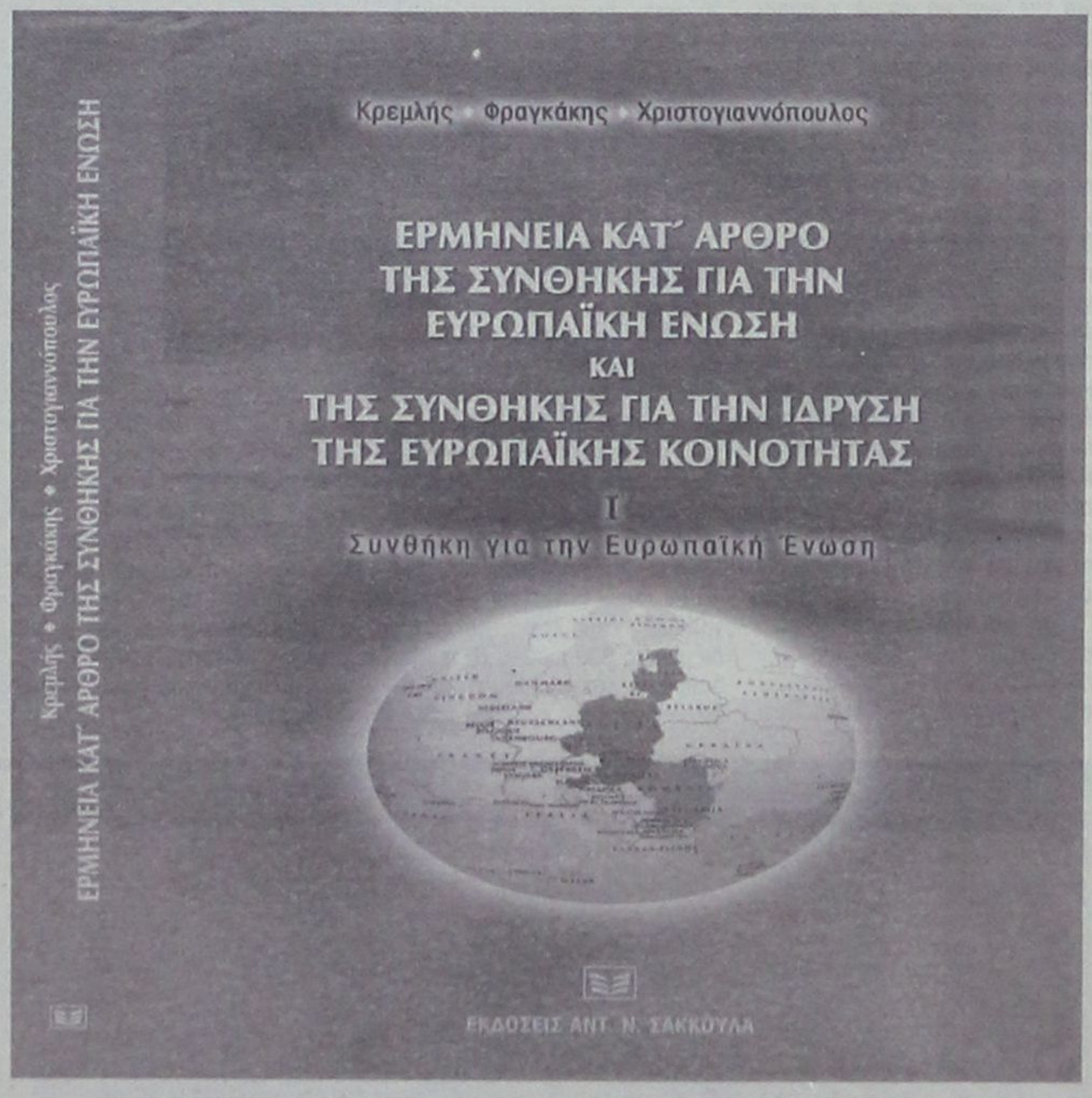

Grand Hotel Rhodes

★★★★★

Το γνωστό σημείο συνάντησης
στο κέντρο της Πόλης με τη μουσική
συντροφιά του πιανίστα Τάκη Τσώνη*
απολαύστε μοναδικά κοκτέιλ
και χαλαρώστε δίπλα στο τζάκι

Κρατήσεις- πληροφορίες τηλ: 2241054700
Διεύθυνση : Ακτής Μιαούλη 1 και Γ. Παπανικολάου

A Member of MITSIS HOTELS

GR

* Κάθε Πέμπτη - Παρασκευή και Σάββατο



ΠΟΛΕΜΟΣ ΣΤΟ ΙΡΑΚ ΚΑΙ ΟΙΚΟΝΟΜΙΚΗ ΥΦΕΣΗ ΣΤΙΣ ΕΥΡΩΠΑΪΚΕΣ ΑΓΟΡΕΣ ΠΡΟΟΙΩΝΙΖΟΝΤΑΙ ΔΥΣΜΕΝΕΣ ΚΛΙΜΑ ΣΤΟΝ ΤΟΥΡΙΣΜΟ

30%-40% ΜΕΙΩΜΕΝΕΣ ΟΙ ΚΡΑΤΗΣΕΙΣ ΓΙΑ ΤΟ 2003

Ρεπορτάζ ΣΠ. ΚΤΕΝΑΣ

Δραματικές εμφανίζονται οι προβλέψεις για την εφετινή τουριστική κίνηση στη χώρα μας, αφού οι μεγάλοι ταξιδιωτικοί οργανισμοί της Ευρώπης μεταξύ αυτών οι τουρ οπερέιτορς TUI, Neckerman, ITS - κάνουν λόγο για μείωση τής τάξεως του 30%- 40%. Ενδεικτικές της ψυχολογίας που επικρατεί μεταξύ των εκπροσώπων του ελληνικού τουρισμού είναι οι διαπιστώσεις του κ. Γερ. Καλλίγερου, γενικού γραμματέα της Πανελλήνιας Ομοσπονδίας Ξενοδόχων: «Τις τελευταίες ημέρες έχουμε μαζικές ακυρώσεις προκαταβολών από την πλευρά των τουρ οπερέιτορς, οι οποίοι παρεμπιπτόντως καλούν τις ελληνικές ξενοδοχειακές επιχειρήσεις να μειώσουν περαιτέρω τις τιμές τους. Πολύ φοβούμαι ότι, αν πολιτεία και επιχειρηματίες δεν αντιδράσουμε άμεσα και αποτελεσματικά, το 2003 ίσως αποδειχθεί μια από τις χειρότερες χρονιές της τελευταίας δεκαετίας». Η εικόνα αυτή επιβεβαιώνεται και από τον πρόεδρο του Ελληνικού Οργανισμού Τουρισμού κ. Ι. Πατέλλη, ο οποίος κάλεσε σε έκτακτη σύσκεψη όλους τους διευθυντές των γραφείων του ΕΟΤ της Βρετανίας, της Γερμανίας, της Γαλλίας, του Βελγίου, της Ολλανδίας και της Ελβετίας. Στη σύσκεψη αυτή, που έγινε χθές στο Βερολίνο - στα πλαίσια της Διεθνούς Εκθεσης Τουρισμού ITB - ο πρόεδρος του ΕΟΤ κάλεσε τους συνομιλητές του να δώσουν με επιμονή τη μάχη «door to door» - εννοώντας τον κάθε τουρ οπερέιτορ και το κάθε ταξιδιωτικό γραφείο του εξωτερικού - παρακάμπτοντας τις δυσκολίες που υπάρχουν στις ευρωπαϊκές αγορές.

Οι μεγάλοι τουριστικοί οργανισμοί της Ευρώπης προχωρούν σε μαζικές ακυρώσεις προκαταβολών

Οι δυσοίωνες προβλέψεις για την πορεία του τουρισμού μας στηρίζονται αφενός στις σημαντικές οικονομικές δυσκολίες των Ευρωπαίων - ιδιαίτερα Γερμανών και Βρετανών - και αφετέρου στο πολεμικό κλίμα εν όψει της αντιπαράθεσης στο Ιράκ. Αναφερόμενος στις πρώτες ο κ. Δ. Μπεθάνης, διευθυντής του γραφείου του ΕΟΤ στο Βέλγιο και στο Λουξεμβούργο, λέει: «Η οικονομική κατάσταση των Γερμανών δεν μπορεί να στηρίξει οποιαδήποτε αισιοδοξία για την εφετινή χρονιά. Τα πράγματα ωστόσο εμφανίζονται ακόμη δυσμενέστερα για την αγγλική αγορά, η οποία αξίζει να σημειωθεί ότι είναι πιο φθηνή. Αυτό πρακτικά σημαίνει ότι, οι αγορές υψηλότερων εισοδηματικών τάξεων, όπως η γερμανική, έχουν κάποιες αντοχές, οι αγορές χαμηλότερων εισοδηματικών τάξεων, όπως η αγγλική, δεν διαθέτουν κανένα περιθώριο αντίδρασης. Είναι άλλωστε παγκοίνως γνωστό ότι οι Βρετανοί έχουν πολύ χαμηλή κατά κεφαλήν τουριστική κατανάλωση. Στις παραπάνω δυσκολίες ωστόσο ήλθαν να προστεθούν και οι συνέπειες από την αναμενόμενη πολεμική εμπλοκή στο Ιράκ. Ετσι, τις τελευταίες 15 ημέρες έχει στην κυριολεξία παγώσει η κινητικότητα από την πλευρά των μεγάλων τουρ οπερέιτορ».

Στην πραγματικότητα οι τουρ οπερέιτορ - όπως ο «λύκος στην αναμπουμπούλα» - «χαίρονται» αφού η κρίση τους δίνει το άλλοθι να υλοποιήσουν δύο συγκεκριμένες πολιτικές: αφενός να πιέσουν τις ελληνικές τουριστικές επιχειρήσεις να μειώσουν τις τιμές τους και αφετέρου να «σπρώξουν» το κοινό σε προορισμούς όπου οι ίδιοι δεν θα αγοράσουν απλώς φθηνότερα αλλά θα μπορούν να «παίξουν» και με τις διαφορές νομισμάτων. Τέτοιες χώρες είναι η Βουλγαρία, η Κροατία και η Τουρκία. Αναφερόμενος στην τελευταία ο κ. Μπεθάνης λέει: «Παρά την κρίση οι Τούρκοι όχι απλώς διατήρησαν τις δυνάμεις τους αλλά και μας υπερσκέλισαν: ενώ ήταν τέταρτοι στη βελγική αγορά, σήμερα είναι τρίτοι και εμείς πήραμε τη θέση τους. Αυτό εκτός των άλλων το πέτυχαν επιμηκύνοντας την τουριστική περίοδό τους, προσφέροντας ταυτόχρονα τα city trips (ταξίδια πόλεων) σε Κωνσταντινούπολη και Αττάλεια, κάτι που εμείς ως Ελλάδα δεν μπορέσαμε να προσφέρουμε στο κοινό».

ΕΝΑΣ ΑΠΡΟΣΜΕΝΟΣ ΣΥΜΜΑΧΟΣ

Στην εξαιρετικά δύσκολη αυτή συγκυρία, ο ελληνικός τουρισμός φαίνεται όμως να απέκτησε έναν απρόσμενο σύμμαχο. Πρόκειται για τα μεγάλα διεθνή τηλεοπτικά κανάλια, που έχουν ήδη στρέψει τους προβολείς τους στην χώρα μας εν όψει των Ολυμπιακών Αγώνων του 2004. Ηδη συνεργείο του NBC ήλθε στη χώρα μας και επισκέφθηκε σημαντικά ιστορικά και πολιτιστικά μνημεία, με στόχο να αντλήσει υλικό για ένα πρόγραμμα εκπομπών συνολικής διάρκειας 300 ωρών! Το πιο ενδιαφέρον στοιχείο αυτής της εξέλιξης είναι ότι η προβολή που θα γίνει στη χώρα μας μέσω αυτών των εκπομπών γίνεται χωρίς να εκταμιευθεί το παραμικρό ποσό, κάτι που είναι ιδιαίτερα ενθαρρυντικό σε μια περίοδο που δεν υπάρχει επαρκής ροή κονδυλίων για τη διαφημιστική εκστρατεία.

«Μετά τη συνεργασία με τη Visa International και το αμερικανικό τηλεοπτικό δίκτυο NBC, λέει ο κ. Πατέλλης πρόεδρος του Ελληνικού Οργανισμού Τουρισμού, «συνεργασίες οι οποίες δεν είχαν οικονομική επιβάρυνση στον οργανισμό, ο ΕΟΤ πέτυχε συμφωνία και με τα τηλεοπτικά κανάλια CBC (Canadian Broadcasting Corporation), TVN2 (Television of New Zealand) 5 Network Limited Αυστραλίας και AOJC Athens Olympic Japan Consortium. Μέσω των τηλεοπτικών αυτών σταθμών ο ΕΟΤ θα προβάλλει δωρεάν την Ελλάδα και τους Ολυμπιακούς Αγώνες της Αθήνας στα πέρατα του κόσμου, στο πλαίσιο της συνεργασίας ΕΟΤ και Αθήνας 2004 καθ' όλο το τρέχον αλλά και το επόμενο έτος».

ΚΙΝΕΖΙΚΟ ΕΝΔΙΑΦΕΡΟΝ

Αξίζει να σημειωθεί ότι προσφάτως και το τηλεοπτικό κανάλι Φοίνιξ της Κίνας βρέθηκε στην Ελλάδα, με στόχο τη συγκέντρωση υλικού για την προβολή της χώρας μας, ύστερα από πρόσκληση του ΕΟΤ.

Η διοίκηση του τελευταίου προσφέρει κάθε διευκόλυνση ώστε τα συγκεκριμένα τηλεοπτικά συνεργεία να μπορέσουν γρήγορα και αποτελεσματικά να επισκεφθούν τα σημεία που τους ενδιαφέρουν - Δελφούς, Ολυμπία, Αθήνα, Θεσσαλονίκη, ολυμπιακές εγκαταστάσεις.

«Μια εξαιρετικά ενδιαφέρουσα εξέλιξη» λέει ο κ. Πατέλλης «είναι το γεγονός ότι η Visa έχει αποφασίσει να χρηματοδοτήσει ένα εξαιρετικά φιλόδοξο πρόγραμμα προβολής της Ελλάδας στο δικτυακό κανάλι Travel Channel το οποίο έχει σημαντική απήχηση στον κόσμο του τουρισμού».

Η διοίκηση του ΕΟΤ σε συνεργασία με την πολιτική ηγεσία του υπουργείου Ανάπτυξης επιχειρεί να αξιοποιήσει τη συγκεκριμένη ευκαιρία στην κατεύθυνση προβολής των νέων δεδομένων του ελληνικού τουριστικού προϊόντος. «Η Ελλάδα» λέει χαρακτηριστικά ο κ. Πατέλλης «δεν είναι μια μη αναγνωρίσιμη χώρα. Αντιθέτως, την ξέρει πολύς κόσμος ενώ οι περισσότεροι ξένοι επισκέπτες που έχουν έλθει μία φορά στη χώρα μας θέλουν να την επισκεφθούν ξανά. Αυτό που εμείς πρέπει να κάνουμε είναι να αξιοποιήσουμε την ενασχόληση των ξένων με την Ελλάδα ώστε να προβάλουμε τα νέα συγκριτικά πλεονεκτήματα του εγχώριου τουριστικού προϊόντος καθώς επίσης και τις νέες επενδυτικές ευκαιρίες που εμφανίζονται στον τομέα αξιοποίησης της τουριστικής περιουσίας».

Μια άλλη πρωτοβουλία τέλος, που αναμένεται να έχει θετική επίδραση στην προσπάθεια προβολής (και) της χώρας μας είναι πρόταση - ιδέα της Ελλάδας για αναγνώριση του πολιτικού οδοιπορικού «Οι δρόμοι της ελιάς». Η συγκεκριμένη πρόταση θα συζητηθεί στην 166η Σύνοδο του Εκτελεστικού Συμβουλίου της UNESCO, που θα πραγματοποιηθεί από 1 έως 13 Απριλίου.

ΣΕΙΡΑ ΜΕΤΡΩΝ ΓΙΑ ΤΗΝ ΑΝΤΙΜΕΤΩΠΙΣΗ ΤΗΣ ΚΡΙΣΗΣ

ΕΝΤΟΝΟΤΕΡΗ ΔΙΑΦΗΜΙΣΤΙΚΗ προβολή στο εξωτερικό

Το θέμα της διαφημιστικής προβολής της χώρας μας στο εξωτερικό βρίσκεται, όπως άλλωστε συμβαίνει κάθε χρόνο, στο επίκεντρο των αντιπαραθέσεων διαφόρων εκπροσώπων του ελληνικού τουρισμού. Ορισμένοι υποστηρίζουν ότι πρέπει να αλλάξει το κεντρικό σλόγκαν, άλλοι λένε ότι πρέπει να εγκαταλειφθεί η κεντρική διαφήμιση και να δοθεί μεγαλύτερη έμφαση σε προγράμματα συνδιαφήμισης με τουρ οπερέιτορ. Αυτό πάντως που είναι βέβαιο είναι ένα: η παρουσία της χώρας μας στο εξωτερικό είναι ισχνή. Αν και αυτή τη στιγμή «τρέχει» η διαφημιστική εκστρατεία της Ελλάδας στους γερμανικούς σιδηρόδρομους, μέσω των οποίων διακινούνται εκατομμύρια Ευρωπαίοι πολίτες, η «εικόνα της χώρας μας δεν είναι ισχυρή. Ο Φεβρουάριος και ο Μάρτιος είναι η καρδιά των κρατήσεων» λέει ο κ. Καλλίγερος και καλώς ή κακώς αυτή τη στιγμή εμείς απουσιάζουμε. Με στόχο να δοθεί μια λύση στο πρόβλημα της προβολής η διοίκηση του ΣΕΤΕ προτείνει μια σειρά μέτρα για την αντιμετώπιση των συνεπειών της κρίσης. Μεταξύ άλλων προτείνει:

Πρώτον, για να αποφευχθούν οι αρνητικές συνέπειες επιβάλλεται η πρόσθετη επένδυση στη διαφήμιση και προβολή του τουρισμού μας. Στην παρούσα φάση και ώσπου να ξεκαθαρίσει η κατάσταση είναι απαραίτητη η δραστηριοποίηση σε επίπεδο δημοσίων σχέσεων, προσκλήσεων δημοσιογράφων κ.λπ.

Δεύτερον, μετά τη λήξη του πολέμου πρέπει να γίνει έντονη διαφημιστική προβολή του ελληνικού τουρισμού με διπλασιασμό του πρόσφατα ανακοινωθέντος ποσού των 25 εκατ. ευρώ. Αλλωστε οι δεσμεύσεις από πλευράς πολιτικής ηγεσίας του τουρισμού ήταν αρχικά (Οκτώβριος 2001) για 48 εκατ. ευρώ.

Τρίτον, η διαφημιστική προβολή πρέπει με κάθε τρόπο να προβάλει το πλεονέκτημα του ασφαλούς προορισμού, επιλογή η οποία διευκολύνεται από τη διοργάνωση των Ολυμπιακών Αγώνων του 2004.

Τέταρτον, τα παραπάνω θα μπορούσαν πολύ πιο εύκολα να υλοποιηθούν αν είχε δημιουργηθεί το από εξαετίας προτεινόμενο από τον ΣΕΤΕ σχήμα μιας εξειδικευμένης ανώνυμης εταιρείας για το marketing και την προβολή του ελληνικού τουρισμού.

Πέμπτον, σε ό,τι αφορά το θέμα μείωσης των τιμών των τουριστικών υπηρεσιών, η διοίκηση του ΣΕΤΕ υποστηρίζει ότι οι επιχειρήσεις έχουν εξαντλήσει τα περιθώριά τους ενώ από πλευράς πολιτείας υπάρχουν σημαντικά περιθώρια να κάνει ελκυστικότερο το ελληνικό τουριστικό πακέτο αρκεί να ληφθούν, προσωρινής έστω διάρκειας, μέτρα. Μέτρα όπως μείωση ή και κατάργηση του φόρου αεροδρομίων, μειώσεις στα τέλη αεροδρομίων και στα τέλη διέλευσης εναέριου χώρου, μειώσεις των τελών παρεπιδημούντων, μειώσεις τιμών εισόδου σε μουσεία και αρχαιολογικούς χώρους, ακόμη και ενδεχόμενη μείωση του ΦΠΑ των τουριστικών υπηρεσιών. Με τη μετακύλιση των μειώσεων αυτών στην αγορά θα εξασφαλισθούν λογικές και ευπρόσωπες τιμές των τουριστικών υπηρεσιών, παράλληλα δε θα βοηθηθούν οι τουρ οπερέιτορς να αντιμετωπίσουν το αυξημένο κόστος λόγω και της αύξησης του πετρελαίου της αερομεταφοράς, που θίγει ιδιαίτερα τον τουρισμό μας.

«Η πολιτεία» καταλήγει η διοίκηση του ΣΕΤΕ «πρέπει να σταθμίσει τη σχέση κόστους - ωφέλειας αυτών των μέτρων και τα αποτελέσματά τους και να δράσει άμεσα. Μειωμένη τουριστική κίνηση σημαίνει για το κράτος μείωση φορολογικών εσόδων και αύξηση της ανεργίας».



ΟΠΟΙΑ ΚΑΙ ΕΑΝ ΕΙΝΑΙ Η ΕΠΙΛΟΓΗ ΣΑΣ

GOODYEAR MICHELIN BRIDGESTONE DUNLOP

ΚΑΣΑΠΗΣ

ΖΑΝΤΕΣ - ΕΛΑΣΤΙΚΑ - ΕΥΘΥΓΡΑΜΜΙΣΕΙΣ

ΕΥΚΟΛΙΕΣ ΠΛΗΡΩΜΗΣ

ΕΠΩΦΕΛΗΘΕΙΤΕ ΑΠΟ ΤΙΣ ΠΡΟΣΦΟΡΕΣ ΜΑΣ...

ΠΟΙΕΣ ΔΑΣΙΚΕΣ ΕΚΤΑΣΕΙΣ ΑΠΟΧΑΡΑΚΤΗΡΙΖΟΝΤΑΙ

Μεγάλες αλλαγές που θα διευκολύνουν όσους κατέχουν εκτάσεις σε περιοχές εκτός σχεδίου πόλης που σήμερα θεωρούνται δασικές να τις αξιοποιήσουν, θα φέρει σύμφωνα με όλες τις πληροφορίες το Σχέδιο Νόμου «Προστασία των δασικών οικοσυστημάτων, κατάρτιση δασολογίου, ρύθμιση εμπράγματων δικαιωμάτων επί δασών και δασικών εν γένει εκτάσεων και άλλες διατάξεις» του υπουργείου Γεωργίας, το οποίο μετά από εξαντλητική προεργασία ετών παίρνει και την οριστική του μορφή και σύντομα θα πάρει το δρόμο προς την Βουλή.

Με το υπό κατάρτιση σχέδιο νόμου εισάγεται, αντί του νομικού ορισμού που ισχύει, ο οικολογικός ορισμός του δάσους, που προσδιορίζει εδαφικές επιφάνειες πολύ μικρότερες από εκείνες που έως σήμερα προστατεύονται ως δημόσια περιουσία. Για παράδειγμα για να θεωρηθεί μια περιοχή δάσος και άρα να ενταχθεί στις υπό προστασία, ως δημόσια περιουσία, το ελάχιστο ποσοστό.κάλυψης του εδάφους από άγρια ξυλώδη φυτά πρέπει να είναι μεγαλύτερο του 25%. Εως τώρα δάσος θεωρείται μία περιοχή η οποία έχει ποσοστό κάλυψης από άγρια ξυλώδη φυτά σε ποσοστό μεγαλύτερο του 15%, ενώ στις περισσότερες χώρες της Ε.Ε. και στις ΗΠΑ ο αντίστοιχος νόμος είναι κατά πολύ αυστηρότερος και ορίζει το σχετικό ποσοστό κάλυψης στο 10%.

Επιπλέον, σε άλλο σημείο του σχεδίου νόμου ορίζεται ότι για να προστατεύεται ως δημόσια περιουσία μία δασική περιοχή η οποία βρίσκεται εν μέσω αγρών, θα πρέπει το ελάχιστο εμβαδό δασικής έκτασης να είναι τουλάχιστον 3 στρέμματα ή λωρίδες πλάτους 30 μέτρων, ενώ έως τώρα δεν υπήρχε ελάχιστο όριο. Οι περιοχές που εμπίπτουν στην παραπάνω διάταξη χάνουν το δασικό τους χαρακτήρα και αποχαρακτηρίζονται. Με τη διάταξη αυτή υπολογίζεται ότι σημαντικές εκτάσεις που σήμερα θεωρούνται δασικές - άρα δημόσιες - και εμπίπτουν στις προστατευτικές διατάξεις του νόμου, θα αποχαρακτηριστούν και θα καταστεί δυνατή η εκμετάλλευσή τους.

Στο σχέδιο νόμου προβλέπεται υπό προϋποθέσεις η δυνατότητα δόμησης από οικοδομικούς συνεταιρισμούς που κατέχουν δασικές εκτάσεις αλλά και η απελευθέρωση των δασωθέντων αγρών από τις δασικές διατάξεις, που υπολογίζεται ότι θα ευνοήσει την εκτός σχεδίου δόμηση ιδιαίτερα στις ορεινές περιοχές όπου υπάρχουν οι περισσότεροι διασωθέντες αγροί. Να σημειωθεί ότι έως τώρα «οι άγριες γαίες»

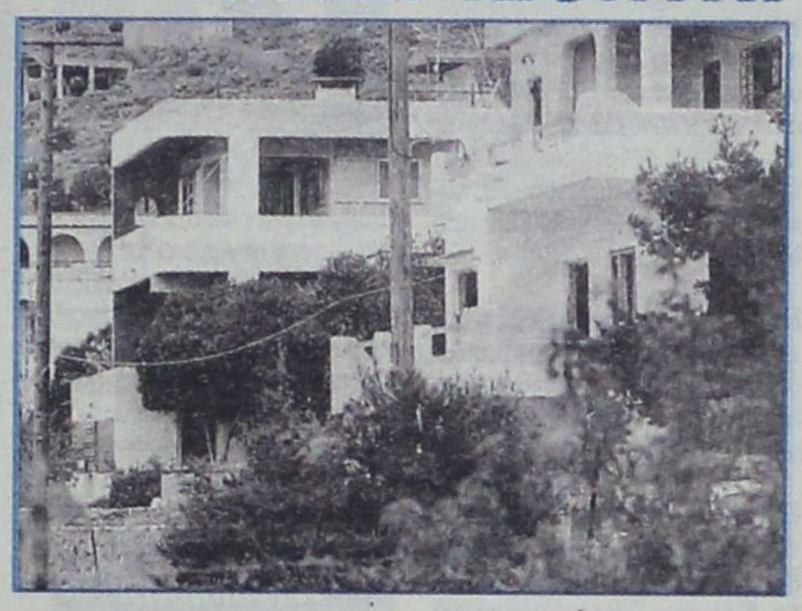

που δεν καλλιεργούνται, συμπεριλαμβάνονται στη δημόσια περιουσία.

Στο σημείο αυτό θα πρέπει να αναφέρουμε ότι οι πυκνοί «συνηρεφείς» θαμνώνες με κάλυψη του εδάφους πάνω από 70% δεν περιλαμβάνονται στα δάση αλλά στις «δασικές εκτάσεις» οι οποίες υπό ορισμένες προϋποθέσεις είναι δυνατόν να αλλάξουν χρήση.

Το «κλειδί» για το ποιές περιοχές θα χαρακτηριστούν δασικές και ποιές όχι είναι οι αεροφωτογραφήσεις που έχουν πραγματοποιηθεί στην Αττική το 1937 και το 1945 ή εναλλακτικά το 1966. Εάν λοιπόν μία περιοχή σε μία μόνον από τις αεροφωτογραφήσεις αυτές, που αποτελούν τη βάση για τη σύνταξη των δασικών χαρτών, έχει καταχωρηθεί ως δασική, ο ιδιώτης μόνο εάν κατέχει ένα από τα 17 στοιχεία (αποδείξεις) που απαιτούνται από το υπουργείο Γεωργίας θα μπορέσει να χαρακτηρίσει την περιοχή αυτή ιδιωτική και θα μπορεί να αναπτύξει δράσεις που επιτρέπονται στις δασικές εκτάσεις.

Αντίθετα, οι ιδιοκτήτες χορτολιβαδικών εκτάσεων που βρίσκονται εκτός σχεδίου πόλης, εφ' όσον αποδείξουν τη με νόμιμο τρόπο κατοχή τους, θα μπορούν να οικοδομήσουν, αν η έκταση πληροί τα κριτήρια της εκτός σχεδίου δόμησης, π.χ. όριο αρτιότητας άνω των τεσσάρων στρεμμάτων.

Τέλος, μεταξύ των δράσεων που θα επιτρέπονται με το νέο σχέδιο νόμου σε δάση και δασικές εκτάσεις, είναι εκτροφεία θηραμάτων, χιονοδρομικά κέντρα, βοτανικοί κήποι, εγκαταστάσεις ορειβασίας και χειμερινού αθλητισμού μαζί με περίπτερα και ξενώνες που εξυπηρετούν τις εγκαταστάσεις αυτές κ.α.

ANEK FERRIES

ΠΡΟΓΡΑΜΜΑ ΔΡΟΜΟΛΟΓΙΩΝ

Ε/Γ - Ο/Γ ΡΟΔΑΝΘΗ **
Ε/Γ - Ο/Γ ΔΗΜΗΤΡΟΥΛΑ -
Ε/Γ - Ο/Γ ΠΑΤΜΟΣ ** - Ε/Γ - Ο/Γ ΡΟΔΟΣ

ΡΟΔΟΣ - ΠΕΙΡΑΙΑ

ΔΕΥΤΕΡΑ		
ΡΟΔΑΝΘΗ	07.00	ΚΑΣΤΕΛΛΟΡΙΖΟ
ΡΟΔΑΝΘΗ	16.00	ΚΩ-ΚΑΛΥΜΝΟ-ΛΕΡΟ-ΠΑΤΜΟ-ΠΕΙΡΑΙΑ (10.30)
ΔΗΜΗΤΡΟΥΛΑ	22.00	ΣΥΜΗ-ΤΗΛΟ-ΝΙΣΥΡΟ-ΚΩ-ΚΑΛΥΜΝΟ-ΑΣΤΥΠΑΛΑΙΑ-ΚΑΤΑΠΟΛΑ-ΝΑΞΟ-ΣΥΡΟ-ΠΕΙΡΑΙΑ (19.40)
ΤΡΙΤΗ		
ΠΑΤΜΟΣ	15.00	ΚΩ-ΚΑΛΥΜΝΟ-ΛΕΡΟ-ΠΑΤΜΟ-ΠΕΙΡΑΙΑ (08.30)
ΤΕΤΑΡΤΗ		
ΡΟΔΑΝΘΗ	09.15	ΚΑΣΤΕΛΛΟΡΙΖΟ
ΡΟΔΟΣ	15.00	ΣΥΜΗ-ΤΗΛΟ-ΚΑΛΥΜΝΟ-ΑΣΤΥΠΑΛΑΙΑ-ΠΕΙΡΑΙΑ (10.20)
ΡΟΔΑΝΘΗ	18.00	ΚΩ-ΚΑΛΥΜΝΟ-ΛΕΡΟ-ΠΑΤΜΟ-ΠΕΙΡΑΙΑ (10.30)
ΠΕΜΠΤΗ		
ΠΑΤΜΟΣ	15.00	ΝΙΣΥΡΟ-ΚΩ-ΚΑΛΥΜΝΟ-ΛΕΡΟ-ΠΑΤΜΟ-ΠΕΙΡΑΙΑ (09.30)
ΔΗΜΗΤΡΟΥΛΑ	17.00	ΚΩ-ΑΣΤΥΠΑΛΑΙΑ-ΑΙΓΙΑΛΗ-ΚΑΤΑΠΟΛΑ-ΔΟΝΟΥΣΑ-ΝΑΞΟ-ΠΑΡΟ-ΠΕΙΡΑΙΑ (12.15)
ΠΑΡΑΣΚΕΥΗ		
ΡΟΔΑΝΘΗ	08.00	ΚΑΣΤΕΛΛΟΡΙΖΟ
ΡΟΔΟΣ	15.00	ΚΩ-ΚΑΛΥΜΝΟ-ΛΕΡΟ-ΠΑΤΜΟ-ΠΕΙΡΑΙΑ (08.00)
ΡΟΔΑΝΘΗ	18.00	ΚΩ-ΚΑΛΥΜΝΟ-ΠΕΙΡΑΙΑ (08.50)
ΣΑΒΒΑΤΟ		
ΠΑΤΜΟΣ	15.00	ΚΩ-ΚΑΛΥΜΝΟ-ΛΕΡΟ-ΠΑΤΜΟ-ΠΕΙΡΑΙΑ (08.30)
ΔΗΜΗΤΡΟΥΛΑ	17.00	ΚΩ-ΒΑΘΥ-ΧΙΟ-ΛΕΣΒΟ-ΛΗΜΝΟ-ΑΛΕΞ/ΠΟΛΗ (17.00)
ΚΥΡΙΑΚΗ		
ΡΟΔΟΣ	15.00	ΚΩ-ΚΑΛΥΜΝΟ-ΛΕΡΟ-ΠΑΤΜΟ-ΠΕΙΡΑΙΑ (09.00)

ΠΕΙΡΑΙΑΣ - ΡΟΔΟΣ

ΔΕΥΤΕΡΑ		
ΠΑΤΜΟΣ	15.00	ΠΑΤΜΟ-ΛΕΡΟ-ΚΑΛΥΜΝΟ-ΚΩ-ΡΟΔΟ (08.30)
ΤΡΙΤΗ		
ΡΟΔΟΣ	15.00	ΑΣΤΥΠΑΛΑΙΑ-ΚΑΛΥΜΝΟ-ΤΗΛΟ-ΣΥΜΗ-ΡΟΔΟ (10.20)
ΡΟΔΑΝΘΗ	16.00	ΠΑΤΜΟ-ΛΕΡΟ-ΚΑΛΥΜΝΟ-ΚΩ-ΡΟΔΟ(08.45)
ΤΕΤΑΡΤΗ		
ΠΑΤΜΟΣ	15.00	ΠΑΤΜΟ-ΛΕΡΟ-ΚΑΛΥΜΝΟ-ΚΩ-ΝΙΣΥΡΟ-ΡΟΔΟ (08.30)
ΔΗΜΗΤΡΟΥΛΑ	16.00	ΠΑΡΟ-ΝΑΞΟ-ΔΟΝΟΥΣΑ-ΚΑΤΑΠΟΛΑ-ΑΙΓΙΑΛΗ-ΑΣΤΥΠΑΛΑΙΑΚΩ-ΡΟΔΟΣ (11.10)
ΠΕΜΠΤΗ		
ΡΟΔΟΣ	15.00	ΠΑΤΜΟ-ΛΕΡΟ-ΚΑΛΥΜΝΟ-ΚΩ-ΡΟΔΟ (09.00)
ΡΟΔΑΝΘΗ	16.00	ΚΑΛΥΜΝΟ-ΚΩ-ΡΟΔΟ (07.00)
ΠΑΡΑΣΚΕΥΗ		
ΠΑΤΜΟΣ	15.00	ΠΑΤΜΟ-ΛΕΡΟ-ΚΑΛΥΜΝΟ-ΚΩ-ΡΟΔΟ (08.30)
ΔΗΜΗΤΡΟΥΛΑ	16.00	ΠΑΡΟ-ΝΑΞΟ-ΔΟΝΟΥΣΑ-ΚΑΤΑΠΟΛΑ-ΑΙΓΙΑΛΗ-ΑΣΤΥΠΑΛΑΙΑ- ΚΑΛΥΜΝΟ-ΚΩ-ΝΙΣΥΡΟ-ΤΗΛΟ-ΣΥΜΗ-ΡΟΔΟ (14.00)
ΣΑΒΒΑΤΟ		
ΡΟΔΟΣ	15.00	ΠΑΤΜΟ-ΛΕΡΟ-ΚΑΛΥΜΝΟ-ΚΩ-ΡΟΔΟ (09.00)
ΚΥΡΙΑΚΗ		
ΡΟΔΑΝΘΗ	14.00	ΠΑΤΜΟ-ΛΕΡΟ-ΚΑΛΥΜΝΟ-ΚΩ-ΡΟΔΟ (06.30)

• Η εταιρεία μας σας ενημερώνει ότι η έκπτωση 50% (πολύτεκνοι, στρατιωτικοί, ανάπηροι, κ.λπ.) ισχύει για όλες τις θέσεις.
Πληροφορίες στο κεντρικό πρακτορείο
TSAGARIS TRAVEL
και στον ταξιδιωτικό σας πράκτορα
Τηλ. (22410) 36170-30406, FAX : 22410 28597

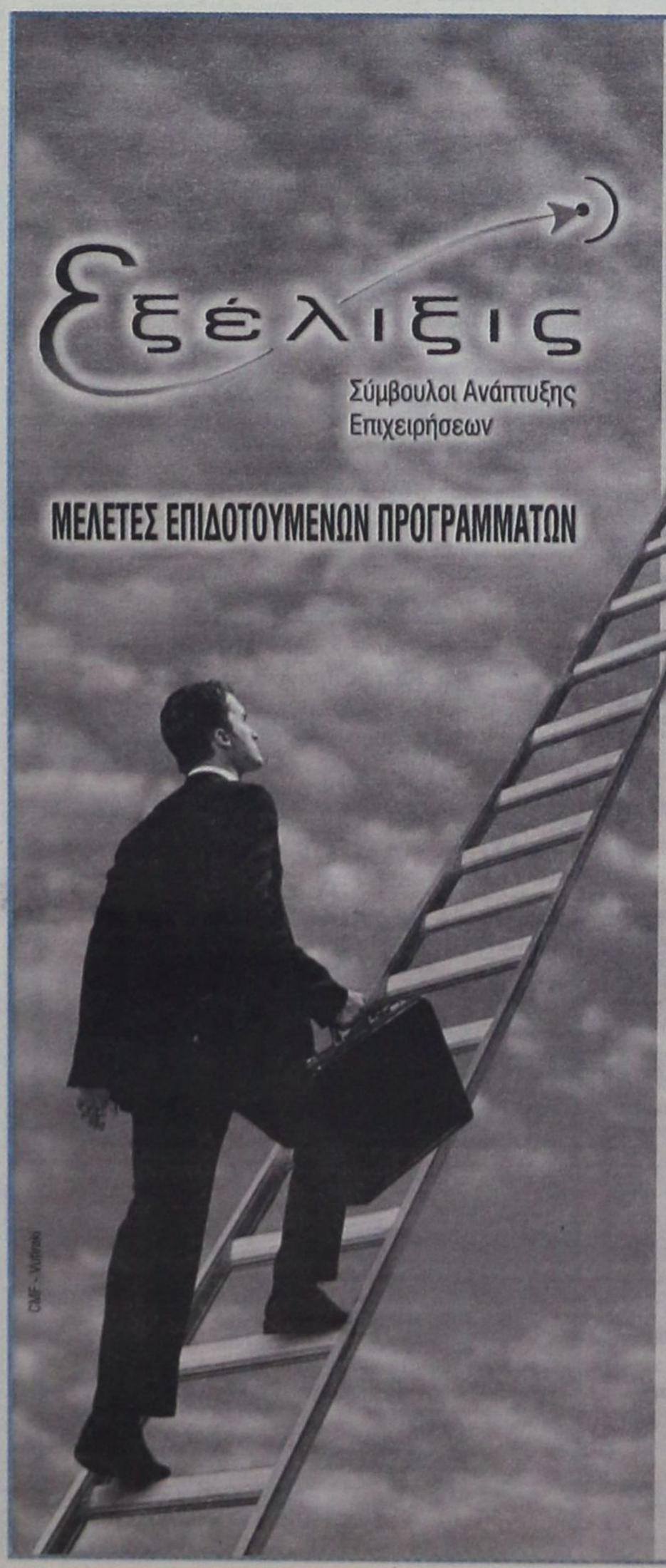

ΕΚΜΕΤΑΛΛΕΥΤΕΙΤΕ ΤΙΣ ΕΠΕΝΔΥΤΙΚΕΣ ΕΥΚΑΙΡΙΕΣ ΓΙΑ ΤΗΝ ΑΝΑΠΤΥΞΗ ΤΗΣ ΕΠΙΧΕΙΡΗΣΗΣ ΣΑΣ ή ΤΗΝ ΔΗΜΙΟΥΡΓΙΑ ΜΙΑΣ ΝΕΑΣ ΕΠΙΧΕΙΡΗΣΗΣ!

Βρίσκονται ήδη σε εξέλιξη προγράμματα επιδοτήσεων για:

Μεταποιητικές Επιχειρήσεις
(Μονάδες Τροφίμων, Αρτοποιεία, Ξυλουργεία, Επιπλοποιεία, Αλουμινοκατασκευές Τυπογραφεία κτλ)

Τουριστικές Επιχειρήσεις
(Ξενοδοχεία, Ενοικιαζόμενα Δωμάτια και Διαμερίσματα, Τουριστικά Γραφεία κτλ)

Αναλαμβάνουμε την υποστήριξη προγραμμάτων του Υπουργείου Ανάπτυξης και του Υπουργείου Οικονομίας (μέσω Τραπεζών).

Η ΕΛΕΛΙΞΙΣ-Σύμβουλοι Ανάπτυξης Επιχειρήσεων παρέχει, επιπλέον, συμβουλευτικές υπηρεσίες **από εξειδικευμένα στελέχη** στους τομείς:

- Ανάπτυξης Συστημάτων Ποιότητας **(ISO 9000)** και Ασφάλειας Τροφίμων **(HACCP)**
- Ανάπτυξης Επενδυτικών Μελετών στο πρόγραμμα **Leader+**
- Σύνταξης Οικονομοτεχνικών Μελετών στα πλαίσια του Αναπτυξιακού Νόμου (Ν. 2601/98)

Η Πολύχρονη εμπειρία των στελεχών μας και ο μακρύς κατάλογος των επιτυχημένων συνεργασιών μας αποτελούν την καλύτερη Εγγύηση για την επιτυχία και της δικής σας επένδυσης!

ΥΠΕΥΘΥΝΟΙ ΕΠΙΧΕΙΡΗΣΗΣ
Αριστέα Αλεξίου
Διπλ. Χημικός Μηχανικός ΕΜΠ
Ιάκωβος Γρύλλης
Διπλ.Πολιτικός Μηχανικός ΕΜΠ

Διαγοριδών 2-4 (Έναντι ΔΟΝΑ)
Τηλ:2241 031532, 070171-3 Fax: 2241 070175
info@exelixis.net.gr

Μικρές αγγελίες

δωρεάν στη «δ» τηλ: 0241-37500 fax: 0241-37333

Ενοικιάσεις

ΕΝΟΙΚΙΑΖΕΤΑΙ διώροφο κατάστημα 104 τ.μ. με θεράντα 31 τ.μ. στην οδό Γεωργίου Λέοντος (Νιοχώρι) Τηλ. (22410) 35450 - 20277.

ΕΝΟΙΚΙΑΖΕΤΑΙ τριάρι με θέρμανση σε καινούργια πολυκατοικία στη γωνία των οδών Ρόδου Λίνδου - Δημητρίου Αναστασιάδη 2Α (2η είσοδος) Πληρ. τηλ. 6974500250, 2241023449

ΕΝΟΙΚΙΑΖΕΤΑΙ α) μεζονέτα 3 δωματίων Β) δίχωρη γκαρσονιέρα, επιπλωμένα στην περιοχή «Αραπάκι». Πληρ. τηλ. 2241076504 - 6944170618

ΕΝΟΙΚΙΑΖΕΤΑΙ κατάστημα 100 τ.μ. στην Οδό Ορφανίδου (Νιοχώρι). Τηλ. (22410) 35450 και 20277.

ΕΝΟΙΚΙΑΖΕΤΑΙ επιχείρηση MINI MARKET επί της Θ. Σοφούλη και Διαγοριδών γωνία. Τηλ. 22410 22919

ΕΝΟΙΚΙΑΖΟΝΤΑΙ διαμερίσματα (γκαρσονιέρες) επιπλωμένα με κλιματισμό, επιφανείας 35 τ.μ. στο 6ο χιλ. Λεωφόρου Καλλιθέας σε απόσταση 200μ. από τη θάλασσα. Ανετες βεράντες και πάρκινγκ. Πληροφορίες τηλ. 6946790515, 6945105247 και 6946680174.

ΕΝΟΙΚΙΑΖΕΤΑΙ Γραφείο 26 τ.μ. Εθνάρχου Μακαρίου 45, πρόσοψη στο δρόμο. Τηλ. 22410 75815 ώρες γραφείου, 22410 20884 ώρες απογευματινές.

ΕΝΟΙΚΙΑΖΕΤΑΙ χώρος κατάλληλος για μάντρα αυτοκινήτων (ικανότητα 100 αυτοκίνητα). Πληρ. τηλ. 6938656501.

ΕΝΟΙΚΙΑΖΟΝΤΑΙ δύο αποθήκες 160 τ.μ. στην περιοχή Ασγούρου απέναντι από το σούπερ μάρκετ Βασιλόπουλος πληρ. τηλ. 24118

ΕΝΟΙΚΙΑΖΟΝΤΑΙ διαμερισματάκια πλήρως εξοπλισμένα στο κέντρο της πόλης. Πληροφορίες τηλ: 38932

ΕΝΟΙΚΙΑΖΕΤΑΙ κατάστημα στο εμπορικό κέντρο της πόλης (Μαντράκι), 50 τ.μ., πλήρως ανακαινισμένο, με air condition και τουαλέτα. Πληροφορίες στα τηλέφωνα 2241 0 27884, 6945074797.

ΕΝΟΙΚΙΑΖΕΤΑΙ διαμέρισμα πλήρως εξοπλισμένο στο κέντρο της πόλης. Τηλ. 2241038932

ΕΝΟΙΚΙΑΖΕΤΑΙ κατάστημα στην Ιξιά σε καινούργια διώροφη οικοδομή, με άνετους χώρους και μεγάλη αυλή. Τηλ. 0972643242, 097456648

ΕΝΟΙΚΙΑΖΕΤΑΙ κατάστημα 20 τ.μ. στην Παλιά Πόλη. Πληροφορίες τηλ.: 6945534070

ΕΝΟΙΚΙΑΖΟΝΤΑΙ γκαρσονιέρες επί της οδού Αυστραλίας 74 με θέα θάλασσα, επιπλωμένες 30-40 τ.μ. και θέρμανση - air condition. Πληροφορίες : τηλ. 22410 77743

ΕΝΟΙΚΙΑΖΕΤΑΙ Μεγάλο Διώροφο Κατάστημα με Υπόγειο επί της οδού Κοδριγκτώνος αρ. 78. Ισόγειο 250 τ.μ., Α' όροφος 200 τ.μ., Υπόγειο 250 τ.μ., Βιτρίνες 17 μ. μήκους στο ισόγειο και 14 μ. στον Α' όροφο. Πληροφορίες στα τηλέφωνα **22410 33938 και 22410 26771.**

ΕΝΟΙΚΙΑΖΕΤΑΙ από τον ιδιοκτήτη το ξενοδοχείο Φοίβος στον Αρχάγγελο, 16 Δωματίων, Μπαρ, Κουζίνα, Σαλόνι, Πάρκινγκ με κήπο 2.800 τ.μ. Τιμή Ενοικίου μηνιαίως 1.500 Ευρώ. Τηλ. 2241027578, 2244022600

ΕΝΟΙΚΙΑΖΕΤΑΙ στο β' όροφο πολυκατοικίας επί της οδού Αγ. Αναργύρων 20 γκαρσονιέρα επιπλωμένη. Πληρ. 22410 28710 Κ. Μιχαλάκης

ΕΝΟΙΚΙΑΖΟΝΤΑΙ διαμερίσματα επιπλωμένα με βεράντες και αιρκοντίσιον, επιφανείας 50 και 35 τ.μ. στα φανάρια της Λεωφόρου Καλλιθέας σε απόσταση 200 μ. από το ξενοδοχείο Παραντάις. Πληροφορίες τηλ. 22410-66800 και κινητά 0946104348 και 0946796033

ΕΝΟΙΚΙΑΖΕΤΑΙ στον Αρχάγγελο Ρόδου ισόγειος χώρος εμβαδού μ.τ. 120 και ανώγειος χώρος εμβαδού μ.τ. 180, είτε μαζί είτε χωριστά, κατάλληλος για επαγγελματική δραστηριότητα, απέναντι από το Αστυνομικό Τμήμα Αρχαγγέλου. Πληρ. Τηλ,. 22410 21104 κα Σοφία.

ΕΝΟΙΚΙΑΖΟΝΤΑΙ πολυτελή studio, ανακαινισμένα, πλήρως επιπλωμένα με ιδιωτικό χώρο στάθμευσης στην Βορείου Ηπείρου. Τιμή 350 ευρώ το μήνα. Πληρ. τηλ. 0945236060 μετά τις 10:00

ΕΝΟΙΚΙΑΖΕΤΑΙ δωμάτιο επιπλωμένο, πλήρως ανακαινισμένο, με θέα στη θάλασσα στο κέντρο της πόλης της Ρόδου (περιοχή «Έλλη»), με ατομικό μπάνιο και με ψυγείο. Στο μηνιαίο μίσθωμα περιλαμβάνεται η κατανάλωση νερού, ηλεκτρικού ρεύματος και δημοτικοί φόροι. Πληροφορίες στα τηλ. 22410 20012 και 22410 24242 (Ώρες 9:00-16:00 και 19:00 -22:00)

Αυτοκίνητα

ΠΩΛΕΙΤΑΙ αυτοκίνητο μάρκας Volkswagen πρόσφατα γενικό σέρβις ΚΤΕΟ. Τηλ. 6932 161989

ΠΩΛΕΙΤΑΙ MG ROVER CABRIO χρώματος κόκκινο 1.800 C.C. FULL EXTRA MONTELO '99 σε άριστη κατάσταση 65.000 χλμ. Πληροφορίες: 6944332889

ΠΩΛΕΙΤΑΙ ΑΥΤΟΚΙΝΗΤΟ FORD FIESTA μοντέλο 10ο του '86 1.000 κυβ. στην τιμή των 1500 Ευρώ Πληροφορίες τηλ. 0972405788 ή 2241081377

ΠΩΛΕΙΤΑΙ BMW 5.18i '92, 75000 klm χρώμα μαύρο μεταλλικό σε καλή κατάσταση. Πληρ. τηλ. 0945236060 κ. Φόντα

ΠΩΛΟΥΝΤΑΙ αυτοκίνητα τύπου FIAT PANDA και HYUNDAI ATOS. Πληροφορίες 22440 22406 κ. Μίκα

ΠΩΛΕΙΤΑΙ μηχανή Ducatti Manster 600 cc μοντέλο 2001, 7.000 χιλ., μαύρη, καινούργια παγκαζιέρα, συναγερμός στην τιμή των 5.800 ευρώ. Τηλ. 0932 33 7276, 22410 77244

ΠΩΛΕΙΤΑΙ OPEL ASTRA, Μοντ. 99 χρώματος μπλε σε άριστη κατάσταση, έξτρα ηχοσύστημα ALPINE, λάστιχα ενός έτους (PIRELLI P7000 185/60/14) στην τιμή των 10500 ΕΥΡΩ μετρητοίς. Πληρ. τηλ. 0977401872

ΠΩΛΕΙΤΑΙ μηχανάκι GALLERA 180 κ.ε. σε άριστη κατάσταση 1800 ευρώ. Πληρ. τηλ: 0974933496

ΠΩΛΕΙΤΑΙ αυτοκίνητο μάρκας FIAT PANDA 900 σε καλή κατάσταση. Πληρ. τηλ. 6942505008

ΠΩΛΕΙΤΑΙ ΑΥΤΟΚΙΝΗΤΟ GOLF VW 1,4 λευκό 3θυρο μοντέλο 96, 100.000 χιλ. με 2 ερ μπακ, ηλεκτρικά παράθυρα και οροφή, ηλεκτρομαγνητικές κλειδαριές, υδραυλικό τιμόνι και ραδιοκασετόφωνο KENWOOD. Πρόσφατο γενικό σέρβις 7.000ευρώ. Τηλ. 22410 20284, 0974152260

ΠΩΛΕΙΤΑΙ μοτοσυκλέτα YAMAHA MAZESTY 250 κυβ. μοντέλο 99 2ος, σε άριστη κατάσταση με μουσική συναγερμό, μπαγαζιέρα, πλάτη οδηγού, συνοδηγού. Πληρ. τηλ. 0936833606 κος Βάκης

Ζητουν προσωπικο

ΚΥΡΙΑ ευπαρουσίαστη και σοβαρή με πτυχίο φιλολογίας, ομογενής από τη Ρωσία με ελληνική υπηκοότητα, 35 ετών, ενδιαφέρεται να εργαστεί ως Baby - sitter, πρωϊνές ή απογευματινές ώρες μέσα στην πόλη της Ρόδου. Τηλ. επικοινωνίας 22410 77073 ή 6942 244318 ή 22410 96348

ΕΡΓΑΣΙΑ ΑΠΟ ΤΟ ΣΠΙΤΙ Δυνατότητες ημιαπασχόλησης ή πλήρους απασχόλησης. Υψηλές αποδοχές Τηλ. 669-1472583 www. theanswerto. com/successin

ΑΠΟ το Πρακτορείο Εφημερίδων ζητείται ΠΩΛΗΤΗΣ /ΟΔΗΓΟΣ με εμπειρία στις πωλήσεις. Προϋπηρεσία το λιγότερο 2 χρόνια. Για πώληση και διανομή ειδών περιπτέρου. Τηλ. 2241024018

ΖΗΤΟΥΝΤΑΙ άτομα για να εργασθούν σε γραφείο ενοικιάσεως αυτ/των με γνώση της γερμανικής ή αγγλικής. Πληρ. τηλ. 22410 51171, 0936656816

ΒΡΕΦΟΝΗΠΙΑΚΟΣ ΣΤΑΘΜΟΣ ΠΑΙΖΩ & ΜΑΘΑΙΝΩ

ΖΗΤΕΙΤΑΙ Δασκάλα - Νηπιαγωγός απόφοιτος Πανεπιστημίου Τηλέφωνα 2241098325 - 2241093305 κ. ΒΑΣΩ Καθημερινά από 10.00 π.μ. έως 12.30 μ.μ.

ΖΗΤΟΥΝΤΑΙ πωλήτριες από κοσμηματοπωλείο και κατάστημα ρούχων και αξεσουάρ στο 6ο χιλ. Λεωφόρου Καλλιθέας (KATAVENAKIS CENTER) τηλ. 2241067375, 76538 κιν. 6946790515.

ΖΗΤΕΙΤΑΙ από το ΡΑΔΙΟ ΚΟΡΑΣΙΔΗ ηλεκτρολόγος με δίπλωμα Οδηγού Β ή Γ από 22-32 ετών. Θα προτιμηθεί αν έχει γνώσεις Ψυκτικού και προϋπηρεσία. Πληροφορίες 22410 - 77065 Ώρες καταστημάτων.

ΑΠΟ Α.Ε ΔΙΑΚΙΝΗΣΗΣ ΤΡΟΦΙΜΩΝ ΚΑΛΛΥΝΤΙΚΩΝ **ΖΗΤΕΙΤΑΙ** οδηγός κάτοχος επαγγελματικής άδειας οδήγησης Γ' κατ., ηλικίας μέχρι 27 ετών για εργασία όλο το χρόνο. Πληρ. Κον Βασίλη 22410-31708 - 20617

Η ΙΑΤΡΙΚΗ ΜΕΡΙΜΝΑ ΕΠΕ, ζητά μαία για συνεργασία στη Γυναικολογική Μαιευτική Κλινική Καραγιάννη «ο Αγιος Ελευθέριος». Τηλέφωνα επικοινωνίας: 22410 -27260 πρωί.

ΖΗΤΕΙΤΑΙ πωλητής από εμπορική εταιρεία τροφίμων. Απαραίτητα προσόντα: 1) Εμπειρία στις πωλήσεις τροφίμων για εστιατόρια - snack bar - ξενοδοχεία. 2) Ανεση στην επικοινωνία και στις δημόσιες σχέσεις. 3) Απολυτήριο λυκείου και στρατού. Εως 35 ετών. Προσφέρονται μισθός και ποσοστά. Βιογραφικό στο fax και τηλέφωνο 2241087111 από 12:00 έως 17:00

ΖΗΤΟΥΝΤΑΙ Κυρίες / Δεσποινίδες δια θέσεις GROUP LEADER Αγγλικού Πρακτορείου δια την ερχομένη σαιζόν. Βιογραφικά σημειώματα παρακαλούμε ν' αποσταλούν εις την ταχυδρομική θυρίδα Νο 238

ΖΗΤΕΙΤΑΙ κοπέλα για μόνιμη εργασία στο νέο κατάστημα Follie Follie στην Παλιά Πόλη. Απαραίτητο προσόν Αγγλικά και προαιρετικά, Γερμανικά. Τηλ. πληροφοριών 22410-23320 ώρες γραφείου, 0945585152

RODOS PALACE
Resort Hotel • Convention Center

Το μεγαλύτερο ξενοδοχειακό συγκροτημα της Ρόδου ζητεί το ακόλουθο προσωπικό:

• **FOOD & Beverage Manager**
Με ανάλογη προϋπηρεσία σε ξενοδοχεία πολυτελείας.
• **Υπαλλήλους Υποδοχής**
Γνώστες Αγγλικών, Γερμανικών, με ανάλογη προϋπηρεσία
• **Προϊσταμένη Ορόφων & Βοηθούς αυτής**

Οι ενδιαφερόμενοι για τις ανωτέρω θέσεις μπορούν να στείλουν ένα βιογραφικό τους σημείωμα με μία πρόσφατη φωτογραφία στη Διεύθυνση της εταιρείας υπ' όψιν Κου Π. Ρούμπη.

Επίσης ζητούνται:
- Ηλεκτρολόγοι
- Υδραυλικοί
- Chef / Sous Chef
- Μάγειρας Α', Β' & βοηθοί
- Ζαχαροπλάστες Α' & Β'
- Μπουφετζής Α' & Β'
- Σερβιτόροι & βοηθοί
- Μπάρμεν Α' & Β'
- Hostess
- Λαντζιέρηδες
- Νυχτερινός Receptionist
- Γκρουμ (κάτοχοι αδείας οδήγησης αυτοκινήτου)
- Κλητήρας (κάτοχος αδείας οδήγησης μοτοποδηλάτου)
- Καμαριέρες
- Καθαρίστριες
- Εργάτες

Για τις ανωτέρω ειδικότητες μπορείτε να απευθυνθείτε προσωπικά, μετά την 10η Ιανουαρίου 2003, καθημερινά και κατά τις ώρες 10.00 - 15.00 στη Διεύθυνση Προσωπικού του Ξενοδοχείου, στον Κο Π. Ρούμπη.
Ξενοδοχείο Ρόδος Παλλάς
Λεωφ. Ιαλυσού, Τ.Θ. 121, Ιξιά, Ρόδος
Τηλ. 22410 25222, 22410 97235, Fax: 22410 25350

ΕΝΟΙΚΙΑΖΕΤΑΙ
Επαγγελματικός Χώρος 270 τ.μ. ισόγειο και 300τ.μ. υπόγειο, γωνιακό, με 15 & 50 μέτρα βιτρίνα σε κεντρικό δρόμο της Ρόδου.
Πληρ. Τηλ. 22410 60009

HELLAS TOURIST SERVICES S.A.
ΖΗΤΑ
γερμανόφωνο προσωπικό
για το διάστημα 01.04 - 07.05.03.
Πληροφορίες τηλ. 22410-38155
Δευτέρα έως Παρασκευή από 10.00 έως 14.00 Κέννεντυ 44 & Χειμάρρας.

ΕΝΟΙΚΙΑΖΕΤΑΙ
Διαμέρισμα στην ΑΘΗΝΑ
(περιοχή Ζαππείου - Καλλιμάρμαρο) 60 τ.μ.
πλήρως επιπλωμενο, σε μικρή πολυκατοικία, κατάλληλο και για φοιτητές
Πληροφ: Τηλ. 22410 34636, 22410 30577 Κον Ζερβό

RHODES-GREECE
CAIRO PALACE
ΕΝΟΙΚΙΑΣΕΙΣ

ΕΝΟΙΚΙΑΖΟΝΤΑΙ ΕΠΑΓΓΕΛΜΑΤΙΚΟΙ ΧΩΡΟΙ ΣΤΟ ΚΕΝΤΡΟ ΤΗΣ ΠΟΛΗΣ ΣΤΟ ΕΜΠΟΡΙΚΟ ΚΕΝΤΡΟ CAIRO PALACE:

Πληροφορίες: κ. ΝΙΟΤΗ ΦΡΑΝΣΙΣ
τηλ. - φαξ 02410 27600 κιν. 0973572262

ΠΑΡΑΝΤΑΪΣ ΠΕΥΚΟΙ ΛΙΝΔΟΣ Α.Ε.
ΠΕΥΚΟΙ - ΛΙΝΔΟΣ
ΖΗΤΟΥΝΤΑΙ
Από το ξενοδοχείο
«PEFKI ISLANDS RESORT»,
στους Πεύκους ζητούνται
για τη σαιζόν 2003 (01/05/2003 - 31/10/2003)
οι ακόλουθες ειδικότητες:
- Β' Σερβιτόροι
- Β' Μάγειρας
- Καμαριέρες
- Συντηρητής
- Κηπουρός
- Αποθηκάριος
(Λογιστικές γνώσεις απαραίτητες).
Οι ενδιαφερόμενοι θα πρέπει να έχουν καλή γνώση της Αγγλικής γλώσσας και προϋπηρεσία το λιγότερο 2 χρόνια.

Για την συμπλήρωση των αιτήσεων θα πρέπει ο / η ενδιαφερόμενος/η να απευθυνθεί στο ξενοδοχείο από 09.00 έως 14.00 καθημερινά ή στο τηλέφωνο 22440 48163, Fax: 22440 48184

ΠΩΛΕΙΤΑΙ SUZUKI
Πωλείται SUZUKI VITARA
(mod. Safeland Lusso, 1997).
Δερμάτινο σαλόνι, ζάντες αλουμινίου, air condition, κλπ. extra.
Πληροφ. στα τηλέφ.: (02410) 60180, 62775.
Κιν: 0973004241

ΔΙΑΦΟΡΑ

ΑΝΑΛΑΜΒΑΝΟΥΜΕ υπεύθυνα διανομή διαφημιστικών εντύπων και φυλλαδίων επίσης και αφισοκολλήσεις, πληρ. κ. Γιώργος 0977453671

Τολμήστε να αδυνατίσετε!
Καλέστε για δωρεάν πληροφορίες. Για το πιό απίστευτο πρόγραμμα απώλειας βάρους στην Ευρώπη! Τηλ. 22410/62586 669-1472583

ΑΠΩΛΕΙΑ Απωλέσθησαν χαρτιά ανεργίας στο όνομα Νίκος Κοτσυφός στην περιοχή Αεροδρομίου Παραδεισίου. Ο ευρών να τηλεφωνήσει στο τηλέφωνο 22410 39285 ή στον ΟΑΕΔ. **Νίκος Κοτσυφός**

ΠΩΛΕΙΤΑΙ ολοκαίνουργιο πιάνο σε πολύ καλή τιμή, λόγω έκτακτης αναχώρησης στο εξωτερικό. Πληροφορίες στα τηλ.: 2241033396, 6937 403140

ΚΗΠΟΥΡΟΣ αναλαμβάνει κήπους σπιτιών και ξενοδοχείων. Πληρ. τηλ. 6942090672 και 2241067869

ΠΩΛΕΙΤΑΙ ολοκαίνουργια κρεβατοκάμαρα και 2 συρταριέρες. Τιμή λογική. Πληρ. τηλ. 6976842411, 6947817860

ΠΩΛΟΥΝΤΑΙ CONTAINER(S) 6 μέτρων, 12 μέτρων σε αρίστη κατάσταση και σε πολύ προσιτές τιμές. Τηλέφωνα επικοινωνίας : 210 4006632, 210 4327451 και FAX : 210 4326384.

ΠΩΛΕΙΤΑΙ καινούργια θερμάστρα υγραερίου Delonghi Hi - fi με 2 αερόθερμα 150 Ευρώ. Πληρ. 22410-98417 πρωινές ώρες.

ΠΩΛΕΙΤΑΙ εξοπλισμός self service - εστιατορίου σε άριστη κατάσταση. Πληροφορίες: 22410 - 54700 κος Μιχ. Ποντίκας / Grand Hotel Rhodes

ΠΩΛΕΙΤΑΙ Σαλόνι (Τριθέσιος, Διθέσιος, Μονοθέσιος), στην τιμή των 550 ευρώ. Πληρ. τηλ. 2241 0 35887

ΠΩΛΕΙΤΑΙ επιχείρηση αλυσίδας παιδικών ενδυμάτων (2 καταστήματα) με αποκλειστικότητες λόγω φόρτου εργασίας. Πληροφορίες κο Νικόλα, τηλ. 0973716586

ΠΩΛΕΙΤΑΙ ΕΠΙΧΕΙΡΗΣΗ Ενοικιαζομένων Αυτοκινήτων με 10 καινούργια αυτοκίνητα στα Δωδ/νησα. Τηλ: 02470 - 33329.

ΜΗΧΑΝΗΜΑΤΑ Κοντέϊνερ πωλούνται 6 μέτρων, 12 μέτρων σε αρίστη κατάσταση και σε πολύ προσιτές τιμές. Τηλέφωνα επικοινωνίας 210-4327451 / 210-4006632/ 210-4006620

Η ΙΝΤΕΡΜΠΕΤΟΝ ΔΟΜΙΚΑ ΥΛΙΚΑ Α.Ε. (Ι.Δ.Υ. Α.Ε.) έλαβε άδεια εγκατάστασης μονάδας ετοίμου σκυροδέματος, στην περιοχή Καλάθου της νότιας Ρόδου.

ΜΑΚΙΓΙΑΖ για νύφες αλλά και για μια ξεχωριστή βραδιά. Τα προϊόντα είναι επώνυμα. Το αποτέλεσμα εγγύηση. Τηλ.: 0945526679

ΠΩΛΕΙΤΑΙ κινητό ΝΟΚΙΑ 3310 με φορτιστή και έξτρα πρόσοψη. Τηλ. 22410 47949

ΠΩΛΟΥΝΤΑΙ επαγγελματικά ψυγεία, φούρνοι, τοστιέρα, βιτρίνα για τυρόπιτες και ένα ψυγείο ζαχαροπλαστικής μεταχειρισμένα αλλά σε πολύ καλή κατάσταση. Πληρ. τηλ. 0938 809703

ΜΗΧΑΝΙΚΟΣ Δασικής Οικονομίας με αναγνωρισμένο δίπλωμα από το ΔΙΚΑΤΣΑ , ζητά εργασία σε ανάλογη θέση. Τηλ.: 0944858145

ΑΝΤΑΛΛΑΣΣΕΤΑΙ διαμέρισμα τριάρι στο Γαλάτσι με δυάρι από περιοχή Ρόδου έως Κρεμαστή. Τηλ: 0936722493

ΠΩΛΕΙΤΑΙ εξοπλισμός κομμωτηρίου Πληρ. τηλ. 2241034176

ΠΩΛΕΙΤΑΙ σόμπα κεροζάν (Rainbow), καινούργια, 180 Ευρώ τοις μετρητοίς. Τηλ. 02410 20284, 0974152260

ΚΡΕΒΒΑΤΙ μονό, με στρώμα σε άριστη κατάσταση. Τηλ. 2241020884 - 31142, κ. Μιχάλη.

ΔΩΡΕΑΝ Στέλνουμε καταλόγους με φυτικά Σουηδικά καλλυντικά κάθε μήνα. Τηλ. 02410 75265 Κιν. 097 3066522

ΠΩΛΕΙΤΑΙ πλαστική πολυεστερική ταχύπλοη βάρκα 4,30 μέτρα με εξωλέμβια μηχανή Honda 8 ίππων. τετράχρονη. Πληρ. τηλ. 0974 933496 κ. Νικήτας.

ΠΩΛΕΙΤΑΙ ηχοσύστημα αυτοκινήτου μάρκας KIKER 3.10 ίντσα και ένας ενισχυτής στη τιμή των 1.467 ευρώ. Πληρ. τηλ. 0937 349956.

ΑΝΑΛΑΜΒΑΝΟΥΜΕ τοποθετήσεις πλακιδίων και τρίψιματα - γυαλίσματα - κρυσταλλοποιήσεις μαρμάρων. Πληρ. τηλ. 0942252300

ΚΗΠΟΥΡΟΣ αναλαμβάνει κήπους - κλάδεμα - γκαζόν - ψέκασμα και κάθε δουλειά αγροτικής φύσεως Πληρ: τηλ: 28189

ΠΩΛΕΙΤΑΙ σχεδόν καινούργιος εξοπλισμός (ράφια), ο οποίος προσαρμόζεται για κάθε είδους επιχείρηση καθώς και κούκλες βιτρίνας για παιδικό κατάστημα. Πληρ. 0973716586

ΖΗΤΕΙΤΑΙ συνεργάτης - συνεταίρος σε κερδοφόρα επιχείρηση για την ανάπτυξη νέου τομέα. Δεκτές μόνον σοβαρές προτάσεις. Τηλ: 0945 922566 από 9.00 έως 21.00

ΠΩΛΕΙΤΑΙ εξοπλισμός ζαχαροπλαστείου. Πληρ. 22410 41591, 22410 41812, 0945343094

ΛΟΓΩ αναχώρησης πωλούνται 2 βαρέλια κρασιού 200άρια, 2 ποδήλατα, διάφοροι πίνακες, γυαλικά, κατσαρολικά, 1 παράθυρο αλουμινένιο μεγάλο, 1 σώμα ηλεκτρικό, 1 μοτοποδήλατο και διάφορα άλλα είδη. Πληροφορίες: τηλ. 0241074112 και 0946 559539

ΖΗΤΕΙΤΑΙ αντιπρόσωπος στην Ρόδο από Εκδοτική Εταιρεία ταξιδιωτικών οδηγών με έδρα την Αθήνα. Βιογραφικό: Αιγιαλείας 52, Μαρούσι 15125, Τηλ. 01-6856093, 0945 - 859939, Fax: 6856095

ΣΟΥΗΔΙΚΗ εταιρεία φυτικών καλλυντικών ΖΗΤΑ Συνεργάτες για την ανάπτυξη πωλήσεων στην περιοχή Δωδεκανήσου. Προσφέρουμε: εκπαίδευση, υψηλά ποσοστά, ελεύθερο ωράριο. Προϋπηρεσία δεν είναι απαραίτητη. Πληροφορίες στο τηλέφωνο:02410 75265 ή Κιν. 0973066522

ΖΗΤΕΙΤΑΙ ΧΩΡΟΣ για μουσικό εργαστήριο διαστάσεων 30 τ.μ. περίπου. Τηλ. 0972223817 κ. Σωτήρης

ΛΟΓΟΘΕΡΑΠΕΥΤΡΙΑ απόφοιτος Πανεπιστημίου Πατρών αναλαμβάνει Παιδιά με προβλήματα: • Άρθρωση • Μαθησιακές Δυσκολίες • Δυσλεξία • Νοητική υστέρηση • Βαρυκοΐα • Εγκεφαλική πάρεση • Τραυλισμός • Σύνδρομο Down. Πληροφορίες στο τηλέφωνο 61184, κινητό 0932920345

ΠΩΛΕΙΤΑΙ πλήρης δισκοθήκη αποτελούμενη από 700 maxi singles house μουσικής κατάλληλη για νυκτερινό κέντρο ή επαγγελματία dj. Ολα τα κομμάτια είναι του έτους 2001-02. Τιμή 2.500 ευρώ. Πληρ. τηλ. 0932529777

ΑΠΟΓΕΙΩΘΕΙΤΕ οικονομικά με πρωτότυπη, σύγχρονη, συναρπαστική εργασία στον ελεύθερό σας χρόνο, με παροχή εντυπωσιακής MERCEDES SLK CABRIO SPORT Υπεύθυνος: Χριστοδούλου Τηλέφωνο: 0932 - 510488

ΠΩΛΗΣΕΙΣ ΑΚΙΝΗΤΩΝ

ΚΩΣ - Βίλα 300τ.μ. μαζί με εστιατόριο 400 θέσεων. Στην περιοχή Αγιος Φώκας κοντά στις θερμοπηγές πάνω σε βουνό με πανοραμικές θαλασσινές θέες, 19 στρέμματα, πιθανότητες ξενοδοχείο. τηλ. 010 965 9615 η 010 662 7833

ΠΩΛΕΙΤΑΙ οροφοδιαμέρισμα 110 τ.μ. σε άριστη κατάσταση στο Ροδίνι με εντοιχισμένη κουζίνα και πάρκινγκ. Μόνο σοβαρές προτάσεις. Πληρ. τηλ. 67451, 67234, 6945471001

ΠΩΛΕΙΤΑΙ ΕΥΚΑΙΡΙΑ: Οικόπεδο 380 τ.μ. με κτίσμα εντός αυτού στον οικισμό ΧΑΛΚΗΣ με απέραντη θέα. Για άμεση εκμετάλλευση. Τηλ. 0945 796 933

ΠΩΛΕΙΤΑΙ κατάστημα 60 τ.μ. στην οδό Καποδιστρίου Πληρ. τηλ. 21741 και ώρες 2-4 μ.μ.

ΚΑΡΑΚΟΝΕΡΟ Οροφοδιαμέρισμα λουξ κατασκευής απεριόριστη θέα 110 Μ2 20Μ2 ημιυπ. χωρ. εκτός μπαλκόνια 3 υπνοδ. 2 μπάνια σαλ. κουζ. 70 εκ. δρχ 205.429 ευρώ.

ΠΩΛΕΙΤΑΙ κατάστημα ανταλλακτικών αυτοκινήτων σε κεντρικό σημείο (Κόβα) γεμάτο ανταλλακτικά και πολλή πελατεία για λόγους υγείας. Ελέγχος δεκτός. Τιμή πολύ καλή. Τηλ. 34800

ΠΩΛΟΥΝΤΑΙ καταστήματα και διαμερίσματα στην πολυκατοικία της οδού Αμμοχώστου 31 και Λοχ. Φανουράκη. Πληροφορίες τηλ. 2241024408 ώρες 16.30 - 20.00

ΠΩΛΕΙΤΑΙ αγροτεμάχιο 7.350 στρ. στην περιοχή Καλαμώνα. Τιμή 35.500 Ευρώ. Τηλ. 0946847427, κ. Γιάννης

ΠΩΛΕΙΤΑΙ από τον ιδιοκτήτη πολυκατοικία επί της οδού Αγ. Αναργύρων 20. 1) Διαμέρισμα τριάρι 91 τ.μ. 2) Διαμέρισμα δυάρι 60 τ.μ. 3) Ημιυπόγεια αποθήκη 65 τ.μ. Πληρ. τηλεφ. 22410 28710 Κ. Μιχαλάκης

ΚΑΡΑΚΟΝΕΡΟ Διαμερίσματα λουξ κατασκευής απεριόριστη θέα (ισόγειο 111 Μ2 Α! Οροφος 111 Μ2 , Α! όροφος 96 Μ2 x 550 τμ Δρχ. Β' όροφος 90 Μ2), Ακίνητα νέας χιλιετίας κα MITTON 0241022142 Κιν. 0945 668060

ΠΩΛΕΙΤΑΙ διαμέρισμα 110 τμ στην οδό Κέννεντυ 3 κρεβ. 2 WC σαλόνι κουζίνα μεγάλη βεράντα με θέα, πανταχόθεν ελεύθερο. 50 εκατομμύρια 170. 000 ευρώ. Ακίνητα νέας χιλιετίας, κα MITTON Τηλ. 02410 22142 Κιν: 0945668060

ΠΩΛΟΥΝΤΑΙ: 1) Κατάστημα με δύο αποθήκες στην οδό Βερολίνου 23. 2) Καρά - Γιαπί 160 τ.μ. σε τρίτο όροφο οικοδομής. 3)Αγρόκτημα 4.500 τ.μ. στον Αρχάγγελο επί της Εθνικής οδού Ρόδου - Λίνδου, με φως, νερό και τηλέφωνο. Πληροφορίες: 0244 - 51391 και 51184

ΠΩΛΕΙΤΑΙ διαμέρισμα στην Ιαλυσό 2 δωματίων, κουζίνα, WC 2ου ορόφου 50τ.μ. λεωφ. Ηρακλειδών τιμή 50,000 ευρώ. Τηλ. 0241095255

ΜΑΘΗΜΑΤΑ

ΔΑΣΚΑΛΟΣ με μακροχρόνια πείρα παραδίδει μαθήματα σε παιδιά δημοτικού με τη βοήθεια φορητού ηλεκρονικού υπολογιστή. 15 ευρώ την ώρα. Τηλ: 0934744084

ΚΑΘΗΓΗΤΡΙΑ απόφοιτος του Πανεπιστημίου Αθηνών παραδίδει μαθήματα σε παιδιά Δημοτικού στην πόλη της Ρόδου και στην Ιαλυσό τηλ. 22410 -92362 κιν. 09766 -42963

ΠΑΙΔΑΓΩΓΟΙ παραδίδουν μαθήματα σε παιδιά δημοτικού. Τηλ: 0936725329

ΑΠΟΦΟΙΤΟΣ Ελληνικής και Αγγλικής φιλολογίας αναλαμβάνει μαθητές δημοτικού, Γυμνασίου, Λυκείου. Τηλ. 09344778204

ΕΓΚΥΡΟ ΠΑΙΔΑΓΩΓΙΚΟ ΥΛΙΚΟ ΠΡΟΣΦΕΡΕΤΑΙ ΓΙΑ ΤΙΣ ΠΡΟΣΕΧΕΙΣ ΕΞΕΤΑΣΕΙΣ ΤΟΥ ΑΣΕΠ ΓΙΑ ΝΗΠ/ΓΟΥΣ ΣΥΜΠΕΡΙΛΑΜΒΑΝΟΝΤΑΙ ΚΑΙ ΟΡΓΑΝΩΜΕΝΕΣ ΣΗΜΕΙΩΣΕΙΣ ΤΗΛ. 0936725329

ΠΑΡΑΔΙΔΟΝΤΑΙ ΙΔΙΑΙΤΕΡΑ ΜΑΘΗΜΑΤΑ ΓΕΡΜΑΝΙΚΩΝ ΣΕ ΜΑΘΗΤΕΣ ΚΑΙ ΞΕΝΟΔΟΧΟΫΠΑΛΛΗΛΟΥΣ, ΔΥΝΑΤΟΤΗΤΑ ΠΑΡΑΚΟΛΟΥΘΗΣΗΣ ΜΑΘΗΜΑΤΩΝ ΚΑΙ ΜΕΣΩ ΙΝΤΕΡΝΕΤ. ΤΗΛ. 094-729816

ΨΥΧΟΛΟΓΟΣ Απόφοιτος Παντείου Πανεπιστημίου με μετεκπαίδευση στις σχολές Γονέων, παραδίδει μαθήματα σε παιδιά με μαθησιακές δυσκολίες. Τηλ. 0974566484

ΠΑΡΑΔΙΔΟΝΤΑΙ ιδιαίτερα μαθήματα για μεταξεταστέους Γυμνασίου, Ενιαίου Λυκείου, ΤΕΕ. Επίσης γίνεται προετοιμασία από έμπειρους καθηγητές για Β- Γ Ενιαίου Λυκείου όλων των κατευθύνσεων. Πληρ. τηλ. 0241028053

ΓΙΑΝΝΗΣ ΝΙΚΟΛΙΔΑΚΗΣ
ΜΗΧΑΝΟΛΟΓΟΣ ΜΗΧΑΝΙΚΟΣ
ΓΑΛΛΙΑΣ 12 ΡΟΔΟΣ ΤΗΛ.: 22291 - 35103

ΕΝΟΙΚΙΑΖΟΝΤΑΙ

α) Γραφείο 100 τ.μ. επί της Εθνικής Αντιστάσεως & Τσαλδάρη.
β) Διαμερίσματα επί της οδού Σελά & Αισχίνη (Δασκάλων) 50 τ.μ., 85 τ.μ. έως και 120 τ.μ.
γ) Διαμερίσματα επί της Υδραίου 95 τ.μ., 120 τ.μ., 130 τ.μ.

ΠΩΛΟΥΝΤΑΙ
ΑΠΟ ΤΟΝ
ΑΝΑΣΤΑΣΙΟ ΑΤΣΙΔΗ

1) Μονοκατοικίες στην οδό Μυκηνών, Ιάλυσος, Διόροφες με σοφίτα, τεσσάρων υπνοδωματίων, 3 μπάνιων και WC, αυτόνομη θέρμανση, σε οικόπεδο από 260 έως 415τ.μ., πλήρως αποπερατωμένες.
2) Ισόγεια διαμερίσματα 118 τ.μ., στην οδό Παρθενόπης, Αραπάκι, με αποκλειστική χρήση αυλής.
3) Διαμερίσματα στην οδό Κωνσταντινίδη, στο Ζέφυρος, 82, 94, 98, 132 και 148 τ.μ. με αποκλειστική θέση πάρκιγκ, αποθήκη και αυτόνομη θέρμανση.

ΠΛΗΡΟΦΟΡΙΕΣ: ΑΝΑΣΤΑΣΙΟΣ ΑΤΣΙΔΗΣ
ΣΤΕΦΑΝΟΥ ΚΑΖΟΥΛΛΗ 74 - ΡΟΔΟΣ
Τηλ. 2241028616 - 2241037848

ΟΙΚΟΔΟΜΙΚΕΣ ΕΠΙΧΕΙΡΗΣΕΙΣ
ΔΙΑΚΟΓΕΩΡΓΙΟΥ ΚΑΛΛΙΣΤΟΣ
ΕΘΝ. ΑΝΤΙΣΤΑΣΕΩΣ 11 (πρώην Αννης Μαρίας)

ΠΩΛΗΣΕΙΣ ΔΙΑΜΕΡΙΣΜΑΤΩΝ
ΚΑΤΑΣΤΗΜΑΤΑ - ΑΠΟΘΗΚΕΣ
ΑΝΤΑΛΛΑΓΕΣ ΑΚΙΝΗΤΩΝ
ΑΓΟΡΕΣ ΟΙΚΟΠΕΔΩΝ
ΑΝΑΛΑΜΒΑΝΟΥΜΕ ΑΝΤΙΠΑΡΟΧΕΣ

ΠΩΛΟΥΝΤΑΙ διαμερίσματα λουξ κατασκευής με απεριόριστη θέα. Τα διαμερίσματα διαθέτουν θωρακισμένες πόρτες - εντοιχισμένες κουζίνες - ντουλάπες - εντοιχισμένο νιπτήρα με ντουλάπι - κεντρική θέρμανση αυτόνομη - ανοιγόμενα ανακλινόμενα κουφώματα με διπλά τζάμια - σίτες - ρολά - υδραυλικό ασανσέρ - τριφασικό ρεύμα.
Ολοι οι χώροι **σπατουλαριστοί - εσωτερικές πόρτες** M.D.F. με σχέδιο.

ΓΡΑΦΕΙΑ ΙΑΤΡΕΙΑ
1) Επί της οδού Μεγ. Κων/νου - Κων/νου Παλαιολόγου των 80 τ.μ.
2) Επί της οδού Κων/νου Παλαιολόγου και Θεοτοκοπούλου 60-80 τ.μ.
3) Επί της οδού Ρήγα Φεραίου στο πάρκο 60-80-100 τμ.

ΚΑΤΑΣΤΗΜΑΤΑ
1) Επί της οδού Κ. Παλαιολόγου και Θεοτοκοπούλου των 60-80-100 τ.μ.
2) Επί της οδού Λεωφόρου Καλλιθέας (Καρακόνερο) 90 τ.μ.

ΔΙΑΜΕΡΙΣΜΑΤΑ
1) Επί της οδού Χρ. Φέσσα (Κάθετος Αποστ. Παύλου) 90 τ.μ. τριάρια.
Επίσης οροφοδιαμερίσματα των 90 τ.μ. (οικοδομή μόνο τριών διαμερισμάτων)

ΟΙΚΟΔΟΜΕΣ
1) Οικοδομή επί της οδού Πτολεμαίων και Χρ. Φέσσα των 117-125 τ.μ.
2) Οικοδομή υπό ανέγερση επί της οδού Ρήγα Φεραίου στο Πάρκο. Διαμερίσματα τριάρια - τεσσάρια
3) Οικοδομή υπό ανέγερση επί της οδού Κ. Παλαιολόγου και Θεοτοκοπούλου. Διαμερίσματα δυάρια - τριάρια - τεσσάρια - καταστήματα
5) Επι της οδού Β. Ηρακλείου οικοδομή τεσσάρων διαμερισμάτων . Οροφοδιαμερίσματα των 133τ.μ. Η οικοδομή έχει πιλοτή για πάρκινγκ.

ΑΠΟΘΗΚΕΣ
1) Πλησίον Στέλιου Κωτιάδη των 130 τ.μ.
2) Στη Λεωφόρο Καλλιθέας (Καρακόνερο) των 80-300 τ.μ.

• Οι πωλήσεις μπορούν να γίνουν και με όλα τα Δάνεια τράπεζας και οργανισμών.
• Αναλαμβάνουμε ΑΝΤΙΠΑΡΟΧΕΣ και Αγορές οικοπέδων.
• Δεχόμαστε ανταλλαγές ακινήτων.

ΠΛΗΡΟΦΟΡΙΕΣ:
ΔΙΑΚΟΓΕΩΡΓΙΟΥ ΚΑΛΛΙΣΤΟΣ
ΤΗΛ.: 29318 - 34598 - ΤΗΛ. 78501 - 78502

ΙΑΤΡΙΚΗ ΑΝΑΚΟΙΝΩΣΗ

Ο Ιατρός

ΓΕΩΡΓΑΚΗΣ Ε. ΛΑΖΑΡΟΣ

ΔΕΡΜΑΤΟΛΟΓΟΣ -

ΑΦΡΟΔΙΣΙΟΛΟΓΟΣ

ΑΜΕΡΙΚΗΣ 7 (1ος όροφος)

ΔΕΧΕΤΑΙ: Δευτέρα - Παρασκευή

08:30 - 13:00 και 17:00 - 20:30

Απόγευμα Δευτέρας

και Παρασκευής με ραντεβού

Τηλ.: 22410 73008

Κινητό: 09770 83210

ΝΤΕΤΕΚΤΙΒΣ

30 ΧΡΟΝΙΑ ΜΟΝΙΜΑ ΚΑΙ ΣΤΗ ΡΟΔΟ

35354

ΠΛΑΤΕΙΑ ΑΓΙΟΥ ΙΩΑΝΝΟΥ

Η ΛΥΣΗ!!!

ΣΕ ΚΑΘΕ ΣΑΣ ΠΡΟΒΛΗΜΑ

EXPRESS SECURITY

ΝΤΕΤΕΚΤΙΒΣ

Συντάξιούχος Αστυνομικός Ασφάλειας

ΑΝΑΛΑΜΒΑΝΟΥΜΕ

Υποθέσεις ανηλίκων, οικογενειακές, προσωπικές κ.τλ.

ΔΙΑΘΕΤΟΥΜΕ ΤΑ ΠΛΕΟΝ ΣΥΓΧΡΟΝΑ ΟΠΤΙΚΟΑΚΟΥΣΤΙΚΑ ΣΥΣΤΗΜΑΤΑ

100% ΕΧΕΜΥΘΕΙΑ

ΡΩΜΗΣ 22 - ΡΟΔΙΝΙ • ΤΗΛ. 0241 0 68985

Κιν. 094 6997967

ΕΛΛΗΝΙΚΗ ΔΗΜΟΚΡΑΤΙΑ
ΠΕΡΙΦΕΡΕΙΑ ΝΟΤΙΟΥ ΑΙΓΑΙΟΥ
ΝΟΜΟΣ ΔΩΔΕΚΑΝΗΣΟΥ
ΝΟΜΑΡΧΙΑΚΗ ΑΥΤ/ΣΗ ΔΩΔΕΚΑΝΗΣΟΥ
Δ/ΝΣΗ ΜΕΤΑΦΟΡΩΝ ΚΑΙ ΕΠΙΚΟΙΝΩΝΙΩΝ
ΤΜΗΜΑ Κ.Τ.Ε.Ο

Ταχ. Δ/νση: 6ο χιλ. Ρόδου Λίνδου
Ταχ. Κώδικας: 85100, Telefax: 2241069544
Πληροφορίες : Γεώργιος Αργύρης
Τηλέφωνο: 2241065385



ΠΡΟΓΡΑΜΜΑ ΠΡΟΣΚΛΗΣΗΣ ΓΙΑ ΔΙΕΝΕΡΓΕΙΑ ΤΕΧΝΙΚΟΥ ΕΛΕΓΧΟΥ ΟΧΗΜΑΤΩΝ ΜΕ ΕΔΡΑ ΤΟΝ Ν. ΔΩΔΕΚΑΝΗΣΟΥ

ΧΡΟΝΙΚΗ ΠΕΡΙΟΔΟΣ	ΕΙΔΟΣ ΟΧΗΜΑΤΟΣ
ΑΠΟ 01/03/03 έως 30/4/03	ΠΑΝΤΟΣ ΕΙΔΟΣ ΟΧΗΜΑΤΑ ΜΕ ΣΥΝΔΥΑΣΜΟ ΓΡΑΜΜΑΤΩΝ ΡΟΒ 2001 ΕΩΣ ΚΑΙ 2500
ΑΠΟ 01/03/03 έως 30/4/03	ΠΑΝΤΟΣ ΕΙΔΟΣ ΟΧΗΜΑΤΑ ΜΕ ΣΥΝΔΥΑΣΜΟ ΓΡΑΜΜΑΤΩΝ ΕΡΥΘΡΟΥ ΧΡΩΜΑΤΟΣ ΕΦΟΣΟΝ ΕΧΕΙ ΠΑΡΕΛΘΕΙ ΤΕΤΡΑΕΤΙΑ ΑΠΟ ΤΗΝ ΗΜΕΡΟΜΗΝΙΑ ΠΡΩΤΗΣ ΑΔΕΙΑΣ ΚΥΚΛΟΦΟΡΙΑΣ ΤΟΥΣ
ΑΠΟ 01/03/03 έως 30/4/03	ΠΑΝΤΟΣ ΕΙΔΟΣ ΟΧΗΜΑΤΑ ΜΕ ΣΥΝΔΥΑΣΜΟ ΓΡΑΜΜΑΤΩΝ Π Α (ΠΟΛΙΤΙΚΩΝ ΑΝΑΠΗΡΩΝ) (ΚΥΑΝΟΥ ΧΡΩΜΑΤΟΣ)

Ε.Ν
Ο ΔΙΕΥΘΥΝΤΗΣ
ΧΑΤΖΗΚΩΝΣΤΑΝΤΙΝΟΥ ΑΝΤΩΝΙΟΣ

ΓΡΑΦΕΙΟ ΤΕΛΕΤΩΝ & ΜΝΗΜΟΣΥΝΩΝ ΡΟΔΟΥ
ΣΤΕΦΑΝΑ - ΣΤΟΛΙΣΜΟΙ

«ΑΜΕΡΙΚΑΝΟΥ»

Αμεση εξυπηρέτηση
ΟΛΟ ΤΟ 24ΩΡΟ

Αναλαμβάνουμε την τελετήκαι με τα έξοδαπου χορηγούν τα ταμείαχωρίς καμία επιβάρυνση ΙΚΑ, ΤΕΒΕ, ΤΑΞΥ, ΔΗΜΟΣΙΟΥ, ΛΙΜΕΝΙΚΩΝ, ΟΓΑ και λοιπά ταμεία.

Τους ΑΠΟΡΟΥΣ ΔΩΡΕΑΝ
Πλατεία Βρούχου στη Μητρόπολη
Τηλέφωνα: 28901 - 33400

TOP PROPERTIES

GEORGE and SAVAS PIPINOS

ΓΕΩΡΓΙΟΣ και ΣΑΒΒΑΣ ΠΙΠΙΝΟΣ

ΣΥΜΒΟΥΛΟΙ και ΕΚΤΙΜΗΤΕΣ ΑΚΙΝΗΤΩΝ

REAL ESTATE AGENTS - MEMBER OF F.I.A.B.C.I. - N.A.E.A - C.E.I.

E-mail: gpipinos@otenet.gr

URL: www.rhodes - top - properties.com and www.pipinos.gr

Από το 1971

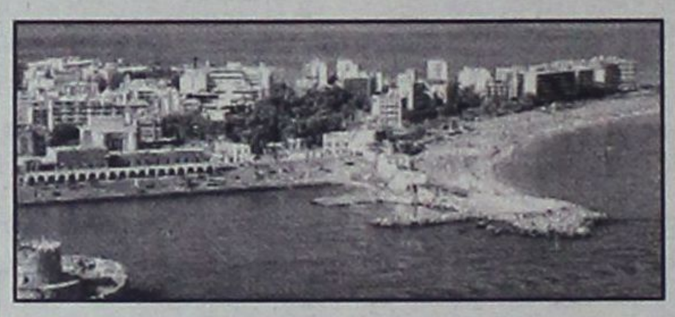

Η "TOP PROPERTIES" είναι ατομική επιχείρηση και ανήκει στους κ. Γεώργιο και Σάββα Πιπίνο. Το γραφείο ασχολείται απο το 1971 αποκλειστικά και μόνο με επενδύσεις και REAL ESTATE, στο νησί της Ρόδου και στην ευρύτερη περιοχή της Δωδεκανήσου.

ΑΠΕΥΘΥΝΟΜΑΣΤΕ: Στους **σοβαρούς, απαιτητικούς και επιλεκτικούς** επενδυτές - επιχειρηματίες, Ελληνες και ξένους, που ενδιαφέρονται να κάνουν μια σοβαρή επένδυση **προβολής** στο νησί της Ρόδου.

ΠΡΟΣΦΕΡΟΥΜΕ: Α) Υπηρεσίες και πληροφορίες που γίνονται σε προσωπικό επίπεδο με **εχεμύθεια, διακριτικότητα και σοβαρότητα.** Β) Μεγάλη γκάμα υψηλής ποιότητας ακινήτων, όπως: 1) Ξενοδοχεία Α' και Β' κατηγορίας των 600 - 500 - 350 - 300 κλινών 2) Κεντρικά αστικά ακίνητα κατάλληλα για Τράπεζες - καταστήματα - γραφεία 3) Παραλιακές εκτάσεις, κατάλληλες για τουριστικές επενδύσεις των 150.000 - 100.000 - 70.000 - 50.000 - 36.000 τ.μ. 4) Διαμερίσματα και μεζονέτες **προβολής και 5) Αξιόλογες Παραθεριστικές κατοικίες.**

ΣΤΟΧΟΣ ΜΑΣ ΕΙΝΑΙ: Να προσφέρουμε στο αγοραστικό μας κοινό **υψηλής ποιότητας ακίνητα και ευκαιρίες** στο νησί της Ρόδου. Η τριακονταετής και πλέον πείρα μας στον τομέα αυτό αποτελεί εγγύηση.

ΣΥΝΘΗΜΑ ΜΑΣ ΕΙΝΑΙ: Επενδύστε στη ΡΟΔΟ ΤΩΡΑ, σε ακίνητα που **ΑΝΤΕΧΟΥΝ ΣΤΟ ΧΡΟΝΟ.**

Γεώργιος και Σάββας Πιπίνος
ΜΕΣΙΤΗΣ ΑΣΤΙΚΩΝ ΣΥΜΒΑΣΕΩΝ
Γιατί εμείς γνωρίζουμε καλύτερα!

SINCE 1971

TOP PROPERTIES is a father and son business. The Senior, Mr George S. Pipinos, the founder of the office, has carved over the years a reputation for integrity and excellence in the world of Real Estate in the Dodecanese. The junior, Dr. Savas Pipinos, haw returned from his studies in the UK to aid in his father's footsteps.

At Top Properties we try hard to attract important and selective investors: high calibre businessmen/women and discerning professional people, both Greek and foreign, who wish to acquire substantial and valuable property on Rhodes.

We offer our expertise and advice privately, discreetly and in strict confidence.

We keep a compehensive list of real estate of the highest specifications:

a. A' and B' class hotels (600, 500, 350, 300 beds capacity).

b. Centrally situated office buildings and other business premises.

c. Seaside land, ideal for development (hotels, holiday resorts, etc.), of 150.000, 100.000, 70.000, 50.000, 36.000 square metres.

d. Luxury apartments, maisonettes, detached, semi - detached and terraced houses.

e. Holiday and Retirement Homes

Our aim is to give our clients the opportunity to acquire value for money, first class real estate on Rhodes. Our 30- year - old experience in Real Estate is our warranty.

Our motto is: Invest in Rhodes. Invest in property. It stands the test of time.

TOP PROPERTIES
George and Savas Pipinos
Because we Know best



KENNENTY 38, ΡΟΔΟΣ, 85 100, ΤΗΛ. (22410) 23895 FAX: (22410) 20883

38 KENNEDY STR., RHODES, 85 100, TEL. (22410) 23895, FAX: (22410) 20883

ΑΝΑΚΟΙΝΩΣΗ

Ανακοινώνεται ότι, από 17 έως 18 Μαρτίου 2003 και ώρες 09:00-15:00, θα εκτελούνται βολές όπλων Πεζικού, στο πεδίο ασκήσεων - βολών ΚΑΤΤΑΒΙΑΣ.

Επικίνδυνη περιοχή, η περικλειόμενη μεταξύ των οδών ΚΑΤΤΑΒΙΑΣ - ΠΛΗΜΜΥΡΙΟΥ και ΚΑΤΤΑΒΙΑΣ - ΠΡΑΣΟΝΗΣΙΟΥ, καθώς και η θαλάσσια περιοχή, που εκτείνεται σε βάθος 10 χιλιομέτρων, από την ακτή του πεδίου βολής και ύψος 8.000 πόδια.

Κατά τις παραπάνω ημερομηνίες και ώρες ΑΠΑΓΟΡΕΥΕΤΑΙ κάθε κίνηση πεζών, τροχοφόρων, αλιέων, λεμβούχων, πλοίων και αεροσκαφών στην παραπάνω περιοχή, προς αποφυγή ατυχημάτων.

ΕΚ ΤΗΣ ΣΤΡΑΤΙΩΤΙΚΗΣ ΥΠΗΡΕΣΙΑΣ

TUI Hellas

ΖΗΤΑ

Υπάλληλο (γυναίκα) για την τουριστική σαιζόν 2003 με καλή γνώση ελληνικής, αγγλικής γλώσσας και γνώση PC.
Γνώση γερμανικής γλώσσας θα ληφθεί υπόψη.
Πληροφορίες στο τηλ. 22410 89501
Δευτέρα - Παρασκευή από 10.00 έως 15.00 η ώρα
Αυστραλίας 114

ΙΕΡΑ ΜΗΤΡΟΠΟΛΙΣ ΡΟΔΟΥ

ΠΡΟΓΡΑΜΜΑ ΚΑΤΑΝΥΚΤΙΚΩΝ ΕΣΠΕΡΙΝΩΝ ΚΑΙ ΘΕΙΩΝ ΚΗΡΥΓΜΑΤΩΝ ΚΑΤΑ ΤΗΝ ΠΕΡΙΟΔΟΝ ΤΗΣ ΑΓΙΑΣ ΚΑΙ ΜΕΓΑΛΗΣ ΤΕΣΣΑΡΑΚΟΣΤΗΣ ΙΕΡΟΝ ΜΗΤΡΟΠΟΛΙΤΙΚΟΝ ΝΑΟΝ ΕΙΣΟΔΙΩΝ ΘΕΟΤΟΚΟΥ-ΑΝΤΙΒΑΣΙΛΕΩΣ ΔΑΜΑΣΚΗΝΟΥ

ΚΥΡΙΑΚΗΝ Α' ΝΗΣΤΕΙΩΝ	ΚΑΤΑΝΥΚΤΙΚΟΣ ΕΣΠΕΡΙΝΟΣ	5 μ.μ.
	ΘΕΙΟΝ ΚΗΡΥΓΜΑ	
	ΟΜΙΛΗΤΗΣ ΕΠΙΤΙΜΟΣ ΛΥΚΕΙΑΡΧΗΣ κ. ΝΙΚΟΛΑΟΣ ΜΑΤΣΙΓΚΟΣ	
ΚΥΡΙΑΚΗΝ Β' ΝΗΣΤΕΙΩΝ	ΚΑΤΑΝΥΚΤΙΚΟΣ ΕΣΠΕΡΙΝΟΣ	5 μ.μ.
	ΘΕΙΟΝ ΚΗΡΥΓΜΑ	
	ΟΜΙΛΗΤΗΣ ΠΑΝ/ΤΟΣ ΑΡΧΙΜ. ΜΕΛΙΤΩΝ ΜΠΕΛΛΟΣ	6 μ.μ.
ΚΥΡΙΑΚΗΝ Γ' ΝΗΣΤΕΙΩΝ	ΚΑΤΑΝΥΚΤΙΚΟΣ ΕΣΠΕΡΙΝΟΣ	5 μ.μ.
	ΘΕΙΟΝ ΚΗΡΥΓΜΑ	
	ΟΜΙΛΗΤΗΣ ΠΡΩΤ/ΡΟΣ ΒΑΣΙΛΕΙΟΣ ΜΑΝΤΙΚΟΣ	6 μ.μ.
ΚΥΡΙΑΚΗΝ Δ' ΝΗΣΤΕΙΩΝ	ΚΑΤΑΝΥΚΤΙΚΟΣ ΕΣΠΕΡΙΝΟΣ	5 μ.μ.
	ΘΕΙΟΝ ΚΗΡΥΓΜΑ	
	ΟΜΙΛΗΤΗΣ ΠΑΝ/ΤΟΣ ΑΡΧΙΜ. ΔΑΝΙΗΛ ΑΕΡΑΚΗΣ	6 μ.μ.
ΚΥΡΙΑΚΗΝ Ε' ΝΗΣΤΕΙΩΝ	ΚΑΤΑΝΥΚΤΙΚΟΣ ΕΣΠΕΡΙΝΟΣ	5 μ.μ.
	ΘΕΙΟΝ ΚΗΡΥΓΜΑ	
	ΟΜΙΛΗΤΗΣ ΠΑΝ/ΤΟΣ ΑΡΧΙΜ. ΒΕΝΕΔΙΚΤΟΣ ΝΙΚΗΤΑΣ	6 μ.μ.

ΕΚ ΤΗΣ ΙΕΡΑΣ ΜΗΤΡΟΠΟΛΕΩΣ ΡΟΔΟΥ

Δωδεκανησιακός Σύλλογος Αυτοάνοσων Νοσημάτων Αρθρίτιδας και Λύκου «ΘΑΛΕΙΑ»

ΠΡΟΣΚΛΗΣΗ

Ο Σύλλογος Αυτοανόσων Νοσημάτων «ΘΑΛΕΙΑ» σας προσκαλεί σε Ιατρο-κοινωνική εκδήλωση που οργανώνει στο μουσείο Νεοελληνικής Τέχνης «Νεστορίδειο Μέλαθρο» (Πλατεία Χαρίτου τηλ. 22410 43780) την Παρασκευή 14 Μαρτίου 2003, ώρα 8:30 μ.μ. με το παρακάτω πρόγραμμα.

Επιστημονικό μέρος

8:30 μ.μ. Προσέλευση κοινού (αίθουσα διαλέξεων του Μουσείου)
9:00 μ.μ. Διάλεξη με θέμα «Αυτοάνοσα Νοσήματα και εγκυμοσύνη».
Ομιλητής ο καθηγητής της μαιευτικής Γυναικολογίας του Παν/μίου Αθηνών DR Γιώργος Φαρμακίδης.
9:45 μ.μ. Συζήτηση με το κοινό.

Καλλιτεχνικό μέρος

10:30 μ.μ. Ξενάγηση στα έργα της Πινακοθήκης και παρουσίαση των εκθεμάτων από υπεύθυνο ξεναγό του Μουσείου.
11:15 μ.μ. Καφές στο σαλόνι - μπαρ του Μουσείου
«20 χρόνια Συμιακό Θέατρο»
Αποσπάσματα από τις καλλίτερές του στιγμές.
Τέλος του προγράμματος.

Όλους τους συμμετέχοντες - αφιλοκερδώς - στις εκδηλώσεις του Συλλόγου Αυτοανόσων Νοσημάτων «ΘΑΛΕΙΑ» θερμά ευχαριστούμε.

ΔΙΑ ΤΟ Δ.Σ.
Η Πρόεδρος
Θ. Γεωργά

ΣΥΛΛΟΓΟΣ ΠΑΤΜΙΩΝ ΡΟΔΟΥ «ΟΣΙΟΣ ΧΡΙΣΤΟΔΟΥΛΟΣ»
ΡΟΔΟΣ
Δ/νση : Θεμ. Σοφούλη 70
Τηλ. : 22410 21869 FAX : 22410 70175

ΠΡΟΣΚΛΗΣΗ

Ο Σύλλογος Πατμίων Ρόδου «Ο ΟΣΙΟΣ ΧΡΙΣΤΟΔΟΥΛΟΣ» προσκαλεί τα μέλη και τους φίλους του την Κυριακή 16 Μαρτίου στον Ιερό Ναό του Αγίου Παντελεήμονα (Παλαιάς Πόλης) όπου με πανηγυρική Θεία Λειτουργία και αρτοκλασία, θα τιμηθεί η μνήμη του Οσίου Χριστόδουλου του Λατρηνού, ιδρυτή της Ιεράς Μονής Πάτμου.

Θα ακολουθήσει ομιλία της Εκπαιδευτικού και συγγραφέως κ. Καίτης Καπαδάκη Σπύρου με θέμα : «Ο Όσιος Χριστόδουλος και οι οικισμοί της Πάτμου στην εποχή Του».

Το Διοικητικό Συμβούλιο

ΕΛΛΗΝΙΚΗ ΔΗΜΟΚΡΑΤΙΑ
ΠΕΡΙΦΕΡΕΙΑ ΝΟΤΙΟΥ ΑΙΓΑΙΟΥ
Τ.Ε.Δ.Κ. ΔΩΔΕΚΑΝΗΣΟΥ
Ταχ. Δ/νση : Συγκρότημα Δημαρχιακού Μεγάρου Ρόδου, 85100 Ρόδος
Πληροφορίες : Σέργιος Χ"ΠΑΠΑΚΗΣ
Τηλ. : (22410) 70609, 26508, 35357 FAX : 22410 32654, 34130
e -mail : tedk@ando.gr, tedkd@otenet.gr

ΘΕΜΑ : ΠΡΟΣΚΛΗΣΗ ΕΝΔΙΑΦΕΡΟΝΤΟΣ

Η ΤΕΔΚ ΔΩΔ/ΣΟΥ στα πλαίσια υλοποίησης του προγράμματος EQUAL - δράση 2.2.3 «Αξιοποίηση του πολιτισμικού κεφαλαίου και του φυσικού περιβάλλοντος των νησιωτικών οικονομιών για την ανάπτυξη αναγκαίων επιχειρηματικών δραστηριοτήτων» υποέργο 12, επιθυμεί να συνεργαστεί με έναν (1) εξωτερικό συνεργάτη με σύμβαση έργου για χρονικό διάστημα 6 μηνών. Το έργο περιλαμβάνει την καταγραφή των πολιτισμικών στοιχείων των νησιών της Δωδ/σου που μπορούν να αξιοποιηθούν επιχειρηματικά.

Για το λόγο αυτό καλεί τους ενδιαφερόμενους με πτυχίο ΑΕΙ ή ΤΕΙ και με γνωστικό αντικείμενο τον πολιτισμό όπως καταθέσουν βιογραφικό σημείωμα και αντίγραφο του βασικού τίτλου σπουδών έως τις 21/03/2003 στα γραφεία της ΤΕΔΚ Δωδ/σου, Δημαρχιακό Μέγαρο Ρόδου, υπ' όψιν κ. Στέργιου Χατζηπαπάκη τηλ. 22410 26508, 35357, 70609 ΦΑΞ : 22410 34130 τις εργάσιμες ημέρες και ώρες.

Ο Πρόεδρος του Δ.Σ. της ΤΕΔΚ
Γιώργος ΓΙΑΝΝΟΠΟΥΛΟΣ
ΔΗΜΑΡΧΟΣ ΡΟΔΙΩΝ

ΕΛΛΗΝΙΚΗ ΔΗΜΟΚΡΑΤΙΑ
ΔΗΜΟΣΙΑ ΕΠΙΧΕΙΡΗΣΗ ΠΟΛΕΟΔΟΜΙΑΣ & ΣΤΕΓΑΣΗΣ
Δ.Ε.Π.Ο.Σ. Α.Ε.
ΠΡΟΚΗΡΥΞΗ

Η Δημόσια Επιχείρηση Πολεοδομίας και Στέγασης (Δ.Ε.ΠΟ.Σ.) προκηρύσσει πρόχειρο διαγωνισμό με θέμα : «Ανάδειξη προμηθευτών υλικών - εργαλείων, για τις ανάγκες του έργου ΚΑΤΑΣΚΕΥΗ ΥΠΟΓΕΙΩΝ ΔΙΚΤΥΩΝ ΜΕΣΑΙΩΝΙΚΗΣ ΠΟΛΗΣ ΡΟΔΟΥ Β' ΦΑΣΗ - Α' ΣΤΑΔΙΟ, για το έτος 2003».

Για το σκοπό αυτό προσκαλεί, όσους προμηθευτές διαθέτουν τα παρακάτω είδη, να περάσουν από τα γραφεία της Δ.Ε.ΠΟ.Σ. Α.Ε. Γαβαλά 4 Τηλ. 22410 33838 τις εργάσιμες ημέρες και ώρες, για περισσότερες πληροφορίες - διευκρινίσεις προκειμένου να υποβάλλουν τις προσφορές τους, υπεύθυνος κ. Γ. Πραξιάδη.

Ο διαγωνισμός θα γίνει στα γραφεία της Δ.Ε.ΠΟ.Σ., Γαβαλά 4, με την κατάθεση γραπτών και σφραγισμένων προσφορών και με κριτήριο κατακύρωσης τη χαμηλότερη τιμή.

Οι ενδιαφερόμενοι πρέπει να καταθέσουν τις προσφορές τους έως την Τρίτη 18 Μαρτίου 2003 και ώρα 14:00.

ΥΛΙΚΑ
- Αδρανή (3Α/Άμμος Α-Β-Θαλάσσης/Χαλίκι/Γαρπίλι/Αμμοχάλικο)
- Τσιμέντα (μαύρα - άσπρα) / Ασβέστης
- Σκυρόδεμα C 16/20 (B 225) C 12/15 (B 160)
- Πλάκες Λάρδου
- Ξυλεία (Τάβλες - Λατάκια - Μαδέρια, Μπετοφόρμ, Κ/Π θαλάσσης)
- Τσιμεντοσωλήνες
- Σωλήνες υπονόμων από PVC - U
- Σωλήνες πίεσης από PVC - U
- Βάνες φλαντζωτές χυτοσιδηρές
- Υλικά για συνδέσεις ύδρευσης (σωλήνες πολυαιθυλένιου - σωλήνες σπιράλ βάνες - Ρακόρ - γωνιές - υδροληψίες - κ.λπ.)
- Σίδερα ST III - Πλέγμα T92
- Καλώδια - γειώσεις - κολάρα γειώσεων - κουτιά διακλάδωσης - σωλήνες σπιράλ κυματοειδή κ.λπ.
- Καύσιμα (Βενζίνη - Πετρέλαιο) - Λιπαντικά - Ορυκτέλαια
- Αναλώσιμα (Ταινίες σημάνσεως - Γάντια εργασίας - Μπαταρίες - Δίσκοι κοπής - κ.λπ.)
- Μικροεργαλεία χειρός και ηλεκτρικά (Αλφάδια - Καλέμια - Κασμάδες - Γεννήτριες - Μπετονιέρες κ.λπ.)
- Γραφική ύλη
- Εξοπλισμός Γραφείου (Η. Υπολογιστές - Λογιστικές Μηχανές - αναλώσιμα κ.λπ.)
- Είδη υγιεινής και καθαριότητας.

Ρόδος 6/3/2003

Ο ΕΡΓΟΤΑΞΙΑΡΧΗΣ
Β. ΔΙΑΚΟΜΙΧΑΛΗΣ
ΠΟΛ. ΜΗΧΑΝΙΚΟΣ



ΜΝΗΜΟΣΥΝΟ

Στις 14 Μαρτίου 2003, ημέρα Παρασκευή και ώρα 07:30 π.μ. στον Ιερό Ναό Κοιμήσεως Θεοτόκου Αφάντου τελούμε 3μηνο μνημόσυνο υπέρ αναπαύσεως της ψυχής του αγαπημένου μας υιού, αδελφού, θείου, εγγονού και ανηψιού

ΝΙΚΟΛΑΟΥ ΜΑΤΘΑΙΟΥ
ετών 21

Οι γονείς : Γεώργιος - Χρυσάνθη
Τα αδέλφια : Μερόπη - Νικόλαος
Οι συγγενείς και οι φίλοι

ΙΕΡΑ ΜΗΤΡΟΠΟΛΙΣ ΡΟΔΟΥ

ΑΝΑΚΟΙΝΩΣΙΣ

Εκ της Ιεράς Μητροπόλεως Ρόδου ανακοινούται ότι την Κυριακήν της Ορθοδοξίας 16ην Μαρτίου και ώραν 19:00 στον Ιερόν Ναόν του Ευαγγελισμού Ρόδου θα ομιλήση ο επίτιμος λυκειάρχης φιλόλογος Κος Απόστολος Μαρίνος με θέμα :

ΕΙΚΟΝΟΜΑΧΙΑ ΚΑΙ ΟΙ ΠΡΟΣΠΑΘΕΙΕΣ ΤΩΝ ΠΑΛΑΙΟΛΟΓΩΝ ΔΙΑ ΤΗΝ ΣΩΤΗΡΙΑΝ ΤΗΣ ΒΑΣΙΛΕΥΟΥΣΗΣ ΤΩΝ ΠΟΛΕΩΝ

Κατά την αρχήν και το τέλος της ομιλίας θα ψαλλούν ύμνοι της εορτής υπό εκκλησιαστικής βυζαντινής χορωδίας υπό την διεύθυνσιν του πρωτοψάλτου του Ιερού Ναού του Ευαγγελισμού Ρόδου κ. Κωνσταντίνου Καράκιζα.

ΕΚ ΤΗΣ ΙΕΡΑΣ ΜΗΤΡΟΠΟΛΕΩΣ ΡΟΔΟΥ

ΙΕΡΑ ΜΗΤΡΟΠΟΛΙΣ ΡΟΔΟΥ

ΑΝΑΚΟΙΝΩΣΙΣ

Εκ της Ιεράς Μητροπόλεως Ρόδου ανακοινούται ότι ο Σεβασμιώτατος Μητροπολίτης μας κ.κ. ΑΠΟΣΤΟΛΟΣ.

Την Παρασκευήν 14ην Μαρτίου και ώραν 19.00 θα χοροστατήση κατά την πρώτην Στάσιν των Χαιρετισμών στον Ιερόν Μητροπολιτικόν Ναόν Εισοδίων Θεοτόκου (Αντιβασιλέως Δαμασκηνού).

Το Σάββατον 15ην Μαρτίου - ημέραν των Νεκρών θα τελέση το επίσημον μνημόσυνον στο Νέον Νεκροταφείον του Ταξιάρχη, ώραν 16.00.

Την Κυριακήν της Ορθοδοξίας θα λειτουργήση στον Ιερόν Μητροπολιτικόν Ναόν Εισοδίων Θεοτόκου - Αντιβασιλέως Δαμασκηνού - και θα τελέση την Λιτανείαν αναστήλωσιν των Ιερών Εικόνων παρουσία των Αρχών και των Πιστών.

Όρθρος 07:30 - 08:30
Αρχιερατική Θεία Λειτουργία 08:30-10:00

Ο Πρωτοσύγκελλος της Ιεράς Μητροπόλεως Ρόδου θα τελή κάθε Παρασκευήν την ακολουθίαν των Χαιρετισμών στην Ιεράν Μονήν Παναγίας Φιλερήμου ώραν 4ην απογευματινήν.

ΕΚ ΤΗΣ ΙΕΡΑΣ ΜΗΤΡΟΠΟΛΕΩΣ

Α.Ν.Ε.Σ.

ΑΝΩΝΥΜΗ ΝΑΥΤΙΛΙΑΚΗ ΕΤΑΙΡΕΙΑ ΣΥΜΗΣ
Έδρα : Σύμη Δωδεκάνησα Τ.Κ. 85600
Τηλ. : 22460 71444, Φαξ :22460 71373
ΓΡΑΦΕΙΟ ΡΟΔΟΥ: Αυστραλίας 88 Τ.Κ. 85100,
Τηλ. 22410 37769, Φαξ : 22410 34493
Email : anesymis@otenet.gr

Υ/Γ ΑΙΓΛΗ
ΔΡΟΜΟΛΟΓΙΑ
ΑΠΟ 01.03.2003 ΕΩΣ 31.03.2003

ΚΑΘΕ ΔΕΥΤΕΡΑ :	ΣΥΜΗ - ΡΟΔΟ	08.00 (10 Μαρτ. ανεκτέλεστο)	
	ΡΟΔΟ-ΣΥΜΗ	15.00	»
ΚΑΘΕ ΤΡΙΤΗ :	ΣΥΜΗ-ΡΟΔΟ	08.00 (25 Μαρτ. ανεκτέλεστο)	
	ΡΟΔΟ-ΣΥΜΗ	15.00	»
ΚΑΘΕ ΤΕΤΑΡΤΗ:	ΣΥΜΗ-ΡΟΔΟ	08.00	
	ΡΟΔΟ-ΣΥΜΗ	15.00	
ΚΑΘΕ ΠΕΜΠΤΗ:	ΣΥΜΗ-ΡΟΔΟ	08.00	
	ΡΟΔΟ-ΣΥΜΗ	15.00	
ΚΑΘΕ ΠΑΡΑΣΚΕΥΗ:	ΣΥΜΗ -ΡΟΔΟ	08.00 (7 Μαρτ. ανεκτέλεστο)	
	ΡΟΔΟ-ΣΥΜΗ	15.00	»
	ΣΥΜΗ-ΡΟΔΟ	16.30	»
ΚΑΘΕ ΣΑΒΒΑΤΟ:	ΡΟΔΟ-ΣΥΜΗ	07.00 (8 Μαρτ. ανεκτέλεστο)	
	ΣΥΜΗ-ΡΟΔΟ	08.00	
	ΡΟΔΟ-ΣΥΜΗ	15.00	
	ΣΥΜΗ-ΡΟΔΟ	16.30	
ΚΑΘΕ ΚΥΡΙΑΚΗ :	ΡΟΔΟ-ΣΥΜΗ	15.00	

Την Καθαρά Δευτέρα έκτακτο δρομολόγιο ΣΥΜΗ-ΡΟΔΟ 16.00
Τα δρομολόγια μπορούν να τροποποιηθούν λόγω εκτάκτων συγκοινωνιακών αναγκών ή καιρικών συνθηκών. Παρακαλούμε πριν ταξιδέψετε επικοινωνήστε με την Εταιρεία:
Γραφείο Σύμης : Τηλ. 22460 71444 Φαξ : 22460 71373
Γραφείο Ρόδου : Τηλ. 22410 37769 Φαξ : 22410 34493



www.RodosVitrina.gr/Metropol.htm

METROPOL MULTI-CINEMA ALPHA ΟΔΕΟΝ

Πληροφορίες, Κρατήσεις από 15:00
Information, Reservations after 15:00
ΤΗΛ. 22410.28400

WEEKLY PROGRAMME - ΕΒΔΟΜΑΔΙΑΙΟ ΠΡΟΓΡΑΜΜΑ 07/03/2003 - 13/03/2003

ΑΙΘΟΥΣΑ 1 — ΣΤΑ ΕΛΛΗΝΙΚΑ — ΚΑΤ. ΑΠΟ 13 ΕΤΩΝ
ΜΗΝ ΧΑΣΕΤΕ ΜΕ ΤΙΠΟΤΑ ΤΗΝ ΚΑΙΝΟΥΡΙΑ ΤΑΙΝΙΑ ΤΟΥ ΝΙΚΟΥ ΠΕΡΑΚΗ
Η ΛΙΖΑ ΚΑΙ ΟΛΟΙ ΟΙ ΑΛΛΟΙ
ΖΗΤΕΙΤΑΙ ΝΕΟΣ ΩΡΑΙΟΣ ΚΑΙ ΚΑΝΟΝΙΚΟΣ ΓΙΑ ΠΑΝΩ ΑΠΟ ΔΥΟ ΜΗΝΕΣ...
ΠΡΩΤΑΓΩΝΙΣΤΟΥΝ
ΚΑΤΕΡΙΝΑ ΜΟΥΤΣΑΤΣΟΥ (ΛΙΖΑ), ΝΤΟΡΕΤΑ ΠΑΠΑΔΗΜΗΤΡΙΟΥ (ΚΛΑΙΡΗ)
ΑΛΕΞΑΝΔΡΟΣ ΠΑΡΘΕΝΗΣ (ΠΑΡΗΣ), ΠΩΡΓΟΣ ΚΑΡΑΜΙΧΟΣ (ΓΙΑΝΝΗΣ)
ΩΡΕΣ ΕΝΑΡΞΗΣ - SHOWTIMES
18:00, 20:15, 22:30

ΑΙΘΟΥΣΑ 2 — ΣΤΑ ΕΛΛΗΝΙΚΑ — ΚΑΤΑΛΛΗΛΟ
Η WALT DISNEY PICTURES ΠΑΡΟΥΣΙΑΖΕΙ ΤΗΝ ΝΕΑ ΥΠΕΡΠΑΡΑΓΩΓΗ
ΤΟ ΒΙΒΛΙΟ ΤΗΣ ΖΟΥΓΚΛΑΣ 2
THE JUNGLE BOOK 2
Ο ΜΟΓΛΗΣ ΚΑΙ Ο ΜΠΑΛΟΥ ΚΑΙ ΟΛΗ Η ΓΝΩΣΤΗ ΠΑΛΙΟΠΑΡΕΑ ΣΕ ΝΕΕΣ ΠΕΡΙΠΕΤΕΙΕΣ
ΩΡΕΣ ΕΝΑΡΞΗΣ - SHOWTIMES
16:00, 17:30, 19:00

ΑΙΘΟΥΣΑ 2 — IN ENGLISH — ΚΑΤ. ΑΠΟ 13 ΕΤΩΝ
Η TWENTIETH CENTURY FOX ΠΑΡΟΥΣΙΑΖΕΙ ΜΙΑ ΕΠΙΚΑΙΡΗ ΔΙΑΣΤΗΜΙΚΗ ΠΕΡΙΠΕΤΕΙΑ
ΠΡΟΣΔΕΘΕΙΤΕ...
SOLARIS
ΑΠΟ ΤΟΥΣ ΒΡΑΒΕΥΜΕΝΟΥΣ ΜΕ ΟΣΚΑΡ
ΣΚΗΝΟΘΕΤΗ ΤΟΥ "ΤΙΤΑΝΙΚΟΣ" ΤΖΕΪΜΣ ΚΑΜΕΡΟΝ
ΚΑΙ ΔΗΜΙΟΥΡΓΟΥ ΤΟΥ "TRAFFIC" ΣΤΙΒΕΝ ΣΟΝΤΕΡΜΠΕΡΓΚ
ΠΡΩΤΑΓΩΝΙΣΤΕΙ Ο ΤΖΟΡΤΖ ΚΛΟΥΝΙ
ΩΡΕΣ ΕΝΑΡΞΗΣ - SHOWTIMES
20:30, 22:30

ΑΙΘΟΥΣΑ 3 — IN ENGLISH — ΚΑΤΑΛΛΗΛΟ
ΜΙΑ ΞΕΚΑΡΔΙΣΤΙΚΗ ΚΩΜΩΔΙΑ ΔΡΑΣΗΣ ΜΕ ΠΡΩΤΑΓΩΝΙΣΤΕΣ ΤΟΥΣ ΣΩΤΗΡΕΣ ΜΑΣ...
ΜΑΡΤΙΝ ΛΟΡΕΝΣ & ΣΤΙΒ ΖΑΝ
ΕΘΝΙΚΗ ΑΣΦΑΛΕΙΑ
NATIONAL SECURITY
ΘΕΛΟΥΝ ΝΑ ΜΑΣ ΣΩΣΟΥΝ ΑΠ' ΤΟΥΣ ΚΑΚΟΥΣ
ΑΠ' ΑΥΤΟΥΣ ΠΟΙΟΣ ΘΑ ΜΑΣ ΣΩΣΕΙ;
ΩΡΕΣ ΕΝΑΡΞΗΣ - SHOWTIMES
17:00, 19:00, 21:00

ΑΙΘΟΥΣΑ 3 — IN ENGLISH — ΚΑΤΑΛΛΗΛΟ
ΣΕ ΠΡΩΤΗ ΠΑΝΕΛΛΗΝΙΑ ΠΡΟΒΟΛΗ
ΕΝΑ ΑΞΙΟΛΟΓΟ ΘΡΙΛΕΡ ΤΟΥ ΒΡΑΒΕΥΜΕΝΟΥ ΜΕ ΟΣΚΑΡ ΣΕΝΑΡΙΟΓΡΑΦΟΥ ΤΟΥ "TRAFFIC" ΣΤΙΒΕΝ ΓΚΕΪΓΚΑΝ
ΣΚΟΤΕΙΝΗ ΑΠΟΥΣΙΑ
ABANDON
ΠΡΩΤΑΓΩΝΙΣΤΟΥΝ
ΚΕΪΤΙ ΧΟΛΜΣ - ΜΠΕΝΤΖΑΜΙΝ ΜΠΡΑΤ
ΩΡΑ ΕΝΑΡΞΗΣ - SHOWTIMES
22:45

ΠΑΛΛΑΣ 5 CINEMAS CENTER

ΠΡΟΓΡΑΜΜΑ ΕΒΔΟΜΑΔΑΣ
07/03/2003 - 13/03/2003
Για κρατήσεις / For Reservations:
22410 24475 και 70670

ΑΙΘΟΥΣΑ 5
ΑΝΤΙΜΕΤΩΠΟΙ ΜΕ ΤΟ ΘΑΝΑΤΟ
BALLISTIC: ECKS Vs SEVER
Περιπέτεια / Action movie
ΠΡΩΤΑΓΩΝΙΣΤΟΥΝ: ANTONIO BANDERAS, LUCY LIU
Ώρες Έναρξης: *16:00, 18:00, 20:15, 22:15
*Ειδική επιπλέον παράσταση, μόνο Σάββατο & Κυριακή.

ΑΙΘΟΥΣΑ 2
PINOCCHIO / ΠΙΝΟΚΙΟ
Κωμωδία / Comedy Πρώτη Προβολή
ΠΡΩΤΑΓΩΝΙΣΤΟΥΝ: ROBERTO BENIGNI, BRECKIN MEYER, GLEN CLOSE, HOHN CLEESE
Ώρες Έναρξης: *15:30 17:50, 20:15, 22:30
*Ειδική επιπλέον παράσταση, μόνο Σάββατο & Κυριακή.

ΑΙΘΟΥΣΑ 1
ΠΙΑΣΕ ΜΕ ΑΝ ΜΠΟΡΕΙΣ
CATCH ME IF YOU CAN
Κωμωδία / Comedy 1η πανελλήνια προβολή
ΠΡΩΤΑΓΩΝΙΣΤΟΥΝ: TOM HANKS, LEONARDO DICAPRIO
Ώρες Έναρξης: *15:50 17:10, 20:00, 22:40
*Ειδική επιπλέον παράσταση, μόνο Σάββατο & Κυριακή.

ΑΙΘΟΥΣΑ 4
CHICAGO / ΣΙΚΑΓΟ 1η προβολή!
ΠΡΩΤΑΓΩΝΙΣΤΟΥΝ: RENEE ZELLWEGER, CATHERINE ZETA JONES, RICHARD GERE
Ώρες Έναρξης: *15:40 17:50, 20:15, 22:40
*Ειδική επιπλέον παράσταση, μόνο Σάββατο & Κυριακή.

ΑΙΘΟΥΣΑ 3
ΠΑΓΩΜΕΝΟΣ ΔΡΟΜΕΑΣ
FAST RUNNER: ATANARJUAT
Περιπέτεια / Action movie
Η επική ταινία που απέσπασε την Χρυσή Κάμερα στο Φεστιβάλ Καννών!
Ώρες Έναρξης: 18:30, 22:00

Το Πρόγραμμα

ΕΤ 1

07.00 ΚΟΥΚΛΟ - ΜΕΓΑΛΟΙ ΚΑΙ ΠΟΛΥΣΠΟΡΙΑ
07.05 ΤΣΑΠΙ ΤΣΑΠΟ
07.15 ΚΟΥΚΛΟ - ΜΕΓΑΛΟΙ ΚΑΙ ΠΟΛΥΣΠΟΡΙΑ
07.25 ΚΟΥΚΛΟΜΕΓΑΛΟΙ ΚΑΙ ΠΟΛΥΣΠΟΡΙΑ
07.30 ΤΕΛΕΤΑΜΠΙΣ
08.00 ΤΑ ΔΙΔΥΜΑΚΙΑ
07.55 ΚΟΥΚΛΟ - ΜΕΓΑΛΟΙ ΚΑΙ ΠΟΛΥΣΠΟΡΙΑ
08.00 ΤΑ ΔΙΔΥΜΑΚΙΑ
08.20 ΚΟΥΚΛΟ - ΜΕΓΑΛΟΙ ΚΑΙ ΠΟΛΥΣΠΟΡΙΑ
08.25 ΚΟΥΚΛΟΜΕΓΑΛΟΙ ΚΑΙ ΠΟΛΥΣΠΟΡΙΑ
10.00 10 ΜΕ 2
14.00 **ΕΙΔΗΣΕΙΣ**
14.30 ΟΥΡΑΝΙΟ ΤΟΞΟ
14.45 ΤΣΙΚΙΤΙΤΑΣ
15.35 ΟΥΡΑΝΙΟ ΤΟΞΟ
15.45 ΠΟΠ ΚΑΙ ΠΑΜΕ
16.15 ΟΥΡΑΝΙΟ ΤΟΞΟ
16.30 **ΕΙΔΗΣΕΙΣ**
17.30 ΑΤΙΘΑΣΑ ΝΙΑΤΑ
18.00 ΒΙΟΥ ΜΑΣΤΕΡ
19.00 ΛΑΘΟΣ ΣΤΟΝ ΕΡΩΤΑ
20.00 ΚΛΗΡΩΣΗ ΠΡΟΤΟ - ΤΖΟΚΕΡ
20.30 ΣΤΑ ΦΤΕΡΑ ΤΟΥ ΕΡΩΤΑ
21.00 ΞΕΝΗ ΤΑΙΝΙΑ: ΤΡΕΛΕΣ ΙΣΤΟΡΙΕΣ ΤΟΥ ΑΝΤΖΕΛΕΣ
23.00 **ΕΙΔΗΣΕΙΣ**
24.00 ΓΙΑΝΝΗ ΜΟΥ, ΤΟ ΜΑΝΤΙΛΙ ΣΟΥ
01.00 ΞΕΝΗ ΣΕΙΡΑ: ΤΟ ΠΕΤΡΑΔΙ ΤΟΥ ΣΤΕΜΜΑΤΟΣ
02.00 ΒΙΟΥ ΜΑΣΤΕΡ
03.00 ΔΙΚΤΥΟ ΜΕ ΤΗ ΝΕΤ
06.00 ΝΟΕ

NET

05.50 ΕΝΑΡΞΗ - ΠΑΡΟΥΣΙΑΣΗ
06.00 ΠΡΩΤΗ ΜΑΤΙΑ
10.00 ΝΟΣΤΙΜΙΕΣ
10.30 ΑΝΘΡΩΠΟΙ ΚΑΙ ΑΛΟΓΑ
11.00 **ΕΙΔΗΣΕΙΣ ΣΕ 1'**
11.01 Ο ΓΥΡΟΣ ΤΟΥ ΚΟΣΜΟΥ ΜΕ ΤΡΕΝΟ
12.00 **ΕΙΔΗΣΕΙΣ**
13.00 ΑΛΛΗ ΔΙΑΣΤΑΣΗ
15.00 **ΕΙΔΗΣΕΙΣ**
16.00 ΣΥΝ ΚΑΙ ΠΛΗΝ
18.00 **ΕΙΔΗΣΕΙΣ**
19.00 ΕΚΤΟΣ ΓΡΑΜΜΗΣ
20.15 ΠΟΙΟΣ ΘΕΛΕΙ ΝΑ ΓΙΝΕΙ ΕΚΑΤΟΜΜΥΡΙΟΥΧΟΣ;
21.00 **ΕΙΔΗΣΕΙΣ**
22.00 ΠΡΩΤΑΓΩΝΙΣΤΕΣ
23.00 ΡΕΠΟΡΤΑΖ ΧΩΡΙΣ ΣΥΝΟΡΑ
24.00 ΜΑΙ ΣΟΥΙΤ ΧΟΜ (MY SWEET HOME)
01.00 **ΕΙΔΗΣΕΙΣ ΣΕ 5'**
ΤΟ ΠΡΟΓΡ. ΣΥΝΕΧΙΖΕΤΑΙ ΜΕ ΕΚΠΟΜΠΕΣ ΣΕ ΕΠΑΝ.

ΕΤ 3

08.00 Ο ΠΛΑΝΗΤΗΣ ΜΑΣ
08.30 Η ΙΣΤΟΡΙΑ ΤΩΝ ΣΙΔΗΡΟΔΡΟΜΩΝ
09.00 Η ΑΛΛΗ ΜΕΡΑ
10.30 ΑΛΛΙΩΣ
11.00 Η ΜΥΣΤΗΡΙΩΔΗΣ ΠΤΩΣΗ ΤΗΣ ΠΤΗΣΗΣ 201
12.00 ΑΛΗΘΙΝΑ ΣΕΝΑΡΙΑ
13.00 ΜΙΑ ΚΑΙ ΚΑΛΗ
14.30 ΜΙΚΡΕΣ ΜΗΧΑΝΕΣ
14.45 ΜΑΚΡΙΝΕΣ ΦΙΛΙΕΣ
15.00 **ΕΙΔΗΣΕΙΣ**
15.30 ΜΕ ΜΙΑ ΤΡΙΤΗ ΜΑΤΙΑ
17.00 ΝΤΟΚΙΜΑΝΤΕΡ
17.30 ΧΡΥΣΕΣ ΜΕΛΩΔΙΕΣ
18.00 ΝΤΟΚΙΜΑΝΤΕΡ
18.30 ΑΘΛΗΤΙΚΑ
19.00 ΠΕΡΙΜΕΤΡΟΣ
19.30 ΥΔΡΟΓΕΙΟΣ
19.55 Ο ΚΟΣΜΟΣ ΤΩΝ ΣΠΟΡ
20.20 ΜΑΚΡΙΝΕΣ ΦΙΛΙΕΣ
20.30 **ΕΙΔΗΣΕΙΣ**
21.30 ΣΙΝΕΜΑΝΙΑ
22.30 ΕΠΙ ΤΡΟΧΩΝ
23.00 ΚΑΚΕΣ ΛΕΞΕΙΣ ΑΠΟ Μ ΟΠΩΣ MEDIA
24.00 **ΕΙΔΗΣΕΙΣ**
00.20 ΔΕΞΙΩΣΗ
01.30 ΣΤΟΝ ΑΦΡΟ ΤΟΥ ΥΠΟΚΟΣΜΟΥ
02.15 ΝΤΟΚΙΜΑΝΤΕΡ
02.30 ΕΠΑΝ. ΕΚΠΟΜΠΩΝ ΚΑΙ ΝΤΟΚΙΜΑΝΤΕΡ

MEGA

06.30 ΠΡΩΤΗ ΕΚΔΟΣΗ
07.00 ΣΗΜΕΡΑ ΜΕ ΤΗΝ ΑΝΝΑ
10.00 ΣΑΝ ΣΤΟ ΣΠΙΤΙ ΣΑΣ
13.10 ΠΕΣ ΤΟ ΨΕΜΑΤΑ
14.00 **ΕΙΔΗΣΕΙΣ**
15.00 ΔΥΟ ΞΕΝΟΙ
15.50 ΣΤΗΝ ΚΟΥΖΙΝΑ ΟΛΟΤΑΧΩΣ
16.30 ΑΚΟΥΣΕ ΜΕ
17.30 **ΕΙΔΗΣΕΙΣ**
17.45 ΑΠΑΓΟΡΕΥΜΕΝΗ ΑΓΑΠΗ
18.30 ΦΙΛΟΔΟΞΙΕΣ
19.10 ΑΥΤΟΠΤΗΣ ΜΑΡΤΥΡΑΣ
20.00 **ΕΙΔΗΣΕΙΣ**
21.00 ΔΕΚΑ ΛΕΠΤΑ ΚΗΡΥΓΜΑ
21.50 ΚΛΕΙΣΤΕ ΤΑ ΜΑΤΙΑ
23.10 Η ΤΡΑΠΕΖΑ
23.50 ΑΝΑΤΡΟΠΗ
00.15 **ΕΙΔΗΣΕΙΣ**
01.30 ΞΕΝΗ ΣΕΙΡΑ: Η ΜΑΦΙΑ ΚΑΙ Ο ΛΟΥΣΤΡΟΣ
04.00 ΤΗΛΕΜΑΡΚΕΤΙΝΓΚ
04.30 ΑΚΟΥΣΕ ΜΕ
05.30 ΦΙΛΟΔΟΞΙΕΣ

ANT 1

06.00 ΜΟΜΠΑΪΛ ΦΑΝ
06.20 ΣΤΟΝ ΨΥΧΙΑΤΡΟ
07.00 ΚΑΛΗΜΕΡΑ ΕΛΛΑΔΑ
10.00 ΠΡΩΙΝΟΣ ΚΑΦΕΣ
11.00 **ΕΙΔΗΣΕΙΣ ΣΕ 1'**
13.10 SUPER GAME
13.15 ΝΤΑΝΤΑ ΓΙΑ ΟΛΕΣ ΤΙΣ ΔΟΥΛΕΙΕΣ
14.00 **ΕΙΔΗΣΕΙΣ**
14.55 ΧΡΗΜΑ ΚΑΙ ΧΡΗΜΑΤΙΣΤΗΡΙΟ
15.05 ΤΗΣ ΕΛΛΑΔΟΣ ΤΑ ΠΑΙΔΙΑ
15.25 SUPER GAME
15.30 ΙΔΙΑΙΤΕΡΑ ΓΙΑ ΚΛΑΜΑΤΑ
16.30 ΚΩΝΣΤΑΝΤΙΝΟΥ ΚΑΙ ΕΛΕΝΗΣ
17.30 **ΕΙΔΗΣΕΙΣ**
17.40 Ο ΚΑΙΡΟΣ ΤΗΣ ΕΒΔΟΜΑΔΑΣ
17.45 SUPER GAME
17.50 ΚΑΛΗΜΕΡΑ ΖΩΗ
18.40 ΘΗΣΑΥΡΟΦΥΛΑΚΙΟ
19.20 Η ΛΑΜΨΗ
20.00 **ΕΙΔΗΣΕΙΣ**
21.00 ΤΟ ΠΙΟ ΓΛΥΚΟ ΜΟΥ ΨΕΜΑ
22.40 ΖΕΥΓΑΡΙΑ
22.45 **ΕΙΔΗΣΕΙΣ**
22.50 ΔΕ ΓΟΥΟΛ
24.00 **ΕΙΔΗΣΕΙΣ**
02.30 Η ΛΙΖΑ ΚΑΙ ΟΛΟΙ ΟΙ ΑΛΛΟΙ
02.25 ΠΡΟΣΩΠΙΚΑ ΤΑΞΙΔΙΑ
01.10 ΔΕ ΕΞ ΦΑΙΛΣ
02.10 ΕΚΠΤΩΤΟΣ ΑΓΓΕΛΟΣ
03.10 ΑΝΑΤΟΜΙΑ ΕΝΟΣ ΕΓΚΛΗΜΑΤΟΣ
04.00 ΜΟΜΠΑΙΛ ΦΑΝ
04.15 ΚΛΕΜΜΕΝΑ ΔΙΑΜΑΝΤΙΑ

ALPHA

06.00 ΚΑΙΝΟΥΡΓΙΑ ΜΕΡΑ
06.50 ΠΡΩΤΗ ΣΕΛΙΔΑ
10.00 ΚΑΛΩΣ ΤΟΥΣ!
13.00 ΔΙΑ ΒΙΟΥ... ΠΟΙΟΤΗΤΑ ΣΤΗ ΖΩΗ ΜΑΣ ΚΑΘΗΜΕΡΙΝΑ
14.00 **ΕΙΔΗΣΕΙΣ**
15.00 ΤΑΙΝΙΑ
17.00 **ΕΙΔΗΣΕΙΣ**
17.40 ΜΠΟΡΩ
20.00 ΕΙΔΗΣΕΙΣ
21.00 ΚΑΤΩ ΑΠΟ ΤΗΝ ΑΚΡΟΠΟΛΗ
22.15 ΩΡΑΙΟΙ.. ΩΣ ΕΛΛΗΝΕΣ
23.15 ΖΟΥΓΚΛΑ
01.00 **ΕΙΔΗΣΕΙΣ**
02.00 ΞΕΝΗ ΤΑΝΙΑ: Η ΚΡΑΥΓΗ ΤΟΥ ΔΑΣΟΥΣ
04.00 ΤΗΛΕΑΓΟΡΕΣ
04.15 ΜΠΟΡΩ

STAR

06.30 ΠΑΙΔΙΚΟ ΠΡΟΓΡΑΜΜΑ
08.00 ΠΛΗΡΕΣ ΠΡΩΙΝΟ
10.00 ΛΟΓΙΑ ΣΤΑΡΑΤΑ
12.15 ΑΡΩΜΑ ΓΥΝΑΙΚΑΣ
13.00 **ΕΙΔΗΣΕΙΣ**
14.00 ΣΟΥΠΕΡ ΣΤΑΡ
16.00 **ΕΙΔΗΣΕΙΣ**
16.28 **ΕΙΔΗΣΕΙΣ ΣΤΗ ΝΟΗΜΑΤΙΚΗ ΓΛΩΣΣΑ**
16.30 ΜΕΛΙΤΑ, ΤΟ ΦΛΟΓΕΡΟ ΚΟΡΙΤΣΙ
17.30 ΠΑΛΟΜΑ ΚΑΙ ΛΟΡΕΝΤΖΟ
18.30 ΜΟΝΟΜΑΧΟΣ
19.30 **ΕΙΔΗΣΕΙΣ**
21.00 ΞΕΝΗ ΤΑΙΝΙΑ: Η ΓΥΝΑΙΚΑ ΤΟΥ ΑΣΤΡΟΝΑΥΤΗ
23.00 ΞΕΝΗ ΤΑΙΝΙΑ: ΣΚΟΤΕΙΝΗ ΠΟΛΗ
01.00 **ΕΙΔΗΣΕΙΣ**
01.15 Ο ΑΝΘΡΩΠΟΣ ΠΟΥ ΕΚΛΕΨΕ ΤΗ ΜΑΦΙΑ
03.15 ΑΣΤΕΡΑ ΣΤΟ ΠΕΝΤΑΓΡΑΜΜΟ

FILMNET

05.45 ΑΝΘΡΩΠΟΚΥΝΗΓΗΤΟ ΣΤΗΝ ΕΡΗΜΟ
07.15 Ε! ΕΝΤΕΡΤΕΙΝΜΕΝΤ!
08.20 SOS ΠΕΝΤΑΓΩΝΟ ΚΑΛΕΙ ΜΟΣΧΑ
10.15 Η ΓΛΥΚΙΑ ΓΕΥΣΗ ΤΗΣ ΕΛΕΥΘΕΡΙΑΣ
12.10 ΤΑ ΖΙΖΑΝΙΑ
13.45 ΙΜΑΛΑΙΑ
15.35 ΚΙΝΗΜΑΤΟΓΡΑΦΟΣ ΜΑΤΖΕΣΤΙΚ
18.10 ΣΕΞ... ΚΑΙ ΣΥΜΠΑΘΕΙΑ
20.00 ΔΕ ΜΟΥΒΙ ΣΟΥ
20.30 ΣΚΗΝΕΣ ΑΠΟ ΤΟΝ ΚΙΝΗΜΑΤΟΓΡΑΦΟ
21.00 ΣΧΕΔΟΝ ΔΙΑΣΗΜΟΙ
23.10 ΚΩΔΙΚΟΣ ΕΝΙΓΚΜΑ
01.10 Η ΤΕΧΝΗ ΤΟΥ ΕΡΩΤΑ
02.55 ΗΜΕΡΑ ΕΚΠΑΙΔΕΥΣΗΣ

ALTER

06.00 ΑΛΤΕΡ ΚΛΙΠΣ
06.30 ΑΛΤΕΡ ΚΙΝΤΣ
08.00 Η ΔΙΚΗ ΤΗΣ 17 ΝΟΕΜΒΡΗ
11.30 ΑΜΕΣΗ ΕΠΕΜΒΑΣΗ
13.00 **ΕΙΔΗΣΕΙΣ**
14.00 ΦΥΛΛΟ ΚΑΙ ΦΤΕΡΟ
16.25 ΔΙΑΤΡΟΦΙΚΕΣ ΑΞΙΕΣ
16.30 ΤΟΛΜΗ ΚΑΙ ΓΟΗΤΕΙΑ
17.00 **ΕΙΔΗΣΕΙΣ**
17.15 ΕΛΛΗΝΙΚΗ ΤΑΙΝΙΑ: ΠΑΝΤΡΕΥΟΥΝ ΤΟΝ ΑΝΤΡΑ
19.00 **ΕΙΔΗΣΕΙΣ**
21.00 ΜΗΤΣΙ - ΧΩΣΤΑ
22.15 ΣΤΟΝ ΤΟΠΟ ΤΟΥ ΕΓΚΛΗΜΑΤΟΣ
23.15 **ΕΙΔΗΣΕΙΣ**
23.30 ΑΫΠΝΙΕΣ ΜΕ ΤΗΝ ΑΝΝΙΤΑ ΠΑΝΙΑ
01.30 ΤΟ ΗΜΕΡΟΛΟΓΙΟ ΤΟΥ ΕΡΩΤΑ 4
03.30 ΞΕΝΗ ΤΑΙΝΙΑ: Ο ΜΙΣΘΟΦΟΡΟΣ
05.30 ΤΟΛΜΗ ΚΑΙ ΓΟΗΤΕΙΑ

ΡΟΣΚΟΠΙΟ

ΚΡΙΟΣ:
21 ΜΑΡΤΙΟΥ - 19 ΑΠΡΙΛΙΟΥ

Έχετε ανάγκη από ανθρώπους δίπλα σας. Φίλοι ή απλώς γνωστοί γεμίζουν τη ζωή σας. Δείτε τους λοιπόν καλοπροαίρετα και μη μεγεθύνετε και δραματοποιείτε, ίσως καμιά φορά, αυτά που σας ενοχλούν στη συμπεριφορά τους.

ΤΑΥΡΟΣ
20 ΑΠΡΙΛΙΟΥ - 20 ΜΑΪΟΥ

Τα επαγγελματικά σας φέρνει στο προσκήνιο η σύνοδος Αφροδίτης - Ποσειδώνα κι εσείς πρέπει να επιστρατεύσετε την ψυχραιμία και τον ορθολογισμό σας, για να μπορέσετε να ξεχωρίσετε τις πραγματικές ευκαιρίες που σας δίνονται για ανάπτυξη, από τις «φούσκες».

ΔΙΔΥΜΟΙ
21 ΜΑΪΟΥ - 21 ΙΟΥΝΙΟΥ

Αφροδίτη και Ποσειδώνας «δουλεύουν» για σας, ανεβάζοντας τις μετοχές σας σε προσωπικό και επαγγελματικό επίπεδο. Μην αφήνετε λοιπόν τον εγωισμό σας να επηρεάσει χρήσιμες σχέσεις και γνωριμίες. Μπορείτε πολύ καλύτερα να καταφέρετε αυτά που επιδιώκετε, με τις συμβουλές ή την πρακτική βοήθεια ενός φιλικού ατόμου.

ΚΑΡΚΙΝΟΣ
22 ΙΟΥΝΙΟΥ - 22 ΙΟΥΛΙΟΥ

Αξιοποιήστε τις ευνοϊκές προοπτικές που υπάρχουν για την αξιοποίηση της ακίνητης περιουσίας σας, μην αφήσετε όμως την προσοχή σας στις διάφορες δοσοληψίες να χαλαρώσει. Οι δυσκολίες είναι μικρές και οι παροχές αξιόλογες, μη βάζετε λοιπόν φραγμούς στα σχέδιά σας.

ΛΕΩΝ
23 ΙΟΥΛΙΟΥ - 22 ΑΥΓΟΥΣΤΟΥ

Η σύνοδος της Αφροδίτης με τον Ποσειδώνα έρχεται να ευαισθητοποιήσει τα συναισθηματικά σας «στεγανά» και η εικόνα των σχέσεών σας βελτιώνεται, αρκεί να μην μπερδέψετε τις προσωπικές με τις επαγγελματικές σας σχέσεις.

ΠΑΡΘΕΝΟΣ
23 ΑΥΓΟΥΣΤΟΥ - 23 ΣΕΠΤΕΜΒΡΙΟΥ

Στους εκπροσώπους του δικού σας ζωδίου η σωματική υγεία εξαρτάται σε μεγάλο βαθμό από την ψυχική. Βγάλτε απ' το μυαλό σας τα εμπόδια και τις δυσκολίες που αντιμετωπίζετε. Η Αφροδίτη και ο Ποσειδώνας σάς βοηθούν να εφαρμόσετε συνηθισμένες αλλά και εναλλακτικές μεθόδους και πρακτικές, οι οποίες θα τονώσουν τη φυσική σας κατάσταση.

ΖΥΓΟΣ:
24 ΣΕΠΤΕΜΒΡΙΟΥ - 23 ΟΚΤΩΒΡΙΟΥ

Η δική σας Αφροδίτη, σε σύνοδο με τον Ποσειδώνα στο φιλικό ζώδιο του Υδροχόου, συμβάλλει σε μια δημιουργική και ανανεωτική περίοδο, που σηματοδοτεί καινοτομίες και πετυχημένες αλλαγές. Από εσάς εξαρτάται να εκτιμήσετε την αγάπη που σας προσφέρεται, αλλά και να τελειώνετε με σχέσεις που έχουν αποδειχθεί ανώφελες ή ξεπερασμένες.

ΣΚΟΡΠΙΟΣ:
24 ΟΚΤΩΒΡΙΟΥ - 22 ΝΟΕΜΒΡΙΟΥ

Ξεκαθαρίστε πολλές «εστίες» άγχους και ενόχλησης τις οποίες σάς προκαλούν οι δικοί σας, κυρίως, άνθρωποι και βάλτε μια τάξη στο σπιτικό σας. Νιώθετε απόλυτα την ανάγκη να είστε ήρεμοι συναισθηματικά, για να μπορέσετε να κάνετε πολλά από τα όνειρά σας πραγματικότητα.

ΤΟΞΟΤΗΣ:
23 ΝΟΕΜΒΡΙΟΥ - 21 ΔΕΚΕΜΒΡΙΟΥ

Η αρμονική συμπόρευση Αφροδίτης - Ποσειδώνα σάς βοηθά να απεγκλωβιστείτε, χωρίς ιδιαίτερο ψυχικό κόστος, από πρόσωπα, πράγματα και καταστάσεις του περιβάλλοντός σας, που σας καθηλώνουν και δεν σας αφήνουν να προχωρήσετε στην πραγματοποίηση « υγιών» σχεδίων και ονείρων.

ΑΙΓΟΚΕΡΩΣ:
22 ΔΕΚΕΜΒΡΙΟΥ - 19 ΙΑΝΟΥΑΡΙΟΥ

Σκεφτείτε πολύ σοβαρά να μετατρέψετε ένα δημιουργικό σας χόμπι σε κανονική εργασία ή να βρείτε κάποιες άλλες πηγές εσόδων. Ένα δάνειο, μια χρηματοδότηση ή ένα καθόλου ευκαταφρόνητο δώρο είναι μέσα στις πιθανότητες βελτίωσης των οικονομικών σας, αρκεί να μην πρόκειται για απλές υποσχέσεις, χωρίς αντίκρυσμα.

ΥΔΡΟΧΟΟΣ
20 ΙΑΝΟΥΑΡΙΟΥ - 19 ΦΕΒΡΟΥΑΡΙΟΥ

Η σύνοδος της Αφροδίτης με τον Ποσειδώνα στο ζώδιό σας δικαιολογεί την αισιοδοξία σας για μεγαλύτερες επιτυχίες και για προώθηση των δημιουργικών σας σχεδίων, καθώς και για την επιλογή προσώπων και σχέσεων που θέλετε από εδώ και πέρα να βρίσκονται στη ζωή σας.

ΙΧΘΥΕΣ:
19 ΦΕΒΡΟΥΑΡΙΟΥ - 20 ΜΑΡΤΙΟΥ

Κάτω από τη σύνοδο Αφροδίτης - Ποσειδώνα δοκιμάζεται η γνησιότητα και η αντοχή σημαντικών σχέσεων και θα φανεί πόσο μπορούν να αντέξουν οι φιλικές, οι συγγενικές, ακόμα και οι ερωτικές σας σχέσεις. Πάντως, καλό θα ήταν να φυλαχτείτε από κρυφούς αντιπάλους που προσπαθούν να σας βάλουν «πεπονόφλουδα»



Ηλίας Ν. Μιχάλος

ΑΝΘΟΛΟΓΙΑ ΓΝΩΜΙΚΩΝ ΚΑΙ ΕΠΙΓΡΑΜΜΑΤΙΚΩΝ ΦΡΑΣΕΩΝ

Από την αρχαιότητα ώς την εποχή μας

ΚΑΛΕΝΤΗΣ

Τρικούπης, Χαρίλαος (1832-1896)

Ουδέν δύναται να επιτύχη η Ελλάς υπέρ του Ελληνισμού άνευ της συμπράξεως της Ευρώπης, αλλ' η Ευρώπη παρέχει την σύμπραξίν της υπέρ του δικαίου εις μόνο τον κατακτώντα αυτήν, ήτοι εις τον αναλαμβάνοντα την πρωτοβουλίαν της ενεργείας και εμμένοντας.

Την ευθύνη των επαναστάσεων φέρουσιν, ουχί οι εκτελούντες, αλλά οι καθιστώντες αυτάς αναποδράστους.

Απαιτών ως απαραίτητον προσόν των εκκαλουμένων παρ' εμού εις την κυβέρνησιν του τόπου την δεδηλωμένην προς αυτούς εμπιστοσύνην της πλειοψηφίας των αντιπροσώπων του έθνους, απεκδέχομαι ίνα η Βουλή καθιστά εφικτήν την ύπαρξιν του προσόντος τούτου, ου άνευ αποβαίνει αδύνατος η εναρμόνιος λειτουργία του πολιτεύματος.

(Από το λόγο του θρόνου της 11ης Αυγούστου 1875, που τον είχε συντάξει ο Τρικούπης ως πρωθυπουργός και με τον οποίο καθιερώθηκε η «αρχή της δεδηλωμένης»)

Δεν αρκεί εις κοινοβουλευτικόν κράτος κυβέρνησις στηριζομένη επί της δεδηλωμένης πλειοψηφίας της Βουλής. Χρήζει το κράτος και Βουλής, στηριζομένης επί της δεδηλωμένης εμπιστοσύνης του λαού.

Απαραίτητος είναι η ύπαρξις κραταιάς αντιπολιτεύσεως (...), αλλ' αντιπολίτευσις κραταιά προϋποθέτει αρχηγόν αναμφίρρητον έχοντα το κύρος εν τη Βουλή και εν τω έθνει.

(Αναμφίρρητος= αδιαφιλονίκητος).

Ο μη υπεύθυνος είναι ανίκανος να κυβερνά.

(Υπεύθυνος= αυτός που έχει συναίσθηση ευθύνης.)

Μόνον εκείνος, ο οποίος δεν έκαμε ποτέ τίποτε εις την ζωήν του, μόνο εκείνος ημπορεί να καυχηθή ότι δεν έκαμε ποτέ σφάλματα.

Κύριον αυτού μέλημα προείλετο τας ελευθερίας του λαού.

(Για τον Επαμεινώνδα Δηληγιώργη. - Προείλετο = διάλεξε)

Πολύτιμον εθνικόν κτήμα ήτο η ύπαρξις του Κουμουνδούρου.

ΕΚΔΟΣΕΙΣ Γκρίτζαλης

17ης Νοεμβρίου 10, Μελίσσια, Τ.Κ. 151 27
Τηλ.: 210 81.04.004-5, 210 61.23.795, Κιν.: 6974 91.71.21
Fax: 210 81.03.103, 210 80.50.244, e-mail:gegritza@otenet.gr
Κεντρική Διάθεση: Εκδόσεις ΓΚΡΙΤΖΑΛΗΣ



Μια άλλη πρόταση στο σωστό βιβλίο

ΒΙΒΛΙΑ ΠΡΟΣΑΡΜΟΣΜΕΝΑ ΣΤΟ ΝΕΟ ΣΥΣΤΗΜΑ ΕΞΕΤΑΣΕΩΝ

ΔΕΝ ΔΕΙΧΝΟΥΝ ΝΑ ΜΕΤΑΝΟΟΥΝ ΓΙΑ ΤΙΣ ΠΡΑΞΕΙΣ ΤΟΥΣ

ΣΥΝΕΧΙΖΟΥΝ ΤΙΣ ΠΡΟΚΛΗΣΕΙΣ ΟΙ ΤΡΟΜΟΚΡΑΤΕΣ ΤΗΣ «17Ν»

Ισχυρισμοί απύθμενου θράσους στην αίθουσα του Δικαστηρίου



ΑΘΗΝΑ,12

Την απόρριψη της ένστασης για την αναρμοδιότητα του δικαστηρίου, την οποία έχουν καταθέσει συνήγοροι των κατηγορουμένων, πρότειναν οι εισαγγελείς στη δίκη της 17Ν. Επιτιθετική αριστερά που προκαλεί πόνο, χαρακτήρισε τη 17Ν ο συνήγορος του Αλ.Γιωτόπουλου, Γ.Ραχιώτης, υποστηρίζοντας τον χαρακτηρισμό των εγκλημάτων ως πολιτικών. Στους πεντακόσιους ανέρχονται οι μάρτυρες στη δίκη, η εξέταση των οποίων δεν προβλέπεται να αρχίσει αυτην την εβδομάδα. Στους μάρτυρες που πρότεινε ο Α.Γιωτόπουλος, ο Κ.Ζουράρις, στους μάρτυρες του Γ.Σερίφη, ο Ευ.Γιαννόπουλος και ο Μ.Γλέζος.

ΣΥΖΗΤΕΙΤΑΙ Η ΕΝΣΤΑΣΗ

Με τις αγορεύσεις των συνηγόρων πολιτικής αγωγής, που απέρριψαν τις αιτιάσεις της υπεράσπισης περί πολιτικών εγκλημάτων της 17Ν, συνεχίστηκε την Τετάρτη η συζήτηση για την ένσταση αναρμοδιότητας του δικαστηρίου.

Κατά τις τοποθετήσεις τους, αρκετοί από τους εκπροσώπους της πολιτικής αγωγής απάντησαν στους ισχυρισμούς του συνηγόρου του Αλ.Γιωτόπουλου, Γιάννη Ραχιώτη, ο οποίος την Τρίτη χαρακτήρισε τη 17Ν «επιτιθέμενη αριστερά», καθώς του συνηγόρου του Δ.Κουφοντίνα, Βασίλη Καρύδη, ο οποίος αντιπαρέβαλε την τρομοκρατική οργάνωση με το ΚΚΕ, όταν ήταν παράνομο.

Συγκεκριμένα, ο δικηγόρος του Γ.Πέτσου, Σάκης Κεχαγιόγλου, χαρακτήρισε ως «ανιστόρητους» τους ισχυρισμούς του Γ.Ραχιώτη, και χαρακτήρισε τη 17Ν «δολοφονούσα Αριστερά». Επίσης, έκανε λόγο για «αίρεση και παρένθεση στην ελληνική ιστορία», και προσέθεσε ότι έτσι θα παραμείνει.

Αναφερόμενος στα μέλη της 17Ν, είπε ότι ήταν δυστυχισμένα, διότι υπήρξε ομαλή μετάβαση στη Δημοκρατία, και προσέθεσε ότι «θα ήθελαν πολύ να ήταν στη Σιέρα Μαέστρα της Κούβας το 1959 και να μπουν θριαμβευτές».

ΠΑΡΕΜΒΑΣΕΙΣ ΚΟΥΦΟΝΤΙΝΑ

Με συνεχείς παρεμβάσεις Κουφοντίνα, συνεχίζεται από το πρωί της Τετάρτης η δίκη των κατηγορουμένων, για τη 17 Νοέμβρη. Την πρώτη φορά ο Δημήτρης Κουφοντίνας διάβασε απόσπασμα προκήρυξης της τρομοκρατικής οργάνωσης, σύμφωνα με την οποία, στόχοι της 17 Νοέμβρη δεν ήταν Αμερικανοί τουρίστες, αλλά Αμερικανοί στρατιωτικοί, ενώ στη συνέχεια παρενέβη όταν συνήγορος της πολιτικής αγωγής, χαρακτήρισε τη 17 Νοέμβρη «αίρεση», λέγοντας «ρίχτε μας στην πυρά».

Η συζήτηση για την ένσταση αναρμοδιότητας του Τριμελούς Εφετείου Κακουργημάτων, συνεχίζεται και την Τετάρτη, πίσω από τις κλειστές πόρτες της ειδικά διαμορφωμένης αίθουσας στις φυλακές Κορυδαλλού. Σειρά έχουν οι τοποθετήσεις των συνηγόρων πολιτικής αγωγής, ενώ η απόφαση του δικαστηρίου αναμένεται να ανακοινωθεί την Πέμπτη.

Με την έναρξη της διαδικασίας πήρε το λόγο ο Δημήτρης Κουφοντίνας, ο οποίος επικαλέστηκε θέμα προσωπικό και υποστήριξε ότι γίνεται διαστρέβλωση των προκηρύξεων της 17Ν.

Ο Δημήτρης Κουφοντίνας πήρε το λόγο και είπε απευθυνόμενος στον πρόεδρο του Δικαστηρίου: «κ. πρόεδρε θέλω να μιλήσω, γιατί αν απομονώσεις ένα μικρό κομματάκι?»

Πρόεδρος: «Όχι πείτε την διαστρέβλωση, το ξέρω?»

Κουφοντίνας: «θα το πω. Θα διαβάσω ένα απόσπασμα, είναι δύο προτάσεις όλες κι όλες».

Πρόεδρος: «Μα δεν είναι τώρα αυτό το θέμα?»

Κουφοντίνας: «Είναι θέμα προσωπικό κ. Πρόεδρε. Επειδή πολύ φοβάμαι ότι αυτή η πρακτική θα συνεχιστεί. Είδα πολλούς συνηγόρους της πολιτικής αγωγής να κρατούν στα χέρια τους αυτό το βιβλίο».

Πρόεδρος: «Ποιό βιβλίο είναι αυτό κύριε;»

Κουφοντίνας: «Είναι οι προκηρύξεις της 17Ν».

Πρόεδρος: «Α, ναι εντάξει είδα»

Κουφοντίνας: Λέει κατά λέξη «αποφασίσαμε λοιπόν να χτυπήσουμε τον εγκληματικό μηχανισμό γενοκτονίας που λέγεται αμερικάνικες ένοπλες δυνάμεις . Όπως έχουμε δηλώσει και στο παρελθόν θα συνεχίσουμε να χτυπάμε αυτούς τους φονιάδες είτε εργάζονται σε αμερικανικές βάσεις, είτε στα νησιά μας»

Πρόεδρος: «Μάλιστα»

Κουφοντίνας: «Είναι σαφές ότι δεν μιλάμε για αμερικανούς τουρίστες με τους οποίους δεν έχουμε κανένα πρόβλημα».

Πρόεδρος: «Κατανοητό, κατανοητό. Όχι τους τουρίστες αλλά αυτούς που είναι στρατιωτικοί λέτε».

Κουφοντίνας: «Ακριβώς διότι επιχειρείται μια διαστρέβλωση και για τα κίνητρα που μας παρουσίασε ο κύριος?»

Πρόεδρος: «Εντάξει το καταλάβαμε πλήρως. Το κατανοήσαμε πλήρως»

Κουφοντίνας: «Και αυτό γιατί η πλειοψηφία των ενεργειών μας ήταν αντιαμερικανικές κύριε πρόεδρε».

Πρόεδρος: «Καθίστε, καθίστε»

Ο συνήγορος των αδελφών Ξηρού, Γιώργος Αγιοστρατίτης, ζήτησε από το δικαστήριο να επιτραπεί στους δημοσιογράφους να μιλούν στα διαλείμματα της δίκης με τους κατηγορουμένους, η απάντηση όμως που πήρε από τον πρόεδρο της έδρας ήταν αρνητική καθώς ο κ. Μαργαρίτης του επεσήμανε πως είναι κρατούμενοι και συνεπώς κάτι τέτοιο δεν επιτρέπεται.

Στην αγόρευσή του ο συνήγορος πολιτικής αγωγής που εκπροσωπεί την οικογένεια του Χρήστου Μάτη, Σταύρος Γεωργίου υποστήριξε ότι πρέπει να απορριφθεί η ένσταση αναρμοδιότητας του δικαστηρίου και υπογράμμισε ότι υπάρχουν και άλλοι τρόποι εκτός από την δολοφονία για να τιμωρήσεις έναν πολιτικό αντίπαλο. Ο κ. Γεωργίου μάλιστα, αναρωτήθηκε αν στο πρόσωπο του αστυνομικού Χρήστου Μάτη η τρομοκρατική οργάνωση χτύπησε τον εκπρόσωπο του κεφαλαίου.

Αίρεση χαρακτήρισε την 17Ν ο Σάκης Κεχαγιόγλου κατά την αγόρευσή του και ακολούθησε η εξής στιχομυθία:

Κεχαγιόγλου: «Αίρεση και παρένθεση υπήρξε η 17Ν στη νεότερη ελληνική ιστορία, και αίρεση θα παραμείνει».

Πρόεδρος: «Και μετά το «Όνομα του Ρόδου»

Κουφοντίνας: «Στην πυρά δηλαδή»

Κεχαγιόγλου: «Υπάρχουν κι άλλες ποινές εκτός από την πυρά κ. Κουφοντινα».

Πρόεδρος: «Δεν έχουμε πυρά εδώ».

Ο Γιώργος Πέτσος παραδέχθηκε ότι η εναντίον του επίθεση είχε πολιτικά κίνητρα. Υπογράμμισε ωστόσο ότι το γεγονός δεν καθιστά και το έγκλημα πολιτικό.

Πρόεδρος: «Είπατε ότι η 17Ν εξυπηρετούσε σκοπιμότητα για να σας κλείσει το στόμα».

Πέτσος: «Ήθελαν να με εξαφανίσουν για να μην παραστώ στο Ειδικό Δικαστήριο. Ήταν πολιτικό το κίνητρο αλλά αυτό δεν το καθιστά και πολιτικό έγκλημα».

Πρόεδρος: «Ποιοί ήθελαν να σας εμποδίσουν; Δεν είστε διαφανής και δεν έχω δικαίωμα να σας πιέσω».

Πέτσος: «Θα γίνω εάν μου το ζητήσετε; Δεν ξέρω ποιοί. Εάν με είχαν σκοτώσει δεν θα γινόταν ειδικό δικαστήριο».

Στην συνέχεια της ακροαματικής διαδικασίας, ο Πρόεδρος του δικαστηρίου ανέγνωσε έγγραφο του υπουργείου Εξωτερικών που αφορά τηλεγραφήματα προς την ελληνική πρεσβεία στην Ουάσιγκτον με τα οποία ο αντισυνταγματάρχης του αμερικανικού στρατού Ρόμπερτ Τσάντ εξουσιοδοτεί επίσημα τους συνηγόρους του να παραστούν ως πολιτική αγωγή.

Την ίδια ώρα έξω από τις φυλακές, μέλη του κοινωνικού φόρουμ εργαζομένων στα Μέσα Μαζικής Ενημέρωσης, αναρτούσαν πανό φωνάζοντας όχι στην τυφλή ενημέρωση και απαιτώντας τον δημόσιο χαρακτήρα της δίκης.

ΑΓΝΩΣΤΟΙ ΟΙ ΔΡΑΣΤΕΣ

ΔΟΛΟΦΟΝΗΘΗΚΕ ΣΤΟ ΒΕΛΙΓΡΑΔΙ

ο Σέρβος πρωθυπουργός, Ζόραν Τζίντζιτς



Θύμα δολοφονικής επίθεσης έπεσε ο Σέρβος πρωθυπουργός, ο οποίος δέχθηκε δύο πυροβολισμούς την Τετάρτη, την ώρα που βρισκόταν έξω από κυβερνητικό κτίριο στο Βελιγράδι. Σύμφωνα με πηγές του κόμματός του, ο Τζίντζιτς κατέληξε λίγο αργότερα στο νοσοκομείο.

«Είναι νεκρός» δήλωσε στέλεχος του Δημοκρατικού Κόμματος της Σερβίας στο πρακτορείο Reuters. Αυτή την ώρα βρίσκεται σε εξέλιξη σύσκεψη κυβερνητικών στελεχών στο Βελιγράδι και εντός ολίγου αναμένεται η έκδοση επίσημης ανακοίνωσης για το περιστατικό. Νωρίτερα, τα διεθνή πρακτορεία ειδήσεων μετέδωσαν ότι ο Σέρβος πρωθυπουργός μεταφέρθηκε σε νοσοκομείο της σερβικής πρωτεύουσας. Σύμφωνα με την αστυνομία, ο Τζίντζιτς έχει χτυπηθεί στο στήθος από δύο σφαίρες μεγάλου διαμετρήματος, που πιθανότατα ερρίφθησαν από ελεύθερο σκοπευτή. Το Associated Press και το Γαλλικό Πρακτορείο Ειδήσεων μετέδωσαν όμως ότι ο Τζίντζιτς φέρει τραύματα στο στομάχι και την πλάτη. Σύμφωνα μάλιστα με αυτόπτες μάρτυρες, δύο άτομα συνελήφθησαν και ένα τραυματίστηκε κατά τη διάρκεια των πυροβολισμών. Πάντως, δεν έχουν διευκρινιστεί ακόμη οι ακριβείς συνθήκες, υπό τις οποίες σημειώθηκε η δολοφονική απόπειρα και η αστυνομία διεξάγει έρευνα για το περιστατικό. Πριν από ένα μήνα περίπου, ο Τζίντζιτς είχε τραυματιστεί ελαφρά σε τροχαίο ατύχημα, το οποίο όμως -σύμφωνα με την αστυνομία- αποτελούσε ουσιαστικά μία ακόμη δολοφονική απόπειρα εναντίον του.

ΕΞΑΝΤΛΟΥΝΤΑΙ ΤΑ ΧΡΟΝΙΚΑ ΠΕΡΙΘΩΡΙΑ ΓΙΑ ΤΟ ΙΡΑΚ, ΔΙΑΜΗΝΥΣΕ Ο Γ.ΠΑΠΑΝΔΡΕΟΥ

Το Ιράκ θα πρέπει να συμμορφωθεί πλήρως και άμεσα προς τις απαιτήσεις των επιθεωρητών όπλων του ΟΗΕ, τόνισε την Τετάρτη ο Έλληνας υπουργός Εξωτερικών, Γ.Παπανδρέου, αναλύοντας τις θέσεις της ελληνικής προεδρίας ενώπιον του Ευρωπαϊκού Κοινοβουλίου.

Ο κ. Παπανδρέου επισήμανε ότι οι ημέρες που διανύουμε είναι εξαιρετικά κρίσιμες, προσθέτοντας ότι εξαντλούνται τα χρονικά περιθώρια για το Ιράκ.

Αναφέρθηκε εξάλλου στην τελευταία έκθεση του Χανς Μπλιξ σύμφωνα με την οποία έχουν πραγματοποιηθεί θετικά βήματα συνεργασίας τον τελευταίο καιρό, με την έναρξη της καταστροφής των πυραύλων Al -Samoud 2 και τις συνεντεύξεις επιστημόνων χωρίς την παρουσία τρίτων ή μαγνητοφώνων.

Ωστόσο οι επιθεωρήσεις δεν μπορούν να συνεχισθούν επάπειρον, τόνισε ο κ. Παπανδρέου και πρόσθεσε: «Στο έκτακτο Συμβούλιο Κορυφής στις 17 Φεβρουαρίου, καταλήξαμε οι «15» σε μία κοινή θέση, στόχος μας είναι ο πλήρης αφοπλισμός του Ιράκ. Θεωρήσαμε και θεωρούμε οτι δεν είναι αναπόφευκτος ο πόλεμος και θέλω να τονίσω ότι και σήμερα ακόμα αυτό θεωρούμε. Εναπόκειται στη Βαγδάτη να θέσει τέλος στην κρίση συμμορφούμενη με τις απαιτήσεις του Συμβουλίου Ασφαλείας».

Η διεθνής κοινότητα αναμένει την πλήρη συμμόρφωση της ιρακινής πλευράς με τις περί αφοπλισμού της υποχρεώσεις, είπε ο κ. Παπανδρέου και κατέληξε: «Καλούμε το ιρακινό καθεστώς να προχωρήσει άμεσα και χωρίς όρους στις ενέργειες και απαντήσεις που ζητούνται στην τελευταία έκθεση των επιθεωρητών, διότι τα χρονικά περιθώρια βρίσκοντα κοντά στην πλήρη εξάντλησή τους».

ΔΗΜΟΣ ΡΟΔΙΩΝ

ΠΡΟΣΚΛΗΣΗ

Το Γραφείο Ενημέρωσης Καταναλωτή
στα πλαίσια της Παγκόσμιας Ημέρας Δικαιωμάτων
Καταναλωτή σας προσκαλεί στη φιέστα
Περιβάλλον & Ποιότητα Ζωής
που θα πραγματοποιηθε
την Παρασκευή 14 Μαρτίου 2003
και ώρα 10.00 π.μ. έως 2.00 μ.μ. στο ΑΚΤΑΙΟΝ.

Η φιέστα περιλαμβάνει : Περίπτερα, εκθέσεις μαθητών, πολιτιστικό πρόγραμμα και εδέσματα.
Η παρουσία σας θα μας τιμήσει.

Ο Δήμαρχος Ροδίων Γιώργος Γιαννόπουλος
Η Υπεύθυνη Γ.Ε.Κ. Λιλή Χριστοφάκη-Τρίπη

ΠΡΟΣΚΛΗΣΗ

Το Διοικητικό Συμβούλιο και τα μέλη
της Λέσχης Αρχιμαγείρων Δωδεκανήσου
και Κυκλάδων σας προσκαλούν
στο 2ον ΣΥΜΠΟΣΙΟ
που οργανώνουν την Παρασκευή 14-3-2003
και ώρα 20:00 στην αίθουσα
του CASTELLO ROSSO.
Τιμή ατομικής πρόσκλησης : 30 ευρώ
Πληροφορίες στο τηλ. 2241 78821

Ψαροταβέρνα
«ΤΣΑΜΠΙΚΟΣ»
και πάλι κοντά σας
από το **ΣΑΒΒΑΤΟ 1 ΜΑΡΤΙΟΥ**
με φρέσκα ψάρια και θαλασσινά
ΑΝΟΙΚΤΑ ΚΑΘΗΜΕΡΙΝΑ
ΚΟΣΚΙΝΟΥ (Καβουράκια) • Τηλ. 22410-62266



ΠΩΛΟΥΝΤΑΙ

1) Μονοκατοικίες στην παραλία Ιαλυσού
έναντι Βράχου 120, 140, 150, 170,180, 200 τ.μ.
σε μπετά ή τελειωμένες πολυτελούς
κατασκευής, σε οικόπεδα αυτοτελή 400 - 700 τ.μ.
2) Καταστήματα και στούντιο των 50 τ.μ.
επί της οδού Ιερού Λόχου Ιαλυσός,
έναντι ξενοδοχείου Τσίκη.

Πληρ. Γ. Ιωαννίδης
Τηλ. 21714 ή 0932296983

ΠΩΛΟΥΝΤΑΙ

1) Οροφοδιαμερίσματα πολυτελούς κατασκευής
εντός της πόλεως Ρόδου (όπισθεν παλαιού
Νοσοκομείου) οδός Μεταξά των 136 τ.μ.
με αποθήκη και θέση γκαράζ εσωτερική.
2) Διαμερίσματα σε μικρή πολυκατοικία
πολυτελούς κατασκευής (με γκαράζ εσωτερικό)
μέτρων 91, 98 και 136 τ.μ.
3) Μονοκατοικίες στην περιοχή Mira Mare διόροφες με
υπόγειο γκαράζ των 140 τ.μ. και διαμερίσματα των 70 τ.μ.

Πληρ. Γ. Ιωαννίδης
Τηλ. 21714 ή 0932296983