η δημοκρατική της Ρόδου

στην υπηρεσία του δωδεκανησιακού λαού

Αρ. φύλλου 6216 - **ΤΕΤΑΡΤΗ 19 ΜΑΡΤΙΟΥ 2003** - Τιμή 0,70 ΕΥΡΩ (238 δρχ.) **www.dimokratiki.gr**





ΣΕ ΑΓΩΝΙΣΤΙΚΟ ΙΣΤΙΟΦΟΡΟ ΠΟΥ ΠΡΟΣΕΓΓΙΣΕ ΤΗΝ ΚΑΣΟ

ΕΝΤΟΠΙΣΘΗΚΕ ΚΑΙ ΚΑΤΑΣΧΕΘΗΚΕ ποσότητα 179 kg. κοκαΐνης

Συνελήφθησαν μέχρι στιγμής 6 επώνυμοι Κρητικοί οι οποίοι θα μεταφερθούν σήμερα στη Ρόδο

• Αποκαλυπτικό ρεπορτάζ της «δ»

• ΣΕΛ. 3

ΔΙΚΗ ΤΡΟΜΟΚΡΑΤΩΝ

Ο Κουφοντίνας ανέλαβε την πολιτική ευθύνη για τις πράξεις της «17Ν»



• ΣΕΛ. 3

ΑΝΤ/ΔΡΟΣ ΞΕΕ ΣΠ. ΓΑΛΙΑΤΣΑΤΟΣ

Καταστροφική για τον τουρισμό μια παρατεταμένη περίοδος ανασφάλειας

• ΣΕΛ. 4

ΑΠΟ ΤΗΝ ΑΓΓΛΙΚΗ ΑΓΟΡΑ

Μια ευχάριστη και μια δυσάρεστη είδηση για το ροδιακό τουρισμό

• ΣΕΛ. 5



ΕΠΙΘΕΣΕΙΣ ΚΑΤΑ ΤΗΣ ΚΥΒΕΡΝΗΣΗΣ

Ανεργία, υποαπασχόληση και ακρίβεια, το τρίπτυχο της ΝΔ στα Δωδ/νησα

• ΣΕΛ. 12

ΕΝΑΣ ΧΡΗΣΙΜΟΣ ΟΔΗΓΟΣ

Τι πρέπει να γνωρίζετε για την έκδοση οικοδομικής άδειας

• ΣΕΛ. 10-11

ΑΠΕΡΡΙΨΕ Ο ΣΑΝΤΑΜ ΤΟ ΤΕΛΕΣΙΓΡΑΦΟ ΤΟΥ ΜΠΟΥΣ

«ΕΠΙ ΘΥΡΑΙΣ» ο πόλεμος στο Ιράκ -ατρόμητη η Βαγδάτη

«Το Ιράκ δεν επιλέγει τους ηγέτες του σύμφωνα με τις εντολές της Ουάσιγκτον»

«Οι γυναίκες και οι μητέρες των Αμερικανών που θα μας πολεμήσουν θα κλαίνε με αίμα, όχι με δάκρυα» • Σκληρή απάντηση από το Παρίσι και το Βερολίνο στο τελεσίγραφο Μπους προς το Ιράκ • **ΣΡΕΝΤΕΡ:** Το μέγεθος της απειλής δεν δικαιολογεί έναν πόλεμο • **ΣΙΡΑΚ:** Οι ΗΠΑ αναλαμβάνουν μεγάλη ευθύνη • Ο **Μπλέρ** υπεραμύνεται της πολιτικής του, έχασε, όμως, τρεις υπουργούς • **ΣΗΜΙΤΗΣ:** Η ΕΕ πρέπει να τηρήσει κοινή στάση

• ΣΕΛ. 32





ΒΑΛΛΟΥΝ ΚΑΤΑ ΤΗΣ ΔΙΚΑΙΟΣΥΝΗΣ ΚΑΙ ΤΗΣ ΑΣΤΥΝΟΜΙΑΣ

«ΚΑΜΩΜΑΤΑ» ΑΓΓΛΩΝ ΣΤΟ ΕΥΡΩΚΟΙΝΟΒΟΥΛΙΟ ΕΠΕΙΔΗ ΣΥΝΕΛΗΦΘΗ ΣΥΜΠΑΤΡΙΩΤΗΣ ΤΟΥΣ *στη Ρόδο για βιασμό Αγγλίδας!*

Πως έχει η όλη υπόθεση σύμφωνα με το βούλευμα που εκδόθηκε

• ΣΕΛ. 7

ΣΕ ΕΙΔΙΚΟ ΣΥΝΕΔΡΙΟ

Θα καθορισθούν στη Ρόδο οι ειδικές νησιωτικές πολιτικές

• ΣΕΛ. 11

ΠΡΩΤΟΔΙΚΩΣ ΕΙΧΑΝ ΑΘΩΩΘΕΙ

Στο εδώλιο υπάλληλοι του Καζίνο για τζακ-ποτ 30 εκ. δρχ.!



• ΣΕΛ. 12

ΜΕ ΔΕΚΑ ΚΑΤΗΓΟΡΟΥΜΕΝΟΥΣ

ΣΤΙΣ 10 ΑΠΡΙΛΙΟΥ ΣΤΟ ΤΡΙΜΕΛΕΣ ΕΦΕΤΕΙΟ η β΄ φάση του σκανδάλου της ΔΑΝΕ



Τι αναφέρεται στα βουλεύματα του Συμβουλίου Εφετών

• ΣΕΛ. 6

η άποψη της ημέρας

Η απαξίωση της τρομοκρατίας δεν γίνεται με αφελείς αφορισμούς

Πολιτικά ή ποινικά τα αδικήματα των μελών της 17Ν; Το ερώτημα παραμένει, ανεξάρτητα από την όποια απόφαση του δικαστηρίου του Κορυδαλλού. Η ίδια η κοινωνία, ή τουλάχιστον το τμήμα της εκείνο που δεν αρκείται σε αφορισμούς και δεν αναζητά απαντήσεις σε τέτοιου είδους ερωτήματα από δικαστικές αποφάσεις, θέλει συγκεκριμένες και αιτιολογημένες απαντήσεις. Η ατομική τρομοκρατία υπάρχει στη χώρα εδώ και τρεις σχεδόν δεκαετίες.

Απασχόλησε έντονα την κοινωνία, τις κυβερνήσεις που πέρασαν, πολλούς εξωγενείς παράγοντες που πίεζαν για την αντιμετώπισή της.

Ηταν θέμα κυρίαρχο κάποιες εποχές (κυρίως τις πρώτες μετά την εμφάνισή της) συζητήθηκε όσο τίποτα, γράφηκαν βιβλία ολόκληρα γι'αυτήν, δαιμονοποιήθηκαν πολιτικοί χώροι και στηλιτεύθηκαν πρόσωπα. Είναι τουλάχιστον υποκριτικό, λοιπόν, ν'ακούς εκπροσώπους του πολιτικού προσωπικού, φιλόδοξους για προβολή δικηγόρους και επίδοξους δημοσιογραφικούς αστέρες να αποφαίνονται με τον πιο κατηγορηματικό τρόπο εδώ και μερικούς μήνες πως η δράση της 17Ν και τα εγκλήματά της είναι παρόμοια με τα εγκλήματα τιμής, τα ξεκαθαρίσματα λογαριασμών, με άλλα λόγια ότι πρόκειται για εγκλήματα του κοινού ποινικού δικαίου. Είναι, παράλληλα, παραπλανητική αυτή η εκτίμηση που περίπου παρομοιάζει τις δολοφονίες που έγιναν με εκείνες μιας οργάνωσης του υπόκοσμου. Και εθελοτυφλούν εκείνοι που είτε από υπερβολική αφέλεια είτε από σκοπιμότητα απαξίωσης της οργάνωσης εκφράζουν μια τέτοια άποψη.

Πρόκειται για τη γνωστή και δοκιμασμένη τακτική: Οταν αδυνατείς να δεις κατά πρόσωπο ή δεν θέλεις να ερμηνεύσεις ένα πρόβλημα, τότε απαξιώνεις τους υπεύθυνους γι'αυτό, τους παρομοιάζεις με κάτι ποταπό, προσπαθείς να ακυρώσεις τις όποιες διαφορετικές προσεγγίσεις γίνονται πάνω σ'αυτό και έτσι πιστεύεις ότι ξέμπλεξες. Πως ξόρκισες το κακό. Είναι μια τακτική που στρουθοκαμηλίζει και η οποία απλώς σκεπάζει το πρόβλημα, χωρίς ούτε να το αναλύει ούτε να το αποδυναμώνει με επιχειρήματα.

Κι όμως, την τακτική αυτή ακολουθούν, πολλοί, από τότε που άρχισε η εξάρθρωση της οργάνωσης. Δεν θα ασχοληθούμε, βέβαια, ούτε με κάποιους εκπροσώπους της Βουλής που χρόνια ολόκληρα σύνδεσαν τη δράση της τρομοκρατίας με συγκεκριμένους πολιτικούς χώρους και οι οποίοι, παρά τις διαψεύσεις τους από την πραγματικότητα, εμφανίζονται και τώρα σε ρόλους πρωταγωνιστικούς. Ούτε με τους δαιμόνιους δημοσιογράφους που ακολουθούσαν ανάλογες τακτικές στηλιτεύοντας πρόσωπα ανύποπτα.

Ούτε με περισπούδαστους καθηγητές οι οποίοι στερήθηκαν την ιδιότητά τους λόγω της δράσης τους επί χούντας και εμφανίζονται τιμητές της κοινοβουλευτικής δημοκρατίας. Είναι τόσο ευλύγιστοι που μπορούν να λένε ανά πάσα στιγμή απόψεις διαφορετικές και συγκρουόμενες μεταξύ τους.

Εχει σημασία όμως ότι ανάλογες απόψεις, ταύτισης δηλαδή της δράσης της 17Ν με το κοινό ποινικό δίκαιο, εκφράζονται και από εκπροσώπους του πολιτικού προσωπικού της χώρας, με πιο χαρακτηριστικό παράδειγμα εκείνο του κυβερνητικού εκπροσώπου.

Δεν κατανοεί άραγε, πως η απαξίωση της τρομοκρατίας δεν γίνεται με αφελείς αφορισμούς; Οτι είναι αναγκαία η παράθεση πειστικών επιχειρημάτων, που θα ακυρώνουν εκείνα των αυτόκλητων κουμπουροφόρων, ιδεολογικών και πολιτικών αντιπαραθέσεων ουσίας, πολιτικών τέτοιων που θα καλύπτουν τα κενά που υπάρχουν στη λειτουργία της δημοκρατίας και τα οποία γέννησαν το φαινόμενο;

Είναι στρεβλό να διεκδικείς την εφαρμογή των ιδεών σου μέσα από δολοφονίες.

Καταδικαστέο να αυτοαναγορεύεσαι σε κριτή, δικαστή και εκτελεστή. Εγκληματικό να αφαιρείς ζωές, όσες αμαρτίες και αν αυτές κουβαλάνε ή νομίζεις ότι κουβαλάνε.

Φρικιαστικό να βάφεις τα χέρια σου με αίμα και να πιστεύεις πως οι ιδέες ή οι ιδεοληψίες σου είναι ικανές να τα ξεπλύνουν. Ομως, για να τα πεις αυτά και να υπερασπισθείς το λόγο σου, θα πρέπει να μιλήσεις με επιχειρήματα, να δεις το πρόβλημα όπως είναι και να απαντήσεις επάνω σ'αυτό, να πείσεις για το λάθος και το αδιέξοδο αυτών των τακτικών. Οχι να αφορίζεις απλώς.

Μερίδιο ευθύνης φυσικά, σεβαστό μάλιστα, ανήκει και σε μερίδα των μέσων ενημέρωσης που με ανάλογες αντιλήψεις αντιμετωπίζουν το θέμα.

Ελάχιστοι ήταν εκείνοι που προσπάθησαν μια ουσιαστική προσέγγιση του φαινομένου της τρομοκρατίας, που έθιξαν τα αίτια που την προκαλούν, που πρόβαλαν με τρόπο πειστικό πως πρόκειται για ένα δρόμο χωρίς επιστροφή.

Αρκέστηκε μεγάλη μερίδα των μέσων να παίζει το παιχνίδι των αρχών ασφαλείας, υιοθετώντας «πληροφορίες» και υλικό που αυτές έδιναν κατά το δοκούν, να ισοπεδώνουν τα πάντα, να ταυτίζουν την ένοπλη βία με ποινικά αδικήματα. Και - δυστυχώς - κάτι ανάλογο κάνουν και τώρα με τους τηλεδικαστές που καθημερινά παρελαύνουν στα τηλεοπτικά παράθυρα, απαγγέλλουν κατηγορίες και βγάζουν αποφάσεις...

ο καιρός



Γενική πρόγνωση για σήμερα Τετάρτη 19/3/2003. Στη δυτική Ελλάδα προβλέπεται σχεδόν αίθριος καιρός. Στην υπόλοιπη χώρα προβλέπονται τοπικές νεφώσεις με πιθανότητα ασθενών βροχών τις πρωινές ώρες στη βόρεια Κρήτη. Οι άνεμοι θα πνέουν βόρειοι στα δυτικά ασθενείς μέχρι μέτριοι, στα ανατολικά μέτριοι μέχρι ισχυροί και στα νοτιοανατολικά πολύ ισχυροί και το πρωί θυελλώδεις με σταδιακή εξασθένηση. Η θερμοκρασία θα κυμανθεί στα βόρεια από -3 έως 14βαθμούς Κελσίου, στα δυτικά από 1 έως 16βαθμούς και στις υπόλοιπες περιοχές απο 3 έως 15 βαθμούς Κελσίου.

ΗΜΕΡΗΣΙΑ ΕΦΗΜΕΡΙΔΑ
η δημοκρατική της Ρόδου
Ετος ιδρύσεως 1982
Θεμ. Σοφούλη 77
Ταχ. Θυρίδα 339
85100 Ρόδος
Εκδότης - ιδιοκτήτης - διευθυντής:
ΒΑΣΙΛΗΣ Δ. ΑΘΑΝΑΣΙΟΥ
Τηλέφωνα:
34722, 76655, 37500,
26728, 27919
Telefax:37333

www.dimokratiki.gr
e-mail:contact@dimokratiki.gr



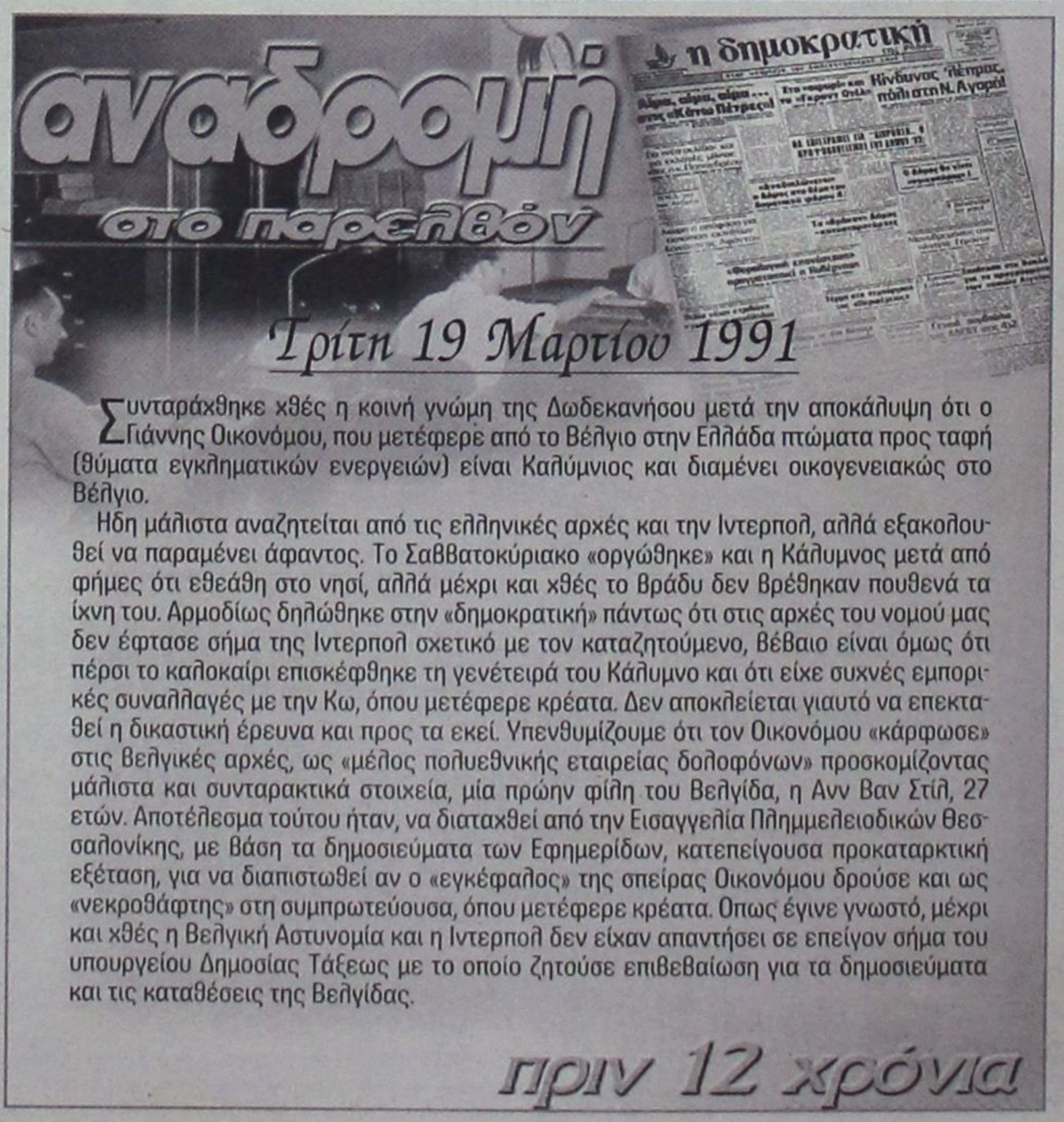

Συνταράχθηκε χθές η κοινή γνώμη της Δωδεκανήσου μετά την αποκάλυψη ότι ο Γιάννης Οικονόμου, που μετέφερε από το Βέλγιο στην Ελλάδα πτώματα προς ταφή (θύματα εγκληματικών ενεργειών) είναι Καλύμνιος και διαμένει οικογενειακώς στο Βέλγιο.

Ηδη μάλιστα αναζητείται από τις ελληνικές αρχές και την Ιντερπολ, αλλά εξακολουθεί να παραμένει άφαντος. Το Σαββατοκύριακο «οργώθηκε» και η Κάλυμνος μετά από φήμες ότι εθεάθη στο νησί, αλλά μέχρι και χθές το βράδυ δεν βρέθηκαν πουθενά τα ίχνη του. Αρμοδίως δηλώθηκε στην «δημοκρατική» πάντως ότι στις αρχές του νομού μας δεν έφτασε σήμα της Ιντερπολ σχετικό με τον καταζητούμενο, βέβαιο είναι όμως ότι πέρσι το καλοκαίρι επισκέφθηκε τη γενέτειρά του Κάλυμνο και ότι είχε συχνές εμπορικές συναλλαγές με την Κω, όπου μετέφερε κρέατα. Δεν αποκλείεται γιαυτό να επεκταθεί η δικαστική έρευνα και προς τα εκεί. Υπενθυμίζουμε ότι τον Οικονόμου «κάρφωσε» στις βελγικές αρχές, ως «μέλος πολυεθνικής εταιρείας δολοφόνων» προσκομίζοντας μάλιστα και συνταρακτικά στοιχεία, μία πρώην φίλη του Βελγίδα, η Ανν Βαν Στίλ, 27 ετών. Αποτέλεσμα τούτου ήταν, να διαταχθεί από την Εισαγγελία Πλημμελειοδικών Θεσσαλονίκης, με βάση τα δημοσιεύματα των Εφημερίδων, κατεπείγουσα προκαταρκτική εξέταση, για να διαπιστωθεί αν ο «εγκέφαλος» της σπείρας Οικονόμου δρούσε και ως «νεκροθάφτης» στη συμπρωτεύουσα, όπου μετέφερε κρέατα. Οπως έγινε γνωστό, μέχρι και χθές η Βελγική Αστυνομία και η Ιντερπολ δεν είχαν απαντήσει σε επείγον σήμα του υπουργείου Δημοσίας Τάξεως με το οποίο ζητούσε επιβεβαίωση για τα δημοσιεύματα και τις καταθέσεις της Βελγίδας.

πριν 12 χρόνια

πληροφορίες

Η ΤΑΥΤΟΤΗΤΑ ΤΗΣ ΗΜΕΡΑΣ

ΤΕΤΑΡΤΗ 19 ΜΑΡΤΙΟΥ
ΧΡΥΣΑΝΘΟΥ ΚΑΙ ΔΑΡΕΙΑΣ ΜΑΡΤΥΡΩΝ, ΔΗΜΗΤΡΙΟΥ
Ανατολή ηλίου 6.31 Δύση ηλίου 6.36 ΣΕΛΗΝΗ 17 ΗΜΕΡ.

ΦΑΡΜΑΚΕΙΑ

ΣΗΜΕΡΑ: διημερεύει το φαρμακείο ΑΛΑΦΑΚΗΣ Ι. Γ., Κων/νου Παλαιολόγου 15 (έναντι Βενετοκλείου Γυμνασίου) τηλ. 22285

ΣΗΜΕΡΑ : διανυκτερεύει το φαρμακείο ΓΡΕΒΕΝΙΩΤΟΥ ΒΑΣΙΛΙΚΗ, Ηρώων Πολυτεχνείου 21, Ακαδημία, τηλ. 70300

ΚΑΥΣΙΜΑ

ΣΗΜΕΡΑ: Διανυκτερεύουν τα πρατήρια καυσίμων 1) Σαρικάς Μιχ. **(SHELL Αννης Μαρίας) 2)** Γαβριλιώτης Γ. **(ΕΚΟ Ιαλυσός) 3)** Τσουμπλέκας Γ. **(ΕΚΟ Παραδείσι) 4)** Μάστορης Α. **(Τσαΐρι) 5)** Παπαθεοδώρου Α. **(ΕΚΟ Φάνες) 6)** Φλοσκάκης Κ. **(JET OIL Εμπωνα) 7)** Νεσγός Μ. **(ΕΚΟ Μάσαρη)**

ΧΡΗΣΙΜΑ ΤΗΛΕΦΩΝΑ

Άμεση δράση	100	Πληρ. ΟΤΕ	131
Αμεση Επέμβαση		Ώρα	141
Πυροσβεστικής	199	Φαρμακεία (Διημ.-Διαν.)	1434
Νοσοκομείο	80000	ΠΡΟ-ΠΟ • ΛΟΤΤΟ	1444
Οδική Ασφάλεια:		ΠΑΜΕ ΣΤΟΙΧΗΜΑ	1400
EXRESS SERVICE	154	ΡΟΔΑ	26300
HELLAS SERVICE	1057	ΚΤΕΥΛ	27706
HOULIS SERVICE	30165	ΕΒΕΔ	22281
ΑΦΟΙ Σιέχ	25776	Δικηγορικός Σύλλογος	27469
Ράδιο Ταξί	64712	Εμπορικός Σύλλογος	35255
Αστυν. Διεύθυνση	27653	Ολυμπιακή - Κρατήσεις	24555
Ασφάλεια	23294	ΔΑΝΕ (πρακτορείο)	43150
Τμήμα Τάξης	23849	ΙΚΑ	64912
Τροχαία	44131-32	ΤΕΒΕ	22688-77034
Λιμεναρχείο	28888	ΤΑΞΥ	68701-3
Δασαρχείο	191	ΟΑΕΔ	23265
Τελωνείο	27703	Εργατικό Κέντρο	24730
Υγειονομείο	26666	Αρχαιολογία	34719
Μητρόπολη	23274	Περιφ. Δ/ντής	38174 - 38175
Νομαρχία	46501	AIRGREECE	36095
Δήμος Ρόδου	46200	Aegean Airlins	98345
Βλάβες ΟΤΕ	121	ΔΗΜ. ΕΠΙΧ. ΚΑΘ. ΡΟΔΟΥ	77600
Βλάβες ΔΕΗ	125	ΥΠΗΡ. ΑΠΟΚΟΜΙΔΗΣ	61057
ΒΛΑΒΕΣ ΔΕΥΑΡ	68755		

ΔΕΧΟΝΤΑΙ ΤΟ ΚΟΙΝΟ

- Σας γνωστοποιούμε ότι ο Δήμαρχος ΑΡΧΑΓΓΕΛΟΥ κ. **Αλέξανδρος Π. Παπουράς** δέχεται το κοινό: **Τρίτη 5:30 - 8:30 μ.μ. Πέμπτη 10:30 - 13:30 μ.μ.**
- Ο Νομάρχης Δωδεκανήσου **Γιάννης Μαχαιρίδης** και οι βοηθοί Νομάρχη **Στάθης Κουσουρνάς** και **Νίκος Ζωίδης** δέχονται το κοινό κάθε **Τρίτη και Πέμπτη, από τις 11:00-13:00 το μεσημέρι**

ΑΚΤΟΠΛΟΙΚΑ ΔΡΟΜΟΛΟΓΙΑ

Λόγω των σφοδρών ανέμων τα πλοία παραμένουν στα λιμάνια. Για περισσότερες πληροφορίες στο Κεντρικό Λιμεναρχείο Ρόδου στα τηλέφωνα 22410 - 22220 - 28888

ΑΕΡΟΠΟΡΙΚΑ ΔΡΟΜΟΛΟΓΙΑ

ΠΤΗΣΕΙΣ ΟΛΥΜΠΙΑΚΗΣ

ΡΟΔΟΣ - ΑΘΗΝΑ: Καθημερινά **07.20, 10.40, 14.25, 20.30, 22.50**
ΡΟΔΟΣ - ΚΑΡΠΑΘΟΣ: (Τρίτη, Σάββατο) **16.15** (Πέμπτη - Κυριακή)
ΡΟΔΟΣ - ΚΑΣΟΣ: (Τρίτη - Σάββατο) **16.15**
ΡΟΔΟΣ - ΗΡΑΚΛΕΙΟ: (Δευτέρα, Παρασκευή) **16.10**
(Τετάρτη) **17.20**
ΡΟΔΟΣ - ΘΕΣΣΑΛΟΝΙΚΗ: (Δευτέρα, Παρασκευή) **18.40**
(Τετάρτη) **17.20**
ΡΟΔΟΣ - ΜΕΓΙΣΤΗ: (Τετάρτη, Παρασκευή, Κυριακή) **07.20**

ΠΤΗΣΕΙΣ AIR GREECE

ΡΟΔΟΣ - ΑΘΗΝΑ: Καθημερινά **18.00**
ΡΟΔΟΣ - ΗΡΑΚΛΕΙΟ: Καθημερινά **21.30**

ΠΤΗΣΕΙΣ AEGEAN - CRONUS AIRLINES

ΡΟΔΟΣ - ΑΘΗΝΑ: Καθημερινά **08.25 - 14.10 - 18.45**
(Τρίτη, Πέμπτη, Παρασκευή, Κυριακή) **15.50**
ΡΟΔΟΣ - ΗΡΑΚΛΕΙΟ: Κάθε Δευτέρα, Τετάρτη, Παρασκευή, Κυριακή **19.00**
ΡΟΔΟΣ - ΘΕΣΣΑΛΟΝΙΚΗ: Κάθε Τρίτη, Πέμπτη, Παρασκευή, Κυριακή **11.40**

ΣΥΝΑΛΛΑΓΜΑ

ΠΟΣΟΤΗΤΑ ΝΟΜΙΣΜΑΤΟΣ ΑΝΑ 1 ΕΥΡΩ

ΔΟΛΛΑΡΙΟ Η.Π.Α	1,0586	ΛΑΤ ΛΕΤΟΝΙΑΣ	0,6183
ΓΙΕΝ ΙΑΠΩΝΙΑΣ	126,06	ΛΙΡΑ ΜΑΛΤΑΣ	0,422
ΚΟΡΩΝΑ ΔΑΝΙΑΣ	7,4279	ΖΛΟΤΙ ΠΟΛΩΝΙΑΣ	4,3227
ΛΙΡΑ ΑΓΓΛΙΑΣ	0,6774	ΛΕΙ ΡΟΥΜΑΝΙΑΣ	35427,0
ΚΟΡΩΝΑ ΣΟΥΗΔΙΑΣ	9,2367	ΤΟΛΑΡ ΣΛΟΒΕΝΙΑΣ	231,985
ΦΡΑΓΚΟ ΕΛΒΕΤΙΑΣ	1,4714	ΚΟΡΩΝΑ ΣΛΟΒΑΚΙΑΣ	41,758
ΚΟΡΩΝΑ ΙΣΛΑΝΔΙΑΣ	84,28	ΛΙΡΑ ΤΟΥΡΚΙΑΣ	1755000,0
ΚΟΡΩΝΑ ΝΟΡΒΗΓΙΑΣ	7,856	ΔΟΛ. ΑΥΣΤΡΑΛΙΑΣ	1,7973
ΛΕΒΑ ΒΟΥΛΓΑΡΙΑΣ	1,9499	ΔΟΛ. ΚΑΝΑΔΑ	1,5708
ΛΙΡΑ ΚΥΠΡΟΥ	0,5836	ΔΟΛ. ΧΟΝΓΚ-ΚΟΝΓΚ	8,2561
ΚΟΡΩΝΑ ΤΣΕΧΙΑΣ	31,565	ΔΟΛ. ΝΕΑΣ ΖΗΛΑΝΔΙΑΣ	1,9438
ΚΟΡΩΝΑ ΕΣΘΟΝΙΑΣ	15,6466	ΔΟΛ. ΣΙΓΚΑΠΟΥΡΗΣ	1,8737
ΦΟΡΙΝΤ ΟΥΓΓΑΡΙΑΣ	245,25	ΓΟΥΟΝ Ν. ΚΟΡΕΑΣ	1327,27
ΛΙΤΑ ΛΙΘΟΥΑΝΙΑΣ	3,4523	ΡΑΝΤ Ν. ΑΦΡΙΚΗΣ	8,7308

ΣΕ ΑΓΩΝΙΣΤΙΚΟ ΙΣΤΙΟΦΟΡΟ ΠΟΥ ΠΡΟΣΕΓΓΙΣΕ ΤΗΝ ΚΑΣΟ

ΕΝΤΟΠΙΣΘΗΚΕ ΚΑΙ ΚΑΤΑΣΧΕΘΗΚΕ ποσότητα 179 kg. κοκαΐνης!



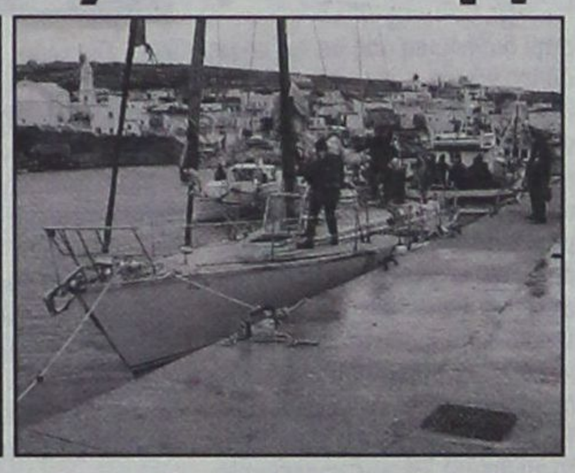

✓ Συνελήφθησαν μέχρι στιγμής 6 επώνυμοι Κρητικοί οι οποίοι θα μεταφερθούν σήμερα στη Ρόδο ✓ Αποκαλυπτικό ρεπορτάζ της «δ» για την πρωτοφανή υπόθεση

Η μεγαλύτερη ποσότητα κοκαΐνης στην ελληνική ιστορία ανακαλύφθηκε και κατασχέθηκε προχθές το βράδυ σε ερημικό λιμανάκι της Κάσου, επιμελώς κρυμμένη σε αγωνιστικό ιστιοφόρο σκάφος το οποίο προσέγγισε το νησί λόγω της σφοδρής κακοκαιρίας. (Μάλιστα άρχισε ήδη να μπάζει νερά, περιάγοντας σε αδιέξοδα τους επιβάτες - μέλη του πληρώματος). Πρώτη πληροφορήθηκε το γεγονός, από τις πρώτες πρωϊνές ώρες η «δ», η οποία και ενήργησε σε βάθος έρευνα, προκειμένου να ενημερώσει διεξοδικώς τους αναγνώστες της.

Σύμφωνα με τα στοιχεία που συγκεντρώθηκαν, σε συνδυασμό με τις επίσημες ανακοινώσεις του ΥΕΝ επί του θέματος, που ακολούθησαν, το αγωνιστικό ιστιοφόρο σκάφος, με σημαία Γιβραλτάρ, «FARAWAY» προερχόταν από την Βαρκελώνη, από όπου το παρέλαβαν δύο Κρητικοί σκίπερς οι Αντώνιος Βλαχόπουλος του Νικολάου, ετών 31 και Μάρκος Σπυρόπουλος του Γεωργίου, ετών 33, κατ' εντολήν του Λιβανέζου ιδιοκτήτη του Sezer Abi Aci, ο οποίος και αναζητείται από την Europol. Φαίνεται, όμως, ότι οι δύο Κρητικοί, οι οποίοι είναι καθηγητές στο επάγγελμα (όπως και ένας τρίτος που συνελήφθη αργότερα στο Ηράκλειο και κρατείται) κατ' επανάληψη έχουν χρησιμοποιήσει το ιστιοφόρο γεγονός που εμβάλλει σε ανησυχίες (για ύπαρξη προϊστορίας) τόσο τις ελληνικές όσο και τις διεθνείς διωκτικές αρχές.

Το σκάφος είχε προορισμό τον Λίβανο (κατά δήλωση των δύο συλληφθέντων στην Κάσο Κρητικών), και όταν προσέγγισε την Κάσο έπνεαν στο πέλαγος άνεμοι εντάσεως 9 Μποφώρ. Προηγήθηκε προσέγγιση στα Χανιά και από εκεί στο Ηράκλειο, από όπου στο σκάφος ανέβηκε και ο επίσης Κρητικός καθηγητής Ηλίας Κοβατζής του Θωμά, ετών 28, κάτοικος Ηρακλείου. Λόγω των καιρικών συνθηκών αντί του Λιβάνου βρέθηκε στην Κάσο (κατά μία πληροφορία θα ερχόταν και στη Ρόδο) και όταν ανέβηκαν σ' αυτό λιμενικοί για επιθεώρηση καθώς φέρεται το σκάφος να είχε «βάλει» νερά (σημ. η άνοδος του τρίτου ατόμου στο Ηράκλειο δεν είχε ανακοινωθεί στο Λιμεναρχείο Ηρακλείου) τα δυό μέλη του πληρώματος φοβήθηκαν και απεκάλυψαν ότι το σκάφος μετέφερε κοκαΐνη 179 ολόκληρα κιλά, εν αγνοία τους!! Οι 8 λιμενικοί της Κάσου φυσικά δεν πίστευαν στα μάτια τους όταν διαπίστωσαν πράγματι την ύπαρξη των ναρκωτικών σε ειδική κρύπτη στην πλώρη του ιστιοφόρου, ενημέρωσαν το Λιμεναρχείο Καρπάθου και αυτό με τη σειρά του το Υπουργείο Εμπορικής Ναυτιλίας. Με εντολή του ΥΕΝ κ. Γ. Ανωμερίτη ανεχώρησε χθες το πρωί από τον Πειραιά για την Κρήτη ο πλωτάρχης Νίκος Βεργάδης, επικεφαλής της υπηρεσίας Δίωξης Ναρκωτικών του ΥΕΝ και ταυτόχρονα με σούπερ πούμα για την Κάσο (από την Ρόδο) κλιμάκιο της Ομάδας Ειδικών Αποστολών του ΚΛ Ρόδου.

Αξιο μνείας είναι επίσης το γεγονός ότι την όλη επιχείρηση συντόνιζε από την Κω, όπου βρισκόταν, ο Εισαγγελέας Πλημμελειοδικών Ρόδου κ. Γ. Οικονόμου, ενώπιον του οποίου αναμένεται να προσαχθούν σήμερα οι τρεις συλληφθέντες, οι οποίοι και θα μεταφερθούν στην Ρόδο. Ορισμένες πληροφορίες ανέφεραν εξάλλου ότι συνελήφθησαν τρία ακόμα άτομα, όλα «υπεράνω υποψίας» (δύο στο Ηράκλειο και ένα στα Χανιά), ότι δηλαδή οι συλλήψεις μέχρι στιγμής είναι έξι, γεγονός που επιβεβαίωνει τις αρχικές υποψίες ότι πρόκειται για μεγάλο κύκλωμα και μάλιστα διεθνές, με περιοχές ενεργοποίησης τον Λίβανο, την Κρήτη και την Ισπανία (ως εκ τούτου δεν αποκλείεται και το ενδεχόμενο νέων συλλήψεων, στην Ελλάδα και αλλού, καθώς μάλιστα έχει ενημερωθεί και η Europol, όπως ήδη προαναφέρθηκε). Αυτό ενισχύεται και από το γεγονός ότι το σκάφος δεν κατευθύνθηκε από την Βαρκελώνη προς τον Λίβανο, αλλά «έπιασε» στο Ηράκλειο και στα Χανιά ενώ είχε και προορισμό την Ρόδο (ερευνάται στο μεταξύ αν το ίδιο σκάφος είχε προσεγγίσει και στο παρελθόν στο νησί μας). Με δεδομένο ότι οι συλληφθέντες είναι ομιλητικοί πιθανολογείται ότι οι διωκτικές αρχές θα μπορέσουν να εξαρθρώσουν το κύκλωμα.

Αξίζει τέλος να σημειωθεί ότι η αξία της κοκαΐνης ξεπερνά τα 22 εκατομ. ευρώ.

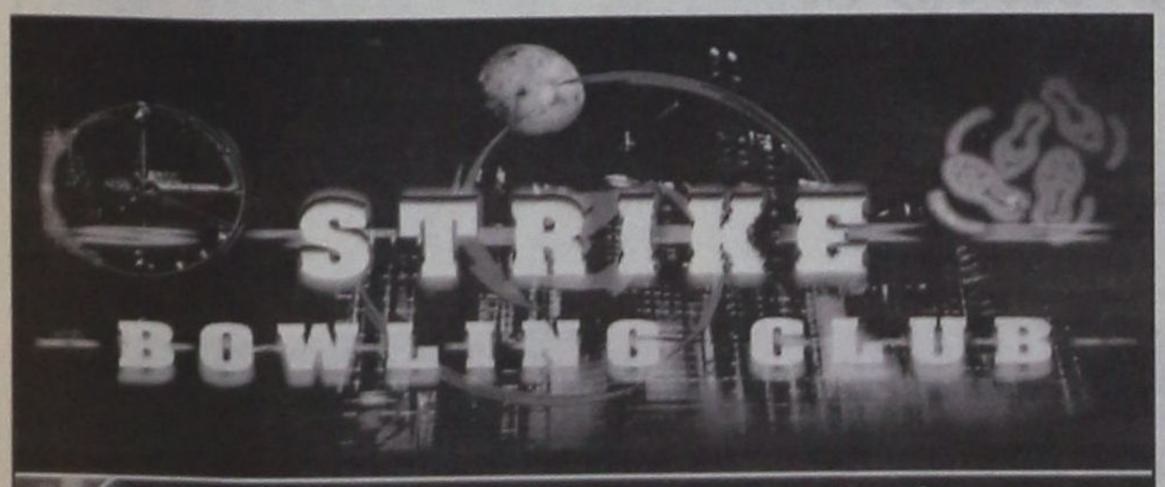



Αναλαμβάνουμε με υπευθυνότητα
την οργάνωση εορτών γενεθλίων
για όλες τις ηλικίες
στη ζεστή ατμόσφαιρα του κλάμπ

ΓΙΑ ΤΟ BOWLING:
Ειδικές τιμές για τους μαθητές, σπουδαστές και στρατιώτες
από Δευτέρα έως Παρασκευή
(με εξαίρεση τις αργίες)
Και φυσικά, ειδικές τιμές για τα μέλη μας

ΓΙΝΕ ΜΕΛΟΣ
ΣΤΟ STRIKE BOWLING CLUB
ΛΕΩΦΟΡΟΣ ΕΛΕΥΘΕΡΙΑΣ 2Α ΚΡΕΜΑΣΤΗ, ΠΛΗΡ. ΤΗΛ. 2241 0 98233

Ο ΚΟΥΦΟΝΤΙΝΑΣ ΑΝΕΛΑΒΕ την πολιτική ευθύνη των πράξεων της 17Ν

Την πολιτική ευθύνη των εγκλημάτων της «17 Νοέμβρη», ανέλαβε, για άλλη μία φορά, ο Δημήτρης Κουφοντίνας, με νέα παρέμβασή του στη σημερινή ακροαματική διαδικασία της δίκης.

Συγκεκριμένα μετά τον ισχυρισμό του εκπροσώπου της οικογένειας Μάτη, Σταύρου Γεωργίου, ότι ο Δημήτρης Κουφοντίνας έχει αναλάβει τις ευθύνες των ενεργειών της οργάνωσης, η συνήγορός του Γιάννα Κούρτοβικ, ζήτησε από τον πρόεδρο της έδρας το λόγο, προκειμένου να διευκρινιστεί ότι ο εντολέας της έχει αναλάβει τις πολιτικές ευθύνες.

Μετά από αίτημα του αναπληρωτή εισαγγελέα κ. Μαρκή να διευκρινίσει ο ίδιος ο κατηγορούμενος το αν αποδέχεται ή όχι τις πολιτικές και τις ποινικές ευθύνες για τη δράση της «17 Νοέμβρη», ο Δημήτρης Κουφοντίνας απάντησε ότι με την εμφάνισή του ενώπιον των αρχών, ανέλαβε τόσο τις πολιτικές ευθύνες, όσο και τις ποινικές συνέπειες.

Τη δήλωση αυτή του Κουφοντίνα, ακολούθησε το σχόλιο του κ. Γεωργίου, ο οποίος εξέφρασε την ικανοποίησή του, γιατί με τη συγκεκριμένη δήλωση απομυθοποιείται ο Κουφοντίνας. «Ολοι πίστευαν ότι υπάρχει ένα παλικάρι, αλλά τελικά παλικάρι δεν υπάρχει», είπε χαρακτηριστικά.

«Δεν θέλω να προκαταλάβω την απόφαση του δικαστηρίου, αλλά νομίζετε ότι δεν θα μου βάλει δέκα φορές ισόβια;», ήρθε άμεση η απάντηση του Δημήτρη Κουφοντίνα.

ΜΕ ΚΑΤΑΘΕΣΕΙΣ ΜΑΡΤΥΡΩΝ ΓΙΑ ΤΙΣ ΥΠΟΘΕΣΕΙΣ ΤΣΑΝΤ ΚΑΙ ΜΑΤΗ Η ΕΝΔΕΚΑΤΗ ΜΕΡΑ ΤΗΣ ΔΙΚΗΣ

Με τις καταθέσεις των πρώτων μαρτύρων για τις υποθέσεις Ρ.Τσαντ και Χ.Μάτη κύλησε η ενδέκατη μέρα της δίκης για τη 17Ν. Αρχικά, το δικαστήριο απέρριψε το αίτημα της υπεράσπισης για αφαίρεση υλικού της προδικασίας από τη δικογραφία, αλλά επιφυλάχθηκε για το εάν θα αξιοποιήσει ως αποδεικτικά στοιχεία τις προανακριτικές καταθέσεις και τις απολογίες των κατηγορουμένων.

ΥΠΟΘΕΣΗ ΡΟΜΠΕΡΤ ΤΣΑΝΤ

Συγκεκριμένα, στο δικαστήριο πρώτοι κατέθεσαν οι μάρτυρες για την υπόθεση της απόπειρας δολοφονίας του Αμερικανού στρατιωτικού Ρόμπερτ Τσαντ, τον Απρίλιο του 1984.

Ο αυτόπτης μάρτυρας Ελευθέριος Κοντοδιός ανέφερε ότι δεν είναι σε θέση, τώρα, να αναγνωρίσει κάποιον από τους κατηγορούμενους ως δράστη της επίθεσης.

Σημείωσε ότι έχει κάποια εικόνα για τον συνοδηγό της μοτοσυκλέτας, που είχε πλησιάσει το αυτοκίνητο του Αμερικανού στρατιωτικού, και ότι θα μπορούσε να έχει άποψη, εφόσον του επιδειχθούν φωτογραφίες των κατηγορουμένων πριν από 20 χρόνια, ώστε να τις συγκρίνει με την εικόνα που είχε σχηματίσει. Πάντως, ο κ. Κοντοδιός περιέγραψε τον οδηγό της μοτοσυκλέτας ως «ψηλό και ογκώδη».

Στην κατάθεσή του, ο έτερος αυτόπτης μάρτυρας της επίθεσης αστυνομικός Νίκος Κωστάκος ανέφερε ότι δε θυμάται λεπτομέρειες του περιστατικού, καθώς έχουν περάσει 20 χρόνια.

Υπενθυμίζεται ότι, σύμφωνα με τη δικογραφία, στην υπόθεση Τσαντ εμπλέκονται οι Αλέξανδρος Γιωτόπουλος, Νίκος Παπαναστασίου, Δημήτρης Κουφοντίνας, Πάτροκλος Τσελέντης και Χριστόδουλος Ξηρός, και ως φυσικός αυτουργός φέρεται ο νεκρός πλέον Γιάννης Σκανδάλης.

Μετά τις καταθέσεις των μαρτύρων, ανεγνώσθη η προκήρυξη της 17Ν για την συγκεκριμένη επίθεση, καθώς και άλλα έγγραφα για την υπόθεση.

Ακολούθως, η υπεράσπιση του Νίκου Παπαναστασίου παρουσίασε βεβαίωση της εταιρείας στην οποία ήταν υπάλληλος ο κατηγορούμενος και τον κατάλογο ασφαλιστικών εισφορών, από τα οποία προκύπτει ότι εργαζόταν κανονικά ολόκληρο το μήνα Απρίλιο, από τις 7:00 έως τις 15:00.

Αξίζει να σημειωθεί ότι αν και πληροφορίες έφεραν τον Ρόμπερτ Τσαντ να βρίσκεται στην Αθήνα, κατά την εκφώνηση του ονόματός του ήταν απών από το δικαστήριο.

ΥΠΟΘΕΣΗ ΧΡΗΣΤΟΥ ΜΑΤΗ

Η ακροαματική διαδικασία συνεχίστηκε με τις καταθέσεις των μαρτύρων για την υπόθεση της δολοφονίας του αστυνομικού Χρήστου Μάτη, κατά τη ληστεία της Εθνικής Τράπεζας στα Πετράλωνα, στις 24 Δεκεμβρίου 1984.

Ως μάρτυρες κατέθεσαν τα αδέλφια του δολοφονηθέντος αστυνομικού, Ξενοφών Βασίλειος Μάτης και Νικηφόρος Ευάγγελος Μάτης, οι οποίοι, ωστόσο, δεν ήταν αυτόπτες μάρτυρες της επίθεσης.

Αντίθετα, ο αυτόπτης μάρτυρας Παύλος Νικολαΐδης αναγνώρισε στο πρόσωπο του Δημήτρη Κουφοντίνα τον άνθρωπο, ο οποίος μεταμφιεσμένος σαν αστυνομικός εισήλθε στο υποκατάστημα της Τράπεζας μαζί με άλλους, και κρατώντας ένα κουτί με γλυκά πλησίασε το Χρήστο Μάτη.

Ο μάρτυρας υποστήριξε ότι εξαιτίας της πάλης που ακολούθησε, προκειμένου να ακινητοποιηθεί ο Χρήστος Μάτης, δεν είναι σε θέση να υποδείξει ποιός ακριβώς πυροβόλησε τον αστυνομικό.

Με την επανάληψη κατέθεσε ο Γιώργος Κάσιος ταμίας της Εθνικής Τράπεζας Πετραλώνων και αυτόπτης μάρτυρας της δολοφονίας του αστυνομικού Χρήστου Μάτη. Ο μάρτυρας υποστήριξε ότι το πρωί της 24ης Δεκεμβρίου μπήκαν στην τράπεζα τουλάχιστον τέσσερα άτομα μεταξύ των οποίων και ένας αστυνομικός. Όπως είπε ήταν όλοι μακιγιαρισμένοι.

Ο κ. Κάσιος κατέθεσε ότι τον φρουρό πυροβόλησε κάποιος από την ομάδα που ήταν ντυμένος με πολιτικά και όχι αυτός που φορούσε στολή αστυνομικού. Σε ερώτηση της υπεράσπισης αν οι δράστες είχαν από την αρχή πρόθεση να σκοτώσουν τον φρουρό ή αν αναγκάστηκαν να το κάνουν επειδή αντέδρασε, ο μάρτυρας εξέφρασε την άποψη ότι αν δεν ήθελαν να τον σκοτώσουν είτε θα έφευγαν είτε θα τον πυροβολούσαν στα πόδια. Σύμφωνα με το μάρτυρα πρόκειται για μια δολοφονία εν ψυχρώ.

Ερωτήσεις στον κ. Κάσιο υπέβαλε και ο Πάτροκλος Τσελέντης, ο οποίος παρατήρησε ότι από την κατάθεση του μάρτυρα προκύπτει ότι για κάποιο χρόνο δεν μπορούσε να έχει οπτική επαφή για ό,τι συνέβαινε με τον αστυνομικό, αφού είχε σκύψει στο γκισέ για να χτυπήσει με το χέρι του το συναγερμό.

Κατάθεση έδωσε και η τότε προϊσταμένη Εσωτερικής Διοίκησης της Εθνικής Πετραλώνων Αγγελική Γκιλιπάθη. Η μάρτυς υποστήριξε ότι στην τράπεζα μπήκαν τρία άτομα και ότι τον αστυνομικό πυροβόλησε κάποιος με πολιτικά. Η κυρία Γκιλιπάθη είπε ότι από παλαιότερη φωτογραφία του Κουφοντίνα που έχει δει μπορεί να ισχυριστεί με μεγάλες πιθανότητες ότι ήταν αυτός που φορούσε αστυνομική στολή.



Η ακροαματική διαδικασία ολοκληρώθηκε με την κατάθεση του δεύτερου ταμία τράπεζας Νίκου Ματζούνη. Ο μάρτυρας κατέθεσε οτι δεν αντελήφθη τι συνέβη το πρωϊνό της 24ης Δεκεμβρίου 1984, παρά μόνο όταν κάποιος από τους δράστες τον απείλησε με όπλο για να πάρει τα χρήματα που είχε στο ταμείο του.

Ο μάρτυρας δεν αναγνώρισε κανέναν από τους κατηγορούμενους ως αυτόν που τον απείλησε.

Υπενθυμίζεται ότι, σύμφωνα με τη δικογραφία, στη συγκεκριμένη υπόθεση εμπλέκονται οι Νίκος Παπαναστασίου, Πάτροκλος Τσελέντης, Χριστόδουλος Ξηρός, οι αποβιώσαντες Γιάννης Σκανδάλης και Γιαβούζ Οζτούρκ, και ως φυσικός αυτουργός κατηγορείται ο Δημήτρης Κουφοντίνας.

ΑΠΟΡΡΙΦΘΗΚΕ Η ΕΝΣΤΑΣΗ ΓΙΑ ΤΗΝ ΠΡΟΔΙΚΑΣΙΑ

Νωρίτερα, το Τριμελές Εφετείο Κακουργημάτων απέρριψε την ένσταση για την προδικασία, κρίνοντας ότι δεν υφίσταται λόγος ακυρότητας τόσο για τις καταθέσεις και τις απολογίες, όσο και για τα ευρήματα των εργαστηριακών εξετάσεων, για τα οποία -όπως σημειώθηκε- διενεργήθηκαν έλεγχοι από επίσημα εργαστήρια.

Πάντως, το δικαστήριο επιφυλάχθηκε για το εάν θα αξιοποιήσει ως αποδεικτικά στοιχεία τις προανακριτικές καταθέσεις και απολογίες των κατηγορουμένων. Ο πρόεδρος της έδρας, Μιχάλης Μαργαρίτης, διευκρίνισε ότι στην περίπτωση που (κατά τη διαδικασία) αποδειχθούν βάσιμοι οι ισχυρισμοί κατηγορουμένων περί ψυχολογικών και άλλων πιέσεων που δέχθηκαν, το δικαστήριο δε θα αναγνώσει τις καταθέσεις και τις απολογίες τους. Επίσης, το δικαστήριο έκρινε αβάσιμο το αίτημα της υπεράσπισης του Β.Τζωρτζάτου για αποβολή των συνηγόρων πολιτικής αγωγής της οικογένειας Αδρουλιδάκη.

Αξίζει να σημειωθεί ότι με νέα παρέμβασή του, ο Δημήτρης Κουφοντίνας διευκρίνισε ότι δεν αναλαμβάνει τις ποινικές ευθύνες των πράξεων για τις οποίες κατηγορείται, σε αντίθεση με προηγούμενη τοποθέτησή του ενώπιον του δικαστηρίου.

ΑΥΡΙΟ ΟΙ ΥΠΟΛΟΙΠΕΣ ΚΑΤΑΘΕΣΕΙΣ

Την Τετάρτη θα ολοκληρωθούν οι καταθέσεις για την υπόθεση Μάτη και αναμένεται να αρχίσουν οι καταθέσεις για την υπόθεση της δολοφονίας του Νίκου Μομφεράτου και του οδηγού του Παναγιώτη Ρουσσέτη.

Ο πρόεδρος ζήτησε να προσέλθουν στο δικαστήριο και οι μάρτυρες για την βομβιστική ενέργεια σε βάρος λεωφορείου των ΜΑΤ στην Καισαριανή.

ΣΥΝΕΝΤΕΥΞΗ ΤΟΥ ΑΝΤ/ΔΡΟΥ ΤΟΥ ΞΕΕ κ. ΣΠΥΡΟΥ ΓΑΛΙΑΤΣΑΤΟΥ

ΚΑΤΑΣΤΡΟΦΙΚΗ ΓΙΑ ΤΟΝ ΤΟΥΡΙΣΜΟ μια παρατεταμένη περίοδος ανασφάλειας

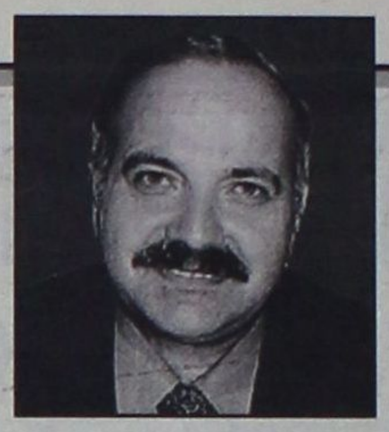

Ο αντιπρόεδρος του ΞΕΕ και πρόεδρος της Ένωσης Ξενοδόχων Κεφαλονιάς – Ιθάκης Σπύρος Γαλιατσάτος μιλάει για τους πραγματικά σοβαρούς κινδύνους για τον Ελληνικό τουρισμό που εγκυμονεί μία παρατεταμένη περίοδος ανασφάλειας, λόγω του επικείμενου πολέμου στο Ιράκ, τις προοπτικές των παραδοσιακών μεγάλων αγορών αλλά και των νέων, το Ξενοδοχειακό και το Τουριστικό Επιμελητήριο, τις επενδυτικές ευκαιρίες στον τουρισμό, αλλά και τα προβλήματα απορρόφησης των προγραμμάτων, την τοπική αυτοδιοίκηση και το ρόλο της και τις νέες τεχνολογίες.

ΟΙ ΠΡΑΓΜΑΤΙΚΟΙ ΚΙΝΔΥΝΟΙ ΑΠΟ ΤΗΝ ΚΡΙΣΗ

Οι πραγματικοί κίνδυνοι από την ανασφάλεια που σκιάζει την τουριστική αγορά λόγω του επικείμενου πολέμου στο Ιράκ δεν αφορούν στην πιθανή μείωση της τουριστικής κίνησης προς την χώρα μας, αλλά, στο «σπάσιμο» αεροπορικών δικτύων λόγω ακυρώσεων πτήσεων και στις μεσομακροχρόνιες συνέπειες από την πιθανή υποχώρηση των ξενοδόχων στις πιέσεις για μείωση των τιμών.

Συγκεκριμένα, μία παρατεταμένη ανασφάλεια στην διεθνή τουριστική αγορά θα έχει ως αποτέλεσμα την σταδιακή ακύρωση προγραμματισμένων πτήσεων προς διάφορους προορισμούς με στόχο να μειωθεί το επιχειρηματικό ρίσκο των αεροπορικών εταιρειών. Κάτι τέτοιο θα έχει ως άμεση συνέπεια το να «σπάσουν» αεροπορικά δίκτυα που ενώνουν ελληνικούς προορισμούς με πόλεις του εξωτερικού και αποτελούν την βάση της δημιουργίας τουριστικής ζήτησης. Ο επαναπρογραμματισμός των δρομολογίων και η δημιουργία εκ νέου δικτύων αερομεταφορών δεν είναι ούτε απλό ούτε εύκολο πράγμα. Τουρισμός και μεταφορές είναι απόλυτα αλληλένδετα. Χωρίς την ύπαρξη δικτύων μεταφορών δεν υπάρχει δυνατότητα δημιουργίας τουριστικού πακέτου.

Ένας άλλος σοβαρός κίνδυνος αφορά στην πιθανότητα να υποκύψουν οι ξενοδόχοι στις πιέσεις για μείωση των τιμών. Οι συνέπειες από αυτό το ενδεχόμενο είναι ιδιαίτερα σοβαρές, διότι κατ' αρχάς θα μπορούσε να μας οδηγήσει αρκετά χρόνια πίσω, αφού με τις υπάρχουσες οικονομικές συνθήκες επαναφορά των τιμών στο πριν την κρίση επίπεδο μπορεί να απαιτήσει αρκετό χρονικό διάστημα. Μια άλλη σοβαρότατη συνέπεια αφορά στο ότι η αποδοχή χαμηλότερων τιμών θα οδηγούσε εκ των πραγμάτων σε μια αντίστοιχη μείωση της ποιότητας των προσφερομένων υπηρεσιών, γεγονός που θα ακύρωνε τις προσπάθειές μας να καθιερωθούμε ως ποιοτικότερος προορισμός καθώς και τις όποιες επενδύσεις έχουν πραγματοποιηθεί –με την βοήθεια επιδοτούμενων προγραμμάτων και ιδιωτικών επενδύσεων μέσω των ΠΕΠ, ΕΠΑΝ κ.λπ.- προς αυτή την κατεύθυνση.

ΟΙ ΠΡΟΟΠΤΙΚΕΣ ΤΗΣ ΤΟΥΡΙΣΤΙΚΗΣ ΖΗΤΗΣΗΣ ΚΑΙ ΤΩΝ ΝΕΩΝ ΑΓΟΡΩΝ

Η τουριστική ζήτηση για την χώρα μας από τις δύο μεγάλες αγορές της Βρετανίας και της Γερμανίας παρουσίαζαν αύξηση μέχρι το τέλος του 2002. Μετά τα Χριστούγεννα υπήρξε πάγωμα της τουριστικής ζήτησης προς όλους τους προορισμούς. Ωστόσο η Ελλάδα, η Ισπανία και η Γαλλία συνέχισαν να προσελκύουν το ενδιαφέρον ως χώρες με αυξημένο βαθμό ασφάλειας, οικονομικής και πολιτικής σταθερότητας. Αντιθέτως, χώρες όπως το Μαρόκο, η Τυνησία και η Τουρκία ήταν αποδέκτες μιας σοβαρότατης πτώσης της τουριστικής ζήτησης.

Τα μηνύματα από τους Ιταλούς tour operators, τους οποίους είχαμε την ευκαιρία να συναντήσουμε πρόσφατα στην έκθεση του Μιλάνο, είναι αισιόδοξα και αναφέρουν μια πιθανή αύξηση της τάξης του 10%.

Το άνοιγμα των νέων αγορών σκοντάφτει σε μία σειρά από πρακτικά προβλήματα όπως είναι η έλλειψη πτήσεων και σοβαρά προβλήματα που αφορούν στην έκδοση βίζας. Είναι αβάσιμη και αναποτελεσματική η όποια προσπάθεια για το άνοιγμα π.χ της αγοράς της Κίνας ή της Ιαπωνίας όταν δεν υπάρχει ούτε μία αεροπορική απευθείας σύνδεση με την χώρα μας. Καλές προοπτικές έχουν οι αγορές της Ουγγαρίας της Τσεχίας, της κεντρικής Ευρώπης και της Σκανδιναβίας. Όμως, χρειάζονται δίκτυο αεροπορικών συνδέσεων καθώς και συγκεκριμένο εξειδικευμένο marketing. Ο Αγ. Δομίνικος για παράδειγμα έχει επενδύσει 50.000 δολάρια ΗΠΑ σε συνδιαφήμηση με μεγάλο σκανδιναβό tour operator (Apollo).

ΑΝΤΑΓΩΝΙΣΤΙΚΟΤΗΤΑ ΚΑΙ ΠΡΟΒΟΛΗ ΤΟΥ ΤΟΥΡΙΣΤΙΚΟΥ ΜΑΣ ΠΡΟΪΟΝΤΟΣ

Η ανταγωνιστικότητα του τουριστικού μας προϊόντος φαίνεται από την αύξηση που είχαμε στην ζήτηση μέχρι το τέλος του 2002 όπου η αγορά κινήτο υπό κανονικές συνθήκες σε σχέση με άλλες χώρες. Η Ελλάδα μπορεί να είχε αύξηση της τάξης του 6% από τις μεγάλες αγορές της Ευρώπης αλλά οι Ισπανία Τουρκία Ιταλία Κύπρος και Μάλτα είχαν αντίστοιχα διψήφιο αριθμό. Γεγονός που συνεπάγεται την μειωμένη ανταγωνιστικότητα μας. Ένας βασικός λόγος για αυτό είναι τα σχετικά λίγα χρήματα που επενδύουμε στην διαφήμιση μας σε σχέση με άλλες χώρες.

Αλλά και ο τρόπος που δαπανώνται τα όποια πόσα για προβολή και διαφήμιση δεν είναι ο πλέον αποδοτικός. Περιφέρειες, νομαρχίες και δήμοι κατασπαταλούν πολύτιμους πόρους σε αμφιβόλου αποτελεσματικότητας τουριστική προβολή. Επενδύουν χωρίς προγραμματισμό σε νέες αγορές. Για να επενδύσεις αποδοτικά σε μία αγορά δεν αρκεί το να το επιθυμείς. Θα πρέπει να διαθέτεις και το κατάλληλο προϊόν που επιθυμεί να αγοράσει η συγκεκριμένη αγορά. Όλοι επιθυμούν να απευθυνθούν να προσελκύσουν τουρισμό πολυτελείας όμως αυτό είναι ουτοπία και άσκοπα έξοδα, εάν δεν διαθέτεις την απαραίτητη υποδομή. Η ρωσική αγορά για παράδειγμα δεν μπορεί να προσεγγιστεί αποτελεσματικά, εάν δεν έχει στο τουριστικό σου προϊόν ξενοδοχεία 5 αστέρων, δορυφορική τηλεόραση κλαμπ κλπ. Ο μόνος νομός που διαθέτει φυλλάδια στα Τσέχικα είναι η Κεφαλονιά, όμως ,πολλοί επενδύουν στην παρουσία τους σε εκθέσεις εκεί. Για να ανοίξεις μια αγορά θα πρέπει να διαθέτεις το κατάλληλο marketing plan , τα κατάλληλα εργαλεία και προϊόν που να μπορεί να ανταποκριθεί στην συγκεκριμένη ζήτηση. Ουδέν ηλιθιοδέστερον της έκφρασης «να δούμε τι τουρισμό θέλουμε» Το να δούμε πρώτα τι υποδομές έχουμε και τι δίκτυα έχει νόημα, αλλιώς ονειροβατούμε ασκόπως.

Η Νομαρχιακή Αυτοδιοίκηση Κεφαλονιάς Ιθάκης τα τελευταία 5 χρόνια είχε καλή συνεργασία με τουριστικούς φορείς με καλά αποτελέσματα, τα οποία μπορεί κανείς να διαπιστώσει. Η τοπική αυτοδιοίκηση δεν συνεργάζεται το ίδιο ικανοποιητικά με τις τουριστικές επιχειρήσεις. Άλλοι συνεργάζονται λίγο καλύτερα, άλλοι όχι. Τα τέλη παρεπιδημούντων που εισπράττονται από τις τουριστικές επιχειρήσεις και θα έπρεπε να έχουν ανταποδοτικό χαρακτήρα συνήθως οδεύουν προς μαύρες τρύπες. Η λύση για αυτό το φαινόμενο είναι να υπάρξει ένα πλαίσιο έλεγχου για τα οικονομικά των δήμων και προπάντων επιβολή κυρώσεων. Εάν δεν υπάρξουν τέτοια μέτρα δεν πρόκειται να δούμε να βελτιώνονται οι υποδομές και οι υπηρεσίες που εξαρτώνται από τους δήμους όπως η καθαριότητα, η ύδρευση, η προβολή, η κατάσταση στα πεζοδρόμια, η ανυπαρξία των οποία αποτελεί ένα από τα συχνότερα παράπονα των τουριστών κ.λπ. Όπου δε υπάρχουν πεζοδρόμια, αυτά ενοικιάζονται από τους δήμους για εισπρακτικούς λόγους η ενίοτε για ρουσφετολογικούς λόγους. Φορείς, όπως η ΕΤΙΝ, είναι θνησιγενή σχήματα όσο εξυπηρετούν τοπικιστικά συμφέροντα. Θα μπορούσε, εν δυνάμει, να γίνει ένα αποτελεσματικό συντονιστικό εργαλείο, εάν είχε καθαρά επαγγελματική υπόσταση.

Η δημιουργία Γραφείων Συνεδριακού Τουρισμού (CVB) θα είναι θετική, εάν αυτά λειτουργήσουν ως φορέας συντονισμού των εμπλεκομένων επιχειρήσεων στην προσφορά υπηρεσιών για την διοργάνωση ενός συνεδρίου, αλλιώς, σήμερα, είναι της μόδας και αναφέρονται όλοι σε αυτά, αλλά αύριο θα έχουν ξεχαστεί όπως έγινε με τον οικοτουρισμό, που πέρσι μίλαγαν όλοι για αυτόν, αλλά, φέτος δεν μιλάει κανείς, εκτός από τον Γεωργακόπουλο. Σε πρώτη φάση, πάντως, είναι απαραίτητο να δημιουργηθούν CVB σε όλες τις Ολυμπιακές πόλεις.

ΞΕΕ ΚΑΙ ΤΟΥΡΙΣΤΙΚΟ ΕΠΙΜΕΛΗΤΗΡΙΟ

Είναι η κατάλληλη εποχή να συζητηθεί από το ΞΕΕ η διεύρυνσή του μέσω της συμμετοχής των ενοικιαζομένων δωματίων και των επισιτιστικών επιχειρήσεων. Επίσης, θα πρέπει να δοθεί έμφαση στην δημιουργία ενός μηχανισμού πιστοποίησης, αδειοδότησης και αστεροποίησης πιστοποίησης και ελέγχου των μελών μας. Οι προαναφερόμενοι φορείς πιστεύω ότι θα πρέπει να εξετάσουν την πρόταση του ΞΕΕ με ενδιαφέρον. Η εναλλακτική λύση, η οποία προβάλλεται, της συμμετοχής τους στο Τουριστικό Επιμελητήριο κρύβει τον κίνδυνο – τον οποίο θα πρέπει να εξετάσουν σοβαρά – της απομόνωσης είτε της εμπλοκής τους με ετερόκλιτους εταίρους.

ΠΡΟΓΡΑΜΜΑΤΑ ΕΠΙΔΟΤΗΣΕΩΝ ΚΑΙ ΤΟΥΡΙΣΤΙΚΕΣ ΕΠΕΝΔΥΣΕΙΣ

Τα ΠΕΠ δεν προχωράνε ικανοποιητικά επειδή, μέχρι σήμερα, κυρίως στα ενοικιαζόμενα δωμάτια, το φορολογικό πλαίσιο έδινε κίνητρα φοροδιαφυγής, αφού δεν εξανάγκαζε τις επιχειρήσεις που διαθέτουν μικρό αριθμό δωματίων να κρατάνε βιβλία και τους φορολογούσε με ένα σταθερό ποσό. Έτσι σήμερα πολύ λίγες επιχειρήσεις από αυτές που έχουν πραγματικά ανάγκη από εκσυγχρονισμό μπορούν να καλύψουν τις προϋποθέσεις που θέτουν τα εν λόγω προγράμματα.

Πιστεύω, ότι οι επενδύσεις που είναι ελκυστικές αυτή την στιγμή στο τουρισμό αφορούν σε μονάδες που υπακούουν στις νέες τάσεις της αγοράς. Συγκεκριμένα, μονάδες υψηλών κατηγοριών 4-5 αστέρων με ειδικές υποδομές για χώρους αναψυχής και άθλησης, spa, αίθουσες συνεδρίων και πολλαπλών χρήσεων. Από πλευράς μεγέθους η εμπειρία έχει δείξει ότι οι μονάδες αυτές θα πρέπει να διαθέτουν 400-500 κρεβάτια κατ' ελάχιστον. Τρομακτικές διαστάσεις θα πάρει η χρήση του Internet στον τουρισμό σε ότι αφορά τις κρατήσεις σε ξενοδοχεία, όταν θα εξαπλωθούν περισσότερο και αναπτυχθούν τα δίκτυα των αεροπορικών εταιρειών χαμηλού κόστους. Τότε, θα απεγκλωβιστεί ο καταναλωτής από τον τουριστικό πράκτορα. Προς το παρόν η χρήση του internet περιορίζεται κατά κύριο λόγο στην άντληση πληροφοριών.

Φτάνουμε και στα άκρα

όταν υπάρχει θέμα!

ΑΙΓΑΙΟ ΑΝΤΕΝΑ

η πρωτεύουσα δύναμη, πρωτεύουσα φωνή

ΑΠΟ ΤΗΝ ΑΓΓΛΙΚΗ ΤΟΥΡΙΣΤΙΚΗ ΑΓΟΡΑ

ΜΙΑ ΕΥΧΑΡΙΣΤΗ ΚΑΙ ΜΙΑ ΔΥΣΑΡΕΣΤΗ είδηση για το ροδιακό τουρισμό

✓ *Οι Τ.Ο. διακήρυξαν ότι η Ελλάδα είναι μια ασφαλής χώρα*

✓ *«Απελευθέρωση» δωματίων από το My Travel και περαιτέρω μειώσεις τιμών*

Μια ευχάριστη και μια δυσάρεστη είδηση για τον τουρισμό μας, και οι δύο πάντως από την Αγγλία.

Προχθές πραγματοποίησαν στην αγγλική πρωτεύουσα συνάντηση οι Άγγλοι Τουρ - Οπερέιτορς και εξέτασαν την κατάσταση όπως αυτή διαμορφώθηκε και όπως ακόμα τείνει να διαμορφωθεί ενόψει του πολέμου στο Ιράκ. Μεταξύ άλλων προσπάθησαν να προβλέψουν τις πιθανές εξελίξεις και τις αντιδράσεις των καταναλωτών και να πιθανολογήσουν ποιοί από τους τουριστικούς προορισμούς παρέχουν απόλυτη ασφάλεια, ποιοί σχετική και ποιοί θα βρεθούν στο «μάτι του κυκλώνα» είτε λόγω αποστάσεως από το θέατρο των πολεμικών επιχειρήσεων είτε λόγω άμεσης ή έμμεσης εμπλοκής τους.

Οι Άγγλοι Τουρ - Οπερέιτορς κατέληξαν στο συμπέρασμα ότι η Ελλάδα δεν έχει κανένα απολύτως πρόβλημα, είναι δηλαδή ένας ασφαλέστατος προορισμός τον οποίον μπορούν να επισκέπτονται οι καταναλωτές πραγματοποιώντας τις διακοπές τους. Κατέληξαν επίσης σε μια πολύ θετική απόφαση. Ότι δεν χρειάζεται (ακριβώς λόγω της ασφαλείας που παρέχεται) περαιτέρω μείωση των τιμών των ξενοδοχείων ούτε και του allotment. Είναι προφανές ότι η διακήρυξη αυτή των Άγγλων Τουρ - Οπερέιτορς περί «ασφαλούς Ελλάδας» θα βελτιώσει το κλίμα και θα οδηγήσει σταδιακά στην αύξηση των κρατήσεων.

Η δυσάρεστη είδηση είναι ότι ο μεγάλος αγγλικός τουριστικός οργανισμός My Travel που διακινεί μεγάλο αριθμό τουριστών προς το νησί μας (και ο οποίος αντιμετωπίζει εδώ και καιρό πολλά οικονομικά προβλήματα, όπως ξανάγραψε η «δ») υποχρεώθηκε εκ των πραγμάτων να μετατρέψει το 25% των συμβολαίων του στη Ρόδο από «γκαραντί» σε «αλλότμεντ» ενόψει του πολέμου. Φέρεται να υποσχέθηκε όμως ότι θα αποκαταστήσει τα πράγματα, μόλις βελτιωθεί το κλίμα και ανακάμψει η ζήτηση. Ταυτόχρονα διεκδικεί μειώσεις τιμών 5-8% από τα ξενοδοχεία με τα οποία είναι συμβεβλημένος.

Στην πράξη πρόκειται δηλαδή για απελευθέρωση δωματίων (έμμεσες ακυρώσεις). Δεν είναι βέβαιον, ακόμα, από την άλλη πλευρά ότι θα πραγματοποιηθούν οι πρώτες πτήσεις από την Αγγλία που είναι προγραμματισμένες για το χρονικό διάστημα 5-12 Απριλίου.

ΞΕΝΟΔΟΧΟΙ

Η ΜΕΓΑΛΥΤΕΡΗ ΚΡΙΣΗ της 20ετίας στον τουρισμό

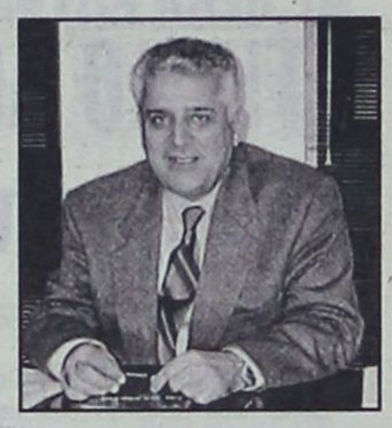

Ποιά μέτρα προτείνονται

Ο ελληνικός τουρισμός βιώνει τη μεγαλύτερη κρίση της τελευταίας 20ετίας, διότι λόγω της επικείμενης σύρραξης στο Ιράκ έχουν «παγώσει» τα ταξίδια, ενώ οι κρατήσεις για το καλοκαίρι βρίσκονται σε πολύ χαμηλά επίπεδα, όπως τόνισε ο κ. Βασ. Μηναΐδης, πρόεδρος της Πανελλήνιας Ομοσπονδίας Ξενοδόχων, κατά την προχθεσινή γενική συνέλευση της ΠΟΞ.

Για την αντιμετώπιση της κρίσης ζήτησε τη λήψη άμεσων μέτρων από την πολιτεία, όπως :

Να ενεργοποιηθεί άμεσα το πρόγραμμα διαφήμισης ύψους 58,5 εκ. ευρώ (20 δισ. δρχ.). Να μειωθούν τα τέλη επίγειας εξυπηρέτησης στο αεροδρόμιο «Ελευθέριος Βενιζέλος» και να ανασταλεί - για τη φετινή τουριστική περίοδο - η είσπραξη του τέλους εκσυγχρονισμού των αεροδρομίων.

Αλλά και ο Παγκόσμιος Οργανισμός Τουρισμού καλεί τις κυβερνήσεις να αναλάβουν πρωτοβουλίες για να περιορισθούν οι συνέπειες της κρίσης, αφού φοβάται πως ένας παρατεταμένος πόλεμος στο Ιράκ θα «κατέστρεφε» παγκοσμίως περισσότερες από 3 εκ. θέσεις εργασίας στον τουρισμό.

Για την Ευρώπη προβλέπει - με βάση το πολεμικό σενάριο - μείωση των αφίξεων κατά 2,5%.

ΑΝΤΑΓΩΝΙΣΤΡΙΕΣ

Προχθές, κατά τη διάρκεια της γενικής συνέλευσης, οι Έλληνες ξενοδόχοι επισήμαναν ότι οι ανταγωνίστριες μεσογειακές χώρες - που δεν ανήκουν στην Ευρωπαϊκή Ένωση - έχουν την ευχέρεια να διατηρούν υποτιμημένα τα νομίσματά τους και να παραμένουν έτσι ελκυστικοί προορισμοί.

Ζήτησαν λοιπόν να ληφθεί πακέτο μέτρων για να «θωρακισθεί» το τουριστικό προϊόν, όπως :

Να εκχωρηθεί σε ιδιώτες η διοίκηση των δύο κύριων λιμανιών της χώρας και των πέντε σημαντικότερων περιφερειακών αεροδρομίων.

Το υπουργείο Εμπορικής Ναυτιλίας να χορηγήσει πολλαπλάσιες άδειες σκοπιμότητας.

Να χορηγηθούν περισσότερες άδειες λεωφορείων ΚΤΕΛ στις τουριστικές περιοχές.

Να ρυθμιστούν τα θεσμικά προβλήματα που εμποδίζουν τη λειτουργία ιδιωτικών λιμένων (μαρίνες), αθλητικών και ναυταθλητικών εγκαταστάσεων, καθώς και τη χρήση της παραλίας μπροστά από τις ξενοδοχειακές μονάδες.

Επίσης προτείνουν : να ανοίξει το επάγγελμα του ξεναγού, να επιτραπεί σε όλα τα ξενοδοχεία η χρήση πολυτελών οχημάτων για τη μεταφορά των πελατών τους και να επιτραπεί η παραγωγή ενέργειας και από μη συμβατικά καύσιμα στις ξενοδοχειακές μονάδες.

Σε ό,τι αφορά το Γ' ΚΠΣ, η ΠΟΞ προτείνει να περιληφθούν στους δικαιούχους και τα ξενοδοχεία Β' κατηγορίας (υπάγονται τα Γ', Δ' και Ε') και να ανέλθει το όριο των 50 κλινών στα 50 δωμάτια.

ΠΟΛΛΑ ΠΛΑΣΤΑ ΧΑΡΤΟΝΟΜΙΣΜΑΤΑ ΤΩΝ 10 ΕΥΡΩ ΣΤΗ ΡΟΔΟ



Στην κυριολεξία «γέμισε» το νησί της Ρόδου με πλαστά χαρτονομίσματα των 10 ευρώ τα οποία μάλιστα είναι δυσδιάκριτα με αποτέλεσμα να έχουν πέσει μέχρι στιγμής θύματα δεκάδες επιχειρηματίες και καταναλωτές.

Η προέλευση των πλαστών χαρτονομισμάτων παραμένει άγνωστη, το βέβαιο είναι όμως ότι πρόκειται περί σοβαρού προβλήματος γι' αυτό και χρειάζεται ιδιαίτερη προσοχή.

Το πιθανότερο είναι η εισαγωγή τους να έγινε από επισκέπτες του νησιού, Έλληνες ή αλλοδαπούς.

ΤΑ ΠΡΟΒΛΗΜΑΤΑ ΤΩΝ ΕΣΤΙΑΤΟΡΩΝ

Τα σημαντικά προβλήματα που αντιμετωπίζει ο κλάδος των εστιατόρων θα αποτελέσουν το κυρίαρχο αντικείμενο της Γενικής τους Συνέλευσης, που θα πραγματοποιηθεί το ερχόμενο Σάββατο 22 Μαρτίου 2003, στις 10:30 το πρωί στο Πνευματικό Κέντρο Κρεμαστής.

Στη Γενική Συνέλευση καλούνται να συμμετάσχουν όλοι οι εστιάτορες της ευρύτερης περιοχής των δήμων Ιαλυσού, Πεταλούδων, Καμείρου και Αταβύρου.

Αναλυτικότερα, τα θέματα που θα απασχολήσουν την Γενική Συνέλευση είναι:

- Ορισμός προσωρινού διοικητικού συμβουλίου και καθορισμός του τρόπου λειτουργίας του.
- Καταγραφή και διεξοδική συζήτηση των προβλημάτων που αντιμετωπίζει ο κλάδος προκειμένου να βρεθούν τρόποι επίλυσής τους.



Auto Center - Μ.Κωστάκης ΑΕΒΕ Ολοκληρωμένο συγκρότημα FIAT – LANCIA – ALFA ROMEO
14ο Χιλιόμετρο Ρόδου Αεροδρομίου, Παραδείσι, 851 06 Ρόδος Τηλέφωνο : 22410 82000

ΜΕ ΔΕΚΑ ΚΑΤΗΓΟΡΟΥΜΕΝΟΥΣ

ΣΤΙΣ 10 ΑΠΡΙΛΙΟΥ ΣΤΟ ΕΦΕΤΕΙΟ η β' φάση του σκανδάλου της ΔΑΝΕ

Τι αναφέρουν τα βουλεύματα του Συμβουλίου Εφετών

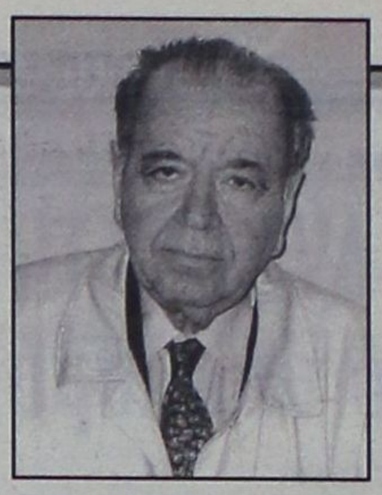

Στο εδώλιο του Τριμελούς Εφετείου Δωδεκανήσου επί κακουργημάτων παραπέμπονται την 10η Απριλίου 2003 οι κ.κ. Επαμ. Σολούνιας, πρώην πρόεδρος του δ.σ. της ΔΑΝΕ, Γ. Παναγιωτόπουλος (υπάλληλος της Εταιρείας Επιστημονικών Εφαρμογών), Ν. Ισμαήλος, Σωτήριος Βαρδαμάτος (Ορκωτός Ελεγκτής), Αν. Γεωργιάδης (πρώην γεν. δ/ντής της ΔΑΝΕ), Μ. Χαραλαμπίδης, Σ. Χαραλαμπίδης, Χ. Χρηστάκης (μέτοχοι και νόμιμοι εκπρόσωποι της ΜΑΝΤΑ Α.Ε.), Αν. Μιχαηλίδης (πρώην ταμίας της ΔΑΝΕ) και Ν. Καστρουνής (λογιστής της ΔΑΝΕ στον Πειραιά).

Πρόκειται για την εκδίκαση της β' φάσης του σκανδάλου της ΔΑΝΕ που αφορά τη νόθευση εγγράφων και βιβλίων της εταιρείας και γενικά παραβάσεις του νόμου περί ανωνύμων εταιρειών μεταξύ άλλων, αντικατάσταση σελίδων των θεωρημένων βιβλίων ημερολογίου και γενικού καθολικού με εκτύπωση νέων σελίδων με σκοπό την λογιστικοποίηση ταμειακού ελλείμματος.

Οι ανωτέρω παραπέμπονται με το υπ' αριθμ. 67/2002 βούλευμα του Συμβουλίου Εφετών Δωδ/σου που εκδόθηκε μετά το υπ' αριθμ. 761/2002 αναιρετικό βούλευμα του Στ' Ποινικού Τμήματος του Συμβουλίου του Αρείου Πάγου.

Προηγήθηκε η έκδοση του υπ' αριθ. 24/2001 βουλεύματος του Συμβουλίου Εφετών (κατά του οποίου ασκήθηκε αναίρεση), το οποίο:

Α) Διατάσσει τη διατήρηση της ισχύος των υπ' αρ. 2/2000, 2/1998, 3/1998, 4/1998 ενταλμάτων σύλληψης που εξέδωσε ο ανακριτής Ρόδου, αντίστοιχα, κατά των: 1) Νικολάου Ισμαήλου, 2) Μάριου Χαραλαμπίδη, 3) Σόλωνος Χαραλαμπίδη, 4) Χριστοφή Χρηστάκη και σε περίπτωση επίτευξης της σύλληψης την προσωρινή τους κράτηση (εντός των χρονικών ορίων αρ. 287 Κ.Π.Δ.) μέχρις εκδίκασης της κατ' αυτών προκειμένης κατηγορίας.

Β) Επιβάλλει στον κατηγορούμενο Επαμεινώνδα Σολούνια τους περιοριστικούς όρους α) της απαγόρευσης, μετάβασης στο εξωτερικό και β) της εμφάνισης του στο ΑΤ διαμονής του το πρώτο πενθήμερο κάθε μήνα.

Αποφαίνεται ότι δεν πρέπει να γίνει κατηγορία κατά των 1) Επαμεινώνδα Σολούνια για (α) για απάτη απο κοινού (με τον Παν. Καραντώνη) και κατ' εξακολούθηση από την οποία προξενήθηκε ζημία ιδ. μεγάλη κατ' επάγγελμα και κατά συνήθεια και το συνολικό όφελος υπερβαίνει τα 5.000.000 δρχ. (αρ. 386 παρ. 1,3 ΠΚ) πράξη η οποία φέρεται ως τελεσθείσα στον Πειραιά τον Ιούνιο 1997 και την 31-12-1996 σε βάρος της ΔΑΝΕ (β) απιστία σε βάρος της ΔΑΝΕ, η οποία φέρεται ότι τελέσθηκε στην Ρόδο την 21-12-1996.

2) Γεωργίου Καββάδα επιχειρηματία ναυτιλιακών, γεν. στην Αθήνα το 1957, κατ. Παλ. Φαλήρου Αττικής για άμεση συνέργεια σε απάτη σε βαθμό κακουργήματος (αρ. 46 παρ. 1β 386 παρ. 1,3 Π.Κ) η οποία φέρεται ως τελεσθείσα στον Πειραιά την 31-12-96 σε βάρος της ΔΑΝΕ.

3) Δημητρίου Χόρτσα καθηγ. Φυσικής αγωγής γεν. στην Αθήνα το 1963 κατ. Κερατσινίου Ταϊφιρίου 11 για άμεση συνέργεια σε απάτη σε βαθμό κακουργήματος (αρ. 46 παρ. 1β, 386 παρ. παρ. 1,3 Π.Κ) πράξη η οποία φέρεται ότι τελέστηκε από αυτόν στον Πειραιά την 31-12-96 σε βάρος της ΔΑΝΕ.

4) Παντελή Καραντώνη δικηγόρου γεν. στην Κύπρο το 1952 κατ. Αθηνών Αμερικής 15 για απάτη από κοινού κατ' εξακολούθηση σε βαθμό κακουργήματος (αρ. 45, 98, 386 παρ. παρ. 1+3 Π.Κ.), πράξη η οποία φέρεται ως τελεσθείσα από αυτόν στον Πειραιά τον Ιούνιο 1997, και 31-12-1996 σε βάρος της ΔΑΝΕ.

5) Νικολάου Ισμαήλου για άμεση συνέργεια σε απάτη σε βαθμό κακουργήματος, πράξη η οποία φέρεται ότι τελέστηκε από αυτόν στον Πειραιά τον Ιούνιο 1997 σε βαρος της ΔΑΝΕ.

6) Μιχαήλ Μπόνη συνταξιούχου, γεν. στη Νίσυρο το 1930 κατ. Ρόδου, Φ. Φωτάρα 9 για απιστία (αρ. 390 Π.Κ.) πράξη η οποία φέρεται ότι τελέστηκε στην Ρόδο την 21-12-96 σε βάρος της ΔΑΝΕ.

7) Ευθυμίου Μπόνη, δικηγόρου, γεν. στην Ρόδο το 1949 κατ. ομοίως Πλαστήρα 15 για απιστία (αρ. 390 ΠΚ) πράξη η οποία φέρεται ότι τελέστηκε από αυτόν στην Ρόδο την 21-12-96 σε βάρος της ΔΑΝΕ.

8) Νικολάου Τσίκκη, επιχειρηματία, γεν. στην Ιαλυσό Ρόδου το 1942 κατ. ομοίως Δωρητών 12 για α) παρ. αρ. 57Β ΚΝ 2190/20 κατ' εξακολούθηση β) παρ. αρ. 57γ ΚΝ 2190/20 κατ' εξακολούθηση και γ) για απιστία (αρ. 390 ΠΚ), πράξεις οι οποίες φέρονται ότι τελέστηκαν στην Ρόδο οι μεν α,β την 11-5-96 και 11-5-97 η δε γ' (απιστία) την 21-12-96 σε βάρος της ΔΑΝΕ.

9) Νικολάου Τσαγκάρη, επιχειρηματία, γεν, στην Κάλυμνο το 1959 κατ. ομοίως για α) παρ. αρ. 57Β ΚΝ 2190/20 κατ' εξακολούθηση και β) παρ. αρ. 57 γ ΚΝ 2190/20 κατ' εξακολούθηση, πράξεις οι οποίες φέρονται ότι τελέστηκαν στην Ρόδο την 11-5-96 και 17-5-97 σε βάρος της ΔΑΝΕ.

10) Εμμανουήλ Πιτταροκοίλη, εμπόρου, γεν. στο Ηράκλειο Κρήτης το 1926 κατ. Λέρου για α) παρ. αρ. 57Β ΚΝ 2190/20 κατ' εξακολούθηση, β) 57γ. ΚΝ 2190/20 κατ' εξακολούθηση, πράξεις οι οποίες φέρονται ότι τελέστηκαν στην Ρόδο την 11-5-96 και 17-5-97.

11) Γεωργίου Κρομμύδα, εκτελωνιστή, γεν. στη Ρόδο το 1936 κατ. Ρόδου 28ης Οκτωβρίου 48 για: α) παρ. αρ. 57 β Κ.Ν 2192/20 κατ' εξακολούθηση, β) παρ. αρ. 57γ Κ.Ν 2190/20 κατ' εξακολούθηση και γ) απιστία (αρ. 390 Π.Κ.) πράξεις οι οποίες φέρονται ότι τελέστηκαν στην Ρόδο την 11-5-96 και 17-5-97 οι παραβ. αρ. 578, γ Κ.Ν 2190/20 και την 21-12-96 η απιστία.

12) Ιωάννη Σωτηράκη, μηχανολόγου, γεν, στην Ρόδο το 1949 κατ. Ρόδου Βενετοκλέων 125 για: α) παρ. αρ. 57 β Κ.Ν 2190/20 κατ' εξακολούθηση, β) 57 γ Κ.Ν 2190/20 κατ' εξακολούθηση, γ) απιστία (αρ. 390 Π.Κ) πράξεις οι οποίες φέρονται ότι τελέστηκαν στην Ρόδο την 11-5-96 και 17-5-96 οι παρ. αρ. 57 β,γ και την 21-12-96 η απιστία.

Παύει οριστικά την ποινική δίωξη λόγω παραγραφής κατά των εξής κατ/νων και δη κατά των:

1) Επαμεινώνδα Σολούνια: για (α) παράβαση του αρ. 57Β Κ.Ν 2190/20, πράξη η οποία φέρεται ότι τελέστηκε στη Ρόδο την 8-4-95 σε βάρος της ΔΑΝΕ β) παρ. αρ. 56γ Κ.Ν 2191/20 πράξη που φέρεται ότι τελέστηκε από αυτόν στην Ρόδο την 8-4-95 σε βάρος της ΔΑΝΕ γ) για απιστία (αρ. 390 Π.Κ) που φέρεται ότι τελέστηκε στην Ρόδο την 17-4-95 και 8-4-95 σε βάρος της ΔΑΝΕ δ) για παρ. αρ. 56 ΚΝ 2190/20 πράξη η οποία φέρεται ότι τελέστηκε στη Ρόδο κατά το χρονικό διάστημα από Ιούλιο έως και 9-11-1994 σε βάρος του επενδυτικού κοινού στο Χ.Α.Α.

2) Αντωνίου Γεωργιάδη Οικονομολόγου γεν. στον Αγ. Ισίδωρο το 1944, κάτοικο Ρόδου Σκεύου Ζερβού 10: για α) παρ. αρ. 57Β Κ.Ν 2190/20, πράξη η οποία φέρεται ότι τελέστηκε από αυτόν στην Ρόδο την 29-4-95 σε βάρος της ΔΑΝΕ β) για παρ. αρ. 56 Κ.Ν 2190/20 πράξη η οποία φέρεται ότι τελέστηκε από αυτόν στην Ρόδο από Ιούλιο 1994 έως 9-11-94 σε βάρος του επενδυτικού κοινού στο Χ.Α.Α.

3) Εμμανουήλ Διακομανώλη οικονομολόγου, γεν. στην Ρόδο το 1957 κατ. ομοίως Πειραιώς 16, για παραβ. του αρ. 57Β Κ.Ν. 2190/20 πράξη η οποία φέρεται ότι τελέστηκε από αυτόν στην Ρόδο την 29-4-1995 σε βάρος της ΔΑΝΕ.

4) Μιχαήλ Κόκκινου συνταξιούχου γεν, στη Νίσυρο το 1930, κατ. Ρόδου, Φ. Φωτάρα 9, για α) παρ. αρ. 57 β Κ.Ν 2190/20 πράξη η οποία φέρεται ότι τελέστηκε από αυτόν στην Ρόδο την 8-4-95 σε βάρος της ΔΑΝΕ β) για παράβαση αρ. 57 γ Ν. 2190/20 πράξη η οποία φέρεται ότι τελέστηκε στη Ρόδο την 8-4-95 σε βάρος της ΔΑΝΕ γ) για απιστία (αρ. 390 Π.Κ) πράξη η οποία φέρεται ότι τελέστηκε στη Ρόδο την 8-4-95 σε βάρος της ΔΑΝΕ.

5) Νικολάου Σαμαρά δικηγόρου, γεν. στη Ρόδο το 1949 κατ. ομοίως για α) παρ. αρ. 57 εδαφ. Β. Κ.Ν 2190/20 β) παρ. αρ. 57 γ Κ.Ν 2190/20 και γ) απιστία (αρ. 390 Π.Κ) πράξεις οι οποίες φέρονται ότι τελέστηκαν στην Ρόδο την 8-4-95 σε βάρος της ΔΑΝΕ.

6) Εμμανουήλ Πιταρόκοίλη εμπόρου γεν. στο Ηράκλειο Κρήτης το 1926 κατ. Λέρου για α) παρ. αρ. 57 β ΚΝ 2190/20 και 57γ 2190/20 πράξεις οι οποίες τελέστηκαν στην Ρόδο την 8-4-95 σε βάρος της ΔΑΝΕ β) απιστία (αρ. 390 ΠΚ) πράξη η οποία φέρεται ότι τελέστηκε στην Ρόδο την 8-4-95 σε βάρος της ΔΑΝΕ.

7) Ιωάννη Σωτηράκη, μηχανολόγου, γεν, στην Ρόδο το 1949 κατ. Ρόδου Βενετοκλέων 125: για α) παρ. 57 β Κ.Ν 2190/20 β) παρ. αρ. 57 γ Κ.Ν 2190/20 γ) απιστία (αρ. 390 Π.Κ) πράξεις οι οποίες φέρονται ότι τελέστηκαν στην Ρόδο την 8-4-95 σε βάρος της ΔΑΝΕ.

8) Ανδρέα Καραγιάννη πολ. Μηχανικού, γεν. στη Ρόδο το 1948 κατ. ομοίως Αμερικής 101: για α) παρ. αρ. 57 β Κ.Ν 2190/20, β) παρ. αρ. 57 γ Κ.Ν 2190/20 και γ) απιστία (αρ. 390 Π.Κ) πράξεις οι οποίες φέρονται ότι τελέστηκαν στην Ρόδο την 8-4-95 σε βάρος της ΔΑΝΕ.

9) Χρήστου Γιώρτσου συνταξιούχου συμβολαιογράφου, γεν. στην Καβάλα το 1916 κατ. Ρόδου Π. Μελά 90, για α) παρ. αρ. 57 β Κ.Ν 2190/20 β) παρ. αρ. 57 γ Κ.Ν 2190/20 γ) απιστία, (αρ. 390 Π.Κ) πράξεις οι οποίες φέρονται ότι τελέστηκαν στη Ρόδο την 8-4-95 σε βάρος της ΔΑΝΕ.

10) Μιχαήλ Υψηλάντη συνταξιούχου γεν. στη Ρόδο το 1931 κατ. Ιαλυσού, Δωριέως 11 για α) παρ. αρ. 57 β Κ.Ν 2190/20, β) Παρ. αρ. 57 γ Κ.Ν 2190/20, γ) απιστία (αρ. 390 Π.Κ.) πράξεις οι οποίες φέρονται ότι τελέστηκαν από αυτόν στην Ρόδο την 8-4-95 σε βάρος της ΔΑΝΕ.

11) Γεωργίου Τριανταφύλλου βιομηχάνου, γεν. στη Ρόδο το 1923, κατ. Ρόδου οδός Στεφ. Καζούλη για: α) παρ. αρ. 57Β Κ.Ν 2190/20, β) Παρ. αρ. 57 γ Κ.Ν. 2190/20, γ) απιστία (αρ. 390 Π.Κ) πράξεις οι οποίες φέρονται ότι τελέστηκαν στην Ρόδο την 8-4-1995 σε βάρος της ΔΑΝΕ.

12) Γεωργίου Καραγιάννη ξενοδόχου, γεν. στο Καστελλόριζο το 1926 κατ. Ρόδου οδός Αμερικής 95 για: α) αρ. 57 β Κ.Ν 2190/20 β) 57 γ Κ.Ν 2190/20 και γ) απιστία (αρ. 390 Π.Κ) πράξεις που φέρονται ως τελεσθείσες στην Ρόδο την 8-4-95 σε βάρος της ΔΑΝΕ.

13) Γεωργίου Τουμπαλάκη συνταξιούχου πλοίαρχου γεν. στην Κάλυμνο το 1922 κατ. Πειραιώς Τομπάλη 62, για: α) Παρ. αρ. 57 β Κ.Ν 2190/20, β) Παρ. αρ. 57γ Κ.Ν 2190/20 γ) απιστία (αρ. 390 Π.Κ) πράξεις οι οποίες φέρονται ότι τελέστηκαν στην Ρόδο την 8-4-95 σε βάρος της ΔΑΝΕ.

IV) Απορρίπει τις από 28-12-2000 και 16-1-2001 αιτήσεις των κατηγορουμένων Αντωνίου Γεωργιάδη και Μιχαήλ Κόκκινου για αυτοπρόσωπη εμφάνισή τους ενώπιον του Συμβουλίου τούτου.

Μια ξεχωριστή διαδρομή στο Αιγαίο

ΔΡΟΜΟΛΟΓΙΑ ΑΠΟ 19/03/2003 ΕΩΣ 25/03/2003

ΗΜ/ΝΙΑ		ΠΛΟΙΟ	ΩΡΑ	ΠΡΟΟΡΙΣΜΟΣ
ΑΝΑΧΩΡΗΣΕΙΣ ΑΠΟ ΡΟΔΟ				
19.03	ΤΕΤΑΡΤΗ	ΠΑΤΜΟΣ	15.00	ΣΥΜΗ-ΤΗΛΟ-ΚΑΛΥΜΝΟ-ΑΣΤΥΠΑΛΑΙΑ-ΠΕΙΡΑΙΑ
20.03	ΠΕΜΠΤΗ	ΔΙΑΓΟΡΑΣ	15.00	ΝΙΣΥΡΟ-ΚΩ-ΚΑΛΥΜΝΟ-ΛΕΡΟ-ΠΑΤΜΟ-ΠΕΙΡΑΙΑ
21.03	ΠΑΡΑΣΚΕΥΗ	ΠΑΤΜΟΣ	15.00	ΚΩ-ΚΑΛΥΜΝΟ-ΛΕΡΟ-ΠΑΤΜΟ-ΠΕΙΡΑΙΑ
22.03	ΣΑΒΒΑΤΟ	ΔΙΑΓΟΡΑΣ	15.00	ΚΩ-ΚΑΛΥΜΝΟ-ΛΕΡΟ-ΠΑΤΜΟ-ΠΕΙΡΑΙΑ
23.03	ΚΥΡΙΑΚΗ	ΠΑΤΜΟΣ	15.00	ΚΩ-ΚΑΛΥΜΝΟ-ΛΕΡΟ-ΠΑΤΜΟ-ΠΕΙΡΑΙΑ
24.03	ΔΕΥΤΕΡΑ	———	———	———
25.03	ΤΡΙΤΗ	ΔΙΑΓΟΡΑΣ	15.00	ΚΩ-ΚΑΛΥΜΝΟ-ΛΕΡΟ-ΠΑΤΜΟ-ΠΕΙΡΑΙΑ
ΑΝΑΧΩΡΗΣΕΙΣ ΑΠΟ ΠΕΙΡΑΙΑ				
19.03	ΤΕΤΑΡΤΗ	ΔΙΑΓΟΡΑΣ	15.00	ΠΑΤΜΟ-ΛΕΡΟ-ΚΑΛΥΜΝΟ-ΚΩ-ΝΙΣΥΡΟ-ΡΟΔΟ
20.03	ΠΕΜΠΤΗ	ΠΑΤΜΟΣ	15.00	ΠΑΤΜΟ-ΛΕΡΟ-ΚΑΛΥΜΝΟ-ΚΩ-ΡΟΔΟ
21.03	ΠΑΡΑΣΚΕΥΗ	ΔΙΑΓΟΡΑΣ	15.00	ΠΑΤΜΟ-ΛΕΡΟ-ΚΑΛΥΜΝΟ-ΚΩ-ΡΟΔΟ
22.03	ΣΑΒΒΑΤΟ	ΠΑΤΜΟΣ	15.00	ΠΑΤΜΟ-ΛΕΡΟ-ΚΑΛΥΜΝΟ-ΚΩ-ΡΟΔΟ
23.03	ΚΥΡΙΑΚΗ	———	———	———
24.03	ΔΕΥΤΕΡΑ	ΔΙΑΓΟΡΑΣ	15.00	ΠΑΤΜΟ-ΛΕΡΟ-ΚΑΛΥΜΝΟ-ΚΩ-ΡΟΔΟ
25.03	ΤΡΙΤΗ	ΠΑΤΜΟΣ	15.00	ΑΣΤΥΠΑΛΑΙΑ-ΚΑΛΥΜΝΟ-ΤΗΛΟ-ΣΥΜΗ-ΡΟΔΟ

Κεντρικό Πρακτορείο ΔΑΝΕ SEA LINE Αυστραλίας 92
Ωρες λειτουργίας 08.00 - 20.00 ΤΗΛ. 43150 (10 γραμμές)

Δ·Α·Ν·Ε· SEA LINE
ΔΩΔΕΚΑΝΗΣΙΑΚΗ ΑΝΩΝΥΜΗ ΝΑΥΤΙΛΙΑΚΗ ΕΤΑΙΡΙΑ

Δ·Α·Ν·Ε· SEA LINE
ΔΩΔΕΚΑΝΗΣΙΑΚΗ ΑΝΩΝΥΜΗ ΝΑΥΤΙΛΙΑΚΗ ΕΤΑΙΡΙΑ

ΠΑΣΧΑΛΙΝΗ ΚΡΟΥΑΖΙΕΡΑ

Από 25 έως 29 Απριλίου με το υπερπολυτελές πλοίο Ε/Γ - Ο/Γ ΔΙΑΓΟΡΑΣ

ΑΣΤΥΠΑΛΑΙΑ - ΣΙΦΝΟ - ΑΜΟΡΓΟ - ΣΑΝΤΟΡΙΝΗ

Η ΑΚΟΛΟΥΘΙΑ ΤΟΥ ΕΠΙΤΑΦΙΟΥ ΣΤΗΝ ΜΑΓΕΥΤΙΚΗ ΑΣΤΥΠΑΛΑΙΑ

Πρόγραμμα εκδρομής
- Αναχώρηση από Ρόδο Μεγ. Παρασκευή 25/04 και ώρα 14:00 για Αστυπάλαια.
- Αφιξη στην Αστυπάλαια Μεγ. Παρασκευή 25/04 και ώρα 18:00.
- Αναχώρηση από Αστυπάλαια Μεγ. Παρασκευή και ώρα 22:00.
- Αφιξη στη Σίφνο Μεγ. Σάββατο 26/04 και ώρα 07:30.
- Αναχώρηση από Σίφνο Κυριακή του Πάσχα 28/04 και ώρα 03:00 για Κατάπολα.
- Αφιξη στα Κατάπολα Κυριακή του Πάσχα 28/04 και ώρα 07:00.
- Αναχώρηση από Κατάπολα Δευτέρα του Πάσχα 28/04 και ώρα 04:00.
- Αφιξη στην Σαντορίνη Δευτέρα του Πάσχα 28/04 και ώρα 06:20.
- Αναχώρηση από Σαντορίνη Δευτέρα του Πάσχα 28/04 και ώρα 23:00.
- Αφιξη στην Ρόδο Τρίτη του Πάσχα 29/04 και ώρα 07:30.

ΕΚΠΤΩΣΕΙΣ: Παιδιά έως 12 ετών έκπτωση 50% ως τρίτο ή τέταρτο άτομο.

ΠΡΟΣΦΟΡΑ: Το Αναστάσιμο Δείπνο

- Πληροφορίες, κρατήσεις από το Κεντρικό Πρακτορείο Ρόδου Αυστραλίας 92, τηλέφωνο **2241043150** καθώς και στον ταξιδιωτικό σας πράκτορα.

ΤΙΜΟΚΑΤΑΛΟΓΟΣ ΚΡΟΥΑΖΙΕΡΑΣ	
Κατηγορία καμπίνας	Τιμή ανά άτομο
Lux	180 ευρώ
Δίκλινη Εξωτερική	150 ευρώ
Τετράκλινη Εξωτερική	130 ευρώ
Δίκλινη Εσωτερική	130 ευρώ
Τρίκλινη Εσωτερική	130 ευρώ
Τετράκλινη Εσωτερική	110 ευρώ
Ι.Χ.	30 ευρώ
ΜΟΤΟ	ΔΩΡΕΑΝ



ΒΑΛΛΟΥΝ ΚΑΤΑ ΤΗΣ ΔΙΚΑΙΟΣΥΝΗΣ ΚΑΙ ΤΗΣ ΑΣΤΥΝΟΜΙΑΣ

«ΚΑΜΩΜΑΤΑ» ΑΓΓΛΩΝ ΣΤΟ ΕΥΡΩΚΟΙΝΟΒΟΥΛΙΟ ΕΠΕΙΔΗ ΣΥΝΕΛΗΦΘΗ ΣΥΜΠΑΤΡΙΩΤΗΣ ΤΟΥΣ στη Ρόδο για βιασμό Αγγλίδας!

Πως έχει η όλη υπόθεση σύμφωνα και με το βούλευμα που εκδόθηκε

Με δυσμενείς αλλά και απαράδεκτες επικρίσεις σε βάρος της Ελληνικής Δικαιοσύνης και των αστυνομικών αρχών της χώρας μας, ενώπιον του Ευρωκοινοβουλίου, και σε εκτενή ρεπορτάζ στα μέσα μαζικής ενημέρωσης, επιχειρούν εκ νέου οι Βρετανοί κατά την προσφιλή τους μέθοδο, να διαμορφώσουν κλίμα στην κοινή γνώμη για να επιτύχουν την αποφυλάκιση Σκωτσέζου υπηκόου που κατηγορείται για βιασμό ομοεθνούς του στη Ρόδο, τον Ιούλιο του 2002, εν όψει της εκδικάσεως της υποθέσεως στο Μικτό Ορκωτό Δικαστήριο της Ρόδου την 7η Απριλίου 2003.

Ο Ευρωβουλευτής του Εργατικού Κόμματος του Tony Blair κ. Bill Miller συγκεκριμένα με δηλώσεις του στο κρατικό πρακτορείο ειδήσεων της Μεγάλης Βρετανίας BBC δηλώνει ξεκάθαρα ότι ο 25χρονος Σκωτσέζος T. Rodger δεν θα έχει δίκαιη δίκη, εκφράζει την άποψη ότι δεν υπάρχουν επαρκή στοιχεία σε βάρος του και κάνει λόγο **«για εκμετάλλευση της υπόθεσης από τις ελληνικές αρχές για παραδειγματισμό»!**

Ο Ευρωβουλευτής απειλεί μάλιστα να προκαλέσει επεισόδια στο Ευρωκοινοβούλιο με στόχο, όπως πιστεύει, **«η υπόθεση αυτή να επισκιάσει την Ελληνική προεδρία»!**

Θυμίζουμε ότι παρόμοια τακτική ακολούθησαν οι Αγγλοι και στην πολύκροτη υπόθεση του Christopher Rochester που βρήκε θάνατο από πτώση τελώντας σε κατάσταση μέθης στο Φαληράκι επιστρατεύοντας τον βουλευτή, του Durham Skevan Jones, ο οποίος είχε μιλήσει για εμπόριο («μαύρη αγορά») ανθρωπίνων οργάνων από ιατρούς του Περιφερειακού Γενικού Νοσοκομείου της Ρόδου ενώπιον της Βουλής των Λόρδων της Αγγλίας. Δύο προκαταρκτικές εξετάσεις όμως γύρω από το ζήτημα, που διενεργήθηκαν κατόπιν εντολής του Εισαγγελέα Πλημμελειοδικών Ρόδου κ. Γ. Οικονόμου και του Αντεισαγγελέα Εφετών κ. Εμμ. Ρούσσου Παπαδάκη απέδειξαν ότι οι ισχυρισμοί των Αγγλων ήταν αβεμελίωτοι και η υπόθεση τέθηκε στο αρχείο.

Εν πάση περιπτώσει, με πρόσφατη ανακοίνωσή του το BBC στον διαδικτυακό του τόπο κάνει γνωστά τα εξής:

«Ο Bill Miller, Ευρωβουλευτής του Εργατικού Κόμματος, δήλωσε ότι ανησυχεί γιατί ο Tommy Rodger από το Alloway, Ayrshire, δεν θα έχει δίκαιη δίκη. Εκφράζει τον φόβο ότι οι ελληνικές αρχές θέλουν να χρησιμοποιήσουν την υπόθεσή του για παραδειγματισμό.

Ο κ. Rodger, ετών 25, ήταν σε διακοπές στο ελληνικό νησί της Ρόδου τον περασμένο Ιούλιο όταν συνελήφθη και κατηγορήθηκε για βιασμό μιας υπαλλήλου τουριστικού γραφείου. Δεν έγινε δεκτό το αίτημα για να αφεθεί ελεύθερος με εγγύηση και μεταφέρθηκε στις φυλακές του νησιού της Κω όπου κρατείται. Η δίκη του έχει προγραμματιστεί για την 7η Απριλίου.

Ο κ. Miller δήλωσε ότι τα στοιχεία σε βάρος του δεν είναι επαρκή. Πρόσφατα εκφράστηκαν ανησυχίες ότι ένας αριθμός από καταγγελίες για βιασμούς στο ελληνικό τουριστικό θέρετρο δεν έχουν εξεταστεί σωστά από τις αρχές.

Ο κ. Miller φοβάται ότι οι ελληνικές αρχές μπορεί τώρα να χρησιμοποιούν την υπόθεση του κ. Rodger σαν ένα παράδειγμα για να καταρρίψουν αυτόν τον ισχυρισμό.

«Το κύριο μέλημά μου είναι ο Tommy να έχει μια δίκαιη δίκη» δήλωσε στο BBC της Σκωτίας.

«Αν αυτή η δίκη έχει προγραμματιστεί για την 7η Απριλίου, προχώρησε με έναν τρόπο που έχουμε δει και στο παρελθόν - με έγγραφα τα οποία δεν μπορούσε να διαβάσει ο Tommy γιατί ήταν γραμμένα στην ελληνική γλώσσα - δεν πιστεύω ότι θα έχει μια δίκαιη δίκη».

«Ανησυχώ ότι τον χρησιμοποιούν για παραδειγματισμό κάθε άλλου πολίτη της χώρας μας για να πούν ότι αν στέλνετε ανθρώπους εδώ για διακοπές, αυτό θα συμβεί αν δεν συμπεριφερθούν σωστά».

Η Ελλάδα τούτη τη στιγμή έχει την προεδρία της Ευρωπαϊκής Ένωσης. Ο κ. Miller δήλωσε ότι δεν πήρε επαρκείς διαβεβαιώσεις για την υπόθεση και θα φέρνει συχνά το θέμα στην Ευρωβουλή για να προκαλέσει την ελληνική προεδρία. «Δεν θέλουν μια τέτοια υπόθεση να επισκιάσει την προεδρία τους» δήλωσε.

«Είμαι προετοιμασμένος. Αν δεν πάρω επαρκείς απαντήσεις θα προκαλώ επεισόδιο κάθε φορά που παρουσιάζονται στο Ευρωκοινοβούλιο».

Η Ελληνική Κυβέρνηση δεν σχολίασε την υπόθεση.

ΤΟ ΚΑΤΗΓΟΡΗΤΗΡΙΟ ΣΕ ΒΑΡΟΣ ΤΟΥ RODGER

Με το υπ' αριθμ. 141/2002 Βούλευμα του Συμβουλίου Πλημμελειοδικών Ρόδου που συγκροτήθηκε από τους δικαστές κ.κ. Δ. Τσαπρούνη, πρόεδρο Πλημμελειοδικών, Σοφία Κοιλούδη και Μαλαματή Λετκανά, Πλημμελειοδίκες, απερρίφθη η από 19 Ιουλίου 2002 προσφυγή του Rodger Thomas William Mc donald του Thomas κατά του εντάλματος προσωρινής κράτησης.

Σύμφωνα με το Συμβούλιο Πλημμελειοδικών...

«...από το αποδεικτικό υλικό που συγκεντρώθηκε κατά την κύρια ανάκριση και ειδικότερα από την κατάθεση της ALCOCK Leanne Claire, από όλα τα έγγραφα και την απολογία του κατηγορουμένου, που εκτιμώνται σε συνδυασμό μεταξύ τους, προέκυψαν τα ακόλουθα πραγματικά περιστατικά :

Την 12-7-2002 και περί ώρα 05:30 π.μ. ο προσφεύγων - κατηγορούμενος RODGER THOMAS - WILLIAM MACDONALD του THOMAS, γυρνώντας με ταξί από το Φαληράκι, σταμάτησε έξω από τα ενοικιαζόμενα δωμάτια «SUMMER TIME» στην Ιξιά Ρόδου. Εκεί, σκαρφάλωσε σε ένα μπαλκόνι, το οποίο απείχε ενάμισυ (1,5) μέτρο από το έδαφος και εισήλθε στο δωμάτιο της παθούσας ALCOCK LEANNE CLAIRE, η οποία κοιμόταν στο κρεβάτι της γυμνή και χωρίς να είναι σκεπασμένη. Βλέποντας ο κατηγορούμενος την παραπάνω γυμνή στο κρεβάτι, την πλησίασε και κάθισε από πάνω της, ακινητοποιώντας την. Αμέσως αυτή ξύπνησε και φώναξε στον κατηγορούμενο να φύγει, πλην όμως αυτός δεν το έκανε, αλλά πιάνοντας το κεφάλι της την ακινητοποίησε, εκμεταλλευόμενος τις υπέρτερες σωματικές δυνάμεις του και άρχισε να τη φιλάει στο στόμα και στο στήθος, παρά τη σθεναρή αντίσταση που εκείνη προέβαλε. Κατόπιν έβαλε το πέος του στο στόμα της, επιδιώκοντας και πετυχαίνοντας να του κάνει στοματικό έρωτα, ενώ στη συνέχεια έβαλε το πέος του στον κόλπο της για μικρό χρονικό διάστημα. Τότε η παθούσα φώναξε και πάλι δυνατά και ο κατηγορούμενος προφανώς φοβούμενος ότι θα έρθει κάποιος για βοήθεια, τραβήχτηκε από την ακινητοποιημένη ως τότε

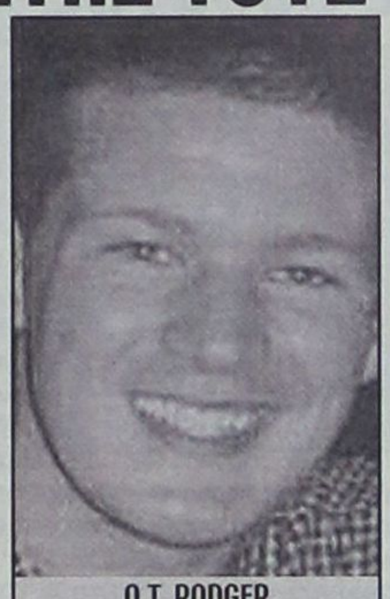

Ο T. RODGER

παθούσα και έφυγε από την ανοιχτή μπαλκονόπορτα του δωματίου της από την οποία είχε εισέλθει. Η παθούσα αμέσως σηκώθηκε και ζήτησε βοήθεια από μία φίλη της που έμενε στο διπλανό με αυτήν δωμάτιο, η οποία όμως εκείνη τη στιγμή δεν ήταν εκεί. Κατόπιν, στις 21.00 της ίδιας ημέρας, η παθούσα προσήλθε στο Α.Τ. Ιαλυσού και κατήγγειλε τον σε βάρος της βιασμό, δίνοντας και ορισμένα χαρακτηριστικά του άγνωστου δράστη. Η καθυστέρησή της να καταγγείλει το βιασμό οφείλεται στο γεγονός ότι είχε φοβηθεί πολύ και ήταν σε κατάσταση πανικού και σοκαρισμένη, μόλις όμως συνήλθε από το σοκ, κατήγγειλε το βιασμό. Την επόμενη ημέρα το πρωί εντοπίστηκε από άνδρες του Α.Τ. Ιαλυσού ο κατηγορούμενος, τον οποίο αναγνώρισε η παθούσα ως δράστη του σε βάρος της βιασμού.

Ο κατηγορούμενος, σύμφωνα με όσα κατέθεσε τόσο προανακριτικά, όσο και κατά την απολογία του καθώς και σύμφωνα με όσα αναφέρει στην υπό κρίση προσφυγή του, ισχυρίζεται ότι την 12-7-2002 και περί ώρα 05.30 π.μ. επέστρεφε με ταξί από το Φαληράκι, όπου διασκέδαζε, στα ενοικιαζόμενα δωμάτια «SUN OF RODES», όπου διέμενε κατά την παραμονή του στη Ρόδο. Ότι μόλις κατέβηκε από το ταξί, κάποιος άγνωστος άνδρας του φώναξε και του υπέδειξε ότι διασκέδασε και πέρασε καλά. Ότι άκουσε μουσική προερχόμενη από ένα μπαλκόνι, από το οποίο είχε βγει και ο ως άνω άγνωστος άνδρας. Ότι αμέσως ο κατηγορούμενος σκαρφάλωσε στο μπαλκόνι, διαπίστωσε πως δεν προερχόταν από εκεί η μουσική, ούτε γινόταν κάποιο πάρτυ. Ότι παρόλα αυτά ο κατηγορούμενος εισήλθε στο δωμάτιο της ALCOCK LEANNE CLAIRE, η οποία κοιμόταν γυμνή στο κρεβάτι της και η οποία ξύπνησε και του χαμογέλασε και έτσι ο κατηγορούμενος πλησίασε κοντά της και ξάπλωσε στο κρεβάτι της. Ότι τη φίλησε στο στόμα και στο στήθος και αυτή ανταποκρινόταν και ανταπέδιδε τα φιλιά. Ότι στη συνέχεια τη φίλησε στο αιδοίο και αυτή έδειχνε να το απολαμβάνει, χωρίς να αντιδράσει, ενώ αμέσως μετά ήλθε σε κατά φύση εξώγαμη συνουσία μαζί της για σύντομο χρονικό διάστημα, αφού είκοσι δευτερόλεπτα αργότερα, η κοπέλα του ζήτησε να σταματήσει, πράγμα που έκανε ο κατηγορούμενος, ο οποίος αποχώρησε από τη μπαλκονόπορτα από την οποία είχε εισέλθει...».

Όπως έγινε χθες γνωστό οι Βρετανοί προγραμματίζουν την κάλυψη της δίκης από ΜΜΕ της χώρας τους που δεν αποκλείεται να φτάσουν ενωρίτερα στο νησί για να ξεκινήσουν σχετικά ρεπορτάζ.

Η οικογένεια του Rodger φέρεται μάλιστα να έχει προγραμματίσει τη χρησιμοποίηση ως μάρτυρα στη δίκη ενός ιδιωτικού ντετέκτιβ, ο οποίος το τελευταίο διάστημα συγκέντρωνε στοιχεία για το παρελθόν της παθούσας, ενώ πληροφορίες αναφέρουν ότι εξασφαλίστηκε και κατάθεση φίλης της παθούσας από την οποία προκύπτει ότι δεν επρόκειτο για βιασμό.

Συνήγορος υπεράσπισης του Rodger θα παραστεί ο δικηγόρος κ. Άκης Δημητριάδης.



ΜΕΤΑ ΤΗΝ ΑΣΚΗΣΗ ΠΟΙΝΙΚΩΝ ΔΙΩΞΕΩΝ

ΣΕ ΔΙΚΑΣΤΙΚΟ ΕΠΙΜΕΛΗΤΗ ΕΠΙΡΡΙΠΤΕΙ η Αγροτική Τράπεζα τις ευθύνες

Τι αναφέρει σε επιστολή της προς τη «δ»



Σε δικαστικό επιμελητή επιρρίπτει η Αγροτική Τράπεζα τις ευθύνες για τη μη εφαρμογή αποφάσεως του Πολυμελούς Πρωτοδικείου Ρόδου σχετικά με την επίδοση εγγράφων δανειστικών συμβάσεων στους οφειλέτες - πιστούχους κ.κ. Μιχάλη και Δέσποινα Παπαντωνίου, με επιστολή της προς τη «δ», η οποία είχε δημοσιοποιήσει το όλο θέμα, προσθέτοντας (η «δ») ότι παραγγέλθηκε από τον Αντιεισαγγελέα Εφετών Δωδεκανήσου κ. Εμμ. Ρούσσο Παπαδάκη η άσκηση ποινικών διώξεων κατά των υπευθύνων του υποκαταστήματος Ρόδου της Αγροτικής Τράπεζας.

Υπενθυμίζεται ότι η Τράπεζα αρνήθηκε να χορηγήσει αρχικώς τα έγγραφα, αλλά υποχρεώθηκε με δικαστική απόφαση.

Η επιστολή της ΑΤΕ προς τη «δ», έχει ως εξής :

ΘΕΜΑ : Απάντηση σε δημοσίευμα της 14.03.03, Αρ. Φύλλου 6212, που αφορά τους οφειλέτες - πιστούχους Καταστήματος ΑΤΕ Ρόδου, κ.κ. Μιχάλη & Δέσποινα Παπαντωνίου.

Σε απάντηση σχετικού δημοσιεύματος της 14-03-03 με τον τίτλο «Ασκούνται ποινικές διώξεις κατά της ΑΤΕ Ρόδου» και για την αποκατάσταση της αλήθειας αλλά και προς ενημέρωση του αναγνωστικού κοινού σας, επιθυμούμε να σημειώσετε τα εξής :

Το Πολυμελές Πρωτοδικείο Ρόδου, με την υπ'αριθμ. 26/02 απόφασή του, υποχρέωσε το Κατάστημα ΑΤΕ Ρόδου να χορηγήσει στους ενάγοντες κ.κ. Μιχάλη και Δέσποινα Παπαντωνίου τρεις ενότητες εγγράφων στοιχείων, υπό τις ενδείξεις Α, Β και Γ. Η ενότητα Α αναφερόταν σε σειρά δανειστικών συμβάσεων, η ενότητα Β σε αντίγραφα εντολών πληρωμής και η ενότητα Γ σε παραστατικά μερικών καταβολών έναντι του συνολικού χρέους.

Το Κατάστημα ΑΤΕ Ρόδου, σε εκτέλεση της παραπάνω αποφάσεως, παρέδωσε στους αιτούντες, με το δικαστικό επιμελητή κ. Νικ. Χρυσανθή το σύνολο των στοιχείων αυτών κατά κατηγορία σύμφωνα με τη σχετική απόφαση του Πολυμελούς Πρωτοδικείου Ρόδου.

Ο Δικαστικός Επιμελητής, **μολονότι επέδωσε το σύνολο** των παραπάνω εγγράφων στοιχείων που του παρέδωσε η Τράπεζα, από απλή παραδρομή και αβλεψία κατά τη σύνταξη της σχετικής εκθέσεως επίδοσης, δεν ανέφερε μεταξύ των επιδοθέντων εγγράφων εκείνα της κατηγορίας Γ', δηλαδή τα παραστατικά μερικών καταβολών.

Έτσι η όλη υπόθεση προκλήθηκε και οφείλεται αποκλειστικά και μόνο στην αβλεψία του παραπάνω δικαστικού επιμελητή, ο οποίος αμέσως ανεγνώρισε την παράλειψη και έκτοτε βεβαιώνει ενόρκως ότι παρά τα αναγραφέντα στην έκθεσή του, **η επίδοση των εγγράφων ήταν πλήρης και εμπρόθεσμος**.

Είναι κατά συνέπεια προφανής η προσπάθεια του ζεύγους Παπαντωνίου να δημιουργήσουν αρνητικές εντυπώσεις σε βάρος της Τράπεζας, εκμεταλλευόμενοι τυχαία παράλειψη και μάλιστα όχι της Τράπεζας, αλλά του άνω δικαστικού επιμελητή, μέσω του οποίου εκτελούνται νομίμως οι σχετικές επιδόσεις.

Με εκτίμηση
Ο ΠΡΟΪΣΤΑΜΕΝΟΣ
ΤΗΣ ΥΠΟΔΙΕΥΘΥΝΣΗΣ
ΓΕΩΡΓΙΟΣ ΖΩΓΟΠΟΥΛΟΣ

ΣΥΝΕΔΡΙΑΖΕΙ ΤΟ ΔΗΜΟΤΙΚΟ ΣΥΜΒΟΥΛΙΟ ΚΑΡΠΑΘΟΥ

Συνέρχεται σε συνεδρίαση την προσεχή Τετάρτη 26 Μαρτίου το δημοτικό συμβούλιο Καρπάθου με τα ακόλουθα θέματα στην ημερήσιά του διάταξη:

ΕΠΙΚΥΡΩΣΗ ΠΡΑΚΤΙΚΩΝ ΠΡΟΗΓΟΥΜΕΝΗΣ ΣΥΝΕΔΡΙΑΣΗΣ

ΕΝΗΜΕΡΩΣΗ ΔΗΜΑΡΧΟΥ

1. Ορισμός μέλους στη Διοικούσα Επιτροπή του Κέντρου Υγείας Καρπάθου.
2. Ορισμός Εκπροσώπων του Δήμου στο Δημοτικό Ταμείο Νότιας Δωδεκανήσου.
3. Σύσταση Ιδρύματος Δήμου με την επωνυμία «Πρότυπο Γηροκομείο Καρπάθου».
4. Ορισμός Επιτροπής για την σφράγιση καταστημάτων Υγειονομικού ενδιαφέροντος (Ν. 2307/'95).
5. Προκήρυξη μίας θέσης με σχέση εργασίας Ι.Δ.Ο.Χ. τριετούς διάρκειας με το πρόγραμμα «Αστερίας».
6. Κάλυψη μέρους της δαπάνης έκδοσης περιοδικού «Παλίρροια». Ψήφιση πίστωσης.
7. Ορισμός εκπροσώπου Δήμου στο Κουσουρελάκιο Ιδρυμα Πυλών.
8. Τροποποίηση προγράμματος ΕΠΤΑ. Διατύπωση αιτήματος αύξησης πιστώσεων προγράμματος.
9. Σύσταση πάγιας προκαταβολής οικονομικού έτους 2003.
10. Περί διάθεσης πίστωσης μελέτης έργου «Βελτίωση - Ασφαλτόστρωση Επαρχιακής οδού Απέρι - Σπόα, Νήσου Καρπάθου».
11. Πρόσληψη μόνιμου Διοικητικού Προσωπικού.
12. Πρόσληψη μόνιμου μη Διοικητικού Προσωπικού.
13. Πρόσληψη Εποχιακού Προσωπικού ανταποδοτικού χαρακτήρα.
14. Πρόσληψη Εποχιακού Προσωπικού μη ανταποδοτικού χαρακτήρα.
15. Εγκριση Απολογισμού Δημοτικού Παιδικού Σταθμού Καρπάθου οικονομικού έτους 2002.
16. Περί σύνταξης - ψήφισης προϋπολογισμού Δημοτικού Παιδικού Σταθμού Καρπάθου, οικονομικού έτους 2003.
17. Απονομή Χρυσοχέρειου βραβείου σε μαθητές που πρώτευσαν στο Γενικό Λύκειο Απερίου και είναι εγγεγραμμένοι στα Δημοτικά Διαμερίσματα Απερίου και Βωλάδας.
18. Αποδοχή θέσεως τμήματος ακινήτου σε κοινή χρήση (Αίτηση Ευδοξίας Χουβαρδά - Κυριακάκη).
19. Αποδοχή θέσεως τμήματος ακινήτου σε κοινή χρήση (Αίτηση Νικολάου Καμαράτου).
20. Εγκριση εκτέλεσης έργου «Επισκευή Μεγάρου Οθους» με δημοπράτηση. Ψήφιση πίστωσης.
21. Εγκριση εκτέλεσης έργου «Επισκευή Μεγάρου Σπόων» με δημοπράτηση. Ψήφιση πίστωσης.
22. Εγκριση εκτέλεσης έργου «Κατασκευή τμήματος Αποχετευτικού δικτύου Δήμου Καρπάθου», με αυτεπιστασία.
23. Επιχορηγήσεις Δημοτικών Οργανισμών (Δημοτικού Οργανισμού Τουρισμού, Δημοτικού Οργανισμού Νεολαίας & Αθλησης, Πνευματικού Κέντρου, Αθλητικού Κέντρου Καρπάθου, Κοινωνικής Πρόνοιας, Δημοτικού Παιδικού Σταθμού).
24. Αποδοχή Δωρεάς Ι.Χ.Ε. αυτοκινήτου παρά του Νικ. Διακονή.

ΣΤΑ ΠΛΑΙΣΙΑ ΤΟΥ Γ' ΚΠΣ

ΚΑΤΑΡΤΙΣΗ ΑΝΕΡΓΩΝ, ΕΡΓΑΖΟΜΕΝΩΝ ΚΑΙ αυτοαπασχολούμενων στα ΚΕΚ

Τι προβλέπει το πρόγραμμα σύμφωνα με τον κ. Γ. Χριστοφάκη



Περισσότερα από 11 εκατομμύρια ευρώ θα διατεθούν, μέσω του Γ' Κοινοτικού Πλαισίου Στήριξης, για την «κατάρτιση ανέργων, εργαζομένων και αυτοαπασχολούμενων σε πιστοποιημένα Κέντρα Επαγγελματικής Κατάρτισης» από την Περιφέρεια Νοτίου Αιγαίου.

Ο διεθνής διαγωνισμός για την υλοποίηση του σχετικού προγράμματος επιμόρφωσης έχει προκηρυχθεί για την Παρασκευή 28 Μαρτίου, υπάρχει, ωστόσο, μικρή πιθανότητα να αναβληθεί για σύντομο χρονικό διάστημα, με σκοπό την καλύτερη προετοιμασία των ενδιαφερομένων εταιρειών.

Πάντως, η Νομαρχιακή Αυτοδιοίκηση Δωδεκανήσου έχει αποδυθεί σε αγώνα δρόμου, προκειμένου να προλάβει και να συμμετάσχει στο διαγωνισμό με το Κέντρο Επαγγελματικής Κατάρτισης «Γεώργιος Γεννηματάς», την ευθύνη λειτουργίας του οποίου ανέλαβε ο επίκουρος νομάρχη κ. Γιάννης Χριστοφάκης, πρόεδρος του διοικητικού συμβουλίου.

Συνολικά για την Περιφέρεια Νοτίου Αιγαίου θα υλοποιηθούν 213 προγράμματα κατάρτισης, εκ των οποίων 106 αφορούν στο Νομό Δωδεκανήσου και 107 στις Κυκλάδες.

Το ύψος του προγράμματος ανέρχεται σε 11 εκατ. ευρώ εκ των οποίων 5.512.000 ευρώ θα διατεθούν για τα Δωδεκάνησα.

Τα προγράμματα επιμόρφωσης και επαγγελματικής κατάρτισης εκτιμάται ότι θα παρακολουθήσουν 2.200 άνεργοι και εργαζόμενοι.

Σημειώνεται ότι τα πιστοποιημένα ΚΕΚ στο Νομό Δωδεκανήσου ανέρχονται σε έξι εκ των οποίων τέσσερα λειτουργούν στη Ρόδο, ένα στην Κω και ένα στην Κάλυμνο, όπως, όμως, δήλωσε στη «δ» ο κ. Γ. Χριστοφάκης «τα προγράμματα κατάρτισης θα γίνουν σε όλα τα νησιά του Νομού με τη συνεργασία της Νομαρχιακής Αυτοδιοίκησης και των τοπικών φορέων».

Εκτός του ΚΕΚ - «ΓΕΩΡΓΙΟΣ ΓΕΝΝΗΜΑΤΑΣ», το οποίο ιδρύθηκε με τη συνεργασία Νομαρχίας και ΤΕΔΚΔ, λειτουργούν ακόμη το ΚΕΚ της ΓΣΕΕ και δύο ιδιωτικά κέντρα. Τα ΚΕΚ της Κω και Καλύμνου είναι ιδιωτικά.

Σύμφωνα με την προκήρυξη του διαγωνισμού τα προγράμματα κατάρτισης αναφέρονται σε οκτώ τομείς και συγκεκριμένα : Υγεία - Περιβάλλον - Πολιτισμό - Οικονομία - Τουρισμό - Πληροφορική - Αγροτικά - Τεχνικά.

Από τα προγράμματα, τώρα, 33 θα γίνουν στη Ρόδο, 28 στην Κω και 45 στα υπόλοιπα νησιά του συμπλέγματος.

ΣΠΟΥΔΑΙΑ ΕΥΚΑΙΡΙΑ

Αναφερόμενος στο πρόγραμμα επιμόρφωσης της Περιφέρειας Νοτίου Αιγαίου ο κ. Γιάννης Χριστοφάκης δήλωσε ότι «αποτελεί μία σπουδαία ευκαιρία για την κατάρτιση χιλιάδων εργαζομένων και ανέργων της περιοχής και αυτό μας καθιστά υπεύθυνους για την όσο το δυνατόν καλύτερη αξιοποίησή του».

Πρόσθεσε ακόμη ότι «η παρούσα Νομαρχιακή Αυτοδιοίκηση θεωρεί το ζήτημα της επαγγελματικής κατάρτισης μείζον για την περιοχή, με κοινωνικές, οικονομικές και πολιτικές προεκτάσεις».

Τέλος, προεξόφλησε ότι «ο έλεγχος των ΚΕΚ που θα αναλάβουν την υλοποίηση του προγράμματος, θα είναι ασφυκτικός από την Περιφέρεια» ώστε τα σεμινάρια να είναι πραγματικά και ουσιαστικά και όχι «μαϊμούδες», όπως συνέβαινε στο παρελθόν.

RODOGAZ

Στη Ρόδο από το 1963



✓ Διανομή φιαλών υγραερίου κατ' οίκον
τηλέφωνα παραγγελιών: 64409 - 094-4-528212
✓ Διανομή χύμα υγραερίου
✓ Πώληση καυστήρων και λεβήτων υγραερίου για κεντρικά συστήματα θέρμανσης
✓ Θερμαντικά σώματα



Διεύθυνση εργοστασίου: Καναμάτ Ρόδου • τηλ. 62649
Διεύθυνση πρατηρίου: Αυστραλίας 50 • τηλ. 34244-5

ΑΚΡΙΤΙΚΑ

κουβεντούλες με κάποιο νόημα

Θάρσει· λέγων τ' αληθές ου σφαλεί ποτέ
ΣΟΦΟΚΛΗΣ

ΕΓΚΛΗΜΑΤΙΕΣ

Η ώρα της αλήθειας για την ανθρωπότητα πλησιάζει. Οι νεοναζιστές απειλούν μια ακόμα χώρα με εξαφάνιση, εφαρμόζοντας το δίκαιο του ισχυροτέρου, καταργώντας διεθνές οργανισμούς και καταπατώντας το διεθνές δίκαιο. Μετά την Κορέα, το Βιετνάμ, τη Γιουγκοσλαβία και το Αφγανιστάν (δεν αναφερόμαστε σε ισοπεδώσεις κρατών και λαών με... ειρηνικά μέσα!) ήρθε και πάλι η σειρά του Ιράκ. Δεν τους ήταν αρκετές οι δολοφονίες αμάχων το έτος 1991, του ετέρου Μπους, πατρός του νέου Χίτλερ. Και αναρωτιέται πραγματικά κανείς. Αν οι λαοί τους αφήσουν να εφαρμόσουν και τα νέα σχέδιά τους, ποιές χώρες θα έχουν σειρά και ποιοί λαοί; Είναι ή δεν είναι εγκληματίες πολέμου οι άνθρωποι; Ποιός θα τους καθίσει, λοιπόν, στο σκαμνί; Και πότε;

ΗΣΤΟΡΙΑ ΕΚΔΙΚΕΙΤΑΙ

Η ιστορία διδάσκει ότι την ακμή ακολουθεί η παρακμή. Και ότι οι πόλεμοι δεν λύνουν προβλήματα, απλώς τα οξύνουν. Οτι με δολοφονίες δεν καταστέλλεται η τρομοκρατία, απλώς λιπαίνεται.

Είναι προφανές, λοιπόν, ότι με το νέο εγχείρημά τους οι νεοναζί θα ανοίξουν την όρεξη και σε νέους τρομοκράτες. Ταυτόχρονα θα προκαλέσουν αντισυσπειρώσεις (αίσθημα αυτοσυντήρησης των λαών) που θα οδηγήσουν στον αφανισμό των πολεμοκάπηλων.

Η ελπίδα της Ανθρωπότητας βρίσκεται τώρα σε μια συνεννόηση Κίνας, Ρωσίας, Γερμανίας και Γαλλίας, ενδεχομένως και της Ιαπωνίας, που θα αποκαταστήσει την διεθνή ειρήνη, τάξη και νομιμότητα και θα αναγκάσει τις ΗΠΑ να έχουν την τύχη της ναζιστικής Γερμανίας.

Δυστυχώς η χώρα μας έμεινε και πάλι στην ουρά. Οι κυβερνώντες δεν έχουν τα κότσια να τιμήσουν την ιστορία, αν και φωνάζουν ότι έκαναν ισχυρή την Ελλάδα και διεθνώς σεβαστή.

Περίγελως της ανθρωπότητας, δυστυχώς, γίναμε με τον τρόπο που διοικούμε την Ευρώπη. Ισως μάλιστα σκοπίμως να επελέγη ο χρόνος αυτός.

ΤΗΣ... ΓΡΙΠΠΗΣ

Με τη γενική διακήρυξη ότι «δεν χρειάζεται ανησυχία» (το ίδιο γίνεται και με τους σεισμούς, αντί να θωρακίζονται οι πόλεις, με αποτέλεσμα να καταρρέουν), προσπαθούν οι αρμόδιοι να καθησυχάσουν το κοινό ότι δεν απειλείται από το νέο ιό της γρίπης ή όπως αλλιώς ονομάζεται. Δεν προστατεύεται με ευχολόγια και παρηγοριά η δημόσια υγεία, αλλά με τη λήψη αποφασιστικών προληπτικών μέτρων.

Είναι σοφή η παροιμία που λέει «των φρονίμων τα παιδιά» όπως και η άλλη που λέει «κάλιο γαϊδουρόδενε παρά γαϊδουρογύρευε».

ΠΡΟΦΥΛΑΞΕΙΣ!

Από την «Ελευθεροτυπία»:

Θα παραφράσουν, φαίνεται το «πολεμάμε και τραγουδάμε» οι Αμερικανοί στρατιώτες που θα χρησιμοποιήσουν τα εδάφη της Τουρκίας για την επιχείρηση εναντίον του Ιράκ. Αλλιώς δεν εξηγείται ότι, σύμφωνα με τον τουρκικό Τύπο, οι Αμερικανοί, προτού έλθουν, παράγγειλαν ένα εκατομμύριο προφυλακτικά!

Ακόμη μεγαλύτερο ενδιαφέρον, όμως, παρουσιάζει ο τρόπος με τον οποίο γνωστοποίησε χθές την πληροφορία στους αναγνώστες της τουρκική εφημερίδα. Εγραψε ότι με τα προφυλακτικά θα καλυφθούν οι κάννες των όπλων όταν οι Αμερικανοί στρατιώτες θα βρίσκονται στην έρημο, για να προφυλάσσονται τα όπλα από την... άμμο!

Υπάρχει όμως και προηγούμενο αμερικανικό αίτημα. Ζήτησαν να ανοίξουν στη νοτιοανατολική Τουρκία «μπορντέλα» εκτάκτου ανάγκης, δηλαδή για τις ανάγκες της επιχείρησης!

Εχει πολλές διαστάσεις η έννοια της ...εθνικής ανεξαρτησίας!

ΕΤΟΙΜΟΤΗΤΕΣ

Σαν έτοιμοι από καιρό, οι πολεμοχαρείς της Γης βρίσκονται πλέον με το δάκτυλο στη σκανδάλη, να επιβάλουν... δημοκρατίες καθοδηγούμενων συμφερόντων για το... καλό ενός λαού που δεν τους κάλεσε ως σωτήρες. Τι να κάνουμε, υπάρχουν και αυτόκλητοι «σωτήρες». Ντροπή τους.

Σαν έτοιμοι από καιρό όμως και οι φιλειρηνικοί πολίτες του κόσμου, που θα συνεχίσουν να διατρανώνουν την αντίθεσή τους στους αναίτιους πολέμους. Οι εργαζόμενοι και τα κινήματα ειρήνης θα βγουν από την επομένη κιόλας ημέρα των πολεμικών επιχειρήσεων στους δρόμους σε παγκόσμια πορεία ειρήνης. Μαζί και η δική μας ΓΣΕΕ. Την επομένη ημέρα το απόγευμα έχει ήδη καλέσει σε ραντεβού ειρήνης έξω από την αμερικανική πρεσβεία.

Ας καρπωθούν οι τρεις, που το παίζουν μεγάλοι, τα λάφυρα της ντροπής.

ΔΙΩΞΗ ΚΑΤΑ ΚΙΣΙΓΚΕΡ

Την άσκηση ποινικής δίωξης κατά του πρώην υπουργού Εξωτερικών των ΗΠΑ Χένρι Κίσιγκερ (και κατά παντός άλλου υπευθύνου) για γενοκτονία, εγκλήματα πολέμου και εγκλήματα κατά της ανθρωπότητας, ζητεί από τον Εισαγγελέα του Αρείου Πάγου Ευαγγ. Κρουσταλλάκη, ο δημοσιογράφος Ηλ. Δημητρακόπουλος. Επίσης, ζητεί την άσκηση ποινικής δίωξης κατά του Κίσιγκερ για απόπειρα απαγωγής και δολοφονίας του Η. Δημητρακόπουλου κατά τα έτη 1970-1974.

Ο Ηλ. Δημητρακόπουλος κατέθεσε την αναφορά στον Εισαγγελέα ΑΠ, με αφορμή την έκδοση στην χώρα μας του βιβλίου του δημοσιογράφου και καθηγητή Κρίστοφερ Χίτσενς, που περιέχει «εξαιρετικής σημασίας και πλήρως στοιχειοθετημένες πληροφορίες».

Τα εγκλήματα που αναφέρει ο δημοσιογράφος ότι διαπράχθηκαν σχετίζονται με το Κυπριακό, την απόπειρα δολοφονίας του αρχιεπισκόπου Μακαρίου κατά την επταετία, κ.λπ.

«ΤΕΛΕΣΙΓΡΑΦΑ»

Αν το τελεσίγραφο έκανε ένα άλμα στον χρόνο - ως διαδήλωση πρόθεσης για άσκηση βίας, με ανελαστικότητα λόγω της προθεσμίας και της δημοσιότητας ακόμη και για τον ίδιο τον ισχυρό - μια άλλη έννοια, εκείνη των «παράπλευρων απωλειών», κάνει ένα άλμα από το πεδίο των μαχών στο διεθνές σύστημα. Πρωτακούστηκε προ εβδομάδων στα έδρανα του Ευρωπαϊκού Κοινοβουλίου, το οποίο σημειωτέον μιλάει πολύ διακριτικά και συγκρατημένα αυτόν τον καιρό, αλλά τώρα πια γίνεται κοινή συνείδηση: η Ευρώπη αποτελεί ήδη την πρώτη παράπλευρη απώλεια αυτής της αναμέτρησης.

Ο τρόπος με τον οποίο οι - τρεις - Ευρωπαίοι συντελεστές της Ατλαντικής Κορυφής των Αζόρων παρέλειψαν ακόμη και να ενημερώσουν την προεδρία της ΕΕ για την πρωτοβουλία πάει ακόμη πιο μακριά και από την ανοιχτή επιστολή των «Δέκα» την επαύριον της διατύπωσης κοινής - νομίζαμε... - ευρωπαϊκής θέσης για το Ιράκ. Τυχαία, δηλαδή επειδή ασκούμε ως χώρα την προεδρία, την εισπράξαμε στο πετσί μας τη νέα πραγματικότητα. (Αλλωστε, το θελήσαμε να διεκδικήσουμε και να διαδραματίσουμε πρωτοβουλιακό ρόλο, ρητά δε «διαλέξαμε» ως στρατόπεδο αυτό των Γαλλογερμανών). Το ξήλωμα όμως κάθε μηχανισμού, ακόμη και κάθε εμπιστοσύνης στο ευρωπαϊκό πλαίσιο οφείλει να καταγραφεί. Οπως π.χ. καταγράφονται τα μεγάλα ατυχήματα.

ΟΙ «ΠΕΜΠΤΟΦΑΛΑΠΙΤΕΣ» ΤΗΣ Ε.Ε.

Τα τύμπανα του πολέμου ηχούν στα αφτιά δισεκατομμυρίων ανθρώπων, δίνοντας το στίγμα της επιθετικής πολιτικής που εφαρμόζει ο πλανητάρχης και οι «πεμπτοφαλαγγίτες» της Ευρωπαϊκής Ενωσης.

Οι πρωθυπουργοί της Αγγλίας, της Ισπανίας και της Πορτογαλίας, ο καθένας για τους δικούς του προσωπικούς λόγους, αψήφησαν τα κελεύσματα των λαών τους, αλλά και μεγάλης μερίδας των πολιτικών τους συνοδοιπόρων στα κόμματά τους, και ετοιμάζονται να εφαρμόσουν το δίκιο του ισχυρού, καταργώντας επί της ουσίας όλους τους διεθνείς οργανισμούς, που από τα πρώτα χρόνια της Κοινωνίας των Εθνών ακόμη έκτισαν οι λαοί λιθαράκι - λιθαράκι.

Ο Τζορτς Μπους τζούνιορ, ακολουθώντας την οικογενειακή παράδοση και το δρόμο που χάραξε ο πατέρας του, επιθυμεί να γράψει το όνομά του στα βιβλία της ιστορίας με το αίμα των εκατομμυρίων Ιρακινών που θα είναι τα πραγματικά θύματα.

Είναι σαφές πως το σκεπτόμενο και φιλειρηνικό κομμάτι της Δύσης δεν επιθυμεί, και δεν επιθυμούσε ποτέ, να παραχωρήσει στον Σαντάμ Χουσεΐν συχωροχάρτι, από την άλλη όμως δεν επιθυμεί με την ψήφο και τη στάση του να εκδώσει διαβατήριο θανάτου για ένα λαό - μάρτυρα.

Ο πόλεμος και οι συνέπειές του (σε μεγάλο βαθμό δυσβάσταχτες για τους Ευρωπαίους πολίτες) είναι συνειδητή επιλογή των «γερακιών» του Πενταγώνου, που με πρόσχημα το κεφάλι του επονομαζόμενου «χασάπη», θέλουν να ελέγξουν τα πετρέλαια, να αποφύγουν τον κίνδυνο αποσκίρτησης, από το άρμα τους, της Σαουδικής Αραβίας, να εκφοβίσουν το «κακό παιδί» που λέγεται Ιράν, να εκπροσωπήσουν επάξια τα συμφέροντα του Ισραήλ στην περιοχή και συνάμα να σπείρουν το «άνθος του κακού» στην Ευρώπη, διαιρώντας και εκβιάζοντας τα μέλη της και κρατώντας την προσδεδεμένη στρατιωτικά στο άρμα του ΝΑΤΟ.

Το μεγάλο κομμάτι της «Γηραιάς Ηπείρου» τόσο σε επίπεδο πολιτικών κομμάτων όσο και λαϊκών μαζών, αντιτίθεται στην ιδέα του πολέμου, αρνείται να προσυπογράψει τα αιματοβαμμένα αμερικανικά σχέδια και διατρανώνει τη θέση και την άποψή του, που δεν είναι άλλη από μεγαλύτερη αυτονόμηση, με στόχο την πλήρη πολιτική ανεξαρτησία.

Ο πόλεμος του Ιράκ δεν είναι ένας πόλεμος μεταξύ της Ουάσιγκτον και των συμμάχων της με έναν ηγέτη του Τρίτου Κόσμου, αλλά μια σύγκρουση της σκεπτόμενης και πολιτικά ώριμης Ευρώπης με μια φράξια που επιχειρεί, πέρα από νόμους, θεσμούς και λαούς, να κρατάει τα ηνία ολάκερου του κόσμου.

Ο ΤΕΛΟΣ ΤΟΥ ΟΗΕ

Την πολεμική επιχείρηση κατά του Ιράκ τη σχεδίασαν και θα την εκτελέσουν οι αμερικανικές ένοπλες δυνάμεις, ερήμην του ΟΗΕ, ενώ το άρθρο 46 του Καταστατικού Χάρτη ορίζει ότι: «Τα σχέδια για τη χρησιμοποίηση ένοπλης δύναμης θα καταρτίζονται από το Συμβούλιο Ασφαλείας, με τη βοήθεια της Επιτροπής Στρατιωτικού Επιτελείου». Είναι κι αυτό μια ακόμη απόδειξη, ότι η αυτοκρατορία και οι «πρόθυμοι» σύμμαχοί της παρανομούν. Κατά τον Καταστατικό Χάρτη (άρθρο 47, παράγραφος 3): «Η Επιτροπή Στρατιωτικού Επιτελείου θα είναι υπεύθυνη, υπό την εξουσία του Συμβουλίου Ασφαλείας, για τη στρατηγική καθοδήγηση όλων των ενόπλων δυνάμεων, που θα έχουν τεθεί στη διάθεση του Συμβουλίου Ασφαλείας».

Το τελεσίγραφο των Αζορών προς ολόκληρο τον κόσμο είναι μια προαναγγελία ότι επίκειται η υπογραφή από την αυτοκρατορία της ληξιαρχικής πράξης θανάτου του Οργανισμού Ηνωμένων Εθνών και η υποκατάστασή του από την αμερικανική ηγεμονία. Αυτό σημαίνει ότι οι διεθνείς σχέσεις δεν θα ρυθμίζονται με βάση το διεθνές δίκαιο, αλλά τις εκάστοτε διαθέσεις και τα συμφέροντα της αυτοκρατορίας. Επίσης, με το τελεσίγραφο δέχεται καίριο πλήγμα και η βασική αρχή της δημοκρατίας, που ορίζει ότι η πλειοψηφία αποφασίζει. Η συντριπτική πλειοψηφία της παγκόσμιας κοινής γνώμης δεν θέλει τον τρομοκρατικό και παράνομο αυτόν πόλεμο. Δεν τον θέλει ούτε η πλειοψηφία των Αμερικανών, των Βρετανών και των Ισπανών. Με την περιφρόνηση της βούλησης της πλειοψηφίας των κρατών και των λαών, βιάζεται η δημοκρατία και απειλείται με παραπέρα κακοποίηση.

ΕΛΛΑΣ, ΤΟ ΜΕΓΑΛΕΙΟ ΣΟΥ!

Απίστευτο και όμως αληθινό: Σ'ένα χωριό της Κρήτης υπάρχουν δύο... νεκροταφεία! Το ένα είναι για τους... Βενιζελικούς και το άλλο για τους αντιβενιζελικούς. Ιστορίες για τρελούς δηλαδή, που ξεκίνησαν πριν από σχεδόν ένα αιώνα σε εποχές παραλογισμού. Και συνεχίζονται έως σήμερα!

Τώρα, το ότι στα χρόνια που μεσολάβησαν πολλοί Βενιζελικοί βρέθηκαν στο αντίπαλο στρατόπεδο, όπως και το αντίστροφο, δεν φαίνεται να περιπλέκει την κατάσταση. Η... παράδοση συνεχίζεται με Πασοκτζήδες και Νεοδημοκράτες τεθνεώτες!

Κατά τα άλλα, προεδρεύουμε της Ευρωπαϊκής Ενωσης!

ΑΓΩΝΙΑ...

Και μέσα στον γενικό χαμό, να κι ένα «καυτό» θέμα: Ποιοί θα βγουν πρόεδροι των νομαρχών και των δημάρχων; Οι του ΠΑΣΟΚ ή οι της Ν.Δ.; Θα πάει ο Συνασπισμός με το ΠΑΣΟΚ ή θα του τη φέρει ο (μητσοτακικός) νομάρχης Χανίων Κατσανεβάκης, ψηφίζοντας Ν.Δ.;

Θα μας φάει η αγωνία...

Υ.Τ.Ε.

ΠΩΣ ΞΕΚΙΝΑΤΕ ΚΑΙ πού θα απευθυνθείτε

Ο ιδιοκτήτης οικοπέδου, στο οποίο θέλει να οικοδομήσει ένα κτίριο, πρέπει να απευθυνθεί σε ιδιώτη διπλωματούχο αρχιτέκτονα ή πολιτικό μηχανικό είτε για να του γνωστοποιήσει την πρόθεσή του για το μέγεθος, το είδος χρήσης κ.λπ που επιθυμεί είτε να του ζητήσει τη συμβουλή και τη συμβολή του στη λήψη απόφασης για την καλύτερη αξιοποίηση ακινήτου με οικοδόμηση κτιρίου σε αυτό. Βασικό στοιχείο για το ξεκίνημα της διαδικασίας είναι η ύπαρξη τίτλου ιδιοκτησίας και τοπογραφικό διάγραμμα του οικοπέδου. Αν το τοπογραφικό δεν υπάρχει, ο αρχιτέκτονας ή ο πολιτικός μηχανικός σε συνεργασία με τοπογράφο μηχανικό θα συντάξουν το διάγραμμα αυτό μετά την υπόδειξη των ορίων από τον ιδιοκτήτη.

Ο μηχανικός μετά την πρώτη «αναγνωριστική» επαφή με τον ιδιοκτήτη, θα εκπονήσει προμελέτη για τις δυνατότητες, είδος χρήσης, μέγεθος κ.λπ του επιθυμητού κτιρίου και θα κάνει γνωστό σε αυτόν το κόστος της άδειας με τη σχετική προσέγγιση.

Στη συνέχεια, ο ιδιοκτήτης, γνωρίζοντας το κόστος αυτό, του αναθετεί τη διαδικασία μελετών και έκδοσης άδειας. Ο μηχανικός προχωράει κατ' αρχήν τη σύνταξη της αρχιτεκτονικής μελέτης. Υστερά από διαδοχικές επαφές μεταξύ μηχανικού και ιδιοκτήτη αποφασίζεται η τελική λύση (μέγεθος, διαρρύθμιση, χώροι, πρόσοψη κ.λπ). Οταν έχει ολοκληρωθεί η αρχιτεκτονική μελέτη, συντάσσονται οι επόμενες απαιτούμενες μελέτες ανάλογα με το είδος και το μέγεθος του κτιρίου (αρχιτεκτονικά, στατικά, ηλεκτρομηχανολογικά κ.λπ) από τους αντίστοιχους ειδικούς μηχανικούς με σπουδαιότερη τη στατική μελέτη.

Εδώ γίνεται ακόμα πιο φανερό γιατί έχει νόημα η ύπαρξη οικοδομικής άδειας σε κάθε κτίριο, αφού η έκδοσή της ΠΡΟΥΠΟΘΕΤΕΙ την αντίστοιχη ύπαρξη στατικής μελέτης με αντισεισμικό υπολογισμό από υπεύθυνο πολιτικό μηχανικό και, επομένως, εξασφαλίζεται η τήρηση των κανονισμών για ασφαλή κατασκευή.



ΕΝΑΣ ΧΡΗΣΙΜΟΣ ΟΔΗΓΟΣ

ΤΙ ΠΡΕΠΕΙ ΝΑ ΞΕΡΕΤΕ ΓΙΑ την έκδοση οικοδομικής άδειας

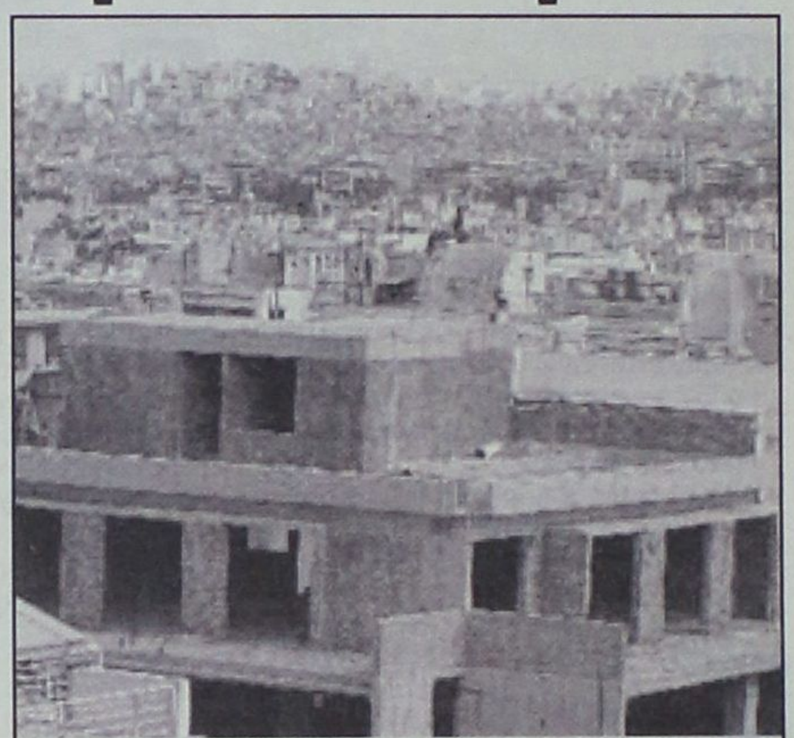

Η άδεια οικοδόμησης έχει σκοπό τη διασφάλιση της νόμιμης, υπεύθυνης και ασφαλούς κατασκευής του έργου για το οποίο εκδόθηκε

Πού θα πάτε, ποιός θα σας βοηθήσει, πόσο θα κοστίσει, πόσο χρόνο θέλει

Ξεκινώντας από τα, πλέον, βασικά, για τον πλέον αδαή αναγνώστη, θα πρέπει καταρχήν να ξεκαθαρίσουμε ότι με τον όρο οικοδομική άδεια εννοούμε ένα επίσημο έγγραφο που έχει την έγκριση και φέρει τη σφραγίδα της Ελληνικής Δημοκρατίας, με το οποίο ο νόμιμος κάτοχός του, που αναφέρεται σ'αυτό, επιτρέπεται να εκτελέσει τις αντίστοιχες οικοδομικές εργασίες που ορίζει ο τίτλος της. Η άδεια εκδίδεται από την κατά τόπους αρμόδια Πολεοδομική Υπηρεσία και έχει σκοπό την εκτέλεση όλων των οικοδομικών εργασιών που απαιτούνται για την υπεύθυνη, ασφαλή και σωστή κατασκευή του έργου για το οποίο εκδόθηκε.

Οι εργασίες που εκτελούνται χωρίς οικοδομική άδεια ή καθ' υπέρβαση αυτής χαρακτηρίζονται αυθαίρετες και διακόπτονται αμέσως.

Ο βασικότερος λόγος που απαιτεί την ύπαρξη άδειας για οικοδομικές εργασίες είναι ο ορισμός διπλωματούχου μελετητή και επιβλέποντα μηχανικού, χωρίς τον οποίο δεν είναι δυνατή η εκτέλεσή τους, σύμφωνα με τους ισχύοντες νόμους και κανονισμούς και επομένως το κτίριο έχει ένα «πιστοποιητικό» που το συνοδεύει στη χρονική του εξέλιξη από κατασκευαστική και λειτουργική άποψη.

ΤΑ ΔΙΚΑΙΟΛΟΓΗΤΙΚΑ ΠΟΥ ΑΠΑΙΤΟΥΝΤΑΙ

Για να υποβληθεί ο φάκελος στην αρμόδια πολεοδομία για έλεγχο και έγκριση, πέραν των μελετών, απαιτούνται και ορισμένα δικαιολογητικά έγγραφα που προβλέπει ο νόμος.

Τα βασικότερα από αυτά είναι οι τίτλοι ιδιοκτησίας, η βεβαίωση υψομέτρου από το δήμο και οι εγκρίσεις δασαρχείου, ΔΕΗ, αρχαιολογίας κ.λπ, κατά περίπτωση.

Βασικό δικαιολογητικό, ώστε ο φάκελος να γίνει δεκτός στην πολεοδομία είναι η κατάθεση στην Εθνική Τράπεζα της αμοιβής μελέτης του μηχανικού και το σχετικό αποδεικτικό της κατάθεσης αυτής να είναι πρώτο στη σειρά των δικαιολογητικών.

Η αίτηση με την οποία κατατίθεται ο φάκελος συνοδεύεται από δήλωση ανάθεσης από τον ιδιοκτήτη στο μηχανικό και η αντίστοιχη δήλωση ανάληψης από το μηχανικό για τη σύνταξη των μελετών που υπάρχουν μέσα στο φάκελο.

Ο ΧΡΟΝΟΣ ΕΚΔΟΣΗΣ

Επίσης, υποβάλλεται συμβατικός προϋπολογισμός για τον υπολογισμό των αμοιβών μηχανικών, των ενσήμων ΙΚΑ, του Ελάχιστου Κατασκευαστικού Κόστους, όπως ορίζει η εφορία και των φορολογικών κρατήσεων και, τέλος, φύλλο ενημέρωσης των διαδοχικών ελέγχων στην Πολεοδομία, στο οποίο θα υπογράφει ο κάθε φορά ελεγκτής μηχανικός.

Επειτα από τη διαδικασία των ελέγχων των μελετών από την Πολεοδομία και των πληρωμών των αμοιβών και κρατήσεων στα διάφορα ταμεία (ΔΟΥ, ΙΚΑ, ΤΕΕ, ΤΣΜΕΔΕ) και εφόσον δεν υπάρχουν άλλες εκκρεμότητες εκδίδεται η οικοδομική άδεια.

Η ΟΙΚΟΔΟΜΗΣΗ

Ο ιδιοκτήτης αφού τη θεωρήσει στο αστυνομικό τμήμα μπορεί να ξεκινήσει τις εργασίες για τις οποίες ισχύει η άδεια και με την επίβλεψη του μηχανικού που, επίσης, ορίζεται στην άδεια.

Ενδεικτικά ο χρόνος που απαιτείται για την παραπάνω διαδικασία στην πολεοδομία είναι 1-2 μήνες, αν και αυτό είναι σχετικό και εξαρτάται από το είδος και το μέγεθος του κτιρίου, αν απαιτούνται ειδικές εγκρίσεις (αρχιτεκτονική επιτροπή, αρχαιολογία, πυροσβεστική κ.λπ) και φυσικά όσο και αν φαίνεται παράδοξο από τη συγκεκριμένη υπηρεσία Πολεοδομίας αφού υπάρχουν (κυρίως, στην επαρχία) υπηρεσίες με μεγάλες ελλείψεις προσωπικού και παρά τις φιλότιμες προσπάθειες των υπαλλήλων ο φόρτος εργασίας είναι πολύ μεγάλος.

ΑΔΕΙΕΣ - ΕΞΠΡΕΣ

Εδώ αποδεικνύεται πόσο ανέφικτη θεωρείται η άποψη για έκδοση αδειών express σε 5-10 ημέρες, εκτός και αν δεν γίνει κανείς έλεγχος παρά μόνο οι τυπικοί έλεγχοι δικαιολογητικών και όχι ουσιαστικός έλεγχος.

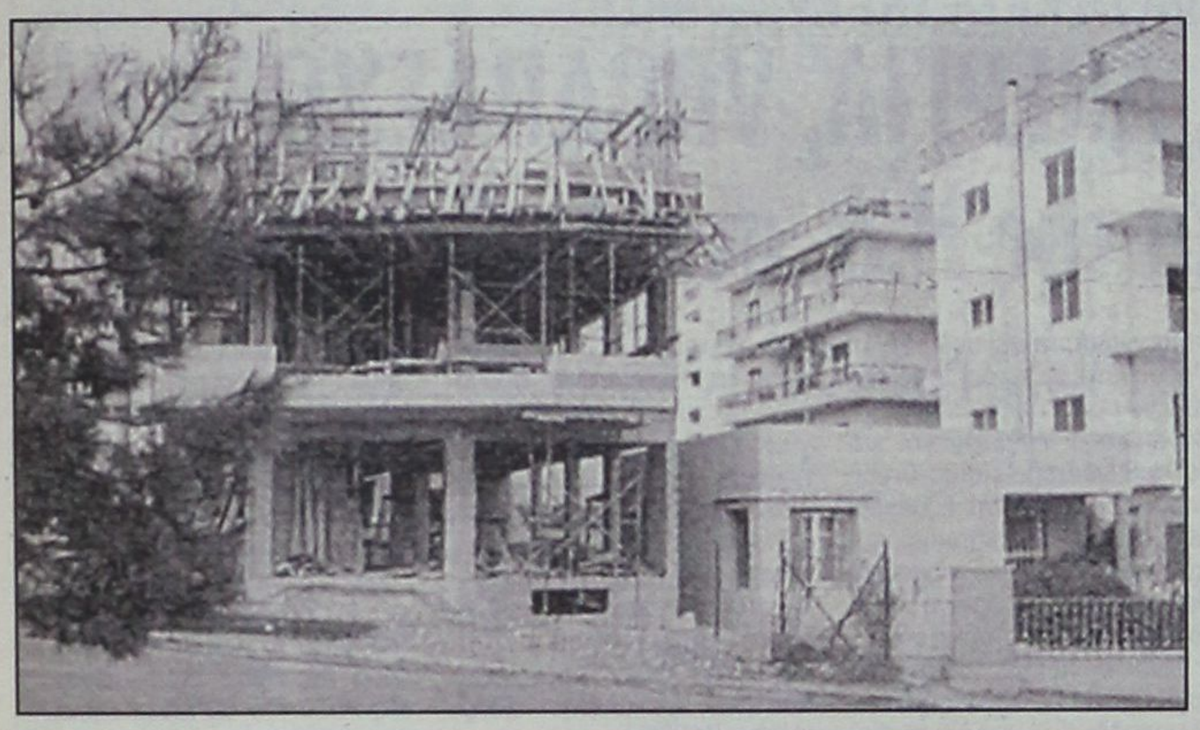

ΠΟΣΟ ΚΟΣΤΙΖΕΙ Η ΕΚΔΟΣΗ

Στο κόστος της άδειας περιλαμβάνονται οι αμοιβές μελετών και επιβλέψεων των μηχανικών, η προκαταβολή του ΙΚΑ και των διάφορων άλλων ταμείων, δηλ. ΤΕΕ, ΤΣΜΕΔΕ, τέλη χαρτοσήμου κ.λπ.

Το ύψος καθεμιάς από τις παραπάνω δαπάνες καθορίζεται από το συμβατικό προϋπολογισμό του έργου, ο οποίος εξαρτάται από το είδος και το μέγεθος του κτιρίου, τη χρήση του και την περιοχή στην οποία προβλέπεται να ανεγερθεί.

Ενδεικτικά, για ένα κτίριο κατοικίας 120 τ.μ. με πυλωτή και υπόγειο, η άδεια κοστίζει περίπου 8.000, από τα οποία 5.000 ευρώ περίπου είναι οι αμοιβές των μηχανικών για μελέτη και επίβλεψη και 3.000 ευρώ τα φορολογικά κ.λπ. ταμεία.

Για μία τετραώροφη οικοδομή 4 διαμερισμάτων των 100τ.μ. με κοινόχρηστα, αποθήκες και χώρους στάθμευσης, η άδεια κοστίζει περίπου 20.000 ευρώ, από τα οποία 14.000 ευρώ, περίπου είναι οι αμοιβές των μηχανικών για μελέτη και επίβλεψη και 6.000 ευρώ τα φορολογικά κ.λπ.

Η ΣΥΝΔΕΣΗ ΜΕ ΤΑ ΔΙΚΤΥΑ ΚΟΙΝΗΣ ΩΦΕΛΕΙΑΣ

Μετά την αποπεράτωση των εργασιών υποβάλλονται στην Πολεοδομία υπεύθυνες δηλώσεις του Ν. 1599/86 του ιδιοκτήτη και των επιβλεπόντων μηχανικών για τη σωστή εκτέλεση του έργου, σύμφωνα με τις μελέτες και την ανάληψη από το σημείο αυτό και πέρα της αποκλειστικής ευθύνης για άλλες εργασίες από τον ιδιοκτήτη. Αφού η Πολεοδομία ελέγξει αν οφείλεται αμοιβή επίβλεψης σε κάποιον από τους επιβλέποντες και αν έχουν πληρωθεί οι σχετικοί φόροι, θεωρείται η οικοδομική άδεια για τη σύνδεση του ακινήτου με τα δίκτυα κοινής ωφέλειας (ΔΕΗ, ΔΕΥΑ, ΟΤΕ). Σε ορισμένες περιπτώσεις (ειδικά διατάγματα περιοχών) απαιτείται αυτοψία υπαλλήλου της Πολεοδομίας για τη θεώρηση της άδειας και δεν αρκούν οι υπεύθυνες δηλώσεις ιδιοκτήτη και επιβλεπόντων μηχανικών.

ΙΣΧΥΣ

Οι οικοδομικές άδειες ισχύουν 4 χρόνια, εκτός από τις άδειες κατεδάφισης που ισχύουν για 6 μήνες από την ημερομηνία έκδοσης. Πάντως, ειδικά οι προσόψεις των κτιρίων, για λόγους αισθητικής της πόλης, πρέπει να αποπερατώνονται σε 6 το πολύ χρόνια άσχετα από την πρόοδο των εργασιών στο εσωτερικό των κτιρίων.

ΑΝΑΘΕΩΡΗΣΗ

Οι οικοδομικές άδειες υπόκεινται σε αναθεώρηση για διάφορους λόγους, οι κυριότεροι των οποίων είναι η παράταση ισχύος, η αλλαγή μελέτης και η αλλαγή χρήσης. Η διαδικασία αναθεώρησης μιας οικοδομικής άδειας είναι η ίδια με αυτήν της έκδοσης άδειας και ανάλογα με την έκταση της αναθεώρησης ποικίλλει και ο χρόνος που απαιτείται και το κόστος της.

ΣΕ ΣΥΝΕΔΡΙΟ ΠΟΥ ΕΠΙΔΙΩΚΟΥΝ ΝΟΜΑΡΧΙΑ ΚΑΙ ΤΕΔΚ

ΘΑ ΚΑΘΟΡΙΣΘΟΥΝ ΣΤΟ ΝΗΣΙ ΤΗΣ ΡΟΔΟΥ οι ειδικές νησιωτικές πολιτικές

Υπάρχουν τώρα οι προϋποθέσεις για την επίτευξη του στόχου

Οι «νησιωτικές πολιτικές», υπό το πρίσμα των τελευταίων εξελίξεων, τόσο στο εσωτερικό μέτωπο με τη διεξοδική συζήτηση προ ημερών στη Βουλή, όσο και στους κόλπους της Ευρωπαϊκής Ένωσης, αποτελούν το αντικείμενο μιας νέας πρωτοβουλίας του νομάρχη κ. Γιάννη Μαχαιρίδη.

Συγκεκριμένα, ο κ. Μαχαιρίδης, μετά από πρόσκλησή του συναντάται σήμερα στις 6.30 το απόγευμα στο Νομαρχιακό Μέγαρο με το προεδρείο της Τοπικής Ένωσης Δήμων και Κοινοτήτων Νομού Δωδεκανήσου και ειδικότερα με τον πρόεδρο κ. Γιώργο Γιαννόπουλο δήμαρχο Ροδίων, τον αντιπρόεδρο κ. Μιχάλη Κορδίνα δήμαρχο Πεταλούδων και το γραμματέα κ. Στέλιο Ρηνιού αντιδήμαρχο Καλλιθέας, με αντικείμενο τη διεξαγωγή ειδικού Συνεδρίου για τις νησιωτικές πολιτικές που πρέπει να υιοθετηθούν από την ελληνική κυβέρνηση και την Κομισιόν.

Η σκέψη που επικρατεί είναι το Συνέδριο αυτό να πραγματοποιεί πριν από το Μάϊο στη Ρόδο και σ' αυτό να προσκληθούν για να συμμετάσχουν οι Νομαρχιακές Αυτοδιοικήσεις και οι ΟΤΑ όλων των νησιωτικών περιοχών της χώρας.

Μέχρι χθες, τουλάχιστον, δεν υπήρχε σαφής εικόνα ως προς τη θεματολογία του Συνεδρίου, όπως όμως διέρρευσε από το γραφείο του κ. Μαχαιρίδη «η ατζέντα» θα διαμορφωθεί με τη συνεργασία του δημάρχου Ροδίων κ. Γιώργου Γιαννόπουλου.

Πάντως, ο τελευταίος φέρεται, σύμφωνα με πληροφορίες, ενοχλημένος από την πρωτοβουλία του νομάρχη, δεδομένου ότι ο ίδιος είναι πρόεδρος του Συνδέσμου Νησιωτικών Δήμων Ελλάδας και με την ιδιότητά του αυτήν έπρεπε να έχει τον πρώτο λόγο στη διοργάνωση του Συνεδρίου κάτι που ήταν στις προθέσεις του και στο παρελθόν το είχε εκφράσει ως σκέψη του. Ίσως και γι' αυτό το λόγο γινόταν χθες αναφορά σε «συνδιοργάνωση» του Συνεδρίου από τη Νομαρχία και την ΤΕΔΚΔ.

Ανεξαρτήτως, πάντως, η σύγκληση του Συνεδρίου ως πρωτοβουλία, μπορεί, υπό προϋποθέσεις, να αποβεί θετική για τη νησιωτική περιοχή μας, υπό τις αρνητικές συγκυρίες που διανύει.

Βασική προϋπόθεση αποτελεί η εξειδίκευση των παραγόντων εκείνων οι οποίοι επιδρούν αρνητικά στην ανάπτυξη των νήσων και η κατάθεση συγκεκριμένων, επεξεργασμένων προτάσεων. Μια άλλη προϋπόθεση είναι το Συνέδριο να διαμορφώσει κοινό διεκδικητικό «μέτωπο» και να αποτελέσει ισχυρό μοχλό πίεσης προς την κατεύθυνση της Ευρωπαϊκής Ένωσης, η οποία, αυτήν την περίοδο, διαμορφώνει ειδικές πολιτικές για τους νησιωτικούς χώρους.

Πολύ περισσότερο σήμερα που η Περιφέρεια Νοτίου Αιγαίου και ειδικότερα ο νησιωτικός χώρος της Δωδεκανήσου, κινδυνεύει να βρεθεί εκτός Διαρθρωτικών Ταμείων μετά το 2006, με τη λήξη δηλαδή του Γ' Κοινοτικού Πλαισίου Στήριξης.

Ο κίνδυνος αυτός επισημάνθηκε τόσο από τον υπουργό Αιγαίου κ. Νίκο Σηφουνάκη, όσο και τη Γενική Γραμματέα Περιφέρειας Νοτίου Αιγαίου κ. Μάρθα Σημαντώνη στη διάρκεια των εργασιών της ετήσιας Συνέλευσης της Επιτροπής των Νήσων της CRPM (Επιτροπή των Περιφερειακών και Νησιωτικών Περιφερειών) που πραγματοποιήθηκε στις 13 και 14 Μαρτίου στις Βαλεαρίδες νήσους.

Ο ίδιος κίνδυνος υπερτονίστηκε, μαζί με την ανάγκη ενίσχυσης των νησιωτικών περιοχών και ειδικότερα των νησιών του Αιγαίου, από τον κρατικό προϋπολογισμό και στο πλαίσιο της συνταγματικής επιταγής, κατά την πρόσφατη συζήτηση στην Ολομέλεια της Βουλής, μετά από πρωτοβουλία βουλευτών της Ν.Δ., μεταξύ των οποίων και ο κ. Αρ. Παυλίδης.

Υπενθυμίζεται ότι στο Σύνταγμα γίνεται ειδική αναφορά στις «ιδιαιτερότητες» των νησιωτικών περιοχών που επιβάλλουν την ανάγκη εφαρμογής «ειδικών πολιτικών».

Επομένως, η συγκυρία ως προς τη διεξαγωγή του Συνεδρίου είναι ιδιαιτέρως θετική, αρκεί μόνο να έχει ουσία, περιεχόμενο και κυρίως αποτελεσματικότητα και να μη γίνει για λόγους εντυπώσεων καθότι πλησιάζουν οι εθνικές εκλογές.

Από ένα περίπτερο... εώς μια πόλη

Εφαρμογές συστημάτων NOEMON

• Ενιαία ολοκληρωμένη διαχείριση όλων των λειτουργικών υποσυστημάτων σε κάθε χώρο.
• Πλήρης τοπικός ή από μακριά έλεγχος όλων των λειτουργιών με χειριστήρια ή τηλεχειριστήρια, sms, email κλπ
• Απλή ηλεκτρολογική και μηχανολογική εγκατάσταση
• Έλεγχος, μνήμη, ενημέρωση, πρόληψη, οικονομία, ακρίβεια, αξιοπιστία, ασφάλεια....
Με μία κίνηση!!!

Εφαρμογές μεγάλης κλίμακας NOEMON
• ΜΟΥΣΕΙΑ
• ΕΠΙΒΑΤΙΚΟΙ ΣΤΑΘΜΟΙ
• ΛΙΜΑΝΙΑ
• ΔΗΜΟΣΙΑ ΚΤΙΡΙΑ
• ΠΑΡΚΑ ΚΑΙ ΧΩΡΟΙ ΑΘΛΗΣΗΣ
• ΣΧΟΛΕΙΑ
• ΣΤΡΑΤΟΠΕΔΑ ΚΑΙ ΕΓΚΑΤΑΣΤΑΣΕΙΣ ΑΣΦΑΛΕΙΑΣ
• ΕΚΚΛΗΣΙΕΣ
• ΧΩΡΟΙ ΕΚΔΗΛΩΣΕΩΝ
• ΝΟΣΟΚΟΜΕΙΟ
• ΥΔΡΕΥΣΗ
• ΑΠΟΧΕΤΕΥΣΗ
• ΦΩΤΙΣΜΟΣ
• ΦΥΛΑΞΗ ΔΗΜ. ΧΩΡΩΝ
• ΦΩΤΕΙΝΗ ΣΗΜΑΤΟΔΟΤΗΣΗ

Τα Συστήματα NOEMON Κατοικίας παρέχουν:
• ΕΥΚΟΛΙΑ
• ΑΝΕΣΗ
• ΟΙΚΟΝΟΜΙΑ
• ΑΣΦΑΛΕΙΑ
• ΠΡΟΣΤΑΣΙΑ

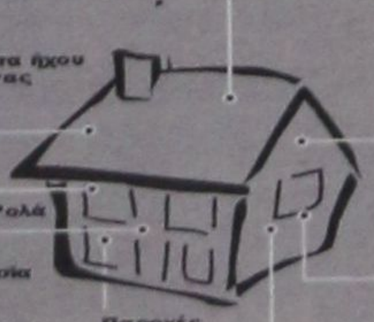

Κλίμα
• ΘΕΡΜΑΝΣΗ
• ΚΛΙΜΑΤΙΣΜΟΣ
• ΑΕΡΙΣΜΟΣ
• ΦΩΤΙΣΜΟΣ

Ηλεκτρικές Συσκευές
• ΗΛ. ΚΟΥΖΙΝΑ
• ΠΛΥΝΤΗΡΙΟ
• ΘΕΡΜΟΣΙΦΩΝΑΣ
• ΠΡΙΖΕΣ
• ΚΙΝΗΤΗΡΕΣ κ.λ.π.

Τηλεφωνικό Δίκτυο

Φωτισμός

Παροχές
• ΝΕΡΟ
• ΗΛ. ΡΕΥΜΑ

Επαγγελματικοί χώροι
• ΓΡΑΦΕΙΟ
• ΙΑΤΡΕΙΟ
• ΚΑΤΑΣΤΗΜΑ
• ΕΚΘΕΣΗ
• ΕΣΤΙΑΤΟΡΙΟ
• ΘΕΑΤΡΟ
• ΚΙΝΗΜΑΤΟΓΡΑΦΟΣ
• BAR-CLUB
• ΞΕΝΟΔΟΧΕΙΟ
• ΒΙΟΤΕΧΝΙΑ
• ΕΡΓΑΣΤΗΡΙΟ
• ΑΠΟΘΗΚΗ
• ΘΕΡΜΟΚΗΠΙΟ
• ΠΤΗΝΟΤΡΟΦΕΙΟ Κ.Τ.Λ.



Τα συστήματα NOEMON στους Επαγγελματικούς χώρους παρέχουν: • ΟΙΚΟΝΟΜΙΑ • ΑΣΦΑΛΕΙΑ ΚΑΙ ΠΡΟΣΤΑΣΙΑ
• ΕΚΜΕΤΑΛΕΥΣΗ ΤΟΥ ΔΙΑΦΗΜΙΣΤΙΚΟΥ ΧΩΡΟΥ • ΤΗΛΕΕΙΔΟΠΟΙΗΣΗ, ΤΗΛΕΧΕΙΡΙΣΜΟΣ

email: info@smarttech.gr
www.smarttech.gr

smartTECH

5ο χλμ. ΡΟΔΟΥ - ΛΙΝΔΟΥ 85100 ΡΟΔΟΣ
Τηλ.: 22410 60981 • Fax: 22410 60982

δημοκρατικά

ΥΠΑΡΧΕΙ ΑΝΤΙΚΕΙΜΕΝΙΚΗ ΠΡΑΓΜΑΤΙΚΟΤΗΤΑ Η ΟΠΟΙΑ ΔΙΝΕΙ ΤΟ ΜΕΤΡΟ ΤΗΣ ΑΛΗΘΕΙΑΣ (ΑΡΙΣΤΟΤΕΛΗΣ)

ΟΙ ΠΟΛΙΤΙΚΟΙ ΦΙΛΟΙ της τρομοκρατίας

Ερώτημα πρώτο, επειδή κατά καιρούς πολιτικά κινήματα χρησιμοποίησαν μεθόδους τρομοκρατίας, είναι κάθε τρομοκρατική ενέργεια και μια πολιτική πράξη; Αν απαντούσε κανείς αβίαστα, όπως κάνουν πολλοί στον Συνασπισμό, με ναι, τότε θα έπρεπε να καταλήξει στο μεταφυσικό συμπέρασμα ότι η μέθοδος προώθησης μιας αντίληψης, καθορίζει και την ουσία, το χαρακτήρα της. Με άλλα λόγια, κάθε πράξη βίας ενάντια σε κάποιον που θεωρείται ισχυρότερος μπορεί εξ ορισμού να θεωρηθεί ως πολιτική και αντιεξουσιαστική. Ετσι εάν ο μικρός αδελφός σκοτώνει το μεγάλο, για λόγους κληρονομικούς, τότε η πράξη αυτή είναι πολιτική και αντιεξουσιαστική. Αν το παιδί σκοτώνει το γονιό και μαζί με αυτόν την εξουσία που ασκεί ο τελευταίος πάνω του, είναι μια πράξη αντιεξουσιαστική και συνάμα πολιτική. Πρόκειται -ελπίζω να είναι ολοφάνερο - για μια προσέγγιση εντελώς παράλογη για την κουλτούρα της Αριστεράς.

«ΑΠΟ ΤΗΝ ΑΞΙΟΛΟΓΗΣΗ ΕΞΑΡΤΑΤΑΙ ΗΘΙΚΑ ΚΑΙ ΠΟΛΙΤΙΚΑ ΕΑΝ ΜΙΑ ΕΓΚΛΗΜΑΤΙΚΗ ΠΡΑΞΗ ΕΙΝΑΙ ΠΟΛΙΤΙΚΗ Η ΕΝΑ ΚΟΙΝΟ ΕΓΚΛΗΜΑ ΠΟΥ ΜΕΤΑΜΦΙΕΖΕΤΑΙ ΩΣ ΠΟΛΙΤΙΚΟ»

Ερώτημα δεύτερο, είναι η τρομοκρατία «αριστερής προέλευσης»; Ασφαλώς και όχι. Στην ιστορία έχουμε περιπτώσεις όπου την ατομική τρομοκρατία, η οποία κατέληξε στη δολοφονία του βουλευτή της ΕΔΑ, Γρηγόρη Λαμπράκη, προήλθε από το ακροδεξιό παρακράτος. Γι' αυτό, τα μεγάλα κόμματα της ελληνικής Αριστεράς αντιμετώπισαν το καλοκαίρι με μεγάλη προσοχή τη «17Ν». Το μεν ΚΚΕ «αποκάλυπτε» το χαφιέδικο χαρακτήρα της, ενώ ο Συνασπισμός εξέφραζε την αγωνία του έναντι εκείνων που ήθελαν να τη χρεώσουν στην Αριστερά. Και,όμως, σήμερα, τμήμα της Αριστεράς τείνει να παγιδευθεί στις επιλογές που προωθούν οι πολιτικοί φίλοι της τρομοκρατίας. Η Αριστερά, δηλαδή, αντί να πρωτοπορεί, έχει γίνει ουρά των τακτικών κινήσεων των κατηγορούμενων για συμμετοχή στη «17Ν» και ορισμένων δικηγόρων.

Ερώτημα τρίτο, εάν κάποιος κάνει έγκλημα επικαλούμενος εκ των υστέρων πολιτική σκοπιμότητα, μήπως τότε ναι μεν εγκληματεί, αλλά το έγκλημά του είναι πολιτικό; Δηλαδή, εάν ένας εργαζόμενος σε μια επιχείρηση σκοτώσει για λόγους ερωτικής αντιζηλίας τον τμηματάρχη του, τότε μπορεί η πράξη του όχι μόνο να θεωρηθεί πολιτική και μάλιστα αντιεξουσιαστική, αλλά και αντικαπιταλιστική, αρκεί να υποστηρίξει κάτι τέτοιο ο φονιάς!

Για μας, δεν αρκεί τι δηλώνει κανείς, αλλά τι είναι το κύριο κίνητρό του και ποιός είναι ο αντικειμενικός χαρακτήρας της πράξης του. Οπως, εάν το κύριο γι' αυτόν, είναι η εξουσία που θέλει να ασκήσει πάνω στις τύχες άλλων ανθρώπων ή όχι. Εάν η προσπάθειά του είναι να λειτουργήσει ως ένα είδος θεού επί της ζωής ή η επιδίωξή του να υλοποιήσει μέσω της βίας πολιτικούς σκοπούς; Διότι απ' αυτή την αξιολόγηση εξαρτάται ηθικά και πολιτικά εάν μια εγκληματική πράξη είναι πολιτική, ή ένα κοινό έγκλημα που μεταμφιέζεται ως πολιτικό.

Στην περίπτωση της «17Ν» των δύο τελευταίων δεκαετιών, τα γεγονότα ομιλούν από μόνα τους. Η οργάνωση αυτή έκανε ποινικά εγκλήματα και όχι πολιτικά. Ενα παράδειγμα αρκεί. Αναφερόμαστε, στη δολοφονία του Μπακογιάννη, ενός ανθρώπου με ενεργή αντιδικτατορική δράση. Ο φόνος του τι ήταν; Προϊόν της αντιφασιστικής συνείδησης πολιτικών εγκληματιών ή αποτέλεσμα επιλογών φονιάδων που προσπάθησαν να τον δικαιολογήσουν με πολιτικά επιχειρήματα; Επ' αυτού περιμένω να ακούσω σαφή γνώμη, ιδιαίτερα από όλους εκείνους όσοι συνεργάστηκαν μαζί του στη δεκαετία του ογδόντα προκειμένου να προωθήσουν τη συνεργασία του Συνασπισμού με τη Ν.Δ. και σήμερα υπερασπίζονται αιτήματα των κατηγορουμένων για τρομοκρατία.

ΘΑ ΕΞΑΠΟΛΥΣΕΙ ΕΠΙΘΕΣΗ ΚΑΤΑ ΤΗΣ ΚΥΒΕΡΝΗΣΗΣ

ΑΚΡΙΒΕΙΑ, ΑΝΕΡΓΙΑ, ΥΠΟΑΠΑΣΧΟΛΗΣΗ το τρίπτυχο της Ν.Δ. στα Δωδ/νησα

ΝΕΑ ΔΗΜΟΚΡΑΤΙΑ

Προσαρμόζει στα νέα δεδομένα την επικοινωνιακή πολιτική της

Η Ρόδος είναι μία από τις ακριβότερες ή πιο σωστά «η ακριβότερη πόλη» της χώρας! Η επιβεβαίωση έρχεται μέσα από τα στοιχεία των αρμόδιων φορέων που παρακολουθούν ανελλιπώς τη διαμόρφωση του κόστους ζωής, όπως είναι το Ινστιτούτο Καταναλωτών, μολονότι στους κατοίκους του νησιού είναι γνωστό από πάρα πολλά χρόνια.

Αυτό, όμως, που δεν είναι γνωστό είναι ότι η ακρίβεια θα αποτελέσει την αιχμή του δόρατος της επικοινωνιακής πολιτικής της Νέας Δημοκρατίας μέχρι και τις εκλογές. Ηδη σύμφωνα με πληροφορίες από έγκυρη πηγή, η Ρηγίλλης έχει δώσει εντολή στο βουλευτή του κόμματος, τους πολιτευτές και τα στελέχη της, αξιοποιώντας κάθε μέσον επικοινωνίας, να υπερτονίζουν, κάθε φορά, το γεγονός ότι «η Ρόδος κατέχει τα σκήπτρα της ακρίβειας σε όλη τη χώρα» με συνέπεια οι εργαζόμενοι και τα ασθενέστερα λαϊκά στρώματα να οδηγούνται, ελλείψει κυβερνητικής πολιτικής και αδυναμίας ελέγχου, αργά αλλά σταθερά στα όρια ή κάτω από τα όρια της φτώχειας.

Είναι προφανές ότι η Νέα Δημοκρατία θα επιχειρήσει να εκμεταλλευθεί το κλίμα δυσφορίας που επικρατεί μεταξύ των εργαζομένων, εξαιτίας και του δυσβάστακτου πλέον κόστους ζωής και να κερδίσει ψηφοφόρους από κοινωνικά στρώματα, τα οποία παραδοσιακά αποτελούσαν την κύρια δύναμη του ΠΑΣΟΚ στα Δωδεκάνησα.

Σύμφωνα με την ίδια πηγή η Ρηγίλλης έχει ετοιμάσει εξειδικευμένη επικοινωνιακή πολιτική για το Νομό Δωδεκανήσου, ο οποίος χαρακτηρίζεται αυξημένου ενδιαφέροντος για την κρίσιμη πολιτική αναμέτρηση με το ΠΑΣΟΚ.

Οι επιτελείς του κόμματος, παρά τις οργανωτικές αδυναμίες σε τοπικό επίπεδο, αναγνωρίζουν, μέσα από τις τελευταίες σφυγμομετρήσεις, σαφή μεταστροφή υπέρ της Ν.Δ. ψηφοφόρων που προέρχονται από τα λαϊκά στρώματα, στοιχείο ιδιαιτέρως ενθαρρυντικό στη μάχη για την κατάκτηση των τριών εδρών, μετά από εικοσαετή σχεδόν κυριαρχία του ΠΑΣΟΚ.

Με βάση αυτή τη διαπίστωση η ακρίβεια, η ανεργία και η υποαπασχόληση θα αποτελέσουν το τρίπτυχο της επικοινωνιακής - προεκλογικής τακτικής της Νέας Δημοκρατίας.

Στη φαρέτρα ακόμη των εντυπώσεων η Ν.Δ. θα έχει την εγκατάλειψη των μικρότερων νησιών στους τομείς, κυρίως, της Υγείας και των θαλάσσιων συγκοινωνιών. Ολα αυτά βέβαια, θα αναδειχθούν αμέσως μετά τις όποιες εξελίξεις στο μέτωπο του Ιράκ.

Αυτήν την ώρα η Ρηγίλλης, όπως άλλωστε και τα επιτελεία των άλλων κομμάτων, βρίσκεται σε κατάσταση αναμονής αλλά αμέσως μετά σχεδιάζει να περάσει σε επίθεση διαρκείας, προκειμένου να βελτιώσει ακόμη περισσότερο την εικόνα της στο Νομό.

Στο πλαίσιο αυτό γίνεται λόγος για επίσκεψη πριν ή αμέσως μετά το Πάσχα του προέδρου της Νέας Δημοκρατίας στη Ρόδο και σε άλλα νησιά, τα οποία στις περασμένες δημοτικές και νομαρχιακές εκλογές έστειλαν σαφή αντικυβερνητικά μηνύματα.

Το βέβαιο, αυτήν τη στιγμή, είναι ότι τη Ρόδο θα επισκεφθεί σύντομα ο τομεάρχης Ναυτιλίας, βουλευτής κ. Μιλτιάδης Βαρβιτσιώτης, προκειμένου να έχει άμεση εικόνα για την κατάσταση που επικρατεί στην ακτοπλοΐα της Δωδεκανήσου αλλά και για να ενημερωθεί πλήρως ως προς τις θαλάσσιες συνδέσεις της Ρόδου και Κω με τ' απέναντι παράλια.

ΠΡΩΤΟΔΙΚΩΣ ΕΙΧΑΝ ΑΘΩΩΘΕΙ

ΣΤΟ ΕΔΩΛΙΟ ΥΠΑΛΛΗΛΟΙ ΤΟΥ ΚΑΖΙΝΟ γιατί ακύρωσαν παιχνίδι πόκερ

Αν δεν ακυρωνόταν κάποιος θα κέρδιζε 30 εκ. δρχ.



Στο εδώλιο του Τριμελούς Εφετείου επί Πλημμελημάτων κατηγορούμενοι για απάτη περί τα παίγνια θα καθίσουν σήμερα τρεις υπάλληλοι του Καζίνο της Ρόδου κατόπιν έφεσης υπέρ του νόμου που ασκήθηκε από τον πρώην Εισαγγελέα Εφετών Δωδεκανήσου κ. Γ. Σάμιτα που έκρινε βάσιμη την προσφυγή τους κατά της πρωτόδικης αθωωτικής απόφασης που κατέθεσε ο μηνυτής τους κ. Β. Ουτζιόλα.

Οι κ.κ. Χρ. Πεσυρίδης, Ευστ. Μαθιουδάκης και Kerin Hardy κάτοικοι Ρόδου σύμφωνα με το κατηγορητήριο στις 4/9/99 κατ' επάγγελμα διενεργούντες τυχερό παίγνιο μετήλθαν προς εξασφάλιση της υπέρ αυτών εκβάσεως τούτου παραπλανητικές κατά την διεξαγωγή του παιγνίου ενέργειες. Ειδικότερα στον παραπάνω τόπο και χρόνο υπάλληλοι όντες του «ΚΑΖΙΝΟ ΡΟΔΟΥ» διενεργούντες το τυχερό παίγνιο «ΠΟΚΕΡ» πρόθεση στον μηνυτή Ουτζιολά Βαλσάμη έξι φύλλα της τράπουλας αντί για πέντε και ακύρωσαν το παιχνίδι κατά την στιγμή κατά την οποία αντιλήφθηκαν ότι αυτός κέρδιζε με τα φύλλα της τράπουλας που είχε το τζακ-ποτ των 30.000.000 δραχμών.

Αξίζει να σημειωθεί ότι την 10η Ιανουαρίου 2001 το Τριμελές Πλημμελειοδικείο Ρόδου έκρινε τους ανωτέρω κατηγορούμενους αθώους επειδή δεν είχε αποδειχθεί από την ακροαματική διαδικασία ότι ο πρώτος με την ιδιότητα του γκρουπιέρη, ο δεύτερος με την ιδιότητα του επιθεωρητή και ο τρίτος ως υπεύθυνος βάρδιας κατά τη διεξαγωγή του «ΠΟΚΕΡ» με παραπλανητικές ενέργειες και απατηλό τρόπο ακύρωσαν το παιχνίδι. Το δικαστήριο έκρινε ειδικότερα ότι επρόκειτο για λάθος και ότι ορθώς ακυρώθηκε το παιχνίδι.

Χθες ο μηνυτής κ. Ουτζιόλα κατέθεσε αίτημα αναβολής της δίκης που δεν έγινε δεκτό από το Εφετείο που αναμένεται να εκδικάσει σήμερα την υπόθεση.

Adler
ΣΥΣΤΗΜΑΤΑ ΓΕΡΜΑΝΙΚΩΝ ΚΟΥΦΩΜΑΤΩΝ



ΜΙΧΑΗΛ Π. ΜΑΡΚΑΚΙΟΥ

ΕΚΘΕΣΙΑΚΟΣ ΧΩΡΟΣ

ΟΔΟΣ ΘΕΣΣΑΛΟΝΙΚΗΣ 14 ΕΝΑΝΤΙ ΕΜΠΟΡΙΚΟΥ ΚΕΝΤΡΟΥ ΜΗΔΙΑ
ΤΗΛ. 2241-67500, 20327 FAX 60870 ΡΟΔΟΣ

Ιστορίες για ήμερους και... αγρίους

Γράφει και υπογράφει ο Τορευτής

Ο ΓΟΥΛΙΜΗΣ

Μερικές φορές, φοβάμαι ότι πρέπει να εξηγούμε και τα αυτονόητα... Δεν θα το έκανα αν δεν δεχόμουν χθες, ορισμένα τηλεφωνήματα από αναγνώστες, που προφανώς δεν γνωρίζουν πολλά από την ιστορία μας... Και μπορεί να παρεξηγήσουν, πράγματα, που ουδεμία σχέση με τα όσα έγραφα έχουν... Έγραφα λοιπόν προχθές, για το πώς ο Σημίτης βλέπει τον εαυτό του, ως τον πρωθυπουργό των μεγάλων επιτυχιών... Και πως θα ήθελε να φροντίσει κι αυτός, όπως κάθε πρωθυπουργός μετά χρόνια στην εξουσία, την υστεροφημία του... Όμως μερικές φορές άλλα η ιστορία καταγράφει μετά από χρόνια κι άλλα η αδήριτη πραγματικότητα επιβάλλει... Κι αναφερόμουν ακόμα και στον Τρικούπη, έναν πρωθυπουργό που έχει αφήσει ιστορία...Αλλά έμεινε ακόμα κι εκτός Βουλής με την περίφημη φράση «Ανθ¨ ημών Γουλιμής».... Ο Γουλιμής, ήταν ο βουλευτής, εντελώς άγνωστος κι ασήμαντος στην πολιτική ιστορία, που εξελέγη στη θέση του... Κι αν καταγράφεται ιστορικά αυτό οφείλεται στη φράση του Τρικούπη... Ο Γουλιμής, δεν ήταν αυτός που τον αντικατέστησε στην πρωθυπουργία φυσικά... Κι είναι κάποιος που δεν έπαιξε τον παραμικρό ρόλο στα πολιτικά πράγματα της χώρας... Κι η φράση «Ανθ¨ ημών ο Γουλιμής» έχει αυτήν ακριβώς την έννοια Μπορεί ο Σημίτης κι ο κάθε πρωθυπουργός να έχουν την εντύπωση ότι είναι ηγέτες μεγάλων επιτυχιών... Αλλά κάτω από ορισμένες συνθήκες μπορεί να βρεθούν ακόμα κι εκτός πολιτικής συνολικά, όπως συνέβη με τον μεγάλο Τρικούπη.... Από τη στήλη «ΚΑΘΗΜΕΡΙΝΕΣ ΒΟΛΕΣ» της «ΚΑΘΗΜΕΡΙΝΗΣ» με τίτλο : «Γουλιμής...»

ΤΟ ΟΙΚΟΓΕΝΕΙΑΚΟ ΕΠΙΔΟΜΑ

Για το 2004 μεταθέτει, τώρα , η κυβέρνηση Σημίτη, τη χορήγηση των αναδρομικών του οικογενειακού επιδόματος, που η ίδια φρόντισε να καταργήσει «με το έτσι θέλω» το 1996, στο όνομα της δήθεν κατάργησης της επιδοματικής πολιτικής και της εφαρμογής ενός «ενιαίου» και «νοικοκυρεμένου» μισθολογίου στο δημόσιο. Το αποκάλυψε – επιτέλους- ο αρμόδιος υπουργός Οικονομίας Ν. Χριστοδουλάκης, με συνέντευξή του που δημοσιεύθηκε χτες στα «ΝΕΑ». Βλέπετε, τώρα που όλος ο κόσμος έχει τα μάτια στραμμένα στην επικείμενη εισβολή των Αμερικανών ιμπεριαλιστών στο Ιράκ, ο επί των Οικονομικών υπουργός της κυβέρνησης, έκρινε ότι είναι η «κατάλληλη ώρα» να αποκαλύψει το χρόνο χορήγησης των αναδρομικών. Προφανώς ο κύριος υπουργός είναι οπαδός της λαϊκής παροιμίας που λέει: «Τώρα που βρήκαμε παπά, ας θάψουμε καμιά δεκαριά». Και μπορεί, τις προάλλες, το Υπουργικό Συμβούλιο να εκτίμησε ότι όλα βαδίζουν μια χαρά και δε χρειάζονται έκτακτα μέτρα ενόψει του πολέμου, αλλά στην πράξη οι εργαζόμενοι καλούνται να πληρώσουν και πάλι τα σπασμένα. Προσθέστε, λοιπόν, στον κατάλογο των «παράπλευρων συνεπειών» του πολέμου που δεν άρχισε ακόμη, το ροκάνισμα των αναδρομικών και αναμένετε την παραπέρα συνέχεια...

ΕΜΜΟΝΗ ΣΤΟΥΣ ΣΤΟΧΟΥΣ

«Ούτε αναγέννηση, ούτε ανασχηματισμός χρειάζεται» σύμφωνα με την Άννα Διαμαντοπούλου, η οποία από τις Βρυξέλλες, παρακολουθεί τις εσωτερικές εξελίξεις, αφού, κατά δήλωσή της, θα επανακάμψει στην εθνική πολιτική σκηνή «από το Νοέμβριο του 2004». Και τότε τι χρειάζεται; Εμμονή στους στόχους. Αυτό έχει σημασία και όχι η ανακύκλωση των προσώπων, είπε χθες στο γεύμα των ξένων ανταποκριτών. Το ερώτημα είναι, τι κάνουν οι ηγέτες μας, όταν η πολιτική τους δεν «περπατάει»; Και έως τώρα η επιλογή όλων μοιάζει μονότονα επαναλαμβανόμενη : ανακύκλωση προσώπων. Και, όταν ούτε αυτό αρκεί, τότε η αλλαγή του κυβερνητικού οχήματος συνδυάζεται με δομικές αλλαγές και γίνεται ο λεγόμενος δομικός ανασχηματισμός, σύμφωνα με τις εισηγήσεις που δέχεται ο πρωθυπουργός, για τον προσεχή Ιούλιο, με τη λήξη της ευρωπαϊκής προεδρίας. Από τη στήλη «ΠΟΛΙΤΙΚΑ ΠΑΡΑΣΚΗΝΙΑ» της «ΕΛΕΥΘΕΡΟΤΥΠΙΑΣ» με τίτλο :«Η συνταγή»

ΕΠΙΒΕΒΑΙΩΝΕΤΑΙ Ο ΔΡΕΤΤΑΚΗΣ

Πολύ κοντά στη λύση του προβλήματος της ένταξης της Περιφέρειας Νοτίου Αιγαίου στο 4ο ΚΠΣ δήλωσε πως βρισκόμαστε η Γενική Γραμματέας της Περιφέρειας Μάρθα Σημαντώνη. Οπως είπε χθες, οι δηλώσεις του κ. Μανώλη Δρεττάκη προ ημερών, πως είναι πλασματικό το ΑΕΠ της περιοχής μας αποδεικνύουν ότι τελικά τα στοιχεία που χρησιμοποιούνται ως μέτρο σύγκρισης για την ένταξη δεν ανταποκρίνονται στην πραγματικότητα και ως εκ τούτου δεν θα πρέπει το Νότιο Αιγαίο να αποκλεισθεί από το 4ο ΚΠΣ.

Ο ΕΚΠΡΟΣΩΠΟΣ ΤΗΣ ΙΑΤΑ

Ο ΠΟΛΕΜΟΣ εναντίον του Ιράκ «θα έρθει τη χειρότερη στιγμή» για τις αεροπορικές εταιρείες, οι οποίες συνέρχονται από τα τρομοκρατικά χτυπήματα της 11ης Σεπτεμβρίου του 2001, αλλά οι επιπτώσεις του πολέμου δεν θα τις επηρεάσουν με τον ίδιο τρόπο, δήλωσε ο Ουίλιαμ Γκάιλαρντ, εκπρόσωπος της Διεθνούς Υπηρεσίας Αερομεταφορών. «Οι επιπτώσεις του πολέμου εξαρτώνται από τη διάρκειά του και από τη γεωγραφική έκταση των συγκρούσεων. Σύμφωνα με τις προβλέψεις μας, η μείωση θα κυμανθεί από 5 έως 20%, αλλά για πόσο διάστημα θα ισχύει αυτό;», επεσήμανε ο ίδιος. Ο εκπρόσωπος της ΙΑΤΑ τόνισε πως «τα γεγονότα στο Ιράκ θα έχουν αρνητικές επιπτώσεις όχι μόνο στην τιμή των καυσίμων, αλλά και στα μέτρα ασφαλείας που ήδη έχουν αυξηθεί από τα χτυπήματα στις ΗΠΑ».

SMS ΚΟΝΤΡΑ ΣΤΟΝ ΠΟΛΕΜΟ

Εκατοντάδες μηνύματα μέσω κινητών τηλεφώνων αποστέλονται σε όλο τον κόσμο, η εμφάνιση των οποίων έγινε και στην περιοχή μας. Καλούνται οι καταναλωτές να μποϋκοτάρουν τα Αμερικανικά προϊόντα σαν αντίποινο στις επιδιώξεις του προέδρου Μπους.

Ο Τορευτής



ΘΑ ΙΣΧΥΣΕΙ ΑΝΑΔΡΟΜΙΚΑ ΑΠΟ 1η ΙΑΝΟΥΑΡΙΟΥ 2003 ΤΑΥΤΟΧΡΟΝΑ ΜΕ ΤΗΝ ΑΝΑΠΡΟΣΑΡΜΟΓΗ ΤΩΝ ΣΥΝΤΑΞΕΩΝ

ΤΕΒΕ: ΑΥΞΑΝΟΝΤΑΙ 8% ΟΙ ΑΣΦΑΛΙΣΤΙΚΕΣ εισφορές και 3,5% οι συντάξεις

Η πραγματική επιβάρυνση, ωστόσο, θα είναι μεγαλύτερη για περίπου 150.000 ασφαλισμένους στο ΤΕΒΕ, οι οποίοι καλούνται ήδη να καταβάλουν, από την 1/1/2003, αυξημένες κατά 32% ασφαλιστικές εισφορές λόγω υποχρεωτικής μετάταξης από την Ζ ασφαλιστική κλάση στην Η ασφαλιστική κλάση

Σε αναδρομική, από την 1/1/2003, αύξηση κατά 8% των ασφαλιστικών εισφορών των ελεύθερων επαγγελματιών θα προχωρήσει η διοίκηση του ΤΕΒΕ προκειμένου να «εξισορροπήσει» τη δαπάνη που θα έχει το Ταμείο από την αύξηση (κατά ...3,5%) των συντάξεων το 2003.

Την αύξηση των εισφορών προαναγγέλλει ο διοικητής του ΤΕΒΕ (και του Οργανισμού Ασφάλισης Ελεύθερων Επαγγελματιών) Κ. Κόντος σημειώνοντας ότι το αίτημα του Δ.Σ. για την αύξηση αυτή βρίσκεται προς έγκριση στο υπουργείο Κοινωνικών Ασφαλίσεων και αναμένεται να ισχύσει από την 1/1/2003, ταυτόχρονα με την αύξηση κατά 3,5% όλων των συντάξεων (χωρίς πλαφόν), όπως ακριβώς αποφασίστηκε και πέρυσι για τους 174.000 συνταξιούχους του συγκεκριμένου κλάδου.

ΕΠΙΒΑΡΥΝΣΗ

Η πραγματική επιβάρυνση, ωστόσο, θα είναι μεγαλύτερη για περίπου 150.000 (από τους συνολικά 565.000) ασφαλισμένους στο ΤΕΒΕ, Οι οποίοι καλούνται ήδη να καταβάλουν, από την 1/1/2003, αυξημένες κατά 32% ασφαλιστικές εισφορές λόγω υποχρεωτικής μετάταξης από τη Ζ ασφαλιστική κλάση στην Η ασφαλιστική κλάση. Η μετάταξη γίνεται αυτόματα με βάση υπουργική απόφαση που καθιερώνει την Η ασφαλιστική κατηγορία ως υποχρεωτική για τους ασφαλισμένους του ΟΑΕΕ (ΤΕΒΕ) που έχουν ασφαλιστεί μέχρι τις 31/12/92 και συμπλήρωσαν την 31/1/2002 συνολικά 4 έτη παραμονής στη Ζ ασφαλιστική κατηγορία. Η διοίκηση του ΤΕΒΕ, αναγνωρίζοντας το συγκριτικά υψηλότερο κόστος που προκαλείται εξαιτίας του «αναγκαστικού» αυτού μέτρου για μια μεγάλη μερίδα ασφαλισμένων, έχει αποφασίσει να διατηρήσει τα ασφάλιστρα της συγκεκριμένης ασφαλιστικής κατηγορίας στα ίδια επίπεδα και, έτσι, η αύξηση του 8% αναμένεται να εφαρμοστεί σε όλες τις άλλες υποχρεωτικές ασφαλιστικές κλάσεις.

ΕΛΛΕΙΜΜΑ

Ο διοικητής του ΤΕΒΕ για τις συνεχείς αυξήσεις (τουλάχιστον σε διπλάσιο ποσοστό από τις αυξήσεις των συντάξεων) των εισφορών τα τελευταία χρόνια, εξήγησε πως πρόκειται για ένα μέτρο απολύτως αναγκαίο προκειμένου να στηριχθούν τα οικονομικά του Ταμείου και οι συντάξεις.

Ο κ. Κόντος υπενθύμισε ότι εξακολουθεί να εκκρεμεί η καταβολή των χρεών του Δημοσίου προς το ΤΕΒΕ (παρά την πολιτική απόφαση για την τακτοποίησή τους απαιτείται νομοθετική ρύθμιση) ενώ το Ταμείο, ακολουθώντας τις αρχές της κοινωνικής πολιτικής, καταβάλλει συντάξεις για 14 μήνες, ενώ εισπράττει εισφορές για 12 μήνες. Να σημειωθεί ότι ο κλάδος σύνταξης του ΤΕΒΕ, λόγω και της καθυστέρησης στην απόδοση της κρατικής εισφοράς για τους ασφαλιζόμενους μετά την 1/1/93, εμφανίζει έλλειμμα 67,5 εκατ. ευρώ.

ΟΙ ΣΥΝΤΑΞΕΙΣ ΤΟΥ ΤΕΒΕ

	2002	2003*
Κατώτατη σύνταξη	320,29	331,50
Μέση σύνταξη	431,22	446,31

(ΣΕ ΕΥΡΩ)
* ΜΕ ΑΥΞΗΣΗ 3,5)

ΟΙ ΑΣΦΑΛΙΣΤΙΚΕΣ ΕΙΣΦΟΡΕΣ ΤΟΥ ΤΕΒΕ (ΓΙΑ ΤΟΥΣ ΑΣΦΑΛΙΣΜΕΝΟΥΣ ΠΡΙΝ ΑΠΟ ΤΗΝ 1/1/993 ΚΑ ΙΜΕΤΑ

ΑΣΦ/ΚΗ ΚΑΤΗΓΟΡΙΑ	ΚΛΑΔΟΣ ΣΥΝΤΑΞΗΣ	ΚΛΑΔΟΣ ΑΣΘΕΝΕΙΑΣ	ΣΥΝΟΛΟ
1	75,21	41,10	116,31
2	92,49	50,54	143,03
3	156,65	59,92	216,57
4	181,09	69,27	250,36
5	204,50	78,22	282,72

(ΣΕ ΕΥΡΩ)

ΟΙ ΑΣΦΑΛΙΣΤΙΚΕΣ ΕΙΣΦΟΡΕΣ ΤΟΥ ΤΕΒΕ (ΓΙΑ ΤΟΥΣ ΑΣΦΑΛΙΣΜΕΝΟΥΣ ΠΡΙΝ ΑΠΟ ΤΗΝ 1/1/993

ΑΣΦ/ΚΗ ΚΑΤΗΓΟΡΙΑ	ΚΛΑΔΟΣ ΣΥΝΤΑΞΗΣ	ΚΛΑΔΟΣ ΑΣΘΕΝΕΙΑΣ	ΣΥΝΟΛΟ
Α	33	53	86
Β	48	53	101
Γ	62	53	115
Δ	76	53	129
Ε	101	53	154
ΣΤ	116	53	154
Ζ	143	53	196
Η	189	53	242
Θ	263	53	316
Ι	321	53	374

(ΣΕ ΕΥΡΩ)

ΑΡΧΙΣΕ Η ΑΠΟΣΤΟΛΗ ΤΩΝ ΠΡΩΤΩΝ ΕΚΚΑΘΑΡΙΣΤΙΚΩΝ

Την πρώτη παρτίδα εκκαθαριστικών από τις φετινές φορολογικές δηλώσεις ταχυδρόμησε χθες το ΚΕΠΥΟ.

Συνολικά ταχυδρομήθηκαν 69.382 εκκαθαριστικά σημειώματα από τα οποία τα 23.549 (ποσοστό 33,8%) είναι χρεωστικά και προβλέπουν την καταβολή επιπλέον φόρου 37,06% εκατ. ευρώ ή 1.575 ευρώ κατά κεφαλήν, 17.572 (ποσοστό 25,2%) είναι πιστωτικά και προβλέπουν επιστροφή φόρου 20,45 εκατ. ευρώ ή 1.163 ευρώ κατά κεφαλή και τα υπόλοιπα 28.505 (ποσοστό 40,9%) είναι μηδενικά.

Συνολικά έγινε επεξεργασία σε 72.765 δηλώσεις από τις οποίες οι 12.815 υποβλήθηκαν ηλεκτρονικά και οι 59.950 χειρόγραφα και εντοπίστηκαν 3.139 λανθασμένες δηλώσεις ποσοστό (4,3% του συνόλου).

Επισημαίνουμε ότι για πρώτη φορά η εκκαθάριση των φορολογικών δηλώσεων γίνεται τόσο σύντομα στις προθεσμίες υποβολής και το χαμηλό ποσοστό των λανθασμένων δηλώσεων.

Η Γενική Γραμματεία Πληροφοριακών Συστημάτων αποδίδει το χαμηλό ποσοστό των σφαλμάτων στη βελτίωση των προγραμμάτων ελέγχου.

Εξάλλου από τη διασταύρωση των στοιχείων των υπόχρεων που εκκαθαρίστηκαν οι φορολογικές τους δηλώσεις προκύπτει ότι σε ποσοστό 91% δεν έχουν ληξιπρόθεσμα χρέη ή άλλες εκκρεμότητες με την εφορία.

ΖΗΤΕΙΤΑΙ ΠΡΟΣΩΠΙΚΟ
Virgin megastores
ΓΙΑ ΠΛΗΡΟΦΟΡΙΕΣ ΚΑΛΕΣΤΕ ΣΤΟ
ΤΗΛ.: 224 10 36952

ΕΠΑΓΓΕΛΜΑΤΙΚΟΣ ΕΞΟΠΛΙΣΜΟΣ
Εσωτερικών και Εξωτερικών χώρων
ΓΕΩΡΓΙΟΣ Ν. ΜΑΡΙΕΤΤΟΣ







ΚΕΝΤΡΙΚΟ: ΜΕΓΑΛΟΥ ΚΩΝΣΤΑΝΤΙΝΟΥ 27,
ΡΟΔΟΣ 85100 - ΤΗΛ.: 22410 30090, 22410 70685 - FAX: 22410 30079
ΥΠΟΚΑΤΑΣΤΗΜΑ Α' - Ideal strom: ΕΘΝΙΚΗΣ ΑΝΤΙΣΤΑΣΗΣ 18, ΡΟΔΟΣ 85100 ΤΗΛ.: 22410 26590
ΥΠΟΚΑΤΑΣΤΗΜΑ Β' (ΑΠΟΘΗΚΗ): 4ο χλμ. ΛΕΩΦΟΡΟΥ ΡΟΔΟΥ - ΛΙΝΔΟΥ, ΤΗΛ.: 22410 68838
E-mail:mar-rod@otenet.gr



✔ Πέτυχε ο σκοπός
✔ Επιμορφωτικό σεμινάριο προπονητών μπάσκετ Σελ.16-17
✔ Περιοδεία του Μ. Παυλούς στο Βόρειο συγκρότημα Σελ.18

Επιμέλεια: Ηλίας Λοΐζος - Γιάννης Κουμέντος

ΠΡΟΕΤΟΙΜΑΖΕΤΑΙ ΣΤΗΝ ΚΩ...

• Η Ρόδος για τον αγώνα με τον Κάσπακα, αφού το απαγορευτικό απόπλου πλοίων συνεχιζόταν μέχρι χθες • Μεθαύριο Παρασκευή η γενική συνέλευση του συλλόγου



Και η ταλαιπωρία συνεχίζεται. Ούτε χθες η Ρόδος μπόρεσε να γυρίσει στο νησί και παραμένει αποκλεισμένη στην Κω λόγω της κακοκαιρίας που πλήττει την περιοχή.

Ο Δημήτρης Σκούνας όμως θέλοντας να μην χάσει προπόνηση πήρε άδεια από την εφορία σταδίου του «Ανταγόρας» και προπόνησε την ομάδα του κανονικά χθες στις 11 το πρωί.

Απαντες ήσαν παρόντες όπως και ο Μπιγκό που είχε ακολουθήσει την αποστολή και γυμνάσθηκαν χωρίς προβλήματα. Ολοι περιμένουν με αγωνία την άρση του απαγορευτικού, για να επιστρέψουν, αφού τους περιμένει μια ακόμα έξοδος στην Λήμνο με τον Κάσπακα την Κυριακή.

Αναβάλονται οι εκλογές

Στην Ρόδο αποφάσισαν οι εκλογές να αναβληθούν με σχετική ανακοίνωση που έστειλαν στον τύπο. Στην Κω αποκλεισμένοι βρίσκονται οι παράγοντες Ντουρουτλής, Ψέλλας, Μαρίνος -ειδικά ο τελευταίος πρέπει να είναι παρών οπωσδήποτε, αφού είναι και ο νομικός σύμβουλος της ομάδας και ο άνθρωπος που είναι υπεύθυνος για τις εκλογές.

Η ανακοίνωση των ελαφιών είναι η ακόλουθη:

«Λόγω αποκλεισμού της ομάδος μας και πολλών παραγόντων στο Νησί της Κω η προγραμματισθείσα για σήμερα Τετάρτη 19-03-2003 επαναληπτική Γενική Συνέλευση μετατίθεται για την Παρασκευή 21-03-2003 και ώρα 20:00μ.μ. στα Γραφεία του Συλλόγου».

ΚΑΤΙ ΣΑΝ...ΑΠΟΧΗ



Αγκάθι στην Α.Ε. ΚΩΣ τα πρίμ των ποδοσφαιριστών

Δεν έγινε η χθεσινή προπόνηση στην Α.Ε. Κω αφού οι παίκτες ζήτησαν από την διοίκηση να διευθετήσει το θέμα των πριμ. Ετσι όλο το διοικητικό συμβούλιο άκουσε τις απόψεις των παικτών και στην συνέχεια αποφασίσθηκε από κοινού οι ποδοσφαιριστές να λάβουν μία επιταγή της τάξης των 6.000 ευρώ η οποία θα είναι για το τέλος της χρονιάς και θα την κρατάει ο αρχηγός της ομάδας.

Ετσι φαίνεται να λύνεται το πρόβλημα κατά κάποιο τρόπο και σήμερα κανονικά και χωρίς πρόβλημα θα προπονηθούν όλοι υπό τις οδηγίες του Ηλία Ράμμου.

Το πρόβλημα που δημιουργήθηκε με τον Σπαθάρα ξεπερνιέται και θα δώσει κανονικά το παρών στο παιχνίδι με την Καλλονή στη Μυτηλίνη.

Στόχος των «βυσσινί» είναι η κατάκτηση των τριών βαθμών που θα τους δώσει το δικαίωμα να ανασάνουν βαθμολογικά. Αυτή η αγωνιστική θα κρίνει πολλά για την συνέχεια, αφού την ίδια ώρα ο Ατρόμητος θα αγωνίζεται με αντίπαλο τη Μάνη εντός έδρας σε ένα ματς που η νίκη για διαφορετικούς λόγους ενδιαφέρει και τις δύο ομάδες.

Τραυματίας είναι ο Γούλας και θα απουσιάσει ενώ τιμωρημένος παραμένει ο Καραγιάννης. Υπάρχουν και άλλοι παίκτες που έχουν τιμωρηθεί σιωπηρά από την διοίκηση όπως ο Θαλασσινός, ο Αρβανιτογιάννης, αφού δεν ακολουθούν σωστά το πρόγραμμα των προπονήσεων.

ΟΙ ΔΙΑΙΤΗΤΕΣ ΤΗΣ Δ' ΕΘΝΙΚΗΣ

Ορίσθηκαν χθες από την Κεντρική Επιτροπή Διαιτησίας, οι διαιτητές της 24ης αγωνιστικής του πρωταθλήματος:

Π.Α.Ο. ΔΙΑΓΟΡΑΣ - ΑΣΠΡΟΠΥΡΓΟΣ
Διαιτητής: Δραβαλόπουλος (Ευβοίας)
Βοηθοί: Γούρνης - Γιαννούλης (Ευβοίας)
Παρ.διαιτησίας: Καρίκης (Δωδ/σου)

ΑΙΑΣ - ΑΠΟΛΛΩΝ ΚΑΛ.
Διαιτητής: Καρσιώτης (Κορίνθου)
Βοηθοί: Χονδρόπουλος - Σπηλιώτης (Κορίνθου)
Παρ. διαιτησίας: Αρμάος (Αθήνας)

ΚΑΡΛΟΒΑΣΙ - ΑΙΟΛΙΚΟΣ
Διαιτητής: Σφακιανάκης (Αθήνας)
Βοηθοί: Γαβρίλης - Δεμάγκος (Αθήνας)
Παρ. διαιτησίας: Λαγοδήμος (Πειραιά)

ΜΥΚΟΝΟΣ - ΕΡΜΗΣ ΚΟΡ.
Διαιτητής: Καρατζίκας (Αθήνας)
Βοηθοί: Γαρυφάλλου - Καραμπεκιός (Αθήνας)
Παρ. διαιτησίας: Λέκκας (Κορίνθου)

ΜΑΝΔΡΑΪΚΟΣ - ΕΛΕΥΣΙΝΑ
Διαιτητής: Βελέντζας (Ευβοίας)
Βοηθοί: Ροσολύμος - Δούκας (Ευβοίας)
Παρ. διαιτησίας: Τζαβάρας (Αθήνας)

ΑΤΡΟΜΗΤΟΣ Π. - Α.Ο. ΜΑΝΗΣ
Διαιτητής: Βοσκάκης (Ρεθύμνου)
Βοηθοί: Δελήμπασης - Κατσαμάς (Ρεθύμνου)
Παρ. διαιτησίας: Σκάνδαλος (Αθήνας)

ΚΑΛΛΟΝΗ - Α.Ε. ΚΩΣ
Διαιτητής: Κουτσούμπου (Πειραιά)
Βοηθοί: Παπαδής - Γιανναράκης (Πειραιάς)
Παρ. διαιτησίας: Παπουτσέλης (Λέσβου)

ΚΑΣΠΑΚΑΣ - ΡΟΔΟΣ
Διαιτητής: Δημοβασίλης (Αθήνας)
Βοηθοί: Πλατσιώτας - Τουμπακάρης (Αθήνας)
Παρ. διαιτησίας: Μαστοράκης (Πειραιάς)

Γ' ΚΑΤΗΓΟΡΙΑ

Αναβλήθηκε το ματς Γ.Σ. Διαγόρα - Α.Σ. Τήλου

Ο προγραμματισμένος για σήμερα 12:30 αγώνας του Β'όμίλου της τρίτης κατηγορίας ανάμεσα στον Διαγόρα και την Τήλο αναβάλλεται, αφού οι καιρικές συνθήκες (απαγορευτικό πλοίων) δεν επέτρεψαν στην ομάδα του Α.Σ. Τήλος να έλθει στο νησί μας.

Σύμφωνα με έγκυρες πληροφορίες ο αγώνας θα ορισθεί εκ νέου από την επιτροπή πρωταθλήματος για την επόμενη Τετάρτη την ίδια ώρα.

Στους Αγ. Αποστόλους η Ασπίδα Απολακκιάς

Στο γήπεδο των Αγ. Αποστόλων θα διεξαχθεί τελικά το εξ' αναβολής παιχνίδι ανάμεσα στην Ασπίδα Απολ. και τον Πολυβώτη Νισύρου, επειδή στο γήπεδο της Απολακκιάς εκτελούνται έργα. Ο αγώνας ορίσθηκε να γίνει αύριο Πέμπτη 20 Μαρτίου στις 15:30 με παρατηρητή τον κ. **Μπακαρή.**

Εφηβικό

Το προγραμματισμένο για σήμερα παιχνίδι του εφηβικού πρωταθλήματος Ρόδου - Αρη Αρχαγγέλου αναβάλλεται επειδή ο προπονητής της ομάδας της Ρόδου **Γιάννης Μαλλιάκας** βρίσκεται αποκλεισμένος στην Κω.

ΔΗΜΟΣ ΝΟΤΙΑΣ ΡΟΔΟΥ

ΑΝΑΚΟΙΝΩΣΗ

Το Αθλητικό Τμήμα του Δήμου Νότιας Ρόδου σας προσκαλεί στην πεζοπορία που διοργανώνει την **Κυριακή 23 Μαρτίου 2003** στις **11.30.**
Η διαδρομή είναι 5χλμ. με αφετηρία τη διασταύρωση της Μονής Σκιαδίου στον επαρχιακό δρόμο Κατταβιάς - Απολακκιάς και τερματισμό στη Μονή Σκιαδίου.
Στην αφετηρία μπορείτε να έρθετε:
α) Με λεωφορεία που θα ξεκινήσουν από το Γεννάδι στις 10.30, Ασκληπειό 10.40, Λαχανιά 10.55, Κατταβιά 11.05, Μεσαναγρό 11.15, και από το Γεννάδι για Βάτι στις 10.40, Προφύλια 10.55, Ιστριος 11.00, Αρνίθα 11.10 , Απολακκιά 11.15.
β) Με τα δικά σας οχήματα.
Πληροφορίες 22440 43342/29110.


Οι ομάδες πριν την έναρξη του αγώνα

ΠΕΤΥΧΕ Ο ΣΚΟΠΟΣ

Με γεμάτη την σκεπαστή εξέδρα έγινε χθες ο αγώνας Φοιτητών - Καθηγητών του Πανεπιστημίου Αιγαίου και τα έσοδά του δόθηκαν στο ίδρυμα «ΕΛΠΙΔΑ»

Τεχωριστό χρώμα απέκτησαν χθες το μεσημέρι οι εξέδρες του δημοτικού γηπέδου «Διαγόρας» που γέμισαν με την παρουσία φοιτητών - τριών και όχι μόνο, για τον αγώνα που έδινε η ομάδα των φοιτητών με την αντίστοιχη των καθηγητών του Πανεπιστημίου Αιγαίου.

Το παιχνίδι είχε φιλανθρωπικό χαρακτήρα και το διοργάνωσαν οι φοιτητές με τους καθηγητές τους ενώ τα έσοδα του αγώνα δόθηκαν στο Ίδρυμα «Ελπίδα».

Στην εξέδρα βρέθηκαν επίσης και τα παιδιά του ιδρύματος τα οποία συνόδευε η πρόεδρος του συλλόγου γονέων και κηδεμόνων του ιδρύματος κ. **Σταυρούλα Κάπουλα** ενώ παρών σε όλη τη διάρκεια του αγώνα ήταν και ο συνεπίκουρος δημάρχου κ. **Κάλλιστος Διακογεωργίου.**

Πριν την έναρξη του αγώνα οι δύο ομάδες πρόσφεραν ανθοδέσμες στην κ. Κάπουλα και στον κ. Διακογεωργίου. Οι φοιτητές του Πανεπιστημίου ανταποκρίθηκαν στο κάλεσμα γι' αυτή την προσπάθεια που αφορούσε έναν ιερό σκοπό και κατέθεσαν τον οβολό τους. Σίγουρα τέτοιες ενέργειες αξίζουν συγχαρητήρια βέβαια σε όλους και ελπίζει κανείς ότι θα βρούν μιμητές.

Ο ΑΓΩΝΑΣ

Στον αγωνιστικό τομέα τώρα οι δύο ομάδες τα πήγαν αρκετά καλά παρά το γεγονός ότι όλοι όσοι αγωνίσθηκαν δεν προπονούνται. Όμως αυτό που μέτρησε ήταν η προσπάθεια όλων και όχι η διάκριση.

Σίγουρα η ομάδα των φοιτητών με μικρότερο μέσο όρο ηλικίας και καλύτερη φυσική κατάσταση ήταν το φαβορί της συνάντησης.

Πράγματι ο αγώνας ξεκίνησε με τους τυπικά γηπεδούχους φοιτητές να έχουν τον έλεγχο του παιχνιδιού και να παίρνουν το προβάδισμα στο σκορ.

Στην επανάληψη η ομάδα των καθηγητών ανέκαμψε και αφού ισοφάρισε σε 2-2, έχασε την ευκαιρία να προηγηθεί λίγο πριν το τέλος του αγώνα, ενώ οι φοιτητές εκμεταλλεύθηκαν την ευκαιρία που τους παρουσιάσθηκε και πέτυχαν το γκολ της νίκης.

Οι φάσεις και τα γκολ

12' Ο Μαστοράκος μπήκε μόνος του απ' αριστερά και στο ύψος της μεγάλης περιοχής έκανε το δυνατό σούτ, το οποίο απέκρουσε με διπλή προσπάθεια ο **Γκατζάρας.**

19' Ο **Μπιτζίδης** με υπέροχη ατομική ενέργεια, απέφυγε από δεξιά τρεις αντιπάλους και έβγαλε την συρτή σέντρα στο ύψος πέναλτυ, όμως πρόλαβαν και έδιωξαν έγκαιρα οι αμυντικοί.

22' Από μπροστινή μπαλιά του **Μπιτζίδη**, ο **Πασσιόπουλος** βγήκε σε θέση «τετ-α-τετ» και με πλασέ πέτυχε το 1-0

25' Ο **Μπιτζίδης**, μπήκε απ' αριστερά στην μεγάλη περιοχή, έκανε το κοντινό δυνατό σούτ, όμως ο **Τονίδης,** με εντυπωσιακή απόκρουση έδιωξε σε κόρνερ.

38' Ο **Μπιτζίδης**, έβγαλε αριστερά στον **Ματέου** κι αυτός με πλασέ από κοντά την έστειλε στα δίχτυα 2-0

39' Δυνατό σούτ έξω από τη μεγάλη περιοχή τοο **Βισκαδούρου** πάνω από το οριζόντιο δοκάρι.

52' Ο **Μαστοράκος** με αριστοτεχνικό χτύπημα φάουλ, έστειλε την μπάλα στην δεξιά γωνία του **Ντούρα** μειώνοντας το σκόρ σε 2-1

65' Σέντρα απ' αριστερά του **Ιωάννου**, κεφαλιά ψαράκι του **Στεργέλλη** στο δεξί κάθετο δοκάρι του **Τονίδη.**

67' Ο Αριστείδου με εύστοχο χτύπημα πέναλτυ, ισοφάρισε σε 2-2

71' Ο **Αριστείδου** μπήκε στην μεγάλη περιοχή και ανατράπηκε από τον **Ντούρα.** Το πέναλτυ εκτέλεσε ο **Κούτρας,** αλλά ο **Ντούρας** απέκρουσε εντυπωσιακά και στην συνέχεια απομάκρυναν οι αμυντικοί.

73' Κοντινό πλασέ του Σκαρτάδου απέκρουσε προσωρινά ο **Τονίδης,** νέο πλασέ από τον **Στεργέλλη** 3-2

Διαιτήτευσε ο κ. Ρουμάνης με βοηθό τον κ. Μπαγιατάκη.

Οι συνθέσεις των ομάδων:

Φοιτητές:
Γκατζάρας (4' Ντούρας), Αθανασόπουλος, Μπαζάς, Μακαριάδης, Βισκαδούρος, Ιωάννου, Μακρής, Πασσιόπουλος, Μπιτζίδης, Ματέου, Σκαρτάδος, Παπαδημόπουλος, Αποστολόπουλος, Νταλής, Προδρόμου, Σοφοκλέους, Στεργέλης.

Καθηγητές:
Τονίδης, Μαστοράκος, Κούτρας, Καλαβάσης, Κολοκυθάς, Καραγιάννης Φ., Σπυρόπουλος, Σεϊμένης, Αγγελής, Καραγιάννης, Ορφανός, Κουμανιτσιώτης, Γκοβάρης, Αριστείδου.


Οι Σαμαρείτες ήταν παρόντες στο χθεσινό παιχνίδι



ΣΤΟΝ ΚΟΡΥΔΑΛΛΟ ΟΙ ΜΙΚΤΕΣ

Αντιμετωπίζουν σήμερα τις αντίστοιχες ομάδες της ΕΠΣ Πειραιά

Τα τελευταία τους παιχνίδια δίνουν σήμερα οι Μικτές μας ομάδες Παίδων και Νέων με τα αντίστοιχα συγκροτήματα της ΕΠΣ Πειραιά στο γήπεδο Ε.Α.Κ. Κορυδαλλού, στο πλαίσιο του διενωσιακού πρωταθλήματος που διοργανώνει η ΕΠΟ.

Η ομάδα των Νέων ακόμη και με νίκη σήμερα δεν πρόκειται να συνεχίσει στην επόμενη φάση της διοργάνωσης.

Αντίθετα οι Παίδες εάν κερδίσουν και τους ευνοήσουν τα αποτελέσματα ίσως να προκριθούν για την συνέχεια.

Οι ποδοσφαιριστές που θα έχουν σήμερα στην διάθεση τους οι ενωσιακοί προπονητές κ.κ. Δελαπόρτας - Μποσγανάς είναι οι παρακάτω:

Παίδες

Καραγιάννης, Παστρικός, Λαμπριανός, Νικολός, Καρπαθάκης, Ζαμάγιας, Κασταμούλας, Τσοπανάκης, Ατσίδης, Στρατής, Γκάιδας, Γαϊτάνος, Χατζηφούντας Μ., Χατζηφούντας Χ., Καππάκας, Πάττας, Πιζήμολας, Μπριζνοβάλης.

Νέοι

Κεφάλας, Πέρος, Πατρός, Κατσαράς, Μακρής, Αγγελόπουλος, Χωρίτης, Μαχαιρίδης, Νικολός, Τερτζάκης, Αθανασίου, Στεφανάκης, Κοσμάς, Διακίδης, Τριπολίτης, Φραντζής, Μάτσης.

Συνοδοί της αποστολής είναι τα μέλη ΕΠΣΔ κ.κ. Σάββενας, Τιβριντίδης, Παπαεμμανουήλ, Κυπραίος Θ.

Επίσης θα ταξιδέψουν ο γιατρός Σ. Καλαθενός, το μέλος της επιτροπής τύπου Μπάτης Εμμ. και ο φροντιστής Σταυριανός Κ.

Φιλική νίκη των διαιτητών



• Κέρδισαν με 3 - 0 τους παλαίμαχους των Καλυθιών. • «Χατ - τρικ» πέτυχε ο Νίκος Διαμαντέας

Σε φιλικό αγώνα που έγινε χθες στο γήπεδο Καλυθιών η ομάδα του Συνδέσμου Διαιτητών Ποδοσφαίρου Δωδεκανήσου κέρδισε με 3-0 τους παλαίμαχους των Καλυθιών. Για τους φιλοξενούμενους τα γκολ πέτυχε ο **Νίκος Διαμαντέας,** πετυχαίνοντας ακόμη ένα «χατ - τρικ».

ΤΑ ΓΚΟΛ

3' **Διαμαντέας - Σιδηρόπουλος Σ.** έπαιξαν το ένα - δύο πλασέ του πρώτου 0-1.

30' Με ωραία ατομική ενέργεια και σουτ ο ίδιος παίκτης πέτυχε το 0-2.

90' Και πάλι ο Διαμαντέας με σουτ μέσα από την περιοχή διαμόρφωσε το τελικό 0-3.

Οι διαιτητές έπαιξαν με τους Βασιλειάδη, Μοσχούς, Καραχανή, Κόττορο, Φουκαρά, Κετσέ, Ζανεττίδη, Σιδηρόπουλο Σ., (10' λ. τ. Φραγκίνης), Αντωνά, Σάββενα, Διαμαντέα.

Επιμορφωτικό Σεμινάριο προπονητών μπάσκετ



Με άριστες εντυπώσεις αναχώρησαν οι προσκεκλημένοι προπονητές κ.κ. Πετρόπουλος, Κορωναίος, Μίσσας, Δικαιουλάκος

Κλίμα ικανοποίησης και δικαίωσης άφησε πίσω του το 1ο επιμορφωτικό σεμινάριο προπονητών μπάσκετ, που είχε συνδιοργανωτές, το ΝΑΟΔ, την Τοπική Επιτροπή ΕΟΚ Δωδεκανήσου και το νεοσύστατο παράρτημα του Συνδέσμου Ελλήνων Προπονητών Καλαθόσφαιρας στο Νομό μας.

Ικανοποίησης των παρευρισκομένων φίλων του μπάσκετ και των προσκεκλημένων προπονητών (Πετρόπουλος, Κορωναίος, Μίσσας, Δικαιουλάκος), για την αθρόα προσέλευση και συμμετοχή, καθώς και για τα ποικίλα και πολύ ενδιαφέροντα θέματα επιμόρφωσης του προγράμματος.

Η δικαίωση αφορούσε την ιδέα της διοργάνωσης του σεμιναρίου από τους τρείς φορείς, που πίστευαν σε μια οργανωμένη και ουσιαστική προσπάθεια επιμόρφωσης στον ευρύ τομέα της καλαθόσφαιρας.

Οι ομιλητές, εξαίρετοι και πεπειραμένοι προπονητές, προσπάθησαν πραγματικά να προσφέρουν όσο περισσότερες γνώσεις μπορούσαν, μέσα από την πολυετή κι επιτυχημένη πορεία τους στο χώρο του μπάσκετ.

Η παρουσία των προπονητών, παραγόντων, καθηγητών φυσικής αγωγής, παικτών και φίλων του μπάσκετ, ξεπέρασε κάθε προσδοκία, ξεπερνώντας κατά πολύ και άλλα αντίστοιχα σεμινάρια στην Περιφέρεια!



Το πρόγραμμα πρόσφερε μεγάλα οφέλη σε όσους το παρακολούθησαν, ακόμη και στην επίλεκτη ομάδα επίβλεψης, η οποία βοήθησε σημαντικά.

Η οργάνωση του σεμιναρίου κρίθηκε άρτια, κάτι που ικανοποίησε την οργανωτική επιτροπή, την οποία αποτελούσαν οι Βαγγέλης Αθανασιάδης, Αλέξης Παππάς, Στέλιος Κωνσταντινίδης και Αργυρώ Δράκου, που είχαν την πλήρη συμπαράσταση του ΝΑΟΔ και ειδικά, της προέδρου του, Ανδριάννας Μπαφίτη και της Τοπικής Επιτροπής ΕΟΚ.

Οι προσκεκλημένοι προπονητές απεκόμισαν άριστες εντυπώσεις από την όλη προσπάθεια, γεγονός που έδωσε στους διοργανωτές περισσότερο κουράγιο για τη συνέχιση της προσπάθειας. Οι κ.κ. Πετρόπουλος, Μίσσας, Κορωναίος και Δικαιουλάκος εξέφρασαν την ευγνωμοσύνη και τις ευχαριστίες τους για τη φιλοξενία, υποσχόμενοι ότι θα στηρίξουν κάθε εκδήλωση που θα γίνει στο μέλλον στα Δωδεκάνησα.

Η Τοπική Επιτροπή ΕΟΚ Δωδεκανήσου συγχαίρει το παράρτημα του ΣΕΠΚ στο Νομό και φυσικά, το ΝΑΟΔ για την εξαίρετη πρωτοβουλία τους. Θα συνεχίσει να στηρίζει παρόμοιες εκδηλώσεις και προαναγγέλλει, στο κοντινό μέλλον, σεμινάρια διαιτησίας, αθλητιατρικής και οργάνωση ομάδων για παράγοντες.

ΠΥΓΜΑΧΙΑ

Αποκλείσθηκε ο Τ. Βαγιανός

Εχασε στα σημεία με την «βοήθεια» των κριτών

Αδοξα αποκλείσθηκε χθες από την συνέχεια του Πανελλήνιου Πρωταθλήματος εφήβων ο Ρόδιος πυγμάχος Τάσος Βαγιανός του Σταυρού Καλυθιών.

Ο νεαρός αθλητής πραγματοποίησε σπουδαία εμφάνιση και έχασε στα σημεία από τον Χειμαριώτη με 26-23, ενώ σ' αυτό συνέβαλαν και οι κριτές των αγώνων με τις αποφάσεις τους. Ο Βαγιανός επιστρέφει σήμερα στο νησί μας μαζί με τον προπονητή του κ. **Μπάμπη Στατιού** και μετά από λίγη ξεκούραση θα ξεκινήσει και πάλι την προετοιμασία του.

Παρροδιακό τουρνουά τένις στην Ιαλυσό



Ο όμιλος Αντισφαίρισης Ιαλυσού με συνδιοργανωτή τον Νομαρχιακό Αθλητικό Οργανισμό Δωδεκανήσου, διεξάγει το 1ο Παρροδιακό Τουρνουά Τένις στις 22 και 23 Μαρτίου 2003.

Θα περιλαμβάνει πέντε κατηγορίες αγοριών και κοριτσιών στις ηλικίες 8, 10, 12, 14 και 16.

Στους νικητές θα απονεμηθούν κύπελλα και μετάλλια την Κυριακή στις 12:00 μετά το πέρας των αγώνων.



ΛΥΚΕΙΩΝ ΑΓΟΡΙΩΝ ΚΑΙ ΚΟΡΙΤΣΙΩΝ

Εχασαν την συμμετοχή τους στην τελική φάση

Αντιμάχεια (κορίτσια) και 3ο Λύκειο Ρόδου (αγόρια)

Με επιτυχία διεξήχθησαν οι αγώνες Πετοσφαίρισης Λυκείων αγοριών - κοριτσιών του 7ου Ομίλου στο κλειστό Γυμναστήριο ΝΗΑΡ ΗΣΤ Καισαριανής. Τη διοργάνωση είχε η Ο.Ε.Σ.Α. και το Γραφείο Φυσικής Αγωγής της Α' Δ/νσης Δ.Ε. Αθηνών.

ΑΠΟΤΕΛΕΣΜΑΤΑ

ΑΓΟΡΙΑ

1ος αγώνας: 3ο Λύκειο Ρόδου - ΤΕΕ Θήρας 2-0 (25-20, 25-23).

2ος αγώνας: Λύκειο Ιππείου - Λύκειο Μαραθόκαμπου 2-0 (25-11, 25-16).

3ος αγώνας: 3ο Λύκειο Ρόδου - 40ο Λύκειο Αθηνών 0-2 (15-25, 18-25).

ΤΕΛΙΚΟΣ

Λύκειο Ιππείου - 40ο Λύκειο Αθηνών 0-2 (20-25, 10-25).

ΚΟΡΙΤΣΙΑ

1ος αγώνας: Λύκειο Αντιμάχειας Κω - 2ο Λύκειο Σύρου 2-1 (27-29, 25-22, 17-15).

2ος αγώνας: 2ο Λύκειο Χίου - Λύκειο Σάμου 2-0 (25-15, 25-7).

3ος αγώνας: Λύκειο Αντιμάχειας Κω - 2ο Λύκειο Καισαριανής 2-0 (25-15, 25-10).

ΤΕΛΙΚΟΣ

2ο Λύκειο Χίου - Λύκειο Αντιμάχειας Κω 2-0 (25-3, 25-10). Οι νικήτριες ομάδες του 40ου Λυκείου Αθηνών στα αγόρια και του 2ου Λυκείου Χίου στα κορίτσια θα λάβουν μέρος στους Πανελλήνιους Αγώνες που θα γίνουν στη Χαλκίδα στις 3, 4, 5 και 6 Απριλίου 2003.

Τρίτο μάτι

• Απο χθες το βράδυ βρίσκονται στο «Αθενς» οι Μικτές Τούρς. Η συνοδεία υπουργών είναι πολυπληθέστατη, αφού η Μάτα Χάρι με πληροφόρησε ότι εκεί θα είναι και ο πρόεδρος της τεχνικής επιτροπής.

• Μετά από τόσους υπουργούς που ταξίδεψαν για προσωπικές τους δουλειές στο κέντρο, τα παιδιά θα επιστρέψουν μόνο με τον Σιδερίτη και τον Κώτσο.

• Ο ψηλός ταμίας που είπε η Μάτα Χάρι ότι έφυγε χθες το πρωί, όχι με την αποστολή που έφυγε το βράδυ και μάλιστα ζευγαρωμένος.

• Εντάξει οι εκδρομές των Μικτών Τούρς όμως φαίνεται ότι το Μέγαρο έχει μετατραπεί σε «Τζουράσικ Παρκ». Ετσι έχει καταντήσει η πρώτη ποδοσφαιρική αρχή του νομού μας.

• Το άλλο που γράφουν σήμερα οι διπλανοί μου για τις κλήσεις ποδοσφαιριστών, δείχνει το πόσο πολύ ενδιαφέρονται πραγματικά για την πάλαι ποτέ βιτρίνα του ποδοσφαίρου μας.

• Ο παππούς παραχώρησε την θέση του γιατί αύριο έχει δικό του Ticket για την πρωτεύουσα. Θα παρουσιασθεί στην Συγγρού για την συνεδρίαση της τεχνικής επιτροπής.

• Αποκλείσθηκαν τα Ευαγοριτάκια στην Κω αλλά ήταν τυχερά βρέθηκε εκεί ο Ντούρου και αντί για ένα μωρό ντεντεύει δύο.

• Ολοι όμως οι παίκτες του Ευαγόρα έχουν να πουν τα καλύτερα λόγια για τον προεδρό τους.

ΗΛΙΑΣ Κ.



ΠΕΡΙΟΔΕΙΑ ΤΟΥ Μ.ΠΑΥΛΟΥΣ στο Βόρειο συγκρότημα

• Συναντήθηκε με τους υπεύθυνους του αθλητισμού σε Κω και Λέρο

• Κανονικά θα διεξαχθούν στα νησιά οι προγραμματισμένοι αγώνες στίβου

Τα νησιά Κω και Λέρο επισκέφθηκε την προηγούμενη εβδομάδα ο Τεχνικός Σύμβουλος της ΕΑΣ ΣΕΓΑΣ Δωδεκανήσου κ. **Μιχάλης Παυλούς**, στα πλαίσια των καθηκόντων του.

Η επιλογή της επίσκεψης στα δύο προαναφερόμενα νησιά βασίσθηκε στο γεγονός ότι υπάρχουν προγραμματισμένες εκδηλώσεις που αφορούν αθλητές - τριες των Σωματείων της Δωδεκανήσου, που διοργανώνονται σ' αυτά τα νησιά, με την οικονομική υποστήριξη των ΔΟΝΑ και του ΝΑΟΔ.

Συγκεκριμένα στην Κω θα διοργανωθεί στις 5 Απριλίου 2003 το Διασυλλογικό Πρωτάθλημα Παίδων - Κορασίδων και στις 17 Μαίου 2003 το Διασυλλογικό Πρωτάθλημα των Παμπαίδων - Παγκορασίδων Β' της Εαρινής φάσης (ΦΙΛΙΝΕΙΑ 2003), ενώ στη Λέρο θα διοργανωθεί το Διασυλλογικό Πρωτάθλημα Παμπαίδων - Παγκορασίδων Β' της Φθινοπωρινής φάσης (ΛΕΡΕΙΑ 2003).

Στην Κω (Τετάρτη 12/3) ο Τ.Σ. είχε την ευκαιρία να συναντηθεί με το νέο Πρόεδρο του ΔΟΑ Κω κ. **Στ. Διψελλά**, συνοδευόμενος από το μέλος της ΕΑΣ ΣΕΓΑΣ Δωδεκανήσου κ. **Βασίλη Κεφάλα**. Διαπιστώθηκε ταύτιση απόψεων σε ότι αφορά την αναγκαιότητα συνέχισης του θεσμού των «ΦΙΛΙΝΕΙΩΝ», έστω και με μοναδικό υποστηρικτή το ΔΟΑ Κω. Σε ότι αφορά την συμμετοχή τους στο Διασυλλογικό Πρωτάθλημα Παίδων - Κορασίδων, ο ΔΟΑ Κω θα καλύψει τα έξοδα των Κριτών που θα μετακινηθούν από τη Ρόδο, μια δαπάνη που δεν καλύπτεται από τον Προϋπολογισμό της ΕΑΣ.

Συζητήθηκαν επίσης θέματα αθλητικών υποδομών (ολοκλήρωση των εγκαταστάσεων στο Δημοτικό Στάδιο «ΑΝΤΑΓΟΡΑΣ»), για τα οποία ο Τ.Σ. έδωσε στον πρόεδρο του ΔΟΑ επίσημα έγγραφα της Γ.Γ.Α. στα οποία φαίνονται τα οριστικώς ενταγμένα έργα του προγράμματος «ΕΛΛΑΔΑ 2004» για το νησί της Κω.

Το μεσημέρι της ίδιας μέρας συναντήθηκε και με τον πρόεδρο της Επαρχιακής Αθλητικής Επιτροπής του Επαρχείου Κω κ. **Σάκη Μπαραχάνο**, με τον οποίο συζήτησαν το θέμα του προγραμματισμού εκδηλώσεων για το 2003. Ο κ. Μπαραχάνος δεν ήταν σε θέση να εγγυηθεί τη συμμετοχή του Επαρχείου στη δαπάνη των ΦΙΛΙΝΕΙΩΝ 2003, όπως γίνονταν τα προηγούμενα χρόνια, λόγω του περιορισμένου προϋπολογισμού του ΝΑΟΔ για Αθλητικές εκδηλώσεις.

Την επόμενη ημέρα ο Τ.Σ. βρέθηκε στη Λέρο, όπου είχε συναντήσεις με το Δήμαρχο του νησιού κ. **Τιμόθεο Κωτάκη**, καθώς και με τον Πρόεδρο του ΔΟΝΑ Λέρου κ. **Νικήτα Μαχαίρα**.

Ο Δήμαρχος κ. Κωτάκης δέχθηκε με ιδιαίτερη χαρά τον Τ.Σ., που συνοδευόταν από τον πρόεδρο του ΓΣΝ Λέρου κ. **Αντώνη Μπίλλη** και μαζί τους είχε μια ενδιαφέρουσα συζήτηση, που επεκτάθηκε και σε θέματα αθλητικών υποδομών, εκτός του θεσμού των ΛΕΡΕΙΩΝ. Στο επίπεδο των αθλητικών υποδομών ο Δήμαρχος εστιάζει το ενδιαφέρον του στη δημιουργία ενός Κλειστού Γυμναστηρίου και ενός Σταδίου που να περιλαμβάνει αναβαθμισμένες στιβικές εγκαταστάσεις, ικανές να φιλοξενήσουν αθλητικές εκδηλώσεις επιπέδου. Σε ότι αφορά το θεσμό των ΛΕΡΕΙΩΝ, έδειξε να επιθυμεί την αναβάθμισή τους. Σχεδιάζει μάλιστα να προσκαλέσει στα ΛΕΡΕΙΑ 2003 την Παγκόσμια Πρωταθλήτρια της Αρσης Βαρών **Μαρία Χριστοφορίδου**, που κατάγεται από το νησί της Αρτέμιδος, για να προσδώσει λαμπρότητα στην εκδήλωση. Τη συμμετοχή του ΝΑΟΔ, σαν συνδιοργανωτή θα την επιδιώξει και ο ίδιος αφού σκοπεύει να συναντηθεί με την πρόεδρο κ. **Ανδριάνα Μπαφίτη**.

Τέλος ο Δήμαρχος έδωσε λύση στο ζήτημα της μεταφοράς των αθλητών στο Στάδιο για τις προπονήσεις τους αναλαμβάνοντας το κόστος μεταφοράς τους με ταξί.

Το απόγευμα ο Τ.Σ. επισκέφθηκε το μικρό προπονητήριο Στίβου στην Αγία Μαρίνα και συζήτησε με τους προπονητές και τους αθλητές για τις συνθήκες προπόνησής τους. Νωρίς το βράδυ συναντήθηκε με τα μέλη του Σωματείου ΓΣΝ Λέρου και αργότερα προσκλήθηκε από τον πρόεδρο του ΔΟΝΑ κ. Νικήτα Μαχαίρα για δείπνο. Στη διάρκεια του Δείπνου συζητήθηκαν θέματα υποδομών. κυρίως όμως στη συζήτηση κυριάρχησε το θέμα των ΛΕΡΕΙΩΝ. Ο πρόεδρος του ΔΟΝΑ επιβεβαίωσε το ενδιαφέρον του για τη συνέχιση του θεσμού, ζητώντας όμως και την εξασφάλιση της οικονομικής υποστήριξης του ΝΑΟΔ. Ο Τ.Σ. ενημέρωσε τον πρόεδρο του ΔΟΝΑ ότι περιμένει έγγραφη απάντηση από το ΝΑΟΔ και θα ενημερωθεί εγγράφως.

Προπονούνται την Παρασκευή τζούνιορ και προπαίδες

Με το φως των προβολέων στο γήπεδο των Αγ. Αποστόλων

Από τους Ενωσιακούς προπονητές κ.κ. Δελαπόρτα και Μποσγανά καλούνται για την προεπιλογή της Α΄ φάσης των Μικτών ομάδων ΤΖΟΥΝΙΟΡΣ και των ΠΡΟΠΑΙΔΩΝ που θα γίνει στο γήπεδο των Αγίων Αποστόλων ως πιο κάτω

ΤΖΟΥΝΙΟΡΣ
(1991 -1992)

Παρασκευή 21/3/2003 και ώρα 17.30:

Πατινιώτης - Αλβανός (Ιάλυσος), Πεταυράκης - Ταγκέζος (Διαγόρα), Τσακμακίδης - Χατζησάββας - Καραγιάννης Ε. - Λερογιάννης (Διαγόρας Βατίου), Στεφάνου - Κουτσονικόλας (Ηλιος), Χατζηπέτρος (Ρόδος), Διακάκης (Διγενής), Κυριαζής - Αμερικάνας - Πιέρος (Σταυρός Καλ.), Κοτσιλιός - Χιτζιός - Λαουδίκος - Κουμνάκης Δημ. - Νικολής (ΑΕΡΑ), Τομάζος (Ευκλής), Καρίκης - Σαρρής - Χατζηαντωνίου (Κλεάνθης), Χατζηκοσμάς (Απόλλων Απολ.), Δραγάτης (Νίκη Ρόδου), Αθανασίου (Αστέρας Παστ.).

ΠΡΟΠΑΙΔΕΣ
(1989 - 1990)

Παρασκευή 21/3/2003 ώρα 18.30:

Λιβισιανός - Κοκιαντώνης (Νίκη Ρόδου), Νικολάου Αγ. - Καρπαθάκης Π. (Διαγόρας Βατ.), Μακαρούνας (Απόλλων Απολ.), Χατζηαντωνίου (Κλεάνθης), Αξιώτης (Φοίβος), Κουτσάγιας - Φράγκος - Θεοδώρου (Ευαγόρα), Καλημέρης - Κοντουδιός - Μέντος - Τσακισίρης - Φασάκης - Πίσσας - Κλάψης - Κοντός - Πακίδης (Διαγόρα), Παπαχριστοδούλου - Ευγενικός (Νήσος Ρόδος), Νικολής (ΑΕΡΑ), Καρδούλιας - Πάττας (Αστέρα Παστ.), Θεοδώρου (Ηρακλή Μαρ.), Κούρτης (Ασκληπειό), Μανιάς - Χατζηγεωργίου (Ερμής Καλ.), Πλακέντης (Ρόδος), Μπερετούλης (Ευκλής), Τριανταφύλλου - Συρράκος (Ιάλυσος).

• Δυστυχώς στην Τεχνική Επιτροπή της ΕΠΣΔ περί άλλων τυρβάζουν. Η καλή συνεργασία των μελών της επιτροπής με τους ενωσιακούς προπονητές φαίνεται ότι μπαίνει σε δεύτερη μοίρα, αφού άλλα παιδιά προσκαλεί ο κ. Δελαπόρτας στους προπαίδες και άλλα αναφέρονται στο δελτίο τύπου που έστειλε η Τεχνική Επιτροπή στον τοπικό τύπο. Από τους παραπάνω ποδοσφαιρστές περίπου εφτά με οκτώ παιδιά δεν καλούνται για την προπόνηση της Παρασκευής, όμως στάλθηκαν τα ονόματά τους. Αυτή είναι η σοβαρότητα με την οποία αντιμετωπίζονται τα παιδιά στις Μικτές.

(Σίγουρα δεν είναι λάθος του κομπιούτερ!!)



ΠΟΔΗΛΑΣΙΑ

Στην Εθνική Εφήβων ο Παναγιώτης Ποτσάκης

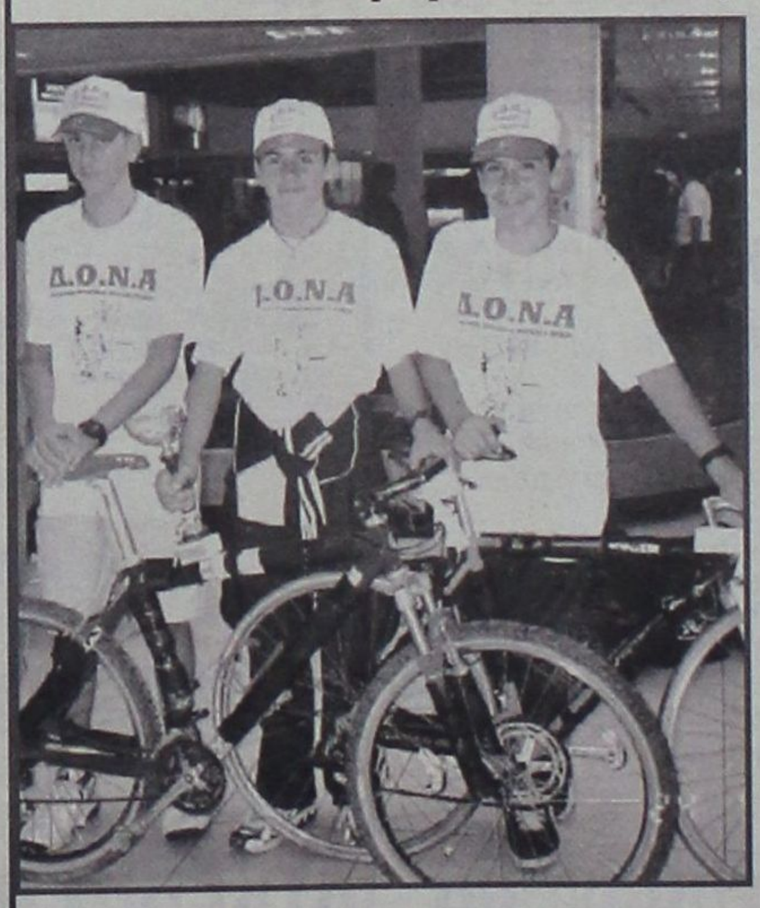

Κλήθηκε από τον ομοσπονδιακό προπονητή δρόμου Γιώργο Λεβεντιάκη

Οι προσπάθειες και οι κόποι του νεαρού ποδηλάτη **Παναγιώτη Ποτσάκη**, του ΠΑΟ Διαγόρα, ανταμείβονται με την πρόσκλησή του στην Εθνική ομάδα Εφήβων ποδηλασίας δρόμου δικαιώνοντας έτσι τον προπονητή του **Παναγιώτη Καλαθενό**.

Ο έφηβος αθλητής του ΠΑΟ Διαγόρα κλήθηκε από τον εθνικό προπονητή δρόμου κ. **Γιώργο Λεβεντιάκη** για προετοιμασία που θα γίνει στο Αθλητικό Κέντρο Μαραθώνα από 21 - 25 Μαρτίου 2003.

Οι αθλητές θα πρέπει να βρίσκονται στο Α.Κ. Μαραθώνα στις 21/03/2003, ημέρα Παρασκευή και μέχρι ώρα 13.00. Πρέπει να έχουν μαζί τους τα ποδηλατά τους σε άριστη κατάσταση, τα κράνη τους και να κρατούν τα ημερολόγιά τους. Σε περίπτωση αδυναμίας να παραστούν στην προετοιμασία να σταλεί επιστολή στην Ε.Ο.Π. μέχρι 17/03/2003 με το αιτιολογικό της απουσίας τους.

Η ομοσπονδία θα καλύψει τα έξοδα μετακίνησης ακτοπλοϊκώς, οδικώς ή σιδηροδρομικώς.

Οι έφηβοι ποδηλάτες που καλούνται από τον κ. Λεβεντιάκη είναι οι παρακάτω:

Δεληδημητρίου Χρήστος (Π.Ο.ΒΕΛΟΣ), Νικολάου Ελευθέριος (Α.Σ.Π. «ΡΟΔΑ»), Κουπαρτμάς Γιώργος (Α.Σ.Π. «ΡΟΔΑ»), Μελίσσης Γρηγόρης (Α.Σ.Π. «ΡΟΔΑ»), Μαυροειδής Στέργιος (Α.Σ.Π. «ΡΟΔΑ»), Μαρίτσης Πέτρος (Α.Σ.Π. «ΡΟΔΑ»), Νικολού Αθανάσιος (Π.Ο. ΚΟΡΩΠΙΟΥ), Δεληγιάννης Αντώνης (ΠΑΟΚ), **Ποτσάκης Παναγιώτης** (ΠΑΟ «ΔΙΑΓΟΡΑΣ»), Ηλίας Περικλής (Δ.Ο.Α.Σ. -Δ.Α.),

Ελευθερόπουλος Αλέξης (Π.Ο.Ν.Κ. «ΤΑΛΩΣ»), Σκαλιδάκης Γιώργος (Π.Ο.Ν.Κ. «ΤΑΛΩΣ»), Δασκαλάκης Μανώλης (Α.Ο. «ΚΥΔΩΝ»), Πασσαδάκης Γιάννης (ΠΟΜ. «ΚΑΣΤΡΟ»), Γεωργίου Δημήτρης (Π.Ε.Σ.Α «ΑΣΤΕΡΑΣ), Φιλιππόσογλου Νίκος (Π.Ε.Σ.Α «ΑΣΤΕΡΑΣ), Μισαηλίδης Γιάννης (Π.Ε.Σ.Α «ΑΣΤΕΡΑΣ), Μέρος Κωνσταντίνος (Π.Ο. ΒΟΛΟΣ), Τριάντος Γιώργος (ΣΠΑΡΤΙΑΤΙΚΟΣ Γ.Σ.), Πετρίδης Γιάννης (Α.Σ. «ΠΡΩΤΕΑΣ»).

ΟΙ 2 ΟΨΕΙΣ ΤΩΝ ΝΟΜΙΣΜΑΤΩΝ ΤΟΥ ΑΙΓΑΙΟΥ

«Το Αιγαίον των νομισμάτων» ταξιδεύει στο Αμστερνταμ. Η έκθεση, που πραγματοποιείται στο πλαίσιο των εκδηλώσεων για την ελληνική προεδρία της Ευρωπαϊκής Ενωσης, εγκαινιάζεται στις 19 Μαρτίου 2003 στο Allard Pierson Museum και θα διαρκέσει ώς τις 21 Απριλίου.

Περιλαμβάνει 96 αρχαία νομίσματα των νήσων του Αιγαίου και 25 αρχαιολογικά αντικείμενα.

Τα νομίσματα, από ήλεκτρον, άργυρο και χαλκό, χρονολογούνται από τον 6ο έως τον 1ο αι. π.Χ. και προβάλλουν τη νομισματική δραστηριότητα που αναπτύχθηκε στο Αιγαίο.

Τα υπόλοιπα εκθέματα - σφραγίδες αμφορέων, όστρακα αγγείων, ασκοί, πινάκια, αμφορέας, ειδώλιο, λύχνοι - επιλέχθηκαν διότι, λόγω της εικονογραφικής τους συνάφειας, καθιστούν ευκολότερη για το κοινό τη σύνδεση των νομισμάτων με την τοπική κοινωνία που τα παρήγαγε.

ΕΡΓΑ ΤΕΧΝΗΣ

Τα νομίσματα των νήσων Αιγαίου, φιλοτεχνήματα με ιδιαίτερη ευαισθησία από τον άγνωστο αρχαίο χαράκτη, αποτελούν πραγματικά έργα τέχνης, εφάμιλλα αυτών της μεγάλης γλυπτικής.



Αριστερά: Κεφαλή Ηλίου στο αργυρό τετράδραχμο της Ρόδου, Δεξιά: Χρυσή δραχμή της Καρύστου

Μεταξύ των εκθεμάτων ξεχωρίζουν ο στατήρας της Αίγινας, η «χελώνα», το πρώτο νόμισμα που, λόγω της ευρύτατης διάδοσής του στον ελλαδικό χώρο, χαρακτηρίστηκε «διεθνές» για την εποχή του. Το αρχαϊκό δίδραχμον της Ερέτριας, στο οποίο απεικονίζονται αγελάδα και χταπόδι.

Ο αργυρός στατήρας της κρητικής πόλης Γόρτυνας, με το μύθο της αρπαγής της Ευρώπης να εκτυλίσσεται στις δύο όψεις του.

Ξεχωριστό δείγμα κλασικής τέχνης αποτελεί το τετράδραχμον της Ρόδου, με την εξαιρετική, για τα καλλιτεχνικά πρότυπα της εποχής, κατά μέτωπον απεικόνιση της κεφαλής του Ηλιου και το ρόδον, το «παλούν σύμβολο» της πόλης που το έκοψε.

Ιδιαίτερη θέση στην έκθεση κατέχει, επίσης, ο θησαυρός της Χίου (έτος ανεύρεσης 1919), ένα κλειστό σύνολο δέκα αργυρών νομισμάτων που αποκρύφθηκε το 480 π.Χ.

Ο συγκεκριμένος θησαυρός προσφέρει σημαντικές πληροφορίες για τη νομισματική κυκλοφορία και επιβεβαιώνει τη χρήση ισχυρών νομισμάτων, όπως ήταν τα αθηναϊκά, παράλληλα με αυτά των τοπικών νομισματοκοπείων.

Η περιήγηση στον εκθεσιακό χώρο ξεκινά με ηλεκτρονική παρουσίαση και ολοκληρώνεται με φωτογραφική έκθεση.

Η έκθεση διοργανώνεται από το υπουργείο Πολιτισμού - Νομισματικό Μουσείο Αθηνών, σε συνεργασία με το Allard Pierson Museum.

ΛΕΣΧΗ ΑΡΧΙΜΑΓΕΙΡΩΝ ΚΥΚΛΑΔΩΝ ΚΑΙ ΔΩΔΕΚΑΝΗΣΟΥ

Με μεγάλη επιτυχία πραγματοποιήθηκε στο Castello Rosso, το 2ο Συμπόσιο της Λέσχης Αρχιμαγείρων. Ηταν μια ευκαιρία για επικοινωνία με τους φίλους και συνεργάτες των Αρχιμαγείρων και για απόλαυση μιας εξαιρετικά οργανωμένης γευστικής περιπλάνησης.

Κατά την διάρκεια της εκδήλωσης, τιμήθηκαν οι απόμαχοι του κλάδου Τρομούχης Μιχάλης και Κεφαλάκης Κωνσταντίνος. Τις τιμητικές διακρίσεις απένειμαν ο αντινομάρχης κύριος Ζωίδης Νικόλαος και ο επίκουρος Δημάρχου κύριος Κάλλιστος Διακογεωργίου. Ο Αστυνομικός Διευθυντής Δωδεκανήσου κύριος Χαλυβόπουλος Ηλίας τίμησε εκ μέρους του συλλόγου τον αστυκτηνίατρο αστυνομικό διευθυντή κύριο Μιχάλη Ζεμπιλά για το έργο του και την βοήθεια που παρέχει με τις γνώσεις και την εμπειρία του συμβάλλοντας στην παροχή ποιοτικών και εύγεστων εδεσμάτων από τους επαγγελματίες του τουρισμού.

Την εκδήλωση τίμησε με την παρουσία του ο διευθυντής της ΑΣΤΕΡ κύριος Στάμος και ο επόπτης εργασίας κύριος Ζωγραφίδης.

Ακολουθεί ένα δείγμα του ιδιαίτερα φροντισμένου και γευστικού μενού που απόλαυσαν οι παρευρισκόμενοι και επιμελήθηκαν οι Αρχιμάγειροι:

Συμπόσιο θαλασσινών καθισμένων στο ζελέ από το ζωμό τους

Σάλτσα ραπανιών με φρέσκο κολίανδρο

Κοτόπουλο γεμιστό με μους μανιταριών και σπανάκι σε αφρό από σαφράν και τζίντζερ

Χοιρινό φιλέτο με σάλτσα από σινάπι και εστραγκόν

Τούρτα πατάτας με σαντιγύ από πατζάρι

Μικρά λαχανικά καραμελωμένα με μαύρο πιπέρι

Ανοιξιάτικη σαλάτα με χυμό από παλαιωμένο ξύδι μπαλσάμικο και τρουφέλαιο

Μιλφέϊγ με μους φράουλας πάνω σε σούπα από βερύκοκο.

ΡΥΘΜΙΣΗ ΟΦΕΙΛΩΝ ΣΤΟ Ι.Κ.Α.

Με την υπ' αριθμ. 3050/02 απόφαση δίδεται η δυνατότητα σε όλους τους εργοδότες να εξοφλήσουν ή να ρυθμίσουν την οφειλή τους με ευνοϊκούς όρους μέχρι 31/3/2003 ως ακολούθως:

• Σε περίπτωση εφάπαξ εξόφλησης της οφειλής έκπτωσης 80% επί των προσθέτων τελών και λοιπών προσαυξήσεων (Π.Ε.Π.Τ., Π.Ε.Π.Ε.Ε., ΠΕΠΕΟ, Π.Ε.Π.Α.Ε.) για χρονική περίοδο απασχόλησης μέχρι 31/12/99 και επιπλέον 20% επί των οίκοθεν προσθέτων τελών για χρονική περίοδο από 1/1/2000 και εφεξής σύμφωνα με τα άρθρα 49/55 του Ν. 2676/99. • Σε περίπτωση συνολικής ρύθμισης της οφειλής 50% των προσθέτων τελών και λοιπών προσαυξήσεων (Π.Ε.Π.Τ., Π.Ε.Π.Ε.Ε., ΠΕΠΕΟ, Π.Ε.Π.Α.Ε.) για χρονική περίοδο απασχόλησης μέχρι 31/12/99 και επιπλέον έκπτωση 10% και 5% στα οίκοθεν πρόσθετα τέλη για ρύθμιση σε 24 ή 36 δόσεις αντίστοιχα για χρονική περίοδο απασχόλησης από 1/1/2000 και εφεξής σύμφωνα με τα άρθρα 49-55 του Ν. 2676/99. • Επισημαίνουμε ότι οι ανωτέρω μειώσεις ισχύουν για μόνο μία ρύθμιση και σε περίπτωση απώλειας αυτής αναβιώνουν τα πρόσθετα τέλη και οι λοιπές προσαυξήσεις. • Προκειμένου οι εργοδότες να τύχουν των προαναφερόμενων ευνοϊκών ρυθμίσεων πρέπει να υποβάλλουν αίτηση, για έλεγχο στα αρμόδια Υποκ/τα του Ι.Κ.Α. και ταυτόχρονα να προσκομίσουν απαραίτητα στοιχεία προς έλεγχο, (το αργότερο μέχρι 31/03/2003) για να τους χορηγηθεί το Υπηρεσιακό Σημείωμα για το ύψος της οφειλής τους, η οποία θα ρυθμιστεί ή θα εξοφληθεί στο αρμόδιο Ταμείο Είσπραξης Εσόδων Ι.Κ.Α. ή Υποκ/μα Ι.Κ.Α.

Από την διοίκηση του Ι.Κ.Α.

ΠΡΟΣΚΛΗΣΗ ΓΙΑ ΥΠΟΒΟΛΗ ΠΡΟΤΑΣΕΩΝ
στο επιχειρησιακό πρόγραμμα «Αλιεία» 2000-2006

Η Γενική Γραμματέας της Περιφέρειας Νοτίου Αιγαίου κα Μάρθα Σημαντώνη ενημερώνει τους φορείς της Περιφέρειας ότι δημοσιεύθηκε πρόσκληση για υποβολή προτάσεων για τη χρηματοδότηση έργων Αλιευτικών Καταφυγίων στο πλαίσιο του Επιχειρησιακού Προγράμματος «Αλιεία», την ευθύνη του οποίου έχει το Υπουργείο Γεωργίας.

Αναλυτικότερα η πρόσκληση αφορά σε έργα κατασκευής -αποπεράτωσης - επέκτασης και βελτίωσης αλιευτικών καταφυγίων ιδιαίτερα σε απομακρυσμένα νησιωτικά συγκροτήματα και σε περιοχές άμεσα εξαρτώμενες από την αλιεία. Από την Περιφέρειά μας δικαίωμα υποβολής προτάσεων έχουν:

• Η Διεύθυνση Δημοσίων Εργων την Περιφέρειας και

• Οι Διευθύνσεις Τεχνικών Υπηρεσιών των Νομαρχιακών Αυτοδιοικήσεων Δωδεκανήσου και Κυκλάδων.

Ο διαθέσιμος προϋπολογισμός αυτής της πρόσκλησης ανέρχεται σε 7,9 εκ. ευρώ (2,7 δις δρχ.) και η προθεσμία υποβολής των προτάσεων λήγει στις 31.12.2003, ενώ τα προτεινόμενα έργα θα πρέπει να έχουν ολοκληρωθεί έως τις 31.12.2006.

Οι προτάσεις που θα επιλεγούν προς ένταξη θα χρηματοδοτηθούν κατά 75% από το Ευρωπαϊκό Περιφερειακό Ταμείο Ανάπτυξης και κατά 25% από εθνικούς πόρους. Για αναλυτική ενημέρωση οι ενδιαφερόμενοι φορείς μπορούν να απευθύνονται στην Υπηρεσία Διαχείρισης του Επιχειρησιακού Προγράμματος «Αλιεία»,σ την διεύθυνση: Ιεροσολύμων 6 - Πλατεία Αμερικής - 11252 Αθήνα, τηλ.: 2108665633, αρμόδιοι κ.Κ. Λολίδης, Φ. Παπαγεωργίου και Αθ. Αθανασόπουλος, καθώς επίσης και στην ηλεκτρονική διεύθυνση philpapa@mou.gr και στην ιστοσελίδα του Υπουργείου Γεωργίας www.minagric.gr

ΥΠΟΔΗΜΑΤΑ — SHOES
PARASKEVAS
21. MAKARIOU STR. TEL. 31890 RODOS

Επιτυχία του Καταστήματος Παρασκευά

Τα **BOXER**, τα **BOXER SOFT** και όλα
τα προϊόντα της εταιρείας Φειδάς Α.Ε.,
πωλούνται σε μεγάλες ποσότητες, τώρα και
πριν πολλά χρόνια, από το Κατάστημα Παρασκευά.
Ολοι γνωρίζουν την ποιότητα **BOXER.**
Κομψά, Ανετα, Γερά και προπαντός
για βάδισμα ξεκούραστο.
Σας περπατάνε στους δρόμους όλου του Κόσμου.
Για τον Ανδρα και τη Γυναίκα.
Για όλες τις ώρες.
Οι επιλογές μας, καλύπτουν όλες τις επιθυμίες σας, Boxer.
ΚΑΙ ΜΗΝ ΞΕΧΝΑΤΕ, ΣΤΗ ΣΩΣΤΗ ΤΙΜΗ.

**Στο Κατάστημα Παρασκευά,
οδός Εθν. Μακαρίου 21 - Ρόδος**

Η ΧΡ. ΚΑΛΗΓΕΡΟΣ Α.Ε.
Ξυλουργικό Εργοστάσιο

Απευθύνεται στους επιχειρηματίες - ξυλουργούς και ιδιώτες

Με σύμμαχο την εμπειρία **40** χρόνων
και τον άψογο μηχανολογικό εξοπλισμό
του εργοστασίου μας, μελετήσαμε για σας
την κατασκευή πορτών για να κερδίσετε
ΠΟΙΟΤΗΤΑ, ΧΡΗΜΑ, και **ΧΡΟΝΟ.**

**Κοντά μας θα βρείτε έτοιμες
για τοποθέτηση και σε όλες τις διαστάσεις:**

✓ **ΠΟΡΤΕΣ** κερασιά
✓ **ΠΟΡΤΕΣ** δεσποτάκι
✓ **ΠΟΡΤΕΣ** δρυς
✓ **ΠΟΡΤΕΣ** από κόντρα πλακέ θαλάσσης
✓ **ΠΟΡΤΕΣ** ανιγρέ
✓ **ΠΟΡΤΕΣ** από MDF

Ενδεικτικά σας αναφέρουμε ότι:

• **ΟΛΕΣ** οι πόρτες εσωτερικά κατασκευάζονται από ξύλο και όχι χαρτί.
• **ΠΛΗΡΩΣ** λουστραρισμένες
• **ΠΕΡΒΑΖΙΑ** πορτών
• **ΛΑΣΤΙΧΟ** κάσας
• **ΚΑΘΕ** πόρτα θα έχει 3 μεντεσέδες και κλειδαριά πικολο
• **ΜΠΟΡΟΥΝ** να τοποθετηθούν σε χώρους με ή χωρίς ψευδοκάσα
• **Σας προτείνουμε λύσεις σε όλα τα προβλήματα σας που αφορούν όχι μόνο τις έτοιμες οικοδομές αλλά και όσες βρίσκονται στο στάδιο της κατασκευής. Γνωρίζοντας τα μέτρα των πορτών μπορείτε να προχωρήσετε σε κτίσματα, σοβάδες, πλακάκια και στάρια τοίχων.**

ΠΑΡΑΓΩΓΗ
Το εργοστάσιό μας μπορεί να σας παραδώσει σε μια εβδομάδα
• Είτε 100 πόρτες με μπογιά
• Είτε 50 πόρτες λουστραρισμένες
• Είτε 50 πόρτες Κ.Π.Θ. για εξωτερικούς χώρους

ΕΓΓΥΗΣΗ:
Η εμπειρία μας

ΣΚΟΠΟΣ ΜΑΣ:
Να προσφέρουμε στους πελάτες μας καλές τιμές, υψηλή ποιότητα και γρήγορη παράδοση.

Δ/ΝΣΗ: Λ. ΚΑΛΛΙΘΕΑΣ - ΡΟΔΟΣ ΤΗΛ. 0241035283

ΟΙ ΑΔΕΛΦΟΙ ΟΡΛΩΦ ΚΑΙ ΤΑ ΑΙΤΙΑ της εξέγερσης των Ελλήνων στα 1770

Γράφει ο Κώστας Καντάς

Οι αδελφοί Ορλώφ

Οι αδελφοί Γρηγόριος, Αλέξης και Θεόδωρος Ορλώφ ήταν τέκνα διαπρεπούς ρωσικής οικογένειας. Ο Γρηγόριος συνωμότησε με την τότε πριγκήπισσα Αικατερίνη να συλληφθεί και να θανατωθεί ο Τσάρος Πέτρος ο Γ' στα 1762. Ευνοούμενος της αυτοκράτειρας της Μεγάλης Αικατερίνης Β' πλέον έλαβε μεγάλα αξιώματα, αφού μάλιστα μετά την εκτέλεση του συζύγου της του Πέτρου του Γ' εφημολογείτο, ότι ο Γρηγόριος ήταν και εραστής της.

Ο Σπαρτιάτης Γεώργιος Παπάζωης ή Παπάζολης είχε μεταναστεύσει στη Ρωσία και αντί έμπορος βρέθηκε στο ρωσικό στρατό και μάλιστα με το βαθμό του λοχαγού. Μετατέθηκε στην αυτοκρατορική φρουρά, όπου και γνώρισε το στρατηγό Γρηγόριο Ορλώφ. Από πατριωτισμό και φιλοδοξία έπεισε το στρατηγό να μεσιτέψει στην αυτοκράτειρα Αικατερίνη να βοηθήσει τους Έλληνες να εξεγερθούν και για να πεισθεί η Τσαρίνα της παρουσίασαν και πλαστή αίτηση την οποία δήθεν έστειλαν οι Μανιάτες.

Επειδή ο Ρωσο-τουρκικός πόλεμος που είχε αρχίσει από τα 1768 βρισκόταν σ' εξέλιξη, η αυτοκράτειρα Αικατερίνη η Μεγάλη έδωσε τη συγκατάθεσή της να σταλούν στην Πελοπόννησο λίγα στρατεύματα για να υποχρεωθεί η Τουρκία να αποσπάσει από το μέτωπο στρατεύματά της και να αποδυναμωθεί η τουρκική παράταξη. Κάλεσε λοιπόν ο Γρηγόριος Ορλώφ τους αδελφούς του Αλέξη και Θεόδωρο και αφού πήραν υψηλές θέσεις στο ρωσικό ναυτικό και το στρατό τους ανέθεσαν να εκτελέσουν την εντολή της Τσαρίνας εξεγείροντας τους Έλληνες της Πελοποννήσου, όταν με το ρωσικό ναυτικό αποβιβαστεί ο ρωσικός στρατός.

Η ΕΚΤΕΛΕΣΗ ΤΟΥ ΣΧΕΔΙΟΥ ΕΞΕΓΕΡΣΗΣ 1770

Σύμφωνα με το σχέδιο η εξέγερση έπρεπε να γίνει ταυτόχρονα στη Βαλκανική και στην Πελοπόννησο. Με εντολή προς τα τέλη του 1768 των αδελφών Ορλώφ οι δύο Έλληνες Γεωργ. Παπάζολης και Λεων. Σωτήρης κατέβηκαν στην Πελοπόννησο και άρχισαν να υποδαυλίζουν την εξέγερση των Ελλήνων κατά των Τούρκων υποσχόμενοι κάθοδο πολλών ρωσικών στρατευμάτων.

Ο Αλέξης Ορλώφ ταυτόχρονα το 1768 με το ψευδώνυμο Οστρόβ κατήλθε στη Βιέννη ομού μετά του αδελφού του Θεόδωρου πάλι και αυτού ως Θεόδωρος Οστρόβ. Όμως η αυστριακή αστυνομία αντελήφθη τις αντιτουρκικές κινήσεις τους και, επειδή η Αυστρία κρατούσε, αυστηρή ουδετερότητα έναντι της Τουρκίας στην αγορά της, διότι είχε εμπορική διείσδυση, οι δύο αδελφοί έφυγαν για τη Γένοβα και από κει διεπεραιώθησαν στην Τοσκάνη αναμένοντας το ρωσικό στόλο μετά του στρατού που επέβαινε σ' αυτόν.

Ο Αλέξης ως αρχηγός της δευτέρας μοίρας του ρωσικού στόλου και του επ' αυτού στρατού κατέπλευσε στην Κορώνη στις 23 Απριλίου του 1770 και με προκήρυξή του κάλεσε τον υπόδουλο Ελληνισμό σε εξέγερση, η οποία γενικεύθηκε σε όλη την Ελλάδα.

Του Αλέξη είχε προηγηθεί ο Θεόδωρος, ο οποίος ως αρχηγός της πρώτης μοίρας του ρωσικού στόλου και του στρατού από την Ιταλία αποβιβάστηκε στο λιμάνι του Οιτύλου στις 28 Φεβρουαρίου του 1770 με σκοπό να παρακινήσει τους Μανιάτες σε εξέγερση υποσχόμενος μεγάλη ρωσική βοήθεια.

Με πρόταση του Παναγ. Μπενάκη το ρωσικό στράτευμα χωρίστηκε σε δύο τμήματα. Ο Αλέξης βάδισε προς την παραλία με δύναμη αποτελούμενη από 200 Μανιάτες, 12 Ρώσους αξιωματικούς και τα ρωσικά πεζοπόρα τμήματα μπήκαν και απελευθέρωσαν την Καλαμάτα, ενώ ο Θεόδωρος στις 10 Μαρτίου του 1970 πολιόρκησε την Κορώνη, όμως άρχισαν οι προστριβές με τους Μαυρομιχαλαίους, διότι δεν φαίνονταν να έρχονται άλλες ρωσικές ενισχύσεις.

Η επανάσταση είχε γενικευθεί σε όλη την Πελοπόννησο και την υπόλοιπη σημερινή Ελλάδα και ο Αλέξης απελευθέρωσε το Μυστρά και τη Σπάρτη και ύστερα, αφού κι άλλες πόλεις της Πελοποννήσου απελευθερώθηκαν, έθεσε στόχο την πολιορκία της Τρίπολης μετά του πλοιάρχου Αντωνίου Ψαρού αλλ' απέτυχαν. Αν και στην Πελοπόννησο συνολικά είχαν εξεγερθεί 5.000 ένοπλοι Έλληνες, ρωσική βοήθεια ούτε σε πολεμικό υλικό αλλ' ούτε σε έμψυχο έφθανε.

Έτσι όταν οι Τουρκαλβανοί άρχισαν αντεπίθεση, ξαναπήραν οι Τούρκοι την Πάτρα και ακάθεκτοι απλώθηκαν σ' όλη την Πελοπόννησο σφαγιάζοντες εκατοντάδες χιλιάδες Χριστιανούς και ληηλατούντες τις περιουσίες τους. Η Ρωσία ήθελε απλώς να δημιουργήσει αντιπερισπασμό και το φιλόδοξο σχέδιο του Παπαζόλη απέτυχε.

Πρώτος ο Αλέξης στις 26 Μαΐου του 1770 με τη ρωσική ναυτική μοίρα του άνοιξε πανιά για το Αιγαίο και ακολούθως ο Θεόδωρος με τη ναυτική δύναμή του. Οι Έλληνες αφέθηκαν στη δολοφονική μανία των Τούρκων και των Τουρκαλβανών.

Τα Ορλωφικά είχαν ολέθριο τέλος από την εγκληματική εγκατάλειψη της Μεγάλης Αικατερίνης.

Ο Αλέξης με προκηρύξεις του επεδίωξε να ξεσηκώσει τους Αθηναίους, τους Χαλκιδαίους, τους Υδραίους και τους Ψαριανούς. Στο Τσεσμέ σε σύμπραξη με τη μοίρα του αδελφού του Θεόδωρου κατέστρεψαν τον τουρκικό στόλο. Και ο μεν Αλέξης επέστρεψε στην Ιταλία, ο δε Θεόδωρος κατεναυμάχησε μοίρα του Τουρκικού στόλου στην Ύδρα, η οποία αποτελείτο από 18 πολεμικά. Τελικά και οι δύο αδελφοί παρασημοφορήθηκαν από την Αικατερίνη τη Μεγάλη, η οποία αισθανόμενη τύψεις για τα δεινά που προξένησε στους Έλληνες, στη συνθήκη του Κιουτσούκ Καϊναρτζή στα 1774 με τους Τούρκους πέρασε όρο να προστατεύει τους Χριστιανούς και μέσα στα τουρκικά εδάφη και οι Έλληνες πλούτισαν υψώνοντας στα πλοία τους τη ρωσική σημαία.

ΕΠΙΣΚΕΨΗ ΜΑΧΑΙΡΙΔΗ σε εκδρομείς-μαθητές

Τους μαθητές εκδρομείς του Γυμνασίου και Λυκείου των «Ιδιωτικών Εκπαιδευτηρίων Θεοδωροπούλου» από τα Χανιά της Κρήτης επισκέφθηκε χθες το πρωί, στο ξενοδοχείο ΕΣΠΕΡΙΑ που διαμένουν, ο Νομάρχης Δωδεκανήσου κ. Γιάννης Μαχαιρίδης, καλωσορίζοντάς τους στο νησί μας.

Με νωπές ακόμα τις πρόσκαιρες δυσμενείς εντυπώσεις που προκλήθηκαν από ανεύθυνα σχόλια κινδυνολογούντων, ο κ. Μαχαιρίδης μέσα σε ένα ιδιαίτερο θερμό κλίμα, έγινε αποδέκτης ενθουσιωδών σχολίων από τους μαθητές και τους συνοδούς τους για τις σπάνιες ομορφιές της Ρόδου, οι οποίοι έσπευσαν επίσης να τον διαβεβαιώσουν, ότι το νησί μας ήταν και παραμένει γι' αυτούς πρώτο στις προτιμήσεις τους. Εδειξαν μάλιστα να αγνοούν τον πρόσφατο θόρυβο εκφράζοντας τις καλύτερες εντυπώσεις τους για την πληθώρα επιλογών που τους προσφέρει η Ρόδος.

Ο κ. Μαχαιρίδης αφού επισήμανε την κρισιμότητα των ημερών που διανύουμε, χαρακτήρισε τη Δωδεκάνησο, και την Ελλάδα γενικότερα, σαν έναν «ασφαλή προορισμό», και ζήτησε από τους μαθητές να απολαύσουν κάθε στιγμή της πενθήμερης εκδρομής τους στη Ρόδο, χωρίς να παραλείψουν να ανακαλύψουν τον σπάνιο πολιτισμό του νησιού μας. Αναγνώρισε επίσης τις δυσκολίες που τους επιφυλάσσει η επικείμενη εξεταστική περίοδος για την εισαγωγή τους στα ΑΕΙ της χώρας ευχόμενος σε όλους καλή επιτυχία.

- «Η Ρόδος θα είναι πάντα στην πρωτοπορία του ελληνικού τουρισμού και εσείς θα είστε πάντα καλοδεχούμενοι στον τόπο μας, όπως άλλωστε έχουμε αποδείξει όλα αυτά τα χρόνια» είπε ο νομάρχης, σαν ένα μήνυμα με έμμεσους αποδέκτες όλους τους μαθητές εκδρομείς, για τους οποίους το νησί μας αποτελεί παραδοσιακά πόλο έλξης.

Οι μαθητές και οι συνοδοί τους ευχαρίστησαν τον Νομάρχη Δωδεκανήσου για την πρωτοβουλία του να τους επισκεφθεί και να τους καλωσορίσει στη Ρόδο, όπως και για την ευγενική του χειρονομία να τους προσφέρει ως συμβολικά δώρα ένα βιβλίο για τον πολιτισμό των νησιών μας και μια μεταξοτυπία, προσωπικό έργο του ίδιου.

ΕΠΑΓΓΕΛΜΑΤΙΚΟΣ ΕΞΟΠΛΙΣΜΟΣ
• Υφάσματα Επιπλώσεων • Κουρτίνες • Λευκά Είδη
• Επιπλα • Μοκέτες • Χαλιά (χειροποίητα & μηχανής)
• Ταπετσαρίες • Ξύλινα Δάπεδα - Παρκέ • Περσίδες
• Κουρτινόβεργες • Στρώματα ideal strom
Γεωργιος Ν. Μαριεττος
Pins decor
KYROS SHOPS
η φύση στα πόδια σας!
ξύλινα δάπεδα - wooden floors
parkellas®
ΑΠΟΚΛΕΙΣΤΙΚΗ ΔΙΑΘΕΣΗ ΓΙΑ ΤΗ ΡΟΔΟ
της Parkellas: ΓΕΩΡΓΙΟΣ Ν. ΜΑΡΙΕΤΤΟΣ
ΚΕΝΤΡΙΚΟ: ΜΕΓΑΛΟΥ ΚΩΝΣΤΑΝΤΙΝΟΥ 27, ΡΟΔΟΣ 85100 - ΤΗΛ.: 22410 30090, 22410 70685 - FAX: 22410 30079
ΥΠΟΚΑΤΑΣΤΗΜΑ Α' - Ideal strom: ΕΘΝΙΚΗΣ ΑΝΤΙΣΤΑΣΗΣ 18, ΡΟΔΟΣ 85100 ΤΗΛ.: 22410 26590
ΥΠΟΚΑΤΑΣΤΗΜΑ Β' (ΑΠΟΘΗΚΗ): 4ο χλμ. ΛΕΩΦΟΡΟΥ ΡΟΔΟΥ - ΛΙΝΔΟΥ, ΤΗΛ.: 22410 68838
E-mail:mar-rod@otenet.gr

INEMA
ΙΑΤΡΙΚΟΣ & ΝΟΣΟΚΟΜΕΙΑΚΟΣ ΕΞΟΠΛΙΣΜΟΣ
15 ΧΡΟΝΙΑ ΕΜΠΕΙΡΙΑΣ από το 1988
ΕΙΜΑΣΤΕ ΟΙ ΜΕΓΑΛΥΤΕΡΟΙ ΠΡΟΜΗΘΕΥΤΕΣ
ΙΑΤΡΙΚΟΥ - ΟΡΘΟΠΕΔΙΚΟΥ
ΚΑΙ ΝΟΣΟΚΟΜΕΙΑΚΟΥ ΥΛΙΚΟΥ
ΣΤΗ ΔΩΔΕΚΑΝΗΣΟ ΕΜΠΙΣΤΕΥΘΕΙΤΕ ΜΑΣ!!!
ΠΙΣΤΟΠΟΙΗΣΗ ΠΟΙΟΤΗΤΑΣ ISO9002 EN4600 E3/833
ΛΕΜΕΣΣΟΥ 2 ΡΟΔΟΣ ΤΗΛ. 32238 - FAX 28484
ΑΝΑΠΗΡΙΚΑ ΚΑΡΟΤΣΙΑ - ΒΑΔΙΣΤΙΚΑ ΒΟΗΘΗΜΑΤΑ -
ΟΡΘΟΠΕΔΙΚΑ ΕΙΔΗ - ΜΠΛΟΥΖΕΣ ΙΑΤΡΙΚΕΣ -
ΚΑΛΤΣΕΣ ΦΛΕΒΙΤΙΔΑΣ - ΠΕΛΜΑΤΑ -
ΟΡΘΟΠΕΔΙΚΑ ΜΑΞΙΛΑΡΙΑ - ΚΡΕΒΑΤΙΑ
ΝΟΣΟΚΟΜΕΙΑΚΑ - ΙΑΤΡΙΚΟΣ ΕΞΟΠΛΙΣΜΟΣ
ΚΑΙ ΑΝΑΛΩΣΙΜΑ - ΟΡΓΑΝΑ ΧΗΜΕΙΟΥ ΚΑΙ
ΚΑΘΕ ΑΛΛΟ ΕΙΔΟΣ ΓΙΑ ΚΑΤ' ΟΙΚΟ ΝΟΣΗΛΕΙΑ.

ΠΑΝΕΛΛΗΝΙΑ ΟΜΟΣΠΟΝΔΙΑ ΠΡΟΣΤΑΣΙΑΣ ΔΑΝΕΙΟΛΗΠΤΩΝ

ΑΚΟΜΑ ΠΙΟ ΔΥΣΚΟΛΟ το 2003 για τους καταναλωτές

Μόνο από το Ειρηνοδικείο Αθηνών το 2002 εκδόθηκαν 12.500 διαταγές πληρωμής και αποφάσεις κατασχέσεων για οφειλές μέχρι 6.000 ευρώ

Εγκληματική χαρακτηρίζουν οι εκπρόσωποι των δανειοληπτών την πρόθεση του διοικητή της Τράπεζας της Ελλάδος, κ. Νίκου Γκαργκάνα, να απελευθερώσει το όριο στην καταναλωτική πίστη, καθώς, όπως τονίζουν, οι ελλειμματικοί οικογενειακοί προϋπολογισμοί δεν έχουν οδηγήσει απλώς σε υπερχρέωση τα νοικοκυριά, αλλά και στα όρια της πτώχευσης.

Φαινόμενα πτώχευσης σαν αυτά που είδαμε στην Αργεντινή θα παρουσιάσουν εκατοντάδες νοικοκυριά και στη χώρα μας, όπως προειδοποιεί η Πανελλήνια Ομοσπονδία Προστασίας Δανειοληπτών, η οποία κρούει τον κώδωνα του κινδύνου για το ενδεχόμενο απελευθέρωσης του ορίου στην καταναλωτική πίστη.

Οπως τόνισε ο πρόεδρος της ομοσπονδίας κ. Ευάγγελος Κρητικός, το 2003 αναμένεται ακόμη πιο δύσκολο για τους καταναλωτές: «Χωρίς να θέλουμε να κινδυνολογήσουμε, περιμένουμε μη ανατρέψιμες καταστάσεις είτε από επαγγελματικά είτε από καταναλωτικά δάνεια».

Μάλιστα, το τελευταίο διάστημα οι ενώσεις των δανειοληπτών αντιμετωπίζουν καθημερινά σχεδόν περιπτώσεις κατασχέσεων σπιτιών και αυτοκινήτων λόγω αδυναμίας αποπληρωμής στεγαστικών και καταναλωτικών δανείων για οφειλές που ξεκινούν από 1.000 - 1.500 ευρώ. Μόνο από το Ειρηνοδικείο Αθηνών το 2002 εκδόθηκαν 12.500 διαταγές πληρωμής και αποφάσεις για κατασχέσεις για οφειλές μέχρι 6.000 ευρώ, ενώ, όπως χαρακτηριστικά αναφέρει ο πρόεδρος της Ομοσπονδίας Δανειοληπτών, «φανταστείτε τι γίνεται στα ειρηνοδικεία και πρωτοδικεία όλης της χώρας...»

ΠΤΩΧΕΥΣΕΙΣ

Οι δανειολήπτες αντιτίθενται και στο ενδεχόμενο απελευθέρωσης των ορίων για τη χορήγηση προσωπικών και καταναλωτικών δανείων, χαρακτηρίζοντας «εγκληματική» την πρόθεση του κ. Γκαργκάνα. Με δεδομένο ότι οι οικογενειακοί προϋπολογισμοί είναι ελλειμματικοί, η ανεργία αυξάνεται και ο πληθωρισμός κατατρώει τα εισοδήματα, η αύξηση των ορίων στα καταναλωτικά δάνεια δεν θα υπερχρεώσει απλώς τους καταναλωτές που προσπαθούν να ζήσουν με δανεικά από τις τράπεζες, θα τους πτωχεύσει, τονίζουν οι δανειολήπτες. Χαρακτηριστικά της κατάστασης που επικρατεί είναι τα στοιχεία του Τειρεσία, επισημαίνει ο κ. Κρητικός, σύμφωνα με τα οποία 300.000 κάτοχοι πιστωτικών καρτών και καταναλωτικών δανείων βρίσκονται στο «κόκκινο».

Μία ακόμη απόδειξη για το αδιέξοδο χιλιάδων καταναλωτών είναι οι εκτιμήσεις της ΕΚΠΟΙΖΩ για 10.000 κατοικίες που κινδυνεύουν να βγουν στο «σφυρί» αν οι δανειολήπτες δεν πληρώσουν τις δόσεις το επόμενο διάστημα, ενώ ο κ. Λουκάς Βασιληάς, πρόεδρος του Συνδέσμου Εμπόρων Αυτοκινήτων, εκτίμησε ότι το 2003 θα επιστραφούν περί τα 30.000 αυτοκίνητα λόγω αδυναμίας των δανειοληπτών να εκπληρώσουν τις υποχρεώσεις τους έναντι των τραπεζών.

Ο εκπρόσωπος των δανειοληπτών κατηγορεί το διοικητή της Τράπεζας της Ελλάδος ότι στην έκθεση που παρουσίασε στη Βουλή δεν είπε την αλήθεια για το δανεισμό των νοικοκυριών και την κατάσταση της οικονομίας.

Μάλιστα, δήλωσε ότι ο κ. Γκαργκάνας είτε δεν ενημερώνεται σωστά από τις αρμόδιες υπηρεσίες της ΤτΕ είτε καλύπτει την κυβέρνηση για πολιτικούς λόγους και πρότεινε να συναντηθεί με τους δανειολήπτες για να δει τι πραγματικά συμβαίνει.

Αξίζει να σημειώσουμε ότι πρόσφατα η Πανελλήνια Ομοσπονδία Δανειοληπτών είχε συναντηθεί με τον Πρόεδρο της Δημοκρατίας, κ. Κωστή Στεφανόπουλο, ο οποίος τους ανέφερε ότι λαμβάνει δεκάδες επιστολές απεγνωσμένων δανειοληπτών, οι οποίοι ζητούν ύστατη βοήθεια από την προεδρία προκειμένου να μη χάσουν τα σπίτια ή τις επιχειρήσεις τους.

Ο κ. Κρητικός εκτιμά ότι η φετινή χρονιά θα είναι ακόμη πιο δύσκολη, καθώς η κρίση που περνά ο τουρισμός με τις μαζικές ακυρώσεις, λόγω της κρίσης στο Ιράκ, θα έχει σοβαρές επιπτώσεις σε χιλιάδες οικογένειες που ζουν από τον κλάδο αυτό.

Ο ΑΡΧΑΓΓΕΛΟΣ ΧΘΕΣ ΚΑΙ ΣΗΜΕΡΑ

Γράφει ο Μπάμπης Αναγνώστου

Ακόμα και σήμερα όταν μια οικογένεια δεν μπορεί να βρεί γαμπρό για την κόρη της, λένε στην Ρόδο ότι πρέπει να τον παραγγείλει στους κεραμίστες του Αρχαγγέλου. Στην περιοχή Πετρώνα και Στεγνά οικογενειακά εργαστήρια όπως του ΝΤΑΚΑ, ΠΑΠΟΥΡΑ, ΠΑΓΚΑ, ΓΙΑΣΙΡΑΝΗ, ΓΙΑΚΟΥΜΑΚΗ και άλλα κατασκεύαζαν πιθάρια για την αποθήκευση και μεταφορά λαδιού, σιταριού, οσπρίων, κρασιού. Επίσης μικρά δοχεία για υγρά και στερεά για την οικοκυρά, πιάτα φαγητού και γενικά αντικείμενα χρηστικά. Τα καΐκια ερχόταν και φόρτωναν όλα αυτά τα προϊόντα και τα έστελναν στις περισσότερες χώρες της περιοχής, κυρίως στις αραβικές.

Το χωριό είχε μια μακραίωνη παράδοση που κράτησε μέχρι γύρω στα 1960.

Με κεραμίδια και τούβλα του Αρχαγγέλου κτίσθηκαν οι τρούλοι της Αγίας Σοφίας στην Πόλη.

Ο πηλός του Αρχαγγέλου είναι πολύ ελαφρύς και έτσι οι αρχιτέκτονες Ανθέμιος και Ισίδωρος έλυσαν το πρόβλημα του βάρους των τρούλων.

Το περίφημο εργοστάσιο του «ΙΚΑΡΟΥ» στον Αρχάγγελο βρήκε τους καραμίστες που χρειάστηκε και συγκεντρώνοντας όλους τους ταλαντούχους ζωγράφους της εποχής έγινε το ΣΧΟΛΕΙΟ της καλλιτεχνικής κεραμικής στην Ρόδο. Σήμερα τα προϊόντα του έχουν συλλεκτική αξία. Ο «ΙΚΑΡΟΣ» έφτασε να απασχολεί μέχρι και 120 άτομα.

Στο Παραδείσι ένας πραγματικός καλλιτέχνης ο Νάσος Μυλωνάς δημιούργησε νέα τεχνική και τεχνοτροπία και δημιουργώντας τέσσερα εργαστήρια έφτασε να απασχολεί μέχρι και ογδόντα άτομα.

Στον Αρχάγγελο δημιουργήθηκαν και άλλα εργαστήρια όπως το «ΑΠΟΛΛΩΝ», «ΣΑΒΒΑΣ» με ικανό αριθμό εργαζομένων. Εκεί στις αρχές της δεκαετίας του '70 άρχισε ο μαζικός τουρισμός στην Ρόδο. Αρχισαν οι εκδρομές όπως γύρος πόλεως, Λίνδος, Κάμειρος - Φιλέρημος - Πεταλούδες, Γύρος Νήσου.

Σ'όλες αυτές τις εκδρομές υπήρχε στάση σε κάποιο εργαστήριο κεραμικής. Η παλαιά, ή αρχαία τέχνη της κεραμικής εγνώριζε πάλι ημέρες δόξης.

Μετά ήλθε ο κατήφορος. Πρώτα άρχισε η μετανάστευση κυρίως για την Γερμανία. Κατόπιν άρχισε η μεταβολή των καταστημάτων κυρίως της Παλιάς Πόλης σε «τουριστικά» και τελευταία τα ενοικιαζόμενα αυτοκίνητα που έγιναν χιλιάδες και υπέσκαψαν τις εκδρομές με λεωφορεία (πούλμαν). Σήμερα τα λεγόμενα «τουριστικά» μαγαζιά με ελάχιστες εξαιρέσεις προσφέρουν προϊόντα των Ινδιών, Κίνας, Ταϊβάν εξαπατώντας τους τουρίστες ότι είναι κατασκευασμένα στην Ελλάδα και μάλιστα στη Ρόδο. Το ανύπαρκτο κράτος δεν υποχρεώνει τους μαγαζάτορες να έχουν ένα καρτελάκι στα προϊόντα δηλώνοντας τον τόπο προέλευσης.

Σήμερα ελάχιστοι τουρίστες κάνουν οργανωμένες εκδρομές ώστε να βλέπουν τα εναπομείναντα εργαστήρια κεραμικής. Τα δέ υπάρχοντα εργαστήρια δεν προμηθεύουν τα «τουριστικά» μαγαζιά διότι όπως λένε θα εισπράξουν μετά... δύο τρία χρόνια. Και έρχεται η τελική ερώτηση. Ποιός κερδίζει από τον τουρισμό της Ρόδου; Οχι βέβαια οι Ροδίτες. Πριν σαράντα χρόνια χιλιάδες γυναίκες στον Αρχάγγελο, Αφάντου, Αγιο Ισίδωρο και αλλού κατασκεύαζαν χαλιά ανατολικού τύπου. Σήμερα δύο, τρεις γυναίκες εργάζονται σε καταστήματα της Παλιάς Πόλης στην είσοδο των μαγαζιών για να τραβήξουν την προσοχή των περαστικών τουριστών. Δεκάδες δε μαγαζιά στη Νέα και Παλιά Πόλη, πουλάνε χαλιά της Ανατολής, Περσίας, Πακιστάν, Ινδίες κ.λπ

Πριν σαράντα χρόνια δεκάδες εργαστήρια κυρίως στην Παλιά Πόλη κατασκεύαζαν κοσμήματα και χιλιάδες Ελληνες κυρίως τουρίστες αγόραζαν αυτά τα προϊόντα. Σήμερα δεκάδες πλασιέ από όλη την Ελλάδα μοιράζουν στα χρυσοχοΐα τα προϊόντα όλης της Ελλάδας. Σήμερα οι παραγωγοί κοσμημάτων σε μικρά ή μεγάλα εργαστήρια δεν ξεπερνούν τους είκοσι. Δηλαδή ο τουρισμός αντί να δώσει ώθηση στην τοπική παραγωγή την εξόντωσε.

Τα εργαστήρια κεραμικής, κοσμηματοποιΐας σε μερικά χρόνια θα κλείσουν. Οι εργαζόμενοι θα αναγκασθούν να γίνουν καμαριέρες και γκαρσόνια. Γι'αυτό το έγκλημα σε βάρος της Ρόδου δεν θα τιμωρηθεί κανένας. Οπως κανένας δεν θα τιμωρηθεί για τον Νόμο 1262 που γέμισε την Ρόδο με τριτοκοσμικά καταλύματα με αποτέλεσμα να γεμίζουν με αλητοτουρίστες από την Αγγλία ή φτωχούς τουρίστες από την υπόλοιπη Ευρώπη.



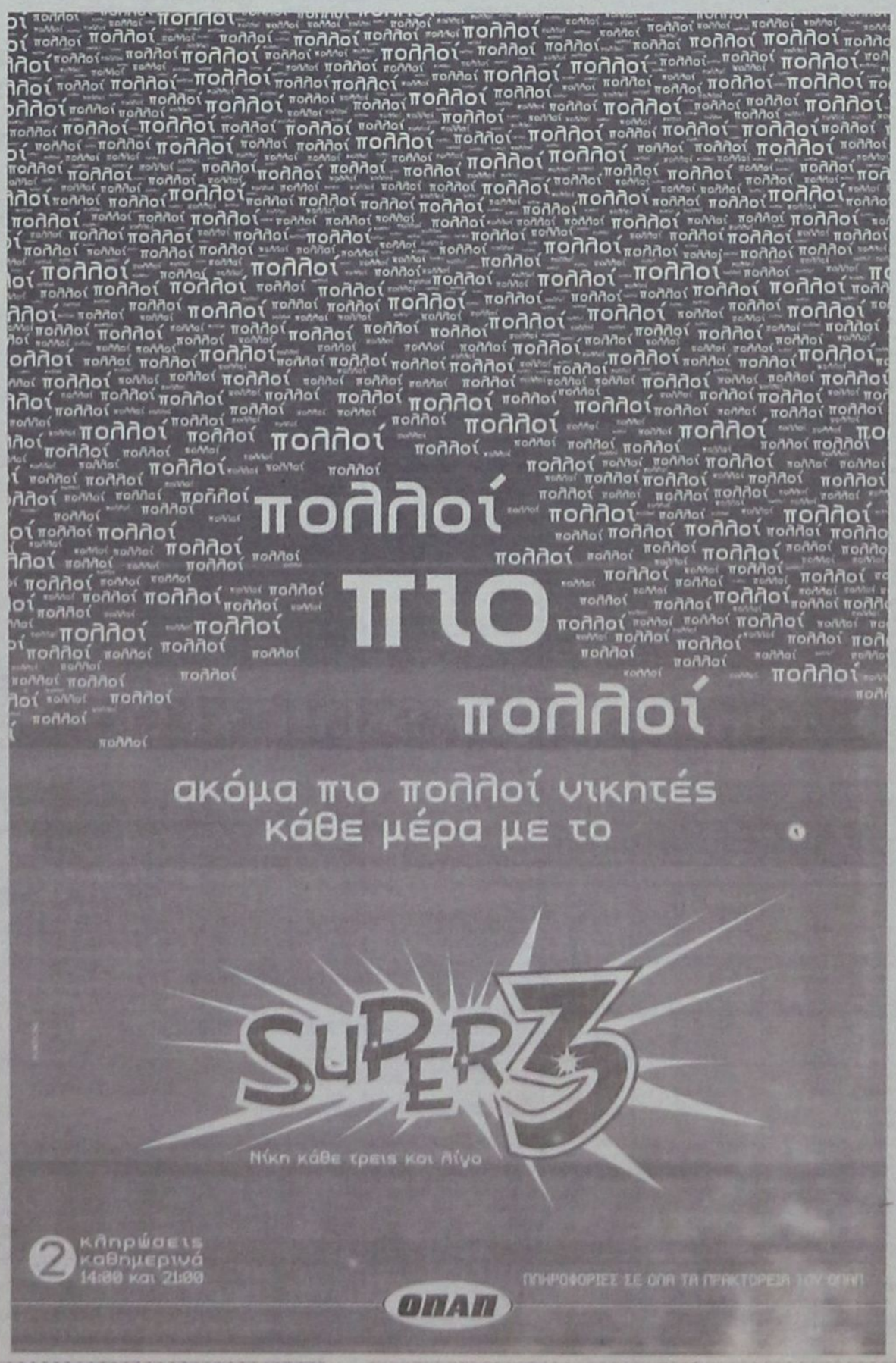

ΧΡΗΜΑΤΙΣΤΗΡΙΟ

ΣΥΝΕΔΡΙΑΣΗ ΤΗΣ 18ης Μαρτίου 2003

ΤΡΑΠΕΖΕΣ	ΤΙΜΗ	%	ΕΛΑΧ	ΜΕΓ.	ΤΕΜ
ALPHA ΤΡΑΠΕΖΑ ΠΙΣΤΕΩΣ	9.98	4.18	9.72	10.02	186 290
ASPIS BANK	2.46	7.89	2.28	2.46	8 830
EUROBANK-ERGASIAS	9.14	2.24	9.02	9.29	112 337
ΑΓΡΟΤΙΚΗ ΤΡΑΠΕΖΑ	5.98	1.36	5.88	5.98	10 692
ΑΤΤΙΚΗΣ (ΚΟ)	1.58	6.76	1.55	1.60	40 847
ΓΕΝΙΚΗ ΤΡΑΠΕΖΑ	3.06	3.73	3.00	3.08	20 490
ΕΓΝΑΤΙΑ ΤΡΑΠΕΖΑ (ΚΟ)	1.69	6.29	1.60	1.70	27 986
ΕΓΝΑΤΙΑ ΤΡΑΠΕΖΑ (ΠΟ)	1.60	0.00	1.50	1.62	8 509
ΕΘΝΙΚΗ ΤΡΑΠΕΖΑ	9.86	3.57	9.74	10.00	329 595
ΕΛΛΑΔΟΣ (ΚΟ)	58.86	4.73	56.30	59.08	9 322
ΕΜΠΟΡΙΚΗ ΤΡΑΠΕΖΑ	9.58	5.27	9.26	9.66	125 842
ETBA BANK	1.91	6.11	1.87	1.93	53 340
ΠΕΙΡΑΙΩΣ (ΚΟ)	4.88	3.39	4.78	4.92	102 533
ΤΡΑΠΕΖΑ ΚΥΠΡΟΥ	1.87	3.89	1.85	1.90	49 783
ΑΣΦΑΛΕΙΕΣ					
ΑΓΡΟΤΙΚΗ ΓΕΝ. ΑΣΦΑΛ. (ΚΟ)	3.80	0.00	3.76	3.82	2 539
ΑΓΡΟΤΙΚΗ ΖΩΗΣ	0.00	0.00	0.00	0.00	0
ΑΣΠΙΣ ΠΡΟΝΟΙΑ (ΚΟ)	0.87	11.54	0.78	0.87	315 564
ΕΘΝΙΚΗ ΑΣΦ.	2.81	1.44	2.80	2.86	19 600
ΕΥΡΩΠΑΪΚΗ ΠΙΣΤΗ ΑΕ (ΚΟ)	0.79	11.27	0.70	0.79	19 260
ΕΥΡΩΠΑΪΚΗ ΠΙΣΤΗ ΑΕ (ΠΟ)	0.79	11.27	0.76	0.79	5 610
ΦΟΙΝΙΞ METROLIFE	2.37	13.94	2.21	2.45	22 775
ΕΤΑΙΡΙΕΣ ΕΠΕΝΔΥΣΕΩΝ					
ΑΚΤΙΟ ΕΠΕΝΔΥΤΙΚΗ Α.Ε.Ε.Χ.	0.81	3.85	0.71	0.83	9 290
ALPHA TRUST ASSET M. (ΚΟ)	1.87	0.00	1.87	1.88	6 478
ALPHA ΕΠΕΝΔΥΣΕΩΝ (ΚΑ)	1.84	3.95	1.82	1.88	19 859
ALTIUS Α.Ε.Ε.Χ.	1.12	1.82	1.12	1.20	3 840
ARROW Α.Ε.Ε.Χ.	1.70	1.19	1.69	1.71	9 980
DOMUS Α.Ε.Ε.Χ.	5.64	2.17	5.50	5.64	41 230
INTERINVEST - ΕΠΕΝΔ.	0.45	9.76	0.43	0.45	23 830
MARFIN ΑΕΕΧ	0.88	6.02	0.83	0.88	39 290
NEXUS Α.Ε.Ε.Χ.	0.72	2.86	0.69	0.73	26 970
ΑΙΟΛΙΚΗ Α.Ε.Ε.Χ. (ΚΑ)	0.82	2.50	0.82	0.83	10 050
ΑΝΔΡΟΜΕΔΑ Α.Ε.Ε.Χ	1.65	4.52	1.77	1.86	41 395
ΔΙΑΣ Α.Ε.Ε.Χ (ΚΑ)	0.55	10.00	0.48	0.55	24 770
ΕΘΝΙΚΗ ΕΤ. ΕΠΕΝΔ.ΧΑΡΤ.	1.04	1.96	1.00	1.08	14 050
ΕΛΛΗΝΙΚΗ ΕΤ. ΕΠΕΝΔ. (ΚΑ)	1.41	8.46	1.30	1.42	35 730
ΕΜΠΟΡΙΚΗ ΕΠΕΝΔ. (ΚΑ)	1.55	1.31	1.55	1.60	3 090
ΕΞΕΛΙΞΗ Α.Ε.Ε.Χ. (ΚΑ)	0.60	3.45	0.58	0.61	40 510
ΕΠΕΝΔ. ΑΝΑΠΤΥΞΕΩΣ (ΚΑ)	1.33	0.76	1.33	1.36	2 350
ΕΠΕΝΔ. ΕΡΓΑΣΙΑΣ (ΚΑ)	1.02	4.08	1.00	1.02	64 625
ΕΥΡΟΔΥΝΑΜΙΚΗ	1.82	4.60	1.80	1.82	240
Π & Κ ΕΠΕΝΔΥΤΙΚΗ Α.Ε.Ε.Χ.	0.67	4.69	0.64	0.67	18 260
ΠΕΙΡΑΙΩΣ ΕΠΕΝΔΥΤΙΚΗ	1.03	5.10	1.01	1.03	11 870
ΠΡΟΟΔΟΣ ΕΛΛ.ΕΠΕΝΔ.	1.80	3.45	1.79	1.84	61 080
NEW MILLENNIUM	1.08	4.85	1.05	1.09	89 300
OPTIMA ΑΕΕΧ	2.23	7.73	2.02	2.24	13 810
ΕΤ. ΧΡΗΜ/ΚΩΝ ΜΙΣΘΩΣΗΣ					
ALPHA LEASING (ΚΟ)	3.92	5.38	3.82	3.96	8 531
ETBA ΛΗΖΙΝΓΚ (ΚΟ)	1.36	5.43	1.33	1.40	25 908
ΠΕΙΡΑΙΩΣ ΧΡΗΜ/ΚΕΣ ΜΙΣΘ.	6.80	0.29	6.60	6.82	4 510
ΕΤΑΙΡΙΕΣ ΣΥΜΜΕΤΟΧΩΝ & ΠΑΡΟΧΗΣ ΣΥΜΒΟΥΛΩΝ					
ALBIO ΣΥΜΜΕΤΟΧΩΝ (ΚΟ)	0.80	6.67	0.77	0.81	10 680
ELBISCO ΑΕ ΣΥΜΜΕΤΟΧΩΝ	4.10	2.50	4.00	4.14	3 790
LAMDA DEVELOPMENT	3.48	4.19	3.30	3.48	20 630
SANYO HELLAS A.E.B.E.	0.41	17.14	0.37	0.41	324 087
ΧΑΤΖΗΙΩΑΝΝΟΥ Α.Ε. (ΚΟ)	0.99	6.45	0.95	1.02	100 380
ALFA ALFA ΣΥΜΜΕΤΟΧΕΣ	0.35	16.67	0.32	0.35	647 420
AXON Α.Ε. (ΚΟ)	1.25	8.70	1.19	1.33	235 850
ΒΙΟΧΑΛΚΟ (ΚΑ)	2.92	7.75	2.78	2.98	106 370
ΔΕΛΤΑ ΣΥΜΜΕΤΟΧΩΝ (Κ)	5.10	9.44	4.86	5.16	15 210
ΔΕΛΤΑ ΣΥΜΜΕΤΟΧΩΝ (Π)	3.92	4.26	3.80	3.94	1 006
ΔΥΝΑΜΙΚΗ ΖΩΗΣ Α.Ε.	5.94	5.32	5.64	6.30	92 270
ΕΛ. ΤΕΧΝΟΔΟΜΙΚΗ ΤΕΒ	5.66	4.04	5.56	5.74	108 024
ΕΛΛΗΝΙΚΑ ΧΡΗΜΑΤΙΣΤΗΡΙΑ	2.54	6.28	2.46	2.56	47 150
ΕΠΙΧΕΙΡΗΣΕΙΣ ΑΤΤΙΚΗΣ (Κ)	1.84	3.37	1.80	1.91	59 120
ΕΥΡΟΣΥΜΜΕΤΟΧΕΣ	0.46	17.95	0.42	0.46	226 830
ΚΕΡΑΝΗΣ (Κ)	0.80	8.11	0.74	0.80	268 540
ΚΕΡΑΝΗΣ (Π)	0.31	3.33	0.30	0.32	46 740
ΚΛΩΝΑΤΕΞ (ΚΑ)	1.02	12.09	0.96	1.05	185 500
ΚΛΩΝΑΤΕΞ (ΠΑ)	0.88	10.00	0.84	0.91	105 060
ΚΟΥΜΠΑΣ Α.Ε.	0.56	16.67	0.51	0.56	148 970
ΜΕΑΓΑ HOLDINGS A.E. (ΚΑ)	0.57	14.00	0.53	0.57	87 260
ΜΠΑΛΑΦΑΣ Α.Ε. (ΚΟ)	2.38	6.25	2.16	2.39	406 213
ΜΠΗΤΡΟΣ ΣΥΜΜΕΤΟΧΙΚΗ	1.43	4.38	1.40	1.45	6 040
ΜΠΟΥΤΑΡΗΣ (ΚΑ)	1.03	3.00	1.02	1.05	52 290
ΜΠΟΥΤΑΡΗΣ (ΠΑ)	1.15	0.00	0.00	0.00	0
ΝΤΕΣΠΕΚ ΣΥΜΜΕΤΟΧΩΝ	0.76	13.64	0.70	0.77	207 680
ΟΜΙΛΟΣ ΙΝΤΕΚΑ (ΚΟ)	0.31	10.71	0.28	0.31	23 420
ΟΜΙΛΟΣ ΙΝΤΕΚΑ (ΠΟ)	1.69	0.00	0.00	0.00	0
ΠΑΡΝΑΣΣΟΣ ΕΠΙΧΕΙΡΗΣΕΙΣ	0.36	9.09	0.34	0.36	1 758
ΤΕΧΝΙΚΗ ΟΛΥΜΠΙΑΚΗ	2.46	5.58	2.39	2.59	550 804
ΦΟΥΡΛΗΣ Α.Ε. ΣΥΜΜΕΤΟΧΩΝ	1.09	4.81	1.05	1.10	38 560
ΔΙΑΧΕΙΡΙΣΗ ΑΚΙΝΗΤΗΣ ΠΕΡΙΟΥΣΙΑΣ					
STABILTON (ΚΑ)	0.08	0.00	0.08	0.08	6 500
STABILTON (ΠΑ)	0.58	-10.77	0.58	0.58	100
ALPHA ΑΣΤΙΚΑ ΑΚΙΝΗΤΑ	4.16	3.48	4.02	4.16	10 530
ΒΟΒΟΣ (ΚΟ)	16.10	1.00	15.74	16.10	21 268
ΕΡΜΗΣ Α.Ε.	2.90	7.01	2.76	2.95	131 510
ΚΕΚΡΟΨ	13.20	9.82	12.02	13.20	4 110
ΕΝΟΙΚΙΑΣΕΙΣ ΜΕΤΑΦΟΡΙΚΩΝ ΜΕΣΩΝ					
AUTOHELLAS A.E.	4.36	3.32	4.22	4.40	2 960
ΒΕΡΝΙΚΟΣ-ΚΟΤΤΕΡΑ	0.74	8.82	0.68	0.74	5 950
ΕΥΡΩΣΥΜΒΟΥΛΟΙ	2.04	8.51	1.95	2.09	16 195
ΚΥΡΙΑΚΟΥΛΗΣ Μ.Κ.Ν.	1.23	6.96	1.14	1.26	3 580
ΠΛΗΡΟΦΟΡΙΚΗ					
ALTEC	0.45	15.38	0.41	0.46	694 017
BYTE COMPUTER (ΚΟ)	2.59	3.60	2.35	2.59	6 470
COMPUCON ΕΦΑΡΜΟΓΕΣ	6.40	3.56	6.26	6.50	5 540
DATAMEDIA (ΚΟ)	0.25	8.70	0.25	0.25	92 190
DESPEC ΠΟΛΥΜΕΣΑ	8.02	0.50	7.20	8.08	10 700
FORTHnet (ΚΟ)	4.68	5.41	4.50	4.82	38 720
HITECH AE	6.22	2.64	6.14	6.46	135 020
INFORM LYCOS	4.16	4.00	4.10	4.22	37 264
INFORMER	2.32	6.42	2.18	2.36	20 800
LOGIC D.I.S.	0.38	11.76	0.34	0.38	192 516
MLS ΠΛΗΡΟΦΟΡΙΚΗ (ΚΟ)	4.96	2.48	4.80	5.00	15 710
QUALITY & RELIABILITY	2.50	0.40	2.40	2.56	6 460
RAINBOW COMPUTERS	4.22	12.23	4.00	4.24	17 480
SINGULAR	1.40	6.87	1.36	1.43	264 954
SPACE ΕΛΛΑΣ	0.51	4.08	0.51	0.51	44 840
UNIBRAIN SA	2.17	7.43	2.16	2.26	25 590
UNISYSTEMS (ΚΟ)	1.75	6.71	1.68	1.77	32 916
ΙΝΤΡΑΚΟΤ (ΚΟ)	11.56	4.52	11.50	11.74	24 470
LOGISMOS	1.18	9.26	1.13	1.24	213 210
ΔΙΑΦΗΜΙΣΗ					
ΑΤΕΡΜΟΝ ΔΥΝΑΜΙΚΗ (ΚΟ)	1.43	8.33	1.34	1.47	568 035
ΥΓΕΙΑ					
EUROMEDICA A.E.	1.20	9.09	1.13	1.20	5 530
ΙΑΣΩ (ΚΟ)	6.50	5.18	6.28	6.52	45 990
ΙΑΤΡΙΚΟ ΑΘΗΝΩΝ (ΚΟ)	1.07	7.00	1.00	1.10	586 221
ΥΓΕΙΑ	1.80	9.09	1.68	1.82	57 500
ΤΗΛΕΟΡΑΣΗ-ΨΥΧΑΓΩΓΙΑ					
ΕΛΕΥΘΕΡΗ ΤΗΛΕΟΡΑΣΗ (ΚΟ)	1.05	11.70	0.98	1.05	3 410
ΤΗΛΕΤΥΠΟΣ (ΚΟ)	5.82	1.75	5.72	5.84	21 540
ΓΕΩΡΓΙΑ					
ΑΓΡΟΤΙΚΟΣ ΟΙΚΟΣ ΣΠΥΡΟΥ	0.73	5.80	0.72	0.74	33 432
ΙΠΠΟΤΟΥΡ (Κ)	1.01	6.32	0.94	1.01	7 775
ΙΧΘΥΟΤΡΟΦΕΙΑ					
SEAFARM	0.27	12.50	0.25	0.28	73 850
ΓΑΛΑΞΕΙΔΗ ΙΧΘ/ΡΓΕΙΕΣ	4.42	4.74	4.14	4.50	13 540
ΔΙΑΣ ΙΧΘΥΟΚΑΛΛΙΕΡΓΕΙΕΣ	5.66	3.66	5.24	5.66	15 160
ΕΛΛΗΝΙΚΑΙ ΙΧΘ/ΡΓΕΙΑΙ	3.78	-0.53	3.58	3.90	340
ΙΧΘ/ΦΕΙΑ ΣΕΛΟΝΤΑ (ΚΑ)	0.58	9.43	0.55	0.62	28 708
ΝΗΡΕΥΣ (ΚΟ)	0.65	14.04	0.62	0.66	26 850
ΟΡΥΖΕΙΑ & ΛΑΤΟΜΕΙΑ					
ΑΡΓΥΡ/ΤΩΝ & ΒΑΡΥΤΙΝΗΣ	6.32	2.60	6.18	6.58	1 800
ΜΕΤΑΦΟΡΕΣ					
ΙΜΠΕΡΙΟ	2.46	2.93	2.42	2.57	5 620

ΤΥΧΕΡΑ ΡΑΔΙΟΦΩΝΙΑ					
ΟΠΑΠ	8.42	1.45	8.38	8.52	189 331
HYATT REGENCY	6.72	1.51	6.62	6.86	125 070
ΞΕΝΟΔΟΧΕΙΑ	**ΤΙΜΗ**	**%**	**ΕΛΑΧ.**	**ΜΕΓ**	**ΤΕΜ**
EVEREST	2.49	5.51	2.35	2.50	17 709
GOODY'S A.E. (ΚΑ)	13.66	2.86	13.40	13.66	431
ΓΡΗΓΟΡΗΣ ΜΙΚΡΟΓΕΥΜΑΤΑ (ΚΟ)	2.46	0.00	2.44	2.55	31 080
OLYMPIC CATERING A.E.	3.04	5.56	3.00	3.16	12 480
ΚΑΠΝΟΒΙΟΜΗΧΑΝΙΕΣ					
ΒΑΡΒΑΡΕΣΟΣ	1.85	14.20	1.51	1.89	117 960
ΕΛΛΗΝ. ΥΦΑΝΤΟΥΡΓΙΑ (ΚΑ)	2.60	6.12	2.45	2.62	31 190
ΕΑΦΙΚΟ (ΚΟ)	1.25	3.31	1.25	1.25	1 200
ΕΠΙΛΕΚΤΟΣ ΚΑΛΣΤ/ΡΓΙΑ	0.55	7.84	0.53	0.55	22 428
ΚΑΛΣΤ. ΚΟΡΙΝΘΟΥ (ΚΟ)	0.57	11.76	0.52	0.57	13 440
ΚΑΛΣΤ. ΚΟΡΙΝΘΟΥ (ΠΟ)	0.57	0.00	0.57	0.57	120
ΚΑΛΣΤ. ΝΑΟΥΣΗΣ (ΚΑ)	1.38	8.66	1.31	1.44	262 695
ΚΑΛΣΤ. ΝΑΥΠΑΚΤΟΥ	1.59	0.00	1.59	1.67	13 090
M. & A. KARATZH HELLAS NET	0.98	12.64	0.88	1.02	21 010
ΜΑΣΙΜ-ΠΕΡΤΣΙΝΙΔΗΣ (ΚΑ)	0.54	12.50	0.51	0.56	98 350
ΜΟΥΖΑΚΗΣ (ΚΑ)	1.48	7.25	1.38	1.48	30 000
ΠΛΑΣΤΙΚΑ ΒΡΑΚΗΣ (ΚΑ)	1.02	9.68	0.93	1.04	54 270
ΤΕΞΑΠΡΕΤ	2.30	4.07	2.22	2.31	5 600
ΤΡΙΑ ΑΛΦΑ (ΚΟ)	12.30	8.65	12.28	12.30	100
ΦΙΕΡΑΤΕΞ-ΑΦΟΙ ΑΝΕΖΟΥΛΑΚΗ	0.89	2.30	0.87	0.93	63 640
ΦΙΝΤΕΞΠΟΡΤ (ΚΟ)	2.19	5.80	2.09	2.20	40 840
ΤΡΟΦΙΜΑ-ΠΟΤΑ					
CHIPITA (ΚΑ)	3.38	3.05	3.34	3.46	36 843
COCA COLA E.E.	12.62	0.32	12.58	12.80	238 630
ΔΕΛΤΑ ΒΙΟΜΗΧΑΝΙΑ ΠΑΓΩΤΟΥ	8.78	1.62	8.64	8.80	1 200
ΕΒΡΟΦΑΡΜΑ (ΚΟ)	0.95	7.95	0.91	1.01	50 970
ΕΛΑΪΣ	12.30	1.15	11.98	12.38	1 720
ΕΛΛ. ΒΙΟΜ. ΖΑΧΑΡΗΣ (ΚΑ)	3.22	7.33	3.08	3.24	18 130
ΚΑΝΑΚΗΣ ΣΤΕΛΙΟΣ	2.46	2.93	2.39	2.49	169 380
ΚΑΡΑΜΟΛΕΓΚΟΣ	0.89	1.14	0.88	0.95	24 210
ΚΑΤΣΕΛΗΣ (ΚΟ)	4.32	5.37	4.10	4.40	890
ΚΡΕ.ΚΑ	1.26	11.50	1.13	1.30	69 440
ΚΡΕΤΑ ΦΑΡΜ (ΚΟ)	3.56	4.09	3.48	3.68	13 260
ΚΤΗΜΑ ΛΑΖΑΡΙΔΗ (ΚΑ)	1.56	9.09	1.47	1.60	40 600
ΚΥΛΙΝ/ΛΟΙ ΣΑΡΑΝΤΟΠΟΥΛΟΣ	2.96	1.72	2.91	3.00	2 355
ΚΥΛΙΝΔΡΟΜΥΛΟΙ ΛΟΥΛΗ	2.13	7.04	2.01	2.13	6 080
ΜΠΑΡΜΠΑ ΣΤΑΘΗΣ (Κ)	3.98	2.05	3.90	4.00	4 460
ΜΠΑΡΜΠΑ ΣΤΑΘΗΣ (Π)	4.04	0.00	0.00	0.00	0
ΜΥΛΟΙ ΚΕΠΕΝΟΥ ΑΒΕΕ	1.15	3.60	1.13	1.20	10 990
ΣΙΦΙΑΣ (ΚΑ)	0.26	8.33	0.26	0.26	17 316
ΣΙΦΙΑΣ (ΠΑ)	0.50	11.11	0.50	0.50	13
Π.Γ. ΝΙΚΑΣ (ΚΟ)	3.98	2.58	3.88	3.98	10 940
ΣΑΡΑΝΤΗΣ ΓΑΥΚΑ ΚΟΥΤ.	0.73	2.82	0.71	0.77	111 256
ΠΑΡΑΓΩΓΗ ΚΑΙ ΕΜΠΟΡΙΑ ΠΡΟΙΟΝΤΩΝ ΚΑΠΝΟΥ					
ΚΑΠΝΟΒΙΟΜΗΧΑΝΙΑ ΚΑΡΕΛΙΑ	49.48	1.39	49.48	49.48	10
ΠΑΠΑΣΤΡΑΤΟΣ	17.52	1.98	17.50	17.80	5 720
ΕΙΔΗ ΕΝΔΥΜΑΣΙΑΣ					
FANCO A.E.	0.87	17.57	0.77	0.87	82 564
SEX FORM	5.14	-0.77	5.08	5.40	82 050
ΔΟΥΡΟΣ	1.66	9.21	1.57	1.69	31 080
ΕΛΒΕ-ΕΝΔΥΜΑΤΩΝ	0.72	5.88	0.68	0.72	22 120
ΜΙΝΕΡΒΑ (ΚΑ)	2.28	0.00	2.23	2.28	93 000
ΠΡΟΙΟΝΤΑ ΣΥΛΟΥ Ο ΦΕΛΛΟΥ					
ΑΚΡΙΤΑΣ (ΚΟ)	1.56	4.00	1.50	1.56	5 720
ΒΑΛΚΑΝ (ΚΟ)	1.30	0.00	0.00	0.00	0
ΣΕΛΜΑΝ (ΚΟ)	1.05	3.96	1.01	1.08	16 830
ΠΡΟΙΟΝΤΑ ΧΑΡΤΟΥ					
ΒΙΣ (ΚΟ)	2.69	-4.95	2.69	2.81	6 180
ΒΙΣ (ΠΟ)	3.02	11.85	2.80	3.02	50
PAPERPACK-ΤΣΟΥΚΑΡΙΔΗΣ	2.97	2.06	2.90	3.24	2 070
ΕΚΔΟΣΕΙΣ - ΕΚΤΥΠΩΣΕΙΣ					
ΑΤΤΙΚΕΣ ΕΚΔΟΣΕΙΣ	3.14	-0.63	3.08	3.30	42 300
ΔΗΜ/ΚΟΣ ΟΡΓ. ΛΑΜΠΡΑΚΗ	2.00	16.96	1.79	2.01	356 440
ΕΚΔΟΣΕΙΣ ΛΙΒΑΝΗ	2.13	0.00	2.10	2.24	35 190
ΕΚΔΟΣΕΙΣ ΛΥΜΠΕΡΗ	0.70	9.37	0.67	0.74	22 620
ΙΜΑΚΟ ΜΗΝΤΙΑ ΝΕΤ ΓΚΡΟΥΠ	0.56	12.00	0.50	0.56	164 750
ΚΑΘΗΜΕΡΙΝΗ ΕΚΔΟΣΕΙΣ	2.40	6.67	2.23	2.44	4 770
ΝΑΥΤΕΜΠΟΡΙΚΗ	1.42	1.43	1.30	1.50	16 350
ΠΗΓΑΣΟΣ	1.42	4.41	1.36	1.44	7 630
ΤΕΓΟΠΟΥΛΟΣ ΕΚΔΟΣΕΙΣ (ΚΟ)	0.99	7.61	0.96	1.02	73 720
ΤΕΧΝΙΚΕΣ ΕΚΔΟΣΕΙΣ	1.18	7.27	1.12	1.21	42 730
ΧΑΪΔΕΜΕΝΟΣ (ΚΟ)	0.80	11.11	0.77	0.80	6 116
ΧΗΜΙΚΕΣ					
PLIAS	0.38	8.57	0.37	0.38	2 450
RILKEN	5.28	7.76	5.10	5.30	14 410
ΕΛΛΑΤΕΞ ΣΥΝΘΕΤΙΚΕΣ ΙΝΕΣ	0.36	16.13	0.33	0.36	13 420
ΕΤΜΑ (ΚΟ)	0.64	10.34	0.59	0.64	88 271
ΕΤΜΑ (ΠΟ)	0.62	6.90	0.62	0.64	3 533
ΕΛΑΣΤΙΚΑ-ΠΛΑΣΤΙΚΑ					
EUROBRIP	2.17	4.33	2.13	2.20	8 875
FLEXOPACK A.E.B.E.Π.	1.32	1.54	1.31	1.37	18 000
ΔΑΪΟΣ ΠΛΑΣΤΙΚΑ	2.61	2.76	2.56	2.67	13 600
ΠΑΪΡΗΣ Α.Β.Ε.Ε. ΠΛΑΣΤΙΚΩΝ	2.15	2.38	2.11	2.25	9 340
ΠΕΤΖΕΤΑΚΗΣ (ΚΑ)	0.95	10.47	0.90	0.96	71 755
ΠΕΤΖΕΤΑΚΟΣ (ΠΑ)	0.82	10.81	0.78	0.87	16 730
ΠΛΑΣΤΙΚΑ ΚΡΗΤΗΣ (ΚΑ)	6.60	7.14	6.32	6.76	1 130
ΜΗ ΜΕΤΑΛ/ΚΑ ΟΡΥΚΤΑ ΤΣΙΜΕΝΤΑ					
ALFA ALFA ENERGY (ΚΑ)	3.88	17.56	3.50	3.88	73 050
BETANET (ΚΟ)	4.04	1.00	4.02	4.14	13 510
ΗΡΑΚΛΗΣ	5.28	3.94	5.06	5.32	42 602
ΙΚΤΙΝΟΣ	3.00	7.91	2.78	3.06	46 320
ΚΥΡΙΑΚΙΔΗΣ ΜΑΡΜΑΡΑ	1.76	3.53	1.74	1.83	39 560
ΜΑΘΙΟΣ ΠΥΡΙΜΑΧΟΣ	3.26	0.61	2.97	3.30	1 586
TITAN (ΚΟ)	31.98	2.76	31.80	33.00	42 656
TITAN (ΠΟ)	29.40	2.73	29.00	30.30	590
ΜΕΤΑΛΛΑ					
FITCO A.E. (ΚΟ)	1.42	10.94	1.36	1.43	14 430
ΑΛΚΟ ΕΛΛΑΣ (ΚΟ)	0.61	15.09	0.56	0.62	111 750
ΑΛΟΥΜΙΝΙΟ ΤΗΣ ΕΛΛΑΔΟΣ	17.80	8.01	16.90	17.98	18 780
ΑΛΟΥΜΥΛ ΜΥΛΟΝΑΣ	3.28	2.50	3.22	3.36	17 894
ΕΛΒΑΛ Α.Ε.	1.23	5.13	1.21	1.25	72 958
ETEM A.E. (Κ)	1.31	4.80	1.28	1.33	30 400
ΜΑΪΛΗΣ Α.Ε.Β.Ε. (ΚΟ)	2.67	5.95	2.58	2.75	92 400
ΣΙΔΕΝΟΡ (ΚΑ)	2.51	4.15	2.46	2.61	105 722
ΣΟΛΙΝ. ΤΖΙΡΑΚΙΑΝ (ΚΑ)	0.95	6.74	0.92	0.97	5 120
ΣΟΛΙΝΟΥΡΓΕΙΑ ΚΟΡΙΝΘΟΥ	0.72	10.77	0.71	0.72	26 493
ΧΑΛΚΟΡ	1.18	3.51	1.18	1.23	113 090
ΜΕΤΑΛΛΙΚΑ ΠΡΟΪΟΝΤΑ					
HELLAS CAN (Κ)	4.22	2.93	4.16	4.24	14 880
MEVACO (ΚΟ)	1.87	10.00	1.71	1.90	15 790
SPIDER	2.05	1.99	2.00	2.09	903 250
ΒΙΟΣΩΛ (ΚΟ)	0.16	0.00	0.16	0.17	42 300
ΒΙΟΣΩΛ (ΠΟ)	0.22	8.33	0.22	0.22	2 300
ΔΑΡΙΓΚ & ΣΙΑ	0.39	8.33	0.37	0.42	173 960
ΛΕΒΕΝΤΕΡΗΣ (Κ)	0.57	3.64	0.57	0.60	14 900
ΛΕΒΕΝΤΕΡΗΣ (Π)	0.56	1.82	0.56	0.61	1 320
ΜΕΤΑΛ. ΑΡΚΑΔΙΑΣ ΡΟΚΑΣ (ΚΟ)	2.57	4.05	2.50	2.64	46 400
ΜΕΤΑΛ. ΑΡΚΑΔΙΑΣ ΡΟΚΑΣ (ΠΟ)	2.50	0.00	2.48	2.50	1 360
ΜΕΤΚΑ (ΚΟ)	2.88	7.87	2.70	2.91	58 590
ΧΑΛΥΒΔΟΦΥΛΛΩΝ (ΚΟ)	0.40	8.11	0.37	0.41	83 450
ΜΗΧΑΝΗΤΑ & ΕΙΔΗ ΕΞΟΠΛΙΣΜΟΥ					
FRIGOGLASS (ΚΟ)	2.45	2.08	2.44	2.52	20 410
KLEEMAN HELLAS	3.16	3.27	3.06	3.22	42 470
ΚΑΛΩΔΙΑ					
NEXANS ELLAS	2.

ΥΠ. ΟΙΚΟΝΟΜΙΚΩΝ: ΣΤΟΧΟΣ Η ΕΙΣΠΡΑΞΗ
1,5 ΔΙΣ. ΕΥΡΩ/ ΜΕΧΡΙ ΚΑΙ ΣΕ 60 ΔΟΣΕΙΣ Η ΕΞΟΦΛΗΣΗ

«ΣΑΦΑΡΙ» ΓΙΑ ΕΙΣΠΡΑΞΗ ληξιπρόθεσμων οφειλών

Την είσπραξη ληξιπρόθεσμων οφειλών προς το Δημόσιο, συνολικού ύψους 1,5 δισ. ευρώ, θα επιδιώξει φέτος το υπουργείο Οικονομικών. Οι αρμόδιες υπηρεσίες του υπουργείου έχουν λάβει ήδη εντολές να αποστείλουν ειδοποιητήρια ακόμη και σε οφειλέτες μικρών ποσών! Ταυτόχρονα, όμως, μελετώνται νέα μέτρα για την εξόφληση των οφειλών με ευνοϊκότερους όρους.

Στο στόχαστρο των εισπρακτικών μηχανισμών του υπουργείου Οικονομικών μπαίνουν εκατοντάδες χιλιάδες οφειλέτες του Δημοσίου. Ακόμη και φορολογούμενοι που χρωστούν μικροποσά, της τάξης των εκατοντάδων ευρώ, θα λάβουν εντός των προσεχών μηνών ειδοποιητήρια από τις Εφορίες τους, προκειμένου να προσέλθουν για την τακτοποίηση των... οφειλών τους! Με τα ειδοποιητήρια, οι οφειλέτες θα καλούνται να προχωρήσουν είτε σε άμεση εξόφληση είτε σε ρύθμιση για τμηματική καταβολή των χρεών τους.

ΠΡΟΣΚΛΗΣΗ

Παράλληλα, θα... προειδοποιούνται ότι, εάν δεν ανταποκριθούν στην... πρόσκληση για ρύθμιση των χρεών τους, οι αρμόδιες υπηρεσίες του υπουργείου θα προχωρούν στη λήψη αναγκαστικών μέτρων είσπραξης, όπως οι κατασχέσεις περιουσιακών στοιχείων ή απαιτήσεων των οφειλετών (μισθών, συντάξεων, επιχορηγήσεων, επιδοτήσεων ή άλλων εισοδημάτων).

Η πολιτική ηγεσία του υπουργείου έθεσε ως στόχο για το τρέχον έτος την είσπραξη 1,5 δις ευρώ από τα ληξιπρόθεσμα χρέη προς το Δημόσιο!

Συνολικά, τα ληξιπρόθεσμα χρέη προς το Δημόσιο υπερβαίνουν τα 6 δισ. ευρώ ενώ οι οφειλέτες - φυσικά και νομικά πρόσωπα - ανέρχονται σε 700.000! Στην προσπάθεια να εισπραχθεί εντός του 2003 το ποσό του 1,5 δισ. ευρώ από τα ληξιπρόθεσμα χρέη προς το Δημόσιο, η ηγεσία του υπουργείου Οικονομικών θα επιστρατεύσει νέες νομοθετικές ρυθμίσεις, με τις οποίες θα παρέχονται προς τους οφειλέτες ευνοϊκότεροι όροι εξόφλησης.

Με τις ρυθμίσεις αυτές θα προβλέπονται:

1. Η σημαντική αύξηση του αριθμού των μηνιαίων δόσεων για τις διευκολύνσεις τμηματικής καταβολής ληξιπρόθεσμων οφειλών.

Σύμφωνα με τη νομοθεσία για την είσπραξη ληξιπρόθεσμων χρεών, σε περίπτωση χορήγησης διευκόλυνσης τμηματικής καταβολής, οι μηνιαίες δόσεις μπορούν να φτάσουν μέχρι τις 26, ενώ μόνο σε ειδικές περιπτώσεις η αρμόδια επιτροπή του υπουργείου Οικονομικών γνωμοδοτεί να ανέλθει ο αριθμός των δόσεων στις 48. Ο συνολικός αριθμός των δόσεων καθορίζεται, αφού ληφθούν υπόψη ορισμένα αντικειμενικά κριτήρια σχετιζόμενα με τον οφειλέτη, όπως η οικονομική αδυναμία του, η διασφάλιση της οφειλής, το είδος της οφειλής, η συμπεριφορά του οφειλέτη, ο λόγος για τον οποίο ζητείται η διευκόλυνση κ.λπ.

Με την πρόταση που μελετά το υπουργείο, θα αυξηθούν οι αριθμοί των δόσεων σε όλα τα αντικειμενικά κριτήρια που λαμβάνονται σήμερα υπόψη, προκειμένου να καθοριστεί ο συνολικός αριθμός δόσεων για την τμηματική καταβολή ληξιπρόθεσμου χρέους προς το Δημόσιο. Σύμφωνα δε με ασφαλείς πληροφορίες, ο συνολικός αριθμός των δόσεων θα μπορεί να φθάσει μέχρι και τις 60!

2. Αύξηση στο όριο του ποσού ληξιπρόθεσμου χρέους πάνω από το οποίο η Εφορία ζητεί από τις δικαστικές αρχές την προσωποκράτηση του οφειλέτη. Το όριο το οποίο σήμερα ανέρχεται σε 30.000 ευρώ, θα αυξηθεί τουλάχιστον στα 60.000 ευρώ, προκειμένου να μην εφαρμόζεται πλέον το μέτρο της προσωποκράτησης για... μικρομεσαίους οφειλέτες.

3. Μείωση των προσαυξήσεων που επιβαρύνουν τους οφειλέτες ληξιπρόθεσμων χρεών. Το ποσοστό της μηνιαίας προσαύξησης αναμένεται να μειωθεί από 1% που έχει καθοριστεί ειδικά για τις περιπτώσεις υπαγωγής οφειλέτη σε διευκόλυνση τμηματικής καταβολής, σε 0,5% - 0,7%.

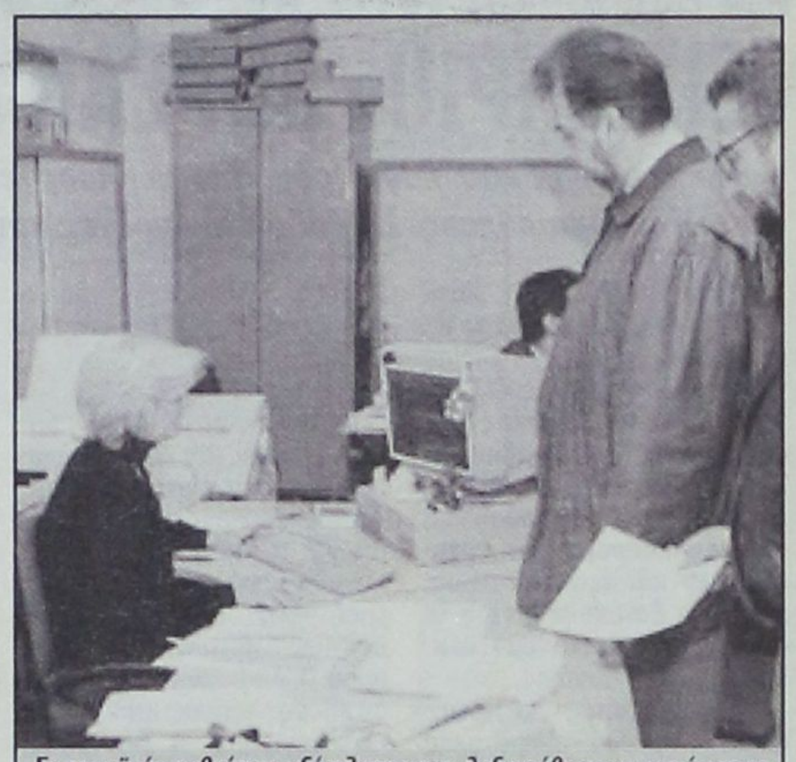

Σε ευνοϊκές ρυθμίσεις εξόφλησης των ληξιπρόθεσμων χρεών τους προς το Δημόσιο για 700.000 οφειλέτες προχωρά το υπ. Οικονομικών

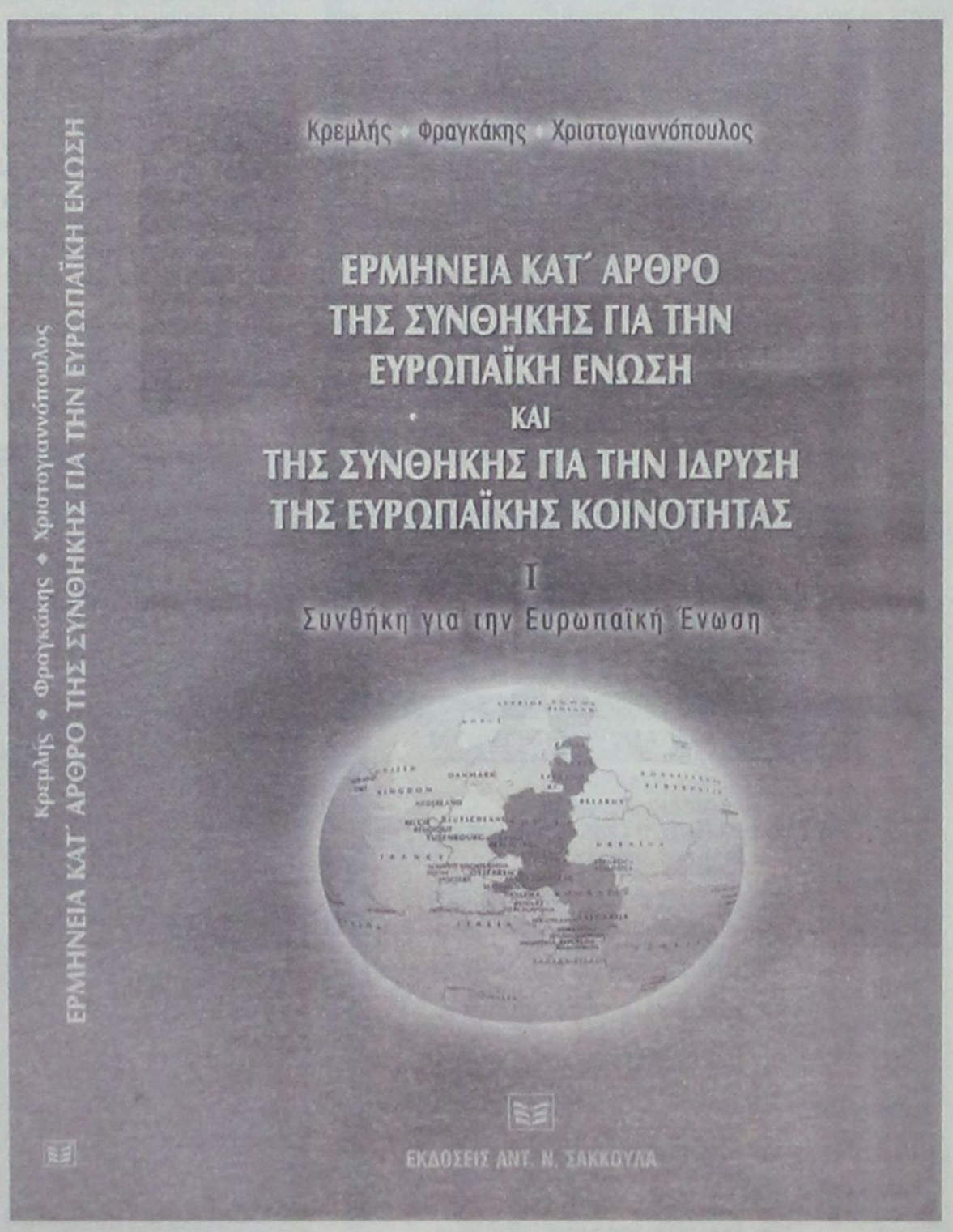







ΚΟΙΝΩΝΙΚΟΣ ΤΟΥΡΙΣΜΟΣ

«ΕΙΣΙΤΗΡΙΟ» ΔΩΡΕΑΝ ΔΙΑΚΟΠΩΝ

Εκτακτο πρόγραμμα, λόγω Ιράκ, από το υπουργείο Εργασίας με 300.000 επιπλέον δικαιούχους. Εντάσσονται αγρότες και δημόσιοι υπάλληλοι

Στην αύξηση - κατά 300.000 άτομα - των δικαιούχων του κοινωνικού τουρισμού προσανατολίζεται το υπουργείο Εργασίας και Κοινωνικών Ασφαλίσεων. Στην ουσία τυχόν υιοθέτηση της πρότασης θα οδηγήσει στον διπλασιασμό των εργαζομένων και των συνταξιούχων, που θα έχουν φέτος τη δυνατότητα να κάνουν σχεδόν δωρεάν διακοπές.

Μάλιστα, φέτος για πρώτη φορά δικαίωμα συμμετοχής στον κοινωνικό τουρισμό έχουν οι αγρότες, ενώ μέσα στον μήνα πρόκειται να καθοριστεί το χρονοδιάγραμμα για την ένταξη στα προγράμματα και των δημοσίων υπαλλήλων.

Σύμφωνα με πληροφορίες, το υπουργείο Εργασίας αναζητά κονδύλι 24 εκατομμυρίων ευρώ, προκειμένου να μπορέσει να προχωρήσει στην αύξηση - ρεκόρ των δικαιούχων (ήδη έχει εγκριθεί η ένταξη 320.000 ατόμων στο πρόγραμμα).

Το θέμα αυτό θα βρεθεί στο επίκεντρο συνάντησης που θα έχουν ο υπουργός Εργασίας και Κοινωνικών Ασφαλίσεων Δημήτρης Ρέππας, ο πρόεδρος της Εργατικής Εστίας Γιάννης Παπαμιχαήλ και ο πρόεδρος του ΕΟΤ Γιάννης Πατέλλης.

ΕΠΑΦΕΣ

Για τον σκοπό αυτό θα υπάρξουν επαφές και με εκπροσώπους ξενοδοχείων και εστιατορίων, προκειμένου να διαπιστωθεί το κατά πόσον υπάρχουν οι υποδομές για την αύξηση των προσφερόμενων δελτίων κοινωνικού τουρισμού. Οι διαδικασίες θα γίνουν σε χρόνο - εξπρές, καθώς έχει ήδη ξεκινήσει η απογραφή των δικαιούχων για τη συμμετοχή στο πρόγραμμα.

Στόχος του μέτρου είναι να τονωθεί ο τουρισμός της χώρας, αφού, σύμφωνα με τα τελευταία στοιχεία, τα έσοδα από το τουριστικό συνάλλαγμα ενδέχεται να μειωθούν φέτος έως και 30%. Είναι χαρακτηριστικό πως κυρίως λόγω των εξελίξεων στο Ιράκ παρατηρείται κατακόρυφη πτώση των κρατήσεων το δίμηνο Απριλίου - Μαΐου.

Δικαίωμα συμμετοχής στο πρόγραμμα έχουν οι εργαζόμενοι και οι συνταξιούχοι, που καταβάλλουν εισφορές υπέρ της Εργατικής Εστίας, ενώ ευνοϊκές ρυθμίσεις ισχύουν για τους πολύτεκνους και τα άτομα με ειδικές ανάγκες.

Προτεραιότητα δίνεται στην ενίσχυση των χαμηλόμισθων και για τον σκοπό αυτό η Εστία έχει θεσπίσει εισοδηματικά κριτήρια για την επιλογή των δικαιούχων. Η αύξηση του αριθμού των δικαιούχων γίνεται ευκολότερη, αν ληφθεί υπόψη πως φέτος για πρώτη φορά και οι αγρότες έχουν τη δυνατότητα να συμμετάσχουν στον κοινωνικό τουρισμό.

ΦΑΣΕΙΣ

Σε πρώτη φάση η Αγροτική Εστία παρέχει τη δυνατότητα σε 6.000 αγρότες να συμμετάσχουν σε προγράμματα κοινωνικού τουρισμού ή σε εκδρομές επιμορφωτικού χαρακτήρα, αριθμός που ενδέχεται να αυξηθεί σε περίπτωση που εγκριθεί ο διπλασιασμός των δικαιούχων. Η επιλογή των αγροτών που θα κάνουν σχεδόν δωρεάν διακοπές θα γίνει μέσω κλήρωσης, με βάση τον αριθμό του μητρώου τους.

Παράλληλα, από την 1η Ιανουαρίου όλοι οι αγρότες έχουν ξεκινήσει να καταβάλλουν εισφορές υπέρ της Αγροτικής Εστίας, η οποία ανάλογα με την ασφαλιστική κλάση κυμαίνεται από 1,76 έως 2,64 ευρώ τον μήνα.

Με δηλώσεις του ο πρόεδρος του ΟΓΑ Γεράσιμος Βουδούρης τονίζει πως «με τη σύσταση της Αγροτικής Εστίας οι αγρότες θα έχουν πια τη δυνατότητα να απολαμβάνουν όλα τα προγράμματα που έως σήμερα δικαιούνται μόνο οι εργαζόμενοι στον ιδιωτικό τομέα».

Παράλληλα, προωθείται και η ένταξη των δημοσίων υπαλλήλων στην Εργατική Εστία και μάλιστα θα υπάρξει σχετική ρύθμιση σε πολυνομοσχέδιο - σκούπα, που θα καταθέσει στη Βουλή τον επόμενο μήνα το υπουργείο Εργασίας. Τις επόμενες μέρες ο Δημήτρης Ρέππας θα παραλάβει εισήγηση επιτροπής της Εργατικής Εστίας, στην οποία θα καθορίζεται το χρονοδιάγραμμα υλοποίησης του μέτρου.

Ο αρχικός σχεδιασμός προέβλεπε η συμμετοχή των δημοσίων υπαλλήλων στα προγράμματα κοινωνικού τουρισμού να ξεκινήσει από το 2004. Ωστόσο, δεν αποκλείεται επίσπευση των διαδικασιών σε περίπτωση που εγκριθεί η αύξηση των φετινών δικαιούχων του κοινωνικού τουρισμού.

Σύμφωνα με την πρόταση της Εργατικής Εστίας, οι εισφορές των δημοσίων υπαλλήλων θα κατατίθενται σε ειδικό λογαριασμό, ενώ θα υπάρχει εισφορά και από το κράτος.

ΚΡΙΤΗΡΙΑ

Βέβαια και στο Δημόσιο θα ισχύουν εισοδηματικά κριτήρια για την επιλογή των δικαιούχων, καθώς στόχος είναι στα προγράμματα κοινωνικού τουρισμού να ενταχθούν οι χαμηλόμισθοι.

Στο θέμα αναφέρθηκε και ο πρόεδρος της ΑΔΕΔΥ Σπύρος Παπασπύρος, ο οποίος κάνει λόγο για «μία σημαντική εξέλιξη που δίνει τη δυνατότητα και στους δημοσίους υπαλλήλους να επωφεληθούν από μία σειρά παροχών».

ΤΑ ΟΡΙΑ ΕΙΣΟΔΗΜΑΤΟΣ ΓΙΑ ΤΟΥΣ ΔΙΚΑΙΟΥΧΟΥΣ ΚΟΙΝΩΝΙΚΟΥ ΤΟΥΡΙΣΜΟΥ

ΕΡΓΑΖΟΜΕΝΟΙ				ΣΥΝΤΑΞΙΟΥΧΟΙ			
ΜΕΜΟΝΩΜΕΝΑ ΑΤΟΜΑ	ΕΓΓΑΜΟΙ			ΜΕΜΟΝΩΜΕΝΑ ΑΤΟΜΑ	ΕΓΓΑΜΟΙ		
Αγαμοι - Διαζευγμένοι - Εργαζόμενοι Ανδρες και γυναίκες σε χηρεία	Εργαζόμενος ο ένας, χωρίς εισόδημα ο έτερος	Εργαζόμενοι και οι δύο	Εργαζόμενος ο ένας με εισόδημα ο άλλος	Αγαμοι - Διαζευγμένοι Ανδρες ή γυναίκες σε χηρεία	Συνταξιούχος ο ένας, χωρίς εισόδημα ο έτερος	Συνταξιούχοι και οι δύο	Συνταξιούχος ο ένας με εισόδημα ο άλλος
Χωρίς παιδιά: 11.425	14.710	18.963	15.694	Χωρίς παιδιά: 9.552	11.108	14.552	12.060
Με 1 παιδί: 13.076	15.694	20.600	16.679	Με 1 παιδί: 11.108	12.759	16.186	13.647
Με 2 παιδιά: 14.710	17.329	22.232	18.306	Με 3 παιδιά: 12.759	14.552	17.821	15.552
Με 3 παιδιά: 16.345	18.963	23.868	19.941	14.552	17.410	19.519	17.329



Ο ένας εργαζόμενος ο έτερος συνταξιούχος	Πολύτεκνοι με τέσσερα παιδιά και άνω το βιβλιάριο του ασφαλιστικού ταμείο
Χωρίς παιδιά: 16.662	26.501 Προσαυξόμενο κατά 2.465 ευρώ για κάθε παιδί από τα τέταρτο και μετά
Με 1 παιδί 18.392	
Με 2 παιδιά 20.092	
Με 3 παιδιά 21.662	26.500



C.A.N.A FERRIES

ΠΡΟΓΡΑΜΜΑ ΔΡΟΜΟΛΟΓΙΩΝ

Ε/Γ - Ο/Γ ΡΟΔΑΝΘΗ **
Ε/Γ - Ο/Γ ΔΗΜΗΤΡΟΥΛΑ -
Ε/Γ - Ο/Γ ΠΑΤΜΟΣ ** - Ε/Γ - Ο/Γ ΡΟΔΟΣ

ΡΟΔΟΣ - ΠΕΙΡΑΙΑ

ΔΕΥΤΕΡΑ		
ΡΟΔΑΝΘΗ	07.00	ΚΑΣΤΕΛΛΟΡΙΖΟ
ΡΟΔΑΝΘΗ	16.00	ΚΩ-ΚΑΛΥΜΝΟ-ΛΕΡΟ-ΠΑΤΜΟ-ΠΕΙΡΑΙΑ (10.30)
ΔΗΜΗΤΡΟΥΛΑ	22.00	ΣΥΜΗ-ΤΗΛΟ-ΝΙΣΥΡΟ-ΚΩ-ΚΑΛΥΜΝΟ-ΑΣΤΥΠΑΛΑΙΑ-ΚΑΤΑΠΟΛΑ-ΝΑΞΟ-ΣΥΡΟ-ΠΕΙΡΑΙΑ (19.40)
ΤΡΙΤΗ		
ΠΑΤΜΟΣ	15.00	ΚΩ-ΚΑΛΥΜΝΟ-ΛΕΡΟ-ΠΑΤΜΟ-ΠΕΙΡΑΙΑ (08.30)
ΤΕΤΑΡΤΗ		
ΡΟΔΑΝΘΗ	09.15	ΚΑΣΤΕΛΛΟΡΙΖΟ
ΡΟΔΟΣ	15.00	ΣΥΜΗ-ΤΗΛΟ-ΚΑΛΥΜΝΟ-ΑΣΤΥΠΑΛΑΙΑ-ΠΕΙΡΑΙΑ (10.20)
ΡΟΔΑΝΘΗ	18.00	ΚΩ-ΚΑΛΥΜΝΟ-ΛΕΡΟ- ΠΑΤΜΟ-ΠΕΙΡΑΙΑ (10.30)
ΠΕΜΠΤΗ		
ΠΑΤΜΟΣ	15.00	ΝΙΣΥΡΟ-ΚΩ-ΚΑΛΥΜΝΟ-ΛΕΡΟ-ΠΑΤΜΟ-ΠΕΙΡΑΙΑ (09.30)
ΔΗΜΗΤΡΟΥΛΑ	17.00	ΚΩ-ΑΣΤΥΠΑΛΑΙΑ-ΑΙΓΙΑΛΗ-ΚΑΤΑΠΟΛΑ-ΔΟΝΟΥΣΑ-ΝΑΞΟ-ΠΑΡΟ-ΠΕΙΡΑΙΑ (12.15)
ΠΑΡΑΣΚΕΥΗ		
ΡΟΔΑΝΘΗ	08.00	ΚΑΣΤΕΛΛΟΡΙΖΟ
ΡΟΔΟΣ	15.00	ΚΩ-ΚΑΛΥΜΝΟ-ΛΕΡΟ-ΠΑΤΜΟ- ΠΕΙΡΑΙΑ (08.00)
ΡΟΔΑΝΘΗ	18.00	ΚΩ-ΚΑΛΥΜΝΟ-ΠΕΙΡΑΙΑ (08.50)
ΣΑΒΒΑΤΟ		
ΠΑΤΜΟΣ	15.00	ΚΩ-ΚΑΛΥΜΝΟ-ΛΕΡΟ-ΠΑΤΜΟ-ΠΕΙΡΑΙΑ (08.30)
ΔΗΜΗΤΡΟΥΛΑ	17.00	ΚΩ-ΒΑΘΥ-ΧΙΟ-ΛΕΣΒΟ-ΛΗΜΝΟ-ΑΛΕΞ/ΠΟΛΗ (17.00)
ΚΥΡΙΑΚΗ		
ΡΟΔΟΣ	15.00	ΚΩ-ΚΑΛΥΜΝΟ-ΛΕΡΟ-ΠΑΤΜΟ-ΠΕΙΡΑΙΑ (09.00)

ΠΕΙΡΑΙΑΣ - ΡΟΔΟΣ

ΔΕΥΤΕΡΑ		
ΠΑΤΜΟΣ	15.00	ΠΑΤΜΟ-ΛΕΡΟ-ΚΑΛΥΜΝΟ-ΚΩ-ΡΟΔΟ (08.30)
ΤΡΙΤΗ		
ΡΟΔΟΣ	15.00	ΑΣΤΥΠΑΛΑΙΑ-ΚΑΛΥΜΝΟ-ΤΗΛΟ-ΣΥΜΗ-ΡΟΔΟ (10.20)
ΡΟΔΑΝΘΗ	16.00	ΠΑΤΜΟ-ΛΕΡΟ-ΚΑΛΥΜΝΟ-ΚΩ-ΡΟΔΟ(08.45)
ΤΕΤΑΡΤΗ		
ΠΑΤΜΟΣ	15.00	ΠΑΤΜΟ-ΛΕΡΟ-ΚΑΛΥΜΝΟ-ΚΩ-ΝΙΣΥΡΟ-ΡΟΔΟ (08.30)
ΔΗΜΗΤΡΟΥΛΑ	16.00	ΠΑΡΟ-ΝΑΞΟ-ΔΟΝΟΥΣΑ-ΚΑΤΑΠΟΛΑ-ΑΙΓΙΑΛΗ-ΑΣΤΥΠΑΛΑΙΑΚΩ-ΡΟΔΟΣ (11.10)
ΠΕΜΠΤΗ		
ΡΟΔΟΣ	15.00	ΠΑΤΜΟ-ΛΕΡΟ-ΚΑΛΥΜΝΟ-ΚΩ-ΡΟΔΟ (09.00)
ΡΟΔΑΝΘΗ	16.00	ΚΑΛΥΜΝΟ-ΚΩ-ΡΟΔΟ (07.00)
ΠΑΡΑΣΚΕΥΗ		
ΠΑΤΜΟΣ	15.00	ΠΑΤΜΟ-ΛΕΡΟ-ΚΑΛΥΜΝΟ-ΚΩ-ΡΟΔΟ (08.30)
ΔΗΜΗΤΡΟΥΛΑ	16.00	ΠΑΡΟ-ΝΑΞΟ-ΔΟΝΟΥΣΑ-ΚΑΤΑΠΟΛΑ-ΑΙΓΙΑΛΗ-ΑΣΤΥΠΑΛΑΙΑ- ΚΑΛΥΜΝΟ-ΚΩ-ΝΙΣΥΡΟ-ΤΗΛΟ-ΣΥΜΗ-ΡΟΔΟ (14.00)
ΣΑΒΒΑΤΟ		
ΡΟΔΟΣ	15.00	ΠΑΤΜΟ-ΛΕΡΟ-ΚΑΛΥΜΝΟ-ΚΩ-ΡΟΔΟ (09.00)
ΚΥΡΙΑΚΗ		
ΡΟΔΑΝΘΗ	14.00	ΠΑΤΜΟ-ΛΕΡΟ-ΚΑΛΥΜΝΟ-ΚΩ-ΡΟΔΟ (06.30)

• Η εταιρεία μας σας ενημερώνει ότι η έκπτωση 50% (πολύτεκνοι, στρατιωτικοί, ανάπηροι, κ.λπ.) ισχύει για όλες τις θέσεις.

Πληροφορίες στο κεντρικό πρακτορείο
TSAGARIS TRAVEL
και στον ταξιδιωτικό σας πράκτορα
Τηλ. (22410) 36170-30406, FAX : 22410 28597



ΕΚΜΕΤΑΛΛΕΥΤΕΙΤΕ ΤΙΣ ΕΠΕΝΔΥΤΙΚΕΣ ΕΥΚΑΙΡΙΕΣ ΓΙΑ ΤΗΝ ΑΝΑΠΤΥΞΗ ΤΗΣ ΕΠΙΧΕΙΡΗΣΗΣ ΣΑΣ ή ΤΗΝ ΔΗΜΙΟΥΡΓΙΑ ΜΙΑΣ ΝΕΑΣ ΕΠΙΧΕΙΡΗΣΗΣ!

Βρίσκονται ήδη σε εξέλιξη προγράμματα επιδοτήσεων για:

Μεταποιητικές Επιχειρήσεις
(Μονάδες Τροφίμων, Αρτοποιεία, Ξυλουργεία, Επιπλοποιεία, Αλουμινοκατασκευές Τυπογραφεία κτλ)

Τουριστικές Επιχειρήσεις
(Ξενοδοχεία, Ενοικιαζόμενα Δωμάτια και Διαμερίσματα, Τουριστικά Γραφεία κτλ)

Αναλαμβάνουμε την υποστήριξη προγραμμάτων του Υπουργείου Ανάπτυξης και του Υπουργείου Οικονομίας (μέσω Τραπεζών).

Η ΕΛΕΛΙΞΙΣ-Σύμβουλοι Ανάπτυξης Επιχειρήσεων παρέχει, επιπλέον, συμβουλευτικές υπηρεσίες **από εξειδικευμένα στελέχη** στους τομείς:

- Ανάπτυξης Συστημάτων Ποιότητας (ISO 9000) και Ασφάλειας Τροφίμων (HACCP)
- Ανάπτυξης Επενδυτικών Μελετών στο πρόγραμμα Leader+
- Σύνταξης Οικονομοτεχνικών Μελετών στα πλαίσια του Αναπτυξιακού Νόμου (Ν. 2601/98)

Η Πολύχρονη εμπειρία των στελεχών μας και ο μακρύς κατάλογος των επιτυχημένων συνεργασιών μας αποτελούν την καλύτερη Εγγύηση για την επιτυχία και της δικής σας επένδυσης!

ΥΠΕΥΘΥΝΟΙ ΕΠΙΧΕΙΡΗΣΗΣ
Αριστέα Αλεξίου
Διπλ. Χημικός Μηχανικός ΕΜΠ
Ιάκωβος Γρύλλης
Διπλ.Πολιτικός Μηχανικός ΕΜΠ

Διαγοριδών 2-4 (Έναντι ΔΟΝΑ)
Τηλ:2241 031532, 070171-3 Fax: 2241 070175
info@exelixis.net.gr

ΣΥΝΤΑΞΕΙΣ: ΤΟ ΝΕΟ ΚΑΘΕΣΤΩΣ ΓΙΑ ΤΟΥΣ ΕΚΠΑΙΔΕΥΤΙΚΟΥΣ

«ΠΑΡΑΘΥΡΟ» ΓΙΑ ΜΕΙΩΣΗ 10 χρόνων στη συνταξιοδότηση

✓ *Οι όροι και οι προϋποθέσεις* ✓ *Η αναγνώριση χρόνων και οι εισφορές*

Το νέο καθεστώς συνταξιοδότησης των εκπαιδευτικών, που διαφοροποιείται και είναι πιο ευνοϊκό σε σχέση με τους άλλους πολιτικούς δημοσίους υπαλλήλους της χώρας, παρουσιάζεται σήμερα.

Τους αναλυτικούς όρους και προϋποθέσεις συνταξιοδότησης, που στηρίζονται στον τελευταίο ασφαλιστικό νόμο 3075/2002, κατέγραψε η Πανελλήνια Ομοσπονδία Προσωπικού Οργανισμών Κοινωνικής Πολιτικής, ενώ μέσα στις επόμενες ημέρες αναμένεται να εκδοθεί από το Γενικό Λογιστήριο η σχετική εγκύκλιος για την εφαρμογή των διατάξεων. Με το νέο νόμο δεν επέρχεται αύξηση των ορίων ηλικίας, αλλά αντίθετα, σε μερικές περιπτώσεις, οι εκπαιδευτικοί μπορούν να συνταξιοδοτηθούν έως και 10 χρόνια νωρίτερα.

Η ΕΠΕΤΗΡΙΔΑ

Παράλληλα, όσοι διορίστηκαν με βάση την επετηρίδα μπορούν να αναγνωρίσουν μέχρι και 5 συντάξιμα έτη ενώ το ποσό της σύνταξης, που θα λάβουν μερικές κατηγορίες εκπαιδευτικών παρουσιάζεται αυξημένο.

Σύμφωνα με τις αλλαγές, για τους εκπαιδευτικούς τόσο της Πρωτοβάθμιας όσο και της Δευτεροβάθμιας Εκπαίδευσης, που έχουν διοριστεί με βάση την επετηρίδα και απολύονται από την υπηρεσία τους μετά την 1-1-2003, λόγω συμπλήρωσης του ορίου ηλικίας (67ου έτους), χωρίς να έχουν συμπληρώσει 35 πραγματικά συντάξιμα έτη, αναγνωρίζεται συντάξιμος χρόνος μέχρι 5 έτη, από το χρόνο αναμονής διορισμού και μέχρι συμπλήρωσης της 35ετίας.

Ο αναγνωριζόμενος χρόνος ορίζεται σε 1 έτος για όσους αποχωρούν από την υπηρεσία τους το 2003, σε 2 έτη για όσους αποχωρούν το 2004, σε 3 έτη για όσους αποχωρούν το 2005, σε 4 έτη για όσους αποχωρούν το 2006 και σε 5 έτη για όσους αποχωρούν το 2007 και μετά. Είναι σημαντικό, όπως επισημαίνει και η ΠΟΠΟΚΠ, ότι για την αναγνώριση του παραπάνω χρόνου καταβάλλονται οι αντίστοιχες εισφορές από τους ίδιους τους υπαλλήλους.

Η δεύτερη σημαντική διαφοροποίηση είναι ότι για ορισμένες κατηγορίες εκπαιδευτικών επέρχεται μείωση του ορίου ηλικίας συνταξιοδότησης.

Συγκεκριμένα για τους εκπαιδευτικούς της Πρωτοβάθμιας και Δευτεροβάθμιας Εκπαίδευσης που συμπληρώνουν 30 συντάξιμα έτη, παρέχεται η δυνατότητα συνταξιοδότησης σε ηλικία 55 ετών, εφόσον έχουν προσληφθεί μέχρι τις 31-12-1982.

Εάν η πρόσληψη έχει γίνεται μετά την 1-1-1983, η συνταξιοδότηση γίνεται με τα ίδια συντάξιμα έτη, αλλά σε ηλικία 60 ετών.

Οσοι έχουν συμπληρώσει 25 συντάξιμα έτη στο Δημόσιο (μαζί με το χρόνο στρατιωτικής θητείας) μέχρι 31-12-1997, καμιά αλλαγή δεν επέρχεται στο όριο ηλικίας συνταξιοδότησης, που έχει οριστεί στο 55ο έτος της ηλικίας τους.

Για όσους, όμως, συμπληρώνουν την 25ετία μετά την 1-1-1998, τα όρια ηλικίας για συνταξιοδότηση μειώνονται μέχρι και 10 χρόνια.

Προϋποθέσεις συνταξιοδότησης εκπαιδευτικών

ΑΝΔΡΕΣ (ΠΡΟΣΛΗΨΗ ΜΕΤΑ ΤΗΝ 1/1/1983)

ΑΠΑΙΤΟΥΜΕΝΑ ΓΙΑ ΘΕΜΕΛΙΩΣΗ ΣΥΝΤΑΞΙΜΑ ΕΤΗ	ΕΤΟΣ ΣΥΜΠΛΗΡΩΣΗΣ	ΣΥΝΤΑΞΙΜΑ ΕΤΗ ΓΙΑ ΣΥΝΤΑΞΙΟΔΟΤΗΣΗ	ΟΡΙΟ ΗΛΙΚΙΑΣ	
			ΜΕ ΠΡΟΗΓΟΥΜΕΝΟ ΚΑΘΕΣΤΩΣ	ΜΕ ΝΟΜΟ 3075/02
15	οποτεδήποτε	15	65	65
25	»	25	65	65
30	»	30	65	60
35	»	35	58*	58

*Το όριο ηλικίας ορίστηκε στο 58ο έτος με τον πρόσφατο ασφαλιστικό νόμο 3029/02. Πριν το νόμο αυτό το αντίστοιχο όριο ήταν το 60ό έτος της ηλικίας.

ΑΝΔΡΕΣ (ΠΡΟΣΛΗΨΗ ΜΕΧΡΙ 31/12/1982)

ΑΠΑΙΤΟΥΜΕΝΑ ΓΙΑ ΘΕΜΕΛΙΩΣΗ ΣΥΝΤΑΞΙΜΑ ΕΤΗ	ΕΤΟΣ ΣΥΜΠΛΗΡΩΣΗΣ	ΣΥΝΤΑΞΙΜΑ ΕΤΗ ΓΙΑ ΣΥΝΤΑΞΙΟΔΟΤΗΣΗ	ΟΡΙΟ ΗΛΙΚΙΑΣ	
			ΜΕ ΠΡΟΗΓΟΥΜΕΝΟ ΚΑΘΕΣΤΩΣ	ΜΕ ΝΟΜΟ 3075/02
15	οποτεδήποτε	15	65	65
25	Μέχρι 31/12/97	25	55	55
25	Μέχρι 31/12/97	32	Χ.Ο.Η.	Χ.Ο.Η.
25	1998	25	60,5	60,5
25	1998	32,5	Χ.Ο.Η.	Χ.Ο.Η.
25	1999	25	61	61
25	1999	33	Χ.Ο.Η.	Χ.Ο.Η.
25	2000	25	61,5	61,5
25	2000	33,5	Χ.Ο.Η.	Χ.Ο.Η.
25	2001	25	62	62
25	2001	34	Χ.Ο.Η.	Χ.Ο.Η.
25	2002	25	62,5	62,5
25	2002	34,5	Χ.Ο.Η.	Χ.Ο.Η.
25	2003	25	63	63
25	2003	35	Χ.Ο.Η.	Χ.Ο.Η.
25	2004	25	63,5	63,5
25	2004	35	Χ.Ο.Η.	Χ.Ο.Η.
25	2005	25	64	64
25	2005	35	Χ.Ο.Η.	Χ.Ο.Η.
25	2006	25	64,5	64,5
25	2006	35	Χ.Ο.Η.	Χ.Ο.Η.
25	μετά την 1/1/2007	25	65	65
25	μετά την 1/1/2007	35	Χ.Ο.Η.	Χ.Ο.Η.
25	οποτεδήποτε	30	55-65	55

ΓΥΝΑΙΚΕΣ ΑΓΑΜΕΣ ΧΩΡΙΣ ΠΑΙΔΙΑ (ΠΡΟΣΛΗΨΗ ΜΕΧΡΙ 31/12/82)

ΑΠΑΙΤΟΥΜΕΝΑ ΓΙΑ ΘΕΜΕΛΙΩΣΗ ΣΥΝΤΑΞΙΜΑ ΕΤΗ	ΕΤΟΣ ΣΥΜΠΛΗΡΩΣΗΣ	ΣΥΝΤΑΞΙΜΑ ΕΤΗ ΓΙΑ ΣΥΝΤΑΞΙΟΔΟΤΗΣΗ	ΟΡΙΟ ΗΛΙΚΙΑΣ	
			ΜΕ ΠΡΟΗΓΟΥΜΕΝΟ ΚΑΘΕΣΤΩΣ	ΜΕ ΝΟΜΟ 3075/02
15	οποτεδήποτε	15	60	60
25	μέχρι 31/12/97	25	53	53
25	μέχρι 31/12/97	32	Χ.Ο.Η.	Χ.Ο.Η.
25	1998	25	58,5	58,5
25	1998	32,5	Χ.Ο.Η.	Χ.Ο.Η.
25	1999	25	59	59
25	1999	33	Χ.Ο.Η.	Χ.Ο.Η.
25	2000	25	59,5	59,5
25	2000	33,5	Χ.Ο.Η.	Χ.Ο.Η.
25	2001	25	60	60
25	2001	34	Χ.Ο.Η.	Χ.Ο.Η.
25	2002	25	60	60
25	2002	34,5	Χ.Ο.Η.	Χ.Ο.Η.
35	μετά την 1/1/2003	35	Χ.Ο.Η.	Χ.Ο.Η.
25	μετά την 1/1/1998	30	58,5-60	55

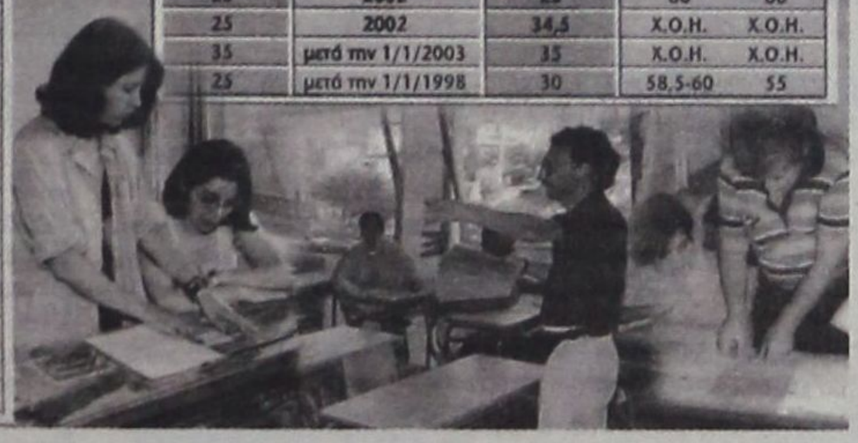

Α.Ν.Ε.Σ.

ΑΝΩΝΥΜΗ ΝΑΥΤΙΛΙΑΚΗ ΕΤΑΙΡΕΙΑ ΣΥΜΗΣ

Έδρα : Σύμη Δωδεκάνησα Τ.Κ. 85600
Τηλ. : 22460 71444, Φαξ :22460 71373
ΓΡΑΦΕΙΟ ΡΟΔΟΥ: Αυστραλίας 88 Τ.Κ. 85100,
Τηλ. 22410 37769, Φαξ : 22410 34493
Email : anesymis@otenet.gr

Υ/Γ ΑΙΓΛΗ

ΔΡΟΜΟΛΟΓΙΑ

ΑΠΟ 01.03.2003 ΕΩΣ 31.03.2003

ΚΑΘΕ ΔΕΥΤΕΡΑ :	ΣΥΜΗ - ΡΟΔΟ	08.00 (10 Μαρτ. ανεκτέλεστο)	
	ΡΟΔΟ-ΣΥΜΗ	15.00	»
ΚΑΘΕ ΤΡΙΤΗ :	ΣΥΜΗ-ΡΟΔΟ	08.00 (25 Μαρτ. ανεκτέλεστο)	
	ΡΟΔΟ-ΣΥΜΗ	15.00	»
ΚΑΘΕ ΤΕΤΑΡΤΗ:	ΣΥΜΗ-ΡΟΔΟ	08.00	
	ΡΟΔΟ-ΣΥΜΗ	15.00	
ΚΑΘΕ ΠΕΜΠΤΗ:	ΣΥΜΗ-ΡΟΔΟ	08.00	
	ΡΟΔΟ-ΣΥΜΗ	15.00	
ΚΑΘΕ ΠΑΡΑΣΚΕΥΗ:	ΣΥΜΗ -ΡΟΔΟ	08.00 (7 Μαρτ. ανεκτέλεστο)	
	ΡΟΔΟ-ΣΥΜΗ	15.00	»
	ΣΥΜΗ-ΡΟΔΟ	16.30	»
ΚΑΘΕ ΣΑΒΒΑΤΟ:	ΡΟΔΟ-ΣΥΜΗ	07.00 (8 Μαρτ. ανεκτέλεστο)	
	ΣΥΜΗ-ΡΟΔΟ	08.00	
	ΡΟΔΟ-ΣΥΜΗ	15.00	
	ΣΥΜΗ-ΡΟΔΟ	16.30	
ΚΑΘΕ ΚΥΡΙΑΚΗ :	ΡΟΔΟ-ΣΥΜΗ	15.00	

Τα δρομολόγια μπορούν να τροποποιηθούν
λόγω εκτάκτων συγκοινωνιακών αναγκών
ή καιρικών συνθηκών. Παρακαλούμε
πριν ταξιδέψετε επικοινωνήστε με την Εταιρεία:
Γραφείο Σύμης : Τηλ. 22460 71444 Φαξ : 22460 71373
Γραφείο Ρόδου : Τηλ. 22410 37769 Φαξ : 22410 34493



ΟΠΟΙΑ ΚΑΙ ΕΑΝ ΕΙΝΑΙ Η ΕΠΙΛΟΓΗ ΣΑΣ

GOODYEAR MICHELIN BRIDGESTONE DUNLOP

ΚΑΣΑΠΗΣ

ΖΑΝΤΕΣ - ΕΛΑΣΤΙΚΑ - ΕΥΘΥΓΡΑΜΜΙΣΕΙΣ

ΕΥΚΟΛΙΕΣ ΠΛΗΡΩΜΗΣ

ΚΑΣΑΠΗΣ

ΑΣΦΑΛΕΙΑ ΣΤΗΝ ΟΔΗΓΗΣΗ

1ο: ΑΥΣΤΡΑΛΙΑΣ 2 - ΤΗΛ. 35367 • 2ο ΛΙΝΔΟΥ 237 - ΤΗΛ. 64025

ΕΠΩΦΕΛΗΘΕΙΤΕ ΑΠΟ ΤΙΣ ΠΡΟΣΦΟΡΕΣ ΜΑΣ...

Μικρές αγγελίες

δωρεάν στη «δ» τηλ: 0241-37500 fax: 0241-37333

ΕΝΟΙΚΙΑΣΕΙΣ

ΕΝΟΙΚΙΑΖΕΤΑΙ διώροφο κατάστημα 104 τ.μ. με βεράντα 31 τ.μ. στην οδό Γεωργίου Λέοντος (Νιοχώρι) Τηλ. (22410) 35450 - 20277.

ΕΝΟΙΚΙΑΖΕΤΑΙ κατάστημα 100 τ.μ. στην Οδό Ορφανίδου (Νιοχώρι). Τηλ. (22410) 35450 και 20277.

ΕΝΟΙΚΙΑΖΕΤΑΙ επιχείρηση MINI MARKET επί της Θ. Σοφούλη και Διαγοριδών γωνία. Τηλ. 22410 22919

ΕΝΟΙΚΙΑΖΕΤΑΙ διαμέρισμα 45 τ.μ. στο Νιοχώρι, καινούργιο, πλήρως επιπλωμένο, κατάλληλο για δύο άτομα, με πολυκουζινάκι, air condition, TV, 500 ευρώ το μήνα, πληρ. Τηλ. 6944 - 420919

ΕΝΟΙΚΙΑΖΕΤΑΙ διαμέρισμα 15 τ.μ. στο Νιοχώρι, για ένα άτομο, καινούργιο, πλήρως επιπλωμένο, με πολυκουζινάκι, air condition, TV, 430 ευρώ το μήνα, πληρ. Τηλ. 6944 - 420919

ΕΝΟΙΚΙΑΖΕΤΑΙ διαμέρισμα 35 τ.μ. στο Νιοχώρι, καινούργιο, πλήρως επιπλωμένο, με πολυκουζινάκι, air condition, TV, 430 ευρώ το μήνα, πληρ. Τηλ. 6944 - 420919

ΕΝΟΙΚΙΑΖΟΝΤΑΙ διαμερίσματα (γκαρσονιέρες) επιπλωμένα με κλιματισμό, επιφανείας 35 τ.μ. στο 6ο χιλ. Λεωφόρου Καλλιθέας σε απόσταση 200μ. από τη θάλασσα. Ανετες βεράντες και πάρκινγκ. Πληροφορίες τηλ. 6946790515, 6945105247 και 6946680174.

ΕΝΟΙΚΙΑΖΟΝΤΑΙ γκαρσονιέρες επί της οδού Αυστραλίας 74 με θέα θάλασσα, επιπλωμένες 30-40 τ.μ. και θέρμανση - air condition. Πληροφορίες : τηλ. 22410 77743

ΕΝΟΙΚΙΑΖΕΤΑΙ κατάστημα στο εμπορικό κέντρο της πόλης (Μαντράκι), 50 τ.μ., πλήρως ανακαινισμένο, με air condition και τουαλέτα. Πληροφορίες στα τηλέφωνα 2241 0 27884, 6945074797.

ΕΝΟΙΚΙΑΖΕΤΑΙ διαμέρισμα πλήρως εξοπλισμένο στο κέντρο της πόλης. Τηλ. 2241038932

ΕΝΟΙΚΙΑΖΕΤΑΙ χώρος κατάλληλος για μάντρα αυτοκινήτων (ικανότητα 100 αυτοκίνητα). Πληρ. τηλ. 6938656501.

ΕΝΟΙΚΙΑΖΕΤΑΙ Γραφείο 26 τ.μ. Εθνάρχου Μακαρίου 45, πρόσοψη στο δρόμο. Τηλ. 22410 75815 ώρες γραφείου, 22410 20884 ώρες απογευματινές.

ΕΝΟΙΚΙΑΖΟΝΤΑΙ διαμερισματάκια πλήρως εξοπλισμένα στο κέντρο της πόλης. Πληροφορίες τηλ: 38932

ΕΝΟΙΚΙΑΖΟΝΤΑΙ δύο αποθήκες 160 τ.μ. στην περιοχή Ασγούρου απέναντι από το σούπερ μάρκετ Βασιλόπουλος πληρ. τηλ. 24118

ΕΝΟΙΚΙΑΖΕΤΑΙ κατάστημα στην Ιξιά σε καινούργια διώροφη οικοδομή, με άνετους χώρους και μεγάλη αυλή. Τηλ. 0972643242, 097456648

ΕΝΟΙΚΙΑΖΕΤΑΙ Μεγάλο Διώροφο Κατάστημα με Υπόγειο επί της οδού Κοδριγκτώνος αρ. 78. Ισόγειο 250 τ.μ., Α' όροφος 200 τ.μ., Υπόγειο 250 τ.μ., Βιτρίνες 17 μ. μήκους στο ισόγειο και 14 μ. στον Α' όροφο. Πληροφορίες στα τηλέφωνα **22410 33938 και 22410 26771.**

ΕΝΟΙΚΙΑΖΕΤΑΙ από τον ιδιοκτήτη το ξενοδοχείο Φοίβος στον Αρχάγγελο, 16 Δωματίων, Μπαρ, Κουζίνα, Σαλόνι, Πάρκινγκ με κήπο 2.800 τ.μ. Τιμή Ενοικίου μηνιαίως 1.500 Ευρώ. Τηλ. 2241027578, 2244022600

ΕΝΟΙΚΙΑΖΕΤΑΙ στο β' όροφο πολυκατοικίας επί της οδού Αγ. Αναργύρων 20 γκαρσονιέρα επιπλωμένη. Πληρ. 22410 28710 Κ. Μιχαλάκης

ΕΝΟΙΚΙΑΖΕΤΑΙ στον Αρχάγγελο Ρόδου ισόγειος χώρος εμβαδού μ.τ. 120 και ανώγειος χώρος εμβαδού μ.τ. 180, είτε μαζί είτε χωριστά, κατάλληλος για επαγγελματική δραστηριότητα, απέναντι από το Αστυνομικό Τμήμα Αρχαγγέλου. Πληρ. Τηλ,. 22410 21104 κα Σοφία.

ΕΝΟΙΚΙΑΖΟΝΤΑΙ πολυτελή studio, ανακαινισμένα, πλήρως επιπλωμένα με ιδιωτικό χώρο στάθμευσης στην Βορείου Ηπείρου. Τιμή 350 ευρώ το μήνα. Πληρ. τηλ. 0945236060 μετά τις 10:00

ΕΝΟΙΚΙΑΖΟΝΤΑΙ διαμερίσματα επιπλωμένα με βεράντες και αιρκοντίσιον, επιφανείας 50 και 35 τ.μ. στα φανάρια της Λεωφόρου Καλλιθέας σε απόσταση 200 μ. από το ξενοδοχείο Παραντάις. Πληροφορίες τηλ. 22410-66800 και κινητά 0946104348 και 0946796033

ΕΝΟΙΚΙΑΖΕΤΑΙ κατάστημα 20 τ.μ. στην Παλιά Πόλη. Πληροφορίες τηλ.: 6945534070

ΕΝΟΙΚΙΑΖΕΤΑΙ δωμάτιο επιπλωμένο, πλήρως ανακαινισμένο, με θέα στη θάλασσα στο κέντρο της πόλης της Ρόδου (περιοχή «Έλλη»), με ατομικό μπάνιο και με ψυγείο. Στο μηνιαίο μίσθωμα περιλαμβάνεται η κατανάλωση νερού, ηλεκτρικού ρεύματος και δημοτικοί φόροι. Πληροφορίες στα τηλ. 22410 20012 και 22410 24242 (Ωρες 9:00-16:00 και 19:00 - 22:00)

ΑΥΤΟΚΙΝΗΤΑ

ΠΩΛΕΙΤΑΙ αυτοκίνητο μάρκας Volkswagen πρόσφατα γενικό σέρβις ΚΤΕΟ. Τηλ. 6932 161989

ΠΩΛΕΙΤΑΙ MG ROVER CABRIO χρώματος κόκκινο 1.800 C.C. FULL EXTRA MONTELO '99 σε άριστη κατάσταση 65.000 χλμ. Πληροφορίες: 6944332889

ΠΩΛΕΙΤΑΙ ΑΥΤΟΚΙΝΗΤΟ FORD FIESTA μοντέλο 10ο του '86 1.000 κυβ. στην τιμή των 1500 Ευρώ Πληροφορίες τηλ. 0972405788 ή 2241081377

ΠΩΛΕΙΤΑΙ BMW 5.18i '92, 75000 klm χρώμα μαύρο μεταλλικό σε καλή κατάσταση. Πληρ. τηλ. 0945236060 κ. Φόντα

ΠΩΛΟΥΝΤΑΙ αυτοκίνητα τύπου FIAT PANDA και HYUNDAI ATOS. Πληροφορίες 22440 22406 κ. Μίκα

ΠΩΛΕΙΤΑΙ μηχανή Ducatti Manster 600 cc μοντέλο 2001, 7.000 χιλ., μαύρη, καινούργια παγκαζιέρα, συναγερμός στην τιμή των 5.800 ευρώ. Τηλ. 0932 33 7276, 22410 77244

ΠΩΛΕΙΤΑΙ μηχανάκι GALLERA 180 κ.ε. σε άριστη κατάσταση 1800 ευρώ. Πληρ. τηλ: 0974933496

ΠΩΛΕΙΤΑΙ OPEL ASTRA, Μοντ. 99 χρώματος μπλε σε άριστη κατάσταση, έξτρα ηχοσύστημα ALPINE, λάστιχα ενός έτους (PIRELLI P7000 185/60/14) στην τιμή των 10500 ΕΥΡΩ μετρητοίς. Πληρ. τηλ. 0977401872

ΠΩΛΕΙΤΑΙ αυτοκίνητο μάρκας FIAT PANDA 900 σε καλή κατάσταση. Πληρ. τηλ. 6942505008

ΠΩΛΕΙΤΑΙ ΑΥΤΟΚΙΝΗΤΟ GOLF VW 1,4 λευκό 3θυρο μοντέλο 96, 100.000 χιλ. με 2 ερ μπακ, ηλεκτρικά παράθυρα και οροφή, ηλεκτρομαγνητικές κλειδαριές, υδραυλικό τιμόνι και ραδιοκασετόφωνο KENWOOD. Πρόσφατο γενικό σέρβις 7.000ευρώ. Τηλ. 22410 20284, 0974152260

ΠΩΛΕΙΤΑΙ μοτοσυκλέτα YAMAHA MAZESTY 250 κυβ. μοντέλο 99 2ος, σε άριστη κατάσταση με μουσική συναγερμό, μπαγαζιέρα, πλάτη οδηγού, συνοδηγού. Πληρ. τηλ. 0936833606 κος Βάκης

ΖΗΤΟΥΝ ΠΡΟΣΩΠΙΚΟ

ΚΥΡΙΑ ευπαρουσίαστη και σοβαρή με πτυχίο φιλολογίας, ομογενής από τη Ρωσία με ελληνική υπηκοότητα, 35 ετών, ενδιαφέρεται να εργαστεί ως Baby - sitter, πρωϊνές ή απογευματινές ώρες μέσα στην πόλη της Ρόδου. Τηλ. επικοινωνίας 22410 77073 ή 6942 244318 ή 22410 96348

ΖΗΤΟΥΝΤΑΙ άτομα για να εργασθούν σε γραφείο ενοικιάσεως αυτ/των με γνώση της γερμανικής ή αγγλικής. Πληρ. τηλ. 22410 51171, 0936656816

ΑΠΟ το Πρακτορείο Εφημερίδων ζητείται ΠΩΛΗΤΗΣ /ΟΔΗΓΟΣ με εμπειρία στις πωλήσεις. Προϋπηρεσία το λιγότερο 2 χρόνια. Για πώληση και διανομή ειδών περιπτέρου. Τηλ. 2241024018

ΒΡΕΦΟΝΗΠΙΑΚΟΣ ΣΤΑΘΜΟΣ ΠΑΙΖΩ & ΜΑΘΑΙΝΩ

ΖΗΤΕΙΤΑΙ Δασκάλα - Νηπιαγωγός απόφοιτος Πανεπιστημίου Τηλέφωνα 2241098325 - 2241093305 κ. ΒΑΣΩ Καθημερινά από 10.00 π.μ. έως 12.30 μ.μ.

ΖΗΤΟΥΝΤΑΙ πωλήτριες από κοσμηματοπωλείο και κατάστημα ρούχων και αξεσουάρ στο 6ο χιλ. Λεωφόρου Καλλιθέας (KATAVENAKIS CENTER) τηλ. 2241067375, 76538 κιν. 6946790515.

ΕΡΓΑΣΙΑ ΑΠΟ ΤΟ ΣΠΙΤΙ Δυνατότητες ημιαπασχόλησης ή πλήρους απασχόλησης. Υψηλές αποδοχές Τηλ. 669-1472583 www. theanswerto. com/successin

ΑΠΟ Α.Ε ΔΙΑΚΙΝΗΣΗΣ ΤΡΟΦΙΜΩΝ ΚΑΛΛΥΝΤΙΚΩΝ **ΖΗΤΕΙΤΑΙ** οδηγός κάτοχος επαγγελματικής άδειας οδήγησης Γ' κατ., ηλικίας μέχρι 27 ετών για εργασία όλο το χρόνο. Πληρ. Κον Βασίλη 22410-31708 - 20617

Η ΙΑΤΡΙΚΗ ΜΕΡΙΜΝΑ ΕΠΕ, ζητά μαία για συνεργασία στη Γυναικολογική Μαιευτική Κλινική Καραγιάννη «ο Αγιος Ελευθέριος». Τηλέφωνα επικοινωνίας: 22410 -27260 πρωί.

ΖΗΤΕΙΤΑΙ από το ΡΑΔΙΟ ΚΟΡΑΣΙΔΗ ηλεκτρολόγος με δίπλωμα Οδηγού Β ή Γ από 22-32 ετών. Θα προτιμηθεί αν έχει γνώσεις Ψυκτικού και προϋπηρεσία. Πληροφορίες 22410 - 77065 Ωρες καταστημάτων.

ΖΗΤΕΙΤΑΙ πωλητής από εμπορική εταιρεία τροφίμων. Απαραίτητα προσόντα: 1) Εμπειρία στις πωλήσεις τροφίμων για εστιατόρια - snack bar - ξενοδοχεία. 2) Ανεση στην επικοινωνία και στις δημόσιες σχέσεις. 3) Απολυτήριο λυκείου και στρατού. Εως 35 ετών. Προσφέρονται μισθός και ποσοστά. Βιογραφικό στο fax και τηλέφωνο 2241087111 από 12:00 έως 17:00

ΖΗΤΟΥΝΤΑΙ Κυρίες / Δεσποινίδες δια θέσεις GROUP LEADER Αγγλικού Πρακτορείου δια την ερχομένη σαιζόν. Βιογραφικά σημειώματα παρακαλούμε ν' αποσταλούν εις την ταχυδρομική θυρίδα Νο 238

HELLAS TOURIST SERVICES S.A.
ΖΗΤΑ
γερμανόφωνο προσωπικό
για το διάστημα 01.04 - 07.05.03.
Πληροφορίες τηλ. 22410-38155
Δευτέρα έως Παρασκευή από 10.00 έως 14.00 Κέννεντυ 44 & Χειμάρρας.

ΕΝΟΙΚΙΑΖΕΤΑΙ
Διαμέρισμα στην ΑΘΗΝΑ
(περιοχή Ζαππείου - Καλλιμάρμαρο) 60 τ.μ.
πλήρως επιπλωμένο, σε μικρή πολυκατοικία,
κατάλληλο και για φοιτητές
Πληροφ: Τηλ. 22410 34636, 22410 30577 Κον Ζερβό

RHODES-GREECE
CAIRO PALACE
ΕΝΟΙΚΙΑΣΕΙΣ

ΕΝΟΙΚΙΑΖΟΝΤΑΙ ΕΠΑΓΓΕΛΜΑΤΙΚΟΙ ΧΩΡΟΙ ΣΤΟ ΚΕΝΤΡΟ ΤΗΣ ΠΟΛΗΣ ΣΤΟ ΕΜΠΟΡΙΚΟ ΚΕΝΤΡΟ CAIRO PALACE:

Πληροφορίες: κ. ΝΙΟΤΗ ΦΡΑΝΣΙΣ
τηλ. - φαξ 02410 27600 κιν. 0973572262

ΕΝΟΙΚΙΑΖΕΤΑΙ
Επαγγελματικός Χώρος 270 τ.μ. ισόγειο
και 300τ.μ. υπόγειο, γωνιακό,
με 15 & 50 μέτρα βιτρίνα
σε κεντρικό δρόμο της Ρόδου.
Πληρ. Τηλ. 22410 60009

ΠΑΡΑΝΤΑΪΣ ΠΕΥΚΟΙ ΛΙΝΔΟΣ Α.Ε.
ΠΕΥΚΟΙ - ΛΙΝΔΟΣ
ΖΗΤΟΥΝΤΑΙ
Από το ξενοδοχείο
«PEFKI ISLANDS RESORT»,
στους Πεύκους ζητούνται
για τη σαιζόν 2003 (01/05/2003 - 31/10/2003)
οι ακόλουθες ειδικότητες:
- Β' Σερβιτόροι
- Β' Μάγειρας
- Καμαριέρες
- Συντηρητής
- Κηπουρός
- Αποθηκάριος
(Λογιστικές γνώσεις απαραίτητες).
Οι ενδιαφερόμενοι θα πρέπει
να έχουν καλή γνώση της Αγγλικής γλώσσας και προϋπηρεσία το λιγότερο 2 χρόνια.

Για την συμπλήρωση των αιτήσεων
θα πρέπει ο / η ενδιαφερόμενος/η
να απευθυνθεί στο ξενοδοχείο
από 09.00 έως 14.00 καθημερινά
ή στο τηλέφωνο 22440 48163,
Fax: 22440 48184

---

rp
★★★★★
RODOS PALACE
Resort Hotel • Convention Center

Το μεγαλύτερο ξενοδοχειακό συγκροτημα της Ρόδου ζητεί το ακόλουθο προσωπικό:

- **FOOD & Beverage Manager**
Με ανάλογη προϋπηρεσία σε ξενοδοχεία πολυτελείας.
- **Υπαλλήλους Υποδοχής**
Γνώστες Αγγλικών, Γερμανικών, με ανάλογη προϋπηρεσία
- **Προϊσταμένη Ορόφων & Βοηθούς αυτής**

Οι ενδιαφερόμενοι για τις ανωτέρω θέσεις μπορούν να στείλουν ένα βιογραφικό τους σημείωμα με μία πρόσφατη φωτογραφία στη Διεύθυνση της εταιρείας υπ' όψιν Κου Π. Ρούμπη.

Επίσης ζητούνται:
- Ηλεκτρολόγοι
- Υδραυλικοί
- Chef / Sous Chef
- Μάγειρας Α', Β' & Βοηθοί
- Ζαχαροπλάστες Α' & Β'
- Μπουφετζής Α' & Β'
- Σερβιτόροι & Βοηθοί
- Μπάρμεν Α' & Β'
- Hostess
- Λαντζιέρηδες
- Νυχτερινός Receptionist
- Γκρουμ (κάτοχοι αδείας οδήγησης αυτοκινήτου)
- Κλητήρας (κάτοχος αδείας οδήγησης μοτοποδηλάτου)
- Καμαριέρες
- Καθαρίστριες
- Εργάτες

Για τις ανωτέρω ειδικότητες μπορείτε να απευθυνθείτε προσωπικά, μετά την 10η Ιανουαρίου 2003, καθημερινά και κατά τις ώρες 10.00 - 15.00 στη Διεύθυνση Προσωπικού του Ξενοδοχείου, στον Κο Π. Ρούμπη.
Ξενοδοχείο Ρόδος Παλλάς
Λεωφ. Ιαλυσού, Τ.Θ. 121, Ιξιά, Ρόδος
Τηλ. 22410 25222, 22410 97235, Fax: 22410 25350

ΠΩΛΕΙΤΑΙ SUZUKI
Πωλείται SUZUKI VITARA
(mod. Safeland Lusso, 1997).
Δερμάτινο σαλόνι, ζάντες αλουμινίου,
air condition, κλπ. extra.
Πληροφ. στα τηλέφ.: (02410) 60180, 62775.
Κιν: 0973004241

ΔΙΑΦΟΡΑ

ΑΝΑΛΑΜΒΑΝΟΥΜΕ υπεύθυνα διανομή διαφημιστικών εντύπων και φυλλαδίων επίσης και αφισοκολλήσεις, πληρ. κ. Γιώργος 0977453671

Τολμήστε να αδυνατίσετε!
Καλέστε για δωρεάν πληροφορίες. Για το πιό απίστευτο πρόγραμμα απώλειας βάρους στην Ευρώπη! Τηλ. 22410/62586 669-1472583

ΑΠΩΛΕΙΑ Απωλέσθησαν χαρτιά ανεργίας στο όνομα Νίκος Κοτσυφός στην περιοχή Αεροδρομίου Παραδεισίου. Ο ευρών να τηλεφωνήσει στο τηλέφωνο 22410 39285 ή στον ΟΑΕΔ. **Νίκος Κοτσυφός**

ΠΩΛΕΙΤΑΙ ολοκαίνουργιο πιάνο σε πολύ καλή τιμή, λόγω έκτακτης αναχώρησης στο εξωτερικό. Πληροφορίες στα τηλ.: 2241033396, 6937 403140

ΚΗΠΟΥΡΟΣ αναλαμβάνει κήπους σπιτιών και ξενοδοχείων. Πληρ. τηλ. 6942090672 και 2241067869

ΠΩΛΕΙΤΑΙ ολοκαίνουργια κρεβατοκάμαρα και 2 συρταριέρες. Τιμή λογική. Πληρ. τηλ. 6976842411, 6947817860

ΠΩΛΟΥΝΤΑΙ CONTAINER(S) 6 μέτρων, 12 μέτρων σε αρίστη κατάσταση και σε πολύ προσιτές τιμές. Τηλέφωνα επικοινωνίας : 210 4006632, 210 4327451 και FAX : 210 4326384.

ΠΩΛΕΙΤΑΙ καινούργια θερμάστρα υγραερίου Delonghi Hi - fi με 2 αερόθερμα 150 Ευρώ. Πληρ. 22410-98417 πρωινές ώρες.

ΠΩΛΕΙΤΑΙ εξοπλισμός self service - εστιατορίου σε άριστη κατάσταση. Πληροφορίες: 22410 - 54700 κος Μιχ. Ποντίκας / Grand Hotel Rhodes

ΠΩΛΕΙΤΑΙ Σαλόνι (Τριθέσιος, Διθέσιος, Μονοθέσιος), στην τιμή των 550 ευρώ. Πληρ. τηλ. 2241 0 35887

ΠΩΛΕΙΤΑΙ επιχείρηση αλυσίδας παιδικών ενδυμάτων (2 καταστήματα) με αποκλειστικότητες λόγω φόρτου εργασίας. Πληροφορίες κο Νικόλα, τηλ. 0973716586

ΠΩΛΕΙΤΑΙ ΕΠΙΧΕΙΡΗΣΗ Ενοικιαζομένων Αυτοκινήτων με 10 καινούργια αυτοκίνητα στα Δωδ/νησα. Τηλ: 02470 - 33329.

ΜΗΧΑΝΗΜΑΤΑ Κοντέϊνερ πωλούνται 6 μέτρων, 12 μέτρων σε αρίστη κατάσταση και σε πολύ προσιτές τιμές. Τηλέφωνα επικοινωνίας 210-4327451 / 210-4006632/ 210-4006620

Η ΙΝΤΕΡΜΠΕΤΟΝ ΔΟΜΙΚΑ ΥΛΙΚΑ Α.Ε. (Ι.Δ.Υ. Α.Ε.) έλαβε άδεια εγκατάστασης μονάδας ετοίμου σκυροδέματος, στην περιοχή Καλάθου της νότιας Ρόδου.

ΜΑΚΙΓΙΑΖ για νύφες αλλά και για μια ξεχωριστή βραδιά. Τα προϊόντα είναι επώνυμα. Το αποτέλεσμα εγγύηση. Τηλ.: 0945526679

ΠΩΛΕΙΤΑΙ κινητό ΝΟΚΙΑ 3310 με φορτιστή και έξτρα πρόσοψη. Τηλ. 22410 47949

ΠΩΛΟΥΝΤΑΙ επαγγελματικά ψυγεία, φούρνοι, τοστιέρα, βιτρίνα για τυρόπιτες και ένα ψυγείο ζαχαροπλαστικής μεταχειρισμένα αλλά σε πολύ καλή κατάσταση. Πληρ. τηλ. 0938 809703

ΜΗΧΑΝΙΚΟΣ Δασικής Οικονομίας με αναγνωρισμένο δίπλωμα από το ΔΙΚΑΤΣΑ , ζητά εργασία σε ανάλογη θέση. Τηλ.: 0944858145

ΑΝΤΑΛΛΑΣΣΕΤΑΙ διαμέρισμα τριάρι στο Γαλάτσι με δυάρι από περιοχή Ρόδου έως Κρεμαστή. Τηλ: 0936722493

ΠΩΛΕΙΤΑΙ εξοπλισμός κομμωτηρίου Πληρ. τηλ. 2241034176

ΠΩΛΕΙΤΑΙ σόμπα κεροζάν (Rainbow), καινούργια, 180 Ευρώ τοις μετρητοίς. Τηλ. 02410 20284, 0974152260

ΚΡΕΒΒΑΤΙ μονό, με στρώμα σε άριστη κατάσταση. Τηλ. 2241020884 - 31142, κ. Μιχάλη.

ΔΩΡΕΑΝ Στέλνουμε καταλόγους με φυτικά Σουηδικά καλλυντικά κάθε μήνα. Τηλ. 02410 75265 Κιν. 097 3066522

ΠΩΛΕΙΤΑΙ πλαστική πολυεστερική ταχύπλοη βάρκα 4,30 μέτρα με εξωλέμβια μηχανή Honda 8 ίππων. τετράχρονη. Πληρ. τηλ. 0974 933496 κ. Νικήτας.

ΠΩΛΕΙΤΑΙ ηχοσύστημα αυτοκινήτου μάρκας KIKER 3.10 ίντσα και ένας ενισχυτής στη τιμή των 1.467 ευρώ. Πληρ. τηλ. 0937 349956.

ΑΝΑΛΑΜΒΑΝΟΥΜΕ τοποθετήσεις πλακιδίων και τρίψιματα - γυαλίσματα - κρυσταλλοποιήσεις μαρμάρων. Πληρ. τηλ. 0942252300

ΚΗΠΟΥΡΟΣ αναλαμβάνει κήπους - κλάδεμα - γκαζόν - ψέκασμα και κάθε δουλειά αγροτικής φύσεως Πληρ: τηλ: 28189

ΠΩΛΕΙΤΑΙ σχεδόν καινούργιος εξοπλισμός (ράφια), ο οποίος προσαρμόζεται για κάθε είδους επιχείρηση καθώς και κούκλες βιτρίνας για παιδικό κατάστημα. Πληρ. 0973716586

ΖΗΤΕΙΤΑΙ συνεργάτης - συνεταίρος σε κερδοφόρα επιχείρηση για την ανάπτυξη νέου τομέα. Δεκτές μόνον σοβαρές προτάσεις. Τηλ: 0945 922566 από 9.00 έως 21.00

ΠΩΛΕΙΤΑΙ εξοπλισμός ζαχαροπλαστείου. Πληρ. 22410 41591, 22410 41812, 0945343094

ΛΟΓΩ αναχώρησης πωλούνται 2 βαρέλια κρασιού 200άρια, 2 ποδήλατα, διάφοροι πίνακες, γυαλικά, κατσαρολικά, 1 παράθυρο αλουμινένιο μεγάλο, 1 σώμα ηλεκτρικό, 1 μοτοποδήλατο και διάφορα άλλα είδη. Πληροφορίες: τηλ. 0241074112 και 0946 559539

ΖΗΤΕΙΤΑΙ αντιπρόσωπος στην Ρόδο από Εκδοτική Εταιρεία ταξιδιωτικών οδηγών με έδρα την Αθήνα. Βιογραφικό: Αιγιαλείας 52, Μαρούσι 15125, Τηλ. 01-6856093, 0945 - 859939, Fax: 6856095

ΣΟΥΗΔΙΚΗ εταιρεία φυτικών καλλυντικών ΖΗΤΑ Συνεργάτες για την ανάπτυξη πωλήσεων στην περιοχή Δωδεκανήσου. Προσφέρουμε: εκπαίδευση, υψηλά ποσοστά, ελεύθερο ωράριο. Προϋπηρεσία δεν είναι απαραίτητη. Πληροφορίες στο τηλέφωνο:02410 75265 ή Κιν. 0973066522

ΖΗΤΕΙΤΑΙ ΧΩΡΟΣ για μουσικό εργαστήριο διαστάσεων 30 τ.μ. περίπου. Τηλ. 0972223817 κ. Σωτήρης

ΛΟΓΟΘΕΡΑΠΕΥΤΡΙΑ απόφοιτος Πανεπιστημίου Πατρών αναλαμβάνει Παιδιά με προβλήματα: • Άρθρωση • Μαθησιακές Δυσκολίες • Δυσλεξία • Νοητική υστέρηση • Βαρυκοΐα • Εγκεφαλική πάρεση • Τραυλισμός • Σύνδρομο Down. Πληροφορίες στο τηλέφωνο 61184, κινητό 0932920345

ΠΩΛΕΙΤΑΙ πλήρης δισκοθήκη αποτελούμενη από 700 maxi singles house μουσικής κατάλληλη για νυκτερινό κέντρο ή επαγγελματία dj. Ολα τα κομμάτια είναι του έτους 2001-02. Τιμή 2.500 ευρώ. Πληρ. τηλ. 0932529777

ΑΠΟΓΕΙΩΘΕΙΤΕ οικονομικά με πρωτότυπη, σύγχρονη, συναρπαστική εργασία στον ελεύθερό σας χρόνο, με παροχή εντυπωσιακής MERCEDES SLK CABRIO SPORT Υπεύθυνος: Χριστοδούλου Τηλέφωνο: 0932 - 510488

ΠΩΛΗΣΕΙΣ ΑΚΙΝΗΤΩΝ

ΚΩΣ - Βίλα 300τ.μ. μαζί με εστιατόριο 400 θέσεων. Στην περιοχή Αγιος Φώκας κοντά στις θερμοπηγές πάνω σε βουνό με πανοραμικές θαλασσινές θέες, 19 στρέμματα, πιθανότητες ξενοδοχείο. τηλ. 010 965 9615 η 010 662 7833

ΠΩΛΕΙΤΑΙ οροφοδιαμέρισμα 110 τ.μ. σε άριστη κατάσταση στο Ροδίνι με εντοιχισμένη κουζίνα και πάρκινγκ. Μόνο σοβαρές προτάσεις. Πληρ. τηλ. 67451, 67234, 6945471001

ΠΩΛΕΙΤΑΙ ΕΥΚΑΙΡΙΑ: Οικόπεδο 380 τ.μ. με κτίσμα εντός αυτού στον οικισμό ΧΑΛΚΗΣ με απέραντη θέα. Για άμεση εκμετάλλευση. Τηλ. 0945 796 933

ΠΩΛΕΙΤΑΙ κατάστημα 60 τ.μ. στην οδό Καποδιστρίου Πληρ. τηλ. 21741 και ώρες 2-4 μ.μ.

ΚΑΡΑΚΟΝΕΡΟ Οροφοδιαμέρισμα λουξ κατασκευής απεριόριστη θέα 110 Μ2 20Μ2 ημιυπ. χωρ. εκτός μπαλκόνια 3 υπνοδ. 2 μπάνια σαλ. κουζ. 70 εκ. δρχ 205.429 ευρώ.

ΠΩΛΕΙΤΑΙ κατάστημα ανταλλακτικών αυτοκινήτων σε κεντρικό σημείο (Κόβα) γεμάτο ανταλλακτικά και πολλή πελατεία για λόγους υγείας. Ελέγχος δεκτός. Τιμή πολύ καλή. Τηλ. 34800

ΠΩΛΟΥΝΤΑΙ καταστήματα και διαμερίσματα στην πολυκατοικία της οδού Αμμοχώστου 31 και Λοχ. Φανουράκη. Πληροφορίες τηλ. 2241024408 ώρες 16.30 - 20.00

ΠΩΛΕΙΤΑΙ αγροτεμάχιο 7.350 στρ. στην περιοχή Καλαμώνα. Τιμή 35.500 Ευρώ. Τηλ. 0946847427, κ. Γιάννης

ΠΩΛΕΙΤΑΙ από τον ιδιοκτήτη πολυκατοικία επί της οδού Αγ. Αναργύρων 20. 1) Διαμέρισμα τριάρι 91 τ.μ. 2) Διαμέρισμα δυάρι 60 τ.μ. 3) Ημιυπόγεια αποθήκη 65 τ.μ. Πληρ. τηλεφ. 22410 28710 Κ. Μιχαλάκης

ΚΑΡΑΚΟΝΕΡΟ Διαμερίσματα λουξ κατασκευής απεριόριστη θέα (ισόγειο 111 Μ2 Α! Οροφος 111 Μ2 , Α! όροφος 96 Μ2 x 550 τμ Δρχ. Β' όροφος 90 Μ2), Ακίνητα νέας χιλιετίας κα MITTON 0241022142 Κιν. 0945 668060

ΠΩΛΕΙΤΑΙ διαμέρισμα 110 τμ στην οδό Κέννεντυ 3 κρεβ. 2 WC σαλόνι κουζίνα μεγάλη βεράντα με θέα, πανταχόθεν ελεύθερο. 50 εκατομμύρια 170. 000 ευρώ. Ακίνητα νέας χιλιετίας, κα MITTON Τηλ. 02410 22142 Κιν: 0945668060

ΠΩΛΟΥΝΤΑΙ: 1) Κατάστημα με δύο αποθήκες στην οδό Βεροπλίνου 23. 2) Καρά - Γιαπί 160 τ.μ. σε τρίτο όροφο οικοδομής. 3)Αγρόκτημα 4.500 τ.μ. στον Αρχάγγελο επί της Εθνικής οδού Ρόδου - Λίνδου, με φως, νερό και τηλέφωνο. Πληροφορίες: 0244 - 51391 και 51184

ΠΩΛΕΙΤΑΙ διαμέρισμα στην Ιαλυσό 2 δωματίων, κουζίνα, WC 2ου ορόφου 50τ.μ. λεωφ. Ηρακλειδών τιμή 50,000 ευρώ. Τηλ. 0241095255

ΜΑΘΗΜΑΤΑ

ΔΑΣΚΑΛΟΣ με μακροχρόνια πείρα παραδίδει μαθήματα σε παιδιά δημοτικού με τη βοήθεια φορητού ηλεκρονικού υπολογιστή. 15 ευρώ την ώρα. Τηλ: 0934744084

ΚΑΘΗΓΗΤΡΙΑ απόφοιτος του Πανεπιστημίου Αθηνών παραδίδει μαθήματα σε παιδιά Δημοτικού στην πόλη της Ρόδου και στην Ιαλυσό τηλ. 22410 -92362 κιν. 09766 -42963

ΠΑΙΔΑΓΩΓΟΙ παραδίδουν μαθήματα σε παιδιά δημοτικού. Τηλ: 0936725329

ΑΠΟΦΟΙΤΟΣ Ελληνικής και Αγγλικής φιλολογίας αναλαμβάνει μαθητές δημοτικού, Γυμνασίου, Λυκείου. Τηλ. 09344778204

ΕΓΚΥΡΟ ΠΑΙΔΑΓΩΓΙΚΟ ΥΛΙΚΟ ΠΡΟΣΦΕΡΕΤΑΙ ΓΙΑ ΤΙΣ ΠΡΟΣΕΧΕΙΣ ΕΞΕΤΑΣΕΙΣ ΤΟΥ ΑΣΕΠ ΓΙΑ ΝΗΠ/ΓΟΥΣ ΣΥΜΠΕΡΙΛΑΜΒΑΝΟΝΤΑΙ ΚΑΙ ΟΡΓΑΝΩΜΕΝΕΣ ΣΗΜΕΙΩΣΕΙΣ ΤΗΛ. 0936725329

ΠΑΡΑΔΙΔΟΝΤΑΙ ΙΔΙΑΙΤΕΡΑ ΜΑΘΗΜΑΤΑ ΓΕΡΜΑΝΙΚΩΝ ΣΕ ΜΑΘΗΤΕΣ ΚΑΙ ΞΕΝΟΔΟΧΟΫΠΑΛΛΗΛΟΥΣ, ΔΥΝΑΤΟΤΗΤΑ ΠΑΡΑΚΟΛΟΥΘΗΣΗΣ ΜΑΘΗΜΑΤΩΝ ΚΑΙ ΜΕΣΩ ΙΝΤΕΡΝΕΤ. ΤΗΛ. 094-729816

ΨΥΧΟΛΟΓΟΣ Απόφοιτος Παντείου Πανεπιστημίου με μετεκπαίδευση στις σχολές Γονέων, παραδίδει μαθήματα σε παιδιά με μαθησιακές δυσκολίες. Τηλ. 0974566484

ΠΑΡΑΔΙΔΟΝΤΑΙ ιδιαίτερα μαθήματα για μεταξεταστέους Γυμνασίου, Ενιαίου Λυκείου, ΤΕΕ. Επίσης γίνεται προετοιμασία από έμπειρους καθηγητές για Β- Γ Ενιαίου Λυκείου όλων των κατευθύνσεων. Πληρ. τηλ. 0241028053

ΓΙΑΝΝΗΣ ΝΙΚΟΛΙΔΑΚΗΣ
ΜΗΧΑΝΟΛΟΓΟΣ ΜΗΧΑΝΙΚΟΣ
ΓΑΛΛΙΑΣ 12 ΡΟΔΟΣ ΤΗΛ.: 22291 - 35103

ΠΩΛΟΥΝΤΑΙ

Πολυτελή διαμερίσματα
με απεριόριστη θέα, ιδιωτικούς χώρους Parking και αποθήκες.
Επί της οδού Σελλά και Αισχίνη (περιοχή δασκάλων), 77τ.μ., 99τ.μ., 119τ.μ., επί της οδού Κων. Υδραίου (πλησίον Ρόδου - Λίνδου), 135τ.μ., 95τ.μ., 147τ.μ.
Γραφείο 105τ.μ. επί της οδού Εθνικής Αντιστάσεως και Τσαλδάρη

ΠΩΛΟΥΝΤΑΙ
ΑΠΟ ΤΟΝ
ΑΝΑΣΤΑΣΙΟ ΑΤΣΙΔΗ

1) Μονοκατοικίες στην οδό Μυκηνών, Ιάλυσος, Διόροφες με σοφίτα, τεσσάρων υπνοδωματίων, 3 μπάνιων και WC, αυτόνομη θέρμανση, σε οικόπεδο από 260 έως 415τ.μ., πλήρως αποπερατωμένες.
2) Ισόγεια διαμερίσματα 118 τ.μ., στην οδό Παρθενόπης, Αραπάκι, με αποκλειστική χρήση αυλής.
3) Διαμερίσματα στην οδό Κωνσταντινίδη, στο Ζέφυρος, 82, 94, 98, 132 και 148 τ.μ. με αποκλειστική θέση πάρκιγκ, αποθήκη και αυτόνομη θέρμανση.

ΠΛΗΡΟΦΟΡΙΕΣ: ΑΝΑΣΤΑΣΙΟΣ ΑΤΣΙΔΗΣ
ΣΤΕΦΑΝΟΥ ΚΑΖΟΥΛΛΗ 74 - ΡΟΔΟΣ
Τηλ. 2241028616 - 2241037848

ΟΙΚΟΔΟΜΙΚΕΣ ΕΠΙΧΕΙΡΗΣΕΙΣ
ΔΙΑΚΟΓΕΩΡΓΙΟΥ ΚΑΛΛΙΣΤΟΣ
ΕΘΝ. ΑΝΤΙΣΤΑΣΕΩΣ 11 (πρώην Αννης Μαρίας)

ΠΩΛΗΣΕΙΣ ΔΙΑΜΕΡΙΣΜΑΤΩΝ ΚΑΤΑΣΤΗΜΑΤΑ - ΑΠΟΘΗΚΕΣ ΑΝΤΑΛΛΑΓΕΣ ΑΚΙΝΗΤΩΝ ΑΓΟΡΕΣ ΟΙΚΟΠΕΔΩΝ ΑΝΑΛΑΜΒΑΝΟΥΜΕ ΑΝΤΙΠΑΡΟΧΕΣ

ΠΩΛΟΥΝΤΑΙ διαμερίσματα λουξ κατασκευής με απεριόριστη θέα. Τα διαμερίσματα διαθέτουν θωρακισμένες πόρτες - εντοιχισμένες κουζίνες - ντουλάπες - εντοιχισμένο νιπτήρα με ντουλάπι - κεντρική θέρμανση αυτόνομη - ανοιγόμενα ανακλινόμενα κουφώματα με διπλά τζάμια - σίτες - ρολά - υδραυλικό ασανσέρ - τριφασικό ρεύμα.
Ολοι οι χώροι **σπατουλαριστοί - εσωτερικές πόρτες** M.D.F. με σχέδιο.

ΓΡΑΦΕΙΑ ΙΑΤΡΕΙΑ
1) Επί της οδού Μεγ. Κων/νου - Κων/νου Παλαιολόγου των 80 τ.μ.
2) Επί της οδού Κων/νου Παλαιολόγου και Θεοτοκοπούλου 60-80 τ.μ.
3) Επί της οδού Ρήγα Φεραίου στο πάρκο 60-80-100 τμ.

ΚΑΤΑΣΤΗΜΑΤΑ
1) Επί της οδού Κ. Παλαιολόγου και Θεοτοκοπούλου των 60-80-100 τ.μ.
2) Επί της οδού Λεωφόρου Καλλιθέας (Καρακόνερο) 90 τ.μ.

ΔΙΑΜΕΡΙΣΜΑΤΑ
1) Επί της οδού Χρ. Φέσσα (Κάθετος Αποστ. Παύλου) 90 τ.μ. τριάρια.
Επίσης οροφοδιαμερίσματα των 90 τ.μ. (οικοδομή μόνο τριών διαμερισμάτων)

ΟΙΚΟΔΟΜΕΣ
1) Οικοδομή επί της οδού Πτολεμαίων και Χρ. Φέσσα των 117-125 τ.μ.
2) Οικοδομή υπό ανέγερση επί της οδού Ρήγα Φεραίου στο Πάρκο. Διαμερίσματα τριάρια - τεσσάρια
3) Οικοδομή υπό ανέγερση επί της οδού Κ. Παλαιολόγου και Θεοτοκοπούλου. Διαμερίσματα δυάρια - τριάρια - τεσσάρια - καταστήματα
5) Επι της οδού Β. Ηρακλείου οικοδομή τεσσάρων διαμερισμάτων . Οροφοδιαμερίσματα των 133τ.μ. Η οικοδομή έχει πιλοτή για πάρκινγκ.

ΑΠΟΘΗΚΕΣ
1) Πλησίον Στέλιου Κωτιάδη των 130 τ.μ.
2) Στη Λεωφόρο Καλλιθέας (Καρακόνερο) των 80-300 τ.μ.

• Οι πωλήσεις μπορούν να γίνουν και με όλα τα Δάνεια τράπεζας και οργανισμών.
• Αναλαμβάνουμε ΑΝΤΙΠΑΡΟΧΕΣ και Αγορές οικοπέδων.
• Δεχόμαστε ανταλλαγές ακινήτων.

ΠΛΗΡΟΦΟΡΙΕΣ:
ΔΙΑΚΟΓΕΩΡΓΙΟΥ ΚΑΛΛΙΣΤΟΣ
ΤΗΛ.: 29318 - 34598 - ΤΗΛ. 78501 - 78502

ΙΑΤΡΙΚΗ ΑΝΑΚΟΙΝΩΣΗ

Ο Ιατρός

ΓΕΩΡΓΑΚΗΣ Ε. ΛΑΖΑΡΟΣ

ΔΕΡΜΑΤΟΛΟΓΟΣ - ΑΦΡΟΔΙΣΙΟΛΟΓΟΣ

ΑΜΕΡΙΚΗΣ 7 (1ος όροφος)

ΔΕΧΕΤΑΙ: Δευτέρα - Παρασκευή
08:30 - 13:00 και 17:00 - 20:30
Απόγευμα Δευτέρας
και Παρασκευής με ραντεβού

Τηλ.: 22410 73008
Κινητό: 09770 83210

ΝΤΕΤΕΚΤΙΒΣ

30 ΧΡΟΝΙΑ ΜΟΝΙΜΑ ΚΑΙ ΣΤΗ ΡΟΔΟ

35354

ΠΛΑΤΕΙΑ ΑΓΙΟΥ ΙΩΑΝΝΟΥ
Η ΛΥΣΗ!!!
ΣΕ ΚΑΘΕ ΣΑΣ ΠΡΟΒΛΗΜΑ
EXPRESS SECURITY

ΝΤΕΤΕΚΤΙΒΣ

Συνταξιούχος Αστυνομικός Ασφάλειας
ΑΝΑΛΑΜΒΑΝΟΥΜΕ
Υποθέσεις ανηλίκων, οικογενειακές, προσωπικές κ.τλ.
ΔΙΑΘΕΤΟΥΜΕ ΤΑ ΠΛΕΟΝ ΣΥΓΧΡΟΝΑ ΟΠΤΙΚΟΑΚΟΥΣΤΙΚΑ ΣΥΣΤΗΜΑΤΑ
100% ΕΧΕΜΥΘΕΙΑ
ΡΩΜΗΣ 22 - ΡΟΔΙΝΙ • ΤΗΛ. 0241 0 68985
Κιν. 094 6997967

ΕΛΛΗΝΙΚΗ ΔΗΜΟΚΡΑΤΙΑ
ΠΕΡΙΦΕΡΕΙΑ ΝΟΤΙΟΥ ΑΙΓΑΙΟΥ
ΝΟΜΟΣ ΔΩΔΕΚΑΝΗΣΟΥ
ΝΟΜΑΡΧΙΑΚΗ ΑΥΤ/ΣΗ ΔΩΔΕΚΑΝΗΣΟΥ
Δ/ΝΣΗ ΜΕΤΑΦΟΡΩΝ ΚΑΙ ΕΠΙΚΟΙΝΩΝΙΩΝ
ΤΜΗΜΑ Κ.Τ.Ε.Ο
Ταχ. Δ/νση: 6ο χιλ. Ρόδου Λίνδου
Ταχ. Κώδικας: 85100, Telefax: 2241069544
Πληροφορίες : Γεώργιος Αργύρης
Τηλέφωνο: 2241065385



ΠΡΟΓΡΑΜΜΑ ΠΡΟΣΚΛΗΣΗΣ ΓΙΑ ΔΙΕΝΕΡΓΕΙΑ ΤΕΧΝΙΚΟΥ ΕΛΕΓΧΟΥ ΟΧΗΜΑΤΩΝ ΜΕ ΕΔΡΑ ΤΟΝ Ν. ΔΩΔΕΚΑΝΗΣΟΥ

ΧΡΟΝΙΚΗ ΠΕΡΙΟΔΟΣ	ΕΙΔΟΣ ΟΧΗΜΑΤΟΣ
ΑΠΟ 01/03/03 έως 30/4/03	ΠΑΝΤΟΣ ΕΙΔΟΣ ΟΧΗΜΑΤΑ ΜΕ ΣΥΝΔΥΑΣΜΟ ΓΡΑΜΜΑΤΩΝ ΡΟΒ 2001 ΕΩΣ ΚΑΙ 2500
ΑΠΟ 01/03/03 έως 30/4/03	ΠΑΝΤΟΣ ΕΙΔΟΣ ΟΧΗΜΑΤΑ ΜΕ ΣΥΝΔΥΑΣΜΟ ΓΡΑΜΜΑΤΩΝ ΕΡΥΘΡΟΥ ΧΡΩΜΑΤΟΣ ΕΦΟΣΟΝ ΕΧΕΙ ΠΑΡΕΛΘΕΙ ΤΕΤΡΑΕΤΙΑ ΑΠΟ ΤΗΝ ΗΜΕΡΟΜΗΝΙΑ ΠΡΩΤΗΣ ΑΔΕΙΑΣ ΚΥΚΛΟΦΟΡΙΑΣ ΤΟΥΣ
ΑΠΟ 01/03/03 έως 30/4/03	ΠΑΝΤΟΣ ΕΙΔΟΣ ΟΧΗΜΑΤΑ ΜΕ ΣΥΝΔΥΑΣΜΟ ΓΡΑΜΜΑΤΩΝ Π Α (ΠΟΛΙΤΙΚΩΝ ΑΝΑΠΗΡΩΝ) (ΚΥΑΝΟΥ ΧΡΩΜΑΤΟΣ)

Ε.Ν
Ο ΔΙΕΥΘΥΝΤΗΣ
ΧΑΤΖΗΚΩΝΣΤΑΝΤΙΝΟΥ ΑΝΤΩΝΙΟΣ

ΓΡΑΦΕΙΟ ΤΕΛΕΤΩΝ & ΜΝΗΜΟΣΥΝΩΝ ΡΟΔΟΥ
ΣΤΕΦΑΝΑ - ΣΤΟΛΙΣΜΟΙ

«ΑΜΕΡΙΚΑΝΟΥ»

Αμεση εξυπηρέτηση
ΟΛΟ ΤΟ 24ΩΡΟ

*Αναλαμβάνουμε την τελετήκαι με τα έξοδα*που χορηγούν τα ταμείαχωρίς καμία επιβάρυνση ΙΚΑ, ΤΕΒΕ, ΤΑΞΥ, ΔΗΜΟΣΙΟΥ, ΛΙΜΕΝΙΚΩΝ, ΟΓΑ και λοιπά ταμεία.

Τους ΑΠΟΡΟΥΣ ΔΩΡΕΑΝ
Πλατεία Βρούχου στη Μητρόπολη
Τηλέφωνα: 28901 - 33400

TOP PROPERTIES
GEORGE and SAVAS PIPINOS
ΓΕΩΡΓΙΟΣ και ΣΑΒΒΑΣ ΠΙΠΙΝΟΣ
ΣΥΜΒΟΥΛΟΙ και ΕΚΤΙΜΗΤΕΣ ΑΚΙΝΗΤΩΝ
REAL ESTATE AGENTS - MEMBER OF F.I.A.B.C.I. - N.A.E.A - C.E.I.
E-mail: gpipinos@otenet.gr
URL: www.rhodes - top - properties.com and www.pipinos.gr

Από το **1971**



Η "TOP PROPERTIES" είναι ατομική επιχείρηση και ανήκει στους κ. Γεώργιο και Σάββα Πιπίνο. Το γραφείο ασχολείται απο το 1971 αποκλειστικά και μόνο με επενδύσεις και REAL ESTATE, στο νησί της Ρόδου και στην ευρύτερη περιοχή της Δωδεκανήσου.

ΑΠΕΥΘΥΝΟΜΑΣΤΕ: Στους σοβαρούς, απαιτητικούς και επιλεκτικούς επενδυτές - επιχειρηματίες, Ελληνες και ξένους, που ενδιαφέρονται να κάνουν μια σοβαρή επένδυση προβολής στο νησί της Ρόδου.

ΠΡΟΣΦΕΡΟΥΜΕ: Α) Υπηρεσίες και πληροφορίες που γίνονται σε προσωπικό επίπεδο με εχεμύθεια, διακριτικότητα και σοβαρότητα. Β) Μεγάλη γκάμα υψηλής ποιότητας ακινήτων, όπως: 1) Ξενοδοχεία Α' και Β' κατηγορίας των 600 - 500 - 350 - 300 κλινών 2) Κεντρικά αστικά ακίνητα κατάλληλα για Τράπεζες - καταστήματα - γραφεία 3) Παραλιακές εκτάσεις, κατάλληλες για τουριστικές επενδύσεις των 150.000 - 100.000 - 70.000 - 50.000 - 36.000 τ.μ. 4) Διαμερίσματα και μεζονέτες προβολής και 5) Αξιόλογες Παραθεριστικές κατοικίες.

ΣΤΟΧΟΣ ΜΑΣ ΕΙΝΑΙ: Να προσφέρουμε στο αγοραστικό μας κοινό υψηλής ποιότητας ακίνητα και ευκαιρίες στο νησί της Ρόδου. Η τριακονταετής και πλέον πείρα μας στον τομέα αυτό αποτελεί εγγύηση.

ΣΥΝΘΗΜΑ ΜΑΣ ΕΙΝΑΙ: Επενδύστε στη ΡΟΔΟ ΤΩΡΑ, σε ακίνητα που ΑΝΤΕΧΟΥΝ ΣΤΟ ΧΡΟΝΟ.

Γεώργιος και Σάββας Πιπίνος
ΜΕΣΙΤΗΣ ΑΣΤΙΚΩΝ ΣΥΜΒΑΣΕΩΝ
Γιατί εμείς γνωρίζουμε καλύτερα!

SINCE **1971**

TOP PROPERTIES is a father and son business. The Senior, Mr George S. Pipinos, the founder of the office, has carved over the years a reputation for integrity and excellence in the world of Real Estate in the Dodecanese. The junior, Dr. Savas Pipinos, haw returned from his studies in the UK to aid in his father's footsteps.

At Top Properties we try hard to attract important and selective investors: high calibre businessmen/women and discerning professional people, both Greek and foreign, who wish to acquire substantial and valuable property on Rhodes.

We offer our expertise and advice privately, discreetly and in strict confidence.

We keep a compehensive list of real estate of the highest specifications:

a. A' and B' class hotels (600, 500, 350, 300 beds capacity).

b. Centrally situated office buildings and other business premises.

c. Seaside land, ideal for development (hotels, holiday resorts, etc.), of 150.000, 100.000, 70.000, 50.000, 36.000 square metres.

d. Luxury apartments, maisonettes, detached, semi - detached and terraced houses.

e. Holiday and Retirement Homes

Our aim is to give our clients the opportunity to acquire value for money, first class real estate on Rhodes. Our 30- year - old experience in Real Estate is our warranty.

Our motto is: Invest in Rhodes. Invest in property. It stands the test of time.

TOP PROPERTIES
George and Savas Pipinos
Because we Know best



KENNENTY 38, ΡΟΔΟΣ, 85 100, ΤΗΛ. (22410) 23895 FAX: (22410) 20883
38 KENNEDY STR., RHODES, 85 100, TEL. (22410) 23895, FAX: (22410) 20883

ΕΛΛΗΝΙΚΗ ΔΗΜΟΚΡΑΤΙΑ
ΠΕΡΙΦΕΡΕΙΑ ΝΟΤΙΟΥ ΑΙΓΑΙΟΥ
ΝΟΜΟΣ ΔΩΔΕΚΑΝΗΣΟΥ
ΔΗΜΟΣ ΑΤΑΒΥΡΟΥ
Ταχ.Δ/νση: Εμπωνας - Ρόδου
85108 ΚΡΗΤΗΝΙΑ
Τηλέφωνο: 2246070310
Φαξ: 2246041753
Εμπωνας 24 Φεβρουαρίου 2003
Αριθμ.Πρωτ. -365-

ΑΝΑΚΟΙΝΩΣΗ

Για την πρόσληψη προσωπικού με σύμβαση εργασίας Ιδιωτικού Δικαίου ορισμένου Χρόνου

Εχοντας υπόψη:

1. Τις διατάξεις του αρθ.21 Ν. 2190/1994, όπως ισχύει μετά τις τροποποιήσεις και συμπληρώσεις των Ν. 2225/94, 2247/94, 2266/94, 2349/95, 2527/97, 2738/99 και 3051/2002.

2. Την αριθμ. 9/2003 απόφαση του Δημοτικού Συμβουλίου Αταβύρου, που νομιμοποιήθηκε με την αριθμ. 857/30-01-2003 απόφαση της Περιφέρειας Νοτίου Αιγαίου, Δ/νση Τοπικής Αυτ/σης και Δ/νσης Ν. Δωδ/σου, του Τμήματος Τοπικής Αυτοδιοίκησης,

3. Τον Ο.Ε.Υ του Δήμου μας

ανακοινώνει ότι θα προσλάβει προσωπικό με σύμβαση εργασίας Ιδιωτικού Δικαίου Ορισμένου χρόνου, συνολικού αριθμού ενός (1) ατόμου για την κάλυψη παροδικών αναγκών της υπηρεσίας ύδρευσης - αποχέτευσης του Δήμου μας, σύμφωνα με τις εξής, κατά αριθμό ατόμων, ειδικότητες, με τα αντίστοιχα ειδικά τυπικά προσόντα και την αντίστοιχη χρονική περίοδο.

Ειδικότητα: Εργάτη Υδρ.- Αποχέτευσης. **Αριθμός:** 1. Ειδ. τυπ.προσόντα: — **Χρον. διάρκεια:** οκτώ (8) μήνες

Α. ΓΕΝΙΚΑ ΠΡΟΣΟΝΤΑ ΠΡΟΣΛΗΨΗΣ

1. Οι υποψήφιοι πρέπει να έχουν ηλικία από 18 ετών και άνω (παρ. 6 αρθ. 21 Ν. 2190/1994 σε συνδυασμό με την παρ. 11 άρθ. 10 του Ν. 3051/2002)

2. Να έχουν την υγεία και τη φυσική καταλληλότητα που τους επιτρέπει την εκτέλεση των καθηκόντων της θέσεως που επιλέγουν.

3. Να μην έχουν κώλυμα κατά το άρθρο 8 του Υπαλληλικού Κώδικα (καταδίκη, υποδικία, δικαστική συμπαράσταση) με την επιφύλαξη της επόμενης εξαίρεσης.

Εξαίρεση: Οι υποψήφιοι για θέσεις βοηθητικού ή ανιδίκευτου προσωπικού υπό την προϋπόθεση ότι έχουν εκτίσει την ποινή ή τα μέτρα ασφαλείας που τους έχουν επιβληθεί, έχουν αρθεί ή έχουν απολυθεί υπό όρο (Ν. 2207/1994 αρθ.4 παρ.6)

Β. ΚΡΙΤΗΡΙΑ ΠΡΟΣΛΗΨΗΣ

Κριτήριο εντοπιότητας

• Οι υποψήφιοι κατατάσσονται σε πίνακες κατά κλάδο ή ειδικότητα με κριτήριο την εντοπιότητα ως ακολούθως:

Προτάσσονται κατά σειρά:

α) Οι δημότες

1. Του Δήμου Αταβύρου
2. Των Δήμων της Νήσου Ρόδου
3. Των υπολοίπων Δήμων του Νομού Δωδεκανήσου

β) Οι μόνιμοι κάτοικοι όλων των Νομών της χώρας.

ΛΟΙΠΑ ΚΡΙΤΗΡΙΑ

Η σειρά κατάταξης των υποψηφίων καθορίζεται με την βαθμολόγηση των παρακάτω κριτηρίων ως ακολούθως:

Κριτήρια:

1. Χρόνος ανεργίας

α. τεσσάρων (4) μηνών ανεργίας, μονάδες 1000,

β. άνω των τεσσάρων (4) μηνών με ανώτατο όριο τους δώδεκα (12) μήνες, προστίθενται ανά μήνα ανεργίας μονάδες 50.

Σημείωση: Ανέργος είναι ο υποψήφιος που έχει τέσσερις (4) τουλάχιστον μήνες ανεργίας. Επίσης χρόνος ανεργίας θεωρείται και ο χρόνος παρακολούθησης προγραμμάτων επαγγελματικής κατάρτισης του ΟΑΕΔ, εφόσον ο υποψήφιος ήταν άνεργος τουλάχιστον επί τετράμηνο κατά τον χρόνο ένταξής του στο Πρόγραμμα (παρ.2 αρθ.9 Ν. 3051/2002)

2. Αριθμός τέκνων πολύτεκνης οικογένειας

α) για υποψήφιο που είναι πολύτεκνος, για κάθε τέκνο μονάδες 50.

β) για υποψήφιο που είναι τέκνο πολύτεκνης οικογένειας για κάθε τέκνο μονάδες 50.

Σημείωση: τις ανωτέρω μονάδες μπορεί να λάβει μόνο ένα μέλος της ίδιας οικογένειας κατά το ίδιο ημερολογιακό έτος στον ίδιο φορέα (παρ.2 αρθ.9 Ν. 3051/2002)

3. Αριθμός ανήλικων τέκνων

α) Για καθένα από τα δύο (2) πρώτα ανήλικα τέκνα μονάδες 30

β) Για το τρίτο ανήλικο τέκνο μονάδες 50.

4. Ηλικία

α) Για τους υποψήφιους ηλικίας έως τριάντα (30) ετών με αφετηρία υπολογισμού το απαιτούμενο από την ανακοίνωση κατώτερο όριο ηλικίας και με βάση το έτος γεννήσεως, ανά έτος μονάδες τρεις (3)

β) Για τους υποψήφιους ηλικίας άνω των τριάντα (30) ετών με αφετηρία υπολογισμού το απαιτούμενο από την ανακοίνωση κατώτερο όριο ηλικίας και με βάση το έτος γεννήσης ανά έτος μονάδες 2.

Επί ισοβαθμίας υποψηφίων στη συνολική βαθμολογία προηγείται αυτός που έχει τις περισσότερες μονάδες στο πρώτο κριτήριο (χρόνος ανεργίας) και αν αυτές συμπίπτουν, αυτός που έχει τις περισσότερες μονάδες στο δεύτερο κριτήριο (αριθμός τέκνων πολύτεκνης οικογένειας) και ούτω καθεξής.

Γ. ΠΡΟΘΕΣΜΙΑ ΥΠΟΒΟΛΗΣ ΑΙΤΗΣΕΩΝ

Οι ενδιαφερόμενοι μπορούν να υποβάλουν αίτηση στο Δημοτικό Κατάστημα Αταβύρου στον Εμπωνα και ειδικότερα στο Γραφείο Πρωτοκόλλου (αρμόδιος η Δημ. Υπάλληλος Αμβροσιάδη Χρυσαυγή τηλ. 2246 0 70321) εντός προθεσμίας δέκα (10) ημερών που αρχίζει από την επόμενη ημέρα της τελευταίας δημοσίευσης της παρούσας στις Τοπικές εφημερίδες ή της ανάρτησής της στο κατάστημα της υπηρεσίας και στο χώρο ανακοινώσεων του Δημοτικού Καταστήματος, εφόσον η ανάρτησή της είναι τυχόν μεταγενέστερη της δημοσίευσης στις εφημερίδες (παρ.10 αρθρ.21 Ν. 2190/1994).

Δ. ΥΠΟΒΟΛΗ ΔΙΚΑΙΟΛΟΓΗΤΙΚΩΝ

Οι ενδιαφερόμενοι μαζί με την αίτησή τους πρέπει να υποβάλουν υποχρεωτικώς τα εξής δικαιολογητικά επικυρωμένα:

1. φωτοαντίγραφο των δύο όψεων της αστυνομικής ταυτότητας.

2. Υπεύθυνη Δήλωση του Ν. 1599/1986 ότι δεν έχουν κώλυμα κατά το άρθρο 8 του Υπαλληλικού Κώδικα:

α) ότι δεν έχουν καταδικαστεί για κακούργημα και σε οποιαδήποτε κλοπή, υπεξαίρεση (κοινή και στην υπηρεσία), απάτη, εκβίαση, πλαστογραφία, απιστία δικηγόρου, δωροδοκία, καταπίεση, απιστία περί την υπηρεσία, παράβαση καθήκοντος καθ' υποτροπή, συκοφαντική δυσφήμιση, καθώς και για οποιοδήποτε έγκλημα κατά της γενετήσιας ελευθερίας ή οικονομικής εκμετάλλευσης της γενετήσιας ζωής,

β) ότι δεν είναι υπόδικοι και δεν έχουν παραπεμφθεί με τελεσίδικο βούλευμα για κακούργημα ή πλημμέλημα της προηγούμενης περίπτωσης, έστω και αν το αδίκημα παραγράφηκε,

γ) ότι δεν έχουν λόγω καταδίκης στερηθεί τα πολιτικά τους δικαιώματα και για όσο χρόνο διαρκεί η στέρηση αυτή, ότι δεν τελούν υπό δικαστική συμπαράσταση.

3. Υπεύθυνη Δήλωση του Ν. 1599/1986 στην οποία να δηλώνει ότι είναι άνεργος για διάστημα τουλάχιστον τεσσάρων (4) μηνών. Αν η υπεύθυνη δήλωση αποδειχθεί ανακριβής, η πρόσληψη ανακαλείται, επερχομένων πάντοτε των συνεπειών του Ν. 1599/1986. Σημειώνεται ότι η Υπηρεσία δικαιούται να ζητήσει πιστοποιητικό του ΟΑΕΔ και μετά την πρόσληψη.

4. Προκειμένου για άνεργους υποψήφιους που είχαν ενταχθεί σε πρόγραμμα επαγγελματικής κατάρτισης του ΟΑΕΔ: α) βεβαίωση του ΟΑΕΔ στην οποία να αναφέρεται η ημερομηνία συμμετοχής του υποψήφιου στο πρόγραμμα καθώς και η ημερομηνία λήξης της συμμετοχής του και β) βεβαίωση του ΟΑΕΔ από την οποία να προκύπτει η ημερομηνία εγγραφής τους ως ανέργων στα σχετικά Μητρώα.

5. Πιστοποιητικό οικογενειακής κατάστασης προκειμένου για υποψήφιους που έχουν ανήλικα τέκνα. Ειδικά για τους πολύτεκνους και τα τέκνα πολύτεκνων οικογενειών γίνεται δεκτό και πιστοποιητικό της ΑΣΠΕ.

6. Πιστοποιητικό του οικείου Δήμου ή Κοινότητας για τη δημοτικότητα.

Για υποψηφίους των υπολοίπων νομών που δεν έχουν κριτήριο της εντοπιότητας, όπως ορίζεται στο Κεφάλαιο Β' του παρόντος, απαιτείται η υποβολή βεβαίωσης μόνιμης κατοικίας από τον οικείο Δήμο ή Κοινότητα (άρθρ. 4 & 5 Ν. 2647/1998).

ΣΤ. ΑΝΑΡΤΗΣΗ ΠΙΝΑΚΩΝ - ΥΠΟΒΟΛΗ ΕΝΣΤΑΣΕΩΝ

Οι πίνακες κατάταξης των υποψηφίων αναρτώνται στο κατάστημα της οικείας υπηρεσίας, συντασσομένου πρακτικού ανάρτησης, υπογραφόμενου από δύο (2) υπαλλήλους της υπηρεσίας.

Κατά των ανωτέρω πινάκων οι ενδιαφερόμενοι μπορούν να υποβάλλουν ενστάσεις στο ΑΣΕΠ μέσα σε αποκλειστική προθεσμία, η οποία λήγει μετά την πάροδο δέκα (10) ημερών από την ανάρτησή τους.

Για την υποβολή της ένστασης απαιτείται η καταβολή παραβόλου στο Δημόσιο Ταμείο είκοσι πέντε ευρώ (25).

Ο ΔΗΜΑΡΧΟΣ ΑΤΑΒΥΡΟΥ
ΠΑΝ. ΚΥΡΙΑΚΟΥΛΗΣ

ΠΕΡΙΛΗΨΗ

Με τις με αριθμ. 68/2003, 69/2003, 70/2003 και 71/2003, εκθέσεις επίδοσης της δικαστικής επιμελήτριας στο Πρωτοδικείο Ρόδου Ελένης Μπούτρα, επιδόθηκε στον κ. Εισαγγελέα Πρωτοδικών Ρόδου αντίγραφο της από 20-12-2002 με αυξ. αριθμ. εκθ. κατ. 1163/2002 αγωγής του Μάριου Σταματέλλου του Στέργου, κατοίκου Ρόδου, για τους πρώην κατοίκους Κρητηνίας Ρόδου και ήδη αγνώστου διαμονής, 1) Ειρήνη Σταματέλλου του Στέργου, 2) Παρασκευή Σταματέλλου του Εμμανουήλ 3) Αναστασία Σταματέλλου του Εμμανουήλ, 4) Φλουρή Σταματέλλου του Εμμανουήλ, η οποία απευθύνεται ενώπιον του Ειρηνοδικείου Ρόδου, με την οποία ζητεί να αναγνωρισθεί ότι συμπληρώθηκαν οι νόμιμες προϋποθέσεις για την κτήση με χρησικτησία του παρακάτω ακινήτου: 1) Αγρού στην τοποθεσία Καλούρι εκτάσεως 570 τμ., με κτηματολογικά στοιχεία Τόμος γαιών Κρητηνίας 31, φύλλο 75, μερίς 2026 και φάκελος 3070/3071.

Ρόδος 18 Μαρτίου 2003
Η Πληρεξούσια Δικηγόρος
ΤΣΙΝΝΑ Κ. ΤΣΑΜΠΙΚΑ
Δικηγόρος
Ηρ. Πολυτεχνείου 4 Ρόδος
Τηλ. 22410 35456

ΔΙΕΥΘΥΝΣΗ ΔΑΣΩΝ ΔΩΔΕΚΑΝΗΣΟΥ
ΑΝΑΚΟΙΝΩΣΗ

Γνωστοποιείται κατά το άρθρο 14 του Ν. 998/79, η αποστολή για δημοσίευση στον Δήμο Λινδίων η αριθμ. 1085/02/05-03-2003 πράξη χαρακτηρισμού έκτασης που εκδόθηκε από την Διεύθυνση Δασών Δωδεκανήσου. Το τμήμα Β2 της Κ.Μ. 206 γαιών Λάρδου χαρακτηρίζεται ως γεωργική έκταση.

Ο Διευθυντής
Δασών Δωδεκανήσου
Φίλιππος Κοντίτσης
Δασολόγος με βαθμό Διευθυντή

ΔΙΕΥΘΥΝΣΗ ΔΑΣΩΝ ΔΩΔΕΚΑΝΗΣΟΥ
ΑΝΑΚΟΙΝΩΣΗ

Γνωστοποιείται κατά το άρθρο του Ν. 998/79, αποστολή για δημοσίευση στο Δήμο Καλλιθέας η αριθμ. 1313/14-3-2003.

Πράξης χαρακτηρισμού έκτασης που εκδόθηκε από τον Δ/ντή Δασών Δωδ/σου.

Οι Κ/Μ 1968 και 1969 γαιών Καλυθιών χαρακτηρίζονται ως γεωργική έκταση.

Ο Δ/ντης Δασών Δωδ/σου
Φίλιππος Κοντίτσης
Δασολόγος με Α' βαθμό

ΛΥΚΕΙΟ ΕΛΛΗΝΙΔΩΝ ΡΟΔΟΥ
«ΕΡΓΑΝΗ ΑΘΗΝΑ»
Οδός Ιπποτών (Κατάλυμα Προβηγκίας) 85100 ΡΟΔΟΣ

ΠΡΟΣΚΛΗΣΗ

Το Λύκειο Ελληνίδων Ρόδου - Εργάνη Αθηνά καλεί τα μέλη του στην Τακτική Ετήσια Γενική Συνέλευση την Τετάρτη 26 Μαρτίου 2003, στο Κατάλυμά του στην οδό Ιπποτών, και ώρα 6 μ.μ. με τα εξής θέματα ημερήσιας διάταξης:

1. Εκθεση πεπραγμένων
2. Απολογισμός - Ισολογισμός
3. Εκθεση Ελεγκτικής Επιτροπής
4. Απαλλαγή Δ.Σ. από κάθε ευθύνη
5. Τροποποίηση του Καταστατικού, άρθρο 6, παρ. 2 (θητεία Δ.Σ. από 3 σε 4 χρόνια).
6. Διάφορες ανακοινώσεις
7. Εκλογές για την ανάδειξη νέου Δ.Σ.

Η παρουσία των μελών μας κρίνεται απαραίτητη για να υπάρξει απαρτία.

Σε περίπτωση μη απαρτίας, η Γενική Συνέλευση θα γίνει την επόμενη Τετάρτη 2 Απριλίου 2003, την ίδια ώρα και στο ίδιο μέρος.

Η Πρόεδρος — **Η Γενική Γραμματέας**
Σέβα Αγγέλου — **Σεβαστή Παπαποστόλου**

ΕΛΛΗΝΙΚΗ ΔΗΜΟΚΡΑΤΙΑ
ΔΗΜΟΣ ΡΟΔΟΥ
ΕΠΑΡΧΙΑ ΡΟΔΟΥ
ΝΟΜΟΣ ΔΩΔΕΚΑΝΗΣΟΥ

ΓΝΩΣΤΟΠΟΙΗΣΗ ΓΑΜΟΥ

Γνωστοποιείται σύμφωνα με το άρθρο 1369 του Αστικού Κώδικα, όπως τροποποιήθηκε με το Ν. 1250/1982 ότι:

Η Αργυρώ Καρανικόλα του Χρήστου και της Μαρίας που γεννήθηκε στα Νέα Λιόσια του Νομού Αττικής και κατοικεί στη Ρόδο του Νομού Δωδ/σου, επαγγέλματος Ιδιωτική Υπάλληλος και ο Πολύκαρπος Δημητρίου του Πέτρου και της Παναγιώτας που γεννήθηκε στη Λευκωσία της Κύπρου και κατοικεί στο Φαληράκι Ρόδου, επαγγέλματος ξενοδοχοϋπάλληλος, πρόκειται να παντρευθούν στο Δημαρχείο του Δήμου Ροδίων.

Ρόδος, 18/3/2003
Ο Δήμαρχος
Γεώργιος Γιαννόπουλος

ΑΠΩΛΕΙΑ

Απωλέσθησαν επιταγές πληρωμής επιδόματος ανεργίας ΟΑΕΔ στο όνομα Κοριν Μον. Γαλουζή.

Παρακαλείται ο ευρών να τηλεφωνήσει στο τηλ.: 2241075298 ή να τις παραδώσει στον ΟΑΕΔ.

ΕΝΟΙΚΙΑΖΟΝΤΑΙ ΚΑΤΑΣΤΗΜΑΤΑ
ΕΠΙΦΑΝΕΙΑΣ 35 τ.μ., 21 τ.μ. & 10 τ.μ.

Εντός του πολυτελέστατου Ξενοδοχειακού & Συνεδριακού Συγκροτήματος **RODOS PLACE.**
Για περισσότερες πληροφορίες παρακαλούμε επικοινωνείστε άμεσα με την Κα Κ. Μανουσάκη

Τηλ.: 22410 25222, 22410 97218

RODOS PALACE
Resort Hotel • Convention Center

ΠΡΑΚΤΟΡΕΙΟ ΠΡΟΠΟ ΛΥΡΙΣΤΗΣ ΤΑΣΟΣ
ΣΤ. ΚΟΥΤΛΑΔΗ 64 ΡΟΔΟΣ ΦΑΞ. 36407 ΤΗΛ.: 36407
ΛΑΪΚΟ ΛΑΧΕΙΟ. ΚΑΤΑΛΟΓΟΣ ΚΕΡΔΩΝ
11η ΚΛΗΡΩΣΗ της 18ης Μαρτίου 2003 ΚΥΚΛΟΦΟΡΗΣΑΝ ΣΕΙΡΕΣ: 10

		Σειρά	Αριθμός	Στοιχ.	Ευρώ	Φόρος	Καθ. Κέρδος
Α' Λαχνός τριδύμου	Μεγάλος Λαχνός	10η	59297	Α	900.000	89.990	810.010
	Υπόλοιπα στοιχεία	10η	59297	Β+Γ+Δ	285.000	28.470	256.530
	Σύνολο			Α-Δ	1.185.000	118.460	1.066.540
Β' Λαχνός τριδύμου		1η	59297	Α-Δ	220.000	21.960	198.040
Γ' Λαχνός τριδύμου		9η	59297	Α-Δ	220.000	21.960	198.040
Σε όλες τις άλλες σειρές			59297	Α-Δ	50.000	4.960	45.040

ΚΕΡΔΗ ΠΟΥ ΦΟΡΟΛΟΓΟΥΝΤΑΙ

ΑΡΙΘ.	ΕΥΡΩ	ΦΟΡΟΣ	ΚΑΘ. ΚΕΡ.	ΑΡΙΘ.	ΕΥΡΩ	ΦΟΡΟΣ	ΚΑΘ. ΚΕΡ.
19194	6.000	560	5.440	41855	600	20	580
35110	3.000	260	2.740	47194	600	20	580
2054	600	20	580	51237	600	20	580
6271	600	20	580	54021	600	20	580
9420	600	20	580	63892	600	20	580
14727	600	20	580	68270	600	20	580
22095	600	20	580	69989	600	20	580
26341	600	20	580	75167	600	20	580
31103	600	20	580				

ΚΕΡΔΗ ΑΦΟΡΟΛΟΓΗΤΑ

ΑΡΙΘ.	ΕΥΡΩ	ΑΡΙΘ.	ΕΥΡΩ	ΑΡΙΘ	ΕΥΡΩ	ΑΡΙΘ.	ΕΥΡΩ	ΑΡΙΘ.	ΕΥΡΩ
220	200	16920	200	33116	200	48396	200	64683	200
931	300	17601	300	33927	300	49127	300	65304	300
1142	200	17652	200	34678	200	49304	300	66255	200
1813	200	19163	200	35110	φορ/ται	50065	200	66976	200
2054	φορ/ται	19194	φορ/ται	35239	200	50776	200	67648	200
2975	200	19341	200	35491	200	51237	φορ/ται	68270	φορ/ται
3526	200	20082	200	35962	200	51958	200	68692	200
4077	200	20653	300	36683	200	52439	200	69284	200
4488	300	21264	200	37344	300	53110	200	69308	200
4979	200	22095	φορ/ται	38095	200	54021	φορ/ται	69989	φορ/ται
5650	200	22636	200	38976	300	54672	200	70780	200
6271	φορ/ται	23367	200	39523	200	55143	200	71261	300
7192	200	24148	200	41284	200	55754	300	71872	200
8433	200	24899	300	41855	φορ/ται	56305	200	72583	200
9420	φορ/ται	25650	200	42436	200	57073	300	73274	300
10191	200	26341	φορ/ται	43187	200	57936	200	73955	200
10972	200	27092	200	43968	300	59287	200	74486	200
11683	300	27973	200	44489	200	59297	φορ/ται	75167	φορ/ται
12344	200	28604	200	44570	200	60047	200	75938	200
13175	200	29215	300	44851	200	60798	200	76749	200
13976	200	30292	200	45422	300	61549	300	77330	300
14727	φορ/ται	31103	φορ/ται	46253	200	62300	200	78221	200
15438	200	31964	200	47194	φορ/ται	63071	200	79002	300
16189	200	32295	200	47645	200	63892	φορ/ται	79789	200

Αριθμός πρόσθετης χρηματοδότησης μεγάλου λαχνού 11 . Επίσης κερδίζουν α) Από 24 Ευρώ όλοι οι αριθμοί που λήγουν σε 97 β) Από 12 Ευρώ όλοι οι αριθμοί που λήγουν σε 7 γ) Από 6 Ευρώ όλοι οι αριθμοί από 59000 έως 59999, 19000 έως 19999 και 35000 έως 35999. Τα παραπάνω κέρδη αντιστοιχούν σε ακέραια γραμμάτια των 6 ευρώ Τα κέρδη παραγράφονται μετά τετράμηνο



www.RodosVitrina.gr/Metropol.htm

METROPOL MULTI-CINEMA
ALPHA ODEON

Πληροφορίες, Κρατήσεις από 15:00
Information, Reservations after 15:00
ΤΗΛ. 22410.28400

WEEKLY PROGRAMME • ΕΒΔΟΜΑΔΙΑΙΟ ΠΡΟΓΡΑΜΜΑ
14/03/2003 • 20/03/2003

IN ENGLISH
ΚΑΤΑΛΛΗΛΟ
ΞΑΝΑ ΚΟΝΤΑ ΣΑΣ
ΝΙΑ ΒΑΡΝΤΑΛΟΣ (ΝΥΦΗ) ΤΖΟΝ ΚΟΡΜΠΕΤ (ΓΑΜΠΡΟΣ)
ΣΤΟΝ ΚΑΛΥΤΕΡΟ ΓΑΜΟ ΠΟΥ ΕΙΔΑΤΕ ΠΟΤΕ
ΓΑΜΟΣ ΑΛΑ... ΕΛΛΗΝΙΚΑ
MY BIG FAT GREEK WEDDING
ΣΥΝΕΧΙΖΟΥΜΕ...ΝΑ ΠΑΝΤΡΕΥΟΜΑΣΤΕ ΚΑΙ ΘΑ ΧΑΡΟΥΜΕ ΝΑ ΣΑΣ ΕΧΟΥΜΕ ΚΟΝΤΑ ΜΑΣ!!
ΑΙΘΟΥΣΑ 1
ΩΡΕΣ ΕΝΑΡΞΗΣ - SHOWTIMES
18:15, 20:15, 22:15

ΣΤΑ ΕΛΛΗΝΙΚΑ
ΚΑΤΑΛΛΗΛΟ
Η WALT DISNEY PICTURES ΠΑΡΟΥΣΙΑΖΕΙ ΤΗΝ ΝΕΑ ΥΠΕΡΠΑΡΑΓΩΓΗ
ΤΟ ΒΙΒΛΙΟ ΤΗΣ ΖΟΥΓΚΛΑΣ 2
THE JUNGLE BOOK 2
Ο ΜΟΓΛΗΣ ΚΑΙ Ο ΜΠΑΛΟΥ ΚΑΙ ΟΛΗ Η ΓΝΩΣΤΗ ΠΑΛΙΟΠΑΡΕΑ ΣΕ ΝΕΕΣ ΠΕΡΙΠΕΤΕΙΕΣ
ΑΙΘΟΥΣΑ 2
ΩΡΕΣ ΕΝΑΡΞΗΣ - SHOWTIMES
16:00, 17:30, 19:00

IN ENGLISH
ΚΑΤΑΛΛΗΛΟ
ΜΙΑ ΞΕΚΑΡΔΙΣΤΙΚΗ ΚΩΜΩΔΙΑ ΔΡΑΣΗΣ ΜΕ ΠΡΩΤΑΓΩΝΙΣΤΕΣ ΤΟΥΣ ΣΩΤΗΡΕΣ ΜΑΣ...
ΜΑΡΤΙΝ ΛΟΡΕΝΣ & ΣΤΙΒ ΖΑΝ
ΕΘΝΙΚΗ ΑΣΦΑΛΕΙΑ
NATIONAL SECURITY
ΘΕΛΟΥΝ ΝΑ ΜΑΣ ΣΩΣΟΥΝ ΑΠ' ΤΟΥΣ ΚΑΚΟΥΣ
ΑΠ' ΑΥΤΟΥΣ ΠΟΙΟΣ ΘΑ ΜΑΣ ΣΩΣΕΙ;
ΑΙΘΟΥΣΑ 2
ΩΡΕΣ ΕΝΑΡΞΗΣ - SHOWTIMES
20:30, 22:30

ΣΤΑ ΕΛΛΗΝΙΚΑ
ΚΑΤ. ΑΠΟ 13 ΕΤΩΝ
ΜΗΝ ΧΑΣΕΤΕ ΜΕ ΤΙΠΟΤΑ ΤΗΝ ΚΑΙΝΟΥΡΙΑ ΤΑΙΝΙΑ ΤΟΥ ΝΙΚΟΥ ΠΕΡΑΚΗ
Η ΛΙΖΑ ΚΑΙ ΟΛΟΙ ΟΙ ΑΛΛΟΙ
ΖΗΤΕΙΤΑΙ ΝΕΟΣ ΩΡΑΙΟΣ ΚΑΙ ΚΑΝΟΝΙΚΟΣ ΓΙΑ ΠΑΝΩ ΑΠΟ ΔΥΟ ΜΗΝΕΣ...
ΠΡΩΤΑΓΩΝΙΣΤΟΥΝ
ΚΑΤΕΡΙΝΑ ΜΟΥΤΣΑΤΣΟΥ (ΛΙΖΑ), ΝΤΟΡΕΤΑ ΠΑΠΑΔΗΜΗΤΡΙΟΥ (ΚΛΑΙΡΗ)
ΑΛΕΞΑΝΔΡΟΣ ΠΑΡΘΕΝΗΣ (ΠΑΡΗΣ), ΓΙΩΡΓΟΣ ΚΑΡΑΜΙΧΟΣ (ΓΙΑΝΝΗΣ)
ΑΙΘΟΥΣΑ 3
ΩΡΕΣ ΕΝΑΡΞΗΣ - SHOWTIMES
17:45, 20:00, 22:30

ΑΠΟ ΠΑΡΑΣΚΕΥΗ 21 ΜΑΡΤΙΟΥ
ΕΡΧΕΤΑΙ...
Ο ΠΙΟ ΔΗΜΟΦΙΛΗΣ ΣΟΥΠΕΡ-ΗΡΩΑΣ ΟΛΩΝ ΤΩΝ ΕΠΟΧΩΝ
DAREDEVIL
ΕΚΑΤΟΜΜΥΡΙΑ ΦΑΝΑΤΙΚΟΙ ΘΑΥΜΑΣΤΕΣ ΤΟΥ ΤΟΝ ΠΕΡΙΜΕΝΟΥΝ...
DAREDEVIL: ΜΠΕΝ ΑΦΛΕΚ
ELEKTRA: ΤΖΕΝΙΦΕΡ ΓΚΑΡΝΕΡ
BULLSEYE: ΚΟΛΙΝ ΦΑΡΕΛ
KINGPIN: ΜΑΪΛΚ ΚΛΑΡΚ ΝΤΑΝΚΑΝ

ΠΑΛΛΑΣ 5 CINEMAS CENTER
ΠΡΟΓΡΑΜΜΑ ΕΒΔΟΜΑΔΑΣ
14/03/2003 - 20/03/2003
Για κρατήσεις / For Reservations:
22410 24475 και 70670

ΑΙΘΟΥΣΑ 5
ΘΑ ΤΟ ΜΕΤΑΝΙΩΣΕΙΣ
Κομεντί
ΠΡΩΤΑΓΩΝΙΣΤΟΥΝ: ΜΑΝΙΑ ΠΑΠΑΔΗΜΗΤΡΙΟΥ, ΥΒΟΝΝΗ ΜΑΛΤΕΖΟΥ, ΧΡΗΣΤΟΣ ΣΤΕΡΓΙΟΓΛΟΥ
Ώρες Έναρξης: 18:10, 20:20, 22:30

ΑΙΘΟΥΣΑ 2
ΑΝΤΙΜΕΤΩΠΟΙ ΜΕ ΤΟ ΘΑΝΑΤΟ
BALLISTIC: ECKS Vs SEVER
Περιπέτεια / Action movie
ΠΡΩΤΑΓΩΝΙΣΤΟΥΝ: ANTONIO BANDERAS, LUCY LIU
Ώρες Έναρξης: *16:00, 18:00, 20:15, 22:15
*Ειδική επιπλέον παράσταση, μόνο Σάββατο & Κυριακή.

ΑΙΘΟΥΣΑ 1
ΠΙΑΣΕ ΜΕ ΑΝ ΜΠΟΡΕΙΣ
CATCH ME IF YOU CAN
Κωμωδία / Comedy 1η προβολή
ΠΡΩΤΑΓΩΝΙΣΤΟΥΝ: TOM HANKS, LEONARDO DICAPRIO
Ώρες Έναρξης: *15:50 17:10, 20:00, 22:40
*Ειδική επιπλέον παράσταση, μόνο Σάββατο & Κυριακή.

ΑΙΘΟΥΣΑ 3
PINOCCHIO / ΠΙΝΟΚΙΟ
Κωμωδία / Comedy Πρώτη Προβολή
ΠΡΩΤΑΓΩΝΙΣΤΟΥΝ: ROBERTO BENIGNI, BRECKIN MEYER, GLEN CLOSE, HOHN CLEESE
Ώρες Έναρξης: *15:30 17:50, 20:10, 22:30
*Ειδική επιπλέον παράσταση, μόνο Σάββατο & Κυριακή.

ΑΙΘΟΥΣΑ 4
ΠΑΓΩΜΕΝΟΣ ΔΡΟΜΕΑΣ
FAST RUNNER: ATANARJUAT
Περιπέτεια / Action movie
Η επική ταινία που απέσπασε την Χρυσή Κάμερα στο Φεστιβάλ Καννών!
Ώρες Έναρξης: 18:30, 22:00

Το Πρόγραμμα

ΕΤ 1

07.00 ΚΟΥΚΛΟΜΕΓΑΛΟΙ ΚΑΙ ΠΟΛΥΣΠΟΡΙΑ
07.05 ΤΣΑΠΙ ΤΣΑΠΟ - ΓΙΟΧΟ ΑΧΟΙ ΑΝΤΥ ΠΑΝΤΥ
07.15 ΚΟΥΚΛΟΜΕΓΑΛΟΙ ΚΑΙ ΠΟΛΥΣΠΟΡΙΑ
07.25 ΑΝΤΙ ΠΑΝΤΙ
07.30 ΤΕΛΕΤΑΜΠΙΣ
08.00 ΤΑ ΔΙΔΥΜΑΚΙΑ
08.20 ΚΟΥΚΛΟΜΕΓΑΛΟΙ ΚΑΙ ΠΟΛΥΣΠΟΡΙΑ
08.25 ΚΟΥΚΛΟΜΕΓΑΛΟΙ ΚΑΙ ΠΟΛΥΣΠΟΡΙΑ
10.00 10 ΜΕ 2
14.00 ΕΙΔΗΣΕΙΣ
14.30 ΟΥΡΑΝΙΟ ΤΟΞΟ
14.45 ΤΣΙΚΙΤΙΤΑΣ
15.35 ΟΥΡΑΝΙΟ ΤΟΞΟ
15.45 ΠΟΠ ΚΑΙ ΠΑΜΕ
16.15 ΟΥΡΑΝΙΟ ΤΟΞΟ
16.30 ΑΤΙΘΑΣΑ ΝΙΑΤΑ
17.30 ΕΙΔΗΣΕΙΣ
18.00 ΒΙΟΥ ΜΑΣΤΕΡ
19.00 ΕΛΛΗΝΙΚΗ ΤΑΙΝΙΑ: ΤΡΕΙΣ ΚΟΥΚΛΕΣ ΚΙ ΕΓΩ
20.00 ΚΛΗΡΩΣΗ ΤΟΥ ΛΟΤΤΟ
20.30 ΣΤΑ ΦΤΕΡΑ ΤΟΥ ΕΡΩΤΑ
21.00 ΚΟΣΜΟΣ ΚΑΙ ΚΟΣΜΑΚΗΣ
23.00 ΕΙΔΗΣΕΙΣ
24.00 ΓΙΑΝΝΗ ΜΟΥ ΤΟ ΜΑΝΤΙΛΙ ΣΟΥ
24.00 ΞΕΝΗ ΤΑΙΝΙΑ: ΟΙ ΕΚΔΙΚΗΤΕΣ

NET

06.00 ΠΡΩΤΗ ΜΑΤΙΑ
10.00 Ο ΚΟΣΜΟΣ ΤΟΥ ΑΥΡΙΟ
10.30 ΥΠΟΒΡΥΧΙΕΣ ΣΥΝΑΝΤΗΣΕΙΣ
11.00 ΕΙΔΗΣΕΙΣ ΣΕ 1'
11.01 Ο ΓΥΡΟΣ ΤΟΥ ΚΟΣΜΟΥ ΜΕ ΤΡΕΝΟ
12.00 ΕΙΔΗΣΕΙΣ
13.00 ΑΛΛΗ ΔΙΑΣΤΑΣΗ
15.00 ΕΙΔΗΣΕΙΣ
16.00 ΣΥΝ ΚΑΙ ΠΛΗΝ
18.00 ΕΙΔΗΣΕΙΣ
19.00 ΕΚΤΟΣ ΓΡΑΜΜΗΣ
20.15 ΠΟΙΟΣ ΘΕΛΕΙ ΝΑ ΓΙΝΕΙ ΕΚΑΤΟΜΜΥΡΙΟΥΧΟΣ;
21.00 ΕΙΔΗΣΕΙΣ
22.00 ΠΡΩΤΑΓΩΝΙΣΤΕΣ
23.00 ΑΠΕΝΑΝΤΙ
01.00 ΕΙΔΗΣΕΙΣ ΣΕ 5'
ΤΟ ΠΡΟΓ.ΣΥΝΕΧΙΖΕΤΑΙ ΜΕ ΕΚΠΟΜΠΕΣ ΣΕ ΕΠΑΝ.

ΕΤ 3

08.00 Ο ΠΛΑΝΗΤΗΣ ΜΑΣ
08.30 Η ΙΣΤΟΡΙΑ ΤΩΝ ΣΙΔΗΡΟΔΡΟΜΩΝ
09.00 Η ΑΛΛΗ ΜΕΡΑ
10.30 Ο ΚΟΣΜΟΣ ΣΤΟ ΕΠΙΚΕΝΤΡΟ
11.00 ΧΡΥΣΕΣ ΜΕΛΩΔΙΕΣ
11.30 ΤΟ ΕΞΠΡΕΣ ΤΗΣ ΜΟΥΣΙΚΗΣ
12.00 ΓΥΝΑΙΚΕΣ ΣΕ ΚΙΝΗΣΗ
13.00 ΜΙΑ ΚΑΙ ΚΑΛΗ
14.30 ΜΙΣΕΛ ΜΕ ΜΠΕΣΑΜΕΛ
14.45 ΜΑΚΡΙΝΕΣ ΦΙΛΙΕΣ
15.00 ΕΙΔΗΣΕΙΣ
15.30 ΜΕ ΜΙΑ ΤΡΙΤΗ ΜΑΤΙΑ
17.00 ΥΓΕΙΑ
18.00 ΝΤΙΖΑΙΝ 100%
18.30 ΑΘΛΗΤΙΚΑ
19.00 ΠΕΡΙΜΕΤΡΟΣ
19.30 ΥΔΡΟΓΕΙΟΣ
19.55 Ο ΚΟΣΜΟΣ ΤΩΝ ΣΠΟΡ
20.20 ΜΑΚΡΙΝΕΣ ΦΙΛΙΕΣ
20.30 ΕΙΔΗΣΕΙΣ
21.30 ΤΑΞΙΔΙΩΤΕΣ
22.00 ΟΙΚΟΓΕΝΕΙΑ ΤΩΝ ΜΠΑΡΛΕΪ ΜΠΑΡΟΝΣ
24.00 ΕΙΔΗΣΕΙΣ
01.00 ΞΕΝΗ ΤΑΙΝΙΑ: ΔΙΑΠΛΕΚΟΜΕΝΟΙ ΕΡΩΤΕΣ
02.30 (Ε) ΕΚΠΟΜΠΩΝ

MEGA

06.30 ΠΡΩΤΗ ΕΚΔΟΣΗ
07.00 ΣΗΜΕΡΑ ΜΕ ΤΗΝ ΑΝΝΑ
10.00 ΣΑΝ ΣΤΟ ΣΠΙΤΙ ΣΑΣ
13.10 ΕΜΕΙΣ ΚΑΙ ΕΜΕΙΣ
14.00 ΕΙΔΗΣΕΙΣ
15.00 ΔΥΟ ΞΕΝΟΙ
15.50 ΣΤΗΝ ΚΟΥΖΙΝΑ ΟΛΟΤΑΧΩΣ
16.30 ΑΚΟΥΣΕ ΜΕ
17.30 ΕΙΔΗΣΕΙΣ
17.45 ΑΠΑΓΟΡΕΥΜΕΝΗ ΑΓΑΠΗ
18.30 ΦΙΛΟΔΟΞΙΕΣ
19.10 ΑΥΤΟΠΤΗΣ ΜΑΡΤΥΡΑΣ
20.00 ΕΙΔΗΣΕΙΣ
21.10 ΣΟΥΠΕΡ ΜΠΑΛΑ
21.45 ΕΥΡΩΠΑΪΚΟ ΠΡΩΤΑΘΛΗΜΑ ΠΟΔΟΣΦΑΙΡΟΥ
23.45 ΕΙΔΗΣΕΙΣ
23.50 ΣΟΥΠΕΡ ΜΠΑΛΑ
01.30 ΞΕΝΗ ΤΑΙΝΙΑ: ΚΟΡΙΤΣΙΑ ΜΕ ΧΡΟΝΟ
04.00 ΤΗΛΕΜΑΡΚΕΤΙΝΓ
04.30 ΑΚΟΥΣΕ ΜΕ
05.30 ΦΙΛΟΔΟΞΙΕΣ

ΑΝΤ 1

06.00 ΜΟΜΠΑΙΛ ΦΑΝ
06.20 ΣΤΟΝ ΨΥΧΙΑΤΡΟ
07.00 ΚΑΛΗΜΕΡΑ ΕΛΛΑΔΑ
10.00 ΠΡΩΙΝΟΣ ΚΑΦΕΣ
11.00 ΕΙΔΗΣΕΙΣ ΣΕ 1'
13.10 SUPER GAME
13.15 ΚΑΡΑΜΠΟΛΑ
14.00 ΕΙΔΗΣΕΙΣ
14.55 ΧΡΗΜΑ ΚΑΙ ΧΡΗΜΑΤΙΣΤΗΡΙΟ
15.05 ΤΗΣ ΕΛΛΑΔΟΣ ΤΑ ΠΑΙΔΙΑ
15.25 ΣΟΥΠΕΡ ΓΚΕΙΜ
15.30 ΙΔΙΑΙΤΕΡΑ ΓΙΑ ΚΛΑΜΑΤΑ
16.30 ΑΚΡΩΣ ΟΙΚΟΓΕΝΕΙΑΚΟΝ
17.30 ΕΙΔΗΣΕΙΣ
17.40 Ο ΚΑΙΡΟΣ ΤΗΣ ΕΒΔΟΜΑΔΑΣ
17.45 SUPER GAME
17.50 ΚΑΛΗΜΕΡΑ ΖΩΗ
18.40 ΘΗΣΑΥΡΟΦΥΛΑΚΙΟ
19.20 Η ΛΑΜΨΗ
20.00 ΕΙΔΗΣΕΙΣ
21.00 ΔΕ ΓΟΥΟΛ
22.00 ΕΠΙΘΕΩΡΗΣΗ: Ο,ΤΙ ΠΕΙΤΕ, ΥΠΟΥΡΓΕ ΜΟΥ
24.00 ΕΙΔΗΣΕΙΣ
01.10 2004-1
02.50 ΑΝΑΤΟΜΙΑ ΕΝΟΣ ΕΓΚΛΗΜΑΤΟΣ
03.50 ΜΟΜΠΑΪΛ ΦΑΝ
04.10 ΤΗΛΕΜΑΡΚΕΤΙΝΓΚ - ΤΗΛΕΑΓΟΡΑ
04.40 ΤΟ ΣΧΟΛΙΑΡΟΠΑΙΔΟ

ALPHA

06.00 ΚΑΙΝΟΥΡΓΙΑ ΜΕΡΑ
06.50 ΠΡΩΤΗ ΣΕΛΙΔΑ
10.00 ΚΑΛΩΣ ΤΟΥΣ!
13.00 ΛΟΓΩ... ΖΩΗΣ
14.00 ΕΙΔΗΣΕΙΣ
15.00 ΕΛΛΗΝΙΚΗ ΤΑΙΝΙΑ
16.00 ΓΡΑΜΜΗ ALPHA
17.00 ΕΙΔΗΣΕΙΣ
17.40 ΜΠΟΡΩ
20.00 ΕΙΔΗΣΕΙΣ
21.00 ΚΑΤΩ ΑΠΟ ΤΗΝ ΑΚΡΟΠΟΛΗ
21.40 ΕΛΛΗΝΙΚΗ ΣΕΙΡΑ: ΠΑΤΡΑ - ΒΕΝΕΤΙΑ
22.40 ΑΧΙ ΚΑΙ ΝΑ 'ΞΕΡΕΣ
23.40 ΞΕΝΗ ΤΑΙΝΙΑ: ΦΟΝΙΚΟ ΦΕΓΓΑΡΙ
01.00 ΕΙΔΗΣΕΙΣ
02.00 ΞΕΝΗ ΤΑΙΝΙΑ: ΣΤΟΝ ΙΣΤΟ ΤΟΥ ΠΑΘΟΥΣ
04.00 ΤΗΛΕΑΓΟΡΕΣ
05.15 ΜΠΟΡΩ

STAR

06.30 ΠΑΙΔΙΚΟ ΠΡΟΓΡΑΜΜΑ
08.00 ΠΛΗΡΕΣ ΠΡΩΙΝΟ
10.00 ΛΟΓΙΑ ΣΤΑΡΑΤΑ
12.15 ΑΡΩΜΑ ΓΥΝΑΙΚΑΣ
13.00 ΕΙΔΗΣΕΙΣ
14.00 ΣΟΥΠΕΡ ΣΤΑΡ
16.00 ΕΙΔΗΣΕΙΣ
16.28 ΕΙΔΗΣΕΙΣ ΣΤΗ ΝΟΗΜΑΤΙΚΗ ΓΛΩΣΣΑ
16.30 ΜΕΛΙΤΑ, ΤΟ ΦΛΟΓΕΡΟ ΚΟΡΙΤΣΙ
17.30 ΠΑΛΟΜΑ ΚΑΙ ΛΟΡΕΝΤΖΟ
18.30 ΜΟΝΟΜΑΧΟΣ
19.30 ΕΙΔΗΣΕΙΣ
21.00 ΞΕΝΗ ΤΑΙΝΙΑ: ΣΠΙΤΙΚΕΣ ΤΗΓΑΝΙΤΕΣ ΠΑΤΑΤΕΣ
24.00 ΖΩΝΤΑΝΟΣ ΣΤΟΧΟΣ
01.00 ΤΑ ΚΟΚΚΙΝΑ ΠΑΠΟΥΤΣΙΑ
02.00 ΕΙΔΗΣΕΙΣ
02.15 ΑΝΑΜΕΣΑ ΜΑΣ
03.15 ΑΣΤΕΡΙΑ ΣΤΟ ΠΕΝΤΑΓΡΑΜΜΟ

FILMNET

05.30 ΘΕΛΜΑ ΚΑΙ ΛΟΥΙΖ
07.40 Ο ΜΟΝΑΔΙΚΟΣ ΤΖΙΜΙ ΓΚΡΙΜΠΛ
09.25 ΚΙΝΟΥΜΕΝΗ ΑΜΜΟΣ
11.25 ΤΑ ΦΩΤΑ ΕΣΒΗΣΑΝ
13.00 Σ.Ο.Σ. ΠΕΝΤΑΓΩΝΟ ΚΑΛΕΙ ΜΟΣΧΑ
14.40 Η ΔΕΥΤΕΡΗ ΕΥΚΑΙΡΙΑ
16.20 Η ΓΛΥΚΙΑ ΓΕΥΣΗ ΤΗΣ ΕΛΕΥΘΕΡΙΑΣ
18.10 ΒΙΝΤΕΟΦΑΣΙΟΝ
18.45 ΞΑΦΝΙΚΑ... ΕΡΩΤΕΥΜΕΝΟΙ
20.30 ΣΕ ΠΡΩΤΟ ΠΛΑΝΟ
21.00 ΓΕΝΝΗΜΕΝΟΣ ΧΟΡΕΥΤΗΣ
23.00 Ο ΤΑΞΙΤΖΗΣ
01.00 Η ΜΑΓΙΣΣΑ ΤΟΥ ΕΡΩΤΑ
02.45 ΣΕΞ... ΚΑΙ ΣΥΜΠΑΘΕΙΑ

ALTER

06.00 ΑΛΤΕΡ ΚΛΙΠΣ
06.30 ΑΛΤΕΡ ΚΙΝΤΣ
08.00 Η ΔΙΚΗ ΤΗΣ 17 ΝΟΕΜΒΡΗ
11.30 ΑΜΕΣΗ ΕΠΕΜΒΑΣΗ
13.00 ΕΙΔΗΣΕΙΣ
14.00 ΦΥΛΛΟ ΚΑΙ ΦΤΕΡΟ
16.25 ΤΡΩΩ ΥΓΙΕΙΝΑ
16.30 ΤΟΛΜΗ ΚΑΙ ΓΟΗΤΕΙΑ
17.00 ΕΙΔΗΣΕΙΣ
17.15 ΕΛΛΗΝΙΚΗ ΤΑΙΝΙΑ: ΕΥΤΥΧΩΣ ΤΡΕΛΑΘΗΚΑ
19.00 ΕΙΔΗΣΕΙΣ
20.55 ΟΤΟ ΑΛΤΕΡ
21.00 ΞΕΝΗ ΤΑΙΝΙΑ: ΚΑΛΩΣ ΗΡΘΕ ΤΟ ΔΟΛΑΡΙΟ
23.00 ΣΕΞ ΕΝΤ ΔΕ ΣΙΤΙ
23.30 ΕΙΔΗΣΕΙΣ
23.45 ΤΕΤ Α ΤΕΤ
01.45 ΞΕΝΗ ΤΑΙΝΙΑ: ΔΙΑΣΤΗΜΙΚΟΣ ΕΡΩΤΑΣ
03.30 ΞΕΝΗ ΤΑΙΝΙΑ: ΜΑΥΡΗ ΑΥΓΗ
05.30 ΤΟΛΜΗ ΚΑΙ ΓΟΗΤΕΙΑ

ΡΟΣΚΟΠΙΟ

ΚΡΙΟΣ:
21 ΜΑΡΤΙΟΥ - 19 ΑΠΡΙΛΙΟΥ

Φορτωμένη με πνευματική, ψυχική και σωματική κούραση είναι η Πανσέληνος του Μαρτίου. Γι' αυτό, λοιπόν, επιβάλλεται να μείνετε συγκροτημένοι, πρακτικοί και ρεαλιστές, κάνοντας θετικές σκέψεις, ώστε να αποφύγετε και κάποια προβλήματα που θα μπορούσαν να δημιουργηθούν στην υγεία σας.

ΤΑΥΡΟΣ
20 ΑΠΡΙΛΙΟΥ - 20 ΜΑΪΟΥ

Μετριάζοντας την υπερένταση που θα μπορούσε να σας δημιουργήσει η σημερινή Πανσέληνος, θα μπορέσετε να αξιολογήσετε καλύτερα ανθρώπους και καταστάσεις. Αν είστε λιγότερο επιφυλακτικοί και περισσότερο συνεργάσιμοι, θα μπορέσετε να πραγματοποιήσετε πολλές από τις επιδιώξεις αυτής της άνοιξη

ΔΙΔΥΜΟΙ
21 ΜΑΪΟΥ - 21 ΙΟΥΝΙΟΥ

Η Πανσέληνος του Μαρτίου, που πραγματοποιείται σήμερα, επηρεάζει κυρίως θέματα που αφορούν το σπίτι και την οικογένεια. Καλό θα ήταν, λοιπόν, να κρατάτε ουδέτερη στάση, όταν βλέπετε πως δεν είναι η κατάλληλη στιγμή να εκδηλώνετε τις αντιρρήσεις σας, γιατί οι άλλοι δεν είναι πρόθυμοι να σας ακούσουν.

ΚΑΡΚΙΝΟΣ
22 ΙΟΥΝΙΟΥ - 22 ΙΟΥΛΙΟΥ

Η κούραση και ο θυμός που ίσως επικρατούν αυτές τις ημέρες δεν σας επιτρέπουν να πάρετε σωστές αποφάσεις. Γι' αυτό προσπαθήστε να δείτε τα πράγματα πιο λογικά και μην πάρετε αποφάσεις που θα σας δεσμεύσουν μακροχρόνια.

ΛΕΩΝ
23 ΙΟΥΛΙΟΥ - 22 ΑΥΓΟΥΣΤΟΥ

Φανείτε πολύ προσεκτικοί στη διεκπεραίωση κάποιων οικονομικών υποθέσεων που περνούν μέσα από έγγραφα, πιστωτικές κάρτες, δάνεια, εξόφληση λογαριασμών ή την υπογραφή μιας συμφωνίας, για να αποφύγετε καθυστερήσεις ή μπερδέματα.

ΠΑΡΘΕΝΟΣ
23 ΑΥΓΟΥΣΤΟΥ - 23 ΣΕΠΤΕΜΒΡΙΟΥ

Περίεργα παιχνίδια με τον ψυχισμό σας φαίνεται να παίζει σήμερα η Πανσέληνος, που πραγματοποιείται μέσα στο δικό σας ζώδιο, μετατρέποντάς σας από σκληρούς και εγωιστές σε βαθιά συναισθηματικούς και υπερευαίσθητους απέναντι σε γεγονότα και καταστάσεις. Υπομονή, μέρα είναι θα περάσει.

ΖΥΓΟΣ:
24 ΣΕΠΤΕΜΒΡΙΟΥ - 23 ΟΚΤΩΒΡΙΟΥ

Όσο και αν νομίζετε πως ξεβολεύεστε είναι καιρός πια να αλλάξετε νοοτροπίες και να προσαρμοστείτε στις απαιτήσεις του παρόντος. Έτσι μόνο θα μπορέσετε σταδιακά να υλοποιήσετε τα καινούργια σχέδια και τις επιδιώξεις σας.

ΣΚΟΡΠΙΟΣ:
24 ΟΚΤΩΒΡΙΟΥ - 22 ΝΟΕΜΒΡΙΟΥ

Νιώθετε επηρεασμένοι από τη φόρτιση της σημερινής Πανσελήνου, αλλά δεν πρέπει να βλέπετε τα πράγματα με τη στενή τους έννοια. Τομείς όπως της φιλίας, της ομαδικής και συλλογικής δραστηριοποίησης χρειάζονται και τη δική σας συμμετοχή για να μπορέσουν να αποδώσουν, και φυσικά δεν σας συμφέρει να μείνετε στο περιθώριο.

ΤΟΞΟΤΗΣ:
23 ΝΟΕΜΒΡΙΟΥ - 21 ΔΕΚΕΜΒΡΙΟΥ

Ο επαγγελματικός τομέας έχει πολλά περιθώρια βελτίωσης, η οποία μπορεί να επιτευχθεί με πολλούς δοκιμασμένους, αλλά και με καινούργιους τρόπους, αρκεί να περιμένετε να περάσει λίγο η επίδραση της Πανσελήνου, που οξύνει τα πνεύματα και δημιουργεί μια ασυνεννοησία μεταξύ των ανθρώπων.

ΑΙΓΟΚΕΡΩΣ:
22 ΔΕΚΕΜΒΡΙΟΥ - 19 ΙΑΝΟΥΑΡΙΟΥ

Κάτω από την επίδραση της σημερινής Πανσελήνου απαιτείται μεγαλύτερη προσοχή σε σπουδές, έγγραφα, συμφωνίες, κλείσιμο λογαριασμών και υπογραφή συμβολαίων, αλλά ακόμα και σε ό,τι σχετίζεται με κάποιο ταξίδι ή μετακίνηση γενικότερα

ΥΔΡΟΧΟΟΣ
20 ΙΑΝΟΥΑΡΙΟΥ - 19 ΦΕΒΡΟΥΑΡΙΟΥ

Η σταθερότητα των οικονομικών σας, κυρίως αν προέρχεται από την αξιοποίηση κάποιων περιουσιακών στοιχείων, δεν είναι μέσα στις «αρετές» αυτών των ημερών, γι' αυτό πρέπει να έχετε τα μάτια σας ανοιχτά, καθώς τα έσοδα που θα μπορούσατε να έχετε θα αποδειχθούν λιγότερα από όσα περιμένατε.

ΙΧΘΥΕΣ:
19 ΦΕΒΡΟΥΑΡΙΟΥ - 20 ΜΑΡΤΙΟΥ

Προσωπικές και επαγγελματικές σχέσεις φέρνει στο προσκήνιο η Πανσέληνος του μήνα, που πραγματοποιείται σήμερα, και αν θέλετε να προλάβετε κάποια περίεργη κυκλοθυμική διάθεση του συντρόφου σας ή κάποιου από τους συνεργάτες σας, καλό θα ήταν να μη συζητήσετε θέματα που έτσι και αλλιώς δεν λύνονται προς το παρόν.

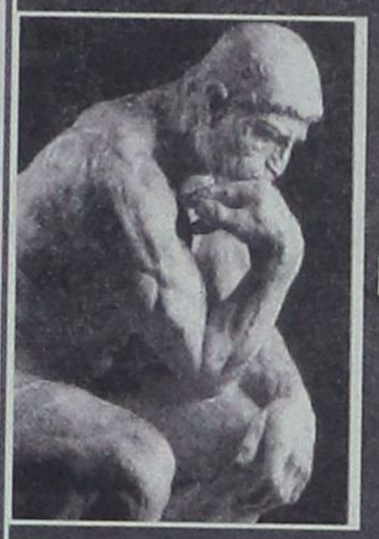

Ηλίας Ν. Μιχάλος

ΑΝΘΟΛΟΓΙΑ ΓΝΩΜΙΚΩΝ ΚΑΙ ΕΠΙΓΡΑΜΜΑΤΙΚΩΝ ΦΡΑΣΕΩΝ

Από την αρχαιότητα ώς την εποχή μας

ΚΑΛΕΝΤΗΣ

Παλαμάς, Κωστής (1859-1943)

Θα αιστανθείς να σου φυτρώσουν, ω χαρά!
τα φτερά,
τα φτερά τα πρωτινά σου τα μεγάλα!
Και μέσα σ' όλα μιας πλατιάς αγάπης να είσαι ο κύρης,
και να ποτίζ' η αγάπη σου και να θαματουργεί.
...Ποιός θα πεί ποιά βύθη από ποιά ύψη σε πήραν, ω Ψυχή;
Τρανοί κι αν είναι τάφοι, τάφοι θα'ναι.
... Από τ' αθάνατα όλα μπορεί ν' αξίζει πιο πολύ το γοργοπέρασμά μου.
Ο τάφος είναι πέρασμα προς την Αθανασία!
(Ο τελευταίος στίχος του τελευταίου ποιήματος του ποιητή: «Η νίκη»)

Μαβίλης, Λορέντζος (1860-1912)

Χυδαία γλώσσα δεν υπάρχει, υπάρχουσι χυδαίοι άνθρωποι, και υπάρχουσι χυδαίοι άνθρωποι ομιλούντες την καθαρεύουσαν.
Πατρίδα, σαν τον ήλιο σου ήλιος αλλού δε λάμπει.
Ελλάς, το μεγαλείο σου βασίλεμα δεν έχει.
Καλότυχοι οι νεκροί που λησμονάνε.

Κυριακίδης, Επαμεινώνδας (1861-1939)

Η πονηρά και δολοπλόκος πολιτική της Αγγλίας εξηπάτησε πάντας εκ περιτροπής τους πολιτικούς άνδρας της Ελλάδος.

Ταγκόρ, Ραμπιντρανάθ (Rabindranath Tagore, 1861-1941)

Ενώ ο Θεός περιμένει να χτιστεί ο ναός Του από αγάπη, οι άνθρωποι κουβαλάνε πέτρες.
Η αγάπη είναι ένα ατέλειωτο μυστήριο, γιατί δεν υπάρχει τίποτε που να μπορεί να την εξηγήσει.
Ο Θεός ζητάει συντρόφους και απαιτεί αγάπη, ο Διάβολος ζητάει σκλάβους και απαιτεί υπακοή.
Εκείνος που κάνει το καλό έρχεται στην πόρτα του ναού, στο ιερό φτάνει εκείνος που αγαπάει.
Είμαι ικανός ν' αγαπάω το Θεό μου, επειδή Αυτός μου χορηγεί ελευθερία να Τον αρνούμαι.
Η πεταλούδα δεν μετράει μήνες αλλά στιγμές κι έχει αρκετόν καιρό.
Ο φανατισμός προσπαθεί να κρατήσει ασφαλισμένη την αλήθεια στα χέρια του μ' ένα σφίξιμο που τη σκοτώνει.

ΕΚΔΟΣΕΙΣ Γκρίτζαλης

17ης Νοεμβρίου 10, Μελίσσια, Τ.Κ. 151 27
Τηλ.: 210 81.04.004-5, 210 61.23.795, Κιν.: 6974 91.71.21
Fax: 210 81.03.103, 210 80.50.244, e-mail:gegritza@otenet.gr
Κεντρική Διάθεση: Εκδόσεις ΓΚΡΙΤΖΑΛΗΣ



Ένα πρωτότυπο και πρακτικό βιβλίο για την εξέταση της Φυσικής Γ΄ Λυκείου κατεύθυνσης σε εθνικό επίπεδο.

- Γιατί οι μαθητές από χρονιά σε χρονιά μεταμορφώνονται από αριστούχοι σε κουμπούρες;
- Τι προβλέπει το προεδρικό διάταγμα για την εξέταση του μαθήματος;
- Πως οι εισηγητές των θεμάτων "μεταφράζουν" τα προβλεπόμενα από το Προεδρικό Διάταγμα σε θέματα εξετάσεων;

Γνωρίστε πως θα εξεταστεί το μάθημα.
Γνωρίστε το στόχο σας για να τον φτάσετε με λιγότερο κόπο.

Σε ένα βιβλίο 346 σελίδων περιέχονται:
- **118** Διδακτικοί στόχοι **Γνώσης** που ελέγχονται με **360** ερωτήσεις.
- **112** Διδακτικοί στόχοι **Κατανόησης** που ελέγχονται με **250** ερωτήσεις.
- **42** Διδακτικοί στόχοι **Εφαρμογής** που ελέγχονται με **85** Ασκήσεις.
- **29** Διδακτικοί στόχοι **Ανάπτυξης Στρατηγικής** που ελέγχονται με **85** προβλήματα.

Γνωρίστε πως εξετάζεται το μάθημα.
Γνωρίστε το στόχο σας για να τον φτάσετε με λιγότερο κόπο.

Μια άλλη πρόταση στο σωστό βιβλίο

ΒΙΒΛΙΑ ΠΡΟΣΑΡΜΟΣΜΕΝΑ ΣΤΟ ΝΕΟ ΣΥΣΤΗΜΑ ΕΞΕΤΑΣΕΩΝ

ΑΤΡΟΜΗΤΗ Η ΒΑΓΔΑΤΗ

ΑΠΟΡΡΙΠΤΕΙ Ο ΣΑΝΤΑΜ ΤΟ ΤΕΛΕΣΙΓΡΑΦΟ ΜΠΟΥΣ

- Επί θύραις ο πόλεμος κατά του Ιράκ



«Το Ιράκ δεν επιλέγει τους ηγέτες του σύμφωνα με τις εντολές της Ουάσινγκτον, του Λονδίνου ή του Τελ Αβίβ, αλλά βάσει της θέλησης του λαού του» είναι η απάντηση του καθεστώτος Σαντάμ στο τελεσίγραφο των ΗΠΑ που βρίσκονται πλέον με το δάχτυλο στη σκανδάλη.

Υπό στρατιωτική περιβολή ο Σαντάμ Χουσεΐν προήδρευσε την Τρίτη συνεδρίασης του υπουργικού συμβουλίου που συζήτησε τα της ιρακινής κρίσης. Το μήνυμα ήταν ξεκάθαρο, κατά τα όσα μετέδωσε η ιρακινή τηλεόραση: «Η συνεδρίαση κατέδειξε πως το Ιράκ και όλοι οι γιοι του είναι πλήρως έτοιμοι να αντιμετωπίσουν και να εξοντώσουν τους εισβολείς».

Στην ανακοίνωση που εκδόθηκε μετά το πέρας της συνεδρίασης επισημαίνεται επιπλέον: «Το Ιράκ δεν επιλέγει το δρόμο του με βάση τις εντολές ξένων και δεν επιλέγει τους ηγέτες του σύμφωνα με τις εντολές της Ουάσινγκτον, του Λονδίνου ή του Τελ Αβίβ, αλλά μέσω της θέλησης του μεγάλου ιρακινού λαού».

Λίγο νωρίτερα, ο γιος του Σαντάμ, Ουντάι, υποσχέθηκε «δάκρυα από αίμα» στις γυναίκες και τις μητέρες των Αμερικανών στρατιωτών, απορρίπτονας κατηγορηματικά με τη σειρά του το τελεσίγραφο Μπους περί αυτοεξορίας τού Χουσεΐν προκειμένου να αποφευχθεί η στρατιωτική σύγκρουση.

Ο Ουντάι Χουσεΐν ορκίστηκε να δώσει «αιματηρή μάχη κατά των Αμερικανών εισβολέων». Όσον αφορά στο τελεσίγραφο Μπους, δήλωσε: «Η πρόταση προέρχεται από ένα άτομο που δεν είναι πλήρως ικανό ή κατάλληλο [...] η πρόταση θα έπρεπε να είναι να εγκαταλείψει ο Μπους το αξίωμά του στην Αμερική, αυτός και η οικογένειά του».

Και κατέληξε: «Οι γυναίκες και οι μητέρες των Αμερικανών που θα μας πολεμήσουν θα κλαίνε με αίμα, όχι με δάκρυα. Να μην φαντάστούν ότι θα υπάρξει γι' αυτούς ένα ασφαλές σημείο μέσα στη γη του Ιράκ ή έξω απ' αυτήν».

Καθώς ο χρόνος μετρά πλέον αντίστροφα για την έναρξη πολεμικών επιχειρήσεων με στόχο την ανατροπή του καθεστώτος του Σαντάμ Χουσεΐν, Ευρωπαίοι διπλωμάτες και επιθεωρητές των UNMOVIC και IAEA εγκαταλείπουν από το πρωί της Τρίτης το έδαφος του Ιράκ. Ο εκπρόσωπος της Ευρωπαϊκής Επιτροπής, Ρέγιο Κέμπινεν, εξέφρασε τη λύπη του για την αποτυχία εξέρευσης λύσης όσον αφορά στην ιρακινή κρίση στο Συμβούλιο Ασφαλείας και υπογράμμισε απευθυνόμενους στους δημοσιογράφους πως η Κομισιόν θα κάνει ό,τι μπορεί ώστε να επιστρέψει το θέμα στη διαδικασία του ΟΗΕ.

ΣΚΛΗΡΗ ΑΠΑΝΤΗΣΗ ΑΠΟ ΤΟ ΠΑΡΙΣΙ ΚΑΙ ΒΕΡΟΛΙΝΟ ΣΤΟ ΤΕΛΕΣΙΓΡΑΦΟ ΜΠΟΥΣ ΠΡΟΣ ΤΟ ΙΡΑΚ

Στην πρώτη του αντίδραση μετά το διάγγελμα του Τζορτζ Μπους, ο Γάλλος πρόεδρος Ζακ Σιράκ ξεκαθάρισε ότι η παγκόσμια κοινότητα δεν πρόκειται να υποστηρίξει το τελεσίγραφο του Αμερικανού προέδρου προς τον Σαντάμ Χουσεΐν, για να εγκαταλείψει τη χώρα του εντός 48 ωρών. Αντίστοιχα, ο Γερμανός καγκελάριος Γκέρχαρντ Σρέντερ δήλωσε πως το μέγεθος της απειλής δεν δικαιολογεί έναν πόλεμο.

Σε ανακοινωθέν του το γραφείο της γαλλικής προεδρίας δήλωσε πως το Συμβούλιο Ασφαλείας του ΟΗΕ είναι αντίθετο με την αμερικανική στάση και πως η αδιαφορία προς τη διεθνή κοινή γνώμη είναι μία πράξη που δημιουργεί «μεγάλη ευθύνη».

«Αυτή η μονομερής απόφαση είναι αντίθετη στις επιθυμίες του Συμβουλίου Ασφαλείας και της διεθνούς κοινότητας, που επιθυμεί τη συνέχιση του αφοπλισμού του Ιράκ, σύμφωνα με το ψήφισμα 1441 του ΟΗΕ» σημειώνεται στο ανακοινωθέν.

«Οποιοσδήποτε κι αν είναι ο στόχος που επιδιώκουμε, η Γαλλία υπενθυμίζει πως μόνο το Συμβούλιο Ασφαλείας έχει την δικαιοδοσία να δικαιολογήσει την προσφυγή στη βία» προστίθεται στο ίδιο κείμενο.

«Συρρικνώνοντας τη νομιμότητα του ΟΗΕ, προκρίνοντας τη βία έναντι του δικαίου, αυτό ισοδυναμεί με την ανάληψη μίας μεγάλης ευθύνης» καταλήγει το γαλλικό ανακοινωθέν.

Στο ίδιο μήκος κύματος κινείται και η Κίνα που εκτιμά πως «θα πρέπει να καταβληθούν όλες οι προσπάθειες προκειμένου να αποφευχθεί ένας πόλεμος στο Ιράκ».

Στο Βερολίνο, ο Γερμανός καγκελάριος Γκέρχαρντ Σρέντερ δήλωσε ότι δεν υπάρχει δικαιολογία για έναν πόλεμο εναντίον του Ιράκ και ότι δεν υπάρχει λόγος για τον τερματισμό των επιθεωρήσεων αφοπλισμού.

«Το ερώτημα που έθετα και θέτω είναι: το μέγεθος της απειλής που προέρχεται από τον Ιρακινό δικτάτορα δικαιολογεί έναν πόλεμο που θα προκαλέσει βέβαιο θάνατο χιλιάδων αθώων ανδρών, γυναικών και παιδιών; Η απάντησή μου ήταν και είναι: όχι» δηλώνει ο Γκέρχαρντ Σρέντερ σε ομιλία στη γερμανική τηλεόραση.

Όπως ανέφερε ο Κινέζος πρωθυπουργός, Γουέν Ζιαμπάο, «η κατάσταση στο Ιράκ είναι σαν ένα βέλος στο τόξο έτοιμο να εκτοξευθεί» τόνισε ο ίδιος χρησιμοποιώντας έναν κινεζικό ιδιωματισμό για να περιγράψει μία κατάσταση που είναι έτοιμη να αναφλεγεί ανά πάσα στιγμή.

«Μολαταύτα, όσο υπάρχει μία αμυδρή ελπίδα, δεν πρόκειται να εγκαταλείψουμε τις προσπάθειές μας για μία πολιτική και ειρηνική λύση» τόνισε ο Γουέν σε συνέντευξη Τύπου, λίγες ώρες μετά το διάγγελμα Μπους.

«Η Κίνα τάσσεται υπέρ μίας ειρηνικής λύσης του ζητήματος του Ιράκ, εντός των πλαισίων του ΟΗΕ και με πολιτικά μέσα. Θα πρέπει να καταβληθεί κάθε προσπάθεια για να αποφύγουμε τον πόλεμο» κατέληξε.

ΕΠΑΝΑΣΤΑΣΗ» ΒΟΥΛΕΥΤΩΝ

Της στάσης του έναντι του Ιράκ υπεραμύνθηκε ο Μπλερ ενώπιον της βρετανικής Βουλής

Η ιρακινή κρίση θα καθορίσει το μέλλον των διεθνών σχέσεων, δήλωσε την Τρίτη ο Τόνι Μπλερ ενώπιον της Βουλής των Κοινοτήτων επιχειρώντας μάλλον ανεπιτυχώς να πείσει τους βουλευτές των Εργατικών για την αναγκαιότητα του επικείμενου πολέμου για την ανατροπή του καθεστώτος του Σαντάμ Χουσεΐν.

Η κατάσταση στο Ιράκ θα καθορίσει τη μορφή της διεθνούς πολιτικής για την επόμενη γενιά, υπογράμμισε ο Βρετανός πρωθυπουργός, ο οποίος μετρά ήδη τρεις παραιτήσεις κυβερνητικών στελεχών που αντιδρούν στη σύμπλευση του Λονδίνου με την Ουάσινγκτον.

«Η ιρακινή κρίση θα καθορίσει τον τρόπο με τον οποίο η Βρετανία και ο κόσμος αντιμετωπίζουν τη λεγόμενη απειλή κατά της ασφάλειας τον 21ο αιώνα, την εξέλιξη των Ηνωμένων Εθνών, τη σχέση μεταξύ Ευρώπης και Ηνωμένων Πολιτειών, τις σχέσεις εντός της Ευρωπαϊκής Ένωσης και τις δεσμεύσεις των Ηνωμένων Πολιτειών απέναντι στον υπόλοιπο κόσμο» ανέφερε ο Τόνι Μπλερ.

Ο επικεφαλής των Εργατικών υποστήριξε για μία ακόμη φορά πως «ο ισχυρισμός του Σαντάμ ότι κατέστρεψε οικειοθελώς τα αποθέματα βιολογικών και χημικών όπλων που είχαν καταγραφεί από τους επιθεωρητές του ΟΗΕ πριν από την αποχώρηση των τελευταίων το 1998 είναι καταφανώς παράλογος».

Προειδοποίησε, δε, ότι πιθανή υποχώρηση θα έστελνε ένα επικίνδυνο μήνυμα σε άλλους τυράννους και διερωτήθηκε «ποιός θα γιορτάσει και ποιός θα θρηνήσει εάν αποσύρουμε τώρα τα στρατεύματά μας;». Όσον αφορά στην ευθύνη της αποτυχίας των προσπαθειών διπλωματικής επίλυσης της κρίσης, αυτές ανήκουν κατά τις δηλώσεις Μπλερ στην κυβέρνηση της Γαλλίας.

Παρά τις αντιδράσεις μεγάλου αριθμού βουλευτών αναμένεται ότι τελικώς θα εγκριθεί η βρετανική συμμετοχή στον πόλεμο σε βάρος του Ιράκ, δεδομένου ότι την πολιτική Μπλερ στηρίζει πλήρως η συντηρητική αντιπολίτευση. Όπως αναφέρει το Reuters, εκτιμάται πάντως ότι 150 ή και περισσότεροι βουλευτές των Εργατικών θα ψηφίσουν εναντίον της στάσης Μπλερ περί βρετανικής συμμετοχής στον πόλεμο. Το αποτέλεσμα της ψηφοφορίας αναμένεται γύρω στις 24:00 (ώρα Ελλάδος).

Μέχρι στιγμής, την παραίτησή τους έχουν υποβάλλει ο πρόεδρος της Βουλής των Κοινοτήτων Ρόμπιν Κουκ, καθώς και οι υφυπουργοί Υγείας και Εσωτερικών.

Επιβεβλημένη η κοινή στάση της ΕΕ στην ιρακινή κρίση, υποστηρίζει ο Κώστας Σημίτης

Ο κρατικός μηχανισμός βρίσκεται σε εγρήγορση, ωστόσο πρέπει να διατήρησουμε την ψυχραιμία μας και να αποφύγουμε τις σπασμωδικές κινήσεις εν όψει του πολέμου στο Ιράκ, τόνισε ο Κώστας Σημίτης έπειτα από την ευρεία κυβερνητική σύσκεψη που είχε την Τρίτη το μεσημέρι.

Ο κ. Σημίτης εξέφρασε τη λύπη του, γιατί -όπως είπε- παρά τις επίπονες προσπάθειες της ελληνικής προεδρίας, οι ελπίδες για την αποφυγή του πολέμου είναι πλέον μηδαμινές. Προσέθεσε ότι εισερχόμαστε σε μια μείζονα πολιτική κρίση και επισήμανε ότι ο ΟΗΕ πρέπει να συνεχίσει να παίζει πρωταγωνιστικό ρόλο στις εξελίξεις.

Με κατηγορηματικό τρόπο ξεκαθάρισε ότι η Ελλάδα δεν συμμετέχει ούτε και θα εμπλακεί στον πόλεμο, γιατί «η βία είναι το ύστατο μέσο, που χρειάζεται τη σαφή νομιμοποίηση του ΟΗΕ».

Στη συνέχεια, τόνισε ότι η κρίση στο Ιράκ δεν πρόκειται να επηρεάσει την ευρωπαϊκή πορεία, αλλά επισήμανε την ανάγκη να αποκτήσει η Ευρωπαϊκή Ένωση αποτελεσματική Κοινή Εξωτερική Πολιτική και Πολιτικής Ασφαλείας.

Τέλος, αναφέρθηκε και στο Συμβούλιο Κορυφής, στο οποίο θα συζητηθεί βεβαίως το θέμα της ιρακινής κρίσης, αλλά και τα υπόλοιπα ευρωπαϊκά θέματα. «Έχουμε καθήκον να συνεχίσουμε δημιουργικά παρά τις αντίξοες συνθήκες» κατέληξε ο πρωθυπουργός.

ΔΙΑΨΕΥΔΕΤΑΙ Η ΥΠΑΡΞΗ ΑΙΤΗΜΑΤΟΣ ΓΙΑ ΑΠΟΣΤΟΛΗ ΕΛΛΗΝΙΚΗΣ ΕΙΡΗΝΕΥΤΙΚΗΣ ΔΥΝΑΜΗΣ ΣΤΟ ΙΡΑΚ

Ο υπουργός Εθνικής Αμυνας Γιάννος Παπαντωνίου διέψευσε την Τρίτη δημοσιεύματα που φέρουν τον Αμερικανό πρέσβη να έχει ζητήσει την αποστολή ελληνικής ειρηνευτικής δύναμης στο Ιράκ μετά τον επικείμενο πόλεμο.

«Δεν έχει ζητηθεί κάτι τέτοιο» ανέφερε ο κ. Παπαντωνίου και εξέφρασε την ευχή οι δραματικές επιπτώσεις του επικείμενου πολέμου να είναι περιορισμένες και κάλεσε τους Ευρωπαίους εταίρους να ασκήσουν την επιρροή τους προς αυτή την κατεύθυνση.

Ο υπουργός επανέλαβε ότι η Ελλάδα δεν θα συμμετέχει στις πολεμικές επιχειρήσεις και υπενθύμισε ότι η ελληνική συνδρομή περιορίζεται στο πλαίσιο των υφιστάμενων συμφωνιών της στρατιωτικής συνεργασίας, είτε σε διμερές επίπεδο είτε σε επίπεδο ΝΑΤΟ.

Σε δηλώσεις του μετά το τέλος της ομιλίας του στο Συμπόσιο της Κοινοβουλευτικής Συνέλευσης της ΔΕΕ ο κ. Παπαντωνίου τόνισε την ανάγκη επιτάχυνσης των διαδικασιών που αφορούν στην ευρωπαϊκή αμυντική ενοποίηση.

«Η Ευρώπη θα πρέπει να παραμείνει ενωμένη σε αυτή τη διαδικασία, παρά το γεγονός ότι ορισμένες χώρες θέλουν να μετάσχουν στις πολεμικές επιχειρήσεις ή τις στηρίζουν και κυρίως να εξαχθεί το σωστό πολιτικό συμπέρασμα», τόνισε.

«Η ευρωπαϊκή αμυντική ενοποίηση πρέπει να προχωρήσει περισσότερο γρήγορα. Γιατί όσο προχωρήσει η ευρωπαϊκή άμυνα και η κοινή εξωτερική πολιτική της Ευρώπης θα περιορίσουμε τις δυνατότητες επανάληψης των φαινομένων και των ρηγμάτων αυτών, τα οποία ζήσαμε και ζούμε ακόμα τους τελευταίους μήνες και μέρες», σημείωσε ο υπουργός Εθνικής Αμυνας.

Ο κ. Παπαντωνίου είχε επίσης συνάντηση με τον γραμματέα του ΠΑΣΟΚ Κώστα Λαλιώτη, έπειτα από την οποία διαβεβαίωσε ότι η Ελλάδα είναι ασφαλής και η οικονομία ισχυρή ώστε να ανταπεξέλθει στις οποιεσδήποτε πιέσεις, λόγω του πολέμου, «με την προϋπόθεση ότι θα κρατήσει σχετικά λίγο».

Ακόμη, ο Γιάννος Παπαντωνίου δήλωσε ότι δεν ανησυχεί για την τουρκική στάση, αλλά παρατήρησε ότι η γειτονική χώρα «δεν έχει βρει ακόμα τον προσανατολισμό της, δεν έχει καν σταθεροποιηθεί η νέα κυβέρνηση και αυτό επιβάλλει στην Ελλάδα μία συνεχή εγρήγορση».

ΕΥΧΑΡΙΣΤΗΡΙΑ ΕΠΙΣΤΟΛΗ

Το Δ.Σ. της λέσχης Αρχιμαγείρων Δωδεκανήσου και Κυκλάδων ευχαριστεί θερμά για την προσφορά τους στην επιτυχή διοργάνωση του δεύτερου συμποσίου της λέσχης μας τον διευθυντή της ΑΣΤΕΡ κ. Στάμο Αθανάσιο και την διευθύντρια της ΤΕΕ - ΣΤΕ Ρόδου κ. Διακονικόλα Αικατερίνη.

Ο Πρόεδρος
Χριστοφόρου Νικόλαος

ΕΡΓΑΤΟΫΠΑΛΛΗΛΙΚΟ ΚΕΝΤΡΟ ΡΟΔΟΥ

ΠΡΟΚΗΡΥΞΗ

Εργαζόμενες, Εργαζόμενοι, Ανεργοι, Συνταξιούχοι, Νέοι και Νέες.

Την Παρασκευή 21 Μαρτίου 2003, η Διοίκηση του Εργατοϋπαλληλικού Κέντρου Ρόδου, με απόφαση της τελευταίας συνεδρίασής της, προκήρυξε 24ωρη πανεργατική απεργία από 06:00π.μ. έως 06:00π.μ. της επομένης, διευρύνοντας την απεργιακή κινητοποίηση, που εξήγγειλαν για την ίδια μέρα η ΓΣΕΕ και η ΑΔΕΔΥ.

Τα αιτήματα που προβάλλει η Διοίκηση του ΕΚΡ στα πλαίσια αυτής της κινητοποίησης είναι:

Α) Η καταδίκη της ιμπεριαλιστικής επιθετικότητας (ΗΠΑ - ΜΕΓ. ΒΡΕΤΑΝΙΑ κ.λπ.) και η αποτροπή του πολέμου στο ΙΡΑΚ, ο οποίος σε περίπτωση πραγματοποίησής του θα επιφέρει νέα δεινά στην ευρύτερη περιοχή και στην ανθρωπότητα γενικότερα.

Είναι γνωστά ποιά θα είναι τα αποτελέσματα από ένα πόλεμο - ειδικά για την περιοχή μας - τα οποία ζήσαμε και την περίοδο του 1991 (απώλειες ανθρώπινου δυναμικού, ιδιαίτερα άμαχου πληθυσμού, καταστροφές φυσικών και πλουτοπαραγωγικών πηγών, κύματα μεταναστών, κρίση στην τοπική οικονομία με σοβαρές παρενέργειες σε όλα τα επίπεδα, οικονομικό, κοινωνικό κ.λπ.).

Β) Η απόκρουση της έξαρσης των ανατιμήσεων, της ακρίβειας, των απολύσεων, που άρχισαν να εμφανίζονται έντονα πριν ακόμα αρχίσει ο πόλεμος -το πάγωμα των τιμών σ' όλα τα αγαθά και τις υπηρεσίες διαφόρων οργανισμών - η επαναδιαπραγμάτευση της ΕΓΣΣΕ με πραγματικές αυξήσεις για μισθούς, μεροκάματα και συντάξεις - η πλήρης και σταθερή απασχόληση με 5θήμερο, 7ωρο, 35ωρο.

Συναδέλφισσες, συναδέλφοι,

Από τα παραπάνω αιτήματα γίνεται φανερή η ανάγκη το Εργατικό Κέντρο Ρόδου να διεκδικήσει-λύσεις που θα ικανοποιούν όχι μόνο τους εργαζόμενους, αλλά και όλη την τοπική κοινωνία και οικονομία. Βρισκόμαστε εν όψει δραματικών εξελίξεων. Η πραγματοποίηση του πολέμου στο ΙΡΑΚ από τους ιμπεριαλιστές θα σηματοδοτήσει όχι μόνο προσωρινά δεινά για την ανθρωπότητα, αλλά θα έχει αρνητικές επιπτώσεις σε βάθος χρόνου. Το σημαντικότερο είναι ότι ο πόλεμος θα χρησιμοποιείται πια, περισσότερο απροκάλυπτα από ποτέ άλλοτε, ως μέσο για την επιβολή της θέλησης των ισχυρών σε βάρος των αδύνατων λαών. Δηλαδή οι ΗΠΑ και οι σύμμαχοί τους (ΝΑΤΟ - Ευρωπαϊκή Ενωση κ.λπ.), ανάλογα με το τι προτάσσει το συμφέρον του μεγάλου κεφαλαίου, των μονοπωλίων και των πολυεθνικών, θα προχωρούν σε πόλεμο κάθε φορά για να το επιβάλλουν, προβάλλοντας αστήρικτους λόγους σε κάθε περίπτωση.

Ως συνέπεια των παραπάνω θα υπάρξουν μέτρα σε βάρος των λαών, ειδικότερα των εργαζομένων με την περιστολή μισθολογικών, εργασιακών, ασφαλιστικών, συνταξιοδοτικών και δημοκρατικών δικαιωμάτων τους τα οποία ήδη με διάφορα προσχήματα έχουν συρρικνωθεί δραματικά. Οι εργαζόμενοι έχουν κάθε λόγο λοιπόν να παλέψουν ενάντια σ' αυτόν τον πόλεμο, προκειμένου πέρα από την ίδια τους την επιβίωση, να ανοίξουν το δρόμο για την προώθηση σημαντικών γι' αυτούς αιτημάτων.

Συναδέλφισσες, συνάδελφοι,

Πάρτε μέρος μαζικά, αγωνιστικά, διεκδικητικά στην απεργιακή κινητοποίηση του Εργατικού Κέντρου Ρόδου, της 21ης Μαρτίου 2003.

Ενώστε τη φωνή και τη δύναμή σας μαζί με όλο το λαϊκό κίνημα της χώρας μας και όλου του κόσμου, για να σταματήσουμε την ιμπεριαλιστική βαρβαρότητα των ΗΠΑ, της Μ. Βρετανίας κ.λπ. για να φωτίσει από το σκοτάδι το μέλλον της ανθρωπότητας και οι εργαζόμενοι να δικαιωθούν στους στόχους και στα αιτήματά τους.

ΟΛΟΙ ΚΑΙ ΟΛΕΣ ΣΤΗΝ ΑΠΕΡΓΙΑ ΤΗΣ 21ης ΜΑΡΤΗ ΚΑΙ ΣΤΗ ΣΥΓΚΕΝΤΡΩΣΗ ΣΤΟ ΕΚΡ ΣΤΙΣ 12μ.μ.