η δημοκρατική
της Ρόδου

στην υπηρεσία του δωδεκανησιακού λαού

Αρ. φύλλου 6236 - ΣΑΒΒΑΤΟ 12 ΑΠΡΙΛΙΟΥ 2003 - Τιμή 0,70 ΕΥΡΩ (238 δρχ.) www.dimokratiki.gr

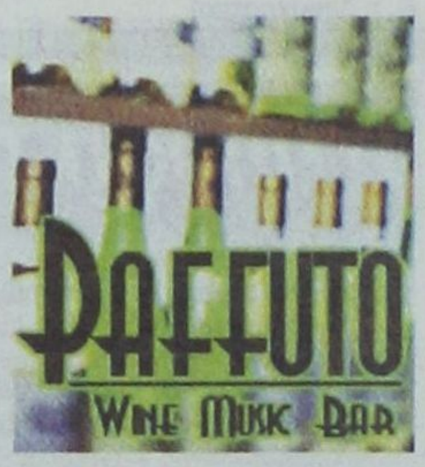



ΟΜΙΛΙΑ ΤΟΥ ΥΠΕΘΑ ΣΤΗ ΣΥΝΑΝΤΗΣΗ ΤΗΣ ΡΟΔΟΥ

ΓΙΑΝΝΟΣ ΠΑΠΑΝΤΩΝΙΟΥ: «ΟΙ ΕΞΕΛΙΞΕΙΣ στην ευρωπαϊκή πολιτική ασφάλειας και άμυνας»

Τι είπε για το Ιράκ, την ελληνική προεδρία και την ευρωπαϊκή άμυνα

• ΣΕΛ. 4-5

ΑΠΟ ΤΙΣ ΜΥΣΤΙΚΕΣ ΥΠΗΡΕΣΙΕΣ ΗΠΑ ΚΑΙ ΑΓΓΛΙΑΣ

ΚΑΤΑΖΗΤΕΙΤΑΙ ο Σαντάμ Χουσεΐν ζωντανός ή νεκρός!





Οι Αμερικανοί χτυπούν οπουδήποτε υπάρχει έστω και η παραμικρή υπόνοια ότι μπορεί να κρύβεται

Προκειμένου να επιτύχουν το στόχο τους δεν δίστασαν να βομβαρδίσουν το πρωί της Παρασκευής ένα τέμενος στη Βαγδάτη, την ώρα μάλιστα που μέσα βρίσκονταν αρκετοί πολίτες • Υπό κατοχή μία-μία οι πόλεις του Ιράκ • Μετά την Βαγδάτη και το Κιρκούκ ήρθε η σειρά της Μοσούλης • Εκτός ελέγχου η κατάσταση στη Βαγδάτη • Επόμενος στόχος η Συρία; • Σε πλήρη ετοιμότητα βρίσκεται η Τουρκία • Ξέσπασε εμφύλιος πόλεμος

• ΣΕΛ. 32

ΕΠΙΣΤΗΜΟΝΕΣ ΤΟΥ ΩΝΑΣΕΙΟΥ

Βρήκαν το ένοχο γονίδιο για την καρδιακή ανεπάρκεια



• ΣΕΛ. 25

ΑΠΟ ΤΟ ΤΡΙΜΕΛΕΣ ΕΦΕΤΕΙΟ

2 αθώοι - 1 ένοχος στην υπόθεση «ΣΔΟΕ»

• ΣΕΛ. 7

ΑΠΟ 28 ΑΠΡΙΛΙΟΥ

Τουριστική «επίθεση» σε όλα τα μέτωπα

• ΣΕΛ. 10

ΑΠΟ ΤΟ Δ.Σ. ΤΟΥ ΣΩΜΑΤΕΙΟΥ

Εκκληση προς τους εστιάτορες να δώσουν «τον καλύτερο εαυτό τους»



• ΣΕΛ. 8

ΣΤΗΝ Ε.Ο. ΡΟΔΟΥ - ΦΑΛΗΡΑΚΙΟΥ

Φωτεινοί σηματοδότες σε 7 σημεία - καρμανιόλες

• ΣΕΛ. 10





ΟΠΩΣ ΑΝΑΚΟΙΝΩΣΕ ΧΘΕΣ Ο ΔΗΜΑΡΧΟΣ

ΕΠΙΚΕΙΝΤΑΙ ΣΤΗΝ ΠΟΛΗ ΤΗΣ ΡΟΔΟΥ νέες κυκλοφοριακές ρυθμίσεις

Απομακρύνονται τα ημερόπλοια από το Μαντράκι • Ρήξεις με δημάρχους για τον «περιμετρικό»

• ΣΕΛ. 6

«ΒΡΟΧΗ» ΠΕΦΤΟΥΝ» ΟΙ ΜΗΝΥΣΕΙΣ

Εχει «φεσώσει» πολύ κόσμο η... θιγόμενη κατασκευαστική εταιρεία «ΟΜΗΡΟΣ Α.Ε.»

• ΣΕΛ. 3



ΣΥΜΦΩΝΑ ΚΑΙ ΜΕ ΤΟ ΛΙΜΕΝΙΚΟ ΤΑΜΕΙΟ

Αυθαίρετες παρεμβάσεις σε «ΡΟΔΙΑ» και αιγιαλό

• ΣΕΛ. 7

ΧΑΟΔΗΣ Η ΚΑΤΑΣΤΑΣΗ ΠΟΥ ΕΠΙΚΡΑΤΕΙ

ΣΤΟΝ «ΑΕΡΑ» ΧΙΛΙΑΔΕΣ ΣΥΜΒΑΣΙΟΥΧΟΙ ΣΤΟΥΣ ΔΗΜΟΥΣ

Η Κυβέρνηση αρνείται να ρυθμίσει τα χρέη των ΟΤΑ προς τα ασφαλιστικά ταμεία

• ΣΕΛ. 19

η άποψη της ημέρας

Η ΕΕ βρίσκεται σε μια διαδικασία διαμόρφωσης μιας νέας συνταγματικής συνθήκης. Ενα από τα θεμελιακά ζητήματα που την απασχολούν σ'αυτή τη φάση, είναι η ενίσχυση της υπάρχουσας κοινής εξωτερικής πολιτικής καθώς και η διαμόρφωση μιας ευρωπαϊκής άμυνας. Ο πόλεμος στο Ιράκ - όπως και εκείνοι στα Βαλκάνια - ανέδειξε τις αδυναμίες της Ευρώπης να δράσει με μια φωνή στα μεγάλα παγκόσμια θέματα. Εδειξε, όμως, και την έλλειψη επαρκών μέσων δράσης, ακόμη και αν είχε μια ενιαία βούληση. Απέναντι σ'αυτές τις ελλείψεις, έχουν διαμορφωθεί δύο σχολές. Η πρώτη υποστηρίζει ότι το πρόβλημα λύνεται εάν δημιουργηθεί ένα θεσμικό πλαίσιο που θα επιτρέπει στην Ε.Ε. να μιλά με μια φωνή και να προχωρεί με μία θέληση. Στη βάση μιας τέτοιας αξιολόγησης έχει συμφωνηθεί να υπάρξουν στην υπό κατασκευή νέα συνθήκη προβλέψεις ενίσχυσης των κοινών διαδικασιών εξωτερικής πολιτικής και συγκρότησης ευρωπαϊκής άμυνας, ή έστω ανοίγματος του δρόμου σε μια τέτοια κατεύθυνση. Προβλέπεται, ακόμα, η συγκρότηση μιας θέσης υπουργού Εξωτερικών, ο οποίος θα συμμετέχει τόσο στο Συμβούλιο όσο και στην Επιτροπή. Μάλιστα, η πιο προχωρημένη πρόταση προβλέπει ότι αυτός ο Ευρωπαίος υπουργός Εξωτερικών θα καταλάβει τη θέση αντιπροέδρου της Επιτροπής και θα διαθέτει τη δική του ανεξάρτητη διπλωματική υπηρεσία. Το παράδοξο είναι ότι πολλοί που επιδιώκουν την παραπέρα ενοποίηση της ΕΕ, φοβούνται ότι ένας τέτοιος υπερενισχυμένος επίτροπος μπορεί να υπονομεύσει την ισότητα ανάμεσα στους επιτρόπους και το συλλογικό χαρακτήρα του οργάνου.

Ενίσχυση θεσμών

Υπάρχει, όμως, και μια δεύτερη προσέγγιση, η οποία υποστηρίζει ότι η διασφάλιση της κοινής βούλησης της Ενωσης δεν μπορεί να γίνει με μοχλό το θεσμικό σύστημα. Οτι προηγούμενα θα πρέπει να υπάρξει ένας δημοκρατικός διάλογος ως προς τα πραγματικά συμφέροντα και ενδιαφέροντα κάθε κράτους - μέλους. Να εξεταστούν οι τρόποι που τα κράτη μπορούν να έρθουν πλησιέστερα στα ζητήματα εξωτερικής πολιτικής και άμυνας. Να εντοπιστούν οι πραγματικές συμπτώσεις και να υπάρξει σεβασμός στη διαφορετικότητα. Μόνο αφού γίνουν αυτά μπορεί κανείς να προχωρήσει σε μια ενοποίηση της Ενωσης σε τέτοιους τομείς - κλειδιά για το μέλλον της Ευρώπης, αλλά και πυρήνα της κάθε εθνικής κυριαρχίας.

Τα επιχειρήματα αυτής της δεύτερης πλευράς είναι υπαρκτά και αληθινά. Ομως, η αδυναμία τους είναι ότι αντιπαραθέτουν την αλήθεια τους στο θεσμικό σύστημα. Διότι όσο είναι αλήθεια ότι δεν μπορούν να διασφαλίσουν οι θεσμοί από μόνοι τους την υπέρβαση της διαφορετικότητας, τόσο αλήθεια, και ακόμα περισσότερο, είναι η θέση ότι η μη παρουσία κανόνων και διαδικασιών θα καταστήσει ακόμα δυσκολότερη την απαιτούμενη μελλοντική σύγκλιση των μελών της Ενωσης.

Θέση μας είναι λοιπόν ότι πράγματι οι κοινοί θεσμοί δεν μπορεί να αποτελούν το άλφα και το ωμέγα της πολιτικής. Ούτε με αυτούς μπορεί αυτομάτως να αλλάξουν τα συμφέροντα των κρατών - μελών. Ομως, οι κοινοί θεσμοί αποτελούν ένα ελάχιστο εργαλείο ώστε να δημιουργηθεί το πλαίσιο διαλόγου και δράσης στον τομέα της άμυνας και ενίσχυσης της διεθνούς παρουσίας της Ενωσης. Απ' αυτή την άποψη τα δύο επιχειρήματα δεν βρίσκονται σε πλήρη αντίθεση. Κάθε άλλο. Το πρώτο μπορεί να διασφαλίσει την υπέρβαση του δεύτερου. Μάλιστα δε για όσο καιρό τα συμφέροντα των κρατών μελών της Ε.Ε. είναι ασύμπτωτα, θα μπορούσαν ορισμένα κράτη να εφαρμόσουν τις αρχές της ενισχυμένης συνεργασίας και να ανοίξουν το δρόμο για τη δημιουργία της ευρωπαϊκής άμυνας. Απ' αυτή τη σκοπιά θα είναι χρήσιμο, η νέα συνθήκη να προβλέψει κάτι τέτοιο.

ο καιρός

Γενική πρόγνωση για σήμερα Σάββατο 12/4/2003. Στη δυτική και βόρεια Ελλάδα προβλέπονται τοπικές νεφώσεις με πιθανότητα σποραδικών βροχών κυρίως τις απογευματινές ώρες.Στην υπόλοιπη χώρα θα υπάρχουν λίγες νεφώσεις και αρκετή ηλιοφάνεια. Οι άνεμοι θα πνέουν ασθενείς και τοπικά στο Αιγαίο βόρειοι μέχρι μέτριοι. Η θερμοκρασία θα κυμανθεί στα βόρεια από 4 έως 19 βαθμούς Κελσίου, στα υπόλοιπα ηπειρωτικά από 6 έως 22 βαθμούς και στα νησιά από 9 έως 20 βαθμούς Κελσίου.

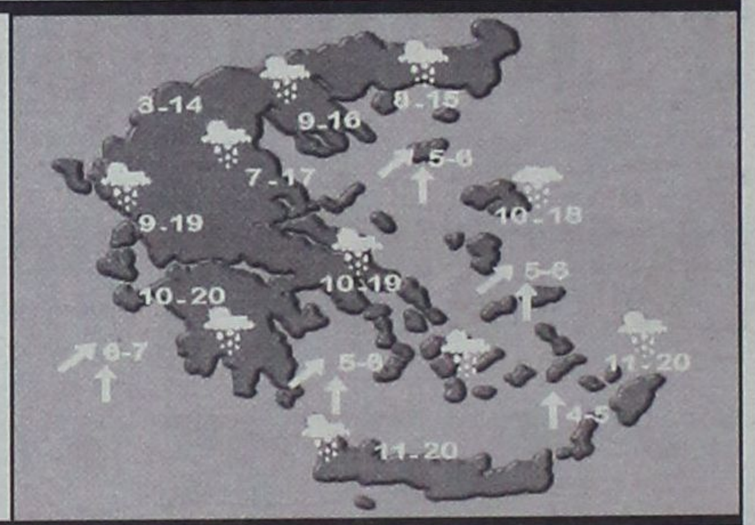

ΗΜΕΡΗΣΙΑ ΕΦΗΜΕΡΙΔΑ
η δημοκρατική της Ρόδου
Ετος ιδρύσεως 1982
Θεμ. Σοφούλη 77
Ταχ. Θυρίδα 339
85100 Ρόδος
Εκδότης - ιδιοκτήτης - διευθυντής:
ΒΑΣΙΛΗΣ Δ. ΑΘΑΝΑΣΙΟΥ
Τηλέφωνα:
34722, 76655, 37500,
26728, 27919
Telefax:37333
www.dimokratiki.gr
e-mail:contact@dimokratiki.gr



αναδρομή στο παρελθόν


η δημοκρατική
Κίνδυνος πέτρας, πάλι στη Ν. Αγορά!

Παρασκευή 12 Απριλίου 1991

Εγκεφαλικό επεισόδιο υπέστη ο πρώην αντιπρόεδρος της Κυβερνήσεως του ΠΑΣΟΚ κ. Αγαμέμνων Κουτσόγιωργας, κατά την διάρκεια της χθεσινής συνεδριάσεως του Ειδικού Δικαστηρίου Ευθύνης Υπουργών, στις 2.25μ.μ., μισή ώρα πριν από την συνήθη διακοπή των συνεδριάσεων. Ενώ υπέβαλλε ερωτήσεις ο ίδιος προς τον πρώην υποδιοικητή της Τράπεζας της Ελλάδας κ. Ευστράτιο Παπαγεωργίου και ήταν όρθιος, ο κ. Κουτσόγιωργας πήρε ένα ποτήρι νερό αλλά του έπεσε από το χέρι πάνω στο τραπέζι. Αισθάνθηκε αδιαθεσία και έπεσε ξαφνικά στο κάθισμα, χάνοντας τις αισθήσεις του. Ο πρόεδρος του Ειδικού Δικαστηρίου κ. Βασίλειος Κόκκινος διεκοψε αμέσως τη συνεδρίαση όταν διαπιστώθηκε το επεισόδιο ενώ προσέτρεξαν σε βοήθεια του κατηγορουμένου και λυπόθυμου παρακείμενοι δημοσιογράφοι και ο συγκατηγορούμενός του πρώην υπουργός Οικονομικών κ. Δημ. Τσοβόλας.

Ο κ. Κουτσόγιωργας έγινε ωχροκίτρινος μετά την εκδήλωση του επεισοδίου και πέρασαν δέκα λεπτά που δεν είχε τις αισθήσεις του και τα μάτια του ήταν κλεισμένα. Η σύζυγος του Αλεξάκη έσπευσε αμέσως και του χορήγησε δύο υπογλώσσια φάρμακα (για την ρύθμιση της πίεσης), ενώ ο ασθενής ήταν ξαπλωμένος στο δάπεδο της αίθουσας του Δικαστηρίου και του είχαν βγάλει τη γραβάτα του, είχαν ανοίξει το πουκάμισό του και του έκαναν μαλάξεις. Το επεισόδιο αποδόθηκε στην αρχή σε εγκεφαλικό ή καρδιακό επεισόδιο δεδομένου μάλιστα ότι ο κ. Κουτσόγιωργας έχει προβλήματα με την καρδιά του. Ειδοποιήθηκε αμέσως το 166 και δύο τραυματιοφορείς έφθασαν αργότερα, με καθυστέρηση 15 λεπτών και παρέλαβαν με φορείο τον ασθενήσαντα για να τον μεταφέρουν στο Γενικό Κρατικό Νοσοκομείο Αθηνών, σύμφωνα με την επιθυμία της συζύγου του γιατί εκεί είχε νοσηλευθεί πρόσφατα ο κ. Κουτσόγιωργας και είχαν το ιστορικό του.

πριν 12 χρόνια

πληροφορίες

Η ΤΑΥΤΟΤΗΤΑ ΤΗΣ ΗΜΕΡΑΣ

ΣΑΒΒΑΤΟ 12 ΑΠΡΙΛΙΟΥ
ΒΑΣΙΛΕΙΟΥ ΠΑΡΙΟΥ, ΑΡΤΕΜΩΝΟΣ, ΔΗΜΗ ΜΑΡΤΥΡΩΝ
Ανατολή ηλίου 6.55 Δύση ηλίου 6.58 ΣΕΛΗΝΗ 11 ΗΜΕΡΩΝ

ΦΑΡΜΑΚΕΙΑ

ΣΗΜΕΡΑ: διημερεύει το φαρμακείο ΜΑΥΡΙΚΙΟΥ ΜΑΡΙΑ, Ηρώων Πολυτεχνείου 1γ, (πλησίον ξεν. Ρόδων), τηλ. 28858
ΣΗΜΕΡΑ: διανυκτερεύει το φαρμακείο ΠΑΝΑΣ ΑΡΤΕΜΙΟΣ, Αννης Μαρίας 82, τηλ. 30585

ΚΑΥΣΙΜΑ

ΣΗΜΕΡΑ: Διανυκτερεύουν τα πρατήρια καυσίμων 1) Σαρικάς Μ. **(SHELL Αννης Μαρίας) 2)** Γαβριλιώτης Γ. **(ΕΚΟ Ιαλυσός) 3)** Τσουμπλέκας Γ. **(ΕΚΟ Παραδείσι) 4)** Κωνσταντινίδης **(Αφάντου) 5)** Παπαθεοδώρου Α. **(ΕΚΟ Φάνες) 6)** Φλοσκάκης Κ. **(JET OIL Εμπωνα) 7)** Νεσγός Μ. **(ΕΚΟ Μάσαρη)**

ΧΡΗΣΙΜΑ ΤΗΛΕΦΩΝΑ

Άμεση δράση	100	Πληρ. ΟΤΕ	131
Αμεση Επέμβαση		Ώρα	141
Πυροσβεστικής	199	Φαρμακεία (Διημ.-Διαν.)	1434
Νοσοκομείο	80000	ΠΡΟ-ΠΟ • ΛΟΤΤΟ	1444
Οδική Ασφάλεια:		ΠΑΜΕ ΣΤΟΙΧΗΜΑ	1400
EXRESS SERVICE	154	ΡΟΔΑ	26300
HELLAS SERVICE	1057	ΚΤΕΥΛ	27706
HOULIS SERVICE	30165	ΕΒΕΔ	22281
ΑΦΟΙ Σιέχ	25776	Δικηγορικός Σύλλογος	27469
Ράδιο Ταξί	64712	Εμπορικός Σύλλογος	35255
Αστυν. Διεύθυνση	27653	Ολυμπιακή - Κρατήσεις	24555
Ασφάλεια	23294	ΔΑΝΕ (πρακτορείο)	43150
Τμήμα Τάξης	23849	ΙΚΑ	64912
Τροχαία	44131-32	ΤΕΒΕ	22688-77034
Λιμεναρχείο	28888	ΤΑΞΥ	68701-3
Δασαρχείο	191	ΟΑΕΔ	23265
Τελωνείο	27703	Εργατικό Κέντρο	24730
Υγειονομείο	26666	Αρχαιολογία	34719
Μητρόπολη	23274	Περιφ. Δ/ντής	38174 - 38175
Νομαρχία	46501	AIRGREECE	36095
Δήμος Ρόδου	46200	Aegean Airlins	98345
Βλάβες ΟΤΕ	121	ΔΗΜ. ΕΠΙΧ. ΚΑΘ. ΡΟΔΟΥ	77600
Βλάβες ΔΕΗ	125	ΥΠΗΡ. ΑΠΟΚΟΜΙΔΗΣ	61057
ΒΛΑΒΕΣ ΔΕΥΑΡ	68755		

ΔΕΧΟΝΤΑΙ ΤΟ ΚΟΙΝΟ

- Σας γνωστοποιούμε ότι ο Δήμαρχος ΑΡΧΑΓΓΕΛΟΥ κ. **Αλέξανδρος Π. Παπουράς** δέχεται το κοινό: **Τρίτη 5:30 - 8:30 μ.μ. Πέμπτη 10:30 - 13:30 μ.μ.**
- Ο Νομάρχης Δωδεκανήσου **Γιάννης Μαχαιρίδης** και οι βοηθοί Νομάρχη **Στάθης Κουσουρνάς** και **Νίκος Ζωίδης** δέχονται το κοινό κάθε **Τρίτη και Πέμπτη, από τις 11:00-13:00 το μεσημέρι**

ΑΚΤΟΠΛΟΙΚΑ ΔΡΟΜΟΛΟΓΙΑ

ΡΟΔΑΝΘΗ: Απόπλους 09.00 δια Καστελλόριζο και επιστροφή **ΜΠΛΟΥ ΣΤΑΡ: Απόπλους 10.00** δια δια Κω, Κατάπωλα, Πειραιά **ΔΙΑΓΟΡΑΣ: Απόπλους 15.00** δια Κω, Κάλυμνο, Λέρο, Πάτμο, Πειραιά **ΡΟΔΑΝΘΗ: Απόπλους 18.00** δια Κω, Κάλυμνο, Λέρο, Πάτμο, Πειραιά **ΔΗΜΗΤΡΟΥΛΑ: Απόπλους 19.00** δια Κω, Βαθύ, Χίο, Μυτιλήνη, Λήμνο, Αλεξανδρούπολη

ΑΕΡΟΠΟΡΙΚΑ ΔΡΟΜΟΛΟΓΙΑ

ΠΤΗΣΕΙΣ ΟΛΥΜΠΙΑΚΗΣ
ΡΟΔΟΣ - ΑΘΗΝΑ: Καθημερινά **07.20, 10.40, 14.25, 20.30, 22.50**
ΡΟΔΟΣ - ΚΑΡΠΑΘΟΣ: (Τρίτη, Σάββατο) **16.15** (Πέμπτη - Κυριακή)
ΡΟΔΟΣ - ΚΑΣΟΣ: (Τρίτη - Σάββατο) **16.15**
ΡΟΔΟΣ - ΗΡΑΚΛΕΙΟ: (Δευτέρα, Παρασκευή) **16.10** (Τετάρτη) **17.20**
ΡΟΔΟΣ - ΘΕΣΣΑΛΟΝΙΚΗ: (Δευτέρα, Παρασκευή) **18.40** (Τετάρτη) **17.20**
ΡΟΔΟΣ - ΜΕΓΙΣΤΗ: (Τετάρτη, Παρασκευή, Κυριακή) **07.20**
ΠΤΗΣΕΙΣ AIR GREECE
ΡΟΔΟΣ - ΑΘΗΝΑ: Καθημερινά **18.00**
ΡΟΔΟΣ - ΗΡΑΚΛΕΙΟ: Καθημερινά **21.30**
ΠΤΗΣΕΙΣ AEGEAN - CRONUS AIRLINES
ΡΟΔΟΣ - ΑΘΗΝΑ: Καθημερινά **08.25 - 14.10 - 18.45** (Τρίτη, Πέμπτη, Παρασκευή, Κυριακή) **15.50**
ΡΟΔΟΣ - ΗΡΑΚΛΕΙΟ: Κάθε Δευτέρα, Τετάρτη, Παρασκευή, Κυριακή **19.00**
ΡΟΔΟΣ - ΘΕΣΣΑΛΟΝΙΚΗ: Κάθε Τρίτη, Πέμπτη, Παρασκευή, Κυριακή **11.40**

ΣΥΝΑΛΛΑΓΜΑ

ΠΟΣΟΤΗΤΑ ΝΟΜΙΣΜΑΤΟΣ ΑΝΑ 1 ΕΥΡΩ

ΔΟΛΛΑΡΙΟ Η.Π.Α	1,0735	ΛΑΤ ΛΕΤΟΝΙΑΣ	0,6248
ΓΙΕΝ ΙΑΠΩΝΙΑΣ	129,13	ΛΙΡΑ ΜΑΛΤΑΣ	0,4233
ΚΟΡΩΝΑ ΔΑΝΙΑΣ	7,4262	ΖΛΟΤΙ ΠΟΛΩΝΙΑΣ	4,2468
ΛΙΡΑ ΑΓΓΛΙΑΣ	0,6842	ΛΕΙ ΡΟΥΜΑΝΙΑΣ	36585,0
ΚΟΡΩΝΑ ΣΟΥΗΔΙΑΣ	9,138	ΤΟΛΑΡ ΣΛΟΒΕΝΙΑΣ	232,2565
ΦΡΑΓΚΟ ΕΛΒΕΤΙΑΣ	1,4974	ΚΟΡΩΝΑ ΣΛΟΒΑΚΙΑΣ	41,095
ΚΟΡΩΝΑ ΙΣΛΑΝΔΙΑΣ	83,24	ΛΙΡΑ ΤΟΥΡΚΙΑΣ	1768000,0
ΚΟΡΩΝΑ ΝΟΡΒΗΓΙΑΣ	7,9	ΔΟΛ. ΑΥΣΤΡΑΛΙΑΣ	1,7765
ΛΕΒΑ ΒΟΥΛΓΑΡΙΑΣ	1,9462	ΔΟΛ. ΚΑΝΑΔΑ	1,5619
ΛΙΡΑ ΚΥΠΡΟΥ	0,58665	ΔΟΛ. ΧΟΝΓΚ-ΚΟΝΓΚ	8,3726
ΚΟΡΩΝΑ ΤΣΕΧΙΑΣ	31,492	ΔΟΛ. ΝΕΑΣ ΖΗΛΑΝΔΙΑΣ	1,9712
ΚΟΡΩΝΑ ΕΣΘΟΝΙΑΣ	15,6466	ΔΟΛ.ΣΙΓΚΑΠΟΥΡΗΣ	1,9101
ΦΟΡΙΝΤ ΟΥΓΓΑΡΙΑΣ	244,46	ΓΟΥΟΝ Ν. ΚΟΡΕΑΣ	1319,92
ΛΙΤΑ ΛΙΘΟΥΑΝΙΑΣ	3,4525	ΡΑΝΤ Ν. ΑΦΡΙΚΗΣ	8,3894

ΣΥΜΦΩΝΑ ΜΕ ΕΦΗΜΕΡΙΔΑ ΤΗΣ ΚΩ

ΑΝΑΣΤΑΤΗ Η ΚΟΙΝΗ ΓΝΩΜΗ για το ξυλοδαρμό δύο νέων από αστυνομικούς της Κω

Δεν είναι έτσι τα πράγματα όπως τα παρουσίασαν οι αστυνομικοί

Δεν είναι τα πράγματα έτσι, όπως τα παρουσίασαν οι αστυνομικοί για τον ξυλοδαρμό, στην Κω, δύο πολιτών, αλλά όπως τα μετέφερε ο τύπος στην κοινή γνώμη και ακόμα χειρότερα. Το «Βήμα της Κω» συγκεκριμένα, δημοσιεύει το ακόλουθο ρεπορτάζ σχετικά με τον ξυλοδαρμό, με τίτλο «Ανάστατη η κοινή γνώμη του νησιού από τον ξυλοδαρμό 2 νέων από αστυνομικούς - έφαγαν το ξύλο της...χρονιάς τους επειδή.... έχουν κοτσίδα»:

Η μακριά κόμη δυο συμπολιτών μας, η παρανόηση του ρόλου του αστυνομικού, το αλκοόλ και ο υπερβάλλων... ζήλος των (συγκεκριμένων) οργάνων της τάξης ήταν η αφορμή για τον περιστατικό του περασμένου Σαββατόβραδου ανάμεσα σε συμπολίτες μας και αστυνομικούς της Ομάδας Πρόληψης και Καταστολής Εγκληματικότητας (ΟΠΚΕ). Αν ο Πασχάλης Τσακανιάς και ο Γιάννης Λιώρης είχαν επισκεφθεί τον ...κουρέα τους το μεσημέρι του Σαββάτου, το βράδυ της ίδιας ημέρας, ίσως να είχαν γλιτώσει τον ξυλοδαρμό τους από τους αστυνομικούς!

Η κοινή γνώμη παρακολούθησε έκπληκτη τις τελευταίες ημέρες, τις διηγήσεις των 2 πολιτών που υπέστησαν τον άγριο ξυλοδαρμό από αστυνομικούς δια ασήμαντον αφορμή...Σπασμένα δόντια, πολλαπλοί μώλωπες και αρκετά εσωτερικά τραύματα, ήταν αυτά που «αποκόμισαν» ο Πασχάλης Τσακανιάς και ο Γιάννης Λιώρης κατά την Σαββατιάτικη έξοδό τους.

Ολα ξεκίνησαν στο μπαρ Four Roses, όπου οι δύο νέοι αποφάσισαν να πιουν ένα ποτό. Την ώρα που έφευγαν, και ενώ -όπως υποστηρίζουν - δεν είχε προηγηθεί τίποτα πλην του χαιρετισμού με τον έναν εκ των αστυνομικών που επίσης διασκέδαζαν στο ίδιο μπαρ, δέχθηκαν ξαφνική επίθεση.

Οι αστυνομικοί Μήλιος και Τσιτσιρής που εκείνη την ώρα βρίσκονταν εκτός υπηρεσίας, επιτέθηκαν στους Τσακανιά και Λιώρη και τους χτύπησαν. Ο Λιώρης ζήτησε να καταθέσει μήνυση εναντίον των αστυνομικών, γεγονός που είχε ως αποτέλεσμα την συνέχιση του ξυλοδαρμού του καθ' οδόν προς



το Α.Τ. από τους παραπάνω αστυνομικούς.

Πληροφορίες του «ΒτΚ» θέλουν περιπολικό της Αστυνομίας να καταφθάνει στον τόπο της συμπλοκής (μετά από τηλεφώνημα θαμώνα του μπαρ) και να αποχωρεί, αμέσως μόλις το πλήρωμα του συνειδητοποίησε ότι στο περιστατικό εμπλέκονταν συνάδελφοί τους!!!

Στο Αστυνομικό Τμήμα, και ενώ οι δύο νέοι ζητούσαν να καταθέσουν μήνυση εναντίον των αστυνομικών, απομονώθηκαν στον εσωτερικό αύλειο χώρο όπου και συνεχίστηκε ο ξυλοδαρμός τους. Οι αστυνομικοί μάλιστα τους έβριζαν, χαρακτηρίζοντας τους μεταξύ άλλων «κωλότουρκους»...

Σύμφωνα με τον κ. Λιώρη, μετά από ώρα κάποιος άλλος αστυνομικός βγήκε και ζήτησε από τους συναδέλφους του να σταματήσουν, παίρνοντας στη συνέχεια τους 2 νέους σε ένα γραφείο. Εκεί του ζητήθηκε να καθαρίσει το πρόσωπο του από τα αίματα και αφού εκείνος αρνήθηκε με τη δικαιολογία ότι ήθελε να τον φωτογραφίσει ο δικηγόρος του σε αυτή την κατάσταση, του το καθάρισαν οι αστυνομικοί με χρήση βίας με μία.....πατσαβούρα!!!

ΔΕΝ ΤΟΥΣ ΦΟΒΟΜΑΣΤΑΝ ΚΑΙ ΕΧΟΥΜΕ ΚΟΤΣΙΔΑ....



«Αντί να κάνουν τη δουλειά τους, τρομοκρατούν τον κόσμο», δήλωσε για τους συγκεκριμένους αστυνομικούς, στο «ΒτΚ» ο Γ. Λιώρης από το νοσοκομείο όπου νοσηλεύτηκε για 2 ημέρες. Ο 35χρονος άνδρας φέρει εκδορές στο πρόσωπο, οίδημα στην αριστερή πλευρά του προσώπου, ενώ ανέφερε πόνους στον θώρακα, ζάλη και αστάθεια, γεγονός που οδήγησε στην εισαγωγή του στο νοσοκομείο προληπτικά.

«Ολος ο κόσμος τους φοβάται, λες και ζούμε στο 1970. Ο ένας εξ αυτών ήθελε να τον φοβούνται όλοι» συνέχισε, τονίζοντας ότι ο ίδιος έχει υποστεί 2 φορές έλεγχο από τον συγκεκριμένο αστυνομικό (Τσιτσιρή) κατά το παρελθόν.

«Το μόνο προηγούμενο που είχαμε μαζί τους», υπογραμμίζουν οι δύο νέοι, απαντώντας στην ερώτηση αν υπήρχε κάποιο προηγούμενο με τους αστυνομικούς αφού όπως υποστήριξαν δεν υπήρξε αφορμή για τον ξυλοδαρμό τους, «είναι ότι δεν τους φοβόμαστε και το γεγονός ότι έχουμε κοτσίδα».

«ΞΕΡΕΙΣ ΠΟΙΟΣ ΕΙΜΑΙ ΕΓΩ;»

Οπως δηλώνουν τόσο θαμώνες του μπαρ όσο και οι ίδιοι οι συμπολίτες μας που ξυλοκοπήθηκαν, ο Τσιτσιρής κατά την έναρξη του επεισοδίου φώναζε στον Λιώρη «ξέρεις ποιός είμαι εγώ;», υπονοώντας την αστυνομική του ιδιότητα.

Αξίζει να σημειωθεί, ότι οι δικηγόροι των 2 νέων, που κρατήθηκαν στο Α.Τ. Κω από τις 4.30 τα ξημερώματα της Κυριακής μέχρι τις 5.30 το απόγευμα της ίδιας μέρας, ετοιμάζουν εκτεταμένη αναφορά -υπόμνημα, με παραλήπτες τόσο τον κ. Νασιάκο όσο και τον κ. Χρυσοχοΐδη.

Η υπόθεση «έκλεισε» -προσωρινά- με την εκατέρωθεν υποβολή μηνύσεων, για πρόκληση σωματικών βλαβών, απειλή και εξύβριση, ενώ διετάχθη υπηρεσιακή έρευνα από την Αστυνομία για τους αστυνομικούς, που τον τελευταίο καιρό είναι αποσπασμένοι στο αεροδρόμιο.

Εν πάση περιπτώσει όπως έγινε χθες γνωστό η σχετική δικογραφία έχει υποβληθεί στην Εισαγγελέα Πλημμελειοδικών Κω κ. Ολγα Σμυρλή για τα περαιτέρω ενώ όπως έγινε γνωστό η ΕΔΕ βρίσκεται σε εξέλιξη και θα ολοκληρωθεί τις προσεχείς ημέρες.

Πληροφορίες αναφέρουν ότι οι αστυνομικοί έχουν εξασφαλίσει μαρτυρικές καταθέσεις από τις οποίες προκύπτει ότι τους εξύβρισαν οι δύο πολίτες άνευ αιτίας.

«ΒΡΟΧΗ» ΠΕΦΤΟΥΝ ΟΙ ΜΗΝΥΣΕΙΣ

ΕΧΕΙ «ΦΕΣΩΣΕΙ» ΠΟΛΥ ΚΟΣΜΟ η... θιγόμενη κατασκευαστική εταιρεία «Ομηρος Α.Ε»!

«Οζει κακοτεχνιών» το έργο σύμφωνα και με εργαζόμενους σ'αυτό

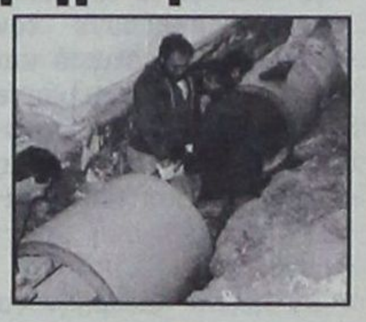

Η κατασκευαστική εταιρεία «ΟΜΗΡΟΣ Α.Ε.», με αφορμή δημοσίευμα της «δ» που στηριζόταν σε δηλώσεις δημοσίων παραγόντων αλλά και σε στοιχεία, σχετικά με το έργο «κεντρικός αποχετευτικός αγωγός Φαληράκι - Βόδι», το οποίο «όζει κακοτεχνιών», μας απέστειλε... πολυσέλιδη διάψευση, κάνοντας ταυτόχρονα και «μαθήματα δημοσιογραφίας», αντί να εξηγήσει απλώς που πήγαν τα χρήματα των φορολογουμένων και ποιό έργο παράγεται. Παρά την καλή μας διάθεση ακολούθησε και... εξώδικο, γιατί, προφανώς, οι άνθρωποι πίστεψαν ότι θα μας... κατατρομοκρατούσαν και δεν θα «τολμούσαμε» να ξαναγράψουμε!

Ακολούθησαν προχθές από την «δ» νέες αποκαλύψεις στηριζόμενες και πάλι σε επίσημα έγγραφα, με αποτέλεσμα να επέμβει η εισαγγελική αρχή (γνωστή για τις ευαισθησίες της και την προσήλωση προς το καθήκον) και να διατάξει την διενέργεια προκαταρκτικής εξετάσεως. Ευχόμαστε να δώσει η «ΟΜΗΡΟΣ Α.Ε.» τις επιβαλλόμενες εξηγήσεις και αν αποδειχθεί ότι αυτά που δήλωσαν προς την «δ» δημόσια πρόσωπα δεν είχαν σχέση με την πραγματικότητα, εμείς θα ανασκευάσουμε και τα δύο δημοσιεύματα, σύμφωνα με τις όποιες αποφάσεις (αντίθετες των δημοσιευμάτων) αποφάσεις λάβει η αδέκαστη Δικαιοσύνη.

Φαίνεται, όμως, ότι τα πράγματα δεν είναι τόσο απλά και τόσο «αγγελικά πλασμένα» όπως επιθυμεί να τα παρουσιάσει η «ΟΜΗΡΟΣ Α.Ε.» για να παραπλανήσει την κοινή γνώμη και να εμφανισθεί ως θύμα «κακόβουλων δημοσιευμάτων». Με αφορμή τα δημοσιεύματα συγκεκριμένα, «άναψαν φωτιές» τα τηλέφωνα της «δ» από συμπατριώτες μας, που προσέφεραν επί σειράν μηνών τις υπηρεσίες τους, εργαζόμενοι (οι ίδιοι, τα μηχανήματα και τα αυτοκίνητά τους) στο αποχετευτικό έργο, αλλά δεν πληρώθηκαν!

Τους «φέσωσε» η εταιρεία, αν και πληρώθηκε γιά το έργο και μάλιστα με το παραπάνω, με αποτέλεσμα να υποχρεωθούν να προσφύγουν στη Δικαιοσύνη. Σύμφωνα με τις πληροφορίες, τουλάχιστον 4 εργολάβοι προσέφυγαν στα Δικαστήρια διεκδικώντας δεδουλευμένα εκατομμυρίων, τα οποία τους «έφαγε» η εταιρεία, η οποία τολμά να εμφανίζεται δημοσίως ως... θιγόμενη από τα δημοσιεύματα.

Στο μεταξύ είναι εκπληκτικά τα όσα καταγγέλλονται συνεχώς για την «ποιότητα» του έργου από ανθρώπους που εργαζόταν σ'αυτό και έχουν ιδίαν αντίληψη.

ΕΠΑΓΓΕΛΜΑΤΙΚΟΣ ΕΞΟΠΛΙΣΜΟΣ
Εσωτερικών και Εξωτερικών χώρων
ΓΕΩΡΓΙΟΣ Ν. ΜΑΡΙΕΤΤΟΣ





ΚΕΝΤΡΙΚΟ: ΜΕΓΑΛΟΥ ΚΩΝΣΤΑΝΤΙΝΟΥ 27,
ΡΟΔΟΣ 85100 - ΤΗΛ.: 22410 30090, 22410 70685 - FAX: 22410 30079
ΥΠΟΚΑΤΑΣΤΗΜΑ Α' - Ideal strom: ΕΘΝΙΚΗΣ ΑΝΤΙΣΤΑΣΗΣ 18, ΡΟΔΟΣ 85100 ΤΗΛ.: 22410 26590
ΥΠΟΚΑΤΑΣΤΗΜΑ Β' (ΑΠΟΘΗΚΗ): 4ο χλμ. ΛΕΩΦΟΡΟΥ ΡΟΔΟΥ - ΛΙΝΔΟΥ, ΤΗΛ.: 22410 68838
E-mail:mar-rod@otenet.gr

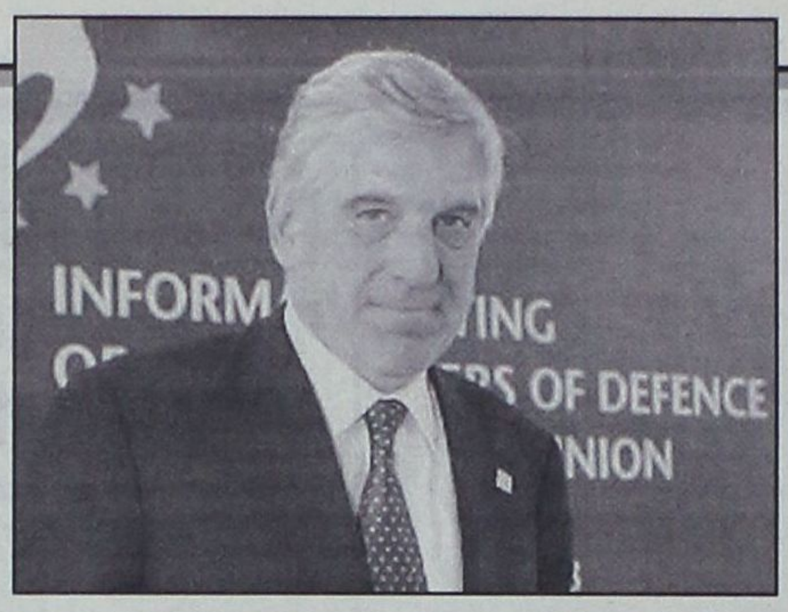

ΟΜΙΛΙΑ ΣΤΗ ΣΥΝΑΝΤΗΣΗ ΤΗΣ ΡΟΔΟΥ

Γ. ΠΑΠΑΝΤΩΝΙΟΥ:

«Οι εξελίξεις στην ευρωπαϊκή πολιτική ασφάλειας και άμυνας»

Τι είπε για το Ιράκ, την ελληνική προεδρία και την ευρωπαϊκή άμυνα

Στη Ρόδο βρέθηκε χθες, όπως προανήγγειλε η «δ», ο υπουργός Εθνικής Άμυνας κ. Γιάννος Παπαντωνίου, για να κηρύξει την έναρξη των εργασιών της συναντήσεως των Γενικών Διευθυντών Εξοπλισμών της Ευρωπαϊκής Ένωσης. Ο κ. Παπαντωνίου απηύθυνε τον ακόλουθο χαιρετισμό και ταυτόχρονα αναφέρθηκε στις εξελίξεις στην Ευρωπαϊκή Πολιτική ασφάλειας και άμυνας και ταυτόχρονα στην ελληνική προεδρία :

Θα ήθελα καταρχήν να σας καλωσορίσω στη Ρόδο και να σας ευχαριστήσω για τη συμμετοχή σας στη σημερινή συζήτηση για τις προοπτικές της Ευρωπαϊκής Πολιτικής Ασφάλειας και Άμυνας και ιδιαιτέρα των εξοπλισμών που είναι και το πεδίο αρμοδιότητάς σας. Με την ευκαιρία αυτή θα ήθελα να σας ενημερώσω για τα αποτελέσματα της Άτυπης Συνόδου Υπουργών Άμυνας της Ευρωπαϊκής Ένωσης στη Βουλιαγμένη πριν περίπου ένα μήνα.

Τα κύρια θέματα που μας απασχόλησαν κατά το διήμερο της Άτυπης Συνόδου ήταν το Ιράκ, τα Βαλκάνια, η Ευρωπαϊκή Δύναμη Ταχείας Αντίδρασης και οι πρωτοβουλίες της Προεδρίας σχετικά με την Ευρωπαϊκή Αμυντική Βιομηχανία. Στα δύο τελευταία σημεία θα επικεντρώσω την παρουσίασή μου, διότι αποτελούν και τους βασικούς τομείς ενδιαφέροντος αυτής της συνάντησης. Πριν όμως περάσω στα θέματα αυτά θα ήθελα να πω δυο λόγια για το πλέον επίκαιρο θέμα για τη διεθνή κοινότητα.

Σήμερα, οι εξελίξεις στο Ιράκ δεν αφήνουν περιθώρια συζήτησης παρά μόνο για το πώς θα είναι η επόμενη ημέρα. Είναι φανερό ότι η ανθρωπότητα διέρχεται μια κρίσιμη φάση και σημαντικές εξελίξεις θα επηρεάσουν τις σχέσεις στο πλαίσιο των συλλογικών δομών του ευρω-ατλαντικού χώρου.

Οι εξελίξεις αυτές καθιστούν επιτακτική την ανάγκη περαιτέρω ενίσχυσης και επιτάχυνσης της πολιτικής και αμυντικής ενοποίησης της Ευρώπης, ώστε να μπορεί να προστατεύσει αποτελεσματικότερα τις αξίες και τις αρχές της, περιορίζοντας τις πιθανότητες επανάληψης παρόμοιων ρήξεων με αυτές που προκλήθηκαν κατά την παρούσα κρίση. Όσο πιο ενωμένη θεσμικά είναι η Ευρωπαϊκή Ένωση στο μέλλον, τόσο λιγότερο θα παρουσιάζονται παρόμοια φαινόμενα με αυτά που αντιμετωπίζουμε τους τελευταίους μήνες σε σχέση με το θέμα του Ιράκ.

Ασφαλώς, αυτό αποτελεί μια πρόκληση που απευθύνεται στη Συνέλευση για το Μέλλον της Ευρώπης και το Ευρωπαϊκό Σύνταγμα. Αποτελεί τη νέα μεγάλη πρόκληση για την Ευρώπη, μετά την ολοκλήρωση της Οικονομικής και Νομισματικής Ένωσης.

Προς αυτή την κατεύθυνση, οι εργασίες της Συνέλευσης για το Μέλλον της Ευρώπης αναδεικνύουν τη σημασία της ανάπτυξης μιας αυτόνομης Πολιτικής Ασφάλειας και Άμυνας της Ένωσης, η οποία θα αποτελέσει την αφετηρία για μια κοινή πολιτική άμυνας και, τελικά, για κοινή άμυνα.

Βασική παράμετρο για την επιχειρησιακή ικανότητα της Ευρωπαϊκής Ένωσης αποτελεί η συμφωνία συνεργασίας μεταξύ ΕΕ και ΝΑΤΟ που επιτεύχθηκε στην Κοπεγχάγη. Η συμφωνία άνοιξε το δρόμο για την πρώτη επιχείρηση της Ευρωπαϊκής Δύναμης στην Πρώην Γιουγκοσλαβική Δημοκρατία της Μακεδονίας (ΠΓΔΜ).

Η Ευρωπαϊκή Πολιτική Ασφάλειας και Άμυνας αποτελεί σημαντική κατάκτηση της Ευρωπαϊκής Ένωσης για την ενίσχυση της παρουσίας και του ρόλου της στο διεθνές σύστημα. Η δυναμική αυτή αποτυπώνεται και στην προσπάθεια της Προεδρίας να προωθήσει με επιτυχία νέες πρωτοβουλίες για την αποτελεσματικότερη αντιμετώπιση των νέων προκλήσεων ασφάλειας.

Στο πλαίσιο αυτό, η εξασφάλιση της επιχειρησιακής ετοιμότητας της Ευρωπαϊκής Δύναμης Ταχείας Αντίδρασης μέσα στο 2003 αποτελεί επιτυχία της Ελληνικής Προεδρίας, η οποία υπογραμμίστηκε κατά την πρόσφατη Υπουργική Σύνοδο στη Βουλιαγμένη. Όπως θα θυμάστε, στην Άτυπη Υπουργική Σύνοδο στο Ρέθυμνο και, στη συνέχεια, στην Υπουργική Συνάντηση των Βρυξελλών, η Προεδρία μας πέτυχε να προωθήσει τη διαδικασία ανάπτυξης της Ευρωπαϊκής Δύναμης. Τούτο επιτεύχθηκε με την ανάληψη από μέρους των κρατών-μελών της υποχρέωσης να ολοκληρωθεί μέχρι την 1η Μαρτίου η διαδικασία των ομάδων εργασίας του Ευρωπαϊκού Σχεδίου Δράσης για τις Δυνατότητες (European Capabilities Action Plan – ECAP) για την κάλυψη των ελλείψεων σε οπλικά συστήματα.

Βέβαια, η ολοκλήρωση των εργασιών αυτών δε λύνει αυτομάτως το πρόβλημα των ελλείψεων. Για το σκοπό αυτό προωθήσαμε τη δημιουργία μιας επιτροπής προσωπικών εκπροσώπων των Υπουργών Άμυνας, οι οποίοι αποτελούν μια ομάδα επιφορτισμένη, μεταξύ άλλων, να εντοπίσει μεθόδους κάλυψης των ελλειμμάτων. Η ομάδα αυτή δεν πρόκειται να αποτελέσει νέο μόνιμο όργανο της ΕΕ, γιατί αυτό που μας ενδιαφέρει είναι να αποφύγουμε γραφειοκρατικές δομές, οι οποίες πιθανώς θα δυσχεράνουν παρά θα βοηθήσουν στην επίτευξη του στόχου μας.

Παράλληλα, τέθηκαν οι βάσεις για τη μετάπτωση των ομάδων εργασίας του Σχεδίου Δράσης Ευρωπαϊκών Δυνατοτήτων (ECAP panels) σε ομάδες «διαχείρισης έργου» (ECAP project groups), οι οποίες θα προωθήσουν την υλοποίηση των προτεινόμενων τρόπων κάλυψης των ελλείψεων.

Η πρόταση αυτή για την επόμενη φάση της διαδικασίας κάλυψης των ελλείψεων συμφωνήθηκε κατά την πρόσφατη σύνοδο στη Βουλιαγμένη.

Έχουμε πετύχει, λοιπόν, δύο βασικούς στόχους: την ολοκλήρωση των εργασιών των ομάδων εργασίας του ECAP στα τεθέντα χρονικά περιθώρια, καθώς και τη δημιουργία του μηχανισμού που θα εξασφαλίζει την πραγματοποίηση όσων έχουν αποφασισθεί.

Το έργο της Ελληνικής Προεδρίας θα ολοκληρωθεί με τη Διάσκεψη Δυνατοτήτων του Μαΐου, μία Υπουργική Συνάντηση που θα είναι αφιερωμένη αποκλειστικά στις δυνατότητες, δηλαδή τις ανάγκες της Ευρωπαϊκής Δύναμης και στους τρόπους κάλυψής τους.

Η Ελληνική Προεδρία έχει, παράλληλα, αναλάβει μία σειρά πρωτοβουλιών για την ενίσχυση της σχέσης της ευρωπαϊκής άμυνας με την ευρωπαϊκή αμυντική βιομηχανία και, ειδικότερα, τη δημιουργία ενός διακυβερνητικού Ευρωπαϊκού Οργανισμού Εξοπλισμών.

Στο πλαίσιο της Άτυπης Συνόδου, συμφωνήσαμε ότι για την υλοποίηση των στόχων της ΕΠΑΑ και την ενίσχυση της βιομηχανικής και τεχνολογικής βάσης της Ένωσης, η ευρωπαϊκή πολιτική εξοπλισμών πρέπει να επικεντρωθεί στα εξής σημεία:

- Εναρμόνιση των εθνικών απαιτήσεων και δημιουργία ενός κοινού θεσμικού πλαισίου, στην κατεύθυνση δημιουργίας μιας ενιαίας ευρωπαϊκής αγοράς αμυντικών προϊόντων, με αναγνώριση των στρατηγικών συμφερόντων των κρατών- μελών και

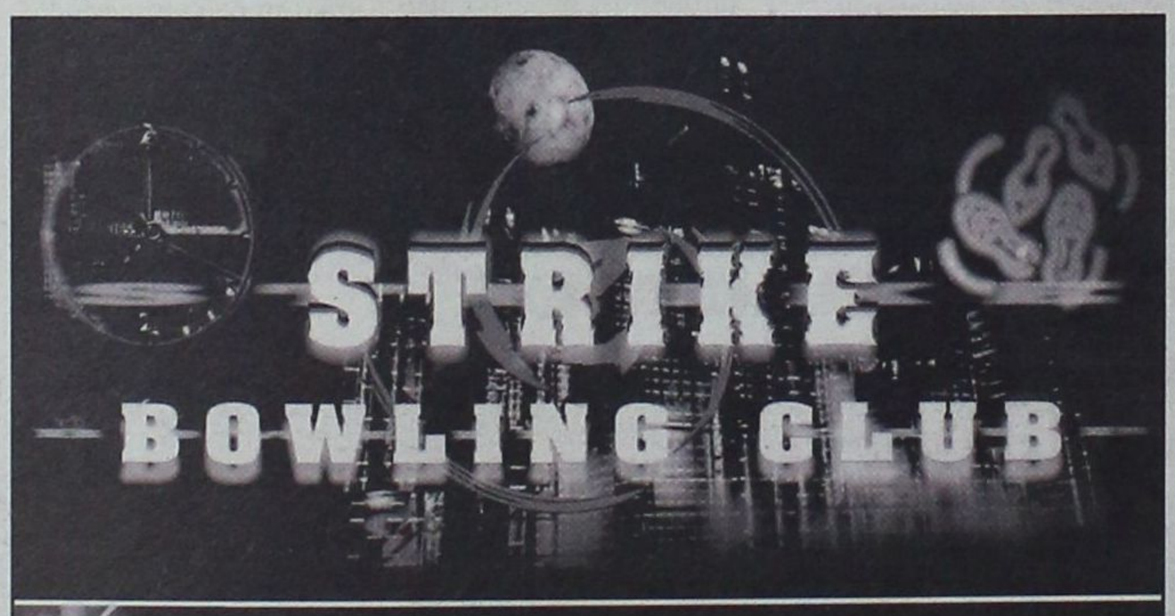



Αναλαμβάνουμε με υπευθυνότητα
την οργάνωση εορτών γενεθλίων
για όλες τις ηλικίες
στη ζεστή ατμόσφαιρα του κλάμπ

ΓΙΑ ΤΟ BOWLING:
Ειδικές τιμές για τους μαθητές, σπουδαστές και στρατιώτες
από Δευτέρα έως Παρασκευή
(με εξαίρεση τις αργίες)
Και φυσικά, ειδικές τιμές για τα μέλη μας

ΓΙΝΕ ΜΕΛΟΣ
ΣΤΟ STRIKE BOWLING CLUB
ΛΕΩΦΟΡΟΣ ΕΛΕΥΘΕΡΙΑΣ 2Α ΚΡΕΜΑΣΤΗ, ΠΛΗΡ. ΤΗΛ. 2241 0 98233

ΔΡΟΜΟΛΟΓΙΑ ΤΟΥ ΤΑΧΥΠΛΟΟΥ ΚΑΤΑΜΑΡΑΝ
«ΔΩΔΕΚΑΝΗΣΟΣ ΕΞΠΡΕΣ»
ΑΠΟ 11/4/2003 ΕΩΣ 20/4/2003

ΗΜΕΡΕΣ	ΑΝΑΧΩΡΗΣΗ ΑΠΟ ΚΑΘΕ ΠΡΟΟΡΙΣΜΟ				
ΤΕΤΑΡΤΗ	ΡΟΔΟΣ (αναχ. 08.30)	ΚΩΣ(10.50)	ΚΑΛΥΜΝΟΣ(11.40)	ΛΕΡΟΣ(14.30)	ΚΑΛΥΜΝΟΣ(15.30)
	ΚΩΣ (16.20)	ΡΟΔΟΣ (άφιξη 18.30)			
	ΡΟΔΟΣ (αναχ. 08.30)	ΣΥΜΗ (09.30)	ΚΩΣ(11.10)	ΚΑΛΥΜΝΟΣ(12.00)	ΛΕΡΟΣ(13.00)
ΣΑΒΒΑΤΟ	ΛΕΙΨΟΙ (13.25)	ΠΑΤΜΟΣ(13.50)	ΛΕΡΟΣ(14.40)	ΚΑΛΥΜΝΟΣ(15.30)	ΚΩΣ (16.20)
	ΡΟΔΟΣ (άφιξη 18.30)				
	ΡΟΔΟΣ (αναχ. 08.30)	ΚΩΣ(10.50)	ΚΑΛΥΜΝΟΣ(11.40)	ΛΕΡΟΣ(12.40)	ΠΑΤΜΟΣ(13.30)
ΚΥΡΙΑΚΗ	ΛΕΙΨΟΙ (14.00)	ΛΕΡΟΣ(14.30)	ΚΑΛΥΜΝΟΣ(15.30)	ΚΩΣ(16.20)	ΣΥΜΗ (17.50)
	ΡΟΔΟΣ (άφιξη 18.30)				



ΠΛΗΡΟΦΟΡΙΕΣ - ΚΡΑΤΗΣΕΙΣ «ΔΩΔΕΚΑΝΗΣΟΣ ΝΑΥΤΙΛΙΑΚΗ Ν.Ε.»
ΑΥΣΤΡΑΛΙΑΣ 3, 85100 ΡΟΔΟΣ
ΤΗΛ. 22410 70590, ΦΑΞ : 22410 70591. E-MAIL : info@12ne.gr

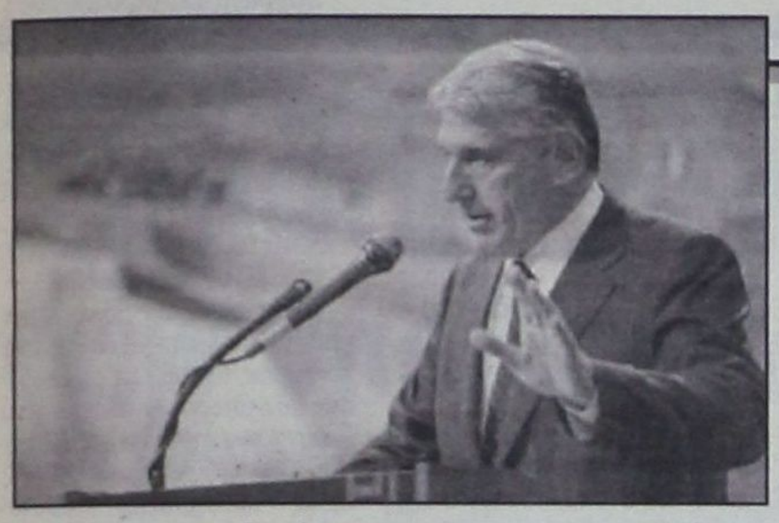

• Ενίσχυση της δαπάνης για Έρευνα και Τεχνολογία στον τομέα της Άμυνας, με τη διάθεση σε επίπεδο ΕΕ πρόσθετων πόρων για χρηματοδότηση προγραμμάτων.

Στην κατεύθυνση αυτή, και μετά από αίτημα της Ελληνικής Προεδρίας, η Ευρωπαϊκή Επιτροπή, με Ανακοίνωση της, πρότεινε τα εξής:

• Εκπόνηση έρευνας εκτίμησης των επιπτώσεων, μέσα στο 2003,

• Έκδοση πράσινης βίβλου, μέσα στον ίδιο χρόνο, θέτοντας τα θεμέλια της συζήτησης για την εναρμόνιση των κανόνων προμηθειών για αμυντικό υλικό,• Δημιουργία του θεσμικού καθεστώτος που θα διέπει την ενδοκοινοτική κυκλοφορία αμυντικού υλικού, μέχρι το τέλος του 2004, και

• Χρηματοδότηση διακρατικών δράσεων αμυντικής έρευνας από το 6ο Κοινοτικό Πρόγραμμα - Πλαίσιο Έρευνας και Τεχνολογίας, και δημιουργία ξεχωριστής γραμμής στον προϋπολογισμό του 2004.

Οι προτάσεις της Ελληνικής Προεδρίας και της Ευρωπαϊκής Επιτροπής υιοθετήθηκαν στο Ευρωπαϊκό Συμβούλιο του Μαρτίου. Οι πρωτοβουλίες αυτές θα ενισχύσουν την ανταγωνιστικότητα στον κρίσιμο αυτό τομέα της ευρωπαϊκής οικονομίας, συμβάλλοντας στη δημιουργία νέων θέσεων εργασίας, ιδιαίτερα σε χώρες που διαθέτουν σημαντικές αμυντικές βιομηχανίες.

Θα ήθελα, τέλος, να αναφερθώ και σε ορισμένες άλλες πρωτοβουλίες που ανέλαβε η Ελληνική Προεδρία. Η πρωτοβουλία μας για την προώθηση της κοινής Ευρωπαϊκής εκπαίδευσης προχωρεί ιδιαίτερα ικανοποιητικά. Έχει ήδη αποφασισθεί και λειτουργία του πρώτου πιλοτικού σχολείου στις Βρυξέλλες, 12 έως 16 Μαΐου.

Συνεχίζουμε τις ενέργειες για την Ευρω-μεσογειακή συνεργασία σε θέματα της Ευρωπαϊκής Πολιτικής Ασφάλειας και Άμυνας. Στόχος μας παραμένει η στενή εμπλοκή των Αραβικών Χωρών στην Ευρωπαϊκή αυτή πρωτοβουλία. Σχετικό σεμινάριο θα πραγματοποιηθεί στην Κέρκυρα, στις 9 και 10 Μαΐου.

Τέλος, στο πλαίσιο της ευρωπαϊκής πολιτικής για το διάστημα, η Προεδρία ανέλαβε την πρωτοβουλία να δημιουργηθεί κατάλληλη υποδομή στον τομέα των δορυφορικών επικοινωνιών, ώστε να είναι δυνατή η αυτονομία των επιχειρήσεων της ΕΕ. Η Ελληνική Προεδρία διοργανώνει σε συνεργασία με την Ευρωπαϊκή Επιτροπή ημερίδα, όπου θα παρουσιαστεί το πλαίσιο εφαρμογής των σχετικών προγραμμάτων.

Κλείνοντας, θα ήθελα να εκφράσω την πεποίθηση ότι η σημερινή σας συνάντηση θα συνεισφέρει ουσιαστικά στην ανάπτυξη της ευρωπαϊκής αμυντικής πολιτικής, μέσα από την προώθηση στενότερης ευρωπαϊκής συνεργασίας στον τομέα των εξοπλισμών, ο οποίος αποτελεί κεντρικό άξονα της πολιτικής μας. Εύχομαι καλή συνέχεια των εργασιών σας και καλή διαμονή στη Ρόδο.

ΔΗΛΩΣΕΙΣ

Λίγο αργότερα ο κ. Γιάννος Παπαντωνίου προέβη σε δηλώσεις σχετικά με τις εξελίξεις στο Ιράκ και την ευρωπαϊκή άμυνα, απαντώντας σε ερωτήσεις δημοσιογράφων :

ΕΡΩΤΗΣΗ : Κύριε υπουργέ, πως βλέπετε την επόμενη μέρα στο Ιράκ, μετά μάλιστα την πρόθεση της Τουρκίας να εισβάλει στο βόρειο τμήμα της χώρας ;

Γ. ΠΑΠΑΝΤΩΝΙΟΥ : Είναι εξαιρετικά επικίνδυνη αυτή η εξέλιξη. Είμαι βέβαιος ότι οι Ηνωμένες Πολιτείες της Αμερικής, αλλά και άλλες δυνάμεις θα αγωνιστούν για να διαφυλάξουν την εδαφική ακεραιότητα του Ιράκ. Είναι προϋπόθεση για την ομαλή μετάβαση στο Ιράκ σε ένα καθεστώς δημοκρατίας, αλλά και ευημερίας. Εάν διαμελιστεί το Ιράκ, τότε νομίζω ότι θα ξεκινήσει με πάρα πολύ λάθος τρόπο και οι συνέπειες θα είναι πολύ επικίνδυνες και θέλω να πιστεύω ότι οι ΗΠΑ έχουν συνείδηση αυτού του κινδύνου και θα ασκήσουν την επιρροή τους για να αποτραπεί περαιτέρω τουρκική εμπλοκή στο Βόρειο Ιράκ. Η Τουρκία θα πρέπει να παραμείνει εντός των δικών της συνόρων.

ΕΡΩΤΗΣΗ : Όσον αφορά τη συμμετοχή των Ελληνικών εταιρειών στην ανοικοδόμηση του Ιράκ, έχουμε κάποιο στοιχείο ;

Γ. ΠΑΠΑΝΤΩΝΙΟΥ : Η απάντηση στο ερώτημα αυτό συναρτάται με την εποπτεία των Ηνωμένων Εθνών σε ότι αφορά την άσκηση της προσωρινής διοίκησης. Όπως γνωρίζετε, η Ελλάδα και η Ευρωπαϊκή Ένωση αγωνίζονται ώστε ο ρόλος των Ηνωμένων Εθνών να είναι ουσιαστικός, σε ότι αφορά την ανοικοδόμηση του Ιράκ, σε ότι αφορά την εγκαθίδρυση ενός δημοκρατικού καθεστώτος. Στο πλαίσιο αυτό θα αγωνιστούμε ώστε οι ελληνικές εταιρείες - τεχνικές εταιρείες και άλλες εταιρείες - να λάβουν μέρος τουλάχιστον των χρεών τα οποία έχουν από το Ιράκ μαζί με τις υπόλοιπες ευρωπαϊκές εταιρείες, αλλά και να έχουν μία ουσιαστική συμμετοχή είτε μόνες τους, είτε συνεργαζόμενες με άλλες εταιρείες στην ανοικοδόμηση του Ιράκ.

ΕΡΩΤΗΣΗ : Κύριε υπουργέ, από τη σημερινή συνάντηση, τι προσδοκίες έχουμε σαν Ελληνική Προεδρία ;

Γ. ΠΑΠΑΝΤΩΝΙΟΥ : Για τη σημερινή συνάντηση αυτό που θέλω να πω είναι ότι η κρίση στο Ιράκ σηματοδοτεί για μια ακόμα φορά την επείγουσα ανάγκη ενίσχυσης της Ευρωπαϊκής άμυνας. Πρέπει να ενισχύσουμε την ευρωπαϊκή άμυνα, η Ευρώπη να αποκτήσει τη δική της φωνή στο παγκόσμιο σκηνικό και προϋπόθεση γι' αυτό είναι μια κοινή άμυνα της Ε.Ε. στηριζόμενη σε μία κοινή ευρωπαϊκή βιομηχανική βάση. Και εδώ ακριβώς θα επισημάνω την ανάγκη στους Γενικούς Διευθυντές Εξοπλισμών των ευρωπαϊκών Υπουργείων Άμυνας, την ανάγκη της συνεργασίας όλων των ευρωπαϊκών χωρών για να συγκροτήσουμε ισχυρές ευρωπαϊκές αμυντικές βιομηχανίες που θα εξοπλίσουν την Ευρωπαϊκή Δύναμη Ταχείας Αντίδρασης και να μπορέσει να παίξει το ρόλο που της ανήκει η Ευρώπη στην παγκόσμια πολιτική για τη διευθέτηση κρίσεων, όπως αυτή που προέκυψε στο Ιράκ.



Περίοδος: 01/03/03 - 20/04/03

ΠΡΟΣ ΠΕΙΡΑΙΑ

ΑΝΑΧΩΡΗΣΗ ΑΠΟ							ΑΦΙΞΗ ΠΕΙΡΑΙΑ
ΡΟΔΟ	ΚΩ	ΛΕΡΟ	ΠΑΤΜΟ	ΜΥΚΟΝΟ	ΣΥΡΟ	ΑΜΟΡΓΟΚΑΤΑΠΟΛΑ	
ΤΡΙΤΗ 20:00	ΤΡΙΤΗ 22:55	...	...	ΤΕΤΑΡΤΗ 03:30	...	...	ΤΕΤΑΡΤΗ 07:20
ΠΕΜΠΤΗ 20:00	ΠΕΜΠΤΗ 22:55	...	...	...	ΠΑΡΑΣΚΕΥΗ 03:50	...	ΠΑΡΑΣΚΕΥΗ 07:10
ΣΑΒΒΑΤΟ 10:00	ΣΑΒΒΑΤΟ 12:50	...	...	...	...	ΣΑΒΒΑΤΟ 16:20	ΣΑΒΒΑΤΟ 21:30
ΚΥΡΙΑΚΗ 18:30	ΚΥΡΙΑΚΗ 21:25	ΚΥΡΙΑΚΗ 23:05	ΔΕΥΤΕΡΑ 00:15	...	ΔΕΥΤΕΡΑ 03:50	...	ΔΕΥΤΕΡΑ 07:10

ΑΠΟ ΠΕΙΡΑΙΑ

ΑΝΑΧΩΡΗΣΗ ΑΠΟ ΠΕΙΡΑΙΑ	ΑΦΙΞΗ						
	ΣΥΡΟ	ΜΥΚΟΝΟ	ΑΜΟΡΓΟΚΑΤΑΠΟΛΑ	ΠΑΤΜΟ	ΛΕΡΟ	ΚΩ	ΡΟΔΟ
ΔΕΥΤΕΡΑ 20:00	ΔΕΥΤΕΡΑ 23:20	...	...	...	...	ΤΡΙΤΗ 04:10	ΤΡΙΤΗ 07:10
ΤΕΤΑΡΤΗ 20:00	ΤΕΤΑΡΤΗ 23:20	...	...	...	...	ΠΕΜΠΤΗ 04:10	ΠΕΜΠΤΗ 07:10
ΠΑΡΑΣΚΕΥΗ 20:00	...	ΠΑΡΑΣΚΕΥΗ 23:50	...	...	...	ΣΑΒΒΑΤΟ 04:20	ΣΑΒΒΑΤΟ 07:15
ΣΑΒΒΑΤΟ 23:30	...	...	ΚΥΡΙΑΚΗ 04:45	ΚΥΡΙΑΚΗ 07:00	ΚΥΡΙΑΚΗ 08:10	ΚΥΡΙΑΚΗ 09:50	ΚΥΡΙΑΚΗ 12:45

SKEVO'S TRAVEL AGENCY

ΚΑΝΤΕ ΚΡΑΤΗΣΗ ΤΩΡΑ!

ΠΛΗΡΟΦΟΡΙΕΣ ΚΑΙ ΚΡΑΤΗΣΕΙΣ ΘΕΣΕΩΝ ΣΤΟΝ ΤΑΞΙΔΙΩΤΙΚΟ ΣΑΣ ΠΡΑΚΤΟΡΑ Η SKEVO'S TRAVEL AGENCY: ΑΜΕΡΙΚΗΣ 111, ΡΟΔΟΣ, ΤΗΛ. ΚΡΑΤΗΣΕΩΝ ΕΠΙΒΑΤΩΝ ΚΑΙ Ι.Χ.: 22410-22461, 22410-75655, 22410-75310, ΤΗΛ. ΚΡΑΤΗΣΕΩΝ ΦΟΡΤΗΓΩΝ: 22410-76600

Ο ΤΙΜΙΟΣ ΣΤΑΥΡΟΣ ΣΤΗΝ ΚΑΛΥΜΝΟ

ΠΡΟΣΚΥΝΗΜΑ

ΜΕ ΤΟ ΥΠΕΡΣΥΓΧΡΟΝΟ ΤΑΧΥΠΛΟΟ ΚΑΤΑΜΑΡΑΝ «ΔΩΔΕΚΑΝΗΣΟΣ ΕΞΠΡΕΣ»

ΠΑΡΑΣΚΕΥΗ - ΣΑΒΒΑΤΟ - ΚΥΡΙΑΚΗ

(ΑΠΟ 11/4/2003 ΕΩΣ 13/4/2003)

ΠΑΡΑΣΚΕΥΗ 11/4/2003			ΣΑΒΒΑΤΟ 12/4/2003			ΚΥΡΙΑΚΗ 13/4/2003		
ΛΙΜΑΝΙ	ΑΦΙΞΗ	ΑΝΑΧΩΡΗΣΗ	ΛΙΜΑΝΙ	ΑΦΙΞΗ	ΑΝΑΧΩΡΗΣΗ	ΛΙΜΑΝΙ	ΑΦΙΞΗ	ΑΝΑΧΩΡΗΣΗ
ΡΟΔΟΣ		08:30	ΡΟΔΟΣ		08:30	ΡΟΔΟΣ		08:30
ΚΑΛΥΜΝΟΣ	11:50	15:30	ΚΑΛΥΜΝΟΣ	11:30	15:30	ΚΑΛΥΜΝΟΣ	11:30	15:30
ΡΟΔΟΣ		18.30	ΡΟΔΟΣ		18.30	ΡΟΔΟΣ		18.30



ΤΗΛΕΦΩΝΟ ΚΡΑΤΗΣΕΩΝ : 22410 70590

ΠΡΟΣΟΧΗ ΘΕΣΕΙΣ ΠΕΡΙΟΡΙΣΜΕΝΕΣ !!!

ΟΠΩΣ ΑΝΑΚΟΙΝΩΣΕ ΧΘΕΣ Ο ΔΗΜΑΡΧΟΣ

ΕΠΙΚΕΙΝΤΑΙ ΣΤΗΝ ΠΟΛΗ ΤΗΣ ΡΟΔΟΥ νέες κυκλοφοριακές ρυθμίσεις



• Απομακρύνονται τα ημερόπλοια από το Μαντράκι • Ρήξεις με δημάρχους για τον «περιμετρικό»

Οι προειδοποιήσεις προς «αμφισβητίες - δημάρχους» αλλά και οι ανακοινώσεις σχετικά με τις επερχόμενες κυκλοφοριακές αλλαγές στην πόλη της Ρόδου, έδωσαν το στίγμα της χθεσινής συνέντευξης τύπου του δημάρχου Ρόδου κ. Γιώργου Γιαννόπουλου.

Με αφορμή δηλώσεις του κοινοτάρχη Ολύμπου Καρπάθου κ. Κανάκη αλλά και τους φόβους που έχουν εκφράσει κατά καιρούς, δήμαρχοι της Ρόδου ότι δηλαδή η ένταξη του έργου του περιμετρικού δρόμου της πόλεως Ρόδου στο Γ΄ ΚΠΣ θα απορροφήσει όλους τους πόρους για την οδοποιΐα ο κ. Γιαννόπουλος προειδοποίησε ότι «θα διεκδικήσει με κάθε τρόπο την υλοποίησή του» καταγγέλλοντας όλους εκείνους που βλέπουν τα πράγματα μίζερα.

«Είναι κρίμα που διατυπώνονται τέτοιες λογικές» τόνισε απαντώντας στις δηλώσεις του κοινοτάρχη της Καρπάθου ότι ο περιμετρικός αποτελεί «πολυτέλεια για τη Ρόδο» και υπογράμμισε «ασφαλώς δεν είναι πολυτέλεια το μποτιλιάρισμα στην πόλη, μια πόλη 75.000 κατοίκων».

Ο δήμαρχος Ροδίων εμφανίστηκε αντίθετος στη λογική του κατακερματισμού του Γ΄ΚΠΣ σε μικρά έργα υπεραμυνόμενος της πολιτικής των έργων κλιμάκας, όπως ο περιμετρικός, γιατί έτσι επιτυγχάνεται η ανάπτυξη και όπως είπε, «αυτή είναι η φιλοσοφία της σύμβασης της Ευρωπαϊκής Ενωσης και της Ελλάδας για το Γ΄ ΚΠΣ». Ακόμη τάχθηκε υπέρ της άποψης ότι πρέπει να εισρεύσουν «προσθετικοί πόροι» για την υλοποίηση των έργων υποδομής που προτείνουν οι ΟΤΑ, καυτηρίασε, ωστόσο, τις προσπάθειες διάσπασης του διεκδικητικού μετώπου από ορισμένους συναδέλφους του τονίζοντας παράλληλα ότι το μεγάλο έργο της περιμετρικής οδού της πόλης αποτελεί πρώτη προτεραιότητα για τον Δήμο Ρόδου από το 1995.



«Είναι άδικο να μιλάνε κάποιοι για πολυτέλεια. Είναι άδικο, ακόμη, να κατηγορούμαστε ότι στερούμε πόρους από άλλους» υπογράμμισε και πρόσθεσε με φανερή οργή ότι «στο περιφερειακό συμβούλιο δεν θα είμαι ο εκπρόσωπος της Τοπικής Ενωσης Δήμων και Κοινοτήτων Δωδεκανήσου αλλά ο εκπρόσωπος της πρωτεύουσας του νομού, και αυτόν τον ρόλο θα τον παίξω καθαρά», προειδοποιώντας τους αμφισβητίες ότι «θα συναντήσουν την αντίδρασή του».

ΚΥΚΛΟΦΟΡΙΑΚΕΣ ΑΛΛΑΓΕΣ ΕΝ ΟΨΕΙ...

Εξάλλου με αφορμή τις διαμαρτυρίες των πολιτών και των τουριστικών παραγόντων για το κυκλοφοριακό κομφούζιο που παρατηρείται, ιδιαιτέρως στις τελευταίες ημέρες στο κέντρο της πόλης, λόγω και των μαθητικών εκδρομών, ο κ. Γιαννόπουλος προανήγγειλε «κυκλοφοριακές αλλαγές πριν από το Πάσχα».

Ειδικότερα, έκανε γνωστό ότι παραδόθηκε στον Δήμο Ρόδου, υπό μορφή προπλάσματος, η κυκλοφοριακή μελέτη που εκπονήθηκε από ομάδα καθηγητών του Πολυτεχνείου.

Οι αλλαγές και οι νέες κυκλοφοριακές ρυθμίσεις που προτείνονται θα εφαρμόζονται σταδιακά, γιατί, όπως διευκρίνισε, «θα είναι μεγάλο λάθος να εφαρμοστούν όλες μαζί και να προκληθεί αναστάτωση στην πόλη».

Η συζήτηση των προτεινόμενων αλλαγών θα γίνει μέσα στις επόμενες ημέρες και η εφαρμογή τους θα ξεκινήσει πριν από το Πάσχα.

Συμπληρωματικά προς τις νέες κυκλοφοριακές ρυθμίσεις και για την εξυπηρέτηση των Ελλήνων και ξένων οδηγών οι οποίοι χρησιμοποιούν αυτοκίνητα στις διακοπές τους ο Δήμαρχος ανέφερε ότι η παραλιακή έκταση από τα Σφαγεία μέχρι τα γραφεία της ΔΑΝΕ και η περιοχή της μαρίνας θα διαμορφωθούν καταλλήλως σε χώρους ελεύθερους στάθμευσης. Από τα περιφερειακά πάρκινγκ θα κινούνται προς το κέντρο της πόλης για τη μεταφορά όσων σταθμεύουν εκεί λεωφορεία της ΡΟΔΑ με ακτινωτά δρομολόγια.

Τέλος, ανακοίνωσε και το άνοιγμα της «Κολώνας» μετά από επαφές που είχε χθες με τον λιμενάρχη κ. Γαλάνη.

ΕΞΩ ΑΠΟ ΤΟ ΜΑΝΤΡΑΚΙ ΤΑ ΗΜΕΡΟΠΛΟΙΑ

Σε σχέση πάντα με το κυκλοφοριακό και την αποσυμφόρηση του κέντρου, αλλά και την αναβάθμιση του λιμανιού στο Μαντράκι, ο κ. Γιαννόπουλος ανακοίνωσε, για μια ακόμη φορά, την απομάκρυνση των ημεροπλοίων και των πλοίων που εκτελούν τακτικά δρομολόγια στις γραμμές Δωδεκανήσου, «εδώ και τώρα».

Οπως δήλωσε το θέμα θα αποφασισθεί στη συνεδρίαση της Λιμενικής Επιτροπής που έχει οριστεί για την Παρασκευή 18 Απριλίου. Η υλοποίηση της απόφασης διευκρίνισε, θα είναι άμεση.

ΤΟ ΣΥΜΠΟΣΙΟ ΤΩΝ ΙΣΤΟΡΙΚΩΝ ΠΟΛΕΩΝ

Στα πλαίσια της ίδιας συνέντευξης ο Δήμαρχος έκανε ανακοινώσεις σχετικά με το Συμπόσιο των ιστορικών πόλεων που έχουν ανακηρυχθεί από την UNESCO, ως «μνημεία παγκόσμιας πολιτιστικής κληρονομιάς».

Ειδικότερα αναφέρθηκε στην προ ημερών, συνάντηση των εκπροσώπων τους στο Τολέδο της Ισπανίας για την προετοιμασία του 7ου Συμποσίου της Ρόδου το οποίο χαρακτήρισε κορυφαίο γεγονός.

Οπως δήλωσε θα πραγματοποιηθεί το Σεπτέμβριο και στη διάρκειά του θα γίνουν τρεις συναντήσεις - συνεδρίες των ειδικών επιστημόνων που παρακολουθούν από τη δική τους σκοπιά την εξέλιξη αυτών των πόλεων, των αιρετών αντιπροσώπων τους και των νεολαίων που θα συμμετάσχουν για πρώτη φορά από κάθε πόλη οι οποίοι θα εξετάσουν, υπό το δικό τους πρίσμα, την πολιτιστική αξία και το περιβάλλον τους.

«Πρόκειται, είπε ο κ. Γιαννόπουλος, για μια σημαντική καινοτομία της Ρόδου η οποία σχολιάστηκε ευνοϊκά στο Τολέδο και πιστεύω, θα δώσει το στίγμα της στον Οργανισμό με την ευκαιρία συμπλήρωσης των δέκα χρόνων του».

ΑΝΑΜΕΝΕΤΑΙ ΣΤΗ ΡΟΔΟ Ο ΠΡΟΕΔΡΟΣ ΤΗΣ ΑΔΕΔΥ

Διήμερη επίσκεψη στη Ρόδο, προσκεκλημένος του Συλλόγου Υπαλλήλων της Νομαρχιακής Αυτοδιοίκησης Δωδεκανήσου αναμένεται να πραγματοποιήσει ο πρόεδρος της ΑΔΕΔΥ κ. Σπ. Παπασπύρου.

Ο κ. Παπασπύρου αναμένεται πιο συγκεκριμένα να αφιχθεί στη Ρόδο την 17η Απριλίου συνοδευόμενος από τρία μέλη της εκτελεστικής επιτροπής της ΑΔΕΔΥ. Σκοπός της επίσκεψής του είναι η ενημέρωση του γύρω από εργασιακά προβλήματα που αντιμετωπίζουν οι υπάλληλοι της Νομαρχίας Δωδεκανήσου, ενώ θα ενημερωθεί και για θέματα ασφαλιστικά, μισθολογικά και συνταξιοδοτικά των δημοσίων υπαλλήλων.



Ο κ. Σπ. Παπασπύρου πρόεδρος της ΑΔΕΔΥ.

Χαρίστε του το μέλλον χωρίς καρκίνο!



δώστε & σώστε

ΠΑΝΕΛΛΗΝΙΟΣ ΑΝΤΙΚΑΡΚΙΝΙΚΟΣ ΕΡΑΝΟΣ
7 - 18 ΑΠΡΙΛΙΟΥ 2003

Η ΧΡ. ΚΑΛΗΓΕΡΟΣ Α.Ε.
Ξυλουργικό Εργοστάσιο

Απευθύνεται στους επιχειρηματίες - ξυλουργούς και ιδιώτες

Με σύμμαχο την εμπειρία **40** χρόνων
και τον άψογο μηχανολογικό εξοπλισμό
του εργοστασίου μας, μελετήσαμε για σας
την κατασκευή πορτών για να κερδίσετε
ΠΟΙΟΤΗΤΑ, ΧΡΗΜΑ, και **ΧΡΟΝΟ.**

Κοντά μας θα βρείτε έτοιμες για τοποθέτηση και σε όλες τις διαστάσεις:

✓ **ΠΟΡΤΕΣ** κερασιά
✓ **ΠΟΡΤΕΣ** δεσποτάκι
✓ **ΠΟΡΤΕΣ** δρυς
✓ **ΠΟΡΤΕΣ** από κόντρα πλακέ θαλάσσης
✓ **ΠΟΡΤΕΣ** ανιγρέ
✓ **ΠΟΡΤΕΣ** από MDF

Ενδεικτικά σας αναφέρουμε ότι:

- **ΟΛΕΣ** οι πόρτες εσωτερικά κατασκευάζονται από ξύλο και όχι χαρτί.
- **ΠΛΗΡΩΣ** λουστραρισμένες
- **ΠΕΡΒΑΖΙΑ** πορτών
- **ΛΑΣΤΙΧΟ** κάσας
- **ΚΑΘΕ** πόρτα θα έχει 3 μεντεσέδες και κλειδαριά πικολο
- **ΜΠΟΡΟΥΝ** να τοποθετηθούν σε χώρους με ή χωρίς ψευδοκάσα
- **Σας προτείνουμε λύσεις σε όλα τα προβλήματα σας που αφορούν όχι μόνο τις έτοιμες οικοδομές αλλά και όσες βρίσκονται στο στάδιο της κατασκευής. Γνωρίζοντας τα μέτρα των πορτών μπορείτε να προχωρήσετε σε κτίσματα, σοβάδες, πλακάκια και στάρια τοίχων.**

ΠΑΡΑΓΩΓΗ
Το εργοστάσιό μας μπορεί να σας παραδώσει σε μια εβδομάδα
- Είτε 100 πόρτες με μπογιά
- Είτε 50 πόρτες λουστραρισμένες
- Είτε 50 πόρτες Κ.Π.Θ. για εξωτερικούς χώρους

ΕΓΓΥΗΣΗ: Η εμπειρία μας

ΣΚΟΠΟΣ ΜΑΣ: Να προσφέρουμε στους πελάτες μας καλές τιμές, υψηλή ποιότητα και γρήγορη παράδοση.

Δ/ΝΣΗ: Λ. ΚΑΛΛΙΘΕΑΣ - ΡΟΔΟΣ ΤΗΛ. 0241035283

ΑΠΟ ΤΟ ΤΡΙΜΕΛΕΣ ΕΦΕΤΕΙΟ ΔΩΔ/ΝΗΣΟΥ

2 ΑΘΩΟΙ - 1 ΕΝΟΧΟΣ στην υπόθεση «ΣΔΟΕ»

Αθώοι Κ. Σταμούλης - Γ. Βεντούρης, ποινή φυλάκισης ενός έτους στον Νικ. Ξενάκη για δωροληψία, με τριετή αναστολή



Ποινή φυλάκισης ενός έτους με τριετή αναστολή επέβαλε χθες το Τριμελές Εφετείο Δωδεκανήσου επί πλημμελημάτων στον (σε διαθεσιμότητα) υπάλληλο του ΣΔΟΕ Νοτίου Αιγαίου Νικήτα Ξενάκη του Μιχαήλ, κρίνοντάς τον ένοχο δωροληψίας και αφού του αναγνωρίσθηκε το ελαφρυντικό του προτέρου εντίμου βίου.

Σύμφωνα με την απόφαση αυτήν του Εφετείου ο Ξενάκης έλαβε χρηματικό ποσό ύψους 1.350.000 δρχ., τον Σεπτέμβριο του 1998, από τον ιδιοκτήτη της επιχείρησης «EPAL - ΚΟΥΦΩΜΑΤΑ» Αγγελο Σταύρο του Μιχαήλ για να παραλείψει την επιβολή των νόμιμων κυρώσεων για φορολογικές παραβάσεις που διαπιστώθηκαν στην επιχειρησή του, ενώ κρίθηκε ότι δεν διέπραξε το αδίκημα της εκβίασης που του καταλόγισε πρωτοδίκως το Τριμελές Πλημμελειοδικείο Ρόδου, την 19η Απριλίου 2002. (Σημ.: Δεν προέκυψε δηλαδή από την ακροαματική διαδικασία, διάπραξη του αδικήματος αυτού).

Οι συγκατηγορούμενοι του Ξενάκη στην ίδια υπόθεση Κωνσταντίνος Σταμούλης του Ηρακλή και Γεώργιος Βεντούρης του Νικολάου κρίθηκαν αθώοι των πράξεων της εκβίασης και της δωροληψίας και αναμένεται σύντομα να επιστρέψουν στην υπηρεσία τους από την οποία είχαν τεθεί σε διαθεσιμότητα.

Από την άλλη ο Ξενάκης, όπως έγινε γνωστό, θα διατηρηθεί σε διαθεσιμότητα μέχρι να αποφανθεί τελεσιδίκως ο Αρειος Πάγος, στον οποίο αναμένεται να προσφύγουν οι δικηγόροι του κ.κ. Εμμ. Κουτσούκος και Αλ. Κούγιας.

Θυμίζουμε ότι πρωτοδίκως οι Ξενάκης και Σταμούλης είχαν καταδικασθεί σε ποινή φυλάκισης 4ετών και 6μηνών και ο Βεντούρης σε ποινή φυλάκισης 2 ετών και 10 μηνών με 3ετή αναστολή.

Το Τριμελές Εφετείο Δωδεκανήσου έκανε χθες δεκτή την πρόταση του Εισαγγελέα της έδρας κ. Εμμανουήλ - Ρούσσου Παπαδάκη ο οποίος, αγορεύοντας, πρότεινε να κριθούν και οι τρεις κατηγορούμενοι αθώοι της εκβίασης του επιχειρηματία και ο Ξενάκης ένοχος δωροληψίας.

Οπως προέκυψε από την ακροαματική διαδικασία και αποτυπώθηκε στην απόφαση του δικαστηρίου ο Ξενάκης την 14-9-98 σε έλεγχο ΚΒΣ-ΦΠΑ που διενήργησε στην επιχείρηση του Αγγέλου Σταύρου του Μιχαήλ «EPAL ΚΟΥΦΩΜΑΤΑ» που βρίσκεται στη Λεωφόρο Κρεμαστής απαίτησε από τον εν λόγω επιχειρηματία, προκειμένου να παραλείψει να ενεργήσει έλεγχο κλειστής αποθήκης και να διαπιστώσει από τον έλεγχο αυτόν ότι η ως άνω επιχείρηση εμφάνιζε υψηλό πιστωτικό υπόλοιπο φόρου προστιθέμενης αξίας αλλά και για να παραλείψει την επιβολή των νομίμων κυρώσεων για τις από το υπόλοιπο αυτό προκύπτουσες φορολογικές παραβάσεις, να του καταβάλλει το ποσόν των δύο εκατομμυρίων (2.000.000) δρχ. Ακολούθως λόγω της αδυναμίας του Αγγέλου Σταύρου να του καταβάλλει το ως άνω ποσό δέχθηκε από τον τελευταίο να του δώσει για την ίδια αιτία εννιακόσιες χιλιάδες (900.000) δρχ. και στην συνέχεια μετά από δέκα έως δεκαπέντε ημέρες έλαβε από τον Αγγελο Σταύρο και άλλες τετρακόσιες πενήντα χιλιάδες (450.000) δρχ. για την παραπάνω αιτία παραλείποντας οριστικά πλέον τον έλεγχο της επιχείρησης λόγω πιστωτικού υπολοίπου και με τη βάση βεβαίωση φορολογικών παραβάσεων και την επιβολή των προβλεπόμενων κυρώσεων...».

Το Εφετείο επιδίκασε τέλος την καταβολή χρηματικής ικανοποίησης 500 ευρώ υπέρ του δημοσίου.

Ο καταδικασθείς άσκησε έφεση και αφέθηκε ελεύθερος.

ΣΥΜΦΩΝΑ ΚΑΙ ΜΕ ΤΟ ΛΙΜΕΝΙΚΟ ΤΑΜΕΙΟ

ΑΥΘΑΙΡΕΤΕΣ ΠΑΡΕΜΒΑΣΕΙΣ σε «ΡΟΔΙΑ» και αιγιαλό

Αναμένεται η άσκηση ποινικών διώξεων



Ποινικές ευθύνες για μια σειρά παράνομων και αυθαίρετων παρεμβάσεων στο παλιό κτίριο της «ΡΟΔΙΑ» και στον αιγιαλό που εκτείνεται μπροστά από τις εγκαταστάσεις της, φέρεται να προκύπτουν σε βάρος της εταιρείας «MONDE ΕΠΕ» από σχετικά πορίσματα των αρμοδίων ελεγκτικών υπηρεσιών που τέθηκαν υπ' όψιν του Εισαγγελέα Πλημμελειοδικών Ρόδου κ. Γ. Οικονόμου, για τα περαιτέρω.

Πέραν των αυθαιρεσιών που διαπιστώθηκαν σε κατασκευές που έγιναν στο κτίριο από την Πολεοδομία του Δήμου Ροδίων, που με έγγραφό της ζήτησε τη διακοπή όλων των εργασιών που πραγματοποιήθηκαν χωρίς οικοδομική άδεια, καθώς μάλιστα δεν εγκρίθηκε ακόμη από το ΣΧΟΠ της Περιφέρειας Νοτίου Αιγαίου αίτημα της εταιρείας για αλλαγή της χρήσης από βιοτεχνικό σε εμπορικό κέντρο, το Λιμενικό Ταμείο Δωδεκανήσου σε έγγραφο που κοινοποίησε χθες στο Λιμεναρχείο Ρόδου, ύστερα από σχετικό έλεγχο που διενήργησαν μηχανικοί αναφέρει τα ακόλουθα :

Σε απάντηση του παραπάνω σχετικού, σας γνωρίζουμε ότι, με την υπ'αριθμ. ΤΔΟ/Φ.ΠΕΡ/786/27-01-03 απόφαση της Περιφέρειας Νοτίου Αιγαίου εγκρίθηκε πράξη της Λ.Ε.Δ. βάση της οποίας το Λ.Τ.Δ. παραχώρησε στην εταιρεία MONDE ΕΠΕ, χερσαίο λιμενικό χώρο εκτάσεως 8.500 τ.μ. επί της χερσαίας λιμενικής ζώνης «ΡΟΔΙΑ» νήσου Ρόδου, στη θέση έμπροσθεν των κτιριακών εγκαταστάσεων «ΡΟΔΙΑ», για να χρησιμοποιηθεί ως αύλειος χώρος των κέντρων εστίασης - αναψυχής που λειτουργεί η εταιρεία MONDE ΕΠΕ και με τον όρο ότι οποιαδήποτε διαμόρφωση του περιβάλλοντος χώρου θα πρέπει να τύχει της έγκρισης της τεχνικής Υπηρεσίας του Λ.Τ.Δ. και του Κεντρικού Λιμεναρχείου Ρόδου.

Σε συνέχεια της ως άνω παραχώρησης η εταιρεία MONDE ΕΠΕ υπέβαλε στις 11-2-03 έγγραφο αίτημα στην Υπηρεσία μας για την εκτέλεση εργασιών καθαρισμού της παραχωρηθείσας έκτασης από φερτά υλικά και δεντροφύτευσής της για τη δημιουργία σκιάδας, εργασίες για τις οποίες η Υπηρεσία έδωσε την έγκριση της με το αρ.πρωτ. : ΔΤΥ/ΓΝ2/423/11-02-03 έγγραφό της.

Τεχνικός υπάλληλος της Υπηρεσίας μας σε έλεγχο της ως άνω έγκρισης πραγματοποίησε αυτοψία από κοινού με κλιμάκιο της Υπηρεσίας σας την 07-04-03 στην εν λόγω περιοχή και διαπίστωσε ότι έχουν εκτελεσθεί εργασίες διαμόρφωσης του περιβάλλοντος χώρου της παραχωρηθείσας έκτασης όπως επιχωματώσεις, εκσκαφές και πρόχειρες κατασκευές από σκυρόδεμα (πιθανότητα για τη στήριξη πέργκολας), εργασίες για τις οποίες η υπηρεσία μας δεν έχει δώσει καμία έγκριση.

Επειδή μέχρι και σήμερα η εταιρεία MONDE ΕΠΕ δεν έχει υποβάλει οποιαδήποτε μελέτη διαμόρφωσης του περιβάλλοντος χώρου της παραχωρηθείσας έκτασης στο Λ.Τ.Δ., ως όφειλε σύμφωνα με τις απαιτήσεις και τους όρους της υπ.αριθμ. ΤΔΟ/Φ.ΠΕΡ/786/27-01-03 απόφαση της Περιφέρειας Νοτίου Αιγαίου, παρακαλούμε για τις δικές σας ενέργειες και την άμεση παύση των εργασιών εντός της παραχωρηθείσας έκτασης και η Υπηρεσία μας στην αμέσως επόμενη συνεδρίαση της Λ.Ε.Δ. θα εξετάσει το ενδεχόμενο ανάκλησης της πράξης παραχώρησης.

Η Λιμενική Αστυνομία ακολούθως διεβίβασε το πόρισμα στον Εισαγγελέα Πλημμελειοδικών Ρόδου κ. Γ. Οικονόμου ο οποίος αναμένεται να αποφανθεί σχετικά με την επιστροφή του στη Ρόδο, τη Δευτέρα 14 Απριλίου 2003.

ΕΛΕΥΘΕΡΟΙ ΟΙ ΑΣΤΥΝΟΜΙΚΟΙ

Ελεύθεροι χωρίς περιοριστικούς όρους αφέθησαν χθες με ομόφωνη απόφαση του τακτικού ανακριτή κ. Α. Οικονόμου και του αντιεισαγγελέα πλημμελειοδικών Ρόδου κ. Κ. Μπούτσικου οι αστυνομικοί κ.κ. Γιώργος Αρβανίτης και Σπυρίδωνας Ζαρκάδας που βρέθηκαν κατηγορούμενοι για διευκόλυνση εισόδου αλλοδαπών στη χώρα όντας σε υπηρεσία στο τμήμα ελέγχου διαβατηρίων του Εμπορικού Λιμένα ενώ είχαν καταγγείλει συναδέλφους τους για δωροδοκία, παράβαση καθήκοντος και διευκόλυνση εισόδου αλλοδαπών.

ΥΠΟΔΗΜΑΤΑ - SHOES
PARASKEVAS
21. MAKARIOU STR. TEL. 31890 RODOS

Επιτυχία του Καταστήματος Παρασκευά

Τα **BOXER**, τα **BOXER SOFT** και όλα τα προϊόντα της εταιρείας Φειδάς Α.Ε., πωλούνται σε μεγάλες ποσότητες, τώρα και πριν πολλά χρόνια, από το Κατάστημα Παρασκευά.

Ολοι γνωρίζουν την ποιότητα **BOXER.**
Κομψά, Ανετα, Γερά και προπαντός για Βάδισμα ξεκούραστο.

Σας περπατάνε στους δρόμους όλου του Κόσμου.

Για τον Ανδρα και τη Γυναίκα. Για όλες τις ώρες.
Οι επιλογές μας, καλύπτουν όλες τις επιθυμίες σας, Boxer.

ΚΑΙ ΜΗΝ ΞΕΧΝΑΤΕ, ΣΤΗ ΣΩΣΤΗ ΤΙΜΗ.

Στο Κατάστημα Παρασκευά,
οδός Εθν. Μακαρίου 21 - Ρόδος

ΠΡΟΓΡΑΜΜΑ ΑΝΘΡΩΠΙΣΤΙΚΗΣ ΒΟΗΘΕΙΑΣ
ΓΙΑΤΡΟΙ ΤΟΥ ΚΟΣΜΟΥ
S.O.S. IPAK
Ενισχύστε το επείγον πρόγραμμα ανθρωπιστικής βοήθειας για τον λαό του IPAK της Ελληνικής Οργάνωσης των ΓΙΑΤΡΩΝ ΤΟΥ ΚΟΣΜΟΥ

Αν η Αδικία σας Αρρωσταίνει



Κάντε Κάτι Τώρα

•Ενισχύστε οικονομικά το Πρόγραμμα **SOS IPAK**
•ALPHA BANK 199-002002-002401 •Εθνική Τράπεζα 141-29611217
•Εμπορική Τράπεζα 001-29534144 •ΤΡΑΠΕΖΑ ΚΥΠΡΟΥ 3688783
•Αγροτική Τράπεζα 0020 400 307 661
(Παρακαλούμε ενημερώστε μας στο fax: 210 3243346για την κατάθεσή σας για να λάβετε απόδειξη)
•VISA •DINERS •AMERICAN EXPRESS •MASTERCARD
στο τηλ: 210 6440300
•Γίνετε μέλη

Αγωνιστείτε με τους Γιατρούς του Κόσμου

ΓΙΑΤΡΟΙ ΤΟΥ ΚΟΣΜΟΥ

ΑΠΟ ΤΗΝ ΔΙΟΙΚΗΣΗ ΤΟΥ ΣΩΜΑΤΕΙΟΥ ΤΟΥΣ

ΕΚΚΛΗΣΗ ΠΡΟΣ ΤΟΥΣ ΕΣΤΙΑΤΟΡΕΣ

«να δώσουν τον καλύτερο εαυτό τους»!

Σε όλους τους κλάδους υπάρχουν «μαύρα και άσπρα πρόβατα»

Δημόσια έκκληση προς όλους τους εστιάτορες της Ρόδου, να δώσουν τον καλύτερο εαυτό τους, «για να μπορέσουμε να αντιπροσωπεύουμε επάξια την ελληνική και τοπική κουζίνα», απευθύνει το Σωματείο Εστιατόρων της Ρόδου « Η Πρωτοπορία». Ταυτόχρονα περιγράφει τα «κακώς κείμενα», εντός κι εκτός του κλάδου και υπόσχεται «γενικό ξεκαθάρισμα», ενώ με την ευκαιρία καλεί την Ενωση Ξενοδόχων Ρόδου, «να πράξει το ίδιο», σημειώνοντας ότι σε όλους τους κλάδους υπάρχουν «άσπρα και μαύρα πρόβατα».

Αναλυτικά στην ανακοίνωση του Σωματείου αναφέρονται τα εξής:

Αγαπητοί Συνάδελφοι,

Ξεκίνησε ήδη η νέα σεζόν με χίλιες ελπίδες και προσδοκίες λόγω και των δυσμενών συνθηκών του πολέμου για τον αγώνα του καλού φαγητού, της τοπικής γαστρονομίας, του χαμόγελου, και δεοντολογικά άψογης μορφής φιλοξενίας των επισκεπτών του νησιού μας της Ρόδου.

Οπως κάθε χρόνο έτσι και φέτος θα δώσουμε τον καλύτερο εαυτό μας για να μπορέσουμε να αντιπροσωπεύσουμε επάξια την Ελληνική και Τοπική Κουζίνα, ώστε να έχουμε κάθε επιθυμητό αποτέλεσμα για την άριστη προβολή και διαφήμιση του νησιού μας, του τόπου μας.

Εχοντας ως αρχές αυτές τις θέσεις δεν μπορούμε από το να μην θίξουμε τα κακώς κείμενα που μας απασχολούν ως κλάδο και κατ' επέκταση την εικόνα και την οικονομία του νησιού μας. Το πρώτο είναι ο «Αθέμιτος Ανταγωνισμός» και εννοούμε ότι ο κλάδος μας βάλλεται από διάφορες και πολλες παράνομες επισιτιστικές «επιχειρήσεις» οι οποίες δεν κάνουν κακό μόνο στον κλάδο μας αλλά και στο γενικότερο τουριστικό προφίλ της Ρόδου. Αυτές είναι οι Καντίνες, οι Φούρνοι, τα Οβελιστήρια, τα Σνάκ Μπαρ, φυσικά όχι όλα αλλά ένα μέρος από αυτά και τα οποία δημιουργούν Κάκιστη Εικόνα και προβλήματα στον τομέα μας όπως επίσης και στον τουρίστα καταναλωτή. Εχουν μετατραπεί σε ψησταριές και εστιατόρια. Καλό θα ήταν οι υπεύθυνοι τοπικοί φορείς της Τοπικής Αυτοδιοίκησης και τα ελεγκτικά όργανα να τολμήσουν ακόμη και την άρση των αδειών να κάνουν εκεί που πρέπει, διότι με την έλευση του ΕΦΕΤ θα βρεθούν και οι υπηρεσίες υπόλογες. Αποτελεί ένα μελανό σημείο η αδιαφορία των υπηρεσιών όταν αυτές οι «επιχειρήσεις» αποτελούν την ντροπή του τόπου μας στον τομέα της Ασφάλειας των Τροφίμων και της Παροχής Υπηρεσιών που εν δυνάμει δυσφημίζουν την τοπική κουζίνα και μας εκθέτουν ως τόπο στους ξένους επισκέπτες. Αναγκαζόμεθα να απαντήσουμε στην Πρόκληση σχετικού δημοσιεύματος στον τοπικό τύπο που κατηγορούμε τα εστιατόρια του τόπου μας ότι

«έχουν πάρει ΔΙΑΖΥΓΙΟ από την Ελληνική κουζίνα».

Κύριε πρόεδρε της Ενωσης Ξενοδόχων είναι πολύ βαρύς αυτός ο χαρακτηρισμός και μάλλον τον χαρακτηρίζουμε ως «ατόπημά σας» μη αντικειμενική κριτική που μας προσβάλλει ως κλάδο.

Κύριε πρόεδρε μήπως ο δικός σας χώρος έχει μόνο «λευκά πρόβατα;». Γνωρίζετε πολύ καλά ότι και ο δικός σας χώρος έχει «μαύρα πρόβατα» και ξέρετε και ποιά μέλη της Ενωσης είναι λόγω και της μακρόχρονης θητείας σας. Θα πρέπει να κατηγόρηθούν συλλήβδην όλοι οι ξενοδόχοι για κακές υπηρεσίες; Φυσικό είναι και εμείς να φιλοξενούμε στους κόλπους μας «μαύρα πρόβατα» και πρέπει να σας ενημερώσουμε ότι ως νεοσύστατο επαγγελματικό Σωματείο ένας από τους βασικούς άξονες μας είναι η προσπάθεια κάθαρσης αυτών των «μαύρων προβάτων» από τον χώρο μας. Ευχόμαστε το ίδιο να πράξετε και εσείς. Τα εστιατόρια μας αποτελούν τόσο για εσάς προσωπικά Σημείο γαστρονομικής «ηδονής» και φυσικά το ίδιο για τους ντόπιους και ξένους επισκέπτες καταναλωτές ή συμπολίτες.

Τα εστιατόρια μας αποτελούν το καμάρι της Ελληνικής



και Τοπικής κουζίνας. Καιρός είναι να σταματήσουν οι διάφοροι επαγγελματικοί χώροι να ρίχνουν λάσπη ο ένας προς τον άλλο, διότι δεν βοηθά πουθενά και κανέναν, το αντίθετο πυροδοτούν αντιδράσεις άνευ ουσίας. Ολα αυτά τα χρόνια με μόχθο, και με προσωπικές και οικογενειακές θυσίες φθάσαμε στο σημείο να παρέχουμε υψηλό επίπεδο παροχής υπηρεσιών και ποιότητας, συνέδρια κ.λπ, όπως επίσης και στον Ρόδιο και ξένο επισκέπτη.

Παρ' ότι κάποιοι συνάδελφοι βρίσκονται σε αδιέξοδο λόγω του Ανταγωνισμού και Τουριστικών Συστημάτων ας μην απογοητεύονται διότι ελπίζουμε κάθε κατεργάρη να τον βάλουμε στο «πόστο» του και ευχόμαστε η παγκόσμια οικονομική κρίση να ξεπεραστεί.

Καλούμε όλους τους συναδέλφους, δεν είμαστε λίγοι, γύρω στους 700 να συσπειρωθούν στο Σωματείο μας μαζί με τους ήδη εγγεγραμμένους διότι μόνο με την ένωση του συνόλου της δύναμής μας θα προσπαθήσουμε αποτελεσματικά να φθάσουμε τους στόχους μας που δεν είναι άλλοι από την προβολή του νησιού μας μέσα από τις γαστρονομικές μας ποικιλίες της τοπικής μας κουζίνας και φυσικά την επίλυση των προβλημάτων του χώρου μας.

ΑΠΑΤΕΣ ΣΕ ΔΙΑΓΩΝΙΣΜΟΥΣ ΕΡΓΩΝ ΚΑΤΑΓΓΕΛΛΕΙ Ο ΣΑΤΕ

«ΔΙΑΒΑΖΟΥΝ» ΤΟΥΣ ΚΛΕΙΣΤΟΥΣ

φακέλους των προσφορών

Υποκλοπές του περιεχομένου φακέλων οικονομικών προσφορών στη διάρκεια διεξαγωγής διαγωνισμών του Δημοσίου, με προηγμένης τεχνολογίας μηχανήματα που επιτρέπουν την ανάγνωση κλειστών φακέλων, καταγγέλλει ο Πανελλήνιος Σύνδεσμος Ανωνύμων Τεχνικών Εταιρειών (ΣΑΤΕ). Οπως υπογραμμίζει, με έγγραφό του προς τον υφυπουργό ΠΕΧΩΔΕ, Γιάννη Τσακλίδη, ο Σύνδεσμος τα κρούσματα αυτά τον τελευταίο καιρό έχουν πάρει διαστάσεις και η διαδικασία της υποκλοπής γίνεται επειδή οι φάκελοι φυλάσσονται για μεγάλο διάστημα έως ότου αποσφραγισθούν σε γραφεία των δημοσίων υπηρεσιών.

Διευκρινίζει ότι ο νόμος προέβλεπε οι οικονομικές προσφορές να μην κατατίθενται μαζί με το φάκελο των υπόλοιπων δικαιολογητικών του διαγωνισμού αλλά σε μεταγενέστερο χρόνο όταν θα έχει ολοκληρωθεί ο έλεγχος των δικαιολογητικών και θα έχουν εξετασθεί οι ενστάσεις. Η διάταξη αυτή όμως αλλοιώθηκε από εγκύκλιο του ΥΠΕΧΩΔΕ η οποία όρισε ότι οι οικονομικές προσφορές υποβάλλονται μαζί με τα υπόλοιπα δικαιολογητικά συμμετοχής και μεχρι την ολοκληρωση του σταδίου ελέγχου τους παραμένουν σφραγισμένες με ευθύνη της Επιτροπής σε χώρους φυλασσόμενους και στο διάστημα αυτό υποκλέπτονται από τους ανταγωνιστές.

ΓΙΑ ΤΗΝ ΑΝΑΔΕΙΞΗ ΤΩΝ ΠΡΟΒΛΗΜΑΤΩΝ

«Η ΥΓΕΙΑ ΣΤΑ ΝΗΣΙΑ»

θέμα ημερίδας στην Κάρπαθο

Επιστολή του δημάρχου Μ. Ιωαννίδη προς τον υπουργό Υγείας κ. Κ. Στεφανή

Ημερίδα με θέμα «Η υγεία στα νησιά» οργανώνει ο Δήμος Καρπάθου με στόχο την ανάδειξη των προβλημάτων.

Ενόψει της ημερίδας αυτής ο δήμαρχος κ. Μ. Ιωαννίδης απέστειλε προς τον υπουργό Υγείας - Πρόνοιας κ. Κ. Στεφανή την ακόλουθη επιστολή:

Κύριε Υπουργέ,

Ο Δήμος Καρπάθου, ανέλαβε την πρωτοβουλία για τη διοργάνωση μιας Συνάντησης στο νησί μας με θέμα «Η Υγεία στα Ακριτικά Νησιά». Για το θέμα αυτό δεν χρειάζεται να σας εκθέσω πολλά πράγματα. Γνωρίζετε πολύ καλά τα χιλιάδες προβλήματα και τη μεγάλη δυσκολία που υπάρχει στη συνολική του αντιμετώπιση, καθώς είναι ιδιαίτερα σύνθετο.

Ως νέος Δήμαρχος Καρπάθου, του δευτέρου σε μέγεθος νησιού της Δωδεκανήσου, έχω κληθεί να αντιμετωπίσω σωρεία προβλημάτων καθώς το νησί μας διαθέτει ένα μόνο Κέντρο Υγείας και οι ελλείψεις σε βασικές ειδικότητες γιατρών είναι πολλές. Ενδεικτικά μόνο να σας αναφέρω ότι το νησί δεν διαθέτει ουτε χειρουργό ούτε γυναικολόγο ενώ η κτιριακή υποδομή και ο εξοπλισμός του Κέντρου Υγείας είναι υποτυπώδης στο τόσο απομακρυσμένο μέρος μας.

Η ανασφάλεια που δημιουργείται στους κατοίκους είναι μεγάλη και ουσιαστικά υπονομεύει τη μεγάλη προσπάθεια που καταβάλλουμε να έρθουν όλο και περισσότεροι Καρπάθιοι για μόνιμη (δωδεκάμηνη) εγκατάσταση στο νησί ή τουλάχιστον να περιορίσουμε την εσωτερική μετανάστευση.

Θα πρέπει να τονίσω ότι το ζήτημα της ανασφάλειας στα ζητήματα υγείας και περίθαλψης είναι ο βασικότερος λόγος που πολλοί συμπατριώτες μας μένουν έξη μήνες στο νησί και έξι στην Αθήνα ή σε άλλα μεγάλα αστικά κέντρα.

Ο Δήμος Καρπάθου αποφάσισε να διοργανώσει μια ημερίδα όπου θα ακουστούν όλες οι απόψεις και θα προκύψουν - ελπίζουμε - χρήσιμα και εφαρμόσιμα συμπεράσματα που δεν θα αφορούν μόνο την Κάρπαθο, αλλά όλα τα ακριτικά μας νησιά. Για το λόγο αυτό και καλούμε σ'αυτήν μαζί με τους κρατικούς φορείς, τους επιστήμονες και τα εξειδικευμένα στελέχη και εκπροσώπους της αυτοδιοίκησης.

Η επιτυχία της προσπάθειάς μας θα εξαρτηθεί σε μεγάλο βαθμό από τη συμπαράσταση και τη συμμετοχή του Υπουργείου σας, ενώ η δική σας προσωπική παρουσία, πέραν του ότι θα επιβεβαιωσει το ενδιαφέρον σας για το ζήτημα, θα τονώσει την πεποίθηση όλων ότι με τη σωστή συνεργασία μπορούν να γίνουν ιδιαίτερα σημαντικά βήματα.

Για το λόγο αυτό, απευθύνομαι σε σας, πριν καθορίσουμε την ακριβή ημερομηνία της Συνάντησης, έτσι ώστε να την προσδιορίσουμε σε χρόνο που θα είναι εφικτή η παρουσία σας, στο τέλος Μαΐου ή τον Ιούνιο ημέρα Σάββατο ή Κυριακή (εκτός από τις ημέρες των πανελλαδικών εξετάσεων).

Ευχή όλων είναι μέσα από το δημιουργικό διάλογο, την έκθεση των προβλημάτων, αλλά και τις πρωτότυπες ιδέες να προκύψουν άμεσα και χειροπιαστά αποτελέσματα που θα βελτιώσουν τη ζωή των νησιωτών.

Είμαι βέβαιος Κύριε υπουργέ, ότι θα έχουμε όλη τη συσμπαράσταση στην πρωτοβουλία αυτή.

Με ιδιαίτερη τιμή
Ο Δήμαρχος Καρπάθου
Μιχάλης Ιωαννίδης

RODOGAZ

Στη Ρόδο από το 1963



✓ Διανομή φιαλών υγραερίου κατ' οίκον
τηλέφωνα παραγγελιών: 64409 - 094-4-528212
✓ Διανομή χύμα υγραερίου
✓ Πώληση καυστήρων και λεβήτων υγραερίου για κεντρικά συστήματα θέρμανσης
✓ Θερμαντικά σώματα



Διεύθυνση εργοστασίου: Καναμάτ Ρόδου • τηλ. 62649
Διεύθυνση πρατηρίου: Αυστραλίας 50 • τηλ. 34244-5

ακριτικα

κουβεντούλες με κάποιο νόημα

Θ άρσει· λέγων τ' αληθές σου σφαλεί ποτέ
ΣΟΦΟΚΛΗΣ

ΑΛΙ ΙΣΜΑΗΛ ΑΜΠΑΣ

Πρέπει να πανηγυρίζεις μωρό μου.
Είσαι πια απελευθερωμένο.



Τι κι αν οι βόμβες τους σου κόψανε τα χέρια, αν σκότωσαν τους γονείς σου και γρέμισαν το σπίτι σου.

Πρέπει να πανηγυρίζεις μωρό μου.

Ο στυγνός, ο μισητός δικτάτορας, το χαϊδεμένο επί χρόνια παιδί των απελευθερωτών σου, γκρεμίστηκε.

Και η δημοκρατία, η ελευθερία, η εθνική ανεξαρτησία για την οποία τόσοι και τόσοι συμπατριώτες σου θυσιάστηκαν έρχεται. Γυαλίζει τα σιρίτια της στην Αμερική κι έρχεται.

Πρέπει να πανηγυρίζεις μωρό μου.

Γιατί γλίτωσες από τις βόμβες τους το '91, από τις σφαγές και τους διωγμούς που ακολούθησαν όταν και οι τότε απελευθερωτές σου γύριζαν την πλάτη, γλίτωσες από τα χημικά που οι ίδιοι έδωσαν στο δικτάτορα που σε κυβερνούσε, για να δεις το σοκ και δέος του σήμερα.

Πρέπει να πανηγυρίζεις μωρό μου.

Γιατί είσαι πια απελευθερωμένο. Και έρχεται και ο ΟΗΕ να σε σώσει. Και αν τόσα χρόνια έκλεινε τα μάτια στα χιλιάδες παιδιά που πέθαιναν στη χώρα σου γιατί δεν υπήρχαν ούτε ασπιρίνες, τώρα τέλειωσαν τα ψέματα. Ερχεται ο ΟΗΕ να σε σώσει.

Πρέπει να πανηγυρίζεις μωρό μου.

Γιατί γεννήθηκες σε μια από τις πλουσιότερες χώρες του πλανήτη και οι πολυεθνικές και οι λογιστές που θα 'ρθουν τάζουν πως θα τη μετατρέψουν σε γη της επαγγελίας.

Γιατί εσύ «δεν ήξερες, δεν μπορούσες».

Πρέπει να πανηγυρίζεις μωρό μου.

Γιατί μπορεί κανείς να μη δώσει λογαριασμό για όσα εγκλήματα έκανε η Δύση στη χώρα σου, αλλά οι δυτικοί άνοιξαν λογαριασμό για να σε βοηθήσουν.

Πρέπει να πανηγυρίζεις μωρό μου.

Γιατί οι βόμβες των απελευθερωτών τέλειωσαν μαζί σου. Και τώρα έχουν βάλει ήδη στόχο να απελευθερώσουν κι άλλα παιδιά, όπως εσένα.

Πρέπει να πανηγυρίζεις μωρό μου.

Ετσι κι αλλιώς φρόντισαν να μη σου αφήσουν χέρια για να πολεμήσεις...

ΔΗΜΗΤΡΗΣ ΠΑΠΑΘΑΝΑΣΙΟΥ

ΥΠΟΚΡΙΣΕΙΣ....

Παρακολουθώντας στην τηλεόραση τους θλιβερούς πανηγυρισμούς κάποιων Ιρακινών για την κατάληψη της Βαγδάτης και τις αποκρουστικές σκηνές λεηλασιών, άθελα η σκέψη μου φτερούγισε 42 χρόνια πριν...

27 Απριλίου 1941: «Ελληνες, σε λίγο ο ραδιοφωνικός σταθμός Αθηνών θα πάψει να είναι ελληνικός», ακούω σταθερή τη θαρραλέα φωνή του εκφωνητή.

Την ίδια ώρα, τα ναζιστικά στρατεύματα παρελαύνουν στους έρημους δρόμους, καθώς οι Αθηναίοι έχουν κλειστά στα σπίτια τους και έχουν ασφαλίσει παραθυρόφυλλα των σπιτιών τους.

Λίγες, μόλις, ώρες αργότερα, η πρώτη πράξη αντίστασης, που δείχνει ο λαός συνεχίζει αλύγιστος τον ηρωικό του αγώνα: ο αρχιεπίσκοπος Χρύσανθος αρνείται να ορκίσει την κατοχική κυβέρνηση του Τσολάκογλου.

Οχι, δεν επιχειρώ να κάνω οποιαδήποτε σύγκριση. Κάτι τέτοιο θα αποτελούσε ύβρη, καθώς οι Ελληνες του 1940-41 εδημιούργησαν κάτι το μοναδικό, το ανεπανάληπτο στην παγκόσμια ιστορία.

Γι'αυτό εμείς οι νεότεροι, δεν έχουμε το δικαίωμα να ρίχνουμε στην λήθη τέτοιες μεγάλες ώρες της Ιστορίας μας...

Ο ΗΡΩΔΗΣ - ΜΠΟΥΣ



Κυνηγώντας, τον Χριστό κάποτε ο Ηρώδης, έσφαξε 2000 παιδιά! Κυνηγώντας 2000 χρόνια αργότερα ο Μπους τον... Σαντάμ, δολοφόνησε δεκαπλάσια παιδιά, στο όνομα της... ελευθερίας και της... δημοκρατίας. Ποιό Δικαστήριο θα τον δικάσει;

ΤΟΥΡΙΣΜΟΣ

Ο ελληνικός τουρισμός έχει υποστεί πλήγματα, από διάφορες αιτίες και αψυχολόγητες ανακοινώσεις για ανύπαρκτους ιούς. Τώρα, που ο πόλεμος του Ιράκ, ο οποίος έχει επίσης προκαλέσει σοβαρή ανάσχεση, τελειώνει, είναι ευκαιρία να κερδηθεί το χαμένο έδαφος. Ο Οργανισμός Τουρισμού πρέπει αμέσως να βγει προς τα έξω και να ενημερώσει την κοινή γνώμη του εξωτερικού ότι οι συνθήκες στη χώρα μας είναι ιδανικές για διακοπές.

Υπάρχουν όλες οι προϋποθέσεις να αναπληρώσουμε το χαμένο έδαφος, αρκεί να αναληφθεί αμέσως διαφημιστική εκστρατεία. Πρέπει να προβληθεί ότι η Ελλάδα τη στιγμή αυτή είναι η πιο ήσυχη περιοχή της Ευρώπης. Καθώς μάλιστα υπάρχει η τάση να αποφεύγεται από τους τουρίστες η γειτονική Τουρκία, επειδή έχει το πρόβλημα με το Ιράκ, οι συνθήκες είναι ιδιαίτερα ευνοϊκές για να επωφεληθεί η χώρα μας.

Η διαφημιστική καμπάνια πρέπει να γίνει αμέσως, χωρίς χρονοτριβή, ώστε να αποδώσει. Είναι επιτακτική ανάγκη για να ενισχυθεί ο ελληνικός τουρισμός, πριν χαθεί και η φετινή περίοδος. Υπάρχουν χιλιάδες άνθρωποι που εργάζονται στον τουριστικό τομέα και αυτή τη στιγμή αντιμετωπίζουν σοβαρό πρόβλημα με την αβεβαιότητα που είχε δημιουργήσει ο πόλεμος. Η ανησυχία μήπως ο πόλεμος διαρκέσει μεγάλο χρονικό διάστημα, προκάλεσε σοβαρές επιφυλάξεις στις τουριστικές επιχειρήσεις.

Τώρα επιβάλλεται να αναληφθεί προσπάθεια ώστε να ενθαρρυνθούν όσοι διστάζουν να πραγματοποιήσουν το ταξίδι τους. Και να πεισθούν να προτιμήσουν την Ελλάδα, η οποια συνδυάζει μοναδικά πλεονεκτήματα. Ο τουρισμός αποτελεί τη σοβαρότερη πηγή εσόδων για την εθνική μας οικονομία και δεν πρέπει να αφεθεί στην τύχη του. Η ιδιωτική πρωτοβουλία δεν αρκεί, εάν το επίσημο κράτος δεν συνδράμει τις προσπάθειες και δεν αναλάβει σοβαρές πρωτοβουλίες προς αυτήν την κατεύθυνση.

Δυστυχώς παρατηρείται απουσία της Ελλάδας από παγκόσμιες εκθέσεις και αδιαφορία για την τουριστική προβολή της χώρας μας. Οι συνθήκες μέχρι τώρα δεν ήταν ευνοϊκές και οι επιπτώσεις σε βάρος του τουρισμού μας ήταν σοβαρές. Οι συνθήκες, όμως, άλλαξαν και έγιναν ευνοϊκές, αρκεί εμείς να φροντίσουμε να επωφεληθούμε. Είναι ευκαιρία να ωφεληθεί επιτέλους ο τουρισμός μας. Γιατί έπειτα από τόσα πλήγματα, θα είναι τραγικό να αντιμετωπίσει, από κυβερνητική ολιγωρία, μια νέα κακή χρονιά.

ΤΕΛΟΣ ΠΟΛΕΜΟΥ ΝΑΙ, ΑΒΕΒΑΙΟΤΗΤΑΣ ΟΧΙ

Ο πόλεμος στο Ιράκ ουσιαστικά τελείωσε. Και η συμμαχική νίκη είναι αδιαμφισβήτητη. Τα οφέλη αυτής της νίκης, ωστόσο, είναι ζητούμενα. Γιατί όπλα μαζικής καταστροφής αποδείχθηκε πως δεν υπήρχαν, ενώ ο εκδημοκρατισμός της ιρακινής κοινωνίας θα απαιτήσει πολλές χειρουργικές επεμβάσεις χωρίς να αποκλείεται κάποιο είδος τερατογένεσης.

Αντίθετα, το κόστος της προβλέπεται τεράστιο. Και δεν μιλάμε για ανθρώπινες ψυχές που χάθηκαν άδικα ή τις δαπάνες ανοικοδόμησης που θα επιβαρύνουν τους φορολογούμενους σε ΗΠΑ - Βρετανία και, ενδεχομένως, στον υπόλοιπο κόσμο. Αναφερόμαστε στην αποκατάσταση της κοινωνικής ειρήνης και της πολιτικής σταθερότητας στο Ιράκ και τη Μ. Ανατολή γενικότερα, στην εξομάλυνση των διεθνών σχέσεων, του ρόλου του ΟΗΕ και των ευρωαμερικανικών διαφορών.

Την ίδια στιγμή που το χάος και η ακυβερνησία στο Ιράκ ζητούν άμεση λύση, τα παραπάνω προβλήματα παραμένουν ανοιχτές πληγές που δηλητηριάζουν με γεωπολιτική αβεβαιότητα το διεθνές κλίμα. Γιατί, αντίθετα με ό,τι συνέβη το 1991, στον πρώτο πόλεμο του Κόλπου, η αβεβαιότητα τώρα αυξάνεται αντί να μειωθεί μεταπολεμικά. Πώς θα αντικαταστήσουν οι Αμερικανοί στρατιώτες τους χωροφύλακες του Σαντάμ σε συνθήκες ανταρτοπόλεμου; Ποιος θα κυβερνήσει το Ιράκ; Τι θα γίνει με τους Κούρδους και τους Τούρκους; Πώς θα αντιμετωπίσουν οι ΗΠΑ τη Συρία και το Ιράν; Πώς θα λυθεί το Παλαιστινιακό; Πώς θα δεχθεί η Ε.Ε. τον ρόλο κομπάρσου που της επιφυλάσσουν οι ΗΠΑ στη μετα - Σαντάμ μοιρασιά του Ιράκ;

Το πολιτικό κλίμα είναι βαρύ, εάν διακρίνει κανείς πίσω από τα επινίκια. Και θα γίνει βαρύτερο εάν ληφθεί υπόψη ότι το τέλος του πολέμου δεν επέφερε καμία άνθηση στην πραγματική οικονομία στις ΗΠΑ ή αλλού. Αντίθετα, τώρα που εξέλιπε το άλλοθι του πολέμου, αναδεικνύονται τα πραγματικά προβλήματα των οικονομιών. Και αυτά είναι τόσο άσχημα που κάνουν τις αγορές να υποχωρούν άτακτα, σαν να ακολουθούν την πτώση της Βαγδάτης.

Η επόμενη ημέρα βρίθει από πολιτικά και ψυχολογικά συντρίμμια που επιβάλλουν ταχύτατη ανοικοδόμηση σε όλα τα πεδία. Γιατί το τέλος του πολέμου βρίσκει σοβαρά υποβαθμισμένη την ποιότητα της διεθνούς σταθερότητας και ειρήνης.

ΝΟΝΟΙ Ι

Ο Μπους λέει:

- Το Ιράκ δεν μας άκουγε και είδατε τι έπαθε. Αλλά το τιμωρήσαμε και για έναν ακόμη λόγο: για να φοβηθούν οι διπλανοί του, όπως είναι η Συρία, το Ιράν και έπεται συνέχεια.

ΝΟΝΟΙ ΙΙΙ

Ο νονός της νύχτας λέει στον καταστηματάρχη:

- Εσύ θα δώσεις διακό...
- Γιατί;
- Γιατί το κέντρο σου είναι χειμερινό και δεν θες να σου το κάνω θερινό!
- Και γιατί να σου δώσω; Εδώ δουλεύεις, συνεταίρος είσαι;
- Σε προστατεύω!
- Δεν θέλουμε προστασία!
- Δεν θέλετε; Ετοιμαστείτε και ερχόμαστε.

Και μόλις πάει με τους μπράβους του το κάνει το κέντρο που δεν πληρώνει, Ιράκ.

Γίνεται της Βαγδάτης.

Το κοινο σημείο των επιδρομών του Μπους και των επιδρομών των νονών της νύχτας είναι ότι και στις δύο σημειώνονται παράπλευρες απώλειες.

ΝΟΝΟΙ ΙΙ

Η Εφορία λέει στην επιχείρηση:

- Ετοιμαστείτε, ερχόμαστε
- Γιατί.
- Για να μας δώσετε πέντε εκατομμύρια!
- Γιατί;
- Φόρος.
- Μα πέντε εκατομμύρια δεν ήταν οι εισπράξεις, τρελαθήκατε; Δεν μπορούμε να τα δώσουμε.
- Τότε ετοιμαστείτε, ερχόμαστε για έλεγχο..

Η δίνεις λοιπόν τα πέντε εκατομμύρια ή γίνεται έλεγχος και σου βρίσκουν 2000 ανύπαρκτες παραβάσεις και καλείσαι να αποδείξεις ότι δεν είσαι ελέφαντας. Δύσκολο αυτό, γιατί πώς να αποδείξεις ότι δεν είσαι ελέφαντας; έτσι συγκεντρώνεται ένα σχιζοφρενικό πρόστιμο αρκετών δισ.

Γι'αυτό, σκάσε και πλήρωνε.

ΝΟΝΟΙ IV

Ο νονός της νύχτας παίρνει μαζί του κάνα δυο ντόπιους κακοποιούς ή εισαγόμενους, όπως παίρνει ο Μπους τον Μπλερ και τον Αθνάρ, για ηθική συμπαράσταση και εφορμά.

Βαρώντας τον καταστηματάρχη πετυχαίνει και αθώους πολίτες και γενικά άμαχους θαμώνες.

Ετσι και τον βουτήξει κανένα περιπολικό δικαιολογείται:

- Κακιά ώρα. Καθάριζα τα νύχια μου και κατά λάθος καθάρισα και μερικά ανθρωπάκια.

Αν βρεθεί στο Αυτόφωρο, βάζει τα κλάματα, τα δάκρυα ξεβάφουν το μουστάκι και ο Λεβέντης παίρνει το μισοκακόμοιρο ύφος του σπαράζοντας:

- Ελεος, κυρ - πρόεδρε, λυπήσου τη μανούλα μου που είναι άρρωστη, θεός σχωρέσει την ψυχούλα της.

Αν δεν τον συλλάβουν όμως, με τους μπράβους του αρχίζει να κάνει θερινό το μαγαζί.

Παράπλευρες απώλειες είναι τα αυτοκίνητα που έχουν παρκάρει έξω από το κέντρο οι πελάτες και δέχονται χειροβομβίδες.

Τα αυτοκίνητα δεν είναι βέβαια μαιευτήρια σαν αυτά που σημαδεύει ο Μπους, αλλά η κατάσταση εγκυμονεί και εδώ σοβαρούς κινδύνους.

Ομως αυτά έχει ο πόλεμος, αυτά έχει η προστασία.

ΟΦΙΣΜΑΤΑ ΔΗΜΟΣΚΟΠΩΝ

Δύο απανωτές δημοσκοπήσεις έδειξαν ότι στη βάση της κοινωνίας διαμορφώνεται κλίμα πολιτικής μεταβολής. Τα υπόλοιπα δεν έχουν σημασία. Δύο μονάδες μπροστά ή δύο μονάδες πίσω δεν κρίνουν τίποτε. Οπως δεν κρίνουν και τα σοφίσματα των δημοσκόπων, που δίνουν σε όλους κάτι. Ολα αυτά δεν μπορούν να υπερκαλύψουν τη βασική διαπίστωση: αυτή τη στιγμή διαφαίνεται η αλλαγή του πολιτικού χάρτη. Αν αυτό προκύπτει γιατί είναι αποτυχημένη η πολιτική της κυβέρνησης του κ. Κ. Σημίτη, ή γιατί είναι πιο θελκτικός ο πολιτικός λόγος του κ. Κ. Καραμανλή δεν έχει σημασία. Αυτό που θα μετρήσει, αν η κάλπη επιβεβαιώσει τις προβλέψεις, είναι ότι το ΠΑΣΟΚ θα βρεθεί εκτός νυμφώνος και η ΝΔ θα κληθεί να αποδείξει ότι μπορεί να διαχειριστεί καλύτερα, αποτελεσματικότερα και διαφανέστερα, την ίδια πάνω - κάτω πολιτική. Ως εδώ τα πράγματα είναι απλά.

Τα δύσκολα αρχίζουν μετά. Οταν έρθει ο λογαριασμός. Υ.Τ.Ε.

ΠΑΝΕΛΛΗΝΙΑ ΟΜΟΣΠΟΝΔΙΑ ΕΠΙΧΕΙΡΗΣΕΩΝ ΤΟΥΡΙΣΜΟΥ

Η ΔΙΥΠΟΥΡΓΙΚΗ ΕΠΙΤΡΟΠΗ ΤΟΥΡΙΣΜΟΥ ΔΕΝ ΜΠΟΡΕΙ

να αντικαταστήσει ένα αυτόνομο υπουργείο Τουρισμού

Με ανακοίνωσή της η ΠΟΕΤ, Πανελλήνια Ομοσπονδία Επιχειρήσεων Τουρισμού, δήλωσε ότι χαιρετίζει τις θέσεις και τις προτάσεις του πρωθυπουργού Κώστα Σημίτη όπως αυτές ανακοινώθηκαν από τον ίδιο σε εκδήλωση που πραγματοποίησε πρόσφατα ο ΣΕΤΕ, Σύνδεσμος Ελληνικών Τουριστικών Επιχειρήσεων.

Αναλυτικά, η ΠΟΕΤ τόνισε τα ακόλουθα:

* Εκτιμούμε ως ιδιαίτερα σημαντική την παρουσία του πρωθυπουργού στην εκδήλωση, γεγονός που αποδεικνύει ότι η Πολιτεία έχει αρχίσει να αντιλαμβάνεται την εξαιρετική σημασία του τουρισμού για την χώρα μας.

* Χαιρετίζουμε την δέσμευση του πρωθυπουργού για την δημιουργία μεικτής εταιρείας, Δημόσιου και Ιδιωτικού τομέα, για το marketing και την προβολή του ελληνικού τουρισμού, η οποία όμως για να είναι αποτελεσματική πρέπει να λειτουργήσει με κριτήρια της αγοράς και να μην έχει τα χαρακτηριστικά του Δημοσίου. Σημειώνουμε, ωστόσο, ότι παρόμοια ιδέα υπό τον τίτλο «ενιαίος φορέας διαφήμισης» έχει κατατεθεί προ πολλού από στελέχη του υπουργείου Ανάπτυξης, πλην όμως η υπόθεση φαίνεται ή να έχει ξεχασθεί ή να έχει τελματωθεί.

* Θεωρούμε, επίσης, ως θετική την δημιουργία Διυπουργικής Επιτροπής Τουρισμού, για τον συντονισμό των δράσεων που αφορούν στον τουρισμό και ανήκουν σε διαφορετικά υπουργεία. Πιστεύουμε, όμως, ότι η Επιτροπή δεν μπορεί να αντικαταστήσει ένα αυτόνομο υπουργείο Τουρισμού, το οποίο θα βοηθήσει στην καλλίτερη λειτουργία του τουριστικού τομέα της χώρας μας και θα συμβάλει στην περαιτέρω ανάπτυξή του. Πέραν της συζήτησης αυτής, οφείλουμε να σημειώσουμε, ότι ο προβληματισμός της διυπουργικής συνεργασίας, που αποτελεί παλαιά διαπίστωση και αναγκαιότητα, οδήγησε εδώ και χρόνια στη σύσταση του Εθνικού Συμβουλίου Τουρισμού με τη συμμετοχή των Γενικών Γραμματέων των συναρμόδιων υπουργείων. Ο σκοπός ήταν, ακριβώς, η άμεση επίλυση εκκρεμοτήτων που ταλαιπωρούν την τουριστική βιομηχανία. Δυστυχώς, τίποτα το ουσιαστικό δεν απέφερε αυτό το μέτρο και ήδη σημειώνεται ότι η συμμετοχή των κορυφαίων παραγόντων των συναρμόδιων υπουργείων καταργήθηκε.

* Ο καλλίτερος συντονισμός και η συνεργασία του Ιδιωτικού τομέα στον τουρισμό παραμένει ακόμη ζητούμενο για την χώρα μας, ωστόσο πρέπει να επισημάνουμε ότι πολύ συχνά αποδίδονται ευθύνες στους Φορείς του Τουρισμού για πολυδιάσπαση, προκειμένου να μην καταλογίζεται η ανεπάρκεια και οι αδυναμίες των Δημόσιων Φορέων. Σε άλλες χώρες, που επίσης προσβλέπουν στον τουρισμό, η επίλυση θεμάτων συναρμοδιότητας διαφόρων αρχών, όχι μόνον είναι άμεση, αλλά ο κυβερνητικός μηχανισμός έχει τον πρώτο λόγο στο σχεδιασμό και την στρατηγική της τουριστικής ανάπτυξης με την ενεργοποίηση άξιων τεχνοκρατών. Όπως έχουμε επανειλημμένα επισημάνει, στο πλαίσιο του Εθνικού Συμβουλίου Τουρισμού, του οποίου η λειτουργία πρέπει να αναβαθμισθεί, μπορεί να υπάρξει συνεννόηση όλων, Δημοσίου και Ιδιωτικού τομέα και να παίρνονται οι αποφάσεις για την χάραξη μιας Ενιαίας Στρατηγικής για τον τουρισμό μας. Αναμφιβόλως, εδώ, τίθεται ως προαπαιτούμενο η άμεση άρση των αδυναμιών που έχουν επισημανθεί, όπως η επαναφορά της εκπροσώπησης των συναρμόδιων υπουργείων, η ενίσχυση του ρόλου και της σημασίας των αποφάσεων του οργάνου, η προσεκτική επιλογή των εκπροσώπων των επί μέρους κλάδων του ιδιωτικού τομέα με βάση κριτήρια αντιπροσωπευτικότητας.

ΑΠΟ 28 ΑΠΡΙΛΙΟΥ

ΤΟΥΡΙΣΤΙΚΗ «ΕΠΙΘΕΣΗ»



Η παγκόσμια διαφημιστική καμπάνια του ΕΟΤ θα κοστίσει 30 εκ. ευρώ και θα συνοδευτεί από νέα ποιοτικά πακέτα των ξενοδόχων και πρακτόρων

Ξεκινά στις 28 Απριλίου η παγκόσμια διαφημιστική καμπάνια του Ελληνικού Οργανισμού Τουρισμού, συνολικού ύψους 30 εκ. ευρώ, ενώ 10 μέρες νωρίτερα αρχίζει η διαφημιστική εκστρατεία στην αγορά της Αγγλίας. Την ίδια ώρα ο ΕΟΤ καλεί ξενοδόχους και τουριστικούς πράκτορες σε συνεργασία, για να δημιουργήσουν νέα ανταγωνιστικά προϊόντα και κυρίως να διαφυλάξουν την ποιότητα των παρεχόμενων υπηρεσιών.

Από την πλευρά τους, οι τουριστικοί παράγοντες θεωρούν ως τη μόνη λύση στα προβλήματά τους την «επιθετική διαφημιστική προβολή της χώρας», ωστόσο συμφωνούν ότι με τον τερματισμό του πολέμου στο Ιράκ θα επέλθει εξομάλυνση και η χρονιά θα κλείσει χωρίς μεγάλες απώλειες. Βέβαια, σημειώνουν ότι οι κρατήσεις από την αρχή του χρόνου είναι μειωμένες μέχρι και 30% σε σχέση με πέρυσι, ενώ και για το Πάσχα περιμένουν λίγους αλλοδαπούς τουρίστες.

Παράλληλα οι εκπρόσωποι των ξενοδόχων, όσο και των τουριστικών πρακτόρων φοβούνται ότι τώρα ξεκινά ο πόλεμος των τιμών, καθώς οι μεγάλοι tour operator πιέζουν για να κερδίσουν νέες μειώσεις στα ήδη κλεισμένα πακέτα. Συγκεκριμένα, ζητούν 10% μείωση στις τιμές μέχρι τέλος Μαΐου, αξίωση που πετυχαίνουν, καθώς πολλά ξενοδοχεία σε Κρήτη και Ρόδο αντιμετωπίζουν οξύ πρόβλημα.

ΣΥΝΕΡΓΑΣΙΑ

Ο πρόεδρος του ΕΟΤ, κ. Γιάννης Πατέλλης, ζητά τη συνεργασία όλων των τουριστικών φορέων της αγοράς στο σχεδιασμό νέων ανταγωνιστικών προϊόντων και επιμένει «όχι σε εκπτώσεις σε βάρος της ποιότητας». Και υπενθυμίζει ότι εκτός από τις επιπτώσεις του πολέμου στο Ιράκ, ο ελληνικός τουρισμός καλείται να «παλέψει» και με την οικονομική ύφεση που πλήττει κυρίως τη γερμανική αγορά.

Για το ίδιο θέμα ο κ. Σταύρος Ανδρεάδης, πρόεδρος του ΣΕΤΕ (Σύνδεσμος Ελληνικών Τουριστικών Επιχειρήσεων), υπογραμμίζει ότι οι απώλειες της φετινής χρονιάς μπορούν να περιοριστούν, αρκεί να γίνει ο κατάλληλος συνδυασμός προβολής και μέτρων μείωσης του κόστους, κυρίως σε ό,τι αφορά τις αερομεταφορές.

Ακόμα, επισημαίνει ότι η περίοδος αυτή δίνει την ευκαιρία για πρόταση της Ελληνικής Προεδρίας προς την Ευρωπαϊκή Ένωση να αναζητήσει λύσεις που να προστατεύουν το Ευρωπαϊκό τουριστικό προϊόν από εξωγενείς παράγοντες, όπως οι πόλεμοι, που συρρικνώνουν την κίνηση και κατά συνέπεια τις επενδύσεις και την απασχόληση.

ΦΩΤΕΙΝΟΙ ΣΗΜΑΤΟΔΟΤΕΣ ΣΕ 7 ΣΗΜΕΙΑ- ΚΑΡΜΑΝΙΟΛΕΣ

ΟΛΟΚΛΗΡΩΜΕΝΕΣ ΛΥΣΕΙΣ ΟΔΙΚΗΣ ΚΥΚΛΟΦΟΡΙΑΣ

στην Ε.Ο. Ρόδου - Φαληρακίου

Θα ενταχθούν σε ειδικό ευρωπαϊκό πρόγραμμα οι Δήμοι Ροδίων και Καλλιθέας

Οι Δήμοι Ροδίων και Καλλιθέας εξεδήλωσαν ενδιαφέρον για την ένταξή τους στο ευρωπαϊκό πρόγραμμα οδικής ασφάλειας «FP6 - TRANSPORT - I», το οποίο αφορά ολοκληρωμένες λύσεις οδικής κυκλοφορίας, ασφάλειας πεζών και αποφυγή κυκλοφοριακής συμφόρησης.

Το ενδιαφέρον, ειδικότερα, επικεντρώνεται στην εθνική οδό Ρόδου - Λίνδου (πιο συγκεκριμένα μέχρι το Φαληράκι, λόγω των προβλημάτων που δημιουργεί η νησίδα τύπου «τζέρσεϋ»), όπου προβλέπεται να εγκατασταθούν φωτεινοί σηματοδότες σε 7 «σημεία - καρμανιόλες» και ειδικότερα στις συμβολές της Ε.Ο. με τους δρόμους, προς: Μόντε Σμιθ, Μαρινόπουλο, Γενική Τεχνική, Ασγούρου, Κοσκινού, Καλυθιές, 13ο χιλιομ. (Φαληράκι).

Σημειώνεται ότι παρόμοια πρωτοβουλία είχε αναληφθεί και από την προηγούμενη νομαρχιακή αρχή.

Ηδη οι Δήμοι Ροδίων και Καλλιθέας ανέθεσαν στο μελητητικό γραφείο «ΒΙΕΡΕΞ ΑΒΕ» την όλη υπόθεση, αποστέλλοντας προς «δ» την ακόλουθη κοινή επιστολή:

Προκειμένου να ενταχθεί ο Δήμος Ροδίων και ο Δήμος Καλλιθέας από κοινού στο πρόγραμμα της Ευρωπαϊκής Ενωσης «FP6 - TRANSPORT - I», που αφορά ολοκληρωμένες λύσεις οδικής κυκλοφορίας, ασφάλειας πεζών και αποφυγή κυκλοφοριακής συμφόρησης, σας εξουσιοδοτούμε να υποβάλλετε αίτηση εκδήλωσης ενδιαφέροντος (προεγγραφή) στην Ευρωπαϊκή Ενωση για ένταξη στο παραπάνω πρόγραμμα. Με την παρούσα επιστολή, δεν δεσμευόμαστε σε οικονομική ή άλλου είδους συνεισφορά προς το εν λόγω πρόγραμμα ή προς εσάς. Η παρούσα εξουσιοδότηση είναι περιορισμένης ισχύος και αφορά μόνο τη δυνατότητα εκδήλωσης ενδιαφέροντος στο συγκεκριμένο πρόγραμμα. Σημειώνεται επίσης, ότι η παρούσα εξουσιοδότηση και η έως τώρα συνεργασία μας γίνεται άνευ ανταμοιβής και σε καμία περίπτωση δεν δεσμεύει οικονομικά ή με οποιαδήποτε άλλη νομική μορφή τους Δήμους Ροδίων και Καλλιθέας με την εταιρεία σας.

Τέλος θα θέλαμε να σας ευχαριστήσουμε για το ενδιαφέρον σας να βρεθεί χρηματοδότηση και να υλοποιηθεί το σημαντικό έργο που προτείνεται στο εν θέματι πρόγραμμα, αναγκαίο για την μείωση των τροχαίων ατυχημάτων, την ανακούφιση του κυκλοφοριακού φόρτου του νησιού της Ρόδου, την αναβάθμιση της ποιότητας ζωής αλλά και της ασφάλειας των πολιτών μας.

Δ·Α·Ν·Ε· SEA LINE
ΔΩΔΕΚΑΝΗΣΙΑΚΗ ΑΝΩΝΥΜΗ ΝΑΥΤΙΛΙΑΚΗ ΕΤΑΙΡΙΑ

ΠΑΣΧΑ ΣΤΟ ΑΙΓΑΙΟ

Από 26 έως 28 Απριλίου με το πλοίο Ε/Γ - Ο/Γ ΡΟΔΟΣ

ΠΑΤΜΟ - ΤΗΝΟ - ΜΥΚΟΝΟ

Πρόγραμμα εκδρομής
• Αναχώρηση από Ρόδο Μεγ. Σάββατο 26/4 και ώρα 11.00 για Πάτμο.
• Αφιξη στην Πάτμο Μεγ. Σάββατο και ώρα 18.00
• Αναχώρηση από Πάτμο Κυριακή του Πάσχα 27/4 και ώρα 02.30 για Τήνο.
• Αφιξη στην Τήνο Κυριακή του Πάσχα 27/4 και ώρα 08.00 για ΙΕΡΑΡΧΙΚΗ ΛΕΙΤΟΥΡΓΙΑ ΔΕΥΤΕΡΑΣ ΑΝΑΣΤΑΣΕΩΣ.
• Αναχώρηση από Τήνο Κυριακή του Πάσχα 27/4 και ώρα 12.30
• Αφιξη στη Μύκονο Κυριακή του Πάσχα 27/4 και ώρα 13.30
• Αναχώρηση από Μύκονο Δευτέρα του Πάσχα 28/4 και ώρα 01.00
• Αφιξη στη Ρόδο Τρίτη του Πάσχα 29/4 και ώρα 13.30
Εκπτώσεις: Παιδιά έως 12 ετών έκπτωση 50% ως τρίτο ή τέταρτο άτομο.

ΤΙΜΟΚΑΤΑΛΟΓΟΣ ΚΡΟΥΑΖΙΕΡΑΣ			
Κατηγορία Καμπίνας	Τιμή ανά άτομο	Κατηγορία Καμπίνας	Τιμή ανά άτομο
Lux	150 ευρώ	Τρίκλινη εσωτερική	100 ευρώ
Δίκλινη εξωτερική	120 ευρώ	Τετράκλινη εσωτερική	80 ευρώ
Τετράκλινη εξωτερική	120 ευρώ	Ι.Χ.	15 ευρώ
Δίκλινη εσωτερική	100 ευρώ	ΜΟΤΟ	ΔΩΡΕΑΝ

ΠΡΟΣΦΟΡΑ: ΤΟ ΑΝΑΣΤΑΣΙΜΟ ΔΕΙΠΝΟ
• Πληροφορίες, κρατήσεις από το Κεντρικό Πρακτορείο Ρόδου Αυστραλίας 92, τηλέφωνο 22410 43150 καθώς και στον ταξιδιωτικό σας πράκτορα.

ΔΡΟΜΟΛΟΓΙΑ ΑΠΡΙΛΙΟΣ 2003

Μια Ξεχωριστή Διοίκηση στη Θάλασσα

ΗΜ/ΝΙΑ		ΠΛΟΙΟ	ΩΡΑ	ΠΡΟΟΡΙΣΜΟΣ
ΑΝΑΧΩΡΗΣΕΙΣ ΑΠΟ ΡΟΔΟ				
10.04	ΠΕΜΠΤΗ	ΔΙΑΓΟΡΑΣ	15.00	ΝΙΣΥΡΟ-ΚΩ-ΚΑΛΥΜΝΟ-ΛΕΡΟ-ΠΑΤΜΟ-ΠΕΙΡΑΙΑ
11.04	ΠΑΡΑΣΚΕΥΗ		15.00	ΡΟΔΟΣ / ΠΑΤΜΟΣ ΜΑΘΗΤΙΚΕΣ ΕΚΔΡΟΜΕΣ
12.04	ΣΑΒΒΑΤΟ	ΔΙΑΓΟΡΑΣ	15.00	ΚΩ-ΚΑΛΥΜΝΟ-ΛΕΡΟ-ΠΑΤΜΟ-ΠΕΙΡΑΙΑ
13.04	ΚΥΡΙΑΚΗ	ΡΟΔΟΣ	15.00	ΚΩ-ΚΑΛΥΜΝΟ-ΛΕΡΟ-ΠΑΤΜΟ-ΠΕΙΡΑΙΑ
		ΠΑΤΜΟΣ	18.00	ΚΩ-ΠΕΙΡΑΙΑ
14.04	ΔΕΥΤΕΡΑ	———	———	———
15.04	ΤΡΙΤΗ	ΔΙΑΓΟΡΑΣ	18.00	ΚΩ-ΑΣΤΥΠΑΛΑΙΑ-ΠΕΙΡΑΙΑ
			15.00	ΡΟΔΟΣ/ΠΑΤΜΟΣ ΜΑΘΗΤΙΚΕΣ ΕΚΔΡΟΜΕΣ
16.04	ΤΕΤΑΡΤΗ	———	———	———

ΑΠΟ ΘΕΣΣΑΛΟΝΙΚΗ ΤΡΙΤΗ 29/04 ΚΑΙ ΩΡΑ 13:00 ΓΙΑ ΣΑΜΟ - ΚΩ - ΡΟΔΟ

ΑΝΑΧΩΡΗΣΕΙΣ ΑΠΟ ΠΕΙΡΑΙΑ				
10.04	ΠΕΜΠΤΗ	———	———	———
11.04	ΠΑΡΑΣΚΕΥΗ	ΡΟΔΟΣ-ΠΑΤΜΟΣ	00.05	ΜΑΘΗΤΙΚΕΣ ΕΚΔΡΟΜΕΣ
		ΔΙΑΓΟΡΑΣ	15.00	ΠΑΤΜΟ-ΛΕΡΟ-ΚΑΛΥΜΝΟ-ΚΩ-ΡΟΔΟ
12.04	ΣΑΒΒΑΤΟ	ΡΟΔΟΣ	15.00	ΠΑΤΜΟ-ΛΕΡΟ-ΚΑΛΥΜΝΟ-ΚΩ-ΡΟΔΟ
		ΠΑΤΜΟΣ	18.00	ΚΩ-ΡΟΔΟ
13.04	ΚΥΡΙΑΚΗ	———	———	———
14.04	ΔΕΥΤΕΡΑ	ΔΙΑΓΟΡΑΣ	15.00	ΠΑΤΜΟ-ΛΕΡΟ-ΚΑΛΥΜΝΟ-ΚΩ-ΡΟΔΟ
15.04	ΤΡΙΤΗ	ΡΟΔΟΣ/ΠΑΤΜΟΣ	00.05	ΜΑΘΗΤΙΚΕΣ ΕΚΔΡΟΜΕΣ
16.04	ΤΕΤΑΡΤΗ	ΡΟΔΟΣ	15.00	ΠΑΤΜΟ-ΛΕΡΟ-ΚΑΛΥΜΝΟ-ΤΗΛΟ-ΣΥΜΗ-ΡΟΔΟ
		ΔΙΑΓΟΡΑΣ	18.00	ΚΩ-ΝΙΣΥΡΟ-ΡΟΔΟ

Κεντρικό Πρακτορείο ΔΑΝΕ SEA LINE Αυστραλίας 92
Ωρες λειτουργίας 08.00 - 20.00 ΤΗΛ. 43150 (10 γραμμές)

Δ·Α·Ν·Ε· SEA LINE
ΔΩΔΕΚΑΝΗΣΙΑΚΗ ΑΝΩΝΥΜΗ ΝΑΥΤΙΛΙΑΚΗ ΕΤΑΙΡΙΑ

ΔΩΔΕΚΑΝΗΣΙΑΚΗ ΑΝΩΝΥΜΗ ΝΑΥΤΙΛΙΑΚΗ ΕΤΑΙΡΙΑ

ΜΕΤΑΞΥ ΑΥΤΩΝ ΚΑΙ ΝΟΜΑΡΧΙΑΚΟΣ ΣΥΜΒΟΥΛΟΣ

ΝΕΟ ΠΡΟΒΛΗΜΑ ΣΤΟ ΝΟΣΟΚΟΜΕΙΟ με τις αποσπάσεις γιατρών

Ο κ. Γ. Καραβόλιας προσέφυγε στο Διοικητικό Εφετείο



Σοβαρά προβλήματα στην εύρυθμη λειτουργία της Β' Χειρουργικής Κλινικής του Γενικού Νοσοκομείου Ρόδου αναμένεται να προκαλέσει η απόφαση του υπουργείου Υγείας να αποσπάσει για διάστημα 6 μηνών δύο εκ των τριών χειρουργών της κλινικής στο Γενικό Νοσοκομείο των Αθηνών «Ο Ευαγγελισμός», προκειμένου να εκπαιδευθούν στην αντιμετώπιση επειγόντων περιστατικών και να στελεχώσουν τη Μονάδα Εντατικής Θεραπείας που θα λειτουργήσει στη συνέχεια στη Ρόδο, χωρίς ταυτόχρονη αντικατάστασή τους και χωρίς να ληφθούν υπ' όψιν ουσιαστικοί λόγοι.

Με την υπ'αριθμ. Υ10α/20-3-2003 απόφαση πιο συγκεκριμένα του υπουργείου Υγείας, που υπογράφει ο γενικός γραμματέας του υπουργείου Υγείας κ. Χ. Σοφιανός ζητείται η άμεση εκτέλεση για δύμηνη απόσπαση στον «Ευαγγελισμό» των χειρουργών ιατρών κ.κ. Γ. Καραβόλια και Β. Κινούς.

Δια των πληρεξουσίων δικηγόρων του κ.κ. Στ. Παρασκευά και Ελ. Ανδριανάκη ο κ. Γ. Καραβόλιας προσέφυγε, ωστόσο, στο Διοικητικό Εφετείο Αθηνών ζητώντας την ακύρωση της αποφάσεως αυτής, επικαλούμενος εξαιρετικούς λόγους.

Μεταξύ άλλων ο κ. Γ. Καραβόλιας επικαλείται και τα ακόλουθα :

Κατά παράβαση της διάταξης του άρθρου 57 παρ. 10 του Ν. 1943/91, σύμφωνα με την οποία «Δημόσιοι υπάλληλοι και υπάλληλοι των φορέων του Δημοσίου τομέα, όπως αυτός προσδιορίζεται στο άρθρο 51 του Ν. 1892/1990, με οποιανδήποτε σχέση και αν υπηρετούν, εκλεγόμενοι δήμαρχοι, πρόεδροι κοινοτήτων, δημοτικοί, κοινοτικοί ή νομαρχιακοί σύμβουλοι, διαρκούσης της θητείας τους, δεν μετατίθενται ούτε αποσπώνται εκτός του δήμου ή της κοινότητας, στην οποία έχουν εκλεγεί».

Πράγματι, κατά τις νομαρχιακές εκλογές του Οκτωβρίου 2002 εξελέγην νομαρχιακός σύμβουλος της Νομαρχιακής Αυτοδιοίκησης Δωδεκανήσου, επαρχία Ρόδου για την τετραετία 2003-2006. Το γεγονός της εκλογής μου στη θέση αυτή ήταν γνωστό στην Υπηρεσία μου.

Συνεπώς με την απόσπασή μου στην Αθήνα από τη Ρόδο, όπου υπηρετώ και όπου έχω εκλεγεί νομαρχιακός σύμβουλος, θα αδυνατώ πλήρως να υπηρετήσω τη θητεία μου ως νομαρχιακός σύμβουλος και να παρέχω τις υπηρεσίες, για τις οποίες έχω εκλεγεί. Κάτι τέτοιο όμως παραβιάζει το συνταγματικά κατοχυρωμένο δικαίωμα του εκλέγεσθαι, καθώς και τη διάταξη του άρθρου 45 του υπαλληλικού κώδικα (Ν. 2683/99), κατά την οποία επιτρέπεται στους δημοσίους υπαλλήλους η συμμετοχή στην πολιτική ζωή της χώρας.

Έτσι η προσβαλλόμενη απόφαση εξεδόθη κατά παράβαση των πιο πάνω διατάξεων και είναι συνεπώς παράνομη και ακυρωτέα».

ΑΠΟ ΤΗ ΔΗΜΑΡΧΙΑΚΗ ΕΠΙΤΡΟΠΗ

ΧΟΡΗΓΗΘΗΚΑΝ ΑΔΕΙΕΣ σε μικροπωλητές

Ανεκλήθησαν άδειες καταστημάτων

Η Δημαρχιακή Επιτροπή απέρριψε χθες τις νέες αιτήσεις που υποβλήθηκαν από μικροπωλητές για τη χορήγηση άδειας πώλησης τουριστικών ειδών στα «Πλατανάκια», εγκρίνοντας μόνο τις 17 παλαιές θέσεις. Επίσης ενέκρινε 12 θέσεις σε μικροπωλητές σφουγγαριών.

Συγκεκριμένα εγκρίθηκαν για τα «Πλατανάκια» άδειες εγκατάστασης στους παρακάτω μικροπωλητές :

- Γκιννή Χαρίκλεια
- Δασκαλάκη Δέσποινα
- Καλαφατά Χαντιζέ
- Κουκιαΐνη Καθολική
- Κουτελλά Κωνσταντίνα
- Κουτελλάς Εμμανουήλ
- Κρητικού Δέσποινα
- Μαΐλλη Αικατερίνη
- Μαστρομιχάλη Κων/να
- Ροϊδίτη Μαρκέλα
- Σεΐτη Μαρία
- Συφωνιός Ιωάννης
- Τυρακίδης Χαράλαμπος
- Φιλίππου Ιωάννης

• Για την πώληση σφουγγαριών χορηγήθηκαν άδειες στους :

- Ζαγοριανό Παναγιώτη
- Καλούδη Μαρία
- Καλούδη Νικολίτσα
- Καπετανγεωργίου Π.
- Κουμπαρά Αικατερίνη
- Οικονόμου Δημήτριο
- Οικονόμου Κων/νο
- Πετράκη Θεμελίνα
- Σαρούκο Μιχαήλ
- Χατζημιχαήλ Μαρία
- Χρυσάκη Παντελή

Τέλος, άδειες για ζαχαρώδη, παγωτά, φρούτα και πέτρες θαλάσσης χορηγήθηκαν στους Αξιώτη Μαρία, Αλεξόπουλο Δημήτριο, Σκιαθίτη Ιωάννη, Καντουδιό Νικόλαο, Μαντικό Κων/νο, Κουμπαρά Σπύρο και μία άδεια υπαίθριου φωτογράφου στον Σπυρίδωνα Βλασόπουλο.

ΑΝΑΚΛΗΣΗ ΑΔΕΙΩΝ

Η Δημαρχιακή Επιτροπή ανακάλεσε εξάλλου τις άδειες τριών καταστημάτων για παραβάσεις των όρων λειτουργίας και συγκεκριμένα του εστιατορίου - μπαρ ιδιοκτησίας Χρήστου Πετρόπουλου, της καφετέριας - μπαρ ιδιοκτησίας Μαρίας Φράγκου και της ταβέρνας ιδιοκτησίας Μιχαήλ Γρηγοράκη.

ΕΙΚΟΝΙΚΕΣ ΠΡΟΜΗΘΕΙΕΣ ΣΤΟ ΝΟΣΟΚΟΜΕΙΟ ΡΟΔΟΥ

Για την 5η Φεβρουαρίου του 2004 αναβλήθηκε χθες από το Τριμελές Εφετείο Δωδεκανήσου επί Κακουργημάτων η εκδίκαση της υπόθεσης με κατηγορούμενους για πλαστογραφία μετά χρήσεως και απόπειρα απάτης κατ' εξακολούθηση, κατ' επάγγελμα και κατά συνήθεια με συνολικό όφελος και συνολική ζημία 38.484 ευρώ τους κ.κ. Αγησίλαο Μπαλαούρα του Κωνσταντίνου και Σπυρίδωνα Τσούτσουρα του Νικολάου που φέρονται να αποπειράθηκαν να ζημιώσουν το Γενικό Νοσοκομείο Ρόδου με εικονικές προμήθειες υγειονομικού υλικού.

Οι αξιόποινες πράξεις τις οποίες φέρονται να διέπραξαν οι ανωτέρω, υπεύθυνος διαχείρισης στο τμήμα προμηθειών υγειονομικού υλικού ο πρώτος και εκπρόσωπος εταιρείας προμηθειών ο δεύτερος, έλαβαν χώρα στο χρονικό διάστημα από 17 Σεπτεμβρίου 1999 έως 4 Νοεμβρίου 1999.

ΠΑΡΑΡΤΗΜΑ ΤΟΥ ΤΑΞΥ ΚΑΙ ΣΤΟ ΔΗΜΟ ΑΡΧΑΓΓΕΛΟΥ

Ωριμότερες σκέψεις άρχισαν να επικρατούν μεταξύ των αρμόδιων κυβερνητικών παραγόντων μετά την απόφαση της διοίκησης του ΤΑΞΥ να ιδρύσει δύο νέα παραρτήματα στους Δήμους Αφάντου και Πεταλούδων και τη θύελλα αντιδράσεων που προκλήθηκε στους Δήμους Αρχαγγέλου και Καλλιθέας.

Σύμφωνα με ασφαλείς πληροφορίες, οι αντιδράσεις των δημάρχων Αρχαγγέλου κ. Αλ. Παπουρά και Καλλιθέας κ. Ι. Ιατρίδη απασχόλησαν χθες, εκτός από τους κυβερνητικούς βουλευτές του νομού και τον υπουργό Εργασίας κ. Δ. Ρέππα. Ο τελευταίος, μετά από επαφές που είχε με τους βουλευτές Δωδεκανήσου κ. Κρεμαστινό και κ. Σφυρίου απεφάσισε τη δημιουργία και τρίτου παραρτήματος ΤΑΞΥ με έδρα τον Αρχάγγελο, όπου ήδη λειτουργούν παραρτήματα του ΙΚΑ και του ΟΑΕΔ.

Προβληματισμός φαίνεται να επικρατεί ως προς το Δήμο Καλλιθέας το πιθανότερο, όμως, είναι να ιδρυθεί και εκεί παράρτημα με δεδομένο ότι διανύουμε προεκλογικό έτος και ο δήμαρχος Καλλιθέας κ. Ιατρίδης αποτελεί, σε πολλά θέματα, πραγματικό «πονοκέφαλο».

Οπότε, φαίνεται, πως η κυβέρνηση επέλεξε τη λύση...κάθε δήμος και παράρτημα του ΤΑΞΥ.

Μέχρι στιγμής, πάντως, δεν υπάρχει καμιά επίσημη ανακοίνωση στο Δήμο Αρχαγγέλου ή Καλλιθέας.

Ανεξαρτήτως, ωστόσο, της όποιας εξέλιξης στο θέμα του ΤΑΞΥ, ο δήμαρχος Αρχαγγέλου προετοιμάζει λαϊκή συνέλευση για το ερχόμενο Σάββατο, αν προλάβει χρονικά δεδομένου ότι τη Δευτέρα θα βρίσκεται στη Σύρο και αμέσως μετά στην πρωτεύουσα.

Προχθές το βράδυ, πάντως, συγκάλεσε τη δημοτική πλειοψηφία και, παρά τις διαφορετικές απόψεις που διατυπώθηκαν, εκτιμήθηκε ότι θα πρέπει να υιοθετηθεί η οδός των δυναμικών διεκδικήσεων «καθώς τα προβλήματα του δήμου είναι πολλά, σοβαρά και χρονίζουν και, επομένως, δεν υπάρχουν άλλα περιθώρια υποσχέσεων και αναμονής».

ΠΡΑΚΤΟΡΕΙΟ
ΤΑΣΟΣ ΛΥΡΙΣΤΗΣ
ΣΤΟΙΧΗΜΑ ΠΟΔΟΣΦΑΙΡΟ
SUPER 3
Τζόκερ
extra
ΛΟΤΤΟ
ΚΙΝΟ ΛΑΧΕΙΑ
ΠΡΟ ΠΟ
ΠΡΟ·ΠΟ 13
ΣΥΣΤΟ
ΣΤΕΛΙΟΥ ΚΩΤΙΑΔΗ 64 ΡΟΔΟΣ 85100 - ΤΗΛ. (22410) 27382 - FAX: 22410 36407

marinos s.a
First Class Spirits & Wines
IMPORTERS FOR THE DODECANESE

ΚΤΗΜΑ ΧΑΤΖΗΜΙΧΑΛΗ
DOMAINE HATZIMICHALIS
THE HATZIMICHALIS' ESTATE



ΟΙΝΟΧΩΡΟΣ
ΜΑΡΙΝΟΣ Α.Ε.

Φίλοι συνεργάτες και πελάτες

Η ΜΑΡΙΝΟΣ Α.Ε σας ενημερώνει, με ιδιαίτερη χαρά ότι, από 15 Μαρτίου έχει αναλάβει την Αποκλειστική αντιπροσώπευση – εμπορία & διανομή των ποιοτικών Κρασιών του ΚΤΗΜΑΤΟΣ ΧΑΤΖΗΜΙΧΑΛΗ για όλη την Δωδεκάνησο.
Η εξαιρετική αυτή συμφωνία–τιμή & εμπιστοσύνη από τα ΚΤΗΜΑΤΑ ΧΑΤΖΗΜΙΧΑΛΗ, έρχεται να επιβραβεύσει την επιτυχημένη πορεία & προσπάθεια της ΜΑΡΙΝΟΣ Α.Ε στην διάδοση του επώνυμου ποτού – καλού & ποιοτικού κρασιού σε όλη την Δωδεκάνησο.

Με την ευκαιρία αυτή θέλουμε να ευχαριστήσουμε όλους τους Συνεργάτες μας για την εμπιστοσύνη που μας δείχνουν στην μακρόχρονη συνεργασία.

Με εκτίμηση

ΜΑΡΙΝΟΣ Α.Ε.

ΚΑΛΥΜΝΟΣ : Ενορία Χριστού Τηλ. 22430 22010 - 22093 FAX: 28890
ΚΩΣ : Σταυρού Πέραμα – Πυλί. Τηλ. 22420 41940 – 41941 FAX: 41941
ΡΟΔΟΣ : 28ης Οκτωβρίου 23-25 Τηλ. 22410 22509 - 76864 FAX: 76864

δημοκρατικά

ΥΠΑΡΧΕΙ ΑΝΤΙΚΕΙΜΕΝΙΚΗ ΠΡΑΓΜΑΤΙΚΟΤΗΤΑ
Η ΟΠΟΙΑ ΔΙΝΕΙ ΤΟ ΜΕΤΡΟ ΤΗΣ ΑΛΗΘΕΙΑΣ
(ΑΡΙΣΤΟΤΕΛΗΣ)

ΙΡΑΚ: Η ΕΠΟΜΕΝΗ ΜΕΡΑ και τα νέα δεδομένα

Μετά τη συνάντηση Μπους - Μπλερ, θα γίνει η τριμερής Πούτιν - Σρέντερ - Σιράκ. Την ίδια στιγμή, επικρατεί αβεβαιότητα για την επόμενη ημέρα στο ίδιο το Ιράκ: Διαπραγματεύονται κάποιοι μηχανισμοί την ενσωμάτωσή τους στη νέα Τάξη πραγμάτων; Εχει απομείνει η δυνατότητα στον σκληρό μπααθικό πυρήνα να παρενοχλήσει τις ΗΠΑ με ανορθόδοξο πόλεμο;

Η απάντηση στα ερωτήματα για την κατάσταση πραγμάτων στο Ιράκ θα διαμορφώσει σε καθοριστικό βαθμό και τις αποφάσεις των ΗΠΑ ως προς την επόμενη ημέρα τόσο στη Βαγδάτη όσο και απέναντι σε άλλα κράτη ταραξίες. Αν το κόστος της κατοχής είναι μικρό, θα ενισχυθεί η τάση μονομερούς διακυβέρνησης της χώρας και θα πριμοδοτηθούν αυτοί που θα εισηγηθούν ότι η δυναμική μιας γρήγορης νίκης είναι η καλύτερη στιγμή για να εκκαθαρισθούν και άλλες εκκρεμότητες στην περιοχή. Σε αντίθετη περίπτωση, η Ουάσιγκτον θα έχει κάθε λόγο να μοιρασθεί τις ευθύνες σταθεροποίησης του Ιράκ μέσω του ΟΗΕ και με άλλες δυνάμεις και θα είναι ιδιαίτερα προσεκτική πριν ανοίξει άλλα μέτωπα.

Σε κάποιο βαθμό ο τόνι Μπλερ, αλλά σε πολύ μεγαλύτερο οι Πούτιν - Σέντρερ - Σιράκ, επιθυμούν να διασφαλίσουν τόσο τον ρόλο του ΟΗΕ όσο και να αποτρέψουν την Ουάσιγκτον από την εφαρμογή του ιρακινού μοντέλου - εάν αποδειχθεί ότι είναι χαμηλού κόστους - και σε άλλες χώρες.

Εκ πρώτης όψεως, η συνάντηση της Αγίας Πετρούπολης, στην οποία μετέχει το «μέτωπο του Οχι» που εμπόδισε τη νομιμοποίηση του πολέμου από το Συμβούλιο Ασφαλείας, φάνηκε να βρίσκεται σε αντίστιξη, αν όχι αντιπαράθεση, με τη συνάντηση του Μπέλφαστ. Η συνάντηση, όμως, χθές στο Παρίσι, των υπουργών Εξωτερικών Βρετανίας και Γαλλίας, Στρο και Ντεβιλπέν, κατέδειξε ότι το Λονδίνο επιθυμεί να διαδραματίσει έναν ρόλο γέφυρας προς την κατεύθυνση της γεφύρωσης του χάσματος ανάμεσα στις ΗΠΑ και το «μέτωπο του όχι.

Η συνάντηση της Αγίας Πετρούπολης θα καταδείξει προς τα πού θα κινηθούν οι τρείς: Θα υιοθετήσουν μια μαξιμαλιστική στάση για πλήρη και αποφασιστικό ρόλο του ΟΗΕ στο Ιράκ, ώστε να απορρίψουν οποιαδήποτε αόριστη και συμβιβαστική άλλη εκδοχη, ή θα κινηθούν σε μια λογική σύνθεσης που θα λαμβάνει υπόψη τις αμερικανικές επιδιώξεις στην περιοχή;

Με τα σημερινά δεδομένα, οι τρεις θα κινηθούν πιθανότατα προς τη δεύτερη επιλογή: αυτό που τους απασχολεί κατά κύριο λόγο, είναι να αποφύγουν να καταστεί το μεταπολεμικό Ιράκ εστία περιφερειακής αποσταθεροποίησης αλλά, επίσης, να αποτραπούν νέες αμερικανικές μονομερείς ενέργειες, πρωτοβουλίες. Κατά δεύτερο λόγο, θα επιθυμούσαν να διασφαλίσουν τα μη ευκαταφρόνητα συμφέροντα και προσδοκιες τους στη χώρα αυτή.

Με άλλα λόγια, Γαλλία, Γερμανία και Ρωσία και σε έναν διαφορετικό βαθμό η Βρετανία, προσπαθούν να πείσουν την Ουάσιγκτον να επαναλάβει την επιλογή που έκανε τον περασμένο Σεπτέμβριο, όταν ύστερα από συντονισμένες πιέσεις δέχθηκε να διαχειρισθεί την ιρακινή κρίση στο πλαίσιο του ΟΗΕ. Οι ίδιες υποθήκες και αβεβαιότητες που υπήρχαν τότε, υπάρχουν κατά μείζονα λόγο και σήμερα. Οι ΗΠΑ επιθυμούσαν τη νομιμοποίηση της στρατιωτικής επέμβασης από τον ΟΗΕ, ενώ το Παρίσι, το Βερολίνο και η Μόσχα την αποτροπή της. Σήμερα, η Ουάσιγκτον επιθυμεί τη διεθνή νομιμοποίηση του πλήρους ελέγχου της επί του Ιράκ, ενώ το μέτωπο των τριών έχει ως στόχο να αποδυναμώσει αυτόν τον πλήρη έλεγχο μέσω του διεθνούς Οργανισμού.

Υπάρχει, βεβαίως, ένα σημείο σύγκλισης: Η μείωση του κόστους διαχείρισης της σταθεροποίησης του Ιράκ, εμπεριέχεται στην πρωτοβουλία των τριών, και αυτό, με δεδομένη τη σημερινή αβεβαιότητα δεν μπορεί να αφήσει αδιάφορη την Ουάσιγκτον. Επιπλέον, της δίνει το κίνητρο να επιδιώξει μέσω της εμπλοκής του διεθνούς Οργανισμού τη νομιμοποίηση του αποτελέσματος μιας μονομερούς ενέργειας.

Ολα δείχνουν ότι βρισκόμαστε σε έναν νέο γύρο διαπραγματεύσεων ανάμεσα στις ΗΠΑ και τις άλλες μεγάλες δυνάμεις, με όλους να απεύχονται μια μόνιμη διαταραχή των διεθνών ισορροπιών χωρίς, όμως, η διαπίστωση αυτή να είναι αρκετή για να αποτρέψει ένα τέτοιο ενδεχόμενο...

ΚΑΤΑ ΓΕΝΙΚΗ ΑΝΑΓΝΩΡΙΣΗ

ΤΕΡΑΣΤΙΟ ΕΡΓΟ ΕΠΙΤΕΛΕΙ ΤΟ ΠΑΡΑΡΤΗΜΑ Ρόδου της Αντικαρκινικής Εταιρείας

Σε συγκινητική εκδήλωση τιμήθηκαν πολλοί γιατροί της Ρόδου



«Μία γιορτή αγάπης και προσφοράς προς το Ροδιακό λαό» ονόμασε την μεγάλη ιατροκοινωνική εκδήλωση που πραγματοποιήθηκε το Σάββατο, 9 Απριλίου, στην κατάμεστη αίθουσα του ξενοδοχείου Mediterranean η Αντικαρκινική Εταιρεία Ρόδου.

Σκοπός της εκδήλωσης ήταν η πρώτη Πανελλήνια παρουσίαση του βιβλίου με θέμα «Πρόληψη και Εγκαιρη Διάγνωση Νοσημάτων Φθοράς» που εκδίδεται από την Ε.Α.Ε., συγγράφεται από 50 ιατρούς, Ακαδημαϊκούς και Καθηγητές, προλογίζεται από τον Ακαδημαϊκό κ. Γρηγόριο Σκαλκέα και επιμελείται από τον καθηγητή κ. Σταύρο Μπεσμπέα ο οποίος έκανε και την παρουσίασή του στη Ρόδο προσκεκλημένος του τοπικού παραρτήματος.

Συγχρόνως έγινε και η τιμητική απονομή επαίνων από την Ε.Α.Ε. στον πρώην Νομάρχη Δωδεκανήσου Σάββα Καραγιάννη για τη συνεχή στήριξη που παρείχε στο παράρτημα Ρόδου καθώς και σε 20 ιατρούς όλων των ειδικοτήτων οι οποίοι βοήθησαν με διαλέξεις σε σχολεία, Δήμους και τηλεοπτικούς σταθμούς το ενημερωτικό πρόγραμμα της Αντικαρκινικής Εταιρείας.

Στην ομιλία του που συγκίνησε τους παρευρισκομένους ο κ. Μπεσμπέας μεταξύ άλλων έκανε αναφορά στο έργο που επιτελεί η Ε.Α.Ε. στην μεγάλη στήριξη και αναγνώρισή της από το τοπικό παράρτημα Ρόδου καθώς και στην ανάγκη ενημέρωσης του κοινού σε θέματα που αφορούν την υγεία του.

Για το σκοπό αυτό το υπό παρουσίαση βιβλίο είναι γραμμένο σε απλή, κατανοητή γλώσσα, απευθύνεται στους Ελληνες πολίτες και είναι το μοναδικό σε ύφος, περιεχόμενο και ποικιλία στο είδος του που κυκλοφορεί στον Ελληνικό χώρο.

Η κα Τριανταφύλλου, πρόεδρος του παραρτήματος, αφού ευχαρίστησε τους παρευρισκομένους κάλεσε το κοινό να πλαισιώσει με μεγαλύτερη θέρμη τις προσπάθειές του, που εκτός από την ενημέρωση προσφέρει και οικονομική και ηθική στήριξη σε οικογένειες πασχόντων.



Στη συνέχεια η Γενική Γραμματέας της Αντικαρκινικής Εταιρείας Ρόδου κ. Μαρία Κούκουλα έκανε τον απολογισμό πεπραγμένων της τελευταίας διετίας και τόνισε την πλούσια δράση μέσα από πολλές ενημερωτικές διαλέξεις, πολιτιστικές εκδηλώσεις, εκπαιδευτικά σεμινάρια και συνέδρια που αφορούν την Υγεία και το Περιβάλλον.

Ευχαριστώντας τους ιατρούς που τιμήθηκαν και το κοινό, απηύθυνε πρόσκληση συμμετοχής όλων των πολιτών σε μια προσπάθεια που αφορά όλους μας και ιδιαίτερα τους νέους.

Η κ. Κούκουλα είπε ακόμα ότι «...Το παράρτημα Ρόδου, ιχνηλατώντας στα βήματα των Δημιουργών της αλλά και των ανθρώπων που σήμερα τη διοικούν, προσπαθεί να ανταποκριθεί στην αποστολή του μέσα από πράξεις που ακουμπούν ασθενείς και ανθρώπους της οικογένειας τους, όταν το έχουν ανάγκη, αλλά και μέσα από δράσεις που είναι συμβουλευτικές, άλλοτε προτρεπτικές και άλλοτε αποτρεπτικές και τελικά ωφέλιμες για όλους μας, ειδικότερα όμως για τα παιδιά μας...».

Από την Αντικαρκινική Εταιρεία, τιμήθηκαν για την εν γένει προσφορά τους, οι παρακάτω γιατροί της Ρόδου :

Καραγιάννης Σάββας - πρώην νομάρχης Δωδ/σου για την υποστήριξη που παρείχε.

Βασιλάκης Ιωάννης - μαιευτήρας - γυναικολόγος

Γρηγοριάδης Εμμανουήλ - χειρουργός

Ευθυμίου Θεόδωρος - μαιευτήρας - γυναικολόγος

Ζαρίφης Ιπποκράτης - ουρολόγος

Ζωάννου Άννα - δερματολόγος

Καραγιάννη - Ρούσσου Χρύσα - Βιολόγος - διατροφολόγος

Καρυδάκης Βασίλειος - χειρουργός ΓΠΝΡ

Κάττης Νικόλαος - μαιευτήρας - γυναικολόγος

Κεφαλάκης Ελευθέριος - παιδίατρος

Κοκκινάκος Ηλίας - μαιευτήρας - γυναικολόγος

Κουτσόπουλος Κων/νος - χειρουργός ΓΠΝΡ

Κρητικός Δημήτριος - πνευμονολόγος

Μιχαλάκης Νικόλαος - θωρακοχειρουργός

Πέτας Αναστάσιος - ουρολόγος

Σαββίγκος Μιχαήλ - δερματολόγος

Στέφης Αναστάσιος - παθολογοανατόμος

Σωτρίλλης Θωμά - ουρολόγος

Τσολερίδης Σάββας - αναισθησιολόγος

Φρόνας Νικόλαος - γαστρεντερολόγος

Χιώτης Ιωάννης - δερματολόγος

Grand Hotel Rhodes
★★★★★
Το γνωστό σημείο συνάντησης
στο κέντρο της Πόλης με τη μουσική
συντροφιά του πιανίστα Τάκη Τσώνη*
απολαύστε μοναδικά κοκτέιλ
και χαλαρώστε δίπλα στο τζάκι
Κρατήσεις- πληροφορίες τηλ: 2241054700
Διεύθυνση : Ακτής Μιαούλη 1 και Γ. Παπανικολάου
A Member of
MITSIS HOTELS
GR
* Κάθε Πέμπτη - Παρασκευή και Σάββατο
PIANO BAR

ΤΑ ΚΛΕΙΔΙΑ ΤΟΥ ΓΙΑΝΝΟΥ

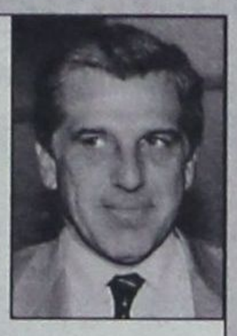

Δύο είναι τα κλειδιά για την οικονομική εξέλιξη κατά τον Γ. Παπαντωνίου, ο οποίος, καίτοι υπουργός Αμύνης, νομιμοποιεί εαυτόν να ομιλεί περί Οικονομίας, προφανώς λόγω του επιτυχούς περάσματός του από τον συγκεκριμένο τομέα. Το ένα είναι ο τουρισμός και το δεύτερο είναι η ανάπτυξη στην ευρωζώνη, ως συνέπεια της λήξης του πολέμου. Όσον αφορά στον τουρισμό, με τέτοια ακρίβεια στην Ελλάδα, μάλλον «χλωμή» είναι η αισιοδοξία του κ. Γιάννου. Όσον αφορά δε στην ανάπτυξη στην ευρωζώνη, οι θέσεις του παραπέμπουν στο αρχαίο «τι κοινόν κυνί και βαλανίω». Διότι η κυβέρνηση μέχρι τώρα μας έλεγε ότι είχαμε τον ψηλότερο βαθμό ανάπτυξης και παρ όλα αυτά καταβαραθρωνόμαστε. Ο ρυθμός ανάπτυξης των άλλων θα μας σώσει;

ΟΙ ΠΕΡΙΟΥΣΙΕΣ ΤΩΝ ΕΛΛΗΝΩΝ

Γιατί να ενδιαφερθεί ο Τούρκος πρωθυπουργός, για τις περιουσίες των συμπατριωτών μας, στην Κωνσταντινούπολη; Επειδή μας το υποσχέθηκε; Όταν εμείς δεν έχουμε κάνει τίποτα, ποτέ, όταν ανεχθήκαμε, χωρίς ποτέ να διατυπώσουμε την παραμικρή διαμαρτυρία, την συρρίκνωση του Ελληνισμού, όταν παρακολουθούσαμε σιωπηλοί την περιθωριοποίηση του Οικουμενικού Πατριαρχείου και δεν έχουμε κάνει τίποτα για τη συνεχιζόμενη αναστολή της λειτουργίας, όπως κομψά λέγεται, της Θεολογικής Σχολής της Χάλκης, γιατί να μας πάρει στα σοβαρά ο κος Ερντογάν; Από τη στήλη «ΤΡΙΤΟ ΜΑΤΙ» της **«ΑΥΡΙΑΝΗΣ»** με τίτλο: **«Πότε αντιδράσαμε;»**

ΣΥΜΒΟΛΙΚΟ

Λίαν συμβολικό – και διδακτικό- το φωτογραφικό στιγμιότυπο από την κατακρήμνιση του αγάλματος Σαντάμ, στο Κέντρο της Βαγδάτης. Κατά την προσπάθεια κατακρημνίσεως τα πόδια αποκολλήθηκαν από τα γόνατα και κάτω και απεκαλύφθησαν οι σιδερένιο δοκοί που τα στήριζαν. Επιμύθιο: έρχεται ώρα και νυν εστί. Οι ξυλοπόδαροι πέφτουν κάποτε. Παρά τα επιβλητικά τους βάθρα...



ΤΟ ΑΠΟΚΟΡΥΦΩΜΑ

Μεγάλη αγωνία έχει καταλάβει το Μαξίμου για την επόμενη Τετάρτη... Η 16η Απριλίου πριν από τον πόλεμο, επρόκειτο να είναι το αποκορύφωμα.... Η κορωνίδα της ελληνικής προεδρίας... Διότι τότε θα υπογραφόταν η συνθήκη προσχώρησης των δέκα νέων χωρών στην Ευρωπαϊκή Ένωση... Όμως, αυτή η πανηγυρική διαδικασία κινδυνεύει να χάσει τη λάμψη της... Από τις επαπειλούμενες διαδηλώσεις και τα συλλαλητήρια, που διοργανώνουν οι αριστερές δυνάμεις... Που θέλουν να συντηρήσουν το αντιπολεμικό κλίμα, διότι κρίνουν ότι τις ευνοεί... Έτσι λοιπόν το ΚΚΕ και το Κοινωνικό Φόρουμ καλούν από τώρα τον κόσμο... Σε διαδήλωση κατά των... «μακελάρηδων» Μπλερ και Αθνάρ, που θα είναι ανάμεσα στους τριάντα περίπου ηγέτες... Που θα επισκεφθούν τη χώρα μας την επόμενη εβδομάδα... Από τη στήλη «ΚΑΘΗΜΕΡΙΝΕΣ ΒΟΛΕΣ» της «ΚΑΘΗΜΕΡΙΝΗΣ» με τίτλο: **«Μακελάρηδες»**

ΡΕΑΛΙΣΤΗΣ



Ο Κ. Λαλιώτης, σε δηλώσεις του μετά την ανακοίνωση των αποτελεσμάτων των φοιτητικών εκλογών, εμφανίστηκε πάντως ρεαλιστής. Μπορεί να είπε πως «η απήχηση της ΔΑΠ και της ΟΝΝΕΔ είναι σαφώς κατώτερη των προσδοκιών της ηγεσίας της Ν. Δ. και του φιλικού της Τύπου» αναγνώρισε όμως, ότι κερδισμένη δεν ήταν η ΠΑΣΠ. «Όλοι αναγνωρίζουν ως αξιοσημείωτο γεγονός ότι η ΠΣΚ και η ΚΝΕ, το Δίκτυο και η Νεολαία του ΣΥΝ, όπως και οι παρατάξεις της ευρύτερης Αριστεράς, όχι μόνο διατηρούν τις δυνάμεις τους αλλά καταγράφουν συνολικά μια μικρή, αλλά αισθητή ανοδική τάση στην επιρροή τους», τόνισε ο γραμματέας της Κ. Ε. του ΠΑΣΟΚ, αρκετά περιχαρής. Η ΔΑΠ και η Ν. Δ. να μην ανεβαίνουν και όποιος άλλος θέλει ας κερδίζει! Από τη στήλη «ΠΑΡΑΠΟΛΙΤΙΚΑ» της **«ΝΙΚΗΣ»** με τίτλο :**«Παραδοχή»**

Η ΓΑΡΓΑΡΑ

Σοβαρό πρόβλημα με χώρους στάθμευσης αντιμετωπίζει η πόλη της Ρόδου και οι πράκτορες κρούουν με επιστολή τους προς τον αντιδήμαρχο Αντώνη Αλαβέρα τον κώδωνα, ζητώντας επειγόντως μέτρα. Μάλιστα αναφερόμενοι στην κρίση της αγοράς, διατυπώνουν την άποψη πως όλοι κόπτονται για την κίνηση, κανείς όμως δεν λέει πού θα σταθμεύσουν τα λεωφορεία μεταφέροντας τουρίστες στην Παλιά Πόλη, στο Καστέλλο και στο Μουσείο. Ακόμη αναφερόμενοι στο Μαντράκι οι πράκτορες αναφέρουν στην επιστολή τους πως κάθε πρωί στην επιβίβαση τουριστών στα ημερόπλοια δεν βρίσκουν χώρους για να σταματήσουν για λίγα λεπτά, αφού είναι κατειλημμένοι από ΙΧ αυτοκίνητα. Χθες και τις δυό προηγούμενες ημέρες θα πρέπει να σημειωθεί, πως στο κέντρο της πόλης της Ρόδου επικρατεί στην κυριολεξία αλαλούμ με την έλλειψη που επισημαίνουν οι πράκτορες, ενώ εξοργισμένοι είναι και οι καταστηματάρχες, που κι αυτοί δεν διευκολύνονται. Ακόμη, λόγω των μαθητικών εκδρομών παρατηρείται πάλι κορεσμός στην κυκλοφορία και συνεχή είναι τα μποτιλιαρίσματα σε όλο το Μαντράκι και την Αγορά του κέντρου. Για τις εξαγγελίες περί απομάκρυνσης των ημεροπλοίων από το Μαντράκι, η γαργάρα είναι ...ακουστικά εμφανής!



Ο Τορευτής

ΓΕΝΙΚΗ ΤΕΧΝΙΚΗ
ΟΜΙΛΟΣ ΕΤΑΙΡΕΙΩΝ

ΑΝΑΝΕΩΜΕΝΟΙ ΚΑΙ ΠΑΝΤΑ ΠΡΩΤΟΠΟΡΟΙ
ΜΑΖΙ ΣΑΣ ΜΕ ΣΤΟΧΟ ΤΙΣ ΚΑΛΥΤΕΡΕΣ
ΤΕΧΝΙΚΕΣ ΛΥΣΕΙΣ

• ΕΤΟΙΜΟ ΣΚΥΡΟΔΕΜΑ
με ανανεωμένες -
σύγχρονες εγκαταστάσεις

• ΑΔΡΑΝΗ ΥΛΙΚΑ
υψηλών προδιαγραφών και
απαιτήσεων από
το ΝΕΟ Λατομείο μας

ΕΡΓΟΣΤΑΣΙΑ ΣΚΥΡΟΔΕΜΑΤΟΣ:
ΡΟΔΟΣ: 6ο χλμ. Παλ. Ρόδου - Λίνδου, τηλ. 22410 - 60560/62323 FAX: 22410 60561
ΓΕΝΝΑΔΙ: 2ο χλμ. οδού ΓΕΝΝΑΔΙΟΥ - ΒΑΤΙΟΥ, τηλ. 22440 - 43470 FAX: 22440 43470
ΛΑΤΟΜΕΙΟ: Θέση Στραβόλαιμο ΚΑΛΥΘΙΩΝ
ΓΡΑΦΕΙΑ: Ρόδος Αρκαδίου 2, Τηλ. 22410-22186/22968/28058 FAX: 22410 - 33021

«ΤΟΥΡΙΣΜΟΣ 2003» ΣΤΑ ΛΙΜΑΝΙΑ ΤΗΣ ΡΟΔΟΥ

(Αφιερωμένο με αγάπη σε όλους τους αρμόδιους)



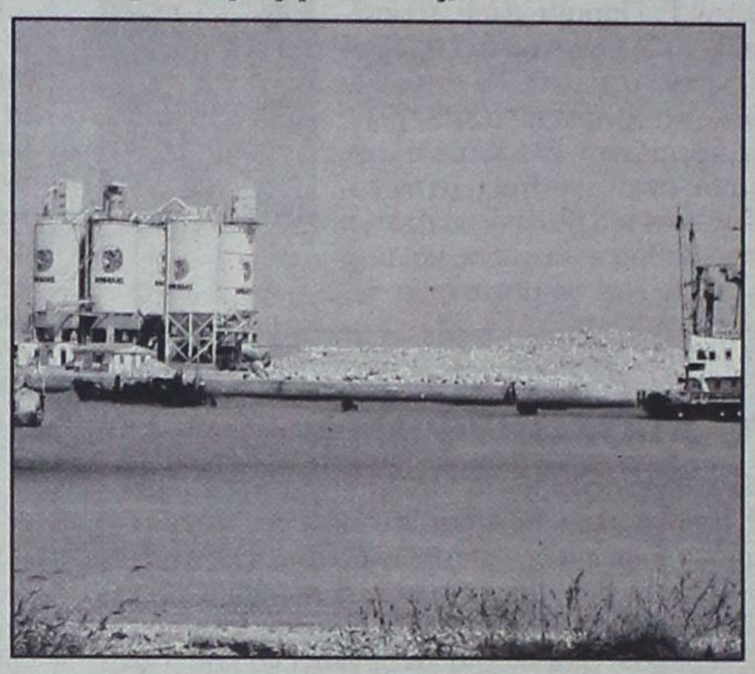



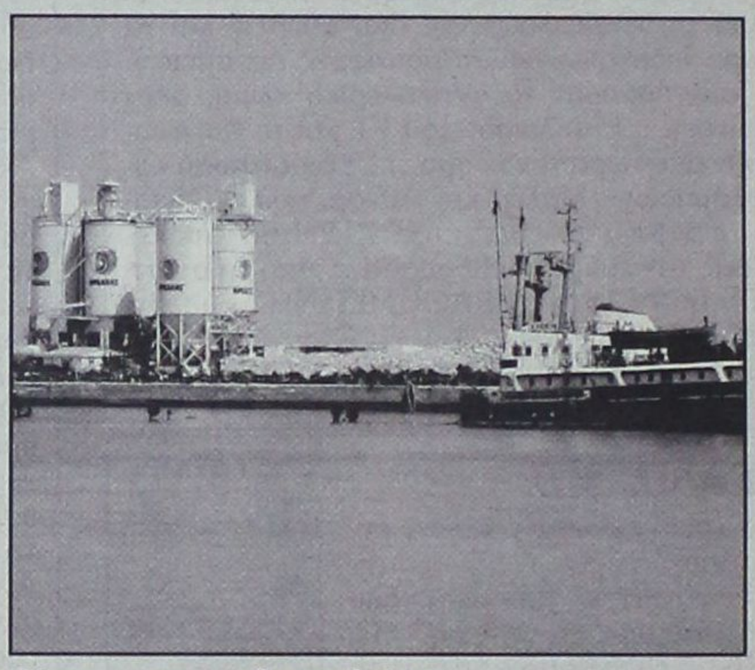

«Αφελές» ερώτημα: Στους επιβάτες των κρουαζιεροπλοίων θα επιτρέπεται η έξοδος και η είσοδος, αν δεν σπάσουν κανένα πόδι;

ΣΥΛΛΟΓΟΣ ΠΡΩΗΝ ΜΑΘΗΤΩΝ ΑΜΑΡΑΝΤΕΙΟΥ ΣΧΟΛΗΣ

ΠΡΟΣΚΛΗΣΗ

Σας προσκαλούμε στην εκδήλωση του συλλόγου μας που θα πραγματοποιηθεί στις 12 Απριλίου 2003, ημέρα Σάββατο και ώρα 7:30 μ.μ. στην αίθουσα της Ανωτέρας Σχολής Τουριστικών Επαγγελμάτων Ρόδου (Ξενοδοχείο «Ήλιος») προς τιμή του

Γεωργίου Ν. Βρούχου

Δικηγόρου
Από τους ιδρυτές και πρώτος Πρόεδρος του συλλόγου μας.
Θα προσφερθεί δείπνο.
Το Διοικητικό Συμβούλιο

ΓΕΩΠΟΝΙΚΟ ΚΕΝΤΡΟ

• ΓΕΩΡΓΙΚΑ ΦΑΡΜΑΚΑ
• ΛΙΠΑΣΜΑΤΑ
• ΣΠΟΡΟΙ
• ΕΙΔΗ ΚΗΠΟΥ & ΕΡΓΑΛΕΙΑ
• DECOR ΚΗΠΟΥ
• ΜΗΧΑΝΗΜΑΤΑ
• ΑΥΤΟΜΑΤΟ
• ΠΟΤΙΣΜΑ

33ο Χιλ. Λ. Ρόδου Λίνδου
Τηλ. - Fax: 22440 24100
Υπεύθυνος Γεωπόνος: ΑΝΑΣΤΑΣΙΟΣ ΞΕΤΡΙΧΗΣ



ΔΗΜ. ΧΑΤΖΗΠΕΤΡΟΣ

ΖΑΝΤΕΣ - ΕΛΑΣΤΙΚΑ
ΑΜΟΡΤΙΣΕΡ - ΕΛΑΤΗΡΙΑ



GOODYEAR
BRIDGESTONE
MICHELIN
YELLOW
PIRELLI
DUNLOP



ΕΙΔΙΚΕΣ ΤΙΜΕΣ
ΓΙΑ ΑΜΟΡΤΙΣΕΡ
ΚΑΙ ΕΛΑΤΗΡΙΑ
τοποθέτηση,
ευθυγράμμιση δωρεάν



ΕΙΔΙΚΕΣ ΤΙΜΕΣ
ΓΙΑ ΤΑΞΙ



Με μηδέν
προκαταβολή
έως και 36 δόσεις

Οδός Μιχ. Πετρίδη 30 - Τηλ. 38889

LINDOS BAY
HOTEL

ΒΛΥΧΑ - ΛΙΝΔΟΥ



Το ξενοδοχείο μας θα είναι ανοιχτό από το Μεγάλο Σάββατο για να σας προσφέρει ένα εορταστικό τριήμερο τις ημέρες του Πάσχα.

Τιμή: 40 Ευρώ το άτομο ανά ημέρα
1ο παιδί έως 12 ετών δωρεάν.
2ο παιδί έως 12 ετών 50% έκπτωση

Στην τιμή συμπεριλαμβάνονται, Πρωινό - Μεσημεριανό - Βραδυνό, αναψυκτικά, ποτά, παγωτά και snaks για μεγάλους και παιδιά.

Η διεύθυνση θα προσφέρει μαγειρίτσα μετά την Ανάσταση και την Κυριακή του Πάσχα το καθιερωμένο Πασχαλινό Γεύμα.

Τηλ. κρατήσεων 22440 - 29236 10.00 - 14.00
κος Πιλατάκης 6944 - 603143 18.00 - 21.00



Happy Easter

δsports

Επιμέλεια: Ηλίας Λοΐζος - Γιάννης Κουμέντος

✔ Καθοριστικά παιχνίδια για πολλές ομάδες
✔ Πονάει ο Γκογκίδης,«πονάει» ο Κολοσσός
Σελ.16-17
✔ Διεξάγεται σήμερα
ο όμιλος Ρόδου - Σύμης
Σελ.18

ΔΙΑΓΟΡΑΣ

Με ελλείψεις αγωνίζεται στην Κω (5μ.μ.)



Με αρκετές σοβαρές ελλείψεις ταξιδεύει στις 10 το πρωΐ σήμερα ο Διαγόρας όπου στις 5 το απόγευμα θα τεθεί αντιμέτωπος με την ΑΕ Κω στο νέο δημοτικό στάδιο «Ανταγόρας».

Ο Ανδρέας Σταύρου δεν θα έχει μαζί του τους Ρουτζιέρη, Κακλαμάνο, Χατζησταμάτη, Γεωργαλλή που για διάφορους λόγους δεν ταξίδεψαν με την υπόλοιπη αποστολή.

Για τους «κυανέρυθρους» είναι παιχνίδι ρουτίνας απέναντι σε μια Κω που καίγεται για το τρίποντο.

Ο Διαγόρας έχει ήδη εξασφαλίσει την παραμονή του στην κατηγορία δεν καίγεται για βαθμούς αλλά θα παίξει ως συνήθως με αρκετά νέα παιδιά που θα πάρουν ακόμη ένα παιχνίδι στα πόδια τους.

Οι παίκτες που θα αγωνισθούν είναι οι Φωτεινής, Παπαδημήτρης, Τρυφίδης, Χατζηθεοδωράκης, Αμπελάς, Παφιάκης, Ορφανίδης, Σταθόπουλος, Σπάρταλης, Κολιάδης, Αθανασίου, Πόλιας, Μόσχου, Αγγελόπουλος, Πιτσουρδάκης.

ΑΕ ΚΩΣ

Μονόδρομος η νίκη για τους «βυσσινί»



Πάνοπλη η ΑΕ Κως θα αγωνισθεί σήμερα απέναντι στον Διαγόρα Ρόδου. Είναι ένα ματς δίχως αύριο αφού αν θέλει να ελπίζει στην παραμονή θα πρέπει να παίξει μόνο για τη νίκη. Ο τεχνικός της Κω Ηλίας Ράμμος χαρακτηριστικά δήλωσε: « Ο Διαγόρας είναι μία δυνατή και υπολογίσιμη ομάδα. Εμείς πρέπει να δείξουμε το καλό μας πρόσωπο να θέλουμε να πάρουμε το παιχνίδι. Δεν υπάρχουν περιθώρια απώλειας βαθμών. Θέλουμε εννιά πόντους στα τρία εντός έδρας παιχνίδια για να έχουμε ελπίδες παραμονής. Νομίζω ότι αν έχουμε αγωνιστική πειθαρχία μπορούμε να τα καταφέρουμε».

Το παιχνίδι θα ξεκινήσει στις 5μ.μ. και αρκετοί φίλαθλοι αναμένεται να δώσουν το παρών.

Διαιτητής στο παιχνίδι θα είναι ο κ. Ιωσήφογλου με βοηθούς τους κ. Χατζηδημητρίου, Σωτηράκο του συνδέσμου Αθηνών.

Παρουσιάζεται σήμερα το Subbuteo

Με την συμμετοχή των μελών του τμήματος SUBBUTEO (επιτραπέζιο ποδόσφαιρο) του Δημοτικού Οργανισμού Νεολαίας και Αθλησης της Ρόδου, αρχίζει σήμερα στις 6:30μ.μ. η δεύτερη επίσημη παρουσίαση του σπορ που διοργανώνει για μια ακόμα φορά ο Οργανισμός. Ο στόχος που έχει τεθεί είναι η διεύρυνση της μοναδικής ομάδας που υπάρχει στο νησί μας αλλά και σε ολόκληρη την Δωδεκάνησο αλλά και η δημιουργία μιας εποικοδομητικής και ποιοτικής διεξόδου για τη νεολαία μας και όχι μόνο. Οι συμπολίτες μας ανεξαρτήτως ηλικίας και φύλου θα μπορούν να έρθουν ήμερα το απόγευμα στην αίθουσα του ΔΟΝΑ Ρόδου (Διαγοριδών 1) για να γνωρίσουν από κοντά το πολύ όμορφο σπορ το οποίο μπορεί να προσφέρει μοναδικές συγκινήσεις. Οι λάτρεις του ποδοσφαίρου θεωρείται δεδομένο ότι θα τους «μαγέψει» και οι υπόλοιποι θα βρουν μια πολύ όμορφη ασχολία μακριά από τις κακοτοπιές που δυστυχώς υπάρχουν και στη κοινωνία μας. Στην εκδήλωση, τα μέλη του αγωνιστικού τμήματος του SUBBUTEO πρόκειται να παρουσιάσουν και να εξηγήσουν σε όλους τους ενδιαφερόμενους τι ακριβώς είναι το επιτραπέζιο ποδόσφαιρο και φυσικά πως παίζεται ενώ σύμφωνα με το πρόγραμμα θα κάνουν και επίδειξη.

ΟΙ ΑΛΛΑΓΕΣ στο πρόγραμμα

Την αλλαγή στις ώρες, τα γήπεδα και τις ημερομηνίες διεξαγωγής ορισμένων αγώνων αποφάσισε η επιτροπή πρωταθλήματος της ΕΠΟ.

Αναλυτικά οι αλλαγές του προγράμματος.

12/4 5 μ.μ. : Δημοτικό Κω : Κως - Διαγόρας

13/4 11 π.μ. : Πανελευσινιακού : Πανελευσινιακός - Αιολικός

13/4 4 μ.μ. Αμπελακίων : Α.Ο. Μάνης - Απόλλων Καλυθιών

13/4 4.30 μ.μ. : Δημ. Ρόδου : Ρόδος - Αίας Σαλαμίνας

13/4 11.30 π.μ. : Κ. Κεντέρης : Καλλονή - Μύκονος.

Τα περίεργα... στην Αγγλία

Το...σπίτι βάφτηκε πράσινο!

Το σπίτι του Γουέιν Ρούνεϊ απέκτησε... ποικιλία χρωμάτων. Αγνωστοι άνθρωποι που έφεραν στην κατοχή τους όπλα που χρησιμοποιούνται στο «paint ball» πυροβόλησαν τρεις φορές προς την πατρική οικία του ποδοσφαιριστή της Εβερτον, στο Κρόξτεθ του Λίβερπουλ. Η μία κατέληξε στα κεραμίδια και οι άλλες στα παράθυρα του πάνω ορόφου, με αποτέλεσμα αυτά να βαφτούν πράσινα.

Φαίνεται όμως ότι το έργο δεν τους ικανοποίησε και φεύγοντας «χρωμάτισαν» και το οικογενειακό αυτοκίνητο που ήταν παρκαρισμένο ακριβώς έξω από το σπίτι.

«Δεν ξέρουμε αν οι άνθρωποι το έκαναν αυτό, επειδή ζηλεύουν. Δεν πρόκειται όμως να το αναφέρω στην Αστυνομία, δεν μπορούμε να κάνουμε κάτι», δήλωσε ο πατέρας του 17χρονου επιθετικού της Εβερτον, λίγο μετά την εκδήλωση της επίθεσης, προτιμώντας να μη δώσει συνέχεια και ενδεχομένως να προκαλέσει νέα προβλήματα στην οικογενειά του.

Το συμβάν είναι πιθανόν να επισπεύσει τα πλάνα μετακομίσης που είχε ο Ρούνεϊ. Ο νεαρός ποδοσφαιριστής σκοπεύει να αγοράσει ένα νέο σπίτι που θα στεγάσει τον ίδιο και τα άλλα μέλη της οικογένειάς του (γονείς και δύο αδέρφια) σε σχετικά κοντινή απόσταση από την τωρινή του κατοικία.

Η επίθεση κατά της οικογένειας του Ρούνεϊ δεν ήταν η πρώτη, καθώς το Νοέμβριο του 2002 άγνωστοι έσκασαν τα λάστιχα του αυτοκινήτου της.

ΑΣ ΡΟΔΟΣ

Εξω ο Καλημέρης λόγω τραυματισμού

Πρωϊνό χαλάρωμα θα κάνουν σήμερα οι παίκτες της Ρόδου ενόψει της αυριανής συνάντησης με τον Αίαντα Σαλαμίνας. Οι «πράσινοι» θέλουν οπωσδήποτε τη νίκη που θα τους οδηγήσει ακόμα πιο κοντά στην άνοδο. Θα απουσιάσει όπως φαίνεται από τον αγώνα ο Καλημέρης ο οποίος δεν έχει ξεπεράσει ακόμα τον τραυματισμό. Κατά την διάρκεια της εβδομάδας έκανε μόνο θεραπείες και δεν πήρε μέρος σε καμιά προπόνηση.

Ο Δημήτρης Σκούνας σε δηλώσεις του μεταξύ άλλων ανέφερε: «Η Ρόδος μερικές αγωνιστικές πριν το τέλος είναι πρώτη και θα τερματίσει στην πρώτη θέση. Κάποιοι άλλοι που συνεχίζουν να κάνουν όνειρα να μην ονειρεύονται. Θα πάρουμε όλα τα ματς από δω και πέρα και θα πάρουμε την πρώτη θέση».

Το παιχνίδι θα ξεκινήσει στις 4:30

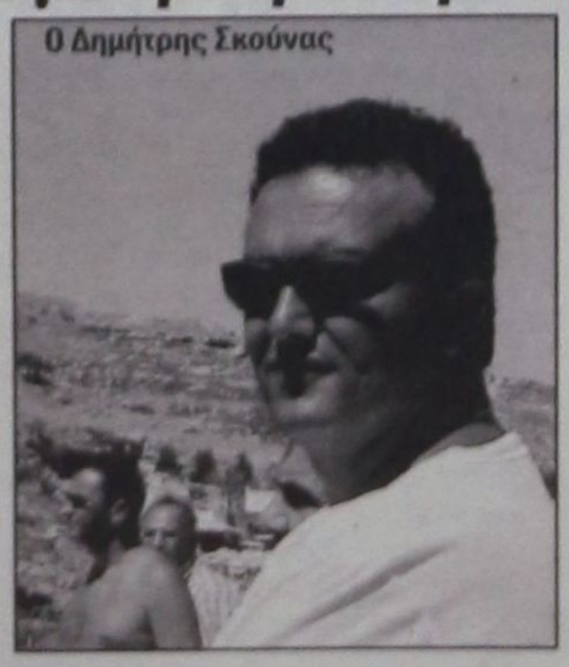
Ο Δημήτρης Σκούνας

και ο σύνδεσμος φιλάθλων «η κακιά σκάλα» για μια ακόμα φορά καλεί το φίλαθλο κόσμο να συμπαρασταθεί στην ομάδα.

Καθοριστικά παιχνίδια για πολλές ομάδες



Η ώρα της αλήθειας για πολλές ομάδες έφθασε, αφού σήμερα και αύριο θα προσπαθήσουν να καταφέρουν αυτό που δεν κατάφεραν να πετύχουν στην διάρκεια του πρωταθλήματος και βέβαια η παραπάνω επισήμανση αφορά περισσότερο τις ομάδες της πρώτης κατηγορίας.

Στόχος όλων είναι η νίκη, όμως απλά μ' αυτό δεν ξεκαθαρίζει η κατάστασή τους καθώς ρόλο θα παίξουν και τα άλλα αποτελέσματα.

Αναλυτικά το πρόγραμμα των αγώνων και οι διαιτητές:

Α' ΚΑΤΗΓΟΡΙΑ
29η αγωνιστική
Σάββατο 12/4/2003

Γήπεδο Αρχαγγέλου, Ωρα 16.30
Αρης Α. - Θύελλα Π.
Διαιτητές: Φραγκίνης - Διαμαντέας - Χάλαντας
Παρατηρητής: Κασέρης
Παρ. διαιτησίας: Καρίκης

Γήπεδο Απολλώνων, Ωρα 16.30
Απόλλων Α. - Διαγόρας Β.
Διαιτητές: Κετσές - Πηδιάκης - Βλαχάς
Παρατηρητής: Σεβδαλλάκης
Παρ. διαιτησίας: Καψάσκης

Γήπεδο Βαθύ, Ωρα 12.30
Καλυμνιακός - Ορφέας
Διαιτητές: Πανάτος - Κάκκιας - Πλάτσης
Παρατηρητής: Κατέρης Π.
Παρ. διαιτησίας: Φραγκίνης

Γήπεδο Παραδεισίου, Ωρα 16.30
Κλεάνθης - Φοίβος
Διαιτητές: Παπαδόπουλος - Γρεβένης - Κατσιδώνης Π.
Παρατηρητής: Λέργος
Παρ. διαιτησίας: Σαββάκης

Γήπεδο Εμπωνα, Ωρα 16.30
Αναγέννηση Εμ. - Διγενής
Διαιτητές: Φεσσάρας - Μίχας - Ορφανός
Παρατηρητής: Αγγουράς
Παρ. διαιτησίας: Χατζημανώλης

Γήπεδο Λίνδου, Ωρα 16.30
Κλεόβουλος - Α.Ε.Ρ.Α.
Διαιτητές: Κατσιδώνης Ευ. - Κατταβενός - Κόκκινος
Παρατηρητής: Χουρδάς Μ.
Παρ. διαιτησίας: Χρυσανθής

Γήπεδο Αφάντου, Ωρα 16.30
Ιάλυσος - Α.Ε. Λέρου
Διαιτητές: Τσαγκάρης - Λάμπρου - Σάββενας
Παρατηρητής: Μακρής
Παρ. διαιτησίας: Κωνσταντίνου

Κυριακή 13/4/2003

Γήπεδο Καρδάμαινας, Ωρα 12.30
Δόξα Καρ. - Ηρακλής Μ.
Διαιτητές: Αργυρίου - Βασιλείου - Μουστάκας
Παρατηρητής: Παριανός

Β' ΚΑΤΗΓΟΡΙΑ
27η αγωνιστική
Σάββατο 12/4/2003

Γήπεδο Κεφάλου, Ωρα 16.30
Νικαγόρας - ΖΕΥΣ
Διαιτητές: Βασιλειάδης - Χατζηνικόλας - Βασιλείου
Παρατηρητής: Ιερομνήμων

Γήπεδο «Ανταγόρας», Ωρα 19.15
Ανταγόρας - Αγ. Γεώργιος
Διαιτητές: Χατζηνικόλας - Βασιλειάδης - Αργυρίου
Παρατηρητής: Μανιάς

Κυριακή 13/4/2003

Γήπεδο Καλυθιών, Ωρα 14.30
Ερμής Καλ. - Αντίμαχος
Διαιτητές: Τσαγκάρης - Χατζηνικόλας - Ταράλης
Παρατηρητής: Ντάκας Ν.
Παρατ. διαιτησίας: Σταματάκης

Γήπεδο Αγ. Αποστόλων, Ωρα 16.30
Ευαγόρας - Ασπίδα Απολ.
Διαιτητές: Φραγκίνης - Πηδιάκης - Μίχας
Παρατηρητής: Περαντινός
Παρατ. διαιτησίας: Σακελλαρίδης

Γήπεδο Φανών, Ωρα 14.45
Ευκλής - Ασκληπιός Κω
Διαιτητές: Κατσιδώνης Π. - Λάμπρου - Στεφανάκης
Παρατηρητής: Σταματίου
Παρατ. διαιτησίας: Στέργου

Γήπεδο Κοσκινού, Ωρα 16.30
Δόξα Ψ. - Εθνικός Αρχ.
Διαιτητές: Σάββενας - Κετσές - Βλαχάς
Παρατηρητής: Ντάκας Σ.
Παρατ. διαιτησίας: Καραμαρίας

Γήπεδο Κατταβιάς, Ωρα 14.45
Α.Ε. Κατταβιάς - ΑΟ Πυλίου
Διαιτητές: Διαμαντέας - Κόκκινος - Καραχανής
Παρατηρητής: Σαββίδης
Παρατ. διαιτησίας: Κάπρος

Γ' ΚΑΤΗΓΟΡΙΑ
21η αγωνιστική
Α' Ομιλος
Κυριακή 13-4-2003

Γήπεδο Σαλάκου, Ωρα 16.30
Ασπίς Σαλάκου - Αστέρας Παστίδας
Διαιτητές: Κατσιδώνης - Παλάζης - Γιοβάνι
Παρατηρητής: Τόπος Τσαμπίκος

Γήπεδο Ασκληπειού, Ωρα 16.30
Ασκληπειού ΠΑΣ. - Δωριέας Ρόδου
Διαιτητές: Κατταβενός - Συμιακός - Ασημακόπουλος
Παρατηρητής: Εγγλέζος Εμμ.

Γήπεδο ΕΑΚ Ρόδου, Ωρα 11.00
Αναγέννηση Ν.Ρ. - Μεσαναγρός ΑΕ
Διαιτητές: Ορφανός - Βασιλειάδης - Τσαούσης
Παρατηρητής: Μπακαρής

Γήπεδο Φανών, Ωρα 11.30
Ακουσίλαος - Δαμάγητος
Διαιτητές: Στεφανάκης, Λάμπρου - Κατσιδώνης Π.
Παρατηρητής: Νικολάου

Γήπεδο Κοσκινού, Ωρα 11.00
ΟΦ. Ιστρίου - Ηλιος Ιαλυσού
Διαιτητές: Βλαχάς - Κετσές - Σάββενας
Παρατηρητής: Ψυλλάκης Αν.

Β' ΟΜΙΛΟΣ
Σάββατο 12-4-2003

Γήπεδο Λαέρμων, Ωρα 16.30
Την παραμονή στην κατηγορία τους, θα προσπαθήσουν να πετύχουν αρκετές ομάδες στην Α' και την Β'

Ωρα 16.30 Πολύστρατος Αλθαιμένης
Διαιτητές: Καραχανής Ασημακόπουλος - Παλάζης
Παρατηρητής: Μουστάκας Θ.

Γήπεδο ΕΑΚ Ρόδου, Ωρα 16.30
Διαγόρας ΓΣ - Αγ. Ισίδωρος
Διαιτητές: Φουκάρας Ζαννετίδης, Στεφανάκης
Παρατηρητής: Μπακαρής

Κυριακή 13-4-2003

Γήπεδο Αρχαγγέλου, Ωρα 17.00
Πετρώνας Αρχ. - Ροδιακός
Διαιτητές: Τσαούσης - Βασιλειάδης - Ορφανός
Παρατηρητής: Παυλούς Σάββας

Γήπεδο Τήλου, Ωρα 09.30
ΑΣ Τήλου - Σύμη ΑΟ
Διαιτητές: Κόττορος - Χατζηπέτρος - Ρουμάνης
Παρατηρητής: Κυπραίος Θεοδόσιος

Γήπεδο Δαματριάς, Ωρα 16.30 Δήμητρα - Ατρόμητος Διμυλιάς
Διαιτητές: Παπαδόπουλος - Ζαννετής - Φουκάρας
Παρατηρητής: Κατσουράκης Κ.

Γήπεδο Λάρδου, Ωρα 11.00
Ηρακλής Λάρδου - Ταξιάρχης
Διαιτητές: Κόκκινος - Διαμαντής - Καραχανής
Παρατηρητής: Χουρδάς Μιχ.

Αγώνας 22ης αγωνιστικής
Πέμπτη 17-4-2003

Γήπεδο Αρχαγγέλου, Ωρα 13.00
Πετρώνας - ΑΣ Τήλου

Γ' ΚΑΤΗΓΟΡΙΑ
Αγώνες εξ' αναβολής

Αύριο Κυριακή θα ολοκληρωθεί και τυπικά το πρωτάθλημα στον όμιλο των νήσων με το εξ αναβολής παιχνίδι Α.Ο. Λειψοί - Α.Σ.Ε. Λέρου.

Επίσης η διοργανώτρια όρισε για την προσεχή Πέμπτη τον αγώνα Αστέρα Παστίδας - Δαμάγητου που θα γίνει στο γήπεδο Φανών.

Κυριακή 13-4-2003

Γήπεδο Λειψών ώρα 14:30 : Λειψοί - ΑΣΕΛ
Διαιτητές : Λουρμπέας, Μαυρουδής, Μαχαίρας.
Παρατηρητής : Σπύρου

Πέμπτη 17/4/2003

Γήπεδο Φανών ώρα 16:30 : Αστέρας Π. - Δαμάγητος

Συνεχίζουν την προετοιμασία τζούνιορ και προπαίδες

Από τους Ενωσιακούς προπονητές κ.κ. **Δελαπόρτα και Μποσγανά** καλούνται, για την προεπιλογή της Α' φάσης των Μικτών ομάδων Τζούνιορ και των Προπαίδων, οι παρακάτω ποδοσφαιριστές:

Τζούνιορ 1991 - 1992

Δευτέρα 14-4-2003 ώρα 15.00 Δημοτικό Στάδιο Ρόδου ο «Διαγόρας»

Πατινιώτης - (Ιάλυσος) - Πεταυράκης Τ. - Γκέζος (Διαγόρα), Τσακμακίδης - Χατζησάββας - Καραγιάννης Ε. - Λερογιάννης (Διαγόρας Βατίου), Στεφάνου - Κουτσονικόλας (Ηλιος) Χατζηπέτρος (Ρόδος), Διακάκης (Διγενής), Κυριαζής - Αμερικανάς Πιέρος (Σταυρός Καλ.) Κοτσίλιος - Χίτζιος - Λαουδίκος - Κουμνάκης Δημ. - Νικολής (ΑΕΡΑ), Τομάζος (Ευκλής), Καρίκης - Σαρρής - (Κλεάνθης), Δραγάτης (Νίκη Ρόδου), Δουλγεράκης.

Προπαίδες 1989 - 1990

Δευτέρα 14-4-2003 ώρα 15.00 Δημοτικό Στάδιο Ρόδου ο «Διαγόρας»

Καβουκλής (Κατταβιά) Κονίδης - Μπαλαλής - Ζερβός - Διακογιάννης - Χατζηαντωνίου (Κως) Λιβισιανός - Κοκιαντώνης (Νίκη Ρόδου), Νικολάου Αγ. - Καρπαθάκης Π. (Διαγόρας Βατ.) Μακαρούνας (Απόλλων Απολ.), Χατζηαντωνίου (Κλεάνθης), Αξιώτης (Φοίβος), Κουτσάγιας - Φράγκος - Θεοδώρου (Ευαγόρα), Καλημέρης - Κοντουδιός - Μέντος - Τσακισίρης - Φασάκης - Πίσσας - Κλάψης, Κοντός - Πακίδης (Διαγόρα), Παπαχριστοδούλου - Ευγενικός (Νήσος Ρόδος), - Νικολής (ΑΕΡΑ), Καρδούλιας - Πάττας (Αστέρα Παστ.), Θεοδώρου (Ηρακλή Μαρ.), Κούρτης (Ασκληπειό), Μανιάς - Χατζηγεωργίου - (Ερμής Καλ.), Πλακέντης (Ρόδος), Μπερετούλης - (Ευκλής), Τριανταφύλλου - Συρράκος (Ιαλυσός).

Φιλική νίκη των διαιτητών

Ακόμη μία φιλική νίκη πέτυχε την Τετάρτη το απόγευμα η ομάδα των διαιτητών ποδοσφαίρου, αυτή τη φορά εκτός έδρας, που κέρδισε με 4-3 στο γήπεδο Παραδεισίου την ομάδα των Παλαιμάχων του Δήμου Πεταλούδων.

Παρά το γεγονός ότι οι φιλοξενούμενοι αγωνίσθηκαν με ελλείψεις χάρη στο «χατ - τρικ» που πέτυχε ο Διαμαντέας πήραν άνετα την νίκη.

Η σειρά των γκολ

10' Ο **Διαμαντέας** έβγαλε σε θέση βολής τον **Ζαννετίδη** κι αυτός με πλασέ πέτυχε το 0-1.

15' Από το ύψος της μεγάλης περιοχής ο Ν. Πελεκάνος ισοφάρισε σε 1-1.

28' Μετά από σέντρα του Αντωνά, ο Διαμαντέας με βολίδα έστειλε την μπάλλα στο «Γ», 1-2.

35' Από χτύπημα κόρνερ, ο Δελαπόρτας με κεφαλιά ισοφάρισε σε 2-2.

57' Ατομική ενέργεια και πλασέ από τον **Διαμαντέα,** 2-3.

70' Υπέροχη ατομική ενέργεια από δεξιά του **Διαμαντέα** και κοντινό σουτ, 2-4.

83' Ο **Ν. Πελεκάνος** ανατράπηκε μέσα στην μεγάλη περιοχή από τον **Αντωνά** κι ο διαιτητής κ. **Λουλουδάκης** έδειξε το σημείο του πέναλτυ. Το εκτέλεσε εύστοχα ο **Δελαπόρτας** μειώνοντας το σκορ σε 3-4.

Οι νικητές αγωνίσθηκαν με τους Καραχανή, Στεφανάκη, Αντωνά, Φουκαρά, Μοσχούς, Γιοβάνι, Κόττορο, Κετσέ, Ζαννετίδη, Γρεβένη, Διαμαντέα.

Πονάει ο Γκογκίδης, «πονάει» ο Κολοσσός

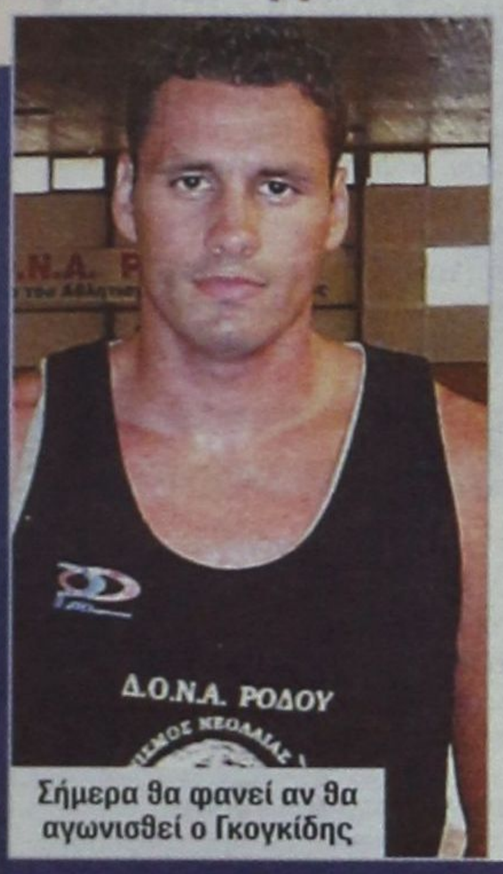

Σήμερα θα φανεί αν θα αγωνισθεί ο Γκογκίδης

Το ξαφνικό πρόβλημα που προέκυψε στο προχθεσινό φιλικό του Κολοσσού με τον Ιάλυσο για τον Γκογκίδη ταλανίζει το προπονητικό τημ των «θαλασσί».

Ο παίκτης έχει πάθει διάστρεμμα, το πόδι του είναι πρησμένο και αναγκαστικά χθες έκανε θεραπεία και δεν προπονήθηκε. Ετσι η συμμετοχή του για το αυριανό παιχνίδι με τα Λιόσια θα κριθεί από την σημερινή προπόνηση. Αν μπορεί να δεθεί το πόδι του και δεν αισθάνεται ενοχλήσεις τότε θα χρησιμοποιηθεί.

Ο Γκογκίδης μαζί με τον Αλμπάνη αποτελούν τη λύση για τον Βασίλη Φραγκιά στη θέση του οργανωτή. Αν τελικά απουσιάσει θα είναι σοβαρή η απώλειά του αφού ο Ρούλης Αλμπάνης θα επωμιστεί το παιχνίδι μόνος και με ιδιαίτερη προσοχή.

Η αγωνία στο τημ του Κολοσσού είναι στο κατακόρυφο και όλοι αναμένουν τι θα δείξει η σημερινή προπόνηση.

Το αυριανό ματς θα ξεκινήσει στις 5μ.μ. και καλούνται οι φίλαθλοι να στηρίξουν με την παρουσία τους τον Κολοσσό.

ΜΠΡΙΤΖ

ΤΟ ΖΕΥΓΑΡΙ ΚΑΡΑΚΑΤΣΑΝΗ ΝΙΚΗΤΕΣ ΤΟΥ ΑΓΩΝΑ ΖΕΥΓΩΝ ΟΠΕΝ

Το ζευγάρι **Ηλίας Καρακατσάνης & Βασίλης Καρακατσάνης** είναι οι νικητές του πενθήμερου αγώνα ζευγών όπεν που ολοκληρώθηκε στις εγκαταστάσεις του Ομίλου Αγωνιστικού Μπριτζ Ρόδου (Ο.Α.Μ.Ρ.). Η τελική κατάταξη έχει ως εξής:

Πενθήμερος Αγώνας Ζευγών όπεν
Τελική κατάταξη

1. Καρακατσάνης Β - Καρακατσάνης Η. ποσοστό 60,97%
2. Μαυράκη Δ. - Καλαβρέζος Ε. ποσοστό 59,13%
3. Πόπορος Γ. - Ζερβός Ι. ποσοστό 57,41%

5η ημερίδα αγώνα ζευγών όπεν

1. Καρακατσάνης Β. - Καρακατσάνης Η. ποσοστό 65,30%
2. Σβίγγος Ι. - Διακοσταματίου Ν. ποσοστό 62,03%
3. Βρούχος Ν. - Γιαννιού Μ. ποσοστό 59,69%.

Συνεχίζεται ο αγώνας ομάδων περιορισμένης δυναμικότητας με τη συμμετοχή έξι ομάδων. Η βαθμολογία των ομάδων δύο αγωνιστικές, πριν την ολοκλήρωση, είναι :

1. Ομάδα Μαγριπλή 62 VIPS
2. Ομάδα Τυραδέλλη 56 VIPS
3. Ομάδα Βρούχου 40 VIPS
4. Ομάδα Σβίγγου 39 VIPS
5. Ομάδα Αδαμάκη 38 VIPS
6. Ομάδα Σιμάτη 36 VIPS

Οι συνθέσεις των ομάδων :

1. Ομάδα Μαγριπλή : Μαγριπλής Ε., Μαγριπλής Ν., Μαυράκη Δ., Καλαβρέζος Ε.
2. Ομάδα Τυραδέλλη : Τυραδέλλης Β., Κουτσάκης Ι., Φώκιαλη Ε., Φιλίππου Κ.
3. Ομάδα Βρούχου : Βρούχου Ρ., Καλοπέτρης Σ., Ποπέσκου Κ., Φίλης Κ., Πετρίδης Β., Κανταρζόγλου Γ.
4. Ομάδα Σβίγγου : Σβίγγος Ι., Καββαθά Α., Τσιμπιδάκη Ε., Δουλγέρη Α.
5. Ομάδα Αδαμάκη : Αδαμάκης Ι., Γιάκλος Κ., Ράμμος Π., Σιδηρόπουλος Στ., Γιαννιού Μ., Παπασάββας Γ.
6. Ομάδα Σιμάτη : Σιμάτης Α., Σίσκου Α., Ζαβόλας Ν., Φώκιαλη Ι.

Επίσης συνεχίζονται και οδεύουν προς την ολοκλήρωσή τους τα μαθήματα για αρχαρίους με παράλληλη διεξαγωγή εκπαιδευτικών αγώνων. Τα αποτελέσματα των δύο τελευταίων αυτών ημερίδων έχουν ως εξής:

Ημερίδα 2-4-2003

1. Τσαγκαλίδης Δ. - Πιρπίρης Δ. ποσοστό 75,00%
2. Τερεζάκη Ε. - Μαρινάκης Ι. ποσοστό 58,33%

Ημερίδα 9-4-2003

1. Τσαγκαλίδης Δ. - Πιρπίρης Δ. ποσοστό 77,77%
2. Μαυρονικόλας Ι. - Παπαμιχαήλ Σ. ποσοστό 58,33%.

ΔΙΑΓΟΡΑΣ

Με ανεβασμένη ψυχολογία στη Δάφνη

Με αρκετά καλή ψυχολογία ο Διαγόρας θα παίξει αύριο στη Δάφνη με τον Κένταυρο. Προέρχεται από θετικό αποτέλεσμα και δείχνει ότι ακόμη μία καλή εμφάνιση μπορεί να την προσθέσει στο ενεργητικό του. Δυστυχώς όμως θα ταξιδέψουν οκτώ παίκτες αφού εδώ και καιρό είναι γνωστά τα προβλήματα που αντιμετωπίζει ο Σάκης Καλαμπόκας. Ανάμεσά τους και οι δύο έφηβοι Αποκούραστος και Γεωργοπάλης.

Οι «κυανέρυθροι» περιμένουν να ολοκληρωθεί το φετινό πρωτάθλημα και ήδη έχουν αρχίσει να βάζουν τις βάσεις για την επόμενη μπασκετική χρονιά. Τα πλάνα που θα κινηθούν σχεδιάζονται από τον Σάκη Καλαμπόκα με ιδιαίτερη προσοχή ώστε τα λάθη να είναι ότο λιγότερα γίνεται.



Αναβάλλεται το τοπικό πρωτάθλημα παίδων

Η Τοπική Επιτροπή Δωδ/σου ανακοινώνει ότι οι αγώνες του τοπικού πρωταθλήματος στην κατηγορία παίδων που είχαν προγραμματιστεί για τις 12 και 13/4/03 αναβάλλονται λόγω μη συμπλήρωσης του απαιτούμενου αριθμού αθλητών κατηγορίας παίδων και συγκεκριμένα δήλωσαν 11 έναντι 12.

Στους αγώνες αυτούς είχε προγραμματιστεί και η συμμετοχή των τριών (3) αθλητριών οι οποίες δήλωσαν ότι θα τρέξουν Χαλιμέ Γκιουρμούζ, Ντόνκα Δρίβα και Ελισάβετ Χατζή, οι οποίες σύμφωνα με τους κανονισμούς της Ελληνικής Ομοσπονδίας Ποδηλασίας μπορούν να συμμετέχουν στους διασυλλογικούς και τα τοπικά πρωταθλήματα κατηγ. παίδων.

Αναλυτικά δήλωσαν:

Π.Α.Ο. Διαγόρας έναν (1) αθλητή, μία (1) αθλήτρια

Π.Ο.Ρ ο Ιάλυσος πέντε (5) αθλητές, μία (1) αθλήτρια

Π.Ο.Ρ. Ελαφούσα δύο (2) αθλητές, μία (1) αθλήτρια Π.Ο.Ρ. Ιβίσκος

Π.Ο. Κω τρεις (3) αθλητές

Τρίτο μάτι

• Πραγματικά αξίζουν συγχαρητήρια οι βετεράνοι ποδοσφαιριστές Ρόδου και Διαγόρα, για την πρωτοβουλία που πήραν.

• Ηδη από χθες ξεκίνησαν οι ετοιμασίες για την συγκέντρωση ειδών διατροφής που θα σταλούν στο Ιράκ.

• Ελπίζω η κινητοποίησή τους να βρει ανταπόκριση απ' όλους μας και η συγκέντρωση των τροφίμων να φθάσει σε ικανοποιητικά επίπεδα.

• Ο Κρητινέζος πριν λίγο καιρό είπε κότες κάποιες σφυρίχτρες και ήξερε που χτυπούσε.

• Προχθές ανακάλεσε γιατί είδε τον καινούργιο να γράφει χαρτί και καλαμάρι τι του συνέβη στο γήπεδο.

• Κι όμως αρκετοί στο «Τζουράσικ Πάρκ» δεν κατάλαβαν την στάση του ούτε και τους λόγους που ανακάλεσε. Ηταν πανεύκολο αλλά....

• Ξέφραγο αμπέλι το «Τζουράσικ Πάρκ» αφού ο κάθε ένας προβαίνει σε ενέργειες που δεν είναι της αρμοδιότητάς του χωρίς μάλιστα να ενημερώνει τους άλλους.

• Πάμε να σας πω και για το νέο φρούτο της εποχής που ανακάλυψε ο παππούς και πιθανόν κι άλλοι.

• Ο Δήμος Ρόδου φταίει, είπε ο παππούς, επειδή οι Μικτές Τούρς δε προκρίθηκαν στην επόμενη φάση. Δεν ξέρω αν είναι δική του ανακάλυψη ή του την υπαγόρευσαν. Πάντως σαν φρούτο εποχής είναι ωραίο!!!

ΗΛΙΑΣ Κ.

ΤΡΙΑΘΛΟ ΠΠ-ΠΚ Β'

ΔΙΕΞΑΓΕΤΑΙ ΣΗΜΕΡΑ ο όμιλος Ρόδου - Σύμης



Στο βοηθητικό γήπεδο του στίβου ο «Διαγόρας» διεξάγεται σήμερα το πρωί, το Διασυλλογικό Πρωτάθλημα Συνθέτων Αγωνισμάτων της Κατηγορίας Παμπαίδων - Παγκορασίδων Β' (Τρίαθλο), για τα σωματεία της Ρόδου αλλά και του Α.Ο. Σύμης, μετά από αίτημα που υπέβαλε το σωματείο για αγωνιστικούς λόγους.

Τα σωματεία που θα πάρουν μέρος στους σημερινούς αγώνες είναι: ΓΑΣ ΥΓΕΙΑ ΡΟΔΟΥ, ΠΑΟ ΔΙΑΓΟΡΑΣ, Α.Σ ΝΙΚΗ ΡΟΔΟΥ, Α.Ο ΑΡΧΑΓΓΕΛΟΥ και ο Α.Ο ΣΥΜΗΣ.

ΤΟ ΠΡΟΓΡΑΜΜΑ ΤΩΝ ΑΓΩΝΩΝ

ΩΡΑ	09.30	60 Μ	ΠΠ Β	Α' ΤΡΙΑΘΛΟΥ
ΩΡΑ	09.30	ΜΗΚΟΣ	ΠΠ - ΠΚ Β	Β' ΤΡΙΑΘΛΟΥ
ΩΡΑ	09.30	ΜΠΑΛΑΚΙ	ΠΠ Β	Γ' ΤΡΙΑΘΛΟΥ
ΩΡΑ	09.30	ΣΦΑΙΡΑ	ΠΚ Β	Γ' ΤΡΙΑΘΛΟΥ
ΩΡΑ	09.50	60 Μ	ΠΚ Β	Α' ΤΡΙΑΘΛΟΥ
ΩΡΑ	10.10	ΥΨΟΣ	ΠΠ - ΠΚ Β	Β' ΤΡΙΑΘΛΟΥ
ΩΡΑ	10.10	ΜΗΚΟΣ	ΠΠ - ΠΚ Β	Α' ΤΡΙΑΘΛΟΥ
ΩΡΑ	10.20	ΜΠΑΛΑΚΙ	ΠΚ Β	Γ' ΤΡΙΑΘΛΟΥ
ΩΡΑ	10.20	ΣΦΑΙΡΑ	ΠΠ Β	Γ' ΤΡΙΑΘΛΟΥ
ΩΡΑ	11.10	60 Μ Μ'ΕΜΠΟΔΙΑ	ΠΠ Β	Β' ΤΡΙΑΘΛΟΥ
ΩΡΑ	11.25	60 Μ Μ'ΕΜΠΟΔΙΑ	ΠΚ Β	Β' ΤΡΙΑΘΛΟΥ
ΩΡΑ	11.35	60 Μ	ΠΠ Β	Γ' ΤΡΙΑΘΛΟΥ
ΩΡΑ	11.50	60 Μ	ΠΚ Β	Γ' ΤΡΙΑΘΛΟΥ
ΩΡΑ	12.101	1.000 Μ	ΠΠ Β	Α' ΤΡΙΑΘΛΟΥ
ΩΡΑ	2.25	1.000 Μ	ΠΚ Β	Α' ΤΡΙΑΘΛΟΥ

Εντυπωσίασε ο Α.Ο Καρπάθου στο διασυλλογικό πρωτάθλημα

Μετάλλια και πλασάρισμα σε καλές θέσεις η συγκομιδή των αθλητών του

Σπουδαία ήταν η συμμετοχή του Αθλητικού Ομίλου Καρπάθου στο Διασυλλογικό Πρωτάθλημα Παίδων - Κορασίδων που διεξήχθη στο στάδιο Ανταγόρα της Κω στις 5 Απριλίου 2003.

Τις προσπάθειες των παιδιών του Α.Ο. Καρπάθου παρακολούθησαν ο Δήμαρχος Καρπάθου Μιχάλης Ιωαννίδης και ο αντιπρόεδρος του ΔΟΝΑ Καρπάθου Εμμανουήλ Πρεάρης.

Η συγκομιδή των μεταλλίων απέφερε 42 βαθμούς έναντι των 14 πέρυσι. «Η παρουσία του Αθλητικού Ομίλου Καρπάθου στα Πανελλήνια Πρωταθλήματα φέτος θα είναι πιο πληθωρική σε σχέση με την προηγούμενη χρονιά. Αυτός είναι ο στόχος μας» δηλώνει με ενθουσιασμό ο προπονητής του Α.Ο. Καρπάθου κ. Διακονής Βασίλης.

Οι θέσεις κα τα μετάλλια που κατέκτησαν οι αθλητές του ΑΟ Καρπάθου είναι οι παρακάτω:

3.000μ. : 1ος Καζηλιέρης Ανδρέας
2ος Λυριστάκης Φραγκίσκος
4ος Μιχαηλίδης Νίκος (Παμπαίδων Α')
7ος Γιαλίζης Νίκος

400μ.: 2ος Σπανός Μιχάλης
Παίδων

1500μ.: **Παίδων:** Λυριστάκης Φραγκίσκος

2000μ.: 1ος Καζηλιέρης Ανδρέας

1500μ.

Κορασίδων: 3η Ψύχα Χαριτωμένη

Σκυταλοδρομία:
1η θέση
4x400μ. : Παχούλης Γιάννης, Σπανός Μιχαήλ, Μαρής Γιώργος, Σταματιάδης Χάρης.

Συγχαρητήριο του Επάρχου Μιχάλη Ερωτόκριτου

Ο Επαρχος Καρπάθου - Κάσου Μιχάλης Ερωτόκριτος συγχαίρει τους αθλητές και τις αθλήτριες του ΑΟ Καρπάθου που κατέκτησαν μετάλλια και διακρίθηκαν στο Πανδωδεκανησιακό διασυλλογικό πρωτάθλημα στίβου παίδων - κορασίδων που διεξήχθη το περασμένο Σαββατοκύριακο στην Κω.

Πιο συγκεκριμένα τους: Λυριστάκη Φραγκίσκο 1ος στα 1500μ. παίδων (χρυσό μετάλλιο). Καζηλιέρη Ανδρέα 1ος στα 3.000μ. (χρυσό μετάλλιο). Ο ίδιος αθλητής κατέκτησε χρυσό μετάλλιο στα 2.000μ. και η ομάδα 4x400μ. παίδων με τους Παχούλη, Σπανό, Μαρή και Σταματιάδη πήρε την πρώτη θέση.

Την δεύτερη θέση και ασημένιο μετάλλιο κατέκτησαν οι Μιχάλης Σπανός στα 400μ. παίδων, ο Φραγκιός Λυριστάκης στα 3.000μ. παίδων.

Τέλος την Τρίτη θέση και χάλκινο μετάλλιο κατέκτησε η Ψύχα Χαριτωμένη στα 1500μ. κορασίδων.

Συγχαρητήρια ανήκουν επίσης στον προπονητή του Σωματείου Βασίλη Διακονή καθώς και στη Διοίκηση που κατέστησε το Σωματείο ένα από τα πιο ενεργά και ισχυρά της Δωδεκανήσου.

Πεζοπορία στον Δήμο Καμείρου

Ο Δημοτικός Οργανισμός Πολιτισμού και Αθλητισμού του Δήμου Καμείρου και ο Αθλητικός Σύλλογος Υγεία Ρόδου, διοργανώνουν πεζοπορία 7 χλμ. την Κυριακή 13 Απριλίου 2003, η οποία θα ξεκινήσει στο Δ.Δ. Απολλώνων.

Για τη μετακίνησή τους οι συμμετέχοντες μπορούν να χρησιμοποιήσουν τα λεωφορεία του Δήμου τα οποία θα ακολουθήσουν τα πιο κάτω δρομολόγια:

Από Δ.Δ. Διμυλιάς - Ελεούσας (πλατείες) mini bus 10:30π.μ.

Από Δ.Δ. Απολλώνων (κεντρικό δρόμο) mini bus 10:45π.μ.

Από Δ.Δ. Σορωνής (Δημαρχείο) Λεωφορείο Δήμου 10:30π.μ.

Από Δ.Δ. Φανών (περίπτερο) 10:35π.μ.

Από Δ.Δ. Καλαβαρδών (κυπαρίσσι) Λεωφορείο Δήμου 10:40π.μ.

Από Δ.Δ. Σαλάκου (πλατεία) Λεωφορείο Δήμου 10:50π.μ.

Άφιξη στις κατασκηνώσεις στις 11:00π.μ.

Μετά το τέλος της πεζοπορίας θα προσφερθούν από τους διοργανωτές στην αίθουσα πολλαπλών χρήσεων του Δ.Δ. Απολλώνων, ζεστά ροφήματα και βουτήματα. Η επιστροφή θα γίνει αμέσως μετά με το λεωφορείο του Δήμου.

Ποδοσφαιρικό Τουρνουά στον Δήμο Καλλιθέας

Ο Δημοτικός Οργανισμός άθλησης και νεολαίας του δήμου Καλλιθέας και οι γυμναστές της ολυμπιακής παιδείας στην προσπάθεια προώθησης του αθλήματος στους νέους του δήμου και του νησιού μας διοργανώνει τουρνουά ποδοσφαίρου στο γήπεδο Καλυθιών σήμερα Σάββατο 12 Απριλίου.

Στο τουρνουά θα συμμετάσχουν παιδιά από τα δημοτικά σχολεία Καλυθιών, Κοσκινού, Ψίνθου, 16ο δημοτικό σχολείο Ρόδου, 18ο δημοτικό σχολείο Ρόδου και δημοτικό σχολείο περιοχής Σγουρού.

Τουρνουά Ποδοσφαίρου 5Χ5

Ο Σύλλογος Ιδιοκτητών Κέντρων Ξένων Γλωσσών Δωδεκανήσου διεξάγει το «3ο Τουρνουά Ποδοσφαίρου PALSO - Ρόδος 2003», με την πλήρη στήριξη του Δήμου Ροδίων, τις Κυριακές 13 & 20 Απριλίου 2003».

Παρακαλούμε να τιμήσετε με την παρουσία σας τους αγώνες, που θα διαξαχθούν στα γήπεδα 5Χ5 του Δήμου Ροδίων στον χώρο του Πανεπιστημίου Αιγαίου.

Για το Διοικητικό Συμβούλιο
Η Πρόεδρος Αλακιώτου - Ανθοπούλου Μαριτάνα
Η Γεν. Γραμματέας Τυραδέλλη Αγγελική

ΣΥΓΧΑΡΗΤΗΡΙΟ ΤΟΥ ΔΟΑ ΑΡΧΑΓΓΕΛΟΥ

Ο Δ.Ο.Α. Αρχαγγέλου αισθανόμενος μεγάλη χαρά, συγχαίρει την αθλήτρια του Αθλητικού Ομίλου Αρχαγγέλου Σκούμπρου Δέσποινα του Ελευθερίου από το τοπικό Διαμέρισμα Μασάρων για τις επιδόσεις και για την κατάληψη της πρώτης θέσης στην Σφαιροβολία, στους Πανελλήνιους Μαθητικούς Αθλητικούς Αγώνες.

Γίνεται μεγάλη προσπάθεια από το Τμήμα Στίβου του συγκεκριμένου συλλόγου και ο Οργανισμός θα είναι σίγουρος αρωγός σε τέτοιες προσπάθειες. Πρέπει να τονίσουμε επίσης ότι η συγκεκριμένη αθλήτρια ανήκει και στα τμήματα των Ακαδημιών του Οργανισμού για την άθληση του βόλεϊ.

Μπράβο και πάλι σε όλους τους συντελεστές τέτοιων επιτυχιών όπως Προπονητές, Αθλητές, Παράγοντες.

Με τιμή
για το Δ.Σ.
Αναστάσιος Καραγιάννης

ΣΥΛΛΥΠΗΤΗΡΙΟ ΤΗΣ ΕΠΣ ΔΩΔ/ΣΟΥ

Ο πρόεδρος και τα μέλη του Δ.Σ. της ΕΠΣΔ μετά την είδηση του θανάτου του Μιχαήλ Φάκκα επί σειρά ετών προέδρου της ΟΜΟΝΟΙΑΣ ΓΕΝΝΑΔΙΟΥ και παρατηρητή αγώνων της ΕΠΣΔ, εκφράζουν τα θερμά συλλυπητήρια τους στους οικείους του. Σε όλους τους αγώνες του Σαββατοκύριακου 12 και 13 Απριλίου θα κρατηθεί ενός λεπτού σιγή στη μνήμη του.

Φιλικό των Παλαιμάχων του Δήμου Πεταλούδων

Ο ΔΟΝΑ Πεταλούδων προσκαλεί τους παλαίμαχους ποδοσφαιριστές του Δήμου Πεταλούδων για αγώνα παλαιμάχων ο οποίος θα διεξαχθεί την Δευτέρα 14 Απριλίου στο γήπεδο του Δήμου Ιαλυσού. Παρακαλούνται οι παρακάτω παλαίμαχοι ποδοσφαιριστές να βρίσκονται στο γήπεδο στις 16:30.

Γρηγοριάδης Στέφανος, Αφεντούλης Ιωάννης, Ορφανίδης Σάββας, Κούρος Σταμάτης, Κλαδάκης Ιωάννης, Δελαπόρτας Βασίλης, Πάττας Σάββας, Αθανασίου Δημήτρης, Αθανασίου Βασίλης, Γκαϊδας Γεώργιος, Σταύρος Σταύρου, Μαγκαφάς Αναστάσιος, Πάσαλης Εμμανουήλ του Σάββα, Χατζησάββας Σάββας, Γρηγοριάδης Ιγνάτιος, Πάσαλης Εμμανουήλ, Κώτης Μιχαήλ, Μπάκαρης Θεοδόσης, Δράκος Μιχαήλ, Πελεκάνος Εμμανουήλ, Σπάρταλης Νίκος, Παπαοικονόμου Κων/νος, Τιβριντίδης Μιχαήλ, Φτάκλας Κων/ος, Βασιλώτος Κων/νος, Παπαοικονόμου Βασίλης, Μπίλιας Τσαμπίκος Πελακάνος Νίκος, Ζάχαλου Ανδρέας, Πιστόλας Σωτήρης, Τσιβίτης Παναγιώτης.

Για περισσότερες πληροφορίες στο γραφείο του ΔΟΝΑ στο Κλειστό γυμναστήριο Κρεμαστής ή στο τηλέφωνο 2241092189.

ΟΡΓΑΝΩΤΙΚΟ ΝΔ

ΕΓΚΥΚΛΙΟΣ - ΦΩΤΙΑ

Φραγμό με «καπέλο» στις κόντρες βουλευτών - στελεχών επιχειρεί να βάλει επιστολή των Μεϊμαράκη - Δόλογλου προς τις νομαρχιακές



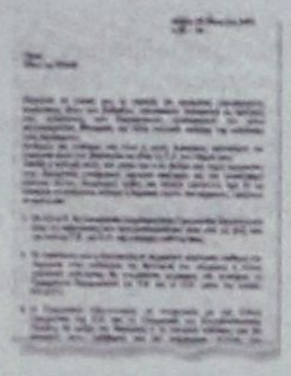

Αριστερά: Ο γραμματέας της ΚΕ της ΝΔ Β. Μεϊμαράκης και δεξιά η εγκύκλιος προς τις νομαρχιακές.

Εντονες αντιδράσεις αναμένεται να προκαλέσει στα κομματικά στελέχη της Ν.Δ. το «καπέλο» που «βάζουν» στις οργανώσεις ο κ. Β. Μεϊμαράκης και ο γραμματέας οργανωτικού του κόμματος, κ. Κ. Δόλογλου, επιχειρώντας με αυτό τον τρόπο να περιορίσουν τις αντιπαραθέσεις μεταξύ βουλευτών και στελεχών.

Συγκεκριμένα, σύμφωνα με εγκύκλιο που θα αποστείλουν τις αμέσως προσεχείς ημέρες σε όλες τις νομαρχιακές οργανώσεις της ΝΔ -και την οποία παρουσίασε χθες το «Εθνος»-, οι κ.κ. Μεϊμαράκης και Δόλογλου παραδέχονται την ύπαρξη εσωκομματικών συγκρούσεων λόγω «επιλεκτικής μεταχείρισης βουλευτών από τις οργανώσεις» και ανακοινώνουν ότι η ευθύνη για τη διενέργεια κομματικών εκδηλώσεων και για την επιλογή των βουλευτών που θα παρίστανται σε αυτές αφαιρείται από τις ΝΟΔΕ («νομαρχιακές διοικούσες επιτροπές») και «περνά» πλέον στη Ρηγίλλης.

Συγκεκριμένα, στην εγκύκλιο, τονίζεται ότι:«Ορισμένες περιφερειακές οργανώσεις όλων των βαθμίδων προσκαλούν επιλεκτικά ως ομιλητές στις εκδηλώσεις που διοργανώνουν αποκλειστικά και μόνον συγκεκριμένους βουλευτές και άλλα πολιτικά στελέχη της εκλογικής τους περιφέρειας. Η τακτική αυτή, στο μέτρο και στον βαθμό που τυχόν αποσκοπεί στη διακριτική μεταχείριση κάποιων στελεχών και τον αποκλεισμό κάποιων άλλων, δημιουργεί τριβές και εύλογα παράπονα, έχει δε ως συνέπεια να πλήττεται σοβαρά η δημόσια εικόνα του κόμματος».

ΜΕΤΡΑ

Με βάση αυτό το σκεπτικό, οι κ.κ. Μεϊμαράκης και Δόλογλου ανακοινώνουν ότι:

- Οι νομαρχιακές οργανώσεις θα προτείνουν εγγράφως στη Ρηγίλλης τις εκδηλώσεις που θέλουν να πραγματοποιήσουν.
- Οι νομαρχιακές οργανώσεις θα ζητούν εγγράφως από τη Ρηγίλλης την παρουσία του βουλευτή ή πολιτικού στελέχους στις εκδηλώσεις.
- Η Ρηγίλλης (δηλαδή η Γραμματεία της Κεντρικής Επιτροπής και η Γραμματεία της Κοινοβουλευτικής Ομάδας) θα ορίζει τους βουλευτές και τα πολιτικά στελέχη που θα παραστούν στις εκδηλώσεις.
- Ολα αυτά ισχύουν ιδιαιτέρως για τις τοπικές συνελεύσεις.
- Η Γραμματεία Οργανωτικού «θα παρακολουθεί την απαρέγκλιτη τήρηση» αυτών των οδηγιών.

Είναι προφανές ότι, μετά από αυτή την εγκύκλιο, ο ρόλος των κομματικών οργανώσεων θα είναι πλέον διακοσμητικός, αφού ούτε οι πρόεδροι ούτε τα απλά κομμματικά μέλη θα έχουν τη δυνατότητα λήψης αποφάσεων. Η εγκύκλιος αυτή αποκτά ακόμη μεγαλύτερη σημασία, καθώς εξεδόθη την ώρα που έχει ήδη αρχίσει -σε πολλές περιφέρειες - η προεργασία για την επιλογή των υποψηφίων βουλευτών της ΝΔ. Είναι σαφές ότι η Ρηγίλλης επιχειρεί να ελέγξει πλήρως το «κομματικό παιχνίδι» και να αποφύγει (ή έστω να περιορίσει στο ελάχιστο) τις....εκπλήξεις στο θέμα της επιλογής προσώπων.

ΕΝΤΟΛΗ

Δεν είναι τυχαίο ότι επισημαίνεται πως η εντολή για την επιλογή των βουλευτών από την κεντρική διοίκηση ισχύει «ιδιαιτέρως για τις τοπικές συνελεύσεις».

Οι κ.κ. Μεϊμαράκης και Δόλογλου οδηγήθηκαν σε αυτή τη ρητή οδηγία -απαγόρευση μετά από τις καταγγελίες ότι κομματικά στελέχη και συγκεκριμένοι βουλευτές έχουν συμφωνήσει για τον αποκλεισμό προσώπων από τις κομματικές εκδηλώσεις. Το γεγονός αυτό, και ειδικότερα οι συμμαχίες που υπάρχουν, έχουν προκαλέσει εντονότατες αντιπαραθέσεις μεταξύ βουλευτών ίδιων περιφερειών, ενώ δεν λείπουν και οι δημόσιες καταγγελίες μέσα από τοπικά ΜΜΕ.

ΣΤΗ ΡΟΔΟ Η ΣΧΟΛΗ ΠΟΛΕΜΟΥ

Στα πλαίσια του εκπαιδευτικού ταξιδιού τους, οι σπουδαστές της Ανωτάτης Σχολής Πολέμου θα επισκεφθούν τη νήσο Ρόδο, από 14 έως 16 Απριλίου 2003.

Κατά τη διάρκεια της παραμονής τους στο νησί, θα επισκεφθούν αρχαιολογικούς χώρους και αξιοθέατα. Στις 15 Απριλίου 2003, ημέρα Τρίτη και ώρα 08:00, θα ενημερωθούν σε θέματα στρατιωτικού ενδιαφέροντος από την 95 ΑΔΤΕ καθώς και σε γενικά θέματα της περιοχής, από τη Νομαρχιακή Αυτοδιοίκηση Δωδεκανήσου. Το βράδυ της ίδιας ημέρας θα πραγματοποιηθεί προς τιμήν τους δεξίωση, στην οποία έχουν προσκληθεί να παραστούν και οι τοπικές αρχές της νήσου Ρόδου.

ΧΑΩΔΗΣ Η ΚΑΤΑΣΤΑΣΗ ΠΟΥ ΕΠΙΚΡΑΤΕΙ

«ΣΤΟΝ ΑΕΡΑ» ΧΙΛΙΑΔΕΣ συμβασιούχοι στους Δήμους

Η κυβέρνηση αρνείται να ρυθμίσει τα χρέη προς τα Ασφαλιστικά Ταμεία

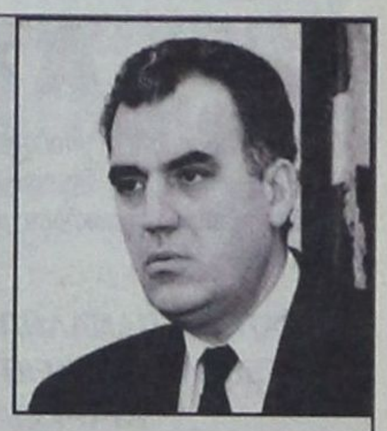

Η κυβέρνηση αρνείται να χαρίσει ή να προβεί σε ρυθμίσεις των χρεών των Δήμων προς τα Ασφαλιστικά Ταμεία.

Τη δήλωση αυτή έκανε στη Βουλή ο Υπουργός Εργασίας Δ. Ρέππας. Αμεσα θιγόμενοι βέβαια θα είναι και οι χιλιάδες συμβασιούχοι εργαζόμενοι και όλα αυτά στο πλαίσιο του «Κοινωνικού διαλόγου για την προώθηση της απασχόλησης και την κοινωνική προστασία», όπως είναι ο τίτλος του νομοσχεδίου που συζητείται στη Βουλή.

«Δεν πρόκειται να τινάξουμε τα Ταμεία στον αέρα», είπε χαρακτηριστικά ο υπουργός Εργασίας, χωρίς όμως να λάβει υπόψη ότι υπάρχει κίνδυνος να τιναχθούν στον αέρα πολλοί Δήμοι, οι οποίοι εναγωνίως ζητούν ρύθμιση των χρεών τους.

Ο κ. Ρέππας είπε αυτά επί του συζητούμενου νομοσχεδίου ενημερώνοντας τους δημοσιογράφους και όχι τους βουλευτές στην αίθουσα της Ολομέλειας.

«Εμείς εμμένουμε στις απαιτήσεις μας... Δεν γνωρίζουμε το ακριβές ύψος των χρεών, που πάντως είναι πάρα πολλά», είπε, ξεκαθαρίζοντας ότι όχι μόνο δεν προτίθεται να χαρίσει χρέη αλλά δεν είναι διατεθειμένος να προβεί και σε ρυθμίσεις.

Συνεπής όμως στην επικείμενη νομοθεσία προέτρεψε τους δημάρχους να ακολουθήσουν το δρόμο της Δικαιοσύνης:

«Ας κινηθούν ποινικά κατά των υπευθύνων για τα χρέη... Ας συνεννοηθούν μεταξύ τους, αλλά και με το υπουργείο Εσωτερικών και ας μας προτείνουν από κοινού μία ρύθμιση» είπε ομολογώντας ουσιαστικά ότι η ευθύνη ανήκει αποκλειστικά στο υπουργείο Εσωτερικών.

Νωρίτερα, κατά τη διάρκεια της συζήτησης του νομοσχεδίου, ο υπουργός Εργασίας απέφυγε να δώσει απάντηση στην έκκληση του βουλευτή του ΠΑΣΟΚ Ι. Νικολαΐδη για να ρυθμιστεί το ζήτημα. «Τί θα γίνει κύριε υπουργέ; Ολοι οι νέοι δήμαρχοι έχουν παραλάβει χρέη από τους προηγούμενους... Θα μηνύει ο ένας τον άλλον;» τον ρώτησε ο βουλευτής, για να του απαντήσει μεν ο κ. Ρέππας αλλά αργότερα μέσω των εφημερίδων...

Το ζήτημα αυτό είναι μείζον. Εχει ήδη προσλάβει διαστάσεις σε βαθμό που δύο δήμαρχοι, του Βύρωνα και των Μεγάρων, επισκέφθηκαν χθες στη Βουλή τον υπουργό Εργασίας, σε μία προσπάθεια εξεύρεσης λύσης, μακριά από τις αίθουσες των δικαστηρίων.

Παρεμβάσεις για το ίδιο θέμα είχαν κάνει και βουλευτές καταθέτοντας τροπολογίες (Ι. Λαμπρόπουλος, Χρ. Ζώης, Π. Μαντούβαλος και Θ. Κατσιγιάννης της Ν.Δ., του ΠΑΣΟΚ Ι. Γιαννακόπουλος, Ν. Λεβογιάννης και Κ. Κουλούρης και του ΣΥΝ Ι. Στεργίου), οι οποίες όμως δεν συζητήθηκαν καθώς χαρακτηρίσθηκαν εκπρόθεσμες.

Σύμφωνα όμως με πληροφορίες, οι τροπολογίες που ζητούν ρύθμιση των χρεών των Δήμων, οι οποίοι απασχολούν μέχρι 200 άτομα, θα επανακατατεθούν στο νομοσχέδιο του υπουργείου Εσωτερικών για τους ετεροδημότες, η συζήτηση του οποίου θα αρχίσει την ερχόμενη εβδομάδα.

Κατά τη συζήτηση που έγινε, η Ν.Δ. χαρακτήρισε το συζητούμενο νομοσχέδιο «νομοτεχνικό τερατούργημα».

Ο εισηγητής της Ν.Δ. βουλευτής της Περιφέρειας Αττικής Θανάσης Μπούρας ζήτησε την καταψήφισή του λέγοντας ότι το συζητούμενο νομοσχέδιο είναι περιπτωσιακό και ψευδεπίγραφο, χωρίς αρχή και τέλος, δεν αγγίζει τα μεγάλα κοινωνικά προβλήματα της απασχόλησης, της φτώχειας και της Κοινωνικής Ασφάλισης, ενώ καταβάλλεται προσπάθεια να δοθεί η εντύπωση κοινωνικού διαλόγου με τη σύσταση επιτροπών, στις οποίες όμως οι κοινωνικοί εταίροι αποτελούν τη μειοψηφία, ενώ δημιουργούνται θέσεις και υπηρεσίες με υψηλές αμοιβές για την εξυπηρέτηση «ημετέρων».

Στη μάστιγα της ανεργίας αναφέρθηκαν τόσο ο κοινοβουλευτικός εκπρόσωπος του κόμματος Ν. Κακλαμάνης όσο και οι βουλευτές της Κ. Κιλτίδης, Σπ. Σπύρου, Γερ. Γιακουμάτος, τονίζοντας ότι οι νέοι επιχειρούν να βρουν καταφύγιο στα βουλευτικά γραφεία. Στα αξιοσημείωτα της χθεσινής συνεδρίασης θα πρέπει να συμπεριληφθεί το μπαράζ ρουσφετολογικών αιτημάτων βουλευτών του ΠΑΣΟΚ, που ικανοποιήθηκαν μερικώς από την κυβέρνηση, με συνέπεια αρκετοί από αυτούς να χειροκροτήσουν την πολιτική ηγεσία του υπουργείου και να την αποκαλέσουν αριστερή τάση του ΠΑΣΟΚ.

Ο υπουργός Εργασίας μπορεί να μην επέδειξε θετική διάθεση ως προς τους Δήμους, αλλά φαίνεται «απλόχερος» στα συνταξιοδοτικά των αυτοαπασχολούμενων και ελεύθερων επαγγελματιών. Θα προτείνει λοιπόν το καλοκαίρι, με νομοσχέδιο που θα φέρει, οι καθυστερούμενες μέχρι τη δημοσίευση του νόμου εισφορές προς τους οργανισμούς κύριας ασφάλισης ελεύθερων επαγγελματιών, να εξοφλούνται είτε εφάπαξ με έκπτωση σε ποσοστό 90%, είτε σε 80 μηνιαίες δόσεις με έκπτωση σε ποσοστό 50% επί των πρόσθετων επιβαρύνσεων. Παράλληλα, οι καθυστερούμενες ασφαλιστικές εισφορές των αγροτικών συνεταιρισμών καταβάλλονται σε 80 ισόποσες δόσεις και απαλλάσσονται από πρόσθετες επιβαρύνσεις, να καταβληθούν εφάπαξ σε 6 μήνες.

Σε περίπτωση δε εξόφλησης σε δόσεις, τα πρόσθετα τέλη μειώνονται κατά 80%.

Τέλος, οι οφειλές των ΚΤΕΛ προς το ΙΚΑ και άλλα ασφαλιστικά ταμεία θα εξοφλούνται σε 120 μηνιαίες δόσεις (αρχικά προβλέπονταν 80) και, μάλιστα, χωρίς υποχρέωση προκαταβολής.

Adler

ΣΥΣΤΗΜΑΤΑ ΓΕΡΜΑΝΙΚΩΝ ΚΟΥΦΩΜΑΤΩΝ



ΜΙΧΑΗΛ Π. ΜΑΡΚΑΚΙΟΥ

ΕΚΘΕΣΙΑΚΟΣ ΧΩΡΟΣ

ΟΔΟΣ ΘΕΣΣΑΛΟΝΙΚΗΣ 14 ΕΝΑΝΤΙ ΕΜΠΟΡΙΚΟΥ ΚΕΝΤΡΟΥ ΜΗΔΙΑ
ΤΗΛ. 2241-67500, 20327 FAX 60870 ΡΟΔΟΣ

ΑΣΚΗΣΕΙΣ ΓΕΝΙΚΩΝ ΕΞΕΤΑΣΕΩΝ

Η «δ» σε μια προσπάθεια υποβοηθήσεως του έργου των μαθητών της Γ' και Β' λυκείου, θα δημοσιεύει εναλλάξ μέχρι την ημέρα των εξετάσεων, διάφορες ασκήσεις με την επιμέλεια των εκδόσεων «Γ. Γκρίτζαλης»

ΓΡΑΠΤΗ ΕΠΑΝΑΛΗΠΤΙΚΗ ΕΞΕΤΑΣΗ ΣΤΗΝ ΑΛΓΕΒΡΑ Β' ΛΥΚΕΙΟΥ ΓΕΝΙΚΗΣ ΠΑΙΔΕΙΑΣ
ΔΙΑΡΚΕΙΑ: 3 ΩΡΕΣ

Θέμα 1ο

Α.

α. Να δώσετε τον ορισμό της εκθετικής συνάρτησης με βάση το α, όπου $0<\alpha\neq 1$.

β. Να αναφέρετε τι γνωρίζετε σχετικά με τη μονοτονία της συνάρτησης $f(x)=\alpha^x$, $\alpha>0$.

Μονάδες 6

Β. Δίνονται οι συναρτήσεις $f(x)=e^x$ και $g(x)=\ell nx$. Να χαρακτηρίσετε με Σωστό ή Λάθος τις προτάσεις που ακολουθούν.

α. Η συνάρτηση f είναι γνησίως αύξουσα.

β. Η συνάρτηση g είναι γνησίως φθίνουσα.

γ. Το πεδίο ορισμού της f είναι το $\mathbb{R}$.

δ. Το πεδίο ορισμού της g είναι το $[0,+\infty)$.

ε. Αν $x_1<x_2 \Leftrightarrow e^{x1}>e^{x2}$.

ζ. Αν $0<x_1<x_2 \Leftrightarrow \ell nx_1>\ell nx_2$.

η. Ισχύει $e^x>0$, για κάθε $x\in\mathbb{R}$.

θ. Ισχύει $\ell nx>0$, για κάθε $x>0$.

ι. Ισχύει $e^{\ell nx}=x$, για κάθε $x>0$.

κ. $e^x>1 \Leftrightarrow x>0$.

λ. $\ell nx>0 \Leftrightarrow x>0$.

μ. $x_1\neq x_2 \Leftrightarrow \ell nx_1\neq\ell nx_2$,

για κάθε $x_1, x_2>0$.

Μονάδες 12

Γ. Να κάνετε τη γραφική παράσταση των δύο συναρτήσεων, καθώς και τη γραφική παράσταση της $y=x$. Τι γνωρίζετε σχετικά;

Μονάδες 7

Θέμα 2ο

Θεώρουμε τη συνάρτηση $f(x)=\dfrac{1+\sigma\upsilon\nu x}{1+\eta\mu x}$, $x\in\left(0,\dfrac{\pi}{2}\right)$.

α. Να αποδείξετε ότι $f(x)=\dfrac{2}{\left(1+\varepsilon\varphi\dfrac{x}{2}\right)^2}$.

Μονάδες 8

β. Να βρείτε το σύνολο τιμών της f.

Μονάδες 5

γ. Να αποδείξετε ότι η f είναι γνησίως φθίνουσα.

Μονάδες 5

δ. Να λύσετε την εξίσωση $f(2x)=2$ στο $\left(0,\dfrac{\pi}{2}\right)\cup\left(\dfrac{\pi}{2},\pi\right)$.

Μονάδες 7

Θέμα 3ο

Θεωρούμε το πολυώνυμο $P(x)=\alpha x^2+\beta x+\gamma$, $\alpha\neq 0$ και το πολυώνυμο $P'(x)=2\alpha x+\beta$.

α. Να βρείτε το $P(\rho)$, όπου ρ η ρίζα του $P'(x)$.

Μονάδες 8

β. Αν $\alpha>0$ να αποδείξετε ότι $P(x)\geq P(\rho)$, για κάθε $x\in\mathbb{R}$ και αν $\alpha<0$ να αποδείξετε ότι $P(x)\leq P(\rho)$, για κάθε $x\in\mathbb{R}$.

Μονάδες 7

γ. Τί συμπέρασμα βγάζετε από το ερώτημα β.;

Μονάδες 5

δ. Το πολυώνυμο $P(x)=3x^2-5x+2$ παρουσιάζει μέγιστο ή ελάχιστο; Να βρείτε την τιμή του μέγιστου ή του ελάχιστου.

Μονάδες 5

Θέμα 4ο

Ένα εργοστάσιο ρίχνει κατά τη διάρκεια ενός χρόνου Μ τόνους αποβλήτων σε μια λίμνη. Υποθέτουμε ότι, από το δεύτερο χρόνο και μετά, οι "φυσικές δυνάμεις" αδρανοποιούν ποσοστό ε των αποβλήτων που έχουν συσσωρευτεί τον προηγούμενο χρόνο.

α. Να βρείτε πόση θα είναι η ποσότητα των αποβλήτων στη λίμνη μετά από ν χρόνια.

Μονάδες 10

β. Να κάνετε εφαρμογή για $\varepsilon=10\%$, $M=1.000$ τόνους και $\nu=10$ χρόνια.

Μονάδες 8

γ. Να βρείτε μετά από "πολλά χρόνια" πόση θα είναι η ποσότητα των αποβλήτων.

Μονάδες

ΑΠΑΝΤΗΣΕΙΣ

Θέμα 1ο

Α. Θεωρία

Β. Είναι πάλι θεωρία. Σωστές είναι οι προτάσεις α, γ, η, ι, κ, μ. Οι υπόλοιπες είναι λάθος.

Γ. Η γραφική παράσταση είναι γνωστή. Η μία γραφική παράσταση είναι η συμμετρική της άλλης ως προς άξονα συμμετρίας την $y=x$.

Θέμα 2ο

α. Βλέπουμε ότι η $f(x)$ εκφράζεται συναρτήσει της $\varepsilon\varphi\dfrac{x}{2}$, άρα θα χρησιμοποιήσουμε τους τύπους

$$\eta\mu 2\alpha=\frac{2\varepsilon\varphi\alpha}{1+\varepsilon\varphi^2\alpha} \text{ και } \sigma\upsilon\nu 2\alpha=\frac{1-\varepsilon\varphi^2\alpha}{1+\varepsilon\varphi^2\alpha}$$

Έχουμε $f(x)=\dfrac{1+\dfrac{1-\varepsilon\varphi^2\frac{x}{2}}{1+\varepsilon\varphi^2\frac{x}{2}}}{1+\dfrac{2\varepsilon\varphi\frac{x}{2}}{1+\varepsilon\varphi^2\frac{x}{2}}}=\dfrac{1+\varepsilon\varphi^2\frac{x}{2}+1-\varepsilon\varphi^2\frac{x}{2}}{1+\varepsilon\varphi^2\frac{x}{2}+2\varepsilon\varphi\frac{x}{2}}=$

$=\dfrac{2}{\left(\varepsilon\varphi\frac{x}{2}+1\right)^2}$.

β. Ισχύει $0<x<\dfrac{\pi}{2} \Leftrightarrow 0<\dfrac{x}{2}<\dfrac{\pi}{4} \Leftrightarrow$

$\Leftrightarrow \varepsilon\varphi 0<\varepsilon\varphi\dfrac{x}{2}<\varepsilon\varphi\dfrac{\pi}{4}$, επειδή η εφαπτομένη είναι

συνάρτηση γνησίως αύξουσα στο $\left(0,\dfrac{\pi}{4}\right)$.

Άρα $0<\varepsilon\varphi\dfrac{x}{2}<1 \Leftrightarrow 1<\varepsilon\varphi\dfrac{x}{2}+1<2 \Leftrightarrow$

$\Leftrightarrow 1<\left(1+\varepsilon\varphi\dfrac{x}{2}\right)^2<4 \Leftrightarrow \dfrac{1}{4}<\dfrac{1}{\left(1+\varepsilon\varphi\frac{x}{2}\right)^2}<1 \Leftrightarrow$

$\Leftrightarrow \dfrac{1}{2}<\dfrac{2}{\left(1+\varepsilon\varphi\frac{x}{2}\right)^2}<2 \Leftrightarrow \dfrac{1}{2}<f(x)<2$.

Άρα το σύνολο τιμών της f είναι το $\left(\dfrac{1}{2},2\right)$

γ. Έστω $x_1, x_2\in\left(0,\dfrac{\pi}{2}\right)$ με $x_1<x_2$. Άρα

$0<x_1<x_2<\dfrac{\pi}{2} \Rightarrow 0<\dfrac{x_1}{2}<\dfrac{x_2}{2}<\dfrac{\pi}{4} \Rightarrow$

$0<\varepsilon\varphi\dfrac{x_1}{2}<\varepsilon\varphi\dfrac{x_2}{2}<1 \Rightarrow 1+\varepsilon\varphi\dfrac{x_1}{2}<1+\varepsilon\varphi\dfrac{x_2}{2} \Rightarrow$

$\Rightarrow \left(1+\varepsilon\varphi\dfrac{x_1}{2}\right)^2<\left(1+\varepsilon\varphi\dfrac{x_2}{2}\right)^2 \Rightarrow$

$\Rightarrow \dfrac{1}{\left(1+\varepsilon\varphi\frac{x_1}{2}\right)^2}>\dfrac{1}{\left(1+\varepsilon\varphi\frac{x_2}{2}\right)^2} \Rightarrow$

$\Rightarrow \dfrac{2}{\left(1+\varepsilon\varphi\frac{x_1}{2}\right)^2}>\dfrac{2}{\left(1+\varepsilon\varphi\frac{x_1}{2}\right)^2} \Rightarrow f(x_1)>f(x_2)$

Επομένως σύμφωνα με τον ορισμό η συνάρτηση f είναι γνησίως φθίνουσα.

δ. $f(2x)=2 \Leftrightarrow \dfrac{2}{(1+\varepsilon\varphi x)^2}=2 \Leftrightarrow (1+\varepsilon\varphi x)^2=1$,

με $x\in\left(0,\dfrac{\pi}{2}\right)\cup\left(\dfrac{\pi}{2},\pi\right)$.

Άρα $\begin{cases}\varepsilon\varphi x+1=1\\ \text{ή}\\ \varepsilon\varphi x+1=-1\end{cases} \Leftrightarrow \begin{cases}\varepsilon\varphi x=0\\ \text{ή}\\ \varepsilon\varphi x=-2\end{cases}$

Η εξίσωση $\varepsilon\varphi x=0$ είναι αδύνατη στο

$\left(0,\dfrac{\pi}{2}\right)\cup\left(\dfrac{\pi}{2},\pi\right)$.

Η εξίσωση $\varepsilon\varphi x=-2$ έχει μία λύση στο $\left(\dfrac{\pi}{2},\pi\right)$ επειδή η συνάρτηση $f(x)=\varepsilon\varphi x$ είναι γνησίως αύξουσα σε αυτό το διάστημα.

Άρα η εξίσωση $f(2x)=2$ έχει μόνο μία λύση στο διάστημα $\left(0,\dfrac{\pi}{2}\right)\cup\left(\dfrac{\pi}{2},\pi\right)$, το τόξο θ, για το οποίο

ισχύει $\varepsilon\varphi\theta=-2$.

Θέμα 3ο

α. $P'(x)=0 \Leftrightarrow 2\alpha x+\beta=0 \Leftrightarrow x=-\dfrac{\beta}{2\alpha}$. Άρα $\rho=-\dfrac{\beta}{2\alpha}$.

Επομένως $P(\rho)=P\left(-\dfrac{\beta}{2\alpha}\right)=$

$=\alpha\left(-\dfrac{\beta}{2\alpha}\right)^2+\beta\left(-\dfrac{\beta}{2\alpha}\right)+\gamma=\dfrac{\beta^2}{4\alpha}-\dfrac{\beta^2}{2\alpha}+\gamma=$

$=\dfrac{\beta^2-2\beta^2+4\alpha\gamma}{4\alpha}=\dfrac{4\alpha\gamma-\beta^2}{4\alpha}$.

β. Αν $\alpha>0$ τότε $P(x)\geq P(\rho) \Leftrightarrow$

$\Leftrightarrow \alpha x^2+\beta x+\gamma\geq\dfrac{4\alpha\gamma-\beta^2}{4\alpha} \Leftrightarrow$

$\Leftrightarrow 4\alpha^2x^2+4\alpha\beta x+4\alpha\gamma-4\alpha\gamma+\beta^2\geq 0 \Leftrightarrow$

$\Leftrightarrow (2\alpha x)^2+\beta^2+2\cdot 2\alpha x\cdot\beta\geq 0 \Leftrightarrow (2\alpha x+\beta)^2\geq 0$, το οποίο ισχύει.

Ομοίως αν $\alpha<0$, αφού με την απαλοιφή του α, η ανίσωση θα αλλάξει φορά.

γ. Το συμπέρασμα του ερωτήματος μας υπενθυμίζει ότι το τριώνυμο $P(x)=\alpha x^2+\beta x+\gamma$ παρουσιάζει ελάχιστο αν $\alpha>0$ και μέγιστο αν $\alpha<0$.

δ. Επειδή $\alpha=3>0$ το $P(x)=3x^2-5x+2$ παρουσιάζει ελάχιστο στο σημείο με τετμημένη $x=-\dfrac{\beta}{2\alpha}=\dfrac{5}{6}$.

Η τιμή του ελάχιστου είναι $P\left(\dfrac{5}{6}\right)=\dfrac{4\alpha\gamma-\beta^2}{4\alpha}=-\dfrac{1}{12}$.

Θέμα 4ο

α. Στο τέλος κάθε χρόνου η ποσότητα θα είναι η ποσότητα του προηγούμενου χρόνου μειωμένη κατά ε% και αυξημένη κατά Μ. Έτσι:

Στο τέλος του πρώτου χρόνου θα υπάρχει ποσότητα $M_1=M$.

Στο τέλος του δεύτερου χρόνου θα υπάρχει ποσότητα

$$M_2=M_1-\frac{\varepsilon}{100}M_1+M=M+\left(1-\frac{\varepsilon}{100}\right)M.$$

Στο τέλος του τρίτου χρόνου ποσότητα:

$$M_3=M_2-\frac{\varepsilon}{100}M_2+M=$$

$$=\left[M+\left(1-\frac{\varepsilon}{100}\right)M\right]-$$

$$-\frac{\varepsilon}{100}\left[M+\left(1-\frac{\varepsilon}{100}\right)M\right]+M=$$

$$=M+\left(1-\frac{\varepsilon}{100}\right)M+\left(1-\frac{\varepsilon}{100}\right)^2M$$

Άρα στο τέλος του ν-οστού χρόνου θα υπάρχει ποσότητα αποβλήτων:

$$M_\nu=M_{\nu-1}-\frac{\varepsilon}{100}M_{\nu-1}+M=$$

$$=M+\left(1-\frac{\varepsilon}{100}\right)M+\left(1-\frac{\varepsilon}{100}\right)^2M+\ldots+$$

$$+M\left(1-\frac{\varepsilon}{100}\right)^{\nu-1}=$$

$$=M\left[1+\left(1-\frac{\varepsilon}{100}\right)+\left(1-\frac{\varepsilon}{100}\right)^2+\ldots+\right.$$

$$\left.+\left(1-\frac{\varepsilon}{100}\right)^{\nu-1}\right]=M\frac{\left(1-\frac{\varepsilon}{100}\right)^\nu-1}{\left(1-\frac{\varepsilon}{100}\right)-1}=$$

$$=M\cdot\frac{100}{\varepsilon}\left[1-\left(1-\frac{\varepsilon}{100}\right)^\nu\right]$$

β. Για $M=1000$ τόνους, $\varepsilon=10$ και $\nu=10$ χρόνια θα έχει συσσωρευτεί ποσότητα

$$M_{10}=1000\cdot\frac{100}{10}\left[1-\left(1-\frac{10}{100}\right)^{10}\right]=$$

$$=10\cdot 1000(1-0,2^{10})\approx 6,5\cdot 1000=$$

$=6.500$ τόνοι

γ. Μετά από "πολλά χρόνια" δηλαδή όταν το ν είναι πρακτικά μεγάλο (θεωρητικά όταν $\nu\to+\infty$), ο όρος $\left(1-\dfrac{\varepsilon}{100}\right)^\nu$ τείνει στο μηδέν, αφού

$1-\dfrac{\varepsilon}{100}<1$. Άρα η ποσότητα των αποβλήτων

που θα υπάρχει θα είναι $M\cdot\dfrac{100}{\varepsilon}$, δηλαδή $\dfrac{100}{\varepsilon}$

φορές της σταθερής ποσότητας Μ που αποβάλλει το εργοστάσιο κάθε χρόνο.

Προφανώς η τελική ποσότητα εξαρτάται από το ποσοστό ε που "εξουδετερώνουν" οι φυσικές δυνάμεις ή οι μηχανισμοί του εργοστασίου.

Για παράδειγμα αν το ποσοστό είναι 10% η τελική ποσότητα, όσα χρόνια και αν περάσουν, δεν θα ξεπεράσει το $10\cdot M$, αν το ποσοστό είναι 1%, η τελική ποσότητα θα φτάσει τα $100\cdot M$ και αν το ε είναι μηδέν (καμία πρόνοια) η τελική ποσότητα τείνει στο άπειρο!

Έτσι φαίνεται η σημασία που έχουν οι μηχανισμοί εκείνοι οι οποίοι "επιτρέπουν" σε κάποια βλαβερά υλικά να ανακυκλώνονται και να ξαναμπαίνουν στο βιολογικό κύκλο καθαρά.

Επιμέλεια: Ηλίας Κωσταντόπουλος

Τα θέματα έχουν επιλεγεί από το βιβλίο "Άλγεβρα Β' Λυκείου Γενικής Παιδείας" τεύχη 1και 2 του ιδίου των εκδόσεων Γκρίτζαλης.

ΠΡΟΣΚΥΝΗΜΑ ΣΤΟΝ ΑΓΙΟ ΙΣΙΔΩΡΟ

Οπως σε κάθε Ακολουθία των Χαιρετισμών, έτσι και στους Δ Χαιρετισμούς, ο Δικηγορικός Σύλλογος Ρόδου, οργάνωσε προσκυνηματική εκδρομή, αυτήν την φορά, στο ορεινό και απόκρημνο χωριό της Ρόδου, στον Αγιο Ισίδωρο. Ο Αγιος Ισίδωρος είναι το ορεινότερο και πιθανότατα το φτωχότερο χωριό του νησιού μας. Βρίσκεται σε ύψος 650 μέτρων και πάνω από τον οικισμό δεσπόζει επιβλητικός και μεγαλόπρεπος ο ορεινός και βραχώδης όγκος του Ατταβύρου με ύψος περί τα 1.240 μέτρα.


Πανοραμική φωτογραφία του Αγίου Ισιδώρου από ελικόπτερο

Το προσκύνημα αλλά και τον Δικηγορικό Σύλλογο Ρόδου, εξαιρουμένων των δικηγόρων, τίμησαν με την παρουσία τους οι Πρόεδροι Πρωτοδικών Ρόδου, κύριος Χρ. Κατσιάνης και κυρία Γ. Αλεξοπούλου, η Πρωτοδίκης κ. Ευαγγ. Γεωργίτση και η Ειρηνοδίκης κ. Σπυρ. Τσίγκα, δικαστικοί υπάλληλοι κ.α.

Μετά από θαυμάσιο ταξίδι μέσα στο δάσος και στην φύση και υπό την λεπτομερή και εμπεριστατωμένη ενημέρωση που μας παρείχε ο παλαίμαχος δικηγόρος και λόγιος κ. Εμμανουήλ Παπαϊωάννου, φθάσαμε στον ακριτικό Αγιο Ισίδωρο όπου μας υποδέχθηκαν με αυθόρμητη θερμότητα και γλυκύτητα οι λιγοστοί κάτοικοι του χωριού. Παρακολουθήσαμε την θαυμάσια Ακολουθία των Χαιρετισμών, στον ομώνυμο Ιερό ναό, που τέλεσε ο πατέρας Παΐσιος και μετά το πέρας της Θείας Λειτουργίας προσκυνήσαμε το θαυματουργό εικόνισμα του Αγίου Ισιδώρου, το οποίο βρέθηκε τυχαία στο σημείο όπου ακολούθως οικοδομήθηκε ο οικισμός του χωριού.

Ο Αγιος Ισίδωρος καταγόταν από την Αλεξάνδρεια και υπηρετούσε με αυταπάρνηση, πίστη και γενναιότητα ως ναύτης του βασιλικού στόλου στα χρόνια του Ρωμαίου Αυτοκράτορα Δεκίου (κατά το 249 - 251 μΧ.). Ο Δέκιος υπήρξε ένας αιμοσταγής Αυτοκράτορας και σφοδρός πολέμιος των Χριστιανών. Μάλιστα εξέδωσε το περίφημο διάταγμα 250 διά του οποίου φονεύθηκαν και μαρτύρησαν χιλιάδες Χριστιανοί και Επίσκοποι. Οταν η μοίρα του βασιλικού στόλου στην οποία υπηρετούσε ο Ισίδωρος, βρισκόταν αγκυροβολημένη στην Χίο, καταγγέλθηκε στον Ναύαρχο του στόλου, Νουμέριο, ότι ο Ισίδωρος είναι Χριστιανός. Αμέσως ο Ναύαρχος κάλεσε τον Ισίδωρο να εμφανισθεί ενώπιόν του απολογούμενος, με την βεβαιότητα ότι ο Ισίδωρος θα αρνηθεί την καταγγελία που τον βάραινε. Εκπληκτος όμως ο Νουμέριος άκουσε τον Ισίδωρο να ομολογεί με παρρησία την πίστη του στον Χριστό. Οργισμένος και ταπεινωμένος ο Νουμέριος έδωσε εντολή να βασανιστεί ανελέητα ο Ισίδωρος και να φυλακιστεί. Οταν πληροφορήθηκε τα γεγονότα αυτά ο πατέρας του Ισίδωρου, έσπευσε αμέσως στην Χίο προκειμένου να πείσει τον υιό του να αρνηθεί τον χριστιανισμό και να σωθεί. Μάταια όμως, ο Ισίδωρος με περίσσευμα ψυχικού σθένους απάντησε ότι δεν μπορεί να αρνηθεί τον Σωτήρα. Αγανακτισμένος ο πατέρας του καταράστηκε τον Ισίδωρο και παρότρυνε τον Νούμερο να τον θανατώσει, γιατί αποτελούσε μίασμα για την οικογένειά του και για τον βασιλικό στόλο. Πράγματι λίγο αργότερα και αφού ο Νουμέριος δεν κατάφερε να πείσει τον Ισίδωρο να αρνηθεί τον Χριστιανισμό και μετά από σκληρά βασανιστήρια, αποκεφαλίστηκε, λαμβάνοντας την αιώνιο αμαράντινο στέφανο της δόξας. Η μνήμη Του εορτάζεται από την Εκκλησία μας στις 14 Μαΐου, κατά την οποία εορτάζει και πανηγυρίζει ολόκληρο το χωριό.

Το χωριό, στα χρόνια της πληθυσμιακής του ακμής είχε μόνιμο πληθυσμό άνω των 1.300 κατοίκων και λειτουργούσε πλήρες εξατάξιο δημοτικό σχολείο με 200-300 μαθητές περίπου. Σήμερα, δυστυχώς, αριθμεί μόλις μερικές δεκάδες μόνιμων κατοίκων, ενώ το κουδούνι του δημοτικού σχολείου έχει σιγήσει εδώ και πολλά χρόνια. Δυστυχώς η «λαίλαπα» της αστυφιλίας έπληξε καίρια και μάλλον ανεπανόρθωτα και τούτο το μικρό, φτωχό και ταπεινό χωριό του νησιού μας.

Μετά το δείπνο που μας παρέθεσαν στο χωριό, με τα παραδοσιακά εδέσματα, τα τοπικά αποστάγματα και την εξαιρετική κουλουρία, πλήρεις συγκινήσεων, αναμνήσεων και εντυπώσεων, επιβιβασθήκαμε στο λεωφορείο και αποχαιρετίσαμε τους φιλόξενους κατοίκους.

Ιωάννης Εμμ. Πάππου
Δικηγόρος.

ΕΠΙΣΤΟΛΗ ΔΙΚΗΓΟΡΟΥ

ΤΩΡΑ ΘΥΜΗΘΗΚΑΝ τον Ελευθέριο Βενιζέλο;

Γέμισε ο τόπος με ονόματα άσημων υπουργών

Κύριε Δυθυντή,

Στις εφημερίδες, διάβασα ότι «επιτέλους θυμήθηκαν τον Ελευθέριο Βενιζέλο και τον ετίμησαν».

Αλλά δεν ανταποκρίνεται στην αλήθεια η παρατήρηση αυτή. Γιατί, προ δεκαετιών, οργανώθηκαν κι έγιναν εδώ εκδηλώσεις, νομίζω με την συμπλήρωση 100 χρόνων από τη γέννησή του. Αυτά έγιναν επί δημαρχίας νομίζω Πετρίδη, με συγκεντρώσεις, καταθέσεις στεφάνων και ομιλίες. Κύριος ομιλητής στις εκδηλώσεις αυτές, ήταν ο τότε πρόεδρος του δικηγορικού συλλόγου, στο Εθνικό θέατρο, Εμμανουήλ Παπαϊωάννου.

Τότε ήλθαν, αν θυμάμαι καλά κι άλλα μέλη της οικογένειας Βενιζέλου στην Ρόδο, και παρακολούθησαν τις εκδηλώσεις.

Είναι όμως γεγονός ότι για κάποια διάκριση στον Ελευθέριο Βενιζέλο, εκτός του ότι έπρεπε να περάσει καιρός, παρεμβάλλοντο και μύρια εμπόδια... Μη ξεχνάμε, ότι δεν είχε επιτραπεί, η μεταφορά της σορού του, στον Μητροπολιτικό Ναό Αθηνών, αλλά από την Γαλλία μετααφέρθηκε κατ' ευθείαν στην Κρήτη. Στην κηδεία του, δε ως εκπρόσωπος της Κυβέρνησης Δεμερτζή παρέστη ο τότε υπουργός Ιωάννης Μεταξάς, ο κύριος αντίπαλος του Ελευθέριου Βενιζέλου.

Και ενώ λοιπόν τόσα εμπόδια παρεμβάλλοντο για την περίπτωση Βενιζέλου, γέμισαν οι δρόμοι, τα Νοσοκομεία κ.λπ με ονόματα άσημων υπουργών κ.λπ το δε νοσοκομείο της Ρόδου ονομάσθηκε «Ανδρέας Παπανδρέου». Τώρα ποι'α σχέση είχε ο Ανδρέας Παπανδρέου; Οι αρμόδιοι δε όπως έγραψα και άλλοτε θα έπρεπε να θυμηθούν και τους μεγάλους ευεργέτες, Καζούληδες, Βενετοκλήδες.

Τα ίδια θα έγραφα, αν το νοσοκομείο ονομαζόταν «Κων. Καραμανλής».

Ευχαριστώ για τη φιλοξενία

Δημήτριος Παπαϊωάννου
Δικηγόρος

ΟΙ ΝΕΕΣ ΠΡΥΤΑΝΙΚΕΣ ΑΡΧΕΣ του Πανεπιστημίου Αιγαίου

Οι νέες Πρυτανικές Αρχές του Πανεπιστημίου Αιγαίου, οι οποίες αναδείχθησαν από τις Πρυτανικές Εκλογές της 2ας Απριλίου 2003, είναι οι εξής :

Πρύτανης : Σωκράτης Κ. Κάτσικας

Αντιπρύτανης Ακαδημαϊκών Υποθέσεων & Προσωπικού : Νικόλαος Α. Λίτινας

Αντιπρύτανης Οικονομικού Προγραμματισμού & Ανάπτυξης : Ιωάννης Α. Σεϊμένης

Αντιπρύτανης Φοιτητικών Θεμάτων & Εξωτερικών Υποθέσεων : Σοφία Χ. Δασκαλοπούλου

Η θητεία των νέων Πρυτανικών Αρχών είναι τριετής με ανάληψη καθηκόντων από τη νέα ακαδημαϊκή χρονιά (1η Σεπτεμβρίου 2003).

Η Νέα πρόταση από την FIAT



Από 10.499 - 12.299 €

Το Νέο **Fiat Albea** σας περιμένει να το οδηγήσετε.

AUTO CENTER - Μ.Κωστάκης ΑΕΒΕ
14ο ΧΑΜ ΡΟΔΟΥ ΑΕΡΟΔΡΟΜΙΟΥ
ΤΗΛΕΦΩΝΟ : 22410 82000

ΧΡΗΜΑΤΙΣΤΗΡΙΟ

ΣΥΝΕΔΡΙΑΣΗ ΤΗΣ 11ης Απριλίου 2003

ΤΡΑΠΕΖΕΣ	ΤΙΜΗ	%	ΕΛΑΧ	ΜΕΓ	ΤΕΜ
ALPHA ΤΡΑΠΕΖΑ ΠΙΣΤΕΩΣ	11.18	0.90	11.12	11.28	89 198
ASPIS BANK	2.91	-0.34	2.89	2.95	885
EUROBANK-ERGASIAS	10.46	1.95	10.18	10.50	114 659
ΑΓΡΟΤΙΚΗ ΤΡΑΠΕΖΑ	6.18	0.32	6.08	6.18	8 564
ΑΤΤΙΚΗΣ (ΚΟ)	2.27	-2.16	2.26	2.34	60 190
ΓΕΝΙΚΗ ΤΡΑΠΕΖΑ	3.92	0.51	3.80	4.00	37 208
ΕΓΝΑΤΙΑ ΤΡΑΠΕΖΑ (ΚΟ)	1.90	0.00	1.85	1.92	38 588
ΕΓΝΑΤΙΑ ΤΡΑΠΕΖΑ (ΠΟ)	1.70	0.00	1.70	1.70	1 250
ΕΘΝΙΚΗ ΤΡΑΠΕΖΑ	10.68	4.02	10.48	10.90	466 137
ΕΛΛΑΔΟΣ (ΚΟ)	60.55	-0.33	59.50	61.00	2 889
ΕΜΠΟΡΙΚΗ ΤΡΑΠΕΖΑ	10.96	2.62	10.72	10.98	42 505
ΕΤΒΑ BANK	2.15	0.47	2.13	2.16	59 378
ΠΕΙΡΑΙΩΣ (ΚΟ)	5.00	-0.40	4.94	5.02	272 341
ΤΡΑΠΕΖΑ ΚΥΠΡΟΥ	2.29	-0.43	2.23	2.31	101 980
ΑΣΦΑΛΕΙΟΣ					
ΑΓΡΟΤΙΚΗ ΓΕΝ. ΑΣΦΑΛ. (ΚΟ)	4.20	0.48	4.14	4.20	292
ΑΣΠΙΣ ΠΡΟΝΟΙΑ (ΚΟ)	1.16	0.87	1.10	1.16	11 920
ΕΘΝΙΚΗ ΑΣΦ.	3.06	-0.65	2.99	3.10	64 259
ΕΥΡΩΠΑΪΚΗ ΠΙΣΤΗ ΑΕ (ΚΟ)	1.02	6.25	0.92	1.02	408
ΕΥΡΩΠΑΪΚΗ ΠΙΣΤΗ ΑΕ (ΠΟ)	1.13	0.00	0.00	0.00	0
ΦΟΙΝΙΞ METROLIFE	2.77	-1.77	2.68	2.85	16 740
ΕΤΑΙΡΙΕΣ ΕΠΕΝΔΥΣΕΩΝ					
ΑΚΤΙΟ ΕΠΕΝΑΥΤΙΚΗ Α.Ε.Ε.Χ.	0.83	0.00	0.79	0.83	1 995
ALPHA TRUST ASSET M. (ΚΟ)	1.84	1.10	1.73	1.84	10 065
ALPHA ΕΠΕΝΔΥΣΕΩΝ (ΚΑ)	1.97	-1.50	1.96	2.01	37 313
ALTIUS A.E.E.X.	1.15	-3.36	1.14	1.18	28 790
ARROW A.E.E.X	1.70	0.00	1.70	1.71	4 650
DOMUS A.E.E.X	6.16	3.36	5.94	6.16	16 830
INTERINVEST - ΕΠΕΝΔ.	0.55	1.85	0.54	0.55	21 060
MARFIN ΑΕΕΧ	0.96	1.05	0.93	0.96	21 285
NEXUS A.E.E.X.	0.85	0.00	0.82	0.85	3 320
ΑΙΟΛΙΚΗ Α.Ε.Ε.Χ. (ΚΑ)	0.92	1.10	0.91	0.92	9 770
ΑΝΔΡΟΜΕΔΑ Α.Ε.Ε.Χ	1.83	0.00	1.82	1.84	16 760
ΔΙΑΣ Α.Ε.Ε.Χ (ΚΑ)	0.66	1.54	0.64	0.66	30 540
ΕΘΝΙΚΗ ΕΤ. ΕΠΕΝΔ.ΧΑΡΤ.	1.19	4.39	1.12	1.22	24 590
ΕΛΛΗΝΙΚΗ ΕΤ. ΕΠΕΝΔ. (ΚΑ)	1.46	0.00	1.44	1.48	3 408
ΕΜΠΟΡΙΚΗ ΕΠΕΝΔ. (ΚΑ)	1.51	-3.82	1.48	1.56	5 960
ΕΞΕΛΙΞΗ Α.Ε.Ε.Χ. (ΚΑ)	0.64	1.59	0.62	0.64	28 170
ΕΠΕΝΔ. ΑΝΑΠΤΥΞΕΩΣ (ΚΑ)	1.41	2.17	1.38	1.41	3 904
ΕΠΕΝΔ. ΕΡΓΑΣΙΑΣ (ΚΑ)	1.11	0.00	0.00	0.00	0
ΕΥΡΩΔΥΝΑΜΙΚΗ	1.73	0.58	1.70	1.73	2 150
Π & Κ ΕΠΕΝΔΥΤΙΚΗ Α.Ε.Ε.Χ.	0.68	0.00	0.67	0.69	5 220
ΠΕΙΡΑΙΩΣ ΕΠΕΝΔΥΤΙΚΗ	1.07	2.88	1.03	1.07	9 550
ΠΡΟΟΔΟΣ ΕΛΛ.ΕΠΕΝΔ.	1.95	0.00	0.00	0.00	0
NEW MILLENNIUM	1.11	-2.63	1.10	1.13	18 110
OPTIMA ΑΕΕΧ	3.10	17.42	2.64	3.10	40 340
ΕΤ. ΧΡΗΜ/ΚΗΣ ΜΙΣΘΩΣΗΣ					
ALPHA LEASING (ΚΟ)	4.06	-0.49	4.00	4.06	9 241
ΕΤΒΑ ΛΗΖΙΝΓΚ (ΚΟ)	1.70	0.00	1.64	1.71	19 180
ΠΕΙΡΑΙΩΣ ΧΡΗΜ/ΚΕΣ ΜΙΣΘ.	6.96	2.35	6.68	6.96	1 035
ΕΤΑΙΡΙΕΣ ΣΥΜΜΕΤΟΧΩΝ & ΠΑΡΟΧΗΣ ΣΥΜΒΟΥΛΩΝ					
ALBIO ΣΥΜΜΕΤΟΧΩΝ (ΚΟ)	1.00	3.09	0.98	1.00	7 350
ELBISCO ΑΕ ΣΥΜΜΕΤΟΧΩΝ	4.44	0.91	4.38	4.44	1 370
LAMDA DEVELOPMENT	3.68	-0.54	3.54	3.72	14 750
SANYO HELLAS A.E.B.E.	0.73	15.87	0.64	0.74	934 988
ΧΑΤΖΗΙΩΑΝΝΟΥ Α.Ε. (ΚΟ)	1.13	3.67	1.05	1.17	203 990
ALFA ALFA ΣΥΜΜΕΤΟΧΕΣ	0.51	4.08	0.49	0.52	734 970
ΑΧΩΝ Α.Ε. (ΚΟ)	1.89	5.59	1.80	1.90	316 814
ΒΙΟΧΑΛΚΟ (ΚΑ)	3.34	7.74	3.10	3.40	87 624
ΔΕΛΤΑ ΣΥΜΜΕΤΟΧΩΝ (Κ)	4.90	2.39	4.90	5.00	4 900
ΔΕΛΤΑ ΣΥΜΜΕΤΟΧΩΝ (Π)	3.94	0.51	3.94	3.94	18
ΔΥΝΑΜΙΚΗ ΖΩΗΣ Α.Ε.	6.14	1.32	5.98	6.16	2 730
ΕΛ. ΤΕΧΝΟΔΟΜΙΚΗ ΤΕΒ	5.72	0.35	5.68	5.80	61 633
ΕΛΛΗΝΙΚΑ ΧΡΗΜΑΤΙΣΤΗΡΙΑ	2.95	1.72	2.88	2.97	50 110
ΕΠΙΧΕΙΡΗΣΕΙΣ ΑΤΤΙΚΗΣ (Κ)	2.00	1.52	1.94	2.02	28 590
ΕΥΡΟΣΥΜΜΕΤΟΧΕΣ	0.72	2.86	0.69	0.75	428 340
ΚΕΡΑΝΗΣ (Κ)	0.92	5.75	0.90	0.94	127 544
ΚΕΡΑΝΗΣ (Π)	0.45	4.65	0.39	0.45	11 160
ΚΛΩΝΑΤΕΞ (ΚΑ)	3.32	17.73	2.88	3.32	813 812
ΚΛΩΝΑΤΕΞ (ΠΑ)	3.10	17.42	2.70	3.10	422 614
ΚΟΥΜΠΑΣ Α.Ε.	0.91	5.81	0.86	0.92	285 570
ΜΕΑΓΑ HOLDINGS A.E. (ΚΑ)	0.81	5.19	0.79	0.84	99 540
ΜΠΑΛΑΦΑΣ Α.Ε. (ΚΟ)	2.62	7.82	2.38	2.64	691 880
ΜΠΗΤΡΟΣ ΣΥΜΜΕΤΟΧΙΚΗ	1.60	0.63	1.56	1.61	9 410
ΜΠΟΥΤΑΡΗΣ (ΚΑ)	1.17	7.34	1.08	1.18	53 780
ΜΠΟΥΤΑΡΗΣ (ΠΑ)	1.15	1.71	1.03	1.15	2 620
ΝΤΕΣΠΕΚ ΣΥΜΜΕΤΟΧΩΝ	1.08	10.20	0.99	1.08	296 483
ΟΜΙΛΟΣ ΙΝΤΕΑΛ (ΚΟ)	0.45	2.27	0.44	0.45	18 524
ΟΜΙΛΟΣ ΙΝΤΕΑΛ (ΠΟ)	1.17	11.36	1.17	1.17	30
ΠΑΡΝΑΣΣΟΣ ΕΠΙΧΕΙΡΗΣΕΙΣ	0.47	4.44	0.47	0.47	13 425
ΤΕΧΝΙΚΗ ΟΛΥΜΠΙΑΚΗ	2.75	0.73	2.63	2.76	144 661
ΦΟΥΡΛΗΣ Α.Ε. ΣΥΜΜΕΤΟΧΩΝ	1.12	-3.45	1.12	1.18	62 230
ΔΙΑΧΕΙΡΙΣΗ ΑΚΙΝΗΤΗΣ ΠΕΡΙΟΥΣΙΑΣ					
STABILTON (ΚΑ)	0.08	0.00	0.08	0.08	21 500
STABILTON (ΠΑ)	0.24	-11.11	0.24	0.24	10
ALPHA ΑΣΤΙΚΑ ΑΚΙΝΗΤΑ	4.12	0.49	4.08	4.14	7 220
ΒΟΒΟΣ (ΚΟ)	17.22	0.47	16.84	17.22	5 150
ΕΡΜΗΣ Α.Ε.	3.20	0.62	3.12	3.24	96 173
ΚΕΚΡΟΨ	16.90	0.47	16.90	16.90	270
ΕΝΟΙΚΙΑΣΕΙΣ ΜΕΤΑΦΟΡΙΚΩΝ ΜΕΣΩΝ					
AUTOHELLAS A.E.	4.58	1.78	4.38	4.58	3 740
ΒΕΡΝΙΚΟΣ-ΚΟΤΤΕΡΑ	0.86	7.50	0.82	0.86	15 480
ΕΥΡΟΣΥΜΒΟΥΛΟΙ	2.27	0.44	2.26	2.35	50 350
ΚΥΡΙΑΚΟΥΛΗΣ Μ.Κ.Η.	1.43	2.88	1.41	1.44	9 940
ΠΛΗΡΟΦΟΡΙΚΗ					
ALTEC	0.60	0.00	0.58	0.61	555 553
BYTE COMPUTER (ΚΟ)	2.78	0.72	2.67	2.78	1 930
COMPUCON ΕΦΑΡΜΟΓΕΣ	6.62	0.91	6.48	6.68	3 010
DATAMEDIA (ΚΟ)	0.44	-4.35	0.43	0.44	66 440
DESPEC ΠΟΛΥΜΕΣΑ	7.48	2.47	7.02	7.50	10 390
FORTHnet (ΚΟ)	5.22	0.38	5.10	5.22	10 550
HITECH AE	5.56	6.11	5.16	5.68	37 050
INFORM LYCOS	4.92	2.07	4.74	4.96	7 060
INFORMER	2.71	0.00	2.60	2.74	5 610
LOGIC D.I.S.	0.52	1.96	0.52	0.53	76 520
MLS ΠΛΗΡΟΦΟΡΙΚΗ (ΚΟ)	5.26	0.00	5.12	5.36	49 040
QUALITY & RELIABILITY	2.34	0.43	2.20	2.35	36 360
RAINBOW COMPUTERS	5.04	1.20	4.72	5.38	26 100
SINGULAR	1.61	-1.23	1.58	1.66	191 345
SPACE ΕΛΛΑΣ	0.86	11.69	0.80	0.86	47 010
UNIBRAIN SA	2.80	3.32	2.63	2.87	16 190
UNISYSTEMS (ΚΟ)	1.90	-0.52	1.89	1.92	26 370
INTRALOT (ΚΟ)	13.28	0.00	13.20	13.36	8 309
LOGISMOS	1.41	4.44	1.35	1.46	145 520
ΔΙΑΦΗΜΙΣΗ					
ΑΤΕΡΜΟΝ ΔΥΝΑΜΙΚΗ (ΚΟ)	1.64	11.56	1.47	1.64	1 104 595
ΥΓΕΙΑ					
EUROMEDICA A.E.	1.44	5.88	1.36	1.44	21 500
ΙΑΣΩ (ΚΟ)	7.40	0.82	7.34	7.42	3 284
ΙΑΤΡΙΚΟ ΑΘΗΝΩΝ (ΚΟ)	1.22	1.67	1.19	1.25	611 585
ΥΓΕΙΑ	1.92	1.05	1.85	1.94	19 930
ΤΗΛΕΟΡΑΣΗ ΨΥΧΑΓΩΓΙΑ					
ΕΛΕΥΘΕΡΗ ΤΗΛΕΟΡΑΣΗ (ΚΟ)	1.51	-2.58	1.49	1.60	6 820
ΤΗΛΕΤΥΠΟΣ (ΚΟ)	5.22	0.38	5.20	5.28	10 401
ΓΕΩΡΓΙΑ					
ΑΓΡΟΤΙΚΟΣ ΟΙΚΟΣ ΣΠΥΡΟΥ	0.93	4.49	0.90	0.93	22 150
ΙΠΠΟΤΟΥΡ (Κ)	1.08	-0.92	1.04	1.08	1 959
ΔΙΑΤΡΟΦΕΙΑ					
SEAFARM	0.42	0.00	0.40	0.44	106 149
ΓΑΛΑΞΕΙΔΙ ΙΧΘ/ΡΓΕΙΕΣ	4.82	0.00	4.66	4.94	19 150
ΔΙΑΣ ΙΧΘΥΟΚΑΛΛΙΕΡΓΕΙΕΣ	8.10	1.00	7.88	8.12	19 500
ΕΛΛΗΝΙΚΑΙ ΙΧΘ/ΡΓΕΙΑΙ	4.30	1.90	4.08	4.30	240
ΙΧΘ/ΡΕΙΑ ΣΕΛΟΝΤΑ (ΚΑ)	0.74	4.23	0.69	0.74	63 241
ΝΗΡΕΥΣ (ΚΟ)	0.86	7.50	0.80	0.87	49 860
ΟΡΥΧΕΙΑ & ΛΑΤΟΜΕΙΑ					
ΑΡΓΥΡ/ΤΟΥ & ΒΑΡΥΤΙΝΗΣ	6.80	0.29	6.70	6.80	1 020
ΜΕΤΑΦΟΡΕΣ					
ΜΠΕΡΙΟ	3.14	0.64	3.14	3.14	300

ΤΥΧΕΡΑ ΠΑΙΧΝΙΔΙΑ					
ΟΠΑΠ	7.94	1.00	7.92	8.02	159 661
HYATT REGENCY	6.94	1.17	6.80	6.96	28 790
ΞΕΝΟΔΟΧΕΙΑ	**ΤΙΜΗ**	**%**	**ΕΛΑΧ.**	**ΜΕΓ.**	**ΤΕΜ**
EVEREST	2.66	0.38	2.62	2.67	9 668
GOODY'S A.E. (ΚΑ)	14.12	1.00	13.98	14.12	920
ΓΡΗΓΟΡΗΣ ΜΙΚΡΟΓΕΥΜΑΤΑ (ΚΟ)	3.64	2.25	3.42	3.66	39 915
OLYMPIC CATERING A.E.	3.64	1.62	3.56	3.86	26 690
ΚΑΛΟΣΤΟΥΦΑΝΤΟΥΡΓΙΚΕΣ					
ΒΑΡΒΑΡΕΣΟΣ	2.35	16.34	1.96	2.37	87 770
ΕΛΛΗΝ. ΥΦΑΝΤΟΥΡΓΙΑ (ΚΑ)	3.02	6.34	2.82	3.06	56 140
ΕΛΦΙΚΟ (ΚΟ)	1.76	2.76	1.60	1.95	6 070
ΕΠΙΛΕΚΤΟΣ ΚΑΛΟΣ/ΡΓΙΑ	0.90	7.14	0.83	0.90	10 030
ΚΑΛΟΣ. ΚΟΡΙΝΘΟΥ (ΚΟ)	1.43	8.33	1.37	1.47	88 530
ΚΑΛΟΣ. ΚΟΡΙΝΘΟΥ (ΠΟ)	1.18	11.32	1.07	1.18	300
ΚΑΛΟΣ. ΝΑΟΥΣΗΣ (ΚΑ)	2.91	13.67	2.58	2.97	1 126 228
ΚΑΛΟΣ. ΝΑΥΠΑΚΤΟΥ	1.75	2.34	1.69	1.76	8 806
M. & A. KARATZIS HELLAS NET	1.23	4.24	1.19	1.24	6 780
ΜΑΞΙΜ-ΠΕΡΤΣΙΝΙΔΗΣ (ΚΑ)	0.72	10.77	0.65	0.72	233 190
ΜΟΥΖΑΚΗΣ (ΚΑ)	1.51	2.72	1.46	1.53	170 640
ΠΛΑΣΤΙΚΑ ΒΡΑΚΗΣ (ΚΑ)	1.23	3.36	1.16	1.23	57 020
ΤΕΞΑΠΡΕΤ	2.15	0.47	2.00	2.16	24 380
ΤΡΙΑ ΑΛΦΑ (ΚΟ)	15.50	8.39	14.30	15.50	250
ΦΙΕΡΑΤΕΞ-ΑΦΟΙ ΑΝΕΖΟΥΛΑΚΗ	1.49	15.50	1.28	1.50	39 110
ΦΙΝΤΕΞΠΟΡΤ (ΚΟ)	2.08	2.46	1.99	2.08	48 350
ΤΡΟΦΙΜΑ-ΠΟΤΑ					
CHIPITA (ΚΑ)	3.66	2.23	3.54	3.66	6 580
COCA COLA E.E.	12.40	-0.32	12.30	12.44	78 713
ΑΛΕΥΡΟΒ/ΝΙΑ ΤΥΡΝΑΒΟΥ	2.54	3.25	2.21	2.56	4 780
ΔΕΛΤΑ ΒΙΟΜΗΧΑΝΙΑ ΠΑΓΩΤΟΥ	8.98	0.00	8.80	9.00	1 806
ΕΒΡΟΦΑΡΜΑ (ΚΟ)	1.24	5.08	1.19	1.24	16 850
ΕΛΑΪΣ	12.46	2.13	11.82	12.50	2 480
ΕΛΛ. ΒΙΟΜ. ΖΑΧΑΡΗΣ (ΚΑ)	3.46	0.58	3.38	3.46	10 070
ΚΑΝΑΚΗΣ ΣΤΕΛΙΟΣ	2.51	0.40	2.47	2.54	34 340
ΚΑΡΑΜΟΛΕΓΚΟΣ	1.19	3.48	1.14	1.20	7 160
ΚΑΤΣΕΛΗΣ (ΚΟ)	4.72	0.00	4.68	4.72	1 100
ΚΡΕΚΑ	2.18	17.84	2.01	2.18	225 740
ΚΡΕΤΑ ΦΑΡΜ (ΚΟ)	4.46	5.19	4.16	4.62	26 870
ΚΤΗΜΑ ΛΑΖΑΡΙΔΗ (ΚΑ)	2.29	9.09	2.09	2.30	122 100
ΚΥΛΙΝ/ΛΟΙ ΣΑΡΑΝΤΟΠΟΥΛΟΣ	3.02	2.72	2.90	3.02	3 055
ΚΥΛΙΝΔΡΟΜΥΛΟΙ ΛΟΥΛΗ	2.29	4.57	2.22	2.29	4 200
ΜΠΑΡΜΠΑ ΣΤΑΘΗΣ (Κ)	5.00	1.21	4.90	5.02	4 570
ΜΠΑΡΜΠΑ ΣΤΑΘΗΣ (Π)	4.64	0.00	0.00	0.00	0
ΜΥΛΟΙ ΚΕΠΕΝΟΥ ΑΒΕΕ	1.67	8.44	1.54	1.70	47 300
ΞΥΦΙΑΣ (ΚΑ)	0.33	10.00	0.31	0.33	162 730
ΞΥΦΙΑΣ (ΠΑ)	0.64	10.34	0.64	0.64	10
ΠΛΓ. ΝΙΚΑΣ (ΚΟ)	4.26	1.91	4.14	4.26	6 249
ΣΑΡΑΝΤΗΣ ΓΛΥΚΑ ΚΟΥΤ.	1.25	17.92	1.04	1.25	434 580
ΠΑΡΑΓΩΓΗ ΚΑΙ ΕΜΠΟΡΙΑ ΠΡΟΙΟΝΤΩΝ ΚΑΠΝΟΥ					
ΚΑΠΝΟΒΙΟΜΗΧΑΝΙΑ ΚΑΡΕΛΙΑ	51.66	3.32	50.00	51.66	130
ΠΑΠΑΣΤΡΑΤΟΣ	18.58	3.34	17.12	18.68	17 120
ΕΙΔΗ ΕΝΔΥΜΑΣΙΑΣ					
FANCO A.E.	2.73	15.68	2.40	2.76	558 140
SEX FORM	5.56	0.36	5.48	5.62	107 080
ΔΟΥΡΟΣ	2.51	16.74	2.15	2.53	85 700
ΕΛΒΕ-ΕΝΔΥΜΑΤΩΝ	0.88	11.39	0.76	0.88	22 680
ΜΙΝΕΡΒΑ (ΚΑ)	2.54	2.83	2.30	2.54	2 090
ΠΡΟΙΟΝΤΑ ΥΦΑΝΤΟΥ & ΠΕΛΛΑΣ					
ΑΚΡΙΤΑΣ (ΚΟ)	1.75	2.94	1.61	1.75	2 480
ΒΑΛΚΑΝ (ΚΟ)	1.27	2.42	1.24	1.28	57 962
ΣΕΛΜΑΝ (ΚΟ)	1.26	3.28	1.18	1.27	20 580
ΠΡΟΙΟΝΤΑ ΧΑΡΤΟΥ					
ΒΙΣ (ΚΟ)	2.84	-0.35	2.70	3.08	2 570
ΒΙΣ (ΠΟ)	3.92	0.00	0.00	0.00	0
PAPERPACK-ΤΣΟΥΚΑΡΙΔΗΣ	2.98	1.02	2.92	3.04	3 110
ΕΚΔΟΣΕΙΣ - ΕΚΤΥΠΩΣΕΙΣ					
ΑΤΤΙΚΕΣ ΕΚΔΟΣΕΙΣ	3.40	-1.73	3.36	3.54	40 580
ΔΗΜ/ΚΟΣ ΟΡΓ. ΛΑΜΠΡΑΚΗ	2.33	1.75	2.27	2.37	252 260
ΕΚΔΟΣΕΙΣ ΛΙΒΑΝΗ	2.53	-0.78	2.43	2.60	19 900
ΕΚΔΟΣΕΙΣ ΛΥΜΠΕΡΗ	1.06	4.95	0.99	1.08	73 260
ΣΜΑΚΟ ΜΗΝΤΙΑ ΝΕΤ ΓΚΡΟΥΠ	0.74	2.78	0.71	0.74	98 940
ΚΑΘΗΜΕΡΙΝΗ ΕΚΔΟΣΕΩΣ	3.66	1.10	3.40	3.66	3 230
ΝΑΥΤΕΜΠΟΡΙΚΗ	1.55	-1.90	1.53	1.61	2 090
ΠΗΓΑΣΟΣ	1.60	2.56	1.50	1.62	3 280
ΤΕΓΟΠΟΥΛΟΣ ΕΚΔΟΣΕΙΣ (ΚΟ)	1.14	2.70	1.10	1.16	32 510
ΤΕΧΝΙΚΕΣ ΕΚΔΟΣΕΙΣ	1.44	4.35	1.36	1.44	14 290
ΧΑΪΔΕΜΕΝΟΣ (ΚΟ)	1.15	0.88	1.09	1.16	5 141
ΧΗΜΙΚΕΣ					
PLIAS	0.50	0.00	0.50	0.50	1 700
RILKEN	6.04	1.68	5.88	6.04	15 000
ΕΛΛΑΤΕΞ ΣΥΝΘΕΤΙΚΕΣ ΙΝΕΣ	0.66	11.86	0.59	0.66	28 730
ΕΤΜΑ (ΚΟ)	0.85	7.59	0.79	0.87	51 356
ΕΤΜΑ (ΠΟ)	0.83	-1.19	0.77	0.83	4 493
ΕΛΑΣΤΙΚΑ-ΠΛΑΣΤΙΚΑ					
EURODRIP	2.63	3.95	2.47	2.64	3 850
FLEXOPACK A.E.B.E.Π.	1.60	3.23	1.54	1.62	66 320
ΔΑΪΟΣ ΠΛΑΣΤΙΚΑ	2.79	0.00	2.60	2.82	5 760
ΠΑΪΡΗΣ Α.Β.Ε.Ε. ΠΛΑΣΤΙΚΩΝ	2.70	7.14	2.47	2.70	5 420
ΠΕΤΖΕΤΑΚΗΣ (ΚΑ)	1.13	1.80	1.11	1.17	131 426
ΠΕΤΖΕΤΑΚΗΣ (ΠΑ)	0.95	3.26	0.94	0.95	1 025
ΠΛΑΣΤΙΚΑ ΚΡΗΤΗΣ (ΚΑ)	6.60	0.30	6.58	6.60	450
ΜΗ ΜΕΤΑΛΛΙΚΑ ΟΡΥΚΤΑ-ΤΣΙΜΕΝΤΑ					
ALFA ALFA ENERGY (ΚΑ)	5.02	4.15	4.80	5.06	24 580
ΒΕΤΑΝΕΤ (ΚΟ)	4.14	0.98	4.06	4.14	3 730
ΗΡΑΚΛΗΣ	5.96	-0.33	5.84	5.98	11 870
ΙΚΤΙΝΟΣ	3.34	10.60	3.00	3.38	290 285
ΚΥΡΙΑΚΙΔΗΣ ΜΑΡΜΑΡΑ	2.19	2.82	2.10	2.20	18 646
ΜΑΘΙΟΣ ΠΥΡΙΜΑΧΑ	4.30	2.87	4.00	4.30	3 066
TITAN (ΚΟ)	32.02	3.22	31.20	32.10	65 884
TITAN (ΠΟ)	29.60	4.52	28.20	29.60	820
ΒΑΣΙΚΑ ΜΕΤΑΛΛΑ					
FITCO A.E. (ΚΟ)	2.02	11.60	1.80	2.02	53 060
ΑΛΚΟ ΕΛΛΑΣ (ΚΟ)	0.76	7.04	0.71	0.77	216 809
ΑΛΟΥΜΙΝΙΟ ΤΗΣ ΕΛΛΑΔΟΣ	18.50	2.21	18.20	18.50	5 970
ΑΛΟΥΜΥΛ ΜΥΛΟΙΝΑΣ	3.42	1.79	3.36	3.42	1 510
ΕΛΒΑΛ Α.Ε.	1.40	4.48	1.35	1.41	43 200
ΕΤΕΜ Α.Ε. (Κ)	1.47	0.68	1.43	1.49	21 730
ΜΑΪΛΗΣ Α.Ε.Β.Ε. (ΚΟ)	2.77	0.00	2.73	2.78	22 810
ΣΙΔΕΝΟΡ (ΚΑ)	2.80	4.48	2.69	2.82	97 675
ΣΟΛΛΗ. ΤΖΙΡΑΚΙΑΝ (ΚΑ)	1.11	11.00	1.05	1.17	19 280
ΣΟΛΛΗΝΟΥΡΓΕΙΑ ΚΟΡΙΝΘΟΥ	0.72	0.00	0.00	0.00	0
ΧΑΛΚΟΡ	1.32	5.60	1.25	1.34	147 455
ΜΕΤΑΛΛΙΚΑ ΠΡΟΪΟΝΤΑ					
HELLAS CAN (Κ)	4.36	0.00	4.30	4.36	1 920
MEVACO (ΚΟ)	2.59	2.78	2.45	2.66	36 710
SPIDER	2.06	-0.96	2.00	2.14	689 910
ΒΙΟΣΩΛ (ΚΟ)	0.20	5.26	0.19	0.20	14 525
ΒΙΟΣΩΛ (ΠΟ)	0.32	0.00	0.32	0.32	346
ΔΑΡΙΓΚ & ΣΙΑ	0.74	5.71	0.68	0.77	393 990
ΛΕΒΕΝΤΕΡΗΣ (Κ)	0.77	4.05	0.70	0.78	6 030
ΛΕΒΕΝΤΕΡΗΣ (Π)	0.63	0.00	0.62	0.63	500
ΜΕΤΑΛ. ΑΡΚΑΔΙΑΣ ΡΟΚΑΣ (ΚΟ)	2.86	3.25	2.75	2.86	7 400
ΜΕΤΑΛ. ΑΡΚΑΔΙΑΣ ΡΟΚΑΣ (ΠΟ)	2.42	-1.22	2.42	2.49	660
ΜΕΤΚΑ (ΚΟ)	3.54	4.12	3.38	3.60	64 249
ΧΑΛΥΒΔΟΦΥΛΛΩΝ (ΚΟ)	0.50	4.17	0.46	0.50	36 180
ΜΗΧΑΝ/ΤΑ & ΕΙΔΗ ΕΞΟΠΛΙΣΜΟΥ					
FRIGOGLASS (ΚΟ)	3.22	0.63	3.18	3.24	16 100
KLEEMAN HELLAS	3.50	4.17	3.34	3.52	16 856
ΚΑΛΩΔΙΑ					

ΝΕΑ ΕΠΟΧΗ

Η έλευση σε μερικούς μήνες της νέας σειράς 5 της BMW αναμένεται να ρίξει το γάντι σε νέες προτάσεις - όπως οι Mercedes - Benz E- Class και Lancia Thesis - αλλά και σε παλαιότερες - όπως το Audi A6 και Peugeot 607. Με δεδομένη - τουλάχιστον στην ευρωπαϊκή αγορά - το μέλλον της πέμπτης γενιάς προβλέπεται τουλάχιστον ευοίωνο. Αρκεί κανείς να παρατηρήσει τις φωτογραφίες για να διαπιστώσει ότι αυτή η BMW ξεχωρίζει όχι μόνο από το προηγούμενο μοντέλο, αλλά και από πολλά ανταγωνιστικά μοντέλα της κατηγορίας. Το σχεδιαστικό τμήμα της BMW μετά τη σειρά 7 και τη Z4 κατάφερε να δημιουργήσει ένα εξίσου εντυπωσιακό αμάξωμα, η εμφάνιση του οποίου χαρακτηρίζεται σύγχρονη.

Οι έντονες ακμές του αμαξώματος αποτελούν στοιχείο το οποίο συναντά κανείς στη ναυαρχίδα της βαυρικής εταιρειας, αλλά και στο αξιόλογο roadster της. Στο εμπρός μέρος τα ιδιόμορφα φωτιστικά σώματα με την επιμηκυμένη εξωτερική τους γωνία, σε συνδυασμό με το καλαίσθητο πίσω τμήμα, συνθέτουν ένα compact μοντέλο.

Σε ό,τι αφορά τις διαστάσεις του αυτοκινήτου , η βαυαρική αυτοκινητοβιομηχανία δεν έχει ανακοινώσει προς το παρόν κανένα σχετικό στοιχείο. Πιθανόν, όμως, αυτές να είναι ελάχιστα αυξημένες σε σχέση με εκείνες του προηγούμενου μοντέλου, προκειμένου να βελτιωθεί η λειτουργικότητα στο εσωτερικό.

Εις τα ενδότερα, ο σχεδιασμός του ταμπλό παραπέμπει σε αυτόν της σειράς 7, ενώ ιδιαίτερη βαρύτητα δόθηκε στην εργονομία του εσωτερικού. Συγκεκριμένα, στην επιφάνεια της κεντρικής κονσόλας δεν υπάρχει πλέον η πληθώρα διακοπτών, αλλά οι τρεις περιστροφικοί, οι οποίοι προφανώς ρυθμίζουν το συστημα εξαερισμού, ώστε να μην αποσπάται η προσοχή του οδηγού.

Στο μέσο της κονσόλας υπάρχει μια κεντρική οθόνη, στην οποία απεικονίζονται όλες οι πληροφορίες των ηλεκτρονικών συστημάτων που ρυθμίζονται από ολοκληρωμένο σύνολο επικοινωνίας δεύτερης γενιά i- Drive, το οποίο εμφανίστηκε πρώτη φορά στη σειρά 7.

ΕΞΟΙΚΟΝΟΜΗΣΗ ΒΑΡΟΥΣ

Στις προτεραιότητες των μηχανικών ανήκε η διατήρηση του συνολικού βάρους του αυτοκινήτου σε χαμηλά επίπεδα. Γι'αυτόν το λόγο ακολουθήθηκε η ίδια τακτική με εκείνη της μεγαλύτερης σειράς 7, όπου το πλαίσιο είναι κατασκευασμένο από αλουμίνιο.

Από το ίδιο υλικό αποτελούνται και οι αναρτήσεις του αυτοκινήτου, εξοικονομώντας συνολικά 65 κιλά σε σχέση με το απερχόμενο μοντέλο. Σύμφωνα με τον κατασκευαστή της, η διάθεση της νέας σειράς 5 θα ξεκινήσει στην ευρωπαϊκή αγορά κατά τα μέσα καλοκαιριού, ενώ στους ελληνικούς δρόμους αναμένεται να εμφανιστεί τους πρώτους φθινοπωρινούς μήνες.

Οι πρώτες εκδόσεις θα εξοπλίζονται με εξακύλινδρο κινητήρα τριών λίτρων απόδοσης 231 ίππων και 300 Nm ροπής, καθώς και με ένα νέο diesel όμοιας διάταξης και χωρητικότητας, ισχυός 218 ίππων και 500 Nm ροπής. Και τα δύο μηχανικά σύνολα θα συνδυάζονται με ολοκαίνουργια κιβώτια ταχυτήτων έξι σχέσεων.

Στη μικρότερη - από πλευράς ισχύος - «πεντάρα» θα τοποθετείται το γνώριμο μοτέρ των 2,2 λίτρων απόδοσης 170 ίππων και 21 Nm ροπής. Αργότερα, τον Οκτώβριο, στην γκάμα των κινητήρων θα προστεθούν και οι εκδόσεις των 2,5 λίτρων ισχύος 192 ίππων και 245 Nm ροπής, καθώς και ο κορυφαίος V8 χωρητικότητας τεσσάρων λίτρων και απόδοσης 333 ίππων και 450 Nm ροπής.

Από ένα πολυτελές μοντέλο, όπως η σειρά 5, δεν θα ήταν δυνατόν να απουσιάζουν διάφορα συστήματα τεχνολογικής αιχμής, τα οποία περιλαμβάνονται στον προαιρετικό εξοπλισμό. Το AFS ανήκει στο πλαίσιο της τεχνολογίας «drive by wire» και στην πραγματικότητα πρόκειται για το σύστημα ηλεκτρικής συνεχώς μεταβαλλόμενης υποβοήθησης για καλύτερη αίσθηση και κατά συνέπεια ακρίβεια τόσο στις υψηλές όσο και στις χαμηλές ταχύτητες.

Το Dynamic Drive συμβάλλει σημαντικά στην ασφαλή και άνετη οδική συμπεριφορά του αυτοκινήτου, ρυθμίζοντας την ανάρτηση ούτως ώστε οι κλίσεις του αμαξώματος στις στροφές να είναι μειωμένες.

Επιπλέον, υπάρχει η δυνατότητα τοποθέτησης αυτόματου συστήματος πλοήγησης, το οποίο διατηρεί απόσταση ασφαλείας από το προπορευόμενο όχημα. Η λειτουργία του συστήματος αυτού παραπέμπει στο Distronic της Mercedes - Benz και στο ADR του VW Phaeton. Στον τομέα της ενεργητικής ασφάλειας, εκτός από το ηλεκτρονικό σύστημα ευστάθειας DSC III, τα εμπρός ενεργά φωτιστικά σώματα τύπου Xenon και τα ελαστικά ασφαλείας τύπου Runflat θα περιλαμβάνονται, μεταξύ άλλων, τα προηγμένης τεχνολογίας πίσω φωτιστικά σώματα.

Η καινοτομία τους εντοπίζεται στις λυχνίες τους, οι οποίες είναι τύπου LED και σε σχέση με τις συμβατικές χρειάζονται λιγότερο χρόνο ενεργοποίησης, ενώ διαθέτουν μεγαλύτερη ένταση.

Ετσι, ο οδηγός του οχήματος που ακολουθεί μπορεί να αντιληφθεί ένα φρενάρισμα πανικού έστω και μερικά δέκατα του δευτερολεπτου νωρίτερα, τα οποία όμως μπορούν να μεταφραστούν σε πολύτιμα μέτρα ασφαλείας.



ΣΤΟ εσωτερικό επικρατούν «τάξη και ασφάλεια» χάρη στο i-Drive δεύτερης γενιάς.

Οι χώροι για τους επιβάτες είναι προφανώς δεδομένο ότι θα είναι άνετοι, χωρίς να υποβλέπονται σε αίσθηση πολυτέλειας.

ΤΟΥΣ πρώτους φθινοπωρινούς μήνες αναμένεται η νέα σειρά 5 της BMW στην ελληνική αγορά...



Ο ΔΥΝΑΜΙΚΟΣ σχεδιασμός του αυτοκινήτου σε συνδυασμό με το κύρος της εν λόγω σειράς αναμένεται να φέρει τη νέα «πεντάρα» ξανά στην κορυφή του segment F.

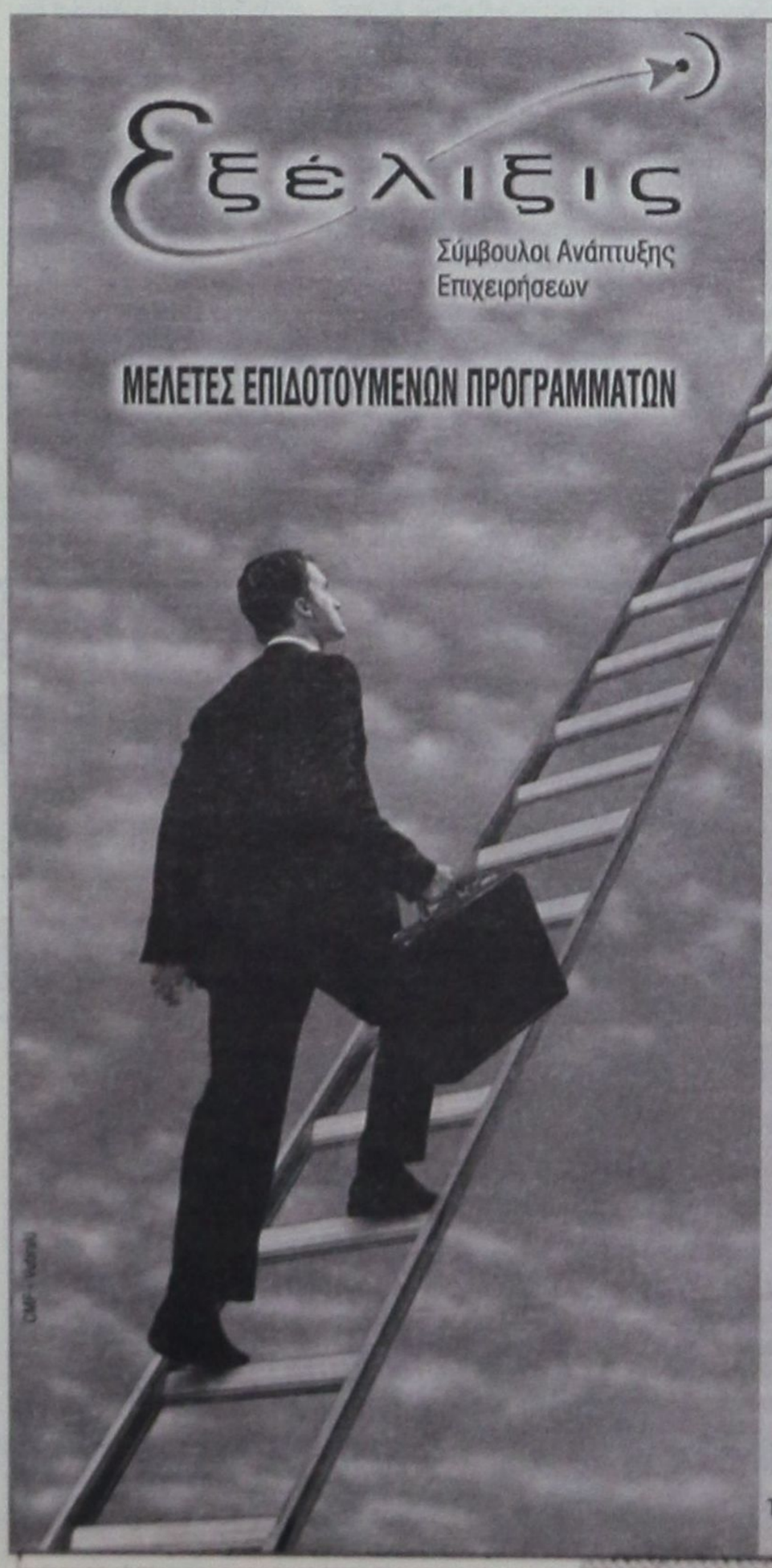

ΕΚΜΕΤΑΛΛΕΥΤΕΙΤΕ
ΤΙΣ ΕΠΕΝΔΥΤΙΚΕΣ ΕΥΚΑΙΡΙΕΣ
ΓΙΑ ΤΗΝ ΑΝΑΠΤΥΞΗ
ΤΗΣ ΕΠΙΧΕΙΡΗΣΗΣ ΣΑΣ
ή ΤΗΝ ΔΗΜΙΟΥΡΓΙΑ
ΜΙΑΣ ΝΕΑΣ ΕΠΙΧΕΙΡΗΣΗΣ!

Βρίσκονται ήδη σε εξέλιξη προγράμματα επιδοτήσεων για:

Μεταποιητικές Επιχειρήσεις
(Μονάδες Τροφίμων, Αρτοποιεία, Ξυλουργεία, Επιπλοποιεία, Αλουμινοκατασκευές Τυπογραφεία κτλ)

Τουριστικές Επιχειρήσεις
(Ξενοδοχεία, Ενοικιαζόμενα Δωμάτια και Διαμερίσματα, Τουριστικά Γραφεία κτλ)

Αναλαμβάνουμε την υποστήριξη προγραμμάτων του Υπουργείου Ανάπτυξης και του Υπουργείου Οικονομίας (μέσω Τραπεζών).

Η ΕΛΕΛΙΞΙΣ-Σύμβουλοι Ανάπτυξης Επιχειρήσεων παρέχει, επιπλέον, συμβουλευτικές υπηρεσίες **από εξειδικευμένα στελέχη** στους τομείς:

- Ανάπτυξης Συστημάτων Ποιότητας (ISO 9000) και Ασφάλειας Τροφίμων (HACCP)
- Ανάπτυξης Επενδυτικών Μελετών στο πρόγραμμα Leader+
- Σύνταξης Οικονομοτεχνικών Μελετών στα πλαίσια του Αναπτυξιακού Νόμου (Ν. 2601/98)

Η Πολύχρονη εμπειρία των στελεχών μας και ο μακρύς κατάλογος των επιτυχημένων συνεργασιών μας αποτελούν την καλύτερη Εγγύηση για την επιτυχία και της δικής σας επένδυσης!

ΥΠΕΥΘΥΝΟΙ ΕΠΙΧΕΙΡΗΣΗΣ
Αριστέα Αλεξίου
Διπλ. Χημικός Μηχανικός ΕΜΠ
Ιάκωβος Γρύλλης
Διπλ.Πολιτικός Μηχανικός ΕΜΠ

Διαγοριδών 2-4 (Έναντι ΔΟΝΑ)
Τηλ:2241 031532, 070171-3 Fax: 2241 070175
info@exelixis.net.gr

Α.Ν.Ε.Σ.
ΑΝΩΝΥΜΗ ΝΑΥΤΙΛΙΑΚΗ ΕΤΑΙΡΕΙΑ ΣΥΜΗΣ
Έδρα : Σύμη Δωδεκάνησα Τ.Κ. 85600
Τηλ. : 22460 71444, Φαξ :22460 71373
ΓΡΑΦΕΙΟ ΡΟΔΟΥ: Αυστραλίας 88 Τ.Κ. 85100,
Τηλ. 22410 37769, Φαξ : 22410 34493 Email : anesymis@otenet.gr

ΤΟΥΡΙΣΤΙΚΑ ΔΡΟΜΟΛΟΓΙΑ
ΑΠΟ 01.04.2003 ΕΩΣ 20.04.2003

	ΣΥΜΗ II		Υ/Γ ΑΙΓΛΗ	
ΗΜΕΡΟΜΗΝΙΑ	ΣΥΜΗ-ΡΟΔΟ	ΡΟΔΟ-ΣΥΜΗ	ΣΥΜΗ-ΡΟΔΟ	ΡΟΔΟ-ΣΥΜΗ
01.04 ΤΡΙΤΗ			08.00	15.00
02.04 ΤΕΤΑΡΤΗ			08.00	15.00
03.04 ΠΕΜΠΤΗ			08.00	15.00
04.04 ΠΑΡΑΣ.			08.00	15.00
05.04 ΣΑΒΒΑΤΟ			07.00	18.00
06.04 ΚΥΡΙΑΚΗ			07.00	18.00
07.04 ΔΕΥΤΕΡΑ			07.00	15.00
08.04 ΤΡΙΤΗ		18.00	07.00	
09.04 ΤΕΤΑΡΤΗ	07.00	18.00		
10.04 ΠΕΜΠΤΗ	07.00			18.00
11.04 ΠΑΡΑΣΚ.			07.00	15.00
12.04 ΣΑΒΒΑΤΟ			07.00	18.00
13.04 ΚΥΡΙΑΚΗ			07.00	18.00
14.04 ΔΕΥΤΕΡΑ			07.00	15.00
15.04 ΤΡΙΤΗ		18.00	07.00	
16.04 ΤΕΤΑΡΤΗ	07.00	18.00		
17.04 ΠΕΜΠΤΗ	07.00			18.00
18.04 ΠΑΡΑΣΚ.			07.00	15.00
19.04ΣΑΒΒΑΤΟ			07.00	18.00
20.04 ΚΥΡΙΑΚΗ			07.00	18.00

ΑΠΟ 4.04.2003
ΡΟΔΟ - ΠΑΝΟΡΜΙΤΗ - ΣΥΜΗ: ΚΑΘΗΜΕΡΙΝΑ ΣΤΙΣ 09.00
ΣΥΜΗ - ΡΟΔΟ ΚΑΘΗΜΕΡΙΝΑ ΣΤΙΣ 15.45
Τα δρομολόγια μπορούν να τροποποιηθούν λόγω εκτάκτων συγκοινωνιακών αναγκών ή καιρικών συνθηκών. Παρακαλούμε πριν ταξιδέψετε επικοινωνήστε με την Εταιρεία:
Γραφείο Σύμης : Τηλ. 22460 71444 Φαξ : 22460 71373
Γραφείο Ρόδου : Τηλ. 22410 37769 Φαξ : 22410 34493

Σακχαρώδης διαβήτης

Δύο έως 3% των εγκύων διαγιγνώσκονται με σακχαρώδη διαβήτη. Ειναι μία δυσανεξία στο μεταβολισμό των υδατανθράκων, της οποίας η σοβαρόττα ποικίλλει. Αυτή η δυσανεξία υποδηλώνει μία κακή προσαρμογή στο μεταβολισμό των υδατανθράκων. Συνήθως δεν εμφανίζεται με υπεργλυκαιμία στις απλές μετρήσεις σακχαραιμίας νηστείας ούτε είναι τόσο σοβαρή, ώστε να θέτει σε κίνδυνο την υγεία της μητέρας. Ομως, ο λόγος για τον οποίο απασχολεί το γυναικολόγο και τον ενδοκρινολόγο είναι ότι μπορεί να έχει επιπτώσεις στην υγεία και την ανάπτυξη του εμβρύου.

ΖΑΧΑΡΗ ΕΝΑΝΤΙΟΝ ΕΜΒΡΥΟΥ

• Προτείνεται σε όλες τις εγκύους να υποβάλλονται σε δοκιμασία φόρτισης γλυκόζης γύρω στην 24η με 28η εβδομάδα της εγκυμοσύνης • Είναι λάθος τόσο για τις γυναίκες που πάσχουν από διαβήτη και οδηγούνται σε εγκυμοσύνη όσο και για τις γυναίκες που τον εμφανίζουν κατά τη διάρκεια της εγκυμοσύνης, να διατρέφονται υπερβολικά



ΜΕ ΤΗΝ ΕΠΙΜΕΛΕΙΑ ΤΗΣ Β' ΜΑΙΕΥΤΙΚΗΣ ΚΑΙ ΓΥΝΑΙΚΟΛΟΓΙΚΗΣ ΚΛΙΝΙΚΗΣ ΤΟΥ ΠΑΝΕΠΙΣΤΗΜΙΟΥ ΑΘΗΝΩΝ ΔΙΕΥΘΥΝΤΗΣ: ΚΑΘΗΓΗΤΗΣ Γ. ΚΡΕΑΤΣΑΣ ΓΡΑΦΕΙ Ο ΓΕΩΡΓΙΟΣ ΜΑΣΤΟΡΑΚΟΣ*

Η εγκυμοσύνη μπορεί να επιπλακεί με δύο διαφορετικές μορφές σακχαρώδη διαβήτη (ΣΔ). Αφ' ενός πρόκειται για γυναίκες που εμφανίζουν ΣΔ κατά τη διάρκεια της εγκυμοσύνης, που ονομάζεται σακχαρώδης διαβήτης της κύησης (ΣΔΚ). Αυτή η παθολογική οντότητα μπορεί να αναπτυχθεί ακόμη και όταν δεν υπάρχει κανένα προηγούμενο σημείο που να υποδεικνύει ότι αυτές οι γυναίκες, όταν μένουν έγκυοι, θα αναπτύξουν ΣΔΚ. Αφ' ετέρου, πρόκειται για γυναίκες που πάσχουν πριν από την εγκυμοσύνη από ΣΔ και θεραπεύονται γι'αυτόν.

Δύο έως 3% των εγκύων διαγιγνώσκονται με ΣΔΚ. ΟΣΔΚ είναι μία δυσανεξία στο μεταβολισμό των υδατανθράκων, της οποίας η σοβαρότητα ποικίλλει. Αυτή η δυσανεξία υποδηλώνει μια κακή προσαρμογή στο μεταβολισμό των υδατανθράκων, δηλαδή των ταχέως απορροφούμενων σακχάρων και του αμύλου. Συνήθως δεν εμφανίζεται με υπεργλυκαιμία στις απλές μετρήσεις σακχαραιμίας νηστείας ούτε είναι τόσο σοβαρή ώστε να θέτει σε κίνδυνο την υγεία της μητέρας. Ομως, ο λόγος για τον οποίο απασχολεί το γυναικολόγο και τον ενδοκρινολόγο είναι ότι μπορεί να έχει επιπτώσεις στην υγεία και την ανάπτυξη του εμβρύου. Η πιο συχνή επιπλοκή που παρουσιάζεται στα έμβρυα είναι η μακροσωμία, δηλαδή έμβρυα με μεγαλύτερο ύψος και μεγαλύτερο βάρος από το μέσο όρο. Οι παλαιότερες μελέτες που γίνονταν χωρίς ακριβή διάγνωση και με πλημμελή ή καθόλου θεραπεία του ΣΔΚ διαπίστωναν ότι η συχνότητα του περιγεννητικού θανάτου των εμβρύων αυτών των μητέρων ήταν αυξημένη σε σχέση με το μέσο όρο. Αντιθέτως, οι τωρινές μελέτες, όπου ο ΣΔΚ διαγιγνώσκεται εγκαίρως και θεραπεύεται με το σωστό τρόπο, δείχνουν ίδια συχνότητα περιγεννητικού θανάτου με έμβρυα εγκύων που δεν πάσχουν.

Επειδή, λοιπόν, το ενδιαφέρον για καλή υγεία του νεογέννητου αποτελεί έναν από τους κύριους στόχους για την ευτυχή κατάληξη της εγκυμοσύνης, έχουν προταθεί κριτήρια διάγνωσης του ΣΔΚ. Σύμφωνα με τις οδηγίες όλων των μεγάλων ιατρικών εταιρειών, προτείνεται σε όλες τις εγκύους γυναίκες να υποβάλλονται σε δοκιμασία (test) φόρτισης γλυκόζης από το στόμα (σακχαραμική καμπύλη) περί την 24η με 28η εβδομάδα της εγκυμοσύνης, με σκοπό τη διάγνωση του ΣΔΚ.

Αν, όμως, η γυναίκα που εξετάζεται για πρώτη φορά στην εγκυμοσύνη της χαρακτηριστεί γυναίκα υψηλού κινδύνου, τότε η δοκιμασία πρέπει να γίνει άμεσα. Οι γυναίκες που χαρακτηρίζονται υψηλού κινδύνου είναι εκείνες που παρουσιάζουν έναν ή περισσότερους από τους παρακάτω παράγοντες:

- προηγούμενο ΣΔΚ.
- ιστορικό μακροσωμικών νεογνών (βάρος γέννησης μεγαλύτερο από 4 κιλά).
- προηγούμενος ανεξήγητος ενδομήτριος θάνατος του εμβρύου.
- έντονη παχυσαρκία της εγκύου (είναι οι γυναίκες που παρουσιάζουν Δείκτη Μάζας Σώματος μεγαλύτερο από 30).
- ηλικία της εγκύου άνω των 30 ετών.
- όταν η έγκυος έχει συγγενείς α' βαθμού που πάσχουν από ΣΔ.
- όταν η έγκυος έχει περισσότερες από τέσσερις εγκυμοσύνες πριν από την τρέχουσα.
- όταν στην πρώτη επίσκεψη διαπιστώνεται γλυκοζουρία.

Πρέπει να σημειωθεί ότι εάν κατά τη διάρκεια της κύησης διαπιστωθεί γλυκόζη νηστείας πάνω από 125mg/dl ή τυχαία τιμή γλυκόζης πλάσματος μεγαλύτερη από 200 mg/dl σε δύο διαδοχικές μετρήσεις, τότε τίθεται η διάγνωση ΣΔΚ και δεν είναι απαραίτητο να διενεργηθεί σακχαραιμική καμπύλη.

Τα κριτήρια για να χαρακτηρίσουμε μια γυναίκα πάσχουσα από ΣΔΚ είναι η παρουσία δύο ή περισσότερων τιμών ίσων ή μεγαλύτερων από τις καθορισμένες (σάκχαρο νηστείας 95mg/dl, στα 60' 180mg/dl). Πρέπει να τονιστεί πως ο προσδιορισμός αυτών των τιμών είναι σχετικά αυθαίρετος. Αν θέταμε ακόμα πιο χαμηλά τις τιμές διάγνωσης του ΣΔΚ θα διαγιγνώσκαμε περισσότερες γυναίκες, αλλά κινδυνεύαμε να θεωρήσουμε, με αυτά τα κριτήρια, πάσχουσες πολλές γυναίκες που δεν πάσχουν πραγματικά. Γι'αυτό και τα κριτήρια αυτά βρίσκονται υπό συνεχή επανεξέταση.

Οι γυναίκες που πάσχουν ήδη από ΣΔ και μένουν έγκυοι είναι λίγες σε αριθμό και αφορούν κυρίως γυναίκες που θεραπεύονται με ινσουλίνη και πάσχουν από ΣΔ τύπου (ινσουλινοεξαρτώμενος διαβήτης). Είναι σημαντικό να εστιάσει ο γιατρός το ενδιαφέρον του στην πορεία αυτών των κυήσεων, γιατί αυτές οι γυναίκες έχουν πολύ περισσότερη πιθανότητα να οδηγηθούν σε διακοπή της κύησης με ενδομήτριο θάνατο του εμβρύου ή τα έμβρυα να εμφανίσουν συγγενείς ανωμαλίες σε συχνότητα 4-10 φορές περισσότερο απ' ό,τι οι μη διαβητικές γυναίκες. Σ'αυτές τις γυναίκες δεν χρειάζονται μόνο φυσιολογικά επίπεδα γλυκαιμίας κατά την εγκυμοσύνη, αλλά ακόμα και πριν από την εγκυμοσύνη.

Υπάρχουν μελέτες που έχουν δείξει ότι σε γυναίκες με ΣΔ τύπου I που θεραπεύονται με ινσουλίνη, πρέπει να επιδιώκεται το επίπεδο της γλυκαιμίας να είναι απολύτως φυσιολογικό πριν από τη σύλληψη, ώστε να μην παρουσιαστούν επιπλοκές στο κύημα κατά τη διάρκεια του πρώτου τριμήνου, που είναι η περίοδος της εμβρυογένεσης. Οι γυναίκες που πάσχουν από ΣΔ τύπου I, θα πρέπει να ενημερώνουν τον ενδοκρινολόγο τους πριν οδηγηθούν σε σύλληψη, καθώς επίσης και το γυναικολόγο τους και να παρακολουθούνται συστηματικά. Επίσης, πρέπει να διατηρούν αυστηρό έλεγχο της γλυκαιμίας τους και να ακολουθούν πολύ προσεκτική διατροφή.

Η θεραπεία του ΣΔΚ κατευθύνεται κυρίως προς στην ομαλοποίηση των επιπέδων γλυκόζης της μητέρας καθώς επίσης και στην παρακολούθηση ανάπτυξης του εμβρύου. Συνήθως σ'αυτές τις γυναίκες προτείνουμε κατ' αρχήν καλή διατροφή με δίαιτα που έχουν στόχο να εξαφανίσει τις υψηλές τιμές των επιπέδων γλυκόζης στο αίμα της μητέρας. Είναι σύνηθες λάθος, τόσο για τις γυναίκες που πάσχουν από ΣΔ τύπου I και οδηγούνται σε εγκυμοσύνη όσο και για τις γυναίκες που εμφανίζουν κατά τη διάρκεια της εγκυμοσύνης ΣΔΚ, να διατρέφονται υπερβολικά. Αυτό δυστυχώς οφείλεται στη διαδεδομένη αντίληψη ότι η έγκυος γυναίκα πρέπει να διατρέφεται «όσο δύο άνθρωποι».

Στην πραγματικότητα, οι επιπλέον ανάγκες μιας γυναίκες κατά τη διάρκεια της εγκυμοσύνης είναι γύρω στις 300-400 Kcal την ημέρα. Επίσης, η σύνθεση της διατροφής της πρέπει να είναι πολύ προσεγμένη. Η αύξηση του βάρους κατά τη διάρκεια της εγκυμοσύνης δεν πρέπει να ξεπερνάει τα 9-13 κιλά με λήψη περίπου 1-3,8 κιλά κατά τη διάρκεια του πρώτου τριμήνου και κατόπιν, το ανώτερο 200 γρ. ανά εβδομάδα. Πρέπει να αποφεύγοντα τα σάκχαραι ταχείας απορρόφησης, δηλαδή οτιδήποτε περιλαμβάνει ζάχαρη, να φροντίζουν οι γυναίκες να μην καταναλώνουν μεγάλες ποσότητες χυμών (ακόμα και φυσικών χυμών) ή αναψυκτικών, να είναι αυξημένο το περιεχόμενο σε πρωτεΐνες αποφεύγοντας τη χρήση του τηγανιού στην κουζίνα και επίσης να αποφεύγεται η κατανάλωση μεγάλων ποσοτήτων λίπους ή βουτύρου. Επιπλέον συνιστάται η έγκυος γυναίκα να παίρνει μικρά και συχνά γεύματα. Γυναίκες που έχουν υπερβολικό βάρος πρέπει να περιορίσουν τη λήψη θερμίδων (25cal/1.000 gr σωματικού βάρους). Η σύνθεση του διαιτολογίου πρέπει να περιλαμβάνει υδατάνθρακες 35-45% (με αποφυγή των υδατανθράκων ταχείας απορρόφησης), πρωτεΐνες 20-25% και λίπη 30-40%.

Η παρακολούθηση της μητέρας γίνεται με μέτρηση γλυκαιμίας, η οποία θα πρέπει να είναι σε νηστεία κάτω από 105mg/dl και δυο ώρες μετά τα γεύματα κάτω από 120mg/dl.

Παράλληλα χρειάζεται να γίνεται έλεγχος της ανάπτυξης του εμβρύου υπερηχογραφικά, έτσι ώστε με τη μέτρηση κατάλληλων παραμέτρων της σωματικής ανάπτυξης (π.χ. διάμετρος κεφαλής, διάμετρος κοιλίας, μήκος μηριαίου οστού κ.λπ) να εκτιμηθεί κατά πόσο η υπάρχουσα γλυκαιμική κατάσταση της γυναίκας επηρεάζει την ανάπτυξη του εμβρύου.

Οσον αφορά την ημερομηνία του τοκετού προτείνεται, εφόσον η έγκυος έχει συμπληρώσει την 38η εβδομάδα, ότι μπορεί να γεννήσει ή να οδηγηθεί σε προκλητό τοκετό, διότι από κλινικές μελέτες έχει διαπιστωθεί ότι η παράταση της εγκυμοσύνης πέραν των 38 εβδομάδων περισσότερο επιβαρύνει, έχοντας επιπτώσεις στην υγεία του εμβρύου, παρά ωφελεί. Εξι έως δώδεκα εβδομάδες μετά τον τοκετό πρέπει να επαξετάζεται η γυναίκα που έχει εμφανίσει ΣΔΚ, ώστε να αξιολογηθεί η μεταβολική της κατάσταση εκτός εγκυμοσύνης.Συνιστάται να επαναλαμβάνεται η σακχαραιμική καμπύλη σύμφωνα με τα κριτήρια του Παγκόσμιου Οργανισμού Υγείας. Αν η σκαχαραιμική καμπύλη είναι φυσιολογική, συνιστάται σ'αυτή τη γυναίκα να φροντίζει να κρατάει το βάρος της εντός φυσιολογικών ορίων, να μη διατρέφεται καταναλώνοντας τροφές ταχέως απορροφούμενων σακχάρων και να φροντίζει να ελεγχθεί πριν και κατά τη διάρκεια της επόμενης εγκυμοσύνης της ως προς τη μεταβολική ισορροπία των υδατανθράκων.

Επίσης, πρέπει να τονιστεί ότι οι γυναίκες που έχουν ιστορικό με ΣΔΚ κινδυνεύουν να εμφανίσουν ΣΔ τύπου II, δηλαδή ΣΔ που θεραπεύεται με δίαιτα και φάρμακα από τον τοκετό. Αυτό ισχύει για το 25% των γυναικών που έχουν κανονικό σωματικό βάρος και 50% των παχύσαρκων γυναικών από αυτές που εμφανίζουν ΣΔΚ. Ακόμη, αυτές οι γυναίκες πρέπει να παρακολουθούνται ετησίως για να διαπιστώνεται κατά πόσο υπάρχει μια ροπή προς ΣΔ τύπου II.

• Ενδοκρινολόγος, επίκουρος καθηγητής πανεπιστημίου Αθηνών, «Αρεταίειο» Νοσοκομείο.

ΠΙΘΑΝΕΣ ΒΛΑΒΕΣ

Είναι σημαντικό να εστιάσει ο γιατρός το ενδιαφέρον του στις εγκυμοσύνες αυτές, γιατί αυτές οι γυναίκες έχουν πολύ περισσότερες πιθανότητες να οδηγηθούν σε διακοπή της κύησης με ενδομήτριο θάνατο του εμβρύου ή τα έμβρυα να εμφανίσουν συγγενείς ανωμαλίες.

ΓΙΑ ΤΟ ΕΜΒΡΥΟ...

Χρειάζεται να γίνεται έλεγχος της ανάπτυξης του εμβρύου υπερηχογραφικά, έτσι ώστε με τη μέτρηση κατάλληλων παραμέτρων της σωματικής ανάπτυξης (π.χ. διάμετρος κεφαλής, διάμετρος κοιλίας, μήκος μηριαίου οστού κ.λπ) να εκτιμηθεί κατά πόσο η γλυκαιμική κατάσταση της γυναίκας επηρεάζει την ανάπτυξη του εμβρύου.



ΟΠΟΙΑ ΚΑΙ ΕΑΝ ΕΙΝΑΙ Η ΕΠΙΛΟΓΗ ΣΑΣ

GOODYEAR MICHELIN BRIDGESTONE DUNLOP

ΚΑΣΑΠΗΣ

ΖΑΝΤΕΣ - ΕΛΑΣΤΙΚΑ - ΕΥΘΥΓΡΑΜΜΙΣΕΙΣ

ΕΥΚΟΛΙΕΣ ΠΛΗΡΩΜΗΣ

ΚΑΣΑΠΗΣ

ΑΣΦΑΛΕΙΑ ΣΤΗΝ ΟΔΗΓΗΣΗ

1ο: ΑΥΣΤΡΑΛΙΑΣ 2 - ΤΗΛ. 35367 • 2ο ΛΙΝΔΟΥ 237 - ΤΗΛ. 64025

ΕΠΩΦΕΛΗΘΕΙΤΕ ΑΠΟ ΤΙΣ ΠΡΟΣΦΟΡΕΣ ΜΑΣ...

ΚΑΡΔΙΑΚΗ ΑΝΕΠΑΡΚΕΙΑ

ΒΡΗΚΑΝ ΤΟ «ΕΝΟΧΟ» ΓΟΝΙΔΙΟ

Επιστήμονες του «Ωνασείου» εντόπισαν, για πρώτη φορά σε άνθρωπο, τη μετάλλαξη του γονιδίου που ευθύνεται για την εμφάνιση της νόσου. Ανοίγουν νέοι ορίζοντες στην πρόληψη, διάγνωση και θεραπεία



Φως στα μυστικά της καρδιακής ανεπάρκειας δίνει η έρευνα Ελλήνων επιστημόνων.

Επειτα από μελέτες ετών, ανακάλυψαν για πρώτη φορά σε άνθρωπο και συγκεκριμένα σε ελληνική οικογένεια τη μετάλλαξη ενός συγκεκριμένου γονιδίου, το οποίο «ευθύνεται» για την εμφάνιση της νόσου.

Η ανακάλυψη ανοίγει νέους ορίζοντες στην πρόληψη και θεραπεία, καθώς αναμένεται την προσεχή διετία να κυκλοφορήσει διαγνωστική εξέταση για τη μετάλλαξη το γονιδίου, ενώ σε λιγότερο από μία δεκαετία θα είναι δυνατή η γονιδιακή θεραπεία.

Γράφει ο Δημήτρης Καραγιώργος

Τα πειράματα σε ζώα και οι μελέτες σε ανθρώπινα κύτταρα είναι πολύ ενθαρρυντικά...

Το πραγματικά εντυπωσιακό επίτευγμα έγινε από την ερευνητική ομάδα της Καρδιολογικής Κλινικής του «Ωνασείου» υπό τη διεύθυνση του καθηγητή κ. Δημήτρη Κρεμαστινού. Καθοριστικό ρόλο στην ανακάλυψη διαδραμάτισε η καθηγήτρια κ. Ευαγγελία Κράνια, διευθύντρια Μοριακής Βιολογίας του Ιατροβιολογικού Ιδρύματος της Ακαδημίας Αθηνών και στέλεχος του Ιατρικού Κέντρου του αμερικανικού πανεπιστημίου του Σινσινάτι.

ΑΝΑΚΑΛΥΨΗ

Τα αποτελέσματα της έρευνας και η σημαντική αυτή ανακάλυψη θα ανακοινωθούν κατά τη διάρκεια των εργασιών του 3ου Διεθνούς Συνεδρίου του «Ωνασείου» οι εργασίες του οποίου ξεκίνησαν χτες στην Αθήνα.

Το πρώτο βήμα για την ανακάλυψη έγινε πριν από ένα περίπου χρόνο, όταν ο κ. Κρεμαστινός και η επιστημονική του ομάδα παρατήρησαν την ασυνήθιστα ραγδαία εξέλιξη της υγείας μιας 27χρονης καρδιοπαθούς, η οποία έπασχε από διατατική μυοκαρδιοπάθεια τελικού σταδίου και αρχόμενη πολυοργανική ανεπάρκεια νεφρών, ήπατος και πνευμόνων.

Το επόμενο βήμα ήταν να στείλουν δείγμα αίματος της ασθενούς στην κ. Κράνια, η οποία ασχολείται τα τελευταία 25 χρόνια με το θέμα. Τα αποτελέσματα των αναλύσεων ήταν ο εντοπισμός - για πρώτη φορά σε άνθρωπο - της μετάλλαξης του γονιδίου το οποίο παράγει την πρωτεΐνη φωσφολαμβάνη. Πρόκειται για μία πρωτεΐνη εξαιρετικής σημασίας, καθώς έργο της είναι να ρυθμίζει το ασβέστιο, τα επίπεδα του οποίου αυξομειώνονται με κάθε χτύπο της καρδιάς. Σύμφωνα με τους ειδικούς η μετάλλαξή του έχει καταστροφικά αποτελέσματα για το μυοκάρδιο. Υστερα από σχετική έρευνα, διαπίστωσαν ότι η μετάλλαξη αυτή υπήρχε και στους γονείς της κοπέλας.

ΕΠΑΝΑΣΤΑΣΗ

Η κ. Κράνια υπογράμμισε ότι οι μεταλλάξεις αυτές παρατηρήθηκαν για πρώτη φορά στις αρχές της δεκαετίας του '90 σε πειραματόζωα. Επρόκειτο - είπε - για μια επανάσταση στον τομέα της Καρδιολογίας, η οποία άνοιξε το δρόμο να ξεκινήσει έρευνα για παραγωγή φαρμακευτικών ουσιών, που θα μπορούσαν να παρέμβουν στη ρύθμιση του ασβεστίου στην καρδιά. Σύμφωνα με την καθηγήτρια, έχει ήδη εφαρμοστεί με επιτυχία γονιδιακή θεραπεία αρχικά σε ποντίκια, στη συνέχεια σε ανθρώπινα κύτταρα και τώρα εφαρμόζεται σε γουρούνια και σκύλους. Η έρευνα για το συγκεκριμένο θέμα βρίσκεται σε υψηλή προτεραιότητα για την επιστημονική ομάδα του κ. Κρεμαστινού και της κ. Κράνια, οι οποίοι συνεργάζονται με περισσότερα από 20 εργαστήρια στις ΗΠΑ, την Ευρώπη και την Ιαπωνία για τους τρόπους αξιοποίησης της πολύ σημαντικής αυτής ανακάλυψης, που ανέδειξε τη σημασία του ασβεστίου στην εμφάνιση της νόσου. Η έρευνα των επιστημόνων του «Ωνασείου» είναι σε πλήρη εξέλιξη, ενώ έχουν προχωρήσει σε έλεγχο 71 ασθενών όλων των ηλικιών με καρδιακή ανεπάρκεια, οι οποίοι νοσηλεύτηκαν το τελευταίο διάστημα στο νοσοκομείο.

Από αυτούς, οι τρεις βρέθηκε να είναι φορείς της μετάλ-

Η ΕΜΦΥΤΕΥΣΗ ΣΥΣΚΕΥΗΣ ΥΠΟΒΟΗΘΗΣΗΣ ΤΗΣ ΚΑΡΔΙΑΣ ΔΙΝΕΙ ΖΩΗ ΣΕ ΑΣΘΕΝΕΙΣ

Μήνυμα αισιοδοξίας σε χιλιάδες Ελληνες ασθενείς αποτελεί η ανακοίνωση των επιστημόνων του «Ωνασείου». Οι επιδημιολόγοι εκτιμούν ότι το 1% -2% του παγκόσμιου πληθυσμού πάσχει από καρδιακή ανεπάρκεια, ποσοστό που σημαίνει πως ο συνολικός αριθμός των Ελλήνων πασχόντων είναι περίπου 200.000 άτομα. Σε αυτούς προστίθενται κάθε χρόνο 15.000 έως 30.000 νέα κρούσματα.

Παρά τη σταθερή ετήσια αύξηση του αριθμού των ασθενών, ο συνολικός αριθμός παραμένει σταθερός. Χάρη στα επιτεύγματα της επιστήμης σε ετήσια βάση χάνουν τη ζωή τους μόνο το 10-15% των ασθενών.

Η καρδιακή ανεπάρκεια, ωστόσο, έχει διαχρονικά υψηλή θνησιμότητα και από την ώρα που θα γίνει η αρχική διάγνωση σε έναν ασθενή αρχικού σταδίου, η πιθανότητα να χάσει τη ζωή του σε μία πενταετία ανέρχεται στο 40%. Οι ασθενείς που βρίσκονται σε προχωρημένο στάδιο χάνουν συνήθως τη ζωή τους σε ένα με δύο χρόνια.

ΜΕΘΟΔΟΙ

Περιμένοντας τις αποτελεσματικές γονιδιακές θεραπείες, οι επιστήμονες εφαρμόζουν σήμερα διάφορες μεθόδους, προκειμένου να κρατήσουν τους ασθενείς στη ζωή.

Η πιο «επαναστατική» μέθοδος είναι η εμφύτευση στην καρδιά μιας ειδικής συσκευής, η ποία μπορεί να οδηγήσει ακόμα και σε μερική επιδιόρθωση της βλάβης του μυοκαρδίου, όπως έδειξε σειρά κλινικών μελετών που πραγματοποιήθηκε σε κέντρα του εξωτερικού.

Οπως ανακοινώθηκε πρόσφατα στην Ελλάδα, οι μέχρι στιγμής μελέτες που έχουν γίνει σε ξένα ερευνητικά κέντρα, έδειξαν ότι το 20% των ασθενών προχωρημένου σταδίου εμφανίζουν αποκατάσταση της βλάβης του μυοκαρδίου, μετά την εφαρμογή της μεθόδου.

Στην έρευνα αυτή θα μετάσχουν σύντομα και ελληνικά κέντρα, όπως τα καρδιολογικά τμήματα του «Ωνασείου» και του νοσοκομείου «Ευαγγελισμός» στα οποία θα πραγματοποιηθούν κλινικές μελέτες σε ασθενείς.

«ΚΛΕΙΔΙ» ΖΩΗΣ Η ΑΠΟΚΡΥΠΤΟΓΡΑΦΗΣΗ ΤΩΝ ΓΟΝΙΔΩΝ

Ελπίδες για γονιδιακή θεραπεία δίνουν τα αποτελέσματα της έρευνας των Ελλήνων καρδιολόγων.

Η παρέμβαση στο γενετικό υλικό του ασθενούς και συγκεκριμένα στα γονίδια που ρυθμίζουν τα επίπεδα ασβεστίου στην καρδιά φαίνεται ότι μπορεί να αποδειχθούν σωτήρια για τη ζωή τους. Σχολιάζοντας τα αποτελέσματα της έρευνας, ο καθηγητής Καρδιολογίας κ. Δημήτρης Κρεμαστινός δήλωσε στο «Εθνος» ότι το μέλλον στην αντιμετώπιση των καρδιακών παθήσεων που μαστίζουν την ανθρωπότητα, βρίσκεται στον εντοπισμό και στην αποκρυπτογράφηση των γονιδίων, στις μεταλλάξεις των οποίων βρίσκεται η αιτία πολλών σοβαρών ασθενειών, όπως η καρδιακή ανεπάρκεια.



ΠΡΟΣΚΛΗΣΗ

Η Επιτροπή Ειρήνης Ρόδου, πραγματοποιεί μηχανοκίνητη πορεία προς τη «Φωνή της Αμερικής» στ' Αφάντου, για να διαμαρτυρηθούμε για τη σφαγή του Ιρακινού λαού και τον παράνομο πόλεμο Αμερικανών και Βρετανών.

Θα συγκεντρωθούμε την Κυριακή 13 Απριλίου και ώρα 10:30 π.μ. στη λαϊκή του Αγίου Δημητρίου, με τα αυτοκίνητα και τις μηχανές μας.

Να είμαστε όλοι εκεί
Επιτροπή Ειρήνης Ρόδου

Pino decor
ΕΠΑΓΓΕΛΜΑΤΙΚΟΣ ΕΞΟΠΛΙΣΜΟΣ
• Υφάσματα Επιπλώσεων • Κουρτίνες • Λευκά Είδη
• Επιπλα • Μοκέτες • Χαλιά (χειροποίητα & μηχανής)
• Ταπετσαρίες • Ξύλινα Δάπεδα - Παρκέ • Περσίδες
• Κουρτινόβεργες • Στρώματα ideal strom
ΓΕΩΡΓΙΟΣ Ν. ΜΑΡΙΕΤΤΟΣ
KYROS SHOPS

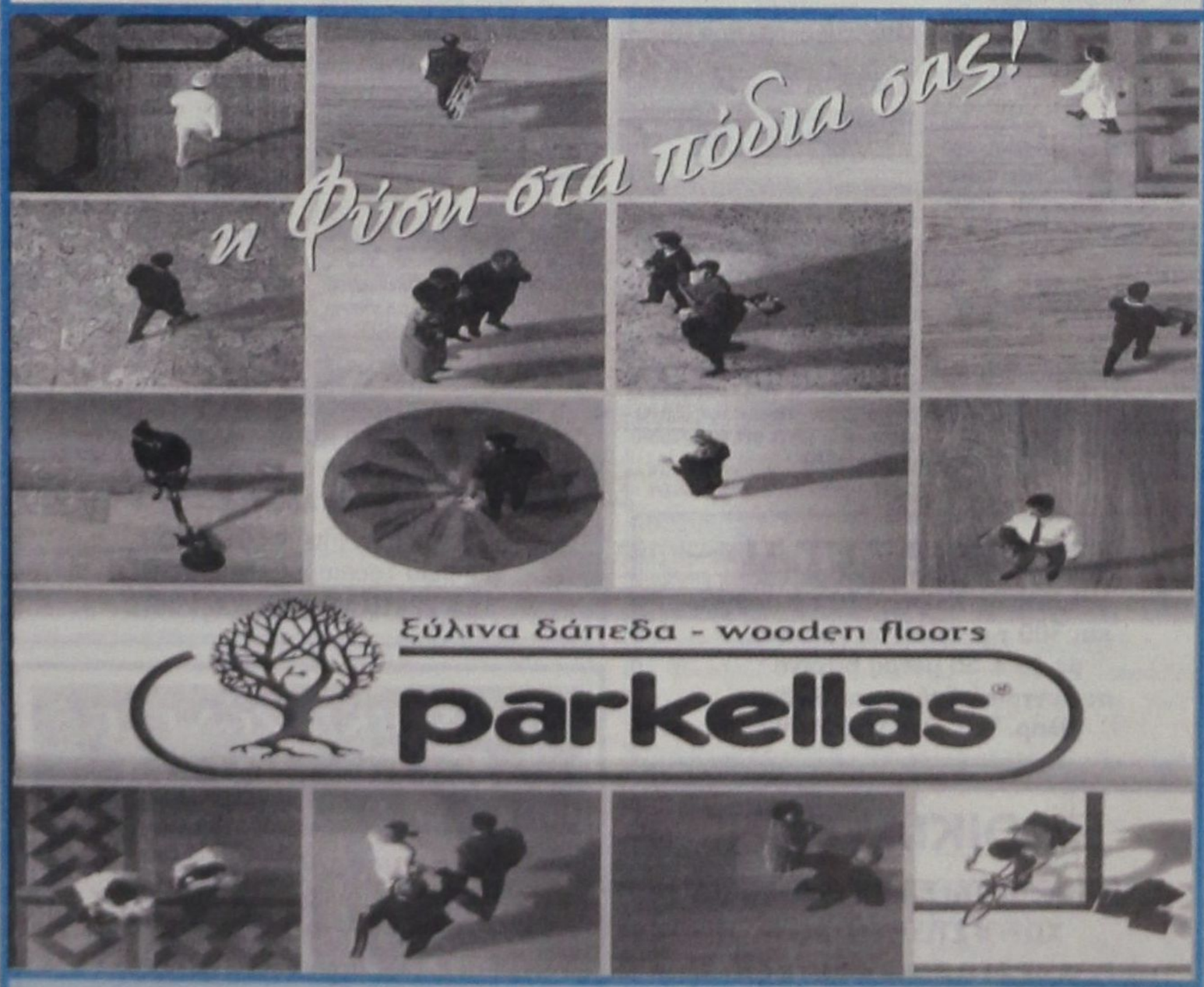

ΑΠΟΚΛΕΙΣΤΙΚΗ ΔΙΑΘΕΣΗ ΓΙΑ ΤΗ ΡΟΔΟ
της Parkellas: ΓΕΩΡΓΙΟΣ Ν. ΜΑΡΙΕΤΤΟΣ
ΚΕΝΤΡΙΚΟ: ΜΕΓΑΛΟΥ ΚΩΝΣΤΑΝΤΙΝΟΥ 27, ΡΟΔΟΣ 85100 - ΤΗΛ.: 22410 30090, 22410 70685 - FAX: 22410 30079
ΥΠΟΚΑΤΑΣΤΗΜΑ Α' - Ideal strom: ΕΘΝΙΚΗΣ ΑΝΤΙΣΤΑΣΗΣ 18, ΡΟΔΟΣ 85100 ΤΗΛ.: 22410 26590
ΥΠΟΚΑΤΑΣΤΗΜΑ Β' (ΑΠΟΘΗΚΗ): 4ο χλμ. ΛΕΩΦΟΡΟΥ ΡΟΔΟΥ - ΛΙΝΔΟΥ, ΤΗΛ.: 22410 68838
E-mail:mar-rod@otenet.gr

Μικρές αγγελίες

δωρεάν στη «δ» τηλ: 0241-37500 fax: 0241-37333

ΕΝΟΙΚΙΑΣΕΙΣ

ΕΝΟΙΚΙΑΖΕΤΑΙ διώροφο κατάστημα 104 τ.μ. με βεράντα 31 τ.μ. στην οδό Γεωργίου Λέοντος (Νιοχώρι). Τηλ. 22410 35450 - 20277

ΕΝΟΙΚΙΑΖΟΝΤΑΙ επιπλωμένα διαμερίσματα ενός και δύο δωματίων στην Κρεμαστή. Πληρ. τηλ. 22410 93492 & 94076.

ΕΝΟΙΚΙΑΖΕΤΑΙ στα Μάσαρη Οικοδομή 420 τ.μ. υπόγειο (με ράμπα εισόδου για φορτηγά), Ισόγειο 420 τ.μ. Με οικόπεδο 2.400 τ.μ. περιφραγμένο με τοιχείο, σύρμα και συρόμενη πόρτα (4) τεσσάρων μέτρων. Με πρόσοψη 86 μέτρα στο δρόμο και 100 μέτρα από την Εθνική Οδό Ρόδου - Λίνδου. Τηλ. 22440 51365, κινητό: 6932 294566.

ΕΝΟΙΚΙΑΖΟΝΤΑΙ διαμερίσματα επιπλωμένα: (1 δωμάτιο - κουζίνα καθιστικό), (2 δωμάτια - κουζίνα καθιστικό). Πληρ. κ. Πόπη τηλ. 22410 24336.

ΕΝΟΙΚΙΑΖΕΤΑΙ διαμέρισμα 45 τ.μ. στο Νιοχώρι, καινούργιο, πλήρως επιπλωμένο, κατάλληλο για δύο άτομα, με πολυκουζινάκι, air condition, TV. Πληρ. τηλ. 6944420919.

ΕΝΟΙΚΙΑΖΕΤΑΙ διαμέρισμα 35 τ.μ. στο Νιοχώρι, καινούργιο, πλήρως επιπλωμένο με πολυκουζινάκι, air condition, TV. Πληρ. τηλ. 6944420919.

ΕΝΟΙΚΙΑΖΕΤΑΙ στο κέντρο της πόλεως Ρόδου χώρος 95 τ.μ. και ύψους 4,9 μέτρα κατάλληλο για γραφείο και κατάστημά. Πληροφορίες στο τηλέφωνο 6937101660 9.00 - 14.00 & 17.00- 21.00.

ΕΝΟΙΚΙΑΖΕΤΑΙ επαγγελματικός χώρος 80 τ.μ. κατάλληλος για ιατρείο ή γραφείο στον 2ο όροφο πολυτελούς νέας οικοδομής επί της Μεγ. Κωνσταντίνου (έναντι παλαιού ΙΚΑ). Πληρ. 22410 51888, 52016.

ΕΝΟΙΚΙΑΖΕΤΑΙ διαμέρισμα 45 τ.μ. στο Νιοχώρι, καινούργιο πλήρως επιπλωμένο κατάλληλο για δύο άτομα, με πολυκουζινάκι, air condition, TV. 500 ευρώ το μήνα. Πληρ. τηλ. 6944420919.

ΕΝΟΙΚΙΑΖΟΝΤΑΙ δύο αποθήκες 160 τ.μ. στην περιοχή Ασγούρου απέναντι από το σούπερ μάρκετ Βασιλόπουλος πληρ. τηλ. 2241024118.

ΕΝΟΙΚΙΑΖΕΤΑΙ κατάστημα 20 τ.μ. στην Παλιά Πόλη. Πληροφορίες τηλ.: 6945534070.

ΕΝΟΙΚΙΑΖΕΤΑΙ διαμέρισμα 15 τ.μ. στο Νιοχώρι, για ένα άτομο, καινούργιο, πλήρως επιπλωμένο, με πολυκουζινάκι, air condition, TV. Πληρ. τηλ. 6944 420919.

ΕΝΟΙΚΙΑΖΕΤΑΙ κατάστημα στο εμπορικό κέντρο της πόλης (Μαντράκι,) 50 τ.μ., πλήρως ανακαινισμένο, με air condition και τουαλέτα. Πληροφορίες στα τηλέφωνα 22410 27884, 6945074797.

ΕΝΟΙΚΙΑΖΕΤΑΙ κατάστημα 100 τ.μ. στην Οδό Ορφανίδου (Νιοχώρι). Τηλ. (22410) 35450 και 20277.

ΕΝΟΙΚΙΑΖΕΤΑΙ καινούργιο ισόγειο διαμέρισμα (τριάρι) στην οδό Τροίας. Πληρ. τηλ. 22410 61693, 22410 77898.

ΕΝΟΙΚΙΑΖΟΝΤΑΙ γκαρσονιέρες επί της οδού Αυστραλίας 74 με θέα θάλασσα, επιπλωμένες 30-40 τ.μ. και θέρμανση - air condition. Πληρ. τηλ. 22410 77743.

ΕΝΟΙΚΙΑΖΕΤΑΙ σε μεγάλο κήπο στους Τρεις καινούργια λουξ κατασκευής και πλήρως επιπλωμένη γκαρσονιέρα. Διαθέτει τηλέφωνο, θέρμανση, ανεμιστήρα, ηλιακό και ηλεκτρικό θερμοσίφωνο, σίτες στα παράθυρα, μεγάλες βεράντες και parking κ.λπ Πληρ. τηλ.22410 92714.

ΕΝΟΙΚΙΑΖΟΝΤΑΙ διαμερίσματα (γκαρσονιέρες) επιπλωμένα με κλιματισμό, επιφανείας 35 τ.μ. στο 6ο χλμ. Λεωφόρου Καλλιθέας σε απόσταση 200μ. από τη θάλασσα. Ανετες βεράντες και πάρκινγκ. Πληροφορίες τηλ. 6946790515, 6945105247 και 6946680174.

ΕΝΟΙΚΙΑΖΕΤΑΙ γραφείο 26 τ.μ. Εθνάρχου Μακαρίου 45, πρόσοψη στο δρόμο. Τηλ. 2241 075815 ώρες γραφείου, 22410 20884 ώρες απογευματινές.

ΕΝΟΙΚΙΑΖΟΝΤΑΙ διαμερισματάκια πλήρως εξοπλισμένα στο κέντρο της πόλης. Πληροφορίες τηλ. 2241038932.

ΕΝΟΙΚΙΑΖΟΝΤΑΙ διαμερίσματα επιπλωμένα με βεράντες και air condition, επιφανείας 50 και 35 τ.μ. στα φανάρια της Λεωφόρου Καλλιθέας σε απόσταση 200μ. από το ξενοδοχείο Παραντάις. Πληροφορίες τηλ. 22410-66800 και κινητά 6946104348 και 694676033.

ΕΝΟΙΚΙΑΖΕΤΑΙ χώρος κατάλληλος για μάντρα αυτοκινήτων (ικανότητα 100 αυτοκίνητα). Πληρ. τηλ. 6938656501.

ΕΝΟΙΚΙΑΖΕΤΑΙ κατάστημα στην Ιξιά σε καινούργια διώροφη οικοδομή, με άνετους χώρους και μεγάλη αυλή. Τηλ. 6972643242.

ΕΝΟΙΚΙΑΖΟΝΤΑΙ πολυτελή studio, ανακαινισμένα, πλήρως επιπλωμένα με ιδιωτικό χώρο στάθμευσης στην Βορείου Ηπείρου. Τιμή 350 ευρώ το μήνα. Πληρ. τηλ. 6945236060 μετά τις 10.00.

ΕΝΟΙΚΙΑΖΕΤΑΙ γκαρσονιέρα επιπλωμένη επί της οδού Καναδά 114. Τηλ. 22410 23411.

ΕΝΟΙΚΙΑΖΕΤΑΙ στο β' όροφο πολυκατοικίας επί της οδού Αγ. Αναργύρων 20 γκαρσονιέρα επιπλωμένη. Πληρ. 22410 28710 κ. Μιχαλάκης.

ΕΝΟΙΚΙΑΖΕΤΑΙ από τον ιδιοκτήτη το ξενοδοχείο Φοίβος, στον Αρχάγγελο, 16 Δωματίων, Μπαρ, Κουζίνα, Σαλόνι, Πάρκινγκ με κήπο 2.800 τ.μ. Τιμή Ενοικίου μηνιαίως 1.500 ευρώ. Τηλ. 2241027578, 2244022600.

ΕΝΟΙΚΙΑΖΕΤΑΙ διαμέρισμα πλήρως εξοπλισμένο στο κέντρο της πόλης Τηλ. 2241038932.

ΕΝΟΙΚΙΑΖΕΤΑΙ μεγάλο Διώροφο Κατάστημα με Υπόγειο επί της οδού Κοδριγκτώνος αρ. 78. Ισόγειο 250 τ.μ. Α' όροφος 200 τ.μ., Υπόγειο 250 τ.μ., Βιτρίνες 17μ. μήκους στο ισόγειο και 14μ. στον Α' όροφο. Πληροφορίες στα τηλέφωνα 22410 33938 και 22410 26771.

ΕΝΟΙΚΙΑΖΕΤΑΙ στον Αρχάγγελο Ρόδου ισόγειος χώρος εμβαδού τ.μ 120 και ανώγειος χώρος εμβαδού τ.μ. 180, είτε μαζί είτε χωριστά, κατάλληλος για επαγγελματική δραστηριότητα, απέναντι από το Αστυνομικό Τμήμα Αρχαγγέλου. Πληρ. Τηλ. 22410 21104 κα Σοφία.

ΕΝΟΙΚΙΑΖΕΤΑΙ δωμάτιο επιπλωμένο, πλήρως ανακαινισμένο, με θέα στη θάλασσα στο κέντρο της πόλης της Ρόδου (περιοχή «Ελλη»), με ατομικό μπάνιο και με ψυγείο. Στο μηνιαίο μίσθωμα περιλαμβάνεται η κατανάλωση νερού, ηλεκτρικού ρεύματος και δημοτικοί φόροι. Πληροφορίες στα τηλ. 22410 20012 και 22410 24242 (Ωρες 09.00-16.000 και 19.00-22.00).

ΑΥΤΟΚΙΝΗΤΑ

ΠΩΛΕΙΤΑΙ μοτοσυκλέτα YAMAHA MAZESTY 250 κυβ. μοντέλο 99 2ος, σε άριστη κατάσταση με μουσική συναγερμό, μπαγαζιέρα πλάτη οδηγού, συνοδηγού. Πληρ. τηλ. 6936833606 κος Βάκης.

ΠΩΛΕΙΤΑΙ κλούβα VW, TRANSPORTER ψυγείο, σε άριστη κατάσταση. Πληρ. 6944509741.

ΠΩΛΟΥΝΤΑΙ αυτοκίνητα τύπου FIAT PANDA HYUNDAI ATOS. Πληροφορίες 22440 22406 κ. Μίκα.

ΠΩΛΕΙΤΑΙ MG ROVER CABRIO χρώματος κόκκινο 1.800 C.C. FULL EXTRA MONTELO '99 σε άριστη κατάσταση 65.000 χλμ. Πληροφορίες: 6944332889.

ΠΩΛΕΙΤΑΙ αυτοκίνητο μάρκας Volkswagen πρόσφατα γενικό σέρβις ΚΤΕΟ. Τηλ. 6932 161989.

ΠΩΛΕΙΤΑΙ HONDA GCX 72.450 ευρώ. Πληρ. τηλ. 2241067181

ΠΩΛΕΙΤΑΙ BMW 5.18i '92 75.000 klm χρώμα μαύρο μεταλλικό σε καλή κατάσταση. Πληρ. τηλ. 6945236060 κ. Φόντα.

ΠΩΛΕΙΤΑΙ μηχανή Ducatti Manster 600 cc μοντέλο 2001, 7.000 χιλ. μαύρη, καινούργια παγκαζιέρα, συναγερμός στην τιμή των 5.800 ευρώ. Τηλ. 6932 33 7276, 22410 77244.

ΠΩΛΕΙΤΑΙ αυτοκίνητο FORD FIESTA μοντέλο 10ο του '86 1.000 κυβ. στην τιμή των 1.500 ευρώ πληρ. τηλ. 6972405788 ή 2241081377.

ΠΩΛΕΙΤΑΙ αυτοκίνητο GOLF VW 1,4 λευκό 3θυρο μοντέλο 96, 100.000 χιλμ. με 2 ερ μπακ ηλεκτρικά παράθυρα και οροφή, ηλεκτρομαγνητικές κλειδαριές, υδραυλικό τιμόνι και ραδιοκασετόφωνο KENWOOD. Πρόσφατα γενικό σέρβις 7.000 ευρώ. Τηλ. 22410 20284, 6974152260.

ΠΩΛΕΙΤΑΙ μηχανάκι GALLERA 180 κ.ε. σε άριστη κατάσταση 1800 ευρώ. Πληρ. τηλ. 6974933496.

ΠΩΛΕΙΤΑΙ αυτοκίνητο μάρκας FIAT PANDA 900 σε καλή κατάσταση. Πληρ. τηλ. 6942505008.

ΠΩΛΕΙΤΑΙ OPEL ASTRA. Μοντ. 99 χρώματος μπλε σε άριστη κατάσταση, έξτρα ηχοσύστημα ALPINE, λάστιχα ενός έτους (PIRELLI P7000 185/60/14) στην τιμή των 10.500 ευρώ μετρητοίς. Πληρ. τηλ. 6977401872.

ΖΗΤΟΥΝ ΠΡΟΣΩΠΙΚΟ

ΑΠΟ το Πρακτορείο Εφημερίδων ζητείται ΠΩΛΗΤΗΣ/ΟΔΗΓΟΣ με εμπειρία στις πωλήσεις. Προϋπηρεσία το λιγότερο 2 χρόνια. Για πώληση και διανομή ειδών περιπτέρου. Τηλ. 22410 24018.

ΖΗΤΕΙΤΑΙ ΠΩΛΗΤΡΙΑ απο μεγάλο οργανισμό εισηγμένο στο Χρηματιστήριο. Η υποψήφια θα πρέπει να έχει τα παρακάτω προσόντα, μόνιμη κάτοικος Ρόδου, εξαιρετική προσωπικότητα, απολυτήριο Λυκείου και προϋπηρεσία. Για περισσότερες πληροφορίες Ειρήνη Μαραβελια 22410-77979

ΒΡΕΦΟΝΗΠΙΑΚΟΣ ΣΤΑΘΜΟΣ ΠΑΙΖΩ & ΜΑΘΑΙΝΩ

ΖΗΤΕΙΤΑΙ Δασκάλα - Νηπιαγωγός απόφοιτος Πανεπιστημίου Τηλέφωνα 2241098325 - 22410 93305 κ. ΒΑΣΩ καθημερινά από 10.00π.μ. έως 12.30μ.μ.

ΖΗΤΟΥΝΤΑΙ πωλήτριες από κοσμηματοπωλείο και κατάστημα ρούχων και αξεσουάρ στο 6ο χιλ. Λεωφόρου Καλλιθέας (KATAVENAKIS CENTER) τηλ. 224067375, 76538 κιν 6946790515.

Η ΙΑΤΡΙΚΗ ΜΕΡΙΜΝΑ ΕΠΕ, ζητά μαία για συνεργασία στη Γυναικολογική Μαιευτική Κλινική Καραγιάννη «Ο Αγιος Ελευθέριος», Τηλέφωνα επικοινωνίας: 22410 27260 πρωί.

ΕΡΓΑΣΙΑ ΑΠΟ ΤΟ ΣΠΙΤΙ Δυνατότητες ημιαπασχόλησης ή πλήρους απασχόλησης. Υψηλές αποδοχές Τηλ. 669-1472583 www.theanswerto.com/successin.

ΚΥΡΙΑ ευπαρουσίαστη και σοβαρή με πτυχίο φιλολογίας, ομογενής από τη Ρωσία με ελληνική υπηκοότητα, 35 ετών, ενδιαφέρεται να εργαστεί ως Baby - sitter, πρωινές ή απογευματινές ώρες μέσα στην πόλη της Ρόδου. Τηλ. επικοινωνίας 22410 77073 ή 6942244318 ή 22410 96348.

ΑΠΟ Α.Ε. ΔΙΑΚΙΝΗΣΗΣ ΤΡΟΦΙΜΩΝ ΚΑΛΛΥΝΤΙΚΩΝ ΖΗΤΕΙΤΑΙ οδηγός κάτοχος επαγγελματικής άδειας οδήγησης Γ' κατ. ηλικίας μέχρι 27 ετών για εργασία όλο το χρόνο. Πληρ. Κον. Βασίλη 22410 -31708 -20617

ΖΗΤΕΙΤΑΙ από το ΡΑΔΙΟ ΚΟΡΑΣΙΔΗ ηλεκτρολόγος με δίπλωμα Οδηγού Β ή Γ από 22-32 ετών. Θα προτιμηθεί αν έχει γνώσεις Ψυκτικού και προϋπηρεσία. Πληροφορίες 22410 77065. Ώρες καταστημάτων.

ΖΗΤΕΙΤΑΙ πωλητής από εμπορική εταιρεία τροφίμων. Απαραίτητα προσόντα: 1) Εμπειρία στις πωλήσεις τροφίμων για εστιατόρια - snack bar - ξενοδοχεία. 2) Ανεση στην επικοινωνία και στις δημόσιες σχέσεις. 3) Απολυτήριο λυκείου και στρατού. Εως 35 ετών. Προσφέρονται μισθός και ποσοστά. Βιογραφικό στο fax και τηλέφωνο 2241087111 από 12.00 έως 17.00.

ΖΗΤΟΥΝΤΑΙ κυρίες/ Δεσποινίδες δια θέσεις GROUP LEADER Αγγλικού Πρακτορείου δια την ερχόμενη σαιζόν. Βιογραφικά σημειώματα παρακαλούμε ν'αποσταλούν εις την ταχυδρομική θυρίδα Νο 238.

ΖΗΤΟΥΝΤΑΙ άτομα για να εργασθούν σε γραφείο ενοικιάσεως αυτ/των με γνώση της γερμανικής ή αγγλικής. Πληρ. τηλ. 22410 51171, 6936656816.

Ζητούμε για άμεση πρόσληψη
και συνεχή απασχόληση
Βοηθό Λογιστή,
γνώση Αγγλικής Γλώσσας.
Γραφείο Τουρισμού **«ΜΟΣΧΑΤΟΣ»**
Τηλ. 2241030019, 22866, 23078

ΕΝΟΙΚΙΑΖΕΤΑΙ

Επαγγελματικός Χώρος 270 τ.μ. ισόγειο και 300 τ.μ. υπόγειο, γωνιακό, με 15 & 50 μέτρα βιτρίνα σε κεντρικό δρόμο της Ρόδου. Πληρ. Τηλ. 22410 60009

ΕΝΟΙΚΙΑΣΕΙΣ

ΕΝΟΙΚΙΑΖΟΝΤΑΙ ΕΠΑΓΓΕΛΜΑΤΙΚΟΙ ΧΩΡΟΙ ΣΤΟ ΚΕΝΤΡΟ ΤΗΣ ΠΟΛΗΣ ΣΤΟ ΕΜΠΟΡΙΚΟ ΚΕΝΤΡΟ CAIRO PALACE:

Πληροφορίες κ. ΝΙΟΤΗ ΦΡΑΝΣΙΣ
Τηλ. fax 22410 27600 κιν. 6973572262

ΕΝΟΙΚΙΑΖΟΝΤΑΙ ΚΑΤΑΣΤΗΜΑΤΑ

ΕΠΙΦΑΝΕΙΑΣ 35 τ.μ. 21 τ.μ. & 10 τ.μ.

Εντός του πολυτελέστατου
Ξενοδοχείου & Συνεδριακού
Συγκροτήματος **RODOS PALACE.**
Για περισσότερες πληροφορίες
παρακαλούμε επικοινωνείστε
άμεσα με την κα Κ. Μανουσάκη.

Τηλ. 22410 25222,
22410 97218

RODOS PALACE
Resort Hotel • Convention Center

ΠΩΛΕΙΤΑΙ SUZUKI

Πωλείται SUZUKI VITARA
(mod Safeland Lusso, 1997).
Δερμάτινο σαλόνι, ζάντες αλουμινίου,
air condition, κλπ extra.
Πληροφ. στα τηλεφ. (2210) 60180, 62775.
Κιν. 6973004241

ΠΑΡΑΝΤΑΪΣ ΠΕΥΚΟΙ ΛΙΝΔΟΣ Α.Ε.
ΠΕΥΚΟΙ - ΛΙΝΔΟΣ
ΖΗΤΟΥΝΤΑΙ

Από το ξενοδοχείο
«ΠΕΓΚΙ ISLANDS RESORT»
στους Πεύκους ζητούνται
για τη σαιζόν 2003 (01/05/2003 -31/10/2003)
οι ακόλουθες ειδικότητες:

- ***Β' Σερβιτόροι***
- ***Β' Μάγειρας***
- ***Καμαριέρες***
- ***Συντηρητής***
- ***Κηπουρός***
- ***Αποθηκάριος***

(Λογιστικές γνώσεις απαραίτητες).

Οι ενδιαφερόμενοι θα πρέπει
να έχουν καλή γνώση
της Αγγλικής γλώσσας και
προϋπηρεσία το λιγότερο 2 χρόνια.
Για τη συμπλήρωση των αιτήσεων
θα πρέπει ο/η ενδιαφερόμενος/η
να απευθυνθεί στο ξενοδοχείο
από 09.00 έως 14.00 καθημερινά
ή στο τηλέφωνο 22440 48163.
Fax: 22440 48184

ΔΙΑΦΟΡΑ

ΠΩΛΟΥΝΤΑΙ CONTAINERS από 2 μέτρα έως και 12 μέτρα σε άριστη κατάσταση και σε πολύ προσιτές τιμές. Επίσης μετασκευές τους σε ΓΡΑΦΕΙΑ - ΣΠΙΤΙΑ. Η ΕΞΥΠΝΗ ΛΥΣΗ στο Αποθηκευτικό σας πρόβλημα. Τηλέφωνα επικοινωνίας: 210.4327451, 210.4006632

ΑΝΑΛΑΜΒΑΝΟΥΜΕ υπεύθυνα διανομή διαφημιστικών εντύπων και φυλλαδίων επίσης και αφισοκολλήσεις, πληρ. κ. Γιώργος 0977453671

ΠΩΛΕΙΤΑΙ εξοπλισμός Μίνι Μάρκετ (ράφια - ψυγεία επαγγελματικά σε τιμή ευκαιρίας). Τηλ. 22410 22919, 22410 39040

ΠΩΛΟΥΝΤΑΙ : Βιτρίνες για γλυκά - παγωτά, ηλεκ/κή ζυγαριά - Παγωτομηχανή - Ξηροκαρπιέρα - Τυροπιτιέρα - Σφολιατομηχανή - Ταμειακές μηχανές - Προγ/μα υπολογιστή μηχανογράφησης - Μπεν μαρί - Μίξερ. Πληροφ. στο 6944 509741.

Τολμήστε να αδυνατίσετε!
Καλέστε για δωρεάν πληροφορίες. Για το πιό απίστευτο πρόγραμμα απώλειας βάρους στην Ευρώπη! Τηλ. 22410/62586 669-1472583

ΑΠΩΛΕΙΑ Απωλέσθησαν χαρτιά ανεργίας στο όνομα Νίκος Κοτσυφός στην περιοχή Αεροδρομίου Παραδεισίου. Ο ευρών να τηλεφωνήσει στο τηλέφωνο 22410 39285 ή στον ΟΑΕΔ. **Νίκος Κοτσυφός**

ΠΩΛΕΙΤΑΙ ολοκαίνουργιο πιάνο σε πολύ καλή τιμή, λόγω έκτακτης αναχώρησης στο εξωτερικό. Πληροφορίες στα τηλ.: 2241033396, 6937 403140

ΚΗΠΟΥΡΟΣ αναλαμβάνει κήπους σπιτιών και ξενοδοχείων. Πληρ. τηλ. 6942090672 και 2241067869

ΠΩΛΕΙΤΑΙ ολοκαίνουργια κρεβατοκάμαρα και 2 συρταριέρες. Τιμή λογική. Πληρ. τηλ. 6976842411, 6947817860

ΠΩΛΟΥΝΤΑΙ CONTAINER(S) 6 μέτρων, 12 μέτρων σε αρίστη κατάσταση και σε πολύ προσιτές τιμές. Τηλέφωνα επικοινωνίας : 210 4006632, 210 4327451 και FAX : 210 4326384.

ΠΩΛΕΙΤΑΙ καινούργια θερμάστρα υγραερίου Delonghi Hi - fi με 2 αερόθερμα 150 Ευρώ. Πληρ. 22410-98417 πρωινές ώρες.

ΠΩΛΕΙΤΑΙ εξοπλισμός self service - εστιατορίου σε άριστη κατάσταση. Πληροφορίες: 22410 - 54700 κος Μιχ. Παντίκας / Grand Hotel Rhodes

ΠΩΛΕΙΤΑΙ επιχείρηση αλυσίδας παιδικών ενδυμάτων (2 καταστήματα) με αποκλειστικότητες λόγω φόρτου εργασίας. Πληροφορίες κο Νικόλα, τηλ. 0973716586

ΠΩΛΕΙΤΑΙ ΕΠΙΧΕΙΡΗΣΗ Ενοικιαζομένων Αυτοκινήτων με 10 καινούργια αυτοκίνητα στα Δωδ/νησα. Τηλ: 02470 - 33329.

ΠΩΛΕΙΤΑΙ Σαλόνι (Τριθέσιος, Διθέσιος, Μονοθέσιος), στην τιμή των 550 ευρώ. Πληρ. τηλ. 2241 0 35887

ΠΩΛΕΙΤΑΙ πλαστική πολυεστερική ταχύπλοη βάρκα 4,30 μέτρα με εξωλέμβια μηχανή Honda 8 ίππων. τετράχρονη. Πληρ. τηλ. 0974 933496 κ. Νικήτας.

ΜΗΧΑΝΗΜΑΤΑ Κοντέϊνερ πωλούνται 6 μέτρων, 12 μέτρων σε αρίστη κατάσταση και σε πολύ προσιτές τιμές. Τηλέφωνα επικοινωνίας 210-4327451 / 210-4006632/ 210-4006620

Η ΙΝΤΕΡΜΠΕΤΟΝ ΔΟΜΙΚΑ ΥΛΙΚΑ Α.Ε. (Ι.Δ.Υ. Α.Ε.) έλαβε άδεια εγκατάστασης μονάδας ετοίμου σκυροδέματος, στην περιοχή Καλάθου της νότιας Ρόδου.

ΜΑΚΙΓΙΑΖ για νύφες αλλά και για μια ξεχωριστή βραδιά. Τα προϊόντα είναι επώνυμα. Το αποτέλεσμα εγγύηση. Τηλ.: 0945526679

ΠΩΛΕΙΤΑΙ κινητό NOKIA 3310 με φορτιστή και έξτρα πρόσοψη. Τηλ. 22410 47949

ΜΗΧΑΝΙΚΟΣ Δασικής Οικονομίας με αναγνωρισμένο δίπλωμα από το ΔΙΚΑΤΣΑ , ζητά εργασία σε ανάλογη θέση. Τηλ.: 0944858145

ΑΝΤΑΛΛΑΣΣΕΤΑΙ διαμέρισμα τριάρι στο Γαλάτσι με δυάρι από περιοχή Ρόδου έως Κρεμαστή.
Τηλ: 0936722493

ΠΩΛΕΙΤΑΙ εξοπλισμός κομμωτηρίου Πληρ. τηλ. 2241034176

ΠΩΛΕΙΤΑΙ σόμπα κεροζάν (Rainbow), καινούργια, 180 Ευρώ τοις μετρητοίς. Τηλ. 02410 20284, 0974152260

ΠΩΛΕΙΤΑΙ ηχοσύστημα αυτοκινήτου μάρκας KIKER 3.10 ίντσα και ένας ενισχυτής στη τιμή των 1.467 ευρώ. Πληρ. τηλ. 0937 349956.

ΠΩΛΕΙΤΑΙ σχεδόν καινούργιος εξοπλισμός (ράφια), ο οποίος προσαρμόζεται για κάθε είδους επιχείρηση καθώς και κούκλες βιτρίνας για παιδικό κατάστημα. Πληρ. 0973716586

ΖΗΤΕΙΤΑΙ συνεργάτης - συνεταίρος σε κερδοφόρα επιχείρηση για την ανάπτυξη νέου τομέα. Δεκτές μόνον σοβαρές προτάσεις. Τηλ: 0945 922566 από 9.00 έως 21.00

ΚΡΕΒΒΑΤΙ μονό, με στρώμα σε άριστη κατάσταση. Τηλ. 2241020884 - 31142, κ. Μιχάλη.

ΔΩΡΕΑΝ Στέλνουμε καταλόγους με φυτικά Σουηδικά καλλυντικά κάθε μήνα. Τηλ. 02410 75265 Κιν. 097 3066522

ΠΩΛΟΥΝΤΑΙ επαγγελματικά ψυγεία, φούρνοι, τοστιέρα, βιτρίνα για τυρόπιτες και ένα ψυγείο ζαχαροπλαστικής μεταχειρισμένα αλλά σε πολύ καλή κατάσταση. Πληρ. τηλ. 0938 809703

ΑΝΑΛΑΜΒΑΝΟΥΜΕ τοποθετήσεις πλακιδίων και τρίψιματα - γυαλίσματα - κρυσταλλοποιήσεις μαρμάρων. Πληρ. τηλ. 0942252300

ΚΗΠΟΥΡΟΣ αναλαμβάνει κήπους - κλάδεμα - γκαζόν - ψέκασμα και κάθε δουλειά αγροτικής φύσεως Πληρ: τηλ: 28189

ΠΩΛΕΙΤΑΙ εξοπλισμός ζαχαροπλαστείου. Πληρ. 22410 41591, 22410 41812, 0945343094

ΛΟΓΩ αναχώρησης πωλούνται 2 βαρέλια κρασιού 200άρια, 2 ποδήλατα, διάφοροι πίνακες, γυαλικά, κατσαρολικά, 1 παράθυρο αλουμινένιο μεγάλο, 1 σώμα ηλεκτρικό, 1 μοτοποδήλατο και διάφορα άλλα είδη. Πληροφορίες: τηλ. 0241074112 και 0946 559539

ΖΗΤΕΙΤΑΙ αντιπρόσωπος στην Ρόδο από Εκδοτική Εταιρεία ταξιδιωτικών οδηγών με έδρα την Αθήνα. Βιογραφικό: Αιγιαλείας 52, Μαρούσι 15125, Τηλ. 01-6856093, 0945 - 859939, Fax: 6856095

ΣΟΥΗΔΙΚΗ εταιρεία φυτικών καλλυντικών ΖΗΤΑ Συνεργάτες για την ανάπτυξη πωλήσεων στην περιοχή Δωδεκανήσου. Προσφέρουμε: εκπαίδευση, υψηλά ποσοστά, ελεύθερο ωράριο. Προϋπηρεσία δεν είναι απαραίτητη. Πληροφορίες στο τηλέφωνο:02410 75265 ή Κιν. 0973066522

ΖΗΤΕΙΤΑΙ ΧΩΡΟΣ για μουσικό εργαστήριο διαστάσεων 30 τ.μ. περίπου. Τηλ. 0972223817 κ. Σωτήρης

ΛΟΓΟΘΕΡΑΠΕΥΤΡΙΑ απόφοιτος Πανεπιστημίου Πατρών αναλαμβάνει Παιδιά με προβλήματα: • Αρθρωση • Μαθησιακές Δυσκολίες • Δυσλεξία • Νοητική υστέρηση • Βαρυκοΐα • Εγκεφαλική πάρεση • Τραυλισμός • Σύνδρομο Down. Πληροφορίες στο τηλέφωνο 61184, κινητό 0932920345

ΠΩΛΕΙΤΑΙ πλήρης δισκοθήκη αποτελούμενη από 700 maxi singles house μουσικής κατάλληλη για νυκτερινό κέντρο ή επαγγελματία dj. Ολα τα κομμάτια είναι του έτους 2001-02. Τιμή 2.500 ευρώ. Πληρ. τηλ. 0932529777

ΑΠΟΓΕΙΩΘΕΙΤΕ οικονομικά με πρωτότυπη, σύγχρονη, συναρπαστική εργασία στον ελεύθερό σας χρόνο, με παροχή εντυπωσιακής MERCEDES SLK CABRIO SPORT Υπεύθυνος: Χριστοδούλου Τηλέφωνο: 0932 - 510488

ΠΩΛΗΣΕΙΣ ΑΚΙΝΗΤΩΝ

ΠΩΛΕΙΤΑΙ ΕΥΚΑΙΡΙΑ: Οικόπεδο 380 τ.μ. με κτίσμα εντός αυτού στον οικισμό ΧΑΛΚΗΣ με απέραντη θέα. Για άμεση εκμετάλλευση. Τηλ. 0945 796 933

ΠΩΛΕΙΤΑΙ έπαυλις στα Καλαβάρδα Ρόδου με οικόπεδο 1980 τ.μ. Απόσταση από την θάλασσα 150 μέτρα. Πληροφορίες τηλ. 2241031006

ΚΩΣ - Βίλα 300τ.μ. μαζί με εστιατόριο 400 θέσεων. Στην περιοχή Αγιος Φώκας κοντά στις θερμοπηγές πάνω σε βουνό με πανοραμικές θαλασσινές θέες, 19 στρέμματα, πιθανότητες ξενοδοχείο. τηλ. 010 965 9615 η 010 662 7833

ΠΩΛΕΙΤΑΙ οροφοδιαμέρισμα 110 τ.μ. σε άριστη κατάσταση στο Ροδίνι με εντοιχισμένη κουζίνα και πάρκινγκ. Μόνο σοβαρές προτάσεις. Πληρ. τηλ. 67451, 67234, 6945471001

ΠΩΛΕΙΤΑΙ κατάστημα 60 τ.μ. στην οδό Καποδιστρίου Πληρ. τηλ. 21741 και ώρες 2-4 μ.μ.

ΚΑΡΑΚΟΝΕΡΟ Οροφοδιαμέρισμα λουξ κατασκευής απεριόριστη θέα 110 Μ2 20Μ2 ημιυπ. χωρ. εκτός μπαλκόνια 3 υπνοδ. 2 μπάνια σαλ. κουζ. 70 εκ. δρχ 205.429 ευρώ.

ΠΩΛΕΙΤΑΙ κατάστημα ανταλλακτικών αυτοκινήτων σε κεντρικό σημείο (Κόβα) γεμάτο ανταλλακτικά και πολλή πελατεία για λόγους υγείας. Ελέγχος δεκτός. Τιμή πολύ καλή. Τηλ. 34800

ΠΩΛΟΥΝΤΑΙ καταστήματα και διαμερίσματα στην πολυκατοικία της οδού Αμμοχώστου 31 και Λοχ. Φανουράκη. Πληροφορίες τηλ. 2241024408 ώρες 16.30 - 20.00

ΠΩΛΕΙΤΑΙ αγροτεμάχιο 7.350 στρ. στην περιοχή Καλαμώνα. Τιμή 35.500 Ευρώ. Τηλ. 0946847427, κ. Γιάννης

ΠΩΛΕΙΤΑΙ από τον ιδιοκτήτη πολυκατοικία επί της οδού Αγ. Αναργύρων 20. 1) Διαμέρισμα τριάρι 91 τ.μ. 2) Διαμέρισμα δυάρι 60 τ.μ. 3) Ημιυπόγεια αποθήκη 65 τ.μ. Πληρ. τηλεφ. 22410 28710 Κ. Μιχαλάκης

ΠΩΛΕΙΤΑΙ διαμέρισμα 110 τμ στην οδό Κέννεντυ 3 κρεβ. 2 WC σαλόνι κουζίνα μεγάλη βεράντα με θέα, πανταχόθεν ελεύθερο. 50 εκατομμύρια 170. 000 ευρώ. Ακίνητα νέας χιλιετίας, κα MITTON Τηλ. 02410 22142 Κιν: 0945668060

ΠΩΛΟΥΝΤΑΙ: 1) Κατάστημα με δύο αποθήκες στην οδό Βεροπλίνου 23. 2) Καρά - Γιαπί 160 τ.μ. σε τρίτο όροφο οικοδομής. 3)Αγρόκτημα 4.500 τ.μ. στον Αρχάγγελο επί της Εθνικής οδού Ρόδου - Λίνδου, με φως, νερό και τηλέφωνο. Πληροφορίες: 0244 - 51391 και 51184

ΠΩΛΕΙΤΑΙ διαμέρισμα στην Ιαλυσό 2 δωματίων, κουζίνα, WC 2ου ορόφου 50τ.μ. λεωφ. Ηρακλειδών τιμή 50,000 ευρώ. Τηλ. 0241095255

ΚΑΡΑΚΟΝΕΡΟ Διαμερίσματα λουξ κατασκευής απεριόριστη θέα (ισόγειο 111 Μ2 Α! Οροφος 111 Μ2 , Α! όροφος 96 Μ2 x 550 τμ Δρχ. Β' όροφος 90 Μ2), Ακίνητα νέας χιλιετίας κα MITTON 0241022142 Κιν. 0945 668060

ΜΑΘΗΜΑΤΑ

ΔΑΣΚΑΛΟΣ με μακροχρόνια πείρα παραδίδει μαθήματα σε παιδιά δημοτικού με τη βοήθεια φορητού ηλεκρονικού υπολογιστή. 15 ευρώ την ώρα. Τηλ: 0934744084

ΕΓΚΥΡΟ ΠΑΙΔΑΓΩΓΙΚΟ ΥΛΙΚΟ ΠΡΟΣΦΕΡΕΤΑΙ ΓΙΑ ΤΙΣ ΠΡΟΣΕΧΕΙΣ ΕΞΕΤΑΣΕΙΣ ΤΟΥ ΑΣΕΠ ΓΙΑ ΝΗΠ/ΓΟΥΣ ΣΥΜΠΕΡΙΛΑΜΒΑΝΟΝΤΑΙ ΚΑΙ ΟΡΓΑΝΩΜΕΝΕΣ ΣΗΜΕΙΩΣΕΙΣ ΤΗΛ. 0936725329

ΚΑΘΗΓΗΤΡΙΑ απόφοιτος του Πανεπιστημίου Αθηνών παραδίδει μαθήματα σε παιδιά Δημοτικού στην πόλη της Ρόδου και στην Ιαλυσό τηλ. 22410 - 92362 κιν. 09766 -42963

ΠΑΙΔΑΓΩΓΟΙ παραδίδουν μαθήματα σε παιδιά δημοτικού. Τηλ: 0936725329

ΑΠΟΦΟΙΤΟΣ Ελληνικής και Αγγλικής φιλολογίας αναλαμβάνει μαθητές δημοτικού, Γυμνασίου, Λυκείου. Τηλ. 09344778204

ΠΑΡΑΔΙΔΟΝΤΑΙ ΙΔΙΑΙΤΕΡΑ ΜΑΘΗΜΑΤΑ ΓΕΡΜΑΝΙΚΩΝ ΣΕ ΜΑΘΗΤΕΣ ΚΑΙ ΞΕΝΟΔΟΧΟΫΠΑΛΛΗΛΟΥΣ, ΔΥΝΑΤΟΤΗΤΑ ΠΑΡΑΚΟΛΟΥΘΗΣΗΣ ΜΑΘΗΜΑΤΩΝ ΚΑΙ ΜΕΣΩ ΙΝΤΕΡΝΕΤ. ΤΗΛ. 094-729816

ΨΥΧΟΛΟΓΟΣ Απόφοιτος Παντείου Πανεπιστημίου με μετεκπαίδευση στις σχολές Γονέων, παραδίδει μαθήματα σε παιδιά με μαθησιακές δυσκολίες. Τηλ. 0974566484

ΠΑΡΑΔΙΔΟΝΤΑΙ ιδιαίτερα μαθήματα για μεταξεταστέους Γυμνασίου, Ενιαίου Λυκείου, ΤΕΕ. Επίσης γίνεται προετοιμασία από έμπειρους καθηγητές για Β- Γ Ενιαίου Λυκείου όλων των κατευθύνσεων. Πληρ. τηλ. 0241028053

ΓΙΑΝΝΗΣ ΝΙΚΟΛΙΔΑΚΗΣ
ΜΗΧΑΝΟΛΟΓΟΣ ΜΗΧΑΝΙΚΟΣ
ΓΑΛΛΙΑΣ 12 ΡΟΔΟΣ ΤΗΛ.: 22291 - 35103

ΠΩΛΟΥΝΤΑΙ

Πολυτελή διαμερίσματα
με απεριόριστη θέα, ιδιωτικούς χώρους Parking και αποθήκες.
Επί της οδού Σελλά και Αισχίνη (περιοχή δασκάλων), 77τ.μ., 99τ.μ., 119τ.μ., επί της οδού Κων. Υδραίου (πλησίον Ρόδου - Λίνδου), 135τ.μ., 95τ.μ., 147τ.μ. Γραφείο 105τ.μ. επί της οδού Εθνικής Αντιστάσεως και Τσαλδάρη

ΠΩΛΟΥΝΤΑΙ
ΑΠΟ ΤΟΝ
ΑΝΑΣΤΑΣΙΟ ΑΤΣΙΔΗ

1) Μονοκατοικίες στην οδό Μυκηνών, Ιάλυσος, Διόροφες με σοφίτα, τεσσάρων υπνοδωματίων, 3 μπάνιων και WC, αυτόνομη θέρμανση, σε οικόπεδο από 260 έως 415τ.μ., πλήρως αποπερατωμένες.
2) Ισόγεια διαμερίσματα 118 τ.μ., στην οδό Παρθενόπης, Αραπάκι, με αποκλειστική χρήση αυλής.
3) Διαμερίσματα στην οδό Κωνσταντινίδη, στο Ζέφυρος, 82, 94, 98, 132 και 148 τ.μ. με αποκλειστική θέση πάρκιγκ, αποθήκη και αυτόνομη θέρμανση.

ΠΛΗΡΟΦΟΡΙΕΣ: ΑΝΑΣΤΑΣΙΟΣ ΑΤΣΙΔΗΣ
ΣΤΕΦΑΝΟΥ ΚΑΖΟΥΛΛΗ 74 - ΡΟΔΟΣ
Τηλ. 2241028616 - 2241037848

ΟΙΚΟΔΟΜΙΚΕΣ ΕΠΙΧΕΙΡΗΣΕΙΣ
ΔΙΑΚΟΓΕΩΡΓΙΟΥ ΚΑΛΛΙΣΤΟΣ
ΕΘΝ. ΑΝΤΙΣΤΑΣΕΩΣ 11 (πρώην Αννης Μαρίας)

ΠΩΛΗΣΕΙΣ ΔΙΑΜΕΡΙΣΜΑΤΩΝ
ΚΑΤΑΣΤΗΜΑΤΑ - ΑΠΟΘΗΚΕΣ
ΑΝΤΑΛΛΑΓΕΣ ΑΚΙΝΗΤΩΝ
ΑΓΟΡΕΣ ΟΙΚΟΠΕΔΩΝ
ΑΝΑΛΑΜΒΑΝΟΥΜΕ ΑΝΤΙΠΑΡΟΧΕΣ

ΠΩΛΟΥΝΤΑΙ διαμερίσματα λουξ κατασκευής με απεριόριστη θέα. Τα διαμερίσματα διαθέτουν θωρακισμένες πόρτες - εντοιχισμένες κουζίνες - ντουλάπες - εντοιχισμένο νιπτήρα με ντουλάπι - κεντρική θέρμανση αυτόνομη - ανοιγόμενα ανακλινόμενα κουφώματα με διπλά τζάμια - σίτες - ρολά - υδραυλικό ασανσέρ - τριφασικό ρεύμα.
Ολοι οι χώροι **σπατουλαριστοί - εσωτερικές πόρτες** M.D.F. με σχέδιο.

ΓΡΑΦΕΙΑ ΙΑΤΡΕΙΑ
1) Επί της οδού Μεγ. Κων/νου - Κων/νου Παλαιολόγου των 80 τ.μ.
2) Επί της οδού Κων/νου Παλαιολόγου και Θεοτοκοπούλου 60-80 τ.μ.
3) Επί της οδού Ρήγα Φεραίου στο πάρκο 60-80-100 τμ.

ΚΑΤΑΣΤΗΜΑΤΑ
1) Επί της οδού Κ. Παλαιολόγου και Θεοτοκοπούλου των 60-80-100 τ.μ.
2) Επί της οδού Λεωφόρου Καλλιθέας (Καρακόνερο) 90 τ.μ.

ΔΙΑΜΕΡΙΣΜΑΤΑ
1) Επί της οδού Χρ. Φέσσα (Κάθετος Αποστ. Παύλου) 90 τ.μ. τριάρια.
Επίσης οροφοδιαμερίσματα των 90 τ.μ. (οικοδομή μόνο τριών διαμερισμάτων)

ΟΙΚΟΔΟΜΕΣ
1) Οικοδομή επί της οδού Πτολεμαίων και Χρ. Φέσσα των 117-125 τ.μ.
2) Οικοδομή υπό ανέγερση επί της οδού Ρήγα Φεραίου στο Πάρκο. Διαμερίσματα τριάρια - τεσσάρια
3) Οικοδομή υπό ανέγερση επί της οδού Κ. Παλαιολόγου και Θεοτοκοπούλου. Διαμερίσματα δυάρια - τριάρια - τεσσάρια - καταστήματα
5) Επι της οδού Β. Ηρακλείου οικοδομή τεσσάρων διαμερισμάτων . Οροφοδιαμερίσματα των 133τ.μ. Η οικοδομή έχει πιλοτή για πάρκινγκ.

ΑΠΟΘΗΚΕΣ
1) Πλησίον Στέλιου Κωτιάδη των 130 τ.μ.
2) Στη Λεωφόρο Καλλιθέας (Καρακόνερο) των 80-300 τ.μ.

• Οι πωλήσεις μπορούν να γίνουν και με όλα τα Δάνεια τράπεζας και οργανισμών.
• Αναλαμβάνουμε ΑΝΤΙΠΑΡΟΧΕΣ και Αγορές οικοπέδων.
• Δεχόμαστε ανταλλαγές ακινήτων.

ΠΛΗΡΟΦΟΡΙΕΣ:
ΔΙΑΚΟΓΕΩΡΓΙΟΥ ΚΑΛΛΙΣΤΟΣ
ΤΗΛ.: 29318 - 34598 - ΤΗΛ. 78501 - 78502

ΙΑΤΡΙΚΗ ΑΝΑΚΟΙΝΩΣΗ

ΧΡΙΣΤΟΔΟΥΛΟΥ ΜΑΡΙΑ

ΙΑΤΡΟΣ ΑΚΤΙΝΟΔΙΑΓΝΩΣΤΗΣ
(ΑΚΤΙΝΟΛΟΓΟΣ)

Δέχεται καθημερινά
στο Διαγνωστικό Εργαστήριο :
ΑΠΕΙΚΟΝΙΣΗ ΑΙΓΑΙΟΥ
Πάροδος Παπαλουκά 18Β
(παραπλεύρως του parking
του παλιού νοσοκομείου).
ΩΡΕΣ ΛΕΙΤΟΥΡΓΙΑΣ
ΤΟΥ ΕΡΓΑΣΤΗΡΙΟΥ 9 π.μ. - 8 μ.μ.

Τηλ. 22410 43000 - 3
Fax : 22410 43004

ΝΤΕΤΕΚΤΙΒΣ

30 ΧΡΟΝΙΑ ΜΟΝΙΜΑ
ΚΑΙ ΣΤΗ ΡΟΔΟ

35354

ΠΛΑΤΕΙΑ ΑΓΙΟΥ ΙΩΑΝΝΟΥ
Η ΛΥΣΗ!!!
ΣΕ ΚΑΘΕ ΣΑΣ ΠΡΟΒΛΗΜΑ
EXPRESS SECURITY

ΝΤΕΤΕΚΤΙΒΣ

Συνταξιούχος Αστυνομικός Ασφάλειας
ΑΝΑΛΑΜΒΑΝΟΥΜΕ
Υποθέσεις ανηλίκων,
οικογενειακές, προσωπικές κ.τ.λ.
ΔΙΑΘΕΤΟΥΜΕ ΤΑ ΠΛΕΟΝ
ΣΥΓΧΡΟΝΑ ΟΠΤΙΚΟΑΚΟΥΣΤΙΚΑ
ΣΥΣΤΗΜΑΤΑ
100% ΕΧΕΜΥΘΕΙΑ
ΡΩΜΗΣ 22 - ΡΟΔΙΝΙ • ΤΗΛ. 0241 0 68985
Κιν. 094 6997967

ΕΛΛΗΝΙΚΗ ΔΗΜΟΚΡΑΤΙΑ
ΠΕΡΙΦΕΡΕΙΑ ΝΟΤΙΟΥ ΑΙΓΑΙΟΥ
ΝΟΜΟΣ ΔΩΔΕΚΑΝΗΣΟΥ
ΝΟΜΑΡΧΙΑΚΗ ΑΥΤ/ΣΗ ΔΩΔΕΚΑΝΗΣΟΥ
Δ/ΝΣΗ ΜΕΤΑΦΟΡΩΝ ΚΑΙ ΕΠΙΚΟΙΝΩΝΙΩΝ
ΤΜΗΜΑ Κ.Τ.Ε.Ο

Ταχ. Δ/νση: 6ο χιλ. Ρόδου Λίνδου
Ταχ. Κώδικας: 85100, Telefax: 2241069544
Πληροφορίες : Γεώργιος Αργύρης
Τηλέφωνο: 2241065385



ΠΡΟΓΡΑΜΜΑ ΠΡΟΣΚΛΗΣΗΣ ΓΙΑ ΔΙΕΝΕΡΓΕΙΑ ΤΕΧΝΙΚΟΥ ΕΛΕΓΧΟΥ ΟΧΗΜΑΤΩΝ ΜΕ ΕΔΡΑ ΤΟΝ Ν. ΔΩΔΕΚΑΝΗΣΟΥ

ΧΡΟΝΙΚΗ ΠΕΡΙΟΔΟΣ	ΕΙΔΟΣ ΟΧΗΜΑΤΟΣ
ΑΠΟ 01/03/03 έως 30/4/03	ΠΑΝΤΟΣ ΕΙΔΟΣ ΟΧΗΜΑΤΑ ΜΕ ΣΥΝΔΥΑΣΜΟ ΓΡΑΜΜΑΤΩΝ ΡΟΒ 2001 ΕΩΣ ΚΑΙ 2500
ΑΠΟ 01/03/03 έως 30/4/03	ΠΑΝΤΟΣ ΕΙΔΟΣ ΟΧΗΜΑΤΑ ΜΕ ΣΥΝΔΥΑΣΜΟ ΓΡΑΜΜΑΤΩΝ ΕΡΥΘΡΟΥ ΧΡΩΜΑΤΟΣ ΕΦΟΣΟΝ ΕΧΕΙ ΠΑΡΕΛΘΕΙ ΤΕΤΡΑΕΤΙΑ ΑΠΟ ΤΗΝ ΗΜΕΡΟΜΗΝΙΑ ΠΡΩΤΗΣ ΑΔΕΙΑΣ ΚΥΚΛΟΦΟΡΙΑΣ ΤΟΥΣ
ΑΠΟ 01/03/03 έως 30/4/03	ΠΑΝΤΟΣ ΕΙΔΟΣ ΟΧΗΜΑΤΑ ΜΕ ΣΥΝΔΥΑΣΜΟ ΓΡΑΜΜΑΤΩΝ Π Α (ΠΟΛΙΤΙΚΩΝ ΑΝΑΠΗΡΩΝ) (ΚΥΑΝΟΥ ΧΡΩΜΑΤΟΣ)

Ε.Ν
Ο ΔΙΕΥΘΥΝΤΗΣ
ΧΑΤΖΗΚΩΝΣΤΑΝΤΙΝΟΥ ΑΝΤΩΝΙΟΣ

ΓΡΑΦΕΙΟ ΤΕΛΕΤΩΝ &
ΜΝΗΜΟΣΥΝΩΝ ΡΟΔΟΥ
ΣΤΕΦΑΝΑ - ΣΤΟΛΙΣΜΟΙ

«ΑΜΕΡΙΚΑΝΟΥ»

Αμεση εξυπηρέτηση
ΟΛΟ ΤΟ 24ΩΡΟ

Αναλαμβάνουμε την τελετήκαι με τα έξοδαπου
χορηγούν τα ταμείαχωρίς καμία επιβάρυνση
ΙΚΑ, ΤΕΒΕ, ΤΑΞΥ, ΔΗΜΟΣΙΟΥ, ΛΙΜΕΝΙΚΩΝ, ΟΓΑ
και λοιπά ταμεία.

Τους ΑΠΟΡΟΥΣ ΔΩΡΕΑΝ
Πλατεία Βρούχου στη Μητρόπολη
Τηλέφωνα: 28901 - 33400

TOP PROPERTIES
GEORGE and SAVAS PIPINOS
ΓΕΩΡΓΙΟΣ και ΣΑΒΒΑΣ ΠΙΠΙΝΟΣ
ΣΥΜΒΟΥΛΟΙ και ΕΚΤΙΜΗΤΕΣ ΑΚΙΝΗΤΩΝ
REAL ESTATE AGENTS - MEMBER OF F.I.A.B.C.I. - N.A.E.A - C.E.I.
E-mail: gpipinos@otenet.gr
URL: www.rhodes - top - properties.com and www.pipinos.gr

Από το 1971



Η "TOP PROPERTIES" είναι ατομική επιχείρηση και ανήκει στους κ. Γεώργιο και Σάββα Πιπίνο. Το γραφείο ασχολείται απο το 1971 αποκλειστικά και μόνο με επενδύσεις και REAL ESTATE, στο νησί της Ρόδου και στην ευρύτερη περιοχή της Δωδεκανήσου.

ΑΠΕΥΘΥΝΟΜΑΣΤΕ: Στους **σοβαρούς, απαιτητικούς και επιλεκτικούς** επενδυτές - επιχειρηματίες, Ελληνες και ξένους, που ενδιαφέρονται να κάνουν μια σοβαρή επένδυση **προβολής** στο νησί της Ρόδου.

ΠΡΟΣΦΕΡΟΥΜΕ: Α) Υπηρεσίες και πληροφορίες που γίνονται σε προσωπικό επίπεδο με **εχεμύθεια, διακριτικότητα** και σοβαρότητα. Β) Μεγάλη γκάμα υψηλής ποιότητας ακινήτων, όπως: 1) Ξενοδοχεία Α' και Β' κατηγορίας των 600 - 500 - 350 - 300 κλινών 2) Κεντρικά αστικά ακίνητα κατάλληλα για Τράπεζες - καταστήματα - γραφεία 3) Παραλιακές εκτάσεις, κατάλληλες για τουριστικές επενδύσεις των 150.000 - 100.000 - 70.000 - 50.000 - 36.000 τ.μ. 4) Διαμερίσματα και μεζονέτες **προβολής και 5) Αξιόλογες Παραθεριστικές κατοικίες.**

ΣΤΟΧΟΣ ΜΑΣ ΕΙΝΑΙ: Να προσφέρουμε στο αγοραστικό μας κοινό **υψηλής ποιότητας ακίνητα και ευκαιρίες** στο νησί της Ρόδου. Η τριακονταετής και πλέον πείρα μας στον τομέα αυτό αποτελεί εγγύηση.

ΣΥΝΘΗΜΑ ΜΑΣ ΕΙΝΑΙ: Επενδύστε στη ΡΟΔΟ ΤΩΡΑ, σε ακίνητα που **ΑΝΤΕΧΟΥΝ ΣΤΟ ΧΡΟΝΟ.**

Γεώργιος και Σάββας Πιπίνος
ΜΕΣΙΤΗΣ ΑΣΤΙΚΩΝ ΣΥΜΒΑΣΕΩΝ
Γιατί εμείς γνωρίζουμε καλύτερα!

SINCE 1971

TOP PROPERTIES is a father and son business. The Senior, Mr George S. Pipinos, the founder of the office, has carved over the years a reputation for integrity and excellence in the world of Real Estate in the Dodecanese. The junior, Dr. Savas Pipinos, haw returned from his studies in the UK to aid in his father's footsteps.

At Top Properties we try hard to attract important and selective investors: high calibre businessmen/women and discerning professional people, both Greek and foreign, who wish to acquire substantial and valuable property on Rhodes.

We offer our expertise and advice privately, discreetly and in strict confidence.

We keep a compehensive list of real estate of the highest specifications:

a. A' and B' class hotels (600, 500, 350, 300 beds capacity).

b. Centrally situated office buildings and other business premises.

c. Seaside land, ideal for development (hotels, holiday resorts, etc.), of 150.000, 100.000, 70.000, 50.000, 36.000 square metres.

d. Luxury apartments, maisonettes, detached, semi - detached and terraced houses.

e. Holiday and Retirement Homes

Our aim is to give our clients the opportunity to acquire value for money, first class real estate on Rhodes. Our 30- year - old experience in Real Estate is our warranty.

Our motto is: Invest in Rhodes. Invest in property. It stands the test of time.

TOP PROPERTIES
George and Savas Pipinos
Because we Know best



ΚΕΝΝΕΝΤΥ 38, ΡΟΔΟΣ, 85 100, ΤΗΛ. (22410) 23895 FAX: (22410) 20883
38 KENNEDY STR., RHODES, 85 100, TEL. (22410) 23895, FAX: (22410) 20883

ΕΛΛΗΝΙΚΗ ΔΗΜΟΚΡΑΤΙΑ
ΝΟΜΟΣ ΔΩΔΕΚΑΝΗΣΟΥ
ΔΗΜΟΣ ΛΙΝΔΙΩΝ
ΔΗΜΑΡΧΟΣ
Λίνδος 11-04-2003
Α.Π. 2417
Ταχ. Δ/νση: Λίνδος Ρόδου
Τ.Κ. 85107
Γραφείο: Δημάρχου
Πληροφορίες: κ. Κυπραίου
Τηλέφωνο: (22440) 31221

ΠΡΟΣΚΛΗΣΗ ΕΚΔΗΛΩΣΗΣ ΕΝΔΙΑΦΕΡΟΝΤΟΣ

Ο Δήμαρχος Λινδίων προσκαλεί τις ενδιαφερόμενες Τράπεζες να καταθέσουν προσφορά για την εγκατάσταση Α.Τ.Μ. στην περιοχή ΚΡΑΝΑ και στον οικισμό ΠΕΥΚΩΝ του Δημοτικού Διαμερίσματος Λίνδου, για την εξυπηρέτηση του κοινού.

Οι προσφορές θα κατατεθούν στο Δήμο Λινδίων μέχρι τις 18-04-2003 και ώρα 13.00 μ.μ.

Για περισσότερες πληροφορίες παρακαλούμε οι ενδιαφερόμενοι να απευθύνονται στο Δήμο Λινδίων στο τηλέφωνο 22440 31221.

Ο ΔΗΜΑΡΧΟΣ
Γεώργιος Ν. ΘΑΡΡΕΝΟΣ

ΠΕΡΙΛΗΨΗ ΕΠΙΔΟΣΗΣ ΔΙΚΟΓΡΑΦΟΥ

Με την υπ' αριθμ. 96/28-3-2003 έκθεση επίδοσης της δικαστικής επιμελήτριας στο Πρωτοδικείο Ρόδου Ελένης Μπούτρα, επιδόθηκε στον κ. Εισαγγελέα Πρωτοδικών Ρόδου η από 18-3-2003 και με αριθμό κατάθεσης 234/19-3-2003 αγωγή του Βίκτωρα Μας του Ανδρέα, δικηγόρου, κατοίκου Ρόδου (οδός Αμαράντου αρ. 7) προς το Ειρηνοδικείο Ρόδου κατά της Αδελαΐδας Μας του Πέτρου, πρώην κατοίκου Ρόδου και ήδη αγνώστου διαμονής, με την οποία ζητείται η αναγνώριση ότι στο πρόσωπο του ενάγοντα συμπληρώθηκε ο νόμιμος χρόνος κτητικής παραγραφής για την δια χρησικτησίας κτήση κυριότητας επί ενός ακινήτου εμβαδού 9 τ.μ. , που βρίσκεται στην περιοχή Νεοχωρίου του Δήμου Ρόδου, με κτηματολογικά στοιχεία : Τόμος Οικοδομών Ρόδου 29, φύλλο 70, μερίδα Π-237Β και φάκελος 5900 του Κτηματολογίου Ρόδου.

Η αγωγή θα συζητηθεί την 17-2-2004, ημέρα Τρίτη και ώρα 9:00 π.μ. στο κατάστημα του Ειρηνοδικείου Ρόδου, με αριθμό πινακίου 24.

Ρόδος 10-4-2003
Ο διάδικος δικηγόρος
ΒΙΚΤΩΡ Α. ΜΑΣ

ΕΥΧΑΡΙΣΤΗΡΙΟ

Θεωρώ σκόπιμο και δημοσίως να ευχαριστήσω την ιατρό - ακτινοδιαγνώστρια κ. ΜΑΡΙΑ ΧΡΙΣΤΟΔΟΥΛΟΥ, όχι μόνο για την υπευθυνότητα, σοβαρότητα και άρτια επιστημονική μεθοδολογία με την οποίαν αντιμετώπισε το πρόβλημά μου, θέτοντας τέρμα στην ταλαιπωρία και επιπολαιότητα με την οποίαν αντιμετωπιζόμουνα από άλλους, αλλά και για την καλωσύνη, την ανθρωπιά και την εν γένει συμπεριφορά της.

Η κ. Μαρία Χριστοδούλου αποτελεί παράδειγμα ιατρού προς μίμηση.

Σωτηρία Σαράντη

ΕΛΛΗΝΙΚΗ ΑΝΤΙΚΑΡΚΙΝΙΚΗ ΕΤΑΙΡΕΙΑ
ΜΕΛΟΣ ΤΗΣ ΔΙΕΘΝΟΥΣ ΕΝΩΣΕΩΣ ΚΑΤΑ ΤΟΥ ΚΑΡΚΙΝΟΥ
Παράρτημα Ρόδου

ΕΥΧΑΡΙΣΤΗΡΙΟ

Το Διοικητικό Συμβούλιο της Ελληνικής Αντικαρκινικής Εταιρείας παράρτημα Ρόδου, θεωρεί υποχρέωσή του να ευχαριστήσει δημόσια όλους εκείνους που τίμησαν με την παρουσία τους την ιατροκοινωνική εκδήλωση που πραγματοποιήθηκε το Σάββατο 5 Απριλίου στο Ξενοδοχείο Mediterranean.

Σκοπός της εκδήλωσης ήταν να τιμηθούν οι γιατροί που οικειοθελώς συνέβαλαν στην πραγματοποίηση του ενημερωτικού προγράμματος της εταιρείας και να γίνει η πρώτη Πανελλαδική παρουσίαση του βιβλίου της Ελληνικής Αντικαρκινικής Εταιρείας με τίτλο : «Πρόληψη και έγκαιρη διάγνωση νοσημάτων φθοράς».

Ευχαριστούμε επίσης τον τοπικό τύπο, ραδιόφωνο και τηλεοπτικούς σταθμούς για την αμέριστη και αφιλοκερδή στήριξη που μας παρέχουν.

Ιδιαίτερα τον τηλεοπτικό σταθμό ΙΡΙΔΑ για την πλήρη τηλεοπτική κάλυψη της τελευταίας μας εκδήλωσης.

Το Διοικητικό Συμβούλιο
της Ελληνικής Αντικαρκινικής Εταιρείας

ΟΙΚΟΥΜΕΝΙΚΟ ΠΑΤΡΙΑΡΧΕΙΟΝ
ΙΕΡΑ ΜΗΤΡΟΠΟΛΙΣ ΡΟΔΟΥ
ΙΕΡΟΣ ΝΑΟΣ
ΑΓΙΟΥ ΓΕΩΡΓΙΟΥ ΑΝΩ
ΡΟΔΟΣ (ΔΩΔΕΚΑΝΗΣΟΣ)

ΑΝΑΚΟΙΝΩΣΙΣ

Φέρεται εις γνώσιν του φιλοθρήσκου Ροδιακού Λαού ότι την Κυριακήν Ε' Νηστειών Εορτή του ΟΣΙΟΥ ΣΑΒΒΑ του εν Καλύμνω θα τελεσθεί Μέγας Πανηγυρικός Εσπερινός το Σάββατο στις 7 μ.μ. στο Παρεκκλήσιον εντός του Αγ. Γεωργίου Άνω την δε Πρωΐα της Κυριακής Πανηγυρική Θεία Λειτουργία, Αρτοκλασία, Περιφορά της Ιεράς Εικόνος και Γλυκίσματα από τις Εορτάζουσες Οικογένειες ΓΙΑΝΝΟΥΛΑ του ΔΡΟΣΟΥ και ΜΑΡΙΤΣΑ ΠΑΝΑΓΙΟΥΛΑΣ ΟΙΚΟΝΟΜΟΥ.

ΕΚ ΤΗΣ ΕΚΚΛ. ΕΠΙΤΡΟΠΗΣ ΑΓ. ΓΕΩΡΓΙΟΥ ΑΝΩ

ΔΩΔΕΚΑΝΗΣΙΑΚΟΣ ΣΥΛΛΟΓΟΣ ΓΟΝΕΩΝ ΣΥΓΓΕΝΩΝ ΚΑΙ ΦΙΛΩΝ ΕΞΑΡΤΗΜΕΝΩΝ ΑΤΟΜΩΝ

ΠΡΟΣΚΛΗΣΗ

Ο Δωδεκανησιακός Σύλλογος γονέων συγγενών και φίλων εξαρτημένων ατόμων καλεί τα μέλη του στην Τακτική Γενική Συνέλευση την Τετάρτη 16 Απριλίου 2003, στο Πνευματικό Κέντρο της Αγίας Αναστασίας Ρόδου και ώρα 6 μ.μ. με τα εξής θέματα ημερήσιας διάταξης :

1. Έκθεση πεπραγμένων
2. Απολογισμός - Ισολογισμός
3. Έκθεση ελεγκτικής επιτροπής
4. Απαλλαγή Δ.Σ. από κάθε ευθύνη
5. Διάφορες ανακοινώσεις
6. Εκλογές για την ανάδειξη νέου Δ.Σ.

Η παρουσία των μελών μας κρίνεται απαραίτητη για να υπάρξει απαρτία.

Σε περίπτωση μη απαρτίας, η Γενική Συνέλευση θα γίνει 7 Μαΐου 2003 Τετάρτη την ίδια ώρα και στο ίδιο μέρος, εξ αιτίας της Μεγάλης Εβδομάδας και του Πάσχα.

Για το Δ.Σ.
Η Πρόεδρος
Ελένη Καρύδη

ΕΛΛΗΝΙΚΗ ΔΗΜΟΚΡΑΤΙΑ
ΠΕΡΙΦΕΡΕΙΑ ΝΟΤΙΟΥ ΑΙΓΑΙΟΥ
ΝΟΜΟΣ ΔΩΔΕΚΑΝΗΣΟΥ
ΔΗΜΟΣ ΡΟΔΙΩΝ
ΔΙΕΥΘΥΝΣΗ : Τεχν. Υπηρεσιών, ΓΡΑΦΕΙΟ : Οδοποιίας
Πληροφορίες : κ. Π. Χατζηβάσιλας
Τηλέφωνο : 22410 46423

ΑΝΑΚΟΙΝΩΣΗ

Η Δ/νση Τεχνικών Υπηρεσιών του Δήμου Ροδίων συνεχίζοντας την ενημέρωση του κοινού

ΓΝΩΣΤΟΠΟΙΕΙ

ότι συνεχίζεται η εκτέλεση των εργασιών ασφαλτόστρωσης καθώς και εκείνων της προετοιμασίας (χωματουργικά κ.λπ.) σε διάφορους δρόμους της πόλης, ως κατωτέρω :

α) Τη Δευτέρα και Τρίτη 14-15 Απριλίου θα εκτελεσθούν ασφαλτικές εργασίες στις οδούς : Ελσίνκι, Χάγης, Βιέννης και Βέρνης.

β) Την Τετάρτη 16 Απριλίου και για χρονικό διάστημα περίπου δέκα (10) ημερών θα εκτελεσθούν εργασίες προετοιμασίας στις οδούς : Σμύρνης, Κυρά της Ρω, Σόφιας, Λαοδικείας, Διοσκουρίδου, Κατερίνης και στις παρόδους Γ. Σεφέρη και Δελμούζου.

Ζητώντας την κατανόηση όλων παρακαλούμε να επιδειχθεί η πρέπουσα προσοχή κατά τη διάρκεια εκτέλεσης των εργασιών και οι κ.κ. οδηγοί ν' αποφύγουν τη διέλευση από τους ανωτέρω δρόμους και τη στάθμευση σ' αυτούς.

Ο Προϊστάμενος Δ/νσης Τεχνικών Υπηρεσιών
Ελευθέριος Κωνστάντζος

ΑΝΑΚΟΙΝΩΣΗ

Ειδοποιούνται οι κάτοικοι των παρακάτω περιοχών ότι για να εκτελεστούν απαραίτητες τεχνικές εργασίες της ΔΕΗ, θα γίνει διακοπή στις 13-4-03 ημέρα Κυριακή ως εξής:

Από 08.00 έως 13.00 στις περιοχές:

εκατέρωθεν της λεωφόρου Ρόδου - Λίνδου από φωτεινούς σηματοδότες Φαληρακίου έως είσοδο προς Αφάντου (ξενοδ. GOLF VIEW και οικοδομικά υλικά Κουμνάκη) και ευρύτερη περιοχή Προφ. ΑΜΜΩΝ, ξενοδ. ΕΥΗ - ΚΟΥΛΟΥΜΠΙΑ - ΛΙΝΤΟ - ΑΝΤΟΝΥ ΚΟΥΗΝ κ.λπ.

Από 08.00 έως 15.00 στις περιοχές:

Κρεμαστή: περιοχή Κολωνάκι - έκθεση - εκκλησία - Δημαρχείο - Τράπεζα Εθνική - κλειστό γυμναστήριο - λύκειο Κρεμαστής - οδός ΠΑΠΑΓΙΑΝΝΗ και πάροδοι αυτής.

Από 08.00 έως 08.30 και από 14.30 έως 15.00 στις περιοχές:

Δημοτικό διαμέρισμα Παστίδας και Κρεμαστής.

Αν οι εργασίες τελειώσουν νωρίτερα το ρεύμα θα ξαναδοθεί πριν από τον χρόνο λήξης της διακοπής που αναφέρεται πιο πάνω.

Γι'αυτό το λόγο οι ηλεκτρικές εγκαταστάσεις και τα δίκτυα της ΔΕΗ θα πρέπει να θεωρούνται ότι έχουν συνέχεια ρεύμα.

Ετσι για λόγους ασφαλείας απαγορεύεται η προσέγγιση σε αγωγούς ή άλλα στοιχεία του δικτύου που βρίσκονται καταγής γιατί υπάρχει σοβαρός κίνδυνος ατυχήματος.

ΑΠΟ ΤΗΝ ΔΕΗ

INEMA

ΙΑΤΡΙΚΟΣ & ΝΟΣΟΚΟΜΕΙΑΚΟΣ ΕΞΟΠΛΙΣΜΟΣ
15 ΧΡΟΝΙΑ ΕΜΠΕΙΡΙΑΣ από το 1988

ΕΙΜΑΣΤΕ ΟΙ ΜΕΓΑΛΥΤΕΡΟΙ ΠΡΟΜΗΘΕΥΤΕΣ ΙΑΤΡΙΚΟΥ - ΟΡΘΟΠΕΔΙΚΟΥ ΚΑΙ ΝΟΣΟΚΟΜΕΙΑΚΟΥ ΥΛΙΚΟΥ ΣΤΗ ΔΩΔΕΚΑΝΗΣΟ ΕΜΠΙΣΤΕΥΘΕΙΤΕ ΜΑΣ!!!

ΠΙΣΤΟΠΟΙΗΣΗ ΠΟΙΟΤΗΤΑΣ ISO9002 EN4600 E3/833
ΛΕΜΕΣΣΟΥ 2 ΡΟΔΟΣ ΤΗΛ. 32238 - FAX 28484



ΑΝΑΠΗΡΙΚΑ ΚΑΡΟΤΣΙΑ - ΒΑΔΙΣΤΙΚΑ ΒΟΗΘΗΜΑΤΑ - ΟΡΘΟΠΕΔΙΚΑ ΕΙΔΗ - ΜΠΑΟΥΖΕΣ ΙΑΤΡΙΚΕΣ - ΚΑΛΤΣΕΣ ΦΛΕΒΙΤΙΔΑΣ - ΠΕΛΜΑΤΑ - ΟΡΘΟΠΕΔΙΚΑ ΜΑΞΙΛΑΡΙΑ - ΚΡΕΒΑΤΙΑ ΝΟΣΟΚΟΜΕΙΑΚΑ - ΙΑΤΡΙΚΟΣ ΕΞΟΠΛΙΣΜΟΣ ΚΑΙ ΑΝΑΛΩΣΙΜΑ - ΟΡΓΑΝΑ ΧΗΜΕΙΟΥ ΚΑΙ ΚΑΘΕ ΑΛΛΟ ΕΙΔΟΣ ΓΙΑ ΚΑΤ' ΟΙΚΟ ΝΟΣΗΛΕΙΑ.

MITSIS
HOTELS

Rodos Maris

ULTRA ALL INCLUSIVE HOTEL

Όπως κάθε χρόνο έτσι και φέτος πιστοί στα έθιμα και τις παραδόσεις, το ξενοδοχείο μας διοργανώνει ένα πλούσιο εορταστικό πρόγραμμα τις ημέρες του Πάσχα.
Ελάτε κοντά μας σε ένα ιδιαίτερα ευχάριστο και γιορτινό περιβάλλον και αφήστε τα υπόλοιπα σε μας.

ΤΙΜΕΣ

Παραμονή 6 ημερών 300 ευρώ ανά άτομο
Παραμονή 4 ημερών 210 ευρώ ανά άτομο
Παραμονή μικρότερη των 4 ημερών 55 ευρώ ανά άτομο.

Ειδική προσφορά του ξενοδοχείου μας
Το πρώτο παιδί έως 12 ετών δωρεάν, το δεύτερο παιδί έως 12 ετών - 50%, το τρίτο άτομο στο δωμάτιο - 30%.
Για κρατήσεις άνω των δύο δωματίων έκπτωση - 10%.

Στην τιμή συμπεριλαμβάνονται :
Το αναστάσιμο δείπνο, το πασχαλινό γεύμα και όλα τα γεύματα των ημερών διαμονής, τα ποτά και όλες οι έξτρα υπηρεσίες του ξενοδοχείου μας (mini bar, room service, σάουνα, τέννις, κ.λπ.)

Τηλ. κρατήσεων :
22440 47000 & 22440 47001
FAX : 22440 47051
Ηλεκτρονική διεύθυνση :
info@mitsis-rodosmaris.com

ANEK LINES
FERRIES

Ε/Γ - Ο/Γ ΡΟΔΑΝΘΗ ◆◆
- Ε/Γ - Ο/Γ ΔΗΜΗΤΡΟΥΛΑ - Ε/Γ - Ο/Γ ΜΑΡΙΝΑ
ΡΟΔΟΣ - ΠΕΙΡΑΙΑΣ (04/04/03 - 20/04/03)

ΠΑΡΑΣΚΕΥΗ 04/04		
ΡΟΔΑΝΘΗ	12.00	ΚΑΣΤΕΛΛΟΡΙΖΟ
ΡΟΔΑΝΘΗ	21.00	ΚΩ-ΚΑΛΥΜΝΟ-ΠΕΙΡΑΙΑ
ΣΑΒΒΑΤΟ 05/04		
ΔΗΜΗΤΡΟΥΛΑ	13.00	ΚΩ-ΒΑΘΥ-ΧΙΟ-ΛΕΣΒΟ -ΛΗΜΝΟ - ΑΛΕΞΑΝ/ΠΟΛΗ (13.00)
ΜΙΛΕΝΑ	18.00	ΚΩ-ΚΑΛΥΜΝΟ-ΠΕΙΡΑΙΑ
ΚΥΡΙΑΚΗ 06/04		
ΡΟΔΑΝΘΗ	16.00	ΚΩ-ΚΑΛΥΜΝΟ-ΛΕΡΟ-ΠΑΤΜΟ-ΠΕΙΡΑΙΑ
ΔΕΥΤΕΡΑ 07/04		
ΔΗΜΗΤΡΟΥΛΑ	14.30	ΚΑΣΤΕΛΛΟΡΙΖΟ
ΜΑΡΙΝΑ	18.00	ΚΩ-ΚΑΛΥΜΝΟ-ΛΕΡΟ-ΠΑΤΜΟ-ΠΕΙΡΑΙΑ
ΤΡΙΤΗ 08/04		
ΔΗΜΗΤΡΟΥΛΑ	14.00	ΣΥΜΗ-ΤΗΛΟ-ΝΙΣΥΡΟ-ΚΩ-ΑΣΤΥΠΑΛΑΙΑ-ΚΑΤΑΠΟΛΑ-ΠΕΙΡΑΙΑ
ΡΟΔΑΝΘΗ	16.00	ΚΩ-ΚΑΛΥΜΝΟ-ΛΕΡΟ-ΠΑΤΜΟ-ΠΕΙΡΑΙΑ
ΤΕΤΑΡΤΗ 09/04		
ΜΑΡΙΝΑ	09.15	ΚΑΣΤΕΛΛΟΡΙΖΟ
ΜΑΡΙΝΑ	18.00	ΚΩ-ΚΑΛΥΜΝΟ-ΛΕΡΟ-ΠΑΤΜΟ-ΠΕΙΡΑΙΑ
ΠΕΜΠΤΗ 10/04		
ΡΟΔΑΝΘΗ	08.00	ΠΕΙΡΑΙΑ (22.00)
ΠΑΡΑΣΚΕΥΗ 11/04		
ΜΑΡΙΝΑ	16.00	ΚΩ-ΚΑΛΥΜΝΟ-ΛΕΡΟ-ΠΑΤΜΟ-ΠΕΙΡΑΙΑ
ΣΑΒΒΑΤΟ 12/04		
ΔΗΜΗΤΡΟΥΛΑ	13.00	ΚΩ-ΒΑΘΥ-ΧΙΟ-ΛΕΣΒΟ ΛΗΜΝΟ-ΑΛΕΞΑΝ/ΠΟΛΗ (17.00)
ΡΟΔΑΝΘΗ	16.00	ΚΩ-ΚΑΛΥΜΝΟ-ΛΕΡΟ-ΠΑΤΜΟ-ΠΕΙΡΑΙΑ
ΚΥΡΙΑΚΗ 13/04		
ΜΑΡΙΝΑ	14.00	ΚΩ-ΚΑΛΥΜΝΟ-ΛΕΡΟ-ΠΑΤΜΟ-ΠΕΙΡΑΙΑ
ΔΕΥΤΕΡΑ 14/04		
ΔΗΜΗΤΡΟΥΛΑ	14.30	ΚΑΣΤΕΛΛΟΡΙΖΟ
ΡΟΔΑΝΘΗ	17.00	ΚΩ-ΚΑΛΥΜΝΟ-ΛΕΡΟ-ΠΑΤΜΟ-ΠΕΙΡΑΙΑ
ΤΡΙΤΗ 15/04		
ΔΗΜΗΤΡΟΥΛΑ	14.00	ΣΥΜΗ-ΤΗΛΟ-ΝΙΣΥΡΟ-ΚΩ-ΑΣΤΥΠΑΛΑΙΑ-ΚΑΤΑΠΟΛΑ-ΠΕΙΡΑΙΑ
ΜΑΡΙΝΑ	16.00	ΚΩ-ΚΑΛΥΜΝΟ-ΛΕΡΟ-ΠΑΤΜΟ-ΠΕΙΡΑΙΑ
ΤΕΤΑΡΤΗ 16/04		
ΡΟΔΑΝΘΗ	18.00	ΚΩ-ΚΑΛΥΜΝΟ-ΛΕΡΟ-ΠΑΤΜΟ-ΠΕΙΡΑΙΑ
ΠΕΜΠΤΗ 17/04		
ΜΑΡΙΝΑ	16.00	ΚΩ-ΚΑΛΥΜΝΟ-ΛΕΡΟ-ΠΑΤΜΟ-ΠΕΙΡΑΙΑ
ΠΑΡΑΣΚΕΥΗ 18/04		
ΡΟΔΑΝΘΗ	16.00	ΚΩ-ΚΑΛΥΜΝΟ-ΛΕΡΟ-ΠΑΤΜΟ-ΠΕΙΡΑΙΑ
ΣΑΒΒΑΤΟ 19/04		
ΜΑΡΙΝΑ	08.30	ΚΑΣΤΕΛΛΟΡΙΖΟ
ΔΗΜΗΤΡΟΥΛΑ	13.00	ΚΩ-ΒΑΘΥ-ΧΙΟ-ΛΕΣΒΟ-ΛΗΜΝΟ-ΑΛΕΞΑΝ/ΠΟΛΗ (13.00)
ΜΑΡΙΝΑ	17.00	ΚΩ-ΚΑΛΥΜΝΟ-ΑΣΤΥΠΑΛΙΑ-ΚΑΤΑΠΟΛΑ-ΠΕΙΡΑΙΑ
ΚΥΡΙΑΚΗ 20/04		
ΡΟΔΑΝΘΗ	16.00	ΚΩ-ΚΑΛΥΜΝΟ-ΛΕΡΟ-ΠΑΤΜΟ-ΠΕΙΡΑΙΑ

• Η εταιρεία μας βρίσκεται στην ευχάριστη θέση να σας ενημερώσει ότι : 1. Από 15/03 ισχύουν εκπτώσεις από 25% μέχρι και 40% για όλες τις θέσεις. Συμπεριλαμβάνεται και η τρίτη θέση. 2. Θα προσφέρονται ειδικές τιμές σε όλες τις θέσεις για οικογενειακά πακέτα και ξενοδοχεία 5 ή 4 αστέρων σε καταπληκτικές τιμές. 3. Από 15/05 θα εκτελούνται δρομολόγια καθημερινώς ΠΕΙΡΑΙΑ - ΚΩ - ΡΟΔΟ και ΡΟΔΟ - ΚΩ - ΠΕΙΡΑΙΑ. 4. Εισιτήρια ΜΕΤ' ΕΠΙΣΤΡΟΦΗΣ, ειδικές τιμές. 5. ΙΧ Έκπτωση 25% για μετάβαση μετ' επιστροφής 40%. 6. Πολλαπλά εισιτήρια minimum 5,50% έκπτωση



METROPOL
MULTI-CINEMA
ALPHA ODEON

IN ENGLISH
ΚΑΤ ΑΠΟ 13 ΕΤΩΝ

ΣΕ ΠΡΩΤΗ ΠΑΝΕΛΛΗΝΙΑ ΠΡΟΒΟΛΗ
ΜΠΡΟΥΣ ΓΟΥΪΛΙΣ
ΜΟΝΙΚΑ ΜΠΕΛΟΥΤΣΙ
ΤΑ ΔΑΚΡΥΑ ΤΟΥ ΗΛΙΟΥ
TEARS OF THE SUN
ΕΚΠΑΙΔΕΥΤΗΚΕ ΝΑ ΥΠΑΚΟΥΕΙ ΣΕ ΔΙΑΤΑΓΕΣ
ΕΓΙΝΕ ΗΡΩΑΣ ΟΤΑΝ ΤΙΣ ΑΓΝΟΗΣΕ
ΩΡΕΣ ΕΝΑΡΞΗΣ - SHOWTIMES
17:30, 20:00, 22:30
ΑΙΘΟΥΣΑ 1

IN ENGLISH
ΚΑΤΑΛΛΗΛΟ

ΣΕ ΠΡΩΤΗ ΠΑΝΕΛΛΗΝΙΑ ΠΡΟΒΟΛΗ
ΤΖΕΝΙΦΕΡ ΛΟΠΕΖ - ΡΕΪΦ ΦΑΪΝΣ
ΣΤΗΝ ΑΙΣΘΗΜΑΤΙΚΗ ΚΩΜΩΔΙΑ !!
Η ΚΑΜΑΡΙΕΡΑ
MAID IN MANHATTAN
ΜΙΑ ΣΥΝΑΝΤΗΣΗ... ΜΙΑ ΠΑΡΕΞΗΓΗΣΗ
ΕΝΑΣ ΜΕΓΑΛΟΣ ΕΡΩΤΑΣ!
ΩΡΕΣ ΕΝΑΡΞΗΣ - SHOWTIMES
20:00, 22:15
ΑΙΘΟΥΣΑ 2

IN ENGLISH
ΑΚΑΤΑΛΛΗΛΟ

ΑΛ ΠΑΤΣΙΝΟ - ΚΟΛΙΝ ΦΑΡΕΛ
ΣΤΟ ΝΕΟ ΚΑΤΑΣΚΟΠΕΥΤΙΚΟ ΘΡΙΛΕΡ
ΠΟΥ ΘΑ ΣΑΣ ΚΑΘΗΛΩΣΕΙ
Η ΔΟΚΙΜΑΣΙΑ
THE RECRUIT
ΣΤΗΝ ΚΑΤΑΣΚΟΠΕΙΑ,
ΤΙΠΟΤΑ ΔΕΝ ΕΙΝΑΙ ΑΥΤΟ ΠΟΥ ΦΑΙΝΕΤΑΙ.
ΩΡΑ ΕΝΑΡΞΗΣ - SHOWTIME
22:30
ΑΙΘΟΥΣΑ 3

IN ENGLISH
ΚΑΤΑΛΛΗΛΟ

ΣΕ ΠΡΩΤΗ ΠΑΝΕΛΛΗΝΙΑ ΠΡΟΒΟΛΗ
Η ΥΠΕΡΠΕΡΙΠΕΤΕΙΑ ΔΡΑΣΗΣ
ΜΕ ΤΟΝ ΠΙΟ ΔΗΜΟΦΙΛΗ ΣΟΥΠΕΡ-ΗΡΩΑ ΟΛΩΝ ΤΩΝ ΕΠΟΧΩΝ
ΜΕ ΕΚΑΤΟΜΜΥΡΙΑ ΦΑΝΑΤΙΚΟΥΣ ΘΑΥΜΑΣΤΕΣ
DAREDEVIL
Η ΔΙΚΑΙΟΣΥΝΗ ΕΙΝΑΙ ΤΥΦΛΗ...
ΓΙΑ ΤΟΥΣ ΕΝΟΧΟΥΣ ΘΑ ΕΙΝΑΙ ΑΜΕΙΛΙΚΤΗ!!!
ΠΡΩΤΑΓΩΝΙΣΤΟΥΝ
ΜΠΕΝ ΑΦΛΕΚ - ΚΟΛΙΝ ΦΑΡΕΛ
ΚΑΝΤΕ ΕΓΚΑΙΡΑ ΤΙΣ ΚΡΑΤΗΣΕΙΣ ΣΑΣ
ΩΡΕΣ ΕΝΑΡΞΗΣ - SHOWTIMES
18:00, 20:15
ΑΙΘΟΥΣΑ 3

ΣΤΑ ΕΛΛΗΝΙΚΑ
ΚΑΤΑΛΛΗΛΟ

Η WALT DISNEY PICTURES
ΠΑΡΟΥΣΙΑΖΕΙ ΤΗΝ ΝΕΑ ΥΠΕΡΠΑΡΑΓΩΓΗ
ΤΟ ΒΙΒΛΙΟ ΤΗΣ ΖΟΥΓΚΛΑΣ 2
THE JUNGLE BOOK 2
Ο ΜΟΓΛΗΣ ΚΑΙ Ο ΜΠΑΛΟΥ
ΚΑΙ ΟΛΗ Η ΓΝΩΣΤΗ ΠΑΛΙΟΠΑΡΕΑ
ΣΕ ΝΕΕΣ ΠΕΡΙΠΕΤΕΙΕΣ
ΩΡΕΣ ΕΝΑΡΞΗΣ - SHOWTIMES
17:00, 18:30
ΑΙΘΟΥΣΑ 2

ΠΑΛΛΑΣ 5 CINEMAS CENTER
ΠΡΟΓΡΑΜΜΑ ΕΒΔΟΜΑΔΑΣ
11/04/2003 - 17/04/2003
Για κρατήσεις / For Reservations:
22410 24475 και 70670


ΑΙΘΟΥΣΑ 5
ΟΙ ΩΡΕΣ / THE HOURS
Κοινωνική / Drama
ΠΡΩΤΑΓΩΝΙΣΤΟΥΝ: MERYL STREEP, JULIANNE MOORE, NICOLE KIDMAN, ED HARRIS
Ώρες Έναρξης: *15:40, 18:00, 20:20, 22:40
* Ειδική επιπλέον παράσταση, μόνο Σάββατο & Κυριακή


ΑΙΘΟΥΣΑ 2
ΑΠΟΛΥΤΟ ΣΚΟΤΑΔΙ / DARKNESS
Θρίλερ / Horror Movie
ΠΡΩΤΑΓΩΝΙΣΤΟΥΝ: LENA OLIN, IAIN GLEN
Ώρες Έναρξης: *16:00, 18:10, 20:20, 22:30
* Ειδική επιπλέον παράσταση, μόνο Σάββατο & Κυριακή


ΑΙΘΟΥΣΑ 1
Ο ΠΥΡΗΝΑΣ / THE CORE
Περιπέτεια / Action movie
ΠΡΩΤΑΓΩΝΙΣΤΟΥΝ: HILLARY SWANK
Ώρες Έναρξης: *15:45, 17:15, 20:00, 22:40
*Ειδική επιπλέον παράσταση, μόνο Σάββατο & Κυριακή.


ΑΙΘΟΥΣΑ 3 & 4
Ο ΓΚΟΥΡΟΥ / GURU Κωμωδία / Comedy
ΠΡΩΤΑΓΩΝΙΣΤΟΥΝ: HEATHER GRAHAM, JIMI MISTRY
ΑΙΘΟΥΣΑ 3 Ώρες Έναρξης: 17:40
ΑΙΘΟΥΣΑ 4 Ώρες Έναρξης: 22:10


ΑΙΘΟΥΣΑ 4
PLUTO NASH
Κωμωδία Δράσης / Action Comedy
ΠΡΩΤΑΓΩΝΙΣΤΟΥΝ: EDDIE MURPHY
Ώρες Έναρξης: 17:50, 20:00


ΑΙΘΟΥΣΑ 3
CHICAGO / ΣΙΚΑΓΟ
Ο θρίαμβος των φετινών ΟΣΚΑΡ!
ΠΡΩΤΑΓΩΝΙΣΤΟΥΝ: RENEE ZELLWEGER, CATHERINE ZETA JONES, RICHARD GERE
Ώρες Έναρξης: 19:50, 22:20

www.cinemapallas.gr

Το Πρόγραμμα

ΕΤ1

07.30 ΜΙΚΡΕΣ ΙΣΤΟΡΙΕΣ ΑΠΟ ΟΛΟ ΤΟΝ ΚΟΣΜΟ
08.00 ΠΟΛΥΣΠΟΡΙΑ ΤΟΥ ΣΑΒΒΑΤΟΥ
09.00 ΗΤΑΝ ΜΙΑ ΦΟΡΑ ΚΙ ΕΝΑ ΚΑΙΡΟ ΟΙ ΕΞΕΡΕΥΝΗΤΕΣ
09.30 ΨΗΛΑΦΙΣΜΑΤΑ
09.45 ΠΙΠΗ Η ΦΑΚΙΔΟΜΥΤΗ
10.15 ΠΩΣ ΚΑΙ ΓΙΑΤΙ
10.45 ΤΑ ΠΑΙΔΙΑ ΤΗΣ ΓΕΙΤΟΝΙΑΣ
11.20 CYBERGIRL
12.00 ΝΤΡΙΝΣΤΟΠ
14.00 ΕΙΔΗΣΕΙΣ
14.15 ΖΩΝΗ ΑΣΦΑΛΕΙΑΣ
15.15 ΠΑΝΔΑΙΜΟΝΙΟ
16.15 Η ΕΒΔΟΜΗ ΜΕΡΑ ΤΗΣ ΔΗΜΙΟΥΡΓΙΑΣ
18.15 ΣΤΑ ΦΤΕΡΑ ΤΟΥ ΕΡΩΤΑ
18.45 PRE GAME
19.00 ΜΠΑΣΚΕΤ
20.45 ΚΛΗΡΩΣΗ ΛΟΤΤΟ
21.00 ΚΟΙΤΑ ΤΙ ΕΚΑΝΕΣ
23.00 ΕΙΔΗΣΕΙΣ
23.30 ΞΕΝΗ ΤΑΙΝΙΑ: ΤΖΕΝΙΦΕΡ 8
01.45 ΞΕΝΗ ΤΑΙΝΙΑ: KEBAB CONNECTION

NET

07.01 ΕΚΠΑΙΔΕΥΤΙΚΗ ΤΗΛΕΟΡΑΣΗ ΓΙΑ ΠΑΙΔΙΑ
07.20 ΕΚΠΑΙΔΕΥΤΙΚΗ ΤΗΛΕΟΡΑΣΗ ΓΙΑ ΝΕΟΥΣ ΚΑΙ ΕΝΗΛΙΚΕΣ
09.00 ΠΡΙΣΜΑ
11.00 ΡΙΨΟΚΙΝΔΥΝΟΙ ΤΑΞΙΔΕΥΤΕΣ
11.30 ΚΑΤΑΔΥΣΕΙΣ
12.00 ΤΡΕΚΙΝΓΚ: ΔΥΣΚΟΛΕΣ ΔΙΑΔΡΟΜΕΣ
12.30 Ο ΟΛΙΒΕΡ ΜΑΓΕΙΡΕΥΕΙ
13.00 ΥΠΑΙΘΡΟΣ ΧΩΡΑ
13.30 ΜΕ ΑΡΕΤΗ ΚΑΙ ΤΟΛΜΗ
14.00 ΚΟΙΝΟΒΟΥΛΙΟ ΑΙΧΜΗΣ
15.00 ΕΙΔΗΣΕΙΣ
16.00 ΞΕΝΗ ΤΑΙΝΙΑ: ΡΑΝΤΕΒΟΥ ΣΤΗ ΛΙΣΣΑΒΩΝΑ
18.00 ΕΙΔΗΣΕΙΣ
18.30 ΕΛΛΑΔΑ - ΕΥΡΩΠΗ 2003
19.30 ΦΩΤΟΣΦΑΙΡΑ
20.00 ART NET
20.40 ΣΤΟ ΑΣΑΝΣΕΡ
21.00 ΕΙΔΗΣΕΙΣ
22.00 ΔΡΟΜΟΙ
23.00 ΞΕΝΗ ΤΑΙΝΙΑ: ΜΠΕΡΝΤ
01.00 ΕΙΔΗΣΕΙΣ
01.05 ΜΠΕΡΝΤ (ΣΥΝ.)

ΕΤ 3

10.30 ΤΗΛΕΟΠΤΙΚΟ ΟΝΕΙΡΟΔΡΟΜΙΟ
11.30 ΤΣΙΡΚΟ
12.30 ΜΕΓΑΛΕΣ ΨΕΥΔΑΙΣΘΗΣΕΙΣ: Η ΙΣΤΟΡΙΑ ΤΗΣ ΜΑΓΕΙΑΣ
13.00 ΣΠΙΡΤΑ ΑΣΦΑΛΕΙΑΣ
14.00 ΕΡΕΥΝΑ ΣΤΟΝ ΚΟΣΜΟ ΤΗΣ ΜΟΥΣΙΚΗΣ
14.30 ΑΛΛΙΩΣ
14.45 ΜΑΚΡΙΝΕΣ ΦΙΛΙΕΣ
15.00 ΕΙΔΗΣΕΙΣ
15.30 ΝΟΣΤΟΣ
17.00 ΤΟ ΑΞΙΟΝ ΕΣΤΙ ΣΤΗ ΘΕΣΣΑΛΟΝΙΚΗ
18.00 ΚΟΝΤΡΑΠΟΥΝΤΟ
19.00 DESIGN 100%
19.30 ΝΟΤΟΥΡΝΟ ΦΡΑΝΤΣ ΣΟΥΜΠΕΡΤ
20.30 ΕΙΔΗΣΕΙΣ
21.00 ΑΣΤΕΡΙΑ ΤΗΣ ΕΥΡΩΠΗΣ
22.00 ΤΟ ΚΑΣΤΡΟ ΤΩΝ ΟΛΙΒΙΕ
23.30 ΑΘΛΗΤΙΚΟ ΣΑΒΒΑΤΟΒΡΑΔΟ
24.00 ΕΙΔΗΣΕΙΣ
00.20 ΞΕΝΗ ΤΑΙΝΙΑ: GREETINGS

MEGA

06.00 ΤΟ ΤΕΛΕΥΤΑΙΟ ΑΝΤΙΟ
07.00 Η ΩΡΑΙΑ ΚΑΙ ΤΟ ΤΕΡΑΣ
09.00 ΟΙ ΤΑΡΑΞΙΕΣ ΤΟΥ ΣΑΒΒΑΤΟΚΥΡΙΑΚΟΥ
09.30 ΠΕΠΕΡ ΑΝ
10.00 ΤΟ ΔΙΑΛΕΙΜΜΑ
10.30 ΣΑΜΠΡΙΝΑ Η ΜΙΚΡΗ ΜΑΓΙΣΣΑ
11.00 ΕΛΛΗΝΙΚΗ ΤΑΙΝΙΑ: ΚΟΚΤΕΪΛ ΑΠΟ ΜΠΙΚΙΝΙ
13.00 MEGA STAR
14.00 ΕΙΔΗΣΕΙΣ
14.50 MAZI
16.15 TRACTION
16.50 ΡΩΣΙΚΗ ΡΟΥΛΕΤΑ
17.30 ΕΛΛΗΝΙΚΗ ΣΕΙΡΑ
18.05 ΕΙΔΗΣΕΙΣ
18.10 ΕΛΛΗΝΙΚΗ ΤΑΙΝΙΑ
20.00 ΕΙΔΗΣΕΙΣ
21.00 PARTY
22.00 ΟΜΟΡΦΟΣ ΚΟΣΜΟΣ
23.00 PRIVE
00.15 ΕΙΔΗΣΕΙΣ
00.45 ΞΕΝΗ ΤΑΙΝΙΑ: ΚΑΤΑΣΚΟΠΟΙ ΔΙΧΩΣ ΠΡΟΣΩΠΟ
03.30 Η ΔΙΨΑ
04.30 ΑΚΟΥΣΕ ΜΕ
05.30 ΦΙΛΟΔΟΞΙΕΣ

ANT 1

06.30 ΟΛΑ ΤΑ ΣΚΥΛΑΚΙΑ ΠΑΝΕ ΣΤΟΝ ΠΑΡΑΔΕΙΣΟ
07.00 ΣΤΟΥΝΤΙΟ ΜΕ ΘΕΑ
10.30 ΤΟΜ ΚΑΙ ΤΖΕΡΙ
11.00 ΤΑ ΠΑΡΑΜΥΘΙΑ ΤΩΝ ΑΔΕΛΦΩΝ ΓΚΡΙΜ
11.30 ΣΚΛΗΡΟΣ ΜΑΧΗΤΗΣ
12.00 ΝΤΡΑΓΚΟΝΜΠΟΛ
12.30 ΠΑΟΥΕΡ ΡΕΙΝΤΖΕΡΣ
12.55 SUPER GAME
13.00 ΣΟΥΠΕΡ ΣΑΒΒΑΤΟ
14.00 ΕΙΔΗΣΕΙΣ
14.45 ΔΡ. ΚΟΥΙΝ: ΜΟΝΗ ΣΤΗΝ ΑΓΡΙΑ ΔΥΣΗ
15.45 THE WALL BEST OF
16.45 14os ΔΙΑΓΩΝΙΣΜΟΣ ΟΜΟΡΦΙΑΣ: Η ΠΡΟΕΤΟΙΜΑΣΙΑ
17.30 ΕΙΔΗΣΕΙΣ
17.40 14os ΔΙΑΓΩΝΙΣΜΟΣ ΟΜΟΡΦΙΑΣ: Η ΠΡΟΕΤΟΙΜΑΣΙΑ
18.00 ΤΟ ΑΦΕΝΤΙΚΟ ΜΟΥ ΗΤΑΝ ΚΟΡΟΪΔΟ
20.00 ΕΙΔΗΣΕΙΣ
21.00 THE WALL
22.00 ΦΛΙΠΕΡ ΤΟ ΔΕΛΦΙΝΙ
24.00 ΕΙΔΗΣΕΙΣ
00.30 ΞΕΝΗ ΤΑΙΝΙΑ: Η ΓΥΝΑΙΚΟΠΑΡΕΑ
02.45 ΜΑΧΗ ΣΤ' ΑΣΤΡΑ
04.40 ΞΕΝΗ ΤΑΙΝΙΑ: ΟΙ ΛΑΘΡΕΜΠΟΡΟΙ ΤΗΣ ΝΕΑΣ ΥΟΡΚΗΣ

ALPHA

06.00 ΠΕΡΑ ΑΠΟ ΤΟΝ ΟΡΙΖΟΝΤΑ
07.00 ΕΠΙΤΕΛΟΥΣ ΣΑΒΒΑΤΟΚΥΡΙΑΚΟ
10.00 ΤΟ ΠΡΟΣΩΠΟ ΤΟΥ ΣΑΒΒΑΤΟΥ
11.00 ΑΥΤΟΨΙΑ
12.00 ΕΝΑΣ ΗΡΩΑΣ ΜΕ ΠΑΝΤΟΥΦΛΕΣ
14.00 ΕΙΔΗΣΕΙΣ
15.00 ΓΙΑ ΠΑΝΤΑ ΦΙΛΕΣ
16.00 ΡΟΚΙ III - Ο ΘΡΙΑΜΒΟΣ
17.50 ΕΙΔΗΣΕΙΣ
18.00 ΠΡΩΤΑΘΛΗΜΑ Α' ΕΘΝΙΚΗΣ
20.00 ΕΙΔΗΣΕΙΣ
21.00 ΕΛΛΗΝΙΚΗ ΤΑΙΝΙΑ «Η ΑΡΧΟΝΤΙΣΣΑ ΚΑΙ Ο ΑΛΗΤΗΣ»
23.00 ΞΕΝΗ ΤΑΙΝΙΑ: ΠΥΡΕΤΟΣ ΤΟ ΣΑΒΒΑΤΟΒΡΑΔΟ
01.00 ΕΙΔΗΣΕΙΣ
01.15 ΞΕΝΗ ΤΑΙΝΙΑ «ΠΑΓΙΔΕΥΜΕΝΟΣ ΣΤΟΝ ΕΦΙΑΛΤΗ»
03.15 ΠΡΩΤΑΘΛΗΜΑ Α' ΕΘΝΙΚΗΣ
05.00 ΤΟ ΠΡΟΣΩΠΟ ΤΟΥ ΣΑΒΒΑΤΟΥ

STAR

06.15 ΜΠΑΡΝΕΪ
06.45 ΣΟΥΣΑΜΙ ΑΝΟΙΞΕ
07.15 Ο ΑΡΚΟΥΔΟΣ ΣΤΟ ΜΠΛΕ ΣΠΙΤΙ -
07.45 ΡΟΛΙ - ΠΟΛΙ - ΟΛΙ
08.00 Η ΓΚΑΦΑΤΖΟΥ ΜΑΓΙΣΣΑ
08.30 ΦΡΑΝΚΛΙΝ
09.00 ΣΚΟΥΜΠΙ ΝΤΟΥ
09.30 ΤΟΜ ΚΑΙ ΤΖΕΡΙ
10.00 ΝΤΕΞΤΕΡ
10.30 ΜΠΑΤΜΑΝ ΚΑΙ ΡΟΜΠΙΝ
11.00 ΠΟΚΕΜΟΝ
11.30 ΓΙΟΥ - ΓΚΙ - Ο
12.00 ΤΑ ΣΤΡΟΥΜΦΑΚΙΑ
12.30 ΟΙΚΟΓΕΝΕΙΑ ΑΝΤΑΜΣ
13.00 ΕΙΔΗΣΕΙΣ
13.30 ΟΙΚΟΓΕΝΕΙΑ ΓΚΙΛΜΟΡ
14.30 ΜΑΓΙΣΣΑ ΤΙΜΩΡΟΣ
15.30 ΛΑΡΓΚΟ ΓΟΥΙΝΤΣ
16.30 Ο ΑΟΡΑΤΟΣ ΑΝΘΡΩΠΟΣ
17.30 ΑΤΡΟΜΗΤΟΣ ΚΟΜΑΝΤΟ
19.30 ΕΙΔΗΣΕΙΣ
21.00 ΞΕΝΗ ΤΑΙΝΙΑ: ΧΙΛΙΕΣ ΚΑΙ ΜΙΑ ΝΥΧΤΕΣ
01.00 ΕΙΔΗΣΕΙΣ
01.15 ΠΑΓΚΟΣΜΙΟ ΠΡΩΤΑΘΛΗΜΑ ΡΑΛΙ 2003
01.45 ΔΟΛΟΦΟΝΟΙ
03.45 RAMONA

FILMNET

05.20 ΥΠΟΨΙΕΣ ΣΕ ΛΕΥΚΕΣ ΔΟΣΕΙΣ
07.05 ΣΙΣΤΕΡ ΜΑΙΡΗ
08.35 STATE AND MAIN
10.40 ΨΗΛΑ ΤΑ ΧΕΡΙΑ
12.15 ΕΙΔΙΚΟΣ ΠΡΑΚΤΩΡ
13.45 ΤΙΓΡΗΣ ΚΑΙ ΔΡΑΚΟΣ
15.50 ΣΥΓΚΡΟΥΣΗ ΤΙΤΑΝΩΝ
17.50 ΜΟΥΛΕΝ ΡΟΥΖ
21.00 ΟΙ ΠΕΡΑΣΤΙΚΟΙ
22.35 ΟΙ ΑΓΓΕΛΟΙ ΤΟΥ ΤΣΑΡΛΙ
00.15 Ο ΤΑΧΥΔΡΟΜΟΣ ΕΡΧΕΤΑΙ ΠΑΝΤΑ ΔΥΟ ΦΟΡΕΣ
02.05 ΞΕΝΗ ΤΑΙΝΙΑ: ΡΕΠΛΙΚΑΝΤ
03.45 ΞΕΝΗ ΤΑΙΝΙΑ: ΛΟΥΛΟΥΔΙΑ ΤΟΥ ΠΟΛΕΜΟΥ

ALTER

06.30 ΤΑ ΤΡΟΜΕΡΑ ΜΠΙΒΕΡ
06.40 ΑΡΝΟΛΝΤ
06.50 ΚΟΚΟ ΜΠΙΛ
07.00 ΣΑΓΚΟΥΑ
07.15 ΤΑ ΜΙΚΡΑ ΤΕΡΑΤΑΚΙΑ
07.30 ΓΚΟΛ
08.15 ΝΟΝΤΙ
08.30 ΜΑΓΙΑ Η ΜΕΛΙΣΣΑ
09.15 ΑΝΤΕΛΙΝΑ ΜΠΑΛΑΡΙΝΑ
09.30 TOTALLY SPIES
10.15 ΜΠΟΜΠ Ο ΜΑΣΤΟΡΑΣ
10.30 ΝΤΡΕΙΚ
11.15 ΝΤΙΖΙΜΟΝ TAMERS
12.00 ΛΟΥΚΙ ΛΟΥΚ
12.45 Ο ΠΑΣΑΔΟΡΟΣ
14.30 ΦΩΤΟ ΦΙΝΙΣ
15.00 Ο ΛΟΥΣΤΡΑΚΟΣ
16.45 ΤΑ ΠΑΡΑΤΡΑΓΟΥΔΑ
19.00 ΕΙΔΗΣΕΙΣ
21.00 ΣΟΒΑΡΟΤΗΣ ΜΗΔΕΝ
21.30 ΝΤΙΖΙΜΟΝ TAMERS
22.00 ΜΑΡΣΟΠΙΛΑΜΙ
22.30 BEYBLADE
23.00 ΕΙΔΗΣΕΙΣ
23.15 ΣΤΟΝ ΤΟΠΟ ΤΟΥ ΕΓΚΛΗΜΑΤΟΣ
00.15 ΤΑ ΤΣΑΚΑΛΙΑ
02.15 APHRODISIA
02.30 ΞΕΝΗ ΤΑΙΝΙΑ: ΠΑΓΩΜΕΝΟ ΒΛΕΜΜΑ
04.30 ΤΟΛΜΗ ΚΑΙ ΓΟΗΤΕΙΑ

ΡΟΣΚΟΠΙΟ

ΚΡΙΟΣ:
21 ΜΑΡΤΙΟΥ - 19 ΑΠΡΙΛΙΟΥ

Γεμάτες υποσχέσεις, προκλήσεις, αλλά και παγίδες οι ημέρες αυτές δεν σας αφήνουν στην ησυχία σας. Δραστηριοποιηθείτε λοιπόν αντί να καθηλώνεστε στις δύσκολες στιγμές. Την δύναμη την έχετε, είναι στο χέρι σας να βρείτε και τη θέληση και να προχωρήσετε με θάρρος.

ΤΑΥΡΟΣ
20 ΑΠΡΙΛΙΟΥ - 20 ΜΑΪΟΥ

Καλλιεργήστε την αισιοδοξία σας και μην εκνευρίζεστε όταν υπάρχουν κάποιες καθυστερήσεις, οι οποίες είναι μάλλον αναπόφευκτες. Το καλό είναι τελικά ότι οι προοπτικές στη δουλειά σας εξακολουθούν να είναι ευνοϊκές και θα έχετε πολλές ευκαιρίες να πείσετε ανθρώπους και να κλείσετε συμφωνίες, πολύ συμφέρουσες.

ΔΙΔΥΜΟΙ
21 ΜΑΪΟΥ - 21 ΙΟΥΝΙΟΥ

Έχετε αρκετά προβλήματα αυτή την περίοδο στον οικογενειακό, επαγγελματικό, ακόμα και στο συναισθηματικό τομέα, προσπαθήστε να τα αντιμετωπίσετε ένα-ένα για να μην πελαγώσετε. Για να ξεπεράσετε τις δυσκολίες είναι σκόπιμο πρώτα απ' όλα να φροντίσετε τον εαυτό σας.

ΚΑΡΚΙΝΟΣ
22 ΙΟΥΝΙΟΥ - 22 ΙΟΥΛΙΟΥ

Μην επιτρέπετε σε κάποιες μικροπαρεξηγήσεις να σας απομακρύνουν από το φιλικό και το συγγενικό σας περιβάλλον, προσέξτε τι λέτε και τι κάνετε πάνω στο θυμό σας. Διαμορφώστε μια άλλη τακτική επαφής και αγνοήστε αυτά που έχουν φέρει προστριβές, αφού δημιουργήθηκαν πιθανώς κάτω από το άγχος και την πίεση των ημερών

ΛΕΩΝ
23 ΙΟΥΛΙΟΥ - 22 ΑΥΓΟΥΣΤΟΥ

Απομακρυνθείτε από κάποιες περιστασιακές απολαύσεις και κάντε πιο σταθερές επιλογές που θα σας βοηθήσουν να επενδύσετε στο αύριο. Η εξέλιξή σας εξαρτάται από την κινητοποίησή σας και την αμεσότητα που θα έχετε στις προτάσεις που δεν θα λείψουν αυτό το διάστημα. Φροντίστε να είστε σε ετοιμότητα ανά πάσα στιγμή.

ΠΑΡΘΕΝΟΣ
23 ΑΥΓΟΥΣΤΟΥ - 23 ΣΕΠΤΕΜΒΡΙΟΥ

Ο χρόνος είναι για σας μια μεγάλη δέσμευση που σας κάνει να βρίσκετε πιο εύκολα τον προσανατολισμό σας, κάντε λοιπόν το ίδιο και τώρα και χρησιμοποιήστε τον σωστά. Κατοχυρώστε τις ιδέες και τις προτάσεις σας και πείτε λιγότερα σ' αυτούς που δεν χρειάζεται να ξέρουν λεπτομέρειες και να σχολιάζουν.

ΖΥΓΟΣ:
24 ΣΕΠΤΕΜΒΡΙΟΥ - 23 ΟΚΤΩΒΡΙΟΥ

Ολοκληρώστε κάποιες ενέργειες που σας κρατούν ανήσυχους και ανικανοποίητους, επιλέξτε όμως την κατάλληλη στιγμή για να προβάλετε τις αμφιβολίες σας, ή ακόμα και τους φόβους σας. Μην ξεχνάτε όμως πως δεν είναι και τόσο εύκολες οι διαπραγματεύσεις όταν είστε θυμωμένοι.

ΣΚΟΡΠΙΟΣ:
24 ΟΚΤΩΒΡΙΟΥ - 22 ΝΟΕΜΒΡΙΟΥ

Οι άνθρωποι και οι καταστάσεις γύρω σας δεν έχουν σταθερότητα, αλλά και η δική σας διάθεση φαίνεται να έχει μεταπτώσεις, που φέρνουν δυσκολίες στην επικοινωνία σας και τη συνεργασία σας με πελάτες και συναδέλφους. Μην αφήνετε λοιπόν το άγχος να σας αποδυναμώνει και να μειώνει την αποδοτικότητα και το κύρος σας.

ΤΟΞΟΤΗΣ:
23 ΝΟΕΜΒΡΙΟΥ - 21 ΔΕΚΕΜΒΡΙΟΥ

Μη χαλάτε το κέφι σας επειδή όλα δεν έρχονται όπως ακριβώς τα θέλετε. Οι φίλοι ή τα παιδιά σας θα μπορούσαν να είναι μια απολαυστική συντροφιά, πέρα από τις καθημερινές υποχρεώσεις που έχετε. Άλλωστε μην ξεχνάτε πως υπάρχουν πολλές δραστηριότητες με τις οποίες θα μπορούσατε να ασχοληθείτε για να ξεπεράσετε τις δυσκολίες.

ΑΙΓΟΚΕΡΩΣ:
22 ΔΕΚΕΜΒΡΙΟΥ - 19 ΙΑΝΟΥΑΡΙΟΥ

Το πείσμα, η επιθετικότητα και οι οξείς τόνοι δεν σας ταιριάζουν, γι' αυτό σκεφτείτε καλά πριν πείτε αυτά που σας ενοχλούν, προτιμήστε να κρατήστε τις αποστάσεις. Μη σχολιάζετε και μην παίρνετε προσωπικά τα σχόλια των άλλων.

ΥΔΡΟΧΟΟΣ
20 ΙΑΝΟΥΑΡΙΟΥ - 19 ΦΕΒΡΟΥΑΡΙΟΥ

Αν θέλετε να υπάρξει μια ισορροπία τόσο στις προσωπικές όσο και στις επαγγελματικές σας σχέσεις μην ανοίγετε εσείς πρώτοι τη συζήτηση για να βρείτε τό δίκιο σας, γιατί μάλλον θα προκύψουν αντιθέσεις με αμφίβολο αποτέλεσμα.

ΙΧΘΥΕΣ:
19 ΦΕΒΡΟΥΑΡΙΟΥ - 20 ΜΑΡΤΙΟΥ

Εχετε πολλά πράγματα να κάνετε και χρειάζεστε την βοήθεια κάποιων άλλων. Η επιρροή ορισμένων σημαντικών προσώπων από το περιβάλλον σας θα επηρεάσει γεγονότα και καταστάσεις και θα σας δοθούν νέες ουσιαστικές ευκαιρίες για να βελτιώσετε τη ζωή σας.



Ηλίας Ν. Μιχάλος

ΑΝΘΟΛΟΓΙΑ ΓΝΩΜΙΚΩΝ ΚΑΙ ΕΠΙΓΡΑΜΜΑΤΙΚΩΝ ΦΡΑΣΕΩΝ

Από την αρχαιότητα ώς την εποχή μας

ΚΑΛΕΝΤΗΣ

Μιχάλος Ηλίας Ν. (1930-)

Φαίνεται ότι η Αλήθεια έχει τις εξής δύο ιδιότητες:
Είναι απλή και δεν είναι σοφή.

Αιώνας των μεγάλων μεγεθών.
(ο εικοστός)

Η αργή πορεία της Ευρώπης προς την εθελοντική ενοποίηση αποτελεί το ωραιότερο θέαμα του εικοστού αιώνα.

Ο Τσώρτσιλ ήταν ασφαλώς ο μεγαλύτερος πολιτικός του εικοστού αιώνα. Θα μπορούσε μάλιστα να αποκληθεί και ο «τελευταίος Αγγλος».

Το κομμουνιστικό πείραμα του εικοστού αιώνα δεν ήταν ταξικό· δεν ήταν έργο της εργατικής τάξης. Ηταν έργο του τύπου ανθρώπου που ρέπει από τη φύση του προς την ανατροπή.

Οι επαναστάσεις ξεσπούν, όταν η μωρία , η ανεπάρκεια και ο εγωισμός των αρχόντων οδηγούν την ιστορία σε αδιέξοδο.

Γκρεμίστε τους κίβδηλους ήρωες!

Ιστορία είναι η περιπέτεια του ανθρώπου μέσα στους αιώνες.

Ο τελικός και αποφασιστικός παράγοντας της ιστορίας είναι η ποιοτική σύνθεση της ανθρωπότητας, η συνολική ποιότητά της στην εποχή μας και σε κάθε εποχή.

Η ιστορία δεν μαθαίνεται. Και γι' αυτό δεν διδάσκει.

Οσο για την τελική, την απόλυτη νίκη, ας είμαστε αισιόδοξοι· δεν θ' αργήσει πολύ: θα χρειαστούν δέκα, είκοσι, το πολύ τριάντα χιλιάδες χρόνια!...

Γκαξότ Πιέρ (Pierre Gaxotte, 20ός αι.)

Η φτώχεια μπορεί να προκαλέσει στάσεις. Δεν γίνεται η αιτία επαναστάσεων. Αυτές έχουν πιο βαθιές αιτίες.

Κοσμάς Κυριάκος (20ός αι.)

Εφ' όσον αναπνέω, ελπίζω.
(Dum spiro, spero - Δεν είναι παλαιό λατινικό ρητό, όπως νομίζουν όσοι το έμαθαν ως μαθητές του Γυμνασίου από το «Αναγνωστικόν της λατινικής γλώσσης», του Κυριάκου Κοσμά)





ΑΠΟ ΤΙΣ ΜΥΣΤΙΚΕΣ ΥΠΗΡΕΣΙΕΣ ΗΠΑ ΚΑΙ ΑΓΓΛΙΑΣ

ΚΑΤΑΖΗΤΕΙΤΑΙ Ο ΣΑΝΤΑΜ ζωντανός ή νεκρός!

Οι Αμερικανοί χτυπούν οπουδήποτε υπάρχει έστω και η παραμικρή υπόνοια ότι μπορεί να κρύβεται

ΑΘΗΝΑ, 11

ΝΕΚΡΟΣ Η ΖΩΝΤΑΝΟΣ ΚΑΤΑΖΗΤΕΙΤΑΙ

Πρωταρχικός στόχος, των αμερικανικών δυνάμεων και των μυστικών τους υπηρεσιών, είναι ο εντοπισμός και η σύλληψη, ή η εκτέλεση του Σαντάμ Χουσεΐν, ο οποίος ελεύθερος και ζωντανός, μπορεί μελλοντικά να δημιουργήσει, σοβαρά προβλήματα. Οι Ειδικές Δυνάμεις, του αμερικανικού στρατού, συνεχίζουν να βομβαρδίζουν τα παλάτια του και οποιοδήποτε άλλο κτίριο, στο οποίο είναι πιθανό να κρύβεται, ο Ιρακινός δικτάτορας.

Προκειμένου να πετύχουν το στόχο τους δεν δίστασαν να βομβαρδίσουν το πρωί της Παρασκευής ένα τέμενος στη Βαγδάτη, την ώρα μάλιστα που μέσα βρίσκονταν. αρκετοί πολίτες. Οι Αμερικανοί είχαν πληροφορίες ότι πιθανόν να έχει καταφύγει εκεί ο Σαντάμ μαζί με υψηλόβαθμους Ιρακινούς ηγέτες, αλλά και τους δυο γιους του.

Το τζαμί τυλίχτηκε στις φλόγες. Επικράτησε πανικός. Γυναίκες και μικρά παιδία έτρεχαν πανικόβλητοι στους δρόμους για να σωθούν. Από την επίθεση σκοτώθηκε ένας Ιρακινός και τραυματίστηκαν άλλοι 20.

Οι Αμερικανοί στρατιώτες έχουν λάβει ρητές εντολές να εντοπίσουν το Σαντάμ ζωντανό ή νεκρό και γι' αυτό χτυπούν οπουδήποτε υπάρχει έστω και η παραμικρή υπόνοια ότι μπορεί να κρύβεται. Στο στόχαστρό τους, μπήκε και το σπίτι του ετεροθαλούς αδελφού του Σαντάμ Χουσεΐν, καθώς υπήρχαν πληροφορίες ότι ίσως ο Ιρακινός ηγέτης βρήκε καταφύγιο εκεί.

Αμερικανικά αεροσκάφη σφυροκοπούσαν όλη τη νύχτα της Πέμπτης με έξυπνες βόμβες την κατοικία του Μπαρζά αλ Τικρίτι στην πόλη Ραμαντίν που βρίσκεται 110 χιλιόμετρα δυτικά της Βαγδάτης. Ο αδερφός του Σαντάμ Χουσεΐν που ήταν αρχηγός της Ιρακινής μυστικής υπηρεσίας, φαίνεται πάντως ότι είχε διαφύγει πριν τον βομβαρδισμό.

Και το γιοτ του Ιρακινού ηγέτη όμως καταστράφηκε ολοσχερώς από τους αμερικανικούς βομβαρδισμούς. Το πολυτελέστατο σκάφος που βρισκόταν αγκυροβολημένο στο Ουμ Κασρ και είχε παραδόξως το όνομα Νίκη έγινε παρανάλωμα του πυρός μετά την σφοδρότατη επίθεση που δέχθηκε. Νυχθημερόν, οι επίλεκτες μονάδες του αμερικανικού στρατού εξακολουθούν να ψάχνουν, σπιθαμή προς σπιθαμή όλα τα παλάτια του Σαντάμ. Εξετάζουν όλα τα προσωπικά του αντικείμενα προκειμένου να διαπιστώσουν εάν επισκέφτηκε πρόσφατα κάποιο από αυτά. Εξονυχιστικά ψάχνουν και την εξοχική του κατοικία, ενώ παράλληλα συνεχίζονται εκεί και οι λεηλασίες. Εξαθλιωμένοι Ιρακινοί εισβάλλουν και παίρνουν ότι βρουν μπροστά τους, αγάλματα, πίνακες ακόμα και καρέκλες.

Εν τω μεταξύ οι ΗΠΑ, σύμφωνα με την αμερικανική εφημερίδα Γουόλ Στριτ Τζέρναλ, βρήκαν και κατέσχεσαν 1,2 δισεκατομμύρια δολάρια από την περιουσία του Σαντάμ Χουσεΐν αλλά και διαμάντια που φυλάσσονταν στο όνομα συγγενών του. Τα χρήματα αυτά, άφησαν να εννοηθεί ότι μπορεί να χρησιμοποιηθούν στην ανοικοδόμηση του Ιράκ.

ΥΠΟ ΚΑΤΟΧΗ ΜΙΑ-ΜΙΑ ΟΙ ΠΟΛΕΙΣ ΤΟΥ ΙΡΑΚ

Μία - μία, οι μεγάλες πόλεις

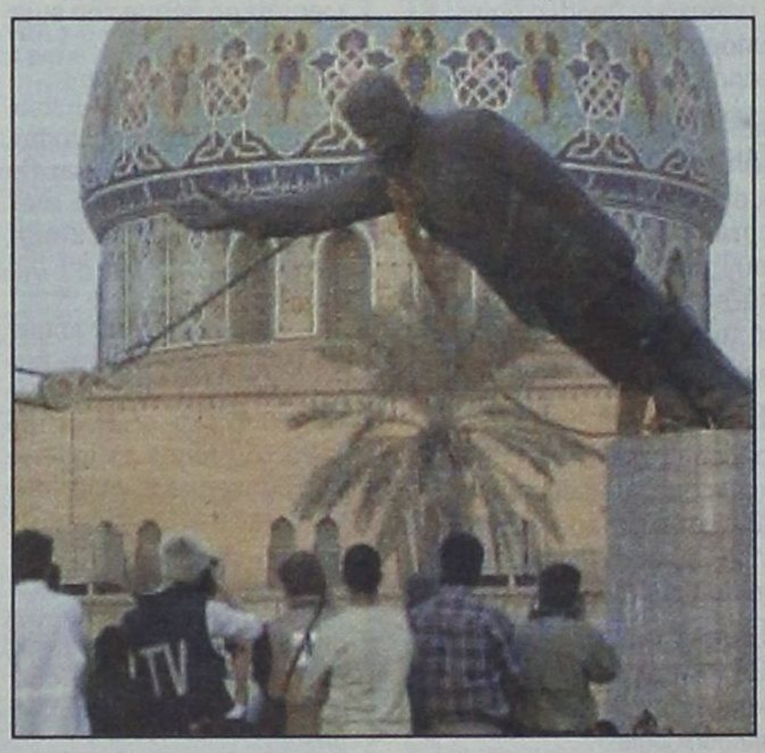

του Βορείου Ιράκ, πέφτουν στα χέρια των Κούρδων μαχητών, οι οποίοι με τη βοήθεια, των αμερικανο-βρετανικών δυνάμεων, κάνουν αισθητή την παρουσία τους, προκαλώντας την έντονη αντίδραση της Αγκυρας. Επόμενος στόχος, των συμμαχικών δυνάμεων, είναι τώρα το Τικρίτ, γενέτειρα του Σαντάμ Χουσεΐν.

Μετά την Βαγδάτη και το Κιρκουκ ήρθε η σειρά της Μοσούλης. Τα ειδησεογραφικά πρακτορεία μεταδίδουν εικόνες που δείχνουν κόσμο να πανηγυρίζει, αλλά και να λεηλατεί γραφεία και καταστήματα .Κάποιοι βρίσκουν χρήματα και τα κρύβουν στα ρούχα τους, άλλοι μεταφέρουν έπιπλα, τρόφιμα, ό,τι βρουν. Οι κούρδοι μαχητές προσπαθούν να επιβάλουν την τάξη πυροβολώντας στον αέρα.

Κούρδοι αντάρτες πήραν τον έλεγχο του κέντρου της Μοσούλης της τρίτης μεγαλύτερης πόλης του Ιράκ χωρίς να συναντήσουν αντίσταση, μετέδωσε απεσταλμένος του Ρόιτερ. Ακολούθησαν αμερικανοί πεζοναύτες. Την ίδια ώρα το CNN μετέδιδε εικόνες εκατοντάδων ιρακινών στρατιωτών που παραδίδονταν φορώντας πολιτικά ρούχα, άοπλοι, πεινασμένοι και εξαθλιωμένοι .Όπως λένε πολλοί από αυτούς έχουν περπατήσει μέρες ακόμη και ξυπόλητοι προσπαθώντας να φτάσουν στο σπίτι τους και να παραδοθούν στις αμερικανικές δυνάμεις.

Αμερικανοί πεζοναύτες σκότωσαν κατά λάθος δύο παιδιά το πρωί της Παρασκευής στην Νασιρίγια όταν ο οδηγός μικρού λεωφορείου στο οποίο επέβαιναν αγνόησε διαταγή τους να σταματήσει. Ο στρατιωτικός διοικητής δήλωσε ότι άλλοι εννιά επιβάτες στο μικρό λεωφορείο τραυματίστηκαν από τα πυρά.

Στην Βαγδάτη η κατάσταση εξακολουθεί να είναι εκτός έλεγχου .Το πρωί της Παρασκευής καταστηματάρχες άνοιξαν πυρ εναντίον κατοίκων που επεχείρησαν να λεηλατήσουν τα καταστήματα τους. Οι υπηρεσίες παροχής ανθρωπιστικής βοηθείας επικρίνουν τις αμερικανικές δυνάμεις διότι δεν δείχνουν διάθεση να σταματήσουν τις λεηλασίες. Πολλοί κάτοικοι της Βαγδάτης αισθάνονται πια απελπισία.

Ένοπλοι ιρακινοί Σίιτες εξαπέλυσαν στη διάρκεια της νύχτας της Πέμπτης επίθεση εναντίον ομάδας των Φενταγίν του Σαντάμ Χουσεΐν στις ανατολικές συνοικίες της Βαγδάτης, ανέφεραν αμερικανικές στρατιωτικές πηγές.

Ο πρεσβευτής του Ιράκ στα Ηνωμένα Έθνη Μοχαμεντ Αλ Ντουρι αποφάσισε να αποχωρήσει από την Ν. Υόρκη .Σε συνέντευξη που έδωσε δεν έκρυψε την συγκίνηση του. Ο Ιρακινός διπλωμάτης αναχώρησε ήδη για το Παρίσι και στην συνεχεία αναμένεται να πάει στην Δαμασκό με απώτερο στόχο να φτάσει κάποτε στην Βαγδάτη.

ΕΠΟΜΕΝΟΣ ΣΤΟΧΟΣ Η ΣΥΡΙΑ;

(Στο επίκεντρο του αμερικανικού ενδιαφέροντος, με ότι αυτό σημαίνει και συνεπάγεται, συνεχίζει να βρίσκεται η Συρία. Οι Αμερικανοί αξιωματούχοι, και ειδικά ο υπουργός Αμυνας, Ντόναλντ Ράμσφελντ, προειδοποιούν σε κάθε τόνο, το καθεστώς της Δαμασκού, ότι η φιλική στάση της, απέναντι στον Σαντάμ και η υποτιθέμενη στρατιωτική βοήθεια, που συνεχίζει να προσφέρει στη Βαγδάτη, μπορεί να την φέρει αντιμέτωπη, με τις Ηνωμένες Πολιτείες.

Ο Αμερικανός υπουργός Αμυνας, Ντόναλντ Ράμσφελντ δήλωσε ότι υψηλόβαθμοι Ιρακινοί αξιωματούχοι φυγαδεύονται στη γειτονική Συρία, προσθέτοντας ότι «η Δαμασκός συνεχίζει να βοηθά στρατιωτικά το Ιράκ». «Συμβούλευσα να μην παρέχεται συριακή στρατιωτική βοήθεια στο Ιράκ. Φαίνεται να αποφάσισαν στη Δαμασκό να αγνοήσουν τη συμβουλή μου και η Συρία συνεχίζει να αποστέλλει εφόδια στο Ιράκ δήλωσε ο Ράμσφελντ.

Επίσης επισήμανε ότι «τα όπλα μαζικής καταστροφής πρέπει να εντοπιστούν και να γίνουν ασφαλή» και να εντοπιστεί «ό,τι σχετίζεται με τις δυνατότητες του ιρακινού καθεστώτος να αποκτήσει αυτά τα όπλα και για την δυνατότητά που είχε, χάρη σε άλλα κράτη να διαδίδονται».

Λίγα εικοσιτετράωρα μετά την πτώση του αγάλματος του Σαντάμ Χουσεΐν, μπροστά από το ξενοδοχείο Παλαιστίνη» της Βαγδάτης, οι ΗΠΑ περνούν στο επόμενο στάδιο. Ο Αμερικανός υφυπουργός Εξωτερικών, αρμόδιος για θέματα εξοπλισμών, Τζον Μπόλτον, κάλεσε τη Συρία να καταλάβει το μάθημα του Ιράκ. «Το τελικό αποτέλεσμα στο Ιράκ είναι μία προειδοποίηση σε όλο τον κόσμο, να ευαισθητοποιηθούν και να καταστρέψουν τα όπλα μαζικής καταστροφής».

Ποιός άραγε είναι ο επόμενος; Η Συρία, το Ιράν, ή η Σαουδική Αραβία; «Πιστεύω ότι η Συρία είναι ένα καλό παράδειγμα (καθεστώτος) και ελπίζω ότι θα καταλάβουν ότι το πρόγραμμα χημικών και βιολογικών όπλων που έχουν είναι κάτι που θα πρέπει να εγκαταλείψουν», πρόσθεσε.

Λίγες ώρες αργότερα, ο Αμερικανός υπουργός Αμυνας, Ντόναλντ Ράμσφελντ, υπενθύμισε ότι είχε προειδοποιήσει προ ημερών τη Συρία, αλλά εκείνη «επέλεξε συνειδητά να αγνοήσει» την προειδοποίηση, προσφέροντας διέξοδο σε στελέχη του Ιρακινού καθεστώτος και επιτρέποντας τη διέλευση Αράβων μαχητών. Τόνισε όμως ότι «επί του παρόντος ασχολούμαστε με το Ιράκ». Το «μάθημα» από το Ιράκ, όπως είπαν οι Ισραηλινοί, που πρέπει να πάρουν οι Παλαιστίνιοι, όπως «μάθημα» πρέπει να πάρουν και οι Σύροι από τους Ιρακινούς, δίπλα, στα συρματοπλέγματα της Νασιρίγια.

Την κατάσταση στο Ιράκ σπεύδει να εκμεταλλευθεί και η Ισραηλινή κυβέρνηση. Σύμβουλος του Ισραηλινού πρωθυπουργού, Αριέλ Σαρόν, δήλωσε ότι το Ισραήλ ελπίζει πως οι Παλαιστίνιοι «θα αντλήσουν τα επιβαλλόμενα μαθήματα» από την κατάρρευση του καθεστώτος του Σαντάμ Χουσεΐν και θα επιλέξουν «μια πιο ειρηνική κατεύθυνση, που θα αγωνίζεται κατά της τρομοκρατίας».

«Οι γρήγορες εξελίξεις στη Βαγδάτη, οι οποίες δεν προκαλούν έκπληξη και η μελλοντική εξαφάνιση του καθεστώτος του Σαντάμ μπορεί να δημιουργήσουν τις συνθήκες για μια νέα Μέση Ανατολή, πιο ειρηνική, η οποία θα έχει, ελπίζουμε, θετική επίδραση σε άλλες τρομοκρατικές δυνάμεις που υποστηρίζουν την τρομοκρατία στην περιοχή», είπε ο Ζαλμάν Σοβάλ, σύμβουλος του Σαρόν και πρώην πρεσβευτής του Ισραήλ στην Ουάσιγκτον.

ΣΕ ΕΤΟΙΜΟΤΗΤΑ Η ΤΟΥΡΚΙΑ

Έντονες όμως είναι οι ανησυχίες της Τουρκίας για τον ρόλο των Κούρδων στην περιοχή. Η Αγκυρα έχει αξιώσει την αποχώρηση των Κούρδων ανταρτών και από τις δύο πόλεις εκφράζοντας φόβους ότι ενδεχόμενος κουρδικός έλεγχος των πετρελαιοπηγών του βορείου Ιράκ θα πυροδοτήσει τις αποσχιστικές τάσεις και μεταξύ των Κούρδων που κατοικούν στην Τουρκία.

ΣΤΟ ΕΛΕΟΣ ΤΟΥ ΟΧΛΟΥ Η ΒΑΓΔΑΤΗ ΜΕΤΑ ΤΗΝ ΠΤΩΣΗ ΤΟΥ ΚΑΘΕΣΤΩΤΟΣ ΧΟΥΣΕΙΝ

Χάος και λεηλασίες κυριαρχούν στη Βαγδάτη μετά την κατάρρευση του καθεστώτος του Σαντάμ Χουσεΐν. Χιλιάδες κάτοικοι της πόλης λεηλάτησαν γραφεία κρατικών υπηρεσιών και οικίες στελεχών του καθεστώτος, ενώ πληροφορίες αναφέρουν ότι έχουν παραδοθεί στις φλόγες τα κτίρια πολλών υπουργείων.

Ανάμεσα στα σπίτια που λεηλατήθηκαν συγκαταλέγονται, οι επαύλεις του γιου του Σαντάμ Χουσεΐν, Ουντάι, της κόρης του Χαλά, του ετεροθαλούς αδελφού του Γουτμπάν και του πρώην -πλέον- αντιπροέδρου της ιρακινής κυβέρνησης Ταρέκ Αζίζ, μετέδωσε το βρετανικό τηλεοπτικό δίκτυο Sky.

Πολυτελείς κατοικίες πρώην ανώτατων αξιωματικών του στρατού στις συνοικίες Τζαντρία και Χάι Μπάμπελ αποτέλεσαν επίσης στόχος του όχλου.

Παράλληλα το πλήθος έχει αφαιρέσει από καταστήματα, δημόσιες υπηρεσίες, ακόμη και νοσοκομεία, ό,τι μπορούσε να μεταφέρει: έπιπλα, εξοπλισμό, πίνακες, μηχανήματα κ.ά. Το αραβικό δίκτυο Αλ Τζαζίρα μεταδίδει ότι πυρκαγιές έχουν ξεσπάσει σχεδόν σε όλα τα κτίρια των υπουργείων, ενώ σχολιάζει το γεγονός ότι έμεινε ανέπαφο το κτίριο του υπουργείου αρμόδιου για τη διαχείριση των πετρελαϊκών κοιτασμάτων του Ιράκ.

«Τα νοσοκομεία δέχονται επιθέσεις με σκοπό τη λεηλασία. Γύρω από τα νοσοκομεία κυκλοφορούν πολλοί οπλισμένοι και αυτό καθιστά πολύ δύσκολο για όσους έχουν ανάγκη ιατρικής βοήθειας να φτάσουν σε αυτά» δήλωσε στο CNN ο εκπρόσωπος της Διεθνούς Επιτροπής του Ερυθρού Σταυρού Βάτσε Αρσλανιάν.

Ομάδες ενόπλων αφαίρεσαν από το νοσοκομείο Αλ Κίντι τα πάντα, από ηλεκτρικές πρίζες έως ιατρικό εξοπλισμό και κρεβάτια. Ο Ερυθρός Σταυρός κάλεσε τις αμερικανικές δυνάμεις να αποκαταστήσουν τον νόμο και την τάξη στην πόλη το συντομότερο δυνατόν.

Ανάλογη έκκληση απηύθυνε και η Διεθνής Αμνηστία. «Ως στρατεύματα δύναμης κατοχής, πρέπει επειγόντως να λάβουν μέτρα για να επιβάλουν τον νόμο και την τάξη στις περιοχές που βρίσκονται υπό τον έλεγχό τους, ιδίως αποτρέποντας πράξεις λεηλασίας, καταστροφής και βίας κατά προσώπων» αναφέρει σε ανακοίνωσή της η διεθνής οργάνωση προάσπισης των ανθρωπίνων δικαιωμάτων.

Το χάος συμπληρώνει η εικόνα των ιδιοκτητών καταστημάτων, οι οποίοι πυροβολούν εναντίον των Ιρακινών που επιχειρούν να λεηλατήσουν τα μαγαζιά τους. Σύμφωνα με όσα μετέδωσε το βρετανικό τηλεοπτικό δίκτυο Sky, δεκάδες άτομα έχουν ήδη τραυματιστεί από τα πυρά των καταστηματαρχών.

Αμερικανοί και Κούρδοι εισήλθαν στην Μοσούλη - Πανηγυρισμοί και λεηλασίες στην πόλη

Εγκαταλείπουν την Μοσούλη τα ιρακινά στρατεύματα και οι πιστές στον Σαντάμ Χουσεΐν ομάδες που δρούσαν στην πόλη. Σύμφωνα με όσα μετέδωσε το ειδησεογραφικό πρακτορείο Reuters, Αμερικανοί στρατιώτες και Κούρδοι αντάρτες ελέγχουν το κέντρο της πόλης. Την ίδια ώρα, σε επιχείρηση σε φυλάκιο ελέγχου στη Νασιρίγια, Αμερικανοί πεζοναύτες σκότωσαν κατά λάθος δύο παιδιά.

Σε ανακοίνωση του Αμερικανού διοικητή Τζέι Ντελαρόσα αναφέρεται ότι οι πεζοναύτες άνοιξαν πυρ εναντίον μικρού λεωφορείου, επειδή ο οδηγός του αρνήθηκε να σταματήσει. «Πίστεψαν ότι πρόκειται για επιχείρηση αυτοκτονίας» εξήγησε.

Στην ίδια τη Μοσούλη, οι κάτοικοι πανηγυρίζουν την «έξοδο» των Ιρακινών στρατιωτών, ενώ οι πρώτες λεηλασίες αποτελούν γεγονός. Την ίδια ώρα, ομάδες Αμερικανών πεζοναυτών κινούνται για την προστασία των πετρελαιοπηγών του Κιρκούκ.

Μικρές εστίες αντίστασης των Ιρακινών υπάρχουν ακόμη στη Βαγδάτη. Κατά τη διάρκεια της νύχτας και για περίπου μία ώρα, πυκνά πυρά ακούγονταν από το βορειοανατολικό τμήμα της ιρακινής πρωτεύουσας.

ΜΑΧΕΣ ΜΕΤΑΞΥ ΣΙΙΤΩΝ ΚΑΙ ΦΕΝΤΑΓΙΝ

Επίθεση εναντίον ομάδας Φενταγίν του Σαντάμ Χουσεΐν εξαπέλυσαν στη διάρκεια της νύχτας ένοπλοι Ιρακινοί Σίιτες, στις ανατολικές συνοικίες της Βαγδάτης.

«Σφοδρή ανταλλαγή πυροβολισμών ξέσπασε λίγο μετά τα μεσάνυχτα και για μία ώρα στο προάστιο Σαντάμ Σίτι» μετέδωσε ο απεσταλμένος του Reuters, επικαλούμενος στρατιωτικές πηγές.

Αν και πλειοψηφία στο Ιράκ, οι Σίιτες καταπιέζονταν από τη Σουνιτική μειοψηφία, η οποία είχε και τον έλεγχο της χώρας. Εν τω μεταξύ, από την Κεντρική Διοίκηση των Ένοπλων Δυνάμεων των ΗΠΑ που εδρεύει στο Κατάρ έγινε γνωστό ότι από την αρχή της επίθεσης στο Ιράκ, 106 Αμερικανοί στρατιώτες έχασαν τη ζωή τους και 11 αγνοούνται.

Οι Βρετανοί από την πλευρά τους κάνουν λόγο για 30 στρατιώτες νεκρούς. Σχετικά με τις απώλειες των Ιρακινών, τα δύο επιτελεία εκτιμούν ότι οι νεκροί στρατιώτες ανέρχονται σε 2.320.