η δημοκρατική της Ρόδου

στην υπηρεσία του δωδεκανησιακού λαού

Αρ. φύλλου 6238 - **ΤΡΙΤΗ 15 ΑΠΡΙΛΙΟΥ 2003** - Τιμή 0,70 ΕΥΡΩ (238 δρχ.) **www.dimokratiki.gr**

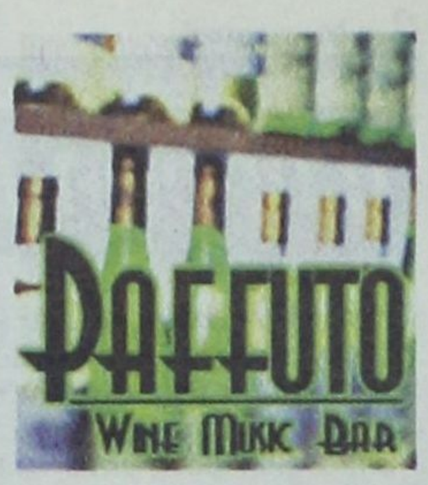



ΓΙΑ ΤΟ ΠΟΛΥΝΕΚΡΟ ΔΥΣΤΥΧΗΜΑ ΣΤΑ ΤΕΜΠΗ

Η ΕΛΛΑΔΑ ΘΡΗΝΕΙ ΤΑ ΠΑΙΔΙΑ ΤΗΣ

Στην καρδιά των Ελλήνων φωλιάζει μόνο οργή για το χαμό των 21 βλασταριών από το Μακροχώρι Ημαθίας

• ΣΕΛ. 7

ΣΤΟΝ ΕΠΟΜΕΝΟ ΑΝΑΣΧΗΜΑΤΙΣΜΟ

Ο κ. Κ. Σκανδαλίδης εκτός υπουργείου Εσωτερικών

Επισφαλής ο κ. Γ. Νικητιάδης

• ΣΕΛ. 3





Δ. ΓΕΩΡΓΑΡΑΚΗΣ, Γ.Γ. ΕΟΤ

Πως θα αλλάξουμε τον «τουριστικό χάρτη»

• ΣΕΛ. 11

ΑΠΟ ΤΟ ΥΠΕΧΩΔΕ

Νέοι περιορισμοί δόμησης σε νησιά - παράκτιες περιοχές

• ΣΕΛ. 12



ΟΙ ΚΑΤΟΙΚΟΙ ΑΡΠΑΖΟΥΝ Ο,ΤΙ ΜΠΟΡΟΥΝ

ΣΥΝΕΧΙΖΟΝΤΑΙ οι λεηλασίες σ' ολόκληρο το Ιράκ

Επανέρχεται σταδιακά η τάξη στη Βαγδάτη

Δεν είναι λίγοι όσοι υποστηρίζουν ότι μετά την πτώση του Σαντάμ, στην πρωτεύουσα βασιλεύει η αναρχία και απεφάσισαν να πάρουν το νόμο στα χέρια τους • Εφτιάξαν ομάδες περιφρούρησης και όρισαν ένα τζαμί σαν σημείο που θα επιστρέφονται τα λάφυρα από τις λεηλασίες • Υπό τον έλεγχο των ΗΠΑ το κέντρο της Τικρίτ • Προειδοποίηση Μπους προς την Συρία που κατηγορείται ότι κατέχει... όπλα μαζικής καταστροφής! • Ο Σολάνα κάλεσε τις ΗΠΑ να χαμηλώσουν τους τόνους στη Μέση Ανατολή

• ΣΕΛ. 32





ΚΑΤΑ ΤΗΝ ΧΘΕΣΙΝΗ ΣΥΝΕΔΡΙΑΣΗ ΤΟΥ ΠΕΡΙΦΕΡΕΙΑΚΟΥ ΣΥΜΒΟΥΛΙΟΥ

ΟΜΑΔΙΚΑ ΠΥΡΑ ΔΕΧΘΗΚΕ Η «ΧΩΡΟΤΑΞΙΚΗ» *της Περιφέρειας Νοτίου Αιγαίου*

ΑΠΕΣΥΡΘΗ ΚΑΙ ΑΝΑΤΕΘΗΚΕ ΣΕ ΕΠΙΤΡΟΠΗ Η «ΒΕΛΤΙΩΣΗ» ΤΗΣ

• ΣΕΛ. 5

ΜΕ ΠΑΡΕΜΒΑΣΗ ΣΗΜΑΝΤΟΝΗ

Θα διερευνηθεί σε βάθος η υπόθεση της «ΡΟΔΙΑ»

• ΣΕΛ. 4



ΔΙΑΒΕΒΑΙΩΣΗ ΤΟΥ ΥΠΟΥΡΓΕΙΟΥ

Δεν πρόκειται να ακυρωθούν οι μαθητικές εκδρομές

• ΣΕΛ. 5

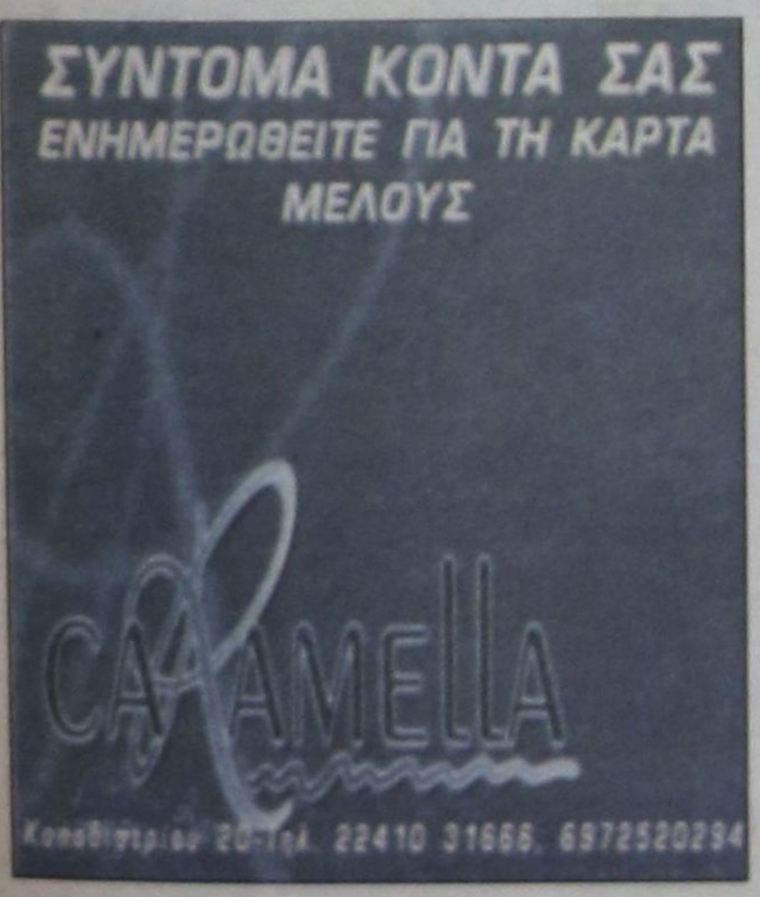

ΜΕ... ΑΝΑΔΡΟΜΙΚΗ ΙΣΧΥ ΑΠΟ ΤΗΝ 1η ΑΠΡΙΛΙΟΥ

ΝΕΕΣ ΚΥΚΛΟΦΟΡΙΑΚΕΣ ΡΥΘΜΙΣΕΙΣ στη Μεσαιωνική Πόλη της Ρόδου

Κατατίθεται προς έγκριση σχετική εισήγηση στο δημοτικό συμβούλιο

• ΣΕΛ. 3



η άποψη της ημέρας

Πένθος και οδυρμός

Πεινασμένα πλήθη να ποδοπατώνται για ένα μπουκάλι νερό και ένα καρβέλι ψωμί από τα χέρια του εισβολέα. Μια μαυροφορεμένη μάνα να ξεγυμνώνει η ίδια το νεαρό παιδί της προκειμένου να υποβληθεί σε εξονυχιστικό έλεγχο από τους «απελευθερωτές» που έχουν στραμμένη την κάννη του όπλου τους πάνω του. Αμερικανικά τανκς να διασχίζουν μια γέφυρα σπαρμένη με πτώματα. Ιρακινοί γυμνοί, δεμένοι πισθάγκωνα, γιατί «θεωρήθηκαν ύποπτοι», όπως έγραφε η λαζάντα της φωτογραφίας. Παιδιά ακρωτηριασμένα να σφαδάζουν από τους πόνους σε νοσοκομεία που δεν διαθέτουν καν πόσιμο νερό και φάρμακα. Πένθος και οδυρμός σε μια χώρα που θρηνεί χιλιάδες άμαχους νεκρούς. Και πλάτσικο. Γιατί μας κάνει εντύπωση; Παντού υπάρχουν πλιατσικολόγοι. Και στο εξαθλιωμένο Ιράκ, και στην «πολιτισμένη» Δύση. Οπως υπάρχουν παντού και προδότες, άνθρωποι χωρίς συνείδηση, έτοιμοι να ποδοπατήσουν ιδανικά και πατρίδα.

Αυτό είναι το «απελευθερωμένο» Ιράκ, μέσα από τις εικόνες που κάνουν τις μέρες αυτές το γύρο του κόσμου. Και κάθε εικόνα αξίζει όσο χίλιες λέξεις.

Εικόνες κατοχής που προκαλούν την ίδια φρίκη που προκαλούσαν οι εικόνες θανάτου στη διάρκεια των ανηλεών βομβαρδισμών.

Και υπάρχουν και άλλες εικόνες, αυτές που έρχονται από την πλευρά της «πολιτισμένης» Δύσης. Εκεί όπου διαμοιράζονται τα ιμάτια ενός λαού που, μέσα στην εξαθλίωσή του, μπορεί πλέον μόνο να ελπίζει - τι άλλο χειρότερο μπορεί να του συμβεί; Εκεί όπου προετοιμάζονται το μεγάλο «πλιάτσικο» και το φαγοπότι. Ενδιαφέρουσα εκόνα αυτή: κάποιοι έχουν ήδη καθίσει στο τραπέζι και άλλοι διαγκωνίζονται για να εξασφαλίσουν μια πρόσκληση. Αυτοί οι τελευταίοι διατείνονται πως ο ρόλος του ΟΗΕ στο φαγοπότι πρέπει να είναι «κεντρικός» και όχι «ανθρωπιστικός» - τι στην ευχή, τρώγεται ο «ανθρωπισμός»;

Ακρη δεν έχουν βγάλει ακόμη αλλά το θέμα θα συζητηθεί την Τετάρτη κάτω από την Ακρόπολη, όπου η Ευρώπη διά των ηγετών της θα υποδεχθεί, εν χορδαίς και οργάνοις, τους νεους εταίρους της. Τι κι αν οι μισοί «καινούργιοι» έχουν ήδη φύγει πριν καν εντα-χθούν; Για πλιάτσικο στα κοινοτικά κονδύλια έρχονται και οι «παλιοί» το ξέρουν. Ομως, και αυτοί «πλιάτσικο» σε παρθένες αγορές θέλουν να κάνουν.

Λοιπόν, κάποιες φορές πιστεύω ότι μπροστά στους Δυτικούς «πλιατσικολόγους» ωχριούν οι συμμορίες του Ιράκ...

ο καιρός

Γενική πρόγνωση για σήμερα Τρίτη 15/4/2003. Στην ανατολική Θεσσαλία, ανατολική Στερεά, Εύβοια, ανατολική Πελοπόννησο, Κυκλάδες και βόρεια Κρήτη προβλέπονται τοπικές νεφώσεις με πιθανότητα ασθενών βροχών μικρής διάρκειας. Στην υπόλοιπη χώρα θα υπάρχουν λίγες νεφώσεις, που στα ηπειρωτικά κατά τόπους θα είναι πιο πυκνές. Οι άνεμοι θα πνέουν βόρειοι, στα δυτικά μέτριοι, στα ανατολικά ισχυροί έως πολύ ισχυροί και πρόσκαιρα κατά τόπους στο Αιγαίο θυελλώδεις. Η θερμοκρασία θα κυμανθεί στα βόρεια από 6 έως 17 βαθμούς Κελσίου, στα δυτικά από 8 έως 20 βαθμούς και στην υπόλοιπη χώρα από 9 έως 19 βαθμούς Κελσίου.



ΗΜΕΡΗΣΙΑ ΕΦΗΜΕΡΙΔΑ
η δημοκρατική
της Ρόδου
Ετος ιδρύσεως 1982
Θεμ. Σοφούλη 77
Ταχ. Θυρίδα 339
85100 Ρόδος
Εκδότης - ιδιοκτήτης - διευθυντής:
ΒΑΣΙΛΗΣ Δ. ΑΘΑΝΑΣΙΟΥ
Τηλέφωνα:
34722, 76655, 37500,
26728, 27919
Telefax:37333

www.dimokratiki.gr
e-mail:contact@dimokratiki.gr





Να εκφράσει την έντονη αγανάκτηση και αποδοκιμασία του γιατί παραχωρείται το «Ακταίον» σε ιδιώτη, όπως απεκάλυψε προχθές η «δ», και να προετοιμάσει το ροδιακό λαό για δυναμικές κινητοποιήσεις σε περίπτωση που δεν «παγώσουν» οι διαδικασίες , απεφάσισε προχθές το βράδυ ομοφώνως το δημοτικό συμβούλιο Ρόδου, ύστερα από σχετική εισήγηση του δημάρχου κ. Μάνου Κόκκινου. Οπως ήδη έγραψε η «δ», ο σχετικός διαγωνισμός θα διενεργηθεί στην Αθήνα, στα γραφεία της «Ξενία Α.Ε.» στις 9 Μαΐου. Εισηγούμενος το θέμα ο δήμαρχος κ. Μάνος Κόκκινος, είπε μεταξύ άλλων και τα εξής: «Το Ακταίον οδηγείται επί σφαγήν, παραχωρείται σε ιδιώτη. Πιστεύω ότι το δ.σ. δεν πρέπει να το ανεχθεί. Ως πρώτη επίδειξη ειρηνευτικής δυνάμεως, ένα είδος «πρόβα τζενεράλε» προτείνω μια ευρύτερη παρροδιακή ειρηνική συγκέντρωση και σε περίπτωση που δεν θα έχει αντίκρυσμα να προχωρήσουμε σε δυναμικές κινητοποιήσεις. Ομοφώνως το δημοτικό συμβούλιο Ρόδου, με κάποιες διαφοροποιήσεις και παρατηρήσεις ως προς την τακτική, που έγιναν από τους κ.κ. Αντώνη Γεωργιάδη, Σάββα Καραγιάννη και Δημ. Βενετοκλή, απεφάσισε να διεκδικήσει με κάθε νόμιμο μέσο και τρόπο την παραχώρηση του Ακταίον».

Ομοφώνως το δημοτικό συμβούλιο απεφάσισε εξάλλου να αναλάβει πρωτοβουλία σε συνεργασία με το Δικηγορικό Σύλλογο, το ΕΒΕΔ, το Εργατικό Κέντρο, την ΤΕΔΚ, κι άλλους ενδιαφερόμενους φορείς για τη σύσταση φορέα διαχείρισης της ακίνητης περιουσίας του δημοσίου στα Δωδ/νησα. Ορισμένες επιφυλάξεις ως προς το εύρος των διεκδικήσεων διατυπώθηκαν από τους κ.κ. Αντ. Γεωργιάδη, Σάββα Καραγιάννη και Δημ. Βενετοκλή (και οι τρεις είπαν ότι ο Δήμος θα πρέπει να περιορισθεί σε διεκδικήσεις ακινήτων), αλλά τελικά συμφώνησαν με την εισήγηση του δημάρχου κ. Μάνου Κόκκινου.

πριν 12 χρόνια

πληροφορίες

Η ΤΑΥΤΟΤΗΤΑ ΤΗΣ ΗΜΕΡΑΣ

ΤΡΙΤΗ 15 ΑΠΡΙΛΙΟΥ
ΛΕΩΝΙΔΑ ΑΘΗΝΩΝ, ΚΡΗΣΚΕΝΤΟΣ ΜΑΡΤΥΡΟΣ
Ανατολή ηλίου 6.51 Δύση ηλίου 7.00 ΣΕΛΗΝΗ 14 ΗΜΕΡΩΝ

ΦΑΡΜΑΚΕΙΑ

ΣΗΜΕΡΑ: διημερεύει το φαρμακείο ΧΑΤΖΑΡΑ ΕΛΕΝΗ, Κ. Υδραίου 45 τηλ. 39936
ΣΗΜΕΡΑ: διανυκτερεύει το φαρμακείο ΓΛΕΝΤΗΣ ΚΩΝ/ΝΟΣ, Π. Μελά 40, τηλ. 28828

ΚΑΥΣΙΜΑ

ΣΗΜΕΡΑ: Διανυκτερεύουν τα πρατήρια καυσίμων 1) Ριζόπουλος Ν. **(ΒΡ Καναδά) 2)** Πασχαλίδης - Μοσχής **(ΒΡ 4ο χλμ. Ροδου - Λίνδου) 3)** Πίπος Στ. **(SHELL Ιξιά) 4)** Παπαστέργου Ανδ. **(ΒΡ Κρεμαστή) 5)** Σαββάκης Μ. **(ΒΡ Θεολόγος) 6)** Διακοστεργάκης Γ. **(ΕΚΟ Μανδρικό) 7)** Νεσγός Μ. **(ΕΚΟ Μάσαρη)**

ΧΡΗΣΙΜΑ ΤΗΛΕΦΩΝΑ

Άμεση δράση	100	Πληρ. ΟΤΕ	131
Αμεση Επέμβαση		Ώρα	141
Πυροσβεστικής	199	Φαρμακεία (Διημ.-Διαν.)	1434
Νοσοκομείο	80000	ΠΡΟ-ΠΟ • ΛΟΤΤΟ	1444
Οδική Ασφάλεια:		ΠΑΜΕ ΣΤΟΙΧΗΜΑ	1400
EXRESS SERVICE	154	ΡΟΔΑ	26300
HELLAS SERVICE	1057	ΚΤΕΥΛ	27706
HOULIS SERVICE	30165	ΕΒΕΔ	22281
ΑΦΟΙ Σιέχ	25776	Δικηγορικός Σύλλογος	27469
Ράδιο Ταξί	64712	Εμπορικός Σύλλογος	35255
Αστυν. Διεύθυνση	27653	Ολυμπιακή - Κρατήσεις	24555
Ασφάλεια	23294	ΔΑΝΕ (πρακτορείο)	43150
Τμήμα Τάξης	23849	ΙΚΑ	64912
Τροχαία	44131-32	ΤΕΒΕ	22688-77034
Λιμεναρχείο	28888	ΤΑΞΥ	68701-3
Δασαρχείο	191	ΟΑΕΔ	23265
Τελωνείο	27703	Εργατικό Κέντρο	24730
Υγειονομείο	26666	Αρχαιολογία	34719
Μητρόπολη	23274	Περιφ. Δ/ντής	38174 - 38175
Νομαρχία	46501	AIRGREECE	36095
Δήμος Ρόδου	46200	Aegean Airlins	98345
Βλάβες ΟΤΕ	121	ΔΗΜ. ΕΠΙΧ. ΚΑΘ. ΡΟΔΟΥ	77600
Βλάβες ΔΕΗ	125	ΥΠΗΡ. ΑΠΟΚΟΜΙΔΗΣ	61057
ΒΛΑΒΕΣ ΔΕΥΑΡ	68755		

ΔΕΧΟΝΤΑΙ ΤΟ ΚΟΙΝΟ

- Σας γνωστοποιούμε ότι ο Δήμαρχος ΑΡΧΑΓΓΕΛΟΥ κ. **Αλέξανδρος Π. Παπουράς** δέχεται το κοινό: **Τρίτη 5:30 - 8:30 μ.μ. Πέμπτη 10:30 - 13:30 μ.μ.**
- Ο Νομάρχης Δωδεκανήσου **Γιάννης Μαχαιρίδης** και οι βοηθοί Νομάρχη **Στάθης Κουσουρνάς** και **Νίκος Ζωίδης** δέχονται το κοινό κάθε **Τρίτη και Πέμπτη, από τις 11:00-13:00 το μεσημέρι**

ΑΚΤΟΠΛΟΙΚΑ ΔΡΟΜΟΛΟΓΙΑ

ΔΗΜΗΤΡΟΥΛΑ: Απόπλους **14.00** δια Σύμη Τήλο, Νίσυρο, Κω, Κάλυμνο, Λέρο, Πάτμο, Πειραιά **ΜΑΡΙΝΑ:** Απόπλους **16.00** δια Κω, Κάλυμνο, Λέρο, Πάτμο, Πειραιά **Διαγόρας:** Απόπλους **18.00** δια Κω, Αστυπάλαια, Πειραιά **ΜΠΛΟΥ ΣΤΑΡ:** Απόπλους **20.00** δια Κω, Μύκονο, Πειραιά

ΑΕΡΟΠΟΡΙΚΑ ΔΡΟΜΟΛΟΓΙΑ

ΠΤΗΣΕΙΣ ΟΛΥΜΠΙΑΚΗΣ

ΡΟΔΟΣ - ΑΘΗΝΑ: Καθημερινά **07.20, 10.40, 14.25, 20.30, 22.50**
ΡΟΔΟΣ - ΚΑΡΠΑΘΟΣ: (Τρίτη, Σάββατο) **16.15** (Πέμπτη - Κυριακή)
ΡΟΔΟΣ - ΚΑΣΟΣ: (Τρίτη - Σάββατο) **16.15**
ΡΟΔΟΣ - ΗΡΑΚΛΕΙΟ: (Δευτέρα, Παρασκευή) **16.10** (Τετάρτη) **17.20**
ΡΟΔΟΣ - ΘΕΣΣΑΛΟΝΙΚΗ: (Δευτέρα, Παρασκευή) **18.40** (Τετάρτη) **17.20**
ΡΟΔΟΣ - ΜΕΓΙΣΤΗ: (Τετάρτη, Παρασκευή, Κυριακή) **07.20**

ΠΤΗΣΕΙΣ AIR GREECE

ΡΟΔΟΣ - ΑΘΗΝΑ: Καθημερινά **18.00**
ΡΟΔΟΣ - ΗΡΑΚΛΕΙΟ: Καθημερινά **21.30**

ΠΤΗΣΕΙΣ AEGEAN - CRONUS-AIRLINES

ΡΟΔΟΣ - ΑΘΗΝΑ: Καθημερινά **08.25 - 14.10 - 18.45** (Τρίτη, Πέμπτη, Παρασκευή, Κυριακή) **15.50**
ΡΟΔΟΣ - ΗΡΑΚΛΕΙΟ: Κάθε Δευτέρα, Τετάρτη, Παρασκευή, Κυριακή **19.00**
ΡΟΔΟΣ - ΘΕΣΣΑΛΟΝΙΚΗ: Κάθε Τρίτη, Πέμπτη, Παρασκευή, Κυριακή **11.40**

ΣΥΝΑΛΛΑΓΜΑ

ΠΟΣΟΤΗΤΑ ΝΟΜΙΣΜΑΤΟΣ ΑΝΑ 1 ΕΥΡΩ

ΔΟΛΛΑΡΙΟ Η.Π.Α	1,0737	ΛΑΤ ΛΕΤΟΝΙΑΣ	0,6249
ΓΙΕΝ ΙΑΠΩΝΙΑΣ	129,68	ΛΙΡΑ ΜΑΛΤΑΣ	0,4231
ΚΟΡΩΝΑ ΔΑΝΙΑΣ	7,4261	ΖΛΟΤΙ ΠΟΛΩΝΙΑΣ	4,2522
ΛΙΡΑ ΑΓΓΛΙΑΣ	0,6827	ΛΕΙ ΡΟΥΜΑΝΙΑΣ	36630,0
ΚΟΡΩΝΑ ΣΟΥΗΔΙΑΣ	9,1275	ΤΟΛΑΡ ΣΛΟΒΕΝΙΑΣ	232,3652
ΦΡΑΓΚΟ ΕΛΒΕΤΙΑΣ	1,4966	ΚΟΡΩΝΑ ΣΛΟΒΑΚΙΑΣ	41,055
ΚΟΡΩΝΑ ΙΣΛΑΝΔΙΑΣ	83,28	ΛΙΡΑ ΤΟΥΡΚΙΑΣ	1751000,0
ΚΟΡΩΝΑ ΝΟΡΒΗΓΙΑΣ	7,876	ΔΟΛ. ΑΥΣΤΡΑΛΙΑΣ	1,7826
ΛΕΒΑ ΒΟΥΛΓΑΡΙΑΣ	1,9461	ΔΟΛ. ΚΑΝΑΔΑ	1,5657
ΛΙΡΑ ΚΥΠΡΟΥ	0,58665	ΔΟΛ.ΧΟΝΓΚ-ΚΟΝΓΚ	8,3742
ΚΟΡΩΝΑ ΤΣΕΧΙΑΣ	31,568	ΔΟΛ. ΝΕΑΣ ΖΗΛΑΝΔΙΑΣ	1,9705
ΚΟΡΩΝΑ ΕΣΘΟΝΙΑΣ	15,6466	ΔΟΛ. ΣΙΓΚΑΠΟΥΡΗΣ	1,9124
ΦΟΡΙΝΤ ΟΥΓΓΑΡΙΑΣ	245,52	ΓΟΥΟΝ Ν. ΚΟΡΕΑΣ	1314,21
ΛΙΤΑ ΛΙΘΟΥΑΝΙΑΣ	3,4533	ΡΑΝΤ Ν. ΑΦΡΙΚΗΣ	8,4018

ΣΤΟΝ ΕΠΟΜΕΝΟ ΑΝΑΣΧΗΜΑΤΙΣΜΟ

ΕΚΤΟΣ ΥΠΟΥΡΓΕΙΟΥ ΕΣΩΤΕΡΙΚΩΝ ο κ. Κώστας Σκανδαλίδης

✓ *Προορίζεται για το υπουργείο Γεωργίας*
✓ *«Μετέωρη» η υποψηφιότητα του κ. Γ. Νικητιάδη*



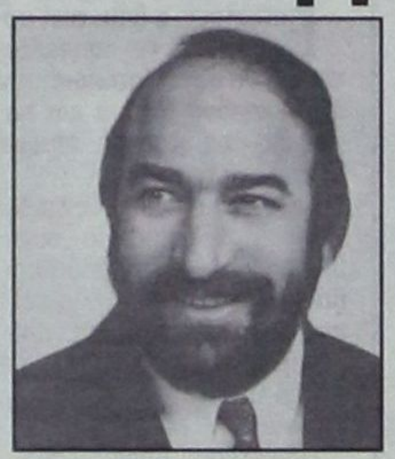

Θα αλλάξει υπουργείο στον επόμενο κυβερνητικό ανασχηματισμό, όποτε κι αν γίνει αυτός (πριν ή μετά τη λήξη της ελληνικής προεδρίας), ο κ. Κώστας Σκανδαλίδης, σύμφωνα τουλάχιστον με τις φήμες που κυκλοφορούν. Οχι μόνο αυτό, αλλά είναι ενδεχόμενο να βρεθεί τελείως εκτός Κυβερνήσεως, αν ο ανασχηματισμός είναι σαρωτικός και προβλέπει ριζική ανανέωση.

Σύμφωνα με όσα φημολογούνται ειδικότερα το υπουργείο Εσωτερικών θα ανατεθεί στον υπουργό Δημοσίας Τάξεως κ. Μιχάλη Χρυσοχοΐδη, ενώ ο κ. Κώστας Σκανδαλίδης προορίζεται κατ' αρχήν για το υπουργείο Γεωργίας, από το οποίο θα φύγει οπωσδήποτε ο κ. Γ. Δρυς. Σημειώνεται ότι ο κ. Κ. Σκανδαλίδης «ερωτοτροπεί» με το ΥΠΕΧΩΔΕ, όμως η κ. Βάσω Παπανδρέου δεν πρόκειται να μετακινηθεί με τίποτα, όχι μόνο λόγω Ολυμπιάδας, αλλά και γιατί είναι από τους πλέον επιτυχημένους υπουργούς της Κυβερνήσεως.

Από την άλλη πλευρά δεν είναι και τόσο «σίγουρο» ότι ο κ. Γ. Νικητιάδης έχει «εξασφαλισμένη» υποψηφιότητα βουλευτή στο νομό Δωδ/νήσου. Και τούτο, όχι τόσο γιατί έχει προκαλέσει ποικίλες αντιδράσεις χρησιμοποιώντας το υπουργείο Εσωτερικών για να στηρίξει την υποψηφιότητά του, αλλά και γιατί δεν τον «χωρά» το ψηφοδέλτιο σε περίπτωση που θα είναι υποψήφιοι οι κ.κ. Δημ. Κρεμαστινός και Κοσμάς Σφυρίου (για τον ίδιο λόγο δεν θα είναι φυσικά υποψήφιος και ο κ. Γ. Γιαννόπουλος που, όμως, αρχίζει να έχει βλέψεις για την προεδρία του Περιφερειακού Συμβουλίου Νοτίου Αιγαίου σε περίπτωση που εφαρμοσθεί ο β' βαθμός τοπικής αυτοδιοίκησης).

Αν είναι συγκεκριμένα ξανά υποψήφιοι οι κ.κ. Δημ. Κρεμαστινός και Κ. Σφυρίου (σενάριο καθόλου απίθανο μετά τις τελευταίες γενικότερες πολιτικές εξελίξεις) μαζί με τον κ. Βασίλη Παπανικόλα και την κ. Σούλα Ευθυμίου «κλείνει» το ψηφοδέλτιο στο νότιο δωδ/κό συγκρότημα, ενώ στο βόρειο, και επ' αυτού δεν πρέπει να υπάρχει η παραμικρή αμφιβολία, υποψήφιοι βουλευτές θα είναι οι κ.κ. Κώστας Κάισερλης (Κως) και Βασ. Σεβαστής (Κάλυμνος).

Σε ό,τι αφορά την κ. Σούλα Ευθυμίου δεν πρέπει να είναι ακριβείς οι πληροφορίες, σύμφωνα με τις οποίες θα περιληφθεί στο ψηφοδέλτιο Επικρατείας. Η κ. Σούλα Ευθυμίου θα είναι υποψήφια στο νομό Δωδ/νήσου, όπως πρώτη έγραψε η «δ», και έκτοτε δεν υπάρχει τίποτα που να ανατρέπει το αρχικό σκηνικό. Απεναντίας ενισχύεται η εκτίμηση ότι στο ψηφοδέλτιο θα πρέπει να περιληφθεί και μία γυναίκα και αυτή θα είναι η κ. Σούλα Ευθυμίου καθώς μάλιστα η κ. Τόνια Μοροπούλου δεν έχει ισχυρές προσβάσεις και ερείσματα.

ΑΠΟ ΤΟ ΜΙΚΤΟ ΟΡΚΩΤΟ ΚΩ

ΦΥΛΑΚΙΣΗ 2 ΕΤΩΝ ΚΑΙ 6 ΜΗΝΩΝ για «τσεκουριά» στη γυναίκα του

Ένοχος κρίθηκε χθες ο Τα. Μάγκος



Ποινή φυλάκισης 2 ετών και 6 μηνών μετατρέψιμη προς 4,40 ευρώ ημερησίως με αναστολή ως προς την έφεση αποτέλεσμα επέβαλε χθες το Μικτό Ορκωτό Δικαστήριο της Κω στον Τσαμπίκο Μάγκο του Δημητρίου, κάτοικο Αρχαγγέλου, που κρίθηκε ένοχος προκλήσεως βαριάς σωματικής βλάβης, κατ' επιτρεπτή μεταβολή του κατηγορητηρίου από βαριά σκοπούμενη σωματική βλάβη, σε βάρος της εν διαστάσει συζύγου του, οπλοφορίας και οπλοχρησίας.

Ο Μάγκος την 17η Μαΐου 2002 και περί ώρα 07:30 πρωινή επιτέθηκε κατά της συζύγου του Ευαγγελίας Μαραγκουδάκη του Ιωάννη με τσεκούρι και την έπληξε στο αριστερό πόδι προκαλώντας της βαρύ θλαστικό τραύμα στο γόνατο με σύστοιχο επιλεγμένο ανοικτό κάταγμα επιγονατίδας και κάταγμα έσω κονδύλου μηριαίου.

Την ίδια ημέρα φέρεται εξάλλου να κτύπησε και την πεθερά του.

Αφορμή για την επίθεση αυτή του Μάγκου φέρεται να έδωσε η άρνησή της να του επιτρέψει να βλέπει το παιδί τους καθώς βρισκόντουσαν σε διάσταση.

Σύμφωνα με γνωμάτευση ψυχιάτρου, ο Μάγκος δεν είχε το ακαταλόγιστο των πράξεών του.

Ως συνήγορος υπερασπίσεως του Μάγκου παρέστη ο δικηγόρος κ. Κ. Σαρρής και ως πολιτική αγωγή ο κ. Τ. Διάκος.

ΜΕ... ΑΝΑΔΡΟΜΙΚΗ ΙΣΧΥ ΑΠΟ ΤΗΝ 1η ΑΠΡΙΛΙΟΥ

ΝΕΕΣ ΚΥΚΛΟΦΟΡΙΑΚΕΣ ΡΥΘΜΙΣΕΙΣ στη Μεσαιωνική Πόλη της Ρόδου

Κατατίθεται προς έγκριση σχετική εισήγηση στο δημοτικό συμβούλιο



Νέες κυκλοφοριακές ρυθμίσεις θα ισχύσουν εφέτος για τη Μεσαιωνική Πόλη, που ως γνωστόν, είναι Μνημείο Παγκόσμιας Αρχιτεκτονικής Κληρονομιάς, με απόφαση που αναμένεται να λάβει την προσεχή Παρασκευή το δημοτικό συμβούλιο Ρόδου ύστερα από σχετική εισήγηση της αρμόδιας υπηρεσίας. Οι ρυθμίσεις θα ισχύσουν μέχρι τη λήξη της τουριστικής σαιζόν και θα έχουν... αναδρομική ισχύ από την 1η Απριλίου 2003.

Πιο συγκεκριμένα η Διεύθυνση Μεσαιωνικής Πόλης του Δήμου Ροδίων εισηγείται τις ακόλουθες κυκλοφοριακές ρυθμίσεις για το έτος 2003:

ΑΡΘΡΟ 1

Α. Απαγορεύεται η διέλευση οχημάτων από τις παρακάτω πύλες και δρόμους της Μεσαιων. Πόλης :

- Πύλη Αγ. Αικατερίνης
- Πύλη Θαλασσινή
- Πύλες Αρνάλδου
- Οδός Παναιτίου και κάθετος προς το Ρολόι
- Οδός Ιπποτών

Οι πύλες Αγίας Αικατερίνης, Θαλασσινή και Αρνάλδου θα κλείσουν για τα οχήματα και τα δίκυκλα με ειδικά σταθερά εμπόδια.

Το μέτρο ισχύει από 1/4/2003 έως 31/10/2003.

Β. Από 1/4/2003 έως 31/10/2003 απαγορεύεται η διέλευση οχημάτων από τις πύλες:

- Πλατεία Αργυρόκαστρου - Στοά Καταλύματος Ωβέρνης
- Πύλη Αγ. Αθανασίου
- Πύλη Αγ. Ιωάννη
- Πύλη Ακαντιάς

Οι παραπάνω πύλες θα κλείσουν με κινούμενα εμπόδια και θα φυλάσσονται. Η κυκλοφορία οχημάτων απαγορεύεται εντός της Μεσαιωνικής Πόλης κατά τη χρονική περίοδο από 1/4/2003 έως 31/10/2003.

Από το πιο πάνω μέτρο εξαιρούνται:

α. Οι μόνιμοι κάτοικοι που είναι εφοδιασμένοι με το ειδικό σήμα και ως εξής: Από την πλατεία Αργυρόκαστρου είσοδος Ωβέρνης και τις οδούς που περικλείονται από την οδό Ιπποτών , Απελλού, Παναιτίου, Σωκράτους, Ερμού, Αριστοτέλους, Πλατεία Εβραίων Μαρτύρων από τις 13.30 έως 17.00 μ.μ. και από τις 22.00 έως 9.30

Από τις υπόλοιπες πύλες καθ' όλο το εικοσιτετράωρο.

β. Τα οχήματα των επισκεπτών και τροφοδοσίας από όλες τις πύλες από τις 06.00 έως 10.00 π.μ.

γ. Τα οχήματα των δημοσίων υπηρεσιών και οργανισμών, ταξί που μεταφέρουν επιβάτες με αποσκευές ή άτομα που χρειάζονται βοήθεια καθώς και Ι.Χ.Ε. όταν υπάρχει σοβαρός λόγος (υγεία, μεταφορά ηλικιωμένων ατόμων κλπ.) εκτός από την είσοδο της Ωβέρνης από όπου επιτρέπεται η διέλευση μόνο κατά τις ώρες 13.30 έως 17.00 και από τις 22.00 έως 10.00.

ΑΡΘΡΟ 2
ΑΠΑΓΟΡΕΥΣΗ ΔΙΕΛΕΥΣΗΣ ΦΟΡΤΗΓΩΝ ΑΥΤΟΚΙΝΗΤΩΝ

Απαγορεύεται καθ' όλο το 24ωρο η διέλευση και η κυκλοφορία των βαριών οχημάτων 6 Τ.Ν. και άνω μικτού βάρους εντός της Μεσαιων. Πόλης, εξαιρουμένων εκείνων των Δημόσιων υπηρεσιών και Οργανισμών.

ΑΡΘΡΟ 3
ΚΑΘΟΡΙΣΜΟΣ ΧΩΡΩΝ ΣΤΑΘΜΕΥΣΗΣ Ι.Χ.Ε. ΑΥΤΟΚΙΝΗΤΩΝ ΤΟΥΡΙΣΤΙΚΩΝ ΛΕΩΦΟΡΕΙΩΝ ΚΑΙ ΜΟΤΟΠΟΔΗΛΑΤΩΝ

Α. Καθορίζονται ελεύθεροι χώροι στάθμευσης Ι.Χ. αυτοκινήτων ως κατωτέρω στους παρακάτω δρόμους και πλατείες της Μεσαιων. Πόλης όλο το 24ωρο για τους μονίμους κατοίκους και από τις 6.00 πμ. έως 10.00 πμ. για τους επισκέπτες:.

- Πλατεία Κλεοβούλου 40 αυτοκίνητα
- Οδός Ορφέως 5 αυτοκίνητα
- Πλατεία Αθηνάς 29 αυτοκίνητα
- Οδός Πυθαγόρα 18 αυτοκίνητα
- Πλατεία Σοφοκλέους 5 αυτοκίνητα
- Πλατεία Λεωνιδίου Ροδίου 11 αυτοκίνητα
- Οδός Κισθινίου 4 αυτοκίνητα
- Πλατεία Νικοσύλου 5 αυτοκίνητα
- Πλατεία Κίμωνος 7 αυτοκίνητα
- Πλατεία Ναυσικάς 10 αυτοκίνητα
- Πλατεία Αρίωνος 5 αυτοκίνητα
- Οδός Φιλελλήνων 26 αυτοκίνητα και στις δύο πλευρές της οδού.
- Πλατεία Εβραίων Μαρτύρων 6 αυτοκίνητα
- Πλατεία Διονυσίου 5 αυτοκίνητα

Β. Καθορίζεται ελεύθερος χώρος στάθμευσης για τα τουριστικά λεωφορεία στον Μώλο εντός του λιμανιού της Κολώνας.

Γ. Καθορίζονται ελεύθεροι χώροι στάθμευσης μοτοποδηλάτων ως κατωτέρω:

- Τμήμα Πλατεία Θαλασσινής Πύλης
- Τμήμα της Πλατείας Αργυρόκαστρου.

Καθορίζεται χώρος ελεγχόμενης στάθμευσης με κάρτα εργαζομένων και μονίμων κατοίκων η Πλατεία Πεισιδώρου 90 θέσεων.

ΕΠΑΓΓΕΛΜΑΤΙΚΟΣ ΕΞΟΠΛΙΣΜΟΣ
Εσωτερικών και Εξωτερικών χώρων
ΓΕΩΡΓΙΟΣ Ν. ΜΑΡΙΕΤΤΟΣ



ΚΕΝΤΡΙΚΟ: ΜΕΓΑΛΟΥ ΚΩΝΣΤΑΝΤΙΝΟΥ 27,
ΡΟΔΟΣ 85100 - ΤΗΛ.: 22410 30090, 22410 70685 - FAX: 22410 30079
ΥΠΟΚΑΤΑΣΤΗΜΑ Α' - Ideal strom: ΕΘΝΙΚΗΣ ΑΝΤΙΣΤΑΣΗΣ 18, ΡΟΔΟΣ 85100 ΤΗΛ.: 22410 26590
ΥΠΟΚΑΤΑΣΤΗΜΑ Β' (ΑΠΟΘΗΚΗ): 4ο χλμ. ΛΕΩΦΟΡΟΥ ΡΟΔΟΥ - ΛΙΝΔΟΥ, ΤΗΛ.: 22410 68838
E-mail:mar-rod@otenet.gr

ΥΣΤΕΡΑ ΑΠΟ ΠΑΡΕΜΒΑΣΗ ΤΗΣ ΠΕΡΙΦΕΡΕΙΑΡΧΗ

ΘΑ ΕΡΕΥΝΗΘΕΙ ΣΕ ΒΑΘΟΣ η υπόθεση της «ΡΟΔΙΑ»

Πρόκειται για αυθαιρεσία «πρώτου μεγέθους»

Εντολή προς τις αρμόδιες ελεγκτικές υπηρεσίες της Νομαρχιακής Αυτοδιοίκησης Δωδεκανήσου, του Δήμου Ροδίων, της Αρχαιολογίας και του Λιμεναρχείου να διερευνήσουν άμεσα και εις βάθος την καταγγελία κατοίκου της Ρόδου για αυθαίρετες κατασκευές στην «ΡΟΔΙΑ» και στον αιγιαλό που εκτείνεται μπροστά από το πρώην εργοστάσιο επεξεργασίας ελαιολάδου έδωσε χθες η Γενική Γραμματέας της Περιφέρειας Νοτίου Αιγαίου κ. Μάρθα Σημαντώνη.

Οπως έγινε γνωστό ειδικότερα η κ. Σημαντώνη παρενέβη στην όλη υπόθεση, αν και έχουν ήδη επιληφθεί οι υπηρεσίες της πολεοδομίας του Δήμου Ροδίων, που ζήτησαν την άμεση διακοπή των οικοδομικών εργασιών, και η τεχνική υπηρεσία του Λιμενικού Ταμείου, που διαπίστωσε αυθαίρετες παρεμβάσεις και επί του αιγιαλού, γιατί όπως προέκυψε από έλεγχο των αρμοδίων του ΣΧΟΠ της Περιφέρειας Νοτίου Αιγαίου στους οποίους υποβλήθηκε αίτημα της εταιρείας «MONDE ΕΠΕ» για αλλαγή χρήσης της «ΡΟΔΙΑ» από βιομηχανικό σε εμπορικό κέντρο, κάτι τέτοιο δεν είναι εφικτό.

Οι αρμόδιοι του ΣΧΟΠ έκριναν ειδικότερα ότι το αίτημα της «MONDE ΕΠΕ» για αλλαγή χρήσης σε εμπορικό κέντρο δεν εξυπηρετεί τους σκοπούς της εταιρείας για την αξιοποίηση των εγκαταστάσεων με τη λειτουργία νυκτερινών κέντρων και καταστημάτων υγειονομικού ενδιαφέροντος, δεν δικαιολογείται δηλαδή εμπορική χρήση και ως εκ τούτου έκριναν την σχετική αίτηση απαράδεκτη. Επιπλέον κρίθηκε ότι δεν μπορεί να χορηγηθεί στην εταιρεία άδεια για αλλαγή χρήσης σε κέντρο αναψυχής που θα δικαιολογούσε την ανάπτυξη των δραστηριοτήτων που επιθυμεί καθώς ο νόμος προβλέπει αρτιότητα 20 στρεμμάτων για τη συγκεκριμένη περιοχή που βρίσκεται εντός ελεγχόμενης τουριστικής ζώνης, όρο, που δεν εκπληροί, όμως, η «ΡΟΔΙΑ».

Η διαπίστωση αυτή αυτομάτως σημαίνει ότι η εταιρεία «MONDE ΕΠΕ» δεν μπορεί σε καμία περίπτωση να αξιοποιήσει το κτίριο της «ΡΟΔΙΑ» που μίσθωσε από την Ενωση Αγροτικών Συνεταιρισμών Δωδ/σου ενώ ταυτόχρονα δεν μπορεί να νομιμοποιήσει έστω και εκπροθέσμως τις αυθαίρετες παρεμβάσεις στις οποίες προέβη στο κτίριο και στον αιγιαλό.

Αυτό που προκαλεί πάντως εύλογα ερωτηματικά είναι πως το κτίριο χρησιμοποιήθηκε και στο παρελθόν ως νυκτερινό κέντρο αφού, ούτε και ο προηγούμενος μισθωτής (Ραπτάκης) μπορούσε να εξασφαλίσει άδεια λειτουργίας και ίδρυσης καταστήματος υγειονομικού ενδιαφέροντος.

Οι υπεύθυνοι της «MONDE ΕΠΕ» δεν αποκλείεται μετά και τις τελευταίες εξελίξεις να απαιτήσουν την επιστροφή των χρημάτων που κατέβαλαν στην ΕΑΣΔ για την μίσθωση του κτιρίου αφού σε καμία περίπτωση μπορούν να χρησιμοποιήσουν τις εγκαταστάσεις της «ΡΟΔΙΑ».

Φέρονται ειδικότερα να έχουν καταβάλει στην ΕΑΣΔ 35 εκατ. δρχ. ως εγγύηση τήρησης των όρων του μεταξύ τους συμβολαίου μίσθωσης και ποσό ύψους 4,8 εκατ. περίπου για μισθώματα της χρονικής περιόδου Ιανουαρίου - Απριλίου 2003.

Αξίζει τέλος να σημειωθεί ότι με την υπ. αριθμ. ΤΑΟ/ΦΛΕΡ/786/27-01-03 απόφαση της Περιφέρειας Νοτίου Αιγαίου εγκρίθηκε πράξη της Λιμενικής Επιτροπής Δωδεκανήσου βάσει της οποίας το Λιμενικό Ταμείο Δωδεκανήσου παραχώρησε στην «MONDE ΕΠΕ» λιμενικό χώρο έκτασης 8.500 τ.μ. στη λιμενική ζώνη του «ΡΟΔΙΑ» που αναμένεται εκ των πραγμάτων να ανακληθεί.

ΑΠΕΡΙΓΡΑΠΤΗ Η ΣΗΜΕΡΙΝΗ ΕΙΚΟΝΑ

ΟΥΣΙΑΣΤΙΚΕΣ ΠΑΡΕΜΒΑΣΕΙΣ στο Ροδίνι και στα υπόλοιπα πάρκα

Τι προβλέπουν οι μελέτες που εκπονήθηκαν



Επιτέλους, η δημοτική αρχή άρχισε να αφυπνίζεται και να συνειδητοποιεί την άθλια εικόνα φθορά και παρακμής που υπάρχει σήμερα στα πάρκα της πόλης.

Του λόγου το αληθές επιβεβαιώνει η τελευταία συνεδρίαση του Οργανισμού Περιβάλλοντος κατά την οποία εγκρίθηκαν ορισμένες απαραίτητες παρεμβάσεις με σκοπό τη βελτίωση αυτής της εικόνας.

Ειδικότερα αποφασίστηκε να συνεχιστούν τα έργα βελτίωσης και ανάπλασης στο πάρκο Ροδινιού, με βάση δύο μελέτες του γεωπόνου κ. Σπύρου Γεραβέλη συνολικού προϋπολογισμού 300.000 ευρώ.

Η πρώτη αφορά την αντικατάσταση της παραδοσιακής ξύλινης γέφυρας και τη διαμόρφωση του περιβάλλοντος χώρου ώστε να αναδειχθεί ο συνολικός χώρος ενιαία μετά και τις παρεμβάσεις του περασμένου έτους και η δεύτερη την ανάπλαση του χώρου όπου ζουν και κινούνται τα ελάφια που διατηρεί ο Δήμος.

Με βάση άλλες μελέτες του ιδίου γεωπόνου εγκρίθηκε η συνολική ανάπλαση του Φυτωρίου που διατηρεί ο Δήμος Ρόδου πίσω από το παλιό νεκροταφείο του Αγίου Δημητρίου και των εγκαταστάσεών του, καθώς και αποσπασματικές παρεμβάσεις στα υπόλοιπα πάρκα.

Είναι ενδεικτικό, πάντως, ότι τα μέλη του Οργανισμού Περιβάλλοντος αναγνωρίζουν την παρακμιακή εικόνα των πάρκων των οδών Βύρωνα και Δημοκρατίας, τα οποία άλλοτε μαγνήτιζαν τους πεζοπόρους, λόγω της εγκατάλειψής τους.

Χωρίς ίχνος υπερβολής σήμερα αποτελούν σκουπιδότοπους που προκαλούν τη δυσφορία των κατοίκων της πόλης και τα ειρωνικά σχόλια των επισκεπτών της.

Τέλος αποφασίστηκε ν' αρχίσει η σταδιακή δενδροφύτευση της ευρύτερης περιοχής των σφαγείων και της μαρίνας αρχής γενομένης από την οδό Καποδιστρίου.

Σημειώνεται ότι ο προϋπολογισμός για επεμβάσεις στο «πράσινο» της πόλης ανέρχεται σε 1.300.000 ευρώ, ενώ, όπως επισημαίνει ο κ. Περικλής Μαντάλης, πρόεδρος του Δημοτικού Οργανισμού Περιβάλλοντος η πολυδιάσπαση των υπηρεσιών πρασίνου και η έλλειψη εξειδικευμένου προσωπικού δεν επιτρέπουν ολοκληρωμένες παρεμβάσεις ώστε τα πάρκα να «ξαναζωντανέψουν»

ΠΑΡΕΜΒΑΣΕΙΣ ΣΤΗΝ ΠΑΛΙΑ ΠΟΛΗ

Εργα ανάπλασης και εξωραϊσμού χώρων και πλατειών προβλέπονται και «εντός των τειχών» της Μεσαιωνικής Πόλης.

Το Δημοτικό Συμβούλιο στη συνεδρίαση της Παρασκευής αναμένεται να εγκρίνει ειδικότερα τα ακόλουθα έργα :

- Διαμόρφωση των πλατειών Ακουσιλάου και Δωριέως.
- Φωτισμός - Ανάδειξη μνημείων και μνημειακών χώρων.
- Διαμόρφωση περιβάλλοντος χώρου Τεμένους Ρετζέτ Πασά.
- Καθαρισμός αρχαιολογικών χώρων εντός Μεσαιωνικής Πόλης.

ΠΗΓΕ ΤΕΛΙΚΑ ΣΤΗΝ ΑΘΗΝΑ ΓΙΑ ΜΕΤΕΚΠΑΙΔΕΥΣΗ Ο κ. Γ. ΚΑΡΑΒΟΛΙΑΣ

Στην Αθήνα βρίσκονται ήδη οι γιατροί του Γενικού Νοσοκομείου Ρόδου κ.κ. Γ. Καραβόλιας και Β. Κινούς προκειμένου να μετεκπαιδευθούν στον «Ευαγγελισμό» επί δμηνο και να αναλάβουν εν συνεχεία την ευθύνη λειτουργίας της Μονάδας Εντατικής Θεραπείας (ΜΕΘ).

Οπως απεκάλυψε πρόσφατα η «δ» ο κ. Γ. Καραβόλιας προσέφυγε στο Διοικητικό Εφετείο, ζητώντας ακύρωση της επιλογής, επειδή είναι νομαρχιακός σύμβουλος, όπως προέκυψε, όμως, η σύμβαση που είχε υπογράψει ήταν για τη ΜΕΘ και με την υποχρέωση της μετεκπαιδεύσεως. Επειδή, λοιπόν, κινδύνευε να χάσει τη δουλειά του, συμμορφώθηκε προς τις οδηγίες του υπουργείου Υγείας, περιμένοντας τη δικαστική απόφαση. Στο μεταξύ κυκλοφορούν φήμες σύμφωνα με τις οποίες η ΜΕΘ θα τεθεί σύντομα σε λειτουργία, άγνωστο όμως με ποιά σύνθεση και στελέχωση. Αν πράγματι τεθεί σε λειτουργία είναι προφανές ότι θα πρέπει να έχει εξασφαλισθεί το απαραίτητο, έμπειρο ιατρικό προσωπικό.

ΔΡΟΜΟΛΟΓΙΑ ΤΟΥ ΤΑΧΥΠΛΟΟΥ ΚΑΤΑΜΑΡΑΝ
«ΔΩΔΕΚΑΝΗΣΟΣ ΕΞΠΡΕΣ»
ΑΠΟ 11/4/2003 ΕΩΣ 20/4/2003

ΗΜΕΡΕΣ	ΑΝΑΧΩΡΗΣΗ ΑΠΟ ΚΑΘΕ ΠΡΟΟΡΙΣΜΟ				
ΤΕΤΑΡΤΗ	ΡΟΔΟΣ (ανάχ. 08.30)	ΚΩΣ(10.50)	ΚΑΛΥΜΝΟΣ(11.40)	ΛΕΡΟΣ(14.30)	ΚΑΛΥΜΝΟΣ(15.30)
	ΚΩΣ (16.20)	ΡΟΔΟΣ (άφιξη 18.30)			
ΠΑΡΑΣΚ. 18/4/2003	ΡΟΔΟΣ (αναχ. 08.30)	ΚΩΣ (10.50)	ΚΑΛΥΜΝΟΣ(11.40)	ΛΕΡΟΣ(12.40)	ΛΕΙΨΟΙ(13.10)
	ΠΑΤΜΟΣ (13.40)	ΛΕΡΟΣ (14.30)	ΚΑΛΥΜΝΟΣ(15.30)	ΚΩΣ (16.20)	ΡΟΔΟΣ(άφ. 18.30)
	ΡΟΔΟΣ(αναχ. 08.30)	ΣΥΜΗ (09.30)	ΚΩΣ (11.10)	ΚΑΛΥΜΝΟΣ(12.00)	ΛΕΡΟΣ (13.00)
ΣΑΒΒΑΤΟ	ΛΕΙΨΟΙ (13.25)	ΠΑΤΜΟΣ (13.50)	ΛΕΡΟΣ (14.40)	ΚΑΛΥΜΝΟΣ(15.30)	ΚΩΣ (16.20)
	ΡΟΔΟΣ (άφιξη 18.30)				
ΚΥΡΙΑΚΗ	ΡΟΔΟΣ (αναχ. 08.30)	ΚΩΣ (10.50)	ΚΑΛΥΜΝΟΣ(11.40)	ΛΕΡΟΣ (12.40)	ΠΑΤΜΟΣ (13.30)
	ΛΕΙΨΟΙ (14.00)	ΛΕΡΟΣ (14.30)	ΚΑΛΥΜΝΟΣ (15.30)	ΚΩΣ (16.20)	ΣΥΜΗ (18.40)
	ΡΟΔΟΣ (άφιξη 18.30)				



ΠΛΗΡΟΦΟΡΙΕΣ - ΚΡΑΤΗΣΕΙΣ «ΔΩΔΕΚΑΝΗΣΟΣ ΝΑΥΤΙΛΙΑΚΗ Ν.Ε.»
ΑΥΣΤΡΑΛΙΑΣ 3, 85100 ΡΟΔΟΣ
ΤΗΛ. 22410 70590, ΦΑΞ : 22410 70591. E-MAIL : info@12ne.gr

Ανακαλύψτε
με τα Blue Star Ferries
το καλύτερο ταξίδι!

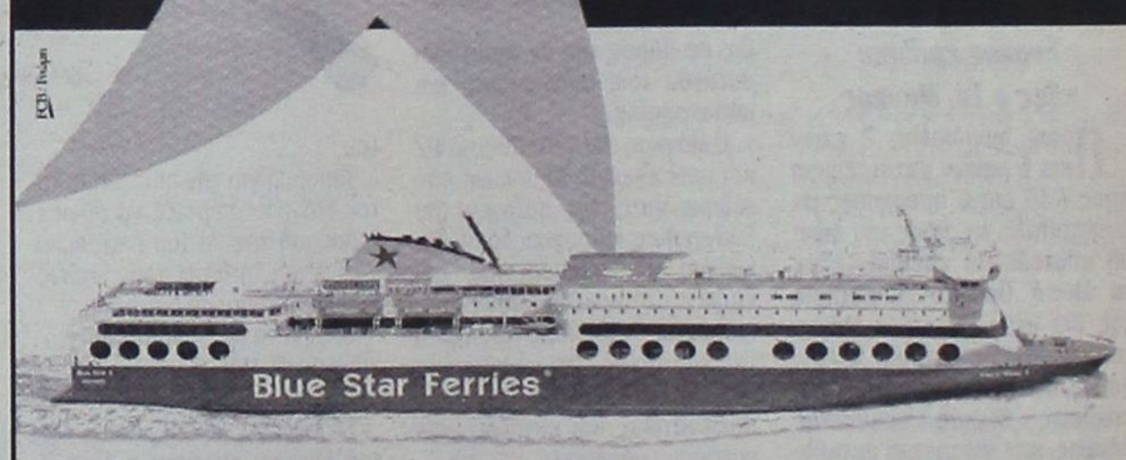

Περίοδος: 01/03/03 - 20/04/03

ΠΡΟΣ ΠΕΙΡΑΙΑ

ΑΝΑΧΩΡΗΣΗ ΑΠΟ							ΑΦΙΞΗ ΠΕΙΡΑΙΑ
ΡΟΔΟ	ΚΩ	ΛΕΡΟ	ΠΑΤΜΟ	ΜΥΚΟΝΟ	ΣΥΡΟ	ΑΜΟΡΓΟ(ΚΑΤΑΠΟΛΑ)	
ΤΡΙΤΗ 20:00	ΤΡΙΤΗ 22:55	...	...	ΤΕΤΑΡΤΗ 03:30	...	...	ΤΕΤΑΡΤΗ 07:20
ΠΕΜΠΤΗ 20:00	ΠΕΜΠΤΗ 22:55	...	...	...	ΠΑΡΑΣΚΕΥΗ 03:50	...	ΠΑΡΑΣΚΕΥΗ 07:10
ΣΑΒΒΑΤΟ 10:00	ΣΑΒΒΑΤΟ 12:50	...	...	...	...	ΣΑΒΒΑΤΟ 16:20	ΣΑΒΒΑΤΟ 21:30
ΚΥΡΙΑΚΗ 18:30	ΚΥΡΙΑΚΗ 21:25	ΚΥΡΙΑΚΗ 23:05	ΔΕΥΤΕΡΑ 00:15	...	ΔΕΥΤΕΡΑ 03:50	...	ΔΕΥΤΕΡΑ 07:10

ΑΠΟ ΠΕΙΡΑΙΑ

ΑΝΑΧΩΡΗΣΗ ΑΠΟ ΠΕΙΡΑΙΑ	ΑΦΙΞΗ						
	ΣΥΡΟ	ΜΥΚΟΝΟ	ΑΜΟΡΓΟ(ΚΑΤΑΠΟΛΑ)	ΠΑΤΜΟ	ΛΕΡΟ	ΚΩ	ΡΟΔΟ
ΔΕΥΤΕΡΑ 20:00	ΔΕΥΤΕΡΑ 23:20	...	...	...	...	ΤΡΙΤΗ 04:10	ΤΡΙΤΗ 07:10
ΤΕΤΑΡΤΗ 20:00	ΤΕΤΑΡΤΗ 23:20	...	...	...	...	ΠΕΜΠΤΗ 04:10	ΠΕΜΠΤΗ 07:10
ΠΑΡΑΣΚΕΥΗ 20:00	...	ΠΑΡΑΣΚΕΥΗ 23:50	...	...	...	ΣΑΒΒΑΤΟ 04:20	ΣΑΒΒΑΤΟ 07:15
ΣΑΒΒΑΤΟ 23:30	...	...	ΚΥΡΙΑΚΗ 04:45	ΚΥΡΙΑΚΗ 07:00	ΚΥΡΙΑΚΗ 08:10	ΚΥΡΙΑΚΗ 09:50	ΚΥΡΙΑΚΗ 12:45

SKEVO'S TRAVEL AGENCY

ΚΑΝΤΕ ΚΡΑΤΗΣΗ ΤΩΡΑ!

ΠΛΗΡΟΦΟΡΙΕΣ ΚΑΙ ΚΡΑΤΗΣΕΙΣ ΘΕΣΕΩΝ ΣΤΟΝ ΤΑΞΙΔΙΩΤΙΚΟ ΣΑΣ ΠΡΑΚΤΟΡΑ Η SKEVO'S TRAVEL AGENCY: ΑΜΕΡΙΚΗΣ 111, ΡΟΔΟΣ, ΤΗΛ. ΚΡΑΤΗΣΕΩΝ ΕΠΙΒΑΤΩΝ ΚΑΙ Ι.Χ.: 22410-22461, 22410-75655, 22410-75310, ΤΗΛ. ΚΡΑΤΗΣΕΩΝ ΦΟΡΤΗΓΩΝ: 22410-76600

ΚΑΤΑ ΤΗΝ ΧΘΕΣΙΝΗ ΣΥΝΕΔΡΙΑΣΗ ΤΟΥ ΠΕΡΙΦΕΡΕΙΑΚΟΥ ΣΥΜΒΟΥΛΙΟΥ

ΟΜΑΔΙΚΑ ΠΥΡΑ ΔΕΧΘΗΚΕ
η χωραταξική μελέτη της Περιφέρειας Ν. Αιγαίου

Απεσύρθη και ανατέθηκε σε επιτροπή η «βελτίωσή» της



Τα συντονισμένα πυρά του νομάρχη κ. Γιάννη Μαχαιρίδη, του δημάρχου Ροδίων κ. Γιώργου Γιαννόπουλου και των δημάρχων του νομού που συμμετείχαν χθες στη συνεδρίαση των Περιφερειακού Συμβουλίου Νοτίου Αιγαίου δέχθηκε η πολυδιαφημισμένη και πολυσυζητημένη χωροταξική μελέτη της Περιφέρειας Νοτίου Αιγαίου για τους νομούς Δωδεκανήσου και Κυκλάδων.

Η συζήτηση και ανάλυση της χωροταξικής μελέτης κατά τη χθεσινή συνεδρίαση του Περιφερειακού Συμβουλίου στο ξενοδοχείο «Ερμής» της Σύρου, διήρκεσε επί οκτάωρο και παρά την παρελκυστική τακτική της Περιφερειάρχη κ. Μάρθας Σημαντώνη δεν ψηφίστηκε, τελικώς, υπό την πίεση των εκπροσώπων της Δωδεκανήσου.

Έτσι αποφασίστηκε η συγκρότηση δύο επιτροπών - μία ανά νομό - οι οποίες μέχρι τις 30 Μαΐου θα αναλάβουν το βάρος να κωδικοποιήσουν τις ασάφειες και ελλείψεις που υπάρχουν και να υποβάλουν προτάσεις για τη βελτίωσή της. Την επιτροπή της Δωδεκανήσου συγκροτούν ο εκπρόσωπος της ΤΕΔΚ κ. Αντώνης Χατζηιωάννου και ο πρόεδρος του ΤΕΕ κ. Πάνος Βενέρης.

Πάντως, η κ. Σημαντώνη από τα πρώτα λεπτά της συνεδρίασης έδειξε τις προθέσεις της για έγκριση της μελέτης με συνοπτικές διαδικασίες κατ' απαίτηση, όπως τονιζόταν στο παρασκήνιο από εκπροσώπους της Δωδεκανήσου, της υπουργού ΠΕΧΩΔΕ κ. Βάσως Παπανδρέου, «η οποία, προφανώς, βιάζεται να τελειώνει μ' αυτό το θέμα».

Η παρουσίαση της μελέτης έγινε από τους μελετητές κ.κ. Τσεκούρα και Ζαμπέλλη, γνώρισε όμως τη σκληρή κριτική ακόμη και των βουλευτών των Κυκλάδων κ. Ελισάβετ Παπαζώη και Π. Χωματά. Σημειώνεται, ότι από τους βουλευτές της Δωδεκανήσου ουδείς μετέβη χθες στη Σύρο.

Ειδικότερα η κ. Παπαζώη, με την ιδιότητα της πρώην υπουργού ΠΕΧΩΔΕ, παρατήρησε ότι η προς έγκριση χωροταξική μελέτη παρουσιάζει σοβαρές ελλείψεις, στηρίζεται στα δεδομένα της απογραφής του '91 κα, επομένως, χρειάζεται «επικαιροποίηση». Να σημειωθεί ότι η μελέτη έχει συνταχθεί το 1998 και σε μεγάλο βαθμό έχει ξεπεραστεί πλέον από τις εξελίξεις.

Ο κ. ΜΑΧΑΙΡΙΔΗΣ

Δριμεία κριτική άσκησε και ο νομάρχης Δωδεκανήσου κ. Γιάννης Μαχαιρίδης ο οποίος στην ομιλία του επεσήμανε ένα προς ένα τα «γκρίζα σημεία» της χωροταξικής μελέτης.

Ειδικότερα προέβη στις ακόλουθες επισημάνσεις:

- Η μελέτη παρελήφθη από τη Νομαρχία πριν μια εβδομάδα και, επομένως, δεν υπήρξε χρόνος ουσιαστικής μελέτης και ανάλυσης.
- Στηρίζεται σε λανθασμένες προδιαγραφές και δεν λαμβάνει υπ' όψιν τη νησιωτικότητα της περιοχής που αναγνωρίζεται, πλέον από το Σύνταγμα το ίδιο.
- Τα δεδομένα τα οποία λαμβάνει υπ'όψη της είναι της απογραφής του 1991, και τα οποία έχουν διαφοροποιηθεί θεαματικά στην τελευταία δεκαετία.
- Δεν αναγνωρίζεται η διαφορετικότητα των δύο νομών της Περιφέρειας και, ακόμη, η διαφορετικότητα των νησιών και των δήμων μεταξύ τους.
- Δεν λαμβάνει υπ' όψη της τον εθνικό σχεδιασμό για το ΠΕΣΥ, τις ακτοπλοϊκές και ακόμη τη χωροθέτηση του νέου εργοστασίου της ΔΕΗ στη Ρόδο.
- Ο χαρακτηρισμός «ήπια και αειφορική ανάπτυξη» ενδεχομένως θα δημιουργήσει σοβαρές νομικές εμπλοκές και απαγορεύσεις από το Συμβούλιο της Επικρατείας.

Ο κ. Γ. ΓΙΑΝΝΟΠΟΥΛΟΣ

Στο ίδιο μήκος κύματος κινήθηκε και ο δήμαρχος Ρόδου κ. Γιώργος Γιαννόπουλος, ο οποίος υπογράμμισε ότι έπρεπε να δοθεί περισσότερος χρόνος για να μελετηθούν λεπτομερώς οι ασάφειες, ελλείψεις και τα «γκρίζα σημεία» της χωροταξικής μελέτης απευθύνοντας, εμμέσως πλην σαφώς, μομφή κατά του ΥΠΕΧΩΔΕ για τη σπουδή που επιδεικνύει για την ψήφισή της.

Μάλιστα ο κ. Γιαννόπουλος υπογράμμισε με ιδιαίτερη έμφαση «θα άξιζε για μία τέτοια σοβαρή υπόθεση να επενδυθούν περισσότερα χρήματα από το ΥΠΕΧΩΔΕ». Λίγο μετά, στο παρασκήνιο της συνεδρίασης, απεκάλυψε ότι για τη μελέτη δαπανήθηκαν μόλις τρία εκατομμύρια δραχμές «δείγμα της... σοβαρής δουλειάς που έγινε», χαρακτηρίζοντας τη μελέτη «της πλάκας».

ΑΝΑΒΟΛΗ

Τόσο ο κ. Μαχαιρίδης όσο και ο κ. Γιαννόπουλος, καθώς και δήμαρχοι της Δωδεκανήσου ζήτησαν την αναβολή του θέματος. Αναβολή, επίσης, ζήτησαν ο νομάρχης Κυκλάδων κ. Μπάιλας και ο δήμαρχος Σύρου κ. Δεκαβάλλας ασκώντας ήπιας μορφής κριτική στη μελέτη.

Τελικώς αποφασίστηκε η συγκρότηση των δύο επιτροπών, όπως προαναφέρθηκε, με σκοπό μέχρι τις 30 Μαΐου να κατατεθούν προτάσεις βελτίωσης της χωροταξικής μελέτης.

Η συζήτηση του ΠΕΠ Νοτίου Αιγαίου άρχισε στις 6.30 το απόγευμα ενώ η συνεδρίαση αναμενόταν να συνεχιστεί μέχρι τα μεσάνυχτα.

ΜΕΤΑ ΤΟ ΤΡΑΓΙΚΟ ΣΥΜΒΑΝ ΣΤΑ ΤΕΜΠΗ

ΔΕΝ ΠΡΟΚΕΙΤΑΙ ΝΑ ΑΚΥΡΩΘΟΥΝ οι μαθητικές εκδρομές

Συνιστάται η σύναψη ασφαλιστηρίων συμβολαίων και ο έλεγχος των πούλμαν



Τη σύναψη ομαδικών ασφαλιστηρίων συμβολαίων από τα πρακτορεία τουρισμού που αναλαμβάνουν την πραγματοποίηση των 5νθήμερων μαθητικών εκδρομών συνιστούν οι σύλλογοι γονέων και οι διευθυντές των λυκείων συγκλονισμένοι από το τραγικό δυστύχημα με 21 νεκρούς μαθητές και 31 τραυματίες που σημειώθηκε προχθές στο 386ο χιλιόμετρο της Εθνικής Οδού Αθηνών - Θεσσαλονίκης (Τέμπη).

Το δυστύχημα που προκλήθηκε όταν νταλίκα με ρυμουλκό που μετέφερε πλάκες νοβοπάν ξέφυγε από την πορεία της, πιθανότατα λόγω μετατόπισης του βάρους και υπερβολικής ταχύτητας και συγκρούστηκε πλαγιομετωπικά με πούλμαν στο οποίο επέβαιναν 49 μαθητές της Α' τάξης του Λυκείου Μακροχωρίου της Βέροιας και 3 συνοδοί - καθηγητές βύθισε τη χώρα στο πένθος και προκάλεσε ανησυχία και αγωνία στις οικογένειες των εκδρομέων μαθητών που ταξιδεύουν προς όλους τους προορισμούς και φυσικά και στο νησί της Ρόδου.

Όπως δήλωσε χθες σε συντάκτη της «δ» η κ. Ευγενία Στεφανάκη, υπεύθυνη του πρακτορείου «Ζορπίδης» που ειδικεύεται στις μαθητικές εκδρομές πέραν της συνάψεως ασφαλιστηρίων συμβολαίων ζητείται επίσης και εξασφάλιση ότι τα λεωφορεία που θα χρησιμοποιηθούν για τις εκδρομές έχουν υποστεί προηγουμένως έλεγχο από ΚΤΕΟ.

Τονίσθηκε επιπλέον ότι «δεν έχουν σημειωθεί ακυρώσεις εκδρομών», αν και από πολλές πλευρές προτείνεται η «αναμόρφωση του όλου πλαισίου». Εν πάση περιπτώσει από το υπουργείο Παιδείας ανακοινώθηκε ότι δεν τίθεται θέμα ακυρώσεως των μαθητικών εκδρομών.

Ο προϊστάμενος του τμήματος Συγκοινωνιών της Ν.Α. κ. Γ. Κασαπίδης διαβεβαίωσε, εξάλλου, ότι «μετά την άφιξη των μαθητών στο νησί της Ρόδου διενεργούνται συνεχώς έλεγχοι στα πούλμαν που τους μεταφέρουν, για να διαπιστωθεί ότι δεν αντιμετωπίζουν κάποιο πρόβλημα».

Ο κ. Μπ. Παλογιαννίδης, διευθυντής του ΠΡΟΤΟΥΡ και ο κ. Τ. Μαυρόπουλος προϊστάμενος της Δευτεροβάθμιας Εκπαίδευσης Δωδεκανήσου δήλωσαν χθες σε συντάκτη της «δ» ότι δεν έχουν καμία επίσημη ενημέρωση για ακύρωση των εκδρομών.

Εν πάση περιπτώσει, οι αφίξεις των εκδρομέων μαθητών στο νησί της Ρόδου κορυφώνονται από σήμερα ενώ ελάχιστα θα είναι τα σχολεία που θα αφιχθούν στο νησί στις τελευταίες ημέρες του μηνός.

Ο αριθμός των εκδρομέων μαθητών δεν αναμένεται να ξεπεράσει φέτος τις 20.000 καταγράφοντας μείωση της τάξεως του 5% σε σχέση με πέρυσι.

ΔΕΝ ΕΚΔΙΚΑΣΘΗΚΕ Η ΑΓΩΓΗ ΓΙΑ ΒΛΑΒΗ ΣΕ ΤΟΚΕΤΟ



Αναβλήθηκε χθες για την 18η Νοεμβρίου 2003 η εκδίκαση, στο Διοικητικό Πρωτοδικείο Ρόδου, της αγωγής του Ιωάννη Μπιλλήρη και της συζύγου του Ευφροσύνης που στρέφεται κατά του Γενικού Νοσοκομείου Ρόδου και του Β' ΠΕΣΥ Νοτίου Αιγαίου με την οποία διεκδικούν αποζημίωση συνολικού ύψους 5 εκατ. Ευρώ περίπου επικαλούμενοι ιατρικές παραλείψεις και αστοχίες που προκάλεσαν παράλυση, για το υπόλοιπο της ζωής του, στο νεογέννητο παιδί τους κατά τη διάρκεια του τοκετού, την 2α Δεκεμβρίου 1997.

Το παιδί γεννήθηκε με περιγεννητική ασφυξία και διεκομίσθη με το ΕΚΑΒ στην Αθήνα. Η ολοκλήρωση του τοκετού έγινε με αναρροφητικό εμβρυουλκό.

Οι γονείς ισχυρίζονται ότι η 27χρονη τότε μητέρα είχε ερρηγμένο θυλάκιο και έπρεπε να είχε υποβληθεί σε καισαρική τομή. Οι ιατροί του ΠΓΝΡ από την άλλη υπεραμύνονται της διαδικασίας που ακολουθήθηκε.

Χθες ενώπιον του δικαστηρίου απεσύρθη εξάλλου νομοτύπως πλέον από το Β' ΠΕΣΥ Νοτίου Αιγαίου και το ΠΓΝΡ η αναγωγή που κατατέθηκε σε βάρος των 3 ιατρών που επιμελήθηκαν του τοκετού προκειμένου να καταβάλουν αυτοί την αποζημίωση που ήθελε τυχόν επιδικασθεί.



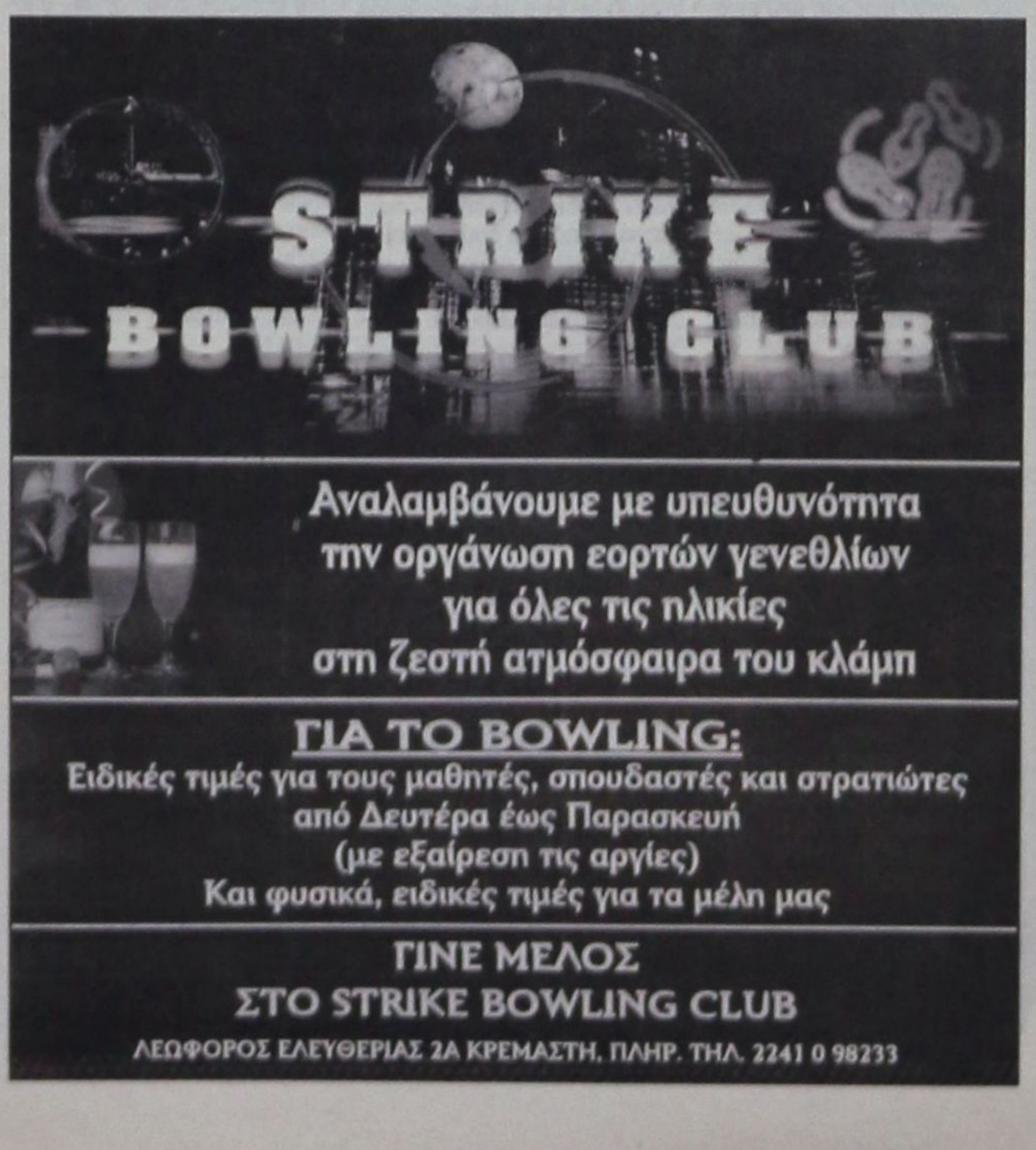

Ο ΔΗΜΟΤΙΚΟΣ ΣΥΜΒΟΥΛΟΣ κ. Γ. ΓΙΑΝΝΑΚΑΚΗΣ

ΠΡΟΤΕΙΝΕΙ ΤΗΝ ΚΑΤΑΡΓΗΣΗ δύο λαϊκών αγορών

Να λειτουργεί μόνο μία στον Αγ. Δημήτριο αφού ληφθούν προηγουμένως τα κατάλληλα μέτρα



Την κατάργηση των λαϊκών αγορών στη Συνοικία της Αναλήψεως και στην οδό Βύρωνος, με ταυτόχρονη αναβάθμιση της «λαϊκής» του Αγίου Δημητρίου, δια της λήψεως των κατάλληλων μέτρων, προτείνει προς το Δημοτικό Συμβούλιο Ρόδου ο δημοτικός Σύμβουλος κ. Γιάννης Γιαννακάκης (σημ.: Το θέμα περιελήφθη στην ημερήσια διάταξη και θα συζητηθεί στη συνεδρίαση της προσεχούς Παρασκευής), προβάλλοντας διάφορα επιχειρήματα.

Πιο συγκεκριμένα στην εισήγησή του ο κ. Γ. Γιαννακάκης αναφέρει τα ακόλουθα:

Το τελευταίο διάστημα, παρακολουθούμε από τον τοπικό τύπο, και γενικά τα τοπικά μέσα ενημέρωσης, τις αναφορές στις προσπάθειες τόσο της Νομαρχιακής Αυτοδιοίκησης όσο και του Δήμου Ροδίων, για την όσο το δυνατό καλύτερη λειτουργία των λαϊκών αγορών στην πόλη μας.

Το ζήτημα των λαϊκών αγορών, είναι αυτονόητο, μας ενδιαφέρει κατά μείζονα λόγο, δεδομένου ότι η Ρόδος είναι μια πόλη κατ' εξοχήν τουριστική και, επομένως, η λειτουργία τους δεν πρέπει επ' ουδενί να αποβαίνει σε βάρος της τουριστικής εικόνας της.

Και μας ενδιαφέρει, νομίζω, από τρεις κυρίως απόψεις:

Πρώτον, ως προς τη νομιμότητα των πωλητών - παραγωγών.

Δεύτερον, ως προς την εύρυθμη λειτουργία, στη βάση της διευκόλυνσης και εξυπηρέτησης, τόσο των πωλητών - παραγωγών όσο και των καταναλωτών που την επισκέπτονται.

Τρίτον, ως προς την προστασία του περιβάλλοντος και την εν γένει αισθητική της περιοχής, όπου η λαϊκή οργανώνεται.

Ως προς το πρώτο, τη νομιμότητα δηλαδή των πωλητών - παραγωγών αίσθησή μου είναι ότι οι αποφάσεις, οι οποίες ελήφθησαν προ ημερών μέσα από συσκέψεις του κ. Αντινομάρχη, του κ. Αντιδημάρχου Ρόδου, του προέδρου του Ε.Σ.Ρ. και εκπροσώπων των εμπλεκόμενων φορέων, ότι κινούνται προς την ορθή κατεύθυνση, καθώς φαίνεται να διασφαλίζουν όχι μόνο τη νομιμότητα, αλλά και τον έλεγχο και εποπτεία των πωλουμένων ειδών, ως προς την προέλευση, την ποιότητα και τη συντήρησή τους, για λόγους προστασίας της δημόσιας υγείας.

Ως προς το δεύτερο, την εύρυθμη λειτουργία της λαϊκής και την εξυπηρέτηση πωλητών - παραγωγών και καταναλωτών έχω την πεποίθηση και δεν πιστεύω ότι θα διαφωνήσετε μαζί μου, ότι είναι υποβαθμισμένη και κάθε άλλο παρά κολακευτική είναι η εικόνα που παρουσιάζει σήμερα.

Τα κύρια σημεία που συνθέτουν μια μελανή συνολικά εικόνα είναι, κατά την ταπεινή μου γνώμη τα παρακάτω:

- Οι ακαλαίσθητοι πάγκοι των πωλητών.
- Τελάρα και άλλα αντικείμενα εγκαταλελειμμένα στα πεζοδρόμια και στον κυρίως χώρο της αγοράς.
- Η ρύπανση του περιβάλλοντος χώρου από κάθε λογής απορρίμματα, κυρίως σπασμένα τελάρα, χαρτοκιβώτια, νάυλον σακούλες και σάπια φρούτα.

Ενδεικτικό είναι ότι το παρακείμενο ρέμα, μετά το τέλος της λαϊκής είναι γεμάτο από αυτά τα αντικείμενα, πολλά από τα οποία οδηγούνται μέχρι την παραλία του «Ζέφυρος», δεδομένου ότι είναι δυσχερής ο καθαρισμός του χώρου παρά τις φιλότιμες προσπάθειες των συνεργείων καθαρισμού.

- Ιδιαίτερα ρυπογόνο είναι το τμήμα που καταλαμβάνουν οι ιχθυοπώλες με τα υγρά απόβλητα να βρωμίζουν την περιοχή, πέραν του γεγονότος ότι τίθεται και θέμα υγιεινής για τους καταλωτές, με δεδομένο ότι τα ψάρια παραμένουν επί ώρες εκτεθειμένα, χωρίς τα αναγκαία μέτρα συντήρησης, χωρίς φυσικά να ευθύνονται γι' αυτό οι ιχθυοπώλες.
- Το σημαντικότερο όμως είναι ότι οι πωλητές και καταναλωτές και φυσικά τα προϊόντα που εκτίθενται, παραμένουν εκτεθειμένα στις καιρικές συνθήκες που επικρατούν κάθε φορά και είναι φυσικά εύκολο να αντιληφθείτε τι πραγματικά γίνεται τις ημέρες που ο ήλιος καίει τις πέτρες ή όταν η σορόκάδα και οι βροχές σαρώνουν την πόλη.

Όλα αυτά, είμαι βέβαιος ότι τα έχετε διαπιστώσει κι εσείς. Μένει λοιπόν να δούμε τι πρέπει να κάνει ο Δήμος μας για να βελτιώσει την εικόνα.

Προσωπικά θεωρώ ότι η λειτουργία των λαϊκών αγορών πρέπει να αναθεωρηθεί, γιατί, όπως συμβαίνει σε όλες τις πολιτισμένες χώρες, ο τρόπος οργάνωσης και λειτουργίας των λαϊκών αγορών αντανακλά τον πολιτισμό τους.

Προτείνω λοιπόν:

1. Ο τόπος λειτουργίας να είναι μόνιμος και σταθερός και σαν τέτοιος προσφέρεται η περιοχή του Αγ. Δημητρίου.
2. Η λαϊκή της οδού Βύρωνος να καταργηθεί διότι υποβαθμίζει και το χώρο του Σταδίου και της Μεσαιωνικής Τάφρου, ενώ δημιουργεί σοβαρά κυκλοφοριακά προβλήματα. Είναι αυτονόητο, ότι πρέπει να καταργηθεί και η λαϊκή της Αναλήψεως.
3. Να γίνουν από το Δήμο ειδικές εγκαταστάσεις για τους πωλητές - παραγωγούς, που θα πληρούν τις προϋποθέσεις άδειας, με ατομικές παροχές ηλεκτρικού ρεύματος, τηλεφώνου και υδροδότησης.
4. Να είναι στεγασμένος ο χώρος με χωρίσματα που να διαμορφώνουν «ατομικά» στέκια, με πάγκους ομοιόμορφους, καλαίσθητους, ευκολόχρηστους και με πρόβλεψη ειδικού μικρού αποθηκευτικού χώρου για τη συγκέντρωση των απορριμμάτων.
5. Ο κατάλληλος τύπος κατασκευής είναι φυσικά έργο των Τεχνικών Υπηρεσιών, όπως και ο συνολικός σχεδιασμός του χώρου. Ο χώρος μπορεί να είναι κλιματιζόμενος.
6. Να διαμορφωθεί ειδικός χώρος για τους ιχθυοπώλες με την προβλεπόμενη αποχετευτική υποδομή για την καθαριότητά του.
7. Να διαμορφωθούν πέριξ του χώρου της λαϊκής, χώροι πάρκινγκ για να αποφεύγεται η κυκλοφοριακή συμφόρηση και η ταλαιπωρία, κυρίως των αλλοδαπών τουριστών.

Κύριοι συνάδελφοι, δεν είμαι τεχνικός ώστε να σας υποβάλω μια τεκμηριωμένη μελέτη του θέματος. Θεωρώ όμως ότι η σημερινή μου πρόταση μπορεί να αποτελέσει τη βάση ενός ουσιαστικού διαλόγου, για να αποκτήσει η πόλη μας μια αναβαθμισμένη λαϊκή αγορά, που θα ανταποκρίνεται στον πολιτισμό της και την τουριστική της παράδοση.

Σας ευχαριστώ για την προσοχή σας.

Ι. Γιαννακάκης
Δημ. Σύμβουλος Ροδίων

ΤΗΝ ΠΡΟΣΕΧΗ ΠΑΡΑΣΚΕΥΗ

ΣΥΝΕΡΧΕΤΑΙ ΣΕ ΣΥΝΕΔΡΙΑΣΗ το δημοτικό συμβούλιο Ρόδου

Τα θέματα της ημερήσιας διάταξης

Την προσεχή Παρασκευή, 18 Απριλίου, θα συνέλθει σε συνεδρίαση το δημοτικό συμβούλιο Ρόδου, με τα ακόλουθα θέματα στην ημερήσιά του διάταξη:

1. Ενημέρωση Δημάρχου και Δημοτικών Συμβούλων.

2. Έγκριση οικονομοτεχνικών μελετών, τρόπου εκτέλεσης και διάθεση πιστώσεων των κάτωθι έργων Μεσαιωνικής Πόλης:

2.1. Διαμόρφωση πλατείας Ακουσιλάου.

2.2. Διαμόρφωση πλατείας Δωριέως.

2.3. Εορταστικός διακοσμητικός φωτισμός.

2.4. Φωτισμός - Ανάδειξη μνημείων και μνημειακών χώρων.

2.5. Διαμόρφωση περιβάλλοντα χώρου Τεμένους Ρετζέπ Πασά.

2.6. Καθαρισμός Αρχαιολογικών χώρων εντός Μεσαιωνικής Πόλης.

2.7. Καθαρισμός - Αποψίλωση αρχαιολογικών χώρων ανατολικού τμήματος Ρόδου.

2.8. Καθαρισμός - Αποψίλωση αρχαιολογικών χώρων δυτικού τμήματος Ρόδου.

2.9 Συντήρηση δημοτικού φωτισμού και φωτισμού οχυρώσεων.

3. Έγκριση Κυκλοφοριακών Ρυθμίσεων Μεσαιωνικής Πόλης για το έτος 2003.

4. Έγκριση των κατωτέρω αποφάσεων της ΔΕΣ ΡΟΔΑ:

4.1. Αριθ. 3/2003 που αφορά ψήφιση Ισολογισμού χρήσης 2002 και κατάρτιση Έκθεσης Πεπραγμένων.

4.2. Αριθ. 4/2003 που αφορά ψήφιση Προϋπολογισμού χρήσης 2003.

5. Ορισμός δύο (2) ελεγκτών για τον τακτικό διαχειριστικό έλεγχο χρήσης 2003 της ΔΕΣ ΡΟΔΑ και καθορισμός αμοιβής αυτών.

6. Έγκριση Συμβάσεων μεταξύ ΔΗΜΟΥ ΡΟΔΙΩΝ και ΔΕΣ ΡΟΔΑ:

6.1. Για επιπλέον δρομολόγια σύμφωνα με το άρθρο 19 του Ν. 2963/2001 και ψήφιση σχετικής πίστωσης.

6.2. Για δωρεάν δρομολόγια μεταφοράς Δημοτών Δήμου Ροδίων σύμφωνα με το άρθρο 10 παρ. 4 του Ν. 2963/2001 και ψήφιση σχετικής πίστωσης.

7. Γνωμάτευση οριοθέτησης ρέματος Ροδινιού.

8. Τροποποιήσεις σχεδίου πόλεως στις οδούς:

8.1. ΠΟΣΕΙΔΩΝΟΣ

8.2. ΣΜΥΡΝΗΣ (Ο.Τ. 411 β, για κατάργηση στοάς).

9. Έγκριση των κατωτέρω αποφάσεων Δημαρχιακής Επιτροπής:

9.1. Αριθ. 91/2003 που αφορά οφειλόμενα μισθώματα του αριθ. 53 Γραφείου Α' ορόφου Ν. Αγοράς.

9.2. Αριθ. 92/03 που αφορά αίτημα κ. Ελ. Ραφτή για λύση μισθωτικής σχέσης του αριθ. 4 κατ/τος στην περιοχή Αγ. Αποστόλων Κάτω.

9.3. Αριθ. 142/03 που αφορά έγκριση Κανονισμού για τη διαμόρφωση των όψεων των εμπορικών οδών και κοινοχρήστων χώρων Μεσαιωνικής Πόλης.

9.4. Αριθ. 126/03 που αφορά αίτημα Μ. Κλαδογένη κ.λπ. για συμβιβασμό και κατάργηση δίκης.

10. Έγκριση Εσωτερικού Κανονισμού της Αστικής Μη Κερδοσκοπικής Εταιρείας Κοινωνικής Φροντίδας και Ανάπτυξης Δήμου Ροδίων.

11. Συγκρότηση Νομικού Προσώπου Δημοσίου Δικαίου με την επωνυμία «ΠΡΟΣΧΟΛΙΚΑ ΚΕΝΤΡΑ ΔΗΜΟΥ ΡΟΔΙΩΝ».

12. Έγκριση Απολογισμών οικονομικού έτους 2002, των:

12.1. ΔΟΠ, Αριθ. Απόφασης Διοικ. Συμβουλίου 18/2003.

12.2. ΔΗΜΟΤΙΚΗΣ ΠΙΝΑΚΟΘΗΚΗΣ, αριθ. Απόφασης Δ.Σ. 5/2003.

12.3. ΔΟΠΕ, Αριθ. Απόφασης Διοικ. Συμβουλίου 4/2003.

12.4. ΔΟΝΑ, Αριθ. Απόφασης Διοικ. Συμβουλίου 11/2003

12.5. Β' ΔΗΜΟΤΙΚΟΥ ΠΑΙΔΙΚΟΥ ΣΤΑΘΜΟΥ ΔΗΜΟΥ ΡΟΔΙΩΝ

12.6. Γ' ΔΗΜΟΤΙΚΟΥ ΠΑΙΔΙΚΟΥ ΣΤΑΘΜΟΥ ΔΗΜΟΥ ΡΟΔΙΩΝ.

12.7. Δ' ΔΗΜΟΤΙΚΟΥ ΠΑΙΔΙΚΟΥ ΣΤΑΘΜΟΥ ΔΗΜΟΥ ΡΟΔΙΩΝ.

13. Έγκριση Προϋπολογισμών οικ. έτους 2003, των:

13.1. ΔΟΠ, Αριθ. Απόφασης Διοικ. Συμβουλίου 16/2003.

13.2. ΔΗΜΟΤΙΚΗΣ ΠΙΝΑΚΟΘΗΚΗΣ, αριθ. Απόφασης Δ.Σ. 3/2003.

13.3. ΔΙΕΘΝΟΥΣ ΚΕΝΤΡΟΥ ΛΟΓΟΤΕΧΝΩΝ & ΜΕΤΑΦΡΑΣΤΩΝ Αριθ. Απόφασης Διοικ. Συμβουλίου 2/2003.

13.4. ΔΟΝΑ, Αριθ. Απόφασης Διοικ. Συμβουλίου 13/2003.

13.5. ΚΑΠΗ, Αριθ. Απόφασης Διοικ. Συμβουλίου 9/2003.

14. Πρόταση Δημοτικού Συμβούλου κ. Γ. Γιαννακάκη για τον τρόπο οργάνωσης και λειτουργίας Λαϊκών Αγορών.

15. Έγκριση Προγραμματικής Σύμβασης μεταξύ ΔΗΜΟΥ ΡΟΔΙΩΝ ΟΙΚΟΥ ΕΥΓΗΡΙΑΣ ΔΩΔ/ΣΟΥ και ΑΔΕΚΤ Α.Ε.

16. Έγκριση Προγραμματικής Σύμβασης του έργου «Κατασκευή Ιδιωτικών Συνδέσεων Αποχέτευσης στη Μεσαιωνική Πόλη Ρόδου» (Α' Στάδιο της Β' φάσης).

17. Γνωμοδότηση Δήμου Ροδίων για την ίδρυση μικτού καταστήματος, αίτηση Ομίλου Επιχειρήσεων Ι.Χ. Σπανού, στο Ο.Τ. 304.

18. Έγκριση Συμφωνητικού Μισθώσεως ακινήτου που στεγάζει το Κ.Ε.Π. Παλιάς Πόλης.

19. Λήψη απόφασης για πρακτική άσκηση μαθητών ΤΕΕ, ΟΑΕΔ Ρόδου.

20. Θεσμοθέτηση θέσεων πρακτικής άσκησης στους Δημοτικούς Παιδικούς Σταθμούς.

21. Ορισμός εκπροσώπων στις Επιτροπές του έργου «Υπόγεια Δίκτυα Μεσαιωνικής Πόλης, Φάση Β', Α' Στάδιο».

22. Αποδοχή και διάθεση ποσού στην ΤΕΔΚ Δωδ/σου.

23. Διαγραφή προστίμου ανέγερσης - διατήρησης που επιβλήθηκε στον κ. Βαρδέλλη.

24. Έγκριση δαπανών.

25. Απάντηση Δημάρχου σε ερωτήματα Δημοτικών Συμβούλων, σύμφωνα με τον Κανονισμό Λειτουργίας Δημοτικού Συμβουλίου (άρθρα 14 & 16).

Δ·Α·Ν·Ε· SEA LINE
ΔΩΔΕΚΑΝΗΣΙΑΚΗ ΑΝΩΝΥΜΗ ΝΑΥΤΙΛΙΑΚΗ ΕΤΑΙΡΙΑ

ΠΑΣΧΑ ΣΤΟ ΑΙΓΑΙΟ

Από 26 έως 28 Απριλίου με το πλοίο Ε/Γ - Ο/Γ ΡΟΔΟΣ
ΠΑΤΜΟ - ΤΗΝΟ - ΜΥΚΟΝΟ

Πρόγραμμα εκδρομής
- Αναχώρηση από Ρόδο Μεγ. Σάββατο 26/4 και ώρα 11.00 για Πάτμο.
- Αφιξη στην Πάτμο Μεγ. Σάββατο και ώρα 18.00
- Αναχώρηση από Πάτμο Κυριακή του Πάσχα 27/4 και ώρα 02.30 για Τήνο.
- Αφιξη στην Τήνο Κυριακή του Πάσχα 27/4 και ώρα 08.00 για ΙΕΡΑΡΧΙΚΗ ΛΕΙΤΟΥΡΓΙΑ ΔΕΥΤΕΡΑΣ ΑΝΑΣΤΑΣΕΩΣ.
- Αναχώρηση από Τήνο Κυριακή του Πάσχα 27/4 και ώρα 12.30
- Αφιξη στη Μύκονο Κυριακή του Πάσχα 27/4 και ώρα 13.30
- Αναχώρηση από Μύκονο Δευτέρα του Πάσχα 28/4 και ώρα 01.00
- Αφιξη στη Ρόδο Τρίτη του Πάσχα 29/4 και ώρα 13.30

Εκπτώσεις: Παιδιά έως 12 ετών έκπτωση 50% ως τρίτο ή τέταρτο άτομο.

ΤΙΜΟΚΑΤΑΛΟΓΟΣ ΚΡΟΥΑΖΙΕΡΑΣ

Κατηγορία Καμπίνας	Τιμή ανά άτομο	Κατηγορία Καμπίνας	Τιμή ανά άτομο
Lux	150 ευρώ	Τρίκλινη εσωτερική	100 ευρώ
Δίκλινη εξωτερική	120 ευρώ	Τετράκλινη εσωτερική	80 ευρώ
Τετράκλινη εξωτερική	120 ευρώ	Ι.Χ.	15 ευρώ
Δίκλινη εσωτερική	100 ευρώ	ΜΟΤΟ	ΔΩΡΕΑΝ

ΠΡΟΣΦΟΡΑ: ΤΟ ΑΝΑΣΤΑΣΙΜΟ ΔΕΙΠΝΟ
- Πληροφορίες, κρατήσεις από το Κεντρικό Πρακτορείο Ρόδου Αυστραλίας 92, τηλέφωνο 22410 43150 καθώς και στον ταξιδιωτικό σας πράκτορα.

ΠΡΑΚΤΟΡΕΙΟ
ΤΑΣΟΣ ΛΥΡΙΣΤΗΣ
ΣΤΟΙΧΗΜΑ ΠΟΔΟΣΦΑΙΡΟ
SUPER 3
ΤΖΟΚΕΡ
extra
ΛΟΤΤΟ
ΚΙΝΟ ΛΑΧΕΙΑ
ΠΡΟ ΠΟ
ΠΡΟ·ΠΟ 13
ΞΥΣΤΟ
ΣΤΕΛΙΟΥ ΚΩΤΙΑΔΗ 64 ΡΟΔΟΣ 85100 - ΤΗΛ. (22410) 27382 - FAX: 22410 36407

ΓΙΑ ΤΟ ΠΟΛΥΝΕΚΡΟ ΔΥΣΤΥΧΗΜΑ ΣΤΑ ΤΕΜΠΗ

ΟΛΟΚΛΗΡΗ Η ΕΛΛΑΔΑ θρηνεί τα παιδιά της

Στην καρδιά των Ελλήνων φωλιάζει μόνο οργή για το χαμό των 21 βλασταριών από το Μακροχώρι Ημαθίας

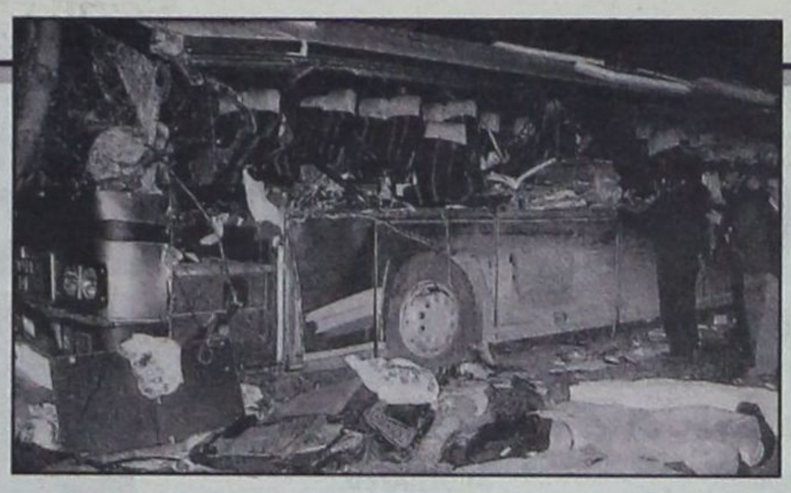

ΑΘΗΝΑ, 14
ΘΡΗΝΕΙ Η ΕΛΛΑΔΑ ΤΑ ΠΑΙΔΙΑ ΤΗΣ

Ατέλειωτος θρήνος στο Μακροχώρι Ημαθίας και πανελλήνιο πένθος για το πολύνεκρο δυστύχημα στα Τέμπη, όπου 21 μαθητές της πρώτης λυκείου, βρήκαν τραγικό θάνατο ενώ 32 τραυματίστηκαν, μέσα στο λεωφορείο με το οποίο επέστρεφαν από σχολική εκδρομή στην Αθήνα. Κανένας δεν μπορεί να πιστέψει την ανείπωτη τραγωδία. Οι τραυματίες μεταφέρθηκαν στα νοσοκομεία Λάρισας και Κατερίνης, ενώ κάποιοι νοσηλεύονται σε κρίσιμη κατάσταση.

Βυθισμένο στον πόνο το Μακροχώρι Ημαθίας υποδέχεται τα παιδιά του. Συγκλονισμένοι οι κάτοικοι του χωριού, συγγενείς και συμμαθητές των παιδιών που χάθηκαν άδικα αλλά και ολόκληρο το πανελλήνιο πενθούν για τη μεγαλύτερη τραγωδία στους Ελληνικούς δρόμους.

Το μαύρο μαντάτο έπεσε σαν βόμβα στο χωριό. Όταν αργά το βράδυ της Κυριακής έφτασε η τραγική είδηση για το πολύνεκρο δυστύχημα στα Τέμπη όλοι προσπαθούσαν να μάθουν κάποιο νέο για τα παιδιά.

Το μοιραίο πούλμαν είχε σταματήσει στο Σείριο δύο ώρες πριν το τραγικό τροχαίο. Εκεί έφτασε και το λεωφορείο που μετέφερε τους μαθητές της τρίτης λυκείου οι οποίοι επέστρεφαν και αυτοί από εκδρομή.

ΤΟ ΧΡΟΝΙΚΟ ΤΟΥ ΦΟΝΙΚΟΥ ΤΡΟΧΑΙΟΥ

Οι χαρούμενες φωνές και τα τραγούδια των 49 μαθητών της πρώτης λυκείου του Μακροχωρίου Ημαθίας, που επέστρεφαν από σχολική εκδρομή, κόπηκαν ξαφνικά στο 386ο χλμ της εθνικής οδού Αθήνας - Θεσσαλονίκης, μετά τα διόδια των Τεμπών. Λίγο μετά τις επτάμισι το απόγευμα της Κυριακής, μια τεράστια νταλίκα που ήταν φορτωμένη με ξυλεία μπήκε στο αντίθετο ρεύμα κυκλοφορίας και μέσα σε κλάσματα δευτερολέπτου, συγκρούστηκε με το πούλμαν, μετατρέποντας τη σχολική εκδρομή σε μια πρωτοφανή τραγωδία.

Ασύλληπτες εικόνες καταγράφηκαν στη μέση του δρόμου: Ασφαλτος γεμάτη συντρίμμια, νεαρά κορμιά διαμελισμένα, σπασμένα τζάμια και καθίσματα εκσφενδονισμένα μέτρα μακριά, σπαρακτικές φωνές που καλούσαν σε βοήθεια, κραυγές από τους συμμαθητές για την φρίκη που δεν χωρά στο μυαλό και την ψυχή. Χρειάστηκαν μόνο λίγα δευτερόλεπτα, στην κοιλάδα των Τεμπών για να μετατραπεί το όνειρο των 49 μαθητών από τη Βέροια, η σχολική εκδρομή τους, σε ταξίδι προς το θάνατο.

Στην τρίτη διαδοχική στροφή μετά τα διόδια των Τεμπών, περίμενε ο θάνατος. Ο οδηγός της νταλίκας που κατευθυνόταν στην Αθήνα, έχασε τον έλεγχο του οχήματός του και πέρασε στο αντίθετο ρεύμα κυκλοφορίας την ώρα που το πούλμαν γεμάτο με τους νεαρούς μαθητές έμπαινε στην στροφή. Μέσα σε κλάσματα δευτερολέπτου, το συρόμενο κομμάτι της νταλίκας δίπλωσε στο στενό δρόμο και συγκρούστηκε πλαγιομετωπικά με το λεωφορείο. Τα νοβοπάν εκσφενδονίστηκαν και στην κυριολεξία, ξύρισαν το πούλμαν, τραυματίζοντας θανάσιμα τους μαθητές που βρίσκονταν στην αριστερή πλευρά. Τρία ακόμη ΙΧ που ακολουθούσαν το πούλμαν συγκρούστηκαν με τη νταλίκα και τυλίχθηκαν στις φλόγες.

Το ένα μετά το άλλο τα ασθενοφόρα άρχισαν να φτάνουν στο σημείο για να μεταφέρουν νεκρούς και τραυματίες. Δυνάμεις της Πυροσβεστικής Υπηρεσίας, της ΕΜΑΚ από τη Θεσσαλονίκη, τη Βέροια, την Κατερίνη και τη Λάρισα βρέθηκαν αμέσως στον τόπο της τραγωδίας για να απεγκλωβίσουν όσους μαθητές βρίσκονταν ακόμη μέσα στα συντρίμμια του λεωφορείου, αφού η σύγκρουση ήταν τόσο σφοδρή που το πούλμαν έγινε μια άμορφη μάζα σιδερικών ενώ η οροφή του κόλλησε στα καθίσματα. Η επιχείρηση απεγκλωβισμού κράτησε πάνω από δύο ώρες.

Ο οδηγός του λεωφορείου, Κωνσταντίνος Μαυρομιχάλης και ο οδηγός της νταλίκας, Δημήτριος Ντόλας, ανασύρθηκαν τραυματισμένοι από τα οχήματά τους. Συγκλονισμένος ο οδηγός της νταλίκας δεν έχει καταλάβει ακόμη, όπως λέει από το νοσοκομείο όπου νοσηλεύεται φρουρούμενος, πώς συνέβη το ατύχημα. Οπως δήλωσε, χτύπησε η νταλίκα στο κράσπεδο, δεν κατάλαβε πως έγινε ακριβώς. Οπως είπε, «τώρα λένε πως είμαι δολοφόνος των παιδιών του κόσμου».

Η τραγωδία που εκτυλίχθηκε στο 386ο χιλιόμετρο της εθνικής οδού Αθήνας-Θεσσαλονίκης ξεπέρασε κάθε προηγούμενο και θεωρείται ως το τραγικότερο τροχαίο που συνέβη μεταπολεμικά στην Ελλάδα.

ΤΙΣ ΠΤΑΙΕΙ ΓΙΑ ΤΗΝ ΤΡΑΓΩΔΙΑ;

Και μετά την τραγωδία, το ασύλληπτο αυτό πολύνεκρο δυστύχημα, πρωτοφανές στα ελληνικά χρονικά, έρχεται η ώρα των ευθυνών. Ποιος φταίει για το θάνατο των 21 μαθητών, που δεν πρόλαβαν να χαρούν και να ζήσουν τα καλύτερά τους χρόνια; Τα αμέτρητα γιατί έχουν κατακλύσει την σκέψη όλων. Στην καρδιά όμως φωλιάζει μόνο οργή για το χαμό των 21 βλαστριών από το Μακροχώρι Ημαθίας.

Όλα τα στοιχεία που έχει συγκεντρώσει έως τώρα η αστυνομία δείχνουν ότι το δυστύχημα οφείλεται σε μια σειρά από ανθρώπινα λάθη στην φόρτωση της νταλίκας, στην οδήγηση της, στην παραβίαση της απαγόρευσης κυκλοφορίας, αλλά και στην στενότητα του δρόμου στο συγκεκριμένο σημείο, στο ανύπαρκτο κράσπεδο, στα ανύπαρκτα προστατευτικά κιγκλιδώματα, στις ανύπαρκτες μπάρες που χωρίζουν τις 2 λωρίδες κυκλοφορίας.

Το εκδρομικό πούλμαν βομβαρδίστηκε από δεκάδες φύλλα



νοβοπάν τα οποία έφυγαν από την θέση τους κάτω από άγνωστες συνθήκες και λειτούργησαν σαν δρεπάνι. Όπως προκύπτει από τις πρώτες εκτιμήσεις των αστυνομικών το φορτηγό ήταν φορτωμένο υπερβολικά. Οι πλάκες νοβοπάν δεν ήταν δεμένες με γέρα ανθεκτικά σχοινιά για ασφάλεια. Υπήρχε μόνο ένα προστατευτικό κάλυμμα το οποίο ωστόσο δεν ήταν σε θέση να αποτρέψει την μετατόπιση του φορτίου και την πτώση του πάνω στο λεωφορείο και στο δρόμο.

Το συγκεκριμένο σημείο του δρόμου είναι στενό. Οι αστυνομικοί εξετάζουν το ενδεχόμενο να είχε αναπτύξει η νταλίκα μεγάλη ταχύτητα και πάνω στην στροφή για κάποιο λόγο να έχασε τον έλεγχο της ο οδηγός. Αν συνέβη κάποια μηχανική βλάβη, ή αν η νταλίκα ήταν σε καλή κατάσταση μηχανικά θα ελεγχθεί τις επόμενες ημέρες.

Το καθεστώς κίνησης των βαρέων οχημάτων στους μεγάλους εθνικούς οδικούς άξονες τα Σαββατοκύριακα τίθεται και αυτό επί τάπητος.

ΔΙΩΞΗ ΕΙΣ ΒΑΡΟΣ ΤΟΥ ΟΔΗΓΟΥ ΤΗΣ ΝΤΑΛΙΚΑΣ ΓΙΑ ΤΟ ΔΥΣΤΥΧΗΜΑ ΣΤΟΝ ΑΛΙΑΚΜΟΝΑ

Δίωξη για το τραγικό δυστύχημα στον Αλιάκμονα, που στοίχισε τη ζωή σε 16 ανθρώπους, ασκήθηκε τη Δευτέρα εις βάρος του οδηγού της νταλίκας που προπορευόταν του λεωφορείου του ΚΤΕΛ, Μιχάλη Κωνσταντινόπουλου.

Η εισαγγελία Κατερίνης, μετά το πέρας της προανάκρισης, απέδωσε ποινικές ευθύνες στον Μ.Κωνσταντινόπουλο για το τροχαίο δυστύχημα της 22ας Φεβρουαρίου, απαγγέλοντας κατηγορίες για ανθρωποκτονία από αμέλεια κατά συρροή, σωματική βλάβη από αμέλεια κατά συρροή και χρήση ναρκωτικών που προκάλεσε κίνδυνο.

Υπενθυμίζεται ότι στη διάρκεια της προανάκρισης, από τοξικολογικές εξετάσεις του αίματος του κατηγορούμενου οδηγού της νταλίκας προέκυψε ότι είχε κάνει χρήση χασίς, γεγονός στο οποίο αποδόθηκε η μειωμένη δυνατότητα αντίδρασής του στη διάρκεια της οδήγησης το μοιραίο βράδυ.

ΚΑΛΟ ΤΟ ΟΔΟΣΤΡΩΜΑ ΣΤΟ ΣΗΜΕΙΟ ΤΟΥ ΠΟΛΥΝΕΚΡΟΥ ΔΥΣΤΥΧΗΜΑΤΟΣ ΣΤΑ ΤΕΜΠΗ, ΚΑΤΑ ΤΟ ΥΠΕΧΩΔΕ

Το τμήμα που συνέβη την Κυριακή το πολύνεκρο τροχαίο δυστύχημα στα Τέμπη, στη χιλιομετρική θέση 385 της εθνικής οδού Αθηνών-Θεσσαλονίκης, έχει πρόσφατα συντηρηθεί με αντιολισθηρό τάπητα και πλήρη ηλεκτροφωτισμό, διευκρίνιζαν πηγές του ΥΠΕΧΩΔΕ, επισημαίνοντας ότι η αντιολισθηρότητα του οδοστρώματος στη θέση του δυστυχήματος είναι άριστη.

Σύμφωνα με κύκλους του υπουργείου, η άποψη που εκφράζεται από ορισμένους για την ανάγκη τοποθέτησης διαχωριστικής μπάρας στο τμήμα αυτό, όπως και στην εθνική Κορίνθου-Πατρών, αντίκειται στις επιστημονικά τεκμηριωμένες απόψεις του Πολυτεχνείου, διότι ο δρόμος δεν έχει το απαραίτητο πλάτος, με αποτέλεσμα η κατασκευή κεντρικού διαχωριστικού στηθαίου να εγκυμονεί κινδύνους.

Οι ίδιοι κύκλοι διευκρίνιζαν ότι το συγκεκριμένο τμήμα έχει προγραμματιστεί να αναβαθμιστεί σε αυτοκινητόδρομο με δύο λωρίδες κυκλοφορίας και λωρίδα έκτακτης ανάγκης ανά κατεύθυνση με διαχωρισμό των δυο κατευθύνσεων κυκλοφορίας. Θα περιλαμβάνεται στο νέο τμήμα του αυτοκινητόδρομου, μήκους 25 χλμ, από τον Ευαγγελισμό μέχρι τη Σκοτίνα που θα συνδέσει τον ήδη κατασκευασμένο αυτοκινητόδρομο και θα περιλαμβάνει δίδυμες σήραγγες συνολικού μήκους 11 χλμ μεταξύ των οποίων και η σήραγγα των Τεμπών, καθώς και δίδυμες γέφυρες μήκους 1,5 χλμ. Το συγκεκριμένο έργο προωθείται προς υλοποίηση με σύμβαση παραχώρησης. Ο διαγωνισμός βρίσκεται στην τελική του φάση. Έχει γίνει προεπιλογή τεσσάρων ομίλων που θα διαγωνιστούν στην τελική φάση. Ολοκληρώνονται και τα τεύχη της τελικής φάσης που περιλαμβάνουν και σχέδιο σύμβασης παραχώρησης και σύντομα, τον Ιούνιο του 2003, οι προεπιλεγέντες θα κληθούν να καταθέσουν τις προσφορές τους. Εκτιμάται ότι η σύμβαση παραχώρησης θα ανατεθεί στις αρχές του 2004.

ΕΞΑΚΟΛΟΥΘΟΥΝ ΝΑ ΝΟΣΗΛΕΥΟΝΤΑΙ 17 ΑΤΟΜΑ

Στο μεταξύ, από το σύνολο των νεαρών τραυματιών εξακολουθούν να νοσηλεύονται 17 άτομα, ενώ οι υπόλοιποι έχουν βγει από το νοσοκομείο. Συγκεκριμένα:

Στη Μονάδα Εντατικής Θεραπείας του Γενικού Νοσοκομείου Λάρισας νοσηλεύονται πολύ σοβαρά τραυματισμένοι οι Μαρκαντάρας Εμμανουήλ και Αντωνόπουλος Ανέστης. Στην αντίστοιχη μονάδα του νοσοκομείου Παπαγεωργίου Θεσσαλονίκης νοσηλεύονται επίσης σε σοβαρή κατάσταση οι Μιόγλου Κωνσταντίνος και Καρυπόγλου Γεώργιος.

Σε ό,τι αφορά το Γενικό Νοσοκομείο Λάρισας νοσηλεύονται επίσης η Τσάμη Ζωή και Παπαϊωάννου Κωνσταντίνα σε κατάσταση μετρίας βαρύτητας στη χειρουργική κλινική και ελαφρότερα σε άλλες κλινικές του νοσοκομείου οι: Παπαδόπουλος Ιωάννης, Παπαδοπούλου Ολυμπία, Μπακάλη Ελευθερία, Παπαδοπούλου Ειρήνη, Λαβασά Σοφία, Καντζίκης Δημήτριος, Παγκαλίδου Καλλιόπη, Πουλατσίδου Αρετή, Κούφα Κωνσταντίνα και Τραγιανόπουλος Αριστοτέλης.

Εξάλλου, στο πανεπιστημιακό νοσοκομείο Λάρισας νοσηλεύεται ο Τοσουνίδης Χαράλαμπος καθώς και ένας εκ των δυο καθηγητών, ο Αγγελίδης Αθανάσιος, ο οποίος βρίσκεται στη Μονάδα Εντατικής Θεραπείας.

Στην ίδια μονάδα νοσηλεύεται και ο οδηγός του λεωφορείου Μαυρομιχάλης Κωνσταντίνος, ενώ στη χειρουργική κλινική του ιδίου νοσοκομείου νοσηλεύεται φρουρούμενος -καθώς έχει συλληφθεί από χθές- ο οδηγός της μοιραίας νταλίκας, 44χρονος Δημήτρης Ντόλας. Τέλος, στο Γενικό Νοσοκομείο Λάρισας ελαφρά τραυματισμένοι νοσηλεύονται η Βούλγαρη Χαρούλα και Ναούμ Δημήτριος οι οποίοι επέβαιναν στα ΙΧ αυτοκίνητα που ενεπλάκησαν στο δυστύχημα.

Με δηλώσεις του ο αστυνομικός διευθυντής Λάρισας ταξίαρχος Χρήστος Ιορδανίδης επεσήμανε ότι τα αίτια του τραγικού δυστυχήματος δεν έχουν ακόμη εξακριβωθεί, ωστόσο σύμφωνα, με τις πρώτες ενδείξεις, αλλά και τη μαρτυρία του οδηγού της νταλίκας, η νταλίκα εισήλθε στο αντίθετο ρεύμα και προκλήθηκε το πολύνεκρο τροχαίο.

Παράλληλα, έχει συγκροτηθεί επιτροπή εμπειρογνωμόνων υπό την εποπτεία του Εισαγγελέα Λάρισας, η οποία άρχισε να διεξάγει και θα συνεχίσει εκτεταμένες έρευνες προκειμένου να υπάρξει λεπτομερές πόρισμα για τα αίτια της τραγωδίας που σημειώθηκε στα Τέμπη.

ΣΥΝΕΛΗΦΘΗ ΣΤΗΝ ΑΘΗΝΑ

ΚΑΡΠΑΘΙΟΣ ΕΜΠΛΕΚΕΤΑΙ σε υπόθεση ναρκωτικών

Οδηγείται σήμερα στον Ανακριτή

Τετραμελής σπείρα διακίνησης ναρκωτικών ουσιών στην οποία φέρεται να μετείχε και ο Καρπάθιος Νικόλαος Καλαφάτης, 31 ετών, εξαρθρώθηκε ύστερα από σχετική αξιοποίηση πληροφοριών από άνδρες των Λιμενικών Αρχών Πειραιά και Καρπάθου.

Την 11η Απριλίου 2003 συνελήφθη πιο συγκεκριμένα από άνδρες του Κεντρικού Λιμεναρχείου Πειραιά ο Γεώργιος Καραστεμάτης του Παναγιώτη γιατί ύστερα από έλεγχο δέματος το οποίο παρέδωσε στην αποθήκη του Ε/Τ - Ο/Τ «ιεράπετρα Α», βρέθηκε επιμελώς κρυμμένο πλαστικό φυαλίδιο το οποίο περιείχε χασισέλαιο μικτού βάρους 54,6 γραμμαρίων.

Την ίδια ημέρα συνελήφθησαν στον Πειραιά οι υπήκοοι Αλβανίας Mondi Quarri 29 ετών και Lefter Dhima 34 ετών που φέρονται να είναι οι προμηθευτές της ναρκωτικής ουσίας.

Όπως προέκυψε από την προανάκριση, παραλήπτης του δέματος ήταν ο Νικόλαος Καλαφάτης που συνελήφθη την 13η Απριλίου 2003 από άνδρες του Λιμεναρχείου Καρπάθου.

Ο Καλαφάτης προσήχθη χθες στον Εισαγγελέα Πλημμελειοδικών Αθηνών που τον παρέπεμψε για να απολογηθεί σήμερα ενώπιον του τακτικού Ανακριτή με τα υπόλοιπα 3 μέλη της σπείρας, μετά την άσκηση σε βάρος του ποινικής δίωξης για αγορά και εισαγωγή στην Ελληνική Επικράτεια ναρκωτικών σε βαθμό κακουργήματος.

ΥΠΟΔΗΜΑΤΑ - SHOES
PARASKEVAS
21. MAKARIOU STR. TEL. 31890 RODOS

Επιτυχία του Καταστήματος Παρασκευά

Τα **BOXER**, τα **BOXER SOFT** και όλα τα προϊόντα της εταιρείας Φειδάς Α.Ε., πωλούνται σε μεγάλες ποσότητες, τώρα και πριν πολλά χρόνια, από το Κατάστημα Παρασκευά.

Ολοι γνωρίζουν την ποιότητα **BOXER.**
Κομψά, Ανετα, Γερά και προπαντός για βάδισμα ξεκούραστο.

Σας περπατάνε στους δρόμους όλου του Κόσμου.

Για τον Ανδρα και τη Γυναίκα. Για όλες τις ώρες.
Οι επιλογές μας, καλύπτουν όλες τις επιθυμίες σας, Boxer.

ΚΑΙ ΜΗΝ ΞΕΧΝΑΤΕ, ΣΤΗ ΣΩΣΤΗ ΤΙΜΗ.

**Στο Κατάστημα Παρασκευά,
οδός Εθν. Μακαρίου 21 - Ρόδος**

ΜΕ ΤΗΝ ΕΝΑΡΞΗ ΤΗΣ ΣΧΟΛΙΚΗΣ ΧΡΟΝΙΑΣ ΟΙ ΝΕΟΙ ΕΚΠΑΙΔΕΥΤΙΚΟΙ ΣΤΑ ΣΧΟΛΕΙΑ

7.000 ΠΡΟΣΛΗΨΕΙΣ ΔΑΣΚΑΛΩΝ ΚΑΙ ΚΑΘΗΓΗΤΩΝ

➤ Από την τρίτη τάξη Δημοτικού θα αρχίζει η διδασκαλία της αγγλικής γλώσσας ➤ Διευρύνονται οι θεσμοί των ολοήμερων σχολείων και της ενισχυτικής διδασκαλίας

Σε περισσότερες από 7.000 προσλήψεις δασκάλων και καθηγητών, για τα σχολεία της πρωτοβάθμιας και δευτεροβάθμιας εκπαίδευσης της χώρας, θα προχωρήσει άμεσα το υπουργείο Παιδείας, εν όψει της νέας σχολικής χρονιάς (2003 -2004).

Οι εκπαιδευτικοί θα καλύψουν τις κενές θέσεις που θα δημιουργηθούν, κυρίως λόγω συνταξιοδότησης,ενώ θα στελεχώσουν νέα προγράμματα που το υπουργείο μελετά να εφαρμόσει για πρώτη φορά. Μεταξύ αυτών, είναι η εισαγωγή της διδασκαλίας της αγγλικής γλώσσας από την Τρίτη τάξη του δημοτικού σχολείου.

ΕΚΤΥΠΩΣΗ ΒΙΒΛΙΩΝ

Παράλληλα, με τις νέες προσλήψεις εκπαιδευτικών,το υπουργείο Παιδείας θα ενισχύσει το θεσμό των ολοήμερων σχολείων και θα διευρύνει προγράμματα, όπως είναι ενισχυτική διδασκαλία στα γυμνάσια και η πρόσθετη διδακτική στήριξη στα Ενιαία Λύκεια και τα ΤΕΕ για τους «αδύνατους» μαθητές.

Τα στελέχη των αρμόδιων υπηρεσιών του υπουργείου Παιδείας εργάζονται με «πυρετώδεις» ρυθμούς για να ολοκληρωθούν έγκαιρα και μάλιστα νωρίτερα από κάθε άλλη χρονιά όλες οι απαραίτητες διαδικασίες διαχείρισης εκπαιδευτικού προσωπικού, αλλά και εκτύπωσης και αποστολής των βιβλίων στα κέντρα διανομής για να ξεκινήσει ομαλά η νέα σχολική χρονιά.

Μάλιστα, έχει δοθεί «εντολή» στους διευθυντές των σχολείων να προγραμματίσουν από τώρα τα τμήματα των μαθητών για τη νέα σχολική χρονιά και να καταγράψουν το εκπαιδευτικό δυναμικό τους, ώστε να αντιμετωπιστούν τυχόν προβλήματα.

ΑΠΟΣΠΑΣΕΙΣ

Ηδη, έχουν ανακοινωθεί οι μεταθέσεις 12.198 εκπαιδευτικών πρωτοβάθμιας και δευτεροβάθμιας εκπαίδευσης, ενώ οι αποσπάσεις αναμένονται μετά το Πάσχα.

Εξάλλου, τοι υπουργείο Παιδείας έχει ζητήσει από το ΑΣΕΠ την επίσπευση της έκδοσης των αποτελεσμάτων του διαγωνισμού των εκπαιδευτικών,προκειμένου να καταρτιστούν οι πίνακες των επιτυχόντων και να ανακοινωθούν τα ονόματα των διορισθέντων μέχρι το τέλος Μαΐου

Σημειώνεται, ότι βάσει της ισχύουσας νομοθεσίας, οι διορισμοί γίνονται σε ποσοστό 75% από τον πίνακα επιτυχόντων του διαγωνισμού του ΑΣΕΠ και σε ποσοστό 25% από τον ενιαίο πίνακα των αναπληρωτών, με προτεραιότητα τους επονομαζόμενους «16μηνίτες», δηλαδή όσους είχαν συμπληρώσει 16 μήνες προϋπηρεσίας στη δημόσια εκπαίδευση έως το τέλος του 1998.

Από το υπουργείο Παιδείας δεν επιβεβαιώνονται οι πληροφορίες για υψηλά πόστα αποτυχίας των εκπαιδευτικών στο διαγωνισμό, αλλά τονίζεται ότι στην περίπτωση που δεν συμπληρωθεί ο απαραίτητος αριθμός επιτυχόντων σε ορισμένες ειδικότητες, τότε θα προσληφθούν εκπαιδευτικοί από τον πίνακα αναπληρωτών που αναμένεται να καταρτιστεί στις αρχές του καλοκαιριού.

Σημειώνεται ότι, φέτος, οι αναπληρωτές εκπαιδευτικοί θα διοριστούν βάσει τριών αλλαγών: α) Θα έχουν τη δυνατότητα να δηλώσουν όλες τις περιοχές στις οποίες επιθυμούν να εργαστούν και όχι μόνο δέκα. β) Οσοι για οποιονδήποτε λόγο δεν αναλαμβάνουν καθήκοντα εντός 10 ημερών από την ανακοίνωση της πρόσληψής τους θα διαγράφονται από τον πίνακα διοριστέων για τρία χρόνια γ) δεν θα εντάσσονται σε πίνακα διοριστέων όσοι δεν έχουν αποδεχθεί διορισμό σε θέσεις μόνιμου προσωπικού.

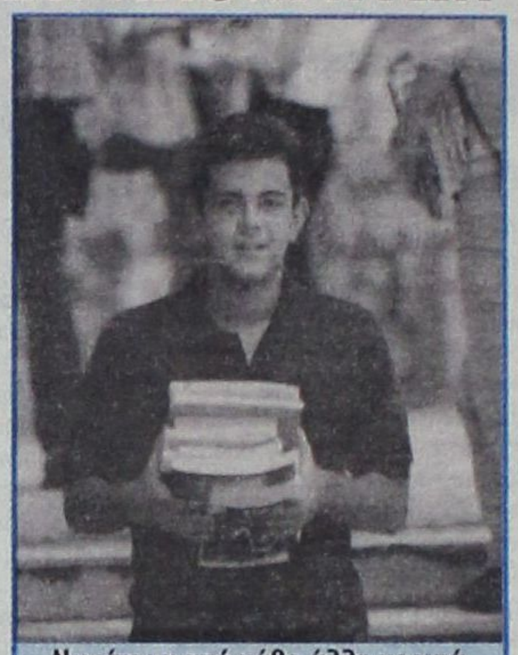

Νωρίτερα από κάθε άλλη χρονιά πρόκειται να αποσταλούν τα βιβλία στα σχολεία για να ξεκινήσει χωρίς προβλήματα η νέα σχολική χρονιά

Στο σύνολο των 7.000 διορισμών, τη νέα σχολική χρονιά, περιλαμβάνονται και περίπου 2.500 εκπαιδευτικοί που θα στελεχώσουν τα 800 νέα ολοήμερα σχολεία.

Σήμερα λειτουργούν, ήδη,1.800 ολοήμερα νηπιαγωγεία και 2.600 ολοήμερα δημοτικά. Για τις ανάγκες λειτουργίας των δημοτικών δημιουργήθηκαν 3.880 θέσεις δασκάλων και 2.400 θέσεις εκπαιδευτικών διαφόρων ειδικοτήτων, ενώ για τις ανάγκες των νηπιαγωγείων 2.300 νηπιαγωγοί.

Επίσης, πέραν των συνολικών διορισμών, τη νέα σχολική χρονιά θα επαναπροσληφθούν 2.000 καθηγητές Φυσικής Αγωγής για τις ανάγκες του προγράμματος της Ολυμπιακής Παιδείας, που εφαρμόζεται σε συνολικά 7.400 σχολεία με τη συμμετοχή 950.000 μαθητών.

ΣΥΝΕΡΧΕΤΑΙ ΣΕ ΣΥΝΕΔΡΙΑΣΗ το νομαρχιακό συμβούλιο

Την προσεχή Παρασκευή, 18 Απριλίου, θα συνέλθει σε συνεδρίαση το νομαρχιακό συμβούλιο Δωδ/νήσου με τα ακόλουθα θέματα στην ημερήσιά του διάταξη:

ΘΕΜΑ 1°: Εξέταση αίτησης για χορήγηση άδειας ίδρυσης μικτού καταστήματος σε ακίνητο που βρίσκεται στη Ρόδο επί των οδών Μ. Πετρίδη και Καμείρου από τον όμιλο επιχειρήσεων Ιωάννη Χρήστου Σπανού Α.Ε. (θέμα από αναβολή)

ΘΕΜΑ 2°: Συμπλήρωση της αριθμ. 45/27-3-2003 απόφασης του Ν.Σ. που αφορά «λήψη απόφασης για οργάνωση συνεδρίου στη Ρόδο τον μήνα Μάιο του 2003 με θέμα «ιδιαιτερότητες των νησιωτικών περιοχών - Εφαρμογή της συνθήκης του Άμστερνταμ και της ερμηνευτικής διάταξης του άρθρου 101 παρ. 3 του Συντάγματος» - «Ορισμός οργανωτικής επιτροπής».

ΘΕΜΑ 3°: Έγκριση Ειδικού σχεδίου Ανασυγκρότησης Νήσου Κάσου.

ΘΕΜΑ 4ο: Ορισμός τακτικού και αναπληρωματικού μέλους του Ν.Σ. στην επιτροπή του άρθρου 11 του Ν. 1649/86 όπως ισχύει σήμερα.

ΘΕΜΑ 5°: Λειτουργία Νομαρχιακού Συμβουλίου Εφήβων.

ΘΕΜΑ 6°: Υπογραφή Προγραμματικής Σύμβασης μεταξύ της Ν.Α. Δωδ/σου και του Ο.Π.Α.Δ. για την προώθηση και υλοποίηση δράσεων πολιτιστικής ανάπτυξης Δωδ/σου έτους 2003.

ΘΕΜΑ 7°: Υποβολή αιτήματος για παραχώρηση στη Ν.Α. Δωδ/σου ακινήτου 6.000 τ.μ. που βρίσκεται στη θέση «Τσαϊρι» νήσου Ρόδου από την Κτηματική Εταιρεία του Δημοσίου για την κατασκευή ολοκληρωμένου αθλητικού κέντρου ποδοσφαίρου

ΣΥΝΕΔΡΙΑΖΕΙ ΤΟ ΔΗΜΟΤΙΚΟ συμβούλιο Νότιας Ρόδου

Την προσεχή Παρασκευή, 18 Απριλίου, θα συνέλθει σε συνεδρίαση το δημοτικό συμβούλιο Νότιας Ρόδου με τα ακόλουθα θέματα στην ημερήσιά του διάταξη:

1. Λειτουργία υπαίθριου στάσιμου και πλανόδιου εμπορίου και περιπτέρων στο Δήμο Νότιας Ρόδου.
2. Εκμετάλλευση παραλιών για το έτος 2003 και καθορισμός των όρων διακήρυξης δημοπρασίας.
3. Οικονομική ενίσχυση Β' τάξης Λυκείου για συμμετοχή μαθητών σε εκδρομή στα πλαίσια προγράμματος «ΑΓΩΓΗ ΥΓΕΙΑΣ»
4. Πρόταση για ολοκληρωμένο αρθρωτό και μεταφερόμενο σύστημα καθαρισμού του νερού στο Δήμο Νότιας Ρόδου.
5. Γνωμοδότηση του Δ.Σ. για εγκατάσταση κεραίας κινητής τηλεφωνίας στη θέση «ΟΡΟΣ ΚΑΤΤΑΒΙΑΣ»
6. προγραμματική σύμβαση με Αριστοτέλειο Πανεπιστήμιο Θεσσαλονίκης για μελέτη του έργου: «ΚΑΛΛΙΕΡΓΕΙΑ ΠΗΓΩΝ ΜΑΛΕΝΟΥ»
7. γνωμοδότηση για εγκατάσταση αιολικού πάρκου στη θέση ΧΑΛΑΤΑΣ Δήμου Νότιας Ρόδου.

Συγκρότηση επιτροπής (5 μέλη) Τουριστικών θεμάτων.

ΔΕΝ ΘΑ ΑΠΟΜΑΚΡΥΝΘΟΥΝ ΤΑ ΤΡΑΠΕΖΟΚΑΘΙΣΜΑΤΑ ΑΠΟ ΤΑ ΔΩΜΑΤΑ ΕΣΤΙΑΤΟΡΙΩΝ

Από το Σωματείο Εστιατόρων Ρόδου «Η Πρωτοπορία» ανακοινώνονται στα μέλη του τα ακόλουθα :

Αγαπητοί Συνάδελφοι,

Υστερα από επαφές του Δ.Σ. του Σωματείου μας «Η ΠΡΩΤΟΠΟΡΙΑ» με αρμόδιους υπηρεσιακούς παράγοντες και με τον Αντιδήμαρχο Ροδίων Κο Νικόλα Χαραλάμπη, επετεύχθη τελικά η αναστολή εκτέλεσης της απόφασης της Πολεοδομίας του Δήμου Ροδίων περί αφαίρεσης των τραπεζοκαθισμάτων από τα δώματα των λειτουργούντων ήδη εστιατορίων της Παλιάς Πόλης. Οι ενδιαφερόμενοι Κύριοι Συνάδελφοι από όλο το νησί παρακαλούνται να έλθουν σε επαφή με μέλη του Δ.Σ. προς ενημέρωση, αφού κατ' άρχήν απόφαση είναι η προσφυγή στο Συμβούλιο της Επικρατείας για λύση του θέματος.

Ακόμη θα θέλαμε να εκφράσουμε την ευγνωμοσύνη μας ως Σωματείο Εστιατόρων στους αδελφούς Μαυρίκου, Δημήτρη και Μιχάλη, για τη μεγάλη τους επιτυχία στη βράβευσή τους από το Αθηνόραμα στην Αίγλη Ζαππείου για το βραβείο των Χρυσών Σκούφων, θεσμός που τελεί υπό την Αιγίδα του Υπουργείου Ανάπτυξης. Νιώθουμε κι εμείς την υποχρέωση με τη σειρά μας να δώσουμε τα συγχαρητήριά μας στους λαμπρούς αδελφούς Μαυρίκου γιατί αυτό αποδεικνύει για άλλη μια φορά το επίπεδο που βρίσκονται τα εστιατόρια του νησιού μας στο Σέρβις, την Ποιότητα των αγαθών που προσφέρουν με βάση πάντα την ελληνική κουζίνα.

ΤΙΜΗ ΜΑΣ που σας έχουμε στους κόλπους μας και ευχαριστούμε για την προσφορά σας στον πολιτισμό μέσω της Γαστρονομίας και της Ροδίτικης Φιλοξενείας.

Για το Δ.Σ.
ΝΤΙΝΟΡΗΣ ΕΥΣΤΡΑΤΙΟΣ

RODOGAZ

Στη Ρόδο από το 1963



✓ Διανομή φιαλών υγραερίου κατ' οίκον
τηλέφωνα παραγγελιών: 64409 - 094-4-528212

✓ Διανομή χύμα υγραερίου

✓ Πώληση καυστήρων και λεβήτων υγραερίου για κεντρικά συστήματα θέρμανσης

✓ Θερμαντικά σώματα



Διεύθυνση εργοστασίου: Καναμάτ Ρόδου • τηλ. 62649
Διεύθυνση πρατηρίου: Αυστραλίας 50 • τηλ. 34244-5

ΑΚΡΙΤΙΚΑ

κουβεντούλες με κάποιο νόημα

Θάρσει· λέγων τ' αληθές σου σφαλεί ποτέ
ΣΟΦΟΚΛΗΣ

Ο ΠΟΛΕΜΟΣ

Επεσαν έξω όσοι είχαν μιλήσει για τη Μητέρα των Μαχών. Δικαιώθηκαν όλοι εκείνοι που δεν είχαν κάνει προβλέψεις, σκεπτόμενοι ορθώς ότι η έκβαση ενός πολέμου δεν μπορεί να στηριχθεί σε αναλύσεις - άλλως, ίσως να μη χρειαζόταν να γίνει πόλεμος. Ετσι κι αλλιώς, πάντως, η ουσία βρίσκεται αλλού: Το καθεστώς Σαντάμ κατέρρευσε σαν χάρτινος πύργος. Είτε συνετρίβη από την τρομερή πολεμική μηχανή των ΗΠΑ είτε προχώρησε σε δόλια συνδιαλλαγή, το αποτέλεσμα δεν αλλάζει - η βαγδάτη κατελήφθη, μάλλον άνετα.

Η ΙΣΧΥΣ

Τώρα, ο Λευκός Οίκος ετοιμάζεται να κατασπαράξει το επόμενο θύμα του. Η όρεξη της αμερικανικής ελίτ δεν ικανοποιήθηκε, απλώς άνοιξε. Οσοι βρίσκονται ψηλά στη μαύρη λίστα των υποψηφίων μετρούν αντίστροφα το χρόνο. Τα καθεστώτα που δεν ταιριάζουν στο παζλ της Pax Americana, εκτός από την απειλή του πολέμου, έχουν πλέον να αντιμετωπίσουν και την καταθλιπτική βεβαιότητα της ήττας και ανατροπής. Οι λαοί τους παραμένουν βουβοί.

Τ Ο ΜΕΛΛΟΝ

Η ανθρωπότητα ζει την επιστροφή του «μπλιτζκριγκ» που είχε με επιτυχία εφαρμόσει η ναζιστική Γερμανία όταν επέλαυνε. Τώρα, πλέον, κανείς δεν περιμένει πότε θα αρχίσει η νέα εποχή των κατακτητικών πολέμων. Αυτό έγινε ήδη. Από εδώ και στο εξής, ο κόσμος τιμά τους Αμερικανούς αντιστασιακούς και ψάχνει το σύγχρονο Στάλινγκραντ. Αλλά και την περήφανη Ελλάδα του, που μπορεί να ηττηθεί στρατιωτικά, αλλά δεν θα υποδουθωθεί ποτέ. Οι Παλαιστίνιοι αγωνιστές της Ιντιφάντα επιμένουν. Χθές, εκατοντάδες Ιρανοί εισέβαλαν στην πρεσβεία του Ιράκ στην Τεχεράνη, καίγοντας πορτρέτα του Σαντάμ αλλά και φωνάζοντας «θάνατος στις ΗΠΑ». Εκατομμύρια, σε ολόκληρο τον κόσμο, ετοιμάζονται..

Η... ΑΠΕΛΕΥΘΕΡΩΣΗ ΤΟΥ ΙΡΑΚ



«Ευτυχισμένοι» Ιρακινοί μετά την... απελευθέρωσή τους από τους Αμερικανούς.

Ε ΚΠΟΛΙΤΙΣΜΟΣΙ..

Οι εικόνες των αμερικανικών δικτύων ενημέρωσης, αυτές που έρχονται στις οθόνες μας, θέλουν να δείξουν την καθυστέρηση και τη βαρβαρότητα του ιρακινού λαού, αφού κατ' αυτήν - την τηλεοπτική πραγματικότητα - οι μισοί Ιρακινοί πιστεύουν τους άλλους μισούς. Η πλήρης αδιαφορία ή και άγνοια των αμερικανικών δυνάμεων να προστατεύσουν την εθνική - έστω - περιουσία του Ιράκ (Μουσεία, Νοσοκομεία, Πανεπιστήμια κ.λπ.) πέρασε, αν όχι απαρατήρητη, ασχολίαστη. Ετσι η επιχείρηση - απελευθέρωση του Ιράκ θα λάβει και εκπολιτιστικό χαρακτήρα αφού ο μέσος - αφελής - Αμερικανός πολίτης πιστεύει ό,τι βλέπει.



Τ ΗΣ... ΕΥΡΩΠΗΣ

Η επέμβαση των ΗΠΑ στο Ιράκ και ο μάλλον ωμός τρόπος με τον οποίο η αμερικανική ηγεσία χειρίστηκε το θέμα διπλωματικά, δημιουργήσαν μια πρωτόγνωρη κατάσταση στην Ευρωπαϊκή Ενωση.

Γιατί μπορεί οι Αμερικανοί δύσκολα να μπορούν να κρύψουν τον ενθουσιασμό τους για τη διάσπαση της Ευρώπης, αλλά στην πραγματικότητα έθεσαν σε λειτουργία διαδικασίες στο εσωτερικό της Γηραιάς Ηπείρου, οι οποίες μπορεί να οδηγήσουν σε καταστάσεις καθόλου αρεστές από τη μοναδική τώρα υπερδύναμη.

Στην ουσία οι ευρωπαϊκές δυνάμεις, μεγάλες, μεσαίες και μικρές, μπήκαν σε φάση λήψης δύσκολων αποφάσεων, σε μεγάλο βαθμό παρά τη θέλησή τους, καθώς θα προτιμούσαν να συνεχίσουν να ασχολούνται με την οικονομική οικοδόμηση της Ευρώπης ιδιαίτερα μετά τη διεύρυνση. Τώρα το πιθανότερο είναι να προσπαθήσουν να επιταχύνουν τις διαδικασίες σύγκλισης σε πολιτικό και αμυντικό επίπεδο, και αυτό βεβαίως θα δημιουργήσει ένα τελείως διαφορετικό σκηνικό σε σχέση με αυτό που γνωρίζουμε σήμερα.

Δηλαδή η διαδικασία δημιουργίας ομόκεντρων κύκλων, όπου όσοι συμφωνούν προχωρούν και όσοι διαφωνούν μένουν απ' έξω, θα αποτελέσει το βασικό χαρακτηριστικό μιας Ενωσης που φυσιολογικά θα τεθεί σε διαδικασία διαρκούς επιταχυνόμενης κίνησης με εντάσεις, διαφωνίες και ενδεχομένως χωρισμούς και επανενώσεις.

Η άλλη εναλλακτική επιλογή, αυτή δηλαδή του αυτοπεριορισμού, σε μια κατάσταση δύναμης δεύτερης κατηγορίας μάλλον τώρα πια δεν είναι αποδεκτή σε κανένα σημείο της Ευρώπης, γιατί απλά κάτι τέτοιο θα σήμαινε ουσιαστικά τη σταδιακή διάλυση του σχήματος.

«Π ΟΣΟΣΤΩΣΕΙΣ»

Τη στιγμή που ο Τομέας Γυναικών του ΠΑΣΟΚ επεξεργάζεται πρόταση για την επέκταση της απόφασης να αποτελεί το 1/3 των ψηφοδελτίων στις αυτοδιοικητικές εκλογές και στις βουλευτικές, η είδηση από κάποια δικαστήρια της επαρχίας περί «αντισυνταγματικότητας» του νόμου δείχνει και άλλη εξέλιξη...

Πάντως η γραμματέας του Τομέα Γυναικών του ΠΑΣΟΚ, Σούλα Ευθυμίου, μαζί με τον γραμματέα Αυτοδιοίκησης Ν. Σαλαγιάννη, τον οποίο και ενημέρωσε ότι την Τετάρτη το Συμβούλιο της Επικρατείας θα αποφασίσει για την τύχη των γυναικών στα ψηφοδέλτια, συμμάχησαν και έστειλαν επιστολή - και προς τον αρμόδιο Υπουργό κ. Σκανδαλίδη και προς τις ηγεσίες της αυτοδιοίκησης, Π. Κουκουλόπουλο και Φώτη Γεννηματά - για να λάβουν τα μέτρα τους. Οσο για τις γυναίκες του κόμματος; Θα διαμαρτυρηθούν με συμβολική συγκέντρωση σήμερα έξω από το ΣτΕ. Ιδωμεν...

Δ ΙΑΣΠΑΣΜΕΝΟΙ

Πάνω από 9,5 δισ. ευρώ έσοδα και 15% του ΑΕΠ αντιπροσωπεύει ο ελληνικός τουρισμός, όπως αποδέχθηκε και επίσημα ο πρωθυπουργός μιλώντας στη συνέλευση του Συνδέσμου Ελληνικών Τουριστικών Επιχειρήσεων. Ο Κ. Σημίτης, ωστόσο «έδειξε» έναν από τους λόγους - ίσως τον βασικότερο - της αδυναμίας παρέμβασης του χώρου σε κυβερνητικό επίπεδο.

«Θέλω να μιλάω με έναν που να εκπροσωπεί όλους», είπε ο πρωθυπουργός, προτρέποντας να δημιουργηθεί το Τουριστικό Επιμελητήριο.

Κ ΥΚΛΟΦΟΡΙΑΚΟ ΚΟΜΦΟΥΖΙΟ

Δύο παρατηρήσεις για το κυκλοφοριακό κομφούζιο που επικρατεί και πάλι στην πόλη της Ρόδου (αν και δεν άρχισε ακόμα η υψηλή τουριστική περίοδος). **Παρατήρηση πρώτη:** Για τα τουριστικά λεωφορεία που μεταφέρουν μαθητές έχει παραχωρηθεί ειδικός χώρος πίσω από τη Νομαρχία. Συνεχίζουν να σταθμεύουν, όμως, όπου γουστάρουν με ό,τι αυτό συνεπάγεται. **Παρατήρηση δεύτερη:** Καθημερινά επικρατεί χαώδης κατάσταση στην πλατεία Δημαρχείου μπροστά στα μάτια της Τροχαίας, της Αστυνομικής Διευθύνσεως και της Δημοτικής Αστυνομίας. Οχι μόνο τα αυτοκίνητα δεν μπορούν να κινηθούν, αλλ' ούτε και οι πεζοί (σημ: «συνωστισμός» τροχονόμων και δημοτικών αστυνόμων παρατηρείται στην πλατεία Κύπρου, με αποτέλεσμα να κυκλοφορούν φήμες που δεν τιμούν κανένα).



Β ΑΡΥ ΤΟ ΤΙΜΗΜΑ

Για μια ακόμα φορά η Ελλάδα πλήρωσε βαρύ τίμημα για την αναρχία που επικρατεί στα οδικά δίκτυα και την άθλια κατάσταση των δρόμων. Μια αναρχία και κατάσταση για τις οποίες ουδέποτε κάποιος έχει αναλάβει ευθύνες. Σ'αυτήν την χώρα κανένας δεν ευθύνεται. Είκοσι ένα παιδιά έχασαν την ζωή τους, άδικα.

Στην Ελλάδα μάθαμε να κλαίμε τους νεκρούς όχι να προστατεύουμε και να σεβόμαστε τους ζωντανούς.

Ρίξτε μια ματιά στο οδικό δίκτυο της Ρόδου. Είδατε ποτέ σας τροχονόμο να ρυθμίζει ή να ελέγχει την κυκλοφορία; Αν καμιά φορά δείτε (το ίδιο ισχύει και για την πόλη) είναι για να επιβληθεί κάποιο πρόστιμο, για την όποια αστεία παράβαση. Το κράτος να εισπράττει και απ' εκεί και πέρα γαιά πυρί μιχθήτω.

Ο ΔΗΜΟΣ ΤΟΥ... ΠΡΑΣΙΝΟΥ

Πριν από τρεις μήνες περίπου, από τους ισχυρούς αέρηδες κάποιο κυπαρισάκι, απ' αυτά που φυτεύθηκαν πέρσι, στην οδό Θεμ. Σοφούλη, κόπησε στα δύο και σωριάστηκε. Χρειάστηκαν 50 τηλεφωνήματα και 2-3 δημοσιεύματα για να απομακρυνθεί. Εκτοτε ακολούθησαν 20 τηλεφωνήματα και άλλες τόσες παρεμβάσεις για να αντικατασταθεί, αλλ' όπως δείχνουν τα πράγματα, χρειάζεται να υποβληθεί προηγουμένως αίτηση μετά χαρτοσήμου, εκτός κι αν το... πρωτόκολλο προβλέπει προσφυγή στο Συμβούλιο Ασφαλείας του ΟΗΕ.

Κακό πράγμα να έχει ιπεύσει κανείς την κάλαμο.

Θ ΑΛΑΣΣΙΟΣ ΤΟΥΡΙΣΜΟΣ

Για την κατάντια που έχει ο τουρισμός μας φταίμε εμείς όλοι στο νησί και κανένας άλλος. Μάθαμε, φυσικά, να επιρρίπτουμε εδώ κι εκεί τις ευθύνες, επειδή μας βολεύει, αλλά αυτό δεν αλλάζει τίποτα στα πράγματα.

Δέστε π.χ. τι γίνεται και φέτος στο λιμάνι της Ακαντιάς, παρά το κόστος που πλήρωσε ως τώρα ο θαλάσσιος τουρισμός. Ούτε πόλη του Ιράκ να ήταν πριν την... ανοικοδόμησή της από τις ΗΠΑ. Λοιπόν, εκεί θα υποδεχθούμε ΚΑΙ φέτος τους επισκέπτες του νησιού, που είναι μάλιστα «υψηλής εισοδηματικής στάθμης», όπως συνηθίζουμε να λέμε.

Και κανενός καρφί δεν καίγεται.

Για το «μαύρο χάλι» που παρουσιάζει η Ελλάδα σε όλους τους τομείς και τα επίπεδα, φταίνε οι λεγόμενοι «αρμόδιοι».

Οι άνθρωποι αυτοί, χωρίς εξαίρεση, γενήθηκαν για την καταστροφή μας.

Δυστυχώς, όμως, τους έχουμε και τους καμαρώνουμε.

Ν ΙΚΗΣΑΝ ΤΟΥΣ ΑΜΑΧΟΥΣ

Ο πόλεμος στο Ιράκ τελείωσε. Η μεγαλύτερη πολεμική μηχανή στην ιστορία του κόσμου νίκησε στρατιωτικά (όπως ήταν από την αρχή προδιαγεγραμμένο) έναν φτωχό και εξασθενημένο από τη δωδεκαετή διεθνή απομόνωση λαό.

Η Αμερική νίκησε όχι τον Σαντάμ - το καθεστώς είχε καταρρεύσει με τους πρώτους βομβαρδισμούς - αλλά τους πολίτες του Ιράκ, οι οποίοι αντιστάθηκαν όπως μπορούσαν και όσο μπορούσαν στους «ένστολους τεραποστόλους» που πήγαν να τους «απελευθερώσουν».

Ο πόλεμος στο Ιράκ τελείωσε αλλά ο πόλεμος στον πόλεμο όχι.

Το «σταματήστε τον πόλεμο» δεν παραμένει μόνο ένα επίκαιρο σύνθημα, είναι κάτι πολύ περισσότερο. Είναι η ιδεολογία, η πολιτική πρόταση που ουσπειρώνει σήμερα όλες εκείνες τις δυνάμεις στον κόσμο που αντιστέκονται στην αμερικανική τάξη πραγμάτων. Γιατί ο πόλεμος αποτελεί πλέον έναν από τους βασικούς μηχανισμούς της «κοινωνίας της αγοράς» στην εποχή της παγκοσμιοποίησης, ο εφιάλτης που θα συντροφεύει κάθε λεπτό της ζωής μας.

Ι ΔΙΟΤΥΠΟΣ ΠΑΝΙΚΟΣ

Ενας ιδιότυπος πανικός έχει κυριεύσει τα κυβερνητικά και κομματικά στελέχη του ΠαΣοΚ τις τελευταίες ημέρες, καθώς εκτιμούν ότι τώρα που τελειώνει ο πόλεμος θα βρεθούν ξανά αντιμέτωποι με τη σκληρή πραγματικότητα που έμεινε στο περιθώριο για έναν μήνα λόγω των καταιγιστικών εξελίξεων στη Μέση Ανατολή. Η ανασφάλεια είναι το κύριο χαρακτηριστικό για υπουργούς, βουλευτές και κομματικά στελέχη που βλέπουν ότι κέρδισαν χρόνο αλλά δεν άλλαξε το πολιτικό σκηνικό σε αυτή την περίοδο που η αντιπολίτευση και ο λόγος της είχαν εξαφανισθεί από το πολιτικό προσκήνιο. Ορισμένοι φοβούνται ότι με το τέλος του πολέμου, αλλά κυρίως με την ολοκλήρωση της προεδρίας στην Ευρωπαϊκή Ενωση, η Χαριλάου Τρικούπη θα γίνει... Βαγδάτη, καθώς θα εκδηλωθούν οι εσωτερικές διαμάχες και θα υπάρξουν αλληλοχρεώσεις ευθυνών για τη δυσμενή κατάσταση. Αν μάλιστα αυτό συνδυαστεί με τον φημολογούμενο - για άλλους πάντως, βέβαιο - ανασχηματισμό, τότε εξηγούνται πολλές από τις εντάσεις και τους ανταγωνισμούς που εξελίσσονται υπογείως μεταξύ κυβερνητικών στελεχών.

Φ ΤΑΙΕΙ Ο... ΠΟΛΕΜΟΣ

Μαζί με το τέλος του πολέμου που πλησιάζει εξαντλούνται και τα περιθώρια ανοχής που είχαν εξασφαλίσει ορισμένες ευρωπαϊκές κυβερνήσεις όσον αφορά την αναποτελεσματικότητα της οικονομικής τους πολιτικής. Ιδιαίτερα στην Αθήνα, η κυβέρνηση φόρτωσε έξυπνα στον πόλεμο όλα τα προβλήματα που η ανικανότητά της τα διαιωνίζει και ασχολείται δύο μήνες τώρα αποκλειστικά με την υψηλή διπλωματία! Τώρα όμως θα βρεθεί αντιμέτωπη με τα ίδια προβλήματα και μάλιστα οξυμένα. Οπως έδειξε και η πρόσφατη πανελλαδική δημοσκόπηση της Μέτρον Analysis, τα νοικοκυριά αξιολογούν ως το μεγαλύτερό τους πρόβλημα το οικονομικό και ως το κυριότερο πρόβλημα της χώρας την ανεργία. Θα μπορούσε να ήταν διαφορετικά; Ασφαλώς όχι. Ο πληθωρισμός π.χ. παραμένει σταθερά πάνω από το 4% στη χώρα μας όταν ο μέσος στην Ευρώπη είναι μόλις 2,4% και η δικαιολογία του κ. Ν. Χριστοδουλάκη ότι φταίει ο πόλεμος δεν έχει καμία βάση, αφού το πετρέλαιο έπεσε ευθύς μετά την έναρξή του μια και οι ΗΠΑ έριξαν στην αγορά στρατηγικά τους αποθέματα. Η αλήθεια είναι ότι η Ελλάδα έχει τον δεύτερο υψηλότερο πληθωρισμό στην Ευρώπη γιατί η κυβέρνηση είναι ανίκανη να πατάξει την κερδοσκοπία και να αποκαταστήσει έναν υγιή ανταγωνισμό στις αγορές, ενώ μέσα από την αύξηση των τιμολογίων των ΔΕΚΟ δίνει η ίδια, πρώτη, το σύνθημα για ανατιμήσεις.

Είναι αυτό που λέγαμε και προηγουμένως. Στην Ελλάδα μας φταίνε πάντα οι... άλλοι! Θα φτάσουμε στο σημείο να παρακαλούμε να γίνονται πολέμοι για να δικαιολογήσουμε την ανικανότητά μας!

Υ.Τ.Ε.

Η ενίσχυση των υπηρεσιών των Δήμων, εξαιτίας των αυξημένων αρμοδιοτήτων και των αποκεντρωμένων δράσεων που προωθούνται, αποτελεί μία εκ των βασικών προτεραιοτήτων της κυβέρνησης το τρέχον διάστημα.

Οι βηματισμοί για την αναβαθμισμένη Τοπική Αυτοδιοίκηση ωθούν την κυβέρνηση, προ των πυλών του καλοκαιριού, στην ακριβή οργάνωση του χάρτη, σύμφωνα με τον οποίο τουλάχιστον οι πρωτοβάθμιοι ΟΤΑ θα μπορούν να «οχυρωθούν» με προσωπικό. Ετσι, μόλις στις αρχές του Απριλίου η αρμόδια επιτροπή υπουργών αποφάσισε την προώθηση χιλιάδων προσλήψεων στους δήμους, προβλέποντας διορισμούς σε θέσεις διαφόρων ειδικοτήτων.

Αναλυτικότερα, σύμφωνα με τον προγραμματισμό που δρομολογείται, εγκρίνεται ανάθεση έργου από τους ΟΤΑ α' βαθμού σε 5.900 άτομα διαφόρων ειδικοτήτων για χρονικό διάστημα ενός έτους, σύμφωνα με τις διατάξεις του άρθρου 6 του Ν. 2527/1997. Σημειώνεται ότι η ανάθεση έργου θα καλυφθεί από τους οικείους προϋπολογισμούς των ΟΤΑ και χωρίς την επιβάρυνση του κρατικού προϋπολογισμού. Ταυτόχρονα, σύμφωνα με την αρμόδια επιτροπή, ανοίγει ο δρόμος για την πρόσληψη 5.100 εποχιακών υπαλλήλων διαφόρων ειδικοτήτων, με σύμβαση εργασίας ιδιωτικού δικαίου ορισμένου χρόνου διάρκειας 8 μηνών, από τους πρωτοβάθμιους ΟΤΑ επίσης.

ΕΝΙΣΧΥΟΝΤΑΙ ΟΙ ΥΠΗΡΕΣΙΕΣ ΤΩΝ ΔΗΜΩΝ

11.000 ΝΕΕΣ ΘΕΣΕΙΣ ΧΩΡΙΣ ΑΣΕΠ

Το ΑΣΕΠ απλώς ακολουθεί το δρόμο των ελεγκτικών παρεμβάσεων σε ορισμένα προκαθορισμένα στάδια και παρεμβαίνει εφόσον διαπιστωθούν παρατυπίες κατά τη διάρκεια των διαγωνισμών ή ακόμα και σε περιπτώσεις παράνομης κατάταξης

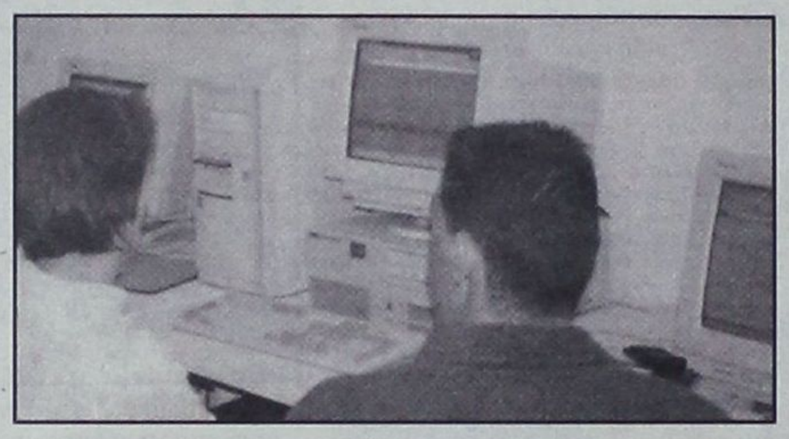

Οι προσλήψεις στους πρωτοβάθμιους ΟΤΑ θα καλύψουν εν όψει και της θερινής περιόδου εποχιακές, παροδικές ανάγκες των κατά τόπους υπηρεσιών καθώς αφορούν στο σύνολό τους συμβάσεις 8μηνης διάρκειας (ιδιωτικού δικαίου ορισμένου χρόνου) και 12μηνης διάρκειας (ανάθεση έργου).

Οι θέσεις που θα επιμεριστούν στους πρωτοβάθμιους ΟΤΑ της χώρας θα προκηρυχθούν από τους δήμους (εποχιακοί), ενώ η πλήρωσή τους θα γίνει με κριτήρια ΑΣΕΠ.

Ωστόσο, το ΑΣΕΠ δεν θα προκηρύξει την πλήρωση των θέσεων για τους δήμους, δεν θα διενεργεί δηλαδή διαγωνισμό το ίδιο το Συμβούλιο για την κάλυψη των θέσεων, αλλά θα «φυλάσσει» εντός των αρμοδιοτήτων και επεμβάσεών του τη νομιμότητα στη διεξαγωγή των διαδικασιών. Στο πλαίσιο της διενέργειας των διαγωνισμών από τους δήμους, το ΑΣΕΠ απλώς ακολουθεί το δρόμο των ελεγκτικών παρεμβάσεων σε ορισμένα προκαθορισμένα στάδια και παρεμβαίνει εφόσον διαπιστωθούν παρατυπίες κατά τη διάρκεια των διαγωνισμών ή ακόμα και σε περιπτώσεις παράνομης κατάταξης.

Οι βάσεις της προετοιμασίας του ευρύτερου σχεδιασμού των προσλήψεων που τέθηκαν το Μάρτιο, αποδίδουν αυτό το μήνα μέσω της συγκεκριμενοποίησης των στόχων και των αναγκών, βάσει και του ετήσιου προγραμματισμού.

Εξάλλου, θα πρέπει να σημειωθεί ότι η ενίσχυση των δημοτικών δράσεων, στις σύγχρονες συγκυριακές απαιτήσεις, στο πλαίσιο της άμεσης εξυπηρέτησης του πολίτη και της διοικητικής τους αυτοτέλειας, συνδέεται και με την απελευθέρωση των προσλήψεων που προωθείται.

Οι «ανοιχτές» προσλήψεις στους δήμους που θα δρομολογηθούν στο μέλλον, δεν προϋποθέτουν την έγκριση της αρμόδιας επιτροπής υπουργών για την πλήρωση των θέσεων, επιβάλλουν όμως ορισμένες προϋποθέσεις και δικλείδες ασφαλείας ώστε να μην οδηγείται η Τ.Α. σε αλόγιστη χρήση της διοικητικής της αυτοτέλειας ή σε λάθος «κατανομή» του προσωπικού. Ετσι, πέραν της προσεκτικής εξέτασης των υπαρκτών και άμεσων αναγκών που παρουσιάζονται, προκειμένου να κινηθούν διαδικασίες για την πλήρωση των θέσεων, θα πρέπει να έχει διαπιστωθεί και η αντοχή του προϋπολογισμού του εκάστοτε δήμου, καθώς μόνο αυτός θα πρέπει να επιβαρύνεται και να αντεπεξέρχεται στις σχετικές δαπάνες. Εξάλλου, θα πρέπει να σημειωθεί ότι στα βασικά επιχειρήματα σχεδιασμού της απελευθέρωσης των προσλήψεων στους δήμους περιλαμβάνεται η μείωση των χρονοβόρων διαδικασιών και ο απεγκλωβισμός των δήμων από τη γραφειοκρατία που δεσμεύει διοικητικά τις προσλήψεις, με αποτέλεσμα να μην καλύπτονται τα κενά το χρονικό διάστημα που πρέπει.

Παράλληλα θα πρέπει να επισημανθεί ότι βάσει και της πρότασης διαλόγου που παρουσιάστηκε λεπτομερειακά μόλις την προηγούμενη εβδομάδα από το ΥΠΕΣΔΔΑ, η δυνατότητα απελευθέρωσης των προσλήψεων προϋποθέτει την εκτίμηση και την αποτίμηση των πραγματικών αναγκών των δήμων.

Στο πλαίσιο της αξιολόγησης των κενών που παρουσιάζονται, θεωρείται σημαντική η αναλυτική έρευνα των ελλείψεων, καθώς, σύμφωνα και με τις σχετικές επισημάνσεις, κατά τον τελευταίο χρόνο της δημοτικής θητείας θεσπίζεται η πλήρης απαγόρευση των προσλήψεων. Κατά το γενικότερο σχεδιασμό για την οργάνωση του ανθρώπινου δυναμικού στους ΟΤΑ, επισημαίνεται ότι σταματούν οι διορισμοί μέσω δημοτικών επιχειρήσεων, ενώ οριοθετείται και το πλαίσιο λειτουργίας των υπαρχουσών.

ΣΤΑ 38,5 ΕΚΑΤ. ΕΥΡΩ ΤΟ ΣΥΝΟΛΙΚΟ ΚΟΣΤΟΣ ΤΗΣ ΚΑΜΠΑΝΙΑΣ ΣΤΟ ΕΞΩΤΕΡΙΚΟ

ΤΟ ΠΑΣΧΑ Η ΔΙΑΦΗΜΙΣΤΙΚΗ «ΕΞΟΡΜΗΣΗ» ΤΗΣ ΕΛΛΑΔΑΣ

Εντός των ημερών του Πάσχα, στις 20 με 28 Απριλίου, όπως αποφάσισε το υπουργείο Ανάπτυξης, θα ξεκινήσει η κύρια διαφημιστική προβολή της χώρας μας στο εξωτερικό συνολικού ύψους 30 εκατ. ευρώ και εντός του Μαΐου η συμπληρωματική, το ποσό της οποίας θα φθάσει τα 8,5 εκατ. ευρώ, όπως αποφάσισε το οικονομικό επιτελείο της κυβέρνησης.



Νέους στόχους στην τουριστική πολιτική έθεσε ο πρωθυπουργός για την ενίσχυση της ανταγωνιστικότητας της χώρας μας.

Παράλληλα, όπως ανακοινώθηκε πρόσφατα από το υπουργείο Ανάπτυξης, η κυβέρνηση θα προχωρήσει εντός του Μαΐου στην πλήρη κωδικοποίηση της τουριστικής νομοθεσίας και τον ίδιο μήνα θα ψηφισθεί και ο νόμος για τις ιαματικές πηγές.

Εν τω μεταξύ, σύμφωνα με πληροφορίες, το υπουργείο Ανάπτυξης σχεδιάζει τη διεύρυνση της Επιτροπής Ανταγωνισμού, με την ένταξη και του Συνδέσμου Ελληνικών Τουριστικών Επιχειρήσεων και τη συμμετοχή του στις συνεδριάσεις της επιτροπής.

Ο ΠΑΡΑΓΟΝΤΑΣ ΙΡΑΚ

Όσον αφορά στις επιπτώσεις στον τουρισμό από τον πόλεμο στο Ιράκ, η πολιτική ηγεσία του υπουργείου εκφράζει την αισιοδοξία ότι οι εχθροπραξίες θα τελειώσουν σύντομα, οπότε η διαφημιστική προβολή θα ξεκινήσει τη χρονική στιγμή που πρέπει. Σε αντίθετη περίπτωση όπως εκτιμούν παράγοντες - επιχειρηματίες του τουρισμού, θα «πέσει στο κενό». Σύμφωνα με την πολιτική ηγεσία δεν έχουν καταγραφεί σημαντικές ακυρώσεις στις κρατήσεις, ενώ ενδεχομένως η εμπλοκή ανταγωνιστριών χωρών της Ανατολικής Μεσογείου να δημιουργήσουν σημαντικά πλεονεκτήματα για τον ελληνικό τουρισμό.

Ο ΑΝΤΑΓΩΝΙΣΜΟΣ

Πάντως, όπως παραδέχθηκε και ο πρωθυπουργός κ. Κ. Σημίτης, η τουριστική βιομηχανία στην Ελλάδα βρίσκεται σε μια κρίσιμη καμπή. Ο ανταγωνισμός από τις μεσογειακές εξωκοινοτικές χώρες είναι έντονος, ιδιαίτερα μετά την εισαγωγή του ευρώ. Τα διαρθρωτικά προβλήματα έχουν βγει στην επιφάνεια, όπως : Η διαφαινόμενη κόπωση του βασικού τουριστικού προϊόντος, τα προβλήματα ποιότητας και την ανάγκη διαφοροποίησης και ενίσχυσης της ανταγωνιστικότητας, καθώς και την υψηλή εποχικότητα, που χαρακτηρίζει τον ελληνικό τουρισμό.

Μιλώντας, για πρώτη φορά ο πρωθυπουργός στους τουριστικούς επιχειρηματίες, έθεσε τους βασικούς άξονες επάνω στους οποίους κινείται η τουριστική πολιτική, στο πλαίσιο ανάπτυξης της ανταγωνιστικότητας.

ΠΡΩΤΟΣ ΑΞΟΝΑΣ

Πρώτος άξονας, ο εκσυγχρονισμός των καταλυμάτων και η δραστική βελτίωση της ποιότητας των προσφερόμενων υπηρεσιών. Προς την κατεύθυνση αυτή γίνονται επενδύσεις. Ενδεικτικά αναφέρονται :

Στο πρόγραμμα ΕΠΑΝ, επενδύσεις συνολικού προϋπολογισμού 358,7 εκ. ευρώ.

- Το 2001, ενισχύθηκαν από τον Ν. 2601/98, επενδύσεις συνολικού προϋπολογισμού 122 εκ. ευρώ.
- Έχουν παραχωρηθεί από την Εταιρεία Τουριστικών Ακινήτων (ΕΤΑ) και εξελίσσονται ιδιωτικές επενδύσεις σε υψηλές κατηγορίες ξενοδοχείων και σε ειδικές υποδομές, ύψους 250 εκ. ευρώ.

ΔΕΥΤΕΡΟΣ ΑΞΟΝΑΣ

Δεύτερος άξονας, η διαφοροποίηση και ο εμπλουτισμός του τουριστικού προϊόντος με την ανάπτυξη των θεματικών και εναλλακτικών μορφών τουρισμού, όπως :

- Του θαλάσσιου τουρισμού και των τουριστικών λιμένων.
- Του συνεδριακού τουρισμού.
- Του θεραπευτικού και αναζωογονητικού τουρισμού.
- Του χιονοδρομικού και ορεινού τουρισμού.
- Των δυνατών συνδυασμών τους.

Και προς την κατεύθυνση αυτή προωθούνται επιπλέον επενδύσεις. Ενδεικτικά :

- Από το ΕΠΑΝ συνολικού προϋπολογισμού 172,4 εκ. ευρώ.
- Προωθείται πρόγραμμα ανάπτυξης νέων τουριστικών λιμένων και αγκυροβολίων χρηματοδοτούμενο από το Πρόγραμμα Δημοσίων Επενδύσεων & το Γ' ΚΠΣ ύψους περίπου 200 εκ. ευρώ.
- Βρίσκεται σε πλήρη εξέλιξη το επενδυτικό πρόγραμμα της ΕΤΑ που θα προκαλέσει ιδιωτικές επενδύσεις ύψους 380 εκ. ευρώ.

ΤΡΙΤΟΣ ΑΞΟΝΑΣ

Τρίτος άξονας, η ανάπτυξη του ανθρώπινου δυναμικού του τουρισμού, που συμπληρώνει την ποιοτική αναβάθμιση των παρεχόμενων υπηρεσιών. Επιπρόσθετα δρα ευεργετικά στην απασχόληση. Ιδιαίτερα στις θεματικές και εναλλακτικές μορφές τουρισμού, που δημιουργούν νέου τύπου θέσεις εργασίας.

ΤΕΤΑΡΤΟΣ ΑΞΟΝΑΣ

Τέταρτος άξονας, οι νέες κατευθύνσεις στην προώθηση του Ελληνικού Τουρισμού με την προβολή - διαφήμιση καθώς και την ενίσχυση των τουριστικών δικτύων διανομής και μεταφοράς, που αφορούν στην :

- Ενίσχυση των παραδοσιακών μας αγορών.
- Διαφοροποίηση και διείσδυση σε νέες αγορές.
- Συνέργειες με τον ιδιωτικό τομέα.
- Θεματικές προβολές και δράσεις.
- Μείωση της εποχικότητας.
- Αξιοποίηση των νέων τεχνολογιών.
- Ανάπτυξη των διεθνών σχέσεων.

Adler
ΣΥΣΤΗΜΑΤΑ ΓΕΡΜΑΝΙΚΩΝ ΚΟΥΦΩΜΑΤΩΝ



ΜΙΧΑΗΛ Π. ΜΑΡΚΑΚΙΟΥ

ΕΚΘΕΣΙΑΚΟΣ ΧΩΡΟΣ

ΟΔΟΣ ΘΕΣΣΑΛΟΝΙΚΗΣ 14 ΕΝΑΝΤΙ ΕΜΠΟΡΙΚΟΥ ΚΕΝΤΡΟΥ ΜΗΔΙΑ
ΤΗΛ. 2241-67500, 20327 FAX 60870 ΡΟΔΟΣ

ΔΗΜΗΤΡΗΣ ΓΕΩΡΓΑΡΑΚΗΣ, ΓΕΝΙΚΟΣ ΓΡΑΜΜΑΤΕΑΣ ΤΟΥΡΙΣΜΟΥ

ΠΩΣ ΘΑ ΑΛΛΑΞΟΥΜΕ τον «τουριστικό χάρτη»

«Εργαλεία» το Γ' ΚΠΣ και οι αποκρατικοποιήσεις

Το Γ'ΚΠΣ αλλά και οι αποκρατικοποιήσεις είναι τα μόνα εργαλεία για να ξεπεράσει ο ελληνικός τουρισμος την κρίση, επισημαίνει ο γενικός γραμματέας Τουρισμού, κ. Δημήτρης Γεωργαράκης, αν και διαπιστώνει ελλείψεις στον κυβερνητικό συντονισμό.

Σε ιδιαίτερα χαμηλά επίπεδα κινείται φέτος η τουριστική κίνηση, σύμφωνα με τους τουριστικούς επιχειρηματίες, επηρεασμένη από το γενικότερο κλίμα οικονομικής κρίσης που επικρατεί σε όλες τις αγορές παγκοσμίως. Την ανησυχία τους για την πτώση αυτή εκφράζουν μεγάλοι όμιλοι που δραστηριοποιούνται στο χώρο του τουρισμού και τονίζουν ότι η κρίση επιτείνεται από την έλλειψη κονδυλίων για τον τουρισμό και προκαλεί τη μείωση των επενδύσεων από την πλευρά των ιδιωτών. Αντίθετη άποψη έχει ο γενικός γραμματέας Τουρισμού Δημήτρης Γεωργαράκης, ο οποίος τονίζει ότι και κονδύλια υπάρχουν και επενδύσεις γίνονται και προοπτική ανάπτυξης στον τουρισμό υπάρχει.

ΟΙ ΕΠΕΝΔΥΣΕΙΣ

Περισσότερο από 3 δισ. ευρώ (περίπου 1 τριακοσιατομμύριο δραχμές) επενδύονται μέσα στην επόμενη τριετία στον τουρισμό, τόσο από ιδιωτικούς όσο και δημόσιους πόρους, τονίζει ο κ. Γεωργαράκης.

«Καταρχήν βρίσκονται σε εξέλιξη πολύ σημαντικά προγράμματα αποκρατικοποιήσεων. Τα επόμενα τρία με τέσσερα χρόνια τα έσοδα της Ελληνικά Τουριστικά Ακίνητα από τις προγραμματισμένες αποκρατικοποιήσεις θα ανέλθουν σε 733,6 εκατ. ευρώ (250 δισ. δρχ.). Παράλληλα, σε εξέλιξη βρίσκεται το Γ' ΚΠΣ ενώ σημαντικά κονδύλια προέρχονται από το Πρόγραμμα Δημοσίων Επενδύσεων και τον Αναπτυξιακό Νόμο.

Από αυτές τις τέσσερις πηγές, οι επενδύσεις στον τουρισμό ανέρχονται σε 2,9 δις ευρώ (1 τρισ. δρχ.).

Οι τουριστικές επιχειρήσεις αυτήν τη στιγμή μπορούν να επωφεληθούν των κοινοτικών κονδυλίων από δύο «πηγές» από το Επιχειρησιακό Πρόγραμμα Ανάπτυξης (ΕΠΑΝ) και από τα Περιφερειακά Επιχειρησιακά Προγράμματα (ΠΕΠ). Συνολικά οι επενδύσεις από τα δύο αυτά προγράμματα που αφορούν στον τουρισμό ανέρχονται σεπερίπου 2 εκατ. ευρώ (700 δισ. δρχ.).

Μιλώντας για τα δύο προγράμματα, ο κ. Γεωργαράκης παραδέχεται ότι το Γ' ΚΠΣ είναι ένα δύσκολο πρόγραμμα πολύ διαφορετικό από το Β' ΚΠΣ.

Ουσιαστικά υπάρχουν τα τέσσερα στάδια και σε ό,τι αφορά στο ΕΠΑΝ μέχρι στιγμής ο βαθμός προόδου είναι σχετικά χαμηλός. Συγκεκριμένα, τα στάδια είναι:

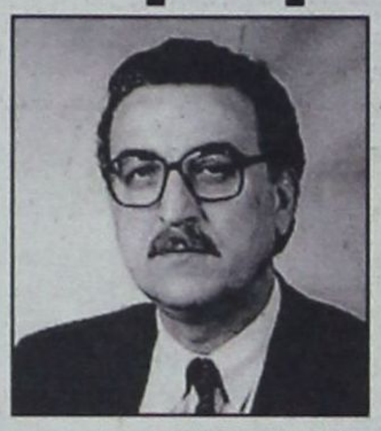

α) ενεργοποίηση - προκήρυξη, με βαθμό προόδου 73-75%

β) ένταξη δράσεων, με βαθμό προόδου 50%

γ) νομικές δεσμεύσεις - συμβάσεις, με βαθμό προόδου 20%

δ) χρηματοδότηση, με βαθμό προόδου 2%-3%.

Ο βαθμός προόδου τόσο στις τελικές συμβάσεις όσο και στη χρηματοδότηση είναι χαμηλός, αλλά ο κ. Γεωργαράκης τονίζει ότι μέχρι το Φεβρουάριο οι νομικές δεσμεύσεις θα έχουν ανέλθει στο 50% και αυτό γιατί όλο αυτό το διάστημα έχουν γίνει οι απαραίτητες κινήσεις για την «ωρίμανση» των έργων.

Τέλος, οι τουριστικές επιχειρήσεις μπορούν να αντλήσουν κεφάλαια από το πρόγραμμα «Κοινωνία της Πληροφορίας» ένα πρόγραμμα που διαχειρίζεται το υπουργείο Βιομηχανίας.

Εχουμε κάποιες ενστάσεις στον τρόπο με τον οποίο γίνεται η διαχείριση του προγράμματος, γιατί φωτογραφίζεται ο κλάδος της μεταποίησης. Γι'αυτό έχουμε ζητήσει να γίνουν κάποιες αλλαγές προκειμένου να διευκολύνονται και τα ξενοδοχεία, τουριστικά γραφεία κ.λπ», δηλώνει ο κ. Γεωργαράκης. Τέλος, σχετικά με το θόρυβο που έχει δημιουργηθεί γύρω από το θέμα της ανάληψης του ρόλου του ενδιάμεσου φορέα από τράπεζες, ο κ. Γεωργαράκης δηλώνει σύμφωνος, επισημαίνοντας ότι η τράπεζα έχει όφελος να δανειοδοτήσει τις επιχειρήσεις - πελάτες της.

Ετσι, μπορεί μια επιχείρηση ουσιαστικά να ξεκινήσει ένα έργο χωρίς δικά της κεφάλαια, κάτι που οφελεί και την ίδια την επιχείρηση.

Τι προβλέπουν οι δράσεις προβολής για τη μείωση της εποχικότητας

ΜΕΤΡΟ	ΣΥΝΟΛΙΚΟ ΚΟΣΤΟΣ (ΔΗΜΟΣΙΑ ΔΑΠΑΝΗ)
ΜΕΤΡΟ 5.3 ΤΟΥΡΙΣΤΙΚΗ ΠΡΟΒΟΛΗ - ΜΕΙΩΣΗ ΕΠΟΧΙΚΟΤΗΤΑΣ	14.000.000
ΔΡΑΣΗ 5.3.1 ΣΧΕΔΙΑ ΤΟΥΡΙΣΤΙΚΗΣ ΠΡΟΒΟΛΗΣ, ΠΟΥ ΤΕΛΟΥΝ	
ΣΕ ΣΥΝΕΡΓΙΑ ΜΕ ΑΝΑΛΟΓΑ ΣΧΕΔΙΑ ΤΟΥ ΙΔΙΩΤΙΚΟΥ ΤΟΜΕΑ	19.200.000
ΠΡΑΞΗ 5.3.1/1 ΤΟΥΡΙΣΤΙΚΗ ΠΡΟΒΟΛΗ	
1. Ενέργειες διαφήμισης του ελληνικού τουριστικού προϊόντος	8.000.000
2. Συμμετοχή σε διεθνείς τουριστικές εκθέσεις	
3. Τουριστική προβολή Αττικής	
ΠΡΑΞΗ 5.3.2/1 ΘΕΜΑΤΙΚΗ ΤΟΥΡΙΣΤΙΚΗ ΠΡΟΒΟΛΗ	
1. Προβολή οικοτουρισμού	1.000.000
2. Προβολή θαλάσσιου τουρισμού	1.000.000
3. Προβολή συνεδριακού τουρισμού	1.000.000
4. Προβολή αθλητικού τουρισμού	800.000
5. Προβολή θρησκευτικού τουρισμού	800.000
6. Προβολή τουριστικών θεματικών διαδρομών	800.000
7. Προβολή θεματικών πάρκων	800.000
8. Προβολή δικτύου παραδοσιακών καφενείων	600.000
9. Προβολή δικτύου παραδοσιακών ξενώνων	300.000
10. Προβολή παραδοσιακών προϊόντων, τεχνικών και τέχνης	300.000
11. Προβολή σήματος ελληνικής κουζίνας	300.000
ΔΡΑΣΗ 5.3.2 ΣΧΕΔΙΑ ΑΜΒΛΥΝΣΗΣ ΕΠΟΧΙΚΟΤΗΤΑΣ ΜΕ ΔΡΑΣΕΙΣ	
ΠΡΟΣΕΛΚΥΣΗΣ ΖΗΤΗΣΗΣ ΕΚΤΟΣ ΤΟΥΡΙΣΤΙΚΗΣ ΠΕΡΙΟΔΟΥ	
ΣΕ ΠΕΡΙΟΧΕΣ ΤΗΣ ΧΩΡΑΣ ΠΟΥ ΔΙΑΘΕΤΟΥΝ ΚΑΤΑΛΛΗΛΟ	
ΤΟΥΡΙΣΤΙΚΟ ΠΡΟΪΟΝ	3.000.000
Συνδιοργάνωση κεντρικών τουριστικών προγραμμάτων	3.000.000

ΤΩΡΑ ΑΡΧΙΖΕΙ Η ΣΚΛΗΡΗ «ΜΑΧΗ» ΤΟΥ ΤΟΥΡΙΣΜΟΥ!

Ο πόλεμος στο Ιράκ ουσιαστικά τελείωσε, αλλά οι περισσότερες ευρωπαϊκές οικονομίες είναι σε χειρότερη θέση απ' ό,τι είχε εκτιμηθεί

Το προσεχές δεκαπενθήμερο χαρακτηρίζεται από πολλούς τουριστικούς παράγοντες ως ιδιαίτερα κρίσιμη περίοδος, καθώς εκτιμάται ότι θα αρχίσουν να φαίνονται οι πρώτες ενδείξεις αναθέρμανσης των κρατήσεων από το εξωτερικό τόσο προς τη χώρα μας όσο και προς άλλους προορισμούς που έχουν υποστεί πλήγμα τους πρώτους μήνες της σεζόν, λόγω της παρατεταμένης διεθνούς αβεβαιότητας από τον πόλεμο στο Ιράκ.

Ο πόλεμος μπορεί, ουσιαστικά, να έχει τελειώσει, ωστόσο, θα πρέπει να σημειωθεί ότι οι περισσότερες ευρωπαϊκές οικονομίες βρίσκονται σε χειρότερη θέση απ' ό,τι αρχικά είχε εκτιμηθεί. Του λόγου το ασφαλές επιβεβαιώνουν και οι πρόσφατες προβλέψεις της Ευρωπαϊκής Ενωσης για τις οικονομίες των κρατών-μελών. Το γεγονός αυτό δημιουργεί αμφιβολίες κατά πόσον θα παρατηρηθεί άμεσα μαζικό κύμα κρατήσεων ή τα κενά σε κρατήσεις που υπάρχουν για τον εκάστοτε προορισμό, καλυφθούν σταδιακά ανάλογα με τις εκπτώσεις και προσφορές που θα δοθούν από τις τουριστικές επιχειρήσεις των χωρών. Το μεγαλύτερο πρόβλημα, βέβαια, εντοπίζεται στη γερμανική οικονομία. Και αυτό είναι που ανησυχεί την ελληνική τουριστική επιχειρηματική κοινότητα, αφού η γερμανική αγορά αποτελεί μία εκ των δύο σημαντικότερων πηγών άντλησης τουριστών.

Επίσης, στις παραμέτρους που θα παίξουν ρόλο για την αναστροφή του κλίματος την προσεχή περίοδο πρέπει να αναφερθεί η αλλαγή της ψυχολογίας από το ταξιδιωτικό κοινό. Η Ελλάδα διατηρεί το πλεονέκτημα της κατάταξής της στους χαρακτηρισμένους ως ασφαλείς προορισμούς. Το γεγονός αυτό σε συνδυασμό με την εκτίμηση ότι οι τουρίστες τη φετινή σεζόν θα αποφύγουν να ταξιδέψουν προς προορισμούς μη ασφαλείς, δικαιολογεί προβλέψεις που κάνουν λόγο για σημαντική ενίσχυση των κρατήσεων προς την Ελλάδα, τουλάχιστον από τα τέλη Μαΐου. Η Ισπανία προβάλλει, βάσει των παραπάνω δεδομένων, ως ο βασικότερος ανταγωνιστής της Ελλάδας, ιδιαίτερα τη φετινή σεζόν.

Στην Τουρκία και σε άλλους προορισμούς σε μια ευρύτερη γεωγραφική ζώνη όπου πραγματοποιήθηκαν οι πολεμικές επιχειρήσεις, οι κρατήσεις των πακέτων διακοπών κυριολεκτικά «κάθισαν» την προπολεμική περίοδο και κατά τη διάρκεια του πολέμου. Ωστόσο, επέλεξαν να συνεχίσουν τις διαφημιστικές τους καμπάνιες χωρίς ιδιαίτερα αποτελέσματα και τώρα ετοιμάζουν την υλοποίηση επιθετικότερων διαφημιστικών προγραμμάτων στις ξένες αγορές. Το κύριο στοιχείο, βέβαια, της Τουρκίας αλλά και άλλων χωρών εκτός της Ευρωζώνης, τη συγκεκριμένη στιγμή αφορά την κατάταξή τους στους επονομαζόμενους φθηνούς προορισμούς. Το στοιχείο αυτό, με δεδομένα τα αρνητικά στοιχεία που προκύπτουν για πολλές ευρωπαϊκές οικονομίες, δεν αποκλείεται να κατευθύνουν μέρος της ταξιδιωτικής κίνησης έστω και στη μέση της σεζόν ακόμη και προς αυτούς τους προορισμούς. Ενα τέτοιο σενάριο, βέβαια, γι' αυτήν την κατηγορία των προορισμών, θα μπορούσε να επιβεβαιωθεί, πάντα με την προϋπόθεση ότι θα υπάρξει χωρίς δυσάρεστες, έστω, μικροεκπλήξεις, σταδιακή αποκλιμάκωση της κρίσης στην ευρύτερη περιοχή της εμπόλεμης ζώνης.

Σε πολιτικό επίπεδο, τόσο ο πρωθυπουργός όσο και το οικονομικό επιτελείο της κυβέρνησης (υπουργοί Οικονομίας και Ανάπτυξης, Ν. Χριστοδουλάκης και Α. Τσοχατζόπουλος) θεωρούν ότι οι επιπτώσεις για τον ελληνικό τουρισμό θα είναι, τελικώς, περιορισμένες, καθώς εκτιμούν ότι θα επιβεβαιωθεί το θετικό σενάριο μετακίνησης σημαντικού αριθμού τουριστών προς τη χώρα μας ως ασφαλή προορισμό.

Είναι ενδεικτική η αναφορά του πρωθυπουργού Κ. Σημίτη, κατά τη διάρκεια της γενικής συνέλευσης του Συνδέσμου Ελληνικών Τουριστικών Επιχειρήσεων, ο οποίος απευθυνόμενος στους τουριστικούς επιχειρηματίες υπογράμμισε ότι «οι κρίσεις που οφείλονται σε συγκυριακά φαινόμενα δεν πρέπει να μας επηρεάζουν. Θα τις αντιμετωπίσουμε μαζί. Υπάρχει δυναμική και πολιτική βούληση». Επίσης, έκπληξη προκάλεσε η σύγκριση που έκανε ο πρωθυπουργός σε σχέση με τη συνεισφορά του τουριστικού τομέα και του αγροτικού στην εθνική οικονομία. Οπως ανέφερε χαρακτηριστικά: «Ο ελληνικός τουρισμός έχει εξελιχθεί σε βασικό πυλώνα της εθνικής μας οικονομίας. Η ελληνική τουριστική βιομηχανία συνεισφέρει στο ΑΕΠ άμεσα και έμμεσα περίπου 15%, πολύ περισσότερο απ' ό,τι η ελληνική γεωργία».

Πάντως, τα τελευταία διαθέσιμα στοιχεία από τα γραφεία εξωτερικού του Ελληνικού Οργανισμού Τουρισμού δείχνουν ότι οι μειώσεις της κίνησης προς τον ελληνικό προορισμό από τη Γερμανία, τη Βρετανία και τη Σκανδιναβία, που αποτελούν βασικές αγορές για τη χώρα μας, κυμαίνονται αυτή την περίοδο μεταξύ 7%-12%. Μερίδα τουριστικών φορέων θεωρεί ότι οι μειώσεις αυτή την περίοδο είναι μεγαλύτερες. Αντίστοιχα τα στοιχεία δείχνουν πως η εικόνα των κρατήσεων για Ελλάδα είναι καλύτερη από τις αγορές της Γαλλίας και της Ιταλίας.



ΟΠΟΙΑ ΚΑΙ ΕΑΝ ΕΙΝΑΙ Η ΕΠΙΛΟΓΗ ΣΑΣ

GOODYEAR MICHELIN BRIDGESTONE DUNLOP

ΚΑΣΑΠΗΣ

ΖΑΝΤΕΣ - ΕΛΑΣΤΙΚΑ - ΕΥΘΥΓΡΑΜΜΙΣΕΙΣ

ΕΥΚΟΛΙΕΣ ΠΛΗΡΩΜΗΣ

ΚΑΣΑΠΗΣ

ΑΣΦΑΛΕΙΑ ΣΤΗΝ ΟΔΗΓΗΣΗ

1ο: ΑΥΣΤΡΑΛΙΑΣ 2 - ΤΗΛ. 35367 • 2ο ΛΙΝΔΟΥ 237 - ΤΗΛ. 64025

ΕΠΩΦΕΛΗΘΕΙΤΕ ΑΠΟ ΤΙΣ ΠΡΟΣΦΟΡΕΣ ΜΑΣ...

δημοκρατικά

ΥΠΑΡΧΕΙ ΑΝΤΙΚΕΙΜΕΝΙΚΗ ΠΡΑΓΜΑΤΙΚΟΤΗΤΑ
Η ΟΠΟΙΑ ΔΙΝΕΙ ΤΟ ΜΕΤΡΟ ΤΗΣ ΑΛΗΘΕΙΑΣ
(ΑΡΙΣΤΟΤΕΛΗΣ)

PAX AMERICANA

Με την πολιτική της η ηγετική ομάδα του Λευκού Οίκου και του αμερικανικού Πενταγώνου διέπραξε τριπλό λάθος, που έχει οδηγήσει τις Ηνωμένες Πολιτείες σε διεθνή απομόνωση.

Το πρώτο λάθος είναι καθαρά ηθικό και αφορά στις τεράστιες συνέπειες σε ανθρώπινα θύματα και σε περιβαλλοντική καταστροφή, που έχει επιφέρει αυτός ο πόλεμος. Δεν γνωρίζουμε τη διάρκειά του, αλλά φαίνεται ότι, παρά την πτώση της Βαγδάτης, θα έχει απροσδιόριστη χρονική «ουρά» καθώς -όπως όλα δείχνουν -οι εισβολείς, ακόμα και αν ανέτρεψαν τον Σαντάμ και επιβάλουν μία δική τους κυβέρνηση, θα αντιμετωπίσουν τεράστια αντίσταση και, μάλιστα, με μορφές «ασύμμετρων» χτυπημάτων, δηλαδή με ανθρώπινες «ρουκέτες» ομάδων αυτοκτονίας.

«Ο ΠΟΛΕΜΟΣ ΘΑ ΜΠΟΡΟΥΣΕ ΝΑ ΑΠΟΦΕΥΧΘΕΙ, ΑΝ Η ΠΡΑΓΜΑΤΙΚΗ ΑΙΤΙΑ ΠΟΥ ΤΟΝ ΠΡΟΚΑΛΕΣΕ, ΗΤΑΝ Ο ΑΦΟΠΛΙΣΜΟΣ ΤΟΥ ΙΡΑΚ»

Κάποιος Ιρακινός αξιωματούχος είχε πει:«Εμείς μπορούμε να αντέξουμε και 100 χιλιάδες νεκρούς, οι Αμερικανοί μπορούν χίλιους;». Ο πόλεμος θα μπορούσε να αποφευχθεί, αν η πραγματική αιτία, που τον προκάλεσε, ήταν ο αφοπλισμός του Ιράκ. Αυτό θα γινόταν μέσω του Οργανισμού Ηνωμένων Εθνών και εφόσον υπήρχαν απτές αποδείξεις ότι το Ιρακινό καθεστώς διέθετε χημικά. Ομως, τέτοιες αποδείξεις δεν υπήρχαν και εξακολουθούν να μην υπάρχουν.

Συνεπώς, όλος ο κόσμος έχει αντιληφθεί ότι αυτή η εισβολή έγινε για να ακυρωθούν οι πετρελαϊκές συμφωνίες με τη Γαλλία και τη Ρωσία (να πουλά, δηλαδή, η Βαγδάτη από τα τέλη του 2000 μαύρο χρυσό μόνον σε ευρώ), να ακυρωθεί το ευρώ ως νόμισμα και να ισχυροποιηθεί το πληθωρικό πετροδολάριο. Σκοτώνονται, λοιπόν, άνθρωποι και από τις δύο πλευρές γι' αυτό.

Το δεύτερο λάθος είναι πολιτικό. Με την ενέργειά τους αυτή, οι Ηνωμένες Πολιτείες αγνόησαν ότι μπορούν να προκαλέσουν μία γενικότερη αποσταθεροποίηση σε ολόκληρο το χώρο της Μέσης Ανατολής και του Περσικού.

Αρκετές χώρες της περιοχής, ιδιαίτερα όσες έχουν πετρέλαιο και δεν είναι φιλικά προσκείμενες στους εισβολείς, αισθάνονται ότι μετά το Ιράκ έρχεται και η δική τους σειρά. Και θα αμυνθούν. Αντιλαμβάνεται κανείς τι θα συμβεί αν ενωθούν οι χώρες αυτές απέναντι στην εφιαλτική προοπτική να γίνουν και αυτές θύματα ενός μελλοντικού προληπτικού πολέμου.

Το τρίτο λάθος των «ιεράκων» της αμερικανικής ηγεσίας είναι στρατηγικό και αφορά ολόκληρο τον πλανήτη. Ο Τζον Κένεντι είχε πει ότι δεν μπορεί οι Ηνωμένες Πολιτείες με 9% του παγκόσμιου πληθυσμού να επιβάλουν τη θέλησή τους στο υπόλοιπο 91%. Δεν μπορεί σήμερα μία χώρα να είναι ο ηγέτης του κόσμου.

Οι συνέπειες αυτού του λάθους θα φανούν, πιστεύουμε, σύντομα, πρώτο στο διπλωματικό πεδίο και μετά και στο οικονομικό και το γενικότερο γεωστρατηγικό.

Ολο και λιγότεροι σήμερα πιστεύουν ότι δεν θα υπάρξει αντίδραση της Ευρώπης, αλλά και της Ρωσίας και της Κίνας, που δεν επιθυμούν να πληρώνουν αυτές το κόστος ανάπτυξης της υπερατλαντικής αυτοκρατορίας.

Τι αλήθεια θα γινόταν αν:

- Πρώτον, αποφάσιζαν κάποιοι να πουλούν τα ενεργειακά της αποθέματα σε ευρώ και
- Δεύτερον, αν όχι αύριο, αλλά μέσα στους επόμενους μήνες ή χρόνια εκδηλωνόταν κοινή βούληση για ενιαίο ευρωπαϊκό αμυντικό χώρο από τις ακτές του Βισκαϊκού έως τα Ουράλια;

ΑΚΙΝΗΤΑ: ΟΙ ΧΩΡΟΤΑΞΙΚΕΣ ΚΑΙ ΠΟΛΕΟΔΟΜΙΚΕΣ ΠΑΡΕΜΒΑΣΕΙΣ ΠΟΥ ΠΡΟΒΛΕΠΕΙ ΤΟ ΣΧΕΔΙΟ ΤΟΥ ΥΠΕΧΩΔΕ

ΝΕΟΙ ΠΕΡΙΟΡΙΣΜΟΙ ΔΟΜΗΣΗΣ σε νησιά - παράκτιες περιοχές

Αναμένεται τα μέτρα μεσοπρόθεσμα να στηρίξουν και το μοντέλο ανάπτυξης της εσωτερικής ακτοπλοΐας και αεροπλοΐας



Με νέα απόφαση που προωθεί το ΥΠΕΧΩΔΕ οριοθετείται ο παράκτιος χώρος σε ολόκληρη την Ελλάδα. Από το θαλάσσιο τμήμα έως τον αμιγώς ηπειρωτικό χώρο κάθε περιοχής δημιουργούνται δύο διαφορετικές ζώνες, στις οποίες θα ισχύουν νέοι αυστηροί όροι δόμησης, περιορισμοί επέκτασης οικισμών, ενώ θα περάσουν από πολεοδομικό κόσκινο όλες οι υφιστάμενες εγκασταστάσεις.

Το νέο σχέδιο που εκπόνησε η επιτροπή «χωροταξικού σχεδιασμού και αειφόρου ανάπτυξης», υπό την προεδρία της υπουργού ΠΕΧΩΔΕ Βάσως Παπανδρέου, προβλέπει κατάργηση της δόμησης σε μία ζώνη 100 μέτρων από την ακτογραμμή, δηλαδή το σημείο όπου διαχωρίζεται το θαλάσσιο από το χερσαίο τμήμα. Σε μία επόμενη ζώνη προς το ηπειρωτικό τμήμα, η οποία μπορεί να εκτείνεται κατά περίπτωση από 100, 200 μέτρα έως και περισσότερο από χιλιόμετρο, εάν π.χ. υπάρχει υγροβιότοπος, προβλέπεται σταδιακός περιορισμός της δόμησης στον παράκτιο χώρο. Οι νέοι περιορισμοί δόμησης και επέκτασης σχεδίων πόλης στις παράκτιες περιοχές συνδυάζονται με τις κυβερνητικές αποφάσεις που ήδη έχουν προωθηθεί μέσω προεδρικών διαταγμάτων, οι οποίες κατατείνουν στην απαγόρευση της εκτός σχεδίου δόμησης, ενώ προβλέπουν αύξηση της αρτιότητας των γηπέδων άνω των τεσσάρων στρεμμάτων.

ΜΗΧΑΝΙΣΜΟΙ ΕΛΕΓΧΟΥ

Πάντως, στη νέα υπουργική απόφαση του ΥΠΕΧΩΔΕ περιγράφεται η κυβερνητική βούληση να δημιουργηθούν μηχανισμοί ελέγχου της αγοράς γης των παράκτιων και νησιωτικών περιοχών της χώρας, ώστε να σταματήσει η κούρσα των «αεριτζήδων» της κτηματαγοράς. Αυτή η πολιτική αναφέρεται ότι θα συνδυαστεί με οικονομικά και φορολογικά κίνητρα για την ανάπτυξη των περιοχών με νέα σχέδια περιφερειακής ανάπτυξης, τα οποία θα λαμβάνουν υπόψη τους τις παραγωγικές δυνατότητες αλλά και την ανάγκη της διαφύλαξης του οικολογικού αποθέματος και της προστασίας της νησιωτικής φυσικής και πολιτιστικής κληρονομιάς.

Το νέο χωροταξικό σχέδιο του ΥΠΕΧΩΔΕ για τα νησιά και τον παράκτιο χώρο μεσοπρόθεσμα επηρεάζει και το μοντέλο ανάπτυξης της εσωτερικής ακτοπλοΐας και αεροπλοΐας. Δεδομένου ότι υπάρχει σημαντικό πρόβλημα εξυπηρέτησης των νησιών για βασικές ανάγκες τους χειμερινούς μήνες και απευθείας σύνδεσης με δυνατά κέντρα για την τουριστική κίνηση το καλοκαίρι, αναμένεται να προκαλέσει νέο κύκλο αντιδράσεων η κατεύθυνση της υπουργικής απόφασης, που προβλέπει η ανάπτυξη υποδομών (λιμάνια, προβλήτες, αεροδρόμια, ελικοδρόμια, εγκαταστάσεις υποδοχής κ.λπ.) να είναι ανάλογη με το μέγεθος της «φέρουσας ικανότητας - δυνατότητας» του κάθε νησιού. Ετσι προβλέπεται τα μικρά νησιά να εξυπηρετούνται από μικρότερα μέσα μεταφοράς, με τακτικότερα δρομολόγια, βάσει του ακτινωτού συστήματος από μεγαλύτερα γειτονικά νησιά.

Ειδικότερα για τις χωροταξικές και πολεοδομικές παρεμβάσεις, που επιχειρεί η νέα απόφαση του ΥΠΕΧΩΔΕ στις παράκτιες περιοχές όλης της Ελλάδας, πλην της Κρήτης και της Εύβοιας, που θα ρυθμιστούν με άλλες αποφάσεις, προβλέπεται:

Οριοθετείται ο παράκτιος χώρος ως μία μεταβατική ζώνη μεταξύ του θαλάσσιου και ηπειρωτικού χώρου. Η ζώνη αυτή εκτείνεται σε συνολικό μήκος 300 μέτρων.

Τα πρώτα 200 μέτρα αρχίζουν από το ισοβαθή σημείο των 50 μέτρων εντός του θαλασσίου τμήματος και περιλαμβάνουν το χερσαίο τμήμα των 100 μέτρων μετά την ακτογραμμή, στο οποίο ισχύουν οι νέες απαγορεύσεις δόμησης. Ο παράκτιος χώρος, λοιπόν, που θα αρχίζει από το εντός της θαλάσσιας περιοχής χώρο και θα επεκτείνεται στο ηπειρωτικό τμήμα διαχωρίζεται σύμφωνα με την απόφαση του ΥΠΕΧΩΔΕ, σε δύο ζώνες.

Στην κρίσιμη ζώνη: ισχύουν γενικοί περιορισμοί δημιουργίας νέων έργων, εγκαταστάσεων και δομικών κατασκευών. Θα επιτρέπονται υπό αυστηρές προϋποθέσεις οι χωροθετήσεις ειδικών χρήσεων, όπως λιμάνια, ναυπηγοεπισκευαστικές ζώνες, λιμενικές εγκαταστάσεις για την εξυπηρέτηση βιομηχανικών και μεταλλευτικών δραστηριοτήτων κ.λπ., καθώς επίσης οι επεκτάσεις οικισμών ή η δημιουργία κοινοχρήστων τμημάτων οργανωμένων οικισμών.

ΕΠΑΝΕΞΕΤΑΣΗ

Οσον αφορά στις υφιστάμενες εγκαταστάσεις και κατασκευές, αυτές θα επανεξεταστούν από τις πολεοδομίες. Οι κατευθύνσεις είναι κατεδαφίσεις προκλητικών και αυθαίρετων κατασκευών, η εφαρμογή φιλικότερων για το περιβάλλον μεθόδων, επαναχρησιμοποίηση του κελύφους απαξιωμένων ή μη εγκαταστάσεων με νέες χρήσεις που είναι πλέον συμβατές με το χαρακτήρα της ζώνης, πεζοδρομήσεις ή δημιουργία οδών ήπιας κυκλοφορίας.

Στη δυναμική ζώνη, που επεκτείνεται στο ηπειρωτικό τμήμα, το σχέδιο προβλέπει περιορισμό της δόμησης και χωροταξική και πολεοδομική οργάνωση του χώρου, ώστε οι χρήσεις να είναι συμβατές με το περιβάλλον.

Ετσι, προβλέπεται ειδικότερα για τις οικιστικές περιοχές ότι οι εγκρίσεις, επεκτάσεις και αναθεωρήσεις σχεδίων πόλεων και οικισμών των παράκτιων περιοχών θα γίνονται μόνον ύστερα από ειδική αιτιολόγηση σε ό,τι αφορά στην αναγκαιότητα των επεκτάσεων και τη συμβατότητά τους με τα ειδικά χαρακτηριστικά του παράκτιου χώρου.

Grand Hotel Rhodes
★★★★★
Το γνωστό σημείο συνάντησης
στο κέντρο της Πόλης με τη μουσική
συντροφιά του πιανίστα Τάκη Τσώνη*
απολαύστε μοναδικά κοκτέιλ
και χαλαρώστε δίπλα στο τζάκι
Κρατήσεις- πληροφορίες τηλ: 2241054700
Διεύθυνση : Ακτής Μιαούλη 1 και Γ. Παπανικολάου
A Member of
MITSIS HOTELS
GR
* Κάθε Πέμπτη - Παρασκευή και Σάββατο
PIANO BAR
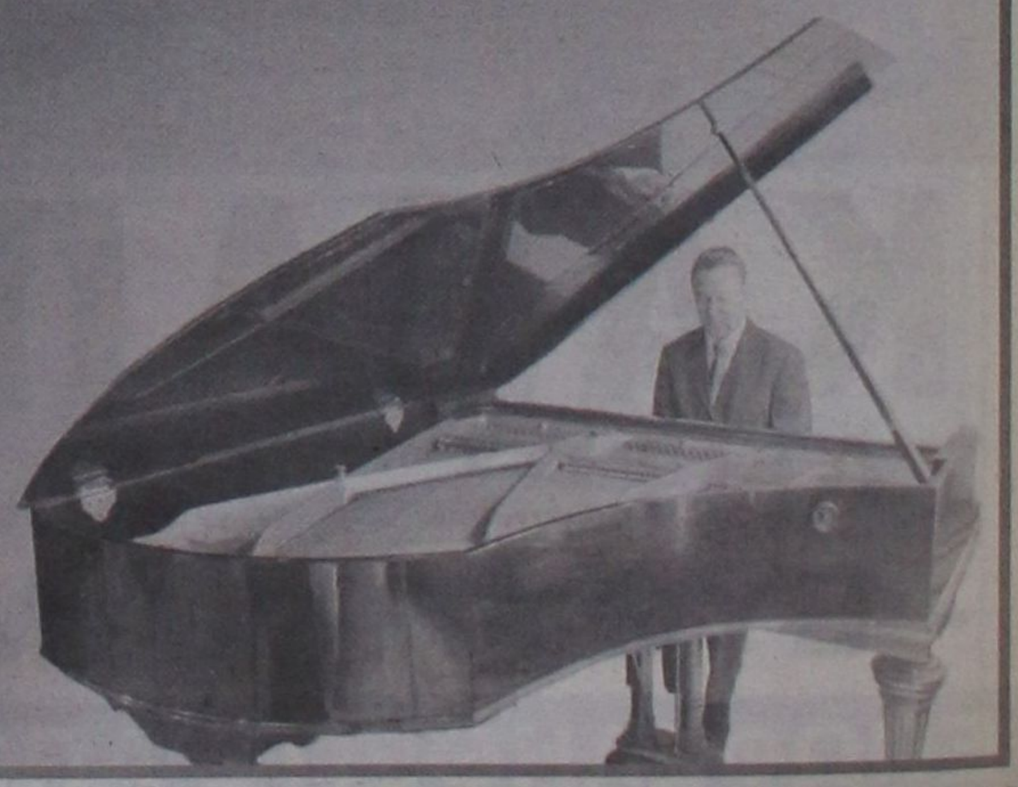

Ιστορίες για ήμερους και... αγρίους

ΑΥΞΗΣΗ ΚΑΙ ΚΑΛΑ ΜΗΝΥΜΑΤΑ

Ιδιαίτερα αυξημένο σε κίνηση τουριστών λόγω του Πάσχα των Καθολικών αλλά και του Ορθοδόξου, αναμένεται το επόμενο δεκαπενθήμερο. Σύμφωνα με τα στοιχεία στο πρώτο δεκαήμερο του Απριλίου οι αφίξεις αεροσκαφών από το εσωτερικό και το εξωτερικό στο αεροδρόμιο της Ρόδου, σημείωσαν αύξηση κατά μία πτήση, πιάνοντας τις 135 προσγειώσεις από τις οποίες οι 54 ήταν από το εξωτερικό.



Η ΚΙΝΗΣΗ



Το Σαββατοκύριακο έφθασαν στο αεροδρόμιο Διαγόρας 35 πτήσεις τσάρτερ μεταφέροντας 5.500 με 6.000 τουρίστες, όπως είπε χθες ο αερολιμενάρχης Ρόδου Δημήτρης Σταυριανός.
Στις προσεχείς ημέρες αναμένεται να ξεκαθαρίσει πλήρως το τοπίο σε σχέση με την κίνηση, αφού φαίνεται πως δειλά - δειλά τουριστικοί πράκτορες και tour operators από το εξωτερικό άρχισαν να εμφανίζονται ξανά, ζητώντας δωμάτια ή επαναφέροντας παλαιότερες κρατήσεις τους για το φετινό καλοκαίρι.

ΕΡΧΕΤΑΙ ΑΝΑΣΧΗΜΑΤΙΣΜΟΣ;

Κάτι για ανασχηματισμό της κυβέρνησης και μάλιστα τον Ιούνιο, έχουν αρχίσει να γράφουν ακόμη και οι φίλα προσκείμενες στην κυβέρνηση εφημερίδες. Θα παραμείνουν λέει, σταθεροί, Βάσω Παπανδρέου και Νίκος Χριστοδουλάκης, ενώ θα φαγωθούν σειρά υπουργών που συμμετέχουν χρόνια στην κυβέρνηση και κυρίως σειρά υφυπουργών που έλαμψαν δια της απουσίας τους. Η κυβέρνηση συνεχίζει να επιμένει ότι δεν θα γίνει ανασχηματισμός!

Ο ΛΟΓΟΣ



Πληροφορίες δεν μπορούσε να έχει και δεν είχε. Εκτιμήσεις για τα αίτια από απόσταση δεν μπορούσε να κάνει. Τότε ποιός ο λόγος ο υπουργός Τύπου Χρ. Πρωτόπαπας να βγει στα Μ. Μ. Ε. λίγο μετά την τραγωδία στην Εθνική οδό; Σοβαρός ο... λόγος. Για να δηλώσει ότι ο πρωθυπουργός ενημερώνεται διαρκώς και ότι έδωσε εντολή στους αρμόδιους υπουργούς να κάνουν τις αναγκαίες ενέργειες. Μα, προπαγάνδα, πάνω από νεκρούς, θα πείτε; Μην το πείτε καν... Από τη στήλη «ΑΠΟΤΥΠΩΜΑΤΑ» του «ΕΛΕΥΘΕΡΟΥ ΤΥΠΟΥ» με τίτλο : «Προπαγάνδα»

Η ΔΙΑΔΟΧΗ



Μας το έλεγε προσφάτως κορυφαίος υπουργός: «Ο Σημίτης είναι αδύνατον να μπορέσει να ελέγξει τη διαδοχή του. Εδώ δεν μπόρεσε να τα καταφέρει ο Αντρέας. Και όσοι ταυτίστηκαν μαζί του (η κουβέντα γινόταν για τον σημιτοφύλακα Χριστοδουλάκη), όπως βλέπετε, βγαίνουν χαμένοι». Ο ίδιος υπουργός εκτιμά δύσκολη τη μετάβαση Σημίτη στην προεδρία της Κομισιόν, καθώς πλέον στην Ευρώπη δεν υπάρχουν τόσες πολλές κεντροαριστερές κυβερνήσεις... Από τη στήλη «ΟΙ ΚΑΚΕΣ ΓΛΩΣΣΕΣ» της «ΑΠΟΓΕΥΜΑΤΙΝΗΣ» με τίτλο : «Δεν μπορεί να ορίσει διάδοχο»

ΤΟ ΔΗΜΟΤΙΚΟ ΣΥΜΒΟΥΛΙΟ

Την Παρασκευή θα συνεδριάσει το δημοτικό συμβούλιο της Ρόδου που μεταξύ άλλων θα ασχοληθεί με τα θέματα που έχουν τεθεί από την μειοψηφία για τα οικονομικά του δήμου και των επιχειρήσεων και οργανισμών του. Στη συνεδρίαση θα συζητηθεί και το θέμα της πεζοδρόμησης της οδού Μανδηλαρά από την Ίωνος Δραγούμη ως την Ηρώων Πολυτεχνείου. Όπως είπε χθες ο δικηγόρος Γιώργος Μαυρομάτης ο ίδιος εκπροσωπώντας κατοίκους της περιοχής περιμένει την απάντηση του Δήμου Ροδίων για το τι σχεδιάζει και στη συνέχεια θα καταθέσει για λογαριασμό 26 καταστηματαρχών ασφαλιστικά μέτρα, ως ελάχιστο τρόπο αντίδρασης στα σχέδια για την πεζοδρόμηση.

ΔΙΑΠΛΕΚΟΜΕΝΟΙ ΤΡΕΧΟΥΝ...

Πολλοί διαπλεκόμενοι, προμηθευτές και εργολάβοι της κυβέρνησης Σημίτη, προσπαθούν να κλείσουν ραντεβού με τον Κώστα Καραμανλή. Μάλιστα, έχουν αρχίσει να εμφανίζονται σε δείπνα και συγκεντρώσεις βουλευτών και μέσω αυτών ζητούν μεσολάβηση για συνάντηση έστω και ενός δεκαλέπτου. Έχω μάθει επίσης ότι μερικοί υπόσχονται ότι κάτι θα γίνει, αλλά κανένας δεν τολμά να πει λέξη στον Καραμανλή. Ο ίδιος πάντως, γνωρίζει για τις κινήσεις αυτών των στελεχών και όπως λέγεται θα γίνει ξεσκαρτάρισμα στις προσεχείς λίστες γιατί κάποιοι δεν εννοούν να καταλάβουν ότι ο πρόεδρος της Ν. Δ. δεν πρόκειται να καλύψει κανέναν ως πρωθυπουργός. Και όταν λέει ο Κώστας, κανέναν, το εννοεί. Από τη στήλη «ΘΟΥ ΚΥΡΙΕ» της «ΧΩΡΑΣ» με τίτλο: «Καμία κάλυψη»

ΔΗΜΟΣΚΟΠΗΣΗ

Οι νέοι, όπως προκύπτει από δημοσκόπηση της ΑΛΚΟ, είχαν ως κύρια πηγή ενημέρωσης για τον πόλεμο στο Ιράκ τη δημόσια και την ιδιωτική τηλεόραση, σε ποσοστά 46% και 36% αντιστοίχως. Συνεπώς, θα λέγαμε, είναι απολύτως φυσιολογικό οι νέοι να έχουν σε ποσοστό 20% θετική γνώμη για τον Σαντάμ! Θα πείτε, όμως, ότι έχουν για το ίδιο πρόσωπο 70% αρνητική γνώμη. Ε, και; Όταν για τον Πρόντι έχουν θετική γνώμη το 17% δεν είναι να αγανακτεί κανείς για το «αντιδυτικό σύνδρομο» που καλλιέργησαν τα ηλεκτρονικά μέσα ενημέρωσης;

Η ΝΔ

Τις πρώτες ημέρες του Μαΐου θα επισκεφθεί τη Ρόδο κλιμάκιο της κεντρικής διοίκησης της ΝΔ με τη συμμετοχή του γραμματέα Οργανωτικού κ. Δόλογλου για να εξετάσει τις αλλαγές στη σύνθεση της ΝΟΔΕ. Τις πληροφορίες της στήλης επιβεβαίωσε χθες ο πρόεδρος της Νομαρχιακής Επιτροπής Δωδεκανήσου Δημήτρης Καραχάλιος, που τόνισε πως η σύσκεψη την προηγούμενη εβδομάδα ήταν για διαδικαστικά θέματα και όχι για την ουσία.

Ο Τορευτής

ΓΕΝΙΚΗ ΤΕΧΝΙΚΗ
ΟΜΙΛΟΣ ΕΤΑΙΡΕΙΩΝ

ΑΝΑΝΕΩΜΕΝΟΙ ΚΑΙ ΠΑΝΤΑ ΠΡΩΤΟΠΟΡΟΙ
ΜΑΖΙ ΣΑΣ ΜΕ ΣΤΟΧΟ ΤΙΣ ΚΑΛΥΤΕΡΕΣ
ΤΕΧΝΙΚΕΣ ΛΥΣΕΙΣ

• ΕΤΟΙΜΟ ΣΚΥΡΟΔΕΜΑ
με ανανεωμένες -
σύγχρονες εγκαταστάσεις

• ΑΔΡΑΝΗ ΥΛΙΚΑ
υψηλών προδιαγραφών και
απαιτήσεων από
το ΝΕΟ Λατομείο μας

ΕΡΓΟΣΤΑΣΙΑ ΣΚΥΡΟΔΕΜΑΤΟΣ:
ΡΟΔΟΣ: 6ο χλμ. παλαιάς Ρόδου - Λίνδου, τηλ. 22410 - 60560/62323 FAX: 22410 60561
ΓΕΝΝΑΔΙ: 2ο χλμ. οδού ΓΕΝΝΑΔΙΟΥ - ΒΑΤΙΟΥ, τηλ. 22440 - 43470 FAX: 22440 43470
ΛΑΤΟΜΕΙΟ: Θέση Στραβόλαιμο ΚΑΛΥΘΙΩΝ
ΓΡΑΦΕΙΑ: Ρόδος Αρκαδίου 2, Τηλ. 22410-22186/22968/28058 FAX: 22410 - 33021

υπόθεση: Πολιτισμός





υπογραφή: Δέσποινα Διαμαντή

ΤΟ ΜΟΥΣΙΚΟ ΦΕΣΤΙΒΑΛ ΡΟΔΟΥ

Το πρόγραμμα για το 5ο Διεθνές Μουσικό Φεστιβάλ Ρόδου, είναι ήδη έτοιμο και η έναρξη των εκδηλώσεων ορίσθηκε την Τετάρτη 30 Απριλίου, στις 8μ.μ. στο Εθνικό θέατρο Ρόδου.

Στην φετινή διοργάνωση εγκαινιάζονται, δύο μουσικο-καλλιτεχνικά γεγονότα, με σκοπό την ανανέωση του ενδιαφέροντος για ένα καθιερωμένο πλέον πολιτιστικό θεσμό.

Συγκεκριμένα την Παρασκευή 2 Μαΐου, σολίστ λυρικού τραγουδιού και χορωδίες, θα δημιουργήσουν μια «βραδιά όπερας» με άριες και αποσπάσματα από τα πλέον δημοφιλή μελοδράματα όπως Τραβιάτα, Ναμπούκο, Μαγεμένο Αυλό κ.α.

Στη βραδιά θα πάρει μέρος και η τοπική Πειραματική χορωδία με διευθυντή τον Γιώργο Σακελλαρίδη.

Επίσης το Σάββατο 3 Μαΐου και Κυριακή 4 Μαΐου, θα εμφανισθεί το θέατρο παραδοσιακών χορών της κ. Ελλης Δημόγλου.

Το φεστιβάλ τελεί υπό την αιγίδα του Δήμου Ροδίων και την διοργάνωση του ΠΟΔΡ και της «Αθηναϊκής Πολυφωνίας».

Η ΠΑΡΑΣΤΑΣΗ ΠΟΥ ΞΕΧΩΡΙΣΕ

Οι πρόσφατοι Μαθητικοί καλλιτεχνικοί αγώνες για το θέατρο που έγιναν στη Ρόδο, ανέδειξαν την παράσταση που θα εκπροσωπήσει την περιφέρεια στους Πανελλήνιους αγώνες που θα γίνουν τον Μάϊο στην Αθήνα.

Η Μαθητική θεατρική ομάδα του 3ου ΤΕΕ με το έργο του Λουίτζι Πιραντέλο «Εξι πρόσωπα ζητούν συγγραφέα» σε σκηνοθεσία της Εβελυν Αντωνίου, ξεχώρισε και πήρε το εισητήριο για τη συνέχεια των αγώνων, ελπίζοντας σε μια πανελλήνια διάκριση.

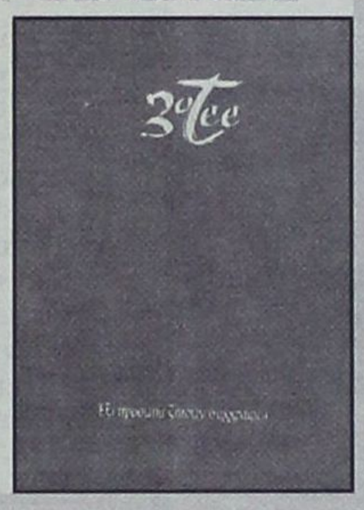

ΣΥΝΑΥΛΙΑ ΑΠΟ ΤΗ «ΘΑΛΕΙΑ»

Συναυλία με παιδικά τραγούδια για μικρά και...μεγάλα παιδιά οργανώνει ο Δωδεκανησιακός Σύλλογος Αυτοάνοσων Νοσημάτων Αρθρίτιδας και Λύκου «ΘΑΛΕΙΑ».

Η συναυλία θα πραγματοποιηθεί την Παρασκευή 18 Απριλίου, ώρα 7.30 μ.μ. στο Δημοτικό θέατρο και ο Γιώργος Σακελλαρίδης έχει τη μουσικό - παιδαγωγική επιμέλεια. Ο ίδιος θα τραγουδήσει μελοποιημένα τραγούδια του.

Στο πιάνο θα είναι ο Δημ. Ιωσήφ. Ο Νίκος Ροδίτης θα τραγουδήσει πολύ λίγα λεπτά για τους μεγάλους, ενώ θα πάρουν μέρος, μέλη του θεατρικού Εργαστηρίου Εφήβων του ΠΟΔΡ και της θεατρικής ομάδας «Πράξις».

ΣΤΗΝ ΤΕΛΙΚΗ ΕΥΘΕΙΑ ;

Δράσεις και έργα που προάγουν την πολιτιστική ανάπτυξη του Νόμου, πρόκειται να προωθηθούν με την υπογραφή της προγραμματικής σύμβασης μεταξύ της Ν.Α.Δ. και του Ο.Π.Α.Δ.

Η διαφορά της προγραμματικής σύμβασης προτίνεται να είναι ενός έτους με προϋπολογισμό 300.000 ευρώ, ενώ το ακριβές περιεχόμενο, τα δικαιώματα και οι υποχρεώσεις των συμβαλλομένων θα προσδιοριστούν με απόφαση της Νομαρχιακής Επιτροπής.

Αντικείμενο και σκοποί της σύμβασης θα αφορούν: **1.** Την πραγματοποίηση πολιτιστικών εκδηλώσεων και την διανομή δώρων σε φιλανθρωπικά ιδρύματα του νομού κατά τη διάρκεια εορταστικών περιόδων. **2.** Ημέρες Μνήμης και Δημοκρατίας - 4ο Διεθνές Συμπόσιο Λέρου. **3.** 3ο Φεστιβάλ Θρησκευτικής Μουσικής Πάτμου. **4.** Εθνικής και Διεθνούς εμβέλειας συναντήσεις μουσικών οργάνων. **5.** Διοργάνωση εθνικών και διεθνών εικαστικών εκθέσεων ζωγραφικής. **6.** Συμμετοχή σε διοργάνωση φόρουμ γυναικών δημιουργών της Μεσογείου. **7.** Εκδοση λευκώματος φωτογραφίας Αντώνη Πάχου. **8.** Εκδοση πολιτιστικού Ατλαντα Δωδεκανήσου. **9.** Εκδοση ιστορικής - γεωγραφικής - πολιτιστικής παρουσίας της Δωδ/σου στο πέρασμα των αιώνων (Πατριδογνωσία Δωδ/σου). **10.** Δημιουργία βιβλιοθηκών εικαστικού περιεχομένου. **11.** Εκδοση συγγράματος με αρχαία νομίσματα της Δωδ/σου.

ΟΙ ΣΕΛΙΔΕΣ ΤΟΥ «ΑΙΓΑΙΟΥ»

• Το νέο βιβλίο του **Βασίλη Ιωακείμ** με τίτλο «Αιγαίο» θα παρουσιαστεί το Σάββατο 19 Απριλίου στις 19.00 στο Δημοτικό Θέατρο απο τον ΠΟΔΡ.

Το βιβλίο (εκδ.Μεταίχμιο 2002), αποτελεί το πέμπτο κατά σειρά βιβλίο του συγγραφέα μετά από τα: «Ποταμούλα», «Ο τάφος του Ελληνα», «Ζωολόγιον», «Αμήχανος Κληρονόμος».

Οπως χαρακτηριστικά σημειώνει ο Β. Χατζηβασιλείου στην «Κυριακάτικη Ελευθεροτυπία»: «Ενήλικος εκ πεποιθήσεως αλλά χωρίς καμιά ροπή προς τον μυστικισμό, ο Ιωακείμ πλάθει τα κομμάτια του, ένα αμιγώς υλικό Αιγαίο, ένα Αιγαίο, γεμάτο μυρωδιές και χρώματα που τέρπουν αδιάκοπα τις αισθήσεις...»

• **Ο Βασίλης Ιωακείμ** γεννήθηκε στο Αγρίνιο το 1953. Είναι ασυρματιστής και καθηγητής Ιταλικών. Το 1981-82 εξέδιδε το Θαλασσινό πολιτιστικό περιοδικό Κανάλι 14, ενώ παρουσίασε σειρά λογοτεχνικών εκπομπών στο κανάλι 1, στην ΕΡΑ και στην Περούτζια της Ιταλίας. Το 1988 το θεατρικό μονόπρακτο του ΜΕΣΟΠΕΛΑΓΑ παίχθηκε στο Β' πρόγραμμα της Ελληνικής ραδιοφωνίας. Είναι ιδρυτής του θεάτρου ΟΔΥΣΣΕΙΟΝ στην Ποταμούλα Αιτωλίας και ασχολείται με τη μουσική.

• Το βιβλίο θα παρουσιάσει η συγγραφέας κ. Τίτσα Πιπίνου, ενώ θα προλογίσει ο Πρόεδρος του Διεθνούς Κέντρου Λογοτεχνών και Μεταφραστών Ρόδου κ. Κώστας Σκανδαλίδης. Στην παρουσίαση της εκδήλωσης ο δημοσιογράφος Α. Μιαούλης.

Η Νέα πρόταση από την FIAT



Από 10.499 - 12.299 €

Το Νέο **Fiat Albea** σας περιμένει να το οδηγήσετε.

AUTO CENTER - Μ.Κωστάκης ΑΕΒΕ
14ο ΧΛΜ ΡΟΔΟΥ ΑΕΡΟΔΡΟΜΙΟΥ
ΤΗΛΕΦΩΝΟ : 22410 82000

δsports

Επιμέλεια: Ηλίας Λοΐζος - Γιάννης Κουμέντος

✔ Παρέμβαση Μπαριανάκη για το γήπεδο των Μικτών
✔ ΦΩΝΕΑΣ ΤΩΝ ΠΡΩΤΟΠΟΡΩΝ Σελ.16-17
✔ Αγώνες στίβου γυμνασίων - λυκείων Σελ.18

Α.Σ. ΡΟΔΟΣ

ΟΛΟΕΝΑ ΠΙΟ ΚΟΝΤΑ ΣΤΗΝ Γ' ΕΘΝΙΚΗ

• Νέο θύμα της ο Αίαντας Σαλαμίνας

Λιγοστεύουν οι αγωνιστικές στην Δ' Εθνική και πλησιάζει ακόμα περισσότερο στο στόχο της η ομάδα της Ρόδου.

Ούτε η Σαλαμίνα φάνηκε ικανή αντίπαλος για να της δημιουργήσει σοβαρά προβλήματα και έστω να σκεφθεί να της κόψει τη φόρα. Οι «πράσινοι» ήσαν καλοί όσο χρειαζόταν και έφθασαν άνετα στην επικράτηση με σκορ 3-1. Έδειξαν το καλό επιθετικό τους πρόσωπο και η υπόθεση γκολ ήταν εύκολη.

Η Ρόδος βλέπει τώρα μπροστά της το επόμενο παιχνίδι με τον Απόλλωνα στις Καλυθιές.



Ένα ματς στο οποίο θέλει οπωσδήποτε το βαθμό της ισοπαλίας κατά κύριο λόγο ώστε να διατηρήσει τη διαφορά ασφαλείας που έχει με τη Μάνη.

Πρέπει όμως να πάρει και τον αγώνα με τον Ερμή Κορυδαλλού την προτελευταία αγωνιστική και να πάει στο γήπεδο της Μάνης χωρίς άγχος ώστε η πρώτη θέση να είναι εξασφαλισμένη.

Προβλήματα τραυματισμών ή τιμωριών δεν υπάρχουν.

Από σήμερα θα ξεκινήσει η προετοιμασία των «πρασίνων» για το κυριακάτικο ματς.

ΑΕ ΚΩΣ

Ικανοποίηση μόνον για το αποτέλεσμα



Ικανοποιημένος μόνον από το αποτέλεσμα έμεινε ο Ηλίας Ράμμος. Η Α.Ε. Κως είδε το χάρο με τα μάτια της στο παιχνίδι με τον Διαγόρα, αλλά τελικά ευτύχησε να πάρει τους τρεις βαθμούς και να διατηρήσει τις ελπίδες της για παραμονή στην κατηγορία ζωντανές.

Στόχος της αν και είναι εξαιρετικά δύσκολος η κατάκτηση θετικού αποτελέσματος μέσα στην Μυτιλήνη από τον Αιολικό.

Η ομάδα του Δ.Σαλαπάτα που φέτος ήταν στην αρχή στην Κω δεν έχει ελπίδες για την κατάκτηση της δεύτερης θέσης. Ετσι η Κως μπορεί να χτυπήσει το παιχνίδι. Ομως θα πρέπει να «φορέσει» το καλό της πρόσωπο γιατί έχει παίκτες με εμπειρία που μπορούν σε τέτοια ματς να πάρουν κάτι καλό. Εστω και ένας βαθμός θα είναι το καλύτερο.

Ο Ατρόμητος που ακολουθεί περιμένει να στραβοπατήσει η Κως μήπως και την ξεπεράσει.

Η προετοιμασία της Κω θα ξεκινήσει σήμερα με προπόνηση στο στάδιο «Ανταγόρας».

Ξεκινάει τις προπονήσεις ο Διαγόρας

Για το παιχνίδι της Κυριακής με τον Κάσπακα

Το ξεκίνημα της προετοιμασίας του για το παιχνίδι με τον Κάσπακα Λήμνου έκανε χθες ο Διαγόρας.

Οι «κυανέρυθροι» έπαιξαν το Σάββατο στην Κω έτοι ο Ανδρέας Σταύρου μετά το ρεπό της Κυριακής προπόνησε κανονικά τους ποδοσφαιριστές του.

Απαντες ήσαν παρόντες. Ομως την Κυριακή και πάλι θα απουσιάσουν οι Γεωργαλλής, Χ"σταμάτης, Κακλαμάνος οι οποίοι θα παραμείνουν τιμωρημένοι. Ακόμα τραυματίας είναι ο Ρουντζιέρης, κάκωση έσω πλαγίως που και αυτός δεν θα μπορέσει να αγωνισθεί.



Ωστόσο το ματς είναι θεωρητικά εύκολο και είναι ευκαιρία για τρίποντο και άνοδο στη βαθμολογία.

Το μόνο που απομένει για τους «κυανέρυθρους» μέχρι τη λήξη του πρωταθλήματος είναι η συγκομιδή βαθμών για ένα καλό πλασάρισμα στη βαθμολογία.

ΤΡΕΙΣ ΑΓΩΝΙΣΤΙΚΕΣ με αγωνία για Ρόδο, Α.Ε. Κω και Απόλλωνα Καλυθιών

Αδιάφορος ο Διαγόρας περιμένει τη λήξη του πρωταθλήματος

Τρεις αγωνιστικές απέμειναν για να ολοκληρωθεί το φετινό πρωτάθλημα της Δ' Εθνικής.

Στον 7ο Ομιλο η Ρόδος παραμένει με διαφορά στην πρώτη θέση. Η αγωνία όμως είναι μεγάλη για την Α.Ε. Κω που θα πρέπει να δείξει το καλό της πρόσωπο σ' αυτά τα παιχνίδια και να πάρει όσους περισσότερους βαθμούς μπορεί.

Ο Απόλλωνας χρειάζεται τουλάχιστον τρεις πόντους για να είναι 100% χωρίς πρόβλημα ενώ τυπική διαδικασία είναι για το Διαγόρα τα εναπομείναντα παιχνίδια.

Το προφίλ της αγωνιστικής είναι το ακόλουθο:

Τα αποτελέσματα 27η αγωνιστική

Ασπρόπυργος - Ερμής Κορ.	2-2
Πανελευσινιακός - Αιολικός	2-3
Α.Ο. Μάνης - Απόλλων Καλ.	2-0
Κως - Διαγόρας	3-2
Ρόδος - Αίας Σαλ.	3-1
Κάσπακας - Καρλόβασι	3-2
Καλλονή - Μύκονος	1-2
Ατρόμητος Π. - Μανδραϊκός	1-0

ΒΑΘΜΟΛΟΓΙΑ

ΟΜΑΔΕΣ	ΑΓ.	Β.	Ν.Ι.Η.	ΓΚΟΛ
1. Ρόδος	27	65	21-2-4	63-16
2. Α.Ο. Μάνης	27	59	17-8-2	60-13
3. Αιολικός	27	54	17-3-7	67-28
4. Μανδραϊκός	27	45	12-9-6	33-22
5. Μύκονος	27	45	14-3-10	42-39
6. Διαγόρας	27	43	12-7-8	38-29
7. Ασπρόπυργος	27	42	12-6-9	44-38
8. Ερμής Κορ.	27	40	10-10-7	27-23
9. Αίας Σαλ.	27	39	10-9-8	38-29
10. Απόλλων Καλ.	27	38	11-5-11	36-27
11. Κως	27	34	8-10-9	29-32
12. Ατρόμητος Π.	27	33	9-6-12	42-49
13. Καρλόβασι	27	20	6-2-19	28-52
14. Καλλονή	27	18	4-6-17	36-79
15. Πανελευσινιακός	27	1	7-2-19	27-60
16.Κάσπακας	27	8	22-23	24-98

Η ΝΕΑ ΑΓΩΝΙΣΤΙΚΗ (28η αγωνιστική) 20/4

Πανελευσινιακός - Ασπρόπυργος
Ερμής Κορ. - Α.Ο. Μάνης
Αιολικός - Κως
Απόλλων Καλ. - Ρόδος
Διαγόρας - Κάσπακας
Αίας Σαλ. - Καλλονή
Καρλόβασι - Ατρόμητος Π.
Μύκονος - Μανδραϊκός

ΟΙ ΣΚΟΡΕΡ

23 γκολ: Ντε Σόυζα (Α.Ο. Μάνης)
21 γκολ: Νεντέλκοβιτς (Αιολικός)
18 γκολ: Ντιογκένους (Ρόδος)
14 γκολ: Πολυχρονίου (Απόλλων Καλ.)
13 γκολ: Καντιμοίρης (Ρόδος)
12 γκολ: Μπουσάτι (Α.Ο. Μάνης), Αλεξανδρής (Ατρόμητος Π.).
11 γκολ: Γρίμπλας (Ασπρόπυργος), Ακριβός (Μανδραϊκός), Γεωργαλής (Διαγόρας), Τσικόπουλος (Μύκονος).
10 γκολ: —
9 γκολ: Μαμάκος (Απόλλων Κ.), Πέτροβιτς (Αιολικός)

ΠΑΡΕΜΒΑΣΗ ΜΠΑΡΙΑΝΑΚΗ για το γήπεδο των Μικτών



Ζητά την παραχώρηση ακόμη έξι στρεμμάτων από την Κ.Ε.Δ., για την κατασκευή αθλητικού κέντρου ποδοσφαίρου από την Ε.Π.Ο.

Την προσθήκη ακόμη έξι στρεμμάτων στον ήδη παραχωρημένο χώρο από την Κτηματική Εταιρεία του Δημοσίου, ζητά ο τέως πρόεδρος του Ν.Α.Ο.Δ. κ. **Μιχάλης Μπαριανάκης,** προκειμένου η Ε.Π.Ο. να κατασκευάσει ολοκληρωμένο αθλητικό κέντρο ποδοσφαίρου, το οποίο θα ανήκει στην ΕΠΣΔ και θα χρησιμοποιείται από τις Μικτές ομάδες της Δωδεκανήσου.

Οπως είναι γνωστό επί προεδρίας του κ. Μπαριανάκη πραγματοποιήθηκε η παραχώρηση έξι στρεμμάτων από την Κ.Ε.Δ., για την κατασκευή προπονητηρίου, ικανοποιώντας έτσι το αίτημα των υπευθύνων της Ενωσης Ποδοσφαιρικών Σωματείων Δωδεκανήσου. Στην συνέχεια και αφού έγιναν γνωστές οι διαθέσεις της Ε.Π.Ο. να καλύψει εξ' ολοκλήρου την δαπάνη για την κατασκευή αθλητικού κέντρου με κανονικό γήπεδο, εξέδρες, γραφεία (στέγαση ΕΠΣΔ) και αποδυτήρια, ξεκίνησαν οι πρώτες χωματουργικές εργασίες στην περιοχή Τσαΐρι που βρίσκεται το ακίνητο της Κ.Ε.Δ. και η οποία με την σειρά της το παραχώρησε στην Νομαρχιακή Αυτοδιοίκηση κι η τελευταία στην Ε.Π.Σ.Δ. Προκειμένου να απορροφηθεί όλο το διαθέσιμο ποσό από την Ε.Π.Ο. αλλά και ο σχεδιασμός του αθλητικού κέντρου να γίνει απ' αρχής με την προσθήκη ακόμη έξι στρεμμάτων, ο τέως πρόεδρος του Ν.Α.Ο.Δ. κ. Μπαριανάκης κατέθεσε επιστολή στον πρόεδρο του Νομαρχιακού Συμβουλίου κ. **Φώτη Χατζηδιάκο,** με την οποία ζητά την συνδρομή και θετική ανταπόκριση του σώματος στην προσεχή συνεδρίαση για την παραχώρηση ακόμη έξι στρεμμάτων από την Κ.Ε.Δ., ώστε σύντομα να γίνει πραγματικότητα η κατασκευή του αθλητικού κέντρου από την Ελληνική Ποδοσφαιρική Ομοσπονδία.

Στην επιστολή του προς τον πρόεδρο του Νομαρχιακού Συμβουλίου και τους συναδέλφους του ο τέως πρόεδρος του Ν.Α.Ο.Δ. και νομαρχιακός σύμβουλος αναφέρει τα παρακάτω:

Προς
Πρόεδρο του Νομαρχιακού Συμβουλίου Δωδ/σου
κ. Φώτη Χατζηδιάκο

Κύριε Πρόεδρε,

Σας παρακαλώ όπως, στο ερχόμενο Νομαρχιακό Συμβούλιο του μηνός Απριλίου, να συμπεριλάβετε στην ημερήσια διάταξη, θέμα «Παραχώρηση στη Νομαρχιακή Αυτοδιοίκηση Δωδ/σου από την Κτηματική Εταιρεία του Δημοσίου ακίνητο με τα στοιχεία (Α, Β, Ε, Ζ, Α) του σχεδιαγράμματος 6.000 τ.μ. για κατασκευή ολοκληρωμένου αθλητικού κέντρου ποδοσφαίρου».

Συνημμένα:

1. Τοπογραφικό σχεδιάγραμμα
2. Απόφαση Κτηματικής Εταιρείας του Δημοσίου για παραχώρηση στη Νομαρχιακή Αυτοδιοίκηση.
3. Αποδοχή Παραχώρησης του ακινήτου από τη Ν.Α.

Κύριε Πρόεδρε, αγαπητοί συνάδελφοι,

Μετά την απόφαση 58/2000 του Νομαρχιακού Συμβουλίου Δωδ/σου προς την Κτηματική Εταιρεία του Δημοσίου για παραχώρηση προς χρήση του τμήματος (Α, Β, Γ, Δ, Α) 6.000 τ.μ. της μερίδας 778[Α] Γαιών Κοσκινού με κτηματολογικά στοιχεία: Τόμος 7, Φάκελος 1686, Φύλλο 63, για δημιουργία σύγχρονου προπονητηρίου ποδοσφαίρου από τη Νομαρχιακή Αυτοδιοίκηση και με την οικονομική συνδρομή της Ελληνικής Ποδοσφαιρικής Ομοσπονδίας, στη συνέχεια με απόφαση της Κτηματικής Εταιρείας του Δημοσίου 37/1-11-2001 Ε12 εγκρίνει την παραχώρηση της χρήσης του ακινήτου προς τη Νομαρχιακή Αυτοδιοίκηση Δωδ/σου, για δημιουργία σύγχρονου προπονητηρίου ποδοσφαίρου και να παραχωρηθεί στη συνέχεια για χρήση στην Ενωση Ποδοσφαιρικών Σωματείων Δωδ/σου και αποδοχή από τη Νομαρχιακή Αυτοδιοίκηση Δωδ/σου με απόφαση του Νομαρχιακού Συμβουλίου στις 19/12/2001.

Για τον λόγο ότι η ΕΠΟ έχει τη δυνατότητα να χρηματοδοτήσει όχι μόνο όπως έχει δεσμευτεί το σύγχρονο προπονητήριο ποδοσφαίρου και το έργο αυτό είναι σε εξέλιξη, αλλά μπορεί να κατασκευάσει ένα ολοκληρωμένο αθλητικό κέντρο ποδοσφαίρου με κερκίδες 1.000 θέσεων, αποδυτήρια, γραφεία κ.λπ. απαιτούνται όπως επισυνάπτω στο σχεδιάγραμμα άλλα 6.000 τ.μ. (Α, Β, Ε, Ζ, Α).

Αγαπητοί συνάδελφοι, πρέπει να διευκρινίσω ότι η προηγούμενη απόφαση του Νομαρχιακού Συμβουλίου για διάθεση των 6.000 τ.μ., στηρίχθηκε στο αίτημα της Ενωσης Ποδοσφαιρικών Σωματείων Δωδ/σου και αφορούσε κατασκευή προπονητηρίου.

Σας επισημαίνω επίσης, ότι η Ελληνική Ποδοσφαιρική Ομοσπονδία χρηματοδοτεί εξ ολοκλήρου το έργο, όπως έχει κάνει σε άλλους Νομούς και σας παρακαλώ όπως ψηφίσετε την πρότασή μου για τη διάθεση ακόμη 6.000 τ.μ. μερίδας του Δημοσίου, να παραχωρηθεί δωρεάν στην Ν.Α. Δωδ/σου και στη συνέχεια να δοθεί προς χρήση στην Ενωση Ποδοσφαιρικών Σωματείων Δωδ/σου.

Σας αναφέρω ότι εκεί θα έχουν έδρα οι ομάδες (Junior, Προπαίδες, Παίδες και Νέοι) της Ενωσης Ποδοσφαιρικών Σωματείων Δωδ/σου που εκπροσωπούν το Νομό μας στο πανελλήνιο πρωτάθλημα της ΕΠΟ και πάντα οι ομάδες αυτές πρωταγωνιστούν ανάμεσα από τους 54 Νομούς της Επικράτειας.

Πιστεύω, όλοι οι συνάδελφοι, θα ανταποκριθούν θετικά στην πρότασή μου και επιτέλους οι μικτές ομάδες του Νομού μας θα αποκτήσουν το δικό τους ολοκληρωμένο Αθλητικό Κέντρο Ποδοσφαίρου, το δικό τους σπίτι.

Με εκτίμηση
Μιχ. Μπαριανάκης
Νομαρχιακός Σύμβουλος

ΦΟΝΕΑΣ ΤΩΝ ΠΡΩΤΟΠΟΡΩΝ



Εντυπωσίασε και πάλι ο Κολοσσός απέναντι στα Ανω Λιόσια

Ακόμα μία εντυπωσιακή εμφάνιση πραγματοποίησε ο Κολοσσός απέναντι σε μία ομάδα που θέλει να έχει ελπίδες για άνοδο στην Α2 εθνική κατηγορία.

Από άλλον πλανήτη οι «θαλασσοί» συνέτριψαν τα φιλόδοξα Ανω Λιόσια με το εκπληκτικό σκορ 101 - 62.

Ομως η νίκη ήταν άνευ ουσίας αφού ο στόχος του Κολοσσού για φέτος έχει χαθεί. Και φαίνεται ότι τελικά η απειρία στην κατηγορία του στοιχίζει μιάς και έχει δείξει στα τελευταία παιχνίδια τον πραγματικό εαυτό της η ομάδα που σίγουρα δεν είναι για την Β' εθνική, αλλά για την ανώτερη κατηγορία.

Οι φίλαθλοι έψαχναν να βρουν ποιά ομάδα παίζει για την άνοδο και απορούσαν ή καλύτερα τα έβαζαν με την τύχη που στέρησε φέτος από τον Κολοσσό την κατηγορία. Η ομάδα του Βασίλη Φραγκιά έδειξε σοβαρή, αγωνιστικά πειθαρχημένη και ιδιαίτερα δυνατή. Δεν άφησε περιθώρια σκέψης στους αντιπάλους της ότι θα μπορούσαν να πάρουν το ροζ φύλλο. Ειδικά στο τελευταίο δεκάλεπτο το παιχνίδι ήταν πάρτυ για τον Κολοσσό. Τέτοιες εμφανίσεις φέρνουν τον κόσμο στο γήπεδο και αφήνουν υποσχέσεις για ένα καλύτερο μέλλον.

Αναλυτικά ακολουθεί τί έγινε στην αγωνιστική:

ΟΙ ΣΚΟΡΕΡ

1. Κυριακόπουλος (ΔΑΣΑΛ)	543
2. Χρυσίδης (Σιάτιστα)	520
3. Καρύδας (Ξάνθη)	499
4. Ζαρογιάννης (Αίας Ευόσμου)	485
5. Καλλινικίδης (Αιγάλεω)	396
6. Σίμτσακ (Δούκας)	388
7. Πενταζίδης (Ξάνθη)	387
8. Κακλαμάνος (ΔΑΣΑΛ)	362
9. Κλέπκος (ICBS)	356
10. Σιδηρόπουλος (ICBS)	346

ΑΠΟΤΕΛΕΣΜΑΤΑ

Αίας Ευόσμου - Αμπελόκηποι Θ.	92-96
Κολοσσός - ΔΑΣΑΛ	10-62
ICBS - Μαντουλίδης	89-70
Μέγας Αλέξανδρος - Ξάνθη	67-87
Δούκας - Σπόρτιγκ	66-54
ΟΦΗ - Αιγάλεω	96-88
Πανελευσινιακός - Σιάτιστα	83-76

Η ΕΠΟΜΕΝΗ ΑΓΩΝΙΣΤΙΚΗ (20/4)

Ανω Λιόσια - Αίας Ευόσμου
Μαντουλίδης - Κολοσσός
Σιάτιστα - ICBS
Αμπελόκηποι Θ. - Μ. Αλέξανδρος
Ξάνθη - Δούκας
Σπόρτιγκ - ΟΦΗ
Αιγάλεω - Πανελευσινιακός

Η ΒΑΘΜΟΛΟΓΙΑ

Ομάδα	Ν	Η	ΠΟΝΤΟΙ	Β
1. Ξάνθη	18	5	1882-1741	41
2. Δούκας	17	6	1753-1648	40
3. ΔΑΣΑΛ	17	6	1845-1748	40
4. Πανελευσινιακός	16	7	1776-1737	39
5. Κολοσσός Ρόδου	15	8	1857-1649	38
6. ICBS	12	11	1804-1730	35
7. Αιγάλεω	12	11	1877-1797	35
8. ΟΦΗ	11	12	1743-1882	34
9. Σιάτιστα	11	12	1822-1838	34
10. Σπόρτιγκ	11	12	1715-1652	34
11. Μαντουλίδης	10	13	1707-1736	33
12. Μ. Αλέξανδρος	5	18	1673-1916	28
13. Αμπελόκηποι Θεσ.	4	19	1554-1892	27
14. Αίας Ευόσμου	2	21	1642-1849	25



οι κολυμβητικές ομάδες από το κύπελλο Πάσχα

Η έλλειψη χρημάτων στερεί τα παιδιά από αγώνες

Μετά από μία πολύμηνη περίοδο οικονομικής δυσπραγίας στον ΥΓΡΟ ΣΤΙΒΟ ΡΟΔΟΥ το Διοικητικό Συμβούλιο αναγκάζεται μετά την απόσυρση των ομάδων υδατοσφαίρισης Ανδρών και Γυναικών από τα αντίστοιχα ηλικιακά Πρωταθλήματα να αποσύρει τη συμμετοχή και των Κολυμβητικών ομάδων από όλο το πρόγραμμα του Απρίλη δηλαδή από το Κύπελλο Πάσχα.

Με δυσκολία συντηρείται το προπονητικό πρόγραμμα και υπάρχουν αγώνες εσωτερικού και εξωτερικού σε Κολύμβηση, Πόλο και Τρίαθλο όπου η συμμετοχή των αθλητών της ομάδας είναι αδιαπραγμάτευτη μια και διακυβεύονται Πρωταθλήματα και συμμετοχές στην Ολυμπιάδα. Επιλογή του Συμβουλίου είναι η συνέχιση του προγράμματος προετοιμασίας των ομάδων που για την ώρα είναι άψογη και μόλις εκταμιευθούν χρήματα από την προπέρσινη επιχορήγηση της Γενικής Γραμματείας να ξαναρχίσει η αγωνιστική παρουσία των αθλητών για την εκπλήρωση των πολλών φετινών στόχων τους.

Γ' ΕΘΝΙΚΗ

Ηττες γνώρισαν Διαγόρας και Ιάλυσος

Ηττήθηκαν Ιάλυσος και Διαγόρας στην 23η αγωνιστική του πρωταθλήματος μπάσκετ της Γ' εθνικής κατηγορίας. Η ομάδα του Γιώργου Χ"καλημέρη έκανε αρκετά λάθη με συνέπεια να πάρει την ευκαιρία ο Αμύντας και τελικά να κερδίσει με σκορ 73-69. Ετσι τώρα το παιχνίδι με τη Νίκαια αποκτά ιδιαίτερη σημασία αφού θα πρέπει ο Ιάλυσος να κερδίσει για να μην μπλέξει σε περιπέτειες.

Αλλά και ο Διαγόρας δέχθηκε την ήττα από τον Κένταυρο στη Δάφνη άδικα αφού έχασε στα τελευταία δευτερόλεπτα να πάει το παιχνίδι στην παράταση. Πάντως και πάλι έδειξε αρκετά καλά στοιχεία.

Αναλυτικά:



ΑΠΟΤΕΛΕΣΜΑΤΑ

Προοδευτική - Παγκράτι	59-54
Ε.Α. Νίκαιας - Εργοτέλης	81-74
Αμύντας - Ιάλυσος	73-69
Ερμής Σχημ. - Χαλκίδα	94-82
Αρίωνας - ΑΓΟΡ	85-67
Αγ. Παρασκευή - Αγ. Θωμάς	85-59
Κένταυρος - Διαγόρας	71-69

Η ΕΠΟΜΕΝΗ ΑΓΩΝΙΣΤΙΚΗ (20/4)

Εργοτέλης - Προοδευτική
Ιάλυσος - Ε.Α.Νίκαιας
Διαγόρας - Αμύντας
Παγκράτι - Ερμής Σχημ.
Χαλκίδα - Αρίωνας
ΑΓΟΡ - Αγ. Παρασκευή
Αγ. Θωμάς - Κένταυρος

Η ΒΑΘΜΟΛΟΓΙΑ

Ομάδα	Ν	Η	ΠΟΝΤΟΙ	Β
1. Προοδευτική	20	3	1.621-1.442	43
2. Παγκράτι	17	6	1.774-1.562	40
3. Αμύντας	16	7	1.788-1.606	39
4. ΑΓΟΡ	14	9	1.742-1.640	37
5. Ε.Α. Νίκαιας	13	10	1.757-1.707	36
6. Αγία Παρασκευή	13	10	1.718-1.662	36
7. Αγιος Θωμάς	12	11	1.482-1.544	35
8. Ιάλυσος	12	11	1.611-1.536	35
9. Ερμής Σχηματαρίου	12	11	1.684-1.729	35
10. Αρίων	11	12	1.610-1.593	34
11. Γ.Σ. Χαλκίδος	10	13	1.700-1.688	33
12. Διαγόρας	5	18	1.517-1.682	28
13. Εργοτέλης	3	20	1.415-1.682	26
14. Κένταυρος Δ.	3	20	1.403-1.765	26

Τρίτο μάτι

• Πάλι με κινήσεις Ματ αρχίζει να μπαίνει στο παιχνίδι ο Μπάρι.

Πριν λίγες μέρες έκανε ανοιχτό παιχνίδι στην νομαρχιακή, συνέχισε στην τελετή παράδοσης του προπονητηρίου του φυτωρίου και τώρα πάλι παίζει ανοιχτά για το γήπεδο των Μικτών.

• Δεν γνωρίζω αν θα περάσει το αίτημά του και η έκταση στο Τσαϊρι μεγαλώσει για να κατασκευασθεί από την Συγγρού το αθλητικό κέντρο των Μικτών Τουρς.

• Αυτό που γνωρίζω σίγουρα είναι ότι αν δεν παραχωρηθούν ακόμη έξι στρέμματα τότε θα μας φτιάξουν ένα προπονητήριο της πλάκας ενώ σε άλλες περιοχές έχουν ήδη τα αθλητικά κέντρα οι Μικτές και τα χαίρονται.

• Κόπηκε ξαφνικά η τηλεφωνική επικοινωνία των γραφείων των island games που βρίσκονται εδώ και αρκετό διάστημα στο αθλητικό κέντρο «Καλλιπάτειρα».

• Οπως με πληροφόρησε η Μάτα Χάρι της στήλης, στην αρχή θεωρήθηκε ότι ήταν βλάβη, αλλά δεν ήταν, ενώ κι ο λογαριασμός ήταν πληρωμένος.

• Εγιναν διπλωματικά επεισόδια και ο τεχνικός του οργανισμού που έκοψε την γραμμή βρέθηκε ανάμεσα σε διασταυρούμενα πυρά.

• Μετά από μία ήρεμη περίοδο τα φυτίλια ανάμεσα σε συνεπίκουρο και Islander άναψαν και καταλαβαίνετε τον λόγο που βρίσκεται παραπάνω.

• Ο Islander έχει βγεί από τα ρούχα του με το συνεπίκουρο μετά το τελευταίο γεγονός, το οποίο έχουν μάθει σχεδόν όλοι στο δημοτικό συμβούλιο και όχι μόνο.

• Ποιός στην χάρη μας. Ο Κολίνα επιστρατεύεται για να έλθει στο νησί μας και να σφυρίξει στο ντέρμπι της χρονιάς στην Πυλώνα.

• Νέα εποχή ετοιμάζεται από τις σφυρίχτρες της Παπαζαχαρίου εάν ο Ιταλός σκάσει μύτη!!!

ΗΛΙΑΣ Κ.

ΑΓΩΝΕΣ ΣΤΙΒΟΥ ΓΥΜΝΑΣΙΩΝ -ΛΥΚΕΙΩΝ



Επιτυχημένη η παρουσία των Δωδεκανήσιων μαθητών που εξασφάλισαν την συμμετοχή τους στους πανελλήνιους αγώνες, οι οποίοι θα γίνουν στην Κύπρο

Μεγάλη επιτυχία σημείωσε η σχολική ομάδα στίβου Γυμνασίων - Λυκείων της Δωδεκανήσου στη Γ' φάση των αγώνων, που διεξήχθη σε δύο ομίλους στον Πύργο Ηλείας από τις 8 έως τις 13 Απριλίου 2003.

Οι αθλητές μας σημείωσαν πολύ καλές επιδόσεις. Από τους 50 αθλητές μας που συμμετείχαν προκρίθηκαν, κατά άθλημα και κατηγορία οι παρακάτω:

ΚΟΡΙΤΣΙΑ ΓΥΜΝΑΣΙΩΝ

80μ. Κουφού Νομική 10''.81 3η θέση.

300μ. εμπόδ. Ζούνη Ρενέ 47''.65 2η θέση.

600μ. Μανιά Αννα 1'.42''.64 2η θέση.

1000μ. Τουμπάζη Μελίνα 3'.11''.00 4η θέση.

2000μ. Ρεμπούλη Ουρανία 7'.07''.00 4η θέση.

ΑΓΟΡΙΑ ΓΥΜΝΑΣΙΩΝ

150μ. Φραμακίδης Γιώργος 17''.28 1η θέση.

300μ. Θεοφιλίδης Γεώργιος 39''.05. 2η θέση.

3000μ. Βάλλας Βασίλειος 09''.52 4η θέση

Σφαίρα Πετράκης Εμμανουήλ 13.84μ. 3η θέση.

ΚΟΡΙΤΣΙΑ ΛΥΚΕΙΩΝ

400μ. Κασίου Διονυσία 59''.62 3η θέση.

3000μ. Ζωίδη Μαρία 10''.58 5η θέση.

Σφαίρα Τσουκαλά Αννα 12.28μ. 1η θέση.

Σφαίρα Οικονόμου Ελένη 11.36μ. 2η θέση

ΑΓΟΡΙΑ ΛΥΚΕΙΩΝ

400μ.εμπόδια Ευσταθίου Ευάγγελος 56''.05 3η θέση.

200μ. Κοντός Γεώργιος 22''.58 4η θέση.

Ακόντιο Τσάτσος Πέτρος 66.54μ. 2η θέση.

Οκταθλο Σμαλιός Ιωάννης 5.044 βαθμοί 2η θέση.

Η Δ' φάση (οι Πανελλήνιοι αγώνες) στίβου Γυμνασίων - Λυκείων θα γίνουν φέτος στην Κύπρο στις 9-10-11 Μαΐου 2003.

Ξεκίνησαν πάλι οι εργασίες στο γήπεδο του Ηρακλή Μ.

Από χθες Δευτέρα επανήρχισαν και πάλι οι εργασίες των έργων στο γήπεδο ΜΑΡΙΤΣΩΝ οι οποίες είχαν σταματήσει εδώ και αρκετό διάστημα.

Από όσα μας είπε ο πρόεδρος κ. Παπαδημήτρης εάν δεν δημιουργηθούν στην πορεία άλλα προβλήματα (ειδικότερα οικονομικά) σε συζητήσεις που είχε με τους υπεύθυνους των εργασιών, το γήπεδο θα είναι έτοιμο στη νέα αγωνιστική περίοδο ενώ ήδη άρχισε η τοποθέτηση των πυλώνων του ηλεκτροφωτισμού και θα ακολουθήσουν οι υπόλοιπες εργασίες και η σπορά του χλοοτάπητα.

Επίσης θα γίνει η αποξήλωση του γηπέδου μπάσκετ και του αμφιθεάτρου για τη χωροθέτηση του γηπέδου 5x5 και η σπορά του εναπομείναντος χώρου για βοηθητικό γήπεδο.

ΕΥΧΑΡΙΣΤΗΡΙΟ

Η Διοίκηση του ΗΡΑΚΛΗ και προσωπικά ο πρόεδρος ευχαριστούν τον πρόεδρο της ΔΟΞΑΣ ΚΑΡΔΑΜΑΙΝΑΣ κ. Ντίνο Χρυσόπουλο για τη ζεστή φιλοξενία του στην αποστολή της ομάδας και ειδικότερα για την προσφορά του μετά τον αγώνα τοστσάντουιτς-καφέδες-αναψυκτικά.

«7ο Πανελλήνιο Συνέδριο καθηγητών Φυσικής Αγωγής

Η Πανελλήνια Ενωση Πτυχιούχων Φυσικής Αγωγής και Αθλητισμού (Π.Ε.Π.Φ.Α.) διοργανώνει την 9,10 και 11 Μαΐου 2003 το 7ο Πανελλήνιο Συνέδριο καθηγητών Φυσικής Αγωγής και Αθλητισμού στην Αθήνα, στο ξενοδοχείο NOVOTEL.

Το κεντρικό θέμα του Συνεδρίου είναι: «Η επιχειρηματικότητα στο χώρο του Αθλητισμού εν όψει των Ολυμπιακών Αγώνων του 2004 στην Αθήνα».

Πρωτιά του Μ. Κασάπη

Με πρώτη και δεύτερη νίκη επέστρεψε από τους αγώνες της Αθήνας.



Πρεμιέρα με νίκη για τον **Μάριο Κασάπη** στον πρώτο διπλό αγώνα του πανελλήνιου πρωταθλήματος καρτ που έγινε το Σαββατοκύριακο στην Αθήνα.

Ο νεαρός Ροδίτης πιλότος, ήταν πρωταγωνιστής στην κατηγορία «ΙΝΤΕΡ - Α».

Στο πρώτο σκέλος κέρδισε την καρώ σημαία αφήνοντας πίσω τους πιο έμπειρους και σε μεγαλύτερη ηλικία οδηγούς ενώ στο δεύτερο σκέλος που ακολούθησε τερμάτισε δεύτερος, παρά το γεγονός ότι ήταν επικεφαλής της κούρσας στους 18 από τους 19 γύρους.

Μια άτυχη στιγμή του στέρησε την δεύτερη νίκη.

Ο Μάριος Κασάπης είναι πρώτος στην γενική βαθμολογία ενώ ο δεύτερος διπλός αγώνας έχει προγραμματισθεί να γίνει, την Κυριακή του Θωμά (4 Μαΐου) στις Σέρρες.

Ετοιμος να παραιτηθεί...

...από την διοίκηση του Διγενή ο Μίλτος Ναβροζίδης, εάν δεν τοποθετηθεί τάπητας στο γήπεδο Κοσκινού

Αναστάτωση έχει προκαλέσει στα Κοσκινού και τις τάξεις του Διγενή, η πιθανή καθυστέρηση των έργων στο γήπεδο για την τοποθέτηση πλαστικού τάπητα ενώ υπάρχει το ενδεχόμενο να μην γίνουν φέτος οι απαιτούμενες εργασίες. Το μέλος της διοίκησης και γενικός αρχηγός κ. **Ναβροζίδης** δήλωσε στην «δσπορ» τα παρακάτω: «Από τον περασμένο Οκτώβριο πριν ακόμη ο τέως πρόεδρος κ. Γιάννης Μιχελαράκης υποβληθεί σε επέμβαση, είχα σκεφτεί και έγινε μια συνάντηση της διοίκησης του Διγενή με τον Δήμαρχο κ. Ιατρίδη και τους εκπροσώπους του δημοτικού διαμερίσματος Κοσκινού, για να εξετάζαμε τις προοπτικές του συλλόγου για την Δ' Εθνική και εάν ο Δήμος Καλλιθέας άντεχε την παρουσία δύο ομάδων στην κατηγορία. Βέβαια τότε δεν είμασταν ακόμη σίγουροι για την κατάκτηση του πρωταθλήματος αλλά παρ' όλα αυτά είχαμε την διαβεβαίωση του Δημάρχου, ότι ο Δήμος δεν αντιμετώπιζε κανένα πρόβλημα αν και οι δύο ομάδες αγωνίζονται στη νέα περίοδο στην Δ' Εθνική.

Αυτό το θέσαμε υπ' όψιν του διότι πιστεύαμε στην υποστήριξη του Δήμου και η στάση του κ. Ιατρίδη ήταν θετική πάνω σε αυτό το θέμα.

Επίσης συζητήσαμε με τον Δήμαρχο και για το γήπεδο Κοσκινού προκειμένου να τοποθετηθεί πλαστικός χλοοτάπητας. Μας ζήτησε ποιό είδος χλοοτάπητα επιθυμούσαμε και μας διαβεβαίωσε ότι θα το αναλάβει ο Δήμος ενώ το έργο μπήκε στα τεχνικά έργα και στον προϋπολογισμό 2003 -2004.

Μετά τις παραπάνω διαβεβαιώσεις του Δημάρχου, η διοίκηση του Διγενή και μετά την παραίτηση του κ. Μιχελαράκη, συνέχισε τις προσπάθειες ώστε να πάρει η ομάδα το πρωτάθλημα και στη νέα περίοδο να αγωνισθεί στην Δ' Εθνική.

Εάν εγώ προσωπικά γνώριζα ότι δεν επρόκειτο να έχουμε γήπεδο με πλαστικό τάπητα στην Δ' Εθνική, δεν υπήρχε λόγος να συνεχίσω να βρίσκομαι στη διοίκηση βοηθώντας οικονομικά την ομάδα αλλά και να αφιερώνω τον χρόνο μου σε αυτή ενώ είναι γνωστό ότι μαζί με τα υπόλοιπα μέλη πήραμε δάνεια, για να ανταπεξέλθουμε στις υποχρεώσεις και να βγει η ομάδα στην Δ' εθνική.

Την προηγούμενη εβδομάδα εγώ ο πρόεδρος κ. **Ηλιάδης** και ακόμη δύο σύμβουλοι πήγαμε στο γραφείο του Δημάρχου για να κάνουμε τα πλάνα μας με την προϋπόθεση ότι το γήπεδο θα ήταν έτοιμο στην νέα περίοδο. Σε κάποια στιγμή ο Δήμαρχος μας είπε, ότι για να διεκπεραιωθεί αυτή η διαδικασία, όχι ότι δεν θα τοποθετήσει τάπητα, της μελέτης θα χρειασθεί περίπου ένας χρόνος. Ξαφνικά βρεθήκαμε προ τετελεσμένων γεγονότων και ειδικά εγώ από την δική μου πλευρά έφθασα στο σημείο να είμαι έτοιμος να παραιτηθώ κι αν μέσα σ' ένα μήνα τα μηχανήματα δεν μπουν στο γήπεδο, δεν υπάρχει λόγος πλέον η σημερινή διοίκηση να αναλάβει το κόστος της Δ' εθνικής, αφού είναι γνωστό ότι η ομάδα δεν διαθέτει τον μεγάλο χορηγό και ό,τι έξοδα γίνουν θα βγουν απο τις τσέπες εφτά ανθρώπων. Μπορεί όμως να βρεθούν κάποιοι άλλοι παράγοντες και να πάρουν την ομάδα στην Δ' εθνική. Προσωπική μου άποψη είναι, σύμφωνα με αυτή την κατάσταση που διαμορφώνεται, ο Διγενής να μείνει στην Α' κατηγορία Δωδεκανήσου, αφού δεν θα έχουμε έτοιμο το γήπεδο για το πρωτάθλημα.

Ισως μία λύση πίεσης προς τον Δήμαρχο είναι να του παραδώσουμε τα δελτία της ομάδας, μήπως και το γήπεδο ετοιμασθεί στην ώρα του, όπως μας είχε διαβεβαιώσει. Εχουμε φθάσει σε άσχημο σημείο και ίσως να μην φταίει μόνο ο Δήμαρχος αλλά ενδεχομένως και οι δημοτικοί σύμβουλοι που προέρχονται από τα Κοσκινού, οι οποίοι δεν έχουν τις δυνατότητες να ασκήσουν πιέσεις στον Δήμαρχο.

Ολοι στα Κοσκινού είμαστε αναστατωμένοι και ιδιαίτερα όλοι αυτοί που αγαπούν τον Διγενή. Σε όλα τα διαμερίσματα του Δήμου γίνονται έργα, ενώ στα Κοσκινού δεν γίνεται τίποτα και στο μόνο που ελπίζαμε ήταν η τοποθέτηση του τάπητα.

Ο κ. **Ιατρίδης** επικαλέσθηκε την συρρίκνωση των δαπανών από την περιφέρεια, η οποία επηρεάζει και το δικό μας θέμα.

Ο κ. **Ρηνιού** δεσμεύτηκε προσωπικά να βρεί τρόπους, ώστε γρήγορα να ξεκινήσουν οι εργασίες παρά το γεγονός ότι και αυτός παραδέχτηκε την ύπαρξη των οικονομικών δυσκολιών στον Δήμο.

ΚΥΒΕΡΝΗΣΗ: ΑΡΑΤΕ τας πύλας για νέες προσλήψεις

Σε δέκα προς ένα υπέρ των προσλήψεων στο Δημόσιο, έναντι ενός διορισμού για κάθε πέντε συνταξιοδοτήσεις, που είχε δεσμευθεί η κυβέρνηση έναντι των Βρυξελλών, μετατρέπεται η σχέση «εισόδου - εξόδου» των δημοσίων υπαλλήλων.

Καθώς η χώρα εισήλθε στο προεκλογικό 12μηνο εντοπίστηκε ο τρόπος παράκαμψης - σε πολλές περιπτώσεις - των διαδικασιών του ΑΣΕΠ και, κυρίως, εξευρέθησαν οι αναγκαίοι εθνικοί πόροι και η κυβέρνηση εσήμανε: «Αρατε πύλες». Ετσι, τους προσεχείς μήνες αναμένεται να προσληφθούν στις υπηρεσίες του Δημοσίου και στα ΝΠΔΔ άνω των 88.300 υπαλλήλων, με διάφορες συμβάσεις απασχόλησης.

• Ενα (μικρό) μέρος των νέων προσλήψεων (15.800 δημόσιοι υπάλληλοι) αφορά μόνιμες οργανικές θέσεις των δημόσιων υπηρεσιών οι υπάλληλοι θα επιλεγούν μέσω των διαδικασιών του ΑΣΕΠ. Ωστόσο, ο κύριος όγκος των θέσεων εργασίας αγορά επιλογή προσωπικού εντός των διαδικασιών του νόμου Πεπονή (Ν. 2150/94) και με... καινοφανείς συμβάσεις.

ΜΕΡΙΚΗ ΑΠΑΣΧΟΛΗΣΗ

• Οι 40.000 αφορούν την απασχόληση με 4 έως 6 ώρες την ημέρα (μερική απασχόληση) και θα εργάζονται σε υπηρεσίες του Δημοσίου που θα ασχολούνται με την ανακούφιση ατόμων που ζουν στο κοινωνικό ή οικονομικό περιθώριο, την τρίτη ηλικία, το πρόγραμμα βοήθεια στο σπίτι, τους βρεφονηπιακούς σταθμούς κ.λπ.

• Οι 5.000 προσλήψεις αφορούν υγειονομικό και διοικητικό προσωπικό των νοσοκομείων. Θα επιλεγούν μέσω του ΟΑΕΔ και αναλόγως των μηνών ανεργίας, και για διάστημα 18 μηνών σε πρώτη φάση.

• Στο ΙΚΑ αναμένεται να προκηρυχθεί διαγωνισμός για την πρόσληψη 1.500 γιατρών από τους 5.000 συμβασιούχους, σε θέσεις πλήρους και αποκλειστικής απασχόλησης (ΠΑΑ).

• Στον ΟΑΕΔ αναμένεται να συγκροτηθεί επετηρίδα 2.000 ωρομισθίων καθηγητών, των σχολών μαθητείας, από την οποία θα διοριστούν τον Σεπτέμβριο οι 1.000 εξ αυτών.

• Στις αρχές καλοκαιριού, πολύ νωρίτερα φέτος από την έναρξη της σχολικής χρονιάς, θα διοριστούν περισσότεροι από 5.000 εκπαιδευτικοί.

• Στους δήμους, οι οποίοι εξαιρούνται των διαδικασιών του ΑΣΕΠ, αρκεί οι ΟΤΑ να διασφαλίσουν τους πόρους για την πληρωμή τους, αναμένεται φέτος να γίνουν 20.000 προσλήψεις μόνιμων υπαλλήλων. Ετσι, οι υπηρεσίες του Δημόσιου θα υποδεχθούν φέτος συν 80.000 υπαλλήλους, αν υπολογιστεί ότι περίπου 8.000-8.500 θα συνταξιοδοτηθούν και η σχέση 5:1 εις βάρος των προσλήψεων ανατρέπεται άρδην και γίνεται 1:10.

Κατ' αυτόν τον τρόπο, το ΠΑΣΟΚ επιχειρεί να αποκαταστήσει τις σχέσεις του με την εκλογική βάση, προσφέροντας «ελκυστικές» θέσεις εργασίας, καθώς οι 45.000 θέσεις του ιδιωτικού τομέα (35.000 μισθωτοί και 10.000 ελεύθεροι επαγγελματίες) δεν καλύφθηκαν ούτε κατά το ήμισυ.

Τέλος, στους επόμενους μήνες, αναμένεται να δημοσιοποιηθούν δέκα προγράμματα κατάρτισης και εξειδίκευσης που θα απευθύνονται σε 160.000 εργαζόμενους και ανέργους, με κοινοτικά κονδύλια αυτή τη φορά.

ΜΕ ΑΠΟΦΑΣΗ ΤΟΥ ΕΥΡΩΠΑΪΚΟΥ ΔΙΚΑΣΤΗΡΙΟΥ

ΚΑΤΑΡΓΗΘΗΚΑΝ ΟΙ ΕΙΣΦΟΡΕΣ υπέρ του ταμείου Νομικών

Με την αιτιολογία του ανόθευτου ανταγωνισμού

Με την αιτιολογία του ανόθευτου ανταγωνισμού διακυβεύεται λόγω της κοινοτικής νομοθεσίας το μέλλον του συστήματος κοινωνικής ασφάλισης στην Ελλάδα.

Το Δικαστήριο των Ευρωπαϊκών Κοινοτήτων με απόφασή του κατάργησε τις κοινωνικές εισφορές υπέρ του Ταμείου Νομικών με την αιτιολογία ότι «διακυβεύεται η ελεύθερη διακίνηση των εμπορευμάτων και των υπηρεσιών και στον ανόθευτο ανταγωνισμό». Ωστόσο, η ίδια αιτιολογία μπορεί να σταθεί σε κάθε κοινωνικό πόρο που έχει συσταθεί υπέρ των ασφαλιστικών ταμείων στη χώρα μας. Αξίζει, δε, να αναφερθεί προκειμένου να καταδειχθεί η σοβαρότητα της κατάστασης ότι οι κοινωνικοί πόροι αποτελούν συνολικά το 1/4 των εσόδων των ασφαλιστικών ταμείων.

Για το Ταμείο Νομικών, δε, το θέμα είναι τόσο σοβαρό που απειλείται ακόμη και η ίδια του η ύπαρξη με δεδομένο ότι οι κοινωνικοί πόροι αντιπροσωπεύουν περίπου στο 60% των εσόδων του.

Μάλιστα, και αυτό είναι δηλωτικό της κατάστασης στη Γενική Γραμματεία Κοινωνικών Ασφαλίσεων, έχει συσταθεί ειδική επιτροπή που έχει αναλάβει να διερευνήσει, να διαπιστώσει και να προβεί σε συγκεκριμένες επισημάνσεις για την άρση του αδιεξόδου που τείνει να δημιουργηθεί.

Η Επιτροπή αυτή συστάθηκε για το πρόβλημα που έχει ανακύψει στο Ταμείο Νομικών, αλλά εξετάζει και τους κλυδωνισμούς που μπορεί να επιφέρει και στα υπόλοιπα ταμεία η κατάργηση των κοινωνικών πόρων. Αν εγκαθιδρυθεί από τα κοινοτικά όργανα ένα τέτοιο καθεστώς απαγόρευσης των κοινοτικών πόρων, τα ασφαλιστικά ταμεία θα απωλέσουν ποσό από τα έσοδά τους που αγγίζει τα 4,6 δισ. Ευρώ (δηλαδή 1,6 τρισ. δρχ.).

Οπως αναφέρει η γενική διευθύντρια της ΓΓΚΑ, Αρτέμις Δεδούλη, σε άρθρο που δημοσιεύει στο περιοδικό ΑΣΦΑΛΙΣΜΕΝΟΣ που εκδίδει η Πανελλήνια Ομοσπονδία Προσωπικού Οργανισμών Κοινωνικής Πολιτικής (ΠΟΠΟΚΠ), το ποσοστό των κοινωνικών πόρων υπέρ του ΙΚΑ φθάνει το 14,14% των συνολικών εσόδων του, του ΕΔΟΕΑΠ αγγίζει το 92,05% και των Ταμείων Τύπου ανέρχεται στο 60,46%. Με την απόφαση C - 426/98 του Δικαστηρίου των Ευρωπαϊκών Κοινοτήτων κρίθηκαν ως «παράνομες οι επιβαρύνσεις υπέρ του Ταμείου Νομικών, επί του κεφαλαίου των ΑΕ και των ΕΠΕ κατά τη σύσταση, δημοσίευση, τροποποίηση του καταστατικού και την αύξηση του κεφαλαίου τους».

Η ελληνική κυβέρνηση, μάλιστα, αποδέχθηκε αυτήν την καταδικαστική απόφαση και με το Νόμο 3050/2002 κατάργησε αυτό το έσοδο του Ταμείου που επιβάρυνε τη διαδικασία σύστασης ΕΠΕ και ΑΕ. Πάντως η πολιτική ηγεσία του υπουργείου Εργασίας και Κοινωνικών Ασφαλίσεων δεν φαίνεται να ανησυχεί ιδιαιτέρως.

Οπως τόνισαν υψηλά ιστάμενες πηγές, θα πρέπει για το σύνολο των κοινωνικών πόρων να υπάρξουν αντίστοιχες προσφυγές και όλοι αυτοί να δικαιωθούν, κάτι που πρακτικά, σύμφωνα πάντα με τις ίδιες πηγές, είναι αδύνατον.

LINDOS BAY HOTEL

ΒΛΥΧΑ - ΛΙΝΔΟΥ



Το ξενοδοχείο μας θα είναι ανοιχτό από το Μεγάλο Σάββατο για να σας προσφέρει ένα εορταστικό τριήμερο τις ημέρες του Πάσχα.

Τιμή: 40 Ευρώ το άτομο ανά ημέρα
1ο παιδί έως 12 ετών δωρεάν.
2ο παιδί έως 12 ετών 50% έκπτωση

Στην τιμή συμπεριλαμβάνονται, Πρωινό - Μεσημεριανό - Βραδυνό, αναψυκτικά, ποτά, παγωτά και snaks για μεγάλους και παιδιά.

Η διεύθυνση θα προσφέρει μαγειρίτσα μετά την Ανάσταση και την Κυριακή του Πάσχα το καθιερωμένο Πασχαλινό Γεύμα.

Τηλ. κρατήσεων 22440 - 29236 10.00 - 14.00
κος Πιλαστάκης 6944 - 603143 18.00 - 21.00



Happy Easter

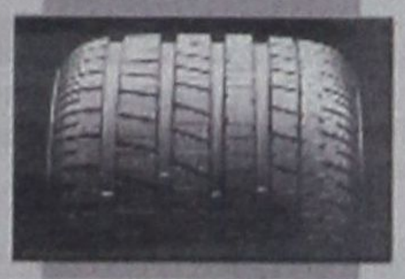









ΔΗΜ. ΧΑΤΖΗΠΕΤΡΟΣ

ΖΑΝΤΕΣ - ΕΛΑΣΤΙΚΑ
ΑΜΟΡΤΙΣΕΡ - ΕΛΑΤΗΡΙΑ

GOODYEAR
BRIDGESTONE
MICHELIN
PIRELLI
YELLOW
DUNLOP

ΕΙΔΙΚΕΣ ΤΙΜΕΣ
ΓΙΑ ΑΜΟΡΤΙΣΕΡ
ΚΑΙ ΕΛΑΤΗΡΙΑ
τοποθέτηση,
ευθυγράμμιση δωρεάν

ΕΙΔΙΚΕΣ ΤΙΜΕΣ
ΓΙΑ ΤΑΞΙ

Με μηδέν προκαταβολή
έως και 36 δόσεις

Οδός Μιχ. Πετρίδη 30 - Τηλ. 38889

ΠΙΝΑΚΑΣ 1

ΣΥΓΚΡΙΤΙΚΟΣ ΠΙΝΑΚΑΣ
δεκαετίας 1948-1957 με δεκαετία 1931-1940

α/α	Είδος προϊόντων	Μέση ετήσια παραγωγή 1931-1940 εις τόνους	Μέση ετήσια παραγωγή 1948-1957 εις τόνους
1	Σίτος	2.717,8	7.322,6
2	Κριθή	2.131,4	5.479,7
3	Βρώμη	533,0	1.711,7
4	Φασίολοι (ξηροί)	120,3	156,9
5	Φακή	20,5	103,0
6	Λάθυρος βρώσιμος (Φάβα)	120,8	157,0
7	Καπνός	255,3	261,0
8	Βάμβαξ	10,6	10,6
9	Σήσαμον	25,1	25,1
10	Αραβόσιτος	30,0	192,5
11	Βερύκοκα	214,0	426,0
12	Ροδάκινα	74,8	151,8
13	Αχλάδια	95,2	372,2
14	Καρύδια	9,1	79,9
15	Αμύγδαλα	82,6	478,2
16	Χαρούπια	73,5	143,4
17	Σύκα (νωπά)	477,5	793,1
18	Σύκα (ξηρά)	404,4	955,3
19	Λεμόνια	217,7	789,1
20	Πορτοκάλια	563,2	1.620,9
21	Μανδαρίνια	599,6	2.206,1
22	Γεώμηλα	570,3	9.243,2
23	Τομάτες	556,6	16.983,4
24	Μελιτζάνες	140,2	806,8
25	Μπάμιες	40,9	115,3
26	Λάχανα και κουνουπίδια	125,5	1.387,6
27	Αγγούρια	246,1	1.849,3
28	Κρόμμυα	606,3	6.154,9
29	Καρπούζια	656,9	1.120,4
30	Φασίολοι νωποί	182,1	532,9
31	Πεπόνια	366,1	3.888,4
32	Κολοκύθια	128,6	1.081,6
33	Ελαιον	779,3	1.500,5

ΠΙΝΑΚΑΣ 2

α/α	Κλάδοι καλλιέργειας	Ακαθάριστον Γεωργικόν εισόδημα εις δραχμάς	Ποσοστόν % εισοδήματος κατά κλάδους
1	Κηπευτικά	67.594.000	23,35
2	Φθινοπωρινά σιτηρά	52.338.000	18,08
3	Κτηνοτροφικά φυτά	19.957.000	6,90
4	Ελαίαι	26.150.000	9,04
5	Αμπελοι	15.273.000	5,28
	Δενδρώσεις		
6	Καλλιέργειαι	9.162.000	3,16
7	Εσπεριδοειδή	6.124.000	2,12
8	Βιομηχανικά φυτά-όσπρια		
	και Αγροστώδη	8.982.000	3,10
9	Κτηνοτροφία - Μελισσοκ.		
	και Σηροτροφία	83.854.000	28,97
		289.434.000	**100,00**

ΓΙΑ ΝΑ ΜΗ ΞΕΧΝΑΜΕ ΤΗΝ ΙΣΤΟΡΙΑ ΜΑΣ

Η ΕΛΛΗΝΙΚΗ ΔΙΟΙΚΗΣΗ ΣΤΗ ΔΩΔΕΚΑΝΗΣΟ

Του δικηγόρου
κ. Δημ. Παπαϊωάννου

Σύγκριση οικονομικής κατάστασης Δωδ/σου, μεταξύ τελευταίας δεκαετίας ιταλοφασιστικής κατοχής, και πρώτης δεκαετίας ελληνικής διοίκησης. Οι Ιταλοί δεν πήραν κανένα μέτρο υπέρ των αγροτών επεδίωκαν την εξαθλίωση και μετανάστευση.

Τελευταία, καταβάλλεται, από κάποιους προσπάθεια «ωραιοποίησης» της Ιταλικής κατοχής. Και -συν τοις άλλοις» φωταγωγούν την ύπαρξη των κτιρίων κ.τλ. Και στην Αβησσυνία, οι Ιταλοί, κατασκεύασαν δρόμους, ανήγειραν μεγαλοπρεπή κτίρια, αλλά όταν εγκατέλειψαν την Αβησσυνία, το βιοτικό επίπεδο των Αιθιόπων, ήταν κατώτερο, από εκείνο των χρόνων υποδούλωσης (της Αβησσυνίας) στους Ιταλούς.

Γιατί, οι Ιταλοί, όπως και εδώ επεδίωκαν τη δημιουργία «βιτρίνας», για λόγους προπαγανδιστικούς και προσέλκυσης των γύρω λαών. Και έτσι οι Δωδ/σιοι, ζούσαν υπό άθλιες συνθήκες, από κάθε άποψη. Το μέγεθος της αθλιότητας, παρουσιαζόταν - συν τοις άλλοις - και στον τρόπο αμφίεσης των νησιωτών,όπως δε τότε χαρακτηριστικά είχε λεχθεί, «το χρώμα των παντελονιών των Δωδ/σίων, προσδιοριζόταν από το χρώμα που είχε το μεγαλύτερο «μπάλωμα» ως παπούτσια δε χρησιμοποιούσαν τα άχρηστα λάστιχα αυτοκινήτων.

Οσοι λοιπόν, επιθυμούν να ασχολούνται με τα «Ιταλικά κτίρια» καλόν είναι να στρέψουν την προσοχή τους, και στην εν' γένει κατάσταση που επικρατούσε τότε στα νησιά. Η «μονομερής» προβολή των ιταλικών κτιρίων, συνιστά, απροκάλυπτα προπαγάνδα υπέρ της ιταλοφασιστικής κατοχής.

Για τους παραπάνω λόγους, εθεώρησα καλό να ασχοληθώ, και να παρουσιάσω, περιληπτικά το έργο της «φτωχής Ελλάδας» στη Δωδεκάνησο, σε αντίθεση με το έργο της Ιταλίας, χώρας χριστιανικής που αδιαφορούσε εσκεμμένα και εγκληματικά, σε βάρος της ύπαρξης των νησιωτών.

Πριν καταθέσω τα στοιχεία που δείχνουν το έργο των ελληνικών διοικήσεων, θα υπενθυμίσω ότι:

1) το 1306 αρχίζει η ιπποτική κατοχή,

2) το 1523 αρχίζει η οθωμανική κατοχή

3) το 1913 αρχίζει η ιταλική κατοχή.

Και οι τρεις κατοχές, η μία ήταν χειρότερη από την άλλη. Και οι τρεις, ασκούσαν πιέσεις στους νησιώτες, να απαρνηθούν την πίστη και προσήλωσή τους στο ΦΑΝΑΡΙ.

Η πρώτη, η ιπποτική, απηγόρευσε την έλευση Μητροπολιτών που διορίζονταν από το Φανάρι, και διόριζε δικούς της, που είχαν την αναφορά τους στον Πάπα. Ο τελευταίος Μητροπολίτης των ιπποτών, ο Κλήμης εγκατέλειψε τη Ρόδο με τους ιππότες.

Οι Ιταλοί άσκησαν πιέσεις, για την αυτοκεφαλοποίηση των Μητροπόλεων, τότε δε χαρακτηρίσθηκαν προδότες ελεεινοί όσοι ετάσοντο υπέρ του αυτοκέφαλου. Δυστυχώς, όπως στην ιπποτική κατοχή, βρέθηκαν και στην ιταλική «Κλήμηδες» που ετάχθηκαν και υποστήριζαν το αυτοκέφαλο. Με την απελευθέρωση οι «Κλήμηδες αυτοί» τέθηκαν στο περιθώριο.

Και τέλος η Οθωμανική κατοχή, επεδίωκε το βίαιο εξισλαμισμό των νησιωτών. Η αντιμετώπιση, από την ελληνική διοίκηση όπως θα διαπιστώσει ο αναγνώστης όλων των προβλημάτων, ήταν επιτυχής και λεπτομερειακή.

Προέχουσα θέση, στα ενδιαφέροντα της Ελληνικής Διοίκησης κατέχει η λήψη μέτρων υπέρ των αγροτών. Η Ελληνική Διοίκηση έλαβε μέτρα για να αντιμετωπίσει τη λύση προβλημάτων, που η ιταλική διοίκηση, επί δεκάδες χρόνια αγνοούσε.

Παραθέτω, αμέσως περιληπτικά τα μέτρα που είχε λάβει η Ελληνική Διοίκηση και θα αντιληφθούν όλοι, ότι ενδιαφέρθηκε για όλα μέχρι και τους όρους υπό τους οποίους θα κατασκευαζόταν το σαπούνι.....

ΓΕΩΡΓΙΑ

Η κατάσταση που επικρατούσε στη γεωργία ήταν άθλια και ενώ σχεδόν το μισό του πληθυσμού των νησιών κύρια απασχόληση είχε η γεωργία, το σύνολο του εισοδήματος που απολάμβαναν οι απασχολούμενοι με κόπο ανήρχετο στο 13-14% του συνόλου του εισοδήματος.

Οπως έχω ξαναγράψει, οι Ιταλοί εδώ κανένα μέτρο υπέρ της γεωργίας και των γεωργών δεν έλαβαν και οι συνθήκες και τα μέσα καλλιέργειας ήταν πανάθλιες.

Κατά τα τελευταία έτη της κατοχής το σύνολο των καλλιεργουμένων εκτάσεων δεν έφθανε τις 300.000 στρέμματα, ενώ κατά την κρίσιμη περίοδο η έκταση αυτή τετραπλασιάστηκε.

Κύριο προϊόν, απ' ότι τουλάχιστον κατόρθωσα να διαπιστώσω, ήταν το σιτάρι που η παραγωγή του επί ιταλικής κατοχής έφθανε μέχρι 2.500.000 - 2.600.000 τόνους για να υπερβεί υπό την ελληνική διοίκηση τα 7.500.000 τόνους.

Τώρα, μετά τη γεωργία, σε σπουδαιότητα έρχεται ο τουρισμός, όχι στα χρόνια μας αλλά και στη δεκαετία του 1950. Το 1960 η Ρόδος διέθετε μόνο 29 ξενοδοχεία με αριθμό κλινών άνω των 3.000 εκτός τις κλίνες των ενοικιαζομένων δωματίων κ.λπ που ανήρχοντο στις 600.

Εννοείται ότι κατά τη δεκαετία του 1950-60 είχαμε μια εκδήλωση (και στροφή) ενδιαφέροντος των επιχειρηματιών μας προς τον τουριστικό τομέα. Για να φθάσουμε στη συνέχεια στα σημερινά επίπεδα.

ΠΙΝΑΚΑΣ 3

α/α	Γεωργικά έτη	Εκτασις στρέμ.	Παραγωγή νωπών σταφυλιών εις χιλ/μα	Μέση στρεμματ. απόδοσις εις χ/μα νωπών σταφυλιών
1	1948-49	22.132	58.290.870	239
2	1949-50	24.211	9.354.338	386
3	1950-51	24.408	8.068.357	330
4	1951-52	24.869	10.949.957	440
5	1952-53	25.052	10.565.256	422
6	1953-54	25.156	11.971.692	476
7	1954-55	24.982	12.290.265	492
8	1955-56	25.095	12.855.116	512

ΠΙΝΑΚΑΣ 4

Ετη συγκεντρώσεως	Περιφερεια Ρόδου		Περιφέρεια Κω		
α/α	Σταφύλια λευκά χ/μα	Σταφύλια ερυθρά χ/μα	Σταφύλια λευκά χ/μα	Σταφύλια ερυθρά χ/μα	Σύνολο νωπών σταφυλιών εις χ/μα
1949	1.454.355	684.950	847.251	81.030	3.067.586
1950	1.345.851	1.066.690	406.562	58.138	2.877.241
1951	1.674.786	883.666	545.325	42.776	3.146.553
1952	2.336.435	952.018	781.164	83.045	4.152.662
1953	3.192.125	1.479.661	1.380.114	132.668	6.184.568
1954	3.059.032	1.466.226	976.598	94.304	5.596.160
1955	2.502.149	1.245.687	1.044.293	73.059	4.865.188
1956	3.284.282	1.324.996	1.275.336	131.091	6.015.705
Σύν.	**18.849.015**	**9.103.894**	**7.256.643**	**696.111**	**35.905.663**

ΕΚΔΟΣΕΙΣ Γκρίτζαλης
17ης Νοεμβρίου 10, Μελίσσια, Τ.Κ. 151 27
Τηλ.: 210 81.04.004-5, 210 61.23.795, Κιν.: 6974 91.71.21
Fax: 210 81.03.103, 210 80.50.244, e-mail:gegritza@otenet.gr
Κεντρική Διάθεση: Εκδόσεις ΓΚΡΙΤΖΑΛΗΣ

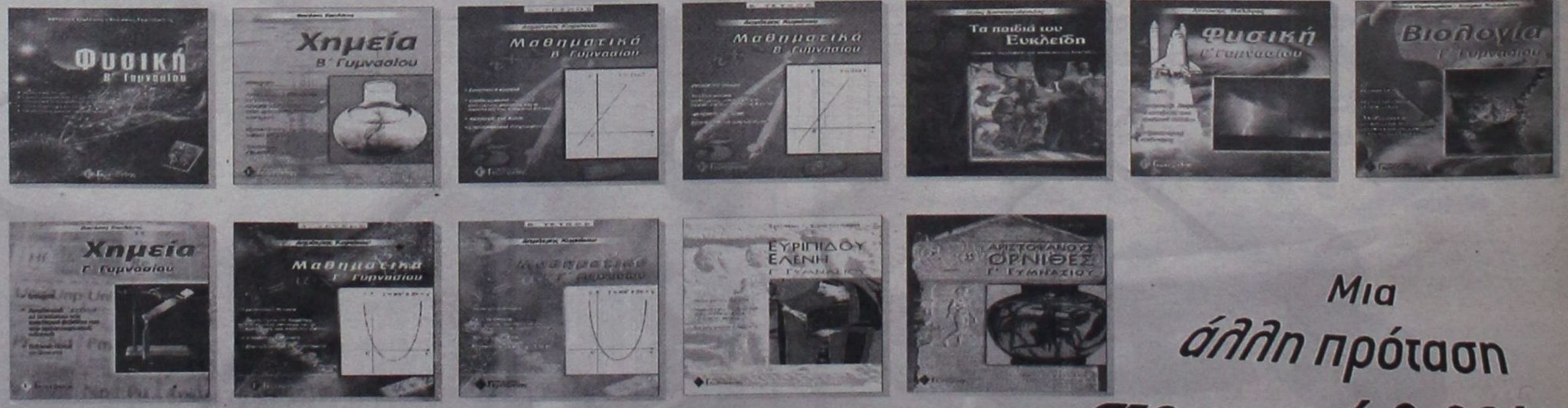

Μια άλλη πρόταση στο σωστό βιβλίο

ΒΙΒΛΙΑ ΠΡΟΣΑΡΜΟΣΜΕΝΑ ΣΤΟ ΝΕΟ ΣΥΣΤΗΜΑ ΕΞΕΤΑΣΕΩΝ

Μπορούμε να πούμε, για να επανέλθουμε στη γεωργία, ότι χάρις στα μέτρα που λήφθηκαν κατορθώθηκε η επαναφορά των Δωδεκανησίων στη φυσική τους απασχόληση, τη γεωργία, αυτό δε έγινε με την επέκταση των καλλιεργειών και τεχνική μόρφωση σημαντικού αριθμού αγροτών και αύξηση του τεχνικού εξοπλισμού, τη στροφή στην καλλιέργεια των πρωϊμων κηπευτικών, τη μεταβολή εκτάσεων ξηρικών σε ποτιστικές με την εκτέλεση αρδευτικών έργων. Ακόμη αυτό κατορθώθηκε με εκτέλεση πολλων γεωτρήσεων, τη χρησιμοποίηση πολλών αντλητικών συγκροτημάτων. Ακόμη άλλο μέτρο που συντέλεσε στην επιστροφή των Δωδεκανησίων στη γεωργία, ήταν η επιστροφή των απαλλοτριωθέντων κτημάτων στους πρώην ιδιοκτήτες τους.

Για να καταδειχθεί το μέγεθος του έργου που συντελέσθηκε υπό την ελληνική διοίκηση και να παρουσιάσουμε την εξοντωτική πολιτική των Ιταλών εκτός της γεωργίας θα συγκρίνουμε τη δεκαετία του 1932-1940 (κατοχή) με τη δεκαετία 1948-1957 (ελληνική διοίκηση).

Ετσι κατά την δεκαετίαν επραγματοποιήθη η εκτέλεση των κατωτέρω δημοτικών και κοινοτικών έργων:

1) Διάνοιξις νέων οδών συνολικού μήκους 279.946μ.

2) Επισκευή παλαιών οδών, κυρίως αγροτικών, συνολικού μήκους 310.319μ.

3) Ασφαλτόστρωσις, τσιμεντόστρωσις και λιθόστρωσις οδών και πλατειών συνολικής εκτάσεως 171.054 μ2

4) Κατασκευή 157 ποτιστρών συνολικής χωρητικότητας 954 μ3.

5) Κατασκευή 115 δεξαμενών συνολικής χωρητικότητας 6.918 μ3.

6) Κατασκευή αρδευτικών αυλάκων συνολικού μήκους 175.956μ.

7) Κατασκευή 24 νέων κοινοτικών υδραγωγείων.

8) Επισκευή 35 παλαιών κοινοτικών υδραγωγείων.

9) Εκτέλεση 26 γεωτρήσεων.

10) Κατασκευή 66 γεφυρών.

11) Κατασκευή 188 κτιριακών έργων ως και 463 διαφόρων άλλων.

Ολα αυτά εξυπηρετούσαν - συν τοις άλλοις - τη γεωργία. Τώρα μεγέθη παραγωγής.

(Βλέπε πίνακα 1)

Πρέπει ακόμα να παραθέσουμε σε γενικές γραμμές τη θέση της αμπελουργίας στη Δωδεκάνησο και θα πάρουμε το έτος 1955-56.

Ο παρακάτω πίνακας δείχνει την κατανομήν του Γεωργικού εισοδήματος της Δωδεκανήσου κατά κλάδους καλλιέργειας κατά το Γεωργικόν έτος 1955-56.

(Βλέπε πίνακα 2)

Από τον πίνακα αυτό καταφαίνεται ότι η αμπελουργία κατέχει την έκτη κατά σειρά θέση στην Δωδεκανησιακή Αγροτική Οικονομία, ενώ εκ παραλλήλου καταλαμβάνει έκταση 25095 στρεμ. έναντι 675.780 στρεμ. της γενικώς καλλιεργούμενης σήμερον εκτάσεως (εξ ων 175.000 στρεμ. αγραναπαυόμενες γαίες) ήτοι ποσοστόν 3,71%.

Η εξέλιξη εξ' άλλου της αμπελουργίας κατά τα από της απελευθερώσεως και εντεύθεν έτη καταδεικνύεται από τον παρακάτω πίνακα που δείχνει την κατά γεωργικά έτη από της απελευθερώσεως και εντεύθεν έκταση της αμπέλου, την παραγωγή σε νωπά σταφύλια, ως και τις μέσες στρεμματικές αποδόσεις σε κ/μα.

(Βλέπε πίνακα 3)

Οι παρουσιαζόμενες μικρές μειώσεις των εκτάσεων κατά τα έτη 1954-55 και 1955-56 σε σύγκριση προς τις εκτάσεις του έτους 1953-54 οφείλονται στην εκκρίζωση γηραιών αμπελώνων ως μη αποδοτικών.

Από τον παραπάνω όμως πίνακα καταδεικνύεται η σταθερά από έτους εις έτος αύξηση τόσον των καλλιεργουμένων δι' αμπέλων εκτάσεων, όσον και των μέσων στρεμματικών αποδόσεων σε νωπά σταφύλια.

Ετσι εκ της συγκρίσεως των ετών 1948-49 και 1955-56 εμφανίζεται αύξηση επί μεν των εκτάσεων 2963 στρέμματα ή ποσοστό 13,38%, επί δε των μέσων στρεμ. αποδόσεων 273 κ/μα ή ποσοστόν 114%. Η τελευταία αυτή περίπτωση δηλ. η αύξηση των μέσων στρεμματικών αποδόσεων είναι εκείνο που ενδιαφέρει τον κλάδο αυτόν περισσότερο και οφείλεται στην διάδοση των επιδιωκόμενων βελτιώσεων της αμπελοκαλλιέργειας χάρη στα ληφθέντα υπό της Ελληνικής Δ/σεως προστατευτικά υπέρ των σταφυλοπαραγωγών και της Δωδεκανησιακής Αμπελουργίας μέτρα.

Από τα αποτελέσματα αυτά αποδεικνύεται ότι η ασκηθείσα αμπελουργική πολιτική ήτο ορθή και ότι οι Δωδεκανήσιοι αμπελουργοί σε λιγότερο της 10ετίας διάστημα ανταπεκρίθηκαν στις προσδοκίες της διοίκησης.

Επιδιώχθηκε ακόμη στις αμπελουργικές βελτιώσεις να συμπεριληφθούν κανονικά κλαδέματα, λελογισμένη λίπανση, κόπρισμα και συστηματική καταπολέμηση των ασθενειών, η ανόρθωση των κλημάτων από του εδάφους, αναλόγως της περιφέρειας και της τοποθεσίας των αμπελώνων.

Βασική και άξια προσοχής τυγχάνει επίσης η προσπάθεια που καταβλήθηκε από την Ενωση Γεωργικών Συνεταιρισμών Δωδ/σου στον τομέα της συνεταιριστικής επεξεργασίας εκάλυπτε κατά τον εξεταζόμενο χρόνο τη συγκέντρωση του 79% οικοποιησίμων σταφυλιών Ρόδου και Κω.

Η συνεχώς αυξανόμενη συγκέντρωση σταφυλιών παρά της Ε.Γ. Συν/σμών αποτελεί τον αδιάψευστο μάρτυρα της αυξήσεως της παραγωγής από έτους εις έτος.

Ο παρακάτω πίνακας δείχνει τα συγκεντρωθέντα κατά έτη στη Ρόδο και Κω σταφύλια. (Βλέπε πίνακα 4)

Αλλά και από πλευράς τιμών, η Συνεταιριστική αυτή προσπάθεια απεδείχθη ευεργετική για τους σταφυλοπαραγωγούς. Ετσι οι επιτευχθείσες τιμές κατά κ/μον νωπών σταφυλιών εμφανίζονται στον παρακάτω πίνακα που δείχνει τις μέσες επιτευχθείσες τιμές νωπών σταφυλιών κατά έτη συγκεντρώσεως αυτών, παρά της Ε.Γ. Συν/σμων για λογαριασμό των σταφυλοπαραγωγών των νήσων Ρόδου και Κω. (Βλέπε πίνακα 5).

Οι παραπάνω τιμές που οι αμπελουργοί των νήσων Ρόδου και Κω έλαβαν κατά κ/μον, οφείλονται κατά μέσο ποσοστό και στην ασκούμενη τότε προστατευτική πολιτική επί του προϊόντος τούτου με τη χρηματοδότηση του λογαριασμού της συγκεντρώσεως των σταφυλιών δια των εσόδων του φόρου του καταναλισκομένου και παραγομένου στη Δωδεκάνησο οινοπνεύματος.

Ο παρακάτω πίνακας δείχνει την έκταση αμπελουργίας κατά ποικιλία (Βλέπε πίνακα 6).

Εξ όλων των ανωτέρω ποικιλιών η ποικιλία Ροζακί, κατά την εξεταζόμενη περίοδο κατέχει το μεγαλύτερο ποσοστό των καλλιεργημένων προϊόντων.

Τα επικαλούμενα στοιχεία αναφέρονται στην κρίσιμη περίοδο.

ΠΙΝΑΚΑΣ 5

Ετη συγκεντρώσεως	Τιμές σε δραχμές	
	Λευκών σταφυλιών κατά κ/μον	Ερυθρών σταφυλιών κατά κ/μον
1949	0,65	0,58
1950	0,65	0,60
1951	0,90	0,85
1952	0,90	0,85
1953	1.---	0,925
1954	1,20	1,10
1955	2.---	1,70

ΠΙΝΑΚΑΣ 6

α/α	Ποικιλίες αμπέλων	Καταλαμβανόμενη έκταση στρεμ.	Ποσοστό
1	Αμουργιανό	5.000	19,93
2	Αθήρι	5.000	19,93
3	Λοιπές ποικιλίες οινοποιήσιμοι	4.041	16,10
4	Ροζακί	7.500	29,90
5	Σουλτανίνα	2.060	8,21
6	Λοιπές ποικιλίες επιτραπέζιοι και μη εξαγώγιμοι	1.494	5,93
	Σύνολον	**25.095**	**100**

Χαρίστε του το μέλλον χωρίς καρκίνο!



δώστε & σώστε

ΠΑΝΕΛΛΗΝΙΟΣ ΑΝΤΙΚΑΡΚΙΝΙΚΟΣ ΕΡΑΝΟΣ
7 - 18 ΑΠΡΙΛΙΟΥ 2003

Η ΧΡ. ΚΑΛΗΓΕΡΟΣ Α.Ε.
Ξυλουργικό Εργοστάσιο

Απευθύνεται στους επιχειρηματίες - Ξυλουργούς και ιδιώτες

Με σύμμαχο την εμπειρία 40 χρόνων
και τον άψογο μηχανολογικό εξοπλισμό
του εργοστασίου μας, μελετήσαμε για σας
την κατασκευή πορτών για να κερδίσετε
ΠΟΙΟΤΗΤΑ, ΧΡΗΜΑ, και ΧΡΟΝΟ.

Κοντά μας θα βρείτε έτοιμες
για τοποθέτηση και σε όλες τις διαστάσεις:

✓ ΠΟΡΤΕΣ κερασιά
✓ ΠΟΡΤΕΣ δεσποτάκι
✓ ΠΟΡΤΕΣ δρυς
✓ ΠΟΡΤΕΣ από κόντρα πλακέ θαλάσσης
✓ ΠΟΡΤΕΣ ανιγρέ
✓ ΠΟΡΤΕΣ από MDF

Ενδεικτικά σας αναφέρουμε ότι:

- ΟΛΕΣ οι πόρτες εσωτερικά κατασκευάζονται από ξύλο και όχι χαρτί.
- ΠΛΗΡΩΣ λουστραρισμένες
- ΠΕΡΒΑΖΙΑ πορτών
- ΛΑΣΤΙΧΟ κάσας
- ΚΑΘΕ πόρτα θα έχει 3 μεντεσέδες και κλειδαριά πικολο
- ΜΠΟΡΟΥΝ να τοποθετηθούν σε χώρους με ή χωρίς ψευδοκάσα
- Σας προτείνουμε λύσεις σε όλα τα προβλήματα σας που αφορούν όχι μόνο τις έτοιμες οικοδομές αλλά και όσες βρίσκονται στο στάδιο της κατασκευής. Γνωρίζοντας τα μέτρα των πορτών μπορείτε να προχωρήσετε σε κτίσματα, σοβάδες, πλακάκια και στάρια τοίχων.

ΠΑΡΑΓΩΓΗ
Το εργοστάσιό μας μπορεί να σας παραδώσει σε μια εβδομάδα
- Είτε 100 πόρτες με μπογιά
- Είτε 50 πόρτες λουστραρισμένες
- Είτε 50 πόρτες Κ.Π.Θ. για εξωτερικούς χώρους

ΕΓΓΥΗΣΗ: Η εμπειρία μας

ΣΚΟΠΟΣ ΜΑΣ:
Να προσφέρουμε στους πελάτες μας καλές τιμές, υψηλή ποιότητα και γρήγορη παράδοση.

Δ/ΝΣΗ: Λ. ΚΑΛΛΙΘΕΑΣ - ΡΟΔΟΣ ΤΗΛ. 0241035283

ΧΡΗΜΑΤΙΣΤΗΡΙΟ

ΣΥΝΕΔΡΙΑΣΗ ΤΗΣ 14ης Απριλίου 2003

ΤΡΑΠΕΖΕΣ	ΤΙΜΗ	%	ΕΛΑΧ.	ΜΕΓ.	ΤΕΜ
ALPHA ΤΡΑΠΕΖΑ ΠΙΣΤΕΩΣ	11.20	0.18	10.92	11.24	153 759
ASPIS BANK	3.16	9.28	2.84	3.20	10 664
EUROBANK-ERGASIAS	10.40	-0.57	10.30	10.50	90 761
ΑΓΡΟΤΙΚΗ ΤΡΑΠΕΖΑ	6.18	0.00	6.10	6.20	9 570
ΑΤΤΙΚΗΣ (ΚΟ)	2.28	0.44	2.20	2.36	49 693
ΓΕΝΙΚΗ ΤΡΑΠΕΖΑ	3.96	1.02	3.86	3.96	30 592
ΕΓΝΑΤΙΑ ΤΡΑΠΕΖΑ (ΚΟ)	1.91	0.53	1.90	1.97	20 283
ΕΓΝΑΤΙΑ ΤΡΑΠΕΖΑ (ΠΟ)	1.72	1.18	1.70	1.72	3 180
ΕΘΝΙΚΗ ΤΡΑΠΕΖΑ	10.84	-0.37	10.70	11.20	858 895
ΕΛΛΑΔΟΣ (ΚΟ)	60.90	0.58	60.55	61.15	4 203
ΕΜΠΟΡΙΚΗ ΤΡΑΠΕΖΑ	10.98	0.18	10.94	11.14	38 822
ETBA BANK	2.15	0.00	2.13	2.24	208 000
ΠΕΙΡΑΙΩΣ (ΚΟ)	5.04	0.80	4.98	5.06	192 776
ΤΡΑΠΕΖΑ ΚΥΠΡΟΥ	2.35	2.62	2.28	2.37	129 759
ΑΣΦΑΛΕΙΕΣ					
ΑΓΡΟΤΙΚΗ ΓΕΝ. ΑΣΦΑΛ. (ΚΟ)	4.18	-0.48	4.14	4.18	755
ΑΣΠΙΣ ΠΡΟΝΟΙΑ (ΚΟ)	1.18	1.72	1.12	1.18	28 751
ΕΘΝΙΚΗ ΑΣΦ.	3.06	0.00	2.99	3.12	73 019
ΕΥΡΩΠΑΪΚΗ ΠΙΣΤΗ ΑΕ (ΚΟ)	1.02	0.00	0.98	1.02	2 033
ΕΥΡΩΠΑΪΚΗ ΠΙΣΤΗ ΑΕ (ΠΟ)	1.00	11.50	1.00	1.07	12 120
ΦΟΙΝΙΞ METROLIFE	2.81	1.44	2.74	2.93	35 408
ΕΤΑΙΡΙΕΣ ΕΠΕΝΔΥΣΕΩΝ					
ΑΚΤΙΒ ΕΠΕΝΔΥΤΙΚΗ Α.Ε.Ε.Χ.	0.84	1.20	0.80	0.85	9 475
ALPHA TRUST ASSET M. (ΚΟ)	1.80	2.17	1.79	1.83	12 363
ALPHA ΕΠΕΝΔΥΣΕΩΝ (ΚΑ)	1.99	1.02	1.97	2.00	45 110
ALTIUS A.E.E.X.	1.16	0.87	1.16	1.20	3 110
ARROW A.E.E.X	1.70	0.00	1.70	1.72	5 000
DOMUS A.E.E.X	6.18	0.32	6.02	6.18	37 350
INTERINVEST - ΕΠΕΝΔ.	0.57	3.64	0.56	0.59	24 890
MARFIN ΑΕΕΧ	0.97	1.04	0.95	0.97	47 956
NEXUS A.E.E.X.	0.88	3.53	0.86	0.89	29 540
ΑΙΟΛΙΚΗ Α.Ε.Ε.Χ. (ΚΑ)	0.93	1.09	0.92	0.95	4 500
ΑΝΔΡΟΜΕΔΑ Α.Ε.Ε.Χ	1.85	1.09	1.80	1.85	32 919
ΔΙΑΣ Α.Ε.Ε.Χ (ΚΑ)	0.68	3.03	0.64	0.69	82 890
ΕΘΝΙΚΗ ΕΤ. ΕΠΕΝΔ.ΧΑΡΤ.	1.19	0.00	1.14	1.23	27 315
ΕΛΛΗΝΙΚΗ ΕΤ. ΕΠΕΝΔ. (ΚΑ)	1.49	2.05	1.43	1.50	82 112
ΕΜΠΟΡΙΚΗ ΕΠΕΝΔ. (ΚΑ)	1.60	5.96	1.56	1.68	16 120
ΕΞΕΛΙΞΗ Α.Ε.Ε.Χ. (ΚΑ)	0.65	1.56	0.63	0.65	34 320
ΕΠΕΝΔ. ΑΝΑΠΤΥΞΕΩΣ (ΚΑ)	1.45	2.84	1.44	1.46	6 610
ΕΠΕΝΔ. ΕΡΓΑΣΙΑΣ (ΚΑ)	0.00	100.00	0.00	0.00	0
ΕΥΡΟΔΥΝΑΜΙΚΗ	1.82	5.20	1.70	1.82	300
Π & Κ ΕΠΕΝΔΥΤΙΚΗ Α.Ε.Ε.Χ.	0.69	1.47	0.67	0.69	9 530
ΠΕΙΡΑΙΩΣ ΕΠΕΝΔΥΤΙΚΗ	1.06	-0.93	1.06	1.12	16 120
ΠΡΟΟΔΟΣ ΕΛΛ.ΕΠΕΝΔ.	2.06	5.64	2.02	2.09	28 590
NEW MILLENNIUM	1.14	2.70	1.11	1.14	57 070
OPTIMA ΑΕΕΧ	3.20	3.23	3.00	3.36	19 130
ΕΤ. ΧΡΗΜ/ΚΗΣ ΜΙΣΘΩΣ.					
ALPHA LEASING (ΚΟ)	4.16	2.46	4.04	4.16	5 339
ETBA ΑΗΖΙΝΓΚ (ΚΟ)	1.77	4.12	1.68	1.84	99 700
ΠΕΙΡΑΙΩΣ ΧΡΗΜ/ΚΕΣ ΜΙΣΘ.	6.90	0.88	6.54	6.92	1 260
ΕΤΑΙΡΙΕΣ ΣΥΜΜΕΤΟΧΩΝ & ΠΑΡΟΧΗΣ ΣΥΜΒΟΥΛΩΝ					
ALBIO ΣΥΜΜΕΤΟΧΩΝ (ΚΟ)	1.02	2.00	0.98	1.07	22 410
ELBISCO ΑΕ ΣΥΜΜΕΤΟΧΩΝ	4.48	0.90	4.44	4.48	1 060
LAMDA DEVELOPMENT	3.78	2.72	3.62	3.78	10 500
SANYO HELLAS A.E.B.E.	0.85	16.44	0.72	0.86	1 268 000
ΧΑΤΖΗΙΩΑΝΝΟΥ Α.Ε. (ΚΟ)	1.14	0.88	1.10	1.18	720 440
ALFA ALFA ΣΥΜΜΕΤΟΧΕΣ	0.58	13.73	0.51	0.59	1 657 875
AXON A.E. (ΚΟ)	2.06	8.99	1.89	2.07	364 596
ΒΙΟΧΑΛΚΟ (ΚΑ)	3.62	8.38	3.30	3.64	158 560
ΔΕΛΤΑ ΣΥΜΜΕΤΟΧΩΝ (Κ)	4.94	0.82	4.88	4.94	6 304
ΔΕΛΤΑ ΣΥΜΜΕΤΟΧΩΝ (Π)	3.96	0.51	3.84	3.98	2 098
ΔΥΝΑΜΙΚΗ ΖΩΗΣ Α.Ε.	6.04	-1.63	5.98	6.12	220
ΕΛ. ΤΕΧΝΟΔΟΜΙΚΗ ΤΕΒ	5.62	-1.75	5.60	5.72	185 576
ΕΛΛΗΝΙΚΑ ΧΡΗΜΑΤΙΣΤΗΡΙΑ	2.98	1.02	2.94	3.00	135 175
ΕΠΙΧΕΙΡΗΣΕΙΣ ΑΤΤΙΚΗΣ (Κ)	2.02	1.00	1.98	2.05	60 836
ΕΥΡΩΣΥΜΜΕΤΟΧΕΣ	0.77	6.94	0.73	0.79	330 160
ΚΕΡΑΝΗΣ (Κ)	0.88	-4.35	0.88	0.92	5 940
ΚΕΡΑΝΗΣ (Π)	0.46	2.22	0.45	0.46	4 500
ΚΛΩΝΑΤΕΞ (ΚΑ)	3.86	16.27	3.32	3.90	839 341
ΚΛΩΝΑΤΕΞ (ΠΑ)	3.64	17.42	3.10	3.64	261 861
ΚΟΥΜΠΑΣ Α.Ε.	1.07	17.58	0.91	1.07	566 920
MEAΓΑ HOLDINGS A.E. (ΚΑ)	0.90	11.11	0.84	0.92	230 850
ΜΠΑΛΑΦΑΣ Α.Ε. (ΚΟ)	2.68	2.29	2.53	2.68	737 850
ΜΠΗΤΡΟΣ ΣΥΜΜΕΤΟΧΙΚΗ	1.53	1.87	1.51	1.65	5 750
ΜΠΟΥΤΑΡΗΣ (ΚΑ)	1.20	2.56	1.12	1.24	90 900
ΜΠΟΥΤΑΡΗΣ (ΠΑ)	1.15	0.00	1.03	1.15	3 100
ΜΤΕΣΠΕΚ ΣΥΜΜΕΤΟΧΩΝ	1.24	14.81	1.09	1.25	280 630
ΟΜΙΛΟΣ ΙΝΤΕΑΛ (ΚΟ)	0.47	4.44	0.45	0.47	13 416
ΟΜΙΛΟΣ ΙΝΤΕΑΛ (ΠΟ)	1.17	0.00	0.00	0.00	0
ΠΑΡΝΑΣΣΟΣ ΕΠΙΧΕΙΡΗΣΕΙΣ	0.51	8.51	0.50	0.52	11 350
ΤΕΧΝΙΚΗ ΟΛΥΜΠΙΑΚΗ	2.80	1.82	2.75	2.84	210 632
ΦΟΥΡΛΗΣ Α.Ε. ΣΥΜΜΕΤΟΧΩΝ	1.17	4.46	1.12	1.18	20 200
ΔΙΑΧΕΙΡΙΣΗ ΑΚΙΝΗΤΗΣ ΠΕΡΙΟΥΣΙΑΣ					
STABILTON (ΚΑ)	0.08	0.00	0.08	0.08	625 450
STABILTON (ΠΑ)	0.26	8.33	0.22	0.26	4 590
ALPHA ΑΣΤΙΚΑ ΑΚΙΝΗΤΑ	4.18	1.46	4.12	4.20	25 380
ΒΟΒΟΣ (ΚΟ)	17.28	0.35	17.06	17.30	18 390
ΕΡΜΗΣ Α.Ε.	3.36	5.00	3.20	3.42	227 057
ΚΕΚΡΟΨ	17.00	0.59	16.98	17.00	1 932
ΕΝΟΙΚΙΑΣΕΙΣ ΜΕΤΑΦΟΡΙΚΩΝ ΜΕΣΩΝ					
AUTOHELLAS A.E.	4.62	0.87	4.46	4.70	6 880
ΒΕΡΝΙΚΟΣ-ΚΟΤΤΕΡΑ	0.90	4.65	0.90	0.92	9 610
ΕΥΡΩΣΥΜΒΟΥΛΟΙ	2.34	3.08	2.30	2.41	87 120
ΚΥΡΙΑΚΟΥΛΗΣ Μ.Κ.Η.	1.44	0.70	1.43	1.47	19 660
ΠΛΗΡΟΦΟΡΙΚΗ					
ALTEC	0.66	10.00	0.60	0.67	1 120 570
BYTE COMPUTER (ΚΟ)	2.91	4.68	2.73	2.98	11 230
COMPUCON ΕΦΑΡΜΟΓΕΣ	6.68	0.91	6.60	6.82	3 300
DATAMEDIA (ΚΟ)	0.47	6.82	0.45	0.47	76 560
DESPEC ΠΟΛΥΜΕΣΑ	7.64	2.14	7.46	7.66	2 900
FORTHnet (ΚΟ)	5.18	-0.77	5.12	5.26	30 560
HITECH AE	5.60	0.72	5.50	5.86	50 660
INFORM LYCOS	4.98	1.22	4.82	5.04	9 280
INFORMER	2.72	0.37	2.67	2.81	21 650
LOGIC D.I.S.	0.56	11.54	0.53	0.58	324 819
MLS ΠΛΗΡΟΦΟΡΙΚΗ (ΚΟ)	5.24	-0.38	5.12	5.24	25 010
QUALITY & RELIABILITY	2.41	2.99	2.31	2.41	12 870
RAINBOW COMPUTERS	5.54	9.92	5.10	5.58	25 910
SINGULAR	1.51	6.21	1.48	1.61	967 654
SPACE ΕΛΛΑΣ	0.96	11.63	0.93	0.96	89 430
UNIBRAIN SA	2.90	3.57	2.83	2.97	19 810
UNISYSTEMS (ΚΟ)	1.86	-2.11	1.84	1.92	90 440
ΙΝΤΡΑΛΟΤ (ΚΟ)	13.58	2.26	13.20	13.64	15 630
LOGISMOS	1.49	5.67	1.45	1.54	233 570
ΔΙΑΦΗΜΙΣΗ					
ΑΤΕΡΜΟΝ ΔΥΝΑΜΙΚΗ (ΚΟ)	1.71	4.27	1.68	1.77	1 084 995
ΥΓΕΙΑ					
EUROMEDICA A.E.	1.58	9.72	1.46	1.60	49 050
ΙΑΣΩ (ΚΟ)	7.40	0.00	7.30	7.42	4 390
ΙΑΤΡΙΚΟ ΑΘΗΝΩΝ (ΚΟ)	1.27	4.10	1.22	1.31	934 204
ΥΓΕΙΑ	1.94	1.04	1.89	1.97	35 870
ΤΗΛΕΟΡΑΣΗ ΨΥΧΑΓΩΓΙΑ					
ΕΛΕΥΘΕΡΗ ΤΗΛΕΟΡΑΣΗ (ΚΟ)	1.63	7.95	1.40	1.69	17 190
ΤΗΛΕΤΥΠΟΣ (ΚΟ)	5.30	1.53	5.20	5.30	29 025
ΓΕΩΡΓΙΑ					
ΑΓΡΟΤΙΚΟΣ ΟΙΚΟΣ ΣΠΥΡΟΥ	0.96	5.38	0.93	0.99	70 960
ΙΠΠΟΤΟΥΡ (Κ)	1.12	3.70	1.03	1.12	1 687
ΒΟΣΚΟΤΡΟΦΕΙΑ					
SEAFARM	0.44	4.76	0.42	0.46	89 200
ΓΑΛΑΞΙΔΙΑΣ ΒΟΒ/ΡΓΕΙΕΣ	4.56	-5.39	4.54	4.88	31 760
ΔΙΑΣ ΒΟΒΥΟΚΑΛΛΙΕΡΓΕΙΕΣ	8.28	2.22	7.92	8.28	41 310
ΕΛΛΗΝΙΚΑΙ ΒΟΒ/ΡΓΕΙΑΙ	4.24	1.40	4.08	4.34	680
ΒΟΒ/ΡΕΙΑ ΣΕΛΟΝΤΑ (ΚΑ)	0.77	4.05	0.73	0.79	121 690
ΝΗΡΕΥΣ (ΚΟ)	0.92	6.98	0.86	0.94	49 970
ΟΡΥΖΕΙΑ & ΔΑΤΟΜΕΙΑ					
ΑΡΓΥΡ/ΤΟΥ & ΒΑΡΥΤΙΝΗΣ	6.92	1.76	6.78	6.92	2 500
ΜΕΤΑΦΟΡΕΣ					
ΒΙΠΕΡΙΟ	3.02	-3.82	3.00	3.30	4 470

ΤΥΧΕΡΑ ΠΑΙΧΝΙΔΙΑ					
ΟΠΑΠ	8.10	2.02	7.94	8.20	152 965
HYATT REGENCY	6.92	0.29	6.88	6.96	89 623
ΕΤΑΙΡΙΑ	**ΤΙΜΗ**	**%**	**ΕΛΑΧ.**	**ΜΕΓ.**	**ΤΕΜ**
EVEREST	2.63	-1.13	2.62	2.69	18 370
GOODY'S A.E. (ΚΑ)	14.16	0.28	13.90	14.16	3 954
ΓΡΗΓΟΡΗΣ ΜΙΚΡΟΓΕΥΜΑΤΑ (ΚΟ)	3.68	1.10	3.60	3.74	22 555
OLYMPIC CATERING A.E.	3.62	-0.55	3.56	3.70	7 520
ΚΑΠΝΟΥ ΤΟΥΦΑΝΤΟΥΡΓΙΚΕΣ					
ΒΑΡΒΑΡΕΣΟΣ	2.73	16.17	2.40	2.76	82 790
ΕΛΛΗΝ. ΥΦΑΝΤΟΥΡΓΙΑ (ΚΑ)	3.02	0.00	2.98	3.12	88 370
ΕΛΦΙΚΟ (ΚΟ)	1.89	7.39	1.62	1.97	10 275
ΕΠΙΛΕΚΤΟΣ ΚΛΩΣΤ/ΡΓΙΑ	0.97	7.78	0.92	0.99	21 171
ΚΛΩΣΤ. ΚΟΡΙΝΘΟΥ (ΚΟ)	1.67	16.78	1.43	1.68	102 480
ΚΛΩΣΤ. ΚΟΡΙΝΘΟΥ (ΠΟ)	1.39	17.80	1.32	1.39	530
ΚΛΩΣΤ. ΝΑΟΥΣΗΣ (ΚΑ)	3.40	16.84	2.94	3.42	1 219 538
ΚΛΩΣΤ. ΝΑΥΠΑΚΤΟΥ	1.81	3.43	1.75	1.88	14 500
M. & A. KARATZH HELLAS NET	1.36	10.57	1.20	1.37	28 460
ΜΑΣΙΜ-ΠΕΡΤΣΙΝΙΔΗΣ (ΚΑ)	0.79	9.72	0.73	0.80	181 990
ΜΟΥΖΑΚΗΣ (ΚΑ)	1.55	2.65	1.48	1.56	105 200
ΠΛΑΣΤΙΚΑ ΘΡΑΚΗΣ (ΚΑ)	1.23	0.00	1.20	1.28	112 068
ΤΕΞΑΠΡΕΤ	2.18	1.40	2.00	2.18	4 050
ΤΡΙΑ ΑΛΦΑ (ΚΟ)	17.00	9.68	17.00	17.00	50
ΦΙΕΡΑΤΕΣ-ΑΦΟΙ ΑΝΕΖΟΥΛΑΚΗ	1.65	10.74	1.50	1.70	56 790
ΦΡΙΝΤΕΞΠΟΡΤ (ΚΟ)	2.11	1.44	2.07	2.13	51 684
ΤΡΟΦΙΜΑ-ΠΟΤΑ					
CHIPITA (ΚΑ)	3.60	-1.64	3.58	3.72	7 950
COCA COLA E.E.E.	12.54	1.13	12.36	12.62	106 510
ΑΛΕΥΡΟΒ/ΚΙΑ ΤΥΡΝΑΒΟΥ	2.70	6.30	2.54	2.70	7 750
ΔΕΛΤΑ ΒΙΟΜΗΧΑΝΙΑ ΠΑΓΩΤΟΥ	8.98	0.00	8.80	8.98	2 450
ΕΒΡΟΦΑΡΜΑ (ΚΟ)	1.27	2.42	1.27	1.34	23 560
ΕΛΑΪΣ	12.34	-0.96	12.00	12.46	420
ΕΛΛ. ΒΙΟΜ. ΖΑΧΑΡΗΣ (ΚΑ)	3.56	2.89	3.42	3.58	19 790
ΚΑΝΑΚΗΣ ΣΤΕΛΙΟΣ	2.59	3.19	2.45	2.60	78 600
ΚΑΡΑΜΟΛΕΓΚΟΣ	1.28	7.56	1.20	1.29	13 240
ΚΑΤΣΕΛΗΣ (ΚΟ)	4.76	0.85	4.66	4.76	1 821
ΚΡΕ.ΚΑ	2.57	17.89	2.38	2.57	127 180
ΚΡΕΤΑ ΦΑΡΜ (ΚΟ)	4.80	7.62	4.50	4.82	51 250
ΚΤΗΜΑ ΛΑΖΑΡΙΔΗ (ΚΑ)	2.25	-1.32	2.23	2.35	126 820
ΚΥΛΙΝ/ΔΟΙ ΣΑΡΑΝΤΟΠΟΥΛΟΣ	3.10	2.65	2.99	3.14	8 065
ΚΥΛΙΝΔΡΟΜΥΛΟΙ ΛΟΥΛΗ	2.44	6.55	2.27	2.47	2 260
ΜΠΑΡΜΠΑ ΣΤΑΘΗΣ (Κ)	4.96	-0.80	4.92	5.06	189 210
ΜΠΑΡΜΠΑ ΣΤΑΘΗΣ (Π)	4.64	0.00	0.00	0.00	0
ΜΥΛΟΙ ΚΕΠΕΝΟΥ ΑΒΕΕ	1.71	2.40	1.66	1.78	54 860
ΞΕΦΙΑΣ (ΚΑ)	0.35	6.06	0.33	0.35	128 650
ΞΕΦΙΑΣ (ΠΑ)	0.69	7.81	0.69	0.69	820
ΠΛΓ. ΝΙΚΑΣ (ΚΟ)	4.20	-1.41	4.16	4.22	5 150
ΣΑΡΑΝΤΗΣ ΓΛΥΚΑ ΚΟΥΤ.	1.26	0.80	1.19	1.34	334 820
ΠΑΡΑΓΩΓΗ ΚΑΙ ΕΜΠΟΡΙΑ ΠΡΟΪΟΝΤΩΝ ΚΑΠΝΟΥ					
ΚΑΠΝΟΒΙΟΜΗΧΑΝΙΑ ΚΑΡΕΛΙΑ	51.66	0.00	0.00	0.00	0
ΠΑΠΑΣΤΡΑΤΟΣ	18.66	0.43	18.06	18.68	12 632
ΕΙΔΗ ΕΝΔΥΜΑΣΙΑΣ					
FANCO A.E.	3.18	16.48	2.79	3.22	545 520
SEX FORM	6.06	8.99	5.56	6.10	577 570
ΛΟΥΡΟΣ	2.94	17.13	2.51	2.96	103 450
ΕΛΒΕ-ΕΝΔΥΜΑΤΩΝ	0.95	7.95	0.90	0.98	21 270
ΜΙΝΕΡΒΑ (ΚΑ)	2.40	-5.51	2.39	2.52	6 680
ΠΡΟΪΟΝΤΑ ΞΥΛΟΥ & ΨΕΛΛΟΥ					
ΑΚΡΙΤΑΣ (ΚΟ)	1.76	0.57	1.64	1.76	6 320
ΒΑΛΚΑΝ (ΚΟ)	1.45	14.17	1.28	1.49	149 046
ΞΕΛΜΑΝ (ΚΟ)	1.32	4.76	1.22	1.35	47 970
ΠΡΟΪΟΝΤΑ ΧΑΡΤΟΥ					
ΒΙΣ (ΚΟ)	3.08	8.45	2.86	3.08	373
ΒΙΣ (ΠΟ)	3.92	0.00	0.00	0.00	0
PAPERPACK-ΤΣΟΥΚΑΡΙΔΗΣ	3.12	4.70	2.98	3.16	3 520
ΕΚΔΟΣΕΙΣ - ΕΚΤΥΠΩΣΕΙΣ					
ΑΤΤΙΚΕΣ ΕΚΔΟΣΕΙΣ	3.40	0.00	3.36	3.54	29 150
ΔΗΜ/ΚΟΣ ΟΡΓ. ΛΑΜΠΡΑΚΗ	2.40	3.00	2.32	2.47	532 430
ΕΚΔΟΣΕΙΣ ΛΙΒΑΝΗ	2.53	0.00	2.50	2.64	32 330
ΕΚΔΟΣΕΙΣ ΛΥΜΠΕΡΗ	1.13	6.60	1.08	1.17	77 650
ΜΑΚΟ ΜΗΝΤΙΑ ΝΕΤ ΓΚΡΟΥΠ	0.76	2.70	0.73	0.79	174 490
ΚΑΘΗΜΕΡΙΝΗ ΕΚΔΟΣΕΙΣ	3.66	0.00	3.58	3.66	8 350
ΝΑΥΤΕΜΠΟΡΙΚΗ	1.55	0.00	1.45	1.58	9 380
ΠΗΓΑΣΟΣ	1.73	8.12	1.57	1.76	4 040
ΤΣΕΓΟΠΟΥΛΟΣ ΕΚΔΟΣΕΙΣ (ΚΟ)	1.17	2.63	1.14	1.20	65 030
ΤΕΧΝΙΚΕΣ ΕΚΔΟΣΕΙΣ	1.50	4.17	1.43	1.57	45 790
ΧΑΪΔΕΜΕΝΟΣ (ΚΟ)	1.23	6.96	1.15	1.25	10 039
ΧΗΜΙΚΕΣ					
PLIAS	0.54	8.00	0.50	0.54	18 550
SILKEN	6.34	4.97	6.06	6.48	34 280
ΕΛΛΑΤΕΞ ΣΥΝΘΕΤΙΚΕΣ ΙΝΕΣ	0.73	10.61	0.68	0.77	77 430
ΕΤΜΑ (ΚΟ)	0.91	7.06	0.87	0.93	60 321
ΕΤΜΑ (ΠΟ)	0.88	6.02	0.82	0.90	1 276
ΕΛΑΣΤΙΚΑ-ΠΛΑΣΤΙΚΑ					
EURODRIP	2.69	2.28	2.56	2.70	5 965
FLEXOPACK A.E.B.E.Π.	1.69	5.62	1.54	1.77	146 450
ΑΛΑΪΟΣ ΠΛΑΣΤΙΚΑ	2.95	5.73	2.75	2.98	27 080
ΠΑΪΡΗΣ Α.Β.Ε.Ε. ΠΛΑΣΤΙΚΩΝ	2.81	4.07	2.66	2.82	6 820
ΠΕΤΖΕΤΑΚΗΣ (ΚΑ)	1.17	3.54	1.11	1.18	159 037
ΠΕΤΖΕΤΑΚΗΣ (ΠΑ)	1.02	7.37	0.94	1.03	18 825
ΠΛΑΣΤΙΚΑ ΚΡΗΤΗΣ (ΚΑ)	6.60	0.00	6.24	6.60	820
ΜΗ ΜΕΤΑΛΛΙΚΑ ΟΡΥΚΤΑ-ΤΣΙΜΕΝΤΑ					
ALFA ALFA ENERGY (ΚΑ)	5.74	14.34	5.00	5.88	62 130
BETANET (ΚΟ)	4.16	0.48	4.08	4.16	9 930
ΗΡΑΚΛΗΣ	5.98	0.34	5.84	6.00	19 250
ΙΚΤΙΝΟΣ	3.50	4.79	3.34	3.58	161 990
ΚΥΡΙΑΚΙΔΗΣ ΜΑΡΜΑΡΑ	2.24	2.28	2.18	2.25	22 510
ΜΑΘΙΟΣ ΠΥΡΙΜΑΧΑ	4.30	0.00	4.02	4.36	550
TITAN (ΚΟ)	32.72	2.19	32.00	32.76	24 237
TITAN (ΠΟ)	30.00	1.35	28.60	30.00	1 190
ΠΛΑΣΤΙΚΑ ΜΕΤΑΛΛΑ					
FITCO A.E. (ΚΟ)	2.26	11.86	2.06	2.26	36 400
ΑΛΚΟ ΕΛΛΑΣ (ΚΟ)	0.78	2.63	0.77	0.82	256 890
ΑΛΟΥΜΙΝΙΟ ΤΗΣ ΕΛΛΑΔΟΣ	18.44	0.32	18.30	18.50	5 616
ΑΛΟΥΜΥΛ ΜΥΛΩΝΑΣ	3.44	0.56	3.40	3.48	1 030
ΕΛΒΑΛ Α.Ε.	1.42	1.43	1.35	1.43	53 495
ΕΤΕΜ Α.Ε. (Κ)	1.49	1.36	1.45	1.50	17 010
ΜΑΪΛΛΗΣ Α.Ε.Β.Ε. (ΚΟ)	2.87	3.61	2.74	2.89	102 200
ΣΙΔΕΝΟΡ (ΚΑ)	2.83	1.07	2.76	2.84	66 650
ΣΙΔΗΡΟ ΤΖΙΡΑΚΙΑΝ (ΚΑ)	1.14	2.70	1.07	1.15	17 380
ΣΩΛΗΝ. ΤΖΙΡΑΚΙΑΝ (ΚΑ)	1.14	2.70	1.07	1.15	17 380
ΣΩΛΗΝΟΥΡΓΕΙΑ ΚΟΡΙΝΘΟΥ	0.78	0.39	0.72	0.78	68 912
ΧΑΛΚΟΡ	1.33	0.76	1.30	1.37	119 070
ΜΕΤΑΛΛΙΚΑ ΠΡΟΪΟΝΤΑ					
HELLAS CAN (Κ)	4.56	4.59	4.22	4.58	8 925
MEVACO (ΚΟ)	2.54	-1.93	2.47	2.64	33 212
SPIDER	2.11	2.43	2.06	2.13	270 590
ΒΙΟΣΩΛ (ΚΟ)	0.22	10.00	0.20	0.22	134 300
ΒΙΟΣΩΛ (ΠΟ)	0.32	0.00	0.32	0.32	596
ΛΑΡΙΓΚ & ΣΙΑ	0.75	1.35	0.73	0.78	333 840
ΛΕΒΕΝΤΕΡΗΣ (Κ)	0.81	5.19	0.77	0.83	13 110
ΛΕΒΕΝΤΕΡΗΣ (Π)	0.68	7.94	0.64	0.70	1 830
ΜΕΤΑΛ. ΑΡΚΑΔΙΑΣ ΡΟΚΑΣ (ΚΟ)	2.91	1.75	2.86	2.96	50 530
ΜΕΤΑΛ. ΑΡΚΑΔΙΑΣ ΡΟΚΑΣ (ΠΟ)	2.44	0.83	2.42	2.58	2 020
ΜΕΤΚΑ (ΚΟ)	3.50	1.13	3.46	3.60	87 380
ΣΑΛΥΒΔΟΦΥΛΛΩΝ (ΚΟ)	0.52	4.00	0.49	0.53	116 030
ΜΗΧΑΝ/ΤΑ & ΕΙΔΗ ΕΞΟΠΛΙΣΜΟΥ					
FRIGOGLASS (ΚΟ)	3.22	0.00	3.16	3.

ΤΑΜΕΙΟ ΕΓΓΥΟΔΟΣΙΑΣ ΜΙΚΡΩΝ ΚΑΙ ΠΟΛΥ ΜΙΚΡΩΝ ΕΠΙΧΕΙΡΗΣΕΩΝ

ΜΕΣΑ ΣΤΟ ΧΡΟΝΟ ΤΑ ΠΡΩΤΑ ΔΑΝΕΙΑ



Στο δεύτερο εξάμηνο του έτους και πιθανότατα τον Αύγουστο τοποθετείται η έναρξη λειτουργίας του Ταμείου Εγγυοδοσίας Μικρών και Πολύ Μικρών Επιχειρήσεων, του νέου φορέα που συνεστήθη από το υπουργείο Ανάπτυξης για τη διευκόλυνση της πρόσβασης των επιχειρήσεων σε επενδυτικά κεφάλαια μέσω δανεισμού, με εξαιρετικά μειωμένο ρίσκο με εγγύηση του Δημοσίου.

Σύμφωνα με πληροφορίες, την περίοδο αυτή εκπρόσωποι της Ενωσης Ελληνικών Τραπεζών και των πιστωτικών ιδρυμάτων της χώρας βρίσκονται σε διαβουλεύσεις με τα μέλη της σχετικής Επιτροπής του υπουργείου που έχει αναλάβει το θέμα, ώστε να καταλήξουν στις τελικές λεπτομέρειες της συνεργασίας τους για την έγκριση και παροχή δανείων προς τους ενδιαφερόμενους δανειολήπτες.

Κατόπιν της ολοκλήρωσης των επαφών με τις τράπεζες και τον αναλυτικό καθορισμό των προϋποθέσεων και όρων που θα διέπουν αυτή τη συνεργασία, αναμένεται η έναρξη λειτουργίας του Ταμείου, με τη δημοσίευση των πρώτων προκηρύξεων.

Για την ένταξη των επιχειρήσεων στις ευεργετικές διατάξεις του σχετικού νόμου, το Ταμείο θα εκπονεί σε τακτά χρονικά διαστήματα προγράμματα χρηματοδότησης (εγγυοδοσίας) για ποικίλες κατηγορίες επιχειρήσεων.

Σύμφωνα με πληροφορίες, κατά προτεραιότητα θα δημοσιευθούν οι προκηρύξεις για τις επιχειρήσεις που ιδρύουν οι νέοι και οι γυναίκες, και αυτό προκειμένου να μπορέσουν να αξιοποιήσουν τη δυνατότητα ευνοϊκότερων όρων τραπεζικού δανεισμού όλοι οι ενδιαφερόμενοι αλλά και όσοι υποβάλουν προτάσεις για την ένταξή τους στα επιδοτούμενα προγράμματα της γυναικείας και νεανικής επιχειρηματικότητας μέσω του Γ΄ ΚΠΣ (αρκεί να μην υπερβαίνει η χρηματοδότηση για κάθε επιχείρηση τα 35 εκατ. δρχ. στην τριετία, βάσει του κανόνα de minimis που διέπει τους όρους χρηματοδότησης). Θα ακολουθήσουν, στη συνέχεια, οι προκηρύξεις για τη διευκόλυνση στον τραπεζικό δανεισμό των νεοϊδρυόμενων επιχειρήσεων, των πολύ μικρών επιχειρήσεων (που απασχολούν έως 5 άτομα) και των υφιστάμενων επιχειρήσεων.

Κύκλοι του υπουργείου Ανάπτυξης αναφέρουν ακόμα ότι προβλέπεται να οριστεί ανώτερο πλαφόν εγγύησης ανά τομέα (και ανά προκήρυξη), και ότι τα κριτήρια με βάση τα οποία θα επιλέγονται οι κλάδοι, και κατ΄ επέκτασιν οι επιχειρήσεις, θα έχουν έντονο το στοιχείο της περιφερειακότητας. Δηλαδή, αναμένεται π.χ. όσες επιχειρήσεις νέων στην περιφέρεια διεκδικήσουν δάνειο με εγγύηση του Δημοσίου, να έχουν μεγαλύτερο ποσοστό εγγυοδοσίας από το Δημόσιο, έναντι των επιχειρήσεων που προβλέπεται να λειτουργήσουν στα αστικά κέντρα. Στο ίδιο πλαίσιο, εξάλλου, προβλέπεται, παράλληλα με τις μεγάλες προκηρύξεις, να υπάρχει η δυνατότητα έκδοσης προκηρύξεων επιμέρους προγραμμάτων για την ίδια κατηγορία επιχειρήσεων σε λιγότερο ανεπτυγμένες περιοχές ή εναλλακτικά για επιχειρήσεις άλλων κλάδων, που θα αφορούν όμως σε περιορισμένο αριθμό και σε συγκεκριμένες περιοχές της χώρας (σε μικρά νησιά, ορεινές περιοχές, παραμεθόριο κ.λπ).

Το Ταμείο, αποβλέποντας στη διευκόλυνση της πρόσβασης των υφιστάμενων και νέων επιχειρήσεων στην αναγκαία γι'αυτές χρηματοδότηση, θα παρέχει μέρος του συνόλου των εγγυήσεων (στο πλαίσιο του επιμερισμού του ρίσκου κάθε επένδυσης μεταξύ Δημοσίου, τραπεζών και επιχειρήσεων), που θα κυμαίνεται σε ποσοστό από 40% έως και 70% επί του ύψους της πίστωσης δηλαδή επί των κεφαλαίων που δίνει ως δάνειο η τράπεζα σε μία επιχείρηση. Ωστόσο, σε περιπτώσεις πυρκαγιάς, πλημμυρών, σεισμού ή αναγκαστικής απαλλοτρίωσης καθώς και στις περιοχές της Δ΄ ζώνης κινήτρων απο τον αναπτυξιακό νόμο, οι επιχειρήσεις θα μπορούν να αιτούνται εγγύηση από το Ταμείο έως και το 80% του δανείου.

Η κάθε συνεργαζόμενη τράπεζα θα αναλαμβάνει να αξιολογεί τις αιτήσεις που υποβάλλονται, βάσει των κριτηρίων που έχουν τεθεί για το επιχειρηματικό σχέδιο και την πιστοληπτική ικανότητα κάθε επιχείρησης (με απαραίτητη προϋπόθεση η επιχείρηση να είναι οικονομικά βιώσιμη).

Σημειώνεται, μεταξύ άλλων, ότι οι επιχειρήσεις για τις οποίες θα εγγυηθεί το ΤΕΜΠΜΕ θα πρέπει να καταβάλλουν σε αυτό προμήθειες κατ΄ ελάχιστον 1,5% ανάλογα με το ύψος του αναλαμβανόμενου κινδύνου του δανείου.

Το Ταμείο θα μπορεί να παρέχει εγγυήσεις προς τις τραπεζες ποσού 1 δισ. ευρώ για τη δανειοδότηση 25.000 επιχειρήσεων μέσα στην πενταετία και σταδιακά στη δεκαετία το ποσό των 2 δισ. ευρώ συνολικά για τη δανειοδότη-

ALPHA BANK

ΣΥΝΟΠΤΙΚΟΣ ΙΣΟΛΟΓΙΣΜΟΣ ΤΗΣ 31ης ΔΕΚΕΜΒΡΙΟΥ 2002

(Ποσά σε χιλ. Ευρώ)

	2002		2001	
ΕΝΕΡΓΗΤΙΚΟ	**ΤΡΑΠΕΖΑ**	**ΟΜΙΛΟΣ**	**ΤΡΑΠΕΖΑ**	**ΟΜΙΛΟΣ**
Ταμείο και διαθέσιμα στην Κεντρική Τράπεζα	1.144.846	1.412.578	2.245.869	2.511.381
Απαιτήσεις κατά πιστωτικών ιδρυμάτων	4.300.090	4.167.144	1.114.189	1.015.750
Απαιτήσεις κατά πελατών (μείον προβλέψεις)	15.466.928	16.990.149	12.936.401	14.445.541
Χρεόγραφα	3.826.598	4.432.909	8.624.116	9.232.432
Συμμετοχές	1.616.940	223.197	1.451.494	236.357
Άυλα πάγια (μείον αποσβέσεις)	73.021	81.387	68.121	74.555
Υπεραξία συγχωνεύσεως (μείον αποσβέσεις)	–	–	611.301	578.671
Ενσώματα πάγια (μείον αποσβέσεις)	263.897	809.895	255.110	731.454
Λοιπά στοιχεία ενεργητικού	356.008	384.570	290.631	309.642
Προπληρωθέντα έξοδα και έσοδα εισπρακτέα	215.417	223.330	420.734	425.117
ΣΥΝΟΛΟ ΕΝΕΡΓΗΤΙΚΟΥ	**27.263.745**	**28.725.159**	**28.017.966**	**29.560.900**
ΠΑΘΗΤΙΚΟ				
Υποχρεώσεις προς πιστωτικά ιδρύματα	2.879.180	2.693.405	1.824.180	1.518.434
Υποχρεώσεις προς πελάτες	21.327.363	23.190.956	23.106.226	24.977.996
Λοιπά στοιχεία παθητικού	542.458	626.334	561.208	680.156
Προεισπραχθέντα έσοδα και έξοδα πληρωτέα	86.898	111.543	116.794	141.552
Προβλέψεις	25.465	38.038	21.513	31.404
Δάνεια μειωμένης εξασφαλίσεως	800.000	582.085	275.000	275.030
Υβριδικά κεφάλαια	–	181.408	–	–
Ίδια κεφάλαια	1.602.381	1.301.390	2.113.045	1.936.328
ΣΥΝΟΛΟ ΠΑΘΗΤΙΚΟΥ	**27.263.745**	**28.725.159**	**28.017.966**	**29.560.900**
ΛΟΓΑΡΙΑΣΜΟΙ ΤΑΞΕΩΣ	**43.145.472**	**45.103.958**	**44.010.693**	**46.259.093**
ΑΠΟΤΕΛΕΣΜΑΤΑ ΧΡΗΣΕΩΣ				
Καθαρό έσοδο από τόκους	647.530	731.873	628.688	710.061
Έσοδα από τίτλους	23.138	14.668	64.978	12.634
Προμήθειες	232.744	292.149	238.763	282.641
Αποτελέσματα χρηματοοικονομικών πράξεων	76.215	71.754	102.904	119.374
Λοιπά έσοδα εκμεταλλεύσεως	9.329	156.657	53.135	189.446
Υπεραξία χρήσεως από συμμετοχές σε επιχειρήσεις ενοποιούμενες με τη μέθοδο της καθαρής θέσης	–	-4.702	–	10.698
ΣΥΝΟΛΟ ΕΣΟΔΩΝ	**988.956**	**1.262.399**	**1.088.468**	**1.324.854**
Αμοιβές και έξοδα προσωπικού	317.300	372.108	349.456	401.271
Γενικά έξοδα και φόροι	205.416	231.501	194.668	213.358
Αποσβέσεις	83.605	208.045	105.366	218.379
Προβλέψεις	144.091	175.685	119.679	158.422
ΣΥΝΟΛΟ ΕΞΟΔΩΝ	**750.412**	**987.339**	**769.169**	**991.430**
ΟΛΙΚΑ ΑΠΟΤΕΛΕΣΜΑΤΑ ΕΚΜΕΤΑΛΛΕΥΣΕΩΣ	**238.544**	**275.060**	**319.299**	**333.424**
Εκτακτα αποτελέσματα	5.047	4.855	31.230	29.668
ΚΑΘΑΡΑ ΚΕΡΔΗ ΧΡΗΣΕΩΣ ΠΡΟ ΦΟΡΟΥ ΚΑΙ ΑΝΑΛΟΓΙΑΣ ΤΡΙΤΩΝ	**243.591**	**279.915**	**350.529**	**363.092**
Μείον: Αναλογία τρίτων	–	7.892		19.201
Μείον: Φόρος εισοδήματος	74.448	99.536	104.400	126.745
Μείον: Διαφορές φορολογικού ελέγχου προηγουμένων χρήσεων	–	–	–	9.477
ΚΑΘΑΡΑ ΚΕΡΔΗ ΧΡΗΣΕΩΣ	**169.143**	**172.487**	**246.129**	**207.669**

Αθήνα, 20 Φεβρουαρίου 2003

Ο ΠΡΟΕΔΡΟΣ ΤΟΥ ΔΙΟΙΚΗΤΙΚΟΥ ΣΥΜΒΟΥΛΙΟΥ ΚΑΙ ΔΙΕΥΘΥΝΩΝ ΣΥΜΒΟΥΛΟΣ	Ο ΕΝΤΕΤΑΛΜΕΝΟΣ ΣΥΜΒΟΥΛΟΣ ΚΑΙ ΓΕΝΙΚΟΣ ΔΙΕΥΘΥΝΤΗΣ	Ο ΕΝΤΕΤΑΛΜΕΝΟΣ ΓΕΝΙΚΟΣ ΔΙΕΥΘΥΝΤΗΣ ΚΑΙ CHIEF FINANCIAL OFFICER	Ο ΔΙΕΥΘΥΝΤΗΣ ΟΙΚΟΝΟΜΙΚΟΥ
ΓΙΑΝΝΗΣ Σ. ΚΩΣΤΟΠΟΥΛΟΣ	ΚΩΝΣΤΑΝΤΙΝΟΣ Α. ΚΥΡΙΑΚΟΠΟΥΛΟΣ	ΜΑΡΙΝΟΣ Σ. ΓΙΑΝΝΟΠΟΥΛΟΣ	ΓΕΩΡΓΙΟΣ Ν. ΚΟΝΤΟΣ

Οι πλήρεις Ισολογισμοί και τα Πιστοποιητικά των Ορκωτών Ελεγκτών Λογιστών δημοσιεύθηκαν στις εφημερίδες ΤΟ ΒΗΜΑ και ΕΞΠΡΕΣ της 28.2.2003.

ΣΥΜΠΕΡΑΣΜΑΤΑ ΔΙΗΜΕΡΙΔΑΣ ΣΤΗ ΡΟΔΟ

Η ΑΝΑΝΕΩΣΙΜΗ ΕΝΕΡΓΕΙΑ ΜΕΙΩΝΕΙ ΤΟ ΚΟΣΤΟΣ ΣΤΟΝ ΤΟΥΡΙΣΜΟ

Σημαντική μείωση των δαπανών για ενέργεια τουριστικών μονάδων, που μ πορεί να φτάσει και το 40% επιτυγχάνεται με τη χρήση ανανεώσιμων πηγών ενέργειας (ΑΠΕ) καθώς και συστημάτων ορθολογικής χρήσης και εξοικονόμησης ενέργειας (Ε.Ε.).

Αυτό τόνισε μεταξύ άλλων ο πρόεδρος του ΚΑΠΕ αναπληρωτής καθηγητής Δημοσθένης Αγορής σε μήνυμά του προς τους συνέδρους διημερίδας που πραγματοποιήθηκε πρόσφατα στη Ρόδο με θέμα: «Τεχνική υποστήριξη στην τουριστική βιομηχανία με τεχνολογίες ΑΠΕ και εξοικονόμησης ενέργειας».

Στη διημερίδα, που διοργάνωσε η Ενωση Ξενοδόχων Ρόδου σε συνεργασία με το Κέντρο Ανανεώσιμων Πηγών Ενέργειας (ΚΑΠΕ), ο πρόεδρος της Ενωσης Ξενοδόχων Ρόδου και πρόεδρος της Πανελλήνιας Ομοσπονδίας Ξενοδόχων Βασίλης Μηναΐδης υπογράμμισε τη σημασία της χρήσης ενέργειας για τον κλάδο τις περιβαλλοντικές επιπτώσεις, και τόνισε ότι δίνεται η ευκαιρία στους ξενοδόχους να λάβουν έγκυρη και εξειδικευμένη πληροφόρηση ώστε να προχωρήσουν σε εφαρμογές ΑΠΕ & Ε.Ε.

Σε ενημέρωση που έγινε από στελέχη του ΚΑΠΕ παρουσιάστηκαν αναλυτικά δυνατότητες εφαρμογών στον ξενοδοχειακό τομέα με χρήση γεωθερμίας, φωτοβολταϊκών, θερμικών ηλιακών συστημάτων καθώς και χρηματοδότησης και επιδοτήσεων με την ένταξη επιχειρήσεων σε ειδικά προγράμματα.

Ο κ.Αγορης τόνισε ότι η εμπειρία από την Ελλάδα και άλλες χώρες της Ευρώπης αποδεικνύει πως η σημαντικότερη παράμετρος στη διάδοση και εφαρμογή των ΑΠΕ και της εξοικονόμησης ενέργειας είναι το ενδιαφέρον, η αποδοχή και η δραστηριοποίηση του κοινού σε τοπικό επίπεδο.

Στη Ρόδο μια περιοχή με μεγάλη τουριστική ανάπτυξη, η εφαρμογή των ΑΠΕ και της Ε.Ε. θα συμβάλει εκτός των άλλων, στην αναβάθμιση των παρεχόμενων υπηρεσιών, καθώς αποτελούν ουσιαστική «εναλλακτική» πρόταση που βελτιώνει την ποιότητα ζωής, μειώνει το λειτουργικό κόστος και δρα ως πόλος έλξης υψηλής ποιότητας τουρισμού». Παράλληλα, όπως σημείωσε ο πρόεδρος της ΚΑΠΕ, με την εφαρμογή των τεχνολογιών ΑΠΕ και Ε.Ε. επιτυγχάνεται μείωση των εκπομπών του διοξειδίου του άνθρακα και άλλων αερίων στην ατμόσφαιρα, τα οποία προκαλούνται από την καύση συμβατικών ενεργειακών πηγών που δημιουργούν το φαινόμενο του θερμοκηπίου. Συγκεκριμένα, για κάθε kWh που εξοικονομείται, δεν εκπέμπονται στο περιβάλλον:

1,3 kg Co2 (αν παράγεται από λιγνίτη)

0,8 kg Co2 (αν παράγεται από πετρέλαιο)

0.5 kg Co2 (αν παράγεται από φυσικό αέριο)

Το ΚΑΠΕ, ως εθνικός συντονιστής του προγράμματος «HOTRES» έχοντας ήδη υλοποιήσει το κομμάτι που αφορά την έρευνα αγοράς του ξενοδοχειακού τομέα, και έχοντας, βάσει αυτού, προχωρήσει στην παραγωγή ειδικών εργαλείων τεχνικής υποστήριξης - ενημερωτικός φάκελος εφαρμογών για γρήγορη επιλογή εξοπλισμού ΑΠΕ, που συνοδεύεται από ενδεικτικά case studies - είναι πλέον έτοιμο να παράσχει πλήρη τεχνική υποστήριξη στην ξενοδοχειακή βιομηχανία.

Στο περιθώριο της διημερίδας στη Ρόδο στελέχη του ΚΑΠΕ διενήργησαν 11 τεχνικές επισκέψεις σε ξενοδοχειακές μονάδες, ενώ στο κέντρο ανατέθηκε από τις τουριστικές επιχειρήσεις «ESPERIA GROUP HOTEL» το έργο της ενεργειακής επιθεώρησης της ξενοδοχειακής τους μονάδας ΕΣΠΕΡΙΑ στη Ρόδο.

ΕΝΔΕΙΚΤΙΚΟ ΚΟΣΤΟΣ ΔΙΑΦΟΡΩΝ ΕΙΔΩΝ ΘΕΡΜΙΚΩΝ ΗΛΙΑΚΩΝ ΣΥΣΤΗΜΑΤΩΝ, Η ΕΞΟΙΚΟΝΟΜΗΣΗ ΕΝΕΡΓΕΙΑΣ ΠΟΥ ΕΠΙΤΥΓΧΑΝΕΤΑΙ ΚΑΘΩΣ ΚΑΙ Η ΠΕΡΙΟΔΟΣ ΑΠΟΣΒΕΣΗΣ ΤΗΣ ΕΠΕΝΔΥΣΗΣ

ΠΕΡΙΓΡΑΦΗ	ΚΟΣΤΟΣ ΣΥΣΤΗΜΑΤΟΣ (€/m²)	ΕΞΟΙΚΟΝΟΜΗΣΗ ΕΝΕΡΓΕΙΑΣ (kWh/m²/ΕΤΟΣ)	ΠΕΡΙΟΔΟΣ ΑΠΟΣΒΕΣΗΣ (ΕΤΗ)
Θερμοσιφωνικά συστήματα τύπου Compact	235	500	6,5
Συμβατικά θερμοσιφωνικά συστήματα	293	600	6,5
Κεντρικά συστήματα-Επίπεδες επιφάνειες συλλεκτών (μαύρης βαφής)	235	650	4,5
Κεντρικά συστήματα-Επίπεδες επιφάνειες συλλεκτών (επιλεκτικής βαφής)	323	700	6,5
Κεντρικά συστήματα-Σωλήνες κενού	440	800	7

ΕΝΔΕΙΚΤΙΚΟ ΚΟΣΤΟΣ ΔΙΑΦΟΡΩΝ ΕΙΔΩΝ ΘΕΡΜΙΚΩΝ ΗΛΙΑΚΩΝ ΣΥΣΤΗΜΑΤΩΝ ΓΙΑ ΘΕΡΜΑΝΣΗ ΠΙΣΙΝΑΣ, Η ΕΞΟΙΚΟΝΟΜΗΣΗ ΕΝΕΡΓΕΙΑΣ ΠΟΥ ΠΡΟΚΥΠΤΕΙ ΚΑΙ Η ΠΕΡΙΟΔΟΣ ΑΠΟΣΒΕΣΗΣ ΤΗΣ ΕΠΕΝΔΥΣΗΣ

ΠΕΡΙΓΡΑΦΗ	ΚΟΣΤΟΣ ΣΥΣΤΗΜΑΤΟΣ (€/m²)	ΕΞΟΙΚΟΝΟΜΗΣΗ ΕΝΕΡΓΕΙΑΣ (kWh/m²/ΕΤΟΣ)	ΠΕΡΙΟΔΟΣ ΑΠΟΣΒΕΣΗΣ (ΕΤΗ)
Κεντρικά συστήματα Επίπεδοι συλλέκτες (μαύρης βαφής)	235	600	4,5
Κεντρικά συστήματα Επίπεδοι συλλέκτες (επιλεκτικής βαφής)	323	700	6,5
Κεντρικά συστήματα Πλαστικοί συλλέκτες	160	300	4

ΕΝΔΕΙΚΤΙΚΟ ΚΟΣΤΟΣ ΕΝΟΣ ΣΥΣΤΗΜΑΤΟΣ ΗΛΙΑΚΟΥ ΚΛΙΜΑΤΙΣΜΟΥ, Η ΕΞΟΙΚΟΝΟΜΗΣΗ ΕΝΕΡΓΕΙΑΣ ΠΟΥ ΣΥΝΕΠΑΓΕΤΑΙ ΚΑΙ Η ΠΕΡΙΟΔΟΣ ΑΠΟΣΒΕΣΗΣ ΤΗΣ ΕΠΕΝΔΥΣΗΣ

ΠΕΡΙΓΡΑΦΗ	ΚΟΣΤΟΣ ΣΥΣΤΗΜΑΤΟΣ ΧΩΡΙΣ ΕΦΕΔΡΙΚΟ ΣΥΜΒΑΤΙΚΟ ΨΥΚΤΗ (€/m²)	ΕΞΟΙΚΟΝΟΜΗΣΗ ΕΝΕΡΓΕΙΑΣ (kWh$_{th}$/RT)	ΠΕΡΙΟΔΟΣ ΑΠΟΣΒΕΣΗΣ (ΕΤΗ)	ΠΕΡΙΟΔΟΣ ΑΠΟΣΒΕΣΗΣ ΜΕ 50% ΕΠΙΔΟΤΗΣΗ (ΕΤΗ)
Επίπεδοι συλλέκτες (επιλεκτικής επιφάνειας) συνοδευόμενοι από ψύκτη απορρόφησης/προσρόφησης	7.337	4.600	12	6

ΑΙΣΙΟΔΟΞΙΑ ΓΙΑ ΤΟΝ ΤΟΥΡΙΣΜΟ

Τα τύμπανα του πολέμου σταμάτησαν να ηχούν στη Βαγδάτη. Στην Αθήνα άρχισαν να ηχούν τα (γιορταστικά) τύμπανα της διεύρυνσης, με την κυβέρνηση να θέλει να προβάλει το θέμα εν είδει εθνικής εορτής, τόσο γιατί γίνεται επί ελληνικής προεδρίας (αύριο Τετάρτη) όσο και γιατί εισέρχεται η Κύπρος στην ευρωπαϊκή οικογένεια.

Τα κυβερνητικά στελέχη εκτιμούν τώρα εκ του αποτελέσματος πως ορθά δεν κατέφυγαν σε έκτακτα μέτρα που θα είχαν προκαλέσει σίγουρα πανικό. Και προσθέτουν ότι «μέχρι στιγμής κινούμαστε εντός των προβλέψεων».

Η συζήτηση που γίνεται αυτή τη στιγμή στους κόλπους της κυβέρνησης για τις επιπτώσεις της αμερικανοβρετανικής εισβολής αφορά μόνο τον τουρισμό.

Η διάθεση των ποσών που ανακοινώθηκαν για πρόσθετες δαπάνες προβολής (η καμπάνια στο εξωτερικό αρχίζει τις προσεχείς μέρες) είναι ίσως το μοναδικό μέτρο το οποίο έλαβε μέχρι αυτή τη στιγμή η κυβέρνηση, τουλάχιστον εμφανώς. Διότι αφανώς, σύμφωνα με πληροφορίες, διεξάγονται αυτή τη στιγμή συζητήσεις μεταξύ ξένων τουρ οπερέιτορ και Ελλήνων τουριστικών επιχειρηματιών για συμφωνίες μεγάλων τουριστικών πακέτων, τα οποία είχαν προορισμό την Τουρκία. Οι συνομιλίες αφορούν τις τιμές και εκεί η κυβερνητική βοήθεια μπορεί να είναι αποφασιστική.

Οι κυβερνητικοί παράγοντες, πάντως, αποφεύγουν να το ομολογούν, είναι, όμως, πολύ προβληματισμένοι για τη στάση των αμερικανικών αρχών, που για λόγους ασφαλείας και αντιαμερικανικού κλίματος συμβούλευσαν τον Αλ Γκορ να μην πραγματοποιήσει την προγραμματισμένη επίσκεψή του στην Ελλάδα.

Εάν η κυβερνητική - συγκρατημένη όντως - αισιοδοξία για τον τουρισμό επαληθευθεί, δεν θα υπάρχει κλάδος της οικονομικής δραστηριότητας που θα έχει θιγεί. Γι'αυτό και οι εξαγγελίες θα είναι για τους προσεχείς μήνες λιγοστές ενόψει ΔΕΘ.

Ορισμένοι αξιωματούχοι όμως κρίνουν ότι υπάρχουν σε ορισμένες κοινωνικές ομάδες και όρια αντοχής (οικονομικής αλλά και πολιτικής), τα οποία δεν πρέπει να εξαντληθούν. Για τους ενεργούς αγρότες αναμένουμε να «δράσουν» τα προγράμματα του Γ' ΚΠΣ, οι κοινοτικές επιδοτήσεις και η γρήγορη καταβολή των αποζημιώσεων.

ΓΙΑ ΣΥΝΤΑΞΙΟΥΧΟΥΣ

Για τους 800.000 όμως συνταξιούχους του ΟΓΑ κάτι πρέπει να κάνουμε και μάλιστα από τώρα. Ετσι έρχονται στο προσκήνιο οι σχεδιασμοί για αύξηση της σύνταξης κατά 15 ευρώ (5.000 δρχ.) ακόμη, 30 ευρώ (10.000 δρχ.) συνολικά για το 2003, και κατά 30 ευρώ ακόμη το 2004.

Ανάλογα μέτρα προτείνονται να ληφθούν και για τους χαμηλοσυνταξιούχους, με επιπλέον αύξηση του ΕΚΑΣ κατά 15 ευρώ (15.000 δρχ.) το μήνα.

Χριστοδουλάκης και Φλωρίδης θα προωθήσουν επίσης τους προσεχείς μήνες το νομοσχέδιο για την κοινωνική οικονομία, στο οποίο θα ενσωματωθούν και οι ρυθμίσεις για τη μερική απασχόληση στο δημόσιο τομέα.

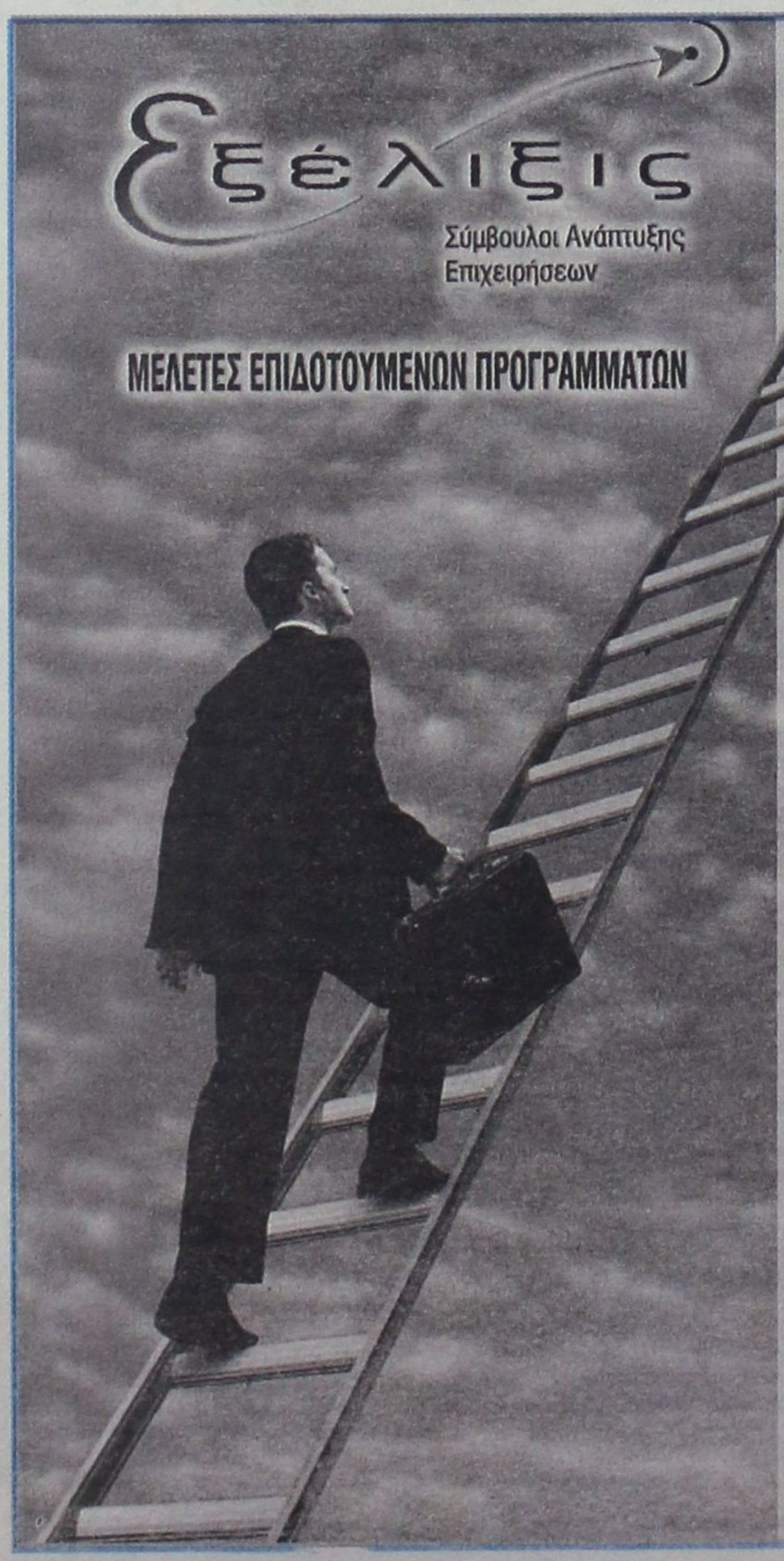

ΕΚΜΕΤΑΛΛΕΥΤΕΙΤΕ ΤΙΣ ΕΠΕΝΔΥΤΙΚΕΣ ΕΥΚΑΙΡΙΕΣ ΓΙΑ ΤΗΝ ΑΝΑΠΤΥΞΗ ΤΗΣ ΕΠΙΧΕΙΡΗΣΗΣ ΣΑΣ ή ΤΗΝ ΔΗΜΙΟΥΡΓΙΑ ΜΙΑΣ ΝΕΑΣ ΕΠΙΧΕΙΡΗΣΗΣ!

Βρίσκονται ήδη σε εξέλιξη προγράμματα επιδοτήσεων για:

Μεταποιητικές Επιχειρήσεις
(Μονάδες Τροφίμων, Αρτοποιεία, Ξυλουργεία, Επιπλοποιεία, Αλουμινοκατασκευές Τυπογραφεία κτλ)

Τουριστικές Επιχειρήσεις
(Ξενοδοχεία, Ενοικιαζόμενα Δωμάτια και Διαμερίσματα, Τουριστικά Γραφεία κτλ)

Αναλαμβάνουμε την υποστήριξη προγραμμάτων του Υπουργείου Ανάπτυξης και του Υπουργείου Οικονομίας (μέσω Τραπεζών).

Η ΕΛΕΛΙΞΙΣ-Σύμβουλοι Ανάπτυξης Επιχειρήσεων παρέχει, επιπλέον, συμβουλευτικές υπηρεσίες από εξειδικευμένα στελέχη στους τομείς:

- Ανάπτυξης Συστημάτων Ποιότητας (ISO 9000) και Ασφάλειας Τροφίμων (HACCP)
- Ανάπτυξης Επενδυτικών Μελετών στο πρόγραμμα Leader+
- Σύνταξης Οικονομοτεχνικών Μελετών στα πλαίσια του Αναπτυξιακού Νόμου (Ν. 2601/98)

Η Πολύχρονη εμπειρία των στελεχών μας και ο μακρύς κατάλογος των επιτυχημένων συνεργασιών μας αποτελούν την καλύτερη Εγγύηση για την επιτυχία και της δικής σας επένδυσης!

ΥΠΕΥΘΥΝΟΙ ΕΠΙΧΕΙΡΗΣΗΣ
Αριστέα Αλεξίου
Διπλ. Χημικός Μηχανικός ΕΜΠ
Ιάκωβος Γρύλλης
Διπλ.Πολιτικός Μηχανικός ΕΜΠ

Διαγοριδών 2-4 (Έναντι ΔΟΝΑ)
Τηλ:2241 031532, 070171-3 Fax: 2241 070175
info@exelixis.net.gr

A.N.E.Σ.
ΑΝΩΝΥΜΗ ΝΑΥΤΙΛΙΑΚΗ ΕΤΑΙΡΕΙΑ ΣΥΜΗΣ
Εδρα : Σύμη Δωδεκάνησα Τ.Κ. 85600
Τηλ. : 22460 71444, Φαξ :22460 71373
ΓΡΑΦΕΙΟ ΡΟΔΟΥ: Αυστραλίας 88 Τ.Κ. 85100,
Τηλ. 22410 37769, Φαξ : 22410 34493 Email : anesymis@otenet.gr

ΤΟΥΡΙΣΤΙΚΑ ΔΡΟΜΟΛΟΓΙΑ
ΑΠΟ 11.04.2003 ΕΩΣ 30.04.2003

	ΣΥΜΗ II		Υ/Γ ΑΙΓΛΗ	
ΗΜΕΡΟΜΗΝΙΑ	ΣΥΜΗ-ΡΟΔΟ	ΡΟΔΟ-ΣΥΜΗ	ΣΥΜΗ-ΡΟΔΟ	ΡΟΔΟ-ΣΥΜΗ
11.04 ΠΑΡΑΣΚΕΥΗ			07.00	15.00
12.04 ΣΑΒΒΑΤΟ			07.00	18.00
13.04 ΚΥΡΙΑΚΗ			07.00	18.00
14.04 ΔΕΥΤΕΡΑ			07.00	15.00
15.04 ΤΡΙΤΗ		18.00	07.00	
16.04 ΤΕΤΑΡΤΗ	07.00	18.00		
17.04 ΠΕΜΠΤΗ	07.00			18.00
18.04 ΠΑΡΑΣΚΕΥΗ			07.00	18.00
19.04 ΣΑΒΒΑΤΟ		18.00	07.00	
20.04 ΚΥΡΙΑΚΗ	07.00			18.00
21.04 Μ.ΔΕΥΤΕΡΑ			07.00	18.00
22.04 Μ.ΤΡΙΤΗ			07.00	18.00
23.04 Μ.ΤΕΤΑΡΤΗ		18.00	07.00	
24.04 Μ.ΠΕΜΠΤΗ	07.00	18.00		
25.04 Μ.ΠΑΡΑΣΚ.	06.30			18.00
26.04 Μ.ΣΑΒΒΑΤΟ		18.00	07.00	
27.04 ΚΥΡΙΑΚΗ (ΠΑΣΧΑ)	06.30			18.00
28.04 ΔΕΥΤΕΡΑ			07.00	18.00
29.04 ΤΡΙΤΗ		18.00	07.00	
30.04 ΤΕΤΑΡΤΗ	07.00	18.00		

ΑΠΟ 4.04.2003
ΡΟΔΟ - ΠΑΝΟΡΜΙΤΗ - ΣΥΜΗ: ΚΑΘΗΜΕΡΙΝΑ ΣΤΙΣ 09.00
ΣΥΜΗ - ΡΟΔΟ ΚΑΘΗΜΕΡΙΝΑ ΣΤΙΣ 15.45
Τα δρομολόγια μπορούν να τροποποιηθούν λόγω εκτάκτων συγκοινωνιακών αναγκών ή καιρικών συνθηκών. Παρακαλούμε πριν ταξιδέψετε επικοινωνήστε με την Εταιρεία:
Γραφείο Σύμης : Τηλ. 22460 71444 Φαξ : 22460 71373
Γραφείο Ρόδου : Τηλ. 22410 37769 Φαξ : 22410 34493

ΜΕ ΠΕΡΙΟΔΕΙΕΣ ΚΑΡΑΜΑΝΛΗ ΑΡΧΙΣΕ ΗΔΗ Η ΠΡΟΕΚΛΟΓΙΚΗ ΕΚΣΤΡΑΤΕΙΑ ΤΗΣ Ν.Δ.

ΤΡΙΑ ΣΕΝΑΡΙΑ ΓΙΑ ΕΚΛΟΓΕΣ ΜΕΛΕΤΑ Η ΡΗΓΙΛΛΗΣ

✓ Πιθανοί χρόνοι θεωρούνται το προσεχές φθινόπωρο και η άνοιξη του 2004 χωρίς να αποκλείεται και αιφνιδιασμός Σημίτη αμέσως μετά την ελληνική προεδρία

✓ Εχουν εκπονηθεί δύο στρατηγικές, ανάλογα με το ποιός θα είναι αρχηγός του ΠΑΣΟΚ, ενώ ετοιμάζονται διορθωτικές κινήσεις και στον κομματικό μηχανισμό



Αμέσως μετά το Πάσχα θα ενταθούν οι εξορμήσεις του προέδρου της Ν.Δ. Κ. Καραμανλή στην ελληνική περιφέρεια

«Ο πόλεμος τελείωσε αλλά η μάχη τώρα αρχίζει» σύμφωνα με κορυφαίο στέλεχος της Ν.Δ. καθώς πλέον το ενδιαφέρον θα στραφεί στην εσωτερική πολιτική σκηνή. Μέσα στον Μάιο και τον Ιούνιο θα συμπυκνωθεί ολόκληρη η πολιτική αντιπαράθεση του εξαμήνου, σύμφωνα με τους επιτελείς της Ν.Δ., αφού σχεδόν ολόκληρο τον χειμώνα οι κινήσεις και οι πρωτοβουλίες ήταν περιορισμένες λόγω των διεθνών εξελίξεων. Ηδη, ο Κ. Καραμανλής έχει αρχίσει τις περιοδείες σε ολόκληρη την ελληνική περιφέρεια και αμέσως μετά το Πάσχα θα ενταθούν αυτές. Το περασμένο Σαββατοκύριακο επισκέφθηκε την Ηλεία και χθές το βράδυ ολοκλήρωσε την περιοδεία του σε Βοιωτία και Φωκίδα.

Στο σχεδιασμό της Ν.Δ. είναι να επισκεφθεί ο πρόεδρος της Ν.Δ. δύο φορές μέχρι τις εκλογές νομούς όπου το κόμμα δεν έχει μεγάλη απήχηση ή υπολείπεται σημαντικά του ΠΑΣΟΚ όπως η Ηλεία, η Βοιωτία και η Φωκίδα ώστε να κινητοποιηθεί ο κομματικός μηχανισμός αλλά και οι πολίτες να αντιληφθούν πως ενδιαφέρεται για τα προβλήματά τους χωρίς να υπολογίζει αν είναι ψηφοφόροι του κόμματός του ή όχι. Ούτως ή άλλως, είμαστε σε προεκλογική περίοδο, αφού το αργότερο μέσα σε ένα χρόνο θα έχουμε εκλογές, τονίζουν στελέχη της Ν.Δ. που δεν αποκλείουν η κυβέρνηση να επιχειρήσει αιφνιδιασμό προκηρύσσοντας εκλογές ακόμη και τον Ιούλιο, κατά ένα ακραίο σενάριο, ώστε να αποφύγει μια βαριά ήττα. Επιτελείς της Ν.Δ. συνιστούν σε βουλευτές πλέον να αποφεύγουν τη φράση «δεν κάνει πρόωρες εκλογές κάποιος που θα τις χάσει» καθώς αν τυχόν διεξαχθούν πρόωρα μπορεί το επιχείρημα να γυρίσει μπούμεραγκ από την επικοινωνιακή προπαγάνδα του ΠΑΣΟΚ. Είναι πιθανότερο, λένε τα στελέχη της Ν.Δ. το κυβερνών κόμμα να εξαντλήσει όλα τα περιθώρια ελπίζοντας σε μια αναστροφή του κλίματος και σε μεγαλύτερη επανασυσπείρωση των ψηφοφόρων του αλλά πολλά θα εξαρτηθούν από τους εσωτερικούς συσχετισμούς στο ΠΑΣΟΚ καθώς συγκρούονται δύο γραμμές, των εκσυγχρονιστών και εκείνων που θέλουν στροφή προς τα αριστερά. Ανάλογα με το ποια ομάδα θα επικρατήσει και σε αυτή τη φάση - φαίνεται ότι το πάνω χέρι έχουν οι εκσυγχρονιστές - θα εξελιχθεί και η πολιτική κατάσταση και θα προσδιοριστεί ο χρόνος διεξαγωγής των εκλογών, αναφέρουν οι αναλυτές της Ν.Δ. συνδυάζοντας τις όποιες αποφάσεις με το προσωπικό μέλλον του κ. Σημίτη στην Ε.Ε. Δεν αποκλείεται από τη Ρηγίλλης και το ενδεχόμενο αλλαγής ηγεσίας στο ΠΑΣΟΚ πριν από τις εκλογές, αν και οι πληροφορίες συγκλίνουν ότι ουδείς από τους πιθανούς διαδόχους του κ. Σημίτη θα ήθελε να αναλάβει σε αυτή την κατάσταση την πρωθυπουργία.

Η αχίλλειος πτέρνα των όποιων σχεδιασμών της κυβέρνησης, υποστηρίζει η Ν.Δ. είναι η οικονομία, και με βάση τις οικονομικές εξελίξεις το πιθανότερο είναι οι εκλογές να γίνουν το φθινόπωρο αφού δεν είναι δυνατόν να μην έχει τη δυνατότητα για εξαγγελίες μέτρων και παροχών ο πρωθυπουργός σε ένα προεκλογικό έτος. Ωστόσο, το κόμμα της αξιωματικής αντιπολίτευσης στον προγραμματισμό του έχει τρία εναλλακτικά σενάρια για τον χρόνο διεξαγωγής των εκλογών και οι πιθανότητες είναι μοιρασμένες μεταξύ Φθινοπώρου 2003 και Ανοιξης του 2004. Τα σενάρια αυτά διαφοροποιούνται όσο περνούν οι μήνες, ενώ υπάρχουν και δυο σενάρια για τη στρατηγική του κόμματος ανάλογα με το ποιος θα είναι αρχηγός του ΠΑΣΟΚ. Πάντως, σύντομα θα αρχίσει η παρουσίαση του κυβερνητικού προγράμματος ανά τομείς, αφού ο κ. Σουφλιάς δηλώνει ότι είναι έτοιμος και περιμένει το πράσινο φως από τον κ. Καραμανλή. Εντός του Μαΐου θα ανακοινωθεί το πρόγραμμα παιδείας ή το πρόγραμμα για τη δημόσια διοίκηση, αν και πολλά στελέχη θεωρούν ότι θα είναι καλύτερο να παρουσιαστούν οι προτάσεις για την παιδεία, αφού τότε θα είναι αυξημένο το ενδιαφέρον για το θέμα λόγω των μαθητικών εξετάσεων. Το πρόγραμμα για την οικονομία μάλλον θα εξαγγελθεί στη ΔΕΘ από τον κ. Καραμανλή εμπλουτισμένο και με άλλα στοιχεία του προγράμματος σε άλλους κρίσιμους τομείς. Μέχρι τον Μάιο ο γραμματέας της Κ.Ε. Β. Μεϊμαράκης φιλοδοξεί να έχουν ολοκληρωθεί οι διαδικασίες για τους υποψηφίους που θα «τρέξουν» για να πάρουν μια θέση στο ψηφοδέλτιο του κόμματος σε διεδρικές και μονοεδρικές περιφέρειες και όπου το κόμμα δεν εκπροσωπείται στη Βουλή. Επίσης, καθότι η Ρηγίλλης δεν μπορεί να αλλάξει στελέχη Νομαρχιακών Επιτροπών σε ορισμένες περιοχές που δεν αποδίδουν θα συσταθούν επιτροπές εκλογικού αγώνα.

Εκτός από τις περιοδείες του κ. Καραμανλή, θα πραγματοποιηθούν περιφερειακές συνδιασκέψεις για να παρουσιαστεί το πρόγραμμα του κόμματος για τα τοπικά προβλήματα του κόμματος, ενώ θα συνεχιστούν στην περιφέρεια και οι επισκέψεις κομματικών στελεχών. Το συνέδριο του κόμματος θα αναβληθεί για μετά τις εκλογές, ενώ θεωρείται βέβαιο ότι θα διεξαχθεί προεκλογικό, προγραμματικού περιεχομένου, συνέδριο.

CAN A FERRIES

Ε/Γ - Ο/Γ ΡΟΔΑΝΘΗ ✦✦ - Ε/Γ - Ο/Γ ΔΗΜΗΤΡΟΥΛΑ - Ε/Γ - Ο/Γ ΜΑΡΙΝΑ
ΡΟΔΟΣ - ΠΕΙΡΑΙΑΣ (04/04/03 - 20/04/03)

ΠΑΡΑΣΚΕΥΗ 04/04		
ΡΟΔΑΝΘΗ	12.00	ΚΑΣΤΕΛΛΟΡΙΖΟ
ΡΟΔΑΝΘΗ	21.00	ΚΩ-ΚΑΛΥΜΝΟ-ΠΕΙΡΑΙΑ
ΣΑΒΒΑΤΟ 05/04		
ΔΗΜΗΤΡΟΥΛΑ	13.00	ΚΩ-ΒΑΘΥ-ΧΙΟ-ΛΕΣΒΟ-ΛΗΜΝΟ - ΑΛΕΞΑΝ/ΠΟΛΗ (13.00)
ΜΙΛΕΝΑ	18.00	ΚΩ-ΚΑΛΥΜΝΟ-ΠΕΙΡΑΙΑ
ΚΥΡΙΑΚΗ 06/04		
ΡΟΔΑΝΘΗ	16.00	ΚΩ-ΚΑΛΥΜΝΟ-ΛΕΡΟ-ΠΑΤΜΟ-ΠΕΙΡΑΙΑ
ΔΕΥΤΕΡΑ 07/04		
ΔΗΜΗΤΡΟΥΛΑ	14.30	ΚΑΣΤΕΛΛΟΡΙΖΟ
ΜΑΡΙΝΑ	18.00	ΚΩ-ΚΑΛΥΜΝΟ-ΛΕΡΟ-ΠΑΤΜΟ-ΠΕΙΡΑΙΑ
ΤΡΙΤΗ 08/04		
ΔΗΜΗΤΡΟΥΛΑ	14.00	ΣΥΜΗ-ΤΗΛΟ-ΝΙΣΥΡΟ-ΚΩ-ΑΣΤΥΠΑΛΑΙΑ-ΚΑΤΑΠΟΛΑ-ΠΕΙΡΑΙΑ
ΡΟΔΑΝΘΗ	16.00	ΚΩ-ΚΑΛΥΜΝΟ-ΛΕΡΟ-ΠΑΤΜΟ-ΠΕΙΡΑΙΑ
ΤΕΤΑΡΤΗ 09/04		
ΜΑΡΙΝΑ	09.15	ΚΑΣΤΕΛΛΟΡΙΖΟ
ΜΑΡΙΝΑ	18.00	ΚΩ-ΚΑΛΥΜΝΟ-ΛΕΡΟ-ΠΑΤΜΟ-ΠΕΙΡΑΙΑ
ΠΕΜΠΤΗ 10/04		
ΡΟΔΑΝΘΗ	08.00	ΠΕΙΡΑΙΑ (22.00)
ΠΑΡΑΣΚΕΥΗ 11/04		
ΜΑΡΙΝΑ	16.00	ΚΩ-ΚΑΛΥΜΝΟ-ΛΕΡΟ-ΠΑΤΜΟ-ΠΕΙΡΑΙΑ
ΣΑΒΒΑΤΟ 12/04		
ΔΗΜΗΤΡΟΥΛΑ	13.00	ΚΩ-ΒΑΘΥ-ΧΙΟ-ΛΕΣΒΟ-ΛΗΜΝΟ-ΑΛΕΞΑΝ/ΠΟΛΗ (17.00)
ΡΟΔΑΝΘΗ	16.00	ΚΩ-ΚΑΛΥΜΝΟ-ΛΕΡΟ-ΠΑΤΜΟ-ΠΕΙΡΑΙΑ
ΚΥΡΙΑΚΗ 13/04		
ΜΑΡΙΝΑ	14.00	ΚΩ-ΚΑΛΥΜΝΟ-ΛΕΡΟ-ΠΑΤΜΟ-ΠΕΙΡΑΙΑ
ΔΕΥΤΕΡΑ 14/04		
ΔΗΜΗΤΡΟΥΛΑ	14.30	ΚΑΣΤΕΛΛΟΡΙΖΟ
ΡΟΔΑΝΘΗ	17.00	ΚΩ-ΚΑΛΥΜΝΟ-ΛΕΡΟ-ΠΑΤΜΟ-ΠΕΙΡΑΙΑ
ΤΡΙΤΗ 15/04		
ΔΗΜΗΤΡΟΥΛΑ	14.00	ΣΥΜΗ-ΤΗΛΟ-ΝΙΣΥΡΟ-ΚΩ-ΑΣΤΥΠΑΛΑΙΑ-ΚΑΤΑΠΟΛΑ-ΠΕΙΡΑΙΑ
ΜΑΡΙΝΑ	16.00	ΚΩ-ΚΑΛΥΜΝΟ-ΛΕΡΟ-ΠΑΤΜΟ-ΠΕΙΡΑΙΑ
ΤΕΤΑΡΤΗ 16/04		
ΡΟΔΑΝΘΗ	18.00	ΚΩ-ΚΑΛΥΜΝΟ-ΛΕΡΟ-ΠΑΤΜΟ-ΠΕΙΡΑΙΑ
ΠΕΜΠΤΗ 17/04		
ΜΑΡΙΝΑ	16.00	ΚΩ-ΚΑΛΥΜΝΟ-ΛΕΡΟ-ΠΑΤΜΟ-ΠΕΙΡΑΙΑ
ΠΑΡΑΣΚΕΥΗ 18/04		
ΡΟΔΑΝΘΗ	16.00	ΚΩ-ΚΑΛΥΜΝΟ-ΛΕΡΟ-ΠΑΤΜΟ-ΠΕΙΡΑΙΑ
ΣΑΒΒΑΤΟ 19/04		
ΜΑΡΙΝΑ	08.30	ΚΑΣΤΕΛΛΟΡΙΖΟ
ΔΗΜΗΤΡΟΥΛΑ	13.00	ΚΩ-ΒΑΘΥ-ΧΙΟ-ΛΕΣΒΟ-ΛΗΜΝΟ-ΑΛΕΞΑΝ/ΠΟΛΗ (13.00)
ΜΑΡΙΝΑ	17.00	ΚΩ-ΚΑΛΥΜΝΟ-ΑΣΤΥΠΑΛΙΑ-ΚΑΤΑΠΟΛΑ-ΠΕΙΡΑΙΑ
ΚΥΡΙΑΚΗ 20/04		
ΡΟΔΑΝΘΗ	16.00	ΚΩ-ΚΑΛΥΜΝΟ-ΛΕΡΟ-ΠΑΤΜΟ-ΠΕΙΡΑΙΑ

• Η εταιρεία μας βρίσκεται στην ευχάριστη θέση να σας ενημερώσει ότι : 1. Από 15/03 ισχύουν εκπτώσεις από 25% μέχρι και 40% για όλες τις θέσεις. Συμπεριλαμβάνεται και η τρίτη θέση. 2. Θα προσφέρονται ειδικές τιμές σε όλες τις θέσεις για οικογενειακά πακέτα και ξενοδοχεία 5 ή 4 αστέρων ε καταπληκτικές τιμές. 3. Από 15/06 θα εκτελούνται δρομολόγια καθημερινώς ΠΕΙΡΑΙΑ - ΚΩ - ΡΟΔΟ και ΡΟΔΟ - ΚΩ - ΠΕΙΡΑΙΑ. 4. Εισιτήρια ΜΕΤ' ΕΠΙΣΤΡΟΦΗΣ, ειδικές τιμές. 5. ΙΧ Έκπτωση 25% για μετάβαση μετ' επιστροφής 40%. 6. Πολλαπλά εισιτήρια minimum 5,50% έκπτωση.

ΕΠΑΓΓΕΛΜΑΤΙΚΟΣ ΕΞΟΠΛΙΣΜΟΣ
• Υφάσματα Επιπλώσεων • Κουρτίνες • Λευκά Είδη
• Επιπλα • Μοκέτες • Χαλιά (χειροποίητα & μηχανής)
• Ταπετσαρίες • Ξύλινα Δάπεδα - Παρκέ • Περσίδες
• Κουρτινόβεργες • Στρώματα ideal strom
ΓΕΩΡΓΙΟΣ Ν. ΜΑΡΙΕΤΤΟΣ
Pino decor
KYROS SHOPS

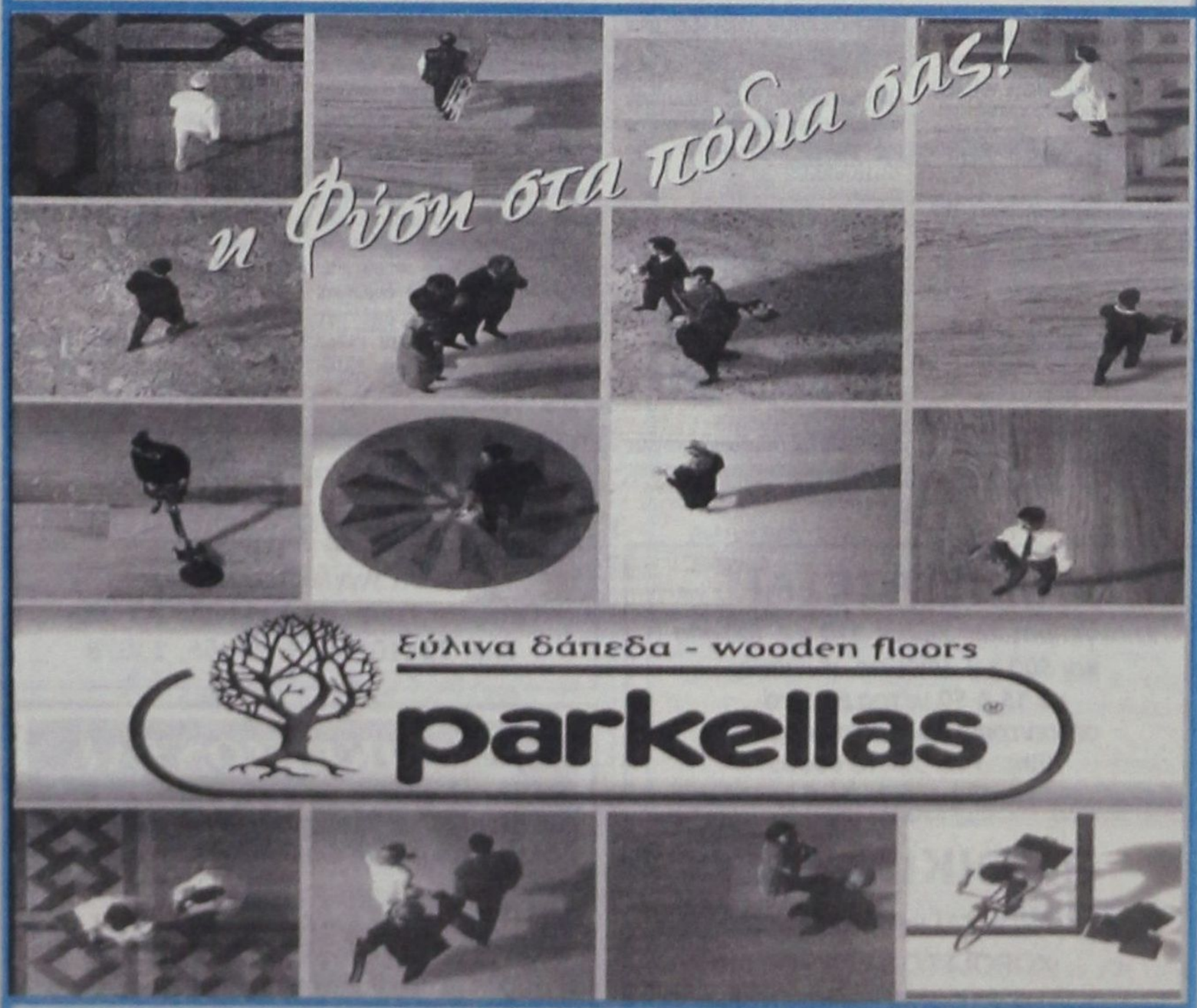

ΑΠΟΚΛΕΙΣΤΙΚΗ ΔΙΑΘΕΣΗ ΓΙΑ ΤΗ ΡΟΔΟ
της Parkellas: ΓΕΩΡΓΙΟΣ Ν. ΜΑΡΙΕΤΤΟΣ
ΚΕΝΤΡΙΚΟ: ΜΕΓΑΛΟΥ ΚΩΝΣΤΑΝΤΙΝΟΥ 27, ΡΟΔΟΣ 85100 - ΤΗΛ.: 22410 30090, 22410 70685 - FAX: 22410 30079
ΥΠΟΚΑΤΑΣΤΗΜΑ Α' - Ideal strom: ΕΘΝΙΚΗΣ ΑΝΤΙΣΤΑΣΗΣ 18, ΡΟΔΟΣ 85100 ΤΗΛ.: 22410 26590
ΥΠΟΚΑΤΑΣΤΗΜΑ Β' (ΑΠΟΘΗΚΗ): 4ο χλμ. ΛΕΩΦΟΡΟΥ ΡΟΔΟΥ - ΛΙΝΔΟΥ, ΤΗΛ.: 22410 68838
E-mail:mar-rod@otenet.gr

Μικρές αγγελίες

δωρεάν στη «δ» τηλ: 0241-37500 fax: 0241-37333

ΕΝΟΙΚΙΑΣΕΙΣ

ΕΝΟΙΚΙΑΖΕΤΑΙ διώροφο κατάστημα 104 τ.μ. με βεράντα 31 τ.μ. στην οδό Γεωργίου Λέοντος (Νιοχώρι). Τηλ. 22410 35450 - 20277

ΕΝΟΙΚΙΑΖΕΤΑΙ επαγγελματικός χώρος 130 τ.μ. με WC και ξεχωριστή θέση γραφείου στην οδό Αθηνών 122 για κάθε είδους επαγγελματική χρήση. Πληρ. τηλ. 22410 37468

ΕΝΟΙΚΙΑΖΟΝΤΑΙ επιπλωμένα διαμερίσματα ενός και δύο δωματίων στην Κρεμαστή. Πληρ. τηλ. 22410 93492 & 94076.

ΕΝΟΙΚΙΑΖΕΤΑΙ στα Μάσαρη Οικοδομή 420 τ.μ. υπόγειο (με ράμπα εισόδου για φορτηγά), Ισόγειο 420 τ.μ. Με οικόπεδο 2.400 τ.μ. περιφραγμένο με τοιχείο, σύρμα και συρόμενη πόρτα (4) τεσσάρων μέτρων. Με πρόσοψη 86 μέτρα στο δρόμο και 100 μέτρα από την Εθνική Οδό Ρόδου - Λίνδου. Τηλ. 22440 51365, κινητό: 6932 294566.

ΕΝΟΙΚΙΑΖΟΝΤΑΙ διαμερίσματα επιπλωμένα: (1 δωμάτιο - κουζίνα καθιστικό), (2 δωμάτια - κουζίνα καθιστικό). Πληρ. κ. Πόπη τηλ. 22410 24336.

ΕΝΟΙΚΙΑΖΕΤΑΙ διαμέρισμα 45 τ.μ. στο Νιοχώρι, καινούργιο, πλήρως επιπλωμένο, κατάλληλο για δύο άτομα, με πολυκουζινάκι, air condition, TV. Πληρ. τηλ. 6944420919.

ΕΝΟΙΚΙΑΖΕΤΑΙ διαμέρισμα 35 τ.μ. στο Νιοχώρι, καινούργιο, πλήρως επιπλωμένο με πολυκουζινάκι, air condition, TV. Πληρ. τηλ. 6944420919.

ΕΝΟΙΚΙΑΖΕΤΑΙ στο κέντρο της πόλεως Ρόδου χώρος 95 τ.μ. και ύψους 4,9 μέτρα κατάλληλο για γραφείο και κατάστημα. Πληροφορίες στο τηλέφωνο 6937101660 9.00 - 14.00 & 17.00- 21.00.

ΕΝΟΙΚΙΑΖΕΤΑΙ διαμέρισμα 45 τ.μ. στο Νιοχώρι, καινούργιο πλήρως επιπλωμένο κατάλληλο για δύο άτομα, με πολυκουζινάκι, air condition, TV. 500 ευρώ το μήνα. Πληρ. τηλ. 6944420919.

ΕΝΟΙΚΙΑΖΟΝΤΑΙ δύο αποθήκες 160 τ.μ. στην περιοχή Ασγούρου απέναντι από το σούπερ μάρκετ Βασιλόπουλος πληρ. τηλ. 2241024118.

ΕΝΟΙΚΙΑΖΕΤΑΙ κατάστημα 20 τ.μ. στην Παλιά Πόλη. Πληροφορίες τηλ.: 6945534070.

ΕΝΟΙΚΙΑΖΕΤΑΙ καινούργιο ισόγειο διαμέρισμα (τριάρι) στην οδό Τροίας. Πληρ. τηλ. 22410 61693, 22410 77898.

ΕΝΟΙΚΙΑΖΕΤΑΙ κατάστημα στο εμπορικό κέντρο της πόλης (Μαντράκι,) 50 τ.μ., πλήρως ανακαινισμένο, με air condition και τουαλέτα. Πληροφορίες στα τηλέφωνα 22410 27884, 6945074797.

ΕΝΟΙΚΙΑΖΕΤΑΙ επαγγελματικός χώρος 80 τ.μ. κατάλληλος για ιατρείο ή γραφείο στον 2ο όροφο πολυτελούς νέας οικοδομής επί της Μεγ. Κωνσταντίνου (έναντι παλαιού ΙΚΑ). Πληρ. 22410 51888, 52016.

ΕΝΟΙΚΙΑΖΕΤΑΙ κατάστημα 100 τ.μ. στην Οδό Ορφανίδου (Νιοχώρι). Τηλ. (22410) 35450 και 20277.

ΕΝΟΙΚΙΑΖΕΤΑΙ διαμέρισμα 15 τ.μ. στο Νιοχώρι, για ένα άτομο, καινούργιο, πλήρως επιπλωμένο, με πολυκουζινάκι, air condition, TV. Πληρ. τηλ. 6944 420919.

ΕΝΟΙΚΙΑΖΟΝΤΑΙ γκαρσονιέρες επί της οδού Αυστραλίας 74 με θέα θάλασσα, επιπλωμένες 30-40 τ.μ. και θέρμανση - air condition. Πληρ. τηλ. 22410 77743.

ΕΝΟΙΚΙΑΖΕΤΑΙ σε μεγάλο κήπο στους Τρεις καινούργια λουξ κατασκευής και πλήρως επιπλωμένη γκαρσονιέρα. Διαθέτει τηλέφωνο, θέρμανση, ανεμιστήρα, ηλιακό και ηλεκτρικό θερμοσίφωνο, σίτες στα παράθυρα, μεγάλες βεράντες και parking κ.λπ Πληρ. τηλ.22410 92714.

ΕΝΟΙΚΙΑΖΟΝΤΑΙ διαμερίσματα (γκαρσονιέρες) επιπλωμένα με κλιματισμό, επιφανείας 35 τ.μ. στο 6ο χλμ. Λεωφόρου Καλλιθέας σε απόσταση 200μ. από τη θάλασσα. Ανετες βεράντες και πάρκινγκ. Πληροφορίες τηλ. 6946790515, 6945105247 και 6946680174.

ΕΝΟΙΚΙΑΖΕΤΑΙ γκαρσονιέρα επιπλωμένη επί της οδού Καναδά 114. Τηλ. 22410 23411.

ΕΝΟΙΚΙΑΖΕΤΑΙ γραφείο 26 τ.μ. Εθνάρχου Μακαρίου 45, πρόσοψη στο δρόμο. Τηλ. 2241 075815 ώρες γραφείου, 22410 20884 ώρες απογευματινές.

ΕΝΟΙΚΙΑΖΟΝΤΑΙ διαμερισματάκια πλήρως εξοπλισμένα στο κέντρο της πόλης. Πληροφορίες τηλ. 2241038932.

ΕΝΟΙΚΙΑΖΟΝΤΑΙ διαμερίσματα επιπλωμένα με βεράντες και air condition, επιφανείας 50 και 35 τ.μ. στα φανάρια της Λεωφόρου Καλλιθέας σε απόσταση 200μ. από το ξενοδοχείο Παραντάις. Πληροφορίες τηλ. 22410-66800 και κινητά 6946104348 και 694676033.

ΕΝΟΙΚΙΑΖΕΤΑΙ διαμέρισμα πλήρως εξοπλισμένο στο κέντρο της πόλης Τηλ. 2241038932.

ΕΝΟΙΚΙΑΖΕΤΑΙ χώρος κατάλληλος για μάντρα αυτοκινήτων (ικανότητα 100 αυτοκίνητα). Πληρ. τηλ. 6938656501.

ΕΝΟΙΚΙΑΖΕΤΑΙ κατάστημα στην Ιξιά σε καινούργια διώροφη οικοδομή, με άνετους χώρους και μεγάλη αυλή. Τηλ. 6972643242.

ΕΝΟΙΚΙΑΖΟΝΤΑΙ πολυτελή studio, ανακαινισμένα, πλήρως επιπλωμένα με ιδιωτικό χώρο στάθμευσης στην Βορείου Ηπείρου. Τιμή 350 ευρώ το μήνα. Πληρ. τηλ. 6945236060 μετά τις 10.00.

ΕΝΟΙΚΙΑΖΕΤΑΙ στο β' όροφο πολυκατοικίας επί της οδού Αγ. Αναργύρων 20 γκαρσονιέρα επιπλωμένη. Πληρ. 22410 28710 κ. Μιχαλάκης.

ΕΝΟΙΚΙΑΖΕΤΑΙ από τον ιδιοκτήτη το ξενοδοχείο Φοίβος, στον Αρχάγγελο, 16 Δωματίων, Μπαρ, Κουζίνα, Σαλόνι, Πάρκινγκ με κήπο 2.800 τ.μ. Τιμή Ενοικίου μηνιαίως 1.500 ευρώ. Τηλ. 2241027578, 2244022600.

ΕΝΟΙΚΙΑΖΕΤΑΙ μεγάλο Διώροφο Κατάστημα με Υπόγειο επί της οδού Κοδριγκτώνος αρ. 78. Ισόγειο 250 τ.μ. Α' όροφος 200 τ.μ., Υπόγειο 250 τ.μ., Βιτρίνες 17μ. μήκους στο ισόγειο και 14μ. στον Α' όροφο. Πληροφορίες στα τηλέφωνα 22410 33938 και 22410 26771.

ΕΝΟΙΚΙΑΖΕΤΑΙ στον Αρχάγγελο Ρόδου ισόγειος χώρος εμβαδού τ.μ 120 και ανώγειος χώρος εμβαδού τ.μ. 180, είτε μαζί είτε χωριστά, κατάλληλος για επαγγελματική δραστηριότητα, απέναντι από το Αστυνομικό Τμήμα Αρχαγγέλου. Πληρ. Τηλ. 22410 21104 κα Σοφία.

ΕΝΟΙΚΙΑΖΕΤΑΙ δωμάτιο επιπλωμένο, πλήρως ανακαινισμένο, με θέα στη θάλασσα στο κέντρο της πόλης της Ρόδου (περιοχή «Ελλη»), με ατομικό μπάνιο και με ψυγείο. Στο μηνιαίο μίσθωμα περιλαμβάνεται η κατανάλωση νερού, ηλεκτρικού ρεύματος και δημοτικοί φόροι. Πληροφορίες στα τηλ. 22410 20012 και 22410 24242 (Ωρες 09.00-16.000 και 19.00-22.00).

ΑΥΤΟΚΙΝΗΤΑ

ΠΩΛΟΥΝΤΑΙ αυτοκίνητα τύπου FIAT PANDA HYUNDAI ATOS. Πληροφορίες 22440 22406 κ. Μίκα.

ΠΩΛΕΙΤΑΙ MG ROVER CABRIO χρώματος κόκκινο 1.800 C.C. FULL EXTRA MONTELO '99 σε άριστη κατάσταση 65.000 χλμ. Πληροφορίες: 6944332889.

ΠΩΛΕΙΤΑΙ αυτοκίνητο μάρκας Volkswagen πρόσφατα γενικό σέρβις ΚΤΕΟ. Τηλ. 6932 161989.

ΠΩΛΕΙΤΑΙ κλούβα VW, TRANSPORTER ψυγείο, σε άριστη κατάσταση. Πληρ. 6944509741.

ΠΩΛΕΙΤΑΙ HONDA GCX 72.450 ευρώ. Πληρ. τηλ. 2241067181

ΠΩΛΕΙΤΑΙ BMW 5.18i '92 75.000 klm χρώμα μαύρο μεταλλικό σε καλή κατάσταση. Πληρ. τηλ. 6945236060 κ. Φόντα.

ΠΩΛΕΙΤΑΙ μηχανή Ducatti Manster 600 cc μοντέλο 2001, 7.000 χιλ. μαύρη, καινούργια παγκαζιέρα, συναγερμός στην τιμή των 5.800 ευρώ. Τηλ. 6932 33 7276, 22410 77244.

ΠΩΛΕΙΤΑΙ μοτοσυκλέτα YAMAHA MAZESTY 250 κυβ. μοντέλο 99 2ος, σε άριστη κατάσταση με μουσική συναγερμό, μπαγαζιέρα πλάτη οδηγού, συνοδηγού. Πληρ. τηλ. 6936833606 κος Βάκης.

ΠΩΛΕΙΤΑΙ αυτοκίνητο FORD FIESTA μοντέλο 10ο του '86 1.000 κυβ. στην τιμή των 1.500 ευρώ πληρ. τηλ. 6972405788 ή 2241081377.

ΠΩΛΕΙΤΑΙ αυτοκίνητο GOLF VW 1,4 λευκό 3θυρο μοντέλο 96, 100.000 χιλμ. με 2 ερ μπακ ηλεκτρικά παράθυρα και οροφή, ηλεκτρομαγνητικές κλειδαριές, υδραυλικό τιμόνι και ραδιοκασετόφωνο KENWOOD. Πρόσφατα γενικό σέρβις 7.000 ευρώ. Τηλ. 22410 20284, 6974152260.

ΠΩΛΕΙΤΑΙ μηχανάκι GALLERA 180 κ.ε. σε άριστη κατάσταση 1800 ευρώ. Πληρ. τηλ. 6974933496.

ΠΩΛΕΙΤΑΙ αυτοκίνητο μάρκας FIAT PANDA 900 σε καλή κατάσταση. Πληρ. τηλ. 6942505008.

ΠΩΛΕΙΤΑΙ OPEL ASTRA. Μοντ. 99 χρώματος μπλε σε άριστη κατάσταση, έξτρα ηχοσύστημα ALPINE, λάστιχα ενός έτους (PIRELLI P7000 185/60/14) στην τιμή των 10.500 ευρώ μετρητοίς. Πληρ. τηλ. 6977401872.

ΖΗΤΟΥΝ ΠΡΟΣΩΠΙΚΟ

ΑΠΟ το Πρακτορείο Εφημερίδων ζητείται ΠΩΛΗΤΗΣ/ΟΔΗΓΟΣ με εμπειρία στις πωλήσεις. Προϋπηρεσία το λιγότερο 2 χρόνια. Για πώληση και διανομή ειδών περιπτέρου. Τηλ. 22410 24018.

ΒΡΕΦΟΝΗΠΙΑΚΟΣ ΣΤΑΘΜΟΣ ΠΑΙΖΩ & ΜΑΘΑΙΝΩ
ΖΗΤΕΙΤΑΙ Δασκάλα - Νηπιαγωγός απόφοιτος Πανεπιστημίου Τηλέφωνα 2241098325 - 22410 93305 κ. ΒΑΣΩ καθημερινά από 10.00π.μ. έως 12.30μ.μ.

ΖΗΤΟΥΝΤΑΙ πωλήτριες από κοσμηματοπωλείο και κατάστημα ρούχων και αξεσουάρ στο 6ο χιλ. Λεωφόρου Καλλιθέας (KATAVENAKIS CENTER) τηλ. 224067375, 76538 κιν 6946790515.

Η ΙΑΤΡΙΚΗ ΜΕΡΙΜΝΑ ΕΠΕ, ζητά μαία για συνεργασία στη Γυναικολογική Μαιευτική Κλινική Καραγιάννη «Ο Αγιος Ελευθέριος», Τηλέφωνα επικοινωνίας: 22410 27260 πρωί.

ΕΡΓΑΣΙΑ ΑΠΟ ΤΟ ΣΠΙΤΙ Δυνατότητες ημιαπασχόλησης ή πλήρους απασχόλησης. Υψηλές αποδοχές Τηλ. 669-1472583 www.theanswerto.com/successin.

ΑΠΟ Α.Ε. ΔΙΑΚΙΝΗΣΗΣ ΤΡΟΦΙΜΩΝ ΚΑΛΛΥΝΤΙΚΩΝ ΖΗΤΕΙΤΑΙ οδηγός κάτοχος επαγγελματικής άδειας οδήγησης Γ' κατ. ηλικίας μέχρι 27 ετών για εργασία όλο το χρόνο. Πληρ. Κον. Βασίλη 22410 -31708 - 20617

ΖΗΤΕΙΤΑΙ από το ΡΑΔΙΟ ΚΟΡΑΣΙΔΗ ηλεκτρολόγος με δίπλωμα Οδηγού Β ή Γ από 22-32 ετών. Θα προτιμηθεί αν έχει γνώσεις Ψυκτικού και προϋπηρεσία. Πληροφορίες 22410 77065. Ώρες καταστημάτων.

ΖΗΤΕΙΤΑΙ πωλητής από εμπορική εταιρεία τροφίμων. Απαραίτητα προσόντα: 1) Εμπειρία στις πωλήσεις τροφίμων για εστιατόρια - snack bar - ξενοδοχεία. 2) Ανεση στην επικοινωνία και στις δημόσιες σχέσεις. 3) Απολυτήριο λυκείου και στρατού. Εως 35 ετών. Προσφέρονται μισθός και ποσοστά. Βιογραφικό στο fax και τηλέφωνο 2241087111 από 12.00 έως 17.00.

ΖΗΤΟΥΤΑΙ κυρίες/ Δεσποινίδες δια θέσεις GROUP LEADER Αγγλικού Πρακτορείου δια την ερχόμενη σαιζόν. Βιογραφικά σημειώματα παρακαλούμε ν'αποσταλούν εις την ταχυδρομική θυρίδα Νο 238.

ΚΥΡΙΑ ευπαρουσίαστη και σοβαρή με πτυχίο φιλολογίας, ομογενής από τη Ρωσία με ελληνική υπηκοότητα, 35 ετών, ενδιαφέρεται να εργαστεί ως Baby - sitter, πρωινές ή απογευματινές ώρες μέσα στην πόλη της Ρόδου. Τηλ. επικοινωνίας 22410 77073 ή 6942244318 ή 22410 96348.

ΖΗΤΟΥΝΤΑΙ άτομα για να εργασθούν σε γραφείο ενοικιάσεως αυτ/των με γνώση της γερμανικής ή αγγλικής. Πληρ. τηλ. 22410 51171, 6936656816.

ΠΩΛΕΙΤΑΙ SUZUKI

Πωλείται SUZUKI VITARA
(mod Safeland Lusso, 1997).
Δερμάτινο σαλόνι, ζάντες αλουμινίου,
air condition, κλπ extra.
Πληροφ. στα τηλεφ. (2210) 60180, 62775.
Κιν. 6973004241

ΕΝΟΙΚΙΑΖΕΤΑΙ

Επαγγελματικός Χώρος 270 τ.μ. ισόγειο και 300 τ.μ. υπόγειο, γωνιακό, με 15 & 50 μέτρα βιτρίνα σε κεντρικό δρόμο της Ρόδου. Πληρ. Τηλ. 22410 60009

ΕΝΟΙΚΙΑΣΕΙΣ

ΕΝΟΙΚΙΑΖΟΝΤΑΙ ΕΠΑΓΓΕΛΜΑΤΙΚΟΙ ΧΩΡΟΙ ΣΤΟ ΚΕΝΤΡΟ ΤΗΣ ΠΟΛΗΣ ΣΤΟ ΕΜΠΟΡΙΚΟ ΚΕΝΤΡΟ CAIRO PALACE:

Πληροφορίες κ. ΝΙΟΤΗ ΦΡΑΝΣΙΣ
Τηλ. fax 22410 27600 κιν. 6973572262

Ζητούμε για άμεση πρόσληψη
και συνεχή απασχόληση
Βοηθό Λογιστή,
γνώση Αγγλικής Γλώσσας.
Γραφείο Τουρισμού «ΜΟΣΧΑΤΟΣ»
Τηλ. 2241030019, 22866, 23078

ΕΝΟΙΚΙΑΖΟΝΤΑΙ ΚΑΤΑΣΤΗΜΑΤΑ
ΕΠΙΦΑΝΕΙΑΣ 35 τ.μ. 21 τ.μ. & 10 τ.μ.

Εντός του πολυτελέστατου Ξενοδοχείου & Συνεδριακού Συγκροτήματος RODOS PALACE. Για περισσότερες πληροφορίες παρακαλούμε επικοινωνείστε άμεσα με την κα Κ. Μανουσάκη.

Τηλ. 22410 25222, 22410 97218

RODOS PALACE
Resort Hotel • Convention Center

ΠΑΡΑΝΤΑΪΣ ΠΕΥΚΟΙ ΛΙΝΔΟΣ Α.Ε.
ΠΕΥΚΟΙ - ΛΙΝΔΟΣ
ΖΗΤΟΥΝΤΑΙ
Από το ξενοδοχείο
«ΠΕΓΚΙ ISLANDS RESORT»
στους Πεύκους ζητούνται
για τη σαιζόν 2003 (01/05/2003 -31/10/2003)
οι ακόλουθες ειδικότητες:
- ***Β' Σερβιτόροι***
- ***Β' Μάγειρας***
- ***Καμαριέρες***
- ***Συντηρητής***
- ***Κηπουρός***
- ***Αποθηκάριος***

(Λογιστικές γνώσεις απαραίτητες).
Οι ενδιαφερόμενοι θα πρέπει να έχουν καλή γνώση της Αγγλικής γλώσσας και προϋπηρεσία το λιγότερο 2 χρόνια. Για τη συμπλήρωση των αιτήσεων θα πρέπει ο/η ενδιαφερόμενος/η να απευθυνθεί στο ξενοδοχείο από 09.00 έως 14.00 καθημερινά ή στο τηλέφωνο 22440 48163. Fax: 22440 48184

ΔΙΑΦΟΡΑ

ΕΑΝ ΘΕΛΕΤΕ ΝΑ ΓΙΝΕΤΕ ΝΤΙΛΕΡ σε υπέροχα διακοσμητικά είδη αποκλειστικότητα από εμάς και να έχετε κέρδος από 50% και άνω δεν έχετε παρά να μας τηλεφωνήσετε.
Πληρ. κα Μαρία 6947 822998

ΠΩΛΟΥΝΤΑΙ CONTAINERS από 2 μέτρα έως και 12 μέτρα σε άριστη κατάσταση και σε πολύ προσιτές τιμές. Επίσης μετασκευές τους σε ΓΡΑΦΕΙΑ - ΣΠΙΤΙΑ. Η ΕΞΥΠΝΗ ΛΥΣΗ στο αποθηκευτικό σας πρόβλημα. Τηλέφωνα επικοινωνίας: 210.4327451, 210.4006632.

ΑΝΑΛΑΜΒΑΝΟΥΜΕ υπεύθυνα διανομή διαφημιστικών εντύπων και φυλλαδίων επίσης και αφισοκολλήσεις, πληρ. κ. Γιώργος 6977453671.

ΠΩΛΕΙΤΑΙ εξοπλισμός Μίνι Μάρκετ (ράφια - ψυγεία επαγγελματικά σε τιμή ευκαιρίας). Τηλ. 22410 22919, 22410 39040.

ΠΩΛΟΥΝΤΑΙ: Βιτρίνες για γλυκά - παγωτά, ηλεκ/κή ζυγαριά - Παγωτομηχανή - Ξηροκαρπιέρα - Τυροπιτιέρα - Σφολιατομηχανή - Ταμειακές μηχανές - Προγ/μα υπολογιστή μηχανογράφησης - Μπεν μαρί - Μίξερ. Πληροφ. στο 6944509741.

Τολμήστε να αδυνατίσετε!
Καλέστε για δωρεάν πληροφορίες. Για το πιό απίστευτο πρόγραμμα απώλειας βάρους στην Ευρώπη! Τηλ. 22410 /62586 669-1472583.

ΑΠΩΛΕΙΑ Απωλέσθησαν χαρτιά ανεργίας στο όνομα Νίκος Κοτσυφός στην περιοχή Αεροδρομίου Παραδεισίου. Ο ευρών να τηλεφωνήσει στο τηλέφωνο 22410 39285 ή στον ΑΕΔ. **Νίκος Κοτσυφός.**

ΠΩΛΕΙΤΑΙ ολοκαίνουργιο πιάνο σε πολύ καλή τιμή, λόγω εκτακτης αναχώρησης στο εξωτερικό. Πληροφορίες στα τηλ.: 2241033396, 6937 403140.

ΠΩΛΕΙΤΑΙ ολοκαίνουργια κρεβατοκάμαρα και 2 συρταριέρες. Τιμή λογική. πληρ. τηλ. 6976842411, 6947817860

ΠΩΛΟΥΝΤΑΙ CONTAINER(S) 6 μέτρων, 12 μέτρων σε άριστη κατάσταση και σε πολύ προσιτές τιμές. Τηλέφωνα επικοινωνίας: 210 4006632, 210 4327451 και FAX: 210 4326384.

ΠΩΛΕΙΤΑΙ καινούργια θερμάστρα υγραερίου Delonghi Hi - fi με 2 αερόθερμα 150 ευρώ. Πληρ. 22410 98417 πρωινές ώρες.

ΠΩΛΕΙΤΑΙ εξοπλισμός self service - εστιατορίου σε άριστη κατάσταση. Πληροφορίες: 22410 -54700 κος Μιχ. Ποντίκας/ Grand Hotel Rhodes.

ΠΩΛΕΙΤΑΙ επιχείρηση αλυσίδας παιδικών ενδυμάτων (2 καταστήματα) με αποκλειστικότητες λόγω φόρτου εργασίας. Πληροφορίες κο Νικόλα, τηλ. 6973716586.

ΠΩΛΕΙΤΑΙ ΕΠΙΧΕΙΡΗΣΗ Ενοικιαζομένων Αυτοκινήτων με 10 καινούργια αυτοκίνητα στα Δωδ/σα/ Τηλ. 22470- 33329.

ΠΩΛΕΙΤΑΙ Σαλόνι (Τριθέσιος, Διθέσιος, Μονοθέσιος), στην τιμή των 550 ευρώ. Πληρ. τηλ. 22410 35887.

ΠΩΛΕΙΤΑΙ πλαστική πολυστερική ταχύπλοη βάρκα 4,30 μέτρα με εξωλέμβια μηχανή Honda 8 ίππων, τετράχρονη. Πληρ. τηλ. 6974 933469 κ. Νικήτας.

Η ΙΝΤΕΡΜΠΕΤΟΝ ΔΟΜΙΚΑ ΥΛΙΚΑ Α.Ε. (Ι.ΔΥ.Α.Ε.) έλαβε άδεια εγκατάστασης μονάδας ετοίμου σκυροδέματος, στην περιοχή Καλάθου της νότιας Ρόδου.

ΜΑΚΙΓΙΑΖ για νύφες αλλά και για μια ξεχωριστή βραδιά. Τα προϊόντα είναι επώνυμα. Το αποτέλεσμα εγγύηση. Τηλ. 6945526679.

ΠΩΛΕΙΤΑΙ κινητό ΝΟΚΙΑ 3310 με φορτιστή και έξτρα πρόσοψη. Τηλ. 22410 47949.

ΜΗΧΑΝΙΚΟΣ Δασικής Οικονομίας με αναγνωρισμένο δίπλωμα από το ΔΙΚΑΤΣΑ, ζητά εργασία σε ανάλογη θέση. Τηλ. 6944858145.

ΑΝΤΑΛΛΑΣΣΕΤΑΙ διαμέρισμα τριάρι στο Γαλάτσι με δυάρι από περιοχή Ρόδου έως Κρεμαστή.
Τηλ. 6936722493.

ΠΩΛΕΙΤΑΙ εξοπλισμός κομμωτηρίου. Πληρ. τηλ. 2241034176.

ΠΩΛΕΙΤΑΙ σόμπα κεροζάν (Rainbow), καινούργια, 180 ευρώ τοις μετρητοίς. τηλ. 22410 20284, 6974152260.

ΠΩΛΕΙΤΑΙ ηχοσύστημα αυτοκινήτου μάρκας KIKER 3.10 ίντσα και ένας ενισχυτής στη τιμή των 1.467 ευρώ. Πληρ. τηλ. 6937 349956.

ΠΩΛΕΙΤΑΙ σχεδόν καινούργιος εξοπλισμός (ράφια), ο οποίος προσαρμόζεται για κάθε είδους επιχείρηση καθώς και κούκλες βιτρίνας για παιδικό κατάστημα. Πληρ. 6973716586.

ΖΗΤΕΙΤΑΙ συνεργάτης - συνεταίρος σε κερδοφόρα επιχείρηση για την ανάπτυξη νέου τομέα. Δεκτές μόνον σοβαρές προτάσεις. Τηλ. 6945 922566 από 09.00 έως 21.00.

ΚΗΠΟΥΡΟΣ αναλαμβάνει κήπους σπιτιών και ξενοδοχείων. Πληρ. τηλ. 6942090672 και 2241067869.

ΚΡΕΒΑΤΙ μονό, με στρώμα σε άριστη κατάσταση. Τηλ. 2241020884 - 31142 κ. Μιχάλη.

ΔΩΡΕΑΝ Στέλνουμε καταλόγους, με φυτικά Σουηδικά καλλυντικά κάθε μήνα. Τηλ. 22410 75265 Κιν. 697 3066522.

ΠΩΛΟΥΝΤΑΙ επαγγελματικά ψυγεία, φούρνοι, τοστιέρα, βιτρίνα για τυρόπιτες και ένα ψυγείο ζαχαροπλαστικής μεταχειρισμένα αλλά σε πολύ καλή κατάσταση. Πληρ. τηλ. 6938809703.

ΑΝΑΛΑΜΒΑΝΟΥΜΕ τοποθετήσεις πλακιδίων και τριψίματα - γυαλίσματα - κρυσταλλοποιήσεις μαρμάρων. Πληρ. τηλ. 6942252300.

ΚΗΠΟΥΡΟΣ αναλαμβάνει κήπους - κλάδεμα - γκαζόν - ψέκασμα και κάθε δουλειά αγροτικής φύσεως. Πληρ. τηλ. 22410 28189.

ΠΩΛΕΙΤΑΙ εξοπλισμός ζαχαροπλαστείου. Πληρ. 22410 41591, 22410 41812, 6945343094.

ΖΗΤΕΙΤΑΙ αντιπρόσωπος στη Ρόδο από Εκδοτική Εταιρεία ταξιδιωτικών οδηγών με έδρα τηνΑθήνα. Βιογραφικό: Αιγιαλείας 52, Μαρούσι 15125, Τηλ. 210-6856093, 6945 - 859939, fax. 6856095.

ΣΟΥΗΔΙΚΗ εταιρεία φυτικών καλλυντικών ΖΗΤΑ συνεργάτες για την ανάπτυξη πωλήσεων στην περιοχή Δωδεκανήσου. Προσφέρουμε: εκπαίδευση, υψηλά ποσοστά, ελεύθερο ωράριο. Προϋπηρεσία δεν είναι απαραίτητη. Πληροφορίες στο τηλ. 22410 75265 ή Κιν. 6973066522.

ΛΟΓΟΘΕΡΑΠΕΥΤΡΙΑ απόφοιτος Πανεπιστημίου Πατρών αναλαμβάνει Παιδιά με προβλήματα: • Αρθρωση • Μαθησιακές Δυσκολίες • Δυσλεξία • Νοητική υστέρηση • Βαρυκοΐα • Εγκεφαλική πάρεση • Τραυλισμός • Σύνδρομο Down. Πληροφορίες στο τηλέφωνο 61184,. κινητό 6932920345.

ΠΩΛΕΙΤΑΙ πλήρως δισκοθήκη αποτελούμενη από 700 maxi singles house μουσικής κατάλληλη για νυκτερινό κέντρο ή επαγγελματία dj. Ολα τα κομμάτια είναι του έτους 2001-02. Τιμή 2.500 ευρώ. Πληρ. τηλ, 6932529777.

ΑΠΟΓΕΙΩΘΕΙΤΕ οικονομικά με πρωτότυπη, σύγχρονη, συναρπαστική εργασία στον ελεύθερό σας χρόνο, με παροχή εντυπωσιακής MERCEDES SLK CABRIO SPORT Υπεύθυνος: Χριστοδούλου Τηλέφωνο: 6932 - 510488

ΖΗΤΕΙΤΑΙ ΧΩΡΟΣ για μουσικό εργαστήριο διαστάσεων 30 τ.μ. περίπου. Τηλ. 6972223817 κ. Σωτήρης.

ΠΩΛΗΣΕΙΣ ΑΚΙΝΗΤΩΝ

ΠΩΛΕΙΤΑΙ ΕΥΚΑΙΡΙΑ : Οικόπεδο 380 τ.μ. με κτίσμα εντός αυτού στον οικισμό ΧΑΛΚΗΣ με απέραντη θέα. Για άμεση εκμετάλλευση. Τηλ. 6945 796933.

ΠΩΛΕΙΤΑΙ έπαυλις στα Καλαβάρδα Ρόδου με οικόπεδο 1980 τ.μ. απόστασις από την θάλασσα 150 μέτρα.
Πληροφορίες τηλ. 2241031006.

ΚΩΣ - βίλα 300 τ.μ. μαζί με εστιατόριο 400 θέσεων. Στην περιοχή Αγιος Φώκας κοντά στις θερμοπηγές πάνω σε βουνό με πανοραμικές θαλασσινές θέες, 19 στρέμματα, πιθανότητες ξενοδοχείο. τηλ. 210 965 9615 ή 210 662 7833.

ΠΩΛΕΙΤΑΙ οροφοδιαμέρισμα 110 τ.μ. σε άριστη κατάσταση στο Ροδίνι με εντοιχισμένη κουζίνα και πάρκινγκ. Μόνο σοβαρές προτάσεις. Πληρ. τηλ. 67451, 67234, 6945471001.

ΠΩΛΕΙΤΑΙ κατάστημα 60 τ.μ. στην οδό Καποδιστρίου Πληρ. τηλ. 21741 και ώρες 2-4 μ.μ.

ΚΑΡΑΚΟΝΕΡΟ οροφοδιαμέρισμα λουξ κατασκευής απεριόριστη θέα 110 Μ2 20Μ2 ημιυπ. χωρ. εκτός μπαλκόνια 3 υπνοδ. 2 μπάνια σαλ. κουζ. 70 εκ δρχ. 205.429 ευρώ.

ΠΩΛΕΙΤΑΙ κατάστημα ανταλλακτικών αυτοκινήτων σε κεντρικό σημείο (Κόβα) γεμάτο ανταλλακτικά και πολλή πελατεία για λόγους υγείας. Ελεγχος δεκτός. Τιμή πολύ καλή. Τηλ. 2241034800.

ΠΩΛΟΥΝΤΑΙ καταστήματα και διαμερίσματα στην πολυκατοικία της οδού Αμμοχώστου 31 και Λοχ. Φανουράκη. Πληρ. τηλ. 2241024408 ώρες 16.30- 20.00

ΠΩΛΕΙΤΑΙ αγροτεμάχιο 7.350 στρ. στην περιοχή Καλαμώνα. Τιμή 35.500 ευρώ. Τηλ. 6946847427, κ. Γιάννης.

ΠΩΛΟΥΝΤΑΙ : 1) Κατάστημα με δύο αποθήκες στην οδό Βερολίνου 23. 2) Καρά - Γιαπί 160 τ.μ. σε τρίτο όροφο οικοδομής. 3) Αγρόκτημα 4.500 τ.μ. στον Αρχάγγελο επί της Εθνικής οδού Ρόδου - Λίνδου, με φως, νερό και τηλέφωνο. Πληροφορίες: 22440 -51391 και 51184.

ΠΩΛΕΙΤΑΙ διαμέρισμα στην Ιαλυσό 2 δωματίων, κουζίνα, WC 2ου ορόφου 50 τ.μ. λεωφ. Ηρακλειδών τιμή 50.000 ευρώ. Τηλ. 2241 095255. ΚΑΡΑΚΟΝΕΡΟ Διαμερίσματα λουξ κατασκευής απεριόριστη θέα (ισόγειο 111 Μ2 Α' Όροφος 111 Μ2, Α' όροφος 96 Μ2 x 550 τ.μ. Δρχ. Β' όροφος 90 Μ2), Ακίνητα νέας χιλιετίας κα MITTON 22410 22142 κιν. 6945 668060

ΜΑΘΗΜΑΤΑ

ΔΑΣΚΑΛΟΣ με μακροχρόνια πείρα παραδίδει μαθήματα σε παιδιά δημοτικού με τη βοήθεια φορητού ηλεκτρονικού υπολογιστή. 15 ευρώ την ώρα. Τηλ. 6934744084.

ΕΓΚΥΡΟ ΠΑΙΔΑΓΩΓΙΚΟ ΥΛΙΚΟ ΠΡΟΣΦΕΡΕΤΑΙ ΓΙΑ ΤΙΣ ΠΡΟΣΕΧΕΙΣ ΕΞΕΤΑΣΕΙΣ ΤΟΥ ΑΣΕΠ ΓΙΑ ΝΗΠ/ΓΟΥΣ ΣΥΜΠΕΡΑΛΑΜΒΑΝΟΝΤΑΙ ΚΑΙ ΟΡΓΑΝΩΜΕΝΕΣ ΣΗΜΕΙΩΣΕΙΣ ΤΗΛ. 6936725329.

ΠΑΡΑΔΙΔΟΝΤΑΙ ιδιαίτερα μαθήματα για μεταξεταστέους Γυμνασίου, Ενιαίου Λυκείου, ΤΕΕ. Επίσης γίνεται προετοιμασία από έμπειρους καθηγητές για Β-Γ Ενιαίου Λυκείου όλων των κατευθύνσεων. Πληρ. τηλ. 2241028053

ΚΑΘΗΓΗΤΡΙΑ απόφοιτος του Πανεπιστημίου Αθηνών παραδίδει μαθήματα σε παιδιά Δημοτικού στην πόλη της Ρόδου και στην Ιαλυσό τηλ. 22410 92362 κιν. 69766-42963.

ΠΑΙΔΑΓΩΓΟΙ παραδίδουν μαθήματα σε παιδιά Δημοτικού. Τηλ. 6936725329.

ΑΠΟΦΟΙΤΟΣ Ελληνικής και Αγγλικής Φιλολογίας, αναλαμβάνει μαθητές Δημοτικού, Γυμνασίου, Λυκείου. Τηλ. 69344778204.

ΠΑΡΑΔΙΔΟΝΤΑΙ ΙΔΙΑΙΤΕΡΑ ΜΑΘΗΜΑΤΑ ΓΕΡΜΑΝΙΚΩΝ ΣΕ ΜΑΘΗΤΕΣ ΚΑΙ ΞΕΝΟΔΟΧΟΫΠΑΛΛΗΛΟΥΣ, ΔΥΝΑΤΟΤΗΤΑ ΠΑΡΑΚΟΛΟΥΘΗΣΗΣ ΜΑΘΗΜΑΤΩΝ ΚΑΙ ΜΕΣΩ INTERNET. ΤΗΛ. 694-729816.

ΨΥΧΟΛΟΓΟΣ Απόφοιτος Παντείου Πανεπιστημίου με μετεκπαίδευση στις σχολές Γονέων, παραδίδει μαθήματα σε παιδιά με μαθησιακές δυσκολίες. Τηλ. 6974566484.

ΟΙΚΟΔΟΜΙΚΕΣ ΕΠΙΧΕΙΡΗΣΕΙΣ ΔΙΑΚΟΓΕΩΡΓΙΟΥ ΚΑΛΛΙΣΤΟΣ

ΕΘΝ. ΑΝΤΙΣΤΑΣΕΩΣ 11 (πρώην Αννης Μαρίας)

ΠΩΛΗΣΕΙΣ ΔΙΑΜΕΡΙΣΜΑΤΩΝ ΚΑΤΑΣΤΗΜΑΤΑ - ΑΠΟΘΗΚΕΣ ΑΝΤΑΛΛΑΓΕΣ ΑΚΙΝΗΤΩΝ ΑΓΟΡΕΣ ΟΙΚΟΠΕΔΩΝ ΑΝΑΛΑΜΒΑΝΟΥΜΕ ΑΝΤΙΠΑΡΟΧΕΣ

Πωλούνται διαμερίσματα λουξ κατασκευής με απεριόριστη θέα. Τα διαμερίσματα διαθέτουν θωρακισμένες πόρτες - εντοιχισμένες κουζίνες - ντουλάπες - εντοιχισμένο νιπτήρα με ντουλάπι - κεντρική θέρμανση αυτόνομη - ανοιγόμενα ανακλινόμενα κουφώματα με διπλά τζάμια - σίτες - ρολά - υδραυλικό ασανσέρ - τριφασικό ρεύμα.

Ολοι οι χώροι σπατουλαριστοί - εσωτερικές πόρτες M.D.F. με σχέδιο.

ΓΡΑΦΕΙΑ ΙΑΤΡΕΙΑ

1) Επί της οδού Μεγ. Κων/νου - Κων/νου Παλαιολόγου των 80 τ.μ.

2) Επί της οδού Κων/νου Παλαιολόγου και Θεοτοκοπούλου 60-80 τ.μ.

3) Επί της οδού Ρήγα Φεραίου στο πάρκο 60-80-100 τ.μ.

ΚΑΤΑΣΤΗΜΑΤΑ

1) Επί της οδού Κων/νου Παλαιολόγου και Θεοτοκοπούλου 60-80 τ.μ.

2) Επί της οδού Λεωφόρου Καλλιθέας (Καρακόνερο) 90 τ.μ.

ΔΙΑΜΕΡΙΣΜΑΤΑ

1) Επί της οδού Χρ. Φέσσα (Κάθετος Αποστ. Παύλου) 90τ.μ. τριάρια.

Επίσης οροφοδιαμερίσματα των 90 τ.μ. (οικοδομή μόνο τριών διαμερισμάτων).

ΟΙΚΟΔΟΜΕΣ

1) Οικοδομή επί της οδού Πτολεμαίων και Χρ.Φέσσα των 117-125 τ.μ.

2) Οικοδομή υπό ανέγερση επί της οδού Ρήγα Φεραίου στο Πάρκο.Διαμερίσματα τριάρια - τεσσάρια.

3) Οικοδομή υπό ανέγερση επί της οδού Κ. Παλαιολόγου και Θεοτοκοπούλου. Διαμερίσματα δυάρια - τριάρια - τεσσάρια - καταστήματα.

5) Επί της οδού Β. Ηρακλείου οικοδομή τεσσάρων διαμερισμάτων. Οροφοδιαμερίσματα των 133τ.μ. Η οικοδομή έχει πιλοτή για πάρκινγκ

ΑΠΟΘΗΚΕΣ

1) Πλησίον Στέλιου Κωτιάδη των 130τ.μ.

2) Στη Λεωφόρο Καλλιθέας (Καρακόνερο) των 80-300τ.μ.

• Οι πωλήσεις μπορούν να γίνουν και με όλα τα Δάνεια Τράπεζας και οργανισμών.
• Αναλαμβάνουμε ΑΝΤΙΠΑΡΟΧΕΣ και Αγορές οικοπέδων.
• Δεχόμαστε ανταλλαγές ακινήτων.

ΠΛΗΡΟΦΟΡΙΕΣ:
ΔΙΑΚΟΓΕΩΡΓΙΟΥ ΚΑΛΛΙΣΤΟΣ
ΤΗΛΕΦΩΝΟ: 29318 - 34598 - ΤΗΛ. 78501 - 78502

ΓΙΑΝΝΗΣ ΝΙΚΟΛΙΔΑΚΗΣ
ΜΗΧΑΝΟΛΟΓΟΣ ΜΗΧΑΝΙΚΟΣ
ΓΑΛΛΙΑΣ 12 ΡΟΔΟΣ ΤΗΛ.: 22291 - 35103

ΠΩΛΟΥΝΤΑΙ

Πολυτελή διαμερίσματα με απεριόριστη θέα, ιδιωτικούς χώρους Parking και αποθήκες.
Επί της οδού Σελλά και Αισχίνη (περιοχή Δασκάλων). 77τ.μ., 99τ.μ., 119τ.μ. επί της οδού Κων. Υδραίου (πλησίον Ρόδου - Λίνδου), 135τ.μ., 95τ.μ., 147τ.μ. Γραφείο 105τ.μ. επί της οδού Εθνικής Αντιστάσεως και Τσαλδάδη

ΠΩΛΟΥΝΤΑΙ
ΑΠΟ ΤΟΝ
ΑΝΑΣΤΑΣΙΟ ΑΤΣΙΔΗ

1) Μονοκατοικίες στην οδό Μυκηνών, Ιαλυσός, διόροφες με σοφίτα, τεσσάρων υπνοδωματίων, 3 μπάνων και WC, αυτόνομη θέρμανση, σε οικόπεδο από 260 έως 415τ.μ. πλήρως αποπερατωμένες.

2) Ισόγεια διαμερίσματα 118 τ.μ. στην οδό Παρθενόπης, Αραπάκι, με αποκλειστική χρήση αυλής.

3) Διαμερίσματα στην οδό Κωνσταντινίδη, στο Ζέφυρος, 82, 94, 98, 132, και 148 τ.μ. με αποκλειστική θέση πάρκιγκ, αποθήκη και αυτόνομη θέρμανση.

ΠΛΗΡΟΦΟΡΙΕΣ: ΑΝΑΣΤΑΣΙΟΣ ΑΤΣΙΔΗΣ
ΣΤΕΦΑΝΟΥ ΚΑΖΟΥΛΛΗ 74 - ΡΟΔΟΣ
Τηλ. 2241028616 - 2241037848

ΙΑΤΡΙΚΗ ΑΝΑΚΟΙΝΩΣΗ

ΧΡΙΣΤΟΔΟΥΛΟΥ ΜΑΡΙΑ

ΙΑΤΡΟΣ ΑΚΤΙΝΟΔΙΑΓΝΩΣΤΗΣ
(ΑΚΤΙΝΟΛΟΓΟΣ)

Δέχεται καθημερινά
στο Διαγνωστικό Εργαστήριο :
ΑΠΕΙΚΟΝΙΣΗ ΑΙΓΑΙΟΥ
Πάροδος Παπαλουκά 18Β
(παραπλεύρως του parking
του παλιού νοσοκομείου).
ΩΡΕΣ ΛΕΙΤΟΥΡΓΙΑΣ
ΤΟΥ ΕΡΓΑΣΤΗΡΙΟΥ 9 π.μ. - 8 μ.μ.

Τηλ. 22410 43000 - 3
Fax : 22410 43004

ΝΤΕΤΕΚΤΙΒΣ

30 ΧΡΟΝΙΑ ΜΟΝΙΜΑ
ΚΑΙ ΣΤΗ ΡΟΔΟ

35354

ΠΛΑΤΕΙΑ ΑΓΙΟΥ ΙΩΑΝΝΟΥ
Η ΛΥΣΗ!!!
ΣΕ ΚΑΘΕ ΣΑΣ ΠΡΟΒΛΗΜΑ
EXPRESS SECURITY

ΝΤΕΤΕΚΤΙΒΣ

Συνταξιούχος Αστυνομικός Ασφάλειας
ΑΝΑΛΑΜΒΑΝΟΥΜΕ
Υποθέσεις ανηλίκων,
οικογενειακές, προσωπικές κ.τλ.
ΔΙΑΘΕΤΟΥΜΕ ΤΑ ΠΛΕΟΝ
ΣΥΓΧΡΟΝΑ ΟΠΤΙΚΟΑΚΟΥΣΤΙΚΑ
ΣΥΣΤΗΜΑΤΑ
100% ΕΧΕΜΥΘΕΙΑ
ΡΩΜΗΣ 22 - ΡΟΔΙΝΙ • ΤΗΛ. 0241 0 68985
Κιν. 094 6997967

ΕΛΛΗΝΙΚΗ ΔΗΜΟΚΡΑΤΙΑ
ΠΕΡΙΦΕΡΕΙΑ ΝΟΤΙΟΥ ΑΙΓΑΙΟΥ
ΝΟΜΟΣ ΔΩΔΕΚΑΝΗΣΟΥ
ΝΟΜΑΡΧΙΑΚΗ ΑΥΤ/ΣΗ ΔΩΔΕΚΑΝΗΣΟΥ
Δ/ΝΣΗ ΜΕΤΑΦΟΡΩΝ ΚΑΙ ΕΠΙΚΟΙΝΩΝΙΩΝ
ΤΜΗΜΑ Κ.Τ.Ε.Ο
Ταχ. Δ/νση: 6ο χιλ. Ρόδου Λίνδου
Ταχ. Κώδικας: 85100, Telefax: 2241069544
Πληροφορίες : Γεώργιος Αργύρης
Τηλέφωνο: 2241065385



ΠΡΟΓΡΑΜΜΑ ΠΡΟΣΚΛΗΣΗΣ ΓΙΑ ΔΙΕΝΕΡΓΕΙΑ ΤΕΧΝΙΚΟΥ ΕΛΕΓΧΟΥ ΟΧΗΜΑΤΩΝ ΜΕ ΕΔΡΑ ΤΟΝ Ν. ΔΩΔΕΚΑΝΗΣΟΥ

ΧΡΟΝΙΚΗ ΠΕΡΙΟΔΟΣ	ΕΙΔΟΣ ΟΧΗΜΑΤΟΣ
ΑΠΟ 01/03/03 έως 30/4/03	ΠΑΝΤΟΣ ΕΙΔΟΣ ΟΧΗΜΑΤΑ ΜΕ ΣΥΝΔΥΑΣΜΟ ΓΡΑΜΜΑΤΩΝ ΡΟΒ 2001 ΕΩΣ ΚΑΙ 2500
ΑΠΟ 01/03/03 έως 30/4/03	ΠΑΝΤΟΣ ΕΙΔΟΣ ΟΧΗΜΑΤΑ ΜΕ ΣΥΝΔΥΑΣΜΟ ΓΡΑΜΜΑΤΩΝ ΕΡΥΘΡΟΥ ΧΡΩΜΑΤΟΣ ΕΦΟΣΟΝ ΕΧΕΙ ΠΑΡΕΛΘΕΙ ΤΕΤΡΑΕΤΙΑ ΑΠΟ ΤΗΝ ΗΜΕΡΟΜΗΝΙΑ ΠΡΩΤΗΣ ΑΔΕΙΑΣ ΚΥΚΛΟΦΟΡΙΑΣ ΤΟΥΣ
ΑΠΟ 01/03/03 έως 30/4/03	ΠΑΝΤΟΣ ΕΙΔΟΣ ΟΧΗΜΑΤΑ ΜΕ ΣΥΝΔΥΑΣΜΟ ΓΡΑΜΜΑΤΩΝ Π Α (ΠΟΛΙΤΙΚΩΝ ΑΝΑΠΗΡΩΝ) (ΚΥΑΝΟΥ ΧΡΩΜΑΤΟΣ)

Ε.Ν
Ο ΔΙΕΥΘΥΝΤΗΣ
ΧΑΤΖΗΚΩΝΣΤΑΝΤΙΝΟΥ ΑΝΤΩΝΙΟΣ

ΓΡΑΦΕΙΟ ΤΕΛΕΤΩΝ & ΜΝΗΜΟΣΥΝΩΝ ΡΟΔΟΥ
ΣΤΕΦΑΝΑ - ΣΤΟΛΙΣΜΟΙ

«ΑΜΕΡΙΚΑΝΟΥ»

Αμεση εξυπηρέτηση
ΟΛΟ ΤΟ 24ΩΡΟ

Αναλαμβάνουμε την τελετήκαι με τα έξοδαπου
χορηγούν τα ταμείαχωρίς καμία επιβάρυνση
ΙΚΑ, ΤΕΒΕ, ΤΑΞΥ, ΔΗΜΟΣΙΟΥ, ΛΙΜΕΝΙΚΩΝ, ΟΓΑ
και λοιπά ταμεία.

Τους ΑΠΟΡΟΥΣ ΔΩΡΕΑΝ
Πλατεία Βρούχου στη Μητρόπολη
Τηλέφωνα: 28901 - 33400

TOP PROPERTIES
GEORGE and SAVAS PIPINOS
ΓΕΩΡΓΙΟΣ και ΣΑΒΒΑΣ ΠΙΠΙΝΟΣ
ΣΥΜΒΟΥΛΟΙ και ΕΚΤΙΜΗΤΕΣ ΑΚΙΝΗΤΩΝ
REAL ESTATE AGENTS - MEMBER OF F.I.A.B.C.I. - N.A.E.A - C.E.I.
E-mail: gpipinos@otenet.gr
URL: www.rhodes - top - properties.com and www.pipinos.gr

Από το 1971

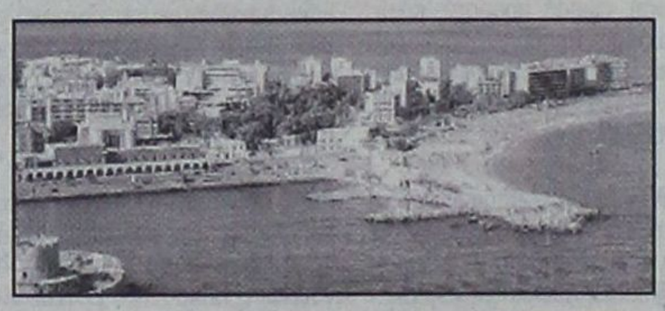

Η "TOP PROPERTIES" είναι ατομική επιχείρηση και ανήκει στους κ. Γεώργιο και Σάββα Πιπίνο. Το γραφείο ασχολείται απο το 1971 αποκλειστικά και μόνο με επενδύσεις και REAL ESTATE, στο νησί της Ρόδου και στην ευρύτερη περιοχή της Δωδεκανήσου.

ΑΠΕΥΘΥΝΟΜΑΣΤΕ: Στους **σοβαρούς, απαιτητικούς και επιλεκτικούς** επενδυτές - επιχειρηματίες, Ελληνες και ξένους, που ενδιαφέρονται να κάνουν μια σοβαρή επένδυση **προβολής** στο νησί της Ρόδου.

ΠΡΟΣΦΕΡΟΥΜΕ: Α) Υπηρεσίες και πληροφορίες που γίνονται σε προσωπικό επίπεδο με **εχεμύθεια, διακριτικότητα και σοβαρότητα.** Β) Μεγάλη γκάμα υψηλής ποιότητας ακινήτων, όπως: 1) Ξενοδοχεία Α' και Β' κατηγορίας των 600 - 500 - 350 - 300 κλινών 2) Κεντρικά αστικά ακίνητα κατάλληλα για Τράπεζες - καταστήματα - γραφεία 3) Παραλιακές εκτάσεις, κατάλληλες για τουριστικές επενδύσεις των 150.000 - 100.000 - 70.000 - 50.000 - 36.000 τ.μ. 4) Διαμερίσματα και μεζονέτες **προβολής και 5) Αξιόλογες Παραθεριστικές κατοικίες.**

ΣΤΟΧΟΣ ΜΑΣ ΕΙΝΑΙ: Να προσφέρουμε στο αγοραστικό μας κοινό **υψηλής ποιότητας ακίνητα και ευκαιρίες** στο νησί της Ρόδου. Η τριακονταετής και πλέον πείρα μας στον τομέα αυτό αποτελεί εγγύηση.

ΣΥΝΘΗΜΑ ΜΑΣ ΕΙΝΑΙ: Επενδύστε στη ΡΟΔΟ ΤΩΡΑ, σε ακίνητα που **ΑΝΤΕΧΟΥΝ ΣΤΟ ΧΡΟΝΟ.**

Γεώργιος και Σάββας Πιπίνος
ΜΕΣΙΤΗΣ ΑΣΤΙΚΩΝ ΣΥΜΒΑΣΕΩΝ
Γιατί εμείς γνωρίζουμε καλύτερα!

SINCE 1971

TOP PROPERTIES is a father and son business. The Senior, Mr George S. Pipinos, the founder of the office, has carved over the years a reputation for integrity and excellence in the world of Real Estate in the Dodecanese. The junior, Dr. Savas Pipinos, haw returned from his studies in the UK to aid in his father's footsteps.

At Top Properties we try hard to attract important and selective investors: high calibre businessmen/women and discerning professional people, both Greek and foreign, who wish to acquire substantial and valuable property on Rhodes.

We offer our expertise and advice privately, discreetly and in strict confidence.

We keep a compehensive list of real estate of the highest specifications:

a. A' and B' class hotels (600, 500, 350, 300 beds capacity).

b. Centrally situated office buildings and other business premises.

c. Seaside land, ideal for development (hotels, holiday resorts, etc.), of 150.000, 100.000, 70.000, 50.000, 36.000 square metres.

d. Luxury apartments, maisonettes, detached, semi - detached and terraced houses.

e. Holiday and Retirement Homes

Our aim is to give our clients the opportunity to acquire value for money, first class real estate on Rhodes. Our 30- year - old experience in Real Estate is our warranty.

Our motto is: Invest in Rhodes. Invest in property. It stands the test of time.

TOP PROPERTIES
George and Savas Pipinos
Because we Know best



ΚΕΝΝΕΝΤΥ 38, ΡΟΔΟΣ, 85 100, ΤΗΛ. (22410) 23895 FAX: (22410) 20883
38 KENNEDY STR., RHODES, 85 100, TEL. (22410) 23895, FAX: (22410) 20883

ΕΛΛΗΝΙΚΗ ΔΗΜΟΚΡΑΤΙΑ
Β΄ Πε.Σ.Υ.Π ΝΟΤΙΟΥ ΑΙΓΑΙΟΥ
ΓΕΝΙΚΟ ΝΟΣΟΚΟΜΕΙΟ ΡΟΔΟΥ «ΑΝΔΡΕΑΣ ΠΑΠΑΝΔΡΕΟΥ»
Ταχ. Δ/νση: ΑΓ. ΑΠΟΣΤΟΛΟΙ
Ταχ. Κώδικας: 85 100
Πληροφορίες:
Μανωλά Σταυρούλα
Τηλέφωνο: 2241080163
TELEFAX: 2241080026

ΠΡΟΚΗΡΥΞΗ

Ανακοινώνουμε ότι το Γενικό Νοσοκομείο Ρόδου διενεργεί κλειστό δημόσιο διαγωνισμό για την ανάδειξη χορηγητών εντύπων για ένα έτος.

Προϋπολογισμού: 48.000,00 ευρώ

Κριτήριο κατακύρωσης: Χαμηλότερη τιμή

Όσοι ενδιαφέρονται θα πρέπει να υποβάλλουν αίτηση συμμετοχής συνοδευόμενη υποχρεωτικά από τα δικαιολογητικά που αναγράφονται στο άρθρο 8 του Π.Δ. 394/96 (ΦΕΚ 266/Α/4-12-96).

Ημερομηνία δημοσίευσης της προκήρυξης στον Ελληνικό Τύπο την 15-4-2003.

Αποκλειστική προθεσμία υποβολής των παραπάνω δικαιολογητικών μέχρι 5/5/2003 στη Γραμματεία του Νοσοκομείου.

Πληροφορίες όλες τις εργάσιμες ημέρες από 07:00 έως 14:30 από το Λογιστήριο του Νοσοκομείου τηλ. 2241080163 (αρμόδιος υπάλληλος κα Μανωλά).

Ρόδος 11-4-2003
Ο Διοικητής
Γενικού Νοσοκομείου Ρόδου
Μάτσιας Δημήτριος

ΠΕΡΙΛΗΨΗ ΕΠΙΔΟΘΕΙΣΗΣ ΕΚΘΕΣΕΩΣ

Με την υπ' αριθμό 9372 Β'/08-04-2003 έκθεση επίδοσης εμού του ιδίου Δικαστικού Επιμελητή του Πρωτοδικείου Ρόδου Μιχαήλ Κ. Καρακατσάνη, επιδόθηκε στον κ. Εισαγγελέα Πρωτοδικών Ρόδου η υπ' αριθμ. 601/07-04-2003 Εκθεσή μου ΑΠΟΒΟΛΗΣ ΚΑΙ ΕΓΚΑΤΑΣΤΑΣΗΣ για την Lalond Marie Claire του Fernand, πρώην κάτοικο Κολυμπίων Ρόδου και ήδη αγνώστου διαμονής, σύμφωνα με την οποία την απέβαλα από το επίδικο ακίνητο - κατάστημα, δυνάμει της υπ' αριθμ. 85/2003 Διαταγής Απόδοσης Μισθίου της Ειρηνοδίκη Ρόδου, κατόπιν επίσπευσης της ανώνυμης εταιρείας με την επωνυμία «ΤΟΥΡΙΣΤΙΚΕΣ ΚΑΙ ΞΕΝΟΔΟΧΕΙΑΚΕΣ ΕΠΙΧΕΙΡΗΣΕΙΣ GLAMOUR Α.Ε.».

Ρόδος 14-04-2003
Ο Δικαστικός Επιμελητής
Μιχαήλ Κ. Καρακατσάνης

ΠΕΡΙΛΗΨΗ ΔΙΚΟΓΡΑΦΟΥ

Με την υπ' αριθμό 1656Β/10-4-2003 έκθεση επίδοσης του Δικαστικού Επιμελητή του Πρωτοδικείου Ρόδου Παναγιώτη Παναγιωτάκη επιδόθηκε νόμιμα στον κ. Εισαγγελέα Πρωτοδικών Ρόδου, η από 26-3-2003 και με αριθμό κατάθεσης 270/2003 αγωγή χρησικτησίας του Τσαμπίκου Καμπαστάνα του Γεωργίου κατοίκου Ρόδου η οποία στρέφεται και κατά του Φιλίππου Καμπαστάνα του Ιωάννη, αγνώστου διαμονής που θα συζητηθεί στις 9 Μαρτίου 2004, ημέρα Τρίτη και ώρα 9:00 π.μ., ενώπιον Ειρηνοδικείου Ρόδου και ζητά να γίνει δεκτή σ' όλα τα αιτήματά της και να αναγνωρισθεί στο πρόσωπό του ενάγοντα ο νόμιμος χρόνος για την κτήση της κυριότητας με χρησικτησία του ακινήτου στη θέση «Αλώνια» της κτηματικής περιφέρειας Μασσάρων Ρόδου εκτάσεως 400 τ.μ., με κτηματολογική μερίδα 5761 γαιών Μασσάρων του Κτηματολογίου Ρόδου.

Ρόδος 11-4-2003
Η Πληρεξούσια Δικηγόρος
Χρυσοβαλάντου Ν. Κακούλη
Γρηγ. Λαμπράκη 39, τηλ.: 2241024345

ΕΛΛΗΝΙΚΗ ΔΗΜΟΚΡΑΤΙΑ
ΠΕΡΙΦΕΡΕΙΑ ΝΟΤΙΟΥ ΑΙΓΑΙΟΥ
ΝΟΜΟΣ ΔΩΔΕΚΑΝΗΣΟΥ
ΔΗΜΟΣ ΝΟΤΙΑΣ ΡΟΔΟΥ

ΨΗΦΙΣΜΑ

Το Δημοτικό Συμβούλιο Νότιας Ρόδου, στο άκουσμα του αιφνίδιου θανάτου του συμπατριώτη μας δασκάλου Μιχαήλ Φάκκα, πρώην διευθυντή του Δημοτικού Σχολείου Γενναδίου Νότιας Ρόδου και επί σειρά ετών Προέδρου της ποδοσφαιρικής ομάδας «ΟΜΟΝΟΙΑ» Γενναδίου, σε έκτακτη συνεδρίασή του, αποφάσισε τα παρακάτω:

- Να παραστεί στη νεκρώσιμο ακολουθία ο Δήμαρχος και το Δημοτικό Συμβούλιο.
- Να κατατεθεί στεφάνι στη μνήμη του.
- Να κατατεθεί το ποσό των 300 Ευρώ στο Ίδρυμα Υποτροφιών Δωδεκανήσου.
- Να εκφράσει τα θερμότερα συλλυπητήρια στην οικογένεια του εκλιπόντος.
- Να δημοσιευθεί το παρόν ψήφισμα στις τοπικές εφημερίδες.

Για το Δημοτικό Συμβούλιο Νότιας Ρόδου

Ο ΠΡΟΕΔΡΟΣ — **Η ΓΡΑΜΜΑΤΕΑΣ**
Πόκκιας Γιώργος — **Διακογιάννη - Ζαννετάκη Τσαμπίκα**

ΦΙΛΑΡΜΟΝΙΚΗ ΔΗΜΟΥ ΠΕΤΑΛΟΥΔΩΝ

ΑΝΑΚΟΙΝΩΣΗ

Το τμήμα Φιλαρμονικής Δήμου Πεταλούδων ανακοινώνει ότι από τις 15 Απριλίου 2003 αρχίζουν οι εγγραφές νέων μελών της, ηλικίας από 9 έως 15 ετών.

Οι εγγραφές θα γίνονται στο Λύκειο Κρεμαστής όπου στεγάζεται η Φιλαρμονική κάθε Τρίτη και Πέμπτη από τις 18:00 μ.μ. έως τις 20:30 μ.μ.

Για το Δ.Σ.
Ο Πρόεδρος
Αθανάσιος Χατζηαθανασίου

ΙΑΤΡΙΚΗ ΑΝΑΚΟΙΝΩΣΗ

Ο ιατρός Μικροβιολόγος - Βιοπαθολόγος

ΜΙΛΤΙΑΔΗΣ ΚΙΟΥΣΗΣ

Δέχεται: Δευτέρα - Παρασκευή
7:30 - 13:00 και 17:30 - 19:30
Τετάρτη απόγευμα κλειστά
Σάββατο κατόπιν ραντεβού

Καζαντζάκη 2 και Εθνικής Αντιστάσεως
(πρώην Αννης Μαρίας) Τηλ. 22410/70607

STEFANAKIS TOURS - RODOS
Representative of Lane Sea Lines - Zorpidis Travel
38 Alexandrou Diakou street, 85100 Tel: 22410 - 20625, 30054, 33603, 33607 Fax: 22410 - 26745
E - mail: stefanakis@zorpidis.com

ΠΑΣΧΑ ΣΤΟΝ ΟΛΥΜΠΟ ΚΑΡΠΑΘΟΥ

Για σας που θέλετε ένα διαφορετικό κατανυκτικό Πάσχα, διαλέξαμε ένα πανέμορφο μέρος, πλούσιο σε ομορφιά, ιστορία, λαογραφία με περήφανους κατοίκους, να περάσετε μαζί τους τις άγιες μέρες.

Αναχωρήσεις: 23/4 04.30 το πρωί και 25/4 20.00 το βράδυ
Επιστροφή: 29/4 15.00 το βράδυ

Περιλαμβάνει:
Ακτοπλοϊκά εισιτήρια Β2 καμπίνα - Παραμονή σε παραδοσιακούς ξενώνες στον Ολυμπο με πρωινό και γεύμα - Αναστάσιμο δείπνο και Πασχαλινό γεύμα με «οφτά».



Πληροφορίες τηλ.
22410 30054 - 31833

ΓΕΩΠΟΝΙΚΟ ΚΕΝΤΡΟ

- ΓΕΩΡΓΙΚΑ ΦΑΡΜΑΚΑ
- ΛΙΠΑΣΜΑΤΑ
- ΣΠΟΡΟΙ
- ΕΙΔΗ ΚΗΠΟΥ & ΕΡΓΑΛΕΙΑ
- DECOR ΚΗΠΟΥ
- ΜΗΧΑΝΗΜΑΤΑ
- ΑΥΤΟΜΑΤΟ
- ΠΟΤΙΣΜΑ

33ο Χιλ. Λ. Ρόδου Λίνδου
Τηλ. - Fax: 22440 24100
Υπεύθυνος Γεωπόνος: ΑΝΑΣΤΑΣΙΟΣ ΞΕΤΡΙΧΗΣ

MITSIS HOTELS

Rodos Maris Resort Complex

ULTRA ALL INCLUSIVE HOTEL

Όπως κάθε χρόνο έτσι και φέτος πιστοί στα έθιμα και τις παραδόσεις, το ξενοδοχείο μας διοργανώνει ένα πλούσιο εορταστικό πρόγραμμα τις ημέρες του Πάσχα.
Ελάτε κοντά μας σε ένα ιδιαίτερα ευχάριστο και γιορτινό περιβάλλον και αφήστε τα υπόλοιπα σε μας.

ΤΙΜΕΣ

Παραμονή 6 ημερών 300 ευρώ ανά άτομο
Παραμονή 4 ημερών 210 ευρώ ανά άτομο
Παραμονή μικρότερη των 4 ημερών 55 ευρώ ανά άτομο.

Ειδική προσφορά του ξενοδοχείου μας
Το πρώτο παιδί έως 12 ετών δωρεάν, το δεύτερο παιδί έως 12 ετών - 50%, το τρίτο άτομο στο δωμάτιο - 30%.
Για κρατήσεις άνω των δύο δωματίων έκπτωση - 10%.

Στην τιμή συμπεριλαμβάνονται :
Το αναστάσιμο δείπνο, το πασχαλινό γεύμα και όλα τα γεύματα των ημερών διαμονής, τα ποτά και όλες οι έξτρα υπηρεσίες του ξενοδοχείου μας (mini bar, room service, σάουνα, τέννις, κ.λπ.)

Τηλ. κρατήσεων :
22440 47000 & 22440 47001
FAX : 22440 47051
Ηλεκτρονική διεύθυνση :
info@mitsis-rodosmaris.com



INEMA

ΙΑΤΡΙΚΟΣ & ΝΟΣΟΚΟΜΕΙΑΚΟΣ ΕΞΟΠΛΙΣΜΟΣ
15 ΧΡΟΝΙΑ ΕΜΠΕΙΡΙΑΣ από το 1988

ΕΙΜΑΣΤΕ ΟΙ ΜΕΓΑΛΥΤΕΡΟΙ ΠΡΟΜΗΘΕΥΤΕΣ ΙΑΤΡΙΚΟΥ - ΟΡΘΟΠΕΔΙΚΟΥ ΚΑΙ ΝΟΣΟΚΟΜΕΙΑΚΟΥ ΥΛΙΚΟΥ ΣΤΗ ΔΩΔΕΚΑΝΗΣΟ ΕΜΠΙΣΤΕΥΘΕΙΤΕ ΜΑΣ!!!

ΠΙΣΤΟΠΟΙΗΣΗ ΠΟΙΟΤΗΤΑΣ ISO9002 EN4600 E3/833
ΛΕΜΕΣΣΟΥ 2 ΡΟΔΟΣ ΤΗΛ. 32238 - FAX 28484

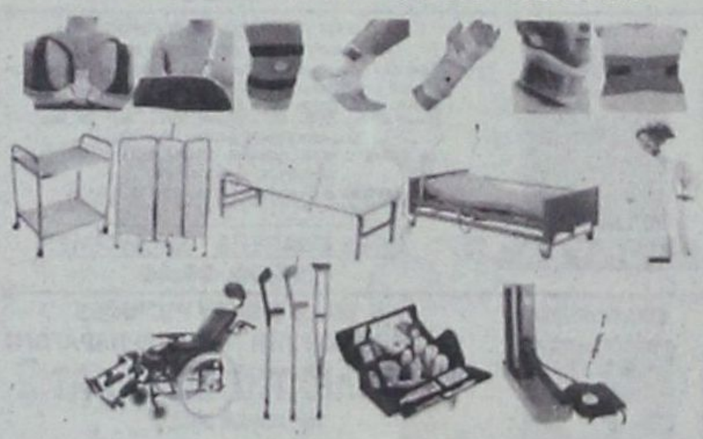

ΑΝΑΠΗΡΙΚΑ ΚΑΡΟΤΣΙΑ - ΒΑΔΙΣΤΙΚΑ ΒΟΗΘΗΜΑΤΑ - ΟΡΘΟΠΕΔΙΚΑ ΕΙΔΗ - ΜΠΛΟΥΖΕΣ ΙΑΤΡΙΚΕΣ - ΚΑΛΤΣΕΣ ΦΛΕΒΙΤΙΔΑΣ - ΠΕΛΜΑΤΑ - ΟΡΘΟΠΕΔΙΚΑ ΜΑΞΙΛΑΡΙΑ - ΚΡΕΒΑΤΙΑ ΝΟΣΟΚΟΜΕΙΑΚΑ - ΙΑΤΡΙΚΟΣ ΕΞΟΠΛΙΣΜΟΣ ΚΑΙ ΑΝΑΛΩΣΙΜΑ - ΟΡΓΑΝΑ ΧΗΜΕΙΟΥ ΚΑΙ ΚΑΘΕ ΑΛΛΟ ΕΙΔΟΣ ΓΙΑ ΚΑΤ' ΟΙΚΟ ΝΟΣΗΛΕΙΑ.

ΕΘΝΙΚΟ ΛΑΧΕΙΟ. ΚΑΤΑΛΟΓΟΣ ΚΕΡΔΩΝ ΣΤ' ΚΛΗΡΩΣΗ ΤΗΣ 192ης ΕΚΔΟΣΗΣ 14 ΑΠΡΙΛΙΟΥ 2003 ΗΜΕΡΑ 14η

ΚΕΡΔΗ ΠΟΥ ΦΟΡΟΛΟΓΟΥΝΤΑΙ

ΑΡΙΘ.	ΕΥΡΩ	ΦΟΡΟΣ	ΚΑΘ.ΚΕΡ.	ΑΡΙΘ.	ΕΥΡΩ	ΦΟΡΟΣ	ΚΑΘ. ΚΕΡ.
125408	50.000,00	4.900,00	45.100,00	203306	3.000,00	200,00	2.800,00
203284	15.000,00	1.400,00	13.600,00	125141	1.500,00	50,00	1.450,00
125430	3.000,00	200,00	2.800,00	203017	1.500,00	50,00	1.450,00

ΚΕΡΔΗ ΑΦΟΡΟΛΟΓΗΤΑ

ΑΡΙΘ1	ΕΥΡΩ	ΑΡΙΘ.	ΕΥΡΩ	ΑΡΙΘ	ΕΥΡΩ	ΑΡΙΘ.	ΕΥΡΩ	ΑΡΙΘ.	ΕΥΡΩ
25003	900,00	125408	Φορ/ται	125760	300,00	203218	300,00	203511	300,00
125008	300,00	125416	300,00	125810	300,00	203221	600,00	203534	300,00
125027	900,00	125430	Φορ/ται	125812	600,00	203245	900,00	203539	600,00
125050	300,00	125436	300,00	125839	300,00	203246	300,00	203548	600,00
125086	300,00	125438	300,00	125848	600,00	203249	900,00	203558	300,00
125101	300,00	125448	300,00	125896	300,00	203251	300,00	203589	300,00
125103	300,00	125489	300,00	125899	300,00	203271	900,00	203600	600,00
125141	Φορ/ται	125493	900,00	125909	300,00	203276	300,00	203616	300,00
125154	300,00	125525	600,00	125929	600,00	203284	Φορ/ται	203636	300,00
125164	600,00	125530	600,00	125947	300,00	203292	300,00	203686	300,00
125178	300,00	125533	300,00	125962	300,00	203306	Φορ/ται	203688	600,00
125187	300,00	125551	300,00	125969	300,00	203312	300,00	203715	300,00
125193	300,00	125552	300,00	125971	300,00	203314	300,00	203724	600,00
125195	300,00	125557	300,00	125996	300,00	203324	300,00	203772	300,00
125234	300,00	125561	300,00	125999	300,00	203365	300,00	203775	300,00
125242	300,00	125562	300,00	203017	Φορ/ται	203369	900,00	203785	300,00
125243	300,00	125569	300,00	203030	300,00	203401	600,00	203805	600,00
125275	300,00	125575	300,00	203040	600,00	203406	600,00	203823	300,00
125303	300,00	125579	300,00	203054	300,00	203409	300,00	203838	300,00
125307	300,00	125611	300,00	203063	300,00	203427	300,00	203845	300,00
125319	300,00	125627	300,00	203069	300,00	203428	300,00	203847	300,00
125324	900,00	125628	300,00	203071	300,00	203433	300,00	203872	300,00
125342	300,00	125635	300,00	203110	300,00	203437	300,00	203875	300,00
125345	600,00	125658	300,00	203118	300,00	203438	300,00	203879	900,00
125369	900,00	125663	600,00	203119	300,00	203445	300,00	203884	300,00
125370	300,00	125672	600,00	203151	300,00	203451	300,00	203903	900,00
125373	900,00	125682	300,00	203179	300,00	203455	300,00	203926	300,00
125375	300,00	125713	300,00	203183	300,00	203487	300,00	203962	300,00
125395	900,00	125724	600,00	203195	300,00	203503	300,00	203977	300,00
125400	300,00	125740	300,00	203200	900,00	203504	300,00	203979	300,00

ΤΥΧΕΡΕΣ ΧΙΛΙΑΔΕΣ ΣΗΜΕΡΑ ΟΙ : 125 και 203.
Τέλος, από 180,00 ευρώ κερδίζουν όλοι οι άλλοι αριθμοί από 125000 έως 125999 και από 203000 έως 203999 που δεν αναγράφονται στον παραπάνω πίνακα. Τα παραπάνω κέρδη αντιστοιχούν σε ακέραια γραμμάτια (10/10) των 30,00 ευρώ.
Τα κέρδη παραγράφονται μετά τετράμηνο. Τιμή 0,01 Ευρώ



METROPOL MULTI-CINEMA
ALPHA CINEMAS

IN ENGLISH
ΚΑΤ ΑΠΟ 13 ΕΤΩΝ
ΣΕ ΠΡΩΤΗ ΠΑΝΕΛΛΗΝΙΑ ΠΡΟΒΟΛΗ
ΜΠΡΟΥΣ ΓΟΥΪΛΙΣ
ΜΟΝΙΚΑ ΜΠΕΛΟΥΤΣΙ
ΤΑ ΔΑΚΡΥΑ ΤΟΥ ΗΛΙΟΥ
TEARS OF THE SUN
ΕΚΠΑΙΔΕΥΤΗΚΕ ΝΑ ΥΠΑΚΟΥΕΙ ΣΕ ΔΙΑΤΑΓΕΣ ΕΓΙΝΕ ΗΡΩΑΣ ΟΤΑΝ ΤΙΣ ΑΓΝΟΗΣΕ
ΩΡΕΣ ΕΝΑΡΞΗΣ - SHOWTIMES
17:30, 20:00, 22:30
ΑΙΘΟΥΣΑ 1

IN ENGLISH
ΚΑΤΑΛΛΗΛΟ
ΣΕ ΠΡΩΤΗ ΠΑΝΕΛΛΗΝΙΑ ΠΡΟΒΟΛΗ
ΤΖΕΝΙΦΕΡ ΛΟΠΕΖ - ΡΕΪΦ ΦΑΪΝΣ
ΣΤΗΝ ΑΙΣΘΗΜΑΤΙΚΗ ΚΩΜΩΔΙΑ !!
Η ΚΑΜΑΡΙΕΡΑ
MAID IN MANHATTAN
ΜΙΑ ΣΥΝΑΝΤΗΣΗ... ΜΙΑ ΠΑΡΕΞΗΓΗΣΗ ΕΝΑΣ ΜΕΓΑΛΟΣ ΕΡΩΤΑΣ!
ΩΡΕΣ ΕΝΑΡΞΗΣ - SHOWTIMES
20:00, 22:15
ΑΙΘΟΥΣΑ 2

IN ENGLISH
ΑΚΑΤΑΛΛΗΛΟ
ΑΛ ΠΑΤΣΙΝΟ - ΚΟΛΙΝ ΦΑΡΕΛ
ΣΤΟ ΝΕΟ ΚΑΤΑΣΚΟΠΕΥΤΙΚΟ ΘΡΙΛΕΡ ΠΟΥ ΘΑ ΣΑΣ ΚΑΘΗΛΩΣΕΙ
Η ΔΟΚΙΜΑΣΙΑ
THE RECRUIT
ΣΤΗΝ ΚΑΤΑΣΚΟΠΕΙΑ, ΤΙΠΟΤΑ ΔΕΝ ΕΙΝΑΙ ΑΥΤΟ ΠΟΥ ΦΑΙΝΕΤΑΙ.
ΩΡΑ ΕΝΑΡΞΗΣ - SHOWTIME
22:30
ΑΙΘΟΥΣΑ 3

IN ENGLISH
ΚΑΤΑΛΛΗΛΟ
ΣΕ ΠΡΩΤΗ ΠΑΝΕΛΛΗΝΙΑ ΠΡΟΒΟΛΗ
Η ΥΠΕΡΠΕΡΙΠΕΤΕΙΑ ΔΡΑΣΗΣ
ΜΕ ΤΟΝ ΠΙΟ ΔΗΜΟΦΙΛΗ ΣΟΥΠΕΡ-ΗΡΩΑ ΟΛΩΝ ΤΩΝ ΕΠΟΧΩΝ
ΜΕ ΕΚΑΤΟΜΜΥΡΙΑ ΦΑΝΑΤΙΚΟΥΣ ΘΑΥΜΑΣΤΕΣ
DAREDEVIL
Η ΔΙΚΑΙΟΣΥΝΗ ΕΙΝΑΙ ΤΥΦΛΗ... ΓΙΑ ΤΟΥΣ ΕΝΟΧΟΥΣ ΘΑ ΕΙΝΑΙ ΑΜΕΙΛΙΚΤΗ!!!
ΠΡΩΤΑΓΩΝΙΣΤΟΥΝ
ΜΠΕΝ ΑΦΛΕΚ - ΚΟΛΙΝ ΦΑΡΕΛ
ΚΑΝΤΕ ΕΓΚΑΙΡΑ ΤΙΣ ΚΡΑΤΗΣΕΙΣ ΣΑΣ
ΩΡΕΣ ΕΝΑΡΞΗΣ - SHOWTIMES
18:00, 20:15
ΑΙΘΟΥΣΑ 3

ΣΤΑ ΕΛΛΗΝΙΚΑ
ΚΑΤΑΛΛΗΛΟ
Η WALT DISNEY PICTURES ΠΑΡΟΥΣΙΑΖΕΙ ΤΗΝ ΝΕΑ ΥΠΕΡΠΑΡΑΓΩΓΗ
ΤΟ ΒΙΒΛΙΟ ΤΗΣ ΖΟΥΓΚΛΑΣ 2
THE JUNGLE BOOK 2
Ο ΜΟΓΛΗΣ ΚΑΙ Ο ΜΠΑΛΟΥ ΚΑΙ ΟΛΗ Η ΓΝΩΣΤΗ ΠΑΛΙΟΠΑΡΕΑ ΣΕ ΝΕΕΣ ΠΕΡΙΠΕΤΕΙΕΣ
ΩΡΕΣ ΕΝΑΡΞΗΣ - SHOWTIMES
17:00, 18:30
ΑΙΘΟΥΣΑ 2

ΠΑΛΛΑΣ 5 CINEMAS CENTER
ΠΡΟΓΡΑΜΜΑ ΕΒΔΟΜΑΔΑΣ
11/04/2003 - 17/04/2003
Για κρατήσεις / For Reservations:
22410 24475 και 70670

ΑΙΘΟΥΣΑ 5
ΟΙ ΩΡΕΣ / THE HOURS
Κοινωνική / Drama
ΠΡΩΤΑΓΩΝΙΣΤΟΥΝ: MERYL STREEP, JULIANNE MOORE, NICOLE KIDMAN, ED HARRIS
HOURS
Ώρες Έναρξης: *15:40, 18:00, 20:20, 22:40
* Ειδική επιπλέον παράσταση, μόνο Σάββατο & Κυριακή

ΑΙΘΟΥΣΑ 2
ΑΠΟΛΥΤΟ ΣΚΟΤΑΔΙ / DARKNESS
Θρίλερ / Horror Movie
ΠΡΩΤΑΓΩΝΙΣΤΟΥΝ: LENA OLIN, IAIN GLEN
Ώρες Έναρξης: *16:00, 18:10, 20:20, 22:30
* Ειδική επιπλέον παράσταση, μόνο Σάββατο & Κυριακή

ΑΙΘΟΥΣΑ 1
Ο ΠΥΡΗΝΑΣ / THE CORE
Περιπέτεια / Action movie
ΠΡΩΤΑΓΩΝΙΣΤΟΥΝ: HILLARY SWANK
Ώρες Έναρξης: *15:45, 17:15, 20:00, 22:40
*Ειδική επιπλέον παράσταση, μόνο Σάββατο & Κυριακή.

ΑΙΘΟΥΣΑ 3 & 4
Ο ΓΚΟΥΡΟΥ / GURU Κωμωδία / Comedy
ΠΡΩΤΑΓΩΝΙΣΤΟΥΝ: HEATHER GRAHAM, JIMI MISTRY
ΑΙΘΟΥΣΑ 3 Ώρες Έναρξης: 17:40
ΑΙΘΟΥΣΑ 4 Ώρες Έναρξης: 22:10

ΑΙΘΟΥΣΑ 4
PLUTO NASH
Κωμωδία Δράσης / Action Comedy
ΠΡΩΤΑΓΩΝΙΣΤΟΥΝ: EDDIE MURPHY
Ώρες Έναρξης: 17:50, 20:00

ΑΙΘΟΥΣΑ 3
CHICAGO / ΣΙΚΑΓΟ
Ο θρίαμβος των φετινών ΟΣΚΑΡ!
ΠΡΩΤΑΓΩΝΙΣΤΟΥΝ: RENEE ZELLWEGER, CATHERINE ZETA JONES, RICHARD GERE
Ώρες Έναρξης: 19:50, 22:20

www.cinemapallas.gr

δTVπρόγραμμα

ΕΤ1

07.00 ΚΟΥΚΛΟ - ΜΕΓΑΛΟΙ ΚΑΙ ΠΟΛΥΣΠΟΡΙΑ
07.05 CHAPI CHAPO - ΒΙΝΚΑ
07.15 ΚΟΥΚΛΟ - ΜΕΓΑΛΟΙ ΚΑΙ ΠΟΛΥΣΠΟΡΙΑ
07.25 ΑΝΤΙ ΠΑΝΤΙ
07.30 ΤΕΛΕΤΑΜΠΙΣ
08.00 ΤΑ ΔΙΔΥΜΑΚΙΑ
08.20 ΚΟΥΚΛΟ - ΜΕΓΑΛΟΙ ΚΑΙ ΠΟΛΥΣΠΟΡΙΑ
08.25 ΚΟΥΚΛΟ - ΜΕΓΑΛΟΙ ΚΑΙ ΠΟΛΥΣΠΟΡΙΑ
10.00 10 ΜΕ 2
14.00 ΕΙΔΗΣΕΙΣ
14.30 ΟΥΡΑΝΙΟ ΤΟΞΟ
14.40 ΠΟΠ ΚΑΙ ΠΑΜΕ
15.10 ΟΥΡΑΝΙΟ ΤΟΞΟ
15.20 ΤΣΙΚΙΤΣΙΤΑΣ
16.10 ΟΥΡΑΝΙΟ ΤΟΞΟ
16.30 ΑΤΙΘΑΣΑ ΝΙΑΤΑ
17.30 ΕΙΔΗΣΕΙΣ
18.00 ΤΣΙΚΙΤΣΙΤΑΣ
19.00 ΚΛΗΡΩΣΗ ΛΑΪΚΟΥ ΛΑΧΕΙΟΥ
19.10 ΒΙΟΥ ΜΑΣΤΕΡ
19.50 ΠΟΙΟΣ ΘΕΛΕΙ ΝΑ ΓΙΝΕΙ ΕΚΑΤΟΜΜΥΡΙΟΥΧΟΣ
20.45 ΣΤΑ ΦΤΕΡΑ ΤΟΥ ΕΡΩΤΑ
21.15 ΜΑΜΑ ΚΑΙ ΓΙΟΣ
22.00 ΑΣΘΕΝΕΙΣ ΚΑΙ ΟΔΟΙΠΟΡΟΙ
23.00 ΕΙΔΗΣΕΙΣ
24.00 ΓΙΑΝΝΗ ΜΟΥ ΤΟ ΜΑΝΤΗΛΙ ΣΟΥ
01.00 Η ΔΥΤΙΚΗ ΠΤΕΡΥΓΑ
02.00 ΜΑΝΙΞ
03.00 ΔΙΚΤΥΟ ΜΕ ΤΗ ΝΕΤ
06.00 Ο ΠΑΡΑΔΕΙΣΟΣ ΒΡΙΣΚΕΤΑΙ ΚΟΝΤΑ ΜΑΣ

NET

05.50 ΠΡΩΤΗ ΜΑΤΙΑ
10.00 Ο ΟΛΙΒΕΡ ΜΑΓΕΙΡΕΥΕΙ
10.30 ΡΙΨΟΚΙΝΔΥΝΟΙ ΤΑΞΙΔΕΥΤΕΣ
11.00 ΜΟΝΟΛΕΠΤΟ ΔΕΛΤΙΟ ΕΙΔΗΣΕΩΝ
11.01 Ο ΓΥΡΟΣ ΤΟΥ ΚΟΣΜΟΥ ΜΕ ΤΡΕΝΟ
12.00 ΕΙΔΗΣΕΙΣ
13.00 ΑΛΛΗ ΔΙΑΣΤΑΣΗ
15.00 ΕΙΔΗΣΕΙΣ
16.00 ΣΥΝ ΚΑΙ ΠΛΗΝ
18.00 ΕΙΔΗΣΕΙΣ - ΟΙΚΟΝΟΜΙΑ
19.00 ΕΚΤΟΣ ΓΡΑΜΜΗΣ
20.15 ΕΝΗΜΕΡΩΤΙΚΗ ΕΚΠΟΜΠΗ
21.00 ΕΙΔΗΣΕΙΣ
22.00 ΠΡΩΤΑΓΩΝΙΣΤΕΣ
23.00 ΣΤΡΙΠΤΙΖ
23.55 ΣΤΟ ΑΣΑΝΣΕΡ
24.00 ΠΑΡΑΣΚΗΝΙΟ
01.00 ΕΙΔΗΣΕΙΣ

ΕΤ 3

08.00 ΛΙΧΤΕΝΣΤΑΪΝ
08.30 ΤΙΠΟΤΑ ΔΕΝ ΕΙΝΑΙ ΓΙΑ ΠΕΤΑΜΑ
09.00 Η ΑΛΛΗ ΜΕΡΑ
10.30 ΟΙ ΚΥΝΗΓΟΙ ΤΟΥ ΠΑΪΠΕΡ ΜΕΘΥΣΤΙΚΟΥΜ
11.00 ΚΛΗΡΟΝΟΜΙΑ: ΟΙ ΑΡΧΕΣ ΤΟΥ ΠΟΛΙΤΙΣΜΟΥ
11.30 ΠΑΩ ΓΙΑ ΔΟΥΛΕΙΑ
12.00 ΤΟ ΑΞΙΟΝ ΕΣΤΙ ΣΤΗ ΘΕΣΣΑΛΟΝΙΚΗ
13.00 ΜΙΑ ΚΑΙ ΚΑΛΗ
14.30 ΜΙΚΡΕΣ ΜΗΧΑΝΕΣ
14.45 ΜΑΚΡΙΝΕΣ ΦΙΛΙΕΣ
15.00 ΕΙΔΗΣΕΙΣ
15.30 ΜΕ ΜΙΑ ΤΡΙΤΗ ΜΑΤΙΑ
17.00 ΤΕΧΝΟΠΟΛΙΣ
18.00 ΤΑ ΑΡΧΑΙΑ ΝΤΟΚΙΜΑΝΤΕΡ
18.30 ΑΘΛΗΤΙΚΟ ΗΜΙΩΡΟ
19.00 ΠΕΡΙΜΕΤΡΟΣ
19.30 ΥΔΡΟΓΕΙΟΣ
19.55 Ο ΚΟΣΜΟΣ ΤΩΝ ΣΠΟΡ
20.20 ΜΑΚΡΙΝΕΣ ΦΙΛΙΕΣ
20.30 ΕΙΔΗΣΕΙΣ
21.30 ΣΤΟΧΟΣ ΤΟ 2004
22.00 ΜΙΛΑΝ - ΠΕΡΟΥΤΖΙΑ
24.00 ΕΙΔΗΣΕΙΣ
00.20 ΔΥΟ ΣΤΗΝ 3
01.30 ΣΕΝ ΤΡΟΠΕ
02.30 ΑΚΟΛΟΥΘΟΥΝ ΕΠΑΝΑΛ. ΕΜΠΟΜΠΩΝ ΚΑΙ ΝΤΟΚΙΜΑΝΤΕΡ.

MEGA

06.30 ΠΡΩΤΗ ΕΚΔΟΣΗ
07.00 ΣΗΜΕΡΑ ΜΕ ΤΗΝ ΑΝΝΑ
10.00 ΣΑΝ ΣΤΟ ΣΠΙΤΙ ΣΑΣ
13.10 ΕΜΕΙΣ ΚΙ ΕΜΕΙΣ
14.00 ΕΙΔΗΣΕΙΣ
15.00 ΝΤΟΛΤΣΕ ΒΙΤΑ
15.45 ΣΤΗΝ ΚΟΥΖΙΝΑ ΟΛΟΤΑΧΩΣ
16.30 ΑΚΟΥΣΕ ΜΕ
17.30 ΕΙΔΗΣΕΙΣ
17.45 ΚΑΤΙ ΤΡΕΧΕΙ ΜΕ ΤΟΥΣ ΔΙΠΛΑ
18.10 ΑΠΑΓΟΡΕΥΜΕΝΗ ΑΓΑΠΗ
18.50 ΦΙΛΟΔΟΞΙΕΣ
19.30 Σ' ΑΓΑΠΩ, Μ' ΑΓΑΠΑΣ
20.00 ΕΙΔΗΣΕΙΣ
21.00 ΠΑΡΤΙ
22.00 ΞΕΝΗ ΤΑΙΝΙΑ: Ο ΑΝΘΡΩΠΟΣ ΤΩΝ ΔΥΟ ΑΙΩΝΩΝ
00.15 ΕΙΔΗΣΕΙΣ
01.15 ΞΕΝΗ ΤΑΙΝΙΑ: ΝΥΧΤΑ ΤΡΟΜΟΥ
03.30 ΞΕΝΗ ΤΑΙΝΙΑ: ΤΟ ΠΙΟΝΙ
05.30 ΦΙΛΟΔΟΞΙΕΣ

ANT 1

06.00 ΜΟΜΠΑΪΛ ΦΑΝ
06.20 ΑΝΙΜΟΡΦΣ
07.00 ΚΑΛΗΜΕΡΑ ΕΛΛΑΔΑ
10.00 ΠΡΩΙΝΟΣ ΚΑΦΕΣ
11.00 ΕΙΔΗΣΕΙΣ ΣΕ 1'
13.10 SUPER GAME
13.15 ΚΑΡΑΜΠΟΛΑ
14.00 ΕΙΔΗΣΕΙΣ
14.55 ΧΡΗΜΑ ΚΑΙ ΧΡΗΜΑΤΙΣΤΗΡΙΟ
15.05 ΤΗΣ ΕΛΛΑΔΟΣ ΤΑ ΠΑΙΔΙΑ
15.25 SUPER GAME
15.30 ΒΟΤΚΑ ΠΟΡΤΟΚΑΛΙ
16.30 ΑΚΡΩΣ ΟΙΚΟΓΕΝΕΙΑΚΟΝ
17.30 ΕΙΔΗΣΕΙΣ - ΕΙΔΗΣΕΙΣ ΣΤΗ ΝΟΗΜΑΤΙΚΗ ΓΛΩΣΣΑ
17.40 Ο ΚΑΙΡΟΣ ΤΗΣ ΕΒΔΟΜΑΔΑΣ
17.45 SUPER GAME
17.50 ΚΑΛΗΜΕΡΑ ΖΩΗ
18.40 ΘΗΣΑΥΡΟΦΥΛΑΚΙΟ
19.20 Η ΛΑΜΨΗ
20.00 ΕΙΔΗΣΕΙΣ
21.00 ΤΑ ΦΙΛΑΡΑΚΙΑ
22.00 ΦΙΛΙ ΖΩΗΣ
22.55 ΕΙΔΗΣΕΙΣ ΣΕ 1'
23.00 THE WALL
23.45 ΚΑΤΣΕ ΚΑΛΑ
00.45 ΕΙΔΗΣΕΙΣ
01.15 ΔΕ ΕΞ ΦΑΙΛΣ
02.15 ΜΑΧΗ ΣΤ' ΑΣΤΡΑ
03.10 ΑΝΑΤΟΜΙΑ ΕΝΟΣ ΕΓΚΛΗΜΑΤΟΣ
04.15 ΜΟΜΠΑΙΛ ΦΑΝ
04.40 ΤΗΛΕΜΑΡΚΕΤΙΝΓΚ
05.10 ΤΑΥΡΟΣ ΜΕ ΤΟΞΟΤΗ

ALPHA

06.00 ΚΑΙΝΟΥΡΓΙΑ ΗΜΕΡΑ
06.50 ΠΡΩΤΗ ΣΕΛΙΔΑ
10.00 ΚΑΛΩΣ ΤΟΥΣ!
13.00 ΛΟΓΩ... ΖΩΗΣ
14.00 ΕΙΔΗΣΕΙΣ
14.50 ΕΛΛΗΝΙΚΗ ΤΑΙΝΙΑ: ΠΑΛΙΚΑΡΑΚΙΑ ΤΗΣ ΠΑΝΤΡΕΙΑΣ
16.30 ΓΡΑΜΜΗ ALPHA
17.30 ΕΙΔΗΣΕΙΣ
18.00 ΜΠΟΡΩ
20.00 ΕΙΔΗΣΕΙΣ
21.00 ΚΑΤΩ ΑΠΟ ΤΗΝ ΑΚΡΟΠΟΛΗ
21.45 ΕΛΛΗΝΙΚΗ ΤΑΙΝΙΑ: ΜΙΑ ΚΥΡΙΑ ΣΤΑ ΜΠΟΥΖΟΥΚΙΑ
23.15 Η ΔΙΚΗ ΣΤΟΝ ALPHA
01.00 ΕΙΔΗΣΕΙΣ
02.00 ΞΕΝΗ ΤΑΙΝΙΑ: ΤΟ ΣΤΙΓΜΑ ΤΟΥ ΔΟΛΟΦΟΝΟΥ
04.00 ΤΗΛΕΑΓΟΡΕΣ
04.15 ΜΠΟΡΩ

STAR

06.45 ΠΑΙΔΙΚΟ ΠΡΟΓΡΑΜΜΑ
08.00 ΠΛΗΡΕΣ ΠΡΩΙΝΟ
10.00 ΛΟΓΙΑ STARATA
12.15 ΑΡΩΜΑ ΓΥΝΑΙΚΑΣ
13.00 ΕΙΔΗΣΕΙΣ
14.00 SUPER STAR
16.00 ΕΙΔΗΣΕΙΣ
16.28 ΕΙΔΗΣΕΙΣ ΣΤΗ ΝΟΗΜΑΤΙΚΗ ΓΛΩΣΣΑ
16.30 ΜΕΛΙΤΑ ΤΟ ΦΛΟΓΕΡΟ ΚΟΡΙΤΣΙ
17.30 ΠΑΛΟΜΑ ΚΑΙ ΛΟΡΕΝΤΖΟ
18.30 ΜΟΝΟΜΑΧΟΣ
19.30 ΕΙΔΗΣΕΙΣ
21.00 ΞΕΝΗΤΑΙΝΙΑ: Ο ΜΥΘΟΣ ΤΟΥ ΑΚΕΦΑΛΟΥ ΚΑΒΑΛΑΡΗ
23.00 ΞΕΝΗ ΤΑΙΝΙΑ: ΟΙ ΠΕΡΙΠΕΤΕΙΕΣ ΤΗΣ ΣΙΝΤΝΕΪ ΦΟΞ
24.00 ΤΟΚ ΣΟΟΥ
01.45 ΕΙΔΗΣΕΙΣ
02.00 ΞΕΝΗ ΤΑΝΙΑ: ΔΑΣΚΑΛΕΣ ΜΕ ΜΠΙΚΙΝΙ
03.45 ΑΣΤΕΡΙΑ ΣΤΟ ΠΕΝΤΑΓΡΑΜΜΟ

FILMNET

05.25 ΝΤΟΝΙ ΝΤΑΡΚΟ
07.20 Η ΤΥΧΕΡΗ ΚΥΡΙΑ
09.20 ΟΤΑΝ Ο ΜΠΡΕΝΤΑΝ ΓΝΩΡΙΣΕ ΤΗΝ ΤΡΟΥΝΤΙ
10.55 ΤΗΛΕΟΠΤΙΚΕΣ ΠΩΛΗΣΕΙΣ
11.15 Σ.Ο.Σ. ΠΕΝΤΑΓΩΝΟ ΚΑΛΕΙ ΜΟΣΧΑ
12.55 Η ΑΔΕΛΦΟΤΗΤΑ ΤΟΥ ΤΡΟΜΟΥ
14.35 ΚΕΝΤΡΙΚΗ ΣΚΗΝΗ
16.35 ΠΡΟΣΟΧΗ ΔΑΓΚΩΝΕΙ
18.20 ΔΙΠΛΟ ΚΑΚΟ
20.00 ΠΑΙΧΝΙΔΙΑ ΣΤΗΝ ΑΜΜΟ
20.30 ΣΤΑ ΠΑΡΑΣΚΗΝΙΑ ΤΟΥ ΧΟΛΙΓΟΥΝΤ
20.30 ΠΟΡΦΥΡΑ ΠΟΤΑΜΙΑ
22.50 ΠΑΙΧΝΙΔΙΑ ΤΟΥ ΜΥΑΛΟΥ
00.35 ΟΡΓΙΣΜΕΝΟ ΕΙΔΩΛΟ
02.45 ΤΟ ΠΕΙΡΑΜΑ
04.45 ΕΙΔΙΚΟΣ ΠΡΑΚΤΩΡ

ALTER

06.00 ΑΛΤΕΡ ΚΛΙΠΣ
06.30 ΑΛΤΕΡ ΚΙΝΤΣ
08.00 ΕΙΔΗΣΕΙΣ
09.00 ΕΛΛΗΝΙΚΗ ΤΑΙΝΙΑ: ΣΙΔΗΡΑ ΚΥΡΙΑ
11.00 ΜΗΤΣΙ - ΧΩΣΤΑ
12.00 ΑΜΕΣΗ ΕΠΕΜΒΑΣΗ
13.00 ΕΙΔΗΣΕΙΣ
14.00 ΦΥΛΛΟ ΚΑΙ ΦΤΕΡΟ
16.15 ΔΙΑΤΡΟΦΙΚΕΣ ΑΞΙΕΣ
16.30 ΤΟΛΜΗ ΚΑΙ ΓΟΗΤΕΙΑ
17.00 ΕΙΔΗΣΕΙΣ
17.15 ΕΛΛΗΝΙΚΗ ΤΑΙΝΙΑ: Η ΓΟΗΣΣΑ
19.00 ΕΙΔΗΣΕΙΣ
20.55 ΟΤΟ ΑΛΤΕΡ
21.00 ΞΕΝΗ ΤΑΙΝΙΑ: Η ΕΚΔΙΚΗΣΗ ΤΟΥ ΜΠΑΤΣΟΥ
23.15 ΕΙΔΗΣΕΙΣ
23.30 ΑΘΕΑΤΟΣ ΚΟΣΜΟΣ
01.30 ΞΕΝΗ ΤΑΙΝΙΑ: Ο ΤΕΛΕΥΤΑΙΟΣ ΒΙΑΣΜΟΣ
03.30 ΞΕΝΗ ΤΑΙΝΙΑ: Η ΑΛΛΗ ΠΛΕΥΡΑ ΤΗΣ ΗΔΟΝΗΣ
05.30 ΤΟΛΜΗ ΚΑΙ ΓΟΗΤΕΙΑ

ΗΡΟΣΚΟΠΙΟ

ΚΡΙΟΣ:
21 ΜΑΡΤΙΟΥ - 19 ΑΠΡΙΛΙΟΥ

Με έντονες στιγμές αρχίζει αυτή η εβδομάδα, ενώ δεν φαίνεται να έχετε χρόνο αλλά ούτε και διάθεση, εξαιτίας κάποιων εξωτερικών γεγονότων που δεν σας αφήνουν ήσυχους. Εσείς, πάντως, όσο φορτισμένη και αν είναι η ατμόσφαιρα, μη χάσετε τη μαχητική σας διάθεση και τη διεκδίκηση ολοκλήρωσης όλων όσων έχετε αρχίσει.

ΤΑΥΡΟΣ
20 ΑΠΡΙΛΙΟΥ - 20 ΜΑΪΟΥ

Μη θίγετε τα «κακώς κείμενα» και φροντίστε να μην εμπλακείτε σε σχόλια και υποθέσεις που δεν σας αφορούν. Καθυστερήσεις και αντιθέσεις στον τομέα των σχέσεων είναι πολύ πιθανές, ενώ και κάποιες εξελίξεις στον συναισθηματικό τομέα μάλλον δεν φαίνεται να είναι οι επιθυμητές και οι αναμενόμενες.

ΔΙΔΥΜΟΙ
21 ΜΑΪΟΥ - 21 ΙΟΥΝΙΟΥ

Σημαντικές αποφάσεις αλλά και αλλαγές στο πρόγραμμα της ημέρας είναι πολύ πιθανές, εσείς όμως οφείλετε να μη μένετε στον πρώτο ενθουσιασμό και να επιμένετε στις προσπάθειές σας μέχρι να σιγουρευτείτε ότι θα έχετε το αποτέλεσμα για το οποίο αγωνίζεστε.

ΚΑΡΚΙΝΟΣ
22 ΙΟΥΝΙΟΥ - 22 ΙΟΥΛΙΟΥ

Η εβδομάδα αυτή δεν φαίνεται να είναι ούτε ήρεμη, ούτε εύκολη. Αυτό σημαίνει πως για άλλη μία φορά πρέπει να εξαντλήσετε τα όρια της αντοχής σας και της ανοχής σας, προκειμένου να ξεπεράσετε τα εμπόδια που ανακόπτουν συχνά την πορεία σας, ώστε να πετύχετε αυτά που θέλετε

ΛΕΩΝ
23 ΙΟΥΛΙΟΥ - 22 ΑΥΓΟΥΣΤΟΥ

Οι σχέσεις σας με τους άλλους έχουν τον πρώτο λόγο από την αρχή κιόλας της εβδομάδας, γιατί έχετε βάλει ως στόχο να τις επαναξιολογήσετε. Μπορεί να αλλάξουν μερικές από αυτές ή να προστεθούν κάποιες καινούργιες. Εκφράστε, λοιπόν, τις επιθυμίες σας και πάρτε πρωτοβουλίες που θα παίξουν σημαντικό ρόλο, για εσάς και το περιβάλλον σας.

ΠΑΡΘΕΝΟΣ
23 ΑΥΓΟΥΣΤΟΥ - 23 ΣΕΠΤΕΜΒΡΙΟΥ

Ραγδαίες εξελίξεις στα προσωπικά και τα επαγγελματικά σας, καθώς πολλά γεγονότα έρχονται να σημαδέψουν αυτούς τους τομείς. Αποφύγετε να είστε άκαμπτοι σε κάποιες δύσκολες συζητήσεις που ενδέχεται να προκύψουν και κυρίως μην είστε απόλυτοι στις αποφάσεις σας.

ΖΥΓΟΣ:
24 ΣΕΠΤΕΜΒΡΙΟΥ - 23 ΟΚΤΩΒΡΙΟΥ

Έντονη αυτή η εβδομάδα, καθώς καταστρώνετε σημαντικά σχέδια για τη ζωή σας. Καλό θα ήταν όμως να υπολογίσετε και τους δικούς σας ανθρώπους, γιατί η γνώμη τους μετρά και η όποια συμπεριφορά τους θα έχει άμεσο αντίκτυπο στη δική σας ψυχολογική κατάσταση. Αποφύγετε, λοιπόν, κόντρες και αντιθέσεις με το οικογενειακό κυρίως περιβάλλον.

ΣΚΟΡΠΙΟΣ:
24 ΟΚΤΩΒΡΙΟΥ - 22 ΝΟΕΜΒΡΙΟΥ

Αν και δύσκολη εποχή, έχετε καλές προοπτικές στον επαγγελματικό τομέα. Μη φοβάστε λοιπόν να αναλάβετε νέες ευθύνες, εφόσον βέβαια βοηθούν στην εξέλιξη της καριέρας σας και δεν συντηρούν απλώς την εξάρτησή σας από ανεπιθύμητες καταστάσεις, στις οποίες θα έπρεπε ίσως να δώσετε ένα τέλος.

ΤΟΞΟΤΗΣ:
23 ΝΟΕΜΒΡΙΟΥ - 21 ΔΕΚΕΜΒΡΙΟΥ

Αποφασιστικής σημασίας η εβδομάδα αυτή για συμφωνίες και διακανονισμούς. Καλό θα ήταν να είστε έτοιμοι για αιφνιδιασμό και αλλαγές στον προγραμματισμό σας. Χρησιμοποιήστε το έμφυτο διπλωματικό σας χάρισμα σε ζητήματα επικοινωνίας και διμερών συζητήσεων.

ΑΙΓΟΚΕΡΩΣ:
22 ΔΕΚΕΜΒΡΙΟΥ - 19 ΙΑΝΟΥΑΡΙΟΥ

Είστε αρκετά προετοιμασμένοι αυτήν την περίοδο για να αντιμετωπίσετε τις αντιξοότητες που υπάρχουν και να βάλετε σε έναν καινούργιο δρόμο αγορές, πωλήσεις και ξεκαθάρισμα περιουσιακών υποθέσεων. Ζητήστε την υποστήριξη κάποιου αξιόλογου ατόμου και μη συντηρείτε πια πράγματα, συνήθειες και σχέσεις που έχουν ξεπεραστεί.

ΥΔΡΟΧΟΟΣ
20 ΙΑΝΟΥΑΡΙΟΥ - 19 ΦΕΒΡΟΥΑΡΙΟΥ

Εντάσεις και αντιθέσεις δεν θα λείψουν. Κινηθείτε λοιπόν διαλλακτικά σε σχέσεις που σας ενδιαφέρουν πραγματικά, τόσο σε προσωπικό όσο και σε επαγγελματικό επίπεδο. Μπορείτε να κατευθύνετε εσείς τις σχέσεις εκεί που θέλετε, καθώς διαθέτετε και το μυαλό και τις γνώσεις.

ΙΧΘΥΕΣ:
19 ΦΕΒΡΟΥΑΡΙΟΥ - 20 ΜΑΡΤΙΟΥ

Πολλά είναι αυτά που έχουν συμβεί και που ακόμα θα συμβούν και σας αφορούν προσωπικά. Βρίσκεστε σε μια φάση «διαπραγματεύσεων» και φαίνεται πως θα περάσει αρκετός καιρός μέχρι να ολοκληρωθούν. Την εβδομάδα αυτή όμως προσπαθήστε να μη βιαστείτε να δεσμευτείτε προτού θέσετε τις απόλυτες προτεραιότητές σας.



Ηλίας Ν. Μιχάλος

ΑΝΘΟΛΟΓΙΑ ΓΝΩΜΙΚΩΝ ΚΑΙ ΕΠΙΓΡΑΜΜΑΤΙΚΩΝ ΦΡΑΣΕΩΝ

Από την αρχαιότητα ώς την εποχή μας

ΚΑΛΕΝΤΗΣ

Μακ Λούαν Μάρσαλ (20ός αι.)

Το μέσο είναι το μήνυμα. (Στη διαφήμιση. - Παράβαλε και Ταιν)

Χάβελ Βάτσλαβ (20ός αι.)

Εσείς οι Δυτικοί δεν ζήσατε τον κομμουνισμό και σας είναι αδύνατο να καταλάβετε τις ζημιές που προκάλεσε στην πνευματική και ψυχολογική δομή των λαών που έζησαν κάτω από την κυριαρχία του.

Ελύτης Οδυσσέας (1911 - 1996)

Θα καρώ Μοναχός των θαλερών πραγμάτων.
(Θα καρώ = θα κουρευτώ, όπως όσοι γίνονται καλόγεροι)

Τέτοιαν εύστοχη δείξε αδεξιότητα και νά: ο θεός!

Από τον Θεό τραβιέται ο άνθρωπος όπως ο καρχαρίας από το αίμα.

Μοίρα των αθώων, είσαι η δική μου η Μοίρα.

Κάθε καιρός κι η Ιερή του Εξέταση. Κάθε καιρός κι ο Αγιος Φραγκίσκος της Ασίζης του.

Και πολλά μέλλει να μάθεις αν το Ασήμαντο εμβαθύνεις.

Ο καθείς και τα όπλα του.

Την αλήθεια την «φτιάχνει» κανείς ακριβώς όπως φτιάχνει και το ψέμα.

Αν δεν στηρίξεις το ένα σου πόδι έξω απ' τη Γη, ποτέ σου δεν θα μπορέσεις να σταθείς επάνω της.

Μονάχη έγνοια η γλώσσα μου στις αμμουδιές του Ομήρου.

Εχει τη μέση της και η άκρη - άκρη.

Ο μόνος δρόμος είναι η ανατολή.

Της Δικαιοσύνης ήλιε νοητέ και μυρσίνη συ δοξαστική μη παρακαλώ σας μη λησμονάτε τη χώρα μου!

Ετη μετά Χριστόν πικρά.
Παρά λίγη καρδιά θά ' ταν ο κόσμος άλλος.

Οταν ακούς «τάξη», ανθρώπινο κρέας μυρίζει.

Για να γυρίσει ο ήλιος θέλει δουλειά πολλή.

Είμαστε από καλή γενιά



ΟΙ ΚΑΤΟΙΚΟΙ ΑΡΠΑΖΟΥΝ Ο,ΤΙ ΜΠΟΡΟΥΝ

ΣΥΝΕΧΙΖΟΝΤΑΙ ΟΙ ΛΕΗΛΑΣΙΕΣ σ' ολόκληρο το Ιράκ!

Επανέρχεται σταδιακά η τάξη στη Βαγδάτη



ΑΘΗΝΑ, 14 ΛΕΗΛΑΣΙΩΝ ΣΥΝΕΧΕΙΑ ΣΤΗ ΒΑΓΔΑΤΗ

Να μαζέψουν τα ασυμμάζευτα προσπαθούν τώρα οι δυνάμεις εισβολής στο Ιράκ, μετά την κατάσταση αναρχίας που έχει δημιουργηθεί στη χώρα και κυρίως στη Βαγδάτη. Με καθυστέρηση αρκετών ημερών συγκροτούν, τώρα, ομάδες περιφρούρησης, σε μια προσπάθεια να ελέγξουν την χαώδη κατάσταση που απαρτίζεται από τη μια από σποραδικά πυρά και εκρήξεις στα βορειοανατολικά προάστια της πρωτεύουσας και από λεηλασίες.

Για μια ακόμα μέρα οι κάτοικοι αρπάζουν ότι μπορούν. Δεν είναι λίγοι όσοι υποστηρίζουν ότι μετά την πτώση του Σαντάμ στην πρωτεύουσα βασιλεύει η αναρχία και αποφάσισαν να πάρουν το νόμο στα χέρια τους. Έφτιαξαν ομάδες περιφρούρησης και όρισαν ένα τζαμί σαν σημείο που θα επιστρέφονται τα λάφυρα από τις λεηλασίες.

Δυτικά του Τίγρη στο κέντρο της Βαγδάτης Αμερικανοί πεζοναύτες κατέλαβαν ένα από τα τελευταία οχυρά των Φενταγίν. Οι εκκαθαριστικές επιχειρήσεις συνεχίζονται και πολλοί από τους φόβους των Αμερικανών επιβεβαιώνονται. Συμμαχικές δυνάμεις βρήκαν 310 γιλέκα γεμάτα με εκρηκτικά για υποψήφιους βομβιστές. Τα 160 από τα γιλέκα, που εντοπίστηκαν την Παρασκευή, περιλάμβαναν εκτός από εκρηκτικά και καρφιά ώστε να είναι πιο φονικά και ήταν κρυμμένα σε ένα σχολείο. Χρυσές καραμπίνες και περίστροφα ανήκαν στο γιο του Σαντάμ, Ουντάι. Ακόμα στις ξύλινες κάσες βρέθηκαν κρυμμένα δεκάδες αυτόματα όπλα, χιλιάδες σφαίρες, χειροβομβίδες, αλλά και έγγραφα που αποδείκνυαν ότι ο οπλισμός αποτελούσε μέρος μιας μεγάλης συλλογής του Ουντάι.

Δεν γνωρίζει τίποτα για την τύχη του Σαντάμ δηλώνει ο στρατηγός Αμέρ αλ-Σαάντι, ένας από τους συνομιλητές των επιθεωρητών του ΟΗΕ, που παραδόθηκε στους συμμάχους. Ο στρατηγός ήταν ένας από τους 55 πλέον καταζητούμενους Ιρακινούς από τις Ηνωμένες Πολιτείες. Η Κίνα ανακοίνωσε την Κυριακή ότι η πρεσβεία της στη Βαγδάτη λεηλατήθηκε και κάλεσε τις Ηνωμένες Πολιτείες να προστατεύσουν καλύτερα το κτίριο της διπλωματικής αποστολής και να βοηθήσουν στον εντοπισμό των κλοπιμαίων. Πολλές διπλωματικές αποστολές στο Ιράκ έχουν λεηλατηθεί τις τελευταίες ημέρες, όπως η πρεσβεία της Γερμανίας, το γαλλικό πολιτιστικό κέντρο και το σπίτι του Φιλανδού πρεσβευτή.

ΥΠΟ ΤΟΝ ΕΛΕΓΧΟ ΤΩΝ ΗΠΑ ΤΟ ΚΕΝΤΡΟ ΤΗΣ ΤΙΚΡΙΤ - ΕΠΑΝΕΡΧΕΤΑΙ ΣΤΑΔΙΑΚΑ Η ΤΑΞΗ ΣΤΗ ΒΑΓΔΑΤΗ

Στον έλεγχο των αμερικανικών στρατευμάτων περιήλθε τη Δευτέρα και το κέντρο της Τικρίτ· το προεδρικό μέγαρο του τελευταίου προπυργίου κατελήφθη και πεζοναύτες αναζητούν εναπομείναντες υποστηρικτές του Σαντάμ, ενόσω στη Βαγδάτη επιστρέφει σταδιακά η τάξη.

Αμερικανικά επιθετικά ελικόπτερα Cobra άνοιξαν πυρ με πυροβόλα εντός της γενέτειρας του Σαντάμ. Κατά τα όσα μετέδωσε ανταποκριτής του Reuters, ακούστηκαν τουλάχιστον τέσσερις ισχυρές εκρήξεις, ωστόσο δεν έχει γίνει γνωστό ποιός ήταν ο στόχος της επίθεσης.

Νωρίτερα, τα αμερικανικά άρματα μάχης είχαν λάβει θέσεις στο κέντρο της πόλης, το οποίο όπως όπως μεταδίδει το αραβόφωνο δίκτυο Αλ Τζαζίρα βρίσκεται πλέον υπό τον έλεγχο των «συμμάχων» κατόπιν σφοδρών μαχών, σηματοδοτώντας την οριστική πλέον πτώση του καθεστώτος του Σαντάμ Χουσεΐν.

«Σήμερα το πρωί τα αμερικανικά στρατεύματα εισήλθαν στην Τικρίτ, πήραν τον έλεγχο του προεδρικού μεγάρου και άρχισαν να ψάχνουν για εναπομείναντες υποστηρικτές του καθεστώτος» δήλωσε ο ταξίαρχος Βίνσεντ Μπρουκς κατά την ενημέρωση των δημοσιογράφων στο αρχηγείο της Κεντρικής Διοίκησης των ΗΠΑ στο Κατάρ.

Η ΕΝΗΜΕΡΩΣΗ ΤΗΣ CENTCOM

Σύμφωνα με την CENTCOM, οι συγκρούσεις στην Τικρίτ είναι «οι μόνες σημαντικές μάχες του τελευταίου 24ωρου», ενώ τα στρατεύματα δεν συνάντησαν την αναμενόμενη αντίσταση. Ο Βίνσεντ Μπρουκς συμπλήρωσε πως υπό τον έλεγχο των «συμμάχων» βρίσκεται πλέον το σύνολο των πετρελαιοπηγών του Ιράκ, ενώ η ζωή σε πολλές περιοχές της χώρας επανέρχεται στους κανονικούς της ρυθμούς.

«Ο ιρακινός στρατός έχει τελειώσει ως οργανωμένη δύναμη» υπογράμμισε από πλευράς του ο εκπρόσωπος της CENTCOM, λοχαγός Φρανκ Θορπ, από το στρατόπεδο Ας Σαλίγια. «θα ήταν πρόωρο να πούμε πως ο πόλεμος τελείωσε, όσο η αντίσταση συνεχίζεται» δήλωσε πάντως, αν και διευκρίνισε πως «όταν γίνονται συγκρούσεις είναι λυσσαλέες, αλλά όχι οργανωμένες».

Όσον αφορά στην είδηση της σύλληψης του ετεροθαλή αδελφού του Σαντάμ Χουσεΐν, Ουατμπάν Ιμπραχίμ αλ Τικρίτι, ο Φρανκ Θορπ επιβεβαίωσε πως κρατείται από τις «συμμαχικές» δυνάμεις. Ανώνυμοι Αμερικανοί αξιωματούχοι ανέφεραν την Κυριακή πως ο Τικρίτι συνελήφθη κοντά στα σύνορα Ιράκ-Συρίας, ωστόσο ο Θορπ δεν προχώρησε σε σχετικές λεπτομέρειες.

Και σχετικά με την τύχη του Σαντάμ και των γιών του Ουντάι και Κουσάι, εκτίμηση της βρετανικής κυβέρνησης είναι πως παραμένουν στη χώρα. «Εκτός και εάν μάθουμε ότι διέσχισαν τα σύνορα, εξακολουθούμε να πιστεύουμε ότι βρίσκονται στο Ιράκ. Δεν έχουμε ενδείξεις ότι διέσχισαν τα σύνορα όπως έγινε γνωστό νωρίτερα. Θέλουμε να δούμε να συνεργάζονται άλλες χώρες για να αποτραπεί ένα τέτοιο ενδεχόμενο» ανέφερε ο Βρετανός υπουργός Αμύνης, Τζεφ Χουν.

ΣΤΑΔΙΑΚΗ ΕΠΙΣΤΡΟΦΗ ΤΗΣ ΤΑΞΗΣ ΣΤΗ ΒΑΓΔΑΤΗ

Εν τω μεταξύ, η ασφάλεια στην ιρακινή πρωτεύουσα φέρεται να βελτιώνεται τη Δευτέρα γεγονός που επιτρέπει στους εργαζομένους των ανθρωπιστικών οργανώσεων να επιχειρήσουν να αποκαταστήσουν την υδροδότηση και να επισκεφθούν τα νοσοκομεία της ιρακινής πρωτεύουσας, όπως γνωστοποίησε η Διεθνής Επιτροπή του Ερυθρού Σταυρού (ΔΕΕΣ).

Μεμονωμένα επεισόδια συνεχίζονται, πάντως. Όπως αναφέρει το Reuters, έξι Αμερικανοί στρατιώτες τραυματίστηκαν -οι δύο εκ των οποίων σοβαρά- όταν Ιρακινός παραστρατιωτικός εκσφενδόνισε εναντίον τους χειροβομβίδα. Ολιγόλεπτη ανταλλαγή πυρών Αμερικανών σκοπευτών και Ιρακινών ελεύθερων σκοπευτών σημειώθηκε και κοντά στο ξενοδοχείο Palestine, στο κέντρο της Βαγδάτης.

Δύναμη 2.000 Ιρακινών αστυνομικών ετοιμάζεται για την έναρξη διεξαγωγής κοινών περιπολιών με Αμερικανούς στρατιώτες στη Βαγδάτη, ενώ στη Βασόρα η ιρακινή αστυνομία εργάζεται ήδη με τα βρετανικά στρατεύματα για την αποκατάσταση της τάξης.Ο αμερικανός υπουργός Εξωτερικών Κόλιν Πάουελ τόνισε σε συνέντευξή του στο δίκτυο BBC πως «δεν θα ήταν φρόνιμο» από την πλευρά της Συρίας να γίνει «καταφύγιο» για το καθεστώς του Σαντάμ Χουσεΐν.

ΠΡΟΕΙΔΟΠΟΙΗΣΗ ΜΠΟΥΣ ΠΡΟΣ ΔΑΜΑΣΚΟ ΝΑ ΜΗΝ ΔΩΣΕΙ ΑΣΥΛΟ ΣΕ ΙΡΑΚΙΝΟΥΣ

Ο Αμερικανός πρόεδρος Τζορτζ Μπους προειδοποίησε τη Συρία να μην δώσει άσυλο στους αξιωματούχους του καθεστώτος Σαντάμ, που ενδεχομένως περάσουν τα σύνορά της, και ζήτησε από τη Δαμασκό να συνεργαστεί πλήρως με την Ουάσινγκτον.

«Οι ΗΠΑ προσδοκούν από τις γειτονικές χώρες του Ιράκ να συνεργαστούν με τις δυνάμεις των Αμερικανών και των Βρετανών που βρίσκονται στην περιοχή» δήλωσε την Κυριακή ο Αμερικανός πρόεδρος και εξέφρασε την πεποίθηση ότι η Συρία διαθέτει όπλα μαζικής καταστροφής.

«Πιστεύουμε ότι υπάρχουν χημικά όπλα στη Συρία» τόνισε.

Εν τω μεταξύ, ο Ισραηλινός υπουργός Αμυνας Σαούλ Μοφάζ ανακοίνωσε ότι η κυβέρνησή του σκοπεύει να μεταβιβάσει προς τη Συρία κατάλογο αιτημάτων, ανάμεσα στα οποία περιλαμβάνεται και η εκτόπιση των ανταρτών της Χεζμπολάχ από το νότιο Λίβανο.

«Έχουμε ένα μακρύ κατάλογο αιτημάτων, τον οποίο σκεφτόμαστε να μεταβιβάσουμε στη Συρία μέσω των ΗΠΑ» δήλωσε ο Ισραηλινός υπουργός Αμυνας. Προσέθεσε, επίσης, πως το Ισραήλ ζητά από το Ιράν να σταματήσει να προσφέρει βοήθεια προς τις αντάρτικες ομάδες της Χεζμπολάχ μέσω των λιμανιών της Συρίας.

ΔΗΛΩΣΕΙΣ ΤΖΑΚ ΣΤΡΟ

Από την πλευρά του, ο Βρετανός υπουργός Εξωτερικών Τζακ Στρο δήλωσε τη Δευτέρα πως δεν είναι βέβαιος ότι η Συρία κρύβει στο έδαφός της όπλα μαζικής καταστροφής και προσέθεσε πως πρέπει να ξεκινήσει διάλογος με την κυβέρνηση της Δαμασκού.

«Αυτό που έχει σημασία είναι να συνεργαστεί πλήρως η κυβέρνηση της Συρίας σε ζητήματα σχετικά με την τύχη αξιωματούχων του καθεστώτος Σαντάμ Χουσεΐν, εάν αυτά τα άτομα έχουν εισέλθει στο έδαφος της Συρίας» δήλωσε ο κ. Στρο μιλώντας στο ραδιόφωνο του BBC.

Σε ερώτημα εάν η Δαμασκός διαθέτει όπλα μαζικής καταστροφής ο Βρετανός υπουργός Εξωτερικών απάντησε: «Δεν είμαι σίγουρος, γι' αυτό και πρέπει να συζητήσουμε για τα θέματα αυτά».

Λίγο αργότερα τη Δευτέρα, ο Βρετανός ΥΠΕΞ δήλωσε από το Κουβέιτ, όπου πραγματοποιεί επίσκεψη, ότι υπάρχουν αποδείξεις πως η Συρία έχει συνεργαστεί τους τελευταίους μήνες με αξιωματούχους του καθεστώτος Σαντάμ Χουσεΐν. Προσέθεσε ότι η Δαμασκός πρέπει να αλλάξει τη στάση της, τώρα που έπεσε το καθεστώς.

«Είναι πολύ σημαντικό να συνειδητοποιήσει η Συρία ότι έχει δημιουργηθεί μια νέα πραγματικότητα, τώρα που το καθεστώς του Σαντάμ κατέρρευσε. Υπάρχουν πολλά ερωτήματα, για τα οποία η Συρία πρέπει να δώσει απαντήσεις» επισήμανε ο Τζακ Στρο.

Χ.ΣΟΛΑΝΑ: «ΕΙΝΑΙ ΩΡΑ ΝΑ ΠΕΣΟΥΝ ΟΙ ΤΟΝΟΙ ΣΤΗ Μ.ΑΝΑΤΟΛΗ»

Ο εκπρόσωπος της ΕΕ για την Κοινή Εξωτερική Πολιτική και την Πολιτική της Ασφάλειας Χαβιέρ Σολάνα κάλεσε τη Δευτέρα την Ουάσινγκτον να χαμηλώσει τους τόνους, μετά τις σκληρές δηλώσεις του Τζ.Μπους για τη Συρία, τονίζοντας ότι είναι καιρός «να πέσουν οι τόνοι» στη Μέση Ανατολή.

«Η περιοχή βρίσκεται σε μια πολύ δύσκολη διαδικασία και πιστεύω ότι θα ήταν καλύτερο να κάνουμε εποικοδομητικές δηλώσεις, εάν θέλουμε να κατευνάσουμε τα πνεύματα στην περιοχή» δήλωσε ο Χ.Σολάνα πριν από τη σύνοδο των υπουργών Εξωτερικών της ΕΕ.

Οι υπουργοί συναντώνται για να συζητήσουν το ρόλο της ΕΕ στην ανοικοδόμηση του Ιράκ, όμως ο Χ.Σολάνα δήλωσε ότι δεν περιμένει να ληφθούν σημαντικές αποφάσεις. «Περιμένω να γίνει μια πολύ σοβαρή συζήτηση, αλλά δεν πιστεύω ότι θα ληφθούν σήμερα σημαντικές αποφάσεις. Όμως, θα δούμε πού βρισκόμαστε» τόνισε.

ΕΠΙΛΟΓΟΣ ΣΕ ΔΕΚΑΔΕΣ ΥΠΟΘΕΣΕΙΣ

9 ΜΑΡΤΥΡΕΣ ΑΠΟ ΥΠΟΘΕΣΕΙΣ ΠΟΥ ΕΧΟΥΝ ΗΔΗ ΕΞΕΤΑΣΤΕΙ καταθέτουν στη δίκη της 17Ν



Εννέα μάρτυρες από υποθέσεις που έχουν ήδη εξεταστεί καταθέτουν τη Δευτέρα στη δίκη των φερόμενων ως μελών της 17Ν. Μετά την ολοκλήρωση των καταθέσεων αυτών κλείνει η διερεύνηση συνολικά 23 υποθέσεων μέσα σε διάστημα 29 συνεδριάσεων.

Πρόκειται για τους εξής μάρτυρες: Ελένη Τσαπαρλάκη (υπόθεση Μπακογιάννη), Δέσποινα Παναγιωτοπούλου (υπόθεση Στιούαρτ), Αλέξη Μπορόβα (υπόθεση Μομφεράτου), Βασ.Δημόπουλο (υπόθεση Σεπολίων), Παντ.Λουδάρο και Αν.Παπαδόπουλο (υπόθεση Σιπαχίογλου) και Γ.Κάτσο, Αντωνία Στρατού, Χριστ.Τσουκαλά (υπόθεση Παλαιοκρασσά).

Πρώτος κατέθεσε ο δικηγόρος Αλέξης Μπορόβας, ο οποίος βρέθηκε κοντά στο σημείο της δολοφονίας του εκδότη Νίκου Μομφεράτου και του οδηγού του Παναγιώτη Ρουσσέτη, στις 21 Φεβρουαρίου του 1985.

Ο κ. Μπορόβας υποστήριξε ότι πριν ακούσει τους πυροβολισμούς είχε δει ένα αυτοκίνητο με δύο νεαρά άτομα και έναν άνδρα 40 έως 45 ετών, το οποίο είχε αναπτύξει μεγάλη ταχύτητα στην οδό Τσακάλωφ.

Ο μάρτυρας είπε ότι δεν μπόρεσε να αναγνωρίσει στο πρόσωπο των κατηγορουμένων κανέναν από τους επιβάτες εκείνου του αυτοκινήτου.

Η Ελένη Τσαμπαρλάκη αναγνώρισε ως δράστες της δολοφονίας Μπακογιάννη τον Δημήτρη Κουφοντίνα και τον Σάββα Ξηρό. Σύμφωνα με την μάρτυρα, η οποία την ώρα της επίθεσης βρισκόταν στο μπαλκόνι του διαμερίσματός της, υποστήριξε ότι αναγνώρισε τους δύο κατηγορουμένους από το λαιμό τους.

Η μάρτυρας δέχθηκε οξύτατη κριτική από τους συνηγόρους υπεράσπισης των κατηγορουμένων, οι οποίοι την χαρακτήρισαν αναξιόπιστη.

Αργότερα, ο Γεώργιος Κάτσος κατέθεσε ότι μία ημέρα πριν από την απόπειρα δολοφονίας κατά του Γιάννη Παλαιοκρασσά είχε δει έναν άνδρα στο σημείο της επίθεσης που του είχε ζητήσει τσιγάρο, καθώς επίσης ότι μαζί του ήταν και μία γυναίκα.

Ο μάρτυρας ανέφερε ότι ο άνδρας είχε μία ουλή στο δεξί του χέρι, ωστόσο όταν ο πρόεδρος του δικαστηρίου ζήτησε από τον Δημήτρη Κουφοντίνα να δείξει το χέρι του, ώστε ο μάρτυρας να δει εάν πρόκειται για το ίδιο σημάδι, ο κ. Κάτσος δήλωσε ότι δεν ήταν η ίδια ουλή.

Επίσης, ο μάρτυρας δεν μπόρεσε να αναγνωρίσει στο πρόσωπο της Αγγελικής Σωτηροπούλου τη γυναίκα που είχε δει μαζί με τον άνδρα στο σημείο της επίθεσης.

Η Αντωνία Στράτου αναγνώρισε ως δράστη στην επίθεση κατά του Γ.Παλαιοκρασσά, που είχε ως αποτέλεσμα το θάνατο του θάνου Αξαρλιάν, τον Βασίλη Τζωρτζάτο, προκαλώντας την αντίδραση του συνηγόρου του Ιπποκράτη Μυλωνά, καθώς ο εντολέας του δεν κατηγορείται για τη συγκεκριμένη ενέργεια.

Ο αναπληρωτής εισαγγελέας Βασίλης Μαρκής, ρώτησε τον Β.Τζωρτζάτο εάν αποδέχεται ότι ήταν οδηγός σε μία από τις μοτοσυκλέτες διαφυγής στην εν λόγω επίθεση, και ο κατηγορούμενος απάντησε αρνητικά.

Ερωτηθείς εάν ο ρόλος που είχε κατά την ενέργεια αυτή της 17Ν ήταν να ελέγχει τις μοτοσυκλέτες, ο Κώστας Τέλιος απάντησε ότι ήταν κοντά στις μηχανές, ωστόσο δεν κατονόμασε ποιοι τις πήραν μετά από την επίθεση, και επιφυλάχθηκε να αναφερθεί σε λεπτομέρειες κατά την απολογία του ενώπιον του δικαστηρίου.

Ο πρόεδρος της έδρας, Μιχάλης Μαργαρίτης, ζήτησε να παραβρίσκονται στο δικαστήριο την Τρίτη οι μάρτυρες για τις υποθέσεις της απόπειρας ανθρωποκτονίας κατά του πρώην βουλευτή Λευτέρη Παπαδημητρίου, καθώς και των επιθέσεων κατά των γραφείων του τηλεοπτικού σταθμού Mega και της αμερικανικής πρεσβείας.

ΤΕΕ ΤΜ. ΔΩΔ/ΣΟΥ

Πρόσκληση εκδήλωσης ενδιαφέροντος για συμμετοχή σε Ομάδες Εργασίας

Το ΤΕΕ τμ. Δωδ/σου προκειμένου να συγκροτήσει αμειβόμενες ομάδες εργασίας με θέμα:

1. Καταγραφή - αξιολόγηση προβλημάτων οδικού δικτύου Ν. Ρόδου και διατύπωση προτάσεων.
2. Καταγραφή - αξιολόγηση προβλημάτων παραλιακών ζωνών τουριστικού ενδιαφέροντος Ν. Ρόδου και διατύπωση προτάσεων.
3. Καταγραφή - τεκμηρίωση παλιών γεφυριών Ν. Ρόδου.

Καλεί τους συναδέλφους Μηχανικούς να εκδηλώσουν ενδιαφέρον για συμμετοχή με αίτησή τους προς το ΤΕΕ τμ. Δωδ/σου, επιλέγοντας ένα εκ των τριών παραπάνω θεμάτων.

Η συγκρότηση των ομάδων θα γίνει με απόφαση της Δ.Ε.

Καταληκτική ημερομηνία υποβολής αιτήσεων η Παρασκευή 2 Μαΐου 2003.

Για περισσότερες πληροφορίες μπορείτε να απευθύνεστε στη Γραμματεία του τμήματος, τηλ. 22410-35656, Fax 22410-22462.

Για τη Δ.Ε.
Ο Πρόεδρος
Παναγιώτης Βενέρης