η δημοκρατική της Ρόδου

στην υπηρεσία του δωδεκανησιακού λαού

Αρ. φύλλου 6240 - **ΠΕΜΠΤΗ 17 ΑΠΡΙΛΙΟΥ 2003** - Τιμή 0,70 ΕΥΡΩ (238 δρχ.) **www.dimokratiki.gr**

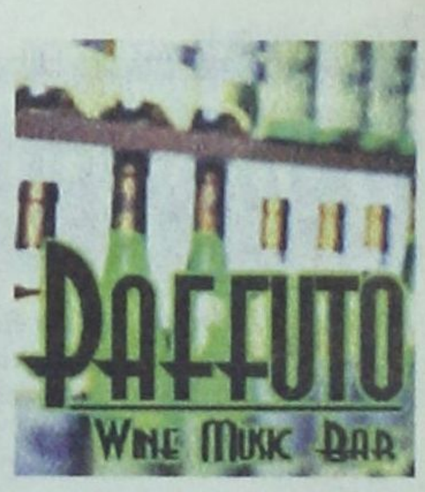



ΕΠΙΒΕΒΑΙΩΝΟΝΤΑΙ ΟΙ ΦΗΜΕΣ ΓΙΑ «ΣΥΓΚΑΛΥΨΗ» ΦΑΡΜΑΚΟΠΟΙΟΥ

ΝΕΕΣ ΣΟΒΑΡΕΣ ΕΞΕΛΙΞΕΙΣ ΣΤΗΝ ΠΟΛΥΚΡΟΤΗ ΥΠΟΘΕΣΗ

με τα θανατηφόρα «τσιρότα»

Ισως βρεθούν κατηγορούμενοι και υπάλληλοι του ΣΔΟΕ • Πως τείνει να διαμορφωθεί η όλη κατάσταση

• ΣΕΛ. 32

ΚΟΡΥΦΑΙΟ ΙΣΤΟΡΙΚΟ ΓΕΓΟΝΟΣ ΓΙΑ ΤΗΝ ΕΥΡΩΠΗ

ΥΠΕΓΡΑΦΗ ΣΤΗΝ ΑΘΗΝΑ

η Συνθήκη Προσχώρησης των 10 νέων μελών

• **ΣΗΜΙΤΗΣ:** *Ειρήνη, αλληλεγγύη και δημιουργία είναι αυτά που θέλουμε για την Ευρώπη*



Η Συνθήκη αποτελεί μιά θεμελιώδη δήλωση ενότητας • Παρά την ύπαρξη συμφωνιών και διαφωνιών είναι ισχυρή η άποψη των εταίρων να συνεχίσουν από κοινού προς τα εμπρός • Είμαστε όλοι υπερήφανοι, που είμαστε μέρος μιάς Ενωσης, η οποία βασίζεται στις αρχές της ελευθερίας, της δημοκρατίας και των κανόνων δικαίου • Η ενεργός συμμετοχή των πολιτών επιτρέπει στην Ενωση να μεγαλώνει σε ισχύ και νομιμότητα

• ΣΕΛ. 7

ΝΕΚΡΟΙ ΣΤΗ ΜΟΣΟΥΛΗ

Ενταση στο Βόρειο Ιράκ

Η Συρία δηλώνει έτοιμη για να συνεργασθεί με ΗΠΑ

• ΣΕΛ. 19



ΑΝΑΚΟΙΝΩΣΗ ΤΗΣ ΠΕΡΙΦΕΡΕΙΑΣ

Τα συμπεράσματα της συνεδριάσεως του Περιφερειακού Συμβουλίου

• ΣΕΛ. 8

ΒΑΣ. ΜΗΝΑΪΔΗΣ

Εξωπραγματική, ανεδαφική και αντιαναπτυξιακή η χωροταξική μελέτη

• ΣΕΛ. 5



ΓΙΑ ΝΑ ΣΧΗΜΑΤΙΣΕΙ ΑΠΟΨΗ Η ΚΟΙΝΗ ΓΝΩΜΗ

ΣΤΟ «ΦΩΣ» Η ΕΚΘΕΣΗ ΤΩΝ ΕΠΙΘΕΩΡΗΤΩΝ *για τη Διεύθυνση Συγκοινωνιών Δωδ/σου*

Επιθεωρητές του ίδιου υπουργείου σε διάστημα μικρότερο των 8 μηνών είχαν βαθμολογήσει με άριστα την Υπηρεσία

• ΣΕΛ. 10-12

STRIKE BOWLING CLUB

ΠΡΟΣΚΛΗΣΗ

Γιορτάζουμε και χαρίζουμε

ένα FIAT Stilo

Κλήρωση, Κυριακή 20 Απριλίου, 8 μ.μ.
Προσκαλούμε για να παραστούν στη γιορτή τα μέλη μας, τα υποψήφια μέλη και όλους τους φίλους μας.

Θα περάσετε όλοι ευχάριστες στιγμές

Strike Bowling Club
Λεωφόρος Ελευθερίας 2Α
Κρεμαστή
Πληρ. τηλ. 2241098233

MIA ΙΣΤΟΡΙΑ ΓΙΑ... ΚΛΑΜΑΤΑ

Σε περιπέτειες η Μονή Πανορμίτη από λάθος τραπεζικού υπαλλήλου

• ΣΕΛ. 3



ΦΕΡΕΤΑΙ ΝΑ ΕΙΝΑΙ ΥΠΟΤΡΟΠΟΣ

Σύλληψη καθηγητή Πανεπιστημίου γιατί οδηγούσε μεθυσμένος

• ΣΕΛ. 6

ΣΥΝΤΟΜΑ ΚΟΝΤΑ ΣΑΣ
ΕΝΗΜΕΡΩΘΕΙΤΕ
ΓΙΑ ΤΗ ΚΑΡΤΑ ΜΕΛΟΥΣ

CARAMELLA
lounge - bar

Καποδιστρίου 20-Τηλ. 22410 31666, 6972520294

η άποψη της ημέρας

Ενα πελώριο «γιατί» (;)

Ενα πελώριο «γιατί;» βασανίζει όλους μας για το χαμό τόσων νέων ανθρώπων, που πλήρωσαν με τη ζωή τους τη συνήθη ελληνική ανευθυνότητα και τσαπατσουλιά... Συζητήσεις επί συζητήσεων για το ποιός φταίει, για το τι πήγε στραβά, για τις ευθύνες της πολιτείας, για, για, για... Φορτισμένοι συναισθηματικά από την απίστευτη τραγωδία, ψάχνουμε να δούμε τι φταίει και κάθε Σαββατοκύριακο θρηνούμε για τις ζωές που χάνονται άδικα.

Είμαι ο τελευταίος που θα διαφωνήσει για τις αυτονόητες και δεδομένες ευθύνες της πολιτείας. Τόσο για το χάλι των δρόμων μας όσο και για την αξιοπιστία της στην εφαρμογή των νόμων, αλλά και για την αδυναμία της να οργανώσει αποτελεσματικά το δαίδαλο των υπηρεσιών της. Και βέβαια, για την ευκολία με την οποία υποκύπτει στις εκάστοτε πιέσεις οργανωμένων συμφερόντων, ανατρέποντας νόμους και ρυθμίσεις που δεν βολεύουν κάποιους... Ομως, δυστυχώς, αυτή είναι η μία όψη της ελληνικής τραγωδίας.

Γιατί η άλλη έχει να κάνει με εμάς τους πολίτες, τον απίστευτο «ωχαδερφισμό» μας και την περισσή ευκολία με την οποία γράφουμε στα παλαιότερα των υποδημάτων μας τους άλλους συμπολίτες μας, τους νόμους, ακόμα και τις ιδιαιτερότητες της φύσης. Μια ματιά γύρω μας, δίπλα μας, αρκεί για να διαπιστώσουμε ότι ελάχιστοι είναι αυτοί που οδηγούν και δεν αδιαφορούν για το διπλανό τους. Αυτή η ταλαίπωρη σήμανση των δρόμων – όπου υπάρχει – είναι απλώς για... διακόσμηση. Ο διπλανός οδηγός συνήθως αντιμετωπίζεται ως... εχθρός ή ως εν δυνάμει αντίπαλος. Το κινητό στο χέρι είναι το απαραίτητο αξεσουάρ, χωρίς το οποίο δεν κάνουμε ούτε χιλιόμετρο... Το παρκάρισμα – για την ακρίβεια, η εγκατάλειψη του αυτοκινήτου, όπου μας βολεύει – ο κανόνας κι ας πάνε να κουρεύονται οι υπόλοιποι... Και βέβαια, ουδείς διανοείται να αφήσει το αυτοκίνητό του επειδή τα έχει πιει με τους φίλους του και δεν ξέρει που πατά και πού πηγαίνει... Κατά τα άλλα, μας φταίνε όλοι οι άλλοι, εκτός φυσικά από εμάς, που είμαστε οι πιο μάγκες, οι πιο... συνεπείς, οι πιο ικανοί οδηγοί σ'όλη την Ευρώπη. Αρκεί να μη βρεθεί κανείς στο δρόμο μας...

ο καιρός

Γενική πρόγνωση για σήμερα Πέμπτη 17/4/2003. Σε όλη τη χώρα προβλέπονται αραιές νεφώσεις, που στα δυτικά, κεντρικά και νότια θα είναι πυκνότερες. Σποραδικές βροχές θα σημειωθούν στο νότιο Ιόνιο, την Πελοπόννησο, τις Κυκλάδες και την Κρήτη, κυρίως μετά το μεσημέρι και το βράδυ πιθανόν καταιγίδες. Οι άνεμοι θα πνέουν στα δυτικά ανατολικοί, νοτιοανατολικοί, μέτριοι μέχρι ισχυροί και στα νότια πολύ ισχυροί, στα ανατολικά βορειοανατολικοί, ισχυροί μέχρι πολύ ισχυροί και στο Αιγαίο τοπικά θυελλώδεις. Η θερμοκρασία θα κυμανθεί στα βόρεια από 7 έως 18 βαθμούς Κελσίου, στο Ιόνιο και τα υπόλοιπα ηπειρωτικά από 9 έως 21 και στα νησιά του Αιγαίου από 12 έως 18 βαθμούς Κελσίου.

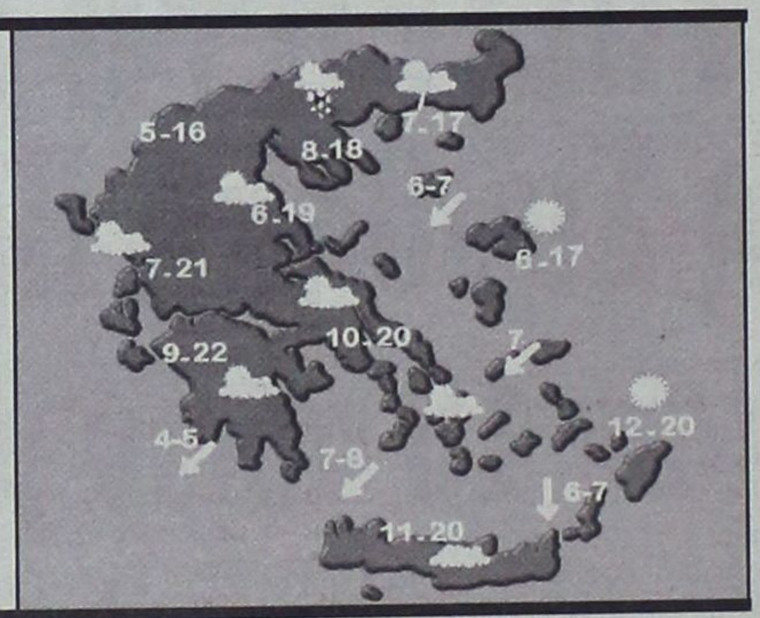

ΗΜΕΡΗΣΙΑ ΕΦΗΜΕΡΙΔΑ
η δημοκρατική
της Ρόδου
Ετος ιδρύσεως 1982
Θεμ. Σοφούλη 77
Ταχ. Θυρίδα 339
85100 Ρόδος
Εκδότης - ιδιοκτήτης - διευθυντής:
ΒΑΣΙΛΗΣ Δ. ΑΘΑΝΑΣΙΟΥ
Τηλέφωνα:
34722, 76655, 37500,
26728, 27919
Telefax:37333

www.dimokratiki.gr
e-mail:contact@dimokratiki.gr



Οι επιβάτες του Ε/Γ - Ο/Γ «Ρόδος», που κινδύνευσαν προχθές το βράδυ, όταν εκδηλώθηκε πυρκαγιά στο μηχανοστάσιο του πλοίου, από άγνωστη μέχρι στιγμής αιτία, αλλά σώοι και αβλαβείς μεταφέρθηκαν στον Πειραιά με την «Παναγιά της Τήνου» αναμένονται σήμερα το πρωί στο νησί μας με το «Κάμειρος» οχηματαγωγό επίσης της ΔΑΝΕ. Με το «Λίνδος» εξάλλου θα μεταφερθούν σήμερα το πρωί τα Ι.Χ. και τα φορτηγά αυτοκίνητα που μεταφορτώθηκαν από το «ΡΟΔΟΣ». Ο κατάπλους και των δύο πλοίων έχει προγραμματισθεί για τις 8-9 το πρωί. Οπως γράψαμε και χθες η πυρκαγιά εκδηλώθηκε στο «Ρόδος» στις 8 το βράδυ (προχθές) ενώ έπλεε τρία μίλια περίπου, νοτίως του Σουνίου. Το «ΡΟΔΟΣ» είχε αποπλεύσει στις 6 το απόγευμα από τον Πειραιά κατευθυνόμενο προς Ρόδο με 99μελές πλήρωμα και 614 επιβάτες. Το πλοίο μετέφερε επίσης 53 φορτηγά αυτοκίνητα και 101 Ι.Χ. Το συμβάν αναφέρθηκε από τον πλοίαρχο κ. Μιχ. Μισό (Συμιακός), και αμέσως ο θάλαμος επιχειρήσεων του ΥΕΝ με προσωπική καθοδήγηση του κ. Αρ. Παυλίδη, κινητοποίησε τα παραπλέοντα στην περιοχή πλοία: Μιλένα, Παναγιά της Τήνου, Ομπρος, Ση Βαντ, Λασήθι, Γονώτρ Σταρ, Αρκάδι, Γκόλντεν Βεργίνα, Κνωσσός και Αλέξανδρος τα οποία έσπευσαν αμέσως να προσφέρουν βοήθεια στο πλοίο που κινδύνευε. Από τα παραπάνω πλοία ο θάλαμος επιχειρήσεων του ΥΕΝ κράτησε στην περιοχή τα 7 πρώτα και αποδέσμευσε τα υπόλοιπα για να συνεχίσουν το ταξίδι τους. Από τα πλοία που έμειναν στην περιοχή καθελκύσθηκαν συνολικά 15 βάρκες οι οποίες παρέλαβαν και μετέφεραν όλους τους επιβάτες στο Ε/Γ «Παναγιά της Τήνου» επειδή το τελευταίο κατευθυνόταν προς τον Πειραιά.

πριν 12 χρόνια

πληροφορίες

Η ΤΑΥΤΟΤΗΤΑ ΤΗΣ ΗΜΕΡΑΣ

ΠΕΜΠΤΗ 17 ΑΠΡΙΛΙΟΥ
ΣΥΜΕΩΝ ΠΕΡΣΟΥ, ΖΩΣΙΜΑ, ΑΓΑΠΗΤΟΥ ΟΣΙΩΝ
Ανατολή ηλίου 5.48 Δύση ηλίου 7.02 ΣΕΛΗΝΗ 16 ΗΜΕΡ.

ΦΑΡΜΑΚΕΙΑ

ΣΗΜΕΡΑ: διημερεύει το φαρμακείο ΠΕΡΓΑΝΤΗΣ ΠΑΝ. Αττα-βύρου - Σμύρνης 44 Ροδίνι τηλ. 78977
ΣΗΜΕΡΑ: διανυκτερεύει το φαρμακείο ΧΑΤΖΗΝΙΚΟΛΑ ΑΝ. Παπαλουκά 17, είσοδος παλιού νοσοκομείου, τηλ. 36683

ΚΑΥΣΙΜΑ

ΣΗΜΕΡΑ: Διανυκτερεύουν τα πρατήρια καυσίμων 1) Τζωρτζής Δ. **(ΒΡ Αγ. Φραγκίσκος) 2)** Καύσιμα Ρόδου **(SHELL Λ. Καλλιθέα) 3)** Τοδουλάκης Γ. **(ΒΡ Ιαλυσός) 4)** Κοντομανώλης Μ. **(SHELL Κρεμαστή) 5)** Σαλαμαστράκης **(ΒΡ Φαληράκι) 6)** Καραγιάννης Κ. **(ΕΚΟ Σορωνή) 7)** Νικολουδάκη Τ. **(ΕΚΟ Κρητηνία) 7)** Οίκουτας Μ. **(ΕΚΟ Αρχάγγελος)**

ΧΡΗΣΙΜΑ ΤΗΛΕΦΩΝΑ

Άμεση δράση	100	Πληρ. ΟΤΕ	131
Αμεση Επέμβαση Πυροσβεστικής	199	Ώρα	141
Νοσοκομείο	80000	Φαρμακεία (Διημ.-Διαν.)	1434
Οδική Ασφάλεια:		ΠΡΟ-ΠΟ • ΛΟΤΤΟ	1444
EXRESS SERVICE	154	ΠΑΜΕ ΣΤΟΙΧΗΜΑ	1400
HELLAS SERVICE	1057	ΡΟΔΑ	26300
HOULIS SERVICE	30165	ΚΤΕΥΛ	27706
ΑΦΟΙ Σιέχ	25776	ΕΒΕΔ	22281
Ράδιο Ταξί	64712	Δικηγορικός Σύλλογος	27469
Αστυν. Διεύθυνση	27653	Εμπορικός Σύλλογος	35255
Ασφάλεια	23294	Ολυμπιακή - Κρατήσεις	24555
Τμήμα Τάξης	23849	ΔΑΝΕ (πρακτορείο)	43150
Τροχαία	44131-32	ΙΚΑ	64912
Λιμεναρχείο	28888	ΤΕΒΕ	22688-77034
Δασαρχείο	191	ΤΑΞΥ	68701-3
Τελωνείο	27703	ΟΑΕΔ	23265
Υγειονομείο	26666	Εργατικό Κέντρο	24730
Μητρόπολη	23274	Αρχαιολογία	34719
Νομαρχία	46501	Περιφ. Δ/ντής	38174 - 38175
Δήμος Ρόδου	46200	AIRGREECE	36095
Βλάβες ΟΤΕ	121	Aegean Airlins	98345
Βλάβες ΔΕΗ	125	ΔΗΜ. ΕΠΙΧ. ΚΑΘ. ΡΟΔΟΥ	77600
ΒΛΑΒΕΣ ΔΕΥΑΡ	68755	ΥΠΗΡ. ΑΠΟΚΟΜΙΔΗΣ	61057

ΔΕΧΟΝΤΑΙ ΤΟ ΚΟΙΝΟ

- Σας γνωστοποιούμε ότι ο Δήμαρχος ΑΡΧΑΓΓΕΛΟΥ κ. **Αλέξανδρος Π. Παπουράς** δέχεται το κοινό: **Τρίτη 5:30 - 8:30 μ.μ. Πέμπτη 10:30 - 13:30 μ.μ.**
- Ο Νομάρχης Δωδεκανήσου **Γιάννης Μαχαιρίδης** και οι βοηθοί Νομάρχη **Στάθης Κουσουρνάς** και **Νίκος Ζωίδης** δέχονται το κοινό κάθε **Τρίτη και Πέμπτη, από τις 11:00-13:00 το μεσημέρι**

ΑΚΤΟΠΛΟΙΚΑ ΔΡΟΜΟΛΟΓΙΑ

ΡΟΔΟΣ: Απόπλους 15.00 δια Σύμη, Τήλο, Νίσυρο, Κω, Πειραιά **ΜΑΡΙΝΑ: Απόπλους 16.00 δια** Κω, Κάλυμνο, Λέρο, Πάτμο, Πειραιά **ΜΠΛΟΥ ΣΤΑΡ: Απόπλους 20.00 δια** Κω, Σύρο, Πειραιά

ΑΕΡΟΠΟΡΙΚΑ ΔΡΟΜΟΛΟΓΙΑ

ΠΤΗΣΕΙΣ ΟΛΥΜΠΙΑΚΗΣ
ΡΟΔΟΣ - ΑΘΗΝΑ: Καθημερινά 07.20, 10.40, 14.25, 20.30, 22.50
ΡΟΔΟΣ - ΚΑΡΠΑΘΟΣ: (Τρίτη, Σάββατο) 16.15 (Πέμπτη - Κυριακή)
ΡΟΔΟΣ - ΚΑΣΟΣ: (Τρίτη - Σάββατο) 16.15
ΡΟΔΟΣ - ΗΡΑΚΛΕΙΟ: (Δευτέρα, Παρασκευή) 16.10 (Τετάρτη) 17.20
ΡΟΔΟΣ - ΘΕΣΣΑΛΟΝΙΚΗ: (Δευτέρα, Παρασκευή) 18.40 (Τετάρτη) 17.20
ΡΟΔΟΣ - ΜΕΓΙΣΤΗ: (Τετάρτη, Παρασκευή, Κυριακή) 07.20
ΠΤΗΣΕΙΣ AIR GREECE
ΡΟΔΟΣ - ΑΘΗΝΑ: Καθημερινά 18.00
ΡΟΔΟΣ - ΗΡΑΚΛΕΙΟ: Καθημερινά 21.30
ΠΤΗΣΕΙΣ AEGEAN - CRONUS AIRLINES
ΡΟΔΟΣ - ΑΘΗΝΑ: Καθημερινά 08.25 - 14.10 - 18.45 (Τρίτη, Πέμπτη, Παρασκευή, Κυριακή) 15.50
ΡΟΔΟΣ - ΗΡΑΚΛΕΙΟ: Κάθε Δευτέρα, Τετάρτη, Παρασκευή, Κυριακή 19.00
ΡΟΔΟΣ - ΘΕΣΣΑΛΟΝΙΚΗ: Κάθε Τρίτη, Πέμπτη, Παρασκευή, Κυριακή 11.40

ΣΥΝΑΛΛΑΓΜΑ

ΠΟΣΟΤΗΤΑ ΝΟΜΙΣΜΑΤΟΣ ΑΝΑ 1 ΕΥΡΩ

ΔΟΛΛΑΡΙΟ Η.Π.Α	1,0836	ΛΑΤ ΛΕΤΟΝΙΑΣ	0,628
ΓΙΕΝ ΙΑΠΩΝΙΑΣ	130,39	ΛΙΡΑ ΜΑΛΤΑΣ	0,4241
ΚΟΡΩΝΑ ΔΑΝΙΑΣ	7,425	ΖΛΟΤΙ ΠΟΛΩΝΙΑΣ	4,2852
ΛΙΡΑ ΑΓΓΛΙΑΣ	0,6877	ΛΕΙ ΡΟΥΜΑΝΙΑΣ	36670,0
ΚΟΡΩΝΑ ΣΟΥΗΔΙΑΣ	9,1572	ΤΟΛΑΡ ΣΛΟΒΕΝΙΑΣ	232,4355
ΦΡΑΓΚΟ ΕΛΒΕΤΙΑΣ	1,5021	ΚΟΡΩΝΑ ΣΛΟΒΑΚΙΑΣ	40,992
ΚΟΡΩΝΑ ΙΣΛΑΝΔΙΑΣ	82,98	ΛΙΡΑ ΤΟΥΡΚΙΑΣ	1748000,0
ΚΟΡΩΝΑ ΝΟΡΒΗΓΙΑΣ	7,839	ΔΟΛ. ΑΥΣΤΡΑΛΙΑΣ	1,7724
ΛΕΒΑ ΒΟΥΛΓΑΡΙΑΣ	1,9467	ΔΟΛ. ΚΑΝΑΔΑ	1,5681
ΛΙΡΑ ΚΥΠΡΟΥ	0,58672	ΔΟΛ. ΧΟΝΓΚ-ΚΟΝΓΚ	8,4516
ΚΟΡΩΝΑ ΤΣΕΧΙΑΣ	31,583	ΔΟΛ. ΝΕΑΣ ΖΗΛΑΝΔΙΑΣ	1,9445
ΚΟΡΩΝΑ ΕΣΘΟΝΙΑΣ	15,6466	ΔΟΛ. ΣΙΓΚΑΠΟΥΡΗΣ	1,9254
ΦΟΡΙΝΤ ΟΥΓΓΑΡΙΑΣ	245,65	ΓΟΥΟΝ Ν. ΚΟΡΕΑΣ	1314,41
ΛΙΤΑ ΛΙΘΟΥΑΝΙΑΣ	3,4535	ΡΑΝΤ Ν. ΑΦΡΙΚΗΣ	8,3166

ΕΝΔΕΙΞΕΙΣ ΓΙΑ ΑΝΑΘΕΡΜΑΝΣΗ ΤΟΥ ΤΟΥΡΙΣΤΙΚΟΥ ΕΝΔΙΑΦΕΡΟΝΤΟΣ

«ΦΩΣ ΣΤΗΝ ΑΚΡΗ ΤΟΥ ΤΟΥΝΕΛ» βλέπουν οι τουριστικοί φορείς

Καλύτερα οι κρατήσεις στη Γερμανία για τη Ρόδο



Αποχρώσεις, πλην όμως ενθαρρυντικές, ενδείξεις αναθέρμανσης του τουριστικού ενδιαφέροντος για προορισμούς στην Ελλάδα και ανάκτησης ενός πιο ικανοποιητικού ρυθμού πραγματοποίησης κρατήσεων για τη χώρα μας, διαπιστώνουν οι Ελληνες τουριστικοί επιχειρηματίες σε αρκετές από τις ευρωπαϊκές αγορές προέλευσης τουριστών.

Σύμφωνα με τα πλέον πρόσφατα στοιχεία και τις πληροφορίες που υπάρχουν από τουριστικούς οργανισμούς του εξωτερικού και επιχειρήσεις στην Ελλάδα, ο τερματισμός των πολεμικών επιχειρήσεων στο Ιράκ έχει δημιουργήσει, γενικά, κινητικότητα στον τομέα της ζήτησης για τους περισσότερους προορισμούς, συμπεριλαμβανομένης και της Ελλάδας, χωρίς όμως να είναι ακόμα κανείς σε θέση να μιλήσει για θεαματική βελτίωση των συνθηκών και ουσιαστική αναστροφή του αρνητικού κλίματος.

Ειδικά, όσον αφορά τη χώρα μας, σύμφωνα με τουριστικούς παράγοντες, καταγράφεται όντως αναθέρμανση του ενδιαφέροντος, η οποία ποικίλλει ανάλογα με την αγορά προέλευσης, τον τουριστικό οργανισμό και τον προορισμό εντός της χώρας. Οι κρατήσεις για τα Ιόνια Νησιά π.χ. δείχνουν μεγαλύτερο ρυθμό ανάκαμψης από την αγορά της Μ. Βρετανίας, ενώ από Γερμανία και Αυστρία «κινούνται» καλύτερα οι κρατήσεις για τη Ρόδο και τη Χαλκιδική.

Ούτως ή άλλως πάντως, σύμφωνα με επιχειρηματίες, η όποια ανάκαμψη των κρατήσεων αφενός βρίσκεται ακόμα σε επίπεδα πολύ κάτω των αντίστοιχων περυσινών και αφετέρου οφείλεται κυρίως στις πολύ χαμηλές τιμές στις οποίες προσφέρονται τα πακέτα για τους επόμενους δύο μήνες.

Οπως επισημαίνεται χαρακτηριστικά, οι προσφορές τελευταίας στιγμής για το Πάσχα των Καθολικών, που κυκλοφόρησαν από τα τέλη της περασμένης εβδομάδας, ήταν σε τιμές που χαρακτηρίζονται ως οι χαμηλότερες που έχουν δοθεί τα τελευταία χρόνια.

Εξάλλου, όπως ανακοίνωσε χθες ο ΕΟΤ, άρχισε, η διαφημιστική καμπάνια στη Μεγάλη Βρετανία με μέσο την τηλεόραση.

Σύμφωνα με τον Οργανισμό, πρόκειται για σειρά ημίωρων προγραμμάτων, επαναλαμβανόμενων πέντε φορές την ημέρα, που σχεδιάστηκαν από το εξειδικευμένο και με αυξανόμενη τηλεθέαση στη βρετανική αγορά, Travel Channel, και τα οποία θα εκπέμπονται έως τα τέλη Μαΐου.

Η προβολή της Ελλάδας και του ελληνικού τουρισμού θα παρουσιάζεται με τη χορηγία του ΕΟΤ και της πιστωτικής κάρτας VISA (USA), στο πλαίσιο της σχετικής συμφωνίας. Εκτός των βασικών χορηγών (ΕΟΤ και Visa), το πρόγραμμα υποστηρίζεται επίσης και από τις επιχειρήσεις Sofitel, Chandris Hotels, Marriott Hotels & Horizon Travel, καθώς και από tour operators. Η πρώτη παρουσίαση είναι αφιερωμένη στην Κέρκυρα και στη συνέχεια θα ακολουθήσουν Κρήτη, Ρόδος, Ζάκυνθος, Κως, Χαλκιδική, Κεφαλονιά, ενώ θα διαφημιστούν και 14 ελληνικά ξενοδοχεία.

Κατά τη διάρκεια του ημίωρου προγράμματος, όπου θα προβάλλονται περιοχές της χώρας μας, θα παρέχεται η δυνατότητα σε Βρετανούς T.O.s (TUI/Thomas, MyTravel, Thomas Cook, First Choise, Cosmos, Argo, Libra) να «πωλούν» τα προγράμματά τους για την Ελλάδα.

ΜΙΑ ΙΣΤΟΡΙΑ ΓΙΑ ΓΕΛΙΑ ΚΑΙ ΓΙΑ ΚΛΑΜΑΤΑ

ΣΕ ΠΕΡΙΠΕΤΕΙΕΣ Η ΜΟΝΗ ΠΑΝΟΡΜΙΤΗ από λάθος τραπεζικού υπαλλήλου

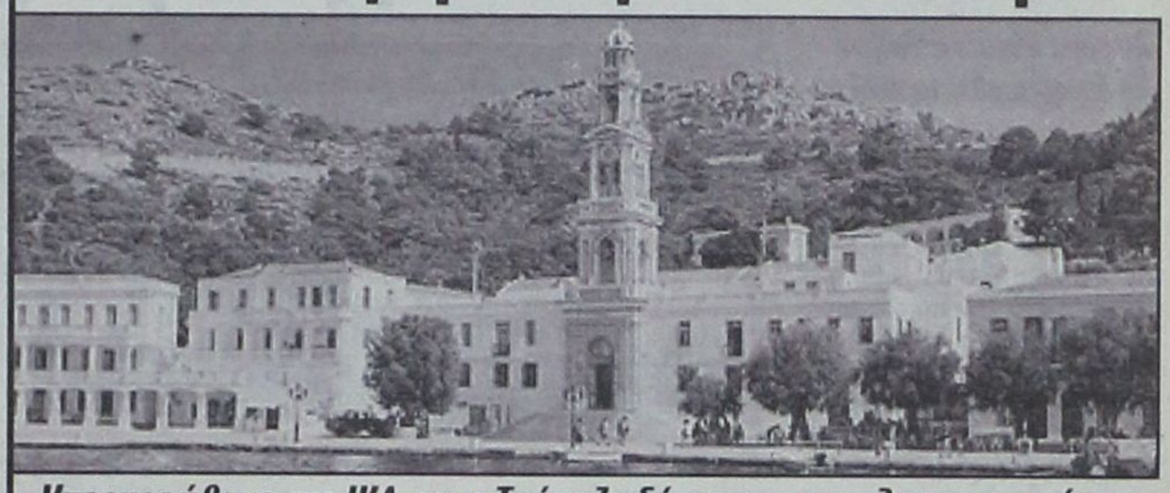

Υπερχρεώθηκε στο ΙΚΑ και η Τράπεζα δέσμευσε τους λογαριασμούς της

Ιστορία για γέλια και για κλάματα. Ή όταν η Alpha Bank και το ΙΚΑ δεν έχουν τον... άγιό τους!

Στα πρόθυρα νευρικής κρίσης βρίσκεται ο Ηγούμενος της Μονής Πανορμίτη, ενώ η ίδια η Μονή αντιμετωπίζει τεράστια οικονομικά και λειτουργικά προβλήματα εξαιτίας μιας απίστευτης περιπέτειας που ζουν τον τελευταίο μήνα, από ένα λάθος του υπαλλήλου της Alpha Bank Σύμης.

Συγκεκριμένα περί τα τέλη του περασμένου Φεβρουαρίου οι αρμόδιοι της Μονής Πανορμίτη μέσω του παραρτήματος της Τράπεζας κατέβαλαν τις εργοδοτικές εισφορές για τους 33 εργαζόμενους που απασχολεί η Μονή, η οποία θεωρείται από τις πλουσιότερες στο χώρο της Δωδεκανήσου.

Το σύνολο των εισφορών ανήρχετο σε 7.200 Ευρώ, ο υπάλληλος όμως της συγκεκριμένης τράπεζας στη Σύμη κατά τη μεταφορά του ποσού στο λογαριασμό του ΙΚΑ πληκτρολόγησε, κατά λάθος το ποσό των 720.000 Ευρώ.

Το λάθος δεν έγινε αμέσως αντιληπτό και όταν, λίγο αργότερα, διαπιστώθηκε, ο Ηγούμενος και οι υπάλληλοι της Μονής άρχισαν να ζουν μια περιπέτεια και μια, χωρίς προηγούμενο, ταλαιπωρία χωρίς να μπορούν μέχρι σήμερα να δώσουν τέλος.

Η Τράπεζα, αντί να ζητήσει συγγνώμη για το δικό της λάθος, δέσμευσε 72.000 Ευρώ της Μονής σε τέσσερις λογαριασμούς, μηδενίζοντας τα αντίστοιχα βιβλιάρια, σύμφωνα τουλάχιστον με δήλωση εκπροσώπου της Μονής.

Και το ΙΚΑ Ρόδου δήλωσε αδυναμία για παρέμβαση στο λογαριασμό και επιστροφή των υπολοίπων χρημάτων στη Μονή, παραπέμποντας την υπόθεση στην κεντρική διοίκηση.

Με τη σειρά της η κεντρική υπηρεσία του ΙΚΑ Αθηνών ανεγνώρισε μεν το λάθος αλλά απάντησε στο ΙΚΑ Ρόδου ότι «προκειμένου να γίνει επιστροφή των αχρεωστήτως εισπραχθέντων χρημάτων, θα πρέπει να προηγηθεί έλεγχος στη Μονή και συγκεκριμένα αν τηρείται βιβλίο νεοπροσλαμβανομένων εργαζομένων».

Ο έλεγχος έγινε, όντως, διαπιστώθηκε ότι δεν ετηρείτο παρόμοιο βιβλίο και, σύμφωνα με τον εκπρόσωπο της Μονής, της επιβλήθηκε διοικητικό, χρηματικό πρόστιμο ύψους 62.000 Ευρώ!

Σήμερα η πρωτοφανής αυτή περίπτωση αναμένεται να απασχολήσει την Επιτροπή Ενστάσεων του ΙΚΑ στην οποία έχει προσφύγει η Ιερά Μονή Πανορμίτη Σύμης, με την ελπίδα να δοθεί ένα τέλος σ' αυτήν την περιπέτεια.

Διότι, όπως ισχυρίζονται οι εκπρόσωποί της, «η Μονή, εξαιτίας της δέσμευσης των χρημάτων της και των προβλημάτων που ανέκυψαν μετά το λάθος του υπαλλήλου, αντιμετωπίζει πια θέμα επιβίωσης».

Να ελπίσουμε κι εμείς ότι ο Αρχάγγελος Μιχαήλ θα συγχωρήσει και την λανθάνουσα Alpha Bank και την.... ανασφάλεια του ΙΚΑ!

ΕΠΑΓΓΕΛΜΑΤΙΚΟΣ ΕΞΟΠΛΙΣΜΟΣ
Εσωτερικών και Εξωτερικών χώρων
ΓΕΩΡΓΙΟΣ Ν. ΜΑΡΙΕΤΤΟΣ



ΚΕΝΤΡΙΚΟ: ΜΕΓΑΛΟΥ ΚΩΝΣΤΑΝΤΙΝΟΥ 27,
ΡΟΔΟΣ 85100 - ΤΗΛ.: 22410 30090, 22410 70685 - FAX: 22410 30079
ΥΠΟΚΑΤΑΣΤΗΜΑ Α' - Ideal strom: ΕΘΝΙΚΗΣ ΑΝΤΙΣΤΑΣΗΣ 18, ΡΟΔΟΣ 85100 ΤΗΛ.: 22410 26590
ΥΠΟΚΑΤΑΣΤΗΜΑ Β' (ΑΠΟΘΗΚΗ): 4ο χλμ. ΛΕΩΦΟΡΟΥ ΡΟΔΟΥ - ΛΙΝΔΟΥ, ΤΗΛ.: 22410 68838
E-mail:mar-rod@otenet.gr

ΚΑΤΑΓΓΕΛΙΑ ΤΗΣ ΕΝΩΣΕΩΣ ΤΟΥΡ. ΓΡΑΦΕΙΩΝ

ΜΕΓΑΛΗΣ ΗΛΙΚΙΑΣ ΤΑ ΠΟΥΛΜΑΝ που διακινούν τους μαθητές

Αν γίνει κάποιο ατύχημα θα δυσφημισθεί το νησί μας



Τη συμμετοχή τους στην κοινή προσπάθεια προβολής και διαφήμισης της Ρόδου απεφάσισαν τα μέλη της Ενωσης Τουριστικών Γραφείων κατά την προχθεσινοβραδινή συνέλευσή τους.

Με βάση τις διαβεβαιώσεις των τουριστικών πρακτόρων εκτιμάται ότι θα συγκεντρωθεί το ποσό των 70.000 Ευρώ το οποίο θα διατεθεί για την προβολή και διαφήμιση «υπό την προϋπόθεση ότι θα συνεισφέρουν και οι υπόλοιπες επαγγελματικές τάξεις». Σε διαφορετική περίπτωση, όπως δήλωσε ο πρόεδρος της Ενώσεως κ. Τσαμπίκος Μοσχάτος, τα χρήματα θα κατατεθούν στο ταμείο αλληλοβοήθειας της Ενωσης.

Τα μέλη της Ενωσης Τουριστικών Γραφείων απασχόλησε, επίσης, το θέμα των τουριστικών λεωφορείων τα οποία έρχονται από τη λοιπή Ελλάδα στη Ρόδο κατά την περίοδο των μαθητικών εκδρομών.

Οπως δήλωσε ο κ. Μοσχάτος τα περισσότερα εξ' αυτών είναι μεγάλης ηλικίας και χαρακτηρίζονται γενικώς ως επικίνδυνα υπογραμμίζοντας ότι, αν συμβεί κάποιο ατύχημα με αυτά θα είναι ανεπανόρθωτη η καταστροφή για τη Ρόδο λόγω της δυσφήμισης που θ' ακολουθήσει. Και μάλιστα χωρίς να φταίει σε τίποτα.

Η συνέλευση των τουριστικών πρακτόρων κατέληξε στην απόφαση να υπάρξει συνεργασία με την Ενωση Ξενοδόχων, ώστε στα συμβόλαια που θα συνάψουν οι ξενοδόχοι με τα γραφεία ταξιδίων που διακινούν μαθητές ή με τα ίδια τα σχολεία, να απαγορεύεται ρητά η χρήση πούλμαν της λοιπής Ελλάδος.

Είναι, βεβαίως, ένα ζήτημα κατά πόσον είναι δυνατή η υπογραφή συμβολαίων με αυτό τον όρο, γεγονός όμως είναι ότι οι τουριστικοί πράκτορες του νησιού φέρονται αποφασισμένοι να διασφαλίσουν, με κάθε τρόπο, τις μαθητικές εκδρομές.

Ως προς τα πούλμαν ακόμη, χαρακτηρίζεται, κατ' αρχήν, θετική η πρόθεση της δημοτικής αρχής να εξασφαλίσει χώρους πάρκινγκ για τα τουριστικά λεωφορεία, καθώς και η απόφαση ν' ανοίξει η «Κολόνα». Χθες το πρωί μάλιστα έγινε η διαγράμμιση των θέσεων που προορίζονται για τα πούλμαν.

Τέλος, σε ό,τι αφορά στην πρόθεση της δημοτικής αρχής να απομακρυνθούν άμεσα τα ημερόπλοια από το Μαντράκι ο κ. Μοσχάτος δήλωσε: «είναι μία απόφαση προς τη σωστή κατεύθυνση γιατί θα αποσυμφορήσει το κέντρο της πόλης, αλλά δεν πιστεύω ότι θα γίνει άμεσα».

ΜΕΤΑ ΤΙΣ ΜΕΙΩΣΕΙΣ ΠΟΥ ΠΕΤΥΧΑΝ ΟΙ Τ.Ο.

ΚΑΤΡΑΚΥΛΗΣΑΝ ΣΤΗΝ ΑΓΓΛΙΑ

οι τιμές εκδρομών για το νησί της Ρόδου

Από τα τέλη Μαΐου η ανάκαμψη



Σε εξευτελιστικές τιμές πωλούν πλέον τα τουριστικά πακέτα διακοπών προς το νησί της Ρόδου και κυρίως προς την περιοχή του Φαληρακίου οι Αγγλοι tour operators, εκμεταλλευόμενοι τη συγκυρία του πολέμου στο Ιράκ και τον πανικό των ξενοδόχων και ιδιοκτητών ενοικιαζομένων δωματίων. Με τα προσχήματα αυτά συγκεκριμένα πέτυχαν συμφωνίες για εκμίσθωση δωματίων μειωμένες μέχρι και 40% σε σχέση με πέρσι! Φυσικά οι τουριστικοί επιχειρηματίες δεν είχαν άλλη επιλογή γιατί σε αντίθετη περίπτωση, ενδεχομένως να οδηγούντο σε οδυνηρά αδιέξοδα.

Ενδεικτικό είναι το γεγονός ότι Αγγλος tour operator παρουσίασε στην αγορά προσφορά διακοπών για δύο εβδομάδες στο Φαληράκι, all - inclusive, δωρεάν για δύο παιδιά στην τιμή των 155 λιρών Αγγλίας!!

Ο τουριστικός πράκτορας κ. Γ. Καμπούρης με δηλώσεις του χθες σε συντάκτη της «δ» σχολίασε ότι η τιμή αυτή στα προηγούμενα χρόνια δεν κάλυπτε ούτε το κόστος ενός εισιτηρίου μετ' επιστροφής στο νησί μας με πτήση charter από την Αγγλία.

Εν πάση περιπτώσει ο κ. Γ. Καμπούρης έκανε γνωστό ότι η κίνηση από την εν λόγω χώρα «παρουσιάζει σημεία ανάκαμψης» ενώ ταυτόχρονα εκτίμησε ότι οι αεροπορικές εταιρείες της Αγγλίας θα προχωρήσουν στο αμέσως επόμενο διάστημα σε «αύξηση του αριθμού των πτήσεων προς το νησί της Ρόδου που συμπτύχθηκαν λόγω και του μειωμένου ενδιαφέροντος για προκρατήσεις».

Ο κ. Καμπούρης υπολόγισε ότι ο μήνας Μάϊος θα «κλείσει» με μείωση της τάξεως του 25-30% του αριθμού αφίξεων των Αγγλων, έσπευσε όμως να συμπληρώσει ότι η «Αγγλική τουριστική αγορά θα ανακάμψει περί τα τέλη Μαΐου».

Το σίγουρο είναι ότι η πολυπόθητη από τους ντόπιους επιχειρηματίες προσέλκυση ποιοτικών τουριστών από την εν λόγω χώρα δεν πρόκειται να επιτευχθεί ούτε και εφέτος με ότι αυτό συνεπάγεται για την φήμη του νησιού στο εξωτερικό.

ΥΣΤΕΡΑ ΑΠΟ ΜΗΝΥΣΕΙΣ ΤΗΣ ΑΕΠΙ

ΒΑΡΙΕΣ ΠΟΙΝΕΣ ΦΥΛΑΚΙΣΗΣ σε ιδιοκτήτες Ρ/Σ και TV!

Μετέδωσαν τραγούδια χωρίς άδεια

Βαριές ποινές φυλάκισης επέβαλε χθες το Τριμελές Πλημμελειοδικείο Ρόδου σε 4 ιδιοκτήτες Μέσων Μαζικής Ενημέρωσης της Ρόδου που κρίθηκαν ένοχοι παράβασης του νόμου περί πνευματικής ιδιοκτησίας και συγγενικών δικαιωμάτων μετά από έγκληση που υπεβλήθη σε βάρος τους στην Εισαγγελία Πλημμελειοδικών από την «ΑΕΠΙ», επειδή αναμετάδωσαν έναν ελάχιστο αριθμό μουσικών συνθέσεων χωρίς να έχουν άδεια. Η ΑΕΠΙ σε ορισμένες τουλάχιστον περιπτώσεις πρέπει να έχει δίκιο, στις περισσότερες όμως υπερβάλλει με δυσβάστακτες για τις επιχειρήσεις αξιώσεις, που οδηγούνται ακόμα και σε αδιέξοδα.

Το δικαστήριο κατεδίκασε ειδικότερα σε ποινή φυλάκισης ενός έτους μετατρέψιμη προς 4,40 Ευρώ ημερησίως τον κ. Κων/νο Τσιλικιώτη του Περικλή, υπεύθυνο του Ράδιο Αλφα, επιβάλλοντάς του και πρόστιμο 4.000 Ευρώ γιατί την 6η Νοεμβρίου 1998 και ώρα 00.16 έως 00.29 μετέδωσε 4 τραγούδια χωρίς άδεια!

Η ίδια ακριβώς ποινή επιβλήθηκε στον κ. Σ. Αρβανιτόπουλο του Εμμανουήλ, ιδιοκτήτη του Ράδιο Ενωση γιατί μετέδωσε την 6η Νοεμβρίου 1998 και ώρα 00.30 έως 00.45 3 τραγούδια χωρίς άδεια.

Ποινή φυλάκισης 4 μηνών μετατρέψιμη προς 4,40 Ευρώ ημερησίως επιβλήθηκε στον κ. Αθ. Μιστιλόγλου του Αντώνη, ιδιοκτήτη του «OMEGA TV» γιατί την 12η Νοεμβρίου 1998 και ώρα 11.45 έως 12.15 μετέδωσε 5 τραγούδια χωρίς άδεια.

Η ίδια ποινή επιβλήθηκε στην κ. Μ. Αθανασίου του Λουΐτζι ιδιοκτήτρια του «TV ΚΟΣΜΟΣ» γιατί την 10η Νοεμβρίου 1998 και ώρα 15.45 ώς 16.15 μετέδωσε 5 τραγούδια στερούμενη ομοίως αδείας.

Οι καταδικασθέντες άσκησαν εφέσεις κατά των καταδικαστικών αποφάσεων και αφέθησαν ελεύθεροι.

ΜΕΤΕΦΕΡΕ ΑΔΡΑΝΗ ΥΛΙΚΑ ΧΩΡΙΣ ΛΗΨΗ ΜΕΤΡΩΝ

Ποινή φυλάκισης 20 ημερών με τριετή αναστολή επέβαλε χθες το Τριμελές Πλημμελειοδικείο Ρόδου στον κ. Σ. Αρχαγγελίτη του Ελευθερίου που κρίθηκε ένοχος, με ελαφρυντικά, της μεταφοράς αδρανών υλικών με το φορτηγό αυτοκίνητο που οδηγούσε χωρίς να λάβει μέτρα προστασίας.

Σύμφωνα με το κατηγορητήριο την 11η Νοεμβρίου 1998 μετέφερε με το υπ.' αριθμ. ΡΟΖ 6230 δημόσιας χρήσης φορτηγό αυτοκίνητό του εκτός λατομικού χώρου χαλίκι χωρίς να καλύπτει το φορτίο με κάλυμμα θέτοντας σε κίνδυνο την ομαλή κυκλοφορία άλλων οχημάτων.

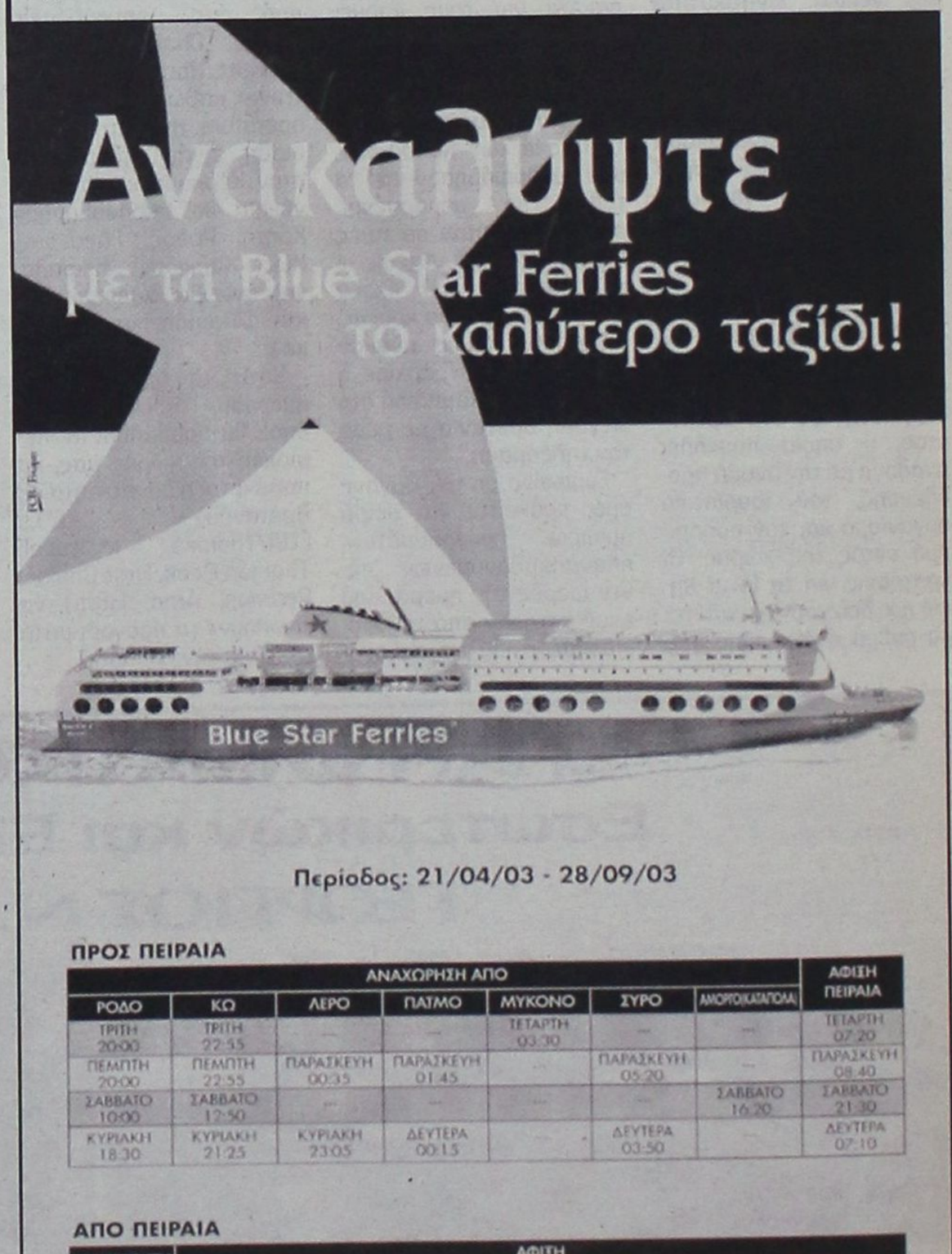

Περίοδος: 21/04/03 - 28/09/03

ΠΡΟΣ ΠΕΙΡΑΙΑ

ΑΝΑΧΩΡΗΣΗ ΑΠΟ							ΑΦΙΞΗ ΠΕΙΡΑΙΑ
ΡΟΔΟ	ΚΩ	ΛΕΡΟ	ΠΑΤΜΟ	ΜΥΚΟΝΟ	ΣΥΡΟ	ΑΜΟΡΓΟΣ/ΚΑΤΑΠΟΛΑ	
ΤΡΙΤΗ 20:00	ΤΡΙΤΗ 22:55	...	...	ΤΕΤΑΡΤΗ 03:30	...	...	ΤΕΤΑΡΤΗ 07:20
ΠΕΜΠΤΗ 20:00	ΠΕΜΠΤΗ 22:55	ΠΑΡΑΣΚΕΥΗ 00:35	ΠΑΡΑΣΚΕΥΗ 01:45	...	ΠΑΡΑΣΚΕΥΗ 05:20	...	ΠΑΡΑΣΚΕΥΗ 08:40
ΣΑΒΒΑΤΟ 10:00	ΣΑΒΒΑΤΟ 12:50	...	...	...	...	ΣΑΒΒΑΤΟ 16:20	ΣΑΒΒΑΤΟ 21:30
ΚΥΡΙΑΚΗ 18:30	ΚΥΡΙΑΚΗ 21:25	ΚΥΡΙΑΚΗ 23:05	ΔΕΥΤΕΡΑ 00:15	...	ΔΕΥΤΕΡΑ 03:50	...	ΔΕΥΤΕΡΑ 07:10

ΑΠΟ ΠΕΙΡΑΙΑ

ΑΝΑΧΩΡΗΣΗ ΑΠΟ ΠΕΙΡΑΙΑ	ΑΦΙΞΗ						
	ΣΥΡΟ	ΜΥΚΟΝΟ	ΑΜΟΡΓΟΣ/ΚΑΤΑΠΟΛΑ	ΠΑΤΜΟ	ΛΕΡΟ	ΚΩ	ΡΟΔΟ
ΔΕΥΤΕΡΑ 20:00	ΔΕΥΤΕΡΑ 23:20	...	...	...	...	ΤΡΙΤΗ 04:10	ΤΡΙΤΗ 07:10
ΤΕΤΑΡΤΗ 20:00	ΤΕΤΑΡΤΗ 23:20	...	...	ΠΕΜΠΤΗ 02:50	ΠΕΜΠΤΗ 04:00	ΠΕΜΠΤΗ 05:40	ΠΕΜΠΤΗ 08:35
ΠΑΡΑΣΚΕΥΗ 20:00	...	ΠΑΡΑΣΚΕΥΗ 23:50	...	...	...	ΣΑΒΒΑΤΟ 04:20	ΣΑΒΒΑΤΟ 07:15
ΣΑΒΒΑΤΟ 23:30	...	...	ΚΥΡΙΑΚΗ 04:45	ΚΥΡΙΑΚΗ 07:00	ΚΥΡΙΑΚΗ 08:10	ΚΥΡΙΑΚΗ 09:50 *	ΚΥΡΙΑΚΗ 12:45

ΑΝΕΚΤΕΛΕΣΤΑ ΔΡΟΜΟΛΟΓΙΑ: 26/04/03 από ΠΕΙΡΑΙΑ & 27/04/03 από ΡΟΔΟ.

SKEVO'S TRAVEL AGENCY

ΚΑΝΤΕ ΚΡΑΤΗΣΗ ΤΩΡΑ!

ΠΛΗΡΟΦΟΡΙΕΣ ΚΑΙ ΚΡΑΤΗΣΕΙΣ ΘΕΣΕΩΝ ΣΤΟΝ ΤΑΞΙΔΙΩΤΙΚΟ ΣΑΣ ΠΡΑΚΤΟΡΑ Η SKEVO'S TRAVEL AGENCY: ΑΜΕΡΙΚΗΣ 111, ΡΟΔΟΣ, ΤΗΛ. ΚΡΑΤΗΣΕΩΝ ΕΠΙΒΑΤΩΝ ΚΑΙ Ι.Χ.: 22410-22461, 22410-75655, 22410-75310, ΤΗΛ. ΚΡΑΤΗΣΕΩΝ ΦΟΡΤΗΓΩΝ: 22410-76600



ΣΥΜΦΩΝΑ ΜΕ ΤΟΝ ΠΡΟΕΔΡΟ ΤΗΣ ΕΞΡ κ. ΒΑΣ. ΜΗΝΑΪΔΗ

«ΕΞΩΠΡΑΓΜΑΤΙΚΗ, ΑΝΕΔΑΦΙΚΗ ΚΑΙ ΑΝΤΙΑΝΑΠΤΥΞΙΑΚΗ» η χωροταξική μελέτη της Περιφέρειας

«Υπήρξε προϊόν λαϊκισμού εκ μέρους του μελετητή»



«Εξωπραγματική, ανεδαφική και αντιαναπτυξιακή» χαρακτηρίζει την χωροταξική μελέτη της Περιφέρειας Νοτίου Αιγαίου ο πρόεδρος της Ενωσης Ξενοδόχων Ρόδου και της Π.Ο.Ξ. κ. Βασίλης Μηναΐδης.

Ο κ. Μηναΐδης που συμμετείχε στο Περιφερειακό Συμβούλιο της Σύρου και παρακολούθησε την παρουσίαση της μελέτης από τον μελετητή με δηλώσεις του στη «δ» επισημαίνει ότι «υπήρξε προϊόν λαϊκισμού εκ μέρους του μελετητή ο οποίος φέρεται να αγνοεί βασικές παραμέτρους της δωδεκανησιακής και κυκλαδίτικης πραγματικότητας».

Συμμεριζόμενος τις αντιδράσεις των πολιτικών εκπροσώπων του νομού και τις αντιρρήσεις που προέβαλαν για τη μελέτη ο πρόεδρος των ξενοδόχων υπογραμμίζει ότι «δεν μπορεί μία μελέτη να προβλέπει 48 αεροδρόμια σε μία μικρή Περιφέρεια, όταν μία Ολλανδία και άλλες ευρωπαϊκές χώρες πολύ πιο ανεπτυγμένες έχουν δύο - τρία» και προσθέτει «ο μελετητής είναι σίγουρα λαϊκιστής όταν υποβάλλει τέτοιες προτάσεις».

Σε ό,τι αφορά την πρόβλεψη της μελέτης να μην επιτρέπεται η ανέγερση ξενοδοχειακών μονάδων στις παραλιακές ζώνες παρά μόνο πάνω από τον εθνικό οδικό άξονα υποστήριξε ότι «θα είναι φοβερό για την ανάπτυξη του νησιού, αν συμβεί κάτι τέτοιο, και δεν μπορεί όλα να τεθούν στη λογική της προκρούστειας κλίνης».

Ο κ. Μηναΐδης επισημαίνει ότι η αξιοποίηση και ανάδειξη των παραλιών επιβάλλεται αν θέλουμε να μιλάμε για τουριστική ανάπτυξη.

«Οι παραλίες είναι ένα κομμάτι της μεγάλης προϊόντος αυτού του νησιού και η αειφορική ανάπτυξη την οποία επικαλούνται οι κύριοι μελετητές πρέπει να εξετάζεται και από την εμπορική, οικονομική σκοπιά» προσθέτει ο κ. Μηναΐδης υπογραμμίζοντας «αυτό που είδαμε δεν είναι σχεδιασμός ανάπτυξης».

Ως προς το «κορεσμένο» του βορείου τριγώνου της Ρόδου από πλευράς ξενοδοχειακών μονάδων και του παραλληλισμού της Ρόδου με τη Μαγιόρκα που έγινε κατά τη συζήτηση της χωροταξικής μελέτης ο πρόεδρος των ξενοδόχων της Ρόδου επισημαίνει:

«Στη Μαγιόρκα κατεδάφισαν τα παλιά ξενοδοχεία αλλά αποζημιώθηκαν για να γίνουν νέα. Εδώ δεν υπάρχει αυτό, δεν υπάρχουν τα κίνητρα και με τον περιορισμό της κορεσμένης ζώνης» οι μονάδες της πόλης κυρίως υποβαθμίζονται. Ομως όταν κάτι πεθαίνει, κάτι καινούργιο, κάτι άλλο γεννιέται. Πρέπει να υπάρχει ανανέωση του ξενοδοχειακού δυναμικού και δεν μιλάμε κατ' ανάγκη για την προσθήκη νέων ξενοδοχείων».

Τέλος, υπογραμμίζει ότι η χωροταξική μελέτη πρέπει να βελτιωθεί σε πολλά και σοβαρά σημεία της, αν πραγματική πρόθεση των κυβερνώντων είναι να αποτελέσει τη βάση της μελλοντικής ανάπτυξης του τόπου.

«Γιατί μέχρι τώρα στη χώρα μας, και ειδικότερα στην περιοχή μας, δεν υπήρξε κανένα είδος σχεδιασμένης ανάπτυξης» καταλήγει ο πρόεδρος της Ε.Ξ.Ρ.

ΑΠΟ ΤΗΝ ΑΣΦΑΛΤΟΣΤΡΩΣΗ ΔΡΟΜΩΝ

ΚΟΙΝΟΠΡΑΞΙΑ ΔΙΕΚΔΙΚΕΙ 360.493 Ε. από το Δήμο Ιαλυσού

Προσέφυγε στο Πολυμελές Πρωτοδικείο Ρόδου

Αγωγή κατά του Δήμου Ιαλυσού και του νόμιμου εκπροσώπου του δημάρχου κ. Στ. Στάγκα κατέθεσε στο Πολυμελές Πρωτοδικείο Ρόδου η κοινοπραξία «Παπανικόλα Αικατερίνη ΕΔΕ - Οδομηχανική Ρόδου ΕΠΕ - Γεώργιος Κυριακάκης», διεκδικώντας την καταβολή οφειλής συνολικού ύψους 360.493,02 ευρώ!

Σύμφωνα με την αγωγή η κοινοπραξία ανέλαβε με την από 18 Σεπτεμβρίου 1998 σύμβαση με το δήμο Ιαλυσού την υποχρέωση ασφαλτόστρωσης δρόμων του δήμου αντί του ποσού 141.566.080 δρχ.

Σε εκτέλεση των όρων της σύμβασης αποπερατώθηκε εγκαίρως και σύμφωνα με τους όρους η ασφαλτόστρωση τμημάτων του δρόμου της Δροσιάς, δύο τμήματα στους Αγίους Αποστόλους (Τρεις) και επιχώματα δρόμου έναντι της καφετέριας Λάνσελοτ. (Τουλάχιστον όπως υποστηρίζει η κοινοπραξία)

Η χρήση των δρόμων παραδόθηκε στο δήμο και εκδόθηκαν έξι εντολές πληρωμής συνοδευόμενες από πιστοποιήσεις αλλά ο δήμος δεν εξοφλεί την κοινοπραξία, αν και παρέλαβε το έργο χωρίς να εκφράσει οποιαδήποτε αντίρρηση για καθυστερήσεις ή κακοτεχνίες.

Η κοινοπραξία πάντως φέρεται να εισέπραξε τον Αυγουστο του 2002 ποσό 27.939.000 δρχ. από τη συνολική οφειλή με έγγραφη εξώδικη δήλωση που υπέβα-

ΝΕΑ ΠΟΛΙΤΙΚΑ ΗΘΗ

ΜΙΑ ΚΥΒΕΡΝΗΣΗ ΠΟΥ ΔΕΝ φταίει ποτέ και σε τίποτα!!

Φταίνε πάντα οι... «έξω απ' εδώ»!

Αυτή είναι, λοιπόν, η δική μας Βαγδάτη. Η δική μας Βαγδάτη κλείστηκε σε 21 λευκά φέρετρα. Η κόσμος, ο δικός μας κόσμος, η Ελλάδα, η δική μας Ελλάδα δεν θα είναι ποτέ πια όπως πριν. Μπορεί και να ξεχαστούμε, έτσι καθώς το σε απευθείας μετάδοση τηλεοπτικό υπερθέαμα θα περάσει στο επόμενο «έργο» του τρόμου. Αλλά δεν πρέπει να ξεχάσουμε. Δεν πρέπει να ξεχάσουμε ότι άθλιοι φιγουρατζήδες ευρωπαϊκών προδιαγραφών, δημοσιοσχεσίτες και θλιμμένοι μετρ της επικοινωνίας, διοργανωτές αντιπολεμικών διαδηλώσεων με σκοπό την εκτόνωση του πλήθους, ανάλγητοι εξουσιομανείς, αδιάφοροι Μαυρογιαλούροι, αρπακτικά των 30 τρις. του Χρηματιστηρίου και των 100 τρισ, των κοινοτικών κονδυλίων, άφησαν την Ελλάδα χωρίς οδικό δίκτυο και δαπάνησαν στα τελευταία δέκα χρόνια πάνω από 1 τρισ. για την ΠΑΘΕ χωρίς να γίνει ούτε ένα έργο στα Τέμπη.

Δεν πρέπει να ξεχάσουμε ότι οι άθλιοι δρόμοι μας δεν έχουν διαχωριστικές μπάρες, ότι οι έλεγχοι στους δρόμους έχουν εισπρακτικό χαρακτήρα, ότι κυνηγούν τον κόσμο για τις ζώνες και τα κράνη και κορεύονται για αριθμούς και στατιστικές, ότι κόβουν κονδύλια από την Παιδεία για χάρη των Ολυμπιακών Αγώνων.

Δεν πρέπει να ξεχάσουμε ότι το 2000 η καρμανιόλα των Τεμπών αποτέλεσε τη βασική προεκλογική εξαγγελία του πρωθυπουργού στη Θεσσαλία. Δεν πρέπει να ξεχάσουμε ότι σε αυτή τη χώρα δεν εφαρμόζονται οι νόμοι και οι εγκύκλιοι και οι αρμόδιοι κλείνουν τα αφτιά στις προειδοποιήσεις. Δεν θέλουμε να τους βλέπουμε να μας συλλυπούνται - καλύτερα να κρυφτούν. Δεν θέλουμε να αποφασίζουν για μας και για τα παιδιά μας. Δεν θέλουμε αυτό το ανεύθυνο κράτος να διεκδικεί την ευθύνη για τα δικά μας παιδιά.

Οι σχολικές εκδρομές είναι υποχρεωτικές από το υπουργείο Παιδείας. Αδιαφορώντας για τη ζούγκλα που επικρατεί στο οδικό δίκτυο της χώρας κάθε χρόνο αμολάνε τα παιδιά μας σε δρόμους που σκοτώνουν πιο πολύ κι απ' τους πυραύλους. Δεν μπορούν να δημιουργήσουν συνθήκες ασφάλειας για μας και τα παιδιά μας. Αποδείχθηκε πως δεν ήσαν ικανοί να πάρουν μέτρα ακόμη και για το συγκεκριμένο χρονικό διάστημα που, ερήμην του τι συμβαίνει στη χώρα, σκόρπισαν τα παιδιά μας σε δρόμους που δεν έφτιαξαν ποτέ. Ας μας αφήσουν, λοιπόν, στην ησυχία μας. Δεν τις θέλουμε τις εκδρομές τους στους άθλιους δρόμους τους. Αυτά τα παιδιά ήσαν δικά μας παιδιά. Πεθάναμε μαζί τους και δεν θέλουμε να δούμε τις φιέστες του Ζαππείου. Το μόνο που θέλουμε να δούμε, επιτέλους, είναι μια διαδήλωση εναντίον αυτών των φιγουρατζήδων που βούτηξαν την Ελλάδα στη διαφθορά.

Μια ξεχωριστη διαση στη θαλασσα

ΔΡΟΜΟΛΟΓΙΑ
ΑΠΡΙΛΙΟΣ 2003

ΗΜ/ΝΙΑ		ΠΛΟΙΟ	ΩΡΑ	ΠΡΟΟΡΙΣΜΟΣ
ΑΝΑΧΩΡΗΣΕΙΣ ΑΠΟ ΡΟΔΟ				
17.04	ΠΕΜΠΤΗ	ΡΟΔΟΣ	15.00	ΣΥΜΗ-ΤΗΛΟ-ΝΙΣΥΡΟ-ΚΩ-ΠΕΙΡΑΙΑ
18.04	ΠΑΡΑΣΚΕΥΗ	ΔΙΑΓΟΡΑΣ	15.00	ΚΩ-ΚΑΛΥΜΝΟ-ΛΕΡΟ-ΠΑΤΜΟ-ΠΕΙΡΑΙΑ
19.04	ΣΑΒΒΑΤΟ		15.00	ΡΟΔΟΣ / ΠΑΤΜΟΣ ΜΑΘΗΤΙΚΕΣ ΕΚΔΡΟΜΕΣ
20.04	ΚΥΡΙΑΚΗ	ΔΙΑΓΟΡΑΣ	15.00	ΚΩ-ΚΑΛΥΜΝΟ-ΛΕΡΟ-ΠΑΤΜΟ-ΠΕΙΡΑΙΑ
21.04	Μ. ΔΕΥΤΕΡΑ	ΠΑΤΜΟΣ	15.00	ΚΩ-ΚΑΛΥΜΝΟ-ΛΕΡΟ-ΠΑΤΜΟ-ΠΕΙΡΑΙΑ
22.04	Μ. ΤΡΙΤΗ	ΡΟΔΟΣ	15.00	ΚΩ-ΚΑΛΥΜΝΟ-ΛΕΡΟ-ΠΑΤΜΟ-ΠΕΙΡΑΙΑ
23.04	Μ. ΤΕΤΑΡΤΗ	ΠΑΤΜΟΣ	15.00	ΣΥΜΗ-ΤΗΛΟ-ΚΑΛΥΜΝΟ-ΑΣΤΥΠΑΛΑΙΑ-ΠΕΙΡΑΙΑ
		ΔΙΑΓΟΡΑΣ	18.00	ΝΙΣΥΡΟ-ΚΩ-ΠΕΙΡΑΙΑ
24.04	Μ. ΠΕΜΠΤΗ	ΡΟΔΟΣ	15.00	ΚΩ-ΚΑΛΥΜΝΟ-ΛΕΡΟ-ΠΑΤΜΟ-ΠΕΙΡΑΙΑ

ΑΠΟ ΘΕΣΣΑΛΟΝΙΚΗ ΤΡΙΤΗ 29/04 ΚΑΙ ΩΡΑ 13:00 ΓΙΑ ΣΑΜΟ - ΚΩ - ΡΟΔΟ

ΑΝΑΧΩΡΗΣΕΙΣ ΑΠΟ ΠΕΙΡΑΙΑ				
17.04	ΠΕΜΠΤΗ	ΠΑΤΜΟΣ	15.00	ΑΣΤΥΠΑΛΑΙΑ-ΚΩ-ΡΟΔΟ
18.04	ΠΑΡΑΣΚΕΥΗ	ΡΟΔΟΣ	15.00	ΠΑΤΜΟ-ΛΕΡΟ-ΚΑΛΥΜΝΟ-ΚΩ-ΡΟΔΟ
19.04	ΣΑΒΒΑΤΟ	ΔΙΑΓΟΡΑΣ	15.00	ΠΑΤΜΟ-ΛΕΡΟ-ΚΑΛΥΜΝΟ-ΚΩ-ΡΟΔΟ
20.04	ΚΥΡΙΑΚΗ	ΠΑΤΜΟΣ	15.00	ΠΑΤΜΟ-ΛΕΡΟ-ΚΑΛΥΜΝΟ-ΚΩ-ΡΟΔΟ
21.04	Μ.ΔΕΥΤΕΡΑ	ΡΟΔΟΣ	15.00	ΠΑΤΜΟ-ΛΕΡΟ-ΚΑΛΥΜΝΟ-ΚΩ-ΡΟΔΟ
22.04	Μ.ΤΡΙΤΗ	ΠΑΤΜΟΣ	15.00	ΑΣΤΥΠΑΛΑΙΑ-ΚΑΛΥΜΝΟ-ΤΗΛΟ-ΣΥΜΗ-ΡΟΔΟ
		ΔΙΑΓΟΡΑΣ	18.00	ΚΩ-ΝΙΣΥΡΟ-ΡΟΔΟ
23.04	Μ.ΤΕΤΑΡΤΗ	ΡΟΔΟΣ	15.00	ΠΑΤΜΟ-ΛΕΡΟ-ΚΑΛΥΜΝΟ-ΚΩ-ΡΟΔΟ
24.04	Μ.ΠΕΜΠΤΗ	ΠΑΤΜΟΣ	15.00	ΠΑΤΜΟ-ΛΕΡΟ-ΚΑΛΥΜΝΟ-ΚΩ-ΡΟΔΟ
		ΔΙΑΓΟΡΑΣ	18.00	ΚΩ-ΡΟΔΟ

Κεντρικό Πρακτορείο ΔΑΝΕ SEA LINE Ανοιξαλίας 92
Ωρες λειτουργίας 08.00 - 20.00 ΤΗΛ. 43150 (10 γραμμές)

Δ·Α·Ν·Ε· SEA LINE
ΔΩΔΕΚΑΝΗΣΙΑΚΗ ΑΝΩΝΥΜΗ ΝΑΥΤΙΛΙΑΚΗ ΕΤΑΙΡΙΑ

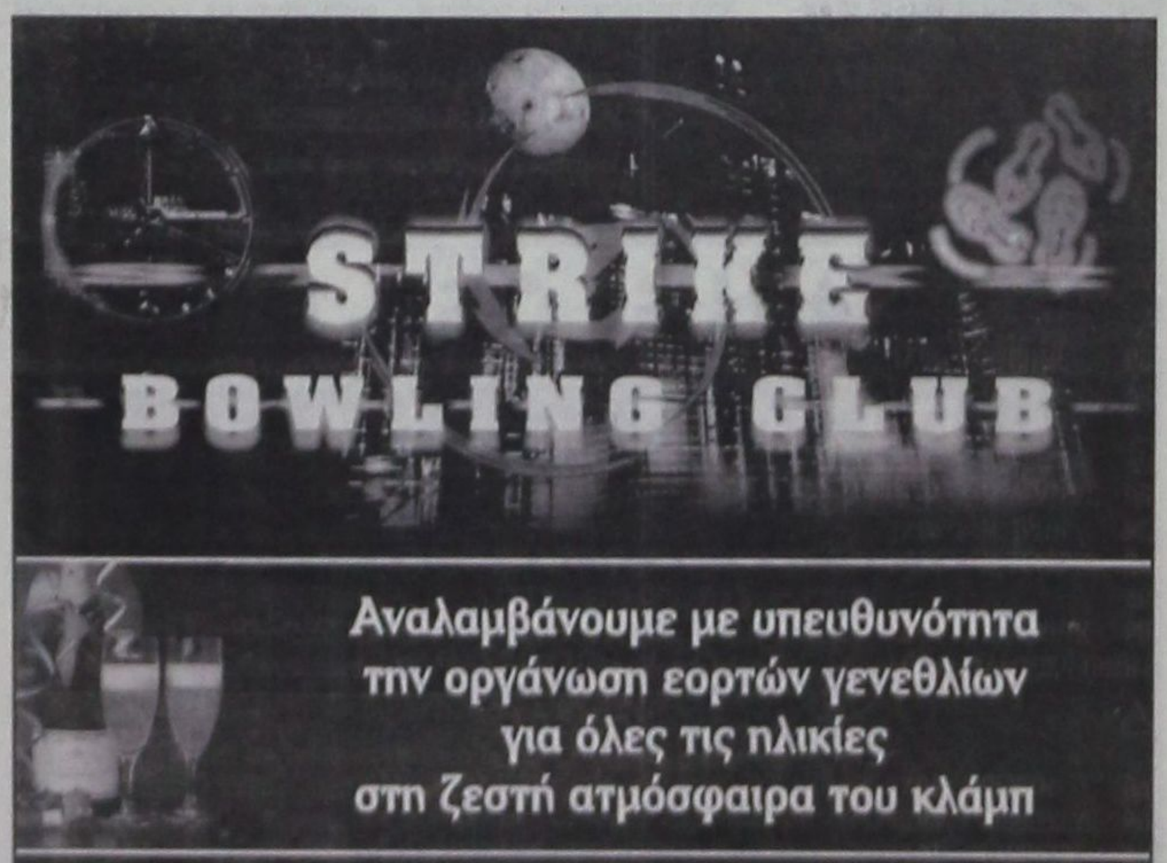

Αναλαμβάνουμε με υπευθυνότητα
την οργάνωση εορτών γενεθλίων
για όλες τις ηλικίες
στη ζεστή ατμόσφαιρα του κλάμπ

ΓΙΑ ΤΟ BOWLING:
Ειδικές τιμές για τους μαθητές, σπουδαστές και στρατιώτες
από Δευτέρα έως Παρασκευή
(με εξαίρεση τις αργίες)
Και φυσικά, ειδικές τιμές για τα μέλη μας

ΓΙΝΕ ΜΕΛΟΣ
ΣΤΟ STRIKE BOWLING CLUB
ΛΕΩΦΟΡΟΣ ΕΛΕΥΘΕΡΙΑΣ 2Α ΚΡΕΜΑΣΤΗ, ΠΛΗΡ. ΤΗΛ. 2241 0 98233

ΜΕΤΑ ΤΟ ΠΟΛΥΝΕΚΡΟ ΔΥΣΤΥΧΗΜΑ ΣΤΑ ΤΕΜΠΗ

ΛΑΜΒΑΝΟΝΤΑΙ ΑΥΣΤΗΡΑ ΜΕΤΡΑ για τον έλεγχο βαρέων οχημάτων

Συνέντευξη του αντινομάρχη Ν. Ζωίδη «εφ' όλης της ύλης»

Συνέντευξη «εφ' όλης της ύλης» έδωσε χθες ο αντινομάρχης κ. Νίκος Ζωίδης στην οποία, όμως, κυριάρχησε, υπό τη βαριά σκιά του πρόσφατου τραγικού δυστυχήματος με τους 21 νεκρούς μαθητές, το ζήτημα του ελέγχου των φορτηγών αυτοκινήτων και των μέτρων προστασίας.

Ο κ. Ζωίδης παραδέχθηκε ότι οι διαδικασίες ελέγχου δεν είναι στο επίπεδο που θα ήθελε, όπως σημείωσε όμως, «έχουν γίνει αρκετές κατασχέσεις πινακίδων και αδειών κυκλοφορίας για παραβάσεις που βεβαιώθηκαν από τα μικτά συνεργεία ελέγχου».

Υπογράμμισε, ακόμη, ότι με βάση τους ρυθμούς ελέγχου των πάσης φύσεως οχημάτων από το ΚΤΕΟ αυτός αναμένεται να ολοκληρωθεί το 2006 αλλά πρόσθεσε ότι «το τραγικό συμβάν μας θέτει πλέον προ των ευθυνών μας», ανακοινώνοντας ότι θα δοθεί εντολή στο ΚΤΕΟ να εξετάσει κατά προτεραιότητα τα φορτηγά δημόσιας και ιδιωτικής χρήσης καθώς και τα πούλμαν.

Ο αρμόδιος αντινομάρχης αναγνώρισε, ότι το μεγάλο πρόβλημα εντοπίζεται κυρίως στην Κω και τα άλλα μεγάλα νησιά και έκανε γνωστό ότι για την Κω υπάρχει ενδιαφέρον να εγκατασταθεί και να λειτουργήσει ιδιωτικό ΚΤΕΟ. Επίσης, απεκάλυψε ότι του έχει σταλεί από ιδιωτικό φορέα επιστολή με την οποία του γνωστοποιείται ότι διαθέτει μεταφερόμενο ΚΤΕΟ που μπορεί να καλύψει τις ανάγκες των νησιών.

Στο πλαίσιο των μέτρων ελέγχου ο κ. Ζωίδης δεσμεύθηκε ότι θα υπάρξει ασφυκτικός έλεγχος των φορτηγών που έρχονται στη Ρόδο με τα πλοία της γραμμής και, ακόμα ότι τα μικτά συνεργεία θα ελέγχουν την κυκλοφορία των βαρέων οχημάτων (βυτιοφόρα, βυτία καυσίμων, τσιμεντάδικα κ.α.) για τα οποία υπάρχουν καταγγελίες ότι κινούνται με υπερβολική ταχύτητα, σε κατοικημένες ή τουριστικές περιοχές.

«Θα πάρουμε αυστηρά μέτρα, χωρίς να λογαριάζουμε το όποιο κόστος», κατέληξε ο αντινομάρχης ανακοινώνοντας ταυτόχρονα ότι σε συνεργασία με τις τεχνικές υπηρεσίες της Νομαρχιακής Αυτοδιοίκησης θα εξεταστεί ποιές παρεμβάσεις είναι δυνατόν να γίνουν στα επικίνδυνα σημεία του εθνικού οδικού δικτύου της Ρόδου, μολονότι η αρμοδιότητα και ευθύνη ανήκει στην Περιφέρεια.

Ο ΝΟΜΑΡΧΗΣ

Σχετικά με τη λήψη μέτρων προστασίας των μαθητικών εκδρομών ο νομάρχης Δωδεκανήσου κ. Μαχαιρίδης έκανε την ακόλουθη γραπτή δήλωση :

Τις τελευταίες ημέρες διαπιστώνεται και δημοσιοποιείται από ΜΜΕ, κυρίως των Αθηνών, μια προσπάθεια κινδυνολογίας και διασποράς πληροφοριών που αφορούν στην ποιότητα της παροχής υπηρεσιών προς τους μαθητές εκδρομείς που φιλοξενούνται στη Ρόδο.

Μετά το τραγικό δυστύχημα που στοίχισε τη ζωή 21 μαθητών, είναι προφανές ότι το κλίμα πανελληνίως έχει επιβαρυνθεί αισθητά. Θα αποτελούσε λοιπόν πλήγμα για την εικόνα της Ρόδου, αν δεν φροντίζαμε, ο καθένας στο βαθμό και το μέτρο που του αναλογεί, να αποτρέψουμε εν τη γενέσει του και προληπτικά κάθε κρούσμα υπέρβασης ή παράβασης των νόμων, και φυσικά της δεοντολογίας που πρέπει να διέπουν την αγορά.

Προκειμένου να διαφυλάξουμε τη φήμη του τόπου μας, και κυρίως την ασφάλεια των μαθητών εκδρομέων, την παρουσία των οποίων με τόσο κόπο καταφέραμε να εξασφαλίσουμε και αυτήν την κρίσιμη χρονιά, σας παρακαλώ όπως εντατικοποιηθούν οι έλεγχοι και τα μέτρα ασφαλείας από τις υπηρεσίες των οποίων προΐστασθε.

Όποτε κρίνετε, ότι η προσωπική μου συμβολή στο έργο σας θα είναι απαραίτητη, σας διαβεβαιώ ότι είμαι πάντα στη διάθεσή σας.



ΤΟ ΠΑΡΑΕΜΠΟΡΙΟ

Στο πλαίσιο της συνέντευξης ο κ. Ζωίδης αναφέρθηκε στην περιοδεία που πραγματοποίησε το περασμένο Σαββατοκύριακο στην Κω και Κάλυμνο όπου είχε συναντήσεις με τις επάρχους και τα επαρχιακά συμβούλια, με εκπροσώπους των δήμων και τους φορείς των νησιών.

Τόσο στην Κάλυμνο όσο και στην Κω του έθεσαν ως το πιο σημαντικό ζήτημα το παραεμπόριο που μαστίζει τα δύο νησιά σε βάρος του υγιούς ανταγωνισμού και των επιχειρηματιών.

Όπως δήλωσε, μεγάλες ποσότητες εμπορευμάτων προωθούνται και διοχετεύονται στις αγορές των δύο νησιών χωρίς τα νόμιμα παραστατικά.

«Είμαστε αποφασισμένοι να κινήσουμε τις διαδικασίες πάταξης του παραεμπορίου για να προστατέψουμε το υγιές εμπόριο και τους όρους ανταγωνισμού» τόνισε χαρακτηριστικά.

Τέλος, διαβεβαίωσε ότι θα γίνεται αυστηρός έλεγχος για τα αμνοερίφια που θα σφάζονται εν όψει του Πάσχα, ενώ για το θέμα της χρήσης φυτοφαρμάκων σε μεγάλες ποσότητες από τους αγρότες δήλωσε ότι θα αντιμετωπιστεί αποτελεσματικά με τη λειτουργία του Κέντρου Φυτικού Ελέγχου.

ΔΗΛΩΣΗ ΤΟΥ ΑΝΤΙΝΟΜΑΡΧΗ Ν. ΖΩΙΔΗ

«ΙΚΑΝΟΣ ΚΑΙ ΕΝΤΙΜΟΣ» άνθρωπος ο κ. Γιάννης Κασαπίδης

Η άσκηση ποινικής δίωξης ήταν μονόδρομος για την Εισαγγελική Αρχή

Τις ικανότητες και την εντιμότητα του προϊσταμένου της Διεύθυνσης Συγκοινωνιών Δωδ/νήσου εξαίρει, με δηλώσεις του, ο αντινομάρχης κ. Νίκος Ζωίδης, στην αρμοδιότητα του οποίου υπάγεται η εν λόγω Υπηρεσία.

Κληθείς συγκεκριμένα από τους δημοσιογράφους, στη διάρκεια συνέντευξης τύπου που παραχώρησε χθες, να σχολιάσει την άσκηση ποινικών διώξεων σε βάρος του κ. Γιάννη Κασαπίδη, προϊσταμένου, και υπαλλήλων της ίδιας Διεύθυνσης, ο κ. Ζωίδης δήλωσε:

«Δεν μου επιτρέπεται να σχολιάσω αποφάσεις και ενέργειες της Δικαιοσύνης και, επομένως, επί της ουσίας δεν μπορώ να πω τίποτα. Θέλω να δηλώσω,όμως, ως πολίτης και ως αντινομάρχης ότι θεωρώ τον προϊστάμενο της Διεύθυνσης Συγκοινωνιών κ. Κασαπίδη ως ικανό και έντιμο άνθρωπο».

Η δήλωση του κ. Ζωίδη, κατά γενική εκτίμηση επιδέχεται δύο ερμηνείες. Ή επιχειρείται να αποστασιοποιηθεί η Νομαρχιακή Αυτοδιοίκηση από το όλο πρόβλημα και προσωπικά ο νομάρχης κ. Γιάννης Μαχαιρίδης ο οποίος, σύμφωνα με τον τοπικό τύπο (πλην μιας φιλικής του εφημερίδας) φέρεται ως εμπνευστής και ενορχηστρωτής της επιχείρησης εξόντωσης του κ. Γ. Κασαπίδη ή διαφωνεί με προσκήνια και παρασκήνια, οπότε έρχεται σε πλήρη αντίθεση με τον κ. Μαχαιρίδη.

Οποια και αν είναι όμως η ερμηνεία των δηλώσεων Ζωίδη, η ευφυία και πολιτική οξυδέρκεια του οποίου από κανένα δεν αμφισβητείται, γεγονός παραμένει ότι η άσκηση ποινικών διώξεων από τον Εισαγγελέα Πλημμελειοδικών κ. Γιώργο Οικονόμου έχει προκαλέσει μεγάλη αναταραχή μεταξύ των δημοσίων υπαλλήλων και ειδικότερα των υπαλλήλων της Νομαρχιακής Αυτοδιοίκησης. Έντονες αντιδράσεις διαπιστώνονται όμως και στα ενδότερα της παρατάξεως Μαχαιρίδη για τον οποίον πιστεύεται ότι θα βγεί «τραυματισμένος» από την όλη υπόθεση.

Σύμφωνα με ασφαλείς πληροφορίες, μετά την αναβολή της προγραμματισμένης για σήμερα γενικής συνέλευσης των μελών του συλλόγου, το διοικητικό συμβούλιο προτίθεται να ζητήσει ιδιαίτερη συνάντηση με τον κ. Μαχαιρίδη κατά την οποία θα τεθούν, τόσο το «ζήτημα Κασαπίδη» όσο και τα υπηρεσιακά ζητήματα που αποτελούν πεδία τριβών με τη νέα νομαρχιακή αρχή.

Η γενική συνέλευση του συλλόγου νομαρχιακών υπαλλήλων, όπως έγινε γνωστό, αναβάλλεται για μετά το Πάσχα, επειδή δεν ήταν δυνατόν να παραστεί ο πρόεδρος της ΑΔΕΔΥ κ.Σπυρόπουλος.

Οι διώξεις έχουν προκαλέσει παράλληλα αίσθηση στην κοινή γνώμη η οποία γνωρίζει πολύ καλά τη μακρά δημοσιοϋπαλληλική διαδρομή του κ. Κασαπίδη, την οποία χαρακτηρίζουν η ακεραιότητα και εντιμότητα του χαρακτήρα του και η προσήλωση στο καθήκον. Θα πρέπει να σημειωθεί, ωστόσο, ότι η Εισαγγελική Αρχή δεν είχε άλλη επιλογή εκ του νόμου, αφ' ης στιγμής της κοινοποιήθηκε η έκθεση των επιθεωρητών του υπουργείου Συγκοινωνιών και Μεταφορών.

Οφειλε να διατάξει την διερεύνηση των καταγγελιών και αυτό έπραξε.

ΦΕΡΕΤΑΙ, ΜΑΛΙΣΤΑ, ΝΑ ΕΙΝΑΙ ΥΠΟΤΡΟΠΟΣ

ΚΑΘΗΓΗΤΗΣ ΠΑΝΕΠΙΣΤΗΜΙΟΥ ΟΔΗΓΟΥΣΕ ΜΕΘΥΣΜΕΝΟΣ!

Οδηγούσε σε μονόδρομο και αρνήθηκε την υποβολή του σε αλκοτέστ

Υπότροπος της διαπράξεως του αδικήματος οδήγησης του αυτοκινήτου του σε κατάσταση μέθης φέρεται να είναι ο καθηγητής γλωσσολογίας του Πανεπιστημίου Αιγαίου κ. Σπ. Αποστολάρας του Αποστόλου, 45 ετών, που συνελήφθη χθες από αστυνομικούς του Τμήματος Τροχαίας Ρόδου γιατί παρ' ολίγο να μπει με το αυτοκίνητό του στα γραφεία της ΤΥΔΚ στην οδό Καθοπούλη, προκαλώντας πανικό στους συναλλασσόμενους με το ταμείο!

Ο 45χρονος καθηγητής ειδικότερα την Τετάρτη 16 Απριλίου και ώρα 12:20, ευρισκόμενος σε κατάσταση μέθης εισήλθε παρανόμως σε μονόδρομο (οδός Καθοπούλη) κτύπησε σταθμευμένο αυτοκίνητο, ανεβηκε στο πεζοδρόμιο, παρασύροντας το περβάζι και σταμάτησε σε απόσταση αναπνοής από τα γραφεία της ΤΥΔΚ!

Μάλιστα φέρεται να αρνήθηκε την διενέργεια αλκοτέστ στους αστυνομικούς του Τμήματος Τροχαίας Ρόδου και ευρισκόμενος σε κατάσταση εκτός εαυτού να τους εξύβρισε κατ' επανάληψη ακόμη και κατά την μεταφορά του στο γραφείο του Εισαγγελέα Πλημμελειοδικών.

Οι αστυνομικοί της Τροχαίας που τον παρέπεμψαν και για μέθη καθώς, κατά τη γνώμη τους ήταν εμφανές ότι είχε καταναλώσει αλκοόλ, διετάχθησαν από την Εισαγγελική Αρχή να συνεχίσουν την προανάκριση και να σχηματίσουν νέα δικογραφία σε βάρος του καθηγητή που να συνοδεύεται και από προηγούμενη καταδίκη που έχει για τη διάπραξη του ίδιου αδικήματος.

Δ·Α·Ν·Ε· SEA LINE
ΔΩΔΕΚΑΝΗΣΙΑΚΗ ΑΝΩΝΥΜΗ ΝΑΥΤΙΛΙΑΚΗ ΕΤΑΙΡΙΑ

ΠΑΣΧΑ ΣΤΟ ΑΙΓΑΙΟ

Από 26 έως 28 Απριλίου με το πλοίο Ε/Γ - Ο/Γ ΡΟΔΟΣ

ΠΑΤΜΟ - ΤΗΝΟ - ΜΥΚΟΝΟ

Πρόγραμμα εκδρομής
• Αναχώρηση από Ρόδο Μεγ. Σάββατο 26/4 και ώρα 11.00 για Πάτμο.
• Αφιξη στην Πάτμο Μεγ. Σάββατο και ώρα 18.00
• Αναχώρηση από Πάτμο Κυριακή του Πάσχα 27/4 και ώρα 02.30 για Τήνο.
• Αφιξη στην Τήνο Κυριακή του Πάσχα 27/4 και ώρα 08.00 για ΙΕΡΑΡΧΙΚΗ ΛΕΙΤΟΥΡΓΙΑ ΔΕΥΤΕΡΑΣ ΑΝΑΣΤΑΣΕΩΣ.
• Αναχώρηση από Τήνο Κυριακή του Πάσχα 27/4 και ώρα 12.30
• Αφιξη στη Μύκονο Κυριακή του Πάσχα 27/4 και ώρα 13.30
• Αναχώρηση από Μύκονο Δευτέρα του Πάσχα 28/4 και ώρα 01.00
• Αφιξη στη Ρόδο Τρίτη του Πάσχα 29/4 και ώρα 13.30
Εκπτώσεις: Παιδιά έως 12 ετών έκπτωση 50% ως τρίτο ή τέταρτο άτομο.

ΤΙΜΟΚΑΤΑΛΟΓΟΣ ΚΡΟΥΑΖΙΕΡΑΣ			
Κατηγορία Καμπίνας	Τιμή ανά άτομο	Κατηγορία Καμπίνας	Τιμή ανά άτομο
Lux	150 ευρώ	Τρίκλινη εσωτερική	100 ευρώ
Δίκλινη εξωτερική	120 ευρώ	Τετράκλινη εσωτερική	80 ευρώ
Τετράκλινη εξωτερική	120 ευρώ	I.X.	15 ευρώ
Δίκλινη εσωτερική	100 ευρώ	ΜΟΤΟ	ΔΩΡΕΑΝ

ΠΡΟΣΦΟΡΑ: ΤΟ ΑΝΑΣΤΑΣΙΜΟ ΔΕΙΠΝΟ
• Πληροφορίες, κρατήσεις από το Κεντρικό Πρακτορείο Ρόδου Αυστραλίας 92, τηλέφωνο 22410 43150 καθώς και στον ταξιδιωτικό σας πράκτορα.

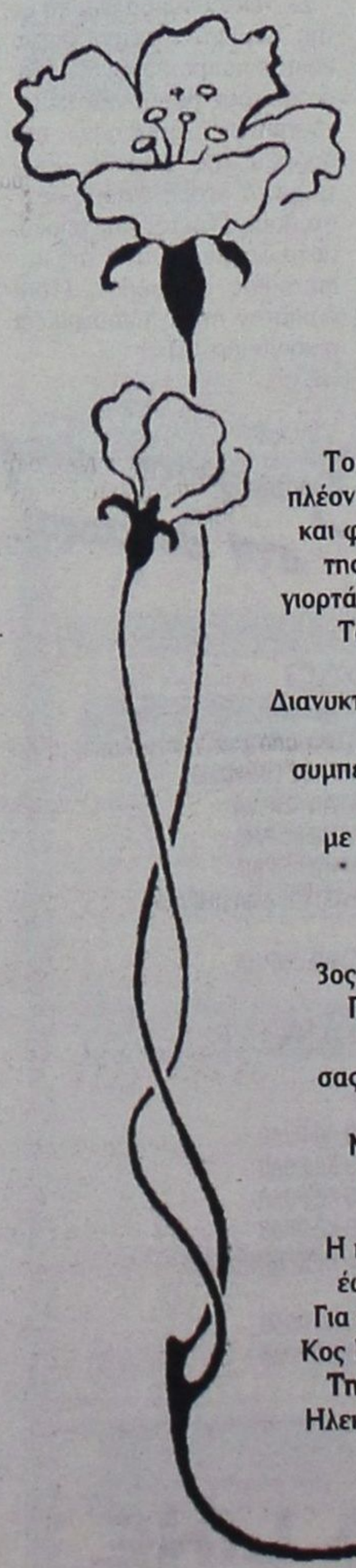

RODOS PRINCESS
Γιορτάστε Παραδοσιακά
Το Πάσχα στο Κιοτάρι

Το ξενοδοχείο Rodos Princess, βραβευμένο πλέον με το βραβείο HOLLY, TUI, σας προσκαλεί και φέτος να συνδυάσετε τη γαλήνια τοποθεσία της νότιας Ρόδου και το γνωστό σέρβις μας γιορτάζοντας μαζί μας τις Αγιες μέρες του Πάσχα.
Το ξενοδοχείο μας φέτος σας προσφέρει για το τριήμερο του Πάσχα:
Διανυκτέρευση το Μεγάλο Σάββατο και την Κυριακή του Πάσχα, για 2 άτομα, με πρωινό, συμπεριλαμβανομένων του Αναστάσιμου δείπνου και του Πασχαλινού γεύματος με ζωντανή ορχήστρα, στην ειδική τιμή των 190 Ευρώ το δίκλινο.
1ο παιδί 2-12 ετών δωρεάν
2ο παιδί 2-12 ετών 50% έκπτωση
3ος ενήλικας στο ίδιο δωμάτιο 30% έκπτωση.
Για εσάς που επιθυμείτε να απολαύσετε μόνο τα γεύματα των 2 ημερών, σας ενημερώνουμε για τις φετινές τιμές μας.
Αναστάσιμο δείπνο -
Menu Table d' hote 18 ευρώ ανά άτομο
Πασχαλινό γεύμα 28 ευρώ ανά άτομο
Παιδιά 50% έκπτωση
Η ημιδιαμονή σας την ημέρα της Δευτέρας, έως τις 17:00 μ.μ. θα είναι χωρίς χρέωση.
Για κρατήσεις και περισσότερες πληροφορίες:
Κος Μιχ. Πιζήμολας, Καθημερινά: 08:00 - 16:00
Τηλ.: 2244047249, 47102 Fax: 2244047267
Ηλεκτρονική Διεύθυνση: info@rodosprincess.gr

ΙΣΤΟΡΙΚΟ ΓΕΓΟΝΟΣ ΓΙΑ ΤΗΝ ΕΥΡΩΠΗ

ΥΠΕΓΡΑΦΗ ΣΤΗΝ ΑΘΗΝΑ Η ΣΥΝΘΗΚΗ ΠΡΟΣΧΩΡΗΣΗΣ των 10 νέων μελών της Ε.Ε.

Σημίτης: «Ειρήνη, αλληλεγγύη και δημιουργία είναι αυτά που θέλουμε για την Ευρώπη»



ΑΘΗΝΑ, 16

ΓΕΝΝΗΘΗΚΕ Η ΕΥΡΩΠΗ ΤΩΝ «25»

Υπεγράφη στην Αθήνα η Συνθήκη Προσχώρησης των δέκα νέων κρατών-μελών της ΕΕ.

Στην Στοά του Αττάλου πραγματοποιήθηκε νωρίς το απόγευμα της Τετάρτης η ιστορική τελετή της υπογραφής της Συνθήκης Προσχώρησης των 10 νέων κρατών-μελών της ΕΕ. Πρώτος υπέγραψε ο Έλληνας πρωθυπουργός και προεδρεύων του Συμβουλίου της ΕΕ Κώστας Σημίτης, και ακολούθως οι αρχηγοί κρατών και κυβερνήσεων της Ευρώπης των «25».

Κατά τη σύντομη ομιλία του, ο Κώστας Σημίτης αναφέρθηκε στο όραμα για τη Ευρώπη μετά από την διεύρυνσή της, χαρακτηρίζοντας την ημέρα ιστορική. Ο πρωθυπουργός έκανε λόγο για επανένωση της Ευρώπης, καθώς την ΕΕ αποτελεί πλέον σχεδόν το σύνολο των χωρών της Ευρώπης.

Επισήμανε ότι η ΕΕ θα πρέπει να προχωρήσει δίδοντας ουσιαστικό περιεχόμενο στην ένωση, και ανταποκρινόμενη στις νέες υποχρεώσεις, επιδιώξεις και δυνατότητες, όπως είναι «το αν και το πότε για ένα πόλεμο» και όχι μόνο η διαχείριση της μετάπολεμικής κατάστασης. Ο Κ.Σημίτης χαρακτήρισε, δε, την ΕΕ ως πόλο ειρήνης, και υπογράμμισε: «ειρήνη, αλληλεγγύη και δημιουργία είναι αυτά που θέλουμε για την Ευρώπη».

Ο Γερμανός καγκελάριος Γκέρχαρντ Σρέντερ ξεκίνησε υπενθυμίζοντας ότι η χώρα του ξεκίνησε το Β' Παγκόσμιο Πόλεμο, αλλά ότι και η ίδια υπέφερε από τον πόλεμο και ότι πρόσφατα μόλις ξεπέρασε το δικασμό. Μετά από τόσα χρόνιο αιματοχυσίας, σημείωσε, η Ευρώπη έμαθε να αγωνίζεται για την ειρήνη. Η διεύρυνση αποτελεί άλλο ένα βήμα προς την ειρήνη, τόνισε, και δήλωσε ευτυχισμένος που αυτό συμβαίνει στο λίκνο της δημοκρατίας.

Ιστορικά και πολιτιστικά ανήκαμε πάντα στην Ευρώπη, υπογράμμισε ο πρόεδρος της Εσθονίας Αρνολντ Ρίτελ. «Η υπογραφή της Συνθήκης Προσχώρησης σημαίνει ότι η Ευρώπη επιστρέφει στην Εσθονία· μας συνδέουν οι κοινές αξίες και η κοινή μας πεποίθηση σε ένα δημοκρατικό σύστημα και στην προστασία των ανθρωπίων δικαιωμάτων» τόνισε ο ίδιος, συμπληρώνοντας πως η ένταξη της Εσθονίας στην ΕΕ θα εγγυηθεί την ασφάλεια, τη σταθερότητα και την ανάπτυξη της χώρας.

Σε μία στιγμή κατά την οποία υπήρξε δυσάνοια για λόγους που όλοι γνωρίζουμε, η Συνθήκη αυτή αποτελεί μία θεμελιώδη δήλωση ενότητας, σημείωσε ο Βρετανός πρωθυπουργός. «Καλωσορίζουμε τους μεσογειακούς μας εταίρους, την Κύπρο και την Μάλτα» ανέφερε ο Τόνι Μπλερ, επισημαίνοντας ότι οι αξίες της ΕΕ είναι αυτές της ελευθερίας, της δημοκρατίας, του κράτους δικαίου, των ανθρωπίνων δικαιωμάτων, της αλληλεγγύης και των ανθρωπίνων δικαιωμάτων.

Την ελληνική προεδρία του Συμβουλίου της ΕΕ συνεχάρη ο Ισπανός πρωθυπουργός Χοσέ Μαρία Αθνάρ, επισημαίνοντας ότι η υπογραφή της Συνθήκης Προσχώρησης πρόκειται για μία στιγμή μεγάλης φιλοδοξίας. Τώρα είναι η στιγμή να αντιμετωπίσουμε τη νέα Ευρώπη, μία Ευρώπη που σίγουρα θα είναι καλύτερη επισήμανε για να προσθέσει πως είναι τώρα η στιγμή να ανοίξουμε την πόρτα και στους φίλους μας που θέλουν να ενταχθούν.

Ο Γάλλος πρόεδρος Ζακ Σιράκ περιέγραψε της εποχές διαίρεσης της Ευρώπης και πώς από εκεί περάσαμε σε αυτό που αποτελεί το σύνθημα της ελληνικής προεδρίας: «Η Ευρώπη μας». Η ΕΕ βλέπει το όραμα της ειρήνης και της ελευθερίας να θριαμβεύει, τόνισε, και ζήτησε από τους υπόλοιπους ηγέτες να αδράξουν την ευκαιρία της διεύρυνσης και να ενδυναμώσουν πολιτικά την Ευρώπη· αναγκαιότητα που έγινε φανερή και με την κρίση στο Ιράκ. Η Ευρώπη πρέπει να συμβάλει σε διεθνές επίπεδο σε ένα πολυπολικό κόσμο ειρήνης, είπε. Ο πρόεδρος της Κυπριακής Δημοκρατίας Τάσος Παπαδόπουλος έκανε λόγο για τις μακρόχρονες προσπάθειες του κυπριακού λαού να ενταχθεί στην Ευρώπη και εξέφρασε τη λύπη του γιατί τα τεχνητά τείχη της διαίρεσης βρίσκουν τη Μεγαλόνησο διαιρεμένη στην Ευρώπη. Επίσης εξέφρασε τη δέσμευσή του να συνεχίσει τις προσπάθειες για μία δίκαιη και βιώσιμη λύση του Κυπριακού προβλήματος και διαβεβαίωσε τους Ευρωπαίους εταίρους ότι το πολιτικό πρόβλημα της νήσου δεν θα αποτελέσει πρόβλημα για την ΕΕ.

ΘΕΛΗΣΗ ΓΙΑ ΝΑ ΔΙΑΜΟΡΦΩΘΕΙ ΑΠΟ ΚΟΙΝΟΥ Η ΕΕ ΔΙΑΠΙΣΤΩΝΕΙ Ο Κ.ΣΗΜΙΤΗΣ

Η θέληση των χωρών - μελών της ΕΕ για να αντιμετωπίσουν τα όποια προβλήματα και να διαμορφώσουν από κοινού την Ευρωπαϊκή Ένωση σημειώνεται στην διακήρυξη της Αθήνας, στην οποία κατέληξε το Ευρωπαϊκό Συμβούλιο, όπως ανακοίνωσε ο πρωθυπουργός Κώστας Σημίτης.

Στη διάρκεια της συνέντευξης Τύπου, μετά το πέρας των εργασιών του Ευρωπαϊκού Συμβουλίου, ο προεδρεύων της ΕΕ ανέφερε ότι η διακήρυξη της Αθήνας υπογραμμίζει την ιστορικότητα της ημέρας, καθώς επίσης τις ευθύνες που έχουν τα νέα μέλη της Ένωσης. Ο Κ.Σημίτης επισήμανε ότι στο κείμενο σημειώνεται: «η ΕΕ ανήκει σε όλους εμάς και εμείς θα την διαμορφώσουμε».

Παράλληλα, ανέφερε ότι στη διάρκεια των εργασιών υπήρξε ανταλλαγή απόψεων για τα θέματα που αφορούν το μέλλον της Ευρώπης, και επισήμανε ότι για πρώτη φορά τα νέα μέλη της ΕΕ συμμετείχαν ουσιαστικά, και όχι ως παρατηρητές.

Ο κ. Σημίτης διευκρίνισε ότι δεν υπήρξαν συμπεράσματα από τις συζητήσεις που διεξήχθησαν σήμερα, Τετάρτη, ωστόσο ανακοίνωσε ότι ο πρόεδρος της Συνέλευσης για το μέλλον της ΕΕ, Βαλερί Ζισκάρ Ντ' Εστέν, θα παρουσιάσει τα αποτελέσματα των εργασιών της Συνέλευσης στη Σύνοδο Κορυφής της Θεσσαλονίκης στις 20 Ιουνίου, που θα είναι αφιερωμένη σε αυτό ακριβώς το θέμα.

Ο πρωθυπουργός έκανε λόγο για ύπαρξη συμφωνιών και διαφωνιών μεταξύ των μελών της ΕΕ σε σειρά θεμάτων, αλλά τόνισε ότι είναι ισχυρή η άποψη να συνεχίσουν από κοινού προς τα εμπρός. Ειδικότερα, κάνοντας μνεία σε θέματα που αποτελούν σημεία συμφωνίας, αναφέρθηκε στην ενίσχυση του ρόλου των οργάνων της ΕΕ, και την ανάγκη η Ένωση να λαμβάνει ταχύτερα αποφάσεις, που να χαρακτηρίζονται από δημοκρατικότητα και διαφάνεια.

Σχετικά, ο Βαλερί Ζισκάρ Ντ' Εστέν επισήμανε -μεταξύ άλλων- την ανάγκη να αναβαθμιστεί ο ρόλος των ευρωπαϊκών κοινοβουλίων, να αποκτήσει η ΕΕ ενιαία νομική προσωπικότητα και να αντικατασταθούν οι διάφορες συνθήκες από το Σύνταγμα της ΕΕ, όπου θα ενσωματωθεί άρθρο για την ισότητα των δικαιωμάτων των πολιτών της ΕΕ.

Ακόμη, υπογράμμισε τη συμφωνία που υπάρχει μεταξύ των χωρών - μελών για την θεσμοθέτηση υπουργού Εξωτερικών της ΕΕ, ο οποίος θα λάβει τη σκυτάλη από τον Ύπατο Αρμοστή Χαβιέ Σολάνα.

Στην Κύπρο επικρατεί κλίμα ευφορίας. Ο κυπριακός Τύπος πανηγυρίζει προβάλλοντας στα κύρια θέματα την τελετή της υπογραφής της Συνθήκης Προσχώρησης της Κύπρου και άλλων εννέα χωρών στην ΕΕ, σήμερα στην Αθήνα. Οι δηλώσεις, τα μέτρα που λαμβάνονται στην Αθήνα, οι εκδηλώσεις που προγραμματίζονται στην Κύπρο, οι εκπλήξεις που επιφυλάσσει η τουρκική πλευρά, αλλά και η μεγάλη απουσία του Γιάννου Κρανιδιώτη του αρχιτέκτονα της κυπριακής ένταξης προβάλλονται επίσης στα σημερινά πρωτοσέλιδα.

Σε όλες τις πόλεις της ελεύθερης Κύπρου θα γίνουν ειδικές εορταστικές εκδηλώσεις, που περιλαμβάνουν καλλιτεχνικά προγράμματα, έπαρση της σημαίας της Ευρώπης και δημόσια κτίρια και πυροτεχνήματα.

ΤΙΣ ΑΡΧΕΣ ΚΑΙ ΔΕΣΜΕΥΣΕΙΣ ΤΗΣ ΕΥΡΩΠΑΪΚΗΣ ΕΝΩΣΗΣ ΥΠΟΓΡΑΜΜΙΖΕΙ Η ΔΙΑΚΗΡΥΞΗ ΤΗΣ ΑΘΗΝΑΣ

Οι αρχές και δεσμεύσεις που διέπουν την Ευρωπαϊκή Ένωση επισημαίνονται στο κείμενο της Διακήρυξης της Αθήνας, που συνοδεύει την τελετή της υπογραφής της Συνθήκης Προσχώρησης των 10 νέων μελών στην ΕΕ, την Τετάρτη.

Μεταξύ άλλων η Διακήρυξη αναφέρει: «Είμαστε περήφανοι που είμαστε μέρος μιας Ένωσης, η οποία βασίζεται στις αρχές της ελευθερίας, της δημοκρατίας και των κανόνων δικαίου. Η Ένωσή μας αντιπροσωπεύει ένα συλλογικό εγχείρημα. Το εγχείρημά μας είναι μοναδικό».

«Η Ένωση αντιπροσωπεύει την κοινή μας δέσμευση να θέσουμε ένα τέλος σε αιώνες αντιπαράθεσης και να ξεπεράσουμε παλαιότερους διαχωρισμούς της ηπείρου μας. Αυτή η Ένωση αντιπροσωπεύει τη βούλησή μας να περάσουμε σε ένα καινούργιο μέλλον βασισμένο στη συνεργασία, στον σεβασμό, στη διαφορετικότητα και την αμοιβαία κατανόηση».

Στη Διακήρυξη επισημαίνεται η δέσμευση της ΕΕ για την πρόληψη των συγκρούσεων, την προώθηση της δικαιοσύνης, την υποστήριξη της παγκόσμιας σταθερότητας, την καταπολέμηση της παγκόσμιας τρομοκρατίας και την προώθηση της απόσυρσης όπλων μαζικής καταστροφής. «Η ΕΕ υποστηρίζει τον ΟΗΕ και τις προσπάθειές του για την επιβεβαίωση της διεθνούς νομιμότητας και παγκόσμιας ευθύνης» αναφέρεται χαρακτηριστικά.

Επίσης, σημειώνεται η ανάγκη ενσωμάτωσης των πολιτών και των κρατών - μελών στην αντιμετώπιση των «αυριανών προκλήσεων», και υπογραμμίζεται το καθήκον της ΕΕ να ασχοληθεί με τα «κρίσιμα ζητήματα ευημερίας κι ασφάλειας των πολιτών της».

Όσον αφορά στις αξίες και τις προτεραιότητες της ΕΕ γίνεται λόγος για τα ανθρώπινα δικαιώματα «εντός κι εκτός της ΕΕ», την καταπολέμηση του διακρίσεων, καθώς και τη διατηρήσιμη ανάπτυξη, την καταπολέμηση της περιβαλλοντικής υποβάθμισης, την ποιότητα ζωής των «μελλοντικών γενεών».

Παράλληλα, σημειώνεται η δέσμευση της ΕΕ στη «δυναμική, στηριγμένη στη γνώση ευρωπαϊκή οικονομία», που αποσκοπεί στην πλήρη απασχόληση, την οικονομική και κοινωνική συνοχή, και τονίζεται ότι τα κράτη - μέλη σέβονται «την αξιοπρέπεια και τα δικαιώματα των πολιτών τρίτων χωρών που διαβιούν κι εργάζονται στην ΕΕ».

Επίσης, γίνεται αναφορά στο σύνθημα της Κοπεγχάγης, «Μία Ευρώπη», και παρατηρείται ότι αυτό οδηγεί σε μια συνεκτική Ευρώπη. «Η προσχώρηση είναι ένα νέο συμβόλαιο ανάμεσα στους πολίτες μας και όχι απλά μια συνθήκη κρατών», που πρέπει να οδηγήσει σε «βαθύτερους δεσμούς συνεργασίας με τους γείτονές μας» σημειώνεται.

Στη Διακήρυξη υπογραμμίζεται ακόμη ότι κατ' εξυπηρέτηση του ουσιώδους διεθνούς ρόλου που διαθέτει η ΕΕ, θα καταβληθεί προσπάθεια για μια «πραγματικά καταμερισμένη διεθνώς κοινωνία της πληροφορίας», καθώς και για την «ενίσχυση των θεσμών της παγκόσμιας διακυβέρνησης».

Με την επισήμανση ότι το εγχείρημα της ΕΕ είναι «δυναμικό», στη Διακήρυξη μνημονεύεται το έργο της Συνέλευσης για το μέλλον της Ευρώπης, και υπογραμμίζεται η κοινή δέσμευση για την υπεράσπιση των θεμελιωδών ελευθεριών, από τις οποίες εξαρτάται η δημοκρατία, καθώς το δημοκρατικό ιδεώδες είναι το θεμέλιο της κοινότητας αυτής.

Τέλος, επισημαίνεται ότι η ενεργή συμμετοχή των πολιτών επιτρέπει στην Ένωση να μεγαλώνει σε ισχύ και νομιμότητα. «Η Ευρώπη μας είναι μια Ευρώπη για όλους» καταλήγει η Διακήρυξη της Αθήνας.

ΞΑΝΑ ΣΤΗ ΒΑΓΔΑΤΗ ΟΙ ΓΙΑΤΡΟΙ ΤΗΣ ΚΑΡΔΙΑΣ

Ξανά στη Βαγδάτη βρίσκονται από προχθές το βράδυ οι συμπολίτες μας «Γιατροί της Καρδιάς» Γιάννης και Ελένη Σωτηρίου και Παντελής και Μαρία Υψηλάντη, μαζί με το ζεύγος Γιαταγάνα.

Η Ομάδα αφίχθη στην Ιρακινή πρωτεύουσα με τρία αυτοκίνητα φορτωμένα με φάρμακα (μαζί και τα φάρμακα της Βουλής) τα οποία διέθεσαν σε νοσοκομείο το οποίο είχε βομβαρδισθεί και ανέστειλε τη λειτουργία του.

Τα φάρμακα καθώς και κάποιος εξοπλισμός έθεσαν σε λειτουργία και πάλι το νοσοκομείο. Η Ομάδα μετέφερε ακόμα 1.000 και πλέον μηχανισμούς εξωτερικής οστεοσύνθεσης, μεταξύ των οποίων και δωρεές του νοσοκομείου Ρόδου.

Δεν αποκλείεται η Ομάδα να παραμείνει στη Βαγδάτη μέχρι και το Πάσχα.

LINDOS BAY HOTEL

ΒΛΥΧΑ - ΛΙΝΔΟΥ



Το ξενοδοχείο μας θα είναι ανοιχτό από το Μεγάλο Σάββατο για να σας προσφέρει ένα εορταστικό τριήμερο τις ημέρες του Πάσχα.

Τιμή: 40 Ευρώ το άτομο ανά ημέρα
1ο παιδί έως 12 ετών δωρεάν.
2ο παιδί έως 12 ετών 50% έκπτωση

Στην τιμή συμπεριλαμβάνονται, Πρωινό - Μεσημεριανό - Βραδυνό, αναψυκτικά, ποτά, παγωτά και snaks για μεγάλους και παιδιά.

Η διεύθυνση θα προσφέρει μαγειρίτσα μετά την Ανάσταση και την Κυριακή του Πάσχα το καθιερωμένο Πασχαλινό Γεύμα.

Τηλ. κρατήσεων 22440 - 29236 10.00 - 14.00
κος Πιλατάκης 6944 - 603143 18.00 - 21.00



Happy Easter

ΑΝΑΚΟΙΝΩΣΗ ΤΗΣ ΠΕΡΙΦΕΡΕΙΑΣ

ΤΑ ΣΥΜΠΕΡΑΣΜΑΤΑ ΤΗΣ ΣΥΝΕΔΡΙΑΣΕΩΣ του Περιφερειακού Συμβουλίου Ν. Αιγαίου

Οι βασικές επισημάνσεις της περιφερειάρχη Μ. Σημαντώνη



Στη συνεδρίαση του Περιφερειακού Συμβουλίου Νοτίου Αιγαίου, που πραγματοποιήθηκε (την Δευτέρα) στην Ερμούπολη της Σύρου, αναφέρεται η ακόλουθη ενημερωτική ανακοίνωση της Περιφέρειας Νοτίου Αιγαίου.

Με ιδιαίτερη επιτυχία διεξήχθη τη Δευτέρα 14-4-03 το Περιφερειακό Συμβούλιο Νοτίου Αιγαίου στην Ερμούπολη υπό την Προεδρία της Γενικού Γραμματέα της Περιφέρειας του Νοτίου Αιγαίου κας Μάρθας Σημαντώνη.

Στο πρώτο μέρος της Συνεδρίασης έγινε παρουσίαση της μελέτης του πλαίσιου Χωροταξικού σχεδιασμού και Αειφόρου Ανάπτυξης της Περιφέρειας από τον μελετητή κ. Τσεκούρα και ακολούθησε πολύωρος και εποικοδομητικός διάλογος τόσο μεταξύ των μελών του Περιφερειακού Συμβουλίου όσο και των φορέων της Περιφέρειας, όπου κατατέθηκαν ποικίλες απόψεις και προτάσεις πάνω σ' αυτό το Πλαίσιο. Αποφασίστηκε δε, η συγκρότηση, από τα μέλη του Περιφερειακού Συμβουλίου, μιας τετραμελούς ad hoc επιτροπής αποτελούμενης από δύο εκπροσώπους κάθε Νομού με σκοπό την υποβοήθηση του έργου του μελετητή, για την παρουσίαση ολοκληρωμένης πρότασης για το χωροταξικό Σχεδιασμό της Περιφέρειας, με ενσωμάτωση σε αυτήν, των θέσεων του Περιφερειακού Συμβουλίου.

Στο δεύτερο μέρος της Συνεδρίασης του Π.Σ. έγινε εκτενής αναφορά για την πορεία της υλοποίησης του Περιφερειακού Επιχειρησιακού Προγράμματος (ΠΕΠ) Νοτίου Αιγαίου 2000-2006 και αποφασίστηκαν οριακές τροποποιήσεις του. Η Γενικός Γραμματέας στην εισήγησή της, επεσήμανε ότι οι εντάξεις πράξεων (έργων και δράσεων) προχωρούν ικανοποιητικά έχοντας καλύψει το 50% των πόρων του Προγράμματος, οι συμβολαιοποιήσεις των ενταγμένων πράξεων όμως κυμαίνονται στο 20% και η απορρόφηση των πόρων βρίσκεται το 8.5%. Επισήμανε ακόμα μια φορά ότι οι φορείς υλοποίησης του Π.Ε.Π. πρέπει να εργαστούν με κατεύθυνση την επιτάχυνση της υλοποίησης του προγράμματος ώστε να βελτιωθούν οι δείκτες παρακολούθησης του Προγράμματος και να μην χαθεί ούτε ένα ευρώ από τους διαθέσιμους πόρους. Ακόμα η Γ.Γ. υπενθύμισε ότι το 2003 είναι μία χρονιά ορόσημο για την εξέλιξη του Προγράμματος, καθώς στο τέλος του θα ισχύσουν για πρώτη φορά ο κανόνας ν+2 (που αφορά την απορρόφηση των δεσμευμένων πόρων) ενώ θα αποφασισθεί και η κατανομή πρόσθετων πόρων από το Αποθεματικό Επίδοσης (μετά την ενδιάμεση αξιολόγηση του Προγράμματος).

Στη συνέχεια η Γ.Γ. αναφέρθηκε στη μελλοντική προγραμματική περίοδο μετά το 2006. Οπως είναι γνωστό, τα περιθώρια άσκησης περιφερειακής πολιτικής εκ μέρους της Ευρωπαϊκής Ενωσης στενεύουν μετά το 2006, καθώς πολλές νέες χώρες με χαμηλότερο ΑΕΠ του μέσου Ευρωπαϊκού όρου γίνονται μέλη της. Επίσης, το μέσο εισόδημα στην Περιφέρεια Νοτίου Αιγαίου φαίνεται πως σταθεροποιείται πάνω από το 75% του ευρωπαϊκού μέσου όρου, όριο που διακρίνει τις χώρες που υπάγονται στο στόχο 1 και τυγχάνουν των χρηματοδοτήσεων των Περιφερειακών ταμείων. Η Γ.Γ. ενημέρωσε το Π.Σ. για τις ενέργειες που έχει κάνει προκειμένου να υποστηρίξει τους λόγους για τους οποίους η Π.Ν.Α. πρέπει να τύχει της υποστήριξης του «Δ ΚΠΣ» Συγκεκριμένα η κα Περιφερειάρχης αναφέρθηκε σε επιστολές της προς τον Υπουργό Οικονομίας και Οικονομικών κ. Χριστοδουλάκη που κοινοποιήθηκαν και στον Πρωθυπουργό της χώρας και Προεδρεύοντα της Ευρωπαϊκής Ενωσης κ. Κώστα Σημίτη, στους υπουργούς Εσωτερικών και Αιγαίου κ.κ. Σκανδαλίδη και Σηφουνάκη, ενημέρωση σε Ευρωβουλευτές κτλ που αναφέρεται σε σχετική αναγκαιότητα. Καθώς επίσης και σε υπόμνημα που κατέθεσε στον επίτροπο κ. Μ. Barnie, στο περιθώριο Σεμιναρίου στις Βρυξέλλες. Η κα Περιφερειάρχης πληροφόρησε το Π.Σ. για την συμμετοχή της σε συναντήσεις και συνέδρια στο εξωτερικό όπου υποστήριξε την πιο πάνω αναγκαιότητα. Συγκεκριμένα παρακολούθησε:

- Σεμινάριο που οργανώθηκε από την Ευρωπαϊκή Επιτροπή στις Βρυξέλλες στις 3 & 4 Μαρτίου με θέμα «μελλοντική διαχείριση των Διαρθρωτικών Ταμείων: κατανομή αρμοδιοτήτων» όπου έκανε παρέμβαση που αφορούσε τις ιδιαιτερότητες των νησιωτικών Περιφερειών και ειδικότερα το θέμα των ενδοπεριφερειακών ανισοτήτων, εξ αιτίας των οποίων απαιτείται η χρήση ειδικών προσαρμοσμένων κριτηρίων επιλεξιμότητας.

- Ετήσια Συνέλευση («23η Διάσκεψη») της Επιτροπής Νήσων της CRPM («διάσκεψη των Παράκτιων Περιφερειακών Περιοχών της Ευρώπης» στην οποία συμμετέχουν, ως μέλη περισσότερες από 150 Περιφέρειες), που πραγματοποιήθηκε στην Μαγιόρκα Ισπανίας, στις 13 και 14 Μαρτίου, όπου παρουσίασε τις θέσεις μας για την μελλοντική διαχείριση των Διαρθρωτικών Ταμείων σε σχέση με τις νησιωτικές περιοχές. Οι προτάσεις μας αυτές συμπεριλήφθηκαν στο τελικό ψήφισμα, το οποίο εγκρίθηκε ομόφωνα από τις συμμετέχουσες Περιφερειακές Αρχές και θα προωθηθεί στα αρμόδια όργανα λήψης αποφάσεων της Ευρωπαϊκής Ενωσης.

- Συνάντηση εργασίας της CRPM, που πραγματοποιήθηκε στις 28 Μαρτίου στο Πράτο Ιταλίας, παρουσία του Κοινοτικού Επιτρόπου M. Barnier και του Υφυπουργού Οικονομίας και Οικονομικών κ. Χρ. Πάχτα, με θέμα την περιφερειακή πολιτική της Ε.Ε., όπου είχε επίσης την ευκαιρία να υποστηρίξει την ανάγκη ειδικής αντιμετώπισης των νησιωτικών περιοχών και μάλιστα όταν αυτές είναι πολυνησιακές.

Στόχος βέβαια όλων των πιο πάνω παρεμβάσεων είναι η Περιφέρειά μας να μην εξαιρεθεί από τα ευεργετήματα της Περιφερειακής πολιτικής μετά το 2006, ιδιαίτερα καθώς ορισμένοι στατιστικοί δείκτες (όπως το μέσο κατά κεφαλή εισόδημα) δεν απεικονίζουν την πραγματικότητα για το σύνολο της Περιφέρειας Νοτίου Αιγαίου όπου υπάρχει έντονη ενδοπεριφερειακή διαφοροποίηση.

Η κα Σημαντώνη ενημέρωσε επίσης για τις θεομηνίες που έπληξαν τον περασμένο χειμώνα τις Κυκλάδες όσο και τα Δωδεκάνησα και αναφέρθηκε στις επιτυχείς ενέργειες προς τα αρμόδια Υπουργεία για έκτακτες χρηματοδοτήσεις προς αποκατάσταση των ζημιών που προκλήθηκαν από αυτές.

Ενημέρωσε ακόμα ότι σε σύντομο χρονικό διάστημα θα γίνει προκήρυξη για το Πρόγραμμα «Κοινωνία της Πληροφορίας» και ότι πρέπει οι φορείς υλοποίησης να προετοιμάζονται σχετικά.

Επίσης η Γ.Γ. υπενθύμισε ότι εκτός από τους πόρους που διατίθενται μέσω του Π.Ε.Π. (περίπου 496 εκ. Ευρώ) πολλοί πρόσθετοι πόροι (περίπου άλλα 850 εκ. Ευρώ) έχουν εισρεύσει την Περιφέρεια από τομεακά προγράμματα, το Ταμείο Συνοχής, άλλες κοινοτικές πρωτοβουλίες καθώς και αμιγώς εθνικούς πόρους.

Χαρακτηριστικό της πολύωρης Συνεδρίασης του Π.Σ. ήταν το υψηλό επίπεδο της συζήτησης και η διεξαγωγή ενός γόνιμου διαλόγου με τη συμμετοχή όλων των μελών του Περιφερειακού Συμβουλίου καθώς και την παριστάμενων Δημάρχων, Προέδρων Κοινοτήτων και εκπροσώπων φορέων για την εξέλιξη υλοποίησης του Προγράμματος, ενώ από πλευράς της Προέδρου του Περιφερειακού Συμβουλίου και Γενικού Γραμματέα της Περιφέρειας δόθηκαν πλήρη στοιχεία και απαντήσεις σε όλα τα ερωτήματα που τέθηκαν.

Η ΠΑΡΑΤΑΞΗ ΤΗΣ ΜΕΙΟΨΗΦΙΑΣ

ΔΙΑΦΩΝΕΙ ΜΕ ΤΗΝ ΑΥΞΗΣΗ ΤΗΣ ΤΙΜΗΣ εισόδου στην Κοιλάδα Πεταλούδων

Κατηγορεί το δήμαρχο Μιχ. Κορδίνα ότι παραπλάνησε το δημοτικό συμβούλιο



Διαφωνεί η δημοτική μειοψηφία Πεταλούδων με την αύξηση της τιμής εισόδου στην ομώνυμη κοιλάδα καί την διαφωνία της αυτήν εξέφρασε και κατά την συνεδρίαση του δημοτικού συμβουλίου όταν ήρθε προς συζήτηση το όλο θέμα, επικαλούμενη διαφόρους λόγους, κυρίως όμως την κρίση που διέρχεται ο τουρισμός.

Οπως αναφέρει, μάλιστα σε ανακοίνωσή της η παράταξη της μειοψηφίας «Δήμος Πρότυπο», ο δήμαρχος κ. Μιχ. Κορδίνας είχε διαβεβαιώσει ότι η αύξηση τελούσε σε γνώση της Ενώσεως Τουριστικών Γραφείων, χωρίς να συμβαίνει,ωστόσο, κάτι τέτοιο.

Αναλυτικά στην ανακοίνωση αναφέρονται τα εξής:

Κύριε Διεύθυνα.

Με αφορμή το πρόσφατο δημοσίευμα της έγκριτης Εφημερίδας σας και την επιστολή της Ενώσεως Τουριστικών Γραφείων, σχετικά με την αύξηση της τιμής του εισιτηρίου στην Κοιλάδα των Πεταλούδων, θα θέλαμε για την πλήρη ενημέρωση των αναγνωστών σας να σημειώσουμε τα εξής:

Το θέμα της αύξησης της τιμής του εισιτηρίου αποτέλεσε θέμα στην Συνεδρίαση του Δημοτικού Συμβουλίου Δήμου Πεταλούδων , στις 21-3-2003. Με την προφορική εισήγηση του Δημάρχου,ζητήθηκε από το Σώμα να ψηφιστεί αύξηση στην τιμή εισόδου στην Κοιλάδα, από τρία (3) ευρώ σε πέντε (5) ευρώ.

Ο κύριος λόγος της αύξησης σύμφωνα με το Δήμαρχο ήταν ότι με την είσοδο του ευρώ στη ζωή μας, κάποια βασικά αγαθά έχουν αυξηθεί υπερβολικά κι ότι το εισιτήριο δεν θα μπορούσε να παραμείνει το ίδιο.

Σε ερώτηση της παράταξής μας, εάν έχει προηγηθεί ενημέρωση της Ενωσης Τουριστικών Γραφείων, ο Δήμαρχος **ψευδώς** απ' ότι διαπιστώθηκε αργότερα και επιβεβαιώνεται πανηγυρικά από την επιστολή της Ενωσης Τουριστικών Γραφείων στην Εφημερίδα σας, παραπλανώντας το Δημοτικό Συμβούλιο, διαβεβαίωσε ότι έχει ενημερωθεί ο πρόεδρός της, κ. Τσ. Μοσχάτος κι ότι δεν υπήρχε κανένα πρόβλημα στη λήψη της σχετικής απόφασης. Στις τοποθετήσεις των μελών της Παράταξής μας που ακολούθησαν, επισημάνθηκαν τρία βασικά θέματα;

1. Είναι παράλογο εν μέσω μιας διεθνούς οικονομικής κρίσης κι ενόψει ενός πολέμου που και τα δύο επηρεάζουν αρνητικά το τουριστικό προϊόν του νησιού μας, να γίνεται αύξηση της τάξεως του 67%!

2. Εκφράσαμε την επιφύλαξή μας για το χρόνο επιβολής της αύξησης για το λόγο ότι αυτή γινόταν μετά τη ψήφιση του προϋπολογισμού και κατά τη γνώμη μας δεν ήταν νόμιμη.

3. Η επιβολή ανακοινωνόταν λίγες μόνο μέρες πριν από την έναρξη της τουριστικής περιόδου αιφνιδιάζοντας τους πάντες.

Η Παράταξή μας εκτιμά ότι η Κοιλάδα των Πεταλούδων αποτελεί ένα μοναδικό μνημείο της φύσης παγκοσμίου εμβέλειας το οποίο πρέπει να διαφυλαχθεί «ως κόρη οφθαλμού» κι η διαχείρισή της πρέπει να γίνεται με την ανάλογη σοβαρότητα και υπευθυνότητα.

Η όποια αύξηση της τιμής του εισιτηρίου, που ενδεχομένως να είναι αναγκαία, πρέπει να γίνεται μετά από ενημέρωση και συζήτηση με όλους τους εμπλεκόμενους φορείς και φυσικά να αποφασίζεται έγκαιρα και κατά τη γνώμη μας ήδη από την προηγούμενη τουριστική περίοδο της επιβολής της.

Ομως η Δημοτική Αρχή συνεχίζει να πειραματίζεται στον ευαίσθητο χώρο της Κοιλάδας, όπως άλλωστε φαίνεται από τον τρόπο που ενεργεί κι όσον αφορά τον τρόπο λειτουργίας της Επιχείρησης Πεταλούδων η οποία με απόφαση της πλειοψηφίας διαλύθηκε σε μια νύχτα, όμως, παρ' όλα αυτά και πριν ακόμη αρχίσει η διαδικασία της εκκαθάρισής της, εξακολουθεί να λειτουργεί, ως υπάρχουσα επιχείρηση, κατά την άποψή μας παράνομα και με τρόπο που μόνο ο κ. Κορδίνας γνωρίζει.

Εμείς από τη δικιά μας πλευρά ήδη ζητήσαμε να επανεξετασθούν και τα δύο θέματα, δηλαδή και η αύξηση της τιμής του εισιτηρίου, αλλά και η διάλυση της Επιχείρησης επειδή πιστεύουμε ότι το Σώμα έλαβε αποφάσεις, κατά πλειοψηφία βέβαια, αφού είχε παραπλανηθεί από την ελλιπή και ψευδή ενημέρωση που του είχε γίνει από τον κ. Κορδίνα, γεγονός που ξεκάθαρα φαίνεται κι από την επιστολή της Ενωσης Τουριστικών Γραφείων.

Για την παράταξη
«Δήμος Πρότυπο»
Ο Επικεφαλής
Βασίλειος Σταυριανός

RODOGAZ

Στη Ρόδο από το 1963



✓ Διανομή φιαλών υγραερίου κατ' οίκον
τηλέφωνα παραγγελιών: 64409 - 094-4-528212
✓ Διανομή χύμα υγραερίου
✓ Πώληση καυστήρων και λεβήτων υγραερίου για κεντρικά συστήματα θέρμανσης
✓ Θερμαντικά σώματα



Διεύθυνση εργοστασίου: Καναμάτ Ρόδου • τηλ. 62649
Διεύθυνση πρατηρίου: Αυστραλίας 50 • τηλ. 34244-5

ΑΚΡΙΤΙΚΑ

κουβεντούλες με κάποιο νόημα

Θάρσει· λέγων τ' αληθές σου σφαλεί ποτέ
ΣΟΦΟΚΛΗΣ

ΠΟΣΟ ΚΟΣΤΙΖΕΙ ΜΙΑ ΖΩΗ;

Συγκοινωνιολόγοι, αστυνομικοί, αρμόδιοι υπουργείων, πολιτικοί, δημοσιογράφοι. Από προχθές το βράδυ, οι «ειδικοί» περί πολέμου αντικαταστάθηκαν στα τηλεοπτικά παράθυρα και στα ερτζιανά από τους «ειδικούς» γύρω από τα τροχαία δυστυχήματα. Σε κάποιες περιπτώσεις, βέβαια, πρόκειται για τους ίδιους «ειδικούς» ωστόσο αυτό είναι μια άλλη ιστορία.

Ολοι αναζητούν κάποιον υπεύθυνο για το τραγικό περιστατικό των Τεμπών. Φταίει η οδική συμπεριφορά των φορτηγατζήδων, η πολιτική ηγεσία που δεν παίρνει μέτρα, οι αστυνομικοί που δεν ελέγχουν, οι νομάρχες που δεν ενεργοποιούν τις επιτροπές, η κυβέρνηση που δεν υλοποιεί τις υποσχέσεις της για τη βελτίωση των δρόμων, αυτοί που επιτρέπουν τις σχολικές εκδρομές, οι άλλοι που δεν κάνουν κάτι άλλο, φταίνε όλοι. Κανείς (ή για την ακρίβεια ελάχιστοι) είναι αυτοί που θα πουν ότι φταίμε και εμείς, φταίει η νοοτροπία του τσαμπουκά που ακολουθούμε (και) στην οδήγηση. Λίγοι λένε πως από ευτυχείς και μόνο συμπτώσεις δεν θρηνούμε περισσότερα θύματα κάθε εικοσιτετράωρο που περνά. Και το ξέρουμε αυτό. Οσοι έχουν οδηγήσει σε εθνική οδό, έχουν ρισκάρει τη ζωή τους πολλές φορές. Ζωή που κινδυνεύει από το φορτηγατζή που συμπεριφέρεται σαν άρχοντας της ασφάλτου, από τον νταλικιέρη που γκαζώνει πιεσμένος από το χρόνο, από τον ηλικιωμένο που οδηγεί με εξήντα στην αριστερή λωρίδα και δεν καταλαβαίνει γιατί του ανάβουν τα φώτα και κορνάρουν, από τον φτιαγμένο πιτσιρικά, που με χίλια κάνει κόντρες με το φίλο του, από τον συμπλεγματικό που εξωτερικεύει απωθημένα με οδηγό τις ρόδες του και τα πολλά κυβικά.

Λαός απαίδευτος (και) στην οδήγηση. Ενας λαός που βλέπει στο αυτοκίνητο που οδηγεί την προέκταση του εαυτού του. Τα χίλια εξακόσια κυβικά πρέπει ν'αποδείξουν ότι αξίζουν τα χρήματα που δώσαμε γι'αυτά. Δεν είμαστε όλοι έτσι, είμαστε πολλοί όμως. Τόσοι, ώστε να αυξάνεται ολοένα η καμπύλη με τα τραγικά δυστυχήματα...

ΚΡΙΜΑ... ΓΙΑ ΤΟ ΠΟΛΙΤΙΚΟ ΣΥΣΤΗΜΑ

Μόλις πληροφορηθήκαμε χθές την είδηση ότι παραιτήθηκε ο υφυπουργός Δημόσιας Τάξης κ. Β. Μαλέσιος και προτού γνωστοποιηθούν οι λόγοι της παραίτησής του, βιαστήκαμε να αναφωνήσουμε: «Επιτέλους! Ιδού και ένας ευαίσθητος πολιτικός από το κυβερνών κόμμα που αηδιασμένος από την παντελή απουσία ευθιξίας για τόσους νεκρούς (και πάλι), ανέλαβε ο ίδιος την ευθύνη που του αναλογεί ως υφυπουργός Δημόσιας Τάξης». Φαντασθείτε λοιπόν την απογοήτευσή μας όταν μάθαμε λίγη ώρα αργότερα τους λόγους της παραίτησης, οι οποίοι ουδεμία σχέση είχαν με τα παραπάνω. Πρόκειται πραγματικά για τραγική ειρωνεία: Δυο ημέρες μετά το πολύνεκρο δυστύχημα στα Τέμπη ένας πολιτικός με αρμοδιότητα σε θέματα Δημόσιας Τάξης παραιτείται για εντελώς άσχετους λόγους από το δυστύχημα ακολουθώντας την παράδοση «κανείς δεν φταίει για τίποτα», των τριών πτώσεων ελικοπτέρων του ΕΚΑΒ, των δυο λεωφορείων και αρκετών άλλων μικρότερων περιστατικών από θύματα πλημμυρών μέχρι θύματα κακοτεχνιών των οδικών δικτύων κανείς δεν βρέθηκε να αναλάβει την ευθύνη, σε αντίθεση με ένα... σπίτι επιχειρηματία που γίνεται «πέτρα του σκανδάλου». Κρίμα! Κρίμα κατ' αρχήν για το πολιτικό μας σύστημα που δεν κατανοεί ότι όταν χάνεται ακόμα και η δυνατότητα αυτοκάθαρσής του, τότε η κρίση του αποδεικνύεται τεράστια. Κρίμα εν συνεχεία για τον ίδιο τον κ. Β. Μαλέσιο, συμπαθέστατο και φιλότιμο πολιτικό όπως δηλώνουν όσοι τον γνωρίζουν, ο οποίος παραιτήθηκε για λάθος λόγο. Αν είχε παραιτηθεί είτε γιατί αισθανόταν συνυπεύθυνος για την έλλειψη αστυνόμευσης στις Εθνικές Οδούς, είτε γιατί επιτέλους κάποιος έπρεπε να διαχωρίσει την θέση του από το καθεστώς συγκάλυψης των ευθυνών, θα είχε γίνει σήμερα ήρωας στα μάτια ολόκληρου του ελληνικού λαού.

ΤΑ ΛΟΓΙΑ ΤΑ ΜΕΓΑΛΑ

Προφανώς σε κάθε δυστύχημα ο ανθρώπινος παράγοντας παίζει ρόλο, αυτό όμως δεν απαλλάσσει το κράτος από την ευθύνη για την τήρηση της νομιμότητας και τη στοιχειώδη προστασία των πολιτών.

Το δυστύχημα στα Τέμπη δεν θα είχε συμβεί εάν ο δρόμος είχε στηθαίο ασφαλείας και περισσότερες λωρίδες ανά κατεύθυνση. Η κυβέρνηση είχε δεσμευθεί το 1999 και το 2000 σε δύο προεκλογικές περιόδους να κατασκευάσει τη Σήραγγα των Τεμπών, επιλέγοντας μάλιστα τη μέθοδο της αυτοχρηματοδότησης, δηλαδή την παραχώρηση της εκμετάλλευσης των διοδίων στους κατασκευαστές. Οι τοπικές αρχές, όπως η νομαρχία Λαρίσης και το Τεχνικό Επιμελητήριο, προειδοποιούσαν σε όλους τους τόνους για επερχόμενες τραγωδίες στα Στενά των Τεμπών.

Μεταξύ γραφειοκρατίας και διαμάχης για τον τρόπο δημοπράτησης των έργων χάθηκαν 21 ζωές.

ΠΑΝΙΚΟΣ Ι

Πανικός μας πιάνει πραγματικά όταν ανακοινωθεί ότι επίκειται η άφιξη κανενός ξένου επίσημου.

- Πίσω πολίτες. Την άλλη εβδομάδα φθάνει ο υψηλός προσκεκλημένος μας.
- Πόσο επίσημος είναι;
- Υφυπουργός της Νυασαλάνδης.
- Και πώς κάνουμε έτσι, θα μας φάει;
- Να τον υποδεχθούμε σαν πολιτισμένοι άνθρωποι.
- Οταν πηγαίνει κανένας δικός μας υψηλότατος επισκέπτης, γιατί οι άλλοι δεν κάνουν έτσι;
- Γιατί αυτοί είναι Ευρωπαίοι.
- Κι εμείς δηλαδή τι είμαστε;
- Αρχοντοχωριάτες!
- Το αρχοντιλίκι θα μας φάει...

ΠΑΝΙΚΟΣ ΙΙ

Δεν μας φθάνανε οι απαγορεύσεις στην κυκλοφορία, κάνανε μπάχαλο και τις συγκοινωνίες.

Εκεί σταματάνε, εκεί όχι, δεν κατεβάζουνε από εκεί, δεν παίρνουνε επιβάτες από εδώ και άντε να λύσεις το σταυρόλεξο.

Αλλες ρυθμίσεις για τα τρόλεϊ, άλλες για το μετρό, άλλες για τα λεωφορεία, άλλες για τον Ηλεκτρικό.

- Γιατί όλα αυτά;
- Για να μην εμποδίζουν την κυκλοφορία των επισήμων.
- Κι εμείς νομίζαμε ότι ήταν τα μέτρα για να κυκλοφορούν άνετα τα φορτηγά και οι νταλίκες!..

ΠΡΟΣΜΟΝΗ ΚΑΛΥΤΕΡΩΝ ΚΑΙ ΑΝΑΜΟΝΗ ΧΕΙΡΟΤΕΡΩΝ

Δύο τάσεις διακρίνω αυτή την περίοδο μεταξύ όσων τουριστικών επιχειρηματιών προσπαθούν να βγάλουν άκρη στο δαιδαλώδες διεθνές προσκήνιο των τουριστικών αγορών. Οι περισσότεροι, παρακολουθούν στενά τις εξελίξεις και βρίσκονται σε συνεχή επαφή με συνεργάτες τους στις μεγάλες αγορές, ούτως ώστε να ενημερώνονται σε καθημερινή βάση για τη συμπεριφορά των καταναλωτών. Πιθανότατα, αυτοί θα είναι και οι πρώτοι που θα φωνάξουν «αναστροφή!» - του κλίματος εννοείται - και θα διαδώσουν το μήνυμα στους υπόλοιπους. Το αν θα πρόκειται όντως για την αναστροφή που τόσο περιμένουν όλοι ή για λάθος συναγερμό, θα φανεί λίγο αργότερα και ίσως να εξαρτάται και από άλλους παράγοντες.

Αλλοι, περιμένουν ακόμα πριν εκδηλωθούν, καθώς όπως εκτιμούν, το κακό μπορεί να περνάει, αλλά το... χειρότερο δεν έχει ενσκήψει ακόμα. Και τι θεωρούν ότι μπορεί να αποδειχθεί χειρότερο του πολέμου;

ΒΕΛΤΙΩΣΗ ΚΛΙΜΑΤΟΣ

Η μετοχή του μεγαλύτερου τουριστικού οργανισμού της Ευρώπης TUI προσέλκυσε χθες το ενδιαφέρον των επενδυτών στο χρηματιστήριο της Φραγκφούρτης, φθάνοντας να κερδίζει πάνω από 7%. Το επενδυτικό ενδιαφέρον αντικατοπτρίζει και τις προσδοκίες για ανάκαμψη της τουριστικής κίνησης, καθώς οι Ευρωπαίοι άρχισαν πάλι να επισκέπτονται τα ταξιδιωτικά γραφεία και να ζητούν πληροφορίες για τα πακέτα διακοπών. Βεβαίως, μετά τις χώρες της «πολεμικής ζώνης» για τις οποίες συνεχίζεται η επιφυλακτικότητα στις κρατήσεις, εκτός ζήτησης βρίσκονται αυτήν την εποχή οι προορισμοί της Ασίας, εξαιτίας του ιού. Είναι προφανές ότι σε όποια χώρα διακοπών εμφανισθεί κρούσμα του φονικού ιού οι κρατήσεις θα ανασταλούν, χωρίς προοπτική επανόδου τουλάχιστον για την εφετινή τουριστική σεζόν.

Με δεδομένη, εξάλλου, την οικονομική ύφεση, καθοριστικό κριτήριο στην επιλογή προορισμών διακοπών για τους Ευρωπαίους παραμένει το «ελκυστικό πακέτο», διακοπών. Η Ελλάδα, μετά τις εκπτώσεις που έδωσαν σχεδόν όλοι οι ξενοδόχοι υπό την πίεση του κλίματος και των τουρ οπερέιτορ εμφανίζεται σε ανταγωνιστικά επίπεδα τιμών στις αγορές της κεντρικής Ευρώπης.

Αν υπάρξει και η κατάλληλη διαφημιστική υποστήριξη της χώρας δημιουργούνται βάσιμες ελπίδες για μείωση των απωλειών τουλάχιστον στους αριθμούς αφίξεων, αφού η μείωση των τουριστικών εσόδων, λόγω και των εκπτώσεων, είναι αναπόφευκτη.

ΑΦΕΛΗΣ ΑΠΟΡΙΑ

Εχω μια πολύ... αφελή απορία. Αυτοί που μένουν δωρεάν σε διαμερίσματα επιχειρηματιών είναι καταδικαστέοι και αποδιοπομπαίοι (και ορθώς). Οι άλλοι που διαμένουν χρόνια ολόκληρα σε πολυτελέστατες σουίτες ξενοδοχείων χωρίς να πληρώνουν μια τσακιτσή και από πάνω διαπλέκονται, είναι αθώοι και ακίνδυνοι;

Ας γίνουμε, επιτέλους, σοβαροί σ'αυτήν την χώρα και ας λέμε το παιδί με το όνομά τους. Η διαπλοκή και η διαφθορά είναι στο αίμα τους. Χωρίς αυτά είναι πεθαμένοι.

ΛΙΘΙΟΙ ΟΙ ΤΙΜΙΟΙ

Είναι ηλίθιοι και καταδικασμένοι στην Ελλάδα όσοι είναι τίμιοι. Είτε αυτοί είναι ιδιώτες είτε είναι δημόσιοι λειτουργοί ή υπάλληλοι. Το έχει αποδείξει η μέχρι σήμερα ιστορία. Μόνο οι ανέντιμοι, οι βρώμικοι, οι ιδιοτελείς, οι λίγοι στην ψυχή και στο μυαλό, οι τυχοδιώκτες, οι αργόσχολοι και γενικώς οι διεφθαρμένοι έχουν μέλλον. Και είναι και «κύριοι». Ετσι τους αποκαλεί η κοινωνία. Ολοι οι άλλοι είναι μα.....κες!

Είδατε τι έπαθε ο Κασαπίδης; Θα πληρώσει όλες τις αμαρτίες της φυλής.

Γιατί δεν τα «αρπούσε» γιατί δεν υπέκυπτε σε πιέσεις. Αν ήταν διεφθαρμένος ίσως να έφτανε στα υψηλότερα κλιμάκια της ιεραρχίας.

Δυστυχώς, αυτή είναι η Ελλάδα, όπως «καυχιέται» και ο πρωθυπουργός μας!

ΔΙΕΥΡΥΝΣΗ

Η διεύρυνση της Ευρωπαϊκής Ενωσης αποτελεί ιστορική ευκαιρία για την ειρηνική επανένωση της Ευρώπης, ύστερα από γενεές δικασμού και συγκρούσεων.

Βέβαια, τις τελευταίες εβδομάδες, οι ευρωπαϊκές χώρες διχάστηκαν για μία ακόμα φορά γύρω από το θέμα του Ιράκ. Ωστόσο, ο νέος αυτός διαχωρισμός δεν έχει τόσο ισχυρές βάσεις, ώστε να δημιουργήσει φυγόκεντρες δυνάμεις ικανές να απειλήσουν την όποια συνεκτικότητα της Ενωσης. Αλλωστε, οι διαφορές αυτές γύρω από την επέμβαση στο Ιράκ αφορούν και τα σημερινά 15 μέλη της Ε.Ε. και παρ' όλα αυτά δεν κινδυνεύει ούτε το ευρώ ούτε οι υπόλοιπες κοινοτικές πολιτικές. Μάλιστα, η Βρετανία βρίσκεται σήμερα πιο κοντά στο ευρώ παρά πριν από την έναρξη των εχθροπραξιών στον Περσικό Κόλπο.

Εν πάση περιπτώσει, η διεύρυνση αναμένεται να επεκτείνει τη σταθερότητα και την ευημερία της Ε.Ε. σε μια ευρύτερη ομάδα χωρών, παγιώνοντας με αυτόν τον τρόπο την πολιτική και οικονομική μετάβαση που έχει επιτευχθεί στην Κεντρική και Ανατολική Ευρώπη μετά το 1989. Με την προώθηση της σταθερότητας και της ασφάλειας αυτών των χωρών, οι ευκαιρίες ειρήνευσης και ευημερίας για το σύνολο της Ε.Ε. αυξάνονται. Μετά τις τελευταίες μάλιστα εξελίξεις, η μια ισχυρή και ενωμένη Ευρώπη καθίσταται όσο ποτέ άλλοτε σημαντική για τη διασφάλιση της ειρήνης, της ασφάλειας και της ελευθερίας.

ΠΕΡΙΠΤΩΣΗ ΜΑΛΕΣΙΟΥ

Η περίπτωση Μαλέσιου έρχεται να επιβεβαιώσει με το χειρότερο δυνατό τρόπο την επικράτηση ενός ηθικού αμοραλισμού σε πολλούς από τους πολιτικούς, που με απίστευτη ευκολία διαμορφώνουν συμπεριφορές, σχέσεις, συναλλαγές, λες και δεν είναι δημόσια πρόσωπα, λες και δεν υπόκεινται στον έλεγχο των πολιτών και της Δικαιοσύνης, λες και η εξουσία είναι υπόθεση της παρεούλας τους... Επειδή ο κ. Μαλέσιος ήταν φίλος, κολλητός και δεν ξέρω τι άλλο με τον κ. Αθανασούλη, θεώρησε ότι ήταν απολύτως φυσικό να φιλοξενείται στο σπίτι του, να παίζει με μετοχές της επιχείρησής του, να μετέχει σε επιτροπή προμηθειών που θα έκρινε προσφορά της εταιρείας του, ωσάν να μη συμβαίνει τίποτε.

Με περισσή μάλιστα αφέλεια (;) θυμήθηκε να μας πει ότι, αφού ήταν φίλος και γνωστός του παιδιόθεν, δεν μπορεί να αμφιβάλλει κανείς για την... τιμιότητά του. Να μας συγχωρεί ο κ. Μαλέσιος και όσοι άλλοι ενδεχομένως είναι στην ίδια κατηγορία, αλλά αυτά είναι όχι απλά επιπολαιότητες, αλλά βάναυση αδιαφορία και απίστευτος κυνισμός. Τι θα πει δεν έβρισκε σπίτι - άλλη δικαιολογία για μικρά παιδιά... - και αναγκάστηκε να ζητήσει τη συνδρομή του φίλου... Γιατί να μην υποψιαστούμε, τουλάχιστον... ότι αυτή η φιλική σχέση δεν μπορεί παρά να επηρεάζει την κρίση του όταν εξέταζε και συναποφάσιζε για μια προμήθεια που διεκδικούσε ο ...κολλητός του. Τόσος βόρυβος γίνεται τόσα χρόνια για σχέσεις οικονομικής και πολιτικής διαπλοκής κι αυτός δεν πήρε χαμπάρι; Δεν γνώριζε ότι ως στέλεχος μιας κυβέρνησης όφειλε, είχε υποχρέωση, να κρατά τουλάχιστον τα προσχήματα;

Αυτό το έλλειμμα πολιτικής ηθικής, αυτή η αδιαφορία για στοιχειώδεις κανόνες πολιτικής συμπεριφοράς, αυτός ο ωχαδερφισμός, αποτελούν βαρύτατη και αδικαιολόγητη πρόκληση προς το δημόσιο αίσθημα. Που δυστυχώς για την κυβέρνηση δεν αντιμετωπίζεται με την αποπομπή του συγκεκριμένου υφυπουργού, αφού κάθε μέρα που περνά τα συμπτώματα ενός γενικευμένου αμοραλισμού γίνονται όλο και πιο αισθητά...

ΚΥΒΕΡΝΗΣΗ ΠΕΡΙΟΡΙΣΜΕΝΗΣ ΕΥΘΥΝΗΣ



Το μαύρο της θλίψης για τα 21 βλαστάρια κυριαρχεί στον τόπο της τραγωδίας. Τριοάγιο στη μνήμη των αγγέλων που φτερούγισαν στα Τέμπη και τα δάκρυα βροχή, πνίγουν τη σκέψη. Και για την τραγωδία όμως αυτήν κανένας δεν φταίει έχουμε κυβέρνηση περιορισμένης ευθύνης.

Υ.Τ.Ε.

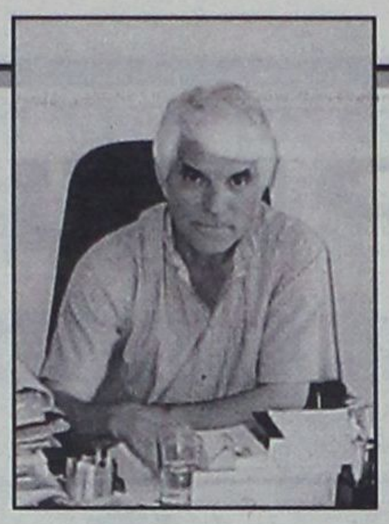

ΓΙΑ ΝΑ ΣΧΗΜΑΤΙΣΕΙ ΑΠΟΨΗ Η ΚΟΙΝΗ ΓΝΩΜΗ

ΣΤΟ «ΦΩΣ» Η ΕΚΘΕΣΗ ΤΩΝ ΕΠΙΘΕΩΡΗΤΩΝ για τη Διεύθυνση Συγκοινωνιών Δωδ/νήσου

Επιθεωρητές του ίδιου υπουργείου, σε διάστημα μικρότερο των 8 μηνών είχαν βαθμολογήσει την Υπηρεσία με άριστα • Τι άλλαξε στο διάστημα αυτό και ρίχνεται τώρα στην πυρά;

«Η Διεύθυνση Μεταφορών και Επικοινωνιών (Δωδ/νήσου) έχει λειτουργικά προβλήματα όχι μόνο λόγω ανεπάρκειας προσωπικού, αλλά λόγω της συγκεντρωτικής τάσης του διευθυντή... Απαιτείται άμεσα ο ορισμός αντικαταστάτη του...»

Αυτά αναφέρονται, μεταξύ άλλων, στην έκθεση που συνέταξαν οι επιθεωρητές του υπουργείου Μεταφορών και Επικοινωνιών κ.κ. Ν. Μπούρτζινος και Μ. Τριανταφυλλίδου, πέρσι, ύστερα από έλεγχο που διενήργησαν στη Ρόδο, η οποία στάθηκε αφορμή για να διαταχθεί η διενέργεια ΕΔΕ και να ασκηθούν (προχθές) ποινικές διώξεις εις βάρος του προϊσταμένου κ. Γ. Κασαπίδη και παντός άλλου αρμόδιου υπαλλήλου για πλαστογραφία, νόθευση με χρήση κατ' εξακολούθηση, απάτη κατ' εξακολούθηση, ψευδή βεβαίωση κατ' εξακολούθηση και χρήση ψευδούς βεβαιώσεως κατ' εξακολούθηση και παράβαση καθήκοντος κατ' εξακολούθηση.

Σημειώνεται ότι του ελέγχου αυτού είχε προηγηθεί άλλος (πριν συμπληρωθούν 7-8 μήνες) από το ίδιο υπουργείο και η ίδια υπηρεσία είχε βαθμολογηθεί με άριστα. Τι μεσολάβησε, λοιπόν, και «χάλασε» μέσα σε λίγους μήνες και πρέπει να πάει...φυλακή, άνθρωποι με κοινό νου δεν μπορούν να καταλάβουν.

Δεν μπορεί επίσης κανένας να καταλάβει, πως ΟΛΟΙ οι νομάρχες και αντινομάρχες μέχρι τώρα μόνο καλά λόγια είχαν να λένε για τον κ. Ι. Κασαπίδη (που γενικώς θεωρείται ως ο καλύτερος υπάλληλος της δημόσιας διοίκησης στα Δωδεκάνησα) με εξαίρεση τον κ. Γ. Μαχαιρίδη, που και στο παρελθόν επεχείρησε να τον «εξοντώσει», αλλά χωρίς αποτέλεσμα γιατί δικαιώθηκε (ο κ. Κασαπίδης) από τα Δικαστήρια.

Δεν υπάρχει, λοιπόν, η παραμικρή αμφιβολία ότι ο κ. Γ. Κασαπίδης είναι (και πάλι) **θύμα διαπλοκής.**

Η «δ» έκρινε ότι πρέπει να φέρει σήμερα στο φως της δημοσιότητας την έκθεση των επιθεωρητών, αλλά μόνο τα συμπεράσματα που έχουν και την αξία, καθώς ολόκληρη αποτελείται από 74 δακτυλογραφημένες σελίδες, για να βγάλει ο καθένας τα συμπεράσματά του. Αν δηλαδή τα «Σόδομα και Γόμορρα» υπάρχουν στη Δ/νση Συγκοινωνιών Δωδ/νήσου (και...πουθενά αλλού).

IV. ΣΥΜΠΕΡΑΣΜΑΤΑ

Α. ΓΕΝΙΚΑ (ΔΙΑΡΘΡΩΣΗ - ΠΡΟΣΩΠΙΚΟ - ΥΛΙΚΟΤΕΧΝΙΚΗ ΥΠΟΔΟΜΗ)

1. Το κτίριο που στεγάζει το Τμήμα Συγκοινωνιών και Επικοινωνιών και Κ.Τ.Ε.Ο. δεν θεωρείται λειτουργικό. Δεν υπάρχουν διευκρινιστικές πινακίδες σχετικά με τη χωροθέτηση των διαφόρων γραφείων, που θα διευκόλυναν το κοινό.

2. Δεν υπάρχουν κατατοπιστικές πινακίδες, που να οδηγούν από την πόλη της Ρόδου στη Διεύθυνση Μεταφορών και Επικοινωνιών. Δεν υπάρχει συγκοινωνία και αυτό δημιουργεί σοβαρό πρόβλημα στις συναλλαγές του πολίτη με τη Διεύθυνση.

3. Οι εγκαταστάσεις αντιμετωπίζουν πρόβλημα καθαριότητας. Δεν επαρκεί μία καθαρίστρια για όλο το συγκρότημα των υπηρεσιών.

4. Οι συνθήκες των χώρων αναμονής είναι κακές. Πρέπει να γίνουν άμεσα ενέργειες βελτίωσής τους, εξασφαλίζοντας και τουαλέτα για το κοινό.

5. Πρέπει να επισπευσθεί η κατασκευή της ράμπας για τα Α.Μ.Ε.Α.

6. Πρέπει να απαγορευθεί η στάθμευση των μεγάλων εκπαιδευτικών οχημάτων των σχολών στον εξωτερικό χώρο του κτιρίου, όπως και η εκπαίδευση των υποψηφίων οδηγών με δίκυκλα και φορτηγά τις απογευματινές ώρες και να παρθούν μέτρα για την ασφάλεια του χώρου.

7. ***Η Διεύθυνση Μεταφορών και Επικοινωνιών έχει λειτουργικά προβλήματα*** όχι μόνο λόγω ανεπάρκειας προσωπικού, αλλά κυρίως ***λόγω της συγκεντρωτικής τάσης του Διευθυντή***. Ενδεικτικό της συγκεντρωτικής αυτής τάσης είναι το γεγονός ότι δεν έχουν οριοθεί προϊστάμενοι στα γραφεία και στο Κ.Τ.Ε.Ο. Μάλιστα ενόψει της επικείμενης συνταξιοδότησής του (κατά τα λεγόμενά του) το πρόβλημα επιτείνεται. **Απαιτείται άμεσα ο ορισμός αντικαταστάτη του,** προκειμένου να υπάρξει αρκετός χρόνος για την ενημέρωσή του. Το θέμα αυτό τέθηκε στον Αντινομάρχη Δωδεκανήσου, κ. Τατάκη, κατά τη συνάντηση που είχαμε την 26.09.2002 και συμφώνησε για την επείγουσα αντιμετώπιση του θέματος.

8. Η σύσταση Γραφείων Μεταφορών & Επικοινωνιών Επαρχείου στην Κάλυμνο και την Κάρπαθο, όπως αυτά προβλέπονται στον Οργανισμό της Ν.Α. Δωδεκανήσου θα βοηθούσε στην αποσυμφόρηση της Διεύθυνσης.

9. Για την εξυπηρέτηση των πολιτών θα πρέπει, όπως προβλέπεται στην απόφαση με αρ. πρωτ. ΔΔΟΥ 8909/14.12.1999 της Διεύθυνσης Οικονομικών Υπηρεσιών της Ν.Α. Δωδεκανήσου *(Βλ. Παράρτημα Ν1→ Νο1ε)*, ***ο κ. Γελαδάρης, ειδικός υπάλληλος επιτόπιας είσπραξης των εσόδων του Κ.Τ.Ε.Ο.*** (τόσο του παραβόλου υπέρ της Ν.Α., όσο και αυτού υπέρ του Δημοσίου, όπως ρητά αναφέρεται στην εν λόγω απόφαση), ***να προβαίνει στην προμήθεια και του υπέρ του Δημοσίου παραβόλου, και όχι μόνον αυτού υπέρ της Ν.Α. Δωδεκανήσου.***

10. Πρέπει η Διεύθυνση να προμηθευτεί προσωπικούς υπολογιστές για τη βελτίωση της οργάνωσης των διαφόρων γραφείων. Η απουσία τους είναι ιδιαίτερα εμφανής στην κακή εικόνα των δια χειρός τηρουμένων μητρώων.

11. ***Δεν τηρούνται οι προβλεπόμενες διατάξεις στην τήρηση του Πρωτοκόλλου του Τμήματος Μεταφορών.*** Τα σημαντικότερα επισημανθέντα προβλήματα είναι :

- Μη χρέωση των εγγράφων.
- Μη ενημέρωση των εγγραφών εισερχομένων εγγράφων.
- ***Κράτηση κενών αριθμών*** (από την 15.02.2001 έως την 19.09.2002 κρατήθηκαν 66 αριθμοί).
- Διαγραφή με λέξη «ΑΚΥΡΟ» χωρίς υπογραφή υπαλλήλου και σφραγίδα της υπηρεσίας.
- ***Σβήσιμο του προηγουμένου κειμένου με διορθωτικό.***

12. ***Δεν θα έπρεπε να τηρείται το Πρωτόκολλο Αλληλογραφίας του Γραφείου Αδειών Οδήγησης ανεξάρτητα από το Γενικό Πρωτόκολλο.*** Η αναπόφευκτη αναγραφή διπλών αριθμών πρωτοκόλλων δημιουργεί δυσκολίες στην τήρηση και έλεγχο των αρχείων.

13. Είναι παράτυπη η κατάργηση του Εμπιστευτικού Πρωτοκόλλου και η πρωτοκόλληση των εμπιστευτικών εγγράφων (από το 1996) στο Γενικό Πρωτόκολλο.

14. Δεν τηρούνται οι προβλεπόμενες διατάξεις στην τήρηση των Μητρώων για τα συνεργεία πάσης φύσεως. Δεν αναγράφεται ο αριθμός άδειας ίδρυσης και λειτουργίας των συνεργείων.

15. Θεωρείται απαράδεκτο να τηρείται από το 1973 το Μητρώο Πρατηρίων Υγρών Καυσίμων με απλή αναγραφή ονοματεπωνύμων των ιδιοκτητών και των διευθύνσεων των πρατηρίων, χωρίς κάποιο επιπλέον στοιχείο.

16. Δεν τηρούνται οι προβλεπόμενες διατάξεις στην τήρηση του Μητρώου Κοινών Αριθμών Κυκλοφορίας, όπως :

- Κράτηση κενών αριθμών
- Σβησίματα και διορθώσεις

17. Δεν τηρούνται οι προβλεπόμενες διατάξεις στην τήρηση του Μητρώου Καταστραφέντων Πινακίδων, όπως :

- Σβησίματα και διορθώσεις
- Μη αναγραφή αύξοντος αριθμού
- Μη αναγραφή της ημερομηνίας καταστροφής
- Μη ύπαρξη πρωτοκόλλου καταστροφής

18. Δεν τηρούνται οι προβλεπόμενες διατάξεις στην τήρηση του Μητρώου Καταστραφέντων Εντύπων Αδειών Οδήγησης, όπως :

- Μη αναγραφή της ημερομηνίας καταστροφής
- Μη ύπαρξη πρωτοκόλλου καταστροφής.

19. Δεν τηρούνται οι προβλεπόμενες διατάξεις στην τήρηση του πρωτοκόπουλλου του Κ.Τ.Ε.Ο., σχετικά με το κλείσιμο του στο τέλος του έτους. Ο υπεύθυνος υπάλληλος μας ανέφερε, ότι δεν είχε ενημερωθεί σχετικά κατά την ανάληψη των καθηκόντων του.

Β. ΑΔΕΙΕΣ ΟΔΗΓΗΣΗΣ

1. ***Η διαδικασία διαχείρισης των κενών εντύπων αδειών οδήγησης*** δεν είναι η προβλεπόμενη. Θα πρέπει η διαχείρισή τους ***να γίνεται σύμφωνα με τα προβλεπόμενα στη Φ/57154/4819/18.09.2000/Υ.Μ.Ε./ΔΟΑΠ.*** Επίσης ***η καταστροφη των άκυρων εντύπων θα πρέπει να γίνεται κατά τα προβλεπόμενα*** και όχι με καταγραφή τους σε ανυπόγραφες καταστάσεις.

2. ***Η ακύρωση των κινητών παραβόλων είναι από ελλιπής έως ανύπαρκτη.*** Θα πρέπει να γίνεται ακύρωση των παραβόλων με αναγραφή των στοιχείων, τόσο από την Υπηρεσία, όσο και από τον ενδιαφερόμενο κατά τα προβλεπόμενα.

3. ***Οι άδειες οδήγησης θα πρέπει να παραλαμβάνονται ενυπόγραφα*** (βλέπε προηγούμενη παράγραφο ΙΙΙ.Β.6.γ.).

Γ. ΑΔΕΙΕΣ ΚΥΚΛΟΦΟΡΙΑΣ ΟΧΗΜΑΤΩΝ

1. ***Η ταξινόμηση των καινουργών μοτοσικλετών και μοτοποδηλάτων είναι παράτυπη*** και αφήνει περιθώρια για παράνομες ενέργειες, αφού συστηματικά απουσιάζουν από τους φακέλους τα απαιτούμενα δικαιολογητικά (κοινοποίηση έγκρισης τύπου και πιστοποιητικό συμμόρφωσης).

2. ***Οι περιπτώσεις των 25 δικύκλων του ΠΙΝΑΚΑ VI,*** σύμφωνα με τα αναφερόμενα στις προηγούμενες παραγράφους ΙΙΙ.Γ.Β.2 και 3, συνιστούν περίπτωση, όπου η μη ύπαρξη των απαιτούμενων δικαιολογητικών στην ταξινόμηση των δικύκλων, ***αποτελεί πράξη που βάσιμα τεκμαίρεται ότι εμπεριέχει δόλο.***

3. Από τον έλεγχο των φακέλων Ε.Δ.Χ. και φορτηγών προέκυψαν στοιχεία που αποδεικνύουν προχειρότητα και αμέλεια στην παραλαβή των δικαιολογητικών, όπως :

- Ακύρωση των κινητών παραβόλων από ελλιπής έως ανύπαρκτη.
- Υπεύθυνες δηλώσεις χωρίς κείμενο δήλωσης.
- Υπεύθυνες δηλώσεις χωρίς ημερομηνία.
- Υπεύθυνες δηλώσεις χωρίς υπογραφή.
- Έλλειψη δικαιολογητικών.

4. Θα πρέπει να αντιμετωπισθεί, σε συνεννόηση με το Υ.Μ.Ε., το θέμα της προηγούμενης παραγράφου ΙΙΙ.Γ.γ.2.

Δ. ΔΙΑΧΕΙΡΙΣΗ ΠΙΝΑΚΙΔΩΝ ΚΥΚΛΟΦΟΡΙΑΣ

1. Η φύλαξη των πινακίδων κυκλοφορίας είναι πλημμελής. Θα πρέπει να ληφθούν μέτρα για την καλύτερη φύλαξή τους (πιθανή λύση η κατασκευή χωρίσματος από το χώρο διακίνησης της αλληλογραφίας της διεύθυνσης).

2. Η διάθεσή τους θα πρέπει να γίνεται αυστηρά κατ' αύξοντα αριθμό, για να μην παρατηρούνται συμβάντα όπως αυτά της παραγράφου ΙΙΙ.Δ.2

Ε. ΣΥΝΕΡΓΕΙΑ - ΣΤΑΘΜΟΙ ΕΞΥΠΗΡΕΤΗΣΗΣ ΟΧΗΜΑΤΩΝ

1. ***Η τήρηση των σχετικών μητρώων*** (βλέπε παράγραφο ΙΙΙ.Α.γ.6), όσο ***και η κατάσταση του αρχείου των φακέλων των συνεργείων και των σταθμών εξυπηρέτησης οχημάτων*** (βλέπε παράγραφο ΙΙΙ.Α.9.Β.) ***είναι πρόχειρη και ελλιπής.*** Θα πρέπει να γίνουν άμεσες ενέργειες τακτοποίησής τους.

2. Υπάρχει αριθμός φακέλων συνεργείων και πρατηρίων που ανήκουν στο χώρο ευθύνης του Γραφείου Μεταφορών & Επικοινωνιών Κω, οι οποίοι ευρέθησαν στη Διεύθυνση Μεταφορών & Επικοινωνιών Δωδεκανήσου. ***Θα πρέπει το θέμα να διευθετηθεί άμεσα με διαβίβαση των φακέλων στο Γραφείο Μεταφορών & Επικοινωνιών Κω.***

3. Επισημάνθηκαν ***ελλείψεις δικαιολογητικών*** σε φακέλους συνεργείων, οι οποίες ***θέτουν σε αμφισβήτηση τη νομιμότητα των χορηγηθεισών αδειών.***

4. Η ***ακύρωση*** των ***κινητών παραβόλων*** που ευρέθησαν είναι από ***ελλιπής*** έως ***ανύπαρκτη.***

5. ***Από πλευράς της Υπηρεσίας δεν έχει γίνει καμία ενέργεια για την υλοποίηση των διατάξεων του νόμου 2801/2000 για τον έλεγχο των πρατηρίων υγρών καυσίμων.*** Θα πρέπει άμεσα να αρχίσουν οι έλεγχοι αυτοί.

6. ***Δεν γίνεται περιοδικός έλεγχος*** (αυτοψίες) ***συνεργείων και πρατηρίων,*** όπως προβλέπεται από την κείμενη νομοθεσία. Θα πρέπει, στα πλαίσια των δυνατοτήτων σε ανθρώπινο δυναμικό, να προγραμματισθούν οι έλεγχοι αυτοί.

ΣΤ. ΑΔΕΙΕΣ ΑΣΚΗΣΗΣ ΕΠΑΓΓΕΛΜΑΤΟΣ ΤΕΧΝΙΤΩΝ

Από τον έλεγχο των σχετικών φακέλων προέκυψαν στοιχεία, που αποδεικνύουν ***προχειρότητα και αμέλεια στην παραλαβή των δικαιολογητικών,*** όπως :

- Ακύρωση των κινητών παραβόλων από ελλιπής έως ανύπαρκτη.
- Υπεύθυνες δηλώσεις χωρίς κείμενο δήλωσης.
- Υπεύθυνες δηλώσεις χωρίς ημερομηνία.
- Δικαιολογητικά στους φακέλους χύδην.

ΥΠΟΔΗΜΑΤΑ - SHOES
PARASKEVAS
21. MAKARIOU STR. TEL. 31890 RODOS

Επιτυχία του Καταστήματος Παρασκευά

Τα **BOXER**, τα **BOXER SOFT** και όλα τα προϊόντα της εταιρείας Φειδάς Α.Ε., πωλούνται σε μεγάλες ποσότητες, τώρα και πριν πολλά χρόνια, από το Κατάστημα Παρασκευά.

Ολοι γνωρίζουν την ποιότητα **BOXER.**
Κομψά, Ανετα, Γερά και προπαντός για βάδισμα ξεκούραστο.

Σας περπατάνε στους δρόμους όλου του Κόσμου.

Για τον Ανδρα και τη Γυναίκα. Για όλες τις ώρες.
Οι επιλογές μας, καλύπτουν όλες τις επιθυμίες σας, Boxer.

ΚΑΙ ΜΗΝ ΞΕΧΝΑΤΕ, ΣΤΗ ΣΩΣΤΗ ΤΙΜΗ.

Στο Κατάστημα Παρασκευά,
οδός Εθν. Μακαρίου 21 - Ρόδος

ΠΡΟΓΡΑΜΜΑ ΑΝΘΡΩΠΙΣΤΙΚΗΣ ΒΟΗΘΕΙΑΣ
ΓΙΑΤΡΟΙ ΤΟΥ ΚΟΣΜΟΥ
S.O.S. IPAK
Ενισχύστε το επείγον πρόγραμμα ανθρωπιστικής βοήθειας για τον λαό του ΙΡΑΚ της Ελληνικής Οργάνωσης των ΓΙΑΤΡΩΝ ΤΟΥ ΚΟΣΜΟΥ

Αν η Αδικία σας Αρρωσταίνει



Κάντε Κάτι Τώρα

• Ενισχύστε οικονομικά το Πρόγραμμα **SOS IPAK**
• ALPHA BANK 199-002002-002401 • Εθνική Τράπεζα 141-29611217
• Εμπορική Τράπεζα 001-29534144 • ΤΡΑΠΕΖΑ ΚΥΠΡΟΥ 3688783
• Αγροτική Τράπεζα 0020 400 307 661
(Παρακαλούμε ενημερώστε μας στο fax: 210 3243346για την κατάθεσή σας για να λάβετε απόδειξή)
• VISA • DINERS • AMERICAN EXPRESS • MASTERCARD
στο τηλ: 210 6440300
• Γίνετε μέλη

Αγωνιστείτε με τους Γιατρούς του Κόσμου
ΓΙΑΤΡΟΙ ΤΟΥ ΚΟΣΜΟΥ

Τα παραπάνω θέτουν σε ***αμφισβήτηση τη νομιμότητα των χορηγουμένων αδειών.***

Ζ. ΑΔΕΙΕΣ ΟΔΙΚΟΥ ΜΕΤΑΦΟΡΕΑ ΕΠΙΒΑΤΩΝ

Από τον έλεγχο των σχετικών φακέλων προέκυψαν στοιχεία, που αποδεικνύουν ***προχειρότητα και αμέλεια στην παραλαβή των δικαιολογητικών***, όπως :

- Ακύρωση των κινητών παραβόλων από ελλιπής έως ανύπαρκτη.
- Υπεύθυνες δηλώσεις χωρίς κείμενο δήλωσης.
- Υπεύθυνες δηλώσεις χωρίς ημερομηνία.
- Υπεύθυνες δηλώσεις χωρίς υπογραφή.
- Έλλειψη δικαιολογητικών (βεβαιώσεις μη πτώχευσης).

Τα παραπάνω θέτουν σε ***αμφισβήτηση τη νομιμότητα των χορηγουμένων αδειών.***

Η. ΑΔΕΙΕΣ ΟΔΙΚΟΥ ΜΕΤΑΦΟΡΕΑ ΕΜΠΟΡΕΥΜΑΤΩΝ

Από τον έλεγχο των σχετικών φακέλων προέκυψαν στοιχεία, που αποδεικνύουν ***προχειρότητα και αμέλεια στην παραλαβή των δικαιολογητικών***, όπως :

- Ακύρωση των κινητών παραβόλων από ελλιπής έως ανύπαρκτη.
- Υπεύθυνες δηλώσεις χωρίς κείμενο δήλωσης.
- Υπεύθυνες δηλώσεις χωρίς ημερομηνία.
- Υπεύθυνες δηλώσεις χωρίς υπογραφή.
- Έλλειψη δικαιολογητικών, όπως :
  - Πιστοποιητικά επαγγελματικής κατάρτισης
  - Βεβαιώσεις μη πτώχευσης
  - Βεβαιώσεις ατομικού τραπεζικού λογαριασμού
  - Πιστοποιητικά επαγγελματικής κατάρτισης
- Ληξιπρόθεσμα Πιστοποιητικά Ποινικού Μητρώου.

Τα παραπάνω θέτουν σε ***αμφισβήτηση τη νομιμότητα των χορηγουμένων αδειών.***

Θ. ΕΞΕΤΑΣΕΙΣ ΓΙΑ ΑΠΟΚΤΗΣΗ ΑΔΕΙΑΣ ΑΣΚΗΣΕΩΣ ΕΠΑΓΓΕΛΜΑΤΟΣ ΡΑΔΙΟΗΛΕΚΤΡΟΛΟΓΟΥ Β' ΚΑΙ ΡΑΔΙΟΤΕΧΝΙΤΟΥ (ΜΕΣΕΣ ΣΧΟΛΕΣ)

Η ***εξεταστέα ύλη***, που καθορίζεται από το Υπουργείο Μεταφορών και Επικοινωνιών (Υ.Α. 210845/1971), ***θεωρείται ξεπερασμένη, σύμφωνα και με τις απόψεις της επιτροπής εξετάσεων της 24.09.2002***. Παρόμοιο πρόβλημα τέθηκε και με την επιθεώρηση των εργαστηρίων, διότι στα σημερινά ηλεκτρονικά εργαστήρια υπάρχουν σύγχρονα όργανα, τα οποία το Υπουργείο δεν συμπεριλαμβάνει στα υπό επιθεώρηση.

Ι. ΘΕΩΡΗΤΙΚΕΣ ΕΞΕΤΑΣΕΙΣ ΥΠΟΨΗΦΙΩΝ ΟΔΗΓΩΝ

1. Η αίθουσα για τις θεωρητικές εξετάσεις είναι ακατάλληλη λόγω χωρητικότητας και μη λειτουργικότητας.

2. Σύμφωνα με το άρθρο 18 παρ. 1 της ΥΑ 58930/480/15.04.1999 (ΦΕΚ 526Β/03.05.1999), «...Η επιτροπή συγκροτείται μετά από κλήρωση, από τον Προϊστάμενο της Υπηρεσίας Μεταφορών και Επικοινωνιών, από τον ενιαίο πίνακα εξεταστών θεωρητικής εξέτασης, λίγο πριν από την έναρξη της εξέτασης...». Με την υπ'αριθμ. Σ.11591/01/20.02.2002 απόφαση του Αντινομάρχη Δωδεκανήσου (Βλέπε Παράρτημα Ν2→Νο10), καταρτίζεται ο πίνακας εξεταστών για τη θεωρητική εξέταση υποψηφίων οδηγών, στο οποίο περιλαμβάνονται οι ακόλουθοι υπάλληλοι :

- Κουτσομανώλη Μαρία
- Κομιζόγλου Παντελής
- Τζαγκαράκη Σουλτάνα
- Στουππή Βασιλεία
- Παπαδόπουλος Γεώργιος
- Γιακουμάκης Ιωάννης
- Μούττης Αναστάσιος
- Σβύρου Ελευθερία

Τα παραπάνω συστηματικά δεν τηρούνται, αφού :

α. ***Οι επιτροπές δεν κληρώνονται, αλλά ορίζονται.***

β. ***Ορίζονται παράτυπα ως μέλη επιτροπών θεωρητικής εξέτασης υπάλληλοι***, οι οποίοι δεν περιλαμβάνονται στον προαναφερθέντα πίνακα. Συγκεκριμένα και με αναφορά στους α/α του ΠΙΝΑΚΑ VIII:

- Ο προϊστάμενος της Διεύθυνσης Μεταφορών & Επικοινωνιών της Ν.Α. Δωδεκανήσου Ι. Κασαπίδης (α/α 11,15,20,26,36 και 38)
- Ο υπάλληλος Μπακούλης Γρηγόριος (α/α 26 και 38)
- Ο υπάλληλος Αργύρης Γεώργιος (α/α 11,13 και 30)
- Η κα Πλατέλλα Θάλεια (α/α 29 και 30), η οποία δεν είναι υπάλληλος της Διεύθυνσης.

Σημειώνουμε ότι η υπάλληλος Στουππή Βασιλεία (με το όνομα αυτό είναι καταχωρημένη στους πίνακες εξεταστών και με αυτό μας εδόθη από τον προϊστάμενο της Διεύθυνσης στο απασχολούμενο προσωπικό) στις πλείστες των περιπτώσεων υπογράφει τα πρακτικά με το όνομα Πατενιώτη Βάσω (επίθετο του εκλιπόντος συζύγου της). Από περαιτέρω έλεγχο του θέματος προέκυψε ότι στο αστυνομικό δελτίο ταυτότητας αναγράφεται το επίθετο Πατενιώτη (βλέπε Παράρτημα Ν2→Νο10) και με αυτό θα έπρεπε να αναφέρεται σε οιαδήποτε υπηρεσιακή δραστηριότητα (και βέβαια στους πίνακες εξεταστών).

3. Η μέχρι 22.03.2002 πρακτικών θεωρητικών εξετάσεων ξεχωριστά για επιτυχόντες και ξεχωριστά για αποτυχόντες και η ***μη καταγραφή των μη προσελθόντων, ήταν παράτυπη***, αφού παραβιάζονται τα προβλεπόμενα στο άρθρο 19 παρ. 6 και 9 της ΥΑ 58930/480/ 15.04.1999 (ΦΕΚ 526Β/03.05. 1999). Η σύνταξη



πρακτικών από την 29.03.2002, σύμφωνα με το υπόδειγμα, που διαβιβάστηκε με την εγκύκλιο οικ. 12087/1487/22/02/2002/Υ.Μ.Ε./ΔΟΑΠ, έκανε υποχρεωτική την αναγραφή των μη προσελθόντων. Παρόλα αυτά, ο τρόπος που γίνεται (δεν γίνεται) ο προγραμματισμός στη Διεύθυνση Μεταφορών & Επικοινωνιών της Ν.Α. Δωδεκανήσου είναι εκ νέου αντίθετος και με τις κείμενες διατάξεις και με τις οδηγίες του εντύπου. Συγκεκριμένα :

- ***Κανένας προγραμματισμός*** (τουλάχιστον γραπτά) ***δεν γίνεται για τις θεωρητικές εξετάσεις.***
- Υπάρχουν περιπτώσεις (όπως αυτή της 06.09.2002, όπως υπήρχαν 113 προσελθόντες και ουδείς μη προσελθών) όπου προφανώς πάλι ***δεν καταγράφονται οι μη προσελθόντες.***
- ***Οι στήλες 1 έως 4 του πρακτικού***, όπως ρητά αναφέρεται στην παρατήρησή του (α), ***πρέπει να συμπληρώνονται πριν από τη διεξαγωγή των εξετάσεων***. Κάτι τέτοιο δεν γίνεται, όπως αποδεικνύεται από τη συνολική καταγραφή των μη προσελθόντων στο τέλος του πρακτικού.

4. Οι ***περιπτώσεις*** των προηγουμένων παραγράφων ***ΙΙΙ.Ι.6.β*** (πρακτικό θεωρητικών εξετάσεων με μία υποψήφια), ***ΙΙΙ.Ι.6.στ.*** (αναγραφή επιτυχόντος υποψηφίου μετά από το σύνολο των μη προσελθόντων και στο περιθώριο), ***ΙΙΙ.Ι.6.ζ*** (αναγραφή επιτυχόντος υποψηφίου στο διαγραμμένο χώρο του πρακτικού με μονογραφή των δύο μόνον εκ των τριών εξεταστών), ***ΙΙΙ.Ι.6.η*** (εξετάσεις 10 υποψηφίων την προηγούμενη των προγραμματισμένων εξετάσεων 80 υποψηφίων), ***ΙΙΙ.Ι.6.θ*** (διαγραφή τελευταίας σειράς τέταρτης σελίδας του πρακτικού και συμπλήρωση πέμπτης σελίδας με έναν επιτυχόντα και 5 μη προσελθόντες) και ***ΙΙΙ.Ι.6.ιγ*** (πρακτικό με έναν επιτυχόντα υποψήφιο χωρίς ημερομηνία), ***χρειάζονται διερεύνηση για απόδοση των προκυπτουσών ευθυνών***. Σημειωτέον, ότι ορισμένες των παραπάνω περιπτώσεων ***κάποια εκ των μελών των επιτροπών εξέτασης συμμετείχαν παράτυπα*** σε αυτές, όπως αναλυτικά αναφέρθηκε στην προηγούμενη παράγραφο ΙV.Ι.2.β.

5. Η περίπτωση της ***παραγράφου ΙΙΙ.Ι.6.γ απαιτεί ενδελεχή διερεύνηση για απόδοση ευθυνών*** επειδή :

- Δύο μοναδικοί υποψήφιοι (με το ίδιο επώνυμο, πιθανότατα συγγενείς) εξετάζονται (και επιτυγχάνουν) την 01.03.2002 θεωρητικά από τριμελή επιτροπή με τα δύο πρώτα μέλη (Ι. Κασαπίδης, Γρ. Μπακούλης) να συμμετέχουν παράτυπα (δεν περιλαμβάνονται στον πίνακα εξεταστών θεωρητικής εξέτασης).
- Οι ίδιοι υποψήφιοι εξετάζονται (και επιτυγχάνουν), πάλι σαν μονα-

δικοί υποψήφιοι, την 05.03.2002 πρακτικά (πορεία δικύκλου) από διμελή επιτροπή απαρτιζόμενη από τα ίδια πρόσωπα (Ι. Κασαπίδης, Γρ. Μπακούλης), με το δεύτερο να συμμετέχει παράτυπα (δεν περιλαμβάνεται στον πίνακα εξεταστών πρακτικής εξέτασης.

ΙΑ. ΠΡΑΚΤΙΚΕΣ ΕΞΕΤΑΣΕΙΣ ΥΠΟΨΗΦΙΩΝ ΟΔΗΓΩΝ

1. ***Η διεξαγωγή των πρακτικών εξετάσεων από τη Διεύθυνση Μεταφορών & Επικοινωνιών Δωδεκανήσου γίνεται απολύτως παράτυπα*** και η κατάσταση αυτή βάσιμα τεκμαίρεται, ότι καθιστά τις εξετάσεις ***διαβλητές και αναξιόπιστες.*** Συγκεκριμένα :

α. Σύμφωνα με το άρθρο 18 παρ. 4 της Υ.Α. 58930/480/15.04.1999 (ΦΕΚ 526Β/03.05.1999), οι πίνακες εξεταστών Α' και Β' καταρτίζονται με αποφάσεις των οικείων Νομαρχών ως εξής :

«Καταγράφονται όλοι οι υπάλληλοι - εξεταστές της Νομαρχιακής Αυτοδιοίκησης, που πληρούν τις παραπάνω προϋποθέσεις σε πίνακες, κατά κλάδο ΠΕ,ΤΕ,ΔΕ, με κριτήριο σειράς το χρόνο προαγωγής τους στους βαθμούς Α, Β, Γ, και Δ του κλάδου τους. Ακολούθως σχηματίζεται ενιαίος πίνακας εξεταστών πρακτικής εξέτασης υποψηφίων οδηγών κατά σειρά (πίνακας ΠΕ, πίνακας ΤΕ και πίνακας ΔΕ). Ο ενιαίος αυτός πίνακας διαιρείται σε δύο πίνακες με ίσο αριθμό υπαλλήλων ο κάθε ένας ή με διαφορά ενός υπαλλήλου αν ο συνολικός αριθμός των υπαλλήλων - εξεταστών είναι μονός αριθμός».

Με την αρ. πρωτ. Σ. 11591 /01/20.02.2002 απόφαση της Ν.Α. Δωδεκανήσου συγκροτήθηκαν οι εν λόγω πίνακες ως ακολούθως :

Για την πρακτική εξέταση
Πίνακας Α'
1. Κασαπίδης Ιωάννης
2. Σωτηρόπουλος Ν.
3. Τσακίρης Γ.
4. Ρολογάς Στ.
5. Κυπραίος Ι.
6. Διακομιχάλης Εμ.
7. Κολλίγρης Ν.
8. Κομιζόγλου Π.
9. Παπαδόπουλος Γ.

Πίνακας Β'
1. Γελαδάρης Γ.
2. Γιακουμάκης Ι.
3. Αργύρης Γ.
4. Κουτσομανώλη Μ.
5. Στουππή Β.
6. Τσαγκαράκη Σ.

Οι πίνακες αυτοί δεν ικανοποιούν σε τίποτα τα προβλεπόμενα στην αναφερθείσα παράγραφο 4 του άρθρου 18 της Υ.Α. 58930/480/15.04.1999 (ΦΕΚ 526Β/03.05.1999), αφού :

- Υπάλληλοι ΔΕ, όπως οι Κομιζόγλου Π. και Παπαδόπουλος Γ. προηγούνται υπαλλήλων ΠΕ (Γελαδάρης Γ.) και ΤΕ (Αργύρης Γ.).
- Δεν ισοκατανέμονται καν οι εξεταστές στους δύο πίνακες αφού ο Α' έχει 9 εξεταστές και ο Β' 6 (αντί του ορθού 8 και 7 που θα έπρεπε).

β. Σύμφωνα με την παρ. 5 του αρ. 18 της ΥΑ 58930/480/15.04.1999 (ΦΕΚ 526Β/03.05.1999) : «Η ανάδειξη των εξεταστών των πρωτοβαθμίων επιτροπών της πρακτικής εξέτασης γίνεται κάθε φορά από τους δύο ενιαίους πίνακες (Α και Β) μέσω ειδικού προγράμματος ηλεκτρονικού υπολογιστή και στην περίπτωση, που αυτό δεν είναι εφικτό, με κλήρωση».

Η παραπάνω διάταξη δεν εφαρμόζεται στη Διεύθυνση Μεταφορών & Επικοινωνιών Δωδεκανήσου αφού οι ***εξεταστικές επιτροπές δεν κληρώνονται αλλά ορίζονται***, όπως διεξοδικά αναφέρθηκε στην παράγραφο ΙΙΙ.ΙΑ.7. Μάλιστα η αποστολή εκ των υστέρων πρακτικού κλήρωσης για τις εξετάσεις της 27.09.2002 που παρακολουθήσαμε, το οποίο όπως αναλυτικά αναφέρεται στην ίδια παράγραφο ΙΙΙ.ΙΑ.7 ***είναι προφανώς εκ των υστέρων κατασκευασθέν, χρήζει ελέγχου για απόδοση ευθυνών στους υπογράφοντες*** το εν λόγω πρακτικό.

γ. ***Κατά τον ορισμό*** (μη κλήρωση) ***των επιτροπών πρακτικών εξετάσεων γίνεται σειρά σοβαρών παρατυπιών***, όπως (γίνεται αναφορά σε περιπτώσεις του ΠΙΝΑΚΑ ΙΧ με α/α) :

- Κάθε επιτροπή δεν συγκροτείται από έναν εξεταστή Α (του πίνακα Α' της σχετικής απόφασης) και έναν εξεταστή Β' (του πίνακα Β' της σχετικής απόφασης), αλλά με τον παράτυπο ορισμό (μη κλήρωση) συγκροτούνται επιτροπές κατά το δοκούν, ήτοι παρατηρούνται περιπτώσεις :

ΣΥΝΕΧΕΙΑ ΣΤΗΝ ΣΕΛ. 12

ΔΡΟΜΟΛΟΓΙΑ ΤΟΥ ΤΑΧΥΠΛΟΟΥ ΚΑΤΑΜΑΡΑΝ

«ΔΩΔΕΚΑΝΗΣΟΣ ΕΞΠΡΕΣ»

ΑΠΟ 11/4/2003 ΕΩΣ 20/4/2003

ΗΜΕΡΕΣ	ΑΝΑΧΩΡΗΣΗ ΑΠΟ ΚΑΘΕ ΠΡΟΟΡΙΣΜΟ				
ΤΕΤΑΡΤΗ	ΡΟΔΟΣ (αναχ. 08.30)	ΚΩΣ (10.50)	ΚΑΛΥΜΝΟΣ (11.40)	ΛΕΡΟΣ (14.30)	ΚΑΛΥΜΝΟΣ (15.30)
	ΚΩΣ (16.20)	ΡΟΔΟΣ (άφιξη 18.30)			
ΠΑΡΑΣΚ. 18/4/2003	ΡΟΔΟΣ (αναχ. 08.30)	ΚΩΣ (10.50)	ΚΑΛΥΜΝΟΣ (11.40)	ΛΕΡΟΣ (12.40)	ΛΕΡΨΟΙ (13.10)
	ΠΑΤΜΟΣ (13.40)	ΛΕΡΟΣ (14.30)	ΚΑΛΥΜΝΟΣ (15.30)	ΚΩΣ (16.20)	ΡΟΔΟΣ (άφ. 18.30)
	ΡΟΔΟΣ (αναχ. 08.30)	ΣΥΜΗ (09.30)	ΚΩΣ (11.10)	ΚΑΛΥΜΝΟΣ (12.00)	ΛΕΡΟΣ (13.00)
ΣΑΒΒΑΤΟ	ΛΕΡΨΟΙ (13.25)	ΠΑΤΜΟΣ (13.50)	ΛΕΡΟΣ (14.40)	ΚΑΛΥΜΝΟΣ (15.30)	ΚΩΣ (16.20)
	ΡΟΔΟΣ (άφιξη 18.30)				
ΚΥΡΙΑΚΗ	ΡΟΔΟΣ (αναχ. 08.30)	ΚΩΣ (10.50)	ΚΑΛΥΜΝΟΣ (11.40)	ΛΕΡΟΣ (12.40)	ΠΑΤΜΟΣ (13.30)
	ΛΕΡΨΟΙ (14.00)	ΛΕΡΟΣ (14.30)	ΚΑΛΥΜΝΟΣ (15.30)	ΚΩΣ (16.20)	ΣΥΜΗ (18.40)
	ΡΟΔΟΣ (άφιξη 18.30)				



ΠΛΗΡΟΦΟΡΙΕΣ - ΚΡΑΤΗΣΕΙΣ «ΔΩΔΕΚΑΝΗΣΟΣ ΝΑΥΤΙΛΙΑΚΗ Ν.Ε.»
ΑΥΣΤΡΑΛΙΑΣ 3, 85100 ΡΟΔΟΣ
ΤΗΛ. 22410 70590, ΦΑΞ : 22410 70591. E-MAIL : info@12ne.gr

ΣΥΝΕΤΑΙΡΙΣΤΙΚΗ ΤΡΑΠΕΖΑ ΔΩΔΕΚΑΝΗΣΟΥ ΣΥΝ.Π.Ε.

ΠΡΟΣΚΛΗΣΗ 10ης ΤΑΚΤΙΚΗΣ Γ.Σ.

Καλούνται τα μέλη της ΣΥΝΕΤΑΙΡΙΣΤΙΚΗΣ ΤΡΑΠΕΖΑΣ ΔΩΔΕΚΑΝΗΣΟΥ ΣΥΝ.ΠΕ. να λάβουν μέρος στην 10η Τακτική Γενική Συνέλευση που θα πραγματοποιηθεί στην Ρόδο, το Σάββατο 3 Μαΐου 2003 και ώρα 9.30 το πρωί, στην αίθουσα διαλέξεων του ΑΚΤΑΙΟΝ, (1ος όροφος) στο Μανδράκι της Ρόδου, με τα παρακάτω θέματα ημερησίας διάταξης:

Θέμα 1ο: Εγκριση εισόδου στην Συνεταιριστική Τράπεζα Δωδεκανήσου όλων των Συνεταίρων που εγγράφησαν από τις 15/03/2002 μέχρι τις 30/04/2003, μετά από σχετικές αποφάσεις του Δ.Σ. της Τράπεζας.

Θέμα 2ο: Απολογισμός Δ.Σ. της διαχειριστικής περιόδου 01/01/2002 - 31/12/2002.

Θέμα 3ο: Εγκριση των Οικονομικών Καταστάσεων της Τράπεζας της διαχειριστικής περιόδου 01/01/2002 - 31/12/2002.

Θέμα 4ο: Απαλλαγή των μελών του Δ.Σ. και του Ε.Σ. της Τράπεζας της περιόδου 01/01/2002 - 31/12/2002, από την ευθύνη της διαχείρισης για την διαχειριστική περίοδο 01/01/2002 - 31/12/2002.

Θέμα 5ο: Εγκριση προϋπολογισμού εσόδων - εξόδων της χρήσης 2003.

Θέμα 6ο: Ορισμός Ορκωτού Ελεγκτή για την χρήση 2003.

Σε περίπτωση μη επιτεύξεως απαρτίας, η Γενική Συνέλευση σύμφωνα με το Καταστατικό, θα επαναληφθεί το Σάββατο 17 Μαΐου 2003 την ίδια ώρα και στον ίδιο τόπο. Εάν και πάλι δεν επιτευχθεί η προβλεπόμενη απαρτία η Γενική Συνέλευση θα πραγματοποιηθεί το Σάββατο 31 Μαΐου 2003 την ίδια ώρα και στον ίδιο τόπο με τους παρόντες συνεταίρους σύμφωνα με το Καταστατικό.

ΑΠΟ ΤΟ Δ.Σ.

δημοκρατικά
ΥΠΑΡΧΕΙ ΑΝΤΙΚΕΙΜΕΝΙΚΗ ΠΡΑΓΜΑΤΙΚΟΤΗΤΑ Η ΟΠΟΙΑ ΔΙΝΕΙ ΤΟ ΜΕΤΡΟ ΤΗΣ ΑΛΗΘΕΙΑΣ (ΑΡΙΣΤΟΤΕΛΗΣ)

ΑΠΡΟΚΑΛΥΠΤΗ ΕΠΙΣΤΡΟΦΗ των ΗΠΑ στο παρελθόν

Αποτελεί η Συρία στόχο πολιτικών πιέσεων ή είναι το επόμενο πεδίο εφαρμογής της αμερικανικής στρατιωτικής πυγμής; Οσοι διστάζουν να παραδεχθούν τη δεύτερη εκδοχή έχουν ως βασικό επιχείρημα ότι δεν θα αναλάβει η Ουάσιγκτον το κόστος μιας γενικευμένης περιφερειακής αποσταθεροποίησης.

Η σχεδόν ταυτόχρονη ανατροπή των μπααθικών καθεστώτων της Συρίας και του Ιράκ μόνο γενικευμένη αστάθεια μπορεί να δημιουργήσει, καθώς θα αναδείξει σε πρωταγωνιστικό ρόλο στην μεν πρώτη περίπτωση τον συντηρητικοφονταμενταλισμό των σουνιτών μουσουλμάνων, στη δε δεύτερη τον θρησκευτικό ριζοσπαστισμό των σιιτών, που αποτελούν την πλειοψηφία των Αράβων της χώρας. Αλλωστε, για δεκαετίες στη Μέση Ανατολή και όχι μόνον, όταν ετίθετο διαζευκτικά το δίλημμα «Σταθερότητα ή Δημοκρατία» οι ΗΠΑ επέλεγαν τη σταθερότητα. Οχι μόνον σε περιπτώσεις συμμάχων όπως η Τουρκία και η Σαουδική Αραβία, αλλά και σε περιπτώσεις δύστροπων συνομιλητών, όπως η Συρία.

Αυτό όμως που παραβλέπουν όλοι όσοι αδυνατούν να πιστέψουν ότι η Ουάσιγκτον έχει ως επόμενο στόχο τη Συρία είναι η αλλαγή της αμερικανικής στρατηγικής. Από την επένδυση σε σταθερά καθεστώτα με στόχο την αναζήτηση μιας συνολικής περιφερειακής σταθεροποίησης, στην πριμοδότηση της αστάθειας ως κατ' εξοχήν εργαλείου για τη χειραγώγηση του αραβικού κόσμου. Αλλωστε, τα κείμενα των θεωρητικών της σκληρής και απροσχημάτιστης μονομερούς παρέμβασης μιλούν από μόνα τους. Το Ιράκ χαλαρή συνομοσπονδία με τη Σαουδική Αραβία να δρομολογείται στην ίδια δυναμική με πρότυπο την δομή των Ενωμένων Αραβικών Εμιράτων.

Αυτή η νέα στρατηγική θεωρεί εξ ορισμού εχθρική προς τις ΗΠΑ τη σταθερότητα και την προκύπτουσα από αυτήν ισχύ και περιφερειακή εμβέλεια κάθε αραβικής χώρας. Αναδεικνύοντας τα θρησκευτικά αλλά και τα εθνικά - κοινοτικά μειονοτικά στοιχεία που αποσταθεροποιούν, οι ΗΠΑ φιλοδοξούν να ασκήσουν τον ηγεμονικό επιδιαιτητικό τους ρόλο ως διαμορφωτές και εγγυητές μιας σύνθεσης και εξισορρόπησης που δεν θα μπορεί να προκύψει στην κάθε χώρα.

Αυτή η νέα στρατηγική είναι μιά απροκάλυπτη επιστροφή στο παρελθόν. Θυμίζει περισσότερο τον τρόπο με τον οποίο η Βρετανική Αυτοκρατορία διοικούσε τις αποικίες της στην Ασία και την Αφρική καλλιεργώντας τις εσωτερικές αντιθέσεις και αναδεικνυόμενη σε αποδεκτό από όλες τις πλευρές επιδιαιτητή, παρά τη μεταπολεμική στρατηγική των ΗΠΑ στη Μέση Ανατολή, όταν επένδυε στη σταθεροποίηση των καθεστώτων της περιοχής.

Η στρατηγική αυτή, αν επιβεβαιωθεί, αποτελεί ρήξη με τη μεταπολεμική αμερικανική γραμμή πλεύσης και ξεκίνησε από τη διαφοροποίηση των ΗΠΑ με τη βρετανική και γαλλική αποικιοκρατική διαχείριση, με κορυφαία στιγμή την άρνηση κάλυψης της αγγλογαλλικής εισβολής στο Σουέζ τον Νοέμβριο του 1956.

Επιπλέον θα αποτελεί ρήξη και με την εξισορρόπηση ανάμεσα στο Ισραήλ και στον αραβικό κόσμο, μια γραμμή που ξεκίνησε να διαμορφώνεται από τους Νίξον - Κίσινγκερ για να ολοκληρωθεί από τους Μπους - Μπέικερ την επαύριο της «Καταιγίδας της Ερήμου» την άνοιξη του 1991. Η επένδυση στην αστάθεια του αραβικού κόσμου αναδεικνύει ως μοναδικό σταθερό σημείο αναφοράς στην περιοχή το Ισραήλ και μάλιστα πριμοδοτεί τη στρατηγική Σαρόν. Μια στρατηγική που θέλει το εβραϊκό κράτος όχι ενταγμένο στην περιφερειακή πραγματικότητα, αλλά ως περιχαρακωμένο προπύργιο των ΗΠΑ απέναντι σε μιά ασταθή και απρόβλεπτη περιοχή.

Αυτή η υστερή προσφυγή στις μεθόδους της αποικιοκρατικής διαχείρισης θα επιταχύνει τις εξελίξεις που υποτίθεται ότι επιθυμεί να αποτρέψει. Η πρώτη επίπτωση που είναι ήδη ορατή τα τελευταία δύο χρόνια στην Δυτική Οχθη και στη Γάζα και εν μέρει στο Ιράκ, θα είναι η συγχώνευση του ισλαμικού θρησκευτικού φανατισμού με τον κοσμικό - εθνικιστικό ριζοσπαστισμό σε ένα εκρηκτικό μείγμα.

Το πιο ανησυχητικό είναι ότι η νέα αμερικανική στρατηγική έχει βραχυπροθεσμα οφέλη, ενώ οι παρενέργειές της έχουν μεσοπρόθεσμο και μακροπρόθεσμο ορίζοντα. Βραχυπρόθεσμα δημιουργούνται οι εντυπώσεις που δικαιώνουν την πολιτική του μονομερούς παρεμβατισμού.

ΣΤΟ «ΦΩΣ» Η ΕΚΘΕΣΗ ΤΩΝ ΕΠΙΘΕΩΡΗΤΩΝ για τη Διεύθυνση Συγκοινωνιών Δωδ/νήσου

ΣΥΝΕΧΕΙΑ ΑΠΟ ΣΕΛ. 10-11

(1) Επιτροπών με δύο εξεταστές Α'

α/α 6α, 6ε, 10γ, 10ζ, 14γ, 14ε, 17δ, 20β, 23γ, 25γ, 25δ, 29α, 29β, 29ζ, 31, 34στ, 36β, 36ζ, 38δ, 43δ, 45γ, 52ζ, 52η, 55β, 55γ, 59δ, 62α, 64β, 64ε, 70ε, 70ζ, 75α, 75γ, 78ε, 78η, 81β, 81ζ, 85β, 87γ, 89η, 93γ, 93ε, 93στ.

ΣΥΝΟΛΟ : 44

(2) Επιτροπών με δύο εξεταστές Β'

α/α 2α, 3α, 3β, 4, 6β, 7α, 7β, 8α, 10δ, 10η, 12α, 15α, 15β, 16, 17η, 18β, 19, 20γ, 21, 22, 24, 27α, 28α, 29γ, 29θ, 30, 33β, 35β, 35γ, 35δ, 39, 40γ, 41β, 42, 45α, 45δ, 45η, 46, 47, 48, 49δ, 51β, 51α, 52β, 52ε, 53, 54, 55α, 55δ, 55ε, 56α, 56β, 57β, 58β, 60, 65, 67, 70γ, 71, 74, 77, 78α, 78β, 78ζ, 80β, 84, 87β, 88, 89β, 89γ, 89δ, 90α, 91α, 93α, 93β, 94α, 94β.

ΣΥΝΟΛΟ : 77

(3) Επιτροπές με εξεταστή Α' από τον πίνακα εξεταστών Β'

α/α 10θ, 14ζ, 14η, 17στ, 17ζ, 23ε και όλες οι περιπτώσεις της άνω (2) παραγράφου.

ΣΥΝΟΛΟ : 83 (=77+6)

(4) Επιτροπές με εξεταστή Β' από τον πίνακα εξεταστών Α'

α/α 10θ, 14ζ, 14η, 17ε, 17στ, 23στ, 96 και όλες οι περιπτώσεις της άνω (1) παραγράφου

ΣΥΝΟΛΟ : 51 (= 44+7)

(5) Επιτροπές με εξεταστή Α' από τον πίνακα εξεταστών Β' και εξεταστή Β' από τον πίνακα εξεταστών Α'

α/α 10θ, 14ζ, 14η, 17ε, 17στ.

ΣΥΝΟΛΟ : 5

(6) Επιτροπές με εξεταστές εκτός των πινάκων Α' και Β'.

α/α 1, 1β, 10στ, 11α, 14στ, 17ζ, 23ε, 32, 36ε, 45β, 52θ, 55στ, 59α, 64δ, 70στ.

ΣΥΝΟΛΟ : 15

• Παρατηρούνται επανειλημμένα περιπτώσεις, όπου ***την ίδια ημέρα εξεταστής συμμετέχει σε περισσότερες από μια επιτροπές*** (βλ. τις προηγούμενες παραγράφους ΙΙΙ. ΙΑ. 9. στ, θ, ια, ιγ, ιζ, ιθ, κστ, κθ, λα, λε, λστ, λθ σε συνδυασμό με τα καταγραφόμενα στον ΠΙΝΑΚΑ ΙΧ).

δ. ***Τα μέλη των δευτεροβάθμιων επιτροπών*** σύμφωνα με την παρ. 6 του άρθρου 18 της Υ.Α. 58930/480/15.04.1999 (ΦΕΚ 526 Β/03.05.1999) πρέπει να έχουν σαν ελάχιστα προσόντα την κατηγορία ΠΕ ή ΤΕ και να ανήκουν στον πίνακα Α' των εξεταστών της πρωτοβάθμιας εξέτασης. Επίσης ο ορισμός τους γίνεται με απόφαση του Νομάρχη. ***Τα παραπάνω καταστρατηγούνται πλήρως***, αφού σχετική απόφαση του Νομάρχη δεν μας εδόθη, ενώ σαν εξεταστές δευτεροβάθμιας επιτροπής χρησιμοποιούνται και υπάλληλοι του πίνακα Β' (α/α 1, 2β, 3, 4, 6, 7, 8, 12, 14α, 14β, 15β, 16, 18 και 19 του ΠΙΝΑΚΑ Χ).

ε. Στο άρθρο 31 της Υ.Α. 58930/480/15.04.1999 (ΦΕΚ 526 Β/03.05.1999), ορίζεται ως **μέγιστος επιτρεπόμενος αριθμός εξεταζομένων ανά επιτροπή ο αριθμός 8.** Το **άρθρο αυτό συστηματικά καταστρατηγείται** (βλέπε Παράγραφο ΙΙΙ. ΙΑ. 9. α, γ, θ, ι, ια, ιβ, ιγ, ιστ, ιζ, κ, κα, κβ, κγ, κστ, κθ, λα, λγ, λδ, λζ και λη). Μάλιστα επειδή από το άρθρο 25 παρ. 5 της Υ.Α. 58930/480/15.04.1999 (ΦΕΚ 526 Β/03.05.1999) προβλέπεται ελάχιστος χρόνος εξέτασης πορείας δικύκλων τα 25 λεπτά (με επιπλέον χρόνο για τις δοκιμασίες ελιγμών), αποδεικνύεται, ότι σε πολλές από τις περιπτώσεις αυτές με ακραία νούμερα εξεταζομένων υποψηφίων, όπως :

Προηγούμενη Παράγραφος-Αριθμός Εξεταζομένων Υποψηφίων από μια επιτροπή την ίδια ημέρα

ΙΙΙ.ΙΑ.9.α - 19
ΙΙΙ.ΙΑ.9.γ - 17
ΙΙΙ.ΙΑ.9.ι - 17
ΙΙΙ.ΙΑ.9.ια - 19
ΙΙΙ.ΙΑ.9.ιβ - 19
ΙΙΙ.ΙΑ.9.ιστ - 32
ΙΙΙ.ΙΑ.9.ιζ - 17
ΙΙΙ.ΙΑ.9.κ - 14
ΙΙΙ.ΙΑ.9.κα - 19
ΙΙΙ.ΙΑ.9.κβ - 23
ΙΙΙ.ΙΑ.9.κγ - 16
ΙΙΙ.ΙΑ.9.κστ - 37
ΙΙΙ.ΙΑ.9.κθ - 32
ΙΙΙ.ΙΑ.9.λγ - 21
ΙΙΙ.ΙΑ.9.λδ - 28
ΙΙΙ.ΙΑ.9.λζ - 25
ΙΙΙ.ΙΑ.9.λη - 22

Ο χρόνος εξέτασης πορείας (εφόσον αυτή πραγματοποιήθηκε) είναι κατά πολύ μικρότερος του προβλεπόμενου. Επειδή ο χρόνος έναρξης και λήξης της πορείας υποχρεωτικά αναγράφεται στο Δ.Ε.Ε του υποψηφίου, πιθανολογείται βάσιμα (και μπορει να γίνει σχετικός έλεγχος στα Δ.Ε.Ε) ότι ή δεν αναγράφονται οι εν λόγω χρόνοι ή θα υπάρχει επικάλυψη χρόνων εξέτασης.

στ. Η ***παρουσία ενός εξεταστή σε διαφορετικές επιτροπές*** την ίδια μέρα (βλ. προηγούμενη παράγραφο ΙV.ΙΑ.1. γ) σαφέστατα δημιουργεί ***βάσιμες υποψίες για απουσία του από κάποιες εξ αυτών.***

ζ. Τόσο από τα ευρήματα στον έλεγχο αδειών οδήγησης, όσο και από τις εξετάσεις που παρακολουθήσαμε (έναρξη εξετάσεων για τα δίκυκλα 11:00, έναρξη εξετάσεων για τα επιβατικά 13:00), αποδεικνύεται, ότι ***οι εξετάσεις γίνονται συστηματικά εντός του ωραρίου εργασίας.***

η. Στην παράγραφο 1γ του άρθρου 30 της Υ.Α. 58930/480/15.04.1999 (ΦΕΚ 526 Β/03.05.1999) αναφέρεται στις υποχρεώσεις του Β' εξεταστή ότι ποχρεούται : *«γ. Να ελέγξει αν ο παριστάμενος εκπαιδευτής έχει ισχύουσα άδεια εκπαιδευτή και βεβαίωση της Υπηρεσίας Μεταφορών & Επικοινωνιών της οικείας Νομαρχιακής Αυτοδιοίκησης ότι έχει τη δυνατότητα συμμετοχής στην πρακτική εξέταση. Η βεβαίωση αυτή έχει διάρκεια, ισχύος ενός έτους».* Όπως προέκυψε, τόσο από τους ελέγχους στις σχολές οδηγών Ρόδου, όσο και από τις πρακτικές εξετάσεις της 27.09.2002, που παρακολουθήσαμε, ***την ανάγκη ύπαρξης της βεβαίωσης αυτής αγνοούν άπαντες (εκπαιδευτές και εξεταστές).*** Για το γεγονός ελέγχονται οι Β' εξεταστές όλων των επιτροπών διενέργειας πρακτικών εξετάσεων, αλλά και η Υπηρεσία για τη μη ενημέρωσή τους.

2. Στην παράγραφο 3 του άρθρου 29 αναφέρεται ότι ***δεν πρέπει να πραγματοποιούνται πρακτικές εξετάσεις κατά την περίοδο από 01 Αυγούστου έως 21 Αυγούστου.*** Όπως προαναφέρθηκε στην προηγούμενη παράγραφο ΙΙΙ.ΙΑ.9.κζ ***διεξήχθησαν την περίοδο αυτή επανειλημμένα πρακτικές εξετάσεις.***

3. ***Το ποσοστό επιτυχίας των δικύκλων (93,30%) είναι ιδιαίτερα υψηλό και σε συνδυασμό με το μεγάλο αριθμό τους ανά εξεταστική επιτροπή τεκμαίρει πλημμελή εξέτασή τους.*** Ιδιαίτερα στις ***περιπτώσεις*** των προηγούμενων παραγράφων ***ΙΙΙ.ΙΑ.9.α, γ, ια, ιβ, ιστ, ιζ, κστ, κθ, λγ, λδ, λζ και λη*** ο αριθμός εξεταζομένων υποψηφίων από κάποιον εξεταστή είναι ιδιαίτερα υψηλός και ***δεν επιτρέπει την κατά τα προβλεπόμενα διεξαγωγή της εξέτασης.***

4. ***Οι περιπτώσεις*** των προηγουμένων παραγράφων ***ΙΙΙ.ΙΑ.9, β, δ, στ, ζ, θ, ια, ιγ, ιδ, ιε, ιθ, κ, κα, κβ, κδ, κε, κζ, λ, λα, λβ, λε, λστ, λη και μ,*** όπου υπάρχουν ***πρακτικά με 1 υποψήφιο (ή δύο στις περιπτώσεις των παραγράφων ΙΙΙ.ΙΑ.9.δ και κβ) δεν δικαιολογούνται και απαιτούν περαιτέρω διερεύνηση.***

V. ΠΡΟΤΑΣΕΙΣ

1. ***Να διαβιβασθεί η παρούσα έκθεση στον Εισαγγελέα Πρωτοδικών Ρόδου,*** προκειμένου να διερευνήσει την ύπαρξη ποινικών ευθυνών για τα αναφερόμενα στις παραγράφους :

• ***ΙΙΙ. Α. ζ και IV .Α. 11, 12, 13*** σχετικά με τις παρατυπίες τήρησης του πρωτοκόλλου (κενοί αριθμοί, σβησίματα κ.λπ.).

• ***ΙΙΙ. Γ. β και IV. Γ. 2*** σχετικά με την ταξινόμηση 25 δικύκλων.

• ***ΙΙΙ.Ι και IV.Ι*** σχετικά με τη διεξαγωγή των θεωρητικών εξετάσεων.

• ***ΙΙΙ.ΙΑ και IV.ΙΑ*** σχετικά με τη διεξαγωγή των πρακτικών εξετάσεων. Στην περίπτωση αυτή να ληφθεί υπόψη η παράγραφος ***ΙΙ.γ*** και η αναφερόμενη στην παράγραφο ***ΙΙΙ.ΙΑ.12*** καταγγελία εκπαιδευτή υποψηφίων οδηγών της Ρόδου.

2. ***Να διαβιβασθεί η παρούσα έκθεση στο Νομάρχη Δωδεκανήσου,*** προκειμένου, στα πλαίσια των αρμοδιοτήτων του :

• ***Να δώσει εντολές για τη διενέργεια Ε.Δ.Ε.*** προς απόδοση πειθαρχικών ευθυνών για τα θέματα, τα οποία στην προηγούμενη παράγραφο ***V.1*** διαβιβάζονται στην Εισαγγελία Πρωτοδικών Ρόδου και επιπλέον για τα αναφερόμενα στις παραγράφους ***IV.Ε.3, IV.ΣΤ, IV.Ζ και IV.Η (σε συνδυασμό με τις παραγράφους ΙΙΙ.Ε, ΙΙΙ.ΣΤ, ΙΙΙ.Ζ και ΙΙΙ.Η)*** και ***να διερευνήσει τη νομιμότητα των*** εκ των παρατυπιών, που θα διαπιστωθούν, ***προκυπτουσών διοικητικών πράξεων.***

• ***Να δώσει εντολές για την υλοποίηση των αναφερομένων στην προηγούμενη παράγραφο IV*** (ΣΥΜΠΕΡΑΣΜΑΤΑ) της παρούσας έκθεσης.

3. ***Να διαβιβασθεί η παρούσα έκθεση στη Γενική Γραμματέα Περιφέρειας Ν. Αιγαίου*** για ενημέρωσή του.

4. ***Να διαβιβασθεί απόσπασμα της παρούσας έκθεσης*** στη :
- Διεύθυνση Οδικής Ασφάλειας
- Διεύθυνση Επιβατικών Μεταφορών και
- Γενική Διεύθυνση Επικοινωνιών

του ΥΜΕ, προκειμένου στα πλαίσια των αρμοδιοτήτων τους, να επιληφθούν των θεμάτων που αναφέρονται στις προηγούμενες παραγράφους ***ΙΙΙ.Α.δ.8.8, ΙΙΙ.Α.στ.α.3, ΙΙΙ.Γ.δ.2 και ΙΙΙ.θ.3,4.***

Οι Επιθεωρητές - Ελεγκτές
Ν. Μπούρτζινος
Μ. Τριανταφυλλίδου

Συνημμένα :
1. Παράρτημα Ν1 (02 φύλλα + 30 φύλλα)
2. Παράρτημα Ν2 (03 φύλλα +317 φύλλα)
3. Παράρτημα Ν3 (07 φύλλα +471 φύλλα)

Εσωτερική Διανομή
1. Σ.Ε.Ε.Υ.Μ.Ε.
2. Επιθεωρητές - Ελεγκτές :
- Ν. Μπούρτζινος
- Μ. Τριανταφυλλίδου.

Adler
ΣΥΣΤΗΜΑΤΑ ΓΕΡΜΑΝΙΚΩΝ ΚΟΥΦΩΜΑΤΩΝ



ΜΙΧΑΗΛ Π. ΜΑΡΚΑΚΙΟΥ

ΕΚΘΕΣΙΑΚΟΣ ΧΩΡΟΣ

ΟΔΟΣ ΘΕΣΣΑΛΟΝΙΚΗΣ 14 ΕΝΑΝΤΙ ΕΜΠΟΡΙΚΟΥ ΚΕΝΤΡΟΥ ΜΗΔΙΑ
ΤΗΛ. 2241-67500, 20327 FAX 60870 ΡΟΔΟΣ

Ιστορίες για ήμερους και... αγρίους

ΑΛΑΛΟΥΜ

Ένα πραγματικό αλαλούμ επικρατεί στην περιοχή του Νιοχωριού στην πόλη της Ρόδου, γύρω από το τμήμα της οδού Μανδηλαρά, όπου πεζοδρομείται. Η απαγόρευση πρόσβασης οχημάτων στο τμήμα από την Ιωνος Δραγούμη ως την Ηρώων Πολυτεχνείου, έκανε καταστηματάρχες να πάρουν στην κυριολεξία το νόμο στα χέρια, επιδιώκοντας για τις βιτρίνες τους πρόσβαση και θέα, αλλά και για τα αυτοκίνητα τους ανοιχτούς χώρους στάθμευσης. Από προχθές εμφανίσθηκαν κατά δεκάδες οι γνωστές πορτοκαλί κορύνες που τοποθετούνται από τους ιδιοκτήτες καταστημάτων, προς αποτροπή στάθμευσης, ενώ οι μόνιμοι κάτοικοι της περιοχής διαμαρτύρονται για την κατάσταση που επικρατεί. Θα πρέπει να επισημανθεί πως εκτός των πρόχειρων μέτρων με τις κορύνες, άλλοι καταστηματάρχες, με την χρήση κίτρινης μπογιάς, σχημάτισαν απαγορευτικές γραμμές στο οδόστρωμα κι άλλοι με διάφορα αντικείμενα, καρέκλες και άδεια βαρέλια μπύρας προσπαθούν να εξασφαλίσουν σημεία στάθμευσης για τα αυτοκίνητά τους. Το πρόβλημα επιβεβαιώθηκε και από τον πρόεδρο του Δημοτικού Συμβουλίου Γιάννη Τσιγάρο, ο οποίος επισήμανε μιλώντας σε ραδιοσταθμό χθες πως η απαγόρευση της πρόσβασης στο τμήμα της Μανδηλαρά, προκάλεσε ασφυξία με την έλλειψη χώρων έστω και για προσωρινή στάση.

ΤΟ ΔΗΜΟΤΙΚΟ ΣΥΜΒΟΥΛΙΟ

Αύριο θα συνεδριάσει το δημοτικό συμβούλιο της Ρόδου. Στη συνεδρίαση θα συζητηθεί εκτός ημερήσιας διάταξης το θέμα της πεζοδρόμησης της οδού Μανδηλαρά από την Ίωνος Δραγούμη ως την Ηρώων Πολυτεχνείου. Στα προγραμματισμένα για να συζητηθούν θέματα είναι και οι απαντήσεις στις γραπτές ερωτήσεις που απηύθυνε η αντιπολίτευση για τα οικονομικά του δήμου, που, αφού δεν δόθηκαν γραπτώς, θα γίνει απλή τοποθέτηση από τον δήμαρχο.

ΕΠΑΝΗΛΘΕ!

Νέα διάσταση στο θέμα της διακίνησης των τσιρότων, δίδεται τώρα από την Εισαγγελία της Ρόδου. Όπως επιβεβαίωσε χθες ο πρόεδρος του Φαρμακευτικού Συλλόγου κ. Αρφαράς, ο Εισαγγελέας κ. Οικονόμου ζήτησε να επανελεγχθούν δύο φαρμακεία της Ρόδου για την γνωστή υπόθεση της διακίνησης, πώλησης και προμήθειας του Ντουροτζεσίκ από το Σώμα Δίωξης Οικονομικού Εγκλήματος. Ο Εισαγγελέας ζήτησε τον επανέλεγχο, για να περιληφθούν πορίσματά του στην προανάκριση που διενεργείται αφού σύμφωνα με τις πληροφορίες εκτός των εμπλεκομένων και αρχικά διωχθέντων για την υπόθεση, περιλαμβάνεται τουλάχιστον άλλος ένας φαρμακοποιός για τον οποίο με άνωθεν εντολή από κυβερνητικό στέλεχος δεν προχώρησε η ποινική δίωξη.

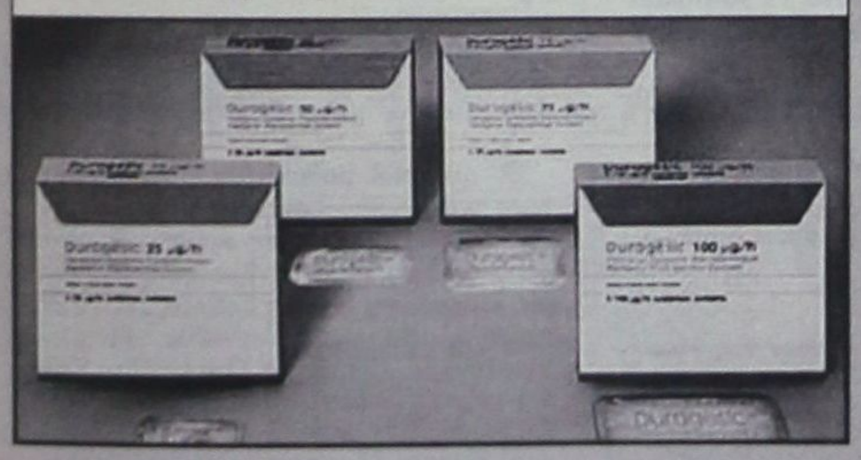

Η ΚΑΜΠΑΝΙΑ ΤΟΥ ΕΟΤ

Άρχισε η διαφημιστική καμπάνια του ΕΟΤ στη Μεγάλη Βρετανία. Το τηλεοπτικό κανάλι Travel έως το τέλος Μαΐου θα εκπέμπει αποκλειστικά αφιερωμένο πρόγραμμα στην Ελλάδα. Η πρώτη παρουσίαση είναι αφιερωμένη στην Κέρκυρα και στη συνέχεια θα ακολουθήσουν Ρόδος, Κως, Κρήτη, Ζάκυνθος, Χαλκιδική και Κεφαλονιά, ενώ θα διαφημιστούν και 14 ελληνικά ξενοδοχεία.

Η ΠΡΟΒΟΛΗ ΚΑΙ Η ΔΙΑΦΗΜΙΣΗ

Η οικονομική συμμετοχή τους στο πρόγραμμα προβολής και διαφήμισης που θα βγει στον αέρα σε σύντομο χρονικό διάστημα για την αντιμετώπιση των συνεπειών από τον πόλεμο στο Ιράκ, ήταν το θέμα της συνέλευσης της Ενωσης Τουριστικών Γραφείων Ρόδου. Το Σάββατο θα γίνει και η συνέλευση του ΠΡΟΤΟΥΡ, για τον απολογισμό και για τον προγραμματισμό δράσης.

Ο ΜΗΤΡΟΠΟΛΙΤΗΣ NEW JERSEY

Ο Αρχιμανδρίτης Ευάγγελος Κουρούνης, καλυμνιακής καταγωγής, εξελέγη παμψηφεί Μητροπολίτης του New Jersey από την Ιερά Σύνοδο του Οικουμενικού Πατριαρχείου. Η ενθρόνισή του θα γίνει αμέσως μετά το Πάσχα.

ΝΟΜΑΡΧΙΑΚΟ ΑΥΡΙΟ

Αύριο θα συνεδριάσει το Νομαρχιακό Συμβούλιο. Στην συνεδρίαση αναμένεται να τεθεί και το θέμα του γιατρού Γιώργου Καραβόλια, ο οποίος αν και Νομαρχιακός Σύμβουλος, με εντολή του Υπουργείου Υγείας, θα παραμείνει για μετεκπαίδευση έξι μηνών στον Ευαγγελισμό, προωθώντας έτσι την λειτουργία της Μονάδας Εντατικής Θεραπείας του Νοσοκομείου της Ρόδου.

Ο Τορευτής

ΓΕΝΙΚΗ ΤΕΧΝΙΚΗ
ΟΜΙΛΟΣ ΕΤΑΙΡΕΙΩΝ

ΑΝΑΝΕΩΜΕΝΟΙ ΚΑΙ ΠΑΝΤΑ ΠΡΩΤΟΠΟΡΟΙ
ΜΑΖΙ ΣΑΣ ΜΕ ΣΤΟΧΟ ΤΙΣ ΚΑΛΥΤΕΡΕΣ
ΤΕΧΝΙΚΕΣ ΛΥΣΕΙΣ

• ΕΤΟΙΜΟ ΣΚΥΡΟΔΕΜΑ
με ανανεωμένες -
σύγχρονες εγκαταστάσεις

• ΑΔΡΑΝΗ ΥΛΙΚΑ
υψηλών προδιαγραφών και
απαιτήσεων από
το ΝΕΟ Λατομείο μας

ΕΡΓΟΣΤΑΣΙΑ ΣΚΥΡΟΔΕΜΑΤΟΣ:
ΡΟΔΟΣ: 6ο χλμ. λεωφ. Ρόδου - Λίνδου,τηλ. 22410 - 60560/62323 FAX: 22410 60561
ΓΕΝΝΑΔΙ: 2ο χλμ. οδού ΓΕΝΝΑΔΙΟΥ - ΒΑΤΙΟΥ, τηλ. 22440 - 43470 FAX: 22440 43470
ΛΑΤΟΜΕΙΟ: θέση Στραβόλαιμο ΚΑΛΥΘΙΩΝ
ΓΡΑΦΕΙΑ: Ρόδος Αρκαδίου 2, Τηλ. 22410-22186/22968/28058 FAX: 22410 - 33021



ΑΤΖΕΝΤΑ

• Κάλεσμα συνάντησης, των πνευματικών ανθρώπων της πόλης, απευθύνει η Στέγη Γραμμάτων και Τεχνών και το Διεθνές Κέντρο Λογοτεχνών και Μεταφραστών για σήμερα Πέμπτη 17 Απριλίου.

Αφορμή : Ο πόλεμος και οι συνέπειές του, όπως και το πανανθρώπινο αίτημα για Ειρήνη.

Όπως αναφέρει η κοινή ανακοίνωση των δύο φορέων :

«Όταν οι διεθνείς θεσμοί, οι διακρατικές συμφωνίες και οι παραδεδεγμένοι ηθικοί κανόνες για τη διεθνή έννομη τάξη καταπατούνται...

Όταν επιδιώκεται να παραμείνει μοναδικός νόμος για την παγκόσμια κοινότητα το δίκαιο του ισχυροτέρου...

Όταν ο ανθρώπινος πόνος, το αίμα και η δυστυχία των αθώων αγνοούνται και περιφρονούνται...

Απευθύνουμε κάλεσμα, σε όλους τους πνευματικούς ανθρώπους και όλους τους συμπολίτες μας, που θέλουν την ειρήνη και αποστρέφονται τον πόλεμο,

Να ενώσουμε τις φωνές μας για να υπερασπιστούμε τις αρχές και τις αξίες, πάνω στις οποίες στηρίζεται το πολιτιστικό κεκτημένο της ανθρωπότητας.

Να εκφράσουμε και τη δική μας αγωνία για το μέλλον αυτού του κόσμου,

Για να ξανανθίσει και πάλι το χαμόγελο στα κατατρομαγμένα πρόσωπα των παιδιών, που γνώρισαν τη φρίκη του πολέμου».

Τόπος συνάντησης, το Διεθνές Κέντρο Λογοτεχνών και Μεταφραστών (Αντιπλοιάρχου Λάσκου) στις 19:00.

• Συναυλία με παιδικά τραγούδια για μικρά και...μεγάλα παιδιά, οργανώνει ο Δωδεκανησιακός Σύλλογος Αυτοάνοσων Νοσημάτων Αρθρίτιδας και Λύκου «ΘΑΛΕΙΑ» την Παρασκευή 18 Απριλίου στις 7:30 μ.μ. στο Δημοτικό Θέατρο.

Καλλιτεχνικός και παιδαγωγικός σκοπός της συναυλίας είναι : ....«Το τραγούδι να συναντήσει το παιχνίδι και τη φαντασία».

Ο Γιώργος Σακελλαρίδης έχει τη μουσικο-παιδαγωγική επιμέλεια, στο πιάνο ο Δημήτρης Ιωσήφ, ο Νίκος Ροδίτης σε τραγούδια για μεγάλους ενώ θα πάρουν μέρος τα μέλη του Θεατρικού Εργαστηρίου Εφήβων του ΠΟΔΡ και της Θεατρικής Ομάδας «ΠΡΑΞΙΣ».

• Οι παραστάσεις του ΔΗΠΕΘΕ με το έργο «Φαύστα» του Μπόστ, συνεχίζονται, σήμερα, την Παρασκευή 18, Σάββατο 19, και Κυριακή 20 Απριλίου στις 9:00 στο Εθνικό Θέατρο.

Η σκηνοθεσία του έργου είναι του Νίκου Χατζηπαπά, ενώ το ρόλο της Φαύστας ερμηνεύει η Βάνα Παρθενιάδου, πλαισιωμένη από τους υπόλοιπους ηθοποιούς που ζωντανεύουν επί σκηνής ένα κεφάτο σουρεαλιστικό θέαμα.

• Παρουσίαση του νέου βιβλίου του Βασίλη Ιωακείμ, με τίτλο «Αιγαίο» θα πραγματοποιηθεί το Σάββατο 19 Απριλίου, στις 19:00 στο Δημοτικό Θέατρο.

Το βιβλίο θα παρουσιάσει η συγγραφέας κ. Τίτσα Πιπίνου, ενώ θα προλογίσει ο πρόεδρος του Διεθνούς Κέντρου Λογοτεχνών και Μεταφραστών κ. Κώστας Ε. Σκανδαλίδης.

• Ο Δημοτικός Οργανισμός Πολιτισμού & Άθλησης του Δήμου Καμείρου και ο Πολιτιστικός Σύλλογος Απολλώνων «Νέοι Ορίζοντες» διοργανώνουν στην αίθουσα εκδηλώσεων του Δημοτικού Διαμερίσματος Απολλώνων, το Σάββατο 19 Απριλίου 2003 και ώρα 19:30, εκδήλωση με θέμα : την παρουσίαση του βιβλίου «Ο Ιερός Ναός - Η ΥΨΩΣΙΣ ΤΟΥ ΤΙΜΙΟΥ ΣΤΑΥΡΟΥ - στα Απόλλωνα της Ρόδου» του εκπαιδευτικού και συγγραφέα Νικήτα Ι. Κουμέντου.

Η παρουσίαση του βιβλίου θα γίνει από τον κ. Καζούλλη Αντώνιο και κεντρική συντονίστρια θα είναι η κ. Βορινάκη Αικατερίνη.

Επίσης ο Δήμος Καμείρου με απόφασή του, στην εκδήλωση αυτή θα ανακηρύξει επίτιμο δημότη του τον κ. Νικήτα Κουμέντο.

Η εκδήλωση θα πλαισιωθεί με παραδοσιακούς χορούς από το χορευτικό συγκρότημα του Πολιτιστικού Συλλόγου Απολλώνων, παρουσίαση του εθίμου του Λαζάρου και παραδοσιακό μπουφέ.

ΣΑΜΒΥΚΗ

• Διάλεξη με θέμα : «Ιωάννης Σεβαστιανός Μπάχ» διοργανώνει την Παρασκευή 18 Απριλίου η Εταιρεία Φίλων της Μουσικής «Σαμβύκη» στην αίθουσα διαλέξεων του ΑΚΤΑΙΟΝ στις 19:00.

Η διοργάνωση στηρίζεται από το Δήμο Ροδίων και ομιλητές θα είναι ο Γιάννης Στουραΐτης και η Ρένα Κάσδαγλη.

Την εξέλιξη της ομιλίας συμπληρώνουν μουσικά έργα του συνθέτη.

Η είσοδος θα είναι ελεύθερη.

ΣΗΜΕΙΩΣΑΜΕ...

... τη συμμετοχή του Συλλόγου Τηλίων Ρόδου «ο Τηλίνης» στο 21ο Φεστιβάλ Παραδοσιακών χορών που οργάνωσε η φοιτητική εστία Πανεπιστημίου Θεσσαλονίκης. Στο Φεστιβάλ αυτό συμμετείχαν σύλλογοι από όλη την Ελλάδα σε ένα εβδομαδιαίο πρόγραμμα.



Το Σάββατο 12/4, ημέρα παρουσίασης των ομάδων από τα νησιά, τα παιδιά από το μουσικό εργαστήρι του συλλόγου έπαιξαν διάφορους σκοπούς της Τήλου και η χορευτική ομάδα εκτέλεσε τους χορούς, αποσπώντας το χειροκρότημα των παρευρισκομένων.

Ο Σύλλογος Τηλίων σε ανακοίνωσή του, τονίζει ότι αυτές οι προσπάθειες πρέπει να έχουν συνέχεια, για το καλό της Δωδεκανήσου και βεβαίως η συμβολή των αρμόδιων Πολιτιστικών φορέων για την αντιμετώπιση των εξόδων που απαιτούνται για τη συμμετοχή σε τέτοιου είδους εκδηλώσεις, κρίνεται απαραίτητη.

... την παράσταση, της θεατρικής ομάδας του 2ου Ενιαίου Λυκείου με το έργο «Το 16ο καλοκαίρι», που αποτελεί διασκευή του ομώνυμου βιβλίου της Βεατρίκης Σάντζολα - Σαμπατάκου.

Η παράσταση δόθηκε στο Δημοτικό θέατρο Ρόδου στα πλαίσια των μαθητικών θεατρικών αγώνων με υπεύθυνο καθηγητή τον κ. Δημήτρη Βασιλείου.

Οι ηθοποιοί μαθητές που ερμήνευσαν τους ρόλους του έργου είναι οι: Γεωργία Αγγελοπούλου, Μιχάλης Αράπης, Ευαγγελία Βατσάκη, Αγγελική Βλασοπούλου, Μαρία Ζαννετάκη, Ματίνα Ζούρδη, Λίζα Κατταβενού, Χαριτωμένη Λοΐζου, Μιχάλης Μπαλασκάς, Ελευθερία Οικονομίδη, Κωνσταντίνος Παπακωνσταντίνου, Αργύρης Πασσαλής, Νίκος Παττελάκης, Ελένη Πέρου, Κώστας Πιννίκας, Δημήτρης Σάρλος, Μιχάλης Χατζηκαλημέρης.

Η Νέα πρόταση από την FIAT



Από 10.499 - 12.299 €

Το Νέο **Fiat Albea** σας περιμένει να το οδηγήσετε.

AUTO CENTER - Μ.Κωστάκης ΑΕΒΕ
14ο ΧΛΜ ΡΟΔΟΥ ΑΕΡΟΔΡΟΜΙΟΥ
ΤΗΛΕΦΩΝΟ : 22410 82000

✔ ΕΝΑ ΝΤΕΡΜΠΙ, ΜΙΑ ΠΤΩΣΗ
✔ ΕΠΕΣΤΡΕΨΑΝ ΟΙ ΤΡΕΙΣ
Σελ.16-17
✔ Διασυλλογικό Πρωτάθλημα Παμπαίδων - Παγκορασίδων
Σελ.18

ΚΡΕΜΟΝΤΑΙ ΑΠΟ ΤΗΝ ΥΠΟΓΡΑΦΗ ΤΟΥ ΒΕΝΙΖΕΛΟΥ τα σωματεία της Δ' Εθνικής κατηγορίας



Από μια...τροπολογία, δηλαδή από μια νομοθετική πρωτοβουλία εκ μέρους του υπουργού Πολιτισμού Ευάγγελου Βενιζέλου εξαρτάται πλέον, η πολυπόθητη, για πολλές ΠΑΕ, αναδιάρθρωση κατηγοριών (Γ' και Δ' εθνικής).

Αυτό, τουλάχιστον, προκύπτει εξ όλων όσων είπαν για το όλο θέμα προχθές οι πρόεδροι της ΕΠΑΕ και της ΕΠΟ, Θανάσης Κανελλόπουλος και Βασίλης Γκαγκάτσης, αντίστοιχα.

Συγκεκριμένα, ο πρόεδρος της διοργανώτριας αρχής των επαγγελματικών πρωταθλημάτων τόνισε ότι: «Υπάρχουν πολλές και ποικίλες πιέσεις για αναδιαρθρώσεις των κατηγοριών στη Γ' και Δ' εθνική από τις ομάδες, δεδομένου ότι δεν μπορούν να επωμίζονται τις τεράστιες δαπάνες για τις μετακινήσεις τους.

Πλην όμως, αν δεν τροποποιηθεί ο νόμος το όλο θέμα δεν είναι δυνατόν να ξανασυζητηθεί στο διοικητικό μας συμβούλιο».

Για το όλο θέμα, επρόκειτο να συναντηθούν χθες ο πρόεδρος της ΕΠΟ Βασίλης Γκαγκάτσης με τον υφυπουργό Αθλητισμού Γιώργο Λιάνη, κάτι που δεν κατέστη δυνατό, λόγω της συμμετοχής του δεύτερου της συνεδρίασης της διϋπουργικής επιτροπής, που είναι αρμόδια για τους ολυμπιακούς αγώνες του 2004.

Σύμφωνα, πάντως, με πληροφορίες ο Βασίλης Γκαγκάτσης επικοινώνησε με τον Γιώργο Λιάνη και πιθανότατα με τον Ευάγγελο Βενιζέλο, στους οποίους κατέστησε σαφές ότι λόγω του ισχύοντος νόμου (2725/99) η ΕΠΟ και η ΕΠΑΕ δεν μπορούν να πάουν απόφαση για τις αναδιαρθρώσεις αν δεν κατατεθεί σχετική τροπολογία στη Βουλή κι ότι ακόμα οι δύο φορείς τελούν σε αναμονή κατάθεσης αυτής της τροπολογίας. Σύμφωνα με την οποία οποιαδήποτε απόφαση της ΕΠΟ θα ισχύσει από την επόμενη αγωνιστική σεζόν κι όχι από την μεθεπόμενη κατά πως επιτάσσει η ισχύουσα νομοθεσία.

Κατά τα άλλα, αν περάσει η τροπολογία, τότε θα δημιουργηθούν δύο όμιλοι στην Γ' εθνική, που θα χαρακτηριστεί ως αμειβόμενη κατηγορία (αντί επαγγελματικής), ενώ από τη Δ' εθνική θα προβιβασθούν 20 ομάδες και σε αυτήν θα υποβιβασθούν μόνο τέσσερις.

Βεβαίως, για την Δ' εθνική θα ισχύσουν περιορισμοί στις ομάδες, όπως για παράδειγμα το να χρησιμοποιούν μόνον έναν ξένο παίκτη στην ενδεκάδα τους, να περιλαμβάνονται στο ρόστερ των ομάδων τους έφηβοι ποδοσφαιριστές (μέχρι 19 ετών) και να διαθέτουν γήπεδα με χλοοτάπητα, αλλά και 500 εγγεγραμμένα μέλη στο σύλλογό τους.

ΘΕΤΙΚΑ ΣΥΜΠΕΡΑΣΜΑΤΑ....



Φιλικό παιχνίδι έδωσε χθες ο Διαγόρας Ρόδου όπου στο δημοτικό στάδιο αντιμετώπισε το συνονόματό του, του Βατίου.

Ο Ανδρέας Σταύρου είχε την δυνατότητα να δει αρκετούς νεαρούς παίκτες και τα συμπεράσματα που έβγαλε γι' αυτούς είναι θετικά.

Ο Διαγόρας Ρόδου νίκησε με σκόρ 4-0 και τα γκόλ πέτυχαν οι Αθανασίου, Σπάρταλης και Μόσχου (2).

Ο προπονητής του Διαγόρα κάθε Τετάρτη και μέχρι αρχές Ιουνίου θα προσπαθήσει να δίνει η ομάδα του φιλικό παιχνίδι για να βάλει στα καλούπια που θέλει για την επόμενη σαιζόν τους νεαρούς ποδοσφαιριστές. Ο Διαγόρας Ρόδου έπαιξε με τους Φωτεινή, Χ"θεοδωράκη, Αμπελά, Τρυφίδη, Παπαδημήτρη, Πιτσουρδάκη, Κολιάδη, Σπάρταλη, Αθανασίου, Ορφανίδη και Ξύπα Α.

Αγωνίσθηκαν και οι Λιάνης, Κοσμάς, Μόσχου, Παφιάκης.

...στο φιλικό του Διαγόρα Ρόδου με τον Διαγόρα Βατίου έβγαλε ο Ανδρέας Σταύρου

ΑΠΟΛΛΩΝ ΚΑΛΥΘΙΩΝ

Ημέρα ξεκούρασης ήταν η χθεσινή

Ρεπό είχαν χθές στις Καλυθιές και δεν προπονήθηκαν . Ηταν ευκαιρία για ξεκούραση στο «κιτρινομπλέ» στρατόπεδο. Ομως η δουλειά θα ξεκινήσει και πάλι σήμερα, αυτή τη φορά με τον Αντώνη Οικονόμου.

Οι Απολλωνιστές που έχουν να δώσουν ένα δύσκολο παιχνίδι την Κυριακή στις 5 με την Ρόδο θέλουν βαθμό απωσδήποτε για να μην μπλέξουν σε περιπέτειες.

Υπάρχει το ενδεχόμενο σήμερα να δοκιμάσει να προπονηθεί ο Ισκάς που βρίσκεται εκτός για αρκετά μεγάλο διάστημα.

Αν τελικά καταφέρει να βγάλει τις προπονήσεις τότε υπάρχει το ενδεχόμενο να χρησιμοποιηθεί την Κυριακή από τον προπονητή του.

Σήμερα η τελετή έναρξης του διεθνούς ποδηλατικού γύρου γυναικών

Με την τελετή έναρξης που θα πραγματοποιηθεί σήμερα στις θμμ. στο ξενοδοχείο RODOS MARIS στην περιοχή Κιοτάρι, ανοίγει η αυλαία του 1ου Διεθνούς Ποδηλατικού Γύρου Γυναικών, το αγωνιστικό μέρος αρχίζει αύριο και ολοκληρώνεται την προσεχή Κυριακή στην περιοχή της Νότιας Ρόδου.

Μία ώρα περίπου νωρίτερα στον ίδιο χώρο θα διεξαχθεί και η τεχνική σύσκεψη του γύρου κατά την διάρκεια της οποίας θα αναλυθούν όλες οι λεπτομέρειες που αφορούν καθαρά το αγωνιστικό κομμάτι της πολύ σπουδαίας αυτής εκδήλωσης. Ενδιάμεσα οι διοργανωτές θα παραχωρήσουν συνέντευξη τύπου στους εκπροσώπους των Μέσων Μαζικής Ενημέρωσης για να τους ενημερώσουν σχετικά με τους σκοπούς της διοργάνωσης που δεν γίνεται για πρώτη φορά μόνο στο νησί μας αλλά και σε ολόκληρη την Ελλάδα.

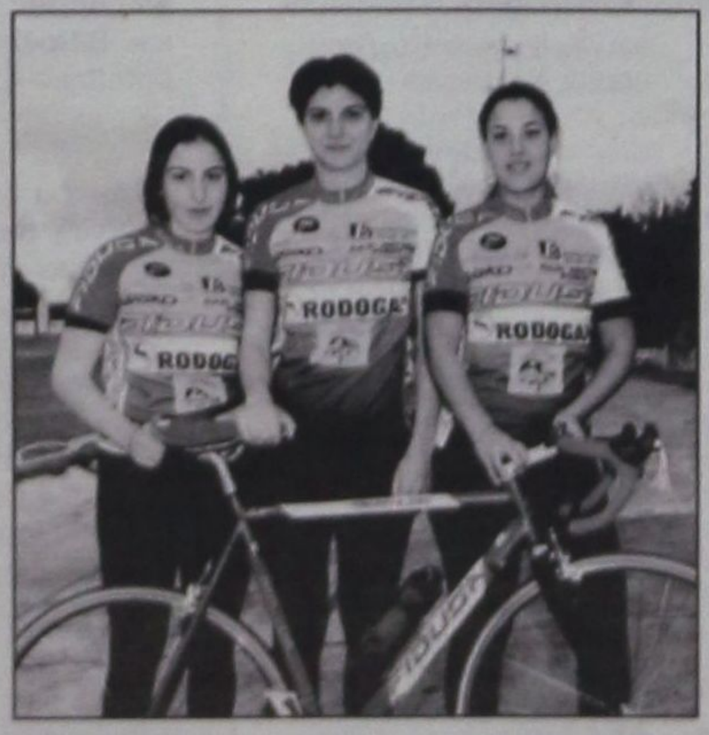

Οι συμμετοχές

Σε ότι έχει να κάνει με τις συμμετοχές αναμένεται να ξεπεράσουν τις σαράντα αθλήτριες από την Ιταλία, την Σλοβακία, την Τσεχία και την Ελλάδα. Φυσικά θα υπάρχει και ροδίτικο χρώμα καθώς θα πάρουν μέρος οι Χαλιμέ Γκιουρμπούζ, Ντόνκα Δρίβα, Ελισάβετ Χατζή. Από τις υπόλοιπες Ελληνίδες ξεχωρίζουν τα ονόματα των Αναστασία Παστουρματζή, Ελένη Διακάκη, Ελενα Γκοβίνα, Τατίδη, Φραγκιαδάκη και Μπιρμπίλη. Οι τελευταίες τρεις κοπέλες ξεχωρίζουν από την αποστολή της Κρήτης. Στον γύρο πρόκειται να συμμετάσχει και η πρωταθλήτρια Τσεχίας Τζούλια Πεβάρκοβα.

Μεγάλη προβολή

Μεγάλη βαρύτητα στον τομέα της προβολής του γύρου έχουν δώσει οι διοργανωτές. Εχουν εξασφαλίσει μάλιστα να προβληθούν στιγμιότυπα και εκτεταμένα αφιερώματα σε Ελληνικά αλλά και ξένα τηλεοπτικά δίκτυα.

Συγκεκριμένα ο γύρος θα προβληθεί:

• Από τα δελτία ειδήσεων των καναλιών ANT 1, MEGA, ALTER, STAR, ET 1, ALPHA, SEVEN και MAGIC.

• Σε δυο εκπομπές του ANT 1 «ΣΟΥΠΕΡ ΣΑΒΒΑΤΟ»

• Σε 15λεπτο καθημερινό αφιέρωμα στην ET 3 στην ζώνη από τις 9.30μμ. έως και τις 10.30μμ

• Σε 30λεπτο αφιέρωμα που θα πουρί από την ET 1 μια εβδομάδα μετά το τέλος της διοργάνωσης.

• Στην εκπομπή «ΑΡΩΜΑ ΕΛΛΑΔΑΣ» που μεταδίδεται σε 35 περιφερειακούς τηλεοπτικούς σταθμούς.

• Με εκτεταμένα αφιερώματα στην διοργάνωση από τα δορυφορικά δίκτυα EUROSPORT, RAI SPORT, SAT 1, ZDF, ERT - SAT, ΤΗΛΕΑΣΤΥ - SAT, MAGIC - SAT.

• Από τα αθλητικά ραδιόφωνα της χώρας (SUPERSPORT FM, ALPHA, SPOR, EPA SPOR) με ζωντανές συνδέσεις για την μετάδοση της διοργάνωσης.

• Σημαντική είναι η συμβολή του Δήμου της Ρόδου, της 95 ΑΔΤΕ, της Τροχαίας Ρόδου καθώς και του Συλλόγου Σαμαρειτών όπου στηρίζουν τον αγώνα. Οι χορηγοί είναι οι ακόλουθοι:

IDEAL BIKES, SONY ERICSSON, ΟΙΚΟΔΟΜΙΚΕΣ ΕΠΙΧΕΙΡΗΣΕΙΣ ΚΑΛΛΙΣΤΟΣ ΔΙΑΚΟΓΕΩΡΓΙΟΥ, ALGIDA, HERTZ, AEGEAN AIRLINES, SHIMANO, RODOGAZ, BOLLE, BEAUTY SHOP, CONTREX, MIKES, COLORADO ENTERTAINMENT CENTER, TSIKKIS SECURITY, ΣΚΥΡΟΔΕΜΑ ΡΟΔΟΥ, REDBULL.

Χορηγός επικοινωνίας είναι ο SUPERSPORT FM.

ΕΝΑ ΝΤΕΡΜΠΙ, ΜΙΑ ΠΤΩΣΗ



• Τούς κόπους όλης της χρονιάς παίζουν το Σάββατο στην Πυλώνα Θύελλα και Κλεάνθης • Υποψήφιοι να σφυρίξουν το παιχνίδι Μιχαλάκης και Τσαγκάρης

Όλα τ' αστέρια στην... πίστα. Ο φετεινός «μαραθώνιος» του πρωταθλήματος της Α' κατηγορίας φθάνει στο τέλος του μεθαύριο Σάββατο και βασικοί πρωταγωνιστές της τελευταίας αγωνιστικής είναι οι ομάδες της Θύελλας Πυλώνας και του Κλεάνθη.

Οι δύο αντίπαλοι θα διασταυρώσουν τα ξίφη τους, όχι για την κατάκτηση του τίτλου που έχει κριθεί, αλλά για την παραμονή τους στην μεγάλη κατηγορία.

Στο «σπουδαίο» αυτό ντέρμπι θα κριθούν τα «πάντα» σε σημείο που η διοργανώτρια να ορίσει την ίδια ώρα μόνο δύο παιχνίδια προκειμένου οι υπόλοιπες ομάδες να προλάβουν να παρακολουθήσουν την αναμέτρηση της Πυλώνας.

Οι ίδιοι οι πρωταγωνιστές όπου σταθούν και βρεθούν λένε ότι «παίζουν το μεγαλύτερο και σημαντικότερο ματς της χρονιάς».

Τα ίδια ακούγονται και από τους τρίτους οι οποίοι έχουν «εξασφαλίσει» την παραμονή τους στην μεγάλη κατηγορία.

Και στα δύο στρατόπεδα υπάρχει η αισιοδοξία για την τελική έκβαση του Σαββατιάτικου αγώνα ενώ από την αρχή της εβδομάδας άρχισαν τα πλάνα για την άλωση του αντιπάλου.

Σίγουρα τα συναισθήματα που θα έχουν μεθαύριο οι ποδοσφαιριστές, θα είναι απαίσια ενώ κατά τη διάρκεια του αγώνα θα νοιώθουν ότι ανεβαίνουν σε σκάλα που «τρέχει» στην ανάποδη κατεύθυνση από την δική τους.

Οι διαιτητές του ντέρμπι

Ολα μέχρι χθες έδειχναν, ότι το περίφημο ματς θα κληθούν να το διευθύνουν δύο από τους καλύτερους διαιτητές που διαθέτει ο Σύνδεσμος Δωδεκανήσου, τον **Παντελή Μιχαλάκη** και τον **Βασίλη Τσαγκάρη.**

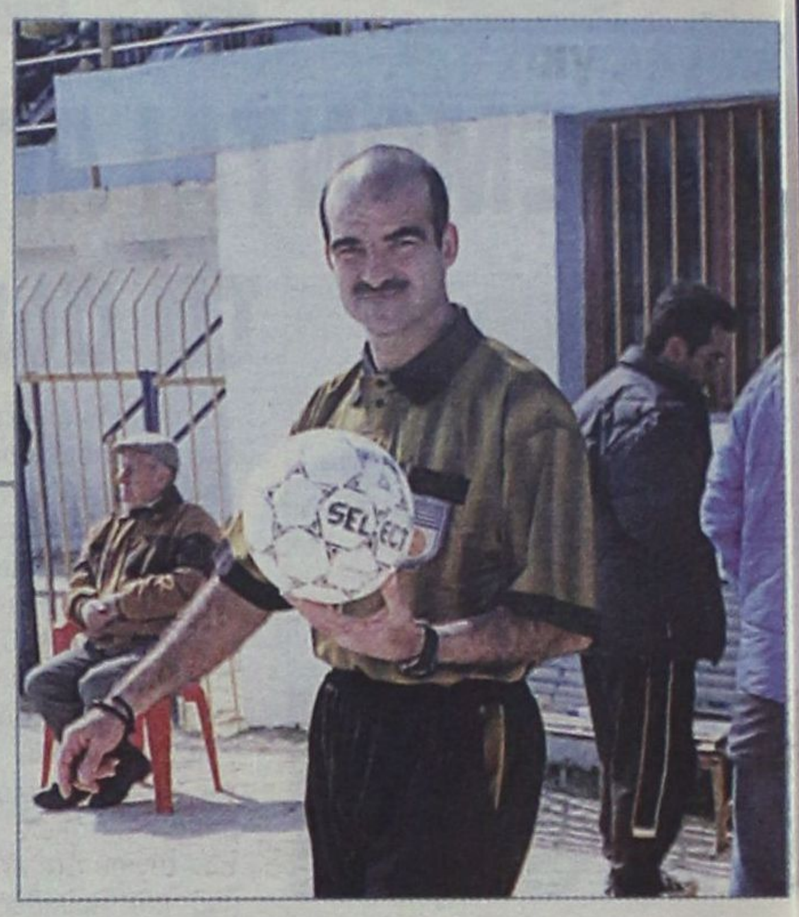

Σύμφωνα με όσα έγιναν γνωστά χθες το βράδυ (20.00) η Τοπική Επιτροπή Διαιτησίας θα καλούσε στα γραφεία της ΕΠΣΔ τους εκπροσώπους των δύο ομάδων για τον ορισμό των διαιτητών.

Εγκυρες πληροφορίες ήθελαν την Τ.Ε.Δ. να προτείνει τους παραπάνω έμπειρους και ικανότατους διαιτητές για να επιλέξουν οι ομάδες.

Εάν υπήρχε διάσταση απόψεων η κληρωτίδα θα είχε τον πρώτο λόγο και θα αναδείκνυε τον διαιτητή που θα κληθεί να διευθύνει τον αγώνα Θύελλας - Κλεάνθη.

«ΦΙΕΣΤΑ» ΤΟ ΣΑΒΒΑΤΟ,ΠΡΟΒΛΗΜΑΤΙΣΜΟΣ την Κυριακή

Γιορταστικό χρώμα θα έχει η συνάντηση Διγενή - Αρη Αρχ. το Σάββατο το βράδυ ενώ την Κυριακή θα γίνει η έκτακτη γενική συνέλευση του συλλόγου



Την άνοδό του στην Δ' Εθνική θα γιορτάσει το Σάββατο το βράδυ ο Διγενής, στο παιχνίδι με τον Αρη Αρχαγγέλου που θα γίνει στο γήπεδο Κοσκινού και θα ξεκινήσει στις 8.00 το βράδυ. Η γιορταστική εκδήλωση θα αρχίσει πριν την έναρξη του αγώνα και η διοίκηση του συλλόγου είναι έτοιμη να φιλοξενήσει τους φιλάθλους που θα τιμήσουν με την παρουσία τους το παιχνίδι. Ομως παρά το γεγονός ότι ο Διγενής κέρδισε την άνοδό του σε μεγαλύτερη κατηγορία υπάρχει το ενδεχόμενο να μην αγωνισθεί στην νέα περίοδο στην Δ' Εθνική.

Η αναστάτωση που έχει προκληθεί στις τάξεις της διοίκησης και των φιλάθλων προέρχεται από το γεγονός ότι το γήπεδο δεν θα είναι έτοιμο, με τον πλαστικό τάπητα, για να χρησιμοποιηθεί από τους πρωταθλητές Δωδεκανήσου.

Η δημοτική αρχή, αδυνατεί, σύμφωνα με όσα έγιναν γνωστά, να ολοκληρώσει τις απαραίτητες εργασίες στον αγωνιστικό χώρο μέχρι την έναρξη της νέας ποδοσφαιρικής περιόδου, με αποτέλεσμα η ομάδα να δώσει τα πρώτα παιχνίδια στο πρωτάθλημα της Δ' Εθνικής μακρυά από την φυσική της έδρα, κάτι βεβαίως στο οποίο δεν συμφωνεί η σημερινή διοίκηση.

Οι αντιδράσεις που υπάρχουν στο «στρατόπεδο» του Διγενή, μπροστά σ' αυτή την κατάσταση που δημιουργείται, είναι πάρα πολλές που φθάνουν μέχρι την συμμετοχή της ομάδας και πάλι στην Α' τοπική κατηγορία της Δωδεκανήσου.

Η δύσκολη κατάσταση στην οποία βρέθηκε ο σύλλογος η διοίκηση θέλει να την ξεπεράσει συλλογικά και όχι μόνο σε επίπεδο Δ.Σ. Γι'αυτό τον λόγο την Κυριακή το πρωί το διοικητικό συμβούλιο πραγματοποιεί έκτακτη γενική συνέλευση, στην οποία εκτός από τα μέλη μπορούν να την παρακολουθήσουν και όλοι οι κάτοικοι του δημοτικού διαμερίσματος Κοσκινού.

ΠΡΟΣΚΛΗΣΗ

Το Δ.Σ. του σωματείου Διγενή Κοσκινού καλεί σε έκτακτη γενική συνέλευση που θα πραγματοποιηθεί, στην αίθουσα πολιτιστικών εκδηλώσεων την Κυριακή 11:00 π.μ. τα μέλη του και όλους τους κατοίκους του Δημοτικού Διαμερίσματος Κοσκινού, για να σας ενημέρωσει, για την έως τώρα πορεία της ομάδας μας και την μελλοντική μας πορεία, στην Δ' Ερασιτεχνική κατηγορία για την περίοδο 2003-2004.

Εκ των Διοικητικού Συμβουλίου

Στέφεται πρωταθλήτρια...

... και τυπικά η Τήλος στο σημερνό παιχνίδι με τον Πετρώνα Αρχαγγέλου

Παιχνίδι ρουτίνας θα είναι το σημερινό για την ομάδα της Τήλου που θ' αντιμετωπίσει στις 1.00 το μεσημέρι τον Πετρώνα Αρχαγγέλου, με το οποίο ολοκληρώνουν και οι δύο ομάδες τις υποχρεώσεις τους στο πρωτάθλημα της Γ' κατηγορίας.

Η Τήλος από την προηγούμενη εβδομάδα ουσιαστικά αναδείχθηκε πρωταθλήτρια και ήδη οι υπεύθυνοι της ομάδας σκέφτονται την συμμετοχή τους στο πρωτάθλημα της Β' κατηγορίας.

Διαιτητής του σημερινού αγώνα είναι ο κ. **Φεσσάρας** και θα έχει για βοηθούς του τους κ.κ. **Βλαχά** και **Κόττορο.** Παρατηρητής αγώνα ορίσθηκε ο κ. **Παυλούς Σάββας.**

Φίλαθλοι διαιτητές

Σήμερα επίσης θα διεξαχθεί το εξ αναβολής παιχνίδι του Α' ομίλου της τρίτης κατηγορίας ανάμεσα στον Αστέρα Παστίδας και τον Δαμάγητο. Ο σημερινός αγώνας έχει ξεχωριστό ενδιαφέρον, αφού γίνεται στο γήπεδο Φανών, λόγω τιμωρίας του Αστέρα, αλλά και για το γεγονός ότι τον αγώνα θα διευθύνουν φίλαθλοι - διαιτητές και σύμφωνα με όσα είχαν γίνει γνωστά από χθες το τρίο που θα πρότεινε η διοργανώτρια για τον σημερινό αγώνα ήταν οι κ.κ. Κασέρης - Δελαπόρτας - Μποσγανάς.

Συλλυπητήριο

Η Τοπική Επιτροπή Μπάσκετ Δωδεκανήσου, συλλυπάται τον πρόεδρό της κ. Θεοδόση Κολιάδη για τον θάνατο της θείας - νονάς του Γαρουφαλιάς - Χαραλάμπους.

ΚΟΛΟΣΣΟΣ

ΕΠΕΣΤΡΕΨΑΝ ΟΙ ΤΡΕΙΣ

Γκογκίδης, Κουτσός και Μπανακάκης ξεκίνησαν τις προπονήσεις

Στους κανονικούς ρυθμούς των προπονήσεων επέστρεψαν στον Κολοσσό οι Γκογκίδης, Κουτσός και Μπανακάκης.

Ηταν ότι πιο ευχάριστο για τον προπονητή των «θαλασσί» Βασίλη Φραγκιά που πλέον τους υπολογίζει για το κυριακάτικο παιχνίδι με τον Μαντουλίδη. Λύνονται αυτά τα προβλήματα και θα μπορέσει έτσι ο Κολοσσός να παραμείνει στις καλές εμφανίσεις αλλά και στις νίκες.

Ειδικά το τελευταίο διάστημα είναι ομάδα ανώτερης κατηγορίας αφού έχει αρχίσει και δουλεύει η χημεία των παικτών, βέβαια κάπως αργά αλλά δείχνουν στους φιλάθλους το καλο πρόσωπο , αυτό που θέλουν πλέον για την επόμενη περίοδο.

Ο Κολοσσός σήμερα στις 6 παρά τέταρτο θα δώσει φιλικό παιχνίδι στην Ιαλυσό με την ομώνυμη τοπική ομάδα.

Οι «θαλασσί» θα αναχωρήσουν το Σάββατο και θα αγωνισθούν την Κυριακή στις 5μ.μ.





ΤΟΥΡΝΟΥΑ ΜΠΑΣΚΕΤ από το Δήμο Πεταλούδων

Στις κατηγορίες μίνι και σούπερ μίνι

Ο Δήμος Πεταλούδων θα διοργανώσει τουρνουά μπάσκετ για τις κατηγορίες μίνι και σούπερ μίνι με τη συνεργασία της Τ.Ε.Ε.Ο.Κ.

Η προκήρυξη του τουρνουά είναι η ακόλουθη:

Η ΠΡΟΚΗΡΥΞΗ

Άρθρο 1ο

Σκοπός : Σκοπός του τουρνουά η άθληση των παιδιών που συμμετέχουν και τη γνωριμία μεταξύ τους και η σύσφιγξη των ήδη καλών σχέσεων μεταξύ των Δήμων του Νησιού μας.

Άρθρο 2ο

Διοργανωτές του τουρνουά θα είναι ο Δ.Ο.Ν.Α. Πεταλούδων και η Τ.Ε.Ε.Ο.Κ. Δωδεκανήσου.

Άρθρο 3ο

Στο τουρνουά θα συμμετέχουν όλες οι ομάδες Μπάσκετ των ΔΟΝΑ του νησιού που διαθέτουν τις ανάλογες κατηγορίες με ελάχιστο αριθμό παικτών τους δέκα (10).

Άρθρο 4ο

Οι ηλικίες των παιδιών που θα συμμετέχουν ανάλογα την κατηγορία θα πρέπει να είναι :

- Για τα μίνι, γεννηθέντες το 1992-1993 αγόρια και κορίτσια.
- Για την κατηγορία σούπερ μίνι, γεννηθέντες το 1993 και νεώτεροι, μικτά.

Άρθρο 5ο

Τόπος διεξαγωγής του τουρνουά το Δημοτικό Κλειστό Γυμναστήριο Κρεμαστής.

Άρθρο 6ο

Τρόπος διεξαγωγής των αγώνων :

1) Σούπερ μίνι και μίνι : Οι αγώνες θα διεξάγονται σε 2 περιόδους των 12 λεπτών (μικτός χρόνος) πεντάλεπτη ανάπαυση ανάμεσα στην 1η και 2η περίοδο. Στο μέσο της 1ης περιόδου θα γίνεται υποχρεωτικά αλλαγή πεντάδας ενώ στη 2η περίοδο θα γίνονται ελεύθερες αλλαγές. Κάθε ομάδα δικαιούται ένα τάιμ - άουτ ανά περίοδο. Οι ομάδες μπορούν να δηλώσουν απεριόριστο αριθμό παικτών αλλά στο φύλλο αγώνος μόνο 12. Σύστημα διεξαγωγής των αγώνων ορίζεται το Μαν του Μαν και δεν επιτρέπονται οι παγίδες. Για το Super Mini θα υπάρχει ελαστικότητα για τα : 24'' βήματα, 10'' και το μπρος πίσω.

Άρθρο 7ο

Οι διαιτητές θα είναι μέλη του Σ.Ε.Δ.Κ.Α. Δωδεκανήσου ή αν χρειαστεί γυμναστές ή προπονητές.

Άρθρο 8ο

Οι αγώνες θα διεξαχθούν με την παρουσία ιατρού. Η συμμετοχή των παιδιών θα είναι με ευθύνη των γονέων τους.

Άρθρο 9ο

Οι αγώνες θα διεξαχθούν σε δύο μέρες (2) και συγκεκριμένα στις 19 και 20 Απριλίου 2003 ανάλογα με τις συμμετοχές. Ώρες έναρξης των αγώνων 10:30 π.μ.

Άρθρο 10ο

Τελευταία ημέρα παραλαβής των δηλώσεων συμμετοχής ορίζεται η 14/04/2003 στο κλειστό γυμναστήριο Κρεμαστής στα γραφεία του ΔΟΝΑ από 08:00 π.μ. έως 13:00 π.μ. Η κλήρωση θα γίνει στα γραφεία του ΔΟΝΑ από την επιτροπή εκδηλώσεων με την παρουσία εκπροσώπου της Τ.Ε.Ε.Ο.Κ. Δωδεκανήσου την ίδια ημέρα και ώρα 14:00 μ.μ. Το πρόγραμμα θα ανακοινωθεί έγκαιρα στους Δήμους (Δ.Ο.Ν.Α.) που θα δηλώσουν συμμετοχή.

Άρθρο 11ο

Κάθε δήμος υποχρεούται να υποβάλλει δύο (2) ημέρες πριν την έναρξη των αγώνων για κάθε κατηγορία στην οργανωτική επιτροπή κατάσταση των παικτών υπογεγραμμένη από τον υπεύθυνο του Δ.Ο.Ν.Α. Πριν τον αγώνα οι ομάδες πρέπει να προσκομίσουν πιστοποιητικά γέννησης με τη φωτογραφία των παικτών. Δεν θα γίνει δεκτή η συμμετοχή παιδιού χωρίς να συμπεριλαμβάνεται στην κατάσταση και χωρίς πιστοποιητικά γέννησης.

Άρθρο 12ο

Σ' όλους τους παίκτες θα δοθούν αναμνηστικά διπλώματα.

Άρθρο 13ο

Ο ΔΟΝΑ Πεταλούδων δεν αναλαμβάνει τη μεταφορά των ομάδων. Η μεταφορά θα γίνει από τους δήμους που θα συμμετέχουν στο τουρνουά.

Άρθρο 14ο

Για ότι δεν προβλέπεται στην παρούσα προκήρυξη θα αποφασίζει η επιτροπή του ΔΟΝΑ Πεταλούδων.

Ο ΠΑΝΑΓΙΩΤΗΣ ΠΟΤΣΑΚΗΣ και ο Βασίλης Στάθης έδωσαν το παρών στον ποδηλατικό γύρο Κεντρικής Ελλάδας

Από τις 11-13 Απριλίου 2003 διοργανώθηκε από την Τοπική Επιτροπή Κεντρικής Ελλάδα ο 4ος Ποδηλατικός Γύρος Κεντρικής Ελλάδας, ο οποίος διεξήχθη σε τρία (3) ΕΤΑΠ στην κατηγορία Εφήβων συνολικής απόστασης 280 χλμ.

Και πιο συγκεκριμένα:

Παρασκευή 11 Απριλίου απόγ. Ωρα 15.00

Ξεκίνημα του πρώτου ΕΤΑΠ απόστασης 123, 2 χλμ. Στη διαδρομή Τρίκαλα, Ελασσόνα, Λάρισα.

Σάββατο 12 Απριλίου Πρωί και ώρα 9.30

Το δεύτερο ΕΤΑΠ με διαδρομή Λάρισα, Φάρσαλα, Ερέτρια, Βόλος απόστασης 117 χλμ.

Κυριακή 13 Απριλίου, ώρα 10.00

Το τρίτο ΕΤΑΠ σιρκουϊ μέσα στην πόλη του Βόλου απόστασης 50 χλμ.

Στον αγώνα συμμετείχαν μόνο ομάδες Τοπικών Επιτροπών.

Την τοπική Επιτροπή Δωδ/σου εκπροσώπησαν οι αθλητές Παναγιώτης Ποτσάκης του ΠΑΟ Διαγόρα και ο Βασίλης Στάθης του ΠΟΡ Ιβίσκος με συνοδό τον Μ. Τρικοίλη.

Σύμφωνα με τα αποτελέσματα που κοινοποιήθηκαν στην Τοπική Επιτροπή ο Παναγιώτης Ποτσάκης αναφέρεται στη γενική κατάταξη ως 29ος σε σύνολο 42 αθλητών με χρόνους Α' ΕΤΑΠ 2:47:0,1, Β' ΕΤΑΠ 3:44:07, Γ' ΕΤΑΠ 1:10:42 σύνολο 7:41:50



Τρίτο μάτι

• Πολύ περίεργη αυτή η απόφαση που πήρε η Ομοσπονδία βόλεϊ για τις τοπικές επιτροπές, στις οποίες συμπεριλαμβάνεται και η δική μας.

• Η Μάτα Χάρι της στήλης μου έσκασε ένα μυστικό που αφορά την επιτροπή. Τέσσερα με πέντε σωματεία είναι έτοιμα να παίξουν βόλεϊ μόλις, πάρει δρόμο απ' εκεί ένα πρόσωπο.

• Τους λόγους δεν κατάφερε να τους μάθει που τα σωματεία θέλουν το κεφάλι του στο πιάτο, όμως αυτό δείχνει ότι δικαιολογημένα το άθλημα έχει μείνει στα επίπεδα που βρίσκεται.

• Ο προεκλογικός αγώνας για την κατάκτηση του «Τζουράσικ Παρκ» ξεκίνησε, για ορισμένους δελφίνους της προεδρικής καρέκλας.

• Ο φιλόδοξος επικεφαλής των Μικτών Τουρς δουλεύει από τώρα και θα συνεχίσει το ίδιο βιολί μόλις αντικαταστήσει τον ρολογά στην Γ.Γ.

• Εάν αυτή η αλλαγή δεν γίνει τότε η συμμαχία με τον ρολογά για την νέα τετραετία είναι σίγουρη όσο και αν θέλουν να την κρατήσουν κρυφή.

Τα σωματεία τους περιμένουν στη γωνία αλλά και οι άλλοι συνδυασμοί.

• Η αναδιάρθρωση είναι θέμα χρόνου, αφού όλοι οι πρωταγωνιστές οι οποίοι κάνουν κουμάντο στην υπόθεση, θέλουν να αισθάνονται και λίγο ότι τους παρακαλούν πολύ αυτοί που καίγονται.

• Ολα τα παιχνίδια θα ξεκινήσουν στις 2.30, απεφάσισε προχθές η επιτροπή πρωταθλήματος, όμως χθες το «Τζουράσικ Παρκ» θα έπαιρνε την τελική απόφαση. Ο Μάνος κόντραρε και το δικό του παιχνίδι όπως και στην Πυλώνα θα ξεκινήσουν στις 5.00

ΗΛΙΑΣ Κ.

Διασυλλογικό Πρωτάθλημα Παμπαίδων - Παγκορασίδων

ΣΑΒΒΑΤΟ 19/4/2003				
ΩΡΑ	16.00	80 Μ.Μ. ΕΜΠΟΔΙΑ	ΠΑΓΚ/ΔΩΝ	ΤΕΛΙΚΕΣ ΣΕΙΡΕΣ
ΩΡΑ	16.00	ΜΗΚΟΣ	ΠΑΓΚ/ΔΩΝ	ΤΕΛΙΚΟΣ
ΩΡΑ	16.00	ΥΨΟΣ	ΠΑΜΠ/ΔΩΝ	ΤΕΛΙΚΟΣ
ΩΡΑ	16.00	ΣΦΑΙΡΟΒΟΛΙΑ	ΠΑΓΚ/ΔΩΝ	ΤΕΛΙΚΟΣ
ΩΡΑ	16.00	ΑΚΟΝΤΙΣΜΟΣ	ΠΑΜΠ/ΔΩΝ	ΤΕΛΙΚΟΣ
ΩΡΑ	16.10	100 Μ Μ.ΕΜΠΟΔΙΩΝ	ΠΑΜΠ/ΔΩΝ	ΤΕΛΙΚΕΣ ΣΕΙΡΕΣ
ΩΡΑ	16.25	1000 Μ.	ΠΑΜΠ/ΔΩΝ	ΤΕΛΙΚΕΣ ΣΕΙΡΕΣ
ΩΡΑ	16.35	1000 Μ.	ΠΑΓΚ/ΔΩΝ	ΤΕΛΙΚΕΣ ΣΕΙΡΕΣ
ΩΡΑ	16.50	600 Μ.	ΠΑΜΠ/ΔΩΝ	ΤΕΛΙΚΕΣ ΣΕΙΡΕΣ
ΩΡΑ	17.00	600 Μ.	ΠΑΓΚ/ΔΩΝ	ΤΕΛΙΚΕΣ ΣΕΙΡΕΣ
ΩΡΑ	17.10	ΥΨΟΣ	ΠΑΓΚ/ΔΩΝ	ΤΕΛΙΚΟΣ
ΩΡΑ	17.15	300 Μ.	ΠΑΜΠ/ΔΩΝ	ΤΕΛΙΚΕΣ ΣΕΙΡΕΣ
ΩΡΑ	17.20	ΣΦΑΙΡΟΒΟΛΙΑ	ΠΑΜΠ/ΔΩΝ	ΤΕΛΙΚΕΣ ΣΕΙΡΕΣ
ΩΡΑ	17.20	ΑΚΟΝΤΙΣΜΟΣ	ΠΑΓΚ/ΔΩΝ	ΤΕΛΙΚΕΣ ΣΕΙΡΕΣ
ΩΡΑ	17.30	ΜΗΚΟΣ	ΠΑΜΠ/ΔΩΝ	ΤΕΛΙΚΟΣ
ΩΡΑ	17.30	300 Μ.	ΠΑΓΚ/ΔΩΝ	ΤΕΛΙΚΕΣ ΣΕΙΡΕΣ
ΩΡΑ	17.45	150 Μ.	ΠΑΜΠ/ΔΩΝ	ΤΕΛΙΚΕΣ ΣΕΙΡΕΣ
ΩΡΑ	18.00	150 Μ.	ΠΑΓΚ/ΔΩΝ	ΤΕΛΙΚΕΣ ΣΕΙΡΕΣ
ΩΡΑ	18.15	80 Μ.	ΠΑΓΚ/ΔΩΝ	ΤΕΛΙΚΕΣ ΣΕΙΡΕΣ
ΩΡΑ	18.30	80 Μ.	ΠΑΜΠ/ΔΩΝ	ΤΕΛΙΚΕΣ ΣΕΙΡΕΣ
ΩΡΑ	18.50	ΣΦΥΡΟΒΟΛΙΑ	ΠΠ Α/ ΠΚ Α	ΤΕΛΙΚΟΣ
ΩΡΑ	18.50	2000 Μ.	ΠΑΓΚ/ΔΩΝ	ΤΕΛΙΚΟΣ
ΩΡΑ	19.10	3000 Μ.	ΠΑΜΠ/ΔΩΝ	ΤΕΛΙΚΟΣ
ΩΡΑ	19.30	ΣΚΥΤ. 4 Χ 80 Μ.	ΠΑΓΚ/ΔΩΝ	ΤΕΛΙΚΕΣ ΣΕΙΡΕΣ
ΩΡΑ	19.45	ΣΚΥΤ. 4 Χ 80 Μ.	ΠΑΜΠ/ΔΩΝ	ΤΕΛΙΚΕΣ ΣΕΙΡΕΣ



Διεξάγονται το Σαββατοκύριακο 19 και 20 Απριλίου με την παρουσία του προέδρου του ΣΕΓΑΣ Βασίλη Σεβαστή

Με την παρουσία του προέδρου του ΣΕΓΑΣ, κ. Βασίλη Σεβαστή θα διεξαχθεί στη Ρόδο, στο προπονητήριο Στίβου «Ο ΔΙΑΓΟΡΑΣ» το προσεχές Σαββατοκύριακο το διασυλλογικό πρωτάθλημα στίβου παμπαίδων - παγκορασίδων Α' περιόδου 2003.

Τα ένδεκα (11) σωματεία της Δωδεκανήσου θα παρατάξουν ότι καλύτερο διαθέτουν στις τάξεις τους σε έμψυχο δυναμικό.

Οι αγώνες θα ξεκινήσουν το απόγευμα του Σαββάτου (16:00) και θα διαρκέσουν μέχρι τις 20:00 ενώ θα συνεχισθούν το πρωί της Κυριακής (09:00) μέχρι το μεσημέρι.

Αναμένεται να ξεχωρίσουν οι : Φαρμακίδης Γ. (ΥΓΕΙΑ) Σκούμπρου Δεσπ. (ΑΟ ΑΡΧΑΓΓΕΛΟΣ), Κωβιού Θ. (ΑΕ ΗΡΑΚΛΗΣ) Πονήρης Νομ. (ΚΑΖΩΝΗΣ ΚΑΛ.), Μιχαηλίδης Νίκος (ΑΟ ΚΑΡΠΑΘΟΥ), Κοζά Μαρία (ΥΓΕΙΑ), Καταβενού Αλεκ. (ΥΓΕΙΑ), Μίγκλη Δάφνη (ΠΑΟ ΔΙΑΓ.), Ζούνη Ρενέ (ΙΠΠΟΚΡ.) και Χοσάδα Λιάνα (ΠΑΟ ΔΙΑΓ.).

Το πρόγραμμα (Βλέπε πίνακα)

ΚΥΡΙΑΚΗ 20/4/2003				
ΩΡΑ	08.50	300 Μ.Μ. ΕΜΠΟΔΙΑ	ΠΑΓΚ/ΔΩΝ	ΤΕΛΙΚΕΣ ΣΕΙΡΕΣ
ΩΡΑ	09.00	300 Μ.Μ. ΕΜΠΟΔΙΑ	ΠΑΜΠ/ΔΩΝ	ΤΕΛΙΚΕΣ ΣΕΙΡΕΣ
ΩΡΑ	09.00	ΤΡΙΠΛΟΥΝ	ΠΑΜΠ/ΔΩΝ	ΤΕΛΙΚΟΣ
ΩΡΑ	09.00	ΔΙΣΚΟΒΟΛΙΑ	ΠΑΓΚ/ΔΩΝ	ΤΕΛΙΚΟΣ
ΩΡΑ	09.15	5000/3000 ΒΑΔΗΝ	ΠΠ Α / ΠΚ Α	ΤΕΛΙΚΟΣ
ΩΡΑ	09.55	ΜΙΚΤΗ ΣΚΥΤ/ΜΙΑ	ΠΑΓΚ/ΔΩΝ	ΤΕΛΙΚΕΣ ΣΕΙΡΕΣ
ΩΡΑ	10.10	ΜΙΚΤΗ ΣΚΥΤ/ΜΙΑ	ΠΑΜΠ/ΔΩΝ	ΤΕΛΙΚΕΣ ΣΕΙΡΕΣ
ΩΡΑ	10.20	ΔΙΣΚΟΒΟΛΙΑ	ΠΑΜΠ/ΔΩΝ	ΤΕΛΙΚΕΣ ΣΕΙΡΕΣ

Ξεκίνησαν τα προγράμματα στον ΔΟΝΑ Λινδίων

Περιλαμβάνονται τα αθλήματα Ποδοσφαίρου, Μπάσκετ, Βόλεϊ αλλά και η μαζική άθληση

Οι εξαγγελίες που έγιναν από τον ΔΟΝΑ Λινδίων πριν από λίγο διάστημα γίνονται πράξη και ένας αρκετά σημαντικός αριθμός παιδιών συμμετέχει ήδη στα προγράμματα του Οργανισμού με την παρουσία Καθηγητών Φυσικής Αγωγής.

Στόχος του ΔΟΝΑ και του προέδρου του κ. **Μιχάλη Καλαθενού** είναι σύντομα να λειτουργήσουν προγράμματα για τις Γυναίκες και τους Παλαίμαχους.

Αναλυτικά η ανακοίνωση του ΔΟΝΑ Λινδίων αναφέρει τα παρακάτω:

Πριν μερικές μέρες μιλήσαμε για αλλαγή της φιλοσοφίας που θέλουμε να εφαρμόσουμε στον Αθλητικό Οργανισμό του Δήμου Λινδίων και δεσμευτήκαμε ότι πολύ σύντομα θα ξεκινήσουμε σειρά προγραμμάτων αναπτυξιακού χαρακτήρα. Ανακοινώνουμε λοιπόν ότι τα πρώτα τμήματα άρχισαν να λειτουργούν κανονικά ενώ οι συμμετοχές ξεπέρασαν κάθε προσδοκία.

Επίσημα στοιχεία τη ΚΕΔΚΕ δείχνουν ότι ο στόχος σ' αυτά τα προγράμματα άθλησης είναι να καταφέρουν οι Οργανισμοί να «πείσουν» το 5% του πληθυσμού ενός Δήμου να αθληθεί. Αυτό το ποσοστό στην ευρωπαϊκή ένωση αυξάνεται κατά 2% δηλαδή τα κράτη μέλη της ΕΟΚ στα ανάλογα προγράμματα άθλησης καταφέρνουν και συγκεντρώνονται πάνω από το 7% του πληθυσμού τους.

Ο Δήμος μας και τα πρόσφατα στοιχεία της απογραφής αριθμεί 3.633 κατοίκους και τα παιδιά που ξεκινούν και αθλούνται από τις 4-4-2003 είναι περίπου 230. Βλέπουμε λοιπόν ότι έχουμε ένα πολύ υψηλό ποσοστό συμμετοχής και πρέπει να λάβουμε υπόψιν ότι μέσα στους αριθμούς δεν υπάρχουν προγράμματα γυναικών τα οποία θα εφαρμόσουμε σίγουρα αλλά και ομάδα παλαιμάχων που θα επαναλειτουργήσει.

Ο κόσμος διψάει για άθληση και πλέον του δίνουμε την δυνατότητα να κάνει αυτό που θέλει. Αυτή την στιγμή στο Δήμο μας υλοποιούνται 4 προγράμματα από καθηγητές Φυσικής Αγωγής και συνολικά 14 τμήματα.

Α) Τμήματα προσχολικής Αγωγής Νηπίων γιατί πιστεύουμε ότι οι βάσεις πρέπει να μπαίνουν σ'αυτές τις ηλικίες ώστε να υπάρξει εξέλιξη στην μετέπειτα πορεία (60 άτομα).

Β) Ακαδημίες Ποδοσφαίρου (70 άτομα).

Γ) Ακαδημίες Μπάσκετ (40 άτομα).

Δ) Ακαδημίες Βόλεϊ (60 άτομα).

Και επειδή βλέπετε ότι ασχολούμαστε και με τις παραμικρές λεπτομέρειες να τονίσουμε ότι ελάχιστες είναι οι διπλοεγγραφές δηλαδή παιδιά σε δύο αθλήματα κάτι που σημαίνει ότι τα παιδιά πλέον συνειδητοποιημένα επιλέγουν αυτό που τους αρέσει, όταν έχουν επιλογές!!!

Και οι αριθμοί φυσικά είναι «πραγματικοί» κάτι που κάνει εμάς πιο αισιόδοξους.

Το αναλυτικό πρόγραμμα έχει ως εξής:

(βλέπε πίνακα).

Οπως μπορείτε να διακρίνετε δεν υπάρχουν μετακινήσεις των παιδιών κάτι που ίσως θα ήταν πρόβλημα για τις συμμετοχές τους στα προγράμματα ενώ πρέπει να πούμε ότι οι εγγραφές θα συνεχίζονται σ' όλη τη διάρκεια των προγραμμάτων στο τηλέφωνο του Οργανισμού 2244031101.

Πρέπει να συγχαρούμε επίσης τα τμήματα μπάσκετ του Ηρακλή Λάρδου για την επιτυχημένη πορεία στα φετινά πρωταθλήματα. Το ανδρικό τμήμα διεκδίκησε την άνοδο, στα μπαράζ για την Γ' Εθνική κατηγορία χωρίς να τα καταφέρει και η παιδική ομάδα επίσης έφτασε στην ημιτελική φάση.

Ο Πρόεδρος
Καλαθενός Μιχαήλ

ΤΟ ΠΡΟΓΡΑΜΜΑ ΤΩΝ ΑΓΩΝΩΝ

ΔΕΥΤΕΡΑ	ΤΡΙΤΗ	ΤΕΤΑΡΤΗ	ΠΕΜΠΤΗ	ΠΑΡΑΣΚΕΥΗ
Νηπιαγωγείο Λάρδου 12:15 - 1:10 **Λίνδος** Αθλητικές εγκαταστάσεις Λίνδου 5 - 6 μ.μ. Ποδόσφαιρο 6 -7 μ.μ. Μπάσκετ 7 - 8 μ.μ. Βόλεϊ	Νηπιαγωγείο Λίνδου 12:15 - 1:15 **Κάλαθος - Πυλώνας** Αθλητικές εγκαταστάσεις Καλάθου 5 - 6 μ.μ. Ποδόσφαιρο 6 - 7 μ.μ. Μπάσκετ 7 - 8 μ.μ. Βόλεϊ	Νηπιαγωγείο Λάρδου 12:15 - 1:10 **Λάρδος - Λάερμα** Αθλητικές εγκαταστάσεις Λάρδου 5 - 6 μ.μ. Ποδόσφαιρο 6 - 7 μ.μ. Μπάσκετ 7 - 8 μ.μ. Βόλεϊ **Κάλαθος - Πυλώνας** Αθλητικές εγκαταστάσεις Βόλεϊ Πυλώνας 8:15 - 9:15 μ.μ.	Νηπιαγωγείο Λίνδου 12:15 - 1:15 **Λίνδος** Αθλητικές εγκαταστάσεις Λίνδου 5 - 6 μ.μ. Ποδόσφαιρο 6 - 7 μ.μ. Μπάσκετ 7 - 8 μ.μ. Βόλεϊ **Κάλαθος - Πυλώνας** Αθλητικές εγκαταστάσεις Μπάσκετ Πυλώνας 8:15 - 9:15 μ.μ.	Νηπιαγωγείο Πυλώνα 12:15 - 1:15 **Λάρδος - Λάερμα** Αθλητικές εγκαταστάσεις Λάρδου 5 - 6 μ.μ. Ποδόσφαιρο 6 - 7 μ.μ. Μπάσκετ 7 - 8 μ.μ. **Κάλαθος** Αθλητικές εγκαταστάσεις Ποδόσφαιρο 8:15 - 9:15 μ.μ.

Αθλητικές εγκαταστάσεις **Καλάθου** 8:15 - 9:15 Βόλεϊ Κάλαθος - Πυλώνας

Αθλητικές εγκαταστάσεις **Λαέρμων** Τρίτη - Πέμπτη 5 - 6 μ.μ. Μαζική Αθληση



Εσωτερική «μάχη» στον Ρ.Ο.Μ.Ε.Κ.

Στην περιοχή Κάβο Γκίνα των Πεύκων ή στην Κάμειρο θα γίνουν οι αγώνες

Ο Ροδιακός Ομιλος Ελεύθερης Κατάδυσης προκηρύσσει αγώνα υποβρυχίου ψαρέματος για την Κυριακή 20/04/2003.

Ο Αγώνας θα είναι κολυμπητός διάρκειας πέντε ωρών. Τράπεζα του αγώνα έχει οριστεί η περιοχή των Πεύκων από τον κάβο Γκίνας έως την κεντρική παραλία των Πεύκων. Εναλλακτική τράπεζα έχει οριστεί η περιοχή της Καμείρου από το βουνό του Μαντρικού έως τον ποταμό των Καλαβαρδών.

Δικαίωμα συμμετοχής θα έχουν τα οικονομικώς τακτοποιημένα μέλη του Ρ.Ο.Μ.Ε.Κ.

Για περισσότερες πληροφορίες και δηλώσεις συμμετοχής στην εβδομαδιαία συνεδρίαση του συλλόγου την Παρασκευή 18/04/2003 και ώρα 10 μ.μ. στην αίθουσα του ΔΟΝΑ, Διαγοριδών 1 ή στα τηλέφωνα 2241096234 και 6944299790 κον Πανταζή Σπύρο.

ΕΝΤΑΣΗ ΚΑΙ ΠΑΛΙ ΣΤΟ Β.ΙΡΑΚ

ΕΠΤΑ ΙΡΑΚΙΝΟΙ ΝΕΚΡΟΙ σε ταραχές στη Μοσούλη - Επίσκεψη Φρανκς στη Βαγδάτη



Τουλάχιστον επτά Ιρακινοί έπεσαν νεκροί την Τετάρτη στη Μοσούλη του Βορείου Ιράκ στη διάρκεια ανταλλαγής πυροβολισμών με Αμερικανούς πεζοναύτες. Την ίδια ώρα, ο στρατηγός Τόμι Φρανκς βρισκόταν ενώπιος ενωπίω με τους διοικητές των «συμμαχικών» στρατευμάτων στη Βαγδάτη.

Βάσει των όσων δήλωσε στους δημοσιογράφους ο ταξίαρχος Βίνσεντ Μπρουκς, οι Ιρακινοί διαδηλωτές πυροβόλησαν εναντίον των πεζοναυτών και των ανδρών των ειδικών δυνάμεων σε κυβερνητικό κτίριο του κέντρου της Μοσούλης που τελεί υπό «συμμαχικό» έλεγχο.

Ο εκπρόσωπος της CENTCOM επισήμανε ότι οι πεζοναύτες απάντησαν βάλλοντας εναντίον συγκεκριμένων διαδηλωτών, εναντίον «ταραξιών» που είχαν σκαρφαλώσει στην περίφραξη του κτιρίου. Ο Βίνσεντ Μπρουκς ανέφερε πως εκ των όσων γνωρίζει υπάρχουν επτά Ιρακινοί νεκροί και ορισμένοι τραυματίες, τον αριθμό των οποίων δεν διευκρίνισε.

Η τρίτη μεγαλύτερη πόλη του Ιράκ έχει μετατραπεί σε «θέατρο» λεηλασιών από την περασμένη Παρασκευή, οπότε οι ιρακινές δυνάμεις την εγκατέλειψαν αμαχητί, επισημαίνει το Reuters.

Εν τω μεταξύ, ο στρατηγός Τόμι Φρανκς επισκέφθηκε την Τετάρτη τους διοικητές των αμερικανών στρατευμάτων στην ιρακινή πρωτεύουσα, όπως γνωστοποίησε εκπρόσωπος της Κεντρικής Διοίκησης των ΗΠΑ στο Κατάρ, δίχως να αναφερθεί σε περισσότερες λεπτομέρειες.

Ο διοικητής της CENTCOM είχε δηλώσει ότι θα μεταβεί στη Βαγδάτη με τη λήξη του πολέμου· νωρίτερα, την Τετάρτη επισήμανε πως η κήρυξη του τέλους της σύρραξης εξαρτάται από τον ίδιο. Πάντως, αν και στο στρατιωτικό μέτωπο επικρατεί πλέον σχετική ηρεμία και η ανακοίνωση του τερματισμού του πολέμου μπορεί να γίνει ανά πάσα στιγμή, οι στρατιωτικοί παραμένουν επιφυλακτικοί.

«Δεν έχω κάποια εκτίμηση, δεν έχω προγνωστικά για το πότε θα γίνει αυτή η ανακοίνωση, δεν μπορώ να πω τι συμβαίνει μέσα στο μυαλό του στρατηγού [Τόμι Φρανκς] υπογράμμισε η εκπρόσωπος της CENTCOM, ταγματάρχης Ρούμι Νίλσον Γκριν από το στρατόπεδο Ας Σαλίγια.

ΣΥΝΕΛΗΦΘΗ ΣΤΗ ΒΑΓΔΑΤΗ ΑΠΟ ΤΙΣ ΑΜΕΡΙΚΑΝΙΚΕΣ ΔΥΝΑΜΕΙΣ Ο ΑΜΠΟΥ ΑΜΠΑΣ

Συνελήφθη τα ξημερώματα της Τετάρτης στη Βαγδάτη από τις αμερικανικές δυνάμεις ο Αμπού Αμπάς, ηγέτης του Μετώπου για την Απελευθέρωση της Παλαιστίνης, που κατηγορείται για την πειρατεία στο ιταλικό κρουαζιερόπλοιο Achille Lauro το 1985, που είχε ως αποτέλεσμα το θάνατο ενός Αμερικανού υπηκόου.

Ο Αμπού Αμπάς -γνωστός και ως Μοχάμεντ Αμπάς- πέρασε τα τελευταία 17 χρόνια στο Ιράκ, βρίσκοντας εκεί καταφύγιο, μακριά από τις αμερικανικές και τις ιταλικές Αρχές. Είχε καταδικαστεί -ερήμην- στην Ιταλία σε πενταετή φυλάκιση, ενώ καταζητούνταν και στις ΗΠΑ σε σχέση με την πειρατεία στο κρουαζιερόπλοιο.

«Έχει συλληφθεί. Οι πληροφορίες μου αναφέρουν ότι συνελήφθη κατά τη διάρκεια εφόδου των Ειδικών Δυνάμεων σε οικία στα προάστια της Βαγδάτης, αργά χθες το βράδυ» δήλωσε στο Reuters Αμερικανός αξιωματούχος, που θέλησε να διατηρήσει την ανωνυμία του.

Η σύλληψη του Αμπάς μεταδόθηκε πρώτα από τον ανταποκριτή του CNN, Ντέιβιντ Ένσορ, ο οποίος ανέφερε ότι ο Αμπάς συνελήφθη από αμερικανικές δυνάμεις «εντός ή πλησίον της Βαγδάτης».

Ο ηγέτης του Μετώπου για την Απελευθέρωση της Παλαιστίνης πραγματοποίησε την πειρατεία στο ιταλικό κρουαζιερόπλοιο Achille Lauro, καθώς απέπλεε από την Αίγυπτο με προορισμό το Ισραήλ. Η πειρατεία έληξε με τους δράστες να παραδίδονται στις αιγυπτιακές Αρχές.

Ωστόσο, μόλις οι συλληφθέντες επιβιβάστηκαν σε αεροπλάνο με προορισμό την Τυνησία, αμερικανικά μαχητικά αεροσκάφη ανάγκασαν το αεροπλάνο να προσγειωθεί στη Σικελία. Οι ιταλικές Αρχές όμως άφησαν τον Αμπάς ελεύθερο, υποστηρίζοντας ότι δεν είχαν αρκετές αποδείξεις για να τον καταδικάσουν.

ΤΗΝ ΠΡΟΘΕΣΗ ΤΗΣ ΝΑ ΣΥΝΕΡΓΑΣΤΕΙ ΜΕ ΤΙΣ ΗΠΑ ΓΙΑ ΤΟ ΚΑΛΟ ΤΟΥ ΙΡΑΚ ΕΞΕΦΡΑΣΕ Η ΣΥΡΙΑ

Η Συρία προτίθεται να συνεργαστεί με τις ΗΠΑ προς το συμφέρον των Ιρακινών ανακοίνωσε την Τετάρτη η εκπρόσωπος του υπουργείου Εξωτερικών της χώρας, Μπουθάινα Σααμπάν.

Ωστόσο, σύμφωνα με το Reuters, η Δαμασκός απορρίπτει το ενδεχόμενο να κλείσει τα γραφεία ριζοσπαστικών παλαιστινιακών οργανώσεων στο έδαφός της, όπως ζητά η Ουάσινγκτον.

«Ο πρόεδρος Μπους δήλωσε ότι θα επιθυμούσε από τη Συρία να συνεργαστεί. Η Συρία θα συνεργάζεται πάντα σε πράγματα που εξυπηρετούν τα συμφέροντα του ιρακινού λαού» ανέφερε η εκπρόσωπος του συριακού υπουργείου Εξωτερικών.

Η ίδια επισήμανε ότι οι διπλωματικές επαφές με την Ουάσινγκτον είναι πιο «ήρεμες» και «περισσότερο εποικοδομητικές» από όσο παρουσιάζουν τα μέσα ενημέρωσης.

Παράλληλα, σημείωσε ότι η Δαμασκός θα χαιρέτιζε μια επίσκεψη του Αμερικανού υπουργού Εξωτερικών, Κόλιν Πάουελ, στη Συρία.

ΡΟΛΟ ΣΤΟ ΜΕΤΑΠΟΛΕΜΙΚΟ ΙΡΑΚ ΘΑ ΕΧΕΙ Ο ΟΗΕ, ΣΥΜΦΩΝΗΣΑΝ ΟΙ ΚΟΦΙ ΑΝΑΝ ΚΑΙ ΤΟΝΙ ΜΠΛΕΡ

Ο ΟΗΕ πρέπει να έχει ρόλο στο μεταπολεμικό Ιράκ όχι μόνο στην αντιμετώπιση της ανθρωπιστικής καταστροφής αλλά και στις πολιτικές εξελίξεις και την ανοικοδόμηση της χώρας, συμφώνησαν ο Γενικός Γραμματέας του ΟΗΕ και ο Βρετανός πρωθυπουργός Τόνι Μπλερ.

Οι Κόφι Ανάν και Τόνι Μπλερ, συναντήθηκαν το πρωί της Τετάρτης στο περιθώριο του Ευρωπαϊκού Συμβουλίου στην Αθήνα.

Ο Κόφι Ανάν δήλωσε ότι είχε μία πολύ καλή συζήτηση με τον Τόνι Μπλερ για το Ιράκ και το ρόλο της διεθνούς κοινότητας και του ΟΗΕ και περιμένει ότι ο ρόλος αυτός θα γίνει σαφέστερος στις επόμενες εβδομάδες.

Από την πλευρά του ο κ. Μπλερ διαβεβαίωσε ότι ο ΟΗΕ δεν θα έχει περιορισμένο ρόλο στο μεταπολεμικό Ιράκ και συμπλήρωσε ότι πρωταρχικό διεθνές συμφέρον συνίσταται στο να έχει αντιπροσωπευτική κυβέρνηση και να γίνουν σεβαστά τα ανθρώπινα δικαιώματα και τα συμφέροντα των πολιτών του Ιράκ.

ΕΠΑΓΓΕΛΜΑΤΙΚΟΣ ΕΞΟΠΛΙΣΜΟΣ
• Υφάσματα Επιπλώσεων • Κουρτίνες • Λευκά Είδη
• Επιπλα • Μοκέτες • Χαλιά (χειροποίητα & μηχανής)
• Ταπετσαρίες • Ξύλινα Δάπεδα - Παρκέ • Περσίδες
• Κουρτινόβεργες • Στρώματα ideal strom
Γεωργιος Ν. Μαριεττος
Fino decor
KYROS SHOPS



ξύλινα δάπεδα - wooden floors
parkellas


ΑΠΟΚΛΕΙΣΤΙΚΗ ΔΙΑΘΕΣΗ ΓΙΑ ΤΗ ΡΟΔΟ
της Parkellas: ΓΕΩΡΓΙΟΣ Ν. ΜΑΡΙΕΤΤΟΣ
ΚΕΝΤΡΙΚΟ: ΜΕΓΑΛΟΥ ΚΩΝΣΤΑΝΤΙΝΟΥ 27, ΡΟΔΟΣ 85100 - ΤΗΛ.: 22410 30090, 22410 70685 - FAX: 22410 30079
ΥΠΟΚΑΤΑΣΤΗΜΑ Α' - Ideal strom: ΕΘΝΙΚΗΣ ΑΝΤΙΣΤΑΣΗΣ 18, ΡΟΔΟΣ 85100 ΤΗΛ.: 22410 26590
ΥΠΟΚΑΤΑΣΤΗΜΑ Β' (ΑΠΟΘΗΚΗ): 4ο χλμ. ΛΕΩΦΟΡΟΥ ΡΟΔΟΥ - ΛΙΝΔΟΥ, ΤΗΛ.: 22410 68838
E-mail:mar-rod@otenet.gr

STEFANAKIS TOURS - RODOS
Representative of Lane Sea Lines - Zorpidis Travel
38 Alexandrou Diakou street, 85100 Tel: 22410 - 20625, 30054, 33603, 33607 Fax: 22410 - 26745
E - mail: stefanakis@zorpidis.com
ΠΑΣΧΑ ΣΤΟΝ ΟΛΥΜΠΟ ΚΑΡΠΑΘΟΥ
Για σας που θέλετε ένα διαφορετικό κατανυκτικό Πάσχα, διαλέξαμε ένα πανέμορφο μέρος, πλούσιο σε ομορφιά, ιστορία, λαογραφία με περήφανους κατοίκους, να περάσετε μαζί τους τις άγιες μέρες.
Αναχωρήσεις: 23/4 04.30 το πρωί και 25/4 20.00 το βράδυ
Επιστροφή: 29/4 15.00 το βράδυ
Περιλαμβάνει:
Ακτοπλοϊκά εισιτήρια Β2 καμπίνα - Παραμονή σε παραδοσιακούς ξενώνες στον Ολυμπο με πρωϊνό και γεύμα - Αναστάσιμο δείπνο και Πασχαλινό γεύμα με «οφτά».
Πληροφορίες τηλ. 22410 30054 - 31833

ΑΣΚΗΣΕΙΣ ΓΕΝΙΚΩΝ ΕΞΕΤΑΣΕΩΝ

Η «δ» σε μια προσπάθεια υποβοηθήσεως του έργου των μαθητών της Γ' και Β' λυκείου, θα δημοσιεύει εναλλάξ μέχρι την ημέρα των εξετάσεων, διάφορες ασκήσεις με την επιμέλεια των εκδόσεων «Γ. Γκρίτζαλης»

ΓΡΑΠΤΗ ΕΠΑΝΑΛΗΠΤΙΚΗ ΕΞΕΤΑΣΗ ΣΤΗ ΦΥΣΙΚΗ Γ' ΛΥΚΕΙΟΥ Θ/Τ ΚΑΤΕΥΘΥΝΣΗΣ ΔΙΑΡΚΕΙΑ: 3 ΩΡΕΣ

Θέμα 1ο

Στις ερωτήσεις 1-4 να γράψετε στο τετράδιό σας τον αριθμό της ερώτησης και δίπλα το γράμμα που αντιστοιχεί στη σωστή απάντηση.

1. Ένα σώμα εκτελεί απλή αρμονική ταλάντωση στην η οποία η απομάκρυνση από τη θέση ισορροπίας περιγράφεται από τη σχέση

$$x = 4\cdot10^{-2}\cdot\eta\mu\left(10t+\frac{\pi}{6}\right) \text{ (SI)}$$

α. το πλάτος ταλάντωσης είναι 4 m.
β. η κυκλική συχνότητα της ταλάντωσης είναι $40\cdot10^{-2}$ rad/s.
γ. η ταλάντωση έχει αρχική φάση $\frac{4\pi}{6}$ rad.
δ. η φάση είναι αύξουσα συνάρτηση με το χρόνο.

2. Το διπλανό διάγραμμα παριστάνει:

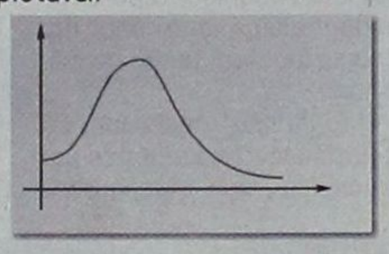

α. Πώς μεταβάλλεται σε μία εξαναγκασμένη μηχανική ταλάντωση το πλάτος με το χρόνο.
β. Πώς μεταβάλλεται στο συντονισμό το πλάτος με τη συχνότητα του διεγέρτη.
γ. Πώς μεταβάλλεται στην εξαναγκασμένη μηχανική ταλάντωση το πλάτος ταλάντωσης με τη σταθερά απόσβεσης b.
δ. Πώς μεταβάλλεται στην εξαναγκασμένη μηχανική ταλάντωση το πλάτος ταλάντωσης με τη συχνότητα του διεγέρτη.

3. Ο μηχανισμός δημιουργίας ενός μηχανικού κύματος στηρίζεται
α. στις ελαστικές δυνάμεις μεταξύ των μορίων του μέσου.
β. στα εγκάρσια και διαμήκη κύματα.
γ. στη μεταφορά της ύλης μέσω του αέρα.
δ. στη μεταφορά της ύλης μέσω των πυκνωμάτων και αραιωμάτων.

4. Όταν σε ένα αρχικά ακίνητο ελεύθερο στερεό σώμα ασκείται μόνο ένα ζεύγος δυνάμεων τότε,
α. το σώμα δέχεται συνολική δύναμη μηδέν.
β. το σώμα περιστρέφεται και μεταφέρεται.
γ. το σώμα παραμένει ακίνητο.
δ. το σώμα δέχεται συνολική ροπή μηδέν.

5. Ένα βλήμα κινούμενο με ταχύτητα υ σφηνώνεται σε ένα ακίνητο και ελεύθερο να κινηθεί κομμάτι ξύλου. Να αντιστοιχίσετε σε κάθε αριθμό της στήλης Α ένα γράμμα της στήλης Β. (Τα στοιχεία της στήλης Β μπορούν να χρησιμοποιηθούν περισσότερες από μια φορά.)

Στήλη Α	Στήλη Β
1. Η ορμή του βλήματος	α. διατηρήθηκε σταθερή
2. Η κινητική ενέργεια του βλήματος	β. ελαττώθηκε
3. Η κινητική ενέργεια του συστήματος	γ. αυξήθηκε
4. Η κινητική ενέργεια του ξύλου	
5. Η ορμή του συστήματος	

Θέμα 2ο

Α. Σε μία απλή αρμονική ταλάντωση η ταχύτητα περιγράφεται από τη σχέση $\upsilon=12\cdot\sigma\upsilon\nu 24\pi t$ (SI). Η γραφική παράσταση της ταχύτητας με το χρόνο είναι όπως
α. στο σχήμα α β. όπως στο σχήμα β γ. όπως στο σχήμα γ

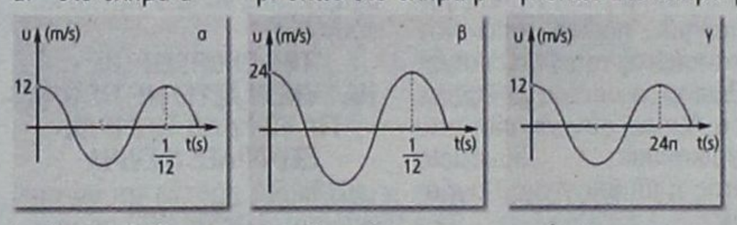

i. Να επιλέξετε τη σωστή απάντηση.
ii. Να δικαιολογήσετε την επιλογή σας.

Β. Σε ένα γραμμικό ελαστικό μέσο διαδίδεται ένα εγκάρσιο αρμονικό κύμα προς τη θετική κατεύθυνση του άξονα των x΄x χωρίς απώλειες ενέργειας. Το μήκος κύματος του κύματος είναι λ=0,4 m. Ένα σημείο Μ του ελαστικού μέσου τη χρονική στιγμή t_1 έχει απομάκρυνση y_M=+3 cm και ταχύτητα υ_M=+8 m/s. Το σημείο Κ του ελαστικού μέσου το οποίο βρίσκεται αριστερά από το Μ και απέχει απόσταση 0,2 m από αυτό, τη χρονική στιγμή t_1
α. βρίσκεται σε απομάκρυνση y_K=−3 cm.
β. έχει ταχύτητα ταλάντωσης υ_K=8 m/s.
γ. έχει ταχύτητα ταλάντωσης υ_K=−8 m/s.
i. Να χαρακτηρίσετε κάθε πρόταση με Σ (Σωστό) ή Λ (Λάθος).
ii. Να δικαιολογήσετε τους χαρακτηρισμούς των προτάσεων α και β.

Γ. Σε μία κεντρική ελαστική κρούση δύο σωμάτων με μάζες m_1, m_2 το σώμα μάζας m_1 χάνει το $\frac{1}{10}$ της αρχικής του ορμής.
α. Το σώμα μάζας m_2 μετά την κρούση αύξησε την ορμή του κατά $\frac{9}{10}p_1$.
β. Στο σώμα μάζας m_1, μετά την κρούση, απέμεινε κινητική ενέργεια ίση με τα 99% της αρχικής του τιμής.
i. Να χαρακτηρίσετε κάθε πρόταση με Σ (Σωστή) ή Λ (Λάθος).
ii. Να δικαιολογήσετε το χαρακτηρισμό της πρότασης β.

Θέμα 3ο

Ο μπροστινός τροχός ενός τρακτέρ έχει ακτίνα $R_1=\frac{1}{\pi}m$ και ο πίσω τροχός ακτίνα $R_2=\frac{2}{\pi}m$. Το τρακτέρ ξεκινά από την ηρεμία και επιταχυνόμενο ομαλά αποκτά ταχύτητα 27 km/h μετά από χρόνο 5 s. Στη συνέχεια και μέχρι τη χρονική στιγμή t=15 s κινείται ευθύγραμμα ομαλά.
α. Να υπολογίσετε την επιτάχυνση του κέντρου μάζας των τροχών.
β. Να υπολογίσετε τις συναρτήσεις που δίνουν πως μεταβάλλονται οι γωνιακές ταχύτητες των τροχών με το χρόνο για τα πρώτα 15 s.
γ. Να σχεδιάσετε τις γραφικές παραστάσεις των γωνιακών ταχυτήτων των τροχών με το χρόνο από 0 έως 15 s. Οι γραφικές παραστάσεις να γίνουν στο ίδιο ορθογώνιο σύστημα αξόνων.
δ. Να σχεδιάσετε τις γραφικές παραστάσεις των ταχυτήτων λόγω περιστροφής των τροχών με το χρόνο.
ε. Να υπολογίσετε πόσες περιστροφές έκαναν οι τροχοί από 0 έως 15 s.

Θέμα 4ο

Ένα σώμα μάζας m_1=2 kg είναι προσαρμοσμένο στο ένα άκρο οριζόντιου ελατηρίου σταθεράς k=98 N/m του οποίου το άλλο άκρο είναι στερεωμένο σε ακλόνητο σημείο. Το σύστημα εκτελεί απλή αρμονική ταλάντωση πλάτους 0,2 m σε λείο οριζόντιο επίπεδο. Από σημείο Μ που βρίσκεται στην κατακόρυφο που διέρχεται από τη θέση ισορροπίας αφήνουμε σώμα μάζας m_2=2 kg τη στιγμή που το m_1 διέρχεται από τη θέση ισορροπίας κινούμενο προς την αρνητική κατεύθυνση. Τα δύο σώματα συγκρούονται πλαστικά τη στιγμή που το m_1 επιστρέφοντας διέρχεται πάλι από τη θέση ισορροπίας κινούμενο προς τη θετική κατεύθυνση. Να υπολογίσετε:

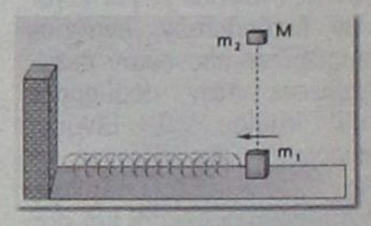

α. το ύψος από το οποίο αφέθηκε το σώμα μάζας m_2.
β. το πλάτος της νέας ταλάντωσης.
γ. τη συνάρτηση που περιγράφει πως μεταβάλλεται η δύναμη επαναφοράς με την απομάκρυνση x για τη νέα ταλάντωση και να γίνει γραφική παράσταση σε αριθ μημένους άξονες.
δ. την ενέργεια που έγινε θερμότητα κατά την κρούση.
Δίνεται g=10 m/s², π^2=10.

ΑΠΑΝΤΗΣΕΙΣ

Θέμα 1ο
(1,δ) (2,δ) (3,α) (4,α) 5(1,β) (2,β) (3,β) (4,γ) (5,α)

Θέμα 2ο
Α.
i. α
ii. $\upsilon_{max}=12m/s$, $T=\frac{2\pi}{\omega}\Rightarrow T=\frac{1}{12}s$.

Β.
i. α. Σ β. Λ γ. Σ
ii. α.β. $l=0,2m=\lambda/2$

Τα δύο σημεία απέχουν $\ell=(2\kappa+1)\frac{\lambda}{2}$, άρα βρίσκονται σε αντίθεση φάσης και έχουν κάθε στιγμή αντίθετες απομακρύνσεις και αντίθετες ταχύτητες. Έτσι $y_K=-3cm$ και $\upsilon_K=-8m/s$.

Γ.
α. Λ β. Λ
ii. $p_1'=\frac{9}{10}p_1$ $K=\frac{1}{2}m\upsilon^2=\frac{p^2}{2m}$ άρα $K_1=\frac{p_1^2}{2m}$ (1)

$$K_1'=\frac{p_1'^2}{2m}=\frac{\left(\frac{9}{10}p_1\right)^2}{2m}\Rightarrow K_1'=\frac{81}{100}\cdot\frac{p_1'^2}{2m}\Rightarrow K_1'=\frac{81}{100}K_1$$

Θέμα 3ο
α. 27km/h=7,5m/s $\upsilon_{cm}=\alpha_{cm}.t$ ή $\alpha_{cm}=1,5m/s^2$

β. $\omega_1=\frac{\upsilon_{cm}}{R_1}=\frac{\alpha_{cm}t}{R_1}$ ή $\omega_1=1,5\pi t$ για $0\le t\le 5s$
$\omega_1=7,5\pi$ για $5<t\le 15s$

$\omega_2=\frac{\upsilon_{cm}}{R_2}=\frac{\alpha_{cm}t}{R_2}$ ή $\omega_2=3\pi t$ για $0<t\Theta 5$ s
$\omega_2=15\pi$ για $5<t\le 15s$

γ.

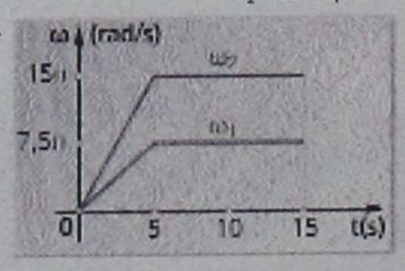

δ. $\upsilon_{\Pi 1}=\omega_1 R_1=\frac{\upsilon_{cm}}{R_1}R_1$ ή $\upsilon_{T1}=1,5t$ για $0<t\le 5s$
$\upsilon_{T1}=7,5(S.I.)$ για $5<t\le 15s$

$\upsilon_{T2}=\omega_2 R_2=\frac{\upsilon_{cm}}{R_2}R_2$ ή $\upsilon_{T2}=1,5t$ για $0<t\le 5s$
$\upsilon_{T2}=7,5(S.I.)$ για $5<t\le 15s$

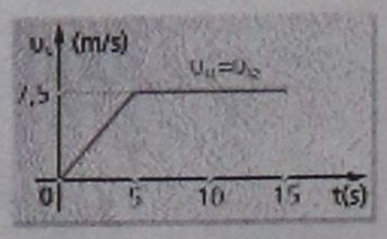

ε. $N_1=\frac{\theta_1}{2\pi}=\frac{\frac{1}{2}\cdot5\cdot7,5\pi+(15-5)\cdot7,5\pi}{2\pi}$ ή N_1=46,872 στροφές

$N_2=\frac{\theta_2}{2\pi}=\frac{\frac{1}{2}5\cdot15\pi+(15-5)\cdot15\pi}{2\pi}$ ή N_2=93,75 στροφές

Θέμα 4ο
α. $T=2\pi\sqrt{\frac{m_1}{k}}=\frac{2\pi}{7}$ s , $t_K=\frac{T}{2}\Rightarrow t_K=\frac{\pi}{7}$ s

$H=\frac{1}{2}gt_K^2\Rightarrow H=\frac{50}{49}$ m

β. Το m_1 πριν την κρούση είχε ταχύτητα $\upsilon_{max}=\omega A=1,4m/s$
Α.Δ.Ορμής για την κρούση:
$m_1\upsilon_{max}=(m_1+m_2)\upsilon'_{max}$ ή $\upsilon'_{max}=0,7m/s$
Για τη μέγιστη ταχύτητα υ'_{max} του συσσωματώματος ισχύει
$\upsilon'_{max}=\omega' A'$ (1)

$$\omega'=\sqrt{\frac{k}{m_{ολ}}}\Rightarrow\omega'=\frac{7}{2}\sqrt{2}\frac{rad}{s}$$

$$(1)\Rightarrow A'=\frac{0,7}{7/\sqrt{2}}m\Rightarrow A'=\frac{\sqrt{2}}{10}m$$

γ. $F=-m_{ολ}\omega'^2x=-4\left(\frac{7}{\sqrt{2}}\right)^2\cdot x\Rightarrow F=-98x-\frac{\sqrt{2}}{10}m\le x\le\frac{\sqrt{2}}{10}m$

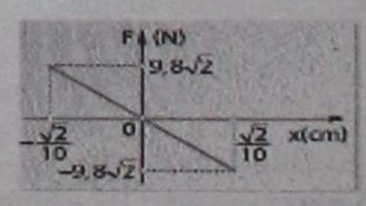

δ..
$Q=E_{\mu\eta\chi}^{\alpha\rho\chi}-E_{\mu\eta\chi}^{\tau\epsilon\lambda}=\frac{1}{2}m_1\upsilon_{max}^2+\frac{1}{2}m_2\upsilon_2^2-\frac{1}{2}(m_1+m_2)\upsilon'^2_{max}$ (2) $\upsilon_2=gt_K=\frac{10\pi}{7}$ s (3)

$$(2)\Rightarrow Q=\left[\frac{1}{2}\cdot2\cdot1,4^2+\frac{1}{2}\cdot2\left(\frac{10\pi}{7}\right)^2-\frac{1}{2}\cdot4\cdot0,7^2\right]J\Rightarrow Q=\frac{1048}{49}J \text{ ή } Q=21,4J$$

Επιμέλεια: Αντώνης Παλόγος
Τα θέματα είναι επιλεγμένα από το βιβλίο "Η Αξιολόγηση της Φυσικής Γ' Λυκείου Θ/Τ Κατεύθυνσης" από τις **Εκδόσεις Γκρίτζαλης.**

ΓΙΑ ΝΑ ΜΗ ΞΕΧΝΑΜΕ ΤΗΝ ΙΣΤΟΡΙΑ ΜΑΣ

Η ΕΛΛΗΝΙΚΗ ΔΙΟΙΚΗΣΗ ΤΗΣ ΔΩΔΕΚΑΝΗΣΟΥ

Του κ. Δημ. Παπαϊωάννου, δικηγόρου

ΜΕΡΟΣ 3ον (τελευταίο)

ΚΡΑΤΙΚΗ ΠΡΟΝΟΙΑ

Η Ελλάδα με την φτώχεια της, με τις περιπέτειές της, φρόντισε και για τη στέγαση των αστέγων κι έτσι μέχρι το 1957, ανηγέρθησαν 300 λαϊκές κατοικίες, στις οποίες στεγάσθηκαν 315 οικογένειες. Αλλά και άλλες 189 οικογένειες στεγάσθηκαν σε παραπήγματα, έτερες δε 550 οικογένειες στεγάσθηκαν σε κρατικά κι επίτακτα οικήματα.

Ιδρύθηκαν και λειτούργησαν επί νέων βάσεων, τα εν Ρόδω ορφανοτροφεία, γηροκομείο, πρεβεντόριο κ.λπ.

Αυτά τα αναφέρω γιατί πρέπει να μην ξεχνούμε ποιά κατάσταση βρήκε εδώ η Ελλάδα κ.λπ.

Τα μόνα ευπρόσωπα δημόσια κτίρια στην Δωδεκάνησο ήταν τα εκπαιδευτήρια. Αλλά προσοχή! Μη νομισθεί ότι ήτο έργο των Ιταλών. Τα εκπαιδευτήρια αυτά που υπήρχαν σε κάθε χωριό σε κάθε κοινότητα τα «ανήγειρε» η φιλοπατρία των Ροδίων, των εδώ και των εις το εξωτερικό. Και βλέπουμε το Βενετόκλειο, το Καζούλειο, την Αμαράντειο και τα έτερα στα άλλα νησιά μας. Παράλληλα η πολιτεία ανήγειρε τότε μια δεκάδα διδακτηρίων για πιο άνετη εξυπηρέτηση του μαθητόκοσμου. Στην ίδια δεκαετία λειτούργησαν η Παιδαγωγική Ακαδημία, 14 σχολεία Μέσης, 155 Δημοτικής και 15 νηπιαγωγεία.

Κατά το τελευταίο έτος της στρατιωτικής διοίκησης εφοίτησαν 3.070 μαθητές στα σχολεία της Μέσης, 20.700 στα σχολεία τα Δημοτικά και 380 στα νηπιαγωγεία. Στο σχολικό έτος 1939 - 1940 είχαν φοιτήσει 756 μαθητές στα σχολεία της Μέσης και 13.400 στα Δημοτικά σχολεία.

Από τους 756 μαθητές στα σχολεία Μέσης, οι 256 ήταν Ορθόδοξοι, οι 1.257 Καθολικοί και οι 197 Μουσουλμάνοι. Εδώ βλέπουμε ανύπαρκτους τους Ορθοδόξους καίτοι πολυπληθέστεροι. Ο λόγος είναι ότι «μπούκότερναν» τα ιταλικά σχολεία, Την ίδια περίοδο οι Ορθόδοξοι ανήρχοντο σε 11.202, οι Καθολικοί σε 1.258 και οι Μουσουλμάνοι σε 861 (στα Δημοτικά).

Για την αναλογία αυτή μπορούμε να παρατηρήσουμε ότι: Η δημοτική εκπαίδευση ήταν υποχρεωτική, εξ ου και ο αριθμός των Ορθοδόξων, αλλά παράλληλα ο αριθμός των Μουσουλμανοπαίδων είναι μικρός. Ισως οφείλεται στο γεγονός ότι οι Μουσουλμάνοι σπαρμένοι σε αγροικίες, είχαν την δυνατότητα να μην στέλλουν τα παιδιά τους στα σχολεία.

Κατά την ίδια περίοδο 1939 - 1940 στη Δωδεκάνησο υπηρετούσαν 56 καθηγητές, 370 Δημοδιδάσκαλοι και 54 νηπιαγωγοί.

Κατά τη συγκρινόμενη περίοδο της Ελληνικής διοίκησης οι υπηρετούντες στη Δωδεκάνησο εκπαιδευτικοί, ανέρχονται σε καθηγητές 145, σε δημοδιδάσκαλους 580 και νηπιαγωγούς 18.

ΤΑΧΥΔΡΟΜΕΙΑ - ΤΙΜΟΛΟΓΙΑ

Καθορίσθηκαν επίσης τα ταχυδρομικά τέλη κ.λπ. Και έτσι καθορίστηκε το παρακάτω τιμολόγιο:

α) Τέλος επιστολών ανά 20 γραμμάρια βάρους εντός Δωδεκανήσου αποστελλομένων δραχμαί 100.

β) Τέλος επιστολών ανά 20 γραμμάρια βάρους και ταχυδρομικών δελταρίων αποστελλομένων εις Ελλάδα δραχμαί 200.

γ) Τέλος επιστολών ανά 20 γραμμάρια βάρους αποστελλομένων εις εξωτερικόν δραχμαί 250.

δ) Αεροπορικά τέλη επιστολών και δελταρίων Ελλάδος ορίζονται επί πλέον του ως άνω εν εδαφίω β' ποσού δραχμαί 50/

ε) Αεροπορικά τέλη λοιπών αντικειμένων δι' Ελλάδα επί πλέον των συνήθων τελών δραχμαί 100 ανά 20 γραμμάρια.

στ) Αεροπορικά τέλη εξωτερικού ενσωματωμένα μετά των συνήθων ταχυδρομικών τελών καθορίζονται ανά 5 γραμμάρια, τα επί Βρετανικής διοικήσεως ισχύοντα, μη δυνάμενα όμως να ώσιν κατώτερα των 20 δραχμών.

ζ) Κατά τα λοιπά ισχύουσι τα τέλη των ταχ. ανταποκρίσεων, ως καθωρίσθησαν δια του ανωτέρου από 13.6.1946 Β. Δ/τος, καθοριζομένου προσθέτως, ότι ουδέν ταχυδρομικό τέλος δύναται να είναι κατώτερον των 50 δραχμών και

η) Οροι παραδοχής ταχυδρομικών ανταποκρίσεων εσωτερικού και εξωτερικού καθορίζονται οι υπό της Ελληνικής Νομοθεσίας προβλεπόμενοι».

Πρέπει να αναφερθούμε και στα παρακάτω, για να καταδειχθεί πληρέστερα το έργο της Ελλάδας στους Δήμους.

Είναι γεγονός ότι για την αντιμετώπιση των πλείστων προβλημάτων που είχε δημιουργήσει ο πόλεμος, κατόπιν η Γερμανική και Αγγλική κατοχή, προστιθεμένων και των προβλημάτων της κατοχικής περιόδου, χρειαζόταν μια διοίκηση, στελεχωμένη με επίλεκτους δημοσίους λειτουργούς...

Γιατί δεν υπήρχε πτυχή της δημόσιας ή ιδιωτικής στη Δωδεκάνησο ζωής και έκφρασης που να μην είχε ανάγκη αντιμετώπισης εκ βάθρων όλων των σχετικών με την λειτουργία εξέλιξης της κοινωνίας των νησιωτών.

Στην κορυφή των χαινόντων προβλημάτων από απόψεως ενδιαφέροντος της νέας διοίκησης βρισκόταν η Παιδεία.

Αλλο «κολοσσιαίο» πρόβλημα, ήταν η οργάνωση και λειτουργία της δημόσιας διοίκησης. Και αυτό αντιμετωπίσθηκε με τρόπο σοβαρό και με μετριοπάθεια, γιατί διαφορετικά θα εδημιουργείτο κάποιο πρόβλημα κοινωνικό, αν έπρεπε να τηρηθούν οι νόμοι. Τότε άλλοι από τους υπηρετούντες δημοσίους υπαλλήλους, θα βρίσκονταν στο δρόμο, γιατί κατά «ανορθόδοξο τρόπο» τους είχε τοποθετήσει εκεί το «παρελθόν».

Αλλά και για επιμέρους τμήματα της δημόσιας διοίκησης έπρεπε να επιδειχθεί από τη νέα εξουσία, το πρέπον ενδιαφέρον. Γιατί π.χ. οι Υγειονομικές υπηρεσίες δεν λειτουργούσαν ή λειτουργούσαν «υποτυπωδώς».

Αλλες υπηρεσίες που δεν λειτουργούσαν ούτε «υποτυπωδώς» ήταν οι οικονομικές. Εδώ προτάθηκαν, υιοθετήθηκαν και εφαρμόσθηκαν μέτρα «όντως επιτυχή».

Η λειτουργία δημόσιας τάξης - αστυνόμευσης, ήταν ανύπαρκτη. Και ήταν φυσικό, πόλεμος, Γερμανική, Αγγλική κατοχή. Η νέα εξουσία είχε να αντιμετωπίσει στους τομείς αυτούς, ίσως τα πιο σοβαρά, και πιο περίπλοκα προβλήματα.

Πρόβλημα σοβαρό για αντιμετώπιση και επίλυση ήταν και το νομισματικό. Τότε κυκλοφορούσαν εδώ οι κατοχικές Αγγλικές λίρες (Μπιεμέδες) και οι λιρέτες. Και είχε εισαχθεί σαν νομισματική μονάδα η δραχμή. Μέχρι τις 12/4/1947 έπρεπε να είχε περατωθεί η ανταλλαγή.

Για τους Δήμους και Κοινότητες. Πρώτη φροντίδα της νέας εξουσίας ήταν η κατάργηση του τοπικού διατάγματος υπ' αριθμό 72/1937 περί «διοίκησης Δήμων».

Αλλά για τη νέα εξουσία, οξύτατο υπήρξε το πρόβλημα πυ θα αντιμετώπιζε, το «στεγαστικό» και η ίδια η στέγαση των δημοσίων υπαλλήλων. Μπορούμε να πούμε, το πρόβλημα αυτό αντιμετωπίσθηκε επιτυχώς.

ΥΔΡΑΓΩΓΕΙΑ κ.λπ.

Ακόμη επιτυχώς αντιμετωπίσθηκε το θέμα των υδραγωγείων. Δημιουργήθηκε ο κανονισμός ύδατος πόλης και υποχρεώσεων καταναλωτών.

Στον κανονισμό ορίζεται π.χ. για λήψη 13 χιλιοστών (νερού) δρχ. 10.000 κ.λπ. Μη φοβηθείτε, τα μηδενικά δεν ανταποκρίνονται στην πραγματικότητα.

Αλλά της νέας εξουσίας, εκδηλώθηκε το ενδιαφέρον καιγια την παλαιά πόλη και τα σχετικά περί τις οικοδομές. Πρώτη φροντίδα ήταν να ορισθεί «παύουν ισχύουσες αντίθετες διατάξεις προς τας παρούσας και ιδία των Βρετανικών αρχών...» Ηταν τότε ο αρχαιολόγος Κόντης, χάρις στον οποίο διασώθηκε η μεσαιωνική πόλη.

Φροντίδα επιμελημένη επιδείχθηκε και για τα πρόσωπα που θα κατελάμβαναν θέσεις στις δημόσιες υπηρεσίες. Τότε, ορθώς διατηρήθηκαν στις θέσεις που κατείχαν ακόμη και Ιταλοί και Τούρκοι υπήκοοι.

ΜΕΡΙΜΝΑ ΓΙΑ ΤΗΝ ΜΕΣΑΙΩΝΙΚΗ ΠΟΛΗ

Επειδή πολύς λόγος γίνεται τελευταία για τα περί την μεσαιωνική πόλη, πρέπει να τονίσουμε ότι η διάσωση του τμήματος αυτού της πόλης μας οφείλεται στα μέτρα που έλαβε η ελληνική διοίκηση. Ετσι καθορίστηκαν οι προϋποθέσεις ενέργειας οικοδομικών εργασιών εντός της παλαιάς πόλης. Αξίζει να αναφέρουμε ότι, ανέκαθεν οι αρχαιολόγοι μας, είχαν στραμμένη την προσοχή τους στη Μεσαιωνική πόλη. Γι'αυτό ο Αντιναύαρχος Ιωαννίδης, με εισήγηση προφανώς της Αρχαιολογικής υπηρεσίας της οποίας ήτο τότε νομίζω ο Κοντής, όρισε ότι «...μη ισχύουσας οποιασδήποτε έκδοσης» αντιθέτου απόφασης του Δημοτικού Συμβουλίου Ρόδου ή των Βρετανικών αρχών. Φαίνεται ότι έγιναν πολλές παραβάσεις και αυθαιρεσίες και από το Δημοτικό Συμβούλιο και από τις Βρετανικές αρχές. Τότε δε ανακλήθηκαν και όλες οι παράνομα εκδοθείσες αποφάσεις.

ΟΡΟΙ ΕΡΓΑΣΙΑΣ ΓΥΝΑΙΚΩΝ - ΑΝΗΛΙΚΩΝ

Παιδιά μη συμπληρώσαντα το 14ο έτος απαγορεύεται να εργάζονται. Απαγορεύεται η ενασχόληση ανηλίκου σε τέτοιο βαθμό που να καθιστά αδύνατη την κανονική φοίτησή του σε σχολεία και γενικά η μέριμνα που λαμβάνεται για τα θέματα αυτά θα τα ζήλευε και η πιο σύγχρονη σχετική νομοθεσία.

Απαγορεύεται να χρησιμοποιώνται ως εργάται ή μαθητευόμενοι παιδιά μη συμπληρώσαντα το 14ο έτος της ηλικίας αυτών εις:

α) Βιομηχανικά και βιοτεχνικά εργοστάσια και εργαστήρια.

β) λατομεία, μεταλλεία και ορυχεία παντός είδους.

γ) οικοδομικάς και άλλας παρεμφερείς υπαιθρίους εργασίας.

δ) επιχειρήσεις μεταφοράς προσώπων ή πραγμάτων δια γης ή δι'ύδατος.

ε) εμπορικά καταστήματα και πρατήρια παντός είδους.

στ) εστιατόρια, καφενεία, οινοπωλεία, ζαχαροπλαστεία και τα τούτοις όμοια καταστήματα κ.λπ.

ΚΑΘΙΕΡΩΣΗ ΘΕΣΜΟΥ ΞΕΝΑΓΩΝ

Για πρώτη φορά καθιερώνεται ο θεσμός των Ξεναγών, ρυθμίζονται οι προϋποθέσεις και τα προσόντα για απόκτηση άδειας Ξεναγού. Και ορίζεται «άμπεμπτος εθνική και κοινωνική αγωγή» απαιτείται δε βεβαίωση της αρχαιολογικής υπηρεσίας.

ΚΥΡΙΑΚΗ ΑΡΓΙΑ

Επιτέλους, για πρώτη φορά καθιερώνεται η Κυριακή, ως αργία, κι ημέρα ανάπαυσης.

ΕΠΙΤΡΟΠΗ ΤΟΥΡΙΣΜΟΥ

Συγκροτήθηκε έπιτροπή Τουρισμού και απαρτίσθηκε από τους συμπολίτες μας Μιχάλη Αναστασιάδη, Νεοκλή Καλάβρο, Εμμ. Φραράκη και Ευάγγελο Ψιμόριφο.

Τέλος

Χαρίστε του το μέλλον χωρίς καρκίνο!



δώστε & σώστε

ΠΑΝΕΛΛΗΝΙΟΣ ΑΝΤΙΚΑΡΚΙΝΙΚΟΣ ΕΡΑΝΟΣ
7 - 18 ΑΠΡΙΛΙΟΥ 2003

Η ΧΡ. ΚΑΛΗΓΕΡΟΣ Α.Ε.
Ξυλουργικό Εργοστάσιο

Απευθύνεται στους επιχειρηματίες - ξυλουργούς και ιδιώτες

Με σύμμαχο την εμπειρία 40 χρόνων και τον άψογο μηχανολογικό εξοπλισμό του εργοστασίου μας, μελετήσαμε για σας την κατασκευή πορτών για να κερδίσετε ΠΟΙΟΤΗΤΑ, ΧΡΗΜΑ, και ΧΡΟΝΟ.

Κοντά μας θα βρείτε έτοιμες για τοποθέτηση και σε όλες τις διαστάσεις:

✓ ΠΟΡΤΕΣ κερασιά
✓ ΠΟΡΤΕΣ δεσποτάκι
✓ ΠΟΡΤΕΣ δρυς
✓ ΠΟΡΤΕΣ από κόντρα πλακέ θαλάσσης
✓ ΠΟΡΤΕΣ ανιγρέ
✓ ΠΟΡΤΕΣ από MDF

Ενδεικτικά σας αναφέρουμε ότι:

- ΟΛΕΣ οι πόρτες εσωτερικά κατασκευάζονται από ξύλο και όχι χαρτί.
- ΠΛΗΡΩΣ λουστραρισμένες
- ΠΕΡΒΑΖΙΑ πορτών
- ΛΑΣΤΙΧΟ κάσας
- ΚΑΘΕ πόρτα θα έχει 3 μεντεσέδες και κλειδαριά πικολο
- ΜΠΟΡΟΥΝ να τοποθετηθούν σε χώρους με ή χωρίς ψευδοκάσα
- Σας προτείνουμε λύσεις σε όλα τα προβλήματα σας που αφορούν όχι μόνο τις έτοιμες οικοδομές αλλά και όσες βρίσκονται στο στάδιο της κατασκευής. Γνωρίζοντας τα μέτρα των πορτών μπορείτε να προχωρήσετε σε κτίσματα, σοβάδες, πλακάκια και στάρια τοίχων.

ΠΑΡΑΓΩΓΗ
Το εργοστάσιό μας μπορεί να σας παραδώσει σε μια εβδομάδα
- Είτε 100 πόρτες με μπογιά
- Είτε 50 πόρτες λουστραρισμένες
- Είτε 50 πόρτες Κ.Π.Θ. για εξωτερικούς χώρους

ΕΓΓΥΗΣΗ: Η εμπειρία μας

ΣΚΟΠΟΣ ΜΑΣ: Να προσφέρουμε στους πελάτες μας καλές τιμές, υψηλή ποιότητα και γρήγορη παράδοση.

Δ/ΝΣΗ: Λ. ΚΑΛΛΙΘΕΑΣ - ΡΟΔΟΣ ΤΗΛ. 0241035283

ΦΙΛΑΡΜΟΝΙΚΗ ΔΗΜΟΥ ΠΕΤΑΛΟΥΔΩΝ

ΑΝΑΚΟΙΝΩΣΗ

Το τμήμα Φιλαρμονικής Δήμου Πεταλούδων ανακοινώνει ότι από τις 15 Απριλίου 2003 αρχίζουν οι εγγραφές νέων μελών της, ηλικίας από 9 έως 15 ετών.

Οι εγγραφές θα γίνονται στο Λύκειο Κρεμαστής όπου στεγάζεται η Φιλαρμονική κάθε Τρίτη και Πέμπτη από τις 18:00 μ.μ. έως τις 20:30 μ.μ.

Για το Δ.Σ.
Ο Πρόεδρος
Αθανάσιος Χατζηαθανασίου

ΙΑΤΡΙΚΗ ΑΝΑΚΟΙΝΩΣΗ

Ο ιατρός Μικροβιολόγος - Βιοπαθολόγος

ΜΙΛΤΙΑΔΗΣ ΚΙΟΥΣΗΣ

Δέχεται: Δευτέρα - Παρασκευή
7:30 - 13:00 και 17:30 - 19:30
Τετάρτη απόγευμα κλειστά
Σάββατο κατόπιν ραντεβού

Καζαντζάκη 2 και Εθνικής Αντιστάσεως
(πρώην Αννης Μαρίας) Τηλ. 22410/70607

ΕΤΑΙΡΕΙΑ ΦΙΛΩΝ ΤΗΣ ΜΟΥΣΙΚΗΣ
ΜΗ ΚΕΡΔΟΣΚΟΠΙΚΟΥ ΧΑΡΑΚΤΗΡΑ
«Σαμβύκη»
ΣΤΟΚΧΟΛΜΗΣ 59 ΤΗΛ. 22410/61133 FAX: 22410/61235, ΡΟΔΟΣ 85100

ΠΡΟΣΚΛΗΣΗ

Η Εταιρεία Φίλων της Μουσικής «**Σαμβύκη**», την Παρασκευή, 18 Απριλίου 2003, ώρα 19.00, διοργανώνει με τη στήριξη του Δήμου Ρόδου, διάλεξη στην Αίθουσα Συνεδρίων του «**ΑΚΤΑΙΟΝ**», με θέμα: «**Ιωάννης Σεβαστιανός Μπαχ**».

Ομιλητές θα είναι ο Γιάννης Στουραΐτης και η Ρένα Κάσδαγλη.

Την εξέλιξη της ομιλίας συμπληρώνουν μουσικά έργα του συνθέτη.

Η Είσοδος θα είναι ελεύθερη.

Για την
Εταιρεία Φίλων της Μουσικής
«Σαμβύκη»
Η υπεύθυνη των Δημοσίων Σχέσεων
Λίτσα Παπαθανάση

ΟΙΚΟΝΟΜΙΚΗ

Κ. ΑΛΕΒΙΖΟΣ Μ. - ΠΑΡΑΣΚΕΥΑΣ Ο.Ε.
ΣΥΜΒΟΥΛΟΙ ΕΠΙΧΕΙΡΗΣΕΩΝ

Αναλαμβάνουμε
την εκπόνηση
επενδυτικών σχεδίων
και την ανάπτυξη
επιχειρήσεων

Θεμ. Σοφούλη 75, 85100 Ρόδος
τηλ. 22410 20472, 22410 24775 -
FAX: 22410 24775

ΑΝΑΚΟΙΝΩΣΗ

Ο Δεκάχρονος Ροδίτης Μαθητής ΤΡΕΒΗ ΧΑΣΚΗ έχει διακομισθε στην Αθήνα στο Νοσοκομείο «Αγία Σοφία» γιατί πάσχει από σοβαρή ασθένεια (στο αίμα). Χρειάζεται την αγάπη σας για λίγο αίμα. Μπορείτε όσοι θέλετε να δώσετε αίμα για ζωή σε αυτό το αγγελούδι, στην ομάδα αιμοληψίας του νοσοκομείου της Ρόδου δηλώνοντας το όνομά του παιδιού. Θερμή παράκληση προς όλους τους συμπολίτες μας, από το 5ο Δημοτικό Βενετόκλειο. Ωρες αιμοληψίας: 8:30 - 13:30 πρωί 15:00 - 19:00 Απόγευμα

ΔΗΜΟΣΙΑ ΕΠΙΧΕΙΡΗΣΗ ΗΛΕΚΤΡΙΣΜΟΥ
ΔΠΝ/περιοχή ΡΟΔΟΥ
ΔΙΑΚΗΡΥΞΗ ΡΟΔ 1/03

ΠΡΟΣΚΛΗΣΗ (1)

Η ΔΕΗ Περιοχή Ρόδου προσκαλεί τους ενδιαφερόμενους σε πρόχειρο διαγωνισμό με σφραγισμένες προσφορές για την ανάδειξη Αναδόχου για τις ακόλουθες εργασίες στην Ν. ΡΟΔΟ:

Αποψίλωση χόρτων και κοπή θάμνων γύρω από στύλους των εναερίων ηλεκτρικών δικτύων ΔΕΗ, σύμφωνα με τα αναφερόμενα στην Τεχνική Περιγραφή.

Τα σχετικά τεύχη θα χορηγούνται στους ενδιαφερόμενους ή στους εξουσιοδοτημένους εκπροσώπους τους από 21-4-03 μέχρι 2-5-03 κατά τις εργάσιμες ημέρες και από 9.00 π.μ. μέχρι 13.00 μ.μ. από το παρακάτω αναφερόμενο γραφείο της ΔΕΗ.

Η παραλαβή και αποσφράγιση των προσφορών θα γίνει στον Τεχν. Τομέα - ΑΥΣΤΡΑΛΙΑΣ 1 ημέρα Τρίτη 6-5-03 ώρα 12.00.

Στο διαγωνισμό θα μπορούν να μετέχουν Εταιρείες που έχουν εμπειρία σε εκτέλεση ομοίων έργων.

Τρόπος πληρωμής: Βάση μηνιαίων πιστοποιήσεων.

Ασφαλιστικές καλύψεις: Ασφάλιση του προσωπικού του (ΙΚΑ κ.λπ.), των μεταφορικών μέσων του και ασφάλιση των επιβαινόντων στα μεταφορικά μέσα του Αναδόχου, που χρησιμοποιούνται για μετακινήσεις προσωπικού της ΔΕΗ.

Χρόνος ολοκλήρωσης του έργου: Σε 55 εργάσιμες ημέρες.

Στην προσφορά θα περιέχονται:

- Δήλωση ότι η προσφορά θα ισχύει για εξήντα (60) ημερολογιακές ημέρες από την ημερομηνία αποσφράγισης των προσφορών.
- Δήλωση ανεπιφύλακτης αποδοχής των όρων του Διαγωνισμού.
- Υπεύθυνη δήλωση του Ν. 1599/86 στην οποία ο υποψήφιος Ανάδοχος θα δηλώνει:

α) ότι δεν έχει κηρυχθεί έκπτωτος σε έργα ΔΕΗ κατά την τελευταία πενταετία,

β) ότι θα προσκομίσει στην Επιβλέπουσα Υπηρεσία βεβαίωση καταβολής τελών χρήσης Μηχανήματος Εργου (ΜΕ) για κάθε μηχάνημα που θα χρησιμοποιηθεί κατά τη διάρκεια των εργασιών πριν την υπογραφή της Σύμβασης,

γ) ότι θα προσέλθει να υπογράψει τη Σύμβαση το πολύ σε 5 εργάσιμες μέρες από την ημερομηνία κοινοποίησης της Εγκριτικής Απόφασης σε αυτόν.

ΓΙΑ ΤΗ ΔΕΗ

INEMA

ΙΑΤΡΙΚΟΣ & ΝΟΣΟΚΟΜΕΙΑΚΟΣ ΕΞΟΠΛΙΣΜΟΣ
15 ΧΡΟΝΙΑ ΕΜΠΕΙΡΙΑΣ από το 1988

ΕΙΜΑΣΤΕ ΟΙ ΜΕΓΑΛΥΤΕΡΟΙ ΠΡΟΜΗΘΕΥΤΕΣ ΙΑΤΡΙΚΟΥ - ΟΡΘΟΠΕΔΙΚΟΥ ΚΑΙ ΝΟΣΟΚΟΜΕΙΑΚΟΥ ΥΛΙΚΟΥ ΣΤΗ ΔΩΔΕΚΑΝΗΣΟ ΕΜΠΙΣΤΕΥΘΕΙΤΕ ΜΑΣ!!!

ΠΙΣΤΟΠΟΙΗΣΗ ΠΟΙΟΤΗΤΑΣ ISO9002 EN4600 E3/833
ΛΕΜΕΣΣΟΥ 2 ΡΟΔΟΣ ΤΗΛ. 32238 - FAX 28484



ΑΝΑΠΗΡΙΚΑ ΚΑΡΟΤΣΙΑ - ΒΑΔΙΣΤΙΚΑ ΒΟΗΘΗΜΑΤΑ - ΟΡΘΟΠΕΔΙΚΑ ΕΙΔΗ - ΜΠΛΟΥΖΕΣ ΙΑΤΡΙΚΕΣ - ΚΑΛΤΣΕΣ ΦΛΕΒΙΤΙΔΑΣ - ΠΕΛΜΑΤΑ - ΟΡΘΟΠΕΔΙΚΑ ΜΑΞΙΛΑΡΙΑ - ΚΡΕΒΑΤΙΑ ΝΟΣΟΚΟΜΕΙΑΚΑ - ΙΑΤΡΙΚΟΣ ΕΞΟΠΛΙΣΜΟΣ ΚΑΙ ΑΝΑΛΩΣΙΜΑ - ΟΡΓΑΝΑ ΧΗΜΕΙΟΥ ΚΑΙ ΚΑΘΕ ΑΛΛΟ ΕΙΔΟΣ ΓΙΑ ΚΑΤ' ΟΙΚΟ ΝΟΣΗΛΕΙΑ.

A.N.A FERRIES

ΠΑΣΧΑΛΙΝΗ ΕΚΔΡΟΜΗ

Η ΕΤΑΙΡΕΙΑ ΜΑΣ ΓΙΑ ΤΙΣ ΑΓΙΕΣ ΜΕΡΕΣ ΤΟΥ ΠΑΣΧΑ ΔΙΟΡΓΑΝΩΝΕΙ 4ΗΜΕΡΗ ΕΚΔΡΟΜΗ ΜΕ ΤΟ F/B ΜΑΡΙΝΑ

- Αναχώρηση από Ρόδο :
  Μ. Παρασκευή 25/04,
  23:00 ΣΑΝΤΟΡΙΝΗ, άφιξη 07:00
- Αναχώρηση από Σαντορίνη :
  Κυριακή του Πάσχα 27/04,
  04:00 ΤΗΝΟ, άφιξη 08:00
- Αναχώρηση από Τήνο :
  Κυριακή του Πάσχα 27/04,
  15:00 ΜΥΚΟΝΟ, άφιξη 16:00
- Αναχώρηση από Μύκονο :
  Δευτέρα του Πάσχα 28/04,
  10:00 ΠΕΙΡΑΙΑ, άφιξη 15:00
- Αναχώρηση από Πειραιά
  Δευτέρα του Πάσχα 28/04,
  19:00 ΜΥΚΟΝΟ άφιξη 24:00
- Αναχώρηση από Μύκονο :
  Τρίτη του Πάσχα 29/04
  01:00 ΡΟΔΟ άφιξη 12:00



ΕΙΔΙΚΕΣ ΤΙΜΕΣ ΓΙΑ ΔΩΔΕΚΑΝΗΣΙΟΥΣ
ΤΙΜΕΣ ΚΑΤ' ΑΤΟΜΟ
* 2ΚΛΙΝΗ 125 ευρώ
* 4ΚΛΙΝΗ 98 ευρώ
* ΙΧ 30 ευρώ
* ΜΟΤΟ ΔΩΡΕΑΝ

• Πληροφορίες στον κεντρικό μας πράκτορα
TSAGARIS TRAVEL
ΑΚΤΗ ΣΑΧΤΟΥΡΗ 5
ΤΗΛ. : 22410 36170/35066, FAX : 22410 39839

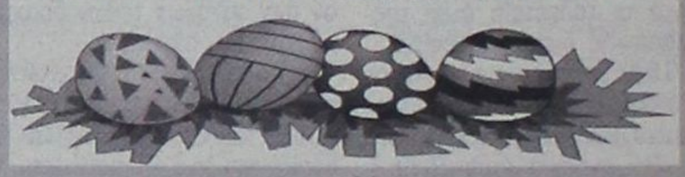

A.N.A FERRIES

ΠΑΣΧΑΛΙΝΗ ΕΚΔΡΟΜΗ

Η ΕΤΑΙΡΕΙΑ ΜΑΣ ΓΙΑ ΤΙΣ ΑΓΙΕΣ ΜΕΡΕΣ ΤΟΥ ΠΑΣΧΑ ΔΙΟΡΓΑΝΩΝΕΙ 3ΗΜΕΡΗ ΕΚΔΡΟΜΗ ΜΕ ΤΟ F/B ΡΟΔΑΝΘΗ

- Αναχώρηση από Ρόδο :
  Μ. Σάββατο 26/04,
  15:00 ΚΑΣΤΕΛΛΟΡΙΖΟ, άφιξη 18:30
- Παραμονή στο Καστελλόριζο :
  Μ. Σάββατο και Κυριακή του Πάσχα
- Αναχώρηση από Καστελλόριζο :
  Δευτέρα του Πάσχα 28/04,
  08:00 ΡΟΔΟ
- Άφιξη στη Ρόδο :
  Δευτέρα του Πάσχα 28/04, 11:30



ΕΙΔΙΚΕΣ ΤΙΜΕΣ ΓΙΑ ΔΩΔΕΚΑΝΗΣΙΟΥΣ
ΤΙΜΕΣ ΚΑΤ' ΑΤΟΜΟ
* 2ΚΛΙΝΗ 50 ευρώ
* 4ΚΛΙΝΗ 40 ευρώ
* ΙΧ 10 ευρώ
* ΜΟΤΟ ΔΩΡΕΑΝ

• Πληροφορίες στον κεντρικό μας πράκτορα
TSAGARIS TRAVEL
ΑΚΤΗ ΣΑΧΤΟΥΡΗ 5
ΤΗΛ. : 22410 36170/35066/30406
FAX : 22410 39839

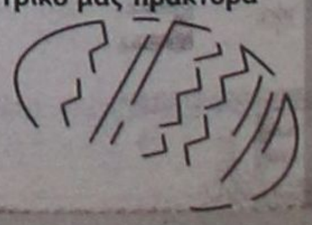

Η ΕΦΟΡΙΑ ΚΑΛΕΙ 685.355 ΜΙΚΡΟΥΣ ΚΑΙ ΜΕΓΑΛΟΥΣ ΟΦΕΙΛΕΤΕΣ ΝΑ ΠΕΡΑΣΟΥΝ ΑΠΟ ΤΟ ΤΑΜΕΙΟ

ΕΠΙΧΕΙΡΗΣΗ ΕΙΣΠΡΑΞΗΣ ΛΗΞΙΠΡΟΘΕΣΜΩΝ ΧΡΕΩΝ

Οι οφειλές προς το Δημόσιο ξεπερνούν τα 5,7 δισ. ευρώ

Τα ΛηΞιπρόθεσμα χρέη των Ελλήνων στο Δημόσιο

ΚΛΙΜΑΚΙΑ ΧΡΕΟΥΣ	ΑΡΙΘΜΟΣ ΟΦΕΙΛΕΤΩΝ	ΣΥΝΟΛΙΚΟ ΧΡΕΟΣ (σε ευρώ)	ΜΕΣΟ ΧΡΕΟΣ (σε ευρώ)
Ως 2.000 ευρώ	534.483	233.066.981	436
2.000 ως 20.000 ευρώ	130.589	766.802.286	5.872
20.000 ως 100.000 ευρώ	15.672	624.165.290	39.827
100.000 ως 200.000 ευρώ	1.947	272.512.291	139.965
200.000 και άνω	2.664	3.834.047.230	1.439.207
Σύνολο	685.355	5.730.594.078	8.361

Πηγή: Υπουργείο Οικονομικών, στοιχεία Μαρτίου 2003

Εκτακτο σχέδιο είσπραξης ληξιπρόθεσμων χρεών ύψους 5,7 δισ. ευρώ από 685.351 οφειλέτες (φυσικά και νομικά πρόσωπα) έχει θέσει σε ισχύ από τις αρχές Απριλίου το υπουργείο Οικονομικών σε μια προσπάθεια να εισπραχθούν όσο το δυνατόν περισσότερα έσοδα και να εκτελεσθεί χωρίς προβλήματα ο εφετινός κρατικός προϋπολογισμός.

Στις εφορίες έχουν ήδη ενεργοποιηθεί γραφεία είσπραξης ληξιπρόθεσμων χρεών τα οποία έχουν στελεχωθεί από έμπειρο προσωπικό και βρίσκονται σε διαρκή επαφή με τους οφειλέτες του Δημοσίου (τηλεφωνικώς, γραπτές ειδοποιήσεις, πρόσκληση για επίσκεψη στη Δημόσια Οικονομική Υπηρεσία) ώστε να πειστούν να εξοφλήσουν τις υποχρεώσεις τους πριν από τη λήψη ή τη συνέχιση αναγκαστικών μέτρων εις βάρος τους.

Πηγές του υπουργείου Οικονομικών αναφέρουν ότι για όσους οφειλέτες δεν ανταποκρίνονται το Δικαστικό Τμήμα θα κληθεί να αναλάβει έργο και να προχωρήσει άμεσα σε αναγκαστικά μέτρα, όπως πρόγραμμα πλειστηριασμών των κατασχεθέντων κινητών ή ακινήτων μέσα στις προθεσμίες που ορίζονται από τις διατάξεις του νόμου περί είσπραξης δημοσίων εσόδων.

• ΔΙΕΥΚΟΛΥΝΣΕΙΣ

Στους οφειλέτες που ανταποκρίνονται στις προσκλήσεις της ΔΟΥ και αντιμετωπίζουν πρόσκαιρη αδυναμία εξόφλησης των χρεών τους χορηγούνται διευκολύνσεις τμηματικής καταβολής, σύμφωνα με τις κείμενες διατάξεις (ως 48 δόσεις), με συνεχή όμως παρακολούθηση για τη συμμόρφωση ή μη στη διευκόλυνση που τους χορηγήθηκε.

Ο υφυπουργός Οικονομικών κ. Απ. Φωτιάδης έχει αποστείλει προς όλες τις εφορίες σχέδιο είσπραξης ληξιπρόθεσμων οφειλών προκειμένου οι προϊστάμενοι των ΔΟΥ να προβούν ως το τέλος του έτους στις ακόλουθες ενέργειες για να εισρεύσουν στα ταμεία του κράτους περισσότερα από 1,5 δισ. ευρώ:

• Στους μικροοφειλέτες (ως 2.000 ευρώ) θα αποστέλλονται ειδοποιήσεις κατά τακτά χρονικά διαστήματα ώστε να μειωθεί σημαντικά ο μεγάλος αριθμός τους σε κάθε ΔΟΥ (ανέρχονται συνολικά σε 534.483). Για οφειλές άνω των 150 ευρώ θα επιδιωχθεί η είσπραξή τους με αναγκαστικά μέτρα. Δεν θα σταλούν ειδοποιήσεις για ποσά οφειλών ως 20 ευρώ, θα γίνουν όμως τηλεφωνικές οχλήσεις στους οφειλέτες και θα ερευνηθεί η δυνατότητα συμψηφισμού από επιστροφές φόρων ή άλλων απαιτήσεων κατά του Δημοσίου.

• Στους 2.664 μεγαλοοφειλέτες που χρωστούν συνολικά στο Δημόσιο το 67% των συνολικών οφειλών (3,8 δισ. ευρώ ή κατά μέσον όρο άνω των 200.000 ευρώ) θα υπάρξει προσωπική παρακολούθηση από τον προϊστάμενο κάθε ΔΟΥ και τον αναπληρωτή και θα επιδιωχθεί η άμεση είσπραξη των οφειλών με τη λήψη όλων των μέτρων, αφού όμως πρώτα εξαντληθεί κάθε δυνατότητα για παροχή προς αυτούς διευκόλυνσης τμηματικής καταβολής.

• Για τους οφειλέτες που χρωστούν από 100.000 ευρώ ως 200.000 ευρώ (ανέρχονται σε 1.947) θα γίνει προσωπική χρέωση των υποθέσεων σε ορισμένους υπαλλήλους των εφοριών, οι οποίοι θα παρακολουθούν στενά και θα ενημερώνουν τους προϊσταμένους τους για την εξέλιξη αποπληρωμής των εν λόγω ληξιπρόθεσμων χρεών.

• Στους υπόλοιπους οφειλέτες οι οποίοι χρωστούν στο Δημόσιο κατά μέσον όρο από 2.000 ευρώ ως 100.000 ευρώ θα αποστέλλονται κατά ομάδες συστημένες ειδοποιήσεις ή θα κοινοποιούνται ανάλογα με τη δυνατότητα της κάθε ΔΟΥ με τις οποίες θα καλούνται σε συγκεκριμένη προθεσμία να προσέλθουν στην Εφορία για την πληρωμή των χρεών τους. Η ανταπόκριση στις ειδοποιήσεις αυτές θα παρακολουθείται από συγκεκριμένους υπαλλήλους. Αν δεν υπάρχει ανταπόκριση ή αν δεν ζητηθεί διευκόλυνση τμηματικής καταβολής, τα αναγκαστικά μέτρα είσπραξης θα είναι άμεσα, ενώ ειδική ομάδα υπαλλήλων θα πραγματοποιεί, ανάλογα με το είδος του χρέους, έρευνα για τον εντοπισμό συνυποχρέων στην καταβολή συγκεκριμένης οφειλής.

• ΟΙ ΣΥΝΕΠΕΙΣ ΘΑ ΑΜΕΙΒΟΝΤΑΙ

Στις περιπτώσεις που έχουν χορηγηθεί διευκολύνσεις τμηματικής καταβολής ληξιπρόθεσμων οφειλών και οι οφειλέτες είναι συνεπείς αναστέλλονται τα αναγκαστικά μέτρα είσπραξης και χορηγείται αποδεκτικό ενημερότητας, σε περίπτωση όμως απαίτησης των οφειλετών κατά του Δημοσίου, αυτή συμψηφίζεται κατά το μέρος που καλύπτεται ολόκληρη η οφειλή.

Στους οφειλέτες (ιδίως όσοι χρωστούν στο Δημόσιο λιγότερα από 3.000 ευρώ σε σύνολο οφειλής ή σε δόση που γίνεται ληξιπρόθεσμη) που επικαλούνται πρόσκαιρη αδυναμία πληρωμής θα υπενθυμίζεται η δυνατότητα που έχουν να πληρώσουν το χρέος τους με πιστωτική ή χρεωστική κάρτα.

Τέλος, σημειώνεται ότι τα μέτρα είσπραξης που θα λαμβάνονται κάθε φορά θα καθορίζονται ώστε να επιφέρουν είσπραξη το συντομότερο αλλά και να έχουν το μικρότερο κόστος εφαρμογής τόσο για το Δημόσιο όσο και για τον οφειλέτη.

Επισημαίνεται ότι η παρακολούθηση της πορείας είσπραξης των ληξιπρόθεσμων οφειλών γίνεται πλέον κάθε μήνα από τη Διεύθυνση Είσπραξης Δημοσίων Εσόδων με βάση τα επικαιροποιημένα στοιχεία του TAXIS αναλυτικά για κάθε ΔΟΥ. Ειδικά για οφειλές από 100.000 ευρώ και άνω γίνεται παρακολούθηση μέτρων που λαμβάνει κάθε ΔΟΥ για την επιδίωξη της είσπραξης αναλυτικά για καθέναν οφειλέτη.

ΠΩΣ ΘΑ ΕΙΣΠΡΑΞΟΥΝ

ΤΑ ΕΞΙ ΜΕΤΡΑ

1. Απλή φιλική τηλεφωνική ειδοποίηση από υπάλληλο εφορίας. **2.** Εγγραφη ειδοποίηση με αναγραφή του χρέους και προειδοποίηση για τις συνέπειες που θα επακολουθήσουν στην περίπτωση μη εξόφλησης. **3.** Επιβολή κατάσχεσης περιουσιακών στοιχείων (κινητών ή ακινήτων). **4.** Πλειστηριασμός της περιουσίας του οφειλέτη προκειμένου να εισπράξει το Δημόσιο τα χρωστούμενα. **5.** Κατάθεση αγωγής για προσωπική κράτηση ώσπου να πληρωθούν τα χρέη στην περίπτωση που αυτά ξεπερνούν τα 8.804 ευρώ (3 εκατ. δρχ.). **6.** Εσχατο μέτρο, η παραπομπή της υπόθεσης στον εισαγγελέα και η άσκηση ποινικής δίωξης με πιθανή επιβολή ποινής, η οποία μπορεί να ανέλθει σε φυλάκιση πέντε χρόνων. Πλέον των παραπάνω το υπουργείο Οικονομικών δεν χορηγεί φορολογική ενημερότητα στον οφειλέτη, απαγορεύει στον οφειλέτη να εκποιήσει την ακίνητη περιουσία του και ενδέχεται να προχωρήσει σε δέσμευση των τραπεζικών λογαριασμών του.

Η ΦΟΒΕΡΑ

ΕΛΕΓΧΟΙ ΣΤΟΥΣ ΜΕΓΑΛΟΥΣ

Για μεσαίους και μεγάλους οφειλέτες που δεν ανταποκρίνονται στην εξόφληση των βεβαιωμένων υποχρεώσεών τους θα ζητείται η βοήθεια του Τομέα Φορολογικού Ελέγχου ώστε να εντοπίζονται περιουσιακά στοιχεία που αποφέρουν άμεση είσπραξη με μικρό κόστος, όπως απαιτήσεις των οφειλετών του Δημοσίου στα χέρια τρίτων κ.λπ. Για τους οφειλέτες που είναι νομικά πρόσωπα ή ΔΕΚΟ του ευρύτερου δημόσιου τομέα θα ζητείται η συνδρομή του Γενικού Λογιστηρίου του Κράτους ώστε να εξετάζεται η δυνατότητα συμψηφισμού των υποχρεώσεών τους έναντι του Δημοσίου. Το ίδιο πρέπει να γίνεται και για οφειλέτες των Οργανισμών Τοπικής Αυτοδιοίκησης.

ΓΕΩΠΟΝΙΚΟ ΚΕΝΤΡΟ

• ΓΕΩΡΓΙΚΑ ΦΑΡΜΑΚΑ
• ΛΙΠΑΣΜΑΤΑ
• ΣΠΟΡΟΙ
• ΕΙΔΗ ΚΗΠΟΥ & ΕΡΓΑΛΕΙΑ
• DECOR ΚΗΠΟΥ
• ΜΗΧΑΝΗΜΑΤΑ
• ΑΥΤΟΜΑΤΟ
• ΠΟΤΙΣΜΑ

33ο Χιλ. Λ. Ρόδου Λίνδου
Τηλ. - Fax: 22440 24100
Υπεύθυνος Γεωπόνος: ΑΝΑΣΤΑΣΙΟΣ ΞΕΤΡΙΧΗΣ

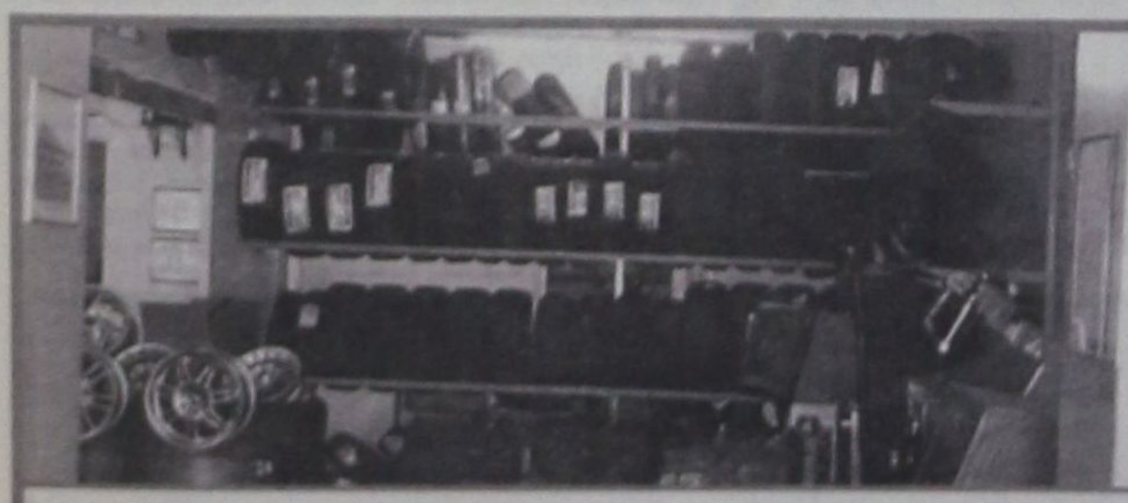

ΟΠΟΙΑ ΚΑΙ ΕΑΝ ΕΙΝΑΙ Η ΕΠΙΛΟΓΗ ΣΑΣ

GOODYEAR MICHELIN BRIDGESTONE DUNLOP

ΚΑΣΑΠΗΣ
ΖΑΝΤΕΣ - ΕΛΑΣΤΙΚΑ - ΕΥΘΥΓΡΑΜΜΙΣΕΙΣ

ΕΥΚΟΛΙΕΣ ΠΛΗΡΩΜΗΣ

ΚΑΣΑΠΗΣ
ΑΣΦΑΛΕΙΑ ΣΤΗΝ ΟΔΗΓΗΣΗ
1ο: ΑΥΣΤΡΑΛΙΑΣ 2 - ΤΗΛ. 35367 • 2ο ΛΙΝΔΟΥ 237 - ΤΗΛ. 64025

ΕΠΩΦΕΛΗΘΕΙΤΕ ΑΠΟ ΤΙΣ ΠΡΟΣΦΟΡΕΣ ΜΑΣ...

ΠΡΟΤΑΣΗ ΓΙΑ ΝΕΕΣ ΣΧΟΛΕΣ ΣΤΟ ΠΑΝΕΠΙΣΤΗΜΙΟ ΑΙΓΑΙΟΥ

Η ΤΡΙΤΟΒΑΘΜΙΑ ΕΚΠΑΙΔΕΥΣΗ ΣΤΗ ΡΟΔΟ

Υφιστάμενη κατάσταση και προοπτικές

Μιλτιάδη Ι. Λογοθέτη
Δρα Οικονομολόγου,
Επίτιμου Προέδρου
της Στέγης Γραμμάτων
και Τεχνών Δωδεκανήσου

ΕΙΣΗΓΗΤΙΚΟ ΣΗΜΕΙΩΜΑ

1. Εισαγωγικές παρατηρήσεις

Τον τελευταίο καιρό, με αφορμή τον νέο νόμο «περί τουριστικής εκπαίδευσης», που ψηφίστηκε από τη Βουλή, με πρωτοβουλία του Υπουργείου Ανάπτυξης, στο οποίο ως γνωστόν, υπάγεται ο τουρισμός, διατυπώθηκαν διάφορες απόψεις και επαναφέρθηκαν αιτήματα, τόσο ως προς την ανωτατοποίηση της Α.Σ.Τ.Ε.Ρ. και τη μετεξέλιξή της σε ένα διευρυμένο Τ.Ε.Ι. , όσο και ως προς την ίδρυση στη Ρόδο πανεπιστημιακού επιπέδου Τουριστικής Σχολής, πάγια επιδίωξη των τοπικών φορέων.

Η Ρόδος από το 1966 σε μια σύσκεψη, που πραγματοποιήθηκε στο Εμπορικό Επιμελητήριο με πρωτοβουλία του Συλλόγου Δωδεκανησίων Φοιτητών, υπό την προεδρία του τότε Νομάρχη Βασίλη Παπακώστα και τη συμμετοχή εκπροσώπων των τοπικών φορέων, πρόβαλε το αίτημα για ίδρυση Πανεπιστημίου με μια σειρά Σχολών, που προσιδίαζαν στην ιστορία της, στους αρχαιολογικούς της θησαυρούς, στη γεωγραφική της θέση, τις υποδομές της και τη διεθνή της προβολή. Από τότε και επί μια εικοσαετία, οι τοπικοί φορείς δεν έπαυσαν να επαναφέρουν το αίτημα ίδρυσης Πανεπιστημίου με υπομνήματα, ψηφίσματα και τεκμηριωμένες εισηγήσεις, όπως φαίνεται από δυο δημοσιεύματα στους τόμους Α/1972 και Ε/1976 των «Δωδεκανησιακών Χρονικών» χωρίς αποτέλεσμα.

2. Η σημερινή δομή του Πανεπιστημίου Αιγαίου

Όταν το 1983 ιδρύθηκε το Πανεπιστήμιο του Αιγαίου, με έδρα τη Μυτιλήνη, η Ρόδος όχι μόνον δεν πήρε τίποτα, από όσα διεκδικούσε, αλλά χρειάσθηκε να αγωνισθεί για να διατηρήσει αναβαθμισμένη σε πανεπιστημιακό Τμήμα την Παιδαγωγική της Ακαδημία και μόλις πρόσφατα να αποκτήσει ένα ακόμη Τμήμα των Μεσογειακών Σπουδών, όταν στα άλλα νησιά του Αιγαίου ιδρύθηκαν και λειτουργούν πολλά και ποικίλα νέα Τμήματα, όπως:

α). Στη Μυτιλήνη το Τμήμα Κοινωνικής Ανθρωπολογίας και Ιστορίας, το Τμήμα Πολιτιστικής Τεχνολογίας και Επικοινωνίας, το Τμήμα Επιστημών της Θάλασσας, το Τμήμα Γεωγραφίας και το Τμήμα Περιβάλλοντος.

β). Στη Χίο το Τμήμα Διοίκησης Επιχειρήσεων, το Τμήμα Ναυτιλίας και Επιχειρηματικών Υπηρεσιών και το Τμήμα Μηχανικών Οικονομίας και Διοίκησης.

γ). Στη Σάμο το Τμήμα Μαθηματικών, το Τμήμα Στατιστικής και Αναλογιστικής Επιστήμης και το Τμήμα Μηχανικών Πληροφοριακών και Επικοινωνιακών Συστημάτων και τέλος,

δ). Στη Σύρο το Τμήμα Μηχανικών Σχεδίασης Προϊόντων και Συστημάτων.

3. Η ανακίνηση του θέματος

Οι παρεμβάσεις των τοπικών φορέων, καθώς και των βουλευτών Δωδεκανήσου, κατά τη συζήτηση του νομοσχεδίου για την τουριστική εκπαίδευση, ούτε την ανωτατοποίηση της Α.Σ.Τ.Ε.Ρ πέτυχαν, ούτε κάποια δέσμευση του αρμόδιου Υπουργού για την ίδρυση νέων πανεπιστημιακών τμημάτων, ή Τ.Ε.Ι. στη Ρόδο και στην ευρύτερη περιοχή. Ωστόσο το γεγονός ότι το θέμα της ανώτατης εκπαίδευσης ήρθε ξανά στην επικαιρότητα σε μια περίοδο μάλιστα που φαίνεται να έχουν ωριμάσει κάποιες προτάσεις και να έχουν δημιουργηθεί ευνοϊκές συγκυρίες, μας επιτρέπει να αισιοδοξούμε ότι αυτή τη φορά θα πετύχουμε κάτι καλύτερο, αν διατυπώσουμε και τεκμηριώσουμε σωστά τα αιτήματά μας και προπάντων αν συντονίσουμε και κινητοποιήσουμε τις κοινωνικές μας διεκδικητικές δυνάμεις. Και είναι σημαντική η πρωτοβουλία της Στέγης Γραμμάτων και Τεχνών Δωδεκανήσου, ενός φορέα με ενεργό συμμετοχή στις ανάλογες για την ανώτατη παιδεία παρεμβάσεις του παρελθόντος, που αναλαμβάνει αυτή τη στιγμή το συντονιστικό αυτό ρόλο, ώστε τα αιτήματα της ανώτατης παιδείας να έχουν την καθολική στήριξη και υποστήριξη. Η υφιστάμενη κατάσταση και οι διαγραφόμενες προοπτικές για τη Ρόδο, τόσο σε επίπεδο πανεπιστημιακό, όσο και σε επίπεδο τεχνολογικό-επαγγελματικό, που περιλαμβάνει τα Τ.Ε.Ι. και την Α.Σ.Τ.Ε.Ρ., παρουσιάζουν την παρακάτω εικόνα.

4. Πρόταση για ίδρυση Τουριστικού Τμήματος

Σε επίπεδο πανεπιστημιακό, η πιο ρεαλιστική πρόταση είναι να δημιουργηθεί στα πλαίσια της Σχολής Μεσογειακών Σπουδών, Τμήμα σχετικό με τον τουρισμό, μιας και η κυριότερη δραστηριότητα της Μεσογείου είναι ο τουρισμός. Το θέμα της ίδρυσης εκπαιδευτικής μονάδας πανεπιστημιακού επιπέδου, για τον τουρισμό, φαίνεται πια να έχει ωριμάσει, αφού στους πανεπιστημιακούς κύκλους άρχισε να συζητείται και διάφορες περιοχές να διεκδικούν την έδρα της.

Η ίδρυση Πανεπιστημιακής Σχολής Τουρισμού, ως αίτημα είναι παλιό, το πρωτοέθεσε η Ρόδος το 1966 και από τότε το επαναφέρει κατά τρόπο μονότονο, χωρίς να μπορέσει να το επιτύχει. Πρέπει να σημειωθεί εδώ ότι αποτελεί παγκόσμια πρωτοτυπία μια χώρα που η οικονομία της στηρίζεται σε μεγάλο βαθμό στον τουρισμό να μη διαθέτει έστω ένα ίδρυμα ανώτατης τουριστικής παιδείας. Και το περίεργο είναι ότι ιδρύονται καθημερινά νέα πανεπιστημιακά τμήματα με γνωστικά αντικείμενα, που δεν έχουν κανένα αντίκρυσμα στην παραγωγή και γενικά στην αγορά εργασίας, εκτός από το να αυξάνουν την ανεργία των πτυχιούχων και να αγνοούνται οι υπάρχουσες ανάγκες σε διευθυντικά στελέχη του τουριστικού τομέα με αποτέλεσμα οι νέοι μας να καταφεύγουν σε ξένα Πανεπιστήμια της Αγγλίας, της Αμερικής, του Καναδά, της Γαλλίας, της Ιταλίας κ.τ.λ. για να σπουδάσουν τουριστικά. Σήμερα πανεπιστημιακές σπουδές στον τουρισμό δεν προσφέρουν μόνο αυτές οι χώρες, αλλά και άλλες λιγότερο τουριστικά ανεπτυγμένες, όπως η Τσεχία, η Πολωνία, η Βουλγαρία, η πρώην Γιουγκοσλαβία και η Τουρκία για να περιοριστούμε σ' αυτές.

Η Ρόδος έχει όλες τις προϋποθέσεις να διεκδικήσει και να φιλοξενήσει μια τέτοια Σχολή διότι:

α). Διαθέτει την απαιτούμενη υλικοτεχνική υποδομή στις εγκαταστάσεις του Πανεπιστημίου της.

β). Η γεωγραφική της θέση, σε συνδυασμό και με τη διεθνή της προβολή, θα αποτελέσει πόλο έλξης φοιτητών από τον ευρύτερο χώρο της Μεσογείου και της Μέσης Ανατολής.

γ). Το διεθνές της τουριστικό περιβάλλον σε υποδομές και επιχειρήσεις εξασφαλίζει στους φοιτητές ευρύ πεδίο πρακτικών εφαρμογών.

δ). Οι ξενοδόχοι, δια του συνδικαλιστικού της οργάνου, της Ένωσης Ξενοδόχων Ρόδου, είναι διατεθειμένοι να προσφέρουν στους φοιτητές στέγη με τους καλύτερους οικονομικούς όρους.

ε). Τέλος, είναι δεδηλωμένη η συμπαράσταση των τοπικών φορέων και της κοινωνίας γενικότερα προς τη Σχολή που θα ετοιμάζει στελέχη για τον τουριστικό τομέα, που αποτελεί το σημαντικότερο πόρο του τόπου τους.

Το ερώτημα που μπαίνει είναι τι είδους Τουριστική Σχολή προτείνουμε ώστε να ανταποκρίνεται στις ανάγκες του τουριστικού τομέα, που είναι δεδομένες και συνδέονται άμεσα με το πρόβλημα της ανταγωνιστικότητας του τουρισμού μας, αφού ο ανθρώπινος παράγοντας δεν παράγει απλώς τουριστικές υπηρεσίες, αλλά διαμορφώνει την ποιότητα του τουρισμού. Στη διεθνή τουριστική εκπαίδευση υπάρχουν σήμερα, βασικά, δύο Σχολές. Η Σχολή που επικεντρώνει το γνωστικό της ενδιαφέρον στις επιχειρήσεις, με κύριους εκφραστές τις Σχολές Διοίκησης Επιχειρήσεων (School of Hotel Administration) της Αμερικής και του Καναδά και η Σχολή που αντιμετωπίζει τον τουρισμό ως οικονομικό, πολιτιστικό και κοινωνικό φαινόμενο με «ανθρωποκεντρικό» προσανατολισμό, με κύριους εκφραστές τις ευρωπαϊκές Σχολές Τουριστικών Σπουδών της Γαλλίας (Hautes Etudes Touristiques), της Ιταλίας (Università di Studi Turistici), της Αγγλίας (Hospitality and Tourism Management) κ.τ.λ.

Δεδομένου ότι τα Τμήματα Διοίκησης Τουριστικών Επιχειρήσεων των Τ.Ε.Ι. καλύπτουν σε κάποιο βαθμό τις ανάγκες των τουριστικών επιχειρήσεων και για να μη θεωρηθεί μια πρόταση προς αυτή την κατεύθυνση ανταγωνιστική των προσπαθειών αναβάθμισής τους, με την πρόσφατη ανωτατοποίηση των Τ.Ε.Ι., νομίζουμε ότι θα πρέπει να προταθεί ο δεύτερος τύπος των Γενικών Τουριστικών Σπουδών, που θα καλύψει υφιστάμενα κενά του τριτοβάθμιου εκπαιδευτικού μας συστήματος που αναφέρεται στον τουριστικό τομέα. Συγκεκριμένα:

Προτείνεται η ίδρυση Τμήματος Τουριστικών Σπουδών στα πλαίσια της Σχολής Μεσογειακών Σπουδών (Ρόδος) του Πανεπιστημίου του Αιγαίου με τις παρακάτω κατευθύνσεις:

α). Διοίκηση φορέων τουρισμού

β). Διεθνείς και ειδικές μορφές τουρισμού

γ). Τουριστικό Marketing

δ). Τουριστική εκπαίδευση.

Τα προγράμματα σπουδών των αγγλικών πανεπιστημίων του Surrey, του Strathclyde και της Οξφόρδης (Brookes) προσφέρονται για μελέτη και προσαρμογή στα ελληνικά δεδομένα. Οι προτεινόμενες κατευθύνσεις θα καλύψουν τα κενά που υπάρχουν σήμερα σε εξειδικευμένα στελέχη, που καλούνται να στελεχώσουν τους τουριστικούς φορείς και οργανισμούς, που συνεχώς δημιουργούνται, να προωθήσουν τις νέες μορφές εναλλακτικού τουρισμού, οι οποίες βρίσκονται στις προτεραιότητες των παραγόντων του τουρισμού μας και να αντιμετωπίσουν τις επιτακτικές ανάγκες διαμόρφωσης, προβολής και προώθησης του ελληνικού τουριστικού προϊόντος. Ιδιαίτερα θα πρέπει να σημειώσουμε τις ανάγκες σε εκπαιδευτικό προσωπικό της μέσης επαγγελματικής τουριστικής εκπαίδευσης (Τ.Ε.Ε.), που θα καλύψουν οι πτυχιούχοι του προτεινόμενου τμήματος με κατεύθυνση την εκπαίδευση.

5. Πρόταση για ίδρυση Τ.Ε.Ι.

Σε επίπεδο τεχνολογικό, που περιλαμβάνει τα Τ.Ε.Ι., υποβλήθηκε και εκκρεμεί στο Υπουργείο Παιδείας πρόταση των τοπικών φορέων για την ίδρυση Τμήματος Συντήρησης Αρχαιοτήτων Έργων Τέχνης και Αρχείων. Η πρόταση συνοδεύεται από εμπεριστατωμένη μελέτη που συντάχθηκε με χρηματοδότηση της Τοπικής Ένωσης Δήμων και Κοινοτήτων Δωδεκανήσου (Τ.Ε.Δ.Κ.Δ.) από ομάδα πανεπιστημιακών, με την οποία τεκμηριώνεται, όχι μόνο η ανάγκη για δημιουργία της συγκεκριμένης τεχνολογικής κατεύθυνσης, αλλά και η συνδρομή των προϋποθέσεων για να φιλοξενηθεί αυτή η μονάδα στη Ρόδο.

Η Ρόδος διαθέτει Εφορείες Αρχαιοτήτων όλων των εποχών (Κλασική, Βυζαντινή, Νεωτέρων Μνημείων) με αντίστοιχα εργαστήρια για πρακτικές εφαρμογές, διαθέτει ακόμα στη Μεσαιωνική Πόλη κτήρια που μπορούν να στεγάσουν το Τμήμα, έχει πλούσια μνημειακή και πολιτιστική κληρονομιά για έρευνα και εφαρμοσμένες μελέτες των σπουδαστών και τέλος, οι φορείς και η τοπική μας κοινωνία έχουν εκδηλώσει το ενδιαφέρον τους, μέσω των εκλεγμένων οργάνων τους (Ο.Τ.Α. Νομαρχιακό Συμβούλιο, Επιμελητήρια, Ένωση Ξενοδόχων) να στηρίξουν τη λειτουργία του προτεινόμενου Τμήματος.

Η αρχική πρόταση ήταν να λειτουργήσει το Τμήμα ως Παράρτημα του πλησιέστερου Τ.Ε.Ι., που είναι του Ηρακλείου Κρήτης, όμως το Διοικητικό του Συμβούλιο έκρινε πως θα ήταν προτιμότερο να δημιουργηθεί αυτόνομο Τ.Ε.Ι. με έδρα τη Ρόδο και διαβίβασε με σχετική εισήγηση την πρόταση στο Υπουργείο Παιδείας. Δεδομένου, όμως, ότι σύμφωνα με την ισχύουσα νομοθεσία περί Τ.Ε.Ι. (Ν. 1404/1983) για τη σύσταση μιας νέας μονάδας, απαιτούνται τρία, τουλάχιστον, τμήματα, προτάθηκαν δύο ακόμα τμήματα,

α). Το Τμήμα Επαγγελμάτων Υγείας και Πρόνοιας με αναβάθμιση της υπάρχουσας Σχολής Νοσοκόμων και

β). Το Τμήμα Πληροφορικής και Επικοινωνιών.

Η πρόταση για το Τμήμα Επαγγελμάτων Υγείας και Πρόνοιας έχει ισχυρό έρεισμα στο περιφερειακό Νοσοκομείο Ρόδου, που διαθέτει όλες τις κλινικές ενός Πανεπιστημιακού Νοσοκομείου.

Πρέπει να σημειώσουμε ότι διατυπώθηκε και η εναλλακτική πρόταση, το προτεινόμενο προς ίδρυση Τ.Ε.Ι. να έχει έδρα τη Ρόδο αλλά να καλύπτει ολόκληρο το Αιγαίο ως Τ.Ε.Ι. Αιγαίου, αφού στον ευρύτερο αυτό γεωγραφικό χώρο με τους 5 νομούς και τους, περίπου 600.000 κατοίκους δεν λειτουργεί ούτε ένα Τ.Ε.Ι., Τμήμα ή Παράρτημα, όταν στην υπόλοιπη Χώρα λειτουργούν πάνω από 50. Δεν υπάρχει νομός που να μη διαθέτει μια, τουλάχιστον, εκπαιδευτική μονάδα. Η Ρόδος, το μεγαλύτερο νησί του Αιγαίου, που της στέρησαν την έδρα του πανεπιστημίου του Αιγαίου, την έδρα του Υπουργείου Αιγαίου και την έδρα της Περιφέρειας Νοτίου Αιγαίου, δικαιούται, τουλάχιστον, την έδρα ενός Τ.Ε.Ι. με το προτεινόμενο, σε πρώτη φάση, Τμήμα Συντήρησης Αρχαιοτήτων, Έργων Τέχνης και Αρχείων, του οποίου η ίδρυση έχει, με όλες τις ενδείξεις, ωριμάσει. Στην επόμενη φάση μπορούν να ιδρυθούν και τα δύο άλλα τμήματα και ακόμα η Α.Σ.Τ.Ε.Ρ. και η Σχολή Ξεναγών, εφόσον ανωτατοποιηθούν και μεταταχθούν στο Υπουργείο Παιδείας.

6. Το αίτημα για αναβάθμιση και διεύρυνση της Α.Σ.Τ.Ε.Ρ.

Στο τεχνολογικό-επαγγελματικό επίπεδο ανήκει και η Ανώτερη Σχολή Τουριστικής Εκπαίδευσης της Ρόδου (Α.Σ.Τ.Ε.Ρ.), η οποία έχει μια μακρά ιστορία και μια σημαντική συμβολή στην τουριστική ανάπτυξη του νησιού. Ιδρύθηκε το 1956 με βάση το ελβετικό πρότυπο και το εκπαιδευτικό πρόγραμμα της Σχολής της Λωζάννης (Ecole Hotelière de Lausanne), ως Εκπαιδευτήριο Ανώτερης Εκπαίδευσης για να καλύψει τις ανάγκες σε στελεχικό προσωπικό των ξενοδοχειακών επιχειρήσεων, που άρχισαν να δημιουργούνται με την ανάπτυξη του τουρισμού και στην Ελλάδα.

Από το ακαδημαϊκό έτος 1983-1984 η εισαγωγή των σπουδαστών στην Α.Σ.Τ.Ε.Ρ. γίνεται μέσω των πανελλήνιων εξετάσεων (Ν. 1351/1983). Την ίδια περίοδο προστίθεται Γ' έτος και διευρύνεται το γνωστικό αντικείμενο της Σχολής με θεωρητικά μαθήματα, που αναβαθμίζουν το επίπεδο της παρεχόμενης εκπαίδευσης, γεγονός που επέτρεψε στους απόφοιτους να γίνονται δεκτοί στο Δ' έτος σπουδών σε γνωστά πανεπιστήμια του εξωτερικού (Φλώριδας Η.Π.Α., Surrey Αγγλίας) για την απόκτηση πανεπιστημιακού τίτλου (Bachelor).

Ένα χρόνο αργότερα, το 1985, υποβλήθηκε στο Υπουργείο Παιδείας αίτημα των σπουδαστών και καθηγητών της Α.Σ.Τ.Ε.Ρ., το οποίο υποστηρίχθηκε και από τους τουριστικούς φορείς της Ρόδου, για υπαγωγή της Σχολής στα Τ.Ε.Ι., χωρίς αποτέλεσμα, παρά το γεγονός ότι το Υπουργείο παρέπεμψε το θέμα στο αρμόδιο τμήμα για να προχωρήσει στις διαδικασίες που απαιτούνταν για τη νομοθετική ρύθμισή τους. Η μη πραγματοποίηση της μετεξέλιξης της Α.Σ.Τ.Ε.Ρ. σε Τ.Ε.Ι. οφείλεται στην άρνηση του Ε.Ο.Τ., ο οποίος θα έχανε με την εξέλιξη αυτή τον έλεγχο και την εποπτεία της Σχολής.

Η Ένωση Ξενοδόχων Ρόδου παρακολουθώντας τα τεκταινόμενα στη Σχολή, δεν έπαυσε όλο αυτό τον καιρό, να επισημαίνει και να παρεμβαίνει, τονίζοντας την ανάγκη αναβάθμισης και εκσυγχρονισμού της, για να ανταποκριθεί στις απαιτήσεις

Grand Hotel Rhodes
★★★★★
Το γνωστό σημείο συνάντησης
στο κέντρο της Πόλης με τη μουσική
συντροφιά του πιανίστα Τάκη Τσώνη*
απολαύστε μοναδικά κοκτέιλ
και χαλαρώστε δίπλα στο τζάκι
Κρατήσεις- πληροφορίες τηλ: 2241054700
Διεύθυνση : Ακτής Μιαούλη 1 και Γ. Παπανικολάου
A Member of
MITSIS HOTELS
GR
* Κάθε Πέμπτη - Παρασκευή και Σάββατο
PIANO BAR




της σύγχρονης ξενοδοχειακής βιομηχανίας. Για να τεκμηριώσει μάλιστα τις θέσεις της ανέθεσε στο Ινστιτούτο Τουριστικών και Ξενοδοχειακών Ερευνών (Ρόδος) την εκπόνηση σχετικής μελέτης, το 1996, της οποίας τα συμπεράσματα επιβεβαιώνουν και υποστηρίζουν το αίτημα για μετεξέλιξη της Α.Σ.Τ.Ε.Ρ. σε Τ.Ε.Ι. με τρία Τμήματα: α. Ξενοδοχειακό β. Πρακτορειακό και γ. Ξεναγών. Το Ξενοδοχειακό θα προερχόταν από τη μετονομασία της υφιστάμενης κατεύθυνσης, που είναι αμιγώς ξενοδοχειακή, το Πρακτορειακό από την αναβάθμιση του αντίστοιχου τμήματος της ΤΕΣΤΕ (σήμερα Τ.Ε.Ε.) και των Ξεναγών από την υπαγωγή της μεταβατικής αντίστοιχης Σχολής που λειτουργεί κατά περιόδους στη Ρόδο.

Οι προτάσεις της μελέτης , η οποία καλύπτει ολόκληρο το φάσμα της τουριστικής εκπαίδευσης, παρά το γεγονός ότι εκτιμήθηκαν από την τότε Υπουργό Ανάπτυξης κ. Βάσω Παπανδρέου και γνωστοποιήθηκαν στη διοίκηση των σχολών, δεν επηρέασαν την κατάσταση με αποτέλεσμα η Σχολή να εξακολουθεί να διέπεται από ένα αναχρονιστικό και αυταρχικό νομικό καθεστώς με ξεπερασμένα προγράμματα σπουδών και με διδακτικό προσωπικό που στην πλειοψηφία του στερείται μεταπτυχιακούς τίτλους σπουδών, απαραίτητους για ένα ίδρυμα, που αυτοαποκαλείται τριτοβάθμια Εκπαίδευσης.

7. Το νέο νομικό καθεστώς της Α.Σ.Τ.Ε.Ρ.

Η τελευταία πράξη για το μέλλον της Α.Σ.Τ.Ε.Ρ. γράφτηκε με το Ν. 3105/2003, «περί τουριστικής εκπαίδευσης», που ψηφίστηκε πρόσφατα από τη Βουλή και ρυθμίζει όλα τα θέματα που σχετίζονται με τη διοίκηση και οργάνωση των σπουδών και το διδακτικό προσωπικό της Σχολής.

Το αίτημα των τοπικών φορέων που υποστηρίχθηκε και από τους βουλευτές Δωδεκανήσου, κατά τη συζήτηση του νομοσχεδίου, για μετεξέλιξη της Α.Σ.Τ.Ε.Ρ. σε Τ.Ε.Ι. δεν έγινε δεκτό από τον Υπουργό Ανάπτυξης. Έτσι η Σχολή διατήρησε τον επαγγελματικό της χαρακτήρα με διάρκεια σπουδών τρία χρόνια, όπως προσδιορίζεται από το Σύνταγμα (άρθρο 16, παρ. 7) για την επαγγελματική εκπαίδευση, παρέμεινε στην εποπτεία του Υπουργείου Ανάπτυξης και υπήχθη σε ένα νέο φορέα, τον Οργανισμό Τουριστικής Εκπαίδευσης, και Κατάρτισης (Ο.Τ.Ε.Κ.). Στον Οργανισμό αυτό έχει ανατεθεί η ευθύνη της ίδρυσης, οργάνωσης και λειτουργίας εκπαιδευτικών μονάδων Δευτεροβάθμιας Τεχνικής και Επαγγελματικής Εκπαίδευσης, Αρχικής Επαγγελματικής Κατάρτισης, Συνεχιζόμενης Επαγγελματικής Κατάρτισης, Σχολών Ξεναγών, καθώς και των Σχολών Ανώτερης Τουριστικής Εκπαίδευσης, στις οποίες ανήκει και η Α.Σ.Τ.Ε.Ρ.

Και μπορεί να μην έγινε δεκτό το αίτημα των τοπικών φορέων και των σπουδαστών και αποφοίτων της Α.Σ.Τ.Ε.Ρ. για ανωτατοποίησή ή μετεξέλιξή της σε Τ.Ε.Ι., όμως πρέπει να σημειώσουμε ότι οι ρυθμίσεις που θεσπίζει ο νέος νόμος περί τουριστικής εκπαίδευσης, που σ' ένα μεγάλο βαθμό υιοθετούν τις προτάσεις της μελέτης της Ένωσης Ξενοδόχων, αν υλοποιηθούν θα αναβαθμιστεί το επίπεδο των σπουδών και θα δημιουργηθούν οι προϋποθέσεις για επαναξιολόγηση και αποδοχή του αιτήματος της ανωτατοποίησης. Οι κυριότερες από αυτές τις ρυθμίσεις είναι:

α). Στην Α.Σ.Τ.Ε.Ρ. (Ανώτερη Σχολή Τουριστικής Εκπαίδευσης) μπορούν να δημιουργηθούν, με προεδρικά διατάγματα, πέραν του υφιστάμενου Ξενοδοχειακού Τμήματος και άλλα του τουριστικού τομέα, που ανήκουν στην ανώτερη επαγγελματική εκπαίδευση 3ετούς φοίτησης του άρθρου 16 παρ. 7 του Συντάγματος (άρθρο 8 Ν. 3105/2003).

β). Το πτυχίο της Σχολής, πέραν της εξασφάλισης της δυνατότητα άσκησης επαγγέλματος, δίδει και τη δυνατότητα πρόσβασης σε προγράμματα μεταπτυχιακών σπουδών σε ελληνικά και ξένα πανεπιστήμια, εφόσον οι πτυχιούχοι της εγγραφούν στο 4ο έτος Τμημάτων Σχολών Ανώτατης Εκπαίδευσης και αποφοιτήσουν από αυτά. Οι όροι και οι προϋποθέσεις για την απόκτηση της ισοτιμίας προς Α.Ε.Ι. θα καθορισθούν με κοινή υπουργική απόφαση των Υπουργών Ανάπτυξης και Παιδείας , που πρέπει να εκδοθεί μέχρι τις 30 Ιουνίου 2003 (άρθρο 20 παρ. 6 Ν. 3105/2003). Είναι αυτονόητο ότι η ισοτιμία θα γίνει με τα Τμήματα Διοίκησης Τουριστικών Επιχειρήσεων των Τ.Ε.Ι. αφού δεν υπάρχει σήμερα Α.Ε.Ι με κατεύθυνση τον τουρισμό ή την ξενοδοχία.

γ). Αυτονομείται σε αρκετό βαθμό, διοικητικά, η Σχολή με τη θέσπιση οργάνων διοίκησης όπως είναι ο Διευθυντής, που πρέπει να είναι εκπαιδευτικός της βαθμίδας του Καθηγητή, Αναπληρωτή Καθηγητή, ή Επίκουρου Καθηγητή, το Συντονιστικό Συμβούλιο, αποτελούμενο από τους Προϊσταμένους των Τμημάτων και η Συνέλευση του Τμήματος, που αποτελείται από τους καθηγητές του Τμήματος και εκπροσώπους των σπουδαστών. Πρόκειται για όργανα όμοια με εκείνα που λειτουργούν στα Τ.Ε.Ι. και έχουν αποφασιστικές αρμοδιότητες στα διοικητικά, λειτουργικά και εκπαιδευτικά ζητήματα της Σχολής (άρθρο 9 Ν. 3105/2203).

δ). Το τακτικό εκπαιδευτικό προσωπικό από πλευράς προσόντων εξομοιώνεται με εκείνο των Α.Ε.Ι και Τ.Ε.Ι. και ανήκει σε μια από τις βαθμίδες του Καθηγητή, του Αναπληρωτή Καθηγητή, του Επίκουρου Καθηγητή και του Καθηγητή Τεχνικών Μαθημάτων. Η βαθμίδα των τριών πρώτων καθηγητών προϋποθέτει διδακτορικό δίπλωμα και επαγγελματική προϋπηρεσία και των καθηγητών τεχνικών μαθημάτων πτυχίο Πανεπιστημίου, Τ.Ε.Ι. ή Α.Σ.Τ.Ε. με επαγγελματική, επίσης, προϋπηρεσία. Οι θέσεις όλων των βαθμίδων προκηρύσσονται και η επιλογή του διδακτικού προσωπικού γίνεται από ειδικό εκλεκτορικό σώμα Δ.Ε.Π.(άρθρο 10 Ν. 3105/2003). Υπάρχει πρόβλεψη στο νόμο για την κατάταξη σε προσωποπαγείς θέσεις του υπηρετούντος μόνιμου εκπαιδευτικού προσωπικού της Σχολής ανάλογα με τα τυπικά τους προσόντα και εξέλιξή τους σε ανώτερη βαθμίδα εφόσον εντός πενταετίας αποκτήσουν μεταπτυχιακό πτυχίο.

ε). Προβλέπεται η συγγραφή και έκδοση διδακτικών βιβλίων και βοηθημάτων για τις εκπαιδευτικές ανάγκες της Σχολής, με όρους και διαδικασίες που καθορίζονται με κοινή υπουργική απόφαση των Υπουργείων Ανάπτυξης και Οικονομικών (άρθρο 16 παρ. 2 Ν. 3105/2003).

Στ). Τα προγράμματα σπουδών της Σχολής καθορίζονται με κοινή υπουργική απόφαση των Υπουργείων Ανάπτυξης και Παιδείας μετά από εισήγηση του Δ.Σ. του Ο.Τ.Ε.Κ. (Οργανισμός Τουριστικής Εκπαίδευσης και Κατάρτισης) (άρθρο 20 παρ. 2 Ν. 3105/2003).

Η σύμπραξη των οργάνων της σχολής στον καταρτισμό των προγραμμάτων δεν αναφέρεται ρητά στο νόμο, αλλά από τα συμφραζόμενα συνάγεται ότι θα ζητείται και η γνώμη τους. Με όμοια κοινή απόφαση προβλέπεται ο καταρτισμός Κανονισμού Σπουδών, με τον οποίο θα καθορίζονται οι υποχρεώσεις και τα δικαιώματα των σπουδαστών.

8. Οι άμεσες επιδιώξεις για εκσυγχρονισμό της Α.Σ.Τ.Ε.Ρ.

Αυτές είναι οι κυριότερες ρυθμίσεις που θεσπίζει ο νέος νόμος περί τουριστικής εκπαίδευσης και αφορούν και την Α.Σ.Τ.Ε.Ρ. Το ερώτημα είναι ποιες από αυτές θα υλοποιηθούν και πότε και ακόμα τι μπορούμε άμεσα να επιδιώξουμε για τον εκσυγχρονισμό της σχολής στα πλαίσια του διαμορφωθέντος νέου νομικού πλαισίου.

Η Ανώτερη Σχολή Τουριστικής Εκπαίδευσης Ρόδου (Α.Σ.Τ.Ε.Ρ.) πρέπει να διατηρήσει τον επαγγελματικό της χαρακτήρα και να διευρύνει το γνωστικό της αντικείμενο, πέρα από την ξενοδοχειακή κατεύθυνση και προς άλλες κατευθύνσεις του τουριστικού τομέα, που έχουν ανάγκη εξειδικευμένου στελεχικού προσωπικού. Συγκεκριμένα η Σχολή θα μπορούσε να έχει τα παρακάτω Τμήματα:

α). Τμήμα Ξενοδοχειακό ή Ξενοδοχειακών Επιχειρήσεων

β). Τμήμα Πρακτορειακό και ταξιδιωτικών Γραφείων

γ). Τμήμα Ξεναγών

δ). Τμήμα Εναλλακτικών Μορφών Τουρισμού

Το Ξενοδοχειακό Τμήμα ήδη λειτουργεί, εκείνο που χρειάζεται πέραν των θεσμικών μέτρων, για τα οποία έγινε λόγος παραπάνω, είναι μια ριζική αναμόρφωση του προγράμματος, που να ανταποκρίνεται στης απαιτήσεις της σύγχρονης ξενοδοχειακής βιομηχανίας. Το πρόγραμμα σπουδών της Ξενοδοχειακής Σχολής της Λωζάννης (Ecole Hotelière de Lausanne) προσαρμοσμένο στα ελληνικά δεδομένα, μπορεί να αποτελέσει χρήσιμο εργαλείο εργασίας.

Το Πρακτορειακό Τμήμα, ως κατεύθυνση, λειτουργεί και σήμερα, κατά περιόδους, σε επίπεδο μέσης εκπαίδευσης του Τ.Ε.Ε. Ρόδου του Ο.Τ.Ε.Κ. Επομένως, εκείνο που χρειάζεται είναι η αναβάθμισή του στη βαθμίδα της Ανώτερης Εκπαίδευσης ώστε οι απόφοιτοι να αποκτήσουν τις γνώσεις του κλάδου που δραστηριοποιούνται σε διεθνές επίπεδο.

Το Τμήμα Ξεναγών λειτουργεί περιοδικά, ως Σχολή Ξεναγών Ρόδου από το 1974 ως αδιαβάθμιστη μεταλυκειακή Σχολή διετούς φοίτησης. Επομένως και στην περίπτωση αυτή πρόκειται για αναβάθμιση μονάδας που ανήκει στον ίδιο εκπαιδευτικό φορέα (Ο.Τ.Ε.Κ.).

Το Τμήμα Εναλλακτικών Μορφών Τουρισμού, προτείνεται για την περίπτωση που δεν θα συμπεριληφθεί ως κατεύθυνση στο Τμήμα Τουριστικών Σπουδών του Πανεπιστημίου Αιγαίου (Ρόδος). Πρόκειται για ένα νεόγνωρο αντικείμενο, που έχει ανάγκη επιστημονικής στήριξης από εξειδικευμένα στελέχη που καλούνται να προωθήσουν μια σειρά από ειδικές μορφές τουρισμού (συνεδριακός, αθλητικός, οικολογικός, θεραπευτικός, θρησκευτικός κ.τ.λ.).

Είναι αυτονόητο ότι παράλληλα με τη σύσταση των προτεινόμενων Τμημάτων στην Α.Σ.Τ.Ε.Ρ. πρέπει το Υπουργείο Ανάπτυξης να προχωρήσει στην έκδοση των προεδρικών διαταγμάτων και των υπουργικών αποφάσεων, για τη σύσταση των οργάνων διοίκησης, τον καταρτισμό του Κανονισμού Λειτουργίας της Σχολής και του Κανονισμού Σπουδών, για τα προγράμματα σπουδών και για την προκήρυξη των θέσεων του διδακτικού προσωπικού. Προς αυτή λοιπόν την κατεύθυνση θα πρέπει να στραφούν οι ενέργειες των τοπικών φορέων.

Από την ανάπτυξη του θέματος, που προηγήθηκε γίνεται φανερό ότι οι προτεινόμενες για τη Ρόδο Τριτοβάθμιες Εκπαιδευτικές Μονάδες, ως προτάσεις, είναι απόλυτα τεκμηριωμένες, ρεαλιστικές και ώριμες και επομένως συγκεντρώνουν όλες τις προϋποθέσεις για να γίνουν αποδεκτές.

Μιλτιάδης Ι. Λογοθέτης
Δρ. Οικονομολόγος
Επίτιμος Πρόεδρος της Στέγης Γραμμάτων και Τεχνών Δωδεκανήσου

Α.Ν.Ε.Σ.
ΑΝΩΝΥΜΗ ΝΑΥΤΙΛΙΑΚΗ ΕΤΑΙΡΕΙΑ ΣΥΜΗΣ
Έδρα : Σύμη Δωδεκάνησα Τ.Κ. 85600
Τηλ. : 22460 71444, Φαξ :22460 71373
ΓΡΑΦΕΙΟ ΡΟΔΟΥ: Αυστραλίας 88 Τ.Κ. 85100,
Τηλ. 22410 37769, Φαξ : 22410 34493 Email : anesymis@otenet.gr

ΤΟΥΡΙΣΤΙΚΑ ΔΡΟΜΟΛΟΓΙΑ
ΑΠΟ 11.04.2003 ΕΩΣ 30.04.2003

	ΣΥΜΗ II		Υ/Γ ΑΙΓΛΗ	
ΗΜΕΡΟΜΗΝΙΑ	ΣΥΜΗ-ΡΟΔΟ	ΡΟΔΟ-ΣΥΜΗ	ΣΥΜΗ-ΡΟΔΟ	ΡΟΔΟ-ΣΥΜΗ
11.04 ΠΑΡΑΣΚΕΥΗ			07.00	15.00
12.04 ΣΑΒΒΑΤΟ			07.00	18.00
13.04 ΚΥΡΙΑΚΗ			07.00	18.00
14.04 ΔΕΥΤΕΡΑ			07.00	15.00
15.04 ΤΡΙΤΗ		18.00	07.00	
16.04 ΤΕΤΑΡΤΗ	07.00	18.00		
17.04 ΠΕΜΠΤΗ	07.00			18.00
18.04 ΠΑΡΑΣΚΕΥΗ			07.00	18.00
19.04 ΣΑΒΒΑΤΟ		18.00	07.00	
20.04 ΚΥΡΙΑΚΗ	07.00			18.00
21.04 Μ.ΔΕΥΤΕΡΑ			07.00	18.00
22.04 Μ.ΤΡΙΤΗ			07.00	18.00
23.04 Μ.ΤΕΤΑΡΤΗ		18.00	07.00	
24.04 Μ.ΠΕΜΠΤΗ	07.00	18.00		
25.04 Μ.ΠΑΡΑΣΚ.	06.30			18.00
26.04 Μ.ΣΑΒΒΑΤΟ		18.00	07.00	
27.04 ΚΥΡΙΑΚΗ (ΠΑΣΧΑ)	06.30			18.00
28.04 ΔΕΥΤΕΡΑ			07.00	18.00
29.04 ΤΡΙΤΗ		18.00	07.00	
30.04 ΤΕΤΑΡΤΗ	07.00	18.00		

ΑΠΟ 4.04.2003
ΡΟΔΟ - ΠΑΝΟΡΜΙΤΗ - ΣΥΜΗ: ΚΑΘΗΜΕΡΙΝΑ ΣΤΙΣ 09.00
ΣΥΜΗ - ΡΟΔΟ ΚΑΘΗΜΕΡΙΝΑ ΣΤΙΣ 15.45
Τα δρομολόγια μπορούν να τροποποιηθούν λόγω εκτάκτων συγκοινωνιακών αναγκών ή καιρικών συνθηκών. Παρακαλούμε πριν ταξιδέψετε επικοινωνήστε με την Εταιρεία:
Γραφείο Σάμης : Τηλ. 22460 71444 Φαξ : 22460 71373
Γραφείο Ρόδου : Τηλ. 22410 37769 Φαξ : 22410 34493



Μικρές αγγελίες

δωρεάν στη «δ» τηλ: 0241-37500 fax: 0241-37333

ΕΝΟΙΚΙΑΣΕΙΣ

ΕΝΟΙΚΙΑΖΕΤΑΙ διώροφο κατάστημα 104 τ.μ. με βεράντα 31 τ.μ. στην οδό Γεωργίου Λέοντος (Νιοχώρι). Τηλ. 22410 35450 - 20277

ΕΝΟΙΚΙΑΖΟΝΤΑΙ επιπλωμένες γκαρσονιέρες κοντά στο «Κάμπινγκ» του Φαληρακίου. Πληρ. τηλ. 6937343297

ΕΝΟΙΚΙΑΖΕΤΑΙ επαγγελματικός χώρος 130 τ.μ. με WC και ξεχωριστή θέση γραφείου στην οδό Αθηνών 122 για κάθε είδους επαγγελματική χρήση. Πληρ. τηλ. 22410 37468

ΕΝΟΙΚΙΑΖΟΝΤΑΙ επιπλωμένα διαμερίσματα ενός και δύο δωματίων στην Κρεμαστή. Πληρ. τηλ. 22410 93492 & 94076.

ΕΝΟΙΚΙΑΖΕΤΑΙ στα Μάσαρη Οικοδομή 420 τ.μ. υπόγειο (με ράμπα εισόδου για φορτηγά), Ισόγειο 420 τ.μ. Με οικόπεδο 2.400 τ.μ. περιφραγμένο με τοιχείο, σύρμα και συρόμενη πόρτα (4) τεσσάρων μέτρων. Με πρόσοψη 86 μέτρα στο δρόμο και 100 μέτρα από την Εθνική Οδό Ρόδου - Λίνδου. Τηλ. 22440 51365, κινητό: 6932 294566.

ΕΝΟΙΚΙΑΖΟΝΤΑΙ διαμερίσματα επιπλωμένα: (1 δωμάτιο - κουζίνα καθιστικό), (2 δωμάτια - κουζίνα καθιστικό). Πληρ. κ. Πόπη τηλ. 22410 24336.

ΕΝΟΙΚΙΑΖΕΤΑΙ διαμέρισμα 45 τ.μ. στο Νιοχώρι, καινούργιο, πλήρως επιπλωμένο, κατάλληλο για δύο άτομα, με πολυκουζινάκι, air condition, TV. Πληρ. τηλ. 6944420919.

ΕΝΟΙΚΙΑΖΕΤΑΙ διαμέρισμα 35 τ.μ. στο Νιοχώρι, καινούργιο, πλήρως επιπλωμένο με πολυκουζινάκι, air condition, TV. Πληρ. τηλ. 6944420919.

ΕΝΟΙΚΙΑΖΕΤΑΙ στο κέντρο της πόλεως Ρόδου χώρος 95 τ.μ. και ύψους 4,9 μέτρα κατάλληλο για γραφείο και κατάστημα. Πληροφορίες στο τηλέφωνο 6937101660 9.00 - 14.00 & 17.00-21.00.

ΕΝΟΙΚΙΑΖΕΤΑΙ διαμέρισμα 45 τ.μ. στο Νιοχώρι, καινούργιο πλήρως επιπλωμένο κατάλληλο για δύο άτομα, με πολυκουζινάκι, air condition, TV. 500 ευρώ το μήνα. Πληρ. τηλ. 6944420919.

ΕΝΟΙΚΙΑΖΟΝΤΑΙ δύο αποθήκες 160 τ.μ. στην περιοχή Ασγούρου απέναντι από το σούπερ μάρκετ Βασιλόπουλος πληρ. τηλ. 2241024118.

ΕΝΟΙΚΙΑΖΕΤΑΙ κατάστημα 20 τ.μ. στην Παλιά Πόλη. Πληροφορίες τηλ.: 6945534070.

ΕΝΟΙΚΙΑΖΕΤΑΙ γραφείο 26 τ.μ. Εθνάρχου Μακαρίου 45, πρόσοψη στο δρόμο. Τηλ. 2241 075815 ώρες γραφείου, 22410 20884 ώρες απογευματινές.

ΕΝΟΙΚΙΑΖΕΤΑΙ κατάστημα 100 τ.μ. στην Οδό Ορφανίδου (Νιοχώρι). Τηλ. (22410) 35450 και 20277.

ΕΝΟΙΚΙΑΖΕΤΑΙ κατάστημα στο εμπορικό κέντρο της πόλης (Μαντράκι,) 50 τ.μ., πλήρως ανακαινισμένο, με air condition και τουαλέτα. Πληροφορίες στα τηλέφωνα 22410 27884, 6945074797.

ΕΝΟΙΚΙΑΖΕΤΑΙ καινούργιο ισόγειο διαμέρισμα (τριάρι) στην οδό Τροίας. Πληρ. τηλ. 22410 61693, 22410 77898.

ΕΝΟΙΚΙΑΖΕΤΑΙ επαγγελματικός χώρος 80 τ.μ. κατάλληλος για ιατρείο ή γραφείο στον 2ο όροφο πολυτελούς νέας οικοδομής επί της Μεγ. Κωνσταντίνου (έναντι παλαιού ΙΚΑ). Πληρ. 22410 51888, 52016.

ΕΝΟΙΚΙΑΖΕΤΑΙ διαμέρισμα 15 τ.μ. στο Νιοχώρι, για ένα άτομο, καινούργιο, πλήρως επιπλωμένο, με πολυκουζινάκι, air condition, TV. Πληρ. τηλ. 6944 420919.

ΕΝΟΙΚΙΑΖΟΝΤΑΙ γκαρσονιέρες επί της οδού Αυστραλίας 74 με θέα θάλασσα, επιπλωμένες 30-40 τ.μ. και θέρμανση - air condition. Πληρ. τηλ. 22410 77743.

ΕΝΟΙΚΙΑΖΟΝΤΑΙ διαμερίσματα (γκαρσονιέρες) επιπλωμένα με κλιματισμό, επιφανείας 35 τ.μ. στο 6ο χλμ. Λεωφόρου Καλλιθέας σε απόσταση 200μ. από τη θάλασσα. Ανετες βεράντες και πάρκινγκ. Πληροφορίες τηλ. 6946790515, 6945105247 και 6946680174.

ΕΝΟΙΚΙΑΖΕΤΑΙ γκαρσονιέρα επιπλωμένη επί της οδού Καναδά 114. Τηλ. 22410 23411.

ΕΝΟΙΚΙΑΖΟΝΤΑΙ διαμερισματάκια πλήρως εξοπλισμένα στο κέντρο της πόλης. Πληροφορίες τηλ. 2241038932.

ΕΝΟΙΚΙΑΖΕΤΑΙ διαμέρισμα πλήρως εξοπλισμένο στο κέντρο της πόλης Τηλ. 2241038932.

ΕΝΟΙΚΙΑΖΕΤΑΙ χώρος κατάλληλος για μάντρα αυτοκινήτων (ικανότητα 100 αυτοκίνητα). Πληρ. τηλ. 6938656501.

ΕΝΟΙΚΙΑΖΕΤΑΙ από τον ιδιοκτήτη το ξενοδοχείο Φοίβος, στον Αρχάγγελο, 16 Δωματίων, Μπαρ, Κουζίνα, Σαλόνι, Πάρκινγκ με κήπο 2.800 τ.μ. Τιμή Ενοικίου μηνιαίως 1.500 ευρώ. Τηλ. 2241027578, 2244022600.

ΕΝΟΙΚΙΑΖΕΤΑΙ στο β' όροφο πολυκατοικίας επί της οδού Αγ. Αναργύρων 20 γκαρσονιέρα επιπλωμένη. Πληρ. 22410 28710 κ. Μιχαλάκης.

ΕΝΟΙΚΙΑΖΕΤΑΙ κατάστημα στην Ιξιά σε καινούργια διώροφη οικοδομή, με άνετους χώρους και μεγάλη αυλή. Τηλ. 6972643242.

ΕΝΟΙΚΙΑΖΟΝΤΑΙ πολυτελή studio, ανακαινισμένα, πλήρως επιπλωμένα με ιδιωτικό χώρο στάθμευσης στην Βορείου Ηπείρου. Τιμή 350 ευρώ το μήνα. Πληρ. τηλ. 6945236060 μετά τις 10.00.

ΕΝΟΙΚΙΑΖΕΤΑΙ σε μεγάλο κήπο στους Τρεις καινούργια λουξ κατασκευής και πλήρως επιπλωμένη γκαρσονιέρα. Διαθέτει τηλέφωνο, θέρμανση, ανεμιστήρα, ηλιακό και ηλεκτρικό θερμοσίφωνο, σίτες στα παράθυρα, μεγάλες βεράντες και parking κ.λπ Πληρ. τηλ.22410 92714.

ΕΝΟΙΚΙΑΖΟΝΤΑΙ διαμερίσματα επιπλωμένα με βεράντες και air condition, επιφανείας 50 και 35 τ.μ. στα φανάρια της Λεωφόρου Καλλιθέας σε απόσταση 200μ. από το ξενοδοχείο Παραντάις. Πληροφορίες τηλ. 22410-66800 και κινητά 6946104348 και 694676033.

ΕΝΟΙΚΙΑΖΕΤΑΙ μεγάλο Διώροφο Κατάστημα με Υπόγειο επί της οδού Κοδριγκτώνος αρ. 78. Ισόγειο 250 τ.μ. Α' όροφος 200 τ.μ., Υπόγειο 250 τ.μ., Βιτρίνες 17μ. μήκους στο ισόγειο και 14μ. στον Α' όροφο. Πληροφορίες στα τηλέφωνα 22410 33938 και 22410 26771.

ΕΝΟΙΚΙΑΖΕΤΑΙ στον Αρχάγγελο Ρόδου ισόγειος χώρος εμβαδού τ.μ 120 και ανώγειος χώρος εμβαδού τ.μ. 180, είτε μαζί είτε χωριστά, κατάλληλος για επαγγελματική δραστηριότητα, απέναντι από το Αστυνομικό Τμήμα Αρχαγγέλου. Πληρ. Τηλ. 22410 21104 κα Σοφία.

ΕΝΟΙΚΙΑΖΕΤΑΙ δωμάτιο επιπλωμένο, πλήρως ανακαινισμένο, με θέα στη θάλασσα στο κέντρο της πόλης της Ρόδου (περιοχή «Ελλη»), με ατομικό μπάνιο και με ψυγείο. Στο μηνιαίο μίσθωμα περιλαμβάνεται η κατανάλωση νερού, ηλεκτρικού ρεύματος και δημοτικοί φόροι. Πληροφορίες στα τηλ. 22410 20012 και 22410 24242 (Ωρες 09.00-16.000 και 19.00-22.00).

ΑΥΤΟΚΙΝΗΤΑ

ΠΩΛΕΙΤΑΙ μηχανή BMW 650js, ενός έτους, 4.000 χλμ, 6.500 ευρώ. Δεκτές και ευκολίες πληρωμής. Πληρ. τηλ. 2241035610 ώρες καταστημάτων, 6977 715565

ΠΩΛΟΥΝΤΑΙ αυτοκίνητα τύπου FIAT PANDA HYUNDAI ATOS. Πληροφορίες 22440 22406 κ. Μίκα.

ΠΩΛΕΙΤΑΙ MG ROVER CABRIO χρώματος κόκκινο 1.800 C.C. FULL EXTRA MONTELO '99 σε άριστη κατάσταση 65.000 χλμ. Πληροφορίες: 6944332889.

ΠΩΛΕΙΤΑΙ αυτοκίνητο μάρκας Volkswagen πρόσφατα γενικό σέρβις ΚΤΕΟ. Τηλ. 6932 161989.

ΠΩΛΕΙΤΑΙ κλούβα VW, TRANSPORTER ψυγείο, σε άριστη κατάσταση. Πληρ. 6944509741.

ΠΩΛΕΙΤΑΙ HONDA GCX 72.450 ευρώ. Πληρ. τηλ. 2241067181

ΠΩΛΕΙΤΑΙ μηχανή Ducatti Manster 600 cc μοντέλο 2001, 7.000 χιλ. μαύρη, καινούργια παγκαζιέρα, συναγερμός στην τιμή των 5.800 ευρώ. Τηλ. 6932 33 7276, 22410 77244.

ΠΩΛΕΙΤΑΙ μοτοσυκλέτα YAMAHA MAZESTY 250 κυβ. μοντέλο 99 2ος, σε άριστη κατάσταση με μουσική συναγερμό, μπαγαζιέρα πλάτη οδηγού, συνοδηγού. Πληρ. τηλ. 6936833606 κος Βάκης.

ΠΩΛΕΙΤΑΙ αυτοκίνητο FORD FIESTA μοντέλο 10ο του '86 1.000 κυβ. στην τιμή των 1.500 ευρώ πληρ. τηλ. 6972405788 ή 2241081377.

ΠΩΛΕΙΤΑΙ αυτοκίνητο GOLF VW 1,4 λευκό 3θυρο μοντέλο 96, 100.000 χιλμ. με 2 ερ μπακ ηλεκτρικά παράθυρα και οροφή, ηλεκτρομαγνητικές κλειδαριές, υδραυλικό τιμόνι και ραδιοκασετόφωνο KENWOOD. Πρόσφατα γενικό σέρβις 7.000 ευρώ. Τηλ. 22410 20284, 6974152260.

ΠΩΛΕΙΤΑΙ μηχανάκι GALLERA 180 κ.ε. σε άριστη κατάσταση 1800 ευρώ. Πληρ. τηλ. 6974933496.

ΠΩΛΕΙΤΑΙ αυτοκίνητο μάρκας FIAT PANDA 900 σε καλή κατάσταση. Πληρ. τηλ. 6942505008.

ΠΩΛΕΙΤΑΙ OPEL ASTRA. Μοντ. 99 χρώματος μπλε σε άριστη κατάσταση, έξτρα ηχοσύστημα ALPINE, λάστιχα ενός έτους (PIRELLI P7000 185/60/14) στην τιμή των 10.500 ευρώ μετρητοίς. Πληρ. τηλ. 6977401872.

ΠΩΛΕΙΤΑΙ BMW 5.18i '92 75.000 klm χρώμα μαύρο μεταλλικό σε καλή κατάσταση. Πληρ. τηλ. 6945236060 κ. Φόντα.

ΖΗΤΟΥΝ ΠΡΟΣΩΠΙΚΟ

ΖΗΤΕΙΤΑΙ Νέος / Νέα για μερική απασχόληση πρωϊνές ώρες σε Λογιστικό Γραφείο. Απαραίτητη προϋπόθεση, μεταφορικό μέσο. Πληροφορίες κ. Σπύρο, τηλ. 6937199233

ΑΠΟ το Πρακτορείο Εφημερίδων ζητείται ΠΩΛΗΤΗΣ/ΟΔΗΓΟΣ με εμπειρία στις πωλήσεις. Προϋπηρεσία το λιγότερο 2 χρόνια. Για πώληση και διανομή ειδών περιπτέρου. Τηλ. 22410 24018.

ΖΗΤΕΙΤΑΙ κοπέλα που να μιλάει ξένες γλώσσες, για να εργασθεί ως πωλήτρια σε τουριστικό κατάστημα στην Παλιά Πόλη. Πληρ. κ. Γιάννη, τηλ. 22410 26731

ΒΡΕΦΟΝΗΠΙΑΚΟΣ ΣΤΑΘΜΟΣ ΠΑΙΖΩ & ΜΑΘΑΙΝΩ
ΖΗΤΕΙΤΑΙ Δασκάλα - Νηπιαγωγός απόφοιτος Πανεπιστημίου Τηλέφωνα 2241098325 - 22410 93305 κ. ΒΑΣΩ καθημερινά από 10.00π.μ. έως 12.30μ.μ.

ΖΗΤΟΥΝΤΑΙ πωλήτριες από κοσμηματοπωλείο και κατάστημα ρούχων και αξεσουάρ στο 6ο χιλ. Λεωφόρου Καλλιθέας (KATAVENAKIS CENTER) τηλ. 224067375, 76538 κιν 6946790515.

ΚΥΡΙΑ ευπαρουσίαστη και σοβαρή με πτυχίο φιλολογίας, ομογενής από τη Ρωσία με ελληνική υπηκοότητα, 35 ετών, ενδιαφέρεται να εργαστεί ως Baby - sitter, πρωινές ή απογευματινές ώρες μέσα στην πόλη της Ρόδου. Τηλ. επικοινωνίας 22410 77073 ή 6942244318 ή 22410 96348.

Η ΙΑΤΡΙΚΗ ΜΕΡΙΜΝΑ ΕΠΕ, ζητά μαία για συνεργασία στη Γυναικολογική Μαιευτική Κλινική Καραγιάννη «Ο Αγιος Ελευθέριος», Τηλέφωνα επικοινωνίας: 22410 27260 πρωί.

ΕΡΓΑΣΙΑ ΑΠΟ ΤΟ ΣΠΙΤΙ Δυνατότητες ημιαπασχόλησης ή πλήρους απασχόλησης. Υψηλές αποδοχές Τηλ. 669-1472583 www.theanswerto.com/successin.

ΑΠΟ Α.Ε. ΔΙΑΚΙΝΗΣΗΣ ΤΡΟΦΙΜΩΝ ΚΑΛΛΥΝΤΙΚΩΝ ΖΗΤΕΙΤΑΙ οδηγός κάτοχος επαγγελματικής άδειας οδήγησης Γ' κατ. ηλικίας μέχρι 27 ετών για εργασία όλο το χρόνο. Πληρ. Κον. Βασίλη 22410 -31708 -20617

ΖΗΤΕΙΤΑΙ από το ΡΑΔΙΟ ΚΟΡΑΣΙΔΗ ηλεκτρολόγος με δίπλωμα Οδηγού Β ή Γ από 22-32 ετών. Θα προτιμηθεί αν έχει γνώσεις Ψυκτικού και προϋπηρεσία. Πληροφορίες 22410 77065. Ώρες καταστημάτων.

ΖΗΤΕΙΤΑΙ πωλητής από εμπορική εταιρεία τροφίμων. Απαραίτητα προσόντα: 1) Εμπειρία στις πωλήσεις τροφίμων για εστιατόρια - snack bar - ξενοδοχεία. 2) Ανεση στην επικοινωνία και στις δημόσιες σχέσεις. 3) Απολυτήριο λυκείου και στρατού. Εως 35 ετών. Προσφέρονται μισθός και ποσοστά. Βιογραφικό στο fax και τηλέφωνο 2241087111 από 12.00 έως 17.00.

ΖΗΤΟΥΝΤΑΙ κυρίες/ Δεσποινίδες δια θέσεις GROUP LEADER Αγγλικού Πρακτορείου δια την ερχόμενη σαιζόν. Βιογραφικά σημειώματα παρακαλούμε ν' αποσταλούν εις την ταχυδρομική θυρίδα Νο 238.

ΖΗΤΟΥΝΤΑΙ άτομα για να εργασθούν σε γραφείο ενοικιάσεως αυτ/των με γνώση της γερμανικής ή αγγλικής. Πληρ. τηλ. 22410 51171, 6936656816.

ΕΝΟΙΚΙΑΖΕΤΑΙ

Επαγγελματικός Χώρος 270 τ.μ. ισόγειο και 300 τ.μ. υπόγειο, γωνιακό, με 15 & 50 μέτρα βιτρίνα σε κεντρικό δρόμο της Ρόδου. Πληρ. Τηλ. 22410 60009

ΕΝΟΙΚΙΑΣΕΙΣ

ΕΝΟΙΚΙΑΖΟΝΤΑΙ ΕΠΑΓΓΕΛΜΑΤΙΚΟΙ ΧΩΡΟΙ ΣΤΟ ΚΕΝΤΡΟ ΤΗΣ ΠΟΛΗΣ ΣΤΟ ΕΜΠΟΡΙΚΟ ΚΕΝΤΡΟ CAIRO PALACE:

Πληροφορίες κ. ΝΙΟΤΗ ΦΡΑΝΣΙΣ
Τηλ. fax 22410 27600 κιν. 6973572262

Ζητούμε για άμεση πρόσληψη και συνεχή απασχόληση
Βοηθό Λογιστή,
γνώση Αγγλικής Γλώσσας.
Γραφείο Τουρισμού **«ΜΟΣΧΑΤΟΣ»**
Τηλ. 2241030019, 22866, 23078

ΕΝΟΙΚΙΑΖΟΝΤΑΙ ΚΑΤΑΣΤΗΜΑΤΑ
ΕΠΙΦΑΝΕΙΑΣ 35 τ.μ. 21 τ.μ. & 10 τ.μ.

Εντός του πολυτελέστατου Ξενοδοχείου & Συνεδριακού Συγκροτήματος RODOS PALACE. Για περισσότερες πληροφορίες παρακαλούμε επικοινωνείστε άμεσα με την κα Κ. Μανουσάκη.

Τηλ. 22410 25222, 22410 97218

RODOS PALACE
Resort Hotel • Convention Center

ΠΩΛΕΙΤΑΙ SUZUKI

Πωλείται SUZUKI VITARA
(mod Safeland Lusso, 1997).
Δερμάτινο σαλόνι, ζάντες αλουμινίου,
air condition, κλπ extra.
Πληροφ. στα τηλεφ. (2210) 60180, 62775.
Κιν. 6973004241

ΠΑΡΑΝΤΑΪΣ ΠΕΥΚΟΙ ΛΙΝΔΟΣ Α.Ε.
ΠΕΥΚΟΙ - ΛΙΝΔΟΣ
ΖΗΤΟΥΝΤΑΙ

Από το ξενοδοχείο
«ΠΕΓΚΙ ISLANDS RESORT»
στους Πεύκους ζητούνται
για τη σαιζόν 2003 (01/05/2003 -31/10/2003)
οι ακόλουθες ειδικότητες:

- ***Β' Σερβιτόροι***
- ***Β' Μάγειρας***
- ***Καμαριέρες***
- ***Συντηρητής***
- ***Κηπουρός***
- ***Αποθηκάριος***

(Λογιστικές γνώσεις απαραίτητες).
Οι ενδιαφερόμενοι θα πρέπει να έχουν καλή γνώση της Αγγλικής γλώσσας και προϋπηρεσία το λιγότερο 2 χρόνια. Για τη συμπλήρωση των αιτήσεων θα πρέπει ο/η ενδιαφερόμενος/η να απευθυνθεί στο ξενοδοχείο από 09.00 έως 14.00 καθημερινά ή στο τηλέφωνο 22440 48163. Fax: 22440 48184

ΔΙΑΦΟΡΑ

ΕΑΝ ΘΕΛΕΤΕ ΝΑ ΓΙΝΕΤΕ ΝΤΙΛΕΡ σε υπέροχα διακοσμητικά είδη αποκλειστικότητα από εμάς και να έχετε κέρδος από 50% και άνω δεν έχετε παρά να μας τηλεφωνήσετε.
Πληρ. κα Μαρία 6947 822998

ΠΩΛΟΥΝΤΑΙ CONTAINERS από 2 μέτρα έως και 12 μέτρα σε άριστη κατάσταση και σε πολύ προσιτές τιμές. Επίσης μετασκευές τους σε ΓΡΑΦΕΙΑ - ΣΠΙΤΙΑ. Η ΕΞΥΠΝΗ ΛΥΣΗ στο αποθηκευτικό σας πρόβλημα. Τηλέφωνα επικοινωνίας: 210.4327451, 210.4006632.

ΑΝΑΛΑΜΒΑΝΟΥΜΕ υπεύθυνα διανομή διαφημιστικών εντύπων και φυλλαδίων επίσης και αφισοκολλήσεις, πληρ. κ. Γιώργος 6977453671.

ΠΩΛΕΙΤΑΙ εξοπλισμός Μίνι Μάρκετ (ράφια - ψυγεία επαγγελματικά σε τιμή ευκαιρίας). Τηλ. 22410 22919, 22410 39040.

ΠΩΛΟΥΝΤΑΙ: Βιτρίνες για γλυκά - παγωτά, ηλεκ/κή ζυγαριά - Παγωτομηχανή - Ξηροκαρπιέρα - Τυροπιτιέρα - Σφολιατομηχανή - Ταμειακές μηχανές - Προγ/μα υπολογιστή μηχανογράφησης - Μπεν μαρί - Μίξερ. Πληροφ. στο 6944509741.

Τολμήστε να αδυνατίσετε!
Καλέστε για δωρεάν πληροφορίες. Για το πιό απίστευτο πρόγραμμα απώλειας βάρους στην Ευρώπη! Τηλ. 22410 /62586 669-1472583.

ΑΠΩΛΕΙΑ Απωλέσθησαν χαρτιά ανεργίας στο όνομα Νίκος Κοτσυφός στην περιοχή Αεροδρομίου Παραδεισίου. Ο ευρών να τηλεφωνήσει στο τηλέφωνο 22410 39285 ή στον ΑΕΔ. **Νίκος Κοτσυφός.**

ΠΩΛΕΙΤΑΙ ολοκαίνουργιο πιάνο σε πολύ καλή τιμή, λόγω εκτακτης αναχώρησης στο εξωτερικό. Πληροφορίες στα τηλ.: 2241033396, 6937 403140.

ΠΩΛΕΙΤΑΙ ολοκαίνουργια κρεβατοκάμαρα και 2 συρταριέρες. Τιμή λογική. πληρ. τηλ. 6976842411, 6947817860

ΠΩΛΟΥΝΤΑΙ CONTAINER(S) 6 μέτρων, 12 μέτρων σε άριστη κατάσταση και σε πολύ προσιτές τιμές. Τηλέφωνα επικοινωνίας: 210 4006632, 210 4327451 και FAX: 210 4326384.

ΠΩΛΕΙΤΑΙ καινούργια θερμάστρα υγραερίου Delonghi Hi - fi με 2 αερόθερμα 150 ευρώ. Πληρ. 22410 98417 πρωινές ώρες.

ΠΩΛΕΙΤΑΙ εξοπλισμός self service - εστιατορίου σε άριστη κατάσταση. Πληροφορίες: 22410 -54700 κος Μιχ. Ποντίκας/ Grand Hotel Rhodes.

ΠΩΛΕΙΤΑΙ επιχείρηση αλυσίδας παιδικών ενδυμάτων (2 καταστήματα) με αποκλειστικότητες λόγω φόρτου εργασίας. Πληροφορίες κο Νικόλα, τηλ. 6973716586.

ΠΩΛΕΙΤΑΙ ΕΠΙΧΕΙΡΗΣΗ Ενοικιαζομένων Αυτοκινήτων με 10 καινούργια αυτοκίνητα στα Δωδ/σα/ Τηλ. 22470- 33329.

ΠΩΛΕΙΤΑΙ Σαλόνι (Τριθέσιος, Διθέσιος, Μονοθέσιος), στην τιμή των 550 ευρώ. Πληρ. τηλ. 22410 35887.

ΠΩΛΕΙΤΑΙ πλαστική πολυστερική ταχύπλοη βάρκα 4,30 μέτρα με εξωλέμβια μηχανή Honda 8 ίππων, τετράχρονη. Πληρ. τηλ. 6974 933469 κ. Νικήτας.

Η ΙΝΤΕΡΜΠΕΤΟΝ ΔΟΜΙΚΑ ΥΛΙΚΑ Α.Ε. (Ι.ΔΥ.Α.Ε.) έλαβε άδεια εγκατάστασης μονάδας ετοίμου σκυροδέματος, στην περιοχή Καλάθου της νότιας Ρόδου.

ΜΑΚΙΓΙΑΖ για νύφες αλλά και για μια ξεχωριστή βραδιά. Τα προϊόντα είναι επώνυμα. Το αποτέλεσμα εγγύηση. Τηλ. 6945526679.

ΠΩΛΕΙΤΑΙ κινητό NOKIA 3310 με φορτιστή και έξτρα πρόσοψη. Τηλ. 22410 47949.

ΜΗΧΑΝΙΚΟΣ Δασικής Οικονομίας με αναγνωρισμένο δίπλωμα από το ΔΙΚΑΤΣΑ, ζητά εργασία σε ανάλογη θέση. Τηλ. 6944858145.

ΑΝΤΑΛΑΣΣΕΤΑΙ διαμέρισμα τριάρι στο Γαλάτσι με δυάρι από περιοχή Ρόδου έως Κρεμαστή.
Τηλ. 6936722493.

ΠΩΛΕΙΤΑΙ εξοπλισμός κομμωτηρίου. Πληρ. τηλ. 2241034176.

ΠΩΛΕΙΤΑΙ σόμπα κεροζάν (Rainbow), καινούργια, 180 ευρώ τοις μετρητοίς. τηλ. 22410 20284, 6974152260.

ΠΩΛΕΙΤΑΙ ηχοσύστημα αυτοκινήτου μάρκας KIKER 3.10 ίντσα και ένας ενισχυτής στη τιμή των 1.467 ευρώ. Πληρ. τηλ. 6937 349956.

ΠΩΛΕΙΤΑΙ σχεδόν καινούργιος εξοπλισμός (ράφια), ο οποίος προσαρμόζεται για κάθε είδους επιχείρηση καθώς και κούκλες βιτρίνας για παιδικό κατάστημα. Πληρ. 6973716586.

ΖΗΤΕΙΤΑΙ συνεργάτης - συνεταίρος σε κερδοφόρα επιχείρηση για την ανάπτυξη νέου τομέα. Δεκτές μόνον σοβαρές προτάσεις. Τηλ. 6945 922566 από 09.00 έως 21.00.

ΚΗΠΟΥΡΟΣ αναλαμβάνει κήπους σπιτιών και ξενοδοχείων. Πληρ. τηλ. 6942090672 και 2241067869.

ΚΡΕΒΑΤΙ μονό, με στρώμα σε άριστη κατάσταση. Τηλ. 2241020884 - 31142 κ. Μιχάλη.

ΔΩΡΕΑΝ Στέλνουμε καταλόγους, με φυτικά Σουηδικά καλλυντικά κάθε μήνα. Τηλ. 22410 75265 Κιν. 697 3066522.

ΠΩΛΟΥΝΤΑΙ επαγγελματικά ψυγεία, φούρνοι, τοστιέρα, βιτρίνα για τυρόπιτες και ένα ψυγείο ζαχαρολαστικής μεταχειρισμένα αλλά σε πολύ καλή κατάσταση. Πληρ. τηλ. 6938809703.

ΑΝΑΛΑΜΒΑΝΟΥΜΕ τοποθετήσεις πλακιδίων και τριψίματα - γυαλίσματα - κρυσταλλοποιήσεις μαρμάρων. Πληρ. τηλ. 6942252300.

ΚΗΠΟΥΡΟΣ αναλαμβάνει κήπους - κλάδεμα - γκαζόν - ψέκασμα και κάθε δουλειά αγροτικής φύσεως. Πληρ. τηλ. 22410 28189.

ΠΩΛΕΙΤΑΙ εξοπλισμός ζαχαροπλαστείου. Πληρ. 22410 41591, 22410 41812, 6945343094.

ΖΗΤΕΙΤΑΙ αντιπρόσωπος στη Ρόδο από Εκδοτική Εταιρεία ταξιδιωτικών οδηγών με έδρα τηνΑθήνα. Βιογραφικό: Αιγιαλείας 52, Μαρούσι 15125, Τηλ. 210-6856093, 6945 - 859939, fax. 6856095.

ΣΟΥΗΔΙΚΗ εταιρεία φυτικών καλλυντικών ΖΗΤΑ συνεργάτες για την ανάπτυξη πωλήσεων στην περιοχή Δωδεκανήσου. Προσφέρουμε: εκπαίδευση, υψηλά ποσοστά, ελεύθερο ωράριο. Προϋπηρεσία δεν είναι απαραίτητη. Πληροφορίες στο τηλ. 22410 75265 ή Κιν. 6973066522.

ΛΟΓΟΘΕΡΑΠΕΥΤΡΙΑ απόφοιτος Πανεπιστημίου Πατρών αναλαμβάνει Παιδιά με προβλήματα: • Αρθρωση • Μαθησιακές Δυσκολίες • Δυσλεξία • Νοητική υστέρηση • Βαρυκοΐα • Εγκεφαλική πάρεση • Τραυλισμός • Σύνδρομο Down. Πληροφορίες στο τηλέφωνο 61184,. κινητό 6932920345.

ΠΩΛΕΙΤΑΙ πλήρως δισκοθήκη αποτελούμενη από 700 maxi singles house μουσικής κατάλληλη για νυκτερινό κέντρο ή επαγγελματία dj. Ολα τα κομμάτια είναι του έτους 2001-02. Τιμή 2.500 ευρώ. Πληρ. τηλ, 6932529777.

ΑΠΟΓΕΙΩΘΕΙΤΕ οικονομικά με πρωτότυπη, σύγχρονη, συναρπαστική εργασία στον ελεύθερό σας χρόνο, με παροχή εντυπωσιακής MERCEDES SLK CABRIO SPORT Υπεύθυνος: Χριστοδούλου Τηλέφωνο: 6932 - 510488

ΖΗΤΕΙΤΑΙ ΧΩΡΟΣ για μουσικό εργαστήριο διαστάσεων 30 τ.μ. περίπου. Τηλ. 6972223817 κ. Σωτήρης.

ΠΩΛΗΣΕΙΣ ΑΚΙΝΗΤΩΝ

ΠΩΛΕΙΤΑΙ ΕΥΚΑΙΡΙΑ : Οικόπεδο 380 τ.μ. με κτίσμα εντός αυτού στον οικισμό ΧΑΛΚΗΣ με απέραντη θέα. Για άμεση εκμετάλλευση. Τηλ. 6945 796933.

ΠΩΛΕΙΤΑΙ έπαυλις στα Καλαβάρδα Ρόδου με οικόπεδο 1980 τ.μ. απόστασις από την θάλασσα 150 μέτρα.
Πληροφορίες τηλ. 2241031006.

ΚΩΣ - βίλα 300 τ.μ. μαζί με εστιατόριο 400 θέσεων. Στην περιοχή Αγιος Φώκας κοντά στις θερμοπηγές πάνω σε βουνό με πανοραμικές θαλασσινές θέες, 19 στρέμματα, πιθανότητες ξενοδοχείο. τηλ. 210 965 9615 ή 210 662 7833.

ΠΩΛΕΙΤΑΙ οροφοδιαμέρισμα 110 τ.μ. σε άριστη κατάσταση στο Ροδίνι με εντοιχισμένη κουζίνα και πάρκινγκ. Μόνο σοβαρές προτάσεις. Πληρ. τηλ. 67451, 67234, 6945471001.

ΠΩΛΕΙΤΑΙ κατάστημα 60 τ.μ. στην οδό Καποδιστρίου Πληρ. τηλ. 21741 και ώρες 2-4 μ.μ.

ΚΑΡΑΚΟΝΕΡΟ οροφοδιαμέρισμα λουξ κατασκευής απεριόριστη θέα 110 Μ2 20Μ2 ημιυπ. χωρ. εκτός μπαλκόνια 3 υπνοδ. 2 μπάνια σαλ. κουζ. 70 εκ δρχ. 205.429 ευρώ.

ΠΩΛΕΙΤΑΙ κατάστημα ανταλλακτικών αυτοκινήτων σε κεντρικό σημείο (Κόβα) γεμάτο ανταλλακτικά και πολλή πελατεία για λόγους υγείας. Ελεγχος δεκτός. Τιμή πολύ καλή. Τηλ. 2241034800.

ΠΩΛΟΥΝΤΑΙ καταστήματα και διαμερίσματα στην πολυκατοικία της οδού Αμμοχώστου 31 και Λοχ. Φανουράκη. Πληρ. τηλ. 2241024408 ώρες 16.30- 20.00

ΠΩΛΕΙΤΑΙ αγροτεμάχιο 7.350 στρ. στην περιοχή Καλαμώνα. Τιμή 35.500 ευρώ. Τηλ. 6946847427, κ. Γιάννης.

ΠΩΛΟΥΝΤΑΙ : 1) Κατάστημα με δύο αποθήκες στην οδό Βερολίνου 23. 2) Καρά - Γιαπί 160 τ.μ. σε τρίτο όροφο οικοδομής. 3) Αγρόκτημα 4.500 τ.μ. στον Αρχάγγελο επί της Εθνικής οδού Ρόδου - Λίνδου, με φως, νερό και τηλέφωνο. Πληροφορίες: 22440 -51391 και 51184.

ΠΩΛΕΙΤΑΙ διαμέρισμα στην Ιαλυσό 2 δωματίων, κουζίνα, WC 2ου ορόφου 50 τ.μ. λεωφ. Ηρακλειδών τιμή 50.000 ευρώ. Τηλ. 2241 095255. ΚΑΡΑΚΟΝΕΡΟ Διαμερίσματα λουξ κατασκευής απεριόριστη θέα (ισόγειο 111 Μ2 Α' Όροφος 111 Μ2, Α' όροφος 96 Μ2 x 550 τ.μ. Δρχ. Β' όροφος 90 Μ2), Ακίνητα νέας χιλιετίας κα MITTON 22410 22142 κιν. 6945 668060

ΜΑΘΗΜΑΤΑ

ΔΑΣΚΑΛΟΣ με μακροχρόνια πείρα παραδίδει μαθήματα σε παιδιά δημοτικού με τη βοήθεια φορητού ηλεκτρονικού υπολογιστή. 15 ευρώ την ώρα. Τηλ. 6934744084.

ΕΓΚΥΡΟ ΠΑΙΔΑΓΩΓΙΚΟ ΥΛΙΚΟ ΠΡΟΣΦΕΡΕΤΑΙ ΓΙΑ ΤΙΣ ΠΡΟΣΕΧΕΙΣ ΕΞΕΤΑΣΕΙΣ ΤΟΥ ΑΣΕΠ ΓΙΑ ΝΗΠ/ΓΟΥΣ ΣΥΜΠΕΡΑΛΑΜΒΑΝΟΝΤΑΙ ΚΑΙ ΟΡΓΑΝΩΜΕΝΕΣ ΣΗΜΕΙΩΣΕΙΣ ΤΗΛ. 6936725329.

ΠΑΡΑΔΙΔΟΝΤΑΙ ιδιαίτερα μαθήματα για μεταξεταστέους Γυμνασίου, Ενιαίου Λυκείου, ΤΕΕ. Επίσης γίνεται προετοιμασία από έμπειρους καθηγητές για Β-Γ Ενιαίου Λυκείου όλων των κατευθύνσεων. Πληρ. τηλ. 2241028053

ΚΑΘΗΓΗΤΡΙΑ απόφοιτος του Πανεπιστημίου Αθηνών παραδίδει μαθήματα σε παιδιά Δημοτικού στην πόλη της Ρόδου και στην Ιαλυσό τηλ. 22410 92362 κιν. 69766-42963.

ΠΑΙΔΑΓΩΓΟΙ παραδίδουν μαθήματα σε παιδιά Δημοτικού. Τηλ. 6936725329.

ΑΠΟΦΟΙΤΟΣ Ελληνικής και Αγγλικής Φιλολογίας, αναλαμβάνει μαθητές Δημοτικού, Γυμνασίου, Λυκείου. Τηλ. 69344778204.

ΠΑΡΑΔΙΔΟΝΤΑΙ ΙΔΙΑΙΤΕΡΑ ΜΑΘΗΜΑΤΑ ΓΕΡΜΑΝΙΚΩΝ ΣΕ ΜΑΘΗΤΕΣ ΚΑΙ ΞΕΝΟΔΟΧΟΥΠΑΛΛΗΛΟΥΣ, ΔΥΝΑΤΟΤΗΤΑ ΠΑΡΑΚΟΛΟΥΘΗΣΗΣ ΜΑΘΗΜΑΤΩΝ ΚΑΙ ΜΕΣΩ ΙΝΤΕΡΝΕΤ. ΤΗΛ. 694-729816.

ΨΥΧΟΛΟΓΟΣ Απόφοιτος Παντείου Πανεπιστημίου με μετεκπαίδευση στις σχολές Γονέων, παραδίδει μαθήματα σε παιδιά με μαθησιακές δυσκολίες. Τηλ. 6974566484.

ΟΙΚΟΔΟΜΙΚΕΣ ΕΠΙΧΕΙΡΗΣΕΙΣ ΔΙΑΚΟΓΕΩΡΓΙΟΥ ΚΑΛΛΙΣΤΟΣ

ΕΘΝ. ΑΝΤΙΣΤΑΣΕΩΣ 11 (πρώην Αννης Μαρίας)

ΠΩΛΗΣΕΙΣ ΔΙΑΜΕΡΙΣΜΑΤΩΝ ΚΑΤΑΣΤΗΜΑΤΑ - ΑΠΟΘΗΚΕΣ ΑΝΤΑΛΛΑΓΕΣ ΑΚΙΝΗΤΩΝ ΑΓΟΡΕΣ ΟΙΚΟΠΕΔΩΝ ΑΝΑΛΑΜΒΑΝΟΥΜΕ ΑΝΤΙΠΑΡΟΧΕΣ

Πωλούνται διαμερίσματα λουξ κατασκευής με απεριόριστη θέα. Τα διαμερίσματα διαθέτουν θωρακισμένες πόρτες - εντοιχισμένες κουζίνες - ντουλάπες - εντοιχισμένο νιπτήρα με ντουλάπι - κεντρική θέρμανση αυτόνομη - ανοιγόμενα ανακλινόμενα κουφώματα με διπλά τζάμια - σίτες - ρολά - υδραυλικό ασανσέρ - τριφασικό ρεύμα.

Ολοι οι χώροι σπατουλαριστοί - εσωτερικές πόρτες M.D.F. με σχέδιο.

ΓΡΑΦΕΙΑ ΙΑΤΡΕΙΑ

1) Επί της οδού Μεγ. Κων/νου - Κων/νου Παλαιολόγου των 80 τ.μ.

2) Επί της οδού Κων/νου Παλαιολόγου και Θεοτοκοπούλου 60-80 τ.μ.

3) Επί της οδού Ρήγα Φεραίου στο πάρκο 60-80-100 τ.μ.

ΚΑΤΑΣΤΗΜΑΤΑ

1) Επί της οδού Κων/νου Παλαιολόγου και Θεοτοκοπούλου 60-80 τ.μ.

2) Επί της οδού Λεωφόρου Καλλιθέας (Καρακόνερο) 90 τ.μ.

ΔΙΑΜΕΡΙΣΜΑΤΑ

1) Επί της οδού Χρ. Φέσσα (Κάθετος Αποστ. Παύλου) 90τ.μ. τριάρια.

Επίσης οροφοδιαμερίσματα των 90 τ.μ. (οικοδομή μόνο τριών διαμερισμάτων).

ΟΙΚΟΔΟΜΕΣ

1) Οικοδομή επί της οδού Πτολεμαίων και Χρ.Φέσσα των 117-125 τ.μ.

2) Οικοδομή υπό ανέγερση επί της οδού Ρήγα Φεραίου στο Πάρκο.Διαμερίσματα τριάρια - τεσσάρια.

3) Οικοδομή υπό ανέγερση επί της οδού Κ. Παλαιολόγου και Θεοτοκοπούλου. Διαμερίσματα δυάρια - τριάρια - τεσσάρια - καταστήματα.

5) Επί της οδού Β. Ηρακλείου οικοδομή τεσσάρων διαμερισμάτων. Οροφοδιαμερίσματα των 133τ.μ. Η οικοδομή έχει πιλοτή για πάρκινγκ

ΑΠΟΘΗΚΕΣ

1) Πλησίον Στέλιου Κωτιάδη των 130τ.μ.

2) Στη Λεωφόρο Καλλιθέας (Καρακόνερο) των 80-300τ.μ.

• Οι πωλήσεις μπορούν να γίνουν και με όλα τα Δάνεια Τράπεζας και οργανισμών.

• Αναλαμβάνουμε ΑΝΤΙΠΑΡΟΧΕΣ και Αγορές οικοπέδων.

• Δεχόμαστε ανταλλαγές ακινήτων.

ΠΛΗΡΟΦΟΡΙΕΣ:
ΔΙΑΚΟΓΕΩΡΓΙΟΥ ΚΑΛΛΙΣΤΟΣ
ΤΗΛΕΦΩΝΟ: 29318 - 34598 - ΤΗΛ. 78501 - 78502

ΓΙΑΝΝΗΣ ΝΙΚΟΛΙΔΑΚΗΣ
ΜΗΧΑΝΟΛΟΓΟΣ ΜΗΧΑΝΙΚΟΣ
ΓΑΛΛΙΑΣ 12 ΡΟΔΟΣ ΤΗΛ.: 22291 - 35103

ΠΩΛΟΥΝΤΑΙ

Πολυτελή διαμερίσματα με απεριόριστη θέα, ιδιωτικούς χώρους Parking και αποθήκες.
Επί της οδού Σελλά και Αισχίνη (περιοχή Δασκάλων). 77τ.μ., 99τ.μ., 119τ.μ. επί της οδού Κων. Υδραίου (πλησίον Ρόδου - Λίνδου), 135τ.μ., 95τ.μ., 147τ.μ. Γραφείο 105τ.μ. επί της οδού Εθνικής Αντιστάσεως και Τσαλδάδη

ΠΩΛΟΥΝΤΑΙ
ΑΠΟ ΤΟΝ
ΑΝΑΣΤΑΣΙΟ ΑΤΣΙΔΗ

1) Μονοκατοικίες στην οδό Μυκηνών, Ιαλυσός, διόροφες με σοφίτα, τεσσάρων υπνοδωματίων, 3 μπάνων και WC, αυτόνομη θέρμανση, σε οικόπεδο από 260 έως 415τ.μ. πλήρως αποπερατωμένες.

2) Ισόγεια διαμερίσματα 118 τ.μ. στην οδό Παρθενόπης, Αραπάκι, με αποκλειστική χρήση αυλής.

3) Διαμερίσματα στην οδό Κωνσταντινίδη, στο Ζέφυρος, 82, 94, 98, 132, και 148 τ.μ. με αποκλειστική θέση πάρκιγκ, αποθήκη και αυτόνομη θέρμανση.

ΠΛΗΡΟΦΟΡΙΕΣ: ΑΝΑΣΤΑΣΙΟΣ ΑΤΣΙΔΗΣ
ΣΤΕΦΑΝΟΥ ΚΑΖΟΥΛΛΗ 74 - ΡΟΔΟΣ
Τηλ. 2241028616 - 2241037848

ΙΑΤΡΙΚΗ ΑΝΑΚΟΙΝΩΣΗ

ΧΡΙΣΤΟΔΟΥΛΟΥ ΜΑΡΙΑ

ΙΑΤΡΟΣ ΑΚΤΙΝΟΔΙΑΓΝΩΣΤΗΣ
(ΑΚΤΙΝΟΛΟΓΟΣ)

Δέχεται καθημερινά
στο Διαγνωστικό Εργαστήριο :
ΑΠΕΙΚΟΝΙΣΗ ΑΙΓΑΙΟΥ
Πάροδος Παπαλουκά 18Β
(παραπλεύρως του parking
του παλιού νοσοκομείου).
ΩΡΕΣ ΛΕΙΤΟΥΡΓΙΑΣ
ΤΟΥ ΕΡΓΑΣΤΗΡΙΟΥ 9 π.μ. - 8 μ.μ.

Τηλ. 22410 43000 - 3
Fax : 22410 43004

ΝΤΕΤΕΚΤΙΒΣ

30 ΧΡΟΝΙΑ ΜΟΝΙΜΑ
ΚΑΙ ΣΤΗ ΡΟΔΟ

35354

ΠΛΑΤΕΙΑ ΑΓΙΟΥ ΙΩΑΝΝΟΥ
Η ΛΥΣΗ!!!
ΣΕ ΚΑΘΕ ΣΑΣ ΠΡΟΒΛΗΜΑ
EXPRESS SECURITY

ΝΤΕΤΕΚΤΙΒΣ

Συνταξιούχος Αστυνομικός Ασφάλειας
ΑΝΑΛΑΜΒΑΝΟΥΜΕ
Υποθέσεις ανηλίκων,
οικογενειακές προσωπικές κ.τ.λ.
ΔΙΑΘΕΤΟΥΜΕ ΤΑ ΠΛΕΟΝ
ΣΥΓΧΡΟΝΑ ΟΠΤΙΚΟΑΚΟΥΣΤΙΚΑ
ΣΥΣΤΗΜΑΤΑ
100% ΕΧΕΜΥΘΕΙΑ
ΡΩΜΗΣ 22 - ΡΟΔΙΝΙ • ΤΗΛ. 0241 0 68985
Κιν. 094 6997967

ΕΛΛΗΝΙΚΗ ΔΗΜΟΚΡΑΤΙΑ
ΠΕΡΙΦΕΡΕΙΑ ΝΟΤΙΟΥ ΑΙΓΑΙΟΥ
ΝΟΜΟΣ ΔΩΔΕΚΑΝΗΣΟΥ
ΝΟΜΑΡΧΙΑΚΗ ΑΥΤ/ΣΗ ΔΩΔΕΚΑΝΗΣΟΥ
Δ/ΝΣΗ ΜΕΤΑΦΟΡΩΝ ΚΑΙ ΕΠΙΚΟΙΝΩΝΙΩΝ
ΤΜΗΜΑ Κ.Τ.Ε.Ο

Ταχ. Δ/νση: 6ο χιλ. Ρόδου Λίνδου
Ταχ. Κώδικας: 85100, Telefax: 2241069544
Πληροφορίες : Γεώργιος Αργύρης
Τηλέφωνο: 2241065385



ΠΡΟΓΡΑΜΜΑ ΠΡΟΣΚΛΗΣΗΣ ΓΙΑ ΔΙΕΝΕΡΓΕΙΑ ΤΕΧΝΙΚΟΥ ΕΛΕΓΧΟΥ ΟΧΗΜΑΤΩΝ ΜΕ ΕΔΡΑ ΤΟΝ Ν. ΔΩΔΕΚΑΝΗΣΟΥ

ΧΡΟΝΙΚΗ ΠΕΡΙΟΔΟΣ	ΕΙΔΟΣ ΟΧΗΜΑΤΟΣ
ΑΠΟ 01/03/03 έως 30/4/03	ΠΑΝΤΟΣ ΕΙΔΟΣ ΟΧΗΜΑΤΑ ΜΕ ΣΥΝΔΥΑΣΜΟ ΓΡΑΜΜΑΤΩΝ ΡΟΒ 2001 ΕΩΣ ΚΑΙ 2500
ΑΠΟ 01/03/03 έως 30/4/03	ΠΑΝΤΟΣ ΕΙΔΟΣ ΟΧΗΜΑΤΑ ΜΕ ΣΥΝΔΥΑΣΜΟ ΓΡΑΜΜΑΤΩΝ ΕΡΥΘΡΟΥ ΧΡΩΜΑΤΟΣ ΕΦΟΣΟΝ ΕΧΕΙ ΠΑΡΕΛΘΕΙ ΤΕΤΡΑΕΤΙΑ ΑΠΟ ΤΗΝ ΗΜΕΡΟΜΗΝΙΑ ΠΡΩΤΗΣ ΑΔΕΙΑΣ ΚΥΚΛΟΦΟΡΙΑΣ ΤΟΥΣ
ΑΠΟ 01/03/03 έως 30/4/03	ΠΑΝΤΟΣ ΕΙΔΟΣ ΟΧΗΜΑΤΑ ΜΕ ΣΥΝΔΥΑΣΜΟ ΓΡΑΜΜΑΤΩΝ Π Α (ΠΟΛΙΤΙΚΩΝ ΑΝΑΠΗΡΩΝ) (ΚΥΑΝΟΥ ΧΡΩΜΑΤΟΣ)

Ε.Ν
Ο ΔΙΕΥΘΥΝΤΗΣ
ΧΑΤΖΗΚΩΝΣΤΑΝΤΙΝΟΥ ΑΝΤΩΝΙΟΣ

ΓΡΑΦΕΙΟ ΤΕΛΕΤΩΝ &
ΜΝΗΜΟΣΥΝΩΝ ΡΟΔΟΥ
ΣΤΕΦΑΝΑ - ΣΤΟΛΙΣΜΟΙ

«ΑΜΕΡΙΚΑΝΟΥ»

Αμεση εξυπηρέτηση
ΟΛΟ ΤΟ 24ΩΡΟ

Αναλαμβάνουμε την τελετήκαι με τα έξοδαπου
χορηγούν τα ταμείαχωρίς καμία επιβάρυνση
ΙΚΑ, ΤΕΒΕ, ΤΑΞΥ, ΔΗΜΟΣΙΟΥ, ΛΙΜΕΝΙΚΩΝ, ΟΓΑ
και λοιπά ταμεία.

Τους ΑΠΟΡΟΥΣ ΔΩΡΕΑΝ
Πλατεία Βρούχου στη Μητρόπολη
Τηλέφωνα: 28901 - 33400

TOP PROPERTIES
GEORGE and SAVAS PIPINOS
ΓΕΩΡΓΙΟΣ και ΣΑΒΒΑΣ ΠΙΠΙΝΟΣ
ΣΥΜΒΟΥΛΟΙ και ΕΚΤΙΜΗΤΕΣ ΑΚΙΝΗΤΩΝ
REAL ESTATE AGENTS - MEMBER OF F.I.A.B.C.I. - N.A.E.A - C.E.I.
E-mail: gpipinos@otenet.gr
URL: www.rhodes - top - properties.com and www.pipinos.gr

Από το 1971

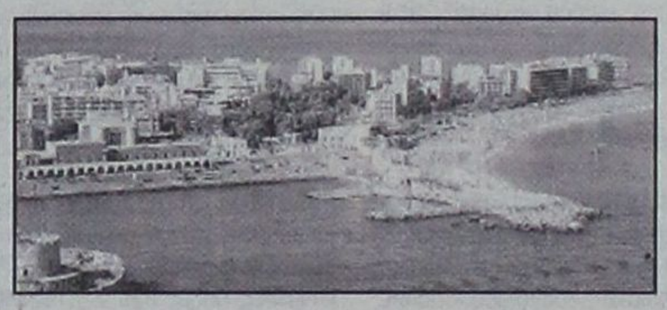

Η "TOP PROPERTIES" είναι ατομική επιχείρηση και ανήκει στους κ. Γεώργιο και Σάββα Πιπίνο. Το γραφείο ασχολείται απο το 1971 αποκλειστικά και μόνο με επενδύσεις και REAL ESTATE, στο νησί της Ρόδου και στην ευρύτερη περιοχή της Δωδεκανήσου.

ΑΠΕΥΘΥΝΟΜΑΣΤΕ: Στους **σοβαρούς, απαιτητικούς και επιλεκτικούς** επενδυτές - επιχειρηματίες, Ελληνες και ξένους, που ενδιαφέρονται να κάνουν μια σοβαρή επένδυση **προβολής** στο νησί της Ρόδου.

ΠΡΟΣΦΕΡΟΥΜΕ: Α) Υπηρεσίες και πληροφορίες που γίνονται σε προσωπικό επίπεδο με **εχεμύθεια, διακριτικότητα** και σοβαρότητα. Β) Μεγάλη γκάμα υψηλής ποιότητας ακινήτων, όπως: 1) Ξενοδοχεία Α' και Β' κατηγορίας των 600 - 500 - 350 - 300 κλινών 2) Κεντρικά αστικά ακίνητα κατάλληλα για Τράπεζες - καταστήματα - γραφεία 3) Παραλιακές εκτάσεις, κατάλληλες για τουριστικές επενδύσεις των 150.000 - 100.000 - 70.000 - 50.000 - 36.000 τ.μ. 4) Διαμερίσματα και μεζονέτες **προβολής και 5) Αξιόλογες Παραθεριστικές κατοικίες.**

ΣΤΟΧΟΣ ΜΑΣ ΕΙΝΑΙ: Να προσφέρουμε στο αγοραστικό μας κοινό **υψηλής ποιότητας ακίνητα** και **ευκαιρίες** στο νησί της Ρόδου. Η τριακονταετής και πλέον πείρα μας στον τομέα αυτό αποτελεί εγγύηση.

ΣΥΝΘΗΜΑ ΜΑΣ ΕΙΝΑΙ: Επενδύστε στη ΡΟΔΟ ΤΩΡΑ, σε ακίνητα που **ΑΝΤΕΧΟΥΝ ΣΤΟ ΧΡΟΝΟ.**

Γεώργιος και Σάββας Πιπίνος
ΜΕΣΙΤΗΣ ΑΣΤΙΚΩΝ ΣΥΜΒΑΣΕΩΝ
Γιατί εμείς γνωρίζουμε καλύτερα!

SINCE 1971

TOP PROPERTIES is a father and son business. The Senior, Mr George S. Pipinos, the founder of the office, has carved over the years a reputation for integrity and excellence in the world of Real Estate in the Dodecanese. The junior, Dr. Savas Pipinos, haw returned from his studies in the UK to aid in his father's footsteps.

At Top Properties we try hard to attract important and selective investors: high calibre businessmen/women and discerning professional people, both Greek and foreign, who wish to acquire substantial and valuable property on Rhodes.

We offer our expertise and advice privately, discreetly and in strict confidence.

We keep a compehensive list of real estate of the highest specifications:

a. A' and B' class hotels (600, 500, 350, 300 beds capacity).

b. Centrally situated office buildings and other business premises.

c. Seaside land, ideal for development (hotels, holiday resorts, etc.), of 150.000, 100.000, 70.000, 50.000, 36.000 square metres.

d. Luxury apartments, maisonettes, detached, semi - detached and terraced houses.

e. Holiday and Retirement Homes

Our aim is to give our clients the opportunity to acquire value for money, first class real estate on Rhodes. Our 30- year - old experience in Real Estate is our warranty.

Our motto is: Invest in Rhodes. Invest in property. It stands the test of time.

TOP PROPERTIES
George and Savas Pipinos
Because we Know best



ΚΕΝΝΕΝΤΥ 38, ΡΟΔΟΣ, 85 100, ΤΗΛ. (22410) 23895 FAX: (22410) 20883
38 KENNEDY STR., RHODES, 85 100, TEL. (22410) 23895, FAX: (22410) 20883

ΥΠΟΥΡΓΕΙΟ ΠΟΛΙΤΙΣΜΟΥ
ΤΑΜΕΙΟ ΔΙΑΧΕΙΡΙΣΗΣ ΠΙΣΤΩΣΕΩΝ ΓΙΑ ΤΗΝ ΕΚΤΕΛΕΣΗ ΑΡΧ/ΚΩΝ ΕΡΓΩΝ
ΕΠΙΤΡΟΠΗ ΣΤΕΡΕΩΣΕΩΣ ΚΑΙ ΑΝΑΣΤΗΛΩΣΕΩΣ ΜΝΗΜΕΙΩΝ ΑΚΡΟΠΟΛΕΩΣ ΛΙΝΔΟΥ
Ταχ. Δ/νση: Οδός Ιπποτών, Τ.Κ. 85 100 Ρόδος
Διοσκούρων 6, Τ.Κ. 105 55, Αθήνα
Πληροφορίες:
Τηλ.: 2241076766, 210 3228123
Τηλεομοιοτυπία:(FAX):
2241076766, 210 3227296
Ρόδος 15-4-2003
ΕΠΑΝΑΠΡΟΚΗΡΥΞΗ

Το Ν.Π.Ι.Δ. με την επωνυμία «Τ.Δ.Π.Ε.Α.Ε» (Ν. 2021/92) πρόκειται να προβεί κατόπιν εγκρίσεως από το Δ.Σ. του Τ.Δ.Π.Ε.Α.Ε στη συνεδρίαση 118/24-3-2003 για λογαριασμό της «Επιτροπής Στερέωσης Αναστήλωσης Μνημείων Ακρόπολης Λίνδου» στην πρόσληψη ενός (1) **Εργοδηγού** με σχέση εργασίας ιδιωτικού δικαίου ορισμένου χρόνου για ένα έτος με δυνατότητα παράτασης ή ανανέωσης μέχρι περαίωσης του έργου σύμφωνα με τις διατάξεις του άρθρου 7 παρ. 12 του Ν. 2557/97, με τις οποίες επεκτάθηκαν και εφαρμόζονται ανάλογα στα έργα που εκτελούνται από το Τ.Δ.Π.Ε.Α.Ε οι διατάξεις του άρθρου 81 του Ν. 1958/91 όπως τροποποιήθηκαν με το άρθρο 6 του Ν. 2833/2000 και με το άρθρο 19 παρ. 27 του Ν. 2947/2001 (ΦΕΚ Α' 228/9-10-2001) «Θέματα Ολυμπιακής Φιλοξενίας, Εργων Ολυμπιακής Υποδομής και άλλες διατάξεις» και με έδρα την Λίνδο, προκειμένου να αντιμετωπισθούν οι ανάγκες του παραπάνω έργου. Η αμοιβή του ανωτέρω θα προσδιορίζεται σύμφωνα με την αντίστοιχη Συλλογική Σύμβαση Εργασίας (Σ.Σ.Ε.) που ισχύει σήμερα και με παροχή ποσού μηνιαίου ύψους 150,93 ευρώ που θα χορηγείται ως κίνητρο προσέλευσης προκειμένου να καλυφθεί η εν λόγω θέση.

Τα προσόντα που απαιτούνται για την παραπάνω ειδικότητα είναι:

Πτυχίο Μηχανικού Δομικών Εργων Τ.Ε., ή Πτυχίο Δομικών κτιριακών έργων ή Κατασκευών κτιριακών έργων ΤΕΕ ή άλλης ισότιμης σχολής. Θα συνεκτιμηθεί η προϋπηρεσία τους σε ανάλογα έργα, η οποία θα πρέπει να δηλώνεται με επικυρωμένη υπεύθυνη δήλωση Ν. 1599/86 ή με ανάλογη επίσημη επικυρωμένη βεβαίωση της υπηρεσίας στην οποία απασχολήθηκαν.

Οσοι επιθυμούν να προσληφθούν, καλούνται να υποβάλουνη αίτηση σε απλό χαρτί, μέσα σε προθεσμία δέκα (10) ημερών, από την ημερομηνία τοιχοκόλλησης της ανακοίνωσης αυτής στα Γραφεία τη ΚΒ Εφορείας Προϊστορικών και Κλασσικών Αρχαιοτήτων, οδός Ιπποτών - Ρόδος τηλ. 2241076766.

Οι ενδιαφερόμενοι πρέπει:

α) Να έχουν συμπληρώσει το 18ο έτος της ηλικίας τους και να μην έχουν υπερβεί το 60ο έτος.

β) Να υποβάλουν μαζί με την αίτησή τους τα παρακάτω:

- Επικυρωμένο φωτοαντίγραφο του Δελτίου Αστυνομικής Ταυτότητας.
- Επικυρωμένο φωτοαντίγραφο τίτλου σπουδών.
- Υπεύθυνη δήλωση Ν. 1599/86 στην οποία να δηλώνουν ότι δεν υπάρχει γι' αυτούς κώλυμα από ποινική καταδίκη, απαγόρευση ή δικαστική αντίληψη, κατά τα οριζόμενα στο άρθρο 22 του Π.Δ. 611/77.

Η επιλογή θα γίνει ύστερα από αξιολόγηση των παραπάνω στοιχείων από επιτροπή που έχει οριστεί.

Οποιοι επιλεγούν για τις παραπάνω θέσεις υποχρεούται να υποβάλουν:

α) Απόσπασμα ποινικού μητρώου τύπου Α και

β) Πιστοποιητικό στρατολογικής κατάστασης (για τους άνδρες).

Ο Πρόεδρος του Δ.Σ.
Καθ. Β. Λαμπρινουδάκης

ΥΠΟΥΡΓΕΙΟ ΠΟΛΙΤΙΣΜΟΥ
ΤΑΜΕΙΟ ΔΙΑΧΕΙΡΙΣΗΣ ΠΙΣΤΩΣΕΩΝ ΓΙΑ ΤΗΝ ΕΚΤΕΛΕΣΗ ΑΡΧ/ΚΩΝ ΕΡΓΩΝ
ΕΠΙΤΡΟΠΗ ΣΤΕΡΕΩΣΕΩΣ ΚΑΙ ΑΝΑΣΤΗΛΩΣΕΩΣ ΜΝΗΜΕΙΩΝ ΑΚΡΟΠΟΛΕΩΣ ΛΙΝΔΟΥ
Ταχ. Δ/νση: Οδός Ιπποτών, Τ.Κ. 85 100 Ρόδος
Διοσκούρων 6, Τ.Κ. 105 55, Αθήνα
Πληροφορίες:
Τηλ.: 2241076766, 210 3228123
Τηλεομοιοτυπία:(FAX):
2241076766, 210 3227296
Ρόδος 15-4-2003
ΕΠΑΝΑΠΡΟΚΗΡΥΞΗ

Το Ν.Π.Ι.Δ. με την επωνυμία «Τ.Δ.Π.Ε.Α.Ε» (Ν. 2021/92) πρόκειται να προβεί κατόπιν εγκρίσεως από το Δ.Σ. του Τ.Δ.Π.Ε.Α.Ε στη συνεδρίαση 115/4-3-2003 για λογαριασμό της «Επιτροπής Στερέωσης Αναστήλωσης Μνημείων Ακρόπολης Λίνδου» στην πρόσληψη ενός (1) **Συντηρητή ΠΕ ή ΤΕ ειδικευμένου στη συντήρηση λίθου (Ομάδα Α')** με σχέση εργασίας ιδιωτικού δικαίου ορισμένου χρόνου για ένα έτος με δυνατότητα παράτασης ή ανανέωσης μέχρι περαίωσης του έργου σύμφωνα με τις διατάξεις του άρθρου 7 παρ. 12 του Ν. 2557/97, με τις οποίες επεκτάθηκαν και εφαρμόζονται ανάλογα στα έργα που εκτελούνται από το Τ.Δ.Π.Ε.Α.Ε οι διατάξεις του άρθρου 81 του Ν. 1958/91 όπως τροποποιήθηκαν με το άρθρο 6 του Ν. 2833/2000 και με το άρθρο 19 παρ. 27 του Ν. 2947/2001 (ΦΕΚ Α' 228/9-10-2001) «Θέματα Ολυμπιακής Φιλοξενίας, Εργων Ολυμπιακής Υποδομής και άλλες διατάξεις» και με έδρα την Λίνδο, προκειμένου να αντιμετωπισθούν οι ανάγκες του παραπάνω έργου. Η αμοιβή του ανωτέρω θα προσδιορίζεται σύμφωνα με την αντίστοιχη Συλλογική Σύμβαση Εργασίας (Σ.Σ.Ε.) που ισχύει σήμερα και με παροχή ποσού μηνιαίου ύψους 150,93 ευρώ που θα χορηγείται ως κίνητρο προσέλευσης προκειμένου να καλυφθεί η εν λόγω θέση.

Για την παραπάνω ειδικότητα οι υποψήφιοι πρέπει να είναι κάτοχοι πτυχίου Συντηρητών ΠΕ ή ΤΕ της ημεδαπής ή της αλλοδαπής αναγνωρισμένο από το ΔΙΚΑΤΣΑ.

Διευκρινίζεται ότι θα προτιμηθούν οι υποψήφιοι με εμπειρία στη συντήρηση ασβεστολίθων και ασβεστιτικών ψαμμιτών, η οποία θα πρέπει να δηλώνεται με επικυρωμένη υπεύθυνη δήλωση Ν. 1599/86 ή με ανάλογη επίσημη επικυρωμένη βεβαίωση της υπηρεσίας στην οποία απασχολήθηκαν.

Οσοι επιθυμούν να προσληφθούν, καλούνται να υποβάλουνη αίτηση σε απλό χαρτί, μέσα σε προθεσμία δέκα (10) ημερών, από την ημερομηνία τοιχοκόλλησης της ανακοίνωσης αυτής στα Γραφεία της ΚΒ Εφορείας Προϊστορικών και Κλασσικών Αρχαιοτήτων, οδός Ιπποτών - Ρόδος τηλ. 2241076766.

Οι ενδιαφερόμενοι πρέπει:

α) Να έχουν συμπληρώσει το 18ο έτος της ηλικίας τους και να μην έχουν υπερβεί το 60ο έτος.

β) Να υποβάλουν μαζί με την αίτησή τους τα παρακάτω:

- Επικυρωμένο φωτοαντίγραφο του Δελτίου Αστυνομικής Ταυτότητας.
- Επικυρωμένο φωτοαντίγραφο τίτλου σπουδών.
- Υπεύθυνη δήλωση Ν. 1599/86 στην οποία να δηλώνουν ότι δεν υπάρχει γι' αυτούς κώλυμα από ποινική καταδίκη, απαγόρευση ή δικαστική αντίληψη, κατά τα οριζόμενα στο άρθρο 22 του Π.Δ. 611/77.

Η επιλογή θα γίνει ύστερα από αξιολόγηση των παραπάνω στοιχείων από επιτροπή που έχει οριστεί.

Οποιοι επιλεγούν για τις παραπάνω θέσεις υποχρεούται να υποβάλουν:

α) Απόσπασμα ποινικού μητρώου τύπου Α και

β) Πιστοποιητικό στρατολογικής κατάστασης (για τους άνδρες).

Ο Πρόεδρος του Δ.Σ.
Καθ. Β. Λαμπρινουδάκης

ΕΛΛΗΝΙΚΗ ΔΗΜΟΚΡΑΤΙΑ
ΠΕΡΙΦΕΡΕΙΑ Ν. ΑΙΓΑΙΟΥ
ΝΟΜΟΣ ΔΩΔΕΚΑΝΗΣΟΥ
ΔΗΜΟΣ ΑΦΑΝΤΟΥ
ΓΡΑΦΕΙΟ ΔΗΜΑΡΧΟΥ
Αφάντου 16η Απριλίου 2003
ΑΠΟΦΑΣΗ ΔΗΜΑΡΧΟΥ ΑΡΙΘΜ. 43η/16-4-2003
Μεταβίβαση αρμοδιοτήτων Δημάρχου
Ο Δήμαρχος Αφάντου έχοντας υπόψη

1. Τις διατάξεις της παρ. γ' του άρθρου 114 «Αρμοδιότητες του Δημάρχου» του Π.Δ./τος 410/95 του Δημοτικού και Κοινοτικού Κώδικα Δήμων και Κοινοτήτων.

2. Την με αρ. 17/2003 απόφαση του Δημάρχου για τον ορισμό Αντιδημάρχου.

3. Την υπ' αριθ. 582/2002 απόφαση του Τριμελούς Πρωτοδικείου Ρόδου «Ανακήρυξη Δημάρχων και Προέδρων Κοινοτήτων και Δημοτικών - Κοινοτικών και Τοπικών Συμβουλίων».

4. Τις διατάξεις του άρθρου 116 του Π.Δ. 410/95 «περί αναθέσεως υπογραφής Δημάρχου σε δημοτικούς Συμβούλους».

5. Την ανάγκη μεταβίβασης ορισμένων αρμοδιοτήτων του για την καλύτερη λειτουργία του Δήμου

Αποφασίζει

1. Την μεταβίβαση αρμοδιοτήτων του Δημάρχου προς τον Αντιδήμαρχο του Δήμου μας τον κο Κρητικό Εμμανουήλ του Γεωργίου για το έτος 2003 όπως παρακάτω:

Την ευθύνη λειτουργίας της ΔΙΕΥΘΥΝΣΗΣ ΤΕΧΝΙΚΩΝ ΥΠΗΡΕΣΙΩΝ και ειδικότερα:

- Κατασκευής - επισκευής - συντήρησης τεχνικών έργων.
- Αντιμετώπισης εκτάκτων αναγκών - ΠΣΕΑ.
- Δημοτικού κοιμητηρίου
- Χορήγηση αδειών καταστημάτων Υγειονομικού ενδιαφέροντος (υπογραφή).
- Τμήμα Δημοτικής Αστυνομίας.
- Θέματα Δημόσιας υγείας.
- Τμήμα Γεωργικής - Κτηνοτροφικής

2. Την ανάθεση υπογραφής δημάρχου στον δημοτικό σύμβουλο Δημητρόπουλο Σάββα του Φωτίου ως συνεπίκουρο του Δημάρχου, όπως παρακάτω:

- Ηλεκτροφωτισμού - σήμανσης οδών.
- Συντήρησης - επισκευής ηλεκτρομηχανολογικού εξοπλισμού.
- Διαχείρισης απορριμμάτων - προσωπικού καθαριότητας.
- Ανάπτυξης - συντήρησης χώρων πρασίνου - προσωπικό πρασίνου.
- Παιδικών χαρών.
- Δημοσίων σχέσεων Εξωτερικού.

Ο Δήμαρχος
Σταμάτιος Γ. ΚΑΒΑΔΑΣ

ΕΛΛΗΝΙΚΗ ΔΗΜΟΚΡΑΤΙΑ
ΥΠΟΥΡΓΕΙΟ ΥΓΕΙΑΣ - ΠΡΟΝΟΙΑΣ
ΘΕΡΑΠΕΥΤΗΡΙΟ Χ.Π. ΠΑΙΔΩΝ ΔΩΔ/ΣΟΥ
«ΑΓΙΟΣ ΑΝΔΡΕΑΣ»
Ν.Π.Δ.Δ.
ΠΕΡΙΛΗΨΗ ΔΙΑΚΗΡΥΞΗΣ

Το Θ.Χ.Π.Π. «Ο ΑΓΙΟΣ ΑΝΔΡΕΑΣ» ύστερα από την αρ. 3/9-4-2003 απόφαση του Δ.Σ. προκηρύσσει Δημόσιο μειοδοτικό διαγωνισμό για την προμήθεια ειδών παντοπωλείου, κρεάτων, ειδών καθαριότητας, υγρών καυσίμων, υγειονομικού υλικού και ειδών οπωροπωλείου.

Οι προσφερόμενες τιμές θα αναγραφούν σε ενδεικτικό κατάλογο ειδών όπως υπάρχει στην αναλυτική διακήρυξη.

Ο διαγωνισμός θα γίνει την Τρίτη 14-5-2003 και ώρα 11.00 πμ. στα γραφεία του Ιδρύματος στη Βάρη - Παραδεισίου.

Οι όροι του διαγωνισμού αναφέρονται στην αναλυτική διακήρυξη που δίνεται από το Ιδρυμα τις εργάσιμες ημέρες και ώρες.

Πληροφορίες στο τηλέφωνο 81426 (Κο Τσοπανάκη)

Ο ΠΡΟΕΔΡΟΣ ΤΟΥ Δ.Σ.
ΤΕΧΝΙΤΗΣ ΜΙΧΑΗΛ
ΔΙΚΗΓΟΡΟΣ



ΒΙΟΜΗΧΑΝΙΑ ΜΩΣΑΪΚΩΝ
ΠΛΑΚΕΣ ΠΕΖΟΔΡΟΜΙΟΥ

«ΠΛΑΚΑΓΕ»

ΕΜΠΟΡΙΑ
ΕΙΔΩΝ ΥΓΙΕΙΝΗΣ
- ΠΛΑΚΙΔΙΩΝ

ΑΞΕΣΟΥΑΡ ΜΠΑΝΙΟΥ
- ΥΔΡΟΜΑΣΑΖ

ΛΙΝΔΟΥ 136 - ΤΗΛ. 62688 - 63604,
Τ.Θ. 206 FAX: 62729 - TLX: 292594
GE AR - 85100 ΡΟΔΟΣ

ΤΕΧΝΙΚΗ ΕΜΠΟΡΙΚΗ ΕΠΙΧΕΙΡΗΣΗ
ΖΗΤΕΙ
ΤΕΧΝΙΚΟ ΕΓΚΑΤΑΣΤΑΣΕΩΝ ΚΛΙΜΑΤΙΣΜΟΥ
Με ανάλογη προϋπηρεσία στον κλιματισμό (ψύξη - θέρμανση).
Πληροφορίες & υποβολή βιογραφικού στην διεύθυνση:
Π. Κανελλοπούλου 3 Ρόδος Τ.Κ. 85 100
Τηλ.: 2241027200 - 2241031064

ANA FERRIES

Ε/Γ - Ο/Γ ΡΟΔΑΝΘΗ ✦✦
- Ε/Γ - Ο/Γ ΔΗΜΗΤΡΟΥΛΑ - Ε/Γ - Ο/Γ ΜΑΡΙΝΑ
ΡΟΔΟΣ - ΠΕΙΡΑΙΑΣ (04/04/03 - 20/04/03)

ΠΑΡΑΣΚΕΥΗ 04/04		
ΡΟΔΑΝΘΗ	12:00	ΚΑΣΤΕΛΛΟΡΙΖΟ
ΡΟΔΑΝΘΗ	21.00	ΚΩ-ΚΑΛΥΜΝΟ-ΠΕΙΡΑΙΑ
ΣΑΒΒΑΤΟ 05/04		
ΔΗΜΗΤΡΟΥΛΑ	13.00	ΚΩ-ΒΑΘΥ-ΧΙΟ-ΛΕΣΒΟ -ΛΗΜΝΟ - ΑΛΕΞΑΝ/ΠΟΛΗ (13.00)
ΜΙΛΕΝΑ	18.00	ΚΩ-ΚΑΛΥΜΝΟ-ΠΕΙΡΑΙΑ
ΚΥΡΙΑΚΗ 06/04		
ΡΟΔΑΝΘΗ	16.00	ΚΩ-ΚΑΛΥΜΝΟ-ΛΕΡΟ-ΠΑΤΜΟ-ΠΕΙΡΑΙΑ
ΔΕΥΤΕΡΑ 07/04		
ΔΗΜΗΤΡΟΥΛΑ	14.30	ΚΑΣΤΕΛΛΟΡΙΖΟ
ΜΑΡΙΝΑ	18.00	ΚΩ-ΚΑΛΥΜΝΟ-ΛΕΡΟ-ΠΑΤΜΟ-ΠΕΙΡΑΙΑ
ΤΡΙΤΗ 08/04		
ΔΗΜΗΤΡΟΥΛΑ	14.00	ΣΥΜΗ-ΤΗΛΟ-ΝΙΣΥΡΟ-ΚΩ-ΑΣΤΥΠΑΛΑΙΑ-ΚΑΤΑΠΟΛΑ-ΠΕΙΡΑΙΑ
ΡΟΔΑΝΘΗ	16.00	ΚΩ-ΚΑΛΥΜΝΟ-ΛΕΡΟ-ΠΑΤΜΟ-ΠΕΙΡΑΙΑ
ΤΕΤΑΡΤΗ 09/04		
ΜΑΡΙΝΑ	09.15	ΚΑΣΤΕΛΛΟΡΙΖΟ
ΜΑΡΙΝΑ	18.00	ΚΩ-ΚΑΛΥΜΝΟ-ΛΕΡΟ-ΠΑΤΜΟ-ΠΕΙΡΑΙΑ
ΠΕΜΠΤΗ 10/04		
ΡΟΔΑΝΘΗ	08.00	ΠΕΙΡΑΙΑ (22.00)
ΠΑΡΑΣΚΕΥΗ 11/04		
ΜΑΡΙΝΑ	16.00	ΚΩ-ΚΑΛΥΜΝΟ-ΛΕΡΟ-ΠΑΤΜΟ-ΠΕΙΡΑΙΑ
ΣΑΒΒΑΤΟ 12/04		
ΔΗΜΗΤΡΟΥΛΑ	13.00	ΚΩ-ΒΑΘΥ-ΧΙΟ-ΛΕΣΒΟ ΛΗΜΝΟ-ΑΛΕΞΑΝ/ΠΟΛΗ (17.00)
ΡΟΔΑΝΘΗ	16.00	ΚΩ-ΚΑΛΥΜΝΟ-ΛΕΡΟ-ΠΑΤΜΟ-ΠΕΙΡΑΙΑ
ΚΥΡΙΑΚΗ 13/04		
ΜΑΡΙΝΑ	14.00	ΚΩ-ΚΑΛΥΜΝΟ-ΛΕΡΟ-ΠΑΤΜΟ-ΠΕΙΡΑΙΑ
ΔΕΥΤΕΡΑ 14/04		
ΔΗΜΗΤΡΟΥΛΑ	14.30	ΚΑΣΤΕΛΛΟΡΙΖΟ
ΡΟΔΑΝΘΗ	17.00	ΚΩ-ΚΑΛΥΜΝΟ-ΛΕΡΟ-ΠΑΤΜΟ-ΠΕΙΡΑΙΑ
ΤΡΙΤΗ 15/04		
ΔΗΜΗΤΡΟΥΛΑ	14.00	ΣΥΜΗ-ΤΗΛΟ-ΝΙΣΥΡΟ-ΚΩ-ΑΣΤΥΠΑΛΑΙΑ-ΚΑΤΑΠΟΛΑ-ΠΕΙΡΑΙΑ
ΜΑΡΙΝΑ	16.00	ΚΩ-ΚΑΛΥΜΝΟ-ΛΕΡΟ-ΠΑΤΜΟ-ΠΕΙΡΑΙΑ
ΤΕΤΑΡΤΗ 16/04		
ΡΟΔΑΝΘΗ	18.00	ΚΩ-ΚΑΛΥΜΝΟ-ΛΕΡΟ-ΠΑΤΜΟ-ΠΕΙΡΑΙΑ
ΠΕΜΠΤΗ 17/04		
ΜΑΡΙΝΑ	16.00	ΚΩ-ΚΑΛΥΜΝΟ-ΛΕΡΟ-ΠΑΤΜΟ-ΠΕΙΡΑΙΑ
ΠΑΡΑΣΚΕΥΗ 18/04		
ΡΟΔΑΝΘΗ	16.00	ΚΩ-ΚΑΛΥΜΝΟ-ΛΕΡΟ-ΠΑΤΜΟ-ΠΕΙΡΑΙΑ
ΣΑΒΒΑΤΟ 19/04		
ΜΑΡΙΝΑ	08.30	ΚΑΣΤΕΛΛΟΡΙΖΟ
ΔΗΜΗΤΡΟΥΛΑ	13.00	ΚΩ-ΒΑΘΥ-ΧΙΟ-ΛΕΣΒΟ-ΛΗΜΝΟ-ΑΛΕΞΑΝ/ΠΟΛΗ (13.00)
ΜΑΡΙΝΑ	17.00	ΚΩ-ΚΑΛΥΜΝΟ-ΑΣΤΥΠΑΛΙΑ-ΚΑΤΑΠΟΛΑ-ΠΕΙΡΑΙΑ
ΚΥΡΙΑΚΗ 20/04		
ΡΟΔΑΝΘΗ	16.00	ΚΩ-ΚΑΛΥΜΝΟ-ΛΕΡΟ-ΠΑΤΜΟ-ΠΕΙΡΑΙΑ

• Η εταιρεία μας βρίσκεται στην ευχάριστη θέση να σας ενημερώσει ότι : 1. Από 15/03 ισχύουν εκπτώσεις από 25% μέχρι και 40% για όλες τις θέσεις. Συμπεριλαμβάνεται και η τρίτη θέση. 2. Θα προσφέρονται ειδικές τιμές σε όλες τις θέσεις για οικογενειακά πακέτα και ξενοδοχεία 5 ή 4 αστέρων ε καταπληκτικές τιμές. 3. Από 15/06 θα εκτελούνται δρομολόγια καθημερινώς ΠΕΙΡΑΙΑ - ΚΩ - ΡΟΔΟ και ΡΟΔΟ - ΚΩ - ΠΕΙΡΑΙΑ. 4. Εισιτήρια ΜΕΤ' ΕΠΙΣΤΡΟΦΗΣ, ειδικές τιμές. 5. ΙΧ Έκπτωση 25% για μετάβαση, μετ' επιστροφής 40%. 6. Πολλαπλά εισιτήρια minimum 5,50% έκπτωση.

MITSIS HOTELS

Rodos Maris Resort Complex

ULTRA ALL INCLUSIVE HOTEL

Όπως κάθε χρόνο έτσι και φέτος πιστοί στα έθιμα και τις παραδόσεις, το ξενοδοχείο μας διοργανώνει ένα πλούσιο εορταστικό πρόγραμμα τις ημέρες του Πάσχα.
Ελάτε κοντά μας σε ένα ιδιαίτερα ευχάριστο και γιορτινό περιβάλλον και αφήστε τα υπόλοιπα σε μας.

ΤΙΜΕΣ

Παραμονή 6 ημερών 300 ευρώ ανά άτομο
Παραμονή 4 ημερών 210 ευρώ ανά άτομο
Παραμονή μικρότερη των 4 ημερών 55 ευρώ ανά άτομο.

Ειδική προσφορά του ξενοδοχείου μας
Το πρώτο παιδί έως 12 ετών δωρεάν, το δεύτερο παιδί έως 12 ετών - 50%, το τρίτο άτομο στο δωμάτιο - 30%.
Για κρατήσεις άνω των δύο δωματίων έκπτωση - 10%.

Στην τιμή συμπεριλαμβάνονται :
Το αναστάσιμο δείπνο, το πασχαλινό γεύμα και όλα τα γεύματα των ημερών διαμονής, τα ποτά και όλες οι έξτρα υπηρεσίες του ξενοδοχείου μας (mini bar, room service, σάουνα, τέννις, κ.λπ.)

Τηλ. κρατήσεων :
22440 47000 & 22440 47001
FAX : 22440 47051
Ηλεκτρονική διεύθυνση :
info@mitsis-rodosmaris.com



METROPOL
MULTI-CINEMA
ALPHA ODEON

IN ENGLISH
ΚΑΤ ΑΠΟ 13 ΕΤΩΝ
ΣΕ ΠΡΩΤΗ ΠΑΝΕΛΛΗΝΙΑ ΠΡΟΒΟΛΗ
ΜΠΡΟΥΣ ΓΟΥΪΛΙΣ
ΜΟΝΙΚΑ ΜΠΕΛΟΥΤΣΙ
ΤΑ ΔΑΚΡΥΑ ΤΟΥ ΗΛΙΟΥ
TEARS OF THE SUN
ΕΚΠΑΙΔΕΥΤΗΚΕ ΝΑ ΥΠΑΚΟΥΕΙ ΣΕ ΔΙΑΤΑΓΕΣ
ΕΓΙΝΕ ΗΡΩΑΣ ΟΤΑΝ ΤΙΣ ΑΓΝΟΗΣΕ
ΩΡΕΣ ΕΝΑΡΞΗΣ - SHOWTIMES
17:30, 20:00, 22:30
ΑΙΘΟΥΣΑ 1

IN ENGLISH
ΚΑΤΑΛΛΗΛΟ
ΣΕ ΠΡΩΤΗ ΠΑΝΕΛΛΗΝΙΑ ΠΡΟΒΟΛΗ
ΤΖΕΝΙΦΕΡ ΛΟΠΕΖ - ΡΕΪΦ ΦΑΪΝΣ
ΣΤΗΝ ΑΙΣΘΗΜΑΤΙΚΗ ΚΩΜΩΔΙΑ !!
Η ΚΑΜΑΡΙΕΡΑ
MAID IN MANHATTAN
ΜΙΑ ΣΥΝΑΝΤΗΣΗ... ΜΙΑ ΠΑΡΕΞΗΓΗΣΗ
ΕΝΑΣ ΜΕΓΑΛΟΣ ΕΡΩΤΑΣ!
ΩΡΕΣ ΕΝΑΡΞΗΣ - SHOWTIMES
20:00, 22:15
ΑΙΘΟΥΣΑ 2

IN ENGLISH
ΑΚΑΤΑΛΛΗΛΟ
ΑΛ ΠΑΤΣΙΝΟ - ΚΟΛΙΝ ΦΑΡΕΛ
ΣΤΟ ΝΕΟ ΚΑΤΑΣΚΟΠΕΥΤΙΚΟ ΘΡΙΛΕΡ
ΠΟΥ ΘΑ ΣΑΣ ΚΑΘΗΛΩΣΕΙ
Η ΔΟΚΙΜΑΣΙΑ
THE RECRUIT
ΣΤΗΝ ΚΑΤΑΣΚΟΠΕΙΑ,
ΤΙΠΟΤΑ ΔΕΝ ΕΙΝΑΙ ΑΥΤΟ ΠΟΥ ΦΑΙΝΕΤΑΙ.
ΩΡΑ ΕΝΑΡΞΗΣ - SHOWTIME
22:30
ΑΙΘΟΥΣΑ 3

IN ENGLISH
ΚΑΤΑΛΛΗΛΟ
ΣΕ ΠΡΩΤΗ ΠΑΝΕΛΛΗΝΙΑ ΠΡΟΒΟΛΗ
Η ΥΠΕΡΠΕΡΙΠΕΤΕΙΑ ΔΡΑΣΗΣ
ΜΕ ΤΟΝ ΠΙΟ ΔΗΜΟΦΙΛΗ ΣΟΥΠΕΡ-ΗΡΩΑ ΟΛΩΝ ΤΩΝ ΕΠΟΧΩΝ
ΜΕ ΕΚΑΤΟΜΜΥΡΙΑ ΦΑΝΑΤΙΚΟΥΣ ΘΑΥΜΑΣΤΕΣ
DAREDEVIL
Η ΔΙΚΑΙΟΣΥΝΗ ΕΙΝΑΙ ΤΥΦΛΗ...
ΓΙΑ ΤΟΥΣ ΕΝΟΧΟΥΣ ΘΑ ΕΙΝΑΙ ΑΜΕΙΛΙΚΤΗ!!!
ΠΡΩΤΑΓΩΝΙΣΤΟΥΝ
ΜΠΕΝ ΑΦΛΕΚ - ΚΟΛΙΝ ΦΑΡΕΛ
ΚΑΝΤΕ ΕΓΚΑΙΡΑ ΤΙΣ ΚΡΑΤΗΣΕΙΣ ΣΑΣ
ΩΡΕΣ ΕΝΑΡΞΗΣ - SHOWTIMES
18:00, 20:15
ΑΙΘΟΥΣΑ 3

ΣΤΑ ΕΛΛΗΝΙΚΑ
ΚΑΤΑΛΛΗΛΟ
Η WALT DISNEY PICTURES
ΠΑΡΟΥΣΙΑΖΕΙ ΤΗΝ ΝΕΑ ΥΠΕΡΠΑΡΑΓΩΓΗ
ΤΟ ΒΙΒΛΙΟ ΤΗΣ ΖΟΥΓΚΛΑΣ 2
THE JUNGLE BOOK 2
Ο ΜΟΓΛΗΣ ΚΑΙ Ο ΜΠΑΛΟΥ
ΚΑΙ ΟΛΗ Η ΓΝΩΣΤΗ ΠΑΛΙΟΠΑΡΕΑ
ΣΕ ΝΕΕΣ ΠΕΡΙΠΕΤΕΙΕΣ
ΩΡΕΣ ΕΝΑΡΞΗΣ - SHOWTIMES
17:00, 18:30
ΑΙΘΟΥΣΑ 2

ΠΑΛΛΑΣ 5 CINEMAS CENTER
ΠΡΟΓΡΑΜΜΑ ΕΒΔΟΜΑΔΑΣ
11/04/2003 - 17/04/2003
Για κρατήσεις / For Reservations:
22410 24475 και 70670

ΑΙΘΟΥΣΑ 5
ΟΙ ΩΡΕΣ / THE HOURS
Κοινωνική / Drama
ΠΡΩΤΑΓΩΝΙΣΤΟΥΝ: MERYL STREEP, JULIANNE MOORE, NICOLE KIDMAN, ED HARRIS
HOURS
Ώρες Έναρξης: *15:40, 18:00, 20:20, 22:40
* Ειδική επιπλέον παράσταση, μόνο Σάββατο & Κυριακή

ΑΙΘΟΥΣΑ 2
ΑΠΟΛΥΤΟ ΣΚΟΤΑΔΙ / DARKNESS
Θρίλερ / Horror Movie
ΠΡΩΤΑΓΩΝΙΣΤΟΥΝ: LENA OLIN, IAIN GLEN
Ώρες Έναρξης: *16:00, 18:10, 20:20, 22:30
* Ειδική επιπλέον παράσταση, μόνο Σάββατο & Κυριακή

ΑΙΘΟΥΣΑ 1
Ο ΠΥΡΗΝΑΣ / THE CORE
Περιπέτεια / Action movie
ΠΡΩΤΑΓΩΝΙΣΤΟΥΝ: HILLARY SWANK
Ώρες Έναρξης: *15:45, 17:15, 20:00, 22:40
*Ειδική επιπλέον παράσταση, μόνο Σάββατο & Κυριακή.

ΑΙΘΟΥΣΑ 3 & 4
Ο ΓΚΟΥΡΟΥ / GURU Κωμωδία / Comedy
ΠΡΩΤΑΓΩΝΙΣΤΟΥΝ: HEATHER GRAHAM, JIMI MISTRY
ΑΙΘΟΥΣΑ 3 Ώρες Έναρξης: 17:40
ΑΙΘΟΥΣΑ 4 Ώρες Έναρξης: 22:10

ΑΙΘΟΥΣΑ 4
PLUTO NASH
Κωμωδία Δράσης / Action Comedy
ΠΡΩΤΑΓΩΝΙΣΤΟΥΝ: EDDIE MURPHY
Ώρες Έναρξης: 17:50, 20:00

ΑΙΘΟΥΣΑ 3
CHICAGO / ΣΙΚΑΓΟ
Ο θρίαμβος των φετινών ΟΣΚΑΡ!
ΠΡΩΤΑΓΩΝΙΣΤΟΥΝ: RENEE ZELLWEGER, CATHERINE ZETA JONES, RICHARD GERE
Ώρες Έναρξης: 19:50, 22:20

www.cinemapallas.gr

Το Πρόγραμμα

ΕΤ1

07.00 ΚΟΥΚΛΟ - ΜΕΓΑΛΟΙ ΚΑΙ ΠΟΛΥΣΠΟΡΙΑ
07.05 CHAPI CHAPO
07.15 ΚΟΥΚΛΟ - ΜΕΓΑΛΟΙ ΚΑΙ ΠΟΛΥΣΠΟΡΙΑ
07.25 ΚΟΥΚΛΟ - ΜΕΓΑΛΟΙ ΚΑΙ ΠΟΛΥΣΠΟΡΙΑ
07.30 ΤΕΛΕΤΑΜΠΙΣ
08.00 ΤΑ ΔΙΔΥΜΑΚΙΑ
08.20 ΚΟΥΚΛΟ - ΜΕΓΑΛΟΙ ΚΑΙ ΠΟΛΥΣΠΟΡΙΑ
08.25 ΚΟΥΚΛΟ - ΜΕΓΑΛΟΙ ΚΑΙ ΠΟΛΥΣΠΟΡΙΑ
10.00 10 ΜΕ 2
14.00 **ΕΙΔΗΣΕΙΣ**
14.30 ΟΥΡΑΝΙΟ ΤΟΞΟ
14.40 Ο ΔΡΟΜΟΣ ΜΕ ΤΑ ΑΣΤΕΡΙΑ
15.05 ΟΥΡΑΝΙΟ ΤΟΞΟ
15.15 ΟΙ ΑΤΡΟΜΗΤΟΙ
16.10 ΟΥΡΑΝΙΟ ΤΟΞΟ
16.30 ΑΤΙΘΑΣΑ ΝΙΑΤΑ
17.30 **ΕΙΔΗΣΕΙΣ**
18.00 ΤΣΙΚΙΤΙΤΑΣ
19.00 VIEW MASTER
19.40 ΠΟΙΟΣ ΘΕΛΕΙ ΝΑ ΓΙΝΕΙ ΕΚΑΤΟΜΜΥΡΙΟΥΧΟΣ
20.30 ΣΤΑ ΦΤΕΡΑ ΤΟΥ ΕΡΩΤΑ
21.00 ΞΕΝΗ ΤΑΙΝΙΑ: ΜΙΑ ΤΕΛΕΙΑ ΣΧΕΣΗ
23.00 **ΕΙΔΗΣΕΙΣ**
24.00 ΕΠΙΣΤΡΟΦΗ ΣΤΟ ΜΠΡΑΙΝΤΣΧΕΝΤ
01.00 ΓΙΑΝΝΗ ΜΟΥ ΤΟ ΜΑΝΤΗΛΙ ΣΟΥ
02.00 ΜΑΝΙΞ

NET

05.50 ΠΡΩΤΗ ΜΑΤΙΑ
10.00 ΓΕΥΣΙΓΝΩΣΙΑ
10.30 ΑΝΘΡΩΠΟΙ ΚΑΙ ΑΛΟΓΑ
11.00 **ΕΙΔΗΣΕΙΣ ΣΕ 1'**
11.01 Ο ΓΥΡΟΣ ΤΟΥ ΚΟΣΜΟΥ ΜΕ ΤΡΕΝΟ
12.00 **ΕΙΔΗΣΕΙΣ**
13.00 ΑΛΛΗ ΔΙΑΣΤΑΣΗ
15.00 **ΕΙΔΗΣΕΙΣ**
16.00 ΣΥΝ ΚΑΙ ΠΛΗΝ
18.00 **ΕΙΔΗΣΕΙΣ**
19.00 ΕΚΤΟΣ ΓΡΑΜΜΗΣ
20.15 ΕΝΗΜΕΡΩΤΙΚΗ ΕΚΠΟΜΠΗ
21.00 **ΕΙΔΗΣΕΙΣ**
22.00 ΠΡΩΤΑΓΩΝΙΣΤΕΣ
23.00 ΡΕΠΟΡΤΑΖ ΧΩΡΙΣ ΣΥΝΟΡΑ
23.55 ΣΤΟ ΑΣΑΝΣΕΡ
24.00 ΞΕΝΗ ΤΑΙΝΙΑ: ΜΙΑ ΤΟΣΟ ΜΑΚΡΙΝΗ ΠΑΡΟΥΣΙΑ
01.00 **ΕΙΔΗΣΕΙΣ**

ΕΤ 3

08.00 ΥΠΕΡΑΣΤΙΚΕΣ ΔΙΑΔΡΟΜΕΣ
09.00 Η ΑΛΛΗ ΜΕΡΑ
10.30 ΑΛΛΙΩΣ
11.00 Η ΦΥΣΗ ΣΤΟ ΦΩΣ
12.00 ΑΛΗΘΙΝΑ ΣΕΝΑΡΙΑ
13.00 ΜΙΑ ΚΑΙ ΚΑΛΗ
14.30 ΜΙΚΡΕΣ ΜΗΧΑΝΕΣ
14.45 ΜΑΚΡΙΝΕΣ ΦΙΛΙΕΣ
15.00 **ΕΙΔΗΣΕΙΣ**
15.30 ΜΕ ΜΙΑ ΤΡΙΤΗ ΜΑΤΙΑ
17.00 ΟΙ ΚΥΝΗΓΟΙ ΤΟΥ ΠΑΪΠΕΡ ΜΕΘΥΣΤΙΚΟΥΜ
17.30 ΧΡΥΣΕΣ ΜΕΛΩΔΙΕΣ
18.00 ΑΔΡΕΝΑΛΙΝΗ
18.30 ΑΘΛΗΤΙΚΑ
19.00 ΠΕΡΙΜΕΤΡΟΣ
19.30 ΥΔΡΟΓΕΙΟΣ
19.55 Ο ΚΟΣΜΟΣ ΤΩΝ ΣΠΟΡ
20.20 ΜΑΚΡΙΝΕΣ ΦΙΛΙΕΣ
20.30 **ΕΙΔΗΣΕΙΣ**
21.30 ΣΙΝΕΜΑΝΙΑ
22.30 ΕΠΙ ΤΡΟΧΩΝ
23.00 ΣΥΓΧΡΟΝΟΣ ΚΟΣΜΟΣ
24.00 **ΕΙΔΗΣΕΙΣ**
00.20 ΚΑΚΕΣ ΛΕΞΕΙΣ ΑΠΟ «Μ», ΟΠΩΣ MEDIA
01.30 ΣΤΟΝ ΑΦΡΟ ΤΟΥ ΥΠΟΚΟΣΜΟΥ
02.15 ΚΑΤΑΣΚΟΠΟΙ - ΗΡΩΕΣ Ή ΠΡΟΔΟΤΕΣ
02.30 ΕΠΑΝ. ΕΚΠΟΜΠΩΝ - ΝΤΟΚΥΜΑΝΤΕΡ

MEGA

06.30 ΠΡΩΤΗ ΕΚΔΟΣΗ
07.00 ΣΗΜΕΡΑ ΜΕ ΤΗΝ ΑΝΝΑ
10.00 ΣΑΝ ΣΤΟ ΣΠΙΤΙ ΣΑΣ
13.10 ΕΜΕΙΣ ΚΙ ΕΜΕΙΣ
14.00 **ΕΙΔΗΣΕΙΣ**
15.00 ΝΤΟΛΤΣΕ ΒΙΤΑ
15.45 ΣΤΗΝ ΚΟΥΖΙΝΑ ΟΛΟΤΑΧΩΣ
16.30 ΑΚΟΥΣΕ ΜΕ
17.30 **ΕΙΔΗΣΕΙΣ**
17.45 ΚΑΤΙ ΤΡΕΧΕΙ ΜΕ ΤΟΥΣ ΔΙΠΛΑ
18.10 ΑΠΑΓΟΡΕΥΜΕΝΗ ΑΓΑΠΗ
18.50 ΦΙΛΟΔΟΞΙΕΣ
19.30 Σ' ΑΓΑΠΩ, Μ' ΑΓΑΠΑΣ
20.00 **ΕΙΔΗΣΕΙΣ**
21.00 ΔΕΚΑ ΛΕΠΤΑ ΚΗΡΥΓΜΑ
21.50 ΠΑΡΤΙ
22.45 ΚΛΕΙΣΕ ΤΑ ΜΑΤΙΑ
23.50 ΑΝΑΤΡΟΠΗ
00.15 **ΕΙΔΗΣΕΙΣ**
01.30 ΞΕΝΗ ΤΑΙΝΙΑ: ΔΙΑΙΤΗΤΗΣ ΓΙΑ ΠΑΝΤΡΕΜΕΝΟΥΣ
03.30 ΤΗΛΕΜΑΡΚΕΤΙΓΚ
04.00 Η ΔΙΨΑ
04.30 ΑΚΟΥΣΕ ΜΕ
05.30 ΦΙΛΟΔΟΞΙΕΣ

ΑΝΤ 1

06.00 ΜΟΜΠΑΪΛ ΦΑΝ
06.20 ΑΝΙΜΟΡΦΣ
07.00 ΚΑΛΗΜΕΡΑ ΕΛΛΑΔΑ
10.00 ΠΡΩΙΝΟΣ ΚΑΦΕΣ
11.00 **ΕΙΔΗΣΕΙΣ ΣΕ 1'**
13.10 SUPER GAME
13.15 ΚΑΡΑΜΠΟΛΑ
14.00 **ΕΙΔΗΣΕΙΣ**
14.55 ΧΡΗΜΑ ΚΑΙ ΧΡΗΜΑΤΙΣΤΗΡΙΟ
15.05 ΤΗΣ ΕΛΛΑΔΟΣ ΤΑ ΠΑΙΔΙΑ
15.25 SUPER GAME
15.30 ΒΟΤΚΑ ΠΟΡΤΟΚΑΛΙ
16.30 ΑΚΡΩΣ ΟΙΚΟΓΕΝΕΙΑΚΟΝ
17.30 **ΕΙΔΗΣΕΙΣ - ΕΙΔΗΣΕΙΣ ΣΤΗ ΝΟΗΜΑΤΙΚΗ ΓΛΩΣΣΑ**
17.40 Ο ΚΑΙΡΟΣ ΤΗΣ ΕΒΔΟΜΑΔΑΣ
17.45 SUPER GAME
17.50 ΚΑΛΗΜΕΡΑ ΖΩΗ
18.40 ΘΗΣΑΥΡΟΦΥΛΑΚΙΟ
19.20 Η ΛΑΜΨΗ
20.00 **ΕΙΔΗΣΕΙΣ**
21.00 ΤΟ ΠΙΟ ΓΛΥΚΟ ΜΟΥ ΨΕΜΑ
21.40 ΖΕΥΓΑΡΙΑ
22.45 **ΕΙΔΗΣΕΙΣ ΣΕ 1'**
22.50 THE WALL
24.00 **ΕΙΔΗΣΕΙΣ**
00.25 ΠΡΟΣΩΠΙΚΑ ΤΑΞΙΔΙΑ
00.30 THE X - FILES
01.30 ΞΕΝΗ ΤΑΙΝΙΑ: ΜΑΧΗ ΣΤΑ ΑΣΤΡΑ
02.30 ΑΝΑΤΟΜΙΑ ΕΝΟΣ ΕΓΚΛΗΜΑΤΟΣ
03.30 ΜΟΜΠΑΪΛ ΦΑΝ
03.50 ΤΗΛΕΜΑΡΚΕΤΙΓΚ - ΤΗΛΕΑΓΟΡΑ
04.20 ΞΕΝΗ ΤΑΙΝΙΑ: ΚΑΡΧΑΡΙΑΣ ΑΝΘΡΩΠΟΦΑΓΟΣ

ALPHA

06.00 ΚΑΙΝΟΥΡΓΙΑ ΗΜΕΡΑ
06.50 ΠΡΩΤΗ ΣΕΛΙΔΑ
10.00 ΚΑΛΩΣ ΤΟΥΣ!
13.00 ΛΟΓΩ... ΖΩΗΣ
14.00 **ΕΙΔΗΣΕΙΣ**
14.50 ΕΛΛΗΝΙΚΗ ΤΑΙΝΙΑ: ΟΜΟΡΦΕΣ ΜΕΡΕΣ
16.30 ΓΡΑΜΜΗ ALPHA
17.30 **ΕΙΔΗΣΕΙΣ**
18.00 ΜΠΟΡΩ
20.00 **ΕΙΔΗΣΕΙΣ**
21.00 ΚΑΤΩ ΑΠΟ ΤΗΝ ΑΚΡΟΠΟΛΗ
21.45 ΚΟΚΚΙΝΟΣ ΚΥΚΛΟΣ
23.05 ΖΟΥΓΚΛΑ
01.00 **ΕΙΔΗΣΕΙΣ**
02.00 ΞΕΝΗ ΤΑΙΝΙΑ: ΜΟΙΡΑΙΑ ΕΞΕΛΙΞΗ
04.00 ΤΗΛΕΑΓΟΡΕΣ
04.15 ΜΠΟΡΩ

STAR

06.45 ΠΑΙΔΙΚΟ ΠΡΟΓΡΑΜΜΑ
08.00 ΠΛΗΡΕΣ ΠΡΩΙΝΟ
10.00 ΛΟΓΙΑ STARATA
12.15 ΑΡΩΜΑ ΓΥΝΑΙΚΑΣ
13.00 **ΕΙΔΗΣΕΙΣ**
14.00 SUPER STAR
16.00 **ΕΙΔΗΣΕΙΣ**
16.28 **ΕΙΔΗΣΕΙΣ ΣΤΗ ΝΟΗΜΑΤΙΚΗ**
16.30 ΜΕΛΙΤΑ ΤΟ ΦΛΟΓΕΡΟ ΚΟΡΙΤΣΙ
17.30 ΠΑΛΟΜΑ ΚΑΙ ΛΟΡΕΝΤΖΟ
18.30 ΜΟΝΟΜΑΧΟΣ
19.30 **ΕΙΔΗΣΕΙΣ**
21.00 ΞΕΝΗΤΑΙΝΙΑ: ΚΡΑΥΓΗ ΑΓΩΝΙΑΣ 3
23.45 ΞΕΝΗ ΤΑΙΝΙΑ: ΙΛΙΓΓΙΩΔΗΣ ΕΡΩΤΑΣ
02.15 **ΕΙΔΗΣΕΙΣ**
02.30 ΞΕΝΗ ΤΑΝΙΑ: ΑΣΤΡΟΠΛΟΙΟ ΛΕΙΖΕΡΧΟΚ
04.30 ΑΣΤΕΡΙΑ ΣΤΟ ΠΕΝΤΑΓΡΑΜΜΟ

FILMNET

05.15 ΡΕΠΛΙΚΑΝΤ
06.20 ΟΛΑ ΤΑ ΟΜΟΡΦΑ ΑΛΟΓΑ
08.55 ΠΑΙΧΝΙΔΙΑ ΤΟΥ ΜΥΑΛΟΥ
10.40 ΤΗΛΕΟΠΤΙΚΕΣ ΠΩΛΗΣΕΙΣ
11.00 ΜΙΣ ΜΕ ΤΟ ΖΟΡΙ
12.55 ΑΙΧΜΑΛΩΤΟΙ ΠΟΛΕΜΟΥ
14.40 ΟΙ ΠΕΡΑΣΤΙΚΟΙ
16.15 Η ΣΥΜΜΟΡΙΑ ΤΩΝ ΕΝΤΕΚΑ
18.15 ΥΠΟΨΙΕΣ ΣΕ ΛΕΥΚΕΣ ΔΟΣΕΙΣ
20.00 ΔΕ ΜΟΥΒΙ ΣΟΟΥ
20.30 ΣΚΗΝΕΣ ΑΠΟ ΤΟΝ ΚΙΝΗΜΑΤΟΓΡΑΦΟ
21.00 ΔΥΟ ΓΙΑ ΤΟ ΔΡΟΜΟ
22.45 Η ΠΕΝΑ ΤΗΣ ΑΜΑΡΤΙΑΣ
00.50 ΑΤΥΧΗΣ ΜΕΡΑ
02.25 ΜΕ ΤΗ ΜΑΜΑ ΜΑΖΙ
04.10 ΤΑ ΣΗΜΑΔΙΑ ΤΟΥ ΧΡΟΝΟΥ

ALTER

06.00 ΑΛΤΕΡ ΚΛΙΠΣ
06.30 ΑΛΤΕΡ ΚΙΝΤΣ
08.00 **ΕΙΔΗΣΕΙΣ**
09.00 Η ΑΔΕΛΦΗ ΜΟΥ ΘΕΛΕΙ ΞΥΛΟ
11.00 ΜΗΤΣΙ - ΧΩΣΤΑ
12.00 ΑΜΕΣΗ ΕΠΕΜΒΑΣΗ
13.00 **ΕΙΔΗΣΕΙΣ**
14.00 ΜΕ ΤΟ ΓΑΝΤΙ
16.15 ΔΙΑΤΡΟΦΙΚΕΣ ΑΞΙΕΣ
16.30 ΤΟΛΜΗ ΚΑΙ ΓΟΗΤΕΙΑ
17.00 **ΕΙΔΗΣΕΙΣ**
17.15 ΕΛΛΗΝΙΚΗ ΤΑΙΝΙΑ: Ο ΠΑΠΑΤΡΕΧΑΣ
19.00 **ΕΙΔΗΣΕΙΣ**
21.00 ΣΟΒΑΡΟΤΗΣ ΜΗΔΕΝ
22.00 ΜΗΤΣΙ - ΧΩΣΤΑ
23.15 **ΕΙΔΗΣΕΙΣ**
23.30 ΑΫΠΝΙΕΣ
01.30 ΕΡΩΤΙΚΟ ΠΑΙΧΝΙΔΙ
03.30 ΞΕΝΗ ΤΑΙΝΙΑ: ΕΞΑΨΗ ΤΑ ΜΕΣΑΝΥΧΤΑ
05.30 ΤΟΛΜΗ ΚΑΙ ΓΟΗΤΕΙΑ

ΡΟΣΚΟΠΙΟ

ΚΡΙΟΣ:
21 ΜΑΡΤΙΟΥ - 19 ΑΠΡΙΛΙΟΥ

Τον τομέα των σχέσεων τόσο των προσωπικών όσο και των επαγγελματικών έρχεται να επηρεάσει η Πανσέληνος του Απριλίου. Μην αφήνετε τα συναισθήματά σας να ανακόψουν την εξέλιξή σας. Οι γνωριμίες αυτής της περιόδου προβλέπονται ενδιαφέρουσες, όχι μόνο από κοινωνική, αλλά και από αισθηματική πλευρά.

ΤΑΥΡΟΣ
20 ΑΠΡΙΛΙΟΥ - 20 ΜΑΪΟΥ

Φροντίστε να ξεκουραστείτε και μην άγχεστε για πράγματα που δεν έχουν και πολλή σημασία. Η σημερινή Πανσέληνος οξύνει λίγο τα προβλήματα που υπάρχουν στην υγεία σας, κυρίως στους πιο ευαίσθητους εκπρόσωπους του ζωδίου σας

ΔΙΔΥΜΟΙ
21 ΜΑΪΟΥ - 21 ΙΟΥΝΙΟΥ

Προσπαθήστε τις ημέρες αυτές να μετριάσετε την παρορμητικότητα και τον εκνευρισμό σας, κάτω από την επίδραση της Πανσελήνου, όταν οι άλλοι δεν μπορούν ή δεν θέλουν να σας καταλάβουν. Χρειάζεστε τις δυνάμεις σας συγκεντρωμένες για να βελτιώσετε τις σχέσεις σας με το περιβάλλον, τους φίλους και τα παιδιά σας.

ΚΑΡΚΙΝΟΣ
22 ΙΟΥΝΙΟΥ - 22 ΙΟΥΛΙΟΥ

Φάση έντασης μέσα στο σπίτι ενδέχεται να περάσετε κάποιοι από εσάς, κάτω από μια Πανσέληνο που σας «επιστρατεύει» σε νέα καθήκοντα και σας αλλάζει το πρόγραμμα, περιορίζοντας ίσως τις ήδη λίγες ώρες που διαθέτετε για την ψυχαγωγία σας.

ΛΕΩΝ
23 ΙΟΥΛΙΟΥ - 22 ΑΥΓΟΥΣΤΟΥ

Η Πανσέληνος του Απριλίου σάς καλεί να πάρετε μια σαφέστερη θέση για αυτά που θέλετε να κάνετε και να αποτρέψετε τις «παρεμβάσεις» τρίτων σε προσωπικά σας θέματα. Τώρα οφείλετε να βάλετε τα πράγματα στη θέση τους. Έστω και αν φαίνεται πως θα ξεβολευτείτε προς τον παρόν, τα αποτελέσματα θα σας αποζημιώσουν.

ΠΑΡΘΕΝΟΣ
23 ΑΥΓΟΥΣΤΟΥ - 23 ΣΕΠΤΕΜΒΡΙΟΥ

Οικονομικά συμφέροντα, περιουσιακά ή υποχρεώσεις έρχονται στο προσκήνιο, κάτω από την επίδραση της Πανσελήνου. Μη ρισκάρετε όμως χρήματα αν δεν γνωρίζετε όλες τις συνέπειες, γιατί θα μπορούσε να είναι ασύμφορη μια αλόγιστη κίνηση.

ΖΥΓΟΣ:
24 ΣΕΠΤΕΜΒΡΙΟΥ - 23 ΟΚΤΩΒΡΙΟΥ

Φορτωμένους με πολλές υποχρεώσεις και ευθύνες σάς βρίσκει αυτή η Πανσέληνος, που πραγματοποιείται μέσα στο δικό σας ζώδιο. Γι' αυτό και θα πρέπει να ιεραρχήσετε κάπως τα πράγματα, για να μην πνιγείτε. Θυμηθείτε και πάλι πως η ψυχραιμία σώζει.

ΣΚΟΡΠΙΟΣ:
24 ΟΚΤΩΒΡΙΟΥ - 22 ΝΟΕΜΒΡΙΟΥ

Σχέσεις, εργασία και υγεία είναι τα τρία σημεία που έρχονται στο προσκήνιο αυτές τις ημέρες και πιθανόν οι συνθήκες να είναι πιεστικές μέχρι το Πάσχα. Σύντομα όμως αρχίζουν να δημιουργούνται πιο ευνοϊκές προϋποθέσεις, που ενισχύουν τη ζωτικότητά σας και τη διάθεσή σας για ζωή και δράση.

ΤΟΞΟΤΗΣ:
23 ΝΟΕΜΒΡΙΟΥ - 21 ΔΕΚΕΜΒΡΙΟΥ

Πολλά φαίνεται να είναι τα θέματα που σας απασχολούν. Προσοχή λοιπόν στις σχέσεις σας, κάτω από τη φόρτιση της σημερινής Πανσελήνου. Εξετάστε τις επιδράσεις που δέχεστε, τόσο από το φιλικό όσο και από το κοινωνικό σας περιβάλλον, πριν πάρετε οριστικές αποφάσεις που θα σας δεσμεύσουν για αρκετό καιρό.

ΑΙΓΟΚΕΡΩΣ:
22 ΔΕΚΕΜΒΡΙΟΥ - 19 ΙΑΝΟΥΑΡΙΟΥ

Παρά το γεγονός ότι προτιμάτε την ηρεμία σας, η Πανσέληνος σας βάζει κυριολεκτικά στην «πρίζα». Περίοδος διαπραγματεύσεων και νέων στόχων, προκειμένου να τονιστούν οι εμπορικές σας συναλλαγές και η καριέρα σας γενικότερα.

ΥΔΡΟΧΟΟΣ
20 ΙΑΝΟΥΑΡΙΟΥ - 19 ΦΕΒΡΟΥΑΡΙΟΥ

Φιλική η Πανσέληνος του Απριλίου, προκειμένου να αξιοποιήσετε τα προσόντα σας. Αρκεί να επιδείξετε σοβαρότητα και συνέπεια. Σημασία αυτήν την περίοδο έχουν οι αναδιοργανώσεις και τα έξυπνα προγράμματα που θα δημιουργήσετε για να πετύχετε τους στόχους σας.

ΙΧΘΥΕΣ:
19 ΦΕΒΡΟΥΑΡΙΟΥ - 20 ΜΑΡΤΙΟΥ

Ευερέθιστους και απόλυτους ενδέχεται να σας κάνει η επίδραση της σημερινής Πανσελήνου. Από εσάς απαιτούνται υπομονή και σύνεση, προκειμένου να μπορέσετε να έρθετε σε συνεννόηση με τους δικούς σας ανθρώπους. Η βιασύνη και η επιπολαιότητα δημιουργεί παρερμηνείες και παρεξηγήσεις.



ΑΓΑΘΑ

Πιο εύκολο είναι να διατηρήσεις τ' αγαθά, παρά να τα αποκτήσεις
(Δημοσθένης)

Από τα αγαθά πάνω στη γη κανένα δε δίνουν οι θεοί χωρίς κόπο στους ανθρώπους **(Σαπφώ)**

Εχουμε δύο ειδών αγαθά. Τα ανθρώπινα και τα θεία. Από τα δεύτερα εξαρτώνται τα πρώτα.
(Πλάτωνας)

Αγαθό είναι όχι το να μην αδικείς, αλλά το να μη θέλεις να αδικείς
(Δημόκριτος)

Οι αγαθοί μοιάζουν με το Θεό.
(Μ. Αθανάσιος)

Η αγαθότητα αξίζει περισσότερο απ' τη δικαιοσύνη
(Γκαίτε)

Κοντά στο αγαθό υπάρχει και το κακό.
(Μένανδρος)

Σεβάσου τ' αγαθά του άλλου, αν θες να απολαμβάνεις ήσυχα τα δικά σου.
(Ζ.Ζ. Ρουσσό)

Το μεγαλύτερο αγαθό είναι να ζεις πραγματικά, σύμφωνα με τη φύση.
(Αριστοτέλης)

Με κόπους αποκτώνται τ' αγαθά.
(Σοφοκλής)

Η ύπαρξη των απαραίτητων αγαθών είναι αρκετή και ικανοποιητική για τους συνετούς και φρόνιμους ανθρώπους. Η απληστία δεν είναι χαρακτηριστικό των συνετών.
(Αρχαίο γνωμικό)

Τα τρία μεγαλύτερα αγαθά της ζωής, η υγεία, η ελευθερία και η νεότητα τα εκτιμούμε, μόνο όταν τα χάσουμε.
(Σοπενχάουερ)

Το πρώτο απ' όλα τα αγαθά , είναι η υγεία, το δεύτερο το ψυχικό κάλλος και το τρίτο, να πλουτίζεις χωρίς δόλο.
(Πλάτωνας)

ΑΓΑΠΗ

Αυτός που αγαπάει δεν κρίνει.
(Ζαν Πωλ-Σατρ)

Ποτέ δεν υπάρχει κακό στην αγάπη.
(Αντρέ Ζιν)

Τα μυθιστορήματα είναι πιο όμορφα απ' την ιστορία και η αγάπη αρέσει πιο πολύ απ' το γάμο.
(Σαμφόρ)

Οταν δεν αγαπάμε πολύ, δεν αγαπάμε αρκετά.
(Ραμπουτέν)

Η αγάπη μοιάζει με τη δίψα. Κάθε σταγόνα νερού την αυξάνει.
(Νικολά Ρεστίφ)

Η τιμή είναι καθήκον, η αγάπη είναι μια ηδονή.
(Κορνήλιος)

Μοναδικός παράδεισος είναι μια αγάπη δίχως ζήλεια.
(Λωράν λε Μανιφίκ)

Οταν δεν έχεις εκείνο που αγαπάς, αγάπα εκείνο που έχεις.
(Σίλλερ)



ΕΠΙΒΕΒΑΙΩΝΟΝΤΑΙ ΟΙ ΦΗΜΕΣ ΓΙΑ «ΣΥΓΚΑΛΥΨΗ» ΦΑΡΜΑΚΟΠΟΙΟΥ

ΝΕΕΣ ΣΟΒΑΡΕΣ ΕΞΕΛΙΞΕΙΣ ΣΤΗΝ ΠΟΛΥΚΡΟΤΗ υπόθεση των θανατηφόρων «τσιρότων»

✓ *Ισως βρεθούν κατηγορούμενοι και υπάλληλοι του ΣΔΟΕ*
✓ *Πως τείνει να διαμορφωθεί η όλη κατάσταση*



Νέες εξελίξεις σημειώνονται τις τελευταίες ημέρες στην πολύκροτη πλέον υπόθεση του αναλγητικού φαρμάκου Durogesic («τσιρότα») με αποτέλεσμα να δικαιώνεται πλήρως η «δ» για το σύνολο των μέχρι τώρα δημοσιευμάτων της.

Καθ' όλα έγκυρες πληροφορίες αναφέρουν συγκεκριμένα ότι οι έρευνες στρέφονται τώρα και προς έναν άλλο φαρμακοποιό του οποίου το όνομα ευθύς εξ' αρχής είχε εμπλακεί στην υπόθεση (εφημολογείτο μάλιστα, τότε, ότι είχε παίξει πρωταγωνιστικό ρόλο), αλλά περιέργως διεσώθη ύστερα από παρέμβαση πολιτικού προσώπου (όπως εντόνως μέχρι σήμερα φημολογείται). Πρόκειται για το ίδιο πολιτικό πρόσωπο που παρεμβαίνει συχνά προς πολλές υπηρεσίες και λειτουργίες (και δεν αποκλείεται σύντομα να ξεσπάσει μέγα σκάνδαλο) είτε για να καλυφθούν δικοί του άνθρωποι (πχ. με την μη διενέργεια ελέγχων) είτε για να «τιμωρηθούν» με κάθε πρόσφορο τρόπο, όσοι «δεν υπακούουν».

Δικηγόροι της πόλης μας δεν απέκλειαν χθες μάλιστα το ενδεχόμενο να υποβάλουν σχετική αναφορά προς τον Πρωθυπουργό.

Σύμφωνα με όσα έγιναν και τις τελευταίες ημέρες γνωστά, και στο συγκεκριμένο φαρμακείο είχε διενεργηθεί έλεγχος (μόλις ξέσπασε το σκάνδαλο), αλλά όλως περιέργως δεν είχε βρεθεί τίποτα, αν και «βοούσε» ο κόσμος και διερρήγνυαν τα ιμάτιά τους οι υπόλοιποι φαρμακοποιοί που βρέθηκαν «μπλεγμένοι». Μάλιστα οι φήμες είχαν φθάσει στο σημείο να συνδυάζουν, δικαίως ή αδίκως, το φαρμακείο αυτό και με γιατρούς του ΙΚΑ, όπου επίσης διενεργήθηκαν ελέγχοι από το ΣΔΟΕ και φέρεται να σχηματίσθηκε δικογραφία, με άγνωστο όμως, μέχρι στιγμής αποτέλεσμα.

Καθώς ο θόρυβος συνεχιζόταν και τα δημοσιεύματα «έδιναν και έπαιρναν» (πριν από δέκα ημέρες μάλιστα προστέθηκε και δημοσίευμα της εβδομαδιαίας εφημερίδας «Η Δράσις») προκλήθηκε ξανά το ενδιαφέρον της αρμόδιας εισαγγελικής αρχής, η οποία διέταξε την διενέργεια νέου ελέγχου σε ένα ή δύο φαρμακεία (εν πάση περιπτώσει, αν πρόκειται για ένα, ίσως αυτό να συμπαρασύρει και κάποιο άλλο) από το ΣΔΟΕ αλλά με διαφορετικούς υπαλλήλους.

Σύμφωνα με όσα φημολογούνται, οι νέοι ελέγχοι επιβεβαίωσαν τις φήμες ότι δηλαδή το συγκεκριμένο φαρμακείο (για το οποίο είχε σημειωθεί πολιτική παρέμβαση) είχε άμεση και ενεργό ανάμειξη στη διακίνηση «τσιρότων»! Μάλιστα για να συγκεντρώνει το ενδιαφέρον των τοξικομανών, παρέτεινε την λειτουργία του φαρμακείου. Οπως τώρα εξελίσσονται τα πράγματα δεν αποκλείεται να βρεθούν κατηγορούμενοι και υπάλληλοι του ΣΔΟΕ. Η υπόθεση δηλαδή με την διακίνηση των «θανατηφόρων» τσιρότων είχε μεγαλύτερο βάθος (όπως από την αρχή υποστήριξε η «δ») αλλά τελικά τον «μπελά» του βρήκε ο τελευταίος τροχός της αμάξης, ο νευρολόγος κ. Γιάννης Κλιάφας (αν δεν ήταν, πάντως, νεοδημοκράτης, ίσως να την γλύτωνε).

Σάλο είχε προκαλέσει, τότε, επίσης η αποκάλυψη της «δ» ότι το συγκεκριμένο φαρμακείο είχε δηλώσει κλοπή «τσιρότων», προφανώς για να καλύψει τα ελλείμματα, γεγονός όμως που δεν επιβεβαιώθηκε από την Αστυνομία. Λίγες ημέρες αργότερα, άγνωστο άτομο τηλεφώνησε στην Αστυνομία και ανακοίνωσε: «ότι είχε βρει σε ...κάποια κρύπτη, ποσότητα Durogesic»!!

Εκπληκτικές ήταν όμως και οι διαπιστώσεις σχετικά με συνταγές του ΙΚΑ για χορήγηση «τσιρότων», θέμα το οποίο δημοσιοποίησε επίσης η «δ» την περιόδο συγκεκριμένα των μηνών Οκτωβρίου - Νοεμβρίου 2002, τότε που το όλο θέμα απασχολούσε καθημερινά την κοινή γνώμη, λόγω των (καθημερινών σχεδόν) αποκαλυπτικών δημοσιευμάτων της «δ» διαπιστώθηκε αύξηση των συνταγών «Durogesic» και στο ΙΚΑ - Ρόδου, ενδεχομένως για κάλυψη 1-2 φαρμακείων με «νόμιμες» συνταγές. Ομως η δουλειά δεν πρέπει να έγινε σωστά (και ο έλεγχος που έγινε να ήταν πλημμελής, εκτός και αν δεν υπήρχε γνώση του αντικειμένου) καθώς η δίγραμμη συνταγή δεν συνοδευόταν από την απλή, που είναι προϋπόθεση για την έκδοσή της (πρώτα μάλιστα γράφεται η απλή και μετά εκδίδεται η δίγραμμη - κόκκινη). Η απλή πρέπει να παραμένει στο ΙΚΑ και η δίγραμμη στο φαρμακείο και μάλιστα για μεγάλο διάστημα για το ενδεχόμενο του ελέγχου. Βέβαιο είναι ότι στις αρχές του χρόνου εφέτος διενεργήθηκε έλεγχος στο ΙΚΑ από το ΣΔΟΕ, προφανώς όμως με αρνητικά αποτελέσματα, αλλιώς δεν θα είχε νόημα ένας επαναληπτικός έλεγχος από άλλους υπαλλήλους.

Η όλη υπόθεση είναι δηλαδή πολύ πιο σοβαρή από ότι στην αρχή έδειχνε και είναι ΕΓΚΛΗΜΑ κάθε παρέμβαση για «κουκούλωμα», κυρίως από πολιτικά πρόσωπα (που εξ' ορισμού οφείλουν να προστατεύουν τη δημόσια υγεία), με την προϋπόθεση φυσικά ότι αληθεύουν οι σχετικές φήμες.

Θυμίζουμε ότι στις αρχές του χρόνου η «δ» δημοσίευσε το ακόλουθο ρεπορτάζ σχετικά με την φημολογούμενη εμπλοκή του ΙΚΑ στη διάθεση «τσιρότων»:

Στο μικροσκόπιο της Εισαγγελικής Αρχής Πλημμελειοδικών Ρόδου και των ανδρών του ΣΔΟΕ Νοτίου Αιγαίου έχουν τεθεί στο τελευταίο διάστημα, προς επιβεβαίωση σχετικού δημοσιεύματος της «δ» και συνταγολόγια του ΙΚΑ Ρόδου, καθώς υπάρχουν υπόνοιες, οι οποίες θα διαψευστούν ή θα επιβεβαιωθούν μετά το πέρας της έρευνας που διεξάγεται κάτω από απόλυτη μυστικότητα, για αδιαφανή, «διαχείριση» συνταγών που προωθήθηκαν σε φαρμακεία για την διάθεση του ναρκωτικού τσιρότου «Durogesic».

Πληροφορίες αναφέρουν ειδικότερα ότι οι άνδρες του ΣΔΟΕ Νοτίου Αιγαίου προχώρησαν σε δέσμευση δύο συνταγολογίων του ΙΚΑ κατόπιν σχετικής παραγγελίας του Εισαγγελέα Πλημμελειοδικών Ρόδου κ. Γ. Οικονόμου προκειμένου να τα αντιπαραβάλουν με αντίστοιχα βιβλία διάθεσης ναρκωτικών ουσιών φαρμακείων.

Κατά μια εκδοχή, την οποία μεταφέρουμε με κάθε επιφύλαξη, φαρμακοποιός της πόλεως Ρόδου, ο οποίος παράλαβε προς εκτέλεση συνταγές ιατρού του ΙΚΑ για διάθεση ναρκωτικών φαρμάκων, μεταξύ των οποίων και Durogesic, δεν καταχώρησε τον ακριβή αριθμό της ποσότητας των ναρκωτικών που αναγράφονταν στις συνταγές αυτές στα βιβλία του φαρμακείου του, αλλά περισσότερα φάρμακα προκειμένου να δικαιολογήσει το έλλειμμα που παρουσίαζε η αποθήκη του φαρμακείου του.

Ο Εισαγγελέας Πλημμελειοδικών Ρόδου φέρεται να έδωσε ήδη παραγγελία να διερευνηθεί το ενδεχόμενο, ο ιατρός του ΙΚΑ να γνώριζε για τη δραστηριότητα αυτήν του φαρμακοποιού, πιο πέρα να εξετασθεί εάν οι συνταγές του ιατρού του ΙΚΑ αφορούσαν θεραπεία καρκινοπαθών ή εξαρτημένων ατόμων και τέλος, εάν ζημιώθηκε το ταμείο του ασφαλιστικού φορέα από την παράνομη διάθεση του ναρκωτικού φαρμάκου.

Στα ίδια πλαίσια αναμένεται να διερευνηθεί, εάν το ΙΚΑ προχώρησε σε έκδοση εντολών πληρωμής για δίγραμμες συνταγές ναρκωτικών που του υποβλήθησαν από ιατρούς του νοσοκομείου Ρόδου για άτομα που εφέροντο να είχαν εισαχθεί σε κλινικές του και δεν ήταν καρκινοπαθείς. Αρμόδιοι του ΙΚΑ πάντως δήλωναν χθες κατηγορηματικά ότι ουδέποτε εξέδιδαν συνταγές για χορήγηση «Durogesic» εάν πρώτα δεν αναγράφονταν (στις συνταγές του νοσοκομείου) ότι ο ασθενής ήταν καρκινοπαθής.

Αξίζει να σημειωθεί ότι σύμφωνα με τα συνταγολόγια που δεσμεύθηκαν από το ΣΔΟΕ Νοτίου Αιγαίου ιατροί του ΙΚΑ προχώρησαν σε έκδοση 60 περίπου συνταγών για χορήγηση ναρκωτικών φαρμάκων.

Εν τω μεταξύ χθες, όπως είχε προαναγγείλει η «δ», ο Εισαγγελέας Ρόδου άσκησε ποινικές διώξεις εις βάρος δύο ιδιωτών ιατρών της Ρόδου για τους οποίους προέκυψαν αποχρώσες-ενδείξεις για παράνομη συνταγογράφηση ναρκωτικών φαρμάκων μεταξύ των οποίων και του ισχυρού αναλγητικού φαρμάκου «Durogesic», ύστερα από σχετικές δικογραφίες που σχημάτισαν ελεγκτές του ΣΔΟΕ.

Συμπληρωματική ποινική δίωξη ασκήθηκε τέλος εις βάρος ιατρού της νευρολογικής κλινικής του Περιφερειακού Γενικού Νοσοκομείου Ρόδου εις βάρος του οποίου υποβλήθηκε στην Εισαγγελία αναφορά του διοικητή του νοσοκομείου κ. Δ. Μάτσια σύμφωνα με την οποία προέβη σε συνταγογράφηση του αγχολυτικού φαρμάκου «Xanax» σε εξαρτημένο άτομο που ακολουθεί το πρόγραμμα υποκατάστασης της βουπρενορφίνης.

ΔΩΔΕΚΑΝΗΣΙΑΚΟΣ ΣΥΛΛΟΓΟΣ ΑΥΤΟΑΝΟΣΩΝ ΝΟΣΗΜΑΤΩΝ ΑΡΘΡΙΤΙΔΑΣ ΚΑΙ ΛΥΚΟΥ «ΘΑΛΕΙΑ»

ΠΡΟΣΚΛΗΣΗ

ΥΠΟ ΤΗΝ ΑΙΓΙΔΑ ΤΟΥ ΠΟΛΙΤΙΣΤΙΚΟΥ ΟΡΓΑΝΙΣΜΟΥ ΔΗΜΟΥ ΡΟΔΙΩΝ

Προσκαλούνται τα μέλη και οι φίλοι του «Δωδεκανησιακού Συλλόγου Αυτοάνοσων Νοσημάτων «ΘΑΛΕΙΑ», ως και το Ροδιακό κοινό να παραστούν σε καλλιτεχνική μουσική εκδήλωση του Συλλόγου - της οποίας τα έσοδα θα διατεθούν δια παιδιά με Αυτοάνοσα Νοσήματα - στο Δημοτικό Θέατρο Ρόδου, την Παρασκευή 18 Απριλίου 2003, ώρα 7.30 μ.μ.

Το μουσικό πρόγραμμα της εκδήλωσης, περιλαμβάνει Συναυλία με την Παιδική Χορωδία του Δήμου Ρόδου, ως και Μουσική - Τραγούδια - Δρώμενα για παιδιά και... μεγάλα παιδιά!!! από το θεατρικό Εργαστήρι Εφήβων του Π.Ο.Δ.Ρ.

Δια το Δ.Σ. του Συλλόγου

Η Πρόεδρος Θάλεια Γεωργά — **Η Γενική Γραμματέας** Ιουλιέτα Στεφάνου

ΔΗΜΟΣ ΝΟΤΙΑΣ ΡΟΔΟΥ

ΠΡΟΣΚΛΗΣΗ

Ο Δήμος Νότιας Ρόδου στο πλαίσιο της διαδικασίας του Δημοκρατικού σχεδιασμού που αφορά το Χωροταξικό - Πολεοδομικό σχέδιο του Δήμου Νότιας Ρόδου **«Σχέδιο Χωρικής και Οικιστικής Οργάνωσης Ανοικτής Πόλης (ΣΧΟΟΑΠ) Δήμου Νότιας Ρόδου».**

Διοργανώνει

Ενημερωτική συνάντηση όλων των φορέων και πολιτών της περιοχής της Νότιας Ρόδου προκειμένου να τους ενημερώσει σχετικά με την εξέλιξη της μελέτης και των προτάσεων που επεξεργάζονται από το μελετητικό γραφείο που ανέλαβε την εκπόνηση της μελέτης.

Στην συνάντηση θα συμμετέχει ο μελετητής κ. Ασημακόπουλος Γιάννης Δρ. Αρχιτέκτων - Πολεοδόμος.

Η συγκέντρωση θα γίνει **στο Πολιτιστικό Κέντρο του Δημοτικού Διαμερίσματος Ασκληπιείου (Παλιό σχολείο), το Σάββατο 19 Απριλίου 2003 και ώρα 17:00μ.μ.**

Καλούμε

Ολους τους ενδιαφερόμενους φορείς και πολίτες να συμμετάσχουν ενεργά με προτάσεις οι οποίες και θα ληφθούν υπόψη από την μελετητική ομάδα, ούτως ώστε **ΟΛΟΙ ΜΑΖΙ** να διαμορφώσουμε την τελική πρόταση της μελέτης για το καλό και την προκοπή του τόπου μας.

Θεωρούμε την συμμετοχή σας απαραίτητη.

Ας μην ξεχνάμε ότι το **ΣΧΟΟΑΠ** θα επηρεάσει την αναπτυξιακή πορεία του Δήμου μας.

Ο ΔΗΜΑΡΧΟΣ ΝΟΤΙΑΣ ΡΟΔΟΥ
ΣΑΒΒΗΣ ΜΑΝΩΛΗΣ

Καλό Πάσχα
με το Εορτοδάνειο
της ΤΡΑΠΕΖΑΣ ΔΩΔΕΚΑΝΗΣΟΥ

- Εως 6.000 € χωρίς αποδείξεις αγορών
- Με τελικό Επιτόκιο 9,9%
- Με χρόνο εξόφλησης έως και 48 μήνες
- Διαθέσιμο την περίοδο των εορτών από 16-4 έως 2-5-2003
- Χωρίς έξοδα φακέλου



ΣΥΝΕΤΑΙΡΙΣΤΙΚΗ ΤΡΑΠΕΖΑ ΔΩΔΕΚΑΝΗΣΟΥ
η δική μας τράπεζα

ΡΟΔΟΣ - ΚΩΣ - ΚΑΛΥΜΝΟΣ - ΙΑΛΥΣΟΣ - ΑΡΧΑΓΓΕΛΟΣ - ΛΑΡΔΟΣ - ΣΟΡΩΝΗ - ΝΙΣΥΡΟΣ - ΚΑΡΠΑΘΟΣ - ΚΑΣΟΣ