η δημοκρατική της Ρόδου

στην υπηρεσία του δωδεκανησιακού λαού

Αρ. φύλλου 6243 - **ΚΥΡΙΑΚΗ 20 ΑΠΡΙΛΙΟΥ 2003** - Τιμή 0,70 ΕΥΡΩ (238 δρχ.) **www.dimokratiki.gr**





ΜΗΝΥΜΑ ΤΟΥ κ. Β. ΠΛΕΥΡΗ ΠΡΟΣ «ΠΑΣΑΝ ΚΑΤΕΥΘΥΝΣΙΝ»

«ΑΦΥΠΝΙΣΗ ΚΑΙ ΠΡΟΒΛΗΜΑΤΙΣΜΟΣ»

το φάρμακο θεραπείας του τουρισμού

«Είμαστε μια ζωή οι Ελληνες, του τι θα φάμε, τι θα πιούμε και τι θα αρπάξουμε»

• ΣΕΛ. 4-5

ΔΗΜ. ΚΡΕΜΑΣΤΙΝΟΣ



Σε λίγο θα είναι παρελθόν η καρδιακή ανεπάρκεια

• ΣΕΛ. 24-25

DION ZAXAPIOY

Ενας διάσημος Δωδ/νήσιος ζωγράφος που ταλαιπωρείται από την Πατρίδα

• ΣΕΛ. 6-7

ΑΡΧΙΣΕ ΤΡΕΙΣ ΗΜΕΡΕΣ ΕΝΩΡΙΤΕΡΑ

ΕΒΔΟΜΑΔΑ ΠΑΘΩΝ για το Δήμο Ροδίων και τη δημοτική αρχή

Δηλητηριάσθηκε επικινδύνως η ατμόσφαιρα

Διαξιφισμοί, κόντρες, αποχωρήσεις από τη συνεδρίαση του δημοτικού συμβουλίου, σκανδαλολογία, υπονοούμενα και εμπλοκή της Δικαιοσύνης • Νέοι δημόσιοι υπαινιγμοί από τον κ. Χ. Χατζηευθυμίου για το «αποχετευτικό» και τη δικαστική διαμάχη • Αφήνει με σαφήνεια να εννοηθεί ότι υπάρχει διαπλοκή (• ΣΕΛ. 40) • Κατηγορεί τη δημοτική αρχή για «καθεστωτική αντίληψη, αντιδημοκρατικότητα και πλήρη αδιαφάνεια» • Εδωσε στη δημοσιότητα την εισήγηση αρεοπαγίτη προς τον Αρειο Πάγο • ΣΕΛ. 27



Ο κ. ΜΙΧ. ΚΟΡΔΙΝΑΣ



«Σφάζει» με το γάντι τους βουλευτές Δωδ/νήσου

• ΣΕΛ. 14-15

Ν. ΓΙΑΝΝΟΠΟΥΛΟΣ



Λέμε όχι στην καταλήστευση ολόκληρων περιοχών του πλανήτη στο όνομα του κέρδους

• ΣΕΛ. 8



ΠΡΟΣΚΛΗΣΗ

Γιορτάζουμε και χαρίζουμε

ένα FIAT Stilo

Κληρωση, Κυριακή 20 Απριλίου, 8 μ.μ.
Προσκαλούμε για να παραστούν
στη γιορτή τα μέλη μας,
τα υποψήφια μέλη
και όλους τους φίλους μας.

Θα περάσετε όλοι ευχάριστες στιγμές

Strike Bowling Club
Λεωφορος Ελευθερίας 2Α
Κρεμαστή
Πληρ. τηλ. 2241098233



Κ. ΣΚΑΝΔΑΛΙΔΗΣ, ΥΠΟΥΡΓΟΣ ΕΣΩΤΕΡΙΚΩΝ

«Η ΜΕΤΑΡΡΥΘΜΙΣΗ ΤΟΥ ΚΡΑΤΟΥΣ ΕΙΝΑΙ ΔΙΑΡΚΗΣ»

Η δημόσια διοίκηση είναι η «αχίλλειος πτέρνα» της κοινωνίας

• ΣΕΛ.12-13

ΔΗΜ. ΔΙΑΚΟΜΙΧΑΛΗΣ

«Ο νέος δήμαρχος Καλύμνου δεν μπορεί να διοικήσει»



• ΣΕΛ.16

ΦΑΙΝΕΤΑΙ ΟΤΙ«ΟΖΕΙ» Η ΟΛΗ ΥΠΟΘΕΣΗ

«ΚΑΥΤΑ» ΕΡΩΤΗΜΑΤΑ ΣΥΜΠΟΛΙΤΗ ΜΑΣ για τα «έργα και ημέρες» στη «ΡΟΔΙΑ»



Εμπλέκει εμμέσως πλην σαφώς και «τοπικό πολιτικό παράγοντα»

• ΣΕΛ. 3

η άποψη της ημέρας

Από θέση ισχύος

Μετά την υπογραφή της συμφωνίας διεύρυνσης της Ε.Ε. και την ένταξη της Κυπριακής Δημοκρατίας, η μεγαλόνησος διαπραγματεύεται τώρα από θέση ισχύος. Ο πρωθυπουργός κ. Σημίτης, με την ευκαιρία της επίσκεψής του στην Κύπρο, που θα έχει συνομιλίες και με την τουρκοκυπριακή αντιπολίτευση, πρέπει να φροντίσει να γίνει αυτό το διαπραγματευτικό πλεονέκτημα αντιληπτό από όλες τις πλευρές.

Η Κύπρος εντάχθηκε στην Ε.Ε. με τη σημαία της, τη δική της γλώσσα και γενικά με την κρατική της αυτοτέλεια. Επομένως θα είναι ατόπημα να διαπραγματεύεται τα κεκτημένα της με την άλλη πλευρά. Αλλωστε, η απογοήτευση της Αγκυρας, που αντικατοπτρίζεται στα δημοσιεύματα του τουρκικού Τύπου, λέει πολλά.

Η Αγκυρα έχει ήδη συνειδητοποιήσει τη διπλωματική της αποτυχία και ίσως επιδιώξει κινήσεις αντιπερισπασμού για εσωτερική κατανάλωση. Σε καμιά περίπτωση δεν πρέπει να μας παρασύρει να παίξουμε το παιχνίδι της.

Επιθυμία μας, άλλωστε, είναι να διατηρήσει τον ευρωπαϊκό της προσανατολισμό η Τουρκία και πρέπει να πεισθεί ότι αυτό θα είναι προς το συμφέρον της. Με αδιάλλακτη στάση πρέπει να αντιληφθεί ότι όχι μόνο δεν θα αποκομίσει οφέλη, αλλά θα ζημιώσει τα συμφέροντά της.

Είναι χαρακτηριστική η επισήμανση του Αμερικανού υπουργού Εξωτερικών κ. Κόλιν Πάουελ ότι η Κύπρος αποτελεί το μόνο ευρωπαϊκό κράτος που παραμένει διαιρεμένο. Αυτό σημαίνει ότι έχει ωριμάσει η ιδέα ότι επιβάλλεται η λύση του Κυπριακού και ότι η ευρωπαϊκή πορεία της Τουρκίας περνά από την Κύπρο. Η επιθυμία της τουρκοκυπριακής πλευράς για την ένταξη είναι δεδομένη.

Απομένει να συνειδητοποιήσει η Αγκυρα και κυρίως ο κακός δαίμονας της Κύπρου, ο Ντενκτάς, ότι δεν είναι προς το συμφέρον του η αδιαλλαξία.

Ελπίζουμε ο πρωθυπουργός, κατά τις 28 περιοδείες που έχει προγραμματίσει σε ευρωπαϊκές χώρες με την ιδιότητα του προεδρεύοντος της Ε.Ε., θα έχει την ευκαιρία να προβάλει την ανάγκη επίλυσης του Κυπριακού και το ότι η Τουρκία οφείλει να μεταβάλει στάση για να διατηρήσει τον ευρωπαϊκό της προσανατολισμό. Και, προπαντός, πρέπει να περάσει το μήνυμα ότι τα κεκτημένα στην Κύπρο είναι αδιαπραγμάτευτα. Στην προσπάθειά του, ο Ελληνας πρωθυπουργός, για την προώθηση του μεγάλου αυτού εθνικού θέματος είναι βέβαιο ότι θα έχει την συμπαράσταση της αξιωματικής αντιπολίτευσης, όπως την είχε και μέχρι τώρα.

ο καιρός

Γενική πρόγνωση για σήμερα Κυριακή 20 Απριλίου 2002. Σε όλη τη χώρα προβλέπεται γενικά αίθριος καιρός και μόνο στα ανατολικά και βόρεια θα υπάρχουν λίγες τοπικές νεφώσεις. Οι άνεμοι θα πνέουν βόρειοι στα δυτικά ασθενείς μέχρι μέτριοι, στα ανατολικά μέτριοι μέχρι ισχυροί και πρόσκαιρα στα νοτιοανατολικά πολύ ισχυροί. Η θερμοκρασία θα σημειώσει μικρή άνοδο κυρίως στα δυτικά.



ΗΜΕΡΗΣΙΑ ΕΦΗΜΕΡΙΔΑ
η δημοκρατική της Ρόδου
Ετος ιδρύσεως 1982
Θεμ. Σοφούλη 77
Ταχ. Θυρίδα 339
85100 Ρόδος
Εκδότης - ιδιοκτήτης - διευθυντής:
ΒΑΣΙΛΗΣ Δ. ΑΘΑΝΑΣΙΟΥ
Τηλέφωνα:
28728, 34722, 76655,
37500, 26728, 27919
Telefax:37333
www.dimokratiki.gr
e-mail:contact@dimokratiki.gr



αναδρομή στο παρελθόν



Σάββατο 20 Απριλίου 1991

Επτά νεκροί και πολλοί τραυματίες είναι ο απολογισμός ισχυρότατης έκρηξης που σημειώθηκε από άγνωστη αιτία στις 10.38 χθες το πρωί σε ισόγειο κατάστημα επί της οδού Βότση 14. Νεκροί είναι: Γεωργία Βέρα, Δημ. Σεϊτανίδης, Ιωάννης Καυκάς, Γεώργιος Παπασωτηρόπουλος, Ολγα Σταγγαλινού, Βασίλειος Κυριακόπουλος, και ένας ακόμα άνδρας, αγνώστων λοιπών στοιχείων, που διακομίστηκε διαμελισμένος στο νεκροτομείο του Νοσοκομείου. Πέντε από τους τραυματίες που νοσηλεύονταν στο Γενικό Κρατικό Νοσοκομείο «Αγιος Ανδρέας» είναι οι: Πέτρος Ανδρικόπουλος, Παναγιώτα Μποζιανά, Δημήτριος Κανέλλης, Αριστέα Νικολοπούλου και Ανδρέας Σταθόπουλος. Σοβαρά επίσης έχει τραυματισθεί ο Δημήτριος Ζαρκαδάκης ο οποίος νοσηλεύεται στο ίδιο νοσοκομείο. Από την έκρηξη, τα αίτια της οποίας δεν έχουν γίνει ακόμα γνωστά (γενική είναι πάντως η πεποίθηση ότι πρόκειται περί τρομοκρατικής ενέργειας), προκλήθηκαν σοβαρότατες ζημίες τόσο στο ισόγειο του καταστήματος όσο και σε διπλανό καφενείο της Ολγας Χαρατζίδου καθώς επίσης και στην είσοδο της παρακείμενης πολυκατοικίας και στο κατάστημα αγροτικών ειδών «Αγρός» ιδιοκτησίας Σταύρου Καρανικολού και ΣΙΑ. Η δυνατή έκρηξη προκάλεσε επίσης ζημίες και στους τέσσερις ορόφους της πολυκατοικίας, όπου στεγαζόταν το Διοικητικό Εφετείο Πατρών και το γραφείο του «Ριζοσπάστη» και της κομματικής οργάνωσης του ΚΚΕ, ενώ καταστράφηκαν έξι παρκαρισμένα αυτοκίνητα.

Από έκρηξη δέματος που προκάλεσε εκτόνωση αερίων προήλθε ο θάνατος των τραγικών θυμάτων που ευρίσκοντο στο γραφείο ταχυμεταφοράς μικροδεμάτων Air Courier. Τη δήλωση αυτή έκανε στο ΑΠΕ ο ιατροδικαστής κ. Ιωάννης Ανδρεόπουλος μετά την διενέργεια νεκροψίας και νεκροτομής. Αναλυτικότερα ο κ. Ανδρεόπουλος δήλωσε: «Τα περισσότερα από τα θύματα είχαν πολτοποίηση του κρανίου με συντριπτικά κατάγματα του θόλου του κρανίου και πλήρη πολτοποίηση του εγκεφάλου. Ιδιαίτερα οι γυναίκες είχαν τελείως παραμορφωθεί στο κρανίο».

πριν 12 χρόνια

πληροφορίες

Η ΤΑΥΤΟΤΗΤΑ ΤΗΣ ΗΜΕΡΑΣ

ΚΥΡΙΑΚΗ 20 ΑΠΡΙΛΙΟΥ
ΤΩΝ ΒΑΪΩΝ, ΘΕΟΔΩΡΟΥ ΤΡΙΧΙΝΑ, ΑΚΙΝΔΥΝΟΥ
Ανατολή ηλίου 5.44 Δύση ηλίου 6.05 ΣΕΛΗΝΗ 19 ΗΜΕΡ.

ΦΑΡΜΑΚΕΙΑ

ΣΗΜΕΡΑ: διημερεύει το φαρμακείο ΦΟΥΤΟΥΛΗΣ ΝΙΚ., Αθηνών 11 Ανάληψη, τηλ. 67567
ΣΗΜΕΡΑ διανυκτερεύει το φαρμακείο ΓΡΕΒΕΝΙΩΤΟΥ ΒΑΣ. Ηρώων Πολυτεχνείου 21, Ακαδημία, τηλ. 70300

ΚΑΥΣΙΜΑ

ΣΗΜΕΡΑ: Διανυκτερεύουν τα πρατήρια καυσίμων **1)** Σαρικάς Μ. **(SHELL Αννης Μαρίας) 2)** Παναγιωτίδης **(ΕΚΟ Κρεμαστή) 3)** Πισσαδάκη Σεβ. **(SHELL Παραδείσι) 4)** Δράκου Δρ. **(ΕΚΟ Αφάντου) 5)** Παπαθεοδώρου Α. **(ΕΚΟ Φάνες) 6)** Φλοσκάκης Κ. **(JET OIL Εμπωνα) 7)** Οίκουτας Μ. **(ΕΚΟ Αρχάγγελος)**

ΧΡΗΣΙΜΑ ΤΗΛΕΦΩΝΑ

Άμεση δράση	100	Πληρ. ΟΤΕ	131
Αμεση Επέμβαση		Ώρα	141
Πυροσβεστικής	199	Φαρμακεία (Διημ.-Διαν.)	1434
Νοσοκομείο	80000	ΠΡΟ-ΠΟ • ΛΟΤΤΟ	1444
Οδική Ασφάλεια:		ΠΑΜΕ ΣΤΟΙΧΗΜΑ	1400
EXRESS SERVICE	154	ΡΟΔΑ	26300
HELLAS SERVICE	1057	ΚΤΕΥΛ	27706
HOULIS SERVICE	30165	ΕΒΕΔ	22281
ΑΦΟΙ Σιέχ	25776	Δικηγορικός Σύλλογος	27469
Ράδιο Ταξί	64712	Εμπορικός Σύλλογος	35255
Αστυν. Διεύθυνση	27653	Ολυμπιακή - Κρατήσεις	24555
Ασφάλεια	23294	ΔΑΝΕ (πρακτορείο)	43150
Τμήμα Τάξης	23849	ΙΚΑ	64912
Τροχαία	44131-32	ΤΕΒΕ	22688-77034
Λιμεναρχείο	28888	ΤΑΞΥ	68701-3
Δασαρχείο	191	ΟΑΕΔ	23265
Τελωνείο	27703	Εργατικό Κέντρο	24730
Υγειονομείο	26666	Αρχαιολογία	34719
Μητρόπολη	23274	Περιφ. Δ/ντής	38174 -38175
Νομαρχία	46501	AIRGREECE	36095
Δήμος Ρόδου	46200	Aegean Airlins	98345
Βλάβες ΟΤΕ	121	ΔΗΜ. ΕΠΙΧ. ΚΑΘ. ΡΟΔΟΥ	77600
Βλάβες ΔΕΗ	125	ΥΠΗΡ. ΑΠΟΚΟΜΙΔΗΣ	61057
ΒΛΑΒΕΣ ΔΕΥΑΡ	68755		

ΔΕΧΟΝΤΑΙ ΤΟ ΚΟΙΝΟ

- Σας γνωστοποιούμε ότι ο Δήμαρχος ΑΡΧΑΓΓΕΛΟΥ κ. **Αλέξανδρος Π. Παπουράς** δέχεται το κοινό: **Τρίτη 5:30 - 8:30 μ.μ. Πέμπτη 10:30 - 13:30 μ.μ.**
- Ο Νομάρχης Δωδεκανήσου **Γιάννης Μαχαιρίδης** και οι βοηθοί Νομάρχη **Στάθης Κουσουρνάς** και **Νίκος Ζωίδης** δέχονται το κοινό κάθε **Τρίτη και Πέμπτη, από τις 11:00-13:00 το μεσημέρι**

ΑΚΤΟΠΛΟΙΚΑ ΔΡΟΜΟΛΟΓΙΑ

Λόγω των ισχυρών ανέμων τα πλοία παραμένουν στα λιμάνια. Για περισσότερες πληροφορίες στο Κεντρικό Λιμεναρχείο Ρόδου, τηλ. 22410, 22220-28888

ΑΕΡΟΠΟΡΙΚΑ ΔΡΟΜΟΛΟΓΙΑ

ΠΤΗΣΕΙΣ ΟΛΥΜΠΙΑΚΗΣ
ΡΟΔΟΣ - **ΑΘΗΝΑ:** Καθημερινά 07.20, 10.40, 14.25, 20.30, 22.50
ΡΟΔΟΣ - **ΚΑΡΠΑΘΟΣ:** (Τρίτη, Σάββατο) 16.15 (Πέμπτη - Κυριακή)
ΡΟΔΟΣ - **ΚΑΣΟΣ:** (Τρίτη - Σάββατο) 16.15
ΡΟΔΟΣ - **ΗΡΑΚΛΕΙΟ:** (Δευτέρα, Παρασκευή) 16.10
(Τετάρτη) 17.20
ΡΟΔΟΣ - **ΘΕΣΣΑΛΟΝΙΚΗ:** (Δευτέρα, Παρασκευή) 18.40
(Τετάρτη) 17.20
ΡΟΔΟΣ - **ΜΕΓΙΣΤΗ:** (Τετάρτη, Παρασκευή, Κυριακή) 07.20
ΠΤΗΣΕΙΣ AIR GREECE
ΡΟΔΟΣ - **ΑΘΗΝΑ:** Καθημερινά 18.00
ΡΟΔΟΣ - **ΗΡΑΚΛΕΙΟ:** Καθημερινά 21.30
ΠΤΗΣΕΙΣ AEGEAN - CRONUS AIRLINES
ΡΟΔΟΣ - **ΑΘΗΝΑ:** Καθημερινά 08.25 - 14.10 - 18.45
(Τρίτη, Πέμπτη, Παρασκευή, Κυριακή) 15.50
ΡΟΔΟΣ - **ΗΡΑΚΛΕΙΟ:** Κάθε Δευτέρα, Τετάρτη, Παρασκευή, Κυριακή 19.00
ΡΟΔΟΣ - **ΘΕΣΣΑΛΟΝΙΚΗ:** Κάθε Τρίτη, Πέμπτη, Παρασκευή, Κυριακή 11.40

ΣΥΝΑΛΛΑΓΜΑ

ΠΟΣΟΤΗΤΑ ΝΟΜΙΣΜΑΤΟΣ ΑΝΑ 1 ΕΥΡΩ

ΔΟΛΛΑΡΙΟ Η.Π.Α	1,0735	ΛΑΤ ΛΕΤΟΝΙΑΣ	0,6248
ΓΙΕΝ ΙΑΠΩΝΙΑΣ	129,13	ΛΙΡΑ ΜΑΛΤΑΣ	0,4233
ΚΟΡΩΝΑ ΔΑΝΙΑΣ	7,4262	ΖΛΟΤΙ ΠΟΛΩΝΙΑΣ	4,2468
ΛΙΡΑ ΑΓΓΛΙΑΣ	0,6842	ΛΕΙ ΡΟΥΜΑΝΙΑΣ	36585,0
ΚΟΡΩΝΑ ΣΟΥΗΔΙΑΣ	9,138	ΤΟΛΑΡ ΣΛΟΒΕΝΙΑΣ	232,2565
ΦΡΑΓΚΟ ΕΛΒΕΤΙΑΣ	1,4974	ΚΟΡΩΝΑ ΣΛΟΒΑΚΙΑΣ	41,095
ΚΟΡΩΝΑ ΙΣΛΑΝΔΙΑΣ	83,24	ΛΙΡΑ ΤΟΥΡΚΙΑΣ	1768000,0
ΚΟΡΩΝΑ ΝΟΡΒΗΓΙΑΣ	7,9	ΔΟΛ. ΑΥΣΤΡΑΛΙΑΣ	1,7765
ΛΕΒΑ ΒΟΥΛΓΑΡΙΑΣ	1,9462	ΔΟΛ. ΚΑΝΑΔΑ	1,5619
ΛΙΡΑ ΚΥΠΡΟΥ	0,58665	ΔΟΛ. ΧΟΝΓΚ-ΚΟΝΓΚ	8,3726
ΚΟΡΩΝΑ ΤΣΕΧΙΑΣ	31,492	ΔΟΛ. ΝΕΑΣ ΖΗΛΑΝΔΙΑΣ	1,9712
ΚΟΡΩΝΑ ΕΣΘΟΝΙΑΣ	15,6466	ΔΟΛ.ΣΙΓΚΑΠΟΥΡΗΣ	1,9101
ΦΟΡΙΝΤ ΟΥΓΓΑΡΙΑΣ	244,46	ΓΟΥΟΝ Ν. ΚΟΡΕΑΣ	1319,92
ΛΙΤΑ ΛΙΘΟΥΑΝΙΑΣ	3,4525	ΡΑΝΤ Ν. ΑΦΡΙΚΗΣ	8,3894

ΦΑΙΝΕΤΑΙ ΟΤΙ «ΟΖΕΙ» Η ΟΛΗ ΥΠΟΘΕΣΗ

«ΚΑΥΤΑ» ΕΡΩΤΗΜΑΤΑ ΣΥΜΠΟΛΙΤΗ ΜΑΣ για τα «έργα και ημέρες» στη «ΡΟΔΙΑ»

Εμπλέκει εμμέσως και «τοπικό πολιτικό παράγοντα»

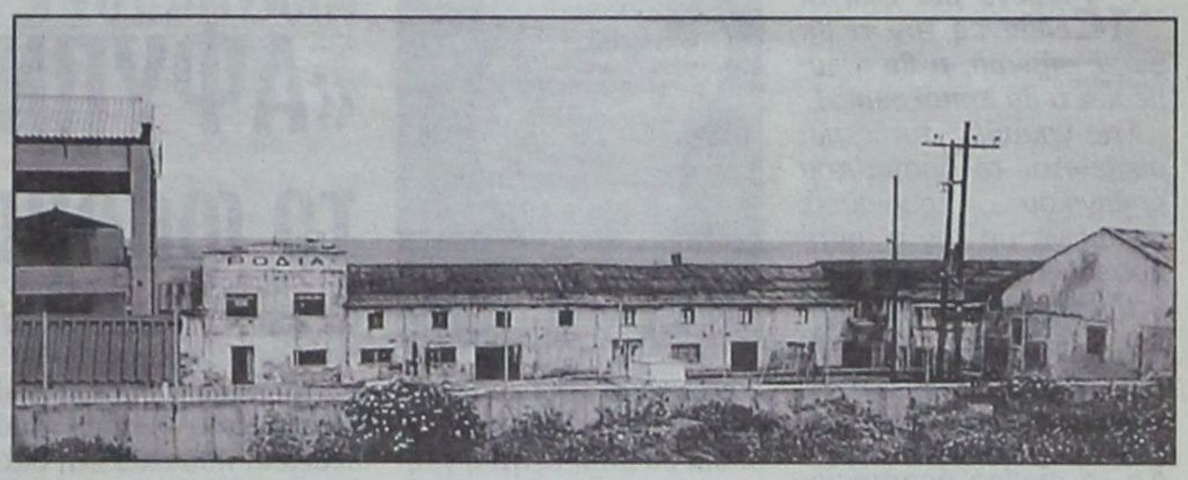

Πήραμε και δημοσιεύουμε από δημοσιογραφική υποχρέωση την ακόλουθη επιστολή η οποία παρουσιάζει και έκδηλο κοινωνικό ενδιαφέρον, λόγω του περιεχομένου της, χωρίς να υιοθετούμε απαραιτήτως τα όσα αναφέρονται ή να μπορούμε να τα ελέγξουμε, γιατί αυτό είναι έργο αρμόδιων αρχών και όχι του Τύπου. Ο Τύπος απλώς καταγράφει. Δεν χωρά,όμως, αμφιβολία ότι η όλη υπόθεση «όζει» γι'αυτό κι έχει επιληφθεί ήδη η αδέκαστος δικαιοσύνη.

Κύριε Διευθυντά

Αισθάνομαι την υποχρέωση να σας ευχαριστήσω για την φιλοξενία της επιστολής μου σχετικά με την υπόθεση «ΡΟΔΙΑ» στο φύλλο της εφημερίδος σας της περασμένης Τρίτης 8/4/2003.

Είναι συγκινητικό το γεγονός ότι στην εποχή μας που οι πάντες κινούνται με γνώμονα το προσωπικό τους και μόνον συμφέρον, υπάρχουν ελεύθερες επάλξεις στα ΜΜΕ καθώς και μαχητές δημοσιογράφοι που με αυτοθυσία επιτελούν το λειτούργημά τους, αντιμετωπίζοντας καθημερινά ότι μπορεί να τους επιφυλάσσει ένα σάπιο σύστημα που διέλυσε τον ηθικό και κοινωνικό ιστό της χώρας μας τα τελευταία χρόνια.

Ο Εισαγγελέας πάντα στο ύψος του, καθώς και η κα Σημαντώνη πιστή θεματοφύλακας των Νόμων και της Τάξης.

Τους επιχειρηματίες της ΜΟΝΤΕ ΕΠΕ δεν τους γνωρίζω. Την δουλειά τους κάνουν και λυπούμαι ειλικρινά για την ζημιά που θα υποστούν. Είναι θύματα και αυτοί ενός σάπιου κατεστημένου που δεν τους προστάτευσε σαν φορολογούμενους πολίτες αυτού του τόπου.

Ομως θεώρησα καθήκον μου να ασχοληθώ με την υπόθεση αυτή καταγγέλλοντάς την δημόσια, καθότι εμπλέκονται και την συγκαλύπτουν σχεδόν όλες οι δημόσιες υπηρεσίες του Νομού, που συνήθως για ασήμαντες αφορμές καταταλαιπωρούν τους πολίτες διυλίζοντας τον κώνωπα και καταπίνοντας την κάμηλο, όπως στη συγκεκριμένη περίπτωση, με το αζημίωτο φυσικά.

Ας δώσουμε λοιπόν όλοι εξηγήσεις στον Λαό που τους πληρώνει για την συμπεριφορά τους.

Η Αστυνομία μας που δεν της διαφεύγει ούτε παράνομο παρκάρισμα ολίγων λεπτών και που επισκέπτεται νυχθημερόν τον συγκεκριμένο χώρο λόγω και του καταυλισμού των τσιγγάνων που βρίσκεται ακριβώς δίπλα. Πως δεν αντελήφθη τίποτε από την κοσμογονία των έργων που εκτελούνται σε μια εκτεταμένη περιοχή χιλιάδων μέτρων στην ύπαιθρο δίπλα στον δρόμο και την οικοδόμηση ογκωδών κατασκευών χωρίς άδεια;

Κύριε Χαλυβόπουλε έχετε τον λόγο.

Τα όργανα του Λιμεναρχείου μας που ενώ δεν τους ξεφεύγει παράνομος ψαροντουφεκάς ή ερασιτέχνης ψαράς χωρίς άδεια και που προσεγγίζουν τον χώρο από θάλασσα και στεριά δεν αντελήφθησαν τίποτε από την κακοποίηση της ακτής, τις παρεμβάσεις στα βράχια, την διαμόρφωση τεχνητής παραλίας, αν και οι μπουλντόζες ανασκάπτουν νυχθημερόν την περιοχή.

Κύριε Γαλάνη τι γίνεται;

Την δημοτική μας πολεοδομία που δεν της ξεφεύγει ούτε παράνομο σκαλοπάτι και που τα πρωτόκολλα κατεδάφισης μικροκατασκευών φουκαράδων πολιτών παίρνουν και δίνουν. Δεν αντελήφθη κανείς την ανέγερση ολόκληρου Σινικού Τείχους από μπετόν αρμέ, μήκους εκατοντάδων μέτρων και ύψους άνω των 2 μέτρων με υποδοχές για περαιτέρω περίφραξη του τοπίου, που θα το αποκλείσει οριστικά τόσο από την δυνατότητα επίσκεψης, όσο και από κάθε οπτική επαφή των μη πελατών της επιχείρησης; Δεν παρατήρησε κανείς το ξεφύτρωμα πολυόροφων οικοδομών πάνω στον γυαλό καθώς και την αναστήλωση ερειπίων της Ιταλικής κατοχής χωρίς άδεια και σχετικές μελέτες;

Κύριε Παπαχριστοδούλου η τέντα του Καζίνο μας μάρανε; Αυτή ξηλώνεται σε μία ώρα. Αλλά αυτά που έγιναν στη ΡΟΔΙΑ θα μείνουν για να επιβεβαιώνουν τις καταγγελίες του κ. Τσιγάρου στο Δημοτικό Συμβούλιο.

Το ΙΚΑ που καλεί σε απολογία και επιβάλλει εξοντωτικά πρόστιμα σε δυστυχείς χωρικούς και Χαλκίτες, Τηλιακούς και Καστελλοριζιούς που τολμούν να βάλουν πέτρα στην πέτρα για να περιορίσουνε ερημικά αγροκτήματα ή αυλές αγροικιών. Και δεν πήραν χαμπάρι ότι σε χώρο δίπλα στο εργοτάξιο του Καρνάγιο απασχολούνται πολυπληθή συνεργεία -και σήμερα ακόμη- χωρίς ασφαλώς ασφαλιστική κάλυψη αφού οι εργασίες γίνονται χωρίς αδειοδότηση.

Θα θέλαμε να πληροφορηθούμε κ. Παπαντωνίου τις κυρώσεις που θα επιβάλετε για να ικανοποιηθεί και το περί δικαίου αίσθημα της κοινής γνώμης και του απλού πολίτη που συνήθως πληρώνει το μάρμαρο και όχι μόνο....

Την λιμενική μας Επιτροπή, που από 1/1/2003 άλλαξε διοικητική δομή και υπήχθη στην Τοπική Αυτοδιοίκηση.

Κύριε Δήμαρχε, ειλικρινά ποιός αδίκησε τους ανθρώπους της ΜΟΝΤΕ ΕΠΕ και τους ενοικίασε για εκμετάλλευση-ανάπτυξη τραπεζοκαθισμάτων 8.500 τ.μ. παρακαλώ για 1.500 ευρώ το χρόνο; Αλάτι να το σπέρνανε θα απέδιδε περισσότερο. Ποιός μεσολάβησε στις 11/2/2003 και αυθημερόν, ναι....αυθημερόν, εδόθη άδεια για εκτέλεση εργασιών στον πιο πάνω χώρο;

Η Λιμενική Επιτροπή έσπασε το Ευρωπαϊκό ρεκόρ εξυπηρέτησης του πολίτη. Παρέλαβε 11/2/2003 την αίτηση, την πρωτοκόλλησε, επελήφθη του αιτήματος, αποφάσισε θετικά και απάντησε με σχετικό έγγραφο την ίδια μέρα. Αστέρια οι δικοί σου στην Λιμενική Επιτροπή. 11/2/2003 ημέρα ορόσημο για την Ευρωπαϊκή πορεία της χώρας. Τώρα τρέχουν και δεν φθάνουν και θα αφαιρέσουν -λέει- την άδεια που έδωσαν καθότι δεν γνωρίζαν -λέει- τις παρανομίες που εκτελούντο εκεί.

Να ελεγχθεί ο σχετικός φάκελος έγκρισης λειτουργίας δύο νυκτερινών κέντρων στον χώρο αυτό από την διεύθυνση υγείας της Νομαρχίας, καθότι οι διενεργήσαντες τον σχετικό έλεγχο και εγκρίναντες είναι ακόμη στον 5ο όροφο της ΔΟΥ.

Κύριε Διακογεωργίου σε σας πέφτει ο κλήρος να εξηγήσετε πως ....συνέβη.

Να ελεγχθεί ο φάκελος πυροπροστασίας -δεν υπάρχει πυροπροστασία - βάσει του οποίου η τότε αρχή της Πυροσβεστικής Υπηρεσίας ενέκρινε την λειτουργία των κέντρων Ραπτάκη σε χώρο που βρίσκεται μερικές δεκάδες μέτρα δίπλα σε αποθηκευτικές δεξαμενές εκατοντάδων τόνων υγραερίου και συνεργείο γόμωσης φιαλών και που από τύχη δεν συνέβη κανένα ατύχημα που θα θρηνούσαμε περισσότερα θύματα από τον πόλεμο στο ΙΡΑΚ.

Στην ΔΕΗ και στη ΔΕΥΑΡ, που ηλεκτροδοτούν και υδροδοτούν εγκαταλελειμμένα κτίρια που επισκευάζονται χωρίς άδεια πολεοδομίας.

Με τι δικαιολογητικά άραγε κ. Σαλβάρη και κ. Διακομιχάλη που οι υπηρεσίες μας λόγω Νομικών κωλυμάτων διατηρούν εκατοντάδες νοικοκυριά φουκαράδων χωρίς νερό και ρεύμα; Απαντήστε λοιπόν πως ξεπεράσατε το πρόβλημα για να τους μιμηθούν και οι υπόλοιποι.

Την Δημοτική αρχή και την Δημαρχιακή Επιτροπή της εποχής Ραπτάκη, να μας εξηγήσουν με τι δικαιολογητικά έδωσαν άδεια λειτουργίας και να εξετασθούν πόσα από αυτά ήταν ειλικρινή και νόμιμα.

Η Αρχαιολογία που δεν γνωρίζω αν επενέβη ή ασφαλώς έχει αρμοδιότητα στο χώρο, ας πει και αυτή δύο κουβέντες για να απαλύνει την πίκρα όλων των ταλαίπωρων Ροδιτών πολλοί από τους οποίους ταλαιπωρήθηκαν χρόνια και πλήρωσαν χρυσάφι ένα σπασμένο λαγήνι ή μια λαξευμένη πέτρα που απρόσεκτος ένδοξος πρόγονός μας έκανε το λάθος να απορρίψει σε κανένα αγροτεμάχιο.

Κύριε Διευθυντά, κύριε Εισαγγελέα.

Αν αναψηλαθισθεί ο φάκελος αδειοδότησης Ραπτάκη στον συγκεκριμένο χώρο πολλοί κατεργαραίοι που και σήμερα δρουν και συμπεριφέρονται με το σκεπτικό ότι τα πάντα μπορούν να πωληθούν και να αγορασθούν θα κληθούν να πληρώσουν.

Στην συγκεκριμένη περίπτωση υπάρχει μία σύμπραξη πολλών κατεργαραίων και αποτελεί ευκαιρία κάθαρσης χωρίς κόστος. Διότι είμαστε τυχεροί που δεν χρειάσθηκε να προβληματισθούμε έπειτα από κανένα τραγικό συμβάν όπως συνήθως συμβαίνει στον τόπο μας.

Ομως η υπόθεση δεν έχει κλείσει. Θέλει παρακολούθηση διότι οι ενδιαφερόμενοι επιμένουν «ΕΛΛΗΝΙΚΑ».

Και απ' ότι λέγεται έχουν συμπαραστάτη τοπικό πολιτικό παράγοντα μανούλα στη Νομιμοποίηση των παρανομιών και των αυθαιρέτων και βαθύ γνώστη της τέχνης του λαδώματος και της....λίπανσης του Κρατικού Μηχανισμού.

Με εκτίμηση
Γεώργιος Φιλιππόπουλος
Κάτοικος Ρόδου

ΕΠΑΓΓΕΛΜΑΤΙΚΟΣ ΕΞΟΠΛΙΣΜΟΣ
Εσωτερικών και Εξωτερικών χώρων
ΓΕΩΡΓΙΟΣ Ν. ΜΑΡΙΕΤΤΟΣ







ΚΕΝΤΡΙΚΟ: ΜΕΓΑΛΟΥ ΚΩΝΣΤΑΝΤΙΝΟΥ 27,
ΡΟΔΟΣ 85100 - ΤΗΛ.: 22410 30090, 22410 70685 - FAX: 22410 30079
ΥΠΟΚΑΤΑΣΤΗΜΑ Α' - Ideal strom: ΕΘΝΙΚΗΣ ΑΝΤΙΣΤΑΣΗΣ 18, ΡΟΔΟΣ 85100 ΤΗΛ.: 22410 26590
ΥΠΟΚΑΤΑΣΤΗΜΑ Β' (ΑΠΟΘΗΚΗ): 4ο χλμ. ΛΕΩΦΟΡΟΥ ΡΟΔΟΥ - ΛΙΝΔΟΥ, ΤΗΛ.: 22410 68838
E-mail:mar-rod@otenet.gr





ΜΗΝΥΜΑ ΤΟΥ κ. ΒΑΣ. ΠΛΕΥΡΗ ΠΡΟΣ «ΠΑΣΑΝ ΚΑΤΕΥΘΥΝΣΙΝ»

«ΑΦΥΠΝΙΣΗ ΚΑΙ ΠΡΟΒΛΗΜΑΤΙΣΜΟΣ» το φάρμακο θεραπείας του τουρισμού!

«Είμαστε μια ζωή οι Ελληνες του τι θα φάμε σήμερα, τι θα πιούμε και τι θα αρπάξουμε»

«Είμαστε μια ζωή οι Ελληνες του τι θα φάμε σήμερα, τι θα πιούμε και τι θα αρπάξουμε»!

Στις γραμμές αυτές περικλείεται το δράμα του ελληνικού τουρισμού, σύμφωνα με τον α΄ αντιπρόεδρο του Ξενοδοχειακού Επιμελητηρίου Ελλάδος κ. Βασίλη Πλεύρη, επίτιμο πρόεδρο της Πανελλήνιας Ομοσπονδίας Ξενοδόχων και μέλος του δ.σ., ο οποίος δραστηριοποιείται με εξαιρετική επιτυχία στην Κρήτη και έχει να επιδείξει πολύχρονη συνδικαλιστική δραστηριότητα.

Σε συνέντευξή του προς την «δ», η οποία σίγουρα θα συζητηθεί πολύ, καθώς ο κ. Πλεύρης λέει «τα σύκα - σύκα και την σκάφη - σκάφη», στέλλει το μήνυμα «της αφύπνισης και του προβληματισμού».

«Να τα βάλουμε όλα κάτω αλλά με ειλικρίνεια και διάθεση αυτοκριτικής, και να δούμε τι κάναμε και τι δεν κάναμε. Και να διδαχθούμε! Να χαράξουμε στρατηγική και κοινή πορεία. Να καταλάβουμε ότι ζούμε από τον τουρισμό, να προσέξουμε τον τουρίστα και να πάψουμε να τον εκμεταλλευόμαστε. Να βρούμε ξανά την ανθρωπιά μας και να επιστρέψουμε στην πατροπαράδοτη ελληνική φιλοξενία. Και να πάψουμε να βγάζουμε στη φόρα τα άπλυτά μας».

Αυτά επισημαίνει σε γενικές γραμμές ο έμπειρος και καταξιωμένος τουριστικός επιχειρηματίας και συνδικαλιστής κ. Βασ. Πλεύρης, ενώ ταυτόχρονα ρίχνει και μια ιδέα η οποία, σίγουρα, θα προκαλέσει πολλές συζητήσεις.

«Τα νησιά μαζί με τα παράλια της Τουρκίας, η οποία θα μπει, αργά ή γρήγορα στην Ευρωπαϊκή Ενωση, να γίνουν ένα νέο θέρετρο.... για να λάμπει ο τουρισμός στην περιοχή αυτήν για τα επόμενα 100 χρόνια...»!

Αναλυτικά η συνέντευξη του κ. Β. Πλεύρη:

• Κύριε Πλεύρη, ποιά σημάδια στον τουρισμό αφήνει πίσω του ο πόλεμος στο Ιράκ;

Ο πόλεμος στο Ιράκ πρώτιστα δημιούργησε μια οικονομική κρίση με την αύξηση της τιμής του πετρελαίου και με όσα άλλα μεσολάβησαν. Το δολλάριο που έπεσε, το Ευρώ που ανέβηκε έναντι του δολλαρίου. Επίσης δημιούργησε στις οικογένειες μια φοβία ότι μπορούν να γίνουν επεισόδια με αποτέλεσμα να έχουμε ένα πάγωμα κρατήσεων από τον Ιανουάριο μέχρι και σήμερα το οποίο ιδιαίτερα στην Γερμανική και Αγγλική αγορά είναι τεράστιο.

• Πιστεύετε ότι θα υπάρξει ανάκαμψη στην πορεία και σε ποιά έκταση;

Αυτή τη στιγμή έχουμε μια αντίθετη πορεία από την Γαλλική και τη Βελγική αγορά οι οποίες παρά την κρίση και τα γεγονότα πουλάνε πακέτα. Δεν έκαναν ακυρώσεις στις περιοχές της Ελλάδας, όπως στην Τουρκία και αυτό ήταν θετικό. Από στοιχεία που έχω στη διάθεσή μου εξάλλου προκύπτει ότι την τελευταία εβδομάδα και συγκεκριμένα από την περασμένη Τρίτη και μετά άρχισαν κρατήσεις και στην Γερμανική και στην Αγγλική αγορά.

Αυτό μου δίνει την αίσθηση ότι ενδεχομένως να ανακάμψουμε. Λαμβανομένου δε υπόψιν ότι θα συνεχίσει να υπάρχει το τουριστικό πρόβλημα με την έννοια ότι φοβούνται τις εξελίξεις στις σχέσεις Κούρδων, Βορείου Ιράκ και Τουρκίας και γενικότερα Ευρώπης και Τουρκίας, που αυτή τη στιγμή έχει δείξει μία στάση έναντι του πολέμου τελείως διαφορετική απ΄ ότι έχουν δείξει οι χώρες της Ευρώπης, θα διατηρηθεί ο κλονισμός της εμπιστοσύνης των Ευρωπαίων προς την Τουρκία. Αποτέλεσμα τούτου είναι να ζητούν οι πράκτορες, αφού ακύρωσαν πάρα πολλά πακέτα, πάρα πολλές πτήσεις προς την Αντάλεια και άλλες περιοχές, να τους φέρουν στην Ελλάδα.

Η διαφορά είναι ότι τα πακέτα της Τουρκίας ήταν περίπου 40% φθηνότερα απ΄ ότι της Ελλάδας με αποτέλεσμα να ζητούν οι τουρ οπερέιτορς να απορροφήσουμε αυτόν τον κόσμο σε αυτές τις τιμές. Αυτό είναι όμως αδιανόητο και αδύνατο διότι εμείς δεν έχουμε το κόστος της Τουρκίας, σε μισθούς για παράδειγμα. Ετσι υπάρχει ένας προβληματισμός. Ομως παρά ταύτα πιστεύω ότι έχουμε μια ανάκαμψη η οποία θα προχωρήσει στην πορεία σε καλύτερα επίπεδα.

• Προχωρήσατε βέβαια σε μειώσεις τιμών...

Μειώσεις των τιμών είχαμε βέβαια εφέτος. Οι ξενοδόχοι συννενοηθήκαμε σε πανελλαδική κλίμακα να κάνουμε μια έκπτωση για να ενισχύσουμε τους πράκτορες οι οποίοι έδωσαν πολλά χρήματα στο χειμερινό πρόγραμμα, να τους βοηθήσουμε αλλά να βοηθήσουμε και την ελληνική αγορά.

Εμείς με μία έκπτωση 10% χάνουμε κάποια κέρδη σαν επιχειρηματίες αλλά χάνουμε το μικρότερο ποσοστό που μπορούμε να χάσουμε έναντι του Ελλαδικού χώρου που χάνει τεράστια ποσά διότι ο πελάτης, ο τουρίστας ξοδεύει το ένα πέμπτο των χρημάτων του στο ξενοδοχείο και τα τέσσερα πέμπτα στο ενοικιαζόμενο αυτοκίνητο, στην ταβέρνα, στο μπαρ, στην εκδρομή, στα καταστήματα κ.λπ. Αυτά τα τέσσερα πέμπτα είναι η μεγάλη απώλεια που μπορεί να προκύψει για την αγορά. Κάναμε έστω και επί ζημία μας παραχωρήσεις στην τιμολογιακή πολιτική γιατί θέλαμε να ωφεληθεί ο παράγων επιχειρηματίες του τόπου.

• Τί πρέπει κατά τη γνώμη σας να πράξουν άμεσα πολιτεία και επιχειρηματίες για να περιοριστούν όσο γίνεται, οι ζημίες;

Κατά τη γνώμη μου ό,τι μέτρα και να πάρουμε είναι ένα τίποτα. Είτε μιλάμε για διαφήμιση είτε για το ένα είτε για το άλλο. Αυτό που έχει σημασία είναι να προβληματιστούμε με όλα αυτά που έχουμε δει τα δύο τελευταία χρόνια και να πούμε, για κάτσε καλά ξενοδόχε, υπάλληλε, κάτσε καλά ταβερνιάρη ώστε να μην προκαλούμε δυσφήμιση και να καταστρέφουμε τον τουρισμό. Θα πρέπει να φροντίσουμε τον επαναλαμβανόμενο τουρίστα που λατρεύει την Ελλάδα, που νιώθει ασφαλής, που νιώθει ότι ο άλλος που προσφέρει την αγάπη του και όχι ότι τον ξεφτιλίζει, ότι προσπαθεί να τον κλέψει δουλεύοντας με την «αρπαχτή».

Πρέπει να προβληματιστούμε εφέτος και να πούμε ότι κύριοι θα τηρήσουμε αυτήν την τιμολογιακή πολιτική, αυτή την αγάπη προς το περιβάλλον ότι θα φροντίσουμε να μην είμαστε ένας απέραντος σκουπιδότοπος. Οτι θα φροντίσουμε να επανέλθουμε στην Ελληνική Φιλοξενία, ότι θα είμαστε αυτοί που είμασταν το 1980, το 1990, έναντι του τουρίστα. Τότε που είχαμε χιλιάδες επαναλαμβανόμενους τουρίστες. Το 60% ήταν επαναλαμβανόμενοι και τώρα τους έχουμε περιορίσει στο 30%. Τους διώχνουμε.

• Μια έγκαιρη προετοιμασία για τη σαιζόν του 2004, ποιές στρατηγικές και πολιτικές προϋποθέτει από πλευράς πολιτείας και επιχειρηματιών;

Το 2004 είναι μία χρονιά κρίσιμη και εκείνο που πρέπει να γίνει σε επίπεδο περιφερειών είναι να συναντηθούν οι δήμοι, οι τουριστικοί παράγοντες, οι επιχειρηματίες, οι έμποροι και να μπουν κάποια πράγματα στην θέση τους.

Πρέπει να καθορίσουν την τακτική τους. Δεν μπορεί ένας καφές στη Νάξο να κοστίζει 2,5 Ευρώ, στη Ρόδο 2 και στην Κρήτη 1,8. Χρειάζεται αρχικά κοινή τιμολογιακή πολιτική, μια ενιαία γραμμή και μια ενιαία πορεία σαν Ελλάδα. Αλλά και οι τιμές των συμβολαίων πρέπει να είναι ενιαίες κατά περιφέρεια. Δεν μπορεί το ξενοδοχείο πρώτης κατηγορίας στη Ροδο να διαφέρει στην τιμή από άλλο της ίδιας κα-

ΔΡΟΜΟΛΟΓΙΑ ΤΟΥ ΤΑΧΥΠΛΟΟΥ ΚΑΤΑΜΑΡΑΝ

«ΔΩΔΕΚΑΝΗΣΟΣ ΕΞΠΡΕΣ»

ΑΠΟ 11/4/2003 ΕΩΣ 20/4/2003

ΗΜΕΡΕΣ	ΑΝΑΧΩΡΗΣΗ ΑΠΟ ΚΑΘΕ ΠΡΟΟΡΙΣΜΟ				
ΤΕΤΑΡΤΗ	ΡΟΔΟΣ (ανακ. 08.30)	ΚΩΣ(10.50)	ΚΑΛΥΜΝΟΣ(11.40)	ΛΕΡΟΣ(14.30)	ΚΑΛΥΜΝΟΣ(15.30)
	ΚΩΣ (16.20)	ΡΟΔΟΣ (άφιξη 18.30)			
ΠΑΡΑΣΚ. 18/4/2003	ΡΟΔΟΣ (ανακ. 08.30)	ΚΩΣ (10.50)	ΚΑΛΥΜΝΟΣ(11.40)	ΛΕΡΟΣ(12.40)	ΛΕΙΨΟΙ(13.10)
	ΠΑΤΜΟΣ (13.40)	ΛΕΡΟΣ (14.30)	ΚΑΛΥΜΝΟΣ(15.30)	ΚΩΣ (16.20)	ΡΟΔΟΣ(άφ. 18.30)
	ΡΟΔΟΣ(ανακ. 08.30)	ΣΥΜΗ (09.30)	ΚΩΣ (11.10)	ΚΑΛΥΜΝΟΣ(12.00)	ΛΕΡΟΣ (13.00)
ΣΑΒΒΑΤΟ	ΛΕΙΨΟΙ (13.25)	ΠΑΤΜΟΣ (13.50)	ΛΕΡΟΣ (14.40)	ΚΑΛΥΜΝΟΣ(15.30)	ΚΩΣ (16.20)
	ΡΟΔΟΣ (άφιξη 18.30)				
ΚΥΡΙΑΚΗ	ΡΟΔΟΣ (ανακ. 08.30)	ΚΩΣ (10.50)	ΚΑΛΥΜΝΟΣ(11.40)	ΛΕΡΟΣ (12.40)	ΠΑΤΜΟΣ (13.30)
	ΛΕΙΨΟΙ (14.00)	ΛΕΡΟΣ (14.30)	ΚΑΛΥΜΝΟΣ (15.30)	ΚΩΣ (16.20)	ΣΥΜΗ (18.40)
	ΡΟΔΟΣ (άφιξη 18.30)				



ΠΛΗΡΟΦΟΡΙΕΣ - ΚΡΑΤΗΣΕΙΣ «ΔΩΔΕΚΑΝΗΣΟΣ ΝΑΥΤΙΛΙΑΚΗ Ν.Ε.»
ΑΥΣΤΡΑΛΙΑΣ 3, 85100 ΡΟΔΟΣ
ΤΗΛ. 22410 70590, ΦΑΞ : 22410 70591. E-MAIL : info@12ne.gr

ΥΠΟΔΗΜΑΤΑ - SHOES
PARASKEVAS
21. MAKARIOU STR. TEL. 31890 RODOS

Επιτυχία του Καταστήματος Παρασκευά

Τα **BOXER**, τα **BOXER SOFT** και όλα τα προϊόντα της εταιρείας Φειδάς Α.Ε., πωλούνται σε μεγάλες ποσότητες, τώρα και πριν πολλά χρόνια, από το Κατάστημα Παρασκευά.

Ολοι γνωρίζουν την ποιότητα **BOXER.**
Κομψά, Ανετα, Γερά και προπαντός για βάδισμα ξεκούραστο.

Σας περπατάνε στους δρόμους όλου του Κόσμου.

Για τον Ανδρα και τη Γυναίκα. Για όλες τις ώρες.
Οι επιλογές μας, καλύπτουν όλες τις επιθυμίες σας, Boxer.

ΚΑΙ ΜΗΝ ΞΕΧΝΑΤΕ, ΣΤΗ ΣΩΣΤΗ ΤΙΜΗ.

Στο Κατάστημα Παρασκευά,
οδός Εθν. Μακαρίου 21 - Ρόδος



τηγορίας.

Επιβάλλεται χάραξη ενιαίας τακτικής και στρατηγικής, αν θέλουμε πράγματι να πάμε μπροστά. Η πολιτεία πρέπει να αποφασίσει να προσφέρει φιλοξενία σε ΜΜΕ, σε πρεσβείες και κόσμο από ανώτερα κλιμάκια. Να τους οδηγήσει σε μία περιήγηση της Ελλάδας να τους σχηματίσει καλές εντυπώσεις και να διαφημίσουν τη χώρα μας.

Παράλληλα δεν θα πρέπει να γίνονται σήριαλ τα κακώς κείμενα, οι βιασμοί, τα σκουπίδια κ.α. από τα κανάλια και τις εφημερίδες. Δεν πρέπει να δίνουμε έμφαση στα άπλυτά μας. Ετσι δεν σεβόμεθα τους εαυτούς μας. Το CNN στην αναμετάδοση της συμφωνίας της Αθήνας έδειξε την Ακρόπολη αλλά έδειξε και εκείνους τους ταραχοποιούς που φορούσαν μάσκες και πετούσαν μολότοφ στην πρεσβεία. Δόθηκε μεγαλύτερη βαρύτητα σε αυτά που έκαναν οι 10 ταραξίες από τα δικά μας τα κανάλια απ' ότι στη στοά του Αττάλου στην Ακρόπολη και το τεράστιο έργο του Σημίτη με το να εντάξουμε 10 χώρες στην Ε.Ε.

Είδατε ποτέ το CNN να βγάζει τα τεράστια προβλήματα, τις απάτες, τις κομπίνες, τις ληστείες που γίνονται στη Φλώριδα; Τίποτα δεν βγάζουν οι Αμερικανοί. Γιατί εμείς τα παρουσιάζουμε; Εγώ αν είχα εφημερίδα ή κανάλι στη Ρόδο σε καμία περίπτωση δεν θα έδινα έμφαση στα κακώς κείμενα. Θα προσπαθούσα να το περάσω ως κόρη οφθαλμού. Θα έφευγα από αυτό και θα πήγαινα σε ένα θέμα διαφορετικό. Μια συνέντευξη από μια ωραία οικογένεια τουριστών, θα πήγαινα στις Πεταλούδες, στη θάλασσα να δείξω πώς είναι.

• Σε τι υστερεί, κύριε Πλεύρη, σε γενικές γραμμές η τουριστική πολιτική;

Υστερεί στο ότι είμαστε μια ζωή οι Ελληνες του τι θα φάμε σήμερα, τι θα πιούμε και τι θα αρπάξουμε!

• Πού αποδίδετε το γεγονός ότι το κράτος απέτυχε ως τώρα σε γενικές γραμμές, στη χάραξη αποτελεσματικής τουριστικής πολιτικής;

Το κράτος δεν έλαβε ποτέ ριζικά διοικητικά μέτρα. Από τη στιγμή που πήρε την απόφαση να επιβάλει προστιμο 50 Ευρώ σε αυτούς που δεν φορούν ζώνη οι Ελληνες προσαρμόστηκαν και φορούν ζώνη. Από τη στιγμή που έβαλε όριο ταχύτητας όλοι μείωσαν τις ταχύτητές τους.

Γιατί αυτή τη στιγμή δεν επιβάλλει το ίδιο διοικητικό μέτρο για την ρίψη σκουπιδιών με αυστηρό πρόστιμο; Γιατί δεν επιβάλλει στους ιδιοκτήτες μπαρ κλείσιμο του μαγαζιού και διοικητική κύρωση αυστηρή μέχρι να φθάσει στο κλείσιμο για ηχορύπανση;

• Ποιά στοιχεία χαρακτηρίζουν μια σωστή καμπάνια προβολής και διαφήμισης του τουριστικού προϊόντος;

Αυτό που θα μπορούσαμε να περάσουμε κατά τη γνώμη μου είναι ότι εμείς σερβίρουμε με την καρδιά μας, είμαστε φιλότιμοι, φιλόξενοι, ότι αγαπούμε τον κόσμο και γινόμαστε υπηρέτες του σε οποιοδήποτε πρόβλημα, υπερασπιστές του και προστάτες του.

Επίσης να προβάλλουμε τον αρχαίο και το σύγχρονο πολιτισμό μας ταυτόχρονα. Εχουμε ελληνική κουζίνα, ελληνική κουλτούρα πέρα από τον ήλιο και τη θάλασσα.

• Η Κρήτη επηρεάζει ήδη σημαντικά τον ελληνικό τουρισμό. Πως διαφαίνεται το μέλλον του Κρητικού τουρισμού;

Ο Κρητικός τουρισμός ούτως ή άλλως θα αναπτυχθεί και πρέπει να αναπτυχθεί. Είναι ένα νησί πολύ μεγάλο, έχει πολλά φυσικά πλεονεκτήματα τα οποία αξιοποιούνται στην πορεία του χρόνου, έχει να παρουσιάσει αρκετούς αρχαιολογικούς χώρους που δεν προλαβαίνεις να τους γυρίσεις σε ένα πενθήμερο ή ένα εξαήμερο. Εχει ακόμη να παρουσιάσει φιλοξενία και τέλος, αυτή τη στιγμή τουλάχιστον δεν βλέπουμε τον τουρίστα σαν χρήμα και μόνο.

• Ποιά είναι η άποψή σας για το ροδιακό τουρισμό. Εχει μέλλον ή απλώς λαμπρό παρελθόν;

Εγώ αν ήμουν υπουργός Τουρισμού εν ονόματι και του γεγονότος ότι αυτή τη στιγμή είτε το θέλουμε είτε όχι η Τουρκία θα μπει στην Ευρωπαϊκή Ενωση και είναι υποχρεωμένη να κάνει πίσω σε όλα, θα επεδίωκα η Ρόδος και όλα τα νησιά του Αιγαίου μαζί με τα παράλια της Τουρκίας να γίνουν ένα νέο θέρετρο το οποίο θα μοιράζεται τους τουρίστες για να λάμπει ο τουρισμός στην περιοχή αυτή για τα επόμενα 100 χρόνια.

• Επιβάλλεται κατά τη γνώμη σας η ίδρυση υπουργείου Τουρισμού και Τουριστικού Επιμελητηρίου;

Αποκλειστικά η ίδρυση υπουργείου Τουρισμού με αυτονομία και δύναμη. Να είναι το υπ' αριθμ. 3 υπουργείο της Ελλάδας. Το Τουριστικό Επιμελητήριο δεν χρειάζεται, υπάρχει το Ξενοδοχειακό Επιμελητήριο και τα Εμπορικά και Βιοτεχνικά Επιμελητήρια.

• Πού αποδίδετε το γεγονός ότι στον ΕΟΤ δεν στεριώνουν πρόεδρος και γραμματέας;

Τον ΕΟΤ τον διέλυσαν με την... περιφερειακή ανάπτυξη. Δεν μας άκουσε η Βάσω Παπανδρέου όταν της είπαμε ότι ο ΕΟΤ έπρεπε να ενταχθεί στο υπουργείο Τουρισμού. Αφού ήθελε να κάνει οπωσδήποτε την αποκέντρωση ας την έκανε, αλλά τον τελικό λόγο για την χάραξη της τουριστικής πολιτικής δεν θα έπρεπε να την κάνουν η Περιφέρεια και η Νομαρχία αλλά το υπουργείο Τουρισμού.

• Ποιά είναι κατά τη γνώμη σας τα προβλήματα του τουρισμού που πρέπει να αντιμετωπιστούν άμεσα και μεσομακροπρόθεσμα;

Αμεσα να βρεθούμε κατά τα περιφέρεια, κατά νομό και να πούμε τι κάνουμε σήμερα και να σκύψουμε το κεφάλι πάνω στα προβλήματα. Τα προβλήματα του τουρίστα να τεθούν σε προτεραιότητα, να φροντίσει η αγορά να ανταποκριθεί στις απαιτήσεις και των ολίγων τουριστών.

Σε μία μεσομακροπρόθεσμη βάση πρέπει να χαραχθεί μια στρατηγική. Οτι αυτή τη στιγμή έχουμε ανάγκη τον τουρισμό, να προσπαθήσουμε, λοιπόν, να αυξήσουμε τους τουρίστες από 12 σε 18 εκατ., να γίνει κατανοητό ότι από τον τουρισμό δεν ζει ο τουριστικός πράκτορας και ο ξενοδόχος αλλά και ο αγρότης, ο κτηνοτρόφος, ο επιχειρηματίας, ο έμπορος και κυρίως τα νέα παιδιά τα οποία σήμερα κατά 200 χιλιάδες κάθε χρόνο παίρνουν πτυχία ΤΕΙ, Πανεπιστημίου και αυτά τα παιδιά δεν βρίσκουν δουλειές παρά μόνο στον τομέα των υπηρεσιών.



Περίοδος: 21/04/03 - 28/09/03

ΠΡΟΣ ΠΕΙΡΑΙΑ

ΑΝΑΧΩΡΗΣΗ ΑΠΟ							ΑΦΙΞΗ ΠΕΙΡΑΙΑ
ΡΟΔΟ	ΚΩ	ΛΕΡΟ	ΠΑΤΜΟ	ΜΥΚΟΝΟ	ΣΥΡΟ	ΜΙΚΡΟΓΚΑΣΠΟΥΛΑ	
ΤΡΙΤΗ 20:00	ΤΡΙΤΗ 22:55	—	—	ΤΕΤΑΡΤΗ 03:30	—	—	ΤΕΤΑΡΤΗ 07:20
ΠΕΜΠΤΗ 20:00	ΠΕΜΠΤΗ 22:55	ΠΑΡΑΣΚΕΥΗ 00:35	ΠΑΡΑΣΚΕΥΗ 01:45	—	ΠΑΡΑΣΚΕΥΗ 05:20	—	ΠΑΡΑΣΚΕΥΗ 08:40
ΣΑΒΒΑΤΟ 10:00	ΣΑΒΒΑΤΟ 12:50	—	—	—	—	ΣΑΒΒΑΤΟ 16:20	ΣΑΒΒΑΤΟ 21:30
ΚΥΡΙΑΚΗ 18:30	ΚΥΡΙΑΚΗ 21:25	ΚΥΡΙΑΚΗ 23:05	ΔΕΥΤΕΡΑ 00:15	—	ΔΕΥΤΕΡΑ 03:50	—	ΔΕΥΤΕΡΑ 07:10

ΑΠΟ ΠΕΙΡΑΙΑ

ΑΝΑΧΩΡΗΣΗ ΑΠΟ ΠΕΙΡΑΙΑ	ΑΦΙΞΗ						
	ΣΥΡΟ	ΜΥΚΟΝΟ	ΜΙΚΡΟΓΚΑΣΠΟΥΛΑ	ΠΑΤΜΟ	ΛΕΡΟ	ΚΩ	ΡΟΔΟ
ΔΕΥΤΕΡΑ 20:00	ΔΕΥΤΕΡΑ 23:20	—	—	—	—	ΤΡΙΤΗ 04:10	ΤΡΙΤΗ 07:10
ΤΕΤΑΡΤΗ 20:00	ΤΕΤΑΡΤΗ 23:20	—	—	ΠΕΜΠΤΗ 02:50	ΠΕΜΠΤΗ 04:00	ΠΕΜΠΤΗ 05:40	ΠΕΜΠΤΗ 08:35
ΠΑΡΑΣΚΕΥΗ 20:00	—	ΠΑΡΑΣΚΕΥΗ 23:50	—	—	—	ΣΑΒΒΑΤΟ 04:20	ΣΑΒΒΑΤΟ 07:15
ΣΑΒΒΑΤΟ 22:30			ΚΥΡΙΑΚΗ 04:45	ΚΥΡΙΑΚΗ 07:00	ΚΥΡΙΑΚΗ 08:10	ΚΥΡΙΑΚΗ 09:50	ΚΥΡΙΑΚΗ 12:45

ΑΝΕΚΤΕΛΕΣΤΑ ΔΡΟΜΟΛΟΓΙΑ: 26/04/03 από ΠΕΙΡΑΙΑ & 27/04/03 από ΡΟΔΟ.

SKEVO'S TRAVEL AGENCY

ΚΑΝΤΕ ΚΡΑΤΗΣΗ ΤΩΡΑ!

ΠΛΗΡΟΦΟΡΙΕΣ ΚΑΙ ΚΡΑΤΗΣΕΙΣ ΘΕΣΕΩΝ ΣΤΟΝ ΤΑΞΙΔΙΩΤΙΚΟ ΣΑΣ ΠΡΑΚΤΟΡΑ Η SKEVO'S TRAVEL AGENCY: ΑΜΕΡΙΚΗΣ 111, ΡΟΔΟΣ, ΤΗΛ. ΚΡΑΤΗΣΕΩΝ ΕΠΙΒΑΤΩΝ ΚΑΙ Ι.Χ.: 22410-22461, 22410-75655 // 22410-75310, ΤΗΛ. ΚΡΑΤΗΣΕΩΝ ΦΟΡΤΗΓΩΝ: 22410-76600

Μια ξεχωριστή διοίκηση στη θάλασσα

ΔΡΟΜΟΛΟΓΙΑ
ΑΠΡΙΛΙΟΣ 2003

ΗΜ/ΝΙΑ		ΠΛΟΙΟ	ΩΡΑ	ΠΡΟΟΡΙΣΜΟΣ
ΑΝΑΧΩΡΗΣΕΙΣ ΑΠΟ ΡΟΔΟ				
20.04	ΚΥΡΙΑΚΗ	ΔΙΑΓΟΡΑΣ	15.00	ΚΩ-ΚΑΛΥΜΝΟ-ΛΕΡΟ-ΠΑΤΜΟ-ΠΕΙΡΑΙΑ
21.04	Μ. ΔΕΥΤΕΡΑ	ΠΑΤΜΟΣ	15.00	ΚΩ-ΚΑΛΥΜΝΟ-ΛΕΡΟ-ΠΑΤΜΟ-ΠΕΙΡΑΙΑ
22.04	Μ. ΤΡΙΤΗ	ΡΟΔΟΣ	15.00	ΚΩ-ΚΑΛΥΜΝΟ-ΛΕΡΟ-ΠΑΤΜΟ-ΠΕΙΡΑΙΑ
23.04	Μ. ΤΕΤΑΡΤΗ	ΠΑΤΜΟΣ	15.00	ΣΥΜΗ-ΤΗΛΟ-ΚΑΛΥΜΝΟ-ΑΣΤΥΠΑΛΑΙΑ-ΠΕΙΡΑΙΑ
		ΔΙΑΓΟΡΑΣ	18.00	ΝΙΣΥΡΟ-ΚΩ-ΠΕΙΡΑΙΑ
24.04	Μ. ΠΕΜΠΤΗ	ΡΟΔΟΣ	15.00	ΚΩ-ΚΑΛΥΜΝΟ-ΛΕΡΟ-ΠΑΤΜΟ-ΠΕΙΡΑΙΑ
25.04	Μ. ΠΑΡΑΣΚΕΥΗ		ΠΑΤΜΟΣ	09.00 ΚΩ-ΣΑΜΟ-ΘΕΣΣΑΛΟΝΙΚΗ
26.04	Μ. ΣΑΒΒΑΤΟ	———	——	———
27.04	ΚΥΡΙΑΚΗ			**********ΠΑΣΧΑ**********
28.04	ΔΕΥΤΕΡΑ	ΡΟΔΟΣ	15.00	ΚΩ-ΚΑΛΥΜΝΟ-ΛΕΡΟ-ΠΑΤΜΟ-ΠΕΙΡΑΙΑ
ΑΠΟ ΘΕΣΣΑΛΟΝΙΚΗ ΤΡΙΤΗ 29/04 ΚΑΙ ΩΡΑ 13:00 ΓΙΑ ΣΑΜΟ - ΚΩ - ΡΟΔΟ				
ΑΝΑΧΩΡΗΣΕΙΣ ΑΠΟ ΠΕΙΡΑΙΑ				
20.04	ΚΥΡΙΑΚΗ	ΠΑΤΜΟΣ	15.00	ΠΑΤΜΟ-ΛΕΡΟ-ΚΑΛΥΜΝΟ-ΚΩ-ΡΟΔΟ
21.04	Μ.ΔΕΥΤΕΡΑ	ΡΟΔΟΣ	15.00	ΠΑΤΜΟ-ΛΕΡΟ-ΚΑΛΥΜΝΟ-ΚΩ-ΡΟΔΟ
22.04	Μ.ΤΡΙΤΗ	ΠΑΤΜΟΣ	15.00	ΑΣΤΥΠΑΛΑΙΑ-ΚΑΛΥΜΝΟ-ΤΗΛΟ-ΣΥΜΗ-ΡΟΔΟ
		ΔΙΑΓΟΡΑΣ	18.00	ΚΩ-ΝΙΣΥΡΟ-ΡΟΔΟ
23.04	Μ.ΤΕΤΑΡΤΗ	ΡΟΔΟΣ	15.00	ΠΑΤΜΟ-ΛΕΡΟ-ΚΑΛΥΜΝΟ-ΚΩ-ΡΟΔΟ
24.04	Μ.ΠΕΜΠΤΗ	ΠΑΤΜΟΣ	15.00	ΠΑΤΜΟ-ΛΕΡΟ-ΚΑΛΥΜΝΟ-ΚΩ-ΡΟΔΟ
		ΔΙΑΓΟΡΑΣ	18.00	ΚΩ-ΡΟΔΟ
25.04	Μ.ΠΑΡΑΣΚΕΥΗ	ΡΟΔΟΣ	15.00	ΠΑΤΜΟ-ΛΕΡΟ-ΚΑΛΥΜΝΟ-ΚΩ-ΡΟΔΟ
26.04	Μ.ΣΑΒΒΑΤΟ	———	——	———
27.04	ΚΥΡΙΑΚΗ			**********ΠΑΣΧΑ**********
28.04	ΔΕΥΤΕΡΑ	———	——	———

Κεντρικό Πρακτορείο ΔΑΝΕ SEA LINE Αυστραλίας 92
Ωρες λειτουργίας 08.00 - 20.00 ΤΗΛ. 43150 (10 γραμμές)

Δ·Α·Ν·Ε· SEA LINE
ΔΩΔΕΚΑΝΗΣΙΑΚΗ ΑΝΩΝΥΜΗ ΝΑΥΤΙΛΙΑΚΗ ΕΤΑΙΡΙΑ



DION ΖΑΧΑΡΙΟΥ

ΕΝΑΣ ΔΙΑΣΗΜΟΣ ΔΩΔ/ΣΙΟΣ ΖΩΓΡΑΦΟΣ που ταλαιπωρείται από την Πατρίδα

Ηρθε στη Ρόδο για να φτιάξει διεθνές μουσείο τέχνης αλλά τον στέλλουν στον «Γολγοθά» εκείνοι ακριβώς που δεν όφειλαν

Ο Διονύσης Ζαχαρίου, ο DION όπως υπογράφει τα έργα του, είναι ένας καλλιτέχνης με τον οποίο έχει ασχοληθεί ο Διεθνής Τύπος, οι πίνακές του πωλούνται αρκετές χιλιάδες δολάρια, βρίσκονται σε μουσεία, ιδιωτικές συλλογές πολλών επωνύμων Ελλήνων και ξένων και το who is who τον κατατάσσει σαν έναν από τους πιο αξιόλογους σύγχρονους ζωγράφους.

Η κλίση στη ζωγραφική είναι κάτι που τον συνοδεύει από τα πρώτα χρόνια της ζωής του, όταν σε ηλικία 7 χρόνων πούλησε τον πρώτο του «πίνακα». Δώδεκα χρόνων συμμετείχε στην ανακαίνιση των αγιογραφιών της Μητρόπολης της Ρόδου και στα δεκαέξι «πολίτης του κόσμου» πια συμμετέχει σε εκθέσεις που γίνονται σε πολλές πόλεις της Ευρώπης, για να οργανώσει εν τέλει τη βάση του στην Αμερική και τον Καναδά.

Συνέντευξη στη Δέσποινα Διαμαντή

Ο Dion κατάγεται από τη Σύμη, αλλά μεγάλωσε στη Ρόδο και έδωσε από νωρίς ο ίδιος κατεύθυνση και σχήμα στο ταλέντο του. Καθώς τα περιορισμένα οικονομικά της οικογένειας του δεν επέτρεπαν την καλλιτεχνική του μόρφωση, ο διευθυντής του σχολείου προσφέρθηκε να εξασφαλίσει την υποτροφία του. Ο Dion αρνήθηκε σκεπτόμενος ότι αφού οι μεγάλοι της τέχνης και της ζωγραφικής που θαύμαζε δεν είχαν «πτυχία» θα μπορούσε να τα καταφέρει με το ταλέντο του και μόνο.

Η διαδρομή του έφερε την καλλιτεχνική αναγνώριση στο εξωτερικό και η επιστροφή στην πατρίδα μετά από πολλά χρόνια απουσίας την απογοήτευση.

Στη συνέντευξη που ακολουθεί, ο Dion μιλάει για την μέχρι σήμερα πορεία του, αλλά και για το σχέδιο που έβαλε σε εφαρμογή για να μπορέσει να προσφέρει στον τόπο του ένα σύγχρονο κέντρο τέχνης, σχέδιο που για να υλοποιηθεί χρειάζεται - πέρα από την οικονομική ευθύνη την οποία ο ίδιος και μόνο ανέλαβε - και την συμπαράσταση των φορέων για να ξεπεραστούν τα εμπόδια που αντιμετωπίζει στην υλοποίηση του.

Δυστυχώς, όμως, ο τόπος αυτός δεν ξέρει να αναγνωρίζει τις μεγάλες αξίες.

• Κύριε Ζαχαρίου, πότε άρχισε η «περιπέτεια» με τη ζωγραφική και την τέχνη γενικότερα;

Από πολύ μικρό παιδί ένοιωσα ότι η τέχνη ήταν ο προορισμός μου, χωρίς ωστόσο αυτό να γίνεται συνειδητά καθώς στην ηλικία των 7 χρόνων, δεν μπορεί κανείς να έχει συνείδηση της κλίσης και του ταλέντου του.

Για μένα το να ζωγραφίζω ήταν κάτι φυσικό, σε βαθμό που νόμιζα ότι αυτό συμβαίνει σε όλους, γι'αυτό με εξέπληττε το γεγονός ότι αντιμετώπιζα τον θαυμασμό των υπολοίπων.

Οταν ένας από τους δασκάλους μου, ο κ. Παπαζαχαρίου εντόπισε την κλίση μου στη ζωγραφική, πρότεινε στους γονείς μου να συνεχίσω με την στήριξη του σχολείου, στη σχολή Καλών Τεχνών, αλλά για μένα η ζωγραφική τότε δεν είχε την έννοια της επαγγελματικής ενασχόλησης, ήταν ένα παιχνίδι τόσο φυσικό, όσο για τους υπόλοιπους συμμαθητές μου η μπάλα και τα άλλα ομαδικά παιχνίδια της εποχής.

• Πως εξελίχθηκε λοιπόν αυτή η κλίση για την ζωγραφική και έγινε τελικά τρόπος ζωής για σας και ένα μεγάλο ταξίδι - όπως αναφέρει το βιογραφικό σας - σχεδόν σ'ολόκληρο τον κόσμο;

Ολα ξεκίνησαν όταν ήρθα σε επαφή με μιά μεγάλη εταιρεία, έναν συνεταιρισμό, ας πούμε, από γκαλερίστες που οργάνωναν εκθέσεις σε πολλές πόλεις της Ευρώπης και όχι μόνο. Αυτό συνέβη, στη διάρκεια μιας τουριστικής επίσκεψής τους στη Ρόδο.



Αυτό έφερε ένα συμβόλαιο μαζί τους κι έτσι βρέθηκα στα 14 μου χρόνια να κάνω ενα «Ευρωπαϊκό Tour», και να συμμετέχω σε μια μεγάλη έκθεση τέχνης στο Μιλάνο, μαζί με αναγνωρισμένους καλλιτέχνες από ολόκληρο τον κόσμο.

Ολο αυτό το διάστημα ήταν για μένα μια περίοδος μαθητείας στις τεχνοτροπίες της ζωγραφικής και στα έργα των μεγάλων ζωγράφων.

• Σκεφθήκατε τότε να σπουδάσετε την τέχνη σε κάποια από τις φημισμένες σχολές που υπάρχουν στην Ευρώπη;

Ξέρετε πάντα θαύμαζα την αρχαία τέχνη και προσπαθούσα να μάθω τον τρόπο που οι αρχαίοι Ελληνες απεικόνιζαν τη ζωή, αργότερα, όταν πια ήρθα σε επαφή με την υψηλή τέχνη του Λεονάρντο ντα Βίντσι, του Ραφαέλο, του Μιχαήλ - Αγγελο κ.α., και έμαθα ότι η τέχνη τους ήταν πηγαία, δεν χρειάστηκε να την σπουδάσουν - με τον κατεστημένο τρόπο - σκέφθηκα ότι δεν μου χρειαζόταν η μαθητεία στις σχολές Καλών Τεχνών.

Πολύ απλά αποφάσισα ότι αν τα καταφέρω, τότε αξίζω, αν δεν τα καταφέρω τότε θ'ακολουθούσα άλλο δρόμο.

Ωστόσο πρέπει να σας πω ότι ποτέ δεν είδα την ενασχόληση με την τέχνη σαν εργασία, μπορώ να πω ότι το αντιλαμβανόμουν σαν αποστολή.

• Κύριε Ζαχαρίου, φαίνεται πως η Αμερική και ο Καναδάς είναι ο χώρος που η αναγνώριση και η καθιέρωση συναντήθηκαν μαζί σας. Πώς φθάσατε εκεί;

Εξακολουθούσα να συνεργάζομαι με τον συναιτερισμό και τους μάνατζερ των καλλιτεχνών, όταν προέκυψε η πρόταση για έκθεση στην Αμερική. Δεν δίστασα στιγμή και τελικά αυτό μου βγήκε σε καλό, καθώς η επιτυχία στην Αμερική μ'έφερε σε επαφή με μια άλλη κουλτούρα όσον αφορά την προώθηση της τέχνης. Ημουν νεαρός ακόμα γύρω στα 18 και τα χρόνια που πέρασα εκεί μπορώ να τα χαρακτηρίσω χρόνια εμπειρίας. Εψαξα τον εαυτό μου και ανακάλυψα την αγάπη μου στον Αρχαίο Ελληνικό Πολιτισμό, πράγμα που βγαίνει και στα περισσότερα έργα μου.

Η αποδοχή των έργων μου από το κοινό και η αγάπη της ομογένειας που είναι σημαντική στην Αμερική και στον Καναδά με κράτησαν εκεί για ένα μεγάλο χρονικό διάστημα.

Μπορώ να σας πω ότι όλα ήρθαν φυσιολογικά και η καθιέρωση και η αναγνώριση και τα χρήματα, τόσο ώστε να πιστεύω ότι είμαστε όργανα κάποιας μεγάλης φυσικής δύναμης οι άνθρωποι, αν ακολουθήσουμε αυτό που πραγματικά αγαπάμε και πιστεύουμε. Αυτό για μένα ήταν η τέχνη. Πολλές φορές νοιώθω ότι κάποιος «με χρησιμοποιεί» κάποιος οδηγεί το χέρι μου για να αποτυπωθούν αυτές οι εικόνες στους πίνακες και στα γλυπτά μου.

Πολλές φορές μου συμβαίνει να βλέπω τα έργα τα δικά μου σαν τρίτος.

• Λένε συνήθως ότι οι καλλιτέχνες πρέπει να δυστυχήσουν, πρέπει να πεινάσουν για να δημιουργήσουν και ότι η τέχνη δεν προσφέρει οικονομική ασφάλεια. Ποιά είναι η γνώμη σας;

Δεν μπορώ να χαρακτηρίσω αυτά τα χρόνια δύσκολα. Οσες δυσκολίες συνάντησα, απλά τις πρόσθεσα στην εμπειρία μου.

Είχα την τύχη να συναντήσω δυναμικούς ανθρώπους στη διαδρομή μου, που γνώριζαν πως να χειριστούν και την εμπορική πλευρά αυτής της διαδικασίας.

• Πώς κρατήσατε την Ελλάδα μέσα σας όλα αυτά τα χρόνια που ζήσατε μακριά; Πώς ο αρχαίος ελληνικός πολιτισμός και η τέχνη έρχεται και επανέρχεται στα έργα σας;

Πρέπει να ομολογήσω ότι οι εικόνες της Αρχαίας Ελλάδας, οι θεοί της, οι ήρωες της βρίσκονται μέσα μου μ'ένα τρόπο που δεν μπορώ να εξηγήσω, και δεν προσπάθησα κιόλας να το κάνω. Είναι όμως αυτά που με συγκινούν στη χώρα μου γιατί αν μιλήσουμε για τη σύγχρονη Ελλάδα...



ΟΠΟΙΑ ΚΑΙ ΕΑΝ ΕΙΝΑΙ
Η ΕΠΙΛΟΓΗ ΣΑΣ

GOODYEAR MICHELIN
BRIDGESTONE DUNLOP

ΚΑΣΑΠΗΣ

ΖΑΝΤΕΣ - ΕΛΑΣΤΙΚΑ
- ΕΥΘΥΓΡΑΜΜΙΣΕΙΣ

ΕΥΚΟΛΙΕΣ ΠΛΗΡΩΜΗΣ

ΚΑΣΑΠΗΣ
ΑΣΦΑΛΕΙΑ ΣΤΗΝ ΟΔΗΓΗΣΗ
1ο: ΑΥΣΤΡΑΛΙΑΣ 2 - ΤΗΛ. 35367 • 2ο ΛΙΝΔΟΥ 237 - ΤΗΛ. 64025

ΕΠΩΦΕΛΗΘΕΙΤΕ ΑΠΟ ΤΙΣ ΠΡΟΣΦΟΡΕΣ ΜΑΣ...



• Ας έρθουμε λοιπόν και στο παρόν. Βρίσκεσθε στην Ελλάδαπια από το 1991 και είχατε το χρόνο να έρθετε σε επαφή - ωριμος πια με τη χώρα που αφήσατε σε πολύ νεαρή ηλικία. Πως διαμορφώθηκε εν τω μεταξύ η κατάσταση γενικότερα και ειδικότερα στο χώρο της τέχνης και του πολιτισμού;

Λυπάμαι πάρα πολύ, που δεν έχω να σας πώ όμορφα λόγια για την κατάσταση που συνάντησα. Αν μιλήσουμε για τον πολιτισμό της χώρας που τον γέννησε, τότε μπορώ να πω, ότι είμαστε πολύ πίσω σε σχέση με τον υπόλοιπο κόσμο.

Για μένα μεγάλη ευθύνη έχει η πολιτεία, γιατί ενώ αυτή η χώρα είναι η πηγή της τέχνης αυτό δεν εκτιμάται και έμπρακτα από τη μεριά της. Στο εξωτερικό η τέχνη επιδοτείται, προβάλλεται και «εξάγεται».

Θα σας πω μόνο ότι εγώ θα χρειαζόμουν πολλές ζωές για να γίνω και ν αναγνωρισθώ στην Ελλάδα. Στην Αμερική πέρα από την ταχύτητα αναγνωρίζεται η αξία και ανταμείβεται ανάλογα, γιατί οι ξένοι θεωρούν ότι αυτό είναι επένδυση για τον τόπο τους.

• Με δεδομένη την κατάσταση, που εκτιμάτε πως υπάρχει στην Ελλάδα, επιλέγετε να μείνετε και να δημιουργήσετε εδώ. Γιατί;

Ενοιωσα ότι ο κύκλος της ζωής μου στο εξωτερικό έκλεισε και η ανάγκη να γυρίσω πίσω στις ρίζες μου στον τόπο μου ήταν έντονη. Απ' την άλλη εδώ είναι η οικογένειά μου, η μητέρα μου, ο τάφος του πατέρα μου, στου οποίου την κηδεία δεν μπόρεσα να παραβρεθώ καθώς οι εκκρεμότητες με τη στρατιωτική μου θητεία δεν επέτρεπαν την είσοδό μου στη χώρα. Πολύ απλά έπρεπε να γυρίσω πια, ήταν μια ανάγκη που δεν μπορούσα να παραβλέψω.

• Ζώντας πια κ. Ζαχαρίου την ελληνική πραγματικότητα πάνω από 10 χρόνια, πως την κρίνετε σε σχέση με την προσωπική σας διαδρομή;

Η Ελλάδα με υποδέχθηκε με αδιαφορία και για να πω την αλήθεια, δεν περίμενα και τίποτα διαφορετικό γιατί είχα γνώση της πορείας της όλα αυτά τα χρόνια της απουσίας μου. Ακουγα ότι είχε προοδεύσει στον τομέα του τουρισμού, αλλά πολύ γρήγορα διαπίστωσα ότι



δεν έγιναν και ανάλογα βήματα στον τομέα του πολιτισμού.

Εγιναν κάποια μικρά βήματα, αλλά σε σύγκριση με το εξωτερικό κρίνω ότι αυτή είναι μια ασήμαντη πρόοδος.

• Προσπαθήσατε όλα αυτά τα χρόνια να εκθέσετε τη δουλειά σας στην Ελλάδα γενικότερα και στη Ρόδο ειδικότερα για να σας γνωρίσει το ευρύ κοινό;

Κατά καιρούς έγιναν κάποιες προτάσεις στους αρμόδιους φορείς εδώ στη Ρόδο, αλλά δυστυχώς «σε ώτα μη ακουόντων»!

Οι όποιες προτάσεις και προσφορές που θέλησα να κάνω στον τόπο μου δυστυχώς δεν έτυχαν ούτε καν μιάς απάντησης, παρ' όλο που κατ' αρχήν υπήρξε θετική αντιμετώπιση, ειδικότερα για τον εορτασμό των 2.400 χρόνων από την ίδρυση της πόλης. Τότε θέλησα να κάνω μια προσφορά, έγινε γραπτά η αίτησή μου, πέρασε και εγκρίθηκε από το Δημοτικό συμβούλιο - υπάρχουν και ανάλογα δημοσιεύματα στον τοπικό τύπο - αλλά η κατάληξη ήταν απογοητευτική.

Τώρα επανέρχομαι με μιά πρόταση, για μια έκθεση έργων μου με θέμα την ολυμπιάδα. Η πρόταση απευθύνθηκε αυτή τη φορά στη Νομαρχία Δωδεκανήσου, είμαι εν αναμονή της απάντησης και το μόνο που εύχομαι είναι να μην καταλήξει σε ναυάγιο και αυτή τη φορά.

• Παρ' όλο που η προσπάθεια να γνωστοποιήσετε το έργο σας στη Ρόδο δεν έχει την καλύτερη δυνατή τύχη, αποφασίζετε να κάνετε μια μεγάλη επένδυση μια «επένδυση πολιτισμού». Μάθαμε από σχετικό ρεπορτάζ της «δ» ότι συναντήσατε και συναντάτε δυσκολίες στην ολοκλήρωσή της. Πως έχουν λοιπόν τα πράγματα όσον αφορά τις προθέσεις σας, και ποιό είναι το όραμά σας για τη δημιουργία αυτού του χώρου τέχνης, στην περιοχή του Δήμου Καλλιθέας.

Εχω στην κατοχή μου μια μεγάλη έκταση περίπου 20 στρέμματα στον Δήμο Καλλιθέας κοντά στις πηγές της Καλλιθέας. Αρχικά ήθελα εκεί απλά να φτιάξω το δικό μου καταφύγιο, το σπίτι μου και το STUDIO εργασίας μου, όταν όμως συνειδητοποίησα την ομορφιά του τόπου εκεί, γιατί είναι ίσως το ομορφότερο «μπαλκόνι» του νησιού με καταπληκτική θέα στο τρίγωνο της πόλης της Ρόδου, σκέφθηκα ότι ήταν ο ιδανικός τόπος για να πραγματοποιήσω το όνειρο μου, ένα Κέντρο Τέχνης δηλαδή ένα ιδιωτικό μουσείο που θα έδινε την ευκαιρία στον κόσμο να έρθει σε επαφή όχι μόνο με τα δικά μου έργα, αλλά και με έργα της παγκόσμιας μεγάλης τέχνης.

Παρ' όλο που οι συνεργάτες μου στην Αμερική με συμβούλευαν να το πραγματοποιήσω σε κάποια Ευρωπαϊκή πρωτεύουσα με το σκεπτικό ότι ένα νησί σαν τη Ρόδο δημιουργεί δυσκολίες λόγω της απόστασης από το κέντρο και των συγκοινωνιακών προβλημάτων, εγώ επέμενα ότι εδώ είναι ο χώρος που ονειρεύομαι, θεωρώντας ότι μπορώ πια να προσφέρω και στον τόπο που με γέννησε. Δεν σκέφθηκα καθόλου την εμπορική πλευρά, ο στόχος μου ήταν η προσφορά στη Ρόδο μ'έναν πολυχώρο όπου θα λειτουργούσαν εργαστήρια γλυπτικής και ζωγραφικής αλλά το σημαντικότερο είναι ότι θα μπορούσαν να γίνονται ανταλλαγές με μουσεία του εξωτερικού και να φιλοξενούνται εδώ συλλογές μεγάλων καλλιτεχνών.



• Αυτός είναι σχεδιασμός, που ωστόσο φαίνεται να μπλέκει στα γρανάζια της γραφειοκρατίας και των εμποδίων. Που «σκοντάφτει» η συνέχιση του έργου μιάς και ήδη έχει γίνει προεργασία στο χώρο και μια σημαντική οικονομική επένδυση. Ζητήσατε την συνδρομή των αρμοδίων υπηρεσιών;

Οι αρμόδιες υπηρεσίες ενημερώθηκαν εξ' αρχής για τις προθέσεις μου όσον αφορά το χώρο και το έργο, και παρ' όλο που κατ' αρχήν μόνο επαίνους και ευχολόγια άκουσα, σε πρακτικό επίπεδο δεν αντιμετωπίσθηκα ανάλογα.

Το μεγαλύτερο εμπόδιο για τη συνέχιση του έργου είναι μια κεραία κινητής τηλεφωνίας στα όρια του οικοπέδου μου, μια κεραία βάρους 100 τόνων που τοποθετήθηκε σε χώρο που αποτελεί εκκλησιαστική περιουσία και παρ' όλες τις νόμιμες προσπάθειες μου δεν έγινε δυνατόν μέχρι σήμερα να μετακινηθεί παρ' όλο που σύμφωνα με έκθεση του Τεχνικού Επιμελητηρίου, σε μια ενδεχόμενη σεισμική δόνηση η κεραία θα μπορούσε να καταστρέψει ότι έχω δημιουργήσει. Καταλαβαίνετε ότι στην περίπτωση ενός τέτοιου χώρου, μ'αυτές τις προδιαγραφές, ενός χώρου που θα φιλοξενεί έργα τέχνης και κοινό, το ενδεχόμενο αυτό θα πρέπει να απαλειφθεί εντελώς. Υπάρχουν πολλά σκέλη στην περίπτωση αυτής της κεραίας πέρα από την επικινδυνότητα, και είναι φυσικά το ηλεκτρομαγνητικό πεδίο που δημιουργείται - ακόμα κι'αν δεν έχει αποδειχθεί ότι βλάπτει την υγεία - αλλά και η αισθητική της.

• Ποιές είναι οι ενέργειές σας και πόσο μόνιμο είναι το εμπόδιο αυτό της κεραίας;

Φαίνεται πως στην Ελλάδα ισχύει τελικά το «ουδέν μονιμότερον του πρσωρινού». Ενώ κατ' αρχήν με διαβεβαίωσαν ότι η παραμονή της κεραίας θα ήταν σύντομη, τελικά παραμένει και «εδραιώνεται» στην περιοχή.

Προσφέρθηκα ακόμα και να αγοράσω το οικόπεδο στο οποίο είναι τοποθετημένη για να μπορέσω να επικεντρώσω στην «ιδιοκτησία» για τη μετακίνησή της, αλλά οι μέχρι σήμερα επαφές και διαδικασίες με τους εκκλησιαστικούς παράγοντες της περιοχής και όχι μόνο, γιατί στην περίπτωση πώλησης εκκλησιαστικής περιουσίας εμπλέκεται το Πατριαρχείο, δυστυχώς δεν απέδωσαν. Είναι πραγματικά ένας «γολγοθάς» για μένα, αλλά είμαι αποφασισμένος παρ' όλα αυτά να προχωρήσω με καταγγελίες, νομικές ενέργειες και ότι άλλο χρειασθεί για να μπορέσω εν τέλει να ξεπεράσω τα εμπόδια και να προσφέρω στον τόπο μου, αυτό που νομίζω ότι θα συμβάλει στον πολιτισμό του. Γιατί νομίζω ότι αυτό που οραματίζομαι θα βοηθήσει σημαντικά στην εικόνα της περιοχής και στην τουριστική της ζωή. Ζώντας χρόνια στο εξωτερικό, έχω διαπιστώσει ότι «μετράνε» αυτά τα πράγματα και τέτοιου είδους πρωτοβουλίες έχουν «επιστρέψει» στην περιοχή που τις φιλοξενεί και οικονομικά και πολιτιστικά.

RODOGAZ

Στη Ρόδο από το 1963



✓ Διανομή φιαλών υγραερίου κατ' οίκον
τηλέφωνα παραγγελιών: 64409 - 094-4-528212

✓ Διανομή χύμα υγραερίου

✓ Πώληση καυστήρων και λεβήτων υγραερίου για κεντρικά συστήματα θέρμανσης

✓ Θερμαντικά σώματα



Διεύθυνση εργοστασίου: Καναμάτ Ρόδου • τηλ. 62649
Διεύθυνση πρατηρίου: Αυστραλίας 50 • τηλ. 34244-5

ΟΜΙΛΕΙ ΠΡΟΣ ΤΗΝ «δ» Ο «ΑΙΡΕΤΙΚΟΣ» Ν. ΓΙΑΝΝΟΠΟΥΛΟΣ

«ΛΕΜΕ ΟΧΙ ΣΤΗΝ ΚΑΤΑΛΗΣΤΕΥΣΗ ΟΛΟΚΛΗΡΩΝ περιοχών του πλανήτη στο όνομα του κέρδους»

Εγινε στη Ρόδο η ιδρυτική συνάντηση του ελληνικού κοινωνικού φόρουμ



Μετά τη Γένοβα, το Σιάτλ, την Πράγα, τη Θεσσαλονίκη, το Ναύπλιο, την Αθήνα... το Φόρουμ έφτασε και στη Ρόδο. Την Πέμπτη που μας πέρασε πραγματοποιήθηκε στην πόλη μας η ιδρυτική συνάντηση του Ελληνικού Κοινωνικού Φόρουμ.

Στη συγκέντρωση για τη δημιουργία του Τοπικού Φόρουμ είδαμε πολλά νέα παιδιά που διψούν για δράση, πολλούς αριστερούς πρώην και νυν που ψάχνουν νέους δρόμους συμμετοχής και δραστηριοποίησης και πολλές γυναίκες...

Συνέντευξη στο Διαμαντή Διαμαντή

Ξεχώρισαν σίγουρα κάποιες υψηλές παρουσίες που έδωσαν άλλο χρώμα στη συνάντηση. Οπως του Δημάρχου Ροδίων Γιώργου Γιαννόπουλου, του πρώην Νομάρχη Σάββα Καραγιάννη και του Φώτη Κωστόπουλου.

Για τις αρχές, τις διαδικασίες συγκρότησης και τη λειτουργία του Ελληνικού Κοινωνικού Φόρουμ μίλησαν ο Νίκος Γιαννόπουλος και η Νατάσα Θεοδωρακοπούλου.

Γνωστή φυσιογνωμία ο Νίκος Γιαννόπουλος κυρίως από τη συμμετοχή του στο «Δίκτυο για τα πολιτικά και κοινωνικά δικαιώματα» και τις αιρετικές του απόψεις για την υπόθεση της 17Ν και τη δίκη των κατηγορουμένων για τρομοκρατικές πράξεις. Ισως κάποιοι να τον έχετε εντοπίσει στις τηλεοπτικές του κόντρες με το Νίκο Κακαουνάκη και το Νίκο Ευαγγελάτο.

Ισως οι πιο προσεκτικοί να έχετε δει και διαβάσει το καθημερινό του σχόλιο στην εφημερίδα «ΤΑ ΝΕΑ» για την εξέλιξη της δίκης της 17Ν.

Στη συνάντησή μου με το Νίκο Γιαννόπουλο με έσπρωξε η περιέργεια να τον ρωτήσω για όλα αυτά, όμως σεβάστηκα την επιθυμία του η κουβέντα μας να περιοριστεί στο λόγο για τον οποίο βρέθηκε στην πόλη μας, στην ίδρυση του Κοινωνικού Ελληνικού Φόρουμ.

Μου μιλά με αισιοδοξία για αυτήν τη νέα πολύχρωμη και πολυτασική συνύπαρξη διαφορετικών κοινωνικών και πολιτικών ρευμάτων.

Μου εξηγεί τον τρόπο λειτουργίας αυτού του ανοικτού δημοκρατικού χώρου διαλόγου, τον τρόπο που δρα και πορεύεται χωρίς πλειοψηφίες και μειοψηφίες. Φυσικά για όλους όσους συμμετέχουν σε αυτό το κίνημα υπάρχει ένας κοινός τόπος, υποστηρίζει ο Νίκος Γιαννόπουλος: **«..Λένε όχι στη νεοφιλελεύθερη παγκοσμιοποίηση, λένε όχι στη δικτατορία των αγορών, λένε όχι στην καταλήστευση ολόκληρων περιοχών του πλανήτη στο όνομα του κέρδους, υποστηρίζουν τελικά ότι οι άνθρωποι είναι πάνω από τα κέρδη».**

Η συνομιλία μας αναλυτικά:

Κύριε Γιαννόπουλε μπορείτε να μας πείτε τί είναι το «Ελληνικό Κοινωνικό Φόρουμ» που πρόσφατα (την περασμένη Πέμπτη) ιδρύθηκε και στη Ρόδο;

Το Ελληνικό Κοινωνικό Φόρουμ είναι ένα νέο πρωτότυπο εγχείρημα όχι μόνο για τα ροδίτικα δεδομένα αλλά και για τα Ελληνικά δεδομένα. Είναι κάτι πολύ νέο, ιδρύθηκε πριν από ένα χρόνο περίπου στη Θεσσαλονίκη μέσα από μια διπλή ανάγκη. **Τα τελευταία χρόνια στο διεθνή στίβο υπάρχει μια νέα πραγματικότητα, το κίνημα κατά της νεοφιλελεύθερης πραγματικότητας.** Το Σιάτλ, το Γκέτεμποργκ, η Πράγα, η Νίκαια, η Γένοβα και τελευταία η Φλωρεντία έδειξαν ότι ένα νέο πολύχρωμο πλουραλιστικό κίνημα όχι μόνο στον αναπτυγμένο κόσμο αλλά και στον αναπτυσσόμενο λέει όχι στη νεοφιλελεύθερη παγκοσμιοποίηση, λέει όχι στη δικτατορία των αγορών, λέει όχι στην καταλήστευση ολόκληρων περιοχών του πλανήτη στο όνομα του κέρδους, υποστηρίζει τελικά ότι οι άνθρωποι είναι πάνω από τα κέρδη. Σε αυτό το φόντο και θέλοντας να απαντήσουμε στην πολιτική των ισχυρών κατά το διάστημα της εξάμηνης Ελληνικής προεδρίας, όχι μόνο με κινητοποιήσεις αλλά και με εναλλακτικές προτάσεις, πήραμε την πρωτοβουλία να δημιουργήσουμε το Ελληνικό Κοινωνικό Φόρουμ.

Σε ποιούς απευθύνετε η προσκλησή σας, ποιοί μπορούν να συμμετέχουν σε αυτό το πολύχρωμο και πολυτασικό κίνημα;

Δεν σας κρύβω ότι κι εμείς για μεγάλο χρονικό διάστημα ακόμα και τώρα που μιλάμε για πολλά πράγματα πειραματιζόμαστε. **Το Φόρουμ για μας είναι από τη μία ένα σχήμα το οποίο μπορούν να στεγαστούν πολλοί με διαφορετικές απόψεις, ιδέες, προελεύσεις, ενδιαφέροντα αρκεί να συμφωνούν κατά του νεοφιλελευθερισμού, του ρατσισμού, της καταστολής και του πολέμου.** Από την άλλη το Φόρουμ είναι ένα εργαστήριο διαλόγου. Είμαστε βέβαιοι ότι σε πολλά έχουμε δίκιο αλλά δεν είμαστε καθόλου βέβαιοι για τους τρόπους που πρέπει να διεκδικήσουμε το δίκιο μας αυτό. Ο 20ος αιώνας ήταν ένας μεγαλειώδης αιώνας και συγχρόνως ένας αιώνας τραγικός. Εγιναν σπουδαίες επαναστάσεις που είχαν όμως οικτρό τέλος. Ολα αυτά πρέπει να μας διδάξουν. Για αυτό ο διάλογος είναι η προϋπόθεση για να διαμορφώσουμε άποψη πάνω στα μεγάλα ζητήματα που μας



απασχολούν. Επίσης το Κοινωνικό Φόρουμ είναι ένα εργαλείο, ένα μέσο για πλατιές, δημοκρατικές μαχητικές κινητοποιήσεις.

Θα μπορούσαμε να θεωρήσουμε το Κοινωνικό Φόρουμ σαν την «αριστερή» απάντηση κατά της νεοφιλελεύθερης παγκοσμιοποίησης;

Τα Φόρουμ που δημιουργούνται στην Ευρώπη αλλά και σε άλλες περιοχές του πλανήτη μας προσπαθούν να μην είναι οι αριστερές απαντήσεις. Προσπαθούν να είναι οι κοινωνικές, μαζικές απαντήσεις. Μέσα στο Ιταλικό Φόρουμ για παράδειγμα υπάρχουν αριστερές οργανώσεις, οικολογικές, φεμινιστικές οργανώσεις αλλά και κοσμικά ριζοσπαστικά κινήματα της Καθολικής Εκκλησίας. Εδω στην Ελλάδα, επειδή δεν έχουμε μεγάλη παράδοση κοινωνικών κινημάτων, ούτε κοινωνίας των πολιτών, η Ελληνική κοινωνία είναι περισσότερο πολιτική κοινωνία. Για αυτό και στο Ελληνικό Φόρουμ παίζουν πρωταγωνιστικό ρόλο αριστερά κόμματα και οργανώσεις. Μεγάλο ρόλο όμως παίζουν τα συνδικάτα, οι οικολογικές κινήσεις και οι μη κυβερνητικές οργανώσεις. **Προσπαθούμε το Φόρουμ να έχει ριζοσπαστικό χαρακτήρα αλλά να μην χειραγωγείται από την Αριστερά. Η Αριστερά ως δύναμη κατά της αδικίας μπορεί να πείθει χωρίς να ηγεμονεύει και να χειραγωγεί.** Εμείς στο Κοινωνικό Φόρουμ θέλουμε ευρυχωρία, θέλουμε να χωράνε κι άλλα κόμματα της Ελληνικής κοινωνίας πέραν της Αριστεράς.

Θέλω να μου δώσετε την ανθρωπογεωγραφία του Ελληνικού Κοινωνικού Φόρουμ αυτή τη στιγμή. Ποιοί φορείς και ποιές οργανώσεις συμμετέχουν και πρωτοστατούν στις δραστηριότητές του;

Το Ελληνικό Κοινωνικό Φόρουμ απαρτίζεται από ένα γαλαξία πολιτικών κοινωνικών συνδικαλιστικών και μη κυβερνητικών οργανώσεων. Από τις πολιτικές οργανώσεις υπάρχει ένα ευρύ φάσμα. (Συνασπισμός, ΑΚΟΑ, ΚΟΔΑ και πλήθος οργανώσεων της εξωκοινοβουλευτικής αριστεράς). Από τον συνδικαλιστικό χώρο είναι η ΑΔΕΔΥ, η ΟΛΜΕ, η ΟΤΟΕ, πάνω από 20 Εργατικά Κέντρα νομών και πάρα πολλά πρωτοβάθμια σωματεία. Στη Θεσσαλονίκη, που είναι η ναυαρχίδα του Φόρουμ, αφού εκεί θα κορυφωθούν οι κινητοποιήσεις του εξαμήνου συμμετέχουν δεκάδες πρωτοβάθμια σωματεία μαζικά και αγωνιστικά. Από τις μη κυβερνητικές οργανώσεις συμμετέχουν με ρόλο παρατηρητή η Διεθνής Αμνηστία, οι Γιατροί Χωρίς Σύνορα, η GREENPEACE κ.α.

Επίσης συμμετέχουν το Δίκτυο για τα πολιτικά και κοινωνικά δικαιώματα και πολλές γυναικείες και οικολογικές οργανώσεις των οποίων η συμμετοχή το τελευταίο διάστημα μεγαλώνει.

Αλήθεια αυτό το πολύχρωμο μωσαϊκό συλλογικότητας αλλά και ατόμων που δραστηριοποιούνται σε διάφορα κοινωνικά μέτωπα πώς μπορεί να συντονίσει, να οργανωθεί και να δράσει;

Τα κινήματα κατά της Παγκοσμιοποίησης έχουν μικρή ιστορία πίσω τους που στηρίζεται κυρίως στη δράση. Δεν έχουν τη δομή ενός κόμματος. Δεν υπάρχει «ηγεσία», «κεντρική επιτροπή» στο Φόρουμ. Εχουμε θεματικές ενότητες και συντονιστικά όργανα. Δεν λειτουργούμε με πλειοψηφίες και μειοψηφίες. Βασιζόμαστε στην ομοφωνία και την συναίνεση όλων. Οταν υπάρχουν αντιθέσεις κατεβάζουμε τον πήχυ των συμφωνιών ώστε να χωρούν όλοι. Η άμεση δημοκρατία είναι η κυρίαρχη λειτουργία του Φόρουμ. **Η δημοκρατία του Φόρουμ είναι στοιχείο ενός νέου πολιτισμού, χωρίς δογματικές επιμονές, με ανοχή στις άλλες απόψεις.**

Μέχρι σήμερα οι περισσότεροι από εμάς γνωρίζουμε το Φόρουμ από τις «αντισυνόδους» που οργανώνει. Δηλαδή κινητοποιήσεις στις πόλεις που πραγματοποιούνται οι σύνοδοι της Ευρωπαϊκής Ενωσης ή οι συναντήσεις διεθνών οργανισμών όπως το ΝΑΤΟ, το Διεθνές Νομισματικό Ταμείο, η Παγκόσμια Τράπεζα. Εκεί εξαντλείται η δράση του Φόρουμ;

Οντως η κορυφή του παγόβουνου της δράσης του Φόρουμ είναι οι κινητοποιήσεις που γίνονται επ' ευκαιρία συναντήσεων Διεθνών οργανισμών ή των συνόδων της Ευρωπαϊκής Ενωσης.

Μας ενδιαφέρει να βγαίνει ο κόσμος στους δρόμους, να διαμορφώνονται ριζοσπαστικές συνειδήσεις ν' ακούν οι ισχυροί του πλανήτη τις φωνές «των από κάτω» αλλά δεν είναι μόνο αυτή η δράση των Φόρουμ. Ενα σημαντικό πεδίο είναι η προσπάθεια του διαλόγου, η προσπάθεια ανίχνευσης (για να μην πω συγκρότησης και ακουστώ στομφώδης) εναλλακτικών προτάσεων. Η πιο γόνιμη λειτουργία του Φόρουμ είναι οι συναντήσεις και τα συνέδρια που γίνονται για την διαμόρφωση θέσεων. Εχουν πραγματοποιηθεί πολλά τέτοια συνέδρια εξαιρετικά ενδιαφέροντα. Ενα τρίτο πεδίο δραστηριότητας είναι η σύνδεση του παγκόσμιου με το τοπικό. Κατά την άποψή μου η νεοφιλελεύθερη παγκοσμιοποίηση δεν μπορεί να αντιμετωπιστεί μέσα από την οικοδόμηση προτάσεων σε κάθε χώρα. Γιατί σε κάθε περιοχή ο τρόπος που προωθείται η παγκοσμιοποίηση είναι διαφορετικός. Στην Ελλάδα το Κοινωνικό Φόρουμ είναι σχεδόν συνομήλικο με το εξάμηνο της Ελληνικής Προεδρίας. Στον τομέα των κινητοποιήσεων νομίζω πως τα πήγαμε εξαιρετικά. Οι κινητοποιήσεις που έγιναν από την πρώτη Σύνοδο στο Ναύπλιο μέχρι τη Βέροια, οι διαδηλώσεις για τον πόλεμο ήταν όλες μαζικές αγωνιστικές επιτυχημένες.

Στον τομέα της διαμόρφωσης προτάσεων και θέσεων πάνω στα προβλήματα που μας απασχολούν και της σύνδεσης του τοπικού με το διεθνές και παγκόσμιο έχουμε ακόμη πολύ δρόμο να περπατήσουμε.

Να υποθέσω ότι στη σύνοδο υπουργών που θα γίνει τον Ιούνιο στη Ρόδο το Φόρουμ θα δηλώσει «παρόν« με «αντισύνοδο» και διαδηλώσεις ;

Σίγουρα μια μαζική παρέμβαση θα γίνει παρ' ότι είναι σχετικά δύσκολο. Πλησιάζουμε στη σύνοδο της Θεσσαλονίκης και πρέπει να κορυφώσουμε τις δραστηριότητες μας εκεί. Εχουμε ένα φιλόδοξο πρόγραμμα εκδηλώσεων στη Θεσσαλονίκη που απαιτούν πολλή δουλειά. Θα οργανώσουμε μια «αντισύνοδο» 2 μεγάλα συνέδρια θέσεων, συναυλίες και άλλες καλλιτεχνικές εκδηλώσεις. **Οπότε στη Ρόδο, το τοπικό Φόρουμ που μόλις τώρα δημιουργήθηκε σε συνεργασία με τα Φόρουμ της Κρήτης και των νησιών του Αιγαίου μπορεί να στηρίξει και να οργανώσει την ανάλογη παρέμβαση.**

Για παράδειγμα στο Ναύπλιο έγινε μια σημαντική δουλειά όχι την ημέρα της συνόδου και της κινητοποίησης αλλά του μήνα που προηγήθηκε. Το Φόρουμ προσπάθησε να συνδέσει τα ζητήματα της απασχόλησης και της ελαστικοποίησης της εργασίας με το πρόβλημα της ερήμωσης της υπαίθρου και το θέμα των μεταναστών. Εγιναν πολλές εκδηλώσεις με συμμετοχή νέων αγροτών και μεταναστών και οικοδομήθηκαν σχέσεις αλληλεγγύης που διατηρήθηκαν και μετά τις κινητοποιήσεις. Δεν μας ενδιαφέρει να πηγαίνουμε σε μια πόλη να διαδηλώνουμε και να φεύγουμε. Θέλουμε να μένει κάτι, να διαμορφώνεται μια κατάσταση.

Παρακολουθώντας τις εκδηλώσεις στην πρόσφατη σύνοδο της Αθήνας διαπίστωσα ότι το Φόρουμ δεν διαδήλωσε κατά της παγκοσμιοποίησης και της διεύρυνσης αλλά κυρίως κατά του πολέμου.

Κοιτάξτε η διεύρυνση της Ευρωπαϊκής Ένωσης είναι μια πραγματικότητα έστω και αντιφατική. Εμείς ως κοινωνικό Φόρουμ δεν πήραμε την αλαζονική - κατά την άποψή μου - θέση να πούμε όχι στη διεύρυνση μιλώντας εξ ονόματος λαών και κρατών που βρίσκονται σε δεινή θέση. Μιλώ για τις χώρες του πρώην «υπαρκτού σοσιαλισμού». Φυσικά έχουμε εκτίμηση για τη διεύρυνση. Είμαστε σίγουροι ότι θα επιβαρύνει και τους λαούς της Ανατολικής Ευρώπης και τους λαούς της Δυτικής. Θα ενταθούν οι μηχανισμοί εκμετάλλευσης, θα πιεστούν τα υψηλά εισοδήματα της Δύσης. **Για μας είναι μια διεύρυνση του νεοφιλελευθερισμού. Αυτό που διατυπώνουμε απέναντι σ' αυτήν τη διεύρυνη είναι να δημιουργηθεί ένα ενιαίο μέτωπο των εργαζομένων από τον Ατλαντικό ως τα Ουράλια υπέρ της διεύρυνσης των δικαιωμάτων της αλληλεγγύης και των αγώνων.** Τώρα η σύνοδος της Αθήνας ήταν χρωματισμένη από το γεγονός της συμμετοχής πρωθυπουργών κρατών που πρωταγωνίστησαν στην εισβολή κατά του Ιράκ. Εκτιμήσαμε πως έπρεπε να απαντήσουμε σ' αυτήν την προκλητική παρουσία του Μπλερ, Αθνάρ, Μπερλουσκόνι κ.α. με τον πιο αποφασιστικό τρόπο.

Διαδηλώσαμε την αντίθεσή μας στον πόλεμο, διακηρύξαμε σ' όλους τους τόνους ότι οι πρωθυπουργοί του πολέμου είναι ανεπιθύμητοι και θέσαμε το θέμα να σταματήσει η κατοχή και η διάλυση του Ιράκ που είχε την ατυχία να κυβερνάται από ένα στυγνό δικτάτορα.

Δ·Α·Ν·Ε· SEA LINE
ΔΩΔΕΚΑΝΗΣΙΑΚΗ ΑΝΩΝΥΜΗ ΝΑΥΤΙΛΙΑΚΗ ΕΤΑΙΡΙΑ

ΠΑΣΧΑ ΣΤΟ ΑΙΓΑΙΟ

Από 26 έως 28 Απριλίου με το πλοίο Ε/Γ - Ο/Γ ΡΟΔΟΣ
ΠΑΤΜΟ - ΤΗΝΟ - ΜΥΚΟΝΟ

Πρόγραμμα εκδρομής
• Αναχώρηση από Ρόδο Μεγ. Σάββατο 26/4 και ώρα 11.00 για Πάτμο.
• Αφιξη στην Πάτμο Μεγ. Σάββατο και ώρα 18.00
• Αναχώρηση από Πάτμο Κυριακή του Πάσχα 27/4 και ώρα 02.30 για Τήνο.
• Αφιξη στην Τήνο Κυριακή του Πάσχα 27/4 και ώρα 08.00 για ΙΕΡΑΡΧΙΚΗ ΛΕΙΤΟΥΡΓΙΑ ΔΕΥΤΕΡΑΣ ΑΝΑΣΤΑΣΕΩΣ.
• Αναχώρηση από Τήνο Κυριακή του Πάσχα 27/4 και ώρα 12.30
• Αφιξη στη Μύκονο Κυριακή του Πάσχα 27/4 και ώρα 13.30
• Αναχώρηση από Μύκονο Δευτέρα του Πάσχα 28/4 και ώρα 01.00
• Αφιξη στη Ρόδο Τρίτη του Πάσχα 29/4 και ώρα 13.30
Εκπτώσεις: Παιδιά έως 12 ετών έκπτωση 50% ως τρίτο ή τέταρτο άτομο.

ΤΙΜΟΚΑΤΑΛΟΓΟΣ ΚΡΟΥΑΖΙΕΡΑΣ			
Κατηγορία Καμπίνας	Τιμή ανά άτομο	Κατηγορία Καμπίνας	Τιμή ανά άτομο
Lux	150 ευρώ	Τρίκλινη εσωτερική	100 ευρώ
Δίκλινη εξωτερική	120 ευρώ	Τετράκλινη εσωτερική	80 ευρώ
Τετράκλινη εξωτερική	120 ευρώ	Ι.Χ.	15 ευρώ
Δίκλινη εσωτερική	100 ευρώ	ΜΟΤΟ	ΔΩΡΕΑΝ

ΠΡΟΣΦΟΡΑ: ΤΟ ΑΝΑΣΤΑΣΙΜΟ ΔΕΙΠΝΟ
• Πληροφορίες, κρατήσεις από το Κεντρικό Πρακτορείο Ρόδου Αυστραλίας 92, τηλέφωνο 22410 43150 καθώς και στον ταξιδιωτικό σας πράκτορα.

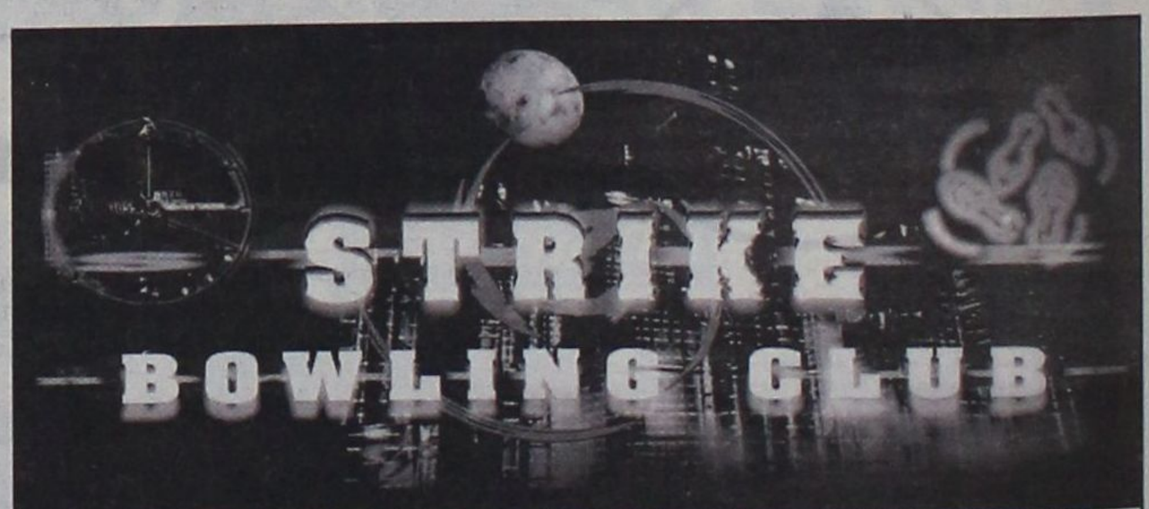

Αναλαμβάνουμε με υπευθυνότητα
την οργάνωση εορτών γενεθλίων
για όλες τις ηλικίες
στη ζεστή ατμόσφαιρα του κλάμπ

ΓΙΑ ΤΟ BOWLING:
Ειδικές τιμές για τους μαθητές, σπουδαστές και στρατιώτες
από Δευτέρα έως Παρασκευή
(με εξαίρεση τις αργίες)
Και φυσικά, ειδικές τιμές για τα μέλη μας

ΓΙΝΕ ΜΕΛΟΣ
ΣΤΟ STRIKE BOWLING CLUB
ΛΕΩΦΟΡΟΣ ΕΛΕΥΘΕΡΙΑΣ 2Α ΚΡΕΜΑΣΤΗ, ΠΛΗΡ. ΤΗΛ. 2241 0 98233

ΑΚΡΙΤΙΚΑ

κουβεντούλες με κάποιο νόημα

άρσει· λέγων τ' αληθές συ σφαλεί ποτέ
ΣΟΦΟΚΛΗΣ

ΘΕΡΜΟ ΚΑΛΟΚΑΙΡΙ

Ενα «θερμό» καλοκαίρι στο Αιγαίο αναμένουν οι επιτελείς του υπουργείου Αμυνας και του ΓΕΕΘΑ, εκτιμώντας τις συνέπειες που θα έχουν στην πολιτική της Αγκυρας οι αλληεπάλληλες αποτυχίες της σε δύο καυτά - για το στρατιωτικό - γραφειοκρατικό κατεστημένο της γειτονικής χώρας - θέματα: το Κυπριακό και το Κουρδικό. Προσκολλημένη στις αγκυλώσεις και τις εμμονές της η τουρκική μετακεμαλική ελίτ δεν μπόρεσε να προσαρμοσθεί στα νέα δεδομένα, με αποτέλεσμα σε σύντομο χρονικό διάστημα να υποστεί δύο σημαντικά πλήγματα, τα οποία κατέρριψαν το μύθο της «πανίσχυρης» τουρκικής διπλωματίας.

Ο πόλεμος στο Ιράκ και κυρίως η «επόμενη ημέρα» του, βρίσκει την Τουρκία, εξαιτίας και των χειρισμών των πανίσχυρων στρατιωτικών γερακιών και της διπλωματικής γραφειοκρατίας της αποδυναμωμένη. Ο κυριότερος φόβος που είχε η Αγκυρα απ' αυτόν τον πόλεμο, τι θα συμβεί δηλαδή στο Βόρειο Ιράκ με τους Κούρδους στην περιοχή, φαίνεται να επαληθεύεται. Καθώς η ίδια δεν μπορεί να παίξει κάποιο καθοριστικό ρόλο στις εξελίξεις και αρκείται στις αόριστες και καθησυχαστικές διαβεβαιώσεις της Ουάσινγκτον, οι οποίες μπορεί να αποδειχθούν χωρίς αντίκρυσμα.

ΑΘΩΑ ΘΥΜΑΤΑ

Η αδιαφορία και η ελαφρότητα με την οποία αυτή η κυβέρνηση αλλά και όλες οι προηγούμενες του ΠΑΣΟΚ αντιμέτωπισαν τα τροχαία ατυχήματα δείχνει ξεκάθαρα ότι η ανθρώπινη ζωή υπολογίζεται λιγότερο και απ' αυτήν ενός συμπαθούς κατοικίδιου ζώου. Κι αυτό πρέπει, χωρίς καμιά χρονοτριβή, να αλλάξει. Να παταχθεί η διαφθορά, για να σταματήσει και το συνεχές λουτρό αίματος στους δρόμους.

Οι τεράστιες κυβερνητικές ευθύνες γι' αυτό που συμβαίνει τα τελευταία 20 χρόνια στο οδικό μας δίκτυο πρέπει άμεσα και πειστικά, να απαντηθούν τα αμείλικτα «γιατί» που τίθενται μπροστά μας.

Ο άδικος θάνατος των 21 νέων μας στα Τέμπη υποχρεώνει όλους μας να ξεσηκωθούμε και να απαιτήσουμε να δημιουργηθεί ένα κράτος δικαίου που να προστατεύει και όχι να δολοφονεί τους πολίτες του. Κι αφού η κυβέρνηση Σημίτη δεν μπορεί να εγγυηθεί κάτι τέτοιο, τουλάχιστον ας παραιτηθεί έγκαιρα, προτού θρηνήσουμε κι άλλα αθώα θύματα.

ΟΙ «ΛΟΧΑΓΟΙ» ΤΟΥ ΧΡΗΜΑΤΙΣΤΗΡΙΟΥ

Ο κ. Μαλέσιος υπήρξε ένας από τους βουλευτές εκείνους του ΠΑΣΟΚ που ανήκουν στη λεγόμενη ομάδα των «λοχαγών», στην οποία ανήκαν επίσης σημερινά σημαντικά στελέχη του κυβερνώντος κόμματος όπως ο Μιχάλης Νεονάκης, ο Στέφανος Μανίκας και ο Δημήτρης Ρέππας. Ολοι τους είχαν σχέση φιλική με τον κ. Αθανασούλη. Μετά την εξέλιξη που σημειώθηκε με την παραίτηση Μαλέσιου, καταβάλλονται προσπάθειες να εντοπισθούν τυχόν άλλες σχέσεις των «λοχαγών» με τον ιδιοκτήτη της Αλτέκ και κυρίως το αν έχουν «τζογάρει» με τη μετοχή της εταιρείας αυτής κατά το επικίνδυνο και αλήστου μνήμης έτος 1999. Πολλά λέγονται και γράφονται γύρω από την υπόθεση αυτή. Και είναι προφανές ότι η παρέμβαση του Θόδωρου Πάγκαλου, που αναφέρθηκε σε χρηματιστηριακά παιχνίδια των «λοχαγών», ασφαλώς και δημιουργεί μείζον πολιτικό ζήτημα, καθώς είναι προφανές ότι οι πολιτικοί αυτοί ανήκουν στο στενό περιβάλλον του πρωθυπουργού Κώστα Σημίτη. Δεν είναι μάλιστα λίγοι εκείνοι που εκτιμούν ότι τυχόν αποκαλύψεις τέτοιου είδους χρηματιστηριακών παιχνιδιών μπορεί να έχει οδυνηρές συνέπειες ακόμη και για την συνοχή της κυβέρνησης. Βεβαίως ορισμένοι υποστηρίζουν πως η παρέμβαση Πάγκαλου σχετίζεται με τη δυσαρέσκεια του πρώην υπουργού, που στο τελευταίο συνέδριο του ΠΑΣΟΚ είχε αποκλεισθεί από το εκτελεστικό γραφείο για να εισέλθουν σε αυτό οι κ.κ. Νεονάκης και Ρέππας. Ομως δεν υπάρχει αμφιβολία ότι τίθεται μείζον θέμα πολιτικής τάξεως, εάν και εφόσον αποδειχθεί ότι οι συγκεκριμένοι πολιτικοί - και όχι μόνον - κερδοσκοπούσαν με τη μετοχή της Αλτέκ αλλά και ορισμένων άλλων εταιρειών, μία εκ των οποίων λέγεται ότι είναι και η Ιντρακόμ.

ΤΟΥ... ΤΣΟΥΚΑΤΟΥ

Συνεχίζει το κρεσέντο φιλολαϊκών προτάσεων ο κ. Θεόδωρος Τσουκάτος. Μετά το «ελάχιστο εγγυημένο εισόδημα» και την «ενισχυτική διδασκαλία», προ ημερών ζήτησε από τον υπουργό Οικονομίας κ. Ν. Χριστοδουλάκη «να παγώσει τα τιμολόγια των ΔΕΚΟ, να θεσμοθετήσει δωρεάν εισιτήριο στις αστικές συγκοινωνίες για όσους είναι κάτω από 18 και πάνω από 65, καθώς και να κάνει «συμφωνίες κυρίων» με τον ιδιωτικό τομέα, για να φρενάρει τις ανατιμήσεις προϊόντων». Φυσικά ο κ. Νίκος απάντησε σε όλα αυτά με ένα μεγαλοπρεπέστατο ΟΧΙ...

Μέχρι τις εκλογές υπάρχει, όμως, χρόνος για... αλλαγή πλεύσης.

ΠΛΙΑΤΣΙΚΟ

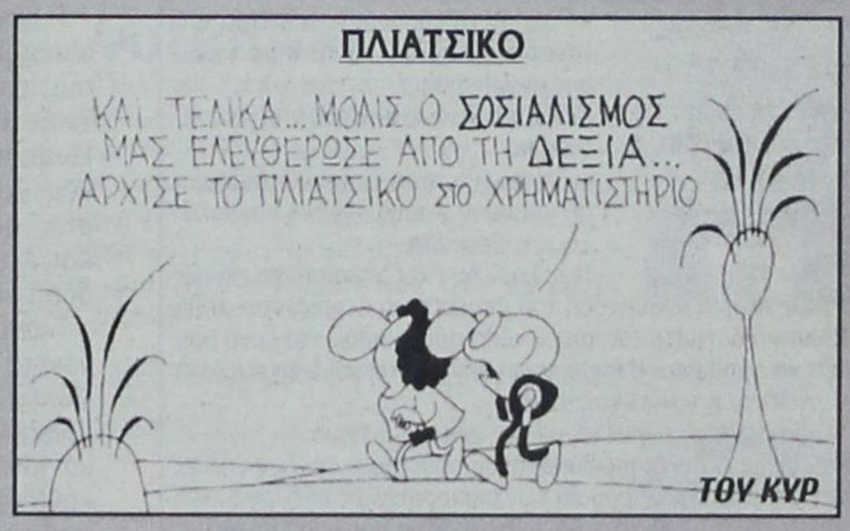

ΑΡΙΣΤΕΡΗ ΟΥΤΟΠΙΑ

Μετά την κατάρρευση της Ουτοπίας της Ανατολής η εξημερωμένη πλέον δυτική «Αριστερά» έχει εγκολπωθεί την Ουτοπία της Δύσης, δηλαδή την ουτοπία μιας παγκόσμιας κοινωνίας που τείνει προς την αρμονία πάνω στη βάση των «ανθρωπίνων δικαιωμάτων». Διάφοροι «αριστεροί», και μάλιστα πρώην κομμουνιστές ή φιλοκομμουνιστές, επιστρατεύουν σήμερα ποικίλες εκλογικευτικές ακροβασίες, προκειμένου να προσαρμόσουν την «προοδευτική» τους συνείδηση στην πραγματικότητα όπως αυτή διαμορφώθηκε μετά την αμερικανική νίκη στον Ψυχρό Πόλεμο. Ετσι, η ίδια εκείνη «Αριστερά», η οποία χθες ακόμη έπαιζε τον ρόλο του «χρήσιμου ηλίθιου» (Λένιν) στις διάφορες εκστρατείες ειρήνης του Κρεμλίνου και δεν υπέφερε την έκφραση «ανθρώπινα δικαιώματα», όταν αυτή έβγαινε από τα χείλη του Reagan και της Thatcher - η ίδια εκείνη «Αριστερά» αποτελεί σήμερα τον «χρήσιμο ηλίθιο» των πολυεθνικών εταιρειών και του οικουμενιστικού αμερικανισμού. Κινητρά της είναι η πολιτική αφέλεια και τα χειροπιαστά κοινωνικά οφέλη, αν και σε πολύ διαφορετικές δόσεις και μίξεις εκάστοτε. Βέβαια, πολλοί «αριστεροί» τρέφουν ακόμα την ψευδαίσθηση ότι εκπροσωπούν την αντίθεση προς το «σύστημα», μόνο και μόνο επειδή ενίοτε επικαλούνται την ιδεολογία του συστήματος ενάντια στην πραγματικότητά του. Ετσι πορίζονται τον άσπιλο μανδύα, τον οποίο κατόπιν φορούν επιδεικτικά. Ομως η ιδεολογία του συστήματος, δηλαδή η συνείδησή του, αποτελεί εξ ίσου μέρος του όσο αποτελεί και η πρακτική του, δηλαδή η κοιλιά του. Και υπάρχουν σοβαρές ενδείξεις ότι εδώ η κοιλιά κοιμάται λιγότερο από τη συνείδηση και την κατευθύνει.

ΔΕΙΑΣΑΝ ΤΑ ΜΟΥΣΕΙΑ

Ως οριακές πλέον καταμετρούνται οι καταστροφές του πολιτισμικού θησαυρού του Ιράκ. Η μάλλον, πρέπει να το λέμε πια κι αυτό, «Πρώην Ιράκ»; Ιδωμεν! Ομως οι θησαυροί της πάλαι ποτέ κραταιάς Μεσοποταμίας εξαφανίστηκαν! Γιατί μην πολυπιστεύετε το διαφημιζόμενο (και λόγω εισβολής «προπαγανδιζόμενο») παραμύθι ότι οι βομβαρδισμοί κάνανε τις μεγάλες ζημιές!

Αφορμή βρήκανε οι πλιατσικολόγοι και φυγαδεύσανε, προφανώς προς άγνωστες πιάτσες αρχαιοκαπήλων και αισχρεμπόρων των πολιτισμικών θησαυρών, το ουρανοκατέβατο υλικό της Ιστορίας!

Τα ντοκουμέντα ενός μεγάλου πολιτισμού. Που, αφύλακτα, έρημα, κοιτάζουν ειρωνικά τους εισβολείς που τα κόβουνε στον ώμο κι όπου φύγει φύγει... Την ώρα που ο Τίγρης και ο Ευφράτης μοιρολογούν για την ανοησία τους επειδή τα κατάφεραν απέναντι σε κάποιους άλλους ανθρώπους να πιστεύουν πως έχουν το δικαίωμα να «σβήνουν» την Ιστορία! Και οι Αμερικανοί και οι Εγγλέζοι (κυρίως αυτοί, αυτές οι... γάτες της αρχαιοκαπηλίας!) πρέπει να «τσιμπήσανε» μπόλικο πράμα!

Και τώρα υπόσχονται να ξαναστήσουν τα Μουσεία. Ποιά Μουσεία; Τα αδειανά και αδειασμένα;

ΗΕΥΡΩΠΗ ΤΩΝ 25

Η Ευρώπη των «25» είναι πλέον εδώ. Υπογράφηκε στη Στοά του Αττάλου, στο πλαίσιο μιας περίλαμπρης τελετής που προέβαλε την Ελλάδα ως εικόνα αλλά και ως παράγοντα στη νέα διεθνοπολιτική τάξη που σχηματοποιείται ταυτόχρονα στα μέτωπα του πολέμου και στα φουαγιέ των υπουργείων Εξωτερικών.

Η διαπλοκή είναι και πάλι εδώ. Μας τη θύμισε η παραίτηση του υφυπουργού Δημόσιας Τάξης κ. Μαλέσιου, που προήλθε από τις καταγγελίες του κ. Κουρή, ο οποίος στη σύγκρουσή του με τον μέχρι χθες μεγαλοεπιχειρηματία της Πληροφορικής κ. Αθανασούλη ενδεχομένως και να καταφέρει να αποδομήσει ολόκληρη την ελληνική κυβέρνηση. Συνυπάρχουν έτσι στην Ελλάδα η Ευρώπη με το «μπαξίσι» και τη διαφθορά. Αποτελούν τις όψεις του ίδιου νομίσματος. Η συνύπαρξη όμως αυτή δεν είναι επωφελής για την κοινωνία και φυσικά για την αγορά. Δεν μπορεί να έχει ούτε και διάρκεια.

ΤΟΥ... «ΤΣΙΡΟΤΟΥ»

Παράγοντας του Δήμου Ροδίων ο οποίος φέρεται να εμπλέκεται στην υπόθεση των «τσιρότων» και εις βάρος του οποίου ασκήθηκε ποινική δίωξη (εμείς εγκαίρως είχαμε στείλει... μήνυμα να μην του δοθεί αξίωμα), αναχώρησε στο εξωτερικό, όπως τουλάχιστον φημολογείται, όπου θα παραμείνει για δύο μήνες.

Δεν υπάρχει η παραμικρή αμφιβολία ότι πρόκειται περί συμπτώσεως.

ΟΣΙΑΛΙΣΤΗΣ ΚΑΙ ΚΕΡΔΙΣΜΕΝΟΣ;

• Το απόλυτο... γκαγκά: Να είσαι ο Κ. Σημίτης, ο πρόεδρος της ΕΕ που υπογράφει την ιστορική διεύρυνση της Ευρωπαϊκής Ενωσης και την ένταξη της Κύπρου και... στον ελεύθερο χρόνο σου να ασχολείσαι με τις μετοχές και τους κωδικούς των... λοχαγών σου!

• Επαιξαν ή δεν έπαιξαν το 1999 στη Σοφοκλέους;

• Κέρδισαν ή έχασαν από τις μετοχές του χαρτοφυλακίου τους;

• Αν κέρδισαν, γιατί κέρδισαν και δεν ακολούθησαν στη χασούρα τις... λαϊκές δυνάμεις; Τί σόι σοσιαλιστές είναι; Γίνεται σοσιαλιστής και κερδισμένος;

• Κρίμα που δεν ζει ο Μαρξ για να γνωματεύσει επ' αυτού!

• Αν πάλι κέρδισαν, με ποιές μετοχές πέτυχαν τα κέρδη; Με μετοχές... εγκεκριμένες από το ιερατείο κάποιων Μέσων Μαζικής Ενημέρωσης ή με κάποιες άλλες... μη εγκεκριμένες;

• Αν τώρα οι... λοχαγοί έχασαν στην Σοφοκλέους, τί σόι λοχαγοί είναι; Να τους ξηλωθούν εδώ και τώρα... τα γαλόνια!

ΤΗΣ ΠΡΟΕΔΡΙΑΣ

Η νέα επιτυχία της ελληνικής προεδρίας, στο διήμερο των Αθηνών, αναβάθμισε τις μετοχές του Κ. Σημίτη στην Ευρώπη και ταυτόχρονα πολλαπλασίασε όλους εκείνους που βλέπουν στο πρόσωπο του Ελληνα πρωθυπουργού έναν από τους καταλληλότερους ηγέτες για την Ενωση των «25». Και μάλιστα, όχι απλώς για τη θέση του μονίμου προέδρου του Συμβουλίου Κορυφής!

Η θέση του προέδρου του Συμβουλίου, βεβαίως, αυτή τη στιγμή, δικάζει την Ενωση, καθώς οι μικρότερες χώρες προτιμούν την εναλλασσόμενη προεδρία, που τους προσδίδει μεγαλύτερο ρόλο, έστω και αν αυτή μεγεθύνει τα προβλήματα αποτελεσματικότητας για μια Ευρώπη που θα έχει πλέον 25 μέλη.

ΣΕ ΤΡΟΧΙΑ ΠΑΡΑΚΜΗΣ

Στην παραδοχή ότι στην κοινή γνώμη είναι εδραιωμένη η πεποίθηση ότι «στο ΠΑΣΟΚ κλέβουν», προέβη χθες σε συνέντευξή του ο βουλευτής του ΠΑΣΟΚ Στέλιος Παπαθεμελής.

«Δυστυχώς, είπε, αυτή είναι μια περιρρέουσα, μια διάχυτη ατμόσφαιρα, δεν μπορεί να το αποσιωπήσει κανείς, δεν μπορούν να το λύσουν οι Εισαγγελείς, αυτό πρέπει να το λύσει η λαϊκή ετυμηγορία».

Ο κ. Παπαθεμελής πρόσθεσε ότι το βέμα της διαφθοράς είναι χαρακτηριστικό των κοινωνιών παρακμής. Και η ελληνική κοινωνία σήμερα βρίσκεται σε τροχιά παρακμής.

«ΔΥΝΑΤΟ ΧΑΡΤΙ»

«Συμβαίνει το «δυνατό μας χαρτί» να αποτελεί το αδύναμο σημείο μας. Διότι παίζουμε σε μία πολιτική τράπουλα που έχει μόνον πενήντα κάρτες»!

Η πατρότητα του σχολίου ανήκει σε γνωστό υπουργό, εγνωσμένων φιλοσημιτικών θέσεων και μέλος του διευρυνόμενου κλαμπ των «στελεχών στα πρόθυρα νευρικής κρίσης».

Κρίση, την οποία προκαλεί η απροθυμία του πρωθυπουργού να αναλάβει πολιτικές πρωτοβουλίες για την ανατροπή του αρνητικού κλίματος.

Δεν μπορεί, έλεγε ο ίδιος υπουργός, την ώρα που ο Θ. Πάγκαλος δηλώνει πως «το βέμα τώρα αρχίζει», ο πρωθυπουργός να είναι «ωσεί παρών»...

Οι αποκαλύψεις για τη διαφθορά μόλις αρχίζουν.

ΤΟΥ ΚΑΣΤΕΛΛΟΡΙΖΟΥ

Στο Καστελλόριζο θα πραγματοποιηθεί τελικά το Ατυπο Συμβούλιο υπουργών Εξωτερικών της Ευρωπαϊκής Ενωσης αντί για την Ολυμπία όμως είχε αρχικά ανακοινωθεί.

Το αστείο της υπόθεσης είναι ότι πολλοί ξένοι δημοσιογράφοι είχαν ήδη «κλείσει» ξενοδοχεία στην Ολυμπία για τις οικογένειές τους, ώστε να επωφεληθούν από το Σαββατοκύριακο και για μίνι διακοπές.

Τώρα τρέχουν να ακυρώσουν τα δωμάτια και ψάχνουν να βρουν στον... χάρτη πού βρίσκεται το Καστελλόριζο!

Οσο για το ενδεχόμενο να υπάρξουν τουρκικές προκλήσεις στην ευαίσθητη αυτή περιοχή, ο Γιώργος Παπανδρέου «πήρε» τα μέτρα του: έχει προσκαλέσει και τον Τούρκο ομόλογό του Αμπντουλάχ Γκιουλ!

ΠΕΡΙ... ΟΔΗΓΗΣΕΩΣ

Ξεχνάμε ότι η ζωή και ο θάνατος στους δρόμους είναι καθημερινό πρόβλημα κι εκτός των άλλων θέμα κυκλοφοριακής αγωγής του καθενός μας. Πώς πιάνουμε το βολάν με το κινητό στο αυτί μας. Πώς οφαζόμαστε για μία θέση. Πώς παρκάρουμε στους πεζόδρομους, σπάζοντας αλυσίδες ή γκρεμίζοντας κολονάκια. Πώς «σβήνουμε» τις κλήσεις. Πώς «κλείνουμε» τον διπλανό μας. Πώς δεν φοράμε ζώνη. Με τον τσαμπουκά μας. Δούλοι της μηχανής που μας... καταξιώνει. Τρελαμένοι μέσα στην πόλη κι όταν βγαίνουμε απ' αυτήν. Οσπου το πένθος να χτυπήσει και τη δική μας πόρτα. **Υ.Τ.Υ.**

δημοκρατικά
ΥΠΑΡΧΕΙ ΑΝΤΙΚΕΙΜΕΝΙΚΗ ΠΡΑΓΜΑΤΙΚΟΤΗΤΑ Η ΟΠΟΙΑ ΔΙΝΕΙ ΤΟ ΜΕΤΡΟ ΤΗΣ ΑΛΗΘΕΙΑΣ (ΑΡΙΣΤΟΤΕΛΗΣ)

ΖΗΤΗΜΑ ΠΡΩΤΟΝ: «ΕΘΝΙΚΕΣ ΕΚΛΟΓΕΣ»

Ελπίζω ο Κ. Σημίτης να μην πέσει στην παγίδα του «καταλληλότερου». Ξέρετε πόσοι «καταλληλότεροι», την εποχή της αδιαφιλονίκητης «καταλληλότητάς» τους βρέθηκαν στα... νεκροταφεία πρωθυπουργών, παραχωρώντας τη θέση τους σε παντελώς «ακατάλληλους», πρωθυπουργούς πάντως;

Ασφαλώς τα λεγόμενα μεγάλα θέματα, όπως η Σύνοδος των Αθηνών, ταιριάζουν στο προφίλ του Κ. Σημίτη. Ασφαλώς η είσοδος της Κύπρου στην ΕΕ αποτελεί υποδειγματική διαχείριση του εθνικού συμφέροντος από μία υπεύθυνη πολιτική ηγεσία.

Σήμερα όμως είναι μία άλλη μέρα...

Αμέσως μετά την επιστροφή του από τη Λευκωσία, ο Κ. Σημίτης πρέπει να ανοίξει έναν καινούργιο φάκελο στο γραφείο του, με την ένδειξη «Εκλογές 2004».

Το διάστημα που μας χωρίζει από τις εκλογές, την άνοιξη του 2004, είναι μία ευθεία χωρίς σημαντικούς ενδιάμεσους σταθμούς.

Ο Κ. Σημίτης πρέπει ο ίδιος προσωπικά να ασχοληθεί άμεσα με τον «Φάκελο Εκλογές 2004», με άλλα λόγια με την χάραξη συνεκτικού εκλογικού σχεδιασμού.

«Ο Κ. ΣΗΜΙΤΗΣ ΠΡΕΠΕΙ Ο ΙΔΙΟΣ ΠΡΟΣΩΠΙΚΑ ΝΑ ΑΣΧΟΛΗΘΕΙ ΑΜΕΣΑ ΜΕ ΤΟΝ «ΦΑΚΕΛΟ ΕΚΛΟΓΕΣ 2004», ΜΕ ΑΛΛΑ ΛΟΓΙΑ ΜΕ ΤΗ ΧΑΡΑΞΗ ΣΥΝΕΚΤΙΚΟΥ ΕΚΛΟΓΙΚΟΥ ΣΧΕΔΙΑΣΜΟΥ»

Τρία θέματα προβληματίζουν σοβαρά τον πρωθυπουργό.

• Πρώτον το εύρος και το στίγμα του (αναμενόμενου) ανασχηματισμού της κυβέρνησης.

• Δεύτερον, η κατάσταση της οικονομίας και

• Τρίτον, με ποιό εκλογικό δίλημμα θα κληθούν οι ψηφοφόροι να επιλέξουν κυβέρνηση.

Ο Κ. Σημίτης έχει αποφασίσει ότι ούτε ο ίδιος ούτε η κυβέρνησή του μπορούν να στηρίζονται άλλο σε αμυντικά δόγματα του τύπου «όλα πάνε καλά», «το έργο μας αρχίζει να αποδίδει». Η κυβέρνηση δεν πρέπει μόνο να παράγει έργο, αλλά να παράγει και πολιτική.

Ζήτημα πρώτον: τί γίνεται με τον ανασχηματισμό;

Είναι γνωστό ότι ο πρωθυπουργός μόνο ευτυχής δεν νιώθει από το έργο και την παρουσία των περισσοτέρων υπουργών και υφυπουργών του. Πάντοτε όμως δίσταζε να προχωρήσει σε σαρωτικές αλλαγές από τη μιά γιατί δεν ήταν ποτέ φανατικός των ανασχηματισμών και από την άλλη γιατί οι εναλλακτικές λύσεις δεν τον ενέπνεαν ιδιαίτερα.

Για πρώτη φορά φαίνεται αποφασισμένος να επενδύσει στη λύση ενός σαρωτικού ανασχηματισμού, μετά τη λήξη της προεδρίας. Με στόχο να πείσει την κοινή γνώμη ότι παραμένει ο «πολιτικός της ανατροπής». Αυτός που μπορεί να κερδίσει το «στοίχημα της ανανέωσης της πολιτικής ζωής του τόπου». Στενός συνεργάτης του εκμυστηρευόταν ότι «ο Σημίτης δεν σχεδιάζει έναν συνήθη ανασχηματισμό τον Ιούλιο, αλλά μια αληθινή επιχείρηση «Σοκ και Δέος» στην κυβέρνηση και το κόμμα».

Γιατί καταλαβαίνει ότι «το ΠΑΣΟΚ και τα στελέχη του αποτελούν πλέον φθαρμένο προϊόν», με αποτέλεσμα ακόμη και οι μεγαλύτερες εθνικές επιτυχίες να εξανεμίζονται πάραυτα.

Ζήτημα δεύτερον: τί θα γίνει με την υπόθεση της οικονομίας;

Είναι κοινό μυστικό ότι ανεξάρτητα από την πραγματική πορεία της οικονομίας, όλες οι έρευνες αποδεικνύουν ότι οι πολίτες έχουν χάσει την εμπιστοσύνη τους. Αρα, ούτως ή άλλως «υπάρχει πρόβλημα», το «δυνατό χαρτί» τείνει να γίνει αδύναμος κρίκος.

Ο Ν. Χριστοδουλάκης εξηγεί συχνά ότι το διεθνές κλίμα είναι τόσο αρνητικό «που ακόμη και τα σοφότερα οικονομικά μέτρα θα πνίγονταν». Ομως αυτή η αμυντική θεώρηση δεν μπορεί να επικυριαρχεί άλλο στην άσκηση της οικονομικής πολιτικής, πρώτον γιατί η διεθνής οικονομία αναμένεται να εισέλθει σε καλύτερη περίοδο και δεύτερον, γιατί αν το κλίμα στην ελληνική οικονομία δεν αλλάξει, οι προσδοκίες για εκλογική ανάκαμψη του ΠΑΣΟΚ είναι... φθίνουσες ραγδαία.

Ζήτημα τρίτον: το δίλημμα των εκλογών. Οποιος πιστεύει ότι στις εκλογές οι πολίτες ψηφίζουν συγκρίνοντας επακριβώς τα προγράμματα των κομμάτων, μάλλον είναι εκτός θέματος. Συνήθως ολόκληρη η κομματική τελετουργία καταλήγει σε ένα δίλημμα, «διαχωριστικό» και καθαρό μέχρι απλοϊκότητας.

Ο Κ. Σημίτης κέρδισε το 1996 γιατί έπεισε ότι μπορούσε να υλοποιήσει καλύτερα την επαγγελία του εκσυγχρονισμού της ελληνικής κοινωνίας.

Κέρδισε και το 2000 γιατί έπεισε ότι μπορούσε να «περπατήσει» γρηγορότερα στον δρόμο της ΟΝΕ. Τώρα γιατί «ο Σημίτης είναι καταλληλότερος από τον Καραμανλή;» Οποιος ρωτήσει... την καλύτερη απάντηση, κερδίζει και στη μάχη των εκλογών.

ΑΝΑΚΟΙΝΩΣΗ

Ο Δεκάχρονος Ροδίτης Μαθητής ΤΡΕΪΒΙΣ ΧΑΣΚΗ έχει διακομισθε στην Αθήνα στο Νοσοκομείο «Αγία Σοφία» γιατί πάσχει από σοβαρή ασθένεια (στο αίμα). Χρειάζεται την αγάπη σας για λίγο αίμα. Μπορείτε όσοι θέλετε να δώσετε αίμα για ζωή σε αυτό το αγγελούδι, στην ομάδα αιμοληψίας του νοσοκομείου της Ρόδου δηλώνοντας το όνομα του παιδιού. Θερμή παράκληση προς όλους τους συμπολίτες μας, από το 5ο Δημοτικό Βενετόκλειο. Ωρες αιμοληψίας: 8:30 - 13:30 πρωί 15:00 - 19:00 Απόγευμα

ΣΤΑ ΠΛΑΙΣΙΑ ΚΡΟΥΑΖΙΕΡΑΣ

ΣΤΗ ΡΟΔΟ ΚΑΙ ΠΑΤΜΟ Ο ΓΚΟΥΡΟΥ ΜΑΧΑΡΙΣΙ με τους «φοιτητές» του

Εχει μια από τις μεγαλύτερες παραθρησκευτικές οργανώσεις του κόσμου με δομές κράτους


Ο γκουρού των Μαχαρίσι

Ο γκουρού Μαχαρίσι και «φοιτητές» της παραθρησκευτικής οργάνωσης την οποία διευθύνει, διοργανώνουν εκπαιδευτική - ψυχαγωγική κρουαζιέρα για τους οπαδούς του στα νησιά της Ελλάδας μεταξύ των οποίων περιλαμβάνονται η Ρόδος και η Πάτμος.

Η οργάνωση του γκουρού Μαχαρίσι ανταγωνίζεται τις πιο ισχυρές παραθρησκευτικές ομάδες στον κόσμο. Είναι από τις πλέον δυναμικές και οικονομικά εύρωστες αιρέσεις στην υφήλιο και έχει ήδη αποκτήσει τη δομή... κράτους.

Γκουρού αυτής της οργάνωσης είναι ο Ινδός Γιόγκι Μαχές Μαχαρίσι που συχνά εμφανίζεται στο δορυφορικό κανάλι της οργάνωσης και δίνει διαλέξεις, οδηγίες για την ζωή, αναφέρεται σε φιλοσοφικές αναζητήσεις και παριστάνει τον θαυματοποιό...

Δεν θα πρέπει να θεωρείται τυχαίο το γεγονός ότι διαθέτει υπουργούς, κοινοβούλιο, ιδρύματα, οικονομικές υπηρεσίες, πανεπιστήμια στην Αμερική και στην Ευρώπη (Ολλανδία), εταιρείες, ιατρικές υπηρεσίες και μέσα μαζικής ενημέρωσης.

Εν πάση περιπτώσει με ανακοίνωσή του το Πανεπιστήμιο του Μαχαρίσι στην Ολλανδία (www.mum.edu) ανήγγειλε πρόσφατα και διαφήμισε ακόμη και σε γραφεία του ΕΟΤ την πραγματοποίηση περιοδείας των οπαδών της αίρεσης στα ελληνικά νησιά στο χρονικό διάστημα από 3 έως 26 Μαΐου 2003.



Σκοπός της περιήγησης αυτής, που περιλαμβάνει τη Ρόδο, το Ηράκλειο, τη Σαντορίνη, τη Μύκονο και την Πάτμο είναι, σύμφωνα με την ανακοίνωση, «η διδασκαλία της ελληνικής κουλτούρας και η γνωριμία με τους Ελληνες φιλοσόφους». Ταυτόχρονα προγραμματίζεται η πραγματοποίηση περιπατητικών περιηγήσεων, μεταξύ άλλων στη Μεσαιωνική Πόλη της Ρόδου (παλάτι του Μεγάλου Μαγίστρου) καθώς και διαλογισμός στο πάρκο του Ροδινιού, ο τόπος, όπως αναφέρει η ανακοίνωση, της Σχολής Ρητορικής του Αισχίνη.

Στην Πάτμο προγραμματίζεται επίσκεψη στη Μονή, στο Μοναστήρι του Αγ. Ιωάννη!

Οι οπαδοί της αίρεσης θα ταξιδέψουν με το κρουαζιερόπλοιο της Royal Olympic Cruise Lines MTS Odysseus ή με το Olympia Countress.

Το κόστος για τους «φοιτητές» του Μαχαρίσι για αυτήν την εκδρομή ανέρχεται στα 2.600 δολάρια και για όσους επιθυμούν να ακολουθήσουν τους Μαχαρίσι 3.800 δολάρια.



ΣΥΜΦΩΝΑ ΜΕ ΤΑ ΑΠΟΛΟΓΙΣΤΙΚΑ ΣΤΟΙΧΕΙΑ

ΣΕ ΑΣΚΗΣΗ «ΚΟΙΝΩΝΙΚΗΣ ΠΟΛΙΤΙΚΗΣ» οφείλονται τα ελλείμματα της ΡΟΔΑ

Υπάρχει αισιοδοξία για την πορεία της

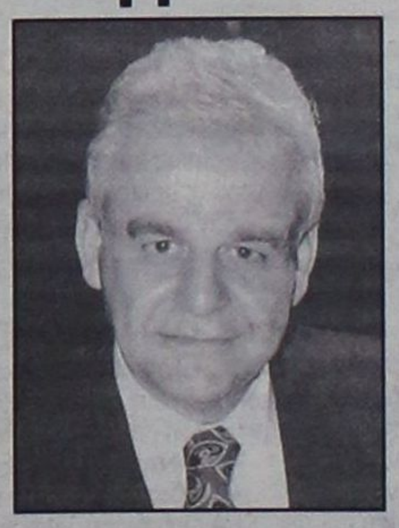

Η χορήγηση εκπτώσεων σε πολλές κατηγορίες πολιτών και οι δωρεάν μετακινήσεις αποτελούν τις δύο κυριότερες αιτίες που εμφανίζουν τη δημοτική επιχείρηση συγκοινωνιών «ΡΟΔΑ» με παθητικό 90.000 ευρώ κατά το έτος 2002.

Αυτό τόνισε στο δημοτικό συμβούλιο ο πρόεδρος της δημοτικής επιχείρησης και του δημοτικού συμβουλίου κ. Γιάννης Τσιγάρος περιγράφοντας την «εικόνα» της, μέσα από τον απολογισμό του 2002 και τον προϋπολογισμό για το 2003 που εγκρίθηκαν ομοφώνως, απούσης όμως της μειοψηφίας.

Μόνο από τις εκπτώσεις η απώλεια εσόδων ανήλθε τον περασμένο χρόνο σε 400.000 ευρώ ανέφερε ο κ. Τσιγάρος, που, πάντως, αναγνώρισε ότι το 2002 ήταν «φτωχή χρονιά σε επενδύσεις». Εν μέρει αιτιολόγησε τις απώλειες και στη μειωμένη τουριστική κίνηση πέρυσι, ενώ για το τρενάκι είπε ότι απέφερε κέρδη στην επιχείρηση και σε δύο χρόνια απόσβεσε την αξία του.

Παρά την αισιόδοξη εικόνα που επιχείρησε να παρουσιάσει ο κ. Τσιγάρος γεγονός είναι ότι ο μισός σχεδόν στόλος λεωφορείων είναι πεπαλαιωμένος και χρήζει αντικαταστάσεως στα αμέσως επόμενα χρόνια.

Συγκεκριμένα, από τα 33 λεωφορεία που διαθέτει, τα 18 μόνο είναι σύγχρονα, διαθέτουν κλιματισμό, και γενικώς ανταποκρίνονται στις απαιτήσεις της τουριστικής Ρόδου, ενώ τα υπόλοιπα 15 είναι παλιά και δεν επιδέχονται βελτιώσεις.

Ως προς τον προϋπολογισμό του 2003 τα οικονομικά αποτελέσματα της δημοτικής επιχείρησης συγκοινωνιών αναμένεται να προσδιοριστούν από τις δύο συμβάσεις που εγκρίθηκαν προχθές.

Η πρώτη προβλέπει επιχορήγηση του Δήμου ύψους 500.000 ευρώ για αύξηση των δρομολογίων και η δεύτερη επιχορήγηση ύψους 235.000 ευρώ για δωρεάν δρομολόγια. Πρόκειται για τα δωρεάν δρομολόγια των μίνι μπας από τα περιφερειακά πάρκινγκ προς το κέντρο της πόλης, ένα μέτρο, πάντως, που απέτυχε με ευθύνη και των δημοτών.

«Δεν είμαστε ευχαριστημένοι από την χρήση» δήλωσε ο κ. Τσιγάρος, χωρίς να αναφερθεί στον πολύ μικρό αριθμό ατόμων που κάνουν χρήση των μίνι μπας.

• Από την πλευρά του ο δήμαρχος κ. Γιώργος Γιαννόπουλος υποστήριξε ότι η ΡΟΔΑ έχει αποκτήσει δυναμική ανταγωνιστική θέση και με τα νέα λεωφορεία βρίσκεται σε θέση ισχύος.

Προέβλεψε, ακόμα, ότι με το νέο νομικό και θεσμικό πλαίσιο που επέρχεται με τον νέο νόμο για τις αστικές συγκοινωνίες και με την μετατροπή της σε ανώνυμη εταιρεία «η ΡΟΔΑ θα αποτελέσει τον κορμό του φορέα αστικών και υπεραστικών συγκοινωνιών του νησιού.

Την αισιοδοξία του αιτιολόγησε στο γεγονός, ακόμα, ότι σε επαφές που έχει με τον υπουργό Μεταφορών κ. Βερελή βλέπει πολύ πιθανή την επιχορήγηση του εισιτηρίου των αστικών συγκοινωνιών και για τη ΡΟΔΑ, όπως ισχύει για τους συγκοινωνιακούς οργανισμούς της πρωτεύουσας και της Θεσσαλονίκης.

ΝΕΟΣ ΚΑΝΟΝΙΣΜΟΣ ΣΤΗΝ ΠΑΛΙΑ ΠΟΛΗ

Το δημοτικό συμβούλιο ενέκρινε, επίσης, τον νέο κανονισμό για την διαμόρφωση των όψεων των εμπορικών οδών και κοινοχρήστων χώρων της Μεσαιωνικής Πόλης, ο οποίος και αποτελεί εισήγηση της Διεύθυνσης Μεσαιωνικής Πόλης με την ελπίδα να μην υπάρχουν από το επόμενο έτος οι γνωστές τριβές του παρελθόντος.

Πάντως, το δημοτικό συμβούλιο ενέκρινε τις προτάσεις της Δημαρχιακής Αρχής για απαγόρευση των χρήσεων δωμάτων για τραπεζοκαθίσματα.

Με βάση, ακόμα, τα στοιχεία της αρμόδιας υπηρεσίας ως προς τους κοινόχρηστους χώρους την περίοδο του 2001 επεβλήθησαν σε καταστηματάρχες για βεβαιωθείσες παραβάσεις των όρων χρήσης συνολικά πρόστιμα ύψους 177.361 ευρώ από τα οποία πληρώθηκαν 51.508 ευρώ (ποσοστό 29%).

Ως ενοίκια στο ίδιο διάστημα και για όλες τις ζώνες ο Δήμος βεβαίωσε 147.168 ευρώ και εισέπραξε 125.595 ευρώ (ποσοστό 85%).

Ιστορίες για ήμερους και... αγρίους

ΔΗΜΟΣΚΟΠΗΣΗ

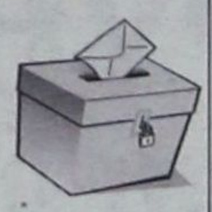

Ωπα! Ήρθαν και μας βρήκαν τα τηλεφωνήματα της Κάπα Research. Η γνωστή Αθηναϊκή εταιρεία δημοσκοπήσεων διενεργεί τις τελευταίες ημέρες μέτρηση Κοινής Γνώμης στα Δωδεκάνησα και διερευνά τις δημοτικότητες των κ.κ. Νικητιάδη, Παρασκευά, Σεβαστή, Ευθυμίου, Κάισερλη!!...

Αν πιστεύατε πως οι εκλογές θα γίνουν τον μεθεπόμενο Μάιο μάλλον πέσατε έξω. Το ΠΑΣΟΚ προετοιμάζεται και η διενέργεια αυτής της δημοσκόπησης αυτό αναδεικνύει!...

Η ΥΠΟΘΕΣΗ ΕΡΤΕΚΑ

Ως γνωστόν το σύνολο των καταθέσεων του τραπεζικού λογαριασμού της ΔΕΥΑΡ στην Εθνική Τράπεζα είχε δεσμευθεί από την εταιρία ΕΡΤΕΚΑ, για οφειλή προς αυτήν, όπως είχε αποκαλυφθεί την 1η Αυγούστου του 2002. Η ΕΡΤΕΚΑ είχε κερδίσει τη δικαστική διαμάχη με τη Δημοτική Επιχείρηση και όπως τονίστηκε τότε, η απαίτηση ήταν 500 εκατομμύρια δραχμές. Ο γενικός διευθυντής της Επιχείρησης Μανώλης Διακομανώλης, είχε δηλώσει τον περασμένο Αύγουστο πως το θέμα ξεκινούσε από εικοσαετίας, καθώς η συγκεκριμένη εταιρία ανέλαβε την κατασκευή του κεντρικού αποχετευτικού αγωγού που άρχισε το 1986 κι έφθασε με υπέρβαση στον προϋπολογισμό ως 1200 τοις εκατό.

ΦΟΥΡΤΟΥΝΕΣ!

Πολιτικές φουρτούνες σηματοδότησε τελικά η προχθεσινοβραδυνή συνεδρίαση του Δημοτικού Συμβουλίου της Ρόδου, αφού καταγγέλθηκαν πρόσωπα και μεθοδεύσεις και αποχώρησε η μειοψηφία, απειλώντας πως αφού δεν μπορούν τα μέλη της να μιλήσουν στην αίθουσα συνεδριάσεων, θα μιλήσει για τις παρανομίες η Δικαιοσύνη. Όπως ήταν αναμενόμενο, από την αρχή της συνεδρίασης φάνηκε πως οι εξελίξεις θα ήταν αρνητικές, αφού κατά την προσφιλή μέθοδό του ο δήμαρχος στην ενημέρωση των δημοτικών συμβούλων, ασχολήθηκε με άλλα θέματα, αναλύοντας τον πόλεμο στο Ιράκ και την Αμερικανική εξωτερική πολιτική. Ο επικεφαλής της αντιπολίτευσης ζήτησε το λόγο αμέσως μετά, θέτοντας διαδικαστικά την διευκρίνιση αν η ενημέρωση για τα οικονομικά που ήταν στην ημερήσια διάταξη τελευταίο θέμα, θα γινόταν με στοιχεία εγγράφως ή προφορικώς. Ο πρόεδρος του Δημοτικού συμβουλίου δήλωσε πως αυτό θα διαπιστωθεί όταν έρθει η ώρα του. Η στάση αυτή, οδήγησε τα πράγματα στην απόφαση να αποχωρήσει η μειοψηφία, εν μέσω καταγγελιών για παρανομίες. Μάλιστα κατά τις αψιμαχίες μεταξύ Χατζηευθυμίου και Τσιγάρου, ο πρώτος αποκάλυψε πως η ΔΕΥΑΡ έχασε την υπόθεση με την κατασκευαστική εταιρεία ΕΡΤΕΚΑ, γιατί αν και τελεσίδικα από το πενταμελές εφετείο Δωδεκανήσου είχε αποφασισθεί πως θα πρέπει να αποζημιωθεί με 500 εκατομμύρια περίπου, είχε προσφύγει με αναίρεση στον Αρειο Πάγο.



Η ΑΠΟΡΡΙΨΗ

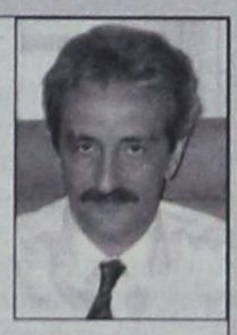

Σύμφωνα με τον κ. Χατζηευθυμίου απορριπτική έκθεση του εισηγητή του Αρείου Πάγου για την αίτηση αναίρεσης δημοσιεύθηκε στις 24 Μαρτίου, όμως το διοικητικό συμβούλιο της ΔΕΥΑΡ, συνεδρίασε στις 2 Απριλίου και παραπλανώντας την κοινή γνώμη, αποφάσισε να προσλάβει δικηγόρο από την Αθήνα με αμοιβή 6 εκατομμυρίων δραχμών για να υποστηρίξει την ήδη χαμένη υπόθεση.

Η καταγγελία αυτή του επικεφαλής της μειοψηφίας έκανε τον πρόεδρο του δημοτικού συμβουλίου να χάσει κατά την συνεδρίαση την ψυχραιμία του και να κλείσει το μικρόφωνο του, με αποτέλεσμα την τελική αποχώρηση των εννέα παρόντων μελών της μειοψηφίας. Μάλιστα αποχωρώντας δήλωσαν πως στο εξής ο κ. Τσιγάρος δεν λογίζεται πρόεδρος του Δημοτικού συμβουλίου παρά μόνο της πλειοψηφίας.

Ο κ. ΔΙΑΚΟΜΑΝΩΛΗΣ, Η ΔΕΥΑΡ

Ο γενικός διευθυντής της ΔΕΥΑΡ Μανώλης Διακομανώλης απαντώντας χθες μέσω του ΑΙΓΑΙΟ ΑΝΤΕΝΝΑ στα όσα κατήγγειλε ο κ. Χατζηευθυμίου ανέφερε ότι ακόμη τίποτα δεν έχει κριθεί και πως παρά την απορριπτική έκθεση του εισηγητή, ο Αρειος Πάγος αποφάσισε να φέρει το θέμα προς συζήτηση στην ολομέλεια.

ΚΑΘΕΣΤΩΤΙΚΗ ΝΟΟΤΡΟΠΙΑ

Ο κ. Χατζηευθυμίου με δηλώσεις του έκανε λόγο για καθεστωτική συμπεριφορά της δημοτικής αρχής, κατηγορώντας την για αντιδημοκρατική λειτουργία, ενώ πρόσθεσε πως το λόγο πλέον έχει η Δικαιοσύνη, καθώς τη Μεγάλη Δευτέρα θα καταθέσει στον εισαγγελέα ένα φάκελο με στοιχεία που αποδεικνύουν διάφορες παρανομίες του Δήμου.

ΦΟΥΡΤΟΥΝΑ ΛΟΙΠΟΝ...



Πολιτική φουρτούνα λοιπόν μετά την τρικυμιώδη προχθεσινή συνεδρίαση του Δημοτικού Συμβουλίου. Το θέμα είναι αν ο κ. Γιαννόπουλος μπορεί εν μέσω τέτοιας πίεσης να πολιτευθεί. Εύλογη η απορία, αφού για πρώτη φορά βρίσκεται μπροστά σε μια αντιπολίτευση που δεν το βάζει ...κάτω!

ΜΗΠΩΣ;;



Γιατί νομίζω πως η τοποθέτηση του κ. Μαχαιρίδη υπέρ του κ. Τατάκη στην συνεδρίαση του Νομαρχιακού Συμβουλίου, ζητώντας από τον πρόεδρο κ. Χατζηδιάκο να μην είναι τόσο αυστηρός και τυπολάτρης, όπως τόνισε χαρακτηριστικά, κυρίως όταν πρόκειται για σημαντικά θέματα, σημαίνει και κάτι ακόμα; Μήπως έχει να κάνει με τις προθέσεις; Μήπως έχει να κάνει με την πρόθεση του κ. Κουσουρνά να αντικαταστήσει τον Νομάρχη στη θέση του ύστερα από 4 χρόνια; Μήπως έχει να κάνει με την πρόθεση του κ. Χατζηδιάκου να δοκιμάσει την τύχη του ως υποψήφιος για την ίδια θέση; Λέω, μήπως;

Ο Τορευτής

ΓΕΝΙΚΗ ΤΕΧΝΙΚΗ
ΟΜΙΛΟΣ ΕΤΑΙΡΕΙΩΝ

ΑΝΑΝΕΩΜΕΝΟΙ ΚΑΙ ΠΑΝΤΑ ΠΡΩΤΟΠΟΡΟΙ
ΜΑΖΙ ΣΑΣ ΜΕ ΣΤΟΧΟ ΤΙΣ ΚΑΛΥΤΕΡΕΣ
ΤΕΧΝΙΚΕΣ ΛΥΣΕΙΣ

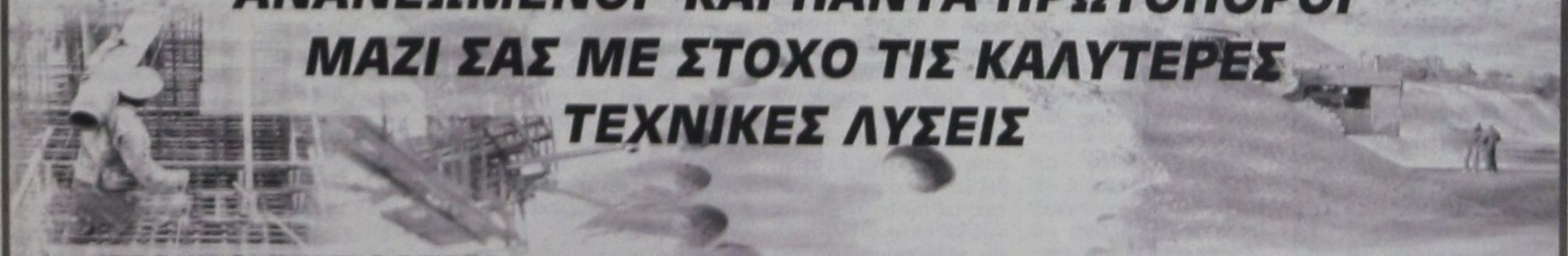

• **ΕΤΟΙΜΟ ΣΚΥΡΟΔΕΜΑ**
με ανανεωμένες -
σύγχρονες εγκαταστάσεις

• **ΑΔΡΑΝΗ ΥΛΙΚΑ**
υψηλών προδιαγραφών και
απαιτήσεων από
το ΝΕΟ Λατομείο μας

ΕΡΓΟΣΤΑΣΙΑ ΣΚΥΡΟΔΕΜΑΤΟΣ:
ΡΟΔΟΣ: 6ο χλμ. Παλαιάς Ρόδου - Λίνδου, τηλ. 22410 - 60560/62323 FAX: 22410 60561
ΓΕΝΝΑΔΙ: 2ο χλμ. οδού ΓΕΝΝΑΔΙΟΥ - ΒΑΤΙΟΥ, τηλ. 22440 - 43470 FAX: 22440 43470
ΛΑΤΟΜΕΙΟ: Θέση Στραβόλαιμο ΚΑΛΥΘΙΩΝ
ΓΡΑΦΕΙΑ: Ρόδος Αρκαδίου 2, Τηλ. 22410-22186/22968/28058 FAX: 22410 - 33021



ΣΥΝΕΝΤΕΥΞΗ
στον Π. ΚΛΑΥΔΙΑΝΟ
του Οικονομικού Ταχυδρόμου

Κ. ΣΚΑΝΔΑΛΙΔΗΣ: ΥΠΟΥΡΓΟΣ ΕΣΩΤΕΡΙΚΩΝ ΚΑΙ ΔΗΜΟΣΙΑΣ ΔΙΟΙΚΗΣΗΣ

«Η ΜΕΤΑΡΡΥΘΜΙΣΗ του κράτους είναι διαρκής»

• Η δημόσια διοίκηση είναι η αχίλλειος πτέρνα της κοινωνίας • Θεσμοθετούνται δείκτες αποδοτικότητας σε κάθε υπηρεσία • Θα ελέγχεται τακτικώς το έργο των υπαλλήλων • Με εξετάσεις οι προαγωγές • Μάνατζερ του ιδιωτικού τομέα σε νευραλγικές θέσεις 3Ιδρύεται εθνικό δημοτολόγιο • Μόνο με την ταυτότητα οι συναλλαγές • Η κεντρική διοίκηση θα αποφασίζει σε περίπτωση αδυναμίας της αυτοδιοίκησης • Η «επανίδρυση του κράτους» είναι σύνθημα κενό περιεχομένου

Όταν θέσαμε υπόψη του υπουργού Εσωτερικών, Δημόσιας Διοίκησης και Αποκέντρωσης κ. Κώστα Σκανδαλίδη τα συμπεράσματα της δημοσιογραφικής έρευνας σύμφωνα με τα οποία η δημόσια διοίκηση, το κράτος - παρά τα βήματα που έχουν σημειωθεί -, δεν ανταποκρίνεται στην οικονομία που άλλαξε πλέον κατηγορία, δεν δυσκολεύθηκε να πεί ότι αυτό είναι αλήθεια. Επέμεινε, μάλιστα, ότι δεν αναζητεί κανένα μαγικό κουμπί που θα αλλάξει εν μια νυκτί την προβληματική κατάσταση. Παραδοχές όμως που στη συνέχεια έδωσαν τη θέση τους σε ένα επεξεργασμένο σχέδιο μεταρρυθμίσεων, με τη φιλοδοξία τα επόμενα χρόνια να διαμορφωθεί ένα κράτος με λιγότερη γραφειοκρατία, λιγότερο ηγεμονικό, ένα κράτος κοινωνικό, στην υπηρεσία του πολίτη και της οικονομικής ανάπτυξης. Οι παραγωγικές και αναπτυξιακές αποφάσεις, θα σημειώσει ο υπουργός, μεταφέρονται όλες στην αυτοδιοίκηση και αυτό αποτελεί σπουδαίο βήμα μείωσης της γραφειοκρατίας. Για να επιτευχθεί όμως αυτό χρειάζεται στελέχωση με το απαραίτητο προσωπικό, όπως και η αρχή της επικουρικότητας. Δηλαδή, αν η τοπική αρχή καθυστερεί ή είναι απρόθυμη να αποφασίσει, την απόφαση θα παίρνει η κεντρική διοίκηση.

• Ο πρωθυπουργός αναφέρεται συχνά στα προβλήματα καθημερινότητας. Οι πιο πολλοί, τότε, στρέφουν τα μάτια στο υπουργείο σας. Αν και δεν έχει ευθύνη για όλα, μπορεί να επηρεάσει στην εξεύρεση λύσεων που αφορούν την καθημερινότητα του πολίτη ;

«Ασφαλώς, γιατί μπορεί η καθημερινότητα να έχει σχέση με πάρα πολλούς τομείς της κυβερνητικής πολιτικής, το βάρος όμως πρέπει να πέσει σε πολύ συγκεκριμένες προτεραιότητες. Για παράδειγμα, υπάρχει ευρύτατο φάσμα θεμάτων που άπτονται του υπουργείου του οποίου προΐσταμαι. Αναφέρομαι σε θέματα όπως είναι η εξυπηρέτηση του πολίτη από τις δημόσιες υπηρεσίες, η αξιοκρατία - αξιολόγηση και η αντικειμενικότητα στη λειτουργία του κράτους, η διαφάνεια και η πάταξη της διαφθοράς, η εισαγωγή του κράτους στις σύγχρονες εξελίξεις της κοινωνίας της πληροφορίας, ο έλεγχος θεσμών όπως η δημόσια διοίκηση (ΔΔ) και η αυτοδιοίκηση, η γνώση στη ΔΔ και πολλά άλλα ακόμη. Έχουμε ολόκληρη δέσμη προτάσεων και καταβάλλουμε σκληρή και καθημερινή προσπάθεια να αλλάξουμε τα κακώς κείμενα. Βεβαίως δεν αλλάζει το σύστημα αιφνιδίως ώστε να ξημερώσει μια άλλη μέρα. Καταβάλλεται όμως προσπάθεια και ελπίζω ότι γρήγορα θα υπάρξουν ορατά τα αποτελέσματα».

• Το ότι δεν αναζητείτε μαγικό κουμπί είναι κατ' αρχάς θετικό...

«Όποιος νομίζει ότι υπάρχει μαγικό κουμπί, κάνει όντως μεγάλο λάθος. Όπως επίσης θεωρώ ότι αβασάνιστα ο αρχηγός της αξιωματικής αντιπολίτευσης συνεχώς μιλάει για επανίδρυση του κράτους. Είναι σύνθημα κενό περιεχομένου. Το ελληνικό κράτος έχει περάσει από σαράντα κύματα, και αυτή την εποχή βρίσκεται σε εξέλιξη. Έχει τεράστια κενά, χρειάζεται διαρκή μεταρρύθμιση, αλλά το να λες ότι θα το επανιδρύσεις, και μάλιστα με τη λογική που εξέφρασε ένα στέλεχος της ΝΔ αναφερόμενο στη επανίδρυση του ...ΥΠΕΧΩΔΕ, είναι επιφανειακή και άκρως τυχοδιωκτική στάση».

• Μήπως θέλει με τον όρο αυτό να εκφράσει το σοβαρό ζήτημα που τίθεται;

«Και προσωπικά έχω πει ότι υπάρχει πρόβλημα, ότι η ΔΔ είναι η αχίλλειος πτέρνα της ελληνικής κοινωνίας. Οι αλλαγές που έχουν επέλθει στο κράτος, επί πολλά χρόνια, μπορεί να μη συμβαδίζουν σε ταχύτητα και αποτελέσματα με τις εξελίξεις και τις ανάγκες που δημιουργούν. Και ασφαλώς αυτό είναι το μέγα θέμα, στο οποίο κάποιος οφείλει να παρέμβει. Από αυτό το σημείο, όμως, μέχρι το μηδενισμό και το γκρέμισμα, που θα το ακολουθήσει επιπλέον πολιτική «μαθητευόμενων μάγων», υπάρχει χαώδης διαφορά».

• Και υπουργοί της κυβέρνησης έχουν υποστηρίξει, ότι, ενώ η οικονομία άλλαξε κατηγορία, το κράτος, η διοίκηση, παρά τα βήματα που έχουν σημειωθεί, είναι σε πολύ χαμηλότερο επίπεδο ανάπτυξης και εκσυγχρονισμού...

«Αυτό είναι αλήθεια και γι' αυτό απαιτείται σημαντική και ολοκληρωμένη, αυτή τη φορά, διοικητική μεταρρύθμιση».

• Με ποιούς στόχους ;

«Ο πρώτος στόχος είναι να αντιστρέψουμε τη σχέση κράτους - πολίτη. Το κράτος δυναστεύει συχνά τον πολίτη μέσα από τη γραφειοκρατική ηγεμονία μηχανισμών, οι οποίοι δεν λειτουργούν και πολύ καθαρά. Ο πολίτης απαιτεί ποιοτική υπηρεσία από ένα διάφανο, αποτελεσματικό και ευέλικτο κράτος. Ο δεύτερος στόχος είναι να επανακαθοριστεί, οριστικά αυτή τη φορά και όχι μεσοβέζικα, η σχέση του κράτους με την οικονομία και ο ρόλος του στην ανάπτυξη ως προωθητικής και όχι ανασταλτικής δύναμης. Να σταματήσει ο γραφειοκρατικός εναγκαλισμός της οικονομικής δραστηριότητας, δημόσιας και ιδιωτικής, όπως και οι στρεβλοί κανόνες παιχνιδιού όπου υπάρχουν ακόμη. Να απλουστευθούν οι διαδικασίες και να εισαχθούν βέλτιστες πρακτικές, και προπαντός να αποκεντρωθούν υπηρεσίες και αποφάσεις. Κοντολογίς, ένα νέο μοντέλο συνεργασίας, με νέους όρους, κανόνες, στόχους, πρακτικές. Ο τρίτος στόχος είναι η ανάγκη επιτάχυνσης της διοικητικής σύγκλισης σε ευρωπαϊκό επίπεδο, αλλιώς θα τιναχθεί στον αέρα η ίδια η οικονομική ενοποίηση. Ιδιαίτερα σήμερα, με τις δέκα νέες χώρες, υπάρχει αδήριτη ανάγκη για κινητικότητα στελεχών, για κοινές αξιολογικές ρήτρες και εκπαιδευτικές διαδικασίες, για υιοθέτηση βέλτιστων πρακτικών, για κοινή νομοθεσία».



• Πως προκύπτει η αδυναμία εξυπηρέτησης ενός πολίτη ή μιας επιχείρησης; Είναι οι πόροι, ο αριθμός, η ποιότητα του δυναμικού, ο τρόπος οργάνωσης, ο εξοπλισμός, τι ;

«Όλα μαζί. Από όλα αυτά πάσχει η ΔΔ. Ας πάρουμε ως παράδειγμα τον αριθμό. Αλλού το κράτος είναι τεράστιο και αλλού ανύπαρκτο. Στις ακρότατες περιοχές της χώρας δεν υπάρχει κράτος. Εκεί πρέπει να βρούμε τρόπο εξυπηρέτησης του πολίτη με αυτοδύναμες υπηρεσίες. Ύστερα, είναι η ανορθολογική κατανομή των υπαλλήλων. Αυτή την περίοδο, αναπτύσσονται στην περιφέρεια οι Διαχειριστικές Αρχές για τις ανάγκες του Γ' ΚΠΣ. Οι περιφερειακές υπηρεσίες είναι γυμνές, σε σχέση με άλλες υπηρεσίες, όπου υπάρχει πλεονάζον προσωπικό. Γι' αυτό η πολιτική μας είναι να μη χαθεί το δυναμικό αυτό, να γίνει ένας συνδυασμός, πρώτη φορά ίσως, μέσω μιας πολιτικής προσλήψεων και μετατάξεων παράλληλα, που να εξισορροπήσει την εικόνα. Υπάρχει επίσης το πρόβλημα των μέσων και της εισαγωγής των νέων τεχνολογιών στη ΔΔ».

• Ο περίφημος κανόνας για πέντε συνταξιοδοτήσεις να προσλαμβάνεται ένας νέος υπάλληλος, χωρίς διακρίσεις, πως αξιολογείται τώρα ;

«Κοιτάξτε, βοήθησε τη μακροοικονομική σύγκλιση, όχι όμως και τη στελέχωση της ΔΔ. Κυρίως διότι σε επιτελικές λειτουργίες δεν προσλήφθηκαν εξειδικευμένα στελέχη. Τώρα γίνεται προσπάθεια, και κακώς κατηγορείται η κυβέρνηση ότι προβαίνει σε προεκλογικές προσλήψεις. Οι προσλήψεις του μονίμου προσωπικού, που εξαγγέλθηκαν, είναι μόνο 15.800 έναντι 17.500 το 2002 και περίπου 21.000 το 2001. Είναι προσλήψεις προσανατολισμένες, που θα συνδυαστούν ταυτόχρονα με την πολιτική των μετατάξεων ώστε να υπάρξει ορθολογική κατανομή».

• Η γραφειοκρατία έχει σχέση και με την ποιότητα και με την ποσότητα της νομικής παραγωγής. Τι κάνετε ως προς αυτό ;

«Το πρόβλημα αυτό, της πολυνομίας, υπάρχει και είναι ευρωπαϊκό φαινόμενο. Όντως, με αυτόν τον τρόπο αυξάνεται η γραφειοκρατία με ιλιγγιώδεις ρυθμούς. Στην Ελλάδα, με το μεγάλο αριθμό τροπολογιών και την ευκολία ψήφισης νόμων, το ζήτημα είναι μεγαλύτερο. Ακόμη και όταν γίνεται κωδικοποίηση, δεν λύνεται εντελώς το πρόβλημα. Και εδώ σήμερα παρεμβαίνουμε, καταργώντας την πολυνομία με ένα νέο νόμο, ιδιαίτερα στις περιπτώσεις που η κωδικοποίηση δεν λύνει τα προβλήματα».

• Ειδικά για τις επενδύσεις, έχουν υιοθετηθεί ad hoc επιτροπές, είτε γραμματέων υπουργείων είτε άλλου επιπέδου, για να επιλύουν απευθείας ζητήματα. Πώς εκτιμάτε το έργο τους ;

«Σε γενικές γραμμές, πρόκειται για θετικό μέτρο, αλλά δεν αρκεί. Το κλειδί είναι η ενεργός διοίκηση και η αποκέντρωση των αποφάσεων. Έχει αποδειχθεί στην πράξη ότι ούτε το κράτος των συμβούλων ούτε το κράτος των εταιρειών μπορούν να υποκαταστήσουν τη διοίκηση ως στρατηγικό επιτελείο και εκτελεστικό όργανο αποφάσεων. Και όσο κρατούμε πεισματικά στο κέντρο τις κρατικές εξουσίες τόσο περισσότερο μπλοκάρουν τη λειτουργία της οικονομίας και την αναπτυξιακή διαδικασία».

• Υπάρχει όμως ασάφεια, πάντοτε, στις αρμοδιότητες κέντρου και περιφέρειας. Αυτό επιδεινώνει την ούτως ή άλλως προβληματική κατάσταση.

«Πράγματι, τόσο η λογική των συντρεχουσών αρμοδιοτήτων όσο και η αδυναμία των τοπικών και περιφερειακών φορέων να συμφωνήσουν σε αρμοδιότητες που έχουν ήδη από το νόμο να ασκήσουν (π.χ., να χωροθετήσουν ένα λατομείο ή τους ΧΥΤΑ) αποτελούν σημαντικό εμπόδιο. Αυτό μας επιβάλλει μεγάλη αλλαγή στην κατανομή των αρμοδιοτήτων : δηλαδή, ναι μεν να ισχύει η αρχή της εγγύτητας των αποφάσεων στον πολίτη, αλλά ταυτόχρονα να λειτουργεί και η αρχή της επικουρικότητας. Αν κάποιος φορέας δεν μπορεί να πάρει μια απόφαση, θα την παίρνει η διοίκηση στο αντίστοιχο επίπεδο. Οφείλουμε να γίνουμε πιο αποτελεσματικοί. Αν, π.χ., η νομαρχιακή υπηρεσία υγιεινής δεν θέλει να ελέγξει τα τρόφιμα, θα τα ελέγξει η αρμόδια επιτροπή της αποκεντρωμένης περιφερειακής διοίκησης».

• Δεν θα δημιουργούνται έτσι παράλληλες δομές ;

«Όχι. Αν είναι πλήρης η οροθέτηση των αρμοδιοτήτων και των κανόνων του παιχνιδιού, οι μεν παραγωγικές και αναπτυξιακές υπηρεσίες ανατίθενται, όπως σε όλη την Ε.Ε., στην τοπική αυτοδιοίκηση, οι δε ελεγκτικές και οι υπηρεσίες υποδομής του κράτους παραμένουν στην αποκεντρωμένη δημόσια διοίκηση».



• Ανακύπτει συχνά πρόβλημα στις σχέσεις μεταξύ υποψήφιων επενδυτών ή επιχειρήσεων και τοπικών ή και κεντρικών αρχών. Είναι, κατά τη γνώμη σας, σοβαρό ; Ιδίως σε ζητήματα αδειοδότησης και χωροθέτησης.

«Το πρόβλημα είναι υπαρκτό και πολλές φορές δικαιολογημένη η αγανάκτηση των επιχειρηματιών που καθυστερεί η υπόθεσή τους. Γι' αυτό σας μίλησα και για αποκέντρωση της απόφασης - που σημαίνει πιο γρήγορη απόφαση - και ταυτόχρονα ενδυνάμωση των ελεγκτικών μηχανισμών, που σημαίνει δυνατότητα, αν παρατηρηθεί αργοπορία ή διελκυστίνδα, να υποκαταστήσεις την έλλειψη της απόφασης. Το πρόβλημα, όμως, έχει διπλή όψη. Υπάρχει πλειάδα επιχειρηματιών που προσπαθούν να ξεπεράσουν τους κανόνες, που συναλλάσσονται με το κράτος κάτω από το τραπέζι ή που λειτουργούν στη λογική «δεν με νοιάζει η δουλειά, αρκεί να μην την πάρει ο άλλος». Είναι κρίμα γιατί μόνο καθυστέρηση υπάρχει για μια πίτα που πια είναι αρκετή για όλους».

• Και οι υπηρεσίες, όμως, έχουν τη δυνατότητα να αποφασίσουν αξιόπιστα ; Ένας επιχειρηματίας, π.χ., υποβάλλοντας ένα σχέδιο, στην προσπάθειά του να μειώσει το κόστος, μπορεί να επιλέγει βλαπτικές για το περιβάλλον ή την υγιεινή τεχνικές, να βλάπτει την αισθητική του τοπίου ή ένα πολιτιστικό μνημείο. Πώς θα είναι η απόφαση δίκαιη και αξιόπιστη και για τους πολίτες και για τον επιχειρηματία ;

«Η στελέχωση με εξειδικευμένο προσωπικό τα τελευταία χρόνια γίνεται πάντοτε προς την κατεύθυνση του επιστημονικού δυναμικού που είναι απαραίτητο για την ανάπτυξη στις περιφέρειες. Παρά τις καθυστερήσεις του ΑΣΕΠ, σιγά σιγά συγκροτείται αυτός ο μηχανισμός. Εν τω μεταξύ, καθημερινά αποκεντρώνουμε και άλλες αρμοδιότητες στις περιφέρειες : π.χ., τα θέματα κτηματογραφήσεων, πολιτικής προστασίας, μεταναστών κ.α. Όλα αυτά μεταφέρονται στην περιφέρεια, καθώς και το αντίστοιχο προσωπικό και οι πόροι ώστε να δημιουργηθούν αξιόπιστοι μηχανισμοί. Αυτά ως τώρα ήταν αρμοδιότητα της κεντρικής διοίκησης. Θέλουμε τώρα αυτό να το οροθετήσουμε με τη μορφή ενός νέου Κώδικα και για τη δημόσια διοίκηση και για την αυτοδιοίκηση. Να ολοκληρωθεί η αλλαγή που άρχισε με το νόμο του 1997 για την αποκεντρωμένη συγκρότηση των περιφερειών, η οποία μάλιστα δεν έχει ακόμη πλήρως υλοποιηθεί, εκκρεμούν ακόμη Προεδρικά Διατάγματα. Σας ξαναλέω και για το εξειδικευμένο προσωπικό των Διαχειριστικών Αρχών, ότι πρέπει να βρεθεί τρόπος να υπηρετήσει στο Δημόσιο. Αυτές οι αρχές στο μέλλον θα αποτελούν μια μόνιμη πηγή ανατροφοδότησης των αναπτυξιακών διαδικασιών. Να βρούμε τις ευέλικτες διαδικασίες για να μη χάσουμε ως ΔΔ αυτό το δυναμικό όταν τελειώσουν τα προγράμματα. Τότε αλίμονό μας».

• Το πολυνομοσχέδιο που σχεδιάζετε να καταθέσετε, θα επιλαμβάνεται θεμάτων συναφών με τη γραφειοκρατία ;

«Ουσιαστικά, θα ολοκληρώνει τη διοικητική μεταρρύθμιση στους τρεις στόχους που προανέφερα και θα συμπεριλαμβάνει τέσσερα ζητήματα. Το πρώτο είναι η ΔΔ με στόχους και αποτελέσματα, θεσμοθέτηση δηλαδή δεικτών αποδοτικότητας κατά υπηρεσιακή μονάδα. Δεύτερον, αντίστοιχη αξιολόγηση με βάση τους δείκτες και το έργο της αποδοτικότητας των υπαλλήλων, με πολύ λεπτομερειακούς πίνακες και με περιοδικό τρόπο. Τρίτον, αντιστοίχηση της βαθμολογικής ανέλιξης με ένα αξιοκρατικό σύστημα εξέλιξης και σταδιοδρομίας. Προγραμματίζουμε κανονικές εξετάσεις από βαθμίδα σε βαθμίδα και, ταυτόχρονα, ξεχωρίζουμε το βαθμολόγιο από τη λειτουργική ιεραρχία. Πρέπει, επιτέλους, να γίνονται τμηματάρχες, διευθυντές ή γενικοί διευθυντές οι άριστοι».

• Πώς θα επιλέγονται;

«Με εξετάσεις και με πολλαπλό τρόπο κρίσης, με όλα τα σύγχρονα μέσα. Ακόμη, θεσμοθετούμε το Σώμα Ανωτάτων Στελεχών της ΔΔ. Σε αυτό θα συμμετάσχει και ένα ποσοστό στελεχών από τον ιδιωτικό τομέα, για να έχει την ευκαιρία να δουλέψει και αυτό για την κρατική διοίκηση. Να τροφοδοτηθεί, δηλαδή, από την ιδιωτική οικονομία η ΔΔ. Τέταρτον, η εισδοχή του κράτους στην Κοινωνία της Πληροφορίας και η αναβάθμιση των εκπαιδευτικών διαδικασιών. Το Εθνικό Κέντρο Δημόσιας Διοίκησης έχει κάνει πάρα πολύ καλή δουλειά τα τελευταία χρόνια. Ιδιαίτερα τον τελευταίο χρόνο, έχει καταφέρει, αναβαθμίζοντας και τις σπουδές του, να επιμορφώνει υπαλλήλους σε πολλαπλάσιο αριθμό από ό,τι ως τώρα».

• Η διαφθορά οφείλεται ασφαλώς σε πολλούς λόγους, σοβαρότερους από τη γραφειοκρατία, αλλά πάντως και σε αυτήν. Πόσο αλλοιώνει το παιχνίδι των επιχειρήσεων, εμποδίζει τις επενδύσεις ;



«Πάντα η διαφθορά εμποδίζει, στρεβλώνει τον ανταγωνισμό, αλλά είναι και κάτι σαν το όπιο : μπαίνει στο αίμα του πολίτη και γίνεται σύνδρομο. Ο πολύς λόγος που γίνεται κάνει και καλό και κακό. Το καλό είναι ότι συνειδητοποιείται πλέον από όλη την κοινωνία αυτό το πρόβλημα και ότι πρέπει να αποτοξινωθεί από το όπιο. Το κακό είναι ότι ο λόγος αυτός καθιστά τα υγιή κομμάτια της ΔΔ, που είναι πολλά και εκτεταμένα, ένοχα. Με αποτέλεσμα να γίνονται αναποτελεσματικές ή αναξιόπιστες οι αποφάσεις τους. Ασφαλώς, η διαφθορά είναι δυνατόν να επηρεάζει ως και την απόφαση ενός επενδυτή. Ειδικά, ξένων ή αποδήμων».

• Το πλήθος των «χαρτιών» έχει μειωθεί αρκετά ;

«Όχι, και γι'αυτό συνεχίζουμε προς όλες τις κατευθύνσεις. Κατ' αρχάς, κάθε μήνα 50 υπηρεσίες που παρέχονται από το Δημόσιο διεκπεραιώνονται πλέον στα ΚΕΠ, απλοποιημένα και ηλεκτρονικά. Ταυτόχρονα, μειώνουμε τη γραφειοκρατία της κεντρικής διοίκησης με όσο το δυνατόν λιγότερα διακινούμενα χαρτιά. Βασικός μας στόχος είναι με βάση τα δημοτολόγια των δήμων να δημιουργήσουμε το εθνικό δημοτολόγιο και τότε όλες οι συναλλαγές του πολίτη με το κράτος θα γίνονται μόνο με την ταυτότητά το. Αυτό θα γίνει μετά την ολοκλήρωση των εκλογικών καταλόγων. Σε δύο - τρία χρόνια, ελπίζω, θα φθάσουμε εκεί και νομίζω ότι η απλοποίηση αυτή θα είναι σημαντικό βήμα εκσυγχρονισμού της ΔΔ».

• Πως αναλύετε τα νέα δεδομένα μετά την επέμβαση στο Ιράκ ;

«Η επόμενη ημέρα αυτού του πολέμου, νομίζω, είναι πιο σημαντική από αυτόν καθαυτόν τον πόλεμο. Και ας είμαστε ακόμη υπό την επήρεια των βομβαρδισμών και των θυμάτων, ιδίως των αμάχων. Και τούτο διότι φαίνεται ο τρόπος που επιχειρείται να αλλάξει σελίδα ο πλανήτης. Τώρα μπορούμε να καταλάβουμε τι σήμαινε για τη στρατηγική της υπερδύναμης το κτύπημα της 11ης Σεπτεμβρίου και η επιχείρηση να υπάρξει μια νέα διεθνής νομιμότητα με τελείως διαφορετικούς όρους».

• Τα σχέδια που υλοποιούνται, όμως, ήταν διατυπωμένα, από πριν...

«Προφανώς, αλλά η 11η Σεπτεμβρίου επιτάχυνε τη διαδικασία, σκλήρυνε τη στάση των ΗΠΑ και βρισκόμαστε μπροστά στον κίνδυνο μιας μονοκρατορίας που επιλέγει τη βίαιη επιλογή της ηγεμονίας της».

• Στη διάρκεια του πολέμου σαν να χάθηκε κάπως ή ώς τότε εμπιστοσύνη της κυβέρνησης στην - ιδεολογική θα λέγαμε - σημασία της συμμετοχής της χώρας στη διαδικασία της ευρωπαϊκής ενοποίησης.

«Η Ελλάδα, παρότι ασκεί την προεδρία και οφείλει να είναι προσεκτική, κατάφερε σε αυτή την ιστορική φάση να έλθει με τη στάση της στο επίκεντρο των ευρωπαϊκών εξελίξεων και να παίξει το ρόλο της με αρκετά αξιόπιστο τρόπο. Η επόμενη φάση είναι ακριβώς αυτή της ενοποίησης της Ευρώπης και της αυτονομίας της. Τα τελευταία γεγονότα, ουσιαστικά, δικαιώνουν την πολιτική που υποστήριζε από την αρχή και ο Ανδρέας Παπανδρέου. Όπως δείχνει τώρα η όλη εξέλιξη, μόνο με οικονομική ολοκλήρωση, δηλαδή χωρίς πολιτική ενοποίηση, κοινή άμυνα και θεσμική ολοκλήρωση, δεν μπορεί να επιβιώσει η Ευρώπη στον παγκόσμιο ανταγωνισμό. Σε αυτή τη διαδικασία, καθώς και στο ζήτημα των διεθνών θεσμών, των οργανισμών που εγγυώνται την ασφάλεια και την ειρήνη, όπως είναι ο ΟΗΕ, θα κριθεί το στοίχημα ανάμεσα σε ένα μονοπολικό κόσμο που επιβάλλεται αυτοκρατορικά και σε έναν πολυπολικό που συνυπάρχει σε συνθήκες δημοκρατικής νομιμοποίησης».

• Τα βαθιά ρήγματα μεταξύ των μεγάλων δεν δυσκολεύουν μια μικρή χώρα, όπως η Ελλάδα, να πάρει θέση χωρίς κίνδυνο για τα ανοιχτά εθνικά της θέματα ;

«Η Ελλάδα κέρδισε μια θέση στον σκληρό πυρήνα της Ευρωπαϊκής Ένωσης. Από την άλλη μεριά, δεν κράτησε αντι-ατλαντική στάση και ούτε πρόκειται να διαρρήξει τις άριστες σχέσεις που έχει με τις ΗΠΑ. Η σαφής θέση της με το μέρος των δυνάμεων που ζητούν την ευρωπαϊκή αυτονομία σε σχέση με τις μελλοντικές εξελίξεις, την ενδυνάμωση του ρόλου της Ευρώπης στο διεθνές πλαίσιο, την υπεράσπιση των δικών της, ιδιαίτερων και κοινών, συμφερόντων, την ενότητά της και ταυτόχρονα την αποτελεσματικότητά της είναι μονόδρομος σε σχέση με τις ευρύτερες γεωστρατηγικές εξελίξεις».

• Αναλύοντας τις δυσμενείς δημοσκοπήσεις, η ηγεσία του ΠαΣοΚ και της κυβέρνησης υποστηρίζει ότι δεν ανησυχεί, ότι έχει χρόνο ακόμη. Δεν αναμένω κάτι διαφορετικό από εσάς, αλλά...

«Όχι, εγώ ανησυχώ, γιατί δεν έχουμε πολύ χρόνο ακόμη. Το έχω πει ξανά. Χρειαζόμαστε μια «Κοπεγχάγη εσωτερικού», μια επιτυχία τέτοιου διαμετρήματος. Η επιτυχία της Κοπεγχάγης έγινε με συνδυασμό δυνάμεων κατά τον οποίο πρωθυπουργός και κυβέρνηση έδωσαν μια εθνική μάχη και πέτυχαν το στόχο τους. Αμέσως μετά την ελληνική προεδρία πρέπει να υπάρξει κάτι ανάλογο. Δηλαδή, όλες οι δυνάμεις του ΠαΣοΚ και της κυβέρνησης να προσδιορίσουν τους στόχους και τις αλλαγές που απαιτούνται, προκειμένου να υπάρξει η ανάταξη και ανατροπή των τάσεων που αποτυπώνουν οι σφυγμομετρήσεις και αντανακλούν το συσχετισμό της συγκυρίας. Αυτός είναι ο μεγάλος στόχος και αποτελεί χρέος και ευθύνη του ίδιου του Πρωθυπουργού να πάρει τα ηνία που έτσι και αλλιώς κρατά και να αξιοποιήσει αυτή του τη δύναμη. Το ίδιο ισχύει και για τα όργανα κυβέρνησης και κόμματος».

• Το νέο και διαφορετικό, για το οποίο θα δοθεί τώρα αυτή η μάχη, δεν φαίνεται.

«Μίλησα ήδη για τη διεθνή δημοκρατική νομιμότητα στη νέα τάξη πραγμάτων και για το ρόλο μιας αυτόνομης και προοδευτικής Ευρώπης, που είναι ένα πραγματικό όραμα για τους δύσκολους καιρούς μας. Πρέπει να μιλήσουμε τώρα για τη δημοκρατία με ασφάλεια και ανάπτυξη στο εσωτερικό της χώρας. Να αλλάξουμε γήπεδο. Να μεταφέρουμε την αντιπαράθεση και να επιλέξουμε τις κυβερνητικές προτεραιότητες - μαζί με την οικονομία - και σε ορισμένους τομείς κρίσιμους, όπως είναι η απασχόληση, η αλλαγή του κράτους, μερικοί τομείς του κοινωνικού κράτους και πάνω απ' όλα ένα άλλο μοντέλο διακυβέρνησης σε μια αποκεντρωμένη, σύγχρονη και δημοκρατική πολιτεία. Το ΠαΣοΚ πρέπει να επανέλθει στη λογική ότι είναι ένα κίνημα μεταρρυθμίσεων και αλλαγών, που δεν πρέπει να τις φοβηθούμε, ακόμη και αν είναι ο τελευταίος χρόνος πριν από τις εκλογές. Πιστεύω ότι το ΠαΣοΚ πρέπει να βγει μπροστά δυνατά, με τα μεταρρυθμιστικά του σχέδια για το κράτος, την ανεργία, τη δημόσια υγεία, την ανασυγκρότηση της υπαίθρου. Απαιτείται πολιτική επιστροφή στις λαϊκές δυνάμεις. Αυτό νομίζω ότι θα συσπειρώσει ευρύτατα στρώματα και θα επιφέρει η ανατροπή των τάσεων».





ΣΕ ΣΥΝΕΝΤΕΥΞΗ ΤΟΥ ΠΡΟΣ ΤΗ «δ»

Ο ΔΗΜΑΡΧΟΣ ΠΕΤΑΛΟΥΔΩΝ κ. ΜΙΧ. ΚΟΡΔΙΝΑΣ «σφάζει» με το γάντι τους βουλευτές του νομού

Χαρακτηρίζει τον κ. Βασ. Σταυριανό ως μια «αναχρονιστική και παρωχημένη πολιτική οντότητα»

Με γνώμονα και κύρια πολιτική του φιλοδοξία να είναι και πάλι συνεπής στις δεσμεύσεις που έχει αναλάβει απέναντι στο λαό του ως δήμαρχος Πεταλούδων, αυτόν τον λαό που τον εμπιστεύθηκε για άλλη μια τετραετία, ο κ. Μιχάλης Κορδίνας κτίζει καθημερινά το μέλλον του τόπου του.

Με την πεποίθηση πως το μέλλον του τόπου εξαρτάται από το παρόν, **καταθέτει γνώσεις, πείρα και όλες του τις δυνάμεις στην υλοποίηση των στόχων που έχει θέσει για την ανάπτυξη της περιοχής**, έχοντας στο πλευρό του άξιους συνεργάτες, είτε μέλη της δημοτικής αρχής η της παράταξης του είναι αυτά, είτε από το δυναμικό των υπαλλήλων του δήμου.

Συνηθισμένος να δουλεύει σκληρά και χωρίς να χαρίζεται σε κανέναν, **έχει θέσει ψηλά τον πήχυ των απαιτήσεων του για την προκοπή, την πρόοδο αυτού του τόπου**, με αποτέλεσμα, ο δήμος Πεταλούδων να είναι από τους πιο επιτυχημένους καποδιστριακούς δήμους από την πρώτη κιόλας τετραετία, γεγονός που τον ικανοποιεί ιδιαίτερα.

Η επιτυχία αυτή είναι ορατή όχι μόνο από τα σημαντικά έργα υποδομής που έχουν γίνει στην περιοχή και τα οποία δεν μπορούν να αμφισβητηθούν από κανένα, αλλά και από τη μέριμνα και τη φροντίδα και σε άλλους τομείς ανάπτυξης και λειτουργίας του δήμου.

Η αέναη αναζήτηση νέων στόχων και η υλοποίησή τους, που θα βελτιώσουν ακόμα περισσότερο την ποιότητα ζωής των κατοίκων της περιοχής, αποτελεί για τον δήμαρχο Πεταλούδων τον **βασικό άξονα της πολιτικής του φιλοσοφίας και πρακτικής**.

Στην ενδιαφέρουσα αυτή συνέντευξη που δίνει στην εφημερίδα μας, ο κ. Κορδίνας καταθέτει τις θέσεις και απόψεις του για τα μείζονα ζητήματα που απασχολούν τον τόπο και επηρεάζουν τις τύχες των ανθρώπων, από το Περιφερειακό Συμβούλιο στη Σύρο μέχρι τη διεύρυνση της Ευρωπαϊκής Ένωσης.

• **Υπέρμαχος του εκσυγχρονισμού της Τοπικής Αυτοδιοίκησης** ο κ. Μιχάλης Κορδίνας εμφανίζεται απόλυτα σύμφωνος και υποστηρικτής των αλλαγών που επιχειρεί στη διοίκηση και λειτουργία των ΟΤΑ, ο υπουργός Εσωτερικών κ. Κώστας Σκανδαλίδης

• **Θεωρεί πως το Περιφερειακό Συμβούλιο** και το Συμβούλιο Ανάπτυξης της ΤΕΔΚΔ πρέπει να ξεφύγουν από τη διαχείριση απλώς και μόνο του Περιφερειακού Επιχειρησιακού Προγράμματος (ΠΕΠ) και να συζητήσουν ζητήματα πραγματικά ανάπτυξης της Δωδεκάνήσου και της Περιφέρειας Νοτίου Αιγαίου.

• **Είναι ικανοποιημένος από το γεγονός** ότι ο δήμος Πεταλούδων κατάφερε να εντάξει στο Γ' ΚΠΣ αρκετά και σημαντικά έργα, αποτέλεσμα σκληρής δουλειάς όλων των εμπλεκομένων υπηρεσιών του δήμου, από την εκπόνηση του Γενικού Πολεοδομικού Σχεδίου (ΓΠΣ) του δήμου, που σύντομα θα είναι νόμος του κράτους και από την εξαίρεση της Κοιλάδας των Πεταλούδων από τα περουσιακά στοιχεία της ΕΤΑ που θα εισαχθούν στο Χρηματιστήριο

• **Πιστεύει πως με συγκεκριμένα και προαποφασισμένα το σχέδιο περιφερειακής ανάπτυξης** και τα κονδύλια, η κ. Σημαντώνη υλοποιεί το περιφερειακό πρόγραμμα και χειρίζεται τα θέματα της πάρα πολύ καλά

• **Θεωρεί τον επικεφαλής της μειοψηφίας** του Δημοτικού Συμβουλίου Πεταλούδων κ. Βασίλη Σταυριανό ως μια «αναχρονιστική και παρωχημένη πολιτική οντότητα».

• **Παροτρύνει τους εμπλεκομένους στον τομέα του τουρισμού φορείς** να κοιτάξουν την αναβάθμιση του τουριστικού προϊόντος του τόπου μας και να αφήσουν τις απαιτήσεις τους σε ότι αφορά το δήμο και τη χάραξη της δικής του πολιτικής σε τέτοια θέματα. Όπως πρόσφατα συνέβη με την τιμή του εισιτηρίου στην Κοιλάδα Πεταλούδων

• **«Σφάζει» με το γάντι τους βουλευτές του νομού**, λέγοντας με χιούμορ πως χαίρεται που είναι καλά στην υγεία τους και ας απουσιάζουν από τα σημαντικά θέματα του τόπου

• **Είναι απόλυτα πεπεισμένος πως το ΠΑΣΟΚ** παρά τις όποιες αδυναμίες του και τα όποια γκάλοπ, θα κερδίσει το στοίχημα των εθνικών εκλογών και τέλος

• **Χαιρετίζει τη διεύρυνση της Ευρωπαϊκής Ένωσης** και εκφράζει την απόλυτη ικανοποίηση του από την ένταξη της Κύπρου στην ΕΕ, πιστεύοντας πως αυτό αποτελεί την απαρχή της επίλυσης του προβλήματος του μαρτυρικού νησιού.

Αναλυτικότερα η συνέντευξη του δημάρχου Πεταλούδων κ. Μιχάλη Κορδίνα :

• Ας ξεκινήσουμε κύριε Κορδίνα τη συνέντευξή μας από την πρόσφατη συνεδρίαση του Περιφερειακού Συμβουλίου στη Σύρο. Απογοητευμένοι εμφανίσθηκαν στην πλειοψηφία τους οι δήμαρχοι και της Δωδεκανήσου, από την διαπίστωση πως είναι πλέον ανεπαρκείς οι κοινοτικοί και εθνικοί πόροι μπροστά στις ανάγκες των νησιωτικών δήμων σε έργα υποδομής και όχι μόνο. Ποιά είναι η δική σας άποψη επ' αυτού;

Τα ζητήματα των πόρων έχουν απασχολήσει κατά καιρούς όχι μόνο τα Περιφερειακά Συμβούλια αλλά και τα Συμβούλια Ανάπτυξης και τα συνέδρια της ΤΕΔΚΔ. Τα ολυμπιακά έργα και άλλα σε εθνικό επίπεδο έργα, απορροφούν όλους τους εθνικούς πόρους από τα τομεακά των υπουργείων. Αποτέλεσμα, το Περιφερειακό Συμβούλιο έχει περιορισθεί να συζητά κάθε φορά τα ίδια χιλιοειπωμένα και χιλιογραμμένα ζητήματα προσπαθώντας να μοιράσει τους ίδιους πόρους που όλοι μας γνωρίζουμε από το 2000, από τότε που καταρτίζαμε το πρόγραμμα. Δεν με ξενίζει λοιπόν το γεγονός ότι επαναλαμβάνεται ότι δεν υπάρχουν πόροι, ούτε και αυτό της αντιπαλότητας μεταξύ των φορέων υλοποίησης για τους πόρους, ούτε ότι οι πόροι δεν είναι αρκετοί για τα νησιά μας. Απλώς στα συμβούλια αυτά επαναλαμβάνουμε την πάγια ανησυχία μας. Θεωρώ πως το Περιφερειακό Συμβούλιο και το Συμβούλιο Ανάπτυξης της ΤΕΔΚΔ θα πρέπει επιτέλους να ξεφύγουν από τη διαχείριση του ΠΕΠ και να συζητήσουν ζητήματα πραγματικά ανάπτυξης για το νομό Δωδεκανήσου και για την Περιφέρεια Νοτίου Αιγαίου.

Για να μπορέσουμε να εγγυηθούμε αυτή την αναπτυξιακή διαδικασία θα πρέπει να προχωρήσουμε σε άλλου τύπου δομές, όπως οι συμπολιτείες, οι διαδημοτικές συνεργασίες, θεσμός που ήδη υπάρχει, έχει ψηφισθεί από την ΤΕΔΚΔ από το 1999, έχει γίνει νόμος του κράτους μετά από δική μας παραίνεση και δεν το αξιοποιήσαμε.

• Στη Σύρο μερίδα δημάρχων σχολίασαν τη δική σας απουσία αλλά και την απουσία του δημάρχου Ροδίων κ. Γιαννόπουλου στο «δεύτερο μέρος» της συνεδρίασης κατά τη διάρκεια της συζήτησης της πορείας του ΠΕΠ, λέγοντας πως ήταν περιττό για σας αφού έχετε εξασφαλίσει την ένταξη αρκετών έργων στο Γ' ΚΠΣ. Τι απαντάτε σε αυτό; Ποιά έργα του δήμου Πεταλούδων είναι ενταγμένα στο ΠΕΠ Νοτίου Αιγαίου 2000-2006; Έχετε καταθέσει και άλλες προτάσεις;

Η δική μου παρουσία στα Περιφερειακά Συμβούλια ήταν συνεχής και ανελλιπής γιατί ήμουν μέλος του ΠΣ. Η συγκεκριμένη ημερήσια διάταξη του πρόσφατου ΠΣ δεν ήταν τέτοια ώστε να υπάρξουν ανακατανομές κονδυλίων και έργων, είτε να υπάρξουν πρόσθετοι πόροι. Ήταν απλώς ενημέρωση πορείας υλοποίησης του ΠΕΠ και γνωμοδότηση για το Χωροταξικό Σχέδιο της Περιφέρειας. Γιαυτό το θέμα, τόσο στην Κω όσο και στην σύσκεψη στη Νομαρχία, είχαμε όλοι συμφωνήσει για τις θέσεις μας. Θέσεις που είχαν να κάνουν με το γεγονός ότι ο συγκεκριμένος χωροταξικός σχεδιασμός δεν λαμβάνει υπ' όψιν του κανέναν άλλο σχεδιασμό, είτε Νομαρχίας είτε δήμων. Δεν μπορεί το χωροταξικό της περιφέρειας να είναι μια απλή έκθεση ιδεών. Πρέπει να εξειδικεύει αρκετά θέματα που μέχρι τώρα τα είδε επιφανειακά.

Για το σκοπό αυτό, όπως γνωρίζετε, συγκροτήθηκε και η επιτροπή που θα ασχοληθεί με τις προτάσεις των δήμων και τα τυχόν πολεοδομικά σχέδια της κάθε περιοχής. Ο δήμος Πεταλούδων έχει ήδη εκπονήσει Γενικό Πολεοδομικό Σχέδιο, βρισκόμαστε στην τελευταία φάση του και σύντομα αναμένεται να γίνει νόμος του κράτους. Με συγκεκριμένες θέσεις λοιπόν επί των βασικών θεμάτων συζήτησης δεν θεώρησα ότι συνέτρεχε σημαντικός λόγος για τη φυσική μου παρουσία στο ΠΣ.

Όσον αφορά στα έργα του δήμου Πεταλούδων που είναι ενταγμένα στο ΠΕΠ, σε διάφορες φάσεις υλοποίησης τους, είναι ο Βιολογικός και τα δίκτυα της Κρεμαστής, η σύνδεση του αποχετευτικού αγωγού της Παστίδας με τον ΒΙΟΚΑ Κρεμαστής, η ανάπλαση του οικισμού του Θεολόγου, το Βιοκλιματικό Σχολείο Κρεμαστής, η κατασκευή διθέσιου νηπιαγωγείου Κρεμαστής, η λειτουργία νέου παιδικού σταθμού Κρεμαστής,το ΤΕΕ Παραδεισίου, η λειτουργική βελτίωση και συνδέσεις της οδού Ρόδος- Αεροδρόμιο, η ολοκλήρωση διαχείρισης βιοτόπου Πεταλούδων, η λειτουργία της δομής «Βοήθεια στο σπίτι» και πολλές άλλες προτάσεις που καταθέσαμε πρόσφατα και είναι στο στάδιο αξιολόγησης.

• Συμμερίζεστε την άποψη των περισσοτέρων συναδέλφων σας δημάρχων, οι οποίοι είναι σφόδρα δυσαρεστημένοι με τη στάση που τηρεί απέναντι τους, η γενική γραμματέας της Περιφέρειας Νοτίου Αιγαίου κ. Μάρθα Σημαντώνη; Πως βλέπετε την πορεία της αυτό τον χρόνο λειτουργίας της από την συγκεκριμένη θέση;

Με συγκεκριμένα και προαποφασισμένα το σχέδιο περιφερειακής ανάπτυξης και τα κονδύλια, η κ. Σημαντώνη υλοποιεί το ΠΕΠ και χειρίζεται τα θέματα της πάρα πολύ καλά. Οι διαφωνίες των αιρετών και οι επιθέσεις των συναδέλφων μου δημάρχων, δεν έχουν να κάνουν προσωπικά με την κ. Σημαντώνη, αλλά με το γεγονός ότι εκπροσωπεί στην ουσία την κυβέρνηση. Γιαυτό και δέχεται τα πυρά λόγω της συσσωρευμένης αγανάκτησης εξαιτίας της δυσκολίας εκταμίευσης πόρων από τα τομεακά των υπουργείων.

• Σχετικά με το καθεστώς στην Κοιλάδα των Πεταλούδων, σε ποιό στάδιο βρίσκεται κ. δήμαρχε το θέμα παραχώρησης από την ΕΤΑ του κτήματος της Κοιλάδας αλλά και το θέμα της εκτέλεσης των έργων προστασίας της;

Ο πρόσφατος νόμος που ψηφίσθηκε από τις 16-1-03, αναφέρει ρητά συγκεκριμένη διαδιακασία για την παραχώρηση ακινήτων από την ΕΤΑ στους οικείους δήμους. Βάσει αυτού, το διοικητικό συμβούλιο της ΕΤΑ παίρνει απόφαση για εξαίρεση συγκεκριμένων ακινήτων από την είσοδο τους στο Χρηματιστήριο και στη συνέχεια, με απόφαση της Γενικής Συνέλευσης των μετόχων, παραχωρείται στους οικείους δήμους η άλλους αιτούντες.

Σε ότι αφορά λοιπόν την Κοιλάδα των Πεταλούδων, το διοικητικό συμβούλιο της ΕΤΑ με απόφαση του στις 27-3-03, η οποία και μας κοινοποιήθηκε, εξαιρεί την Κοιλάδα από τα ακίνητα τα οποία θα εισαχθούν στο Χρηματιστήριο. Θα εισηγηθεί μάλιστα την οριστική παραχώρηση της Κοιλάδας στο Δήμο Πεταλούδων με την απόφαση της γενικής Συνέλευσης των μετόχων της ΕΤΑ τον ερχόμενο Ιούνιο. Έχουμε λοιπόν κάνει το πρώτο μεγάλο και ουσιαστικό βήμα για την παραχώρηση της Κοιλάδας Πεταλούδων, γεγονός που επιτρέπει τη χρηματοδότηση του δήμου από το ΕΠΠΕΡ του ΥΠΕΧΩΔΕ για την εκτέλεση έργων ανάδειξης και προστασίας της Κοιλάδας, ύψους 150 εκατομ δρχ. .

• Η αύξηση της τιμής των εισιτηρίων στην Κοιλάδα Πεταλούδων

ΠΡΑΚΤΟΡΕΙΟ
ΤΑΣΟΣ ΛΥΡΙΣΤΗΣ
ΣΤΟΙΧΗΜΑ ΠΟΔΟΣΦΑΙΡΟ
SUPER 3
ΤΖΟΚΕΡ
extra
ΛΟΤΤΟ
ΚΙΝΟ ΛΑΧΕΙΑ
ΠΡΟ-ΠΟ 13
ΞΥΣΤΟ
ΣΤΕΛΙΟΥ ΚΩΤΙΑΔΗ 64 ΡΟΔΟΣ 85100 - ΤΗΛ. (22410) 27382 - FAX: 22410 36407

Grand Hotel Rhodes
★★★★★
Το γνωστό σημείο συνάντησης
στο κέντρο της Πόλης με τη μουσική
συντροφιά του πιανίστα Τάκη Τσώνη*
απολαύστε μοναδικά κοκτέιλ
και χαλαρώστε δίπλα στο τζάκι
Κρατήσεις- πληροφορίες τηλ: 2241054700
Διεύθυνση : Ακτής Μιαούλη 1 και Γ. Παπανικολάου
A Member of
MITSIS HOTELS
GR
* Κάθε Πέμπτη - Παρασκευή και Σάββατο
PIANO BAR

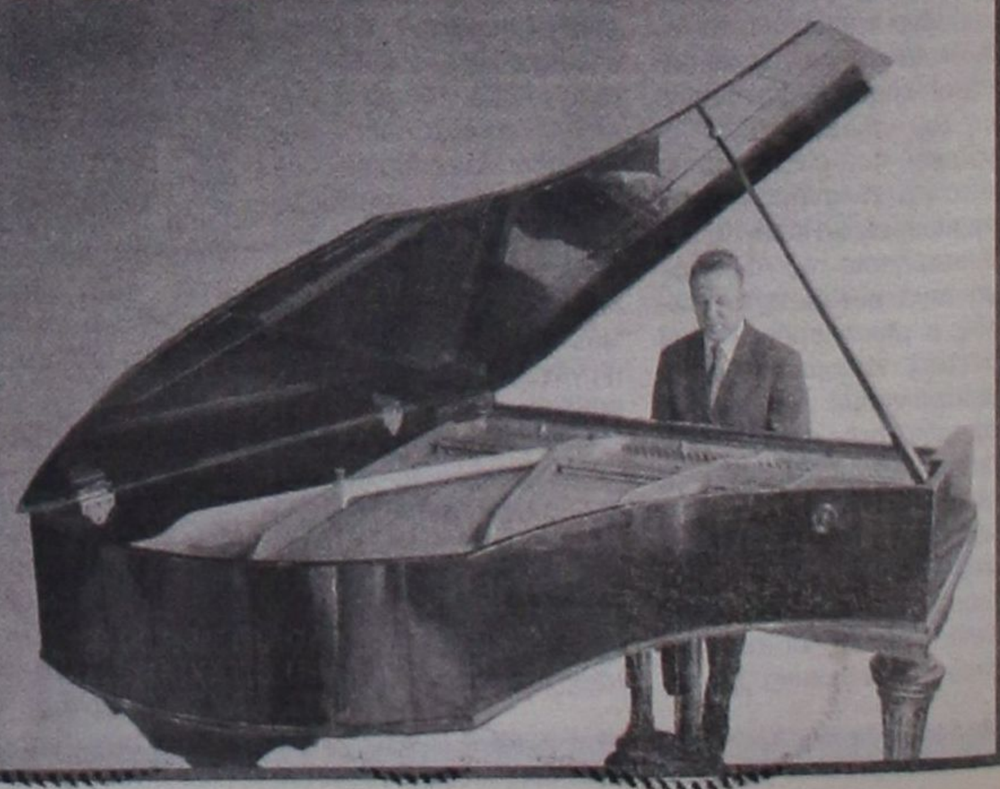

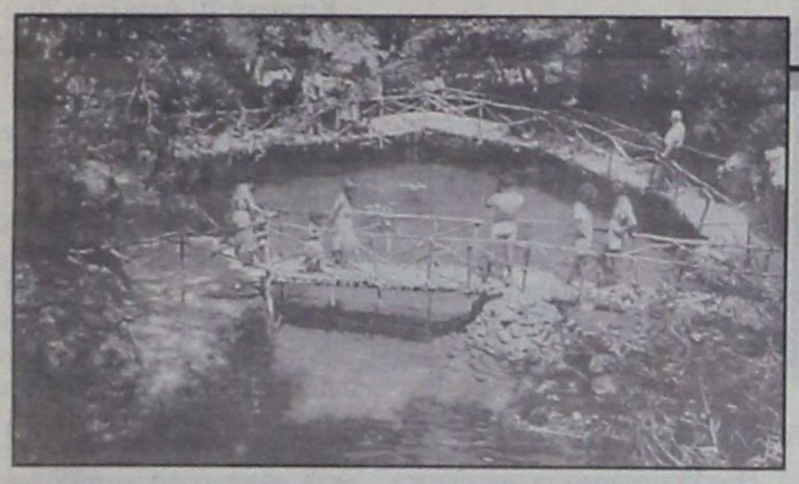

αποτελεί σημείο αφορμής για νέο κύμα επιθέσεων από τον επικεφαλής της μειοψηφίας του Δημοτικού Συμβουλίου κ. Σταυριανού. Πως έχει ακριβώς το ζήτημα;

Πιστεύω κατ' αρχήν πως το Δημοτικό Συμβούλιο είναι το κυρίαρχο όργανο για να αποφασίζει για τα ζητήματα του δήμου Πεταλούδων και εκείνο αποφάσισε την αύξηση της τιμής του εισιτηρίου στην Κοιλάδα των Πεταλούδων, μετά και την εκτέλεση σημαντικών έργων ανάδειξης της Κοιλάδας και μετά από πλήθος ενεργειών για την αξιοποίηση της.

Παροτρύνω λοιπόν τους τουριστικούς πράκτορες αλλά και όλους τους εμπλεκόμενους φορείς του τουρισμού, να κοιτάξουν την αναβάθμιση του τουριστικού προϊόντος του τόπου μας και να αφήσουν κατά μέρος τις απαιτήσεις τους σε ότι αφορά τη χάραξη της δικής μας πολιτικής σε θέματα του δήμου. Δημιουργήθηκε πολύς θόρυβος για θέμα για το οποίο είχαν ενημερωθεί παρά τα περί του αντιθέτου λεχθέντα.

Θα έπρεπε λοιπόν αντί να αναλώνονται σε τέτοιου είδους θέματα, να ενδιαφέρονται για όλη την γκάμα των ενεργειών και των έργων που γίνονται όχι μόνο στις Πεταλούδες αλλά και στη Λίνδο και τη Μεσαιωνική Πόλη, ώστε να αξιώναμε να πουλάμε το τουριστικό προϊόν σε υψηλές τιμές, όπως γίνεται και σε άλλους τουριστικούς προορισμούς.

Όσον αφορά τώρα για την εκμετάλλευση και αυτού του γεγονότος από τον κ. Σταυριανό ένα έχω να πω: **Ο κ. Σταυριανός είναι μια αναχρονιστική και παρωχημένη πολιτική οντότητα. Αν δεν υπήρχε ο Μιχάλης Κορδίνας θα έπρεπε να τον εφεύρει για να μπορεί να βγει από την πολιτική αφάνεια.** Δυστυχώς όμως παίρνει και άλλους ανθρώπους στο λαιμό του.

• Από το Υπουργείο Εσωτερικών επιχειρούνται σημαντικές αλλαγές στον Κώδικα Δήμων και Κοινοτήτων. Γίνεται λόγος για τακτικούς ελέγχους στα οικονομικά των ΟΤΑ, για υποχρεωτικές διαδημοτικές συνεργασίες, για κατάργηση των «υπερεξουσιών» των δημάρχων και άλλα. Θεωρείτε κ. Κορδίνα ότι αυτό ήταν που έλειπε από την Τοπική Αυτοδιοίκηση ως θεσμού;

Θεωρώ πως η προσπάθεια αυτή του Υπουργείου Εσωτερικών είναι προς τη σωστή κατεύθυνση. Τα κενά που έχουν εντοπισθεί από τη μέχρι τώρα λειτουργία των καποδιστριακών δήμων έρχεται να τα καλύψει το υπουργείο με τις αλλαγές που επιχειρεί, όπως με τις «υποχρεωτικές» διαδημοτικές συνεργασίες και τον εξορθολογισμό των λειτουργιών τους. Και εδώ στη Ρόδο έχουμε αρκετό πεδίο δράσης σε αυτόν τον τομέα. Έχουμε καταθέσει πολύ καιρό τώρα την πρόταση των διαδημοτικών συνεργασιών, που ακόμα αιωρείται. Τώρα είμαστε πιο ώριμοι να πάμε σε ευρύτερες διαδημοτικές συνεργασίες όσον αφορά το νερό, τα λύματα, τα αστικά απόβλητα και άλλους τομείς ώστε να υπάρχει **ενιαία αντιμετώπιση** προβλημάτων από όλους τους δήμους και ταυτόχρονα **ενιαίος σχεδιασμός**.

Στο θέμα των «υπερεξουσιών» δεν θεωρώ πως οι δήμαρχοι έχουν υπερεξουσίες, αλλά αντίθετα πολλές ευθύνες. Συμφωνώ λοιπόν να δοθούν οι όποιες εξουσίες στο Δημοτικό Συμβούλιο και να έχει το ΔΣ πολιτική χροιά και ρόλο. Και όχι μόνο το ρόλο του διεκπεραιωτή και του διαχειριστή. Να αναβαθμισθεί ο ρόλος των αιρετών και να υπάρξει θέση των αιρετών σε όλα τα επίπεδα.

• Συνέδριο για τη χάραξη νησιωτικών πολιτικών με τη συμμετοχή αιρετών και παραγόντων από όλη τη νησιωτική κυρίως Ευρώπη, πρόκειται να γίνει τέλος Μαΐου στη Ρόδο, με τη συνεργασία Νομαρχίας και ΤΕΔΚΔ. Πόσο συντελούν η θα συντελέσουν όλα αυτά τα συνέδρια στην ανάπτυξη των νησιών μας;

Το συνέδριο που θα γίνει στο νησί μας στο τέλος του Μάη θεωρώ πως αποτελεί μια πρώτης τάξεως ευκαιρία για να συζητηθούν οι πολιτικές για τα νησιά, γιατί παρά την ύπαρξη τέτοιων πολιτικών όπως η συνθήκη του Αμστερνταμ, δεν έχουν ακόμα υλοποιηθεί. Πρέπει λοιπόν οι εθνικές κυβερνήσεις όλων των νησιωτικών περιοχών της Ευρώπης να προχωρήσουν σε κάποια μέτρα για την αντιμετώπιση του προβλήματος.

• Διεύρυνση της Ευρωπαϊκής Ένωσης με τη ένταξη 10 νέων χωρών. Ανάμεσα τους και η Κύπρος. Η διεύρυνση όμως από μια άλλη σκοπιά, σημαίνει αυτόματα και μείωση κοινοτικών πόρων για τη χώρα μας με άμεση συνέπεια και στη Δωδεκάνησο. Τι προβλήματα σημαντικά θα δημιουργήσει και τι επιπτώσεις θα έχει το ενδεχόμενο αυτό στη Δωδεκάνησο και κυρίως στα μικρά νησιά;

Κατ' αρχήν χαιρετίζω τη διεύρυνση της Ευρωπαϊκής Ένωσης. Σαφώς και είναι μέγα ιστορικό γεγονός η διεύρυνση της ΕΕ όπως επίσης και η ένταξη της Κύπρου. Προσπάθειες ετών Ελλήνων και Κυπρίων τώρα δικαιώθηκαν και πιστεύω πως βρισκόμαστε στην απαρχή της επίλυσης του προβλήματος του μαρτυρικού αυτού νησιού. Με την υπογραφή της πράξης προσχώρησης δέκα νέων χωρών στην ΕΕ η Ευρώπη επανενώνεται επιτέλους, μετά από 60 χρόνια από τον Β' Παγκόσμιο Πόλεμο. Ανοίγουν οι ορίζοντες για ακόμα μεγαλύτερη συνεργασία και αλληλεγγύη μεταξύ των χωρών της Ευρώπης. Σε αυτά τα θετικά πρέπει να σταθούμε γιατί εκεί γέρνει η ζυγαριά και όχι στα όποια αρνητικά και τα προβλήματα που τυχόν δημιουργήσει αυτή η διεύρυνση.

Δεν θα ήθελα να σχολιάσω τις επιπτώσεις που μπορεί να έχει η ένταξη των δέκα νέων χωρών στους πόρους και τα κονδύλια του Γ' ή και του Δ' ΚΠΣ. Όλα είναι υπό διαπραγμάτευση. Αποτελούν παράλληλα και πρόκληση για επανασχεδιασμό κάποιων δραστηριοτήτων μας ως Δωδεκάνησος, αλλά και για την χάραξη κάποιων πολιτικών ώστε να εξαλειφθούν τα όποια αρνητικά προκύψουν από τη διεύρυνση.

• Πως βλέπετε κ. Κορδίνα τη συνεργασία μεταξύ βουλευτών της Δωδεκανήσου και Τοπικής Αυτοδιοίκησης;

Ανύπαρκτη! Από ότι είμαι σε θέση να γνωρίζω οι βουλευτές μας **είναι καλά στην υγεία τους και χαίρομαι γι' αυτό**. Από την άλλη πλευρά όμως κανείς τους δεν ασχολείται με την Τοπική Αυτοδιοίκηση. Αν εξαιρέσει κανείς τον κ. Παυλίδη που απλώς ήλθε στο Συμβούλιο Ανάπτυξης της ΤΕΔΚΔ στην Κω κανείς άλλος δεν ήλθε εκεί και κανένας δεν φάνηκε στη συνεδρίαση του Περιφερειακού στη Σύρο. Συχνά σε διάφορα φόρουμ και συνέδρια γίνεται λόγος για το περίφημο δωδεκανησιακό λόμπι, με φορείς, αιρετούς και βουλευτές. Μόνο που ποτέ δεν το είδαμε στην πράξη. Θεωρώ πως δεν υπάρχει ούτε η πληροφόρηση στους βουλευτές για τα τεκταινόμενα στο χώρο της Αυτοδιοίκησης αλλά ούτε και το ενδιαφέρον από την πλευρά τους να ενημερωθούν. Δεν είδε κανείς τους βουλευτές μας στις μεγάλες διεκδικήσεις της Τοπικής Αυτοδιοίκησης είτε λέγονται ΕΤΑ, δημόσια κτήματα, Τσαμπίκα, Καλλιθέα, Πεταλούδες και άλλα. Δεν υπάρχει ενεργή και σθεναρή συμπαράταξη από πλευράς των βουλευτών του Νομού Δωδεκανήσου στα αιτήματα της ΤΑ, αιτήματα που αποτελούν υπόθεση όλων μας.

• Αν σας ζητούσαν τη γνώμη σας για την κατάρτιση ενός ψηφοδελτίου του ΠΑΣΟΚ στις επόμενες βουλευτικές εκλογές ποιά ονόματα θα συμπεριλαμβάνατε σε αυτό, πέραν αυτών των εν ενεργεία βουλευτών μας;

Μόνον τα συλλογικά όργανα του ΠΑΣΟΚ μπορούν να αποφασίσουν για τα ονόματα. Παρ' όλα αυτά πιστεύω πως αρκετά από τα στελέχη του ΠΑΣΟΚ στη Δωδεκάνησο θα μπορούσαν να καταρτίσουν ένα αξιόπιστο και αξιόμαχο ψηφοδέλτιο, όπως ο τέως νομάρχης Γιάννης Παρασκευάς, ο Κώστας Καϊσερλης, ο Γιώργος Νικητιάδης, η Σούλα Ευθυμίου, η Τόνια Μοροπούλου και άλλοι.

• Γκάλοπ δείχνουν σημαντικό προβάδισμα της ΝΔ αυτή την περίοδο. Πιστεύετε πως το ΠΑΣΟΚ χρειάζεται μια ήττα στις επόμενες βουλευτικές εκλογές για να ανανεωθεί;

Τα γκάλοπ πρέπει να είναι έτσι για να αφυπνίζουν το ΠΑΣΟΚ αλλά οι εκλογές πρέπει να είναι κερδοφόρες για το ΠΑΣΟΚ και θα είναι. Μην ξεχνάμε πως η κυβέρνηση Σημίτη έχει σημειώσει αρκετές επιτυχίες και με την άσκηση της ελληνικής προεδρίας στην ΕΕ και τον σωστό χειρισμό της σε σημαντικά άλλα θέματα, όπως ο πόλεμος στο Ιράκ, η διεύρυνση της ΕΕ και η ένταξη της Κύπρου. Όλα αυτά καταλογίζονται στα θετικά της κυβέρνησης και φυσικά του ΠΑΣΟΚ. Μια τέτοια λοιπόν κυβέρνηση μπορεί να κερδίσει το στοίχημα των εκλογών αλλά και το στοίχημα για πετυχημένους Ολυμπιακού Αγώνες.

Πιστεύω πως το ΠΑΣΟΚ έχει τη δυνατότητα να ανταποκριθεί και σε άλλες δύσκολες πτυχές του καθημερινού κοινωνικού βίου. Αρκεί να υπάρχει η θέληση αλλά και η αποτελεσματικότητα σε αρκετούς τομείς, όπως η κοινωνική μέριμνα, η ανεργία, η απασχόληση, ο εκσυγχρονισμός της δημόσιας διοίκησης. Ήδη φαίνονται τα πρώτα θετικά δείγματα όσον αφορά το τελευταίο, από το Υπουργείο Εσωτερικών. Δεν πρέπει λοιπόν να ανακοπεί η καλή πορεία του ΠΑΣΟΚ. Τα όποια γκάλοπ εμφανίζονται κατά καιρούς είναι χρήσιμα για να κρατούν σε εγρήγορση ΠΑΣΟΚ, κυβέρνηση και κρατικό μηχανισμό.

• Ποιές είναι οι πολιτικές φιλοδοξίες του Μιχάλη Κορδίνα;

Το μέλλον εξαρτάται από το παρόν. Το μέλλον κτίζεται καθημερινά.. **Η πολιτική μου λοιπόν φιλοδοξία είναι να είμαι συνεπής στις δεσμεύσεις που ανέλαβα με την εκλογή μου ως δημάρχου απέναντι στο λαό του δήμου Πεταλούδων.** Ο στόχος μου είναι να κλείσει και αυτή η τετραετία με την υλοποίηση όλων των δεσμεύσεων μας και ως παράταξης και εμού προσωπικά. Να προχωρήσουν επίσης αρκετά θεσμικά ζητήματα όσον αφορά στον εκσυγχρονισμό της Αυτοδιοίκησης, η οποία – και το υπογραμμίζω αυτόδεν είναι ξένο σώμα με τη δημόσια διοίκηση. Αν κάποιος σχεδιάζει εκσυγχρονισμό στη δημόσια διοίκηση δεν μπορεί να αφήνει απέξω τη Τοπική Αυτοδιοίκηση. Να σταματήσει η αντιμετώπιση της ΤΑ ως του φτωχού συγγενή της δημόσιας διοίκησης. Και για όλα αυτά χρειάζονται θέληση και συνεχείς προσπάθειες από όλους μας.

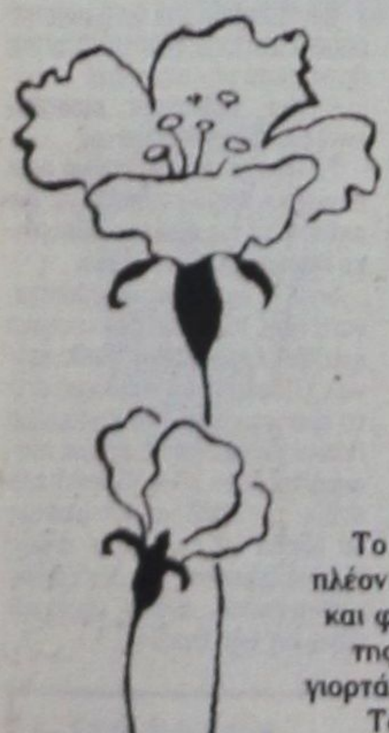

RODOS PRINCESS
BEACH HOTEL

Γιορτάστε Παραδοσιακά
Το Πάσχα στο Κιοτάρι

Το ξενοδοχείο Rodos Princess, βραβευμένο πλέον με το βραβείο HOLLY, TUI, σας προσκαλεί και φέτος να συνδυάσετε τη γαλήνια τοποθεσία της νότιας Ρόδου και το γνωστό σέρβις μας γιορτάζοντας μαζί μας τις Αγιες μέρες του Πάσχα.
Το ξενοδοχείο μας φέτος σας προσφέρει για το τριήμερο του Πάσχα:
Διανυκτέρευση το Μεγάλο Σάββατο και την Κυριακή του Πάσχα, για 2 άτομα, με πρωινό, συμπεριλαμβανομένων του Αναστάσιμου δείπνου και του Πασχαλινού γεύματος με ζωντανή ορχήστρα, στην ειδική τιμή των **190 Ευρώ** το δίκλινο.
1ο παιδί 2-12 ετών δωρεάν
2ο παιδί 2-12 ετών 50% έκπτωση
3ος ενήλικας στο ίδιο δωμάτιο 30% έκπτωση.
Για εσάς που επιθυμείτε να απολαύσετε μόνο τα γεύματα των 2 ημερών, σας ενημερώνουμε για τις φετινές τιμές μας.
Αναστάσιμο δείπνο -
Menu Table d' hote 18 ευρώ ανά άτομο
Πασχαλινό γεύμα 28 ευρώ ανά άτομο
Παιδιά 50% έκπτωση
Η ημιδιαμονή σας την ημέρα της Δευτέρας, έως τις 17:00 μ.μ. θα είναι χωρίς χρέωση.
Για κρατήσεις και περισσότερες πληροφορίες:
Κος Μιχ. Πιζήμολας, Καθημερινά: 08:00 - 16:00
Τηλ.: 2244047249, 47102 Fax: 2244047267
Ηλεκτρονική Διεύθυνση: info@rodosprincess.gr

LINDOS BAY HOTEL

ΒΛΥΧΑ - ΛΙΝΔΟΥ



Το ξενοδοχείο μας θα είναι ανοιχτό από το Μεγάλο Σάββατο για να σας προσφέρει ένα εορταστικό τριήμερο τις ημέρες του Πάσχα.

Τιμή: 40 Ευρώ το άτομο ανά ημέρα
1ο παιδί έως 12 ετών δωρεάν.
2ο παιδί έως 12 ετών 50% έκπτωση

Στην τιμή συμπεριλαμβάνονται, Πρωινό - Μεσημεριανό - Βραδυνό, αναψυκτικά, ποτά, παγωτά και snaks για μεγάλους και παιδιά.

Η διεύθυνση θα προσφέρει μαγειρίτσα μετά την Ανάσταση και την Κυριακή του Πάσχα το καθιερωμένο Πασχαλινό Γεύμα.

Τηλ. κρατήσεων 22440 - 29236 10.00 - 14.00
κος Πιλατάκης 6944 - 603143 18.00 - 21.00



Happy Easter

ΕΠΙΜΕΝΕΙ Ο ΤΕΩΣ ΔΗΜΑΡΧΟΣ Δ. ΔΙΑΚΟΜΙΧΑΛΗΣ

«Ο ΝΕΟΣ ΔΗΜΑΡΧΟΣ ΚΑΛΥΜΝΟΥ δεν μπορεί να διοικήσει»!



«Το ό,τι κατάφερε να ξεγελάσει το εκλογικό σώμα αυτό για το νησί είναι ένα τεράστιο πολιτικό θέμα»

Το Πάσχα στην Κάλυμνο έχει ιδιαίτερο χρώμα .Όπως υποστηρίζει ο πρώην δήμαρχος Δημήτρης Διακομιχάλης «Το Καλύμνικο Πάσχα είναι το καλύτερο σ'όλη την Ελλάδα.» Γι αυτούς που το 'χουν ζήσει γνωρίζουν πολύ καλά πως είναι ένα Πάσχα εκρηχτικό που μυρίζει δυναμίτη.

Το ίδιο εκρηχτικό είναι το κλίμα που επικρατεί στα Δημοτικά πράγματα του νησιού με την «κόντρα» ανάμεσα στο νυν και τον πρώην Δήμαρχο να κυριαρχεί όπως πολλοί ισχυρίζονται.

Συνέντευξη στο Διαμαντή Διαμαντή

Ο κ. Διακομιχάλης δεν ασπάζεται αυτήν την άποψη. «Δεν έχω καμία προσωπική κόντρα με τον Ρούσσο» μας λέει. Απλώς «...δεν μπορεί να διοικήσει. Το ότι κατάφερε να ξεγελάσει το εκλογικό σώμα αυτό για το νησί είναι ένα τεράστιο πολιτικό θέμα...»

Ο Δημήτρης Διακομιχάλης υποστηρίζει πως στα 8 χρόνια της Δημαρχίας του έγιναν όλα τα μεγάλα έργα υποδομής και δρομολογήθηκαν πολλά στα πλαίσια του Γ' ΚΠΣ.

Για την πορεία της νέας Δημοτικής αρχής πιστεύει χωρίς δισταγμούς ότι είναι προδιαγεγραμμένη. «Δυστυχώς ο κύριος Ρούσσος συνεχίζει να κάνει αντιπολίτευση στο νησί μας και στον εαυτό του. Δεν θέλει να καταλάβει ότι τώρα είναι Δήμαρχος και πρέπει να αντιμετωπίσει την καθημερινότητα και τα μεγάλα προβλήματα του νησιού μας.»

Στο ερώτημά μας αν θα εξαντλήσει την τετραετία ως αντιπολίτευση στο Δήμο απαντά «... θα ηγηθώ και πάλι του ψηφοδελτίου μας στις επόμενες εκλογές.»

Όταν όμως η κουβέντα φτάνει στο θέμα της συγκρότησης του ψηφοδελτίου του ΠΑΣΟΚ για τις προσεχείς βουλευτικές εκλογές ο κ. Διακομιχάλης αφήνει το παραθυράκι ανοικτό λέγοντας «Στην πολιτική ποτέ μην πεις ποτέ.» και σε μας δεν μένει παρά να συμφωνήσουμε.

Η συνέντευξη αναλυτικά

• Με την απόσταση του χρόνου κ.Διακομιχάλη έχετε καταλήξει σε κάποια συμπεράσματα για το αποτέλεσμα των Δημοτικών Εκλογών τον περασμένο Οκτώβρη;

Έχουν γίνει πολλές αναλύσεις και ασφαλώς έχουμε καταλήξει σε συμπεράσματα . Εκτιμώ όμως ότι δεν έχει πολιτικό ενδιαφέρον να δημοσιοποιηθούν αυτά τα συμπεράσματα , τα οποία για μας , για την παράταξη μας είναι χρήσιμα για την παραπέρα πορεία μας. Ένα συμπέρασμα είναι σίγουρο , ότι εγώ έχω την αποκλειστικά την ευθύνη αυτής της ήττας .

• Μήπως τελικά η εξουσία συνεχών τετραετιών φθείρει ;

Ασφαλώς και η μεγάλη παραμονή στην εξουσία φθείρει , όμως ο Λαός ο οποίος έχει τον πρώτο και τελευταίο λόγο στις επιλογές του είναι αυτός που τελικά γίνεται και ο δέκτης της όποιας πολιτικής εφαρμόζεται στη συνέχεια . Η δική μας παρουσία στο Δήμο πέρα και έξω από λάθη και παραλείψεις είναι ταυτισμένη με ότι ουσιαστικό έχει γίνει μεταπολιτευτικά στο νησί , έργα υποδομής, έργα αναπτυξιακά , συγκρατήσαμε τον κόσμο στην Κάλυμνο , αυτό έδειξε η τελευταία απογραφή του 2001 που είχαμε αύξηση 7, 5% εις πείσμα όλων όσων είχαν περάσει προς τα έξω ότι το νησί εγκαταλείπεται .

• Πως κρίνετε τα πρώτα βήματα της νέας Δημοτικής αρχής;

Η πορεία της νέας Δημοτικής αρχής για την παράταξη μας είναι προδιαγεγραμμένη . Για να κερδίσουν τις εκλογές στηρίχθηκαν στο ψέμα , στην κατασυκοφάντηση , στις υποσχέσεις μια πρακτική που πέρασε δυστυχώς για τον τόπο. Τώρα όμως βρίσκονται μπροστά στην πραγματικότητα και οι κοψοχέρηδες κάθε μέρα πολλαπλασιάζονται με γεωμετρική πρόοδο .

Δεν μπορεί να έχεις κάνει σημαία την ανεργία και με τις πρώτες αποφάσεις να στέλνεις στο σπίτι τους είκοσι τρεις εργαζομένους από την ΔΕΥΑΚ , απολύοντας τους και να τρέχουν οι άνθρωποι στα δικαστήρια. Δεν μπορείς να επιβάλλεις εξοντωτικές ποινές σε διευθυντικά στελέχη επειδή εκτιμάς ότι δεν σε στήριξαν στις εκλογές.Δεν μπορείς από τους τρεις πρώτους μήνες να κλείνεις τις πόρτες στον κόσμο και να μην τον δέχεσαι γιατί δεν μπορείς να ανταποκριθείς στην υλοποίηση των υποσχέσεων που έδωσες .Δεν μπορείς να διατυμπανίζεις ότι δεν έχεις χρήματα και να κατασπαταλάς από αυτά που δήθεν δεν έχεις .

Δυστυχώς ο κύριος Ρούσσος συνεχίζει να κάνει αντιπολίτευση στο νησί μας και στον εαυτό του. Δεν θέλει να καταλάβει ότι τώρα είναι Δήμαρχος και πρέπει να αντιμετωπίζει και την καθημερινότητα και τα μεγάλα προβλήματα του νησιού μας. Γι αυτό μας ανάγκασε να κάνουμε την πρώτη δημόσια εμφάνιση μας ως παράταξη την Τετάρτη 9 Απριλίου για τα οικονομικά του Δήμου χωρίς να τολμήσουν να εμφανιστούν παρά την πρόσκληση που τους κάναμε να εμφανιστούν στην εκδήλωση και να τοποθετηθούν παρουσία του κόσμου για να αντικρούσουν τα στοιχεία που δώσαμε στην δημοσιότητα . Οι άνθρωποι και ιδιαίτερα ο κύριος Ρούσσος είναι ανίκανοι και αυτό δυστυχώς τους καθιστά επικίνδυνους.

• Υποστηρίζουν πολλοί ότι η «προσωπική» σας κόντρα με τον Δήμαρχο δεν αφήνει την Κάλυμνο να προχωρήσει. Τι απαντάτε;

Δεν έχω καμία προσωπική κόντρα με τον Ρούσσο . Για μας που τον ξέρουμε, που γνωρίζουμε την πορεία του στα πολιτικά δρώμενα του νησιού και ως Έπαρχος και ως αντιπολίτευση και τώρα ως Δήμαρχος το αποτέλεσμα το γνωρίζουμε. Δεν μπορεί να διοικήσει. Το ότι κατάφερε να ξεγελάσει το εκλογικό σώμα , αυτό για το νησί είναι ένα τεράστιο πολιτικό θέμα και για την πορεία που θα έχουμε τα επόμενα 4 χρόνια εμείς δεν έχουμε καμία ευθύνη. Εμείς είχαμε ενημερώσει τον Καλυμνιακό Λαό . Όμως ο Λαός είχε άλλη άποψη.

• Μέσα σ' αυτό το εκρηκτικό κλίμα μπορεί να λειτουργήσει το Δημοτικό Συμβούλιο του νησιού για να αντιμετωπίσει τα σοβαρά προβλήματα του Δήμου ;

Εμείς ως παράταξη μολονότι στα κρίσιμα ζητήματα του τόπου έχουμε διαφορετικές θέσεις και απόψεις εν τούτοις εμείς στηρίζουμε τις αποφάσεις της πλειοψηφίας έτσι ώστε να μην έχει κανένα πολιτικό επιχείρημα να λέει ότι τον υπονομεύουμε .

Όμως καταγράφουμε τις διαφορετικές μας απόψεις γιατί το πολιτικό θράσος του ανθρώπου είναι τέτοιο που μπορεί να μας θεωρεί και συνυπεύθυνους για τα όποια αρνητικά του αποτελέσματα .

Ένα παράδειγμα θα αναφέρω για να γίνω κατανοητός .

Για το υποθαλάσσιο πάρκο , ένα έργο ζωτικής σημασίας για το νησί , ενώ η περιφέρεια , η ίδια η κυρία περιφερειάρχης είχε εξαγγείλει ότι θα κάνει η περιφέρεια τη μελέτη , εκείνος με απόφαση του Δημοτικού Συμβουλίου σε έκτακτη μάλιστα συνεδρίαση αποφάσισε να τραβήξει διαφορετικό δρόμο από τον σίγουρο που ήταν αυτός με τις διαδικασίες του Ν. 716 .

Η πλειοψηφία αποφάσισε και εμείς ακολουθήσαμε να υπερψηφίσουμε την πρόταση της να γίνει με την μέθοδο μελέτη – κατασκευή . Μια διαδικασία που δεν προβλέπεται στο 3ο Π.Ε.Π γι' αυτό ο Θεός ας βάλει το χέρι του . Εμείς πάντως καταγράψαμε τις διαφορετικές μας θέσεις γιατί τελικά και οι κερδισμένοι και οι χαμένοι στην πολιτική ξανακρίνονται.

• Η νέα Δημοτική αρχή υπό τον κ. Ρούσσο ανάμεσα στ' άλλα σας κατηγόρησε για οικονομικές ατασθαλίες. Που το στηρίζει και τι απαντάτε.

Δεν μας κατηγόρησε για οικονομικές ατασθαλίες . Μας κατηγορεί για μεγάλο άνοιγμα .

Γι αυτό εμείς όπως απάντησα και πιο πάνω σε συγκέντρωση στο Πνευματικό Κέντρο στις 9 Απριλίου ενημερώσαμε τον Καλυμνιακό Λαό και με επίσημα έγγραφα , στοιχεία του Λογιστηρίου και της ΔΕΥΑΚ δώσαμε αποστομωτική απάντηση από τον κ.Ρούσσο και την παρέα του .

Το άνοιγμα του Δήμου μας στις 31-12-2002 ήταν ολιγότερο από 210

(διακόσια δέκα) εκατομμύρια δραχμές ενώ στην ΔΕΥΑΚ μικρότερο από 180

(εκατόν ογδόντα) εκατομμύρια δραχμές , και γι αυτό δεν παρουσιάστηκε κανένας στην ομιλία μολονότι εμείς τους καλέσαμε . Πρέπει να σημειώσω ότι το 2001 όταν ήταν Υφυπουργός Εσωτερικών ο κ.Καϊσερλης ζήτησα εγγράφως οικονομικό και διαχειριστικό έλεγχο .Επίσης δυο φορές πρίν αποχωρήσουμε από το Δήμο ζήτησα εγγράφως από τον κ. Σκανδαλίδη να ελεγχθεί όλη η οκταετία μας , εμείς περιμένουμε . Άλλωστε δεν μπορεί να φωνάζει ο κ.Ρούσσος για να φοβούνται οι νοικοκύρηδες . Εξ άλλου και για το πραγματικό άνοιγμα του Δήμου θα αναγκασθεί να δημοσιοποιήσει τον ισολογισμό της χρήσης 2002 και εκεί θα γελάσει ο κάθε πικραμένος .

• Με δεδομένη την κατάσταση σε τοπικό , νομαρχιακό και κυβερνητικό επίπεδο υπάρχει ελπίδα για το νησί και ποιά;

Η Κάλυμνος δεν κινείται στη λογική της ελπίδας . Το νησί μας έχει ανάγκη από συγκεκριμένες πολιτικές . Εμείς ως Δημοτική Αρχή τα οκτώ χρόνια αλλάξαμε την όψη της Καλύμνου . Τα έργα στέκουν , φαίνονται . Δεν μπορούν να τα μηδενίσουν .

Αντιμετωπίσαμε την ανεργία γιατί κάναμε όλα τα έργα με αυτεπιστασία και δούλευαν εκατοντάδες εργατοτεχνίτες .Εμείς ως Δήμος στηρίξαμε την οικονομία της Καλύμνου τα 8 χρόνια και βέβαια αυτό γινόταν με την βοήθεια της κυβέρνησης .

Αν ο Ρούσσος προσγειωθεί στην πραγματικότητα , εμείς θα στηρίξουμε τις προσπάθειες του , και το νησί θα πηγαίνει μπροστά όπως έκανε τα 8 χρόνια που ήμασταν εμείς στο Δήμο και έτσι δεν θα είχαμε ελπίδες απλώς .

• Με το χέρι στην καρδιά , πόσο υπεύθυνος νιώθετε για την όξυνση των οικονομικών και κοινωνικών προβλημάτων της Καλύμνου τα τελευταία χρόνια;

Η Κάλυμνος είναι σε ύφεση από το 1986 .

Το νησί μας όταν τα άλλα νησιά αναπτυσσόταν τουριστικά εμείς ήμασταν απλοί θεατές . Όταν τα άλλα δυο μεγάλα νησιά έπαιρναν πακτωλό δισεκατομμυρίων για έργα υποδομής εμείς δεν υπήρχαμε . Απέναντίας τα 8 χρόνια της Δημαρχίας Διακομιχάλη έγιναν όλα τα μεγάλα έργα υποδομής και ανάπτυξης και δρομολογήθηκαν επίσης πολλά έργα στα πλαίσια του Γ Κ.Π.Σ .

Η Κάλυμνος εμφανίστηκε σε εκθέσεις του εξωτερικού και του εσωτερικού επί των ημερών Δημαρχίας Διακομιχάλη για να προβληθεί τουριστικά .

Εμείς αναδείξαμε τον αναρριχητικό τουρισμό . Εμείς ξεμπλοκάραμε μεγάλο μέρος των ακτών του νησιού για να αναπτυχθεί ο καταδυτικός τουρισμός. Η Κάλυμνος έχει μπει στο δρόμο της ουσιαστικής ανάπτυξης . Όποιος έχει διαφορετική άποψη ας μας την εξιδεικεύσει και να μην αερολογεί.

Εμείς ξεμπλοκάραμε το Αεροδρόμιο και ολοκληρώνεται το λιμάνι μας.

Γι αυτό θα πρέπει η νέα Δημοτική αρχή να σταματήσει την αντιπολίτευση και να συνειδητοποιήσει ότι είναι Δημοτική αρχή . Το σύνθημα της αλλαγής κατάφερε με τον ένα ή τον άλλο τρόπο να το περάσει . Ας προσέξει γιατί σύντομα ο λαός θα μιλά για απαλλαγή .

• Μετά από τόσα χρόνια θα συνεχίσετε να δραστηριοποιείστε στο χώρο της Τοπικής Αυτοδιοίκησης ;

Η παρουσία μου στο χώρο της Τ.Α δεν ήταν ευκαιριακή . Υπηρέτησα τον χώρο αυτό με συνέπεια και έτσι θα συνεχίσω να τον υπηρετώ .

Πολλοί πίστευαν ότι μετά τις εκλογές του Οκτώβρη θα εγκατέλειπα το χώρο για να πολιτευθώ στο ψηφοδέλτιο του ΠΑΣΟΚ .Δεν θα τους κάνω τέτοιο χατίρι θα παραμείνω ως αντιπολίτευση στον Δήμο και θα ηγηθώ και πάλι του ψηφοδελτίου μας στις προσεχείς εκλογές .

• Οι συζητήσεις και οι ζυμώσεις για το ψηφοδέλτιο του ΠΑΣΟΚ στα Δωδεκάνησα εν όψει των προσεχών εθνικών εκλογών έχουν ξεκινήσει εδώ και καιρό . Πως βλέπετε τις πολλές υποψηφιότητες που ακούγονται; Θα διεκδικήσετε κι εσείς μια θέση στο ψηφοδέλτιο;

Οι πολλές υποψηφιότητες σ' ένα ψηφοδέλτιο - έχει πάντα ενδιαφέρον – τόσο από κομματικά άποψη όσο και από άποψη καλύτερης επιλογής . Εκτιμώ ότι θα ακολουθηθούν οι προβλεπόμενες κομματικές διαδικασίες και στο τέλος θα επιλεγεί το ψηφοδέλτιο εκείνο που θα προσφέρει το καλύτερο τόσο για την περιοχή μας όσο για τον κομματικό μας χώρο .

Όσον αφορά την δική μου παρουσία στο ψηφοδέλτιο στην πολιτική ποτέ μην πεις ποτέ .

• Μια τελευταία ερώτηση εκτός πολιτικού κλίματος .

Το Πάσχα στην Κάλυμνο έχει ιδιαίτερο χρώμα . Θέλω να θυμηθείτε το πιο όμορφο Καλύμνικο Πάσχα που έχετε ζήσει .

Είναι η πιο δύσκολη ερώτηση γιατί στην Κάλυμνο δεν υπάρχει ένα καλύτερο Πάσχα . Κάθε χρόνο το Πάσχα είναι καλύτερο από το προηγούμενο . Το Καλύμνικο Πάσχα μπορούμε να πούμε ανεπιφύλακτα ότι είναι το καλύτερο σ' όλη την Ελλάδα . Κλείνοντας θα ήθελα να ευχηθώ σ' όλους τους Καλύμνιους και Δωδ/σιους χρόνια πολλά , αγάπη , υγεία και πάνω απ' όλα Ειρήνη .

Adler

ΣΥΣΤΗΜΑΤΑ ΓΕΡΜΑΝΙΚΩΝ ΚΟΥΦΩΜΑΤΩΝ



ΜΙΧΑΗΛ Π. ΜΑΡΚΑΚΙΟΥ

ΕΚΘΕΣΙΑΚΟΣ ΧΩΡΟΣ

ΟΔΟΣ ΘΕΣΣΑΛΟΝΙΚΗΣ 14 ΕΝΑΝΤΙ ΕΜΠΟΡΙΚΟΥ ΚΕΝΤΡΟΥ ΜΗΔΙΑ
ΤΗΛ. 2241-67500, 20327 FAX 60870 ΡΟΔΟΣ

δsports

ΕΠΙΜΕΛΕΙΑ:
Ηλίας Λοϊζος
Γιάννης Κουμέντος



Ευκαιρία για... γκολ Διαγόρας - Κάσπακας στο δημοτικό στάδιο

Σελ.18

ΑΕ. ΚΩΣ
Αποστολή.... αυτοκτονίας στη Μυτιλήνη

Σελ.18

ΓΙΑ ΔΙΑΦΟΡΕΤΙΚΟ ΣΤΟΧΟ...



Κοντράρονται Απόλλων Κ. - Ρόδος
• Στις 5μ.μ. το μεγάλο τοπικό ντέρμπι



Στα θρανία ο συνεπίκουρος

Σελ. 22

Β' ΚΑΤΗΓΟΡΙΑ
Μάχες σε πέντε γήπεδα

Σελ. 22

Γ' ΚΑΤΗΓΟΡΙΑ
Πέφτει η αυλαία

Σελ. 22

Πάση θυσία νίκη πρέπει να πάρει ο Ιάλυσος από τη Νίκαια για να ελπίζει

Σελ.20

Στην «τέντα» με τον Αμύντα παίζει ο Διαγόρας

Σελ. 20



Για τέταρτη σερί νίκη ο Κολοσσός στη Θεσσαλονίκη

Σελ. 20



Παιδικό τουρνουά Πάσχα 2003 με 16 ομάδες σε δύο ομίλους ξεκινά την Μ.Τετάρτη

Σελ. 19



ΔΙΕΘΝΗΣ ΠΟΔΗΛΑΤΙΚΟΣ ΓΥΡΟΣ ΓΥΝΑΙΚΩΝ
Πρωτιά της Γκιουρμπούς στην ατομική χρονομέτρηση

Σελ. 18

ΠΑΝΕΤΟΙΜΗ Η ΡΟΔΟΣ



Εχοντας και τον κόσμο της στο πλευρό της θα παίξει για το θετικό αποτέλεσμα στις Καλυθιές

Με σύμμαχο τον κόσμο της η Ρόδος θα τεθεί αντιμέτωπη στο γήπεδο Καλυθιών στις 5 το απόγευμα με αντίπαλο τον Απόλλωνα.

Ενα δύσκολο παιχνίδι, τοπικό ντέρμπι, με αρκετές ιδιαιτερότητες. Οι δύο τεχνικοί Σκούνας και Οικονόμου πιστεύουν ότι μπορούν οι ομάδες τους να αποσπάσουν θετικό αποτέλεσμα.

Αυτό μπορεί να είναι πέρα από τη νίκη και η ισοπαλία. Μάλιστα δε ένα ισόπαλο αποτέλεσμα πρώτιστα ευνοεί τους γηπεδούχους και κατά κάποιο τρόπο και τους φιλοξενούμενους.

Οι «πράσινοι» είναι πανέτοιμοι και με αρκετά καλή ψυχολογία. Εχουν την παράδοση με το μέρος τους και ελπίζουν ότι θα τα καταφέρουν.

Η προετοιμασία τους ολοκληρώθηκε χθές το πρωί με χαλάρωμα ενώ έχουν κληθεί άπαντες στην μία το μεσημέρι για να γευματίσουν. Στη συνέχεια θα ανακοινωθεί η δεκαοκτάδα.

Ο τεχνικός των «πρασίνων» στηρίζεται στους Θέμελη, Μπιγκό, Μαλλιάκα, Πάττα, Βασιλόπουλο, Μαϊλλη, Ναλμπάντη, Μοσχή, Καλημέρη, Διογένους, Γ. Καντιμοίρη Στ, Καντιμοίρη, , Κοσιαδιανό, Δανά, Τσακίρη, Μπιλλιά, Πλαγγέτη, Διακοναστάση, Μακρυδημήτρη Δ., Μακρυδημήτρη Α., Λυμπερόπουλο.

Από τους παραπάνω υποχρεωτικά τρεις θα αποκλειστούν σαν υπεράριθμοι.

ΔΙΑΓΟΡΑΣ

Γκολ και θέαμα μπορεί να προσφέρει με αντίπαλο τον Κάσπακα

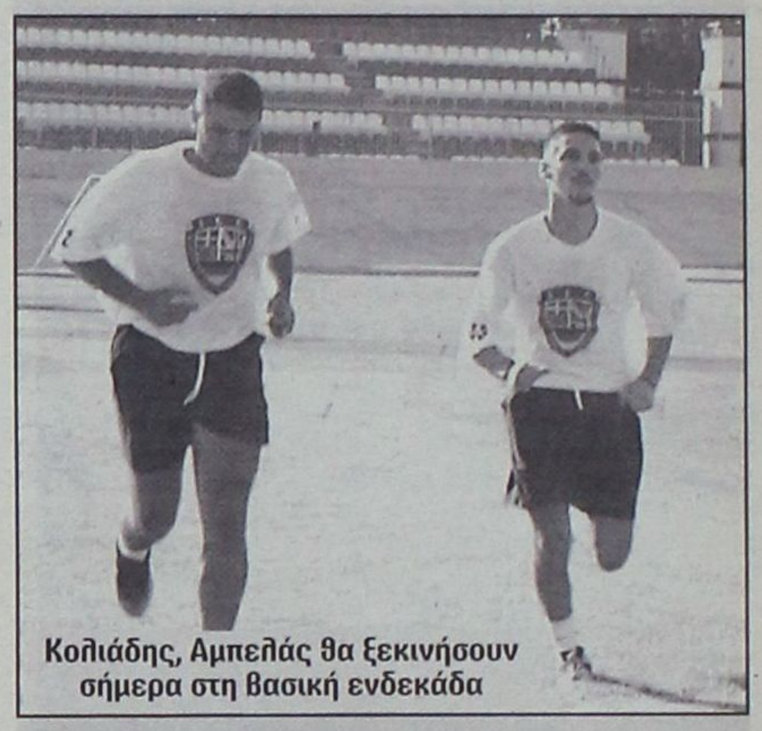

Κολιάδης, Αμπελάς θα ξεκινήσουν σήμερα στη βασική ενδεκάδα

Ευκαιρία για τρίποντο είναι το σημερινό παιχνίδι του Διαγόρα στο δημοτικό στάδιο με αντίπαλο τον Κάσπακα Λήμνου. Οι «κυανέρυθροι» χωρίς βαθμολογικό άγχος θα αγωνισθούν για να προσφέρουν γκολ και θέαμα στους φιλάθλους τους. Ο Διαγόρας είναι καλύτερος σαν ομάδα και φυσιολογικά δεν θα έχει πρόβλημα για να κερδίσει. Ο Κάσπακας ετοιμάζει τις βαλίτσες του για το τοπικό πρωτάθλημα αφού τουλάχιστον είχε την ευκαιρία να δοκιμάσει λίγο από Δ' Εθνική κατηγορία.

Για τον Ανδρέα Σταύρου έτοιμοι για να αγωνισθούν είναι οι Φωτεινής, Τρυφίδης, Παπαδημήτρης, Αμπελάς, Ορφανίδης, Παφιάκης, Σπάρταλης, Κολιάδης, Σταθόπουλος, Πιτσουρδάκης, Πολιάς, Μόσχου, Αγγελόπουλος, Αθνασίου και Χατζηθεοδωράκης.

Το παιχνίδι θα ξεκινήσει στις 5μ.μ.

ΑΠΟΛΛΩΝ ΚΑΛΥΘΙΩΝ

Με απουσίες κόντρα στη Ρόδο αλλά με ανεβασμένο ηθικό



Με τρεις απουσίες βασικών παικτών θα παραταχθεί σήμερα ο Απόλλωνας Καλυθιών απέναντι στην Ρόδο. Πρόκειται για τους Πολυχρονίου, Αρχοντούλη που είναι τιμωρημένοι και τον Ισκά λόγω τραυματισμού. Ετσι ο Αντώνης Οικονόμου θα ψάξει να βρει τους κατάλληλους αντικαταστάτες για να καλύψει το κενό τους.

Οι Απολλωνιστές γνωρίζουν καλά τις δυσκολίες της συνάντησης και θα ψάξουν το αντίδοτο. θέλουν για να αισθάνονται πιο ασφαλείς στην κατηγορία τουλάχιστον τον βαθμό της ισοπαλίας.

Ο Αντώνης Οικονόμου θα στηριχθεί στους Αλεξανδρίδη, Δημητριάδη, Καραβόλια, Κυριαζή, Νικολή, Παπανικολάου, Σάββενα, Κοσκινιάτη, Μαχλή, Μαμάκο, Ψαρά, Διακάκη, Πάλλα, Λινάρδο, Κώστα, Σαλαμαστράκη.

Στο γήπεδο αναμένεται να βρεθούν περισσότεροι από 100 φίλαθλοι μιάς και τα τοπικά ντέρμπι τραβούν το ενδιαφέρον του κόσμου.

Α.Ε ΚΩΣ

Δύσκολη έξοδος στη Μυτιλήνη

Με συγκρατημένη αισιοδοξία η ΑΕ Κως αγωνίζεται στις 2.30μ.μ. στο «Νταρλά» με αντίπαλο τον Αιολικό.

Είναι ένα πολύ δύσκολο παιχνίδι αφού η ομάδα της Μυτιλήνης ακόμα βρίσκεται στο κόλπο κατάκτησης της δεύτερης θέσης.

Από την άλλη η Α.Ε. Κως δεν θα παίξει με κατεβασμένα χέρια, θα παλέψει το παιχνίδι και ο πρώτος στόχος είναι να μην χάσει.

Η αποστολή της ιδιαίτερα δύσκολη όμως το άγχος θα το έχει η ομάδα του Αιολικού.

Ο Ηλίας Ράμμος θα στηριχθεί σε 14 παίκτες, τους Καραγιώργο, Μποϊλή Γ., Μποϊλή Ζ., Τσικρικά, Μαγκαφά, Κοροπούλη, Κοντζίνο, Καραγιάννη, Χ''Πέτρο, Δρόσο Δ.Ε. Ολιβέιρα, Πούλο, Σκαλέρη, Σωτηρόπουλο.

1ο Διεθνής Ποδηλατικός Γύρος γυναικών

Πρωτιά της Χαλιμέ Γκιουρμπούς στην ατομική χρονομέτρηση

Πήραν φωτιά τα... χρονόμετρα στη σημερινή δεύτερη ημέρα (19/4/03) του 1ου Ποδηλατικού Γύρου Γυναικών Ρόδου που διοργανώνεται από τον Ποδηλατικό Ομιλο «Ο Ιαλυσός» και τον «Δήμο Νότιας Ρόδου» υπό την αιγίδα της Ε.Ο.Π και την υποστήριξη του Υπουργείου Αιγαίου, της Περιφέρειας Νοτίου Αιγαίου, της ΤΕΔΚΔ καθώς επίσης και του ΝΑΟΔ. Το πρόγραμμα ξεκίνησε το πρωί με την ατομική χρονομέτρηση με νικήτρια την Γκουρμπούς Χαλιμέ, που επικράτησε με χρόνο 14' και 10' του Διαγόρα. Η αφετηρία της ατομικής χρονομέτρησης δόθηκε από το Κιοτάρι της Νότιας Ρόδου και κατέληξε στο Ασκληπειό, συνολικής απόστασης 6,5 χιλιομέτρων.

Η χθεσινή νικήτρια του 1ου ετάπ, Ιουλία Πεκάρκοβα της Κόνικα, τερμάτισε στη 2η θέση, με χρόνο 14' και 54''. Τρίτη βγήκε η Μαρίνα Παραγιού του Π.Ο Πατρών με χρόνο 15' και 19''. Στη γενική βαθμολογία προηγείται το φαβορί της διοργάνωσης, η Τσέχα Ιουλία Πεκάρκοβα της Κόνικα, με χρόνο 2,58'' και 09''. Δεύτερη η αθλήτρια του Διαγόρα Γκιουρμπούζ Χαλιμέ με χρόνο 3.00' 02'. Τρίτη η Ελισάβετ Χαντζή Π.Ο Ρόδου, «Ιβίσκος» με χρόνο 3.03'38''. Στην τέταρτη θέση η Ντόνκα Πέτροβα Δρίβα του Π.Ο Ρόδου «Ιαλυσός» με 3.04'09''. Πέμπτη είναι η Μαρίνα Παραγιού του Π.Ο Πατρών με 3 05'10''. Στην έκτη θέση η αναστασία Παστουρματζή του Π.Ο «Βέλος» με χρόνο 3 05' 30''. Την οχτάδα συμπληρώνουν οι Περσεφόνη Φραγκιαδάκη του Τ.Ε. Κρήτης 2 με χρόνο 3 07' 06'' και Δήμητρα Μπιρμπίλη του τ.Ε. Κρήτης 1, με 3 06'50''.

Να σημειώσουμε ότι τη διοργάνωση παρακολούθησε η Εύα Χριστοδούλου Ολυμπιονίκης της Ρυθμικής Γυμναστικής, η οποία θα τιμηθεί από τον Δήμο Νότιας Ρόδου.

Η δεύτερη μέρη συνεχίζεται με το 3ο ετάπ του ποδηλατικου γύρου, που ξεκινά στις 16.30 με διαδρομή συνολικής απόστασης 74 χιλιόμετρα.

ΔΗΛΩΣΕΙΣ

Κώστας Καραμπέτσος (Γενικός γραμματέας Π.Ο): Οι αγώνες, μπορεί μεν να γίνονται κάτω από όχι ιδανικές συνθήκες, παρόλα αυτά το επίπεδο της διοργάνωσης είναι υψηλό. «Πιστεύω ότι η διοργάνωση αυτή, πρέπει να καθιερωθεί». Η νίκη της Χαλιμέ δεν αποτελεί έκπληξη, γιατί είναι μία πολύ καλή αθλήτρια, πρωταθλήτρια τα τελευταία δύο χρόνια και έχει σπουδαίο μέλλον μπροστά της».

Χαλιμέ Γκιουρμπους: «Η βελτίωση του καιρού δεν με βοήθησε ιδιαίτερα. Η σημερινή μου επιτυχία οφείλεται στην καλή μου επίδοση στην ανηφόρα. Το απόγευμα, μπορεί μεν να είμαι πιασμένη, αλλά δεν είμαι μόνο εγώ κουρασμένη από τον αγώνα. Ολες την ίδια απόσταση έχουμε διανύσει».

Ιουλία Πεκάρκοβα: «Καλή διοργάνωση. Μου έκανε εντύπωση η φιλοξενία. Την επόμενη φορά, η διοργάνωση θα είναι ακόμη καλύτερη. Η Χαλιμέ κατάφερε και κέρδισε το ατομικό χρονόμετρο, γιατί ήξερε καλύτερα τη διαδρομή».

Μαρίνα Παραγιού: «Στόχος μου είναι να πάω όσο καλύτερα γίνεται. Προετοιμασία δεν είχα κάνει, είδα την διαδρομή με το αυτοκίνητο. Στο απογευματινό ετάπ, θα τρέξω όσο καλύτερα γίνεται και θα κυνηγήσω μία από τις υψηλές θέσεις».

Χορηγοί του Διεθνή Ποδηλατικού Γύρου Γυναικών είναι οι: IDEAL BIKES, SONY ERICSSON, ΕΠΙΧΕΙΡΗΣΕΙΣ ΚΑΛΛΙΣΤΟΣ ΔΙΑΚΟΓΕΩΡΓΙΟΥ,



ALGIDA, HERTZ, AEGEAN AIRLINES, SHIMANO, RODOGAZ, BOLLE, BEUTY SHOP, CONTREX, MIKES, COLORADO ENTERTAIMENT CENTER, TSIKIS SECURITY, ΣΚΥΡΟΔΕΜΑ ΡΟΔΟΥ, RED BULL, ΚΟΝΤΟΥΖΟΓΛΟΥ & ΣΙΑ. ΧΟΡΗΓΟΣ ΕΠΙΚΟΙΝΩΝΙΑΣ SUPERΣΠΟΡ FM.

Παιδικό τουρνουά «Πάσχα 2003»

• Διεξάγεται την Μ. Τετάρτη με την συμμετοχή δεκαέξι ομάδων
• Ο πρώτος όμιλος στο γήπεδο «Διαγόρας» και ο δεύτερος στο «Οικονομίδειο»

Με τη συμμετοχή 16 ομάδων θα διεξαχθεί το παιδικό τουρνουά «Πάσχα 2003».

Οι αγώνες της Α' φάσης θα διεξαχθούν την Μεγάλη Τετάρτη 23-4-2003 στα γήπεδα: α) Δημοτικό Στάδιο Ρόδου ο «Διαγόρας» και β) Οικονομίδειο Γήπεδο Ιαλυσού. Η τελική φάση θα διεξαχθεί τη Λαμπρή Τετάρτη 30-4-2003 στο Δημοτικό Στάδιο Ρόδου «Ο Διαγόρας», ενώ οι ομάδες που θα αποκλεισθούν θα δώσουν αγώνες κατάταξης στο γήπεδο Κοσκινού την Παρασκευή και ώρα 16.00.

Α' ΟΜΙΛΟΣ
ΔΗΜΟΤΙΚΟ ΣΤΑΔΙΟ «ΔΙΑΓΟΡΑΣ»
1. Νίκη Ρόδου
2. Δωριέας
3. Π.Α.Ο. Διαγόρας
4. Διαγόρας Βατίου
5. Διγενής
6. Σταυρός
7. ΠΑΣ Ασκληπειού
8. ΑΕΡΑ

Β' ΟΜΙΛΟΣ
«ΟΙΚΟΝΟΜΙΔΕΙΟ» ΙΑΛΥΣΟΥ
1. Ηλιος
2. Φοίβος
3. Ηρακλής Μαρ.
4. Ιαλυσος '97
5. Κλεάνθης
6. Αγ. Ισίδωρος
7. Καλαβάρδα
8. Εθνικός Αρχ.

Α' ΟΜΙΛΟΣ
ΔΗΜΟΤΙΚΟ ΣΤΑΔΙΟ «ΔΙΑΓΟΡΑΣ»
Α' ΥΠΟΟΜΙΛΟΣ
1. Νίκη Ρόδου
2. Δωριέας
3. Διαγόρας Βατίου
4. Διγενής

Β' ΥΠΟΟΜΙΛΟΣ
1. Π.Α.Ο. Διαγόρας
2. Σταυρός Καλ.
3. ΑΕΡΑ
4. ΠΑΣ Ασκληπειού

Α. ΗΜΙΣΥ ΓΗΠΕΔΟΥ
Νίκη Ρόδου - Δωριέας (16.00)
ΠΑΟ Διαγόρας - Σταυρός (16.30)
Νίκη Ρόδου - Διαγόρας (17.00)
ΑΕΡΑ - ΠΑΟ Διαγόρας (17.30)
Διγενής - Νίκη Ρόδου (18.00)
Ασκληπειό - ΠΑΟ Διαγόρας (18.30)

Β'. ΗΜΙΣΥ ΓΗΠΕΔΟΥ
Διαγόρας Βατ. - Διγενής (16.00)
ΑΕΡΑ - ΠΑΣ Ασκληπειού (16.30)
Διγενής - Δωριέας (17.00)
ΠΑΣ Ασκληπειού - Σταυρός (17.30)
Δωριέας - Διαγόρας Βατίου (18.00)
ΑΕΡΑ - Σταυρός Καλ. (18.30)

Β' ΟΜΙΛΟΣ
«ΟΙΚΟΝΟΜΙΔΕΙΟ» ΙΑΛΥΣΟΥ
Γ' ΥΠΟΟΜΙΛΟΣ
1. Φοίβος
2. Ηρακλής Μαρ.
3. Ιαλυσος '97
4. Αγ. Ισίδωρος

Δ' ΥΠΟΟΜΙΛΟΣ
1. Ηλιος
2. Κλεάνθης
3. Α.Ο. Καλαβάρδα
4. Εθνικός Αρχ.

Α' ΗΜΙΣΥ ΓΗΠΕΔΟΥ
Φοίβος - Κλεάνθης Μαρ. (16.00)
Ηλιος - Κλεάνθης (16.30)
Ιάλυσος '97 - Φοίβος (17.00)
Καλαβάρδα - Ηλιος (17.30)
Αγ. Ισίδωρος - Φοίβος (18.00)
Εθνικός - Ηλιος (18.30)



Α. ΗΜΙΣΥ ΓΗΠΕΔΟΥ
Ιάλυσος '97 - Αγ. Ισίδωρος
Καλαβάρδα - Εθνικός
Ηρακλής Μαρ. - Αγ. Ισίδωρος
Εθνικός - Κλέανθης
Ιάλυσος '97 - Ηρακλής Μαρ.
Καλαβάρδα - Κλεάνθης

Στην τελική φάση η οποία θα διεξαχθεί στο Δημοτικό Στάδιο Ρόδου στις 30-4-2003 προκρίνονται οι δύο πρώτες ομάδες της βαθμολογίας των τεσσάρων (4) υποομίλων δηλαδή συνολικά οκτώ (8) ομάδες, οι οποίες θα χωρισθούν σε δύο (2) ομίλους ως εξής:

Α' ΟΜΙΛΟΣ
Α1, Β1, Γ2, Δ2
Β' ΟΜΙΛΟΣ
Α2, Β2, Γ1, Δ1

Το πρόγραμμα και οι ώρες έχει ως εξής:
Α1 - Γ2 (15.00)
Α2 - Γ1 (15.30)
Α1 - Β1 (16.00)
Α2 - Β2 (16.30)
Α1 - Δ2 (17.00)
Α2 - Δ1 (17.30)
Β1 - Δ2 (15.00)
Β2 - Δ1 (15.30)
Γ2 - Δ2 (16.00)
Γ1 - Δ1 (16.30)
Γ2 - Β1 (17.00)
Γ1 - Β2 (17.30)

Ο πρώτος του Α' ομίλου θα αγωνισθεί με τον δεύτερο του Β' ομίλου και ο πρώτος του Β' ομίλου με τον δεύτερο του Α' ομίλου στις 18.00.

Οι νικητές θα αγωνισθούν στον μεγάλο τελικό και οι ηττημένοι στον μικρό τελικό, οι οποίοι θα διεξαχθούν παράλληλα στις 18.40.

Θα ακολουθήσουν οι απονομές.

ΜΙΚΤΕΣ ΕΠΣΔ

Προπονούνται αύριο Τζούνιορ και Προπαίδες



Στο γήπεδο «Διαγόρας» το «ραντεβού» των ποδοσφαιριστών και προπονητών

ΠΡΟΠΑΙΔΕΣ 1989/1990
Δευτέρα 21-4-2003
ώρα 16.00

Καβουκλής (Κατταβιά), Κονίδης, Μπαλαλής, Ζερβός, Διακογιάννης, Χατζηαντωνίου (Κως), Λιβισιανός, Κοκιαντώνης (Νίκη Ρόδου), Νικολάου Αγ., Καρπαθάκης Π. (Διαγόρας Βατ.), Μακαρούνας (Απόλλων Απολ.), Χατζηαντωνίου (Κλεάνθης), Αξιώτης (Φοίβος), Κουτσάγιας, Φράγκος, Θεοδώρου (Ευαγόρας), Καλημέρης, Κοντουδιός, Μέντος, Τσακισίρης, Φασάκης, Πίσας, Κλάψης, Κοντός, Πακίδης (Διαγόρας), Παπαχριστοδούλου, Ευγενικός (Νήσος Ρόδος), Νικολής (ΑΕΡΑ), Καρδούλιας, Πάττας (Αστέρας Παστ.), Θεοδώρου (Ηρακλής Μαρ.), Κούρτης (Ασκληπειό), Μανιάς, Χατζηγεωργίου (Ερμής Καλ.), Πλακέντης (Ρόδος), Μπερετούλης (Ευκλής), Τριανταφύλλου, Συρράκος (Ιάλυσος).

Αύριο Μεγάλη Δευτέρα στο δημοτικό γήπεδο ο «Διαγόρας» θα πραγματοποιηθεί ακόμη μία προπόνηση των ομάδων Τζούνιορ και Προπαίδων, στο πλαίσιο της προετοιμασίας τους, για την συμμετοχή τους στο «διεθνοσιακό πρωτάθλημα» (αλήθεια ποιό απ' όλα;) που σκέφτεται να διοργανώσει η Ε.Π.Ο. Η προπόνηση των Τζούνιορ θα ξεκινήσει στις 3.00 το απόγευμα ενώ για μία ώρα αργότερα στις 4.00 θα προπονηθούν οι Προπαίδες.

Οι ποδοσφαιριστές που καλούνται απο τους Ενωσιακούς προπονητές κ.κ. **Δελαπόρτα - Μποσγανά,** είναι οι παρακάτω:

ΤΖΟΥΝΙΟΡΣ 1991/1992
Δευτέρα 21-4-2003
ώρα 15.00

Πατινιώτης (Ιάλυσος), Πεταυράκης Τ., Γκέζος (Διαγόρα), Τσακμακίδης, Χατζησάββας, Καραγιάννης Ε., Λερογιάννης (Διαγόρας Βατίου), Στεφάνου, Κουτσονικόλας (Ηλιος), Χατζηπέτρος (Ρόδος), Διακάκης (Διγενής), Κυριαζής, Αμερικάνας, Πιέρος (Σταυρός Καλ.), Κοτσιλιός, Χίτζιος, Λαουδίκος, Κουμνάκης Δημ., Νικολής (ΑΕΡΑ), Τομάζος (Ευκλής), Καρίκης, Σαρρής (Κλεάνθης), Δραγάτης (Νίκη Ρόδου), Δουλγεράκης.

ΠΑΙΔΙΚΟ ΠΡΩΤΑΘΛΗΜΑ

ΣΤΟΝ ΔΕΥΤΕΡΟ ΟΜΙΛΟ τα περισσότερα ματς

Με τα υπόλοιπα παιχνίδια της προτελευταίας αγωνιστικής (21ης) αναμένεται να συνεχισθεί σήμερα το παιδικό πρωτάθλημα, με τα περισσότερα να γίνονται στον δεύτερο όμιλο.

Αναλυτικά τα σημερινά παιχνίδια και οι διαιτητές:

Κυριακή 20-4-2003
Γήπεδο Απολλώνων, ώρα 17:00
Απόλλων Απ. - Φοίβος Κρεμαστής
Διαιτητής: Σεβδαλάκης
Γήπεδο Παραδεισίου, ώρα 11:00
Κλεάνθης Παραδεισίου - Αναγέννηση Εμπ.
Διαιτητής: Σεβδαλάκης
Γιατρός: Χαραλαμπίδης
Ευκλής - Νήσος Ρόδος Απεβλήθη ο Ευκλής
Γήπεδο Λύκειο Ιάλυσου, Ηλιος Ιαλυσού - Σύμη Α.Ο.

2ος Ομιλος
Κυριακή 20-4-2003
Γήπεδο Ψίνθου, ώρα 15:00
Δόξα Ψίνθου - Ευαγόρας
Διαιτητής: Χάλαντας
Γιατρός: Σπηλιοτοπούλου
Γήπεδο Ασκληπειού, ώρα 15:00
Ασκληπειού ΠΑΣ. - ΠΑΟ Διαγόρας
Διαιτητές: Αντωνάς, Σαβιδάκης
Γήπεδο Αγ. Αποστόλων, ώρα 14:00
Διαγόρας Β. - Πετρώνας Αρχ.
Διαιτητές: Λιάπη, Τσουρούττης
Γιατρός: Παισανίδου
Γήπεδο Αρχίπολις, ώρα 15:00
Εθνικός Αρχίπολης - Σταυρός Καλυθιών
Διαιτητής: Βλάχας
Γιατρός: Παρασκευοπούλου
Γήπεδο Αγ. Αποστόλων, ώρα 18:00
ΖΕΥΣ Αγ. Αποστόλων - Διγενής Κοσκινού
Διαιτητής: Λιάππη, Τσουρούττης
Γιατρός: Παισανίδου

ΓΙΑ ΤΗΝ ΤΕΤΑΡΤΗ συνεχή νίκη



Ο Κολοσσός δοκιμάζεται στη Θεσσαλονίκη με τον Μαντουλίδη

Το επιτυχημένο του σερί θέλει να συνεχίσει σήμερα ο Κολοσσός όπου θα αγωνισθεί στην Θεσσαλονίκη με τον Μαντουλίδη. Οι «θαλασσί» βρίσκονται σε καλή κατάσταση και μπορούν και σε αυτή την δύσκολη έδρα να τα καταφέρουν.

Ωστόσο ο Μαντουλίδης παίζει το τελευταίο του χαρτί για την παραμονή στην κατηγορία και ίσως αποδειχθεί σκληρό καρύδι. Προβλήματα για τον Βασίλη Φραγκιά δεν υπάρχουν, έτσι θα έχει μαζί του στην αποστολή τους Κουτσό, Αλμπάνη, Γκογκίδη, Τσέλιο, Μπανακάκη, Χαλκιαδάκη, Βαλαβανίδη, Κατούφα, Μπίλλια και Βλαχοδήμο.

Το παιχνίδι θα ξεκινήσει στις 5μ.μ.

ΔΙΑΓΟΡΑΣ

ΜΠΟΡΕΙ ΤΗ ΝΙΚΗ απέναντι στον Αμύντα

Χωρίς ιδιαίτερο άγχος ο Διαγόρας θα υποδεχθεί στην τέντα στις 6μμ. τον Αμύντα.

Η ομάδα του Σάκη Καλαμπόκα μπορεί να πετύχει ακόμη μία νίκη στο Πρωτάθλημα και να αφήσει τουλάχιστον καλές εντυπώσεις σε αυτό το πρωτάθλημα της Γ' Εθνικής.

Οι «κυανέρυθροι» που θα αγωνισθούν είναι Φωτεινός, Σταθούλης, Λιβιεράτος, Γκόνος, Παρδακάς, Σκορδάλης, Γεωργοπάλης και Αποκούραστος και ίσως ακόμα δύο έφηβοι που θα ανακοινωθούν τα ονόματά τους σήμερα.

ΓΑΣ ΙΑΛΥΣΟΣ

ΠΑΣΗ ΘΥΣΙΑ ΝΙΚΗ

Μόνον έτσι θα ελπίζει στην παραμονή

Πάση θυσία νίκη. Αυτό είναι το σύνθημα στο «στρατόπεδο» του Ιάλυσου για το κρίσιμο παιχνίδι που θα δώσει στις 6μ.μ. στο κλειστό της Ιαλυσού με αντίπαλο τη Νίκαια. Η δύσκολη βαθμολογική θέση στην οποία βρίσκονται οι «ερυθροκίτρινοι» δεν τους επιτρέπει ούτε τη σκέψη της ήττας. Ο Ιάλυσος έδειξε ότι είναι σε καλή κατάσταση και αν είναι και σοβαρός, μπορεί να ελπίζει. Ο Γιώργος Χ"καλημέρης θα έχει μαζί του τους Αττίκο, Παπακώστα, Αβεκλούριο, Τζίτζα, Μουτσάτσο, Μοσχή, Παντσέλια, Καστέλλα, Χ"νικολάου, Τσαουσίδη.

Οι Αμερικανοί πρωτομάστορες στο ντόπινγκ

Ολες οι υποθέσεις βγήκαν στην επιφάνεια

Πολλές φορές αποτελεί κάτι σαν κοινό μυστικό, κάτι που όλοι γνωρίζουν αλλά κανείς δεν μπορεί να το αποδείξει με αδιάσειστα στοιχεία. Οι ΗΠΑ θεωρούνται μία από τις μεγαλύτερες δυνάμεις του παγκόσμιου αθλητισμού, όμως δυστυχώς όπως συμβαίνει παντού και εκεί υπήρχαν, υπάρχουν και θα υπάρχουν κρούσματα ντόπινγκ. Το πρόβλημα όμως, δεν έγκειται τόσο σε αυτό το γεγονός, όσο στο ότι πολλές φορές κάποιοι αθλητές «κρύβονται» και καλύπτονται από την Αμερικανική Ολυμπιακή Ομοσπονδία (USOC), συμμετέχοντας κανονικά στα μεγάλα αθλητικά ραντεβού, σαν να μην συμβαίνει τίποτα.

Ετσι λοιπόν ήρθαν στο φως της δημοσιότητας έγγραφα - ντοκουμέντα που αποδεικνύουν ότι ένας μεγάλος αριθμός Αμερικανών αθλητών είχαν πάρει το «οκ» για να λάβουν μέρος στους Ολυμπιακούς Αγώνες, ενώ προηγουμένως είχαν αποτύχει στο αντιντόπινγκ κοντρόλ στο οποίο είχαν υποβληθεί γλυτώνοντας παράλληλα μεγάλες τιμωρίες που θα έπρεπε να τους είχαν επιβληθεί από την Ομοσπονδία. Η ειρωνεία της υπόθεσης είναι ότι οι αθλητές που αγωνίζονταν χωρίς κανένα πρόβλημα, διακρίνονταν, κατακτώντας μετάλλια κάθε άλλο παρά νόμιμα.

Ομως πώς τόσο ξαφνικά άρχισαν να κυκλοφορούν προς τα έξω όλα αυτά; Ο πρώην διευθυντής της Ολυμπιακής Επιτροπής των ΗΠΑ, υπεύθυνος για τον έλεγχο doping από το 1991 έως το 2000, Γουέιντ Εξάμ έδωσε περισσότερες από 30.000 σελίδες με ντοκουμέντα στο περιοδικό Sports Illustrated. Σύμφωνα με αυτές φαίνεται καθαρά ότι τα μεγάλα ονόματα του παγκόσμιου αθλητισμού όπως ο **Καρλ Λιούις**, η **Μέρι Τζο Φερνάντεζ**, ο **Αντρέ Φίλιπς** και ο **Τζο Ντελόουτς**, είχαν βρεθεί θετικοί σε έλεγχο doping, ωστόσο η USOC δεν είχε κανέναν ενδοιασμό στο να τους αφήσει να αγωνιστούν κανονικά.

Τί απάντησε σε αυτό η Αμερικανική Ολυμπιακή Επιτροπή; Ανέφερε ότι τίποτα από όσα έχουν ειπωθεί δεν έχει βάση. Μάλιστα τον Οκτώβριο του 2000, ανέθεσε την ευθύνη του αντι - ντόπινγκ κοντρόλ σε έναν καινούργιο οργανισμό, την **US Anti - Doping Agency**. Ο πρόεδρος της USOC τόνισε χαρακτηριστικά: **«Το βρίσκω πολύ ειρωνικό ότι ο Δρ. Εξάμ συμμετείχε κανονικά τόσα χρόνια στο πρόγραμμα που τώρα κατηγορεί ότι είναι ελαττωματικό. Οταν πριν από 3 χρόνια δημιουργήθηκε η US Anti - Doping Agency έμεινε χωρίς δουλειά. Αυτή θεωρείται πλέον ως ένα από τα εγκυρότερα προγράμματα αντι-ντόπινγκ στον κόσμο».**

Ο υπεύθυνος της παγκόσμιας Ομοσπονδίας αντι-ντόπινγκ , κ. Ντικ Πάουντ τόνισε ότι τα έγγραφα αυτά, απλά ισχυροποιούν ακόμη περισσότερο μερικά σχόλια που κατά καιρούς γίνονται. **«Είναι ακριβώς αυτό που πολλοί υποπτεύονται για την Αμερικανική Ολυμπιακή Επιτροπή, ότι έχει «κουκουλώσει» αρκετές υποθέσεις. Υπάρχουν πολλά σχόλια τριγύρω».**

Ομως ο Δρ. Γουέιντ Εξάμ Ανέφερε ότι **περισσότεροι από 100 Αμερικανοί αθλητές και αθλήτριες που κέρδισαν 19 Ολυμπιακά μετάλλια** από το 1988 έως και το 2000, είχαν βρεθεί θετικοί σε έλεγχο που τους έγινε αλλά ωστόσο αγωνίστηκαν χωρίς κανένα απολύτως πρόβλημα. **«Δεν ήθελα πότε να εκθέσω αθλητές, καθώς θεωρώ ότι τίποτα δεν μπορεί να αλλάξει στο σύστημα. Δεν ήθελα να δώσω ονόματα. Τώρα αν αυτά καταφέρουν ν' αλλάξουν κάτι, τότε απλά πρέπει να περιμένουμε για να το μάθουμε».**

Εξαιρετικό ενδιαφέρον παρουσιάζουν οι δηλώσεις του κ. **Ντικ Πάουντ** σχετικά με τα ονόματα των αθλητών που φέρονται να είχαν κάνει χρήση και να μην αποκαλύφθηκε αυτό ποτέ, τονίζοντας ότι αυτές οι κατηγορίες αποτελούνται από αθέλητη χρήση αναβολικών: «Την στιγμή που αυτό συνέβη, ο Καρλ Λιούις είχε ήδη τέσσερα χρυσά Ολυμπιακά μετάλλια. Πρέπει να ξέρεις απολύτως καλά ότι πρέπει να είσαι προσεχτικός σε ότι παίρνεις. Αλλωστε το αντίτιμο για μία τέτοια ενέργεια είναι η παρουσία των συστατικών αυτών μέσα στο σώμα σου». Παράλληλα τόνισε ότι θα ήθελε να μελετήσει όλα όσα καταγράφονται στα έγγραφα αυτά: «Οσα περισσότερα γνωρίζουμε τόσο καλύτερα είναι. Οσα περισσότερα γνωρίζουμε τόσο καλύτερα είναι. Οσα περισσότερα ξέρει ο κόσμος και η αμερικανική κοινή γνώμη από το τι κάνει η USOC, τόσο πιο εύκολο θα είναι να λυθούν τα προβλήματα».

Τα πιο μεγάλα ονόματα που αναφέρονται στα έγγραφα του Δρ. Γουέιντ Εξάμ

Carl Lewis: Στα αμερικανικά τράιλς για τους Ολυμπιακούς Αγώνες του 1998 στην Σεούλ βρέθηκε τρεις φορές θετικός σε χρήση μικρών ποσοτήτων διεγερτικών ουσιών (ψευδοεφεδρίνη, εφεδρίνη και φαινυλοπροπαλαμίνη). Η Ολυμπιακή Επιτροπή των ΗΠΑ ωστόσο έκανε δεκτή την έφεση του αθλητή, που λίγο αργότερα αναδείχθηκε «χρυσός» Ολυμπιονίκης στα 100μ. και στο άλμα εις μήκος. Γι' αυτή την υπόθεση ο μάνατζέρ του, Τζο Ντάγκλας ανέφερε ότι ο Λιούις ουδέποτε είχε κάνει χρήση απαγορευμένων ουσιών για να βελτιώσει την απόδοσή του.

Joe DeLoach: Προπονείτο μαζί με τον Καρλ Λιούις και στους Ολυμπιακούς Αγώνες του 1988 κατέκτησε το χρυσό μετάλλιο στα 200μ. Είχε βρεθεί θετικός στις ίδιες ακριβώς ουσίες με τον συναθλητή του. Ωστόσο ο ίδιος δεν έχει ακόμη σχολιάσει κάτι για την υπόθεση.

Andre Phillips: Βρέθηκε θετικός στην ψευδοεφεδρίνη στα τράιαλς του 1988. Ωστόσο αγωνίστηκε κανονικά, επικρατώντας στον τελικό των 400μ. με εμπόδια του Εντουιν Μόουζες στην Σεούλ. Ο Φίλιπς δεν θέλησε να κάνει κάποιο σχόλιο στο «Sports Illustrated».

Mary Joe Fernandez: Η πρώην τενίστρια που είχε βρεθεί «θετική» στην χρήση ψευδοεφεδρίνης πριν από τους Ολυμπιακούς Αγώνες του 1992 στην Βαρκελώνη (σε ένα τουρνουά στο Μαϊάμι), δεν ακυρώθηκε και έτσι κατάφερε να κερδίσει το χρυσό μετάλλιο στο μονό γυναικών και το χάλκινο στο διπλό. Η ίδια τόνισε: **«Είμαι απογοητευμένη που μια τέτοια ιστορία δημοσιεύτηκε χωρίς να έχει κανένα ίχνος αλήθειας. Πιστεύω ότι ο γιατρός είναι πικραμένος και εξαπολύει επίθεση επειδή δεν κέρδισε την υπόθεσή του. Πάντα προσπαθούσα να ζω μία τίμια και κανονική ζωή, και όταν λέγεται κάτι που δεν είναι πραγματικότητα στενοχωριέμαι. Οι άνθρωποι κοιτάζουν απλώς τους τίτλους, τη φωτογραφία και θα λένε, α! αυτή έτσι κατάφερε να κερδίσει. Δεν έκανα τίποτα παράνομο. Είναι πολύ άδικο».**

Alex Lalas: Το 1992 ο ποδοσφαιριστής βρέθηκε να έχει υψηλή ποσότητα τεστοστερόνης, που μπορεί να οφείλεται σε χρήση στεροειδών. Ομως αυτό σε τίποτα δεν επηρέασε τη συμμετοχή του στους Ολυμπιακούς Αγώνες της Βαρκελώνης. Ο ατζέντης του, Ρίτσαρντ Μότζκιν είπε ότι το γεγονός ήταν κάτι ξαφνικό που έγινε μία φορά και καμία σχέση δεν έχει με χρήση στεροειδών.

Dave Schultz: Ο κάτοχος του χρυσού μεταλλίου το 1984 στην πυγμαχία, βρέθηκε θετικός σε διεγερτική ουσία φεντερμίνη το 1993. Ο αθλητής δολοφονήθηκε το 1996 από τον ευεργέτη της πυγμαχίας John du Pont.

Το Φωτορεπορτάζ της Κυριακής



Ο Δήμαρχος Νότιας Ρόδου κ. Σαββής υποδέχεται την Ολυμπιονίκη Εύα Χριστοδούλου


Ούτε να φάμε δεν μπορούμε με τον Κλεόβουλο από πάνω μας


Καλή σφυρίχτρα ο Γιώργος αλλά και παθιάρης. Να το πάρεις το κορίτσι


Οχι Μιχάλη, μην πέσεις σε παρακαλώ, σε χρειαζόμαστε


Σταμάτη θα σε τακτοποιήσουμε του χρόνου, θα μας δώσεις τους παίκτες


Θεωρεία με ακριβό εισιτήριο


Μαύρες τρύπες στο ποδόσφαιρο Δωδεκανήσου

Τρίτο μάτι

• Τερματίζει σήμερα το πρωτάθλημα της «πρέμιερ λινγκ» και ήδη από τους σωσμένους έχει αρχίσει ο προγραματισμός για την νέα περίοδο. Χτίζουν τις υπερομάδες τους. Με τούβλα ή με γιούρο.

• Σήμερα θ' αποφασίσει ο λαός στα Κοσκινού αν η ομάδα του χωριού παίξει στην Δ' εθνική ή στο τοπικό.

• Προχθές το βράδυ όμως το δημοτικό συμβούλιο Καλλιθέας, πήρε απόφαση να τοποθετηθεί ο πλαστικός τάπητας.

• Οπου νάναι κάποιοι ειδικοί του Δήμου θα πάνε να βρουν στην πρωτεύουσα κάποιους άλλους ειδικούς, ώστε να επιλεγεί η ποιότητα του πλαστικού χορταριού και να ξεκινήσουν οι δουλειές.

• Νέο πόστο πρόκειται να αποκτήσει ο συνεπίκουρος. Ομως αν δεν περάσει μ' επιτυχία το σεμινάριο, θα επιστρέψει στα παλιά του καθήκοντα.

• Μπάρι - Σκλεναρίκοβα, ή Σκλεναρίκοβα - Μπάρι, διαλέξτε ότι θέλετε, άρχισαν τα ντέρμπι και πολύ φοβάμαι ότι οι Μικτές Τουρς, δεν θ' αποκτήσουν πολύ σύντομα το γήπεδό τους.

• Για Πασχαλιάτικες διακοπές ετοιμάζονται στο «Τζουράσικ Παρκ», λένε. Καλά τόσο καιρό τί έκαναν, δούλευαν

Δύο τρεις είναι οι «χαμάληδες» οι υπόλοιποι είναι στο κυνήγι του ψήφου και των δημοσίων σχέσεων.

ΗΛΙΑΣ Κ.

Πέφτει η αυλαία στην Γ' κατηγορία

Σήμερα ολοκληρώνουν τις υποχρεώσεις τους στο πρωτάθλημα της Γ' κατηγορίας οι ομάδες του πρώτου και δεύτερου ομίλου.

Στον όμιλο των νήσων η τελευταία πράξη έγινε την περασμένη Κυριακή με το εξ' αναβολής παιχνίδι ανάμεσα στον Α.Ο Λειψών και τον Α.Σ.Ε. Λέρου. Πρωταθλήτρια ομάδα στον ομίλο αναδείχθηκε ο Ξάνθος Πάτμου ενώ η δευτεραθλήτρια Δόξα Λέρου μέσα από αγώνες μπαράζ θα διεκδικήσει την άνοδο της στην Β' κατηγορία. Το πρόγραμμα της 22ης αγωνιστικής άνοιξε την Πέμπτη με τον αγώνα Πετρώνα - Α.Σ. Τήλου, συνεχίσθηκε την Παρασκευή με την συνάντηση Ταξιάρχη - Πολύστρατου και αναμένεται να ολοκληρωθεί σήμερα με τα υπόλοιπα παιχνίδια του Α' και Β' όμιλου. Οι πρωταθλητές Ακουσίλαος και Τήλος εξασφάλισαν την άνοδό τους στην Β' κατηγορία ενώ στον πρώτο όμιλο ο Ποσειδώνας Καρπάθου, μετά την παραίτηση της Αναγέννησης Ν.Ρ., είναι η δεύτερη ομάδα που κέρδισε την συμμετοχή της στους αγώνες μπαράζ των δευτεραθλητών, οι οποίοι θα διεκδικήσουν την άνοδό τους στην Β' κατηγορία. Στον δεύτερο όμιλο, μετά τους αγώνες που θα δώσουν σήμερα Ατρόμητος Διμυλιάς και Ηρακλής Λάρδου, θα ξεκαθαρίσει ποιά από τις δύο ομάδες θα τερματίσει στην δεύτερη θέση.



Η σημερινή ημέρα περιλαμβάνει τα παρακάτω παιχνίδια:

Α' ΟΜΙΛΟΣ

Γήπεδο Θεολόγου
ώρα 17.00: Δαμάγητος - Ηλιος Ιάλυσου
Διαιτητές: Παπαδόπουλος, Κατσιδώνης Π., Ασημακόπουλος.
Παρατηρητής: Κατσουράκης
Γήπεδο ΕΑΚ Ρόδου
ώρα 17.00 Δωριέας Ρόδου - Ακουσίλαος
Διαιτητές: Στεφανάκης, Ορφανός, Κόττορος.
Ποσειδών Καρπ. - Αναγέννηση ΝΡ Παραιτήθηκε η Αναγέννηση ΝΡ.

Β' ΟΜΙΛΟΣ

Γήπεδο Αγίου Ισιδώρου ώρα 16.00: Αγ. Ισίδωρος - Αλθαιμένης.
Διαιτητές: Γιοβάνι, Ρουμάνης, Παλάζης.
Παρατηρητής: Ανθίτσας
Γήπεδο Διμυλιάς,
ώρα 13.00: Ατρόμητος Διμυλιάς - Γ.Σ. Διαγόρας
Διαιτητές: Τσαγκάρης, Λάμπρου, Καραχανής.
Παρατηρητής: Σταματίου
Παρατ. διαιτησίας: Καψάσκης
Γήπεδο Σύμης ώρα 13.00: Σύμης ΑΟ - Ηρακλής Λάρδου.
Διαιτητές: Φεσσάρας, Κόκκινος, Χατζηπέτρος.
Παρατηρητής: Γιανναράκης
Γήπεδο Κοσκινού, ώρα 11.30: Ροδιακός - Δήμητρα
Διαιτητές: Κόττορος, Ορφανός, Στεφανάκης.
Παρατηρητής: Ψυλλάκης Αν.

Η ΒΑΘΜΟΛΟΓΙΑ

ΟΜΑΔΕΣ	ΒΑΘ.	ΑΓ.	ΓΚΟΛ
1. Ακουσίλαος	49	19	65-17
2. Ποσειδών Καρπάθου	46	20	39-11
3. Ασπίδα Σαλάκου	45	19	75-19
4. Αστέρας Παστίδας	31	18	26-16
5. ΟΦ Ιστρίου	27	19	25-28
6. Ηλιος Ιαλυσού	24	19	25-27
7. Α.Ε. Μεσαναγρού	24	19	27-37
8. Δωριέας	22	19	23-49
9. Αναγέννηση Ν.Ρ.	17	19	24-38
10. Δαμάγητος	7	18	18-63
11. Π.Α.Σ. Ασκληπειού	1	19	

Β' ΟΜΙΛΟΣ

Η ΒΑΘΜΟΛΟΓΙΑ

ΟΜΑΔΕΣ	ΒΑΘ.	ΑΓ.	ΓΚΟΛ
1. Α.Ο Τήλου	59	22	66-15
2. Ατρόμητος Διμ.	50	21	50-13
3. Ηρακλής Λάρδου	49	21	57-26
4. Γ.Σ. Διαγόρας	40	21	53-24
5. Δήμητρα Δαμ.	30	21	27-35
6. Αγ. Ισίδωρος	24	21	27-37
7. Πετρώνας	23	22	43-38
8. Α.Ο Σύμης	22	21	33-37
9. Ροδιακός	16	21	27-39
10. Ταξιάρχης	12	21	28-65
11. Πολύστρατος	7	21	16-76
12. Αλθαιμένης	4	21	19-47

Β' ΚΑΤΗΓΟΡΙΑ

Σε πέντε γήπεδα η Β' κατηγορία

Σπουδαία παιχνίδια αναμένεται να γίνουν και σήμερα στο πρωτάθλημα της δεύτερης κατηγορίας που έχουν μεγάλο βαθμολογικό ενδιαφέρον.

Στην Αρχίπολη ο Αστέρας Μασάρων ψάχνει την νίκη για να εδραιώσει την θέση του μέσα στην πρώτη τριάδα της βαθμολογίας που οδηγεί σε άνοδο στην Α' κατηγορία. Για βαθμούς καίγεται ο Νικαγόρας που θα προσπαθήσει να κερδίσει στο γήπεδο του την Α.Ε Κατταβιάς ενώ στο ουδέτερο της Κρεμαστής ο ΖΕΥΣ θ'αντιμετωπίσει τον πρωτοπόρο Ανταγόρα. Επίσης στο ουδέτερο της Κω ο Ευαγόρας θα επιδιώξει την νίκη από τον Πολυβώτη για να διατηρηθεί στο παιχνίδι της ανόδου. Τέλος στην Μαλώνα ο «Αγιος» θα υποδεχτεί τον Ευκλή με μοναδικό στόχο την νίκη.

Αναλυτικά τα σημερινά παιχνίδια και οι διαιτητές.

ΣΗΜΕΡΑ

Γήπεδο Αρχίπολης,
ώρα 17:00 Εθνικός Αρχ. - Αστέρας Μασάρων
Διαιτητές: Τσαούσης, Ταράλης, Βλαχάς
Παρατηρητής: Τόππος Τσαμπίκος
Παρ. διαιτησίας: Κόντζος
Γήπεδο Μαλώνας,
ώρα 17:00 Αγ. Γεώργιος Μαλώνας - Ευκλής
Διαιτητές: Ζανεττίδης, Μίχας, Σάββενας
Παρατηρητής: Παυλούς Σάββας
Παρ. διαιτησίας: Λουλουδάκης
Γήπεδο Κρεμαστής (τιμωρία) ώρα 14:15
ΖΕΥΣ - Ανταγόρας Κω
Διαιτητές: Κετσές, Διαμαντέας, Κατσιδώνης
Παρατηρητής: Τιβριντίδης Σπύρος
Παρ. διαιτησίας: Καψάσκης
Γήπεδο Κεφάλου,
ώρα 12:30 Νικαγόρας - Α.Ε. Κατταβιάς
Διαιτητές: Φραγκίνης, Αλαχιώτης, Μουστάκας
Παρατηρητής: Μανιάς Σεβαστός
Γήπεδο Κω/Ξηρό (τιμωρία), ώρα 12:30 Πολυβώτης - Ευαγόρας
Διαιτητές: Βασιλείου, Δωδούς, Κοκαλάκης
Παρατηρητής: Μαρίνος

Στα... θρανία ο Συνεπίκουρος



Επιμορφωτικό σεμινάριο σε θέματα Ολυμπιάδας θα παρακολουθήσει ο Κάλλιστος Διακογεωργίου

Ο συνδετικός κρίκος του Νομού Δωδεκανήσου με την Οργανωτική Επιτροπή των Ολυμπιακών αγώνων της Αθήνας 2004, ορίσθηκε να είναι ο συνεπίκουρος Δημάρχου για θέματα αθλητισμού **κ. Κάλλιστος Διακογεωργίου.** Ο κ. Διακογεωργίου επιλέχθηκε από την διοίκηση της Τ.Ε.Κ.Δ. και θα έχει την ευθύνη του συντονισμού, του Γραφείου Ολυμπιακής Υποστήριξης (ΓΟΥ) στα Δωδεκάνησα. Ο συνεπίκουρος Δημάρχου είναι ένας από τους 52 εκπροσώπους των νομών της χώρας μας, οι οποίοι μέσα στην εβδομάδα πρέπει να μεταβούν στην πρωτεύουσα και να παρακολουθήσουν το επιμορφωτικό σεμινάριο που πραγματοποιεί η Οργανωτική Επιτροπή του Αθήνα 2004 προκειμένου να κατατοπισθούν για την καλύτερη οργάνωση των Γραφείων Ολυμπιακής Υποστήριξης. Ο γενικός διευθυντής της ΚΕΔΚΕ κ. Γιανναράκης απέστειλε στον κ. Διακογεωργίου την παρακάτω επιστολή:

«Κύριε Πρόεδρε,

Θα θέλαμε να σας ενημερώσουμε πως πρέπει να προχωρήσετε άμεσα στην επιλογή προσωπικού το οποίο θα στελεχώσει το Γραφείο Ολυμπιακής Υποστήριξης (ΓΟΥ) που θα λειτουργήσει με ευθύνη της ΤΕΔΚ, κατόπιν της σχετικής απόφασης της ΚΕΔΚΕ, δεδομένου ότι η Οργανωτική Επιτροπή Ολυμπιακών Αγώνων ΑΘΗΝΑ 2004 θα υλοποιήσει διήμερο επιμορφωτικό σεμινάριο του προσωπικού όλων των ΓΟΥ, στις 22 και 23 Απριλίου στην έδρα της (Ιωλκού και Φιλικής Εταιρείας, 14234 Νέα Ιωνία).

Επισυνάπτεται σχέδιο προγράμματος του σεμιναρίου».

Πρόγραμμα σεμιναρίου
Τρίτη 22 Απριλίου 2003

14.00 - 14.45 Εισαγωγική Παρουσίαση
14.45 - 15.30 Λειτουργία των Γραφείων Ολυμπιακής Υποστήριξης
Εισηγήσεις ΚΕΔΚΕ - ΑΘΗΝΑ 2004
15.30 - 15.45 Διάλειμμα
15.45 - 17.30 Παρουσιάσεις Γενικών Διευθύνσεων της ΑΘΗΝΑ 2004
17.30 - 18.00 Συζήτηση

Τετάρτη 23 Απριλίου 2003

09.00 - 10.30 Παρουσιάσεις Γενικών Διευθύνσεων της ΑΘΗΝΑ 2004
10.30 - 10.45 Διάλειμμα
10.45 - 12.00 Συζήτηση
12.00 - 13.00 Συμπεράσματα - Λήξη σεμιναρίου.

Επιτυχίες των αθλητών του ΓΑΣ Ρόδου «Η ΥΓΕΙΑ»

Σημαντικές διακρίσεις πέτυχαν οι αθλητές και αθλήτριες του ΓΑΣ Ρόδου «Η ΥΓΕΙΑ» στο Διασυλλογικό Πρωτάθλημα Συνθέτων αγωνισμάτων Παμπαίδων - Παγκορασίδων Β' ομίλου Ρόδου - Σύμης. Τα αποτελέσματα:

Α' ΤΡΙΑΘΛΟ (60μ. - ΜΗΚΟΣ -100μ.)
ΠΑΜΠΑΙΔΕΣ

ΟΝΟΜΑΤΕΠΩΝΥΜΟ	ΕΤ.Γ	60μ.	Βαθ.	ΜΗΚΟΣ	Βαθ.	1.00μ.	Βαθ.	Βαθ. κατάταξη
Γιαννακάκης Αντ.	90	8.4	388	4.40	273	3.44.80	294	955 χρυσό
Χίτζιος Γιάννης	91	8.7	318	4.33	261	3.38.50	337	916 χάλκινο
Γκότσης Αιμίλιος	91	9.6	145	4.35	264	3.39.46	330	739 5η θέση
Γουμαρά Μαργαρίτα	90	9.1	388	3.80	263	4.09.13	217	868 6η θέση
Σφακιού Δήμητρα	91	9.8	233	3.80	263	3.57.14	314	810 8η θέση
Νικολάου Νικόλαος	91	11.5	260	4.5	290	1.30	250	800 χρυσό
ΠΑΓΚΟΡΑΣΙΔΕΣ								
Καρετσάκη Μαρία	91	14.0	129	4.05	319	1.10	222	670 5η θέση
Κουρμαδιά Μαρία	91	15.1	50	3.40	180	105	180	410 6η θέση
Γ' ΤΡΙΑΘΛΟ (60μ. - ΜΠΑΛΑΚΙ - ΣΦΑΙΡΑ)								
ΠΑΜΠΑΙΔΕΣ								
Λαμπριανός Γιώργος	90	9.4	178	41.370	467	9.04	428	1073 3η θέση
Διάκου Κώστας	90	9.6	145	47.94	558	5.68	230	933 5η θέση
Καραϊτσάκης Γιώργος	90	11.9	0	22.74	198	6.18	259	457 1η θέση
ΠΑΓΚΟΡΑΣΙΔΕΣ								
Μαρκοπούλου Ελευθερία	91	8.9	39	33.11	535	8.24	415	1389 χρυσό
Κούλαρου Σταματία	91	10.7	88	12.84	157	4.66	187	432 12η θέση

Η διοίκηση του ΓΑΣ ΡΟΔΟΥ «Η ΥΓΕΙΑ» συγχαίρει όλους τους αθλητές - τριες που έλαβαν μέρος στους αγώνες στις 12 Απριλίου 2003, που με τις επιδόσεις και τις θέσεις που έλαβαν θέτουν σοβαρή υποψηφιότητα για ακόμη καλύτερες διακρίσεις. Συγχαίρουν ακόμη τους αθλητές - μαθητές του Συλλόγου που προκρίθηκαν στους Πανελλήνιους Σχολικούς Αγώνες, που θα γίνουν στην Κύπρο: Κοντό Γεώργιο στα 200μ., Φαρμακίδη Γεώργιο στα 150μ., Τσάτσο Πέτρο στο ακόντιο.

ΕΚΤΟΝΩΘΕΙΤΕ!

η στήλη μάς νοικοκυράς



Να' μαστε λοιπόν αγάπες μου μια εβδομαδούλα πριν το Πάσχα. Αγιες μέρες λέει, με καλές προθέσεις για αγαπησιάρικες στιγμές μεταξύ μας.

Στο όνομα του καλού Χριστούλη που σταυρώθηκε για να παραδειγματιστούμε και να αγαπάμε αλλήλους, τρέχουμε όλοι να δείξουμε την συμπόνια μας. Να ξεχάσουμε το κακό και να θέλουμε όλοι, να δείξουμε το καλό που κρύβουμε μέσα μας. Τρέχουμε να προλάβουμε μέσα στην εβδομάδα των παθών να διορθώσουμε τα κακώς κείμενα.

Απορία έχω βέβαια πως θα τα καταφέρουμε; Εδώ ολόκληρος Θεάνθρωπος δεν τα κατάφερε κι ας έβαψε με το αίμα του, το σταυρό του μαρτυρίου για χάρη μας.

Πως θα προλάβουμε εμείς να εξαγνίσουμε τις τανζανιές που όλο το χρόνο κάνουμε; Λίγο δύσκολο ως ακατόρθωτο μου μοιάζει. Γιατί τι να μπαλώσεις, από τα λάθη που έστειλαν στον Αγιο Πέτρο 21 16χρονες ψυχούλες, που ανυποψίαστες μια εκδρομούλα ήθελαν να χαρούν; Τι ανάσταση νεκρών, να τάξεις σ'αυτές τις μανάδες και στις άλλες στο Ιράκ, που ένα αναπάντητο γιατί θα τις κυνηγά μέχρι να πεθάνουν; Τι σιγουριά, για χαρά και ευτυχία να εμπνεύσεις σε ανήμπορους φτωχούς που τους θυμόμαστε μόνο λόγω ημερών όλοι μας;

Τον υπόλοιπο χρόνο τους προσπερνάμε με μάτι εξοικειωμένο, έχοντας την δικαιολογία της βιαστικής καθημερινότητας. Πότε να προλάβεις να αθωωθείς από τα ψέματα που φόρτωσες τον ή την σύντροφο, για τσαχπινιές που έκανες ερήμην του έχοντας το άλλοθι ότι όλοι έτσι κάνουν;

Πότε θα δεχθείς και θα δώσεις συγχώρεση, σε όλους αυτούς που σε πίκραναν και πίκρανες, από λόγια και πράξεις που δικαιολογείς μέσα σου, κρυβόμενος πίσω από το δάχτυλό σου;

Πως θα καταφέρουμε μέχρι το Πάσχα να γεμίσουμε τα κενά της ελάχιστης παρουσίας μας σε παππούδες - γιαγιάδες φίλους και συγγενείς, που ένα πασχαλιάτικο τραπέζι δεν μας απενοχοποιεί όσο πλούσιο και να'ναι;

Πόση αγάπη και προσοχή θα προλάβουν να εισπράξουν τα παιδιά μας μέσα σε 15 ημέρες Πασχαλινών διακοπών; Οταν μάλιστα και τα κόκκινα αυγά έτοιμα βαμμένα τα αγοράζεις σήμερα από το Super Market;

Δεν θα μιλήσω για μυρωδιές από κουλούρια. Αυτές σε κανένα χωριό μπορεί να μυρίζουν ακόμα. Αντε και για να μην με μισήσουν ορισμένες, που για το καλό (όπως κάνω και γω) για να μυρίσει το σπίτι, φουρνίζουν κανένα ταψάκι, θα παραδεχθώ ότι υπάρχουν παντού και οι εξαιρέσεις. Αυτές οι εξαιρέσεις όμως δεν φτάνουν, γι'αυτό και είναι εξαιρέσεις.

Να μην μιλήσω για τις μαγειρίτσες που θα ακριβοπληρώσουμε στα in ξενοδοχεία και ρεστοράν αν φυσικά μας άρεσαν την περσινή Ανάσταση. Κακά τα ψέματα έστω και αν δεν σου αρέσει θα πας για μαγειρίτσα. Πώς αλλιώς θα δουν το ανοιξιάτικο μοντελάκι που ακριβοπλήρωσες για να μπεις στο μάτι της άλλης που το παίζει περί πολλού κυρία;

Οχι! Σιγά τώρα Πασχαλιάτικα να μην κάθεσαι να καθαρίζεις και να ψιλοκόβεις εντεράκια...

Μην τρελαθούμε... Εδώ πρέπει να κάνεις τόσα πράγματα. Να προλάβεις να πάρεις λαμπάδες σε βαπτιστήρια (αν τα θυμάσαι κι αυτά), να φέρεις βόλτα τις βιτρίνες, γιατί πολλές φορές και αυτές μόνο απ' έξω τις φέρνεις βόλτα... Που να φτάσει ο μισθός και το δώρο του Πάσχα να καλύψεις ανάγκες, όταν ούτε τα στοιχειώδη δεν φτάνουν να πάρεις. Να μην πούμε για τις συντάξεις των γερόντων, που αν έχουν πολλά εγγονάκια, αμφίβολο είναι αν φτάσουν για να πάρουν από ένα σοκολατένιο αϋγό το καθένα, έτσι για το καλό.

Ομως για να ξεφύγω από τα υλικά, ας γυρίσω στα ψυχικά αγαθά που δεν κοστίζουν και τίποτα. Αντε λοιπόν να προλάβεις σε μια εβδομάδα να εξαγνίσεις ψυχή και σώμα. Μπορεί να νηστέψεις κιόλας για να μεταλάβεις αλλά μήπως κατά βάθος και αυτό, οι περισσότεροι, δεν το κάνουμε στο πνεύμα αποτοξινωτικής δίαιτας πριν το καλοκαίρι. Το τερπνόν μετά του ωφελίμου δηλαδή.

Γιατί πόσοι από μας πάμε στον πνευματικό για εξομολόγηση ψυχής, πριν ανοίξουμε το στοματάκι μας για την θεία μετάληψη και ότι αυτή αντιπροσωπεύει; Πόσοι πατάμε στο χώρο της εκκλησίας να ανάψουμε κερί μετάνοιας, αν δεν υπάρχει λόγος γνωστού γάμου, βάπτισης, κηδείας ή πολύκοσμης συρροής, λόγω των ημερών, που θα κάνουμε τις δημόσιες σχέσεις μας επί τη ευκαιρία;

Μπορεί να βγάζω αρνητισμό λέγοντας όλα τα στραβά και ανάποδα αλλά συμπαθάτεμε που προσπαθώ να σας θυμίσω μέσα από αυτά, τα θετικά και αγαπημένα, που όλοι μας πιστεύω νοσταλγούμε. Νομίζω ότι ανάγκη έχετε και σεις να μη λέτε όπως όλοι μας, «κάθε πέρσι και καλύτερα».

Πιστεύω ότι αξία έχει αν κάθε ένας μας, προσπαθήσει από αυτά που πράττει, να αναπαράγει τα καλά, όσο παλιομοδίτικα και αν μοιάζουν.

Να φροντίζει να περνά από κόσκινο τα καινούργια, κρατώντας το θετικό και όχι ότι, ακυρώνει αρχές και αξίες που στην πράξη έχουν αποδειχθεί ανθρώπινες και πιο θετικές για το κοινωνικό σύνολο.

Κανένας δεν φτώχυνε ποτέ από δόσιμο ψυχής και αγάπης που δεν κοστίζει και τίποτα.

Κανένας δεν αρνήθηκε σε κανένα, την συμπόνια και το νιάξιμο που είχε ανάγκη σε κάποια δύσκολη στιγμή, που μπορεί να ήταν εκτός ημερών του Πάσχα. Πόσοι δεν έχουν να πουν για τη χαρά, από δόσιμο ψυχής, που ένοιωσαν όταν βρέθηκαν στο φίλο ή συγγενή τότε που το χρειαζόταν;

Ποιος δεν εισέπραξε αγαλλίαση από χαρά παιδικής ματιάς, όταν πήρε δωράκι και χάδι, σε ώρα που δεν το περίμενε;

Ποιος δεν ένοιωσε τι θα πει αγάπη και οικογένεια, όταν βρέθηκε στο ίδιο τραπέζι με όλους δίχως την αφορμή του Πάσχα.

Πόσα και πόσα δεν είναι αυτά που μας λείπουν όλο το χρόνο μέσα στις ανθρώπινες σχέσεις, που θέλουμε να τα προλάβουμε αυτές τις μέρες αλλά δεν μας φτάνει ο χρόνος;

Δεν λέω φταίνε πολλά που μας κλέβουν την καλή μας πρόθεση για όλα τούτα, αλλά ποτέ δεν είναι αργά να κάνουμε ένα δυναμικό ξεκίνημα. Αντε λοιπόν αγαπημένοι μου! Ας βρούμε αφορμή τούτο το Πάσχα να ξεκινήσουμε όλοι μαζί την σταυροφορία για περισσότερη αγάπη μεταξύ μας. Μην πάει στο τζάμπα η θυσία του Χριστούλη μας. Κερδισμένοι θα βγούμε όλοι μας, γιατί η θετική ενέργεια που θα βγάλουμε, ασπίδα ψυχών θα γίνει, για τα κακά που δυστυχώς δεν μπορούμε να αποφύγουμε.

Ας γίνουμε και λίγο ρετρό γιατί αυτό μυρίζει περισσότερη ανθρωπίλα νομίζω.

Μέσα σ'όλα όμως πριν σας αφήσω για να κάνω εκείνα τα κουλουράκια που λέγαμε, θα' θελα να θυμίσω στους τηρούντες το έθιμο των μπουμπουνητών, να προσέχουν με τους δυναμίτες γιατί κάνουν ζημιές, όσο πλάκα και να'χουν

Αντε γλυκά μου!! Καλή Ανάσταση μεσ' από τα σώψυχά μου.

Σας σέβομαι
Η νοικοκυρά σας
Ρ.Σ.Ρ.



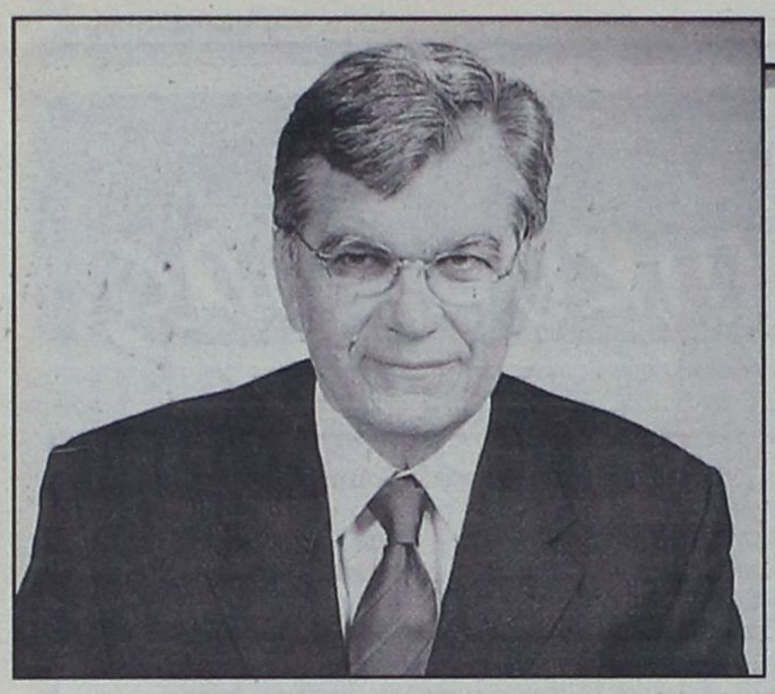

Ο ΧΡΟΝΟΣ ΕΦΑΡΜΟΓΗΣ :
Απαιτείται αρκετός χρόνος, περίπου μια δεκαετία, ώστε να είναι δυνατή η γονιδιακή θεραπεία, καθώς απαιτούνται μελέτες και πειράματα.

ΠΩΣ ΕΝΤΟΠΙΣΤΗΚΕ ΤΟ ΓΟΝΙΔΙΟ :
Εστάλη δείγμα αίματος ασθενούς από το «Ωνάσειο» στην καθηγήτρια Μοριακής Βιολογίας, Ευ. Κράνια, η οποία στις εργαστηριακές εξετάσεις εντόπισε, για πρώτη φορά, μετάλλαξη γονιδίου που παράγει τη φωσφολαμβάνη.

ΠΟΙΟΙ ΘΑ ΝΟΣΗΣΟΥΝ ΣΤΟ ΜΕΛΛΟΝ :
Η καρδιακή ανεπάρκεια έχει δεκαπλάσια συχνότητα στην ηλικία άνω των 60, σε σχέση με τις ηλικίες κάτω των 60 ετών. Στο γενικό πληθυσμό 1 στους 1.000 ανθρώπους θα πάθει καρδιακή ανεπάρκεια.

ΔΗΜΗΤΡΗΣ ΚΡΕΜΑΣΤΙΝΟΣ - ΚΑΘΗΓΗΤΗΣ ΚΑΡΔΙΟΛΟΓΙΑΣ

ΣΕ ΛΙΓΟ ΘΑ ΕΙΝΑΙ ΠΑΡΕΛΘΟΝ Η ΚΑΡΔΙΑΚΗ ΑΝΕΠΑΡΚΕΙΑ

Ανοίγει ο δρόμος για τη δημιουργία διαγνωστικού τεστ, μέσα στα επόμενα δύο χρόνια. Ο υποψήφιος ασθενής θα γνωρίζει ότι φέρει το μεταλλαγμένο γονίδιο και, επομένως, θα του εφαρμοστεί γονιδιακή θεραπεία. Με τον τρόπο αυτό δεν θα εκδηλώσει τελικά καρδιακή ανεπάρκεια

Συνέντευξη στην Ελένη Πετροπούλου

Διαγραφή τουλάχιστον μιας μορφής καρδιακής ανεπάρκειας από τη λίστα των καρδιαγγειακών νοσημάτων υπόσχεται η γονιδιακή θεραπεία. Με μία εξέταση ρουτίνας, θα είναι δυνατή η διάγνωση της διατατικής μυοκαρδιοπάθειας, μιας πάθησης που οδηγεί σε καρδιακή ανεπάρκεια, σε άτομα που δεν έχουν ακόμη εκδηλώσει την πάθηση και τα οποία τελικά δεν θα αρρωστήσουν.

Το καθοριστικό βήμα για την εξάλειψη της νόσου, πριν καν αυτή εκδηλωθεί, έγινε από Έλληνες επιστήμονες, με κύριους υπεύθυνους τον καθηγητή Καρδιολογίας κ. Δημήτριο Κρεμαστινό και την καθηγήτρια Μοριακής Βιολογίας κ. Ευαγγελία Κράνια. Με συνέντευξή του στην «Η» ο διευθυντής της Β' Καρδιολογικής Κλινικής του Ωνασείου, καθηγητής Δημήτριος Κρεμαστινός, παρουσίασε τις εξελίξεις στη γονιδιακή θεραπεία και αναφέρθηκε στο μέλλον των καρδιαγγειακών παθήσεων.

• Πρόσφατα ανακοινώσατε ότι για πρώτη φορά, εντοπίστηκε σε άνθρωπο μετάλλαξη γονιδίου που ευθύνεται για την εμφάνιση μιας μορφής καρδιακής ανεπάρκειας. Πόσο σημαντική είναι η ανακάλυψη αυτή για τους ασθενείς ;

Ουσιαστικά, ανοίγει ο δρόμος για τη δημιουργία διαγνωστικού τεστ - ίσως μέσα στα επόμενα δύο χρόνια - με το οποίο θα είναι δυνατή η αντιμετώπιση της πάθησης, προτού αυτή εκδηλωθεί. Ο υποψήφιος ασθενής θα γνωρίζει ότι φέρει το μεταλλαγμένο γονίδιο και επομένως θα του εφαρμοστεί γονιδιακή θεραπεία. Με τον τρόπο αυτό δεν θα εκδηλώσει τελικά καρδιακή ανεπάρκεια. Βέβαια απαιτείται αρκετός χρόνος, περίπου μια δεκαετία, ώστε να είναι δυνατή η γονιδιακή θεραπεία, καθώς απαιτούνται μελέτες και πειράματα. Εκείνο το οποίο βρήκαμε και προσδιορίσαμε είναι μια διαταραχή στη δέσμευση του ασβεστίου από μια πρωτεΐνη που λέγεται φωσφολαμβάνη.

• Τι ακριβώς ανακαλύψατε ;

Θα πρέπει να σημειώσω ότι πριν από την ανακάλυψη αυτή προηγήθηκαν μελέτες και πειράματα σε ποντίκια, κουνέλια και ανθρώπινα κύτταρα, εδώ και 25 χρόνια. Κατά τη διάρκεια των ερευνών εντοπίστηκε η μετάλλαξη ενός γονιδίου που παράγει μια πρωτεΐνη, τη φωσφολαμβάνη, η οποία ρυθμίζει την καρδιακή λειτουργία. Το συγκεκριμένο γονίδιο αναζητήθηκε σε ασθενείς από διάφορες χώρες, αλλά τελικά εντοπίστηκε σε Έλληνα ασθενή. Συγκεκριμένα στη Β' Καρδιολογική Κλινική του Ωνασείου παρατηρήσαμε την ασυνήθιστα ραγδαία εξέλιξη της κατάστασης 27χρονης ασθενούς, που έπασχε από διατατική μυοκαρδιοπάθεια τελικού σταδίου και αρχόμενη πολυοργανική ανεπάρκεια νεφρών, ήπατος και πνευμόνων. Αποστείλαμε λοιπόν δείγμα αίματος της κοπέλας στην κ. Κράνια, η οποία κατά τις εργαστηριακές αιματολογικές εξετάσεις που διενήργησε, εντοπίστηκε για πρώτη φορά σε άνθρωπο η μετάλλαξη γονιδίου που παράγει την πρωτεΐνη φωσφολαμβάνη. Στη συνέχεια εξετάσαμε το γενεαλογικό δένδρο της ασθενούς και εντοπίσαμε ότι τη μετάλλαξη του συγκεκριμένου γονιδίου έφεραν και οι δύο γονείς της κοπέλας.

• Πόσοι Έλληνες εκτιμάται ότι φέρουν το συγκεκριμένο γονίδιο και σε τι συχνότητα συναντάται σε όλο τον κόσμο ;

Είναι αδύνατο αυτή τη στιγμή να μιλήσουμε με αριθμούς. Το γονίδιο εντοπίστηκε για πρώτη φορά σε άνθρωπο και τώρα θα επακολουθήσει σε όλο τον κόσμο η ανεύρεσή του, σε τι ποσοστό υπάρχει. Αυτό που ξέρουμε είναι ότι βρέθηκε σε μια οικογένεια Ελλήνων. Η περιγραφή έγινε στη χώρα μας και η ανεύρεση στο Σινσινάτι. Εμείς κάνουμε τώρα μελέτη που επεκτείνεται σε όλη τη χώρα για να δούμε σε τι ποσοστό εντοπίζεται στη χώρα, ενώ ανάλογες μελέτες γίνονται και σε άλλες χώρες. Μετά 4-5 χρόνια θα γίνει παγκόσμια καταγραφή, ώστε να γνωρίζουμε σε τι ποσοστό το μεταλλαγμένο γονίδιο επηρεάζει την καρδιακή ανεπάρκεια.

• Μέχρι σήμερα αντιμετωπιζόταν η καρδιακή ανεπάρκεια και με ποιό τρόπο (φαρμακευτικά, χειρουργικά);

Καταρχάς θα πρέπει να διευκρινίσουμε τι εννοούμε λέγοντας καρδιακή ανεπάρκεια. Όταν μιλάμε για καρδιακή ανεπάρκεια εννοούμε ουσιαστικά όλη την καρδιολογία, διότι κάθε πάθηση της καρδιάς μπορεί να οδηγήσει σε καρδιακή ανεπάρκεια. Σήμερα η καρδιακή ανεπάρκεια αντιμετωπίζεται ανά περίπτωση και αρχίζουμε τη θεραπεία από τη δυνητική καρδιακή ανεπάρκεια. Δηλαδή, ξέρουμε ότι ο ασθενής έχει στεφανιαία νόσο. Αυτό σημαίνει ότι αν πάθει μεγάλο έμφραγμα, θα καταστραφεί η καρδιά του. Άρα κάνουμε θεραπεία των προληπτικών παραγόντων της στεφανιαίας νόσου για να ελαττώσουμε το ποσοστό της καρδιακής ανεπάρκειας. Επίσης, ξέρουμε ότι κάποιος έχει στένωση της αορτής και έτσι στο σωστό χρόνο θα αλλάξουμε τη βαλβίδα.

• Πόσοι Έλληνες νοσούν από καρδιακή ανεπάρκεια ; Κατά πόσο είναι «προνόμιο» των ενηλίκων ;

Όλος ο κόσμος έχει πρόβλημα με την καρδιακή ανεπάρκεια, καθώς πρόκειται για μία πάθηση που συνδέεται με την ηλικία. Όσο ο πληθυσμός μεγαλώνει σε ηλικία τόσο το ποσοστό της καρδιακής ανεπάρκειας αυξάνει, ενώ σημαντικό ρόλο στην εμφάνισή της παίζει και η κληρονομικότητα, αφού πρόκειται για διαταραχή του γονιδίου. Ενδεικτικό είναι ότι η καρδιακή ανεπάρκεια έχει δεκαπλάσια συχνότητα στην ηλικία άνω των 60 ετών, σε σχέση με τις ηλικίες κάτω των 60 ετών. Στο γενικό πληθυσμό ένας στους 1.000 ανθρώπους θα πάθει καρδιακή ανεπάρκεια.

• Πόσο συχνά είναι τα καρδιαγγειακά προβλήματα στην Ελλάδα, εάν παρουσιάζουν αυξητική τάση και ποιοί οι παράγοντες κινδύνου ;

Οι καρδιοπάθειες είναι παθήσεις φθοράς. Επομένως, όσο αυξάνεται ο μέσος όρος επιβίωσης τόσο αυξάνεται και η συχνότητα των καρδιαγγειακών προβλημάτων. Στην Ελλάδα το προσδόκιμο επιβίωσης είναι υψηλό και κατά συνέπεια συχνά και τα καρδιαγγειακά προβλήματα. Παλαιότερα οι άνθρωποι πέθαιναν από αρρώστιες, όπως πνευμονία και ο μέσος όρος επιβίωσης ήταν τα 30 χρόνια. Οι άνθρωποι δεν μεγάλωναν και έτσι ήταν άγνωστη η επίπτωση της νόσου.

Τώρα κάνουμε θεραπεία αφού διαγνώσουμε την πάθηση

Ποιά είναι δηλαδή η ουσιαστική διαφορά των μέχρι σήμερα θεραπειών αντιμετώπισης της καρδιακής ανεπάρκειας με αυτήν της γονιδιακής θεραπείας ;

Με τα σημερινά δεδομένα κάνουμε θεραπεία εφόσον διαγνώσουμε την πάθηση. Με τη γονιδιακή θεραπεία προτού αρχίσει να εμφανίζεται η πάθηση. Ολοκληρώνοντας όμως το προηγούμενο ερώτημα θα πρέπει να προσθέσω και τη δυνατότητα που μας προσφέρουν τα σύγχρονα φάρμακα στη θεραπεία των καρδιαγγειακών παθήσεων. Τα φάρμακα αυτά επηρεάζουν τη λειτουργία του κυττάρου και όχι τη λειτουργία της καρδιάς σαν αντλίας. Τέλος, εάν όλες οι παρεμβάσεις μας οδηγήσουν σε καρδιακή ανεπάρκεια και δεν την φρενάρουν, τότε αρχίζουμε τη μηχανική υποστήριξη (αντλία υποστήριξης της καρδιάς) και αν αποτύχει και αυτό περνάμε στη μεταμόσχευση.

CAN A FERRIES

Ε/Γ - Ο/Γ ΡΟΔΑΝΘΗ **
- Ε/Γ - Ο/Γ ΔΗΜΗΤΡΟΥΛΑ - Ε/Γ - Ο/Γ ΜΑΡΙΝΑ
ΡΟΔΟΣ - ΠΕΙΡΑΙΑΣ (04/04/03 - 20/04/03)

ΠΑΡΑΣΚΕΥΗ 04/04		
ΡΟΔΑΝΘΗ	12:00	ΚΑΣΤΕΛΛΟΡΙΖΟ
ΡΟΔΑΝΘΗ	21.00	ΚΩ-ΚΑΛΥΜΝΟ-ΠΕΙΡΑΙΑ
ΣΑΒΒΑΤΟ 05/04		
ΔΗΜΗΤΡΟΥΛΑ	13.00	ΚΩ-ΒΑΘΥ-ΧΙΟ-ΛΕΣΒΟ -ΛΗΜΝΟ - ΑΛΕΞΑΝ/ΠΟΛΗ (13.00)
ΜΙΛΕΝΑ	18.00	ΚΩ-ΚΑΛΥΜΝΟ-ΠΕΙΡΑΙΑ
ΚΥΡΙΑΚΗ 06/04		
ΡΟΔΑΝΘΗ	16.00	ΚΩ-ΚΑΛΥΜΝΟ-ΛΕΡΟ-ΠΑΤΜΟ-ΠΕΙΡΑΙΑ
ΔΕΥΤΕΡΑ 07/04		
ΔΗΜΗΤΡΟΥΛΑ	14.30	ΚΑΣΤΕΛΛΟΡΙΖΟ
ΜΑΡΙΝΑ	18.00	ΚΩ-ΚΑΛΥΜΝΟ-ΛΕΡΟ-ΠΑΤΜΟ-ΠΕΙΡΑΙΑ
ΤΡΙΤΗ 08/04		
ΔΗΜΗΤΡΟΥΛΑ	14.00	ΣΥΜΗ-ΤΗΛΟ-ΝΙΣΥΡΟ-ΚΩ-ΑΣΤΥΠΑΛΑΙΑ-ΚΑΤΑΠΟΛΑ-ΠΕΙΡΑΙΑ
ΡΟΔΑΝΘΗ	16.00	ΚΩ-ΚΑΛΥΜΝΟ-ΛΕΡΟ-ΠΑΤΜΟ-ΠΕΙΡΑΙΑ
ΤΕΤΑΡΤΗ 09/04		
ΜΑΡΙΝΑ	09.15	ΚΑΣΤΕΛΛΟΡΙΖΟ
ΜΑΡΙΝΑ	18.00	ΚΩ-ΚΑΛΥΜΝΟ-ΛΕΡΟ-ΠΑΤΜΟ-ΠΕΙΡΑΙΑ
ΠΕΜΠΤΗ 10/04		
ΡΟΔΑΝΘΗ	08.00	ΠΕΙΡΑΙΑ (22.00)
ΠΑΡΑΣΚΕΥΗ 11/04		
ΜΑΡΙΝΑ	16.00	ΚΩ-ΚΑΛΥΜΝΟ-ΛΕΡΟ-ΠΑΤΜΟ-ΠΕΙΡΑΙΑ
ΣΑΒΒΑΤΟ 12/04		
ΔΗΜΗΤΡΟΥΛΑ	13.00	ΚΩ-ΒΑΘΥ-ΧΙΟ-ΛΕΣΒΟ ΛΗΜΝΟ-ΑΛΕΞΑΝ/ΠΟΛΗ (17.00)
ΡΟΔΑΝΘΗ	16.00	ΚΩ-ΚΑΛΥΜΝΟ-ΛΕΡΟ-ΠΑΤΜΟ-ΠΕΙΡΑΙΑ
ΚΥΡΙΑΚΗ 13/04		
ΜΑΡΙΝΑ	14.00	ΚΩ-ΚΑΛΥΜΝΟ-ΛΕΡΟ-ΠΑΤΜΟ-ΠΕΙΡΑΙΑ
ΔΕΥΤΕΡΑ 14/04		
ΔΗΜΗΤΡΟΥΛΑ	14.30	ΚΑΣΤΕΛΛΟΡΙΖΟ
ΡΟΔΑΝΘΗ	17.00	ΚΩ-ΚΑΛΥΜΝΟ-ΛΕΡΟ-ΠΑΤΜΟ-ΠΕΙΡΑΙΑ
ΤΡΙΤΗ 15/04		
ΔΗΜΗΤΡΟΥΛΑ	14.00	ΣΥΜΗ-ΤΗΛΟ-ΝΙΣΥΡΟ-ΚΩ-ΑΣΤΥΠΑΛΑΙΑ-ΚΑΤΑΠΟΛΑ-ΠΕΙΡΑΙΑ
ΜΑΡΙΝΑ	16.00	ΚΩ-ΚΑΛΥΜΝΟ-ΛΕΡΟ-ΠΑΤΜΟ-ΠΕΙΡΑΙΑ
ΤΕΤΑΡΤΗ 16/04		
ΡΟΔΑΝΘΗ	18.00	ΚΩ-ΚΑΛΥΜΝΟ-ΛΕΡΟ-ΠΑΤΜΟ-ΠΕΙΡΑΙΑ
ΠΕΜΠΤΗ 17/04		
ΜΑΡΙΝΑ	16.00	ΚΩ-ΚΑΛΥΜΝΟ-ΛΕΡΟ-ΠΑΤΜΟ-ΠΕΙΡΑΙΑ
ΠΑΡΑΣΚΕΥΗ 18/04		
ΡΟΔΑΝΘΗ	16.00	ΚΩ-ΚΑΛΥΜΝΟ-ΛΕΡΟ-ΠΑΤΜΟ-ΠΕΙΡΑΙΑ
ΣΑΒΒΑΤΟ 19/04		
ΜΑΡΙΝΑ	08.30	ΚΑΣΤΕΛΛΟΡΙΖΟ
ΔΗΜΗΤΡΟΥΛΑ	13.00	ΚΩ-ΒΑΘΥ-ΧΙΟ-ΛΕΣΒΟ-ΛΗΜΝΟ-ΑΛΕΞΑΝ/ΠΟΛΗ (13.00)
ΜΑΡΙΝΑ ΛΑ-ΠΕΙΡΑΙΑ	17.00	ΚΩ-ΚΑΛΥΜΝΟ-ΑΣΤΥΠΑΛΙΑ-ΚΑΤΑΠΟ-
ΚΥΡΙΑΚΗ 20/04		
ΡΟΔΑΝΘΗ	16.00	ΚΩ-ΚΑΛΥΜΝΟ-ΛΕΡΟ-ΠΑΤΜΟ-ΠΕΙΡΑΙΑ

• Η εταιρεία μας βρίσκεται στην ευχάριστη θέση να σας ενημερώσει ότι : 1. Από 15/03 ισχύουν εκπτώσεις από 25% μέχρι και 40% για όλες τις θέσεις. Συμπεριλαμβάνεται και η τρίτη θέση. 2. Θα προσφέρονται ειδικές τιμές σε όλες τις θέσεις για οικογενειακά πακέτα και ξενοδοχεία 5 ή 4 αστέρων ε καταπληκτικές τιμές. 3. Από 15/06 θα εκτελούνται δρομολόγια καθημερινώς ΠΕΙΡΑΙΑ - ΚΩ - ΡΟΔΟ και ΡΟΔΟ - ΚΩ - ΠΕΙΡΑΙΑ. 4. Εισιτήρια ΜΕΤ' ΕΠΙΣΤΡΟΦΗΣ, ειδικές τιμές. 5. ΙΧ Έκπτωση 25% για μετάβαση, μετ' επιστροφής 40%. 6. Πολλαπλά εισιτήρια minimum 5,50% έκπτωση.

INEMA

ΙΑΤΡΙΚΟΣ & ΝΟΣΟΚΟΜΕΙΑΚΟΣ ΕΞΟΠΛΙΣΜΟΣ
15 ΧΡΟΝΙΑ ΕΜΠΕΙΡΙΑΣ από το 1988

ΕΙΜΑΣΤΕ ΟΙ ΜΕΓΑΛΥΤΕΡΟΙ ΠΡΟΜΗΘΕΥΤΕΣ ΙΑΤΡΙΚΟΥ - ΟΡΘΟΠΕΔΙΚΟΥ ΚΑΙ ΝΟΣΟΚΟΜΕΙΑΚΟΥ ΥΛΙΚΟΥ ΣΤΗ ΔΩΔΕΚΑΝΗΣΟ ΕΜΠΙΣΤΕΥΘΕΙΤΕ ΜΑΣ!!!

ΠΙΣΤΟΠΟΙΗΣΗ ΠΟΙΟΤΗΤΑΣ ISO9002 EN4600 E3/833
ΛΕΜΕΣΣΟΥ 2 ΡΟΔΟΣ ΤΗΛ. 32238 - FAX 28484

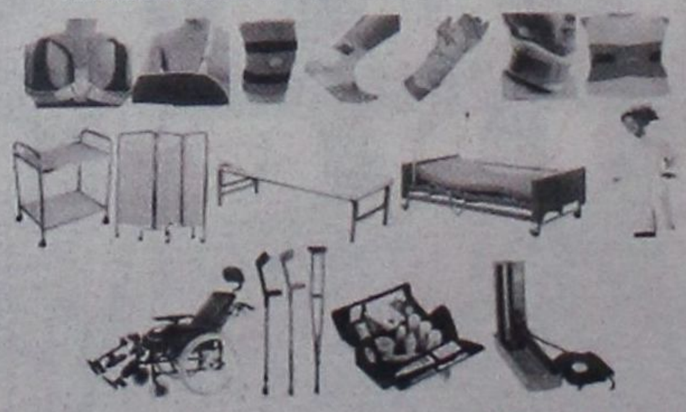

ΑΝΑΠΗΡΙΚΑ ΚΑΡΟΤΣΙΑ - ΒΑΔΙΣΤΙΚΑ ΒΟΗΘΗΜΑΤΑ - ΟΡΘΟΠΕΔΙΚΑ ΕΙΔΗ - ΜΠΛΟΥΖΕΣ ΙΑΤΡΙΚΕΣ - ΚΑΛΤΣΕΣ ΦΛΕΒΙΤΙΔΑΣ - ΠΕΛΜΑΤΑ - ΟΡΘΟΠΕΔΙΚΑ ΜΑΞΙΛΑΡΙΑ - ΚΡΕΒΑΤΙΑ ΝΟΣΟΚΟΜΕΙΑΚΑ - ΙΑΤΡΙΚΟΣ ΕΞΟΠΛΙΣΜΟΣ ΚΑΙ ΑΝΑΛΩΣΙΜΑ - ΟΡΓΑΝΑ ΧΗΜΕΙΟΥ ΚΑΙ ΚΑΘΕ ΑΛΛΟ ΕΙΔΟΣ ΓΙΑ ΚΑΤ' ΟΙΚΟ ΝΟΣΗΛΕΙΑ.

ΟΙΚΟΝΟΜΙΚΗ

Κ. ΑΛΕΒΙΖΟΣ Μ. - ΠΑΡΑΣΚΕΥΑΣ Ο.Ε.
ΣΥΜΒΟΥΛΟΙ ΕΠΙΧΕΙΡΗΣΕΩΝ

Αναλαμβάνουμε την εκπόνηση επενδυτικών σχεδίων και την ανάπτυξη επιχειρήσεων

Θεμ. Σοφούλη 75, 85100 Ρόδος
τηλ. 22410 20472, 22410 24775 -
FAX: 22410 24775

ΙΑΤΡΙΚΟΣ ΣΥΛΛΟΓΟΣ ΡΟΔΟΥ

ΣΗΜΑΝΤΙΚΗ ΑΝΑΚΑΛΥΨΗ ΣΤΟΝ ΤΟΜΕΑ ΤΗΣ ΚΑΡΔΙΟΛΟΓΙΑΣ ΒΑΣΙΜΕΣ ΕΛΠΙΔΕΣ ΔΙΑ ΤΗΝ ΠΡΟΛΗΨΗ ΤΗΣ ΜΥΟΚΑΡΔΙΟΠΑΘΕΙΑΣ ΕΠΙΣΤΗΜΟΝΙΚΟ ΕΠΙΤΕΥΓΜΑ ΠΑΓΚΟΣΜΙΑΣ ΕΜΒΕΛΕΙΑΣ ΑΠΟ ΤΗΝ ΕΡΕΥΝΗΤΙΚΗ ΟΜΑΔΑ ΤΟΥ ΚΑΘΗΓΗΤΗ ΔΗΜΗΤΡΗ ΚΡΕΜΑΣΤΙΝΟΥ

Κατά την τακτική Συνεδρίαση του, της 16 Απριλίου 2003 το Διοικητικό Συμβούλιο του Ιατρικού Συλλόγου Ρόδου ασχολήθηκε εκτενώς με μια σημαντική επιστημονική είδηση η οποία προ ολίγων ημερών απασχόλησε τον Ελληνικό και Διεθνή Ιατρικό Τύπο.

Σε ένα από τα μεγαλύτερα ερευνητικά περιοδικά το Journal Clinical of Investigation δημοσιεύθηκε η ανακάλυψη του γονιδίου της φωσφολαμπάνης που είναι υπεύθυνο για την πρόληψη και αποδέσμευση του ασθεστίου στο μυοκαρδιακό κύτταρο.

Η περιγραφή του γονιδίου έγινε για πρώτη φορά στον άνθρωπο από τις ερευνητικές ομάδας των καθηγητών κ.κ. Δημήτριου Κρεμαστινού και Ευαγγελίας Κρανιά στο Πανεπιστήμιο Cincinaty.

Η παθολογική λειτουργία της φωσφολαμπάνης δημιουργεί συνθήκες αναπτύξεως διατατικής μυοκαρδιοπάθειας.

Στα προσεχή χρόνια η γονιδιακή θεραπεία θα δώσει τη δυνατότητα της αντικατάστασης του παθολογικού γονιδίου, οπότε οι ασθενείς της κατηγορίας αυτής δεν θα αναπτύσσουν διατατικού τύπου μυοκαρδιπάθεια.

Η απομόνωση του γονιδίου της φωσφολαμπάνης έγινε από δύο καρδιές αρρώστων που είχαν μεταμοσχευθεί στο Ωνάσειο, ενώ με ιδιαίτερο ενδιαφέρον η Διεθνής Ιατρική Κοινότητα παρακολουθεί την πορεία και τα προσδοκώμενα αποτελέσματα της ερευνητικής μελέτης των Ελλήνων επιστημόνων.

Η Ιατρική Οικογένεια της Ρόδου, ιδιαιτέρως επιχαίρουσα δια του μείζονος εις τα καρδιολογικά χρονικά γεγονός, αισθάνεται παράλληλα υπερήφανη δεδομένου ότι ο Συντοπίτης μας, Ερευνητής Καθηγητής κ. Δημήτρης Κρεμαστινός υπήρξε εις το παρελθόν ένα από τα επίλεκτα μέλη του Ιατρικού Συλλόγου Ρόδου.

Δια το Δ.Σ.
Ο Πρόεδρος
Δρ. Νίκος Τσ. Φρόνας
Ο Γεν. Γραμματέας
Χρήστος Απ. Μαντάς

ΤΟ «ΑΡΩΜΑ» ΜΙΑΣ ΒΕΝΤΕΤΑΣ

Η κόντρα Γιαννόπουλου - Χατζηευθυμίου και το μήνυμα των πολιτών

Γράφει ο Κώστας Λαμπριανός

Πολύ φοβούμαι ότι η πολιτική ζωή στο μεγαλύτερο δήμο του νομού, το Δήμο Ροδίων, έχει εκτραχυνθεί σε επικίνδυνο βαθμό.

Από τις πρώτες συνεδριάσεις του δημοτικού συμβουλίου, το «άρωμα» μιας προσωπικής «βεντέτας» μεταξύ του δημάρχου κ. Γιώργου Γιαννόπουλου και του επικεφαλής της μειοψηφίας κ. Χατζή Χατζηευθυμίου ήταν διάχυτο στην αίθουσα συνεδριάσεων και τους διαδρόμους του δημαρχιακού μεγάρου.

Ήλπιζε κανείς, ωστόσο, ότι με την πάροδο του χρόνου θα εξατμιζόταν, όπως, άλλωστε συμβαίνει με κάθε άρωμα, όσο δυνατό και αν είναι.

Δυστυχώς, όσοι το ήλπιζαν θα πρέπει να αισθάνονται απογοητευμένοι σήμερα. Και βαθύτατα ανησυχούντες για την πορεία του ιστορικού Δήμου, καθώς μάλιστα οι συγκυρίες από τις οποίες εξαρτάται, εν πολλοίς, κάθε άλλο παρά θετικές είναι.

Η αποχώρηση της παράταξης της μειοψηφίας από την τελευταία συνεδρίαση του δημοτικού συμβουλίου (προχθές το βράδυ) δίνει, ασφαλώς, το στίγμα ή αν προτιμάτε τη ρότα του σκάφους. Μια ρότα - και δεν χρειάζονται ειδικές αναλυτικές ικανότητες - που οδηγεί, με μαθηματική ακρίβεια, σε συμπληγάδες.

Γιατί όμως ;

Η ρίζα του κακού πρέπει να αναζητηθεί στην προεκλογική περίοδο, όταν οι δύο άνδρες αντήλλαξαν βαρύτατους χαρακτηρισμούς. Σήμερα, είναι σαφές πλέον, παραμένουν εγκλωβισμένοι σ' εκείνη την περίοδο. Δεν θα έπρεπε, όμως. Η ιστορία των προεκλογικών αναμετρήσεων, σε κάθε επίπεδο, και η ίδια η ζωή δείχνουν, αυτό που δεν θέλουν να δουν οι πρωταγωνιστές του Δήμου Ροδίων, ότι οι προεκλογικές εντάσεις αποτελούν παρενθέσεις, δυσάρεστες ίσως, αλλά, πάντως, παρενθέσεις, της δημόσιας πολιτικής ζωής, και αλίμονο αν συνέβαινε διαφορετικά.

Να επανέλθουμε, όμως στο «γιατί».

Ο κ. Χατζηευθυμίου, ως είχε δικαίωμα, ζήτησε εγγράφως από τη δημοτική αρχή πληθώρα στοιχείων και εγγράφων που αφορούν στην οικονομική διαχείριση και την εκτέλεση διαφόρων έργων, ολόκληρης της περασμένης τετραετίας σχεδόν, με το «επιχείρημα» της ενημέρωσης, προκειμένου να ασκήσει γόνιμη και αποτελεσματική κριτική και έλεγχο των πεπραγμένων της δημοτικής αρχής, ως εκ της θέσεως που τον έταξε με τη ψήφο του ο ροδιακός λαός.

Υποψιάζομαι ότι δεν είναι αυτή η πρόθεσή του. Αν είχε υπόνοιες για κακοδιαχείριση ή προγενέστερα σκάνδαλα της δημοτικής αρχής, το αίτημα για κατάθεση εγγράφων θα ήταν, ασφαλώς, συγκεκριμένο και περιορισμένο και δεν θα επεκτεινόταν σε μια χαρτούρα εκατοντάδων σελίδων. Εκτός πια και αν ελπίζει στον ωκεανό των αριθμών να τεκμηριώσει τους ισχυρισμούς περί αδιαφάνειας, διαπλοκής και ύποπτων συναλλαγών της παρούσης δημοτικής αρχής.

Από την άλλη, δεν υποψιάζομαι απλώς, είμαι βέβαιος, ο κ. Γιαννόπουλος με την πολιτική συμπεριφορά του έναντι του κ. Χατζηευθυμίου - και επιλεκτικά προς ορισμένα μέλη της μειοψηφίας - επιχειρεί να τον έχει υπό συνεχή «τιμωρία», ας μου επιτραπεί ο χαρακτηρισμός : Είναι η συμπεριφορά «νικητή» προς «ηττημένο», συμπεριφορά που σφυρηλατείται με τα στοιχεία της ισχύος της πλειοψηφίας, η οποία εξικνείται έως την έπαρση, την αλαζονεία και την περιφρόνηση.

Μπορεί ο κώδικας που ρυθμίζει τη ζωή και λειτουργία των Ο.Τ.Α. να του παρέχει την ευχέρεια να απαντά, με τον τρόπο που επέλεξε προχθές να απαντήσει στο αίτημα της μειοψηφίας για ενημέρωση επί των οικονομικών, αλλά το «τυπικό» κάποιων θεσμοθετημένων κανόνων δεν είναι, πάντοτε, και «δημοκρατικό». Μας το διδάσκει και αυτό η πολιτική ιστορία, η ίδια η ζωή. Η νομιμοφάνεια, σε πολλές περιπτώσεις, δεν σημαίνει κατ' ανάγκην και δημοκρατικότητα.

Επί της ουσίας ο κ. Χατζηευθυμίου ζήτησε ορισμένα έγγραφα και θα έπρεπε να τα έχει πάρει, όσα πολλά και αν είναι, όσο και αν κάποιοι υπάλληλοι κουράζονταν λίγο περισσότερο. Αυτή είναι η ουσία. Κι έπειτα στην πολιτική ζωή, παντός άλλου, «η γυναίκα του Καίσαρα δεν πρέπει μόνο να είναι τίμια αλλά και να φαίνεται».

Το ό,τι ο κ. Γιαννόπουλος έχει υπό «τιμωρίαν» την παράταξη της μειοψηφίας και προσωπικά τον κ. Χατζηευθυμίου, για τα όσα προεκλογικώς συνέβησαν, δεν υπάρχει καμία αμφιβολία. Το επιβεβαίωσε, άλλωστε, ο ίδιος όταν, εγκαταλείποντας το κλίμα συναίνεσης των δύο προηγούμενων τετραετιών του, απέκλεισε ολοκληρωτικά τη συμμετοχή μελών της μειοψηφίας από τα θεσμοθετημένα όργανα και επιτροπές του Δήμου, πλην εκεί όπου υπάρχει ρητή πρόβλεψη του Κώδικα Δήμων και Κοινοτήτων. Και όταν, αιτιολογώντας την απόφασή του, έλεγε «μέχρις ότου η μειοψηφία δώσει δείγματα γραφής».

Σ' ένα δημοτικό συμβούλιο οι ρόλοι πλειοψηφίας και μειοψηφίας είναι, ασφαλώς, διακριτοί. Στην περίπτωση του Δήμου Ροδίων - δυστυχώς - οι πρωταγωνιστές ερμηνεύουν τους ρόλους τους φορώντας τη μάσκα του πάθους.

«Μόνο που όσοι ακολουθούν το πάθος τους χάνουν το δρόμο της αλήθειας», όπως έλεγε ο Βολταίρος. Καιρός να το αποβάλουν, αν πραγματικά θέλουν το καλό αυτής της πόλης.

Το «άρωμα» της βεντέτας επιβάλλεται να ... ξοσμίσει ! Ας ανοίξουν τα παράθυρα του δημαρχιακού μεγάρου, είναι το μήνυμα των πολιτών.

ΙΑΤΡΙΚΗ ΑΝΑΚΟΙΝΩΣΗ

Ο ιατρός Μικροβιολόγος - Βιοπαθολόγος

ΜΙΛΤΙΑΔΗΣ ΚΙΟΥΣΗΣ

Δέχεται: Δευτέρα - Παρασκευή
7:30 - 13:00 και 17:30 - 19:30
Τετάρτη απόγευμα κλειστά
Σάββατο κατόπιν ραντεβού

Καζαντζάκη 2 και Εθνικής Αντιστάσεως
(πρώην Αννης Μαρίας) Τηλ. 22410/70607

ΓΕΩΠΟΝΙΚΟ ΚΕΝΤΡΟ

• ΓΕΩΡΓΙΚΑ ΦΑΡΜΑΚΑ
• ΛΙΠΑΣΜΑΤΑ
• ΣΠΟΡΟΙ
• ΕΙΔΗ ΚΗΠΟΥ & ΕΡΓΑΛΕΙΑ
• DECOR ΚΗΠΟΥ
• ΜΗΧΑΝΗΜΑΤΑ
• ΑΥΤΟΜΑΤΟ
• ΠΟΤΙΣΜΑ

33ο Χιλ. Λ. Ρόδου Λίνδου
Τηλ. - Fax: 22440 24100
Υπεύθυνος Γεωπόνος: ΑΝΑΣΤΑΣΙΟΣ ΞΕΤΡΙΧΗΣ

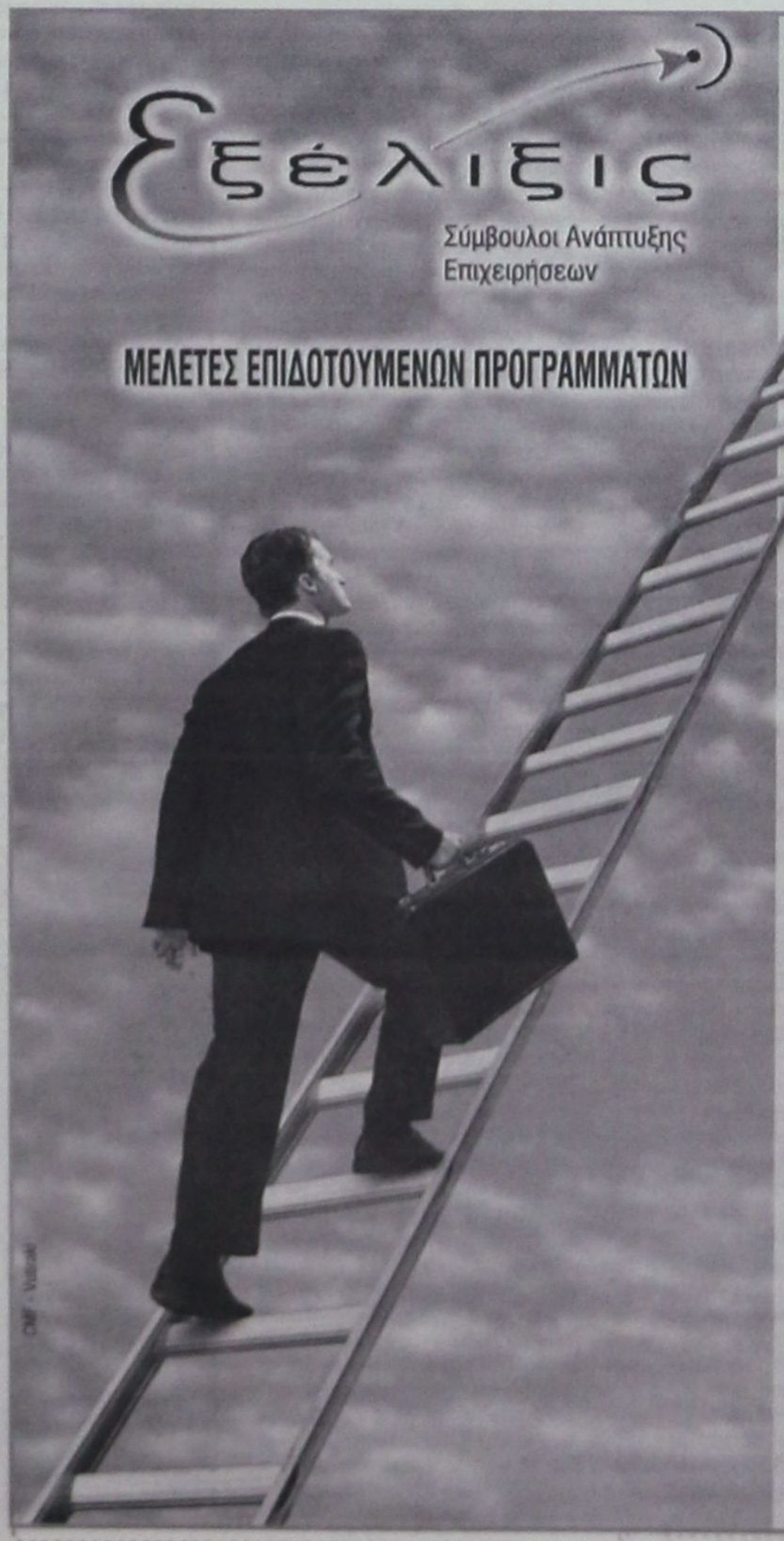

ΕΚΜΕΤΑΛΛΕΥΤΕΙΤΕ
ΤΙΣ ΕΠΕΝΔΥΤΙΚΕΣ ΕΥΚΑΙΡΙΕΣ
ΓΙΑ ΤΗΝ ΑΝΑΠΤΥΞΗ
ΤΗΣ ΕΠΙΧΕΙΡΗΣΗΣ ΣΑΣ
Ή ΤΗΝ ΔΗΜΙΟΥΡΓΙΑ
ΜΙΑΣ ΝΕΑΣ ΕΠΙΧΕΙΡΗΣΗΣ!

Βρίσκονται ήδη σε εξέλιξη προγράμματα επιδοτήσεων για:

Μεταποιητικές Επιχειρήσεις
(Μονάδες Τροφίμων, Αρτοποιεία, Ξυλουργεία, Επιπλοποιεία, Αλουμινοκατασκευές Τυπογραφεία κτλ)

Τουριστικές Επιχειρήσεις
(Ξενοδοχεία, Ενοικιαζόμενα Δωμάτια και Διαμερίσματα, Τουριστικά Γραφεία κτλ)

Αναλαμβάνουμε την υποστήριξη προγραμμάτων του Υπουργείου Ανάπτυξης και του Υπουργείου Οικονομίας (μέσω Τραπεζών).

Η ΕΛΕΛΙΞΙΣ-Σύμβουλοι Ανάπτυξης Επιχειρήσεων παρέχει, επιπλέον, συμβουλευτικές υπηρεσίες από εξειδικευμένα στελέχη στους τομείς:

• Ανάπτυξης Συστημάτων Ποιότητας (ISO 9000) και Ασφάλειας Τροφίμων (HACCP)

• Ανάπτυξης Επενδυτικών Μελετών στο πρόγραμμα Leader+

• Σύνταξης Οικονομοτεχνικών Μελετών στα πλαίσια του Αναπτυξιακού Νόμου (Ν. 2601/98)

Η Πολύχρονη εμπειρία των στελεχών μας και ο μακρύς κατάλογος των επιτυχημένων συνεργασιών μας αποτελούν την καλύτερη Εγγύηση για την επιτυχία και της δικής σας επένδυσης!

ΥΠΕΥΘΥΝΟΙ ΕΠΙΧΕΙΡΗΣΗΣ
Αριστέα Αλεξίου
Διπλ. Χημικός Μηχανικός ΕΜΠ
Ιάκωβος Γρύλλης
Διπλ.Πολιτικός Μηχανικός ΕΜΠ

Διαγοριδών 2-4 (Έναντι ΔΟΝΑ)
Τηλ:2241 031532, 070171-3 Fax: 2241 070175
info@exelixis.net.gr

ΕΠΙΣΤΟΛΗ ΤΟΥ κ. ΕΛ. ΠΑΠΑΚΑΛΟΔΟΥΚΑ

Ο ΔΗΜΑΡΧΟΣ ΣΥΜΗΣ ΑΠΑΝΤΑ ΣΤΗ ΜΕΙΟΨΗΦΙΑ

Ποιά είναι η κατάσταση που παρέλαβε

Ο δήμαρχος Σύμης κ. Ελ. Παπακαλοδούκας μας έστειλε προς δημοσίευση την ακόλουθη επιστολή:

Με αφορμή τη δημοσίευση επιστολής της αντιπολίτευσης στις 15 Μαρτίου 2003 και σύμφωνα με τους κανόνες που διέπουν τη δημοσιογραφική δεοντολογία, θα θέλαμε να δημοσιευθεί η απάντησή μας, δηλώνοντας κατηγορηματικά ότι θα είναι και η τελευταία, καθόσον δεν έχουμε την πολυτέλεια του χρόνου -που φαίνεται πως έχουν οι κύριοι της μειοψηφίας- προκειμένου να μπούμε στη διαδικασία της ανταλλαγής επιστολών, μιάς και έχουμε πολύ σοβαρότερα πράγματα για να ασχοληθούμε, όπως το αποχετευτικό, η ύδρευση, η καθαριότητα, η δεντροφύτευση, ο τουρισμός, έργα υπό κατασκευή και άλλα πολλά που τώρα η αντιπολίτευση εύχεται να μη γίνουν ποτέ για να μην θεωρηθούν έργα δικά μας. Ομως η αλήθεια είναι ότι, ό,τι κατασκευάζεται, κατασκευάζεται και ανήκει σε όλους τους Συμιακούς, σε όλο τον κόσμο που επισκέπτεται το νησί μας. Το αν ένα έργο ολοκληρώνεται από την παρούσα δημοτική αρχή, ενώ η μελέτη έγινε από την προηγούμενη αυτό ποσώς ενδιαφέρει τον κόσμο. Σημασία έχει η ολοκλήρωσή του. Μηδενιστές δεν υπήρξαμε ποτέ. Αλλά πραγματικά ενοχλούμαι με την εμμονή κάποιων ανθρώπων που θέλουν να αναδειχθούν, ακόμη και να πουν ψέματα προκειμένου να οικειοποιηθούν κάποια έργα. Εμένα προσωπικά με ικανοποιεί να βλέπω τη Σύμη να γίνεται διαρκώς καλύτερη, αδιαφορώντας για το αν η μελέτη έγινε επί της προηγούμενης δημοτικής αρχής, ή επί της παρούσας. Αλλά δε σας κρύβω ότι με ενοχλεί η προσωπική αντιπαράθεση που διογκώνεται μέσα από τις εφημερίδες για να παραμείνουν κάποιοι στην επικαιρότητα. Πραγματικά, λυπάμαι πολύ γιατί δεσμεύομαι να επαναλάβω ότι είναι η τελευταία φορά που ασχολούμαι τόσο εγώ όσο και οι άνθρωποι που συνδράμουν για το καλό του τόπου μας, και απαντάμε για να λάμψει η αλήθεια που τόσο πολύ η αντιπολίτευση με λασπολογίες και ψεύδη προσπαθεί να ανατρέψει. Η αντιπολίτευση ισχυρίζεται, λοιπόν, ότι άφησε στο ταμείο του Δήμου 500.000.000 δρχ. Θα ήταν ευχής έργον αν συνέβαινε κάτι τέτοιο. Αν αφαιρέσετε όμως ποσά που οφείλει ο Δήμος για έργα που έγιναν και δεν έχουν πληρωθεί -επί της προηγούμενης δημαρχίας φυσικά- ή και έργα υπό εξέλιξη και που καλούμαστε να τα πληρώσουμε τώρα εμείς, πόσα απομένουν; Ευτελή ποσά και επειδή αποδεικνύεται για άλλη μία φορά ότι οι κύριοι της αντιπολίτευσης είναι άσχετοι ας ρωτήσουν και την ταμειακή υπηρεσία δια του λόγου το αληθές. Σε ό,τι αφορά την ισοπέδωση που επικαλείται η μειοψηφία απαντούμε:

ΠΑΝΟΡΜΙΤΕΙΟ
ΣΥΝΕΔΡΙΑΚΟ ΚΕΝΤΡΟ

Αρχισε να διαμορφώνεται εδώ και πέντε περίπου χρόνια, και είναι σχεδόν γιαπί. Υπάρχουν κακοτεχνίες, μπαίνουν από τη στέγη και από όλες τις πλευρές του κτιρίου νερά, μπάζα βρίσκονται παντού, κατασκευάσθηκαν κερκίδες ύψους 0,80 - 100 cm τελείως ακατάλληλες. Η μελέτη έγινε επί Δημαρχίας Σαρρή και τίθεται το ερώτημα: Δόθηκε ποτέ εντολή στην τεχνική υπηρεσία του Δήμου ή επισκέφθηκαν οι κύριοι της αντιπολίτευσης το κτίριο για να διαπιστώσουν το έχειν καλώς; Εάν ναι, έγινε καμιά αναφορά στην αρμόδια υπηρεσία για τη σωστή ή όχι εκτέλεση των εργασιών; Τουλάχιστον, η παρούσα Δημοτική Αρχή, σε επίσκεψη του εργολάβου στη Σύμη κατέστησε σαφές ότι παραλαβή του κτιρίου δεν θα γίνει υπό τις υπάρχουσες συνθήκες που επικρατούν κι εάν οι κακοτεχνίες δεν αποκατασταθούν.

ΔΗΜΟΤΙΚΟ ΩΔΕΙΟ

Και βέβαια το Δημοτικό Ωδείο είναι με μελέτη της προηγούμενης Δημαρχίας και τα χρήματα που έχουν δοθεί από τη Βουλή των Ελλήνων με ενέργειες του Γιάννη Διακογιάννη, βρίσκονται στο ταμείο του Δήμου. Υπήρχε όμως και κάποιο ποσό, διόλου ευκαταφρόνητο, το οποίο δόθηκε από ιδιώτες και το οποίο το διαχειρίσθηκαν κάποιοι άλλοι. Αλήθεια πόσα χρήματα ξεδεύτηκαν πριν τη μελέτη και τη δημοπράτηση του έργου; Ποιός το διαχειρίστηκε; Τι εργασίες έγιναν και γιατί ο εργολάβος που εγκαταστάθηκε σε επίσκεψή του στη Σύμη μας δήλωσε ρητά ότι ό,τι έγινε είναι άχρηστο και θα υποβάλει έκθεση στην αρμόδια υπηρεσία μαζί με φωτογραφίες;

ΔΡΟΜΟΣ ΣΤΟ ΒΡΥΣΙ

Είναι δημοπρατημένο με ανάδοχο τον κ. Λεριά. Η απορία όμως παραμένει γιατί δεν έγινε από την αρχή η σωστή μελέτη,ώστε να μην υπάρχουν καθυστερήσεις και γιατί το τόσο ζωτικής σημασίας έργο (δρόμος που συνδέει την πόλη με τη μοναδική πηγή του νησιού και τον κεντρικό αγωγό ύδρευσης) περιμέναν δώδεκα χρόνια για να το κάνουν τη στιγμή που άνοιγαν δευτερεύουσας και τριτεύουσας σημασίας δρόμους στα βουνά;

ΧΥΤΑ

Μήπως η μειοψηφία δεν έχει γνώση του τι έγγραφα υπέγραφε ο πρώην δήμαρχος και τι πρόβλημα δημιούργησε στο συγκεκριμένο χώρο και για το συγκεκριμένο έργο υπογράφοντας για την εγκατάσταση άλλων κατασκευών στον ίδιο χώρο; Επειδή η αλληλογραφία είναι απόρρητη παρακαλούμε τον πρώην Δήμαρχο να ενημερωθεί από εμένα τον ίδιο να του θυμίσω που έβαλε την υπογραφή του και πώς ακύρωσε το έργο που μόνο ύστερα από συνεχείς διαβουλεύσεις δικές μου το έργο συνεχίζεται.

ΑΦΑΛΑΤΩΣΕΙΣ

Στη σύσκεψη που έγινε την 1/4/2003 στη νομαρχία Προεδρεύοντος του Νομάρχη και παρόντος του εκπροσώπου της εταιρείας «ΑΚΤΩΡ» και όλων των Δημάρχων των άνυδρων νησιών, τονίσθηκε ότι όλα τα νησιά υπέγραψαν προγραμματική σύμβαση με την Ακτωρ εκτός από τη Σύμη και το Καστελλόριζο.

Εκφράζοντας την απορία μου πώς είναι δυνατόν να γίνεται αυτό, από τη στιγμή που αγοράστηκαν οι σωλήνες από την προηγούμενη δημοτική αρχή, όλοι απόρησαν για ποιό λόγο έγινε η προμήθεια χωρίς να έχει υπογραφεί η σύμβαση.

ΔΡΟΜΟΣ ΝΗΜΠΟΡΙΟΥ

Ως προς αυτό:

• Γνωρίζει η μειοψηφία ότι σύμφωνα με το Γ.Π.Σ. ο συγκεκριμένος δρόμος έχει χαρακτηριστεί πεζόδρομος; • Γνωρίζει ότι δεν υπάρχει μελέτη; • Γνωρίζει ότι κόπηκαν 30 κυπαρίσσια περίπου και ότι μπήκαν δυναμίτες χωρίς άδεια; • Ξέχασαν τόσο γρήγορα την καταστροφή που δημιουργήθηκε στο περιβάλλον;

Παρακάμπτοντας όμως όλα αυτά θέτουμε τα εξής ερωτήματα, αν και η απάντηση είναι λίγο πολύ γνωστή:

• Πόσες φορές φτιάχτηκε ο δρόμος αυτός στα 12 χρόνια της θητείας του κ. Σαρρή; • Πόσοι εργολάβοι άλλαξαν; • Πόσα χρήματα ξοδεύτηκαν για το ράβε-ξήλωσε; • Πόσο κόστισε μέχρι σήμερα ο δρόμος αυτός των 1.500μ. περίπου και συγκριτικά με τον δρόμο Σύμη - Πανορμίτη (27 χιλιόμετρα) και που έχει ολοκληρωθεί ποιός κόστισε περισσότερα χρήματα;

ΠΡΟΒΛΗΤΑ ΣΤΑ ΚΑΥΣΙΜΑ

Πριν δοθεί απάντηση στα γραφόμενα της μειοψηφίας θα θέλαμε να σας ενημερώσουμε ότι από το 1991 πρώην Δημοτικοί Σύμβουλοι (δυστυχώς μόνο δύο) επέμειναν ότι όλο το βάρος θα έπρεπε να πέσει στο σημείο εκείνο αλλά...φωνή βοώντος...μόνο τα δύο τελευταία χρόνια άρχισαν να γίνονται διάφορες συζητήσεις για το συγκεκριμένο έργο αλλά τίποτα επί της ουσίας!!! Οταν επισκέφτηκα τον Ιανουάριο τον υπουργό κ. Σκανδαλίδη, και του έθεσα το πρόβλημα, εκείνος ύστερα από τηλεφωνική επικοινωνία με την κ. Σημαντώνη, συμφώνησε ότι το έργο πρέπει να προχωρήσει αμέσως.

Αποτέλεσμα....

Σε μία εβδομάδα άρχισαν οι διαδικασίες υπογραφής προγραμματικής σύμβασης, πέρασε από Δημοτικό Συμβούλιο, εγκρίθηκε από την περιφέρεια, κατέβαλε ο Δήμος το ποσό του 1.800.000 δρχ. για ανάθεση εκπόνησης προμελέτης σε μηχανικό Λιμενολόγο. Με λίγα λόγια, τώρα άρχισε να ξεκινά το έργο και όλοι ξέρουμε ότι ο δρόμος μέχρι την έναρξη υλοποίησης του έργου είναι μακρύς!!!

ΣΦΑΓΕΙΑ

Το έργο χρηματοδοτείται μέσω καν. 1257/99 στο 65% του συνολικού κόστους. Στις 28-3-2003 εντάχθηκε και ελπίζουμε να αρχίσουν γρήγορα οι εργασίες.

ΒΡΕΦΟΝΗΠΙΑΚΟΣ ΣΤΑΘΜΟΣ

Δεν υπάρχει καμιά μελέτη ενώ το έργο εντάχθηκε ύστερα από συνεννόηση Σκανδαλίδη - Σημαντώνη. Σύμφωνα με τις προδιαγραφές του έργου απαιτείται μελέτη ανακατασκευής - διαμόρφωσης του ορόφου στο συγκεκριμένο κτίριο. Δεν υπάρχει τοπογραφικό του οικήματος όπως και σχέδια. Συμπέρασμα: ξεκινάμε από το μηδέν και τρέχουμε να προλάβουμε τις ημερομηνίες.

Η βοήθεια στο σπίτι δεν εντάχθηκε.

ΚΕΝΤΡΙΚΗ ΠΛΑΤΕΙΑ

Για την κεντρική πλατεία του Γιαλού εκτός από λόγια και καλή θέληση δεν υπάρχει περίπτωση να προχωρήσει και να χρηματοδοτηθεί εάν δεν υπάρξει έτοιμη μελέτη. Αναρωτιέμαι η προηγούμενη Δημαρχία τι έκανε για να κατοχυρώσει το έργο; Τώρα εκφράζει το φόβο μήπως το χάσουμε εμείς; Τους καθησυχάζουμε, λοιπόν, ότι μάθαμε από τα λάθη τους και τους ευχαριστούμε.

ΚΛΕΙΣΤΟ ΓΥΜΝΑΣΤΗΡΙΟ

Οι διαδικασίες κατοχύρωσης του οικοπέδου άρχισαν επί νέας Δημαρχίας και ψηφίστηκαν ομόφωνα από το Δημοτικό Συμβούλιο. Αρκεί να σας ενημερώσουμε ότι το πρόγραμμα τρέχει εδώ και 14 μήνες και είμαστε στα όρια. Η μελέτη δημοπρατείται εντός του 20ήμερου.

ΜΙΚΡΟΙ ΒΙΟΛΟΓΙΚΟΙ

Ποιόν ειδικό έφερε η προηγούμενη Δημαρχία και υπέδειξε τους χώρους; Δεν γνωρίζουν ότι απαιτείται μελέτη περιβαλλοντικών επιπτώσεων; Δεν γνωρίζουν ότι τόσο οι υπηρεσίες της νομαρχίας, όσο και η περιφερειάρχης απέκλεισαν μια τέτοιου είδους κατασκευή; Αυτό αναφέρθηκε ρητά προς τον Δήμαρχο από την κ. Σημαντώνη. Σε ό,τι αφορά τις τσιμεντοστρώσεις στα βουνά σίγουρα υπάρχουν μελέτες. Για ορισμένες απ' αυτές έχει δοθεί όμως άδεια από την αρχαιολογική υπηρεσία; Και μιάς και η αντιπολίτευση κάνει λόγο για αλλεργίες στις τσιμεντοστρώσεις, ναι!!! Δε θα το αρνηθούμε, είμαστε κατά των τσιμεντοστρώσεων, υπέρ των πλακοστρώσεων, κατά της πρόχειρης κατασκευής, υπέρ της σωστής κατασκευής με τα σωστά τεχνικά έργα, κατά των μπαζωμάτων ρεμάτων που με βεβαιώσεις χαρακτηρίζονται δημοτικοί δρόμοι και επιτέλους!!! Εδώ διψά η αυλή μας, πρέπει να γίνουν έργα υποδομής στον Γιαλό, το Χωριό, το Πέδι, το Νημποριό, τη Μαραθούντα και αντί για όλα αυτά ρίχναμε ασυλλόγιστα χιλιάδες κυβικά μπετόν στα βουνά;

Εδώ στα δώδεκα χρόνια της Δημαρχίας του κ. Σαρρή δεν έγινε δυνατόν να κατασκευασθούν δύο τουαλέτες, μία στο Πέδι και μία στο Χωριό. Ελεος!!!

Μάταια ο κ. Σαρρής προσπαθεί να αποδείξει τα μη πεπραγμένα έργα δικά του επειδή αντιλαμβάνεται ότι επιτέλους, μετά από δώδεκα ολόκληρα χρόνια θα ολοκληρωθούν. Ας σταματήσει να κρύβεται πίσω από το δάκτυλό του και ας κοιτάξει την αλήθεια κατάματα. Αλλωστε αυτός ήταν ένας από τους κύριους λόγους που μετά από δώδεκα χρόνια και ενώ είχε αναπτύξει ισχυρούς μηχανισμούς έχαστε στις εκλογές. Κωλυσιεργούσε στην διεκπεραίωση των έργων αδικαιολόγητα. Ας ψάξει λοιπόν να βρεί τους πραγματικούς λόγους της εκλογικής του ήττας και ας σταματήσει να φλυαρεί ανορθόδοξα.

Αγαπητοί μου συμπατριώτες μπήκα στη διαδικασία να απαντήσω καθώς απεχθάνομαι την παραπληροφόρηση και την χειραγώγηση που επιδιώκει η νυν αντιπολίτευση. Δέχομαι πόλεμο για ό,τι αποτελεί εξέλιξη στον τόπο μας, για ό,τι προωθεί τον πολιτισμό, αποδοκιμασίες ακόμη και για έργα ζωτικής σημασίας. Προσωπικά, δεν πρόκειται να επιτρέψω να συνεχιστεί μια τέτοια κατάσταση και στο εξής θα ενημερώνουμε όλα τα μέσα για ό,τι συμβαίνει στο νησί μας, πάντα με σκοπό να ελαχιστοποιήσουμε τον κίνδυνο παραπληροφόρησης της κοινής γνώμης και χωρίς να επιδιώκουμε να οξύνουμε καταστάσεις και αντιπαραθέσεις. Πιστεύω ακράδαντα ότι για να προχωρήσουμε μπροστά απαιτείται κλίμα ομόνοιας και συνεργασίας. Ας το καταλάβουν οι κύριοι της αντιπολίτευσης για το καλό του νησιού μας.

Με εκτίμηση ο Δήμαρχος Σύμης
Ελευθέριος Παπακαλοδούκας

ΤΟ ΕΥΑΓΓΕΛΙΟ ΤΗΣ ΚΥΡΙΑΚΗΣ

Γράφει ο Πρωτοσύγκελλος της ΙΜΡ κ. Παΐσιος



Προ εξ ημερών του Πάσχα ήλθεν ο Ιησούς εις Βηθανίαν, όπου ήν Λάζαρος ο τεθνηκώς, που ο Ιησούς τον είχε αναστήσει από τους νεκρούς. Ετοίμασαν, λοιπόν, εκεί για χάρη του δείπνο, και η Μάρθα υπηρετούσε, ενώ ο Λάζαρος ήταν ένας απ' αυτούς που παρακάθονταν μαζί με τον Ιησού στο δείπνο. Τότε η Μαρία πήρε μια φιάλη από το πιο ακριβό άρωμα της νάρδου κι άλειψε τα πόδια του Ιησού. Επειτα σκούπισε με τα μαλλιά της τα πόδια του κι όλο το σπίτι γέμισε με την ευωδία του μύρου. Λέει τότε ο Ιούδας ο Ισκαριώτης, ένας από τους μαθητές του, αυτός που σκόπευε να τον προδώσει. Γιατί να μην πουληθεί αυτό το μύρο για τριακόσια αργυρά νομίσματα, και τα χρήματα να διανεμηθούν στους φτωχούς; Και το είπε αυτό, όχι γιατί νοιαζόνταν για τους φτωχούς, αλλά γιατί ήταν κλέφτης και, καθώς διαχειριζόταν το κοινό ταμείο, συχνά κρατούσε για τον εαυτό του από τα χρήματα που έβαζαν σ'αυτό. Είπε τότε ο Ιησούς. Αφησε την ήσυχη, αυτό που κάνει είναι για τη μέρα του ενταφιασμού μου. Οι φτωχοί πάντοτε θα υπάρχουν κοντά σας, εμένα όμως δε θα με έχετε πάντοτε. Πλήθος πολύ από τους Ιουδαίους της πόλεως έμαθαν ότι βρίσκεται εκεί και ήρθαν για να δούν όχι μόνο τον Ιησού, αλλά και το Λάζαρο, που ο Ιησούς τον είχε αναστήσει από τους νερούς. Γι'αυτό οι αρχιερείς αποφάσισαν να τον σκοτώσουν και τον Λάζαρο, επειδή εξαιτίας του πολλοί Ιουδαίοι τους εγκατέλειπαν και επίστευσαν στον Ιησού.

Την άλλη μέρα, το μεγάλο πλήθος που είχε έρθει για τη γιορτή του Πάσχα, όταν άκουσαν ότι έρχεται ο Ιησούς στα Ιεροσόλυμα, πήραν κλάδια φοινικιάς, και βγήκαν από την πόλη να τον προϋπαντήσουν, και κραύγαζαν - Δόξα στο Θεό. Ευλογημένος αυτός που έρχεται σταλμένος από τον Κύριο. Ευλογημένος ο Βασιλέας του Ισραήλ. Ο Ιησούς είχε βρεί ένα γαϊδουράκι και κάθισε πάνω του, όπως λέει η Γραφή. Μη φοβάσαι θυγατέρα μου, πόλη των Σιών, να που έρχεται σ'εσένα ο βασιλέας σου, σε γαϊδουράκι πάνω καθισμένος.

Αυτά στην αρχή δεν τα κατάλαβαν οι μαθητές Του, όταν όμως ο Ιησούς ανυψώθηκε στη θεία δόξα, τότε τα θυμήθηκαν. Ο,τι είχε γράψει για κείνον η Γραφή, αυτά και του έκαναν. Ολοι λοιπόν, εκείνοι που ήταν μαζί με τον Ιησού, όταν φώναξε το Λάζαρο από τον τάφο και τον ανέστησε από τους νεκρούς, διηγούνταν όσα είχαν δει. Γι'αυτό, ήρθε το πλήθος να τον προϋπαντήσει, επειδή έμαθαν ότι αυτός είχε κάνει το σημαδιακό αυτό έργο. Οι Φαρισαίοι τότε είπαν μεταξύ τους. Βλέπετε πως η αναβολή δεν ωφελεί, να που όλος ο κόσμος έτρεξε πίσω του.

Ο Μέγας Ιατρός της ψυχής και του σώματος θαυματουργεί τις τελευταίες στιγμές της ζωής του επάνω στη γή, που και αυτή στενάζει και συνοδύνει λόγω της παρακοής των πρωτοπλάστων, ανασταίνει τον τεταρταίμερα νεκρό φίλο του Λάζαρο, «Λάζαρε, δεύρο έξω». Αυτό το γεγονός πειράζει τους Φαρισαίους ότι, «εμαρτύρει ούν ο όχλος ο ών μετ' αυτού, ότι τον Λάζαρον εφώνησεν εκ του μνημείου, και ήγειρε αυτόν εκ νεκρών». Αυτό το γεγονός ενοχλεί τους Φαρισαίους γίνεται αιτία εξόντωσης Του, «οι ουν Φαρισαίοι είπον προς εαυτούς, θεωρείται ότι ουκ ωφελείτε ουδέν, ίδε ο κόσμος οπίσω αυτού απήλθεν». Ο λαός κατά την θριαμβευτική είσοδο του Κυρίου στην Αγία Πόλη τον υποδέχεται μετά βαΐων και κλάδων και τον επεφημεί, «ωσαννά, ευλογημένος ο ερχόμενος εν ονόματι Κυρίου, ο Βασιλεύς του Ισραήλ». Η αγνή, η άδολη, η ελεύθερη ψυχή του λαού διακρίνει, μακριά από τα μίση, και τις δολοπλοκίες των αρχόντων, στο πρόσωπο του θεανθρώπου Ιησού, την λύτρωση από την αμαρτία, βλέπει τον Χριστό Κυρίου Σωτήρα, Λυτρωτή και Ευεργέτη της από το κράτος του Διαβόλου. Πολλές φορές οι άρχοντες του λαού, ο λαός δεν ερωτάται, οι άρχοντες των Ιουδαίων, είχαν ζητήσει και είχαν προσπαθήσει να συλλάβουν και να φονευσουν τον Υιό και Λόγο του Θεού. Και ερωτά αμήχανος για την κακία αυτή των αρχόντων ο άνθρωπος της κάθε εποχής, τι κακό έπραξε το άκακο Αρνίο; γιατί ζητείται ο θάνατός του; Βεβαίως αντί του μάννα χολή, αντί του ύδατος όξος. Ομως επί τρία συνεχή χρόνια δεν επέτυχαν τους σκοπούς τους, δεν κατάφεραν να παγιδεύσουν τον μόνο αληθινό θεό, αυτός συνεχώς τους εξέφευγε, αυτός τους διέφευγε με τον πλέον πανηγυρικό τρόπο. Τους εκαυτηρίαζε με εκείνα τα «ουαί υμίν Γραμματείς και Φαρισαίοι υποκριταί» και ουδείς, λέγει ο Υψιπέτης αετός της αγάπης ο Ευαγγελιστής Ιωάννης, επίασεν αυτόν, ότι, ούπω αληλύθει η ώρα αυτού». Και σήμερα που κάνει πανηγυρική την είσοδό του στα Ιεροσόλυμα, «καθήμενος επί πώλον όνου» δεν φοβάται τίποτε, ο λαός τον επεφημεί και αυτός πράος ανεβαίνει προς την άνω Ιερουσαλήμ, χωρίς φόβο και πάθος, γιατί η αποστολή του φθάνει στο κατακόρυφο, ετελείωσε το έργο που είχε αναλάβει από τον Πατέρα Του, το λέγει ο ίδιος, το βροντοφωνεί «το έργον ετελείωσα, ο δέδωκάς μοι ίνα ποιήσω». Ο Αναπεσών, αναλογιζόμενος το πάθος του προχωρεί ακάθεκτα στο απόγειο της μεγάλης παρουσίας Του στον κόσμο αυτόν, προχωρεί στον τελικό σκοπό Του χωρίς να φοβάται για την ζωή Του, «ελήλυθεν η ώρα ίνα δοξασθή ο Υιός του ανθρώπου». Και πράγματι θα δώσει την τελική μάχη Του επάνω στο Σταυρό Του και νικά το κράτος του Διαβόλου και συγχρόνως ελευθερώνει τον άνθρωπο από την εξουσία του παμπόνηρου εχθρού, του σατανά, «ο Σταυρός σου Κύριε ζωή και ανάστασις υπάρχει τω λαώ σου».

Φίλες και φίλοι και εμείς σήμερα - όχι αντί του μάννα χολή και του ύδατος όξος - αλλά με ζέουσα πίστη προς τον Μέγα ευεργέτη μας άς του φωνάξουμε το «Ωσαννά, ευλογημένος ο ερχόμενος εν ονόματι Κυρίου, ο Βασιλεύς του Ισραήλ» για να μπεί και στην δική μας Ιερουσαήλ, στην καρδιά μας να μας λυτρώσει από την αμαρτία και να μας οδηγήσει στην αληθινή ζωή, την κατά Χριστό ζωή, που είναι η αναφαίρετος χαρά και η αιώνια μακαριότητα.



Ο ΑΡΧΗΓΟΣ ΤΗΣ ΜΕΙΟΨΗΦΙΑΣ κ. Χ. ΧΑΤΖΗΕΥΘΥΜΙΟΥ

ΚΑΤΗΓΟΡΕΙ ΤΗ ΔΗΜΟΤΙΚΗ ΑΡΧΗ για «πλήρη αδιαφάνεια»

Τι λέει η απορριπτική εισήγηση προς τον Άρειο Πάγο για το αποχετευτικό



«Για μια ακόμα φορά απεδείχθη ότι η σημερινή δημοτική αρχή λειτουργεί αντιδημοκρατικά, καθεστωτικά και με πλήρη αδιαφάνεια».

Αυτά αναφέρει, μεταξύ άλλων, σε (χθεσινή) ανακοίνωσή της η παράταξη «Πρώτα η Ρόδος» του κ. Χατζή Χατζηευθυμίου, ενώ ταυτόχρονα έδωσε στη δημοσιότητα και την εισήγηση του Αρεοπαγίτη κ. Σπ. Γκιάφη προς το Α' Τμήμα του Αρείου Πάγου, με την οποία προτείνει την απόρριψη της προσφυγής της ΔΕΥΑΡ για το αποχετευτικό (υπόθεση ΕΡΤΕΚΑ).

Σημειώνεται ότι η προσφυγή έγινε αν και δεν προβλέπεται από το νόμο (σημ. : η απόφαση του 5μελούς Εφετείου δεν υπόκειται σε αναίρεση) με αποτέλεσμα να πληρωθούν σε δικηγόρους περιττά χρήματα, απ' αυτά μάλιστα που δεν υπάρχουν.

Στην ανακοίνωση της παρατάξεως αναφέρονται τα εξής :

Για μια ακόμα φορά η παράταξή μας δικαιώνεται για όσα προεκλογικά κατήγγειλε.

Για μια ακόμη φορά απεδείχθη ότι η σημερινή Δημοτική Αρχή λειτουργεί αντιδημοκρατικά, καθεστωτικά και με πλήρη αδιαφάνεια.

Για μια ακόμη φορά ο πρόεδρος του Δημοτικού Συμβουλίου λειτούργησε ως προστάτης της πλειοψηφίας και όχι σαν πρόεδρος του σώματος, δίνοντας δείγματα της αντιδημοκρατικής και καθεστωτικής νοοτροπίας στη λειτουργία του Δημοτικού Συμβουλίου.

Η άρνηση της πλειοψηφίας να ακούσει την ενημέρωσή μας για σπουδαίο θέμα, απόκρυψη εγγράφου από τα μέλη του Διοικητικού Συμβουλίου της ΔΕΥΑΡ, αποδεικνύει την καθεστωτική νοοτροπία και την αδιαφάνεια των επιχειρήσεων του Δήμου.

Η άρνηση δε των εκπροσώπων της πλειοψηφίας να παραδώσουν τα έγγραφα που ζητήθηκαν από την παράταξή μας, έγγραφα που έχουν σχέση με τα οικονομικά του Δήμου, των Επιχειρήσεων και των Οργανισμών του καθώς και τα στοιχεία που αφορούν την πορεία των έργων του Δήμου μας, έγγραφα απαραίτητα για την άσκηση του έργου μας, αποτελεί μια ακόμα απόδειξη της καθεστωτικής νοοτροπίας, της αντιδημοκρατικής λειτουργίας και της αδιαφάνειας στο Δήμο μας.

Με την ευκαιρία αυτή θέλουμε για μια ακόμη φορά να κάνουμε γνωστό σε όλους ότι για την παράταξή μας ζητήματα που έχουν να κάνουν με τη διαφάνεια στη διαχείριση των οικονομικών του Δήμου, των Επιχειρήσεων και των Οργανισμών του, τη Δημοκρατική λειτουργία του Δήμου και όλων των Επιτροπών και Διοικητικών Συμβουλίων των Επιχειρήσεων και των Οργανισμών του, την Καθεστωτική νοοτροπία, την Οικογενειοκρατία και την εξυγίανση των Οικονομικών του Δήμου των Επιχειρήσεων και των Οργανισμών του, αποτελούν για μας θέματα πρώτης προτεραιότητας και θα είμαστε ανυποχώρητοι.

Η αποχώρησή μας από τη χθεσινή συνεδρίαση του Δημοτικού Συμβουλίου έγινε ακριβώς για να αναδειχθούν τα προβλήματα αυτά και να αναλάβει ο καθένας από την πλειοψηφία το μερίδιο της ευθύνης του.

Τέλος, θα θέλαμε να επαναλάβουμε και να υπενθυμίσουμε σε όλους όσους ανέλαβαν Πρόεδροι Επιχειρήσεων ή Οργανισμών του Δήμου ότι έχουν και προσωπική ευθύνη για την κατάσταση των οικονομικών της Επιχείρησης ή του Οργανισμού που προΐστανται και κινδυνεύουν και με δέσμευση της προσωπικής τους περιουσίας.

Η ΕΙΣΗΓΗΣΗ

Η εισήγηση του Αρεοπαγίτη κ. Σπ. Γκιάφη προς τον Άρειο Πάγο, με ημερομηνία 24 Μαρτίου 2003, που απεκρύβη, έχει ως εξής :

Ι. Με τη διάταξη του άρθρου 13παρ. 3 εδ. στ' του Ν. 1418/1984 επιτράπηκε το ένδικο μέσο της αναιρέσεως κατά των αποφάσεων του εφετείου, που εκδίδονται σε διαφορές οι οποίες προκύπτουν από τις εργολαβικές συμβάσεις δημόσιων έργων. Με τη διάταξη όμως του άρθρου 27 παρ. 1 του ίδιου νόμου ορίστηκε ότι η προαναφερόμενη διάταξη του άρθρου 13 παρ. 3 έχει εφαρμογή σε εργολαβικές συμβάσεις που θα καταρτιστούν ύστερα από δημοπρασίες που θα γίνουν ή κατόπιν προσφορών που θα υποβληθούν μετά την ημερομηνία που θα οριστεί με διατάγματα τα οποία προβλέπει το άρθρο 18 παρ. 2 αυτού του νόμου, η έκδοση των οποίων θα γίνει μέσα σε 18 μήνες από την έναρξη ισχύος αυτού. Η παραπάνω δεκαοκτάμηνη προθεσμία παρατάθηκε με το άρθρο 15 παρ. 3 του Ν. 1561/1985 μέχρι την 31.12.1985 και μέσα στην προθεσμία αυτή εκδόθηκε το ΠΔ 609/31.12.1983, από το άρθρο 61 παρ. 1 του οποίου προκύπτει ότι η προμνημονευόμενη διάταξη του άρθρου 13 παρ. 3 του Ν. 1418/1984 ισχύει για τις εργολαβικές συμβάσεις που θα καταρτιστούν ύστερα από δημοπρασίες που θα γίνουν ή κατόπιν προσφορών που θα υποβληθούν από την 1.2.1986 και εφεξής, με συνέπεια για τις προγενέστερες συμβάσεις να μην ισχύει η διάταξη αυτή, αλλά να ισχύει εκείνη του άρθρου 17 παρ. 3 εδ. τελευταίο του Ν.Δ. 1266/1972, με την οποία δεν επιτρέπεται το ένδικο μέσο της αναιρέσεως κατά των αποφάσεων του εφετείου που εκδίδονται επί διαφορών δημόσιων έργων (ΑΠ 209/1996 ΕλΔ37. 1557, ΑΠ 527/1992 ΕλΔ 34. 1071).

Στην προκείμενη περίπτωση, όπως προκύπτει από την προσβαλλόμενη απόφαση του Πενταμελούς Εφετείου Δωδεκανήσου, κατ' ορθή εκτίμησή της, η εν λόγω απόφαση εκδόθηκε επί διαφοράς από σύμβαση, κατά νόμο αλλά και κατά περιεχόμενο σ' αυτήν όρο, εργολαβίας του δημοσίου έργου της κατασκευής του κεντρικού αποχετευτικού αγωγού του Δήμου Ρόδου, η οποία καταρτίστηκε στις 15.2. 1985 μεταξύ αφενός της αναιρεσίβλητης εταιρείας ως αναδόχου του έργου και αφετέρου νομικού προσώπου ιδιωτικού δικαίου κοινής ωφέλειας, που μάλιστα ανήκε στο δημόσιο τομέα, ήτοι της αναιρεσείουσας δημοτικής επιχειρήσεως του Δήμου Ρόδου, επιφορτισμένης με την ύδρευση και αποχέτευση του Δήμου τούτου, ως κυρίας του έργου, αφού προηγήθηκε της εν λόγω καταρτίσεως της συμβάσεως σχετική δημοπρασία, που έγινε, βέβαια, πριν από την 1.2.1986. Επομένως εκείνη η απόφαση, σύμφωνα με τις προεκτιθέμενες διατάξεις, δεν υπόκειται σε αναίρεση και γι' αυτό πρέπει η κρινόμενη αίτηση αναιρέσεως να απορριφθεί ως απαράδεκτη.

ΙΙ. Για την περίπτωση διαφορετικής κρίσεως εκ μέρους του Δικαστηρίου γίνεται η περαιτέρω εισήγηση :

Α) Οι από τον αριθ. 1 του άρθρου 559 ΚΠολΔ πρώτος, μέρος πρώτο, πρώτος, μέρος δεύτερο, τρίτος, τέταρτος, μέρος πρώτο, πέμπτος, μέρος πρώτο και πέμπτος, μέρος δεύτερο, λόγοι είναι απορριπτέοι ως αόριστοι, διότι δεν αναφέρουν σχετικές παραδοχές του Εφετείου επί αποδεικνυόμενων ή μη πραγματικών γεγονότων. Ο από τον ίδιο αριθμό έβδομος λόγος είναι απορριπτέος ως αόριστος, διότι δεν αναφέρει ότι το Εφετείο διαπίστωσε κενό ή αμφίβολο σημείο στη σύμβαση, ώστε αυτή να χρειάζεται ερμηνεία.

Β) Ο από τον αριθ. 14 (και όχι 1, όπως αναφέρεται στο αναιρετήριο) του άρθρου 559 ΚΠολΔ όγδοος λόγος, αναγόμενος σε απαράδεκτο ελλείψει νόμιμης προδικασίας, είναι απορριπτέος ως απαράδεκτος για αναιρέσεις επί διαφορών σε δημόσια έργα.

Γ) Ο από τον αριθ. 1 δεύτερος, μέρος πρώτο, οι από τον αριθ. 19 δεύτερος, μέρος δεύτερο, τμήμα πρώτο και τέταρτος, μέρος τρίτο, και από τον αριθ. 20 του άρθρου 559 ΚΠολΔ, τέταρτος, μέρος δεύτερο, λόγοι είναι απορριπτέοι ως αλυσιτελείς, διότι αφορούν ισχυρισμούς επουσιώδεις ή επικουρικά προβαλλόμενους, οι οποίοι γι' αυτό δεν επιδρούν στο διατακτικό της αναιρεσιβαλλομένης

Δ) Ο από τον αριθ. 19 του άρθρου 559 ΚΠολΔ δεύτερος, μέρος δεύτερο, τμήμα δεύτερο, λόγος είναι απορριπτέος ως στηριζόμενος σε προϋπόθεση (περί υπερβάσεως ποσοτήτων εργασιών) που, όπως προκύπτει από την αναιρεσιβαλλομένη, είναι εσφαλμένη. Ο δε τέταρτος, μέρος πέμπτο, λόγος είναι απορριπτέος ως απαράδεκτος, διότι τα αναφερόμενα σ' αυτόν ως αντιφατικά σημεία αιτιολογίας δεν ενέχουν αντίφαση. Ο δε από τον ίδιο αριθμό έκτος λόγος είναι απορριπτέος ώς απαράδεκτος, διότι αφορά ανεπαρκή αιτιολογία στην απόρριψη ενστάσεως όχι ως κατ' ουσία αβάσιμης αλλά ως μη νόμιμης.

Ε) Ο από τον αριθ. 20 τέταρτος, μέρος τέταρτο, λόγος είναι απορριπτέος ως αβάσιμος, διότι το Εφετείο δεν κατέληξε σε απόδειξη με αποκλειστική ή κύρια στήριξή του στο επίμαχο έγγραφο, επίσης δε ο από τον αριθ. 19 του άρθρου 559 ΚΠολΔ πρώτος, μέρος τρίτο, λόγος είναι απορριπτέος ως αβάσιμοΣ, διότι υπάρχει σχετική επαρκής αιτιολογία.

ΣΤ) Ο από τον αριθ. 2 του άρθρου 559 ΚΠολΔ ένατος λόγος είναι απορριπτέος ως αναπόδεικτος, αφού δεν προσκομίζονται τα οικεία πρακτικά δημοσιεύσεως της αναιρεσιβαλλομένης.

ΓΙΑ ΤΟΥΣ ΛΟΓΟΥΣ ΑΥΤΟΥΣ

Εισηγούμαι την απόρριψη της κρινόμενης αιτήσεως αναιρέσεως.

Αθήνα 24 Μαρτίου 2003

Ο ΕΙΣΗΓΗΤΗΣ

ΑΡΕΟΠΑΓΙΤΗΣ

ΣΠΥΡΙΔΩΝ ΓΚΙΑΦΗΣ

STEFANAKIS TOURS - RODOS

Representative of Lane Sea Lines - Zorpidis Travel

38 Alexandrou Diakou street, 85100 Tel: 22410 - 20625, 30054, 33603, 33607 Fax: 22410 - 26745

E - mail: stefanakis@zorpidis.com

ΠΑΣΧΑ ΣΤΟΝ ΟΛΥΜΠΟ ΚΑΡΠΑΘΟΥ

Για σας που θέλετε ένα διαφορετικό κατανυκτικό Πάσχα, διαλέξαμε ένα πανέμορφο μέρος, πλούσιο σε ομορφιά, ιστορία, λαογραφία με περήφανους κατοίκους, να περάσετε μαζί τους τις άγιες μέρες.

Αναχωρήσεις: 23/4 04.30 το πρωί και 25/4 20.00 το βράδυ

Επιστροφή: 29/4 15.00 το βράδυ

Περιλαμβάνει:

Ακτοπλοϊκά εισιτήρια Β2 καμπίνα - Παραμονή σε παραδοσιακούς ξενώνες στον Ολυμπο με πρωινό και γεύμα - Αναστάσιμο δείπνο και Πασχαλινό γεύμα με «οφτά».



Πληροφορίες τηλ. 22410 30054 - 31833

Pins decor

ΕΠΑΓΓΕΛΜΑΤΙΚΟΣ ΕΞΟΠΛΙΣΜΟΣ

• Υφάσματα Επιπλώσεων • Κουρτίνες • Λευκά Είδη
• Επιπλα • Μοκέτες • Χαλιά (χειροποίητα & μηχανής)
• Ταπετσαρίες • Ξύλινα Δάπεδα - Παρκέ • Περσίδες
• Κουρτινόβεργες • Στρώματα ideal strom

ΓΕΩΡΓΙΟΣ Ν. ΜΑΡΙΕΤΤΟΣ

KYROS SHOPS



ξύλινα δάπεδα - wooden floors

parkellas

ΑΠΟΚΛΕΙΣΤΙΚΗ ΔΙΑΘΕΣΗ ΓΙΑ ΤΗ ΡΟΔΟ της Parkellas: ΓΕΩΡΓΙΟΣ Ν. ΜΑΡΙΕΤΤΟΣ

ΚΕΝΤΡΙΚΟ: ΜΕΓΑΛΟΥ ΚΩΝΣΤΑΝΤΙΝΟΥ 27, ΡΟΔΟΣ 85100 - ΤΗΛ.: 22410 30090, 22410 70685 - FAX: 22410 30079
ΥΠΟΚΑΤΑΣΤΗΜΑ Α' - Ideal strom: ΕΘΝΙΚΗΣ ΑΝΤΙΣΤΑΣΗΣ 18, ΡΟΔΟΣ 85100 ΤΗΛ.: 22410 26590
ΥΠΟΚΑΤΑΣΤΗΜΑ Β' (ΑΠΟΘΗΚΗ): 4ο χλμ. ΛΕΩΦΟΡΟΥ ΡΟΔΟΥ - ΛΙΝΔΟΥ, ΤΗΛ.: 22410 68838
E-mail:mar-rod@otenet.gr



η Βαθμολογία της εβδομάδας

Ως γέγραπται και αναγιγνώσκεται εν ταις γραφαίς, δύο είναι οι παράδεισοι. Ενας επίγειος κι ένας επουράνιος.

Φαίνεται, όμως, καθαρά ότι τόσον ο επίγειος όσο και ο επουράνιος, είναι καπαρωμένοι από τον κυρ Στάθη, τον κυρ Νίκο και τον κυρ Αντώνη και κάποιους άλλους... φτωχούς συγγενείς. Και ας κλαίνε που' χουν τέσσερα και ας κλαίνε που'χουν πέντε.



Στην Santa Lucia, προστάτιδα των τριών εφήβων ΔΕΚΑ (10) άριστα.

Είναι αυτό που λένε, «οι αρχαίοι ημών πρόγονοι» ή αν προτιμάτε, «μια φορά κι ένα καιρό»...

Ηταν, που λέτε, μια φορά κι ένα καιρό, τρεις καθηγητές της Περιπατητικής Σχολής, ο Σπύρος (αριστερά), ο Γιώργης (μέσο) και ο Σίμος (δεξιά), που σκότωναν... άλογο στον ανήφορο.



Τα χρόνια πέρασαν και από την Περιπατητική Σχολή πήραν μετεγγραφή στην Καθιστική.

Και μιμνήσκονται αρχαίων ημερών κάτω από ένα τεράστιο πίνακα που παρουσιάζει τα ανδραγαθήματα των αρχαίων ημών προγόνων. Ολα εκεί έχουν την σημειολογική σημασία τους...

Στους αρχαίους ημών προγόνους για την ένδοξη ιστορία τους ΔΕΚΑ (10) άριστα.

Την ώρα ακριβώς που... διευρυνόταν η Ευρωπαϊκή Ενωση Αθήνεσι, και υπογραφόταν το σχετικό... συμβόλαιο εις τα Αττάλεια Μέγαρα, στη Ρόδο γινόταν μια άλλη ιστορική συνάντηση, όχι όμως για την ΕΟΚ και το ΝΑΤΟ, το ίδιο συνδικάτο, αλλά επί τη ελεύσει της Λαμπρής.



Οι σενιόροι Christo Il Pinni και George de Cary - Dakis, ο πρώτος εκ πεδιάδος Κατταβιάς ορμώμενος και ο δεύτερος εκ Λασιθίου οροπεδίου, ανταλλάσσουν ευχές επί τω Πάσχα και εύχονται να τους χαρίζει ο Θεός δύναμη σε όλα τα μέρη του σώματός τους, για να απολαμβάνουν τα αγαθά της δημιουργίας.

Στα προσφιλέστατα τέκνα της στήλης ΔΕΚΑ (10) άριστα και ΚΑΛΗ ΠΑΣΧΑ.

Και καλά ο Γιώργης ο Πόκκιας (δεξιά), αυτός καλέ που ...συμβουλεύει την Περιφέρεια, γι'αυτό πάει κατά διαόλου (Σαββή, το Δήμο Νότιας Ρόδου και τα μάτια σου). Αυτός έχει αφάγωτη την προίκα, (όπως και ο Σαββής) και δεν εννοεί να βάλει δακτυλίδι γιατί χόντρανε το δάκτυλό του και δεν του περνάει... Γι'αυτό φωτογραφίζεται, κομψευόμενος.



Ο άλλος, όμως; Ο κυρ Αντώνης από τα Λάερμα, τον τόπο από τον οποίον πηγάζει ολόκληρος Γαδουράς; Αυτός προ πολλού εισήλθε εις την τάξιν των συζευγμένων, τι τα θέλει, λοιπόν, και εκθέτει τα φωτοκύτταρά του;

Εκτός κι αν... εκτίθενται οι σύμβουλοι και όχι οι ανέρες.

Στην Αρνίθα και στα Λάερμα, που έχουν κρύα νερά ΔΕΚΑ (10) άριστα.

Ο κυρ Γρηγόρης από τη Σύμη, επί χρησικτησία ιδιοκτήτης της υφαλοκρηπίδος, παραδίδει μαθήματα ψαρικής στον δελαπατρίδη από τις Φάνες, Τάσο Διάκο, για να πιάνει, εκτός από σουπιές και κανένα σπαρσούλι.



Σε αντάλλαγμα, ο «σουπιάς» θα του παραδώσει, εν ευθέτω χρόνω, μαθήματα υψηλής πολιτικής, η οποία... ξεχειλίζει από τα μπαζάκια του.

Ο «άλλος», ο τέως σε όλα, ο Σταυρίκος από το Γκολφ θα παρακολουθεί δωρεάν και τα δύο μαθήματα, μπας και δια της πολιτικής τέχνης, αλιεύσει περισσότερες ψήφους την άλλη φορά και εκλεγεί δήμαρχος Κολυμπίων που σύντομα θα ανακηρυχθεί κράτος ανεξάρτητο.

Στους προφεσσόρους όλων των καλών τεχνών ΔΕΚΑ (10) άριστα.

Πήρε τους δρόμους, τα όρη, τους κάμπους, τα βουνά, τις χαράδρες, τα ποτάμια, τα λιμάνια και της... μοίρας τα γραμμένα, ο Γιώργης ο Μαχαιράς ή Παπαδόπουλος, καπετάνιος της πλάκας και ψαράς για κλάματα. Αν είδατε εσείς ψάρι, έστω και κατεψυγμένο, είδε και η στήλη για αναμνηστική φωτογραφία.



Ψάχνει ακόμα τον Ρουμπά του Χρηματιστηρίου ο κυρ Γιώργης για να του επιστρέψει τις μετοχές που θα γεννούσαν χρυσά αυγά!

Οταν θα τον βρεί ελληνικό χρηματιστήριο δεν θα υπάρχει γιατί θα το έχουν καταβροχθίσει οι σοσιαλ - ληστές.

Επειδή ο Μαχαιράς δεν εννοεί να το καταλάβει, ένα ΜΗΔΕΝΙΚΟ (0).

Κάτι σοβαρό πρέπει να συμβαίνει με τον επιστήθιο φίλο της στήλης και επόμενο δήμαρχο Καλλιθέας, Ιωάννη Κουμπιάντες.

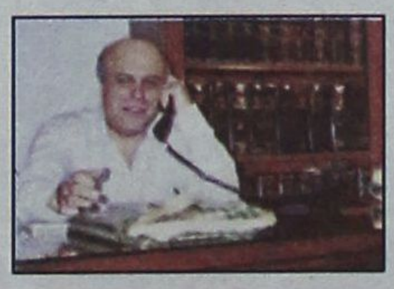

Επαυσε να κυκλοφορεί στους δρόμους, στα Δικαστικά Μέγαρα προσέρχεται όταν οι άλλοι αποχωρούν, κινητά και ακίνητα τηλέφωνα τα έχει ερμητικά κλεισμένα, ούτε φίλους λογαριάζει ούτε οχτρούς και γενικώς ιδιωτεύει, παρέα με τους Κώδικες, τα Συγγράμματα και τα βιβλία.

Αν απεφάσισε να θησαυρίσει, θεία είναι η πράξη, μια φορά κανείς γίνεται Ωνάσης.

Αν όμως, κάποιος τον έχει στενοχωρήσει, σ'αυτόν τον κάποιο ένα ΜΗΔΕΝΙΚΟ (0) και να πέσει αστροπελέκι να τον κάψει.

Φωτο χωρίς περιττά σχόλια. In vino, Vanitas!

Και ως γνωστόν τα κρασιά του κυρ Μαρίνου, σε ανεβάζουν από την κόλαση στον παράδεισο, σε κόσμους άλλους.

Καλό Πάσχα και καλά κρασιά από του Μαρίνου, αυτή θα πρέπει να είναι, την σήμερον ημέρα, η ευχή μας.



Στα ευλογημένα από το θεό «κρασιά - Μαρίνος», ΔΕΚΑ (10) άριστα.

Κάθε φήμη ότι ο κυρ Γιώργης ο Νικητιάδης ή Νικηταράς, σέντερ φορ της Α.Ε. Κως, περιοδεύει ανα τας νήσους για άλλους λόγους, αλλότριους του εθνικού συμφέροντος, είναι εκ του πονηρού και ως εκ τούτου καταδικαστέα. Απόδειξη ότι μετά τη Σύνοδο του Ιουνίου, δεν θα ξαναπατήσει εδώ το πόδι του. Εδώ είσαστε και εδώ δεν είμαστε, για να μην το δούμε και να μην το πιστέψουμε.



Το βράδυ π.χ. της Δευτέρας, 14ης Απριλίου, πράκτορες της στήλης, εν διατεταγμένη υπηρεσία, διαπίστωσαν ιδίοις όμμασιν, ότι εργαζόταν πυρετωδώς υπέρ της επιτυχίας της Συνόδου, στο εστιατόριο «Αργυρώ» των Μαριτσών, μαζί με τους υπηρέτες, ομοίως, του Εθνους και της Φυλής Αντ. Αρφαρά, Γιώργη Παπαδημήτρη, Μιχ. Κορδίνα και τον χορηγό της ολυμπιακής μάσας Il Stileto, κατά κόσμον Ανδρέα Κοντούζογλου.

Το ότι, με Αρφαρά - Παπαδημήτρη θα κερδίσει η ΝΔ τις εκλογές ουδεμία επιφύλαξη ή αμφιβολία. Αλλωστε ο Παπαδημήτρης «καπάρωσε» από τώρα την θέση του διευθυντή του πολιτικού γραφείου «Nikitiades & Co - Import - Export»

Στον ... πρώην βουλευτή Δωδ/σου Βασίλη Παπανικόλα που συνεχίζει να πετάει στα σύννεφα με τέτοια κακοκαιρία, ένα ΜΗΔΕΝΙΚΟ (0).

Εξήλθεν ο σπείρων, του σπείραι τον σπόρον αυτού.

Και ο μεν έπεσεν επί τας ακάνθας και εξηράνθη για το μη έχειν ικμάδα, ο δε έπεσεν κατά λάθος στο καμάκι του κυρ Μανώλη, του οδοντοβγάλτη, τέως καλού παίκτη του τέννις (όπου εδώ και μήνες τρώει το ξύλο της Αρκούδας) και οδηγείται επί την πυράν.



Θα φάει το Χιωτακείκο και θα γλύφει και τα δάκτυλά του, τόσο νόστιμα μαγειρεύει τον ροφό η κυρία Αννα.

Στον Γιώργη τον Χιωτάκη που έκανε γαμπρό ένα σπουδαίο ψαρά ΔΕΚΑ (10) άριστα.

Δοκίμασε - δοκίμασε, τα κατάφερε τελικά ο Πόντιος, αυτήν την φορά, όμως, με άλλο δάσκαλο, τον Βασίλη Καβουριού, απόφοιτο της μεγάλης σχολής καταδύσεων του Porto! Είναι αυτό που λένε, ο επιμένων νικά!



Τον καμάκωσε τον ψάρουκλα, 76 οκάδες και 130 δράμια, ανοικτά του Ακρωτηρίου της Καλής Ελπίδας, ο Πόντιος. Και όπως φημολογείται, θα τον «τιμήσει» στα «Ποσειδώνεια», παρέα με τους εν νηστεία αδελφούς ορθοδόξους, Νίκο Πυράκη και Ιωάννη Διακοσάββα.

Σε όσους μοιράζονται τον ιδρώτα τους με ένα Πυράκη και ένα Διακοσάββα, άξια τέκνα της Φυλής, ΔΕΚΑ (10) άριστα.



Θα τους την φέρει χωρίς να το καταλάβουν ο Βασίλης ο Χρύσης (στα αγγλικά: Bill the Gold) στις εκλογές. Και θα το φυσάνε και δεν θα κρυώνει. Ηδη πέτυχε δύο ακόμα φοβερές μεταγραφές κομματαρχών, του Ανέστη Καμπατζή και του Γιώργη Καρέλη (φώτο αριστερά) καλύπτοντας την ακροδεξιά και ακροαριστερά του πτέρυγα. Ταυτόχρονα προχώρησε σε μαζικές ελληνοποιήσεις ομογενών από διάφορες ανατολικές χώρες (φωτο δεξιά) και έτσι θα είναι στην επόμενη Βουλή, ο κόσμος να χαλάσει. Και θα γίνει και υπουργός! Προκαταβολικά ΔΕΚΑ (10) άριστα.



PaPaRaZZi

by anna

beautiful people

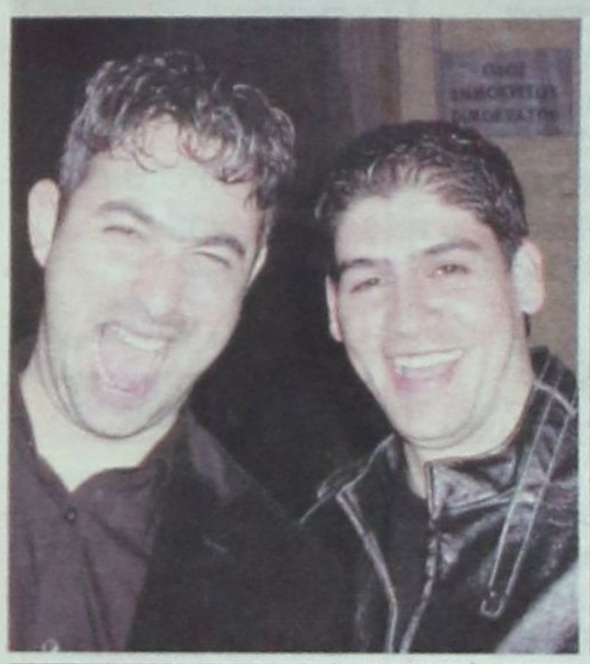

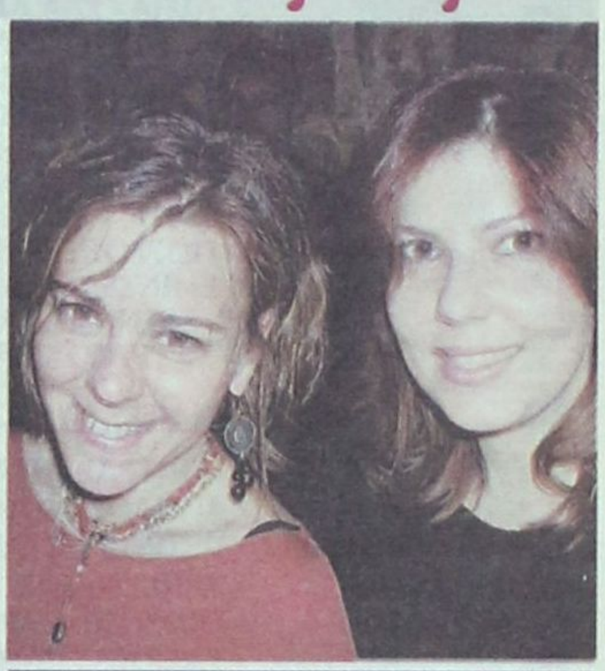







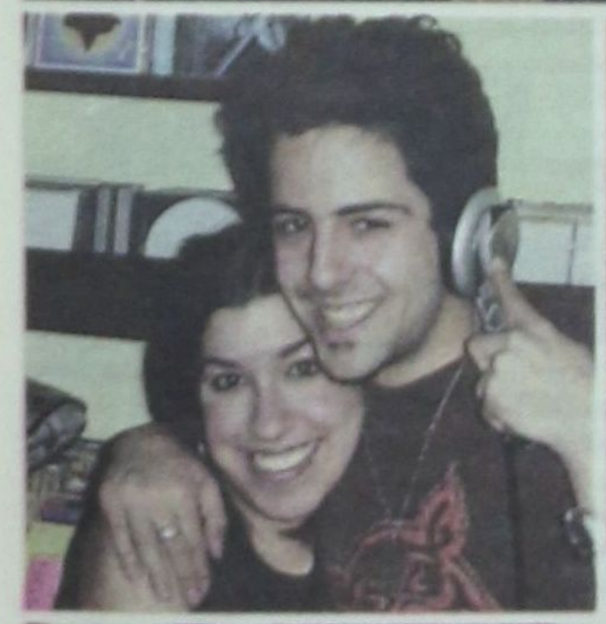






ο ρυθμός της πόλης

τα τελευταία μουσικά νέα

Επιμέλεια Γ. Κιουκιουκάλης
Rythmos Music Store
Αλ. Διάκου 50 - Τήλ: 2241037046



TOP CD SINGLES

1. PANJABI MC -MUNDIAN TO BACH KE.
2. ΑΣΠΑ - ΕΛΑ ΛΑΜΨΕ
3. ΓΙΩΡΓΟΣ ΤΣΑΛΙΚΗΣ - ΘΕΛΩ ΝΑ ΟΝΕΙΡΕΥΟΜΑΙ ΜΑΖΙ ΣΟΥ
4. ΔΕΣΠΟΙΝΑ ΒΑΝΔΗ - ΑΝΤΕ ΓΕΙΑ
5. EMINEM - LOSE YOURSELF
6. MADONNA - DIE ANOTHER DAY
7. ΚΑΙΤΗ ΓΑΡΜΠΗ - ΜΙΑ ΚΑΡΔΙΑ
8. ΓΙΩΡΓΟΣ ΛΕΜΠΕΣΗΣ - ΕΛΙΞΗΡΙΟ
9. EMINEM - SING FOR THE MOMENT
10. ΕΛΕΝΗ ΤΣΑΛΙΓΟΠΟΥΛΟΥ - 5 ΤΡΑΓΟΥΔΙΑ ΓΙΑ ΕΝΑ ΚΑΛΟΚΑΙΡΙ.

• ΝΕΕΣ ΚΥΚΛΟΦΟΡΙΕΣ - ΝΕΕΣ ΠΑΡΑΛΑΒΕΣ

- KONTRABANDO - «CARGO»
- ΑΓΓΕΛΟΣ ΣΦΑΚΙΑΝΑΚΗΣ - «ΡΗΧΑ ΝΕΡΑ»
- ΠΕΤΡΟΣ ΓΑΪΤΑΝΟΣ - ΠΕΝΤΗΚΟΣΤΑΡΙΟΝ
- TANIA NASSIBIAN - «ΕΚΛΕΙΨΙΣ»
- QUANTIC - «APRICOT MORNING»
- VARIOUS - «WHEN SHAPES JOIN TOGETHER 2»
- VARIOUS - «WHEN SHAPES JOIN TOGETHER 3»
- LES HOMMES - «LES HOMMES»
- VARIOUS - «NOW 54»
- PLACEBO - «SLEEPING WITH GHOSTS»

• Ο ΡΥΘΜΟΣ... ΠΡΟΤΕΙΝΕΙ...

- KONTRABANDO - «CARGO»
- LES HOMMES - «LES HOMMES»
- BARRIO JAZZ GANG - «SPECTRUM»
- SIMPLY RED - «HOME»
- ERA - «THE MASS»
- AROMABAR - «MILK & HONEY»

Ελληνικό Top

1. ΜΑΡΙΝΕΛΛΑ/ ΓΙΩΡΓΟΣ ΝΤΑΛΑΡΑΣ - ΜΑΖΙ
2. ΓΙΑΝΝΗΣ ΚΟΤΣΙΡΑΣ - ΞΥΛΙΝΟ ΑΛΟΓΑΚΙ
3. ΑΛΚΗΣΤΙΣ ΠΡΩΤΟΨΑΛΤΗ - ΠΕΣ ΜΟΥ ΘΑΛΑΣΣΑ
4. THE FAME STORY BAND/ THE ALBUM
5. ΠΑΣΧΑΛΗΣ ΤΕΡΖΗΣ - ΦΩΤΙΑ ΣΤΙΣ ΝΥΧΤΕΣ...
6. ΔΗΜΗΤΡΗΣ ΜΗΤΡΟΠΑΝΟΣ - ΘΑ ΕΙΜΑΙ ΕΔΩ
7. ΔΗΜΗΤΡΗΣ ΜΠΑΣΗΣ - ΔΗΜΗΤΡΗΣ ΜΠΑΣΗΣ
8. ΝΟΤΗΣ ΣΦΑΚΙΑΝΑΚΗΣ - 10' ΜΕ ΤΟΝΟ (BEST OF)
9. ΓΙΑΝΝΗΣ ΒΑΡΔΗΣ - ΠΕΣ ΜΟΥ ΤΙ ΝΙΩΘΕΙΣ
10. ΓΙΑΝΝΗΣ ΠΛΟΥΤΑΡΧΟΣ - ΔΕΝ ΕΙΝΑΙ Ο ΕΡΩΤΑΣ ΠΑΙΔΙ ΤΗΣ

Ξένο Top

1. EMINEM - 8 MILE /OST
2. VARIOUS - HOUSE EXPERIENCE 7
3. CELINE DION - ONE HEART
4. VARIOUS - NOW 54
5. YANNI - ETHNICITY
6. VARIOUS - TRANSISTANCE 8
7. VARIOUS - HITS 55
8. SHAKIRA - LAUNDRY SERVICE
9. ERA - THE MASS
10. SIMPLY RED - HOME

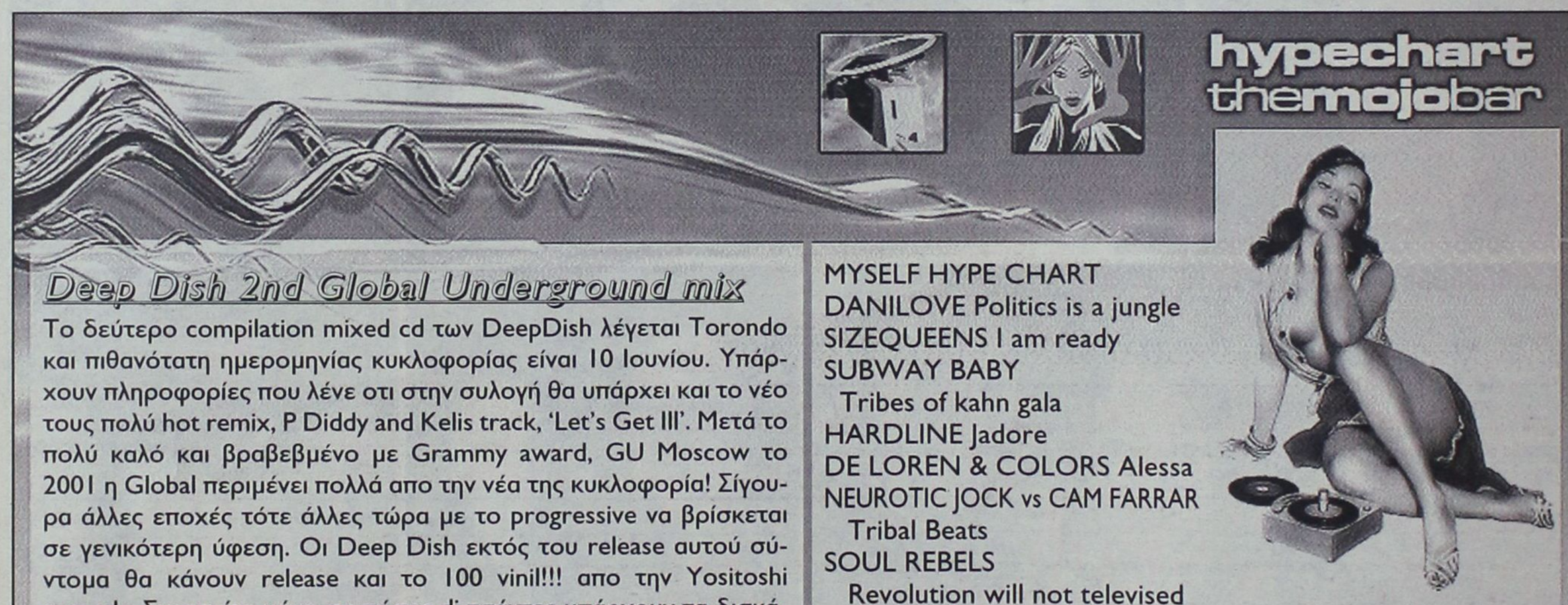

Deep Dish 2nd Global Underground mix

Το δεύτερο compilation mixed cd των DeepDish λέγεται Torondo και πιθανότατη ημερομηνίας κυκλοφορίας είναι 10 Ιουνίου. Υπάρχουν πληροφορίες που λένε οτι στην συλογή θα υπάρχει και το νέο τους πολύ hot remix, P Diddy and Kelis track, 'Let's Get Ill'. Μετά το πολύ καλό και βραβεβμένο με Grammy award, GU Moscow το 2001 η Global περιμένει πολλά απο την νέα της κυκλοφορία! Σίγουρα άλλες εποχές τότε άλλες τώρα με το progressive να βρίσκεται σε γενικότερη ύφεση. Οι Deep Dish εκτός του release αυτού σύντομα θα κάνουν release και το 100 vinil!!! απο την Yositoshi records. Σκεφτείτε μόνο σε πόσες dj τσάντες υπάρχουν τα δισκάκια αυτά!

MYSELF HYPE CHART
DANILOVE Politics is a jungle
SIZEQUEENS I am ready
SUBWAY BABY
Tribes of kahn gala
HARDLINE Jadore
DE LOREN & COLORS Alessa
NEUROTIC JOCK vs CAM FARRAR
Tribal Beats
SOUL REBELS
Revolution will not televised
THE BEAT FREAKERS No way out



Internet news

Χιλιάδες οι διαμαρτυρίες

Φόρμουλα μείωσης των τιμολογίων του ευρυζωνικού Internet αναζητά η κυβέρνηση

Έντονες αντιδράσεις έχουν προκαλέσει οι τιμές που ανακοίνωσε ο ΟΤΕ για τη νέα υπηρεσία A-DSL, με την οποία εξασφαλίζονται μεγάλες ταχύτητες πρόσβασης (έως και δεκαπλάσιες από μία κοινή PSTN) στο Διαδίκτυο.

Ήδη η διοίκηση του Οργανισμού φέρεται να έχει δεχτεί χιλιάδες ηλεκτρονικά μηνύματα από μεμονωμένους χρήστες του Internet, από επιχειρήσεις, αλλά και από εναλλακτικούς παρόχους σταθερής τηλεφωνίας, οι οποίοι θεωρούν ότι ο ΟΤΕ τούς αφήνει πολύ μικρά περιθώρια κέρδους και, κατά συνέπεια ελιγμών, ως προς τα τιμολόγια των πελατών τους.

Αποδέκτης παραπόνων έχει γίνει, σύμφωνα με πληροφορίες, και ο υπουργός Μεταφορών και Επικοινωνιών Χρίστος Βερελής, ο οποίος έχει καλέσει για την Παρασκευή το μεσημέρι τόσο τον πρόεδρο του ΟΤΕ Λευτέρη Αντωνακόπουλο, όσο και τον πρόεδρο της Εθνικής Επιτροπής Τηλεπικοινωνιών και Ταχυδρομείων (ΕΕΤΤ) Μανόλη Γιακουμάκη για να συζητήσουν το θέμα.

Εντούτοις, ούτε όμως η κυβέρνηση, ούτε και η ΕΕΤΤ μπορούν να επιβάλλουν στη διοίκηση του ΟΤΕ να καθορίσει άλλη τιμολογιακή πολιτική. Για το λόγο αυτό στη συνάντηση έχει στόχο να αναζητηθεί μια φόρμουλα μείωσης των τιμολογίων μέσα σε πνεύμα κατανόησης και συνεργασίας των τριών πλευρών.

Ενδεικτικά, το μηνιαίο τέλος που ανακοίνωσε ο ΟΤΕ για ταχύτητα πρόσβασης στα έως 512 Kbps είναι 101 ευρώ. Στην Ελλάδα, η Vivodi προσφέρει την ίδια ταχύτητα (downstream) με 100 ευρώ, στη Γαλλία η T-Online με 39,9 ευρώ, στην Ιταλία η Tiscali με 46 ευρώ, στην Αγγλία η Blueyonder και η BTInternet με 44 ευρώ και η FreeServe με 41 ευρώ. Στην Κύπρο η Cytanet με πακέτα των 20-51 ευρώ δίνει 640 Kbps.

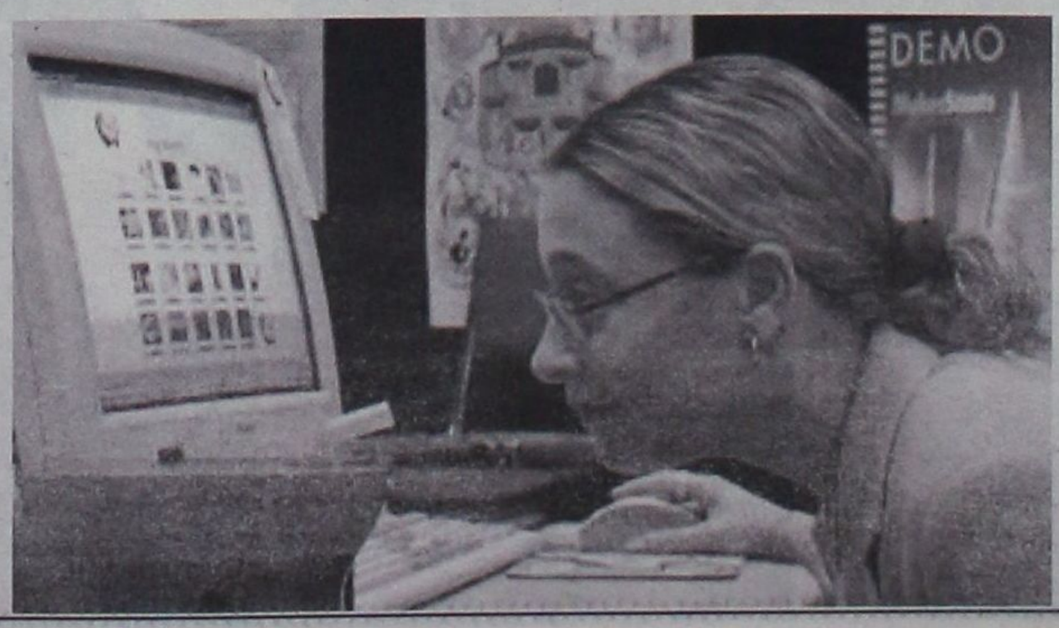

υπόθεση: Πολιτισμός





υπογραφή: Δέσποινα Διαμαντή

ΤΟ ΘΕΜΑ: ECO - CINEMA



• **Επιτέλους!** Ενα Φεστιβάλ που ξεφεύγει από τα καθιερωμένα θα φιλοξενηθεί στη Ρόδο, τον προσεχή Σεπτέμβριο (14 έως 20).

Πρόκειται για το **3ο Διεθνές Φεστιβάλ Περιβαλλοντικού Κινηματογράφου**, που φέτος μετακομίζει από τη Ζάκυνθο στη Ρόδο, με σημαντικές νέες ταινίες, ντοκιμαντέρ και μυθοπλασίας, με οικολογικό θέμα από όλο τον κόσμο.

Στη συνέντευξη τύπου, που δόθηκε στην Αθήνα, στο Υπουργείο Πολιτισμού, ο Ηλίας Ευθυμιόπουλος, πρόεδρος της Εταιρείας «Κινηματογράφος και Περιβάλλον» που διοργανώνει το Φεστιβάλ και η καλλιτεχνική του διευθύντρια, Λουκία Ρικάκη, μίλησαν για το φετινό πρόγραμμα και παρουσίασαν στο δικτυακό τόπο: www.ecofilms.org που περιλαμβάνει την πρώτη τράπεζα δεδομένων στο internet για ταινίες και οπτικοακουστικά προϊόντα με θέμα το περιβάλλον.

Πρόκειται για μια μεγάλη διοργάνωση, με δεδομένο ότι μέχρι στιγμής έχουν συγκεντρωθεί 70 αιτήσεις, από 25 χώρες, ενώ η διαδικασία υποβολής αιτήσεων συμμετοχής συνεχίζεται έως τις 30 Μαίου. Η Λουκία Ρικάκη, ανακοίνωσε μόνο τρεις τίτλους ταινιών, προς το παρόν, ενώ σημειώθηκε και το γεγονός ότι στο σύνολο των αιτήσεων οι Ελληνικές συμμετοχές δεν ξεπερνούν τις δύο (!).

Οσον αφορά το λειτουργικό μέρος του Φεστιβάλ: εκτός από το Διαγωνιστικό τμήμα και το Ελληνικό Πανόραμα, όπως ανακοινώθηκε, το πρόγραμμα θα περιλαμβάνει και δύο ειδικά αφιερώματα: Το νερό στον πλανήτη Γη και Αναδρομή στο έργο του Φιλλέλην οικολόγου σκηνοθέτη Tomas Schultze Westrum.

Η τελική επιλογή των ταινιών, καθώς και τα ονόματα της κριτικής επιτροπής θα ανακοινωθούν το πρώτο δεκαήμερο του Ιουνίου.

Τα οικονομικά και τιμητικά έπαθλα θα δοθούν φέτος στους νικητές με τον όρο ότι θα παρουσιάσουν, στην αμέσως μετά το Φεστιβάλ περίοδο, πρόταση για μια νέα παραγωγή με αντίστοιχη θεματολογία, απόφαση που ενισχύεται από την αντίστοιχη Βούληση του Ελληνικού Κέντρου Κινηματογράφου και του Μεσογειακού Προγράμματος Δράσης (ΜΑΡ) του ΟΗΕ, που αθλοθέτησαν και θα χορηγήσουν τα σχετικά βραβεία. Θα δοθεί ακόμη Ειδικό Βραβείο Κοινού με πρωτοβουλία του Δήμου Ρόδου. Οσο για τη βάση δεδομένων, βασική της αποστολή θα είναι να παρέχει χρήσιμες πληροφορίες και on line υπηρεσίες (παραγγελίες, διαφήμιση, δυνατότητες προβολής για οικιακή ή εκπαιδευτική χρήση) σε ένα μεγάλο αριθμών χρηστών, όπως οργανισμούς, τηλεοπτικούς σταθμούς, πανεπιστήμια - σχολεία, περιβαλλοντικές οργανώσεις κλπ.

Στη συνέντευξη Τύπου χαιρετισμό απηύθυνε ο υπουργός Πολιτισμού Ευάγγελος Βενιζέλος, ενώ τη δική τους διάσταση για το Φεστιβάλ έδωσαν ο σύμβουλος για θέματα κινηματογράφου του ΥΠΠΟ Γιάννης Μπακογιαννόπουλος και ο πρόεδρος του ΕΚΚ Διαγόρας Χρονόπουλος, με ξεχωριστή την παρουσία της επικεφαλής του τμήματος Επικοινωνίας της Διεύθυνσης Περιβάλλοντος της Ευρωπαϊκής Επιτροπής, Ylva Tiveus, που αναφέρθηκε στη σημασία του Φεστιβάλ για την «περιβαλλοντική ευαισθητοποίηση των Ευρωπαϊκών πολιτών».

• **Το γεγονός** και μόνο της παρουσίας και διοργάνωσης του Φεστιβάλ στη Ρόδο, ελπίζουμε να συμβάλει στην αναμόρφωση και βελτίωση της κτιριακής υποδομής των χώρων που θα το φιλοξενήσουν, πέρα από την διεθνή προβολή της περιοχής και τη δυνατότητα που θα μας δοθεί, να παρακολουθήσουμε μια τέτοια εκδήλωση πολιτισμού για πρώτη φορά στο νησί της Ρόδου.

Είναι πολλά τα οφέλη της διοργάνωσης, με προαπαιτούμενο τη σωστή προετοιμασία της.

E - MAIL

• **Δύο βιβλία** με ειδικό εμνδιαφέρον για την περιοχή μας παρουσιάστηκαν την προηγούμενη εβδομάδα στην Αθήνα.

Πρόκειται για τα : **«Ανθρωποι και παραδοσιακά επαγγέλματα στο Αιγαίο»** που παρουσιάστηκε στο ίδρυμα Μείζονος Ελληνισμού, με ομιλητές τους: Δημήτρη Εφραίμογλου, Δέσποινα Γιαννούλη, Μαργαρίτα Δρίτσα κ.α. και το έργο του Κωνσταντίνου Σβολόπουλου, **«Το καθεστώς των νησίδων στο ΝΑ Αιγαίο»**, που παρουσιάστηκε στην Ενωση Ανταποκριτών Ξένου Τύπου, με ομιλητές τους: Βύρωνα Θεοδωρόπουλο, Αλέξη Παπαχελά και τον συγγραφέα.

Σύντομα θα γίνει και η παρουσιασή τους στη Ρόδο.

• **Αστυνομία Πολιτιστικής Κληρονομιάς**, προτίθεται να δημιουργήσει η UNESCO, μετά από την εισήγηση των εμπειρογνωμόνων για την προστασία της πολιτιστικής κληρονομιάς του Ιράκ.

Το χάος που δημιουργήθηκε στη χώρα μετά την εισβολή των Αμερικανών και η λεπλασία των μουσείων και των αρχαιολογικών θησαυρών που ακολούθησε, κινητοποίησε οργανώσεις και φορείς σε ολόκληρο τον κόσμο με σκοπό την προστασία μιας πολιτιστικής κληρονομιάς που δεν αφορά μόνο το Ιράκ αλλά την παγκόσμια κοινότητα.

• **Η «Φαύστα» του Μποστ**, από το ΔΗΠΕΘΕ Ρόδου συνεχίζεται και σήμερα, ολοκληρώνοντας τις παραστάσεις αυτής της εβδομάδας, στο Εθνικό Θέατρο στις 9.00 μ.μ.

• **Η Μαρία Καλατζοπούλου - Τσιρπανλή**, από την Κω εξέδωσε το δεύτερο μυθιστόρημα της με τίτλο: «Η γάτα η Καβάλα η ξελογιάστρα». Η δράση του βιβλίου διαδραματίζεται στα μέσα της δεκαετίας του '50, όταν ο φόνος ένος γνωστού πολιτευτή ανοίγει τους ασκούς του Αιόλου στην ήρεμη Καβάλα.

Ο ανεξάρτητος πολιτευτής Λεωνίδας Ταμβάκης χρωστά την πολιτική του καριέρα στην πλούσια συζυγό του Εριφύλη, αλλά όχι και στην συζυγική του πίστη...

Μεταξύ των κατακτησεών του, η Κοραλία, μια νεαρή γυναίκα που θα βρεθεί στο στόχαστρο της τοπικής κοινωνίας, όταν περιμένει το παιδί του...

Θύματα της ανέντιμης και άπληστης συμπεριφοράς του πολιτικού είναι οι ήρωες του βιβλίου, που θα χρειασθεί να ανακριθούν από τον δικαστικό Νικηφόρο Βαρδά, όταν ο Λεωνίδας Ταμβάκης θα βρεθεί νεκρός με μια σφαίρα στο κεφάλι μέσα στο πολιτικό του γραφείο, λίγο πριν τις εκλογές...

ΠΡΩΤΟΒΟΥΛΙΑ...

Της Στέγης Γραμμάτων και Τεχνών Δωδεκανήσου, με βάση το πάγιο αίτημα, των τοπικών φορέων για την ίδρυση νέων Πανεπιστημιακών Σχολών, αλλά και Τμημάτων Τεχνολογικής Εκπαίδευσης.

Η Στέγη αναλαμβάνει να συγκαλέσει σε κοινή συνεδρίαση, όλους τους τοπικούς φορείς, για την από κοινού διαμόρφωση τεκμηριωμένων θέσεων, σχετικών με το είδος και τον αριθμό των σχολών. Βάση για την συζήτηση, αποτελεί το κείμενο της εισήγησης προς τη Στέγη, του Δρος Οικονομολόγου και επιτίμου προέδρου της Στέγης κ. Μιλτιάδη Λογοθέτη.

Η κοινή συνεδρίαση θα πραγματοποιηθεί την Τετάρτη 7 Μαίου, στην αίθουσα του Δημοτικού Συμβουλίου του Δήμου Ροδίων, προκειμένου να συνδιαμορφωθούν κοινές θέσεις και να συναποφασισθούν οι τρόποι διεκδίκησης.

ΚΑΙΡΟΣ ΓΙΑ ΗΡΩΕΣ...

... κινηματογραφικούς φυσικά, καθώς η έλλειψη πραγματικών ηρώων μας περιορίζει σε αυτούς.

Το «Hero» (ΜΕΤΡΟΠΟΛ) είναι η ακριβότερη κινηματογραφική παραγωγή στην ιστορία της Κίνας με κόστος πάνω από 30 εκατομμύρια δολάρια.

Ο σκηνοθέτης του Ηρωα είναι ο πολλάκις βραβευμένος Ζανγκ Γιμού, αναμφισβήτητα ο μεγαλύτερος Κινέζος σκηνοθέτης. Το Hero αποτελεί την πρώτη του απόπειρα να γυρίσει μια ταινία με πολεμικές τέχνες, είδος με μακρά παράδοση στον ασιατικό κινηματογράφο. Η αποφασή του αυτή προκάλεσε έκπληξη στους σινεφίλ κύκλους, ο ίδιος όμως λέει ότι πάντα επιθυμούσε να γυρίσει μια τέτοια ταινία και ότι δούλευε το σενάριο για τρία χρόνια, πριν ακόμη εμφανιστεί ο περίφημος «Τίγρης και Δράκος», απαντώντας έτσι στις κατηγορίες ότι προσπαθεί να τον μιμηθεί.

Ανάλογη έκπληξη προκάλεσε και η επιλογή του Τζετ Λι (γνωστού Ασιάτη ηθοποιού που εργάζεται εδώ και χρόνια στο Χόλιγουντ γυρίζοντας περιπέτειες) ως πρωταγωνιστή, ενός ηθοποιού τον οποίο είναι αλήθεια ότι κανείς δεν περίμενε να δει σε μια ταινία του Ζανγκ Γιμού. Κατά τα άλλα για να φέρει σε πέρας την επική του ιστορία ο σκηνοθέτης επιστράτευσε μερικά από τα μεγαλύτερα ταλέντα του ασιατικού κινηματογράφου, τα όποια όχι μόνον διέθεταν πείρα από ταινίες πολεμικών τεχνών, αλλά είχαν δώσει σπουδαίες ερμηνείες και σε ταινίες που έτυχαν ιδιαίτερης που έτυχαν ιδιαίτερης καλλιτεχνικής αναγνώρισης: Τόνι Λέουγκ (Ευτυχισμένοι Μαζί), Μάγκι Τσέουγκ (Ερωτική Επιθυμία) και Ζανγκ Ζιγί (Τίγρης και Δράκος, Ο Δρόμος για το Σπίτι).

Ο Τόνι Τσινγκ Σιου Τουνγκ, υπεύθυνος για τη χορογραφία των σκηνών δράσης στο Hero, είναι ένας από τους πιο φημισμένους action directors στην Ασία. Η βραβευμένη με όσκαρ Ειμι Γουάντα, που σχεδίασε τα αιθέρια κοστούμια του Hero, είναι μεγάλο όνομα στο χώρο της ενδυματολογίας. Η Γουάντα εμπνεύστηκε τα κοστούμια της ταινίας από αρχαίες ενδυμασίες της Κίνας, της Ιαπωνίας και της Κορέας. Λόγω των ιδιαίτερων χρωματικών απαιτήσεων που είχε η ταινία η Γουάντα δοκίμασε πάνω από τριάντα διαφορετικά χρώματα με τα οποία έβαψε κάθε ύφασμα ξεχωριστά στο χέρι! Για κάποια από τα χρώματα που αποφάσισε τελικά να χρησιμοποιήσει αναζήτησε τις βαφές στην Αγγλία και την Ιαπωνία ενώ συγκεκριμένα για τα κόκκινα κοστούμια χρησιμοποίησε ούτε λίγο ούτε πολύ 54 (!) διαφορετικούς τόνους. Ο Ταν Ντουν ανέλαβε τη μουσική επένδυση του Hero έχοντας ήδη στα χέρια του το όσκαρ για τη μουσική του Τίγρης και Δράκος. Ο Αυστραλός Κρίστοφερ Ντόιλ, είναι ένας από τους καλύτερους διευθυντές φωτογραφίας στον κόσμο και αυτή την χρονιά ήταν υπεύθυνος για τη φωτογραφία των δύο πολύ καλών ταινιών του Φίλιπ Νόις Ο Μακρύς Δρόμος του Γυρισμού και Ο Ησυχος Αμερικανός.

Η τελειομανία του Ζανγκ Γιμού τον έκανε να ταξιδέψει εκατοντάδες μίλια σε ολόκληρη την Κίνα προκειμένου να βρει τον κατάλληλο χώρο για κάθε σκηνή. Για τις ανάγκες μιας σκηνής μονομαχίας ανάμεσα στη Μάγκι Τσέουγκ και στη Ζανγκ Ζιγί έφτασε μέχρι τα βάθη της Μογγολίας. Η δράση θα εξελισσόταν μέσα σε ένα άλσος αιωνόβιων βελανιδιών. Για μεγάλο χρονικό διάστημα ο σκηνοθέτης άφησε κάποιον στην περιοχή για να παρακολουθεί τα φύλλα των δένδρων. Ο Ζανγκ Γιμού είχε συχνή τηλεφωνική επικοινωνία μαζί του, στην οποία εκείνος τον ενημέρωνε για την κατάσταση, ενώ ταυτόχρονα του έστελνε κασέτες στις οποίες βιντεοσκοπούσε την πορεία των φύλλων από πράσινα σε κίτρινα! Μόλις τα φύλλα έγιναν επιτελούς χρυσαφιά, το συνεργείο παράτησε τα πάντα και έφυγε για τη Μογγολία.

ΡΟΣΚΟΠΙΟ

ΚΡΙΟΣ:
21 ΜΑΡ. - 19 ΑΠΡ.

Με έντονες στιγμές αρχίζει αυτή η εβδομάδα, ενώ δεν φαίνεται να έχετε χρόνο, αλλά ούτε και διάθεση, εξαιτίας κάποιων εξωτερικών γεγονότων που δεν σας αφήνουν ήσυχους.. Εσείς, πάντως, όσο φορτισμένη και αν είναι η ατμόσφαιρα, μη χάσετε τη μαχητική σας διάθεση και τη διεκδίκηση ολοκλήρωσης όλων όσων έχετε αρχίσει.

ΤΑΥΡΟΣ
20 ΑΠΡ. - 20 ΜΑΪ.

Μη θίγετε τα «κακώς κείμενα» και φροντίστε να μην εμπλακείτε σε σχόλια και υποθέσεις που δεν σας αφορούν. Καθυστερήσεις και αντιθέσεις στον τομέα των σχέσεων είναι πολύ πιθανές, ενώ και κάποιες εξελίξεις στον συναισθηματικό τομέα μάλλον δεν φαίνεται να είναι οι επιθυμητές και οι αναμενόμενες.

ΔΙΔΥΜΟΙ
21 ΜΑΪ. - 21 ΙΟΥΝ.

Σημαντικές αποφάσεις αλλά και αλλαγές στο πρόγραμμα της ημέρας είναι πολύ πιθανές, εσείς όμως οφείλετε να μη μένετε στον πρώτο ενθουσιασμό και να επιμένετε στις προσπάθειές σας μέχρι να σιγουρευτείτε ότι θα έχετε το αποτέλεσμα για το οποίο αγωνίζεστε.

ΚΑΡΚΙΝΟΣ
22 ΙΟΥΝ. - 22 ΙΟΥΛ.

Η εβδομάδα αυτή δεν φαίνεται να είναι ούτε ήρεμη, ούτε εύκολη. Αυτό σημαίνει πως για άλλη μία φορά πρέπει να εξαντλήσετε τα όρια της αντοχής σας και της ανοχής σας, προκειμένου να ξεπεράσετε τα εμπόδια που ανακόπτουν συχνά την πορεία σας, ώστε να πετύχετε αυτά που θέλετε.

ΛΕΩΝ
23 ΙΟΥΛ. - 22 ΑΥΓ.

Οι σχέσεις σας με τους άλλους έχουν τον πρώτο λόγο από την αρχή κιόλας της εβδομάδας, γιατί έχετε βάλει ως στόχο να τις επαναξιολογήσετε. Μπορεί να αλλάξουν μερικές από αυτές ή να προστεθούν κάποιες καινούργιες. Εκφράστε, λοιπόν, τις επιθυμίες σας και πάρτε πρωτοβουλίες που θα παίξουν σημαντικό ρόλο, για εσάς και το περιβάλλον σας.

ΠΑΡΘΕΝΟΣ
23 ΑΥΓ. - 23 ΣΕΠΤ.

Ραγδαίες εξελίξεις στα προσωπικά και τα επαγγελματικά σας, καθώς πολλά γεγονότα έρχονται να σημαδέψουν αυτούς τους τομείς. Αποφύγετε να είστε άκαμπτοι σε κάποιες δύσκολες συζητήσεις που ενδέχεται να προκύψουν και κυρίως μην είστε απόλυτοι στις αποφάσεις σας.

ΖΥΓΟΣ:
24 ΣΕΠΤ. - 23 ΟΚΤ.

Έντονη αυτή η εβδομάδα, καθώς καταστρώνετε σημαντικά σχέδια για τη ζωή σας. Καλό θα ήταν όμως να υπολογίσετε και τους δικούς σας ανθρώπους, γιατί η γνώμη τους μετρά και η όποια συμπεριφορά τους θα έχει άμεσο αντίκτυπο στη δική σας ψυχολογική κατάσταση. Αποφύγετε, λοιπόν, κόντρες και αντιθέσεις με το οικογενειακό κυρίως περιβάλλον.

ΣΚΟΡΠΙΟΣ:
24 ΟΚΤ. - 22 ΝΟΕ.

Αν και δύσκολη εποχή, έχετε καλές προοπτικές στον επαγγελματικό τομέα. Μη φοβάστε λοιπόν να αναλάβετε νέες ευθύνες, εφόσον βέβαια βοηθούν στην εξέλιξη της καριέρας σας και δεν συντηρούν απλώς την εξάρτησή σας από ανεπιθύμητες καταστάσεις, στις οποίες θα έπρεπε ίσως να δώσετε ένα τέλος.

ΤΟΞΟΤΗΣ:
23 ΝΟΕ. - 21 ΔΕΚ

Αποφασιστικής σημασίας η εβδομάδα αυτή για συμφωνίες και διακανονισμούς. Καλό θα ήταν να είστε έτοιμοι για αιφνιδιασμό και αλλαγές στον προγραμματισμό σας. Χρησιμοποιήστε το έμφυτο διπλωματικό σας χάρισμα σε ζητήματα επικοινωνίας και διμερών συζητήσεων.

ΑΙΓΟΚΕΡΩΣ:
22 ΔΕΚ. - 19 ΙΑΝ.

Είστε αρκετά προετοιμασμένοι αυτήν την περίοδο για να αντιμετωπίσετε τις αντιξοότητες που υπάρχουν και να βάλετε σε έναν καινούργιο δρόμο αγορές, πωλήσεις και ξεκαθάρισμα περιουσιακών υποθέσεων. Ζητήστε την υποστήριξη κάποιου αξιόλογου ατόμου και μη συντηρείτε πια πράγματα, συνήθειες και σχέσεις που έχουν ξεπεραστεί.

ΥΔΡΟΧΟΟΣ
20 ΙΑΝ. - 18 ΦΕΒΡ.

Στο δικό σας ζώδιο πραγματοποιείται η Νέα Σελήνη του μήνα: φέρνοντας στο προσκήνιο προσωπικά και επαγγελματικά θέματα, δεν θα πρέπει λοιπόν να τα αγνοήσετε, αντιθέτως να τα μελετήσετε πολύ σοβαρά, προκειμένου να πάρετε με προσοχή τις ανάλογες αποφάσεις.

ΙΧΘΥΕΣ:
19 ΦΕΒΡ.-20 ΜΑΡ.

Εντάσεις και αντιθέσεις δεν θα λείψουν. Κινηθείτε λοιπόν διαλλακτικά σε σχέσεις που σας ενδιαφέρουν πραγματικά, τόσο σε προσωπικό όσο και σε επαγγελματικό επίπεδο. Μπορείτε να κατευθύνετε εσείς τις σχέσεις εκεί που θέλετε, καθώς διαθέτετε και το μυαλό και τις γνώσεις.

ΣΚΑΝΔΙΝΑΒΙΚΟ ΣΤΑΥΡΟΛΕΞΟ

ΙΣΟΔΥΝΑΜΟΣ Ο ΡΟΛΟΣ ΤΟΥ ΣΕ ΤΑΙΝΙΑ			ΓΛΥΚΙΣΜΑ ΑΠΟ ΖΥΜΗ (ξεν.)		ΔΙΠΛΟ ΓΙΝΕΤΑΙ ... ΚΡΕΑΣ	ΔΥΣΚΟΛΑ ΤΟ ΛΕΕΙ Ο ΑΝΑΠΟΦΑΣΙΣΤΟΣ		ΓΙΟΣ ΤΟΥ ΝΟΕ Σ' ΑΥΤΟ ΜΟΛΙΣ ΠΡΟΛΑΒΑΙΝΟΥΜΕ (ιδιωμ.)		ΣΥΝΟΔΟΣ ΣΚΟΥΠΑΣ ΑΠΟ ΑΝΟΙΑ ΠΑΣΧΕΙ		ΜΑΡΤΙΝ ... ΗΘΟΠΟΙΟΣ
ΣΥΣΚΕΥΗ ΓΙΑ ΚΑΤΑΣΒΕΣΗ ΦΩΤΙΑΣ			ΘΕΡΑΠΕΥΤΙΚΟ ΔΙΑΛΥΜΑ		ΝΗΠΙΩΝ ΚΑΡΠΟΣ ΤΗΣ ΔΡΥΟΣ	ΠΡΟΣΩΠΙΚΗ ΑΝΤΩΝΥΜΙΑ						
ΑΛΛΙΩΣ Η ΠΕΛΟΠΟΝΝΗΣΟΣ							ΠΛΗΘΟΣ ΕΝΤΟΜΩΝ «ΠΑΝΤΑ...»: ΡΗΣΗ ΤΟΥ ΗΡΑΚΛΕΙΤΟΥ					
ΣΕ ΣΗΜΕΙΑ ΦΛΕΓΜΟΝΗΣ ΣΧΗΜΑΤΙΖΕΤΑΙ ΒΡΑΓΙΑ,ΠΑΡΤΕΡΙ				ΕΓΧΟΡΔΟ ΜΟΥΣΙΚΟ ΟΡΓΑΝΟ ΤΟ ΟΝΟΜΑ ΤΟΥ ΗΘΟΠΟΙΟΥ ΟΓΚΙΛΒΙ					ΓΕΡΜΑΝΟΣ ΛΟΓΟΤΕΧΝΗΣ ΚΑΙ ΜΑΝΑΒΗΔΕΣ ΤΑ ΧΡΗΣΙΜΟΠΟΙΟΥΝ			
						ΕΙΝΑΙ Ο ΙΟΥΝΙΟΣ ΣΤΗ ΣΕΙΡΑ ΤΙΟΥ ΑΣΙΑΤΙΚΗ ΕΡΗΜΟΣ						ΔΕΡΜΑΤΙΝΟ ΔΟΧΕΙΟ ΓΙΑ ΤΗ ΦΥΛΑΞΗ ΥΓΡΩΝ
			ΕΞΑΡΤΗΜΑ ΑΡΓΑΛΕΙΟΥ ΒΑΘΥΣ ΓΝΩΣΤΗΣ ΤΕΧΝΗΣ Η ΕΠΙΣΤΗΜΗΣ (μτφ.)					ΚΑΡΠΟΦΟΡΟ ΔΕΝΤΡΟ Ο ΑΡΧΗΓΟΣ ΤΩΝ ΛΥΚΟΠΟΥΛΩΝ				
ΑΝΗΚΕΙ ΣΤΑ ΔΩΔΕΚΑΝΗΣΑ ΚΟΡΔΕΛΑ ΓΙΑ ΜΕΤΡΗΣΗ ΜΗΚΟΥΣ							ΕΠΙΘΩΝΗΜΑ ΣΥΜΦΟΡΑΣ ΒΑΖΩ ΚΑΤΙ ΣΤΗΝ ΑΚΡΗ				ΔΙΠΛΑ, ΠΑΡΑΠΛΕΥΡΟΣ (επιρρ.)	
ΑΝ ΤΥΧΟΝ (ιδιωμ.) ΔΟΡΥΦΟΡΟΙ ΤΟΥ «Β»				ΜΙΚΡΟΣ ΑΡΙΘΜΟΣ (ΜΤΦ) ΕΧΕΙ ΚΑΙ ΑΥΤΟΣ ΣΤΑΘΜΟΥΣ (αρχικό)						ΑΡΧΙΚΑ ΚΩΔΙΚΑ ΠΝΕΥΣΤΟ ΜΟΥΣΙΚΟ ΟΡΓΑΝΟ (ξεν.)		
		ΛΑΔΕΡΟ ΤΟ ΠΕΡΙΕΧΟΜΕΝΟ ΤΟΥ ΤΟ ΟΝΟΜΑ ΤΟΥ ΓΚΙΜΠΣΟΝ				ΕΝΑ ΑΙΘΕΡΙΟ ΕΛΑΙΟ ΚΟΥΤΟΣ, ΑΝΟΗΤΟΣ						
					ΑΝΘΡΩΠΟΣ ΕΥΓΕΝΙΚΟΣ (ΜΤΦ) ΤΣΟΥ ΕΝ... ΠΑΛΙΟΣ ΚΙΝΕΖΟΣ ΠΟΛΙΤΙΚΟΣ							ΕΞΩΤΙΚΟ ΦΥΤΟ
ΚΤΙΣΜΑ ΓΙΑ ΘΥΣΙΕΣ ΑΣΑΦΗΣ ΚΑΙ ΣΥΓΚΕΧΥΜΕΝΗ ΙΔΕΑ (μτφ.)									ΠΛΕΟΝ, ΗΔΗ ΣΕΛΕΜΗΣ ΤΗ ΣΥΝΗΘΙΖΕΙ			
ΑΡΧΑΙΑ ΠΑΙΔΙΚΗ ΟΜΑΔΑ ΤΑ ΧΩΡΙΖΕΙ ΤΟ «Ρ»				ΕΥΑΡΕΣΤΟ, ΕΥΧΑΡΙΣΤΟ ΤΙΜΟΘΗ... ΧΑΙΔΕΜΕΝΟΣ							ΠΡΟΣΙΤΗ, ΠΡΟΣΠΕΛΑΣΙΜΗ	
		ΓΑΛΛΙΚΟΣ ΟΙΚΟΣ ΜΟΔΑΣ ΞΕΝΙΚΟΣ ΧΑΙΡΕΤΙΣΜΟΣ						ΤΟ ΓΟΓΓΥΛΙ ΤΕΛΟΣ ΠΑΡΤΙΔΑΣ ΣΚΑΙΟΥ					
ΖΑΚ...: ΠΑΛΙΟΣ ΚΩΜΙΚΟΣ ΒΟΥΛΗΣΗ, ΕΠΙΘΥΜΙΑ					ΤΟΠΙΚΟ ΕΠΙΡΡΗΜΑ ΑΡΧΗ... ΑΠΟΦΑΣΗΣ					ΠΟΙΗΜΑ ΤΟΥ ΒΑΡΝΑΛΗ ΤΑ ΕΧΟΥΜΕ ΣΤΟ ...ΧΕΡΙ		
						ΕΞΩΤΕΡΙΚΟ ΕΝΔΥΜΑ ΜΕ ΜΑΝΙΚΙΑ							
ΟΣΟΙ ΕΚΠΕΜΠΟΥΝ ΑΥΤΟ ΤΟ ΣΗΜΑ ΚΙΝΔΥΝΕΥΟΥΝ				ΕΙΝΑΙ Ο ΑΡΧΑΡΙΟΣ								



ΓΕΛΑΣΤΕ

Σ' ένα στρατηγείο έρχεται ο στρατηγός και ρωτάει.

- Πώς λέγεσαι;
- Νίκος.
- Δε μου λες, τι είναι «Πατρίδα»;
- Δεν ξέρω.
- Πίσω, γρήγορα στη θέση σου. Ελα εδώ εσύ. Πώς σε λένε;
- Μιχάλη
- Δε μου λες, τι είναι «Πατρίδα»;
- Η Μάνα μας, στρατηγέ!
- Μπράβο, παιδί μου! Στη θέση σου.
- Ελα εδώ εσύ, Μήτρο. τι είπαμε λοιπόν ότι είναι «Πατρίδα»;
- Η μάνα του Μιχάλη, στρατηγέ μας!

.....

Οταν ακόμα η πλατεία Ομόνοιας, είχε γκαζόν, ένας ελληνοαμερικάνος ήθελε από την Αθήνα, να πάει στη 3η Σεπτεμβρίου.

Ελα όμως που βαριόταν να κάνει το γύρο της πλατείας. Σκέφτεται λοιπόν, να πάρει φόρα και να πηδήξει απέναντι. Πηδώντας όμως, έπεσε μέσα στο γκαζόν.

Τον πλησιάζει ένας αστυνομικός και του λέει

- Κύριε, απαγορεύεται να πατάτε στο γκαζόν. Θα σας κόψω πρόστιμο 500 δρχ.
- Μα τι λέτε τώρα κύριες Πόλιτσμαν; Μόνο 500 δρχ.; Εμείς στο Αμέρικα, αν πατήσουμε πράσινο πληρώνουμε 500$
- Και εμείς χιλιάρικο το είχαμε, αλλά δε πάταγε κανένας!



www.RodosVitrina.gr/Metropol.htm

METROPOL
MULTI-CINEMA
ALPHA ODEON

Πληροφορίες, Κρατήσεις από 16:00
Information, Reservations after 16:00
ΤΗΛ. 22410.28400

WEEKLY PROGRAMME - ΕΒΔΟΜΑΔΙΑΙΟ ΠΡΟΓΡΑΜΜΑ
18/04/2003 - 23/04/2003

Η ΕΠΙΚΗ ΥΠΕΡΠΑΡΑΓΩΓΗ
ΤΟΥ ΠΟΛΥΒΡΑΒΕΥΜΕΝΟΥ ΖΑΝΓΚ ΓΙΜΟΥ
ΥΠΟΨΗΦΙΑ ΓΙΑ ΟΣΚΑΡ ΚΑΛΥΤΕΡΗΣ ΞΕΝΗΣ ΤΑΙΝΙΑΣ
ΚΑΤΑΛΛΗΛΟ
ΗΡΩΑΣ (HERO)
ΠΡΩΤΑΓΩΝΙΣΤΟΥΝ
ΤΖΕΤ ΛΙ - ΤΟΝΙ ΛΕΟΥΝΓΚ
ΜΑΓΚΙ ΤΣΕΟΥΝΓΚ - ΖΑΝΓΚ ΖΙΓΙ
ΑΙΘΟΥΣΑ 1
ΩΡΕΣ ΕΝΑΡΞΗΣ - SHOWTIMES
18:30, 20:00, 22:40

IN ENGLISH
ΚΑΤ ΑΠΟ 13 ΕΤΩΝ
ΣΕ ΠΡΩΤΗ ΠΑΝΕΛΛΗΝΙΑ ΠΡΟΒΟΛΗ
ΜΠΡΟΥΣ ΓΟΥΪΛΙΣ
ΜΟΝΙΚΑ ΜΠΕΛΟΥΤΣΙ
ΤΑ ΔΑΚΡΥΑ ΤΟΥ ΗΛΙΟΥ
TEARS OF THE SUN
ΕΚΠΑΙΔΕΥΤΗΚΕ ΝΑ ΥΠΑΚΟΥΕΙ ΣΕ ΔΙΑΤΑΓΕΣ
ΕΓΙΝΕ ΗΡΩΑΣ ΟΤΑΝ ΤΙΣ ΑΓΝΟΗΣΕ
ΑΙΘΟΥΣΑ 2
ΩΡΕΣ ΕΝΑΡΞΗΣ - SHOWTIMES
20:00, 22:30

IN FRENCH
ΚΑΤΑΛΛΗΛΟ
ΜΙΑ ΑΙΣΘΗΜΑΤΙΚΗ ΠΕΡΙΠΕΤΕΙΑ
ΟΠΟΥ Ο ΕΡΩΤΑΣ ΗΡΘΕ ... ΕΞ ΟΥΡΑΝΟΥ
ΠΤΗΣΗ ΓΙΑ ΔΥΟ
JET LAG
ΠΡΩΤΑΓΩΝΙΣΤΟΥΝ
ΖΙΛΙΕΤ ΜΠΙΝΟΣ - ZAN PENO
ΑΙΘΟΥΣΑ 3
ΩΡΕΣ ΕΝΑΡΞΗΣ - SHOWTIMES
20:15, 22:15

ΣΤΑ ΕΛΛΗΝΙΚΑ
ΚΑΤΑΛΛΗΛΟ
ο πιό μικρός ήρωας...
με την πιό μεγάλη καρδιά...
σε ακόμα μεγαλύτερες περιπέτειες!!!
Ο ΠΟΝΤΙΚΟΜΙΚΡΟΥΛΗΣ 2
STUARTLITTLE
ΑΙΘΟΥΣΑ 3
ΩΡΕΣ ΕΝΑΡΞΗΣ - SHOWTIMES
17:15, 18:45

ΣΤΑ ΕΛΛΗΝΙΚΑ
ΚΑΤΑΛΛΗΛΟ
Η WALT DISNEY PICTURES
ΠΑΡΟΥΣΙΑΖΕΙ ΤΗΝ ΝΕΑ ΥΠΕΡΠΑΡΑΓΩΓΗ
ΤΟ ΒΙΒΛΙΟ ΤΗΣ ΖΟΥΓΚΛΑΣ 2
THE JUNGLE BOOK 2
Ο ΜΟΓΛΗΣ ΚΑΙ Ο ΜΠΑΛΟΥ
ΚΑΙ ΟΛΗ Η ΓΝΩΣΤΗ ΠΑΛΙΟΠΑΡΕΑ
ΣΕ ΝΕΕΣ ΠΕΡΙΠΕΤΕΙΕΣ
ΑΙΘΟΥΣΑ 2
ΩΡΕΣ ΕΝΑΡΞΗΣ - SHOWTIMES
17:00, 18:30

25-24 / 04 2003
ΜΕΓΑΛΗ ΠΕΜΠΤΗ & ΜΕΓΑΛΗ ΠΑΡΑΣΚΕΥΗ
ΘΑ ΕΙΜΑΣΤΕ ΚΛΕΙΣΤΑ

ΠΑΛΛΑΣ 5 CINEMAS CENTER

ΠΡΟΓΡΑΜΜΑ ΕΒΔΟΜΑΔΑΣ
18/04/2003 - 23/04/2003
Για κρατήσεις / For Reservations:
22410 24475 και 70670

Μεγάλη Πέμπτη & Μεγάλη Παρασκευή ΚΛΕΙΣΤΑ

ΑΙΘΟΥΣΑ 5
ΒΛΕΠΩ ΤΟΝ ΘΑΝΑΤΟ ΣΟΥ
FINAL DESTINATION 2 Τρόμου / Thriller
ΠΡΩΤΑΓΩΝΙΣΤΟΥΝ: ALI LARTER, A.J. COOK
Ώρες Έναρξης: *15:40, 17:50, 20:00, 22:20
* Ειδική επιπλέον παράσταση, μόνο Σάββατο & Κυριακή

ΑΙΘΟΥΣΑ 2
Η ΖΩΗ ΤΟΥ DAVID GALE
ΠΡΩΤΑΓΩΝΙΣΤΟΥΝ: KEVIN SPACEY, KATE WINSLET
Ώρες Έναρξης: 17:30, 20:00, 22:30

ΑΙΘΟΥΣΑ 4
KEN PARK
ΠΡΩΤΑΓΩΝΙΣΤΟΥΝ: JAMES RANSONE, TIFFANY LIMOS
Ώρες Έναρξης: *15:50, 20:15, 22:25
* Ειδική επιπλέον παράσταση, μόνο Σάββατο & Κυριακή

ΑΙΘΟΥΣΑ 1
ΟΙ ΩΡΕΣ / THE HOURS Κοινωνική / Drama
ΠΡΩΤΑΓΩΝΙΣΤΟΥΝ: MERYL STREEP, JULIANNE MOORE, NICOLE KIDMAN, ED HARRIS
Ώρες Έναρξης: *15:40, 18:00, 20:20, 22:40
* Ειδική επιπλέον παράσταση, μόνο Σάββατο & Κυριακή

ΑΙΘΟΥΣΑ 3
Ο ΠΥΡΗΝΑΣ / THE CORE
Περιπέτεια / Action movie
ΠΡΩΤΑΓΩΝΙΣΤΟΥΝ: HILLARY SWANK
Ώρες Έναρξης: 17:30, 22:40

ΑΙΘΟΥΣΑ 3 & 4
ΑΠΟΛΥΤΟ ΣΚΟΤΑΔΙ / DARKNESS
Θρίλερ / Horror Movie
ΠΡΩΤΑΓΩΝΙΣΤΟΥΝ: LENA OLIN, IAIN GLEN
ΑΙΘΟΥΣΑ 3 Ώρες Έναρξης: 20:10
ΑΙΘΟΥΣΑ 4 Ώρες Έναρξης: 18:00

ΠΡΟΣΕΧΩΣ Ο θρυλικός Mr Bean (Rowan Atkinson) επιστρέφει!

www.cinemapallas.gr

Το Πρόγραμμα

ΕΤ 1

07.00 ΚΛΑΣΙΚΗ ΜΟΥΣΙΚΗ
08.00 ΘΕΙΑ ΛΕΙΤΟΥΡΓΙΑ
11.00 ΑΡΧΟΝΤΑΡΙΚΙ
12.00 ΜΟΥΣΙΚΗ ΠΑΡΑΔΟΣΗ
12.45 ΟΠΩΣΔΗΠΟΤΕ ΤΗΝ ΚΥΡΙΑΚΗ
14.00 ΕΥΡΩΠΑΪΚΟ ΠΡΩΤΑΘΛΗΜΑ ΑΡΣΗΣ ΒΑΡΩΝ
16.00 ΣΤΑ ΟΡΙΑ ΤΗΣ ΑΝΤΟΧΗΣ
16.45 PRE GAME
17.00 ΠΑΟΚ - ΟΛΥΜΠΙΑΚΟΣ
19.00 ΑΚΟΛΟΥΘΙΑ ΤΟΥ ΝΥΜΦΙΟΥ
21.00 Η ΔΙΑΘΗΚΗ
23.00 ΕΙΔΗΣΕΙΣ
23.30 ΑΘΛΗΤΙΚΗ ΚΥΡΙΑΚΗ
01.15 ΕΥΡΩΠΑΪΚΟ ΠΡΩΤΑΘΛΗΜΑ ΑΡΣΗΣ ΒΑΡΩΝ

NET

07.00 ΤΕΛΕΥΤΑΙΟΙ ΠΑΡΑΔΕΙΣΟΙ
08.00 MEDITERRANEO
08.30 ΔΙΑΚΟΣΜΗΣΗ ΜΕ ΣΤΥΛ
09.00 ΠΡΙΣΜΑ
11.00 ΜΕ ΤΗ ΒΟΥΛΗ ΤΩΝ ΕΛΛΗΝΩΝ
12.00 ΕΒΔΟΜΗ ΜΕΡΑ
13.00 ΣΤΟΝ ΚΟΣΜΟ ΤΗΣ ΟΙΚΟΝΟΜΙΑΣ
14.00 ΣΠΟΡ ΙΣΤΟΡΙΕΣ
15.00 ΕΙΔΗΣΕΙΣ
16.00 ΟΛΥΜΠΙΑΔΑ 2004: ΑΝΤΙΣΤΡΟΦΗ ΜΕΤΡΗΣΗ
17.00 Η ΣΥΝΑΝΤΗΣΗ ΤΗΣ ΚΥΡΙΑΚΗΣ
18.00 ΕΙΔΗΣΕΙΣ
18.30 ΕΥΡΩΠΗ EXPRESS
19.00 ΟΜΙΛΕΙΤΕ ΕΛΛΗΝΙΚΑ;
20.00 ΑΙΓΑΙΟ ΝΥΝ ΚΑΙ ΑΕΙ
20.30 ΣΤΟ ΑΣΑΝΣΕΡ
20.40 ΤΑΞΙΔΕΥΟΝΤΑΣ ΜΕ ΤΟ ΑΥΡΙΟ
21.00 ΕΙΔΗΣΕΙΣ
22.00 ΦΥΛΑΚΕΣ ΤΟΥ ΧΡΟΝΟΥ
23.00 ΦΑΡΕΝΑΙΤ 451
01.00 ΕΙΔΗΣΕΙΣ

ΕΤ 3

07.31 ΜΥΣΤΑΓΩΓΙΑ ΤΟΥ ΦΩΤΟΣ - ΜΕΓΑΛΗ ΕΒΔΟΜΑΔΑ
08.30 ΘΕΙΑ ΛΕΙΤΟΥΡΓΙΑ
10.00 ΟΠΕΡΑ «ΑΤΤΙΛΑ»
12.00 ΚΑΘΕ ΤΟΠΟΣ ΚΑΙ ΤΡΑΓΟΥΔΙ
12.30 ΥΠΕΡΑΣΤΙΚΕΣ ΔΙΑΔΡΟΜΕΣ
13.30 ΡΕΠΟ
15.00 ΕΙΔΗΣΕΙΣ
15.30 ΕΝΕΡΓΕΙΑΚΟ ΠΕΔΙΟ
16.00 Ο ΜΥΣΤΗΡΙΩΔΗΣ ΜΟΡΚΑ
17.30 ART3
18.00 ΕΠΙ ΤΡΟΧΟΝ
18.30 ΕΠΙΦΑΝΕΙΑ ΕΡΓΑΣΙΑΣ
19.00 DESIGN WORLD
19.30 EXODUS
20.00 ΕΥΡΩΠΕΡΙΦΕΡΕΙΑ
21.00 ΟΙ ΗΡΩΕΣ ΤΗΣ ΔΡΑΣΗΣ ΣΤΟ ΧΟΛΙΓΟΥΝΤ
21.30 ΡΕΜΠΕΤΙΚΗ ΙΣΤΟΡΙΑ
22.30 ΣΠΟΡ ΣΤΟ 3
24.00 ΕΙΔΗΣΕΙΣ
00.20 ΣΑΝΑΜ

MEGA

06.00 ΤΟ ΤΕΛΕΥΤΑΙΟ ΑΝΤΙΟ
07.00 Η ΩΡΑΙΑ ΚΑΙ ΤΟ ΤΕΡΑΣ
09.00 ΜΑΘΕ ΣΚΥΛΙ ΜΟΥ ΓΡΑΜΜΑΤΑ
09.30 ΠΕΠΕΡ ΑΝ
10.00 ΤΟ ΔΙΑΛΕΙΜΜΑ
10.30 ΣΑΜΠΡΙΝΑ: Η ΜΙΚΡΗ ΜΑΓΙΣΣΑ
11.00 ΝΕΑΝΙΚΕΣ ΑΝΗΣΥΧΙΕΣ
12.00 ΤΑ ΠΑΙΧΝΙΔΙΑ ΤΗΣ ΜΟΙΡΑΣ
13.00 ΣΕ ΠΡΩΤΟ ΠΛΑΝΟ
14.00 ΕΙΔΗΣΕΙΣ
14.50 ΟΣΑ ΦΕΡΝΕΙ Η ΩΡΑ
15.50 ΞΕΝΗ ΤΑΙΝΙΑ: ΕΝΑΣ ΣΥΓΧΡΟΝΟΣ ΝΩΕ
17.20 ΕΛΛΗΝΙΚΗ ΣΕΙΡΑ
17.55 ΜΑΤΙΕΣ ΣΤΑ ΓΕΓΟΝΟΤΑ
18.00 ΕΛΛΗΝΙΚΗ ΤΑΙΝΙΑ
20.00 ΕΙΔΗΣΕΙΣ
21.00 POPSTARS
22.10 PARTY
00.15 ΕΙΔΗΣΕΙΣ
00.30 ΘΑΝΑΣΙΜΕΣ ΣΚΕΨΕΙΣ
02.30 ΞΕΝΗ ΤΑΙΝΙΑ: ΤΟ ΦΡΙΚΙΟ
04.30 ΤΗΛΕΜΑΡΚΕΤΙΝΓΚ
05.30 ΦΙΛΟΔΟΞΙΕΣ

ΑΝΤ 1

06.00 MOBILE FUN
06.15 ΤΗΛΕΜΑΡΚΕΤΙΓΝΚ - ΤΗΛΕΑΓΟΡΑ
06.30 ΟΛΑ ΤΑ ΣΚΥΛΑΚΙΑ ΠΑΝΕ ΣΤΟΝ ΠΑΡΑΔΕΙΣΟ
07.00 ΣΤΟΥΝΤΙΟ ΜΕ ΘΕΑ
10.30 ΠΑΙΔΙΚΟ ΠΡΟΓΡΑΜΜΑ
12.55 SUPER GAME
13.00 ΚΩΝΣΤΑΝΤΙΝΟΥ ΚΑΙ ΕΛΕΝΗΣ
14.00 ΕΙΔΗΣΕΙΣ
14.45 ΕΠΙΣΤΡΟΦΗ ΣΤΑ ΘΡΑΝΙΑ
16.45 ΕΠΑΝΑΛΗΨΗ ΕΛΛΗΝΙΚΗΣ ΣΕΙΡΑΣ
17.30 ΕΙΔΗΣΕΙΣ
17.40 ΕΠΑΝΑΛΗΨΗ ΕΛΛΗΝΙΚΗΣ ΣΕΙΡΑΣ
18.00 Η ΚΥΡΙΑ ΤΟΥ ΚΥΡΙΟΥ
20.00 ΕΙΔΗΣΕΙΣ
21.00 THE WALL LIVE
23.00 ΡΩΣΙΚΗ ΕΣΤΙΑ
00.00 ΕΙΔΗΣΕΙΣ
00.15 ΤΑΙΝΙΑ (ΣΥΝ.)
01.45 ΑΜΛΕΤ

ALPHA

06.00 ΠΕΡΑ ΑΠΟ ΤΟΝ ΟΡΙΖΟΝΤΑ
07.00 ΕΠΙΤΕΛΟΥΣ ΣΑΒΒΑΤΟΚΥΡΙΑΚΟ
10.00 7 ΗΜΕΡΕΣ ALPHA
11.00 ΩΡΑΙΟΙ ΩΣ ΕΛΛΗΝΕΣ
12.00 ΕΛΛΗΝΙΚΗ ΤΑΙΝΙΑ: Ο ΠΑΤΟΥΧΑΣ
14.00 ΕΙΔΗΣΕΙΣ
14.45 ΦΟΡΜΟΥΛΑ 1
16.50 ΕΙΔΗΣΕΙΣ
17.00 Ο ALPHA ΣΤΗ ΣΕΝΤΡΑ
18.00 ΕΛΛΗΝΙΚΟ ΠΡΩΤΑΘΛΗΜΑ ΠΟΔΟΣΦΑΙΡΟΥ Α' ΕΘΝΙΚΗΣ ΚΑΤΗΓΟΡΙΑΣ
20.00 ΕΛΛΗΝΙΚΟ ΠΡΩΤΑΘΛΗΜΑ ΠΟΔΟΣΦΑΙΡΟΥ Α' ΕΘΝΙΚΗΣ ΚΑΤΗΓΟΡΙΑΣ
22.00 ΕΙΔΗΣΕΙΣ
22.20 ΓΚΟΛ!
23.15 ΚΙΤΡΙΝΟΣ ΤΥΠΟΣ
01.00 ΕΙΔΗΣΕΙΣ
01.15 ΚΙΤΡΙΝΟΣ ΤΥΠΟΣ
02.15 ΓΚΟΛ
03.15 ΠΡΩΤΑΘΛΗΜΑ ΠΟΔΟΣΦΑΙΡΟΥ Α' ΕΘΝΙΚΗΣ ΚΑΤΗΓΟΡΙΑΣ
05.00 7 ΗΜΕΡΕΣ ALPHA

STAR

06.15 ΠΑΙΔΙΚΟ ΠΡΟΓΡΑΜΜΑ
12.30 ΟΙ ΙΠΠΟΤΕΣ ΤΟΥ ΤΙΡ ΝΑ ΝΟ
13.00 ΕΙΔΗΣΕΙΣ
13.30 ΚΥΡΙΑΚΗ ΜΕ ΤΟΝ ΤΕΡΕΝΣ ΚΟΥΙΚ
15.00 ΖΙΝΑ
16.00 ΤΑ ΦΙΛΑΡΑΚΙΑ
16.30 Ο ΑΟΡΑΤΟΣ ΑΝΘΡΩΠΟΣ
17.30 Ο ΗΡΑΚΛΗΣ ΚΑΙ ΤΟ ΧΑΜΕΝΟ ΒΑΣΙΛΕΙΟ
19.30 ΕΙΔΗΣΕΙΣ
21.00 ΕΛΛΗΝΙΚΗ ΤΑΙΝΙΑ: Ο ΔΗΜΟΣ ΑΠΟ ΤΑ ΤΡΙΚΑΛΑ
23.00 GALLA
24.00 ΞΕΝΗ ΤΑΙΝΙΑ: ΤΟ ΧΡΗΜΑ ΣΤΟΝ ΛΑΙΜΟ ΣΟΥ
02.00 ΕΙΔΗΣΕΙΣ
02.15 ΠΑΘΟΣ ΣΤΗΝ ΕΡΗΜΟ
04.15 ΑΣΤΕΡΙΑ ΣΤΟ ΠΕΝΤΑΓΡΑΜΜΟ

FILMNET

05.20 ΤΟ ΠΕΙΡΑΜΑ
07.20 ΤΟ ΚΛΑΜΠ ΤΩΝ ΕΡΩΤΟΧΤΥΠΗΜΕΝΩΝ
08.55 Η ΜΕΛΩΔΙΑ ΤΗΣ ΖΩΗΣ
10.40 ΤΗΛΕΟΠΤΙΚΕΣ ΠΩΛΗΣΕΙΣ
11.00 ΦΥΛΑΞΕ ΤΟΝ ΤΕΛΕΥΤΑΙΟ ΧΟΡΟ
12.55 Η ΚΑΤΑΡΑ ΤΟΥ ΠΡΑΣΙΝΟΥ ΣΚΟΡΠΙΟΥ
14.40 ΤΑ ΑΠΟΜΕΙΝΑΡΙΑ ΜΙΑΣ ΜΕΡΑΣ
17.00 ΣΤΗΝ ΚΟΨΗ ΤΟΥ ΞΥΡΑΦΙΟΥ
19.00 ΤΙ ΤΡΕΧΕΙ ΜΕ ΤΗΝ ΤΖΟΑΝ;
20.30 THE MOVIE SHOW
21.00 Η ΕΚΔΙΚΗΣΗ ΤΗΣ ΞΑΝΘΙΑΣ
22.45 Η ΜΕΘΟΔΟΣ ΤΗΣ ΑΡΑΧΝΗΣ
00.30 ΝΤΟΝΙ ΝΤΑΡΚΟ
02.25 ΟΙ ΚΥΝΗΓΗΜΕΝΟΙ
03.55 E! ENTERTAINMENT

ALTER

06.00 ALTER CLIPS
06.30 ΠΑΙΔΙΚΟ ΠΡΟΓΡΑΜΜΑ
12.30 ΣΟΒΑΡΟΤΗΣ ΜΗΔΕΝ
13.30 ΜΗΤΣΙ - ΧΩΣΤΑ
14.30 ΦΩΤΟ ΦΙΝΙΣ
15.00 ΕΛΛΗΝΙΚΗ ΤΑΙΝΙΑ ΚΟΛΩΝΑΚΙ, ΔΙΑΓΩΓΗ ΜΗΔΕΝ
16.45 ΠΑΡΑΤΡΑΓΟΥΔΑ ΜΕ ΤΗΝ ΑΝΝΙΤΑ ΠΑΝΙΑ
19.00 ΕΙΔΗΣΕΙΣ
21.00 ΠΑΡΑΦΟΡΑ ΕΡΩΤΕΥΜΕΝΟΙ
23.00 ΜΗΤΣΙ - ΧΩΣΤΑ
00.15 ΕΙΔΗΣΕΙΣ
00.30 APHRODISIA
00.45 ΠΡΩΤΟΓΟΝΕΣ ΕΠΙΘΥΜΙΕΣ
02.30 ΤΟ ΧΡΥΣΟ ΚΟΡΙΤΣΙ
04.10 ΤΟΛΜΗ ΚΑΙ ΓΟΗΤΕΙΑ
04.45 ALTER CLIPS

ΑΣΚΗΣΕΙΣ ΓΕΝΙΚΩΝ ΕΞΕΤΑΣΕΩΝ

Η «δ» σε μια προσπάθεια υποβοηθήσεως του έργου των μαθητών της Γ΄ και Β΄ λυκείου, θα δημοσιεύει εναλλάξ μέχρι την ημέρα των εξετάσεων, διάφορες ασκήσεις με την επιμέλεια των εκδόσεων «Γ. Γκρίτζαλης»

ΓΡΑΠΤΗ ΕΠΑΝΑΛΗΠΤΙΚΗ ΕΞΕΤΑΣΗ ΣΤΗ ΒΙΟΛΟΓΙΑ Γ΄ ΛΥΚΕΙΟΥ ΓΕΝΙΚΗΣ ΠΑΙΔΕΙΑΣ ΔΙΑΡΚΕΙΑ : 3 ΩΡΕΣ

Θέμα 1ο

Α. Στις παρακάτω ερωτήσεις να επιλέξετε τη σωστή απάντηση:

1. Ως αντιγονοπαρουσιαστικά κύτταρα χρησιμεύουν:

α. τα Β-λεμφοκύτταρα που παράγουν τα κατάλληλα αντισώματα έναντι των αντιγόνων των μικροβίων

β. τα βοηθητικά Τ- λεμφοκύτταρα που αναγνωρίζουν τα αντιγόνα στην επιφάνεια των μικροβίων

γ. τα μακροφάγα που εκθέτουν στην επιφάνεια τους τα αντιγόνα των μικροβίων συνδεδεμένα με τα αντιγόνα ιστοσυμβατότητας

δ. τα μικρόβια που φέρουν τα αντιγόνα στην επιφάνεια τους

(Μονάδες 5)

2. Το όζον:

α. κατατάσσεται στους πρωτογενείς ρύπους

β. κατατάσσεται στους δευτερογενείς ρύπους

γ. δεν έχει καμία βλαπτική επίδραση στους οργανισμούς

δ. προστατεύει τους οργανισμούς από την υπεριώδη ακτινοβολία όταν βρίσκεται στα κατώτερα επίπεδα της ατμόσφαιρας

(Μονάδες 5)

Β. Να εξηγήσετε αν οι παρακάτω προτάσεις είναι σωστές ή λάθος.

1. Οι τροφικές πυραμίδες πληθυσμού μπορεί να είναι ανεστραμμένες όταν περιγράφουν παρασιτικές τροφικές σχέσεις.

(Μονάδες 3)

2. Το εξωτερικό περίβλημα του ιού HIV είναι ένα πρωτεϊνικό καψίδιο.

(Μονάδες 3)

3. Τα φαγοκύτταρα διακρίνονται στα ουδετερόφιλα και στα μονοκύτταρα που διαφοροποιούνται σε μακροφάγα.

(Μονάδες 3)

Γ. Να αντιστοιχίσετε τους όρους των δύο στηλών.

ΣΤΗΛΗ Ι	ΣΤΗΛΗ ΙΙ
Α. Ατμοσφαιρική αζωτοδέσμευση	1. Μετατροπή του αζώτου της ατμόσφαιρας σε αμμωνία ή νιτρικά ιόντα με ενέργεια που προσφέρεται από τις ηλεκτρικές εκκενώσεις
Β. Βιολογική αζωτοδέσμευση	2. Μετατροπή της αμμωνίας που είναι συγκεντρωμένη στο έδαφος σε νιτρικά ιόντα από βακτήρια του εδάφους
Γ. Νιτροποίηση	3. Μετατροπή του ατμοσφαιρικού αζώτου σε νιτρικά ιόντα από βακτήρια που συμβιώνουν στις ρίζες των ψυχανθών
Δ. Απονιτροποίηση	4. Μετατροπή των νιτρικών ιόντων σε μοριακό άζωτο από βακτήρια του εδάφους

(Μονάδες 6)

Θέμα 2ο

Α. Να εξηγήσετε με ποιον τρόπο ο πυρετός συμβάλλει στην άμυνα του οργανισμού.

(Μονάδες 7)

Β. Για ποιους λόγους μπορεί ένα οικοσύστημα να είναι ερημικό;

(Μονάδες 8)

Γ. Ποιες προϋποθέσεις είναι απαραίτητες για τη διατήρηση ενός οικοσυστήματος;

(Μονάδες 10)

Θέμα 3ο

Α. Να αναφέρετε δυο ομοιότητες και δυο διαφορές ανάμεσα στην κυτταρική και στη χυμική ανοσία.

(Μονάδες 10)

Β. Στο διάγραμμα παρουσιάζεται η μεταβολή του ρυθμού πρόσληψης του διοξειδίου του άνθρακα σε ένα φυτό, σε συνάρτηση με την αύξηση της έντασης της ηλιακής ακτινοβολίας.

α) Σε ποια τιμή της έντασης της ηλιακής ακτινοβολίας το φυτό επιτυγχάνει τη μέγιστη μεικτή πρωτογενή παραγωγικότητα;

β) Είναι δυνατόν το φυτό να έχει μηδενική καθαρή πρωτογενή παραγωγικότητα;

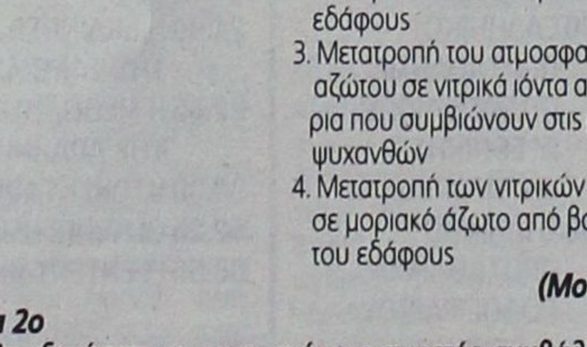

(Μονάδες 15)

Θέμα 4ο

Στο σχήμα παρουσιάζεται η ροή της ενέργειας σε μια τροφική αλυσίδα στο οικοσύστημα ενός ποταμού. Όλες οι τιμές εκφράζονται σε KJ/ m² ανά έτος.

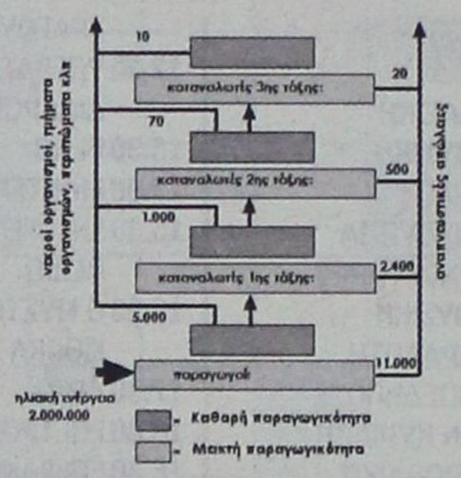

α) Με βάση τα δεδομένα του σχήματος να υπολογίσετε τη μεικτή και την καθαρή πρωτογενή παραγωγικότητα κάθε τροφικού επιπέδου.

β) Ποιο ποσοστό της χημικής ενέργειας που παράχθηκε κατά τη φωτοσύνθεση καταναλώθηκε συνολικά για τις αναπνευστικές ανάγκες των οργανισμών του οικοσυστήματος;

γ) Ποιο ποσοστό της καθαρής πρωτογενούς παραγωγικότητας κάθε τροφικού επιπέδου μεταφέρεται στο επόμενο; Γιατί υπάρχουν απώλειες ενέργειας;

δ) Εάν χρησιμοποιούμε το πηλίκο της μεικτής παραγωγικότητας κάθε επιπέδου προς τη μεικτή παραγωγικότητα του προηγούμενου για τον υπολογισμό της ενέργειας που μεταφέρεται μεταξύ των τροφικών επιπέδων, μεταξύ ποιων τροφικών επιπέδων γίνεται αποτελεσματικότερη μεταφορά ενέργειας;

(Μονάδες 25)

ΑΠΑΝΤΗΣΕΙΣ

Θέμα 1ο

Α. 1γ, 2β

Β.

1. Σ
2. Λ, το γενετικό υλικό του ιού είναι κλεισμένο σε ένα πρωτεϊνικό καψίδιο που περιβάλλεται από ένα λιποπρωτεϊνικό έλυτρο
3. Σ

Γ. Α-1, Β-3, Γ-2, Δ-4

Θέμα 2ο

Α. Ο οργανισμός διαθέτει έναν ομοιοστατικό μηχανισμό που ρυθμίζει τη διατήρηση της θερμοκρασίας του σώματος στους 36,6 °C. Ωστόσο, σε περίπτωση γενικευμένης μικροβιακής μόλυνσης η θερμοκρασία του σώματος ανεβαίνει. Αυτή η υψηλή θερμοκρασία του σώματος, που δεν είναι φυσιολογική, ονομάζεται πυρετός και συμβάλλει στην άμυνα του οργανισμού γιατί:

- εμποδίζει την ανάπτυξη και τον πολλαπλασιασμό των βακτηρίων
- εμποδίζει τη λειτουργία των ενζύμων των κυττάρων η οποία σε περιπτώσεις ιώσεων έχει ως αποτέλεσμα την αναστολή του πολλαπλασιασμού των ιών
- ενισχύει τη δράση των φαγοκυττάρων

Β. Ένα οικοσύστημα μπορεί να είναι ερημικό:

Ι) Λόγω των φυσικών χαρακτηριστικών του. Φυσιολογικά τα ερημικά οικοσυστήματα βρίσκονται σε περιοχές όπου η βροχόπτωση είναι πολύ χαμηλή.

ΙΙ) Λόγω ανθρώπινων παρεμβάσεων που οδηγούν σε ερημοποίηση. Οικοσυστήματα που χαρακτηρίζονται από άγονα εδάφη, μικρή παραγωγικότητα και μικρή βιομάζα συναντώνται και σε περιοχές όπου τα χαρακτηριστικά του κλίματος θα επέτρεπαν πλούσια βλάστηση. Οι λόγοι για τους οποίους ένα οικοσύστημα μπορεί να ερημοποιηθεί είναι:

- η καταστροφή του από την όξινη βροχή
- η αποψίλωση όπως στην περίπτωση των τροπικών δασών
- οι πυρκαγιές και η υπερβόσκηση στα μεσογειακά οικοσυστήματα

Γ. Οι προϋποθέσεις που είναι απαραίτητες για τη διατήρηση ενός οικοσυστήματος είναι:

- η συνεχής τροφοδότηση του με ενέργεια (ηλιακή ενέργεια για τα αυτότροφα οικοσυστήματα και χημική ενέργεια για τα ετερότροφα)
- η διανομή της ενέργειας στους οργανισμούς του, για την κάλυψη των ενεργειακών τους αναγκών, μέσω των τροφικών σχέσεων που αναπτύσσονται μεταξύ τους (ροή ενέργειας)
- η ανακύκλωση των διαφόρων χημικών στοιχείων ώστε αυτά να είναι συνεχώς διαθέσιμα στους οργανισμούς του οικοσυστήματος

Θέμα 3ο

Α. Ορισμένες βασικές ομοιότητες και διαφορές ανάμεσα στην κυτταρική και στη χυμική ανοσία φαίνονται στον πίνακα που ακολουθεί:

	Χυμική ανοσία	*Κυτταρική ανοσία*
Ομοιότητες	Συμβάλλουν στην αναγνώριση και εξουδετέρωση αντιγόνων και έχουν ως αποτέλεσμα την παραγωγή εξειδικευμένων κυττάρων μνήμης	
	Ενεργοποιούνται μετά από την επιτυχή αναγνώριση των αντιγόνων από τα βοηθητικά Τ-λεμφοκύτταρα	
Διαφορές	Περιλαμβάνει τα αντισώματα που παράγονται από τα πλασματοκύτταρα	Περιλαμβάνει τη δράση των βοηθητικών αλλά και των κυτταροτοξικών Τ-λεμφοκυττάρων
	Αναγνώριση και εξουδετέρωση κάθε είδους αντιγόνων	Καταπολέμηση μόνο κυττάρων στόχων και όχι μεμονωμένων μικροοργανισμών

Β.

Στο διάγραμμα φαίνεται ότι ο ρυθμός πρόσληψης διοξειδίου του άνθρακα και συνεπώς η φωτοσυν-θετική δραστηριότητα του φυτού αυξάνει γραμμικά με την ένταση της ηλιακής ακτινοβολίας έως την τιμή Ε2 της έντασης οπότε και παρατηρείται το μέγιστο της φωτοσυνθετικής δραστηριότητας. Αντί-θετα, ο ρυθμός αποβολής CO_2 δε φαίνεται να επηρεάζεται από την ένταση της ηλιακής ακτινοβολίας.

α) Η μεικτή πρωτογενής παραγωγικότητα (ΜΠΠ) αναφέρεται στη συνολική οργανική ύλη που παράγεται από τους παραγωγούς. Είναι προφανές ότι η ΜΠΠ είναι μέγιστη όταν διεξάγεται το μέγι-στο της φωτοσυνθετικής δραστηριότητας. Από το διάγραμμα φαίνεται ότι ο ρυθμός πρόσληψης διο-ξειδίου του άνθρακα είναι μέγιστος (R2) όταν η ένταση της ηλιακής ακτινοβολίας λάβει την τιμή Ε2 (και δεν αυξάνει για τιμές μεγαλύτερες αυτής). Συνεπώς, στην τιμή Ε2 το φυτό επιτυγχάνει τη μέγι-στη τιμή της ΜΠΠ.

β) Η καθαρή πρωτογενής παραγωγικότητα (ΚΠΠ) αναφέρεται στο ποσό της οργανικής ύλης που από-μένει μετά την αφαίρεση της οργανικής ύλης που οξειδώθηκε για να χρησιμοποιηθεί για την κάλυψη των ενεργειακών αναγκών των παραγωγών. Συνεπώς η τιμή της ΚΠΠ είναι ίση με την εκάστοτε δια-φορά του ρυθμού πρόσληψης CO_2 λόγω φωτοσύνθεσης μείον τον ρυθμό πρόσληψης CO_2 λόγω αναπνοής. Παρατηρούμε ότι όταν η ένταση της ηλιακής ακτινοβολίας είναι ίση με Ε1, ο ρυθμός δέσμευσης διοξειδίου του άνθρακα μέσω της φωτοσύνθεσης είναι ίσος με το ρυθμό με τον οποίο το φυτό αποβάλλει διοξείδιο του άνθρακα μέσω της αναπνοής (R1). Στην περίπτωση αυτή το φυτό θα καταναλώνει όσα οργανικά μόρια παράγει μέσω της φωτοσύνθεσης και η καθαρή πρωτογενής παρα-γωγικότητα θα είναι μηδενική.

Θέμα 4ο

α) Από τα δεδομένα του σχήματος μπορούμε να υπολογίσουμε τη μεικτή και την καθαρή παραγω-γικότητα κάθε τροφικού επιπέδου. Η μεικτή παραγωγικότητα αντιστοιχεί στη συνολική ενέργεια που δεσμεύεται σε ένα τροφικό επίπεδο και συνεπώς στη συνολική οργανική ύλη που παράγεται σ' αυτό. Η καθαρή παραγωγικότητα αντιστοιχεί στο ποσό της ενέργειας που αποθηκεύεται σε ένα τρο-φικό επίπεδο και συνεπώς στο ποσό της αντίστοιχης μεικτής παραγωγικότητας που απομένει εάν αφαιρεθεί το ποσό της οργανικής ύλης που οξειδώθηκε για την κάλυψη των ενεργειακών αναγκών των οργανισμών του επιπέδου, δηλαδή:

καθαρή παραγωγικότητα= μεικτή παραγωγικότητα - αναπνευστικές απώλειες

Παραγωγοί

Η ηλιακή ενέργεια που διατίθεται στο οικοσύστημα είναι 2.000.000 KJ ανά τετραγωνικό μέτρο και ανά έτος (αυτό ισχύει για όλες τις τιμές της ενέργειας που θα αναφέρονται στο εξής). Γνωρίζουμε ότι οι παραγωγοί δεσμεύουν μόλις το 1% της διαθέσιμης ηλιακής ενέργειας. Συνεπώς, η μεικτή παραγωγικότητα των παραγωγών θα είναι το 1% των 2.000.000 KJ, δηλαδή **20.000 KJ**. Οι αναπνευστικές απώλειες των παραγωγών είναι 11.000 KJ οπότε η καθαρή παραγωγικότητα των παραγωγών θα είναι (20.000 - 11.000) KJ = **9.000 KJ**

Για να υπολογίσουμε τη μεικτή παραγωγικότητα του επόμενου τροφικού επιπέδου πρέπει να αφαιρέσουμε το ποσό της οργανικής ύλης που δεν μεταφέρθηκε στο επόμενο τροφικό επίπεδο γιατί κατέληξε στους αποικοδομητές (νεκροί οργανισμοί, τμήματα οργανισμών, περιττώματα κλπ). Συνεπώς, η μεικτή παραγωγικότητα του τροφικού επιπέδου των καταναλωτών πρώτης τάξης θα είναι ίση με: (9.000 – 5.000) KJ = **4.000 KJ**

Με την ίδια λογική υπολογίζουμε τη μεικτή και την καθαρή παραγωγικότητα των επόμενων τροφικών επιπέδων όπως παρουσιάζονται στο σχήμα:

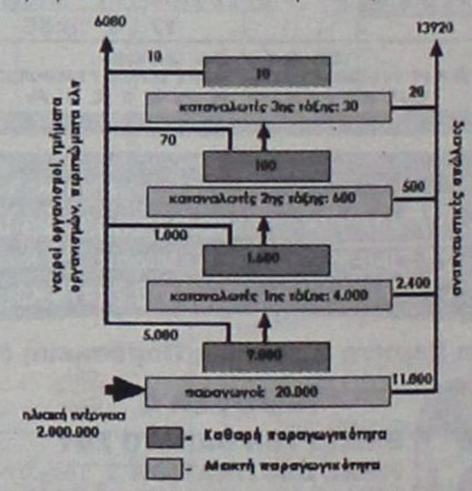

β) Παρατηρούμε ότι από τα 20.000 KJ που περιείχε η βιομάζα που συνέθεσαν οι παραγωγοί, ένα ποσό της τάξης των (11.000+2.400+500+20) KJ = **13.920 KJ** καταναλώθηκε συνολικά, μέσω της κυτταρικής αναπνοής, για την κάλυψη των ενεργειακών αναγκών των οργανισμών του οικοσυστήματος.

Δηλαδή, το ποσοστό της ενέργειας που παράχθηκε κατά τη φωτοσύνθεση και καταναλώθηκε συνολικά για τις αναπνευστικές ανάγκες των οργανισμών του οικοσυστήματος είναι: (13.920 / 20.000) KJ = **69,6%**

γ) Το ποσοστό της καθαρής πρωτογενούς παραγωγικότητας κάθε τροφικού επιπέδου που μεταφέρεται στο επόμενο επίπεδο είναι:

I) (παραγωγοί → καταναλωτές 1ης τάξης): (4.000/9.000) KJ = **44%**

II) (καταναλωτές 1ης τάξης → καταναλωτές 2ης τάξης): (600/1.600) KJ = **37,5 %**

III) (καταναλωτές 2ης τάξης→ καταναλωτές 3ης τάξης): (30/100) KJ = **30%**

Παρατηρούμε ότι ένα ποσό της ενέργειας που αντιστοιχεί στην καθαρή πρωτογενή παραγωγικότητα κάθε τροφικού επιπέδου δεν μεταφέρεται στο επόμενο αλλά καταλήγει στους αποικοδομητές (νεκροί οργανισμοί, τμήματα οργανισμών, περιττώματα κλπ).

δ) Εάν το πηλίκο της μεικτής παραγωγικότητας κάθε επιπέδου προς τη μεικτή παραγωγικότητα του προηγούμενου αντιστοιχεί στην ενέργεια που μεταφέρεται μεταξύ των τροφικών επιπέδων, μπορούμε να υπολογίσουμε ότι:

- από τους παραγωγούς προς τους καταναλωτές 1ης τάξης μεταφέρεται (4.000/20.000) KJ, δηλαδή το **20%** της διαθέσιμης ενέργειας
- από τους καταναλωτές 1ης τάξης στους καταναλωτές 2ης τάξης μεταφέρεται (600/4.000) KJ, δηλαδή το **15%** της διαθέσιμης ενέργειας
- από τους καταναλωτές 2ης τάξης στους καταναλωτές 3ης τάξης μεταφέρεται (30/600) KJ, δηλαδή το **5%** της διαθέσιμης ενέργειας

Παρατηρούμε ότι αποτελεσματικότερη μεταφορά ενέργειας γίνεται από τους παραγωγούς προς τους καταναλωτές 1ης τάξης. Στο συγκεκριμένο οικοσύστημα η απόδοση στη μεταφορά της ενέργειας ελαττώνεται κατά μήκος της τροφικής αλυσίδας.

Επιμέλεια: Κώστας Καμπουράκης
Τα θέματα έχουν επιλεγεί από το βιβλίο ΒΙΟΛΟΓΙΑ Γ΄ ΛΥΚΕΙΟΥ ΓΕΝΙΚΗΣ ΠΑΙΔΕΙΑΣ των εκδόσεων Γκρίτζαλης

Ζητούσατε ένα Σχολείο διαφορετικό

Σας το Προσφέρουμε !

Μόλις ένα χρόνο πριν, κάναμε μεγάλα σχέδια για το μέλλον των παιδιών σας...
Και τα σχέδια αυτά, τα θεμελιώσαμε σε γερές βάσεις, όπου πάνω τους χτίσαμε με σιγουριά το μέλλον τους, δημιουργώντας τα σύγχρονα Εκπαιδευτήρια **ΡΟΔΙΩΝ ΠΑΙΔΕΙΑ**.
Ένα έργο ζωής, ένα αληθινό Σχολείο μάθησης στην πόλη της Ρόδου, που σήμερα είναι έτοιμο να ανοίξει τις πύλες του. Σας το παρουσιάζουμε με ανάμεικτα συναισθήματα, συγκίνησης και μαζί υπερηφάνειας... Έχοντας πολύτιμους συμπαραστάτες στο δύσκολο εκπαιδευτικό μας έργο, τους Δασκάλους και Καθηγητές μας, τους οποίους επιλέξαμε με αυστηρά, πλην όμως αντικειμενικά, επιστημονικά και ποιοτικά κριτήρια.
ΡΟΔΙΩΝ ΠΑΙΔΕΙΑ. Δημοτικό, Γυμνάσιο και Λύκειο, στην Ηλιούπολη Ρόδου. Είμαστε έτοιμοι και μαζί ανυπόμονοι να υποδεχθούμε το πολύβουο μελίσσι των μαθητών και μαθητριών, των δικών σας παιδιών, που, επιτρέψτε μας να τα θεωρούμε και δικά μας παιδιά.
Είμαστε έτοιμοι, με υπευθυνότητα, γνώσεις και αγάπη στο λειτούργημά μας, να τα υποδεχθούμε, να τα ενθαρρύνουμε και να τα εμπνεύσουμε, ώστε να αναδείξουν τις ξεχωριστές τους αξίες.
Να χτίσουν το παρόν τους σε γερά θεμέλια, ώστε τα όνειρά τους για ένα μέλλον γεμάτο επιτυχίες, να γίνουν πραγματικότητα.
Εμπιστευθείτε μας!

ΡΟΔΙΩΝ ΠΑΙΔΕΙΑ
Αναδεικνύει Αξίες

ΕΚΠΑΙΔΕΥΤΗΡΙΑ ΔΩΔΕΚΑΝΗΣΟΥ Α.Ε. • ΗΛΙΑ ΒΕΝΕΖΗ - ΗΛΙΟΥΠΟΛΗ - 851 00 ΡΟΔΟΣ
Πληροφορίες - εγγραφές
Κων/νου Τσαλδάρη 1 και 2 • τηλ.: 22410 43210 • fax: 22410 43219
www.rhodian-pedia.gr

ΕΓΓΡΑΦΕΣ ΑΠΟ ΤΕΤΑΡΤΗ 30 ΑΠΡΙΛΙΟΥ

by University Press

Μικρές αγγελίες

δωρεάν στη «δ» τηλ: 0241-37500 fax: 0241-37333

Ενοικιάσεις

ΕΝΟΙΚΙΑΖΕΤΑΙ διώροφο κατάστημα 104 τ.μ. με βεράντα 31 τ.μ. στην οδό Γεωργίου Λέοντος (Νιοχώρι). Τηλ. 22410 35450 - 20277

ΕΝΟΙΚΙΑΖΟΝΤΑΙ επιπλωμένες γκαρσονιέρες κοντά στο «Κάμπινγκ» του Φαληρακίου. Πληρ. τηλ. 6937343297

ΕΝΟΙΚΙΑΖΕΤΑΙ μεγάλο Διώροφο Κατάστημα με Υπόγειο επί της οδού Κοδριγκτώνος αρ. 78. Ισόγειο 250 τ.μ., Α' όροφος 200 τ.μ. Υπόγειο 250 τ.μ., (Βιτρίνες 17 μ. μήκους στο ισόγειο και 14μ. στον Α' όροφο). Πληροφορίες στα τηλέφωνα **22410 - 33938** και **22410 - 26771**

ΕΝΟΙΚΙΑΖΕΤΑΙ επαγγελματικός χώρος 130 τ.μ. με WC και ξεχωριστή θέση γραφείου στην οδό Αθηνών 122 για κάθε είδους επαγγελματική χρήση. Πληρ. τηλ. 22410 37468

ΕΝΟΙΚΙΑΖΟΝΤΑΙ επιπλωμένα διαμερίσματα ενός και δύο δωματίων στην Κρεμαστή. Πληρ. τηλ. 22410 93492 & 94076.

ΕΝΟΙΚΙΑΖΕΤΑΙ στα Μάσαρη Οικοδομή 420 τ.μ. υπόγειο (με ράμπα εισόδου για φορτηγά), Ισόγειο 420 τ.μ. Με οικόπεδο 2.400 τ.μ. περιφραγμένο με τοιχείο, σύρμα και συρόμενη πόρτα (4) τεσσάρων μέτρων. Με πρόσοψη 86 μέτρα στο δρόμο και 100 μέτρα από την Εθνική Οδό Ρόδου - Λίνδου. Τηλ. 22440 51365, κινητό: 6932 294566.

ΕΝΟΙΚΙΑΖΟΝΤΑΙ διαμερίσματα επιπλωμένα: (1 δωμάτιο - κουζίνα καθιστικό), (2 δωμάτια - κουζίνα καθιστικό). Πληρ. κ. Πόπη τηλ. 22410 24336.

ΕΝΟΙΚΙΑΖΕΤΑΙ διαμέρισμα 45 τ.μ. στο Νιοχώρι, καινούργιο, πλήρως επιπλωμένο, κατάλληλο για δύο άτομα, με πολυκουζινάκι, air condition, TV. Πληρ. τηλ. 6944420919.

ΕΝΟΙΚΙΑΖΕΤΑΙ διαμέρισμα 35 τ.μ. στο Νιοχώρι, καινούργιο, πλήρως επιπλωμένο με πολυκουζινάκι, air condition, TV. Πληρ. τηλ. 6944420919.

ΕΝΟΙΚΙΑΖΕΤΑΙ στο κέντρο της πόλεως Ρόδου χώρος 95 τ.μ. και ύψους 4,9 μέτρα κατάλληλο για γραφείο και κατάστημα. Πληροφορίες στο τηλέφωνο 6937101660 9.00 - 14.00 & 17.00-21.00.

ΕΝΟΙΚΙΑΖΕΤΑΙ γκαρσονιέρα επιπλωμένη επί της οδού Καναδά 114. Τηλ. 22410 23411.

ΕΝΟΙΚΙΑΖΟΝΤΑΙ διαμερισματάκια πλήρως εξοπλισμένα στο κέντρο της πόλης. Πληροφορίες τηλ. 2241038932.

ΕΝΟΙΚΙΑΖΕΤΑΙ διαμέρισμα 45 τ.μ. στο Νιοχώρι, καινούργιο πλήρως επιπλωμένο κατάλληλο για δύο άτομα, με πολυκουζινάκι, air condition, TV. 500 ευρώ το μήνα. Πληρ. τηλ. 6944420919.

ΕΝΟΙΚΙΑΖΟΝΤΑΙ πολυτελή studio, ανακαινισμένα, πλήρως επιπλωμένα με ιδιωτικό χώρο στάθμευσης στην Βορείου Ηπείρου. Τιμή 350 ευρώ το μήνα. Πληρ. τηλ. 6945236060 μετά τις 10.00

ΕΝΟΙΚΙΑΖΟΝΤΑΙ δύο αποθήκες 160 τ.μ. στην περιοχή Ασγούρου απέναντι από το σούπερ μάρκετ Βασιλόπουλος πληρ. τηλ. 2241024118.

ΕΝΟΙΚΙΑΖΕΤΑΙ κατάστημα 20 τ.μ. στην Παλιά Πόλη. Πληροφορίες τηλ.: 6945534070.

ΕΝΟΙΚΙΑΖΕΤΑΙ γραφείο 26 τ.μ. Εθνάρχου Μακαρίου 45, πρόσοψη στο δρόμο. Τηλ. 2241 075815 ώρες γραφείου, 22410 20884 ώρες απογευματινές.

ΕΝΟΙΚΙΑΖΕΤΑΙ κατάστημα 100 τ.μ. στην Οδό Ορφανίδου (Νιοχώρι). Τηλ. (22410) 35450 και 20277.

ΕΝΟΙΚΙΑΖΕΤΑΙ κατάστημα στο εμπορικό κέντρο της πόλης (Μαντράκι,) 50 τ.μ., πλήρως ανακαινισμένο, με air condition και τουαλέτα. Πληροφορίες στα τηλέφωνα 22410 27884, 6945074797.

ΕΝΟΙΚΙΑΖΕΤΑΙ καινούργιο ισόγειο διαμέρισμα (τριάρι) στην οδό Τροίας. Πληρ. τηλ. 22410 61693, 22410 77898.

ΕΝΟΙΚΙΑΖΕΤΑΙ επαγγελματικός χώρος 80 τ.μ. κατάλληλος για ιατρείο ή γραφείο στον 2ο όροφο πολυτελούς νέας οικοδομής επί της Μεγ. Κωνσταντίνου (έναντι παλαιού ΙΚΑ). Πληρ. 22410 51888, 52016.

ΕΝΟΙΚΙΑΖΟΝΤΑΙ διαμερίσματα (γκαρσονιέρες) επιπλωμένα με κλιματισμό, επιφανείας 35 τ.μ. στο 6ο χλμ. Λεωφόρου Καλλιθέας σε απόσταση 200μ. από τη θάλασσα. Ανετες βεράντες και πάρκινγκ. Πληροφορίες τηλ. 6946790515, 6945105247 και 6946680174.

ΕΝΟΙΚΙΑΖΕΤΑΙ χώρος κατάλληλος για μάντρα αυτοκινήτων (ικανότητα 100 αυτοκίνητα). Πληρ. τηλ. 6938656501.

ΕΝΟΙΚΙΑΖΕΤΑΙ διαμέρισμα πλήρως εξοπλισμένο στο κέντρο της πόλης Τηλ. 2241038932.

ΕΝΟΙΚΙΑΖΟΝΤΑΙ γκαρσονιέρες επί της οδού Αυστραλίας 74 με θέα θάλασσα, επιπλωμένες 30-40 τ.μ. και θέρμανση - air condition. Πληρ. τηλ. 22410 77743.

ΕΝΟΙΚΙΑΖΕΤΑΙ από τον ιδιοκτήτη το ξενοδοχείο Φοίβος, στον Αρχάγγελο, 16 Δωματίων, Μπαρ, Κουζίνα, Σαλόνι, Πάρκινγκ με κήπο 2.800 τ.μ. Τιμή Ενοικίου μηνιαίως 1.500 ευρώ. Τηλ. 2241027578, 2244022600.

ΕΝΟΙΚΙΑΖΕΤΑΙ σε μεγάλο κήπο στους Τρεις καινούργια λουξ κατασκευής και πλήρως επιπλωμένη γκαρσονιέρα. Διαθέτει τηλέφωνο, θέρμανση, ανεμιστήρα, ηλιακό και ηλεκτρικό θερμοσίφωνο, σίτες στα παράθυρα, μεγάλες βεράντες και parking κ.λπ Πληρ. τηλ.22410 92714.

ΕΝΟΙΚΙΑΖΟΝΤΑΙ διαμερίσματα επιπλωμένα με βεράντες και air condition, επιφανείας 50 και 35 τ.μ. στα φανάρια της Λεωφόρου Καλλιθέας σε απόσταση 200μ. από το ξενοδοχείο Παραντάις. Πληροφορίες τηλ. 22410-66800 και κινητά 6946104348 και 694676033.

ΕΝΟΙΚΙΑΖΕΤΑΙ μεγάλο Διώροφο Κατάστημα με Υπόγειο επί της οδού Κοδριγκτώνος αρ. 78. Ισόγειο 250 τ.μ. Α' όροφος 200 τ.μ., Υπόγειο 250 τ.μ., Βιτρίνες 17μ. μήκους στο ισόγειο και 14μ. στον Α' όροφο. Πληροφορίες στα τηλέφωνα 22410 33938 και 22410 26771.

ΕΝΟΙΚΙΑΖΕΤΑΙ δωμάτιο επιπλωμένο, πλήρως ανακαινισμένο, με θέα στη θάλασσα στο κέντρο της πόλης της Ρόδου (περιοχή «Ελλη»), με ατομικό μπάνιο και με ψυγείο. Στο μηνιαίο μίσθωμα περιλαμβάνεται η κατανάλωση νερού, ηλεκτρικού ρεύματος και δημοτικοί φόροι. Πληροφορίες στα τηλ. 22410 20012 και 22410 24242 (Ωρες 09.00-16.000 και 19.00-22.00).

ΝΟΙΚΙΑΖΕΤΑΙ στον Αρχάγγελο Ρόδου ισόγειος χώρος εμβαδού τ.μ 120 και ανώγειος χώρος εμβαδού τ.μ. 180, είτε μαζί είτε χωριστά, κατάλληλος για επαγγελματική δραστηριότητα, απέναντι από το Αστυνομικό Τμήμα Αρχαγγέλου. Πληρ. Τηλ. 22410 21104 κα Σοφία.

ΕΝΟΙΚΙΑΖΕΤΑΙ στο β' όροφο πολυκατοικίας επί της οδού Αγ. Αναργύρων 20 γκαρσονιέρα επιπλωμένη. Πληρ. 22410 28710 κ. Μιχαλάκης.

ΕΝΟΙΚΙΑΖΕΤΑΙ διαμέρισμα 15 τ.μ. στο Νιοχώρι, για ένα άτομο, καινούργιο, πλήρως επιπλωμένο, με πολυκουζινάκι, air condition, TV. Πληρ. τηλ. 6944 420919.

ΕΝΟΙΚΙΑΖΕΤΑΙ κατάστημα στην Ιξιά σε καινούργια διώροφη οικοδομή, με άνετους χώρους και μεγάλη αυλή. Τηλ. 6972643242..

Αυτοκίνητα

ΠΩΛΕΙΤΑΙ κλούβα VW, TRANSPORTER ψυγείο, σε άριστη κατάσταση. Πληρ. 6944509741.

ΠΩΛΕΙΤΑΙ μηχανή BMW 650js, ενός έτους, 4.000 χλμ, 6.500 ευρώ. Δεκτές και ευκολίες πληρωμής. Πληρ. τηλ. 2241035610 ώρες καταστημάτων, 6977 715565

ΠΩΛΟΥΝΤΑΙ αυτοκίνητα τύπου FIAT PANDA HYUNDAI ATOS. Πληροφορίες 22440 22406 κ. Μίκα.

ΠΩΛΕΙΤΑΙ MG ROVER CABRIO χρώματος κόκκινο 1.800 C.C. FULL EXTRA MONTELO '99 σε άριστη κατάσταση 65.000 χλμ. Πληροφορίες: 6944332889.

ΠΩΛΕΙΤΑΙ αυτοκίνητο μάρκας Volkswagen πρόσφατα γενικό σέρβις ΚΤΕΟ. Τηλ. 6932 161989.

ΠΩΛΕΙΤΑΙ HONDA GCX 72.450 ευρώ. Πληρ. τηλ. 2241067181

ΠΩΛΕΙΤΑΙ μηχανή Ducatti Manster 600 cc μοντέλο 2001, 7.000 χιλ. μαύρη, καινούργια παγκαζιέρα, συναγερμός στην τιμή των 5.800 ευρώ. Τηλ. 6932 33 7276, 22410 77244.

ΠΩΛΕΙΤΑΙ αυτοκίνητο GOLF VW 1,4 λευκό 3θυρο μοντέλο 96, 100.000 χιλμ. με 2 ερ μπακ ηλεκτρικά παράθυρα και οροφή, ηλεκτρομαγνητικές κλειδαριές, υδραυλικό τιμόνι και ραδιοκασετόφωνο KENWOOD. Πρόσφατα γενικό σέρβις 7.000 ευρώ. Τηλ. 22410 20284, 6974152260.

ΠΩΛΕΙΤΑΙ μηχανάκι GALLERA 180 κ.ε. σε άριστη κατάσταση 1800 ευρώ. Πληρ. τηλ. 6974933496.

ΠΩΛΕΙΤΑΙ αυτοκίνητο μάρκας FIAT PANDA 900 σε καλή κατάσταση. Πληρ. τηλ. 6942505008.

ΠΩΛΕΙΤΑΙ μοτοσυκλέτα YAMAHA MAZESTY 250 κυβ. μοντέλο 99 2ος, σε άριστη κατάσταση με μουσική συναγερμό, μπαγαζιέρα πλάτη οδηγού, συνοδηγού. Πληρ. τηλ. 6936833606 κος Βάκης.

ΠΩΛΕΙΤΑΙ αυτοκίνητο FORD FIESTA μοντέλο 10ο του '86 1.000 κυβ. στην τιμή των 1.500 ευρώ πληρ. τηλ. 6972405788 ή 2241081377.

ΠΩΛΕΙΤΑΙ BMW 5.18i '92 75.000 klm χρώμα μαύρο μεταλλικό σε καλή κατάσταση. Πληρ. τηλ. 6945236060 κ. Φόντα.

ΠΩΛΕΙΤΑΙ OPEL ASTRA. Μοντ. 99 χρώματος μπλε σε άριστη κατάσταση, έξτρα ηχοσύστημα ALPINE, λάστιχα ενός έτους (PIRELLI P7000 185/60/14) στην τιμή των 10.500 ευρώ μετρητοίς. Πληρ. τηλ. 6977401872.

Ζητουν Προσωπικο

ΖΗΤΕΙΤΑΙ Νέος / Νέα για μερική απασχόληση πρωϊνές ώρες σε Λογιστικό Γραφείο. Απαραίτητη προϋπόθεση, μεταφορικό μέσο. Πληροφορίες κ. Σπύρο, τηλ. 6937199233

ΖΗΤΕΙΤΑΙ κοπέλα που να μιλάει ξένες γλώσσες, για να εργασθεί ως πωλήτρια σε τουριστικό κατάστημα στην Παλιά Πόλη. Πληρ. κ. Γιάννη, τηλ. 22410 26731

ΚΥΡΙΑ ευπαρουσίαστη και σοβαρή με πτυχίο φιλολογίας, ομογενής από τη Ρωσία με ελληνική υπηκοότητα, 35 ετών, ενδιαφέρεται να εργαστεί ως Baby - sitter, πρωινές ή απογευματινές ώρες μέσα στην πόλη της Ρόδου. Τηλ. επικοινωνίας 22410 77073 ή 6942244318 ή 22410 96348.

ΖΗΤΕΙΤΑΙ από το ΡΑΔΙΟ ΚΟΡΑΣΙΔΗ ηλεκτρολόγος με δίπλωμα Οδηγού Β ή Γ από 22-32 ετών. Θα προτιμηθεί αν έχει γνώσεις Ψυκτικού και προϋπηρεσία. Πληροφορίες 22410 77065. Ώρες καταστημάτων.

ΒΡΕΦΟΝΗΠΙΑΚΟΣ ΣΤΑΘΜΟΣ ΠΑΙΖΩ & ΜΑΘΑΙΝΩ
ΖΗΤΕΙΤΑΙ Δασκάλα - Νηπιαγωγός απόφοιτος Πανεπιστημίου Τηλέφωνα 2241098325 - 22410 93305 κ. ΒΑΣΩ καθημερινά από 10.00π.μ. έως 12.30μ.μ.

Η ΙΑΤΡΙΚΗ ΜΕΡΙΜΝΑ ΕΠΕ, ζητά μαία για συνεργασία στη Γυναικολογική Μαιευτική Κλινική Καραγιάννη «Ο Αγιος Ελευθέριος», Τηλέφωνα επικοινωνίας: 22410 27260 πρωί.

ΖΗΤΟΥΝΤΑΙ πωλήτριες από κοσμηματοπωλείο και κατάστημα ρούχων και αξεσουάρ στο 6ο χιλ. Λεωφόρου Καλλιθέας (KATAVENAKIS CENTER) τηλ. 224067375, 76538 κιν 6946790515.

ΕΡΓΑΣΙΑ ΑΠΟ ΤΟ ΣΠΙΤΙ Δυνατότητες ημιαπασχόλησης ή πλήρους απασχόλησης. Υψηλές αποδοχές Τηλ. 669-1472583 www.theanswerto.com/successin.

ΑΠΟ Α.Ε. ΔΙΑΚΙΝΗΣΗΣ ΤΡΟΦΙΜΩΝ ΚΑΛΛΥΝΤΙΚΩΝ ΖΗΤΕΙΤΑΙ οδηγός κάτοχος επαγγελματικής άδειας οδήγησης Γ' κατ. ηλικίας μέχρι 27 ετών για εργασία όλο το χρόνο. Πληρ. Κον. Βασίλη 22410 -31708 -20617

ΖΗΤΕΙΤΑΙ πωλητής από εμπορική εταιρεία τροφίμων. Απαραίτητα προσόντα: 1) Εμπειρία στις πωλήσεις τροφίμων για εστιατόρια - snack bar - ξενοδοχεία. 2) Ανεση στην επικοινωνία και στις δημόσιες σχέσεις. 3) Απολυτήριο λυκείου και στρατού. Εως 35 ετών. Προσφέρονται μισθός και ποσοστά. Βιογραφικό στο fax και τηλέφωνο 2241087111 από 12.00 έως 17.00.

ΖΗΤΟΥΝΤΑΙ κυρίες/ Δεσποινίδες δια θέσεις GROUP LEADER Αγγλικού Πρακτορείου δια την ερχόμενη σαιζόν. Βιογραφικά σημειώματα παρακαλούμε ν'αποσταλούν εις την ταχυδρομική θυρίδα No 238.

ΖΗΤΟΥΝΤΑΙ άτομα για να εργασθούν σε γραφείο ενοικιάσεως αυτ/των με γνώση της γερμανικής ή αγγλικής. Πληρ. τηλ. 22410 51171, 6936656816.

ΕΝΟΙΚΙΑΖΕΤΑΙ

Επαγγελματικός Χώρος 270 τ.μ. ισόγειο και 300 τ.μ. υπόγειο, γωνιακό, με 15 & 50 μέτρα βιτρίνα σε κεντρικό δρόμο της Ρόδου. Πληρ. Τηλ. 22410 60009

ΕΝΟΙΚΙΑΣΕΙΣ

ΕΝΟΙΚΙΑΖΟΝΤΑΙ ΕΠΑΓΓΕΛΜΑΤΙΚΟΙ ΧΩΡΟΙ ΣΤΟ ΚΕΝΤΡΟ ΤΗΣ ΠΟΛΗΣ ΣΤΟ ΕΜΠΟΡΙΚΟ ΚΕΝΤΡΟ CAIRO PALACE:

Πληροφορίες κ. ΝΙΟΤΗ ΦΡΑΝΣΙΣ
Τηλ. fax 22410 27600 κιν. 6973572262

ΠΩΛΕΙΤΑΙ SUZUKI

Πωλείται SUZUKI VITARA
(mod Safeland Lusso, 1997).
Δερμάτινο σαλόνι, ζάντες αλουμινίου,
air condition, κλπ extra.
Πληροφ. στα τηλεφ. (2210) 60180, 62775.
Κιν. 6973004241

Ζητούμε για άμεση πρόσληψη και συνεχή απασχόληση
Βοηθό Λογιστή,
γνώση Αγγλικής Γλώσσας.
Γραφείο Τουρισμού «ΜΟΣΧΑΤΟΣ»
Τηλ. 2241030019, 22866, 23078

ΠΑΡΑΝΤΑΪΣ ΠΕΥΚΟΙ ΛΙΝΔΟΣ Α.Ε.
ΠΕΥΚΟΙ - ΛΙΝΔΟΣ
ΖΗΤΟΥΝΤΑΙ
Από το ξενοδοχείο
«ΠΕΓΚΙ ISLANDS RESORT»
στους Πεύκους ζητούνται
για τη σαιζόν 2003 (01/05/2003 -31/10/2003)
οι ακόλουθες ειδικότητες:
- Β' Σερβιτόροι
- Β' Μάγειρας
- Καμαριέρες
- Συντηρητής
- Κηπουρός
- Αποθηκάριος
(Λογιστικές γνώσεις απαραίτητες).
Οι ενδιαφερόμενοι θα πρέπει να έχουν καλή γνώση της Αγγλικής γλώσσας και προϋπηρεσία το λιγότερο 2 χρόνια.
Για τη συμπλήρωση των αιτήσεων θα πρέπει ο/η ενδιαφερόμενος/η να απευθυνθεί στο ξενοδοχείο από 09.00 έως 14.00 καθημερινά ή στο τηλέφωνο 22440 48163.
Fax: 22440 48184

ΔΙΑΦΟΡΑ

ΕΑΝ ΘΕΛΕΤΕ ΝΑ ΓΙΝΕΤΕ ΝΤΙΛΕΡ σε υπέροχα διακοσμητικά είδη αποκλειστικότητα από εμάς και να έχετε κέρδος από 50% και άνω δεν έχετε παρά να μας τηλεφωνήσετε.
Πληρ. κα Μαρία 6947 822998

ΠΩΛΟΥΝΤΑΙ CONTAINERS από 2 μέτρα έως και 12 μέτρα σε άριστη κατάσταση και σε πολύ προσιτές τιμές. Επίσης μετασκευές τους σε ΓΡΑΦΕΙΑ - ΣΠΙΤΙΑ. Η ΕΞΥΠΝΗ ΛΥΣΗ στο αποθηκευτικό σας πρόβλημα. Τηλέφωνα επικοινωνίας: 210.4327451, 210.4006632.

ΑΝΑΛΑΜΒΑΝΟΥΜΕ υπεύθυνα διανομή διαφημιστικών εντύπων και φυλλαδίων επίσης και αφισοκολλήσεις, πληρ. κ. Γιώργος 6977453671.

ΠΩΛΕΙΤΑΙ εξοπλισμός Μίνι Μάρκετ (ράφια - ψυγεία επαγγελματικά σε τιμή ευκαιρίας). Τηλ. 22410 22919, 22410 39040.

ΠΩΛΟΥΝΤΑΙ: Βιτρίνες για γλυκά - παγωτά, ηλεκ/κή ζυγαριά - Παγωτομηχανή - Ξηροκαρπιέρα - Τυροπιτιέρα - Σφολιατομηχανή - Ταμειακές μηχανές - Προγ/μα υπολογιστή μηχανογράφησης - Μπεν μαρί - Μίξερ. Πληροφ. στο 6944509741.

Τολμήστε να αδυνατίσετε!
Καλέστε για δωρεάν πληροφορίες. Για το πιό απίστευτο πρόγραμμα απώλειας βάρους στην Ευρώπη! Τηλ. 22410 /62586 669-1472583.

ΑΠΩΛΕΙΑ Απωλέσθησαν χαρτιά ανεργίας στο όνομα Νίκος Κοτσυφός στην περιοχή Αεροδρομίου Παραδεισίου. Ο ευρών να τηλεφωνήσει στο τηλέφωνο 22410 39285 ή στον ΑΕΔ. **Νίκος Κοτσυφός.**

ΠΩΛΕΙΤΑΙ ολοκαίνουργιο πιάνο σε πολύ καλή τιμή, λόγω εκτακτης αναχώρησης στο εξωτερικό. Πληροφορίες στα τηλ.: 2241033396, 6937 403140.

ΠΩΛΕΙΤΑΙ ολοκαίνουργια κρεβατοκάμαρα και 2 συρταριέρες. Τιμή λογική. πληρ. τηλ. 6976842411, 6947817860

ΠΩΛΟΥΝΤΑΙ CONTAINER(S) 6 μέτρων, 12 μέτρων σε άριστη κατάσταση και σε πολύ προσιτές τιμές. Τηλέφωνα επικοινωνίας: 210 4006632, 210 4327451 και FAX: 210 4326384.

ΠΩΛΕΙΤΑΙ καινούργια θερμάστρα υγραερίου Delonghi Hi - fi με 2 αερόθερμα 150 ευρώ. Πληρ. 22410 98417 πρωινές ώρες.

ΠΩΛΕΙΤΑΙ εξοπλισμός self service - εστιατορίου σε άριστη κατάσταση. Πληροφορίες: 22410 -54700 κος Μιχ. Ποντίκας/ Grand Hotel Rhodes.

ΠΩΛΕΙΤΑΙ επιχείρηση αλυσίδας παιδικών ενδυμάτων (2 καταστήματα) με αποκλειστικότητες λόγω φόρτου εργασίας. Πληροφορίες κο Νικόλα, τηλ. 6973716586.

ΠΩΛΕΙΤΑΙ ΕΠΙΧΕΙΡΗΣΗ Ενοικιαζομένων Αυτοκινήτων με 10 καινούργια αυτοκίνητα στα Δωδ/σα/ Τηλ. 22470- 33329.

ΠΩΛΕΙΤΑΙ Σαλόνι (Τριθέσιος, Διθέσιος, Μονοθέσιος), στην τιμή των 550 ευρώ. Πληρ. τηλ. 22410 35887.

ΠΩΛΕΙΤΑΙ πλαστική πολυστερική ταχύπλοη βάρκα 4,30 μέτρα με εξωλέμβια μηχανή Honda 8 ίππων, τετράχρονη. Πληρ. τηλ. 6974 933469 κ. Νικήτας.

Η ΙΝΤΕΡΜΠΕΤΟΝ ΔΟΜΙΚΑ ΥΛΙΚΑ Α.Ε. (Ι.ΔΥ.Α.Ε.) έλαβε άδεια εγκατάστασης μονάδας ετοίμου σκυροδέματος, στην περιοχή Καλάθου της νότιας Ρόδου.

ΜΑΚΙΓΙΑΖ για νύφες αλλά και για μια ξεχωριστή βραδιά. Τα προϊόντα είναι επώνυμα. Το αποτέλεσμα εγγύηση. Τηλ. 6945526679.

ΠΩΛΕΙΤΑΙ κινητό NOKIA 3310 με φορτιστή και έξτρα πρόσοψη. Τηλ. 22410 47949.

ΜΗΧΑΝΙΚΟΣ Δασικής Οικονομίας με αναγνωρισμένο δίπλωμα από το ΔΙΚΑΤΣΑ, ζητά εργασία σε ανάλογη θέση. Τηλ. 6944858145.

ΑΝΤΑΛΛΑΣΣΕΤΑΙ διαμέρισμα τριάρι στο Γαλάτσι με δυάρι από περιοχή Ρόδου έως Κρεμαστή.
Τηλ. 6936722493.

ΠΩΛΕΙΤΑΙ εξοπλισμός κομμωτηρίου. Πληρ. τηλ. 2241034176.

ΠΩΛΕΙΤΑΙ σόμπα κεροζάν (Rainbow), καινούργια, 180 ευρώ τοις μετρητοίς. τηλ. 22410 20284, 6974152260.

ΠΩΛΕΙΤΑΙ ηχοσύστημα αυτοκινήτου μάρκας KIKER 3.10 ίντσα και ένας ενισχυτής στη τιμή των 1.467 ευρώ. Πληρ. τηλ. 6937 349956.

ΠΩΛΕΙΤΑΙ σχεδόν καινούργιος εξοπλισμός (ράφια), ο οποίος προσαρμόζεται για κάθε είδους επιχείρηση καθώς και κούκλες βιτρίνας για παιδικό κατάστημα. Πληρ. 6973716586.

ΖΗΤΕΙΤΑΙ συνεργάτης - συνεταίρος σε κερδοφόρα επιχείρηση για την ανάπτυξη νέου τομέα. Δεκτές μόνον σοβαρές προτάσεις. Τηλ. 6945 922566 από 09.00 έως 21.00.

ΚΗΠΟΥΡΟΣ αναλαμβάνει κήπους σπιτιών και ξενοδοχείων. Πληρ. τηλ. 6942090672 και 2241067869.

ΚΡΕΒΑΤΙ μονό, με στρώμα σε άριστη κατάσταση. Τηλ. 2241020884 - 31142 κ. Μιχάλη.

ΔΩΡΕΑΝ Στέλνουμε καταλόγους, με φυτικά Σουηδικά καλλυντικά κάθε μήνα. Τηλ. 22410 75265 Κιν. 697 3066522.

ΠΩΛΟΥΝΤΑΙ επαγγελματικά ψυγεία, φούρνοι, τοστιέρα, βιτρίνα για τυρόπιτες και ένα ψυγείο ζαχαρολαστικής μεταχειρισμένα αλλά σε πολύ καλή κατάσταση. Πληρ. τηλ. 6938809703.

ΑΝΑΛΑΜΒΑΝΟΥΜΕ τοποθετήσεις πλακιδίων και τριψίματα - γυαλίσματα - κρυσταλλοποιήσεις μαρμάρων. Πληρ. τηλ. 6942252300.

ΚΗΠΟΥΡΟΣ αναλαμβάνει κήπους - κλάδεμα - γκαζόν - ψέκασμα και κάθε δουλειά αγροτικής φύσεως. Πληρ. τηλ. 22410 28189.

ΠΩΛΕΙΤΑΙ εξοπλισμός ζαχαροπλαστείου. Πληρ. 22410 41591, 22410 41812, 6945343094.

ΖΗΤΕΙΤΑΙ αντιπρόσωπος στη Ρόδο από Εκδοτική Εταιρεία ταξιδιωτικών οδηγών με έδρα τηνΑθήνα. Βιογραφικό: Αιγιαλείας 52, Μαρούσι 15125, Τηλ. 210-6856093, 6945 - 859939, fax. 6856095.

ΣΟΥΗΔΙΚΗ εταιρεία φυτικών καλλυντικών ΖΗΤΑ συνεργάτες για την ανάπτυξη πωλήσεων στην περιοχή Δωδεκανήσου. Προσφέρουμε: εκπαίδευση, υψηλά ποσοστά, ελεύθερο ωράριο. Προϋπηρεσία δεν είναι απαραίτητη. Πληροφορίες στο τηλ. 22410 75265 ή Κιν. 6973066522.

ΛΟΓΟΘΕΡΑΠΕΥΤΡΙΑ απόφοιτος Πανεπιστημίου Πατρών αναλαμβάνει Παιδιά με προβλήματα: • Αρθρωση • Μαθησιακές Δυσκολίες • Δυσλεξία • Νοητική υστέρηση • Βαρυκοΐα • Εγκεφαλική πάρεση • Τραυλισμός • Σύνδρομο Down. Πληροφορίες στο τηλέφωνο 61184,. κινητό 6932920345.

ΠΩΛΕΙΤΑΙ πλήρως διακοσμημένη αποτελούμενη από 700 maxi singles house μουσικής κατάλληλη για νυκτερινό κέντρο ή επαγγελματία dj. Ολα τα κομμάτια είναι του έτους 2001-02. Τιμή 2.500 ευρώ. Πληρ. τηλ, 6932529777.

ΑΠΟΓΕΙΩΘΕΙΤΕ οικονομικά με πρωτότυπη, σύγχρονη, συναρπαστική εργασία στον ελεύθερό σας χρόνο, με παροχή εντυπωσιακής MERCEDES SLK CABRIO SPORT Υπεύθυνος: Χριστοδούλου Τηλέφωνο: 6932 - 510488

ΖΗΤΕΙΤΑΙ ΧΩΡΟΣ για μουσικό εργαστήριο διαστάσεων 30 τ.μ. περίπου. Τηλ. 6972223817 κ. Σωτήρης.

ΠΩΛΗΣΕΙΣ ΑΚΙΝΗΤΩΝ

ΠΩΛΕΙΤΑΙ ΕΥΚΑΙΡΙΑ : Οικόπεδο 380 τ.μ. με κτίσμα εντός αυτού στον οικισμό ΧΑΛΚΗΣ με απέραντη θέα. Για άμεση εκμετάλλευση. Τηλ. 6945 796933.

ΠΩΛΕΙΤΑΙ έπαυλις στα Καλαβάρδα Ρόδου με οικόπεδο 1980 τ.μ. απόστασις από την θάλασσα 150 μέτρα.
Πληροφορίες τηλ. 2241031006.

ΚΩΣ - Βίλα 300 τ.μ. μαζί με εστιατόριο 400 θέσεων. Στην περιοχή Αγιος Φώκας κοντά στις θερμοπηγές πάνω σε βουνό με πανοραμικές θαλασσινές θέες, 19 στρέμματα, πιθανότητες ξενοδοχείο. τηλ. 210 965 9615 ή 210 662 7833.

ΠΩΛΕΙΤΑΙ οροφοδιαμέρισμα 110 τ.μ. σε άριστη κατάσταση στο Ροδίνι με εντοιχισμένη κουζίνα και πάρκινγκ. Μόνο σοβαρές προτάσεις. Πληρ. τηλ. 67451, 67234, 6945471001.

ΠΩΛΕΙΤΑΙ κατάστημα 60 τ.μ. στην οδό Καποδιστρίου Πληρ. τηλ. 21741 και ώρες 2-4 μ.μ.

ΚΑΡΑΚΟΝΕΡΟ οροφοδιαμέρισμα λουξ κατασκευής απεριόριστη θέα 110 Μ2 20Μ2 ημιυπ. χωρ. εκτός μπαλκόνια 3 υπνοδ. 2 μπάνια σαλ. κουζ. 70 εκ δρχ. 205.429 ευρώ.

ΠΩΛΕΙΤΑΙ κατάστημα ανταλλακτικών αυτοκινήτων σε κεντρικό σημείο (Κόβα) γεμάτο ανταλλακτικά και πολλή πελατεία για λόγους υγείας. Ελεγχος δεκτός. Τιμή πολύ καλή. Τηλ. 2241034800.

ΠΩΛΟΥΝΤΑΙ καταστήματα και διαμερίσματα στην πολυκατοικία της οδού Αμμοχώστου 31 και Λοχ. Φανουράκη. Πληρ. τηλ. 2241024408 ώρες 16.30- 20.00

ΠΩΛΕΙΤΑΙ αγροτεμάχιο 7.350 στρ. στην περιοχή Καλαμώνα. Τιμή 35.500 ευρώ. Τηλ. 6946847427, κ. Γιάννης.

ΠΩΛΟΥΝΤΑΙ : 1) Κατάστημα με δύο αποθήκες στην οδό Βερολίνου 23. 2) Καρά - Γιαπί 160 τ.μ. σε τρίτο όροφο οικοδομής. 3) Αγρόκτημα 4.500 τ.μ. στον Αρχάγγελο επί της Εθνικής οδού Ρόδου - Λίνδου, με φως, νερό και τηλέφωνο. Πληροφορίες: 22440 -51391 και 51184.

ΠΩΛΕΙΤΑΙ διαμέρισμα στην Ιαλυσό 2 δωματίων, κουζίνα, WC 2ου ορόφου 50 τ.μ. λεωφ. Ηρακλειδών τιμή 50.000 ευρώ. Τηλ. 2241 095255. ΚΑΡΑΚΟΝΕΡΟ Διαμερίσματα λουξ κατασκευής απεριόριστη θέα (ισόγειο 111 Μ2 Α' Όροφος 111 Μ2, Α' όροφος 96 Μ2 x 550 τ.μ. Δρχ. Β' όροφος 90 Μ2), Ακίνητα νέας χιλιετίας κα MITTON 22410 22142 κιν. 6945 668060

ΜΑΘΗΜΑΤΑ

ΔΑΣΚΑΛΟΣ με μακροχρόνια πείρα παραδίδει μαθήματα σε παιδιά δημοτικού με τη βοήθεια φορητού ηλεκτρονικού υπολογιστή. 15 ευρώ την ώρα. Τηλ. 6934744084.

ΕΓΚΥΡΟ ΠΑΙΔΑΓΩΓΙΚΟ ΥΛΙΚΟ ΠΡΟΣΦΕΡΕΤΑΙ ΓΙΑ ΤΙΣ ΠΡΟΣΕΧΕΙΣ ΕΞΕΤΑΣΕΙΣ ΤΟΥ ΑΣΕΠ ΓΙΑ ΝΗΠ/ΓΟΥΣ ΣΥΜΠΕΡΑΛΑΜΒΑΝΟΝΤΑΙ ΚΑΙ ΟΡΓΑΝΩΜΕΝΕΣ ΣΗΜΕΙΩΣΕΙΣ ΤΗΛ. 6936725329.

ΠΑΡΑΔΙΔΟΝΤΑΙ ιδιαίτερα μαθήματα για μεταξεταστέους Γυμνασίου, Ενιαίου Λυκείου, ΤΕΕ. Επίσης γίνεται προετοιμασία από έμπειρους καθηγητές για Β-Γ Ενιαίου Λυκείου όλων των κατευθύνσεων. Πληρ. τηλ. 2241028053

ΚΑΘΗΓΗΤΡΙΑ απόφοιτος του Πανεπιστημίου Αθηνών παραδίδει μαθήματα σε παιδιά Δημοτικού στην πόλη της Ρόδου και στην Ιαλυσό τηλ. 22410 92362 κιν. 69766-42963.

ΠΑΙΔΑΓΩΓΟΙ παραδίδουν μαθήματα σε παιδιά Δημοτικού. Τηλ. 6936725329.

ΑΠΟΦΟΙΤΟΣ Ελληνικής και Αγγλικής Φιλολογίας, αναλαμβάνει μαθητές Δημοτικού, Γυμνασίου, Λυκείου. Τηλ. 69344778204.

ΠΑΡΑΔΙΔΟΝΤΑΙ ΙΔΙΑΙΤΕΡΑ ΜΑΘΗΜΑΤΑ ΓΕΡΜΑΝΙΚΩΝ ΣΕ ΜΑΘΗΤΕΣ ΚΑΙ ΞΕΝΟΔΟΧΟΥΠΑΛΛΗΛΟΥΣ, ΔΥΝΑΤΟΤΗΤΑ ΠΑΡΑΚΟΛΟΥΘΗΣΗΣ ΜΑΘΗΜΑΤΩΝ ΚΑΙ ΜΕΣΩ ΙΝΤΕΡΝΕΤ. ΤΗΛ. 694-729816.

ΨΥΧΟΛΟΓΟΣ Απόφοιτος Παντείου Πανεπιστημίου με μετεκπαίδευση στις σχολές Γονέων, παραδίδει μαθήματα σε παιδιά με μαθησιακές δυσκολίες. Τηλ. 6974566484.

ΓΙΑΝΝΗΣ ΝΙΚΟΛΙΔΑΚΗΣ
ΜΗΧΑΝΟΛΟΓΟΣ ΜΗΧΑΝΙΚΟΣ
ΓΑΛΛΙΑΣ 12 ΡΟΔΟΣ ΤΗΛ.: 22291 - 35103

ΠΩΛΟΥΝΤΑΙ

Πολυτελή διαμερίσματα με απεριόριστη θέα, ιδιωτικούς χώρους Parking και αποθήκες.
Επί της οδού Σελλά και Αισχίνη (περιοχή Δασκάλων). 77τ.μ., 99τ.μ., 119τ.μ. επί της οδού Κων. Υδραίου (πλησίον Ρόδου - Λίνδου), 135τ.μ., 95τ.μ., 147τ.μ. Γραφείο 105τ.μ. επί της οδού Εθνικής Αντιστάσεως και Τσαλδάδη

ΠΩΛΟΥΝΤΑΙ
ΑΠΟ ΤΟΝ
ΑΝΑΣΤΑΣΙΟ ΑΤΣΙΔΗ

1) Μονοκατοικίες στην οδό Μυκηνών, Ιαλυσός, διόροφες με σοφίτα, τεσσάρων υπνοδωματίων, 3 μπάνων και WC, αυτόνομη θέρμανση, σε οικόπεδο από 260 έως 415τ.μ. πλήρως αποπερατωμένες.
2) Ισόγεια διαμερίσματα 118 τ.μ. στην οδό Παρθενόπης, Αραπάκι, με αποκλειστική χρήση αυλής.
3) Διαμερίσματα στην οδό Κωνσταντινίδη, στο Ζέφυρος, 82, 94, 98, 132, και 148 τ.μ. με αποκλειστική θέση πάρκιγκ, αποθήκη και αυτόνομη θέρμανση.

ΠΛΗΡΟΦΟΡΙΕΣ: ΑΝΑΣΤΑΣΙΟΣ ΑΤΣΙΔΗΣ
ΣΤΕΦΑΝΟΥ ΚΑΖΟΥΛΛΗ 74 - ΡΟΔΟΣ
Τηλ. 2241028616 - 2241037848

ΟΙΚΟΔΟΜΙΚΕΣ ΕΠΙΧΕΙΡΗΣΕΙΣ
ΔΙΑΚΟΓΕΩΡΓΙΟΥ ΚΑΛΛΙΣΤΟΣ
ΕΘΝ. ΑΝΤΙΣΤΑΣΕΩΣ 11 (πρώην Αννης Μαρίας)

ΠΩΛΗΣΕΙΣ ΔΙΑΜΕΡΙΣΜΑΤΩΝ
ΚΑΤΑΣΤΗΜΑΤΑ - ΑΠΟΘΗΚΕΣ
ΑΝΤΑΛΛΑΓΕΣ ΑΚΙΝΗΤΩΝ
ΑΓΟΡΕΣ ΟΙΚΟΠΕΔΩΝ
ΑΝΑΛΑΜΒΑΝΟΥΜΕ ΑΝΤΙΠΑΡΟΧΕΣ

Πωλούνται διαμερίσματα λουξ κατασκευής με απεριόριστη θέα. Τα διαμερίσματα διαθέτουν θωρακισμένες πόρτες - εντοιχισμένες κουζίνες - ντουλάπες - εντοιχισμένο νιπτήρα με ντουλάπι - κεντρική θέρμανση αυτόνομη - ανοιγόμενα ανακλινόμενα κουφώματα με διπλά τζάμια - σίτες - ρολά - υδραυλικό ασανσέρ - τριφασικό ρεύμα.
Ολοι οι χώροι σπατουλαριστοί - εσωτερικές πόρτες M.D.F. με σχέδιο.

ΓΡΑΦΕΙΑ ΙΑΤΡΕΙΑ
1) Επί της οδού Μεγ. Κων/νου - Κων/νου Παλαιολόγου των 80 τ.μ.
2) Επί της οδού Κων/νου Παλαιολόγου και Θεοτοκοπούλου 60-80 τ.μ.
3) Επί της οδού Ρήγα Φεραίου στο πάρκο 60-80-100 τ.μ.

ΚΑΤΑΣΤΗΜΑΤΑ
1) Επί της οδού Κων/νου Παλαιολόγου και Θεοτοκοπούλου 60-80 τ.μ.
2) Επί της οδού Λεωφόρου Καλλιθέας (Καρακόνερο) 90 τ.μ.

ΔΙΑΜΕΡΙΣΜΑΤΑ
1) Επί της οδού Χρ. Φέσσα (Κάθετος Αποστ. Παύλου) 90τ.μ. τριάρια.
Επίσης οροφοδιαμερίσματα των 90 τ.μ. (οικοδομή μόνο τριών διαμερισμάτων).

ΟΙΚΟΔΟΜΕΣ
1) Οικοδομή επί της οδού Πτολεμαίων και Χρ.Φέσσα των 117-125 τ.μ.
2) Οικοδομή υπό ανέγερση επί της οδού Ρήγα Φεραίου στο Πάρκο.Διαμερίσματα τριάρια - τεσσάρια.
3) Οικοδομή υπό ανέγερση επί της οδού Κ. Παλαιολόγου και Θεοτοκοπούλου. Διαμερίσματα δυάρια - τριάρια - τεσσάρια - καταστήματα.
5) Επί της οδού Β. Ηρακλείου οικοδομή τεσσάρων διαμερισμάτων. Οροφοδιαμερίσματα των 133τ.μ. Η οικοδομή έχει πιλοτή για πάρκινγκ

ΑΠΟΘΗΚΕΣ
1) Πλησίον Στέλιου Κωτιάδη των 130τ.μ.
2) Στη Λεωφόρο Καλλιθέας (Καρακόνερο) των 80-300τ.μ.

• Οι πωλήσεις μπορούν να γίνουν και με όλα τα Δάνεια Τράπεζας και οργανισμών.
• Αναλαμβάνουμε ΑΝΤΙΠΑΡΟΧΕΣ και Αγορές οικοπέδων.
• Δεχόμαστε ανταλλαγές ακινήτων.

ΠΛΗΡΟΦΟΡΙΕΣ:
ΔΙΑΚΟΓΕΩΡΓΙΟΥ ΚΑΛΛΙΣΤΟΣ
ΤΗΛΕΦΩΝΟ: 29318 - 34598 - ΤΗΛ. 78501 - 78502

ΙΑΤΡΙΚΗ ΑΝΑΚΟΙΝΩΣΗ

ΧΡΙΣΤΟΔΟΥΛΟΥ ΜΑΡΙΑ

ΙΑΤΡΟΣ ΑΚΤΙΝΟΔΙΑΓΝΩΣΤΗΣ
(ΑΚΤΙΝΟΛΟΓΟΣ)

Δέχεται καθημερινά
στο Διαγνωστικό Εργαστήριο :
ΑΠΕΙΚΟΝΙΣΗ ΑΙΓΑΙΟΥ
Πάροδος Παπαλουκά 18Β
(παραπλεύρως του parking
του παλιού νοσοκομείου).
ΩΡΕΣ ΛΕΙΤΟΥΡΓΙΑΣ
ΤΟΥ ΕΡΓΑΣΤΗΡΙΟΥ 9 π.μ. - 8 μ.μ.

Τηλ. 22410 43000 - 3
Fax : 22410 43004

ΝΤΕΤΕΚΤΙΒΣ

30 ΧΡΟΝΙΑ ΜΟΝΙΜΑ
ΚΑΙ ΣΤΗ ΡΟΔΟ

35354

ΠΛΑΤΕΙΑ ΑΓΙΟΥ ΙΩΑΝΝΟΥ
Η ΛΥΣΗ!!!
ΣΕ ΚΑΘΕ ΣΑΣ ΠΡΟΒΛΗΜΑ
EXPRESS SECURITY

ΝΤΕΤΕΚΤΙΒΣ

Συνταξιούχος Αστυνομικός Ασφάλειας
ΑΝΑΛΑΜΒΑΝΟΥΜΕ
Υποθέσεις ανηλίκων,
οικογενειακές, προσωπικές κ.τλ.
ΔΙΑΘΕΤΟΥΜΕ ΤΑ ΠΛΕΟΝ
ΣΥΓΧΡΟΝΑ ΟΠΤΙΚΟΑΚΟΥΣΤΙΚΑ
ΣΥΣΤΗΜΑΤΑ
100% ΕΧΕΜΥΘΕΙΑ
ΡΩΜΗΣ 22 - ΡΟΔΙΝΙ • ΤΗΛ. 0241 0 68985
Κιν. 094 6997967

ΕΛΛΗΝΙΚΗ ΔΗΜΟΚΡΑΤΙΑ
ΠΕΡΙΦΕΡΕΙΑ ΝΟΤΙΟΥ ΑΙΓΑΙΟΥ
ΝΟΜΟΣ ΔΩΔΕΚΑΝΗΣΟΥ
ΝΟΜΑΡΧΙΑΚΗ ΑΥΤ/ΣΗ ΔΩΔΕΚΑΝΗΣΟΥ
Δ/ΝΣΗ ΜΕΤΑΦΟΡΩΝ ΚΑΙ ΕΠΙΚΟΙΝΩΝΙΩΝ
ΤΜΗΜΑ Κ.Τ.Ε.Ο
Ταχ. Δ/νση: 6ο χιλ. Ρόδου Λίνδου
Ταχ. Κώδικας: 85100, Telefax: 2241069544
Πληροφορίες : Γεώργιος Αργύρης
Τηλέφωνο: 2241065385



ΠΡΟΓΡΑΜΜΑ ΠΡΟΣΚΛΗΣΗΣ ΓΙΑ ΔΙΕΝΕΡΓΕΙΑ ΤΕΧΝΙΚΟΥ ΕΛΕΓΧΟΥ ΟΧΗΜΑΤΩΝ ΜΕ ΕΔΡΑ ΤΟΝ Ν. ΔΩΔΕΚΑΝΗΣΟΥ

ΧΡΟΝΙΚΗ ΠΕΡΙΟΔΟΣ	ΕΙΔΟΣ ΟΧΗΜΑΤΟΣ
ΑΠΟ 01/03/03 έως 30/4/03	ΠΑΝΤΟΣ ΕΙΔΟΣ ΟΧΗΜΑΤΑ ΜΕ ΣΥΝΔΥΑΣΜΟ ΓΡΑΜΜΑΤΩΝ ΡΟΒ 2001 ΕΩΣ ΚΑΙ 2500
ΑΠΟ 01/03/03 έως 30/4/03	ΠΑΝΤΟΣ ΕΙΔΟΣ ΟΧΗΜΑΤΑ ΜΕ ΣΥΝΔΥΑΣΜΟ ΓΡΑΜΜΑΤΩΝ ΕΡΥΘΡΟΥ ΧΡΩΜΑΤΟΣ ΕΦΟΣΟΝ ΕΧΕΙ ΠΑΡΕΛΘΕΙ ΤΕΤΡΑΕΤΙΑ ΑΠΟ ΤΗΝ ΗΜΕΡΟΜΗΝΙΑ ΠΡΩΤΗΣ ΑΔΕΙΑΣ ΚΥΚΛΟΦΟΡΙΑΣ ΤΟΥΣ
ΑΠΟ 01/03/03 έως 30/4/03	ΠΑΝΤΟΣ ΕΙΔΟΣ ΟΧΗΜΑΤΑ ΜΕ ΣΥΝΔΥΑΣΜΟ ΓΡΑΜΜΑΤΩΝ Π Α (ΠΟΛΙΤΙΚΩΝ ΑΝΑΠΗΡΩΝ) (ΚΥΑΝΟΥ ΧΡΩΜΑΤΟΣ)

Ε.Ν
Ο ΔΙΕΥΘΥΝΤΗΣ
ΧΑΤΖΗΚΩΝΣΤΑΝΤΙΝΟΥ ΑΝΤΩΝΙΟΣ

ΓΡΑΦΕΙΟ ΤΕΛΕΤΩΝ &
ΜΝΗΜΟΣΥΝΩΝ ΡΟΔΟΥ
ΣΤΕΦΑΝΑ - ΣΤΟΛΙΣΜΟΙ

«ΑΜΕΡΙΚΑΝΟΥ»

Αμεση εξυπηρέτηση
ΟΛΟ ΤΟ 24ΩΡΟ

Αναλαμβάνουμε την τελετήκαι με τα έξοδαπου
χορηγούν τα ταμείαχωρίς καμία επιβάρυνση
ΙΚΑ, ΤΕΒΕ, ΤΑΞΥ, ΔΗΜΟΣΙΟΥ, ΛΙΜΕΝΙΚΩΝ, ΟΓΑ
και λοιπά ταμεία.

Τους ΑΠΟΡΟΥΣ ΔΩΡΕΑΝ
Πλατεία Βρούχου στη Μητρόπολη
Τηλέφωνα: 28901 - 33400

TOP PROPERTIES
GEORGE and SAVAS PIPINOS
ΓΕΩΡΓΙΟΣ και ΣΑΒΒΑΣ ΠΙΠΙΝΟΣ
ΣΥΜΒΟΥΛΟΙ και ΕΚΤΙΜΗΤΕΣ ΑΚΙΝΗΤΩΝ
REAL ESTATE AGENTS - MEMBER OF F.I.A.B.C.I. - N.A.E.A - C.E.I.
E-mail: gpipinos@otenet.gr
URL: www.rhodes - top - properties.com and www.pipinos.gr

Από το 1971

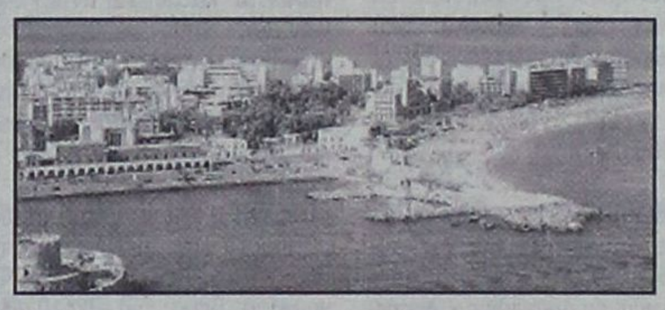

Η "TOP PROPERTIES" είναι ατομική επιχείρηση και ανήκει στους κ. Γεώργιο και Σάββα Πιπίνο. Το γραφείο ασχολείται απο το 1971 αποκλειστικά και μόνο με επενδύσεις και REAL ESTATE, στο νησί της Ρόδου και στην ευρύτερη περιοχή της Δωδεκανήσου.

ΑΠΕΥΘΥΝΟΜΑΣΤΕ: Στους **σοβαρούς, απαιτητικούς και επιλεκτικούς** επενδυτές - επιχειρηματίες, Ελληνες και ξένους, που ενδιαφέρονται να κάνουν μια σοβαρή επένδυση **προβολής** στο νησί της Ρόδου.

ΠΡΟΣΦΕΡΟΥΜΕ: Α) Υπηρεσίες και πληροφορίες που γίνονται σε προσωπικό επίπεδο με **εχεμύθεια, διακριτικότητα και σοβαρότητα.** Β) Μεγάλη γκάμα υψηλής ποιότητας ακινήτων, όπως: 1) Ξενοδοχεία Α' και Β' κατηγορίας των 600 - 500 - 350 - 300 κλινών 2) Κεντρικά αστικά ακίνητα κατάλληλα για Τράπεζες - καταστήματα - γραφεία 3) Παραλιακές εκτάσεις, κατάλληλες για τουριστικές επενδύσεις των 150.000 - 100.000 - 70.000 - 50.000 - 36.000 τ.μ. 4) Διαμερίσματα και μεζονέτες **προβολής και 5) Αξιόλογες Παραθεριστικές κατοικίες.**

ΣΤΟΧΟΣ ΜΑΣ ΕΙΝΑΙ: Να προσφέρουμε στο αγοραστικό μας κοινό **υψηλής ποιότητας ακίνητα και ευκαιρίες** στο νησί της Ρόδου. Η τριακονταετής και πλέον πείρα μας στον τομέα αυτό αποτελεί εγγύηση.

ΣΥΝΘΗΜΑ ΜΑΣ ΕΙΝΑΙ: Επενδύστε στη ΡΟΔΟ ΤΩΡΑ, σε ακίνητα που **ΑΝΤΕΧΟΥΝ ΣΤΟ ΧΡΟΝΟ.**

Γεώργιος και Σάββας Πιπίνος
ΜΕΣΙΤΗΣ ΑΣΤΙΚΩΝ ΣΥΜΒΑΣΕΩΝ
Γιατί εμείς γνωρίζουμε καλύτερα!

SINCE 1971

TOP PROPERTIES is a father and son business. The Senior, Mr George S. Pipinos, the founder of the office, has carved over the years a reputation for integrity and excellence in the world of Real Estate in the Dodecanese. The junior, Dr. Savas Pipinos, haw returned from his studies in the UK to aid in his father's footsteps.

At Top Properties we try hard to attract important and selective investors: high calibre businessmen/women and discerning professional people, both Greek and foreign, who wish to acquire substantial and valuable property on Rhodes.

We offer our expertise and advice privately, discreetly and in strict confidence.

We keep a compehensive list of real estate of the highest specifications:

a. A' and B' class hotels (600, 500, 350, 300 beds capacity).

b. Centrally situated office buildings and other business premises.

c. Seaside land, ideal for development (hotels, holiday resorts, etc.), of 150.000, 100.000, 70.000, 50.000, 36.000 square metres.

d. Luxury apartments, maisonettes, detached, semi - detached and terraced houses.

e. Holiday and Retirement Homes

Our aim is to give our clients the opportunity to acquire value for money, first class real estate on Rhodes. Our 30- year - old experience in Real Estate is our warranty.

Our motto is: Invest in Rhodes. Invest in property. It stands the test of time.

TOP PROPERTIES
George and Savas Pipinos
Because we Know best



ΚΕΝΝΕΝΤΥ 38, ΡΟΔΟΣ, 85 100, ΤΗΛ. (22410) 23895 FAX: (22410) 20883
38 KENNEDY STR., RHODES, 85 100, TEL. (22410) 23895, FAX: (22410) 20883

ΑΠΟΣΠΑΣΜΑ Αριθμ. 301/2003

ΔΙΚΑΣΤΙΚΟΣ ΕΠΙΜΕΛΗΤΗΣ: ΜΙΧΑΛΗΣ ΣΤΕΦΑΝΟΥ ΜΕΛΛΙΝΗΣ

ΕΠΙΣΠΕΥΔΟΥΣΑ: Alpha Τράπεζα Ανώνυμη Εταιρεία και τον διακριτικό τίτλο «ALPHA BANK» ως καθολική διάδοχος της «Ιονικής και Λαϊκής Τράπεζας ΑΕ»

ΟΦΕΙΛΕΤΗΣ: ΔΗΜΗΤΡΗΣ ΧΡΙΣΤ. ΚΑΡΑΓΙΑΝΝΗΣ

ΠΛΕΙΣΤΗΡΙΑΣΜΟΣ: 07 Μαΐου 2003

ΥΠΑΛΛΗΛΟΣ: κ. Μαίρη Παπαδάκη

ΤΟΠΟΣ: ΔΗΜΟΣ ΑΙΘΟΥΣΑ ΔΟΝΑ

Διαμέρισμα του ισογείου με στοιχεία πίνακα Γ επιφανείας 73 τ.μ. με Κτηματολογικά στοιχεία Τόμος 42 οικ. Ρόδου Φύλλο 13, Μερίδα 814 και Φάκελλος 7325 νομικής φύσης Μουλκ.

Διαμέρισμα του ισογείου με στοιχείο πίνακα Δ επιφανείας 44 τ.μ., στην θέση «ΑΛΑΜΑΚ» με Κτηματολογικά στοιχεία Τόμος 42, οικ. Ρόδου Φύλλο 13, Μερίδα 814 και Φάκελλος 7325 νομικής φύσης Μούλκ.

ΕΚΤΙΜΗΣΗ: 35.216, 43 ευρώ.

Πρώτη προσφορά το μισό της εκτίμησης

Σύνταξα το απόσπασμα αυτό, σήμερα στις 02.02.2003

Ο ΔΗΛΟΠΟΙΩΝ ΔΙΚΑΣΤΙΚΟΣ

ΕΠΙΜΕΛΗΤΗΣ

ΜΙΧΑΛΗΣ ΣΤΕΦΑΝΟΥ ΜΕΛΛΙΝΗΣ

ΑΠΟΣΠΑΣΜΑ Αριθμ. 302/2003

ΔΙΚΑΣΤΙΚΟΣ ΕΠΙΜΕΛΗΤΗΣ: ΜΙΧΑΛΗΣ ΣΤΕΦΑΝΟΥ ΜΕΛΛΙΝΗΣ

ΕΠΙΣΠΕΥΔΟΥΣΑ: ilte ΑΕ ήδη Alpha bank AE kat 778

ΟΦΕΙΛΕΤΗΣ: ΔΗΜΗΤΡΗΣ ΚΑΡΑΓΙΑΝΝΗΣ

ΤΙΤΛΟΣ ΠΟΥ ΕΚΤΕΛΕΣΤΗΚΕ: οι υπ' αριθμ. 654/99, 667/99 & ΠΛΕΙΣΤΗΡΙΑΣΜΟΣ 07 Μαΐου 2003.

ΥΠΑΛΛΗΛΟΣ: κ. Μαίρη Παπαδάκη

ΤΟΠΟΣ: ΔΗΜΟΣ ΑΙΘΟΥΣΑ ΔΟΝΑ

Διαμέρισμα του ισογείου με στοιχείο πίνακα Γ επιφανείας 73 τ.μ. με Κτηματολογικά στοιχεία Τόμος 42 οικ. Ρόδου Φύλλο 13, Μερίδα 814 και Φάκελλος 7325 νομικής φύσης Μουλκ.

ΕΚΤΙΜΗΣΗ: με την 1235/99 Απόφ. Μον. Πρωτοδ. Ρόδου 52.824,65 ευρώ πρώτη προσφορά το μισό της εκτίμησης.

Σύνταξα το απόσπασμα αυτό, σήμερα στις 25.09.2002.

Ο ΔΗΛΟΠΟΙΩΝ ΔΙΚΑΣΤΙΚΟΣ

ΕΠΙΜΕΛΗΤΗΣ

ΜΙΧΑΛΗΣ ΣΤΕΦΑΝΟΥ ΜΕΛΛΙΝΗΣ

ΠΩΛΟΥΝΤΑΙ

1) Μονοκατοικίες στην παραλία Ιαλυσού έναντι Βράχου 120, 140, 150, 170, 180, 200 τ.μ. σε μπετά ή τελειωμένες πολυτελούς κατασκευής, σε οικόπεδα αυτοτελή 400 - 700 τ.μ.

2) Καταστήματα και στούντιο των 50 τ.μ. επί της οδού Ιερού Λόχου Ιαλυσός, έναντι ξενοδοχείου Τσίκη.

Πληρ. Γ. Ιωαννίδης Τηλ. 21714 ή 0932296983

ΠΩΛΟΥΝΤΑΙ

1) Οροφοδιαμερίσματα πολυτελούς κατασκευής εντός της πόλεως Ρόδου (όπισθεν παλαιού Νοσοκομείου) οδός Μεταξά των 136 τ.μ. με αποθήκη και θέση γκαράζ εσωτερική.

2) Διαμερίσματα σε μικρή πολυκατοικία πολυτελούς κατασκευής (με γκαράζ εσωτερικό) μέτρων 91, 98 και 136 τ.μ.

3) Μονοκατοικίες στην περιοχή Mira Mare διόροφες με υπόγειο γκαράζ των 140 τ.μ. και διαμερίσματα των 70 τ.μ.

Πληρ. Γ. Ιωαννίδης Τηλ. 21714 ή 0932296983

Α.Ν.Ε.Σ.

ΑΝΩΝΥΜΗ ΝΑΥΤΙΛΙΑΚΗ ΕΤΑΙΡΕΙΑ ΣΥΜΗΣ

Έδρα : Σύμη Δωδεκάνησα Τ.Κ. 85600

Τηλ. : 22460 71444, Φαξ :22460 71373

ΓΡΑΦΕΙΟ ΡΟΔΟΥ: Αυστραλίας 88 Τ.Κ. 85100,

Τηλ. 22410 37769, Φαξ : 22410 34493 Email : anesymis@otenet.gr

ΤΟΥΡΙΣΤΙΚΑ ΔΡΟΜΟΛΟΓΙΑ

ΑΠΟ 11.04.2003 ΕΩΣ 30.04.2003

ΑΙΓΛΗ	ΣΥΜΗ	Υ/Γ			
ΗΜΕΡΟΜΗΝΙΑ	ΣΥΜΗ-ΡΟΔΟ	ΡΟΔΟ-ΣΥΜΗ	ΣΥΜΗ-ΡΟΔΟ	ΡΟΔΟ-ΣΥΜΗ
11.04 ΠΑΡΑΣΚΕΥΗ			07.00	15.00
12.04 ΣΑΒΒΑΤΟ			07.00	18.00
13.04 ΚΥΡΙΑΚΗ			07.00	18.00
14.04 ΔΕΥΤΕΡΑ			07.00	15.00
15.04 ΤΡΙΤΗ		18.00	07.00	
16.04 ΤΕΤΑΡΤΗ	07.00	18.00		
17.04 ΠΕΜΠΤΗ	07.00			18.00
18.04 ΠΑΡΑΣΚΕΥΗ			07.00	18.00
19.04 ΣΑΒΒΑΤΟ		18.00	07.00	
20.04 ΚΥΡΙΑΚΗ	07.00			18.00
21.04 Μ.ΔΕΥΤΕΡΑ			07.00	18.00
22.04 Μ.ΤΡΙΤΗ			07.00	18.00
23.04 Μ.ΤΕΤΑΡΤΗ		18.00	07.00	
24.04 Μ.ΠΕΜΠΤΗ	07.00	18.00		
25.04 Μ.ΠΑΡΑΣΚ.	06.30			18.00
26.04 Μ.ΣΑΒΒΑΤΟ		18.00	07.00	
27.04 ΚΥΡΙΑΚΗ (ΠΑΣΧΑ)	06.30			18.00
28.04 ΔΕΥΤΕΡΑ			07.00	18.00
29.04 ΤΡΙΤΗ		18.00	07.00	
30.04 ΤΕΤΑΡΤΗ	07.00	18.00		

ΑΠΟ 4.04.2003

ΡΟΔΟ - ΠΑΝΟΡΜΙΤΗ - ΣΥΜΗ: ΚΑΘΗΜΕΡΙΝΑ ΣΤΙΣ 09.00

ΣΥΜΗ - ΡΟΔΟ ΚΑΘΗΜΕΡΙΝΑ ΣΤΙΣ 15.45

Τα δρομολόγια μπορούν να τροποποιηθούν λόγω εκτάκτων συγκοινωνιακών αναγκών ή καιρικών συνθηκών. Παρακαλούμε πριν ταξιδέψετε επικοινωνήστε με την Εταιρεία:

Γραφείο Σύμης : Τηλ. 22460 71444 Φαξ : 22460 71373

ΤΕΧΝΙΚΗ ΕΜΠΟΡΙΚΗ ΕΠΙΧΕΙΡΗΣΗ ΖΗΤΕΙ

ΤΕΧΝΙΚΟ ΕΓΚΑΤΑΣΤΑΣΕΩΝ ΚΛΙΜΑΤΙΣΜΟΥ

Με ανάλογη προϋπηρεσία στον κλιματισμό (ψύξη - θέρμανση).

Πληροφορίες & υποβολή βιογραφικού στην διεύθυνση:

Π. Κανελλοπούλου 3 Ρόδος Τ.Κ. 85 100

Τηλ.: 2241027200 - 2241031064

ΔΗΜΟΣΙΑ ΕΠΙΧΕΙΡΗΣΗ ΗΛΕΚΤΡΙΣΜΟΥ ΑΕ

ΔΠΝ/περιοχή ΡΟΔΟΥ

ΠΡΟΣΚΛΗΣΗ

Η ΔΕΗ ΠΕΡΙΟΧΗ ΡΟΔΟΥ προσκαλεί τους ενδιαφερόμενους σε πρόχειρο διαγωνισμό με σφραγισμένες προσφορές για την ανάδειξη Αναδόχου για τις ακόλουθες εργασίες:

Κλάδεμα ή κοπή δένδρων που γειτνιάζουν με τα εναέρια δίκτυα Διανομής ΜΤ και ΧΤ στη ζώνη ευθύνης της, σύμφωνα με τα αναφερόμενα στην Τεχνική Περιγραφή.

Τα σχετικά τεύχη θα χορηγούνται στους ενδιαφερόμενους ή στους εξουσιοδοτημένους εκπροσώπους τους από 23-4-03 μέχρι 8-5-03 κατά τις εργάσιμες ημέρες και από 9.00 π.μ. μέχρι 13.00 μ.μ. από το παρακάτω αναφερόμενο γραφείο της ΔΕΗ.

Η παραλαβή και αποσφράγιση των προσφορών θα γίνει στον Τεχνικό Τομέα - ΑΥΣΤΡΑΛΙΑΣ 104 ημέρα Δευτέρα 12-5-03 ώρα 12.00.

(Προσφορές που αποστέλλονται ταχυδρομικώς έναντι αποδείξεως ή μέσω εταιρειών διακίνησης εντύπων, με ευθύνη του προσφέροντος αναφορικά με το περιεχόμενο και το χρόνο άφιξης, λαμβάνονται υπόψη εφόσον καταχωρηθούν, μέχρι την πιο πάνω μέρα και ώρα στο Πρωτόκολλο της Υπηρεσίας).

Στο διαγωνισμό θα μπορούν να μετέχουν **Εταιρείες ή Εργολάβοι που διαθέτουν το κατάλληλο προσωπικό και μέσα για το κλάδεμα ή την κοπή δένδρων που γειτνιάζουν με τα εναέρια δίκτυα Διανομής ΜΤ και ΧΤ, σύμφωνα με τα αναφερόμενα στα συμβατικά τεύχη.**

Τρόπος πληρωμής.....

Ασφαλιστικές καλύψεις: **Ασφάλιση του προσωπικού (ΙΚΑ), των μεταφορικών μέσων του Αναδόχου και ασφάλιση των επιβαινόντων στα μεταφορικά μέσα του Αναδόχου, που χρησιμοποιούνται για μετακινήσεις προσωπικού της ΔΕΗ.**

Χρόνος κατασκευής: Σε 150 εργάσιμες ημέρες.

Στην προσφορά θα περιέχονται:

- Δήλωση ότι η προσφορά θα ισχύει για εξήντα (60) ημερολογιακές ημέρες από την ημερομηνία αποσφράγισης των προσφορών.
- Δήλωση ανεπιφύλακτης αποδοχής των όρων του Διαγωνισμού.
- Υπεύθυνη δήλωση του Ν. 1599/86 στην οποία ο υποψήφιος Ανάδοχος θα δηλώνει:

α) ότι δεν έχει κηρυχθεί έκπτωτος σε έργα ΔΕΗ κατά την τελευταία πενταετία,

β) ότι θα προσκομίσει στην Επιβλέπουσα Υπηρεσία βεβαίωση καταβολής τελών χρήσης Μηχανήματος Εργου (ΜΕ) για κάθε μηχάνημα που θα χρησιμοποιηθεί κατά τη διάρκεια των εργασιών πριν την υπογραφή της Σύμβασης,

γ) ότι θα προσέλθει να υπογράψει τη Σύμβαση το πολύ σε 5 εργάσιμες μέρες από την ημερομηνία κοινοποίησης της Εγκριτικής Απόφασης σε αυτόν.

ΓΙΑ ΤΗ ΔΕΗ Α.Ε

MITSIS HOTELS

Rodos Maris

ULTRA ALL INCLUSIVE HOTEL

Όπως κάθε χρόνο έτσι και φέτος πιστοί στα έθιμα και τις παραδόσεις, το ξενοδοχείο μας διοργανώνει ένα πλούσιο εορταστικό πρόγραμμα τις ημέρες του Πάσχα.

Ελάτε κοντά μας σε ένα ιδιαίτερα ευχάριστο και γιορτινό περιβάλλον και αφήστε τα υπόλοιπα σε μας.

ΤΙΜΕΣ

Παραμονή 6 ημερών 300 ευρώ ανά άτομο

Παραμονή 4 ημερών 210 ευρώ ανά άτομο

Παραμονή μικρότερη των 4 ημερών 55 ευρώ ανά άτομο.

Ειδική προσφορά του ξενοδοχείου μας

Το πρώτο παιδί έως 12 ετών δωρεάν, το δεύτερο παιδί έως 12 ετών - 50%, το τρίτο άτομο στο δωμάτιο - 30%.

Για κρατήσεις άνω των δύο δωματίων έκπτωση - 10%.

Στην τιμή συμπεριλαμβάνονται :

Το αναστάσιμο δείπνο, το πασχαλινό γεύμα και όλα τα γεύματα των ημερών διαμονής, τα ποτά και όλες οι έξτρα υπηρεσίες του ξενοδοχείου μας (mini bar, room service, σάουνα, τέννις, κλπ.)

Τηλ. κρατήσεων :

22440 47000 & 22440 47001

FAX : 22440 47051

Ηλεκτρονική διεύθυνση :

info@mitsis-rodosmaris.com

Α.Ν.Ε.Κ. FERRIES

ΠΑΣΧΑΛΙΝΗ ΕΚΔΡΟΜΗ

Η ΕΤΑΙΡΕΙΑ ΜΑΣ ΓΙΑ ΤΙΣ ΑΓΙΕΣ ΜΕΡΕΣ ΤΟΥ ΠΑΣΧΑ ΔΙΟΡΓΑΝΩΝΕΙ 3ΗΜΕΡΗ ΕΚΔΡΟΜΗ ΜΕ ΤΟ F/B ΡΟΔΑΝΘΗ

- Αναχώρηση από Ρόδο :
  Μ. Σάββατο 26/04,
  15:00 ΚΑΣΤΕΛΛΟΡΙΖΟ, άφιξη 18:30
- Παραμονή στο Καστελλόριζο :
  Μ. Σάββατο και Κυριακή του Πάσχα
- Αναχώρηση από Καστελλόριζο :
  Δευτέρα του Πάσχα 28/04,
  08:00 ΡΟΔΟ
- Άφιξη στη Ρόδο :
  Δευτέρα του Πάσχα 28/04, 11:30



ΕΙΔΙΚΕΣ ΤΙΜΕΣ
ΓΙΑ ΔΩΔΕΚΑΝΗΣΙΟΥΣ
ΤΙΜΕΣ ΚΑΤ' ΑΤΟΜΟ
* 2ΚΛΙΝΗ 50 ευρώ
* 4ΚΛΙΝΗ 40 ευρώ
* ΙΧ 10 ευρώ
* ΜΟΤΟ ΔΩΡΕΑΝ

- Πληροφορίες στον κεντρικό μας πράκτορα

TSAGARIS TRAVEL
ΑΚΤΗ ΣΑΧΤΟΥΡΗ 5
ΤΗΛ. : 22410 36170/35066/30406
FAX : 22410 39839

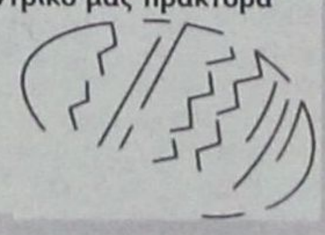

Α.Ν.Ε.Κ. FERRIES

ΠΑΣΧΑΛΙΝΗ ΕΚΔΡΟΜΗ

Η ΕΤΑΙΡΕΙΑ ΜΑΣ ΓΙΑ ΤΙΣ ΑΓΙΕΣ ΜΕΡΕΣ ΤΟΥ ΠΑΣΧΑ ΔΙΟΡΓΑΝΩΝΕΙ 4ΗΜΕΡΗ ΕΚΔΡΟΜΗ ΜΕ ΤΟ F/B ΜΑΡΙΝΑ

- Αναχώρηση από Ρόδο :
  Μ. Παρασκευή 25/04,
  23:00 ΣΑΝΤΟΡΙΝΗ, άφιξη 07:00
- Αναχώρηση από Σαντορίνη :
  Κυριακή του Πάσχα 27/04,
  04:00 ΤΗΝΟ, άφιξη 08:00
- Αναχώρηση από Τήνο :
  Κυριακή του Πάσχα 27/04,
  15:00 ΜΥΚΟΝΟ, άφιξη 16:00
- Αναχώρηση από Μύκονο :
  Δευτέρα του Πάσχα 28/04,
  10:00 ΠΕΙΡΑΙΑ, άφιξη 15:00
- Αναχώρηση από Πειραιά
  Δευτέρα του Πάσχα 28/04,
  19:00 ΜΥΚΟΝΟ άφιξη 24:00
- Αναχώρηση από Μύκονο :
  Τρίτη του Πάσχα 29/04
  01:00 ΡΟΔΟ άφιξη 12:00



ΕΙΔΙΚΕΣ ΤΙΜΕΣ
ΓΙΑ ΔΩΔΕΚΑΝΗΣΙΟΥΣ
ΤΙΜΕΣ ΚΑΤ' ΑΤΟΜΟ
* 2ΚΛΙΝΗ 125 ευρώ
* 4ΚΛΙΝΗ 98 ευρώ
* ΙΧ 30 ευρώ
* ΜΟΤΟ ΔΩΡΕΑΝ

- Πληροφορίες στον κεντρικό μας πράκτορα

TSAGARIS TRAVEL
ΑΚΤΗ ΣΑΧΤΟΥΡΗ 5
ΤΗΛ. : 22410 36170/35066, FAX : 22410 39839



ΔΗΛΗΤΗΡΙΑΣΘΗΚΕ ΕΠΙΚΙΝΔΥΝΩΣ Η ΑΤΜΟΣΦΑΙΡΑ

ΑΡΧΙΣΕ ΤΡΕΙΣ ΗΜΕΡΕΣ ΕΝΩΡΙΤΕΡΑ η «εβδομάδα των Παθών» για το δημοτικό συμβούλιο Ρόδου!

Διαξιφισμοί, κόντρες, αποχωρήσεις, σκανδαλολογία, υπονοούμενα και εμπλοκή της δικαιοσύνης





Με βαρύτατες καταγγελίες κατά της δημοτικής πλειοψηφίας και προσωπικά του δημάρχου κ. Γιώργου Γιαννόπουλου απεχώρησε από τη συνεδρίαση του δημοτικού συμβουλίου προχθές το βράδυ η παράταξη της μειοψηφίας με επικεφαλής τον κ. Χατζή Χατζηευθυμίου.

Η αποχώρηση έγινε πριν από τη συζήτηση των θεμάτων της ημερήσιας διάταξης όταν ο κ. Χατζής Χατζηευθυμίου αναφέρθηκε, εκτός των θεμάτων του περιμετρικού δακτυλίου και του λιμενικού έργου της Ακαντιάς, στις τελευταίες δικαστικές εξελίξεις της υπόθεσης ΕΡΤΕΚΑ Α.Ε. και της διεκδίκησης ποσού 500.000.000 δρχ από τη ΔΕΥΑΡ.

Η σταγόνα, όμως, που ξεχείλισε το ποτήρι ήταν το διαδικαστικό αίτημα του κ. Χατζηευθυμίου να προταχθεί στη συζήτηση το θέμα της ενημέρωσης του δημοτικού συμβουλίου επί των οικονομικών με βάση το αίτημα που είχε καταθέσει ο ίδιος και ο δημοτικός σύμβουλος κ. Γιάννης Γιαννακάκης, το οποίο είχε γραφεί τελευταίο στην ημερήσια διάταξη.

Ο επικεφαλής της μειοψηφίας ζήτησε μάλιστα από τον πρόεδρο του δημοτικού συμβουλίου να του διευκρινίσει αν πρόκειται να κατατεθούν τα έγγραφα που ο ίδιος έχει ζητήσει επί των οικονομικών και διαφόρων έργων του Δήμου ή αν η ενημέρωση του δημάρχου θα γίνει επί θεωρητικού επιπέδου, χωρίς τα αιτούμενα στοιχεία.

Η απάντηση του κ. Τσιγάρου υπήρξε ότι η ενημέρωση θα γίνει με βάση τον Κανονισμό και στις αντιδράσεις της μειοψηφίας αφαίρεσε το λόγο από τον κ. Χατζηευθυμίου λέγοντας χαρακτηριστικά «σας ανέχθηκα τόση ώρα, σας αφαιρώ το λόγο».

Αντιδρώντας στην παρατήρηση του κ. Τσιγάρου ο επικεφαλής της μειοψηφίας του συνέστησε «να σταματήσετε αυτές τις μεθοδευμένες διαδικασίες και να πάψετε να είστε πρόεδρος της πλειοψηφίας» αναγγέλλοντας ότι «υπ' αυτές τις συνθήκες η παράταξή μας αποχωρεί».

Λίγα λεπτά αργότερα, εκτός αιθούσης δημοτικού συμβουλίου, ο κ. Χατζηευθυμίου ενημέρωσε τους δημοσιογράφους ότι η αποχώρηση αποφασίστηκε ως μέσον αντίδρασης στην αυταρχική και αντιδημοκρατική συμπεριφορά της πλειοψηφίας και του δημάρχου προσωπικά προβαίνοντας σε νέες καταγγελίες.

Κατ' άλλους, όμως, και ειδικότερα για τα μέλη της πλειοψηφίας «η αποχώρηση από την αίθουσα του δημοτικού συμβουλίου ήταν προαποφασισμένη και υπήρχαν από το μεσημέρι πληροφορίες γι' αυτό».

ΝΕΕΣ ΚΑΤΑΓΓΕΛΙΕΣ

Πέραν των όσων είπε εντός αιθούσης ο επικεφαλής της μειοψηφίας με δηλώσεις του στους δημοσιογράφους, αμέσως μετά την αποχώρηση της παράταξής του, κατήγγειλε ότι στην τελευταία συνεδρίαση του διοικητικού συμβουλίου της ΔΕΥΑΡ απεκρύβη από τα μέλη η απορριπτική απόφαση του Αρείου Πάγου επί της αιτήσεως αναιρέσεως που είχε υποβάλει η ΔΕΥΑΡ, μετά την καταδικαστική απόφαση των δικαστηρίων της Ρόδου για τη γνωστή διαμάχη της δημοτικής επιχείρησης με την τεχνική εταιρεία ΕΡΤΕΚΑ Α.Ε. η οποία διεκδικεί πλέον το ποσό των 500.000.000 δρχ ως «διαφορά με τις νόμιμες προσαυξήσεις από το 1995» για την κατασκευή του κεντρικού αποχετευτικού αγωγού της πόλης μέχρι το Βόδι, όπως σχετικά έχει ήδη γράψει η «δ».

Ο κ. Χατζηευθυμίου κατήγγειλε τη διοίκηση της ΔΕΥΑΡ και τη δημοτική αρχή για αδιαφάνεια και πρόσθεσε ότι υπάρχει μείζον θέμα ακόμα και με την προσάμμωση των παραλιών της Ρόδου. Όπως είπε, ο Δήμος καθαρίζει τις ακτές και σε ορισμένα σημεία ρίχνει άμμο που φέρνει από αλλού χωρίς γνώση της επιτροπής ακτών, χωρίς εγκριτική απόφαση του δημοτικού συμβουλίου, αφήνοντας να εννοηθεί ότι η δουλειά έχει ανατεθεί σε «ημέτερο» του κ. Γιαννόπουλου.

Μετά τις νέες καταγγελίες, ο κ. Χατζηευθυμίου ανέφερε ότι η δημοτική αρχή με τον αυταρχισμό και την αντιδημοκρατικότητα που τη χαρακτηρίζει δεν αφήνει στη μειοψηφία άλλη επιλογή παρά την προσφυγή στη δικαιοσύνη.

«Δεν έχουμε άλλη οδό - είπε - παρά τους δικαστικούς αγώνες πλέον. Και να είναι βέβαιος ο κ. Γιαννόπουλος ότι τα στοιχεία που ζητήσαμε θα τα πάρουμε είτε του αρέσει είτε όχι, είτε το θέλει είτε όχι». Και κατέληξε : «Αντιλαμβάνεσθε ότι αρχίζει η εβδομάδα των Παθών...».

Ο κ. ΓΙΑΝΝΟΠΟΥΛΟΣ

Απάντηση στα όσα κατήγγειλε ο κ. Χατζηευθυμίου για τη ΔΕΥΑΡ και την ΕΡΤΕΚΑ Α.Ε. έδωσε λίγη ώρα αργότερα και ενώ συνεχιζόταν η συνεδρίαση του δημοτικού συμβουλίου χωρίς την παρουσία της μειοψηφίας, ο δήμαρχος κ. Γιώργος Γιαννόπουλος, αναφερόμενος εκτενώς στο ιστορικό της δικαστικής περιπέτειας με την τεχνική εταιρεία.

«Θα' θελα να βρίσκεται εδώ ο κ. Χατζηευθυμίου για να τ' ακούσει. Την εισήγηση του Αρείου Πάγου δεν την έχει δώσει ακόμα ο δικηγόρος στη ΔΕΥΑΡ και, επομένως, δεν υπάρχει θέμα απόκρυψης. Πως βρέθηκε στα χέρια του κ. Χατζηευθυμίου. Βγάλτε τα συμπεράσματά σας...» τόνισε σε υψηλούς τόνους για να επαναλάβει τρεις φορές τη φράση «Αιδώς Αργείοι».

Ο κ. Γιαννόπουλος επανέλαβε ότι «εδώ ήρθαμε να υπερασπιστούμε τα συμφέροντα του λαού» αφήνοντας σαφείς αιχμές κατά του κ. Χατζηευθυμίου.

«Καταγγέλλω την προσπάθεια οικονομικών συμφερόντων να παρεισφρύσουν εδώ μέσα» τόνισε, με έκδηλη οργή ο δήμαρχος αφήνοντας να εννοηθεί ότι «Δούρειος Ίππος» των οικονομικών συμφερόντων είναι, προφανώς, ο επικεφαλής της μειοψηφίας.

Ίσως, ο κ. Γιαννόπουλος θα πρέπει να καταστήσει συγκεκριμένες τις καταγγελίες του περί οικονομικών συμφερόντων, διότι, είναι αυτονόητο, ότι πρόκειται για σοβαρότατες καταγγελίες που αν δεν πάρουν συγκεκριμένη μορφή θα δηλητηριάσουν, έτι περαιτέρω, την ήδη νοσηρή ατμόσφαιρα, με ό,τι αυτό συνεπάγεται για τη ζωή του Δήμου Ροδίων και των πολιτών του.

ΣΧΕΤΙΚΑ ΜΕ ΤΟ «ΑΠΟΧΕΤΕΥΤΙΚΟ» ΚΑΙ ΤΗ ΔΙΚΑΣΤΙΚΗ ΔΙΑΜΑΧΗ

ΝΕΟΙ, ΔΗΜΟΣΙΟΙ ΥΠΑΙΝΙΓΜΟΙ από τον κ. Χ. Χατζηευθυμίου

Αφήνει με σαφήνεια να εννοηθεί ότι υπάρχει «διαπλοκή» με τα έργα

Το ποσό των 500.000.000 δρχ. ή 1.500.000 εκατ. ευρώ θα κληθεί να καταβάλει η ΔΕΥΑΡ στην τεχνική εταιρεία ΕΡΤΕΚΑ Α.Ε. μετά και την απόρριψη από τον Άρειο Πάγο της αίτησης αναίρεσης που είχε καταθέσει η δημοτική επιχείρηση ύδρευσης και αποχέτευσης κατά της απόφασης του Εφετείου Δωδεκανήσου.

Την αποκάλυψη έκανε ο επικεφαλής της μειοψηφίας κ. Χατζής Χατζηευθυμίου επικρίνοντας τους μέχρι τώρα χειρισμούς της δημοτικής αρχής και της διοίκησης της ΔΕΥΑΡ τις οποίες και κατηγόρησε ότι με την τακτική τους ζημιώνουν οικονομικά τους δημότες της Ρόδου.

Ενώπιον του δημοτικού συμβουλίου, προχθές το βράδυ, ανέφερε ότι σκοπίμως η διοίκηση της επιχείρησης στην τελευταία συνεδρίαση του διοικητικού συμβουλίου απέκρυψε την αρνητική αυτή εξέλιξη για το Δήμο, ενώ είχε φέρει ως θέμα την έγκριση ποσού 17.610 ευρώ για την αμοιβή του δικηγόρου που χειρίζεται την υπόθεση. Το γεγονός προκάλεσε τις υποψίες του εκπροσώπου της μειοψηφίας στο δ.σ. της ΔΕΥΑΡ κ. Μιχαήλ Παναγιώτου, δημοτικού συμβούλου, ο οποίος επικοινώνησε με το δικηγόρο της επιχείρησης για να πάρει, τελικώς, την απορριπτική εισήγηση του Αρείου Πάγου επί της αναιρέσεως.

Πρόκειται για τον επίλογο μιας δικαστικής διαμάχης μεταξύ ΔΕΥΑΡ και ΕΡΤΕΚΑ Α.Ε., η οποία χρονολογείται από το 1995, με αντικείμενο τον κεντρικό αποχετευτικό αγωγό που μεταφέρει τα λύματα της πόλης στο Βόδι. Ο κεντρικός αποχετευτικός αγωγός ολοκληρώθηκε το 1990 πλην όμως το έργο δεν είχε παραληφθεί διοικητικά και τεχνικά μέχρι το 1995. Τότε οι υπεύθυνοι της τεχνικής εταιρείας παρουσίασαν μια διαφορά στον τελικό λογαριασμό ύψους 100.000.000 δρχ. αλλά κατά την άποψη της ΔΕΥΑΡ το υπόλοιπο αυτό δεν είχε εμφανιστεί στο παρελθόν.

Η εταιρεία απαιτεί την καταβολή αυτών των χρημάτων συν τους τόκους της πενταετίας (από της ολοκληρώσεως του έργου), η ΔΕΥΑΡ διαφωνεί και η υπόθεση οδηγείται στα δικαστήρια. Η διαφωνία των διοικούντων βασίστηκε, όπως ενημέρωσε ο δήμαρχος κ. Γιαννόπουλος, στο γεγονός ότι για το συγκεκριμένο έργο σημειώθηκε υπέρβαση του προϋπολογισμού, μετά την έκπτωση της εργολήπτριας στο διαγωνισμό, σε ποσοστό άνω του 50%.

Στη συνέχεια, η εταιρεία προσφεύγει ενώπιον του αρμόδιου δικαστηρίου και δικαιώνεται σε πρώτο βαθμό. Να σημειωθεί ότι και πριν από την προσφυγή της εταιρείας στο δικαστήριο και μετά τη δικαίωσή της σε πρώτο βαθμό υπήρξαν προτάσεις, κυρίως από τον κ. Μάνο Κόκκινο, επικεφαλής τότε της δημοτικής μειοψηφίας, για συμβιβασμό της ΔΕΥΑΡ με την ενάγουσα εταιρεία «για το συμφέρον του Δήμου και των δημοτών» αλλά απερρίφθησαν. Η ΔΕΥΑΡ προσφεύγει στο Εφετείο αλλά και πάλι η εταιρεία δικαιώνεται, ενώ η απαίτησή της, λόγω των νομίμων τόκων που καταλογίζονται, αυξάνει συνεχώς. Η ιδέα του συμβιβασμού και σ' αυτή τη φάση της δικαστικής διαμάχης απορρίπτεται. Έτσι, η υπόθεση οδηγείται στον Άρειο Πάγο και εκεί όμως ο εισηγητής είναι αρνητικός για τη ΔΕΥΑΡ η οποία επιμένει μέχρις εσχάτων...

Σήμερα η αρχική απαίτηση των 100.000.000 δρχ. προσαυξημένη με τους τόνους ανέρχεται, αθροιστικά, στο ποσό των 500.000.000 δρχ και πλέον.

Σημειώνεται ότι μετά και την απόφαση του Εφετείου η δικαιωθείσα πλέον τεχνική εταιρεία προχώρησε σε συντηρητική κατάσχεση περιουσιακών στοιχείων της ΔΕΥΑΡ και η διοίκηση της τελευταίας, σε διαταγή του δικαστηρίου, υποχρεώνεται στην καταβολή ποσού 100.000.000 δρχ. για μερική εξόφληση της υποχρέωσης. Ταυτόχρονα, όμως, ΔΕΥΑΡ και ΕΡΤΕΚΑ Α.Ε. , όπως απεκάλυψε προχθές το βράδυ στο δημοτικό συμβούλιο ο δήμαρχος κ. Γιαννόπουλος, συνυπέγραψαν συνυποσχετικό, σύμφωνα με το οποίο, ανεξαρτήτως της διαδικασίας εξόφλησης κάθε μέρος διατηρούσε το δικαίωμα της προσφυγής στον Άρειο Πάγο.

Χθες το πρωί ο επικεφαλής της μειοψηφίας κ. Χατζής Χατζηευθυμίου, μιλώντας στον «Αιγαίο Αντέννα» έθεσε και νέα ερωτήματα για την πορεία αυτής της υπόθεσης και ποιοί, ενδεχομένως, ωφελούνται, κάνοντας λόγο για «συναλλαγές κάτω από το τραπέζι».

Πάντως, τόνισε, δεν ωφελούνται οι δημότες Ρόδου από τους τόκους που θα κληθεί να καταβάλει τελικώς η ΔΕΥΑΡ στην τεχνική εταιρεία, τόκοι που υπερβαίνουν τα 400.000.000 δρχ.

ΚΑΙ ΣΚΟΠΙΜΟΤΗΤΕΣ ΣΤΑ ΔΗΜΟΤΙΚΑ ΕΡΓΑ

Από την ίδια συχνότητα ο κ. Χατζηευθυμίου απεκάλυψε, επίσης, ότι συγκεντρώνει στοιχεία τα οποία αφορούν στην εκτέλεση των δημοτικών έργων.

Όπως ισχυρίστηκε, με βάση τα μέχρι στιγμής στοιχεία, σήμερα ο Δήμος Ρόδου οφείλει σε διάφορους εργολάβους αθροιστικά πάνω από ένα δισ. δραχμές, αλλά εκτιμά ότι το ποσό αυτό είναι κατά πολύ μεγαλύτερο, καθώς αρκετοί εργολάβοι φοβούνται, όπως είπε, να του δώσουν στοιχεία.

Και υπογράμμισε, με ιδιαίτερη έμφαση μάλιστα, ότι σκοπίμως διογκώνονται οι οφειλές προς εργολάβους σ' αυτά τα ύψη «για να τους αποτρέπουν από τους διαγωνισμούς που γίνονται και τα έργα να τα παίρνουν, πάντοτε, δύοτρεις».

Ο κ. Χατζηευθυμίου δεσμεύθηκε να φέρει στο φως αυτά τα στοιχεία και να καταγγείλει δημόσια «τη διαπλοκή και το σαθρό σύστημα εκτέλεσης των έργων του Δήμου Ροδίων για να δουν οι πολίτες ποιοί και πως εξυπηρετούνται τα συμφέροντα».

Η τελευταία αναφορά ήταν μια πρώτη απάντηση στους υπαινιγμούς του κ. Γιαννόπουλου, με αφορμή τη διαμάχη ΔΕΥΑΡ - ΕΡΤΕΚΑ Α.Ε., ότι «τα συμφέροντα επιχειρούν να παρεισφρύσουν στο Δήμο Ρόδου», μέσω, δηλαδή του κ. Χατζηευθυμίου.

Με τις εκατέρωθεν δηλώσεις είναι αυτονόητο, ότι αρχίζει ένας νέος κύκλος αντιπαράθεσης μεταξύ των δύο ανδρών, ο οποίος δεν μπορεί να έχει άλλη κατάληξη παρά στους διαδρόμους των δικαστηρίων.

Καλό Πάσχα

με το Εορτοδάνειο της ΤΡΑΠΕΖΑΣ ΔΩΔΕΚΑΝΗΣΟΥ

- Εως 6.000 € χωρίς αποδείξεις αγορών
- Με τελικό Επιτόκιο 9,9%
- Με χρόνο εξόφλησης έως και 48 μήνες
- Διαθέσιμο την περίοδο των εορτών από 16-4 έως 2-5-2003
- Χωρίς έξοδα φακέλου



ΣΥΝΕΤΑΙΡΙΣΤΙΚΗ ΤΡΑΠΕΖΑ ΔΩΔΕΚΑΝΗΣΟΥ
η δική μας τράπεζα

ΡΟΔΟΣ - ΚΩΣ - ΚΑΛΥΜΝΟΣ - ΛΕΡΟΣ - ΑΡΧΑΓΓΕΛΟΣ - ΛΑΡΔΟΣ - ΣΟΡΩΝΗ - ΝΙΣΥΡΟΣ - ΚΑΡΠΑΘΟΣ - ΧΑΛΚΗ