η δημοκρατική της Ρόδου

στην υπηρεσία του δωδεκανησιακού λαού

Αρ. φύλλου 6246 - Μ. ΠΕΜΠΤΗ 24 ΑΠΡΙΛΙΟΥ 2003 - Τιμή 0,70 ΕΥΡΩ (238 δρχ.) www.dimokratiki.gr





ΣΥΜΦΩΝΑ ΜΕ ΕΠΩΝΥΜΕΣ ΚΑΤΑΓΓΕΛΙΕΣ

«ΠΑΡΑΤΡΑΠΕΖΑ» ΣΤΟ ΙΔΡΥΜΑ ΚΟΛΥΜΠΙΩΝ

και «όργιο φημών» για διάφορες «δράσεις»

Υστερα από την άσκηση ποινικών διώξεων, υπάλληλοι απεκάλυψαν την κρυφή δράση 70χρονου τρόφιμου

• ΣΕΛ. 3

ΓΙΑ ΔΕΥΤΕΡΗ ΦΟΡΑ ΜΕΣΑ ΣΕ ΕΝΑ ΧΡΟΝΟ

ΕΝΟΠΛΗ ΛΗΣΤΕΙΑ στην Εμπορική του Φαληρακίου!



Εμφανίσθηκε οπλισμένος σαν τον «αστακό» και πήρε 15.765 Ευρώ • Συνελήφθη από πολίτες, ύστερα από μάχη, και παραδόθηκε στην Αστυνομία • Εξαίρεται η στάση και το φρόνημα του προσωπικού της Τράπεζας • «Κορώνα-γράμματο» τα' παιξε ο ξενοδόχος Γ. Δούναβης • Ο «ληστής» νοσηλεύεται στο νοσοκομείο λόγω τραυματισμού του • Φέρεται να αντιμετωπίζει οικονομικά και ψυχολογικά προβλήματα • Λεπτό προς λεπτό η ληστεία με αφηγήσεις αυτόπτων μαρτύρων • ΣΕΛ. 32

Από ένα 41χρονο άεργο Αρχαγγελίτη πρώην φοιτητή της Ιατρικής

ΓΙΑ ΤΟ ΧΡΗΜΑΤΙΣΤΗΡΙΟ

Σαν το «χαλάζι» πέφτουν οι μηνύσεις Διενεργείται προκαταρκτική



• ΣΕΛ. 11

Ο Κ. ΝΙΚΟΣ ΠΑΠΑΘΑΝΑΣΗΣ

Σοβαρά προβληματισμένος για την εξέλιξη της σαιζόν



• ΣΕΛ. 7

ΕΝΟΨΕΙ ΤΗΣ ΣΥΝΟΔΟΥ

Το Καστελλόριζο στο επίκεντρο του Ευρωπαϊκού ενδιαφέροντος



• ΣΕΛ. 8

ΕΞΕΤΕΘΗ ΑΝΕΠΑΝΟΡΘΩΤΑ Η ΔΗΜΟΤΙΚΗ ΑΡΧΗ

Ο ΕΙΣΑΓΓΕΛΕΑΣ ΥΠΟΧΡΕΩΣΕ ΤΟ ΔΗΜΑΡΧΟ ΡΟΔΙΩΝ να παραδώσει τα στοιχεία στον Χ. Χατζηευθυμίου

Η υποψία, η αλαζονεία και η αντιδημοκρατική λειτουργία «αμαυρώνουν» χωρίς λόγο την εικόνα του κ. Γ. Γιαννόπουλου

• ΣΕΛ. 5

ΔΕΝ ΠΡΟΑΓΕΙ ΤΑ ΣΥΜΦΕΡΟΝΤΑ ΤΟΥ ΝΗΣΙΟΥ

Φορείς και τάξεις απορρίπτουν την χωροταξική μελέτη

• ΣΕΛ. 4



«ΕΦΙΑΛΤΙΚΗ» ΝΥΚΤΑ ΓΙΑ ΤΗΝ ΠΥΡ

Αγνωστοι δράστες έβαλαν φωτιά σε πέντε μοτοποδήλατα!

• ΣΕΛ. 5

ΠΡΩΤΟΜΑΓΙΑ ΣΤΗΝ ΠΑΝΕΜΟΡΦΗ

«ΤΗΛΟ»

Αναχώρηση 09:00 Πέμπτη 1/5/2003 από το Μανδράκι με το ΚΑΤΑΜΑΡΑΝ

«SEA STAR»



Πληροφορίες / Εισιτήρια

RODITIS SHIPPING AGENCY

Νέο Κεντρικό Λιμενικό Ρόδου

Πλατεία Νεωρίου 6 - Μανδράκι Ρόδος

Τηλ. 22410 75015 Φαξ: 22410 75014

LA ROTISSERIE

GOURMET RESTAURANT

Μ. Σάββατο μετά την Ανάσταση

Γιορτάστε μαζί μας στο ζεστό περιβάλλον του ***Piano Restaurant "La Rotisserie"*** *και απολαύστε ένα υπέροχο* ***Αναστάσιμο Δείπνο*** *με παραδοσιακή μαγειρίτσα, αρνάκι στο φούρνο και Πασχαλινά αυγά, παράλληλα με τις άλλες γνωστές σπεσιαλιτέ.*

Τη μουσική ατμόσφαιρα δημιουργεί στο πιάνο ***ο Γιάννης Βασιλαράκης.***

RODOS PALACE Resort Hotel · Convention Center

Κρατήσεις: 22410 25222, 22410 26222

η άποψη της ημέρας

Συμπεριφορά εξόχως εξοργιστική

Το αθώο ύφος που χρησιμοποιούν τα κυβερνητικά επικοινωνιακά «εργαλεία» για να δικαιολογήσουν τη χρηματιστηριακή δραστηριότητα υπουργών και στελεχών του Κινήματος, συνιστά συμπεριφορά εξόχως εξοργιστική.

Ουδέν παράνομον, ουδέν φυσιολογικότερον, υπάρχουν όλα στα «πόθεν έσχες», ακούμε να μας τσαμπουνάνε αυτές τις μέρες. Αλλά εδώ και καιρό ζητούμε να πληροφορηθούμε που πήγαν τα άνω των 30 τρισ. δραχμών που κυριολεκτικά εκλάπησαν από τις τσέπες των επενδυτών, καθώς επιτήδειοι έπαιζαν με τις «φούσκες» και παραπλανούσαν την κοινή γνώμη εμφανίζοντας τη Σοφοκλέους ως... απέραντο κήπο όπου οι «έντιμοι» δρέπουν τους καρπούς των κόπων τους. Ουδείς, όμως, μας προέτρεψε να αναγνώσουμε με προσοχή τα «πόθεν έσχες». Και όταν αυτά δημοσιοποιούνταν, επίσης παρουσιάζονταν ως κάτι το «φυσιολογικό».

Δεν θα ξεχάσω ποτέ την ημέρα που σε ένα σούπερ μάρκετ της Βάρκιζας, χρειάστηκε να εξαντλήσω όλα τα αποθέματα της υπομονής μου έως ότου πληροφορηθώ που βρίσκεται η σκόνη του πλυσίματος. Η υπάλληλος με κοιτούσε αφ' υψηλού και χρειάστηκε να καταφύγω σε άλλη συνάδελφό της που καθώς απομακρυνόταν μουρμούρισε:

«Από τότε που κέρδισε στο Χρηματιστήριο τα μυαλά της Μαίρης πήραν αέρα». Η Μαίρη ανήκει σε αυτούς που τελικά έχασαν τα λεφτά τους στο Χρηματιστήριο, όπου οργίασαν οι κυβερνητικές παρεμβάσεις, η εσωτερική πληροφόρηση, η αισχροκέρδεια των λίγων σε βάρος των πολλών.

Προφανώς ανήκει και σ' εκείνους που ψήφισαν ΠΑΣΟΚ στις τελευταίες εκλογές με την ελπίδα ότι θα πάρει πίσω τα λεφτά της. Γιατί ως γνωστόν, κατά τον Γκέμπελς, ο λαός πιστεύει ευκολότερα ένα μεγάλο ψέμα από ένα μικρό ψέμα.

Εκτοτε, ρωτάμε και ξαναρωτάμε πού πήγαν τα λεφτά που έχασε ο παραπληροφορημένος και παραζαλισμένος από το εύκολο κέρδος λαός. Τελικώς μάθαμε ότι την ώρα που οι πολίτες έχαναν τις οικονομίες τους, κάποιοι υψηλά ιστάμενοι κέρδιζαν εκατοντάδες εκατομμύρια - αλήθεια οι «σοσιαλιστές» έχουν τόσο μεγάλη ανάγκη από τόσο παραφουσκωμένους τραπεζικούς λογαριασμούς;

Πρόκειται για νόμιμη δραστηριότητα, μας λένε. Αλλά αυτό θα ίσχυε αν το Χρηματιστήριο λειτουργούσε με νόμιμες και διαφανείς διαδικασίες. Και αν σ' αυτό δεν είχαν χαθεί περιουσίες.

Κάτι ακούστηκε και για τη γυναίκα του Καίσαρα, που δεν αρκεί να είναι τίμια, πρέπει και να φαίνεται. Μόνο που όταν ο Καίσαρας πρόσφερε τη συγκεκριμένη φράση, όλοι έσκασαν στα γέλια. Διότι γνώριζαν ότι η γυναίκα του ούτε φαινόταν, αλλά ούτε και ήταν τιμία. Οπότε, το ΠΑΣΟΚ στο Χρηματιστήριο και η... Μαίρη πίσω στο σούπερ μάρκετ.

ο καιρός



Γενική πρόγνωση για σήμερα Μεγ. Πέμπτη 24/4/2003. Στην ανατολική και νότια Ελλάδα προβλέπονται νεφώσεις με τοπικές βροχές κυρίως στις Κυκλάδες, την Κρητη και τα Δωδεκανησα όπου είναι πιθανό να εκδηλωθούν και σποραδικές καταιγίδες. Στην υπόλοιπη χώρα προβλέπεται άστατος καιρός κατά περιόδους νεφελώδης με τοπικές βροχές και σποραδικές καταιγίδες κυρίως το απόγευμα στα ηπειρωτικά. Οι άνεμοι θα πνέουν από βόρειες διευθύνσεις μέτριοι μέχρι ισχυροί και τοπικά στα νότια πολύ ισχυροί. Η θερμοκρασία θα κυμανθεί στα βόρεια από 7 έως 17 βαθμούς, στα κεντρικά από 9 έως 19 βαθμούς και στα νότια από 11 έως 21 βαθμούς Κελσίου.

ΗΜΕΡΗΣΙΑ ΕΦΗΜΕΡΙΔΑ
η δημοκρατική
της Ρόδου
Ετος ιδρύσεως 1982
Θεμ. Σοφούλη 77
Ταχ. Θυρίδα 339
85100 Ρόδος
Εκδότης - ιδιοκτήτης - διευθυντής:
ΒΑΣΙΛΗΣ Δ. ΑΘΑΝΑΣΙΟΥ
Τηλέφωνα:
34722, 76655, 37500,
26728, 27919
Telefax:37333

www.dimokratiki.gr
e-mail:contact@dimokratiki.gr



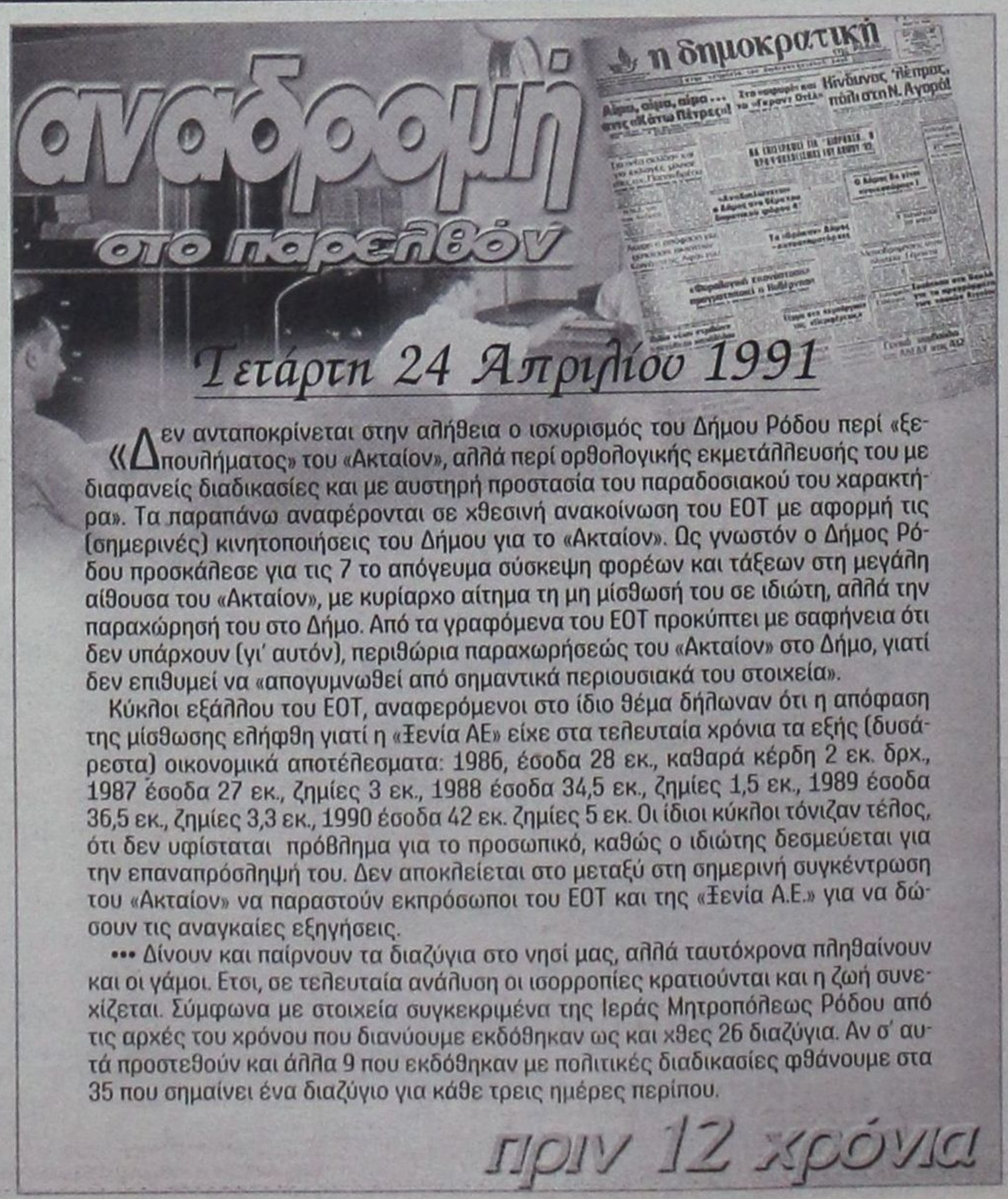

«Δεν ανταποκρίνεται στην αλήθεια ο ισχυρισμός του Δήμου Ρόδου περί «ξεπουλήματος» του «Ακταίον», αλλά περί ορθολογικής εκμετάλλευσής του με διαφανείς διαδικασίες και με αυστηρή προστασία του παραδοσιακού του χαρακτήρα». Τα παραπάνω αναφέρονται σε χθεσινή ανακοίνωση του ΕΟΤ με αφορμή τις (σημερινές) κινητοποιήσεις του Δήμου για το «Ακταίον». Ως γνωστόν ο Δήμος Ρόδου προσκάλεσε για τις 7 το απόγευμα σύσκεψη φορέων και τάξεων στη μεγάλη αίθουσα του «Ακταίον», με κυρίαρχο αίτημα τη μη μίσθωσή του σε ιδιώτη, αλλά την παραχώρησή του στο Δήμο. Από τα γραφόμενα του ΕΟΤ προκύπτει με σαφήνεια ότι δεν υπάρχουν (γι' αυτόν), περιθώρια παραχωρήσεώς του «Ακταίον» στο Δήμο, γιατί δεν επιθυμεί να «απογυμνωθεί από σημαντικά περιουσιακά του στοιχεία».

Κύκλοι εξάλλου του ΕΟΤ, αναφερόμενοι στο ίδιο θέμα δήλωναν ότι η απόφαση της μίσθωσης ελήφθη γιατί η «Ξενία ΑΕ» είχε στα τελευταία χρόνια τα εξής (δυσάρεστα) οικονομικά αποτέλεσματα: 1986, έσοδα 28 εκ., καθαρά κέρδη 2 εκ. δρχ., 1987 έσοδα 27 εκ., ζημίες 3 εκ., 1988 έσοδα 34,5 εκ., ζημίες 1,5 εκ., 1989 έσοδα 36,5 εκ., ζημίες 3,3 εκ., 1990 έσοδα 42 εκ. ζημίες 5 εκ. Οι ίδιοι κύκλοι τόνιζαν τέλος, ότι δεν υφίσταται πρόβλημα για το προσωπικό, καθώς ο ιδιώτης δεσμεύεται για την επαναπρόσληψή του. Δεν αποκλείεται στο μεταξύ στη σημερινή συγκέντρωση του «Ακταίον» να παραστούν εκπρόσωποι του ΕΟΤ και της «Ξενία Α.Ε.» για να δώσουν τις αναγκαίες εξηγήσεις.

••• Δίνουν και παίρνουν τα διαζύγια στο νησί μας, αλλά ταυτόχρονα πληθαίνουν και οι γάμοι. Ετσι, σε τελευταία ανάλυση οι ισορροπίες κρατιούνται και η ζωή συνεχίζεται. Σύμφωνα με στοιχεία συγκεκριμένα της Ιεράς Μητροπόλεως Ρόδου από τις αρχές του χρόνου που διανύουμε εκδόθηκαν ως και χθες 26 διαζύγια. Αν σ' αυτά προστεθούν και άλλα 9 που εκδόθηκαν με πολιτικές διαδικασίες φθάνουμε στα 35 που σημαίνει ένα διαζύγιο για κάθε τρεις ημέρες περίπου.

πριν 12 χρόνια

πληροφορίες

Η ΤΑΥΤΟΤΗΤΑ ΤΗΣ ΗΜΕΡΑΣ

ΜΕΓ. ΠΕΜΠΤΗ 24 ΑΠΡΙΛΙΟΥ
Μ. ΠΕΜΠΤΗ, ΜΥΣΤΙΚΟΣ, ΕΛΙΣΑΒΕΤΤ, ΣΑΒΒΑ, ΝΙΚΟΛ.
Ανατολή ηλίου 5.38 Δύση ηλίου 7.09 ΣΕΛΗΝΗ 23 ΗΜΕΡ.

ΦΑΡΜΑΚΕΙΑ

ΣΗΜΕΡΑ: διημερεύει το φαρμακείο ΑΛΑΦΑΚΗΣ Ι. Γ., Κων/νου Παλαιολόγου 15 (έναντι Βενετοκλείου Γυμνασίου) τηλ. 22285
ΣΗΜΕΡΑ: διανυκτερεύει το φαρμακείο ΣΤΑΜΑΤΙΟΥ Α. Σεφέρη 80 (Εμπ. Κέντρο Μήδεια) τηλ. 64206

ΚΑΥΣΙΜΑ

ΣΗΜΕΡΑ: Διανυκτερεύουν τα πρατήρια καυσίμων 1) Σταυριανάκης Π. **(SHELL Ψαροπούλα) 2)** Τζωρτζής Γ.**(Β.Ρ. Ροδίνι) 3)** Γαβριλιώτης Γ. **(ΕΚΟ Ιαλυσός) 4)** Τσουμπλέκας Γ. **(ΕΚΟ Παραδείσι) 5)** Σαλαμαστράκης **(ΒΡ Φαληράκι) 6)** Καραγιάννης Ε. **(SHELL Σορωνή) 7)** Φλοσκάκης Κ. **(JET OIL Εμπωνα) 7)** Νεσγός Μ. **(ΕΚΟ Μάσαρη)**

ΧΡΗΣΙΜΑ ΤΗΛΕΦΩΝΑ

Αμεση δράση	100	Πληρ. ΟΤΕ	131
Αμεση Επέμβαση		Ώρα	141
Πυροσβεστικής	199	Φαρμακεία (Διημ.-Διαν.)	1434
Νοσοκομείο	80000	ΠΡΟ-ΠΟ • ΛΟΤΤΟ	1444
Οδική Ασφάλεια:		ΠΑΜΕ ΣΤΟΙΧΗΜΑ	1400
EXRESS SERVICE	154	ΡΟΔΑ	26300
HELLAS SERVICE	1057	ΚΤΕΥΛ	27706
HOULIS SERVICE	30165	ΕΒΕΔ	22281
ΑΦΟΙ Σιέχ	25776	Δικηγορικός Σύλλογος	27469
Ράδιο Ταξί	64712	Εμπορικός Σύλλογος	35255
Αστυν. Διεύθυνση	27653	Ολυμπιακή - Κρατήσεις	24555
Ασφάλεια	23294	ΔΑΝΕ (πρακτορείο)	43150
Τμήμα Τάξης	23849	ΙΚΑ	64912
Τροχαία	44131-32	ΤΕΒΕ	22688-77034
Λιμεναρχείο	28888	ΤΑΞΥ	68701-3
Δασαρχείο	191	ΟΑΕΔ	23265
Τελωνείο	27703	Εργατικό Κέντρο	24730
Υγειονομείο	26666	Αρχαιολογία	34719
Μητρόπολη	23274	Περιφ. Δ/ντής	38174 - 38175
Νομαρχία	46501	AIRGREECE	36095
Δήμος Ρόδου	46200	Aegean Airlins	98345
Βλάβες ΟΤΕ	121	ΔΗΜ. ΕΠΙΧ. ΚΑΘ. ΡΟΔΟΥ	77600
Βλάβες ΔΕΗ	125	ΥΠΗΡ. ΑΠΟΚΟΜΙΔΗΣ	61057
ΒΛΑΒΕΣ ΔΕΥΑΡ	68755		

ΔΕΧΟΝΤΑΙ ΤΟ ΚΟΙΝΟ

- Σας γνωστοποιούμε ότι ο Δήμαρχος ΑΡΧΑΓΓΕΛΟΥ κ. **Αλέξανδρος Π. Παπουράς** δέχεται το κοινό: **Τρίτη 5:30 - 8:30 μ.μ. Πέμπτη 10:30 - 13:30 μ.μ.**
- Ο Νομάρχης Δωδεκανήσου **Γιάννης Μαχαιρίδης** και οι βοηθοί Νομάρχη **Στάθης Κουσουρνάς** και **Νίκος Ζωίδης** δέχονται το κοινό κάθε **Τρίτη και Πέμπτη, από τις 11:00-13:00 το μεσημέρι**

ΑΚΤΟΠΛΟΙΚΑ ΔΡΟΜΟΛΟΓΙΑ

ΡΟΔΟΣ: Απόπλους 15.00 δια Σύμη, Τήλο, Νίσυρο, Κω, Πειραιά **ΡΟΔΑΝΘΗ: Απόπλους 16.00 δια** Κω, Κάλυμνο, Λέρο, Πάτμο, Πάρο, Πειραιά **ΜΠΛΟΥ ΣΤΑΡ: Απόπλους 20.00 δια** Κω, Λέρο,Πάτμο, Σύρο, Πειραιά

ΑΕΡΟΠΟΡΙΚΑ ΔΡΟΜΟΛΟΓΙΑ

ΠΤΗΣΕΙΣ ΟΛΥΜΠΙΑΚΗΣ
ΡΟΔΟΣ - ΑΘΗΝΑ: Καθημερινά 07.20, 10.40, 14.25, 20.30, 22.50
ΡΟΔΟΣ - ΚΑΡΠΑΘΟΣ: (Τρίτη, Σάββατο) 16.15 (Πέμπτη - Κυριακή)
ΡΟΔΟΣ - ΚΑΣΟΣ: (Τρίτη - Σάββατο) 16.15
ΡΟΔΟΣ - ΗΡΑΚΛΕΙΟ: (Δευτέρα, Παρασκευή) 16.10 (Τετάρτη) 17.20
ΡΟΔΟΣ - ΘΕΣΣΑΛΟΝΙΚΗ: (Δευτέρα, Παρασκευή) 18.40 (Τετάρτη) 17.20
ΡΟΔΟΣ - ΜΕΓΙΣΤΗ: (Τετάρτη, Παρασκευή, Κυριακή) 07.20
ΠΤΗΣΕΙΣ AIR GREECE
ΡΟΔΟΣ - ΑΘΗΝΑ: Καθημερινά 18.00
ΡΟΔΟΣ - ΗΡΑΚΛΕΙΟ: Καθημερινά 21.30
ΠΤΗΣΕΙΣ AEGEAN - CRONUS AIRLINES
ΡΟΔΟΣ - ΑΘΗΝΑ: Καθημερινά 08.25 - 14.10 - 18.45 (Τρίτη, Πέμπτη, Παρασκευή, Κυριακή) 15.50
ΡΟΔΟΣ - ΗΡΑΚΛΕΙΟ: Κάθε Δευτέρα, Τετάρτη, Παρασκευή, Κυριακή 19.00
ΡΟΔΟΣ - ΘΕΣΣΑΛΟΝΙΚΗ: Κάθε Τρίτη, Πέμπτη, Παρασκευή, Κυριακή 11.40

ΣΥΝΑΛΛΑΓΜΑ

ΠΟΣΟΤΗΤΑ ΝΟΜΙΣΜΑΤΟΣ ΑΝΑ 1 ΕΥΡΩ

ΔΟΛΛΑΡΙΟ Η.Π.Α	1,0944	ΛΑΤ ΛΕΤΟΝΙΑΣ	0,6326
ΓΙΕΝ ΙΑΠΩΝΙΑΣ	131,63	ΛΙΡΑ ΜΑΛΤΑΣ	0,4251
ΚΟΡΩΝΑ ΔΑΝΙΑΣ	7,4253	ΖΛΟΤΙ ΠΟΛΩΝΙΑΣ	4,2603
ΛΙΡΑ ΑΓΓΛΙΑΣ	0,6935	ΛΕΙ ΡΟΥΜΑΝΙΑΣ	36557,0
ΚΟΡΩΝΑ ΣΟΥΗΔΙΑΣ	9,1115	ΤΟΛΑΡ ΣΛΟΒΕΝΙΑΣ	232,475
ΦΡΑΓΚΟ ΕΛΒΕΤΙΑΣ	1,5068	ΚΟΡΩΝΑ ΣΛΟΒΑΚΙΑΣ	41,005
ΚΟΡΩΝΑ ΙΣΛΑΝΔΙΑΣ	83,08	ΛΙΡΑ ΤΟΥΡΚΙΑΣ	1767000,0
ΚΟΡΩΝΑ ΝΟΡΒΗΓΙΑΣ	7,835	ΔΟΛ. ΑΥΣΤΡΑΛΙΑΣ	1,7646
ΛΕΒΑ ΒΟΥΛΓΑΡΙΑΣ	1,9464	ΔΟΛ. ΚΑΝΑΔΑ	1,5845
ΛΙΡΑ ΚΥΠΡΟΥ	0,5881	ΔΟΛ. ΧΟΝΓΚ-ΚΟΝΓΚ	8,5357
ΚΟΡΩΝΑ ΤΣΕΧΙΑΣ	31,67	ΔΟΛ. ΝΕΑΣ ΖΗΛΑΝΔΙΑΣ	1,9608
ΚΟΡΩΝΑ ΕΣΘΟΝΙΑΣ	15,6466	ΔΟΛ. ΣΙΓΚΑΠΟΥΡΗΣ	1,9457
ΦΟΡΙΝΤ ΟΥΓΓΑΡΙΑΣ	245,63	ΓΟΥΟΝ Ν. ΚΟΡΕΑΣ	1334,02
ΛΙΤΑ ΛΙΘΟΥΑΝΙΑΣ	3,4534	ΡΑΝΤ Ν. ΑΦΡΙΚΗΣ	8,2698

ΣΥΜΦΩΝΑ ΜΕ ΕΠΩΝΥΜΕΣ ΚΑΤΑΓΓΕΛΙΕΣ

«ΠΑΡΑΤΡΑΠΕΖΑ» ΣΤΟ ΙΔΡΥΜΑ ΚΟΛΥΜΠΙΩΝ

✓ «Εξοντωτικός πόλεμος» μεταξύ τροφίμων και προσωπικού ✓ Τρόφιμος, τυλιγμένη σε κουβέρτα, φέρεται να βρέθηκε στο κενό και να σκοτώθηκε ✓ Η όλη υπόθεση διερευνάται από τον Εισαγγελέα



Στο μικροσκόπιο της Εισαγγελικής αρχής Πλημμελειοδικών Ρόδου έχει τεθεί το τελευταίο διάστημα το Ιδρυμα Κολυμπίων (Κέντρο Αποθεραπείας Φυσικής και Κοινωνικής Αποκατάστασης Ρόδου), που φιλοξενεί άτομα άνω των 18 ετών με διανοητική ή κινητική αναπηρία, μετά από καταγγελίες που φέρουν έναν 70χρονο τρόφιμο να λειτουργεί «παρατράπεζα» εντός του Ιδρύματος δανείζοντας με υψηλό τόκο σε αδύναμους οικονομικά τρόφιμους, τα χρήματα των υπολοίπων!

Ο 70χρονος τρόφιμος του Ιδρύματος Κολυμπίων φέρεται ειδικότερα να έχει προκαλέσει την οργή μιας ψυχολόγου και μιας κοινωνικής λειτουργού σε βάρος των οποίων είχε καταθέσει αναφορές στην Εισαγγελία Ρόδου κατηγορώντας τες ότι υπεξαίρεσαν χρήματα από τρόφιμο και ότι μία άλλη τρόφιμος τραυματίσθηκε θανάσιμα από πτώση από τον Α' όροφο του Ιδρύματος τυλιγμένη σε κουβέρτα(!) με αποτέλεσμα να ασκηθούν σε βάρος τους ποινικές διώξεις για υπεξαίρεση και για έκθεση.



Η ψυχολόγος και η κοινωνική λειτουργός με αφορμή τις «κακόβουλες», όπως τις χαρακτηρίζουν, καταγγελίες σε βάρος τους, φέρονται, σύμφωνα με τις πληροφορίες, να αναγκάσθηκαν να αποκαλύψουν σε δικαστικό λειτουργό ότι ο 70χρονος τρόφιμος εκμεταλλεύεται τους υπόλοιπους πείθοντας τους, λόγω και της πνευματικής τους ανικανότητας να του εμπιστεύονται τις οικονομίες τους τις οποίες χρησιμοποιεί για να λειτουργεί παρατράπεζα και σούπερ - μάρκετ μέσα στο Ιδρυμα!

Φέρονται να ισχυρίζονται ακόμα ότι ο 70χρονος για να κερδίσει την εύνοια των υπολοίπων τροφίμων διαδίδει ότι το προσωπικό του Ιδρύματος σφετερίζεται τις συντάξεις και τις οικονομίες τους και ότι υπεξαιρεί τα χρήματά τους και έτσι κατορθώνει να τους πείθει να του τα εμπιστεύονται προς φύλαξη.

Σύμφωνα με τις καταγγελίες ο 70χρονος τρόφιμος χρησιμοποιεί τα χρήματα για να δανείζει με υψηλό τόκο τους αδύναμους τρόφιμους!

Είναι ηλίου φαεινότερον ότι στο Ιδρυμα Κολυμπίων, εξακολουθεί να υπάρχει κατάσταση που δεν περιποιεί τιμή σε κανένα. Η ανάγκη εγκαταστάσεως επιθεωρητών είναι περισσότερο από ποτέ άλλοτε αναγκαία.

Οι δύο υπάλληλοι του Ιδρύματος κατέθεσαν επιπλέον στοιχεία από τα οποία προκύπτει ότι η τρόφιμος, της οποίας τα χρήματα φέρονται να έχουν υπεξαιρέσει, έχει το σύνολο των καταθέσεών της σε τραπεζικό λογαριασμό. Από την άλλη πλευρά ισχυρίζονται ότι η τρόφιμος που πέθανε υπέστη εγκεφαλικό επεισόδιο, προσκομίζοντας και σχετικές ιατροδικαστικές βεβαιώσεις.

Τα ανωτέρω στοιχεία θα αξιολογηθούν βέβαια από την Εισαγγελία Πλημμελειοδικών που θα αποφανθεί εάν επαρκούν για να τεθεί η υπόθεση στο αρχείο ή αν πρέπει να παραπεμφθούν σε δίκη κάποιοι ή όλοι από τους καταγγελλόμενους.

Αξίζει πάντως να σημειωθεί ότι και στο παρελθόν κατηγορίες της ίδιας φύσεως σε βάρος υπαλλήλων του Ιδρύματος μετά από δικαστική διερεύνηση κρίθηκαν ανυπόστατες με αποτέλεσμα η υπόθεση να τεθεί στο αρχείο.

Το σίγουρο είναι ότι η Εισαγγελική αρχή είναι υποχρεωμένη εκ των πραγμάτων να ελέγξει τις καταγγελίες σε βάρος του 70χρονου τρόφιμου καθώς μάλιστα έγιναν σε δικαστικό υπάλληλο με αίτημα τη διενέργεια σχετικής προκαταρκτικής εξέτασης.

ΕΙΔΙΚΗ ΕΡΕΥΝΑ

ΑΝΑΚΑΜΨΗ ΣΤΟΝ ΤΟΥΡΙΣΜΟ ΑΠΟ ΤΟΝ ΙΟΥΝΙΟ



Αισιόδοξοι εμφανίζονται οι Ελληνες ξενοδόχοι σχετικά με τα περιθώρια περιορισμού των αρνητικών επιδράσεων που τελικά θα έχει ο πόλεμος στον τουρισμό. «Η λήψη κατάλληλων μέτρων πολιτικής για την προώθηση των ελληνικών προορισμών και η βελτίωση των συνθηκών πρόσβασης των επισκεπτών στους τόπους τελικού προορισμού τους, καθώς και ο αποτελεσματικότερος συντονισμός των φορέων της αγοράς, είναι δυνατόν να οδηγήσουν σε σημαντικό περιορισμό ή και ελαχιστοποίηση των αρνητικών επιπτώσεων μέχρι το τέλος της τουριστικής περιόδου».

Πρόκειται για το συμπέρασμα έρευνας της Τράπεζας της Ελλάδος, σχετικά με τις προοπτικές του τουρισμού το 2003, η οποία και παρατίθεται στην ετήσια έκθεση του Διοικητή.

Τα υποκαταστήματα της ΤτΕ διεξήγαγαν ειδική έρευνα σε ευρύ δείγμα τουριστικών επιχειρήσεων στις περιοχές Δωδεκανήσου, Κρήτης, Κέρκυρας και Χαλκιδικής. Σύμφωνα με τα αποτελέσματα, μέχρι τον Μάρτιο οι κρατήσεις είχαν περιοριστεί σημαντικά (από 13% στην Κέρκυρα μέχρι και 40% στα Δωδεκάνησα), ενώ αντίστοιχη μείωση προβλέπεται και για την περίοδο Μαρτίου - Μαΐου.

Αντίθετα, μετά τον Ιούνιο, εκτιμάται ότι θα υπάρξει ανάκαμψη και έτσι συνολικά οι κρατήσεις θα είναι μόλις 10% - 20% λιγότερες από πέρσι.

Μάλιστα, σε συγκεκριμένες περιπτώσεις (π.χ. Χαλκιδική) δεν αποκλείεται να καταγραφεί και αύξηση κρατήσεων.

ΤΕΛΟΣ ΣΤΗΝ ΠΡΟΣΩΠΟΚΡΑΤΗΣΗ ΓΙΑ ΧΡΕΗ ΣΤΟ ΙΚΑ

«Επιτέλους τέλος», στην προσωποκράτηση επιχειρηματιών και βιοτεχνών για χρέη προς το Δημόσιο και προς το ΙΚΑ, θέτει με ομόφωνη απόφασή της η ολομέλεια του Συμβουλίου της Επικρατείας.

Συγκεκριμένα, χθες το δικαστήριο που συνεδρίασε κεκλεισμένων των θυρών έλαβε αυτή την απόφαση «βόμβα» στηριζόμενη στις Διατάξεις του νέου Κώδικα Διοικητικής Δικονομίας, που προβλέπει ότι τη διαδικασία της προσωποκράτησης επιτρέπεται να εφαρμόζει μόνο το Δημόσιο (ΔΟΥ, Τελωνεία) και όχι το ΙΚΑ και τα Νομικά Πρόσωπα Δημοσίου Δικαίου. Αξίζει να σημειωθεί ότι σύμφωνα με το νέο Κώδικα Διοικητικής Δικονομίας ακόμα και αν ζητηθεί η προσωποκράτηση του οφειλέτη, πλέγμα των διατάξεων του Συντάγματος δεν επιτρέπει την εφαρμογή του μέτρου. Για το θέμα είχε αποφανθεί τον περασμένο Ιούνιο, το ΣΤ' τμήμα του Συμβουλίου της Επικραττείας (απόφαση 1623/2002) κρίνοντας ότι ο θεσμός της προσωποκράτησης για οφειλές, ειδικά προς το ΙΚΑ, είναι παράνομος. Παράλληλα, είχε θέσει υπό πλήρη αμφισβήτηση το όλο ισχύον καθεστώς για το μέτρο της στέρησης της ελευθερίας λόγω χρεών προς το Δημόσιο, καθώς είχε δεχθεί, μεταξύ άλλων, ότι η προσωποκράτηση θα μπορούσε να ζητηθεί μόνο σε περίπτωση που το Δημόσιο αποδείκνυε ότι ο οφειλέτης δόλια αποκρύπτει τα περιουσιακά του στοιχεία ή προσπαθεί να τα μεταβιβάσει στο εξωτερικό. Στη συνέχεια παρέπεμψε το θέμα στην Ολομέλεια του ΣτΕ.



Αναλαμβάνουμε με υπευθυνότητα
την οργάνωση εορτών γενεθλίων
για όλες τις ηλικίες
στη ζεστή ατμόσφαιρα του κλάμπ

ΓΙΑ ΤΟ BOWLING:
Ειδικές τιμές για τους μαθητές, σπουδαστές και στρατιώτες
από Δευτέρα έως Παρασκευή
(με εξαίρεση τις αργίες)
Και φυσικά, ειδικές τιμές για τα μέλη μας

ΓΙΝΕ ΜΕΛΟΣ
ΣΤΟ STRIKE BOWLING CLUB
ΛΕΩΦΟΡΟΣ ΕΛΕΥΘΕΡΙΑΣ 2Α ΚΡΕΜΑΣΤΗ, ΠΛΗΡ. ΤΗΛ. 2241 0 98233

BEST WESTERN
Plaza Hotel
Rhodes - Hellas

Σας ευχαριστούμε για την πολυετή στήριξη και προτίμησή σας
και σας ευχόμαστε Καλό Πάσχα και Καλή Ανάσταση.

Πιστοί στην παράδοση και την ποιότητα από το 1967,
προσφέρουμε και φέτος:

Το ΜΕΓΑΛΟ ΣΑΒΒΑΤΟ - ΠΑΡΑΔΟΣΙΑΚΟ ΑΝΑΣΤΑΣΙΜΟ ΔΕΙΠΝΟ
στην εκπληκτική τιμή των 25.00 ευρώ κατ' άτομο
(Παιδιά έως 12: 10 ευρώ).

ΚΑΘΗΜΕΡΙΝΑ - Ολη την μεγάλη βδομάδα
σερβίρουμε μεγάλη ποικιλία από νηστίσιμα εδέσματα.



Για κρατήσεις/πληροφορίες:
Best Western Plaza Hotel
τηλ. 22410 22501, 22410 43400

ΕΠΕΙΔΗ ΔΕΝ ΠΡΟΑΓΕΙ ΤΑ ΣΥΜΦΕΡΟΝΤΑ ΤΟΥ ΝΗΣΙΟΥ

ΦΟΡΕΙΣ ΚΑΙ ΤΑΞΕΙΣ ΑΠΟΡΡΙΠΤΟΥΝ την ειδική χωροταξική μελέτη

Τι ειπώθηκε στην σύσκεψη που έγινε προχθές βράδυ στο νομαρχιακό μέγαρο

Σε προτάσεις οι οποίες διασφαλίζουν την υφιστάμενη κατάσταση ως προς τους όρους δόμησης στην ευρύτερη περιοχή της Νότιας Ρόδου κατέληξε η σύσκεψη που πραγματοποιήθηκε προχθές το βράδυ στο νομαρχιακό μέγαρο με πρωτοβουλία του νομάρχη κ. Γιάννη Μαχαιρίδη και με τη συμμετοχή δημάρχων της Ρόδου, εκπροσώπων φορέων και παραγωγικών τάξεων και του μελετητή κ. Γ. Ασημακόπουλου.

Συμμετείχαν συγκεκριμένα οι αντινομάρχες κ.κ. Νίκος Ζωίδης και Στάθης Κουσουρνάς, ο πρόεδρος του Ν.Σ. κ. Φώτης Χατζηδιάκος, ο αντιδήμαρχος κ. Νίκος Χαραλάμπης ως εκπρόσωπος του Δήμου Ροδίων, οι δήμαρχοι Καλλιθέας κ. Γιάννης Ιατρίδης, Ιαλυσού κ. Στέργος Στάγκας, Πεταλούδων κ. Μιχάλης Κορδίνας, Καμείρου κ. Στέφανος Δημητράς, Αττα-βύρου κ. Παναγιώτης Κυριακούλης, Νότιας Ρόδου κ. Μανώλης Σαββής, ενώ τον Δήμο Λινδίων εκπροσώπησε ο κ. Αντώνης Χατζηϊωάννου.

Εκ μέρους της Ενωσης Ξενοδόχων παρέστησαν οι κ.κ. Κώστας Κωνσταντινίδης, αρχιτέκτων και Γιώργος Γεωργιάδης, του Επιμελητηρίου ο κ. Γιώργος Χατζημάρκος, αντιπρόεδρος, του Οικονομικού Επιμελητηρίου ο πρόεδρος του κ. Βασίλης Τσαμπανάκης, ενώ το Τεχνικό Επιμελητήριο εκπροσώπησε ο πρόεδρος κ. Πάνος Βενέρης ο οποίος υπήρξε και εκ των βασικών εισηγητών.

Μετά από αναλυτική παρουσίαση των διατάξεων του σχεδίου του Προεδρικού Διατάγματος, που προβλέπει δυσμενέστερους από τους ισχύοντες πολεοδομικούς όρους (σημ. το Π.Δ. έφερε στο φως της δημοσιότητας η «δ») οι συμμετέχοντες στη σύσκεψη κατέληξαν στις παρακάτω αποφάσεις οι οποίες και θα αποτελέσουν την εισήγηση προς το ΥΠΕΧΩΔΕ.

Πρώτον, το ελάχιστο για την αρτιότητα των εκτός σχεδίου ακινήτων να παραμείνει στα 4 στρέμματα αντί των 10 που προβλέπει το υπό εξέταση σχέδιο Π.Δ.

Δεύτερον, να διατηρηθούν οι ισχύοντες όροι δόμησης για ξενοδοχειακές μονάδες ως προς την αρτιότητα των οικοπέδων και τον αριθμό κλινών ανά στρέμμα.

Τρίτον, να γίνει ακριβής αποτύπωση των αρχαιολογικών, γεωργικών και δασικών εκτάσεων με τροποποίηση των υφιστάμενων ζωνών.

Η ακριβής αποτύπωση επιβάλλεται διότι, όπως επισημάνθηκε, οι δασικές ζώνες για παράδειγμα δεν είναι αμιγώς δασικές αλλά περιλαμβάνουν και γεωργικές με συνέπεια να απαγορεύεται σε αυτές η δόμηση.

Τέταρτον, για την υπόλοιπη περιοχή της Ρόδου, πλην της Νότιας Ρόδου, να «παγώσει» το σχέδιο Π.Δ. και να ισχύσουν οι γενικές διατάξεις που ισχύουν σήμερα, τόσο για τις αποστάσεις από τον αιγιαλό όσο και τους οδικούς άξονες και τα ρέματα.

ΣΟΒΑΡΕΣ ΑΝΤΙΡΡΗΣΕΙΣ

Χαρακτηριστικό είναι ότι το σύνολο των δημάρχων και των εκπροσώπων των φορέων τάχθηκαν κατά του σχεδίου του Προεδρικού Διατάγματος και της εισηγήσεως του Συμβουλίου της Επικρατείας εκτιμώντας ότι με τους όρους που προβλέπουν **«απαξιώνεται μεγάλο κομμάτι της ροδίτικης γης, παραμποδίζεται η τουριστική ανάπτυξη κυρίως στη Νότια Ρόδο και προκαλείται μείζον κοινωνικό ζήτημα».**

Ειδικότερα ο εκπρόσωπος της ΕΞΡ, γνωστός αρχιτέκτων κ. Κώστας Κωνσταντινίδης επεσήμανε, μεταξύ άλλων, ότι οι όροι που προβλέπει το σχέδιο ΠΔ θα αποτελέσουν αντικίνητρο μηδενιστικό για την ανάπτυξη της Νότιας Ρόδου.

«Είναι αδιανόητο - είπε - να επιτρέπεται η δόμηση μόνο πάνω από τον οδικό άξονα.

Ποιός επιχειρηματίας θα επενδύσει τότε;

Ηδη με τους υφιστάμενους όρους δεν γίνονται επενδύσεις, πόσο μάλλον τότε».

Ο κ. Κωνσταντινίδης πρότεινε να μη θιγεί το ισχύον νομικό πλαίσιο για τον αιγιαλό το οποίο χαρακτήρισε «επαρκέστατο για τη Ρόδο» καθώς και για τα «ρέματα» τα οποία παρομοίασε με «ρίζες ενός δέντρου», που αν εφαρμοστούν οι αποστάσεις από αυτά σύμφωνα με το ΠΔ (προβλέπει τα 50 μέτρα) δεν θα βρίσκει κανείς να κτίσει πουθενά.

Ο εκπρόσωπος του Επιμελητηρίου κ. Χατζημάρκος εστίασε την κριτική του σε δύο αντικίνητρα: Την έλλειψη γης και την ακριβή γη, που απαγορεύουν σχεδόν τις επενδύσεις καλώντας τη Νομαρχιακή Αυτοδιοίκηση «η αγωνία μας για το περιβάλλον να μην ακυρώσει τις περιουσίες των πολιτών».

Αίσθηση προκάλεσε και η τοποθέτηση του αρχιτέκτονα κ. Τιμόθεου Παρασκευά ο οποίος συμμετείχε στη σύσκεψη με την ιδιότητα του γραμματέα της ΝΕ ΠΑΣΟΚ.

Ο κ. Παρασκευάς χαρακτήρισε το όλο ζήτημα της ειδικής χωροταξικής μελέτης της Ρόδου ως πολιτικό και όχι τεχνοκρατικό, που συνδέεται με την οικονομικοκοινωνική ανάπτυξη του τόπου. Τόνισε ακόμη ότι το πρόβλημα της Ρόδου και της Δωδεκανήσου γενικότερα δεν μπορεί να αντιμετωπίζεται μέσα από γενικές διατάξεις που ισχύουν για τις χερσαίες περιοχές γιατί, όπως είπε, εκεί υπάρχουν μεγάλες εκτάσεις και κάλεσε τους τεχνοκράτες να αποφασίσουν σοβαρά «γιατί το υπό εξέταση σχέδιο ΠΔ δεσμεύει πάρα πολλά και διακυβεύει το μέλλον των επερχόμενων γενεών».

ΔΙΚΑΖΟΝΤΑΙ ΣΤΟ 5ΜΕΛΕΣ ΣΤΙΣ 8 ΜΑΪΟΥ

ΕΓΚΛΗΜΑΤΙΚΗ ΔΡΑΣΗ αλλοδαπών στα νησιά μας

Εξαπάτησαν τράπεζες και επιχειρήσεις

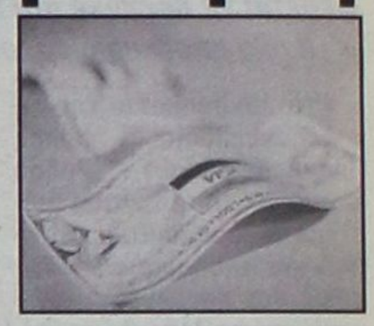

Στο εδώλιο του Πενταμελούς Εφετείου Δωδεκανήσου επί κακουργημάτων στη συνεδρίασή του της 8 Μαΐου 2003 θα καθίσουν κατηγορούμενοι για απάτη κατά συναυτουργία κατ' επάγγελμα και κατά συνήθεια, συμμετοχή σε εκγλιματική οργάνωση και για χρήση πλαστών διαβατηρίων οι Luis Enrique Martinez του Roben 41 ετών, υπήκοος Ουρουγουάης και Viviana - Mabel Fernandez - Vega του Manuel 26 ετών, υπήκοος Αργεντινής.

Οι ανωτέρω κατηγορούμενοι, έγκλειστοι πλέον στις φυλακές Κορυδαλλού από τον Ιούλιο του 2002, έχουν καταδικασθεί πρωτοδίκως σε ποινή κάθειρξης 7 ετών και 6 μηνών. Σύμφωνα με την απόφαση: Στις αρχές Οκτωβρίου 2001 μαζί με τους «Γιόζεφ» και «Cristobal» εντάχθηκαν σε εγκληματική οργάνωση που δρούσε στην Ισπανία και στην Κω.

Κατείχαν συνολικά 10 πλαστά διαβατήρια και ταυτότητες τα οποία είχαν απωλέσει Ευρωπαίοι πολίτες.

Το δεύτερο 15νθήμερο του Οκτωβρίου 2001 χρησιμοποίησαν τα πλαστά αυτά έγγραφα για να εισπράξουν από επιχειρήσεις της Κω πλαστά Travellers cheques της American Express. Την 21η Οκτωβρίου 2001 ο Martinez δραχμοποίησε στο γραφείο «Θεόκριτος Travel» πλαστά Travellers cheques αξίας 756 ευρώ, στο «Καρδάμαινα Travel» αξίας 428 ευρώ, στο «Τιγκάκι Tours» αξίας 543 ευρώ. Την 25η Οκτωβρίου 2001 δραχμοποίησε στο κινητό συνεργείο της Εθνικής Τράπεζας πλαστά Travellers cheques αξίας 293 ευρώ ενώ το βράδυ της ίδιας ημέρας στο γραφείο συναλλάγματος «Κατερίνα» δραχμοποιήσε ακόμη 426 ευρώ. Το ίδιο διάστημα δραχμοποίησε στο γραφείο «Ticket Travel» άλλες πλαστές επιταγές αξίας 426 ευρώ ενώ την 16η Οκτωβρίου 2001 δραχμοποίησε επιταγές αξίας 440 ευρώ σε υποκατάστημα της Εθνικής Τράπεζας.

Η Fernadez που τον συνόδευε στις συναλλαγές του αυτές δραχμοποίησε πλαστές επιταγές στις 25 Οκτωβρίου 2001 στο «Kardamaina Travel», αξίας 326 ευρώ.

Στο μεταξύ με απόφαση του Αρείου Πάγου ο Martinez μετά την ολοκλήρωση της ποινής του στην Ελλάδα θα εκδοθεί στη Γερμανία σε ικανοποίηση σχετικού αιτήματος έκδοσης, προκειμένου να δικασθεί για παρόμοια αδικήματα που διέπραξε εκεί.

ΣΥΡΡΟΗ ΠΙΣΤΩΝ ΣΤΟ ΝΗΣΙ ΤΗΣ ΠΑΤΜΟΥ

Στο Ιερό Νησί της Αποκάλυψης, την Πάτμο, στρέφονται αυτές τις ημέρες τα βλέμματα των πιστών της Δωδεκανήσου - και όχι μόνο. Από σήμερα και μέχρι την Κυριακή της Ανάστασης προβλέπεται να επισκεφθούν την Πάτμο εκατοντάδες πιστών από τη Ρόδο και τα υπόλοιπα νησιά για να βιώσουν τη μοναδική, θεία κατάνυξη των ημερών.

Το προσκύνημα αρχίζει από σήμερα με τη Λειτουργία του Νιπτήρος κατά την οποία ο Ηγούμενος της Μονής, ακολουθώντας το παράδειγμα του Ιησού και των μαθητών του, θα πλύνει τα πόδια των μοναχών. Πρόκειται για μοναδική θρησκευτική εμπειρία για κάθε πιστό που θα βρεθεί στο ύψωμα της Ιεράς Μονής με τα κειμήλια και την παράδοση αιώνων.

Σύμφωνα με τα στοιχεία ναυτιλιακών εταιρειών σήμερα και αύριο απο τη Ρόδο, Κω, και Κάλυμνο αναμένεται να ταξιδέψουν στο νησί της Αποκάλυψης περισσότεροι από 800 επιβάτες για τις διακοπές του Πάσχα.

Για την Πάτμο αναχώρησε χθες το απόγευμα και ο νομάρχης κ. Γιάννης Μαχαιρίδης προκειμένου να παρακολουθήσει την τελετή του Νιπτήρος ενώ αύριο θα βρεθεί στην Κάλυμνο για να παρακολουθήσει την περιφορά του Επιταφίου.

Σημειώνεται τέλος, ότι στην Πάτμο θα βρεθούν αυτές τις ημέρες πολλές προσωπικότητες της πολιτικής και οικονομικής ζωής της χώρας.

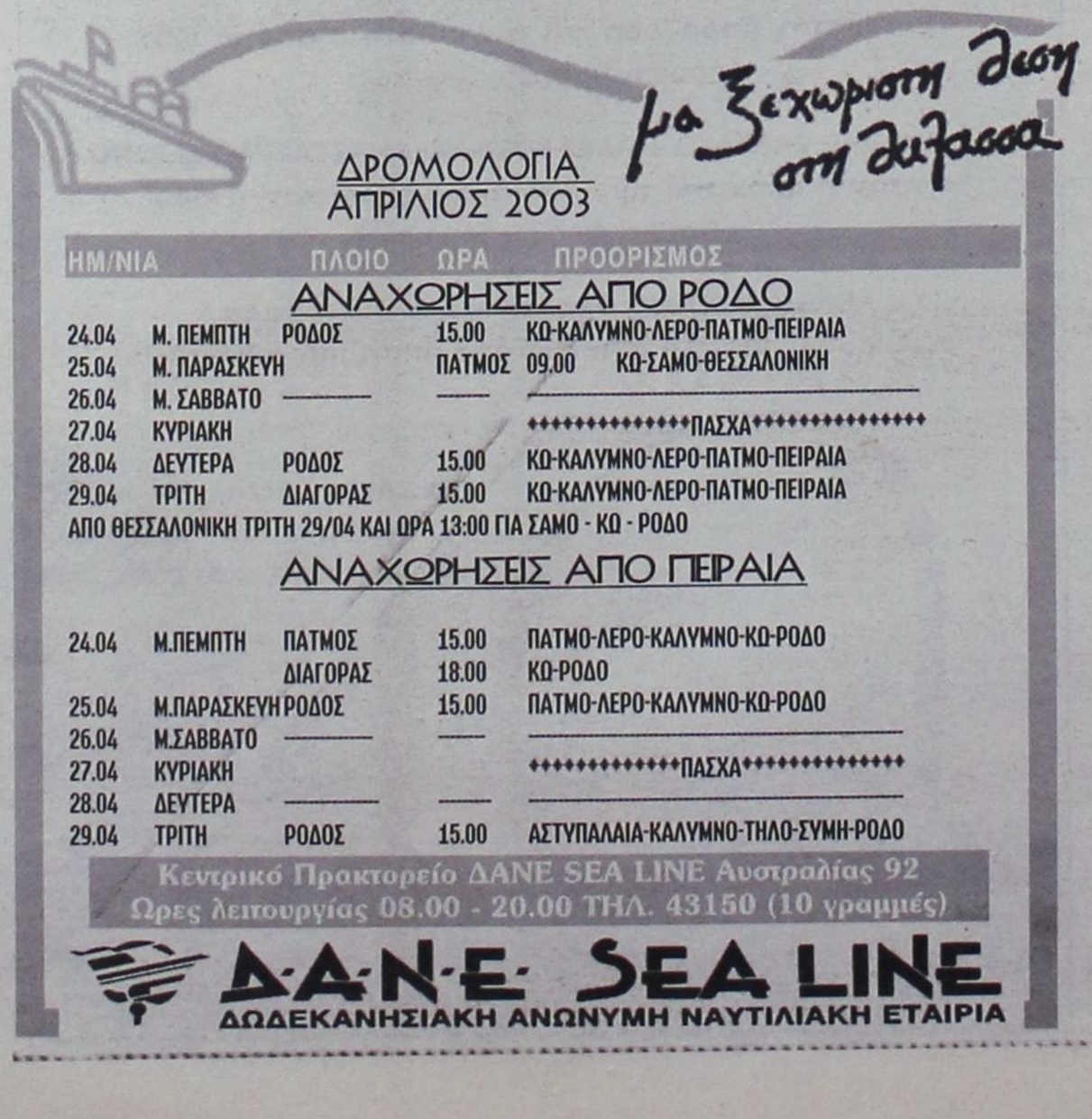

Δ·Α·Ν·Ε· SEA LINE
ΔΩΔΕΚΑΝΗΣΙΑΚΗ ΑΝΩΝΥΜΗ ΝΑΥΤΙΛΙΑΚΗ ΕΤΑΙΡΙΑ

ΠΑΣΧΑ ΣΤΟ ΑΙΓΑΙΟ

Από 26 έως 28 Απριλίου με το πλοίο Ε/Γ - Ο/Γ ΡΟΔΟΣ

ΠΑΤΜΟ - ΤΗΝΟ - ΜΥΚΟΝΟ

Πρόγραμμα εκδρομής

- Αναχώρηση από Ρόδο Μεγ. Σάββατο 26/4 και ώρα 11.00 για Πάτμο.
- Αφιξη στην Πάτμο Μεγ. Σάββατο και ώρα 18.00
- Αναχώρηση από Πάτμο Κυριακή του Πάσχα 27/4 και ώρα 02.30 για Τήνο.
- Αφιξη στην Τήνο Κυριακή του Πάσχα 27/4 και ώρα 08.00 για ΙΕΡΑΡΧΙΚΗ ΛΕΙΤΟΥΡΓΙΑ ΔΕΥΤΕΡΑΣ ΑΝΑΣΤΑΣΕΩΣ.
- Αναχώρηση από Τήνο Κυριακή του Πάσχα 27/4 και ώρα 12.30
- Αφιξη στη Μύκονο Κυριακή του Πάσχα 27/4 και ώρα 13.30
- Αναχώρηση από Μύκονο Δευτέρα του Πάσχα 28/4 και ώρα 01.00
- Αφιξη στη Ρόδο Τρίτη του Πάσχα 29/4 και ώρα 13.30

Εκπτώσεις: Παιδιά έως 12 ετών **έκπτωση 50%** ως τρίτο ή τέταρτο άτομο.

ΤΙΜΟΚΑΤΑΛΟΓΟΣ ΚΡΟΥΑΖΙΕΡΑΣ			
Κατηγορία Καμπίνας	**Τιμή ανά άτομο**	**Κατηγορία Καμπίνας**	**Τιμή ανά άτομο**
Lux	150 ευρώ	Τρίκλινη εσωτερική	100 ευρώ
Δίκλινη εξωτερική	120 ευρώ	Τετράκλινη εσωτερική	80 ευρώ
Τετράκλινη εξωτερική	120 ευρώ	Ι.Χ.	15 ευρώ
Δίκλινη εσωτερική	100 ευρώ	ΜΟΤΟ	ΔΩΡΕΑΝ

ΠΡΟΣΦΟΡΑ: ΤΟ ΑΝΑΣΤΑΣΙΜΟ ΔΕΙΠΝΟ

- Πληροφορίες, κρατήσεις από το Κεντρικό Πρακτορείο Ρόδου Αυστραλίας 92, τηλέφωνο **22410 43150** καθώς και στον ταξιδιωτικό σας πράκτορα.

ΕΞΕΤΕΘΗ ΑΝΕΠΑΝΟΡΘΩΤΑ Η ΔΗΜΟΤΙΚΗ ΑΡΧΗ

Ο ΕΙΣΑΓΓΕΛΕΑΣ ΥΠΟΧΡΕΩΣΕ ΧΘΕΣ το δήμαρχο Ροδίων να παραδώσει τα στοιχεία στον κ. Χ. Χατζηευθυμίου

Η υπεροψία, η αλαζονεία, ο αυταρχισμός και η αντιδημοκρατική λειτουργία «ξεθωριάζουν» την εικόνα του δημάρχου





Υπεροψία και αλαζονεία της Δημοτικής αρχής Ρόδου σε συνδυασμό με τον αυταρχισμό και την αντιδημοκρατική λειτουργία της αλλά και την αδυναμία χάραξης ορθής στρατηγικής και τακτικής και πολύ περισσότερο επικοινωνιακής πολιτικής, την εξέθεσε ανεπανόρθωτα στην κοινή γνώμη, με την άρνησή της να χορηγήσει στη δημοτική μειοψηφία στοιχεία διαχείρισης και διοίκησης του Δήμου.

Το ατόπημα αυτό προσλαμβάνει ακόμα μεγαλύτερες διαστάσεις καθώς ο δήμαρχος κ. Γ. Γιαννόπουλος είναι πρόεδρος της ΤΕΔΚ και μέλος του δ.σ. της ΚΕΔΚΕ, και όφειλε να δίνει το καλό παράδειγμα στους υπόλοιπους δημάρχους, πολλώ μάλλον γιατί υπάρχουν και προγενέστερες προσφυγές στη Δικαιοσύνη για άρνηση παροχής στοιχείων και φυσικά, δικαίωση των δημοτικών μειοψηφιών.

Δυστυχώς για τον τόπο, αλλά και για τον ίδιο, ο κ. Γιαννόπουλος θεωρεί το Δήμο τσιφλίκι του και δεν αποκλείεται να έχει και νέες περιπέτειες με τη Δικαιοσύνη γιατί προκαλεί βάναυσα με την αντιδημοκρατική λειτουργία και συμπεριφορά του, δημότες και λειτουργίες.

Ο Εισαγγελέας Πλημμελειοδικών Ρόδου κ. Γ. Οικονόμου συγκεκριμένα, ύστερα από την διαβίβαση σε αυτόν (από τον Αντιεισαγγελέα Εφετών κ. Εμμ. - Ρούσσο Παπαδάκη) των αιτήσεων και αναφορών του επικεφαλής της δημοτικής μειοψηφίας κ. Χατζή Χατζηευθυμίου εξέδωσε χθες την ακόλουθη πράξη, η οποία επιδόθηκε στον κ. Χ. Χατζηευθυμίου, ο οποίος με την σειρά του την κοινοποίησε με δικαστικό κλητήρα, στο δήμαρχο κ. Γ. Γιαννόπουλο.

Προς

Τον κ. Δήμαρχο Δήμου Ροδίων

Διαβιβάζουμε την συνημμένη αίτηση του κ. Χατζή Χατζηευθυμίου κατοίκου Ρόδου και παρακαλούμε για την χορήγηση των αιτουμένων Αντιγράφων σύμφωνα με το άρθρο 25 παρ. 4β Ν. 1756/88 όπως Τροποποιήθηκε με Ν. 1868/89 γιατί έχει έννομο συμφέρον και εφόσον ήθελε κριθεί από την Υπηρεσία σας ότι τα αιτούμενα έγγραφα δεν είναι απόρρητα ή εμπίπτοντα στη διάταξη του άρθρου 261 Κ.Π.Δ.

Γεώργιος Χρ. Οικονόμου

Εισαγγελέας Πρωτοδικών

Από την άλλη πλευρά ο Εισαγγελέας Πλημμελειοδικών σύμφωνα με τις πληροφορίες, διέταξε την διενέργεια προκαταρκτικής εξετάσεως,προκειμένου να διαπιστωθεί αν διεπραχθή το αδίκημα της παραβάσεως καθήκοντος, από την πλευρά του δημάρχου ή και υπαλλήλων (οι οποίοι, όμως, εκτελούν εντολές, όπως επεσήμανε ο κ. Χ. Χατζηευθυμίου).

Επιπλέον να εξετασθούν όλες οι καταγγελίες που έγιναν (και από τις δύο πλευρές) κατά την πρόσφατη συνεδρίαση του δημοτικού συμβουλίου. Ο κ. Χατζηευθυμίου δήλωσε στον Εισαγγελέα ότι δεν επιθυμεί την άσκηση ποινικών διώξεων αλλά για τα αδικήματα που διεπράχθησαν ή φέρονται να διεπράχθησαν προβλέπεται αυτεπάγγελτη επέμβαση και ο Εισαγγελέας δεν μπορεί να θέσει την υπόθεση στο αρχείο.

«ΕΦΙΑΛΤΙΚΗ» ΝΥΚΤΑ ΠΕΡΑΣΕ Η ΠΥΡ

ΑΓΝΩΣΤΟΙ ΔΡΑΣΤΕΣ ΕΒΑΛΑΝ φωτιά σε 5 μοτοποδήλατα

Χρησιμοποίησαν εύφλεκτο υλικό

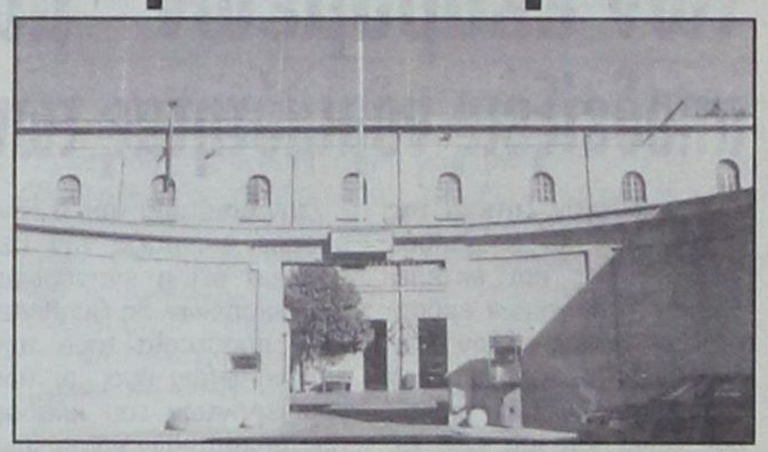

Σε συναγερμό έχει τεθεί από χθες η Πυροσβεστική Υπηρεσία της Ρόδου για τον εντοπισμό και τη σύλληψη άγνωστου εμπρηστή, που έβαλε, χρησιμοποιώντας εύφλεκτο υλικό, φωτιά σε 5 μοτοποδήλατα εκ των οποίων τα τρία ανήκουν σε υπηκόους Αλβανίας. Δεν αποκλείεται να πρόκειται για «προειδοποίηση» ή για πράξη εκδικήσεως.

Η νύχτα της 23ης Απριλίου ήταν εφιαλτική για τους διατεταγμένους σε υπηρεσία άνδρες της Πυροσβεστικής Υπηρεσίας που κλήθηκαν να κατασβέσουν τρεις πυρκαγιές σε διάστημα μίας ώρας περίπου, στα 5 μοτοποδήλατα, που ήταν σταθμευμένα σε διάφορα σημεία της συνοικίας της Μητροπόλεως Ρόδου.

Στις 00:30 ειδικότερα πείοικος ειδοποίησε το «199» για την εκδήλωση φωτιάς σε δίκυκλο, στην οδό Ερνεστ Μπέβιν. Το υπ' αριθμό ΡΟΟ 197 μοτοποδήλατο τύπου Yamaha XT 600 ιδιοκτησίας του Μανώλη Ροδίτη είχε τυλιχθεί στις φλόγες ενώ υπήρχε κίνδυνος να επεκταθεί η πυρκαγιά και σε ζαχαροπλαστείο έξω από το οποίο ήταν σταθμευμένο.

Η τέντα πάντως του ζαχαροπλαστείου κάηκε ενώ ράγισε και η γυάλινη προθήκη του.

Στις 01:05 στην οδό Γιαλλουράκη άλλος περίοικος ειδοποίησε για την πρόκληση δεύτερης πυρκαγιάς σε τρία μοτοποδήλατα. Τα υπ' αριθμό ΡΚΕ 83 (Kawasaki KZP 115), ΤΥ 8664 (Suzuki) και ΤΡ 3050 (Vespa) ιδιοκτησίας των Αντάν Κώνστα, Ελβις Κώνστα και Πέτρου Χατζηπέτρου αντίστοιχα, κάηκαν ομοίως.

Δέκα λεπτά αργότερα στις οδούς Ξάνθου και Κολοκοτρώνη οι άνδρες της ΠΥΡ ειδοποιήθηκαν για την ύπαρξη πυρκαγιάς σε ακόμη ένα μοτοποδήλατο. Το υπ' αριθμό ΡΟΒ 264 δίκυκλο τύπου Kawasaki 125 ιδιοκτησίας του Μιχαήλ Δόδα καταστράφηκε ολοσχερώς.

Από τη διενεργηθείσα προανάκριση - έρευνα των αρμοδίων ανακριτικών υπαλλήλων της ΠΥΡ προέκυψε ότι σε όλα τα μοτοποδήλατα προκλήθηκε φωτιά με τη χρήση εύφλεκτου υλικού, πιθανότατα βενζίνης. Οι ιδιοκτήτες τους που κλήθηκαν για να καταθέσουν κατηγορηματικά δήλωσαν ότι δεν είχαν διαφορές με τρίτους. Δεν αποκλείεται τελικά τις καταστροφές να προκάλεσαν βάνδαλοι, αλλά δεν αποκλείεται και το ενδεχόμενο εκδίκησης σε βάρος των ιδιοκτητών τους. Για αυτό οι αρμόδιοι υπάλληλοι της ΠΥΡ αναζητούν στοιχεία για τυχόν σχέσεις που μπορεί να έχουν μεταξύ τους ή και με τρίτα άτομα.

Εν πάση περιπτώσει η προανάκριση συνεχίζεται με τη λήψη καταθέσεων από περιοίκους. Τυχόν μάρτυρες αυτού του πρωτοφανούς περιστατικού καλούνται να δώσουν πληροφορίες στο «199».

Γ. ΝΙΚΗΤΙΑΔΗΣ: «ΔΕΝ ΚΑΝΩ ΓΚΑΛΟΠ»

Σε σχέση με τα δημοσιεύματα που φέρουν τον κ. Γιώργο Νικητιάδη ως εντολέα διενέργειας δημοσκόπησης στο Νομό Δωδεκανήσου για τις επόμενες βουλευτικές εκλογές, ο συμπατριώτης μας πρώην Γεν. Γραμματέας Δημοσίας Διοίκησης του ΥΠΕΣΔΔΑ δήλωσε τα εξής:

«Ουδεμία σχέση έχω με την διενεργούμενη δημοσκόπηση και διαψεύδω με τον πλεόν κατηγορηματικό τρόπο όσα δημοσιεύματα εμπλέκουν το όνομά μου στους εντολείς που ηαρήγγειλαν την έρευνα.

Ασχολούμαι συνεχώς με την προετοιμασία των δύο μεγάλων γεγονότων που θα λάβουν χώρα στην Δωδεκάνησο στο πλαίσιο της Ελληνικής Προεδρίας και ο χρόνος που μένει είναι ελάχιστος για να τον αφιερώνω σε δημοσκοπήσεις.

Εξάλλου ο Λαός μας έχει σοβαρότερα θέματα που τον απασχολούν από το ποιός θα είναι ο Βουλευτής του μετά από 13 μήνες. Ας έχουμε όλοι Καλή Ανάσταση και μετά το Πάσχα αν θέλουμε δημοσκοπήσεις δεν



έχουμε παρά να σκύψουμε και να αφουγκραστούμε τις αγωνίες του κόσμου.

Αυτές είναι οι μόνες ασφαλείς δημοσκοπήσεις».

Adler
ΣΥΣΤΗΜΑΤΑ ΓΕΡΜΑΝΙΚΩΝ ΚΟΥΦΩΜΑΤΩΝ



ΜΙΧΑΗΛ Π. ΜΑΡΚΑΚΙΟΥ
ΕΚΘΕΣΙΑΚΟΣ ΧΩΡΟΣ
ΟΔΟΣ ΘΕΣΣΑΛΟΝΙΚΗΣ 14 ΕΝΑΝΤΙ ΕΜΠΟΡΙΚΟΥ ΚΕΝΤΡΟΥ ΜΗΔΙΑ
ΤΗΛ. 2241-67500, 20327 FAX 60870 ΡΟΔΟΣ

ΥΠΟΜΝΗΜΑ ΜΕ ΠΡΟΤΑΣΕΙΣ ΓΙΑ ΤΙΣ ΜΑΘΗΤΙΚΕΣ ΕΚΔΡΟΜΕΣ ΚΑΤΕΘΕΣΕ Ο ΗΑΤΤΑ ΠΡΟΣ ΤΟ ΥΠ. ΠΑΙΔΕΙΑΣ

ΑΣΦΑΛΙΣΤΙΚΗ ΚΑΛΥΨΗ των εκδρομέων - μαθητών και αποδείξεις νομιμότητας των διοργανωτών

Το φλέγον ζήτημα της καλής και ασφαλούς διοργάνωσης και εκτέλεσης των μαθητικών εκδρομών, οι οποίες πλέον αποτελούν αναπόσπαστο τμήμα της εκπαιδευτικής περιόδου αλλά και μία από τις σημαντικότερες επιμέρους αγορές της τουριστικής αγοράς κατά την εκτός αιχμής περιόδου, επαναφέρει με υπομνήματά του προς το υπουργείο Παιδείας και κάθε άλλον εμπλεκόμενο φορέα ο Σύνδεσμος των εν Ελλάδι Τουριστικών & Ταξιδιωτικών Γραφείων (ΗΑΤΤΑ).

Όπως επισημαίνεται σε σχετική επιστολή που απεστάλη μόλις προ ημερών, ο Σύνδεσμος γνωρίζοντας την ευαισθησία καθηγητών και γονέων για σωστή και εντός των νομίμων πλαισίων διοργάνωση παντός είδους μαθητικών - σπουδαστικών μεταφορών και εκδρομών θεωρεί απαραίτητο να ενημερώσει τους αρμοδίους για το θεσμικό πλαίσιο και την κείμενη νομοθεσία σύμφωνα με την οποία πρέπει να διοργανώνονται οι μαθητικές - σπουδαστικές εκδρομές, για την επίτευξη υψηλότερου επιπέδου ασφαλείας και ποιότητας για τους εκδρομείς καθηγητές και μαθητές.

Μαζί με τις προτάσεις του, ο Σύνδεσμος απέστειλε και όλα τα σχετικά στοιχεία, προκειμένου να καταστεί καλύτερα κατανοητή η ισχύουσα τουριστική νομοθεσία και να εξασφαλίζεται η σωστή διοργάνωση μιας μεταφοράς ή εκδρομής, καθώς και να διασφαλίζονται και να νομιμοποιούνται από τους καταναλωτές τυχόν διεκδικήσεις ασφαλείας ή ελλιπούς παροχής των συμφωνηθέντων.

Στην επιστολή του, ο Σύνδεσμος εκφράζει την πεποίθηση ότι η ενημέρωση των σχολείων θα βοηθήσει στην προστασία τόσο των καταναλωτών όσο και των συμφερόντων του κλάδου των τουριστικών γραφείων, απ' όσους εμφανίζονται ως διοργανωτές εκδρομών χωρίς να έχουν το κατά νόμο δικαίωμα, και αδιαφορούν για την ποιότητα και νομιμότητα των εκδρομών.

Σε παλαιότερα υπομνήματά του ο ΗΑΤΤΑ έχει εισηγηθεί μεταξύ άλλων τα εξής :

- Οι εκδρομές πρέπει να εκτελούνται από γραφεία εσωτερικού ή γενικού τουρισμού που διαθέτουν **ειδικό σήμα του ΕΟΤ και αντίγραφο της αδείας λειτουργίας τους**, τα οποία πρέπει να κατατίθενται στο διευθυντή του σχολείου πριν την εκδρομή, ώστε να ελέγχεται και η ποιότητα της εκδρομής και η από πάσης πλευράς, νομικής και ασφάλειας, καλή εκτέλεσή της.
- Να διερευνηθεί η περίοδος του χρόνου πραγματοποίησης των εκδρομών από Νοέμβριο έως και το τέλος της σχολικής περιόδου.
- Να υπάρχουν πολλοί προορισμοί με ποσοστιαία κάλυψη της τάξης του 10% ανά προορισμό (Θράκη, Ανατολική Μακεδονία, Θεσσαλονίκη, Ήπειρος, Πελοπόννησος, Ρόδος, Κέρκυρα, Κρήτη, Νησιά Κυκλάδων). Ο έλεγχος του ποσοστού να γίνεται από τη δευτεροβάθμια επιτροπή, καθώς με τον τρόπο αυτό θα τονωθούν οικονομικώς οι περιοχές που τόσο πολύ έχουν ανάγκη.
- Να υπάρχει **υποχρεωτική ασφαλιστική κάλυψη**, σύμφωνα με το Π.Δ. 339/96 για τα οργανωμένα ταξίδια και Ασφαλιστική κάλυψη για ασθένεια και ατύχημα και να παραδίδεται αντίγραφο του ασφαλιστήριου συμβολαίου ή βεβαίωση της ασφαλιστήριας εταιρείας, προς το διευθυντή του σχολείου. Το εν λόγω Π.Δ. εναρμονίζει τις διατάξεις της Ελληνικής Νομοθεσίας προς τις διατάξεις της Οδηγίας του Συμβουλίου 90/314/ΕΟΚ «για τα οργανωμένα ταξίδια και τις οργανωμένες διακοπές και περιηγήσεις» και προβλέπει τη σύναψη ασφαλιστήριου συμβολαίου αστικής επαγγελματικής ευθύνης προερχόμενη από λάθη και παραλείψεις κατά την πραγματοποίηση του οργανωμένου ταξιδιού/εκδρομής.
- Προ της αναχώρησης του γκρουπ, να υποχρεούται το τουριστικό γραφείο να παραδίδει αντίγραφο των πιστοποιητικών του ΚΤΕΟ για την ποιότητα των πούλμαν.
- Να επιτρέπεται η νυχτερινή διασκέδαση μόνο μια φορά εκτός ξενοδοχειακών μονάδων σε ελεγχόμενα, όσον αφορά και το κόστος και την ποιότητα, νυχτερινά κέντρα. Για τις άλλες ημέρες της εκδρομής, η νυχτερινή διασκέδαση να γίνεται εντός των ξενοδοχειακών μονάδων και πάλι με ελεγχόμενη την ποιότητα και το κόστος της διασκέδασης.

Επίσης, σε περίπτωση που διοργανώνονται εκδρομές, να αναφέρονται εμφανώς στα ενημερωτικά έντυπα το όνομα του διοργανωτή - τουριστικού γραφείου, το οποίο βάσει των προαναφερόμενων νόμων 393/76 και 339/96 θα πρέπει να είναι για μεν τις εκδρομές στην Ελλάδα γραφεία γενικού ή εσωτερικού τουρισμού, για δε τις εκδρομές στο εξωτερικό μόνο τα γραφεία γενικού τουρισμού.

ΕΧΟΥΝ ΕΞΟΡΓΙΣΘΕΙ ΟΙ ΔΗΜΟΤΕΣ

ΕΤΕΡΟΧΡΟΝΙΣΜΕΝΟΙ ΛΟΓΑΡΙΑΣΜΟΙ ΑΠΟ το Δήμο Αρχαγγέλου

«Ξέχασε» να τους στείλει η προηγούμενη Δημοτική Αρχή

Τα «μένεα» πνέουν οι δημότες Αρχαγγέλου κατά του Δήμου γιατί ξαφνικά άρχισαν να παίρνουν τον ένα μετά τον άλλο τους λογαριασμούς ύδρευσης - άρδευσης και δικαιώματος βοσκής, με αποτέλεσμα να βρίσκονται σε αδυναμία πληρωμής. Μάλιστα δεν είναι λίγοι αυτοί που αμφισβητούν τις χρεώσεις αλλά δεν έχουν τη δυνατότητα αποδείξεως, αφού πέρασαν πολλά χρόνια. Οι... καθιστερημένοι λογαριασμοί χρονολογούνται συγκεκριμένα από το 1998-99, αλλά οι μαζικοί αφορούν την διετία 2000-2001.

Οπως έγινε γνωστό, η προηγούμενη δημοτική αρχή «ξέχασε» να στείλει τους λογαριασμούς και τους στέλλει τώρα ετεροχρονισμένα η νέα δημοτική αρχή υπό τον κ. Αλεξ. Παπουρά.

Είναι χαρακτηριστική η ακόλουθη επιστολή του δημάρχου κ.Αλεξ. Παπουρά, που συνοδεύει τους λογαριασμούς.

Αγαπητέ συνδημότη/ συνδημότισσα,

Με την παρούσα μου επιστολή θα ήθελα να σας γνωστοποιήσω τα εξής:

Οπως ήδη γνωρίζετε από αμέλεια ή για λόγους που δεν γνωρίζουμε, η απελθούσα Δημοτική Αρχή δεν προέβη στην είσπραξη των τελών ύδρευσης - άρδευσης και δικαιώματος βοσκής για τα έτη 2000-2001 και 2002.

Η οικτρή άλλωστε οικονομική κατάσταση του Δήμου μας, με υποχρεώσεις από παρελθόντα έτη ύψους περίπου 2.500.000 ευρώ επιβάλλει την άμεση εξεύρεση πόρων και την λήψη αυστηρών μέτρων όπως η μείωση του προσωπικού, η είσπραξη βεβαιωμένων οφειλών και οι περικοπές δαπανών.

Βρίσκομαι λοιπόν στην δυσάρεστη θέση να σας ενημερώσω ότι η βεβαίωση και καταβολή των προαναφερθέντων τελών για τα παραπάνω έτη θα πραγματοποιηθεί μέσα στο τρέχον έτος τμηματικά σε τρεις φάσεις ανά έτος. Σας γνωρίζω δε ότι αναγκάζομαι εκ του Νόμου να προβώ στην ενέργεια αυτή.

Ζητώ την κατανόησή σας και σας παρακαλώ να ανταποκριθείτε στην ανάγκη άμεσης εξόφλησης των τελών της πρώτης φάσης (για το έτος 2000) για την οποία ενημερώνεστε αναλυτικά με την συνημμένη ατομική ειδοποίηση.

Σας ευχαριστώ
Ο ΔΗΜΑΡΧΟΣ
ΑΛΕΞΑΝΔΡΟΣ
ΠΑΝ. ΠΑΠΟΥΡΑΣ



Περίοδος: 21/04/03 - 28/09/03

ΠΡΟΣ ΠΕΙΡΑΙΑ

ΑΝΑΧΩΡΗΣΗ ΑΠΟ							ΑΦΙΞΗ ΠΕΙΡΑΙΑ
ΡΟΔΟ	ΚΩ	ΛΕΡΟ	ΠΑΤΜΟ	ΜΥΚΟΝΟ	ΣΥΡΟ	ΑΜΟΡΓΟΣ(ΚΑΤΑΠΟΛΑ)	
ΤΡΙΤΗ 20:00	ΤΡΙΤΗ 22:55	...	...	ΤΕΤΑΡΤΗ 03:30	...	...	ΤΕΤΑΡΤΗ 07:20
ΠΕΜΠΤΗ 20:00	ΠΕΜΠΤΗ 22:55	ΠΑΡΑΣΚΕΥΗ 00:35	ΠΑΡΑΣΚΕΥΗ 01:45	...	ΠΑΡΑΣΚΕΥΗ 05:20	...	ΠΑΡΑΣΚΕΥΗ 08:40
ΣΑΒΒΑΤΟ 10:00	ΣΑΒΒΑΤΟ 12:50	...	...	...	...	ΣΑΒΒΑΤΟ 16:20	ΣΑΒΒΑΤΟ 21:30
ΚΥΡΙΑΚΗ 18:30	ΚΥΡΙΑΚΗ 21:25	ΚΥΡΙΑΚΗ 23:05	ΔΕΥΤΕΡΑ 00:15	...	ΔΕΥΤΕΡΑ 03:50	...	ΔΕΥΤΕΡΑ 07:10

ΑΠΟ ΠΕΙΡΑΙΑ

ΑΝΑΧΩΡΗΣΗ ΑΠΟ ΠΕΙΡΑΙΑ	ΑΦΙΞΗ						
	ΣΥΡΟ	ΜΥΚΟΝΟ	ΑΜΟΡΓΟΣ(ΚΑΤΑΠΟΛΑ)	ΠΑΤΜΟ	ΛΕΡΟ	ΚΩ	ΡΟΔΟ
ΔΕΥΤΕΡΑ 20:00	ΔΕΥΤΕΡΑ 23:20	...	...	...	...	ΤΡΙΤΗ 04:10	ΤΡΙΤΗ 07:10
ΤΕΤΑΡΤΗ 20:00	ΤΕΤΑΡΤΗ 23:20	...	...	ΠΕΜΠΤΗ 02:50	ΠΕΜΠΤΗ 04:00	ΠΕΜΠΤΗ 05:40	ΠΕΜΠΤΗ 08:35
ΠΑΡΑΣΚΕΥΗ 20:00	...	ΠΑΡΑΣΚΕΥΗ 23:50	...	...	...	ΣΑΒΒΑΤΟ 04:20	ΣΑΒΒΑΤΟ 07:15
ΣΑΒΒΑΤΟ 23:30	...	...	ΚΥΡΙΑΚΗ 04:45	ΚΥΡΙΑΚΗ 07:00	ΚΥΡΙΑΚΗ 08:10	ΚΥΡΙΑΚΗ 09:50	ΚΥΡΙΑΚΗ 12:45

ΑΝΕΚΤΕΛΕΣΤΑ ΔΡΟΜΟΛΟΓΙΑ: 26/04/03 από ΠΕΙΡΑΙΑ & 27/04/03 από ΡΟΔΟ.

SKEVO'S TRAVEL AGENCY

ΚΑΝΤΕ ΚΡΑΤΗΣΗ ΤΩΡΑ!

ΠΛΗΡΟΦΟΡΙΕΣ ΚΑΙ ΚΡΑΤΗΣΕΙΣ ΘΕΣΕΩΝ ΣΤΟΝ ΤΑΞΙΔΙΩΤΙΚΟ ΣΑΣ ΠΡΑΚΤΟΡΑ Η SKEVO'S TRAVEL AGENCY: ΑΜΕΡΙΚΗΣ 111, ΡΟΔΟΣ, ΤΗΛ. ΚΡΑΤΗΣΕΩΝ ΕΠΙΒΑΤΩΝ ΚΑΙ Ι.Χ.: 22410-22461, 22410-75655, 22410-75310, ΤΗΛ. ΚΡΑΤΗΣΕΩΝ ΦΟΡΤΗΓΩΝ: 22410-76600

ΣΥΝΤΟΜΑ ΚΟΝΤΑ ΣΑΣ
ΕΝΗΜΕΡΩΘΕΙΤΕ
ΓΙΑ ΤΗ ΚΑΡΤΑ ΜΕΛΟΥΣ

CARAMELLA
lounge - bar

Καποδιστρίου 20-Τηλ. 22410 31666, 6972520294

Ο ΔΙΕΥΘΥΝΩΝ ΣΥΜΒΟΥΛΟΣ ΤΗΣ TUI κ. Ν. ΠΑΠΑΘΑΝΑΣΗΣ

ΣΟΒΑΡΑ ΠΡΟΒΛΗΜΑΤΙΣΜΕΝΟΣ για την εξέλιξη της σαιζόν

Η επιδημία της άτυπης πνευμονίας δημιουργεί πρόσθετα προβλήματα



Σοβαρά προβληματισμένος ως προς την εξέλιξη της τουριστικής περιόδου εμφανίζεται ο γενικός διευθυντής και διευθύνων σύμβουλος του μεγάλου γερμανικού τουριστικού οργανισμού TUI κ. Νίκος Παπαθανάσης που , από προχθές, βρίσκεται στη Ρόδο για τις διακοπές του Πάσχα.

Οπως δήλωσε στη «δ» «οι επιπτώσεις που καθιέρωσε ο TUI την προ του Πάσχα περίοδο δεν απέδωσαν τα αναμενόμενα αποτελέσματα».

Ο κ. Παπαθανάσης χαρακτήρισε τη γερμανική αγορά «επιφυλακτική» και «μουδιασμένη» παραπέμποντας τις ελπίδες για ανάκαμψη μετά το πρώτο δεκαπενθήμερο του Μαΐου. Συνολικά για την Ελλάδα προέβλεψε μια άσχημη χρονιά, ενώ από τους τουριστικούς προορισμούς χαρακτήρισε τη θέση της Ρόδου περισσότερο δυσχερή σε σχέση με την Κρήτη «η οποία θα έχει λιγότερες ενδείξεις».

Ο γενικός διευθυντής της TUI εκτιμά ακόμα, ότι μια σημαντική παράμετρος φέτος «είναι και ο πανικός των τελευταίων ημερών για τον ιό της άτυπης πνευμονίας, πανικός που εξαπλώνεται ραγδαία σε ολόκληρη των Ευρώπη».

Αναγνωρίζει αφενός ότι η θανατηφόρος επιδημία που πλήττει τις χώρες της νοτιανατολικής Ασίας και τον Καναδά οδηγεί τους Ευρωπαίους στην ακύρωση των προγραμματισμένων ταξιδίων τους προς τις χώρες αυτές, και σε άλλες του τρίτου κόσμου, «αλλά αυτό δεν σημαίνει ότι θα επιλέξουν την Ελλάδα ή κάποιον άλλον ευρωπαϊκό προορισμό».

Ο κ. Παπαθανάσης διαπιστώνει ότι ο πανικός του ιού της άτυπης .πνευμονίας διαμορφώνει γενικώς μια «κατάσταση αδράνειας» μεταξύ των υποψηφίων για διακοπές «πολύ πιο ανησυχητική από την κατάσταση που επικρατούσε πριν και κατά τον πόλεμο στο Ιράκ».

Υπ' αυτές τις συνθήκες, ανέφερε, δεν μπορεί κανείς να προβεί σε ακριβείς εκτιμήσεις ως προς την εξέλιξη της τουριστικής περιόδου.

ΑΝΗΣΥΧΕΙ ΚΑΙ Η ΕΞΡ

Ο κ. Νίκος Παπαθανάσης επισκέφθηκε χθες τα γραφεία της Ενωσης Ξενοδόχων Ρόδου και είχε συνάντηση με τον πρόεδρο κ. Βασίλη Μηναΐδη που, επίσης, φέρεται να ανησυχεί ιδιαίτερα από την εξάπλωση των κρουσμάτων της άτυπης πνευμονίας και στις ευρωπαϊκές χώρες.

Πάντως, χαρακτήρισε θετικό το γεγονός ότι μέχρι τώρα τουλάχιστον δεν έχει καταγραφεί κανένα κρούσμα στη χώρα μας.

Αναφερόμενος στα δημοσιεύματα των τελευταίων ημερών που φέρουν τα ξενοδοχεία της Ρόδου κλειστά ή να λειτουργούν με πολύ λίγους πελάτες τόνισε ότι ανταποκρίνονται στην πραγματικότητα. Πρόσθεσε, μάλιστα, ότι αν η κατάσταση συνεχιστεί ως έχει σήμερα πολλά ξενοδοχεία θα ανοίξουν, εκ των πραγμάτων, περί τα τέλη Μαΐου ή και αργότερα.

Ο κ. Μηναΐδης έδειξε, επίσης, να συμμερίζεται την αγωνία των χιλιάδων ξενοδοχοϋπαλλήλων που παραμένουν ακόμη στην ανεργία.

«Περισσότερο από τους εργαζόμενους ανησυχούν οι ίδιοι οι επιχειρηματίες που βλέπουν τα ξενοδοχεία τους κλειστά ή με ελάχιστους πελάτες. Και είναι αυτονόητο ότι για να γίνουν προσλήψεις πρέπει πρώτα να ανοίξουν τα ξενοδοχεία και να έχουν κόσμο. Αναμφίβολα περνάμε μια δύσκολη χρονιά όλοι, αλλά θέλω να ελπίζω ότι τα πράγματα θα βελτιωθούν σύντομα» δήλωσε χαρακτηριστικά.

ΣΥΛΛΗΨΗ ΚΑΛΥΜΝΙΟΥ ΠΕΡΙΠΤΕΡΑ ΜΕ ΠΟΣΟΤΗΤΑ ΒΕΓΓΑΛΙΚΩΝ

Από αστυνομικούς του Τμήματος Καλύμνου συνελήφθη την 22 Απριλίου 2003 και ώρα 11:30 ο Δ.Γ. του Ν. 47 ετών, κάτοικος Καλύμνου, που κατελήφθη μετά από έλεγχο να κατέχει σε περίπτερο ιδιοκτησίας του 732 συσκευασίες των 50 τεμαχίων έκαστη παιδικών αθυρμάτων, στερούμενος της απαιτούμενης αδείας.

Οι ποσότητες των αθυρμάτων αυτών κατασχέθηκαν, Ο ανωτέρω θα οδηγηθεί ενώπιον του Εισαγγελέα Πλημμελειοδικών Κω για τα περαιτέρω.

ΑΠΟ ΤΟΝ ΔΙΟΙΚΗΤΗ ΤΗΣ ΤΡΑΠΕΖΑΣ ΤΗΣ ΕΛΛΑΔΟΣ

ΦΟΒΟΙ ΓΙΑ ΑΡΝΗΤΙΚΕΣ ΠΑΡΕΝΕΡΓΕΙΕΣ από τη μείωση του τουρισμού

Τι προέκυψε από έρευνα στα νησιά

Η αβεβαιότητα που κυριαρχεί ακόμη όσον αφορά στην εξέλιξη της τουριστικής κίνησης τη φετινή περίοδο στη χώρα μας καθιστά δύσκολη την εξαγωγή ασφαλών προβλέψεων για τη διαμόρφωση του ισοζυγίου υπηρεσιών.

Αυτό επισημαίνεται μεταξύ άλλων στην ετήσια έκθεση του διοικητή της Τραπέζης της Ελλάδος για την οικονομία όσον αφορά στις εξελίξεις στον τουριστικό κλάδο και πώς αυτές επηρεάζουν τα οικονομικά μεγέθη. Οπως υπογραμμίζεται, κατά το τρέχον έτος η διαμόρφωση του ισοζυγίου υπηρεσιών θα επηρεαστεί από τον βραδύ ρυθμό ανάκαμψης των οικονομιών των κυριότερων εμπορικών μας εταίρων και των χωρών προέλευσης των τουριστών που επισκέπτονται την Ελλάδα και από την ενδεχόμενη περαιτέρω υποχώρηση της ανταγωνιστικότητας των τιμών. Επιπλέον, το ισοζύγιο υπηρεσιών έχει ήδη επηρεαστεί από την πολεμική σύγκρουση στο Ιράκ.

Εξ άλλου, τονίζεται ότι ο πόλεμος στο Ιράκ επηρέασε αρνητικά τις κρατήσεις για την τουριστική περίοδο αλλά και τις προσδοκίες των τουριστικών επιχειρήσεων, όπως προκύπτει από την τακτική έρευνα συγκυρίας του ΙΟΒΕ αλλά και από ειδική έρευνα που διεξήγαγαν στο διάστημα 13-19 Μαρτίου τα υποκαταστήματα της Τραπέζης της Ελλάδος σε ικανοποιητικό δείγμα τουριστικών επιχειρήσεων της Δωδεκανήσου, της Κρήτης, της Κέρκυρας και της Χαλκιδικής. Σε ερώτηση που αφορά στα επενδυτικά πρόγραμμα που έχουν υλοποιήσει οι ξενοδοχειακές επιχειρήσεις, το 50% των ξενοδοχείων της Δωδεκανήσου, το 30% της Κρήτης και το 65% της Κέρκυρας δήλωσαν ότι έχουν κάνει επενδύσεις στο 15μηνο Ιανουαρίου 2002 - Μαρτίου 2003. Οσον αφορά το υπολειπόμενο διάστημα μέχρι το τέλος του 2003 επενδύσεις δηλώνουν ότι θα κάνουν το 25% των ξενοδοχειακών επιχειρήσεων της Δωδεκανήσου, το 35% της Κρήτης και το 40% της Κέρκυρας.

Εξάλλου, το 70% των ξενοδοχειακών επιχειρήσεων της Δωδεκανήσου και της Κρήτης εκτιμούν ότι η ανταγωνιστικότητά τους πλήττεται βραχυχρόνια κυρίως από την τουριστική πολιτική της Τουρκίας (η οποία βασίζεται σε σημαντικό βαθμό στις χαμηλές αμοιβές των εργαζομένων και στα μεγάλα έργα υποδομής). Παράλληλα, όμως, σε ποσοστό 65% θεωρούν ότι κοινά ελληνοτουρκικά πακέτα διακοπών είναι δυνατόν να οδηγήσουν σε αύξηση κρατήσεων και στις δύο πλευρές του Αιγαίου. Οσον αφορά στις τιμές, οι μικρότερες μονάδες σε αντίθεση με τους μεγάλους ξενοδοχειακούς ομίλους θεωρούν ότι δεν υπάρχουν περιθώρια περαιτέρω μείωσης.

Ν. Γκαργκάνας: «Να δουλεύουμε περισσότερο»

Τολμηρές συστάσεις του διοικητή της Τραπέζης της Ελλάδος για επέκταση της ασφαλιστικής μεταρρύθμισης

Σε παρέμβαση για την ολοκλήρωση της ασφαλιστικής μεταρρύθμισης προχώρησε ο διοικητής της Τραπέζης της Ελλάδος, κ. Ν. Γκαργκάνας. Στην ετήσια έκθεσή του για την ελληνική οικονομία, ο διοικητής, δήλωσε χαρακτηριστικά ότι «οι Ελληνες πρέπει να δουλεύουν περισσότερο», αλλά «απάλυνε» τις υποδείξεις υπογραμμίζοντας ότι οι όποιες αλλαγές θα πρέπει να προέλθουν μέσα από διάλογο με την κοινωνία.

Προχώρησε μάλιστα σε συστάσεις στους Ελληνες για περισσότερη δουλειά, αλλά και στην κυβέρνηση να προχωρήσει σε μεταρρύθμιση του ασφαλιστικού (με αύξηση των ορίων ηλικίας αλλά και περιορισμό του ύψους των συντάξεων). Χαρακτήρισε μεγάλη ανάγκη να προχωρήσει η μεταρρύθμιση στο ασφαλιστικό, ενώ χαρακτήρισε ανολοκλήρωτη και ατελή, αυτή που εμφάνισε πρόσφατα ως υλοποιηθείσα η κυβέρνηση.

Παράλληλα, ζήτησε άμεσα μέτρα για προσέλκυση ξένων άμεσων επενδύσεων, που έχει μεγάλη ανάγκη η οικονομία. Οι εισροές των συγκεκριμένων κεφαλαίων αντιστοιχούσαν στο 1% του ΑΕΠ το 2001, αλλά μηδενίστηκαν τελείως το 2002.

Εξήρε τις υγιείς βάσεις του εγχώριου πιστωτικού συστήματος, το οποίο, όπως είπε ο διοικητής, είδε τα κέρδη το 2002 να περιορίζονται σημαντικά σε σχέση με το 2001. Τούτο, κατά τον κ. Γκαργκάνα, είχε ως αποτέλεσμα ο συντελεστής κεφαλαιακής επάρκειας για το 2002 (του τραπεζικού συστήματος) να περιορισθεί στο 12,5% από 13,6% στο τέλος του 2001.

Η ταχεία πιστωτική επέκταση προς τα νοικοκυριά αποτελεί κατά τον διοικητή ικανή αιτία για περαιτέρω ενίσχυση των προβλέψεων που σχηματίζουν οι τράπεζες, για επισφαλείς απαιτήσεις.

Ο επικεφαλής του κεντρικού πιστωτικού ιδρύματος σκιαγράφησε με εξαιρετικά διπλωματικό τρόπο τις αβέβαιες προοπτικές της οικονομίας, τις οποίες συνέδεσε με το πέρας των Ολυμπιακών Αγώνων αλλά και το τέλος του Γ' Κοινοτικού Πλαισίου Στήριξης, το 2006.

ΕΠΑΓΓΕΛΜΑΤΙΚΟΣ ΕΞΟΠΛΙΣΜΟΣ
Εσωτερικών και Εξωτερικών χώρων
ΓΕΩΡΓΙΟΣ Ν. ΜΑΡΙΕΤΤΟΣ



ΚΕΝΤΡΙΚΟ: ΜΕΓΑΛΟΥ ΚΩΝΣΤΑΝΤΙΝΟΥ 27,
ΡΟΔΟΣ 85100 - ΤΗΛ.: 22410 30090, 22410 70685 - FAX: 22410 30079
ΥΠΟΚΑΤΑΣΤΗΜΑ Α' - Ideal strom: ΕΘΝΙΚΗΣ ΑΝΤΙΣΤΑΣΗΣ 18, ΡΟΔΟΣ 85100 ΤΗΛ.: 22410 26590
ΥΠΟΚΑΤΑΣΤΗΜΑ Β' (ΑΠΟΘΗΚΗ): 4ο χλμ. ΛΕΩΦΟΡΟΥ ΡΟΔΟΥ - ΛΙΝΔΟΥ, ΤΗΛ.: 22410 68838
E-mail:mar-rod@otenet.gr

ΛΟΓΩ ΤΗΣ ΤΟΥΡΙΣΤΙΚΗΣ ΚΙΝΗΣΕΩΣ

ΠΡΟΛΗΠΤΙΚΑ ΜΕΤΡΑ ΚΑΙ ΣΤΗ ΡΟΔΟ ΚΑΤΑ του «ιού της άτυπης πνευμονίας»

«Τα μάτια δεκατέσσερα» στο αεροδρόμιο και στο λιμάνι



Η νέα απειλή για την υγεία μας και τον τουρισμό του νησιού λέγεται «άτυπη πνευμονία». Ο «ευέλικτος» ιός που την προκαλεί φαίνεται να μην ελέγχεται ακόμη, αν και έχει γίνει από τους επιστήμονες η ταυτοποίησή του, και τα κρούσματα του σ'όλο τον κόσμο, κυρίως όμως στην Κίνα, το Χονγκ - Κονγκ και τον Καναδά, αυξάνονται ανησυχητικά.

Στη χώρα μας, όπως αναφέρεται σε «οδηγία» του υπουργού Υγείας κ. Κώστα Στεφανή δεν έχει σημειωθεί κανένα κρούσμα αλλά οι υγειονομικές αρχές βρίσκονται σε κατάσταση ετοιμότητας, «για κάθε ενδεχόμενο».

Σύμφωνα με δηλώσεις του υπουργού «υπάρχουν κρούσματα σε 25 χώρες και ενδεχομένως να επεκταθούν περισσότερο, καθώς η δυναμική του ιού δεν έχει ανακοπεί και φυσικό είναι να προκαλείται ανησυχία».

Ακριβώς αυτό το ενδεχόμενο έχει ωθήσει τον κ. Στεφανή να στείλει εγκύκλιο με οδηγίες προς τα νοσηλευτικά ιδρύματα και τις υγειονομικές αρχές της Περιφέρειας σχετικά με τη λήψη των αναγκαίων προληπτικών μέτρων, τα οποία λαμβάνονται, άλλωστε, σε κάθε περίπτωση επιδημίας.

Οδηγίες του Υπουργείου Υγείας έχουν σταλεί προς τον νομίατρο κ. Παντελή Διακογεωργίου και τους διοικητές των νοσηλευτικών ιδρυμάτων της Ρόδου και των άλλων νησιών.

Ιδιαίτερη προσοχή συνιστάται στους χώρους υποδοχής αλλοδαπών τουριστών, όπως είναι το αεροδρόμιο και το λιμάνι, καθώς η τουριστική κίνηση αυξάνεται αυτή την περίοδο και μαζί αυξάνουν οι πιθανότητες εισόδου κάποιου ατόμου με τα συμπτώματα του ιού της άτυπης πνευμονίας.

Στο πνεύμα της υπουργικής εγκυκλίου ο κ. Διακογεωργίου επισκέφθηκε προχθές το αεροδρόμιο «Διαγόρας» και είχε ιδιαίτερη συνάντηση με τον αερολιμενάρχη κ. Δημήτρη Σταυριανό και τον ιατρό που είχε βάρδια εκείνη την ώρα.

Ο νομίατρος εστίασε την προσοχή του στον εντοπισμό ενδεχόμενου κρούσματος από τους τρεις ιατρούς του αεροδρομίου που εναλλάσσονται στη διάρκεια του εικοσιτετραώρου. Αν δηλαδή παρατηρήσουν κάποιον επιβάτη που έχει τα συμπτώματα της άτυπης πνευμονίας ή αν κάποιος επιβάτης τους παραπονεθεί ότι δεν αισθάνεται καλά να μεριμνήσουν για την ασφαλή μεταφορά του στο νοσοκομείο, αφού ενημερώσουν προηγουμένως την διοίκηση του νοσηλευτικού ιδρύματος.

Ανάλογα μέτρα προβλέπονται και για το λιμάνι όπου θα προσεγγίζουν δεκάδες κρουαζιερόπλοια κάθε εβδομάδα με χιλιάδες επιβάτες, από διάφορες χώρες, από τις αρχές του επόμενου μήνα.

Ταυτόχρονα, όμως, έχουν ενημερωθεί και όλοι οι γιατροί, του δημοσίου και ιδιώτες, να βρίσκονται σε επιφυλακή ώστε αν εμφανιστεί κάποιο κρούσμα να αποκλειστεί η μετάδοση του ιού σε άλλα άτομα. Προς το παρόν δεν υφίσταται, βεβαίως, λόγος ανησυχίας, όπως διαβεβαιώνει ο κ. Διακογεωργίου, όμως ο φόβος έχει ήδη καταλάβει πάρα πολλούς.

Ανησυχίες υπάρχουν και ως προς τις παρενέργειες του ιού στην εξέλιξη του τουρισμού. Πριν ακόμα μετριαστούν οι συνέπειες του πολέμου στο Ιράκ έρχεται τώρα η νέα απειλή του ιού της άτυπης πνευμονίας για να επιδεινώσει το κακό κλίμα, λένε τουριστικοί παράγοντες, καθώς στις περισσότερες ευρωπαϊκές χώρες επικρατεί κλίμα πανικού.

ΕΝΟΨΕΙ ΤΗΣ ΣΥΝΟΔΟΥ ΤΩΝ ΥΠΟΥΡΓΩΝ ΕΞΩΤΕΡΙΚΩΝ ΤΗΣ Ε.Ε.

ΤΟ ΚΑΣΤΕΛΛΟΡΙΖΟ ΣΤΟ ΕΠΙΚΕΝΤΡΟ του ευρωπαϊκού ενδιαφέροντος

«Γεύση Ευρώπης» σε όλα τα Δωδεκάνησα

Μπορεί το ακριτικό Καστελλόριζο να αποτυπώνεται στους γεωφυσικούς χάρτες ως «κουκίδα», από την ερχόμενη Πέμπτη, όμως, και για τρεις μέρες τα βλέμματα της Ευρώπης θα είναι στραμμένα εκεί. Ο λόγος; Μα φυσικά η άτυπη Σύνοδος των υπουργών Εξωτερικών των χωρών - μελών της διευρυμένης πλέον Ευρωπαϊκής Ενωσης μετά την ιστορική απόφαση των Αθηνών την περασμένη εβδομάδα.

Και ποιός ξέρει, στο χιλιοτραγουδισμένο νησάκι των Δωδεκανήσων, μια ανάσα από την Ανατολή και την, αναμένουσα στον προθάλαμο της Ε.Ε., Τουρκία, ίσως οι υπουργοί Εξωτερικών να θέσουν τις βάσεις για μια Ευρώπη πιο ισχυρή, με ενιαία εξωτερική και αμυντική πολιτική.

Ούτως ή άλλως, όμως, είναι μια ιστορική στιγμή για το ακριτικό Καστελλόριζο, το νοτιοανατολικότερο σύνορο της Ευρωπαϊκής Ενωσης, και τις 300 ψυχές του, που προετοιμάζονται πυρετωδώς για την υποδοχή και φιλοξενία των υψηλών επισκεπτών τους.

Ισως είναι και μια πρώτης τάξεως ευκαιρία για τους ανθρώπους που διαμορφώνουν το μέλλον της Ευρώπης και των λαών της να δούν.. ιδίοις όμμασι τι σημαίνει να ζεις σ'ένα βράχο, τι σημαίνει νησί της άγονης γραμμής και ποιές νησιωτικές πολιτικές πρέπει να αποφασιστούν για να μετριαστεί, το έτσι κι αλλιώς, αγεφύρωτο χάσμα ως προς την ανάπτυξη μεταξύ των περιφερειών της Ε.Ε.

Οι 25 υπουργοί Εξωτερικών της Ευρωπαϊκής Ενωσης, με οικοδεσπότη τον Ελληνα ΥΠΕΞ κ. Γιώργο Παπανδρέου θα φθάσουν στη Ρόδο το μεσημέρι της Πρωτομαγιάς. Την επομένη, σύμφωνα με το πρόγραμμα που ανακοίνωσε ο νομάρχης κ. Μαχαιρίδης, θα επιβιβαστούν σε κρουαζιερόπλοιο με προορισμό το Καστελλόριζο όπου ο δήμαρχος κ. Παύλος Πανηγύρης και οι κάτοικοι του νησιού και αξιωματούχοι του ΥΠΕΞ θα τους υποδεχθούν με την γνωστή πατροπαράδοτη φιλοξενία.

Οι εργασίες της άτυπης Συνόδου είναι προγραμματισμένες για το Σάββατο και Κυριακή, 3 και 4 Μαΐου αντίστοιχα.

Η ατζέντα δεν έχει γίνει γνωστή αλλά σε μια άτυπη Σύνοδο είθισται να επικρατεί μια κάποια ελαστικότητα και ελευθερία ως προς την θεματολογία. Αναμφίβολα, όμως, οι τελευταίες αποφάσεις της Συνόδου - Κορυφής στην Αθήνα ως προς τη διεύρυνση με την υπογραφή ένταξης των 10 νέων χωρών είναι από τα κυρίαρχα θέματα. Και ακόμα οι μεταπολεμικές εξελίξεις στο Ιράκ και ο ρόλος της Ευρωπαϊκής Ενωσης στην επιχείρηση ανοικοδόμησης, με φόντο πάντα, τη σταθερότητα σ'αυτήν την ιδιαιτέρως ευπαθή περιοχή του πλανήτη.

Είναι αυτονόητο ότι μια τέτοια Σύνοδος, έστω και άτυπη, προϋποθέτει άρτια οργάνωση. Και αν το ακριτικό Καστελλόριζο δεν προσφέρει την απαιτούμενη υποδομή σε συνεδριακές αίθουσες και κέντρα Τύπου για τους ξένους και Ελληνες δημοσιογράφους είναι βέβαιο ότι θα τους αποζημιώσει με το παραπάνω, με το φεγγαρόλουστο ουρανό του, τη μοναδική θάλασσα και την ηρεμία που προσφέρουν τ'αρχοντικά του στα οποία θα φιλοξενηθούν οι «25».

• Το Καστελλόριζο, όμως, είναι η αυλαία που ανοίγει για μια σειρά συνεδριάσεων και συναντήσεων που θα γίνουν - πάντα στους κόλπους της Ευρωπαϊκής Ενωσης και της Ελληνικής Προεδρίας - σε νησιά της Δωδεκανήσου.

Στις 12 και 13 Μαΐου στην Κω θα πραγματοποιηθεί η συνάντηση της Διεύθυνσης Πολιτικής Προστασίας και λίγες μέρες αργότερα στην Πάτμο η άτυπη Σύνοδος των υπουργών Εργασίας.

Και η αυλαία θα πέσει στη Ρόδο στις 9 Ιουνίου με το πέρας των εργασιών της Συνέλευσης των Περιφερειών της Ευρωπαϊκής Ενωσης.

Θα προηγηθεί στις 3 Ιουνίου η συνάντηση των Διευθυντών Δημόσιας Διοίκησης των 25 χωρών και στις 5 και 6 Ιουνίου θα πραγματοποιηθεί η άτυπη Σύνοδος των υπουργών Εσωτερικών και Δημόσιας Διοίκησης στο επιβλητικό Καστέλλο υπό την προεδρία του κ. Κώστα Σκανδαλίδη.

Τα Δωδεκάνησα περνούν για μια ακόμα φορά στον αστερισμό της Ενωμένης Ευρώπης.



ΕΚΤΑΚΤΑ ΜΕΤΡΑ

Ειδικό σχέδιο προστασίας και συνοδείας των υπουργών Εξωτερικών των χωρών - μελών της Ευρωπαϊκής Ένωσης που θα μετάσχουν στο Άτυπο Συμβούλιο, που θα πραγματοποιηθεί στη Μεγίστη, στο χρονικό διάστημα 2 με 4 Μαΐου 2003, εκπονείται από την Αστυνομική Διεύθυνση Δωδεκανήσου.

Όπως ανακοίνωσε συγκεκριμένα χθες ο Αστυνομικός Διευθυντής κ. Ηλ. Χαλυβόπουλος, κλιμάκιο διευθυντών της ΕΛ.ΑΣ. από την Αθήνα έφτασε στο νησί προκειμένου να μελετήσει μέτρα για την ασφάλεια των υπουργών Εξωτερικών της Ευρωπαϊκής Ένωσης σε συνεργασία με την Αστυνομική Διεύθυνση.

Προβλέπεται ειδικότερα να ληφθούν δρακόντεια μέτρα ασφαλείας τόσο στη Ρόδο κατά την άφιξή τους την 1η Μαΐου 2003 όσο και στο Καστελλόριζο κατά τη διεξαγωγή του συνεδρίου.

Ενδεικτικό είναι το γεγονός ότι το έργο της φύλαξης των υψηλών προσώπων θα αναλάβουν 90 αστυνομικοί της Αστυνομικής Διεύθυνσης Δωδεκανήσου.

Σήμερα αναμένεται εξάλλου να μεταβούν στο Καστελλόριζο αξιωματικοί της ΕΛ.ΑΣ. για την «αναγνώριση» των χώρων και την υποβολή σχετικού σχεδίου προστασίας και συνοδείας των υπουργών Εξωτερικών στο Αρχηγείο της ΕΛ.ΑΣ., προς έγκριση.

Όπως ξανάγραψε η «δ» της άτυπης συνόδου θα προεδρεύσει ο υπουργός Εξωτερικών της Ελλάδας κ. Γ. Παπανδρέου.

Στο αμέσως επόμενο διάστημα εξάλλου αναμένεται η σύνταξη και δεύτερου σχεδίου για την προστασία και των γενικών γραμματέων που θα μετέχουν του Άτυπου Συμβουλίου των υπουργείων Εσωτερικών και Δημόσιας Διοίκησης που θα πραγματοποιηθεί την 6η Ιουνίου 2003, στο ξενοδοχείο Rodos Palace, στη Ρόδο.

RODOGAZ

Στη Ρόδο από το 1963



✓ Διανομή φιαλών υγραερίου κατ' οίκον
τηλέφωνα παραγγελιών: 64409 - 094-4-528212
✓ Διανομή χύμα υγραερίου
✓ Πώληση καυστήρων και λεβήτων υγραερίου για κεντρικά συστήματα θέρμανσης
✓ Θερμαντικά σώματα



Διεύθυνση εργοστασίου: Καναμάτ Ρόδου • τηλ. 62649
Διεύθυνση πρατηρίου: Αυστραλίας 50 • τηλ. 34244-5

ΑΚΡΙΤΙΚΑ

κουβεντούλες με κάποιο νόημα

Θάρσει· λέγων τ' αληθές σου σφαλεί ποτέ
ΣΟΦΟΚΛΗΣ

ΑΝ ΔΕΝ ΗΞΕΡΕ, ΓΙΑΤΙ ΔΕΝ ΡΩΤΑΓΕ;

Χα, χα, ΧΑΑ! Προβληματίζεται η κυβέρνηση συλλογικώς και ο πρωθυπουργός προσωπικώς. Για τις διαστάσεις που τείνει να λάβει ο θόρυβος περί του μεγάλου τραπεζώματος του Χρηματιστηρίου κατά το σωτήριον έτος 1999. Παραμονές των εκλογών του 2000. Και καλεί μάλιστα τη Δικαιοσύνη να αποφανθεί αν συνέτρεξε τι το παράνομον. Τουτέστιν, γέλιο με τη σέσουλα αυτές τις δύσκολες και γκρίζες μέρες που μας έχουν ψυχοπλακώσει. Να είστε καλά σύντροφοι του εκσυγχρονιστικού σοσιαλισμού, γιατί αν μη τι άλλο, αντιλαμβάνεστε τις ανάγκες ψυχαγωγίας του κοσμάκη. Κυρίως αυτού που είδε κάποιες από τις οικονομίες των ασφαλιστικών του ταμείων να οδεύουν προς το ναό της Σοφοκλέους για να του εξασφαλίσουν δήθεν καλύτερη σύνταξη και τώρα ψάχνει στα ταμεία του Μαλέσιου, του Νεονάκη και του Μανίκα να βρει αν είναι εκεί κάτι από αυτά που κάποτε ήταν δικά του. Μα κι αυτών που ωθήθηκαν από την τότε κυβέρνηση να εγκαταλείψουν την μέχρι τότε σιγουριά των τραπεζικών ταμιευτηρίων, για να γίνουν κάποτε επιφανή μέλη της κοινωνίας του λαϊκού καπιταλισμού. Γέλια μέχρι δακρύων. Και τι θα κάνει τώρα η Δικαιοσύνη; Τότε ο πρωθυπουργός δεν ήξερε τι γινόταν; Κι αν δεν ήξερε, γιατί δεν ρώταγε; Γιατί δεν ρώταγε τον αρμόδιο επί των οικονομικών του κόμματος που βρέθηκαν τόσα χρήματα για την προεκλογική εκστρατεία του ΠΑΣΟΚ; Γιατί δεν ρώταγε τους εκλεκτούς βαστάζους του πού βρήκαν τον πακτωλό και αλίευσαν χρήμα για τόσα πανάκριβα εκλογικά κέντρα; Γιατί δεν έπιασε από το αυτί έναν από αυτούς να του πει πώς ήξερε πότε να αγοράσει τις «καλές» μετοχές και πότε να τις ρευστοποιήσει; Γιατί δεν τους έλεγξε για τους φίλους τους επιχειρηματίες; Γιατί δεν τους ρώτησε πού βρήκαν τα λεφτά για τα πανάκριβα κοστούμια τους, που το καθένα από αυτά κοστίζει όσο τέσσερις, συντάξεις συνταξιούχων του ΙΚΑ; Γιατί; Μα γιατί τότε προείχε ο υπέρ πάντων αγών της επικράτησης επί του αντιπάλου. Εξ ου και οι τότε συστάσεις προς πάντα διαμαρτυρόμενο να μην ανακατεύει την πολιτική στο Χρηματιστήριο. Ισως επειδή είχαν εμπλακεί ήδη οι πολιτικοί. Ε, τώρα ήρθε η ώρα της κωμωδίας.

ΥΤΑΡΧΙΣΜΟΣ ΚΑΙ ΑΛΑΖΟΝΕΙΑ

Ο αυταρχισμός και η αλαζονεία της εξουσίας είναι κακός σύμβουλος για όσους την ασκούν. Δείχνουν αδυναμία και όχι δύναμη. Η αλαζονεία ειδικότερα είναι το ισχυρότερο αίσθημα εκείνων οι οποίοι διαμορφώνουν την κοινωνία της συνενοχής και θεωρούν ότι όλα μπορούν να γίνουν και επιτρέπονται. Οτι τα ρουσφέτια, οι κομπίνες, τα λαδώματα και τα μπαξίσια είναι αθάνατα και μπορεί να προωθούνται πολυειδώς και πολλαπλώς, χωρίς να κινδυνεύει ποτέ κάποιος να τιμωρηθεί. Η αλαζονεία είναι η αίσθηση ότι τα πάντα «τα σφάζω και τα κόβω».

Η αλαζονεία παρέχει τη «δυνατότητα» να συγκεντρώνουμε κοντά μας μόνο κόλακες, μετρίους, υποδεέστερους.

Χάρη στην αλαζονεία, οι πολιτικοί και πολιτευόμενοι, όλων των ειδών και των βαθμίδων, ξεκόβουν από την κριτική σκέψη, απ' όσους τους υπενθυμίζουν αδυναμίες ή προβλήματα και τους χαλούν την καλή διάθεση που έχουν στην κοινωνία της συνενοχής.

Περιττό να σημειωθεί ότι κάθε τυχόν ομοιότητα με το δημαρχιακό ή νομαρχιακό μέγαρο είναι απλή σύμπτωση.

ΕΧΑΣΕ ΤΗΝ ΠΡΩΤΟΒΟΥΛΙΑ

Η δημοτική αρχή Ρόδου, εξ' αιτίας των λανθασμένων χειρισμών της (στην κυριολεξία παιδαριωδών), αλλά και της (επικίνδυνης) αυταρέσκειάς της, έχασε την πρωτοβουλία των κινήσεων και καθίσταται απ' εδώ κι εμπρός όμηρος της μειοψηφίας. Είναι προφανές μάλιστα ότι κάθε προσπάθεια «απεμπλοκής» θα την εκθέτει περισσότερο, αφού θα πρέπει (με βάση τη λογική που την διέπει) να οξύνει τα πράγματα, χωρίς και να μπορεί να δίνει απαντήσεις στο ερώτημα, «γιατί» Δημόσια πρόσωπα που σέβονται τον εαυτόν τους και το αξίωμα που υπηρετούν (ας μην γίνεται λόγος για «λειτούργημα», κάτι τέτοια δεν υπάρχουν πιά, τα... πάτησε το τρένο) σπεύδουν αμέσως να δίνουν εξηγήσεις και μάλιστα με το σι και με το νί για κάθε τι που σχετίζεται με την διαχείριση και διοίκηση των κοινών. Αν αυτό δεν γίνεται, αυτομάτως σχηματίζεται στην κοινωνία που ζούμε ότι «κάτι δεν πάει καλά και επιχειρείται κουκούλωμα». Κι αυτό δεν εξυπηρετεί τα καλώς εννοούμενα συμφέροντα κανενός και καθόλου της πόλεως και των δημοτών.

Αλλά κι αν το αίτιο είναι κάτι άλλο (π.χ. εγώ είμαι η εξουσία και κάνω ό,τι γουστάρω) τα πράγματα περιπλέκονται περισσότερο αντί να απλουστεύονται. Η δημοκρατία οφείλει να επανέλθει το ταχύτερο δυνατό στο δημαρχιακό μέγαρο γιατί σήμερα ΔΕΝ υπάρχει. Εχει συνθλιβεί κάτω από την αλαζονεία και τον αφύσικο εγωισμό των αρχόντων μας.

ΤΟΥ... ΝΟΣΟΚΟΜΕΙΟΥ

Είναι εκπληκτικά αυτά που συμβαίνουν εδώ και χρόνια στο νησί από τους περίφημους εκπροσώπους του «Κράτους των Αθηνών». Οι περισσότεροι από τους οποίους είναι ανεπαρκείς έως επικίνδυνοι για τη δημόσια υγεία και ασφάλεια.

Δεν υπάρχει κάτι που να συνέδεε το νησί με την πολύχρονη ιστορία του, που να μην έχει καταστραφεί ΔΟΛΙΩΣ, με ευθύνη των «αρμοδίων» αυτής της μεγάλης κατάρας του Εθνους και της Φυλής.

Να αρχίσουμε την εξιστόρηση και την απαρίθμηση;

Θα ήταν ματαιοπονία.

Δυστυχώς η ιστορία επαναλαμβάνεται, αυτήν την φορά με το παλιό Νοσοκομείο, όπου είχαν επενδυθεί δισεκατομμύρια από τον ιδρώτα των φορολογουμένων.

Ενώπιον αυτής της ΑΘΛΙΑΣ καταστάσεως και επειδή είναι πλέον ηλίου φαεινότερον ότι έχουμε να κάνουμε με ΕΠΙΟΡΚΟΥΣ, ανεύθυνους και επικίνδυνους «αρμόδιους», μία είναι η λύση μία είναι η διέξοδος: Να καθίσουν στο σκαμνί και να λογοδοτήσουν. Οταν ξεζουμίζονται οι φορολογούμενοι και στερούνται και αυτού ακόμα του ψωμιού, σήμερα είναι ΕΓΚΛΗΜΑ αυτά που συμβαίνουν γύρω μας είτε πρόκειται για την καταστροφή ΚΑΙ του νοσοκομείου είτε πρόκειται για τις κλεψιές του Χρηματιστηρίου.

ΤΗΣ... ΕΞΟΔΟΥ

Αρκετοί κίνδυνοι ελλοχεύουν στις ομαδικές εξορμήσεις και τις μεγάλες εορτές. Πέρα από τον κίνδυνο στους δρόμους με την αυξημένη κίνηση και τον κίνδυνο στομαχικών διαταραχών, από το υπερβολικό φαγοπότι, είναι και ο κίνδυνος από τους κακοποιούς, που καραδοκούν να επωφεληθούν. Κατά τις μέχρι στιγμής ενδείξεις, αρκετοί θα αναχωρήσουν από τις μεγαλουπόλεις για να γιορτάσουν το Πάσχα στην ύπαιθρο και τα σπίτια τους θα είναι αφύλακτα για κάμποσες μέρες. Το επισημαίνουμε, επειδή, ενώ η εγκληματικότητα παρουσίαζε ύφεση, τελευταία σημειώθηκε μεγάλη έξαρση. Δεν υπάρχει κάτοικος που να μην έχει πέσει θύμα διάρρηξης, μικρής ή μεγάλης, κλοπής ή διάρρηξης στο εξοχικό του. Οι αρπαγές τσαντών, πορτοφολιών και κινητών τηλεφώνων αποτελούν καθημερινή ρουτίνα, που ούτε καν αναφέρονται στα δελτία συμβάντων της αστυνομίας. Δεν είναι λίγες οι περιπτώσεις που οι ένοικοι έρχονται αντιμέτωποι με τους θρασείς διαρρήκτες, ημεδαπούς και αλλοδαπούς. Είναι βέβαιο ότι οι κακοποιοί δεν θα αφήσουν ανεκμετάλλευτη την απουσία των ενοίκων. Από τότε που καταργήθηκαν τα αστυνομικά τμήματα και έγιναν τα πολυδύναμα, η αστυνόμευση της γειτονιάς χάθηκε και οι πολίτες αισθάνονται απροστάτευτοι. Οι πεζές περιπολίες αστυνομικών είχαν αποδώσει, αλλά ελλείψει επαρκούς προσωπικού και υπεραπασχόλησης σε άλλα καθήκοντα των αστυνομικών ουσιαστικά καταργήθηκαν. Ισως και γι'αυτό σημειώθηκε μεγάλη έξαρση της εγκληματικότητας.

ΑΝΗΣΥΧΙΑ ΓΙΑ MY TRAVEL

Μία σχετική πληροφορία, είναι η μεγάλη ανησυχία που επικρατεί στη Μ. Βρετανία, και όχι μόνο, για τη βαθιά χρηματο- οικονομική κρίση στην οποία έχει περιέλθει ο οργανισμός My Travel, ο δεύτερος μεγαλύτερος tour operator της χώρας. Σύμφωνα με πληροφορίες, το πρόβλημα ρευστότητας του οργανισμού είναι πια οξύτατο και η συσσώρευση των υποχρεώσεών του λέγεται ότι φθάνει τα 500 εκατ. λίρες! Ολη αυτή η υπόθεση έχει κεντρίσει το ενδιαφέρον και της Υπηρεσίας Πολιτικής Αεροπορίας, η οποία εκφράζει ανησυχίες για την κατάσταση του οργανισμού, ενόψει μάλιστα της θερινής περιόδου, και ζητεί πρόσθετες, εγγυήσεις, προκειμένου να μην αναστείλει την άδεια του ομίλου...

ΑΡΙ ΚΑΙ ΟΥΖΑΚΙ

Μίνι κρουαζιέρα από το Καστελλόριζο στο χωριό Κας, της ανατολικής Τουρκίας, έχει οργανώσει το υπουργείο Εξωτερικών για τους υπουργούς Εξωτερικών των 25 που θα συμμετάσχουν στο άτυπο Συμβούλιο που θα πραγματοποιηθεί στο Καστελλόριζο στις 2 και 3 Μαΐου. Κατά τα άλλα και εν μέσω συζητήσεων για τις σχέσεις ΕΕ - ΗΠΑ και τη διεύρυνση, οι υπουργοί θα γευθούν φρέσκο ψάρι και ουζάκι...

ΕΙΜΑΣΤΕ ΣΕ ΠΛΕΟΝΕΚΤΙΚΗ ΘΕΣΗ

Τη στιγμή που η γειτονική Τουρκία με τη στάση της στο Κυπριακό και στο Κουρδικό και την αθέτηση των υποσχέσεών της για συνδρομή στις πολεμικές επιχειρήσεις έχει προκαλέσει έντονες αντιδράσεις τόσο στις Ηνωμένες Πολιτείες όσο και στην Ευρώπη, ευνόητο είναι να ενισχύονται οι ελληνικές θέσεις. Η Αθήνα, μετά τα θετικά σχόλια Αμερικανών και Ευρωπαίων για τη στάση που έχει επιδείξει, μπορεί τώρα να χαράξει την πορεία των εθνικών της θεμάτων πάνω σε νέες βάσεις. Το γεγονός ότι η διεθνής κοινότητα έχει αποδεχθεί πως την αποκλειστική ευθύνη για το συνεχιζόμενο αδιέξοδο στο Κυπριακό φέρουν η Αγκυρα και ο κ. Ντενκτάς, σε συνδυασμό με την ένταξη της Κυπριακής Δημοκρατίας στην Ευρωπαϊκή Ενωση, ενισχύει τα ελληνικά ερείσματα και για πρώτη φορά τις τελευταίες δεκαετίες η ελληνική πλευρά μπορεί να δώσει τη μάχη για το Κυπριακό αλλά και για τα θέματα του Αιγαίου από πλεονεκτικότερη θέση.

Θα πρέπει όμως η Αθήνα να μην υποκύψει στην ευκολία των περιττών θριαμβολογιών, οι οποίες μπορεί να φέρουν το αντίθετο από το επιδιωκόμενο αποτέλεσμα. Διότι μια Τουρκία που θα έχει οδηγηθεί στην απομόνωση θα καταστεί πολύ περισσότερο επικίνδυνη από ό,τι είναι σήμερα και αυτό δεν είναι προς το συμφέρον της Ελλάδας. Θα ενισχυθούν δηλαδή οι δυνάμεις εκείνες που αντιδρούν στον εκσυγχρονισμό της χώρας σε μια στιγμή που διεξάγεται μια εσωτερική διελκυστίνδα εξουσίας μεταξύ αυτών που θέλουν να την οδηγήσουν στην Ευρώπη και του γνωστού, στρατιωτικοδιπλωματικού κατεστημένου που αντιστέκεται στον εκσυγχρονισμό του κράτους για να μη χάσει τα προνόμιά του. Η Ελλάδα θα αισθανθεί πραγματικά ασφαλής μόνο όταν η Τουρκία ενταχθεί πλήρως στην Ευρωπαϊκή Ενωση και υποχρεωθεί, εκ των πραγμάτων, να συμπεριφέρεται όπως κάθε άλλη ευρωπαϊκή χώρα που στηρίζεται στους κανόνες του δικαίου και της δημοκρατίας.

ΗΕΚΘΕΣΗ ΓΚΑΡΓΚΑΝΑ

Η ελληνική κοινωνία πρέπει να πειστεί για τη σοβαρότητα του ασφαλιστικού προβλήματος και οι Ελληνες θα πρέπει να δουλεύουμε περισσότερα χρόνια, σύμφωνα με την έκθεση του Διοικητή της Τράπεζας της Ελλάδας. Στην έκθεση επισημαίνεται, επίσης, πως το δημόσιο χρέος, η υψηλή ανεργία, ο υψηλός πληθωρισμός και τα χρόνια ελλείμματα στο ισοζύγιο τρεχουσών συναλλαγών είναι τα μεγάλα προβλήματα της οικονομίας.

Αντε Ρωμιοί! Δουλεύετε περισσότερο για να τα 'κονομάνε περισσότερο κάποιοι «ξύπνιοι» που δεν δούλεψαν στην ζωή τους αλλά μας διοικούν.

ΤΗΣ... ΑΡΧΑΓΓΕΛΟΥ

Μαζεμένοι, σαν την «βροχή» ταχυδρομούνται στους καταναλωτές οι λογαριασμοί ύδρευσης, άρδευσης και βοσκής, από το Δήμο Αρχαγγέλου. Λογαριασμοί που χρονολογούνται από το 1998 αλλά... έχασαν να τους στείλουν και τους στέλλουν μαζεμένους! Και πήγαινε τώρα εσύ να αποδείξεις ότι οι λογαριασμοί ανταποκρίνονται προς την κατανάλωση. Είναι ευκολότερο να αποδείξεις ότι ο ελέφαντας δεν έχει φτερά.

Καλό Πάσχα, δημοτικοί μας άρχοντες, παλιοί και νέοι.

ΜΙΑ ΟΛΟΚΛΗΡΗ ΖΩΗ ΚΑΙ ΤΙ ΖΩΗ!

Πενήντα χρόνια είναι μια ολόκληρη ζωή. Και τι ζωή ήταν αυτή! Είχε τα πάντα! Συγκινήσεις, εντάσεις, οράματα, έρωτες, μίση, ραδιουργίες, μυστικά, σκάνδαλα, συνωμοσίες, απάτες, επιτυχίες μεγαλείο, κατάντια, σχέδια, ελπίδες, απογοήτευση, μιζέρια, ανακοινώσεις, διαψεύσεις, μεγάλα λόγια, κενά λόγια, άσπονδες φιλίες, ανίερες συμμαχίες, μεγαλεπήβολες ιδέες, μικρότητες, μαχαιρώματα, αγωνίες, «ωχαδερφισμοί», γέλια, κλάματα! Και τον κ. Μπαμπινιώτη να επιστρατεύσει κανείς, τόμοι επί τόμων χαρακτηρισμών και επιθέτων δεν φθάνουν για να καταγράψει τι περιείχε αυτή η ζωή!

Πέρασαν πρωθυπουργοί, νυν και πρώην και... μελλοντικοί. Στεγάστηκαν υπουργοί, βουλευτές, πολιτευτές, αξιωματούχοι. Παρήλασαν στρατιές ολάκερες, συμβούλων, παρατρεχάμενων, επιστημόνων, επιχειρηματιών, δημοσιογράφων, επιτήδειων, ασχέτων. Στήθηκαν ή ξηλώθηκαν... υπουργεία, υφυπουργεία, γραμματείς, σχήματα, επιτροπές, ομάδες, μηχανισμοί.

Πενήντα και πλέον χρόνια είναι μία ολόκληρη ζωή! Και ο ΕΟΤ, δεν στεγαζόταν απλά στο κτίριο της οδού Αμερικής 2, «ζούσε» εκεί...

ΔΕΙΑΖΟΥΝ ΓΡΑΦΕΙΑ ΚΑΙ ΨΥΧΕΣ

Υπάρχουν άνθρωποι που έχουν περπατήσει εκατοντάδες χιλιόμετρα στους... διαδρόμους του. Αλλοι βρίσκονται εκεί για 35 και πλέον χρόνια. Μπήκαν παιδιά, με δύναμη να πιάνουν τη ζωή και να τη στίβουν, φεύγουν ώριμοι, πολλοί με εγγόνια, με χρόνια σύνταξης. Οχι για να βγουν στη σύνταξη. Απλά, φεύγουν γιατί ο ΕΟΤ... μετακομίζει. Και όσο και αν αυτό λέγεται και σχεδιάζεται τρία - τέσσερα χρόνια τώρα, όσο και αν ακούγεται και φαίνεται μία διαδικασία συνήθης, πιστέψτε με, μόνο αυτό δεν είναι. Τώρα που τα πακέτα γεμίζουν τα γραφεία και τους διαδρόμους και όλα σιγά - σιγά αδειάζουν, τώρα για κάποιους - και δεν είναι λίγοι - είναι σαν να αδειάζει και η μισή ψυχή τους.

ΜΠΡΑΒΟ, ΠΕΡΙΦΕΡΕΙΑ

Καλή η πρωτοβουλία της Περιφέρειας Νοτίου Αιγαίου να προβάλει τις Κυκλάδες και τα Δωδεκάνησα «για τόπους πασχαλινών διακοπών». Τέτοιες τονωτικές ενέσεις είναι αναγκαίες για τον τουρισμό μας και αποδεικνύονται χρησιμότατες, κυρίως όταν γίνονται με έξυπνο τρόπο, όπως αυτό το ευρηματικό σποτ με το αρνί (καρτούν) να το βάζει στα πόδια όταν ακούει Πάσχα...

ΔΙΑΠΛΟΚΗ!

...Διαπλοκή στη διαπλοκή, αποφάσισα να τα κόψω όλα και να παίζω... ξυστό. Ανώνυμο χαρτάκι είναι, σκέφθηκα, είτε σου βγαίνει, είτε δε σου βγαίνει... Αμ, δε...

...Με βλέπει εκεί που... το έξυνα ένας δικός μου κ,αι με βλοσυρό ύφος μου λέει: «Μπα, κι εσύ με τον Κόκκαλη και τη διαπλοκή,»;

... Σε παρακαλώ βρε σύντροφε δώσε μου μία απάντηση, πού να παίζω ο άνθρωπος για να μη μού κολλήσουνε τη ρετσινιά του διαπλεκόμενου;

Και κάτι ακόμα που με βασανίζει: Είναι τελικά ποινικό αδίκημα ή θα τη βγάλω μόνο με πλημμέλημα που έχω αγοράσει στο σπίτι κομπιούτερ από την Altec αυτού του Αθανασούλη;

Απάντηση: Ελλάς, Απρίλιος του 2003, εγκυκλοπαίδεια του «Εκσυγχρονισμού» κεφάλαιον «Ο ευρωπαϊκός δρόμος», παράγραφος 5 «Περι ηθικής», εδάφιον 3 «Οι εντιμότατοι κύριοι». Υ.Τ.Ε.

ΕΡΩΤΗΣΗ ΒΟΥΛΕΥΤΩΝ ΤΟΥ ΚΚΕ ΣΤΗ ΒΟΥΛΗ

«ΑΠΑΡΑΔΕΚΤΕΣ ΚΑΙ ΤΡΙΤΟΚΟΣΜΙΚΕΣ» οι συνθήκες στο ΙΚΑ - Ρόδου

ΚΚΕ

Επιβάλλεται η άμεση μεταστέγασή του στο παλιό νοσοκομείο

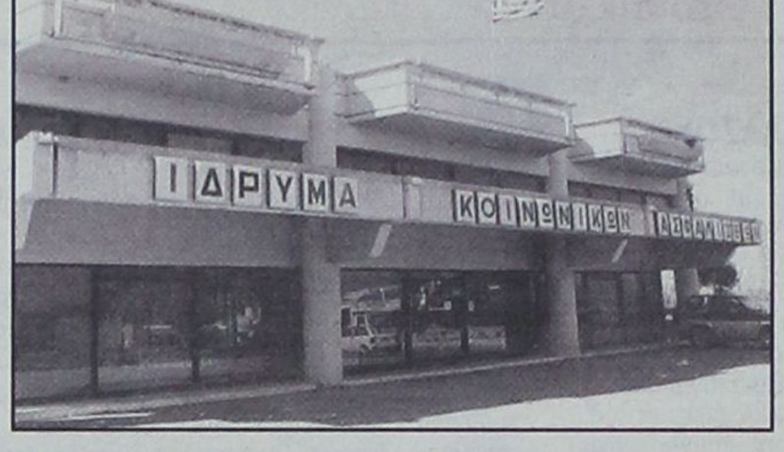

«Απαράδεκτες και τριτοκοσμικές» είναι οι συνθήκες που επικρατούν στο ΙΚΑ – Ρόδου και επιβάλλεται η άμεση μεταστέγασή του στο παλιό νοσοκομείο, επισημαίνει το ΚΚΕ, με ερώτηση βουλευτών του, που κατατέθηκε στη Βουλή για τον υπουργό Εργασίας και Κοινωνικών Ασφαλίσεων. Ταυτόχρονα τάσσεται κατά των ιδιωτικοποιήσεων υπηρεσιών του ΙΚΑ, γιατί, όπως τονίζει, αυτή είναι η απαίτηση του προσωπικού, των ασφαλισμένων και του Εργατικού Κέντρου.

Αναλυτικά στην ερώτηση αναφέρονται τα ακόλουθα:

Σε απαράδεκτες και τριτοκοσμικές συνθήκες λειτουργεί το ΙΚΑ της Ρόδου τόσο για τους εργαζόμενους γιατρούς, νοσηλευτικό, διοικητικό προσωπικό, όσο και για τους ασφαλισμένους εργαζόμενους και συνταξιούχους.

Το ΙΚΑ της Ρόδου στεγάζεται σε ένα νοικιασμένο και ακατάλληλο κτίριο και λειτουργεί με μεγάλες ελλείψεις:

- Λείπουν γιατροί ενδοκρινολόγοι, παθολόγοι, ορθοπεδικοί.
- Παρασκευάστριες από 10 έμειναν μόνο (4) τέσσερις.
- Χειριστές ακτινολογικών μηχανημάτων ήταν 4 τώρα είναι 1 και μια άλλη εργαζόμενη που αυτή την περίοδο είναι σε άδεια εγκυμοσύνης.
- Λείπουν 40 άτομα διοικητικό προσωπικό με αποτέλεσμα οι νοσοκόμες να κάνουν διοικητική δουλειά ενώ πρέπει να είναι μαζί με τον γιατρό. Επίσης το προσωπικό της Γραμματείας είναι νοσηλεύτριες που κάνουν δουλειά γραμματειακής υποστήριξης. Οι ελεγκτές δεν βγαίνουν για ελέγχους στις επιχειρήσεις λόγω έλλειψης προσωπικού αφού κάνουν άλλες δουλειές.

Εντονα είναι τα προβλήματα και των γιατρών των οποίων οι μισθοί είναι σε πολύ χαμηλά επίπεδα ενώ πολλοί από αυτούς είναι ανασφάλιστοι με σύμβαση έργου ή ειδική σύμβαση αορίστου χρόνου.

Το κτίριο είναι ακατάλληλο με τεράστιες ελλείψεις χώρων. Ιδιαίτερα τα ιατρεία έχουν χωριστεί στη μέση με μελαμίνη με αποτέλεσμα να μην μπορούν οι γιατροί να κάνουν τη δουλειά τους.

Οι συνταγές είναι πεταμένες μέσα σε σακούλες αφού δεν υπάρχουν ράφια. Τα συνταγολόγια είναι στη βεράντα γιατί δεν υπάρχει χώρος και φυσικά ούτε ράφια.

Επιπλέον η έλλειψη χώρου έχει σαν αποτέλεσμα το σπιρόμετρο να βρίσκεται σε αχρηστία συσκευασμένο ακόμα μέσα στο κιβώτιο. Το μηχάνημα της οστεοπόρωσης στάλθηκε πίσω γιατί δεν υπάρχει χώρος να στεγαστεί. Το ακτινολογικό δεν λειτουργεί πλήρως λόγω ακαταλληλότητας του χώρου.

Αίτημα του προσωπικού, των ασφαλισμένων και του Εργατικού Κέντρου είναι να μεταφερθεί άμεσα το ΙΚΑ στο κτίριο του παλιού Νοσοκομείου και για την οριστική λύση του προβλήματος να υπάρξει σχεδιασμός για την κατασκευή κτιρίου του ΙΚΑ στη Ρόδο.

Επίσης δεν υπάρχει διοικητική υποστήριξη στις υγειονομικές υπηρεσίες. Ο εξοπλισμός της υπηρεσίας Πληροφοριών αγοράστηκε με χρήματα του ΙΚΑ και κόστισε 10 εκατ. δρχ. όμως τώρα σχεδιάζεται να δοθεί σε ιδιώτες. Απαίτηση του προσωπικού, των ασφαλισμένων, του Εργατικού Κέντρου Ρόδου είναι να μη δοθεί σε ιδιώτες.

Για την κατάσταση που επικρατεί έντονες είναι οι διαμαρτυρίες του Εργατικού Κέντρου Ρόδου, το οποίο προχώρησε σε ένδειξη διαμαρτυρίας και σε κατάληψη του ΙΚΑ, ενώ έντονη είναι η αγανάκτηση των ασφαλισμένων και του προσωπικού του ΙΚΑ.

ΕΡΩΤΑΤΑΙ ο κ. Υπουργός:

- Τι μέτρα θα πάρει για την αντιμετώπιση των παραπάνω οξυμένων προβλημάτων του ΙΚΑ Ρόδου και τη μη ιδιωτικοποίηση υπηρεσιών του ΙΚΑ;
- Προτίθεται να προχωρήσει στην υλοποίηση των προτάσεων για άμεση μεταφορά του ΙΚΑ στο κτίριο του παλιού Νοσοκομείου και την κατασκευή νέου κτιρίου του ΙΚΑ στη Ρόδο;

ΑΝΑΚΟΙΝΩΣΗ ΤΗΣ ΠΕΡΙΦΕΡΕΙΑΣ

Η ΠΟΡΕΙΑ ΤΗΣ ΚτΠ στο Νότιο Αιγαίο

Μετά το Πάσχα η προκήρυξη των δράσεων



Κατά την διάρκεια των εργασιών του Περιφερειακού Συμβουλίου Νοτίου Αιγαίου που συνεδρίασε στην Ερμούπολη της Σύρου, τη Δευτέρα 14 Απριλίου, η γενική Γραμματέας της Περιφέρειας Νοτίου Αιγαίου ενημέρωσε τα μέλη του σχετικά με την πορεία του προγράμματος «Κοινωνία της Πληροφορίας» στο Νότιο Αιγαίο.

Μετά το Πάσχα, είπε η κα Σημαντώνη, θα δημοσιευθεί προκήρυξη για δράσεις που θα αφορούν την ανάπτυξη τεχνολογιών και εφαρμογών στον τομέα της πληροφορικής και κάλεσε τους φορείς να είναι σε ετοιμότητα για να καταθέσουν προτάσεις, ενώ ανακοίνωσε ότι έχει ήδη ορίσει τα μέλη της Συντονιστικής Επιτροπής Συμβούλων Υποστήριξης (ΣΕΣΥ).

Οι Επιτροπές αυτές (ΣΕΣΥ) έχουν συμβουλευτικό, γνωμοδοτικό και συντονιστικό χαρακτήρα για τις δράσεις της ΚτΠ, μέσω εκτέλεσης εμπειρογνωμοσυνών, τόσο προς το ΠΕΠ, όσο και προς το ΕΠ ΚτΠ. Επίσης είναι υπεύθυνες για την υποστήριξη και ενημέρωση των τοπικών δυνητικών τελικών δικαιούχων και ωφελούμενων.

Για τον σκοπό αυτό είναι αναγκαία η συνεργασία της ΣΕΣΥ με τοπικούς φορείς όπως Νομαρχιακές Αυτοδιοικήσεις, Τοπικές Ενώσεις Δήμων Κοινοτήτων, Δημοτικές Επιχειρήσεις, Επιμελητήρια, Τοπικοί Αναπτυξιακοί Συλλόγοι, μη κερδοσκοπικοί Οργανισμοί καθώς και Περιφερειακά Πανεπιστημιακά, Τεχνολογικά και Ερευνητικά Ιδρύματα.

Για το Νότιο Αιγαίο η αξιοποίηση του προγράμματος «Κοινωνία της Πληροφορίας» **έχει ζωτική σημασία και αποτελεί σημαντικότατο μοχλό άρσης της απομόνωσης μονίμου χαρακτηριστικού των νησιών.** Οι νέες τεχνολογίες Επικοινωνιών και Πληροφορικής μπορούν να δημιουργήσουν νέα δεδομένα για την περιοχή μας όπως π.χ.

- Βελτίωση των υπηρεσιών υγείας με την εφαρμογή της **τηλεϊατρικής** και την ανάπτυξη πληροφορικής και επικοινωνιακής υποδομής στα Νοσοκομεία και τα Κέντρα Υγείας.
- Δυνατότητα **προβολής του πολιτισμού** και των άλλων συγκριτικών πλεονεκτημάτων και ιδιαίτερων χαρακτηριστικών του Νοτίου Αιγαίου μέσω ιστοσελίδων (sites), πυλών (portals) κ.ά.
- Ανάπτυξη του **Ηλεκτρονικού Εμπορίου** και αξιοποίησή του για την τόνωση της τοπικής οικονομίας κλπ.

Το πρόγραμμα θα χρηματοδοτηθεί τόσο από το ΠΕΠ όσο και από το Τομεακό της Κ.τ.Π. με συνολικό ποσό ύψους 11.740.000 ευρώ (4 δις δρχ), περίπου.

Στη χρηματοδότηση των δράσεων της Κοινωνίας της Πληροφορίας συμμετέχουν το Ευρωπαϊκό Ταμείο Περιφερειακής Ανάπτυξης (Ε.Τ.Π.Α.) κατά 75% και το Ελληνικό Δημόσιο κατά 25%

Για περισσότερες πληροφορίες σχετικά με το πρόγραμμα οι ενδιαφερόμενοι μπορούν να απευθύνονται στην συντονιστική Επιτροπή Συμβούλων Υποστήριξης (ΣΕΣΥ) για την Προώθηση των Δράσεων της Κοινωνίας της Πληροφορίας στην περιφέρεια Ν. Αιγαίου και συγκεκριμένα στους κ.κ. Θ. Σπύρου, Συντονιστή (Επικ. Καθηγητή Παν/μιου Αιγαίου) τηλ.: 22810 97100 καθώς και Α. Μαρκαντώνη τηλ.: 22810 96207 (Περιφέρεια Νοτίου Αιγαίου και Ελ. Σταυρόπουλο τηλ.: 22810 79059 (Ε.Υ.Δ. Περιφέρεια Νοτίου Αιγαίου) διεύθυνση ηλεκτρονική sesySA@aegean.gr. και σχετική ιστοσελίδα: www.syros.aegean.gr/sesysa

ΥΠΟΔΗΜΑΤΑ - SHOES
PARASKEVAS
21. MAKARIOU STR. TEL. 31890 RODOS

Επιτυχία του Καταστήματος Παρασκευά

Τα **BOXER**, τα **BOXER SOFT** και όλα τα προϊόντα της εταιρείας Φειδάς Α.Ε., πωλούνται σε μεγάλες ποσότητες, τώρα και πριν πολλά χρόνια, από το Κατάστημα Παρασκευά.

Ολοι γνωρίζουν την ποιότητα **BOXER.**
Κομψά, Ανετα, Γερά και προπαντός για βάδισμα ξεκούραστο.

Σας περπατάνε στους δρόμους όλου του Κόσμου.

Για τον Ανδρα και τη Γυναίκα. Για όλες τις ώρες.
Οι επιλογές μας, καλύπτουν όλες τις επιθυμίες σας, Boxer.

ΚΑΙ ΜΗΝ ΞΕΧΝΑΤΕ, ΣΤΗ ΣΩΣΤΗ ΤΙΜΗ.

**Στο Κατάστημα Παρασκευά,
οδός Εθν. Μακαρίου 21 - Ρόδος**

Ζητούσατε ένα Σχολείο διαφορετικό

Σας το Προσφέρουμε !

Μόλις ένα χρόνο πριν, κάναμε μεγάλα σχέδια για το μέλλον των παιδιών σας...
Και τα σχέδια αυτά, τα θεμελιώσαμε σε γερές βάσεις, όπου πάνω τους χτίσαμε με σιγουριά το μέλλον τους, δημιουργώντας τα σύγχρονα Εκπαιδευτήρια **ΡΟΔΙΩΝ ΠΑΙΔΕΙΑ**.
Ένα έργο ζωής, ένα αληθινό Σχολείο μάθησης στην πόλη της Ρόδου, που σήμερα είναι έτοιμο να ανοίξει τις πύλες του. Σας το παρουσιάζουμε με ανάμεικτα συναισθήματα, συγκίνησης και μαζί υπερηφάνειας...
Έχοντας πολύτιμους συμπαραστάτες στο δύσκολο εκπαιδευτικό μας έργο, τους Δασκάλους και Καθηγητές μας, τους οποίους επιλέξαμε με αυστηρά, πλην όμως αντικειμενικά, επιστημονικά και ποιοτικά κριτήρια.
ΡΟΔΙΩΝ ΠΑΙΔΕΙΑ. Δημοτικό, Γυμνάσιο και Λύκειο, στην Ηλιούπολη Ρόδου. Είμαστε έτοιμοι και μαζί ανυπόμονοι να υποδεχθούμε το πολύβουο μελίσσι των μαθητών και μαθητριών, των δικών σας παιδιών, που, επιτρέψτε μας να τα θεωρούμε και δικά μας παιδιά.
Είμαστε έτοιμοι, με υπευθυνότητα, γνώσεις και αγάπη στο λειτούργημά μας, να τα υποδεχθούμε, να τα ενθαρρύνουμε και να τα εμπνεύσουμε, ώστε να αναδείξουν τις ξεχωριστές τους αξίες.
Να χτίσουν το παρόν τους σε γερά θεμέλια, ώστε τα όνειρά τους για ένα μέλλον γεμάτο επιτυχίες, να γίνουν πραγματικότητα.
Εμπιστευθείτε μας!

ΡΟΔΙΩΝ ΠΑΙΔΕΙΑ
Αναδεικνύει Αξίες

ΕΚΠΑΙΔΕΥΤΗΡΙΑ ΔΩΔΕΚΑΝΗΣΟΥ Α.Ε. • ΗΛΙΑ ΒΕΝΕΖΗ - ΗΛΙΟΥΠΟΛΗ - 851 00 ΡΟΔΟΣ
Πληροφορίες - εγγραφές
Κων/νου Τσαλδάρη 1 και 2 • τηλ.: 22410 43210 • fax: 22410 43219
www.rhodian-pedia.gr

ΕΓΓΡΑΦΕΣ ΑΠΟ ΤΕΤΑΡΤΗ 30 ΑΠΡΙΛΙΟΥ

ΛΟΓΩ ΣΥΓΚΥΡΙΩΝ, ΑΛΛΑ ΚΑΙ ΤΗΣ ΑΔΙΑΦΟΡΙΑΣ

ΑΝΑΜΕΣΑ ΣΕ «ΣΥΜΠΛΗΓΑΔΕΣ» η πορεία του τοπικού ΠΑ.ΣΟ.Κ.

Πως περιγράφει την εν γένει κατάσταση ο γραμματέας Τιμ. Παρασκευάς



Με πορεία ανάμεσα σε Συμπληγάδες παρομοιάζεται η πορεία του τοπικού ΠΑΣΟΚ προς την αναδιοργάνωση και ανασυγκρότηση, η οποία θα επισφραγιστεί με τη διαδικασία εκλογής νέας Νομαρχιακής Επιτροπής.

Ήδη η Νομαρχιακή Επιτροπή του ΠΑΣΟΚ - Νοτίου Συγκροτήματος Δωδ/νήσου έχει κινήσει τις διαδικασίες σ' εφαρμογή σχετικής εγκυκλίου του γραμματέα της Κεντρικής Επιτροπής κ. Κώστα Λαλιώτη.

Σήμερα ή στις αμέσως επόμενες ημέρες ο Γραμματέας κ. Τιμόθεος Παρασκευάς αναμένεται να δώσει στη δημοσιότητα το πρόγραμμα των εσωκομματικών εκδηλώσεων ανά δήμο, οι οποίες θα κορυφωθούν με τη Συνέλευση των μελών στο τέλος Μαΐου.

Η επιχείρηση ανασυγκρότησης αναμένεται να ξεκινήσει αμέσως μετά τις εορτές του Πάσχα με προσκλητήριο προς τα παλαιά μέλη να ανανεώσουν την εγγραφή τους και προς νέα για εγγραφή. Στη συνέχεια προβλέπονται δημοτικές συνελεύσεις οι οποίες, σύμφωνα με το χρονοδιάγραμμα, πρέπει να έχουν ολοκληρωθεί μέχρι τις 25 Μαΐου και αμέσως μετά θα γίνει η εκλογή νέας Νομαρχιακής Επιτροπής.

Σύμφωνα με τα επίσημα στοιχεία του ΠΑΣΟΚ στο νότιο συγκρότημα που περιλαμβάνει τις κομματικές οργανώσεις της Ρόδου και των νησιών Καρπάθου, Κάσου, Χάλκης, Σύμης και Καστελλορίζου είναι εγγεγραμμένα 2.400 μέλη. Ωστόσο, πολλά απ' αυτά έχουν αδρανοποιηθεί πλήρως, ενώ και οι κομματικές οργανώσεις βρίσκονται μεταξύ φθοράς και αφθαρσίας και όπως δηλώνει ο κ. Τιμόθεος Παρασκευάς «η επανενεργοποίησή τους είναι ένα μεγάλο στοίχημα για όλους μας».

Ο ίδιος σε πρόσφατη συνέντευξή του στη «δ» χαρακτήρισε το τοπικό ΠΑ.ΣΟ.Κ. «γίγαντα εν υπνώσει», είναι αμφίβολο όμως κατά πόσον μπορεί να ξυπνήσει, αυτή τη συγκεκριμένη περίοδο κατά την οποία οι συγκυρίες κάθε άλλο παρά ευνοϊκές είναι για το κυβερνών κόμμα.

Ο κ. Παρασκευάς θέλει να αισιοδοξεί αλλά δεν κρύβει ότι τα τελευταία γεγονότα με τις αποκαλύψεις περί διαπλοκής για ανώτερα κυβερνητικά και κομματικά στελέχη διαμορφώνουν νοσηρό κλίμα για το κόμμα και την κυβέρνηση που ακυρώνει τις όποιες επιτυχίες της κυβέρνησης στο εσωτερικό και σε διεθνές επίπεδο.

Εμφανώς δυσαρεστημένος ο Γραμματέας της ΝΕ ΠΑΣΟΚ εκτιμά ότι «η όλη σκανδαλολογία των ημερών, με βάση κυρίως τις αποκαλύψεις της «Αυριανής» για τους κ.κ. Μαλέσιο, Μανίκα και τώρα τον κυβερνητικό εκπρόσωπο κ. Πρωτόπαπα, απογοητεύει όλους εκείνους που μάχονται και αγωνίζονται για ένα καλύτερο ΠΑΣΟΚ και μια καλύτερη κοινωνία».

Θεωρεί ακόμη ότι το αρνητικό αυτό κλίμα δυσχεραίνει εξαιρετικά τις προσπάθειες της Νομαρχιακής Επιτροπής και του ίδιου προσωπικά για το ζωντάνεμα ξανά των κομματικών οργανώσεων διότι, εκτός των άλλων, συντηρεί και αυξάνει ένα κύμα ηττοπάθειας εν όψει των προσεχών εθνικών εκλογών, «που είναι ότι χειρότερο σ' αυτή την προσπάθεια».

Την ίδια άποψη φέρονται να συμμερίζονται και άλλα στελέχη που ομολογούν ότι «αυτή η περίοδος είναι η χειρότερη που διανύουμε από τότε που ιδρύθηκε το ΠΑΣΟΚ».

Ως προς τους υποψήφιους για τη νέα Νομαρχιακή, ιδιαίτερα για τη θέση του γραμματέα, αδιαφιλονίκητο φαβορί φέρεται ο κ. Τιμόθεος Παρασκευάς αν και ορισμένοι κύκλοι, εν όψει των εθνικών εκλογών, δεν βλέπουν με καλό μάτι την επανεκλογή του.

Να σημειωθεί ότι για πρώτη φορά η εκλογή του Γραμματέα της ΝΕ ΠΑΣΟΚ θα είναι άμεση, με ψηφοφορία των μελών που θα πάρουν μέρος στη νομαρχιακή συνέλευση.

Και αυτό είναι ένα στοιχείο που προσδίδει μια άλλη διάσταση στις εσωκομματικές διαδικασίες του ΠΑΣΟΚ.

ΕΝΩ Ο ΠΡΩΤΟΠΑΠΑΣ «ΑΠΑΝΤΑ» ΜΕ ΝΕΕΣ ΜΗΝΥΣΕΙΣ

ΠΡΟΚΑΤΑΡΚΤΙΚΗ ΕΞΕΤΑΣΗ ΓΙΑ ΤΙΣ ΚΑΤΑΓΓΕΛΙΕΣ ΚΟΥΡΗ

Έλεγχος στην «Αυριανή» και την ALTEC από το ΣΔΟΕ !

ΑΘΗΝΑ, 23

Με την κατάθεση δεύτερης μήνυσης και αγωγής απαντά ο Χρ.Πρωτόπαπας στους νέους ισχυρισμούς της Αυριανής, υπογραμμίζοντας ότι η οικία του στα Βόρεια προάστια οικοδομείται με πλήρη διαφάνεια στον οικονομικό τομέα. «Τα σχέδια Κουρή θα πέσουν στο κενό» τονίζει.

«Κατέρρευσε και η δεύτερη συκοφαντική και αήθης επίθεση που μου εξαπέλυσε ο κ. Κουρής, ο οποίος σε μία απέλπιδα προσπάθειά του εξυπηρέτησης επιχειρηματικών συμφερόντων γίνεται και όργανο εξυπηρέτησης πολιτικών συμφερόντων που θέλουν να πλήξουν το ΠΑΣΟΚ και την κυβέρνηση» δήλωσε ο κυβερνητικός εκπρόσωπος το μεσημέρι της Μ.Τετάρτης.

«Η αλήθεια είναι η εξής: Πρόκειται για υποδομή 185 τμ με υπόγειο· δεν διαθέτει ούτε πισίνα, ούτε κήπους όπως ισχυρίζεται ο κ. Κουρής, το οικόπεδο είναι εμβαδού 235 τμ» υποστήριξε ο ίδιος, συμπληρώνοντας πως «το οικόπεδο χτίζεται σιγά σιγά επί μία τετραετία και εξωτερικά δεν έχει ολοκληρωθεί».

Σύμφωνα με τα όσα δήλωσε ο Χρ.Πρωτόπαπας, το κόστος της οικίας προκύπτει από το ετήσιο οικογενειακό του εισόδημα (ύψους 30 εκατομμυρίων) συν των δύο δανείων που έχει λάβει η σύζυγός του από την Εμπορική Τράπεζα -όπου και εργάζεται- συνολικού ύψους 47 εκατομμυρίων δραχμών.

«Το σπίτι χτίζεται με πλήρη διαφάνεια στον οικονομικό τομέα· όλα έχουν δηλωθεί στη δήλωση εισοδήματός μου και στο πόθεν έσχες» σημείωσε ο κυβερνητικός εκπρόσωπος, γνωστοποιώντας πως θα κατατεθεί νέα μήνυση και αγωγή κατά του ιδιοκτήτη της Αυριανής. «Είναι κατανοητό πως και αυτή η επίθεση εις βάρος μου είναι μέρος της προσπάθειας υλοποίησης ενός σχεδίου. Τα σχέδια αθλιότητας, ψεύδους και συκοφαντίας του Κουρή θα πέσουν στο κενό· θα φθάσω μέχρι τέλους, δεν υπάρχει πλέον περιθώριο για συγγνώμη» υποστήριξε ο υπουργός Τύπου.

Στις 11.00 το πρωί της Μ.Πέμπτης ο κυβερνητικός εκπρόσωπος θα μεταβεί, όπως δήλωσε, στην Εισαγγελία για την κατάθεση της πρώτης μήνυσης κατά του κ. Κουρή, της Αυριανής και της υπαλλήλου της ALTEC Λ.Συναριανού για το δημοσίευμα περί οικονομικής υποστήριξης της προεκλογικής εκστρατείας του Χρ.Πρωτόπαπα το 1996 από την ιδιοκτησίας Θ.Ανασούλη εταιρεία. «Θα ακολουθήσει και αγωγή με μεγάλο χρηματικό ποσό» δήλωσε.

«Όσοι περιμένουν να επωφεληθούν από αυτές τις αθλιότητες και να δημιουργήσουν προβλήματα στη κυβέρνηση θα απογοητευθούν οικτρά» διεμήνυσε ο Χρ.Πρωτόπαπας, υπογραμμίζοντας ότι βρίσκεται σε συχνή τηλεφωνική επικοινωνία με τον πρωθυπουργό -ο οποίος βρίσκεται σε περιοδεία στη Β.Ευρώπη.

«Να είναι όλοι βέβαιοι ότι δεν έχουμε τίποτα να κρύψουμε και τίποτα να φοβηθούμε. Το 'αυριανισμό' θα τον αντιμετωπίσουμε, θα πάμε μέχρι τέλους και καμία συγγνώμη δεν χωράει πια σε αυτή την ιστορία» τόνισε ο κυβερνητικός εκπρόσωπος. Ο ίδιος αρνήθηκε «σε αυτή τη φάση» να σχολιάσει την αντίδραση της ΝΔ και υπογράμμισε πως «στόχος των επιθέσεων είναι ο πρωθυπουργός, ο οποίος όμως δεν πλήττεται διότι είναι υπόδειγμα διαφάνειας και εντιμότητας».

ΠΡΟΚΑΤΑΡΚΤΙΚΗ ΕΞΕΤΑΣΗ ΓΙΑ ΤΙΣ ΚΑΤΑΓΓΕΛΙΕΣ ΚΟΥΡΗ ΖΗΤΗΣΕ Ο ΕΙΣΑΓΓΕΛΕΑΣ ΠΡΩΤΟΔΙΚΩΝ

Τη διενέργεια κατεπείγουσας προκαταρκτικής εξέτασης ανέθεσε ο προϊστάμενος της Εισαγγελίας Πρωτοδικών Σωτήρης Μπάγιας μετά από σχετική παραγγελία του εισαγγελέα του Αρείου Πάγου, στην εισαγγελέα Πρωτοδικών Έλλη Τουμπάνου, αναφορικά με τις καταγγελίες του εκδότη της Αυριανής Γιώργου Κουρή για οικονομικές συναλλαγές κυβερνητικών στελεχών με τον επιχειρηματία Αθανάσιο Αθανασούλη. Ο κ. Μπάγιας ζητά από την εισαγγελέα να ολοκληρώσει την έρευνα σε διάστημα ενός μήνα και επισημαίνει να λάβει υπόψη της το νόμο περί ευθύνης υπουργών, σύμφωνα με τον οποίο αν από τα στοιχεία της υπόθεσης προκύπτουν ενδεχόμενες ποινικές ευθύνες πολιτικών προσώπων, η έρευνα θα πρέπει να σταματήσει και ο σχετικός φάκελος να αποσταλεί στη Βουλή. Σύμφωνα με πληροφορίες, ήδη από την Εισαγγελία έγινε προσπάθεια ώστε να καταθέσει άμεσα ο κ. Κουρής, ο οποίος ωστόσο φέρεται να είναι καθ' οδόν προς την Κεφαλλονιά. Έτσι, η κατάθεσή του θα δοθεί μετά τις εορτές του Πάσχα.

ΕΝΤΟΠΙΣΤΗΚΑΝ ΚΑΙ ΣΤΟΥΣ ΔΥΟ ΟΜΙΛΟΥΣ ΜΕΓΑΛΕΣ ΠΑΡΑΒΑΣΕΙΣ ΑΠΟ ΕΚΔΟΣΗ ΕΙΚΟΝΙΚΩΝ ΤΙΜΟΛΟΓΙΩΝ ΚΑΙ ΜΗ ΑΠΟΔΟΣΗ ΦΟΡΩΝ ΣΤΟ ΔΗΜΟΣΙΟ.

Συναλλαγές αρκετών δισεκατομμυρίων δραχμών με εικονικά φορολογικά στοιχεία, καθώς και μη απόδοση φόρων στο Δημόσιο, εντόπισαν έλεγχοι που πραγματοποίησε το ΣΔΟΕ στον Ομιλο Επιχειρήσεων Γεωργίου Κουρή καθώς και στον Ομιλο ALTEC. Οπως προκύπτει από ανακοίνωση που εξέδωσε το ΣΔΟΕ, στον Ομιλο Επιχειρήσεων Γεωργίου Κουρή εντοπίστηκαν συνολικά εικονικά τιμολόγια και μη απόδοση φόρων (Μισθωτών Υπηρεσιών και ΦΠΑ) συνολικής αξίας 3,3 δισ. δρχ. Στον όμιλο ALTEC διαπιστώθηκε η έκδοση εικονικών τιμολογίων συνολικού ύψους 17,8 δισ. δρχ. για τις χρήσεις 1999-2000, ενώ σε ορισμένες περιπτώσεις παραβιάσεων ο έλεγχος συνεχίζεται. Σύμφωνα με την ανακοίνωση του ΣΔΟΕ, οι έλεγχοι στον όμιλο Επιχειρήσεων ALTEC άρχισαν στις 14/2/2003, ενώ αντίστοιχα στις επιχειρήσεις μέσων ενημέρωσης του κ. Γ. Κουρή στις 7/4/2003. Στην ανακοίνωση επισημαίνεται οτι οι έλεγχοι προηγήθηκαν των τελευταίων εξελίξεων. Αναλυτικότερα σύμφωνα με την ανακοίνωση του ΣΔΟΕ, οι έλεγχοι διαπίστωσαν τα εξής: Ομιλος Επιχειρήσεων Γεωργίου Κουρή Διαπιστώσεις ελέγχου

1.Εικονικά φορολογικά στοιχεία συνολικής αξίας 2.152.000.000 δρχ. 2.Μη απόδοση φόρου μισθωτών υπηρεσιών συνολικής αξίας 623.334 ευρώ. 3.Μη απόδοση ΦΠΑ συνολικής αξίας 730.377 ευρώ. 4.Εκδοση τιμολογίων παροχής υπηρεσιών για διάθεση προσωπικού συνολικής αξίας 3.875.000.000 δρχ. χωρίς να υπολογιστεί και να αποδοθεί ΦΠΑ 18%. Σύμφωνα με το ΣΔΟΕ, συντάσσονται εκθέσεις ελέγχου για λήψη-έκδοση εικονικών φορολογικών στοιχείων και για τις λοιπές παραβάσεις του ΚΒΣ, ενώ κοινοποιήθηκαν προσκλήσεις για καταβολή του οφειλόμενου ΦΠΑ εντός τεσσάρων ημερών.

Ομιλος ALTEC

1.Εταιρία ALTEC ABEE- Αριθμός εντολής 116/14-02-2003 -Χρήση 1999: Εξέδωσε εικονικά τιμολόγια παροχής υπηρεσιών προς την εταιρία ESSCO COMMODTITS (off shore εταιρία με έδρα το Ντελαγουέρ των ΗΠΑ) ποσού 3.020.170.000 δρχ. -Χρήση 2000: Εξέδωσε εικονικά τιμολόγια πώλησης προς την εταιρία Gendom (Βέλγιο) ποσού 5.381.019.370 δρχ. -Για τις επόμενες χρήσεις ο έλεγχος συνεχίζεται. 2. Εταιρία ALTCOM AE - Συγχωνεύτηκε με ΑΛΤΕΚ (31/12/2000) Χρήση 1999: Εξέδωσε εικονικά τιμολόγια παροχής υπηρεσιών προς την εταιρεία ESSCO COMMODITIS (με έδρα το Ντελαγουέρ των ΗΠΑ) ποσού 400.000.000 δρχ. 3. Εταιρία SYSWARE AE - Συγχωνεύτηκε με ΑΛΤΕΚ (31/12/2000) Χρήση 1999: Εξέδωσε εικονικά τιμολόγια παροχής υπηρεσιών προς την εταιρεία ESSCO COMMODITIS (με έδρα το Ντελαγουέρ των ΗΠΑ) ποσού 1.502.937.542 δρχ. 4. Εταιρία MICROLAND AE Χρήση 2000: Εξέδωσε εικονικά τιμολόγια πώλησης προς την εταιρία GENDOM (Βελγιο) 4.252.764.553 δρχ. Για τις επόμενες χρήσεις ο έλεγχος συνεχίζεται. - Ελεύθερη Τηλεόραση ΑΕ (ΑΛΤΕΡ) Εξέδωσε εικονικά τιμολόγια προς τις εταιρίες: 1. EXTPA Κομμουνικεϊσον ΑΕ (Τηλεοπτικός σταθμός EXTPA) Χρήση 2000 ποσό 600.000.000 δρχ. πλέον ΦΠΑ. 2.ΚΟΥΡΗΣ MEDIA GROUP ΜΟΝΟΠΡΟΣΩΠΗ ΕΠΕ Χρήση 1999 και 2000 ποσό 797.000.000 δρχ. πλέον ΦΠΑ Ο έλεγχος συνεχίζεται. - Μεταβίβαση του 50% των μετοχών της Ελεύθερης Τηλεόραση ΑΕ από τους Γ. και Α. Κουρή στις Α. Παυλοπούλου και Δ. Κούτρα, εμφανίζοντας μειωμένο ποσό 1.900.000 δρχ. Σύμφωνα με το ΣΔΟΕ, συντάσσονται εκθέσεις ελέγχου για έκδοση εικονικών φορολογικών στοιχείων και για τις λοιπές παραβάσεις του ΚΒΣ. Με βάση τις διατάξεις του άρθρου 5 Ν. 2523/97 για χρήση (έκδοση-λήψη) εικονικού φορολογικού στοιχείου, επιβάλλεται πρόστιμο στο διπλάσιο της αξίας του στοιχείου αυτού. Το πρόστιμο αυτό σε περίπτωση συμβιβασμού περιορίζεται στο ένα τρίτο. Σε περίπτωση μη συμβιβασμού υποβάλλεται μηνυτήρια αναφορά στις αρμόδιες δικαστικές αρχές.

ΔΡΟΜΟΛΟΓΙΑ ΤΟΥ ΤΑΧΥΠΛΟΟΥ ΚΑΤΑΜΑΡΑΝ
«ΔΩΔΕΚΑΝΗΣΟΣ ΕΞΠΡΕΣ»
ΑΠΟ 21/4/2003 ΕΩΣ 30/4/2003

ΜΕΤ. ΔΕΥΤΕΡΑ	ΡΟΔΟΣ (αναχ. 08.30)	ΚΩΣ (10.50)	ΚΑΛΥΜΝΟΣ (11.40)	ΛΕΡΟΣ (12.40)	ΛΕΙΨΟΙ (13.10)
	ΠΑΤΜΟΣ (13.40)	ΛΕΡΟΣ (14.30)	ΚΑΛΥΜΝΟΣ (15.30)	ΚΩΣ (16.20)	ΡΟΔΟΣ (18.30 άφιξη)
ΜΕΤ. ΤΡΙΤΗ	ΡΟΔΟΣ (αναχ. 08.30)	ΚΩΣ (10.50)	ΚΑΛΥΜΝΟΣ (11.40)	ΛΕΡΟΣ (12.40)	ΛΕΙΨΟΙ (13.10)
	ΠΑΤΜΟΣ (13.40)	ΛΕΡΟΣ (14.30)	ΚΑΛΥΜΝΟΣ (15.30)	ΚΩΣ (16.20)	ΡΟΔΟΣ (18.30 άφιξη)
ΜΕΤ. ΤΕΤΑΡΤΗ	ΡΟΔΟΣ (αναχ. 08.30)	ΚΩΣ (10.50)	ΚΑΛΥΜΝΟΣ (11.40)	ΛΕΡΟΣ (12.40)	ΛΕΙΨΟΙ (13.10)
	ΠΑΤΜΟΣ (13.40)	ΛΕΡΟΣ (14.30)	ΚΑΛΥΜΝΟΣ (15.30)	ΚΩΣ (16.20) αφ.	
ΜΕΤ. ΠΕΜΠΤΗ	ΚΩΣ (07.00 αναχ.)	ΚΑΛΥΜ. (07.50)	ΛΕΡΟΣ (08.50)	ΛΕΙΨΟΙ (09.20)	ΠΑΤΜΟΣ (14.00)
	ΛΕΙΨΟΙ (14.30)	ΛΕΡΟΣ (15.00)	ΚΑΛΥΜΝΟΣ (16.00)	ΚΩΣ (16.50)	ΡΟΔΟΣ 19.00 (άφιξη)
ΜΕΤ. ΠΑΡΑΣΚ.	ΡΟΔΟΣ (αναχ. 08.30)	ΝΙΣΥΡΟΣ (10.30)	ΚΩΣ (11.30)	ΚΑΛΥΜ. (12.20)	ΛΕΡΟΣ (13.20)
	ΛΕΙΨΟΙ (13.50)	ΠΑΤΜΟΣ (14.20)	ΛΕΙΨΟΙ (14.50)	ΛΕΡΟΣ (15.20)	ΚΑΛΥΜΝΟΣ (16.20)
	ΚΩΣ (17.10)	ΡΟΔΟΣ (19.20 άφι)			
ΜΕΤ. ΣΑΒΒΑΤΟ	ΡΟΔΟΣ (αναχ. 08.30)	ΚΩΣ (10.50)	ΚΑΛΥΜΝΟΣ (11.40)	ΛΕΡΟΣ (12.40)	ΛΕΙΨΟΙ (13.10)
	ΠΑΤΜΟΣ (13.30) άφιξη				
ΚΥΡΙΑΚΗ ΠΑΣΧΑ	ΠΑΤΜΟΣ (αναχ. 14.00)	ΛΕΙΨΟΙ (14.30)	ΛΕΡΟΣ (15.00)	ΚΑΛΥΜ. (16.00)	ΚΩΣ (16.50)
	ΡΟΔΟΣ (19.00 άφιξη)				
ΛΑΜΠΡ. ΔΕΥΤΕΡ.	ΡΟΔΟΣ (αναχ. 08.30)	ΚΩΣ (10.50)	ΚΑΛΥΜΝΟΣ (11.40)	ΛΕΡΟΣ (12.40)	ΠΑΤΜΟΣ (13.10)
	ΛΕΙΨΟΙ (14.00)	ΛΕΡΟΣ (14.20)	ΚΑΛΥΜΝΟΣ (15.20)	ΚΩΣ (16.10)	ΝΙΣΥΡΟΣ (17.10)
	ΡΟΔΟΣ (19.00 αφιξη)				
ΤΡΙΤΗ					
ΤΕΤΑΡΤΗ	ΡΟΔΟΣ (αναχ. 08.30)	ΚΩΣ (10.50)	ΚΑΛΥΜΝΟΣ (11.40)	ΛΕΡΟΣ (14.30)	ΚΑΛΥΜΝΟΣ (15.30)
	ΚΩΣ (16.20)	ΡΟΔΟΣ (18.30 άφι.)			

ΠΛΗΡΟΦΟΡΙΕΣ - ΚΡΑΤΗΣΕΙΣ
«ΔΩΔΕΚΑΝΗΣΟΣ ΝΑΥΤΙΛΙΑΚΗ Ν.Ε.»
ΑΥΣΤΡΑΛΙΑΣ 3, 85100 ΡΟΔΟΣ
ΤΗΛ. 22410 70590, ΦΑΞ : 22410 70591. E-MAIL : info@12ne.gr
WEB: www.12ne.gr





δημοκρατικά

ΥΠΑΡΧΕΙ ΑΝΤΙΚΕΙΜΕΝΙΚΗ ΠΡΑΓΜΑΤΙΚΟΤΗΤΑ Η ΟΠΟΙΑ ΔΙΝΕΙ ΤΟ ΜΕΤΡΟ ΤΗΣ ΑΛΗΘΕΙΑΣ (ΑΡΙΣΤΟΤΕΛΗΣ)

ΠΟΛΙΤΙΚΗ ΑΛΑΖΟΝΕΙΑΣ

Η αλαζονεία γεννιέται από την αίσθηση ότι δεν υπάρχει τίποτε που να μην μπορεί κάποιος να κάνει με τρόπο εύκολο, πονηρό και αποδοτικό. Οτι κανείς δεν μπορεί να τον παρεμποδίσει να κάνει αυτό που γουστάρει. Οτι μπορεί να δρα με τρόπο που να παραβαίνει νόμους, κανόνες και τρόπους κοινωνικής συμβίωσης, χωρίς να πάθει κανείς τίποτα. Οτι όσες κομπίνες και αν κάνει, πάντοτε θα υπάρχει το... νυχάκι της νυχτερίδας να τον γλιτώνει δηλαδή, η προστασία συμφερόντων και «συστημάτων» με τα οποία έχει μπλέξει και του αποδίδουν άμεσα προσωπικά οφέλη, έστω και σε βάρος του κοινωνικού συνόλου.

Η αλαζονεία είναι το ισχυρότερο αίσθημα εκείνων οι οποίοι διαμορφώνουν την κοινωνία της συνενοχής, και θεωρούν ότι όλα μπορούν να γίνουν και επιτρέπονται. Οτι τα ρουσφέτια, οι κομπίνες, τα λαδώματα και τα μπαξίσια είναι αθάνατα και μπορεί να προωθούνται πολυειδώς και πολλαπλώς, χωρίς ποτέ να κινδυνεύει κάποιος να τιμωρηθεί. Η αλαζονεία είναι η αίσθηση ότι τα πάντα «τα σφάζω και τα κόβω». Οτι αρκεί να αποκτήσει κανείς κάποια θεσμική υπόσταση και, αυτομάτως, δικαιούται να έχει γνώμη σε κάθε ζήτημα. Και να είναι αυτή, ακόμη, ορθή εκ του ασφαλούς. Και αφού είναι ορθή, πρέπει να επιβληθεί στους τρίτους. Διότι όσο υψηλότερη η θεσμική θέση τόσο δίνει αυτόματα δίκιο και στην άποψη. Εξάλλου, αν δεν είχε κάποιος δίκιο, δεν θα κατείχε και την ανάλογη θέση που του διασφαλίζει να έχει δίκιο. Και τανάπαλιν. Η αλαζονεία είναι ένα αυτοτροφοδοτούμενο σύστημα «αυτοψωνισμού», από το οποίο λίγοι μπορούν να ξεφύγουν στην πολιτική ζωή. Αφού οι περισσότεροι βλέπουν μόνον την άνοδο και δεν νιώθουν ποτέ τον κίνδυνο της ντροπιαστικής πτώσης.

«Η ΑΛΑΖΟΝΕΙΑ ΕΙΝΑΙ ΕΝΑ ΑΥΤΟΤΡΟΦΟΔΟΤΟΥΜΕΝΟ ΣΥΣΤΗΜΑ «ΑΥΤΟΨΩΝΙΣΜΟΥ» ΑΠΟ ΤΟ ΟΠΟΙΟ ΛΙΓΟΙ ΜΠΟΡΟΥΝ ΝΑ ΞΕΦΥΓΟΥΝ ΣΤΗΝ ΠΟΛΙΤΙΚΗ ΖΩΗ»

Ολοένα και περισσότερο, πρωτοκλασάτα στελέχη της ελληνικής πολιτικής σκηνής έχουν την αίσθηση ότι δεν έχουν ανάγκη κανενός. Οτι μπορούν να επιλύουν οποιοδήποτε πρόβλημα και να παίρνουν, χάρη στο ένστικτό τους, σχεδόν αυτόματα, την ορθή απόφαση. Ακόμα, δε, χειρότερα, ολοένα και περισσότεροι συμμετέχοντες στην πολιτική σκηνή θεωρούν ότι το άτομό τους, ο εαυτούλης τους, είναι σημαντικότερος από το ίδιο το αντικείμενο της πολιτικής με το οποίο έχουν επιλέξει να ασχολούνται.

Η αλαζονεία προκύπτει όταν μετρά κανείς τον εαυτό του αποκλειστικά με υποδεέστερους. Η αλαζονεία τον «γλιτώνει» από την παραδοχή του γεγονότος ότι πάντοτε γύρω μας θα υπάρχουν άνθρωποι με μεγαλύτερα ταλέντα, εμπειρίες και γνώσεις από εμάς. Και αυτό, διότι η αλαζονεία μας παρέχει τη «δυνατότητα» να συγκεντρώνουμε κοντά μας μόνον κόλακες, μέτριους, υποδεέστερους. Με αυτό τον τρόπο, ο «καθρέφτης» μας ανάγει στους πολιτικά πιο όμορφους, ορθούς και αποτελεσματικούς. Με άλλα λόγια, χάρη στην αλαζονεία, οι πολιτικοί ξεκόβουν από την κριτική σκέψη, απ' όσους τους υπενθυμίζουν αδυναμίες ή προβλήματα και τους χαλούν την καλή διάθεση που έχουν στην κοινωνία της συνενοχής.

Το απόγειο της αλαζονείας είναι, όταν ο φορέας της δημιουργεί πέριξ αυτού έναν περίγυρο που δεν αντιλαμβάνεται τίποτα το ουσιαστικό από την ομορφιά της πολιτικής δράσης, αλλά ναρκισσεύεται μέσα στην έλλειψη κάθε πολιτικής προσέγγισης ή πολιτικού ταλέντου. Οτι, κάπου, ο περίγυρος αυτός, τα καταφέρνει καλύτερα από εκείνους που τυραννιούνται να βρουν το πολιτικά ορθόν, που λαμπαδιάζονται μέσα στην πολιτική. Τότε, όταν πλέον η αλαζονεία έχει αλαζονικά τυφλωθεί, ναι, τότε έρχεται η ώρα της πτώσης στον βούρκο των σκανδάλων και της σκανδαλολογίας. Διότι το σκάνδαλο θέλει και θύμα και θύτη. Θέλει, τόσο τον φορέα του όσο και τον «συγγραφέα του».

ΓΕΩΠΟΝΙΚΟ ΚΕΝΤΡΟ

• ΓΕΩΡΓΙΚΑ ΦΑΡΜΑΚΑ
• ΛΙΠΑΣΜΑΤΑ
• ΣΠΟΡΟΙ
• ΕΙΔΗ ΚΗΠΟΥ & ΕΡΓΑΛΕΙΑ
• DECOR ΚΗΠΟΥ
• ΜΗΧΑΝΗΜΑΤΑ
• ΑΥΤΟΜΑΤΟ
• ΠΟΤΙΣΜΑ

33ο Χιλ. Λ. Ρόδου Λίνδου
Τηλ. - Fax: 22440 24100
Υπεύθυνος Γεωπόνος:
ΑΝΑΣΤΑΣΙΟΣ ΞΕΤΡΙΧΗΣ

ΕΝΗΜΕΡΩΤΙΚΗ ΑΝΑΚΟΙΝΩΣΗ ΤΟΥ ΠΑΣΟΚ

ΠΑΡΟΝ ΚΑΙ ΜΕΛΛΟΝ των μικρομεσαίων επιχειρήσεων



Τι έχει γίνει μέχρι σήμερα για τη στήριξή τους

Η μικρομεσαία επιχείρηση σήμερα στην Ελλάδα όπως και σε άλλες χώρες αντιμετωπίζει αρκετά προβλήματα.

Έχουν βέβαια γίνει σημαντικά βήματα για την ενίσχυση και την ανακούφιση της μικρομεσαίας επιχείρησης, αλλά ο δρόμος τον οποίο πρέπει να διανύσουμε είναι ακόμα μακρύς.

Ο ρόλος της μικρομεσαίας επιχείρησης ιδιαίτερα στη σημερινή εποχή είναι πάρα πολύ κρίσιμος.

Είναι κρίσιμη η συνεισφορά στη μάχη της Ανάπτυξης που καλείται να δώσει η Ευρωπαϊκή Ένωση, που αυτή τη στιγμή γνωρίζει μεγάλη επιβράδυνση στην αναπτυξιακή διαδικασία, ιδιαίτερα μάλιστα μέσα στο ταραγμένο, αβέβαιο και επίφοβο διεθνές περιβάλλον.

Αυτός ο στόχος της ΑΝΑΠΤΥΞΗΣ θα επιτευχθεί μόνο αν υπάρξει μια καθολική κινητοποίηση της μικρομεσαίας επιχείρησης.

Γι' αυτό το λόγο στόχος της Κυβέρνησης είναι να διατηρηθεί και να ενισχυθεί ο αναπτυξιακός ρόλος, η κινητικότητα, η παρουσία των μικρομεσαίων επιχειρήσεων στην Ελληνική οικονομική δραστηριότητα.

Εκτός από το μέλλον της ΑΝΑΠΤΥΞΗΣ ένα ακόμη μέτωπο στο πλαίσιο του οποίου η μικρομεσαία επιχείρηση διαδραματίζει κρίσιμο ρόλο είναι αυτό της ΑΝΤΑΓΩΝΙΣΤΙΚΟΤΗΤΑΣ.

Η Ελλάδα δεν έχει πια την πολυτέλεια όποτε αντιμετωπίζει ένα πρόβλημα ανταγωνιστικότητας με τις άλλες οικονομίες και τις ξένες επιχειρήσεις, να προστρέχει στην εύκολη λύση της υποτίμησης, που έδινε μια συγκυριακή ανακούφιση, αλλά το πρόβλημα παρουσιαζόταν έπειτα από μικρό χρονικό διάστημα.

Η εποχή αυτή έχει περάσει ανεπιστρεπτί.

Με τη φορολογική μεταρρύθμιση, η υλοποίηση της οποίας ξεκίνησε από πέρυσι, αλλά συνεχίζεται και φέτος, η κυβέρνηση του ΠΑ.ΣΟ.Κ. διαμόρφωσε ένα διαφορετικό φορολογικό σύστημα τα οφέλη του οποίου υπέρ της επιχείρησης θα αρχίσουν να ξεδιπλώνονται σταδιακά.

Μείωση φορολογικής επιβάρυνσης.

1) Μειώθηκαν οι φορολογικοί συντελεστές στο 25% για τις εταιρείες.

2) Μειώθηκαν οι φορολογικοί συντελεστές στο 40% για τις ατομικές επιχειρήσεις. (Υπάρχει δηλαδή μείωση κατά 10 ποσοστιαίες μονάδες για τις εταιρείες και 5 ποσοστιαίες μονάδες για τις ατομικές επιχειρήσεις).

3) Μηδενικός σχεδόν ο φόρος για τις μικρομεσαίες οικογενειακές επιχειρήσεις, που έπρεπε να καταβληθεί όταν η επιχείρηση περνούσε από τους γονείς στα παιδιά ή από σύζυγο σε σύζυγο. Υπάρχει δηλαδή μια μείωση από το 20%, στο 1,20%, και σε εξαιρετικές περιπτώσεις στο 2,4%.

4) Απαλλαγή από το φόρο εισοδήματος της υπεραξίας που προκύπτει κατά τη μεταβίβαση της επιχείρησης από γονέα σε τέκνο, ή μεταξύ συζύγων λόγω συνταξιοδότησης του επιχειρηματία.

5) Καταργήθηκε ο εξωλογιστικός προσδιορισμός των κερδών για τις επιχειρήσεις και τους ελεύθερους επαγγελματίες. Υλοποιήθηκε ένα αίτημα δεκαετιών των μικρομεσαίων επιχειρήσεων.

Ο προσδιορισμός των κερδών γίνεται πλέον μόνο με λογιστικό τρόπο, ενώ καταρτίζεται μια νέα διαδικασία για την πλήρη αντικειμενικοποίηση των φορολογικών ελέγχων.

6) Καθορίστηκαν δύο φορολογικοί συντελεστές για τις αποσβέσεις, ένας υψηλός και ένας χαμηλότερος, έτσι ώστε να μπορεί η επιχείρηση να επιλέγει και να προσανατολίζει τα πάγια στοιχεία της.

7) Καταργήθηκαν τα τεκμήρια ίδρυσης νέων επιχειρήσεων ή επέκταση των υφισταμένων.

8) Πλήρη απαλλαγή τους από το φόρο μεταβίβασης της συγχώνευσης εταιρειών, ακινήτων, πράγμα το οποίο ανοίγει σημαντικές προοπτικές στο νευραλγικό τομέα των επενδύσεων σε ακίνητα.

9) Απαλλαγή από το φόρο μεταβίβασης στις επιχειρήσεις που επιθυμούν να αξιοποιήσουν το χρήσιμο χρηματοπιστωτικό εργαλείο του sale -and - lease back. Δηλαδή μια μικρομεσαία επιχείρηση μπορεί με αυτόν τον τρόπο να αξιοποιήσει τα ακίνητα τα οποία έχει αποκτώντας ρευστότητα χωρίς, όμως να χρειασθεί να πουλήσει.

10) Θέσπισε η Κυβέρνηση τη μείωση των φορολογικών εισοδημάτων των μικρομεσαίων επιχειρήσεων κατά ένα ποσό ισοδύναμο με το 50% των δαπανών για επιστημονική και τεχνολογική έρευνα.

11) Προσδιόρισε η Κυβέρνηση με ένα σαφή και αντικειμενικό πλέον τρόπο τις περιπτώσεις «απόρριψης» λογιστικών βιβλίων.

Εδώ έγκειται και το μεγάλο «αγκάθι» του φορολογικού συστήματος, το οποίο διαμορφώνει πικρίες και έχθρες ανάμεσα στους φορολογούμενους και στις φορολογικές αρχές.

Για το λόγο αυτό, έγινε μια σημαντική τομή καταργώντας τη δυνατότητα των ελεγκτικών οργάνων να «απορρίπτουν» τα βιβλία με αυθαίρετο τρόπο.

12) Βελτιώθηκε η λογιστική εικόνα των επιχειρήσεων με τη διαγραφή των επισφαλών απαιτήσεων, οι οποίες έχουν πάρει τη δικαστική οδό.

ΑΠΛΟΥΣΤΕΥΣΗ ΔΙΑΔΙΚΑΣΙΩΝ - ΔΙΑΦΑΝΕΙΑ

Τα πλήρη αποτελέσματα της απλούστευσης των διαδικασιών δεν θα φανούν άμεσα.

Δεν μπορεί κανείς να ισχυρισθεί ή να υποσχεθεί πως το φορολογικό σύστημα μεταβάλλεται, αυτόματα.

Για να επιτευχθεί αυτό θα υπάρξει μια διαρκής διαδικασία στην οποία θα συμμετέχει και η πολιτεία και οι επιχειρήσεις και στελέχη του φορολογικού συστήματος.

Ήδη έχουν ξεκινήσει μερικές απ' αυτές τις διαδικασίες.

1) Μειώθηκε η «φορολογική μνήμη» της επιχείρησης σε τρία χρόνια για τον έλεγχο, ενώ στα πέντε χρόνια υπάρχει οριστική παραγραφή.

2) Βελτιώθηκαν οι όροι που διέπουν την πρακτική της «συνάφειας», αυξάνοντας τις δόσεις με τις οποίες μπορεί να καταβληθεί ο φόρος, και καθιστώντας την προαιρετική.

3) Έχει καθιερωθεί μια πλήρως αντικειμενική διαδικασία για την επιλογή των ελεγχομένων επιχειρήσεων, που θα συμμετέχουν ανώτατα στελέχη του υπουργείου Οικονομικών, αλλά ταυτόχρονα και εκπρόσωποι όλων των φορέων της αγοράς.

4) Δημιουργείται μια διαδικασία εξωδικαστικής επίλυσης των φορολογικών διαφορών.

Με αυτή τη διαδικασία αναμένεται ένα ποσοστό περίπου 80%-90% των φορολογικών δικών να μην έχει νόημα ύπαρξης.

5) Θεσπίζεται ο αντικειμενικός χαρακτηρισμός των δαπανών.

6) Η έναρξη επαγγέλματος μπορεί πλέον να γίνεται με μια απλή αίτηση, αντί της κατάθεσης ενός τεράστιου φακέλου δικαιολογητικών.

7) Μειώθηκαν οι δηλώσεις ΦΠΑ που είναι υποχρεωμένοι να υποβάλουν οι επιχειρηματίες.

8) Αυξήθηκαν σημαντικά τα όρια για την ένταξη των επιχειρήσεων στις διάφορες κατηγορίες «βιβλίων».

9) Καταργήθηκε η υποχρέωση υποβολής φόρου μισθωτών υπηρεσιών, εφ' όσον δεν προκύπτει φόρος.

Με όλα αυτά τα μέτρα αλλά και με το νέο Αναπτυξιακό νόμο, που αυτή τη στιγμή επεξεργάζεται η Κυβέρνηση, θα δοθεί η δυνατότητα σύγχρονης ενίσχυσης των επενδύσεων, μέσα σε ένα καλύτερο περιβάλλον.

Έχουν γίνει αρκετά.

Έχουμε όμως υποχρέωση να κάνουμε ακόμα περισσότερα.

Για τη Ν.Ε. ΠΑ.ΣΟ.Κ. Νοτίου Συγ/τος Δωδ/σου
ΤΙΜΟΘΕΟΣ ΠΑΡΑΣΚΕΥΑΣ

ΚΛΙΜΑ ΠΑΝΙΚΟΥ ΣΤΑ ΣΤΕΛΕΧΗ ΤΟΥ ΠΑΣΟΚ

Εξαιρετικά βαρύ είναι το κλίμα που έχει διαμορφωθεί στους κόλπους του κυβερνώντος κόμματος, μετά τις συνεχιζόμενες επιθέσεις από μερίδα του Τύπου για χρηματιστηριακές συναλλαγές και υπόνοιες κερδοσκοπικών παιχνιδιών και διαπλοκής στελεχών του ΠΑΣΟΚ με επιχειρηματίες.

Η περιρρέουσα ατμόσφαιρα δημιούργησε και σενάρια περί αιφνιδιαστικών κινήσεων του κ. Σημίτη, είτε με έναν σαρωτικό ανασχηματισμό είτε μέσω της πρόωρης προσφυγής στις κάλπες. Το κλίμα αυτό ανάγκασε τον Πρωθυπουργό να τοποθετηθεί για δεύτερη φορά μέσα σε 24 ώρες (και μάλιστα από το εξωτερικό όπου βρίσκεται) να σχολιάσει ζητήματα εσωτερικής επικαιρότητας. Σε ερώτηση Φινλανδού δημοσιογράφου εάν σκοπεύει να προκηρύξει εκλογές πριν από το Μάιο του 2004, ο κ. Σημίτης απάντησε κατηγορηματικά :

«Αυτό δεν είναι θέμα ευρωπαϊκού ενδιαφέροντος. Αλλά σε κάθε περίπτωση θα σας απαντήσω πως δεν πρόκειται να προκηρύξω πρόωρες εκλογές. Οι εκλογές θα γίνουν κανονικά την άνοιξη του 2004».

Η διάψευση εκλογικού αιφνιδιασμού πάντως και δη από τα πλέον αρμόδια χείλη, ουδόλως μείωσε το αίσθημα πανικού που βιώνουν δεκάδες βουλευτές και στελέχη, τα οποία νιώθουν ότι οι όποιες ελπίδες διατηρούσαν για ανάκαμψη του ΠΑΣΟΚ μέχρι τις εκλογές, εξανεμίζονται από το εξαιρετικά αρνητικό κλίμα που έχει δημιουργηθεί.

«ΜΑΣ ΣΕΡΝΟΥΝ ΣΤΗΝ ΗΤΤΑ»

Είναι χαρακτηριστικό ότι ένας εκ των στενών συνεργατών πασίγνωστου δελφίνου έλεγε χθες πως τουλάχιστον 22 βουλευτές επικοινώνησαν χθες μαζί του εκφράζοντας την αγανάκτησή τους για το γεγονός ότι «κάποιοι ανόητοι σύντροφοι εκθέτουν ολόκληρο το ΠΑΣΟΚ και το σέρνουν στην ήττα. Όπως υποστήριζαν, πάντως, με νόημα κομματικά και κυβερνητικά στελέχη, σε κατ' ιδίαν συνομιλίες τους «ο εκλογικός αιφνιδιασμός εξακολουθεί να παραμένει προνόμιο του Πρωθυπουργού που δεν μπορεί να το εκχωρήσει».

«Αν νιώσει ότι η επίθεση γενικεύεται, η μόνη λύση είναι η προσφυγή στο λαό» εκτιμούσε εξάλλου έμπειρος βουλευτής του κυβερνώντος κόμματος που δεν απέκλειε αυτό το ενδεχόμενο.

Από την άλλη πλευρά, πάντως, εξαιρετικά δύσκολο φαίνεται το ενδεχόμενο ενός ανασχηματισμού. Εάν ο κ. Σημίτης αποφάσιζε να μετακινήσει τα στελέχη που έχουν δεχθεί επιθέσεις, θα ήταν σαν να αποδέχονταν ότι είναι ένοχα. Εάν τα άφηνε αμετακίνητα, ο ανασχηματισμός δεν θα είχε νόημα. Μια επιπρόσθετη δικαιολογία έγκειται στο γεγονός ότι ο Πρωθυπουργός δεν θα μπορούσε να προχωρήσει σε ανασχηματισμό χωρίς να γνωρίζει εάν την επόμενη ημέρα ο κ. Κουρής ή άλλη εφημερίδα έφερνε στο φως αποκαλύψεις ή «αποκαλύψεις» για τα νέα κυβερνητικά στελέχη, ακυρώνοντας το όλο εγχείρημα εν τη γενέσει του. Η μόνη περίπτωση να καταφύγει στην κίνηση του ανασχηματισμού είναι να έχει επέλθει ένας παρασκηνιακός συμβιβασμός και ανακωχή με τον κ. Κουρή. Ίσως, στο πλαίσιο αυτό να αποδώσουν καρπούς οι διαβουλεύσεις που έχει τις τελευταίες ημέρες με κορυφαία στελέχη του ΠΑΣΟΚ ο ιδιοκτήτης της Αυριανής.

Ο κ. Κουρής, πάντως, που αναχωρεί σήμερα για την Κεφαλλονιά, θα σαλπίσει «ανάπαυλα» για τις ημέρες του Πάσχα.

Ιστορίες για ήμερους και... αγρίους

ΑΜΜΟΣ ΚΑΙ ΑΜΜΟΘΥΕΛΛΑ

Εκατοντάδες κυβικά μέτρα άμμου μεταφέρθηκαν τις τελευταίες ημέρες από διάφορα σημεία της Ρόδου, στην ακτή από τις Κάτω Πέτρες ως την Ψαροπούλα, λίγο πριν από την μεγάλη κακοκαιρία του περασμένου Σαββατοκύριακου που τα κύματα έφταναν μέχρι τον παραλιακό δρόμο. Η άμμος μεταφέρθηκε για να εμπλουτισθεί η πλαζ και να έχει καλύτερη χρήση και εικόνα για τους λουομένους, όμως, ήδη, αρκετή απ' αυτή έχει παρασυρθεί από τα κύματα. Ερωτηθείς από ραδιοσταθμό Α/Α εκπρόσωπος του κεντρικού Λιμεναρχείου της Ρόδου απάντησε χθες πως το έργο του εμπλουτισμού των ακτών με άμμο γίνεται από τον Δήμο Ροδίων. Σύμφωνα με πληροφορίες που συγκεντρώθηκαν η μεταφορά για τον εμπλουτισμό αυτής της παραλιακής ζώνης έγινε δωρεάν από την εταιρία AMMOTRUST στην οποία κύριος μέτοχος είναι η σύζυγος του αντιδημάρχου Νίκου Χαραλάμπη.

ΕΝΑΣ ΣΤΟΥΣ ΕΚΑΤΟ;

Το είπε ο κ. Κ. Δαφέρμος στο «Έθνος» αναφερόμενος στα της διαφθοράς στο Δημόσιο: «Εάν ένας στους εκατό υπαλλήλους είναι ανήθικος, τότε καθίσταται διάτρητη ολόκληρη η υπηρεσία όπου υπηρετεί. Το γεγονός ότι μόνον ένας είναι ανήθικος δεν σημαίνει ότι οι υπόλοιποι ενενήντα εννέα υπάλληλοι πρέπει να λάβουν... παράσημο». Όχι, βέβαια. Αλλά εδώ τώρα έχουμε φθάσει σε τέτοιο σημείο ηθικής σήψεως, ώστε, και ένα μόνο παράσημο να είναι ν απονεμηθή, ως επικρατέστερος για την τιμή να λογίζεται ο εν ανεντιμότητα λάμπων.

ΟΙ ΛΟΧΑΓΟΙ



Στα «συντροφικά μαχαιρώματα» αυτά θα ωχριούν οι όποιες αποκαλύψεις για τα παιχνίδια των «λοχαγών»... Μου έλεγε πριν από λίγες μέρες, υπουργός και μάλιστα εκ των πολύ γνωστών... «Βαρέθηκα να πηγαίνω στα υπουργικά συμβούλια και το μοναδικό θέμα που επαναλαμβάνεται μονότονα... Να είναι η επίκληση Χριστοδουλάκη για τους υψηλούς ρυθμούς ανάπτυξης... Εντάξει, το εμπεδώσαμε ότι έχουμε τον υψηλότερο ρυθμό ανάπτυξης από όλες τις ευρωπαϊκές χώρες... Πήγαινε όμως να το πεις σε όλους αυτούς τους Έλληνες, που με δυσκολία μπορούν να γεμίσουν εφέτος... Το πασχαλινό τους τραπέζι... Η φράση αυτή του συνομιλητή μου είναι ενδεικτική του κλίματος, άκρως αρνητική.. Που επικρατεί μεταξύ των υπουργών για τον Χριστοδουλάκη, που θεωρούν ότι δεν κάνει τίποτα πραγματικά... Κι έχει «ταμπουρωθεί» πίσω από το ποσοστό ανάπτυξης του Α. Ε. Π.... Από τη στήλη «ΚΑΘΗΜΕΡΙΝΕΣ ΒΟΛΕΣ» της «ΚΑΘΗΜΕΡΙΝΗΣ» με τίτλο : «Επικλήσεις...»

ΟΙ ΔΙΑΠΛΕΚΟΜΕΝΟΙ

Στην προκειμένη περίπτωση, το σκάνδαλο του Χρηματιστηρίου, που αποτέλεσε το θερμοκήπιο και εκτροφείο των διαπλεκομένων σχέσεων, ουδέποτε ερευνήθηκε δικαστικά. Στο σημείο αυτό, οφείλουμε να επισημάνουμε την σοβαρή ευθύνη της κυβερνώσας παράταξης, που δεν αποδέχθηκε τη σύσταση Εξεταστικής των Πραγμάτων Επιτροπής, στη Βουλή. Χάθηκε, έτσι, η ευκαιρία, για εκκαθάριση της υπόθεσης, επιπρόσθετα δε και για κάποιου είδους εσωτερική αυτοκάθαρση. Από τη στήλη «ΤΡΙΤΟ ΜΑΤΙ» της «ΑΥΡΙΑΝΗΣ» με τίτλο : «Χάθηκαν ευκαιρίες»

ΛΕΟΝΤΑΡΙΣΜΟΙ

Πήξαμε στους λεονταρισμούς των κυβερνητικών και των κομματικών στελεχών του ΠΑΣΟΚ. Όλοι ανεξαιρέτως έχουν καθαρή τη συνείδηση και προ παντός τα χέρια (τις τσέπες όμως;) και απειλούν με την τυφλή Δικαιοσύνη. Αφού είναι τόσο έντιμοι γιατί μένουν στα παχιά λόγια και δεν προχωρούν αμέσως στα έργα; Να παραιτηθούν από τη βουλευτική ασυλία και να πάρουν μέρος στις όποιες δικαστικές διαδικασίες όπως οι απλοί πολίτες. Αλλιώς είναι «τζάμπα μάγκες» όπως είχε πει και ο πρόεδρός τους και πρωθυπουργός Κ. Σημίτης. Από τη στήλη «ΛΕΠΤΟΜΕΡΕΙΕΣ» της «ΑΠΟΦΑΣΗΣ» με τίτλο «Τζάμπα μάγκες»

ΟΙ ΑΠΟΡΟΙ

Το μεσημέρι της Κυριακής του Πάσχα ο Δήμος Ροδίων θα παραθέσει το καθιερωμένο γεύμα αγάπης για τους άπορους και ανήμπορους συμπολίτες μας, στην αίθουσα του Ροδινιού. Να δείτε πόσοι ανήμποροι θα συγκεντρωθούν και πόσοι άποροι. Όσοι καθημερινά μαζεύονται στο Καζίνο της Ρόδου!

Ο Τορευτής

ΓΕΝΙΚΗ ΤΕΧΝΙΚΗ
ΟΜΙΛΟΣ ΕΤΑΙΡΕΙΩΝ

ΑΝΑΝΕΩΜΕΝΟΙ ΚΑΙ ΠΑΝΤΑ ΠΡΩΤΟΠΟΡΟΙ
ΜΑΖΙ ΣΑΣ ΜΕ ΣΤΟΧΟ ΤΙΣ ΚΑΛΥΤΕΡΕΣ
ΤΕΧΝΙΚΕΣ ΛΥΣΕΙΣ

• ΕΤΟΙΜΟ ΣΚΥΡΟΔΕΜΑ με ανανεωμένες - σύγχρονες εγκαταστάσεις

• ΑΔΡΑΝΗ ΥΛΙΚΑ υψηλών προδιαγραφών και απαιτήσεων από το ΝΕΟ Λατομείο μας

ΕΡΓΟΣΤΑΣΙΑ ΣΚΥΡΟΔΕΜΑΤΟΣ:
ΡΟΔΟΣ: 6ο χλμ. Παλαιάς Εθν. Οδού Ρόδου - Λίνδου, τηλ. 22410 - 60560/62323 FAX: 22410 60561
ΓΕΝΝΑΔΙ: 2ο χλμ. οδού ΓΕΝΝΑΔΙΟΥ - ΒΑΤΙΟΥ, τηλ. 22440 - 43470 FAX: 22440 43470
ΛΑΤΟΜΕΙΟ: Θέση Στραβόλαιμο ΚΑΛΥΘΙΩΝ
ΓΡΑΦΕΙΑ: Ρόδος Αρκαδίου 2, Τηλ. 22410-22186/22968/28058 FAX: 22410 - 33021



«ΚΙΝΗΜΑΤΟΓΡΑΦΟΣ ΚΑΙ ΠΕΡΙΒΑΛΛΟΝ»

• Καθώς το Διεθνές Φεστιβάλ «Κινηματογράφος και Περιβάλλον» θα διεξαχθεί στη Ρόδο για το τρέχον έτος, αναζητήσαμε περισσότερες πληροφορίες για το θεσμό, και μάθαμε ότι:

- Το Φεστιβάλ ECOCINEMA, διοργανώνεται κάθε χρόνο από τον ανεξάρτητο και αυτόνομο πολιτιστικό φορέα μη κερδοσκοπικού χαρακτήρα «Κινηματογράφος και Περιβάλλον».

Είναι το πρώτο θεματικό Κινηματογραφικό Φεστιβάλ στην Ελλάδα και το μοναδικό Φεστιβάλ Περιβαλλοντικού Κινηματογράφου στη Μεσόγειο και τα Βαλκάνια.

• Με το διαγωνιστικό του τμήμα έχει στόχο:

- να αποτελέσει μία εκδήλωση πολιτιστικού χαρακτήρα, η οποία ενισχύει τον διάλογο και τον προβληματισμό, γύρω από ζητήματα προστασίας του περιβάλλοντος.

- να ενθαρρύνει και να ενισχύσει τους δημιουργούς και τους επιστήμονες που ασχολούνται με οπτικοακουστικές παραγωγές, στον τομέα της οικολογίας και του περιβάλλοντος.

- να δημιουργήσει τις προϋποθέσεις, ώστε ο εκάστοτε τόπος του Φεστιβάλ, να είναι και τόπος προβολής και προώθησης των οπτικοακουστικών προϊόντων, ιδιαίτερα στην Ευρωπαϊκή Ενωση, τα Βαλκάνια και τη Μεσόγειο.

• **Το Φεστιβάλ ECOCINEMA περιλαμβάνει:**

- Διεθνές διαγωνιστικό Τμήμα, με ταινίες ντοκυμαντέρ και με υπόθεση, μικρού και μεγάλου μήκους, πρόσφατης παραγωγής - των δύο τελευταίων ετών - από όλες τις χώρες του κόσμου. Οι συμμετέχοντες διαγωνίζονται για τα βραβεία που απονέμει η Διεθνής Κριτική Επιτροπή, ενώ η προβολή και η ένταξη στο πρόγραμμα του Φεστιβάλ και άλλων εκδηλώσεων, αποφασίζονται από τον φορέα που έχει την ευθύνη της διοργάνωσης. Τα βραβεία του φεστιβάλ θα είναι χρηματικά και θα είναι το κίνητρο για την παραγωγή των επόμενων ταινιών των δημιουργών.

- Πανόραμα Ελληνικών Ταινιών, με ελληνικές ταινίες ντοκυμαντέρ, και με υπόθεση, πρόσφατης παραγωγής, μικρού και μεγάλου μήκους καθώς και τηλεοπτικά προγράμματα με σχετική θεματολογία.

Ενδέχεται να δίνονται ειδικά βραβεία - κίνητρα για νέες παραγωγές, στους Ελληνες δημιουργούς που θα πάρουν μέρος στο πανόραμα κάτι που θα αποφασίσει ο φορέας διοργάνωσης σε συνεργασία με χορηγούς και άλλους φορείς, και θα ανακοινώσει στα μέσα Ιουνίου, όταν ανακοινωθεί η τελική επιλογή των ταινιών.



- Ειδικά αφιερώματα, με αναφορά στο έργο γνωστών δημιουργών ή και με ολοκληρωμένη παρουσίαση θεματικών ενοτήτων με παράλληλες συζητήσεις. Στα αφιερώματα αυτά συμμετέχουν εκτός από κινηματογραφιστές, μέλη περιβαλλοντικών οργανώσεων, εκπρόσωποι του επιστημονικού κόσμου, στελέχη επαγγελματικών φορέων, πολίτες των τοπικών κοινοτήτων κ.λπ.

- Καλλιτεχνικές εκδηλώσεις, για την επιβεβαίωση της σύνδεσης του Κινηματογράφου με άλλες μορφές τέχνης όπως η μουσική, τα εικαστικά, η φωτογραφία κ.λπ.

• Για την ιστορία, το Φεστιβάλ έχει μόνο μία διοργάνωση στο ενεργητικό του, αυτήν της Ζακύνθου το 2002 και η Ρόδος είναι η πόλη που θα το φιλοξενήσει για δεύτερη χρονιά.

Ο θεσμός του Φεστιβάλ τελεί υπό την αιγίδα του Υπουργείου Πολιτισμού και τοποθετείται ανάμεσα στα τρία πρώτα της Ευρωπαϊκής Ενωσης.

Η δεύτερη διοργάνωση, έχει εξασφαλίσει σημαντικές ταινίες σε παγκόσμια πρώτη προβολή, ενώ οι Ελληνες δημιουργοί βρήκαν το δικό τους χώρο, για την παρουσίαση ποιοτικά αναβαθμισμένων «προϊόντων στο πλαίσιο μιάς όλο και πιο απαιτητικής αγοράς».

• Ηδη έχουν υποβληθεί στο Φεστιβάλ ταινίες από 25 περίπου χώρες και συγκεκριμένα την Ελλάδα, τις ΗΠΑ, τον Καναδά, την Γερμανία, την Αυστρία, την Φινλανδία, την Γαλλία, την Αγγλία, την Ολλανδία, την Λιθουανία, την Ρωσία, την Ινδία, το Ιράν, την Ουγγαρία, τη Ρουμανία, την Κροατία, τη Τσεχία, τη Βουλγαρία, την Πορτογαλία, την Ισπανία, την Ιταλία, την Ελβετία, την Αργεντινή και την Βραζιλία.

Στα άμεσα σχέδια των διοργανωτών είναι η δημιουργία ενός δικτύου επαγγελματιών που θα ασχολούνται με την παραγωγή ταινιών με την ειδική θεματολογία του Φεστιβάλ, έτσι ώστε να στηριχθεί η λειτουργία ενός εμπορικού τμήματος στο άμεσο μέλλον.

Καθώς το ECOCINEMA πραγματοποιεί τη δεύτερη διοργάνωσή του στη Ρόδο, μπαίνει στον 3ο χρόνο της λειτουργίας του (διοργανώνεται ανά διετία) πιστεύεται, ότι μπορεί να αποτελέσει ένα διαρκές πολιτιστικό γεγονός με πολλαπλούς αποδέκτες: κοινό, κινηματογραφιστές,περιβαλλοντική κοινότητα, επιστήμονες, μέσα μαζικής επικοινωνίας, διανομείς.

• Σημαντική θεωρείται και η παρουσίαση από τους διοργανωτές του Φεστιβάλ, της ολοκληρωμένης και πλήρους Τράπεζας Δεδομένων στο INTERNET, για ταινίες και οπτικοακουστικά προϊόντα με θέμα το περιβάλλον.

Η Τράπεζα Δεδομένων είναι ένα πρόγραμμα διεθνούς εμβέλειας που στηρίζει τόσο η Ευρωπαϊκή Επιτροπή όσο και το υπουργείο Πολιτισμού.

Η παρουσίαση εντάχθηκε ήδη στις δραστηριότητες της Ελληνικής Προεδρίας και υπογραμμίζει τη διάθεση του Ecocinema για αξιοποίηση των δυνατοτήτων που προσφέρουν οι νέες τεχνολογίες και ειδικότερα το Internet.

ΜΟΥΣΙΚΟ ΦΕΣΤΙΒΑΛ ΡΟΔΟΥ

Παρουσιάστηκε χθες κι επισήμως το πρόγραμμα του 5ου Διεθνούς Μουσικού Φεστιβάλ Ρόδου, από τον πρόεδρο του ΠΟΔΡ κ. Μανώλη Αντώνογλου και τον καλλιτεχνικό διευθυντή της «Αθηναϊκής Πολυφωνίας» κ. Δημ. Κάβουρα που συνδιοργανώνουν υπό την αιγίδα του Δήμου Ροδίων το Φεστιβάλ.

Η έναρξη των εκδηλώσεων θα γίνει από το δήμαρχο κ. Γιώργο Γιαννόπουλο την Τετάρτη 30 Απριλίου.

Η καινοτομία της φετινής διοργάνωσης είναι δύο μουσικο-καλλιτεχνικά γεγονότα, όπως η «Βραδιά Όπερας» με άριες και αποσπάσματα από δημοφιλή μελοδράματα και η εμφάνιση του Θεάτρου Παραδοσιακών Χορών της κ. Νέλλης Δημόγλου.

Α.Ν.Ε.Σ.

ΑΝΩΝΥΜΗ ΝΑΥΤΙΛΙΑΚΗ ΕΤΑΙΡΕΙΑ ΣΥΜΗΣ

Εδρα : Σύμη Δωδεκάνησα Τ.Κ. 85600
Τηλ. : 22460 71444, Φαξ :22460 71373
ΓΡΑΦΕΙΟ ΡΟΔΟΥ: Αυστραλίας 88 Τ.Κ. 85100,
Τηλ. 22410 37769, Φαξ : 22410 34493 Email : anesymis@otenet.gr

ΤΟΥΡΙΣΤΙΚΑ ΔΡΟΜΟΛΟΓΙΑ
ΑΠΟ 11.04.2003 ΕΩΣ 30.04.2003

	ΣΥΜΗ II		Υ/Γ ΑΙΓΛΗ	
ΗΜΕΡΟΜΗΝΙΑ	ΣΥΜΗ-ΡΟΔΟ	ΡΟΔΟ-ΣΥΜΗ	ΣΥΜΗ-ΡΟΔΟ	ΡΟΔΟ-ΣΥΜΗ
11.04 ΠΑΡΑΣΚΕΥΗ			07.00	15.00
12.04 ΣΑΒΒΑΤΟ			07.00	18.00
13.04 ΚΥΡΙΑΚΗ			07.00	18.00
14.04 ΔΕΥΤΕΡΑ			07.00	15.00
15.04 ΤΡΙΤΗ		18.00	07.00	
16.04 ΤΕΤΑΡΤΗ	07.00	18.00		
17.04 ΠΕΜΠΤΗ	07.00			18.00
18.04 ΠΑΡΑΣΚΕΥΗ			07.00	18.00
19.04 ΣΑΒΒΑΤΟ		18.00	07.00	
20.04 ΚΥΡΙΑΚΗ	07.00			18.00
21.04 Μ.ΔΕΥΤΕΡΑ			07.00	18.00
22.04 Μ.ΤΡΙΤΗ			07.00	18.00
23.04 Μ.ΤΕΤΑΡΤΗ		18.00	07.00	
24.04 Μ.ΠΕΜΠΤΗ	07.00	18.00		
25.04 Μ.ΠΑΡΑΣΚ.	06.30			18.00
26.04 Μ.ΣΑΒΒΑΤΟ		18.00	07.00	
27.04 ΚΥΡΙΑΚΗ (ΠΑΣΧΑ)	06.30			18.00
28.04 ΔΕΥΤΕΡΑ			07.00	18.00
29.04 ΤΡΙΤΗ		18.00	07.00	
30.04 ΤΕΤΑΡΤΗ	07.00	18.00		

ΑΠΟ 4.04.2003
ΡΟΔΟ - ΠΑΝΟΡΜΙΤΗ - ΣΥΜΗ: ΚΑΘΗΜΕΡΙΝΑ ΣΤΙΣ 09.00
ΣΥΜΗ - ΡΟΔΟ ΚΑΘΗΜΕΡΙΝΑ ΣΤΙΣ 15.45
Τα δρομολόγια μπορούν να τροποποιηθούν λόγω εκτάκτων συγκοινωνιακών αναγκών ή καιρικών συνθηκών. Παρακαλούμε πριν ταξιδέψετε επικοινωνήστε με την Εταιρεία:
Γραφείο Σύμης : Τηλ. 22460 71444 Φαξ : 22460 71373
Γραφείο Ρόδου : Τηλ. 22410 37769 Φαξ : 22410 34493

INEMA

ΙΑΤΡΙΚΟΣ & ΝΟΣΟΚΟΜΕΙΑΚΟΣ ΕΞΟΠΛΙΣΜΟΣ
15 ΧΡΟΝΙΑ ΕΜΠΕΙΡΙΑΣ από το 1988

ΕΙΜΑΣΤΕ ΟΙ ΜΕΓΑΛΥΤΕΡΟΙ ΠΡΟΜΗΘΕΥΤΕΣ
ΙΑΤΡΙΚΟΥ - ΟΡΘΟΠΕΔΙΚΟΥ
ΚΑΙ ΝΟΣΟΚΟΜΕΙΑΚΟΥ ΥΛΙΚΟΥ
ΣΤΗ ΔΩΔΕΚΑΝΗΣΟ ΕΜΠΙΣΤΕΥΘΕΙΤΕ ΜΑΣ!!!

ΠΙΣΤΟΠΟΙΗΣΗ ΠΟΙΟΤΗΤΑΣ ISO9002 EN4600 E3/833
ΛΕΜΕΣΣΟΥ 2 ΡΟΔΟΣ ΤΗΛ. 32238 - FAX 28484



ΑΝΑΠΗΡΙΚΑ ΚΑΡΟΤΣΙΑ - ΒΑΔΙΣΤΙΚΑ ΒΟΗΘΗΜΑΤΑ - ΟΡΘΟΠΕΔΙΚΑ ΕΙΔΗ - ΜΠΛΟΥΖΕΣ ΙΑΤΡΙΚΕΣ - ΚΑΛΤΣΕΣ ΦΛΕΒΙΤΙΔΑΣ - ΠΕΛΜΑΤΑ - ΟΡΘΟΠΕΔΙΚΑ ΜΑΞΙΛΑΡΙΑ - ΚΡΕΒΑΤΙΑ ΝΟΣΟΚΟΜΕΙΑΚΑ - ΙΑΤΡΙΚΟΣ ΕΞΟΠΛΙΣΜΟΣ ΚΑΙ ΑΝΑΛΩΣΙΜΑ - ΟΡΓΑΝΑ ΧΗΜΕΙΟΥ ΚΑΙ ΚΑΘΕ ΑΛΛΟ ΕΙΔΟΣ ΓΙΑ ΚΑΤ' ΟΙΚΟ ΝΟΣΗΛΕΙΑ.

MITSIS HOTELS
Rodos Maris Resort & Complex

ULTRA ALL INCLUSIVE HOTEL

Όπως κάθε χρόνο έτσι και φέτος πιστοί
στα έθιμα και τις παραδόσεις, το ξενοδοχείο μας
διοργανώνει ένα πλούσιο εορταστικό
πρόγραμμα τις ημέρες του Πάσχα.
Ελάτε κοντά μας σε ένα ιδιαίτερα ευχάριστο και γιορτινό
περιβάλλον και αφήστε τα υπόλοιπα σε μας.

ΤΙΜΕΣ

Παραμονή 6 ημερών 300 ευρώ ανά άτομο
Παραμονή 4 ημερών 210 ευρώ ανά άτομο
Παραμονή μικρότερη των 4 ημερών 55 ευρώ ανά άτομο.

Ειδική προσφορά του ξενοδοχείου μας
Το πρώτο παιδί έως 12 ετών δωρεάν, το δεύτερο παιδί έως 12 ετών - 50%, το τρίτο άτομο στο δωμάτιο - 30%.
Για κρατήσεις άνω των δύο δωματίων έκπτωση - 10%.

Στην τιμή συμπεριλαμβάνονται :
Το αναστάσιμο δείπνο, το πασχαλινό γεύμα και όλα τα γεύματα των ημερών διαμονής, τα ποτά και όλες οι έξτρα υπηρεσίες του ξενοδοχείου μας (mini bar, room service, σάουνα, τέννις, κ.λπ.)

Τηλ. κρατήσεων :
22440 47000 & 22440 47001
FAX : 22440 47051
Ηλεκτρονική διεύθυνση :
info@mitsis-rodosmaris.com

sports

Επιμέλεια: Ηλίας Λοϊζος - Γιάννης Κουμέντος

✔ Την Λαμπρή Τετάρτη οι αγώνες που αναβλήθηκαν
✔ Mr. Ελλάς 2003 ο Νικήτας Μανώλακας Σελ.16-17
✔ ΟΙ ΕΚΛΕΚΤΟΙ ΤΟΥ ΡΕΧΑΓΚΕΛ... Σελ.18

ΔΙΑΓΟΡΑΣ - ΕΠΙΛΕΚΤΟΙ ΡΟΔΟΥ σήμερα στο Δημοτικό Στάδιο (3:15μ.μ)



Φιλικό παιχνίδι με ομάδα επίλεκτων ποδοσφαιριστών θα δώσει σήμερα ο Διαγόρας στις 3:15 μ.μ. στο δημοτικό στάδιο Ρόδου.

Είναι μια καλή ευκαιρία για τους «κυανέρυθρους» να ξεφύγουν από τη ρουτίνα των προπονήσεων και να δει αγωνιζόμενους τους ποδοσφαιριστές του ο Ανδρέας Σταύρου.

Η ομάδα επιλέκτων απαρτίζεται από τους Σαββιδάκη, Μοσκιού, Σκαφίδα, Ζωάννου, Μοσκιού Στ., Κάβουρα, Μανάκη, Σαλπιγκτίδη, Ξύπα, Γαλανό, Σεβδαλή, Τσαλώλη, Μποσγανά, Λευτέρη Τρούλλη και Γκινή.

Τους επίλεκτους θα κοουτσάρει ο Μιχάλης Κυπριώτης.

Οι «κυανέρυθροι» μετά τον αγώνα θα έχουν τη δυνατότητα να ξεκουρασθούν μέχρι τη Λαμπρή Τρίτη.



ΤΕΛΕΥΤΑΙΑ προπόνηση της Ρόδου

Σήμερα το πρωί και στη συνέχεια οι παίκτες παίρνουν άδεια

Σήμερα το πρωί θα γίνει η τελευταία προπόνηση της Ρόδου και στη συνέχεια οι ποδοσφαιριστές θα πάρουν την πασχαλινή τους άδεια. Οι «πράσινοι» θα επιστρέψουν στο γήπεδο τη Λαμπρή Τρίτη.

Χθες προπονήθηκε ο Διογένους ο οποίος είχε ταλαιπωρηθεί την Τρίτη από πονόδοντο.

Ο Δημήτρης Σκούνας για το Πάσχα έκανε τις ακόλουθες ευχές :

« Εύχομαι Καλή Ανάσταση σε όλο τον κόσμο με υγεία, πιστεύω ότι η άνοδος της Ρόδου στην Γ' Εθνική να φέρει και την Ανάσταση του Δωδεκανησιακού Ποδοσφαίρου».

Με την επιστροφή στις προπονήσεις η Ρόδος θα κάνει αίτημα στην ΕΠΟ για να παίξει το παιχνίδι με τον Ερμή Κορυδαλλού το Σάββατο βράδυ.

Αν γίνει αποδεκτό αυτό τότε θα γίνει και μια φιέστα από την «Κακιά Σκάλα».

Προχωρούν τα αθλητικά κέντρα των ΕΠΣ

Μόνο στη Ρόδο υπάρχει στασιμότητα

Η δεύτερη φάση της κατασκευής αποκλειστικά από τα έσοδα της Ε.Π.Ο. των αθλητικών κέντρων των Ε.Π.Σ., περιλαμβάνει την επίστρωση του αγωνιστικού χώρου με συνθετικό χλοοτάπητα 4ης γενιάς, εγκεκριμένο από UEFA και FIFA.

Πρόκειται στην ουσία, για μια αληθινή επανάσταση στο ερασιτεχνικό ποδόσφαιρο, καθώς για πρώτη φορά επιχειρείται να αντιμετωπισθεί με κεντρική παρέμβαση από την Ε.Π.Ο., το μέγα θέμα της ποιότητας του χλοοτάπητα, ειδικά για τις μικρές ηλικίες.

Η Ε.Π.Ο. οδηγήθηκε στην απόφαση να επιστρωθεί ο αγωνιστικός χώρος με συνθετικό χλοοτάπητα 4ης γενιάς, αφού έλαβε υπόψη της την πραγματικότητα των ελληνικών γηπέδων, τις κλιματολογικές ιδιαιτερότητες και τις προοπτικές που ανοίγει για το ποδόσφαιρο η επιλογή της FIFA να επενδύσει στο νέο «είδος χόρτου». Η απόφαση της UEFA να χρηματοδοτήσει ένα πιλοτικό πρόγραμμα σε έξι Ομοσπονδίες-μέλη της και η παράλληλη επιλογή μεγάλων ευρωπαϊκών ομάδων (Άγιαξ), να στραφούν στη λύση αυτή για να αντιμετωπίσουν σημαντικά προβλήματα με το φυσικό χλοοτάπητα, ήρθε να ενισχύσει και να επιβεβαιώσει την ορθότητα της απόφασης του Δ.Σ. της Ε.Π.Ο.



Αθλητικό κέντρο ΕΠΣ Βοιωτίας

Το πρόγραμμα των έργων που απαιτούνται για την επίστρωση του αγωνιστικού χώρου με συνθετικό χλοοτάπητα 4ης γενιάς περιλαμβάνει τις χωματουργικές εργασίες, το αποστραγγιστικό σύστημα, την τοποθέτηση καουτσούκ και την επίστρωση του χλοοτάπητα.

Πρόκειται για ένα έργο μακράς πνοής, ικανό να αλλάξει τη μοίρα του ελληνικού ποδοσφαίρου και να λύσει οριστικά το τεράστιο πρόβλημα των κάκιστων αγωνιστικών χώρων που κυριαρχούν σήμερα. Ταυτόχρονα μειώνει μέχρι ελαχιστοποίησης το κόστος συντήρησης, που σήμερα είναι μεγαλύτερο από αυτό της κατασκευής γηπέδων με φυσικό χλοοτάπητα.

Η Ε.Π.Σ. Σερρών ήταν η πρώτη που είδε να ολοκληρώνεται στο χώρο ευθύνης της η επίστρωση του αθλητικού κέντρου με συνθετικό χλοοτάπητα 4ης γενιάς και ακολούθησε η Ε.Π.Σ. Βοιωτίας.

Το πρόγραμμα που έχει εκπονηθεί ακολουθείται, παρά τις δυσμενείς καιρικές συνθήκες του χρονικού διαστήματος Οκτώβριος 2002-Μάρτιος 2003, κανονικά. Ήδη, είναι σε εξέλιξη η επίστρωση στο αθλητικό κέντρο της Ε.Π.Σ. Ξάνθης ενώ έχουν ξεκινήσει οι εργασίες σε αυτά των Ε.Π.Σ. Έβρου (Αλεξανδρούπολη) και Θράκης (Κομοτηνή).

Η ολοκλήρωση του προγράμματος υπολογίζεται τον Ιούνιο του 2004, όταν και θα έχουν επιστρωθεί με τεχνητό χλοοτάπητα 4ης γενιάς τα αθλητικά κέντρα 32 ενώσεων.

ΗΛΕΚΤΡΟΝΙΚΗ ΚΑΡΤΑ ΥΓΕΙΑΣ



Με πρωτοβουλία του γ.γ. της ΕΠΟ κ. Γιάννη Οικονομίδη

Στην τελική ευθεία, μετά από ένα μακρύ διάστημα προετοιμασίας σε συνεργασία με το Υπουργείο Υγείας και τη Γενική Γραμματεία Αθλητισμού, μπήκε το φιλόδοξο σχέδιο της Ε.Π.Ο. για τη δημιουργία της ηλεκτρονικής κάρτας του ποδοσφαιριστή.

Τη Μ. Πέμπτη ο Γενικός Γραμματέας της Ε.Π.Ο. Dr. Ι. Οικονομίδης θα συναντηθεί με εκπροσώπους της εταιρείας ORENTEC που ανέλαβε το έργο της κατασκευής, λειτουργίας και υποστήριξης του συστήματος, το οποίο θα λύσει οριστικά το μέγα θέμα της επιστημονικής παρακολούθησης των ερασιτεχνών ποδοσφαιριστών σε συνεχή βάση, ώστε να περιοριστούν στο ελάχιστο οι πιθανότητες να αντιμετωπίσουν στη διάρκεια της ποδοσφαιρικής τους δραστηριότητας, σοβαρά προβλήματα υγείας.

Το σχέδιο που έχει εκπονηθεί από την Ε.Π.Ο., βρήκε τη θετική ανταπόκριση των Ε.Π.Σ. και τη σύμφωνη γνώμη του υπουργείου Υγείας και της Γ.Γ.Α. Είναι ενδεικτικό δε, πως η πρωτοβουλία της Ε.Π.Ο., αποτέλεσε το έναυσμα για την έναρξη της διαδικασίας, σε συνεργασία της Πολιτείας με τις αθλητικές ομοσπονδίες της χώρας, της κάρτας υγείας του αθλητή.

Η 28η ΑΓΩΝΙΣΤΙΚΗ ΣΤΗΝ Τ.V.

Οι έξι από τις οκτώ αναμετρήσεις της 28ης αγωνιστικής της Α' Εθνικής θα μεταδοθούν τηλεοπτικά όπως ανακοίνωσε τη Δευτέρα η Εκτελεστική Επιτροπή της ΕΠΑΕ.

Αναλυτικά, το πρόγραμμα της 28ης ημέρας και οι τηλεοπτικές μεταδόσεις έχουν ως εξής :

ΣΑΒΒΑΤΟ 3/5

17.00 : ΠΑΟΚ - Πανιώνιος (Alpha)

17.00 : ΑΕΚ - Αρης (Alpha).

ΚΥΡΙΑΚΗ 4/5

18.00 : Παναθηναϊκός - ΟΦΗ (Alpha)

18.00 : ΠΑΣ Γιάννινα - Ολυμπιακός (Alpha)

18.00 : Ιωνικός - Ηρακλής (Supersport)

18.00 : Αιγάλεω - Ακράτητος (Supersport)

18.00 : Ξάνθη - Καλλιθέα

18.00 : Προοδευτική - Παναχαϊκή.

Ακόμη, η Εκτελεστική Επιτροπή όρισε και τους δύο αγώνες της 29ης ημέρας του πρωταθλήματος, που θα γίνουν το Σάββατο. Πρόκειται για τους αγώνες ΟΦΗ-Ξάνθης και Πανιωνίου-Προοδευτικής, που θα αρχίσουν στις 17.00.

Β' ΚΑΤΗΓΟΡΙΑ

ΤΗΝ ΛΑΜΠΡΗ ΤΕΤΑΡΤΗ οι αγώνες που αναβλήθηκαν

Το Σαββατοκύριακο 3-4 Μαΐου τα παιχνίδια της 29ης αγωνιστικής

Ορίστηκαν προχθές από την Επιτροπή πρωταθλήματος τα παιχνίδια της Β' κατηγορίας τα οποία είχαν αναβληθεί λόγω των κακών καιρικών συνθηκών που επικρατούσαν στην περιοχή της Δωδεκανήσου. Από τους πέντε αγώνες, την Λαμπρή Τετάρτη θα διεξαχθούν οι τρεις ενώ οι υπόλοιποι την Πρωτομαγιά.

Το πρωτάθλημα θα συνεχισθεί κανονικά το Σάββατο και την Κυριακή 3-4 Μαΐου με τα παιχνίδια της 29ης αγωνιστικής. Αναλυτικά το πρόγραμμα των αγώνων και οι παρατηρητές έχουν ως εξής:

Λ. Τετάρτη 30/4/2003
Εξ' αναβολής
Γήπεδο Κρεμαστής, Ωρα 13.30, ΖΕΥΣ - Ανταγόρας
Παρατηρητής: Τιβριντίδης Σπ.
Γήπεδο Πυλίου, Ωρα 12.30, ΑΟ Πυλίου - Δόξα Ψ.
Παρατηρητής: Σεβαστός
Γήπεδο Κω, Ωρα 12.30, Πολυβώτης - Ευαγόρας
Παρατηρητής: Μαρίνος
Πέμπτη 1/5/2003
Γήπεδο Απολακκιάς, Ωρα 14.00, Ασπίδα Απ. - Αντίμαχος
Παρατηρητής: Σαββίδης
Γήπεδο Κεφάλου, Ωρα 12.30, Νικαγόρας - Α.Ε. Κατταβιάς
Παρατηρητής: Σεβαστός

29η αγωνιστική
Σάββατο 3/5/2003
Γήπεδο Καλυθιών, Ωρα 17.00, Ερμής Καλ. - Αγ. Γεώργιος
Παρατηρητής: Ψυλλάκης

Κυριακή 4/5/2003
Γήπεδο Κατταβιάς, Ωρα 17.00, Α.Ε. Κατταβιάς - Δόξα Ψ.
Παρατηρητής: Σαββίδης
Γήπεδο Αντιμάχειας, Αντίμαχος - Πολυβώτης
Παρατηρητής: Ράπανος
Γήπεδο Απολακκιάς, Ασπίδα Απ. - Ασκληπιός Κω
Παρατηρητής: Χουρδάς
Γήπεδο Φανών, Ωρα 17.00, Ευκλής - ΖΕΥΣ
Παρατηρητής: Σταματίου
Γήπεδο «Ανταγόρας», Ωρα 11.30, Ανταγόρας - Νικαγόρας
Γήπεδο Αφάντου, Αστέρας Μασ. - Α.Ο. Πυλίου
Παρατηρητής: Μακρής
Γήπεδο Αγ. Αποστόλων, Ωρα 17.00, Ευαγόρας - Εθνικός Αρχ.
Παρατηρητής: Βεργίδης

• Για τα παιχνίδια Αντίμαχου - Πολυβώτη, Ασπίδας Απ. - Ασκληπιού Κω και Αστέρα Μασ. - ΑΟ Πυλίου,η ώρα διεξαγωγής των αγώνων θα ανακοινωθεί προσεχώς από την ΕΠΣΔ.



Αύριο στις 11.00 το πρωί ο αγώνας των παλαιμάχων

....έδωσε με όλους τους παίκτες του ο Ανδρέας Βλασσόπουλος

Οι Βετεράνοι ποδοσφαιριστές Ρόδου & Διαγόρα θα συναντηθούν στο καθιερωμένο φιλικό παιχνίδι της Μεγάλης Παρασκευής στο Δημοτικό Στάδιο Ρόδου «Ο Διαγόρας» στις 11:00. Παρακαλούνται όλοι οι παλαίμαχοι Ποδοσφαιριστές Ρόδου & Διαγόρα να βρίσκονται στο Δημοτικό Στάδιο στις 10.00.

Επίσης παρακαλούμε όλο τον κόσμο να παραβρεθεί στο γήπεδο ώστε όλοι μαζί να φέρουμε στην μνήμη μας αναμνήσεις παρελθόντων ετών.

Ο Δήμος Ροδίων θα είναι αρωγός σε κάθε προσπάθεια που γίνεται από τους Βετεράνους Ποδοσφαιριστές και συμμετέχει στην παραπάνω εκδήλωση τιμώντας όλους τους παραπάνω που θα λάβουν μέρος, με Διπλώματα και Μετάλλια.

Ο Πρόεδρος
Γ. Τανίδης
Ο Γ. Γραμματέας
Α. Τσακμακίδης

Γ' ΚΑΤΗΓΟΡΙΑ

ΑΓΩΝΕΣ ΚΑΤΑΤΑΞΗΣ των δευτεραθλητών

Μετά από σχετική εισήγηση της Επιτροπής Πρωτ/τος, το Δ.Σ. επικύρωσε τις τελικές βαθμολογίες των τριών ομίλων της Γ' κατηγορίας. Στον Α' όμιλο πρωταθλητής ανεδείχθη ο **Ακουσίλαος Φανών,** στον Β' ο **ΑΣ Τήλου** και στον Γ' ο **Ξάνθος Πάτμου.**

Οι τρεις ανωτέρω ομάδες ανέρχονται στη Β' κατηγορία. Βάσει της σχετικής προκήρυξης οι δευτεραθλητές των τριών ομίλων, ήτοι ο **Ποσειδών Καρπάθου** στον Α' Ομιλο, **ο Ατρόμητος Διμυλιάς** στον Β' και η **Δόξα Λέρου** στον Γ', οδηγούνται σε απλούς αγώνες κατάταξης σε ουδέτερα γήπεδα. Η κλήρωση θα πραγματοποιηθεί από την αρμόδια επιτροπή την προσεχή **Τρίτη 29 Απριλίου** και ώρα 16.00 στα γραφεία της ΕΠΣΔ παρουσία των εκπροσώπων των Σωματείων. Οι ημερομηνίες των αγώνων κατάταξης είναι το **Σαββατοκύριακο 3 ή 4 Μαΐου, Τετάρτη 7 Μαΐου και το Σαββατοκύριακο 10 ή 11 Μαΐου.** Οι αγώνες του **Ποσειδώνα Καρπάθου** με τα δύο άλλα Σωματεία θα διεξαχθούν στο γήπεδο των **Αγίων Αποστόλων** της Ρόδου, ενώ ο αγώνας του Ατρόμητου με τη Δόξα Λέρου θα διεξαχθεί στο ξηρό γήπεδο της Κω. Βάσει πάντα της οικείας προκήρυξης εφόσον δεν υποβιβασθεί στην Α' τοπική κατηγορία κανένα Σωματείο μας που μετέχει στο περιφερειακό πρωτάθλημα, τότε θα ανέλθουν στη Β' κατηγορία η 1η και η 2η ομάδα της ειδικής βαθμολογίας που θα προκύψει από τους ανωτέρω αγώνες.

Φιλικό παιχνίδι της Μικτής Νέων

Θ' αντιμετωπίσει στην Τήλο την ομώνυμη πρωταθλήτρια ομάδα

Την Πέμπτη 1 Μαΐου μετά από σχετικό αίτημα του ΑΣ Τήλου θα πραγματοποιηθεί στην Τήλο φιλικός αγώνας ποδοσφαίρου μεταξύ της ομώνυμης ομάδας και αντιπροσωπευτικού συγκροτήματος της Μικτής Νέων Δωδεκανήσου. Στο τέλος του αγώνα αντιπροσωπεία του Δ.Σ. της ΕΠΣΔ θα απονείμει στον ΑΣ Τήλου κύπελλο και 18 μετάλλια για την ανάδειξή του ως πρωταθλητή του 2ου Ομίλου της Γ' κατηγορίας.

Στην Ρόδο ο τελικός των Ενόπλων Δυνάμεων

Σύμφωνα με σχετικό έγγραφο της 95 ΑΔΤΕ προς την ΕΠΣΔ γνωστοποιείται ότι κατόπιν απόφασης του Γενικού Επιτελείου Στρατού (ΓΕΣ), η διεξαγωγή του Τελικού αγώνα πρωταθλήματος ποδοσφαίρου Ενόπλων Δυνάμεων (ΕΔ) και Σωμάτων Ασφαλείας (ΣΑ), θα πραγματοποιηθεί στην πόλη της Ρόδου στις 21 Μαΐου. Στη σύσκεψη που θα πραγματοποιηθεί στη Λέσχη Αξιωματικών Εθνοφυλακής Ρόδου στις 30 Απριλίου και ώρα 11.00 με θέμα την οργάνωση και την διεξαγωγή του ανωτέρω αγώνα την ΕΠΣΔ θα εκπροσωπήσουν οι κ.κ. Τσοπανάκης και Λέργος Ηλίας.

ΚΛΗΣΕΙΣ ΣΕ ΑΠΟΛΟΓΙΑ

Βάσει των πειθαρχικών άρθρων 29 και 30 του ΚΑΠ και σύμφωνα με τα οικεία ΦΑ και τις εκθέσεις των παρατηρητών καλούνται σε έγγραφη απολογία μέχρι την Τετάρτη 7 Μαΐου και ώρα 14.30 τα κάτωθι Σωματεία και παράγοντες:

1. Ροδιακός - Δήμητρα
Α. Το Σωματείο Ροδιακός και
Β. Ο προπονητής του Γιάκλος Λ.
2. Θύελλα Πυλ. - Κλεάνθης
Το Σωματείο - Θύελλα Πυλώνας
3. Δωριέας - Ακουσίλαος
Το Σωματείο Δωριέας και
ο πρόεδρό του Βογιατζόγλου Αναστάσιος

Τιμωρίες ποδοσφαιριστών

Η Πειθαρχική Επιτροπή της ΕΠΣΔ στην προχθεσινή της συνεδρίαση επέβαλε τις παρακάτω ποινές σε ποδοσφαιριστές από τις οποίες οι περισσότερες θα τους συνοδέψουν στα πρωταθλήματα της νέας περιόδου.

Στον ποδοσφαιριστή της Θύελλας Πυλ. **Οίκουτα Κ.** ποινή δύο αγωνιστικών

Στον ποδοσφαιριστή του Ατρόμητου Διμ. **Γιορδαμνή Εμ.** ποινή μιάς αγωνιστικής

Στον ποδοσφαιριστή του ΓΣ Διαγόρα **Παξινό Στ.** ποινή μιάς αγωνιστικής.

Στον ποδοσφαιριστή του ΓΣ Διαγόρα **Βλάχο Π.** ποινή τριών αγωνιστικών.

Στον ποδοσφαιριστή του Αλθαιμένη **Κατραμάδο Ν.** ποινή μιας αγωνιστικής.

Στον ποδοσφαιριστή του Αγ. Ισιδώρου **Μανούνη Φ.** ποινή μιας αγωνιστικής.

Στον ποδοσφαιριστή του Πολύστρατου **Χατζηκωνσταντή Κ.** ποινή δύο αγωνιστικών.

Στον ποδοσφαιριστή του Ταξιάρχη **Γερακούδη Χρ.** ποινή μιας αγωνιστικής.

Στον ποδοσφαιριστή του Ακουσίλαου **Τσαλίκη Ι.** ποινή μιας αγωνιστικής.

Στον ποδοσφαιριστή του Ροδιακού **Νούση Ν.** ποινή τεσσάρων αγωνιστικών.

Στον ποδοσφαιριστή του Ροδιακού **Ορφανό Ν.** ποινή μιας αγωνιστικής.

Στον ποδοσφαιριστή της Δήμητρας Δαμ. **Σαράντου Σ.** ποινή μιας αγωνιστικής.

Το μπάσκετ φέρνει κοντά τη νεολαία

Την Κυριακή 20 Απριλίου διεξήχθη από τον ΔΟΝΑ Πεταλούδων Διαδημοτικό τουρνουά Μπάσκετ, μίνι και σούπερ μίνι στο κλειστό γυμναστήριο Κρεμαστής. Στο τουρνουά συμμετείχαν παιδιά από τους Δήμους: Πεταλούδων, Καμείρου, Λινδίων, Ρόδου και Καλλιθέας. Σκοπός του τουρνουά η άθληση των παιδιών που συμμετείχαν σε μη ανταγωνιστικό επίπεδο, η γνωριμία μεταξύ τους και η σύσφιγξη των ήδη καλών σχέσεων μεταξύ των Δήμων του νησιού μας. Ευχαριστούμε όλους τους Δήμους που ανταποκρίθηκαν στην διοργάνωσή μας, τους συνοδούς τους και τέλος την COCA - COLA 3Ε Εργοστάσιο Ρόδου που ήταν και ο χορηγός της εκδήλωσης που πάντα στέκεται αρωγός στις προσπάθειές μας.

BODY BUILDING

MR. ΕΛΛΑΣ 2003 ο Νικήτας Μανώλακας

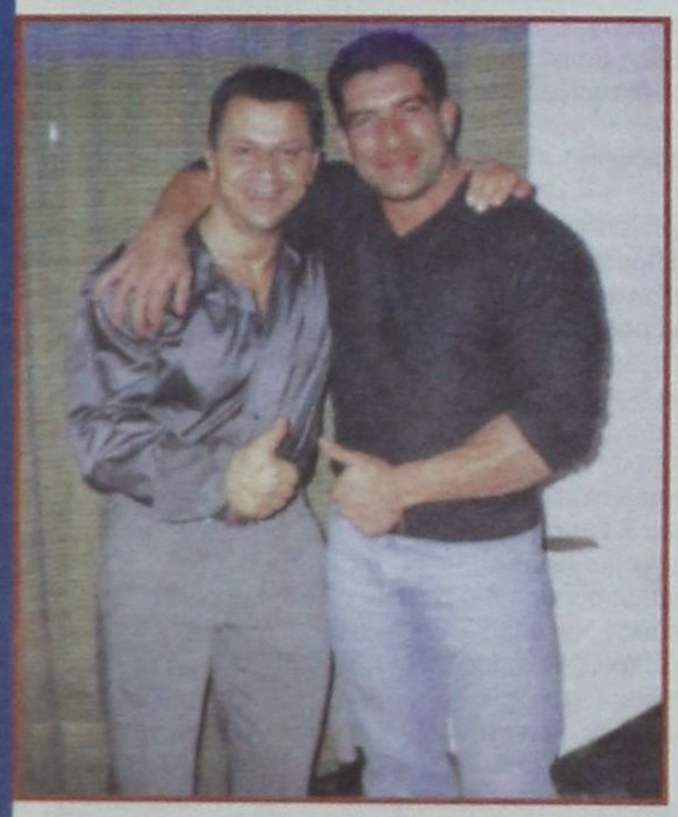

Πραγματοποιήθηκε στις 20 Απριλίου το 16ο Πανελλήνιο Πρωτάθλημα Body Building και Fitness στο Χατζηγιάννειο Πνευματικό Κέντρο στην Λάρισα. Την διοργάνωση είχε η ελληνική ομοσπονδία σωματικής διάπλασης (Μέλος IFBB - EBFF) Νικήτας Μανώλακας (ιδιοκτήτης του καταστήματος ειδών υγιεινής διατροφής NIKITAS Nutrition) έλαβε μέρος στο πρωτάθλημα στην κατηγορία Βαρέων Βαρών (+90 Kg). Κατέκτησε το χρυσό μετάλλιο παίρνοντας τον τίτλο του Mr Ελλάς 2003. Ακόμα συμμετείχε στην γενική κατηγορία όπου συμμετέχουν όλοι οι πρωταθλητές των κατηγοριών και κατέκτησε το χρυσό μετάλλιο. Ταυτόχρονα πήρε και την πρόκριση για το Βαλκανικό πρωτάθλημα Body Building που θα διεξαχθεί στις 26 Απριλίου στην Βουλγαρία.

Επιτυχία και στην Fitness

Ο αθλητής του Νικήτα Μανώλακα στην κατηγορία ανδρών, Χ''γεωργίου Αντώνης κατέλαβε την πρώτη θέση κατακτώντας το χρυσό μετάλλιο.





Ελλάδα η χώρα του Beach Volley

• *Δηλώστε συμμετοχή... πού ξέρετε;*



Κορυφαίες διεθνείς διοργανώσεις Beach Volley θα φιλοξενηθούν στη χώρα μας αυτό το καλοκαίρι. Πρόκειται για το τουρνουά OPEN Ανδρών και Γυναικών του Παγκόσμιου Σιρκουί Beach Volley 2003 της FIVB, που θα διεξαχθούν στη Ρόδο (4-8 και 11-15 Ιουνίου αντίστοιχα), καθώς και το Ευρωπαϊκό Πρωτάθλημα Ανδρών και Γυναικών που θα διεξαχθεί στο Ρέθυμνο, 10-13 Ιουλίου.

Πλην των Εθνικών Ομάδων που θα συμμετάσχουν στο ταμπλό των διεθνών διοργανώσεων που θα γίνουν στη χώρα μας, για τις υπόλοιπες θέσεις των προκριματικών, η ΕΟΠΕ ανακοινώνει τα εξής:

Οσες ελληνικές ομάδες επιθυμούν να διεκδικήσουν τη συμμετοχή τους στις παραπάνω διοργανώσεις (στο προκριματικό ταμπλό αυτών), παρακαλούνται να δηλώσουν εγγράφως το ενδιαφέρον τους στο Τμήμα Beach Volley / Γραφείο Εθνικών Ομάδων (τηλ.: 210-9222137, φαξ: 210-9211318) μέχρι:

Α. 9 Μαΐου 2003 για τα παγκόσμια OPEN της Ρόδου (δικαίωμα συμμετοχής μέχρι 7 ελληνικές ομάδες στα προκριματικά ανδρών -γυναικών).

Β. 16 Ιουνίου 2003 για το Ευρωπαϊκό του Ρεθύμνου (δικαίωμα συμμετοχής μέχρι 4 ελληνικές ομάδες στα προκριματικά ανδρών - γυναικών).

Το τεχνικό τιμ της ΕΟΠΕ θα αξιολογήσει και θα λάβει τις τελικές αποφάσεις, ανάλογα με τον αριθμό των ομάδων που επιθυμούν να συμμετάσχουν.

ΠΡΟΒΛΗΜΑΤΑ αντιμετωπίζει ο Λυρίου

Δεν τον αφήνουν να προπονηθεί στην πίστα



Ακόμη ένα πρόβλημα, αρκετά σοβαρό, αντιμετωπίζει ο Ρόδιος πρωταθλητής του μότο κρος Στάμος Λυρίου. Μέχρι σήμερα είχε την δυνατότητα να προπονείται στην πίστα που βρίσκεται στην είσοδο των Καλυθιών αλλά εδώ και μερικές ημέρες αντιδρούν κάποιοι που έχουν χωράφια στην πίστα αλλά δεν τα χρησιμοποιούν. Αιτία η σκόνη, όμως το πρόβλημα για τον πρωταθλητή μας είναι μεγάλο αφού θα πρέπει να λαμβάνει μέρος στο πανελλήνιο πρωτάθλημα αλλά αυτό δεν μπορεί να γίνει χωρίς προπόνηση αλλά και χωρίς να δοκιμάζει την μοτοσυκλέτα του.

Καλούνται λοιπόν οι ιδιοκτήτες των χωραφιών εφ' όσον προς το παρόν δεν έχουν σκοπό να φτιάξουν κάτι στο χώρο να αφήσουν τον Λυρίου να προπονείται μιάς και κάνει το νησί μας γνωστό σε όλη την Ευρώπη μέσω των Πανευρωπαϊκών αγώνων μότο κρος.

Τρίτο μάτι

• Σε διακοπές πάνε από σήμερα τα ελάφια. Ο Μπρατσέρας θα τους κάνει την τελευταία προπόνηση, για να έχουν δυνάμεις να καταβροχθίσουν τα αρνιά και να ρουφήξουν τα κρασιά τους.

• Ο Αντρίκος προτίμησε φιλικό για τα οβριόπουλα με αντίπαλους επίλεκτους που θα κοουτσάρει ο Κυπριώτης και μετά τους ζυγούς λύσατε.

• Βάζω στοίχημα ότι οι επίλεκτοι αν βρουν διοίκηση άνετα μπορούν να πρωταγωνιστήσουν στο περιφερειακό. Με λίγη τύχη χτυπούν και άνοδο.

• Αδεια θα πάρουν και οι Καλυθενοί και είμαι σίγουρος ότι θα γιορτάσουν το Πάσχα χωρίς άγχος. Η παραμονή στην κατηγορία βρίσκεται στα πόδια τους και πουθενά αλλού.

• Λίγο πιο νευρικές θα είναι οι ντομάτες αλλά απ' αυτές εξαρτάται αν θα φτιάξουν καλό κέτσαπ στο τέλος. Με δύο - τρεις σταγόνες περισσότερο ξύδι η γεύση θα βγει σπέσιαλ.

• Χθες το πρωί είδα τον Τσαμπίκο και θυμήθηκα ότι μόλις εκλέχθηκε δημοτικός σύμβουλος αμέσως υπέβαλε την παραίτησή του από το Μέγαρο. Αυτό, έτσι για να καταλάβουν και κάποιοι άλλοι τί πρέπει να κάνουν.

• Επίσης κάποιοι άλλοι, με άλλη ιδιότητα, βρίσκονται στο «Τζουράσικ Παρκ» ενώ το καταστατικό τους δεν το επιτρέπει.

• Χαμός γίνεται με τα αθλητικά κέντρα των Μικτών Τουρς, αφού σε άλλους νομούς κοντεύουν να αλλάξουν τον πρώτο πλαστικό χλοοτάπητα και να βάλουν καινούργιο. Εμείς εδώ ψάχνουμε ακόμη να βρούμε μέτρα και όρια.

ΗΛΙΑΣ Κ.

ΟΙ ΕΚΛΕΚΤΟΙ ΤΟΥ ΡΕΧΑΓΚΕΛ...



....για το φιλικό της Εθνικής μας με την Σλοβακία

Είκοσι ποδοσφαιριστές συμπεριέλαβε ο κ. Οτο Ρεχάγκελ στην αποστολή της Εθνικής Ομάδας Ανδρών για το φιλικό αγώνα με την αντίστοιχη της Σλοβακίας, ο οποίος θα διεξαχθεί στην πάλη Ζίλινα την Τετάρτη 30/04/2003 και ώρα 19:00 (Ελλάδας).

Η αποστολή της Εθνικής Ανδρών θα «πετάξει» για τη Σλοβακία (πάλη Πιεστάνι) το πρωί της Τρίτης 29/04/2003 και ώρα 09:00 με πτήση τσάρτερ. Το απόγευμα της ίδιας ημέρας θα προπονηθεί στις 19:00 (ώρα Ελλάδας) στο γήπεδο του αγώνα. Στην Ελλάδα η αποστολή θα επιστρέψει τα ξημερώματα της Πέμπτης 01/05/2004.

«Είναι μια ευκαιρία καλή πριν από τους αγώνες για τα προκριματικά του EYRO 2004, με την Ισπανία και την Ουκρανία, να παίξουμε με έναν αντίπαλο αρκετά δυνατό, σαν τέστ για να δούμε την κατάσταση στην οποία βρισκόμαστε. Είναι, επίσης, σημαντικό ότι θα συναντηθούμε και πάλι με τους παίκτες. Βέβαια, έχουμε ορισμένες απουσίες, όπως αυτές του Κυργιάκου, του Πατσατζόγλου και του Νικολαΐδη, αλλά ταυτόχρονα μας δίνεται η ευκαιρία να έχουμε και νέους παίκτες όπως ο Χούτος και ο Αντζας, αλλά και κάποιους άλλους που δεν είχαμε στον τελευταίο αγώνα λόγω τραυματισμών και τιμωριών, όπως ο Μπασινάς, ο Σεϊταρίδης και ο Δέλλας», δήλωσε στο site της Ε.Π.Ο. ο κ. Ρεχάγκελ.

Οι ποδοσφαιριστές που κλήθηκαν από τον Ομοσπονδιακό προπονητή είναι οι εξής:

Αμανατίδης Ιωάννης (VfB Stuttgardi)
Αντζας Π. - Βενετίδης Σ. (Ολυμπιακός)
Βρύζας Ζήσης (AC Perugia)
Γεωργιάδης Γεώργιος (ΠΑΟΚ)
Γιαννακόπουλος Στ. (Ολυμπιακός)
Δέλλας Τραϊανός (AS Roma)
Ζαγοράκης Θεόδωρος (ΑΕΚ)
Καραγκούνης Γεώργιος (Παναθηναϊκός)
Καφφές Παντελής (ΠΑΟΚ)
Λάκης Βασίλειος (ΑΕΚ)
Μπασινάς Α. - Νικοπολίδης Αντ. (Παναθηναϊκός)
Νταμπίζας Νικόλαος (Newcastle U)
Σεϊταρίδης Γεώργιος (Παναθηναϊκός)
Τσάρτας Βασίλειος (ΑΕΚ)
Φύσσας Παναγιώτης (Παναθηναϊκός)
Χαλκιάς Κωνσταντίνος (Ηρακλής)
Χαριστέας Αγγελος (Werder Bren)
Χούτος Λάμπρος (Ολυμπιακός)

ΟΙ ΕΞΕΤΑΣΕΙΣ ΔΙΑΙΤΗΤΩΝ

Η Τ.Ε.Δ. του ΣΔΠΔ ανακοινώνει τα ονόματα των υποψηφίων διαιτητών για τις προαγωγικές εξετάσεις, για την απόκτηση σήματος Α-Β Ο.Δ.Π.Ε. και Β-Α Ερασιτεχνικής κατηγορίας.

Οι υποψήφιοι Διαιτητές **είναι οι κάτωθι:**

Α) Για απόκτηση σήματος Α ΟΔΠΕ

1. Βασιλειάδης Περικλής
2. Κατσιδώνης Ευάγγελος
3. Ταράλης Βασίλειος

Β) Για απόκτηση σήματος Β ΟΔΠΕ

1. Κατσιδώνης Παναγιώτης
2. Σιδηρόπουλος Σάββας

Γ) Προαγωγικές εξετάσεις για Α Ερασιτεχνική κατηγορία (τοπικό)

1. Λιάπη Βασιλική
2. Σάββενας Παναγιώτης
3. Φεσσάρας Νικόλαος

Δ) Προαγωγικές εξετάσεις για Β Ερασιτεχνική κατηγορία (τοπικό)

1. Ασημακόπουλος Ηλίας
2. Δουδούς Σοφοκλής
3. Κοκκαλάκης Μιχάλης
4. Κόττορος Γιώργος
5. Μαρμαρινός Κωνσταντίνος
6. Μοσχούς Ιωάννης
7. Μουστάκας Γρηγόρης
8. Ρουμάνης Δημήτρης
9. Σδρέγας Νομικός
10. Τσουρδιού Παναγιώτης
11. Χατζηπέτρος Μανώλης

Για την απόκτηση σήματος Α και Β ΟΔΠΕ οι υποψήφιοι πρέπει να καταθέσουν τα απαιτούμενα δικαιολογητικά στο Σύνδεσμο μέχρι την Παρασκευή 2 Μαΐου 2003.

Οι εξετάσεις θα διενεργηθούν την Κυριακή 25 Μαΐου 2003 και ώρα 08:00 στην Αθήνα.

Οι προαγωγικές εξετάσεις για την Α και Β Ερασιτεχνική Κατηγορία θα διενεργηθούν την Κυριακή 11 Μαΐου 2003 και ώρα 10:30 στα γραφεία του Συνδέσμου.

Παρακαλούνται όλοι οι παρακάτω Διαιτητές να επικοινωνήσουν με την Γραμματεία του Συνδέσμου καθημερινώς 18:00 - 20:00 στο τηλ. 2241020200 ή με τον Πρόεδρο του Συνδέσμου στο τηλ. 2241043880 από της 08:00 - 14:00.

Ετοιμάζεται ο σχεδιασμός για καθαρές πόλεις την περίοδο των Ολυμπιακών Αγώνων

ΑΘΗΝΑ 2004

Το σχεδιασμό για την καθαριότητα της Ολυμπιακής πόλης κατά τη διάρκεια των Ολυμπιακών και Παραολυμπιακών Αγώνων, ολοκλήρωσαν οι υπηρεσίες της Οργανωτικής Επιτροπής Ολυμπιακών Αγώνων ΑΘΗΝΑ 2004, σε συνεργασία με τους αρμόδιους φορείς της Πολιτείας και της Τοπικής Αυτοδιοίκησης. Πρόκειται για το αποτέλεσμα σειράς μελετών από ομάδες ειδικών επιστημόνων και την εξαντλητική έρευνα όλων των παραμέτρων που θα ισχύσουν κατά την περίοδο των Αγώνων.

Ολα τα παραπάνω τελούν υπό τον πρωταρχικό σκοπό της ΟΕΟΑ ΑΘΗΝΑ 2004 για «καθαρές πόλεις», ενώ με την αξιοποίηση νέων συστημάτων οργάνωσης και διαχείρισης και της αποκομιδής των απορριμάτων θα υπάρξει μια σπουδαία κληρονομιά και αναβάθμιση της ποιότητας ζωής στο Λεκανοπέδιο και τις υπόλοιπες Ολυμπιακές πόλεις, μετά τους Αγώνες του 2004.

Αξίζει να σημειωθεί ότι η πρόταση και ο σχεδιασμός της ΟΕΟΑ ΑΘΗΝΑ 2004 πρόκειται για την πρώτη και μόνη ενοποιημένη μελέτη του θέματος της υποδομής και των υπηρεσιών καθαριότητας που αφορά και ενσωματώνει στοιχεία για το σύνολο των Ολυμπιακών Δήμων και αποβλέπει, μεταξύ άλλων, στον καλύτερο δυνατό συντονισμό των παρεχομένων υπηρεσιών καθαριότητας και στην βελτιστοποίηση του τελικού αποτελέσματος.

Στη βάση της πρότασης της ΑΘΗΝΑ 2004 γίνεται ασφαλώς ο σχεδιασμός για την περίοδο των Ολυμπιακών Αγώνων, αλλά τα συγκεκριμένα στοιχεία, η μελετητική εμπειρία και βέβαια, ο πρόσθετος εξοπλισμός που θα αποκτηθεί είναι πολύτιμη παρακαταθήκη για τους ίδιους τους Οργανισμούς Τοπικής Αυτοδιοίκησης.

Το προϊόν αυτής της σύνθετης, πολυεπίπεδης προσπάθειας είναι μια ενιαία και συγκροτημένη προσέγγιση του θέματος της καθαριότητας της πόλης κατά τους Ολυμπιακούς Αγώνες του 2004. Το σύνολο των στοιχείων και των συμπερασμάτων της μελετητικής εργασίας απέστειλε, κοινοποιώντας τα και στον Πρωθυπουργό κ. Κώστα Σημίτη, η πρόεδρος της ΟΕΟΑ ΑΘΗΝΑ 2004 κα Γιάννα Αγγελοπούλου - Δασκαλάκη προς τους αρμόδιους υπουργούς Εσωτερικών κ. Κώστα Σκανδαλίδη, ΠΕΧΩΔΕ και Βάσω Παπανδρέου και Πολιτισμού κ. Ευάγγελο Βενιζέλο, καθώς και στους εκπροσώπους των συλλογικών φορέων της αυτοδιοίκησης, τον πρόεδρο της ΚΕΔΚΕ κ. Πάρη Κουκουκόπουλο, και τον πρόεδρο της ΤΕΔΚΝΑ κ. Πέτρο Φιλίππου.

Σύμφωνα με τα στοιχεία της μελέτης η επιβάρυνση σε όγκο απορριμμάτων κατά τη διάρκεια των Αγώνων υπολογίζεται μεταξύ 150 και 200 τόνων επιπλέον για κάθε ημέρα, ενώ η μεγαλύτερη προσπάθεια αναμένεται να απαιτηθεί στον τομέα της καθαριότητας, δηλαδή της αποκομιδής των μικρού όγκου και βάρους απορριμμάτων.

Κεντρικό ρόλο στον καθαρισμό και τη διαχείριση των απορριμμάτων θα έχουν φυσικά οι Οργανισμοί της Τοπικής Αυτοδιοίκησης.

Στην επιστολή της, η πρόεδρος της ΑΘΗΝΑ 2004 επισημαίνει ότι από τα συμπεράσματα των μελετών αναδεικνύονται δύο «κρίσιμα σημεία»: πρώτον, ο συντονισμός μεταξύ των ΟΤΑ στις δράσεις τους και δεύτερον, η προμήθεια (πιθανόν σε κεντρικό επίπεδο) του αναγκαίου πρόσθετου εξοπλισμού.

Με βάση τις μελέτες αυτές, ο κάθε Δήμος, αξιοποιώντας και τις αυξημένες δυνατότητες που θα παρασχεθούν, έχει την ευθύνη της λειτουργίας του μηχανισμού καθαριότητας και διαχείρισης των απορριμμάτων εντός των ορίων του. Ταυτόχρονα, για τη βέλτιστη λειτουργία των υπηρεσιών καθαρισμού και συλλογής απορριμμάτων προτείνεται η δημιουργία ενός συντονιστικού οργάνου.

Η λειτουργία του θα έχει το χαρακτηριστικό της ευελιξίας και η αρμοδιότητά του θα αφορά το συντονισμό σε υπερτοπικό επίπεδο, για παράδειγμα με τη δυνατότητα μετακίνησης εξοπλισμού ή ανθρώπινου δυναμικού, σε άμεση ανταπόκριση προς τις ανάγκες, στο χρόνο που εκείνες θα παρουσιάζονται.

Επιπλέον, θα παρέχει τεχνογνωσία προς τους δήμους. Σε κάθε περίπτωση, προτείνονται ενιαίες προδιαγραφές καθαριότητας (π.χ. συχνότητα συλλογής των απορριμμάτων) και ενιαίες προδιαγραφές του πρόσθετου εξοπλισμού για να υπάρχει ομοιογένεια στη διαχείριση.

Τα θέματα αυτά, προτείνεται να συζητηθούν σύντομα στο πλαίσιο των αρμοδίων οργάνων της Ολυμπιακής Προετοιμασίας, αλλά και μεταξύ των αρμοδίων και ενδιαφερομένων φορέων (υπουργεία, ΟΤΑ κ.λπ.), ώστε να εξευρεθούν οι πλέον συμφέρουσες και λειτουργικές λύσεις.

Η σειρά των μελετών που εκπονήθηκαν στο πλαίσιο αυτό εξετάζει με εξαντλητικά λεπτομερειακό τρόπο όλες τις πτυχές του προβλήματος της καθαριότητας στις περιοχές της πόλης όπου αναμένεται αύξηση του πληθυσμιακού φόρτου (και επομένως της ανάγκης παροχής υπηρεσιών καθαριότητας) κατά τη διάρκεια των Αγώνων.

Οι περιοχές αυτές χαρακτηρίστηκαν «Ολυμπιακές Ζώνες Πόλης», και οι ανάγκες εκτιμήθηκαν με βάση τη σημερινή αρμοδιότητα, η οποία ανήκει κατά κύριο λόγο στην Τοπική Αυτοδιοίκηση, εκτός από ορισμένες «κλειστές περιοχές», όπου την ευθύνη έχουν φορείς όπως το ΥΠΕΧΩΔΕ, ο ΟΛΠ (λιμάνι Πειραιά), οι ΗΣΑΠ (σταθμοί ηλεκτρικού σιδηροδρόμου), η Αττικό Μετρό Α.Ε. (σταθμοί μετρό), οι Αττικές Διαδρομές Α.Ε. (Αττική οδός).

Στο πλαίσιο αυτό:

- Ουσιαστικά χαρτογραφήθηκε η περιοχή αναφοράς με ένα γεωγραφικό σύστημα πληροφοριών (GIS), το οποίο καταγράφει τις συνθήκες και περιγράφει τις ανάγκες για όλο το μήκος του οδικού δικτύου, για κάθε Δήμο ή Κοινότητα και για κάθε Ολυμπιακή Ζώνη χωριστά.

- Καθορίστηκαν οι προδιαγραφές για το επίπεδο υπηρεσιών καθαριότητας που κρίθηκε αναγκαίο για κάθε περιοχή που ανήκει στις Ολυμπιακές Ζώνες Πόλης. Αξιοποιώντας τα στοιχεία περιλήφθηκε και μία πρόταση παροχής ανάλογων υπηρεσιών και για περιοχές που δεν ανήκουν σε αυτές τις ζώνες.

- Καταγράφηκαν τα σημερινά δεδομένα σε κάθε ΟΤΑ, τόσο σε σχέση με τον υπάρχοντα εξοπλισμό όσο και με το ανθρώπινο δυναμικό του.

- Εκτιμήθηκαν οι ανάγκες που θα προκύψουν, πάγιες ή πρόσθετες, υλικοτεχνικές ή σε προσωπικό, κατά τη διάρκεια των Αγώνων.

- Ενοποιήθηκαν οι εκτιμήσεις σε μια διαρθρωμένη πρόταση για το συντονισμότ των δράσεων καθαρισμού και διαχείρισης των απορριμμάτων, που συνοδεύεται από το χρονοδιάγραμμα υλοποίησης των αναγκαίων δράσεων στην προοπτικήτων Αγώνων.

Σε ό,τι αφορά την καθαριότητα των Ολυμπιακών Εγκαταστάσεων, αθλητικών ή μη, η οποία εμπίπτει στις αρμοδιότητες της ΑΘΗΝΑ 2004, η κα Αγγελοπούλου-Δασκαλάκη υπενθυμίζει στην επιστολή της ότι η ΟΕΟΑ έχει ήδη επαναπροκηρύξει το διαγωνισμό για την ανάδειξη χορηγού για την υλοποίηση του ολοκληρωτικού προγράμματος καθαρισμού και διαχείρισης απορριμμάτων, με την εκτίμηση ότι στις αρχές Ιουνίου θα υπάρχει ανάδοχος.

Μηδενισμοί Σωματείων

Ποσειδών Καρπάθου - Αναγέννηση Ν. Ρόδου

Αγώνας κατακυρούται με σκόρ 2-0 υπέρ του Ποσειδώνα Καρπ. Και από τη βαθμολογία της Αναγέννησης αφαιρούνται τρείς /3/ βαθμοί. Βάσει σχετικής διάταξης του άρθρου 21 του ΚΑΠ η Αναγέννηση θα ξεκινήσει το επόμενο πρωτάθλημα με μείον /-1/ βαθμό.

Δωριέας - Κλεάνθης (Εφηβικό)

Ο αγώνας κατακυρούται με σκόρ 2-0 υπερ του Δωριέα και απο τη βαθμολογία του Κλεάνθη αφαιρούνται τρείς /3/ βαθμοί. Η εφηβική ομάδα του Κλεάνθη θα ξεκινήσει το επόμενο πρωτάθλημα με μείον ένα /-1/ βαθμό, ενώ απαλλάσσεται των οικονομικών συνεπειών της διάταξης της οικείας προκήρυξης.

ΕΥΧΕΤΗΡΙΟ ΤΗΣ ΕΠΣΔ

Ο πρόεδρος και τα μέλη του Δ.Σ. της ΕΠΣΔ εύχονται στις Διοικήσεις των Σωματείων, στους προπονητές, στους ποδοσφαιριστές, στους φιλάθλους, στους Διαιτητές, στους παρατηρητές αγώνων και στους εκπρόσωπους των Μέσων Μαζικής Ενημέρωσης στον Αθλητικό τομέα ΚΑΛΟ ΠΑΣΧΑ και χαρούμενη ΑΝΑΣΤΑΣΗ.

ΣΥΛΛΥΠΗΤΗΡΙΟ

Ο πρόεδρος και τα μέλη του Δ.Σ. της ΕΠΣΔ συλλυπούνται το Γενικό Αρχηγό του ΔΙΑΓΟΡΑ Σταύρο Ηρακλείδη για τον απροσδόκητο θάνατο της μητέρας του.

ΑΝΑΚΟΙΝΩΣΗ ΤΟΥ ΙΝΚΑ

ΠΑΣΧΑ ΚΑΙ ΑΣΦΑΛΕΙΑ ΤΡΟΦΙΜΩΝ

Τι πρέπει να προσέχουν οι καταναλωτές

Οι καταναλωτές πρέπει να γνωρίζουν ότι κατά την διάρκεια αυτών των ημερών, η αγορά τροφίμων ελέγχεται περισσότερο μεν ανεπαρκώς δε. Ετσι, η τελική ευθύνη αγορών ανήκει στον καταναλωτή, ο οποίος θα πρέπει να εφαρμόζει με ιδιαίτερη προσοχή αυστηρά κριτήρια επιλογής, έχοντας υπόψη ότι:

* η σχέση τιμών και ποιότητας είναι πάντα αναγκαία

* οι αγορές τροφίμων από πλανόδιους πωλητές, από μη σταθερά και επώνυμα σημεία πώλησης ή από δήθεν παραγωγούς θα πρέπει να αποφεύγονται συστηματικά, διότι αποτελούν χώρο διάθεσης μη ελεγχόμενων τροφίμων, πολλές φορές ακατάλληλων.

* οι βασικοί κανόνες που αφορούν την αναζήτηση πληροφοριών στην επισήμανση των τυποποιημένων ή μη τροφίμων ισχύουν πάντα, όπως επίσης ισχύουν οι βασικοί κανόνες σχετικά με την υγιεινή και την ασφάλεια των τροφίμων στο τελικό στάδιο διαχείρισής τους (συντήρηση, μαγείρεμα, κλπ.) από τον καταναλωτή.

Αναλυτικότερα σε ότι αφορά:

Α) Υγιεινή και Ασφάλεια Κρέατος:

Σε όλα τα σφάγια πρέπει να υπάρχουν σφραγίδες που θα υποδηλώνουν τη χώρα γέννησης κάθε ζώου. Αναλυτικότερα από 31-3-03 σχετικά με τη σφράγιση κρεάτων ισχύουν τα εξής:

Σε ζώα που γεννήθηκαν στην Ελλάδα και εσφάγησαν σε ελληνικό σφαγείο όλες οι σφραγίδες είναι χρώματος τυρκουάζ και φέρουν μια επι πλέον σφραγίδα με τη λέξη «Ελλάς »

Σε ζώα που γεννήθηκαν σε τρίτη χώρα(εκτός Ελλάδος και ΕΕ) και εσφάγησαν σε ελληνικό σφαγείο όλες οι σφραγίδες είναι χρώματος τυρκουάζ και επι πλέον σφραγίδα χρώματος καστανού με το όνομα της χώρας γέννησης.

Σε ζώα που γεννήθηκαν στην ΕΕ και εσφάγησαν σε ελληνικό σφαγείο όλες οι σφραγίδες είναι χρώματος τυρκουάζ και επί πλέον σφραγίδα ίδιου χρώματος με το όνομα της χώρας γέννησης.

Τα παραπάνω δεν ισχύουν για κρέατα που έχουν σφραγιστεί στη χώρα προέλευσης.

Τα σφάγια εισάγονται από χώρες που αποδεδειγμένα δεν έχουν παρουσιάσει πρόβλημα αφθώδους πυρετού (ο αφθώδης πυρετός είναι μια ασθένεια αποκλειστικά των ζώων και δεν προσβάλλει τον άνθρωπο).

Τα μέτρα που λαμβάνονται τόσο από την Ευρωπαϊκή Ένωση όσο και από διάφορα κράτη - μέλη της, έχουν αποκλειστικό σκοπό την προστασία του ζωικού κεφαλαίου τους.

Ένα ερώτημα που απασχολεί τους καταναλωτές, συνδέεται με τα προληπτικά μέτρα που έχουν ληφθεί στην Ευρώπη και αφορούν την απαγόρευση της κατανάλωσης, όχι του κρέατος, αλλά ορισμένων μόνο τμημάτων των σφάγιων μοσχαριών και αμνοερίφιων, που σχετίζονται με τον κίνδυνο της «σπογγώδους εγκεφαλοπάθειας».

Τα μέτρα αυτά, έχουν καθαρά προληπτικό χαρακτήρα και εφαρμόζονται κυρίως σε αιγοπρόβατα μεγαλύτερα των 12 μηνών, ηλικία που συνήθως δεν καταναλώνεται στην χώρα μας. Σε αιγοπρόβατα όμως ηλικίας μικρότερης των 12 μηνών, απαγορεύεται μόνο ο σπλήνας, ο οποίος θα πρέπει να αφαιρείται στο σφαγείο και να μην περιέχεται στην «συκωταριά» , που διατίθεται προς πώληση στον καταναλωτή. Στα ζώα αυτά επιτρέπονται επομένως, όλα τα υπόλοιπα τμήματά τους περιλαμβανομένων των σπλάχνων (έντερα, πνεύμονας, κ.λ.π.), όπως και το κεφάλι. Ανάλογη απαγόρευση αφορά και τα βοοειδή, όπου σε ζώα ηλικίας μικρότερης των 12 μηνών απαγορεύονται μόνο τα έντερα ενώ σε βοοειδή μεγαλύτερα του ενός έτους, απαγορεύεται εκτός από τα έντερα και το κεφάλι , η σπονδυλική στήλη και ο νωτιαίος μυελός. Στις συσκευασμένες συκωταριές θα πρέπει ο καταναλωτής να αναζητά την σφραγίδα καταλληλότητας, όπου αναφέρεται η προέλευσή τους από εγκεκριμένη εγκατάσταση. Το ίδιο ισχύει και για συσκευασμένα κεφαλάκια.

Οι καταναλωτές μπορούν να εμπιστευθούν για την αγορά κρέατος σταθερά και επώνυμα σημεία πώλησης της αγοράς (κρεοπωλεία, μεγάλες επιφάνειες, κ.λ.π.) , γνωρίζοντας ότι τα παραπάνω μη επιτρεπόμενα τμήματα των ζώων, αφαιρούνται στα σφαγεία με ευθύνη των κτηνιατρικών αρχών. Σε κάθε περίπτωση οι καταναλωτές μπορούν να αναζητούν τις σφραγίδες κτηνιατρικού ελέγχου και προέλευσης για τα αμνοερίφια, όπως και την «ταυτότητα» προέλευσης και σφαγής για τα μοσχάρια.

1) Προσοχή στην υγιεινή του καταστήματος - το νωπό κρέας να μην είναι εκτεθειμένο στα τσιγκέλια·.

2) Το αρνάκι γάλακτος πρέπει να έχει ροζ κρέας, τα κόκαλα του να είναι λεπτά και το λίπος του άσπρο.

3) Το κατσικάκι έχει πιο σκούρο και σφικτό κρέας από το αρνί και λιγότερο λίπος.

4) Το φρέσκο αρνί έχει μυρωδιά ευχάριστη (όχι οσμή αμμωνίας) και η σάρκα του πρέπει να είναι σφιχτή και ελαφρώς υγρή. Το χρώμα του πρέπει να είναι «ζωηρό».

Όταν έχει θαμπό χρώμα και σκληρό κρέας με εκχυμώσεις, πιθανόν το ζώο να είναι άρρωστο.

5) Το λίπος του αρνιού είναι διπλάσιο από αυτό του μοσχαριού και επομένως είναι πλούσιο σε χοληστερίνη. Για τον λόγο αυτό, καλό είναι να το καταναλώνουμε με μέτρο.

Αντιθέτως το κρέας του αρνιού είναι πηγή βιταμινών (Β6 & Β12), απαραίτητες για το νευρικό σύστημα και το δέρμα. Το συκώτι και τα νεφρά περιέχουν βιταμίνη Α.

6) Κρέατα που δεν έχουν την σφραγίδα Τρυκουάζ , πρέπει να δημιουργούν επιφυλάξεις στον καταναλωτή.

7) Αποφύγετε αγορές αμνοεριφίων που σφάχτηκαν σε υπαίθριους χώρους.

8) Ο κιμάς πρέπει να κόβεται παρουσία του πελάτη - εκτός από τα συσκευασμένα σε πακέτο, που, όμως, πρέπει να αναγράφεται η ημερομηνία ανάλωσης και το όνομα του παρασκευαστηρίου·.

9) Τα έντερα πρέπει να είναι πλυμένα και καθαρισμένα χωρίς δυσάρεστες οσμές.

10) Συκώτι, νεφρά, μυαλά, να τρώγονται φρέσκα (1-2 ημερών).

11) Το κατεψυγμένο κρέας να συντηρείται σε - 18ο Κελσίου.

12) Στα κοτόπουλα, το αγοραζόμενο να είναι επώνυμο (ειδικό καρτελάκι), να είναι καλοσχηματισμένο, το δέρμα να μην έχει σχισμές, μώλωπες, αιματώματα.

Τα τεμαχισμένα να πωλούνται συσκευασμένα με ενδείξεις του εργαστηρίου.

Τα κατεψυγμένα να έχουν την σφραγίδα της Κτηνιατρικής Υπηρεσίας, την επωνυμία της επιχείρησης, ημερομηνία κατανάλωσης.

Β) Υγιεινή Αυγών

Η καταλληλότητα των αυγών συνδέεται με ορισμένα μορφολογικά χαρακτηριστικά , (όπως η έλλειψη αίματος ή ακαθαρσιών ή ραγίσματος στο τσόφλι) αλλά και από τον έλεγχο της ημερομηνίας λήξης και των σωστών ενδείξεων στις συσκευασίες τους: κατηγορία ποιότητας (Α,Β,Γ) , βάρος, ημερομηνία συσκευασίας ή ωοσκόπησης.

Η διάθεση αυγών εκτός συσκευασίας («χύμα») επιτρέπεται με την προϋπόθεση ότι στα παραστατικά πώλησης αναγράφονται η ημερομηνία και η ένδειξη της ωοσκόπησης. Επιτρέπεται επίσης, η διάθεση έτοιμων βαμμένων αυγών , στην συσκευασία των οποίων θα πρέπει να αναγράφονται επίσης οι ημερομηνίες ανάλωσης και ωοσκόπησης . Σήμερα, χρησιμοποιούνται μόνο εγκεκριμένες και ασφαλείς βαφές, που καθορίζονται από αντίστοιχη διάταξη του Κώδικα Τροφίμων & Ποτών.

Τα αυγά πρέπει να είναι ωοσκοπημένα με κέλυφος καθαρό χωρίς κηλίδες αίματος (σαλμονέλα, παθογόνο μικρόβιο ή αιτία δηλητηρίασης).

Δεν πρέπει να πλένονται , όταν πρόκειται να διατηρηθούν στο ψυγείο, γιατί έτσι αφαιρείται το εξωτερικό υμενίδιό τους και επιταχύνεται η αλλοίωσή τους.

Ένα βρασμένο αυγό είναι φρέσκο όταν δεν κουνιέται ο κρόκος, δεν αποχωρίζεται εύκολα από το κέλυφός του, είναι λευκό και ο κρόκος κατέχει στο αυγό κεντρική θέση.

Στο νερό το φρέσκο αυγό πατώνει, το μπαγιάτικο βγαίνει στην επιφάνεια.

Προσοχή στις τοξικές βαφές! Αφήστε τα 24 ώρες πριν το βάψιμο εκτός ψυγείου.

Τα βαμμένα αυγά που ράγισαν στο βάψιμο μην τα τρώτε ή αφαιρέστε το κομμάτι που έχει ποτιστεί .

Γ) Ασφάλεια και Υγιεινή άλλων Τροφίμων

Ιδιαίτερη προσοχή θα πρέπει να δίνετε στις σωστές θερμοκρασίες συντήρησης, λόγω του ευαλοίωτου χαρακτήρα των γαλακτομικών προϊόντων και προϊόντων ζαχαροπλαστικής.

1) Στα τυριά πρέπει να αναγράφεται στην συσκευασία η ημερομηνία παραγωγής.

Πρέπει να έχουν ευχάριστη οσμή και γεύση.

2) Τα αλλαντικά πρέπει να έχουν καθαρό, στεγνό, γυαλιστερό περίβλημα, να μην έχουν δυσάρεστη οσμή και γεύση, να μην υπάρχει αλλαγή χρώματος.

3) Ιδιαίτερη προσοχή χρειάζεται στο ποτό. Ποτέ με άδειο στομάχι ούτε και να το ανακατεύουμε.

4) Στα σοκολατένια αβγά προσέξτε η σοκολάτα να μην έχει αλλοιωθεί και διατηρήστε τα στο ψυγείο. Προσέξτε επίσης την ετικέτα για να διαπιστώσετε αν πρόκειται για αληθινή σοκολάτα η απομίμηση, αλλά και την ημερομηνία λήξης.

Πώς μπορούμε να περιορίσουμε τους κινδύνους από μολύνσεις και τοξικότητα

1) Να καθαρίζουμε καλά και να απολυμαίνουμε με ελαφρό διάλυμα χλωρίου τους πάγκους της κουζίνας, όπου προετοιμάσαμε και πλύναμε τα πουλερικά και τα αυγά.

2) Να μην βάζουμε σε ντουλάπια ή ψυγείο, καρτέλες αυγών (για να περιοριστεί ο κίνδυνος μόλυνσης από σαλμονέλα που πιθανά μεταφέρουν).

3) Να αφαιρούμε και να πετάμε τα περιττά λίπη και τα ακατάλληλα εντόσθια.

4) Να αποφεύγουμε τα «ύποπτα» κρέατα και τα προϊόντα τους (αλλοιώσεις στο χρώμα, την οσμή, κ.λ.π.)

5) Να πλένουμε καλά με νερό τα κρέατα, τα λαχανικά και τα φρούτα.

Ενδεικτικά αναφέρεται ότι οι μέσες ημερήσιες θερμιδικές απαιτήσεις ενός άνδρα είναι 2.500 Kcal και μίας γυναίκας 2.000 kcal , ενώ η σύσταση της Αμερικάνικης Καρδιολογικής Εταιρίας για την ημερήσια πρόσληψη χοληστερίνης είναι το πολύ ως 400 mgr. Με ένα μόνο γεύμα την Κυριακή του Πάσχα προσθέτουμε ένα κιλό και λαμβάνουμε περισσότερη από επταπλάσια ποσότητα χοληστερίνης από τη συνιστώμενη, θέτοντας την υγεία μας σε κίνδυνο.

Παιχνίδια

• Να φέρουν το σήμα CE που σημαίνει ότι έχουν τηρηθεί οι προδιαγραφές προστασίας της ασφάλειας και της υγείας των παιδιών.(κοινοτική οδηγία 88/3/79 περί ασφάλειας των παιχνιδιών).

• Να αγοράζουμε παιχνίδια που έχουν ενδείξεις και οδηγίες στα ελληνικά και πάντοτε αντίστοιχα με την ηλικία

• Να ερευνούμε την αγορά για διαφορά τιμής από κατάστημα σε κατάστημα.

• Προσοχή στα παιχνίδια που πωλούνται υπαιθρίως. Είναι φτιαγμένα από άγνωστους κατασκευαστές χωρίς σήμα κατασκευής που να δείχνουν την προέλευσή τους, άρα ανεξέλεγκτα.

ΧΟΛΗΣΤΕΡΙΝΗ ΚΑΙ ΘΕΡΜΙΔΕΣ ΓΙΑ ΤΟ ΓΙΟΡΤΙΝΟ ΤΡΑΠΕΖΙ

ΤΡΟΦΕΣ	ΠΟΣΟΤΗΤΑ σε γραμμάρια	ΧΟΛΗΣΤΕΡΙΝΗ σε μιλιγκράμ	ΘΕΡΜΙΔΕΣ
ΑΡΝΙ	300	330	1.230
ΚΟΚΟΡΕΤΣΙ	150	160	236
ΑΒΓΑ (2)	150	675	221
ΤΥΡΙ	100	72	304
ΣΑΛΑΤΑ	300	-	75
ΤΣΟΥΡΕΚΙ	70	78	286
ΨΩΜΙ	50	-	109
ΣΟΚΟΛ.ΑΒΓΟ	100	10	529

Γενικό σύνολο θερμίδων 2.990 kcal
Γενικό σύνολο χοληστερίνης 1.325 mgr
• Τα παραπάνω είναι χωρίς αλκοόλ και αναψυκτικά.



ΑΣΚΗΣΕΙΣ ΓΕΝΙΚΩΝ ΕΞΕΤΑΣΕΩΝ

Η «δ» σε μια προσπάθεια υποβοηθήσεως του έργου των μαθητών της Γ΄ και Β΄ λυκείου, θα δημοσιεύει εναλλάξ μέχρι την ημέρα των εξετάσεων, διάφορες ασκήσεις με την επιμέλεια των εκδόσεων «Γ. Γκρίτζαλης»

ΓΡΑΠΤΗ ΕΠΑΝΑΛΗΠΤΙΚΗ ΕΞΕΤΑΣΗ ΣΤΗ ΦΥΣΙΚΗ Β' ΛΥΚΕΙΟΥ ΘΕΤΙΚΗΣ & ΤΕΧΝΟΛΟΓΙΚΗΣ ΚΑΤΕΥΘΥΝΣΗΣ
ΔΙΑΡΚΕΙΑ: 3 ΩΡΕΣ

Θέμα 1ο

Στις ερωτήσεις 1 - 4 να γράψετε στο τετράδιό σας τον αριθμό της ερώτησης και δίπλα το γράμμα που αντιστοιχεί στη σωστή απάντηση.

1. *Η ικανή και αναγκαία συνθήκη για να εκτελεί ένα σώμα απλή αρμονική ταλάντωση είναι:*
- *α. η συνισταμένη των δυνάμεων που του ασκούνται να είναι μηδέν.*
- *β. η συνισταμένη των δυνάμεων που του ασκούνται να είναι της μορφής ΣF=−Dx, όπου D μία θετική σταθερή ποσότητα.*
- *γ. να προσαρμόσουμε το σώμα στο άκρο ενός ελατηρίου.*
- *δ. να πηγαινοέρχεται το σώμα γύρω από μία θέση ισορροπίας.*

Μονάδες 5

2. *Κάθε ταλαντούμενο σύστημα που εκτελεί εξαναγκασμένη ταλάντωση:*
- *α. βρίσκεται σε συντονισμό*
- *β. απορροφά από το διεγέρτη τόση ενέργεια, όση μεταφέρεται λόγω τριβών από αυτό προς το περιβάλλον.*
- *γ. και βρίσκεται σε συντονισμό δέχεται τα μέγιστα ποσά ενέργειας ανά δευτερόλεπτο από το διεγέρτη.*
- *δ. ταλαντώνεται οπωσδήποτε σε συχνότητα διαφορετική από την ιδιοσυχνότητα του συστήματος.*

Μονάδες 5

3. *Μήκος κύματος ή ενός κύματος ονομάζεται*
- *α. το ύψος του κύματος.*
- *β. το πόσο μακριά πηγαίνει το κύμα σε χρόνο μιας περιόδου.*
- *γ. η απόσταση από την πηγή μέχρι το σημείο που έχει φτάσει το κύμα.*
- *δ. η απόσταση από την κορυφή του κύματος έως το βαθούλωμα του κύματος.*

Μονάδες 5

4. *Η ροπή μιας δύναμης F ως προς ένα σημείο είναι ένα φυσικό*
- *α. μονόμετρο μέγεθος.*
- *β. μέγεθος του οποίου η αλγεβρική τιμή μπορεί να είναι θετική ή αρνητική ή μηδέν.*
- *γ. διανυσματικό μέγεθος το οποίο παριστάνεται με ένα διάνυσμα παράλληλο στη δύναμη F.*
- *δ. διανυσματικό μέγεθος του οποίου το μέτρο βρίσκεται από τη σχέση $\tau=F\cdot\ell$ όπου ℓ το μήκος της δύναμης.*

Μονάδες 5

5. *Να γράψετε στο τετράδιό σας τους αριθμούς της στήλης Α και δίπλα το σωστό γράμμα από τη στήλη Β.*

Στήλη Α	Στήλη Β
1 Πλαστική κρούση	α. Τα σώματα μετά την κρούση σχηματίζουν συσσωμάτωμα
2 Ελαστική κρούση	β. Η κινητική ενέργεια του συστήματος ελαττώνεται και τα σώματα κινούνται ανεξάρτητα το ένα από το άλλο
3 Ανελαστική κρούση	γ. Οι διευθύνσεις των ταχυτήτων πριν την κρούση είναι παράλληλες
4 Πλαστική κρούση	δ. Οι διευθύνσεις των ταχυτήτων πριν και μετά την κρούση βρίσκονται πάνω στην ίδια διεύθυνση
5 Κεντρική κρούση	ε. Η κινητική ενέργεια του συστήματος διατηρείται

Μονάδες 5

Θέμα 2ο

1. *Μία ατσάλινη μπίλια αφήνεται να πέσει από ύψος h σε τέλεια ανακλαστικό οριζόντιο επίπεδο και αναπηδά επανερχόμενη στην αρχική θέση. Το φαινόμενο συνεχίζεται για μεγάλο χρονικό διάστημα καθώς δεν υπάρχουν απώλειες ενέργειας.*
- *α. Η κίνηση της μπίλιας είναι μία περιοδική κίνηση.*
- *β. Η κίνηση της μπίλιας είναι μία αρμονική ταλάντωση πλάτους h/2.*
- *i. Να χαρακτηρίσετε κάθε πρόταση με Σ (Σωστό) ή Λ (Λάθος).*
- *ii. Να δικαιολογήσετε το χαρακτηρισμό της πρότασης β.*

Μονάδες 8

2. *Σε ένα γραμμικό ελαστικό μέσο διαδίδεται εγκάρσιο αρμονικό κύμα προς τη θετική κατεύθυνση του άξονα των x΄x. Δύο σημεία Α και Β του μέσου που απέχουν μεταξύ τους 8 cm έχουν φάσεις $\varphi_A=\frac{7\pi}{3}$ rad και $\varphi_B=\frac{10\pi}{6}$ rad.*
- *α. Τα σωματίδια του μέσου ταλαντώνονται κάθετα στη διεύθυνση διάδοσης του κύματος.*
- *β. Πλησιέστερα στην πηγή βρίσκεται το σημείο Β.*
- *γ. Το μήκος κύματος του κύματος είναι 16 cm.*
- *i. Να χαρακτηρίσετε τις προτάσεις με Σ (Σωστό) ή Λ (Λάθος).*
- *ii. Να δικαιολογήσετε τους χαρακτηρισμούς των προτάσεων β και γ.*

Μονάδες 9

3. *Ένα σύστημα δύο σωμάτων με διαφορετικές μάζες έχει συνολική ορμή μηδέν, ενώ η συνολική του κινητική ενέργεια είναι διάφορη του μηδενός. Αυτό δηλώνει ότι*
- *α. Το ένα από τα δύο σώματα είναι ακίνητο.*
- *β. Τα δύο σώματα κινούνται σε κάθετες κατευθύνσεις.*
- *γ. Αν τα δύο σώματα συγκρουστούν κεντρικά ελαστικά θα ανταλλάξουν ταχύτητες.*
- *i. Να χαρακτηρίσετε κάθε πρόταση με Σ (Σωστό) ή Λ (Λάθος).*
- *ii. Να δικαιολογήσετε τους χαρακτηρισμούς των προτάσεων α και γ.*

Μονάδες 8

Θέμα 3ο

Ένα σώμα μάζας m=1 kg εκτελεί απλή αρμονική ταλάντωση η οποία περιγράφεται από την εξίσωση

$$x=4\cdot10^{-2}\eta\mu\left(10\pi t+\frac{\pi}{6}\right)\ (SI)$$

- *α. Να υπολογίσετε την ταχύτητα του σώματος τη χρονική στιγμή t=2 s.*

Μονάδες 6

- *β. Να γράψετε την εξίσωση που περιγράφει τη δύναμη επαναφοράς σε συνάρτηση με την απομάκρυνση.*

Μονάδες 6

- *γ. Να σχεδιάσετε τη γραφική παράσταση της δύναμης επαναφοράς σε συνάρτηση με την απομάκρυνση x σε αριθμημένους άξονες.*

Μονάδες 7

- *δ. Να υπολογίσετε για ποιες τιμές της απομάκρυνσης x η δυναμική ενέργεια παίρνει τιμές μικρότερες από 0,2 J.*

Δίνεται $\pi^2=10$.

Μονάδες 6

Θέμα 4ο

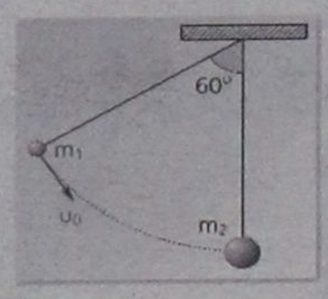

Δύο σφαιρικά σώματα αμελητέας ακτίνας με μάζες $m_1=1,2$ kg , $m_2=3,8$ kg εξαρτώνται από το ίδιο σημείο με νήματα μήκους $\ell=0,9$ m. Εκτρέπουμε το σώμα μάζας m_1 κατά 60° από την κατακόρυφη θέση και το εκτοξεύουμε με αρχική ταχύτητα $\upsilon_0=4$ m/s προς το σώμα μάζας m_2, το οποίο πρεμεί στην κατακόρυφη θέση. Τα δύο σώματα συγκρούονται κεντρικά ελαστικά. Να υπολογίσετε:

- *α. την ταχύτητα της μάζας m_1 ελάχιστα πριν την κρούση.*

Μονάδες 7

- *β. τις ταχύτητες των σφαιρών αμέσως μετά την κρούση.*

Μονάδες 6

- *γ. ποιο κλάσμα της ενέργειας του m_1 μεταφέρθηκε στο σώμα μάζας m_2.*

Μονάδες 6

- *δ. ποιος θα έπρεπε να είναι ο λόγος $\frac{m_1}{m_2}$ των μαζών των δύο σφαιρών για να μοιραστεί η αρχική κινητική ενέργεια του m_1 ισόποσα στα σώματα m_1 και m_2.*

Μονάδες 6

ΑΠΑΝΤΗΣΕΙΣ

Θέμα 1ο

1. β
2. β
3. β
4. β
5. (1 , ε) (2 , γ) (3 , β) (4 , α) (5 , δ)

Θέμα 2ο

1.
i. α. Σ β. Λ
ii. Η δύναμη που ασκείται στη μπίλια είναι σταθερή ίση με το βάρος και όχι ανάλογη της απομάκρυνσης.

2.
i. α. Σ β. Λ γ. Λ
ii. β. $\varphi=2\pi\left(\frac{t}{T}-\frac{x}{\lambda}\right)$. Όσο μεγαλύτερη είναι η απόσταση x ενός σημείου από το σημείο μηδέν τόσο μικρότερο φ έχει.

γ. $\Delta\varphi=2\pi\frac{\Delta x}{\lambda}\Rightarrow\frac{2\pi}{3}=2\pi\cdot\frac{8}{\lambda}\Rightarrow\lambda=24$ cm

3.
i. α. Λ β. Λ γ. Λ
ii. α. Αν το ένα σώμα ήταν ακίνητο τότε η συνολική ορμή θα ήταν ίση με την ορμή του κινούμενου σώματος και διάφορη του μηδενός.
γ. Δύο σώματα ανταλλάσσουν ταχύτητες σε μία κεντρική ελαστική κρούση αν έχουν ίδιες μάζες.

Θέμα 3ο

α. $\upsilon=0,4\pi\cdot\sigma\upsilon\nu\left(10\pi t+\frac{\pi}{6}\right)=0,4\pi\cdot\sigma\upsilon\nu\frac{\pi}{6}\Rightarrow$

$\Rightarrow\ \upsilon=0,2\sqrt{3}\pi\ \frac{m}{s}$

β. $F=-m\omega^2x\Rightarrow F=-1000x$
με $-4\cdot10^{-2}m\le x\le4\cdot10^{-2}m$

γ.

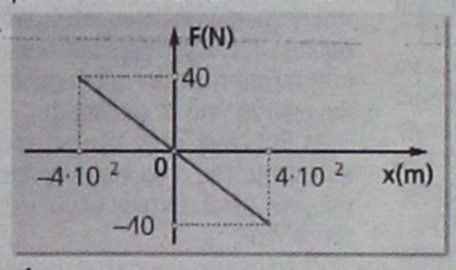

δ. $\frac{1}{2}m\omega^2x^2<0,2\ \Rightarrow -2\cdot10^{-2}m<x<2\cdot10^{-2}m$

Θέμα 4ο

α. Εφαρμόζουμε την αρχή διατήρησης της μηχανικής ενέργειας για το m^1 μεταξύ της θέσης (Α) και της (Β) (ελάχιστα πριν την σύγκρουση)

$E_{\mu\eta\chi(A)}=E_{\mu\eta\chi(B)}\Rightarrow U_A+K_A=K_B\Rightarrow$

$mg(\ell-\ell\sigma\upsilon\nu60)+\frac{1}{2}m_1\upsilon_0^2=\frac{1}{2}m_1\upsilon_1^2\ \Rightarrow$

$\Rightarrow\ \upsilon_1=\sqrt{\upsilon^2+g\ell}\ \Rightarrow\ \upsilon_1=5\,m/s$

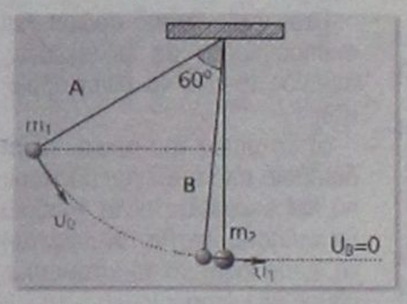

β. $\upsilon_1'=\frac{m_1-m_2}{m_1+m_2}\upsilon_1\ \Rightarrow\ \upsilon_1'=2,6\frac{m}{s}$

$\upsilon_2'=\frac{2m_1}{m_1+m_2}\upsilon_1\ \Rightarrow\ \upsilon_2'=2,4\frac{m}{s}$

γ. $\alpha=\frac{K_2'}{K_1}=\frac{\frac{1}{2}m_2\upsilon_2'^2}{\frac{1}{2}m_1\upsilon_1^2}\ \Rightarrow\ \alpha=\frac{4m_1m_2}{(m_1+m_2)^2}$

ή $\alpha\approx0,73$

δ. $K_2'+K_1'=K_1\ \Rightarrow\ 2K_1'=K_1\ \Rightarrow$

$\Rightarrow\ m_1\upsilon_1'^2=\frac{1}{2}m_1\upsilon_1^2\ \Rightarrow\ \upsilon_1'=\pm\frac{1}{\sqrt{2}}\upsilon_1\ \Rightarrow$

$\frac{m_1-m_2}{m_1+m_2}=\pm\frac{1}{\sqrt{2}}\ \Rightarrow$

$\begin{cases}(m_1-m_2)\sqrt{2}=m_1+m_2\ \Rightarrow\\ (m_1-m_2)\sqrt{2}=-(m_1+m_2)\ \Rightarrow\end{cases}$

$\begin{cases}\frac{m_1}{m_2}=\frac{\sqrt{2}+1}{\sqrt{2}-1}\\ \frac{m_1}{m_2}=\frac{\sqrt{2}-1}{\sqrt{2}+1}\end{cases}$

Επιμέλεια: Παλόγος Αντώνης

Τα θέματα έχουν επιλεγεί από το βιβλίο "Η Αξιολόγηση της Φυσικής Γ' Λυκείου θετικής και τεχνολογικής κατεύθυνσης" των εκδόσεων Γκρίτζαλης.

ΕΝΑΣ ΕΚΛΕΚΤΟΣ ΖΩΓΡΑΦΟΣ

DION ZAXAPIOY

Παρουσίαση από την Χαρά Κοσεγιάν

Το ξέραμε πάντα, το διαισθανόμαστε ακόμα, πως υπάρχουν πολύ σημαντικοί άνθρωποι που ζουν και δημιουργούν έξω από τον τόπο μας κι εμείς εδώ στην μικρή μας πατρίδα τους αγνοούμε, δεν γνωριζουμε τίποτα γι' αυτούς: θέμα τύχης συγκυρίας, αδιαφορίας, έλλειψη φροντίδας; Όλα αυτά κι ίσως και το σύνδρομο της κατσίκας, που να μη δούμε άνθρωπο να προκόβει, να «του ψοφήσει η κατσίκα, αντί να προσπαθήσουμε να βρούμε κι εμείς μια ίδια, να γίνουμε ισάξιοι, και γιατί όχι στα πλαίσια της ευγενούς άμιλλας, να τον ξεπεράσουμε κιόλας...

Θα ήταν λοιπόν ύβρις προτού γράψω το οτιδήποτε για τον Dion να μην σας προειδοποιήσω ότι, όσο κι αν είναι αυτό, θα είναι πολύ λίγο για να καλύψει έστω ένα χρόνο από τη γεμάτη ζωή του. Πολύ περισσότερο που σε αυτό το μικρό άρθρο έχω την αξίωση να τη διαβώ ολόκληρη ως τώρα.

Επιπλέον είναι μεγάλη μου τιμή που μου δίνεται αυτή η ευκαιρία κι ακόμα μεγαλύτερη που μου επιτρέπει να τον θεωρώ φίλο μου και να συγκαταλέγεται έτσι μέσα σε όχι και τόσο λίγους - είναι αλήθεια, και ευχαριστώ το θεό γι' αυτό - αξιόλογους ανθρώπους που είμαι υπερήφανη που γνωρίζω.

Ο Διονύσης Ζαχαρίου γεννήθηκε το 1950 από τον Ζαχαρία Ζαχαρίου και την Αννα Φουντουραδάκη στη Σύμη. Τρία χρόνια μετά την Ενσωμάτωση, καθώς η φτώχεια περίσσευε σε τούτη τη γωνιά της Ελλαδικής γης και τα επτά παιδικά στόματα στο σπίτι τρέφονταν δύσκολα, η οικογένεια αναζητώντας καλύτερη τύχη έρχεται στη Ρόδο, όπου ο εξάχρονος Διονύσης ξεδιπλώνει το ιδιαίτερο ταλέντο του εργαζόμενος σε κεραμοποιεία και φτιάχνοντας πίνακες για τους τουρίστες. Εντεκα χρονών ο αγιογράφος Τερζής που αγιογραφούσε τον Ευαγγελισμό της Ρόδου, τον παίρνει βοηθό του.

«Ο Θεός το ταλέντο που έστειλε στη γη δεν το ξέχασε»:

έτσι μόνο θα μπορούσε κανείς να εξηγήσει τη συνέχεια. Ηταν μόλις 13 χρονών όταν Ελβετοί γκαλερίστες και προαγωγοί τέχνης, οι ίδιοι που χρόνια πριν είχαν αναλάβει έργα του Σαλβαντόρ Νταλί και του Πάμπλο Πικάσο, έχοντας έρθει για τουρισμό στο νησί, τον ανακάλυψαν και υπογράφοντας στην οικογένεια του ένα δεκαετές συμβόλαιο τον πήραν μαζί τους. Χωρίς να έχει καλά - καλά τελειώσει το Δημοτικό ο Διονύσης αποκτά υπ' ευθύνη τους «καλλιτεχνική παιδεία» και στα δεκαέξι του - το 1966 - συμμετέχει σε έκθεση - Art Export '66 - στο Μιλάνο, όπου συναγωνιζόμενος τον Νταλί, τον Μιρό και τον Πικάσο, παίρνει το πρώτο βραβείο «διασημότερου νέου καλλιτέχνη» κι ο Νταλί με τον Πικάσο μοιράζονται το δεύτερο. Το έργο του ήταν «Η βάπτιση του Χριστού» από το Κατά Ιωάννη, έργο που πουλήθηκε στην αστρονομική για την εποχή τιμή των 24.000$, όπως αναγράφεται με ακρίβεια στο Who is Who in Canada του 1984-85, Global Press.



Από κει και μετά η πορεία του παιδιού που υπογράφει πια ως Dion, είναι προδιαγεγραμμένη και ανοδική. Πρώτος σταθμός το Παρίσι, όπου στα 17 του βρίσκεται να συντηρεί έργο του Ρούμπενς μέσα στο Μουσείο του Λούβρου.

Ακολουθεί η Αγγλία και το 1969 διασχίζει τον Ατλαντικό για την απέναντι βορεινή στεριά. Το 1971 εκθέτει σε πρώτη ατομική έκθεση στο Μόντρεαλ του Καναδά, με πολύ μεγάλη επιτυχία που τον ωθεί να εγκατασταθεί και μόνιμα για τα επόμενα χρόνια να δημουργεί στο Τορόντο. Εκεί το Λούβρο του στέλνει κι άλλο Ρούμπενς για διόρθωση, ενώ από τα χέρια του αποκαθίστανται έργα των Τάρνερ, Τόμσον κι άλλων κλασικών.

Ως προς την τεχνοτροπία του είναι υπερρεαλιστής. «Συνενώνω όλες τις τεχνοτροπίες σε μια», λέει ο ίδιος. Εμπνέεται κυρίως από την αρχαία Ελλάδα, την πραγματικότητα και τους μύθους της, τους οποίος συνήθως εμπλέκει σε πολυπρόσωπες και πολυπράγμονες συνθέσεις, λέγοντας πολλά και υποβάλλοντας περισσότερα. Τον ενδιαφέρει το μυστήριο της ζωής, του θανάτου, η πίστη στο Θεό, ο χώρος κι οι άνθρωποι που τον περιβάλλουν, ο τόπος που τον γέννησε. Σε κριτικές διθυραμβικές, διεθνείς τον έχουν πει «πρωτοστάτη της αφηρημένης ζωγραφικής και σημαντικό υπερρεαλιστή... ζωγράφο που δεν ασχολείται με τεχνικότητες, αλλά με τη δημιουργία τέχνης... Τίποτα το σπασμωδικό - υποστηρίζει ο συγκεκριμένος κριτικός τέχνης - το κρύο ή νευρωτικό, δεν παρατηρείται στην τέχνη του, όπως συμβαίνει με τους περισσότερους αφηρημένους και σουρρεαλιστές ζωγράφους της εποχής μας.



Απεναντίας αισθάνεται κανείς κάτι το μαγικό στο έργο του Διονύση. Βλέπει την ικανότητα να μεταμορφώνει κοινά πράγματα σε νέες οντότητες ή συνδυασμούς αποκαλύπτοντας έτσι το απρόσωπο του ανθρώπινου νου και τον κόσμο των ιδεών και των συμβολών του...» («Η Μαγεία της Τέχνης του Dion: ενός από τους σημαντικότερους ζωγράφους του εικοστού αιώνα...», Paul Katinas, Chronicle, Toronto, 1981). Αλλοι μίλησαν για «αναγεννητή του εξαφανισμένου υπερρεαλισμού» (Timothy Phillips, The Onion, November 1981), για Ελληνα Μιχαήλ Αγγελο, (εφημ. Εβδομάδα, 14-20-11-1981) για Σύγχρονο Κολοσσό της Ρόδου, (Ελεύθερος Τύπος, Καναδάς, 29-11/11-12 '1981. «Dion Zachariou, Ο αρχηγός του Σουρρεαλισμού», Art Week in New York, Inside Art, Expo, The New York Times, 18 April, 1982)...

Εργα του υπάρχουν στις συλλογές του αειμνήστου Κωνσταντίνου Καραμανλή, του Ωνάση, του Γουλανδρή, σε Αραβες Σεϊχηδες, αλλά και πολυεκατομμυριούχους, συλλογείς, και εμπόρους τέχνης όπου γης, καθώς για τα βαλάντια των απλών θαυμαστών του οι τιμές μοιάζουν μάλλον μυθικές, αφού στα γκαλά τέχνης πίνακές του αγγίζουν έως και το ένα δισεκατομμύριο δραχμές, για να μιλήσουμε με οικείους όρους.

Επιπλέον ο Dion είναι και γλύπτης. Ο Μεγαλέξανδρός του κοσμεί την πλατεία του Τορόντο στον Καναδά.

Την τελευταία δεκαετία ο Dion βάζει και την Ελλάδα μέσα στα ταξίδια του.

Ηταν 30 περίπου χρόνια που δεν είχε καθόλου επιστρέψει, αλλά από το 90 και μετά, άρχισε να έρχεται συχνά και να παλεύει να δημιουργήσει εδώ και ίσως και να εγκατασταθεί κιόλας. Ο κύκλος της ζωής που ζητά επιστροφή στις ρίζες!

Το περασμένο καλοκαίρι είχα την ευκαιρία να δω έναν πίνακά του για τη «Γυναίκα του Αιγαίου» και μου άρεσε πολύ. Αυτό που με εντυπωσίασε όμως είναι η προσωπικότητά του. Απλός, προσιτός, εύχαρις, ευθύς κι ειλικρινής, με πλήρη επίγνωση της αξίας και του ταλέντου του, χωρίς καμιά διάθεση κομπασμού κι υπερβολής έχει τη δυνατότητα να μιλά για τη διαμονή του στις μεγαλύτερες πόλεις του κόσμου (Αθήνα, Κωνσταντινούπολη, Μιλάνο, Αμστερνταμ, Στοκχόλμη, Λονδίνο), για τις εκθέσεις του στα μεγαλύτερα κέντρα τέχνης και τη γνωριμία του με ζωγράφους που σημάδεψαν τον αιώνα μας, με την απλότητα, την ευκολία και την άνεση του κυρ-Λευτέρη που στο καφενείο διηγείται το ότι πήγε στο διπλανό χωριό, το που έκατσε και το ποιούς είδε...

Ο Dion ήρθε στη Ρόδο με σκοπό να φτιάξει δύο Μουσεία Τέχνης, ένα ζωγραφικής κι ένα γλυπτικής, συνολικού προϋπολογισμού 10 δις και βρίσκεται ν' αντιμετωπίζει προβλήματα, να έχει δυσκολίες, (Βλέπε άρθρο στη Δημοκρατική της Ρόδου 7-4-2003 με τίτλο:«Μια πατρίδα που τρώει τις σάρκες των παιδιών της») αντί να διευκολύνεται, να αποδεικνύουμε όλοι εμείς έμπρακτα την υπερηφάνεια μας για την κοινή καταγωγή με ένα ζωντανό μύθο.

«Θα θελα να εγκαινιάσω μια σειρά εκθέσεων στην Ευρώπη, με πρώτη μια παρουσίαση στη γενέτειρά μου», μου εκμυστηρεύθηκε σε πρόσφατη συνάντησή μας. Θα ήταν λοιπόν ευχής έργο αν μπρούσαμε στα πλαίσια της Πολιτιστικής Ολυμπιάδας του 2004 - κι υπάρχει ανάλογη αίτηση με καταρχή θετική ανταπόκριση από τη Νομαρχία για τη διάθεση του Castello - να δούμε στην πόλη μας, εκτεθειμένα έργα του διασημότερου και πιο ακροβοπληρωμένου Ελληνα ζωγράφου του αιώνα μας που μάλιστα έλκει την καταγωγή του από τούτη την εσχατιά της Ελλάδας που καταγόμαστε, ζούμε και δραστηριοποιούμαστε και εμείς. Αρκεί να σας πω ότι για ένα τέτοιο γεγονός θα έρθουν πίνακες από τον Καναδά, την Αμερική, την Αυστραλία και την υπόλοιπη Ευρώπη.

Δεν θα 'θελα να φανταστώ πως θα είμασταν ικανοί να χάσουμε μια τέτοια ευκαιρία!

ΟΙΚΟΝΟΜΙΚΗ

Κ. ΑΛΕΒΙΖΟΣ Μ. - ΠΑΡΑΣΚΕΥΑΣ Ο.Ε.
ΣΥΜΒΟΥΛΟΙ ΕΠΙΧΕΙΡΗΣΕΩΝ

Αναλαμβάνουμε
την εκπόνηση
επενδυτικών σχεδίων
και την ανάπτυξη
επιχειρήσεων

Θεμ. Σοφούλη 75, 85100 Ρόδος
τηλ. 22410 20472, 22410 24775 -
FAX: 22410 24775

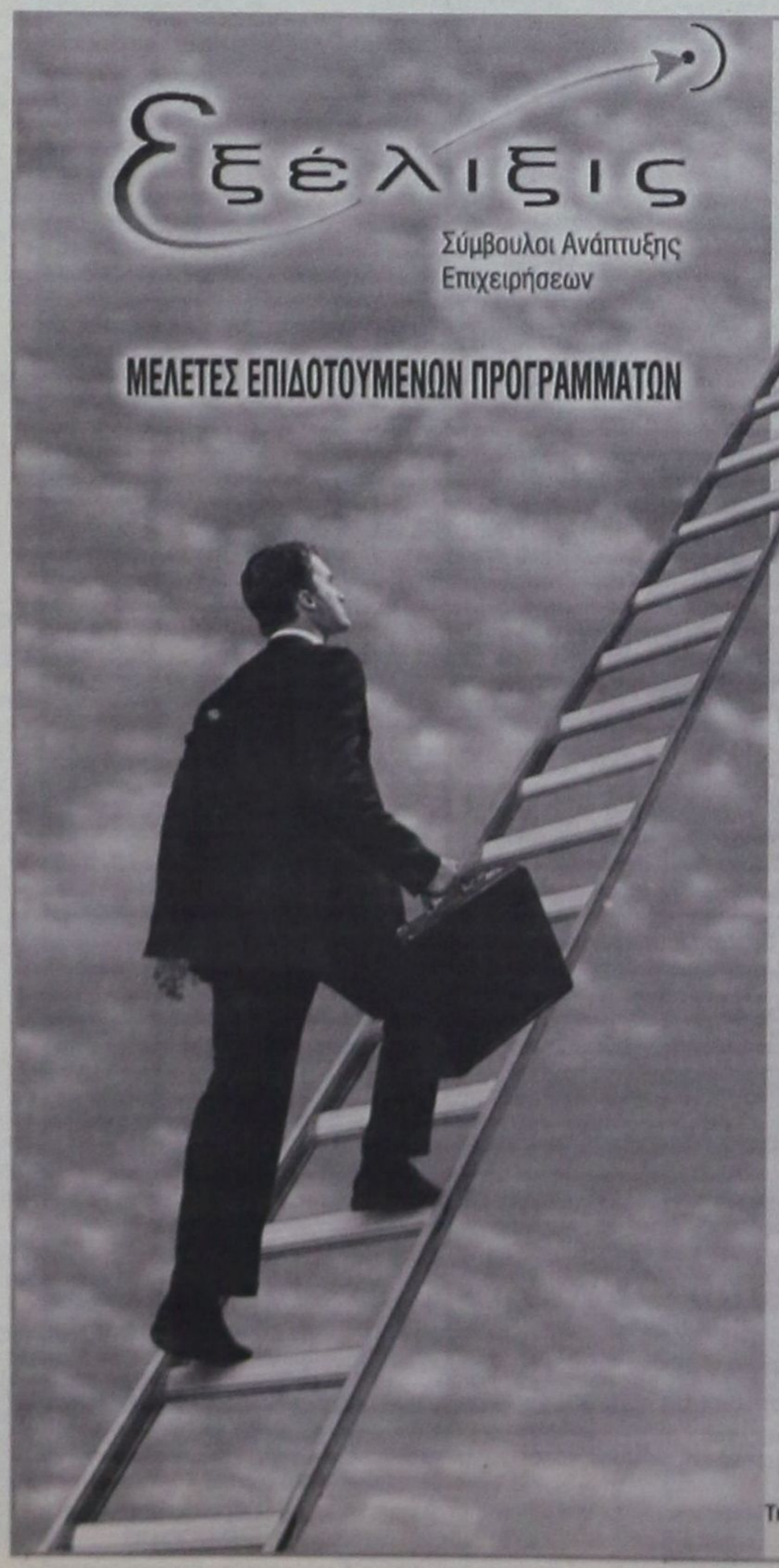

ΕΚΜΕΤΑΛΛΕΥΤΕΙΤΕ
ΤΙΣ ΕΠΕΝΔΥΤΙΚΕΣ ΕΥΚΑΙΡΙΕΣ
ΓΙΑ ΤΗΝ ΑΝΑΠΤΥΞΗ
ΤΗΣ ΕΠΙΧΕΙΡΗΣΗΣ ΣΑΣ
Ή ΤΗΝ ΔΗΜΙΟΥΡΓΙΑ
ΜΙΑΣ ΝΕΑΣ ΕΠΙΧΕΙΡΗΣΗΣ!

Βρίσκονται ήδη σε εξέλιξη προγράμματα επιδοτήσεων για:

Μεταποιητικές Επιχειρήσεις
(Μονάδες Τροφίμων, Αρτοποιεία, Ξυλουργεία, Επιπλοποιεία, Αλουμινοκατασκευές Τυπογραφεία κτλ)

Τουριστικές Επιχειρήσεις
(Ξενοδοχεία, Ενοικιαζόμενα Δωμάτια και Διαμερίσματα, Τουριστικά Γραφεία κτλ)

Αναλαμβάνουμε την υποστήριξη προγραμμάτων του Υπουργείου Ανάπτυξης και του Υπουργείου Οικονομίας (μέσω Τραπεζών).

Η ΕΛΕΛΙΞΙΣ-Σύμβουλοι Ανάπτυξης Επιχειρήσεων παρέχει, επιπλέον, συμβουλευτικές υπηρεσίες από **εξειδικευμένα στελέχη** στους τομείς:

- Ανάπτυξης Συστημάτων Ποιότητας (ISO 9000) και Ασφάλειας Τροφίμων (HACCP)
- Ανάπτυξης Επενδυτικών Μελετών στο πρόγραμμα Leader+
- Σύνταξης Οικονομοτεχνικών Μελετών στα πλαίσια του Αναπτυξιακού Νόμου (Ν. 2601/98)

Η Πολύχρονη εμπειρία των στελεχών μας και ο μακρύς κατάλογος των επιτυχημένων συνεργασιών μας αποτελούν την καλύτερη Εγγύηση για την επιτυχία και της δικής σας επένδυσης!

ΥΠΕΥΘΥΝΟΙ ΕΠΙΧΕΙΡΗΣΗΣ
Αριστέα Αλεξίου
Διπλ. Χημικός Μηχανικός ΕΜΠ
Ιάκωβος Γρύλλης
Διπλ.Πολιτικός Μηχανικός ΕΜΠ

Διαγοριδών 2-4 (Έναντι ΔΟΝΑ)
Τηλ:2241 031532, 070171-3 Fax: 2241 070175
info@exelixis.net.gr

ΧΡΗΜΑΤΙΣΤΗΡΙΟ

ΣΥΝΕΔΡΙΑΣΗ ΤΗΣ 23ης Απριλίου 2003

ΤΡΑΠΕΖΕΣ	ΤΙΜΗ	%	ΕΛΑΧ	ΜΕΓ.	ΤΕΜ
ALPHA ΤΡΑΠΕΖΑ ΠΙΣΤΕΩΣ	11.98	3.99	11.68	12.02	295 414
ASPIS BANK	2.86	-12.80	2.74	3.26	220 295
EUROBANK-ERGASIAS	10.66	3.70	10.28	10.68	150 305
ΑΓΡΟΤΙΚΗ ΤΡΑΠΕΖΑ	6.56	3.47	6.34	6.56	9 584
ΑΤΤΙΚΗΣ (ΚΟ)	2.21	1.84	2.17	2.29	33 740
ΓΕΝΙΚΗ ΤΡΑΠΕΖΑ	4.06	0.50	3.94	4.14	54 279
ΕΓΝΑΤΙΑ ΤΡΑΠΕΖΑ (ΚΟ)	1.90	2.70	1.86	1.93	12 710
ΕΓΝΑΤΙΑ ΤΡΑΠΕΖΑ (ΠΟ)	1.67	-1.76	1.65	1.69	5 237
ΕΘΝΙΚΗ ΤΡΑΠΕΖΑ	11.50	3.98	11.18	11.66	314 630
ΕΛΛΑΔΟΣ (ΚΟ)	60.50	3.74	59.50	62.00	5 327
ΕΜΠΟΡΙΚΗ ΤΡΑΠΕΖΑ	12.02	5.07	11.62	12.06	73 438
ETBA BANK	2.15	-2.71	2.14	2.24	179 050
ΠΕΙΡΑΙΩΣ (ΚΟ)	5.24	2.75	5.10	5.26	275 515
ΤΡΑΠΕΖΑ ΚΥΠΡΟΥ	2.24	0.45	2.23	2.29	46 737
ΑΣΦΑΛΕΙΕΣ	**ΤΙΜΗ**	**%**	**ΕΛΑΧ**	**ΜΕΓ.**	**ΤΕΜ**
ΑΓΡΟΤΙΚΗ ΓΕΝ. ΑΣΦΑΛ. (ΚΟ)	4.60	6.48	4.28	4.66	7 430
ΑΣΠΙΣ ΠΡΟΝΟΙΑ (ΚΟ)	1.19	0.85	1.15	1.19	24 211
ΕΘΝΙΚΗ ΑΣΦ.	3.20	8.84	2.94	3.42	241 588
ΕΥΡΩΠΑΪΚΗ ΠΙΣΤΗ ΑΕ (ΚΟ)	1.11	-5.93	1.08	1.25	7 020
ΕΥΡΩΠΑΪΚΗ ΠΙΣΤΗ ΑΕ (ΠΟ)	1.14	0.88	1.01	1.14	971
ΦΟΙΝΙΞ METROLIFE	3.24	15.71	2.87	3.26	86 577
ΕΤΑΙΡΙΕΣ ΕΠΕΝΔΥΣΕΩΝ	**ΤΙΜΗ**	**%**	**ΕΛΑΧ**	**ΜΕΓ.**	**ΤΕΜ**
ΑΚΤΙΟ ΕΠΕΝΔΥΤΙΚΗ Α.Ε.Ε.Χ.	0.79	-1.25	0.78	0.84	12 460
ALPHA TRUST ASSET M. (ΚΟ)	1.70	1.80	1.64	1.76	19 067
ALPHA ΕΠΕΝΔΥΣΕΩΝ (ΚΑ)	2.00	1.52	1.97	2.04	50 863
ALTIUS A.E.E.X.	1.19	0.85	1.19	1.21	2 760
ARROW A.E.E.X	1.71	0.59	1.70	1.72	18 700
DOMUS A.E.E.X	4.76	-17.93	4.76	5.88	66 610
INTERINVEST - ΕΠΕΝΔ.	0.55	1.85	0.55	0.58	7 660
MARFIN ΑΕΕΧ	0.97	2.11	0.95	0.98	126 978
NEXUS A.E.E.X.	0.91	4.60	0.90	0.91	4 010
ΑΙΟΛΙΚΗ Α.Ε.Ε.Χ. (ΚΑ)	1.00	3.09	0.97	1.00	36 110
ΑΝΔΡΟΜΕΔΑ Α.Ε.Ε.Χ	1.91	3.24	1.80	1.85	13 155
ΔΙΑΣ Α.Ε.Ε.Χ (ΚΑ)	0.69	2.99	0.67	0.71	59 540
ΕΘΝΙΚΗ ΕΤ. ΕΠΕΝΔ.ΧΑΡΤ.	1.20	4.35	1.15	1.23	22 420
ΕΛΛΗΝΙΚΗ ΕΤ. ΕΠΕΝΔ. (ΚΑ)	1.50	3.45	1.45	1.50	23 114
ΕΜΠΟΡΙΚΗ ΕΠΕΝΔ. (ΚΑ)	1.68	5.00	1.60	1.68	8 560
ΕΞΕΛΙΞΗ Α.Ε.Ε.Χ. (ΚΑ)	0.63	3.28	0.61	0.65	30 410
ΕΠΕΝΔ. ΑΝΑΠΤΥΞΕΩΣ (ΚΑ)	1.54	4.76	1.44	1.55	18 670
ΕΥΡΩΔΥΝΑΜΙΚΗ	1.79	4.68	1.71	1.79	2 120
Π & Κ ΕΠΕΝΔΥΤΙΚΗ Α.Ε.Ε.Χ.	0.70	2.94	0.68	0.70	19 730
ΠΕΙΡΑΙΩΣ ΕΠΕΝΔΥΤΙΚΗ	1.10	2.80	1.07	1.16	12 814
ΠΡΟΟΔΟΣ ΕΛΛ.ΕΠΕΝΔ.	2.05	1.49	2.02	2.08	10 510
NEW MILLENNIUM	1.15	1.77	1.13	1.17	76 140
OPTIMA ΑΕΕΧ	2.84	2.90	2.65	2.86	25 070
ΕΤ. ΧΡΗΜ/ΚΗΣ ΜΙΣΘΩΣΗΣ	**ΤΙΜΗ**	**%**	**ΕΛΑΧ**	**ΜΕΓ.**	**ΤΕΜ**
ALPHA LEASING (ΚΟ)	4.22	4.46	4.04	4.24	18 745
ETBA ΛΗΖΙΝΓΚ (ΚΟ)	1.71	0.59	1.68	1.76	14 430
ΠΕΙΡΑΙΩΣ ΧΡΗΜ/ΚΕΣ ΜΙΣΘ.	6.70	0.00	6.68	6.70	120
ΕΤΑΙΡΙΕΣ ΣΥΜΜΕΤΟΧΩΝ	**ΤΙΜΗ**	**%**	**ΕΛΑΧ**	**ΜΕΓ.**	**ΤΕΜ**
ALBIO ΣΥΜΜΕΤΟΧΩΝ (ΚΟ)	1.05	2.94	1.04	1.08	8 390
ELBISCO ΑΕ ΣΥΜΜΕΤΟΧΩΝ	4.56	0.88	4.46	4.56	5 570
LAMDA DEVELOPMENT	3.68	1.10	3.48	3.68	8 810
SANYO HELLAS A.E.B.E.	0.83	0.00	0.80	0.93	1 321 013
ΧΑΤΖΗΙΩΑΝΝΟΥ Α.Ε. (ΚΟ)	1.11	0.91	1.10	1.14	181 960
ALFA ALFA ΣΥΜΜΕΤΟΧΕΣ	0.59	0.00	0.58	0.66	1 722 810
ΑΧΟΝ Α.Ε. (ΚΟ)	2.14	2.39	2.11	2.24	283 080
ΒΙΟΧΑΛΚΟ (ΚΑ)	3.80	3.26	3.68	3.80	58 044
ΓΕΝ. ΕΤΑΙΡΙΑ ΚΑΤΑΣΚΕΥΩΝ	4.46	1.83	4.34	4.48	48 860
ΔΕΛΤΑ ΣΥΜΜΕΤΟΧΩΝ (Κ)	5.02	-0.79	5.02	5.18	3 265
ΔΕΛΤΑ ΣΥΜΜΕΤΟΧΩΝ (Π)	4.02	0.00	4.00	4.04	730
ΔΥΝΑΜΙΚΗ ΖΩΗΣ Α.Ε.	6.00	-0.33	5.98	6.08	5 100
ΕΛ. ΤΕΧΝΟΔΟΜΙΚΗ ΤΕΒ	5.66	1.07	5.60	5.68	73 125
ΕΛΛΗΝΙΚΑ ΧΡΗΜΑΤΙΣΤΗΡΙΑ	3.04	1.33	3.00	3.10	115 088
ΕΠΙΧΕΙΡΗΣΕΙΣ ΑΤΤΙΚΗΣ (Κ)	2.18	5.31	2.07	2.18	48 774
ΕΥΡΩΣΥΜΜΕΤΟΧΕΣ	0.71	2.90	0.70	0.77	332 900
ΚΕΡΑΝΗΣ (Κ)	0.92	0.00	0.89	0.92	9 975
ΚΕΡΑΝΗΣ (Π)	0.51	8.51	0.50	0.51	29 060
ΚΛΩΝΑΤΕΞ (ΚΑ)	3.36	9.80	3.30	3.60	758 015
ΚΛΩΝΑΤΕΞ (ΠΑ)	3.18	10.80	3.08	3.38	432 762
ΚΟΥΜΠΑΣ Α.Ε.	1.16	2.65	1.13	1.31	593 950
ΜΠΑΛΑΦΑΣ Α.Ε. (ΚΟ)	2.58	1.57	2.49	2.59	423 830
ΜΠΗΤΡΟΣ ΣΥΜΜΕΤΟΧΙΚΗ	1.63	0.62	1.57	1.65	14 000
ΜΠΟΥΤΑΡΗΣ (ΚΑ)	1.17	1.74	1.12	1.20	107 650
ΜΠΟΥΤΑΡΗΣ (ΠΑ)	1.19	0.00	0.00	0.00	0
ΝΤΕΣΠΕΚ ΣΥΜΜΕΤΟΧΩΝ	1.22	0.83	1.20	1.34	336 450
ΟΜΙΛΟΣ ΙΝΤΕΚΑ (ΚΟ)	0.47	11.90	0.45	0.47	41 140
ΟΜΙΛΟΣ ΙΝΤΕΚΑ (ΠΟ)	1.17	0.00	0.00	0.00	0
ΠΑΡΝΑΣΣΟΣ ΕΠΙΧΕΙΡΗΣΕΙΣ	0.46	9.52	0.42	0.46	8 224
ΤΕΧΝΙΚΗ ΟΛΥΜΠΙΑΚΗ	2.85	5.17	2.77	2.87	206 136
ΦΟΥΡΛΗΣ Α.Ε. ΣΥΜΜΕΤΟΧΩΝ	1.22	5.17	1.16	1.24	118 480
ΔΙΑΧ/ΣΗ ΑΚΙΝ. ΠΕΡΙΟΥΣΙΑΣ	**ΤΙΜΗ**	**%**	**ΕΛΑΧ**	**ΜΕΓ.**	**ΤΕΜ**
STABILTON (ΚΑ)	0.08	0.00	0.08	0.08	27 250
STABILTON (ΠΑ)	0.30	-11.76	0.30	0.30	10
ALPHA ΑΣΤΙΚΑ ΑΚΙΝΗΤΑ	4.26	2.90	4.14	4.32	63 340
ΒΟΒΟΣ (ΚΟ)	17.10	-0.58	17.00	17.20	13 610
ΕΡΜΗΣ Α.Ε.	3.26	-1.81	3.24	3.40	72 460
ΚΕΚΡΟΨ	14.80	-1.33	14.80	15.00	1 170
ΕΝΟΙΚ. ΜΕΤΑΦΟΡ. ΜΕΣΩΝ	**ΤΙΜΗ**	**%**	**ΕΛΑΧ**	**ΜΕΓ.**	**ΤΕΜ**
AUTOHELLAS A.E.	4.58	-1.72	4.50	4.70	2 290
ΒΕΡΝΙΚΟΣ-ΚΟΤΤΕΡΑ	1.05	2.94	1.05	1.09	9 980
ΕΥΡΩΣΥΜΒΟΥΛΟΙ	2.26	0.00	2.18	2.28	150 155
ΚΥΡΙΑΚΟΥΛΗΣ Μ.Κ.Ν.	1.91	-3.05	1.86	2.19	60 854
ΠΛΗΡΟΦΟΡΙΚΗ	**ΤΙΜΗ**	**%**	**ΕΛΑΧ**	**ΜΕΓ.**	**ΤΕΜ**
ALTEC	0.56	-1.75	0.55	0.62	1 261 402
BYTE COMPUTER (ΚΟ)	3.12	6.85	2.81	3.14	11 200
COMPUCON ΕΦΑΡΜΟΓΕΣ	7.14	2.29	6.90	7.40	4 110
DATAMEDIA (ΚΟ)	0.39	2.63	0.38	0.39	72 910
DESPEC ΠΟΛΥΜΕΣΑ	2.78	1.46	2.74	3.00	241 400
FORTHnet (ΚΟ)	5.64	2.55	5.54	5.74	37 150
HITECH AE	5.14	-1.91	5.12	5.36	19 330
INFORM LYCOS	4.74	3.04	4.64	4.78	10 360
INFORMER	2.70	2.66	2.63	2.73	8 030
LOGIC D.I.S.	0.62	6.90	0.61	0.63	272 550
MLS ΠΛΗΡΟΦΟΡΙΚΗ (ΚΟ)	5.14	4.05	4.94	5.14	65 340
QUALITY & RELIABILITY	2.49	0.81	2.44	2.49	13 690
RAINBOW COMPUTERS	5.62	3.31	5.52	5.88	9 970
SINGULAR	1.45	3.57	1.44	1.48	152 606
SPACE ΕΛΛΑΣ	0.87	-2.25	0.87	0.95	19 490
UNIBRAIN SA	2.80	2.19	2.76	2.85	4 630
UNISYSTEMS (ΚΟ)	1.81	1.69	1.78	1.84	36 560
ΙΝΤΡΑΚΟΤ (ΚΟ)	13.92	0.43	13.82	14.00	7 300
LOGISMOS	1.59	1.27	1.57	1.69	82 750
ΔΙΑΦΗΜΙΣΗ	**ΤΙΜΗ**	**%**	**ΕΛΑΧ**	**ΜΕΓ.**	**ΤΕΜ**
ΑΤΕΡΜΟΝ ΔΥΝΑΜΙΚΗ (ΚΟ)	1.58	1.94	1.56	1.60	659 820
ΥΓΕΙΑ					
EUROMEDICA A.E.	1.46	2.82	1.44	1.50	12 850
ΙΑΣΩ (ΚΟ)	7.32	0.27	7.28	7.38	7 220
ΙΑΤΡΙΚΟ ΑΘΗΝΩΝ (ΚΟ)	1.24	0.81	1.23	1.28	212 778
ΥΓΕΙΑ	1.87	2.19	1.86	1.92	28 250
ΤΗΛΕΘΩΡΑΣΗ-ΨΥΧΑΓΩΓΙΑ	**ΤΙΜΗ**	**%**	**ΕΛΑΧ**	**ΜΕΓ.**	**ΤΕΜ**
ΕΛΕΥΘΕΡΗ ΤΗΛΕΟΡΑΣΗ (ΚΟ)	1.39	0.00	1.35	1.50	5 460
ΤΗΛΕΤΥΠΟΣ (ΚΟ)	5.38	1.13	5.30	5.42	50 983
ΓΕΩΡΓΙΑ	**ΤΙΜΗ**	**%**	**ΕΛΑΧ**	**ΜΕΓ.**	**ΤΕΜ**
ΑΓΡΟΤΙΚΟΣ ΟΙΚΟΣ ΣΙΤΥΡΟΥ	0.96	4.35	0.92	1.00	35 806
ΙΠΠΟΤΟΥΡ (Κ)	1.10	0.00	1.03	1.10	1 576
ΙΧΘΥΟΤΡΟΦΕΙΑ	**ΤΙΜΗ**	**%**	**ΕΛΑΧ**	**ΜΕΓ.**	**ΤΕΜ**
SEAFARM	0.40	-2.44	0.40	0.43	65 890
ΓΑΛΑΞΕΙΔΙ ΙΧΘ/ΡΤΕΙΕΣ	4.14	4.61	4.10	4.46	112 090
ΔΙΑΣ ΙΧΘΥΟΚΑΛΛΙΕΡΓΕΙΕΣ	8.00	-1.96	7.76	8.06	60 230
ΕΛΛΗΝΙΚΑΙ ΙΧΘ/ΡΤΕΙΑΙ	4.50	7.14	4.12	4.50	3 150
ΙΧΘ/ΦΕΙΑ ΣΕΛΟΝΤΑ (ΚΑ)	0.83	7.79	0.80	0.85	200 632
ΚΗΡΕΥΣ (ΚΟ)	0.88	6.02	0.84	0.92	49 000
ΜΕΤΑΦΟΡΕΣ	**ΤΙΜΗ**	**%**	**ΕΛΑΧ**	**ΜΕΓ.**	**ΤΕΜ**
ΙΜΠΕΡΙΟ	2.96	0.00	2.96	3.18	510
ΤΥΧΕΡΑ ΠΑΙΧΝΙΔΙΑ	**ΤΙΜΗ**	**%**	**ΕΛΑΧ**	**ΜΕΓ.**	**ΤΕΜ**
ΟΠΑΠ	8.20	0.49	8.10	8.28	189 078
HYATT REGENCY	6.90	-0.29	6.88	6.96	50 670

ΕΣΤΙΑΤΟΡΙΑ	ΤΙΜΗ	%	ΕΛΑΧ.	ΜΕΓ.	ΤΕΜ
EVEREST	2.61	0.77	2.60	2.62	8 390
GOODY'S A.E. (ΚΑ)	14.10	0.57	14.10	14.18	504
ΓΡΗΓΟΡΗΣ ΜΙΚΡΟΓΕΥΜΑΤΑ (ΚΟ)	3.80	3.83	3.60	3.80	30 165
OLYMPIC CATERING A.E.	3.64	0.55	3.62	3.80	13 100
ΚΛΩΣΤΟΥΦΑΝΤΟΥΡΓΙΚΕΣ					
ΒΑΡΒΑΡΕΣΟΣ	2.40	1.69	2.36	2.58	46 990
ΕΛΛΗΝ. ΥΦΑΝΤΟΥΡΓΙΑ (ΚΑ)	3.00	1.69	2.96	3.06	27 630
ΕΛΦΙΚΟ (ΚΟ)	1.92	4.35	1.92	1.92	500
ΕΠΙΛΕΚΤΟΣ ΚΛΩΣΤ/ΡΓΙΑ	0.91	2.25	0.89	0.95	15 380
ΚΛΩΣΤ. ΚΟΡΙΝΘΟΥ (ΚΟ)	1.62	5.88	1.58	1.78	118 560
ΚΛΩΣΤ. ΚΟΡΙΝΘΟΥ (ΠΟ)	1.87	8.72	1.52	1.87	1 890
ΚΛΩΣΤ. ΝΑΟΥΣΗΣ (ΚΑ)	2.92	6.57	2.86	3.16	982 119
ΚΛΩΣΤ. ΝΑΥΠΑΚΤΟΥ	1.75	2.34	1.72	1.81	10 422
M. & A. KARATZIS HELLAS NET	1.46	5.80	1.34	1.48	13 400
ΜΑΞΙΜ-ΠΕΡΤΣΙΝΙΔΗΣ (ΚΑ)	0.72	1.37	0.71	0.79	134 230
ΜΟΥΖΑΚΗΣ (ΚΑ)	1.50	4.17	1.44	1.50	44 070
ΠΛΑΣΤΙΚΑ ΘΡΑΚΗΣ (ΚΑ)	1.29	0.78	1.28	1.33	87 380
ΤΕΞΑΠΡΕΤ	2.06	3.29	2.02	2.15	5 500
ΤΡΙΑ ΑΛΦΑ (ΚΟ)	18.60	9.80	17.30	18.60	100
ΡΙΕΡΑΤΣΕ-ΑΦΟΙ ΑΝΕΖΟΥΛΑΚΗ	1.65	5.10	1.57	1.68	28 300
ΡΙΝΤΕΞΠΟΡΤ (ΚΟ)	2.29	2.69	2.19	2.29	22 880
ΤΡΟΦΙΜΑ-ΠΟΤΑ	**ΤΙΜΗ**	**%**	**ΕΛΑΧ**	**ΜΕΓ.**	**ΤΕΜ**
ΧΗΡΙΤΑΣ (ΚΑ)	3.60	1.12	3.56	3.62	8 040
COCA COLA E.E.E.	12.84	2.72	12.50	12.86	141 696
ΛΑΕΥΡΟΒ/ΝΙΑ ΤΥΡΝΑΒΟΥ	2.66	1.53	2.60	2.78	2 530
ΛΕΑΤΑ ΒΙΟΜΗΧΑΝΙΑ ΠΑΓΩΤΟΥ	9.02	0.00	8.92	9.02	800
ΕΒΡΟΦΑΡΜΑ (ΚΟ)	1.39	5.30	1.32	1.41	15 200
ΕΛΑΪΣ	12.50	0.16	12.18	12.50	870
ΕΛΛ. ΒΙΟΜ. ΖΑΧΑΡΗΣ (ΚΑ)	4.34	6.90	4.14	4.54	39 270
ΚΑΝΑΚΗΣ ΣΤΕΛΙΟΣ	2.47	0.00	2.46	2.51	47 760
ΚΑΡΑΜΟΛΕΓΚΟΣ	1.32	17.86	1.20	1.32	22 960
ΚΑΤΣΕΛΗΣ (ΚΟ)	4.74	0.00	4.70	4.74	2 155
ΚΡΕΚΑ	2.83	3.66	2.80	3.18	214 070
ΚΡΕΤΑ ΦΑΡΜ (ΚΟ)	4.94	-1.98	4.88	5.40	28 750
ΚΤΗΜΑ ΛΑΖΑΡΙΔΗ (ΚΑ)	2.02	3.06	1.98	2.10	38 180
ΚΥΛΙΝ/ΛΟΙ ΣΑΡΑΝΤΟΠΟΥΛΟΣ	3.18	1.27	3.04	3.20	2 300
ΚΥΛΙΝΔΡΟΜΥΛΟΙ ΛΟΥΛΗ	2.44	0.41	2.29	2.46	2 940
ΜΠΑΡΜΠΑ ΣΤΑΘΗΣ (Κ)	4.82	1.26	4.76	4.82	8 820
ΜΠΑΡΜΠΑ ΣΤΑΘΗΣ (Π)	4.48	-11.81	4.48	5.08	310
ΜΥΛΟΙ ΚΕΠΕΝΟΥ ΑΒΕΕ	1.66	5.73	1.57	1.72	44 010
ΝΕΦΙΑΣ (ΚΑ)	0.31	10.71	0.31	0.31	139 930
ΝΕΦΙΑΣ (ΠΑ)	0.70	0.00	0.00	0.00	0
Ν.Γ. ΝΙΚΑΣ (ΚΟ)	4.16	-0.48	4.10	4.18	8 934
ΣΑΡΑΝΤΗΣ ΓΑΥΚΑ ΚΟΥΤ.	1.15	-0.86	1.14	1.21	89 950
ΠΑΡΑΓΩΓΗ & ΕΜΠΟΡ. ΚΑΠΝΟΥ	**ΤΙΜΗ**	**%**	**ΕΛΑΧ**	**ΜΕΓ.**	**ΤΕΜ**
ΚΑΠΝΟΒΙΟΜΗΧΑΝΙΑ ΚΑΡΕΛΙΑ	51.98	1.05	51.98	51.98	10
ΚΤΙΑΝ ΕΝΔΥΜΑΣΙΑΣ	**ΤΙΜΗ**	**%**	**ΕΛΑΧ**	**ΜΕΓ.**	**ΤΕΜ**
FANCO A.E.	2.72	8.80	2.67	2.92	331 320
SEX FORM	6.50	0.31	6.32	6.76	803 820
ΔΟΥΡΟΣ	2.90	1.75	2.89	3.18	121 230
ΕΛΒΕ-ΕΝΔΥΜΑΤΩΝ	0.92	3.37	0.87	0.92	2 070
ΜΙΝΕΡΒΑ (ΚΑ)	2.28	-1.72	2.28	2.32	850
ΠΡΟΪΟΝΤΑ ΣΥΛΟΥ & ΦΕΛΛΟΥ	**ΤΙΜΗ**	**%**	**ΕΛΑΧ**	**ΜΕΓ.**	**ΤΕΜ**
ΑΚΡΙΤΑΣ (ΚΟ)	1.67	0.00	1.55	1.67	2 220
ΒΑΛΚΑΝ (ΚΟ)	1.69	-1.20	1.66	1.81	102 809
ΕΣΚΑΜ (ΚΟ)	1.25	3.31	1.20	1.28	31 987
ΠΡΟΪΟΝΤΑ ΧΑΡΤΟΥ	**ΤΙΜΗ**	**%**	**ΕΛΑΧ**	**ΜΕΓ.**	**ΤΕΜ**
ΒΙΣ (ΚΟ)	3.64	1.68	3.38	3.68	3 200
ΒΙΣ (ΠΟ)	3.92	0.00	0.00	0.00	0
PAPERPACK-ΤΣΟΥΚΑΡΙΔΗΣ	3.04	0.66	3.04	3.12	910
ΕΚΔΟΣΕΙΣ - ΕΚΤΥΠΩΣΕΙΣ	**ΤΙΜΗ**	**%**	**ΕΛΑΧ**	**ΜΕΓ.**	**ΤΕΜ**
ΑΤΤΙΚΕΣ ΕΚΔΟΣΕΙΣ	3.26	-0.61	3.20	3.36	50 320
ΔΗΜ/ΚΟΣ ΟΡΓ. ΛΑΜΠΡΑΚΗ	2.27	0.89	2.27	2.39	281 110
ΕΚΔΟΣΕΙΣ ΛΙΒΑΝΗ	2.14	3.88	2.08	2.18	109 730
ΕΚΔΟΣΕΙΣ ΛΥΜΠΕΡΗ	1.09	2.83	1.08	1.18	92 140
ΜΑΚΟ ΜΗΝΤΙΑ ΝΕΤ ΓΚΡΟΥΠ	0.69	2.99	0.66	0.73	149 110
ΚΑΘΗΜΕΡΙΝΗ ΕΚΔΟΣΕΙΣ	3.72	0.54	3.54	3.80	430
ΝΑΥΤΕΜΠΟΡΙΚΗ	1.49	-0.67	1.49	1.54	4 190
ΠΗΓΑΣΟΣ	1.64	0.61	1.63	1.69	3 460
ΤΕΓΟΠΟΥΛΟΣ ΕΚΔΟΣΕΙΣ (ΚΟ)	1.18	-0.84	1.17	1.23	65 616
ΤΕΧΝΙΚΕΣ ΕΚΔΟΣΕΙΣ	1.67	4.37	1.60	1.72	47 620
ΧΑΪΔΕΜΕΝΟΣ (ΚΟ)	1.13	4.63	1.08	1.18	8 565
ΟΙΝΟΙ	**ΤΙΜΗ**	**%**	**ΕΛΑΧ**	**ΜΕΓ.**	**ΤΕΜ**
PLIAS	0.70	0.00	0.68	0.70	1 300
SILKEN	5.88	1.73	5.88	6.00	8 050
ΕΛΛΑΤΕΞ ΣΥΝΘΕΤΙΚΕΣ ΙΝΕΣ	0.76	7.04	0.71	0.81	73 620
ΠΛΑΣΤΙΚΑ-ΠΛΑΣΤΙΚΑ	**ΤΙΜΗ**	**%**	**ΕΛΑΧ**	**ΜΕΓ.**	**ΤΕΜ**
EURODRIP	2.64	1.54	2.57	2.65	5 970
FLEXOPACK A.E.B.E.Π.	1.55	-0.64	1.54	1.59	33 250
ΚΑΪΟΣ ΠΛΑΣΤΙΚΑ	2.70	1.12	2.69	2.78	7 800
ΠΑΙΡΗΣ Α.Β.Ε.Ε. ΠΛΑΣΤΙΚΩΝ	2.85	5.56	2.63	2.85	8 380
ΠΕΤΖΕΤΑΚΗΣ (ΚΑ)	1.13	0.89	1.12	1.17	92 650
ΠΕΤΖΕΤΑΚΗΣ (ΠΑ)	0.97	3.19	0.92	0.97	5 550
ΠΛΑΣΤΙΚΑ ΚΡΗΤΗΣ (ΚΑ)	6.70	1.52	6.68	6.70	780
ΣΙΔΗ ΜΕΤ/ΚΑ ΟΡΥΚΤΑ-ΣΙΜΕΝΤΑ	**ΤΙΜΗ**	**%**	**ΕΛΑΧ**	**ΜΕΓ.**	**ΤΕΜ**
ALFA ALFA ENERGY (ΚΑ)	5.68	-0.35	5.64	6.18	47 640
ΑΡΓΥΡΟΜΕΤ/ΤΩΝ & ΒΑΡΥΤΙΝΗΣ	6.86	1.78	6.82	6.90	1 120
ΒΕΤΑΝΕΤ (ΚΟ)	4.18	0.48	4.12	4.22	12 600
ΗΡΑΚΛΗΣ	5.90	-0.34	5.88	6.00	16 711
ΚΤΙΝΟΣ	3.74	-1.58	3.64	4.02	257 375
ΚΥΡΙΑΚΙΔΗΣ ΜΑΡΜΑΡΑ	2.26	3.67	2.15	2.28	17 662
ΛΑΒΙΟΣ ΠΥΡΙΜΑΧΑ	4.16	7.22	3.62	4.16	1 662
TITAN (ΚΟ)	32.54	1.81	31.96	32.62	20 597
TITAN (ΠΟ)	29.00	0.69	28.52	29.00	4 570
ΜΕΤΑΛΛΙΚΑ ΜΕΤΑΛΛΑ	**ΤΙΜΗ**	**%**	**ΕΛΑΧ**	**ΜΕΓ.**	**ΤΕΜ**
FITCO A.E. (ΚΟ)	2.17	0.93	2.10	2.38	31 440
ΑΛΚΟ ΕΛΛΑΣ (ΚΟ)	0.72	2.86	0.71	0.74	120 287
ΑΛΟΥΜΙΝΙΟ ΤΗΣ ΕΛΛΑΔΟΣ	17.60	0.23	17.50	17.80	14 831
ΑΛΟΥΜΥΛ ΜΥΛΟΝΑΣ	3.72	10.71	3.34	3.72	10 520
ΕΛΒΑΛ Α.Ε.	1.35	0.00	1.35	1.39	23 727
ETEM A.E. (Κ)	1.44	1.41	1.43	1.46	13 153
ΜΑΙΛΗΣ Α.Ε.Β.Ε. (ΚΟ)	2.81	2.93	2.76	2.83	28 060
ΠΑΝΕΝΟΡ (ΚΑ)	2.83	4.04	2.77	2.86	48 710
ΣΙΔΗΡΟ ΤΖΙΡΑΚΙΑΝ (ΚΑ)	1.05	0.96	1.03	1.09	8 130
ΣΩΛΗΝΟΥΡΓΕΙΑ ΚΟΡΙΝΘΟΥ	0.76	0.00	0.76	0.77	33 975
ΧΑΛΚΟΡ	1.30	1.56	1.29	1.33	56 064
ΜΕΤΑΛΛΙΚΑ ΠΡΟΪΟΝΤΑ	**ΤΙΜΗ**	**%**	**ΕΛΑΧ**	**ΜΕΓ.**	**ΤΕΜ**
HELLAS CAN (Κ)	4.80	0.00	4.72	4.84	9 245
MEVACO (ΚΟ)	2.34	1.74	2

ΠΟΙΕΣ ΑΛΛΑΓΕΣ ΠΡΟΩΘΕΙ Ο Ν. ΧΡΙΣΤΟΔΟΥΛΑΚΗΣ ΣΤΟΝ ΑΝΑΠΤΥΞΙΑΚΟ ΝΟΜΟ

ΕΠΙΧΟΡΗΓΗΣΕΙΣ - ΕΞΠΡΕΣ ΜΕΣΩ τραπεζών για νέες επενδύσεις

➤ Δεκάδες επαγγελματικοί φορείς, κυρίως από τον τομέα του τουρισμού και της μεταποίησης, «βομβαρδίζουν» το υπουργείο με αιτήματα για αύξηση των επιδοτήσεων, αλλαγή περιοχών, ένταξη νέων δραστηριοτήτων κ.λπ.

Παρά τις διαβεβαιώσεις του υπουργείου Οικονομίας για αλλαγές κινήτρων στον νέο αναπτυξιακό νόμο, εντούτοις σύμφωνα με πληροφορίες η αναμόρφωση του ν. 2601/98, θα εξαντληθεί στην απλοποίηση των διαδικασιών και τη συντόμευση του χρόνου υλοποίησης των επενδύσεων.

Δηλαδή με απλά λόγια νέος αναπτυξιακός ως προς τα κίνητρα δεν θα υπάρξει, ενώ και ο παλαιός θα πάψει να ισχύει μετά το 2006! Ηδη οι πιέσεις για διεύρυνση των κινήτρων από διάφορες πλευρές εντείνονται, αφού ο νέος αναπτυξιακός θα είναι έτοιμος για τη Βουλή μέσα στον Ιούνιο.

Στελέχη του υπουργείου Οικονομίας τονίζουν ότι η Ελλάδα είναι ιδιαίτερα δύσκολο να αλλάξει τα κίνητρα, διότι θα απαιτηθεί νέα έγκριση από την Ευρωπαϊκή Επιτροπή, η οποία μάλλον θα δοθεί ιδιαίτερα δύσκολα, αφού οι υπηρεσίες της Κομισιόν βλέπουν ιδιαίτερα αρνητικά τις δημόσιες επιχορηγήσεις επιχειρήσεων και κρίνουν ότι νοθεύεται ο ανταγωνισμός. Και η ίδια η ιστορία του ισχύοντος αναπτυξιακού νόμου, του 2601/98 είναι χαρακτηριστική: Τότε η Ελλάδα πήρε μια προσωρινή έγκριση, η οποία όμως λήγει το 2006, οπότε οι επενδύσεις που θα εγκριθούν εκείνη την περίοδο θα μπορούν να χρηματοδοτούνται μέχρι και το 2007 - 2008.

Αν όμως η Ελλάδα παρουσιάσει ένα νέο αναπτυξιακό νόμο, τότε πιθανότατα η έγκριση δεν θα δοθεί, οπότε επιδοτήσεις τέλος! Οσον αφορά το ύψος των επενδύσεων που θα χρηματοδοτούνται, δεν σχεδιάζεται αύξηση αφού κρίνεται ότι το επίπεδο των 600-700 εκατομμυρίων ευρώ ετησίως με αντίστοιχες επιδοτήσεις ύψους 200-250 εκατομμυρίων ευρώ είναι υπεραρκετό.

«Παζάρι» για την αναμόρφωση του νόμου.

Αυτά σε επίπεδο πραγματικότητας. Εντούτοις αυτή την περίοδο βρίσκεται σε εξέλιξη ένα ιδιότυπο «επικοινωνιακό παιχνίδι» και ένα παζάρι με αντικείμενο την επικείμενη αναμόρφωση του αναπτυξιακού νόμου: Δεκάδες κλαδικοί επαγγελματικοί φορείς κυρίως από τον τομέα του τουρισμού και της μεταποίησης, οι οποίοι ενδιαφέρονται για τα κίνητρα, «βομβαρδίζουν» το υπουργείο με αιτήματα για αύξηση των επιδοτήσεων, αλλαγή περιοχών, ένταξη νέων δραστηριοτήτων κ.λπ.

Την ίδια στιγμή αιτήματα υπάρχουν και από τις περιφέρειες και τις νομαρχίες οι οποίες ζητούν - τι άλλο - την αύξηση των κινήτρων στην περιοχή τους, ή την ένταξή τους σε ζώνη με υψηλότερες επιδοτήσεις. Το υπουργείο Οικονομίας από την πλευρά του τονίζει σε κάθε ευκαιρία, ότι μελετά όλα τα αιτήματα προκειμένου να μην έρθει σε συγκρούσεις, ενώ την Παρασκευή ο υπουργός δήλωσε στη Βουλή ότι η κυβέρνηση προτίθεται να φέρει προς ψήφιση στη Βουλή το νέο αναπτυξιακό νόμο ως το τέλος Ιουνίου.

Απλοποίηση διαδικασιών

Οπως δήλωσε ο υπουργός οι βασικές επιδιώξεις των νέων ρυθμίσεων θα είναι η μείωση της γραφειοκρατίας, η απλοποίηση των διαδικασιών αλλά και η σύντμηση των χρονικών ορίων από την υποβολή του επενδυτικού σχεδίου ως την υλοποίησή του.

Σύμφωνα με την ενημέρωση του αρμόδιου υφυπουργού κ. Χ. Πάχτα προς τους βουλευτές του ΠΑΣΟΚ του αρμόδιου ΚΤΕ, είναι ιδιαίτερα δύσκολη η αλλαγή των κινήτρων, λόγω των αντιδράσεων της Κομισιόν.

Βέβαια και στη συνεδρίαση του συγκεκριμένου οργάνου, ο κ. Πάχτας άκουσε τα αιτήματα των βουλευτών του ΠΑΣΟΚ, οι οποίοι μετέφεραν τις απόψεις επαγγελματικών ομάδων από τις περιφέρειές τους. Σε ότι αφορά την απλοποίηση των διαδικασιών προωθείται η διατήρηση του καθεστώτος της υπαγωγής στα φορολογικά κίνητρα, με την τραπεζική αξιολόγηση για επενδυτικό δάνειο και την ελεγκτική διαδικασία της εφορίας.

ΚΑΤΑΝΟΜΗ ΕΓΚΕΚΡΙΜΕΝΩΝ ΕΠΕΝΔΥΣΕΩΝ Ν. 2601/98
ΑΝΑ ΕΥΡΟΣ ΥΨΟΥΣ ΠΡΟΥΠΟΛΟΓΙΣΜΟΥ ΤΗΣ ΕΠΕΝΔΥΣΗΣ 1998 - 2001

	ΑΡΙΘΜΟΣ ΕΠΕΝΔΥΣΕΩΝ		ΥΨΟΣ ΕΠΕΝΔΥΣΗΣ		ΥΨΟΣ ΕΠΙΧΟΡΗΓΗΣΗΣ		ΝΕΕΣ ΘΕΣΕΙΣ	
Κάτω από								
1,17	1.263	76,9%	524,4	24,0%	166,5	22,6%	5.182	35,3%
1,17 - 2	239	14,6%	400,1	18,3%	127,0	17,3%	3.511	23,9%
2 - 2,9	34	2,1%	86,0	3,9%	30,5	4,2%	939	6,4%
2,9 - 8,8	70	4,3%	328,2	15,0%	104,5	14,2%	2.434	16,6%
8,8 - 14,5	15	0,9%	170,5	7,8%	69,0	9,4%	730	5,0%
14,5 - 29	16	1,0%	334,6	15,3%	114,2	15,5%	1.081	7,4%
29 - 72,5	2	0,1%	68,1	3,1%	21,7	3,0%	127	0,9%
Ανω των 72,5	3	0,2%	275,5	12,6%	101,5	13,8%	674	4,6%
Σύνολο	1.642	100%	2.187,7	100%	735,2	100%	14.678	100%

(ΠΟΣΑ ΣΕ ΕΚΑΤ. ΕΥΡΩ)

ΣΕ ΔΥΟ ΔΟΣΕΙΣ Η ΕΠΙΔΟΤΗΣΗ

Η διαδικασία της υποβολής των αιτήσεων υπαγωγής και της αξιολόγησής τους θα γίνεται καθ' όλη τη διάρκεια του έτους, ενώ οι δόσεις καταβολής της επιδότησης θα είναι λιγότερες - μάλλον δύο - ώστε να αποφεύγονται άσκοποι επιπλέον έλεγχοι.

Τέλος η διαδικασία της εκταμίευσης και του ελέγχου θα ανήκει αποκλειστικά στις τράπεζες, οι οποίες θα πιστοποιούν και την εκτέλεση των επενδύσεων με βάση το αρχικό εγκεκριμένο επενδυτικό σχέδιο.

ΚΑΤΑΝΟΜΗ ΕΠΕΝΔΥΣΕΩΝ ΑΝΑ ΤΟΜΕΑ (1998 - 2002)

ΠΑΡΑΓΩΓΙΚΟΣ ΤΟΜΕΑΣ	ΑΡΙΘΜΟΣ ΕΠΙΧΕΙΡΗΣΕΩΝ		ΥΨΟΣ ΕΠΕΝΔΥΣΕΩΝ		ΥΨΟΣ ΕΠΙΧΟΡΗΓΗΣΗΣ		ΝΕΕΣ ΘΕΣΕΙΣ ΕΡΓΑΣΙΑΣ		ΕΠΙΧ. ΑΝΑ ΘΕΣΗ ΕΡΓΑΣΙΑΣ
1. Πρωτογενής	154	6,8%	75.824	2,6%	24.704	2,6%	822	3,9%	30,1
2. Δευτερογενής	1.251	55,3%	1.917.597	67,0%	684.160	70,9%	13.661	65,6%	50,1
3. Τουρισμός	737	32,6%	713.618	24,9%	200.945	20,8%	5.102	24,5%	39,4
4. Υπηρεσίες	120	5,3%	156.447	5,5%	55.036	5,7%	1.251	6,0%	44,0
Σύνολο	2.262	100%	2.863.486	100%	964.845	100%	20.835	100%	46,3

(ΠΟΣΑ ΣΕ ΧΙΛ. ΕΥΡΩ)

ΕΠΕΝΔΥΣΕΙΣ 2,86 ΔΙΣ. ΕΥΡΩ ΤΗΝ ΠΕΡΙΟΔΟ 1998-2002

ΕΠΙΔΟΤΗΘΗΚΑΝ 2.262 ΕΠΙΧΕΙΡΗΣΕΙΣ

Σύμφωνα με στοιχεία που παρουσίασε ο υπουργός Οικονομίας στη Βουλή κατά την πενταετία 1998-2002 επιδοτήθηκαν μέσω του αναπτυξιακού νόμου 2601/98, επενδύσεις συνολικού ύψους 2,86 δισ. ευρώ. Το χρονικό διάστημα αυτό επιδοτήθηκαν 2.262 επιχειρήσεις και στις 13 περιφέρειες της χώρας, το ύψος των επενδύσεων ήταν 2,86 δισ. ευρώ, ενώ η δημόσια επιδότηση ανήλθε σε 964 εκατ. ευρώ, δηλαδή καλύφθηκε το 33,6% του συνολικού ύψους των επενδύσεων κατά μέσο όρο.

- Στη Βόρεια Ελλάδα (Κεντρική και Δυτική Μακεδονία, Ανατολική Μακεδονία και Θράκη και Ηπειρο) συνολικά πραγματοποιήθηκαν μέσω του ν. 2601/98 796 επενδύσεις, συνολικού προϋπολογισμού σχεδόν 1,1 δισ. ευρώ. Αντίστοιχα 355 επενδύσεις επιδοτήθηκαν στην Κρήτη με προϋπολογισμό 207 εκατ. ευρώ και στη Στερεά Ελλάδα 188 επενδύσεις με προϋπολογισμό σχεδόν μισό δισ. ευρώ, λόγω του μεγαλύτερου μεγέθους των επενδύσεων.

- Ανά τομέα της παραγωγικής διαδικασίας η μερίδα του λέοντος πήγε στη μεταποίηση: Επιδοτήθηκαν 1251 επενδύσεις προϋπολογισμού σχεδόν 2 δισ. ευρώ, με επιδότηση 684 εκατ. ευρώ και 13.661 θέσεις εργασίας. Σημαντική ώθηση δόθηκε και στον τουριστικό κλάδο, με 737 συνολικά επενδύσεις, προϋπολογισμού 713 εκατ. ευρώ, με επιδότηση 200 εκατ. ευρώ και 5.102 νέες θέσεις εργασίας. Ακολούθησε ο πρωτογενής τομέας με 154 επενδύσεις προϋπολογισμού 75 εκατ. ευρώ, ενώ οι λιγότερες επενδύσεις - μόλις 120 - προωθήθηκαν στον τομέα των υπηρεσιών με προϋπολογισμό 156 εκατ. ευρώ, επιχορήγηση 55 εκατ. ευρώ και 1251 θέσεις εργασίας.



RODOS PRINCESS
BEACH HOTEL

Γιορτάστε Παραδοσιακά
Το Πάσχα στο Κιοτάρι

Το ξενοδοχείο Rodos Princess, βραβευμένο πλέον με το βραβείο HOLLY, TUI, σας προσκαλεί και φέτος να συνδυάσετε τη γαλήνια τοποθεσία της νότιας Ρόδου και το γνωστό σέρβις μας γιορτάζοντας μαζί μας τις Αγιες μέρες του Πάσχα.
Το ξενοδοχείο μας φέτος σας προσφέρει για το τριήμερο του Πάσχα:
Διανυκτέρευση το Μεγάλο Σάββατο και την Κυριακή του Πάσχα, για 2 άτομα, με πρωινό, συμπεριλαμβανομένων του Αναστάσιμου δείπνου και του Πασχαλινού γεύματος με ζωντανή ορχήστρα, στην ειδική τιμή των **190 Ευρώ** το δίκλινο.
1ο παιδί 2-12 ετών δωρεάν
2ο παιδί 2-12 ετών 50% έκπτωση
3ος ενήλικας στο ίδιο δωμάτιο 30% έκπτωση.
Για εσάς που επιθυμείτε να απολαύσετε μόνο τα γεύματα των 2 ημερών, σας ενημερώνουμε για τις φετινές τιμές μας.
Αναστάσιμο δείπνο -
Menu Table d' hote 18 ευρώ ανά άτομο
Πασχαλινό γεύμα 28 ευρώ ανά άτομο
Παιδιά 50% έκπτωση
Η ημιδιαμονή σας την ημέρα της Δευτέρας, έως τις 17:00 μ.μ. θα είναι χωρίς χρέωση.
Για κρατήσεις και περισσότερες πληροφορίες:
Κος Μιχ. Πιζήμολας, Καθημερινά: 08:00 - 16:00
Τηλ.: **2244047249, 47102** Fax: 2244047267
Ηλεκτρονική Διεύθυνση: info@rodosprincess.gr

LINDOS BAY HOTEL



ΒΛΥΧΑ - ΛΙΝΔΟΥ

Το ξενοδοχείο μας θα είναι ανοιχτό από το Μεγάλο Σάββατο για να σας προσφέρει ένα εορταστικό τριήμερο τις ημέρες του Πάσχα.
Τιμή: 40 Ευρώ το άτομο ανά ημέρα
1ο παιδί έως 12 ετών δωρεάν.
2ο παιδί έως 12 ετών 50% έκπτωση
Στην τιμή συμπεριλαμβάνονται, Πρωινό - Μεσημεριανό - Βραδυνό, αναψυκτικά, ποτά, παγωτά και snaks για μεγάλους και παιδιά.
Η διεύθυνση θα προσφέρει μαγειρίτσα μετά την Ανάσταση και την Κυριακή του Πάσχα το καθιερωμένο Πασχαλινό Γεύμα.
Τηλ. κρατήσεων 22440 - 29236 10.00 - 14.00
κος Πιλατάκης 6944 - 603143 18.00 - 21.00



Happy Easter

ΚΑΙΡΙΑ ΖΗΤΗΜΑΤΑ ΤΕΘΗΚΑΝ υπόψη του κ. Δ. Γεωργαράκη

Από την ΠΟΕΤ

Στελέχη της ΠΟΕΤ είχαν προγραμματισμένη συνάντηση την 18.04.2003 με τον Γενικό Γραμματέα του Υπουργείου Ανάπτυξης, με αρμοδιότητα στον Τουρισμό και συζήτησαν σειρά καίριων ζητημάτων που απασχολούν τον κλάδο. Από το σχετικό σημείωμα της ΠΟΕΤ που απευθύνεται στον Γενικό Γραμματέα, αντλούμε βασικά στοιχεία:

1. Επιτροπές Προσφυγών Ποινών

Είναι άμεση ανάγκη να γίνει αλλαγή με την τοποθέτηση:

α) Για τα τουριστικά γραφεία, του αντιπροσωπευτικότερου Φορέα, ο οποίος να εδρεύει σε κάθε Περιφέρεια.

Αν και σε όλες τις Περιφέρειες υπάρχουν τοπικοί Φορείς των Τουριστικών Γραφείων, σε περίπτωση που δεν υπάρχει, η ΠΟΕΤ, η οποία αποτελεί τον δευτεροβάθμιο Φορέα των τουριστικών γραφείων και πούλμαν της χώρας, δικαιούται και ως προς τον Νόμο αλλά και ως προς την ουσία να έχει εκπροσώπηση.

β) Το ίδιο πρέπει να ισχύσει και για τις επιτροπές προσφυγών για τα πούλμαν, σε σχέση με την εκπροσώπηση των τουριστικών γραφείων.

2. Σχέδιο Προεδρικού Διατάγματος Τουριστικών Γραφείων

Παρακαλούμε να έχουμε το Σχέδιο για να τοποθετηθούμε επί του θέματος, που είναι στα άμεσα ενδιαφέροντα της Ομοσπονδίας μας.

3. Tour Leaders χωρών εκτός ΕΕ

Ο Υπουργός Εσωτερικών κ. Κώστας Σκανδαλίδης έχει αποδεχθεί το αίτημα και υποσχέθηκε να υπάρξει άμεση νομοθετική ρύθμιση/ τροπολογία στον σχετικό Νόμο, που να προβλέπει την κατ' εξαίρεση και χωρίς προέγκριση χορήγηση άδειας εργασίας στους ανωτέρω εργαζομένους, κάτι που ίσχυε με τον προηγούμενο Νόμο. Η διαδικασία αυτή για τους ανωτέρω εργαζόμενους πρέπει να ισχύσει α) λόγω των σπάνιων γλωσσών, που δεν μπορούν να καλυφθούν από την χώρα μας και β) λόγω ανάγκης άμεσης πρόσληψης των T.L από τους Τουρ Οπερέϊτορς.

Επειδή βρισκόμαστε ήδη στην αρχή της περιόδου και εκατοντάδες Tour Leaders, εκτός ΕΕ, θα εργάζονται είτε παράνομα είτε θα δυσκολεύονται στην δουλειά τους (μαζί και ο τουρισμός μας), παρακαλούμε για την άμεση προώθηση του θέματος σε συνεργασία με το Υπουργείο Εσωτερικών.

4. Ξεναγοί

α) Εξηγήσαμε ότι χρειάζεται κατ' αρχάς να επαναλειτουργήσουν οι Σχολές Ξεναγών, γιατί υπάρχει μεγάλη ανεπάρκεια ξεναγών σε διάφορες γλώσσες.

β) Παρακαλέσαμε επίσης να υπάρξει ρύθμιση στον Νόμο 'περί Ξεναγών', που να προβλέπει την συμμετοχή και των τουριστικών γραφείων ανά Περιφέρεια στην επιτροπή (ΕΟΤ και Ξεναγοί) η οποία αποφασίζει να χορηγείται άδεια ξενάγησης σε μη Διπλωματούχους, όταν η αγορά χρειάζεται ξεναγούς και διαπιστώνεται έλλειψη. Με την σημερινή ρύθμιση, αποφασίζει ο εκπρόσωπος του ΕΟΤ (περιφερειακά) με τον εκπρόσωπο των ξεναγών, χωρίς την γνώμη των εργοδοτών!

γ) Παρακαλούμε επίσης για την συμμετοχή της Ομοσπονδίας μας στο ΔΣ των Σχολών Ξεναγών, για να μπορέσουν οι πραγματικές ανάγκες των ξεναγών/ τουριστικών γραφείων να γίνονται γνωστές στο Διοικητικό Συμβούλιο.

5. Άγρα πελατών

Απαιτείται η αλλαγή στον Ν. 2160/93, παρ. 3 του άρθρου 4, όπως τροποποιήθηκε με την παρ. 2 του άρθρου 27 του Ν. 2636/98, που προβλέπει ότι άγρα στοιχειοθετείται όταν κάποιος 'προτρέπει ΚΑΙ παρενοχλεί'. Δυστυχώς τα Ελληνικά Δικαστήρια, με βάση το παραπάνω, αθωώνουν πάντοτε αυτούς που κάνουν την άγρα, επειδή ζητάνε να υπάρχουν και οι δύο κατηγορίες. Ενώ η 'προτροπή' είναι αυταπόδεικτη, η 'παρενόχληση' ποτέ βεβαίως δεν μπορεί να αποδεχθεί. Με δεδομένη την πολύ μεγάλη ζημιά που γίνεται στον τουρισμό μας από την άγρα πελατών, παρακαλούμε να προωθήσετε την αλλαγή στον Νόμο με την αντικατάσταση του ΚΑΙ με το διαζευκτικό Ή.

6. Τουριστικά Πούλμαν

Με χαρά διαπιστώσαμε ότι έχετε ολοκληρωμένη άποψη για τα σοβαρά προβλήματα των τουριστικών πούλμαν. Λόγω της πολύ κακής κατάστασης του Κλάδου σήμερα, παρακαλούμε για την άμεση προώθηση των σχετικών ζητημάτων.

7. Κατευθυνόμενο shopping

Απαιτείται η άμεση διευκρίνιση και ορθή ερμηνεία της σχετικής Υπουργικής Απόφασης, διότι όπως είναι σήμερα διατυπωμένη υπάρχει ορατός ο κίνδυνος να ποινικοποιηθεί η ίδια η λειτουργία των τουριστικών γραφείων.

Θεωρούμε ότι τα περισσότερα από τα παραπάνω θέματα είναι πολύ εύκολο να επιλυθούν άμεσα και δεν θίγουν κανένα, ενώ θα δημιουργήσουν καλύτερες συνθήκες λειτουργίας των τουριστικών γραφείων της χώρας και θα βοηθήσουν στην ανάπτυξη του Τουρισμού μας.

ΠΡΟΒΛΗΜΑΤΙΚΑ ΤΑ 24 ΓΡΑΦΕΙΑ ΕΞΩΤΕΡΙΚΟΥ ΤΟΥ ΕΟΤ

Αδύναμα απέναντι στον ανταγωνισμό - Τι αναφέρει η μελέτη αναμόρφωσής τους



Πολύς λόγος έχει γίνει τα τελευταία έτη για την ανάγκη προόδου της προβολής της χώρας στο εξωτερικό και το ρόλο που επιτελούν σε ετούτη την προσπάθεια τα 24 Γραφεία Εξωτερικού του Ελληνικού Οργανισμού Τουρισμού.

Αναντίρρητα, η πορεία των διευθύνσεων του ΕΟΤ στο εξωτερικό είναι άρρηκτα συνδεδεμένη με την παθογένεια που χαρακτηρίζει τον Οργανισμό τα τελευταία χρόνια, προβληματικότητα που συνάδει απόλυτα με την έλλειψη εκτενούς ενδιαφέροντος από πλευράς κυβέρνησης, για τον τουριστικό κλάδο. Ο πρόεδρος του ΕΟΤ κ. Ιωάννης Πατέλλης, διαπιστώνοντας την αδυναμία παρέμβασης των Γραφείων Εξωτερικού του Οργανισμού στις εκάστοτε αγορές, επιχειρεί να αναστρέψει την αρνητική εικόνα που τα χαρακτηρίζει δίνοντας έμφαση στην ανάγκη αλλαγή της εικόνας των ουσιαστικά πρεσβευτών του τουρισμού της Ελλάδας στο εξωτερικό. Στο πλαίσιο αυτό παραδόθηκε πριν από λίγες ημέρες σύμφωνα με τις πληροφορίες η πρώτη φάση της μελέτης αναμόρφωσης των Γραφείων Εξωτερικού του ΕΟΤ, έρευνα που διεξάγεται από τον οίκο EEO Group (ανήκει στον εκπαιδευτικό όμιλο Ακμή).

Ειδικότερα, σύμφωνα με τη μελέτη, στη σημερινή διάρθρωση των εν λόγω Γραφείων υπάρχουν ορισμένα κενά, αφού δεν καλύπτονται τρεις γεωγραφικοί χώροι με σημαντικό δυναμικό τουριστών:

- Χώρες Μέσης Ανατολής (πλην Ισραήλ) όπως Σαουδική Αραβία, Κουβέιτ, Ηνωμένα Αραβικά Εμιράτα κ.ο.κ.
- Χώρες ανατολικής και νοτιοανατολικής Ασίας όπως π.χ. Ταϊβάν, Σιγκαπούρη, Μαλαισία, Ταϊλάνδη κ.ο.κ.
- Αφρική

ΝΕΑ ΓΡΑΦΕΙΑ, ΝΕΕΣ ΑΓΟΡΕΣ

Οπως χαρακτηριστικά αναφέρεται για αυτές αλλά και για άλλες περιοχές της Ασίας και της Ανατολικής Ευρώπης μπορεί να αποφασιστεί είτε η ίδρυση νέων Γραφείων Εξωτερικού είτε η λειτουργία αντίστοιχων διευθύνσεων που θα βρίσκονται στην Ελλάδα και θα χρησιμοποιήσουν εναλλακτικούς τρόπος εκπροσώπησης.

Οι ίδιες πηγές αναφέρουν ότι από τη σύγκριση των δραστηριοτήτων των ΔΙΤΕΞ του ΕΟΤ με τα Γραφεία Εξωτερικού άλλων χωρών προκύπτει ότι τα Γραφεία του Οργανισμού αφιερώνουν υπερδιπλάσιο χρόνο στη διεκπεραίωση διοικητικών και υπηρεσιακών υποθέσεων έναντι των αντίστοιχων γραφείων άλλων χωρών (18% έναντι (8%). Στους ξένους οργανισμούς τουρισμού παρατηρείται, εξάλλου, πολύ μεγαλύτερη έμφαση σε θέματα μέσων ενημέρωσης (20% έναντι 10% των Γραφείων ΕΟΤ), γεγονός που ισχύει σε μικρότερο βαθμό και για την προετοιμασία ταξιδιών γνωριμίας 8% έναντι 4%). Αντιθέτως, τα στελέχη των Γραφείων ΕΟΤ Εξωτερικού ασχολούνται περισσότερο με την εξυπηρέτηση του καταναλωτικού κοινού (36%) σε σύγκριση με τους συναδέλφους τους από άλλες χώρες (24%).

Εν ολίγοις, παρατηρείται ότι ο μισός φόρτος εργασίας των Γραφείων ΕΟΤ Εξωτερικού (54%) αφορά την εξυπηρέτηση του καταναλωτικού κοινού και τη διεκπεραίωση διοικητικών υποθέσεων, όταν το αντίστοιχο ποσοστό για τα Γραφεία Εξωτερικού άλλων χωρών είναι μόλις 32%. Στην περίπτωση των δραστηριοτήτων που αφορούν τους τουριστικούς επαγγελματίες και τα μέσα ενημέρωσης, παρατηρείται, ωστόσο, μια αντιστροφή αυτής της σχέσης. Ετσι, τα γραφεία άλλων χωρών αφιερώνουν για αυτόν το σκοπό το 46% της συνολικής εργασίας τους έναντι 30% για τα Γραφεία Εξωτερικού του ΕΟΤ.

Ακόμα, παρατηρείται ότι τα Γραφεία ΕΟΤ Εξωτερικού χρησιμοποιούν σε μεγάλο βαθμό μεθόδους εντάσεως εργασίας για την παροχή πληροφοριών στους καταναλωτές, γεγονός που οδηγεί στην αύξηση του κόστους λειτουργίας τους και στη δυσανάλογα υψηλή απασχόληση του προσωπικού.

Θα πρέπει - όπως τονίζεται - να εξεταστούν περισσότερο αυτοματοποιημένοι τρόποι παροχής πληροφοριών (π.χ. μέσω Internet, ταχυδρόμησης εντύπων, e-mail ή κέντρων τηλεφωνικής εξυπηρέτησης /call centres), ώστε να απελευθερωθεί προσωπικό για άλλες πτυχές της τουριστικής προβολής.



ΟΠΟΙΑ ΚΑΙ ΕΑΝ ΕΙΝΑΙ Η ΕΠΙΛΟΓΗ ΣΑΣ

GOODYEAR MICHELIN BRIDGESTONE DUNLOP

ΚΑΣΑΠΗΣ

ΖΑΝΤΕΣ - ΕΛΑΣΤΙΚΑ - ΕΥΘΥΓΡΑΜΜΙΣΕΙΣ

ΕΥΚΟΛΙΕΣ ΠΛΗΡΩΜΗΣ

ΚΑΣΑΠΗΣ

ΑΣΦΑΛΕΙΑ ΣΤΗΝ ΟΔΗΓΗΣΗ

1ο: ΑΥΣΤΡΑΛΙΑΣ 2 - ΤΗΛ. 35367 • 2ο ΛΙΝΔΟΥ 237 - ΤΗΛ. 64025

ΕΠΩΦΕΛΗΘΕΙΤΕ ΑΠΟ ΤΙΣ ΠΡΟΣΦΟΡΕΣ ΜΑΣ...

Τουριστικαί Επιχειρήσεις «ΕΣΠΕΡΙΑ» Α.Ε.

Μ.Α.Ε 12059/80/Β/86/22

ΙΣΟΛΟΓΙΣΜΟΣ 31ης ΔΕΚΕΜΒΡΙΟΥ 2002 - 32η ΕΤΑΙΡΙΚΗ ΧΡΗΣΗ (1 ΙΑΝΟΥΑΡΙΟΥ - 31 ΔΕΚΕΜΒΡΙΟΥ 2002)

(Ποσά σε ευρώ)

ΕΝΕΡΓΗΤΙΚΟ

	Ποσά κλειομένης χρήσεως 2002			Ποσά προηγουμένης χρήσεως 2001		
Β. ΕΞΟΔΑ ΕΓΚΑΤΑΣΤΑΣΕΩΣ	Αξία Κτήσεως	Αποσβέσεις	Αναπ. Αξία	Αξία Κτήσεως	Αποσβέσεις	Αναπ. Αξία
2. Συν/κές διαφορές δανείων για κτήσεις πάγιων στοιχείων	506.143,97	478.278,15	27.865,82	1.250.513,28	1.030.729,83	219.783,45
4. Λοιπά έξοδα εγκαταστάσεως	0,00	0,00	0,00	299.871,87	299.871,87	0,00
	506.143,97	478.278,15	27.865,82	1.550.385,15	1.330.601,70	219.783,45
Γ. ΠΑΓΙΟ ΕΝΕΡΓΗΤΙΚΟ						
II. Ενσώματες ακινητοποιήσεις:						
1. Γήπεδα - Οικόπεδα	11.228.280,87	0,00	11.228.280,87	11.228.280,87	0,00	11.228.280,87
3. Κτίρια και Τεχνικά Εργα	46.440.399,64	32.677.793,43	13.762.606,21	44.067.599,67	31.824.129,50	12.243.470,18
4. Μηχανήματα - Τεχνικές Εγκατ/σεις και λοιπός μηχαν. εξοπλισμός	11.376.258,55	7.935.346,48	3.440.912,07	11.043.582,66	6.558.995,08	4.484.587,58
5. Μεταφορικά Μέσα	3.017.451,49	2.197.736,01	819.715,48	2.984.134,66	1.982.421,83	1.001.712,83
6. Επιπλα και λοιπός Εξοπλισμός	13.772.986,36	11.780.350,24	1.992.636,12	12.801.637,29	10.980.845,28	1.820.792,01
7. Ακινητοποιήσ. υπό εκτέλ. & προκατ.	554.621,40	0,00	554.621,40	523.026,49	0,00	523.026,49
Σύνολο Ακινητοποιήσεων	86.389.996,31	54.591.226,16	31.798.772,15	82.648.261,64	51.346.391,69	31.301.869,96
III. Συμμετοχές και άλλες μακρ/σμες χρηματοοικονομικές απαιτήσεις:						
7. Λοιπές μακροπρόθεσμες απαιτήσεις			1.173.881,14			1.173.881,14
Σύνολο Παγίου Ενεργητικού (ΓΙΙ+ΓΙΙΙ)			32.972.653,29			32.475.751,10
Δ. ΚΥΚΛΟΦΟΡΟΥΝ ΕΝΕΡΓΗΤΙΚΟ						
I. Αποθέματα:						
1. Εμπορεύματα	111.259,25		109.924,28			
2. Προϊόντα έτοιμα (καταστήματα προς πώληση)	905.812,38		977.875,96			
4. Πρώτες και βοηθητικές ύλες - Αναλώσιμα υλικά - - Ανταλλακτικά και είδη συσκευασίας	284.956,66		293.965,60			
5. Προκαταβολές για αγορές αποθεμάτων	421.093,28		212.167,46			
	1.723.121,57		1.593.933,30			
II. Απαιτήσεις:						
1. Πελάτες	696.087,50		528.582,01			
3α. Επιταγές εισπρακτέες	117.388,11		381.511,37			
11. Χρεώστες Διάφοροι	577.261,57		742.169,73			
12. Λογ. διαχ. προκ. και πιστώσεων	5.431,40		4.431,40			
	1.396.168,58		1.656.694,51			
III. Χρεόγραφα						
1. Μετοχές	9.355,11		9.355,11			
IV. Διαθέσιμα						
1. Ταμείο	202.960,16		261.832,48			
3. Καταθέσεις Οψεως και Προθεσμίας	8.886.464,69		3.897.369,60			
	9.089.424,85		4.159.202,08			
Σύνολο Κυκλοφορούντος Ενεργητικού (ΔΙ+ΔΙΙ+ΔΙΙΙ+ΔΙV)	12.218.070,11		7.419.185,00			
Ε. ΜΕΤΑΒΑΤΙΚΟΙ ΛΟΓΑΡΙΑΣΜΟΙ ΕΝΕΡΓΗΤΙΚΟΥ						
1. Εξοδα επομένων χρήσεων	583.816,19		568.580,93			
Γενικό Σύνολο Ενεργητικού (Β+Γ+Δ+Ε)	45.802.405,41		40.683.300,48			
ΛΟΓΑΡΙΑΣΜΟΙ ΤΑΞΕΩΣ ΧΡΕΩΣΤΙΚΟΙ						
2. Χρεωστικοί λογαριασμοί εγγυήσεων και εμπραγμάτων ασφαλειών	22.567,86		451.944,24			
4. Λοιποί λογαριασμοί τάξεως	2.519.723,76		2.536.979,48			
	2.542.291,62		2.988.923,72			

ΠΑΘΗΤΙΚΟ

	Ποσά κλειομ. χρήσ. 2002	Ποσά προηγ. χρήσ. 2001
Α. ΙΔΙΑ ΚΕΦΑΛΑΙΑ		
I. Κεφάλαιο Μετοχικό (623.000 μετοχές των 29,35 ευρώ)		
1. Καταβλημένο	18.285.050,00	18.282.112,99
III. Διαφορές αναπροσαρμογής Επιχορηγήσεις Επενδύσεων		
1. Διαφορές από αναπροσαρ. αξίας συμμετοχών και χρεωγράφων	70.572,00	70.572,00
2. Διαφορές από αναπρ/γή αξίας λοιπών περιουσιακών στοιχείων	37,34	37,34
3. Επιχορηγήσεις Επενδύσεων παγίου ενεργητικού	899.861,99	1.156.384,45
	970.471,33	1.226.993,79
IV. Αποθεματικά Κεφάλαια		
1. Τακτικό αποθεματικό	481.112,38	481.112,38
4. Εκτακτο αποθεματικό	54.596,41	54.596,41
5. Αφορολόγητα αποθεματικά ειδικών διατάξεων νόμων	9.339.546,76	9.337.643,02
	9.875.255,55	9.873.351,81
V. Αποτελέσματα εις νέο		
Υπόλοιπο ζημιών χρήσεως εις νέο	-2.599.951,50	0,00
Σύνολο ιδίων κεφαλαίων (ΑΙ+ΑΙΙΙ+ΑΙV+ΑV)	26.530.825,38	29.382.458,59
Β. ΠΡΟΒΛΕΨΕΙΣ ΓΙΑ ΚΙΝΔΥΝΟΥΣ ΚΑΙ ΕΞΟΔΑ		
1. Προβλέψεις για αποζ. προσωπικού λόγω εξόδου από την υπηρεσία	0,00	3.293,75
2. Λοιπές προβλέψεις	213.153,11	179.843,48
	213.153,11	183.137,23
Γ. ΥΠΟΧΡΕΩΣΕΙΣ		
I. Μακροπρόθεσμες Υποχρεώσεις:		
2. Δάνεια Τραπεζών	9.305.377,39	1.066.796,64
8. Λοιπές μακροπρόθεσμες υποχρεώσεις	2.613.540,04	5.010.659,39
	11.918.917,43	6.077.456,03
II. Βραχυπρόθεσμες Υποχρεώσεις:		
1. Προμηθευτές	2.726.498,23	2.266.981,70
2α. Επιταγές πληρωτέες	688.099,76	743.370,43
4. Προκαταβολές Πελατών	210.110,97	27.466,02
5. Υποχρεώσεις από φόρους - τέλη	412.010,81	256.990,62
6. Ασφαλιστικοί Οργανισμοί	532.121,33	583.918,63
7. Μακροπρόθεσμες υποχρεώσεις πληρωτέες στην επόμενη χρήση	2.204.932,69	813.395,57
11. Πιστωτές Διάφοροι	362.626,49	307.322,58
	7.136.400,28	4.999.445,55
Σύνολο Υποχρεώσεων (Γ+ΓΙ)	19.055.317,71	11.076.901,58
Δ. ΜΕΤΑΒΑΤΙΚΟΙ ΛΟΓ. ΠΑΘΗΤΙΚΟΥ		
1. Εσοδα επόμενων χρήσεων	3.109,21	40.803,08
Γενικό Σύνολο Παθητικού (Α+Β+Γ+Δ)	45.802.405,41	40.683.300,48
ΛΟΓΑΡΙΑΣΜΟΙ ΤΑΞΕΩΣ ΠΙΣΤΩΤΙΚΟΙ		
2. Πιστωτικοί λογαριασμοί εγγυήσεων και εμπραγμάτων ασφαλειών	22.567,86	451.944,24
4. Λοιποί λογαριασμοί τάξεως	2.519.723,76	2.536.979,48
	2.542.291,62	2.988.923,72

ΣΗΜΕΙΩΣΕΙΣ: 1) Στα ακίνητα της εταιρείας έχουν γραφεί υποθήκες και προσημειώσεις οι οποίες μαζί με τις υποχρεώσεις που εξασφαλίζουν αναλύονται στο προσάρτημα.
2) Η τελευταία αναπροσαρμογή των γηπέδων και κτιρίων έγινε στην χρήση 2000, σύμφωνα με το Ν. 2065/92.
3) Κατά την παρούσα χρήση έγινε αύξηση την μετοχικού κεφαλαίου κατά ευρώ 2.937,01 με καταβολή μετρητών.

ΚΑΤΑΣΤΑΣΗ ΛΟΓΑΡΙΑΣΜΟΥ ΑΠΟΤΕΛΕΣΜΑΤΩΝ ΧΡΗΣΕΩΣ
31ης ΔΕΚΕΜΒΡΙΟΥ 2002 (1 ΙΑΝΟΥΑΡΙΟΥ - 31 ΔΕΚΕΜΒΡΙΟΥ 2002)

	Ποσά κλειομένης χρήσεως 2002			Ποσά προηγουμένης χρήσεως 2001		
Ι. ΑΠΟΤΕΛΕΣΜΑΤΑ ΕΚΜΕΤΑΛΛΕΥΣΕΩΣ						
Κύκλος εργασιών (πωλήσεις)			28.279.359,66			31.940.854,82
Μείον: Κόστος πωλήσεων			27.125.935,51			27.987.557,66
Μικτά Αποτελέσματα (κέρδη) Εκμεταλλεύσεως			1.153.424,15			3.953.297,16
Πλέον: Αλλα έσοδα εκμεταλλεύσεως			101.989,16			326.220,89
Σύνολο			1.255.413,31			4.279.518,05
ΜΕΙΟΝ: 1. Εξοδα διοικητικής λειτουργίας		1.637.397,95			1.867.692,75	
3. Εξοδα λειτουργίας διαθέσεως		560.560,68	2.197.958,63		701.932,45	2.569.625,20
Μερικά αποτελέσματα (ζημίες - κέρδη) εκμεταλλεύσεως			-942.545,32			1.709.892,85
ΠΛΕΟΝ: 1. Εσοδα συμμετοχών		0,00			10.516,77	
2. Εσοδα χρεογράφων		46.692,05			60.431,32	
4. Πιστωτικοί τόκοι & συναφή έσοδα		16.167,25			94.243,44	
		62.859,30			165.191,53	
Μείον: 2. Εξοδα & ζημίες συμμ. & χρεογρ	0,00			23.854,95		
3. Χρεωστ. τόκοι & συναφή έξοδα	211.257,08	211.257,08	-148.397,78	166.937,28	190.792,23	-25.600,70
Ολικά αποτελ. (ζημίες - κέρδη) εκμεταλλεύσεως			-1.090.943,10			1.684.292,15
ΙΙ. ΠΛΕΟΝ: Εκτακτα αποτελέσματα						
1. Εκτακτα και ανόργανα έσοδα		256.548,66			602.282,65	
2. Εκτακτα κέρδη		37.680,59			146.317,93	
3. Εσοδα προηγουμένων χρήσεων		37.950,67			39.555,01	
		332.179,92			788.155,59	
Μείον:						
1. Εκτακτα και ανόργανα έξοδα	10.078,99			1.198,36		
2. Εκτακτες ζημίες	1.327.602,99			1.045,31		
3. Εξοδα προηγουμένων χρήσεων	0,00			893,79		
4. Προβλ. για έκτακτους κινδύνους	89.055,60	1.426.737,58	-1.094.557,66	32.281,73	35.419,19	752.736,40
Οργανικά & έκτακτα αποτελ/τα (ζημίες - κέρδη)			-2.185.500,76			2.437.028,55
ΠΛΕΟΝ: Σύνολο αποσβέσεων πάγιων στοιχείων & εξόδων εγκατ/σεως		3.421.496,08			4.188.206,08	
Μείον: Οι από αυτές ενσώμ. στο λειτ. κόστος		3.365.764,45	-55.731,63		3.570.046,73	-618.159,35
ΚΑΘΑΡΑ ΑΠΟΤΕΛ. (ζημίες - κέρδη) ΧΡΗΣΕΩΣ προ φόρων		Ζημίες	-2.241.232,39		Κέρδη	1.818.869,20

ΠΙΝΑΚΑΣ ΔΙΑΘΕΣΕΩΣ ΑΠΟΤΕΛΕΣΜΑΤΩΝ

	Ποσά κλειομ. χρήσ. 2002	Ποσά προηγ. χρήσ. 2001
Καθαρά αποτελέσμ. (ζημίες-κέρδη) χρήσ.	-2.241.232,39	1.818.869,20
Πλέον: Διαφορές φορολογικού ελέγχου προηγουμένων χρήσεων	-309.873,00	0,00
Σύνολο	-2.551.105,39	1.818.869,20
Πλέον:		
1. Φόρος εισοδήματος	0,00	-76.087,42
2. Λοιποί μη ενσωματωμένοι στο λειτουργικό κόστος φόροι	48.846,11	-190.486,31
Ζημίες εις νέο - Κέρδη προς διάθεση	-2.599.951,50	1.552.295,47
Η διάθεση των κερδών γίνεται ως εξής:		
1. Τακτικό αποθεματικό	0,00	50.886,97
6. Αφορολόγητο αποθ. Ν. 1892/90	0,00	1.030.551,20
6β. Αποθ. από έσοδα φορολ. κατά ειδικό τρόπο	0,00	156.456,73
6δ. Αφορολόγητο αποθεματικό Ν. 2601/98	0,00	314.400,57
	0,00	1.552.295,47

Ρόδος, 4 Φεβρουαρίου 2003

Ο Πρόεδρος του Δ.Σ
ΕΥΣΤΑΘΙΟΣ ΒΑΣΙΛΑΚΗΣ

Ο Διευθύνων Σύμβουλος
ΙΩΑΝΝΗΣ ΒΑΣΙΛΑΚΗΣ

Ο Προϊστάμενος Λογιστηρίου
ΝΙΚΟΛΑΟΣ ΟΡΦΑΝΟΣ
Αριθμ. Αδειας Α' Τάξεως: 4554

ΠΙΣΤΟΠΟΙΗΤΙΚΟ ΕΛΕΓΧΟΥ ΟΡΚΩΤΟΥ ΕΛΕΓΚΤΗ - ΛΟΓΙΣΤΗ
Προς τους κ.κ. Μετόχους της Ανώνυμης Εταιρείας "ΤΟΥΡΙΣΤΙΚΑΙ ΕΠΙΧΕΙΡΗΣΕΙΣ ΕΣΠΕΡΙΑ Α.Ε."

Ελέγξαμε τις ανωτέρω Οικονομικές Καταστάσεις καθώς και το σχετικό Προσάρτημα της Ανώνυμης Εταιρείας "ΤΟΥΡΙΣΤΙΚΑΙ ΕΠΙΧΕΙΡΗΣΕΙΣ ΕΣΠΕΡΙΑ Α.Ε." της εταιρικής χρήσεως που έληξε την 31η Δεκεμβρίου 2002. Ο έλεγχός μας, στα πλαίσια του οποίου λάβαμε και γνώση πλήρους λογιστικού απολογισμού των εργασιών των υποκαταστημάτων της εταιρείας, έγινε σύμφωνα με τις διατάξεις του άρθρου 37 του Κ.Ν. 2190/1920 "περί Ανωνύμων Εταιρειών" και τις ελεγκτικές διαδικασίες που κρίναμε κατάλληλες, με βάση τις αρχές και τους κανόνες ελεγκτικής που ακολουθεί το Σώμα Ορκωτών Ελεγκτών Λογιστών και που είναι σύμφωνοι με τις βασικές αρχές των Διεθνών Ελεγκτικών Προτύπων. Τέθηκαν στη διάθεσή μας τα βιβλία και στοιχεία που τήρησε η εταιρεία και μας δόθηκαν οι αναγκαίες για τον έλεγχο πληροφορίες και επεξηγήσεις που ζητήσαμε. Δεν τροποποιήθηκε η μέθοδος απογραφής σε σχέση με την προηγούμενη χρήση. Η εταιρεία εφάρμοσε ορθά το Γενικό Λογιστικό Σχέδιο. Επαληθεύσαμε τη συμφωνία του περιεχομένου της εκθέσεως Διαχειρίσεως του Διοικητικού Συμβουλίου προς την Τακτική Γενική Συνέλευση των Μετόχων, με τις σχετικές Οικονομικές Καταστάσεις. Το Προσάρτημα περιλαμβάνει τις πληροφορίες που προβλέπονται από την παράγρ. 1 του άρθρου 43α του κωδ. Ν. 2190/1920. Σημειώνεται ότι: 1) Η Εταιρεία βασιζόμενη στην υπ' αριθ. 205/1988 γνωμοδότηση της ολομέλειας των Νομικών Συμβούλων Διοικήσεως και στο άρθρο 31 παρ. 1 περ. ε' Ν. 2238/94, δεν διενήργησε πρόβλεψη για αποζημίωση του προσωπικού, λόγω εξόδου από την υπηρεσία, επειδή κανένας από το προσωπικό δεν είχε συμπληρώσει τις προϋποθέσεις συνταξιοδοτήσεώς του κατά την επόμενη χρήση. Λόγω του πολυάριθμου και του στοιχειακού χαρακτήρα του προσωπικού, δεν ήταν δυνατό να υπολογίσουμε το ποσό της προβλέψεως για αποζημίωση, λόγω εξόδου από την υπηρεσία για συνταξιοδότηση, του συνόλου του προσωπικού. 2) Η εταιρεία έχει ελεγχθεί φορολογικά μέχρι και τη χρήση 2001. Κατά τη γνώμη μας, οι ανωτέρω Οικονομικές Καταστάσεις οι οποίες προκύπτουν από τα βιβλία και στοιχεία της εταιρείας απεικονίζουν μαζί με το Προσάρτημα, αφού ληφθούν υπόψη οι παραπάνω σημειώσεις μας, την περιουσιακή διάρθρωση και την οικονομική θέση της εταιρείας κατά την 31η Δεκεμβρίου 2002, καθώς και τα αποτελέσματα της χρήσεως που έληξε αυτή την ημερομηνία, βάσει των σχετικών διατάξεων που ισχύουν και λογιστικών αρχών, οι οποίες έχουν γίνει γενικά παραδεκτές και δεν διαφέρουν από εκείνες που η εταιρεία εφάρμοσε στην προηγούμενη χρήση.

Αθήνα, 10 Φεβρουαρίου 2003
Διεθνής Ελεγκτική Α.Ε.
Ορκωτοί Ελεγκτές Λογιστές
ΑΝΑΣΤΑΣΙΟΣ Θ. ΚΑΒΕΛΛΑΡΗΣ
Ορκωτός Ελεγκτής - Λογιστής
Α.Μ. Σ.Ο.Ε.Λ. 10721

PANNELL KERR FORSTER
International Association

Μικρές αγγελίες

δωρεάν στη «δ» τηλ: 0241-37500 fax: 0241-37333

ΕΝΟΙΚΙΑΣΕΙΣ

ΕΝΟΙΚΙΑΖΕΤΑΙ διώροφο κατάστημα 104 τ.μ. με βεράντα 31 τ.μ. στην οδό Γεωργίου Λέοντος (Νιοχώρι). Τηλ. 22410 35450 - 20277

ΕΝΟΙΚΙΑΖΟΝΤΑΙ επιπλωμένες γκαρσονιέρες κοντά στο «Κάμπινγκ» του Φαληρακίου. Πληρ. τηλ. 6937343297

ΕΝΟΙΚΙΑΖΕΤΑΙ μεγάλο Διώροφο Κατάστημα με Υπόγειο επί της οδού Κοδριγκτώνος αρ. 78. Ισόγειο 250 τ.μ., Α' όροφος 200 τ.μ. Υπόγειο 250 τ.μ., (Βιτρίνες 17 μ. μήκους στο ισόγειο και 14μ. στον Α' όροφο). Πληροφορίες στα τηλέφωνα **22410 - 33938** και **22410 - 26771**

ΕΝΟΙΚΙΑΖΕΤΑΙ επαγγελματικός χώρος 130 τ.μ. με WC και ξεχωριστή θέση γραφείου στην οδό Αθηνών 122 για κάθε είδους επαγγελματική χρήση. Πληρ. τηλ. 22410 37468

ΕΝΟΙΚΙΑΖΟΝΤΑΙ επιπλωμένα διαμερίσματα ενός και δύο δωματίων στην Κρεμαστή. Πληρ. τηλ. 22410 93492 & 94076.

ΕΝΟΙΚΙΑΖΕΤΑΙ στα Μάσαρη Οικοδομή 420 τ.μ. υπόγειο (με ράμπα εισόδου για φορτηγά), Ισόγειο 420 τ.μ. Με οικόπεδο 2.400 τ.μ. περιφραγμένο με τοιχείο, σύρμα και συρόμενη πόρτα (4) τεσσάρων μέτρων. Με πρόσοψη 86 μέτρα στο δρόμο και 100 μέτρα από την Εθνική Οδό Ρόδου - Λίνδου. Τηλ. 22440 51365, κινητό: 6932 294566.

ΕΝΟΙΚΙΑΖΟΝΤΑΙ διαμερίσματα επιπλωμένα: (1 δωμάτιο - κουζίνα καθιστικό), (2 δωμάτια - κουζίνα καθιστικό). Πληρ. κ. Πόπη τηλ. 22410 24336.

ΕΝΟΙΚΙΑΖΕΤΑΙ διαμέρισμα 45 τ.μ. στο Νιοχώρι, καινούργιο, πλήρως επιπλωμένο, κατάλληλο για δύο άτομα, με πολυκουζινάκι, air condition, TV. Πληρ. τηλ. 6944420919.

ΕΝΟΙΚΙΑΖΕΤΑΙ διαμέρισμα 35 τ.μ. στο Νιοχώρι, καινούργιο, πλήρως επιπλωμένο με πολυκουζινάκι, air condition, TV. Πληρ. τηλ. 6944420919.

ΕΝΟΙΚΙΑΖΕΤΑΙ στο κέντρο της πόλεως Ρόδου χώρος 95 τ.μ. και ύψους 4,9 μέτρα κατάλληλο για γραφείο και κατάστημα. Πληροφορίες στο τηλέφωνο 6937101660 9.00 - 14.00 & 17.00- 21.00.

ΕΝΟΙΚΙΑΖΕΤΑΙ γραφείο 26 τ.μ. Εθνάρχου Μακαρίου 45, πρόσοψη στο δρόμο. Τηλ. 2241 075815 ώρες γραφείου, 22410 20884 ώρες απογευματινές.

ΕΝΟΙΚΙΑΖΕΤΑΙ γκαρσονιέρα επιπλωμένη επί της οδού Καναδά 114. Τηλ. 22410 23411.

ΕΝΟΙΚΙΑΖΟΝΤΑΙ διαμερισματάκια πλήρως εξοπλισμένα στο κέντρο της πόλης. Πληροφορίες τηλ. 2241038932.

ΕΝΟΙΚΙΑΖΕΤΑΙ διαμέρισμα 45 τ.μ. στο Νιοχώρι, καινούργιο πλήρως επιπλωμένο κατάλληλο για δύο άτομα, με πολυκουζινάκι, air condition, TV. 500 ευρώ το μήνα. Πληρ. τηλ. 6944420919.

ΕΝΟΙΚΙΑΖΟΝΤΑΙ πολυτελή studio, ανακαινισμένα, πλήρως επιπλωμένα με ιδιωτικό χώρο στάθμευσης στην Βορείου Ηπείρου. Τιμή 350 ευρώ το μήνα. Πληρ. τηλ. 6945236060 μετά τις 10.00

ΕΝΟΙΚΙΑΖΕΤΑΙ κατάστημα στο εμπορικό κέντρο της πόλης (Μαντράκι,) 50 τ.μ., πλήρως ανακαινισμένο, με air condition και τουαλέτα. Πληροφορίες στα τηλέφωνα 22410 27884, 6945074797.

ΕΝΟΙΚΙΑΖΕΤΑΙ καινούργιο ισόγειο διαμέρισμα (τριάρι) στην οδό Τροίας. Πληρ. τηλ. 22410 61693, 22410 77898.

ΕΝΟΙΚΙΑΖΕΤΑΙ επαγγελματικός χώρος 80 τ.μ. κατάλληλος για ιατρείο ή γραφείο στον 2ο όροφο πολυτελούς νέας οικοδομής επί της Μεγ. Κωνσταντίνου (έναντι παλαιού ΙΚΑ). Πληρ. 22410 51888, 52016.

ΕΝΟΙΚΙΑΖΕΤΑΙ χώρος κατάλληλος για μάντρα αυτοκινήτων (ικανότητα 100 αυτοκίνητα). Πληρ. τηλ. 6938656501.

ΕΝΟΙΚΙΑΖΕΤΑΙ διαμέρισμα πλήρως εξοπλισμένο στο κέντρο της πόλης Τηλ. 2241038932.

ΕΝΟΙΚΙΑΖΟΝΤΑΙ γκαρσονιέρες επί της οδού Αυστραλίας 74 με θέα θάλασσα, επιπλωμένες 30-40 τ.μ. και θέρμανση - air condition. Πληρ. τηλ. 22410 77743.

ΕΝΟΙΚΙΑΖΕΤΑΙ από τον ιδιοκτήτη το ξενοδοχείο Φοίβος, στον Αρχάγγελο, 16 Δωματίων, Μπαρ, Κουζίνα, Σαλόνι, Πάρκινγκ με κήπο 2.800 τ.μ. Τιμή Ενοικίου μηνιαίως 1.500 ευρώ. Τηλ. 2241027578, 2244022600.

ΕΝΟΙΚΙΑΖΕΤΑΙ σε μεγάλο κήπο στους Τρεις καινούργια λουξ κατασκευής και πλήρως επιπλωμένη γκαρσονιέρα. Διαθέτει τηλέφωνο, θέρμανση, ανεμιστήρα, ηλιακό και ηλεκτρικό θερμοσίφωνο, σίτες στα παράθυρα, μεγάλες βεράντες και parking κ.λπ Πληρ. τηλ.22410 92714.

ΕΝΟΙΚΙΑΖΟΝΤΑΙ δύο αποθήκες 160 τ.μ. στην περιοχή Ασγούρου απέναντι από το σούπερ μάρκετ Βασιλόπουλος πληρ. τηλ. 2241024118.

ΕΝΟΙΚΙΑΖΕΤΑΙ κατάστημα 20 τ.μ. στην Παλιά Πόλη. Πληροφορίες τηλ.: 6945534070.

ΕΝΟΙΚΙΑΖΕΤΑΙ κατάστημα 100 τ.μ. στην Οδό Ορφανίδου (Νιοχώρι). Τηλ. (22410) 35450 και 20277.

ΕΝΟΙΚΙΑΖΟΝΤΑΙ διαμερίσματα (γκαρσονιέρες) επιπλωμένα με κλιματισμό, επιφανείας 35 τ.μ. στο 6ο χλμ. Λεωφόρου Καλλιθέας σε απόσταση 200μ. από τη θάλασσα. Ανετες βεράντες και πάρκινγκ. Πληροφορίες τηλ. 6946790515, 6945105247 και 6946680174.

ΕΝΟΙΚΙΑΖΟΝΤΑΙ διαμερίσματα επιπλωμένα με βεράντες και air condition, επιφανείας 50 και 35 τ.μ. στα φανάρια της Λεωφόρου Καλλιθέας σε απόσταση 200μ. από το ξενοδοχείο Παραντάις. Πληροφορίες τηλ. 22410-66800 και κινητά 6946104348 και 694676033.

ΕΝΟΙΚΙΑΖΕΤΑΙ μεγάλο Διώροφο Κατάστημα με Υπόγειο επί της οδού Κοδριγκτώνος αρ. 78. Ισόγειο 250 τ.μ. Α' όροφος 200 τ.μ., Υπόγειο 250 τ.μ., Βιτρίνες 17μ. μήκους στο ισόγειο και 14μ. στον Α' όροφο. Πληροφορίες στα τηλέφωνα 22410 33938 και 22410 26771.

ΕΝΟΙΚΙΑΖΕΤΑΙ δωμάτιο επιπλωμένο, πλήρως ανακαινισμένο, με θέα στη θάλασσα στο κέντρο της πόλης της Ρόδου (περιοχή «Ελλη»), με ατομικό μπάνιο και με ψυγείο. Στο μηνιαίο μίσθωμα περιλαμβάνεται η κατανάλωση νερού, ηλεκτρικού ρεύματος και δημοτικοί φόροι. Πληροφορίες στα τηλ. 22410 20012 και 22410 24242 (Ωρες 09.00-16.000 και 19.00-22.00).

ΝΟΙΚΙΑΖΕΤΑΙ στον Αρχάγγελο Ρόδου ισόγειος χώρος εμβαδού τ.μ 120 και ανώγειος χώρος εμβαδού τ.μ. 180, είτε μαζί είτε χωριστά, κατάλληλος για επαγγελματική δραστηριότητα, απέναντι από το Αστυνομικό Τμήμα Αρχαγγέλου. Πληρ. Τηλ. 22410 21104 κα Σοφία.

ΕΝΟΙΚΙΑΖΕΤΑΙ στο β' όροφο πολυκατοικίας επί της οδού Αγ. Αναργύρων 20 γκαρσονιέρα επιπλωμένη. Πληρ. 22410 28710 κ. Μιχαλάκης.

ΕΝΟΙΚΙΑΖΕΤΑΙ διαμέρισμα 15 τ.μ. στο Νιοχώρι, για ένα άτομο, καινούργιο, πλήρως επιπλωμένο, με πολυκουζινάκι, air condition, TV. Πληρ. τηλ. 6944 420919.

ΕΝΟΙΚΙΑΖΕΤΑΙ κατάστημα στην Ιξιά σε καινούργια διώροφη οικοδομή, με άνετους χώρους και μεγάλη αυλή. Τηλ. 6972643242..

ΑΥΤΟΚΙΝΗΤΑ

ΠΩΛΕΙΤΑΙ Βέσπα, PIAGGIO 100 cc σε άριστη κατάσταση και τιμή ευκαιρίας. Πληροφορίες τηλ.: 22410 63025, 6937060994

ΠΩΛΕΙΤΑΙ κλούβα VW, TRANSPORTER ψυγείο, σε άριστη κατάσταση. Πληρ. 6944509741.

ΠΩΛΕΙΤΑΙ μηχανή BMW 650js, ενός έτους, 4.000 χλμ, 6.500 ευρώ. Δεκτές και ευκολίες πληρωμής. Πληρ. τηλ. 2241035610 ώρες καταστημάτων, 6977 715565

ΠΩΛΟΥΝΤΑΙ αυτοκίνητα τύπου FIAT PANDA HYUNDAI ATOS. Πληροφορίες 22440 22406 κ. Μίκα.

ΠΩΛΕΙΤΑΙ MG ROVER CABRIO χρώματος κόκκινο 1.800 C.C. FULL EXTRA MONTELO '99 σε άριστη κατάσταση 65.000 χλμ. Πληροφορίες: 6944332889.

ΠΩΛΕΙΤΑΙ αυτοκίνητο μάρκας Volkswagen πρόσφατα γενικό σέρβις ΚΤΕΟ. Τηλ. 6932 161989.

ΠΩΛΕΙΤΑΙ HONDA GCX 72.450 ευρώ. Πληρ. τηλ. 2241067181

ΠΩΛΕΙΤΑΙ μηχανή Ducatti Manster 600 cc μοντέλο 2001, 7.000 χιλ. μαύρη, καινούργια παγκαζιέρα, συναγερμός στην τιμή των 5.800 ευρώ. Τηλ. 6932 33 7276, 22410 77244.

ΠΩΛΕΙΤΑΙ αυτοκίνητο GOLF VW 1,4 λευκό 3θυρο μοντέλο 96, 100.000 χιλμ. με 2 ερ μπακ ηλεκτρικά παράθυρα και οροφή, ηλεκτρομαγνητικές κλειδαριές, υδραυλικό τιμόνι και ραδιοκασετόφωνο KENWOOD. Πρόσφατα γενικό σέρβις 7.000 ευρώ. Τηλ. 22410 20284, 6974152260.

ΠΩΛΕΙΤΑΙ μηχανάκι GALLERA 180 κ.ε. σε άριστη κατάσταση 1800 ευρώ. Πληρ. τηλ. 6974933496.

ΠΩΛΕΙΤΑΙ αυτοκίνητο μάρκας FIAT PANDA 900 σε καλή κατάσταση. Πληρ. τηλ. 6942505008.

ΠΩΛΕΙΤΑΙ μοτοσυκλέτα YAMAHA MAZESTY 250 κυβ. μοντέλο 99 2ος, σε άριστη κατάσταση με μουσική συναγερμό, μπαγαζιέρα πλάτη οδηγού, συνοδηγού. Πληρ. τηλ. 6936833606 κος Βάκης.

ΠΩΛΕΙΤΑΙ αυτοκίνητο FORD FIESTA μοντέλο 10ο του '86 1.000 κυβ. στην τιμή των 1.500 ευρώ πληρ. τηλ. 6972405788 ή 2241081377.

ΠΩΛΕΙΤΑΙ BMW 5.18i '92 75.000 klm χρώμα μαύρο μεταλλικό σε καλή κατάσταση. Πληρ. τηλ. 6945236060 κ. Φόντα.

ΠΩΛΕΙΤΑΙ OPEL ASTRA. Μοντ. 99 χρώματος μπλε σε άριστη κατάσταση, έξτρα ηχοσύστημα ALPINE, λάστιχα ενός έτους (PIRELLI P7000 185/60/14) στην τιμή των 10.500 ευρώ μετρητοίς. Πληρ. τηλ. 6977401872.

ΖΗΤΟΥΝ ΠΡΟΣΩΠΙΚΟ

ΖΗΤΕΙΤΑΙ Νέος / Νέα για μερική απασχόληση πρωϊνές ώρες σε Λογιστικό Γραφείο. Απαραίτητη προϋπόθεση, μεταφορικό μέσο. Πληροφορίες κ. Σπύρο, τηλ. 6937199233

ΖΗΤΕΙΤΑΙ κοπέλα που να μιλάει ξένες γλώσσες, για να εργασθεί ως πωλήτρια σε τουριστικό κατάστημα στην Παλιά Πόλη. Πληρ. κ. Γιάννη, τηλ. 22410 26731

ΚΥΡΙΑ ευπαρουσίαστη και σοβαρή με πτυχίο φιλολογίας, ομογενής από τη Ρωσία με ελληνική υπηκοότητα, 35 ετών, ενδιαφέρεται να εργαστεί ως Baby - sitter, πρωινές ή απογευματινές ώρες μέσα στην πόλη της Ρόδου. Τηλ. επικοινωνίας 22410 77073 ή 6942244318 ή 22410 96348.

ΖΗΤΕΙΤΑΙ από το ΡΑΔΙΟ ΚΟΡΑΣΙΔΗ ηλεκτρολόγος με δίπλωμα Οδηγού Β ή Γ από 22-32 ετών. Θα προτιμηθεί αν έχει γνώσεις Ψυκτικού και προϋπηρεσία. Πληροφορίες 22410 77065. Ώρες καταστημάτων.

ΒΡΕΦΟΝΗΠΙΑΚΟΣ ΣΤΑΘΜΟΣ ΠΑΙΖΩ & ΜΑΘΑΙΝΩ

ΖΗΤΕΙΤΑΙ Δασκάλα - Νηπιαγωγός απόφοιτος Πανεπιστημίου Τηλέφωνα 2241098325 - 22410 93305 κ. ΒΑΣΩ καθημερινά από 10.00π.μ. έως 12.30μ.μ.

Η ΙΑΤΡΙΚΗ ΜΕΡΙΜΝΑ ΕΠΕ, ζητά μαία για συνεργασία στη Γυναικολογική Μαιευτική Κλινική Καραγιάννη «Ο Αγιος Ελευθέριος», Τηλέφωνα επικοινωνίας: 22410 27260 πρωί.

ΖΗΤΟΥΝΤΑΙ πωλήτριες από κοσμηματοπωλείο και κατάστημα ρούχων και αξεσουάρ στο 6ο χιλ. Λεωφόρου Καλλιθέας (KATAVENAKIS CENTER) τηλ. 224067375, 76538 κιν 6946790515.

ΕΡΓΑΣΙΑ ΑΠΟ ΤΟ ΣΠΙΤΙ Δυνατότητες ημιαπασχόλησης ή πλήρους απασχόλησης. Υψηλές αποδοχές Τηλ. 669-1472583 www.theanswerto.com/successin.

ΑΠΟ Α.Ε. ΔΙΑΚΙΝΗΣΗΣ ΤΡΟΦΙΜΩΝ ΚΑΛΛΥΝΤΙΚΩΝ ΖΗΤΕΙΤΑΙ οδηγός κάτοχος επαγγελματικής άδειας οδήγησης Γ' κατ. ηλικίας μέχρι 27 ετών για εργασία όλο το χρόνο. Πληρ. Κον. Βασίλη 22410 -31708 - 20617

ΖΗΤΕΙΤΑΙ πωλητής από εμπορική εταιρεία τροφίμων. Απαραίτητα προσόντα: 1) Εμπειρία στις πωλήσεις τροφίμων για εστιατόρια - snack bar - ξενοδοχεία. 2) Ανεση στην επικοινωνία και στις δημόσιες σχέσεις. 3) Απολυτήριο λυκείου και στρατού. Εως 35 ετών. Προσφέρονται μισθός και ποσοστά. Βιογραφικό στο fax και τηλέφωνο 2241087111 από 12.00 έως 17.00.

ΖΗΤΟΥΤΑΙ κυρίες/ Δεσποινίδες δια θέσεις GROUP LEADER Αγγλικού Πρακτορείου δια την ερχόμενη σαιζόν. Βιογραφικά σημειώματα παρακαλούμε ν'αποσταλούν εις την ταχυδρομική θυρίδα Νο 238.

ΖΗΤΟΥΝΤΑΙ άτομα για να εργασθούν σε γραφείο ενοικιάσεως αυτ/των με γνώση της γερμανικής ή αγγλικής. Πληρ. τηλ. 22410 51171, 6936656816.

ΕΝΟΙΚΙΑΖΕΤΑΙ

Επαγγελματικός Χώρος 270 τ.μ. ισόγειο και 300 τ.μ. υπόγειο, γωνιακό, με 15 & 50 μέτρα βιτρίνα σε κεντρικό δρόμο της Ρόδου. Πληρ. Τηλ. 22410 60009

ΕΝΟΙΚΙΑΣΕΙΣ

ΕΝΟΙΚΙΑΖΟΝΤΑΙ ΕΠΑΓΓΕΛΜΑΤΙΚΟΙ ΧΩΡΟΙ ΣΤΟ ΚΕΝΤΡΟ ΤΗΣ ΠΟΛΗΣ ΣΤΟ ΕΜΠΟΡΙΚΟ ΚΕΝΤΡΟ CAIRO PALACE:

Πληροφορίες κ. ΝΙΟΤΗ ΦΡΑΝΣΙΣ
Τηλ. fax 22410 27600 κιν. 6973572262

ΠΩΛΕΙΤΑΙ SUZUKI

Πωλείται SUZUKI VITARA
(mod Safeland Lusso, 1997).
Δερμάτινο σαλόνι, ζάντες αλουμινίου,
air condition, κλπ extra.
Πληροφ. στα τηλεφ. (2210) 60180, 62775.
Κιν. 6973004241

Ζητούμε για άμεση πρόσληψη και συνεχή απασχόληση
Βοηθό Λογιστή,
γνώση Αγγλικής Γλώσσας.
Γραφείο Τουρισμού «ΜΟΣΧΑΤΟΣ»
Τηλ. 2241030019, 22866, 23078

ΠΑΡΑΝΤΑΪΣ ΠΕΥΚΟΙ ΛΙΝΔΟΣ Α.Ε.
ΠΕΥΚΟΙ - ΛΙΝΔΟΣ
ΖΗΤΟΥΝΤΑΙ
Από το ξενοδοχείο
«ΠΕΓΚΙ ISLANDS RESORT»
στους Πεύκους ζητούνται για τη σαιζόν 2003 (01/05/2003 -31/10/2003) οι ακόλουθες ειδικότητες:
- Β' Σερβιτόροι
- Β' Μάγειρας
- Καμαριέρες
- Συντηρητής
- Κηπουρός
- Αποθηκάριος
(Λογιστικές γνώσεις απαραίτητες).
Οι ενδιαφερόμενοι θα πρέπει να έχουν καλή γνώση της Αγγλικής γλώσσας και προϋπηρεσία το λιγότερο 2 χρόνια. Για τη συμπλήρωση των αιτήσεων θα πρέπει ο/η ενδιαφερόμενος/η να απευθυνθεί στο ξενοδοχείο από 09.00 έως 14.00 καθημερινά ή στο τηλέφωνο 22440 48163. Fax: 22440 48184

ΔΙΑΦΟΡΑ

ΕΑΝ ΘΕΛΕΤΕ ΝΑ ΓΙΝΕΤΕ ΝΤΙΛΕΡ σε υπέροχα διακοσμητικά είδη αποκλειστικότητα από εμάς και να έχετε κέρδος από 50% και άνω δεν έχετε παρά να μας τηλεφωνήσετε.
Πληρ. κα Μαρία 6947 822998

ΠΩΛΟΥΝΤΑΙ CONTAINERS από 2 μέτρα έως και 12 μέτρα σε άριστη κατάσταση και σε πολύ προσιτές τιμές. Επίσης μετασκευές τους σε ΓΡΑΦΕΙΑ - ΣΠΙΤΙΑ. Η ΕΞΥΠΝΗ ΛΥΣΗ στο αποθηκευτικό σας πρόβλημα. Τηλέφωνα επικοινωνίας: 210.4327451, 210.4006632.

ΑΝΑΛΑΜΒΑΝΟΥΜΕ υπεύθυνα διανομή διαφημιστικών εντύπων και φυλλαδίων επίσης και αφισοκολλήσεις. πληρ. κ. Γιώργος 6977453671.

ΠΩΛΕΙΤΑΙ εξοπλισμός Μίνι Μάρκετ (ράφια - ψυγεία επαγγελματικά σε τιμή ευκαιρίας). Τηλ. 22410 22919, 22410 39040.

ΠΩΛΟΥΝΤΑΙ: Βιτρίνες για γλυκά - παγωτά, ηλεκ/κή ζυγαριά - Παγωτομηχανή - Ξηροκαρπιέρα - Τυροπιτιέρα - Σφολιατομηχανή - Ταμειακές μηχανές - Προγ/μα υπολογιστή μηχανογράφησης - Μπεν μαρί - Μίξερ. Πληροφ. στο 6944509741.

Τολμήστε να αδυνατίσετε!
Καλέστε για δωρεάν πληροφορίες. Για το πιό απίστευτο πρόγραμμα απώλειας βάρους στην Ευρώπη! Τηλ. 22410 /62586 669-1472583.

ΑΠΩΛΕΙΑ Απωλέσθησαν χαρτιά ανεργίας στο όνομα Νίκος Κοτσυφός στην περιοχή Αεροδρομίου Παραδεισίου. Ο ευρών να τηλεφωνήσει στο τηλέφωνο 22410 39285 ή στον ΑΕΔ. **Νίκος Κοτσυφός.**

ΠΩΛΕΙΤΑΙ ολοκαίνουργιο πιάνο σε πολύ καλή τιμή, λόγω εκτακτης αναχώρησης στο εξωτερικό. Πληροφορίες στα τηλ.: 2241033396, 6937 403140.

ΠΩΛΕΙΤΑΙ ολοκαίνουργια κρεβατοκάμαρα και 2 συρταριέρες. Τιμή λογική. πληρ. τηλ. 6976842411, 6947817860

ΠΩΛΟΥΝΤΑΙ CONTAINER(S) 6 μέτρων, 12 μέτρων σε άριστη κατάσταση και σε πολύ προσιτές τιμές. Τηλέφωνα επικοινωνίας: 210 4006632, 210 4327451 και FAX: 210 4326384.

ΠΩΛΕΙΤΑΙ καινούργια θερμάστρα υγραερίου Delonghi Hi - fi με 2 αερόθερμα 150 ευρώ. Πληρ. 22410 98417 πρωινές ώρες.

ΠΩΛΕΙΤΑΙ εξοπλισμός self service - εστιατορίου σε άριστη κατάσταση. Πληροφορίες: 22410 -54700 κος Μιχ. Ποντίκας/ Grand Hotel Rhodes.

ΠΩΛΕΙΤΑΙ επιχείρηση αλυσίδας παιδικών ενδυμάτων (2 καταστήματα) με αποκλειστικότητες λόγω φόρτου εργασίας. Πληροφορίες κο Νικόλα, τηλ. 6973716586.

ΠΩΛΕΙΤΑΙ ΕΠΙΧΕΙΡΗΣΗ Ενοικιαζομένων Αυτοκινήτων με 10 καινούργια αυτοκίνητα στα Δωδ/σα/ Τηλ. 22470- 33329.

ΠΩΛΕΙΤΑΙ Σαλόνι (Τριθέσιος, Διθέσιος, Μονοθέσιος), στην τιμή των 550 ευρώ. Πληρ. τηλ. 22410 35887.

ΠΩΛΕΙΤΑΙ πλαστική πολυστερική ταχύπλοη βάρκα 4,30 μέτρα με εξωλέμβια μηχανή Honda 8 ίππων, τετράχρονη. Πληρ. τηλ. 6974 933469 κ. Νικήτας.

Η ΙΝΤΕΡΜΠΕΤΟΝ ΔΟΜΙΚΑ ΥΛΙΚΑ Α.Ε. (Ι.ΔΥ.Α.Ε.) έλαβε άδεια εγκατάστασης μονάδας ετοίμου σκυροδέματος, στην περιοχή Καλάθου της νότιας Ρόδου.

ΜΑΚΙΓΙΑΖ για νύφες αλλά και για μια ξεχωριστή βραδιά. Τα προϊόντα είναι επώνυμα. Το αποτέλεσμα εγγύηση. Τηλ. 6945526679.

ΠΩΛΕΙΤΑΙ κινητό NOKIA 3310 με φορτιστή και έξτρα πρόσοψη. Τηλ. 22410 47949.

ΜΗΧΑΝΙΚΟΣ Δασικής Οικονομίας με αναγνωρισμένο δίπλωμα από το ΔΙΚΑΤΣΑ, ζητά εργασία σε ανάλογη θέση. Τηλ. 6944858145.

ΑΝΤΑΛΑΣΣΕΤΑΙ διαμέρισμα τριάρι στο Γαλάτσι με δυάρι από περιοχή Ρόδου έως Κρεμαστή.
Τηλ. 6936722493.

ΠΩΛΕΙΤΑΙ εξοπλισμός κομμωτηρίου. Πληρ. τηλ. 2241034176.

ΠΩΛΕΙΤΑΙ σόμπα κεροζάν (Rainbow), καινούργια, 180 ευρώ τοις μετρητοίς. τηλ. 22410 20284, 6974152260.

ΠΩΛΕΙΤΑΙ ηχοσύστημα αυτοκινήτου μάρκας KIKER 3.10 ίντσα και ένας ενισχυτής στη τιμή των 1.467 ευρώ. Πληρ. τηλ. 6937 349956.

ΠΩΛΕΙΤΑΙ σχεδόν καινούργιος εξοπλισμός (ράφια), ο οποίος προσαρμόζεται για κάθε είδους επιχείρηση καθώς και κούκλες βιτρίνας για παιδικό κατάστημα. Πληρ. 6973716586.

ΖΗΤΕΙΤΑΙ συνεργάτης - συνεταίρος σε κερδοφόρα επιχείρηση για την ανάπτυξη νέου τομέα. Δεκτές μόνον σοβαρές προτάσεις. Τηλ. 6945 922566 από 09.00 έως 21.00.

ΚΗΠΟΥΡΟΣ αναλαμβάνει κήπους σπιτιών και ξενοδοχείων. Πληρ. τηλ. 6942090672 και 2241067869.

ΚΡΕΒΑΤΙ μονό, με στρώμα σε άριστη κατάσταση. Τηλ. 2241020884 - 31142 κ. Μιχάλη.

ΔΩΡΕΑΝ Στέλνουμε καταλόγους, με φυτικά Σουηδικά καλλυντικά κάθε μήνα. Τηλ. 22410 75265 Κιν. 697 3066522.

ΠΩΛΟΥΝΤΑΙ επαγγελματικά ψυγεία, φούρνοι, τοστιέρα, βιτρίνα για τυρόπιτες και ένα ψυγείο ζαχαροπλαστικής μεταχειρισμένα αλλά σε πολύ καλή κατάσταση. Πληρ. τηλ. 6938809703.

ΑΝΑΛΑΜΒΑΝΟΥΜΕ τοποθετήσεις πλακιδίων και τριψίματα - γυαλίσματα - κρυσταλλοποιήσεις μαρμάρων. Πληρ. τηλ. 6942252300.

ΚΗΠΟΥΡΟΣ αναλαμβάνει κήπους - κλάδεμα - γκαζόν - ψέκασμα και κάθε δουλειά αγροτικής φύσεως. Πληρ. τηλ. 22410 28189.

ΠΩΛΕΙΤΑΙ εξοπλισμός ζαχαροπλαστείου. Πληρ. 22410 41591, 22410 41812, 6945343094.

ΖΗΤΕΙΤΑΙ αντιπρόσωπος στη Ρόδο από Εκδοτική Εταιρεία ταξιδιωτικών οδηγών με έδρα τηνΑθήνα. Βιογραφικό: Αιγιαλείας 52, Μαρούσι 15125, Τηλ. 210-6856093, 6945 - 859939, fax. 6856095.

ΣΟΥΗΔΙΚΗ εταιρεία φυτικών καλλυντικών ΖΗΤΑ συνεργάτες για την ανάπτυξη πωλήσεων στην περιοχή Δωδεκανήσου. Προσφέρουμε: εκπαίδευση, υψηλά ποσοστά, ελεύθερο ωράριο. Προϋπηρεσία δεν είναι απαραίτητη. Πληροφορίες στο τηλ. 22410 75265 ή Κιν. 6973066522.

ΛΟΓΟΘΕΡΑΠΕΥΤΡΙΑ απόφοιτος Πανεπιστημίου Πατρών αναλαμβάνει Παιδιά με προβλήματα: • Αρθρωση • Μαθησιακές Δυσκολίες • Δυσλεξία • Νοητική υστέρηση • Βαρυκοΐα • Εγκεφαλική πάρεση • Τραυλισμός • Σύνδρομο Down. Πληροφορίες στο τηλέφωνο 61184,, κινητό 6932920345.

ΠΩΛΕΙΤΑΙ πλήρως διοσκοθήκη αποτελούμενη από 700 maxi singles house μουσικής κατάλληλη για νυκτερινό κέντρο ή επαγγελματία dj. Ολα τα κομμάτια είναι του έτους 2001-02. Τιμή 2.500 ευρώ. Πληρ. τηλ, 6932529777.

ΑΠΟΓΕΙΩΘΕΙΤΕ οικονομικά με πρωτότυπη, σύγχρονη, συναρπαστική εργασία στον ελεύθερό σας χρόνο, με παροχή εντυπωσιακής MERCEDES SLK CABRIO SPORT Υπεύθυνος: Χριστοδούλου Τηλέφωνο: 6932 - 510488

ΖΗΤΕΙΤΑΙ ΧΩΡΟΣ για μουσικό εργαστήριο διαστάσεων 30 τ.μ. περίπου. Τηλ. 6972223817 κ. Σωτήρης.

ΠΩΛΗΣΕΙΣ ΑΚΙΝΗΤΩΝ

ΠΩΛΕΙΤΑΙ ΕΥΚΑΙΡΙΑ : Οικόπεδο 380 τ.μ. με κτίσμα εντός αυτού στον οικισμό ΧΑΛΚΗΣ με απέραντη θέα. Για άμεση εκμετάλλευση. Τηλ. 6945 796933.

ΠΩΛΕΙΤΑΙ έπαυλις στα Καλαβάρδα Ρόδου με οικόπεδο 1980 τ.μ. απόστασις από την θάλασσα 150 μέτρα.
Πληροφορίες τηλ. 2241031006.

ΚΩΣ - βίλα 300 τ.μ. μαζί με εστιατόριο 400 θέσεων. Στην περιοχή Αγιος Φώκας κοντά στις θερμοπηγές πάνω σε βουνό με πανοραμικές θαλασσινές θέες, 19 στρέμματα, πιθανότητες ξενοδοχείο. τηλ. 210 965 9615 ή 210 662 7833.

ΠΩΛΕΙΤΑΙ οροφοδιαμέρισμα 110 τ.μ. σε άριστη κατάσταση στο Ροδίνι με εντοιχισμένη κουζίνα και πάρκινγκ. Μόνο σοβαρές προτάσεις. Πληρ. τηλ. 67451, 67234, 6945471001.

ΠΩΛΕΙΤΑΙ κατάστημα 60 τ.μ. στην οδό Καποδιστρίου Πληρ. τηλ. 21741 και ώρες 2-4 μ.μ.

ΚΑΡΑΚΟΝΕΡΟ οροφοδιαμέρισμα λουξ κατασκευής απεριόριστη θέα 110 Μ2 20Μ2 ημιυπ. χωρ. εκτός μπαλκόνια 3 υπνοδ. 2 μπάνια σαλ. κουζ. 70 εκ δρχ. 205.429 ευρώ.

ΠΩΛΕΙΤΑΙ κατάστημα ανταλλακτικών αυτοκινήτων σε κεντρικό σημείο (Κόβα) γεμάτο ανταλλακτικά και πολλή πελατεία για λόγους υγείας. Ελεγχος δεκτός. Τιμή πολύ καλή. Τηλ. 2241034800.

ΠΩΛΟΥΝΤΑΙ καταστήματα και διαμερίσματα στην πολυκατοικία της οδού Αμμοχώστου 31 και Λοχ. Φανουράκη. Πληρ. τηλ. 2241024408 ώρες 16.30- 20.00

ΠΩΛΕΙΤΑΙ αγροτεμάχιο 7.350 στρ. στην περιοχή Καλαμώνα. Τιμή 35.500 ευρώ. Τηλ. 6946847427, κ. Γιάννης.

ΠΩΛΟΥΝΤΑΙ : 1) Κατάστημα με δύο αποθήκες στην οδό Βεροπίνου 23. 2) Καρά - Γιαπί 160 τ.μ. σε τρίτο όροφο οικοδομής. 3) Αγρόκτημα 4.500 τ.μ. στον Αρχάγγελο επί της Εθνικής οδού Ρόδου - Λίνδου, με φως, νερό και τηλέφωνο. Πληροφορίες: 22440 -51391 και 51184.

ΠΩΛΕΙΤΑΙ διαμέρισμα στην Ιαλυσό 2 δωματίων, κουζίνα, WC 2ου ορόφου 50 τ.μ. λεωφ. Ηρακλειδών τιμή 50.000 ευρώ. Τηλ. 2241 095255. ΚΑΡΑΚΟΝΕΡΟ Διαμερίσματα λουξ κατασκευής απεριόριστη θέα (ισόγειο 111 Μ2 Α' Όροφος 111 Μ2, Α' όροφος 96 Μ2 x 550 τ.μ. Δρχ. Β' όροφος 90 Μ2), Ακίνητα νέας χιλιετίας κα MITTON 22410 22142 κιν. 6945 668060

ΜΑΘΗΜΑΤΑ

ΔΑΣΚΑΛΟΣ με μακροχρόνια πείρα παραδίδει μαθήματα σε παιδιά δημοτικού με τη βοήθεια φορητού ηλεκτρονικού υπολογιστή. 15 ευρώ την ώρα. Τηλ. 6934744084.

ΕΓΚΥΡΟ ΠΑΙΔΑΓΩΓΙΚΟ ΥΛΙΚΟ ΠΡΟΣΦΕΡΕΤΑΙ ΓΙΑ ΤΙΣ ΠΡΟΣΕΧΕΙΣ ΕΞΕΤΑΣΕΙΣ ΤΟΥ ΑΣΕΠ ΓΙΑ ΝΗΠ/ΓΟΥΣ ΣΥΜΠΕΡΑΛΑΜΒΑΝΟΝΤΑΙ ΚΑΙ ΟΡΓΑΝΩΜΕΝΕΣ ΣΗΜΕΙΩΣΕΙΣ ΤΗΛ. 6936725329.

ΠΑΡΑΔΙΔΟΝΤΑΙ ιδιαίτερα μαθήματα για μεταξεταστέους Γυμνασίου, Ενιαίου Λυκείου, ΤΕΕ. Επίσης γίνεται προετοιμασία από έμπειρους καθηγητές για Β-Γ Ενιαίου Λυκείου όλων των κατευθύνσεων. Πληρ. τηλ. 2241028053

ΚΑΘΗΓΗΤΡΙΑ απόφοιτος του Πανεπιστημίου Αθηνών παραδίδει μαθήματα σε παιδιά Δημοτικού στην πόλη της Ρόδου και στην Ιαλυσό τηλ. 22410 92362 κιν. 69766-42963.

ΠΑΙΔΑΓΩΓΟΙ παραδίδουν μαθήματα σε παιδιά Δημοτικού. Τηλ. 6936725329.

ΑΠΟΦΟΙΤΟΣ Ελληνικής και Αγγλικής Φιλολογίας, αναλαμβάνει μαθητές Δημοτικού, Γυμνασίου, Λυκείου. Τηλ. 69344778204.

ΠΑΡΑΔΙΔΟΝΤΑΙ ΙΔΙΑΙΤΕΡΑ ΜΑΘΗΜΑΤΑ ΓΕΡΜΑΝΙΚΩΝ ΣΕ ΜΑΘΗΤΕΣ ΚΑΙ ΞΕΝΟΔΟΧΟΫΠΑΛΛΗΛΟΥΣ, ΔΥΝΑΤΟΤΗΤΑ ΠΑΡΑΚΟΛΟΥΘΗΣΗΣ ΜΑΘΗΜΑΤΩΝ ΚΑΙ ΜΕΣΩ ΙΝΤΕΡΝΕΤ. ΤΗΛ. 694-729816.

ΨΥΧΟΛΟΓΟΣ Απόφοιτος Παντείου Πανεπιστημίου με μετεκπαίδευση στις σχολές Γονέων, παραδίδει μαθήματα σε παιδιά με μαθησιακές δυσκολίες. Τηλ. 6974566484.

ΟΙΚΟΔΟΜΙΚΕΣ ΕΠΙΧΕΙΡΗΣΕΙΣ ΔΙΑΚΟΓΕΩΡΓΙΟΥ ΚΑΛΛΙΣΤΟΣ

ΕΘΝ. ΑΝΤΙΣΤΑΣΕΩΣ 11 (πρώην Αννης Μαρίας)

ΠΩΛΗΣΕΙΣ ΔΙΑΜΕΡΙΣΜΑΤΩΝ ΚΑΤΑΣΤΗΜΑΤΑ - ΑΠΟΘΗΚΕΣ ΑΝΤΑΛΛΑΓΕΣ ΑΚΙΝΗΤΩΝ ΑΓΟΡΕΣ ΟΙΚΟΠΕΔΩΝ ΑΝΑΛΑΜΒΑΝΟΥΜΕ ΑΝΤΙΠΑΡΟΧΕΣ

Πωλούνται διαμερίσματα λουξ κατασκευής με απεριόριστη θέα. Τα διαμερίσματα διαθέτουν θωρακισμένες πόρτες - εντοιχισμένες κουζίνες - ντουλάπες - εντοιχισμένο νιπτήρα με ντουλάπι - κεντρική θέρμανση αυτόνομη - ανοιγόμενα ανακλινόμενα κουφώματα με διπλά τζάμια - σίτες - ρολά - υδραυλικό ασανσέρ - τριφασικό ρεύμα.

Ολοι οι χώροι σπατουλαριστοί - εσωτερικές πόρτες M.D.F. με σχέδιο.

ΓΡΑΦΕΙΑ ΙΑΤΡΕΙΑ

1) Επί της οδού Μεγ. Κων/νου - Κων/νου Παλαιολόγου των 80 τ.μ.

2) Επί της οδού Κων/νου Παλαιολόγου και Θεοτοκοπούλου 60-80 τ.μ.

3) Επί της οδού Ρήγα Φεραίου στο πάρκο 60-80-100 τ.μ.

ΚΑΤΑΣΤΗΜΑΤΑ

1) Επί της οδού Κων/νου Παλαιολόγου και Θεοτοκοπούλου 60-80 τ.μ.

2) Επί της οδού Λεωφόρου Καλλιθέας (Καρακόνερο) 90 τ.μ.

ΔΙΑΜΕΡΙΣΜΑΤΑ

1) Επί της οδού Χρ. Φέσσα (Κάθετος Αποστ. Παύλου) 90τ.μ. τριάρια.

Επίσης οροφοδιαμερίσματα των 90 τ.μ. (οικοδομή μόνο τριών διαμερισμάτων).

ΟΙΚΟΔΟΜΕΣ

1) Οικοδομή επί της οδού Πτολεμαίων και Χρ.Φέσσα των 117-125 τ.μ.

2) Οικοδομή υπό ανέγερση επί της οδού Ρήγα Φεραίου στο Πάρκο.Διαμερίσματα τριάρια - τεσσάρια.

3) Οικοδομή υπό ανέγερση επί της οδού Κ. Παλαιολόγου και Θεοτοκοπούλου. Διαμερίσματα δυάρια - τριάρια - τεσσάρια - καταστήματα.

5) Επί της οδού Β. Ηρακλείου οικοδομή τεσσάρων διαμερισμάτων. Οροφοδιαμερίσματα των 133τ.μ. Η οικοδομή έχει πιλοτή για πάρκινγκ

ΑΠΟΘΗΚΕΣ

1) Πλησίον Στέλιου Κωτιάδη των 130τ.μ.

2) Στη Λεωφόρο Καλλιθέας (Καρακόνερο) των 80-300τ.μ.

• Οι πωλήσεις μπορούν να γίνουν και με όλα τα Δάνεια Τράπεζας και οργανισμών.

• Αναλαμβάνουμε ΑΝΤΙΠΑΡΟΧΕΣ και Αγορές οικοπέδων.

• Δεχόμαστε ανταλλαγές ακινήτων.

ΠΛΗΡΟΦΟΡΙΕΣ:
ΔΙΑΚΟΓΕΩΡΓΙΟΥ ΚΑΛΛΙΣΤΟΣ
ΤΗΛΕΦΩΝΟ: 29318 - 34598 - ΤΗΛ. 78501 - 78502

ΓΙΑΝΝΗΣ ΝΙΚΟΛΙΔΑΚΗΣ
ΜΗΧΑΝΟΛΟΓΟΣ ΜΗΧΑΝΙΚΟΣ
ΓΑΛΛΙΑΣ 12 ΡΟΔΟΣ ΤΗΛ.: 22291 - 35103

ΠΩΛΟΥΝΤΑΙ

Πολυτελή διαμερίσματα με απεριόριστη θέα, ιδιωτικούς χώρους Parking και αποθήκες.
Επί της οδού Σελλά και Αισχίνη (περιοχή Δασκάλων). 77τ.μ., 99τ.μ., 119τ.μ. επί της οδού Κων. Υδραίου (πλησίον Ρόδου - Λίνδου), 135τ.μ., 95τ.μ., 147τ.μ. Γραφείο 105τ.μ. επί της οδού Εθνικής Αντιστάσεως και Τσαλδάδη

ΠΩΛΟΥΝΤΑΙ
ΑΠΟ ΤΟΝ
ΑΝΑΣΤΑΣΙΟ ΑΤΣΙΔΗ

1) Μονοκατοικίες στην οδό Μυκηνών, Ιαλυσός, διόροφες με σοφίτα, τεσσάρων υπνοδωματίων, 3 μπάνων και WC, αυτόνομη θέρμανση, σε οικόπεδο από 260 έως 415τ.μ. πλήρως αποπερατωμένες.

2) Ισόγεια διαμερίσματα 118 τ.μ. στην οδό Παρθενόπης, Αραπάκι, με αποκλειστική χρήση αυλής.

3) Διαμερίσματα στην οδό Κωνσταντινίδη, στο Ζέφυρος, 82, 94, 98, 132, και 148 τ.μ. με αποκλειστική θέση πάρκιγκ, αποθήκη και αυτόνομη θέρμανση.

ΠΛΗΡΟΦΟΡΙΕΣ: ΑΝΑΣΤΑΣΙΟΣ ΑΤΣΙΔΗΣ
ΣΤΕΦΑΝΟΥ ΚΑΖΟΥΛΛΗ 74 - ΡΟΔΟΣ
Τηλ. 2241028616 - 2241037848

ΙΑΤΡΙΚΗ ΑΝΑΚΟΙΝΩΣΗ

ΧΡΙΣΤΟΔΟΥΛΟΥ ΜΑΡΙΑ

ΙΑΤΡΟΣ ΑΚΤΙΝΟΔΙΑΓΝΩΣΤΗΣ (ΑΚΤΙΝΟΛΟΓΟΣ)

Δέχεται καθημερινά
στο Διαγνωστικό Εργαστήριο :
ΑΠΕΙΚΟΝΙΣΗ ΑΙΓΑΙΟΥ
Πάροδος Παπαλουκά 18Β
(παραπλεύρως του parking
του παλιού νοσοκομείου).
ΩΡΕΣ ΛΕΙΤΟΥΡΓΙΑΣ
ΤΟΥ ΕΡΓΑΣΤΗΡΙΟΥ 9 π.μ. - 8 μ.μ.

Τηλ. 22410 43000 - 3
Fax : 22410 43004

ΝΤΕΤΕΚΤΙΒΣ

30 ΧΡΟΝΙΑ ΜΟΝΙΜΑ ΚΑΙ ΣΤΗ ΡΟΔΟ

35354

ΠΛΑΤΕΙΑ ΑΓΙΟΥ ΙΩΑΝΝΟΥ
Η ΛΥΣΗ!!!
ΣΕ ΚΑΘΕ ΣΑΣ ΠΡΟΒΛΗΜΑ
EXPRESS SECURITY

ΝΤΕΤΕΚΤΙΒΣ

Συνταξιούχος Αστυνομικός Ασφάλειας
ΑΝΑΛΑΜΒΑΝΟΥΜΕ
Υποθέσεις ανηλίκων, οικογενειακές, προσωπικές κ.τλ.
ΔΙΑΘΕΤΟΥΜΕ ΤΑ ΠΛΕΟΝ ΣΥΓΧΡΟΝΑ ΟΠΤΙΚΟΑΚΟΥΣΤΙΚΑ ΣΥΣΤΗΜΑΤΑ
100% ΕΧΕΜΥΘΕΙΑ
ΡΩΜΗΣ 22 - ΡΟΔΙΝΙ • ΤΗΛ. 0241 0 68985
Κιν. 094 6997967

ΕΛΛΗΝΙΚΗ ΔΗΜΟΚΡΑΤΙΑ
ΠΕΡΙΦΕΡΕΙΑ ΝΟΤΙΟΥ ΑΙΓΑΙΟΥ
ΝΟΜΟΣ ΔΩΔΕΚΑΝΗΣΟΥ
ΝΟΜΑΡΧΙΑΚΗ ΑΥΤ/ΣΗ ΔΩΔΕΚΑΝΗΣΟΥ
Δ/ΝΣΗ ΜΕΤΑΦΟΡΩΝ ΚΑΙ ΕΠΙΚΟΙΝΩΝΙΩΝ
ΤΜΗΜΑ Κ.Τ.Ε.Ο
Ταχ. Δ/νση: 6ο χιλ. Ρόδου Λίνδου
Ταχ. Κώδικας: 85100, Telefax: 2241069544
Πληροφορίες : Γεώργιος Αργύρης
Τηλέφωνο: 2241065385



ΠΡΟΓΡΑΜΜΑ ΠΡΟΣΚΛΗΣΗΣ ΓΙΑ ΔΙΕΝΕΡΓΕΙΑ ΤΕΧΝΙΚΟΥ ΕΛΕΓΧΟΥ ΟΧΗΜΑΤΩΝ ΜΕ ΕΔΡΑ ΤΟΝ Ν. ΔΩΔΕΚΑΝΗΣΟΥ

ΧΡΟΝΙΚΗ ΠΕΡΙΟΔΟΣ	ΕΙΔΟΣ ΟΧΗΜΑΤΟΣ
ΑΠΟ 01/03/03 έως 30/4/03	ΠΑΝΤΟΣ ΕΙΔΟΣ ΟΧΗΜΑΤΑ ΜΕ ΣΥΝΔΥΑΣΜΟ ΓΡΑΜΜΑΤΩΝ ΡΟΒ 2001 ΕΩΣ ΚΑΙ 2500
ΑΠΟ 01/03/03 έως 30/4/03	ΠΑΝΤΟΣ ΕΙΔΟΣ ΟΧΗΜΑΤΑ ΜΕ ΣΥΝΔΥΑΣΜΟ ΓΡΑΜΜΑΤΩΝ ΕΡΥΘΡΟΥ ΧΡΩΜΑΤΟΣ ΕΦΟΣΟΝ ΕΧΕΙ ΠΑΡΕΛΘΕΙ ΤΕΤΡΑΕΤΙΑ ΑΠΟ ΤΗΝ ΗΜΕΡΟΜΗΝΙΑ ΠΡΩΤΗΣ ΑΔΕΙΑΣ ΚΥΚΛΟΦΟΡΙΑΣ ΤΟΥΣ
ΑΠΟ 01/03/03 έως 30/4/03	ΠΑΝΤΟΣ ΕΙΔΟΣ ΟΧΗΜΑΤΑ ΜΕ ΣΥΝΔΥΑΣΜΟ ΓΡΑΜΜΑΤΩΝ Π Α (ΠΟΛΙΤΙΚΩΝ ΑΝΑΠΗΡΩΝ) (ΚΥΑΝΟΥ ΧΡΩΜΑΤΟΣ)

Ε.Ν
Ο ΔΙΕΥΘΥΝΤΗΣ
ΧΑΤΖΗΚΩΝΣΤΑΝΤΙΝΟΥ ΑΝΤΩΝΙΟΣ

ΓΡΑΦΕΙΟ ΤΕΛΕΤΩΝ & ΜΝΗΜΟΣΥΝΩΝ ΡΟΔΟΥ
ΣΤΕΦΑΝΑ - ΣΤΟΛΙΣΜΟΙ

«ΑΜΕΡΙΚΑΝΟΥ»

Αμεση εξυπηρέτηση
ΟΛΟ ΤΟ 24ΩΡΟ

Αναλαμβάνουμε την τελετήκαι με τα έξοδαπου
χορηγούν τα ταμείαχωρίς καμία επιβάρυνση
ΙΚΑ, ΤΕΒΕ, ΤΑΞΥ, ΔΗΜΟΣΙΟΥ, ΛΙΜΕΝΙΚΩΝ, ΟΓΑ
και λοιπά ταμεία.

Τους ΑΠΟΡΟΥΣ ΔΩΡΕΑΝ
Πλατεία Βρούχου στη Μητρόπολη
Τηλέφωνα: 28901 - 33400

TOP PROPERTIES
GEORGE and SAVAS PIPINOS
ΓΕΩΡΓΙΟΣ και ΣΑΒΒΑΣ ΠΙΠΙΝΟΣ
ΣΥΜΒΟΥΛΟΙ και ΕΚΤΙΜΗΤΕΣ ΑΚΙΝΗΤΩΝ
REAL ESTATE AGENTS - MEMBER OF F.I.A.B.C.I. - N.A.E.A - C.E.I.
E-mail: gpipinos@otenet.gr
URL: www.rhodes - top - properties.com and www.pipinos.gr

Από το 1971



Η "**TOP PROPERTIES**" είναι ατομική επιχείρηση και ανήκει στους κ. Γεώργιο και Σάββα Πιπίνο. Το γραφείο ασχολείται απο το 1971 αποκλειστικά και μόνο με επενδύσεις και REAL ESTATE, στο νησί της Ρόδου και στην ευρύτερη περιοχή της Δωδεκανήσου.

ΑΠΕΥΘΥΝΟΜΑΣΤΕ: Στους **σοβαρούς, απαιτητικούς και επιλεκτικούς** επενδυτές - επιχειρηματίες, Ελληνες και ξένους, που ενδιαφέρονται να κάνουν μια σοβαρή επένδυση **προβολής** στο νησί της Ρόδου.

ΠΡΟΣΦΕΡΟΥΜΕ: Α) Υπηρεσίες και πληροφορίες που γίνονται σε προσωπικό επίπεδο με **εχεμύθεια, διακριτικότητα** και σοβαρότητα. Β) Μεγάλη γκάμα υψηλής ποιότητας ακινήτων, όπως: 1) Ξενοδοχεία Α' και Β' κατηγορίας των 600 - 500 - 350 - 300 κλινών 2) Κεντρικά αστικά ακίνητα κατάλληλα για Τράπεζες - καταστήματα - γραφεία 3) Παραλιακές εκτάσεις, κατάλληλες για τουριστικές επενδύσεις των 150.000 - 100.000 - 70.000 - 50.000 - 36.000 τ.μ. 4) Διαμερίσματα και μεζονέτες **προβολής και 5) Αξιόλογες Παραθεριστικές κατοικίες.**

ΣΤΟΧΟΣ ΜΑΣ ΕΙΝΑΙ: Να προσφέρουμε στο αγορασικό μας κοινό **υψηλής ποιότητας ακίνητα και ευκαιρίες** στο νησί της Ρόδου. Η τριακονταετής και πλέον πείρα μας στον τομέα αυτό αποτελεί εγγύηση.

ΣΥΝΘΗΜΑ ΜΑΣ ΕΙΝΑΙ: Επενδύστε στη ΡΟΔΟ ΤΩΡΑ, σε ακίνητα που **ΑΝΤΕΧΟΥΝ ΣΤΟ ΧΡΟΝΟ.**

Γεώργιος και Σάββας Πιπίνος
ΜΕΣΙΤΗΣ ΑΣΤΙΚΩΝ ΣΥΜΒΑΣΕΩΝ
Γιατί εμείς γνωρίζουμε καλύτερα!

SINCE 1971

TOP PROPERTIES is a father and son business. The Senior, Mr George S. Pipinos, the founder of the office, has carved over the years a reputation for integrity and excellence in the world of Real Estate in the Dodecanese. The junior, Dr. Savas Pipinos, haw returned from his studies in the UK to aid in his father's footsteps.

At Top Properties we try hard to attract important and selective investors: high calibre businessmen/women and discerning professional people, both Greek and foreign, who wish to acquire substantial and valuable property on Rhodes.

We offer our expertise and advice privately, discreetly and in strict confidence.

We keep a compehensive list of real estate of the highest specifications:

a. A' and B' class hotels (600, 500, 350, 300 beds capacity).

b. Centrally situated office buildings and other business premises.

c. Seaside land, ideal for development (hotels, holiday resorts, etc.), of 150.000, 100.000, 70.000, 50.000, 36.000 square metres.

d. Luxury apartments, maisonettes, detached, semi - detached and terraced houses.

e. Holiday and Retirement Homes

Our aim is to give our clients the opportunity to acquire value for money, first class real estate on Rhodes. Our 30- year - old experience in Real Estate is our warranty.

Our motto is: Invest in Rhodes. Invest in property. It stands the test of time.

TOP PROPERTIES
George and Savas Pipinos
Because we Know best



KENNENTY 38, ΡΟΔΟΣ, 85 100, ΤΗΛ. (22410) 23895 FAX: (22410) 20883

38 KENNEDY STR., RHODES, 85 100, TEL. (22410) 23895, FAX: (22410) 20883

ΕΛΛΗΝΙΚΗ ΔΗΜΟΚΡΑΤΙΑ
ΝΟΜΟΣ ΔΩΔΕΚΑΝΗΣΟΥ
ΔΗΜΟΣ ΝΟΤΙΑΣ ΡΟΔΟΥ
ΤΕΧΝΙΚΗ ΥΠΗΡΕΣΙΑ
ΕΔΡΑ: ΓΕΝΝΑΔΙ
ΤΗΛ: 22440/29134 - 29133
FAX: 22440/43385
Γεννάδι, 22/04/2003
Αρ. Πρωτ.: 2648

ΠΕΡΙΛΗΨΗ ΔΙΑΚΗΡΥΞΗΣ ΔΗΜΟΠΡΑΣΙΑΣ

Ο Δήμαρχος Νότιας Ρόδου προκηρύσσει Δημόσιο μειοδοτικό διαγωνισμό με σφραγισμένες προσφορές, με συμπλήρωση τιμολογίου για την προμήθεια του έργου

«ΠΡΟΜΗΘΕΙΑ ΚΑΙ ΕΓΚΑΤΑΣΤΑΣΗ ΑΝΤΛΗΤΙΚΩΝ ΣΥΓΚΡΟΤΗΜΑΤΩΝ ΔΗΜΟΥ ΝΟΤΙΑΣ ΡΟΔΟΥ (ΔΙΚΤΥΟΥ ΥΔΡΕΥΣΗΣ)» με το σύστημα προσφοράς μελέτη - κατασκευή (άρθρο 10 του Π.Δ. 609/1985).

Ο προϋπολογισμός της δαπάνης της προμήθειας και εγκατάστασης αντλητικών συγκροτημάτων ανέρχεται σε 41.200,00 Ευρώ μη συμπεριλαμβανομένου του ΦΠΑ.

Η εγγύηση συμμετοχής στον διαγωνισμό είναι το 2% του προϋπολογισμού της μελέτης ήτοι 824,00 Ευρώ.

Ο διαγωνισμός θα διενεργηθεί στα γραφεία του Δήμου Νότιας Ρόδου, στο Γεννάδι, στις 14-05-2003 ημέρα Τετάρτη, και ώρα 10.00 π.μ. έως 11.00 π.μ.

Στη δημοπρασία γίνονται δεκτές Εργοληπτικές Επιχειρήσεις εγγεγραμμένες στο ΜΕΕΠ Α' τάξης για έργα ηλεκτρομηχανολογικά όπως και κάτοχοι παλαιών εργοληπτικών πτυχίων Δ.Ε. αντίστοιχης κατηγορίας και τάξης του ΜΕΕΠ.

Τα τεύχη της δημοπρασίας χορηγούνται όλες τις εργάσιμες ημέρες και ώρες στα γραφεία των Τεχνικών Υπηρεσιών του Δήμου Νότιας Ρόδου, τηλ. 22440-29134-29133

Ο ΔΗΜΑΡΧΟΣ ΝΟΤΙΑΣ ΡΟΔΟΥ
Α.Α.
Ο ΑΝΤΙΔΗΜΑΡΧΟΣ
ΛΑΟΥΔΙΚΟΣ ΙΩΑΝΝΗΣ

ΔΙΕΥΘΥΝΣΗ ΔΑΣΩΝ ΔΩΔΕΚΑΝΗΣΟΥ

ΑΝΑΚΟΙΝΩΣΗ

Γνωστοποιείται κατά το άρθρο 14 του Ν. 998/79, η αποστολή για δημοσίευση στο Δήμο Νότιας Ρόδου της αριθμ. 2155/17/04/2003

Πράξης χαρακτηρισμού έκτασης που εκδόθηκε από τον Δ/ντή Δασών Δωδ/σου. Η ΚΜ 3325Β γαιών Γενναδίου χαρακτηρίζεται ως γεωργική έκταση.

Ο Δ/ντής Δασών Δωδ/νήσου
Φίλιππος Κοντίτσης
Δασολόγος
με βαθμό Διευθυντή

ΑΝΑΚΟΙΝΩΣΗ

Ανακοινώνεται ότι, από 10 έως 16 Μαΐου 2003 (ώρες 07:00 - 23:00), θα εκτελούνται βολές ελαφρών - βαρέων όπλων Πεζικού, στο πεδίο ασκήσεων - βολών ΚΑΤΤΑΒΙΑΣ.

Επικίνδυνη περιοχή, η περικλειόμενη μεταξύ των οδών ΚΑΤΤΑΒΙΑΣ - ΠΛΗΜΜΥΡΙΟΥ και ΚΑΤΤΑΒΙΑΣ - ΠΡΑΣΟΝΗΣΙΟΥ, καθώς και η θαλάσσια περιοχή, που εκτείνεται σε βάθος 15-20 χιλιομέτρων, από την ακτή του πεδίου βολής και ύψος 8.000 πόδια.

Κατά τις παραπάνω ημερομηνίες και ώρες ΑΠΑΓΟΡΕΥΕΤΑΙ κάθε κίνηση πεζών, τροχοφόρων αλιέων, λεμβούχων, πλοίων και αεροσκαφών στην παραπάνω περιοχή, προς αποφυγή ατυχημάτων.

ΕΚ ΤΗΣ ΣΤΡΑΤΙΩΤΙΚΗΣ ΥΠΗΡΕΣΙΑΣ

ΠΩΛΟΥΝΤΑΙ

1) Μονοκατοικίες στην παραλία Ιαλυσού έναντι Βράχου 120, 140, 150, 170, 180, 200 τ.μ. σε μπετά ή τελειωμένες πολυτελούς κατασκευής, σε οικόπεδα αυτοτελή 400 - 700 τ.μ.
2) Καταστήματα και στούντιο των 50 τ.μ. επί της οδού Ιερού Λόχου Ιαλυσός, έναντι ξενοδοχείου Τσίκη.

Πληρ. Γ. Ιωαννίδης Τηλ. 21714 ή 0932296983

ΠΩΛΟΥΝΤΑΙ

1) Οροφοδιαμερίσματα πολυτελούς κατασκευής εντός της πόλεως Ρόδου (όπισθεν παλαιού Νοσοκομείου) οδός Μεταξά των 136 τ.μ. με αποθήκη και θέση γκαράζ εσωτερική.
2) Διαμερίσματα σε μικρή πολυκατοικία πολυτελούς κατασκευής (με γκαράζ εσωτερικό) μέτρων 91, 98 και 136 τ.μ.
3) Μονοκατοικίες στην περιοχή Mira Mare διόροφες με υπόγειο γκαράζ των 140 τ.μ. και διαμερίσματα των 70 τ.μ.

Πληρ. Γ. Ιωαννίδης Τηλ. 21714 ή 0932296983

ΙΑΤΡΙΚΗ ΑΝΑΚΟΙΝΩΣΗ

Ο ιατρός Μικροβιολόγος - Βιοπαθολόγος
ΜΙΛΤΙΑΔΗΣ ΚΙΟΥΣΗΣ
Δέχεται: Δευτέρα - Παρασκευή
7:30 - 13:00 και 17:30 - 19:30
Τετάρτη απόγευμα κλειστά
Σάββατο κατόπιν ραντεβού
Καζαντζάκη 2 και Εθνικής Αντιστάσεως
(πρώην Αννης Μαρίας) Τηλ. 22410/70607

ΑΝΑΚΟΙΝΩΣΗ

Ο Δεκάχρονος Ροδίτης Μαθητής ΤΡΕΪΒΙΣ ΧΑΣΚΗ έχει διακομισθε στην Αθήνα στο Νοσοκομείο «Αγία Σοφία» γιατί πάσχει από σοβαρή ασθένεια (στο αίμα). Χρειάζεται την αγάπη σας για λίγο αίμα. Μπορείτε όσοι θέλετε να δώσετε αίμα για ζωή σε αυτό το αγγελούδι, στην ομάδα αιμοληψίας του νοσοκομείου της Ρόδου δηλώνοντας το όνομα του παιδιού. Θερμή παράκληση προς όλους τους συμπολίτες μας, από το 5ο Δημοτικό Βενετόκλειο. Ωρες αιμοληψίας: 8:30 - 13:30 πρωί 15:00 - 19:00 Απόγευμα

ΕΘΝΙΚΟ ΛΑΧΕΙΟ. ΚΑΤΑΛΟΓΟΣ ΚΕΡΔΩΝ ΣΤ' ΚΛΗΡΩΣΗ ΤΗΣ 192ης ΕΚΔΟΣΗΣ 23 ΑΠΡΙΛΙΟΥ 2003 ΗΜΕΡΑ 21η

ΚΕΡΔΗ ΠΟΥ ΦΟΡΟΛΟΓΟΥΝΤΑΙ

ΑΡΙΘ.	ΕΥΡΩ	ΦΟΡΟΣ	ΚΑΘ.ΚΕΡ.	ΑΡΙΘ.	ΕΥΡΩ	ΦΟΡΟΣ	ΚΑΘ. ΚΕΡ.
183828	200.000,00	19.900,00	180.100,00	213970	3.000,00	200,00	2.800,00
213948	15.000,00	1.400,00	13.600,00	183561	1.500,00	50,00	1.450,00
183850	3.000,00	200,00	2.800,00	213681	1.500,00	50,00	1.450,00

ΚΕΡΔΗ ΑΦΟΡΟΛΟΓΗΤΑ

ΑΡΙΘ	ΕΥΡΩ	ΑΡΙΘ.	ΕΥΡΩ	ΑΡΙΘ	ΕΥΡΩ	ΑΡΙΘ.	ΕΥΡΩ	ΑΡΙΘ.	ΕΥΡΩ
183031	300,00	183506	300,00	183858	300,00	213168	300,00	213643	300,00
183047	300,00	183521	300,00	183868	300,00	213175	300,00	213681	Φορ/ται
183048	300,00	183523	300,00	183909	300,00	213198	300,00	213694	300,00
183055	300,00	183561	Φορ/ται	183913	900,00	213203	600,00	213704	600,00
183078	300,00	183574	300,00	183945	600,00	213212	600,00	213718	300,00
183083	600,00	183584	600,00	183950	600,00	213222	300,00	213727	300,00
183092	600,00	183598	300,00	183953	300,00	213253	300,00	213733	300,00
183102	300,00	183607	300,00	183971	300,00	213264	600,00	213735	300,00
183133	300,00	183613	300,00	183972	300,00	213280	300,00	213774	300,00
183144	600,00	183615	300,00	183977	300,00	213300	300,00	213782	300,00
183160	300,00	183654	300,00	183981	300,00	213350	300,00	213783	300,00
183180	300,00	183662	300,00	183982	300,00	213352	600,00	213815	300,00
183230	300,00	183663	300,00	183989	300,00	213379	300,00	213843	300,00
183232	600,00	183695	300,00	183995	300,00	213388	600,00	213847	300,00
183259	300,00	183723	300,00	183999	300,00	213436	300,00	213859	300,00
183268	600,00	183727	300,00	213029	300,00	213439	300,00	213864	900,00
183316	300,00	183739	300,00	213033	900,00	213449	300,00	213882	300,00
183319	300,00	183744	900,00	213065	600,00	213469	600,00	213885	600,00
183329	300,00	183762	300,00	213070	600,00	213487	300,00	213909	900,00
183349	600,00	183765	600,00	213073	300,00	213502	300,00	213910	300,00
183367	300,00	183789	900,00	213091	300,00	213509	300,00	213913	900,00
183382	300,00	183790	300,00	213092	300,00	213511	300,00	213915	300,00
183389	300,00	183793	900,00	213097	300,00	213536	300,00	213935	900,00
183391	300,00	183795	300,00	213101	300,00	213539	300,00	213940	300,00
183416	300,00	183815	900,00	213102	300,00	213543	900,00	213948	Φορ/ται
183419	300,00	183820	300,00	213109	300,00	213548	300,00	213956	300,00
183423	900,00	183828	Φορ/ται	213115	300,00	213567	900,00	213970	Φορ/ται
183428	300,00	183836	300,00	213119	300,00	213590	300,00	213976	300,00
183447	900,00	183850	Φορ/ται	213151	300,00	213626	300,00	213978	300,00
183470	300,00	183856	300,00	213167	300,00	213641	300,00	213988	300,00

ΤΥΧΕΡΕΣ ΧΙΛΙΑΔΕΣ ΣΗΜΕΡΑ ΟΙ : 183 και 213.
Τέλος, από 180,00 ευρώ κερδίζουν όλοι οι άλλοι αριθμοί από 183000 έως 183999 και από 213000 έως 213999 που δεν αναγράφονται στον παραπάνω πίνακα. Τα παραπάνω κέρδη αντιστοιχούν σε ακέραια γραμμάτια (10/10) των 30,00 ευρώ.
Τα κέρδη παραγράφονται μετά τετράμηνο. Τιμή 0,01 Ευρώ

ΤΕΧΝΙΚΗ ΕΜΠΟΡΙΚΗ ΕΠΙΧΕΙΡΗΣΗ

ΖΗΤΕΙ

ΤΕΧΝΙΚΟ ΕΓΚΑΤΑΣΤΑΣΕΩΝ ΚΛΙΜΑΤΙΣΜΟΥ
Με ανάλογη προϋπηρεσία στον κλιματισμό (ψύξη - θέρμανση).
Πληροφορίες & υποβολή βιογραφικού στην διεύθυνση:
Π. Κανελλοπούλου 3 Ρόδος Τ.Κ. 85 100
Τηλ.: 2241027200 - 2241031064

A.N
FERRIES

Ε/Γ - Ο/Γ ΡΟΔΑΝΘΗ ✦✦
- Ε/Γ - Ο/Γ ΔΗΜΗΤΡΟΥΛΑ - Ε/Γ - Ο/Γ ΜΑΡΙΝΑ
ΡΟΔΟΣ - ΠΕΙΡΑΙΑΣ (04/04/03 - 20/04/03)

ΠΑΡΑΣΚΕΥΗ 04/04		
ΡΟΔΑΝΘΗ	12:00	ΚΑΣΤΕΛΛΟΡΙΖΟ
ΡΟΔΑΝΘΗ	21.00	ΚΩ-ΚΑΛΥΜΝΟ-ΠΕΙΡΑΙΑ
ΣΑΒΒΑΤΟ 05/04		
ΔΗΜΗΤΡΟΥΛΑ	13.00	ΚΩ-ΒΑΘΥ-ΧΙΟ-ΛΕΣΒΟ -ΛΗΜΝΟ - ΑΛΕΞΑΝ/ΠΟΛΗ (13.00)
ΜΙΛΕΝΑ	18.00	ΚΩ-ΚΑΛΥΜΝΟ-ΠΕΙΡΑΙΑ
ΚΥΡΙΑΚΗ 06/04		
ΡΟΔΑΝΘΗ	16.00	ΚΩ-ΚΑΛΥΜΝΟ-ΛΕΡΟ-ΠΑΤΜΟ-ΠΕΙΡΑΙΑ
ΔΕΥΤΕΡΑ 07/04		
ΔΗΜΗΤΡΟΥΛΑ	14.30	ΚΑΣΤΕΛΛΟΡΙΖΟ
ΜΑΡΙΝΑ	18.00	ΚΩ-ΚΑΛΥΜΝΟ-ΛΕΡΟ-ΠΑΤΜΟ-ΠΕΙΡΑΙΑ
ΤΡΙΤΗ 08/04		
ΔΗΜΗΤΡΟΥΛΑ	14.00	ΣΥΜΗ-ΤΗΛΟ-ΝΙΣΥΡΟ-ΚΩ-ΑΣΤΥΠΑΛΑΙΑ-ΚΑΤΑΠΟΛΑ-ΠΕΙΡΑΙΑ
ΡΟΔΑΝΘΗ	16.00	ΚΩ-ΚΑΛΥΜΝΟ-ΛΕΡΟ-ΠΑΤΜΟ-ΠΕΙΡΑΙΑ
ΤΕΤΑΡΤΗ 09/04		
ΜΑΡΙΝΑ	09.15	ΚΑΣΤΕΛΛΟΡΙΖΟ
ΜΑΡΙΝΑ	18.00	ΚΩ-ΚΑΛΥΜΝΟ-ΛΕΡΟ-ΠΑΤΜΟ-ΠΕΙΡΑΙΑ
ΠΕΜΠΤΗ 10/04		
ΡΟΔΑΝΘΗ	08.00	ΠΕΙΡΑΙΑ (22.00)
ΠΑΡΑΣΚΕΥΗ 11/04		
ΜΑΡΙΝΑ	16.00	ΚΩ-ΚΑΛΥΜΝΟ-ΛΕΡΟ-ΠΑΤΜΟ-ΠΕΙΡΑΙΑ
ΣΑΒΒΑΤΟ 12/04		
ΔΗΜΗΤΡΟΥΛΑ	13.00	ΚΩ-ΒΑΘΥ-ΧΙΟ-ΛΕΣΒΟ ΛΗΜΝΟ-ΑΛΕΞΑΝ/ΠΟΛΗ (17.00)
ΡΟΔΑΝΘΗ	16.00	ΚΩ-ΚΑΛΥΜΝΟ-ΛΕΡΟ-ΠΑΤΜΟ-ΠΕΙΡΑΙΑ
ΚΥΡΙΑΚΗ 13/04		
ΜΑΡΙΝΑ	14.00	ΚΩ-ΚΑΛΥΜΝΟ-ΛΕΡΟ-ΠΑΤΜΟ-ΠΕΙΡΑΙΑ
ΔΕΥΤΕΡΑ 14/04		
ΔΗΜΗΤΡΟΥΛΑ	14.30	ΚΑΣΤΕΛΛΟΡΙΖΟ
ΡΟΔΑΝΘΗ	17.00	ΚΩ-ΚΑΛΥΜΝΟ-ΛΕΡΟ-ΠΑΤΜΟ-ΠΕΙΡΑΙΑ
ΤΡΙΤΗ 15/04		
ΔΗΜΗΤΡΟΥΛΑ	14.00	ΣΥΜΗ-ΤΗΛΟ-ΝΙΣΥΡΟ-ΚΩ-ΑΣΤΥΠΑΛΑΙΑ-ΚΑΤΑΠΟΛΑ-ΠΕΙΡΑΙΑ
ΜΑΡΙΝΑ	16.00	ΚΩ-ΚΑΛΥΜΝΟ-ΛΕΡΟ-ΠΑΤΜΟ-ΠΕΙΡΑΙΑ
ΤΕΤΑΡΤΗ 16/04		
ΡΟΔΑΝΘΗ	18.00	ΚΩ-ΚΑΛΥΜΝΟ-ΛΕΡΟ-ΠΑΤΜΟ-ΠΕΙΡΑΙΑ
ΠΕΜΠΤΗ 17/04		
ΜΑΡΙΝΑ	16.00	ΚΩ-ΚΑΛΥΜΝΟ-ΛΕΡΟ-ΠΑΤΜΟ-ΠΕΙΡΑΙΑ
ΠΑΡΑΣΚΕΥΗ 18/04		
ΡΟΔΑΝΘΗ	16.00	ΚΩ-ΚΑΛΥΜΝΟ-ΛΕΡΟ-ΠΑΤΜΟ-ΠΕΙΡΑΙΑ
ΣΑΒΒΑΤΟ 19/04		
ΜΑΡΙΝΑ	08.30	ΚΑΣΤΕΛΛΟΡΙΖΟ
ΔΗΜΗΤΡΟΥΛΑ	13.00	ΚΩ-ΒΑΘΥ-ΧΙΟ-ΛΕΣΒΟ-ΛΗΜΝΟ-ΑΛΕΞΑΝ/ΠΟΛΗ (13.00)
ΜΑΡΙΝΑ	17.00	ΚΩ-ΚΑΛΥΜΝΟ-ΑΣΤΥΠΑΛΙΑ-ΚΑΤΑΠΟ-ΛΑ-ΠΕΙΡΑΙΑ
ΚΥΡΙΑΚΗ 20/04		
ΡΟΔΑΝΘΗ	16.00	ΚΩ-ΚΑΛΥΜΝΟ-ΛΕΡΟ-ΠΑΤΜΟ-ΠΕΙΡΑΙΑ

• Η εταιρεία μας βρίσκεται στην ευχάριστη θέση να σας ενημερώσει ότι : 1. Από 15/03 ισχύουν εκπτώσεις από 25% μέχρι και 40% για όλες τις θέσεις. Συμπεριλαμβάνεται και η τρίτη θέση. 2. Θα προσφέρονται ειδικές τιμές σε όλες τις θέσεις για οικογενειακά πακέτα και ξενοδοχεία 5 ή 4 αστέρων ε καταπληκτικές τιμές. 3. Από 15/06 θα εκτελούνται δρομολόγια καθημερινώς ΠΕΙΡΑΙΑ - ΚΩ - ΡΟΔΟ και ΡΟΔΟ - ΚΩ - ΠΕΙΡΑΙΑ. 4. Εισιτήρια ΜΕΤ' ΕΠΙΣΤΡΟΦΗΣ, ειδικές τιμές. 5. ΙΧ Έκπτωση 25% για μετάβαση, μετ' επιστροφής 40%. 6. Πολλαπλά εισιτήρια minimum 5,50% έκπτωση.

Grand Hotel Rhodes
★★★★★

Το γνωστό σημείο συνάντησης στο κέντρο της Πόλης με τη μουσική συντροφιά του πιανίστα Τάκη Τσώνη* απολαύστε μοναδικά κοκτέιλ και χαλαρώστε δίπλα στο τζάκι

Κρατήσεις- πληροφορίες τηλ: 2241054700
Διεύθυνση : Ακτής Μιαούλη 1 και Γ. Παπανικολάου

A Member of MITSIS HOTELS
GR
* Κάθε Πέμπτη - Παρασκευή και Σάββατο

PIANO BAR

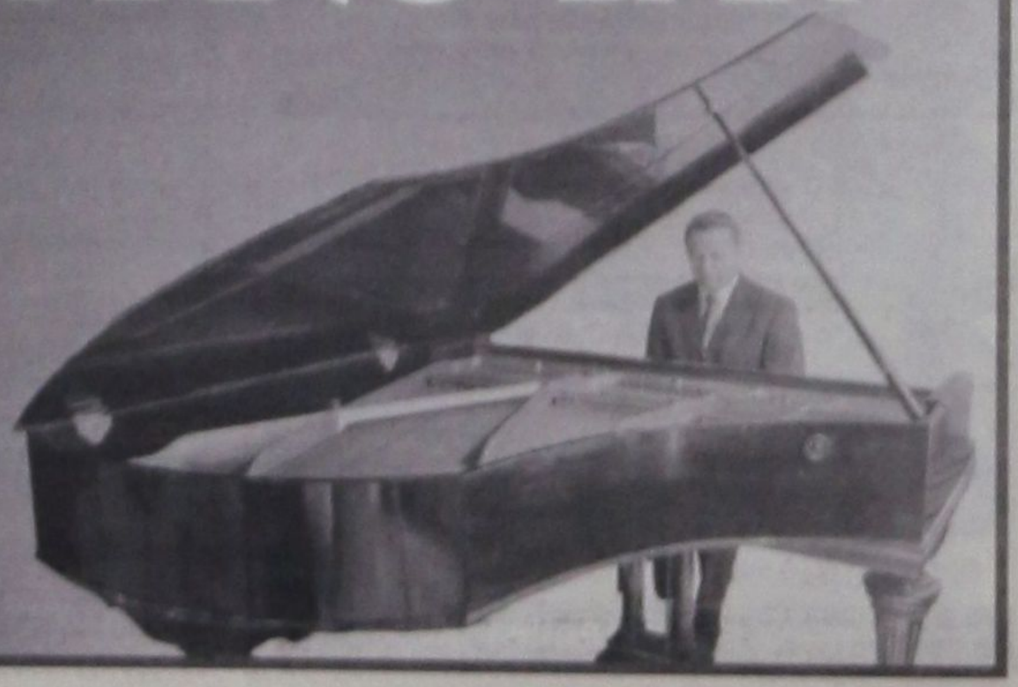



www.RodosVitrina.gr/Metropol.htm

METROPOL *MULTI-CINEMA* ALPHA ODEON

Πληροφορίες, Κρατήσεις από 16:00
Information, Reservations after 16:00
ΤΗΛ. 22410.28400

WEEKLY PROGRAMME - ΕΒΔΟΜΑΔΙΑΙΟ ΠΡΟΓΡΑΜΜΑ 18/04/2003 - 23/04/2003

24-25 / 04 2003
ΜΕΓΑΛΗ ΠΕΜΠΤΗ & ΜΕΓΑΛΗ ΠΑΡΑΣΚΕΥΗ
ΘΑ ΕΙΜΑΣΤΕ ΚΛΕΙΣΤΑ



ΚΑΤΑΛΛΗΛΟ

Η ΕΠΙΚΗ ΥΠΕΡΠΑΡΑΓΩΓΗ
ΤΟΥ ΠΟΛΥΒΡΑΒΕΥΜΕΝΟΥ ΖΑΝΓΚ ΓΙΜΟΥ
ΥΠΟΨΗΦΙΑ ΓΙΑ ΟΣΚΑΡ ΚΑΛΥΤΕΡΗΣ ΞΕΝΗΣ ΤΑΙΝΙΑΣ
ΗΡΩΑΣ (HERO)
ΠΡΩΤΑΓΩΝΙΣΤΟΥΝ
ΤΖΕΤ ΛΙ - ΤΟΝΙ ΛΕΟΥΝΓΚ
ΜΑΓΚΙ ΤΣΕΟΥΝΓΚ - ΖΑΝΓΚ ΖΙΓΙ
ΩΡΕΣ ΕΝΑΡΞΗΣ - SHOWTIMES
18:30, 20:30, 22:40
ΑΙΘΟΥΣΑ 1

IN ENGLISH
ΚΑΤ ΑΠΟ 13 ΕΤΩΝ



ΣΕ ΠΡΩΤΗ ΠΑΝΕΛΛΗΝΙΑ ΠΡΟΒΟΛΗ
ΜΠΡΟΥΣ ΓΟΥΪΛΙΣ
ΜΟΝΙΚΑ ΜΠΕΛΟΥΤΣΙ
ΤΑ ΔΑΚΡΥΑ ΤΟΥ ΗΛΙΟΥ
TEARS OF THE SUN
ΕΚΠΑΙΔΕΥΤΗΚΕ ΝΑ ΥΠΑΚΟΥΕΙ ΣΕ ΔΙΑΤΑΓΕΣ
ΕΓΙΝΕ ΗΡΩΑΣ ΟΤΑΝ ΤΙΣ ΑΓΝΟΗΣΕ
ΩΡΕΣ ΕΝΑΡΞΗΣ - SHOWTIMES
20:00, 22:30
ΑΙΘΟΥΣΑ 2

IN FRENCH
ΚΑΤΑΛΛΗΛΟ



ΜΙΑ ΑΙΣΘΗΜΑΤΙΚΗ ΠΕΡΙΠΕΤΕΙΑ
ΟΠΟΥ Ο ΕΡΩΤΑΣ ΗΡΘΕ ... ΕΞ ΟΥΡΑΝΟΥ
ΠΤΗΣΗ ΓΙΑ ΔΥΟ
JET LAG
ΠΡΩΤΑΓΩΝΙΣΤΟΥΝ
ΖΙΛΙΕΤ ΜΠΙΝΟΣ - ZAN PENO
ΩΡΕΣ ΕΝΑΡΞΗΣ - SHOWTIMES
20:15, 22:15
ΑΙΘΟΥΣΑ 3

ΣΤΑ ΕΛΛΗΝΙΚΑ
ΚΑΤΑΛΛΗΛΟ



ο πιό μικρός ήρωας...
με την πιό μεγάλη καρδιά...
σε ακόμα μεγαλύτερες περιπέτειες!!!
Ο ΠΟΝΤΙΚΟΜΙΚΡΟΥΛΗΣ 2
STUARTLITTLE
ΩΡΕΣ ΕΝΑΡΞΗΣ - SHOWTIMES
17:15, 18:45
ΑΙΘΟΥΣΑ 3

ΣΤΑ ΕΛΛΗΝΙΚΑ
ΚΑΤΑΛΛΗΛΟ



Η WALT DISNEY PICTURES
ΠΑΡΟΥΣΙΑΖΕΙ ΤΗΝ ΝΕΑ ΥΠΕΡΠΑΡΑΓΩΓΗ
ΤΟ ΒΙΒΛΙΟ ΤΗΣ ΖΟΥΓΚΛΑΣ 2
THE JUNGLE BOOK 2
Ο ΜΟΓΛΗΣ ΚΑΙ Ο ΜΠΑΛΟΥ
ΚΑΙ ΟΛΗ Η ΓΝΩΣΤΗ ΠΑΛΙΟΠΑΡΕΑ
ΣΕ ΝΕΕΣ ΠΕΡΙΠΕΤΕΙΕΣ
ΩΡΕΣ ΕΝΑΡΞΗΣ - SHOWTIMES
17:00, 18:30
ΑΙΘΟΥΣΑ 2

ΠΑΛΛΑΣ 5 CINEMAS CENTER

ΠΡΟΓΡΑΜΜΑ ΕΒΔΟΜΑΔΑΣ
18/04/2003 - 23/04/2003
Για κρατήσεις / For Reservations:
22410 24475 και 70670

Μεγάλη Πέμπτη & Μεγάλη Παρασκευή ΚΛΕΙΣΤΑ



ΑΙΘΟΥΣΑ 5
ΒΛΕΠΩ ΤΟΝ ΘΑΝΑΤΟ ΣΟΥ
FINAL DESTINATION 2 Τρόμου / Thriller
ΠΡΩΤΑΓΩΝΙΣΤΟΥΝ: ALI LARTER, A.J. COOK
Ώρες Έναρξης: *15:40, 17:50, 20:00, 22:20
* Ειδική επιπλέον παράσταση, μόνο Σάββατο & Κυριακή



ΑΙΘΟΥΣΑ 2
Η ΖΩΗ ΤΟΥ DAVID GALE
ΠΡΩΤΑΓΩΝΙΣΤΟΥΝ: KEVIN SPACEY, KATE WINSLET
Ώρες Έναρξης: 17:30, 20:00, 22:30



ΑΙΘΟΥΣΑ 4
KEN PARK
ΠΡΩΤΑΓΩΝΙΣΤΟΥΝ: JAMES RANSONE, TIFFANY LIMOS
Ώρες Έναρξης: *15:50, 20:15, 22:25
* Ειδική επιπλέον παράσταση, μόνο Σάββατο & Κυριακή



ΑΙΘΟΥΣΑ 1
ΟΙ ΩΡΕΣ / THE HOURS Κοινωνική / Drama
ΠΡΩΤΑΓΩΝΙΣΤΟΥΝ: MERYL STREEP, JULIANNE MOORE, NICOLE KIDMAN, ED HARRIS
Ώρες Έναρξης: *15:40, 18:00, 20:20, 22:40
* Ειδική επιπλέον παράσταση, μόνο Σάββατο & Κυριακή



ΑΙΘΟΥΣΑ 3
Ο ΠΥΡΗΝΑΣ / THE CORE
Περιπέτεια / Action movie
ΠΡΩΤΑΓΩΝΙΣΤΟΥΝ: HILLARY SWANK
Ώρες Έναρξης: 17:30, 22:40



ΑΙΘΟΥΣΑ 3 & 4
ΑΠΟΛΥΤΟ ΣΚΟΤΑΔΙ / DARKNESS
Θρίλερ / Horror Movie
ΠΡΩΤΑΓΩΝΙΣΤΟΥΝ: LENA OLIN, IAIN GLEN
ΑΙΘΟΥΣΑ 3 Ώρες Έναρξης: 20:10
ΑΙΘΟΥΣΑ 4 Ώρες Έναρξης: 18:00

ΠΡΟΣΕΧΩΣ Ο θρυλικός Mr Bean (Rowan Atkinson) επιστρέφει!

www.cinemapallas.gr

Το Πρόγραμμα

ΕΤ1

07.30 ΚΟΥΚΛΟ - ΜΕΓΑΛΟΙ ΚΑΙ ΠΟΛΥΣΠΟΡΙΑ
07.35 ΤΣΑΠΙ ΤΣΑΠΟ
07.45 ΚΟΥΚΛΟ - ΜΕΓΑΛΟΙ ΚΑΙ ΠΟΛΥΣΠΟΡΙΑ
07.55 ΑΝΤΙ ΠΑΝΤΙ
08.00 ΤΕΛΕΤΑΜΠΙΣ
08.30 ΤΑ ΔΙΔΥΜΑΚΙΑ
08.50 ΚΟΥΚΛΟ - ΜΕΓΑΛΟΙ ΚΑΙ ΠΟΛΥΣΠΟΡΙΑ
09.00 ΚΟΥΚΛΟ - ΜΕΓΑΛΟΙ ΚΑΙ ΠΟΛΥΣΠΟΡΙΑ
11.00 Η ΜΙΚΡΗ ΠΟΝΕΤ
01.00 ΖΩΝΗ ΑΣΦΑΛΕΙΑΣ
14.00 **ΕΙΔΗΣΕΙΣ**
14.30 ΟΥΡΑΝΙΟ ΤΟΞΟ
14.40 Ο ΔΡΟΜΟΣ ΜΕ ΤΑ ΑΣΤΕΡΙΑ
15.00 ΚΛΗΡΩΣΗ ΛΑΪΚΟΥ ΛΑΧΕΙΟΥ
15.20 ΟΥΡΑΝΙΟ ΤΟΞΟ
15.25 ΤΣΙΚΙΤΣΙΤΑΣ
16.10 ΟΥΡΑΝΙΟ ΤΟΞΟ
16.30 ΑΤΙΘΑΣΑ ΝΙΑΤΑ
17.30 **ΕΙΔΗΣΕΙΣ**
18.00 ΒΥΖΑΝΤΙΝΟΙ ΛΟΓΙΟΙ ΚΑΙ ΚΑΛΛΙΤΕΧΝΕΣ ΣΤΗΝ ΑΝΑΓΕΝΝΗΣΗ
19.00 ΑΚΟΛΟΥΘΙΑ ΤΩΝ ΑΓΙΩΝ ΠΑΘΩΝ
23.00 **ΕΙΔΗΣΕΙΣ**
23.30 ΠΟΔΟΣΦΑΙΡΟ: ΛΑΤΣΙΟ ΠΟΡΤΟ
01.30 ΞΕΝΗ ΣΕΙΡΑ: ΕΓΚΛΗΜΑ ΚΑΙ ΤΙΜΩΡΙΑ
02.00 ΔΙΚΤΥΟ ΜΕ ΤΗ ΝΕΤ
05.00 ΚΛΑΣΙΚΟΙ ΤΗΣ ΜΟΥΣΙΚΗΣ

NET

05.50 ΠΡΩΤΗ ΜΑΤΙΑ
10.00 ΔΟΜΗΝΙΚΟΣ ΘΕΟΤΟΚΟΠΟΥΛΟΣ
10.30 ΠΕΡΙΜΕΝΟΝΤΑΣ ΤΟ ΠΑΣΧΑ
11.00 **ΕΙΔΗΣΕΙΣ ΣΕ 1'**
11.01 ΧΑΙΡΕ ΣΙΩΝ ΑΓΙΑ ΜΗΤΗΡ ΤΩΝ ΕΚΚΛΗΣΙΩΝ
11.30 Η ΓΗ ΤΟΥ ΙΗΣΟΥ
12.00 **ΕΙΔΗΣΕΙΣ**
13.00 ΑΛΛΗ ΔΙΑΣΤΑΣΗ
15.00 **ΕΙΔΗΣΕΙΣ**
16.00 ΘΕΟΓΕΝΝΗΤΩΡ ΜΑΡΙΑ
18.00 **ΕΙΔΗΣΕΙΣ**
19.00 ΕΚΤΟΣ ΓΡΑΜΜΗΣ
20.00 ΤΑ ΠΑΘΗ ΤΟΥ ΙΗΣΟΥ ΧΡΙΣΤΟΥ
21.00 **ΕΙΔΗΣΕΙΣ**
22.00 ΠΡΩΤΑΓΩΝΙΣΤΕΣ
23.00 ΡΕΠΟΡΤΑΖ ΧΩΡΙΣ ΣΥΝΟΡΑ
23.55 ΣΤΟ ΑΣΑΝΣΕΡ
24.00 ΕΛΛΗΝΙΚΗ ΤΑΙΝΙΑ: ΤΑ ΚΑΛΥΤΕΡΑ ΤΟΥ ΧΡΟΝΙΑ
01.00 **ΕΙΔΗΣΕΙΣ ΣΕ 5'**

ΕΤ 3

07.31 ΜΕΓΑΛΗ ΕΒΔΟΜΑΔΑ ΣΤΟ ΑΓΙΟ ΟΡΟΣ
08.00 ΜΥΣΤΑΓΩΓΙΑ ΤΟΥ ΦΩΤΟΣ
09.00 Η ΑΛΛΗ ΜΕΡΑ
10.30 ΤΑ ΘΕΙΑ ΠΑΘΗ
11.00 ΠΡΟΣ ΤΟ ΕΚΟΥΣΙΟΝ ΠΑΘΟΣ...
11.30 ΠΑΘΟΣ ΛΑΩΝ
12.00 ΑΛΗΘΙΝΑ ΣΕΝΑΡΙΑ
13.00 Η ΜΕΓΑΛΗ ΑΠΟΦΑΣΗ
14.30 Μ. ΕΒΔΟΜΑΔΑ ΣΤΗ ΒΥΖΑΝΤΙΝΗ ΘΕΣΣΑΛΟΝΙΚΗ
14.45 ΜΑΚΡΙΝΕΣ ΦΙΛΙΕΣ
15.00 **ΕΙΔΗΣΕΙΣ**
15.30 ΜΕ ΜΙΑ ΤΡΙΤΗ ΜΑΤΙΑ
17.00 ΜΙΣΟΣ ΚΑΙ ΠΑΘΟΣ
18.30 ΑΘΛΗΤΙΚΑ
19.00 ΠΕΡΙΜΕΤΡΟΣ
19.30 ΑΚΟΛΟΥΘΙΑ ΤΩΝ ΑΧΡΑΝΤΩΝ ΠΑΘΩΝ
22.30 **ΕΙΔΗΣΕΙΣ**
23.00 ΤΟ ΜΥΣΤΗΡΙΟ ΤΗΣ ΣΙΝΔΟΝΗΣ
24.00 **ΕΙΔΗΣΕΙΣ**
00.20 ΘΡΗΝΟΙ ΚΑΙ ΥΜΝΟΙ ΑΠΟ ΤΑ ΚΕΙΜΕΝΑ ΤΗΣ ΑΓΙΑΣ ΓΡΑΦΗΣ
01.30 ΑΠΟ ΤΟΝ ΙΗΣΟΥ ΩΣ ΤΟΝ ΧΡΙΣΤΟ: ΟΙ ΠΡΩΤΟΙ ΧΡΙΣΤΙΑΝΟΙ
02.30 ΕΠΑΝ. ΕΚΠΟΜΠΩΝ - ΝΤΟΚΥΜΑΝΤΕΡ

MEGA

06.30 Η ΩΡΑΙΑ ΚΑΙ ΤΟ ΤΕΡΑΣ
08.30 ΞΕΝΗ ΤΑΙΝΙΑ: Η ΑΝΤΑΡΣΙΑ ΤΟΥ ΜΠΑΟΥΝΤΙ
12.00 ΞΕΝΗ ΤΑΙΝΙΑ: ΚΡΑΜΕΡ ΕΝΑΝΤΙΟΝ ΚΡΑΜΕΡ
14.00 **ΕΙΔΗΣΕΙΣ**
15.00 ΝΤΟΛΤΣΕ ΒΙΤΑ
15.45 ΞΕΝΗ ΣΕΙΡΑ: Η ΙΣΤΟΡΙΑ ΤΟΥ ΔΑΥΙΔ
20.00 **ΕΙΔΗΣΕΙΣ**
21.00 ΞΕΝΗ ΤΑΙΝΙΑ: ΒΑΡΑΒΒΑΣ
23.45 ΑΝΑΤΡΟΠΗ
00.15 **ΕΙΔΗΣΕΙΣ**
01.30 ΞΕΝΗ ΤΑΙΝΙΑ: Η ΑΓΝΗ ΤΟΥ ΘΕΟΥ
03.30 ΤΗΛΕΜΑΡΚΕΤΙΓΚ
04.30 ΑΚΟΥΣΕ ΜΕ
05.30 ΦΙΛΟΔΟΞΙΕΣ

ANT 1

06.00 ΜΟΜΠΑΪΛ ΦΑΝ
06.20 ΜΟΜΠΑΪΛ ΦΑΝ
07.00 ΚΑΛΗΜΕΡΑ ΕΛΛΑΔΑ
10.00 ΞΕΝΗ ΤΑΙΝΙΑ: Ο ΣΟΛΟΜΩΝ ΚΑΙ Η ΒΑΣΙΛΙΣΣΑ ΤΟΥ ΣΑΒΑ
12.35 ΣΟΥΠΕΡ ΓΚΕΪΜ
12.40 ΚΑΡΑΜΠΟΛΑ
14.00 **ΕΙΔΗΣΕΙΣ**
14.55 ΧΡΗΜΑ ΚΑΙ ΧΡΗΜΑΤΙΣΤΗΡΙΟ
15.05 ΤΗΣ ΕΛΛΑΔΟΣ ΤΑ ΠΑΙΔΙΑ
15.25 ΣΟΥΠΕΡ ΓΚΕΪΜ
15.30 ΒΟΤΚΑ ΠΟΡΤΟΚΑΛΙ
16.30 ΑΚΡΩΣ ΟΙΚΟΓΕΝΕΙΑΚΟΝ
17.30 **ΕΙΔΗΣΕΙΣ - ΕΙΔΗΣΕΙΣ ΣΤΗ ΝΟΗΜΑΤΙΚΗ ΓΛΩΣΣΑ**
17.40 Ο ΚΑΙΡΟΣ ΤΗΣ ΕΒΔΟΜΑΔΑΣ
17.45 ΣΟΥΠΕΡ ΓΚΕΪΜ
17.50 ΚΑΛΗΜΕΡΑ ΖΩΗ
18.40 ΘΗΣΑΥΡΟΦΥΛΑΚΙΟ
19.20 Η ΛΑΜΨΗ
20.00 **ΕΙΔΗΣΕΙΣ**
21.00 ΤΑ ΦΙΛΑΡΑΚΙΑ
22.00 Ο ΙΗΣΟΥΣ ΑΠΟ ΤΗ ΝΑΖΑΡΕΤ
23.10 **ΕΙΔΗΣΕΙΣ ΣΕ 1'**
23.15 ΔΕ ΓΟΥΟΛ
00.15 **ΕΙΔΗΣΕΙΣ**
00.40 ΠΡΟΣΩΠΙΚΑ ΤΑΞΙΔΙΑ
00.45 ΞΕΝΗ ΤΑΙΝΙΑ: Η ΜΕΡΑ ΠΟΥ ΠΕΘΑΝΕ Ο ΧΡΙΣΤΟΣ
03.40 ΞΕΝΗ ΤΑΙΝΙΑ: Ο ΤΡΙΤΟΣ ΚΑΤΑΣΚΟΠΟΣ

ALPHA

06.00 ΚΑΙΝΟΥΡΓΙΑ ΗΜΕΡΑ
06.50 ΠΡΩΤΗ ΣΕΛΙΔΑ
10.00 ΕΛΛΗΝΙΚΗ ΤΑΙΝΙΑ: ΚΡΑΥΓΗ
13.00 ΛΟΓΩ... ΖΩΗΣ
14.00 **ΕΙΔΗΣΕΙΣ**
14.50 ΕΛΛΗΝΙΚΗ ΤΑΙΝΙΑ: ΠΡΟΔΟΜΕΝΗ ΑΓΑΠΗ
16.30 ΓΡΑΜΜΗ ALPHA
17.30 ΕΙΔΗΣΕΙΣ
18.00 ΜΠΟΡΩ
20.00 **ΕΙΔΗΣΕΙΣ**
21.00 ΚΑΤΩ ΑΠΟ ΤΗΝ ΑΚΡΟΠΟΛΗ
21.45 ΑΠΟΣΤΟΛΟΣ ΠΑΥΛΟΣ
23.45 ΚΟΝΤΑ ΣΤΟΝ ΧΡΙΣΤΟ: ΙΟΥΔΑΣ
01.00 **ΕΙΔΗΣΕΙΣ**
02.00 ΞΕΝΗ ΤΑΙΝΙΑ: ΜΕΤΑΞΕΝΙΕΣ ΕΛΠΙΔΕΣ
04.00 ΤΗΛΕΑΓΟΡΕΣ
04.15 ΜΠΟΡΩ

STAR

06.45 ΠΑΙΔΙΚΟ ΠΡΟΓΡΑΜΜΑ
09.30 ΤΟ ΣΚΙΑΧΤΡΟ
11.00 ΞΕΝΗ ΤΑΙΝΙΑ: ΜΠΟ ΖΕΣΤ
14.00 ΞΕΝΗ ΣΕΙΡΑ: ΑΝΟ ΝΤΟΜΙΝΙ
16.00 **ΕΙΔΗΣΕΙΣ**
16.28 **ΕΙΔΗΣΕΙΣ ΣΤΗ ΝΟΗΜΑΤΙΚΗ**
18.30 ΜΟΝΟΜΑΧΟΣ
19.30 **ΕΙΔΗΣΕΙΣ**
21.00 ΞΕΝΗΤΑΙΝΙΑ: ΣΠΑΡΤΑΚΟΣ
01.00 **ΕΙΔΗΣΕΙΣ**
01.15 ΞΕΝΗ ΤΑΝΙΑ: ΑΝΝΑ ΚΑΡΕΝΙΝΑ
03.15 ΑΣΤΕΡΙΑ ΣΤΟ ΠΕΝΤΑΓΡΑΜΜΟ

FILMNET

06.00 ΔΙΠΛΗ ΠΡΟΔΟΣΙΑ
07.35 ΜΠΟΥΤΜΕΝ
09.10 Η ΠΡΙΓΚΙΠΙΣΣΑ ΚΑΙ Ο ΝΑΥΤΗΣ
10.40 ΤΗΛΕΟΠΤΙΚΕΣ ΠΩΛΗΣΕΙΣ
11.00 ΠΩΣ ΝΑ ΣΚΟΤΩΣΕΙΣ ΤΟΝ ΣΚΥΛΟ ΤΟΥ ΓΕΙΤΟΝΑ
12.55 ΨΗΛΑ ΤΑ ΧΕΡΙΑ
14.30 ΤΟ ΚΟΡΙΤΣΙ ΑΠΟ ΤΟ ΡΙΟ
16.20 ΣΤΗΝ ΠΑΓΙΔΑ ΤΟΥ ΕΧΘΡΟΥ
18.05 ΙΔΙΩΤΙΚΟΙ ΝΤΕΤΕΚΤΙΒ ΤΡΙΞΙ
20.00 ΔΕ ΜΟΥΒΙ ΣΟΟΥ
20.30 ΣΚΗΝΕΣ ΑΠΟ ΤΟΝ ΚΙΝΗΜΑΤΟΓΡΑΦΟ
21.00 ΚΑΤΩ ΑΠΟ ΤΗΝ ΑΜΜΟ
22.40 ΤΟ ΠΕΙΡΑΜΑ
00.40 ΗΜΑΣΤΑΝ ΚΑΠΟΤΕ ΣΤΡΑΤΙΩΤΕΣ
03.00 Ο ΑΝΘΡΩΠΟΣ ΑΠΟ ΤΗ ΓΑΛΛΙΑ
04.45 Ε! ΕΝΤΕΡΤΑΙΝΜΕΝΤ!

ALTER

06.00 ΑΛΤΕΡ ΚΛΙΠΣ
06.30 ΑΛΤΕΡ ΚΙΝΤΣ
08.00 **ΕΙΔΗΣΕΙΣ**
09.00 ΕΛΛΗΝΙΚΗ ΤΑΙΝΙΑ: ΕΥΤΥΧΩΣ ΤΡΕΛΛΑΘΗΚΑ
11.00 ΜΗΤΣΙ - ΧΩΣΤΑ
12.00 ΑΜΕΣΗ ΕΠΕΜΒΑΣΗ
13.00 **ΕΙΔΗΣΕΙΣ**
14.00 ΜΕ ΤΟ ΓΑΝΤΙ
16.15 ΔΙΑΤΡΟΦΙΚΕΣ ΑΞΙΕΣ
16.30 ΤΟΛΜΗ ΚΑΙ ΓΟΗΤΕΙΑ
17.00 **ΕΙΔΗΣΕΙΣ**
17.15 ΕΛΛΗΝΙΚΗ ΤΑΙΝΙΑ: ΤΟ ΠΡΟΣΩΠΟ ΤΗΣ ΗΜΕΡΑΣ
19.00 **ΕΙΔΗΣΕΙΣ**
21.00 ΣΟΒΑΡΟΤΗΣ ΜΗΔΕΝ
22.00 ΜΗΤΣΙ - ΧΩΣΤΑ
23.15 **ΕΙΔΗΣΕΙΣ**
23.30 ΑΫΠΝΙΕΣ ΜΕ ΤΗΝ ΑΝΝΙΤΑ ΠΑΝΙΑ
01.30 ΥΠΕΡΑΝΩ ΥΠΟΨΙΑΣ
03.30 ΞΕΝΗ ΤΑΙΝΙΑ: ΑΠΟΣΤΟΛΗ ΣΤΗ ΜΑΥΡΗ ΘΑΛΑΣΣΑ
05.30 ΤΟΛΜΗ ΚΑΙ ΓΟΗΤΕΙΑ

ΡΟΣΚΟΠΙΟ

ΚΡΙΟΣ:
21 ΜΑΡΤΙΟΥ - 19 ΑΠΡΙΛΙΟΥ

Ημέρες έντασης προβλέπονται λόγω των εορτών. Οι προετοιμασίες σάς φορτώνουν με πολλά καθήκοντα και αλλάζουν το καθημερινό σας πρόγραμμα. Μ' έναν καλό προγραμματισμό όμως σίγουρα θα τα καταφέρετε όλα. Αλλωστε, έχετε αρκετές ημέρες μπροστά σας για να ξεκουραστείτε και να διασκεδάσετε όπως το δικαιούστε

ΤΑΥΡΟΣ
20 ΑΠΡΙΛΙΟΥ - 20 ΜΑΪΟΥ

Η Μεγάλη Εβδομάδα δεν ευνοεί ίσως το ξεκίνημα νέων επαγγελματικών ανοιγμάτων, είναι όμως κατάλληλη να κάνετε τις απαραίτητες μεθοδεύσεις ώστε να προχωρήσετε πιο ουσιαστικά αργότερα. Όσο για την καλυτέρευση των οικονομικών σας, καλό θα ήταν να αποφύγετε τις περιττές σπατάλες, πράγμα δύσκολο λόγω των ημερών.

ΔΙΔΥΜΟΙ
21 ΜΑΪΟΥ - 21 ΙΟΥΝΙΟΥ

Μεγάλη κινητικότητα προβλέπεται για τις ημέρες αυτές λόγω των εορτών του Πάσχα. Φροντίστε λοιπόν να είστε προσεκτικοί στις μετακινήσεις σας για να αποφύγετε την περίπτωση ενός ατυχήματος ή ακόμα και μιας μικρής αδιαθεσίας.

ΚΑΡΚΙΝΟΣ
22 ΙΟΥΝΙΟΥ - 22 ΙΟΥΛΙΟΥ

Πολλές και ενδιαφέρουσες φαίνεται να είναι οι γνωριμίες σας αυτές τις ημέρες, όχι μόνο σε κοινωνικό αλλά και σε συναισθηματικό επίπεδο. Φέρτε πιο κοντά σας αγαπητούς αλλά και αξιόλογους ανθρώπους με κέφι και καλή διάθεση.

ΛΕΩΝ
23 ΙΟΥΛΙΟΥ - 22 ΑΥΓΟΥΣΤΟΥ

Ένα κλίμα «ανακαίνισης» φέρνει το φετινό Πάσχα στη ζωή σας, καθώς βρίσκεστε σ' ένα διάστημα προετοιμασίας επαγγελματικών σχεδίων, πράγμα που έχει απορροφήσει όλη την ενεργητικότητά σας εδώ και καιρό. Μην αρνηθείτε μια συμφωνία ή ένα ταξίδι που θα μπορούσε να σας ανοίξει καινούργιους ορίζοντες.

ΠΑΡΘΕΝΟΣ
23 ΑΥΓΟΥΣΤΟΥ - 23 ΣΕΠΤΕΜΒΡΙΟΥ

Το οικογενειακό σας περιβάλλον και τις σχέσεις σας με τους δικούς σας ανθρώπους έρχονται να αλλάξουν οι ημέρες του Πάσχα, δίνοντάς σας τη δυνατότητα να βρεθείτε πιο κοντά στα αγαπημένα σας πρόσωπα, αλλά και να βελτιώσετε τις συνθήκες και τον χώρο που ζείτε.

ΖΥΓΟΣ:
24 ΣΕΠΤΕΜΒΡΙΟΥ - 23 ΟΚΤΩΒΡΙΟΥ

Η περίοδος αυτή, εκτός από τους καινούργιους στόχους που θα μπορούσατε να βάλετε, είναι κατάλληλη για να κλείσετε κάποιες εκκρεμότητες, κυρίως με τα οικονομικά σας, αλλά και με νομικές υποθέσεις, αν υπάρχουν και σας απασχολούν.

ΣΚΟΡΠΙΟΣ:
24 ΟΚΤΩΒΡΙΟΥ - 22 ΝΟΕΜΒΡΙΟΥ

Νιώθετε τη διάθεση να ξεκαθαρίσετε πολλά πράγματα στη ζωή σας αυτή την περίοδο. Πολύ σύντομα, πολλές από τις εξελίξεις θα σας κάνουν να καταλάβετε σε ποιους μπορείτε να βασίζεστε και σε ποιους όχι. Προς το παρόν όμως, σκεφτείτε πώς μπορείτε να περάσετε όσο το δυνατόν καλύτερα τις ημέρες του Πάσχα.

ΤΟΞΟΤΗΣ:
23 ΝΟΕΜΒΡΙΟΥ - 21 ΔΕΚΕΜΒΡΙΟΥ

Τις ημέρες αυτές σάς δίνεται η δυνατότητα να ξεκαθαρίσετε ποιες είναι οι διαφορές που υπάρχουν ανάμεσα σε σας και το αγαπημένο σας πρόσωπο ή κάποιους ανθρώπους που συνεργάζονται μαζί σας. Μην ξεχνάτε πως οι προσωπικές και οι επαγγελματικές συνδιαλλαγές χρειάζονται πρώτα απ' όλα ειλικρίνεια.

ΑΙΓΟΚΕΡΩΣ:
22 ΔΕΚΕΜΒΡΙΟΥ - 19 ΙΑΝΟΥΑΡΙΟΥ

Οι ημέρες αυτές σάς βρίσκουν κάτω από μια συγκινησιακή φόρτιση, γρήγορα όμως θα θελήσετε να βάλετε μια νέα τάξη στη ζωή σας και να διώξετε τις ανασφάλειες και τις αδυναμίες σας. Ξεκινήστε με μια γενική «εξυγίανση» και ασχοληθείτε πιο ουσιαστικά με την υγεία σας, αλλά και με την καλυτέρευση των συνθηκών που επικρατούν στην καθημερνή σας ζωή.

ΥΔΡΟΧΟΟΣ
20 ΙΑΝΟΥΑΡΙΟΥ - 19 ΦΕΒΡΟΥΑΡΙΟΥ

Έχετε αποφασίσει να περάσετε καλά αυτές τις ημέρες των εορτών του Πάσχα. Φροντίστε λοιπόν να έχετε ένα καλό πρόγραμμα για να γιορτάσετε στο σπίτι ή μακριά απ' αυτό. Οι δικοί σας άνθρωποι, πάντως, έχουν όλη την καλή διάθεση να σας χαρίσουν όμορφες στιγμές.

ΙΧΘΥΕΣ:
19 ΦΕΒΡΟΥΑΡΙΟΥ - 20 ΜΑΡΤΙΟΥ

Είναι καιρός πια να διεκδικήσετε τα δικαιώματά σας και να κάνετε αυτό που σας αρέσει. Αν δεν θέλετε να γιορτάσετε παραδοσιακά το Πάσχα δηλώστε το στους δικούς σας και περάστε όσο πιο ευχάριστα μπορείτε μ' αυτούς που αγαπάτε.



ΑΓΩΝΑΣ

Ο ευγενικός αγώνας είναι ένας λαμπρός σκοπός ύπαρξης.

Η έκβαση οποιουδήποτε αγώνα εξαρτάται όχι τόσο από τη σωματική ευρωστία, αλλά από την ψυχική διάθεση και δύναμη.

(Αρχαίο γνωμικό)

Να μην αποφεύγομε τον αγώνα όταν αυτός είναι αναπόφευκτος, για να προασπίσομε το δίκαιο και την αξιοπρέπεια του ανθρώπου. Αν κάνομε αυτό πολύ σύντομα θα επιστρέψομε στις προϋποθέσεις που θα μας επιτρέψουν να ευτυχούμε ανθρώπινα

(Α. Αϊνστάιν)

ΑΔΕΛΦΟΣ

Οσο άθλιος και αν είναι ένας άνθρωπος, είναι πάντα αδελφός μας.

(Σενέκας)

Αδελφός αδελφό δεν τρέφει, μα πάντα τον υποστηρίζει.

(Βουλγάρικη παροιμία)

Το δεξί χέρι της ζωής είναι η αδελφοσύνη.

(Βίβλος)

Ισχυρότερη από κάθε τείχος, είναι η συμβίωση μονοιασμένων αδελφών.

(Αντισθένης)

Προνοεί για τον ίδιο του τον εαυτό, όποιος φροντίζει για τον αδελφό του.

(Ξενοφώντας)

Καλύτερα να γίνω χίλια κομμάτια, παρά ν' αποκηρύξω τους αδελφούς μου, των καταπιεσμένων τάξεων.

(Μαχάτμα Γκάντι)

Θεώρησε όλους τους ανθρώπους αδελφούς σου, αγάπα τους, εργάσου πάντα γι' αυτούς και αυτό θα είναι αρκετό, για να σε κάνει ευτυχισμένο.

(Κομφούκιος)

Τα αδέλφια ζώντας πλάι-πλάι, κάστρα χτίζουνε.

(Αλ. Παράσχος)

Πρέπει να περιποιούμαστε τον αδελφό, με αδελφικό χέρι.

(Ευριπίδης)

Εύκολο είναι να ζουν σε αρμονία τ' αδέλφια. (Θ. Καρλάυλ)

ΑΔΙΑΚΡΙΣΙΑ

Ο αχρείος δεν είναι πολύ χειρότερος από τον αδιάκριτο.

(Πλωτίνος)

Η μεγαλύτερη αδιακρισία είναι το να ζητάς κάτι που δεν μπορούν να σου το αρνηθούν.

(Μένκιος)

ΑΔΙΑΦΟΡΙΑ

Ο ύπνος της καρδιάς είναι αδιαφορία.

Η αδιαφορία συχνά δεν είναι παρά μια μορφή αδυναμίας.

Η αγάπη ανταμείβεται με αγάπη, η αδιαφορία μόνο με αδιαφορία

(Α. Λασκαράτος)



ΑΠΟ ΕΝΑ 41ΧΡΟΝΟ ΑΕΡΓΟ ΑΡΧΑΓΓΕΛΙΤΗ

ΝΕΑ ΘΡΑΣΥΤΑΤΗ ΛΗΣΤΕΙΑ στην Εμπορική Φαληρακίου

• Εμφανίσθηκε οπλισμένος σαν τον «αστακό» και πήρε 15.765 ευρώ
• Συνελήφθη από πολίτες και παραδόθηκε στην αστυνομία • Εξαίρεται η στάση και το φρόνημα του προσωπικού της τράπεζας • Ο ληστής νοσηλεύεται στο νοσοκομείο • Λεπτό προς λεπτό η ληστεία με αφηγήσεις αυτοπτών μαρτύρων


Από αριστερά προς τα δεξιά οι ήρωες της Τράπεζας: Α. Χαρτερός, Κ. Βαλσάμη, Σ. Σταυρή

Μία ακόμα θρασύτατη ληστεία εις βάρος υποκαταστήματος Τράπεζας στη Ρόδο διεπράχθη χθες το πρωί και πιο συγκεκριμένα του υποκαταστήματος Φαληρακίου της Εμπορικής Τράπεζας. Είναι η δεύτερη φορά μέσα σε ένα χρόνο που οι υπάλληλοι του συγκεκριμένου καταστήματος εκτίθενται σε κίνδυνο, αλλά, παρ' όλα αυτά δεν έχουν ληφθεί και τα πιο στοιχειώδη μέτρα προστασίας και ασφάλειας, με αποτέλεσμα να απειλούν τώρα οι υπάλληλοι με προσφυγές στη Δικαιοσύνη.

Θυμίζουμε ότι πέρσι, στις 4 Απριλίου είχε γίνει ληστεία από τον ανθυπαστυνόμο (υπηρετούσε τότε στο ΑΤ Ιαλυσού) Γ. Πουλλή, ο οποίος θα δικασθεί, σε δεύτερο βαθμό, την 16η Ιουνίου 2003, στο Πενταμελές Εφετείο Δωδ/νήσου. Ταυτόχρονα είναι η δεύτερη ληστεία που «ζει» ο δ/ντής του υποκ/τος κ. Αναστάσιος Χαρτερός, ο οποίος όμως ενωρίτερα είχε αποφύγει μια άλλη, με δράστη τον Γιώργο Ατταλιώτη, ο οποίος διαφεύγει στο εξωτερικό. Συγκεκριμένα ο Ατταλιώτης, πριν καταλήξει στο υποκατάστημα Φαληρακίου της Αγροτικής Τράπεζας, έκανε επί δύο ημέρες «ανίχνευση» των χώρων της Εμπορικής και σταμάτησε όταν τον παρατήρησε ο κ. Α. Χαρτερός, που θεώρησε «ύποπτες» τις κινήσεις του.

Σχετικά με την χθεσινή ληστεία, έγιναν γνωστά τα ακόλουθα:

Περί ώραν 08:10 εμφανίσθηκε στο υποκατάστημα Φαληρακίου της Εμπορικής Τράπεζας, άγνωστο ως τότε άτομο **(αργότερα διαπιστώθηκε ότι επρόκειτο για τον 41χρονο Αρχαγγελίτη Βασίλειο Τσακίρη του Αντωνίου και της Ανθής, άεργο),** αφού στάθμευσε έξω απ' αυτό το υπ' αριθ. Κυκλ. ΤΒΝ 9294 ενοικιασμένο μοτοποδήλατο, του οποίου είχε επικαλύψει τον αριθμό κυκλοφορίας με αυτοκόλλητη ταινία, και κατευθύνθηκε προς το ταμείο. Ο Τσακίρης φορούσε κουκούλα στο κεφάλι μαύρου χρώματος και κρατούσε μια δίκανη κυνηγετική καραμπίνα οπλισμένη με δύο φυσίγγια. (σημ.: την μετέφερε τυλιγμένη σε πλαστικές σακούλες). Είχε ακόμα ένα πιστόλι κρότου αερίου.



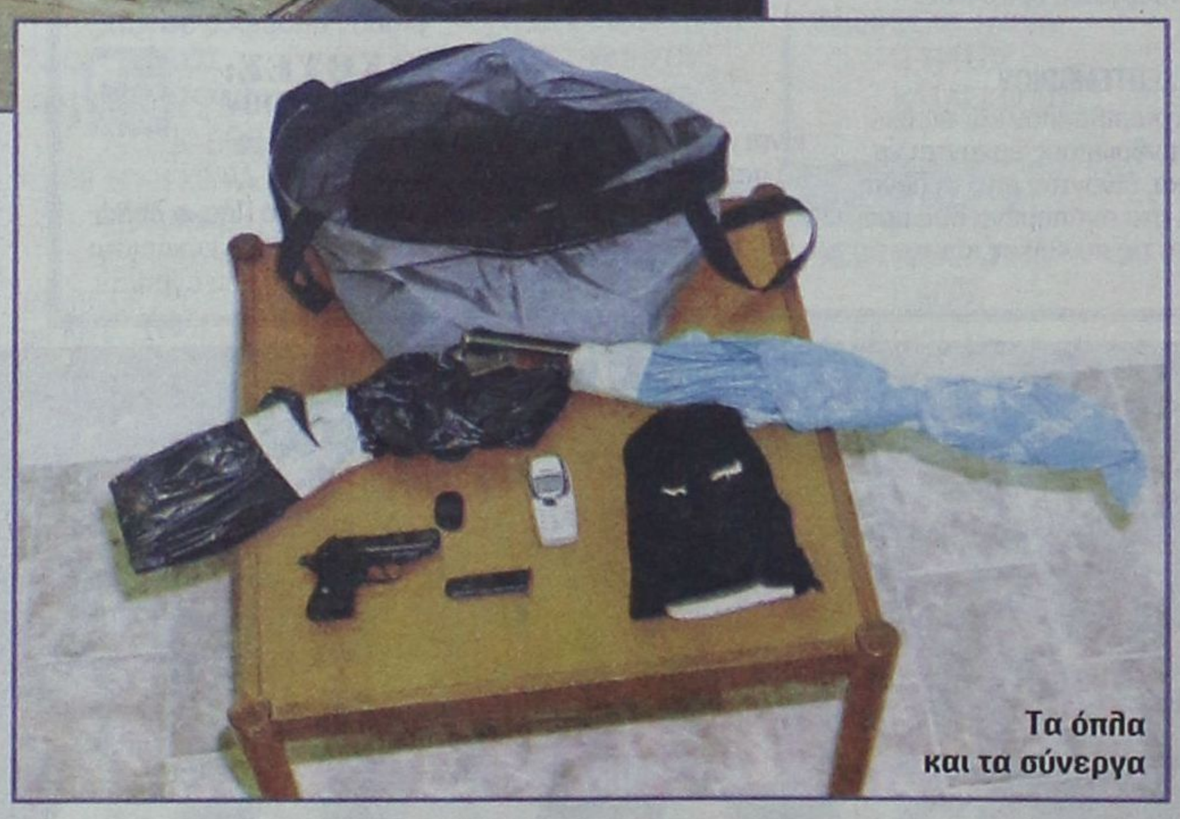
Τα όπλα και τα σύνεργα

Αφού πλησίασε την ταμία Κυριακούλα Βαλσάμη, την πρόσταξε με προτεταμένη την καραμπίνα και απλώνοντας μια σακ βουαγιάζ:

«Βάλε τα λεφτά μέσα». Πίσω από την ταμία στεκόταν όρθια η υπάλληλος Σοφία Σταυρή, σύζυγος Σταύρου, η οποία, στο αντίκρυσμα του ληστή, φώναξε: «Δεν το πιστεύω»! Στο σημείο αυτό έγινε θεατής και ο διευθυντής κ. Αναστ. Χαρτερός, ο οποίος ασχολείτο με πράξεις στον Η/Υ του. Εντρομη η ταμίας έβαλε στην σακούλα 5.000 ευρώ από το ένα ταμείο και 10.765 από το άλλο, συνολικά δηλαδή 15.765 ευρώ, αλλά ο ληστής δεν έμεινε ικανοποιημένος, και πρόσταξε: «Ανοίξτε και το χρηματοκιβώτιο». Του εξήγησαν, όμως ότι το χρηματοκιβώτιο έχει χρονοδιακόπτη και δεν μπορεί να ανοίξει, και έτσι παραιτήθηκε. Ευθύς αμέσως έσπευσε να εγκαταλείψει το υποκατάστημα, αλλά καθώς διαπίστωσε ότι του είχαν πέσει τα κλειδιά του, επέστρεψε πίσω για να τα παραλάβει. Στο μεταξύ, όμως, η κ. Σοφία Σταυρή είχε θέσει σε λειτουργία το σύστημα συναγερμού και ταυτόχρονα είχε καλέσει το «100» (ο συναγερμός κτύπησε στην Αθήνα και αμέσως ενημερώθηκε από την «security» η Αστυνομία Ρόδου), ενώ βγήκε έξω μαζί με τον διευθυντή και φώναζε, «ληστεία, ληστεία, πιάστε τον»!.

Στην Τράπεζα προσέρχονταν την στιγμή εκείνη ο ξενοδόχος κ. Γιώργος Δούναβης, ο οποίος κυνήγησε τον ληστή, τον συνέλαβε και τον αφόπλισε, ρίχνοντάς τον στο έδαφος με την βοήθεια του διευθυντή, αλλά ο Τσακίρης κατάφερε να σηκωθεί:

Προσέτρεξαν,όμως, δύο στρατιώτες και ένα τρίτο άτομο και όλοι μαζί τον ακινητοποίησαν τελείως και τον παρέδωσαν λίγο αργότερα στους αστυνομικούς που προσέτρεξαν. Κατά τη μάχη που προηγήθηκε μεταξύ του ληστή και των ιδιωτών, ο πρώτος έπεσε (με το σπρώξιμο) στο έδαφος και τραυματίσθηκε, σπάζοντας και το αριστερό χέρι του. Νοσηλεύεται, φρουρούμενος, στην Ορθοπεδική Κλινική του Γενικού Νοσοκομείου Ρόδου, καθώς χρήζει χειρουργικής επεμβάσεως. Το μοτοποδήλατο κατασχέθηκε καθώς και τα χρήματα τα οποία αποδόθηκαν στην Τράπεζα.

Σε ανακοίνωση της Αστυνομικής Διευθύνσεως Δωδ/σου αναφέρεται ότι «σε απόσταση 100 μέτρων περίπου έξωθεν του υποκαταστήματος ακινητοποιήθηκε ο ληστής από τους περιπολούντες αστυνομικούς και τους προστρέξαντες πολίτες», αλλά πρόκειται για υπερβολή (για να «δρέψει δάφνες»), αφού καμία ανάμειξη δεν είχε η Αστυνομία. Ο ληστής απλώς παραδόθηκε στους αστυνομικούς 25 λεπτά περίπου μετά την διάπραξη της ληστείας.

Προανάκριση διενεργεί η Υποδ/νση Ασφαλείας Ρόδου και ήδη κατέθεσαν χθες το μεσημέρι οι υπάλληλοι του Υποκ/τος Αν. Χαρτερός, Σοφία Σταυρή και Κυριακούλα Βαλσάμη, οι οποίοι και περιέγραψαν, λεπτό προς λεπτό, πως διεπράχθη η θρασύτατη ληστεία.

Ο δράστης δεν μπόρεσε ακόμα να καταθέσει, καθώς νοσηλεύεται στο νοσοκομείο, συγκλίνουσες ωστόσο πληροφορίες αναφέρουν ότι είναι άτομο προβληματικό και ότι αντιμετώπιζε και οικονομικά προβλήματα. Σπούδαζε ιατρική, αλλά διέκοψε στο 4ος έτος και για να ανταπεξέλθει εργαζόταν, ως ομπρελάς, εποχικά, στην παραλία της Τσαμπίκας.

Η πράξη του άφησε χθες στην κυριολεξία άναυδη την κοινωνία του Αρχαγγέλου, η οποία, ήταν ενήμερη για τα ψυχολογικά και άλλα προβλήματα που αντιμετώπιζε ο Β. Τσακίρης.


Το μοτοποδήλατο