η δημοκρατική της Ρόδου

στην υπηρεσία του δωδεκανησιακού λαού

Αρ. φύλλου 6249 - ΤΕΤΑΡΤΗ 30 ΑΠΡΙΛΙΟΥ 2003 - Τιμή 0,70 ΕΥΡΩ (238 δρχ.) www.dimokratiki.gr





ΜΕΙΩΜΕΝΕΣ ΚΑΤΑ 30% ΟΙ ΚΡΑΤΗΣΕΙΣ

ΕΝΤΟΝΟΣ ΠΡΟΒΛΗΜΑΤΙΣΜΟΣ των ξενοδόχων Φαληρακίου

Κινδυνεύουν με «λουκέτο» ξενοδοχεία και λοιπές τουριστικές επιχειρήσεις • Χωρίς παραλίες τα... «παραλιακά» ξενοδοχεία

• ΣΕΛ. 7

ΟΛΑ ΕΙΝΑΙ ΣΧΕΔΟΝ ΕΤΟΙΜΑ



Μεγάλο γεγονός για τα νησιά αλλά και για την Ευρώπη η άτυπη σύνοδος των υπουργών Εξωτερικών

• ΣΕΛ. 4-5

ΑΝΩ-ΚΑΤΩ ΤΑ ΚΟΜΜΑΤΑ



Βιάζονται να γίνουν... βουλευτές οι αυτοχρισθέντες ως... υποψήφιοι!

• ΣΕΛ. 12

ΜΙΑ ΣΥΝΕΝΤΕΥΞΗ ΜΕ ΠΟΛΛΟΥΣ ΑΠΟΔΕΚΤΕΣ

ΔΗΜ. ΚΡΕΜΑΣΤΙΝΟΣ: «Περιμένω από Σημίτη την πρέπουσα απάντηση»

✓ *Η κατάσταση στο ΠΑΣΟΚ δεν είναι καλή, πρέπει να γίνει αυτοκάθαρση*



Μερίδα του Τύπου προβάλλει καθημερινά και τελικώς καθιστά αναγνωρίσιμες «προσωπικότητες» αμφισβητούμενου ήθους και κύρους, οι οποίες, όταν καταλάβουν δημόσιες θέσεις, υπηρετούν τα αφεντικά τους • Το ΠΑΣΟΚ δεν πρέπει να είναι μόνο διαφανές, αξιοκρατικό και ασυμβίβαστο, αλλά πρέπει παράλληλα και να φαίνεται • Αν οι καταγγελίες για σκάνδαλα αποδειχθούν αληθινές, θα πρέπει οι υπεύθυνοι να απομεμφθούν από το κόμμα και την κυβέρνηση • Η ανασυγκρότηση του κόμματος πρέπει να γίνει από τους βουλευτές

• ΣΕΛ. 32

ΕΙΝΑΙ ΒΑΘΙΑ ΤΑ ΑΙΤΙΑ



Θα συνεχισθεί για μεγάλο διάστημα η κρίση που μαστίζει την αγορά

• ΣΕΛ. 10

ΠΕΡΙΕΡΧΕΤΑΙ ΣΤΟ ΔΗΜΟ ΡΟΔΙΩΝ



Υπογράφεται η σύμβαση για την παραχώρηση της μαρίνας

• ΣΕΛ. 6

Η «δ» ΦΕΡΝΕΙ ΣΤΟ ΦΩΣ ΕΝΔΙΑΦΕΡΟΝΤΑ ΣΤΟΙΧΕΙΑ

ΠΩΣ ΣΧΕΔΙΑΣΘΗΚΕ ΚΑΙ ΥΛΟΠΟΙΗΘΗΚΕ η απάτη με τα αεροπορικά εισιτήρια



Δεν αποκλείεται να είχαν στη Ρόδο άμεσους συνεργούς οι Νιγηριανοί-εγκέφαλοι

• ΣΕΛ. 8

Ο ΑΝΔΡΕΑΣ ΔΙΑΚΟΣ

ΕΝΑΣ ΚΑΡΠΑΘΙΟΣ ΕΣΤΙΑΤΟΡΑΣ ΝΙΚΗΣΕ στις ΗΠΑ τον Τραπεζικό Κολοσσό



Αρνήθηκε αποζημίωση 500 εκ. για την κατεδάφιση κτιρίου του

• ΣΕΛ. 21

ΞΕΚΑΘΑΡΙΖΕΙ ΤΟ ΤΟΠΙΟ

Πέντε βήματα για τη νομιμοποίηση των αυθαιρέτων

• ΣΕΛ. 11



ΑΠΟ ΣΩΜΑΤΕΙΑ ΚΑΙ ΟΡΓΑΝΩΣΕΙΣ

Πορείες για τα πολεμικά Αυτοσυγκράτηση και σύνεση συνιστά η τοπική ηγεσία

• ΣΕΛ. 5

ΕΝΘΑΡΡΥΝΤΙΚΑ ΤΑ ΣΤΟΙΧΕΙΑ

«Ζωηρεύει» σιγά - σιγά η τουριστική κίνηση 263 τσάρτερ ως την Κυριακή

• ΣΕΛ. 6

η άποψη της ημέρας

«Η γυναίκα του Καίσαρος δεν αρκεί να είναι τίμια, πρέπει και να φαίνεται». Αυτή είναι η καραμέλα όλων όσοι θέλουν κατά καιρούς να πλήξουν δημόσια πρόσωπα και κυρίως πολιτικούς.

Η εδραίωση μίας τέτοιας νοοτροπίας, δεδομένου ότι η ανθρώπινη φύση των πολιτικών δεν μπορεί να αγνοηθεί, οδηγεί σε καταστρατήγηση των νόμων και στον λογαριασμό της «πεθεράς» προκειμένου να εξασφαλισθεί το «φαίνεσθαι» και να κουκουλωθεί το «είναι».

Είναι τελείως ακατανόητο γιατί ορισμένοι πιστεύουν ότι οι πολιτικοί δεν επιτρέπεται να αγοράζουν και να πουλάνε μετοχές στο Χρηματιστήριο. Κανένας νόμος δεν το απαγορεύει και ούτε φυσικά πρέπει να υπάρξει νόμος που θα το απαγορεύσει. Αυτό που πρέπει να κάνει ο βουλευτής εφόσον υπάρχει η σχετική διάταξη, είναι να δηλώνει τις συναλλαγές του στο πόθεν έσχες του και εφόσον αυτό το κάνει, δεν χρειάζεται τίποτα περισσότερο.

Φυσικά όλες οι διατάξεις που ισχύουν για τους υπόλοιπους πολίτες ισχύουν και για τους βουλευτές και πρέπει να εφαρμόζονται με την ίδια αυστηρότητα. Αν ο βουλευτής έχει κατά κάποιο τρόπο εσωτερική πληροφόρηση, ή μια πληροφορία ότι η μετοχή θα χειραγωγηθεί, δεν πρέπει να την αγοράζει. Οπως δεν πρέπει να την αγοράζει και κανένας άλλος. Οι νόμοι υπάρχουν, ισχύουν για όλους και είναι επαρκείς.

Η επίκληση του «φαίνεσθαι» και της γυναίκας του Καίσαρος, συντείνει στη δημιουργία βιομηχανίας καταστρατήγησης των νόμων. Ενώ ένας βουλευτής επιτρέπεται να παίζει μετοχές, από τον φόβο του «φαίνεσθαι» αποφεύγει τις συναλλαγές στο όνομά του και χρησιμοποιεί τον λογαριασμό της πεθεράς του.

Να είναι τίμια κι ας μη φαίνεται!

Είναι κανείς τόσο αφελής που πιστεύει ότι το καλοκαίρι του 1999, όταν όλοι οι Ελληνες έπαιζαν στο Χρηματιστήριο και έδιναν εντολές από την παραλία με το κινητό, οι βουλευτές δεν θα συμμετείχαν στο παιχνίδι; Ή μήπως έχει κανείς την ψευδαίσθηση ότι οι βουλευτές θα έπρεπε να παίζουν μόνο τις καλές μετοχές, Εθνική, ΟΤΕ, ΔΕΗ κ.τ.λ. και να αποφεύγουν τις «φούσκες». Υπάρχει κανείς που πιστεύει ότι οι βουλευτές που έπαιξαν μετοχές μόνο κέρδισαν και δεν έχασαν σημαντικό μέρος της περιουσίας τους όπως όλοι οι άλλοι Ελληνες; Ή μήπως νομίζει κάποιος ότι οι πληροφορίες που είχαν οι βουλευτές ήταν οι σωστές και αυτές που είχαν όλοι οι άλλοι ήταν λάθος;

Ολα αυτά είναι ανοησίες και φαρισαϊσμοί. Τόσο οι βουλευτές του ΠΑΣΟΚ όσο και οι βουλευτές της Νέας Δημοκρατίας αλλά και των άλλων κομμάτων, έπαιζαν στο Χρηματιστήριο και καλά έκαναν. Ολοι αυτοί όπως και όλοι οι άλλοι Ελληνες έχασαν στο Χρηματιστήριο και αυτό μπορεί να αποδειχθεί από την ετήσια διακύμανση της περιουσίας τους. Η ελληνική κοινωνία είναι υπερβολικά υποκριτική και δυστυχώς ασχολείται ιδιαιτέρως με το «φαίνεσθαι» και ελάχιστα με το «είναι». Η σκανδαλολογία, δίνει και παίρνει, υπολήψεις σπιλώνονται αδίκως και φυσικά στο τέλος όταν η Δικαιοσύνη ερευνά το ζήτημα, σπανίως αποδεικνύεται παρανομία. Ομως η εντύπωση έχει μείνει και οι πολιτικοί αναγκάζονται να χρησιμοποιούν τον λογαριασμό της πεθεράς για να μην πέσουν θύματα εκβιασμού. Στο πλαίσιο του «φαίνεσθαι» και του «θεαθήναι» ψηφίζουν οι ίδιοι νόμους που είναι ανεφάρμοστοι και οδηγούν σε στρεβλώσεις, σε αύξηση της γραφειοκρατίας και τελικά σε διαφθορά.

Πίσω από την διαφθορά και την αδιαφάνεια κρύβεται αυτή η επικίνδυνη νοοτροπία της τιμιότητας της γυναίκας του Καίσαρος. Το ζητούμενο όμως σε μία δημοκρατία που λειτουργεί σωστά και σε μία σύγχρονη και προοδευτική κοινωνία δεν είναι να φαίνεται τίμια η γυναίκα του Καίσαρος. Το ζητούμενο είναι να είναι πράγματι τίμια και ας μη φαίνεται.

ο καιρός

Γενική πρόγνωση για σήμερα Τετάρτη 30/4/2003. Σε όλη τη χώρα προβλέπεται γενικά αίθριος καιρός και μόνο κατά τόπους στα δυτικά θα υπάρχουν αραιές νεφώσεις. Τις πρωινές ώρες η ορατότητα θα είναι περιορισμένη και θα σημειωθούν τοπικές ομίχλες. Οι άνεμοι θα πνέουν μεταβλητοί ασθενείς και στο νότιο Αιγαιο βόρειοι μέχρι μέτριοι. Η θερμοκρασία θα κυμανθεί στα ηπειρωτικά από 9 έως 27 βαθμούς και στα νησιά από 12 έως 23 βαθμούς Κελσίου.

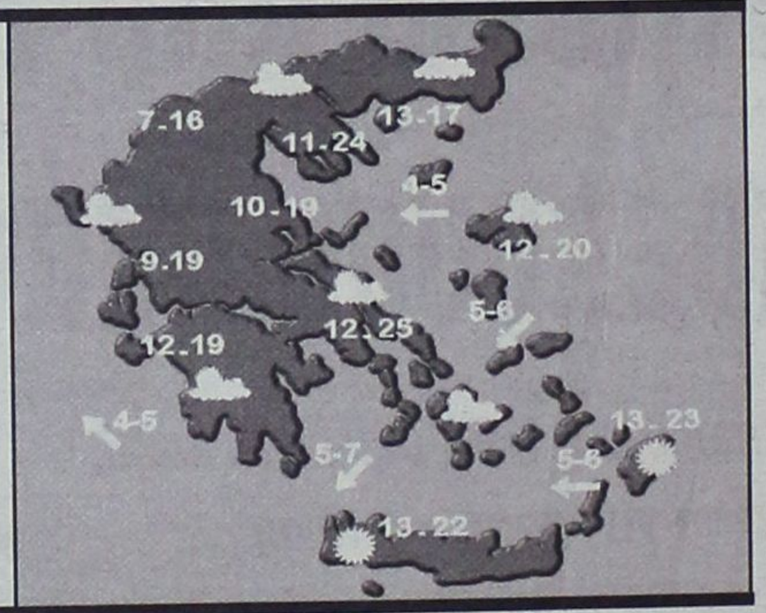

ΗΜΕΡΗΣΙΑ ΕΦΗΜΕΡΙΔΑ
η δημοκρατική
της Ρόδου
Ετος ιδρύσεως 1982
Θεμ. Σοφούλη 77
Ταχ. Θυρίδα 339
85100 Ρόδος
Εκδότης - ιδιοκτήτης - διευθυντής:
ΒΑΣΙΛΗΣ Δ. ΑΘΑΝΑΣΙΟΥ
Τηλέφωνα:
34722, 76655, 37500,
26728, 27919
Telefax:37333
www.dimokratiki.gr
e-mail:contact@dimokratiki.gr



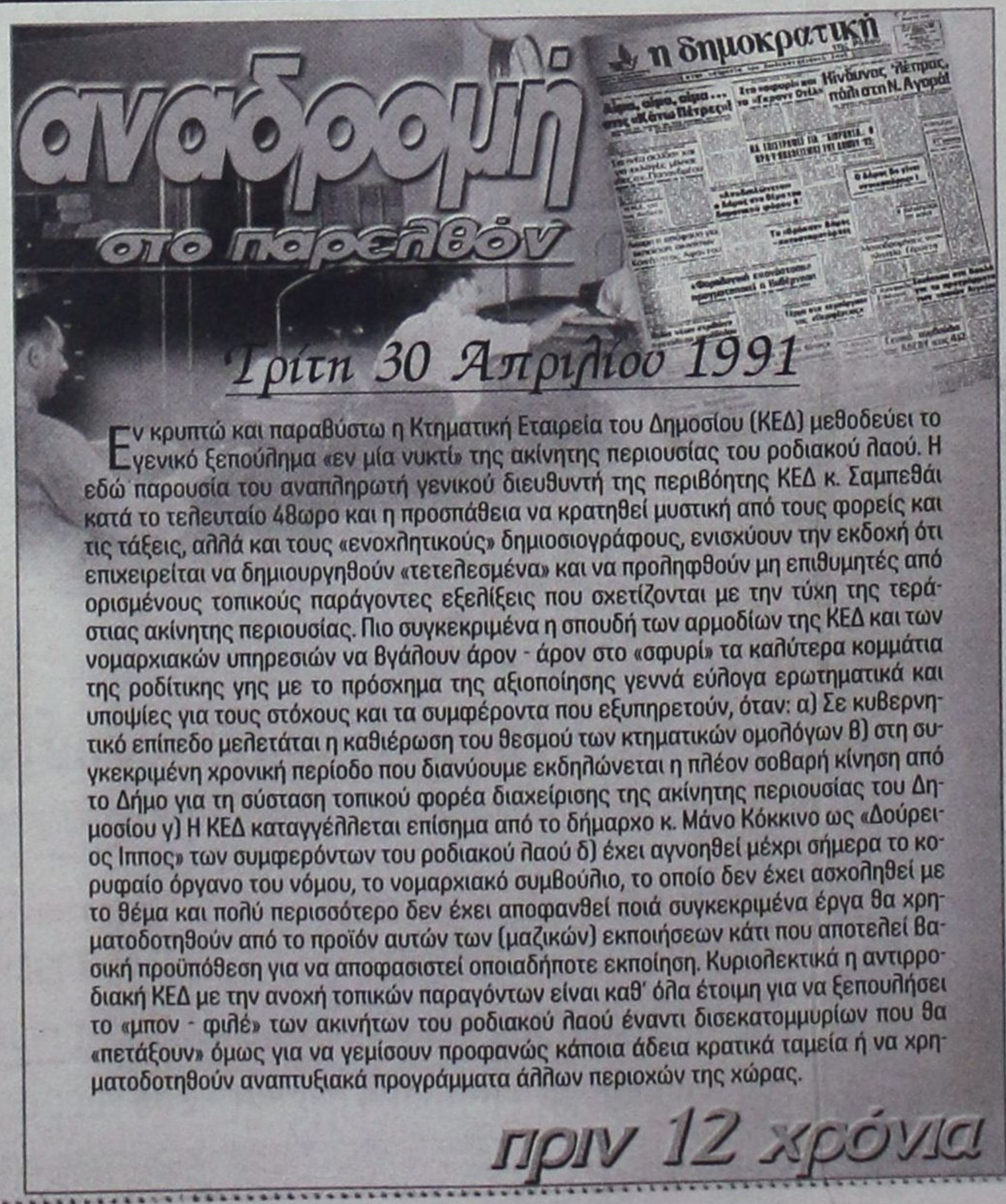

Εν κρυπτώ και παραβύστω η Κτηματική Εταιρεία του Δημοσίου (ΚΕΔ) μεθοδεύει το γενικό ξεπούλημα «εν μία νυκτί» της ακίνητης περιουσίας του ροδιακού λαού. Η εδώ παρουσία του αναπληρωτή γενικού διευθυντή της περιβόητης ΚΕΔ κ. Σαμπεθάι κατά το τελευταίο 48ωρο και η προσπάθεια να κρατηθεί μυστική από τους φορείς και τις τάξεις, αλλά και τους «ενοχλητικούς» δημοσιογράφους, ενισχύουν την εκδοχή ότι επιχειρείται να δημιουργηθούν «τετελεσμένα» και να προληφθούν μη επιθυμητές από ορισμένους τοπικούς παράγοντες εξελίξεις που σχετίζονται με την τύχη της τεράστιας ακίνητης περιουσίας. Πιο συγκεκριμένα η σπουδή των αρμοδίων της ΚΕΔ και των νομαρχιακών υπηρεσιών να βγάλουν άρον - άρον στο «σφυρί» τα καλύτερα κομμάτια της ροδίτικης γης με το πρόσχημα της αξιοποίησης γεννά εύλογα ερωτηματικά και υποψίες για τους στόχους και τα συμφέροντα που εξυπηρετούν, όταν: α) Σε κυβερνητικό επίπεδο μελετάται η καθιέρωση του θεσμού των κτηματικών ομολόγων β) στη συγκεκριμένη χρονική περίοδο που διανύουμε εκδηλώνεται η πλέον σοβαρή κίνηση από το Δήμο για τη σύσταση τοπικού φορέα διαχείρισης της ακίνητης περιουσίας του Δημοσίου γ) Η ΚΕΔ καταγγέλλεται επίσημα από το δήμαρχο κ. Μάνο Κόκκινο ως «Δούρειος Ιππος» των συμφερόντων του ροδιακού λαού δ) έχει αγνοηθεί μέχρι σήμερα το κορυφαίο όργανο του νόμου, το νομαρχιακό συμβούλιο, το οποίο δεν έχει ασχοληθεί με το θέμα και πολύ περισσότερο δεν έχει αποφανθεί ποιά συγκεκριμένα έργα θα χρηματοδοτηθούν από το προϊόν αυτών των (μαζικών) εκποιήσεων κάτι που αποτελεί βασική προϋπόθεση για να αποφασιστεί οποιαδήποτε εκποίηση. Κυριολεκτικά η αντιπροσιακή ΚΕΔ με την ανοχή τοπικών παραγόντων είναι καθ' όλα έτοιμη για να ξεπουλήσει το «μπον - φιλέ» των ακινήτων του ροδιακού λαού έναντι δισεκατομμυρίων που θα «πετάξουν» όμως για να γεμίσουν προφανώς κάποια άδεια κρατικά ταμεία ή να χρηματοδοτηθούν αναπτυξιακά προγράμματα άλλων περιοχών της χώρας.

πριν 12 χρόνια

πληροφορίες

Η ΤΑΥΤΟΤΗΤΑ ΤΗΣ ΗΜΕΡΑΣ

ΤΕΤΑΡΤΗ 30 ΑΠΡΙΛΙΟΥ
ΙΑΚΩΒΟΥ ΑΠΟΣΤΟΛΟΥ, ΙΩΑΝΝΟΥ ΘΕΟΛΟΓΟΥ
Ανατολή ηλίου 5.31 Δύση ηλίου 7.14 ΣΕΛΗΝΗ 29 ΗΜΕΡ.

ΦΑΡΜΑΚΕΙΑ

ΣΗΜΕΡΑ: διημερεύει το φαρμακείο ΠΑΝΑΣ ΑΡΤΕΜΙΟΣ, Αννης Μαρίας 82, τηλ. 30585
ΣΗΜΕΡΑ: διανυκτερεύει το φαρμακείο ΜΑΥΡΙΚΙΟΥ ΜΑΡΙΑ, Ηρώων Πολυτεχνείου 1γ, (πλησίον ξεν. Ρόδων), τηλ. 28858

ΚΑΥΣΙΜΑ

ΣΗΜΕΡΑ: Διανυκτερεύουν τα πρατήρια καυσίμων 1) Ακρίτας **(ΕΚΟ Γ. Σεφέρη) 2)** Τσαγκαράκης - Σαλαμαστράκης **(ΒΡ Λ. Καλλιθέας) 3)** Γαβριλιώτης Γ. **(ΕΚΟ Ιαλυσός) 4)** Τσουμπλέκας Γ. **(ΕΚΟ Παραδείσι) 5)** Μάστορης Α. **(Τσαΐρι) 6)** Πάππου Κ. **(ΕΚΟ Παραδείσι) 7)** Θεουλάκης Ι. **(ΕΚΟ Εμπωνα) 7)** Νεσγός Μ. **(ΕΚΟ Μάσαρη)**

ΧΡΗΣΙΜΑ ΤΗΛΕΦΩΝΑ

Αμεση δράση	100	Πληρ. ΟΤΕ	131
Αμεση Επέμβαση		Ώρα	141
Πυροσβεστικής	199	Φαρμακεία (Διημ.-Διαν.)	1434
Νοσοκομείο	80000	ΠΡΟ-ΠΟ • ΛΟΤΤΟ	1444
Οδική Ασφάλεια:		ΠΑΜΕ ΣΤΟΙΧΗΜΑ	1400
EXRESS SERVICE	154	ΡΟΔΑ	26300
HELLAS SERVICE	1057	ΚΤΕΥΛ	27706
HOULIS SERVICE	30165	ΕΒΕΔ	22281
ΑΦΟΙ Σιέχ	25776	Δικηγορικός Σύλλογος	27469
Ράδιο Ταξί	64712	Εμπορικός Σύλλογος	35255
Αστυν. Διεύθυνση	27653	Ολυμπιακή - Κρατήσεις	24555
Ασφάλεια	23294	ΔΑΝΕ (πρακτορείο)	43150
Τμήμα Τάξης	23849	ΙΚΑ	64912
Τροχαία	44131-32	ΤΕΒΕ	22688-77034
Λιμεναρχείο	28888	ΤΑΞΥ	68701-3
Δασαρχείο	191	ΟΑΕΔ	23265
Τελωνείο	27703	Εργατικό Κέντρο	24730
Υγειονομείο	26666	Αρχαιολογία	34719
Μητρόπολη	23274	Περιφ. Δ/ντής	38174 - 38175
Νομαρχία	46501	AIRGREECE	36095
Δήμος Ρόδου	46200	Aegean Airlins	98345
Βλάβες ΟΤΕ	121	ΔΗΜ. ΕΠΙΧ. ΚΑΘ. ΡΟΔΟΥ	77600
Βλάβες ΔΕΗ	125	ΥΠΗΡ. ΑΠΟΚΟΜΙΔΗΣ	61057
ΒΛΑΒΕΣ ΔΕΥΑΡ	68755		

ΔΕΧΟΝΤΑΙ ΤΟ ΚΟΙΝΟ

- Σας γνωστοποιούμε ότι ο Δήμαρχος ΑΡΧΑΓΓΕΛΟΥ κ. **Αλέξανδρος Π. Παπουράς** δέχεται το κοινό: **Τρίτη 5:30 - 8:30 μ.μ. Πέμπτη 10:30 - 13:30 μ.μ.**
- Ο Νομάρχης Δωδεκανήσου **Γιάννης Μαχαιρίδης** και οι βοηθοί Νομάρχη **Στάθης Κουσουρνάς** και **Νίκος Ζωίδης** δέχονται το κοινό κάθε **Τρίτη και Πέμπτη, από τις 11:00-13:00 το μεσημέρι**

ΑΚΤΟΠΛΟΙΚΑ ΔΡΟΜΟΛΟΓΙΑ

Β. ΚΟΡΝΑΡΟΣ: Απόπλους **04.30** δια Χάλκη, Διαφάνι, Πηγάδια, Κάσο, Σητεία Αγ. Νικόλαο, Μήλο, Πειραιά **ΡΟΔΟΣ:** Απόπλους **15.00** δια Σύμη, Τήλο, Κάλυμνο, Αστυπάλαια, Πειραιά **ΡΟΔΑΝΘΗ:** Απόπλους **17.00** δια Κω, Κάλυμνο, Λέρο, Πάτμο, Πειραιά **ΠΑΤΜΟΣ:** Απόπλους **18.00** δια Νίσυρο, Κω, Πειραιά

ΑΕΡΟΠΟΡΙΚΑ ΔΡΟΜΟΛΟΓΙΑ

ΠΤΗΣΕΙΣ ΟΛΥΜΠΙΑΚΗΣ

ΡΟΔΟΣ - ΑΘΗΝΑ: Καθημερινά **07.20, 10.40, 14.25, 20.30, 22.50**
ΡΟΔΟΣ - ΚΑΡΠΑΘΟΣ: (Τρίτη, Σάββατο) **16.15** (Πέμπτη - Κυριακή)
ΡΟΔΟΣ - ΚΑΣΟΣ: (Τρίτη - Σάββατο) **16.15**
ΡΟΔΟΣ - ΗΡΑΚΛΕΙΟ: (Δευτέρα, Παρασκευή) **16.10** (Τετάρτη) **17.20**
ΡΟΔΟΣ - ΘΕΣΣΑΛΟΝΙΚΗ: (Δευτέρα, Παρασκευή) **18.40** (Τετάρτη) **17.20**
ΡΟΔΟΣ - ΜΕΓΙΣΤΗ: (Τετάρτη, Παρασκευή, Κυριακή) **07.20**

ΠΤΗΣΕΙΣ AIR GREECE

ΡΟΔΟΣ - ΑΘΗΝΑ: Καθημερινά **18.00**
ΡΟΔΟΣ - ΗΡΑΚΛΕΙΟ: Καθημερινά **21.30**

ΠΤΗΣΕΙΣ AEGEAN - CRONUS AIRLINES

ΡΟΔΟΣ - ΑΘΗΝΑ: Καθημερινά **08.25 - 14.10 - 18.45** (Τρίτη, Πέμπτη, Παρασκευή, Κυριακή) **15.50**
ΡΟΔΟΣ - ΗΡΑΚΛΕΙΟ: Κάθε Δευτέρα, Τετάρτη, Παρασκευή, Κυριακή **19.00**
ΡΟΔΟΣ - ΘΕΣΣΑΛΟΝΙΚΗ: Κάθε Τρίτη, Πέμπτη, Παρασκευή, Κυριακή **11.40**

ΣΥΝΑΛΛΑΓΜΑ

ΠΟΣΟΤΗΤΑ ΝΟΜΙΣΜΑΤΟΣ ΑΝΑ 1 ΕΥΡΩ

ΔΟΛΛΑΡΙΟ Η.Π.Α	1,0956	ΛΑΤ ΛΕΤΟΝΙΑΣ	0,632
ΓΙΕΝ ΙΑΠΩΝΙΑΣ	131,91	ΛΙΡΑ ΜΑΛΤΑΣ	0,4194
ΚΟΡΩΝΑ ΔΑΝΙΑΣ	7,4246	ΖΛΟΤΙ ΠΟΛΩΝΙΑΣ	4,2597
ΛΙΡΑ-ΑΓΓΛΙΑΣ	0,6891	ΛΕΙ ΡΟΥΜΑΝΙΑΣ	36640,0
ΚΟΡΩΝΑ ΣΟΥΗΔΙΑΣ	9,1305	ΤΟΛΑΡ ΣΛΟΒΕΝΙΑΣ	232,5825
ΦΡΑΓΚΟ ΕΛΒΕΤΙΑΣ	1,5075	ΚΟΡΩΝΑ ΣΛΟΒΑΚΙΑΣ	40,97
ΚΟΡΩΝΑ ΙΣΛΑΝΔΙΑΣ	83,04	ΛΙΡΑ ΤΟΥΡΚΙΑΣ	1743000,0
ΚΟΡΩΝΑ ΝΟΡΒΗΓΙΑΣ	7,7705	ΔΟΛ. ΑΥΣΤΡΑΛΙΑΣ	1,7726
ΛΕΒΑ ΒΟΥΛΓΑΡΙΑΣ	1,9462	ΔΟΛ. ΚΑΝΑΔΑ	1,5927
ΛΙΡΑ ΚΥΠΡΟΥ	0,5881	ΔΟΛ. ΧΟΝΓΚ-ΚΟΝΓΚ	8,5449
ΚΟΡΩΝΑ ΤΣΕΧΙΑΣ	31,422	ΔΟΛ. ΝΕΑΣ ΖΗΛΑΝΔΙΑΣ	1,9735
ΚΟΡΩΝΑ ΕΣΘΟΝΙΑΣ	15,6466	ΔΟΛ. ΣΙΓΚΑΠΟΥΡΗΣ	1,9487
ΦΟΡΙΝΤ ΟΥΓΓΑΡΙΑΣ	245,68	ΓΟΥΟΝ Ν. ΚΟΡΕΑΣ	1333,89
ΛΙΤΑ ΛΙΘΟΥΑΝΙΑΣ	3,4533	ΡΑΝΤ Ν. ΑΦΡΙΚΗΣ	7,8922

Ζητούσατε ένα Σχολείο διαφορετικό

Σας το Προσφέρουμε !

Μόλις ένα χρόνο πριν, κάναμε μεγάλα σχέδια για το μέλλον των παιδιών σας...
Και τα σχέδια αυτά, τα θεμελιώσαμε σε γερές βάσεις, όπου πάνω τους χτίσαμε με σιγουριά το μέλλον τους, δημιουργώντας τα σύγχρονα Εκπαιδευτήρια **ΡΟΔΙΩΝ ΠΑΙΔΕΙΑ**.
Ένα έργο ζωής, ένα αληθινό Σχολείο μάθησης στην πόλη της Ρόδου, που σήμερα είναι έτοιμο να ανοίξει τις πύλες του. Σας το παρουσιάζουμε με ανάμεικτα συναισθήματα, συγκίνησης και μαζί υπερηφάνειας... Έχοντας πολύτιμους συμπαραστάτες στο δύσκολο εκπαιδευτικό μας έργο, τους Δασκάλους και Καθηγητές μας, τους οποίους επιλέξαμε με αυστηρά, πλην όμως αντικειμενικά, επιστημονικά και ποιοτικά κριτήρια.
ΡΟΔΙΩΝ ΠΑΙΔΕΙΑ. Δημοτικό, Γυμνάσιο και Λύκειο, στην Ηλιούπολη Ρόδου. Είμαστε έτοιμοι και μαζί ανυπόμονοι να υποδεχθούμε το πολύβουο μελίσσι των μαθητών και μαθητριών, των δικών σας παιδιών, που, επιτρέψτε μας να τα θεωρούμε και δικά μας παιδιά.
Είμαστε έτοιμοι, με υπευθυνότητα, γνώσεις και αγάπη στο λειτούργημά μας, να τα υποδεχθούμε, να τα ενθαρρύνουμε και να τα εμπνεύσουμε, ώστε να αναδείξουν τις ξεχωριστές τους αξίες.
Να χτίσουν το παρόν τους σε γερά θεμέλια, ώστε τα όνειρά τους για ένα μέλλον γεμάτο επιτυχίες, να γίνουν πραγματικότητα.
Εμπιστευθείτε μας!



ΡΟΔΙΩΝ ΠΑΙΔΕΙΑ
Αναδεικνύει Αξίες

ΕΚΠΑΙΔΕΥΤΗΡΙΑ ΔΩΔΕΚΑΝΗΣΟΥ Α.Ε. • ΗΛΙΑ ΒΕΝΕΖΗ - ΗΛΙΟΥΠΟΛΗ - 851 00 ΡΟΔΟΣ
Πληροφορίες - εγγραφές
Κων/νου Τσαλδάρη 1 και 2 • τηλ.: 22410 43210 • fax: 22410 43219
www.rhodian-pedia.gr

ΕΓΓΡΑΦΕΣ ΑΠΟ ΤΕΤΑΡΤΗ 30 ΑΠΡΙΛΙΟΥ

by University Press

ΜΕ ΠΡΩΤΟΒΟΥΛΙΑ ΤΗΣ ΕΛΛΗΝΙΚΗΣ ΠΡΟΕΔΡΙΑΣ

ΠΟΙΑ ΘΕΜΑΤΑ ΘΑ ΣΥΖΗΤΗΘΟΥΝ στο άτυπο συμβούλιο υπουργών

Κυρίαρχο θέμα οι σχέσεις Ευρωπαϊκής Ένωσης - ΗΠΑ

ΑΘΗΝΑ, 29

Πρωτοβουλία ώστε μετά το Ιράκ να συζητηθούν οι σχέσεις Ηνωμένων Πολιτειών και Ευρωπαϊκής Ένωσης έχει αναλάβει ο υπουργός Εξωτερικών Γιώργος Παπανδρέου, με το θέμα να συζητείται για πρώτη φορά στο άτυπο Συμβούλιο Γενικών Υποθέσεων, στο Καστελλόριζο, στις 2 και 3 Μαΐου.

Ο κ. Παπανδρέου, που προβληματίζεται ιδιαίτερα για το θέμα, έχει μάλιστα ζητήσει και έχει λάβει σχετικές μελέτες από κορυφαίους διανοούμενους, που ασχολούνται με τις σχέσεις Βρυξελλών και Ουάσιγκτον. Μεταξύ αυτών ο Βρετανός κ. Γουάλας, ο καθηγητής του Χάρβαρντ και σύμβουλος του Κλίντον Τζότζεφ Νάι και ο επίσης καθηγητής του Χάρβαρντ Χόφμαν Στάνλεϊ.

Ο υπουργός Εξωτερικών, επίσης, έχει ζητήσει από το Ευρωπαϊκό Σοσιαλιστικό Κόμμα να αναλάβει πρωτοβουλίες διαλόγου με το Δημοκρατικό Κόμμα των Ηνωμένων Πολιτειών, ώστε να διαμορφωθεί στην υπερδύναμη ένα πλαίσιο για την Ευρωπαϊκή Ένωση και τις διεθνείς σχέσεις, λιγότερο ασφυκτικό από το σημερινό.

ΘΕΣΕΙΣ

Στο άτυπο Συμβούλιο Γενικών Υποθέσεων στο Καστελλόριζο, πάντως, πέραν των σχέσεων της Ε.Ε. με τις Ηνωμένες Πολιτείες αναμένεται να συζητηθούν και σειρά άλλων σημαντικών θέσεων, όπως να εξειδικευθεί ως ένα σημείο η θέση της Ένωσης για τον πρωταρχικό ρόλο που θα πρέπει να παίξει στο Ιράκ ο ΟΗΕ.

Στο Καστελλόριζο θα συζητηθεί επίσης και η πρώτη προσπάθεια ενισχυμένης συνεργασίας για κοινή εξωτερική πολιτική και άμυνα. Σήμερα, άλλωστε, συναντώνται στις Βρυξέλλες οι «4» που έχουν αναλάβει τη σχετική πρωτοβουλία, μεσούντος του πολέμου στο Ιράκ, ο Γάλλος πρόεδρος Ζακ Σιράκ, ο Γερμανός καγκελάριος Γκέρχαρντ Σρέντερ και οι πρωθυπουργοί του Βελγίου Γκ. Φέρχοσφσταντ και του Λουξεμβούργου Ζαν Κλοντ Γιούνκερ, με τους Ευρωπαίους εταίρους, αλλά και στην Ουάσιγκτον να περιμένουν με ιδιαίτερο ενδιαφέρον τα αποτελέσματα της συνάντησης. Η Ελλάδα υποστηρίζει πλήρως την πρωτοβουλία, δεν συμμετέχει, όμως, επειδή έχει την προεδρία και, ως εκ τούτου, θα πρέπει να παίξει ενοποιητικό ρόλο.

Τα συμπεράσματα των «4» θα συζητηθούν στο Καστελλόριζο , εν όψει της Συνόδου Κορυφής της Θεσσαλονίκης, οπότε και στη συζήτηση για το μέλλον της Ευρώπης θα συζητηθεί λεπτομερώς το θέμα.

Ιδιαίτερο ενδιαφέρον, πάντως, παρουσιάζουν και οι συμβολισμοί που επέλεξε ο Έλληνας υπουργός Εξωτερικών στο άτυπο Συμβούλιο Γενικών Υποθέσεων, προσκαλώντας σε αυτό, πέρα από τους ομολόγους του των «25», και τους τρεις των υποψήφιων προς ένταξη χωρών, δηλαδή και τους υπουργούς Εξωτερικών Βουλγαρίας, Ρουμανίας και Τουρκίας.

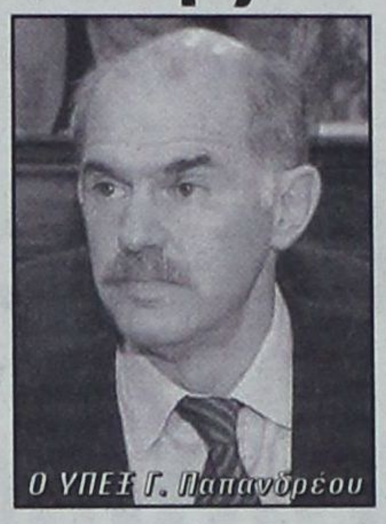

Ο ΥΠΕΞ Γ. Παπανδρέου

Ο ΓΚΙΟΥΛ

Το κυριότερο δε, ότι με την ευκαιρία της παρουσίας του κ. Γκιούλ, θα παραθέσει γεύμα στους «28», στην απέναντι τουρκική ακτή από το Καστελλόριζο, το Κας.

Ένα σαφέστατο μήνυμα, δηλαδή - όπως προκύπτει και από την τελευταία σύσκεψη του Κ. Σημίτη στο Μαξίμου με την ηγεσία του υπουργείου Εξωτερικών και υπηρεσιακούς παράγοντες - ότι η Αθήνα θα συνεχίσει να «σπρώχνει» την προβληματική τουρκική υποψηφιότητα, στηρίζοντας τον Ταγίπ Ερντογάν και συνεχίζοντας να αποστέλλει μηνύματα καλής θέλησης στην Άγκυρα.

ΡΟΔΟΣ, ΜΕΓΙΣΤΗ , ΡΩ ΚΑΙ ΚΑΣ

ΚΡΟΥΑΖΙΕΡΕΣ ΚΑΙ ΠΕΡΙΠΑΤΟΙ για τους 28 υπουργούς Εξωτερικών

Το πρωί της Παρασκευής θα αρχίσουν οι εργασίες

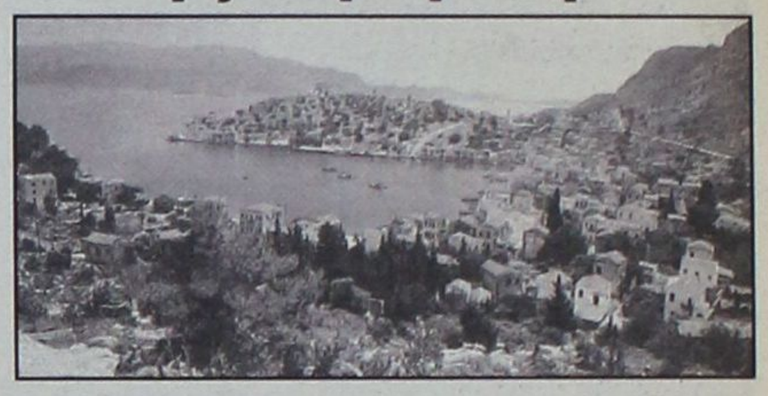

Στο όμορφο ακριτικό νησάκι στην άκρη της Ελλάδας θα βρεθούν το επόμενο Σάββατο οι υπ. Εξωτερικών της Ενωμένης Ευρώπης στην πρώτη μετά τη διεύρυνση Σύνοδο.

Εκεί στη σκιά του πολιτισμού που αναπτύχθηκε απέναντι στα Μικρασιατικά παράλια θα παρουσιάσουν τις σκέψεις τους για το μέλλον της Ευρώπης των 25 μελών, για το ρόλο του ΟΗΕ στη νέα διαμορφούμενη πραγματικότητα και τις κινήσεις της Ένωσης στα μεγάλα παγκόσμια ζητήματα και την κατάσταση στο Ιράκ.

Η Σύνοδος των υπουργών και οι αντιπροσωπείες θα έχουν ως βάση τη Ρόδο και οι εργασίες θα αρχίσουν από το πρωί της Παρασκευής.

Το Σάββατο 3 Μαΐου οι αποστολές θα αναχωρήσουν για το Καστελλόριζο, με δύο πλοία. Ένα μέρος των διεργασιών της Συνόδου προβλέπεται να διεξαχθεί εν πλω προς το ακριτικό νησί μέχρι τα πλοία να δέσουν στο γραφικό λιμανάκι του νησιού, στη σκιά του Κόκκινου Κάστρου.

«ΚΟΚΚΙΝΟΣ ΣΥΝΑΓΕΡΜΟΣ»

Η Μεγίστη βρίσκεται σε συναγερμό προετοιμασίας για να υποδεχθεί τους υψηλούς προσκεκλημένους και ο τοπικός δήμος έχει προχωρήσει σε καθαρισμό του νησιού, ενώ συνεχίζονται πυρετωδώς οι εργασίες σε μια αίθουσα αναψυχής που μετατρέπεται σε αίθουσα συνεδριάσεων, όπου και θα δοθεί η συνέντευξη Τύπου.

Επίσης αν και δεν θα υπάρξει διανυκτέρευση, ένα πολυτελές νέο ξενοδοχειακό συγκρότημα έχει κλειστεί για τις αντιπροσωπείες. Αρκετά σημεία του προγράμματος ακόμα δεν έχουν αποσαφηνιστεί, όπως ο τρόπος μετάβασης των αποστολών των τριών υποψήφιων χωρών, εάν ο Τούρκος υπουργός Εξωτερικών, κ. Γκιουλ θα μεταβεί εκεί από το Κας, καθώς και ορισμένες παράμετροι που έχουν σχέση με τις καιρικές συνθήκες.

Οι υπουργοί της Ευρωπαϊκής Ένωσης, πάντως, θα περπατήσουν στο πλακόστρωτο του λιμανιού και ίσως ανέβουν στο γειτονικό λόφο και ατενίσουν το φάρο της Στρογγύλης και τη γειτονική Ρω με τη σημαία να ανεμίζει, όπως ανέμιζε επί 40 χρόνια από την Κυρά της Ρω.

Μετά το γεύμα σε ψαροταβέρνα του λιμανιού και την καθιερωμένη «οικογενειακή» φωτογραφία, οι αποστολές θα αναχωρήσουν για τη Ρόδο με μια μικρή δίωρη στάση στο Κας.

Οι εκπρόσωποι της Ευρωπαϊκής Ένωσης θα βρεθούν απέναντι στη γη της Λυκίας για δύο περίπου ώρες και θα καταλήξουν στη Ρόδο.

Πίσω στη Μεγίστη μαζί με τη γαλανόλευκη θα κυματίζει η σημαία της Ενωμένης Ευρώπης η οποία σε λίγο θα έχει 25 αστέρια.

ΜΙΣΘΩΤΟΙ - ΣΥΝΤΑΞΙΟΥΧΟΙ

ΑΠΟ 5 ΜΑΪΟΥ Η ΥΠΟΒΟΛΗ ΤΩΝ ΔΗΛΩΣΕΩΝ

Από τις 5 Μαΐου μέχρι τις 2 Ιουνίου εκπνέουν φέτος οι προθεσμίες για την υποβολή των δηλώσεων από τους μισθωτούς και τους συνταξιούχους.

Ειδικότερα, οι συγκεκριμένοι φορολογούμενοι μπορούν να υποβάλουν τις δηλώσεις τους μέχρι τις ακόλουθες ημερομηνίες :

α) Μέχρι 5/5/2003 οι υπόχρεοι που ο ΑΦΜ λήγει στο 1. **β)** Μέχρι 7/5/2003 οι υπόχρεοι που ο ΑΦΜ τους λήγει στο 2. **γ)** Μέχρι 9/5/2003 οι υπόχρεοι που ο ΑΦΜ τους λήγει στο 3. **δ)** Μέχρι 13/5/2003 οι υπόχρεοι που ο ΑΦΜ τους λήγει στο 4. **ε)** Μέχρι 15/5/2003 οι υπόχρεοι που ο ΑΦΜ του λήγει στο 5. **στ)** Μέχρι 19/5/2003 οι υπόχρεοι που ο ΑΦΜ τους λήγει στο 6. **ζ)** Μέχρι 21/5/2003 οι υπόχρεοι που ο ΑΦΜ τους λήγει στο 7. **η)** Μέχρι 23/5/2003 οι υπόχρεοι που ο ΑΦΜ τους λήγει στο 8. **θ)** Μέχρι 27/5/2003 οι υπόχρεοι που ο ΑΦΜ τους λήγει στο 9. **ι)** Μέχρι 29/5/2003 οι υπόχρεοι που ο ΑΦΜ τους λήγει σε 10,20,30,40 και 50. **ια)** Μέχρι 2/6/2003 οι υπόχρεοι που ο ΑΦΜ τους λήγει σε 60,70,80,90 και 00 και υπόχρεοι που δεν έχουν ΑΦΜ.

ΕΝΙΣΧΥΕΤΑΙ Η ΑΣΤΥΝΟΜΙΚΗ ΔΥΝΑΜΗ

ΕΚΤΑΚΤΑ ΜΕΤΡΑ ΑΣΦΑΛΕΙΑΣ
ενόψει της υπουργικής συνόδου

Τι περιλαμβάνει το επίσημο πρόγραμμα

Δύναμη 300 ανδρών της ΕΛΑΣ εκ των οποίων 150 περίπου θα αφιχθούν σήμερα και αύριο από Αστυνομικές Διευθύνσεις της Αττικής καθώς και 50 οχημάτων (περιπολικά, μοτοσυκλέτες) θα αναλάβουν την προστασία και συνοδεία των Υπουργών Εξωτερικών των Κρατών - Μελών της Ευρωπαϊκής Ενωσης οι οποίοι θα πάρουν μέρος στις εργασίες του άτυπου συμβουλίου που θα πραγματοποιηθεί στο διάστημα 2 έως 4 Μαΐου 2003 στη Ρόδο και στο Καστελλόριζο στα πλαίσια της Ευρωπαϊκής Προεδρίας της χώρας μας και με ευθύνη του Υπουργείου Εξωτερικών της Ελλάδας (επ' αυτού βλέπε και σελ. 4).

Πληροφορίες αναφέρουν ειδικότερα ότι στο σχέδιο προστασίας των Υπουργών που κατήρτισε η ΕΛΑΣ προβλέπεται το κλείσιμο δρόμων κατά την μετάβασή τους στο κέντρο της πόλης σε προγραμματισμένες επισκέψεις στη Μεσαιωνική Πόλη, γεγονός που αναμένεται να προκαλέσει σοβαρό κυκλοφοριακό πρόβλημα.

Εν πάση περιπτώσει η ταλαιπωρία που θα υποστούν οι κάτοικοι της πόλεως είναι δικαιολογημένη καθώς μάλιστα ο μεγάλος αριθμός των δημοσιογράφων από χώρες της Ευρωπαϊκής Ενωσης (πληροφορίες κάνουν λόγο για 120!) σίγουρα θα διαφημίσει το νησί μας στο εξωτερικό σε μια δύσκολη μάλιστα περίοδο για τον ελληνικό τουρισμό.

Στο μεταξύ στο αεροδρόμιο επικρατεί μεγάλη σύγχυση καθώς κανένας δεν γνωρίζει πότε θα γίνουν οι πτήσεις (με τους υπουργούς) και ως εκτούτου καθίσταται αδύνατος και ο πιό στοιχειώδης προγραμματισμός.

Το επίσημο πρόγραμμα της άτυπης συνόδου που εξέδωσε το Υπουργείο Εξωτερικών περιλαμβάνει τα ακόλουθα:

- 1 Μαΐου

• Αφιξη των Υπουργών και των αντιπροσώπων τους το απόγευμα στο αεροδρόμιο Διαγόρας.

• Παράθεση δείπνου από τον Υπουργό Εξωτερικών της Ελλάδας κ. Γ. Παπανδρέου και τη σύζυγό του στην ταβέρνα «Αλέξης» στη Μεσαιωνική Πόλη.

- 2 Μαΐου

• 13:00 Εναρξη της άτυπης συνόδου στο ξενοδοχείο Hilton.

• 14:00 - 15:30 Γεύμα

• 16:00 - 19:00 Εργασίες της συνόδου.

19:00 - 19:30 Συνέντευξη Τύπου.

• 20:30 Δείπνο στο παλάτι του Μεγάλου Μαγίστρου.

- 3 Μαΐου

• 08:30 Αναχώρηση για το Καστελλόριζο με πλοίο

• 09:30 - 13:15 Εργασίες της συνόδου εν πλώ.

• 13:30 Αφιξη στο Καστελλόριζο - Συνέντευξη Τύπου.

• 14:00 - 15:30 Γεύμα σε παραδοσιακή παραθαλάσσια ταβέρνα.

• 15:45 Φωτογράφηση των μελών.

• 17:00 Αναχώρηση (πιθανότατα) για το ΚΑΣ της Τουρκίας.

• 17:30 Αφιξη στο ΚΑΣ

• 19:30 Αναχώρηση από το ΚΑΣ.

• 20:30 Δείπνο εν πλω.

• 23:45 Αφιξη στη Ρόδο.

- 4 Μαΐου

Αναχώρηση των Υπουργών και των αντιπροσώπων τους.

Οι Υπουργοί Εξωτερικών των Κρατών - Μελών της Ε.Ε. θα διαμείνουν στο «HILTON» και οι δημοσιογράφοι στο «Sofitel Capsis».

ΑΝΑΙΜΑΚΤΟ ΤΟ ΠΑΣΧΑ ΣΤΟ ΝΗΣΙ ΤΗΣ ΡΟΔΟΥ

Αγιο είχαν ανήμερα της Αναστάσεως δύο ανήλικοι κάτοικοι Ρόδου όταν το ΙΧ στο οποίο επέβαιναν συγκρούστηκε με σφοδρότητα λόγω αδέξιου χειρισμού σε κολώνα φωτισμού στα Κοσκινού. Το ΙΧ μεταμορφώθηκε σε μια άμορφη μάζα σιδερικών και για τον απεγκλωβισμό τους κλήθηκε η Πυροσβεστική Υπηρεσία.

Ηταν 05:15 τα ξημερώματα της 27ης Απριλίου όταν το υπ' αριθμό ΡΟΕ 2603 αυτοκίνητο τύπου Nissan Micra οδηγούμενο από τον 17χρονο Δανιήλ Μοντιάδη του Νικολάου χωρίς άδεια, προσέκρουσε σε κολώνα φωτισμού ενώ κατευθυνόταν από τα Κοσκινού προς το Μουσικό Γυμνάσιο. Στο ΙΧ επέβαινε και ο 15χρονος Αγ. Γιακουμής του Σάββα.

Οι δύο νέοι απεγκλωβίστηκαν πέρι ώραν 06:00 από άνδρες της ΠΥΡ ενώ όπως έγινε γνωστό ο πρώτος που φέρει σοβαρά τραύματα διεκομίσθη με το ΕΚΑΒ στην Αθήνα ενώ ο δεύτερος νοσηλεύεται στο Γενικό Νοσοκομείο της Ρόδου.

Το Σαββατοκύριακο του Πάσχα κατεγράφησαν συνολικά 10 τροχαία ατυχήματα στην πόλη της Ρόδου εκ των οποίων τα 9 ήταν υλικών ζημιών δηλαδή χωρίς τραυματισμούς.

••Την Κυριακή του Πάσχα η Πυροσβεστική Υπηρεσία κλήθηκε στις 00:30 να κατασβέσει φωτιά σε θαμνώδη έκταση στο νηπιαγωγείο των Καλυθιών που προκλήθηκε από βεγγαλικό, στις 01:04 να κατσβέσει φωτιά σε κεραμίδια σπιτιού στην πλατεία της Ιαλυσού από βεγγαλικό, στις 01:50 διέσωσε σκυλί που έπεσε σε χαντάκι 3,5 μέτρων στην οδό Ποσειδώνος 18 στον Αγιο Ιωάννη Ρόδου τρομοκρατημένο από τη ρίψη βεγγαλικών, στις 18:35 κατάσβεσε φωτιά στο υπ' αριθμό ΙΧ ΡΟΕ 5745 επιβατικό αυτοκίνητο τύπου FIAT ιδιοκτησίας του Σταύρου Παπαδημητρίου στην οδό Κλαυδίου Πέπερ και τέλος στις 20:45 κατέσβεσε φωτιά σε οικοπεδικό χώρο σε σκουπίδια και ξερά χόρτα στην Ηλιούπολη.

ΑΠΟ ΣΩΜΑΤΕΙΑ ΚΑΙ ΟΡΓΑΝΩΣΕΙΣ

ΠΟΡΕΙΕΣ ΓΙΑ ΤΟΝ ΚΑΤΑΠΛΟΥ Βρετανικών πολεμικών

«Σύνεση και αυτοσυγκράτηση» συνιστά η τοπική ηγεσία για να μην πληγεί περαιτέρω ο τουρισμός



Αυστηρά μέτρα φύλαξης και προστασίας των πολεμικών πλοίων της Μεγάλης Βρετανίας «BROCKLESBY» και «BLYTH» και των 80 επιβαινόντων σε αυτά ναυτών, που κατέπλευσαν χθες το πρωί στο εμπορικό λιμάνι της Ρόδου, έλαβαν το Κεντρικό Λιμεναρχείο και η Υποδιεύθυνση Ασφαλείας για να αποτρέψουν πιθανά «παρατράγουδα» από την αναμενόμενη κινητοποίηση του Εργατικού Κέντρου Ρόδου, του Ευρωπαϊκού Κοινωνικού Φόρουμ και της Επιτροπής Ειρήνης Ρόδου, στη διάρκεια του τετραημέρου που θα παραμείνουν (τα πλοία) στο νησί.

Με τον κατάπλου ειδικότερα των δύο ναρκαλιευτικών της Μεγάλης Βρετανίας το ΚΛΡ τοποθέτησε μεταλλικά κιγκλιδώματα πέριξ των δύο πλοίων και δύναμη οπλισμένων ανδρών του κλιμακίου ειδικών αποστολών για την προστασία τους ενώ η Υποδιεύθυνση Ασφαλείας Ρόδου διέθεσε δύναμη για την συνοδεία των ανωτέρων αξιωματικών των πλοίων, κατά τις μετακινήσεις τους.

Στο μεταξύ οι πλοίαρχοι των δύο πολεμικών συνοδευόμενοι από τον πρόξενο της Μεγ. Βρετανίας στη Ρόδο κ. Δ. Δημητριάδη πραγματοποίησαν εθιμοτυπική επίσκεψη στο Δήμο Ροδίων, στη Νομαρχία Δωδεκανήσου, στην Αστυνομική Διεύθυνση Δωδεκανήσου και στο Κεντρικό Λιμεναρχείο Ρόδου ενώ απέφυγαν να επισκεφθούν τον στρατηγό - διοικητή της 95 ΑΔΤΕ, άγνωστο για ποιούς λόγους. Με την άφιξη των δύο πολεμικών πλοίων της Αγγλίας στο νησί η Νομαρχιακή Επιτροπή Δωδεκανήσου του ΚΚΕ εξέδωσε ανακοίνωση με την οποίαν καταδικάζει την επίσκεψη και μάλιστα αμέσως μετά τον πόλεμο στο Ιράκ (σημείωση: Δεν έχει διευκρινισθεί αν τα δύο αυτά πλοία συμμετείχαν στις εχθροπραξίες), ενώ παροτρύνονται οι πολίτες της Ρόδου να αντιμετωπίσουν τους ναύτες ως «δολοφόνους των λαών», δείχνοντάς τους με αυτόν τον τρόπο ότι είναι «ανεπιθύμητοι». Το ΚΚΕ στην ίδια ανακοίνωση παροτρύνει τους εμπόρους και τους καταστηματάρχες «να τους πετάξουν στα μούτρα τις αιματοβαμμένες λίρες τους» και τους νέους να τους δείξουν ότι «βρίσκονται σε εχθρικό έδαφος».

Στο μεταξύ όπως έγινε γνωστό η πορεία διαμαρτυρίας για τον κατάπλου των αγγλικών πολεμικών αναμένεται να πραγματοποιηθεί την 1η Μαΐου 2003 (αύριο) και να συνδυασθεί με την προγραμματισμένη πορεία με αφορμή την επίσκεψη στη Ρόδο των υπουργών Εξωτερικών των κρατών - μελών της ΕΕ, που θα μετέχουν στις εργασίες του άτυπου συμβουλίου που διοργανώνει το Υπουργείο Εξωτερικών της Ελλάδας στα πλαίσια της Ευρωπαϊκής προεδρίας.

ΠΡΟΒΛΗΜΑΤΙΣΜΟΣ

Το ενδεχόμενο μιας δυναμικής πορείας διαμαρτυρίας από το Εργατικό Κέντρο Ρόδου, το Ευρωπαϊκό Κοινωνικό Φόρουμ και την Επιτροπή Ειρήνης Ρόδου μέχρι το λιμάνι όπου βρίσκονται ελλιμενισμένα τα βρετανικά πολεμικά σκάφη φαίνεται να προβληματίζει σοβαρά τόσο τον νομάρχη κ. Γιάννη Μαχαιρίδη όσο και την ηγεσία των ξενοδόχων της Ρόδου.

Ο πρώτος φέρεται να συνιστά «περίσκεψη και αυτοσυγκράτηση» σε αυτήν την κρίσιμη συγκυρία για τον ροδιακό τουρισμό δεδομένου ότι οι Βρετανοί τουρίστες αποτελούν την πρώτη τουριστική δύναμη και τυχόν επεισόδια, κατά τα πρότυπα του παρελθόντος, θα αποτελέσουν θανάσιμη απειλή για τον τουρισμό με πρώτα θύματα τους ίδιους τους εργαζόμενους.

Ο πρόεδρος της Ενωσης Ξενοδόχων Ρόδου κ. Βασίλης Μηναΐδης δηλώνει ότι «τυχόν επεισόδια είναι πολύ πιθανόν να προκαλέσουν ακόμα και «ταξιδιωτική οδηγία» της Μεγάλης Βρετανίας και αυτό θα αποτελέσει το ισχυρότερο πλήγμα στον ροδιακό τουρισμό»

• «Ηδη - προσθέτει - το κλίμα δεν είναι καθόλου καλό στην αγγλική αγορά και μια τέτοια ιστορία θα ισοδυναμούσε με αυτοκτονία με θύματα όχι μόνο τις ξενοδοχειακές και τουριστικές επιχειρήσεις αλλά και τους εργαζόμενους, με δεδομένες τις βαρύτατες συνέπειες που επιφέρουν, πάντοτε, οι ταξιδιωτικές οδηγίες».

Μολονότι η έκδοση μιας «ταξιδιωτικής οδηγίας» είναι μια εξαιρετικά σοβαρή και ακραία ενδεχομένως, υπόθεση ο κ. Μηναΐδης την θεωρεί αρκετά πιθανή κάτω και από το πολιτικό κλίμα που έχει επικρατήσει στη Μ. Βρετανία από τη συμμετοχή της στον πόλεμο του Ιράκ.



Adler
ΣΥΣΤΗΜΑΤΑ ΓΕΡΜΑΝΙΚΩΝ ΚΟΥΦΩΜΑΤΩΝ



ΜΙΧΑΗΛ Π. ΜΑΡΚΑΚΙΟΥ

ΕΚΘΕΣΙΑΚΟΣ ΧΩΡΟΣ

ΟΔΟΣ ΘΕΣΣΑΛΟΝΙΚΗΣ 14 ΕΝΑΝΤΙ ΕΜΠΟΡΙΚΟΥ ΚΕΝΤΡΟΥ ΜΗΔΙΑ
ΤΗΛ. 2241-67500, 20327 FAX 60870 ΡΟΔΟΣ

ΜΕΤΑΞΥ ΥΠΕΧΩΔΕ - ΠΕΡΙΦΕΡΕΙΑΣ ΚΑΙ ΔΗΜΟΥ

ΥΠΟΓΡΑΦΕΤΑΙ Η ΣΥΜΒΑΣΗ για την παραχώρηση της μαρίνας

Σε πανηγυρική συνεδρίαση του δημοτικού συμβουλίου



Ως μία από τις σημαντικότερες στιγμές στην ιστορία του Δήμου Ροδίων, αλλά και της τοπικής αυτοδιοίκησης γενικότερα, μπορεί να χαρακτηριστεί η προσεχής Δευτέρα 5 Μαΐου.

Το δημοτικό συμβούλιο συγκεκριμένα σε ειδική πανηγυρική συνεδρίασή του αναμένεται να αποφασίσει για την αποδοχή παραχώρησης από το ΥΠΕΧΩΔΕ και την Περιφέρεια Νοτίου Αιγαίου της Μαρίνας στον Δήμο Ροδίων, ο οποίος και θα αναλάβει πλέον την ευθύνη ολοκλήρωσης του λιμενικού έργου και των χερσαίων εγκαταστάσεων και, φυσικά, της εκμετάλλευσης της στο μέλλον. (Κατά το πρότυπο της Κω).

Στην ειδική συνεδρίαση είναι πολύ πιθανόν να παραστεί και η υπουργός ΠΕΧΩΔΕ κ. Βάσω Παπανδρέου, ενώ θα προσκληθούν κυβερνητικοί παράγοντες, Βουλευτές του νομού, εκπρόσωποι της Κεντρικής Ενωσης Δήμων και Κοινοτήτων και εκπρόσωποι των παραγωγικών τάξεων του νησιού.

Για τον δήμαρχο Ροδίων κ. Γιώργο Γιαννόπουλο, σύμφωνα με τις πληροφορίες, η παραχώρηση της Μαρίνας σηματοδοτεί - εκτός από την ολοκλήρωση του έργου που θυμίζει το γεφύρι της Αρτας - την διεκδίκηση σειράς άλλων ζωτικής σημασίας έργων, όπως το λιμάνι της Ακαντιάς, ο περιμετρικός δακτύλιος, το «Καρνάγιο» και άλλα τα οποία χαρακτηρίζονται γενικώς ως «έργα πνοής» για την «ασφυκτιώσα» ήδη πόλη της Ρόδου.

Πέραν του γεγονότος ότι θα αποτελέσει και το έργο που θα στιγματίσει την τρίτη τετραετία του.

Σύμφωνα με τις πληροφορίες η πράξη αποδοχής και παραλαβής της Μαρίνας θα αναψει και το πράσινο φως για την ολοκλήρωση και αξιοποίησή της σε διάστημα τριών ετών από σήμερα.

Η δημοτική αρχή προσανατολίζεται στο προσεχές εξάμηνο να έχει ολοκληρώσει τη διαδικασία εκπόνησης της μελέτης με τους όρους που αυτή θέλει, με βάση την οποία θα προκηρυχθεί στη συνέχεια ο διεθνής διαγωνισμός για τις χερσαίες εγκαταστάσεις.

Σημειώνεται ότι ο διαγωνισμός θα προβλέπει την αυτοχρηματοδότηση του έργου από την ανάδοχο εταιρεία με την καλύτερη προσφορά και την εκμετάλλευση για όσο χρόνο συμφωνηθεί από την ίδια. Με τη λήξη της σχετικής σύμβασης η εκμετάλλευση της μαρίνας θα περάσει οριστικά στα χέρια του Δήμου.

Υπάρχει η σκέψη το έργο να δημοπρατηθεί με το σύστημα μελέτη - κατασκευή αλλά το πιθανότερο είναι να γίνει διαχωρισμός της μελέτης προκειμένου ο Δήμος Ροδίων να διασφαλίσει με τον καλύτερο δυνατό τρόπο την αισθητική ανάδειξη της περιοχής καθώς και τη λειτουργικότητα των εγκαταστάσεων που θα προβλεφθούν. Υπενθυμίζεται ότι με βάση τα αρχικά σχέδια του ΕΟΤ που ήταν φορέας του έργου η μαρίνα της Ρόδου σε πρώτη φάση θα φιλοξενεί 500 σκάφη αναψυχής με δυνατότητα επέκτασης προς την πλευρά των Σφαγείων και αύξηση του αριθμού των σκαφών, σε δεύτερη φάση, σε 1000.

Τέλος, να σημειώσουμε ότι για την κατασκευή και εκμετάλλευση των χερσαίων εγκαταστάσεων της μαρίνας υπάρχει δεδηλώμενο ενδιαφέρον από εταιρείες και επενδυτές της Ρόδου μεταξύ των οποίων ο μεγαλοξενοδόχος κ. Στάθης Βασιλάκης.

Ο ίδιος επιχειρηματίας έχει επιδείξει ενδιαφέρον, επίσης, και για το Καρνάγιο που παραμένει ακόμα ημιτελές.

ΕΝΘΑΡΡΥΝΤΙΚΑ ΤΑ ΣΤΟΙΧΕΙΑ

«ΖΩΗΡΕΥΕΙ» ΣΙΓΑ - ΣΙΓΑ Η ΤΟΥΡΙΣΤΙΚΗ ΚΙΝΗΣΗ

263 πτήσεις τσάρτερ ως την Κυριακή!



Αρχίζει σιγά - σιγά να «ζωηρεύει» η τουριστική κίνηση και ως τις 10 Μαΐου θα διαφανεί αν ο ροδιακός τουρισμός οδηγείται σε πραγματική ανάκαμψη ή αν θα πρέπει να σηκώσει τον Σταυρό του Μαρτυρίου, οριστικά και αμετάκλητα. Επί του προκειμένου οι απόψεις διαφέρουν, το βέβαιο είναι όμως ότι το Φαληράκι αντιμετωπίζει σοβαρό πρόβλημα (βλέπε επ' αυτού σελ.7)

Σύμφωνα με τα στοιχεία, πάντως, του αεροδρομίου η κατάσταση αργά μεν, αλλά σταθερά βελτιώνεται και ήδη την περίοδο αυτήν οι πτήσεις είναι περισσότερες από ό,τι την αντίστοιχη περίοδο πέρσι. Μέλλει φυσικά, να αποσαφηνισθεί αν και οι αφίξεις τουριστών είναι περισσότερες, πράγμα το οποίο θα γίνει γνωστό μέσα στις επόμενες ημέρες.

Σύμφωνα με τον προϊστάμενο της «ΟΑ» στο αεροδρόμιο «Διαγόρας» κ. Φίλιππο Μανουσάκη η βελτίωση της καταστάσεως προκύπτει από το γεγονός ότι π.χ. για το Μεγάλο Σάββατο είχαν προγραμματισθεί 23 πτήσεις τσάρτερ αλλά τελικά πραγματοποιήθηκαν 28 ενώ για την Κυριακή του Πάσχα είχαν προγραμματισθεί 48 πτήσεις και πραγματοποιήθηκαν 52.

Αλλο ενδεικτικό στοιχείο είναι ότι για το διάστημα από την Λαμπρή Δευτέρα ως και την Κυριακή του θωμά είναι προγραμματισμένες και βεβαιωμένες 263 πτήσεις, ενώ πέρσι στο ίδιο χρονικό διάστημα είχαν πραγματοποιηθεί συνολικά 250.

Σύμφωνα με τα στοιχεία της «ΟΑ», μέσα στις επόμενες ημέρες θα πραγματοποιηθούν οι εξής πτήσεις από το εξωτερικό: Τετάρτη 30 Απριλίου (σήμερα) 32 πτήσεις, Πέμπτη 1η Μαΐου 62 πτήσεις, Σάββατο 3 Μαΐου 40 πτήσεις και Κυριακή 4 Μαΐου 85 πτήσεις.

ΖΗΜΙΕΣ ΣΤΟ 7ο ΓΥΜΝΑΣΙΟ ΑΠΟ ΑΥΤΟΣΧΕΔΙΕΣ ΚΡΟΤΙΔΕΣ

Τρεις νεαροί προκάλεσαν την νύκτα του Μεγάλου Σαββάτου προς την Κυριακή του Πάσχα έκρηξη από αυτοσχέδιο εκρηκτικό μηχανισμό, στο 7ο Γυμνάσιο Ρόδου, με αποτέλεσμα να υποστεί ζημιές μαρμάρινο σκαλοπάτι και να σπάσουν τα τζάμια. Πρόκειται για τους Ν.Σ. του Ε., ετών 17, Ε.Β. του Η., ετών 22 και Τ.Κ. του Χ., ετών 18, οι οποίοι και συνελήφθησαν στην αυλή του σχολείου. Μάλιστα στην κατοχή του πρώτου βρέθηκαν δύο αυτοσχέδιοι εκρηκτικοί μηχανισμοί, αποτελούμενοι από σωλήνες χαλκού, 15 cm και σιδήρου 22 cm, γεμάτοι πυρίτιδα και στην κατοχή του δεύτερου ένα κουτί που περιείχε πυρίτιδα βάρους 15 γραμμ. Οι εκρηκτικοί μηχανισμοί και η πυρίτιδα κατασχέθηκαν

ΣΤΟ ΣΥΜΒΟΥΛΙΟ ΠΛΗΜΜΕΛΕΙΟΔΙΚΩΝ προσέφυγε ο ιδιοκτήτης των «Kannabishops»

Προσφυγή κατά του κεντάλματος προσωρινής κράτησης στις δικαστικές φυλακές της Κω του Γ. Κρητικάκη του Νικολάου 37 ετών, ιδιοκτήτη δύο καταστημάτων «Kannabishops» στο νησί της Ρόδου, σε βάρος του οποίου ασκήθηκε ποινική δίωξη σε βαθμό κακουργήματος για εισαγωγή στην επικράτεια, αγορά, πώληση, κατοχή και διάδοση ναρκωτικών ουσιών κατέθεσαν χθες στο Συμβούλιο Πλημμελειοδικών Ρόδου οι δικηγόροι του, κ.κ. Τάσος Διάκος και Δ. Κουζουκάκης.

Ο Κρητικάκης που συνελήφθη την 21η Απριλίου και ώρα 10:00 από Αστυνομικούς του Τμήματος Δίωξης Ναρκωτικών φέρεται με βάση τη σχηματισθείσα δικογραφία σε βάρος του να εισήγαγε 300 συσκευασίες του καπνού «Knapster Hemp» που περιέχει σε χαμηλή περιεκτικότητα τετραϋδροκαναβινόλη (THC) τη δραστική ουσία δηλαδή που περιέχει το χασίς και να διέθεσε 227 εξ αυτών στην αγορά έναντι 6 ευρώ περίπου εκάστη.

Στην προσφυγή τους οι δύο δικηγόροι του Κρητικάκη επικαλούνται για να πετύχουν την αποφυλάκισή του μεταξύ άλλων ότι η εισαγωγή του συγκεκριμένου καπνού και η διάθεσή του από τα καταστήματα του είναι σύννομη ενώ η ποσότητα της δραστικής ουσίας 0,1% είναι εντός των ορίων του νόμου για διάθεση προϊόντων κάνναβης στην ελληνική αγορά και ότι δεν προκαλεί κατάσταση μέθης ή εξάρτηση.





ΜΕΙΩΜΕΝΕΣ ΚΑΤΑ 30% ΟΙ ΚΡΑΤΗΣΕΙΣ

ΕΝΤΟΝΟΣ ΠΡΟΒΛΗΜΑΤΙΣΜΟΣ των ξενοδόχων Φαληρακίου

✓ Κινδυνεύουν με «λουκέτο» ξενοδοχεία και λοιπές τουριστικές επιχειρήσεις ✓ Χωρίς παραλίες τα παραλιακά ξενοδοχεία

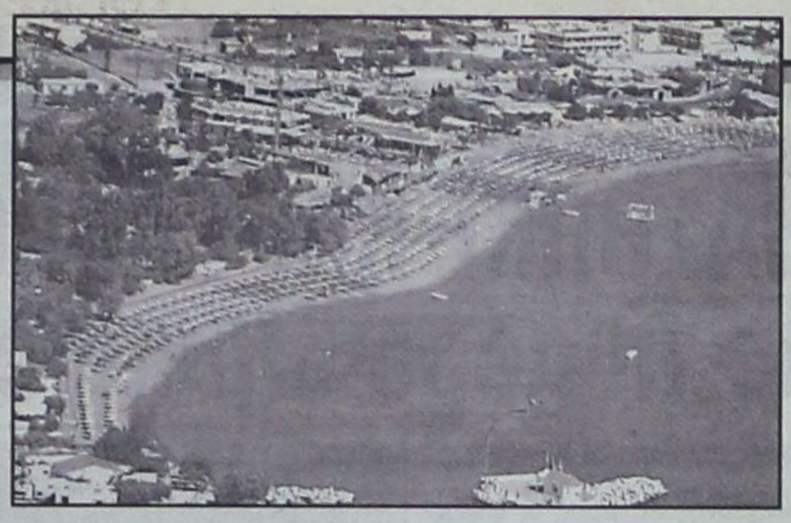

Προβληματισμένοι όσο ποτέ άλλοτε είναι οι ξενοδόχοι του Φαληρακίου καθώς δεν διαφαίνονται στον ορίζοντα προοπτικές ανάκαμψης του τουρισμού και όλα δείχνουν ότι οι κρατήσεις (για την περιοχή του Φαληρακίου) θα είναι μειωμένες, σε σύγκριση με πέρσι, κατά ποσοστό, τουλάχιστον 30%!

Σαν να μην έφθασαν, όμως, όλα αυτά έρχονται και μια σειρά άλλα, οξύτατα προβλήματα, τα οποία δεν δυσχεραίνουν απλώς τα πράγματα, αλλά δημιουργούν μια αφόρητη κατάσταση, ικανή να οδηγήσει πολλές επιχειρήσεις σε κλείσιμο, μεταξύ αυτών και ξενοδοχεία.

Η κατάσταση που επικρατεί στο Φαληράκι και οι άσχημες προοπτικές που διαφαίνονται, απετέλεσε χθες το πρωί αντικείμενο πολύωρης συναντήσεως (όλων) των ξενοδόχων της περιοχής, στην οποίαν μετείχε και ο δήμαρχος Καλλιθέας κ. Γιάννης Ιατρίδης (μετείχε, επίσης,όχι απλώς ως ξενοδόχος της περιοχής, αλλά ως συνδικαλιστής και ο πρόεδρος της Ενώσεως Ξενοδόχων Ρόδου κ. Βασ. Μηναΐδης).

Σύμφωνα με τις ανακοινώσεις που έγιναν και οι οποίες εστηρίζοντο σε επίσημα στοιχεία και όχι σε εικασίες, οι κρατήσεις για το Φαληράκι συνεχίζουν να μην πάνε καλά, ανάκαμψη, (σοβαρή) δεν διαφαίνεται στον ορίζοντα και η σαιζόν θα κλείσει με μείωση 30% σε σύγκριση με πέρσι. Αυτός είναι, προφανώς, και ο λόγος που οι τουρ οπερέτορς, όχι μόνο συνεχίζουν τις πιέσεις για περαιτέρω μείωση των τιμών αλλά και τις εντείνουν, με αποτέλεσμα να δημιουργείται πλέον πρόβλημα (αν μειωθούν περαιτέρω οι τιμές) επιβιώσεως των επιχειρήσεων.

Είναι χαρακτηριστικά επί του προκειμένου αυτά που δήλωσε χθες προς την «δ» ο ξενοδόχος κ. Τάσος Μαραβέλιας, επί σειράν ετών πρόεδρος της Ενώσεως Ξενοδόχων Ρόδου:

«Είμαι πολύ απαισιόδοξος. Ουδέποτε άλλοτε το Φαληράκι έζησε τέτοια κρίση, χωρίς μάλιστα να διαφαίνεται στον ορίζοντα προοπτική βελτίωσης. Η ανεργία στη Ρόδο είναι προ των πυλών, αν δεν ληφθούν σοβαρά μέτρα υπέρ του τουρισμού, πολλές επιχειρήσεις θα κλείσουν και πολλά ξενοδοχεία θα υποχρεωθούν να αναστείλουν τη λειτουργία τους, θύματα της τιμολογιακής πολιτικής.

Οταν οι τιμές συνεχώς μειώνονται και τα ξενοδοχεία δεν θα μπορούν να καλύψουν κι αυτά ακόμα τα λειτουργικά τους έξοδα, μοιραίως θα οδηγηθούν σε χρεοκοπία.



Κρούω για μια ακόμα φορά τον κώδωνα του κινδύνου και καλώ σε εγρήγορση και επαγρύπνηση».

Τους ξενοδόχους, κατά την χθεσινή τους συνάντηση απασχόλησε και θέμα παραλιών, μετά την κυβερνητική απόφαση να αυξηθεί το τίμημα παραχωρήσεως κατά 400% και πλέον! Και όλα αυτά, σε περίοδο πραγματικής κρίσεως και χωρίς να έχουν οι ξενοδόχοι το δικαίωμα να επιβάλλουν εισιτήριο εισόδου, πράγμα το οποίο, ούτως ή άλλως δεν θα αποδεχόταν όμως οι τουρ οπερέιτορς.

«Είμαστε παραλιακά ξενοδοχεία χωρίς παραλίες», είπε ο κ. Τάσος Μαραβέλιας, αναφερόμενος στην άστοχη απόφαση για να σχολιάσει πιο πέρα: «Παραλίες δεν έχουμε, μαρίνα δεν έχουμε, λιμάνι δεν έχουμε, κανένας δεν διαμαρτύρεται, πως θα επιβιώσει τελικά ο τουρισμός»;

Το θέμα της καθαριότητας, η ανάγκη κατασκευής νέων έργων υποδομής και το αποχετευτικό, ήταν μερικά ακόμα από τα προβλήματα που απασχόλησαν τους ξενοδόχους. Ιδιαιτέρως επισημάνθηκε η έλλειψη πεζοδρομίων στην περιοχή της Καλλιθέας, με αποτέλεσμα να κινδυνεύει η ζωή των πεζών-τουριστών (σημ.: είναι αρμοδιότητας της Νομαρχίας), ενώ για το αποχετευτικό οι πληροφορίες αναφέρουν ότι δεν θα μπορέσει να τελειώσει πριν από το 2004, καθώς δεν έχουν δημοπρατηθεί καν τα μηχανολογικά. Γενικώς εκφράσθηκε, πάντως, η ανησυχία ότι ο βιολογικός στο «Βόδι» δεν θα μπορέσει να αντέξει όλο το «βάρος» καθώς κατασκευάσθηκε μόνο για την πόλη της Ρόδου και με άλλες προδιαγραφές. Γενικώς τονίσθηκε, η ανάγκη κινητοποιήσεως των αρμοδίων ώστε να βρεθούν λύσεις, το ταχύτερο δυνατό, στα οξύτατα προβλήματα της περιοχής.

ΥΠΟΜΝΗΜΑ ΜΑΡΑΒΕΛΙΑ

Σχετικά με την παραχώρηση της απλής χρήσης του αιγιαλού και της παραλίας από τους Δήμους στις ξενοδοχειακές επιχειρήσεις, η εταιρεία «Κολοσσός Α.Ε.» του κ. Τάσου Μαραβέλια απέστειλε προς το δήμαρχο Καλλιθέας κ. Γιάννη Ιατρίδη το ακόλουθο υπόμνημα:

Κύριε Δήμαρχε,

Θέμα:«Παραχώρηση απλής χρήσης Αιγιαλού και Παραλίας από τους Δήμους στις Ξενοδοχειακές επιχειρήσεις».

Εδώ και πολλά χρόνια και μέχρι το 1999 το Υπουργείο Οικονομικών δια της Εφορίας Δημοσίων Κτημάτων παραχωρούσε την χρήση του αιγιαλού και παραλίας που βρίσκεται μπροστά σε Ξενοδοχεία σε Ξενοδοχειακές επιχειρήσεις που τα εκμεταλλεύονται, ύστερα βέβαια από αίτηση αυτών -στο αντίτιμο της χρήσης που καλούνται να πληρώσουν οι Ξενοδοχειακές επιχειρήσεις στο Δημόσιο ισούτο με το 1/4 της ελάχιστης τιμής ενός δίκλινου δωματίου μετά λουτρού όπως καθορίζονταν γενικά από τον ΕΟΤ επί του αριθμού των κλινών κάθε Ξενοδοχείου. Με βάση την απόφαση αυτή το Ξενοδοχείο μας επί παραδείγματι με 725 δωμάτια και κλίνες 1343 επλήρωνε τον χρόνο γύρω στα 3.000.000 δρχ. ή Ευρώ 8.800 περίπου.

Με βάση τις υπ' αριθμ. 1028738/2588/Β0010/5-4-99 και 1026409/2541Β/0010/29-3-2000 αποφάσεις του Υπουργείου Οικονομικών παραχωρήθηκε η απλή χρήση αιγιαλού και παραλίας για τα έτη 1999, 2000, 2001, 2002 και 2003 στους οργανισμούς Τοπικής Αυτοδιοίκησης Α! Βαθμού στον Νομό Δωδεκανήσου και συγκεκριμένα για την περιοχή Φαληρακίου στον Δήμο Καλλιθέας ο οποίος για το 2001 χρησιμοποίησε την μέθοδο της συνεκμετάλλευσης με τα Ξενοδοχεία με την έκδοση εισιτηρίων από τον Δήμο και με βάση τις εισπράξεις της χρήσης (6 μήνες περίπου) εισέπραξε από το Ξενοδοχείο μας ως ποσοστό για λογαριασμό του το ποσό των δρχ. 3.756.000 (11.023 ευρώ) συμπεριλαμβανομένου και του ποσοστού του Δημοσίου δηλαδή στα ίδια πλαίσια με τα προηγούμενα χρόνια.

Με βάση τον Νόμο 2971/19-12-01 (Φ.Ε.Κ. 285) άρθρο 13 παράγραφος 4 «το αντάλλαγμα το οποίο δύναται να αναπροσαρμόζεται με απόφαση του Υπουργού Οικονομικών για την παραχώρηση της απλής χρήσης αιγιαλού και παραλίας πλην Τ.Ε.Δ.Κ.Δ. σε όμορες Ξενοδοχειακές επιχειρήσεις που καταβάλλεται στο Δημόσιο, υπολογίζεται από τον πολλαπλασιασμό του ενός δεύτερου (1/2) αντί του 1/4 της προηγούμενης αποφάσεως) της τιμής δίκλινου δωματίου μετά λουτρού χωρίς λοιπές επιβαρύνσεις όπως η τιμή αυτή καθορίζεται από τον Ε.Ο.Τ. για κάθε ξενοδοχειακή επιχείρηση επί τον αριθμό των κλινών αυτής! Δηλαδή διπλασιάζεται το τίμημα της χρήσης παραλίας!

Αυτήν την παράγραφο εφαρμόζοντας, ο Δήμος Καλλιθέας μας εκάλεσε να καταβάλωμεν για το 2002 το ποσό των 34.246,50 ευρώ ή 11.669.500 δρχ. ως αντάλλαγμα της παραχώρησης χρήσης της παραλίας που βρίσκεται ακριβώς μπροστά από το Ξενοδοχείο μας δηλ., ποσό τριπλάσιο από εκείνο που καταβάλλαμε τα προηγούμενα στο Δήμο Καλλιθέας δηλ. 3.756.000 δρχ. ή 11.023 ευρώ αλλά και παλαιότερα στην Εφορία Δημοσίων Κτημάτων. Δια τους ανωτέρω λόγους εμείς δεν εδώσαμε συνέχεια στην αίτησή μας δια την παραχώρηση της παραλίας δια τη σαιζόν 2002.

Και τίθενται τα παρακάτω αμείλικτα ερωτήματα :

1) Είναι νόμιμο και δίκαιο το αντάλλαγμα για τη χρήση του αιγιαλού να υπολογίζεται για όλο το χρόνο ενώ τα παραθεριστικά Ξενοδοχεία λειτουργούν κάθε χρόνο από 5 με 6 μήνες δηλαδή κάτω από το μισό χρόνο;!

2) Είναι νόμιμο και δίκαιο να υπολογίζεται η τιμή δίκλινου δωματίου ως αυτή καθορίζεται από τον Ε.Ο.Τ. επί του αριθμού των κλινών του Ξενοδοχείου; Δεν είναι σχήμα οξύμωρο; Το ορθό δεν πρέπει να είναι τιμή δίκλινου δωματίου επί των δωματίων;

3) Είναι νόμιμο και δίκαιο να υπολογίζεται αυτούσια η τιμή του δίκλινου δωματίου ως αυτή καθορίζεται από τον Ε.Ο.Τ. όταν στην τιμή αυτή συμπεριλαμβάνονται και υπέρ τρίτων φόροι (Φ.Π.Α. - Δημοτικός Φόρος - ΔΗΦΟΔΩ) όταν και ο ίδιος ο νόμος αναφέρει επί λέξει «χωρίς λοιπές επιβαρύνσεις»; και επιπλέον οι τιμές αυτές των παραθεριστικών Ξενοδοχείων είναι απλώς ενδεικτικές, ενώ είναι γνωστό ότι τα Ξενοδοχεία χορηγούν εκπτώσεις στους TOUR OPERATOR και σε μεμονωμένους πελάτες, μέχρι και 60% επί της δηλωθείσης τιμής;!!

4) Είναι νόμιμο και δίκαιο να υπολογίζεται η τιμή του δωματίου όπως αυτή δηλώθηκε στον Ε.Ο.Τ. από κάθε Ξενοδοχείο όταν είναι τοις πάσι γνωστό ότι οι τιμές αυτές είναι ενδεικτικές και κατά πολύ ανώτερες (μέχρι και 50%) των τιμών που υποχρεώνονται να υπογράψουν τα Ξενοδοχεία με τα πρακτορεία και πολύ ακόμη κατώτερες δηλαδή οι μισές τιμές από τις δηλωθείσης τιμές του Ε.Ο.Τ. δηλαδή αυτές που τελικά πληρώνουν τα πρακτορεία στα Ξενοδοχεία; Το σωστό θα ήτο το αντάλλαγμα για τη χρήση του αιγιαλού να καθορίζεται βάσει των πραγματικών εισπράξεων από την ενοικίαση των δωματίων από τα παραλιακά Ξενοδοχεία που αποδεικνύεται από τα εκδιδόμενα από τα ξενοδοχεία τιμολόγια παροχής υπηρεσιών!

5) Είναι νόμιμο και δίκαιο να καλείται το Ξενοδοχείο να πληρώνει αντάλλαγμα για το σύνολο των κλινών όταν η ετησία (6 μηνών) πληρότητα κάθε Ξενοδοχείου κυμαίνεται, με τα περυσινά δεδομένα (σκεφθείτε τι θα γίνει με το 2003!), γύρω στο 50-60% της δυναμικότητας σε κλίνες κάθε Ξενοδοχείου;

Το νόμιμο και δίκαιο κατά τη γνώμη μας είναι ο κάθε Δήμος να εισπράττει, ως αντάλλαγμα για τη χρήση του αιγιαλού και παραλίας που παραχωρεί στα Ξενοδοχεία ποσοστό επί του ενοικίου δωματίων επί του καθαρού του ενοικίου δωματίων, που εισπράττει κάθε Ξενοδοχείο ή να χρησιμοποιήσει τη μέθοδο της συνεκμετάλλευσης της παραλίας με τα Ξενοδοχεία με την έκδοση εισιτηρίων του Δήμου (δελτία παροχής υπηρεσιών) από το Δήμο τα οποία θα διατίθενται από τα Ξενοδοχεία στους πελάτες των με προσωπικό του Ξενοδοχείου και με την εποπτεία του Δήμου. Τα Ξενοδοχεία που θα διαθέτουν και τον απαιτούμενο εξοπλισμό και οποιανδήποτε άλλη παροχή προς τους λουόμενους, θα παίρνουν ένα ποσοστό επί των εισπράξεων για να καλύπτουν τα έξοδά τους.

Μετά τιμής
Α.Ε. ΚΟΛΟΣΣΟΣ

ΔΡΟΜΟΛΟΓΙΑ ΤΟΥ ΤΑΧΥΠΛΟΟΥ ΚΑΤΑΜΑΡΑΝ
«ΔΩΔΕΚΑΝΗΣΟΣ ΕΞΠΡΕΣ»
ΑΠΟ 1/5/2003 ΕΩΣ 14/6/2003
ΑΝΑΧΩΡΗΣΗ ΑΠΟ ΡΟΔΟ

ΗΜΕΡΑ	ΩΡΑ	ΠΡΟΟΡΙΣΜΟΣ	ΩΡΑ ΑΦΙΞΗΣ ΣΤΗ ΡΟΔΟ
ΚΑΘΕ ΔΕΥΤΕΡΑ	08.30	ΣΥΜΗ-ΚΩ-ΚΑΛΥΜΝΟ-ΛΕΡΟ-ΚΑΛΥΜΝΟ-ΚΩ-ΣΥΜΗ-ΡΟΔΟ	18.30
ΚΑΘΕ ΤΡΙΤΗ	08.30	ΚΩ-ΚΑΛΥΜΝΟ-ΛΕΡΟ-ΠΑΤΜΟ-ΛΕΡΟ-ΚΑΛΥΜΝΟ-ΚΩ-ΡΟΔΟ	18.30
ΚΑΘΕ ΤΕΤΑΡΤΗ	08.30	ΚΩ-ΚΑΛΥΜΝΟ-ΛΕΡΟ-ΚΑΛΥΜΝΟ-ΚΩ-ΡΟΔΟ	18.30
ΚΑΘΕ ΠΕΜΠΤΗ	08.30	ΚΩ-ΚΑΛΥΜΝΟ-ΛΕΡΟ-ΠΑΤΜΟ-ΛΕΡΟ-ΚΑΛΥΜΝΟ-ΚΩ-ΡΟΔΟ	18.30
ΚΑΘΕ ΠΑΡΑΣΚΕΥΗ	08.30	ΣΥΜΗ-ΚΩ-ΚΑΛΥΜΝΟ-ΛΕΡΟ-ΚΑΛΥΜΝΟ-ΚΩ-ΣΥΜΗ-ΡΟΔΟ	18.30
ΚΑΘΕ ΣΑΒΒΑΤΟ	08.30	ΚΩ-ΚΑΛΥΜΝΟ-ΛΕΡΟ-ΛΕΙΨΟΙ-ΠΑΤΜΟ-ΛΕΡΟ-ΚΑΛΥΜΝΟ-ΚΩ-ΡΟΔΟ	18.30
ΚΑΘΕ ΚΥΡΙΑΚΗ	08.30	ΚΩ-ΚΑΛΥΜΝΟ-ΛΕΡΟ-ΠΑΤΜΟ-ΛΕΙΨΟΙ-ΛΕΡΟ-ΚΑΛΥΜΝΟ-ΚΩ-ΡΟΔΟ	18.30



ΠΛΗΡΟΦΟΡΙΕΣ - ΚΡΑΤΗΣΕΙΣ
«ΔΩΔΕΚΑΝΗΣΟΣ ΝΑΥΤΙΛΙΑΚΗ Ν.Ε.»
ΑΥΣΤΡΑΛΙΑΣ 3, 85100 ΡΟΔΟΣ
ΤΗΛ. 22410 70590, ΦΑΞ : 22410 70591. E-MAIL : info@12ne.gr
WEB: www.12ne.gr

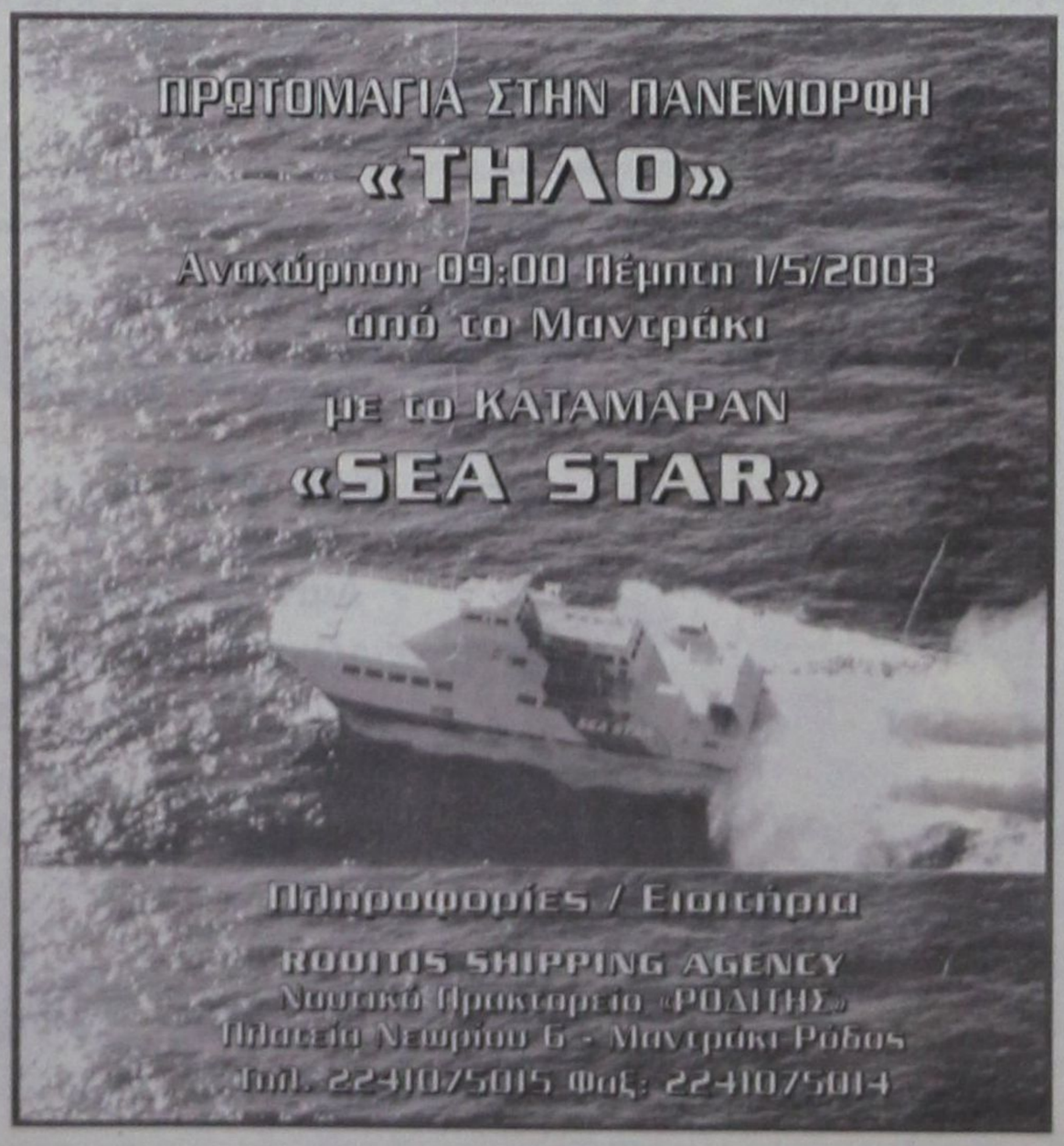

Η «δ» ΦΕΡΝΕΙ ΣΤΟ ΦΩΣ ΕΝΔΙΑΦΕΡΟΝΤΑ ΣΤΟΙΧΕΙΑ

ΠΩΣ ΣΧΕΔΙΑΣΘΗΚΕ ΚΑΙ ΥΛΟΠΟΙΗΘΗΚΕ η απάτη με τα αεροπορικά εισιτήρια

Δεν αποκλείεται να είχαν συνεργούς στη Ρόδο, οι Νιγηριανοί



Αίσθηση στην τουριστική αγορά του νησιού προκάλεσε το αποκαλυπτικό ρεπορτάζ της «δ» σχετικά με την απάτη που διέπραξαν σε βάρος τουριστικών πρακτόρων Νιγηριανοί, προβαίνοντας σε μαζικές αγορές εισιτηρίων με πλαστές ή κλεμμένες πιστωτικές κάρτες, μέσω του διαδικτύου.

Η απάτη που κόστισε στους ιδιοκτήτες των πρακτορείων αυτών πολλά εκατομμύρια (ενώ φέρονται σε ορισμένες των περιπτώσεων να ζημιώθηκαν και οι εταιρείες VISA και MASTERCARD) αναμένεται να αποτελέσει αντικείμενο εισαγγελικής έρευνας καθώς δεν αποκλείεται το κύκλωμα των Νιγηριανών να είχε και συνεργάτες στο νησί μας! Αυτό τουλάχιστον φημολογείται!

Εν πάση περιπτώσει λόγω του ενδιαφέροντος που παρουσιάζει η όλη υπόθεση η «δ» αποκαλύπτει σήμερα την απάτη που διεπράχθη σε βάρος του τουριστικού πρακτορείου της Ρόδου «KRONOS AGENCY».

Στις αρχές του Οκτωβρίου 2002 η Νιγηριανή εταιρεία «MULTYWORLD LINK» με διεύθυνση «13 BD DU JANVIER B.P. 3013 LOME TOGO» απέστειλε μέσω του ηλεκτρονικού ταχυδρομείου επιστολή που υπογράφει κάποιος «CHARLES MANANA» με την οποία ζητούσε από το πρακτορείο «KRONOS» της Ρόδου να εκδώσει αεροπορικά εισιτήρια μετ' επιστροφής από το LOME (Νιγηρία) για το Παρίσι και την Αμερική.

Ακολούθησαν και άλλες επιστολές αλλά και τηλεφωνικές συνομιλίες και τελικά συμφωνήθηκε ο τρόπος πληρωμής και οι λεπτομέρειες της μεταξύ τους συνεργασίας.

Με την έναρξη της συνεργασίας η Νιγηριανή εταιρεία απέστειλε στην «KRONOS» ένα ιδιωτικό συμφωνητικό με το οποίο την εξουσιοδότησε να εκδίδει εισιτήρια και να χρεώνει τις πιστωτικές κάρτες των πελατών που θα της έφερναν.

Η πληρωμή των εισιτηρίων, όπως συμφωνήθηκε εγγράφως, θα γινόταν ειδικότερα μέσω των πιστωτικών καρτών πελατών της Νιγηριανής εταιρείας οι οποίοι φέρονταν να είναι σπόνσορες σε κάποιες εταιρείες και αναλάμβαναν τα έξοδα μετακίνησης των μελών τους.

Οι Νιγηριανοί ζήτησαν από την «KRONOS» να τους εκδώσει 20 εισιτήρια μετ' επιστροφής από το LOME για το Παρίσι και την Αμερική με τις εταιρείες KLM και Air France.

Η «KRONOS» που δεν είχε συμβόλαιο με την IATA για την έκδοση εισιτηρίων απευθύνθηκε σε άλλο τουριστικό πρακτορείο της Ρόδου ζητώντας να εκδώσει αυτά τα εισιτήρια για λογαριασμό της, ως είθισται. Αφού εξασφάλι-



σε τα εισιτήρια ανακοίνωσε στους Νιγηριανούς ότι η τιμή τους ανήρχετο σε 29.500 ευρώ.

Οι Νιγηριανοί απέστειλαν στη συνέχεια εξουσιοδοτήσεις για την χρέωση του αντιτίμου των εισιτηρίων σε 8 πιστωτικές κάρτες, προσκομίζοντας φωτοτυπίες και υπογραφές των ιδιοκτητών τους. Η «KRONOS» ζήτησε έγκριση από την VISA και την Mastercard για την χρέωση των καρτών αυτών η οποία και δόθηκε, χωρίς να υπάρξει κανένα πρόβλημα.

Τα εισιτήρια εκδόθηκαν και το πρακτορείο με το οποίο συνεργαζόταν η «KRONOS» στη Ρόδο εισέπραξε το αντίτιμο της αγοράς τους. Η εντολή που έδωσαν στο μεταξύ οι Νιγηριανοί ήταν να παραλάβουν οι πελάτες τους τα εισιτήρια από το αεροδρόμιο του LOME (PTA).

Οι Νιγηριανοί στο μεταξύ συνέχιζαν να «βομβαρδίζουν» την «KRONOS» και με νέα αιτήματα για την έκδοση εισιτηρίων αλλά στις αρχές Νοεμβρίου η Εμπορική Τράπεζα της Ρόδου ζήτησε στοιχεία από το πρακτορείο για τους κατόχους των πιστωτικών καρτών.

Από έρευνα που ακολούθησε ύστερα και από έντονη διαμαρτυρία προς την VISA ενός κατοίκου Αμερικής, διαπιστώθηκε ότι οι Νιγηριανοί είχαν κατορθώσει να «κλέψουν» τον αριθμό της πιστωτικής του κάρτας, να τον πλαστογραφήσουν ηλεκτρονικά σε άλλη κάρτα και να την προσκομίσουν στο πρακτορείο «KRONOS» της Ρόδου για να πετύχουν την αγορά μέρους των 20 εισιτηρίων!

Πρόκειται ειδικότερα για την πιστωτική κάρτα VISA κάποιου KEVIN A. WALKER η οποία χρησιμοποιήθηκε για έκδοση εισιτηρίου στο όνομα Mr. SALAMI LATIF BELLO, αφού απεστάλη στην «KRONOS» φωτοαντίγραφο της κάρτας και εξουσιοδότηση του ιδιοκτήτη της, που όπως αποδείχθηκε εκ των υστέρων, ήταν πλαστά!

Το κουβάρι της πρωτοφανούς αυτής απάτης ξετυλίχθηκε και οι περιπέτειες των ιδιοκτητών του τουριστικού πρακτορείου «KRONOS» άρχισαν όταν οι εταιρείες VISA και MASTERCARD, που αναγνώρισαν ότι η «KRONOS» έπεσε θύμα απάτης υποχρέωσαν τους ιδιοκτήτες τους να καταβάλλουν αυτοί το ποσό των 29.500 ευρώ εκμεταλλευόμενες το γεγονός ότι η χρέωση των καρτών δεν είχε γίνει με μηχάνημα της «KRONOS» αλλά με μηχάνημα της εταιρείας «JETOIL» που ανήκει στους ίδιους ιδιοκτήτες και συστεγάζεται στο ίδιο κτιριακό συγκρότημα!

Αξίζει να σημειωθεί ότι πάγια τακτική αποτελεί να καλύπτει την βλάβη που υπέστησαν οι ιδιοκτήτες πιστωτικών καρτών σε περιπτώσεις απάτης η εταιρεία από την οποία προμηθεύθηκαν την κάρτα και όχι ο επιχειρηματίας που έπεσε και αυτός θύμα, πραγματοποιώντας τη συναλλαγή.

Εν πάση περιπτώσει από το σύνολο των 29.500 ευρώ που κόστισαν τα εισιτήρια η «KRONOS» καταβάλλει το ποσό στην VISA και στην MASTERCARD με δόσεις ενώ η εταιρεία KLM επέστρεψε ποσό 4.200 ευρώ στο πρακτορείο από εισιτήρια που τελικώς δεν παρέλαβαν από το αεροδρόμιο του LOME οι Νιγηριανοί ενώ περίπου 2.500 ευρώ αναμένεται να επιστρέψει και η AIR FRANCE, για τον ίδιο λόγο.

Εν τω μεταξύ, οι ιδιοκτήκτες της εταιρείας «KRONOS» επιχείρησαν κατ' επανάληψη εγγράφως και τηλεφωνικώς να συνδράμουν στην προσπάθεια εξάρθρωσης του Νιγηριανού αυτού κυκλώματος, μέσω της πρεσβείας της Νιγηρίας στην Ελλάδα και του προξένου της χώρας μας στη Νιγηρία, ζητώντας τους να ενημερώσουν τις αστυνομικές αρχές και προσκομίζοντας μάλιστα όλα τα στοιχεία που έχουν στην κατοχή τους αλλά για έναν ανεξήγητο λόγο τα αιτήματά τους αυτά δεν βρήκαν ανταπόκριση.

Διερευνάται στο μεταξύ ο ρόλος που μπορεί να έπαιξε στην όλη υπόθεση και ένας ακόμη ντόπιος επιχειρηματίας.

ΕΓΚΥΚΛΙΟΣ ΣΤΟΥΣ ΣΥΝΕΤΑΙΡΙΣΜΟΥΣ

Η ΕΑΣΔ ΘΑ ΣΥΝΤΑΞΕΙ ΚΑΙ ΦΕΤΟΣ ΤΑ ΔΙΚΑΙΟΛΟΓΗΤΙΚΑ ΓΙΑ ΦΠΑ ΚΑΙ πετρέλαιο κίνησης αγροτών



Τι πρέπει να γνωρίζει ο αγροτικός κόσμος

Η Ενωση Αγροτικών Συνεταιρισμών Δωδεκανήσου θα συντάξει και φέτος τα δικαιολογητικά επιστροφής ΦΠΑ αγροτικών προϊόντων παραγωγής από 1-1-2002 έως 31-12-2002, καθώς και ΕΦΚ πετρελαίου κίνησης για αγρότες ειδικού καθεστώτος.

Σχετικά απεστάλη από την ΕΑΣΔ προς τους Αγροτικούς Συνεταιρισμούς η ακόλουθη εγκύκλιος:

ΘΕΜΑ: «Επιστροφή ΦΠΑ και ΕΦΚ του Πετρελαίου Κίνησης στους Αγρότες του Ειδικού Καθεστώτος του άρθρου 33 του Ν. 1642/86 με τους κατ' αποκοπή Συντελεστές».

Κύριε Πρόεδρε

Σας γνωρίζουμε ότι και εφέτος η Ενωση θα αναλάβει να συντάξει δικαιολογητικά επιστροφής ΦΠΑ Αγροτικών Προϊόντων παραγωγής 01-01-2002 έως 31-12-2002 και ΕΦΚ Πετρελαίου κίνησης για Αγρότες Ειδικού καθεστώτος με τους κατ' αποκοπή συντελεστές, για αυτό θα πρέπει κάθε Συνεταιρισμός έγκαιρα να συγκεντρώσει τα δικαιολογητικά των δικαιούχων (Τιμολόγια Αγοράς Αγροτικών Προϊόντων - Δ.Α. Τιμολόγια Αγροτικών Προϊόντων - Εκκαθαρίσεις Αγροτικών Προϊόντων - Αποδείξεις Παροχής Υπηρεσιών που εκδίδονται προς τους Αγρότες - Καταστάσεις Σταφυλιών κ.α.) με ημερομηνία κατάθεσης στην Ενωση μέχρι και 30/05/2003.

Σας επισυνάπτουμε Δήλωση στην οποία αφού συμπληρωθούν τα απαραίτητα στοιχεία κάθε δικαιούχου που αναγράφονται, θα επισυναφθούν και τα απαιτούμενα δικαιολογητικά.

Σας εφιστούμε την προσοχή ότι οι δικαιούχοι Επιστροφής ΦΠΑ είναι οι αγρότες ειδικού καθεστώτος, δηλαδή Αγρότες που δεν τηρούν βιβλία του Κώδικα Βιβλίων και Στοιχείων και δεν ασκούν άλλη οικονομική δραστηριότητα για την οποία έχουν υποχρέωση τήρησης βιβλίων του Κ.Β.Σ. (θα συμπληρωθεί Υπεύθυνη Δήλωση του Νόμου 1599/86 σχέδιο της οποίας σας αποστέλλουμε), διαθέτουν προσωπικό ΑΦΜ και έχουν υποβάλλει είτε μέσω των συνεταιριστικών οργανώσεων είτε άμεσα στη ΔΟΥ έντυπο ΜΟ για ένταξή τους στο ειδικό καθεστώς Αγροτών TAXIS.

Εάν υπάρχει παραγωγός ο οποίος δεν έχει υποβάλλει έντυπο ΜΟ θα πρέπει μέσω ΔΟΥ να προχωρήσει στην υποβολή αίτησης ΜΟ για ένταξή του στο Μητρώο Αγροτών TAXIS και στην συνέχεια να υποβάλλει δικαιολογητικά για την επιστροφή του ΦΠΑ.

Για περισσότερες πληροφορίες θα απευθύνεστε στο τμήμα Λογιστηρίου Συνεταιρισμών της Ενωσης στο τηλέφωνο 22410 28562.

Για την
ΕΝΩΣΗ ΑΓΡΟΤΙΚΩΝ ΣΥΝ/ΜΩΝ ΔΩΔΕΚΑΝΗΣΟΥ
Ο ΓΕΝΙΚΟΣ ΔΙΕΥΘΥΝΤΗΣ
ΓΕΩΡΓΑΛΛΗΣ ΔΗΜΗΤΡΗΣ

RODOGAZ
Στη Ρόδο από το 1963



✓ Διανομή φιαλών υγραερίου κατ' οίκον
τηλέφωνα παραγγελιών: 64409 - 094-4-528212
✓ Διανομή χύμα υγραερίου
✓ Πώληση καυστήρων και λεβήτων υγραερίου για κεντρικά συστήματα θέρμανσης
✓ Θερμαντικά σώματα



Διεύθυνση εργοστασίου: Καναμάτ Ρόδου • τηλ. 62649
Διεύθυνση πρατηρίου: Αυστραλίας 50 • τηλ. 34244-5

ΑΚΡΙΤΙΚΑ

κουβεντούλες με κάποιο νόημα

Θάρσει· λέγων τ' αληθές σου σφαλεί ποτέ
ΣΟΦΟΚΛΗΣ

«ΕΛΛΗΝΙΚΟΣ» ΔΗΜΟΣΙΟΣ ΒΙΟΣ

Τα όσα συμβαίνουν αυτές τις μέρες με τη σκανδαλολογία και τα περί πιθανής ανάμειξης κυβερνητικών στελεχών σε χρηματιστηριακά παιχνίδια είναι περίπου λογικά, στο πλαίσιο μιας πολιτικής ζωής, της οποίας χαρακτηριστικά είναι η υπερβολή και οι κινήσεις εντυπωσιασμού.

Ανεξάρτητα από το αν όσα καταγγέλλονται έχουν δόσεις αλήθειας, υπερβολής και σκοπιμότητας, πλήττουν αναμφισβήτητα όχι μόνο κυβέρνηση αλλά σχεδόν το σύνολο του πολιτικού κόσμου.

Η εικόνα ότι η χώρα βουλιάζει στον βούρκο, στη διαπλοκή, το ότι «όλοι τα παίρνουν και όλοι τα δίνουν» δεν κινείται, φυσικά, στη σφαίρα του φανταστικού, αλλά δεν μπορεί να είναι το κυρίαρχο στοιχείο της καθημερινότητας στην πολιτική και οικονομική ζωή του τόπου.

Πρώτοι από όλους οι πολιτικοί, οι δικαστές, οι ανώτεροι κρατικοί λειτουργοί θα πρέπει να αποφασίσουν σοβαρά να υπερασπιστούν τη θέση τους σε ένα πολιτικό σύστημα, από όποιους επιχειρούν να ισχυροποιηθούν μέσα από ένα γενικότερο μπάχαλο. Είτε είναι επιχειρηματίες είτε πολιτικοί κύκλοι, δεν θα πρέπει να κερδίσουν αυτό το παιχνίδι.

Ασφαλώς και υπάρχει πρόβλημα στην εικόνα των πολιτικών σήμερα, όπως υπάρχει όσα χρόνια τουλάχιστον εγώ ασχολούμαι με το πολιτικό ρεπορτάζ (φαντάζομαι ότι υπάρχει από την εποχή της πρώτης αθηναϊκής Δημοκρατίας!).

Οι ίδιοι, λοιπόν, να ζητήσουμε πιο αυστηρούς ελέγχους στις οικονομικές δοσοληψίες τους, για να μπορούν σήμερα ή αύριο να επικαλεστούν με πιστότητα τη διάφανη πορεία τους στον δημόσιο βίο.

Οσο δεν το επιχειρούν, μαζί με τα ξερά θα καίγονται και τα χλωρά.

Ομως μια τέτοια εικόνα - όπως η σημερινή - δεν επιφέρει μόνο προβλήματα στους πολιτικούς που βρίσκονται στο στόχαστρο - δικαίως ή αδίκως θα το βρει στο τέλος η Δικαιοσύνη - αλλά και στην ίδια την πορεία της χώρας.

Επειδή την πολιτική στη χώρα δεν ασκούν οι εισαγγελείς, αλλά οι εκλεγμένοι από τον λαό, να υπάρξουν σημαντικές πρωτοβουλίες από τον πρωθυπουργό, όχι μόνο γιατί θεσμικά έχει την υποχρέωση και τη δυνατότητα να το κάνει, αλλά και γιατί η πολιτική του διαδρομή εγγυάται πως δεν έχει διάθεση να κουκουλώσει τίποτε και κανέναν.

ΔΥΣΩΔΙΑ

Περί διαφθοράς και πάλι η συζήτηση. Οι μεν λούζουν τους δε και οι δε καταχεριάζουν τους μεν. Το συνολικό μήνυμα που εκπέμπεται είναι πως η διαφθορά είναι ενδημική πλέον στο ελληνικό πολιτικό σύστημα. Οι αδιάφθοροι τη μια στιγμή κατήγοροι αποκαλύπτονται ως εξίσου διεφθαρμένοι με τους καταγγελλόμενους την επομένη. Η ατμόσφαιρα βρωμάει και η δυσωδία χτυπάει και τις πιο απολίτικες μύτες.

ΔΙΑΦΟΡΙΑ

Πώς θα αντιδράσει ο ελληνικός λαός; Προφανώς με μια από τα ίδια.

Αδιαφορία, ωχαδερφισμός και τελικά προσφυγή στην κάλπη για την κατάθεση μιας ψήφου για ένα από τα κατεστημένα κομματικά κάστρα. Τίποτα δεν έχει αλλάξει, τίποτα δεν αλλάζει, τίποτα δεν πρόκειται να αλλάξει. Ο λαός είναι φανερό πως ανέχεται τη βρωμιά και κάνει αδύνατη την πρόθεση του οποιουδήποτε να αλλάξει τα πράγματα.

«ΤΣΟΥΓΚΡΙΣΜΑΤΑ»

Αλλοι τσουγκρίζουν αβγά και άλλοι τα αμάξια τους και γίνεται Ανάστα ο Κύριος.

Δίδεται στην Ανάσταση το φιλί της αγάπης, και εκεί κατά Χαριλάου Τρικούπη το αποφεύγουν για να μη συνοδευτεί από δάγκωμα.

Με συντροφικό δάγκωμα κινδυνεύεις να πάθεις εχινόκοκκο και γι'αυτό το αποφεύγουν.

Τελικά, πολλοί χάνουν τα αβγά και τα καλάθια και την έχουν βάψει που λένε.

«ΜΠΑΜ - ΜΠΟΥΜ» Ι

Οι κροτίδες και τα «μπαμ - μπουμ» που συνοδεύουν την Ανάσταση, δεν αποτελούν σύγχρονο φαινόμενο. Αλλα είναι, βέβαια, τα «μπαμ - μπουμ» του εκσυγχρονισμού. Εμείς μιλάμε για τα αναστάσιμα. Αν νομίζετε ότι οι κροτίδες και τα μπαμ και μπουμ αποτελούν φαινόμενο των καιρών μας, δεν έχετε παρά να ανατρέξετε στον Γ. Σουρή, που σατίριζε με τον τρόπο του το Πάσχα της Παλιάς Αθήνας.

Αναστάσεως ημέρα
ψάλλουν άγγελοι λευκοί
και σφυρίζουν στον αέρα
σφαίρες από 'δώ και από 'κεί.
Αναστάσεως χαρά
και στη γη των Αθηναίων
ρίχνουν ένσφαιρα πυρά
οι γενναίοι των γενναίων...

«ΜΠΑΜ - ΜΠΟΥΜ» ΙΙ

Και η έμμετρη περιγραφή του Γ. Σουρή είναι απολαυστική:

Από κρότους αγρίους βουίζει
πάσα γη της κλεινής πρωτευούσης
και μπαρούτι βρωμά και μυρίζει
που φοβάσαι ν'ακούσεις.
Τρέχουν, τρέχουν ξιφήρεις σκοποί
κι ο παπάς μειδιών ευφροσύνως
το Χριστός δεν προφταίνει να πει
πέφτει κάτω κι εκείνος.
Αναστάσεως ημέρα.
Ενας άλλος παραπέρα
δέχεται σαν κελεπούρι
μία στράκα μες στη μούρη.
Του θανάτου την απόχη
βλέπουν οι ευσεβείς με φρίκη
και χαρά σε κείνον πόχει
καμωμένη διαθήκη.
Νέο Πάσχα, νέος θρήνος
και μακάριος εκείνος
όπου πρόφθασε να δώσει
της αγάπης τα φιλιά
κι έπειτα να τα κορδώσει,
με τη νέα Πασχαλιά
Πάσχα θείον χαρά κι ευνομία
κάθε χόλος και μίσος ερρέτω.
Πεθαμένων ανοίγουν μνημεία
να δεχθούν σκοτωμένους κι εφέτος...

ΔΕΝ ΕΧΟΥΝ «ΛΟΥΞ»

Στα τουρκικά ξενοδοχεία πέντε αστέρων, all inclusive (στην τιμή δωματίου συμπεριλαμβάνονται διαμονή, όλα τα γεύματα και ποτά), το κόστος μισθοδοσίας αντιπροσωπεύει το 18% των λειτουργικών εξόδων, ενώ σε κάθε δύο πελάτες τουρίστες αντιστοιχεί ένας υπάλληλος. Η αντίστοιχη αναλογία στα θεωρούμενα καλύτερα ελληνικά ξενοδοχεία, μετά βίας προσεγγίζει το 1 (υπάλληλος) προς 5 (τουρίστες). Με δεδομένο ότι η τάση all inclusive και μάλιστα σε πολυτελή ξενοδοχεία, αναμένεται να γενικευθεί τα επόμενα χρόνια, μάλλον έρχονται πολύ δύσκολες μέρες.

Ακόμα και για τα καλά ελληνικά ξενοδοχεία.

...ΕΚΤΡΟΠΗ

Οσο περνούν οι ημέρες όλο και πιο κοντά πρέπει να βρισκόμαστε σε πρόωρες εκλογές. Που στηρίζω την... αισιοδοξία μου; Αρχισαν πάλι να μιλάνε για.... εκτροπή του Αχελώου! Εδώ και 20 χρόνια μιλάνε για... εκτροπή αλλά η μόνη εκτροπή που γίνεται είναι από τη σοβαρότητα. Ετοιμάστε τα... εκλογικά σας βιβλιάρια (συγγνώμη, λάθος: έχουν καταργηθεί κι αυτά!)

ΡΟΝΙΑ ΠΟΛΛΑ

«Χρόνια πολλά»... ευχήθηκε στους φυλακισμένους της Κω, ανήμερα το Πάσχα, ο κ. Κώστας Σκανδαλίδης.

Καλή ευχή έδωσε στους ανθρώπους, για να... παρηγοριούνται.

Πάλι, καλά, που δεν τους ευχήθηκε «ισόβια»!

ΑΜΠΡΟΣΚΟΛΑ

Η Διακαινήσιμη Εβδομάδα αποτελεί συνέχεια της Λαμπρής και συνεχίζονται τα τσουγκρίσματα και τα σουβλίσματα και το φαγοπότι.

Οσο για τη δουλειά, είπαμε:

Λαμπρόσκολα.

Θα το διαπιστώσετε από σήμερα στις διάφορες υπηρεσίες και επιχειρήσεις.

Οι άδειες καρέκλες το επιβεβαιώνουν:

- Παρακαλώ ήθελα να ρωτήσω για την αίτησή που...
- Δυστυχώς ο αρμόδιος απουσιάζει, λόγω Πάσχα...
- Μα, το Πάσχα πέρασε...
- Για σένα, αγαπητέ, όχι όμως και για τον αρμόδιο.. Κι εμείς κακώς βρισκόμαστε εδώ.
- Αύριο θα είναι εδώ;
- Δεν νομίζουμε.
- Πότε δηλαδή;
- Ισως απο Δευτέρα του θωμά και βλέπουμε.
- Καλά δεν θα διακόψει καθόλου την άδειά του;
- Μα λογαριασμό θα σου δώσουμε;

Από τους Σοβόλακες της Ευρυτανίας είναι ο άνθρωπος.

- Ε, και;
- Μπορεί να κυλάει ακόμα αβγά από το βράχο.

Ι... ΗΡΩΕΣΙ

Μπράβο στους ήρωές μας! Μπράβο και σε όσους μας υποστήριξαν! Αβέρτα παράσημα μοιράζει ο υπουργός Αμυνας των ΗΠΑ Ντ. Ράμσφελντ, στη διάρκεια της περιοδείας του σε χώρες του Κόλπου. Παράσημα από τον πρωτεργάτη του πολέμου προς τον αμερικανικό στρατό και τους διοικητές του, αλλά και προς τα καθεστώτα των χωρών της περιοχής, που αποδείχθηκαν πολύ πειθήνια. Ούτε ο ίδιος ίσως δεν το περίμενε... Ομως, ο Ράμσφελντ έδωσε και μία υπόσχεση: Σταδιακά, είπε μιλώντας στο Κατάρ, ο αμερικανικός στρατός θα μειώσει την παρουσία του στην περιοχή. Τι εννοεί, άραγε; Μα, απλούστατα, ότι για το επόμενο διάστημα προέχει η ξεκούραση και ανασυγκρότηση. Οταν αποφασιστεί ποιός θα είναι ο επόμενος στόχος (η Συρία ή το Ιράν, ας πούμε) τότε δεν χρειάζεται δα και πολύ μεγάλο διάστημα για να ξαναγυρίσουν οι ράμπο στην απέραντη βάση του Ιράκ και, από εκεί, να εφορμήσουν για άλλες δόξες.

ΟΘΕΝ ΕΣΧΕΣ»

Οι καταγγελίες των τελευταίων ημερών για διαφθορά και διαπλοκή στελεχών του ΠΑΣΟΚ επαναφέρουν στο προσκήνιο την αναγκαιότητα αναμόρφωσης του «πόθεν έσχες» των πολιτικών, ώστε να πάψει να είναι μόνο «τι έσχες». Ο Πρόεδρος της Βουλής Απ. Κακλαμάνης έχει διατυπώσει στον πρωθυπουργό προτάσεις ακόμη και για έκπτωση από το βουλευτικό αξίωμα και δήμευση περιουσίας, ρυθμίσεις με τις οποίες συμφωνεί και ο Κ. Σκανδαλίδης. Η σχετική νομοθετική πρωτοβουλία του αρμόδιου υπ. Εσωτερικών έχει πάντως καθυστερήσει, όπως βέβαια και η δημοσιοποίηση των δηλώσεων των βουλευτών για το 2001.

ΠΕΡΙΟΡΙΣΜΕΝΗ ΚΙΝΗΣΗ

Παρά την έντονη προβολή και διαφήμιση, αλλά και τις καλές τιμές, η Ρόδος δεν κατάφερε εφέτος το Πάσχα να προσελκύσει ικανό αριθμό Ελλήνων τουριστών. Η άλλοτε αγαπημένη των Ελλήνων έμεινε μακριά από κάθε προσδοκία κι αυτό θα πρέπει να απασχολήσει σοβαρά τους τουριστικούς φορείς και τους επιχειρηματίες.

Πολύ περισσότερο καθώς μάλιστα η εφετινή πασχαλινή έξοδος των Ελλήνων υπήρξε η μεγαλύτερη των τελευταίων ετών.

ΡΟΣΤΕΙΩΣΗ Ι

Το Πάσχα πέρασε και άρχισε η επιστροφή των εκδρομέων. Ο κανονικός ρυθμός της ζωής δεν προβλέπεται να αποκατασταθεί πριν από την ερχόμενη εβδομάδα. Η αργία της Πρωτομαγιάς που μεσολαβεί και η παράταση της άδειας του Πάσχα από αρκετούς, σίγουρα δεν συντελεί στην απότομη «προσγείωση» στην καθημερινότητα. Αυτή η καθημερινότητα, όμως, με τα προβλήματά της μας περιμένει. Την παραμερίσαμε λίγο με τις αργίες της Λαμπρής και αυτό είναι όλο. Η καθημερινότητα θα μας προσγειώσει δυσάρεστα, με τα άπειρα μικρά και μεγάλα προβλήματα να ορθώνονται μπροστά μας. Από τις πενιχρές συντάξεις, που μένουν καθηλωμένες μαζί με τους μισθούς, έως την ανεργία και τον τιμάριθμο που καλπάζει, είναι προβλήματα που περιμένουν τη λύση τους. Τα εορτοδάνεια και τα δώρα του Πάσχα εξανεμίσθηκαν με τις αυξημένες απαιτήσεις των ημερών. Και τώρα, εκτός των άλλων επιβαρύνσεων, προστίθεται και η ανάγκη της αποπληρωμής τους. Ο εμπορικός κόσμος περίμενε να κινηθεί τις ημέρες του Πάσχα αλλά η κίνηση ήταν σημαντικά κατώτερη των προσδοκιών του. Τώρα που οι γιορτές τέλειωσαν, η κίνηση προβλέπεται υποτονική. Η ύφεση που χαρακτηρίζει το εμπόριο, θα παραταθεί και υπάρχει κίνδυνος να επιδεινωθεί. Χαρακτηριστικό είναι ότι οι εισαγωγές αυξάνονται κατά 8% κάθε χρόνο, γιατί καταναλώνουμε περισσότερα από όσα παράγουμε. Το εμπορικό ισοζύγιο συνεχώς επιδεινώνεται.

ΡΟΣΤΕΙΩΣΗ ΙΙ

Προβλήματα θα αντιμετωπίσουμε όλοι, εκτός ίσως από ελάχιστες εξαιρέσεις. Στα προβλήματα της καθημερινότητας η κυβέρνηση έχει αποτύχει οικτρά και αυτή η αποτυχία εκμηδενίζει τα όποια άλλα επιτεύγματά της. Τα προβλήματα αυτά πρέπει να αντιμετωπισθούν άμεσα και, δυστυχώς, αυτή την περίοδο ειδικά η κυβέρνηση βρίσκεται σε πλήρη αδυναμία. Ισως ποτέ μέχρι σήμερα δεν έχουν βρεθεί σε τόσο δεινή θέση κυβέρνηση και πολίτες.

Η κυβέρνηση έχει να αντιμετωπίσει το σοβαρό πρόβλημα που ανέκυψε στο εσωτερικό του ΠΑΣΟΚ και το οποίο ασφαλώς δεν επιτρέπει την άσκηση αποτελεσματικής πολιτικής.

Διερωτώμεθα πώς θα κυβερνήσει με την εσωκομματική διαμάχη που την ταλανίζει και τα στελέχη της να βάλλονται και να αμφισβητούνται εξ οικείων.

Δεδομένου ότι και σε περιόδους που δεν ήταν σε έξαρση η εσωστρέφεια στο κυβερνών κόμμα - φαινομενικά τουλάχιστον - η κυβέρνηση δεν κατόρθωνε θα ανταποκριθεί στα καθήκοντά της, πώς τώρα, με το σκάφος να κλυδωνίζεται άγρια, θα αντιμετωπίσει τόσα προβλήματα;

ΟΙΟΣ ΘΑ ΒΑΛΕΙ ΤΑΞΗ;

Ποιός θα βάλει, επιτέλους, τάξη στα οικονομικά των Δήμων; Ποιός θα δώσει να καταλάβουν οι δήμαρχοι ότι δεν είναι υπεράνω του Συντάγματος και των νόμων;

Οτι υπόκεινται σε έλεγχο και οφείλουν να δίνουν εξηγήσεις, σαφείς εξηγήσεις σε πρώτη ζήτηση;

Πως είναι δυνατόν να είναι ΧΡΕΩΚΟΠΗΜΕΝΟΙ όλοι σχεδόν οι Δήμοι μετά τις εκλογές, όταν προεκλογικά μάλιστα διατυμπάνιζαν ότι... συναγωνίζονταν και αυτήν ακόμα την Bank of America;

Πως άδειασαν «εξαφνικά» τα ταμεία;

Από την άλλη, ποιός νόμος, γραπτός ή άγραφος δίνει το δικαίωμα στους νέους δημάρχους να μην αναγνωρίζουν τις οφειλές των προηγούμενων; Ποιοί είναι αυτοί, τέλος πάντων;

Οι δήμοι έχουν μετατραπεί σε εστίες αυθαιρεσίας γιατί κανένας δεν τολμά να συμμαζέψει τους δημάρχους.

Θα γίνει το «έλα να δεις» όταν αρχίσει να «λαλάει» ο κοσμάκης.

Υ.Τ.Ε.

ΚΙΝΗΤΙΚΟΤΗΤΑ ΣΤΟ ΥΠΟΥΡΓΕΙΟ ΑΝΑΠΤΥΞΗΣ

ΜΕ ΣΕΙΡΑ ΝΟΜΟΘΕΤΙΚΩΝ ΠΡΩΤΟΒΟΥΛΙΩΝ αντιμετωπίζονται τα προβλήματα της αγοράς

• Προωθούνται αλλαγές σε υπαίθριο εμπόριο, λαϊκές αγορές, πτωχεύσεις και ίδρυση επιχειρήσεων • Οι επιχειρηματίες διαμαρτύρονται για το παρατηρητήριο τιμών, καθώς είναι δύσκολη η καταγραφή όλων των τιμών και υπάρχει ο κίνδυνος παραπλάνησης του καταναλωτή

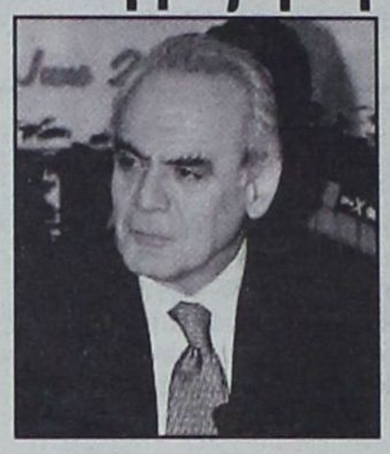

Σειρά νομοθετικών πρωτοβουλιών για την αγορά ετοιμάζει το υπουργείο Ανάπτυξης το επόμενο διάστημα. Θα αλλάξει ο νόμος για το υπαίθριο εμπόριο, τις λαϊκές αγορές, τις πτωχεύσεις και οι διαδικασίες για ίδρυση επιχειρήσεων. Απορίες αλλά και αντιδράσεις από τον επιχειρηματικό κόσμο προκαλεί η πρωτοβουλία του υπουργείου να συγκροτήσει παρατηρητήριο τιμών.

Από την εξαγγελία της πολιτικής ηγεσίας μέχρι την υλοποίηση ενός μέτρου στο υπουργείο Ανάπτυξης, συνήθως μεσολαβεί χρονικό διάστημα μεγαλύτερο του έτους. Τώρα όμως ο υπουργός κ. Α. Τσοχατζόπουλος και ο υφυπουργός κ. Χ. Θεοδώρου έχουν εκτεθεί σε πολλές επαγγελματικές τάξεις που πίεσαν ή κατέβηκαν ακόμη και σε απεργίες για να αλλάξουν τον τρόπο λειτουργίας των αγορών, όπως π.χ. οι πωλητές των λαϊκών αγορών που έκλεισαν τις εθνικές οδούς ή οι καταναλωτές που έκαναν μποϊκοτάζ για την ακρίβεια.

Σύμφωνα με τις υποσχέσεις που έχουν δοθεί, η πρώτη νομοθετική πρωτοβουλία του υπουργείου θα αφορά το νόμο για το υπαίθριο εμπόριο και τις λαϊκές αγορές. Ο ισχύων νόμος, 2323/95 που θέλει να «κατεδαφίσει» τώρα ο κ. Τσοχατζόπουλος καταρτίσθηκε από τον πρωθυπουργό κ. Κ. Σημίτη που ήταν υπουργός Εμπορίου εκείνη την περίοδο. Βασική ρύθμιση που θέλει να περάσει ο κ. Τσοχατζόπουλος είναι η καθιέρωση «ενιαίου παραστατικού» με το οποίο θα διακινούνται τα αγροτικά προϊόντα από τον αγρότη μέχρι τον τελικό καταναλωτή.

Θεωρείται ότι τώρα, με τη μη έκδοση τιμολογίων από τους αγρότες δίνεται η δυνατότητα στο κύκλωμα που μεσολαβεί μέχρι τη λιανική πώληση να κερδοσκοπεί εμφανίζοντας υψηλότερες από τις πραγματικές τιμές αγοράς. Το πιθανότερο είναι ότι με την ψήφιση του νόμου οι αγρότες θα πιέζονται να εκδίδουν παραστατικά με «φουσκωμένες» τιμές, δηλαδή θα γίνονται υπερτιμολογήσεις για να καταλήξουμε στο ίδιο αποτέλεσμα.

Η περίφημη «εκκαθάριση» των λαϊκών αγορών από τους πωλητές χωρίς άδεια ή τους αγρότες - «μαϊμού» δεν έγινε ποτέ, ούτε προβλέπεται να γίνει εν όψει εκλογών. Το πιθανότερο είναι να δοθούν και νέες άδειες, όπως άλλωστε δόθηκαν πρόσφατα...

Υπό το βάρος της αρνητικής εξέλιξης της αγοράς του Πάσχα, με τα οπωροκηπευτικά να πωλούνται σε υπερδιπλάσιες τιμές σε σχέση με πέρσι, προωθείται και το παρατηρητήριο τιμών, δηλαδή μια βάση δεδομένων στο Ιντερνετ στην οποία θα καταχωρούνται οι τιμές σε μερικές δεκάδες προϊόντα ανά περιοχή. Ο κ. Τσοχατζόπουλος δήλωσε πρόσφατα ότι δεν θα δίνεται η πληροφορία σε ποιό κατάστημα εντοπίστηκε η φθηνότερη τιμή, οπότε η πρακτική σημασία του παρατηρητηρίου για τους καταναλωτές είναι ανύπαρκτη.

Από την άλλη πλευρά οι επιχειρηματίες διαμαρτύρονται για την πρωτοβουλία αυτή, επισημαίνοντας ότι είναι αδύνατον κανείς να καταγράψει τις τιμές σε όλα τα καταστήματα ώστε να μην ελλοχεύει ο κίνδυνος παραπλάνησης του καταναλωτή και βεβαίως δηλώνουν άγνοια για τη συμφωνία που επικαλέστηκε πρόσφατα ο υπουργός, δηλώνοντας μάλιστα ότι οι μεγάλες αλυσίδες θα στέλνουν με δική τους πρωτοβουλία τις τιμές των προϊόντων.

ΕΠΙΧΕΙΡΗΜΑΤΙΚΟΤΗΤΑ

Για τις πτωχεύσεις, οι αλλαγές υπαγορεύονται από την πράσινη βίβλο για την επιχειρηματικότητα στην Ευρώπη, που εκπόνησε η Ευρωπαϊκή Επιτροπή. Εκεί επισημαίνεται ότι «για να μειωθούν οι αρνητικές επιπτώσεις της πτώχευσης, πρέπει να εξεταστούν κατάλληλα μέτρα όπως η έγκαιρη εκκαθάριση του παθητικού, η δέσμευση ορισμένων στοιχείων του ενεργητικού ή η άρση ορισμένων περιορισμών σε περίπτωση πτώχευσης», καθώς και ότι η κοινωνία πρέπει να μάθει να αποδέχεται την αποτυχία.

Ο κ. Τσοχατζόπουλος ανέφερε πρόσφατα ότι η διαδικασία της πτώχευσης στη χώρα μας κρατά μέχρι δέκα χρόνια με αποτέλεσμα ο επιχειρηματίας να στιγματίζεται και να μην έχει τη δυνατότητα δεύτερης ευκαιρίας. Τα μέτρα που ετοιμάζονται θα συντομεύσουν τις διαδικασίες πτώχευσης στο εξάμηνο, με στόχο να υπάρχει η δυνατότητα δεύτερης ευκαιρίας υπό την προϋπόθεση βέβαια ότι η πτώχευση δεν ήταν δόλια, δεν έγιναν ποινικά ή άλλα αδικήματα, κ.λπ.

Τέλος, ως προς τη διαδικασία ίδρυσης επιχειρήσεων σχετική μελέτη έδειξε ότι η χώρα μας είναι η δεύτερη ακριβότερη στην Ευρωπαϊκή Ένωση (μετά την Αυστρία), αφού ο νέος επιχειρηματίας καλείται να καταβάλει 1.700 ευρώ σε διάφορα διοικητικά κόστη. Το ποσό αυτό είναι υπερδιπλάσιο από το μέσο ευρωπαϊκό όρο, που είναι 830 ευρώ. Σύμφωνα με την ίδια μελέτη, ο χρόνος που απαιτείται για την ίδρυση μιας επιχείρησης στη χώρα μας είναι 15 ημέρες και είναι από τους μικρότερους στην Ε.Ε. (μετά την Μ. Βρετανία και την Ιρλανδία).

ΓΡΑΦΕΙΟΚΡΑΤΙΑ

Πάντως το 15ήμερο που αναφέρεται στη μελέτη είναι μάλλον θεωρητικό, καθώς ο χρόνος που χρειάζεται για να γίνουν όλες οι γραφειοκρατικές διαδικασίες (από τη λήψη της άδειας εγκατάστασης, λειτουργίας, επαγγέλματος, μέχρι τις διαδικασίες στο Επιμελητήριο, την Εφορία, την Πυροσβεστική, τη Νομαρχία, την Αστυνομία ή οτιδήποτε άλλο προβλέπεται) μετριέται σε εβδομάδες ή μήνες και όχι σε ημέρες.

ΕΙΝΑΙ ΠΟΛΥ ΒΑΘΙΑ ΤΑ ΑΙΤΙΑ

ΘΑ ΣΥΝΕΧΙΣΘΕΙ ΓΙΑ ΜΕΓΑΛΟ ΔΙΑΣΤΗΜΑ η κρίση που μαστίζει την αγορά

• Στα πολύ αναγκαία περιορίσθηκε εφέτος η πασχαλινή αγορά • Σε σύγκριση με την περυσινή περίοδο, τα εμπορικά καταστήματα είχαν μεγαλύτερο πρόβλημα, αν και οι καταστηματάρχες στήριζαν τις ελπίδες τους για μικρή ανάκαμψη στην περίοδο του Πάσχα



Η μεγαλύτερη έξοδος των κατοίκων των τελευταίων ετών και η διατήρηση των τιμών των πασχαλινών ειδών σε υψηλά επίπεδα, κράτησαν μακριά τον κόσμο από την πασχαλινή αγορά, με αποτέλεσμα να διαμαρτύρονται οι έμποροι και να ομιλούν για πολύ δύσκολη περίοδο, που προβλέπουν πως θα έχει συνέχεια.

Αν και οι τιμές του αρνιού και της ντομάτας, των ειδών που σηματοδοτούν την εξέλιξη της πασχαλινής αγοράς - κανείς δεν γνωρίζει, ειδικά για την ντομάτα, με ποιά κριτήρια - υποχώρησαν έως και 30% το Μ. Σάββατο, φαίνεται πως οι παραινέσεις του υφυπουργού Ανάπτυξης, Χρ. Θεοδώρου, προς τους καταναλωτές να...μην αγοράζουν τα ακριβά είδη, έπιασαν τόπο και οι τελευταίοι προχώρησαν σε αγορές μόνο των αναγκαίων.

Και αν τα σούπερ μάρκετ, όπως και τα υπόλοιπα καταστήματα τροφίμων, είχαν κάποια υποφερτή κίνηση - μικρότερη, πάντως, σε σύγκριση με την περυσινή περίοδο - τα εμπορικά καταστήματα είχαν μεγαλύτερο πρόβλημα, αν και οι καταστηματάρχες στήριζαν τις ελπίδες τους για μικρή ανάκαμψη (μετά την κρίση που ακολούθησε τις πρώτες 15 ημέρες των χειμερινών εκπτώσεων και τον πόλεμο στο Ιράκ) στην περίοδο του Πάσχα. Τώρα, όπως έλεγε έμπορος ενδυμάτων του κέντρου, η μόνη ελπίδα είναι το πρόωρο καλοκαίρι, αν έλθει, όπως θεωρούν οι μετεωρολόγοι. Είναι αδιανόητο, συμπλήρωνε ο ίδιος έμπορος, να στρέφει τα βλέμματά του ο εμπορικός κόσμος στην εξέλιξη των καιρικών συνθηκών, προκειμένου να ελπίζει.

Οι εμπορικές οργανώσεις θεωρούν πως η κρίση θα συνεχιστεί και μετά την πασχαλινή περίοδο, καθώς έχει βαθιές ρίζες. Είναι χαρακτηριστικό ότι πριν λίγες ημέρες και σοβούσης της κρίσης στο Ιράκ, είχαν διατυπωθεί ελπίδες πως η πασχαλινή περίοδος θα μπορούσε να δώσει μια ανάσα στο εμπόριο για μικρή ανάκαμψη, μετά τα αλλεπάλληλα «κτυπήματα» που είχε δεχθεί και το αδιέξοδο που αντιμετώπιζαν (και αντιμετωπίζουν) πολλές εμπορικές επιχειρήσεις.

Όμως κάτι τέτοιο δεν συνέβη.

Όπως σημείωναν οι εκπρόσωποι του εμπορίου, από τη μια η συνεχιζόμενη ύφεση, που έγινε εντονότερη μετά τις 15 Ιανουαρίου 2003 και οφείλεται στην οικονομική «αδυναμία» των καταναλωτών και από την άλλη οι εχθροπραξίες στο Ιράκ, που λειτούργησαν στον ψυχολογικό παράγοντα, «κάθισαν» την αγορά.

Η κρίση έχει επεκταθεί σε όλες τις εμπορικές επιχειρήσεις - εκτός από τις μικρές αλυσίδες τροφίμων - και στα καταστήματα του κέντρου. Οι εκπρόσωποι του εμπορίου κρούουν τον «κώδωνα του κινδύνου» και διαβλέπουν χειρότερες καταστάσεις, αν δεν υπάρξει συλλογική (κυβέρνηση και παραγωγικές τάξεις) και οργανωμένη αντίδραση.

ΤΟ ΥΠ. ΑΝΑΠΤΥΞΗΣ

Πάντως, από την πλευρά του υπουργείου Ανάπτυξης αναφέρεται πως η γενικότερη κατάσταση στην αγορά ήταν ικανοποιητική, καθώς στην αγορά υπήρχε επάρκεια αγαθών, ενώ οι τιμές κυμάνθηκαν κοντά στα περυσινά επίπεδα, σε ό,τι αφορά τον παραδοσιακό οβελία.

Αντίστοιχη εκτίμηση είχαν και οι κρεοπώλες οι οποίοι θεώρησαν πως, με βάση την εικόνα των τιμών σε οκτώ βασικές κατηγορίες κρέατος, η χονδρική τιμολόγηση των κρεάτων διατηρήθηκε στα αντίστοιχα περυσινά επίπεδα, ενώ σε ορισμένες περιπτώσεις διατέθηκαν και σε χαμηλότερες τιμές.

Ειδικότερα, φθηνότερα διατέθηκαν τα εγχώρια και εισαγόμενα χοιρινά, καθώς και τα μοσχάρια εγχώριας παραγωγής, σταθερές παρέμειναν οι τιμές των εγχωρίως παραγόμενων αμνοεριφίων, ενώ ελαφρά ακριβότερα διατέθηκαν τα κατσίκια, μοσχάρια εξωτερικού, καθώς και τα αμνοερίφια Βουλγαρίας και πΓΔΜ.

Οι θεωρητικές αιτιάσεις των παραγόντων του υπουργείου και των κρεοπωλών δεν βρήκαν, αντίστοιχα, αντίκρυσμα στους καταναλωτές, που χαρακτήρισαν την αγορά ακριβή και - εκτός των βασικών αγαθών - απείχαν από τις υπόλοιπες αγορές.

Σε βοήθεια του καταναλωτή ήλθαν και τα συνεργεία της αγορανομίας, του ΣΔΟΕ, των κτηνιατρικών οργάνων και του Υπουργείου Ανάπτυξης, ώστε να αποφευχθούν τυχόν κρούσματα αισχροκέρδειας ή πώλησης κρεάτων που είναι ακατάλληλα είτε δεν έχουν συντηρηθεί σωστά. Ήδη, από την προηγούμενη εβδομάδα, η ηγεσία του ΥΠΑΝ με εγκύκλιο προς τη Νομαρχιακή Αυτοδιοίκηση είχε ζητήσει εντατικοποίηση των ελέγχων για την εφαρμογή των διατάξεων που απορρέουν από τον Αγορανομικό Κώδικα και τις αγορανομικές διατάξεις. Στο «στόχαστρο» τέθηκε η τυχόν παραπλάνηση των καταναλωτών με τεχνάσματα, η μη αναγραφή των απαραίτητων ενδείξεων (ιδιαίτερα στα κρέατα) και το ενδεχόμενο αισχροκέρδειας στα οπωροκηπευτικά.

Χ. ΚΟΝΤ.

Grand Hotel Rhodes
★★★★★
Το γνωστό σημείο συνάντησης
στο κέντρο της Πόλης με τη μουσική
συντροφιά του πιανίστα Τάκη Τσώνη*
απολαύστε μοναδικά κοκτέιλ
και χαλαρώστε δίπλα στο τζάκι
Κρατήσεις- πληροφορίες τηλ: 2241054700
Διεύθυνση : Ακτής Μιαούλη 1 και Γ. Παπανικολάου
A Member of
MITSIS HOTELS
GR
* Κάθε Πέμπτη - Παρασκευή και Σάββατο
PIANO BAR
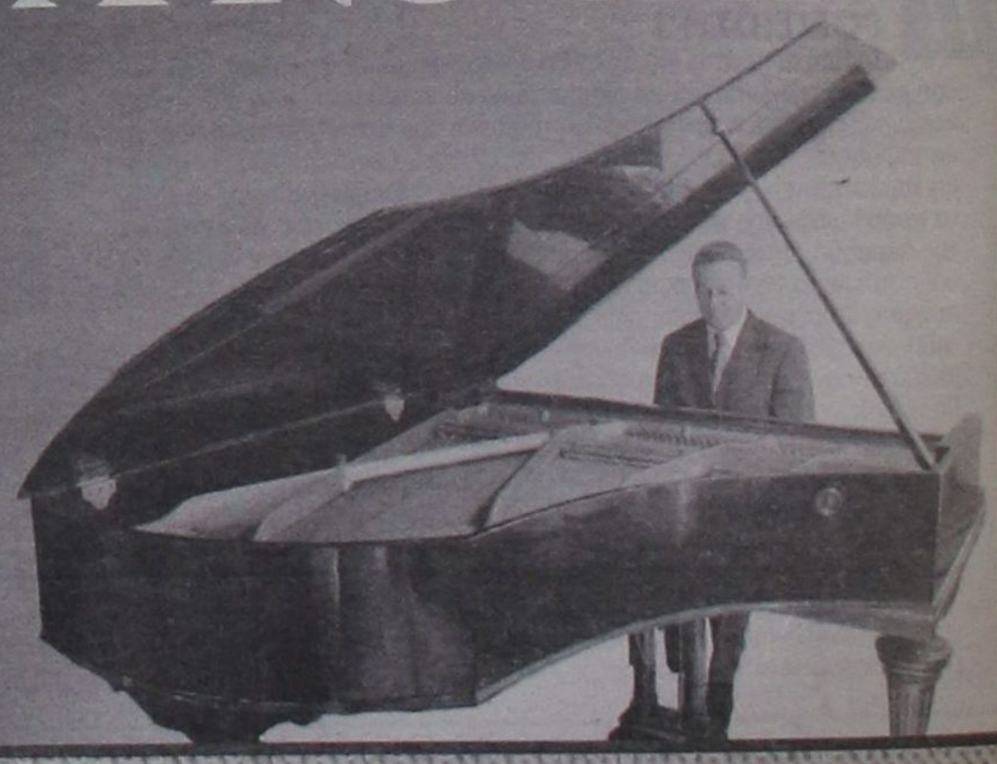

ΠΕΝΤΕ ΒΗΜΑΤΑ ΓΙΑ ΤΗ ΝΟΜΙΜΟΠΟΙΗΣΗ των αυθαιρέτων

Ο νέος δασονόμος ξακαθαρίζει το τοπίο όσον αφορά στο τι είναι και τι δεν είναι δάσος, αναφέρεται στα ιδιωτικά δάση και καθορίζει το καθεστώς που τα διέπει, ενώ λύνει και τα χέρια πολλών οικοδομικών συνεταιρισμών



Μετά τις πρωθυπουργικές παραινέσεις προς τα μέλη της κυβέρνησης, τα υπουργεία ΠΕΧΩΔΕ, Οικονομικών και Γεωργίας προχωρούν με γοργούς ρυθμούς στην επίλυση του ακανθώδους προβλήματος των αυθαιρέτων.

Πέντε βασικά βήματα έγιναν από κυβερνητικής πλευράς. Το πρώτο βήμα έγινε με την τροπολογία που κατέθεσε προ καιρού η κ. Βάσω Παπανδρέου. Με βάση την τροπολογία αυτή, το Δημόσιο δεν θα προβάλλει δικαίωμα κυριότητας σε ακίνητα εντός σχεδίου πόλεως ή μέσα σε οικισμό που προϋφίσταται του 1923 ή μέσα σε οικισμό κάτω των 2.000 κατοίκων που έχει οριοθετηθεί, υπό την προϋπόθεση φυσικά ότι το ακίνητο βρίσκεται στη νομή του ιδιώτη για ένα χρονικό διάστημα μεγαλύτερο των δέκα ετών, με νόμιμο τίτλο. Σε περίπτωση που δεν υφίσταται νόμιμος τίτλος, το Δημόσιο δεν προβάλλει δικαιώματα ιδιοκτησίας για ακίνητα που νέμονται αδιατάρακτα από τον ιδιώτη τουλάχιστον για 30 χρόνια. Παράλληλα, το υπουργείο Γεωργίας έφερε το λεγόμενο εποικιστικό νόμο, με τον οποίο επιλύονται μια σειρά από προβλήματα που αφορούν αγρότες και καλλιεργήσιμες εκτάσεις αλλά και ιδιοκτήτες αυθαίρετων ακινήτων. Ο νέος δασονόμος ξεκαθαρίζει το τοπίο όσον αφορά στο τι είναι και τι δεν είναι δάσος, αναφέρεται στα ιδιωτικά δάση και καθορίζει το καθεστώς που τα διέπει, ενώ λύνει και τα χέρια πολλών οικοδομικών συνεταιρισμών καθώς προβλέπει την ανταλλαγή γης όχι με βάση τη στρεμματική έκταση αλλά με βάση την αντικειμενική αξία του οικοπέδου.

Μπορεί ο κ. Δρυς να συνάντησε δυσκολίες γύρω από το άρθρο 5 καθώς η νομοπαρασκευαστική επιτροπή έκανε λόγο για αντισυνταγματικό στην ουσία άρθρο, όμως η κυβέρνηση ποντάρει πολιτικά στους αποχαρακτηρι-

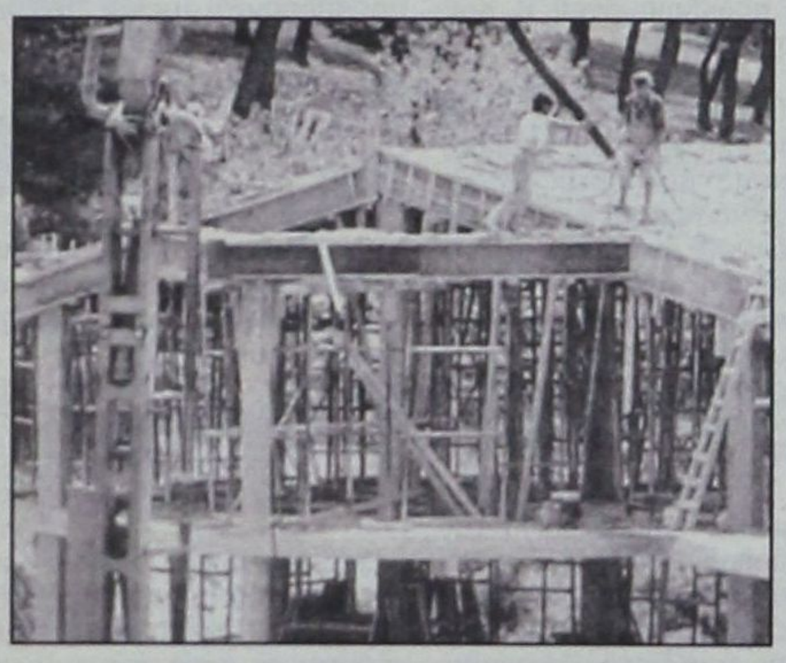

σμούς δασικών εκτάσεων προκειμένου να μοιράσει παραχωρητήρια. Από την πλευρά του, και το υπουργείο Οικονομικών, δίνει τις δικές του λύσεις παρέχοντας τη δυνατότητα απόκτησης τίτλων σε χιλιάδες ιδιοκτήτες αυθαιρέτων. Πρόκειται κυρίως για μη χαρακτηρισμένες δασικές εκτάσεις, που βρίσκονται εκτός σχεδίου και οι οποίες ήταν διεκδικήσιμες από το Δημόσιο. Η ρύθμιση για τη νομιμοποίηση των εντός σχεδίου πόλης καταπατημένων επεκτείνεται με την πρωτοβουλία του υπουργείου Οικονομικών και σε εκτός σχεδίου περιοχές. Η σχετική ρύθμιση, σε μια περίοδο σύστασης του Κτηματολογίου, απηχεί την άποψη που εκφράζεται για μια πιο συνολική διευθέτηση του θέματος των αυθαιρέτων, απόκτησης τίτλων εκτάσεων που διεκδικούνταν από το Δημόσιο και που βρίσκονται ακόμη εκτός σχεδίου πόλης.

Ακόμα και σε περιπτώσεις που στο παρελθόν έχουν αναγνωριστεί δικαστικά ή και εξωδίκως τα δικαιώματα του Δημοσίου ή πρόκειται και για εκτάσεις που έχουν χάσει το δασικό τους χαρακτήρα, αφού κυριολεκτικά αποψιλώθηκαν προκειμένου να κοπούν σε οικόπεδα. Η εκποίηση των εκτάσεων αυτών γίνεται έναντι ανταλλάγματος, το οποίο είναι μια συνάρτηση του χρόνου που η έκταση αυτή περιήλθε στα χέρια του ιδιώτη και της τρέχουσας αγοραίας τιμής του ακινήτου.

Συγκεκριμένα, με τη ρύθμιση προβλέπεται μείωση της αγοραίας αξίας του ακινήτου κατά 1% και για κάθε χρόνο που διαρκεί η αυθαίρετη κατοχή, πράγμα που σημαίνει πως στην τριακονταετία, που συμπληρώνεται και ο χρόνος της χρησικτησίας, η εκποίηση θα γίνεται με το 70% της αξίας του ακινήτου.

Η νομιμοποίηση όλων των αγροτικών αλλά και αστικών ακινήτων που έχουν καταπατηθεί από το 1885 έως το 1985 αναμένεται, σύμφωνα με υπολογισμούς στελεχών του υπουργείου Οικονομικών, να αποφέρει το πραγματικά ιλιγγιώδες ποσό των τριών και πλέον τρισεκατομμυρίων δραχμών.

Το ΥΠΕΧΩΔΕ και το υπουργείο Οικονομικών προωθούν παράλληλα το ευαίσθητο θέμα της ρύθμισης των προστίμων. Σε όσους έχουν εγκλωβισθεί από τα υπέρογκα χρέη, θα χαριστεί ένα σημαντικό κομμάτι των τόκων και παράλληλα θα μπορέσουν να αποπληρώσουν το χρέος τους σε δόσεις.

Οι δόσεις θα είναι 48, 56 ή 64 ανάλογα με τα κοινωνικά κριτήρια, αν δηλαδή έχουν στην οικογένεια άτομα με ειδικές ανάγκες ή χρόνιες παθήσεις ή αν ανήκουν σε ιδιαιτέρως ευπαθείς οικονομικά ομάδες ή είναι πολύτεκνοι.

ΝΕΟΣ ΝΟΜΟΣ ΓΙΑ ΤΗ ΜΙΣΘΩΣΗ ακινήτων από το Δημόσιο

Ριζικές αλλαγές στη διαδικασία μίσθωσης ακινήτων από το Δημόσιο επέρχονται με το νέο νόμο για τη στέγαση των δημοσίων υπηρεσιών. Με τις νέες διατάξεις δεν απαιτείται πλέον δημοπρασία όταν το προς μίσθωση ακίνητο είναι ιδιοκτησία ΔΕΚΟ ή ΑΕ, της οποία η πλειοψηφία των μετοχών ανήκει στο Δημόσιο, ή έχουν ήδη διενεργηθεί δύο άγονες δημοπρασίες.

Οι νέες ρυθμίσεις ισχύουν από τις 28 Μαρτίου και ως εκ τούτου όσες δημοπρασίες βρίσκονταν σε εξέλιξη μέχρι εκείνη την περίοδο παύουν να ισχύουν και μεταπίπτουν στο νέο καθεστώς. Οι κυριότερες ρυθμίσεις, σύμφωνα με την Εγκύκλιο, έχουν ως εξής :

- Θεσμοθετείται η δυνατότητα αναζήτησης μέσω της διακήρυξης ημιτελών κτιρίων ή και κτιρίων υπό ανέγερση, εφόσον αυτό προτείνεται από την ενδιαφερόμενη για τη στέγασή της υπηρεσία, η οποία μπορεί να διατυπώνει το δικαίωμα της κατά προτίμηση επιλογής, αρκεί τούτο να τυγχάνει θετικής εισήγησης από την Επιτροπή Στέγασης.
- Στις μέχρι σήμερα ισχύουσες περιπτώσεις των απευθείας χωρίς δημοπρασία μισθώσεων προστέθηκε η περίπτωση κατά την οποία έχει λήξει η μίσθωση ακινήτου, έχουν διενεργηθεί δύο τουλάχιστον άγονες δημοπρασίες για τη μίσθωση άλλου ακινήτου και έχει εκδοθεί δικαστική απόφαση έξωσης της στεγασμένης υπηρεσίας. Η δικαστική απόφαση δεν είναι απαραίτητο να έχει τελεσιδικήσει.
- Θεσμοθετείται η υποχρέωση των στεγασμένων δημοσίων υπηρεσιών να απευθύνουν προς την αρμόδια Κτηματική Υπηρεσία το αίτημά τους για νέα μίσθωση.
- Ως προς τη δημοσίευση της περίληψης της διακήρυξης σε εφημερίδες σημειώνουμε ότι πρέπει αυτή να γίνεται δέκα (10) τουλάχιστον ημέρες πριν την ημέρα διεξαγωγής της δημοπρασίας. Σε περίπτωση επαναληπτικής δημοπρασίας αυτή διενεργείται πέντε (5) τουλάχιστον ημέρες από την τοιχοκόλληση της σχετικής διακήρυξης.
- Από τα απαραίτητα δικαιολογητικά συμμετοχής στη δημοπρασία επισημαίνουμε την ανάγκη προσκόμισης αντιγράφου της οικοδομικής άδειας του κτιρίου θεωρημένο από την αρμόδια πολεοδομική υπηρεσία. Επίσης το ειδικό πληρεξούσιο στην περίπτωση εκπροσώπησης του ιδιοκτήτη του ακινήτου από άλλο πρόσωπο. Το πληρεξούσιο θα είναι συμβολαιογραφικό και θα αναφέρεται στη συγκεκριμένη μίσθωση.
- Θεσμοθετείται η δυνατότητα υποβολής ενστάσεων από τους μετέχοντες στη δημοπρασία. Οι ενστάσεις εξετάζονται από την Επιτροπή Στέγασης εφόσον αναφέρονται στη διακήρυξη της δημοπρασίας, τη νομιμότητα συμμετοχής μειοδότη ή στη διαδικασία της προφορικής μειοδοτικής δημοπρασίας.
- Η σύμβαση μίσθωσης πρέπει να περιλαμβάνει όλους τους όρους της σχετικής διακήρυξης (εφόσον έχει γίνει μετά από δημοπρασία), καθώς και τους όρους της απόφασης έγκρισης των πρακτικών και κανένα άλλο όρο.
- Στις μέχρι σήμερα ισχύουσες περιπτώσεις πρόωρης λύσης μίσθωσης αζημίως για το Δημόσιο προστίθεται και η περίπτωση αποχώρησης του γενικού γραμματέα Περιφέρειας λόγω αντικατάστασής του με απόφαση του αρμοδίου υπουργού.
- Κατά τη διάρκεια εξωσυμβατικής χρήσης ακινήτου από το Δημόσιο μετά τη λήξη της μίσθωσης, το Δημόσιο εξακολουθεί να καταβάλλει το μίσθωμα που ίσχυε με την αναπροσαρμογή που τυχόν προβλεπόταν.
- Είναι δυνατή η μονομερής από πλευράς Δημοσίου παράταση μίσθωσης που συνάπτεται με τον παρόντα νόμο εφόσον έχουν διενεργηθεί δύο δημοπρασίες που να απέβησαν άγονες ή ασύμφορες και η σχετική απόφαση παράτασης της μίσθωσης κοινοποιηθεί στον εκμισθωτή ένα τουλάχιστον μήνα πριν τη λήξη της μίσθωσης.

ΣΥΝΤΟΜΑ ΚΟΝΤΑ ΣΑΣ
ΕΝΗΜΕΡΩΘΕΙΤΕ
ΓΙΑ ΤΗ ΚΑΡΤΑ ΜΕΛΟΥΣ
CARAMELLA
lounge - bar
Καποδιστρίου 20-Τηλ. 22410 31666, 6972520294

μια ξεχωριστη διαση στη θαλασσα
ΔΡΟΜΟΛΟΓΙΑ
ΑΠΡΙΛΙΟΣ 2003

ΗΜ/ΝΙΑ		ΠΛΟΙΟ	ΩΡΑ	ΠΡΟΟΡΙΣΜΟΣ
ΑΝΑΧΩΡΗΣΕΙΣ ΑΠΟ ΡΟΔΟ				
30.04	ΤΕΤΑΡΤΗ	ΡΟΔΟΣ	15.00	ΣΥΜΗ-ΤΗΛΟ-ΚΑΛΥΜΝΟ-ΑΣΤΥΠΑΛΑΙΑ-ΠΕΙΡΑΙΑ
		ΠΑΤΜΟΣ	18.00	ΝΙΣΥΡΟ-ΚΩ-ΠΕΙΡΑΙΑ
1.05	ΠΕΜΠΤΗ	ΔΙΑΓΟΡΑΣ	15.00	ΚΩ-ΚΑΛΥΜΝΟ-ΛΕΡΟ-ΠΑΤΜΟ-ΠΕΙΡΑΙΑ
2.05	ΠΑΡΑΣΚΕΥΗ	ΡΟΔΟΣ	15.00	ΚΩ-ΚΑΛΥΜΝΟ-ΛΕΡΟ-ΠΑΤΜΟ-ΠΕΙΡΑΙΑ
		ΠΑΤΜΟΣ	18.00	ΚΩ-ΠΕΙΡΑΙΑ
3.05	ΣΑΒΒΑΤΟ	ΔΙΑΓΟΡΑΣ	15.00	ΚΩ-ΚΑΛΥΜΝΟ-ΛΕΡΟ-ΠΑΤΜΟ-ΠΕΙΡΑΙΑ
4.05	ΚΥΡΙΑΚΗ	ΡΟΔΟΣ	15.00	ΚΩ-ΚΑΛΥΜΝΟ-ΛΕΡΟ-ΠΑΤΜΟ-ΠΕΙΡΑΙΑ
		ΠΑΤΜΟΣ	18.00	ΚΩ-ΠΕΙΡΑΙΑ
ΑΝΑΧΩΡΗΣΕΙΣ ΑΠΟ ΠΕΙΡΑΙΑ				
30.04	ΤΕΤΑΡΤΗ	ΔΙΑΓΟΡΑΣ	15.00	ΠΑΤΜΟ-ΛΕΡΟ-ΚΑΛΥΜΝΟ-ΚΩ-ΡΟΔΟ
1.05	ΠΕΜΠΤΗ	ΡΟΔΟΣ	15.00	ΠΑΤΜΟ-ΛΕΡΟ-ΚΑΛΥΜΝΟ-ΚΩ-ΡΟΔΟ
		ΠΑΤΜΟΣ	18.00	ΚΩ-ΝΙΣΥΡΟ-ΡΟΔΟ
2.05	ΠΑΡΑΣΚΕΥΗ	ΔΙΑΓΟΡΑΣ	15.00	ΠΑΤΜΟ-ΛΕΡΟ-ΚΑΛΥΜΝΟ-ΚΩ-ΡΟΔΟ
3.05	ΣΑΒΒΑΤΟ	ΡΟΔΟΣ	15.00	ΠΑΤΜΟ-ΛΕΡΟ-ΚΑΛΥΜΝΟ-ΚΩ-ΡΟΔΟ
		ΠΑΤΜΟΣ	18.00	ΚΩ-ΡΟΔΟ

Κεντρικό Πρακτορείο ΔΑΝΕ SEA LINE Ανεξαρτησίας 92
Ωρες λειτουργίας 08.00 - 20.00 ΤΗΛ. 43150 (10 γραμμές)
Δ·Α·Ν·Ε· SEA LINE
ΔΩΔΕΚΑΝΗΣΙΑΚΗ ΑΝΩΝΥΜΗ ΝΑΥΤΙΛΙΑΚΗ ΕΤΑΙΡΙΑ

δημοκρατικά

ΥΠΑΡΧΕΙ ΑΝΤΙΚΕΙΜΕΝΙΚΗ ΠΡΑΓΜΑΤΙΚΟΤΗΤΑ Η ΟΠΟΙΑ ΔΙΝΕΙ ΤΟ ΜΕΤΡΟ ΤΗΣ ΑΛΗΘΕΙΑΣ (ΑΡΙΣΤΟΤΕΛΗΣ)

ΣΤΟ ΣΥΝΟΛΟ ΤΟΥ ΤΟ ΣΥΣΤΗΜΑ είναι βαθιά διαβρωμένο

Είναι πολιτικά ορθό ένα μέλος της κυβέρνησης να κατοικεί σε διαμέρισμα που του παραχώρησε δωρεάν ένας επιχειρηματίας; Αρμόζει στα πολιτικά «πρέπει» του τόπου ένας υπουργός να «παίζει» τεράστια ποσά στο χρηματιστήριο με μετοχές εταιρειών του ίδιου επιχειρηματία; Έχει ενισχύσει οικονομικά ο επιχειρηματίας άλλον υπουργό κατά την προεκλογική περίοδο; Υπάρχουν και άλλοι βουλευτές ή υπουργοί που εμπλέκονται σε τέτοιες υποθέσεις; Ποιά θα είναι άραγε η επόμενη πράξη στον κύκλο σκανδαλολογίας ή αποκάλυψης σκανδάλων που θα παιχτεί το επόμενο χρονικό διάστημα;

Μερικές απαντήσεις έχουμε ήδη δώσει όλοι στα ερωτήματα αυτά. Αυτό που μας προκαλεί ωστόσο απορία είναι γιατί κάποιοι - κυρίως δημοσιογράφοι - εκφράζουν την έκπληξή τους με όλα όσα συμβαίνουν αυτές τις ημέρες. Να μη γνωρίζει ο ανυποψίαστος μέσος πολίτης πως η διαπλοκή πολιτικών και οικονομικών συμφερόντων έχει φτάσει σε τέτοια επίπεδα είναι περίπου κατανοητό και λογικό. Να δηλώνουν όμως «άφωνοι» και να προσθέτουν πως «έπεσαν από τα σύννεφα» κάποιοι δημοσιογράφοι είναι παράλογο και υποκριτικό. Το σύστημα στο σύνολό του σχεδόν είναι βαθιά διαβρωμένο και έτσι λειτουργεί χρόνια τώρα. Οι παροικούντες γνωρίζουν πως η λεγόμενη κοινοβουλευτική δημοκρατία έχει πολλές «αδυναμίες». Κατά καιρούς, αποκαλύπτονται κάποιες από τις «αδυναμίες» αυτές, ωστόσο οι αποκαλύψεις αυτές έχουν πάντα περιορισμένο χαρακτήρα. Θα φτάσουν μέχρι εκεί που δεν θα κινδυνέψει το σύστημα με ολική αποδυνάμωση και τα βασικά στηρίγματά του δεν θα κλονιστούν. Αυτό αποδεικνύουν και οι τρεις περιπτώσεις με κυβερνητικά στελέχη που έως τώρα είδαν το φως της δημοσιότητας.

«ΠΟΙΑ ΘΑ ΕΙΝΑΙ ΑΡΑΓΕ Η ΕΠΟΜΕΝΗ ΠΡΑΞΗ ΣΤΟΝ ΚΥΚΛΟ ΣΚΑΝΔΑΛΟ-ΛΟΓΙΑΣ»

Έχουμε και λέμε λοιπόν :

- Περίπτωση Μαλέσιου : Μάλλον πρόκειται για μια περίπτωση αφελούς της πολιτικής. Αποφασίζοντας να κατοικήσει δωρεάν στο διαμέρισμα που του παραχωρούσε ο επιχειρηματίας Θ. Αθανασούλης, δεν μπορούσε να φανταστεί πως αυτό θα ήταν ικανό να τον απομακρύνει από το υπουργικό συμβούλιο. Για να το πούμε πιο απλά, συμπεριφέρθηκε εντελώς ερασιτεχνικά. Αν ο πρώην υφυπουργός ήταν ένας πραγματικός επαγγελματίας της πολιτικής (όπως τόσοι συνάδελφοί του, από τους οποίους δεν διδάχτηκε τίποτα τόσα χρόνια!), θα κατάφερνε και τις σχέσεις του με τον παλιό του φίλο να αξιοποιήσει και δεν θα κατέστρεφε το πολιτικό του προφίλ. Η υπόθεση έκλεισε με την αποπομπή από την κυβέρνηση του ερασιτέχνη της πολιτικής, ωστόσο ουσία δεν βγήκε.

Θα έβγαινε, αν όλοι εκείνοι οι πολιτικοί που σήμερα απολαμβάνουν πολυτελείς επαύλεις των βορείων προαστίων εκαλούντο ν' απαντήσουν πειστικά πως μεταφέρθηκαν εκεί από τα δυάρια της Κυψέλης.

- Περίπτωση Μανίκα : Άκρως υποκριτικό, κυρίως από την πλευρά κάποιων δημοσιογράφων, να δηλώνεται πως ο συγκεκριμένος υπουργός είναι το μαύρο πρόβατο της πολιτικής επειδή αποδείχθηκε ότι έπαιζε μεγάλα ποσά στο χρηματιστήριο, εταιρειών συγκεκριμένου επιχειρηματία. Ίσως να είναι ένα από αυτά, αλλά σίγουρα δεν είναι το μοναδικό. Η πλειονότητα των βουλευτών εκμεταλλευόμενοι την εξουσία τους, είχαν την κρίσιμη περίοδο του 1999 δυνατότητες καλής πληροφόρησης γύρω από τα παιχνίδια του χρηματιστηρίου. Οι περισσότεροι έπαιζαν και κέρδιζαν (και μαζί με αυτούς και ορισμένοι δημοσιογράφοι - για να μην ξεχνιόμαστε). Ωστόσο , ελάχιστοι ήταν εκείνοι οι πολιτικοί που από τότε επισήμαναν το πόσο ανήθικο είναι να εκμεταλλεύονται την επιλεκτική πληροφόρηση για να πλουτίζουν και όταν κάποιοι από αυτούς έθεσαν το θέμα, η πλειονότητα της Βουλής δεν συνηγόρησε στο ν' απαγορευθούν οι συναλλαγές βουλευτών με το χρηματιστήριο.

- Περίπτωση Πρωτόπαπα : Πρόκειται για κορύφωση της υποκρισίας. Δεν γνωρίζουμε αν ο συγκεκριμένος υπουργός χρηματοδοτήθηκε από τον επιχειρηματία κατά την προεκλογική περίοδο. Αυτό όμως που όλοι γνωρίζουμε είναι πως αν επιχειρήσει κάποιος να κάνει πολιτική καριέρα, και μάλιστα σε μεγάλες εκλογικές περιφέρειες, δεν θα έχει καμιά τύχη αν δεν έχει στο πλάι του έναν ή περισσότερους χρηματοδότες, εκτός και αν έχει μεγάλη περιουσία και είναι διατεθειμένος να τη σπαταλήσει. Τα ποσά που πρέπει να δαπανηθούν από κάποιον προκειμένου να εκτεθεί σε κάποια μεγάλη περιφέρεια είναι ιλιγγιώδη και σε κάποιες περιπτώσεις ξεπερνούν τα 150 ή 200 εκατομμύρια δραχμές. Και φυσικά, είναι ανταποδοτικά για το χρηματοδότη.

Τόσο απλά είναι τα πράγματα και είναι υποκριτικό να μην παραδεχόμαστε ότι τα γνωρίζουμε. Όπως υποκριτικό είναι να λέμε ότι με τέτοιους όρους, η λεγόμενη κοινοβουλευτική δημοκρατία λειτουργεί άψογα. Είναι στα χέρια των πολιτικών να πείσουν πως η συγκεκριμένη δημοκρατία έχει περιθώρια για βελτίωση. Αν και πολύ φοβόμαστε πως τα χέρια αυτά είναι τόσο δεμένα από την οικονομική δύναμη, που δύσκολα θα μπορέσουν να κάνουν οτιδήποτε...

ΑΝΩ - ΚΑΤΩ ΕΧΟΥΝ ΓΙΝΕΙ ΤΑ ΚΟΜΜΑΤΑ

ΒΙΑΖΟΝΤΑΙ ΝΑ ΓΙΝΟΥΝ... ΒΟΥΛΕΥΤΕΣ οι αυτοχρισθέντες ως υποψήφιοι

Όλοι επικαλούνται τις... διαδικασίες αλλά κανένας δεν τις σέβεται

Στην αντεπίθεση φαίνεται να περνούν οι εν ενεργεία βουλευτές του ΠΑΣΟΚ Δωδεκανήσου με αφορμή την έντονη προεκλογική δραστηριότητα που αναπτύσσουν τους τελευταίους μήνες κομματικά στελέχη πολύ πριν ακόμα ξεκινήσουν οι προβλεπόμενες, από το καταστατικό του Κινήματος, διαδικασίες επιλογής των υποψηφίων βουλευτών.

Ο βουλευτής, πρώην υπουργός, κ. Δημήτρης Κρεμαστινός σε αποκλειστική συνέντευξή του στη «δ» (δημοσιεύεται σε άλλες σελίδες) χαρακτηρίζει κατ'αρχήν θετικό το γεγονός ότι πολλά αξιόλογα στελέχη του κόμματος ενδιαφέρονται να προσφέρουν στα κοινά από το αξίωμα του βουλευτή, επισημαίνει όμως ότι «θα πρέπει να αποφεύγονται ακραίες συμπεριφορές που θυμίζουν παλαιοκομματικές εποχές».

Είναι προφανές, παρά την κομψότητα στη διατύπωση, ότι ο διακεκριμένος καθηγητής Καρδιολογίας αναφέρεται στις περιπτώσεις των κ.κ. Γιώργου Νικητιάδη, Βασίλη Σεβαστή και Σούλας Ευθυμίου οι οποίοι επισκέπτονται πυκνά - συχνά τα Δωδεκάνησα και με την ιδιότητά τους, είτε ως ειδικών συμβούλων υπουργών, είτε ως προέδρων οργανισμών υπόσχονται πολιτικές παρεμβάσεις ή ενισχύσεις προς φορείς έξω από κάθε κυβερνητικό προγραμματισμό και σχέδιο.

Περισσότερο επιθετικός και οξύς ο βουλευτής κ. Βασίλης Παπανικόλας σε συνέντευξή του σε εβδομαδιαία εφημερίδα αναφέρει για το ίδιο θέμα ότι «κακώς - από τώρα και πριν να γίνει οποιαδήποτε διαδικασία - εμφανίζεται για το κόμμα μας αυτή η εικόνα του «περιοδεύοντος θιάσου» υποψηφίων που δεν είναι ακόμα υποψήφιοι».

Ο κ. Β. Παπανικόλας επισημαίνει επίσης ότι «αυτό το φαινόμενο δεν είναι καθόλου σοβαρό» και αποκαλύπτει ότι για τη δραστηριότητα των υποψηφίων...να είναι υποψήφιοι βουλευτές έχει ήδη ενημερωθεί - προφανώς από τον ίδιο - ο πρωθυπουργός κ. Κώστας Σημίτης.

Ο βουλευτής του ΠΑΣΟΚ χαρακτηρίζει τους φερόμενους ως υποψήφιους βουλευτές «βοηθητικό προσωπικό στελεχών της κυβέρνησης που εμφανίζονται σαν δήθεν παράγοντες, συγκαλούν συσκέψεις, εξαγγέλλουν έργα ή υπόσχονται δημόσιο χρήμα σε φορείς και ΟΤΑ».

Τα βέλη του κ. Β. Παπανικόλα επικεντρώνονται κυρίως στον κ. Γιώργο Νικητιάδη και τον άσπονδο εσωκομματικό αντίπαλό του κ. Κώστα Κάισερλη και, ευνόητο είναι, ότι αποδίδουν το κλίμα που επικρατεί στις σχέσεις των κορυφαίων του ΠΑΣΟΚ σε τοπικό επίπεδο.

Από την πλευρά του ο γραμματέας της Ν.Ε. ΠΑΣΟΚ νοτίου συγκροτήματος Δωδεκανήσου κ. Τιμόθεος Παρασκευάς δεν φέρεται ικανοποιημένος από τη συνολική εικόνα του ΠΑΣΟΚ και των υποψηφίων...υποψηφίων βουλευτών θεωρεί, ωστόσο, άκαιρη και άνευ ιδιαίτερης αξίας οποιαδήποτε παρέμβαση του κορυφαίου κομματικού οργάνου προς την κατεύθυνση περιορισμού ή και απαγόρευσης της προεκλογικής δραστηριότητάς τους.

Προειδοποιεί, όμως, ότι «όλοι θα περάσουν από κομματικές διαδικασίες για την επιλογή τους, όταν θα'ρθει η ώρα, σύμφωνα με το καταστατικό και τις εγκυκλίους του Κινήματος».

Προς το παρόν όλη η προσοχή και το βάρος του κ. Τιμόθεου Παρασκευά δίδεται στην υπόθεση της κομματικής ανασυγκρότησης του ΠΑΣΟΚ με βάση το πρόγραμμα εκδηλώσεων που προβλέπονται μέχρι τα μέσα Ιουνίου οπότε και θα εκλεγούν ο νέος γραμματέας και τα μέλη της Νομαρχιακής Επιτροπής.

Σύμφωνα με το πρόγραμμα, οι δημοτικές συνελεύσεις για το νησί της Ρόδου αρχίζουν την Παρασκευή από το Δήμο Πεταλούδων, το Σάββατο θα γίνουν στο Δήμο Νότιας Ρόδου και την Κυριακή στο Δήμο Αρχαγγέλου.

Επισημαίνεται ότι με βάση τη νέα οργανωτική δομή του ΠΑΣΟΚ καταργούνται οι κατά τόπους «τοπικές επιτροπές» και αντικαθίστανται από τις «δημοτικές επιτροπές» που θα είναι για το νησί δέκα συνολικά, όσοι δηλαδή και οι δήμοι της Ρόδου.

Μια άλλη αλλαγή αφορά στην εκλογή του γραμματέα της Νομαρχιακής Επιτροπής που θα είναι στο εξής άμεση από το σύνολο των μελών του ΠΑΣΟΚ που έχουν δικαίωμα ψήφου και όχι έμμεση, από τα μέλη της Ν.Ε., όπως ίσχυε μέχρι τώρα.

Η ΝΕΑ ΔΗΜΟΚΡΑΤΙΑ

Οι υποψήφιοι...υποψήφιοι βουλευτές δεν αποτελούν «πονοκέφαλο» μόνο για το ΠΑΣΟΚ. Ίδια περίπου εικόνα επικρατεί και στο κόμμα της Νέας Δημοκρατίας σε τοπικό επίπεδο. Οι «μνηστήρες» για μια θέση στο ψηφοδέλτιο του νομού Δωδεκανήσου είναι περισσότεροι από δέκα σήμερα με βάση δηλώσεις ή αιχμές που οι ίδιοι οι ενδιαφερόμενοι αφήνουν κατά καιρούς.

Ωστόσο, το θέμα για τη Νέα Δημοκρατία αναμένεται να κλείσει μέσα στο Μάιο, οπότε θα καταθέσουν τις προτάσεις τους τα κοινωνικά και πολιτικά συμβούλια. Μέσα στο καλοκαίρι αναμένεται να γίνει από τη Ρηγίλλης η επιλογή των υποψηφίων κάθε νομού σε τρόπον ώστε τα ψηφοδέλτια να είναι έτοιμα στο ενδεχόμενο πρόωρων εκλογών.

Εκτός του εν ενεργεία βουλευτή κ. Αριστοτέλη Παυλίδη, ο οποίος αυτοδικαίως είναι υποψήφος, ως υποψήφιοι βουλευτές φέρονται ακόμα οι κ.κ. Τάσος Καραμάριος, Βασίλης Χρύσης, Βασ. Ξυπολιτάς, Νίκος Τατάκης, Μανώλης Καμπουρόπουλος, Δρόσος Ταυλάριος, Κώστας Σαρρής (πρόεδρος Δικηγορικού Συλλόγου), ενώ η υποψηφιότητα του κ. Σάββα Καραγιάννη προβάλλει πάντα ως ιδιαιτέρως ισχυρή «εάν το θελήσει».

Σε ό,τι αφορά στη Ν.Δ. από τον τομέα οργανωτικού και πολιτικού σχεδιασμού της Ρηγίλλης έγινε γνωστό ότι ο πρόεδρος του κόμματος κ. Κώστας Καραμανλής αρχίζει στις αμέσως επόμενες ημέρες περιοδείες σε 25 νομούς της χώρας, μεταξύ των οποίων και η Δωδεκάνησος, που θα τερματιστούν περί τα τέλη Ιουνίου.

ΣΥΓΚΙΝΗΤΙΚΗ Η ΑΝΤΑΠΟΚΡΙΣΗ ΤΟΥ ΡΟΔΙΑΚΟΥ ΛΑΟΥ

ΜΕΤΑΦΕΡΕΤΑΙ ΣΗΜΕΡΑ στον Πειραιά η ανθρωπιστική βοήθεια

Αισθήματα συμπάθειας προς τους δοκιμαζόμενους Ιρακινούς

Σήμερα το πρωί αναμένεται να φορτωθεί, με προορισμό τον Πειραιά, η ανθρωπιστική βοήθεια που συγκεντρώθηκε στη Ρόδο για το δοκιμαζόμενο λαό του Ιράκ.

Τα συγκεντρωθέντα τρόφιμα, φάρμακα και είδη ρουχισμού, θα φορτωθούν σε διπλή νταλίκα της εταιρείας «Μεταφορική Ρόδου» του κ. Γιώργου Χατζημάρκου η οποία το απόγευμα θα μεταφερθεί με πλοίο της ΔΑΝΕ στον Πειραιά.

Με ιδιαίτερη ικανοποίηση ο επικεφαλής της τριμελούς συντονιστικής επιτροπής νομαρχιακός σύμβουλος κ. Μιχάλης Φωτάρας, ιατρός, ανακοίνωσε ότι η προσφορά των κατοίκων της Ρόδου υπήρξε και πάλι συγκινητική, όπως συγκινητική υπήρξε και η προσπάθεια που κατέβαλαν κρατικοί φορείς και μη κυβερνητικές, εθελοντικές οργανώσεις για τη συγκέντρωση αυτής της βοήθειας. Επίσης ο κ. Φωτάρας εξήρε και το ρόλο της Εκκλησίας και ιδιαιτέρως του Πρωτοσύγκελλου κ. Παΐσιου.

Το πρωί θα φορτωθούν στο αυτοκίνητο τα αποθηκευμένα τρόφιμα και φάρμακα της αποθήκης του Ερυθρού Σταυρού στο παλιό νοσοκομείο και το μεσημέρι της αποθήκης στο πρώην Ορφανοτροφείο Αρρένων.

Τόσο τα τρόφιμα όσο και τα φάρμακα έχουν συσκευαστεί με ιδιαίτερη φροντίδα ώστε να μεταφερθούν με ασφάλεια στον τελικό προορισμό τους, ενώ σε κάθε κιβώτιο έχουν τοποθετηθεί αυτοκόλλητες ενδεικτικές πινακίδες για το περιεχόμενο ενός εκάστου.

Χθες το πρωί ο νομάρχης κ. Γιάννης Μαχαιρίδης και ο κ. Μ. Φωτάρας, ο οποίος θα συνοδεύσει το φορτηγό αυτοκίνητο μέχρι τον Πειραιά, είχαν συνεργασία με σκοπό να πετύχουν τη μεταφορά, τουλάχιστον των φαρμάκων που συγκέντρωσε η Ρόδος, με αεροπλάνο C-130 το οποίο θα απογειωθεί το πρωί της Παρασκευής από τη βάση της Ελευσίνας με προορισμό τη Βαγδάτη, μεταφέροντας τρόφιμα και φάρμακα που έχουν συγκεντρωθεί στην πρωτεύουσα και σε άλλες περιοχές της χώρας.

Ιστορίες για ήμερους και... αγρίους

ΚΙΝΗΤΙΚΟΤΗΤΑ

Έντονη κινητικότητα εμφανίζουν τις τελευταίες ημέρες οι κομματικοί σχηματισμοί και ανεξάρτητες ομάδες που δρουν για λογαριασμό των δύο μεγάλων κομμάτων στα Δωδεκάνησα. Λόγω των τελευταίων γεγονότων με τα δημοσιεύματα Αθηναϊκών εφημερίδων σχετικά με τις δραστηριότητες κυβερνητικών στελεχών, έχουν επανέλθει δριμύτερα τα σενάρια για πρόωρες εκλογές, δίνοντας αφορμή για κινήσεις εντυπωσιασμού αλλά και γενικότερου προβληματισμού σε στελέχη του ΠΑΣΟΚ και της ΝΔ.

ΚΛΙΜΑΚΩΣΗ ΤΗΣ ΕΝΤΑΣΗΣ

Σκηνικό κλιμακούμενης πολιτικής έντασης αναμένεται να διαμορφωθεί μέσα στην εβδομάδα, με την αξιωματική αντιπολίτευση να υψώνει τους τόνους και την κυβέρνηση να αναζητεί διέξοδο από την κρίση που προκάλεσαν οι καταγγελίες των τελευταίων ημερών.

Η ΑΦΕΤΗΡΙΑ ΚΑΙ ΤΟ ΤΕΛΟΣ



Στο βόρειο συγκρότημα του νομού άρχισαν ήδη οι διαδικασίες για την επανεγγραφή μελών στο κυβερνών κόμμα εν όψει των εσωκομματικών εκλογών που θα διενεργηθούν τον προσεχή Ιούνιο. Από τη Νομαρχιακή επιτροπή Νοτίου συγκροτήματος ανακοινώθηκε πρόγραμμα συνελεύσεων τοπικών οργανώσεων που ξεκινούν την Παρασκευή 2 Μαΐου από το Παραδείσι και θα ολοκληρωθούν στις 25 του μήνα. Σύμφωνα με όσα είπε χθες ο κ. Τιμόθεος Παρασκευάς μέχρι τα μέσα Ιουνίου θα διενεργηθούν την ίδια ημέρα σε όλη τη χώρα οι εκλογές για την ανάδειξη των νέων Νομαρχιακών Επιτροπών στο ΠΑΣΟΚ, ενώ αλλαγές προγραμματίζονται και στις Τοπικές Επιτροπές που θα γίνουν πλέον δημοτικές οργανώσεις με αντιστοίχιση μιας ανά Δήμο.

ΕΞΟΡΜΗΣΕΙΣ ΕΓΚΑΙΝΙΩΝ

Άλλες εξορμήσεις στην Περιφέρεια προγραμματίζει το ΠΑΣΟΚ το αμέσως προσεχές διάστημα με διάφορα κυβερνητικά στελέχη. Οι επισκέψεις θα γίνονται με αφορμή κάποιο σημαντικό γεγονός για κάθε περιοχή και με εγκαίνια έργων σε κάθε περιφέρεια. Παράλληλα με βάση τις δημοσκοπήσεις προτεραιότητα στη νέα καμπάνια του ΠΑΣΟΚ θα δοθεί σε «προβληματικούς» νομούς μεταξύ των οποίων περιλαμβάνεται και της Δωδεκανήσου.

Η ΝΔ

Στον χώρο της ΝΔ, δημοσίευμα που εμφανίσθηκε σε τοπική εφημερίδα, σύμφωνα με το οποίο ο πρόεδρος της Τοπικής Επιτροπής πόλεως Ρόδου ταυτίζει κατά περίεργο τρόπο, τον κ. Σίμο Παρασκευά με τον αντιδήμαρχο κ. Χαραλάμπη, σε μια προσπάθεια επιβολής προσώπων στις κυοφορούμενες αλλαγές στη Νομαρχιακή Επιτροπή, έχει στην κυριολεξία πυροδοτήσει νέες αντιδράσεις.

Ο ΧΑΤΖΗΣ ΓΙΑ ΤΗΝ ΙΣΤΟΡΙΚΗ ΗΓΕΣΙΑ

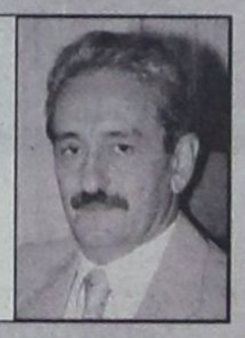

Ο κ. Χατζηευθυμίου σχολιάζοντας χθες τις δηλώσεις του προέδρου της Τοπικής, ανέφερε πως διαφωνεί με την τακτική κάποιων να επιστρέφουν στο παρελθόν για την ανασυγκρότηση του κόμματος, καθώς υπάρχουν ικανότατα στελέχη που μπορούν να δραστηριοποιηθούν με θετικά αποτελέσματα ενόψει των βουλευτικών εκλογών.

Ο ΚΟΥΓΙΟΣ

Η ατάκα που ...σκότωσε προήλθε από τον Βασίλη Κουγιό: Οι ιστορικές ηγεσίες, ως ιστορικές είναι για τα μουσεία...

ΤΟ Γ ΚΠΣ

Το 20 τοις εκατό των πόρων του Γ Κοινοτικού Πλαισίου Στήριξης έχει απορροφηθεί ως τώρα σε όλη την χώρα, σύμφωνα με στοιχεία του Υπουργείου Οικονομίας και Οικονομικών. Τις προσεχείς ημέρες θα αρχίσει η δημοσιοποίηση των προσκλήσεων για να εκδηλώσουν ενδιαφέρον ιδιώτες για συμμετοχή σε χρηματοδοτικά προγράμματα σε όλους τους τομείς και τα προγράμματα του.

Ο ΓΡΑΜΜΑΤΕΑΣ ΟΡΓΑΝΩΤΙΚΟΥ

Πέραν όλων αυτών μέσα στην εβδομάδα αναμένεται η συγκέντρωση στελεχών της ΝΔ που ιδιαιτέρως προβληματίζονται, για να ανταλλαγούν απόψεις σχετικές με την οργάνωση του κόμματος εν όψει των επικείμενων βουλευτικών εκλογών. Θα πρέπει να σημειωθεί πως από πλευράς Κεντρικής Διοίκησης τις προσεχείς ημέρες και πριν την 15η Μαίου, αναμένεται κλιμάκιο με επικεφαλής τον Γραμματέα Οργανωτικού Κώστα Δόλογλου που θα εξετάσει την γενικότερη ανασυγκρότηση των επιτροπών και οργανώσεων.

Ο ΑΘΗΝΑΙΟΣ ΚΑΙ Η ΑΠΕΡΓΙΑ

Κλειστά παρέμειναν κατά το τριήμερο τα Μουσεία και οι αρχαιολογικοί χώροι όλης της χώρας, λόγω της απεργιακής κινητοποίησης της Πανελλήνιας Ένωσης υπαλλήλων φυλάξεως, που διεκδικούν άμεση επίλυση των εργασιακών ζητημάτων τους. Ένας Αθηναίος ήρθε στη Ρόδο για το τριήμερο. Επισκέφθηκε το Μουσείο, το βρήκε κλειστό. Επισκέφθηκε και το Καστέλλο κι ήταν κλειστό. Έμεινε με τον καημό να δει από κοντά την Ιστορία αυτού του τόπου. Τέτοια ευκαιρία όμως, δεν την έχει κάθε μέρα. Και ο καημός παρέμεινε!! Κι έτσι η Ρόδος έχασε μια καλή ευκαιρία να διαφημιστεί έμμεσα ή άμεσα από τον Αθηναίο αυτό, τον δημοσιογράφο Μάνο Τσιλιμίδη, του τηλεοπτικού σταθμού ΑΛΤΕΡ.

Ο Τορευτής

ΓΕΝΙΚΗ ΤΕΧΝΙΚΗ
ΟΜΙΛΟΣ ΕΤΑΙΡΕΙΩΝ

ΑΝΑΝΕΩΜΕΝΟΙ ΚΑΙ ΠΑΝΤΑ ΠΡΩΤΟΠΟΡΟΙ
ΜΑΖΙ ΣΑΣ ΜΕ ΣΤΟΧΟ ΤΙΣ ΚΑΛΥΤΕΡΕΣ
ΤΕΧΝΙΚΕΣ ΛΥΣΕΙΣ

• ΕΤΟΙΜΟ ΣΚΥΡΟΔΕΜΑ
με ανανεωμένες -
σύγχρονες εγκαταστάσεις

• ΑΔΡΑΝΗ ΥΛΙΚΑ
υψηλών προδιαγραφών και
απαιτήσεων από
το ΝΕΟ Λατομείο μας

ΕΡΓΟΣΤΑΣΙΑ ΣΚΥΡΟΔΕΜΑΤΟΣ:
ΡΟΔΟΣ: 6ο χλμ. Παλαιάς Ρόδου - Λίνδου, τηλ. 22410 - 60560/62323 FAX: 22410 60561
ΓΕΝΝΑΔΙ: 2ο χλμ. οδού ΓΕΝΝΑΔΙΟΥ - ΒΑΤΙΟΥ, τηλ. 22440 - 43470 FAX: 22440 43470
ΛΑΤΟΜΕΙΟ: Θέση Στραβόλαιμο ΚΑΛΥΘΙΩΝ
ΓΡΑΦΕΙΑ: Ρόδος Αρκαδίου 2, Τηλ. 22410-22186/22968/28058 FAX: 22410 - 33021



«ΕΛΕΥΘΕΡΟΣ ΧΡΟΝΟΣ»

* **«ΠΡΟΣΩΠΙΚΟΙ ΠΑΡΑΔΕΙΣΟΙ»**, είναι ο τίτλος του βιβλίου που κυκλοφορεί από τις εκδόσεις Σύγχρονοι Ορίζοντες, με την υπογραφή του Δημοσιογράφου Νάσου Αθανασίου.

Καθώς αρκετοί δημοσιογράφοι εισχωρούν και στον συγγραφικό χώρο, σαν φυσική συνέχεια της «εξάρτησης» από τον γραπτό -και όχι μόνο - λόγο, ο Νάσος Αθανασίου αφηγείται στο βιβλίο την ιστορία τεσσάρων παιδιών από την Αθήνα και ενός από την Αφρική, που σπούδασαν νομικά στο Αριστοτέλειο Πανεπιστήμιο Θεσσαλονίκης και επιβίωση στο «Καφενείο, ο Ηρακλής». «Ηρωες, όπως αναφέρει ο συγγραφέας που αντέταξαν στον Καθημερινό θάνατο, τον πρωτόπλαστο έρωτα, τον μόνο αληθινό, ή οπωσδήποτε τον πιο αθώο και πιο δυνατό. Δόξα τω Θεώ, ηττήθηκαν. Η ευθύνη ανήκει στους νικητές».

* **«ΑΙΓΑΙΟ»**, το βιβλίο του Βασίλη Ιωακείμ, που παρουσιάστηκε πρόσφατα στη Ρόδο, έτυχε μιας καλής βιβλιοκριτικής από το ένθετο του «Κυριακάτικου βήματος».

Αναφέρεται συγκεκριμένα: «Οι σελίδες του βιβλίου είναι γεμάτες αρμύρα και ήλιο, μικρές κοινωνικές επισημάνσεις και έθιμα. Πανταχού παρούσα όμως ή μάλλον απούσα είναι η κόρη, η άπιαστη φανταστική γυναίκα που λάμπει από νιάτα και ομορφιά και υπάρχει σε όλα τα βιβλία του Ιωακείμ. Εδώ την συναντάμε στη Δήλο, είναι ψηλή, λεπτή, διακρίνεται η Ελληνική ομορφιά της, κάνει τη σερβιτόρα σε φαγάδικο. Ο προσεκτικός αναγνώστης θα διαπιστώσει κάποιες επιρροές από τον Νίκο Καββαδία, αυτό όμως καθόλου δεν σημαίνει πως ο Ιωακείμ αντιγράφει ή μιμείται τον ποιητή του «Μαραμπού». Το αφήγημα του είναι απολύτως ιδιότυπο, πρωτότυπο, φέρει τη δική του σφραγίδα, που είναι η τρυφερότητα για τα πράγματα και τους ανθρώπους. Ωστόσο εδώ δεν συναντάμε αλλόκοτα στοιχεία, νεράιδες, ξωτικά, φαντάσματα, όπως σε άλλα βιβλία του συγγραφέα, τα πρόσωπα που περιγράφει έχουν υπόσταση, έχουν σώμα και φωνή. Το «Αιγαίο» είναι σαφώς το καλύτερο βιβλίο του Βασίλη Ιωακείμ, ο οποίος από το 1989, οπότε εξέδωσε τη συλλογή διηγημάτων «Ποταμούλα» έχει κάνει σημαντική πρόοδο ως προς το αφηγηματικό του στύλ».

* **«Ο ΗΡΩΑΣ»**, η ταινία που προβάλλεται στο ΜΕΤΡΟΠΟΛ, είναι ένα από τα καλύτερα που μας αφήνει η χειμερινή περίοδος στη μεγάλη οθόνη.



Ο Σκηνοθέτης Ζαυγή Γιμού, αναζητώντας το τέλειο στη διάρκεια των γυρισμάτων της, ταξίδεψε εκατοντάδες μίλια σε ολόκληρη την Κίνα, προκειμένου να βρεί τον κατάλληλο χώρο για κάθε σκηνή.

Για τις ανάγκες μιας σκηνής μονομαχίας ανάμεσα στη Μάγκι Τσεουνζή και στη Ζανγκ Ζιγί, έφτασε μέχρι τα βάθη της Μογγολίας. Η δράση θα εξελισσόταν μέσα σε ένα άλσος αιωνόβιων βελανιδιών. Για μεγάλο χρονικό διάστημα ο σκηνοθέτης άφησε κάποιον στην περιοχή για να παρακολουθεί τα φύλλα των δέντρων. Ο Ζαυγή Γιμού είχε συχνή τηλεφωνική επικοινωνία μαζί του, στην οποία εκείνος τον ενημέρωνε για την κατάσταση, ενώ ταυτόχρονα του έστελνε κασέτες στις οποίες βιντεοσκοπούσε την πορεία των φύλλων από πράσινα σε κίτρινα! Μόλις τα φύλλα έγιναν επιτέλους χρυσαφιά, το συνεργείο παράτησε τα πάντα και έφυγε για τη Μογγολία.

Το «Hero» είναι η ακριβότερη κινηματογραφική παραγωγή στην ιστορία της Κίνας με κόστος πάνω από 30 εκατομμύρια δολάρια!

* **ΣΤΟΧΕΥΟΝΤΑΣ ΣΤΗΝ ΕΥΑΙΣΘΗΣΙΑ**, το παράρτημα Ρόδου του Κέντρου Αποκατάστασης θυμάτων βασανιστηρίων, οργανώνει συναυλία για τις 12 Μαΐου με τους: Θάνο Μικρούτσικο και Χρήστο Θηβαίο, αντί της Ελένης Πέτα, Γιώργου Αλουπογιάννη και Δήμητρα Τσεκούρα, όπως είχε αρχικά αναγγελθεί (το συγκεκριμένο σχήμα θα «υπογράψει» πιθανότατα τις καλοκαιρινές εκδηλώσεις του Κ.Α.Θ.Β.).

Η Συναυλία θα έχει καθαρά φιλανθρωπικό χαρακτήρα και τα έσοδα θα διατεθούν για τις ανάγκες των προσφύγων που φιλοξενούνται στην περιοχή μας.

Το Κέντρο Αποκατάστασης θυμάτων βασανιστηρίων, δραστηριοποιείται στη Ρόδο από τα μέσα του 2002 και με τη συμμετοχή εθελοντών προσφέρει νομική, κοινωνική, ψυχολογική και παιδαγωγική υποστήριξη στους πρόσφυγες που ζητούν άσυλο στην περιοχή μας.

* **«ΠΑΠΑ-ΡΟΚΑΔΕΣ» ΕΝ ΔΡΑΣΕΙ**, και μάλιστα στην πίστα νυχτερινού κέντρου. Το γνωστό συγκρότημα των μοναχών θα βρίσκεται στη Ρόδο, την Παρασκευή 2 Μαΐου προσκεκλημένο του Πολιτιστικού Οργανισμού του Δήμου Αφάντου για μια συναυλία στο «Show Center Palace».

ΑΤΖΕΝΤΑ

* **ΑΝΟΙΓΕΙ Η ΑΥΛΑΙΑ**, για το 5ο Διεθνές Μουσικό Φεστιβάλ Ρόδου.

Η Εναρξη των εκδηλώσεων θα γίνει σήμερα στις 8.00 μ.μ. από το Δήμαρχο Ροδίων κ. Γιώργο Γιαννόπουλο.

Οπως είναι ήδη γνωστό το Φεστιβάλ τελεί υπό την αιγίδα του Δήμου Ροδίων, ενώ την διοργάνωση αναλαμβάνουν ο ΠΟΔΡ και η «Αθηναϊκή Πολυφωνία».

Ο καλλιτεχνικός διευθυντής του Φεστιβάλ ο κ. Δημοσθένης Κάβουρας, ανακοινώνοντας το πρόγραμμα των χορωδιακών διαγωνισμών, αναφέρθηκε και στην προσπάθεια ανανέωσης του θεσμού με δύο καλλιτεχνικά γεγονότα που ευελπιστεί να δώσουν νέα πνοή, δύναμη και λάμψη στις εκδηλώσεις του Φεστιβάλ.

Συγκεκριμένα, την Παρασκευή 2 Μαΐου στις 9 το βράδυ, σολίστ λυρικού τραγουδιού και χορωδίες θα δημιουργήσουν μια «βραδιά όπερας» με άριες και αποσπάσματα από δημοφιλή μελοδράματα όπως Τραβιάτα, Ναμπούκο, Μαγεμένο Αυλό, Μαντάμ Μπατερφλάϋ, Κουρέα της Σεβίλης κ.α. Στη βραδιά αυτή θα πάρει μέρος και η τοπική Πειραματική Χορωδία με διευθυντή το Γιώργο Σακαλλαρίδη.

Επίσης το Σάββατο 3 Μαΐου και Κυριακή 4 Μαΐου, θα εμφανισθεί το Θέατρο Παραδοσιακών Χορών της κ. Ελλης Δημόγλου.

Ολες οι εκδηλώσεις θα γίνουν στο Εθνικό Θέατρο Ρόδου.

ΕΠΑΓΓΕΛΜΑΤΙΚΟΣ ΕΞΟΠΛΙΣΜΟΣ
Εσωτερικών και Εξωτερικών χώρων
ΓΕΩΡΓΙΟΣ Ν. ΜΑΡΙΕΤΤΟΣ



ΚΕΝΤΡΙΚΟ: ΜΕΓΑΛΟΥ ΚΩΝΣΤΑΝΤΙΝΟΥ 27,
ΡΟΔΟΣ 85100 - ΤΗΛ.: 22410 30090, 22410 70685 - FAX: 22410 30079
ΥΠΟΚΑΤΑΣΤΗΜΑ Α' - Ideal strom: ΕΘΝΙΚΗΣ ΑΝΤΙΣΤΑΣΗΣ 18, ΡΟΔΟΣ 85100 ΤΗΛ.: 22410 26590
ΥΠΟΚΑΤΑΣΤΗΜΑ Β' (ΑΠΟΘΗΚΗ): 4ο χλμ. ΛΕΩΦΟΡΟΥ ΡΟΔΟΥ - ΛΙΝΔΟΥ, ΤΗΛ.: 22410 68838
E-mail:mar-rod@otenet.gr

sports
Επιμέλεια: Ηλίας Λοΐζος - Γιάννης Κουμέντος

✔ Παιδικό Τουρνουά «Πάσχα 2003»
✔ Επιστροφή με προβλήματα
Σελ.16-17
✔ Διασυλλογικό Πρωτάθλημα στίβου Ανδρών -Γυναικών
Σελ.18

ΕΠΙΣΤΡΟΦΗ ΣΤΗΝ ΔΟΥΛΕΙΑ!



Για τους παίκτες της Ρόδου που χθες άφησαν το μισό αρνί στο....γήπεδο

Επέστρεψαν στις προπονήσεις άπαντες στην ομάδα της Ρόδου μετά τις διακοπές του Πάσχα.

Ο Δημήτρης Σκούνας τους «έχωσε» αμέσως στα βαθιά γιατί τα περιθώρια έχουν στενέψει ενόψει της συνάντησης με τον Ερμή Κορυδαλλού στο δημοτικό στάδιο. Μέχρι τώρα το παιχνίδι είναι για να διεξαχθεί την Κυριακή στις 5 μ.μ. υπάρχει όμως και το ενδεχόμενο να έχουμε αλλαγή ημέρας και ώρας πιθανότατα για το Σάββατο το βράδυ. Αν φυσικά κάνει αποδεκτό το σχετικό αίτημα της Ρόδου η ΕΠΟ.

Πριν την χθεσινή προπόνηση των «πρασίνων» γυμνάσθηκαν τα παιδιά της υπερακαδημίας της Ρόδου κάτι που θα αρχίσει να γίνεται ακόμα πιο συχνά τις επόμενες εβδομάδες.

Οι υπεύθυνοί της κ. κ. Μαλλιάκας και Καραντάνης θα έχουν έτσι την ευκαιρία να βγάλουν τα συμπεράσματά τους και να προτείνουν στη διοίκηση τους παίκτες που θα αποκτηθούν.

Στην Ρόδο, όπως και στις υπόλοιπες ομάδες της Δ' Εθνικής, περιμένουν με αγωνία να δουν τί θα γίνει με την αναδιάρθρωση. Τελευταίες πληροφορίες αναφέρουν ότι μέχρι το τέλος της Λαμπροβδομάδας θα υπάρξουν εξελίξεις μάλλον θετικές μιάς και ο Υπουργός Πολιτισμού πριν μερικές ημέρες με δηλώσεις του είχε αφήσει να εννοηθεί ότι η αναδιάρθρωση στην Δ' Εθνική θα προχωρήσει «για να εκπροσωπείται και η περιφέρεια στα επαγγελματικά πρωταθλήματα».

ΕΠΑΓΓΕΛΜΑ: Προπονητής ποδοσφαίρου

• Στα βαρέα ανθυγιεινά.... λόγω άγχους
• Αυξημένα καρδιακά προβλήματα



Μπορεί ο Μπιλ Σάνκλι, προπονητής της Λίβερπουλ τη δεκαετία του '70, ο οποίος έλεγε ότι το ποδόσφαιρο ήταν κάτι παραπάνω από θέμα ζωής ή θανάτου, να ήταν από τους τυχερούς του χώρου που δεν άφησαν το άγχος και το στρες να τον κυριεύσουν, ωστόσο αυτό δεν συνέβη και με άλλους ομολόγους του...

Με αφορμή την πρόσφατη εισαγωγή του 47χρονου τεχνικού της Γουέστ Χαμ, Γκλεν Ρέντερ, σε νοσοκομείο, προκειμένου να υποβληθεί στις απαραίτητες ιατρικές εξετάσεις για να διαπιστωθούν τα ακριβή αίτια των πόνων και της αδιαθεσίας που ένιωσε λίγο πριν από το τέλος της αναμέτρησης της ομάδας του, με την Μίντλεσμπρο, στο πλαίσιο της Πρέμιερ Λιγκ, υπάρχουν και άλλα παρόμοια περιστατικά.

Στην κατηγορία των...άτυχων, λοιπόν εντάσσεται ο Σκωτσέζος επιτυχημένος τεχνικός της Σέλτικ, Τζακ Στέιν, ο οποίος οδήγησε το 1967 την ομάδα του, στην κατάκτηση του πρώτου ευρωπαϊκού της κυπέλλου. Ο Στέιν, άτομο μεθοδικό και με μία μεγάλη δόση τελειομανίας να τον ακολουθεί παντού και πάντοτε, απεβίωσε κατά τη διάρκεια ενός αγώνα του αντιπροσωπευτικού του συγκροτήματος με το αντίστοιχο της Ουαλίας, το 1985, για την προκριματική φάση του παγκοσμίου κυπέλλου, λόγω προβλημάτων με την καρδιά του.

Στα πρόσφατα χρόνια, προβλήματα με την υγεία τους (και δη με την καρδιά τους) παρουσίασαν και οι Ζεράρ Ουγιέ (Λίβερμπουλ), Γκρέιαμ Σούνες (Μπλάκμπερν Ρόβερς / το 1992 όντας τεχνικός της Λίβερμπουλ υποβλήθηκε σε τριπλό μπαιπάς), Μπάρι Φράι (Πιτέρμπορο / έπαθε τρία καρδιακά επεισόδια) όπως επίσης και ο πρώην τεχνικός της Γουίμπλεντον, Τζο Κίνεαρ.

Από την...περιπέτεια αυτή δεν κατάφερε να ξεφύγει ούτε και ο κορυφαίος ποδοσφαιριστής που ανέδειξε ποτέ το ολλανδικό ποδόσφαιρο, ο Γιόχαν Κρόιφ, ο οποίος έπειτα από ένα σοβαρό καρδιακό επεισόδιο που του παρουσιάστηκε το 1991, όντας προπονητής της Μπαρτσελόνα, αναγκάστηκε να αποχωρήσει οριστικά από τους πάγκους. Μάλιστα η περιπέτειά του αυτή είχε και συνέχεια, αφού έξι χρόνια αργότερα βίωσε ανάλογες στιγμές.

Σχετικά με το πρόβλημα αυτό, ο Τζορτζ Σικ, ένας δημοφιλής ψυχολόγος της Μεγάλης Βρετανίας, σε συνέντευξη του που παραχώρησε στη βρετανική εφημερίδα «Guardian», υπογράμμισε: «Εάν είσαι ποδοσφαιριστής και παράλληλα αγχώνεσαι με σχετική ευκολία μπορείς να αντιμετωπίσεις μία τέτοια κατάσταση... Οταν όμως είσαι προπονητής και είσαι αναγκασμένος να παραμείνεις στον πάγκο επί 90 λεπτά, τότε τα πράγματα είναι διαφορετικά. Η κατάσταση είναι πιο δύσκολη».

Η ένωση των προπονητών του αγγλικού πρωταθλήματος, έπειτα από διάφορα κρούσματα καρδιακών παθήσεων αποφάσισε να λάβει μέτρα. Σύμφωνα με δημοσιεύματα του αγγλικού Τύπου, προσανατολίζεται να χρηματοδοτήσει διάφορα προγράμματα, στα οποία οι προπονητές θα μπορούν να ακούσουν ειδικούς που θα τους συμβουλεύσουν τι να κάνουν σε περιπτώσεις που παραδείγματος χάρη δεν θα μπορούν να κρατούν την ψυχραιμία τους ή τι θα ήταν προτιμότερο να κάνουν όταν τους καταβάλλει η πίεση και το άγχος....

«Αν πριν από κάποιο χρονικό διάστημα ένας προπονητής έπρεπε να συνεννοηθεί με έντεκα ποδοσφαιριστές, τώρα ο αριθμός αυτός έχει πολλαπλασιαστεί, δεδομένου ότι κάθε παίκτης διαθέτει μάνατζερ, λογιστή, νομικό σύμβουλο...Επειτα μην ξεχνάτε και την πίεση που ασκείται από διοίκηση, φιλάθλους για άμεσα αποτελέσματα..Αν μάλιστα μια ομάδα «παλεύει» για την σωτήρια της, τότε το άγχος και η ψυχολογική φόρτιση είναι ακόμα μεγαλύτερη, αφού ένας ενδεχόμενος υποβιβασμός μεταφράζεται με μεγάλη χρηματική απώλεια και ίσως καταστροφή...

Οπότε αν λάβει κανείς υπόψιν του τα παραπάνω σε συνδυασμό και με κάποιους άλλους εξωγενείς παράγοντες, συμπεραίνει ότι πολύ εύκολα μπορούν να δημιουργηθούν στον οποιονδήποτε τεχνικό διάφορα προβλήματα υγείας, τα οποία μερικές φορές ενδέχεται να έχουν τραγικό τέλος», συμπλήρωσε μεταξύ άλλων ο Σικ.

Στα της Ελλάδας, τώρα, υπενθυμίζουμε την περίπτωση του Γιάννη Παθιακάκη, ο οποίος άφησε την τελευταία του πνοή κατά τη διάρκεια μιας προπόνησης του Ακράτητου, αφού η καρδιά του τον ...πρόδωσε, σκορπίζοντας θλίψη...

Στη Ρόδο ο τελικός Ποδοσφαίρου Ενόπλων Δυνάμεων

Στη Ρόδο θα διεξαχθεί ο τελικός αγώνας ποδοσφαίρου των Ενόπλων Δυνάμεων και των Σωμάτων Ασφαλείας και συγκεκριμένα στο Εθνικό Στάδιο, την 21η Μαΐου.

Ενόψει ακριβώς του τελικού και για την προετοιμασία του, βρίσκονται στη Ρόδο οι εκπρόσωποι του ΓΕΣ κ. Πέτρος Μελέτης και του ΑΣΕΑΔ κ. Γ. Καραπέτσος, οι οποίοι σήμερα το πρωί θα έχουν συνάντηση, στη Λέσχη Αξιωματικών (οδός Εθνάρχου Μακαρίου), με εκπροσώπους των τοπικών αθλητικών φορέων. Θα ακολουθήσει συνέντευξη τύπου.

ΣΤΗΝ ΚΥΚΛΟΦΟΡΙΑ τα εισιτήρια του Euro 2004

Στην κυκλοφορία τέθηκαν από σήμερα και ως τις 16 Ιουνίου 450.000 εισιτήρια της EURO 2004 που θα διεξαχθεί στα γήπεδα της Πορτογαλίας από 12 Ιουνίου ως 4 Ιουλίου το ερχόμενο καλοκαίρι. Τα «μαγικά χαρτάκια» θα διατίθενται προς πώληση μέσω της ηλεκτρονικής διεύθυνσης της διοργάνωσης (www.euro2004.com), όπου και θα κατατίθενται οι αιτήσεις των ενδιαφερομένων.

Ο κάθε οπαδός θα μπορεί να προμηθεύεται μέχρι και τέσσερα εισιτήρια για κάθε παιχνίδι αρκεί να μην διεξάγονται την ίδια ημέρα. Παράλληλα για πρώτη φορά θα ισχύσει και πακέτο εισιτηρίων για όσους επιθυμούν να βρίσκονται στο πλευρό της εθνικής τους ομάδας, όσο μακριά και αν φθάσει στην διοργάνωση και θα έχουν την δυνατότητα να καταθέσουν αίτηση μέχρι τις 31 Ιουλίου του τρέχοντος έτους. Οι τελευταίοι δεν θα έχουν την δυνατότητα να προμηθευτούν «απλά» εισιτήρια, καθώς οι διοργανωτές θεωρούν ότι η παρουσία τους είναι εξασφαλισμένη. Παράλληλα οι Πορτογάλοι για να διασφαλίσουν τη νομιμότητα της διάθεσης των εισιτηρίων θα προχωρήσουν σε κλήρωση, καθώς ο αριθμός των ενδιαφερομένων αναμένεται να είναι αρκετά μεγάλος. Οσα «μαγικά χαρτάκια» μείνουν αδιάθετα θα πωλούνται, απευθείας στους ενδιαφερομένους, μετά το φθινόπωρο του 2003 στην ηλεκτρονική διεύθυνση της διοργάνωσης.

Συν τοις άλλοις οι διοργανωτές ανακοίνωσαν και τους αποδέκτες των εισιτηρίων. Περισσότερο από 3/4 αυτών θα τα πάρουν οι φίλοι των εθνικών ομάδων. 38% θα είναι στη διάθεση όλων των οπαδών, ενώ το 39% έχει εξασφαλιστεί από τις ομοσπονδίες των χωρών που θα δώσουν το παρόν στην ποδοσφαιρική γιορτή. Οι τελευταίες θα παραλαμβάνουν το 20% της χωρητικότητας του γηπέδου, ήτοι 6.000 εισιτήρια το λιγότερο για τους υποστηρικτές τους.

Αναλυτικά οι τιμές των εισιτηριών

Εναρκτήριος αγώνας: 140 ευρώ, 75 ευρώ, 45 ευρώ.
Αγώνες ομίλων : 100 ευρώ, 55 ευρώ, 35 ευρώ.
Προημιτελικά: 135 ευρώ, 75 ευρώ, 40 ευρώ.
Ημιτελικά: 160 ευρώ, 90 ευρώ, 50 ευρώ.
Τελικός: 270 ευρώ, 145 ευρώ, 85 ευρώ.

Η 28η ΑΓΩΝΙΣΤΙΚΗ ΣΤΗΝ TV

Οι έξι από τις οκτώ αναμετρήσεις της 28ης αγωνιστικής της Α' Εθνικής θα μεταδοθούν τηλεοπτικά όπως ανακοίνωσε τη Δευτέρα η Εκτελεστική Επιτροπή της ΕΠΑΕ.

Αναλυτικά, το πρόγραμμα της 28ης ημέρας και οι τηλεοπτικές μεταδόσεις έχουν ως εξής:

Σάββατο 3/5

17:00 ΠΑΟΚ - Πανιώνιος (Alpha)
17:00 ΑΕΚ - Αρης (Alpha)

Κυριακή 4/5

18:00 Παναθηναϊκός - ΟΦΗ (Alpha)
18:00 ΠΑΣ Γιάννινα - Ολυμπιακός (Alpha)
18:00 Ιωνικός - Ηρακλής (Supersport)
18:00 Αιγάλεω - Ακράτητος (Supersport)
18:00 Ξάνθη - Καλλιθέα
18:00 Προοδευτική - Παναχαϊκή

Ακόμη, η Εκτελεστική Επιτροπή όρισε και τους δύο αγώνες της 29ης ημέρας του πρωταθλήματος, που θα γίνουν Σάββατο. Πρόκειται για τους αγώνες ΟΦΗ - Ξάνθης και Πανιωνίου - Προοδευτικής, που θα αρχίσουν στις 17:00.

Παιδικό Τουρνουά «Πάσχα 2003»



• Σήμερα διεξάγεται η τελική φάση στο δημοτικό στάδιο ο «Διαγόρας»
• Συμμετέχουν οι ομάδες Νίκη Ρόδου, ΠΑΟ Διαγόρας, Φοίβος, Α.Ο. Καλαβάρδα, Διαγόρας Β., ΑΕΡΑ, Ιάλυσος '97, Ηλιος Ιαλυσου

Στις 3.00 σήμερα το απόγευμα στο δημοτικό στάδιο ο «Διαγόρας» ξεκινούν οι αγώνες της τελικής φάσης, του ποδοσφαιρικού παιδικού τουρνουά «Πάσχα 2003» που διοργανώνει η Επιτροπή Καλλιέργειας και Ανάπτυξης της ΕΠΣΔ.

Στα σημερινά παιχνίδια θα λάβουν μέρος οι ομάδες Νίκη Ρόδου, ΠΑΟ Διαγόρας, Φοίβος, Α.Ο. Καλαβάρδα, Διαγόρας Β., ΑΕΡΑ, Ιάλυσος '97 και Ηλιος Ιαλυσού, οι οποίες είχαν εξασφαλίσει την πρόκρισή τους από τους αγώνες της πρώτης φάσης. Οι ομάδες χωρίσθηκαν σε δύο ομίλους και τα παιχνίδια θα γίνονται συγχρόνως στα δύο ήμισυ του γηπέδου.

Οι όμιλοι που συμμετέχουν οι ομάδες και το πρόγραμμα των αγώνων έχουν ως εξής:

Α' ΟΜΙΛΟΣ
Νίκη Ρόδου
ΠΑΟ Διαγόρας
Φοίβος
Καλαβάρδα
Β' ΟΜΙΛΟΣ
Διαγόρας Βατ.
ΑΕΡΑ
Ιάλυσος 97
Ηλιος

Το πρόγραμμα των αγώνων
Α' ΗΜΙΣΥ ΓΗΠΕΔΟΥ
Ωρα 15:00
Νίκη Ρόδου - Φοίβος
Ωρα 15.30
Διαγόρας Βατ. - Ιάλυσος
Ωρα 16.00 -
Νίκη Ρ. - ΠΑΟ Διαγόρας
Ωρα 16.30
Διαγόρας Βατ. - ΑΕΡΑ
Ωρα 17.00
Νίκη Ρόδου - Καλαβάρδα
Ωρα 17.30 Διαγόρας Βατ. - Ηλιος
Β' ΗΜΙΣΥ ΓΗΠΕΔΟΥ
Ωρα 15:00 ΠΑΟ Διαγόρας - Καλαβάρδα
Ωρα 15.30 ΑΕΡΑ - Ηλιος
Ωρα 16.00
Φοίβος - Καλαβάρδα
Ωρα 16.30 Ηλιος - Ιαλυσός 97
Ωρα 17.00
Φοίβος - ΠΑΟ Διαγόρας
Ωρα 17.30 Ιάλυσος - ΑΕΡΑ

Ο πρώτος του Α' ομίλου θα αγωνισθεί με τον δεύτερο του Β' ομίλου και ο πρώτος του Β' ομίλου θα αγωνισθεί με τον δεύτερο του Α' ομίλου στις 18.00.

Οι νικητές θα αγωνισθούν στον μεγάλο τελικό και οι ηττημένοι στον μικρό τελικό οι οποίοι θα διεξαχθούν παράλληλα στις 18.40. Θα ακολουθήσουν οι απονομές.

Διαιτητές: Φραγκίνης - Κόκκινος - Κόττορος - Καραχανής - Ασημακόπουλος - Σαββιδάκης - Αντωνάς.

Οι ομάδες που αποκλείσθηκαν από την Α' φάση Δωριέας, Διγενής, Σταυρός Καλ. ΠΑΣ Ασκληπειού, Αγ. Ισίδωρος και Εθνικός Αρχίπολης θα αγωνισθούν σε αγώνες κατάταξης την Παρασκευή 2-5-2003 και ώρα 16.00 στο γήπεδο Κοσκινού. Οι ομάδες πρέπει να βρίσκονται στο γήπεδο μισή ώρα τουλάχιστον πριν από τους αγώνες.

Β' ΚΑΤΗΓΟΡΙΑ

Πρωτομαγιά στα γήπεδα

Ορίσθηκαν οι διαιτητές των εξ' αναβολής αγώνων της δεύτερης κατηγορίας

Στα γήπεδα της Απολακκιάς και της Κεφάλου θα φτιάξουν το πρωτομαγιάτικο στεφάνι, οι ποδοσφαιριστές των ομάδων Ασπίδας Απ. - Αντίμαχου και Νικαγόρα - Κατταβιάς, αφού ανήμερα της πρώτης Μαΐου θα δώσουν τα εξ' αναβολής παιχνίδια της 28ης αγωνιστικής. Στο μεταξύ σήμερα θα γίνουν τρία παιχνίδια που συμπληρώνουν την πεντάδα των αγώνων που είχαν αναβληθεί λόγω κακών καιρικών συνθηκών.

Αναλυτικά το πρόγραμμα των αγώνων και οι διαιτητές:

Τετάρτη 30/4/2003
Γήπεδο Κρεμαστής, Ωρα 13.30 ΖΕΥΣ - Ανταγόρας
Διαιτητές: Κετσές - Τσαούσης - Βλαχάς
Παρατηρητής: Κατσουράκης
Παρατ. διαιτησίας: Καψάσκης
Γήπεδο Πυλίου, Ωρα 11.15 ΑΟ Πυλίου - Δόξα Ψ.
Διαιτητές: Φραγκίνης - Μουστάκας - Κοκκαλάκης
Παρατηρητής: Μανιάς Σεβ.
Γήπεδο Κω, Ωρα 11.30 Πολυβώτης - Ευαγόρας
Διαιτητές: Φεσσάρας - Σιδηρόπουλος - Δοδούς
Παρατηρητής: Μαρίνος
Πέμπτη 1/5/2003
Γήπεδο Απολακκιάς, Ωρα 14.00 Ασπίδα Απ. - Αντίμαχος
Διαιτητές: Κατσιδώνης Ευ. - Τσαούσης - Κόκκινος
Παρατηρητής: Σαββίδης
Παρατ. διαιτησίας: Κάπρος
Γήπεδο Κεφάλου, Ωρα 12.30 Νικαγόρας - ΑΕ Κατταβιάς
Διαιτητές: Φραγκίνης - Μουστάκας - Μαρμαρινός
Παρατηρητής: Μανιάς Σεβ.

Γ' ΚΑΤΗΓΟΡΙΑ

Οι αγώνες κατάταξης για άνοδο στην Β' κατηγορία

Την διεκδικούν οι δευτεραθλητές Ατρόμητος Διμυλιάς, Δόξα Λέρου και Ποσειδώνας Καρπάθου

Πραγματοποιήθηκε χθες το απόγευμα στα γραφεία της ΕΠΣΔ, η κλήρωση των αγώνων κατάταξης που θα δώσουν οι δευτεραθλήτριες ομάδες των ομίλων της Γ' κατηγορίας και οι οποίες μέσα απ' αυτούς θα διεκδικήσουν την άνοδό τους στην Β' κατηγορία.

Οι ακριβείς ημερομηνίες και οι ώρες διεξαγωγής των αγώνων θα ανακοινωθούν σήμερα από την ΕΠΣΔ.

Η κληρωτίδα ανέδειξε κατά σειρά τις συναντήσεις:

Σάββατο 3/5/2003 (;)
Γήπεδο Αγ. Αποστόλων: Δόξα Λέρου - Ποσειδών Καρπάθου
Τετάρτη 7/5/2003 (;)
Γήπεδο Αγ. Αποστόλων: Ατρόμητος Διμ. - Ποσειδών Καρπάθου
Κυριακή 11/5/2003 (;)
Γήπεδο Κω: Ατρόμητος Διμ. - Δόξα Λέρου

ISLAND GAMES

Προπόνηση - επιλογή για τους ποδοσφαιριστές που θα ταξιδέψουν στο Γκέρνσεϊ

Σήμερα το απόγευμα στις 3.00 αναμένεται να πραγματοποιηθεί στο δημοτικό γήπεδο «Διαγόρας», η πρώτη συγκέντρωση «γνωριμίας» των ποδοσφαιριστών που πρόκειται να συμμετάσχουν στην αποστολή των Island Games, η οποία θα λάβει μέρος στους αγώνες του Γκέρνσεϊ. Οι ποδοσφαιριστές πρέπει να έχουν μαζί τους δύο φωτογραφίες για να τις παραδώσουν στους υπεύθυνους ενώ θα καθορισθεί το πρόγραμμα των προπονήσεων και θα γίνει συζήτηση που θα αφορά τις λεπτομέρειες της αποστολής.

Η τεχνική επιτροπή της ΕΠΣΔ που είναι υπεύθυνη για την ομάδα ποδοσφαίρου σε συνεργασία με τους Ενωσιακούς προπονητές κ.κ. **Δελαπόρτα - Μποσγανά** καλεί τους παρακάτω ποδοσφαιριστές από τους οποίους μέσα από τις προπονήσεις, θα επιλεγούν οι 20, που θα αποτελέσουν την ομάδα του νησιού μας στους αγώνες του Γκέρνσεϊ.

Από τη Ρόδο
Πάττας, Μαλλιάκας, Μοσχής, Μαϊλλης, Καλημέρης, Καντιμοίρης Σταμ. και Γ.
Από τον ΠΑΟ Διαγόρα
Φωτεινής, Παφιάκης, Ρουτζιέρης, Παπαδημήτρης, Αμπελάς, Μόσχος, Γεωργαλλής, Ορφανίδης, Πιτσουρδάκης.
Από τον Απόλλωνα Καλυθιών
Σαλαμαστράκης, Νικολής, Λινάρδος, Πάλλας, Κυριαζής, Σάββενας, Μαχλής, Ισκάς.
Και οι Δράκος Ε. (Φοίβος), Σαββιδάκης Γ. (Ηρακλής Μ.), Κεφάλου Μιχ. (Διαγόρας Β.), Ζωάννου, Καστρουνής, Εγγλέζος Λ. (Διγενής), Καραγιάννης Δημ.(Αγ. Γεώργιος).

Τελευταία συγκέντρωση σήμερα του Ηρακλή Μ.

Αναφορά στην περίοδο που έληξε από τον πρόεδρο Γ. Παπαδημήτρη και τον προπονητή Β. Αθανασίου

• Σήμερα στις επτά το απόγευμα θα γίνει η τελευταία συγκέντρωση των ποδοσφαιριστών του Ηρακλή στα αποδυτήρια του γηπέδου με την λήξη της ποδοσφαιρικής περιόδου.

• Εκτός από τους ποδοσφαιριστές το παρόν θα δώσουν ο προπονητής, ο πρόεδρος και μέλη του Διοικητικού Συμβουλίου.

• Οι πληροφορίες που υπάρχουν λένε ότι τόσο ο Πρόεδρος όσο και ο Προπονητής θα αναφερθούν στην περίοδο που έληξε στα υπέρ και τα κατά της ομάδας στο πρωτάθλημα και θα γίνει αναφορά για τη νέα ποδοσφαιρική περίοδο.

• Στο θέμα αυτό όπως έχει τονίσει και στο παρελθόν ο πρόεδρος σε πρόσφατες δηλώσεις του τόσον η δική του παραμονή στην ομάδα όσον και οι στόχοι της ομάδας θα κινηθούν σε δύο άξονες, στο γηπεδικό και στο οικονομικό.

Οσον αφορά το πρώτο υπάρχουν βάσιμες ελπίδες ότι αν όχι με την έναρξη της νέας ποδοσφαιρικής περιόδου, αλλά οπωσδήποτε έστω και κατά την διάρκεια του πρωταθλήματος θα είναι έτοιμο προς χρήση. Οσον αφορά το δεύτερο, που είναι το πιο βασικό αλλά και το ακανθώδες, το οικονομικό, ήδη ο κ. Παπαδημήτρης άρχισε ορισμένες συζητήσεις με φίλους του συλλόγου βολιδοσκοπώντας τις προθέσεις τους να έλθουν κοντά στην ομάδα και να βοηθήσουν οικονομικά, ούτως ώστε να γίνει μια δυνατή και υπολογίσιμη ομάδα στο Πρωτάθλημα έχοντας το γήπεδο με χορτάρι και τον ηλεκτροφωτισμό.

• Για την ομάδα και τη νέα της δομή και παρουσία στο πρωτάθλημα ο πρόεδρος θα έχει ειδική συζήτηση με τον Βασ. Αθανασίου θα ακούσει τις απόψεις και θέσεις αλλά και τις προτάσεις του, και στην συνέχεια θα γίνουν τα πλάνα για τον σχεδιασμό της ομάδας στο νέο πρωτάθλημα.

Βέβαια οι κινήσεις της Διοίκησης θα γίνουν στα πλαίσια που το επιτρέπουν οι δυνατότητες της και θα προσπαθήσει όπως κάθε χρόνο να έχει δικά της παιδιά από την υποδομή του συλλόγου.

ΚΟΛΟΣΣΟΣ

ΕΠΙΣΤΡΟΦΗ με προβλήματα

Τραυματίας ο Μπελάγιας, απών λόγω... Ιβίσκου ο Μπίλιας

Ξεκίνησε την προετοιμασία του ο Κολοσσός ενόψει του τελευταίου εκτός έδρας αγώνα στη Θεσσαλονίκη με το ICBS. Ο Βασίλης Φραγκιάς στην πρώτη προπόνηση μετά το Πάσχα είδε τον Μπελάγια τραυματία στον ώμο και τον Μπίλλια να απουσιάζει αφού είναι συνοδός του Ιβίσκου στην Αθήνα.

Βέβαια οι υπόλοιποι ήταν παρόντες κανονικά και μετά από αρκετές ημέρες μπήκαν και πάλι στους κανονικούς ρυθμούς των προπονήσεων.

Ο Κολοσσός εάν δεν υπάρξει πρόβλημα θα δώσει φιλικό παιχνίδι με τον Ιάλυσο αύριο Πέμπτη 1η Μαΐου μιάς και το συνηθίζει τις τελευταίες εβδομάδες.

Οι «θαλασσί» θα έχουν πολύ σύντομα την ευκαιρία να ενημερώσουν τον τύπο για τις κινήσεις τους στο θέμα του προπονητή. Πληροφορίες φέρουν τον Βασίλη Φραγκιά αν λυθεί ένα μικρό πρόβλημα να παραμένει στον Κολοσσό και για την επόμενη χρονιά.

Mountain Bike στους πρόποδες του Φιλερήμου



Η τοπική Επιτροπή Δωδ/σου διοργανώνει Τοπικό Πρωτάθλημα Ορεινής Ποδηλασίας στις κατηγορίες Ανδρών και Παίδων.

Ο αγώνας θα διεξαχθεί στο Δήμο Ιαλυσού στους πρόποδες του Φιλερήμου στην περιοχή Κοιμητηρίου.

Ημερομηνία: 3 Μαΐου 2003

Ώρα Εκκίνησης: Ανδρες 16.00, Παίδες 18.00

Αποστάσεις: Ανδρες 1:45, Παίδες 1.00

Οροι συμμετοχής: Δικαίωμα συμμετοχής έχουν οι αθλητές της Τ.Ε. Δωδ/σου που ανήκουν στην δύναμη της Ε.Ο.Π.

Η Τ.Ε. δεν φέρει καμία ευθύνη για οποιοδήποτε ατύχημα ή καταστροφή υλικού οποιουδήποτε συμμετέχει στον αγώνα με οποιαδήποτε ιδιότητα.

Ρύθμιση απρόβλεπτων: Για οτιδήποτε δεν προβλέπεται από την προκηρυξη και από τους κανονισμούς της ΕΟΠ αποφασίζει επιτόπου η Αγωνόδικος Επιτροπή η οποία έχει και το δικαίωμα τροποποίησης του αγώνα.

Βραβεύσεις: 1ος νικητής κύπελλο, μετάλλιο, δίπλωμα
2ος νικητής μετάλλιο, δίπλωμα
3ος νικητής μετάλλιο, δίπλωμα
4ος, 5ος, 6ος νικητής δίπλωμα.

Δηλώσεις συμμετοχής: Μέχρι την Πέμπτη 1η Μαΐου ώρα 19.00 με φαξ στο 2241027974

Πληροφορίες: Αχιλ. Καραγιάννης Τηλ. 6972288995, Βαγγέλης Χατζηιωάννου 6936497328, Μ. Κελεπέρα 2241038817.

Επισυνάπτονται σχεδιάγραμμα αγώνα και προφίλ διαδρομής.

Η γιορτή του αθλητή - μαθητή από το Δήμο Λινδίων

Στο Δημοτικό Διαμέρισμα του Πυλώνα

Ο Αθλητικός Οργανισμός Νεολαίας και Αθλησης του Δήμου Λινδίων πραγματοποιεί σήμερα Τετάρτη 30-4-2003 την καθιερωμένη γιορτή Αθλητή - Μαθητή.

Είναι η ελάχιστη αναγνώριση της προσπάθειας μαθητών και αθλητών που ξεχωρίζουν την περίοδο που μας πέρασε στέλνοντας φυσικά και το μήνυμα, η προσπάθεια πρέπει να συνεχίζεται χωρίς τέλος.

Οι μαθητές - αθλητές που θα τιμηθούν είναι οι εξής:

Α/Α ΕΠΙΘΕΤΟ	ΟΝΟΜΑ	ΟΝΟΜΑ ΠΑΤΡ.	ΕΚΠΑΙΔΕΥΤΙΚΟ ΙΔΡΥΜΑ
1. Αθανασά	Θεοδώρα	Στέργος	Διεθνούς Εμπορίου
2. Αθανασάς	Νικόλαος	Στέργος	ΤΕΙ Δ. Μακεδονίας Καστοριά Δημοσίων Σχέσεων και Επικοινωνίας
3. Ευαγγελίδη	Δήμητρα	Ευάγγελος	ΤΕΙ Δ. Μακεδονίας Καστοριά Νοσηλευτική Πατρών
4. Καλαθενού	Μαριάνθη	Μιχαήλ	Φιλοσοφική ΑΕΙ Πατρών
5. Καλιουδάκης	Κωνσταν.	Δημήτριος	Πολιτικός Μηχ. ΑΕΙ Μετσόβειο Πολυτ.
6. Καρίκας	Δημήτριος	Γεώργιος	Δημοσίων Σχέσεων και Επικοινωνίας
7. Καστρουνής	Σταμάτης	Στέφανος	ΤΕΙ Δ. Μακεδονίας Καστοριά Μηχανολογίας ΤΕΙ Ηρακλείου
8. Μακρής	Αγγελος		Μηχανολογίας ΤΕΙ Κρήτης
9. Μιχαήλ	Φαίδρα	Νεόφυτος	Λογιστικής ΤΕΙ Πατρών
10. Παπαδημητρίου	Χριστίνα	Σάββας	Λογιστικής ΤΕΙ Πατρών
11. Προφιλιενού	Φαίδρα		Διοίκηση Επιχειρήσεων ΤΕΙ Λάρισας
12. Σαρικάκη	Φαίδρα	Δημήτριος	Μέσα Μαζικής Ενημέρωσης Πανεπιστήμιο Αθήνας
13. Σταματέλος	Κωνσταντίνος	Αλέξανδρος	Οπτικά ΤΕΙ Αθήνας
14. Στέργου	Στέργος	Εμμανουήλ	Θετικών Επιστημών Γεωλογία ΑΕΙ Αθηνών
15. Στρατής	Εμμανουήλ	Στέφανος	Πολιτικές Επιστήμες Δημόσια Διοίκηση
16. Χατζηγεωργίου	Αννα	Μιχαήλ	Φιλοσοφική ΑΕΙ Πατρών

Κατάσταση αθλητών

Α/Α ΕΠΙΘΕΤΟ	ΟΝΟΜΑ	ΟΝΟΜΑ ΠΑΤΡ.	ΠΑΡΑΤΗΡΗΣΕΙΣ
1. Αναστασιάδης	Φίλιππος	Αναστάσιος	3ος Διασυλλογικό πρώταθλημα στίβου κατ. σφαίρα Κως
2. Κωβιός	Θεοδόσης	Εμμανουήλ	1ος στο διασυλλογικό πρωτάθλημα παμπαίδων Α' στη Ρόδο (σφαίρα) 6ος στους Πανελληνίους Αγώνες στίβου παμπαίδων Α στα Τρίκαλα στη σφαίρα 10ος στους Πανελλήνιους Αγώνες στίβου παμπαίδων Α' στα Τρίκαλα στο ακόντιο.
3. Κωβιός	Γεώργιος	Εμμανουήλ	2ος στο διασυλλογικό πρωτάθλημα στίβου παίδων στην Κω στο δίσκο 4ος στο διασυλλογικό πρωτάθλημα στίβου παίδων στην Κω στη σφαίρα 2ος στους Αιγαιοπελαγίτικους στην Κάρπαθο στη σφαίρα
4. Μπενούρ	Εμμανουήλ	Σάμι	2ος Διασυλλογικό πρωτάθλημα στίβου παμπαίδων στα 150 μέτρα στη Λέρο 2ος Διασυλλογικό πρωτάθλημα στίβου παμπαίδων στα 150 μέτρα στην Κω
5. Νικηταράς	Πέτρος	Νικόλαος	2ος στους Πανδωδεκανησιακούς αγώνες στίβου παίδων στα 100μ. στην Κω
6. Πιννή	Μαρία		3η Διασυλλογικό πρωτάθλημα στίβου Παγκορασίδες κατηγορία Β' μήκος στην Κω 3η Διασυλλογικό πρωτάθλημα στίβου Παγκορασίδες κατηγορία Β' μήκος στην Λέρο
7. Σαββαΐδης	Δημήτριος	Νικόλαος	3ος κατηγορία 36 κιλά Διασυλλογικό πρωτάθλημα ΤΑΕ ΚΒΟ ΝΤΟ Ελευσίνα 3ος κατηγορία 36 κιλά Διεθνές μίτινγκ Κως 1ος κατηγορία 36 κιλά Πανδωδεκανησιακούς Ρόδος
8. Φαφουτάκης	Παύλος		2ος στο διασυλλογικό πρωτάθλημα στην Κω παίδων στη σφαίρα. 4ος στο διασυλλογικό πρωτάθλημα στην Κω στους πανδωδεκανησιακούς στο δίσκο 4ος στους Αιγαιοπελαγίτικους αγώνες στίβου στην Κάρπαθο στη σφαίρα

ΓΥΜΝΑΣΙΟ

Α/Α ΕΠΙΘΕΤΟ	ΟΝΟΜΑ	ΟΝΟΜΑ ΠΑΤΡΟΣ	ΒΑΘΜΟΣ
1. Διακολουκά	Δήμητρα	Λουκάς	19 1/13
2. Δοντά	Κυριακή	Ελευθέριος	19 4/12
3. Κάβο	Ανθούλα	Εντουαρτ	18 11/13
4. Καλιουδάκη	Αναστασία - Μαρία	Δημήτριος	19 12/13
5. Κελεπέρα	Τσαμπίκα	Ιωάννης	18 8/12
6. Κούρτης	Ευστάθιος	Ευάγγελος	18 10/13
7. Παλαιού	Καλλιόπη	Νικόλαος	19 6/13
8. Παπακωνσταντίνου	Φαίδρα	Παναγιώτης	19 3/10
9. Παπακωνσταντίνου	Στέλλα	Εμμανουήλ	19 10/12
10. Παπακωνσταντίνου	Νικόλαος	Εμμανουήλ	18 7/12
11. Παπαμανώλη	Ειρήνη	Χρήστος	19 10/13
12. Στέργου	Ουρανία	Εμμανουήλ	19 11/13
13. Στεργάκη	Ιωάννα	Γεώργιος	19
14. Τσέγκος	Δημήτριος	Νικόλαος	19 2/12
15. Χατζηιωάννου	Αλκηστη	Αντώνης	18 6/13
16. Χατζηιωάννου	Ορέστης	Αντώνης	19 1/13
17. Χατζησάββας	Αντώνης	Σάββας	18 10/12

ΛΥΚΕΙΟ

1. Καραμαρίας	Μικές	Στέλιος	19 3/12
2. Νιτσοτσόλη	Μαρία	Νικόλαος	19 6/13
3. Χατζησάββας	Γεώργιος	Δημητρίος	18 5

Τρίτο μάτι

• Νάμαστε πάλι φιλαράκια ανανεωμένοι και ελπίζω ότι δεν κάνατε καταχρήσεις το κρίσιμο τριήμερο της κρεατοφαγίας και της μαγειρίτσας.

• Εμένα στα ρουθούνια μου έφθασε μυρωδιά από Dollars αντί σουβλιστού αμνού. Μπήκαν ή έρχονται για να μπουν στο ταμείο των ελαφιών. Καλό παλλικάρι τελικά αυτός ο Τζώρτζ ο ειρηνιστής.

• Με μπουζουκοκατάνυξη γιόρτασαν προχθές το βράδυ την άνοδο στην «Άλφα» τα Μασαρενάκια. Τού'δωσαν και κατάλαβε ενώ με τις ζεμπεκιές τους καθήλωσαν στις καρέκλες τους υπόλοιπους θαμώνες. Έχουν υπολογίσει τα πάντα γι' αυτό και τα προεόρτια.

• Στις δόξες του ο Παππούς που λύνει και δένει στην τελική φάση των Μικτών ομάδων. Μόνο που κάπου κάπου χάνει το κέφι του μόλις θυμηθεί ότι οι δικές μας Μικτές Τουρς δεν βρίσκονται εκεί.

• Αν από την αρχή οι επικεφαλής της τεχνικής επιτροπής ήταν σοβαροί και αγαπούσαν αυτό που κάνουν, ίσως τώρα οι Ενωσιακοί και τα παιδιά να βρίσκονταν εκεί.

• Απόδειξη τρανή, το γεγονός ότι χθες μεσολάβησε ο «Κόφι ανάν» για να βγάλουν άκρη οι διπλανοί μου με την αποστολή των Μικτών Τουρς στην Τήλο.

• Χάρμα οφθαλμών θα είναι και πάλι σήμερα το απόγευμα στο Εθνικό τα πιτσιρίκια. Καιρός είναι οι «φανατικοί» να γεμίσουν τις εξέδρες του γηπέδου. Όχι μόνο να τρέχουν στις ομάδες τους με τους «μεγάλους» παίκτες. Χειροκρότημα θέλουν τα παιδιά. Προσεκτικοί πρέπει να είναι σήμερα και πάλι προπονητές και παράγοντες.

ΗΛΙΑΣ Κ.

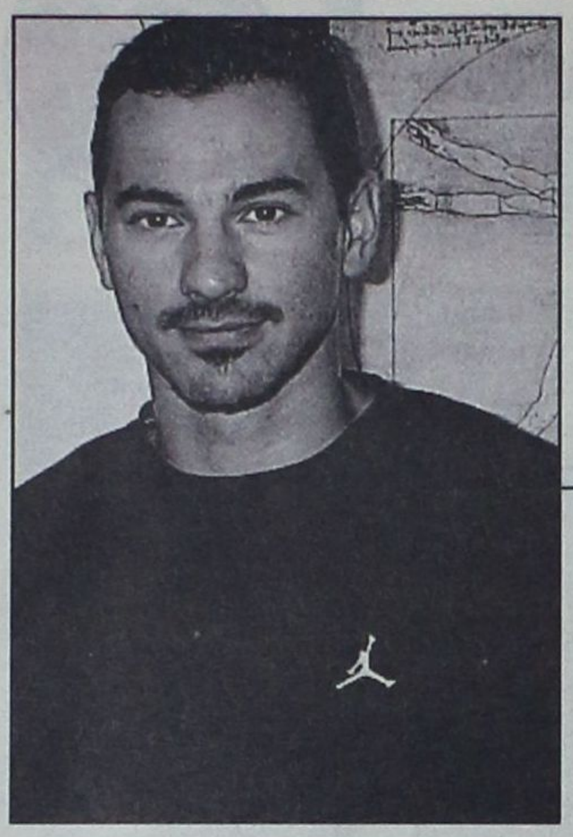

Διασυλλογικό Πρωτάθλημα στίβου Ανδρών -Γυναικών

• Διεξάγεται το Σαββατοκύριακο 3-4 Μαΐου στις εγκαταστάσεις του Αγ. Κοσμά
• Το Σάββατο 10 Μαΐου θα γίνουν στην Κω τα «Φιλίνεια 2003»

Στις Αθλητικές εγκαταστάσεις του Αγίου Κοσμά θα διεξαχθεί, για τον Ομιλο στον οποίο συμμετέχουν και τα Δωδ/κά σωματεία στίβου, η Α΄ φάση του Διασυλ/κού Πρωτ/τος Στίβου Α-Γ της περιόδου 2003.

Ο όμιλος αυτός περιλαμβάνει τα σωματεία των νησιών του Αιγαίου, της Κρήτης και της Πελοποννήσου και ο αριθμός τους ξεπερνά τα σαράντα!!

Τα Δωδ/κά σωματεία (έντεκα τον αριθμό) θα συμμετάσχουν με ότι καλύτερο διαθέτουν στις τάξεις τους. Μαζί τους θ΄ αγωνισθούν οι αθλητές και αθλήτριες της περιοχής μας που ζουν στην Αθήνα και προετοιμάζονται εν όψει της Ολυμπιάδας της Αθήνας. Αναφερόμαστε στους Μιχάλη Περάκη (ΥΓΕΙΑΣ), Γεωργία Τσικούρη και Γεωργία Κουμνάκη (ΔΙΑΓΟΡΑΣ).

Δύο εβδομάδες μετά θα ακολουθήσει η Β΄ φάση του Διασυλλογικού Πρωταθλήματος Ανδρών - Γυναικών, στην οποία συμμετέχουν ΜΟΝΟΝ όσα σωματεία ανήκουν στις λεγόμενες Εθνικές κατηγορίες.

Η Δωδεκάνησος διαθέτει τρείς ομάδες στις Εθνικές κατηγορίες. Την ανδρική ομάδα του ΓΑΣ ΥΓΕΙΑ Ρόδου στην Β΄ Εθνική, τη Γυναικεία ομάδα του ΔΙΑΓΟΡΑ Ρόδου στη Β΄ Εθνική κατηγορία και τη Γυναικεία ομάδα του ΙΠΠΟΚΡΑΤΗ Κω στην Γ΄ Εθνική κατηγορία.

Επίσης στη Β΄ φάση θα συμμετάσχουν στους αγώνες της Γ΄ Εθνικής κατηγορίας οι ομάδες που θα βρεθούν στις πρώτες θέσεις στο πρωτάθλημα της Α΄ φάσης, εξαιρουμένων των ομάδων που βρίσκονται ήδη στις Εθνικές κατηγορίες.

«ΦΙΛΙΝΕΙΑ 2003»
ΣΤΗΝ ΚΩ
ΤΟ ΣΑΒΒΑΤΟ 10 ΜΑΪΟΥ

Το επόμενο Σάββατο 10 Μαΐου 2003, θα πραγματοποιηθούν στο Δημοτικό Στάδιο Κω «Ο ΑΝΤΑΓΟΡΑΣ», με κάθε επισημότητα τα ΦΙΛΙΝΕΙΑ 2003.

Πρόκειται για θεσμοθετημένη αθλητική εκδήλωση της ΕΑΣ ΣΕΓΑΣ Δωδεκανήσου, στην οποία συμμετέχουν οργανωτικά το Επαρχείο Κω, μέσω της Επαρχιακής Αθλητικής Επιτροπής, ο Νομαρχιακός Αθλητικός Οργανισμός Δωδεκανήσου (ΝΑΟΔ), και ο Δήμος Κω, δια του Δημοτικού Οργανισμού Αθλητισμού της Κω.

Στο οικονομικό κόστος της εκδήλωσης συμμετέχουν ο ΝΑΟΔ, ο ΔΟΑ Κω, ο ΣΕΓΑΣ και η ΕΛΣ ΣΕΓΑΣ Δωδεκανήσου.

Οι αγώνες απευθύνονται στους μικρούς αθλητές και αθλήτριες των ένδεκα σωματείων της Δωδεκανήσου και ανεμένεται να ξεπεράσουν τους διακόσιους (200!!).

Η ΕΑΣ ΣΕΓΑΣ Δωδεκανήσου έχει τυπώσει ένα δίπτυχο έντυπο πρόγραμμα και τη σχετική πρόσκληση που την αποστέλλει στις επίσημες αρχές και τα ΜΜΕ.

Τιμής ένεκεν η Οργανωτική Επιτροπή όρισε σαν χορηγός επικοινωνίας τα ΜΜΕ της Κω.

Οι μικροί μας αθλητές-τριες της κατηγορίας Παμπαίδων - Παγκορασίδων Β΄ (11-12 χρονών) θα προσπαθήσουν για το καλύτερο σ΄ αυτούς τους αγώνες συναγωνιζόμενοι με τους αθλητές και αθλήτριες των νησιών Λέρου-Καλύμνου-Κω-Ρόδου-Σύμης και Καρπάθου.

Η οργανωτική επιτροπή ελπίζει στην αθρόα προσέλευση των φιλάθλων της Κω που θα έχουν την ευκαιρία να χειροκροτήσουν νέα αστεράκια του Δωδεκανησιακού Στίβου.

Οι αγώνες θα ξεκινήσουν στις 16:00 του Σαββάτου με την παρέλαση των ομάδων, την έπαρση σημαίας, τον όρκο του αθλητή, τις προσφωνήσεις των επισήμων και την κήρυξη έναρξης των αγώνων. Στις 16:30 θα ξεκινήσουν οι αγώνες και θα τελειώσουν ύστερα από δύο περίπου ώρες.

Το πρόγραμμα των αγώνων

16:00 Παρέλαση - Παράταξη - Επαρση Σημαίας
Ορκος Αθλητή - Προσφωνήσεις Επισήμων
Κήρυξη Εναρξης Αγώνων - Αποχώρηση
16:30 60 Μ μ΄ εμπόδια: Παγκορασίδων Τελικές Σειρές
16:30 Μήκος: Παμπαίδων Τελικός
16:30 Μπαλάκι: Παγκορασίδων Τελικός
16:30 Υψος: Παμπαίδων Τελικός
16:30 Σφαίρα: Παγκορασίδων Τελικός
16:45 60 Μ μ΄ εμπόδια: Παμπαίδων Τελικές Σειρές
16:55 60 Μ: Παγκορασίδων Τελικές Σειρές
17:10 60 Μ: Παμπαίδων Τελικές Σειρές
17:25 150 Μ: Παγκορασίδων Τελικές Σειρές
17:35 150 Μ: Παμπαίδων Τελικές Σειρές
17:35 Μήκος: Παγκορασίδων Τελικός
17:35 Μπαλάκι: Παμπαίδων Τελικός
17:35 Υψος: Παγκορασίδων Τελικός
17:35 Σφαίρα: Παμπαίδων Τελικός
17:45 600 Μ: Παγκορασίδων Τελικές Σειρές
17:55 600 Μ: Παμπαίδων Τελικές Σειρές
18:05 1.000 Μ: Παγκορασίδων Τελικές Σειρές
18:15 1.000 Μ: Παμπαίδων Τελικές Σειρές
18:25 Σκυτ. 4χ60 Μ: Παγκορασίδων Τελικές Σειρές
18:35 Σκυτ.: 4Χ60 Μ: Παμπαίδων Τελικές Σειρές

Οι απονομές των Επάθλων θα πραγματοποιούνται μετά το πέρας κάθε αγωνίσματος.

Το Δ.Σ. της ΕΑΣ ΣΕΓΑΣ ΔΩΔΕΚΑΝΗΣΟΥ

Σπύρος Καραγιάννης: Πρόεδρος
Θεόφιλος Κλωνάρης: Αντιπρόεδρος
Μιχάλης Ικουτας: Γραμματέας
Αναστάσιος Μπακαρής: Ταμίας
Βασίλης Κεφάλας: Μέλος
Νικόλαος Τσάτσος: Μέλος
Αννα Μπίλλη: Μέλος

Το Δ.Σ. του ΝΑΟ ΔΩΔΕΚΑΝΗΣΟΥ

Μπαφίτη Ανδριάνα: Πρόεδρος
Δημητρακόπουλος Β.: Αντιπρόεδρος
Καραβόλιας Γεώργιος: Γραμματέας
Ερωτόκριτος Μιχαήλ: Μέλος
Καμπουρόπουλος Εμμ.: Μέλος
Κωνσταντινίδης Μιχαήλ: Μέλος
Λυριστής Αναστάσιος: Μέλος
Γρύλλης Λάζαρος: Μέλος
Μπαραχάνος Αθανάσιος: Μέλος

Το Δ.Σ. του ΔΟΑ ΚΩ

Σταμάτης Διψελλάς: Πρόεδρος
Δημήτρης Τρούμπας: Αντιπρόεδρος
Γιάννης Θεοφιλίδης: Μέλος
Νίκος Κανταρζής: Μέλος
Γιώργος Σπύρου: Μέλος
Σεβαστός Μανιάς: Μέλος
Θέλμα Μυλωνά: Μέλος

Το Δ.Σ. ΤΗΣ ΕΠΑΡΧΙΑΚΗΣ ΕΠΙΤΡΟΠΗΣ ΑΘΛΗΤΙΣΜΟΥ

Αθανάσιος Μπαραχάνος: Πρόεδρος
Αντώνης Γεωργαράς: Μέλος
Τριαντάφυλλος Τριανταφύλλου: Μέλος
Βασίλης Κεφάλας: Μέλος
Βασίλης Χατζηπαυλής: Μέλος
Ιωάννης Παπούλης: Μέλος
Δημήτρης Αναστασίου: Μέλος
Ειρήνη Σταμάτη: Μέλος
Αικατερίνη Αντωναρά: Μέλος
Ευάγγελος Κανελλόπουλος: Μέλος
Χαράλαμπος Κοκκαλάκης: Μέλος
Ιωάννης Κοσσάρης: Μέλος

ΕΠΙΤΙΜΗ ΕΠΙΤΡΟΠΗ

Μαρία Κυπραίου: Επαρχος Κω
Μιλτιάδης Φάκκος: Δήμαρχος Κω
Ανδριάνα Μπαφίτη: Πρόεδρος ΝΑΟΔ
Σταμάτης Διψελλάς: Πρόεδρος ΔΟΑ Κω
Αθανάσιος Μπαραχάνος: Πρόεδρος Επαρχιακής Επιτροπής Αθλητισμού.

ΕΛΛΑΝΟΔΙΚΗ ΕΠΙΤΡΟΠΗ

Σπύρος Καραγιάννης
Νικήτας Ριζόπουλος
Βασίλης Κεφάλας

ΑΓΩΝΟΔΙΚΗ ΕΠΙΤΡΟΠΗ

Αλυτάρχης: Νικ. Ριζόπουλος
Γυμνασίαρχος: Κων. Φανίτσας
Αφέτης: Βασ. Καρακατσάνης
Β. Αφέτης: Ιωάνν. Σακελλαρόπουλος
Εφορος Δρόμων: Σάββας Χ"νικολάου
Χρονομέτρες - Κριτές Αφιξης: Ι. Μώρος, Φερ. Μιχαηλίδου
Εμμ. Κυριαζάκος - Αλκ. Χ"νικολάου
Εφ. Αλματος σε Μήκος: Δημ. Ζησίμου
Κριτές: Ι. Μαγκαφάς - Μ. Τρουλάκου
Εφ. Αλματος σε Ύψος: Ι. Μάστορος
Κριτές: Στ. Συροπούλου - Β. Χ"παυλής
Εφ. Ρίψης Ελ. Σφαίρας: Κων. Ελένας
Κριτές: Π. Μάστορος - Θ. Μυλωνά
Εφ. Σφαιροβολίας: Σπ. Αρφαράς
Κριτές: Μ. Μαδώνη - Ε. Καστελλορίου
Γραμμ. Αγώνων:
Ειρ. Φαρμακίδου - Μ. Σταυρίδου
Υπ. Απονομών: Αννα Μπίλλη

Διακρίσεις Ελλήνων Αθλητών στο Εξωτερικό

Τέσσερις Ελληνες αθλητές συμμετείχαν την παραμονή αλλά και ανήμερα του Πάσχα σε αγώνες στο εξωτερικό με μεγάλη μάλιστα επιτυχία. Πρώτος απ' όλους ο **Νίκος Πολιάς** ο οποίος στον Μαραθώνιο του Αμβούργου τερμάτισε 9ος με 2 ώρες 14:14 και έπιασε το χαμηλό όριο τόσο για τους Ολυμπιακούς Αγώνες της Αθήνας το 2004 όσο και το παγκόσμιο πρωτάθλημα τον Αύγουστο στο Παρίσι.

Παράλληλα ο αθλητής του Ολυμπιακού σημείωσε και την 4η καλύτερη επίδοση όλων των εποχών στη χώρα μας.

Η **Σπυριδούλα Σούμα** πήρε μέρος την Κυριακή του Πάσχα στο Μαραθώνιο της Πάντοβα (Ιταλία) όπου μετά από καλή εμφάνιση τερμάτισε 5η με 2 ώρες 47:59.

Πρώτη ήταν η Ιταλίδα Μαρτσέλα Μαντσίνι με 2 ώρες 36:14.

Στις ΗΠΑ όπου σπουδάζουν μετείχαν σε φοιτητικούς αγώνες ο **Αλέξανδρος Γανωτάκης** και η **Αλεξάνδρα Κόμνου.** Ο πρώτος εντυπωσίασε στη Λα Τζόλα της Καλιφόρνια, όπου με βολή στα 61.80 μ. στο δίσκο, σημείωσε την 3η καλύτερη επίδοση όλων των εποχών στη χώρα μας. Σε αγώνες που έγιναν στην Αϊόβα, η Αλεξάνδρα Κόμνου τερμάτισε στα 100μ. εμπόδια σε 13:96.

Να σημειωθεί ότι στις 13/4 που είχε πάρει μέρος στους αγώνες στο Γουόλνατ είχε πετύχει επίδοση 13:60.

Η Μικτή Νέων στην Τήλο

Αύριο το πρωί στις 9:15 θ' αναχωρήσει η αποστολή της Μικτής Νέων για το νήσι της Τήλου, όπου θ'αντιμετωπίσει την ομώνυμη ομάδα σε φιλικό παιχνίδι.

Ο αγώνας γίνεται στο πλαίσιο των εκδηλώσεων για την κατάκτηση του πρωταθλήματος από τον Α.Σ. Τήλου και μετά την λήξη του αγώνα η ΕΠΣΔ θ' απονέμει το Κύπελλο και τα μετάλλια στους ποδοσφαιριστές της ομάδας. Την αποστολή θα συνοδεύσουν τα μέλη του Δ.Σ. της ΕΠΣΔ Βεργωτής, Τσοπανάκης, Νικολουδάκης, ενώ ήδη από χθες βρίσκεται εκεί ο αντιπρόεδρος κ. Παπαεμμανουήλ.

Μετά το τέλος της χθεσινής προπόνησης, ο Ενωσιακός προπονητής κ. Δελαπόρτας επέλεξε για το αυριανό φιλικό τους παρακάτω ποδοσφαιριστές:

Αγγελόπουλος (Ευαγόρας), Κοσμάς (Απόλλων Απ.), Γκάϊδας (Κλεάνθης), Τσαλώλης (Ηρακλής Μ.), Καραγιάννης (Αγ. Γεώργιος), Κασταμούλας (Ερμής Κλ.), Μπρισνόβαλης (Ερμής Καλ.), Νικολού (Ερμής Καλ.), Πάττας (Κλεάνθης), Τσοπανάκης (Διαγόρας Β.), Χατζηφούντας (Ανταγόρας Κω), Ατσίδης (Ορφέας), Μαργαρίτης (Εθνικός Αρχ.), Καλημέρης (Διαγόρας Β.), Αγγελάκης (Διαγόρας Β.), Ιωαννίδης (Ρόδος), Καρίκης (ΠΑΟ Διαγόρας).

Υπενθύμιση του Σ.Δ.Π.Δ.

Ο Σύνδεσμος Διαιτητών Ποδοσφαίρου Δωδεκανήσου ενημέρωνει όλους τους Διαιτητές εν ενεργεία και μη, ότι τελευταία προθεσμία υποβολής Δηλώσεων περιόδου 2003-2004, είναι την Παρασκευή 9 Μαΐου 2003.

Υπενθυμίζουμε ότι οι εν ενεργεία Διαιτητές θα πρέπει να προσκομίσουν το ατομικό βιβλιάριο υγείας του Συνδέσμου.

Ο Πρόεδρος
Κάπρος Δημήτρης
Ο Γενικός Γραμματέας
Κάζας Πέτρος

Ο ΧΑΡΤΗΣ ΤΩΝ ΦΟΡΩΝ και των εισοδημάτων

• Στη δεύτερη θέση η Περιφέρεια Νοτίου Αιγαίου • Η κατανομή του εισοδήματος και της φορολογίας καταδεικνύει την ανισοκατανομή της ανάπτυξης που έχει συντελεστεί

Πέρσι οι περιφέρειες Αττικής και Κεντρικής Μακεδονίας, στις οποίες ως γνωστόν περιλαμβάνονται η Αθήνα, ο Πειραιάς και η Θεσσαλονίκη, δήλωσαν το 62,62% του συνολικού εισοδήματος και πλήρωσαν το 71,16% του φόρου εισοδήματος που προέκυψε. Ωστόσο, το μέσο δηλωθέν εισόδημα είναι άνισα κατανεμημένο μεταξύ των 13 περιφερειών!

Η διαπίστωση αυτή προκύπτει από τα αναλυτικά στοιχεία της Γενικής Γραμματείας Πληροφορικών Συστημάτων (ΓΓΠΣ) του υπουργείου Οικονομίας και Οικονομικών (πρώην ΚΕΠΥΟ) του έτους 2002 σχετικά με την κατανομή του δηλωθέντος εισοδήματος και του καταβληθέντος φόρου εισοδήματος σε καθεμία από τις 13 περιφέρειες στις οποίες είναι χωρισμένη η χώρα.

Ειδικότερα, από τα στοιχεία των δύο προαναφερθεισών περιφερειών, Αττικής και Κεντρικής Μακεδονίας, όπου οι υποβληθείσες φορολογικές δηλώσεις αντιπροσώπευσαν το 2002 το 62,62% του συνολικά δηλωθέντος εισοδήματος και το 71,16% του καταβληθέντος φόρου εισοδήματος, προκύπτουν τα ακόλουθα επιμέρους στοιχεία :

Οι φορολογούμενοι της περιφέρειας Αττικής δήλωσαν το 2002 το 47,64% του συνολικά δηλωθέντος εισοδήματος και πλήρωναν το 58,79% του προκύψαντος φόρου εισοδήματος.

ΥΠΟΓΕΝΝΗΤΙΚΟΤΗΤΑ

Οι φορολογούμενοι της περιφέρειας Κεντρικής Μακεδονίας δήλωσαν το 14,98% του συνολικά δηλωθέντος εισοδήματος και πλήρωσαν το 12,37% του φόρου που επεβλήθη.

Αντίθετα, οι υπόλοιπες 11 περιφέρειες της χώρας δήλωσαν συνολικά το 37,38% του συνολικού εισοδήματος και πλήρωσαν το 28,84% του συνολικού φόρου εισοδήματος.

Η κατανομή αυτή του εισοδήματος και της φορολογίας κατά την περσινή χρονιά, σε συνδυασμό και με το μέσο εισόδημα που δηλώθηκε σε όλες τις διοικητικές περιφέρειες της χώρας αποδεικνύει την ανισοκατανομή της ανάπτυξης που έχει συντελεσθεί, με αποτέλεσμα να προκύπτουν σημαντικές διαφορές εισοδήματος μεταξύ διαφόρων περιφερειών, γεγονός που σημαίνει ότι η αναπτυξιακή πολιτική που έχει ακολουθηθεί δεν είναι ισομερής και ανάλογη όπως θα έπρεπε και όπως διακηρύσσει η κυβέρνηση.

Αξίζει να σημειωθεί ότι η ανισομερής κατανομή του εισοδήματος προκύπτει από το γεγονός ότι περιφέρειες που έρχονται τελευταίες από πλευράς πληρωμής φόρου εισοδήματος, βρίσκονται στις τρεις πρώτες θέσεις από πλευράς απόκτησης εισοδήματος.

Παράλληλα, βέβαια η εικόνα αυτή αποκαλύπτει και το πρόβλημα της υπογεννητικότητας ανά περιφέρεια, χωρίς, ωστόσο, να φαίνεται ότι το ζήτημα αυτό το μελετά η κυβέρνηση.

Μια χαρακτηριστική περίπτωση είναι η Περιφέρεια Νοτίου Αιγαίου, στην οποία περιλαμβάνονται και η Ρόδος-Κως με τις μεγάλες υποδομές στον τουρισμό, καθώς : στις 130.001 φορολογικές δηλώσεις το μέσο δηλωθέν εισόδημα ανήλθε σε 3.750.201 δρχ. το 2001, δηλαδή έπιασε τη δεύτερη θέση μετά την Περιφέρεια Αττικής με μέσο ετήσιο εισόδημα 4.800.496 δρχ., ενώ ο καταβληθείς φόρος εισοδήματος αντιπροσώπευσε μόνο το 2,16% του συνολικού φόρου. Ένα άλλο παρόμοιο παράδειγμα αποτελεί η Περιφέρεια Κρήτης, της οποίας οι 240.628 φορολογικές δηλώσεις πλήρωσαν το 3,53% του συνολικού φόρου εισοδήματος, ενώ όσον αφορά το μέσο όρο του δηλωθέντος εισοδήματος αυτό ανήλθε σε 3.701.356 δρχ., καταλαμβάνοντας την τρίτη θέση, μεταξύ των 13 περιφερειών, από πλευράς μέσου όρου εισοδήματος.

Η ΚΑΤΑΝΟΜΗ ΕΙΣΟΔΗΜΑΤΟΣ & ΦΟΡΟΥ ΑΝΑ ΠΕΡΙΦΕΡΕΙΑ ΤΟ 2002

Περιφέρειες	Φορολογ. Δηλώσεις	Δηλωθέν Εισόδημα σε δισ. δρχ.	Συμμετοχή (%)	Φόρος Εισοδήματος σε δισ. δρχ.	Συμμετοχή (%)
Αττικής	1.982.052	9.523,70	47,64	981,4	58,79
Κεντρ. Μακεδονίας	829.343	2.995,98	14,98	206,6	12,37
Θεσσαλίας	319.177	1.098,49	5,14	65,16	3,90
Δυτικής Ελλάδας	279.218	954,75	4,77	60,69	3,63
Κρήτης	240.628	890,65	4,45	59,08	3,53
Αν. Μακεδονίας-Θράκης	258.114	865,93	4,33	52,53	3,14
Στερεάς Ελλάδας	228.426	831, 86	4,16	52,56	3,14
Πελοποννήσου	243.530	799,91	4	50,96	3,05
Νοτίου Αιγαίου	130.001	487,53	2,43	36,08	2,16
Ηπείρου	133.261	479,46	2,39	31,07	1,86
Δυτ. Μακεδονίας	129.049	452	2,26	32,73	1,96
Βορείου Αιγαίου	86.033	309,96	1,55	20,15	1,20
Ιονίων Νήσων	93.347	306,94	1,53	20,24	1,21
Σύνολο	4.953.079	19.98 δισ.	100	1,67 δισ.	100

Πηγή: ΓΓΠΣ

Είναι προφανές ότι και στην περίπτωση της Κρήτης το αυξημένο εισόδημα οφείλεται κυρίως στον τουρισμό και την αγροτική παραγωγή.

Συνολικά δηλαδή από πλευράς απόκτησης εισοδήματος το 2001, το οποίο δηλώθηκε στις περσινές φορολογικές δηλώσεις προκύπτει η ακόλουθη σειρά :

Πρώτη ήταν η Περιφέρεια Αττικής με μέσο εισόδημα 4.800.496 δρχ.

Δεύτερη η Περιφέρεια Νοτίου Αιγαίου με μέσο εισόδημα 3.750.201 δρχ.

Τρίτη η Περιφέρεια Κρήτης με μέσο εισόδημα 3.701.356 δρχ.

Τέταρτη η Περιφέρεια Στερεάς Ελλάδας με μέσο εισόδημα 3.641.704 δρχ.

Πέμπτη η Περιφέρεια Κεντρικής Μακεδονίας με μέσο εισόδημα 3.612.473 δρχ.

Έκτη η Περιφέρεια Βορείου Αιγαίου με μέσο εισόδημα 3.602.803 δρχ.

Έβδομη η Περιφέρεια της Ηπείρου με μέσο ετήσιο εισόδημα 3.597.901 δρχ.

Όγδοη η Περιφέρεια της Δυτικής Μακεδονίας με ετήσιο μέσο εισόδημα 3.502.545 δρχ.

Ένατη η Περιφέρεια της Θεσσαλίας με μέσο ετήσιο εισόδημα 3.441.632 δρχ.

Δέκατη η Περιφέρεια Δυτικής Ελλάδας (Αχαΐα - Ηλεία - Αιτωλοακαρνανία) με μέσο ετήσιο εισόδημα 3.419.371 δρχ.

Ενδέκατη η Περιφέρεια Ανατολικής Μακεδονίας και Θράκης με μέσο ετήσιο εισόδημα 3.354.835 δρχ.

Δωδέκατη η Περιφέρεια των Ιονίων Νήσων με μέσο ετήσιο εισόδημα 3.288.161 δρχ.

Δέκατη τρίτη η Περιφέρεια της Πελοποννήσου (πλην Αχαΐας), με μέσο ετήσιο εισόδημα 3.284.646 δρχ.

ΣΥΝΕΧΙΖΕΤΑΙ Η ΚΟΝΤΡΑ

ΜΕ ΝΕΕΣ ΚΑΤΑΓΓΕΛΙΕΣ ΕΙΣ ΒΑΡΟΣ ΤΟΥ ΧΡ. ΠΡΩΤΟΠΑΠΑ ΕΠΑΝΗΛΘΕ την Τρίτη του Πάσχα ο Γ. Κουρής

Νέος γύρος αντιπαράθεσης του Γιώργου Κουρή με τον υπουργό Τύπου Χρήστο Πρωτόπαπα ξέσπασε την Τρίτη του Πάσχα. Αφορμή το δημοσίευμα της εφημερίδας «Αυριανή» περί πολυτελούς ακινήτου του κ. Πρωτόπαπα στο Σούνιο.

Ο υπουργός Τύπου δήλωσε ότι δεν θα ακολουθήσει τον κ. Κουρή: «Όσο θα επανέρχεται με ψεύδη, συκοφαντίες και διαστρέβλωση της πραγματικότητας, τόσο θα επιβαρύνει τη θέση του και θα αυτοεξευτελίζεται», αναφέρει σχετικά.

«Δεν είναι τυχαίο ότι στην αγωνιώδη προσπάθειά του να βρει κάτι 'επιλήψιμο', έφθασε στο σημείο να διαστρεβλώνει μια απόλυτα διαφανή, γνωστή σε όλους και φυσικά δηλωθείσα στο 'πόθεν έσχες' αγορά ενός εξοχικού διαμερίσματος 77 τ.μ., με χρήματα που προήλθαν από πώληση διαμερίσματος 105 τ.μ. της συζύγου μου στο Χαλάνδρι (αποκτηθέν το 1986).

»Κατά τα λοιπά το λόγο έχει η δικαιοσύνη», τονίζει ο κ. Πρωτόπαπας, προαναγγέλλοντας έτσι νέα μήνυση και αγωγή κατά του εκδότη της Αυριανής.

Όπως αναφέρεται στον Τύπο της Τρίτης του Πάσχα, ο κ. Πρωτόπαπας έχει δηλώσει το ακίνητο στο «πόθεν έσχες» που κατέθεσε το 2000 στη Βουλή ως διαμέρισμα 77 τετραγωνικών μέτρων, του οποίου την κυριότητα μοιράζεται με τη σύζυγό του.

Κυβερνητικές πηγές που επικαλείται η ίδια εφημερίδα παραδέχονταν ότι το πολιτικό κλίμα μπορεί να επιβαρυνθεί αν συνεχιστούν οι επιθέσεις παρόμοιου τύπου εναντίον κυβερνητικών στελεχών.

Οι ίδιες πηγές σημειώνουν ότι ο κ. Κουρής θα υποχρεωθεί να στοιχειοθετήσει ενώπιον της Δικαιοσύνης τα όσα υποστηρίζει, εκτιμώντας ότι οι κατηγορίες θα καταπέσουν. Ωστόσο, οι δυσμενείς εντυπώσεις θα έχουν παίξει το ρόλο τους.

Υπενθυμίζεται ότι ο πρωθυπουργός έχει ξεκαθαρίσει ότι η κυβέρνηση δεν αναμειγνύεται στις επιχειρηματικές συγκρούσεις. Το Βήμα της Μεγάλης Τετάρτης σημείωνε ότι ο Κώστας Σημίτης τηρεί στάση αναμονής αναφορικά με τις καταγγελίες και θα αναλάβει πρωτοβουλία τις επόμενες ημέρες.

ΑΣΚΗΣΕΙΣ ΓΕΝΙΚΩΝ ΕΞΕΤΑΣΕΩΝ

Η «δ» σε μια προσπάθεια υποβοηθήσεως του έργου των μαθητών της Γ΄ και Β΄ λυκείου, θα δημοσιεύει εναλλάξ μέχρι την ημέρα των εξετάσεων, διάφορες ασκήσεις με την επιμέλεια των εκδόσεων «Γ. Γκρίτζαλης»

ΓΡΑΠΤΗ ΕΠΑΝΑΛΗΠΤΙΚΗ ΕΞΕΤΑΣΗ ΣΤΗ ΒΙΟΛΟΓΙΑ Γ' ΛΥΚΕΙΟΥ ΓΕΝΙΚΗΣ ΠΑΙΔΕΙΑΣ

Θέμα 1ο

Α. Στις παρακάτω ερωτήσεις να επιλέξετε τη σωστή απάντηση:

1. Οι υφές είναι:
α) μικρά μόρια γενετικού υλικού που διαθέτουν τα βακτήρια
β) νηματοειδείς δομές από τις οποίες αποτελούνται ορισμένοι μύκητες
γ) εξογκώματα που σχηματίζουν οι μύκητες κατά την αναπαραγωγή τους
δ) ειδικές δομές των πρωτόζωων που χρησιμεύουν στην κίνηση τους

(Μονάδες 5)

2. Η λυσοζύμη έχει αντιμικροβιακή δράση γιατί:
α) αναστέλλει το μεταβολισμό των βακτηρίων
β) παρεμβαίνει στις λειτουργίες αντιγραφής, μεταγραφής και μετάφρασης του γενετικού υλικού των μικροοργανισμών
γ) διασπά το κυτταρικό τοίχωμα των μικροοργανισμών
δ) προκαλεί διαταραχές στη λειτουργία της πλασματικής μεμβράνης των μικροοργανισμών

(Μονάδες 5)

Β. Να εξηγήσετε αν οι παρακάτω προτάσεις είναι σωστές ή λάθος.

1. Με τη φωτοσύνθεση τα κυανοβακτήρια, τα φύκη και τα φυτά δεσμεύουν το διοξείδιο του άνθρακα.

(Μονάδες 3)

2. Η αντίστροφη μεταγραφάση είναι ένα ένζυμο που ανιχνεύεται αποκλειστικά σε ιούς με γενετικό υλικό RNA.

(Μονάδες 3)

3. Η κύρια αιτία για την εξασθένηση της στιβάδας του όζοντος είναι το μονοξείδιο του άνθρακα.

(Μονάδες 3)

Γ. Να αντιστοιχίσετε τους όρους των δύο στηλών.

ΣΤΗΛΗ Ι	ΣΤΗΛΗ ΙΙ
Α. Ομοιόσταση	**1. Ενεργοποίηση του ανοσοβιολογικού συστήματος εναντίον συστατικών του ίδιου του οργανισμού**
Β. Ανοσία	**2. Ικανότητα του οργανισμού να αναγνωρίζει οποιαδήποτε ξένη ουσία και να παράγει εξειδικευμένα κύτταρα και κυτταρικά προϊόντα που θα την εξουδετερώσουν**
Γ. Αλλεργία	**3. Εξασθένηση της λειτουργίας του ανοσοβιολογικού συστήματος**
Δ. Αυτοανοσία	**4. Ικανότητα του οργανισμού να διατηρεί σταθερές τις συνθήκες του εσωτερικού του περιβάλλοντος, παρά τις εξωτερικές μεταβολές.**
Ε. Ανοσοανεπάρκεια	**5. Ενεργοποίηση του ανοσοβιολογικού συστήματος από παράγοντες που δεν είναι παθογόνοι.**

(Μονάδες 6)

Θέμα 2ο

Α. Να εξηγήσετε με ποιον τρόπο ο οργανισμός διατηρεί σταθερή τη θερμοκρασία του σώματος, όταν η εξωτερική θερμοκρασία είναι υψηλότερη από τους 36,6 οC.

(Μονάδες 10)

Β. Τι περιλαμβάνει το γενετικό υλικό των βακτηρίων;

(Μονάδες 4)

Γ. Να οριστούν οι παρακάτω έννοιες:
α) δυνητικά παθογόνοι μικροοργανισμοί
β) βιομάζα παραγωγών
γ) πρωτογενής παραγωγικότητα;

(Μονάδες 6)

Δ. Τι είναι το φαινόμενο του ευτροφισμού και πού οφείλεται;

(Μονάδες 5)

Θέμα 3ο

Α. Ποιες είναι οι κατηγορίες αντισωμάτων που μπορεί να συνθέσει ο ανθρώπινος οργανισμός εναντίον των διαφόρων αντιγόνων;

(Μονάδες 7)

Β. Ποιοι μικροοργανισμοί συμμετέχουν στον κύκλο του αζώτου και ποιος είναι ο ρόλος τους;

(Μονάδες 8)

Γ. Ποιες βασικές διαφορές παρατηρείτε συγκρίνοντας α) τον τρόπο πρόσληψης του άνθρακα και του αζώτου από τους παραγωγούς των οικοσυστημάτων και β) τον τρόπο επιστροφής των στοιχείων αυτών στην ατμόσφαιρα;

(Μονάδες 10)

Θέμα 4ο

Σ΄ένα αμπελώνα ζουν κάμπιες με τις οποίες τρέφονται μικρά πουλιά. Υπάρχουν επίσης αρπακτικά πουλιά τα οποία τρέφονται με τα μικρά πουλιά αλλά και με λαγούς, οι οποίοι τρέφονται με φύλλα όπως και οι κάμπιες.
α) Να σχεδιάσετε το τροφικό πλέγμα.
β) Ποια τροφική αλυσίδα μπορεί να στηρίξει μεγαλύτερο αριθμό αρπακτικών πουλιών, αν στο δάσος υπάρχουν 140 λαγοί βάρους 5 kg και 400.000 κάμπιες βάρους 5g;
γ) Εάν η συγκέντρωση ενός μη βιοδιασπώμενου εντομοκτόνου μετρήθηκε 1μg/kg τόσο στα φύλλα με τα οποία τρέφονται οι κάμπιες όσο και στα φύλλα με τα οποία τρέφονται οι λαγοί, ποια αναμένεται να είναι η αντίστοιχη συγκέντρωση στους κορυφαίους καταναλωτές του οικοσυστήματος; Ποια διατροφική επιλογή θα είναι λιγότερο επιβλαβής για τα αρπακτικά πουλιά;

(Μονάδες 25)

ΑΠΑΝΤΗΣΕΙΣ

Θέμα 1ο

Α. 1β, 2γ

Β.
1Σ
2Σ
3Λ, η κύρια αιτία για την εξασθένηση της στιβάδας του όζοντος είναι οι χλωροφθοράνθρακες

Γ. Α-4, Β-2, Γ-5, Δ-1, Ε-3

Θέμα 2ο

Α. Όταν ο οργανισμός βρεθεί σε ένα χώρο με θερμοκρασία μεγαλύτερη από τους 36,6 βαθμούς Κελσίου, δέχεται συνεχώς θερμότητα από το περιβάλλον η οποία τείνει να προκαλέσει αύξηση της θερμοκρασίας του. Ωστόσο, η αύξηση αυτή δεν συμβαίνει εξαιτίας μιας σειράς διαδοχικών αντιδράσεων, στις οποίες κύριο ρόλο παίζει ο εγκέφαλος.

Αρχικά, οι θερμοϋποδοχείς του δέρματος (ειδικά νευρικά σωμάτια που ανιχνεύουν τις μεταβολές της θερμοκρασίας του περιβάλλοντος) «ειδοποιούν» τον εγκέφαλο για την αύξηση της θερμοκρασίας, με μηνύματα που αποστέλλουν στο κέντρο των γενικών αισθήσεων.

Στη συνέχεια το ειδικό κέντρο ρύθμισης της θερμοκρασίας του εγκεφάλου, με μηνύματα που αποστέλλει στους ιδρωτοποιούς αδένες και στα αγγεία της επιφάνειας του δέρματος, προκαλεί έκκριση ιδρώτα και διαστολή των αγγείων, αντίστοιχα.

Ο συνδυασμός αυτών των δυο αντιδράσεων συμβάλλει στη διατήρηση της θερμοκρασίας του σώματος με τον εξής τρόπο:
• Τα αγγεία που έχουν διασταλεί φέρουν μεγάλες ποσότητες αίματος προς την επιφάνεια του δέρματος.
• Η επιφάνεια του δέρματος έχει ήδη ψυχθεί λόγω της εξάτμισης του ιδρώτα. Έτσι, ψύχεται και το αίμα που φτάνει στα αιμοφόρα αγγεία του δέρματος.
• Το αίμα επιστρέφοντας με την κυκλοφορία στο εσωτερικό του οργανισμού, αποτρέπει την αύξηση της θερμοκρασίας του.

Β. Το γενετικό υλικό των βακτηρίων περιλαμβάνει:
• Ένα κύριο (κυκλικό) μόριο DNA το οποίο βρίσκεται κατά κανόνα συγκεντρωμένο στην πυρηνική περιοχή (πυρηνοειδές)
• Σε ορισμένα βακτήρια υπάρχουν μικρότερα μόρια DNA, τα πλασμίδια, τα οποία βρίσκονται στο κυτταρόπλασμα.

Γ. α) Δυνητικά παθογόνοι μικροοργανισμοί ονομάζονται εκείνοι οι οποίοι, όταν βρίσκονται σε μικρό αριθμό και δε μεταναστεύουν σε άλλους ιστούς και όργανα, αποτελούν φυσιολογική μικροχλωρίδα για τον άνθρωπο. Όταν όμως αυξηθούν (π.χ. επειδή ο ξενιστής παρουσιάζει μειωμένη αντίσταση) ή όταν βρεθούν σε κάποιον άλλον ιστό από αυτόν στον οποίο κανονικά αναπτύσσονται, προκαλούν την εκδήλωση ασθενειών.
β) Με τον όρο βιομάζα παραγωγών εννοούμε την ξηρή μάζα των παραγωγών ανά μονάδα επιφάνειας (και ανά μονάδα χρόνου).
γ) Πρωτογενής παραγωγικότητα είναι ο ρυθμός με τον οποίο οι παραγωγοί ενός οικοσυστήματος δεσμεύουν την ηλιακή ενέργεια και τη μετατρέπουν σε χημική (οργανική ύλη).

Δ. Μια από τις διαταραχές που προκαλούν τα αστικά λύματα στα υδάτινα οικοσυστήματα είναι το φαινόμενο του ευτροφισμού. Ένα υδάτινο οικοσύστημα, αφού δεχτεί τα αστικά λύματα, αλλά και τα λιπάσματα που αποπλένονται από το νερό της βροχής, εμπλουτίζεται με τα νιτρικά και τα φωσφορικά άλατα που αυτά περιέχουν.
Επειδή όμως οι ουσίες αυτές αποτελούν θρεπτικά συστατικά για τους υδρόβιους φωτοσυνθετικούς οργανισμούς (φυτοπλαγκτόν), προκαλείται υπέρμετρη αύξηση του πληθυσμού τους. Έτσι αυξάνει και ο πληθυσμός των μονοκύτταρων ζωικών οργανισμών (ζωοπλαγκτόν) που εξαρτώνται τροφικά από το φυτοπλαγκτόν. Με το θάνατο των πλαγκτονικών οργανισμών συσσωρεύεται νεκρή οργανική ύλη, η οποία με τη σειρά της πυροδοτεί την αύξηση των αποικοδομητών.
Όμως, το γεγονός αυτό έχει ως αποτέλεσμα το οξυγόνο να καταναλώνεται με ρυθμό μεγαλύτερο απ' ότι παράγεται. Έτσι η ποσότητα του οξυγόνου που βρίσκεται διαλυμένη στο νερό γίνεται ολοένα μικρότερη, γεγονός που πλήττει τους ανώτερους οργανισμούς του οικοσυστήματος, όπως τα ψάρια, που πεθαίνουν από ασφυξία.

Θέμα 3ο

Α. Ο οργανισμός μπορεί να συνθέσει τις εξής κατηγορίες αντισωμάτων εναντίον των διαφόρων αντιγόνων:
• αντισώματα έναντι των αντιγόνων των παθογόνων μικροοργανισμών (λοίμωξη)
• αντισώματα έναντι των αντιγόνων ιστοσυμβατότητας ενός άλλου οργανισμού, από τον οποίο προέρχεται ένα μόσχευμα (μεταμόσχευση)
• αντισώματα που παράγονται έναντι των αλλεργιογόνων, τα οποία δεν είναι παθογόνα για τον οργανισμό (αλλεργία)
• αυτοαντισώματα έναντι συστατικών των κυττάρων του ίδιου του οργανισμού επειδή αυτά αναγνωρίζονται από λάθος ως ξένα (αυτοάνοσο νόσημα)

Β. Ο κύκλος του αζώτου βασίζεται σε διάφορους μικροοργανισμούς, που επιτελούν τις αναγκαίες χημικές μετατροπές των αζωτούχων ενώσεων, οι οποίοι είναι οι εξής:
• τα αζωτοδεσμευτικά βακτήρια (ελεύθερα ή συμβιωτικά), τα οποία μετατρέπουν το μοριακό άζωτο σε νιτρικά ιόντα
• οι αποικοδομητές (βακτήρια και μύκητες του εδάφους), που μετατρέπουν τις αζωτούχες οργανικές ενώσεις όπως τα αμινοξέα αλλά και την ουρία και το ουρικό οξύ σε αμμωνία
• τα νιτροποιητικά βακτήρια, που μετατρέπουν την αμμωνία σε νιτρικά ιόντα
• τα απονιτροποιητικά βακτήρια, που μετατρέπουν τα νιτρικά ιόντα σε μοριακό άζωτο

Γ. Συγκρίνοντας τους κύκλους του αζώτου και του άνθρακα σε ότι αφορά τους τρόπους πρόσληψης των στοιχείων αυτών από τους παραγωγούς των οικοσυστημάτων καθώς τους τρόπους επιστροφής τους στην ατμόσφαιρα, παρατηρούμε βασικές διαφορές:
α) Στην πρόσληψη των στοιχείων αυτών:
• η πρόσληψη του άνθρακα από τους παραγωγούς γίνεται απευθείας από την ατμόσφαιρα, με τη μορφή διοξειδίου του άνθρακα, μέσω της φωτοσύνθεσης
• η πρόσληψη του αζώτου από τους παραγωγούς δεν γίνεται απευθείας από την ατμόσφαιρα με τη μορφή μοριακού αζώτου αλλά με τη μορφή των νιτρικών ιόντων τα οποία παράγονται κατά την ατμοσφαιρική ή τη βιολογική αζωτοδέσμευση
β) Στην επιστροφή των στοιχείων αυτών στην ατμόσφαιρα:
• η επιστροφή του άνθρακα στην ατμόσφαιρα γίνεται με τη μορφή του διοξειδίου του άνθρακα, το οποίο παράγεται κατά την κυτταρική αναπνοή όλων των οργανισμών του οικοσυστήματος (παραγωγών, καταναλωτών και αποικοδομητών)
• η επιστροφή του αζώτου στην ατμόσφαιρα γίνεται με τη μετατροπή των νιτρικών ιόντων σε μοριακό άζωτο από τα απονιτροποιητικά βακτήρια

Θέμα 4ο

α) Το τροφικό πλέγμα που απεικονίζει τα δεδομένα της άσκησης είναι το εξής:

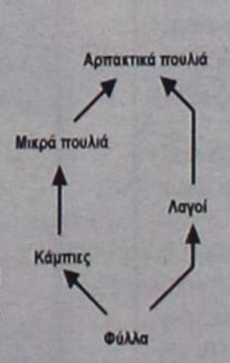

Η ποσοτική μελέτη των τροφικών σχέσεων των συγκεκριμένων οργανισμών, δεν είναι δυνατή με το τροφικό πλέγμα, καθώς τα αρπακτικά πουλιά τρέφονται και ως δευτερογενείς και ως τριτογενείς καταναλωτές. Για το λόγο αυτό η ποσοτική μελέτη των τροφικών σχέσεων θα γίνει στις επιμέρους τροφικές αλυσίδες οι οποίες είναι οι εξής:

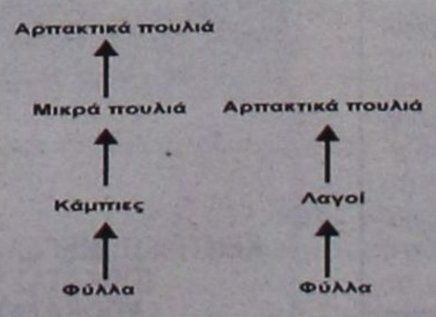

β) Με δεδομένο ότι μεταξύ διαδοχικών τροφικών επιπέδων μεταφέρεται κάθε φορά το 10% της βιομάζας του ενός στο επόμενο αλλά και ότι στο οικοσύστημα υπάρχουν 140 λαγοί βάρους 5 kg και 400.000 κάμπιες βάρους 5g, μπορούμε να υπολογίσουμε τόσο τη βιομάζα των αρπακτικών πουλιών που μπορεί να στηρίξει κάθε τροφική αλυσίδα, όσο και τη βιομάζα των παραγωγών που αποτελούν τη βάση αυτών των αλυσίδων. Έτσι, οι βιομάζες των οργανισμών του οικοσυστήματος παρουσιάζονται στο παρακάτω διάγραμμα:

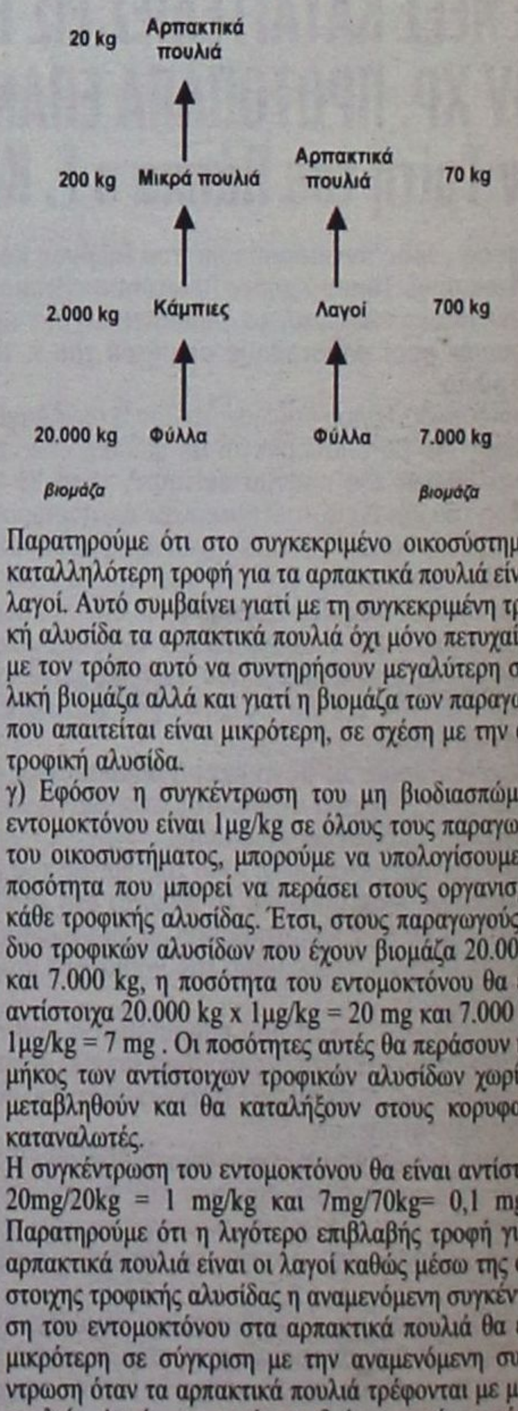

Παρατηρούμε ότι στο συγκεκριμένο οικοσύστημα, η καταλληλότερη τροφή για τα αρπακτικά πουλιά είναι οι λαγοί. Αυτό συμβαίνει γιατί με τη συγκεκριμένη τροφική αλυσίδα τα αρπακτικά πουλιά όχι μόνο πετυχαίνουν με τον τρόπο αυτό να συντηρήσουν μεγαλύτερη συνολική βιομάζα αλλά και γιατί η βιομάζα των παραγωγών που απαιτείται είναι μικρότερη, σε σχέση με την άλλη τροφική αλυσίδα.
γ) Εφόσον η συγκέντρωση του μη βιοδιασπώμενου εντομοκτόνου είναι 1μg/kg σε όλους τους παραγωγούς του οικοσυστήματος, μπορούμε να υπολογίσουμε την ποσότητα που μπορεί να περάσει στους οργανισμούς κάθε τροφικής αλυσίδας. Έτσι, στους παραγωγούς των δυο τροφικών αλυσίδων που έχουν βιομάζα 20.000 kg και 7.000 kg, η ποσότητα του εντομοκτόνου θα είναι αντίστοιχα 20.000 kg x 1μg/kg = 20 mg και 7.000 kg x 1μg/kg = 7 mg . Οι ποσότητες αυτές θα περάσουν κατά μήκος των αντίστοιχων τροφικών αλυσίδων χωρίς να μεταβληθούν και θα καταλήξουν στους κορυφαίους καταναλωτές.
Η συγκέντρωση του εντομοκτόνου θα είναι αντίστοιχα 20mg/20kg = 1 mg/kg και 7mg/70kg= 0,1 mg/kg. Παρατηρούμε ότι η λιγότερο επιβλαβής τροφή για τα αρπακτικά πουλιά είναι οι λαγοί καθώς μέσω της αντίστοιχης τροφικής αλυσίδας η αναμενόμενη συγκέντρωση του εντομοκτόνου στα αρπακτικά πουλιά θα είναι μικρότερη σε σύγκριση με την αναμενόμενη συγκέντρωση όταν τα αρπακτικά πουλιά τρέφονται με μικρά πουλιά. Αυτό πρακτικά συμβαίνει γιατί μικρότερη ποσότητα εντομοκτόνου θα περιέχεται στη μεγαλύτερη βιομάζα αρπακτικών πουλιών που στηρίζει η συγκεκριμένη τροφική αλυσίδα.

ΣΥΝΕΒΗ ΣΤΗ ΝΕΑ ΥΟΡΚΗ

ΕΝΑΣ ΚΑΡΠΑΘΙΟΣ ΕΣΤΙΑΤΟΡΑΣ νίκησε στις ΗΠΑ τον τραπεζικό κολοσσό

Ο Α. Διάκος δεν υπέκυψε στις πιέσεις δημάρχου και Goldman Sachs και αρνήθηκε αποζημίωση 500 εκατ. δρχ. για την κατεδάφιση του κτιρίου του

Ενάμισυ εκατομμύριο δολάρια περιφρόνησε ένας ομογενείς μας από το Jersey City της Νέας Υόρκης, διαψεύδοντας όσους ισχυρίζονται ότι στις μέρες μας τα πάντα αγοράζονται με το χρήμα, όσο μεγάλη κι αν είναι η τιμή.

Ο λόγος για τον Αντρέα (Αντυ) Διάκο, ο οποίος τόλμησε να εναντιωθεί στη μεγαλύτερη τράπεζα επενδύσεων της ΗΠΑ, τη γνωστή Goldman Sachs, και αρνήθηκε να λάβει το υπέρογκο αυτό ποσό ως αποζημίωση για το τετραώροφο κτίριο του στη γωνία 31 Montgomery Str. και Grrene, όπου στο ισόγειο λειτουργεί ο ίδιος εδώ και 35 χρόνια το εστιατόριο Flamingo.

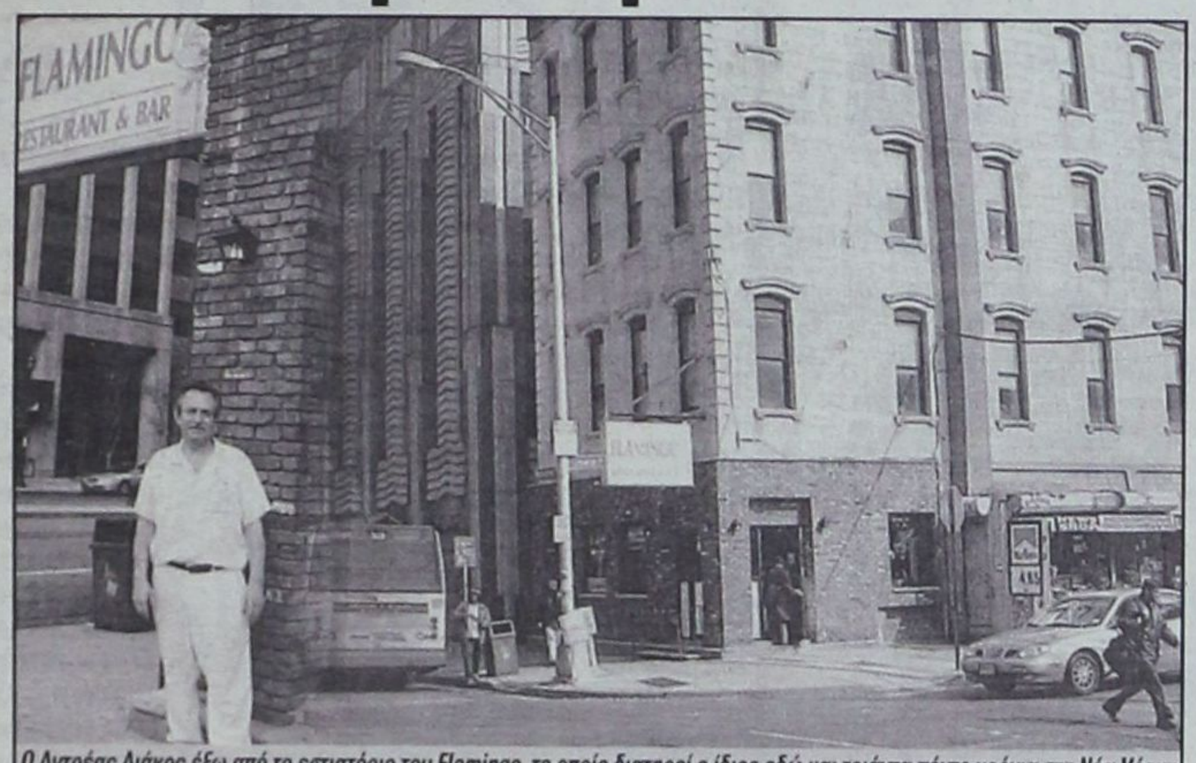

Ο Αντρέας Διάκος έξω από το εστιατόριο του Flamingo, το οποίο διατηρεί ο ίδιος εδώ και τριάντα πέντε χρόνια στη Νέα Υόρκη

Της Δ. ΡΙΜΠΑ
Φώτο: ETA PRESS

Η ιστορία θυμίζει τον Δαβίδ και τον Γολιάθ και αναμφίβολα αποτελεί άθλο, αν συγκρίνει κανείς τα μεγέθη. Και σε αυτή την περίπτωση ο Δαβίδ κέρδισε και πάλι τη μάχη.

Ολα ξεκίνησαν όταν η Goldman Sachs αποφάσισε την ανέγερση ενός μεγάλου ουρανοξύστη μόλις 500 μέτρα από το μαγαζί του, για να στεγάσει τις υπηρεσίες της με 6.000 υπαλλήλους. Ηθελε όμως η οδική πρόσβαση να είναι «αντάξια» του κολοσσού και ζήτησε τη διαπλάτυνση του δρόμου, που μοιραία θα αφάνιζε και την ιδιοκτησία του κ. Διάκου. Η δημοτική αρχή προχώρησε στην έκδοση απόφασης κατεδάφισης και έτσι επιδικάστηκε στον ομογενή εστιάτορα το ποσό του 1,5 εκ. δολαρίων ως αποζημίωση. Τελικά, η απόφαση ανακλήθηκε, αφού σε ελάχιστον χρόνο κ. Διάκος κατάφερε να συγκεντρώσει περισσότερες από 15.000 υπογραφές διαμαρτυρίας, που παρουσιάστηκαν στο δικαστήριο από τον συνήγορό του. Η λύση βρέθηκε με τη μονοδρόμηση της οδού από τις έξι το πρωί μέχρι τις τέσσερις το απόγευμα.

«Φυσικά δεν δέχθηκα να πάρω τα χρήματα, όσο κι αν προσπάθησε να με πείσει ο δήμαρχος, που πιεζόταν από την τράπεζα», μας είπε εμφανώς ικανοποιημένος ο κ. Διάκος. «Εχω το καλύτερο πόστο στον ποταμό Χάντσον, απέναντι από το σημείο όπου βρίσκονται οι δίδυμοι πύργοι του Παγκόσμιου Εμπορικού Κέντρου να μη σας πω και το καλύτερο σε όλη την Αμερική. Για να φτάσω εδώ που είμαι κόπιασα πολύ με τη σύζυγό μου τη Φωτεινή. Ολη μου η ζωή είναι «κλεισμένη» εδώ σε αυτό το μαγαζί. Δουλέψαμε σκληρά, μέρα και νύχτα, καθημερινές και γιορτές, τα καταφέραμε όμως.

35 ΧΡΟΝΙΑ ΑΓΩΝΙΑΣ

Με αυτό το όνειρο ήρθα από την Κάρπαθο και θέλησαν να μου το πάρουν. Τι να τα κάνω τα χρήματα; Η επιχείρησή μου είναι πολύ καλή και σαν πατέρας θέλω να την αφήσω στις κόρες μου».

Σήμερα, μετά 35 χρόνια, τον κ. Αντυ τον ξέρουν πια και οι πέτρες στο Jersey City. Οι πελάτες του Flamingo είναι ευχαριστημένοι από την ποιότητα, αλλά και τις τιμές του φαγητού που τους προσφέρει. Εχει και αμερικανική κουζίνα, τρελαίνονται όμως για τα δικά μας φαγητά.

Ενδίδει όμως όταν τον ρωτάμε για την Κάρπαθο. Ο επαγγελματισμός δίνει τόπο στο συναίσθημα, αλλάζει και ο τόνος της φωνής του όταν μιλά για το χωριό του, τη Βωλάδα, που αναγκάστηκε να εγκαταλείψει το 1960 στα δεκαέξι του χρόνια.

Η σύζυγος από τη Βωλάδα και αυτή, γεννημένη όμως στη Βιρτζίνια των ΗΠΑ. Ο κυρ Αντρέας «φρόντισε» να μην ξεφύγουν και οι κόρες του από τις ρίζες και να σμίξουν με παιδιά από το νησί. Φρόντισε να τις σπουδάσει, βοηθάνε όμως όλες στο εστιατόριο. Η Καλλιόπη είναι δικηγόρος, ακολουθεί η Ιωάννα που σπούδασε οικονομικά και το στερνοπαίδι τους η Μαρία. Οι δύο είναι ήδη αρραβωνιασμένες με Καρπάθιους. Γελώντας ο τυχερός πατέρας μας λέει ότι ελπίζει να τριτώσει το καλό και να βρεί και η Μαρία ένα καλό παιδί από την Κάρπαθο.

Οταν τον ρωτάμε αν θα επέστρεφε μόνιμα στην Ελλάδα, μας απαντάει απλά ότι πρώτα θέλει να δει τα κορίτσια του παντρεμένα και μετά «έχει ο θεός».

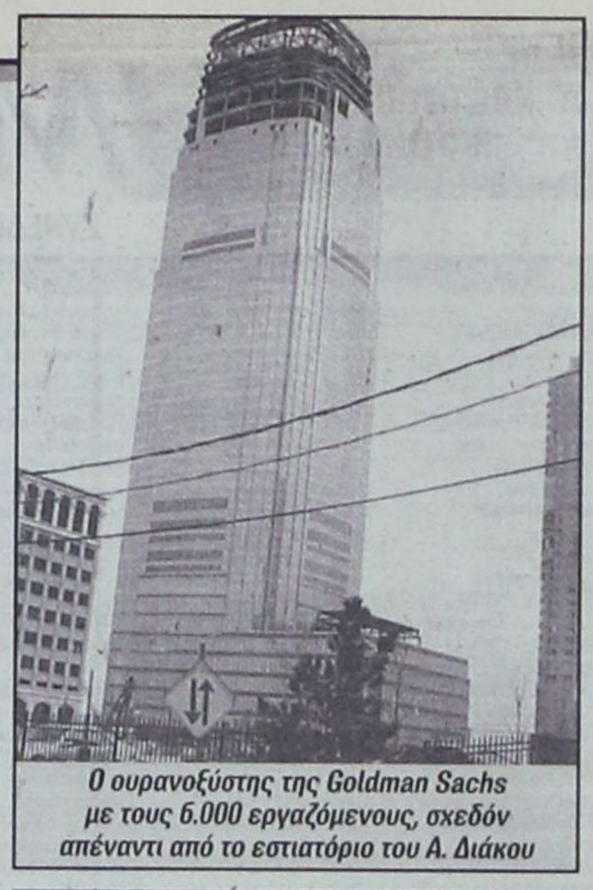
Ο ουρανοξύστης της Goldman Sachs με τους 6.000 εργαζόμενους, σχεδόν απέναντι από το εστιατόριο του Α. Διάκου


Παοχαλινές λιχουδιές από την οικογένεια του Α. Διάκου


Ενα καλό παιδί από την... Κάρπαθο ζητάει για την τρίτη ανύπαντρη κόρη του Μαρία ο κ. Αντρέας Διάκος



Οι αστυνομικοί Βίκτωρ Κουκ και Ρον Μπαμπιάζ που βοήθησαν τον Ελληνα εστιάτορα στην υπόθεση

ΕΚΔΟΣΕΙΣ Γκρίτζαλης

17ης Νοεμβρίου 10, Μελίσσια, Τ.Κ. 151 27
Τηλ.: 210 81.04.004-5, 210 61.23.795, Κιν.: 6974 91.71.21
Fax: 210 81.03.103, 210 80.50.244, e-mail:gegritza@otenet.gr
Κεντρική Διάθεση: Εκδόσεις ΓΚΡΙΤΖΑΛΗΣ

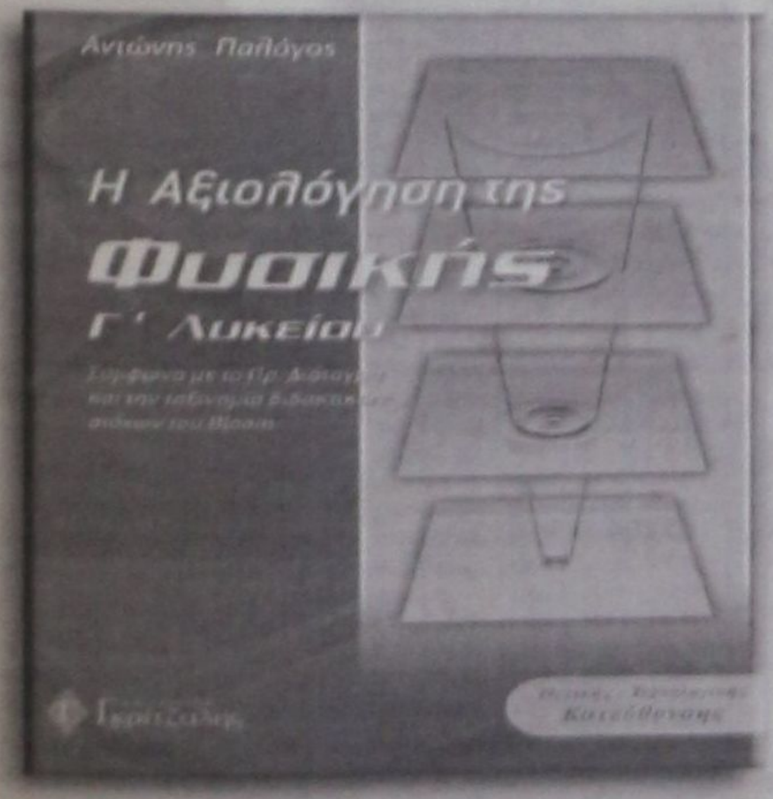

Ένα πρωτότυπο και πρακτικό βιβλίο για την εξέταση της Φυσικής Γ΄ Λυκείου κατεύθυνσης σε εθνικό επίπεδο.

- Γιατί οι μαθητές από χρονιά σε χρονιά μεταμορφώνονται από αριστούχοι σε κουμπούρες;
- Τι προβλέπει το προεδρικό διάταγμα για την εξέταση του μαθήματος;
- Πως οι εισηγητές των θεμάτων "μεταφράζουν" τα προβλεπόμενα από το Προεδρικό Διάταγμα σε θέματα εξετάσεων;

Γνωρίστε πως θα εξεταστεί το μάθημα.
Γνωρίστε το στόχο σας για να τον φτάσετε με λιγότερο κόπο.

Σε ένα βιβλίο 346 σελίδων περιέχονται:
- **118** Διδακτικοί στόχοι **Γνώσης** που ελέγχονται με **360** ερωτήσεις.
- **112** Διδακτικοί στόχοι **Κατανόησης** που ελέγχονται με **250** ερωτήσεις.
- **42** Διδακτικοί στόχοι **Εφαρμογής** που ελέγχονται με **85** Ασκήσεις.
- **29** Διδακτικοί στόχοι **Ανάπτυξης Στρατηγικής** που ελέγχονται με **85** προβλήματα.

Γνωρίστε πως εξετάζεται το μάθημα.
Γνωρίστε το στόχο σας για να τον φτάσετε με λιγότερο κόπο.

Μια άλλη πρόταση στο σωστό βιβλίο

ΒΙΒΛΙΑ ΠΡΟΣΑΡΜΟΣΜΕΝΑ ΣΤΟ ΝΕΟ ΣΥΣΤΗΜΑ ΕΞΕΤΑΣΕΩΝ

ΧΡΗΜΑΤΙΣΤΗΡΙΟ

ΣΥΝΕΔΡΙΑΣΗ ΤΗΣ 29ης Απριλίου 2003

ΤΡΑΠΕΖΕΣ	ΤΙΜΗ	%	ΕΛΑΧ	ΜΕΓ.	ΤΕΜ
ALPHA ΤΡΑΠΕΖΑ ΠΙΣΤΕΩΣ	12.12	0.83	12.04	12.32	172 076
ASPIS BANK	2.86	-1.04	2.82	2.99	10 275
EUROBANK-ERGASIAS	10.66	0.38	10.62	10.72	381 311
ΑΓΡΟΤΙΚΗ ΤΡΑΠΕΖΑ	6.66	1.52	6.60	6.66	1 710
ΑΤΤΙΚΗΣ (ΚΟ)	2.23	1.36	2.20	2.25	12 800
ΓΕΝΙΚΗ ΤΡΑΠΕΖΑ	3.96	-0.50	3.90	4.04	9 270
ΕΓΝΑΤΙΑ ΤΡΑΠΕΖΑ (ΚΟ)	1.90	0.00	1.90	1.94	13 237
ΕΓΝΑΤΙΑ ΤΡΑΠΕΖΑ (ΠΟ)	1.70	0.00	1.70	1.71	2 540
ΕΘΝΙΚΗ ΤΡΑΠΕΖΑ	12.14	4.48	11.72	12.22	483 398
ΕΛΛΑΔΟΣ (ΚΟ)	61.10	0.74	60.15	61.20	4 623
ΕΜΠΟΡΙΚΗ ΤΡΑΠΕΖΑ	12.48	0.00	12.28	12.50	90 687
ETBA BANK	2.14	0.47	2.13	2.19	41 060
ΠΕΙΡΑΙΩΣ (ΚΟ)	5.44	1.87	5.34	5.46	203 585
ΤΡΑΠΕΖΑ ΚΥΠΡΟΥ	2.25	1.81	2.22	2.28	25 400
ΑΣΦΑΛΕΙΕΣ	**ΤΙΜΗ**	**%**	**ΕΛΑΧ**	**ΜΕΓ.**	**ΤΕΜ**
ΑΓΡΟΤΙΚΗ ΓΕΝ. ΑΣΦΑΛ. (ΚΟ)	4.74	4.41	4.52	5.08	5 011
ΑΣΠΙΣ ΠΡΟΝΟΙΑ (ΚΟ)	1.18	0.00	1.15	1.18	15 052
ΕΘΝΙΚΗ ΑΣΦ.	3.24	-1.22	3.08	3.48	128 040
ΕΥΡΩΠΑΪΚΗ ΠΙΣΤΗ ΑΕ (ΚΟ)	1.22	7.96	1.08	1.22	6 810
ΕΥΡΩΠΑΪΚΗ ΠΙΣΤΗ ΑΕ (ΠΟ)	1.14	-3.39	1.04	1.14	590
ΦΟΙΝΙΞ METROLIFE	3.24	-2.41	3.20	3.50	19 210
ΕΤΑΙΡΙΕΣ ΕΠΕΝΔΥΣΕΩΝ	**ΤΙΜΗ**	**%**	**ΕΛΑΧ**	**ΜΕΓ.**	**ΤΕΜ**
ΑΚΤΙΒ ΕΠΕΝΔΥΤΙΚΗ Α.Ε.Ε.Χ.	0.83	3.75	0.80	0.85	4 595
ALPHA TRUST ASSET M. (ΚΟ)	1.72	4.44	1.70	1.72	1 820
ALPHA ΕΠΕΝΔΥΣΕΩΝ (ΚΑ)	2.04	0.49	2.01	2.07	58 154
ALTIUS A.E.E.X.	1.18	2.61	1.16	1.18	5 100
ARROW A.E.E.X	1.71	0.59	1.71	1.72	173 150
DOMUS A.E.E.X	4.70	0.42	4.60	4.72	60 640
INTERINVEST - ΕΠΕΝΔ.	0.59	7.27	0.55	0.59	4 170
MARFIN ΑΕΕΧ	0.96	1.05	0.95	0.97	6 400
NEXUS A.E.E.X.	0.91	1.11	0.85	0.91	190
ΑΙΟΛΙΚΗ Α.Ε.Ε.Χ. (ΚΑ)	1.01	3.06	0.99	1.02	21 060
ΑΝΔΡΟΜΕΔΑ Α.Ε.Ε.Χ	1.90	-1.04	1.90	1.98	6 950
ΔΙΑΣ Α.Ε.Ε.Χ (ΚΑ)	0.69	0.00	0.68	0.73	16 000
ΕΘΝΙΚΗ ΕΤ. ΕΠΕΝΔ.ΧΑΡΤ.	1.21	2.54	1.18	1.22	18 910
ΕΛΛΗΝΙΚΗ ΕΤ. ΕΠΕΝΔ. (ΚΑ)	1.47	0.00	1.47	1.50	5 620
ΕΜΠΟΡΙΚΗ ΕΠΕΝΔ. (ΚΑ)	1.74	2.35	1.60	1.74	3 640
ΕΞΕΛΙΞΗ Α.Ε.Ε.Χ. (ΚΑ)	0.63	0.00	0.62	0.64	18 250
ΕΠΕΝΔ. ΑΝΑΠΤΥΞΕΟΣ (ΚΑ)	1.56	1.30	1.51	1.56	13 970
ΕΥΡΩΔΥΝΑΜΙΚΗ	1.72	1.18	1.70	1.75	31 600
Π & Κ ΕΠΕΝΔΥΤΙΚΗ Α.Ε.Ε.Χ.	0.70	0.00	0.69	0.71	2 260
ΠΕΙΡΑΙΩΣ ΕΠΕΝΔΥΤΙΚΗ	1.09	0.00	1.09	1.10	900
ΠΡΟΟΔΟΣ ΕΛΛ.ΕΠΕΝΔ.	2.18	3.81	2.15	2.18	11 820
NEW MILLENNIUM	1.16	0.87	1.15	1.16	5 010
OPTIMA ΑΕΕΧ	2.88	-0.35	2.74	2.94	1 880
ΕΤ. ΧΡΗΜ/ΚΗΣ ΜΙΣΘΩΣΗΣ	**ΤΙΜΗ**	**%**	**ΕΛΑΧ**	**ΜΕΓ.**	**ΤΕΜ**
ALPHA LEASING (ΚΟ)	4.26	-0.93	4.26	4.40	15 050
ETBA ΛΗΖΙΝΓΚ (ΚΟ)	1.67	-2.34	1.67	1.71	11 057
ΠΕΙΡΑΙΩΣ ΧΡΗΜ/ΚΕΣ ΜΙΣΘ.	6.28	-1.57	6.18	6.40	2 590
ΕΤΑΙΡΙΕΣ ΣΥΜΜΕΤΟΧΩΝ	**ΤΙΜΗ**	**%**	**ΕΛΑΧ**	**ΜΕΓ.**	**ΤΕΜ**
ALBIO ΣΥΜΜΕΤΟΧΩΝ (ΚΟ)	1.03	0.98	1.02	1.04	17 900
ELBISCO ΑΕ ΣΥΜΜΕΤΟΧΩΝ	4.58	0.44	4.52	4.60	2 493
LAMDA DEVELOPMENT	3.76	0.53	3.68	3.98	4 050
SANYO HELLAS A.E.B.E.	0.85	4.94	0.83	0.88	343 467
ΧΑΤΖΗΙΩΑΝΝΟΥ Α.Ε. (ΚΟ)	1.08	0.93	1.07	1.10	68 350
ALFA ALFA ΣΥΜΜΕΤΟΧΕΣ	0.61	5.17	0.60	0.63	641 290
ΑΧΟΝ Α.Ε. (ΚΟ)	2.11	1.93	2.06	2.18	109 650
ΒΙΟΧΑΛΚΟ (ΚΑ)	3.70	0.54	3.68	3.82	19 500
ΓΕΝ. ΕΤΑΙΡΙΑ ΚΑΤΑΣΚΕΥΩΝ	4.34	-1.36	4.24	4.50	33 090
ΔΕΛΤΑ ΣΥΜΜΕΤΟΧΩΝ (Κ)	5.04	0.40	4.90	5.04	2 950
ΔΕΛΤΑ ΣΥΜΜΕΤΟΧΩΝ (Π)	3.96	-0.50	3.94	4.00	2 040
ΔΥΝΑΜΙΚΗ ΖΩΗΣ Α.Ε.	6.12	0.99	6.00	6.12	9 000
ΕΛ. ΤΕΧΝΟΔΟΜΙΚΗ ΤΕΒ	5.58	-0.36	5.54	5.60	104 059
ΕΛΛΗΝΙΚΑ ΧΡΗΜΑΤΙΣΤΗΡΙΑ	2.98	-1.97	2.97	3.06	48 850
ΕΠΙΧΕΙΡΗΣΕΙΣ ΑΤΤΙΚΗΣ (Κ)	2.19	0.92	2.18	2.24	17 345
ΕΥΡΩΣΥΜΜΕΤΟΧΕΣ	0.72	4.35	0.70	0.75	152 960
ΚΕΡΑΝΗΣ (Κ)	0.90	1.12	0.90	0.91	16 950
ΚΕΡΑΝΗΣ (Π)	0.52	1.96	0.52	0.53	7 410
ΚΛΩΝΑΤΕΞ (ΚΑ)	3.82	17.90	3.38	3.82	906 815
ΚΛΩΝΑΤΕΞ (ΠΑ)	3.60	17.65	3.26	3.60	478 279
ΚΟΥΜΠΑΣ Α.Ε.	1.20	7.14	1.16	1.25	403 360
ΜΠΑΛΑΦΑΣ Α.Ε. (ΚΟ)	2.55	0.00	2.46	2.56	202 660
ΜΠΗΤΡΟΣ ΣΥΜΜΕΤΟΧΙΚΗ	1.75	7.36	1.61	1.75	17 237
ΜΠΟΥΤΑΡΗΣ (ΚΑ)	1.21	6.14	1.13	1.23	65 140
ΜΠΟΥΤΑΡΗΣ (ΠΑ)	1.19	0.00	1.19	1.19	100
ΝΤΕΣΠΕΚ ΣΥΜΜΕΤΟΧΩΝ	1.20	1.69	1.18	1.28	168 598
ΟΜΙΛΟΣ ΙΝΤΕΑΛ (ΚΟ)	0.43	-4.44	0.43	0.45	5 807
ΟΜΙΛΟΣ ΙΝΤΕΑΛ (ΠΟ)	1.17	0.00	0.00	0.00	0
ΠΑΡΝΑΣΣΟΣ ΕΠΙΧΕΙΡΗΣΕΙΣ	0.45	-4.26	0.45	0.46	11 925
ΤΕΧΝΙΚΗ ΟΛΥΜΠΙΑΚΗ	2.73	0.37	2.72	2.82	90 163
ΦΟΥΡΛΗΣ Α.Ε. ΣΥΜΜΕΤΟΧΩΝ	1.21	0.00	1.20	1.23	19 510
ΔΙΑΧ/ΣΗ ΑΚΙΝ. ΠΕΡΙΟΥΣΙΑΣ	**ΤΙΜΗ**	**%**	**ΕΛΑΧ**	**ΜΕΓ.**	**ΤΕΜ**
STABILTON (ΚΑ)	0.08	0.00	0.08	0.08	12 160
STABILTON (ΠΑ)	0.31	10.71	0.25	0.31	1 600
ALPHA ΑΣΤΙΚΑ ΑΚΙΝΗΤΑ	4.20	0.96	4.14	4.26	10 810
ΒΟΒΟΣ (ΚΟ)	17.02	0.12	16.98	17.06	2 080
ΕΡΜΗΣ Α.Ε.	3.18	0.00	3.16	3.22	19 500
ΚΕΚΡΟΨ	14.96	6.10	14.54	15.00	470
ΕΝΟΙΚ. ΜΕΤΑΦΟΡ. ΜΕΣΩΝ	**ΤΙΜΗ**	**%**	**ΕΛΑΧ**	**ΜΕΓ.**	**ΤΕΜ**
AUTOHELLAS A.E.	4.94	6.01	4.80	4.94	6 980
ΒΕΡΝΙΚΟΣ-ΚΟΤΤΕΡΑ	1.07	1.90	1.07	1.07	7 000
ΕΥΡΩΣΥΜΒΟΥΛΟΙ	2.28	1.33	2.25	2.34	19 980
ΚΥΡΙΑΚΟΥΛΗΣ Μ.Κ.Ν.	1.82	0.00	1.79	1.88	8 580
ΠΛΗΡΟΦΟΡΙΚΗ	**ΤΙΜΗ**	**%**	**ΕΛΑΧ**	**ΜΕΓ.**	**ΤΕΜ**
ALTEC	0.56	0.00	0.00	0.00	0
BYTE COMPUTER (ΚΟ)	3.20	1.27	3.14	3.20	400
COMPUCON ΕΦΑΡΜΟΓΕΣ	7.14	2.00	7.00	7.14	1 000
DATAMEDIA (ΚΟ)	0.35	-5.41	0.35	0.38	74 360
DESPEC ΠΟΛΥΜΕΣΑ	2.79	-0.71	2.76	2.97	24 220
FORTHnet (ΚΟ)	5.62	0.00	5.56	5.68	7 320
HITECH AE	5.36	6.77	5.02	5.54	50 980
INFORM LYCOS	4.68	-0.43	4.64	4.82	2 060
INFORMER	2.70	0.00	2.67	2.84	1 740
LOGIC D.I.S.	0.59	-1.67	0.59	0.63	126 458
MLS ΠΛΗΡΟΦΟΡΙΚΗ (ΚΟ)	5.10	-0.78	5.00	5.18	50 290
QUALITY & RELIABILITY	2.67	-1.11	2.62	2.80	8 570
RAINBOW COMPUTERS	5.22	-1.88	5.14	5.52	3 740
SINGULAR	1.44	0.00	1.43	1.48	87 695
SPACE ΕΛΛΑΣ	0.93	6.90	0.89	0.93	12 900
UNIBRAIN SA	2.78	1.46	2.67	2.79	4 330
UNISYSTEMS (ΚΟ)	1.83	0.55	1.80	1.85	9 590
ΙΝΤΡΑΛΟΤ (ΚΟ)	13.80	0.00	13.74	13.86	8 490
LOGISMOS	1.53	-1.29	1.52	1.62	46 530
ΔΙΑΦΗΜΙΣΗ	**ΤΙΜΗ**	**%**	**ΕΛΑΧ**	**ΜΕΓ.**	**ΤΕΜ**
ΑΤΕΡΜΟΝ ΔΥΝΑΜΙΚΗ (ΚΟ)	1.58	1.94	1.52	1.59	229 975
ΥΓΕΙΑ					
EUROMEDICA A.E.	1.48	4.96	1.43	1.49	6 320
ΙΑΣΩ (ΚΟ)	7.90	4.22	7.70	7.96	32 060
ΙΑΤΡΙΚΟ ΑΘΗΝΩΝ (ΚΟ)	1.20	-1.64	1.20	1.27	127 451
ΥΓΕΙΑ	1.91	3.80	1.84	1.91	15 110
ΤΗΛΕΟΡΑΣΗ-ΨΥΧΑΓΩΓΙΑ	**ΤΙΜΗ**	**%**	**ΕΛΑΧ**	**ΜΕΓ.**	**ΤΕΜ**
ΕΛΕΥΘΕΡΗ ΤΗΛΕΟΡΑΣΗ (ΚΟ)	1.39	0.00	0.00	0.00	0
ΤΗΛΕΤΥΠΟΣ (ΚΟ)	5.36	-0.74	5.30	5.40	2 210
ΓΕΩΡΓΙΑ	**ΤΙΜΗ**	**%**	**ΕΛΑΧ**	**ΜΕΓ.**	**ΤΕΜ**
ΑΓΡΟΤΙΚΟΣ ΟΙΚΟΣ ΣΠΥΡΟΥ	1.03	8.42	0.92	1.05	58 120
ΙΠΠΟΤΟΥΡ (Κ)	1.10	0.00	1.03	1.10	950
ΙΧΘΥΟΤΡΟΦΕΙΑ	**ΤΙΜΗ**	**%**	**ΕΛΑΧ**	**ΜΕΓ.**	**ΤΕΜ**
SEAFARM	0.43	4.88	0.41	0.45	52 890
ΓΑΛΑΞΕΙΔΗ ΙΧΘ/ΡΤΕΙΕΣ	4.02	-1.95	3.90	4.22	13 630
ΔΙΑΣ ΙΧΘΥΟΚΑΛΛΙΕΡΓΕΙΕΣ	2.86	0.00	2.78	2.95	62 750
ΕΛΛΗΝΙΚΑΙ ΙΧΘ/ΡΤΕΙΑΙ	4.82	5.24	4.40	4.86	7 690
ΙΧΘ/ΡΕΙΑ ΣΕΛΩΝΤΑ (ΚΑ)	0.88	3.53	0.86	0.92	94 615
ΝΗΡΕΥΣ (ΚΟ)	0.89	0.00	0.88	0.91	38 910
ΜΕΤΑΦΟΡΕΣ	**ΤΙΜΗ**	**%**	**ΕΛΑΧ**	**ΜΕΓ.**	**ΤΕΜ**
ΙΜΠΕΡΙΟ	2.96	0.00	2.96	2.96	50
ΤΥΧΕΡΑ ΠΑΙΧΝΙΔΙΑ	**ΤΙΜΗ**	**%**	**ΕΛΑΧ**	**ΜΕΓ.**	**ΤΕΜ**
ΟΠΑΠ	8.16	0.74	8.10	8.20	87 904
HYATT REGENCY	6.98	0.87	6.82	7.02	82 454

ΕΣΤΙΑΤΟΡΙΑ	ΤΙΜΗ	%	ΕΛΑΧ	ΜΕΓ.	ΤΕΜ
EVEREST	2.68	0.37	2.67	2.72	11 988
GOODY'S A.E. (ΚΑ)	14.00	0.00	13.98	14.02	1 350
ΓΡΗΓΟΡΗΣ ΜΙΚΡΟΕΥΜΑΤΑ (ΚΟ)	4.08	0.99	3.98	4.10	11 785
OLYMPIC CATERING A.E.	3.64	0.00	3.60	3.64	550
ΚΑΛΟΣΤΟΥΦΑΝΤΟΥΡΓΙΚΕΣ					
ΒΑΡΒΑΡΕΣΟΣ	2.36	2.61	2.30	2.48	35 830
ΕΛΛΗΝ. ΥΦΑΝΤΟΥΡΓΙΑ (ΚΑ)	3.00	0.33	2.96	3.04	10 820
ΕΛΦΙΚΟ (ΚΟ)	1.97	-1.03	1.97	2.07	366
ΕΠΙΛΕΚΤΟΣ ΚΑΛΟΣΤ/ΡΓΙΑ	0.90	0.00	0.90	0.92	3 500
ΚΑΛΟΣΤ. ΚΟΡΙΝΘΟΥ (ΚΟ)	1.66	8.50	1.51	1.69	74 320
ΚΑΛΟΣΤ. ΚΟΡΙΝΘΟΥ (ΠΟ)	1.87	0.00	0.00	0.00	0
ΚΑΛΟΣΤ. ΝΑΟΥΣΗΣ (ΚΑ)	3.18	11.97	2.99	3.18	869 862
ΚΑΛΟΣΤ. ΝΑΥΠΑΚΤΟΥ	1.97	-2.96	1.93	2.08	22 960
M. & A. KARATZH HELLAS NET	1.47	5.76	1.41	1.53	2 830
ΜΑΞΙΜ-ΠΕΡΤΣΙΝΙΔΗΣ (ΚΑ)	0.73	1.39	0.73	0.77	86 950
ΜΟΥΖΑΚΗΣ (ΚΑ)	1.48	-1.99	1.47	1.54	26 990
ΠΛΑΣΤΙΚΑ ΒΡΑΚΗΣ (ΚΑ)	1.26	0.00	1.23	1.30	17 930
ΤΕΞΑΠΡΕΤ	2.14	3.88	1.98	2.14	1 570
ΤΡΙΑ ΑΛΦΑ (ΚΟ)	18.60	0.00	0.00	0.00	0
ΤΡΙΕΡΑΤΕΞ-ΑΦΟΙ ΑΝΕΖΟΥΛΑΚΗ	1.62	2.53	1.55	1.62	4 150
ΤΡΙΝΤΕΞΠΟΡΤ (ΚΟ)	2.20	0.90	2.19	2.24	25 310
ΤΡΟΦΙΜΑ-ΠΟΤΑ	**ΤΙΜΗ**	**%**	**ΕΛΑΧ**	**ΜΕΓ.**	**ΤΕΜ**
CHIPITA (ΚΑ)	3.64	3.41	3.56	3.66	43 540
COCA COLA E.E.E.	13.02	0.46	12.94	13.20	134 952
ΔΕΛΤΑ ΒΙΟΜΗΧΑΝΙΑ ΠΑΓΩΤΟΥ	9.00	0.22	8.98	9.00	400
ΕΒΡΟΦΑΡΜΑ (ΚΟ)	1.48	5.71	1.40	1.48	24 730
ΕΛΑΪΣ	12.70	0.79	12.54	12.70	5 110
ΕΛΛ. ΒΙΟΜ. ΖΑΧΑΡΗΣ (ΚΑ)	4.02	-2.90	3.88	4.24	10 250
ΚΑΝΑΚΗΣ ΣΤΕΛΙΟΣ	2.59	-2.26	2.50	2.63	117 290
ΚΑΡΑΜΟΛΕΓΚΟΣ	1.38	0.73	1.33	1.38	2 620
ΚΑΤΣΕΛΗΣ (ΚΟ)	4.70	-1.26	4.48	4.76	4 730
ΚΡΕ.ΚΑ	2.84	5.19	2.74	2.99	251 270
ΚΡΕΤΑ ΦΑΡΜ (ΚΟ)	4.68	-1.27	4.66	5.06	22 290
ΚΤΗΜΑ ΛΑΖΑΡΙΔΗ (ΚΑ)	2.03	2.01	2.00	2.08	10 820
ΚΥΛΙΝ/ΛΟΙ ΣΑΡΑΝΤΟΠΟΥΛΟΣ	3.20	3.23	3.00	3.20	1 716
ΚΥΛΙΝΔΡΟΜΥΛΟΙ ΛΟΥΛΗ	2.46	2.07	2.34	2.53	9 470
ΜΠΑΡΜΠΑ ΣΤΑΘΗΣ (Κ)	4.88	0.00	4.84	4.92	3 395
ΜΠΑΡΜΠΑ ΣΤΑΘΗΣ (Π)	4.50	0.00	0.00	0.00	0
ΜΥΛΟΙ ΚΕΠΕΝΟΥ ΑΒΕΕ	1.60	0.63	1.52	1.67	18 030
ΝΙΦΙΑΣ (ΚΑ)	0.38	11.76	0.37	0.38	79 140
ΝΙΦΙΑΣ (ΠΑ)	0.72	2.86	0.72	0.72	1 000
Ο.Γ. ΝΙΚΑΣ (ΚΟ)	4.16	0.00	4.16	4.16	250
ΣΑΡΑΝΤΗΣ ΓΑΥΚΑ ΚΟΥΤ.	1.10	-0.90	1.08	1.16	63 880
ΠΑΡΑΓΩΓΗ & ΕΜΠΟΡ ΚΑΠΝΟΥ	**ΤΙΜΗ**	**%**	**ΕΛΑΧ**	**ΜΕΓ.**	**ΤΕΜ**
ΚΑΠΝΟΒΙΟΜΗΧΑΝΙΑ ΚΑΡΕΛΙΑ	51.96	0.04	51.96	51.96	10
ΠΑΠΑΣΤΡΑΤΟΣ	19.00	1.71	18.96	19.02	1 736
ΕΙΔΗ ΕΝΔΥΜΑΣΙΑΣ	**ΤΙΜΗ**	**%**	**ΕΛΑΧ**	**ΜΕΓ.**	**ΤΕΜ**
FANCO A.E.	3.10	16.98	2.77	3.12	477 390
SEX FORM	6.50	-3.56	6.48	6.90	276 170
ΔΟΥΡΟΣ	2.86	3.25	2.68	3.02	55 430
ΕΛΒΕ-ΕΝΔΥΜΑΤΩΝ	0.90	0.00	0.90	0.90	800
ΜΙΝΕΡΒΑ (ΚΑ)	2.24	2.61	2.24	2.38	800
ΠΡΟΪΟΝΤΑ ΣΥΛΟΥ & ΦΕΛΛΟΥ	**ΤΙΜΗ**	**%**	**ΕΛΑΧ**	**ΜΕΓ.**	**ΤΕΜ**
ΑΚΡΙΤΑΣ (ΚΟ)	1.70	0.00	1.60	1.70	420
ΒΑΛΚΑΝ (ΚΟ)	1.61	-0.62	1.56	1.65	26 680
ΕΣΣΑΝ (ΚΟ)	1.27	1.60	1.23	1.28	8 010
ΠΡΟΪΟΝΤΑ ΧΑΡΤΟΥ	**ΤΙΜΗ**	**%**	**ΕΛΑΧ**	**ΜΕΓ.**	**ΤΕΜ**
ΒΙΣ (ΚΟ)	3.50	0.57	3.24	3.50	20
ΒΙΣ (ΠΟ)	4.22	0.00	0.00	0.00	0
PAPERPACK-ΤΣΟΥΚΑΡΙΔΗΣ	3.20	3.90	3.06	3.30	4 510
ΕΚΔΟΣΕΙΣ - ΕΚΤΥΠΩΣΕΙΣ	**ΤΙΜΗ**	**%**	**ΕΛΑΧ**	**ΜΕΓ.**	**ΤΕΜ**
ΑΤΤΙΚΕΣ ΕΚΔΟΣΕΙΣ	3.24	-0.61	3.20	3.34	9 300
ΔΗΜ/ΚΟΣ ΟΡΓ. ΛΑΜΠΡΑΚΗ	2.24	-0.88	2.22	2.34	90 790
ΕΚΔΟΣΕΙΣ ΑΙΒΑΝΗ	2.20	1.85	2.18	2.28	29 210
ΕΚΔΟΣΕΙΣ ΛΥΜΠΕΡΗ	1.08	0.93	1.05	1.13	11 540
ΗΜΑΚΟ ΜΗΝΤΙΑ ΝΕΤ ΓΚΡΟΥΠ	0.71	4.41	0.68	0.73	60 040
ΚΑΘΗΜΕΡΙΝΗ ΕΚΔΟΣΕΩΣ	3.64	-1.09	3.62	3.66	600
ΝΑΥΤΕΜΠΟΡΙΚΗ	1.51	0.00	1.50	1.54	3 340
ΠΗΓΑΣΟΣ	1.67	0.60	1.65	1.69	800
ΤΕΓΟΠΟΥΛΟΣ ΕΚΔΟΣΕΙΣ (ΚΟ)	1.17	0.00	1.17	1.21	20 900
ΤΕΧΝΙΚΕΣ ΕΚΔΟΣΕΙΣ	1.63	-0.61	1.63	1.73	7 530
ΧΑΙΔΕΜΕΝΟΣ (ΚΟ)	1.16	1.75	1.11	1.16	65
ΧΗΜΙΚΕΣ	**ΤΙΜΗ**	**%**	**ΕΛΑΧ**	**ΜΕΓ.**	**ΤΕΜ**
PLIAS	0.76	8.57	0.72	0.76	3 475
RILKEN	5.80	1.05	5.72	5.80	5 170
ΕΛΛΑΤΕΞ ΣΥΝΘΕΤΙΚΕΣ ΙΝΕΣ	0.87	4.82	0.83	0.90	35 800
ΠΛΑΣΤΙΚΑ ΠΛΑΣΤΙΚΑ	**ΤΙΜΗ**	**%**	**ΕΛΑΧ**	**ΜΕΓ.**	**ΤΕΜ**
EURODRIP	2.65	2.32	2.43	2.69	590
FLEXOPACK A.E.B.E.Π.	1.52	0.66	1.49	1.56	24 220
ΚΑΪΟΣ ΠΛΑΣΤΙΚΑ	2.71	0.37	2.69	2.77	7 430
ΠΑΪΡΗΣ Α.Β.Ε.Ε. ΠΛΑΣΤΙΚΩΝ	2.90	1.75	2.66	3.00	2 670
ΠΕΤΖΕΤΑΚΗΣ (ΚΑ)	1.16	2.65	1.13	1.18	26 014
ΠΕΤΖΕΤΑΚΗΣ (ΠΑ)	0.94	-1.05	0.92	0.96	3 650
ΠΛΑΣΤΙΚΑ ΚΡΗΤΗΣ (ΚΑ)	6.60	0.00	6.30	6.60	280
ΜΗΧ/ΚΑ ΟΡΥΚΤΑ-ΤΣΙΜΕΝΤΑ	**ΤΙΜΗ**	**%**	**ΕΛΑΧ**	**ΜΕΓ.**	**ΤΕΜ**
ALFA ALFA ENERGY (ΚΑ)	5.72	2.14	5.54	5.92	19 920
ΑΡΓΥΡΟΜΕΤ/ΤΟΝ & ΒΑΡΥΤΙΝΗΣ	6.80	0.00	6.78	6.90	1 130
ΒΕΤΑΝΕΤ (ΚΟ)	4.22	0.00	4.18	4.30	12 170
ΗΡΑΚΛΗΣ	5.98	2.40	5.84	6.10	11 627
ΚΤΙΝΟΣ	3.58	0.00	3.52	3.74	52 630
ΚΥΡΙΑΚΙΔΗΣ ΜΑΡΜΑΡΑ	2.27	-0.87	2.19	2.35	16 320
ΜΑΘΙΟΣ ΠΥΡΙΜΑΧΑ	4.00	-3.85	3.84	4.00	660
ΤΙΤΑΝ (ΚΟ)	32.46	1.31	32.24	33.00	22 679
ΤΙΤΑΝ (ΠΟ)	30.30	3.06	28.68	30.30	4 560
ΒΑΣΙΚΑ ΜΕΤΑΛΛΑ	**ΤΙΜΗ**	**%**	**ΕΛΑΧ**	**ΜΕΓ.**	**ΤΕΜ**
FITCO A.E. (ΚΟ)	2.25	0.45	2.23	2.32	7 860
ΑΛΚΟ ΕΛΛΑΣ (ΚΟ)	0.71	-1.39	0.70	0.74	40 720
ΑΛΟΥΜΙΝΙΟ ΤΗΣ ΕΛΛΑΔΟΣ	17.44	-0.34	17.44	17.98	11 751
ΑΛΟΥΜΥΛ ΜΥΛΩΝΑΣ	3.48	0.00	3.40	3.58	1 070
ΕΛΒΑΛ Α.Ε.	1.35	0.75	1.34	1.40	17 123
ΕΤΕΜ Α.Ε. (Κ)	1.51	4.86	1.44	1.53	25 400
ΜΑΪΛΛΗΣ Α.Ε.Β.Ε. (ΚΟ)	2.83	-1.05	2.70	2.95	48 730
ΣΙΔΕΝΟΡ (ΚΑ)	2.85	2.15	2.81	2.87	18 150
ΣΩΛΗΝ. ΤΖΙΡΑΚΙΑΝ (ΚΑ)	1.03	0.98	1.02	1.05	5 590
ΣΩΛΗΝΟΥΡΓΕΙΑ ΚΟΡΙΝΘΟΥ	0.73	-1.35	0.71	0.75	18 733
ΧΑΛΚΟΡ	1.30	0.78	1.30	1.32	15 920
ΜΕΤΑΛΛΙΚΑ ΠΡΟΪΟΝΤΑ	**ΤΙΜΗ**	**%**	**ΕΛΑΧ**	**ΜΕΓ.**	**ΤΕΜ**
HELLAS CAN (Κ)	4.88	0.00	4.80	4.90	6 800
MEVACO (ΚΟ)	2.44	1.24	2.36	2.52	14 420
SPIDER	2.17	4.83

ΡΙΖΙΚΕΣ ΑΛΛΑΓΕΣ στον αναπτυξιακό νόμο

➤ *Ο νέος νόμος, σύμφωνα με πληροφορίες, θα είναι έτοιμος μέσα στο καλοκαίρι*



Ετοιμη να προβεί σε ριζική αναμόρφωση του αναπτυξιακού νόμου δείχνει η κυβέρνηση, με γνώμονα την επιλογή των πλέον αξιόλογων επενδυτικών σχεδίων, την επιτάχυνση του ρυθμού υλοποίησής τους και τη θεσμοθέτηση αξιόπιστων δικλείδων ασφαλείας για τον έλεγχο της φερεγγυότητας των ενδιαφερόμενων επενδυτών. Και αυτό ξεπερνώντας το σκόπελο της ΕΕ η οποία, προστατεύοντας τον ανταγωνισμό στην ενιαία αγορά, καθιστά απαγορευτική κάθε ουσιαστική μεταβολή στη χορήγηση κινήτρων.

Ο νέος νόμος, σύμφωνα με πληροφορίες, θα είναι έτοιμος μέσα στο καλοκαίρι με πολύ λιγότερη γραφειοκρατεία, μεγαλύτερη αποτελεσματικότητα, άμεση διασύνδεση του ύψους των επιχορηγήσεων με την περιφερειακή ανεργία, αλλά και ενίσχυση των κινήτρων στη μεθόριο και στα νησιά για προφανείς αλλά και πολιτικούς λόγους, εν όψει εκλογών.

Στο πλαίσιο αυτό και σύμφωνα με πληροφορίες στόχος του νέου αναπτυξιακού νόμου θα είναι η διατήρηση ενός πλαισίου ελκυστικών κινήτρων για την πραγματοποίηση παραγωγικών επενδύσεων, κυρίως στη μεταποίηση και τον τουρισμό, τομείς που εξακολουθούν να παρουσιάζουν σημαντικές διαρθρωτικές αδυναμίες στις λιγότερες ανεπτυγμένες περιοχές της χώρας. Αλλαγές θα επέλθουν, όπως έχει δηλώσει ο υπουργός Οικονομίας, τόσο στα κίνητρα όσο και στις κατηγορίες των δραστηριοτήτων που επιχορηγούνται, ενώ γίνεται προσπάθεια να διατηρηθούν τα υψηλά ποσοστά επιχορήγησης, επιδότησης επιτοκίου και οι φοροαπαλλαγές.

Αναλυτικότερα, οι σημαντικότερες βασικές κατευθύνσεις είναι η επιχορήγηση κεφαλαίων προς νέες επιχειρήσεις και προς ειδικές μορφές επενδύσεων, η μεγαλύτερη δυνατή απλοποίηση των διαδικασιών εξέτασης των αιτήσεων, η διασύνδεση κινήτρων με τη δημιουργία νέων θέσεων απασχόλησης, η συμμετοχή και του τραπεζικού συστήματος στην αξιολόγηση των επενδυτικών σχεδίων, η συγκράτηση των δαπανών για τις ενισχύσεις και η κατάταξη σε τρεις ή τέσσερις κατηγορίες των «επενδυτικών περιοχών».

Οι αρμόδιοι για την αναμόρφωση του νόμου κατατείνουν στην κατάταξη των περιοχών τουλάχιστον σε τρεις κατηγορίες, χωρίς να αποκλείεται και η θέσπιση τέταρτης ζώνης ύστερα από την επεξεργασία των στατιστικών στοιχείων. Θεωρείται πάντως βέβαιο ότι σε πρώτη φάση και για λόγους παράκαμψης των κοινοτικών οδηγιών ο νόμος θα στοχεύει κυρίως στην απλοποίηση των διαδικασιών, η οποία έτσι και αλλιώς αποτελεί σημαντικό ανασταλτικό παράγοντα για πολλούς υποψήφιους επενδυτές.

Οι πλέον σίγουρες, πάντως, ρυθμίσεις που έχουν μέχρι στιγμής αποφασισθεί, προσβλέπουν στην επιτάχυνση των διαδικασιών υλοποίησης των επενδύσεων καθώς:

• **Περιορίζεται** ο αριθμός των εκταμιεύσεων από τέσσερις σε μία ή το πολύ σε δύο δόσεις ανάλογα με το ύψος της επένδυσης.

• **Μειώνεται** αντίστοιχα ο αριθμός των ελέγχων και ο τρόπος διενέργειάς τους. Με τις προτεινόμενες ρυθμίσεις ο πρωτοβάθμιος έλεγχος περνάει στις περιφέρειες. Εξετάζεται, δε, ο έλεγχος να πραγματοποιείται με ευθύνη του επενδυτή. Το 50% της επιχορήγησης θα καταβάλλεται με εγγυητική επιστολή, ενώ το υπόλοιπο θα χορηγείται αμέσως μετά την ολοκλήρωση του έργου και τη διενέργεια του σχετικού ελέγχου.

• **Ο δευτεροβάθμιος** έλεγχος παραμένει στις κεντρικές υπηρεσίες του υπουργείου Οικονομίας. Ωστόσο αυστηροποιείται και κατά τα πρότυπα του ΚΠΣ, προβλέπει σημαντικές κυρώσεις, μέχρι και επιστροφή της επιχορήγησης στην περίπτωση παραβάσεων και ατασθαλιών.

• **Εισάγεται** σαφές χρονικό περιθώριο διενέργειας των ελέγχων, ώστε να πάψουν να υπάρχουν καθυστερήσεις.

• **Εντάσσονται** στην αξιολόγηση της επένδυσης και οι τράπεζες, η γνωμοδότηση των οποίων θα λαμβάνεται υπόψη από το υπουργείο για την έγκριση της επιχορήγησης. Η ενεργοποίηση των τραπεζών ως μεσάζοντες για την έγκριση, υπαγωγή, υλοποίηση, αλλά και τον έλεγχο των επιχορηγήσεων θα παράσχουν, τονίζουν παράγοντες του ΥΠΟΙΚΟ, σημαντική βοήθεια προς την επιχειρηματικότητα, παρά το μικρό πρόσθετο διαχειριστικό βάρος που θα προκληθεί για το κράτος.

Επίσης, το ύψος των ενισχύσεων του νέου νόμου θα πρέπει να αντανακλά τις θετικές μεταβολές του επιχειρηματικού περιβάλλοντος που έχουν επέλθει από το 1998 μέχρι σήμερα. Στο πλαίσιο αυτό θα διατηρηθούν και θα δοθεί περαιτέρω έμφαση στα ελκυστικά κίνητρα για τις υφιστάμενες «παλαιές» επιχειρήσεις, ενώ θα διατηρηθεί η επιχορήγηση κεφαλαίου προς νέες επιχειρήσεις και προς ειδικές μορφές επενδύσεων. Υπέρ αυτού συνηγορεί τόσο η πολιτική απασχόλησης της ΕΕ, όσο και η ανάγκη αντιμετώπισης του προβλήματος της ανεργίας. Αμεση και ισχυρή διασύνδεση των κινήτρων με την απασχόληση, κάτι που αποτελεί και προσωπική δέσμευση του υπουργού Ν. Χριστοδουλάκη, ο οποίος έχει χαρακτηρίσει την αντιμετώπιση της ανεργίας ως τον υπ' αριθμό έναν στόχο της κυβέρνησης. Δεν δίστασε, μάλιστα, να υποστηρίξει ότι η ανάπτυξη που δεν συνοδεύεται από μείωση της ανεργίας είναι μία ανάπτυξη «κολοβή». Θα υπάρξει έτσι πλαφόν ενίσχυσης 15 εκατ. δρχ. ανά θέση απασχόλησης χωρίς να αποκλείεται να υπάρξει και κάποιο εντυπωσιακότερο μέτρο.

Επίσης μελετούνται, χωρίς όμως να έχουν ακόμα αποφασισθεί:

• **Αύξηση** της ελκυστικότητας των φορολογικών κινήτρων με διάφορα μέσα, όπως για παράδειγμα με την παροχή κεφαλαιακών ενισχύσεων.

• **Διασύνδεση** των κινήτρων με τα γεωγραφικά χαρακτηριστικά κάθε περιοχής με εκλογίκευση της κλιμάκωσής τους. Δεν μπορεί για παράδειγμα η Αττική και οι κοντά σε αυτήν περιοχές να απολαμβάνουν τα ίδια κίνητρα με τις περιοχές της Ηπείρου.

• **Ενίσχυση** των επενδύσεων έντασης κεφαλαίου, όπως αιολικά πάρκα και γενικότερες επενδύσεις του τομέα της ενέργειας (π.χ. αιολικά πάρκα). Στην περίπτωση αυτή οι επενδύσεις θα αποσυνδεθούν από το κριτήριο της απασχόλησης.

• **Ο τουρισμός** ύστερα από τον σχεδόν πλήρη εξοστρακισμό του από τον τελευταίο νόμο θα ενισχυθεί σημαντικά, καθώς αποτελεί τον βασικότερο ίσως κλάδο έντασης εργασίας. Τα κριτήρια αξιολόγησης, όμως θα έχουν πλέον διαφορετική κατεύθυνση με προτεραιότητα στο θεματικό τουρισμό.



Περίοδος: 21/04/03 - 28/09/03

ΠΡΟΣ ΠΕΙΡΑΙΑ

ΑΝΑΧΩΡΗΣΗ ΑΠΟ							ΑΦΙΞΗ ΠΕΙΡΑΙΑ
ΡΟΔΟ	ΚΩ	ΛΕΡΟ	ΠΑΤΜΟ	ΜΥΚΟΝΟ	ΣΥΡΟ	ΜΙΚΡΟΧΩΡΙΑ/ΟΙΑ	
ΤΡΙΤΗ 20:00	ΤΡΙΤΗ 22:55			ΤΕΤΑΡΤΗ 06:30			ΤΕΤΑΡΤΗ 07:20
ΠΕΜΠΤΗ 20:00	ΠΕΜΠΤΗ 22:55	ΠΑΡΑΣΚΕΥΗ 00:25	ΠΑΡΑΣΚΕΥΗ 01:45		ΠΑΡΑΣΚΕΥΗ 05:30		ΠΑΡΑΣΚΕΥΗ 08:40
ΣΑΒΒΑΤΟ 10:00	ΣΑΒΒΑΤΟ 12:30					ΣΑΒΒΑΤΟ 16:20	ΣΑΒΒΑΤΟ 21:30
ΚΥΡΙΑΚΗ 19:30	ΚΥΡΙΑΚΗ 21:25	ΚΥΡΙΑΚΗ 23:05	ΔΕΥΤΕΡΑ 00:15		ΔΕΥΤΕΡΑ 03:50		ΔΕΥΤΕΡΑ 07:10

ΑΠΟ ΠΕΙΡΑΙΑ

ΑΝΑΧΩΡΗΣΗ ΑΠΟ ΠΕΙΡΑΙΑ	ΑΦΙΞΗ						
	ΣΥΡΟ	ΜΥΚΟΝΟ	ΜΙΚΡΟΧΩΡΙΑ/ΟΙΑ	ΠΑΤΜΟ	ΛΕΡΟ	ΚΩ	ΡΟΔΟ
ΔΕΥΤΕΡΑ 20:00	ΔΕΥΤΕΡΑ 23:20					ΤΡΙΤΗ 04:10	ΤΡΙΤΗ 07:10
ΤΕΤΑΡΤΗ 20:00	ΤΕΤΑΡΤΗ 23:20			ΠΕΜΠΤΗ 02:50	ΠΕΜΠΤΗ 04:00	ΠΕΜΠΤΗ 05:40	ΠΕΜΠΤΗ 08:35
ΠΑΡΑΣΚΕΥΗ 20:00		ΠΑΡΑΣΚΕΥΗ 23:50				ΣΑΒΒΑΤΟ 04:20	ΣΑΒΒΑΤΟ 07:15
ΣΑΒΒΑΤΟ 22:30			ΚΥΡΙΑΚΗ 04:45	ΚΥΡΙΑΚΗ 07:00	ΚΥΡΙΑΚΗ 08:10	ΚΥΡΙΑΚΗ 09:50	ΚΥΡΙΑΚΗ 12:45

ΑΝΕΞΑΡΤΗΤΑ ΔΡΟΜΟΛΟΓΙΑ: 26/04/03 από ΠΕΙΡΑΙΑ & 27/04/03 από ΡΟΔΟ.

SKEVO'S TRAVEL AGENCY

ΚΑΝΤΕ ΚΡΑΤΗΣΗ ΤΩΡΑ!

ΠΛΗΡΟΦΟΡΙΕΣ ΚΑΙ ΚΡΑΤΗΣΕΙΣ ΘΕΣΕΩΝ ΣΤΟΝ ΤΑΞΙΔΙΩΤΙΚΟ ΣΑΣ ΠΡΑΚΤΟΡΑ Η SKEVO'S TRAVEL AGENCY: ΑΜΕΡΙΚΗΣ 111, ΡΟΔΟΣ, ΤΗΛ. ΚΡΑΤΗΣΕΩΝ ΕΠΙΒΑΤΩΝ ΚΑΙ Ι.Χ.: 22410-22461, 22410-75655, 22410-75310, ΤΗΛ. ΚΡΑΤΗΣΕΩΝ ΦΟΡΤΗΓΩΝ: 22410-76600





Αναλαμβάνουμε με υπευθυνότητα
την οργάνωση εορτών γενεθλίων
για όλες τις ηλικίες
στη ζεστή ατμόσφαιρα του κλάμπ

ΓΙΑ ΤΟ BOWLING:

Ειδικές τιμές για τους μαθητές, σπουδαστές και στρατιώτες
από Δευτέρα έως Παρασκευή
(με εξαίρεση τις αργίες)
Και φυσικά, ειδικές τιμές για τα μέλη μας

ΓΙΝΕ ΜΕΛΟΣ
ΣΤΟ STRIKE BOWLING CLUB
ΛΕΩΦΟΡΟΣ ΕΛΕΥΘΕΡΙΑΣ 2Α ΚΡΕΜΑΣΤΗ. ΠΛΗΡ. ΤΗΛ. 2241 0 98233

ΣΤΑ ΤΑΞΙΔΙΑ ΤΗΣ ΤΕΛΕΥΤΑΙΑΣ ΣΤΙΓΜΗΣ ΠΟΝΤΑΡΕΙ Η ΑΓΟΡΑ

ΜΕΙΩΣΗ ΕΩΣ ΚΑΙ 50% στην τουριστική κίνηση το Πάσχα

Η ταξιδιωτική κίνηση των Ελλήνων για το Πάσχα σε εσωτερικό και εξωτερικό φέρει έντονα τα σημάδια των πολεμικών συρράξεων στο Ιράκ, της «άτυπης» πνευμονίας και κυρίως της οικονομικής ύφεσης

Σε ετήσια βάση οι συνολικές δαπάνες των Ελλήνων από τις μετακινήσεις τους με όλα τα μέσα και για διάφορους λόγους ξεπερνούν τα 2 δισ. ευρώ.

Το ιδιαίτερα αυτό σημαντικό ποσό που εκτιμούσε η δειγματοληπτική έρευνα της ΕΣΥΕ ότι προκαλεί η ταξιδιωτική συμπεριφορά των Ελλήνων, αναμένεται φέτος να υποστεί ιδιαίτερους κλονισμούς με πρώτο «θύμα» την περίοδο του Πάσχα που παραδοσιακά προσέλκυε ένα σημαντικό αριθμό ταξιδιωτών. Οι επιπτώσεις αναμένονται να εμφανιστούν όχι μόνο μέσα στο πλαίσιο των τουριστικών δραστηριοτήτων αλλά στο σύνολο του παραγωγικού ιστού της χώρας που επωφελούνται από τα ταξίδια και τις μετακινήσεις των Ελλήνων.

ΜΕΤΑΚΙΝΗΣΕΙΣ

Η τουριστική κίνηση για το Πάσχα εμφανίζεται αρκετά μειωμένη - σε αρκετές περιπτώσεις φτάνει και το 50% - τόσο μέσα από τα οργανωμένα δίκτυα των τουριστικών γραφείων, όσο και στους πελάτες που έκλειναν τις διακοπές τους μόνοι τους.

Παράλληλα, η διστακτικότητα και η οπισθοχώρηση της ταξιδιωτικής επιθυμίας των Ελλήνων - προϊόντα της ύφεσης και του πολέμου - έχει επηρεάσει καθοριστικά ακόμη και τις κλασικές και παραδοσιακές μετακινήσεις από τα αστικά κέντρα προς την περιφέρεια. Η αγορά αναμένεται να κινηθεί σε ρυθμούς «ρελαντί» και μόνο το ελληνικό ταμπεραμέντο των αποφάσεων της τελευταίας στιγμής μπορεί να αλλάξει τα πράγματα. Η ταξιδιωτική κίνηση των Ελλήνων για τις εορτές του Πάσχα σε εσωτερικό και εξωτερικό φέρει έντονα τα σημάδια των πολεμικών συρράξεων στο Ιράκ, της «άτυπης» πνευμονίας και κυρίως της οικονομικής ύφεσης.

ΤΙΜΕΣ

Αν και οι τιμές για ταξίδια σε εσωτερικό και εξωτερικό είναι ιδιαίτερα ανταγωνιστικές και οι τράπεζες όσο ποτέ άλλοτε προσφέρουν πλήθος χρηματοδοτικών εορτοδανείων, η κίνηση αναμένεται ιδιαίτερα μειωμένη. Η οργανωμένη κίνηση προς τους ελληνικούς προορισμούς είναι μειωμένη μέχρι και 20% ενώ σημαντικότερες είναι οι μειώσεις στα ταξίδια προς το εσωτερικό που σε αρκετές περιπτώσεις αγγίζουν και το 50%. Στα λίγα θετικά στοιχεία της υποτονικότητας που μαστίζει την ταξιδιωτική αγορά αναμένεται να είναι - άγνωστος σε ποιο βαθμό οι «μετακινήσεις της τελευταίας στιγμής» από τις οποίες θα επωφεληθούν οι παραδοσιακοί για τις εορτές του Πάσχα προορισμοί αλλά και οι πιο οικονομικοί.

Την κλασική τουριστική κίνηση που εμφανίστηκε στα γκισέ των τουριστικών γραφείων απορροφούν εκ των πραγμάτων τα κλασικά «brands names» για την περίοδο αυτή που είναι για την Ελλάδα η Κέρκυρα και τα υπόλοιπα Ιόνια, η Πάτμος, η Μύκονος, τα Μετέωρα, η Σκιάθος, τα νησιά των Κυκλάδων, η Πελοπόννησος, η Ρόδος, η Κρήτη, η περιοχή του Ναυπλίου και γενικότερα της Αργολίδας, η Εύβοια, κλπ. Οι παραδοσιακοί πελάτες για την περίοδο αυτή προς προορισμούς συνήθως Κωνσταντινούπολη, Κάτω Ιταλία, αλλά και ευρωπαϊκές πρωτεύουσες, Κύπρο, κλπ.

ΚΡΙΣΗ

Οι δημοφιλείς προορισμοί της Μεσογείου για την περίοδο αυτή, όπως Αγιοι Τόποι, Αίγυπτος, κ.λπ ήδη από την περυσινή περίοδο αντιμετωπίζουν έντονα προβλήματα. Τα σημάδια στην αγορά από την παρατεταμένη κρίση είναι ιδιαίτερα έντονα.

Ακόμα και η Κέρκυρα, που είναι παραδοσιακός πασχαλινός προορισμός, εμφανίζει χαμηλότερη κίνηση από πέρυσι, ενώ κλειστά συνεχίζουν να μένουν τα μισά ξενοδοχεία σε Κρήτη και Ρόδο αναμένοντας από τις αρχές Μαΐου τα τσάρτερ των ξένων τουριστών. Ωστόσο, περνώντας η περίοδος του Πάσχα και της Πρωτομαγιάς τίποτα δεν δείχνει ότι ο πάλαι πότε ισχυρός εισερχόμενος τουρισμός θα μπορέσει φέτος να καλύψει όπως έκανε πάντα την ελληνική τουριστική υποδομή.

ΕΚΠΟΝΗΣΗ ΜΕΛΕΤΗΣ ΓΙΑ ΤΗΝ ΑΝΑΓΚΑΙΟΤΗΤΑ του Τουριστικού Επιμελητηρίου ζητά η ΠΟΕΤ

Η Πανελλήνια Ομοσπονδία Επιχειρήσεων Τουρισμού (ΠΟΕΤ) στηρίζει την ίδρυση του Τουριστικού Επιμελητηρίου, την υποστήριξή της άλλωστε έχει εκφράσει και στο παρελθόν, γιατί πιστεύει ότι μπορεί να λειτουργήσει θετικά για τον ελληνικό τουρισμό και τις τουριστικές επιχειρήσεις.

Ταυτόχρονα, όμως, επιθυμεί να υπογραμμίσει ότι η δημιουργία ενός τέτοιου σοβαρού Φορέα, προϋποθέτει:

- Σοβαρότητα στην δράση και ενότητα εκ μέρους του επιχειρηματικού κόσμου και όχι άσκοπες και ανεύθυνες προσωπικές ενέργειες ορισμένων, οι οποίες αντί να βοηθήσουν αντίθετα δημιουργούν εμπόδια και αποπροσανατολισμό.
- Ενίσχυση από την Πολιτεία με πόρους, τουλάχιστον στο ξεκίνημα της ίδρυσης του Τουριστικού Επιμελητηρίου και πλήρης αποσαφήνιση των αρμοδιοτήτων του.
- Βασικός προσανατολισμός του Τουριστικού Επιμελητηρίου να είναι προς την Περιφέρεια και όχι η δημιουργία ενός ακόμη Αθηνοκεντρικού Φορέα.

Όπως αναφέρεται σε σχετική ανακοίνωση της Ομοσπονδίας επειδή υπάρχουν και αντίθετες απόψεις ως προς την δημιουργία του Τουριστικού Επιμελητηρίου, τις οποίες η ΠΟΕΤ σέβεται και ακούει με μεγάλη προσοχή, ζητάει από το υπουργείο Ανάπτυξης την εκπόνηση σχετικής μελέτης, η οποία να καταδεικνύει την αναγκαιότητα ίδρυσης του Φορέα και τις προϋποθέσεις βιωσιμότητάς και λειτουργίας του.

Η ΠΟΕΤ, τονίζεται στην ανακοίνωση, που εκφράζει χιλιάδες Τουριστικές Επιχειρήσεις σε όλη την χώρα μας, με συμμετοχή περίπου στο 80% στον εισερχόμενο στην Ελλάδα Τουρισμό, θα τοποθετηθεί με σοβαρότητα και υπευθυνότητα στο θέμα, αποφεύγοντας παρεϊστικες συμπεριφορές, που αποδυναμώνουν την φωνή του τουριστικού κόσμου.

ΣΥΜΒΟΛΑΙΑ

Ο ΕΛΛΗΝΙΚΟΣ ΤΟΥΡΙΣΜΟΣ ΣΤΙΣ ΞΕΝΕΣ ΑΓΟΡΕΣ

Οι κρατήσεις από το εξωτερικό είναι μειωμένες με τη γερμανική αγορά που καθορίζει τις τύχες πολλών τουριστικών προορισμών να αντιμετωπίζει μάλλον τα σημαντικότερα, μετά την αμερικανική αγορά, προβλήματα μεταξύ των τουριστικών προορισμών. Η αγορά της Αγγλίας εμφανίζει πτώση μέχρι και 20% για τον Μάιο και 15% για τον Ιούνιο. Αρνητική η εικόνα από Ολλανδία (-15%) και Σκανδιναβία (-20%), ενώ καλύτερα πηγαίνουν οι αγορές Γαλλίας, Ιταλίας και Αυστρίας, όπου οι περισσότερες κρατήσεις είναι της «τελευταίας στιγμής. Σε ιδιαίτερα δεινή θέση είναι τα ξενοδοχεία που άνοιξαν, έχοντας συνάψει κάποια συμβόλαια, τον Απρίλιο, καθώς οι μαθητικές εκδρομές, οι πελάτες που ταξίδεψαν λόγω καθολικού Πάσχα και οι πελάτες που αναμένονται για τις ημέρες του Ορθόδοξου Πάσχα, καλύπτουν ένα μέρος της δυναμικότητάς τους. Αν τους εκμεταλλευθούμε σωστά μπορούμε να βγούμε κερδισμένοι, και υπενθυμίζει ότι οι άμεσα και έμμεσα απασχολούμενοι στον τουρισμό στη χώρα μας αγγίζουν το 1 εκατ. άτομα.

ΓΕΩΠΟΝΙΚΟ ΚΕΝΤΡΟ
• ΓΕΩΡΓΙΚΑ ΦΑΡΜΑΚΑ
• ΛΙΠΑΣΜΑΤΑ
• ΣΠΟΡΟΙ
• ΕΙΔΗ ΚΗΠΟΥ & ΕΡΓΑΛΕΙΑ
• DECOR ΚΗΠΟΥ
• ΜΗΧΑΝΗΜΑΤΑ
• ΑΥΤΟΜΑΤΟ
• ΠΟΤΙΣΜΑ
33ο Χιλ. Λ. Ρόδου Λίνδου
Τηλ. - Fax: 22440 24100
Υπεύθυνος Γεωπόνος: ΑΝΑΣΤΑΣΙΟΣ ΞΕΤΡΙΧΗΣ


ΟΠΟΙΑ ΚΑΙ ΕΑΝ ΕΙΝΑΙ Η ΕΠΙΛΟΓΗ ΣΑΣ
GOODYEAR MICHELIN BRIDGESTONE DUNLOP
ΚΑΣΑΠΗΣ
ΖΑΝΤΕΣ - ΕΛΑΣΤΙΚΑ - ΕΥΘΥΓΡΑΜΜΙΣΕΙΣ
ΕΥΚΟΛΙΕΣ ΠΛΗΡΩΜΗΣ
ΚΑΣΑΠΗΣ
ΑΣΦΑΛΕΙΑ ΣΤΗΝ ΟΔΗΓΗΣΗ
1ο: ΑΥΣΤΡΑΛΙΑΣ 2 - ΤΗΛ. 35367 • 2ο ΛΙΝΔΟΥ 237 - ΤΗΛ. 64025
ΕΠΩΦΕΛΗΘΕΙΤΕ ΑΠΟ ΤΙΣ ΠΡΟΣΦΟΡΕΣ ΜΑΣ...

ΣΤΗΝ ΠΟΛΕΜΙΚΗ ΑΕΡΟΠΟΡΙΑ ΠΕΡΝΟΥΝ ΤΑ 3 ΕΛΙΚΟΠΤΕΡΑ ΤΟΥ ΕΚΑΒ

ΤΟΝ ΜΑΙΟ Ο ΕΝΙΑΙΟΣ ΦΟΡΕΑΣ ΑΕΡΟΔΙΑΚΟΜΙΔΩΝ

Το κέντρο επιχειρήσεων του νέου φορέα, σε πρώτη φάση, θα στεγαστεί στο Τατόι. Στη συνέχεια θα μεταφερθεί στην Ελευσίνα

Σε ετοιμότητα για να πετάξουν μέσα στις επόμενες 20 η μέρες, θα είναι τα τρία εναπομείναντα ελικόπτερα του ΕΚΑΒ, ωστόσο από τις 11 Φεβρουαρίου, ημέρα της τελευταίας πτήσης των ελικοπτέρων του ΕΚΑΒ μέχρι και χθές έχουν κυριολεκτικά πεταχθεί περίπου 900.000 ευρώ.

Με την ενεργοποίηση των τριών ελικοπτέρων του ΕΚΑΒ αναμένεται να λυθεί οριστικά πλέον και το πρόβλημα της μεταφοράς ασθενών που πάσχουν από «μολυσματικές» ασθένειες ή εμφράγματα, καθώς αυτοί δεν μπορούν να μεταφερθούν με τα ελικόπτερα των Ενόπλων Δυνάμεων.

Από τον περασμένο Φεβρουάριο μέχρι και χθές, που οι αεροδιακομιδές έχουν μεταφερθεί στην ευθύνη της Πολεμικής Αεροπορίας κυρίως, έχουν γίνει 143 μεταφορές ασθενών με ελικόπτερα και αεροσκάφη της Αεροπορίας και λιγότερες από 10 με ελικόπτερα του Στρατού και του Ναυτικού. Το κόστος για την Πολεμική Αεροπορία είναι 927.250 ευρώ χωρίς να έχουν υπολογιστεί τα περίπου 100.000 ευρώ που έχει πληρώσει το ΕΚΑΒ στην ιταλική «Helitalia» για το χρόνο αναμονής της εταιρείας.

Κατά την εκτίμηση της Πολεμικής Αεροπορίας, αν οι 143 πτήσεις είχαν γίνει με τα ελικόπτερα και τα αεροσκάφη που διαθέτει το ΕΚΑΒ το κόστος θα ήταν μόλις 92,457 ευρώ, δηλαδή θα είχαμε γλιτώσει περίπου 900.000 ευρώ! Η διαφορά κόστους έγκειται στο γεγονός ότι τα πολεμικά ελικόπτερα και αεροσκάφη έχουν πολλαπλάσιο κόστος ώρας πτήσης από τα πολιτικά αεροσκάφη και ελικόπτερα αντίστοιχα.

Η απόφαση, που ελήφθη πριν από λίγες ημέρες στο υπουργείο Αμυνας, άνοιξε το δρόμο για τη δημιουργία - επιτέλους - του ενιαίου φορέα που θα αναλάβει τις αεροδιακομιδές ασθενών, αλλά και το έργο της έρευνας και διάσωσης στον εναέριο και θαλάσσιο χώρο της Ελλάδας.

ΕΠΙΣΤΡΕΦΟΥΝ ΣΤΗΝ ΕΝΕΡΓΟ ΥΠΗΡΕΣΙΑ

Μαζί με τα τρία ελικόπτερα του ΕΚΑΒ που εντάσσονται πλέον στην Πολεμική Αεροπορία, στην ενεργό υπηρεσία επιστρέφουν και οι επτά από τους χειριστές των ελικοπτέρων που είναι απόστρατοι αξιωματικοί της Πολεμικής Αεροπορίας, κατόπιν αιτήσεώς τους, όπως χαρακτηριστικά έλεγαν αξιωματικοί της Πολεμικής Αεροπορίας.

Σύμφωνα με ασφαλείς πληροφορίες, η τελευταία σύσκεψη που έγινε στο υπουργείο Αμυνας με τη συμμετοχή εκπροσώπων της Αστυνομίας, Πυροσβεστικής και Λιμενικού Σώματος, ήταν η πρώτη κατά την οποία έγινε κάποια πρόοδος στο θέμα της δημιουργίας του ενιαίου φορέα πτητικών μέσων. Αυτό διότι μέχρι πρόσφατα υπήρχαν έντονες αντιδράσεις από την πλευρά της Αστυνομίας, της Πυροσβεστικής και του Λιμενικού για την ένταξη των ελικοπτέρων και αεροσκαφών τους, καθώς και των χειριστών τους στο φορέα. Οπως έγινε γνωστό, η διαφωνία δεν αφορούσε τόσο την ένταξη των πτητικών μέσων του φορέα, αλλά την ένταξη των χειριστών τους στις διαδικασίες που προβλέπονται από την Πολεμική Αεροπορία για τους ιπτάμενους. Λέγεται μάλιστα ότι ανώτατος αξιωματικός της Πυροσβεστικής απείλησε με παραίτηση αν οι χειριστές του σώματος που υπηρετεί, ενταχθούν στις διαδικασίες της Πολεμικής Αεροπορίας.

Αξίζει να σημειωθεί ότι η επιλογή των χειριστών ελικοπτέρων της Αστυνομίας, Πυροσβεστικής και Λιμενικού έγινε με έναν διαγωνισμό στον οποίο όποιος αξιωματικός ήθελε μπορούσε να πάρει μέρος. Μετά τις ιατρικές εξετάσεις επελέγη ένας αριθμός και... ονομάστηκαν «πιλότοι» ολοκληρώνοντας την εκπαίδευσή τους. Από τότε μέχρι και σήμερα πέραν των ετήσιων ιατρικών εξετάσεων δεν γίνεται άλλη αξιολόγησή τους.

ΣΥΝΕΧΕΙΣ ΕΞΕΤΑΣΕΙΣ ΙΚΑΝΟΤΗΤΑΣ

Στην Πολεμική Αεροπορία, όπως και στις αεροπορίες όλου του κόσμου, οι χειριστές πετούν τουλάχιστον δύο φορές το μήνα μια προγραμματισμένη και μια δεύτερη χωρίς προειδοποίηση εξετάσεις ικανότητας από εκπαιδευτές, έμπειρους χειριστές. Πέραν αυτών, καθημερινά ύστερα από κάθε πτήση γίνεται σύσκεψη όπου εξετάζονται τα στοιχεία της πτήσης - καιρός, ιδιαίτεροι χειρισμοί, βλάβες, προβλήματα - με τους διοικητές των μοιρών.

Αυτό έχει αποτέλεσμα να γίνεται μια συνεχής εξέταση του χειριστή και αν για κάποιους λόγους δεν έχει ανταποκριθεί στις απαιτήσεις της Πολεμικής Αεροπορίας επιστρέφει στα θρανία για τη δεύτερη και τελική ευκαιρία.

Αν αποτύχει ξανά κόβεται από χειριστής.

Κάτω από την πίεση του χρόνου, των περιστάσεων και της επερχόμενης τουριστικής σεζόν, οι επικεφαλής των σωμάτων ασφαλείας συμφώνησαν και ήραν τις επιφυλάξεις και αντιρρήσεις τους. Κατόπιν αυτής της εξέλιξης αναμένεται μέσα στον επόμενο μήνα να έχει δημιουργηθεί ο ενιαίος φορέας πτητικών μέσων, να μεταφερθούν τα κονδύλια από το ΕΚΑΒ στο φορέα και να αρχίσουν οι πτήσεις για αεροδιακομιδές υπό το «καπέλο» της Πολεμικής Αεροπορίας.

Σε πρώτη φάση, το κέντρο επιχειρήσεων του νέου φορέα θα στεγαστεί στο Τατόι κοντά στη Σχολή Ικάρων όπου υπάρχει διαθέσιμο κτίριο. Στη συνέχεια θα μεταφερθεί στην Ελευσίνα όπου είναι η έδρα των ελικοπτέρων. Για το λόγο αυτό έχει ήδη απαλλοτριωθεί έκταση δίπλα στο αεροδρόμιο της Ελευσίνας στην οποία θα κτιστεί το νέο σύγχρονο κέντρο επιχειρήσεων της μονάδας στην οποία θα ενταχθούν αεροπλάνα και ελικόπτερα των: Λιμενικού, Αστυνομίας, Πυροσβεστικής, ΕΚΑΒ, ψεκαστικά και πυροσβεστικά.

Τη διοίκηση της νέας μονάδας που θα ονομάζεται «Διοίκηση Αεροπορικών Υπηρεσιών Κοινής Ωφελείας» θα έχει πτέραρχος ιπτάμενος της Πολεμικής Αεροπορίας και θα αναφέρει απευθείας στον αρχηγό. Η νέα μονάδα θα έχει αυτόνομη τεχνική υποστήριξη των μέσων από την ΕΑΒ, ενιαίο εφοδιαστικό δίκτυο, επάνδρωση με προσωπικό που ήδη υπηρετεί στους επιμέρους φορείς με αποτέλεσμα την ελαχιστοποίηση του χρόνου αντίδρασης. Το προσωπικό που θα την επανδρώσει (ιπτάμενοι) θα εκπαιδευθεί ώστε να είναι διαθέσιμοι σε δύο τουλάχιστον τύπους πτητικών μέσων.

ΠΕΡΙΣΣΟΤΕΡΗ ΔΟΥΛΕΙΑ, ΙΔΙΑ ΧΡΗΜΑΤΑ

Οι εξελίξεις όμως δεν φαίνεται να γίνονται καλοδεχούμενες από τους αξιωματικούς της Πολεμικής Αεροπορίας και αυτό γιατί, κατά την άποψή τους, ένα ακόμα βάρος θα προστεθεί στις πλάτες τους χωρίς να ρωτηθούν και χωρίς να αυξηθούν οι αποδοχές τους, ενώ θα διογκωθούν οι υποχρεώσεις τους. Οπως μας έλεγαν χειριστές ελικοπτέρων της Π.Α., αλλά και χειριστές μαχητικών «αντί να αυξάνουμε τις αποδοχές μας και να βελτιώνουμε την ποιότητα της ζωής μας, καθημερινά κάνουμε βήματα προς τα πίσω».

Ιδιαίτερα για το χρηματικό, οι αξιωματικοί έλεγαν ότι οι συνάδελφοί τους που παραιτήθηκαν και πήγαν στο ΕΚΑΒ, αμείβονταν με 4.500 ευρώ ενώ τώρα που θα επιστρέψουν το ποσόν θα μειωθεί στα 2.500 ευρώ που είναι ο μισθός του αντισμηνάρχου μαζί με το πτητικό επίδομα.

Στο ερώτημα γιατί οι μισθοί των χειριστών των ελικοπτέρων δεν μπορούν να κρατηθούν στο ίδιο επίπεδο με αυτούς που έδινε το ΕΚΑΒ η απάντηση ήταν: «Γιατί τότε ο χειριστής ενός ελικοπτέρου που κάνει αεροδιακομιδές θα παίρνει περισσότερα χρήματα από τους χειριστές των μαχητικών που παίζουν τη ζωή τους καθημερινά στο Αιγαίο στις αναχαιτίσεις των τουρκικών μαχητικών». Οι ίδιοι αξιωματικοί υποστήριξαν ότι σύντομα ο κόμπος θα φθάσει στο χτένι και τότε...

Στατιστικά στοιχεία αεροδιακομιδών με Α/Φ και Ε/Π ΠΑ από 11/2/2003 έως 20/4/2003

Αεροπορικό μέσο	Αποστολές	Ώρες	Ασθενείς	Κόστος/Ώρα	Συνολικό κόστος
C-130	87	211:15	112	2.662,21	562.524,97
Super Puma	41	111:45	47	2.421,90	270.768,42
Ε/Π Β-212	11	34:35	16	1.415,00	48.959,00
Ε/Π ΑΒ-205	4	10:50	4	1.376,00	14.998,40
Συνολικό κόστος για την Πολεμική Αεροπορία					927.250,79





ΟΙΚΟΝΟΜΙΚΗ
Κ. ΑΛΕΒΙΖΟΣ Μ. - ΠΑΡΑΣΚΕΥΑΣ Ο.Ε.
ΣΥΜΒΟΥΛΟΙ ΕΠΙΧΕΙΡΗΣΕΩΝ
Αναλαμβάνουμε την εκπόνηση επενδυτικών σχεδίων και την ανάπτυξη επιχειρήσεων
Θεμ. Σοφούλη 75, 85100 Ρόδος
τηλ. 22410 20472, 22410 24775 - FAX: 22410 24775

Μικρές αγγελίες

δωρεάν στη «δ» τηλ: 0241-37500 fax: 0241-37333

ΕΝΟΙΚΙΑΣΕΙΣ

ΕΝΟΙΚΙΑΖΕΤΑΙ διώροφο κατάστημα 104 τ.μ. με βεράντα 31 τ.μ. στην οδό Γεωργίου Λέοντος (Νιοχώρι). Τηλ. 22410 35450 - 20277

ΕΝΟΙΚΙΑΖΟΝΤΑΙ επιπλωμένες γκαρσονιέρες κοντά στο «Κάμπινγκ» του Φαληρακίου. Πληρ. τηλ. 6937343297

ΕΝΟΙΚΙΑΖΕΤΑΙ μεγάλο Διώροφο Κατάστημα με Υπόγειο επί της οδού Κοδριγκτώνος αρ. 78. Ισόγειο 250 τ.μ., Α' όροφος 200 τ.μ. Υπόγειο 250 τ.μ., (Βιτρίνες 17 μ. μήκους στο ισόγειο και 14μ. στον Α' όροφο). Πληροφορίες στα τηλέφωνα **22410 - 33938** και **22410 - 26771**

ΕΝΟΙΚΙΑΖΕΤΑΙ διαμέρισμα με τρία υπνοδωμάτια, σαλόνι τραπεζαρία, κουζίνα επιπλωμένη, λουτρό κ.λπ έχει κλιματισμό, είναι στον τρίτο όροφο επί της οδού Χειμάρρας, με πολύ ωραία θέα και μεγάλες βεράντες. Τηλ. 22410 74052 κ. Στάθη

ΕΝΟΙΚΙΑΖΕΤΑΙ Γραφείο του δευτέρου ορόφου, επιφανείας 32 τ.μ. επί της Δ. Θεοδωράκη 34, δίπλα στην πλατεία Κύπρου. Πληροφ. τηλ. 22410 74091.

ΕΝΟΙΚΙΑΖΕΤΑΙ επαγγελματικός χώρος 130 τ.μ. με WC και ξεχωριστή θέση γραφείου στην οδό Αθηνών 122 για κάθε είδους επαγγελματική χρήση. Πληρ. τηλ. 22410 37468

ΕΝΟΙΚΙΑΖΟΝΤΑΙ επιπλωμένα διαμερίσματα ενός και δύο δωματίων στην Κρεμαστή. Πληρ. τηλ. 22410 93492 & 94076.

ΕΝΟΙΚΙΑΖΟΝΤΑΙ διαμερίσματα επιπλωμένα: (1 δωμάτιο - κουζίνα καθιστικό), (2 δωμάτια - κουζίνα καθιστικό). Πληρ. κ. Πόπη τηλ. 22410 24336.

ΕΝΟΙΚΙΑΖΕΤΑΙ διαμέρισμα 45 τ.μ. στο Νιοχώρι, καινούργιο, πλήρως επιπλωμένο, κατάλληλο για δύο άτομα, με πολυκουζινάκι, air condition, TV. Πληρ. τηλ. 6944420919.

ΕΝΟΙΚΙΑΖΕΤΑΙ διαμέρισμα 35 τ.μ. στο Νιοχώρι, καινούργιο, πλήρως επιπλωμένο με πολυκουζινάκι, air condition, TV. Πληρ. τηλ. 6944420919.

ΕΝΟΙΚΙΑΖΕΤΑΙ στο κέντρο της πόλεως Ρόδου χώρος 95 τ.μ. και ύψους 4,9 μέτρα κατάλληλο για γραφείο και κατάστημα. Πληροφορίες στο τηλέφωνο 6937101660 9.00 - 14.00 & 17.00- 21.00.

ΕΝΟΙΚΙΑΖΟΝΤΑΙ διαμερισματάκια πλήρως εξοπλισμένα στο κέντρο της πόλης. Πληροφορίες τηλ. 2241038932.

ΕΝΟΙΚΙΑΖΕΤΑΙ γραφείο 26 τ.μ. Εθνάρχου Μακαρίου 45, πρόσοψη στο δρόμο. Τηλ. 2241 075815 ώρες γραφείου, 22410 20884 ώρες απογευματινές.

ΕΝΟΙΚΙΑΖΕΤΑΙ διαμέρισμα 45 τ.μ. στο Νιοχώρι, καινούργιο πλήρως επιπλωμένο κατάλληλο για δύο άτομα, με πολυκουζινάκι, air condition, TV. 500 ευρώ το μήνα. Πληρ. τηλ. 6944420919.

ΕΝΟΙΚΙΑΖΕΤΑΙ γκαρσονιέρα επιπλωμένη επί της οδού Καναδά 114. Τηλ. 22410 23411.

ΕΝΟΙΚΙΑΖΟΝΤΑΙ πολυτελή studio, ανακαινισμένα, πλήρως επιπλωμένα με ιδιωτικό χώρο στάθμευσης στην Βορείου Ηπείρου. Τιμή 350 ευρώ το μήνα. Πληρ. τηλ. 6945236060 μετά τις 10.00

ΕΝΟΙΚΙΑΖΕΤΑΙ κατάστημα στο εμπορικό κέντρο της πόλης (Μαντράκι,) 50 τ.μ., πλήρως ανακαινισμένο, με air condition και τουαλέτα. Πληροφορίες στα τηλέφωνα 22410 27884, 6945074797.

ΕΝΟΙΚΙΑΖΕΤΑΙ καινούργιο ισόγειο διαμέρισμα (τριάρι) στην οδό Τροίας. Πληρ. τηλ. 22410 61693, 22410 77898.

ΕΝΟΙΚΙΑΖΕΤΑΙ επαγγελματικός χώρος 80 τ.μ. κατάλληλος για ιατρείο ή γραφείο στον 2ο όροφο πολυτελούς νέας οικοδομής επί της Μεγ. Κωνσταντίνου (έναντι παλαιού ΙΚΑ). Πληρ. 22410 51888, 52016.

ΕΝΟΙΚΙΑΖΕΤΑΙ διαμέρισμα πλήρως εξοπλισμένο στο κέντρο της πόλης Τηλ. 2241038932.

ΕΝΟΙΚΙΑΖΟΝΤΑΙ γκαρσονιέρες επί της οδού Αυστραλίας 74 με θέα θάλασσα, επιπλωμένες 30-40 τ.μ. και θέρμανση - air condition. Πληρ. τηλ. 22410 77743.

ΕΝΟΙΚΙΑΖΕΤΑΙ από τον ιδιοκτήτη το ξενοδοχείο Φοίβος, στον Αρχάγγελο, 16 Δωματίων, Μπαρ, Κουζίνα, Σαλόνι, Πάρκινγκ με κήπο 2.800 τ.μ. Τιμή Ενοικίου μηνιαίως 1.500 ευρώ. Τηλ. 2241027578, 2244022600.

ΕΝΟΙΚΙΑΖΕΤΑΙ κατάστημα 20 τ.μ. στην Παλιά Πόλη. Πληροφορίες τηλ.: 6945534070.

ΕΝΟΙΚΙΑΖΕΤΑΙ μεγάλο Διώροφο Κατάστημα με Υπόγειο επί της οδού Κοδριγκτώνος αρ. 78. Ισόγειο 250 τ.μ. Α' όροφος 200 τ.μ., Υπόγειο 250 τ.μ., Βιτρίνες 17μ. μήκους στο ισόγειο και 14μ. στον Α' όροφο. Πληροφορίες στα τηλέφωνα 22410 33938 και 22410 26771.

ΕΝΟΙΚΙΑΖΕΤΑΙ κατάστημα 100 τ.μ. στην Οδό Ορφανίδου (Νιοχώρι). Τηλ. (22410) 35450 και 20277.

ΕΝΟΙΚΙΑΖΟΝΤΑΙ δύο αποθήκες 160 τ.μ. στην περιοχή Ασγούρου απέναντι από το σούπερ μάρκετ Βασιλόπουλος πληρ. τηλ. 2241024118.

ΕΝΟΙΚΙΑΖΟΝΤΑΙ διαμερίσματα (γκαρσονιέρες) επιπλωμένα με κλιματισμό, επιφανείας 35 τ.μ. στο 6ο χλμ. Λεωφόρου Καλλιθέας σε απόσταση 200μ. από τη θάλασσα. Ανετες βεράντες και πάρκινγκ. Πληροφορίες τηλ. 6946790515, 6945105247 και 6946680174.

ΕΝΟΙΚΙΑΖΕΤΑΙ στα Μάσαρη Οικοδομή 420 τ.μ. υπόγειο (με ράμπα εισόδου για φορτηγά), Ισόγειο 420 τ.μ. Με οικόπεδο 2.400 τ.μ. περιφραγμένο με τοιχείο, σύρμα και συρόμενη πόρτα (4) τεσσάρων μέτρων. Με πρόσοψη 86 μέτρα στο δρόμο και 100 μέτρα από την Εθνική Οδό Ρόδου - Λίνδου. Τηλ. 22440 51365, κινητό: 6932 294566.

ΕΝΟΙΚΙΑΖΟΝΤΑΙ διαμερίσματα επιπλωμένα με βεράντες και air condition, επιφανείας 50 και 35 τ.μ. στα φανάρια της Λεωφόρου Καλλιθέας σε απόσταση 200μ. από το ξενοδοχείο Παραντάις. Πληροφορίες τηλ. 22410-66800 και κινητά 6946104348 και 694676033.

ΕΝΟΙΚΙΑΖΕΤΑΙ σε μεγάλο κήπο στους Τρεις καινούργια λουξ κατασκευής και πλήρως επιπλωμένη γκαρσονιέρα. Διαθέτει τηλέφωνο, θέρμανση, ανεμιστήρα, ηλιακό και ηλεκτρικό θερμοσίφωνο, σίτες στα παράθυρα, μεγάλες βεράντες και parking κ.λπ Πληρ. τηλ.22410 92714.

ΕΝΟΙΚΙΑΖΕΤΑΙ στον Αρχάγγελο Ρόδου ισόγειος χώρος εμβαδού τ.μ 120 και ανώγειος χώρος εμβαδού τ.μ. 180, είτε μαζί είτε χωριστά, κατάλληλος για επαγγελματική δραστηριότητα, απέναντι από το Αστυνομικό Τμήμα Αρχαγγέλου. Πληρ. Τηλ. 22410 21104 κα Σοφία.

ΕΝΟΙΚΙΑΖΕΤΑΙ στο Β' όροφο πολυκατοικίας επί της οδού Αγ. Αναργύρων 20 γκαρσονιέρα επιπλωμένη. Πληρ. 22410 28710 κ. Μιχαλάκης.

ΕΝΟΙΚΙΑΖΕΤΑΙ χώρος κατάλληλος για μάντρα αυτοκινήτων (ικανότητα 100 αυτοκίνητα). Πληρ. τηλ. 6938656501.

ΕΝΟΙΚΙΑΖΕΤΑΙ κατάστημα στην Ιξιά σε καινούργια διώροφη οικοδομή, με άνετους χώρους και μεγάλη αυλή. Τηλ. 6972643242.

ΕΝΟΙΚΙΑΖΕΤΑΙ διαμέρισμα 15 τ.μ. στο Νιοχώρι, για ένα άτομο, καινούργιο, πλήρως επιπλωμένο, με πολυκουζινάκι, air condition, TV. Πληρ. τηλ. 6944 420919.

ΕΝΟΙΚΙΑΖΕΤΑΙ δωμάτιο επιπλωμένο, πλήρως ανακαινισμένο, με θέα στη θάλασσα στο κέντρο της πόλης της Ρόδου (περιοχή «Ελλη»), με ατομικό μπάνιο και με ψυγείο. Στο μηνιαίο μίσθωμα περιλαμβάνεται η κατανάλωση νερού, ηλεκτρικού ρεύματος και δημοτικοί φόροι. Πληροφορίες στα τηλ. 22410 20012 και 22410 24242 (Ωρες 09.00-16.000 και 19.00-22.00).

ΑΥΤΟΚΙΝΗΤΑ

ΠΩΛΕΙΤΑΙ Βέσπα, PIAGGIO 100 cc σε άριστη κατάσταση και τιμή ευκαιρίας. Πληροφορίες τηλ.: 22410 63025, 6937060994

ΠΩΛΕΙΤΑΙ κλούβα VW, TRANSPORTER ψυγείο, σε άριστη κατάσταση. Πληρ. 6944509741.

ΠΩΛΕΙΤΑΙ μηχανή BMW 650js, ενός έτους, 4.000 χλμ, 6.500 ευρώ. Δεκτές και ευκολίες πληρωμής. Πληρ. τηλ. 2241035610 ώρες καταστημάτων, 6977 715565

ΠΩΛΕΙΤΑΙ BMV 318 1800 κυβικά με ηλεκτρική οροφή, ηχοσύστημα, ζαντολάστιχα, μοντέλο 1993 σε αρίστη κατάσταση. Τιμή 13.500 Ευρώ. Πληρ. Τηλ.: 6944104028

ΠΩΛΟΥΝΤΑΙ αυτοκίνητα τύπου FIAT PANDA HYUNDAI ATOS. Πληροφορίες 22440 22406 κ. Μίκα.

ΠΩΛΕΙΤΑΙ MG ROVER CABRIO χρώματος κόκκινο 1.800 C.C. FULL EXTRA MONTELO '99 σε άριστη κατάσταση 65.000 χλμ. Πληροφορίες: 6944332889.

ΠΩΛΕΙΤΑΙ μηχανή Ducatti Manster 600 cc μοντέλο 2001, 7.000 χιλ. μαύρη, καινούργια παγκαζιέρα, συναγερμός στην τιμή των 5.800 ευρώ. Τηλ. 6932 33 7276, 22410 77244.

ΠΩΛΕΙΤΑΙ αυτοκίνητο GOLF VW 1,4 λευκό 3θυρο μοντέλο 96, 100.000 χιλμ. με 2 ερ μπακ ηλεκτρικά παράθυρα και οροφή, ηλεκτρομαγνητικές κλειδαριές, υδραυλικό τιμόνι και ραδιοκασετόφωνο KENWOOD. Πρόσφατα γενικό σέρβις 7.000 ευρώ. Τηλ. 22410 20284, 6974152260.

ΠΩΛΕΙΤΑΙ αυτοκίνητο μάρκας Volkswagen πρόσφατα γενικό σέρβις ΚΤΕΟ. Τηλ. 6932 161989.

ΠΩΛΕΙΤΑΙ HONDA GCX 72.450 ευρώ. Πληρ. τηλ. 2241067181

ΠΩΛΕΙΤΑΙ μηχανάκι GALLERA 180 κ.ε. σε άριστη κατάσταση 1800 ευρώ. Πληρ. τηλ. 6974933496.

ΠΩΛΕΙΤΑΙ αυτοκίνητο μάρκας FIAT PANDA 900 σε καλή κατάσταση. Πληρ. τηλ. 6942505008.

ΠΩΛΕΙΤΑΙ μοτοσυκλέτα YAMAHA MAZESTY 250 κυβ. μοντέλο 99 2ος, σε άριστη κατάσταση με μουσική συναγερμό, μπαγαζιέρα πλάτη οδηγού, συνοδηγού. Πληρ. τηλ. 6936833606 κος Βάκης.

ΠΩΛΕΙΤΑΙ αυτοκίνητο FORD FIESTA μοντέλο 10ο του '86 1.000 κυβ. στην τιμή των 1.500 ευρώ πληρ. τηλ. 6972405788 ή 2241081377.

ΠΩΛΕΙΤΑΙ BMW 5.18i '92 75.000 klm χρώμα μαύρο μεταλλικό σε καλή κατάσταση. Πληρ. τηλ. 6945236060 κ. Φόντα.

ΖΗΤΟΥΝ ΠΡΟΣΩΠΙΚΟ

ΖΗΤΕΙΤΑΙ Νέος / Νέα για μερική απασχόληση πρωϊνές ώρες σε Λογιστικό Γραφείο. Απαραίτητη προϋπόθεση, μεταφορικό μέσο. Πληροφορίες κ. Σπύρο, τηλ. 6937199233

ΖΗΤΕΙΤΑΙ κοπέλα που να μιλάει ξένες γλώσσες, για να εργασθεί ως πωλήτρια σε τουριστικό κατάστημα στην Παλιά Πόλη. Πληρ. κ. Γιάννη, τηλ. 22410 26731

ΖΗΤΕΙΤΑΙ από το ΡΑΔΙΟ ΚΟΡΑΣΙΔΗ ηλεκτρολόγος με δίπλωμα Οδηγού Β ή Γ από 22-32 ετών. Θα προτιμηθεί αν έχει γνώσεις Ψυκτικού και προϋπηρεσία. Πληροφορίες 22410 77065. Ώρες καταστημάτων.

ΖΗΤΟΥΤΑΙ κυρίες/ Δεσποινίδες δια θέσεις GROUP LEADER Αγγλικού Πρακτορείου δια την ερχόμενη σαιζόν. Βιογραφικά σημειώματα παρακαλούμε ν'αποσταλούν εις την ταχυδρομική θυρίδα Νο 238.

ΒΡΕΦΟΝΗΠΙΑΚΟΣ ΣΤΑΘΜΟΣ ΠΑΙΖΩ & ΜΑΘΑΙΝΩ
ΖΗΤΕΙΤΑΙ Δασκάλα - Νηπιαγωγός απόφοιτος Πανεπιστημίου Τηλέφωνα 2241098325 - 22410 93305 κ. ΒΑΣΩ καθημερινά από 10.00π.μ. έως 12.30μ.μ.

ΚΥΡΙΑ ευπαρουσίαστη και σοβαρή με πτυχίο φιλολογίας, ομογενής από τη Ρωσία με ελληνική υπηκοότητα, 35 ετών, ενδιαφέρεται να εργαστεί ως Baby - sitter, πρωινές ή απογευματινές ώρες μέσα στην πόλη της Ρόδου. Τηλ. επικοινωνίας 22410 77073 ή 6942244318 ή 22410 96348.

Η ΙΑΤΡΙΚΗ ΜΕΡΙΜΝΑ ΕΠΕ, ζητά μαία για συνεργασία στη Γυναικολογική Μαιευτική Κλινική Καραγιάννη «Ο Αγιος Ελευθέριος», Τηλέφωνα επικοινωνίας: 22410 27260 πρωί.

ΖΗΤΟΥΝΤΑΙ πωλήτριες από κοσμηματοπωλείο και κατάστημα ρούχων και αξεσουάρ στο 6ο χιλ. Λεωφόρου Καλλιθέας (KATAVENAKIS CENTER) τηλ. 224067375, 76538 κιν 6946790515.

ΕΡΓΑΣΙΑ ΑΠΟ ΤΟ ΣΠΙΤΙ Δυνατότητες ημιαπασχόλησης ή πλήρους απασχόλησης. Υψηλές αποδοχές Τηλ. 669-1472583 www.theanswerto.com/successin.

ΑΠΟ Α.Ε. ΔΙΑΚΙΝΗΣΗΣ ΤΡΟΦΙΜΩΝ ΚΑΛΛΥΝΤΙΚΩΝ ΖΗΤΕΙΤΑΙ οδηγός κάτοχος επαγγελματικής άδειας οδήγησης Γ' κατ. ηλικίας μέχρι 27 ετών για εργασία όλο το χρόνο. Πληρ. Κον. Βασίλη 22410 -31708 -20617

ΖΗΤΕΙΤΑΙ πωλητής από εμπορική εταιρεία τροφίμων. Απαραίτητα προσόντα: 1) Εμπειρία στις πωλήσεις τροφίμων για εστιατόρια - snack bar - ξενοδοχεία. 2) Ανεση στην επικοινωνία και στις δημόσιες σχέσεις. 3) Απολυτήριο λυκείου και στρατού. Εως 35 ετών. Προσφέρονται μισθός και ποσοστά. Βιογραφικό στο fax και τηλέφωνο 2241087111 από 12.00 έως 17.00.

ΖΗΤΟΥΝΤΑΙ άτομα για να εργασθούν σε γραφείο ενοικιάσεως αυτ/των με γνώση της γερμανικής ή αγγλικής. Πληρ. τηλ. 22410 51171, 6936656816.

ΕΝΟΙΚΙΑΖΕΤΑΙ

Επαγγελματικός Χώρος 270 τ.μ. ισόγειο και 300 τ.μ. υπόγειο, γωνιακό, με 15 & 50 μέτρα βιτρίνα σε κεντρικό δρόμο της Ρόδου. Πληρ. Τηλ. 22410 60009

ΕΝΟΙΚΙΑΣΕΙΣ

ΕΝΟΙΚΙΑΖΟΝΤΑΙ ΕΠΑΓΓΕΛΜΑΤΙΚΟΙ ΧΩΡΟΙ ΣΤΟ ΚΕΝΤΡΟ ΤΗΣ ΠΟΛΗΣ ΣΤΟ ΕΜΠΟΡΙΚΟ ΚΕΝΤΡΟ CAIRO PALACE:

Πληροφορίες κ. ΝΙΟΤΗ ΦΡΑΝΣΙΣ
Τηλ. fax 22410 27600 κιν. 6973572262

ΠΩΛΕΙΤΑΙ SUZUKI

Πωλείται SUZUKI VITARA (mod Safeland Lusso, 1997). Δερμάτινο σαλόνι, ζάντες αλουμινίου, air condition, κλπ extra. Πληροφ. στα τηλεφ. (2210) 60180, 62775. Κιν. 6973004241

Ζητούμε για άμεση πρόσληψη και συνεχή απασχόληση **Βοηθό Λογιστή,** γνώση Αγγλικής Γλώσσας. Γραφείο Τουρισμού «ΜΟΣΧΑΤΟΣ» Τηλ. 2241030019, 22866, 23078

ΠΑΡΑΝΤΑΪΣ ΠΕΥΚΟΙ ΛΙΝΔΟΣ Α.Ε.
ΠΕΥΚΟΙ - ΛΙΝΔΟΣ
ΖΗΤΟΥΝΤΑΙ
Από το ξενοδοχείο
«ΠΕΓΚΙ ISLANDS RESORT»
στους Πεύκους ζητούνται για τη σαιζόν 2003 (01/05/2003 -31/10/2003) οι ακόλουθες ειδικότητες:
- ***Β' Σερβιτόροι***
- ***Β' Μάγειρας***
- ***Καμαριέρες***
- ***Συντηρητής***
- ***Κηπουρός***
- ***Αποθηκάριος***

(Λογιστικές γνώσεις απαραίτητες).
Οι ενδιαφερόμενοι θα πρέπει να έχουν καλή γνώση της Αγγλικής γλώσσας και προϋπηρεσία το λιγότερο 2 χρόνια. Για τη συμπλήρωση των αιτήσεων θα πρέπει ο/η ενδιαφερόμενος/η να απευθυνθεί στο ξενοδοχείο από 09.00 έως 14.00 καθημερινά ή στο τηλέφωνο 22440 48163. Fax: 22440 48184

ΔΙΑΦΟΡΑ

ΕΑΝ ΘΕΛΕΤΕ ΝΑ ΓΙΝΕΤΕ ΝΤΙΛΕΡ σε υπέροχα διακοσμητικά είδη αποκλειστικότητα από εμάς και να έχετε κέρδος από 50% και άνω δεν έχετε παρά να μας τηλεφωνήσετε.
Πληρ. κα Μαρία 6947 822998

ΠΩΛΟΥΝΤΑΙ CONTAINERS από 2 μέτρα έως και 12 μέτρα σε άριστη κατάσταση και σε πολύ προσιτές τιμές. Επίσης μετασκευές τους σε ΓΡΑΦΕΙΑ - ΣΠΙΤΙΑ. Η ΕΞΥΠΝΗ ΛΥΣΗ στο αποθηκευτικό σας πρόβλημα. Τηλέφωνα επικοινωνίας: 210.4327451, 210.4006632.

ΑΝΑΛΑΜΒΑΝΟΥΜΕ υπεύθυνα διανομή διαφημιστικών εντύπων και φυλλαδίων επίσης και αφισοκολλήσεις, πληρ. κ. Γιώργος 6977453671.

ΠΩΛΕΙΤΑΙ εξοπλισμός Μίνι Μάρκετ (ράφια - ψυγεία επαγγελματικά σε τιμή ευκαιρίας). Τηλ. 22410 22919, 22410 39040.

ΠΩΛΟΥΝΤΑΙ: Βιτρίνες για γλυκά - παγωτά, ηλεκ/κή ζυγαριά - Παγωτομηχανή - Ξηροκαρπιέρα - Τυροπιτιέρα - Σφολιατομηχανή - Ταμειακές μηχανές - Προγ/μα υπολογιστή μηχανογράφησης - Μπεν μαρί - Μίξερ. Πληροφ. στο 6944509741.

Τολμήστε να αδυνατίσετε!
Καλέστε για δωρεάν πληροφορίες. Για το πιό απίστευτο πρόγραμμα απώλειας βάρους στην Ευρώπη! Τηλ. 22410 /62586 669-1472583.

ΑΠΩΛΕΙΑ Απωλέσθησαν χαρτιά ανεργίας στο όνομα Νίκος Κοτσυφός στην περιοχή Αεροδρομίου Παραδεισίου. Ο ευρών να τηλεφωνήσει στο τηλέφωνο 22410 39285 ή στον ΑΕΔ. **Νίκος Κοτσυφός.**

ΠΩΛΕΙΤΑΙ ολοκαίνουργιο πιάνο σε πολύ καλή τιμή, λόγω εκτακτης αναχώρησης στο εξωτερικό. Πληροφορίες στα τηλ.: 2241033396, 6937 403140.

ΠΩΛΕΙΤΑΙ ολοκαίνουργια κρεβατοκάμαρα και 2 συρταριέρες. Τιμή λογική. πληρ. τηλ. 6976842411, 6947817860

ΠΩΛΟΥΝΤΑΙ CONTAINER(S) 6 μέτρων, 12 μέτρων σε άριστη κατάσταση και σε πολύ προσιτές τιμές. Τηλέφωνα επικοινωνίας: 210 4006632, 210 4327451 και FAX: 210 4326384.

ΠΩΛΕΙΤΑΙ καινούργια θερμάστρα υγραερίου Delonghi Hi - fi με 2 αερόθερμα 150 ευρώ. Πληρ. 22410 98417 πρωινές ώρες.

ΠΩΛΕΙΤΑΙ εξοπλισμός self service - εστιατορίου σε άριστη κατάσταση. Πληροφορίες: 22410 -54700 κος Μιχ. Ποντίκας/ Grand Hotel Rhodes.

ΠΩΛΕΙΤΑΙ επιχείρηση αλυσίδας παιδικών ενδυμάτων (2 καταστήματα) με αποκλειστικότητες λόγω φόρτου εργασίας. Πληροφορίες κο Νικόλα, τηλ. 6973716586.

ΠΩΛΕΙΤΑΙ ΕΠΙΧΕΙΡΗΣΗ Ενοικιαζομένων Αυτοκινήτων με 10 καινούργια αυτοκίνητα στα Δωδ/σα/ Τηλ. 22470- 33329.

ΠΩΛΕΙΤΑΙ Σαλόνι (Τριθέσιος, Διθέσιος, Μονοθέσιος), στην τιμή των 550 ευρώ. Πληρ. τηλ. 22410 35887.

ΠΩΛΕΙΤΑΙ πλαστική πολυστερική ταχύπλοη Βάρκα 4,30 μέτρα με εξωλέμβια μηχανή Honda 8 ίππων, τετράχρονη. Πληρ. τηλ. 6974 933469 κ. Νικήτας.

Η ΙΝΤΕΡΜΠΕΤΟΝ ΔΟΜΙΚΑ ΥΛΙΚΑ Α.Ε. (Ι.ΔΥ.Α.Ε.) έλαβε άδεια εγκατάστασης μονάδας ετοίμου σκυροδέματος, στην περιοχή Καλάθου της νότιας Ρόδου.

ΜΑΚΙΓΙΑΖ για νύφες αλλά και για μια ξεχωριστή βραδιά. Τα προϊόντα είναι επώνυμα. Το αποτέλεσμα εγγύηση. Τηλ. 6945526679.

ΠΩΛΕΙΤΑΙ κινητό NOKIA 3310 με φορτιστή και έξτρα πρόσοψη. Τηλ. 22410 47949.

ΜΗΧΑΝΙΚΟΣ Δασικής Οικονομίας με αναγνωρισμένο δίπλωμα από το ΔΙΚΑΤΣΑ, ζητά εργασία σε ανάλογη θέση. Τηλ. 6944858145.

ΑΝΤΑΛΑΣΣΕΤΑΙ διαμέρισμα τριάρι στο Γαλάτσι με δυάρι από περιοχή Ρόδου έως Κρεμαστή.
Τηλ. 6936722493.

ΠΩΛΕΙΤΑΙ εξοπλισμός κομμωτηρίου. Πληρ. τηλ. 2241034176.

ΠΩΛΕΙΤΑΙ σόμπα κεροζάν (Rainbow), καινούργια, 180 ευρώ τοις μετρητοίς. τηλ. 22410 20284, 6974152260.

ΠΩΛΕΙΤΑΙ ηχοσύστημα αυτοκινήτου μάρκας KIKER 3.10 ίντσα και ένας ενισχυτής στη τιμή των 1.467 ευρώ. Πληρ. τηλ. 6937 349956.

ΠΩΛΕΙΤΑΙ σχεδόν καινούργιος εξοπλισμός (ράφια), ο οποίος προσαρμόζεται για κάθε είδους επιχείρηση καθώς και κούκλες βιτρίνας για παιδικό κατάστημα. Πληρ. 6973716586.

ΖΗΤΕΙΤΑΙ συνεργάτης - συνεταίρος σε κερδοφόρα επιχείρηση για την ανάπτυξη νέου τομέα. Δεκτές μόνον σοβαρές προτάσεις. Τηλ. 6945 922566 από 09.00 έως 21.00.

ΚΗΠΟΥΡΟΣ αναλαμβάνει κήπους σπιτιών και ξενοδοχείων. Πληρ. τηλ. 6942090672 και 2241067869.

ΚΡΕΒΑΤΙ μονό, με στρώμα σε άριστη κατάσταση. Τηλ. 2241020884 - 31142 κ. Μιχάλη.

ΔΩΡΕΑΝ Στέλνουμε καταλόγους, με φυτικά Σουηδικά καλλυντικά κάθε μήνα. Τηλ. 22410 75265 Κιν. 697 3066522.

ΠΩΛΟΥΝΤΑΙ επαγγελματικά ψυγεία, φούρνοι, τοστιέρα, βιτρτίνα για τυρόπιτες και ένα ψυγείο ζαχαροπλαστικής μεταχειρισμένα αλλά σε πολύ καλή κατάσταση. Πληρ. τηλ. 6938809703.

ΑΝΑΛΑΜΒΑΝΟΥΜΕ τοποθετήσεις πλακιδίων και τριψίματα - γυαλίσματα - κρυσταλλοποιήσεις μαρμάρων. Πληρ. τηλ. 6942252300.

ΚΗΠΟΥΡΟΣ αναλαμβάνει κήπους - κλάδεμα - γκαζόν - ψέκασμα και κάθε δουλειά αγροτικής φύσεως. Πληρ. τηλ. 22410 28189.

ΠΩΛΕΙΤΑΙ εξοπλισμός ζαχαροπλαστείου. Πληρ. 22410 41591, 22410 41812, 6945343094.

ΖΗΤΕΙΤΑΙ αντιπρόσωπος στη Ρόδο από Εκδοτική Εταιρεία ταξιδιωτικών οδηγών με έδρα τηνΑθήνα. Βιογραφικό: Αιγιαλείας 52, Μαρούσι 15125, Τηλ. 210-6856093, 6945 - 859939, fax. 6856095.

ΣΟΥΗΔΙΚΗ εταιρεία φυτικών καλλυντικών ΖΗΤΑ συνεργάτες για την ανάπτυξη πωλήσεων στην περιοχή Δωδεκανήσου. Προσφέρουμε: εκπαίδευση, υψηλά ποσοστά, ελεύθερο ωράριο. Προϋπηρεσία δεν είναι απαραίτητη. Πληροφορίες στο τηλ. 22410 75265 ή Κιν. 6973066522.

ΛΟΓΟΘΕΡΑΠΕΥΤΡΙΑ απόφοιτος Πανεπιστημίου Πατρών αναλαμβάνει Παιδιά με προβλήματα: • Αρθρωση • Μαθησιακές Δυσκολίες • Δυσλεξία • Νοητική υστέρηση • Βαρυκοΐα • Εγκεφαλική πάρεση • Τραυλισμός • Σύνδρομο Down. Πληροφορίες στο τηλέφωνο 61184,. κινητό 6932920345.

ΠΩΛΕΙΤΑΙ πλήρως διακοθήκη αποτελούμενη από 700 maxi singles house μουσικής κατάλληλη για νυκτερινό κέντρο ή επαγγελματία dj. Όλα τα κομμάτια είναι του έτους 2001-02. Τιμή 2.500 ευρώ. Πληρ. τηλ, 6932529777.

ΑΠΟΓΕΙΩΘΕΙΤΕ οικονομικά με πρωτότυπη, σύγχρονη, συναρπαστική εργασία στον ελεύθερό σας χρόνο, με παροχή εντυπωσιακής MERCEDES SLK CABRIO SPORT Υπεύθυνος: Χριστοδούλου Τηλέφωνο: 6932 - 510488

ΖΗΤΕΙΤΑΙ ΧΩΡΟΣ για μουσικό εργαστήριο διαστάσεων 30 τ.μ. περίπου. Τηλ. 6972223817 κ. Σωτήρης.

ΠΩΛΗΣΕΙΣ ΑΚΙΝΗΤΩΝ

ΠΩΛΕΙΤΑΙ ΕΥΚΑΙΡΙΑ : Οικόπεδο 380 τ.μ. με κτίσμα εντός αυτού στον οικισμό ΧΑΛΚΗΣ με απέραντη θέα. Για άμεση εκμετάλλευση. Τηλ. 6945 796933.

ΠΩΛΕΙΤΑΙ έπαυλις στα Καλαβάρδα Ρόδου με οικόπεδο 1980 τ.μ. απόστασις από την θάλασσα 150 μέτρα.
Πληροφορίες τηλ. 2241031006.

ΚΩΣ - βίλα 300 τ.μ. μαζί με εστιατόριο 400 θέσεων. Στην περιοχή Αγιος Φώκας κοντά στις θερμοπηγές πάνω σε βουνό με πανοραμικές θαλασσινές θέες, 19 στρέμματα, πιθανότητες ξενοδοχείο. τηλ. 210 965 9615 ή 210 662 7833.

ΠΩΛΕΙΤΑΙ οροφοδιαμέρισμα 110 τ.μ. σε άριστη κατάσταση στο Ροδίνι με εντοιχισμένη κουζίνα και πάρκινγκ. Μόνο σοβαρές προτάσεις. Πληρ. τηλ. 67451, 67234, 6945471001.

ΠΩΛΕΙΤΑΙ κατάστημα 60 τ.μ. στην οδό Καποδιστρίου Πληρ. τηλ. 21741 και ώρες 2-4 μ.μ.

ΚΑΡΑΚΟΝΕΡΟ οροφοδιαμέρισμα λουξ κατασκευής απεριόριστη θέα 110 Μ2 20Μ2 ημιυπ. χωρ. εκτός μπαλκόνια 3 υπνοδ. 2 μπάνια σαλ. κουζ. 70 εκ δρχ. 205.429 ευρώ.

ΠΩΛΕΙΤΑΙ κατάστημα ανταλλακτικών αυτοκινήτων σε κεντρικό σημείο (Κόβα) γεμάτο ανταλλακτικά και πολλή πελατεία για λόγους υγείας. Ελεγχος δεκτός. Τιμή πολύ καλή. Τηλ. 2241034800.

ΠΩΛΟΥΝΤΑΙ καταστήματα και διαμερίσματα στην πολυκατοικία της οδού Αμμοχώστου 31 και Λοχ. Φανουράκη. Πληρ. τηλ. 2241024408 ώρες 16.30- 20.00

ΠΩΛΕΙΤΑΙ αγροτεμάχιο 7.350 στρ. στην περιοχή Καλαμώνα. Τιμή 35.500 ευρώ. Τηλ. 6946847427, κ. Γιάννης.

ΠΩΛΟΥΝΤΑΙ : 1) Κατάστημα με δύο αποθήκες στην οδό Βεροπλίνου 23. 2) Καρά - Γιαπί 160 τ.μ. σε τρίτο όροφο οικοδομής. 3) Αγρόκτημα 4.500 τ.μ. στον Αρχάγγελο επί της Εθνικής οδού Ρόδου - Λίνδου, με φως, νερό και τηλέφωνο. Πληροφορίες: 22440 -51391 και 51184.

ΠΩΛΕΙΤΑΙ διαμέρισμα στην Ιαλυσό 2 δωματίων, κουζίνα, WC 2ου ορόφου 50 τ.μ. λεωφ. Ηρακλειδών τιμή 50.000 ευρώ. Τηλ. 2241 095255. ΚΑΡΑΚΟΝΕΡΟ Διαμερίσματα λουξ κατασκευής απεριόριστη θέα (ισόγειο 111 Μ2 Α' Όροφος 111 Μ2, Α' όροφος 96 Μ2 x 550 τ.μ. Δρχ. Β' όροφος 90 Μ2), Ακίνητα νέας χιλιετίας κα MITTON 22410 22142 κιν. 6945 668060

ΜΑΘΗΜΑΤΑ

ΔΑΣΚΑΛΟΣ με μακροχρόνια πείρα παραδίδει μαθήματα σε παιδιά δημοτικού με τη βοήθεια φορητού ηλεκτρονικού υπολογιστή. 15 ευρώ την ώρα. Τηλ. 6934744084.

ΕΓΚΥΡΟ ΠΑΙΔΑΓΩΓΙΚΟ ΥΛΙΚΟ ΠΡΟΣΦΕΡΕΤΑΙ ΓΙΑ ΤΙΣ ΠΡΟΣΕΧΕΙΣ ΕΞΕΤΑΣΕΙΣ ΤΟΥ ΑΣΕΠ ΓΙΑ ΝΗΠ/ΓΟΥΣ ΣΥΜΠΕΡΑΛΑΜΒΑΝΟΝΤΑΙ ΚΑΙ ΟΡΓΑΝΩΜΕΝΕΣ ΣΗΜΕΙΩΣΕΙΣ ΤΗΛ. 6936725329.

ΠΑΡΑΔΙΔΟΝΤΑΙ ιδιαίτερα μαθήματα για μεταξεταστέους Γυμνασίου, Ενιαίου Λυκείου, ΤΕΕ. Επίσης γίνεται προετοιμασία από έμπειρους καθηγητές για Β-Γ Ενιαίου Λυκείου όλων των κατευθύνσεων. Πληρ. τηλ. 2241028053

ΚΑΘΗΓΗΤΡΙΑ απόφοιτος του Πανεπιστημίου Αθηνών παραδίδει μαθήματα σε παιδιά Δημοτικού στην πόλη της Ρόδου και στην Ιαλυσό τηλ. 22410 92362 κιν. 69766-42963.

ΠΑΙΔΑΓΩΓΟΙ παραδίδουν μαθήματα σε παιδιά Δημοτικού. Τηλ. 6936725329.

ΑΠΟΦΟΙΤΟΣ Ελληνικής και Αγγλικής Φιλολογίας, αναλαμβάνει μαθητές Δημοτικού, Γυμνασίου, Λυκείου. Τηλ. 69344778204.

ΠΑΡΑΔΙΔΟΝΤΑΙ ΙΔΙΑΙΤΕΡΑ ΜΑΘΗΜΑΤΑ ΓΕΡΜΑΝΙΚΩΝ ΣΕ ΜΑΘΗΤΕΣ ΚΑΙ ΞΕΝΟΔΟΧΟΫΠΑΛΛΗΛΟΥΣ, ΔΥΝΑΤΟΤΗΤΑ ΠΑΡΑΚΟΛΟΥΘΗΣΗΣ ΜΑΘΗΜΑΤΩΝ ΚΑΙ ΜΕΣΩ ΙΝΤΕΡΝΕΤ. ΤΗΛ. 694-729816.

ΨΥΧΟΛΟΓΟΣ Απόφοιτος Παντείου Πανεπιστημίου με μετεκπαίδευση στις σχολές Γονέων, παραδίδει μαθήματα σε παιδιά με μαθησιακές δυσκολίες. Τηλ. 6974566484.

ΟΙΚΟΔΟΜΙΚΕΣ ΕΠΙΧΕΙΡΗΣΕΙΣ ΔΙΑΚΟΓΕΩΡΓΙΟΥ ΚΑΛΛΙΣΤΟΣ

ΕΘΝ. ΑΝΤΙΣΤΑΣΕΩΣ 11 (πρώην Αννης Μαρίας)

ΠΩΛΗΣΕΙΣ ΔΙΑΜΕΡΙΣΜΑΤΩΝ ΚΑΤΑΣΤΗΜΑΤΑ - ΑΠΟΘΗΚΕΣ ΑΝΤΑΛΛΑΓΕΣ ΑΚΙΝΗΤΩΝ ΑΓΟΡΕΣ ΟΙΚΟΠΕΔΩΝ ΑΝΑΛΑΜΒΑΝΟΥΜΕ ΑΝΤΙΠΑΡΟΧΕΣ

Πωλούνται διαμερίσματα λουξ κατασκευής με απεριόριστη θέα. Τα διαμερίσματα διαθέτουν θωρακισμένες πόρτες - εντοιχισμένες κουζίνες - ντουλάπες - εντοιχισμένο νιπτήρα με ντουλάπι - κεντρική θέρμανση αυτόνομη - ανοιγόμενα ανακλινόμενα κουφώματα με διπλά τζάμια - σίτες - ρολά - υδραυλικό ασανσέρ - τριφασικό ρεύμα.

Ολοι οι χώροι σπατουλαριστοί - εσωτερικές πόρτες M.D.F. με σχέδιο.

ΓΡΑΦΕΙΑ ΙΑΤΡΕΙΑ

1) Επί της οδού Μεγ. Κων/νου - Κων/νου Παλαιολόγου των 80 τ.μ.

2) Επί της οδού Κων/νου Παλαιολόγου και Θεοτοκοπούλου 60-80 τ.μ.

3) Επί της οδού Ρήγα Φεραίου στο πάρκο 60-80-100 τ.μ.

ΚΑΤΑΣΤΗΜΑΤΑ

1) Επί της οδού Κων/νου Παλαιολόγου και Θεοτοκοπούλου 60-80 τ.μ.

2) Επί της οδού Λεωφόρου Καλλιθέας (Καρακόνερο) 90 τ.μ.

ΔΙΑΜΕΡΙΣΜΑΤΑ

1) Επί της οδού Χρ. Φέσσα (Κάθετος Αποστ. Παύλου) 90τ.μ. τριάρια.

Επίσης οροφοδιαμερίσματα των 90 τ.μ. (οικοδομή μόνο τριών διαμερισμάτων).

ΟΙΚΟΔΟΜΕΣ

1) Οικοδομή επί της οδού Πτολεμαίων και Χρ.Φέσσα των 117-125 τ.μ.

2) Οικοδομή υπό ανέγερση επί της οδού Ρήγα Φεραίου στο Πάρκο.Διαμερίσματα τριάρια - τεσσάρια.

3) Οικοδομή υπό ανέγερση επί της οδού Κ. Παλαιολόγου και Θεοτοκοπούλου. Διαμερίσματα δυάρια - τριάρια - τεσσάρια - καταστήματα.

5) Επί της οδού Β. Ηρακλείου οικοδομή τεσσάρων διαμερισμάτων. Οροφοδιαμερίσματα των 133τ.μ. Η οικοδομή έχει πιλοτή για πάρκινγκ

ΑΠΟΘΗΚΕΣ

1) Πλησίον Στέλιου Κωτιάδη των 130τ.μ.

2) Στη Λεωφόρο Καλλιθέας (Καρακόνερο) των 80-300τ.μ.

• Οι πωλήσεις μπορούν να γίνουν και με όλα τα Δάνεια Τράπεζας και οργανισμών.

• Αναλαμβάνουμε ΑΝΤΙΠΑΡΟΧΕΣ και Αγορές οικοπέδων.

• Δεχόμαστε ανταλλαγές ακινήτων.

ΠΛΗΡΟΦΟΡΙΕΣ:
ΔΙΑΚΟΓΕΩΡΓΙΟΥ ΚΑΛΛΙΣΤΟΣ
ΤΗΛΕΦΩΝΟ: 29318 - 34598 - ΤΗΛ. 78501 - 78502

ΓΙΑΝΝΗΣ ΝΙΚΟΛΙΔΑΚΗΣ
ΜΗΧΑΝΟΛΟΓΟΣ ΜΗΧΑΝΙΚΟΣ
ΓΑΛΛΙΑΣ 12 ΡΟΔΟΣ ΤΗΛ.: 22291 - 35103

ΠΩΛΟΥΝΤΑΙ

Πολυτελή διαμερίσματα με απεριόριστη θέα, ιδιωτικούς χώρους Parking και αποθήκες.
Επί της οδού Σελλά και Αισχίνη (περιοχή Δασκάλων). 77τ.μ., 99τ.μ., 119τ.μ. επί της οδού Κων. Υδραίου (πλησίον Ρόδου - Λίνδου), 135τ.μ., 95τ.μ., 147τ.μ. Γραφείο 105τ.μ. επί της οδού Εθνικής Αντιστάσεως και Τσαλδάδη

ΠΩΛΟΥΝΤΑΙ
ΑΠΟ ΤΟΝ
ΑΝΑΣΤΑΣΙΟ ΑΤΣΙΔΗ

1) Μονοκατοικίες στην οδό Μυκηνών, Ιαλυσός, διόροφες με σοφίτα, τεσσάρων υπνοδωματίων, 3 μπάνων και WC, αυτόνομη θέρμανση, σε οικόπεδο από 260 έως 415τ.μ. πλήρως αποπερατωμένες.

2) Ισόγεια διαμερίσματα 118 τ.μ. στην οδό Παρθενόπης, Αραπάκι, με αποκλειστική χρήση αυλής.

3) Διαμερίσματα στην οδό Κωνσταντινίδη, στο Ζέφυρος, 82, 94, 98, 132, και 148 τ.μ. με αποκλειστική θέση πάρκινγκ, αποθήκη και αυτόνομη θέρμανση.

ΠΛΗΡΟΦΟΡΙΕΣ: ΑΝΑΣΤΑΣΙΟΣ ΑΤΣΙΔΗΣ
ΣΤΕΦΑΝΟΥ ΚΑΖΟΥΛΛΗ 74 - ΡΟΔΟΣ
Τηλ. 2241028616 - 2241037848

ΙΑΤΡΙΚΗ ΑΝΑΚΟΙΝΩΣΗ

ΧΡΙΣΤΟΔΟΥΛΟΥ ΜΑΡΙΑ

ΙΑΤΡΟΣ ΑΚΤΙΝΟΔΙΑΓΝΩΣΤΗΣ
(ΑΚΤΙΝΟΛΟΓΟΣ)

Δέχεται καθημερινά
στο Διαγνωστικό Εργαστήριο:
ΑΠΕΙΚΟΝΙΣΗ ΑΙΓΑΙΟΥ
Πάροδος Παπαλουκά 18Β
(παραπλεύρως του parking
του παλιού νοσοκομείου).

ΩΡΕΣ ΛΕΙΤΟΥΡΓΙΑΣ
ΤΟΥ ΕΡΓΑΣΤΗΡΙΟΥ 9π.μ. - 8μ.μ.

Τηλ. 22410 43000 - 3
Fax: 22410 43004

ΝΤΕΤΕΚΤΙΒΣ

30 ΧΡΟΝΙΑ ΜΟΝΙΜΑ ΚΑΙ ΣΤΗ ΡΟΔΟ

35354

ΠΛΑΤΕΙΑ ΑΓΙΟΥ ΙΩΑΝΝΟΥ
Η ΛΥΣΗ!!!
ΣΕ ΚΑΘΕ ΣΑΣ ΠΡΟΒΛΗΜΑ
EXPRESS SECURITY

ΝΤΕΤΕΚΤΙΒΣ

Συνταξιούχος Αστυνομικός Ασφάλειας
ΑΝΑΛΑΜΒΑΝΟΥΜΕ
Υποθέσεις ανηλίκων,
οικογενειακές, προσωπικές κ.τλ.
ΔΙΑΘΕΤΟΥΜΕ ΤΑ ΠΛΕΟΝ ΣΥΓΧΡΟΝΑ ΟΠΤΙΚΟΑΚΟΥΣΤΙΚΑ ΣΥΣΤΗΜΑΤΑ
100% ΕΧΕΜΥΘΕΙΑ
ΡΩΜΗΣ 22, - ΡΟΔΙΝΙ • ΤΗΛ. 2241 0 68985
Κιν. 094 6997967

ΕΛΛΗΝΙΚΗ ΔΗΜΟΚΡΑΤΙΑ
ΠΕΡΙΦΕΡΕΙΑ ΝΟΤΙΟΥ ΑΙΓΑΙΟΥ
ΝΟΜΟΣ ΔΩΔΕΚΑΝΗΣΟΥ
ΝΟΜΑΡΧΙΑΚΗ ΑΥΤ/ΣΗ ΔΩΔΕΚΑΝΗΣΟΥ
Δ/ΝΣΗ ΜΕΤΑΦΟΡΩΝ ΚΑΙ ΕΠΙΚΟΙΝΩΝΙΩΝ
ΤΜΗΜΑ Κ.Τ.Ε.Ο.
Ταχ. Δ/νση: 6ο χιλ. Ρόδου - Λίνδου
Ταχ. Κώδικας 85100, Telefax: 2241069544
Πληροφορίες: Γεώργιος Αργύρης
Τηλέφωνο: 2241065385 ΕΣΩΤΕΡΙΚΟ 25, 26

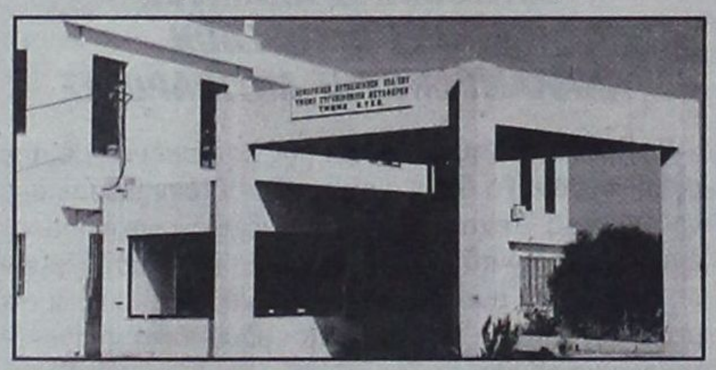

ΠΡΟΓΡΑΜΜΑ ΠΡΟΣΚΛΗΣΗΣ ΓΙΑ ΔΙΕΝΕΡΓΕΙΑ ΤΕΧΝΙΚΟΥ ΕΛΕΓΧΟΥ ΟΧΗΜΑΤΩΝ ΜΕ ΕΔΡΑ ΤΟΝ Ν. ΔΩΔΕΚΑΝΗΣΟΥ

ΧΡΟΝΙΚΗ ΠΕΡΙΟΔΟΣ ΑΠΟ 01/05/2003 ΕΩΣ 30/06/2003	ΕΙΔΟΣ ΟΧΗΜΑΤΟΣ ΠΑΝΤΟΣ ΕΙΔΟΥΣ ΟΧΗΜΑΤΑ ΣΥΝΔΥΑΣΜΟ ΓΡΑΜΜΑΤΩΝ ΡΟΒ 2501 ΕΩΣ ΚΑΙ 3000
ΑΠΟ 01/07/2003 ΕΩΣ 30/07/2003	ΟΛΑ ΤΑ ΟΧΗΜΑΤΑ ΜΕ ΜΙΚΤΟ ΒΑΡΟΣ ΑΝΩ ΤΩΝ 10 (ΔΕΚΑ) ΤΟΝΩΝ ΜΕ ΣΥΝΔΥΑΣΜΟ ΓΡΑΜΜΑΤΩΝ ΡΟΒ - ΚΧΑ - ΡΟΕ ΑΝΕΞΑΡΤΗΤΩΣ ΑΡΙΘΜΟΥ

••• Επίσης θα ελέγχονται τα οχήματα που η καταλληλότητά τους λήγει αυτές τις εβδομάδες και οχήματα ανάριθμα εισαγωγής.

Ε.Ν.
Ο ΠΡΟΪΣΤΑΜΕΝΟΣ
ΧΑΤΖΗΚΩΝΣΤΑΝΤΙΝΟΥ ΑΝΤΩΝΙΟΣ
ΜΗΧΑΝΟΛΟΓΟΣ - ΜΗΧΑΝΙΚΟΣ

ΓΡΑΦΕΙΟ ΤΕΛΕΤΩΝ & ΜΝΗΜΟΣΥΝΩΝ ΡΟΔΟΥ
ΣΤΕΦΑΝΑ - ΣΤΟΛΙΣΜΟΙ

«ΑΜΕΡΙΚΑΝΟΥ»

Αμεση εξυπηρέτηση
ΟΛΟ ΤΟ 24ΩΡΟ

Αναλαμβάνουμε την τελετή
και με τα έξοδα που χορηγούν τα ταμεία
χωρίς καμία επιβάρυνση
ΙΚΑ, ΤΕΒΕ, ΤΑΞΥ, ΔΗΜΟΣΙΟΥ,
ΛΙΜΕΝΙΚΩΝ, ΟΓΑ και λοιπά ταμεία.

Τους ΑΠΟΡΟΥΣ ΔΩΡΕΑΝ
Πλατεία Βρούχου στη Μητρόπολη
Τηλέφωνα:28901 - 33400

TOP PROPERTIES
GEORGIOS and SAVAS PIPINOS
ΓΕΩΡΓΙΟΣ και ΣΑΒΒΑΣ ΠΙΠΙΝΟΣ
ΣΥΜΒΟΥΛΟΙ και ΕΚΤΙΜΗΤΕΣ ΑΚΙΝΗΤΩΝ
REAL ESTATE AGENT - MEMBER OF F.I.A.B.C.I. - N.A.E.A. - C.E.I.
Από το 1971
E-mail:gpipinos@otenet.gr.
URL:www.rhodestop-properties.com and www.pipinos.gr

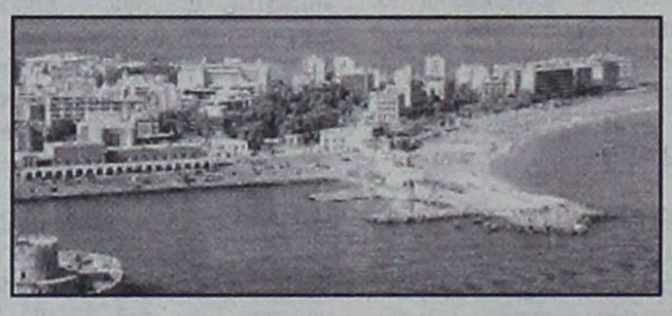

Η "TOP PROPERTIES" είναι ατομική επιχείρηση και ανήκει εξ ολοκλήρου στον κ. Γεώργιο Σ. Πιπίνο, που από το 1971 ασχολείται αποκλειστικά και μόνο με επενδύσεις και REAL ESTATE, στο νησί της Ρόδου, καθώς και στην ευρύτερη περιοχή της Δωδεκανήσου.

ΑΠΕΥΘΥΝΟΜΑΣΤΕ: Στους **σοβαρούς, απαιτητικούς και επιλεκτικούς** επενδυτές - επιχειρηματίες - ελεύθερους επαγγελματίες, Ελληνες και ξένους, υψηλού εισοδηματικού επιπέδου, που ενδιαφέρονται να κάνουν μια σοβαρή επένδυση **προβολής** στο νησί της Ρόδου.

ΠΡΟΣΦΕΡΟΥΜΕ: Α) Υπηρεσίες και πληροφορίες που γίνονται σε προσωπικό επίπεδο με **εχεμύθεια, διακριτικότητα και σοβαρότητα.**
Β) Μεγάλη **γκάμα** υψηλής ποιότητας ακινήτων, όπως: 1) Ξενοδοχεία Α' και Β' κατηγορίας των 600 - 500 - 350 - 300 κλινών 2) Κεντρικά αστικά ακίνητα κατάλληλα για Τράπεζες - καταστήματα - γραφεία 3) Παραλιακές εκτάσεις, κατάλληλες για τουριστικές επενδύσεις των 150.000 - 100.000 - 70.000 - 50.000 - 36.000 τ.μ. και 4) Διαμερίσματα και μαιζονέτες **προβολής.**

ΣΤΟΧΟΣ ΜΑΣ ΕΙΝΑΙ: Να προσφέρουμε στο αγοραστικό μας κοινό **υψηλής ποιότητας ακίνητα και ευκαιρίες** στο νησί της Ρόδου. Η τριακονταετής και πλέον πείρα μας στον τομέα αυτό αποτελεί εγγύηση.

ΣΥΝΘΗΜΑ ΜΑΣ ΕΙΝΑΙ: Επενδύστε στην ΡΟΔΟ ΤΩΡΑ, σε ακίνητα που **ΑΝΤΕΧΟΥΝ ΣΤΟ ΧΡΟΝΟ.**

Γεώργιος Σ. Πιπίνος
ΜΕΣΙΤΗΣ ΑΣΤΙΚΩΝ ΣΥΜΒΑΣΕΩΝ
Γιατί εμείς γνωρίζουμε καλύτερα!

SINCE 1971

TOP PROPERTIES is a private concern and Mr George S. Pipinos, its owner, has carved, over the years, a reputation for integrity and excellence in the world of Real Estate in the Dodecanese.

At Top Properties we try hard to attract important and selective investors: high calibre businessmen/women and discerning professional people, both Greek and foreign, who wish to acquire substantial and valuable property on Rhodes.

We offer our expertise and advice privately, discreetly and in strict confidence.

We keep a compehensive list of real estate of the highest specifications:

a. A' and B' class hotels (600, 500, 350, 300 beds capacity).

b. Centrally situated office buildings and other business premises.

c. Seaside land, ideal for development (hotels, holiday resorts, etc.), of 150.000, 100.000, 70.000, 50.000, 36.000 sq.m.

d. Luxury appartments, maisonettes, detached, semi - detached and terraced houses.

Our aim is to give our clients the opportunity to acquire value for money, first class real estate on Rhodes. Our 30- year - old experience in Real Estate is our warranty.

Our moto is: Invest in Rhodes. Invest in property. It stands the test of time.

TOP PROPERTIES
and
George S. Pipinos
Because we Know best



ΚΕΝΝΕΝΤΥ 38, ΡΟΔΟΣ, 85 100, ΤΗΛ. (0241) 23895, 38243 και 0944-676003. FAX: (0241) 20883

38 KENNEDY STR., RHODES, 85 100, TEL. (0241) 23895, 38243, and 094 - 676003. FAX: (0241) 20883

ΕΛΛΗΝΙΚΗ ΔΗΜΟΚΡΑΤΙΑ
ΠΕΡΙΦΕΡΕΙΑ ΝΟΤΙΟΥ ΑΙΓΑΙΟΥ
ΝΟΜΟΣ ΔΩΔΕΚΑΝΗΣΟΥ
ΔΗΜΟΣ ΑΡΧΑΓΓΕΛΟΥ
ΟΙΚΟΝΟΜΙΚΗ ΥΠΗΡΕΣΙΑ
Δ/νση: Αρχάγγελος 85102 ΡΟΔΟΣ
Τηλ.: (2244) 29154
Fax: (2244) 29046
ΟΡΘΗ ΕΠΑΝΑΛΗΨΗ
ΠΕΡΙΛΗΨΗ ΔΙΑΚΗΡΥΞΗΣ
Ο ΔΗΜΑΡΧΟΣ ΑΡΧΑΓΓΕΛΟΥ

Εχοντας υπ' όψη την υπ' αριθ. πρωτ. 1028738/2588/Β0010/6-5-1999 απόφαση του Υπουργείου Οικονομικών και την υπ' αριθ. 23/2003 απόφαση της Δημαρχιακής Επιτροπής **διακηρύσσει φανερή πλειοδοτική δημοπρασία για εκμίσθωση τμημάτων στις παρακάτω παραλίες του Δήμου Αρχαγγέλου.**

ΠΑΡΑΛΙΑ «ΣΤΕΓΝΑ»

Στην παραλία «ΣΤΕΓΝΑ» του δημοτικού διαμερίσματος Αρχαγγέλου εκμισθώνει έξι (6) τμήματα για τοποθέτηση ομπρελών & καθισμάτων με ελάχιστο όριο προσφοράς (τιμή εκκίνησης) 79,00 Ευρώ ανά ομπρέλα.

Επίσης εκμισθώνει δύο (2) τμήματα για τοποθέτηση ομπρελών & καθισμάτων με ελάχιστο όριο προσφοράς (τιμή εκκίνησης) 59,00 Ευρώ ανά ομπρέλα.

Η εκμίσθωση είναι μονοετής για την τουριστική περίοδο του έτους 2003.

ΘΕΣΗ ΤΜΗΜΑΤΩΝ ΣΤΗΝ ΠΑΡΑΛΙΑ ΣΤΕΓΝΩΝ

Η θέση των οκτώ (8) δημοπρατούμενων τμημάτων στην παραλία «ΣΤΕΓΝΑ» ορίζονται ως εξής:

Το πρώτο (1ο) τμήμα με εύρος 8 μέτρα ευρίσκεται μεταξύ των εστιατορίων της Ψαθά - Νικολουδάκη Μαρίας και της Ψαθά Κυριακούλας.

Το δεύτερο (2ο) τμήμα με εύρος 8 μέτρα ευρίσκεται μπροστά από το κατάστημα (Mini Μάρκετ) της Καραγκιόζη Αννας.

Το τρίτο (3ο) τμήμα με εύρος 8 μέτρα ευρίσκεται μπροστά από τα ενοικιαζόμενα δωμάτια του Αργυράκη Κων/νου.

Το τέταρτο (4ο) τμήμα με εύρος 8 μέτρα ευρίσκεται απέναντι από τα σπίτια των αδελφών Φουτούλη του Παναγιώτου.

Το πέμπτο (5ο) τμήμα με εύρος 8 μέτρα καθορίζεται σε θέση που ευρίσκεται σε απόσταση 12 μέτρων αριστερά του περιπτέρου του Χατζημιχάλη Τσαμπίκου.

Το έκτο (6ο) τμήμα με εύρος 15 μέτρα ευρίσκεται μπροστά από το περίπτερο του Χατζημιχάλη Τσαμπίκου.

Το έβδομο (7ο) τμήμα με εύρος 15 μέτρα καθορίζεται σε θέση που ευρίσκεται μπροστά από το εστιατόριο του Γιακουμάκη Ιακώβου.

Το όγδοο (8ο) με εύρος 15 μέτρα ευρίσκεται στην πλευρά προς το Λιμιόνι και καθορίζεται δίπλα στην αριστερή άκρη των ενοικιαζόμενων δωματίων του Κοζά Παναγιώτη.

2. ΘΑΛΑΣΣΙΑ ΜΕΣΑ ΑΝΑΨΥΧΗΣ

Α) Κρις - Κραφτ. Ορίζουμε ένα (1) τμήμα μήκους 10 μέτρων, απλής μόνο χρήσης, αποκλειστικά για Κρις Κραφτ, σε θέση που καθορίζεται μεταξύ των εστιατορίων της Ρούσσου Χαριστούλας & της Νουννς Μεροετνές. Ελάχιστο όριο προσφοράς 2.700,00 Ευρώ.

Β) Υδροποδήλατα & κανό. Ορίζουμε δύο (2) τμήματα για τοποθέτηση υδροποδηλάτων και κανό με ιστούς.

Το πρώτο (1ο) τμήμα, εύρους 10 μέτρων καθορίζεται πλησίον του εστιατορίου Κοζά Παναγιώτη.

Το δεύτερο (2ο) τμήμα, εύρους 15 μέτρων καθορίζεται στο περίπτερο του Χατζημιχάλη Τσαμπίκου.

Ελάχιστο όριο προσφοράς 150 Ευρώ ανά υδροποδήλατο & 150 Ευρώ ανά κανό.

Η εκμίσθωση είναι μονοετής για την τουριστική περίοδο του έτους 2003.

ΠΑΡΑΛΙΑ «ΑΓΙΑ ΑΓΑΘΗ»

Στην παραλία «ΑΓΙΑ ΑΓΑΘΗ» του δημοτικού διαμερίσματος Μαλώνας, εκμισθώνει:

Α. Οκτώ (8) τμήματα για τοποθέτηση ομπρελών με καθίσματα με αριθμούς 1, 2, 3, 4, 5, 6, 7 & 8 και με πρόσοψη 22 μέτρων έκαστο.

Ως ελάχιστο όριο προσφοράς (τιμή εκκίνησης) ορίζεται το ποσό των 1.600,00 Ευρώ ανά τμήμα με μέγιστο επιτρεπόμενο αριθμό ομπρελών 25.

Β) Τρία τμήματα για τοποθέτηση τροχήλατων καντινών.

Το πρώτο (1ο) τμήμα ευρίσκεται στην πλευρά της παραλίας προς το ξενοδοχειακό κτίσμα.

Το δεύτερο (2ο) τμήμα ευρίσκεται στη μέση της παραλίας.

Το τρίτο (3ο) τμήμα ευρίσκεται στη μέση της παραλίας προς το μοναστήρι.

Ως ελάχιστο όριο προσφοράς (τιμή εκκίνησης) ορίζεται το ποσό των 3.300,00 Ευρώ για το πρώτο (1ο) τμήμα, το ποσό των 3.300,00 Ευρώ για το δεύτερο (2ο) τμήμα, και το ποσό των 3.300,00 Ευρώ για το τρίτο (3ο) τμήμα.

Γ) Ενα τμήμα για τοποθέτηση κρις κραφτ.

Ως ελάχιστο όριο προσφοράς (τιμή εκκίνησης) ορίζεται το ποσό των 2.000,00 Ευρώ.

Η εκμίσθωση για κάθε είδους εκμετάλλευση είναι μονοετής για την τουριστική περίοδο του έτους 2003.

ΠΑΡΑΛΙΑ «ΧΑΡΑΚΙ»

Στην παραλία «ΧΑΡΑΚΙ» του δημοτικού διαμερίσματος Μαλώνας, εκμισθώνει δύο (2) τμήματα για τοποθέτηση ομπρελών με καθίσματα.

Το πρώτο (1ο) τμήμα ευρίσκεται στη θέση μπροστά από το εστιατόριο GRILL HOUSE, το καφέ μπαρ XARAKI SUN και το κατάστημα τουριστικών ειδών της Κωτσάκη Μαρίας.

Εύρος τμήματος: 15 μέτρα.

Το δεύτερο (2ο) τμήμα ευρίσκεται στη θέση που καθορίζεται μεταξύ των ενοικιαζόμενων δωματίων του Σπυρίδη και της οικίας του Ντύλλη Νικολάου. Εύρος τμήματος: 15 μέτρα.

Ως ελάχιστο όριο προσφοράς (τιμή εκκίνησης) ορίζεται το ποσό των 79,00 Ευρώ ανά ομπρέλα για κάθε τμήμα.

Η εκμίσθωση είναι μονοετής για την τουριστική περίοδο του έτους 2003.

ΠΑΡΑΛΙΑ «ΚΑΤΑΣΚΗΝΩΣΗ»

Στην παραλία «ΚΑΤΑΣΚΗΝΩΣΗ» του δημοτικού διαμερίσματος Μαλώνας, εκμισθώνει ένα τμήμα για τοποθέτηση κρις κραφτ.

Ως ελάχιστο όριο προσφοράς (τιμή εκκίνησης) ορίζεται το ποσό των 750,00 Ευρώ.

Η εκμίσθωση είναι μονοετής για την τουριστική περίοδο του έτους 2003.

ΟΡΟΙ ΣΥΜΜΕΤΟΧΗΣ ΣΤΗ ΔΗΜΟΠΡΑΣΙΑ

Ορίζουμε τους πιο κάτω όρους συμμετοχής των ενδιαφερομένων στη δημοπρασία εκμίσθωσης των παραλιών «ΣΤΕΓΝΑ», «ΧΑΡΑΚΙ», «ΑΓΙΑ ΑΓΑΘΗ» και «ΤΣΑΜΠΙΚΑ».

1. Οι ενδιαφερόμενοι πρέπει να υποβάλουν σχετική αίτηση και να προσκομίσουν στη Δημαρχιακή Επιτροπή τα εξής δικαιολογητικά:

α) Εγγυητική επιστολή Τράπεζας ή γραμμάτιο Παρακαταθηκών και Δανείων, ποσού ίσου προς το 1/10 του οριζομένου στη διακήρυξη ελαχίστου ποσού.

β) Βεβαίωση δημοτικής ενημερότητας για βεβαιωμένες οφειλές στο Δήμο Αρχαγγέλου. Εκδίδεται από την Ταμειακή Υπηρεσία.

γ) Βεβαίωση δημοτικής ενημερότητας για μη βεβαιωμένες οφειλές στο Δήμο Αρχαγγέλου. Εκδίδεται από το Γραφείο Εσόδων.

δ) Υπεύθυνη δήλωση του Ν. 1599/96 ότι έλαβαν γνώση των όρων της διακήρυξης και θα εργασθούν προσωπικώς.

ε) 1. Απόσπασμα Ποινικού Μητρώου 2. Εκκαθαριστική δήλωση Φ.Π.Α. οικονομικού έτους 2002. 3. Βιβλιάριο υγείας. Μόνον οι ενδιαφερόμενοι για τροχήλατες καντίνες υποχρεούνται να προσκομίσουν το βιβλιάριο υγείας.

2. Τα έξοδα δημοσίευσης της διακήρυξης της δημοπρασίας στις εφημερίδες βαρύνουν τους τελευταίους πλειοδότες.

Η δημοπρασία για την παραλία «ΣΤΕΓΝΑ» θα γίνει στις 16 Μαΐου 2003, ημέρα Παρασκευή, και ώρα 18.30 στην αίθουσα συνεδριάσεων του Δημοτικού Συμβουλίου στο παλιό Α' Δημοτικό Σχολείο της έδρας του Δήμου.

Η δημοπρασία για τις παραλίες «ΧΑΡΑΚΙ» και «ΚΑΤΑΣΚΗΝΩΣΗ» θα γίνει στις 09 Μαΐου 2003, ημέρα Παρασκευή, και ώρα 18.30 και στην παραπάνω αίθουσα.

Αιτήσεις συμμετοχής στη δημοπρασία θα γίνονται δεκτές μέχρι 14 και 07 Μαΐου 2003 αντιστοίχως.

Τους λοιπούς όρους της δημοπρασίας μπορούν να πληροφορηθούν οι ενδιαφερόμενοι όλες τις εργάσιμες ημέρες και ώρες στο Γραφείο Εσόδων του Δήμου.

Ο ΔΗΜΑΡΧΟΣ
ΑΛΕΞΑΝΔΡΟΣ ΠΑΠΟΥΡΑΣ

ΑΡΙΘΜΟΣ 1143/2003
ΠΕΡΙΛΗΨΗ ΚΑΤΑΣΧΕΤΗΡΙΑΣ ΕΚΘΕΣΗΣ ΑΚΙΝΗΤΟΥ

ΔΙΚΑΣΤΙΚΗ ΕΠΙΜΕΛΗΤΡΙΑ : Μαρία Μανωλά - Τσιγαρίδα.

ΕΠΙΣΠΕΥΔΩΝ : Ιωάννης Σοφιανόπουλος του Βασιλείου.

ΟΦΕΙΛΕΤΙΔΑ : Ειρήνη Βιρβίλη.

ΕΚΤΕΛΕΣΤΕΟΣ ΤΙΤΛΟΣ : Η υπ'αριθμ. 412/1994 Διαταγή Πληρωμής του Μονομελούς Πρωτοδικείου Ρόδου.

ΠΟΣΟΝ ΟΦΕΙΛΗΣ : 18.357,04 ευρώ, εντόκως νομίμως.

ΜΕΣΕΓΓΥΟΥΧΟΣ : Η ίδια η οφειλέτιδα.

ΥΠΑΛΛΗΛΟΣ ΤΟΥ ΠΛΕΙΣΤΗΡΙΑΣΜΟΥ : Καλλιόπη Μαύρου-Ροδίτου, κάτοικος Ρόδου, Εθνάρχου Μακαρίου 45.

ΗΜΕΡΟΜΗΝΙΑ ΝΕΟΥ ΠΛΕΙΣΤΗΡΙΑΣΜΟΥ : 21 Μαΐου 2003, ημέρα Τετάρτη και από ώρα 12 το μεσημέρι μέχρι τις 2 το απόγευμα της ίδιας ημέρας.

ΤΟΠΟΣ ΠΛΕΙΣΤΗΡΙΑΣΜΟΥ: Το Δημοτικό Κατάστημα του Δήμου Ροδίων, αίθουσα ΔΟΝΑ, οδός Διαγοριδών 1.

ΠΕΡΙΓΡΑΦΗ:

Διαμέρισμα της τρίτης οικοδομής με αριθμό 3 και στοιχείο πίνακα ΙΙ, καθαρής επιφάνειας Μ2 93, 15, κοινοχρήστων Μ2, 7,05, μικτής Μ2 100, 20, όγκου Μ3 300,00, που βρίσκεται σε πολυκατοικία που έχει ανεγερθεί επί τμήματος οικοπέδου με στοιχείο Α, εκτάσεως Μ2 1.600,00, που βρίσκεται στη Ρόδο στη συνοικία «Αγ. Αναργύρων», αποτελεί δε ανεξάρτητη οριζόντια και αυτοτελή ιδιοκτησία με κτηματολογικά στοιχεία : **Τόμος Γαιών Ρόδου 39, φύλλο 43, μερίδα 931 ΜΙ/6 και φάκελλος 3823/1.**

Εκτιμήθηκε : **70.423,87 ευρώ.**

Τιμή πρώτης προσφοράς: **35.216,43 ευρώ.**

Υπάρχουν βάρη.

Τα υπόλοιπα σύμφωνα με το νόμο.

Συντάχθηκε η παρούσα 22-04-2003.

Η ΔΙΚΑΣΤΙΚΗ ΕΠΙΜΕΛΗΤΡΙΑ
ΜΑΡΙΑ ΜΑΝΩΛΑ-ΤΣΙΓΑΡΙΔΑ

ΣΥΓΧΑΡΗΤΗΡΙΟ

Τον αγαπημένο μας ανηψιό και εξάδελφο
ΣΤΕΦΑΝΟ ΕΜ. ΚΟΥΚΟΥΛΑ
που επάξια πήρε το Πτυχίο του από τη Σχολή Ηλεκτρολόγων Μηχανικών και Μηχανικών Ηλ. Υπολογιστών του Εθνικού Μετσοβείου Πολυτεχνείου, συγχαίρουμε και του ευχόμαστε ολόθερμα καλή σταδιοδρομία.

Οικογ. Σάββα Ι. Φλεβάρη

INEMA

ΙΑΤΡΙΚΟΣ & ΝΟΣΟΚΟΜΕΙΑΚΟΣ ΕΞΟΠΛΙΣΜΟΣ
15 ΧΡΟΝΙΑ ΕΜΠΕΙΡΙΑΣ από το 1988
ΕΙΜΑΣΤΕ ΟΙ ΜΕΓΑΛΥΤΕΡΟΙ ΠΡΟΜΗΘΕΥΤΕΣ ΙΑΤΡΙΚΟΥ - ΟΡΘΟΠΕΔΙΚΟΥ ΚΑΙ ΝΟΣΟΚΟΜΕΙΑΚΟΥ ΥΛΙΚΟΥ ΣΤΗ ΔΩΔΕΚΑΝΗΣΟ ΕΜΠΙΣΤΕΥΘΕΙΤΕ ΜΑΣ!!!
ΠΙΣΤΟΠΟΙΗΣΗ ΠΟΙΟΤΗΤΑΣ ISO9002 EN4600 E3/833
ΛΕΜΕΣΣΟΥ 2 ΡΟΔΟΣ ΤΗΛ. 32238 - FAX 28484



ΑΝΑΠΗΡΙΚΑ ΚΑΡΟΤΣΙΑ - ΒΑΔΙΣΤΙΚΑ ΒΟΗΘΗΜΑΤΑ - ΟΡΘΟΠΕΔΙΚΑ ΕΙΔΗ - ΜΠΑΛΟΥΖΕΣ ΙΑΤΡΙΚΕΣ - ΚΑΛΤΣΕΣ ΦΛΕΒΙΤΙΔΑΣ - ΠΕΑΜΑΤΑ - ΟΡΘΟΠΕΔΙΚΑ ΜΑΞΙΛΑΡΙΑ - ΚΡΕΒΑΤΙΑ ΝΟΣΟΚΟΜΕΙΑΚΑ - ΙΑΤΡΙΚΟΣ ΕΞΟΠΛΙΣΜΟΣ ΚΑΙ ΑΝΑΛΩΣΙΜΑ - ΟΡΓΑΝΑ ΧΗΜΕΙΟΥ ΚΑΙ ΚΑΘΕ ΑΛΛΟ ΕΙΔΟΣ ΓΙΑ ΚΑΤ' ΟΙΚΟ ΝΟΣΗΛΕΙΑ.

ΤΕΧΝΙΚΗ ΕΜΠΟΡΙΚΗ ΕΠΙΧΕΙΡΗΣΗ

ΖΗΤΕΙ

ΤΕΧΝΙΚΟ ΕΓΚΑΤΑΣΤΑΣΕΩΝ ΚΛΙΜΑΤΙΣΜΟΥ

Με ανάλογη προϋπηρεσία στον κλιματισμό (ψύξη - θέρμανση).
Πληροφορίες & υποβολή βιογραφικού στην διεύθυνση:
Π. Κανελλοπούλου 3 Ρόδος Τ.Κ. 85 100
Τηλ.: 2241027200 - 2241031064

ΙΑΤΡΙΚΗ ΑΝΑΚΟΙΝΩΣΗ

Ο ιατρός Μικροβιολόγος - Βιοπαθολόγος
ΜΙΛΤΙΑΔΗΣ ΚΙΟΥΣΗΣ
Δέχεται: Δευτέρα - Παρασκευή
7:30 - 13:00 και 17:30 - 19:30
Τετάρτη απόγευμα κλειστά
Σάββατο κατόπιν ραντεβού

Καζαντζάκη 2 και Εθνικής Αντιστάσεως
(πρώην Αννης Μαρίας) Τηλ. 22410/70607

ANEK FERRIES

Ε/Γ - Ο/Γ ΡΟΔΑΝΘΗ
- Ε/Γ - Ο/Γ ΔΗΜΗΤΡΟΥΛΑ - Ε/Γ - Ο/Γ ΜΑΡΙΝΑ
ΡΟΔΟΣ - ΠΕΙΡΑΙΑΣ (25/04/03 - 09/05/03)

Μ. ΠΑΡΑΣΚΕΥΗ 25/04		
ΜΑΡΙΝΑ	10:30	ΚΑΣΤΕΛΛΟΡΙΖΟ
ΜΑΡΙΝΑ	23.00	ΓΙΑ ΘΗΡΑ (06:00) «ΕΚΔΡΟΜΗ»
ΔΗΜΗΤΡΟΥΛΑ	23:45	ΚΩ - ΒΑΘΥ - ΧΙΟ - ΛΕΣΒΟ - ΛΗΜΝΟ - ΑΛΕΞ/ΠΟΛΗ (23:45)
Μ. ΣΑΒΒΑΤΟ 26/04		
ΡΟΔΑΝΘΗ	15.00	ΓΙΑ ΚΑΣΤΕΛΛΟΡΙΖΟ (18:30) «ΕΚΔΡΟΜΗ»
ΚΥΡΙΑΚΗ ΠΑΣΧΑ 27/04		ΚΑΛΟ ΠΑΣΧΑ!!!
ΔΕΥΤΕΡΑ ΠΑΣΧΑ 28/04		
ΡΟΔΑΝΘΗ	16:00	ΚΩ-ΚΑΛΥΜΝΟ-ΛΕΡΟ-ΠΑΤΜΟ-ΠΕΙΡΑΙΑ
ΤΡΙΤΗ 29/04		
ΔΗΜΗΤΡΟΥΛΑ	14.00	ΣΥΜΗ-ΤΗΛΟ-ΝΙΣΥΡΟ-ΚΩ- ΚΑΛΥΜΝΟ - ΑΣΤΥΠΑΛΑΙΑ- ΑΙΓΙΑΛΙ - ΚΑΤΑΠΟΛΑ - ΝΑΞΟ - ΠΑΡΟ - ΣΥΡΟ - ΠΕΙΡΑΙΑ
ΜΑΡΙΝΑ	16.00	ΚΩ-ΚΑΛΥΜΝΟ-ΛΕΡΟ-ΠΑΤΜΟ-ΠΕΙΡΑΙΑ
ΤΕΤΑΡΤΗ 30/04		
ΡΟΔΑΝΘΗ	17:00	ΚΩ-ΚΑΛΥΜΝΟ-ΛΕΡΟ-ΠΑΤΜΟ-ΠΕΙΡΑΙΑ
ΠΕΜΠΤΗ 01/05		
ΜΑΡΙΝΑ	08.30	ΚΑΣΤΕΛΛΟΡΙΖΟ
ΜΑΡΙΝΑ	17:00	ΚΩ - ΚΑΛΥΜΝΟ - ΠΕΙΡΑΙΑ
ΠΑΡΑΣΚΕΥΗ 02/05		
ΡΟΔΑΝΘΗ	17.00	ΚΩ-ΚΑΛΥΜΝΟ-ΛΕΡΟ-ΠΑΤΜΟ-ΠΕΙΡΑΙΑ
ΣΑΒΒΑΤΟ 03/05		
ΜΑΡΙΝΑ	08:30	ΚΑΣΤΕΛΛΟΡΙΖΟ
ΜΑΡΙΝΑ	17.00	ΚΩ-ΚΑΛΥΜΝΟ-ΠΕΙΡΑΙΑ
ΔΗΜΗΤΡΟΥΛΑ	17:00	ΚΩ - ΒΑΘΥ - ΧΙΟ - ΛΕΣΒΟ - ΛΗΜΝΟ - ΑΛΕΞ/ΠΟΛΗ (17:00)
ΚΥΡΙΑΚΗ 04/05		
ΡΟΔΑΝΘΗ	17.00	ΚΩ-ΚΑΛΥΜΝΟ-ΠΕΙΡΑΙΑ
ΔΕΥΤΕΡΑ 05/05		
ΜΑΡΙΝΑ	08:30	ΚΑΣΤΕΛΛΟΡΙΖΟ
ΜΑΡΙΝΑ	17.00	ΚΩ-ΚΑΛΥΜΝΟ-ΛΕΡΟ-ΠΑΤΜΟ-ΠΕΙΡΑΙΑ
ΔΗΜΗΤΡΟΥΛΑ	23:45	ΣΥΜΗ-ΤΗΛΟ-ΝΙΣΥΡΟ-ΚΩ- ΚΑΛΥΜΝΟ - ΑΣΤΥΠΑΛΑΙΑ- ΑΙΓΙΑΛΙ - ΚΑΤΑΠΟΛΑ- ΝΑΞΟ - ΠΑΡΟ - ΣΥΡΟ - ΠΕΙΡΑΙΑ
ΤΡΙΤΗ 06/05		
ΡΟΔΑΝΘΗ	17.00	ΚΩ - ΚΑΛΥΜΝΟ - ΠΕΙΡΑΙΑ
ΤΕΤΑΡΤΗ 07/05		
ΜΑΡΙΝΑ	17.00	ΚΩ - ΚΑΛΥΜΝΟ - ΛΕΡΟ - ΠΑΤΜΟ- ΠΕΙΡΑΙΑ
ΠΕΜΠΤΗ 08/05		
ΡΟΔΑΝΘΗ	08:30	ΚΑΣΤΕΛΛΟΡΙΖΟ
ΡΟΔΑΝΘΗ	17.00	ΚΩ - ΚΑΛΥΜΝΟ - ΠΕΙΡΑΙΑ
ΠΑΡΑΣΚΕΥΗ 09/05		
ΜΑΡΙΝΑ	17.00	ΚΩ-ΚΑΛΥΜΝΟ-ΛΕΡΟ-ΠΑΤΜΟ-ΠΕΙΡΑΙΑ

• Η εταιρεία μας βρίσκεται στην ευχάριστη θέση να σας ενημερώσει ότι :
1. Από 15/03 ισχύουν εκπτώσεις από 25% μέχρι και 40% για όλες τις θέσεις. Συμπεριλαμβάνεται και η τρίτη θέση.
2. Θα προσφέρονται ειδικές τιμές σε όλες τις θέσεις για οικογενειακά πακέτα και ξενοδοχεία 5 ή 4 αστέρων ε καταπληκτικές τιμές.
3. Από 15/06 θα εκτελούνται δρομολόγια καθημερινώς ΠΕΙΡΑΙΑ - ΚΩ - ΡΟΔΟ και ΡΟΔΟ - ΚΩ - ΠΕΙΡΑΙΑ.
4. Εισιτήρια ΜΕΤ' ΕΠΙΣΤΡΟΦΗΣ, ειδικές τιμές.
5. ΙΧ Έκπτωση 25% για μετάβαση, μετ' επιστροφής 40%.
6. Πολλαπλά εισιτήρια minimum 5,50% έκπτωση.



www.RodosVitrina.gr/Metropol.htm

METROPOL
MULTI-CINEMA
ALPHA ODEON

Πληροφορίες, Κρατήσεις από 16:00
Information, Reservations after 16:00
ΤΗΛ. 22410.28400

WEEKLY PROGRAMME - ΕΒΔΟΜΑΔΙΑΙΟ ΠΡΟΓΡΑΜΜΑ
26/04/2003 - 01/05/2003

IN ENGLISH
ΤΙΓΡΗΣ ΚΑΙ ΔΡΑΚΟΣ, ΙΝΤΙΑΝΑ ΤΖΟΟΥΝΣ ΚΑΙ TOMD RAIDER ΣΤΟ ΣΕΪΚΕΡ ΤΟΥ ΠΑΡΑΜΥΘΑ
ΠΙΤΕΡ ΠΑΟΥ
ΠΕΡΙΠΕΤΕΙΑ ΣΤΗΝ ΑΚΡΗ ΤΗΣ ΓΗΣ
THE TOUCH
ΚΑΤΑΛΛΗΛΟ
ΑΙΘΟΥΣΑ 3
ΑΣΤΑΜΑΤΗΤΗ ΔΡΑΣΗ ΑΠΟ ΤΟ ΠΡΩΤΟ ΛΕΠΤΟ!
ΩΡΕΣ ΕΝΑΡΞΗΣ - SHOWTIMES
18:00, 20:15, 22:30

Η ΕΠΙΚΗ ΥΠΕΡΠΑΡΑΓΩΓΗ ΤΟΥ ΠΟΛΥΒΡΑΒΕΥΜΕΝΟΥ ΖΑΝΓΚ ΓΙΜΟΥ
ΥΠΟΨΗΦΙΑ ΓΙΑ ΟΣΚΑΡ ΚΑΛΥΤΕΡΗΣ ΞΕΝΗΣ ΤΑΙΝΙΑΣ
ΗΡΩΑΣ (HERO)
ΠΡΩΤΑΓΩΝΙΣΤΟΥΝ
ΤΖΕΤ ΛΙ - ΤΟΝΙ ΛΕΟΥΝΓΚ
ΜΑΓΚΙ ΤΣΕΟΥΝΓΚ - ΖΑΝΓΚ ΖΙΓΙ
ΚΑΤΑΛΛΗΛΟ
ΑΙΘΟΥΣΑ 1
ΩΡΕΣ ΕΝΑΡΞΗΣ - SHOWTIMES
18:30, 20:30, 22:40

IN FRENCH
ΜΙΑ ΑΙΣΘΗΜΑΤΙΚΗ ΠΕΡΙΠΕΤΕΙΑ ΟΠΟΥ Ο ΕΡΩΤΑΣ ΗΡΘΕ ... ΕΞ ΟΥΡΑΝΟΥ
ΠΤΗΣΗ ΓΙΑ ΔΥΟ
JET LAG
ΠΡΩΤΑΓΩΝΙΣΤΟΥΝ
ΖΙΛΙΕΤ ΜΠΙΝΟΣ - ZAN PENO
ΚΑΤΑΛΛΗΛΟ
ΑΙΘΟΥΣΑ 2
ΩΡΕΣ ΕΝΑΡΞΗΣ - SHOWTIMES
18:15, 20:15

IN ENGLISH
ΜΠΡΟΥΣ ΓΟΥΪΛΙΣ
ΜΟΝΙΚΑ ΜΠΕΛΟΥΤΣΙ
ΤΑ ΔΑΚΡΥΑ ΤΟΥ ΗΛΙΟΥ
TEARS OF THE SUN
ΚΑΤ ΑΠΟ 13 ΕΤΩΝ
ΕΚΠΑΙΔΕΥΤΗΚΕ ΝΑ ΥΠΑΚΟΥΕΙ ΣΕ ΔΙΑΤΑΓΕΣ ΕΓΙΝΕ ΗΡΩΑΣ ΟΤΑΝ ΤΙΣ ΑΓΝΟΗΣΕ
ΑΙΘΟΥΣΑ 2
ΩΡΑ ΕΝΑΡΞΗΣ - SHOWTIME
22:15

ΣΤΑ ΕΛΛΗΝΙΚΑ
ο πιό μικρός ήρωας... με την πιό μεγάλη καρδιά... σε ακόμα μεγαλύτερες περιπέτειες!!!
Ο ΠΟΝΤΙΚΟΜΙΚΡΟΥΛΗΣ STUARTLITTLE 2
ΚΑΤΑΛΛΗΛΟ
ΑΙΘΟΥΣΑ 2
ΩΡΑ ΕΝΑΡΞΗΣ - SHOWTIME
17:00

ΣΤΑ ΕΛΛΗΝΙΚΑ
Η WALT DISNEY PICTURES ΠΑΡΟΥΣΙΑΖΕΙ ΤΗΝ ΝΕΑ ΥΠΕΡΠΑΡΑΓΩΓΗ
ΤΟ ΒΙΒΛΙΟ ΤΗΣ ΖΟΥΓΚΛΑΣ 2
THE JUNGLE BOOK 2
Ο ΜΟΓΛΗΣ ΚΑΙ Ο ΜΠΑΛΟΥ ΚΑΙ ΟΛΗ Η ΓΝΩΣΤΗ ΠΑΛΙΟΠΑΡΕΑ ΣΕ ΝΕΕΣ ΠΕΡΙΠΕΤΕΙΕΣ
ΚΑΤΑΛΛΗΛΟ
ΑΙΘΟΥΣΑ 1
ΩΡΑ ΕΝΑΡΞΗΣ - SHOWTIME
17:00

ΠΑΛΛΑΣ 5 CINEMAS CENTER

ΠΡΟΓΡΑΜΜΑ ΕΒΔΟΜΑΔΑΣ
26/04/2003 - 01/05/2003
Για κρατήσεις / For Reservations:
22410 24475 και 70670

Μεγάλη Παρασκευή ΚΛΕΙΣΤΑ


ΑΙΘΟΥΣΑ 3 & 5
JOHNNY ENGLISH
Κωμωδία / Comedy Σε 1η Πανελλήνια Προβολή!
ΠΡΩΤΑΓΩΝΙΣΤΟΥΝ: ROWAN ATKINSON
ΑΙΘΟΥΣΑ 5 Ώρες Έναρξης: 18:25, 20:35, 22:35
ΑΙΘΟΥΣΑ 3 Ώρες Έναρξης: 17:20, 19:30

Μεγάλο Σάββατο: 16:15, 17:20, 18:25, 19:30, 20:35
Κυριακή του Πάσχα & Πέμπτη 1 Μαΐου: 18:25, 19:30, 20:35, 22:35


ΑΙΘΟΥΣΑ 2
ΟΝΕΙΡΟΠΑΓΙΔΑ / DREAMCATCHER
Σε 1η Προβολή το θρίλερ του STEPHEN KING!
ΠΡΩΤΑΓΩΝΙΣΤΟΥΝ: MORGAN FREEMAN, JASON LEE
Ώρες Έναρξης: 17:10, 20:10, 22:40

Μεγάλο Σάββατο: 17:10, 20:10
Κυριακή του Πάσχα & Πέμπτη 1 Μαΐου: 20:10, 22:40


ΑΙΘΟΥΣΑ 1
ΒΛΕΠΩ ΤΟΝ ΘΑΝΑΤΟ ΣΟΥ
FINAL DESTINATION 2 Τρόμου / Thriller
Ώρες Έναρξης:17:50, 20:00, 22:20

Μεγάλο Σάββατο: 17:10, 20:10
Κυριακή του Πάσχα & Πέμπτη 1 Μαΐου: 20:10, 22:10


ΑΙΘΟΥΣΑ 3
ΟΙ ΩΡΕΣ / THE HOURS Κοινωνική / Drama
ΠΡΩΤΑΓΩΝΙΣΤΟΥΝ: MERYL STREEP, JULIANNE MOORE, NICOLE KIDMAN, ED HARRIS
Ώρες Έναρξης: 22:15

Μεγ. Σάββατο: (δεν θα προβληθεί) / Κυρ. του Πάσχα & 1 Μαΐου: 22:15


ΑΙΘΟΥΣΑ 4
Η ΖΩΗ ΤΟΥ DAVID GALE
ΠΡΩΤΑΓΩΝΙΣΤΟΥΝ: KEVIN SPACEY, KATE WINSLET
Ώρες Έναρξης: 17:30, 22:30

Μεγάλο Σάββατο: 17:30 / Κυρ. του Πάσχα & Πέμπτη 1 Μαΐου: 22:30


ΑΙΘΟΥΣΑ 4
Ο ΠΥΡΗΝΑΣ / THE CORE Περιπέτεια / Action
ΠΡΩΤΑΓΩΝΙΣΤΟΥΝ: HILLARY SWANK
Ώρες Έναρξης: 20:00

Το Πρόγραμμα

ΕΤ1

07.00 ΚΟΥΚΛΟ - ΜΕΓΑΛΟΙ ΚΑΙ ΠΟΛΥΣΠΟΡΙΑ
07.05 ΣΑΠΙ ΣΑΠΟ- ΒΙΝΚΑ
07.15 ΚΟΥΚΛΟ - ΜΕΓΑΛΟΙ ΚΑΙ ΠΟΛΥΣΠΟΡΙΑ
07.25 ΑΝΤΙ ΠΑΝΤΙ
07.30 ΤΕΛΕΤΑΜΠΙΣ
08.00 ΤΑ ΔΙΔΥΜΑΚΙΑ
08.20 ΚΟΥΚΛΟ - ΜΕΓΑΛΟΙ ΚΑΙ ΠΟΛΥΣΠΟΡΙΑ
08.25 ΚΟΥΚΛΟ - ΜΕΓΑΛΟΙ ΚΑΙ ΠΟΛΥΣΠΟΡΙΑ
10.00 10 ΜΕ 2
14.00 ΕΙΔΗΣΕΙΣ
14.15 ΟΥΡΑΝΙΟ ΤΟΞΟ
14.25 Ο ΔΡΟΜΟΣ ΜΕ ΤΑ ΑΣΤΕΡΙΑ
15.15 ΟΥΡΑΝΙΟ ΤΟΞΟ
15.25 ΤΣΙΚΙΤΙΤΑΣ
16.10 ΟΥΡΑΝΙΟ ΤΟΞΟ
16.30 ΑΤΙΘΑΣΑ ΝΙΑΤΑ
18.00 ΟΙ ΑΤΡΟΜΗΤΟΙ
19.00 ΒΙΟΥ ΜΑΣΤΕΡ
17.40 ΠΟΙΟΣ ΘΕΛΕΙ ΝΑ ΓΙΝΕΙ ΕΚΑΤΟΜΜΥΡΙΟΥΧΟΣ
20.30 ΣΤΑ ΦΤΕΡΑ ΤΟΥ ΕΡΩΤΑ
21.00 ΕΛΛΗΝΙΚΗ ΤΑΙΝΙΑ: Η ΚΟΡΗ ΜΟΥ Η ΣΟΣΙΑΛΙΣΤΡΙΑ
23.00 ΕΙΔΗΣΕΙΣ
24.00 ΞΕΝΗ ΣΕΙΡΑ: ΕΠΙΚΙΝΔΥΝΕΣ ΑΠΟΣΤΟΛΕΣ
01.00 ΞΕΝΗ ΤΑΙΝΙΑ: ΟΙ ΩΡΑΙΟΙ ΔΕΝ ΠΕΘΑΙΝΟΥΝ ΣΤΟ ΝΤΕΝΒΕΡ

NET

05.50 ΠΡΩΤΗ ΜΑΤΙΑ
10.00 ΕΝΗΜΕΡΩΤΙΚΗ ΕΚΠΟΜΠΗ
12.00 ΕΙΔΗΣΕΙΣ
13.00 ΑΛΛΗ ΔΙΑΣΤΑΣΗ
15.00 ΕΙΔΗΣΕΙΣ
16.00 ΣΥΝ ΚΑΙ ΠΛΗΝ
18.00 ΕΙΔΗΣΕΙΣ - ΟΙΚΟΝΟΜΙΑ
19.00 ΕΝΗΜΕΡΩΤΙΚΗ ΕΚΠΟΜΠΗ
21.00 ΕΙΔΗΣΕΙΣ
22.00 ΠΡΩΤΑΓΩΝΙΣΤΕΣ
23.00 ΑΠΕΝΑΝΤΙ
00.55 ΣΤΟ ΑΣΑΝΣΕΡ
01.00 ΕΙΔΗΣΕΙΣ ΣΕ 5'
ΤΟ ΠΡΟΓΡΑΜΜΑ ΣΥΝ. ΜΕ ΕΚΠΟΜΠΕΣ ΣΕ ΕΠΑΝ.

ΕΤ 3

08.01 ΣΤΟΧΟΣ ΤΟ 2004
08.30 Ο ΦΛΟΙΝΤ ΣΤΗ ΜΕΣΟΓΕΙΟ
09.00 Η ΑΛΛΗ ΜΕΡΑ
10.30 Ο ΚΟΣΜΟΣ ΣΤΟ ΕΠΙΚΕΝΤΡΟ
11.00 ΧΡΥΣΕΣ ΜΕΛΩΔΙΕΣ
11.30 ΤΟ ΕΞΠΡΕΣ ΤΗΣ ΜΟΥΣΙΚΗΣ
12.00 ΔΕΞΙΩΣΗ
13.00 ΜΙΑ ΚΑΙ ΚΑΛΗ
14.30 ΜΙΣΕΛ ΜΕ ΜΠΕΣΑΜΕΛ
14.45 ΜΑΚΡΙΝΕΣ ΦΙΛΙΕΣ
15.00 ΕΙΔΗΣΕΙΣ
15.30 ΜΕ ΜΙΑ ΤΡΙΤΗ ΜΑΤΙΑ
17.00 ΥΓΕΙΑ
18.00 ΝΤΙΖΑΙΝ 100%
18.30 ΑΘΛΗΤΙΚΑ
19.00 ΠΕΡΙΜΕΤΡΟΣ
19.30 ΥΔΡΟΓΕΙΟΣ
20.30 ΕΙΔΗΣΕΙΣ
21.30 ΤΑΞΙΔΙΩΤΕΣ
22.00 ΟΙΚΟΓΕΝΕΙΑ ΤΩΝ ΜΠΑΡΝΛΕΪ ΜΠΑΡΟΝΣ
23.00 Η ΑΝΤΙΣΤΡΟΦΗ ΜΕΤΡΗΣΗ ΠΡΟΣ ΤΗΝ ΗΜΕΡΑ ΤΗΣ ΚΡΙΣΗΣ
24.00 ΕΙΔΗΣΕΙΣ
00.20 ΞΕΝΗ ΤΑΙΝΙΑ: ΧΡΥΣΑΦΙ ΚΑΙ ΠΑΘΟΣ
02.30 ΕΠΑΝΑΛΗΨΕΙΣ ΕΚΠΟΜΠΩΝ

MEGA

06.30 ΠΡΩΤΗ ΕΚΔΟΣΗ
07.00 ΣΗΜΕΡΑ ΜΕ ΤΗΝ ΑΝΝΑ
10.00 ΣΑΝ ΣΤΟ ΣΠΙΤΙ ΣΑΣ
13.10 ΕΜΕΙΣ ΚΙ ΕΜΕΙΣ
14.00 ΕΙΔΗΣΕΙΣ
15.00 ΝΤΟΛΤΣΕ ΒΙΤΑ
15.45 ΣΤΗΝ ΚΟΥΖΙΝΑ ΟΛΟΤΑΧΩΣ
16.30 ΑΚΟΥΣΕ ΜΕ
17.30 ΕΙΔΗΣΕΙΣ
17.45 ΚΑΤΙ ΤΡΕΧΕΙ ΜΕ ΤΟΥΣ ΔΙΠΛΑ
18.10 ΑΠΑΓΟΡΕΥΜΕΝΗ ΑΓΑΠΗ
18.50 ΦΙΛΟΔΟΞΙΕΣ
19.30 Σ' ΑΓΑΠΩ, Μ' ΑΓΑΠΑΣ
20.00 ΕΙΔΗΣΕΙΣ
21.00 ΤΑ ΤΕΤΡΑΓΩΝΑ ΤΩΝ ΑΣΤΕΡΩΝ
21.45 ΞΕΝΗ ΤΑΙΝΙΑ: ΜΙΑ ΓΥΝΑΙΚΑΡΑ ΓΙΑ ΤΟΝ ΜΠΑΜΠΑ
23.45 ΠΑΡΤΙ
00.15 ΕΙΔΗΣΕΙΣ
01.15 ΞΕΝΗ ΤΑΙΝΙΑ: Ο ΚΥΝΗΓΗΜΕΝΟΣ
03.30 ΤΗΛΕΜΑΡΚΕΤΙΝΓΚ
04.00 Η ΔΙΨΑ
04.30 ΑΚΟΥΣΕ ΜΕ
05.30 ΦΙΛΟΔΟΞΙΕΣ

ANT 1

06.00 ΕΙΔΗΣΕΙΣ ΤΟΥ CBS
06.20 ΣΑΜΠΟΥΑΝ
07.00 ΚΑΛΗΜΕΡΑ ΕΛΛΑΔΑ
10.00 ΠΡΩΙΝΟΣ ΚΑΦΕΣ
11.00 ΕΙΔΗΣΕΙΣ ΣΕ 1'
13.10 SUPER GAME
13.15 ΚΑΡΑΜΠΟΛΑ
14.00 ΕΙΔΗΣΕΙΣ
14.55 ΧΡΗΜΑ ΚΑΙ ΧΡΗΜΑΤΙΣΤΗΡΙΟ
15.05 ΤΗΣ ΕΛΛΑΔΟΣ ΤΑ ΠΑΙΔΙΑ
15.25 ΣΟΥΠΕΡ ΓΚΕΪΜ
15.30 ΒΟΤΚΑ ΠΟΡΤΟΚΑΛΙ
16.30 ΤΑ ΕΓΚΛΗΜΑΤΑ
17.30 ΕΙΔΗΣΕΙΣ ΣΤΗ ΝΟΗΜΑΤΙΚΗ ΓΛΩΣΣΑ
17.40 Ο ΚΑΙΡΟΣ ΤΗΣ ΕΒΔΟΜΑΔΑΣ
17.45 ΣΟΥΠΕΡ ΓΚΕΪΜ
17.50 ΚΑΛΗΜΕΡΑ ΖΩΗ
18.40 ΘΗΣΑΥΡΟΦΥΛΑΚΙΟ
19.20 Η ΛΑΜΨΗ
20.00 ΕΙΔΗΣΕΙΣ
21.00 ΔΕ ΓΟΥΟΛ
22.00 ΕΛΛΗΝΙΚΗ ΤΑΙΝΙΑ: Η ΑΓΑΠΗ ΜΑΣ
24.00 ΕΙΔΗΣΕΙΣ
00.30 2004-1
01.30 ΞΕΝΗ ΣΕΙΡΑ: ΣΚΟΤΕΙΝΟΣ ΑΓΓΕΛΟΣ
02.30 ΜΑΧΗ ΣΤΑ ΑΣΤΡΑ
03.30 ΤΗΛΕΜΑΡΚΕΤΙΝΓΚ - ΤΗΛΕΑΓΟΡΑ
04.00 ΞΕΝΗ ΤΑΙΝΙΑ: ΤΖΟΝ ΣΙΛΒΕΡ Ο ΠΕΙΡΑΤΗΣ

ALPHA

05.45 ΚΑΙΝΟΥΡΓΙΑ ΗΜΕΡΑ
06.40 ΠΡΩΤΗ ΣΕΛΙΔΑ
10.00 ΚΑΛΩΣ ΤΟΥΣ!
13.15 ΛΟΓΩ... ΖΩΗΣ
14.00 ΕΙΔΗΣΕΙΣ
14.50 ΓΡΑΜΜΗ ALPHA
15.45 ΝΙΚΙΤΑ
16.45 ΘΕΡΝΤ ΓΟΥΟΤΣ
17.45 ΕΙΔΗΣΕΙΣ
18.00 ΜΠΟΡΩ
20.00 ΕΙΔΗΣΕΙΣ
21.00 ΚΑΤΩ ΑΠΟ ΤΗΝ ΑΚΡΟΠΟΛΗ
21.45 ΠΟΔΟΣΦΑΙΡΟ: ΣΛΟΒΑΚΙΑ - ΕΛΛΑΔΑ
23.45 ΞΕΝΗ ΤΑΙΝΙΑ: ΤΟ ΤΙΜΗΜΑ ΤΗΣ ΣΙΩΠΗΣ
01.00 ΕΙΔΗΣΕΙΣ
02.00 ΞΕΝΗ ΤΑΙΝΙΑ: ΣΚΟΤΕΙΝΟΣ ΘΑΛΑΜΟΣ
04.00 ΤΗΛΕΑΓΟΡΕΣ
04.15 ΜΠΟΡΩ

STAR

06.30 ΠΑΙΔΙΚΟ ΠΡΟΓΡΑΜΜΑ
08.00 ΠΛΗΡΕΣ ΠΡΩΙΝΟ
10.00 ΛΟΓΙΑ STARATA
12.15 ΞΕΝΗ ΣΕΙΡΑ: Ο ΤΕΛΕΙΟΣ ΑΝΤΡΑΣ
13.00 ΕΙΔΗΣΕΙΣ
14.00 SUPER STAR
16.00 ΕΙΔΗΣΕΙΣ
16.28 ΕΙΔΗΣΕΙΣ ΣΤΗ ΝΟΗΜΑΤΙΚΗ ΓΛΩΣΣΑ
16.30 ΜΕΛΙΤΑ ΤΟ ΦΛΟΓΕΡΟ ΚΟΡΙΤΣΙ
17.30 ΠΑΛΟΜΑ ΚΑΙ ΛΟΡΕΝΤΖΟ
18.30 ΜΟΝΟΜΑΧΟΣ
19.30 ΕΙΔΗΣΕΙΣ
21.00 ΞΕΝΗΤΑΙΝΙΑ: ΤΟ ΞΕΣΠΑΣΜΑ
23.30 ΞΕΝΗ ΤΑΙΝΙΑ: ΚΟΡΜΙΑ ΣΕ ΔΡΑΣΗ
01.30 ΕΙΔΗΣΕΙΣ
01.45 ΞΕΝΗ ΣΕΙΡΑ: ΤΑ ΚΟΚΚΙΝΑ ΠΑΠΟΥΤΣΙΑ
02.45 ΞΕΝΗ ΣΕΙΡΑ: QUEER AS FOLK
03.45 ΞΕΝΗ ΤΑΙΝΙΑ: ΤΟ ΤΑΞΙΔΙ ΤΗΣ ΖΩΗΣ
05.45 ΑΣΤΕΡΙΑ ΣΤΟ ΠΕΝΤΑΓΡΑΜΜΟ

FILMNET

06.40 ΣΤΗΝ ΠΑΓΙΔΑ ΤΟΥ ΕΧΘΡΟΥ
08.20 Η ΤΥΧΕΡΗ ΚΥΡΙΑ
10.15 ΤΗΛΕΟΠΤΙΚΕΣ ΠΩΛΗΣΕΙΣ
10.35 ΔΥΟ ΣΤΟΝ ΔΡΟΜΟ
12.20 ΕΙΔΙΚΟΣ ΠΡΑΚΤΩΡ
13.50 ΗΛΕΚΤΡΟΝΙΚΟ ΜΑΝΟΥΛΙ
15.30 ΤΑ ΑΠΟΜΕΙΝΑΡΙΑ ΜΙΑΣ ΜΕΡΑΣ
17.50 ΛΟΥΛΟΥΔΙΑ ΤΟΥ ΠΟΛΕΜΟΥ
20.00 ΒΙΝΤΕΟΦΑΣΙΟΝ
20.30 ΣΕ ΠΡΩΤΟ ΠΛΑΝΟ
21.00 ΜΑΘΗΜΑΤΑ ΕΝΗΛΙΚΙΩΣΗΣ
23.05 ΓΚΕΡΛΦΡΕΝΤ
00.55 Η ΑΤΑΚΤΗ ΠΡΙΓΚΙΠΙΣΣΑ
03.30 ΤΟ ΠΕΙΡΑΜΑ

ALTER

06.00 ΑΛΤΕΡ ΚΛΙΠΣ
06.30 ΑΛΤΕΡ ΚΙΝΤΣ
07.55 ΤΑ ΜΥΣΤΙΚΑ ΤΗΣ ΥΓΕΙΑΣ
08.00 ΕΙΔΗΣΕΙΣ
09.00 ΕΠΙΘΕΩΡΗΣΗ: ΑΛΛΟΣ ΧΑΒΑΗ... ΑΛΛΟΣ ΠΛΗΡΩΝΕΙ 3
11.00 ΜΗΤΣΙ - ΧΩΣΤΑ
12.00 ΑΜΕΣΗ ΕΠΕΜΒΑΣΗ
13.00 ΕΙΔΗΣΕΙΣ
14.00 ΜΕ ΤΟ ΓΑΝΤΙ
16.15 ΤΡΩΩ ΥΓΙΕΙΝΑ
16.30 ΤΟΛΜΗ ΚΑΙ ΓΟΗΤΕΙΑ
17.00 ΕΙΔΗΣΕΙΣ
17.15 ΕΛΛΗΝΙΚΗ ΤΑΙΝΙΑ: ΠΟΣΑ ΘΕΣ ΝΑ ΜΑΣ ΤΡΕΛΑΝΕΙΣ
19.00 ΕΙΔΗΣΕΙΣ
20.55 ΟΤΟ ΑΛΤΕΡ
21.00 ΞΕΝΗ ΤΑΙΝΙΑ: ΑΜΕΡΙΚΑΝ ΚΙΚΜΠΟΞΕΡ
23.00 ΣΟΒΑΡΟΤΗΣ ΜΗΔΕΝ
23.30 ΕΙΔΗΣΕΙΣ
23.45 ΤΕΤ Α ΤΕΤ
01.45 ΞΕΝΗ ΤΑΙΝΙΑ: ΕΡΩΤΙΚΟΣ ΣΤΟΧΟΣ
03.30 ΞΕΝΗ ΤΑΙΝΙΑ: ΕΡΩΤΙΚΟ ΟΡΑΜΑ
05.30 ΤΟΛΜΗ ΚΑΙ ΓΟΗΤΕΙΑ

ΡΟΣΚΟΠΙΟ

ΚΡΙΟΣ:
21 ΜΑΡΤΙΟΥ - 19 ΑΠΡΙΛΙΟΥ

Έχετε διαλέξει τις πρώτες κιόλας ημέρες μετά το Πάσχα - με την εύνοια της Αφροδίτης στο ζώδιό σας - για να ξεκινήσετε την εφαρμογή νέων σχεδίων. Πρέπει όμως να κινηθείτε ευέλικτα και να αποφύγετε κάθε είδους υπερβολή, που θα μπορούσε να σας ζημιώσει τελικά. Μη δώσετε υποσχέσεις που δεν θα μπορέσετε να τηρήσετε.

ΤΑΥΡΟΣ
20 ΑΠΡΙΛΙΟΥ - 20 ΜΑΪΟΥ

Παράλληλα με την τετράγωνη λογική και τη σωστή κρίση που διαθέτετε, αφήστε τον Δία - πλανήτη της εξελιγμένης επικοινωνίας - να σας βοηθήσει ουσιαστικά να ξεπεράσετε τις όποιες αναστολές έχετε, αρκεί να μην ξεπεράσετε τις δυνάμεις και τις δυνατότητές σας.

ΔΙΔΥΜΟΙ
21 ΜΑΪΟΥ - 21 ΙΟΥΝΙΟΥ

Μετακινήσεις και επαφές επαγγελματικού και κοινωνικού περιεχομένου δεν σας αφήνουν καθόλου χρόνο για την προσωπική σας ζωή. Οι συναλλαγές σας απαιτούν μεγάλη ευελιξία κι εσείς οφείλετε να είστε πολύ προσεκτικοί σε οικονομικές υποθέσεις αν θέλετε να υλοποιήσετε ένα πολυπόθητο σχέδιο. Ο Δίας και η Αφροδίτη βοηθούν τις ενέργειές σας, να μην είστε υπεραισιόδοξοι χωρίς λόγο.

ΚΑΡΚΙΝΟΣ
22 ΙΟΥΝΙΟΥ - 22 ΙΟΥΛΙΟΥ

Οι ημέρες αυτές ανοίγουν νέους ορίζοντες σε ταξίδια και πνευματικές εργασίες, ενώ κάποιες επαφές με άτομα κύρους θα δημιουργήσουν ευνοϊκές συνθήκες για να πετύχετε αυτό που θέλετε. Τώρα ξαναμπαίνετε σιγά σιγά στους κανονικούς σας ρυθμούς. Βάλτε, λοιπόν, ένα πρόγραμμα, για να μην υπάρξουν καθυστερήσεις.

ΛΕΩΝ
23 ΙΟΥΛΙΟΥ - 22 ΑΥΓΟΥΣΤΟΥ

Κάνοντας τα πλάνα μιας ιδιαίτερα δημιουργικής περιόδου, που αρχίζει για εσάς κάτω από την ευνοϊκή επίδραση Δία - Αφροδίτης, προσπαθήστε να βρείτε ουσιαστικές λύσεις σε οικονομικά, επαγγελματικά και προσωπικά θέματα. Μην αμελήσετε, επίσης, να διευθετήσετε φορολογικά ή περιουσιακά θέματα προς επίλυση, αν υπάρχουν

ΠΑΡΘΕΝΟΣ
23 ΑΥΓΟΥΣΤΟΥ - 23 ΣΕΠΤΕΜΒΡΙΟΥ

Οι πλανητικοί συνδυασμοί των ημερών ευνοούν ιδιαίτερα τα συναισθηματικά σας, παρόλο που το άγχος δεν σας λείπει. Εσείς οφείλετε να βρείτε έναν τρόπο να συμπαρασταθείτε στον σύντροφο, τους συνεργάτες ή τους δικούς σας ανθρώπους, τώρα που ζητούν τη βοήθειά σας.

ΖΥΓΟΣ:
24 ΣΕΠΤΕΜΒΡΙΟΥ - 23 ΟΚΤΩΒΡΙΟΥ

Η κοινωνική σας ζωή φαίνεται να είναι ιδιαίτερα αυξημένη από την ευνοϊκή όψη Δία - Αφροδίτης προς τους εκπροσώπους του ζωδίου σας. Οι καινούργιες γνωριμίες ωφελούν τις σχέσεις σας και σας δίνουν περισσότερες ιδέες για ανανέωση.

ΣΚΟΡΠΙΟΣ:
24 ΟΚΤΩΒΡΙΟΥ - 22 ΝΟΕΜΒΡΙΟΥ

Η κοινωνική και οικονομική σας καταξίωση είναι μία από τις επιδιώξεις της περιόδου αυτής, που δέχεται την εύνοια Αφροδίτης και Δία. Πριν όμως κάνετε οποιαδήποτε ενέργεια, καλό θα ήταν να πάρετε τη γνώμη ενός ειδικού για τη σωστή και εμπεριστατωμένη διαχείριση των οικονομικών σας, κυρίως, αποφεύγοντας υπερβολές και λανθασμένες τοποθετήσεις.

ΤΟΞΟΤΗΣ:
23 ΝΟΕΜΒΡΙΟΥ - 21 ΔΕΚΕΜΒΡΙΟΥ

Με το αγωνιστικό πνεύμα που διαθέτετε μπορείτε τώρα να αλλάξετε τον τρόπο που προσεγγίζετε καταστάσεις και ανθρώπους. Δώστε τη βοήθειά σας εκεί όπου χρειάζεται, εκφράστε και τις δικές σας επιθυμίες χωρίς να περιμένετε από τους άλλους να σας καταλάβουν. Εξάλλου, είναι τόσο δύσκολο να συμβεί κάτι τέτοιο αυτές τις δύσκολες εποχές!

ΑΙΓΟΚΕΡΩΣ:
22 ΔΕΚΕΜΒΡΙΟΥ - 19 ΙΑΝΟΥΑΡΙΟΥ

Οι ημέρες του Πάσχα είναι πια μια ανάμνηση κι εσείς από 'δω και πέρα πρέπει να δημιουργήσετε τις κατάλληλες συνθήκες για συζητήσεις, επαφές και συμφωνίες που θα ωφελήσουν τη δουλειά σας. Αυτή η έντονη δραστηριότητα θα προωθήσει τα σχέδιά σας, γι' αυτό οφείλετε να κάνετε έναν καλό προγραμματισμό και σωστές επαφές.

ΥΔΡΟΧΟΟΣ
20 ΙΑΝΟΥΑΡΙΟΥ - 19 ΦΕΒΡΟΥΑΡΙΟΥ

Η εξέλιξη των οικονομικών σας είναι στο χέρι σας.

Οργανώστε, λοιπόν, ένα πλάνο και κινηθείτε ευέλικτα ώρα που ο Δίας και η Αφροδίτη σάς χαρίζουν την εύνοιά τους. Αν διαπιστώσετε ότι έχετε χάσει τον έλεγχο των καταστάσεων, πρέπει να δώσετε μεγαλύτερη προσοχή στον τρόπο με τον οποίο διαπραγματεύεστε τα θέματα που σας απασχολούν.

ΙΧΘΥΕΣ:
19 ΦΕΒΡΟΥΑΡΙΟΥ - 20 ΜΑΡΤΙΟΥ

Μην αμφιταλαντεύεστε πια ανάμεσα στον συντηρητισμό και την ανανέωση, παρόλα τα εμπόδια και τις πιέσεις που δέχεστε. Υπάρχουν μεγάλες προκλήσεις και γνωριμίες με ανθρώπους διαφορετικούς από εσάς, που θα σας κάνουν να δείτε τις σχέσεις, τη ζωή και τις προοπτικές σας με έναν εντελώς διαφορετικό τρόπο.



ΑΔΙΑΦΟΡΙΑ

Η λησμοσύνη είναι το γιατρικό της αδικίας.

(Π. Σύρος)

ΑΘΑΝΑΣΙΑ

Η αθανασία σαρώνει όλους τους πόνους, όλα τα δάκρυα και όλους τους φόβους.

(Βύρωνας)

Η γη μεταβάλλεται, αλλά η ψυχή και ο Θεός μένουν.

(Ε. Μπράουνιγκ)

ΑΘΗΝΑ

Ω λαμπερή και ιοστεφανωμένη και χιλιοτραγουδισμένη, προπύργιο της Ελλάδας, ονομαστή Αθήνα, θεία πόλη.

(Πίνδαρος)

Αθήνα διαμαντόπετρα στης γης το δακτυλίδι.

(Κ. Παλαμάς)

Αθήνα, κόρη του ουρανού, η γη σε καμαρώνει και στ' όνομά σου, Αθήνα μου, τα χέρια της απλώνει.

ΑΘΩΟΤΗΤΑ

Μια ακριβή υγεία της ψυχής είναι η αθωότητα

(Φρ. Φενελόν)

Συχνά η αθωότητα έχει ανάγκη από ένα προσωπείο.

(Λαϊκή παροιμία)

Η αθωότητα είναι πάντοτε ανύποπτη.

(Χαλιμπούρτον)

Κανείς δε μοιάζει τόσο πολύ μ' έναν αθώο όσο ένας ένοχος, που δεν κινδυνεύει πια.

(Τριστάν Μπερνάρ)

Καμιά φορά το πιο αθώο είναι και το πιο σοφό.

(Β. Ουγκό)

Οι αθώοι περπατούν δίπλα στο θεό, γι' αυτό δεν παθαίνουν κανένα κακό. (Πόρτερ)

ΑΙΣΘΗΜΑ

Η αισθητική είναι η επιστήμη του αισθήματος.

(Κ. Μωρράς)

Ενα αίσθημα είναι πάντα πιο δυνατό,πιο ευτυχισμένο, σαν το κυβερνάει η καρδιά και η σκέψη. Ισως, μάλιστα, μονάχα τότε.

(Ζητρίδης)

Να 'σαι άνθρωπος ευαίσθητος, μα και συνετός· αν δε είσαι παρά μόνο το ένα απ' τα δύο, δεν είσαι τίποτε.

(Ζ.Ζ. Ρουσσό)

Η εντύπωση που προκαλείται από ένα έργο τέχνης, τότε μόνο έχει αξία, όταν δεν έχει τη βάση της στο συναισθηματισμό.

(Ζ. Κοκτό)

Η αξία ενός αισθήματος βρίσκεται στο βαθμό της θυσίας, που είναι διατεθειμένος να κάνει ένας άνθρωπος.

(Ι. Γκαλσούορθ)

Το να βλέπω είναι αντίληψη, το να αισθάνομαι είναι αλήθεια.

(Λαϊκή παροιμία)

ΕΚΔΟΣΕΙΣ Γκρίτζαλης

17ης Νοεμβρίου 10, Μελίσσια, Τ.Κ. 151 27
Τηλ.: 210 81.04.004-5, 210 61.23.795, Κιν.: 6974 91.71.21
Fax: 210 81.03.103, 210 80.50.244, e-mail:gegritza@otenet.gr
Κεντρική Διάθεση: Εκδόσεις ΓΚΡΙΤΖΑΛΗΣ

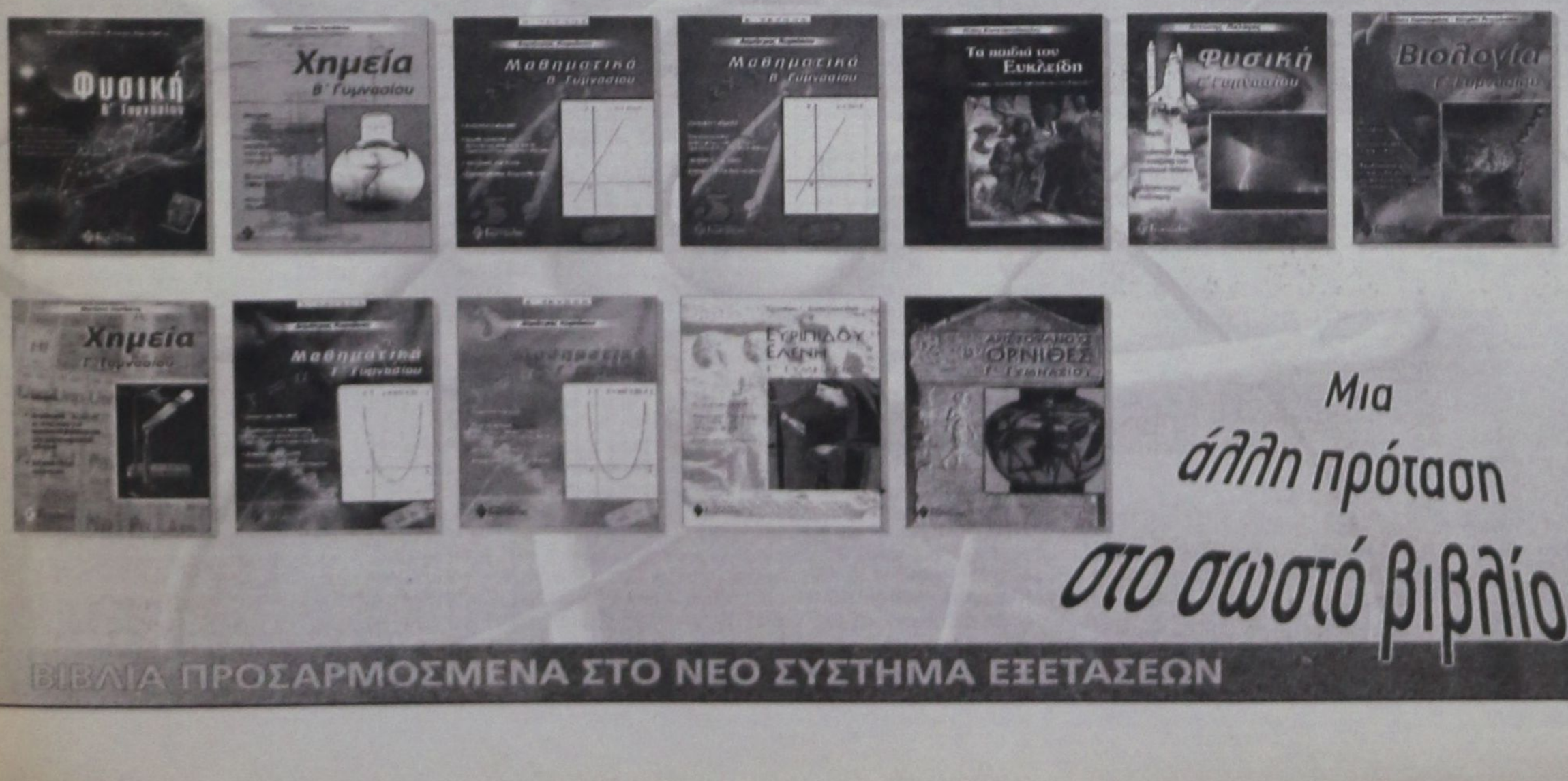

Μια άλλη πρόταση στο σωστό βιβλίο

ΒΙΒΛΙΑ ΠΡΟΣΑΡΜΟΣΜΕΝΑ ΣΤΟ ΝΕΟ ΣΥΣΤΗΜΑ ΕΞΕΤΑΣΕΩΝ

ΜΙΑ ΣΥΝΕΝΤΕΥΞΗ ΜΕ ΠΟΛΛΟΥΣ ΑΠΟΔΕΚΤΕΣ

ΔΗΜΗΤΡΗΣ ΚΡΕΜΑΣΤΙΝΟΣ: ΠΕΡΙΜΕΝΩ ΑΠΟ ΤΟΝ ΣΗΜΙΤΗ να δώσει την πρέπουσα απάντηση

Η κατάσταση στο ΠΑΣΟΚ δεν είναι καλή, πρέπει να γίνει αυτοκάθαρση



«Δούρειο Ιππο» που υποκρύπτει τη διαπλοκή χαρακτηρίζει ορισμένα ΜΜΕ ο πρώην υπουργός, διακεκριμένος καθηγητής Καρδιολογίας κ. Δημήτρης Κρεμαστινός σε μια τολμηρή συνέντευξή του προς την «δ».

Είναι, αναφέρει, «οι αποκλειστικοί υπεύθυνοι για τη σημερινή κατάσταση διότι προβάλλουν καθημερινά και καθιστούν αναγνωρίσιμες «προσωπικότητες» αμφισβητούμενου ήθους και κύρους, που όταν καταλάβουν δημόσια αξιώματα υπηρετούν τα αφεντικά τους».

Συνέντευξη στον Κώστα Λαμπριανό

Αναφερόμενος στις τελευταίες αποκαλύψεις για εμπλοκή κυβερνητικών στελεχών σε υποθέσεις διαπλοκής με το ήθος, ύφος και την πολιτική αξιοπρέπεια που τον διακρίνει ο κ. Δ. Κρεμαστινός υπογραμμίζει με ιδιαίτερη έμφαση ότι περιμένει από τον κ. Σημίτη να δώσει την πρέπουσα απάντηση «ώστε να αποθαρρύνει όλους όσοι, από οποιαδήποτε θέση, με τη συμπεριφορά τους δημιουργούν προβλήματα που έχουν σχέση με την ηθική ευαισθησία και τη διαφάνεια».

Στο ερώτημα αν περιμένει από τον Πρωθυπουργό να τους αποπέμψει απαντά ευθέως «ναι» υπό την προϋπόθεση ότι θα επιβεβαιωθεί η αλήθεια των καταγγελιών.

Πάντως, αναγνωρίζει ότι η κατάσταση δεν είναι καθόλου καλή για το κυβερνών κόμμα και κάνει λόγο για «αυτοκάθαρση» του ΠΑΣΟΚ «πράγμα που απαιτούν τα υγιή στελέχη και ψηφοφόροι του Κινήματος».

Διαψεύδει, επίσης, τις διαδόσεις ότι οι σχέσεις του με τον πρωθυπουργό κ. Σημίτη δεν είναι καλές και δηλώνει σοβαρά προβληματισμένος για το αν θα είναι - και πάλι - υποψήφιος βουλευτής Δωδεκανήσου ή όχι.

Χαρακτηρίζει, τέλος, φυσιολογικό και θετικό το γεγονός ότι υπάρχουν πολλοί «μνηστήρες» που διεκδικούν θέση στο ψηφοδέλτιο του ΠΑΣΟΚ Δωδεκανήσου αλλά επισημαίνει ότι η διεκδίκηση αυτής της υποψηφιότητας δεν μπορεί να γίνεται με πράξεις και μεθόδους που θυμίζουν παλαιοκομματικές εποχές.

• Κύριε Κρεμαστινέ υπάρχει η γενικότερη πολιτική εκτίμηση ότι το ΠΑΣΟΚ διανύει σήμερα την χειρότερη περίοδο από της ιδρύσεώς του, με αφορμή και τα όσα περί διαπλοκής αποκαλύπτονται τις τελευταίες ημέρες για σημαντικά στελέχη του. Ανταποκρίνεται αυτό προς την πραγματικότητα;

Νομίζω ότι αποτελεί υπερβολή. Το ΠΑΣΟΚ ξεπέρασε τη μεγάλη κρίση του '89 και παρέμεινε ενωμένο, δυνατό. Ηταν, για μένα, η μεγαλύτερη πολιτική κρίση γιατί στην πραγματικότητα πίσω απ' όλο τον Τύπο της εποχής εκείνης βρίσκονταν οργανωμένα συμφέροντα, τα οποία επιχείρησαν να ακυρώσουν όχι μόνο το ΠΑΣΟΚ αλλά και τον ίδιο τον Ανδρέα Παπανδρέου. Αφού απέτυχαν να τον εξοντώσουν πολιτικά και βιολογικά επέλεξαν άλλους τρόπους για να το αλώσουν. Αυτό, όμως, είναι ένα θέμα που κάποια στιγμή θα πρέπει να ανοίξει αλλά ιστορικά και πολιτικά, θεωρώ πως δεν είναι η ενδεδειγμένη χρονική περίοδος σήμερα.

• Εχουν κοινά στοιχεία οι δύο περίοδοι;

Καμιά ομοιότητα...

• Ωστόσο, από κανέναν πλέον, ακόμα και απο κυβερνητικά στελέχη, δεν αμφισβητείται το γεγονός ότι, ούτως ή άλλως, ο κ. Σημίτης έχει σοβαρό πρόβλημα σήμερα, το οποίο και καλείται να αντιμετωπίσει.

Το ερώτημα που ανέκαθεν υπάρχει είναι αυτό που πρώτος έθεσε ο Κωνσταντίνος Καραμανλής μετά τη δολοφονία Λαμπράκη.

Το ίδιο ερώτημα επανέλαβε και ο Γεώργιος Παπανδρέου όταν του αμφισβητήθηκε το δικαίωμα να μπορεί ο πρωθυπουργός να ορίζει τον υπουργό Εθνικής Αμυνας.

Σήμερα το ερώτημα τίθεται ως εξής: Πρέπει να κυβερνά τη χώρα η Βουλή και ο πρωθυπουργός αποκλειστικά; Ή πρέπει να κυβερνά τη χώρα η αποκαλούμενη «τέταρτη εξουσία», δηλαδή ο Τύπος και γενικότερα τα μέσα μαζικής επικοινωνίας, και κατά συνέπεια όσοι κρύβονται πίσω τους;

Αν ο Τύπος παραμένει ο ελέγχων τους θεσμούς τότε είναι στυλοβάτης της δημοκρατίας. Αν όμως ο Τύπος, και κυρίως αυτοί που κρύβονται πίσω του, θέλουν να ποδηγετήσουν τη νομοθετική εξουσία τότε τα ΜΜΕ κινδυνεύουν να γίνουν ανατροπείς του δημοκρατικού πολιτεύματος.

• Αποτελεί κοινή παραδοχή ότι ΜΜΕ και πολιτικοί έχουν διαμορφώσει μιαν αμφίδρομη, αλληλοεξαρτώμενη σχέση. Δεν είναι, επομένως, αυτά μόνο που ευθύνονται, είναι, πιστεύω, και οι πολιτικοί.

Εάν ο Τύπος δεν υποκρύπτει διαπλεκόμενα συμφέροντα, δηλαδή ανθρώπους που διεκδικούν δισεκατομμύρια από το Δημόσιο, υπό τη μορφή εταιρειών που αναλαμβάνουν δημόσια



έργα τότε η οποιαδήποτε επίδρασή του δεν μπορεί να ξεφύγει από τα όρια του επιτρεπτού. Εάν όμως είναι ο Δούρειος Ιππος που υποκρύπτει τη διαπλοκή τότε είναι ο αποκλειστικά υπεύθυνος για τη σημερινή κατάσταση. Διότι αυτός προβάλλει - καθημερινά και, τελικώς, καθιστά αναγνωρίσιμες «προσωπικότητες» αμφισβητούμενου ήθους και κύρους, οι οποίες όταν καταλάβουν δημόσιες θέσεις υπηρετούν τα αφεντικά τους.

• Στην τελευταία επίθεση της «Αυριανής» τα πυρά δέχονται συγκεκριμένα στελέχη της λεγόμενης εκσυγχρονιστικής πτέρυγας του ΠΑΣΟΚ. Στο προηγούμενο διάστημα αποπέμφθηκαν από το Μαξίμου οι κ.κ. Τσουκάτος και Πανταγιάς, αν και για άλλους λόγους. Είναι συμπτωματικό ή όλα αυτά δείχνουν ότι οι λεγόμενοι εκσυγχρονιστές βαδίζουν άλλο δρόμο απ' αυτόν που χάραξε το ΠΑΣΟΚ της πρώτης περιόδου;

Στο σημείο αυτό, όσον αφορά στις σημερινές καταγγελίες δεν θα ήθελα να εκφράσω γνώμη πριν φωτιστούν όλες οι πτυχές του θέματος. Πιστεύω ότι ο πρωθυπουργός, όπως οφείλει, πρέπει να δώσει άμεσα την δέουσα απάντηση. Το ότι απομάκρυνε ορισμένα πρόσωπα του περιβάλλοντός του, και μάλιστα δημόσια, αυτό το θεωρώ θετικό στοιχείο. Ομως περιμένω να δώσει την πρέπουσα απάντηση, ούτως ώστε να αποθαρρύνει όλους όσους λειτουργούς του δημόσιου βίου, από οποιαδήποτε θέση κατέχουν, να προκαλούν με τη συμπεριφορά τους προβλήματα που έχουν σχέση με την ηθική ευαισθησία και τη διαφάνεια, κατά την άσκηση του λειτουργήματός τους.

Το ΠΑΣΟΚ δεν πρέπει μόνο να είναι διαφανές, αξιοκρατικό και ασυμβίβαστο, αλλά πρέπει παράλληλα και να φαίνεται. Αυτός υπήρξε ο λόγος για τον οποίο ιδρύθηκε και αυτό ζητούν όλα τα υγιή στελέχη του, σήμερα.

• Αν σας ερμηνεύω σωστά θα σας ικανοποιούσε η αποπομπή από τον κ. Σημίτη όλων αυτών που εμπλέκονται στις δημόσιες καταγγελίες περί διαπλοκής;

Σαφώς, σας απαντώ, ναι. Αν και εφόσον η διαλεύκανση των καταγγελλομένων επιβεβαιώσει το αληθές των καταγγελιών. Μόνο υπ' αυτή την προϋπόθεση.

• Κύριε υπουργέ, και οι τελευταίες δημοσκοπήσεις που είδαν το φως της δημοσιότητας δείχνουν ότι η Ν.Δ. παγιώνει τη μεγάλη διαφορά που έχει εξασφαλίσει από το ΠΑΣΟΚ. Τώρα προστίθεται και το, ούτως ή άλλως, αρνητικό κλίμα των ημερών. Και το ερώτημα είναι: Υπάρχει ελπίς;

Οι δημοσκοπήσεις δεν δείχνουν μόνο αυτό που εσείς λέτε. Οι δημοσκοπήσεις δείχνουν και το άλλο· ότι δηλαδή μεγάλο ποσοστό αυτών που ψήφισαν ΠΑΣΟΚ στις προηγούμενες εκλογές είναι προβληματισμένοι και σήμερα ανήκουν στην «παράταξη των αναποφάσιστων».

Υποστηρίζω από την πρώτη μέρα της εκλογής μου ότι το ΠΑΣΟΚ πρέπει να ανασυγκροτηθεί με βάση τους πραγματικούς οπαδούς του και όχι με αυτούς που εμφανίζονται ως μέλη του, αφού ενεγράφησαν με κάθε τρόπο, και που είναι αμφίβολο αν το ψηφίζουν κιόλας.

Το δεύτερο είναι ότι θα πρέπει να αποβάλει όλα τα μέλη του που δεν σέβονται με τις πράξεις τους τις καταστατικές αξίες και την ιστορία του ΠΑΣΟΚ. Και εννοώ σε όλα τα επίπεδα, όσο ψηλά και αν βρίσκονται. Αυτό ζητούν οι υγιείς οπαδοί του.

• Οπως θέτετε το ζήτημα, δεν γίνεται πλέον λόγος για ανασυγκρότηση αλλά για «αυτοκάθαρση».

Η υγιής ανασυγκρότηση λειτουργεί ως αυτοκάθαρση. Στις εκλογές της κάθε περιφέρειας οι ψηφοφόροι του κόμματος εξέλεξαν τους βουλευτές τους. Θεωρώ, λοιπόν, ότι οι βουλευτές πρέπει να έχουν την ευθύνη της ανασυγκρότησης, διότι αυτοί στην πραγματικότητα εκφράζουν τους ψηφοφόρους του Κινήματος. Με αυτό δεν θέλω να αμφισβητήσω τα κομματικά όργανα, αλλά πιστεύω ότι για να είναι υγιή και αποτελεσματικά πρέπει να εκφράζουν όλους τους οπαδούς του κόμματος.

• Κατά καιρούς γράφεται ή λέγεται ότι ο Δημήτρης Κρεμαστινός σφόδρα απογοητευμένος, από τη γενικότερη κυβερνητική πολιτική και την ειδικότερη σε ό,τι αφορά στην αντιμετώπιση των προβλημάτων της Δωδεκανήσου φέρεται σοβαρά προβληματισμένος αν πρέπει να είναι ξανά υποψήφιος βουλευτής ή όχι. Πόση δόση αληθείας έχουν;

Είχα πει προεκλογικά σ'όλο τον κόσμο που με τίμησε με την εμπιστοσύνη του ότι θα αγωνιστώ για να υλοποιηθούν όλα τα μεγάλα έργα του νομού Δωδεκανήσου.

Είχα πει, επίσης, ότι θα προσπαθήσω να συμβάλω κι εγώ, με όλους τους τρόπους για να προβληθεί διεθνώς η Ρόδος, ώστε να αποκτήσει ποιοτικό τουρισμό ο οποίος θα βοηθήσει και θα στηρίξει την οικονομία της. Και βεβαίως να ολοκληρώσω την προσπάθειά μου, ώστε το νοσοκομείο της Ρόδου να γίνει ένα νοσηλευτικό ίδρυμα εφάμιλλο των μεγάλων και σύγχρονων νοσοκομείων του κέντρου, ώστε οι συμπολίτες μας να νιώθουν ασφαλείς και να μην συνωστίζονται στους διαδρόμους των αθηναϊκών νοσοκομείων και να γίνονται, πολλές φορές, θύματα εκμετάλλευσης. Ολα αυτά τα προσπάθησα και τα προσπαθώ. Δεν είμαι όμως διατεθειμένος να αναλάβω ευθύνες που δεν μου ανήκουν, επειδή όλα αυτά δεν προχωρούν. Αυτός ο προβληματισμός μου ίσχυε και ισχύει.

• Λέγεται ακόμα ότι οι σχέσεις σας με τον κ. Σημίτη δεν είναι καλές και αυτός είναι ένας πρόσθετος λόγος προβληματισμού για σας.

Αυτό δεν είναι σωστό, δεν είναι αληθές. Είμαι από τους λίγους βουλευτές που οσάκις το ζητήσω μπορώ και βλέπω τον πρωθυπουργό πράγμα που σημαίνει ότι συζητούμε, συμφωνούμε σε πολλά και ενδεχομένως να υπάρχουν διαφωνίες σε λίγα θέματα.

Αλλωστε, γνωρίζετε ότι με ετίμησε με την πρότασή του να συμμετέχω στις εκλογές του 2000.

• Οι εκλογές δεν απέχουν πολύ και όπως γνωρίζετε υπάρχουν ήδη αρκετοί «μνηστήρες» από τον πολιτικό σας χώρο, που διεκδικούν θέση στο ψηφοδέλτιο του νομού. Πώς το σχολιάζετε;

Είναι φυσιολογικό νομίζω. Και θετικό μπορώ να πω. Φυσιολογικό και θετικό να θέλουν να προσφέρουν στα κοινά αξιόλογοι συμπολίτες μας. Θα πρέπει, όμως, να ισχύει για όλους η άποψη ότι η διάθεση για προσφορά στα κοινά δεν θα πρέπει να οδηγεί σε ακραίες πράξεις διεκδίκησης της υποψηφιότητάς του. Και κυρίως με πράξεις που θυμίζουν παλαιότερες εποχές, όσον αφορά στους ανορθόδοξους τρόπους προσέλκυσης του πολίτη.

• Και μια τελευταία ερώτηση. Τι σημαίνει για σας προσωπικά η πρόσφατη ανακάλυψη της ερευνητικής σας ομάδας για τη θεραπεία μιας μορφής καρδιοπάθειας;

Μια από τις μεγαλύτερες χαρές της ζωής μου.