# η δημοκρατική της Ρόδου

στην υπηρεσία του δωδεκανησιακού λαού

Αρ. φύλλου 6260 - **ΤΕΤΑΡΤΗ 14 ΜΑΪΟΥ 2003** - Τιμή 0,70 ΕΥΡΩ (238 δρχ.) **www.dimokratiki.gr**







ΜΕ «ΠΑΚΕΤΟ ΠΑΡΟΧΩΝ» ΚΑΙ ΠΡΟΣ ΤΟΥΣ ΔΗΜΟΣΙΟΥΣ ΥΠΑΛΛΗΛΟΥΣ

# ΦΟΡΟΛΟΓΙΚΟΙ ΠΑΡΑΔΕΙΣΟΙ ΣΤΟ ΑΙΓΑΙΟ

***Ειδικό καθεστώς απαλλαγών με τη μορφή των «ντιούτι φρι» σε επιχειρηματίες που θα επενδύουν στα νησιά***

• ΣΕΛ. 3

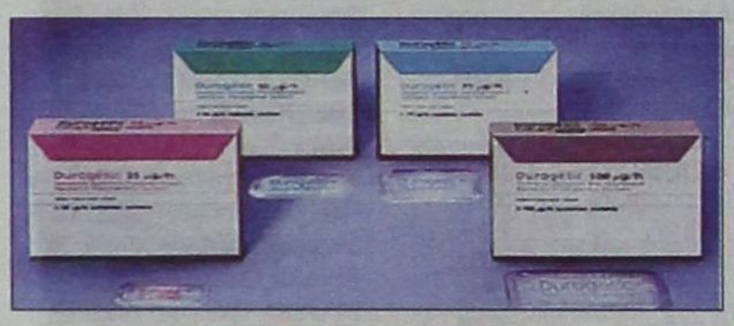

ΚΑΛΟΥΝΤΑΙ ΕΠΙΘΕΩΡΗΤΕΣ

## Νέες εξελίξεις στην υπόθεση με τα «θανατηφόρα τσιρότα»

• ΣΕΛ. 3



ΣΤΑ ΛΥΚΕΙΑ

## Δραστικά μειώνεται από φέτος ο αριθμός των μετεξεταστέων

• ΣΕΛ. 19

ΤΗΝ ΠΑΡΑΔΙΔΕΙ «ΕΔΩ ΚΑΙ ΤΩΡΑ»

## Ανοικτή πρόσκληση - πρόκληση του κ. Τιμ. Παρασκευά για την «καρέκλα» του γραμματέα



• ΣΕΛ. 4


To "Waterpark" της ΡΟΔΟΥ άνοιξε ξανά τις πύλες του



Καινούριες ΤΣΟΥΛΗΘΡΕΣ για δυνατές συγκινήσεις.

WATER PARK HELLAS Αρχίζει το καλοκαίρι!!!!!


ΚΑΤΕΓΡΑΦΗ ΣΤΗΝ ΑΘΗΝΑ ΤΟ ΠΡΩΤΟ «ΥΠΟΠΤΟ» ΚΡΟΥΣΜΑ

# ΕΝΤΟΝΗ ΑΝΗΣΥΧΙΑ και στην Ελλάδα για τον ιό της άτυπης πνευμονίας

✓ ***Ψυχραιμία συνιστούν οι ιατρικές υπηρεσίες***

Θρίλερ με τα αποτελέσματα των εξετάσεων 22χρονης αεροσυνοδού • Ανησυχούν οι εργαζόμενοι στο ΕΚΑΒ και οι νοσοκομειακοί γιατροί • Αμεση παρέμβαση της ΑΔΕΔΥ • **ΚΥΒΕΡΝΗΤΙΚΟΣ ΕΚΠΡΟΣΩΠΟΣ:** «Να μην δημιουργηθεί πρόβλημα εκεί που δεν υπάρχει» • **ΥΠΟΥΡΓΟΣ ΥΓΕΙΑΣ**: «Πρόκειται για πιθανό κρούσμα» • Ευρεία σύσκεψη τουριστικών φορέων με στόχο τη συντονισμένη αντιμετώπιση της άτυπης πνευμονίας

• ΣΕΛ. 7





ΠΕΡΙΕΡΧΕΤΑΙ ΣΤΟ ΔΗΜΟ ΡΟΔΙΩΝ

## ΜΑΡΙΝΑ ΡΟΔΟΥ: Οριστικό τέλος σε μια πολύ «ταλαιπωρημένη ιστορία»

***Εγινε δεκτή η παραχώρηση με κατά πλειοψηφία απόφαση του δημοτικού συμβουλίου***

• ΣΕΛ. 32

ΠΡΟΒΛΕΨΗ ΤΟΥ ΙΤΕΠ

## Τουλάχιστον κατά 5% θα μειωθεί φέτος η τουριστική κίνηση

• ΣΕΛ. 8



ΕΠΙΔΗΜΙΟΛΟΓΙΚΗ ΕΡΕΥΝΑ

## Αϋπνία, ο εφιάλτης της ημέρας

*Συμβουλές για ήρεμο ύπνο*

• ΣΕΛ. 10-11

ΕΙΝΑΙ ΑΥΤΟ ΤΟ «ΜΕΙΖΟΝ ΠΡΟΒΛΗΜΑ» ΤΩΝ ΝΗΣΙΩΝ;

## ΠΟΙΑ ΕΙΝΑΙ ΤΕΛΙΚΑ Η ΣΚΟΠΙΜΟΤΗΤΑ ΔΙΑΣΠΑΘΙΣΗΣ

*7 εκατ. Ευρώ για το άνοιγμα... πηγαδιών;*

ΑΝΟΙΚΤΗ ΕΠΙΣΤΟΛΗ ΠΡΟΣ ΤΟΝ ΠΡΩΘΥΠΟΥΡΓΟ ΓΙΑ ΤΟ ΝΕΟ ΠΡΩΤΟΦΑΝΕΣ ΣΚΑΝΔΑΛΟ

• ΣΕΛ 6



# η άποψη της ημέρας

**Η ψυχολογία του θνήσκοντος θηρίου, παρασύρει το ΠΑΣΟΚ σε απαράδεκτες πρακτικές. Καθώς του είναι αδιανόητο ότι θα απωλέσει τη νομή της εξουσίας, διότι μόνο αυτή το ενδιαφέρει, φέρεται διατεθειμένο να διαπράξει ακόμη και πολιτική απάτη, όπως το κατηγόρησε ο πρόεδρος της Ν.Δ. Διότι και μόνο σαν σκέψη, η απειλή, ότι παραμονές των εκλογών, θα επιφέρει αλλαγές στις Περιφέρειες και τους Νομούς, προδίδει έντονη αντιδημοκρατική νοοτροπία.**

Το ότι είναι αδίστακτο σε μεθοδεύσεις για τη νομή της εξουσίας το αποδεικνύει συνεχώς. Παράνομες ελληνοποιήσεις πραγματοποιεί, κοινωνικές ομάδες θέτει σε ομηρία, χρησιμοποιεί το κράτος στην υπηρεσία του κόμματος, κάνει εμπόριο ελπίδας σε βάρος αναξιοπαθούντων. Η συστηματική εμφάνιση απρόσκλητων σωτήρων κάθε φορά που το ΠΑΣΟΚ βρίσκεται σε δύσκολη θέση, αποκαλύπτει τις σχέσεις του με την διαπλοκή. Προσφέρει τα πάντα για να γαντζωθεί σαν όστρακο στην εξουσία και αυτό του είχε δημιουργήσει το αίσθημα της μονιμότητας και έχει προσβληθεί από το σύνδρομο της αλαζονείας.

Διαπιστώνοντας ότι η κατάσταση είναι μη αναστρέψιμη, μηχανεύεται τα πάντα, είναι πρόθυμο να καταφύγει σε παντός είδους πρακτικές και αντιδημοκρατικές επιλογές για να μη απωλέσει τον τυρόν της εξουσίας. Του είναι αδιανόητο ότι ήλθε το πλήρωμα του χρόνου, για μία διάδοχη κατάσταση. Οσο κι αν του είναι δυσάρεστο, αυτό αποτελεί συνήθη δημοκρατική διαδικασία. Στα δημοκρατικά καθεστώτα είναι συνηθισμένη η εναλλαγή των κομμάτων στην εξουσία.

## Καιροσκοπισμός

Κάθε απόπειρα παρεμπόδισης της δημοκρατικής διαδικασίας, της εναλλαγής των κομμάτων στην εξουσία, με σαρδανάπαλες μεθοδεύσεις, αποτελεί εκτροπή και προδίδει απαράδεκτη καθεστωτική νοοτροπία. Οι κουτοπόνηρες προθέσεις, αλλαγής του εκλογικού νόμου, για να καταδικάσει τη χώρα σε ακυβερνησία εάν στερηθεί την εξουσία, δείχνουν την αδιαφορία του ΠΑΣΟΚ για την τύχη του τόπου και ότι αποκλειστικά και μόνο η δική του κομματική επιβίωση το ενδιαφέρει.

Βέβαια εκτός από το άγχος της επιβίωσης, η κυβέρνηση επιθυμεί διακαώς, να επιτύχει αποπροσανατολισμό της κοινής γνώμης από τις χαριστικές αναθέσεις έργων, από τα τόσα σκάνδαλα για τα οποία, κατηγορείται και επιχειρεί να στρέψει το γενικό ενδιαφέρον στον κατακερματισμό των εκλογικών Περιφερειών, στην αλλαγή του εκλογικού νόμου και άλλα αποπροσανατολιστικά παρόμοια. Το ότι αυτά απαιτούν και συναίνεση της αντιπολίτευσης, προσποιείται ότι το αγνοεί η κυβέρνηση, η οποία φαίνεται να υιοθετεί τη συλλογιστική του Καραγκιόζη: «Δική μου είναι η τράπουλα και όπως θέλω παίζω».

# ο καιρός

Γενική πρόγνωση για σήμερα Τετάρτη 14/5/2003. Σε όλη τη χώρα προβλέπεται ζεστός καιρός με αραιές νεφώσεις που θα είναι πιο πυκνές στα δυτικά. Οι άνεμοι θα πνέουν μεταβλητοί ασθενείς και στο Αιγαίο βόρειοι μέχρι μέτριοι. Η θερμοκρασία θα κυμανθεί στα ηπειρωτικά από 14 έως 34 βαθμούς και κατά τόπους στα κεντρικά και νότια 35 βαθμούς και στα νησιά από 17 έως 31 βαθμούς Κελσίου.

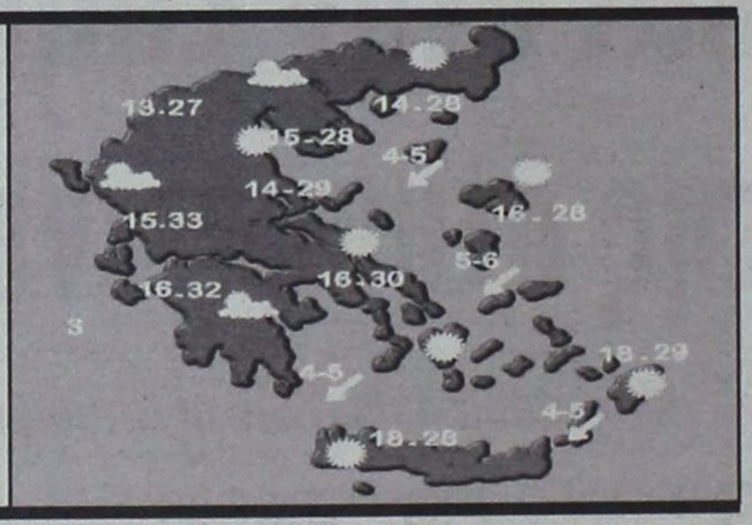


ΗΜΕΡΗΣΙΑ ΕΦΗΜΕΡΙΔΑ
η δημοκρατική
της Ρόδου
Ετος ιδρύσεως 1982
Θεμ. Σοφούλη 77
Ταχ. Θυρίδα 339
85100 Ρόδος
Εκδότης - ιδιοκτήτης - διευθυντής:
ΒΑΣΙΛΗΣ Δ. ΑΘΑΝΑΣΙΟΥ
Τηλέφωνα:
34722, 76655, 37500,
26728, 27919
Telefax:37333

www.dimokratiki.gr
e-mail:contact@dimokratiki.gr




# αναδρομή στο παρελθόν

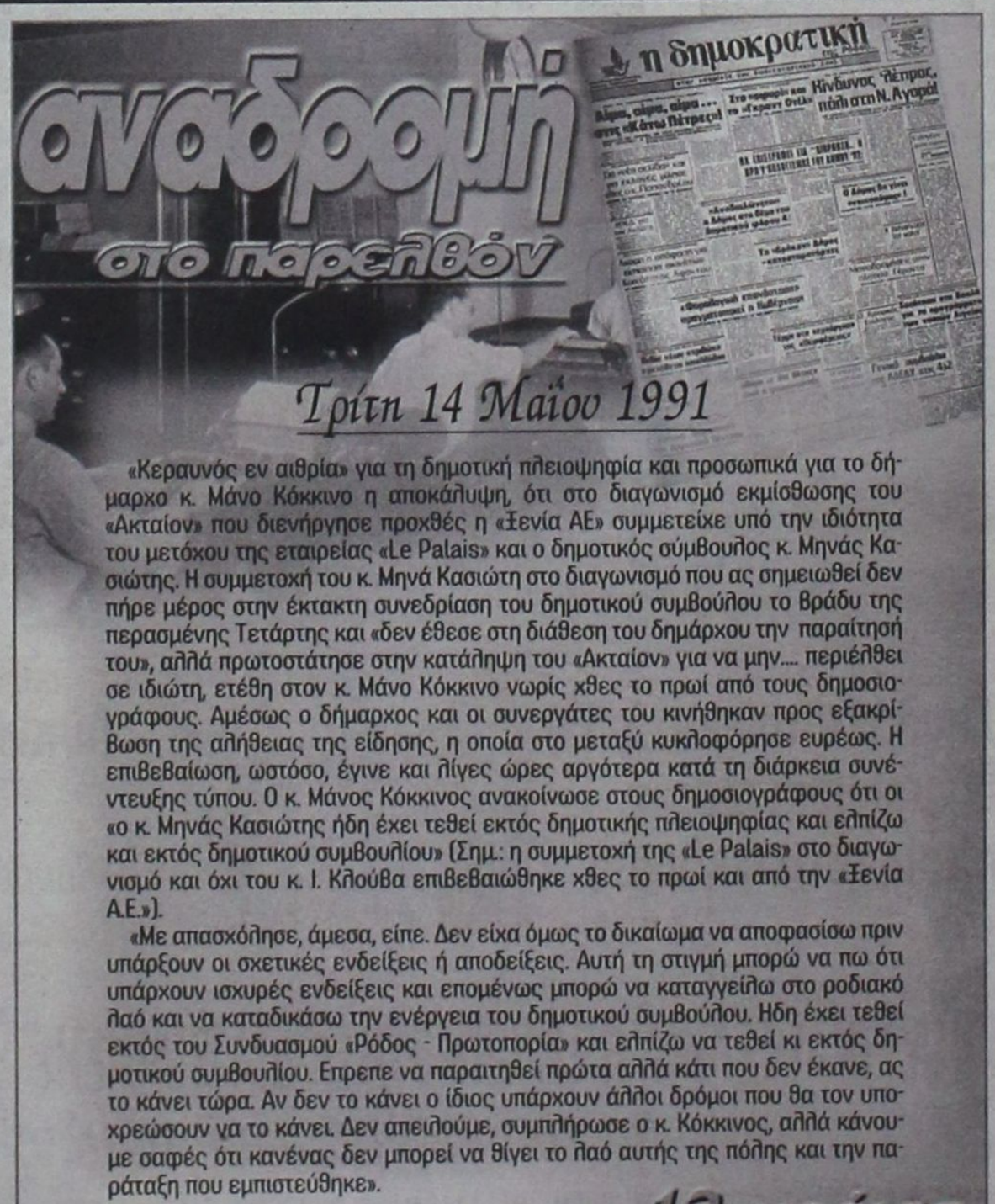


*Τρίτη 14 Μαΐου 1991*

«Κεραυνός εν αιθρία» για τη δημοτική πλειοψηφία και προσωπικά για το δήμαρχο κ. Μάνο Κόκκινο η αποκάλυψη, ότι στο διαγωνισμό εκμίσθωσης του «Ακταίον» που διενήργησε προχθές η «Ξενία ΑΕ» συμμετείχε υπό την ιδιότητα του μετόχου της εταιρείας «Le Palais» και ο δημοτικός σύμβουλος κ. Μηνάς Κασιώτης. Η συμμετοχή του κ. Μηνά Κασιώτη στο διαγωνισμό που ας σημειωθεί δεν πήρε μέρος στην έκτακτη συνεδρίαση του δημοτικού συμβούλου το βράδυ της περασμένης Τετάρτης και «δεν έθεσε στη διάθεση του δημάρχου την παραίτησή του», αλλά πρωτοστάτησε στην κατάληψη του «Ακταίον» για να μην.... περιέλθει σε ιδιώτη, ετέθη στον κ. Μάνο Κόκκινο νωρίς χθες το πρωί από τους δημοσιογράφους. Αμέσως ο δήμαρχος και οι συνεργάτες του κινήθηκαν προς εξακρίβωση της αλήθειας της είδησης, η οποία στο μεταξύ κυκλοφόρησε ευρέως. Η επιβεβαίωση, ωστόσο, έγινε και λίγες ώρες αργότερα κατά τη διάρκεια συνέντευξης τύπου. Ο κ. Μάνος Κόκκινος ανακοίνωσε στους δημοσιογράφους ότι οι «ο κ. Μηνάς Κασιώτης ήδη έχει τεθεί εκτός δημοτικής πλειοψηφίας και ελπίζω και εκτός δημοτικού συμβουλίου» (Σημ.: η συμμετοχή της «Le Palais» στο διαγωνισμό και όχι του κ. Ι. Κλούβα επιβεβαιώθηκε χθες το πρωί και από την «Ξενία Α.Ε.»).

«Με απασχόλησε, άμεσα, είπε. Δεν είχα όμως το δικαίωμα να αποφασίσω πριν υπάρξουν οι σχετικές ενδείξεις ή αποδείξεις. Αυτή τη στιγμή μπορώ να πω ότι υπάρχουν ισχυρές ενδείξεις και επομένως μπορώ να καταγγείλω στο ροδιακό λαό και να καταδικάσω την ενέργεια του δημοτικού συμβούλου. Ηδη έχει τεθεί εκτός του Συνδυασμού «Ρόδος - Πρωτοπορία» και ελπίζω να τεθεί κι εκτός δημοτικού συμβουλίου. Επρεπε να παραιτηθεί πρώτα αλλά κάτι που δεν έκανε, ας το κάνει τώρα. Αν δεν το κάνει ο ίδιος υπάρχουν άλλοι δρόμοι που θα τον υποχρεώσουν να το κάνει. Δεν απειλούμε, συμπλήρωσε ο κ. Κόκκινος, αλλά κάνουμε σαφές ότι κανένας δεν μπορεί να θίγει το λαό αυτής της πόλης και την παράταξη που εμπιστεύθηκε».

*πριν 12 χρόνια*

# πληροφορίες

## Η ΤΑΥΤΟΤΗΤΑ ΤΗΣ ΗΜΕΡΑΣ

**ΤΕΤΑΡΤΗ 14 ΜΑΪΟΥ**
ΙΣΙΔΩΡΟΥ ΧΙΟΥ, ΘΕΡΑΠΟΝΤΟΣ, ΜΑΡΚΟΥ, ΜΑΞΙΜΟΥ
Ανατολή ηλίου 5.16 Δύση ηλίου 7.27 ΣΕΛΗΝΗ 13 ΗΜΕΡ.

## ΦΑΡΜΑΚΕΙΑ

**ΣΗΜΕΡΑ:** διημερεύει το φαρμακείο ΒΑΡΒΑΡΕΣΟΥ ΛΙΝΑ., Ι. Δραγούμη - Νιοχώρι τηλ. 28132
**ΣΗΜΕΡΑ:** διανυκτερεύει το φαρμακείο ΜΠΙΚΟΥ ΜΙΝΑ., Μεγ. Κων/νου (δίπλα στο Σ/Μ ΣΠΑΝΟΣ), τηλ. 30404

## ΚΑΥΣΙΜΑ

**ΣΗΜΕΡΑ: Διανυκτερεύουν τα πρατήρια καυσίμων 1)** Σαρικάς Μιχ. **(SHELL Αννης Μαρίας) 2)** Παναγιωτίδης **(ΕΚΟ Κρεμαστή) 3)** Πισσαδάκη Σεβ. **(SHELL Παραδείσι) 4)** Μάστορης Α. **(Τσαΐρι) 5)** Παπαθεοδώρου Α. **(ΕΚΟ Φάνες) 6)** Φλοσκάκης Κ. **(JET OIL Εμπωνα) 7)** Οίκουτας Μ. **(ΕΚΟ Αρχάγγελος)**

## ΧΡΗΣΙΜΑ ΤΗΛΕΦΩΝΑ

| | | | |
|---|---|---|---|
| Άμεση δράση | 100 | Πληρ. ΟΤΕ | 131 |
| Αμεση Επέμβαση | | Ώρα | 141 |
| Πυροσβεστικής | 199 | Φαρμακεία (Διημ.-Διαν.) | 1434 |
| Νοσοκομείο | 80000 | ΠΡΟ-ΠΟ • ΛΟΤΤΟ | 1444 |
| **Οδική Ασφάλεια:** | | ΠΑΜΕ ΣΤΟΙΧΗΜΑ | 1400 |
| EXRESS SERVICE | 154 | ΡΟΔΑ | 26300 |
| HELLAS SERVICE | 1057 | ΚΤΕΥΛ | 27706 |
| HOULIS SERVICE | 30165 | ΕΒΕΔ | 22281 |
| ΑΦΟΙ Σιέχ | 25776 | Δικηγορικός Σύλλογος | 27469 |
| Ράδιο Ταξί | 64712 | Εμπορικός Σύλλογος | 35255 |
| Αστυν. Διεύθυνση | 27653 | Ολυμπιακή - Κρατήσεις | 24555 |
| Ασφάλεια | 23294 | ΔΑΝΕ (πρακτορείο) | 43150 |
| Τμήμα Τάξης | 23849 | ΙΚΑ | 64912 |
| Τροχαία | 44131-32 | ΤΕΒΕ | 22688-77034 |
| Λιμεναρχείο | 28888 | ΤΑΞΥ | 68701-3 |
| Δασαρχείο | 191 | ΟΑΕΔ | 23265 |
| Τελωνείο | 27703 | Εργατικό Κέντρο | 24730 |
| Υγειονομείο | 26666 | Αρχαιολογία | 34719 |
| Μητρόπολη | 23274 | Περιφ. Δ/ντής | 38174 - 38175 |
| Νομαρχία | 46501 | AIRGREECE | 36095 |
| Δήμος Ρόδου | 46200 | Aegean Airlins | 98345 |
| Βλάβες ΟΤΕ | 121 | ΔΗΜ. ΕΠΙΧ. ΚΑΘ. ΡΟΔΟΥ | 77600 |
| Βλάβες ΔΕΗ | 125 | ΥΠΗΡ. ΑΠΟΚΟΜΙΔΗΣ | 61057 |
| ΒΛΑΒΕΣ ΔΕΥΑΡ | 68755 | | |

## ΔΕΧΟΝΤΑΙ ΤΟ ΚΟΙΝΟ

- Σας γνωστοποιούμε ότι ο Δήμαρχος ΑΡΧΑΓΓΕΛΟΥ κ. **Αλέξανδρος Π. Παπουράς** δέχεται το κοινό: **Τρίτη 5:30 - 8:30 μ.μ. Πέμπτη 10:30 - 13:30 μ.μ.**
- Ο Νομάρχης Δωδεκανήσου **Γιάννης Μαχαιρίδης** και οι βοηθοί Νομάρχη **Στάθης Κουσουρνάς** και **Νίκος Ζωίδης** δέχονται το κοινό κάθε **Τρίτη και Πέμπτη, από τις 11:00-13:00 το μεσημέρι**

## ΑΚΤΟΠΛΟΙΚΑ ΔΡΟΜΟΛΟΓΙΑ

**Β. ΚΟΡΝΑΡΟΣ:** Απόπλους **04.30** δια Χάλκη, Διαφάνι, Πηγάδια, Κάσο, Σητεία Αγ. Νικόλαο, Μήλο, Πειραιά
**ΡΟΔΟΣ:** Απόπλους **15.00** δια Σύμη, Τήλο, Κάλυμνο, Αστυπάλαια, Πειραιά **ΡΟΔΑΝΘΗ:** Απόπλους **17.00** δια Κω, Κάλυμνο, Λέρο, Πάτμο, Πειραιά

## ΑΕΡΟΠΟΡΙΚΑ ΔΡΟΜΟΛΟΓΙΑ

**ΠΤΗΣΕΙΣ ΟΛΥΜΠΙΑΚΗΣ**
**ΡΟΔΟΣ - ΑΘΗΝΑ:** Καθημερινά **07.20, 10.40, 14.25, 20.30, 22.50**
**ΡΟΔΟΣ - ΚΑΡΠΑΘΟΣ:** (Τρίτη, Σάββατο) **16.15** (Πέμπτη - Κυριακή)
**ΡΟΔΟΣ - ΚΑΣΟΣ:** (Τρίτη - Σάββατο) **16.15**
**ΡΟΔΟΣ - ΗΡΑΚΛΕΙΟ:** (Δευτέρα, Παρασκευή) **16.10** (Τετάρτη) **17.20**
**ΡΟΔΟΣ - ΘΕΣΣΑΛΟΝΙΚΗ:** (Δευτέρα, Παρασκευή) **18.40** (Τετάρτη) **17.20**
**ΡΟΔΟΣ - ΜΕΓΙΣΤΗ:** (Τετάρτη, Παρασκευή, Κυριακή) **07.20**
**ΠΤΗΣΕΙΣ AIR GREECE**
**ΡΟΔΟΣ - ΑΘΗΝΑ:** Καθημερινά **18.00**
**ΡΟΔΟΣ - ΗΡΑΚΛΕΙΟ:** Καθημερινά **21.30**
**ΠΤΗΣΕΙΣ AEGEAN - CRONUS AIRLINES**
**ΡΟΔΟΣ - ΑΘΗΝΑ:** Καθημερινά **07.10 (πλην Κυριακής) 11-10 - 16.25 - 18.10 -21.35**
**ΡΟΔΟΣ - ΗΡΑΚΛΕΙΟ:** Καθημερινά 14.30
**ΡΟΔΟΣ - ΘΕΣΣΑΛΟΝΙΚΗ:** Καθημερινά 17.45

## ΣΥΝΑΛΛΑΓΜΑ

**ΠΟΣΟΤΗΤΑ ΝΟΜΙΣΜΑΤΟΣ ΑΝΑ 1 ΕΥΡΩ**

| | | | |
|---|---|---|---|
| ΔΟΛΛΑΡΙΟ Η.Π.Α | 1,1518 | ΛΑΤ ΛΕΤΟΝΙΑΣ | 0,6492 |
| ΓΙΕΝ ΙΑΠΩΝΙΑΣ | 134,41 | ΛΙΡΑ ΜΑΛΤΑΣ | 0,4296 |
| ΚΟΡΩΝΑ ΔΑΝΙΑΣ | 7,4243 | ΖΛΟΤΙ ΠΟΛΩΝΙΑΣ | 4,3372 |
| ΛΙΡΑ ΑΓΓΛΙΑΣ | 0,7165 | ΛΕΙ ΡΟΥΜΑΝΙΑΣ | 37535,0 |
| ΚΟΡΩΝΑ ΣΟΥΗΔΙΑΣ | 9,185 | ΤΟΛΑΡ ΣΛΟΒΕΝΙΑΣ | 233,045 |
| ΦΡΑΓΚΟ ΕΛΒΕΤΙΑΣ | 1,5165 | ΚΟΡΩΝΑ ΣΛΟΒΑΚΙΑΣ | 41,11 |
| ΚΟΡΩΝΑ ΙΣΛΑΝΔΙΑΣ | 84,02 | ΛΙΡΑ ΤΟΥΡΚΙΑΣ | 1722000,0 |
| ΚΟΡΩΝΑ ΝΟΡΒΗΓΙΑΣ | 7,874 | ΔΟΛ. ΑΥΣΤΡΑΛΙΑΣ | 1,782 |
| ΛΕΒΑ ΒΟΥΛΓΑΡΙΑΣ | 1,9465 | ΔΟΛ. ΚΑΝΑΔΑ | 1,6015 |
| ΛΙΡΑ ΚΥΠΡΟΥ | 0,58696 | ΔΟΛ. ΧΟΝΓΚ-ΚΟΝΓΚ | 8,983 |
| ΚΟΡΩΝΑ ΤΣΕΧΙΑΣ | 31,478 | ΔΟΛ. ΝΕΑΣ ΖΗΛΑΝΔΙΑΣ | 1,9991 |
| ΚΟΡΩΝΑ ΕΣΘΟΝΙΑΣ | 15,6466 | ΔΟΛ. ΣΙΓΚΑΠΟΥΡΗΣ | 1,9955 |
| ΦΟΡΙΝΤ ΟΥΓΓΑΡΙΑΣ | 244,68 | ΓΟΥΟΝ Ν. ΚΟΡΕΑΣ | 1381,58 |
| ΛΙΤΑ ΛΙΘΟΥΑΝΙΑΣ | 3,4529 | ΡΑΝΤ Ν. ΑΦΡΙΚΗΣ | 8,4854 |

ΕΙΔΙΚΟ ΚΑΘΕΣΤΩΣ ΑΠΑΛΛΑΓΩΝ ΜΕ ΜΟΡΦΗ «ΝΤΙΟΥΤΙ ΦΡΙ» ΣΕ ΕΠΙΧΕΙΡΗΜΑΤΙΕΣ ΠΟΥ ΘΑ ΕΠΕΝΔΥΣΟΥΝ ΣΤΑ ΝΗΣΙΑ

# ΦΟΡΟΛΟΓΙΚΟΣ ΠΑΡΑΔΕΙΣΟΣ ΤΟ ΑΙΓΑΙΟ

***Πακέτο παροχών και στους δημοσίους υπαλλήλους***

**Σε ένα απέραντο γαλάζιο ντιούτι φρι θέλει να μετατρέψει το Αιγαίο η κυβέρνηση στην προσπάθειά της να προσελκύσει ξένους επιχειρηματίες ή και μεμονωμένους ιδιώτες που θέλουν να επενδύσουν είτε ασκώντας κάποια δραστηριότητα είτε αγοράζοντας γη.**

***Του ΓΙΩΡΓΟΥ ΦΡΑΓΚΟΥ***



*Ευνοϊκούς όρους για επενδύσεις στα νησιά του Αιγαίου προωθεί η κυβέρνηση*

Ο φορολογικός παράδεισος που υπόσχεται - με μαγνήτη τα γραφικά ελληνικά νησιά - θα περιλαμβάνει απαλλαγές, ειδικό καθεστώς επιδοτήσεων για όσους δημιουργήσουν νέες θέσεις εργασίας και τιμές ευκαιρίας, χωρίς πρόσθετους φόρους και γραφειοκρατικές διαδικασίες, για την απόκτηση και ανακαίνιση ερειπωμένων σπιτιών και εγκαταλελειμμένων αγροικιών.

Το πακέτο παροχών για την αναγέννηση του Αρχιπελάγους προβλέπει ακόμα και την προσέλκυση νέων για μόνιμη εγκατάσταση σε κάποιο μικρό νησί. Ειδικά για τους δημοσίους υπαλλήλους που θα επιλέξουν να στελεχώσουν δημόσια υπηρεσία στη νησιωτική χώρα, για μία τουλάχιστον δεκαετία, εξετάζεται να χορηγηθούν εκτός από γενναία μισθολογικά και βαθμολογικά πριμ και χαμηλότοκα δάνεια για την αγορά στέγης.

Δεν αποκλείεται μάλιστα σε κάποια απομακρυσμένα νησιά να παραχωρηθούν δωρεάν σπίτια για όσους δηλώσουν ότι θέλουν να μείνουν εκεί εφ'όρου ζωής. Το βέβαιο είναι ότι θα δοθεί έμφαση στην αξιοποίηση της Συνθήκης του Αμστερνταμ που αναγνωρίζει την ιδιαιτερότητα των νησιωτικών περιοχών και επιτρέπει στο κράτος μέλος της Ε.Ε να λάβει ειδικά μέτρα για την καλύτερη ένταξή τους στην εσωτερική αγορά με δίκαιους όρους.

Προκειμένου να τονωθούν οι νησιωτικές οικονομίες μελετάται να ισχύσει ειδικό φορολογικό καθεστώς που φτάνει μέχρι την πλήρη απαλλαγή για τους επιχειρηματίες που θα επενδύσουν στην τουριστική βιομηχανία ή σε εξειδικευμένες εργασίας, όπως οι τεχνικές πρωτοβουλίες κ.α.

Το σχέδιο περιλαμβάνει ακόμα και δανεισμούς με ιδιαίτερα ευνοϊκούς όρους από την Ευρωπαϊκή Τράπεζα Επενδύσεων γι'αυτούς (Ελληνες και ξένους) που θέλουν να ασκήσουν κάποια δραστηριότητα εμπορικού χαρακτήρα.

Σύμφωνα με πρόσφατα στοιχεία η ζήτηση ακινήτων σε ελληνικά νησιά από αλλοδαπούς έχει αυξηθεί τα τελευταία χρόνια, αλλά βρίσκεται σημαντικά πίσω σε σχέση με την υπόλοιπη Ευρώπη και ιδίως την Ιταλία και τη Γαλλία, όπου Αμερικανοί και Βρετανοί έχουν δημιουργήσει ολόκληρα χωριά όπου «ζουν» κυρίως τους καλοκαιρινούς μήνες.

**ΦΘΗΝΗ ΓΗ**

Στη χώρα μας οι προοπτικές είναι ευοίωνες αφού η γη είναι η πλέον φθηνή στην Ευρώπη. Από τα μέτρα θα εξαιρεθούν ορισμένα νησιά όπως η Ρόδος, η Μύκονος, η Σαντορίνη κ.α. που έχουν υψηλό κατά κεφαλήν εισόδημα, αφού ο υπολογισμός των παροχών θα γίνει αυτοτελώς για κάθε νησί και όχι με βάση περιφερειακό χαρακτήρα. Μεγάλη ζήτηση πιστεύεται ότι θα έχουν τα σπίτια στα νησιά των Κυκλάδων, ειδικά τώρα που εν όψει των Ολυμπιακών Αγώνων θα αυξηθεί το ενδιαφέρον από επιχειρηματίες ή πλούσιους ιδιώτες που θέλουν να συνδυάσουν τον καθαρό αέρα με μια καλή αγορά ακινήτου σε περιοχή φυσικού κάλλους.

Ο μοναδικός προβληματισμός που υπάρχει είναι αν, όπως συμβαίνει τελευταία, αλλοδαποί θα επιχειρήσουν να «ξεπλύνουν» χρήματα αγοράζοντας μέσω κυρίως off shore εταιρειών, ακίνητα σε προνομιακές περιοχές.

ΖΗΤΕΙΤΑΙ Η ΔΙΕΝΕΡΓΕΙΑ ΕΛΕΓΧΩΝ ΑΠΟ ΕΠΙΘΕΩΡΗΤΕΣ

# ΝΕΕΣ ΕΞΕΛΙΞΕΙΣ ΣΤΗΝ ΥΠΟΘΕΣΗ με τα «θανατηφόρα τσιρότα»!

***Πρόσθετα στοιχεία εις βάρος και δεύτερου γιατρού του ΙΚΑ!!***

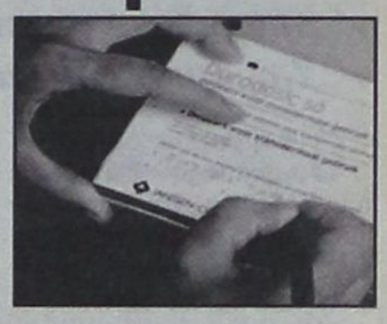

**Διαβιβάστηκε χθες από τον Αντιτακτικό Ανακριτή Ρόδου κ. Α. Οικονόμου στον διοικητή του ΙΚΑ κ. Μιλτ. Νεκτάριο, σύμφωνα με τις πληροφορίες, η παραγγελία του Εισαγγελέως Πλημμελειοδικών κ. Γ. Οικονόμου, για τη διενέργεια εξονυχιστικού ελέγχου στα συνταγολόγια του τοπικού ΙΚΑ, της τελευταίας διετίας, για να διαπιστωθεί η έκταση της εμπλοκής της υγειονομικής υπηρεσίας στην πολύκροτη πλέον υπόθεση των διαδερμικών «τσιρότων».**

Οπως έγινε γνωστό ειδικότερα κοινοποιήθηκε στον διοικητή του ΙΚΑ η άσκηση ποινικών διώξεων σε βάρος ενός ιατρού του ΙΚΑ Ρόδου για κατάχρηση ιδιότητας και ζητείται η άμεση αποστολή επιθεωρητών για να διαπιστωθεί το μέγεθος της εμπλοκής ιατρών στην υπόθεση της παράνομης συνταγογράφησης των διαδερμικών συστημάτων «Durogesic».

Οπως απεκάλυψε πρόσφατα η «δ» μετά από αυτοτελή έλεγχο που διενήργησαν ελεγκτές του ΣΔΟΕ Νοτίου Αιγαίου στο ΙΚΑ Ρόδου και σε ένα φαρμακείο, διαπιστώθηκε ότι ένας τουλάχιστον ιατρός του ΙΚΑ εξέδιδε παρανόμως συνταγές για την προμήθεια των ναρκωτικών τσιρότων Durogesic τις οποίες παρέδιδε στον φαρμακοποιό, κατά μία εκδοχή για να καλύψει κενό που είχε δημιουργηθεί στην αποθήκη του από την παράνομη διάθεση «τσιρότων» σε τοξικομανείς.

Ο Εισαγγελέας Πλημμελειοδικών Ρόδου κ. Γ. Οικονόμου άσκησε σε βάρος του ιατρού του ΙΚΑ ποινική δίωξη για κατάχρηση ιδιότητας με παράνομη συνταγογράφηση ναρκωτικών και σε βάρος του φαρμακοποιού ποινική δίωξη για κατάχρηση ιδιότητας με παράνομη διάθεση ναρκωτικών και για πλαστογραφία.

Ταυτόχρονα διενεργείται προκαταρκτική εξέταση από τον Αντεισαγγελέα Πλημμελειοδικών Ρόδου κ. Ν. Αντωναράκο προκειμένου να διαπιστωθεί αν έχουν βάση οι φήμες που κυκλοφόρησαν για παρέμβαση και πολιτικού προσώπου στην υπόθεση για να «κουκουλωθεί» και να μην υποστεί τις συνέπειες του νόμου για τις άδικες πράξεις που φέρεται να διέπραξε ο φαρμακοποιός.

Στην ίδια υπόθεση θα κληθούν να απαντήσουν σε καίρια ερωτήματα που προέκυψαν και υπάλληλοι του ΣΔΟΕ Νοτίου Αιγαίου γιατί όπως φημολογείται, ενώ διενήργησαν περί τα τέλη Οκτωβρίου έλεγχο στο ΙΚΑ και στο φαρμακείο δεν διεπίστωσαν παραβάσεις. Αυτό διαπιστώθηκε σε δεύτερο έλεγχο που πραγματοποίησαν συνάδελφοί τους, μερικούς μήνες αργότερα ύστερα από σχετικές καταγγελίες.

Στο μεταξύ έγκυρες πληροφορίες αναφέρουν ότι κατά την εξέλιξη της εισαγγελικής έρευνας επί του θέματος προέκυψε, και αυτό φαίνεται να είναι και το στοιχείο που οδήγησε την Εισαγγελία στην απόφαση να ζητήσει την συνδρομή επιθεωρητών του ΙΚΑ, ότι παράνομες συνταγογραφήσεις τσιρότων «Durogesic» έγιναν και από έναν άλλο ιατρό του ΙΚΑ!

Ο ιατρός αυτός σύμφωνα με τις πληροφορίες διώκεται ήδη για παράνομες συνταγογραφήσεις, που όπως διαπιστώθηκε από το ΣΔΟΕ, προέβαινε στο ιδιωτικό του ιατρείο κυρίως τις απογευματινές ώρες.

Εξετάζεται τώρα συγκεκριμένα αν συνταγογραφούσε παρανόμως τα θανατηφόρα «τσιρότα» και τις ώρες που εκτελούσε υπηρεσία στο ΙΚΑ. Κατά μία εκδοχή μάλιστα ο γιατρός αυτός έγραψε κάποιον αριθμό Durogesic με συνταγές ναρκωτικών τις οποίες βεβαίωνε και ενέκρινε στα συνταγολόγια του ΙΚΑ, άλλος ιατρός!

Σύμφωνα με δημοσιογραφικές πληροφορίες το όλο ζήτημα αναμένεται να απασχολήσει στο αμέσως επόμενο διάστημα την Εισαγγελία και να αποτελέσει αντικείμενο αυτοτελούς έρευνας καθώς μάλιστα επί των σοβαρών εξελίξεων που σημειώνονται έχει ενημερωθεί λεπτομερώς και ο Εισαγγελέας του Αρείου Πάγου κ. Ευάγγελος Κρουσταλλάκης.

Στο μεταξύ άλλες πληροφορίες αναφέρουν ότι η Εισαγγελική αρχή της Ρόδου αναμένεται να αποστείλει τον φάκελο της υπόθεσης αυτής και στην Εισαγγελία των Αθηνών προκειμένου να ληφθούν καταθέσεις και από τους επιθεωρητές του Υπουργείου Υγείας που διενήργησαν την έρευνα για την υπόθεση «Durogesic» στο νοσοκομείο της Ρόδου.

Φαίνεται συγκεκριμένα ότι δεν έκαναν και πολύ καλά την δουλειά τους, πράγμα όμως το οποίο θα πρέπει να αποδειχθεί.





**ΔΩΡΕΝ Α.Ε.**

**ΕΠΙΣΗΜΟΣ ΕΜΠΟΡΟΣ**

**3ο χλμ. Λεωφ. Καλλιθέας, Τηλ: (22410) 68032 -68033**

Ρωτήστε μας για το Κέντρο Ασφαλούς Οδήγησης SAFETRACK. Τηλ.: 210 9792625. www.4tsafetrack.gr



**Ζητούσατε ένα Σχολείο Διαφορετικό**

**Σας το Προσφέρουμε !**

Σύγχρονα Εκπαιδευτήρια **ΡΟΔΙΩΝ ΠΑΙΔΕΙΑ**.
Το Σχολείο της μάθησης, ένα αληθινό κόσμημα για την πόλη της Ρόδου, ανοίγει τις πύλες του.

Με αυστηρά επιλεγμένο εκπαιδευτικό προσωπικό, άριστη υποδομή και οργάνωση,

**άρχισε τις εγγραφές**

μαθητών και μαθητριών
ΔΗΜΟΤΙΚΟΥ, ΓΥΜΝΑΣΙΟΥ, Α' και Β' ΛΥΚΕΙΟΥ,

**από την Τετάρτη 30 Απριλίου.**

Οι ενδιαφερόμενοι Γονείς και Κηδεμόνες, μπορούν να απευθύνονται καθημερινά, 10 πμ - 3 μμ και 6 μμ - 9 μμ,
στα προσωρινά γραφεία των Εκπαιδευτηρίων, Κων/νου Τσαλδάρη 1 και 2,
τηλ.: 22410 43210 - 60750 • fax : 22410 43219

www.rhodian-pedia.gr • info@rhodian-pedia.gr

ΡΟΔΙΩΝ ΠΑΙΔΕΙΑ
Αναδεικνύει Αξίες

Για την επιλογή των μαθητών θα συνεκτιμηθεί η σειρά προτεραιότητας.

### ΤΗΝ ΠΑΡΑΔΙΔΕΙ ΚΑΙ ΧΩΡΙΣ ΔΙΑΔΙΚΑΣΙΕΣ

# ΑΝΟΙΚΤΗ «ΠΡΟΣΚΛΗΣΗ - ΠΡΟΚΛΗΣΗ»

## του κ. Τιμ. Παρασκευά για την «καρέκλα» του γραμματέα!

***✓ Κάνει λόγο για «παραΠΑΣΟΚ» και για «εθελοτυφλούντες»***
***✓ Υπεραμύνεται των επιλογών του αδελφού του Ιωάννη***

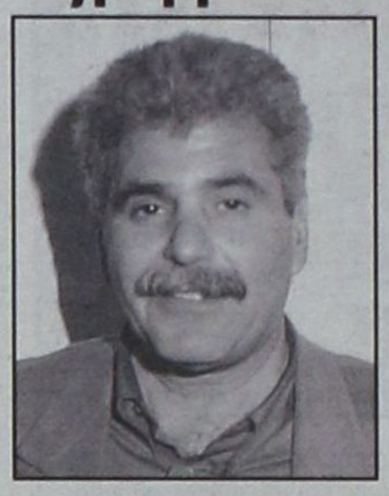

**Ο γραμματέας της Νομαρχιακής Επιτροπής του ΠΑΣΟΚ κ. Τιμόθεος Παρασκευάς ρίχνει το γάντι στους αμφισβητίες συντρόφους του και σε εκείνους οι οποίοι με κατευθυνόμενα δημοσιεύματα επιχειρούν να ακυρώσουν την κομματική και πολιτική αξία της «Αριστεράς Πρωτοβουλίας» και προσωπικά του αδελφού του, πρώην νομάρχη, μέλους της Κεντρικής Επιτροπής κ. Γιάννη Παρασκευά.**

«Αυτοί που θέλουν να αναμοχλεύσουν τα πάθη βάζοντας ταμπέλες σε στελέχη του κόμματος δεν έχουν σχέση με το ΠΑΣΟΚ. Είναι μέλη του παραΠΑΣΟΚ» αναφέρει χαρακτηριστικά σε χθεσινή δήλωσή του στη «δ» με αφορμή το χθεσινό δημοσίευμα σύμφωνα με το οποίο, στελέχη που ανήκουν στη λεγόμενη εκσυγχρονιστική πτέρυγα και προσωπικά στον κ. Σημίτη καταβάλλουν προσπάθειες για τη συγκρότηση ψηφοδελτίου εκσυγχρονιστών εν όψει των εκλογών για την ανάδειξη νέας Νομαρχιακής Επιτροπής ενοχλημένα, προφανώς, από την αριστερή κίνηση του Γιάννη Παρασκευά!

«Πρόθεσή μου είναι, αν βρεθεί κάποιος σύντροφος που θέλει να διεκδικήσει την καρέκλα του γραμματέα, να του την παραχωρήσω χωρίς εκλογικές διαδικασίες» υπογραμμίζει και προσθέτει ότι «οι καρέκλες αυτές θέλουν κότσια, συνέπεια, πολιτικές θέσεις και αναγνώριση και εμπιστοσύνη από την κοινωνία».

Η τελευταία αναφορά του ερμηνεύεται ως «ανοιχτή πρόσκληση - πρόκληση» προς κάθε εσωκομματικό αντίπαλο αλλά και μια απάντηση στο δημοσίευμα που θέλει τους βουλευτές κ.κ. Βασίλη Παπανικόλα και Κοσμά Σφυρίου, καθώς και άλλα στελέχη, να συσπειρώνονται σε μια προσπάθεια «καρατόμησης» των αδελφών Παρασκευά, πράγμα, ωστόσο, που θα σήμαινε και έναν τοπικό κομματικό εμφύλιο με ό,τι αυτό θα επέφερε στο ήδη κλονιζόμενο ΠΑΣΟΚ.

Σημειώνεται ότι οι «σημιτοφύλακες», όπως αναφέρεται, θεωρούν ήδη «κομμένο» από υποψήφιο βουλευτή τον κ. Γιάννη Παρασκευά και αυτό θα είναι το τίμημα του πρωταγωνιστικού ρόλου που ανέπτυξε το περασμένο Σάββατο στη συνεδρίαση της κίνησης «Αριστερή Πρωτοβουλία».

Ο κ. Τιμόθεος Παρασκευάς φέρεται να αναγνωρίζει, ακόμη, την ύπαρξη και το ρόλο της κίνησης και να συμμερίζεται απόλυτα τις απόψεις του αδελφού του για την ανάγκη «αλλαγής πορείας του ΠΑΣΟΚ και επιστροφής στις ρίζες του».

«Η Αριστερά Πρωτοβουλία δεν αποτελεί εσωκομματική αντιπολίτευση στον Κώστα Σημίτη και τους εκσυγχρονιστές» δηλώνει ο γραμματέας της Ν.Ε. ΠΑΣΟΚ και προσθέτει :

«Αποτελεί πολιτική κίνηση με σκοπό την παραγωγή πραγματικής πολιτικής από το ΠΑΣΟΚ και όσοι δεν το βλέπουν αυτό απλώς εθελοτυφλούν. Όσοι αρνούνται να δουν ότι υπάρχει πρόβλημα αποξένωσης του ΠΑΣΟΚ από τις πλατιές λαϊκές μάζες που υπήρξαν, στη διαδρομή του, ο στυλοβάτης του μάλλον έχουν πρόβλημα οι ίδιοι».

Αυτό, όπως τονίζει, αποτελεί και το κορυφαίο συμπέρασμα από τις μέχρι τώρα δημοτικές συνελεύσεις που έχουν γίνει στο πλαίσιο της οργανωτικής ανασυγκρότησης.

Εκφράζει, μάλιστα ιδιαίτερη ικανοποίηση για τη μαζικότητα που παρατηρήθηκε στις συνελεύσεις της Κάσου και Καρπάθου το περασμένο Σαββατοκύριακο «δείγμα της αγωνίας των υγιών δυνάμεων του ΠΑΣΟΚ για το μέλλον του».

Χθες το βράδυ ήταν προγραμματισμένη η δημοτική συνέλευση Κρεμαστής.

# ΣΥΣΚΕΨΗ ΣΤΟ ΥΠΟΥΡΓΕΙΟ

## Αιγαίου για το ελαιοκομικό και αμπελουργικό μητρώο

**Σε συνέχεια της παρέμβασης του Υπουργού Αιγαίου κ. Νίκου Σηφουνάκη και του Βουλευτή Λέσβου του ΠΑΣΟΚ κ. Φραγκλ. Παπαδέλλη, και μετά τη συνάντηση του κ. Σηφουνάκη με τον Ειδικό Γραμματέα και Συντονιστή Μητρώων του Υπουργείου Γεωργίας κ. Ξενοφ. Λουράντο, πραγματοποιήθηκε χθές στο Υπουργείο Αιγαίου σύσκεψη όπου συζητήθηκε η πορεία των διαδικασιών κατάρτισης του ελαιοκομικού και του αμπελουργικού μητρώου.**

Στη σύσκεψη που έγινε υπό την προεδρία του Γενικού Γραμματέα του Υπ. Αιγαίου κ. Δημ. Καπετανά και του Ειδικού Γραμματέα & Συντονιστή Μητρώων του Υπ.Γεωργίας κ. Ξ. Λουράντου συμμετείχαν ο Νομάρχης Λέσβου κ. Π. Βογιατζής, ο Προϊστάμενος της Δ/νσης Γεωργίας της Ν. Α. Λέσβου, εκπρόσωπος της Ένωσης Αγροτικών Συνεταιρισμών Λέσβου, κλιμάκιο αρμοδίων Υπηρεσιακών παραγόντων του Υπουργείου Γεωργίας και εκπρόσωποι των εταιρειών που έχουν αναλάβει την κατάρτιση του ελαιοκομικού και αμπελουργικού μητρώου.

Από τον Ειδικό Γραμματέα και Συντονιστή Μητρώων του Υπ. Γεωργίας κ. Ξενοφ. Λουράντο δόθηκαν κατευθύνσεις και επιλύθηκαν προβλήματα συντονισμού μεταξύ των εμπλεκόμενων μερών, της Νομαρχιακής Αυτ/σης, της Ε.Α.Σ. και των υπεύθυνων εταιρειών .

Μέσα στις επόμενες ημέρες θα ξεκινήσει μεγάλη καμπάνια ενημέρωσης των ελαιοπαραγωγών από την Δ/νση Γεωργίας . Σ' αυτό συμφωνήθηκε να συμβάλλει και η Ε.Α.Σ και να συνεργασθεί με την υπεύθυνη εταιρεία για την διευκόλυνση συλλογής στοιχείων.

Όπως διαβεβαίωσε ο κ. Λουράντος μέχρι το τέλος του μήνα θα ξεκινήσει η διαδικασία υποβολής δηλώσεων και στους υπόλοιπους Δήμους της Λέσβου, ενώ η ανάδοχος εταιρεία δεσμεύτηκε ότι θα παραδώσει το έργο μέσα στις προβλεπόμενες προθεσμίες.

Σε ό,τι αφορά στο Αιγαίο γενικότερα η πορεία κατάρτισης του ελαιοκομικού και του αμπελουργικού μητρώου όπως δήλωσε ο κ. Λουράντος εξελίσσεται ικανοποιητικά ενώ προβλέπεται να γίνουν ανάλογες συσκέψεις σ' όλα τα νησιά.

# ΨΗΦΙΣΜΑ ΤΟΥ ΔΗΜΟΤΙΚΟΥ ΣΥΜΒΟΥΛΙΟΥ ΣΥΜΗΣ

## για την απομάκρυνση των πλοίων από το Μαντράκι

***Οι ναυτιλιακές απειλούν με μηνύσεις***

**Συνήλθε προχθές το βράδυ σε συνεδρίαση το Δημοτικό Συμβούλιο Σύμης και επιλήφθηκε της αποφάσεως της Δημοτικής Λιμενικής Επιτροπής Ρόδου για την απομάκρυνση των πλοίων από το λιμάνι του Μανδρακίου.**

Το Δημοτικό Συμβούλιο Σύμης εξέδωσε επί του προκειμένου το ακόλουθο ψήφισμα:

«Το Δημοτικό Συμβούλιο του Δήμου Σύμης αναγνωρίζοντας τη σημασία της εταιρείας λαϊκής βάσης ΑΝΕΣ (στην οποία ο Δήμος είναι μέτοχος) στην κοινωνικοοικονομική ζωή του νησιού, - εκφράζει την αντίθεσή του στη δήλωση του Δημάρχου Ροδίων για αλλαγή της θέσης ελλιμενισμού των ημεροπλοίων της εταιρείας από το Μαντράκι που ήταν ως σήμερα, στην Κολώνα του λιμανιού της Ρόδου, γιατί κάτι τέτοιο θα σήμαινε μείωση της ανταγωνιστικότητας της εταιρείας που θα την οδηγήσει σε οικονομικό μαρασμό, αναχαιτίζοντας παράλληλα την αναπτυξιακή πορεία ολόκληρου του νησιού της Σύμης.

Μια τέτοια ενέργεια επιπρόσθετα θα πλήξει τους επαγγελματίες της ευρύτερης περιοχής του Μανδρακίου, αφού θα οδηγήσει το επιβατικό κοινό σε άλλες διόδους».

Στο μεταξύ οι θιγόμενες ναυτιλιακές εταιρείες απειλούν με την υποβολή μηνύσεων και την διεκδίκηση αποζημίωσεων, χαρακτηρίζοντας ταυτόχρονα την «Κολώνα» ως «μη ασφαλή χώρο».

Πρόβλημα δημιουργείται επίσης και με τις θαλαμηγούς που θα υποχρεωθούν να βρουν «διέξοδο» σε τουρκικά λιμάνια.


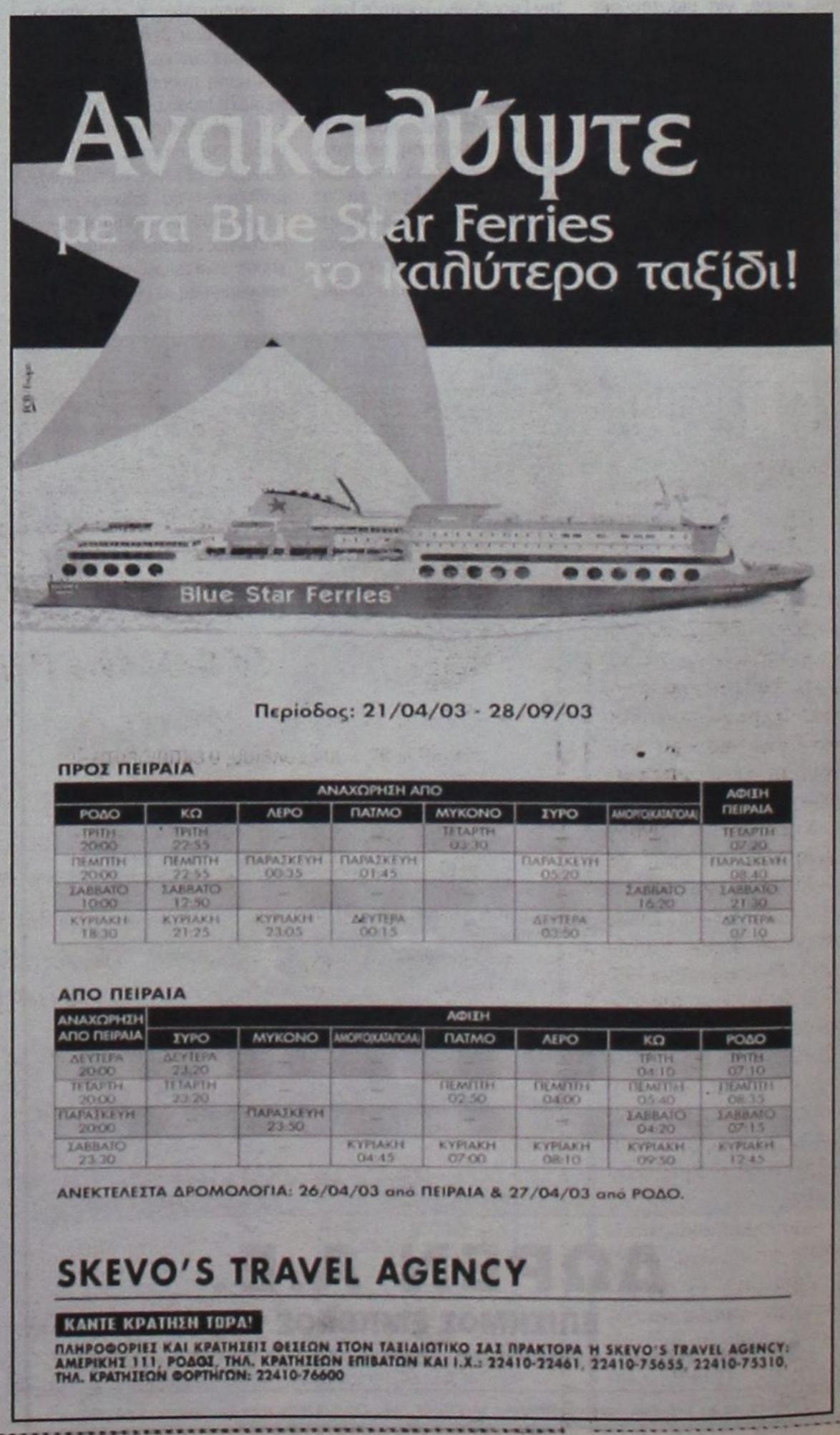




ΣΕ ΑΝΤΙΘΕΣΗ ΜΕ ΤΟ ΑΕΡΟΔΡΟΜΙΟ

# ΤΟ ΛΙΜΑΝΙ ΤΗΣ ΡΟΔΟΥ «ΞΕΦΡΑΓΟ ΑΜΠΕΛΙ» στον ιό της άτυπης πνευμονίας

***Ούτε μέτρα έχουν ληφθεί ούτε έλεγχοι διενεργούνται***



**Πρωτοφανή αν όχι εγκληματική αδιαφορία για τη λήψη των ενδεδειγμένων μέτρων προστασίας των κατοίκων της Ρόδου και των επισκεπτών της, αλλά και την αποτροπή ή τη μείωση του κινδύνου προσβολής τους από τον ιό της άτυπης πνευμονίας από φορέα που τυχόν αφιχθεί στο νησί δια θαλάσσης, επιδεικνύουν το υπουργείο Εμπορικής Ναυτιλίας, το υπουργείο Υγείας και οι αρμόδιοι τοπικοί φορείς του νησιού.**

Ο Εμπορικός Λιμένας της Ρόδου και οι λοιποί λιμένες του νησιού στους οποίους καταπλέουν εκτός των πλοίων της γραμμής, κρουαζιερόπλοια, θαλαμηγοί και ημερόπλοια από την Τουρκία παραμένουν συγκεκριμένα τελείως ανοχύρωτοι στο ενδεχόμενο αποβίβασης στο νησί ενός έστω ατόμου που έχει προσβληθεί από τη θανατηφόρο νόσο.

Το ΥΕΝ φέρεται να αρκέστηκε απλώς σε ενημέρωση του προσωπικού του Λιμεναρχείου της Ρόδου για το τι είναι η νόσος της άτυπης πνευμονίας και πως εκδηλώνεται, προτρέποντας μάλιστα να φορούν γάντια και προσωπίδες! Το υπουργείο Υγείας και οι τοπικοί φορείς του υγειονομείου και του νοσοκομείου παρά τις αλλεπάλληλες εκκλήσεις των λιμενικών για παροχή βοήθειας με τη χορήγηση υγειονομικού υλικού ή την τοποθέτηση ιατρού στο λιμάνι απάντησαν αρνητικά, δηλώνοντας «αδυναμία».!

Δεν έχουν ενημέρωση για τη διενέργεια ελέγχων στους αφικνούμενους επιβάτες με τα πλοία και οι αρμόδιοι του Τελωνείου Ρόδου αλλά και οι αστυνομικοί του Τμήματος Ελέγχου Διαβατηρίων του Εμπορικού Λιμένα. Το λιμάνι της Ρόδου είνα δηλαδή «ξέφραγο αμπέλι» στον ιό της άτυπης πνευμονίας σε αντίθεση με το αεροδρόμιο.

Την ίδια στιγμή, όπως έγινε γνωστό το νοσοκομείο Ρόδου έχει προμηθευθεί όλο τον απαραίτητο υλικοτεχνικό εξοπλισμό για την αντιμετώπιση τυχόν περιστατικού άτυπης πνευμονίας, μέχρι να καταλήξει όμως ο ασθενής στο νοσοκομείο κανένας δεν έχει λάβει μέριμνα για να προστατεύσει τους υπόλοιπους με τους οποίους θα έχει έλθει σε επαφή!

Όπως τονίστηκε μάλιστα αρμοδίως το γεγονός ότι υπάρχει παντελής έλλειψη μέτρων πρόληψης και προστασίας στον Εμπορικό Λιμένα της Ρόδου μπορεί να σημαίνει τη θέση του σε κατάσταση «καραντίνας» αν εκδηλωθεί έστω και ένα κρούσμα.

ΜΕ ΟΜΟΦΩΝΗ ΑΠΟΦΑΣΗ ΤΗΣ ΣΥΝΟΔΟΥ ΤΗΣ ΚΩ

# ΚΑΤΟΧΥΡΩΝΕΤΑΙ ΑΠΟ ΤΗΝ Ε.Ε. η «πολιτική προστασία»

***Αμεση θα είναι η αρωγή σε περίπτωση θεομηνιών***



**Ολοκληρώθηκαν χθες το πρωί στην Κω, με την ίδια επιτυχία που είχαν αρχίσει, οι εργασίες της άτυπης συνόδου των γενικών διευθυντών πολιτικής προστασίας των υπουργείων Εσωτερικών των χωρών - μελών της Ευρωπαϊκής Ενωσης αλλά και των υποψηφίων μελών. Πιο συγκεκριμένα στη σύνοδο μετείχαν εκπρόσωποι 30 χωρών και ειδικότερα των 25 κρατών - μελών της Ε.Ε., των τριών υποψηφίων χωρών Βουλγαρίας, Ρουμανίας και Τουρκίας και των χωρών μελών του Οικονομικού Ευρωπαϊκού Χώρου Ισλανδίας και Νορβηγίας.**

Συνολικά στην Κω έφθασαν 87 άτομα για την Σύνοδο. Το μεγάλο επίτευγμα της Συνόδου, το οποίο και μπορεί να εγγραφεί στο ενεργητικό της Ελληνικής Προεδρίας είναι η ομόφωνη απόφαση «να περάσει στο Ευρωπαϊκό Σύνταγμα η Πολιτική Προστασία». Στην πράξη αυτό θα σημαίνει την στήριξη των κρατών - μελών σε θεομηνίες (σεισμοί, πλημμύρες, επιδημίες κ.α.). Ενα άλλο θετικό στοιχείο ήταν η καθολική αναγνώριση ότι η όλη διοργάνωση ήταν άψογη.

Χθες οι σύνεδροι, συνοδευόμενοι και από τον ειδικό σύμβουλο του υπουργείου Εσωτερικών κ. Γ. Νικητιάδη επισκέφθηκαν την Νίσυρο και έμειναν έκπληκτοι από τις ομορφιές της αλλά και από το ηφαίστειο, από το οποίο αναδυόταν μάλιστα καπνοί.

## ΑΥΞΑΝΟΝΤΑΙ ΟΙ ΤΙΜΕΣ ΕΙΣΙΤΗΡΙΩΝ ΤΗΣ «ΡΟΔΑ»

**Νέες τιμές εισιτηρίων θα ισχύσουν για τα λεωφορεία της ΡΟΔΑ από την προσεχή Παρασκευή, 16 Μαΐου ύστερα από σχετική υπουργική απόφαση. (σημ. : οι αυξήσεις αφορούν όλα τα ΚΤΕΛ της χώρας).**

Οι νέες τιμές εισιτηρίων κατά διαδρομή είναι οι ακόλουθες:

Θεολόγος : 1,90
Σορωνή : 1,90
Φάνες : 2,00
Καλαβάρδα : 2,40
Σάλακος : 3,00
Έμπωνα μέσω Σαλάκου : 3,80
Άγιος Ισίδωρος : 4,50
Σιάννα : 4,90
Μονόλιθος : 5,10
Αρχαία Κάμειρος : 3,70
Μανδρικό : 3,40
Κάμειρος Σκάλα : 3,80
Κρητηνία : 3,80
Έμπωνα μέσω Καμείρου : 4,20
Αγ. Ισίδωρος μέσω Καμείρου : 5,10
Σιάννα μέσω Καμείρου : 5,40
Μονόλιθος μέσω Καμείρου : 5,60
Άγιος Σουλάς : 2,70
Διμυλιά : 2,70
Ελεούσα : 2,90
Αρχίπολη : 3,00
Πλατάνια : 3,00
Απόλλωνα : 3,40
Κάτω Καλαμών : 1,90
Δαματριά : 1,90
Πάνω Καλαμών : 2,70
Πεταλούδες : 3,20
Ενδιάμεσο αστικό : 1,35
Ενδιάμεσο αστικό : 1,15
Αστική περιοχή : 1,60
Πόλη : 0,90
Περιαστική περιοχή : 1,70

α) Η αστική περιοχή περιλαμβάνει τις περιοχές : Φανερωμένη - Ιξιά - Ιαλυσός - Τσαΐρι - Κοσκινού - Καστρί - Φαληράκι.

β) Η περιαστική περιοχή περιλαμβάνει : Κρεμαστή - Παραδείσι - Παστίδα - Μαριτσά.

## ΚΑΤΑΔΙΚΗ ΓΙΑ κατοχή ναρκωτικών

**Ποινή φυλάκισης 8 μηνών με 3ετή αναστολή επέβαλε χθες το Αυτόφωρο Τριμελές Πλημμελειοδικείο Ρόδου στον 26χρονο θ. Στριφτόμπολα του Βασιλείου, κάτοικο Αθηνών γιατί κρίθηκε ένοχος κατοχής ναρκωτικών προς ιδίαν χρήση.**

Ο 26χρονος συνελήφθη χθες το πρωί και ώρα 08.10 από άνδρες του κλιμακίου ειδικών αποστολών του Κεντρικού Λιμεναρχείου Ρόδου γιατί μετά την άφιξή του με το πλοίο «Blue Star» από την Αθήνα διαπιστώθηκε, σε έλεγχο που έγινε, ότι κατείχε 17,3 γραμμάρια ακατέργαστης ινδικής κάνναβης.

Απολογούμενος κατέθεσε ότι τα ναρκωτικά τα προόριζε για προσωπική του χρήση και ότι τα προμηθεύτηκε από άγνωστο άτομο στην Αθήνα.


ΚΟΛΛΕΓΙΟ ΡΟΔΟΥ

**ΚΟΛΛΕΓΙΟ ΡΟΔΟΥ «Ο ΠΥΘΑΓΟΡΑΣ»**

Με την Τεχνογνωσία των Εκπαιδευτηρίων Γείτονα

ΒΡΕΦΟΝΗΠΙΑΚΟΣ ΣΤΑΘΜΟΣ • ΝΗΠΙΑΓΩΓΕΙΟ
ΔΗΜΟΤΙΚΟ • ΓΥΜΝΑΣΙΟ• ΛΥΚΕΙΟ • INTERNATIONAL BACCALAUREATE

***Το Κολλέγιο Ρόδου :***

- Πιστεύει ότι βασικός μοχλός κάθε εξέλιξης είναι ο άνθρωπος και στην περίπτωση του Σχολείου, ο εκπαιδευτικός
- Πιστεύει στη «δια βίου εκπαίδευση», στη συνεχή επιμόρφωση και στην επαγγελματική ανάπτυξη του διδακτικού προσωπικού
- Επιλέγει υπεύθυνα και προσεκτικά τους συνεργάτες του
- Οργανώνει ένα σύστημα εισαγωγικής και ενδοϋπηρεσιακής επιμόρφωσης
- Επενδύει στους εκπαιδευτικούς του, προσφέροντας ιδανικό εργασιακό περιβάλλον και τις καλύτερες αμοιβές στην Ελληνική αγορά

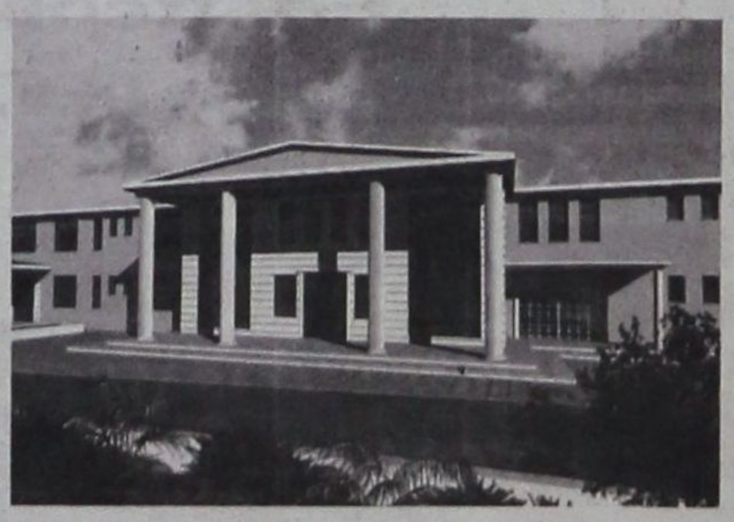


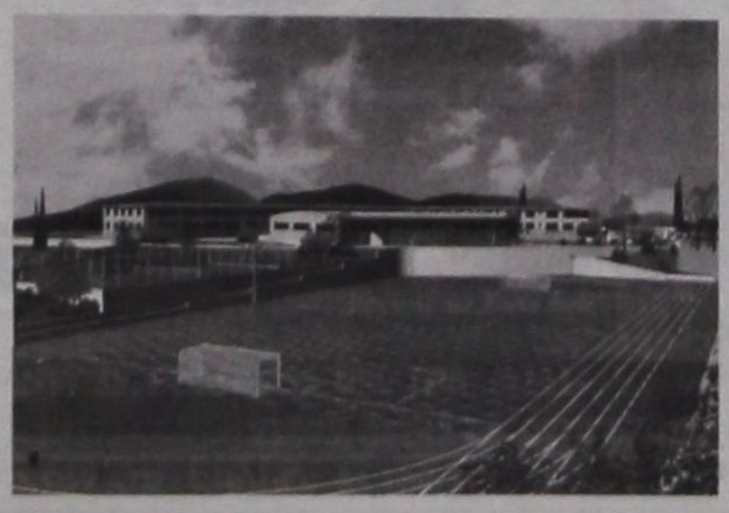

***Το Κολλέγιο Ρόδου προσκαλεί***

**Βρεφονηπιοκόμους, - Νηπιαγωγούς - Δασκάλους - Καθηγητές** που ενδιαφέρονται να αποτελέσουν μέρος της νέας Εκπαιδευτικής Πολιτικής και Φιλοσοφίας του τόπου μας, να παρακολουθήσουν την παρουσίαση αυτής, από τον κύριο **Ελευθέριο Γείτονα** στο **Hilton Rhodes Resort το Σάββατο 17 Μαΐου 2003 και ώρα 6:00 μ.μ.**

ΓΡΑΦΕΙΑ: ΚΩΝ/ΝΟΥ ΠΑΛΑΙΟΛΟΓΟΥ 44, ΡΟΔΟΣ - ΤΗΛ./FAX: 22410 25933

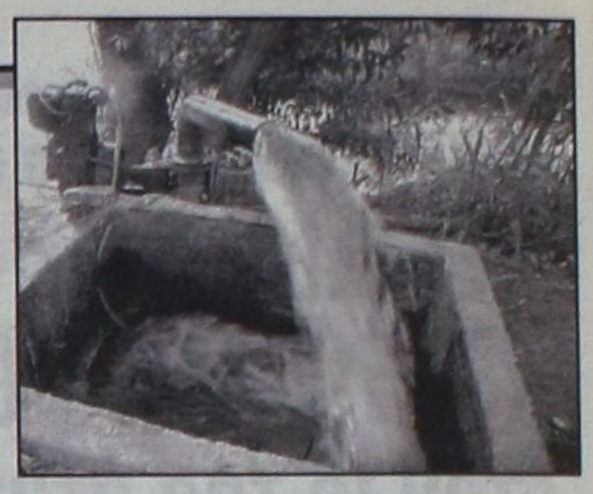

## ΕΙΝΑΙ ΑΥΤΟ ΤΟ «ΜΕΙΖΟΝ ΠΡΟΒΛΗΜΑ» ΤΩΝ ΝΗΣΙΩΝ;

# ΠΟΙΑ ΕΙΝΑΙ ΤΕΛΙΚΑ Η ΣΚΟΠΙΜΟΤΗΤΑ ΔΙΑΣΠΑΘΙΣΗΣ 7 εκατ. ευρώ για το άνοιγμα... πηγαδιών;

### *«Νομικώς εντάξει» η προγραμματική σύμβαση σύμφωνα με το Ελεγκτικό Συνέδριο*

**Δεν υπάρχει νομικό πρόβλημα για την υπογραφή προγραμματικής σύμβασης μεταξύ του υπουργείου Εθνικής Οικονομίας, της Περιφέρειας Νοτίου Αιγαίου και της ΤΕΔΚ, με αντικείμενο την εκτέλεση εργασιών και υπηρεσιών, που σκοπό θα έχουν «την αντιμετώπιση της ανεπάρκειας των υδατικών πόρων στις νησιωτικές περιοχές της Ελληνικής Επικράτειας».**

Αυτό αναφέρεται (όπως και χθες έγραψε η «δ») στην υπ' αριθμ. 59/2003 πράξη του Ζ! Κλιμακίου του Ελεγκτικού Συνεδρίου στο οποίο υποβλήθηκε προς έγκριση το σχέδιο προγραμματικής σύμβασης. Παρά την γνωμάτευση, όμως τα ερωτήματα παραμένουν. Πρώτον αν είναι πολιτικά και ηθικά φρόνιμο να ανατίθενται απ' ευθείας μελέτες ύψους 7.000.000 ευρώ, δεύτερον αν με αυτόν τον τρόπο διασφαλίζεται το δημόσιο και κοινωνικό συμφέρον και τρίτον, αν το μέγιστο πρόβλημα των νησιών σήμερα (όπου δεν μπορούν να εκτελεσθούν και τα πιο στοιχειώδη έργα υποδομής), είναι η...ανόρυξη πηγαδιών. Είναι προφανής η διασπάθιση του δημοσίου χρήματος και θα πρέπει να θέσει τέρμα ο ίδιος ο πρωθυπουργός.

Υπηρετώντας πιστά την αντικειμενικότητα και τη δημοσιογραφική δεοντολογία η «δ» δημοσιεύει σήμερα την γνωμάτευση του Ελεγκτικού Συνεδρίου επί του προκειμένου:

Αποτελούμενο από τον Παναγιώτη Παρασκευόπουλο, Σύμβουλο ως Πρόεδρο και τα μέλη Αντώνιο Νικητάκη Πάρεδρο και Κωνσταντίνο Παραθύρα Εισηγητή, (εισηγητή).

Συνήλθε στο κατάστημά του στις 7 Μαρτίου 2003, προκειμένου να ελέγξει τη νομιμότητα του σχεδίου της προγραμματικής σύμβασης μεταξύ του Υπουργείου Οικονομίας και Οικονομικών, της Περιφέρειας Νοτίου Αιγαίου και της Τοπικής Ενωσης Δήμων και Κοινοτήτων (Τ.Ε.Δ.Κ.) Δωδεκανήσου, με αντικείμενο την εκτέλεση των αναφερόμενων στο άρθρο 2 του σχεδίου αυτού εργασιών και υπηρεσιών, που σκοπό έχουν την αντιμετώπιση της ανεπάρκειας των υδατικών πόρων στις νησιωτικές περιοχές της ελληνικής επικράτειας.

Αφού άκουσε τον Εισηγητή Κωνσταντίνο Παραθύρα.

Σκέφθηκε κατά το νόμο με την παρουσία των ανωτέρω μελών και έκρινε τα ακόλουθα:

Ι. Με το 128/6-2-2003 έγγραφο του Προέδρου της ΤΕΔΚ Δωδεκανήσου, το οποίο πρωτοκολλήθηκε στο Ελεγκτικό Συνέδριο στις 10-2-2003, διαβιβάστηκε ο φάκελος με τα στοιχεία του σχετικού σχεδίου συμβάσεως, προκειμένου να διενεργηθεί ο κατοχυρωμένος από το Σύνταγμα και προβλεπόμενος από τη διάταξη του άρθρου 19 παρ.7 του π.δ. 774/1980, όπως αυτή αντικαταστάθηκε από τη διάταξη του άρθρου 8 παρ.1 του ν. 2741/1999 και ισχύει μετά την τροποποίησή του από το άρθρο 2 του ν.3060/2002 και 9 παρ.3 του ν.3090/2002, έλεγχος νομιμότητας.

ΙΙ. Το Κλιμάκιο επισημαίνει ότι επιλαμβανόμενο του ελέγχου κατ' εφαρμογή των διατάξεων που προαναφέρθηκαν (άρθρο 8 παρ.1 του ν. 2741/1999, όπως τροποποιήθηκε με το άρθρο 2 του ν.3060/2002) δεν υποκαθιστά τα αρμόδια όργανα στην ουσιαστική εκτίμηση των πραγμάτων και δεν ελέγχει την ορθότητα των τεχνικών κρίσεων της Διοικήσεως ή τις κρίσεις σκοπιμότητας.

ΙΙΙ. Από το συνδυασμό των διατάξεων της παρ.7 του άρθρου 91 του π.δ. 774/1980 «Οργανισμός του Ελεγκτικού Συνεδρίου» (Α' 189), η οποία προστέθηκε με το άρθρο 15 του ν. 2145/1993, αντικαταστάθηκε με το άρθρο 8 παρ.1 του ν. 2741/1999, και τροποποιήθηκε με το άρθρο 2 του ν.3060/2002 και 9 παρ.3 του ν. 3090/2002 καθώς και του άρθρου 35 του π.δ. 410/1995 «Δημοτικός και Κοινοτικός Κώδικας» (Α' 235), όπως αντικαταστάθηκε με το άρθρο 25 του ν. 2738/1999 (Α' 180) συνάγεται ότι μεταξύ των συμβάσεων για τις οποίες παρέχεται στο Ελεγκτικό Συνέδριο η αρμοδιότητα άσκησης προληπτικού ελέγχου νομιμότητας, περιλαμβάνονται και σχέδια προγραμματικών συμβάσεων που συνάπτονται μεταξύ των φορέων της τοπικής αυτοδιοίκησης ή αυτών και του Δημοσίου ή άλλων φορέων του Δημοσίου τομέα, με τις οποίες τίθεται το γενικότερο πλαίσιο συνεργασίας των φορέων αυτών για την οργάνωση και διαχείριση δημοσίων υπηρεσιών και την άσκηση κρατικών δραστηριοτήτων των διαμέσου των φορέων της τοπικής αυτοδιοίκησης ή της καθ' ύλην αποκεντρωμένης διοίκησης με τη μελέτη και εκτέλεση έργων, προγραμμάτων και την παροχή υπηρεσιών κάθε είδους (βλ. Πρακτικά Γεν. Συν. 6-3-2002 Ολες). Κατά συνέπεια, νομίμως διαβιβάστηκε για έλεγχο στο Ελεγκτικό Συνέδριο ο φάκελος με το σχέδιο της προγραμματικής σύμβασης μεταξύ του Υπουργείου Οικονομίας και Οικονομικών, της Περιφέρειας Νοτίου Αιγαίου και της Τοπικής Ενωσης Δήμων και Κοινοτήτων (Τ.Ε.Δ.Κ.) Δωδεκανήσου, με αντικείμενο την εκτέλεση των αναφερόμενων στο άρθρο 2 του σχεδίου αυτού εργασιών και υπηρεσιών που σκοπό έχουν την αντιμετώπιση της ανεπάρκειας των υδατικών πόρων στις νησιωτικές περιοχές της ελληνικής επικράτειας. Περαιτέρω, από τις διατάξεις της παρ.2 του αρθρου 35 του π.δ. 410/1995, όπως ισχύει μετά την αντικατάστασή του με το άρθρο 25 του ν. 2738/1999, ορίζεται το ελάχιστο αναγκαίο περιεχόμενο της προγραμματικής σύμβασης και καταλείπεται στα συμβαλλόμενα μέρη η δυνατότητα να καθορίζουν και να εξειδικεύουν κάθε φορά το περιεχόμενο της σύμβασης που συνάπτουν, ανάλογα με το αντικείμενό της, τα δικαιώματα και τις υποχρεώσεις των μερών, τη διάρκεια της σύμβασης και τον τρόπο χρηματοδότησής της (βλ. Ζ' Κλιμάκιο Πρακτικά 30 και 67/2001, Πράξεις IV Τμήματος 88/2000, 30/1996).

IV. Στην προκειμένη περίπτωση, το ως άνω σχέδιο προγραμματικής σύμβασης μεταξύ του Υπουργείου Οικονομίας και Οικονομικών, της Περιφέρειας Νοτίου Αιγαίου και της Τοπικής Ενωσης Δήμων και Κοινοτήτων (ΤΕΔΚ) Δωδεκανήσου έχει το ελάχιστο περιεχόμενο, που ορίζεται στις διατάξεις της παρ.2 του άρθρου 35 όπως ισχύει μετά την αντικατάστασή του με το άρθρο 25 του ν. 2738/1999. Ειδικότερα στο άρθρο 1 (προοίμιο) του ανωτέρω σχεδίου αναφέρεται ότι σκοπός της προγραμματικής αυτής σύμβασης είναι η αντιμετώπιση της ανεπάρκειας των υδατικών πόρων στις νησιωτικές περιοχές της ελληνικής επικράτειας και ιδιαίτερα στα Δωδεκάνησα, τα οποία είναι υδρολογικά παθητικά (άνυδρα) λόγω της γεωλογικής τους σύστασης, στο άρθρο 2 προσδιορίζονται οι επιμέρους εργασίες και υπηρεσίες που τα συμβαλλόμενα μέρη θα υλοποιήσουν, στο άρθρο 4 προσδιορίζεται το κόστος υλοποίησης των εργασιών της σύμβασης, το οποίο υπολογίζεται ότι θα ανέλθει στο ποσό των 7.000.000 ευρώ και ότι θα καλυφθεί από το πρόγραμμα δημοσίων επενδύσεων του Υπουργείου Οικονομίας και Οικονομικών, στο άρθρο 5 ορίζεται το χρονοδιάγραμμα εκτέλεσης του έργου, το οποίο προβλέπεται να ολοκληρωθεί μέχρι τις 31-12-2004 και στο άρθρο 6 καθορίζονται τα δικαιώματα και οι υποχρεώσεις των συμβαλλομένων μερών. Στο άρθρο 7 ορίζεται ότι φορέας υλοποίησης του έργου θα είναι η ΤΕΔΚ Δωδεκανήσου, η οποία και θα έχει την δυνατότητα να αναθέτει σε εξειδικευμένες εταιρείες και μελετητικά γραφεία του εσωτερικού και του εξωτερικού μέρη των προγραμμάτων, των εφαρμογών πεδίου και των υποστηρικτικών έργων για την υλοποίηση της παρούσας προγραμματικής σύμβασης. Τέλος, στο άρθρο 9 προβλέπεται η συγκρότηση τριμελούς επιτροπής αποτελούμενης από εκπροσώπους των τριών συμβαλλομένων, για την παρακολούθηση της εκτέλεσης της σύμβασης καθώς και για τη λήψη αποφάσεων για κάθε ζήτημα που θα ανακύπτει σχετικά με αυτή. Με δεδομένα αυτά και με βάσει όσα εκτέθηκαν παραπάνω, συνάγεται ότι η ελεγχόμενη προγραμματική σύμβαση είναι σύμφωνη με τις προαναφερθείσες διατάξεις του άρθρου 35 όπως ισχύει μετά την αντικατάστασή του με το άρθρο 25 του ν.2738/1999 και ως εκ τούτου το Κλιμάκιο κρίνει ότι δεν συντρέχει νόμιμος λόγος που να κωλύει την υπογραφή της ελεγχόμενης σύμβασης.

**Για τους λόγους αυτούς**

Το Κλιμάκιο κρίνει ότι δεν υπάρχει λόγος που να κωλύει την υπογραφή του σχεδίου σύμβασης που υποβλήθηκε για έλεγχο.

**Ο ΠΡΟΕΔΡΟΣ**
**ΠΑΝΑΓΙΩΤΗΣ ΠΑΡΑΣΚΕΥΟΠΟΥΛΟΣ**
**Ο ΕΙΣΗΓΗΤΗΣ ΕΙΣΗΓΗΤΗΣ**
**ΚΩΝΣΤΑΝΤΙΝΟΣ ΠΑΡΑΘΥΡΑΣ**

## ΠΡΟΣ ΤΟΝ ΠΡΩΘΥΠΟΥΡΓΟ

# Η «ΨΩΡΟΚΩΣΤΑΙΝΑ» ΚΑΙ ΤΑ... ΠΗΓΑΔΙΑ

### *Ενα νέο πρωτοφανές σκάνδαλο*

**Δεν θα μπούμε στον πειρασμό να ισχυρισθούμε (απελθέτω αφ' ημών τέτοια λογική) ότι η απ' ευθείας ανάθεση μελετών στον κ. Μουτέν, ύψους 7 εκατ. ευρώ (την ώρα που τα νησιά στερούνται και του ψωμιού), οφείλεται στην προσωπική φιλία που τον συνδέει με τον κ. Χρ. Πάχτα, υφυπουργό Οικονομικών. Το πρωτοφανές όμως αυτό σκάνδαλο αφήνει περιθώρια για πολλές μελαγχολικές σκέψεις και δίνει απαντήσεις στο μέχρι τώρα αναπάντητο ερώτημα γιατί το υπουργείο «μπλοκάρει» το πρόγραμμα της Νομαρχίας Δωδεκανήσου «Ολοκληρωμένο σχέδιο διαχείρισης υδάτινων πόρων», που έγινε με διεθνή διαγωνισμό, προβλέποντας και τη συμμετοχή ιδιώτη («Ακτωρ») ο οποίος θα επένδυε 2,5 δισ. δρχ.**

Πρόγραμμα που θα έδινε οριστικές λύσεις στο πρόβλημα του νερού, των βιολογικών καθαρισμών και των αιολικών πάρκων. Αν «διεσώθησαν» τα αιολικά πάρκα, οφείλεται στην εμπλοκή της ΡΑΕ και όχι στον ...πατριωτισμό του καλού υπουργείου.

Το καλό μας υπουργείο απέρριψε την συμμετοχή ιδιώτη, που θα επένδυε 2,5 δισ., με το σκεπτικό ότι δεν πρέπει να περιέλθουν τα νερά στην... ιδιωτική πρωτοβουλία, από την άλλη, όμως, προσφέρει πάνω από 2 δισ. σε ιδιώτη, από το υστέρημα των φορολογουμένων και χωρίς κανένα απολύτως έλεγχο ή προοπτική, για να ανοίξει πηγάδια!!

Δεν θα συνεχίσουμε σήμερα, γιατί πιστεύουμε ότι ο πρωθυπουργός θα σταματήσει το ΜΕΓΑΛΟ αυτό ΣΚΑΝΔΑΛΟ εν τη γενέσει του..

Είναι γνωστό, άλλωστε, ότι η «δ» **δεν σκανδαλολογεί** αλλά υπερασπίζεται με πάθος και χωρίς συμβιβασμούς το δημόσιο συμφέρον, εναντιούμενη σε κάθε είδους διαπλοκή.


ΕΠΑΓΓΕΛΜΑΤΙΚΟΣ ΕΞΟΠΛΙΣΜΟΣ
Εσωτερικών και Εξωτερικών χώρων
ΓΕΩΡΓΙΟΣ Ν. ΜΑΡΙΕΤΤΟΣ











ΚΕΝΤΡΙΚΟ: ΜΕΓΑΛΟΥ ΚΩΝΣΤΑΝΤΙΝΟΥ 27,
ΡΟΔΟΣ 85100 - ΤΗΛ.: 22410 30090, 22410 70685 - FAX: 22410 30079
ΥΠΟΚΑΤΑΣΤΗΜΑ Α' - Ideal strom: ΕΘΝΙΚΗΣ ΑΝΤΙΣΤΑΣΗΣ 18, ΡΟΔΟΣ 85100 ΤΗΛ.: 22410 26590
ΥΠΟΚΑΤΑΣΤΗΜΑ Β' (ΑΠΟΘΗΚΗ): 4ο χλμ. ΛΕΩΦΟΡΟΥ ΡΟΔΟΥ - ΛΙΝΔΟΥ, ΤΗΛ.: 22410 68838
E-mail:mar-rod@otenet.gr

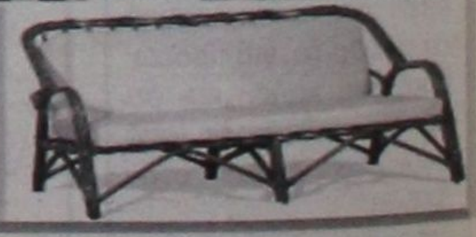



## ΚΑΤΕΓΡΑΦΗ ΣΤΗΝ ΑΘΗΝΑ ΤΟ ΠΡΩΤΟ «ΥΠΟΠΤΟ» ΚΡΟΥΣΜΑ SARS

# ΕΝΤΟΝΗ ΑΝΗΣΥΧΙΑ ΚΑΙ ΣΤΗΝ ΕΛΛΑΔΑ για τον ιό της άτυπης πνευμονίας

***θρίλερ με τα αποτελέσματα των εξετάσεων 22χρονης αεροσυνοδού - Ψυχραιμία συνιστούν οι ιατρικές υπηρεσίες***

**ΑΘΗΝΑ, 13**

**Σε δύο έως τρεις εβδομάδες οι ιατρικές υπηρεσίες θα έχουν την απάντηση για το κατά πόσον η 22χρονη αεροσυνοδός, νοτιοαφρικανικής υπηκοότητας, που νοσηλεύεται στο Σισμανόγλειο, έχει προσβληθεί από το Σοβαρό Οξύ Αναπνευστικό Σύνδρομο (SARS) γνωστό ως «άτυπη πνευμονία». Το περιστατικό χαρακτηρίζεται ήδη ως πρώτο «ύποπτο» κρούσμα SARS και θα εξαρτηθεί από τα αποτελέσματα των εξετάσεων που βρίσκονται σε εξέλιξη και θα εκδοθούν το μεσημέρι της Τετάρτης, για το κατά πόσον το κρούσμα θα «αναβαθμιστεί» με τον χαρακτηρισμό του «πιθανού» κρούσματος. Στο μεταξύ όμως οι αρμόδιοι ζητούν την ψυχραιμία του κοινού και διαβεβαιώνουν ότι ασθενείς, προσωπικό και επισκέπτες του Σισμανόγλειου Νοσοκομείου είναι απολύτως ασφαλείς καθώς η 22χρονη νοσηλεύεται σε ειδικά διαμορφωμένο θάλαμο και το ιατρικό και νοσηλευτικό προσωπικό που έρχεται σε επαφή μαζί της παίρνει όλα τα προβλεπόμενα μέτρα.**

### ΘΡΙΛΕΡ ΜΕ ΤΑ ΑΠΟΤΕΛΕΣΜΑΤΑ ΤΩΝ ΕΞΕΤΑΣΕΩΝ

Συγκεκριμένα, στις 2 το μεσημέρι της Τρίτης, η καθηγήτρια του Πανεπιστημίου Αθηνών Ελένη Γιαμαρέλου, σε συνέντευξη τύπου που έδωσε ανακοίνωσε ότι από τα μέχρι στιγμής αποτελέσματα και σύμφωνα με τα κριτήρια του Παγκόσμιου Οργανισμού Υγείας η 22χρονη τοποθετείται στα «ύποπτα» κρούσματα, καθώς παρουσίασε πυρετό υψηλότερο των 38 βαθμών, είχε δυσφορία και βήχα και επισκέφθηκε χώρες με τοπική μετάδοση του συνδρόμου, στα ακρότατα όρια του χρόνου επώασης της νόσου, δηλαδή περίπου 13 μέρες πριν να παρουσιάσει πυρετό.

Οπως εξήγησε ότι κατά την εισαγωγή της είχε καλή εικόνα και οι πρώτες ακτινογραφίες θώρακα δεν παρουσίασαν ευρήματα ενώ και ο εργαστηριακός έλεγχος ρουτίνας ήταν αρνητικός. Οι εξετάσεις συνεχίζονται με αντικείμενο έρευνας τις εκκρίσεις του αναπνευστικού και τα αντισώματα, από τα αποτελέσματα των οποίων, το μεσημέρι της Τετάρτης, θα εξαρτηθεί αν το κρούσμα θα «αναβαθμιστεί» ή όχι σε «πιθανό».

Ωστόσο σε κάθε περίπτωση η αγωνία για την απάντηση στο ερώτημα αν η νεαρή αεροσυνοδός έχει προβληθεί ή όχι από την ασθένεια θα διαρκέσει 2 έως 3 εβδομάδες και παρά το γεγονός ότι η καλή κλινική της εικόνα γεννά αισιοδοξία. Και αυτό γιατί, όπως εξήγησε η κα. Γιαμαρέλου, πιθανή θετική απάντηση χαρακτηρίζει στα όρια του 100% «πιθανό» το κρούσμα και αναμένεται το τέλος του μήνα ως περιθώριο για την εκδήλωση της νόσου. Ενδεχόμενο αρνητικό αποτέλεσμα στις εξετάσεις της Τετάρτης δίνει μια απάντηση με περιθώριο λάθους της τάξης του 60% που βάζει φρένο στην αισιοδοξία που γεννά ένα τέτοιο αποτέλεσμα.

### ΨΥΧΡΑΙΜΙΑ ΣΥΣΤΗΝΟΥΝ ΟΙ ΙΑΤΡΙΚΕΣ ΥΠΗΡΕΣΙΕΣ

Η κα. Γαμαρέλου συνέστησε ψυχραιμία διαβεβαιώνοντας ότι στο Νοσοκομείο έχουν ληφθεί όλα τα προβλεπόμενα για την περίπτωση αυτή μέτρα και δεν υπάρχει κανένας λόγος πανικού για τις άλλες κλινικές.

Η ύποπτη για την ασθένεια νεαρή γυναίκα νοσηλεύεται στον έναν από τους δύο θαλάμους αρνητικής πίεσης, που έχουν δημιουργηθεί στο Σισμανόγλειο μετά την εμφάνιση του SARS και το προσωπικό που έρχεται σε επαφή μαζί της φορούν τις ειδικές μάσκες, γυαλιά, μπλούζες και γάντια τα οποία χρησιμοποιούνται αποκλειστικά από το ειδικό προσωπικό. Πρόσθεσε ότι μεταξύ του επίμαχου θαλάμου και του διαδρόμου που τον συνδέει με το υπόλοιπο Νοσοκομείο μεσολαβεί προθάλαμος αρνητικής πίεσης ο οποίος αποτελεί έναν ακόμη φραγμό, δημιουργώντας έτσι συνθήκες ασφάλειας 100, για τους άλλους ασθενείς, το προσωπικό και τους επισκέπτες του Νοσοκομείου.

### ΑΝΗΣΥΧΟΥΝ ΟΙ ΕΡΓΑΖΟΜΕΝΟΙ ΣΤΟ ΕΚΑΒ ΚΑΙ ΟΙ ΝΟΣΟΚΟΜΕΙΑΚΟΙ ΓΙΑΤΡΟΙ

Παράπονα εξέφρασαν σε συνέντευξή τους οι εργαζόμενοι στο ΕΚΑΒ καθώς όπως είπαν θα έπρεπε να έχουν ληφθεί και άλλα μέτρα όταν καλούνται να μεταφέρουν ανάλογα ύποπτα περιστατικά στα νοσοκομεία.

Οπως εξηγούν φορούν χειρουργικές στολές, μάσκες και γάντια τα οποία όμως δεν είναι ικανά να τους προστατεύσουν στην περίπτωση που το ύποπτο κρούσμα που μεταφέρουν αποδειχθεί ότι έχει μολυνθεί από την άτυπη πνευμονία.

Οι νοσοκομειακοί γιατροί από την πλευρά τους σε σημερινή συνέντευξη Τύπου αποφάσισαν να προτείνουν στο ΔΣ του οργάνου τους να αναστείλουν την 24ωρη απεργία που είχε προγραμματιστεί για τις 14 Μαΐου με αφορμή την άτυπη πνευμονία, εξαιτίας αυτού του νέου περιστατικού που προέκυψε. Επισημαίνουν ότι σε επίπεδο πρόληψης και ενημέρωσης γύρω από το SARS δεν έγιναν όλα όσα θα έπρεπε να έχουν γίνει αναφέροντας ως παραδείγματα τις ασκήσεις προσομοίωσης σε ένα εικονικό περιστατικό, την προετοιμασία και άλλων μονάδων πέραν αυτής που βρίσκεται στο Σισμανόγλειο νοσοκομείο, ενώ εξέφρασαν παράπονα ότι δεν έχει γίνει επαρκής ενημέρωση του ιατρονοσηλευτικού προσωπικού για το θέμα.

### ΠΑΡΕΜΒΑΣΗ ΤΗΣ ΑΔΕΔΥ

Τη λύπη του για το περιστατικό εξέφρασε ο Πρόεδρος της ΑΔΕΔΥ Σ.Παπασπύρου καθώς, όπως υποστήριξε, τα αναγκαία μέτρα για την αντιμετώπιση του ιού της άτυπης πνευμονίας δεν ήταν σε πλήρη λειτουργία από πλευράς υποδομής του εν λόγω νοσοκομείου. Επισήμανε την αναγκαιότητα για κινητοποίηση και βελτίωση των υποδομών των Υπηρεσιών Δημόσιας Υγείας, προκειμένου να υπάρχει σωστή διακίνηση και υποδοχή παρόμοιων περιστατικών, ώστε να επιτευχθεί προστασία των εργαζομένων στις Υπηρεσίες Υγείας αλλά και της Δημόσιας Υγείας των Πολιτών.

Το Υπουργείου Υγείας για τις συνθήκες διακομιδής και νοσηλείας

Σε ανακοίνωση του Υπουργείου Υγείας επισημαίνεται ότι «η συνολική διαχείριση του περιστατικού, από την πρώτη επαφή του θεράποντος ιατρού με το ΚΕΕΛ, η μεταφορά της ασθενούς με το ΕΚΑΒ, η εξέταση στο ειδικό ιατρείο του νοσοκομείου Ερυθρός Σταυρός, η μεταφορά και νοσηλεία του στο Σισμανόγλειο έγινε με όλους τους κανόνες πρόληψης λοιμώξεων».

### ΚΥΒΕΡΝΗΤΙΚΟΣ ΕΚΠΡΟΣΩΠΟΣ

Ο υπουργός Τύπου και ΜΜΕ Χ. Πρωτόπαπας διαβεβαίωσε ότι «δεν υπάρχει κανένας λόγος ανησυχίας» και ότι υπήρξε άμεση ετοιμότητα και προετοιμασία του μηχανισμού του υπουργείου Υγείας, ενώ, οι επιστήμονες «ενημερώνουν πλήρως» για τα δεδομένα. «Να μη δημιουργηθεί πρόβλημα εκεί που δεν υπάρχει», ζήτησε ο κ. Πρωτόπαπας και πρόσθεσε ότι το πρόβλημα είναι διεθνές, και στην Ελλάδα υπάρχει μόνο ένα πιθανό, ύποπτο κρούσμα. Τέλος, ζήτησε να μην συνδέεται «αυθαιρέτως και ανυπόστατα» το θέμα με τη διοργάνωση των Ολυμπιακών Αγώνων που θα διεξαχθούν σε 15 μήνες.

### ΣΥΣΤΑΣΕΙΣ ΠΡΟΣ ΞΕΝΟΔΟΧΟΥΣ

Σύσταση στους Ελληνες ξενοδόχους να μην φιλοξενούν άτομα που προέρχονται απο τις χώρες που παρατηρείται έξαρση του ιού της άτυπης πνευμονίας (Καναδάς, Κίνα, Χογκ Κονγκ) απηύθυνε η πρόεδρος του Ινστιτούτου Τουριστικών Ερευνών και Προβλέψεων Μαρί Δασκαλαντωνάκη. Παράλληλα, εκτίμησε ότι θα υπάρξει μεγάλη αύξηση της ανεργίας στον τουριστικό κλάδο, ως αποτέλεσμα της κρίσης του τουρισμού που παρατηρείται στη χώρα μας, όπως επισήμανε. Οσον αφορά τις προβλέψεις για την τρέχουσα τουριστική περίοδο, στη συνέντευξη επισημάνθηκε ότι αυτή τη στιγμή δεν μπορούν να δοθούν επίσημα στοιχεία, ωστόσο αυτή εκτιμάται ότι θα κινηθεί πτωτικά.

Υπενθυμίζεται ότι παρόμοιες συστάσεις είχε κάνει προ ημερών και ο υπουργός Υγείας Κ. Στεφανής.

### ΤΟ ΧΡΟΝΙΚΟ

Σύμφωνα με ανακοίνωση που εξέδωσε το υπουργείο Υγείας, στις 3 τα ξημερώματα της Τρίτης, όλα ξεκίνησαν το βράδι της Δευτέρας, όταν η νεαρή γυναίκα διακομίστηκε στον Ερυθρό, όπου οι γιατροί έκριναν αναγκαία τη μεταφορά της στο Σισμανόγλειο, το οποίο διαθέτει ειδικό θάλαμο «αρνητικής πίεσης». Σύμφωνα με πληροφορίες, η νεαρή αεροσυνοδός, έφτασε στη χώρα μας το περασμένο Σάββατο με πτήση αεροσκάφους από τα Ηνωμένα Αραβικά Εμιράτα, με την οποία ταξίδευσαν άλλοι 270 άνθρωποι και έχει ήδη ξεκινήσει η ενημέρωση των ατόμων που ήρθαν σε επαφή μαζί της το τελευταίο διάστημα.

### ΔΗΛΩΣΗ ΥΠΟΥΡΓΟΥ ΥΓΕΙΑΣ

Νωρίς το πρωί, αναχωρώντας για το Στρασβούργο, όπου συζητείται το θέμα της άτυπης πνευμονίας, ο υπουργός Υγείας, Κώστας Στεφανής τόνισε, σε δηλώσεις του στο αεροδρόμιο, πως πρόκειται για πιθανό κρούσμα και όχι επιβεβαιωμένο προς το παρόν. Επιπλέον, εξήγησε ότι η αεροσυνοδός είχε ελαφρύ επιδημιολογικό ιστορικό και ως όφειλαν οι γιατροί, δεδομένου ότι εμφάνισε πυρετό και άλλα συμπτώματα του αναπνευστικού, έπρεπε να ενημερώσουν τις αρχές, οι οποίες, από την πλευρά τους, ενημέρωσαν τον Παγκόσμιο Οργανισμό Υγείας. Ο κ. Στεφανής υπογράμμισε, για δεύτερη φορά στη δήλωσή του, πως πρόκειται για ύποπτο κρούσμα και χαρακτήρισε θετικές τις ενέργειες, που είχαν ως στόχο να αποκλειστεί η διασπορά του ιού, εφόσον βέβαια ο ιος αυτός έχει πράγματι μολύνει τη νεαρή γυναίκα.

### Η ΠΡΩΤΗ ΑΝΑΚΟΙΝΩΣΗ ΤΟΥ ΥΠ. ΥΓΕΙΑΣ

Η ανακοίνωση του Υπ. Υγείας, η οποία εξεδόθη τα ξημερώματα της Τρίτης, αναφέρει: «Νεαρή γυναίκα με θετικό επιδημιολογικό ταξιδιωτικό ιστορικό παρουσίασε και κλινικά συμπτώματα έτσι ώστε να θεωρείται ότι πληροί τα κριτήρια υπόπτου κρούσματος του Σοβαρού Οξέος Αναπνευστικού Συνδρόμου (ΣΟΑΣ-SARS). Η κλινική εκτίμηση του περιστατικού έγινε στο ειδικό ιατρείο του εφημερεύοντος Νοσοκομείου «ΚΟΡΓΙΑΛΕΝΕΙΟ ΜΠΕΝΑΚΕΙΟ» Ε.Ε.Σ. (Ερυθρός Σταυρός), όπου εκρίθη ότι χρήζει περαιτέρω νοσηλείας σε Μονάδα Μόνωσης. Για το λόγο αυτό, η ασθενής μεταφέρθη στη Μονάδα Μόνωσης του Σισμανογλείου Νοσοκομείου και υποβάλλεται σε περαιτέρω εργαστηριακές εξετάσεις. Το περιστατικό θα δηλωθεί από το Κέντρο Ελέγχου Ειδικών Λοιμώξεων (Κ.Ε.Ε.Λ.) στον Παγκόσμιο Οργανισμό Υγείας (Π.Ο.Υ.)»

### ΕΥΡΕΙΑ ΣΥΣΚΕΨΗ ΤΟΥΡΙΣΤΙΚΩΝ ΦΟΡΕΩΝ ΜΕ ΣΤΟΧΟ ΤΗ ΣΥΝΤΟΝΙΣΜΕΝΗ ΑΝΤΙΜΕΤΩΠΙΣΗ ΤΗΣ ΑΤΥΠΗΣ ΠΝΕΥΜΟΝΙΑΣ-ΑΞΙΟΠΟΙΗΣΗ ΤΟΥ HELLASAT ΓΙΑ ΔΟΡΥΦΟΡΙΚΗ ΠΡΟΒΟΛΗ ΤΟΥ ΕΛΛΗΝΙΚΟΥ ΤΟΥΡΙΣΜΟΥ.

Ευρεία σύσκεψη τουριστικών φορέων (ξενοδόχων, τουριστικών πρακτόρων, ιδιοκτητών τουριστικών πούλμαν, σκαφών αναψυχής κλπ) πραγματοποιήθηκε σήμερα στα γραφεία του Ελληνικού Οργανισμού Τουρισμού με στόχο την αντιμετώπιση της άτυπης πνευμονίας και τη σχετική εγρήγορση του εγχώριου τουριστικού τομέα. Στη διάρκεια της τρίωρης σύσκεψης συζητήθηκαν διάφορες προτάσεις και τονίσθηκε η ανάγκη συντονισμού, ενώ όλοι τάχθηκαν αλληλέγγυοι στην κοινή προσπάθεια η Ελλάδα να παραμείνει μακριά από όποια τυχόν τουριστική κρίση δημιουργηθεί διεθνώς από την άτυπη πνευμονία. Στη σύσκεψη, η οποία πραγματοποιήθηκε μετά από πρόταση του προέδρου του ΕΟΤ Γιάννη Πατέλλη, εξετάσθηκαν επίσης η πορεία της διαφημιστικής προβολής της Ελλάδας στο εξωτερικό, η οποία θα ενταθεί το προσεχές διάστημα, καθώς και η συμμετοχή του υπουργείου Ανάπτυξης σε εκπομπές του νέου δορυφορικού σταθμού Hellasat. Ετσι, με ικανοποίηση έγινε δεκτή από όλους τους τουριστικούς φορείς η πρόταση του υπουργού Ανάπτυξης Ακη Τσοχατζόπουλου να χρησιμοποιηθεί από τον ΕΟΤ ένα κανάλι στον υπό εκτόξευση ελληνικό δορυφόρο, που σύντομα θα τεθεί σε λειτουργία, αποκλειστικά για δράσεις και ενέργειες του ελληνικού τουρισμού. Μάλιστα, ο ΕΟΤ προτίθεται να δημιουργήσει στα νέα γραφεία του (Τσόχα, 7, Αθήνα) ειδικά στούντιο παραγωγής, προβολής και συνεχούς ενημέρωσης.

### ΜΕΤΡΑ ΣΤΑ ΑΕΡΟΔΡΟΜΙΑ ΓΙΑ ΑΝΤΙΜΕΤΩΠΙΣΗ ΠΙΘΑΝΩΝ ΚΡΟΥΣΜΑΤΩΝ SARS.

Ο Υπουργός Μεταφορών και Επικοινωνιών κ. Χρίστος Βερελής, με αφορμή την έξαρση των περιστατικών SARS στο διεθνές περιβάλλον και, σε συνεργασία με την Υπηρεσία Πολιτικής Αεροπορίας, προκειμένου να συνεισφέρει στην αντιμετώπιση και τον περιορισμό της εξάπλωσής του εν λόγω ιού και για ό,τι αφορά τον τομέα αρμοδιότητάς του, σχετικά με την αντιμετώπιση πιθανών περιστατικών SARS στα ελληνικά Αεροδρόμια, έλαβε τα αναγκαία μέτρα, τα οποία περιγράφονται στις συνημμένες επιστολές. Επιπλέον, πραγματοποιήθηκε σύσκεψη μεταξύ της ΥΠΑ και του Υπουργείου Υγείας για τον καλύτερο συντονισμό των ενεργειών των δύο υπηρεσιών, στο πλαίσιο των ενεργειών για τη λήψη μέτρων προληπτικού χαρακτήρα στα ελληνικά Αεροδρόμια. Η ΥΠΑ προσδιόρισε τα μέτρα και την ακολουθούμενη διαδικασία, διακρίνοντας τις περιπτώσεις ως εξής:

**1.** Πρόληψη. **2.** Αντιμετώπιση κρούσματος σε αεροσκάφος. **3.** Αντιμετώπιση κρούσματος μετά την άφιξη στο αεροδρόμιο. Παράλληλα, η ΥΠΑ κλιμάκωσε τα μέτρα και τις διαδικασίες, σύμφωνα με την κατηγοριοποίηση των ελληνικών Αερολιμένων, στην οποία προχώρησε βάσει των κριτηρίων μεγέθους της αεροπορικής κίνησης και αριθμού των πτήσεων που προέρχονται από χώρες εκτός Ευρωπαϊκής Ένωσης. Εχουν ήδη αποσταλεί, από τις 18 Μαρτίου 2003, σε όλους τους ελληνικούς Αερολιμένες σαφείς έγγραφες οδηγίες και λεπτομερής ανάλυση των μέτρων που ελήφθησαν, σύμφωνα και με τη διεθνή πρακτική, και αποσκοπούν στην εφαρμογή άρτιων μεθόδων πρόληψης και αποτελεσματικής αντιμετώπισης πιθανών κρουσμάτων.


Ηλεκτρουιο

ΜΙΧΑΛΗΣ Ν. ΧΑΤΖΗΜΑΡΚΟΣ

ΗΛΕΚΤΡΙΚΑ ΕΙΔΗ & ΗΛΕΚ. ΕΓΚΑΤΑΣΤΑΣΕΙΣ

ΗΛΙΑΚΑ ΣΥΣΤΗΜΑΤΑ

**STIBETHERM** σειρά **P**

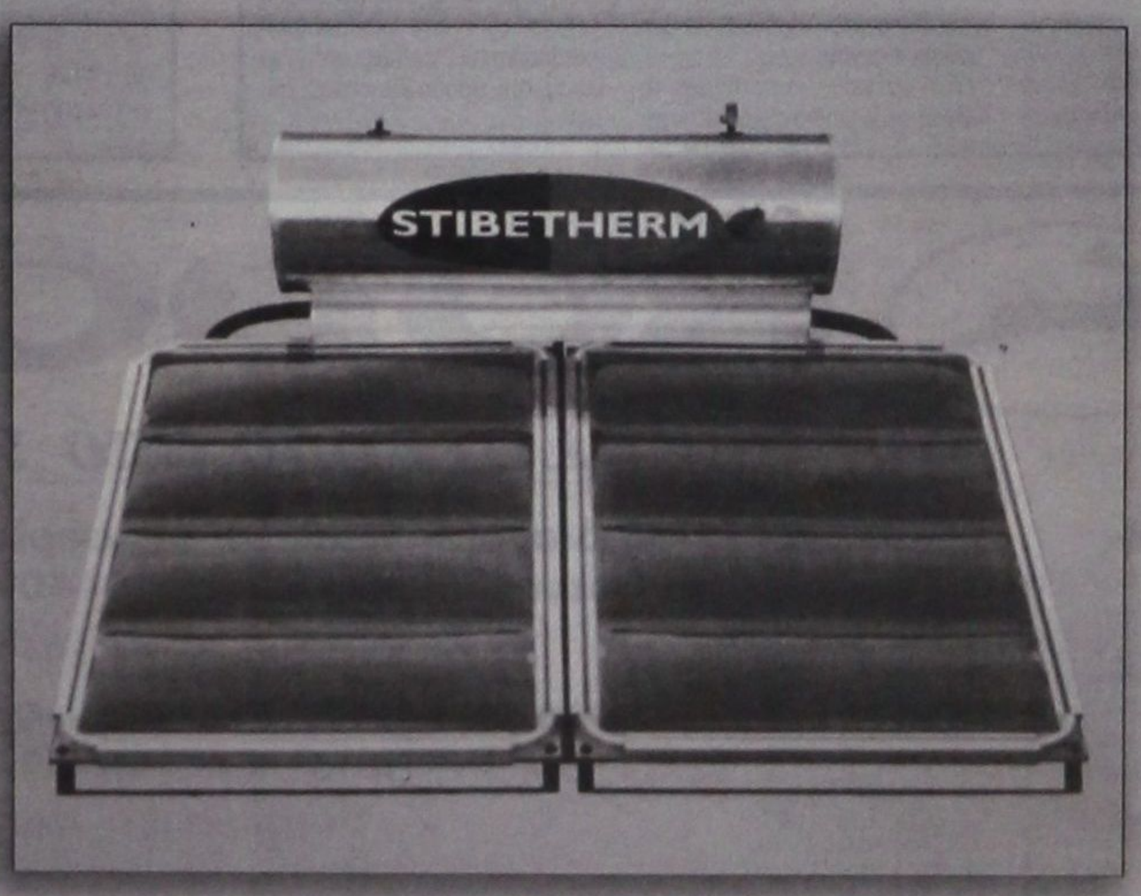


Γρηγορίου Ε' (7 Βαγιές) - 85100 ΡΟΔΟΣ

Τηλ. (22410) 29411, 33340, 36278 - Fax: (22410) 33340

### ΠΡΟΘΕΣΜΙΑ ΜΕΧΡΙ ΤΕΛΟΣ ΑΥΓΟΥΣΤΟΥ ΓΙΑ ΤΗΝ ΥΠΟΒΟΛΗ ΑΙΤΗΣΗΣ - ΣΤΑ 150 ΕΥΡΩ ΤΟΥΛΑΧΙΣΤΟΝ, ΤΟ ΠΟΣΟ ΤΗΣ ΔΟΣΗΣ

# ΣΕ 80 ΔΟΣΕΙΣ Η ΡΥΘΜΙΣΗ

## των οφειλών στα ασφαλιστικά ταμεία

***• Δημοσιεύθηκε στην Εφημερίδα της Κυβερνήσεως ο νόμος 3144 • Ευνοϊκοί όροι για τις οφειλές των αυτοαπασχολούμενων (έμποροι, επαγγελματοβιοτέχνες, γιατροί, μηχανικοί) • Εκπτωση 80% στα πρόσθετα τέλη και στις προσαυξήσεις σε περίπτωση εφάπαξ εξόφλησης***

**Δύο ιδιαίτερα ευνοϊκά μέτρα, η χορήγηση αναλογικής αδείας από τον πρώτο μήνα της πρόσληψης του εργαζομένου και η ρύθμιση με έκπτωση 50% - 80% επί των πρόσθετων τελών και προσαυξήσεων των καθυστερούμενων οφειλών από ασφαλιστικές εισφορές των αυτοαπασχολούμενων, απέκτησαν ισχύ νόμου.**

Με τη δημοσίευση στην Εφημερίδα της Κυβερνήσεως (ΦΕΚ ΙΙΙ, τεύχος πρώτο, με ημερομηνία 8/5/03) του νέου νόμου - υπ'αριθμ.3144 - του υπουργείου Εργασίας και Κοινωνικών Ασφαλίσεων, όλοι οι εργαζόμενοι δικαιούνται πλέον αναλογική άδεια και επίδομα αδείας από τον πρώτο μήνα της πρόσληψής τους. Η ρύθμιση αλλάζει τα δεδομένα στο καθεστώς χορήγησης των αδειών ιδιαίτερα για τους νεοπροσλαμβανομένους και τους προσωρινά απασχολουμένους αφού με βάση το σχετικό άρθρο 6 του νόμου, που ισχύει από τις 8 Μαΐου, «ο εργαζόμενος δικαιούται να λάβει από την έναρξη της απασχόλησής του ποσοστό της ετήσιας κανονικής αδείας με αποδοχές που προβλέπεται ότι δικαιούται έπειτα από συνεχή απασχόληση τουλάχιστον 12 μηνών».

Ετσι, με δεδομένη τη χορήγηση αδείας 24 εργασίμων ημερών με τη συμπλήρωση 1 έτους απασχόλησης (ν.1346/1983), ο απασχολούμενος για 1 μήνα δικαιούται άδεια 2 εργάσιμων ημερών (το 1/12), ύστερα από 2 μήνες άδεια 4 ημέρων (τα 2/12) κ.ο.κ. Ο νέος νόμος περιλαμβάνει και άλλες ευνοϊκές για τους εργαζομένους διατάξεις όπως μειωμένο ωράριο εργασίας για διάστημα 30 μηνών από τον τοκετό για τις εργαζόμενες μητέρες, την αύξηση σε 15.000 ευρώ της αποζημίωσης που θα χορηγείται σε όσους εργαζομένους με συμβάσεις ιδιωτικού δικαίου απασχολούνται σε ΝΠΔΔ και άλλους φορείς του Δημοσίου, την ποινικοποίηση της απασχόλησης ανηλίκων κ.α. Προβλέπονται ακόμη:

• Η αναδρομική αύξηση των εισφορών εργοδοτών και εργαζομένων προς την Εργατική Εστία (αύξηση κατά 0,05% από 29/4/02 και κατά 0,05% από 1/1/03 ώστε η συνολική εισφορά να είναι 0,35%).

• Η υποχρέωση αναγγελίας της πρόσληψης του μισθωτού στον ΟΑΕΔ (και όχι και στις επιθεωρήσεις εργασίας) εντός 8 ημερών από την πρόσληψη.

**ΡΥΘΜΙΣΕΙΣ ΟΦΕΙΛΩΝ**

Ο νόμος δίδει, εξάλλου, προθεσμία στους αυτοαπασχολουμένους (όχι μόνο εμπόρους και επαγγελματοβιοτέχνες αλλά και γιατρούς και μηχανικούς) να υποβάλουν μέχρι το τέλος Αυγούστου αιτήσεις στα ασφαλιστικά ταμεία τους για να ρυθμίσουν με ιδιαίτερα ευνοϊκούς όρους τις οφειλές τους από εισφορές. Η ρύθμιση προβλέπει έκπτωση 80% επί των πρόσθετων τελών και προσαυξήσεων σε περίπτωση εφάπαξ εξόφλησης των οφειλών ή έκπτωση 50% επί των πρόσθετων τελών και προσαυξήσεων εφόσον η εξόφληση γίνει σε 80 ισόποσες δόσεις. Το ποσό της κάθε δόσης δεν μπορεί να είναι μικρότερο των 150 ευρώ και όσοι επιλέξουν την καταβολή της οφειλής σε δόσεις θα πρέπει να καταβάλουν την πρώτη δόση κατά την ημερομηνία υπαγωγής του σε ρύθμιση και πάντως όχι πέραν του τρίτου μήνα από την δημοσίευση του νόμου καθώς και προκαταβολή 10% επί της κεφαλαιοποιούμενης συνολικής τους οφειλής.

Για την καταβολή της κάθε δόσης, απαραίτητη προϋπόθεση είναι η εξόφληση των τρεχουσών εισφορών ενώ θα χάνεται κάθε δικαίωμα ρύθμισης στις περιπτώσεις μη καταβολής της εφάπαξ οφειλής μέσα στην προθεσμία, της μη εμπρόθεσμης καταβολής 6 δόσεων συνολικά καθώς και με τη μη καταβολή των τρεχουσών ασφαλιστικών εισφορών.

Ρύθμιση οφειλών προβλέπεται και για τις αγροτικές συνεταιριστικές οργανώσεις με πλήρη απαλλαγή από τα πρόσθετα τέλη αν καταβληθούν εφάπαξ εντός 6 μηνών και με έκπτωση 90% αν πληρωθούν σε δόσεις (η αίτηση για υπαγωγή στη ρύθμιση πρέπει να υποβληθεί μέχρι το τέλος Ιουνίου).

# ΤΟ ΙΝΣΤΙΤΟΥΤΟ ΤΟΥΡΙΣΤΙΚΩΝ ΕΡΕΥΝΩΝ

## και Προβλέψεων εκτιμά ότι η τουριστική κίνηση το 2003 θα μειωθεί τουλάχιστον 5% έναντι του 2002

**Με μεγάλο βαθμό αβεβαιότητας αλλά γενικά απαισιόδοξες καταγράφονται οι πρώτες εκτιμήσεις του Ινστιτούτου Τουριστικών Ερευνών και Προβλέψεων (ΙΤΕΠ) για την τρέχουσα τουριστική περίοδο, σύμφωνα με τα πρώτα στοιχεία που παρουσιάζονται στην τελευταία περιοδική έρευνα που εκπόνησε το Ινστιτούτο και παρουσιάσθηκε σήμερα.**

Το 2003, κατά το ΙΤΕΠ, με βάση την εμπειρία του 1991 (όταν λόγω του πολέμου στον Κόλπου υπήρξε μείωση αφίξεων 9,4% στην Ελλάδα), θα έπρεπε να είναι ένα καθόλου καλό έτος. Ωστόσο, η ταχεία περαίωση των πολεμικών επιχειρήσεων φέτος και το γεγονός ότι έχουν προηγηθεί δύο τουριστικά έτη με αρνητικό ρυθμό αφίξεων για την Ελλάδα, έχουν σωρεύσει ανικανοποίητη ζήτηση, η οποία ενδέχεται να συγκρατήσει τη μείωση για τον ελληνικό τουρισμό σε επίπεδα κοντά στο 5%, σύμφωνα με το ΙΤΕΠ. Από την άλλη όμως, η συνεχιζόμενη αβεβαιότητα όσον αφορά στην εξάπλωση του ιού της θανατηφόρου άτυπης πνευμονίας δεν επιτρέπει διατύπωση, ούτε κατά προσέγγιση, αριθμητικής προβλέψεως για τις φετινές αφίξεις. Το μόνο βέβαιο πάντως ή έστω το περισσότερο πιθανό, κατά το ΙΤΕΠ, είναι η μείωση των αφίξεων το 2003.

Οσον αφορά την περίοδο του 2002, κατά την οποία υπήρξε μικρή μείωση των αφίξεων στην Ελλάδα (-1,5%), τονίσθηκε ότι παράλληλα υπήρξε σημαντικότερη μείωση κατά 8% στις διανυκτερεύσεις. Απόρροια της κρίσης που διέρχεται ο τουρισμός είναι η αύξηση της ανεργίας, η οποία, όπως τόνισε η πρόεδρος του ΙΤΕΠ Μαρί Δασκαλαντωνάκη, αναμένεται να ενταθεί. Το υψηλό κόστος λειτουργίας των ελληνικών ξενοδοχειακών μονάδων σε συνδυασμό με τα φθηνά «πακέτα» διαμονής είναι ένας απο τους λόγους που οδηγούν σε αύξηση της ανεργίας. Εκφράζοντας εξάλλου προσωπική εκτίμηση, η κα Δασκαλαντωνάκη εμφανίστηκε αισιόδοξη για την πορεία των ξενοδοχείων της Αττικής μετά το 2004, παρά όπως τόνισε, την ελλιπή τουριστική προβολή.

Σύμφωνα με τις προσωρινές εκτιμήσεις του Παγκόσμιου Οργανισμού Τουρισμού ο παγκόσμιος τουρισμός αυξήθηκε το 2002 με ρυθμό 3%, γεγονός που δείχνει την ανθεκτικότητα και τη δυναμική που διαθέτει ο τουριστικός τομέας διεθνώς. Οι επιδόσεις της Ευρώπης (αύξηση αφίξεων 2,4%), καθώς και των ανταγωνιστριών χωρών (από 1% για την Ιταλία μέχρι 12% για την Τουρκία) δείχνουν ότι η επίκληση της ύφεσης δεν αποτελεί πειστικό παράγοντα για τις αρνητικές επιδόσεις της χώρας μας, σύμφωνα με το ΙΤΕΠ. Οπως τονίσθηκε, η βραδέως φθίνουσα ανταγωνιστικότητα έχει καταστήσει τη χώρα μας ουραγό σε τουριστικές επιδόσεις, λόγω και της κρατικής ολιγωρίας. Το Ινστιτούτο επικρίνει την κυβέρνηση επειδή περίμενε να τελειώσει ο πόλεμος στο Ιράκ για να ξεκινήσει την καμπάνια διεθνούς προβολής της τουριστικής Ελλάδας.

Τέλος, για το 2003 το ΙΤΕΠ προβλέπει για την ελληνική οικονομία ρυθμό ανάπτυξης 2,5% (πολύ χαμηλότερο από τις προβλέψεις της κυβέρνησης και της κεντρικής τράπεζας) και μέσο πληθωρισμό 2,6% έως 3%. Αρνητικό στοιχείο της ελληνικής οικονομίας, μεταξύ άλλων, όπως επισημαίνει, είναι ότι η εξωτερική ζήτηση δεν διαγράφεται καλή, αν ληφθεί υπόψη η ασθενής οικονομική ανάπτυξη των κυρίων πελατών-χωρών, αλλά και η μεγάλη πιθανότητα να έχουμε φέτος ένα κακό τουριστικό έτος.

# 46 ΕΠΕΝΔΥΤΙΚΑ ΣΧΕΔΙΑ ΓΙΑ 5 ΜΙΚΡΑ ΝΗΣΙΑ

**Στις 12/5/2003 έληξε η προθεσμία υποβολής των αιτήσεων - μελετών («επενδυτικών σχεδίων») σύμφωνα με τις σχετικές προκηρύξεις του Υπουργείου Γεωργίας για τα μέτρα του Ο.Π.Α.Α.Α.Χ. που αφορούν ιδιωτικές επενδύσεις, στα νησιά ΑΣΤΥΠΑΛΑΙΑ, ΜΕΓΙΣΤΗ, ΝΙΣΥΡΟΣ, ΣΥΜΗ, ΤΗΛΟΣ.**

Στα πλαίσια του παραπάνω προγράμματος υποβλήθηκαν στην ΑΝ.ΔΩ Α.Ε. συνολικά 46 επενδυτικά σχέδια, προϋπολογισμού 10.705.554,03.

Υπενθυμίζεται ότι τα Ο.Π.Α.Α.Χ. συγχρηματοδοτούνται από το Ε.Γ.Τ.Π.Ε. - Π και το Υπουργείο Γεωργίας - Πρόγραμμα Δημοσίων επενδύσεων.

Στη συνέχεια παρατίθεται πίνακας στον οποίο εμφανίζονται ανά μέτρο και δράση, ο αριθμός των επενδυτικών σχεδίων που υποβλήθηκαν καθώς και το ύψος του προϋπολογισμού αυτών.

| ΜΕΤΡΟ | ΔΡΑΣΗ | ΑΡΙΘΜΟΣ ΕΠΑΝΔ.ΣΧΕΔ. | ΠΡΟΫΠΟΛΟΓΙΣΜΟΣ ΣΕ ΕΥΡΩ |
|---|---|---|---|
| 7.3 | 7.3 | 1 | 108.480,00 |
| 7.4 | 7.4.6 | 3 | 213.608,00 |
| 7.5 | 7.5.4 | 3 | 609.281,18 |
| 7.6 | 7.6.1 | 5 | 1.051.553,92 |
| 7.9 | 7.9.1 | 25 | 7.743.130,73 |
| 7.9 | 7.9.2 | 4 | 546.820,00 |
| 7.9 | 7.9.3 | 5 | 432.68,20 |
| | ΣΥΝΟΛΟ | 46 | 10.705.554,03 |

# ΕΩΣ 18 ΙΟΥΝΙΟΥ Ο ΦΠΑ ΓΙΑ ΤΑ ΤΑΞΙ

**Μέχρι τις 18 Ιουνίου θα πρέπει οι εκμεταλλευτές ταξί να καταβάλουν την πρώτη δόση του ΦΠΑ για το 2003 σύμφωνα με απόφαση του υφυπουργού Οικονομίας και Οικονομικών Απ. Φωτιάδη. Η δεύτερη δόση θα καταβληθεί μέχρι τις 18 Δεκεμβρίου.**

Οι εκμεταλλευτές ταξί, που είναι κάτοχοι μέχρι και δύο ακέραιων αδειών, δηλαδή συνολικό ποσοστό εκμετάλλευσης μέχρι 200%, αποδίδουν το κατ' αποκοπήν ποσό ΦΠΑ, με την υποβολή έκτακτης δήλωσης.

Τα ποσά του ΦΠΑ που οφείλονται φέτος, για κάθε επαγγελματικό δημόσιας χρήσης αυτοκίνητο, έχουν προσδιοριστεί ως εξής:

- 470 ευρώ, προκειμένου για ΕΔΧ αυτοκίνητα που έχουν την έδρα τους στην περιοχή Αθηνών - Πειραιώς - Περιχώρων, στους δήμους και τις κοινότητες της Θεσσαλονίκης.
- 410 ευρώ, προκειμένου για ΕΔΧ αυτοκίνητα που έχουν την έδρα τους σε περιοχές δήμων με πληθυσμό από 200.001 κατοίκους και άνω.
- 382 ευρώ, προκειμένου για ΕΔΧ αυτοκίνητα που έχουν την έδρα τους σε περιοχές δήμων με πληθυσμό από 50.001 έως 200.000 κατοίκους.
- 352 ευρώ, προκειμένου για ΕΔΧ αυτοκίνητα που έχουν την έδρα τους σε περιοχές δήμων με πληθυσμό από 5.001 έως 50.000 κατοίκους.
- 264 ευρώ, προκειμένου για ΕΔΧ αυτοκίνητα που έχουν την έδρα τους σε περιοχές κοινοτήτων με πληθυσμό από 5.000 κατοίκους και κάτω.

RODOGAZ

Στη Ρόδο από το 1963




✓ Διανομή φιαλών υγραερίου κατ' οίκον
τηλέφωνα παραγγελιών: 64409 - 094-4-528212
✓ Διανομή χύμα υγραερίου
✓ Πώληση καυστήρων και λεβήτων υγραερίου για κεντρικά συστήματα θέρμανσης
✓ Θερμαντικά σώματα



Διεύθυνση εργοστασίου: Καναμάτ Ρόδου • τηλ. 62649
Διεύθυνση πρατηρίου: Αυστραλίας 50 • τηλ. 34244-5

# ΑΚΡΙΤΙΚΑ

κουβεντούλες με κάποιο νόημα

Θάρσει· λέγων τ' αληθές σου σφαλεί ποτέ
ΣΟΦΟΚΛΗΣ

## ΗΨΥΧΡΑΙΜΙΑ ΕΙΝΑΙ... ΠΡΟΣΟΝ

Το να είσαι ψύχραιμος στην Ελλάδα είναι αναμφισβήτητα προσόν. Το να είσαι όμως υπουργός Υγείας σήμερα, την ώρα που έχει ενσκήψει ένας θανατηφόρος ιός ο SARS, όπου σύμφωνα με τον Παγκόσμιο Οργανισμό Υγείας, δεν έχει φθάσει στην οροφή του και εξακολουθείς να είσαι χαλαρός, δεν είναι δείγμα σωφροσύνης.

Ενας καταξιωμένος καθηγητής όπως ο κ. Στεφανής, δεν επιτρέπεται να λέει ότι «η Ελλάδα δεν θα προχωρήσει σε αυστηρά μέτρα (όπως θερμομέτρηση) γιατί αυτό σηματοδοτεί παραβίαση ατομικών δικαιωμάτων».

Οταν τίθεται θέμα ζωής και θανάτου δεν σκέφτεσαι τα ατομικά δικαιώματα.

Ούτε ρίχνεις το μπαλάκι στους ξενοδόχους, ελπίζοντας ότι... διακριτικά, θα μπλοκάρουν γκρουπ τουριστών από ασιατικές χώρες.

Ενα συγκριτικό πλεονέκτημα που έχει η Ελλάδα - το γεγονός ότι δεν έχει χτυπηθεί από τον ιό με τα ανεπαρκή μέτρα τείνει να εξελιχθεί σε μειονέκτημα.

Οι νοσοκομειακοί γιατροί προχωρούν σε 24ωρη απεργία αύριο, στέλνοντας το μήνυμα «εμείς πάντως φοβόμαστε και πως οι ανεπαρκείς υποδομές στα νοσοκομεία πρέπει να αντιμετωπιστούν με έκτακτη ενίσχυση του κρατικού προϋπολογισμού».

## «ΙΣΤΟΡΙΚΟΣ ΣΥΜΒΙΒΑΣΜΟΣ»

Από τον Ιανουάριο του 1996 μέχρι και σήμερα, ο κ. Σημίτης προσπαθεί να πείσει την παράταξή του και ολόκληρο τον ελληνικό λαό ότι επαγγέλλεται και εφαρμόζει τον εκσυγχρονισμό. Με αυτό το πολιτικό επιχείρημα κέρδισε δύο εκλογικές αναμετρήσεις εμφανιζόμενος ως αναμορφωτής του ΠΑΣΟΚ και της πολιτικής του. Επτά χρόνια μετά, στον απόηχο της σκανδαλολογίας, και της διαπλοκολογίας που ταλανίζει το κόμμα του, ο κ. Σημίτης είναι πλέον καταδικασμένος να εγκαταλείψει τη ρητορεία της ρήξης με το κομματικό κατεστημένο και το όραμα της ανανέωσης και του εκσυγχρονισμού και να προβεί σε έναν «ιστορικό συμβιβασμό» που ισοδυναμεί με το πολιτικό του τέλος. Η συμμαχία με την ιστορική ηγεσία του ΠΑΣΟΚ και η επιστροφή της παλιάς φρουράς του Κινήματος στην πρώτη γραμμή εν όψει των επικείμενων εκλογών είναι μια μεγάλη πολιτική παγίδα από την οποία ο κ. Σημίτης δεν διαθέτει σήμερα δυνατότητες διαφυγής.

Το εκλογικό σώμα, όπως αποτυπώνουν όλες οι δημοσκοπήσεις, απαιτεί πολιτική ανανέωση σε επίπεδο προσώπων και τομές σε επίπεδο πολιτικής. Αντί αυτών ο κ. Σημίτης είναι καταδικασμένος να αναζητεί τη βραχυπρόθεσμη πολιτική του επιβίωση σε ξεπερασμένες από τα πράγματα κομματικές ισορροπίες. Η τακτική αυτή αρκεί για να του εξασφαλίσει εσωκομματικό άλλοθι εξάντλησης της τετραετίας, δεν μπορεί όμως να του δημιουργήσει σοβαρές προοπτικές για τη διεκδίκηση μιας νέας τετραετίας.

## ΤΗΣ... ΕΟΚΙ

«Ο πρωθυπουργός, ο κ. Σημίτης, είναι μικρός». Ο χαρακτηρισμός είναι του Κ. Μητσοτάκη. Στην ομιλία του στη Βέροια, ο π. πρωθυπουργός είπε: «Ο κ. Σημίτης δεν έχει περίσσευμα καρδιάς. Δεν του έβγαινε να πει ότι οι ελληνοτουρκικές σχέσεις είναι βελτιωμένες διότι ακολούθησαν τη δική μας πολιτική και η Κύπρος μπήκε στην Ε.Ε., αφού την επιδίωξη την προωθήσαμε εμείς και είχαμε αποφασιστική συμβολή». Το 1990 ο Κ. Μητσοτάκης ζήτησε από την ηγεσία της Μεγαλονήσου να υποβάλει αίτηση ένταξης στην Ε.Ε. Το '92, όπως ανέφερε ο π. πρωθυπουργός, πήγε στην Κύπρο, προήδρευσε του Εθνικού Συμβουλίου και έπεισε τα κόμματα να υποβάλουν την αίτηση, η οποία κατατέθηκε τότε. «Το 1993» θύμισε, «η Κομισιόν έδωσε την πρώτη θετική γνωμοδότησή της». Ο Κ. Σημίτης, κάνοντας πριν από λίγο καιρό απολογισμό στη Βουλή, για την υπόθεση της ένταξης της Κύπρου στην Ε.Ε. ξεκίνησε από το... 1994. «Οποιος τον άκουγε» παρατήρησε ο κ. Μητσοτάκης, «θα υπέθετε ότι η Κύπρος μπήκε στην Ε.Ε. χωρίς να υποβάλει αίτηση».

## ΟΙ «ΤΡΙΑΚΟΣΙΟΙ»

Σύμφωνα με τους «τριακοσίους» του συγκεντρωσιάρχη του ΠΑΣΟΚ, που μαζεύτηκαν το περασμένο Σάββατο για να φτιάξουν την «Αριστερή Πρωτοβουλία» το Κίνημα «πήρε διαζύγιο από την ηθική».

Για να το λένε τόσοι ΠΑΣΟΚοι κάτι θα ξέρουν, αλλά αφού ξέρουν γιατί δεν μας λένε: Πότε... παντρεύτηκε το ΠΑΣΟΚ την ηθική; Διότι απ' όσο θυμόμαστε, το ΠΑΣΟΚ και η ηθική ήταν μονίμως «εν διαστάσει»

Εκτός κι αν η ηθική μετριέται ποσοτικά. Τότε μένει το μεγάλο ιστορικό ερώτημα: Στα πόσα εκατομμύρια (αρχαίες δραχμές) εκτιμούσε ο ιδρυτής του ΠΑΣΟΚ ότι τελειώνει το ηθικόν και στα πόσα αρχίζει το ανήθικον;

Μας έμεινε η απορία από τη μεγαλειώδη ρήση του Ανδρέα Παπανδρέου για κάποιον πρώην διοικητή της ΔΕΗ: «Είπαμε να κάνει ένα δωράκι στον εαυτό του, αλλά όχι και 500 εκατομμύρια».

Ολα καλά, αλλά «τιμάριθμο της ηθικής» δεν δημοσιοποίησε κανείς, με αποτέλεσμα να κερδοσκοπεί σήμερα ο κ. Κουρής...

## ΠΕΡΙ... ΜΕΤΡΩΝ

Δεν αξίζει να πάει κανείς πίσω και να δει σε πόσα σημεία η προσπάθεια να δειχθεί ότι «λαμβάνονται όλα τα αναγκαία μέτρα» ώστε η μάστιγα του SARS/ της άτυπης πνευμονίας να μείνει μακριά από εμάς (ας πούμε στην Ευρώπη, ή και σε καθεμιά επιμέρους χώρα όπως π.χ. η Ιταλία, η οποία προχωρεί σε άρση της ελεύθερης κυκλοφορίας των προσώπων παγώνοντας τη Συμφωνία του Σένγκεν, ή η Ελλάδα...) είναι προβολή ελπίδας περισσότερο παρά αρθρωμένη πολιτική. Το να μιλάς και να διαπραγματεύεσαι για το πού θα βρίσκεται η ευθύνη ελέγχου - στη χώρα πρώτης υποδοχής ή στην έξοδο, άμα έχουν υπάρξει κρούσματα - ουσιαστικά παραβλέπει την πραγματικότητα της σημερινής Ευρώπης, αλλά και της διεθνούς κινητικότητας των ανθρώπων.

Ωστόσο, συμπτώματα, όπως η θέση που εξέφρασε ο Ελληνας υπουργός Υγείας κ. Στεφανής την περασμένη εβδομάδα (που τις πρώτες εβδομάδες είχε δείξει μια ενδιαφέρουσα στάση ανοιχτής αναφοράς στα ύποπτα κρούσματα: είναι δε η ανοιχτή συζήτηση πολύ μεγάλο πράγμα, ώστε να μην έχουμε φαινόμενα πανικού άμα ο SARS μας πλησιάσει...), με την έκκληση προς τους ξενοδόχους να αστυνομεύουν τις αφίξεις τουριστών, ξυπνούν χειρότερους φόβους. Ποιούς; Της μετάθεσης ευθύνης. Που είναι ακόμη μεγαλύτερη απειλή. Ας δημιουργηθούν, άμεσα, οι συνθήκες νοσηλείας τυχόν αυριανών κρουσμάτων, ας έχουμε μάσκες και ειδικά δωμάτια και (προπαντός) σωστές διαδικασίες. Αυτή είναι η δουλειά της πολιτείας. Και χρειαζόμαστε βεβαιότητα ότι αυτή η δουλειά γίνεται - όχι αλλαγή θέματος στη δημόσια συζήτηση!

## ΠΕΡΙ... ΑΣΦΑΛΕΙΑΣ

Η ασφάλεια, η αίσθηση της ασφάλειας αποτελεί ουσιαστική προϋπόθεση του να μιλάει κανείς για ελευθερία - και η ελευθερία είναι το θεμέλιο κάθε σοβαρής αναφοράς σε διαβίωση σε καθεστώς δημοκρατίας. Η ασφάλεια είναι κάτι το ενιαίο, δεν μπορεί να προσεγγίζεται αποσπασματικά: είτε αισθάνεσαι ασφαλής, είτε όχι. Μπορεί να ακούγεται κάπως δογματικό ή και μεγαλόστομο αυτό. Ωστόσο, χρειάζεται να συνειδητοποιηθεί ακριβώς επειδή η ενασχόληση όλων, λίγο πολύ, με τα μείζονα μέτωπα της ασφάλειας - ας πούμε με την ασφάλεια στις διεθνείς σχέσεις, με την ασφάλεια έναντι των απειλών που πήραν την θέση των παλιών εχθρών, ή πάλι με την ανάκτηση αισθήματος ασφάλειας μέσα από την εξάρθρωση της τρομοκρατίας - οδηγεί σε παραμέληση της ασφάλειας όπως βιώνεται στην καθημερινή ζωή.

Δηλαδή εκεί που μετράει περισσότερο: στο «μικρό έγκλημα», στην αρπαγή της τσάντας ή στη διάρρηξη του διαμερίσματος, στο σπάσιμο του τζαμιού του αυτοκινήτου για «να σηκωθεί» το κασετόφωνο - ή και το αυτοκίνητο. Οπως είδαμε και με τη συμπλοκή στην Κυψέλη, που είχε ανθρώπινα θύματα, το να μιλάμε για «μικρό έγκλημα» λειτουργεί σαν να ξορκίζουμε το κακό, καθώς στη γωνία βρίσκεται το μεγάλο: δεν νοείται, δε, να ξυπνήσουμε αύριο και να θεωρούμε το πιστολίδι ή τις εκκαθαρίσεις λογαριασμών φαινόμενο «μεσαίο».

Πρωτοβουλίες έχουν ανακοινωθεί, κατά καιρούς, από τις πεζές περιπολίες ή τον αστυνομικό της γειτονιάς ως την (μία ακόμη) αναδιάρθρωση της Αστυνομίας και την αλλαγή της λογικής της αστυνόμευσης. Επείγουν, όμως, και τα αποτελέσματα...

«ΕΚΣΥΓΧΡΟΝΙΣΤΙΚΑ»




Του Βαγ. Μητρόπουλου

## ΠΡΟΛΗΨΕΙΣ Ι

Απειρες είναι οι προλήψεις μας.

Αλλοι θα ακούσεις να λένε:

- Το περίμενα πως θα πήγαινε στραβά η δουλειά.

- Επειδή την έβαλες μπροστά Τρίτη;

- Οχι, πρωί είδα μαύρο γάτο.

Εάν βέβαια κάποιος, εκτός από προληπτικός είναι και νέγρος, δεν φοβάται το μαύρο γάτο αλλά τον... άσπρο!

Γι'αυτό άλλωστε εμείς ζωγραφίζουμε άσπρο τον Θεό και μαύρο τον διάβολο ενώ ένας νέγρος θα ζωγραφίσει άσπρο τον διάβολο και μαύρο τον Θεό.

## ΠΡΟΛΗΨΕΙΣ ΙΙ

Αλλοι έχουν σε κακό παρατήρημα να περάσουν κάτω από σκάλα. Ολοι ή, έστω, σχεδόν όλοι, θεωρούν ατυχία να συναντήσουν παπά.

Αλλοι θεωρούν αποφράδα μέρα ακόμα και την Παρασκευή, αν συμπέσει 13 του μήνα.

Την Τρίτη τη φοβούνται ασχέτως ημερομηνίας, αλλά όταν πέσει όπως η χθεσινή, δεκατρείς, τότε οι φόβοι είναι εντονότατοι.

Οι προληπτικοί φοβούνται και τον ίσκιο τους.

Μπορεί βέβαια οι προλήψεις να μη είναι εμφανείς, αλλά σε κάθε ευκαιρία έρχονται στην επιφάνεια.

Ολοι ανεξαιρέτως φωνάζουμε ότι δεν είμαστε προληπτικοί, ότι θεωρούμε τις προλήψεις ανοησίες και γελοίες, αλλά τις φοβόμαστε.

Περισσότερο έρχονται στην επιφάνεια στις μεγάλες καμπές του χρόνου, όπως η Πρωτοχρονιά.

Ιδιαίτερα προληπτικοί είναι οι κάθε είδους τζογαδόροι.

Παρακολουθείστε τους και θα διαπιστώσετε ότι οι δικές σας προλήψεις δεν είναι τίποτα μπροστά στις δικές τους. Μάλιστα οι τζογαδόροι γίνονται και φετιχιστές...

## ΗΣΥΧΑΣΑΝ....

«Καμία αντίδραση», είναι, όπως μαθαίνουμε, η εντολή του κ. Σημίτη προς κυβερνητικό εκπρόσωπο και Χαρ. Τρικούπη, όσον αφορά την πρόσφατη συγκέντρωση των στελεχών της - πάλαι ποτέ - εσωκομματικής αντιπολίτευσης, που δημιούργησαν την τάση «Αριστερή Πρωτοβουλία». Ούτως ή άλλως, πάντως, η συμμετοχή στη συγκέντρωση της «Αριστερής Πρωτοβουλίας» ήταν χαμηλή - και στο Μαξίμου πήγε η καρδιά τους στη... θέση της!

## ΠΕΡΙ... ΕΠΑΓΓΕΛΜΑΤΩΝ

Κυκλοφορεί στην «πιάτσα»:

- Τι επάγγελμα ασκείς;

- Είμαι μέλος του ΠΑΣΟΚ.

Φανταστείτε τι έχει να γίνει σαν χάσει το ΠΑΣΟΚ την εξουσία! Χιλιάδες κρατικοδίαιτοι θα πρέπει να δουλέψουν για πρώτη φορά στη ζωή τους (το «θα πρέπει», γράφεται με κάθε επιφύλαξη αφού οι περισσότεροι απ' αυτούς έχουν εξασφαλίσει και τα δισέγγονά τους!).

Υπάρχουν, πάντως, και κρατικοδίαιτοι, που το παίζουν «δίπορτο». Με το ένα πόδι στο ΠΑΣΟΚ και με το άλλο στη ΝΔ! Πουλάνε τον έναν στον άλλο.

Μεγάλη τέχνη ο πωλητής!

## ΣΥΛΛΥΠΗΤΗΡΙΑ

Σε ατύχημα σκοτώθηκε ο πατέρας του γραμματέα της Ν.Ε. του Συνασπισμού Δημήτρη Γάκη.

Η στήλη και γενικά η εφημερίδα εκφράζουν τα πιο θερμά συλλυπητήριά τους στην οικογένεια.

Τα θερμά μας συλλυπητήρια εκφράζουμε και στον γενικό διευθυντή της ΔΑΝΕ Λούη Σορωνιάτη για το θάνατο της αγαπημένης μητέρας του.

Υ.Τ.Ε.

## ΑΫΠΝΙΑ, Ο ΕΦΙΑΛΤΗΣ ΤΗΣ ΗΜΕΡΑΣ

**Η καλή υγεία είναι συνώνυμο ενός ευχάριστου και καλού ύπνου. Ο σύγχρονος, όμως, τρόπος ζωής, με τα ακανόνιστα ωράρια, με τις ιδιαίτερα αυξημένες εργασιακές απαιτήσεις, έχει ως αποτέλεσμα να αυξάνεται σταθερά το ποσοστό των ανθρώπων που παρουσιάζουν προβλήματα κατά τον ύπνο.**



*Κώστας Σολδάτος, καθηγητής Ψυχιατρικής, πρόεδρος Ελληνικής Εταιρείας Ερευνας Υπνου.*

Το 33% όσων υποφέρουν περιστασιακά από αϋπνίες και δεν αντιμετωπίζουν με την απαραίτητη σοβαρότητα το πρόβλημα, κινδυνεύουν στο μέλλον να υποφέρουν σε χρόνια βάση. Επιπλέον όπως τόνισε ο καθηγητής Ψυχιατρικής του Πανεπιστημίου Αθηνών και πρόεδρος της Ελληνικής Εταιρείας Ερευνας του ύπνου κ. Κώστας Σολδάτος το 25% των ατυχημάτων οφείλονται σε υπνηλία που μπορεί να συνδεθεί με τον ανεπαρκή νυχτερινό ύπνο.

Μικρές αλλαγές στον τρόπο ζωής μας, δηλαδή αποφυγή καφεϊνούχων ροφημάτων, τροφών πλούσιων σε πρωτεΐνες ή λιπαρά, αλλά και έντονη σωματική άσκηση τις βραδυνές ώρες μπορεί να βοηθήσουν στην αντιμετώπιση της αϋπνίας.

Σημαντικό είναι επίσης να γνωρίζουν οι ασθενείς ότι σήμερα υπάρχουν εξειδικευμένες αγωγές, όπως με τη χορήγηση ζολπιδέμης, που μπορούν να εφαρμοσθούν ανάλογα με τις ανάγκες των πασχόντων από αϋπνία και φυσικά, να προσφέρουν εκτός από αύξηση της διάρκειας του ύπνου και σημαντική βελτίωση της ποιότητάς του.



**ΕΡΕΥΝΑ ΥΓΕΙΑ**

**ΕΠΙΜΕΛΕΙΑ: ΚΩΝΣΤΑΝΤΙΝΑ ΜΠΑΪΡΑΜΗ**

### ΕΠΙΔΗΜΙΟΛΟΓΙΚΗ ΕΡΕΥΝΑ SLE-EP

# ΜΗΠΩΣ ΠΑΣΧΕΤΕ κι εσείς από αϋπνία;

**Μόνο το 10,4% των Αυστριακών δηλώνουν ότι δεν κοιμούνται καλά, σε αντίθεση με το Βέλγιο όπου το ποσοστό αυτό ανέρχεται στο 32,9%; Αν, μάλιστα, έρθουμε στη συνέχεια στο πώς αντιμετωπίζουν αυτά τα προβλήματα το 49% των Αυστριακών υποστηρίζει ότι μειώνει την κατανάλωση σε καφέ και τσάι σε αντίθεση με τους Ιάπωνες όπου το αντίστοιχο ποσοστό είναι μόλις 9,7%.**

Τα αποτελέσματα αυτά προέκυψαν από μια πρόσφατη έρευνα σε όλο τον κόσμο.

Η συγκεκριμένη έρευνα επιχορηγήθηκε από την Sanofi – Synthelabo και το δείγμα ήταν 35.327 ενήλικες από 10 διαφορετικές χώρες σε 4 ηπείρους: Αυστρία, Βέλγιο, Βραζιλία, Κίνα, Γερμανία, Ιαπωνία, Πορτογαλία, Σλοβακία, Νότια Αφρική και Ισπανία.

Χρησιμοποιήθηκε το ίδιο ερωτηματολόγιο σε όλες τις χώρες (μεταφρασμένο στις τοπικές γλώσσες) όπως επίσης και δύο διαγνωστικές κλίμακες, η Κλίμακα Αϋπνίας Αθηνών και η Κλίμακα Υπνηλίας του Epworth. Οι δύο αυτές διαγνωστικές κλίμακες χρησιμοποιήθηκαν για να προσδιοριστεί το ποσοστό των ενηλίκων που παρουσιάζουν διαταραχές ύπνου να διευκρινιστεί το είδος των διαταραχών που εμφανίζουν και ο τρόπος με τον οποίο προσπαθούν να τις αντιμετωπίσουν.

Επίσης μέσω της έρευνας διευκρινίστηκε σε ποιό ποσοστό χρησιμοποιούν διάφορες φαρμακευτικές αγωγές οι ασθενείς που γνωρίζουν ότι πάσχουν από αϋπνία και σε ποιό βαθμό είναι ικανοποιημένοι από αυτές. Τέλος , επειδή πολύ συχνά οι διαταραχές του ύπνου υποεκτιμούνται, ο σχεδιασμός της έρευνας ήταν τέτοιος που να επιτρέπει να προσδιοριστεί το ποσοστό των ατόμων τα οποία, παρότι πάσχουν από αϋπνία δεν το γνωρίζουν. Από την έρευνα προέκυψαν χρήσιμα συμπεράσματα για το πως αντιλαμβάνονται διαφορετικές κοινωνίες τις διαταραχές του ύπνου και πως τις αντιμετωπίζουν. Κατ' αρχήν το 24.7% των ερωτηθέντων στις 10 χώρες όπου έγινε η έρευνα, δήλωσαν ότι αντιμετωπίζουν προβλήματα με τον ύπνο τους. Αυτό σημαίνει ότι 1 στους 4 ενήλικες αντιμετωπίζει προβλήματα με τον ύπνο του. Παρόλα αυτά όμως λιγότεροι από τους μισούς κάνουν κάτι για να αντιμετωπίσουν το πρόβλημα (46,6%). Από αυτούς μόνο το 32% κατά μέσο όρο χρησιμοποιεί κάποια φαρμακευτική αγωγή, ενώ περίπου ο ένας τους πέντε πίνει αλκοολούχα ποτά για να μπορέσει να κοιμηθεί.

Φαίνεται ότι οι συνήθειες όσον αφορά στον ύπνο διαφέρουν σημαντικά από χώρα σε χώρα. Παραδείγματος χάρη οι Βραζιλιάνοι (42%) συνηθίζουν να κοιμούνται και κατά τη διάρκεια της ημέρας. Αντίθετα οι Ευρωπαίοι συνηθίζουν να παίρνουν ένα μεσημεριανό «υπνάκο» σε πολύ μικρότερο ποσοστό (περίπου 20%). Στο αντίθετο άκρο βρίσκονται οι Ιάπωνες (μόλις 12.2%).

Αν αναφερθούμε στο πρόβλημα της καθυστέρησης στην επέλευση του ύπνου και πάλι οι Βραζιλιάνοι φαίνεται ότι έχουν την πρωτιά, ενώ και πάλι οι Ιάπωνες βρίσκονται στην τελευταία θέση. Συγκεκριμένα, οι Βραζιλιάνοι αντιμετωπίζουν πρόβλημα καθυστέρησης στην επέλευση του ύπνου σε ποσοστό 61,4%. Σε αντίθεση με τους Ιάπωνες όπου το αντίστοιχο πόστο είναι μόλις 25,3%.

Το 55% των αϋπνικών στην Πορτογαλία προτιμούν να συμβουλευθούν τον ιατρό τους και περίπου ίδια είναι τα ποσοστά στην Αυστρία και στη Νότια Αφρική (52,9 και 52,4 αντίστοιχα).

## ΣΥΜΒΟΥΛΕΣ ΓΙΑ ΕΝΑΝ ΗΡΕΜΟ ΚΑΙ ΑΝΑΖΩΟΓΟΝΗΤΙΚΟ ΥΠΝΟ

• Κοιμηθείτε σε ασφαλές, άνετο και ήσυχο περιβάλλον.

• Επιλέξτε το κρεβάτι σας προσεκτικά (περνάτε το 1/3 της ζωής σας εκεί). Ενα κρεβάτι πολύ σκληρό ή πολύ μαλακό μπορεί να προκαλέσει πόνους στην πλάτη. Αφού το επιλέξετε προσεκτικά φροντίστε να το διατηρείτε πάντα σε καλή κατάσταση.

• Απομονωθείτε από εξωτερικές ενοχλήσεις (φως και θόρυβο)

• Φροντίζετε πάντα για τον επαρκή αερισμό της κρεβατοκάμαρας και διατηρείτε σωστές συνθήκες υγρασίας. Εάν είναι απαραίτητο τοποθετείστε μία υγρή πετσέτα πάνω στο σώμα του καλοριφέρ ή αγοράστε έναν υγραντήρα.

• Διατηρήστε τη θερμοκρασία γύρω στους 18 βαθμούς C.

• Κρύψτε όλα τα ρολόγια,ούτως ώστε να μην μπορείτε να τα βλέπετε. Η γνώση του χρόνου που χάνουμε στο κρεβάτι προσπαθώντας να κοιμηθούμε επιτείνει ακόμη περισσότερο το πρόβλημα της αϋπνίας.

**ΣΥΜΒΟΥΛΕΣ ΓΙΑ ΤΗ ΔΡΑΣΤΗΡΙΟΤΗΤΑ ΣΑΣ ΚΑΤΑ ΤΗ ΔΙΑΡΚΕΙΑ ΤΗΣ ΗΜΕΡΑΣ**

• Η σωματική άσκηση βοηθά για έναν καλύτερο ύπνο. Ομως αν καθυστερήσει και γίνει 2-3 ώρες πριν από την κατάκλιση, μπορεί να προκαλέσει δυσκολία στην επέλευση του ύπνου.

• Αν χρησιμοποιείτε κάποια φαρμακευτική αγωγή, ρωτήστε το γιατρό σας ή τον φαρμακοποιό μήπως αυτή επηρεάζει τον ύπνο σας.

• Μην χρησιμοποιείτε οποιαδήποτε διεγερτική ουσία (π.χ. καφέ) τις βραδινές ώρες.

• Αποφύγετε τους απογευματινούς «υπνάκους».

• Αποφύγετε οποιαδήποτε κατάσταση μπορεί να σας δημιουργήσει άγχος. Αν χρειαστεί αναζητείστε τρόπους ελέγχου του άγχους σας.

**ΚΑΤΑ ΤΙΣ ΒΡΑΔΥΝΕΣ ΩΡΕΣ**

• Αποφύγετε έντονες σωματικές δραστηριότητες όπως τα σπορ ή οποιαδήποτε έντονη διανοητική προσπάθεια.

• Αποφύγετε τα πολύ «βαριά» ή πολύ «ελαφρά» γεύματα.

• Μην καταναλώνετε μεγάλες ποσότητες υγρών γιατί διαφορετικά θα αναγκαστείτε να ξυπνήσετε κατά τη διάρκεια της νύχτας για να πάτε στην τουαλέτα.

• Ακολουθήστε τους προσωπικούς σας ρυθμούς.

Πηγαίνετε κάθε βράδυ την ίδια ώρα στο κρεβάτι και ξυπνήστε κάθε πρωί την ίδια ώρα.

**ΣΤΟ ΚΡΕΒΑΤΙ**

• Ο χώρος της κρεβατοκάμαρας είναι για ύπνο και φυσικά για σεξ, όχι όμως για άλλες δραστηριότητες, (έντονη διανοητική δραστηριότητα, παρακολούθηση τηλεόρασης ή φαγητό).

• Εάν δεν μπορείτε να κοιμηθείτε, σηκωθείτε από το κρεβάτι. Ασχοληθείτε μα κάτι που σας ηρεμεί και σας ευχαριστεί, παραδείγματος χάρη διαβάστε ένα βιβλίο. Περιμένετε μέχρι να νυστάξετε και τότε πηγαίνετε στο κρεβάτι.

**ΞΥΠΝΩΝΤΑΣ**

• Οταν ξυπνήσετε το πρωί σηκωθείτε από το κρεβάτι. Αλλωστε, αν ξανακοιμηθείτε κινδυνεύετε να σας διακόψουν τον ύπνο.

• Μη σηκωθείτε απότομα Δώστε χρόνο στον εαυτό σας να προσαρμοστεί στις συνθήκες της εγρήγορσης.

• Εκθέστε τον εαυτό σας σταδιακά στο φως και κατά προτίμηση στο φως της ημέρας.

• Τεντωθείτε αργά για να χαλαρώσουν και να «ζεσταθούν» οι μύες σας.

• Χασμουρηθείτε όσο θέλετε για καλύτερη οξυγόνωση.

• Κάντε ένα αναζωογονητικό μπάνιο.

• Φάτε ένα σταθερό ισορροπημένο πρωινό.







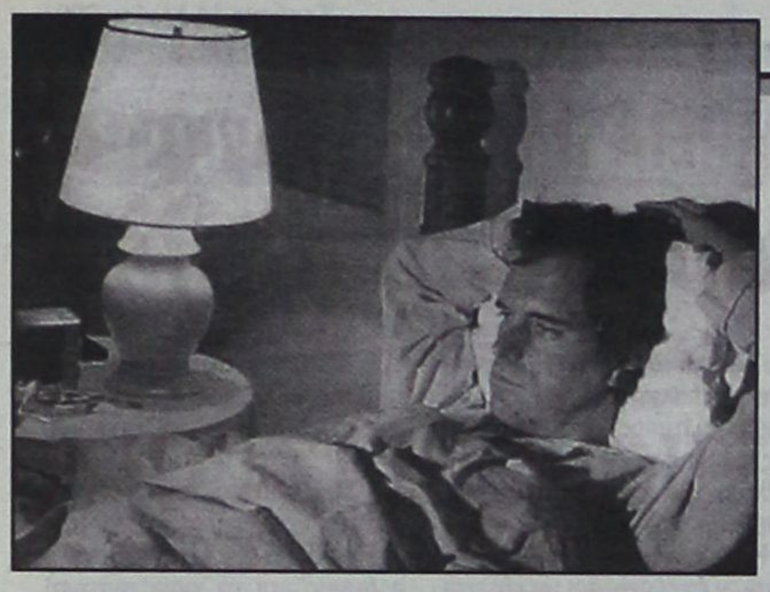

Αντίθετα οι Ιάπωνες φαίνεται ότι δεν θεωρούν την αϋπνία τόσο σημαντικό πρόβλημα, ούτως ώστε να συμβουλευθούν το γιατρό τους (μόλις το 9,7% των αϋπνικών επισκέπτονται γι αυτό το λόγο τον γιατρό τους).

Οι Σλοβάκοι και οι Γερμανοί συνηθίζουν να χρησιμοποιούν βότανα για να αντιμετωπίσουν το πρόβλημα της αϋπνίας (48 και 44% αντίστοιχα) ενώ οι Ιάπωνες υιοθετούν αυτή την τακτική σε πολύ μικρότερο ποσοστό (μόλις 4,2%).

Ο ένας στους τέσσερις πάσχοντες από αϋπνία ξεκινά τη θεραπευτική αγωγή χωρίς να συμβουλευθεί γιατρό και ίσως έτσι να εξηγείται το γεγονός ότι μόνο ο ένας στους δύο είναι ικανοποιημένος από την αγωγή που χρησιμοποιεί. Από αυτούς που χρησιμοποιούν κάποια αγωγή για να αντιμετωπίσουν το πρόβλημά τους, μόνο το 42% τη χρησιμοποιεί κάθε βράδυ, το 25,2% μια φορά την εβδομάδα και το 33,2% λιγότερο από μια φορά την εβδομάδα με ένα ανάλογο βαθμό ικανοποίησης.

Συνολικά φαίνεται από τα αποτελέσματα της έρευνας ότι με βάση την Κλίμακα Αϋπνίας Αθηνών το 31,6% (11157 στους 35327) των ερωτηθέντων πάσχει από αϋπνία. Από αυτούς οι 6521 (18,4%) αναγνώρισαν ότι δεν κοιμούνται καλά, ενώ οι 4636 (13,1%) θεωρούσαν ότι κοιμούνται καλά.

Παραδόξως, παρόλο που αυτοί οι ασθενείς δεν διαμαρτύρονται ότι έχουν πρόβλημα αϋπνίας φαίνεται ότι οι διαταραχές του ύπνου που αντιμετωπίζουν έχουν δυσμενή επίδραση στην ευεξία και στην απόδοσή τους κατά τη διάρκεια της ημέρας. Ομως οι ίδιοι δεν φαίνεται να συσχετίζουν το πρόβλημα που αντιμετωπίζουν με τον ύπνο τους με την κακή ημερήσια λειτουργικότητά τους, με αποτέλεσμα να μην απευθύνονται σε κάποιο ιατρό για να βρουν λύση σε αυτό το πρόβλημα, κάτι που θα ήταν ίσως η πλέον ενδεδειγμένη αντιμετώπιση.

Συμπερασματικά φαίνεται ότι υπάρχουν πολύ μεγάλες διαφορές στη συχνότητα εμφάνισης αϋπνίας και στην αντιμετώπισή της στις 10 χώρες που συμμετείχαν στην έρευνα. Παρόλα αυτά, φαίνεται ότι περίπου ο ένας στους τρεις ενήλικες (31,6%) πάσχει από αϋπνία ανεξάρτητα από το σε ποιά χώρα αναφερόμαστε, ενώ από αυτούς που πάσχουν από αϋπνία το 41,5% δεν το γνωρίζει. Από τους 35327 ερωτηθέντες οι 8372 δήλωσαν ότι αντιμετωπίζουν πρόβλημα με τον ύπνο τους. Από αυτούς μόνο το 32% (2599) χρησιμοποιεί κάποια αγωγή και συχνά χωρίς ιατρική συμβουλή. Αυτά τα αποτελέσματα δείχνουν ότι υπάρχει ανάγκη για περισσότερη ενημέρωση πάνω στις διαταραχές του ύπνου και την αντιμετώπισή τους.

# ΤΟ ΓΛΩΣΣΑΡΙ ΤΩΝ ΟΡΩΝ ΤΟΥ ΥΠΝΟΥ

**ΥΠΝΟΠΟΛΥΓΡΑΦΗΜΑ:** Μία συνεχής καταγραφή της φυσιολογικής δραστηριότητας κατά τη διάρκεια του ύπνου. Οι δύο βασικές δραστηριότητες, που μετρούνται, είναι τα κύματα του εγκεφάλου και οι κινήσεις των οφθαλμών, αλλά καταγράφονται συχνά και η δραστηριότητα του μυός της παρειάς, ο καρδιακός ρυθμός και οι πολυάριθμες άλλες λειτουργίες.

**ΥΠΝΟΣ REM:** Ονομάστηκε έτσι από τις ταχείες κινήσεις των οφθαλμών (Rapid Eye Movements) που εμφανίζονται τυπικώς κατά τη διάρκειά του. Είναι μία περίοδος έντονης δραστηριότητας του εγκεφάλου, συνδεόμενης συχνά με όνειρα. Η μυϊκή δραστηριότητα καταστέλλεται.

**ΥΠΝΟΣ NREM:** Υπνος χωρίς ταχεία κίνηση των οφθαλμών. Οι περίοδοι NREM και REM εναλλάσσονται κατά τη διάρκεια του ύπνου κατά κύκλους, που διαρκούν περίπου 90 έως 100 λεπτά. Οι περίοδοι του ύπνου REM γίνονται προοδευτικά μεγαλύτερες και του NREM μικρότερες, καθώς συνεχίζεται ο ύπνος. Ο ύπνος NREM έχει τέσσερα στάδια, τα οποία εμφανίζονται σε σταθερά εκατοστιαία ποσοστά σε νεαρούς ενήλικες. Η υπνοβασία και οι προσβολές τρόμου στον ύπνο, συμβαίνουν συνήθως κατά τη διάρκεια του ύπνου NREM.

**ΚΙΡΚΑΔΙΑΝΟΙ ΡΥΘΜΟΙ.** Μία ενδογενής, ημερήσια διακύμανση των φυσιολογικών λειτουργιών ή της συμπεριφοράς, που περιλαμβάνει και τις καταστάσεις ύπνου – εγρήγορσης, και συνδέεται γενικώς με τον 24ωρο ημερήσιο κύκλο σκότους – φωτός.

**ΠΡΩΤΟΠΑΘΕΙΣ ΔΙΑΤΑΡΑΧΕΣ ΤΟΥ ΥΠΝΟΥ:** Αυτές αναφέρονται στις διαταραχές του ύπνου που αποτελούν από μόνες τους προβλήματα, σε σύγκριση με τις διαταραχές του ύπνου που οφείλονται σε άλλα σωματικά και ψυχικά νοσήματα. Ως εκ τούτου, μία κατάσταση όπως η ναρκοληψία, αποτελεί πρωτοπαθή διαταραχή του ύπνου. Η αϋπνία μπορεί να οφείλεται σε πολλούς παράγοντες, αλλά υπάρχει, επίσης, και μία κατάσταση «πρωτοπαθούς αϋπνίας», η οποία παρουσιάζεται όταν δεν εμπλέκονται άλλες σωματικές και ψυχικές διαταραχές στην αιτιολογία της αϋπνίας.

**ΑΫΠΝΙΑ:** Κατά λέξη πλήρης «έλλειψη ύπνου». Ομως οι περισσότεροι από αυτούς που λένε ότι υποφέρουν από αϋπνία, την περιγράφουν ως «λίγο ύπνο». Το πρόβλημά τους είναι ότι δυσκολεύονται να αποκοιμηθούν ή να παραμείνουν κοιμισμένοι.

**ΝΑΡΚΟΛΗΨΙΑ:** Μία νευρολογική διαταραχή άγνωστης αιτιολογίας, η οποία χαρακτηρίζεται από υπερβολική υπνηλία, που τυπικά συνδέεται με καταπληξία και άλλα φαινόμενα σχετιζόμενα με τον ύπνο REM, όπως παράλυση ύπνου και υπναγωγικές ψευδαισθήσεις.

**ΚΑΤΑΠΛΗΞΙΑ:** Μία ξαφνική, θεαματική πτώση του μυϊκού τόνου και απώλεια των εν τω βάθει αντανακλαστικών, ο οποία οδηγεί σε μυϊκή αδυναμία ή παράλυση (μία προσβολή μπορεί να προκαλέσει κατάρρευση σε ένα άτομο). Προκαλείται συνήθως από ένα συγκινησιακό ερέθισμα, όπως γέλιο ή ξάφνιασμα, ή από κάποια αιφνίδια ψυχική προσπάθεια. Η καταπληξία είναι ένα σύμπτωμα της ναρκοληψίας, μιας νευρολογικής διαταραχής που προκαλεί υπερβολική υπνηλία.

**ΥΠΝΑΓΩΓΙΚΕΣ ΨΕΥΔΑΙΣΘΗΣΕΙΣ:** Ζωηρές εικόνες, που εμφανίζονται κατά την έναρξη του ύπνου. Αυτές είναι ιδιαίτερα έντονες, όταν ο ύπνος αρχίζει με μία περίοδο REM, όπως συμβαίνει συχνά στη ναρκοληψία. Τέτοιες εικόνες μπορεί, επίσης, να εμφανιστούν πριν από την αφύπνιση. Τότε ονομάζονται υπνοπομικές εικόνες.

**ΠΑΡΑΛΥΣΗ ΤΟΥ ΥΠΝΟΥ:** Μια αδυναμία εκούσιας κίνησης, εμφανιζόμενη ακριβώς στην αρχή του ύπνου ή της αφύπνισης. Μπορεί να διαρκέσει από μερικά δευτερόλεπτα έως μερικά λεπτά. Εμφανίζεται σποραδικά σε ένα στα είκοσι υγιή άτομα, αλλά είναι συχνότερη σε εκείνα με ναρκοληψία.

**ΝΥΧΤΕΡΙΝΟΙ ΕΦΙΑΛΤΕΣ:** Ονειρα γεμάτα άγχος, που συχνά αφυπνίζουν τον κοιμώμενο από τον ύπνο REM. Διακρίνονται από τους νυχτερινούς τρόμους που είναι αιφνίδιες αφυπνίσεις από τον ύπνο NREM, που συνοδεύονται από φωνές και έντονο φόβο, που σπανίως περιλαμβάνει ζωηρές εικόνες.

**ΠΑΡΑ-ΑΫΠΝΙΑ:** Διαταραχή μερικής αφύπνισης. Αντιπροσωπεύει μία επεισοδιακή διαταραχή του ύπνου μάλλον (όπως η υπνοβασία) παρά μία διαταραχή του ύπνου ή της εγρήγορσης.

**ΥΠΝΑΓΩΓΙΚΟ ΞΑΦΝΙΑΣΜΑ:** Ενα «τίναγμα στον ύπνο» ή ένα ξαφνικό αντανακλαστικό του σώματος, που πολλοί από εμάς εμφανίζουμε φυσιολογικά, μόλις αρχίζει ο ύπνος. Μπορεί να μας ξυπνήσει για λίγο.

**ΜΥΟΚΛΟΝΟΣ:** Μία μυϊκή σύσπαση, που προκαλεί ένα τίναγμα ή σπασμό. Μερικά άτομα εμφανίζουν περιοδικές κινήσεις των ποδιών που διακόπτουν επανειλημμένα τον ύπνο τους.

**ΑΠΝΟΙΑ:** Μια παύση της αναπνοής, που διαρκεί 10 δευτερόλεπτα ή περισσότερο. Ενα άτομο με το σύνδρομο της άπνοιας κατά τον ύπνο, μιας δυνητικά θανατηφόρου διαταραχής, έχει πολλές αϋπνίες κατά τη διάρκεια του ύπνου.

**ΤΕΣΤ ΔΙΟΓΚΩΣΗΣ ΤΟΥ ΠΕΟΥΣ ΚΑΤΑ ΤΗ ΔΙΑΡΚΕΙΑ ΤΟΥ ΥΠΝΟΥ (NPT):** Οι στύσεις του πέους εμφανίζονται κατά τη διάρκεια του ύπνου REM, σε υγιείς άνδρες όλων των ηλικιών. Η τεκμηρίωση αυτών των στύσεων βοηθάει στη διαφορετική διάγνωση της ψυχογενούς ανικανότητας, από την οφειλόμενη σε οργανικά αίτια.

**ΑΫΠΝΙΑ REBOUND:** Διακοπτόμενος ύπνος, που μπορεί να εμφανιστεί για μερικές νύχτες κυρίως όταν ένα άτομο σταματήσει απότομα να παίρνει κάποια υπνωτικά (συνήθως βενζοδιαζεπίνες).

**ΥΓΙΕΙΝΗ ΤΟΥ ΥΠΝΟΥ:** Οι συνθήκες και πρακτικές που προάγουν τον συνεχή και αποτελεσματικό ύπνο. Περιλαμβάνουν τακτικούς χρόνους κατάκλισης και αφύπνισης, εναρμόνιση του χρόνου που περνάει κανείς στο κρεβάτι με το χρόνο που είναι απαιτητός για επαρκή ύπνο (δηλ. ο συνολικός χρόνος ύπνου να είναι αρκετός, ώστε να αποφεύγεται η υπνηλία όταν κανείς ξυπνάει), περιορισμός των αλκοολούχων και καφεϊνούχων ποτών κατά την περίοδο προ της κατάκλισης, χρησιμοποίηση της άσκησης, της διατροφής και των περιβαλλοντικών παραγόντων, κατά τρόπο ώστε να προάγουν και όχι να διαταράσσουν τον ύπνο.


## ΔΡΟΜΟΛΟΓΙΑ ΤΟΥ ΤΑΧΥΠΛΟΟΥ ΚΑΤΑΜΑΡΑΝ
## «ΔΩΔΕΚΑΝΗΣΟΣ ΕΞΠΡΕΣ»
***ΑΠΟ 1/5/2003 ΕΩΣ 14/6/2003***
**ΑΝΑΧΩΡΗΣΗ ΑΠΟ ΡΟΔΟ**

| ΗΜΕΡΑ | ΩΡΑ | ΠΡΟΟΡΙΣΜΟΣ | ΩΡΑ ΑΦΙΞΗΣ ΣΤΗ ΡΟΔΟ |
|---|---|---|---|
| ΚΑΘΕ ΔΕΥΤΕΡΑ | 08.30 | ΣΥΜΗ-ΚΩ-ΚΑΛΥΜΝΟ-ΛΕΡΟ-ΚΑΛΥΜΝΟ-ΚΩ-ΣΥΜΗ-ΡΟΔΟ | 18.30 |
| ΚΑΘΕ ΤΡΙΤΗ | 08.30 | ΚΩ-ΚΑΛΥΜΝΟ-ΛΕΡΟ-ΠΑΤΜΟ-ΛΕΡΟ-ΚΑΛΥΜΝΟ-ΚΩ-ΡΟΔΟ | 18.30 |
| ΚΑΘΕ ΤΕΤΑΡΤΗ | 08.30 | ΚΩ-ΚΑΛΥΜΝΟ-ΛΕΡΟ-ΚΑΛΥΜΝΟ-ΚΩ-ΡΟΔΟ | 18.30 |
| ΚΑΘΕ ΠΕΜΠΤΗ | 08.30 | ΚΩ-ΚΑΛΥΜΝΟ-ΛΕΡΟ-ΠΑΤΜΟ-ΛΕΡΟ-ΚΑΛΥΜΝΟ-ΚΩ-ΡΟΔΟ | 18.30 |
| ΚΑΘΕ ΠΑΡΑΣΚΕΥΗ | 08.30 | ΣΥΜΗ-ΚΩ-ΚΑΛΥΜΝΟ-ΛΕΡΟ-ΚΑΛΥΜΝΟ-ΚΩ-ΣΥΜΗ-ΡΟΔΟ | 18.30 |
| ΚΑΘΕ ΣΑΒΒΑΤΟ | 08.30 | ΚΩ-ΚΑΛΥΜΝΟ-ΛΕΡΟ-ΛΕΙΨΟΙ-ΠΑΤΜΟ-ΛΕΡΟ-ΚΑΛΥΜΝΟ-ΚΩ-ΡΟΔΟ | 18.30 |
| ΚΑΘΕ ΚΥΡΙΑΚΗ | 08.30 | ΚΩ-ΚΑΛΥΜΝΟ-ΛΕΡΟ-ΠΑΤΜΟ-ΛΕΙΨΟΙ-ΛΕΡΟ-ΚΑΛΥΜΝΟ-ΚΩ-ΡΟΔΟ | 18.30 |




ΠΛΗΡΟΦΟΡΙΕΣ - ΚΡΑΤΗΣΕΙΣ
«ΔΩΔΕΚΑΝΗΣΟΣ ΝΑΥΤΙΛΙΑΚΗ Ν.Ε.»
ΑΥΣΤΡΑΛΙΑΣ 3, 85100 ΡΟΔΟΣ
ΤΗΛ. 22410 70590, ΦΑΞ : 22410 70591. E-MAIL : info@12ne.gr
WEB: www.12ne.gr

## *ΕΚΔΡΟΜΗ*
## *ΣΤΟ ΚΑΣΤΕΛΛΟΡΙΖΟ*
ΚΑΙ ΙΕΡΟ ΠΡΟΣΚΥΝΗΜΑ
ΣΤΟΝ ΑΓΙΟ ΚΩΝΣΤΑΝΤΙΝΟ
***ΤΕΤΑΡΤΗ 21 ΜΑΪΟΥ***
ΜΕ ΤΟ ΥΠΕΡΣΥΓΧΡΟΝΟ ΚΑΤΑΜΑΡΑΝ
***«ΔΩΔΕΚΑΝΗΣΟΣ ΕΞΠΡΕΣ»***

| ΛΙΜΑΝΙ | ΑΦΙΞΗ | ΑΝΑΧΩΡΗΣΗ |
|---|---|---|
| ΡΟΔΟΣ | | 07.00 |
| ΚΑΣΤΕΛΛΟΡΙΖΟ | 09.20 | 16.00 |
| ΡΟΔΟΣ | 18.30 | |



ΠΛΗΡΟΦΟΡΙΕΣ - ΚΡΑΤΗΣΕΙΣ
«ΔΩΔΕΚΑΝΗΣΟΣ ΝΑΥΤΙΛΙΑΚΗ Ν.Ε.»
ΑΥΣΤΡΑΛΙΑΣ 3, 85100 ΡΟΔΟΣ
ΤΗΛ. 22410 70590, ΦΑΞ : 22410 70591. E-MAIL : info@12ne.gr
WEB: www.12ne.gr, Θέσεις περιορισμένες

δημοκρατικά

ΥΠΑΡΧΕΙ ΑΝΤΙΚΕΙΜΕΝΙΚΗ ΠΡΑΓΜΑΤΙΚΟΤΗΤΑ
Η ΟΠΟΙΑ ΔΙΝΕΙ ΤΟ ΜΕΤΡΟ ΤΗΣ ΑΛΗΘΕΙΑΣ
(ΑΡΙΣΤΟΤΕΛΗΣ)

# ΠΑΓΙΩΝΕΤΑΙ Η ΑΙΣΘΗΣΗ
## της διαπλοκής και της αδιαφάνειας

**Μια... νότα αισιοδοξίας κι ελπίδας, απολύτως απαραίτητη και ζωογόνα σε τούτες τις δύσκολες ώρες που διέρχονται το κυβερνών Κίνημα και ο πρωθυπουργός, προσέφερε στο ΠΑΣΟΚ με συνέντευξή του σε κυριακάτικη εφημερίδα ο κ. Παρασκευάς Αυγερινός: παραδέχθηκε βεβαίως την κρίση και τις δυσκολίες που αντιμετωπίζουν σωρευτικά κυβέρνηση και κόμμα, προέβλεψε όμως ότι αυτή η κρίση υπό προϋποθέσεις είναι αντιμετωπίσιμη και η αντιστροφή του δυσμενούς κλίματος εφικτή. «Το ΠΑΣΟΚ έχει βρεθεί στο παρελθόν σε χειρότερες κρίσεις και κατόρθωσε να τις αντιμετωπίσει επιτυχώς και εκλογικά νικηφόρα - άλλωστε υπάρχει ακόμη επαρκής χρόνος», λέει στην ουσία ο κ. Αυγερινός, κινούμενος στο ίδιο μήκος κύματος με άλλες δημόσιες (οι ιδιωτικές είναι... άλλο ανέκδοτο) τοποθετήσεις στελεχών του κυβερνώντος Κινήματος - αλλά με μια ουσιώδη διαφορά: ο σοβαρός και εκτιμούμενος από όλο το πολιτικό φάσμα πολιτικός δεν ανήκει σε ομάδες που ευδοκιμούν στο ΠΑΣΟΚ, δεν φθείρεται με συνεντεύξεις συχνές και εμφανίσεις σε «παράθυρα» και θεωρείται «μανούλα» στη χαρτογράφηση πολιτικών προοπτικών, ισορροπιών και στις προεκλογικές εκτιμήσεις, έστω και αν (με παραδοχή του ίδιου) το να κάνεις προβλέψεις σε χρόνο τόσο μακρινό από τις κάλπες εμπεριέχει μεγάλους κινδύνους.**

«ΠΟΣΟ ΕΥΛΟΓΑ ΜΠΟΡΕΙ ΝΑ ΕΛΠΙΖΕΙ Ο Κ. ΣΗΜΙΤΗΣ ΠΩΣ ΟΤΑΝ, ΣΕ ΔΥΟ ΜΗΝΕΣ, ΑΝΑΚΟΙΝΩΣΕΙ ΤΟΥΣ ΕΠΟΜΕΝΟΥΣ ΣΤΟΧΟΥΣ ΤΟΥ ΘΑ ΜΠΟΡΕΣΕΙ ΝΑ ΠΕΙΣΕΙ ΤΟΝ ΚΟΣΜΟ ΓΙΑ ΤΗΝ ΕΠΑΡΚΕΙΑ ΚΑΙ ΑΠΟΤΕΛΕΣΜΑΤΙΚΟΤΗΤΑ ΤΟΥ ΚΥΒΕΡΝΗΤΙΚΟΥ ΜΗΧΑΝΙΣΜΟΥ;»

Θεωρητικά έχουν δίκιο, βεβαίως, και ο κ. Αυγερινός και όσοι άλλοι κάθε λίγο και λιγάκι επιχειρούν επικοινωνιακά να αποσυμφορήσουν την κατήφεια και την απογοήτευση τόσο μέσα στο ίδιο το Κίνημα όσο και στις τάξεις των οπαδών του. Το πρόβλημα είναι πως ο κ. Σημίτης και το επιτελείο του πρέπει να ανασκουμπωθούν επειγόντως για να εξασφαλίσουν τη μετουσίωση της θεωρίας σε πράξη.

Και πρακτικά και ο χρόνος που τους απομένει είναι λίγος για να καρποφορήσουν θεαματικά οι όποιες κινήσεις και ριζοσπαστικές (;) αποφάσεις τους, ενώ από την άλλη πλευρά ο χρόνος που αλόγιστα άφησαν να παρέλθει ανεκμετάλλευτος είναι πολύ μεγάλος, δημιούργησε «κατάσταση» και απαιτεί επανάσταση (έστω, γενναία υπέρβαση) για να αλλάξει. Κάτι που δεν είναι καθόλου εύκολο και εξ αντικειμένου και λόγω ιδιοσυγκρασίας του πρωθυπουργού.

Είναι πολύ αμφίβολο αν υπάρχει έστω και ένας Ελληνας που να πιστεύει ότι ο πιθανολογούμενος ανασχηματισμός μετά τη λήξη της ελληνικής προεδρίας στην Ε.Ε. είναι δυνατόν να φέρει τα πάνω κάτω και να αιφνιδιάσει ευχάριστα την κοινωνία, μεταβάλλοντας με.... ημιθεϊκούς ρυθμούς την απόδοση της κυβέρνησης και την παραγωγή έργου, και μάλιστα 8-10 μήνες πριν από την προσφυγή στις κάλπες, αν υποτεθεί ότι ο κ. Σημίτης εννοεί πράγματι ότι θα εξαντλήσει τη θητεία του. Φυσικά και υπάρχουν προσωπικές ευθύνες υπουργών για τις ολιγωρίες και τις καθυστερήσεις στον τομέα ευθύνης τους, αλλά η κοινή πεποίθηση στον κόσμο είναι πως «δεν τραβάει» συνολικά η κυβέρνηση και το σύστημα διοίκησής της - αυτές οι κάθε λίγο και λιγάκι επιστολές του πρωθυπουργού στους υπουργούς του να του αποστείλουν εντός 15 ημερών τον απολογισμό της δράσης τους και τον προγραμματισμό των σχεδίων τους κοντεύουν να καταντήσουν... εθνικό καλαμπούρι.

Από τον Απρίλιο του 2000, οπότε έγιναν οι τελευταίες εκλογές (πριν από τις οποίες ο κ. Σημίτης είχε υποσχεθεί πως «την επόμενη μέρα» ο κόσμος θα έβλεπε ένα άλλο πνεύμα στην άσκηση της εξουσίας και τους ρυθμούς απόδοσης της κυβέρνησης), έχουν περάσει τρία χρόνια. Στο διάστημα των οποίων δεν σημειώθηκε καμία υπέρβαση στον τρόπο λειτουργίας του συστήματος, ΔΕΝ ΤΕΘΗΚΑΝ νέοι στόχοι με δημοσιοποίηση συγκεκριμένου και δεσμευτικού προγράμματος υλοποίησής τους, η διάχυτη αίσθηση της διαπλοκής και της αδιαφάνειας όχι μόνο δεν διαλύθηκε, αλλά παγιώνεται και από τις κάθε τόσο αποκαλύψεις που γίνονται - και κυρίως από τον απαθή τρόπο που τις αντιμετωπίζει η κυβερνητική εξουσία.

Πόσο εύλογα λοιπόν μπορεί να ελπίζει ο κ. Σημίτης πως όταν σε.... δύο μήνες από σήμερα (πάνω στα «μπάνια του λαού») θα ανακοινώσει τους επόμενους στόχους της κυβέρνησής του στην «τούρλα του Σαββάτου», αφού έχασε τρία χρόνια και αφού... ξέχασε να μας κάνει τον απολογισμό των προηγουμένων, θα μπορέσει να πείσει τον κόσμο για την επάρκεια και την αποτελεσματικότητα του κυβερνώντος μηχανισμού; Ποιον πιστεύει ότι θα συγκινήσει όταν πάλι σε δύο μήνες θα δημοσιοποιήσει τις «προτάσεις για τον εκσυγχρονισμό του πολιτικού συστήματος» (7 χρόνια μετά από συνεχή παραμονή στην εξουσία μιας.. πολυδιαφημισμένης ως «εκσυγχρονιστικής» κυβέρνησης που άφησε ανεκμετάλλευτη την ευκαιρία της συνταγματικής αναθεώρησης) και τα μέτρα «για τη βελτίωση των κανόνων διαφάνειας» στο δημόσιο βίο;

Αλλο πράγμα ένας πρωθυπουργός να μη λειτουργεί υπό πίεση κι εντελώς διαφορετικό πάλι να λειτουργεί τόσο... χαλαράααα!

## ΕΛΛΗΝΙΚΗ ΑΝΤΙΚΑΡΚΙΝΙΚΗ ΕΤΑΙΡΕΙΑ ΠΑΡΑΡΤΗΜΑ ΡΟΔΟΥ

# Οδηγίες ενόψει του καλοκαιριού

**Βρισκόμαστε στην αρχή του καλοκαιριού. Η περίοδος των θερινών διακοπών ξεκίνησε. Ήλιος, Θάλασσα, Παραλίες. Τρία στοιχεία σήμα κατατεθέν της Πατρίδας μας.**

Πριν αφεθούμε στην επίδραση του ήλιου θα πρέπει να θυμηθούμε και να κατανοήσουμε το αρχαίο ρητό : «Παν μέτρον άριστον».

Ο ήλιος από φίλος και ζωογόνος πηγή μπορεί να αποβεί μοιραίος εχθρός αν τον λησμονήσουμε. Δεν προκαλεί βλάβες μόνο στην εξωτερική επιφάνεια του δέρματος αλλά και χρόνια προβλήματα, όπως καρκίνο και φωτογήρανση .

Η ακτινοβολία μετά από μακρόχρονη και πολύωρη έκθεση στον ήλιο, απορροφάται στην επιδερμίδα από τα μόρια του DNA των επιδερμικών κυττάρων προκαλώντας μεταβολή στη δομή τους. Η βλάβη αφορά κύρια τις πυραμιδίνες και πιο ειδικά τη θυμίνη. Η αλληλουχία της διαδικασίας επανόρθωσης αλλοιώνει τη γενετική του κυττάρου και οδηγεί στην πρόκληση μεταλλάξεων με επακόλουθο, ακανθοκυτταρικά καρκινώματα και κακόηθες μελάνωμα .

Το μελάνωμα είναι κακοήθης αύξηση των κυττάρων που παράγουν μελανίνη (μελανοκύτταρα). Ένα μελάνωμα μπορεί να δημιουργηθεί από ένα συνηθισμένο αλλά κυρίως από ένα ασυνήθιστο σπίλο (άτυπο ή δυσπλαστικό).

Σε ορισμένες περιπτώσεις μπορεί επίσης να εμφανιστεί αυτόματα σε υγιές δέρμα χωρίς να προϋπάρχει σπίλος. Η επίπτωση στο γενικό πληθυσμό και το ποσοστό θανάτων από κακόηθες μελάνωμα αυξάνουν τα τελευταία χρόνια σε πολλές χώρες του κόσμου. Η προσέγγιση του προβλήματος μακροπρόθεσμα συνίσταται στην προσπάθεια πρόληψης μέσω της ελάττωσης της έκθεσης στον ήλιο και βραχυ-

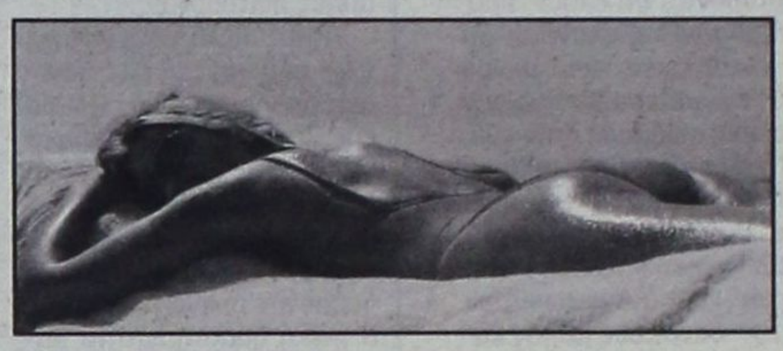

πρόθεσμα στην πρώιμη διάγνωση και θεραπεία του μελανώματος που παρέχουν μεγάλα περιθώρια επιβίωσης των ασθενών .

Το πρώτο βήμα είναι η ευαισθητοποίηση των πολιτών ώστε να αντιληφθούν εγκαίρως ότι το δέρμα τους παρουσιάζει κάποια ανωμαλία. Το δεύτερο είναι η επίσκεψη στον ειδικό δερματολόγο, ο οποίος θα αναγνωρίσει την ύπαρξη του προβλήματος. Ακολουθεί η κατάλληλη θεραπευτική αντιμετώπιση του όγκου. Όλα αυτά προϋποθέτουν την προσεκτική προετοιμασία, ανάπτυξη και υλοποίηση δημοσίων προγραμμάτων επιμόρφωσης του πληθυσμού με τέτοιο τρόπο που να εξασφαλίζεται ικανοποιητική ανταπόκριση. Το σημαντικότερο εργαλείο για την πρώιμη διάγνωση του κακοήθους μελανώματος είναι η κλινική εξέταση, ενώ η ψηφιακή απεικόνιση και οι άλλες τεχνολογικά προηγμένες μέθοδοι θα προσφέρουν περισσότερα στο μέλλον .

Η επιτυχία των παραπάνω μέτρων έχει αρχίσει να γίνεται ορατή καθώς ο αριθμός των επιφανειακών μελανωμάτων έχει αυξηθεί σημαντικά σε σχέση με τον αριθμό των βαθύτερα εντοπιζόμενων μελανωμάτων που διαγιγνώσκονται τα τελευταία χρόνια.

Ένα ακόμη θετικό δείγμα είναι η μεγάλη προσέλευση του κοινού για εξέταση ή και αφαίρεση όλο και περισσοτέρων καλοήθων κατά τα άλλα μελανοκυτταρικών βλαβών στα ειδικά κέντρα. Το τελικό αποτέλεσμα της όλης προσπάθειας θα είναι η δραστική ελάττωση της θνησιμότητας από κακοήθες μελάνωμα .

**Συμβουλές:**

Μαυρίστε έξυπνα και προστατέψτε το δέρμα σας.

• Αποφύγετε με κάθε τρόπο τα ηλιακά εγκαύματα .

• Προστατευθείτε από τον ήλιο χρησιμοποιώντας αντηλιακά με υψηλό δείκτη προστασίας .

• Φορέστε στα παιδιά σας μπλουζάκι και ένα καπέλο που θα τα προστατέψει από τον ήλιο .

• Μην εκτίθεστε στον ήλιο μεταξύ 11:00 π.μ και 15:00 μ.μ

• Να θυμάστε ότι η θάλασσα, η άμμος και το χιόνι αντανακλούν τον ήλιο .

• Αποφύγετε την ηλιοθεραπεία :

• Ελέγχετε τακτικά τους σπίλους σας και συμβουλευθείτε το δερματολόγο σας εάν αλλάξει το μέγεθος, το σχήμα ή το χρώμα τους .

Τέλος, φίλοι και φίλες αναγνώστες, γνωρίζετε ότι η Ευρωπαϊκή Ακαδημία Δερματολογίας και Αφροδισιολογίας (E.A.D.V) από το έτος 2000 έχει αναλάβει την οργάνωση της «Ευρωπαϊκής Ημέρας Μελανώματος» σε πολλές χώρες της Ευρώπης. Η εκδήλωση αυτή πραγματοποιείται κάθε χρόνο στην Ελλάδα με τη βοήθεια της Ελληνικής Δερματολογικής και Αφροδισιολογικής Εταιρείας.

Για το έτος 2003 ως «Ευρωπαϊκή ημέρα Μελανώματος» ορίσθηκε η 12η Μαΐου και η «Ελληνική εβδομάδα κατά του Καρκίνου του Δέρματος» μέχρι την 16η Μαΐου. Όσοι από εσάς επιθυμούν να εξετασθούν δωρεάν με σκοπό την ανίχνευση ύποπτων βλαβών μπορούν να επισκεφθούν τους **συμμετέχοντες** στην κοινωνική προσφορά Ελληνες Δερματολόγους .

Το κείμενο επιμελήθηκε για την Ελληνική Αντικαρκινική Εταιρεία, Παράρτημα Ρόδου, ο **Γεώργιος Μαριάς Ιατρός Δερματολόγος – Αφροδισιολόγος**.

# ΤΟ ΜΟΝΤΕΛΟ ΑΓΡΟΤΟΥΡΙΣΜΟΥ

**Ο υπεύθυνος του Τομέα Τουρισμού της Νέας Δημοκρατίας, Βουλευτής Ευβοίας Αναστάσιος Λιάσκος, κατά τη διάρκεια της συζήτησης της Επερώτησης «Ανυπαρξία μέτρων ανάπτυξης του Αγροτουρισμού» στη Βουλή, μεταξύ άλλων δήλωσε τα εξής:**

Το μοντέλο του Αγροτουρισμού στην Ελλάδα δεν έχει αναπτυχθεί παρά τα συγκριτικά πλεονεκτήματα της χώρας. Έτσι αντί να αξιοποιείται η ύπαιθρος, ερημώνει και ταυτόχρονα ο Έλληνας αγρότης αποδυναμώνεται αφού το εισόδημά του διαρκώς συρρικνώνεται.

Σε όλα τα κράτη μέλη της Ε.Ε. ως αγροτουριστικά καταλύματα θεωρούνται κατ' αρχήν τα σπίτια των αγροτών που φιλοξενούν επισκέπτες κατοίκους μεγάλων αστικών κέντρων, οι οποίοι επιθυμούν να ζήσουν για λίγο κοντά στη φύση, γνωρίζοντας τις αγροτικές δραστηριότητες και αγοράζοντας υγιεινά προϊόντα απ' ευθείας από τους παραγωγούς.

Η Κυβέρνηση με την Κ.Υ.Α. αριθ. 471/2002 στο πεδίο εφαρμογής του προγράμματος «Αγροτική ανάπτυξη και ανασυγκρότηση της υπαίθρου» περιλαμβάνει ως «αγροτουριστικά καταλύματα» τα εξής:

• Ξενοδοχεία κλασσικού τύπου 5,4 και 3 αστέρων.

• Μοτέλ 4 και 3 αστέρων (υποχρεωτικά πάνω από οδικές αρτηρίες μεγάλης κυκλοφορίας).

• Ξενοδοχεία τύπου επιπλωμένων διαμερισμάτων 5,4 και 3 αστέρων.

• Ενοικιαζόμενα δωμάτια (με ελάχιστο αριθμό 6 δωματίων)

• Τουριστικές επιπλωμένες επαύλεις.

Με την προαναφερόμενη κοινή υπουργική απόφαση, καταστρατηγούνται τα κοινοτικά μέτρα για την ανάπτυξη της Υπαίθρου και περιθωριοποιείται ο Έλληνας αγρότης κάτοικός της ο οποίος δεν μπορεί να γίνει επιχειρηματίας πολυτελών ξενοδοχείων και Μοτέλ. Έτσι στρεβλώνεται η μορφή της συγκεκριμένης τουριστικής δραστηριότητας, ζημιώνεται το φυσικό περιβάλλον, αμφισβητείται η βιωσιμότητα των υπαρχόντων μεγάλων ξενοδοχειακών μονάδων της υπαίθρου (αθέμιτος ανταγωνισμός) και δεν επιτυγχάνεται η αειφόρος ανάπτυξη όπως προκύπτει από την Κοινοτική εμπειρία.

Αυτό το μοντέλο ανάπτυξης του Αγροτουρισμού με τις συγκεκριμένες προδιαγραφές αποτελεί παγκόσμια πρωτοτυπία αφού απουσιάζει παντελώς η μορφή του αποδέκτη που είναι ο Έλληνας αγρότης.

Αντί η Κυβέρνηση του κ. Σημίτη να χαράξει μια συγκεκριμένη πολιτική ανάπτυξης που θα παρέχει πρόσβαση και κίνητρα στον αγρότη - αποδέκτη για να ασχοληθεί με τη συγκεκριμένη τουριστική δραστηριότητα όπως αυτή εμφανίζεται διεθνώς, σχεδιάζει την ανάπτυξη του Αγροτουρισμού ερήμην των αγροτών!


ΙΑΤΡΙΚΗ ΑΝΑΚΟΙΝΩΣΗ

Ο ιατρός Μικροβιολόγος - Βιοπαθολόγος

ΜΙΛΤΙΑΔΗΣ ΚΙΟΥΣΗΣ

Δέχεται: Δευτέρα - Παρασκευή
7:30 - 13:00 και 17:30 - 19:30
Τετάρτη απόγευμα κλειστά
Σάββατο κατόπιν ραντεβού

Καζαντζάκη 2 και Εθνικής Αντιστάσεως
(πρώην Αννης Μαρίας) Τηλ. 22410/70607

ΟΔΟΝΤΙΑΤΡΙΚΗ ΑΝΑΚΟΙΝΩΣΗ

Το ιατρείο του Οδοντιάτρου
κ. ΦΩΤΗ ΛΕΒΕΝΤΗ
θα παραμείνει κλειστό
από 12 έως 16 Μαΐου,
λόγω συμμετοχής του ιατρού
εις το 2ο Πανευρωπαϊκό Συνέδριο
Οδοντιατρικού LASER
το οποίο γίνεται
στη Φλωρεντία της Ιταλίας.

# Ιστορίες για ήμερους και... αγρίους

## Η ΕΡΓΑΣΙΑ, ΑΝΤΑΠΟΔΟΤΙΚΗ!



«Η εργασία πρέπει να είναι ανταποδοτική, δηλαδή να αμείβεται όχι με φιλοδώρημα, αλλά έτσι ώστε να εξασφαλίζει αξιοπρεπή διαβίωση». Ποιός τα λέει όλα αυτά; Μα ο υπουργός Εργασίας Δ. Ρέππας, σε συνέδριο στην Αλεξανδρούπολη με θέμα «Καλύτερη εργασία και ζωή προς μία συνεκτική και ανταγωνιστική διευρυμένη Ευρώπη». Δεν θα σχολιάσουμε εδώ τι σημαίνει «ανταγωνιστική Ευρώπη για την εργασία και τη ζωή των εργαζομένων. Το βιώνουν πολύ καλά αυτές τις μέρες οι 500 εργάτριες της «Σίσσερ Πάλκο». Ούτε τι εννοούν τα κυβερνητικά στελέχη όταν μιλάνε για «αξιοπρεπή διαβίωση». Το γνωρίζουν πολύ καλά οι απόμαχοι της δουλειάς με τις εξευτελιστικές συντάξεις πείνας. Θα θυμίσουμε όμως στον κ. Ρέππα ότι η κυβέρνησή του , σκοπεύει να εγκαθιδρύσει και στο δημόσιο τη μερική απασχόληση για 40.000 ανθρώπους. Που σημαίνει ότι οι αμοιβές αυτών των σύγχρονων σκλάβων δεν θα ξεπερνούν τα 400 ευρώ το μήνα, με δεδομένο ότι ο πρωτοδιοριζόμενος πλήρους απασχόλησης φτάνει τα 800 ευρώ. Είναι ή δεν είναι τα 400 ευρώ το μήνα - δηλαδή, 13 ευρώ και κάτι λεπτά την μέρα- ένα φιλοδώρημα; Η στάση των κυβερνώντων συνιστά κάτι παραπάνω από υποκρισία. Και με λίγο ευρωπαϊκό περιτύλιγμα μετατρέπεται σε απόλυτη υποκρισία..!

## Η ΥΠΟΘΕΣΗ ΡΟΤΣΕΣΤΕΡ

Σήμερα είναι προγραμματισμένη η δίκη για την υπόθεση του Βρετανού τουρίστα Κρίστοφερ Ρότσεστερ που πέθανε στη Ρόδο ύστερα από πτώση από το μπαλκόνι του ξενοδοχείου του το καλοκαίρι του 2000. Η οικογένειά του κατηγορεί γιατρούς του νοσοκομείου της Ρόδου για ανθρωποκτονία από αμέλεια. Κατηγορούμενοι είναι οι γιατροί Σέργιος Παυλίδης, Γιώργος Καραβόλιας και Μιχάλης Σοκορέλος και οι νοσηλευτές Δέσποινα Καζάκη και Στέργος Κουκιάς. Ως γνωστόν η υπόθεση αυτή έχει απασχολήσει Αγγλικά μέσα ενημέρωσης και την Βρετανική Βουλή λόγω των καταγγελιών περί πώλησης του νεφρού του Ρότσεστερ, μετά τον θάνατό του στη Ρόδο κι έτσι αποκτά ένα ιδιαίτερο ενδιαφέρον και για την έκβασή της αλλά και για την περαιτέρω πορεία του τουριστικού ρεύματος προς την περιοχή μας από την Μεγάλη Βρετανία!

(Σύμφωνα με όλες τις ενδείξεις, πάντως, η δίκη θα αναβληθεί)

## ΠΟΝΟΚΕΦΑΛΟΣ ΣΤΟ ΠΑΣΟΚ

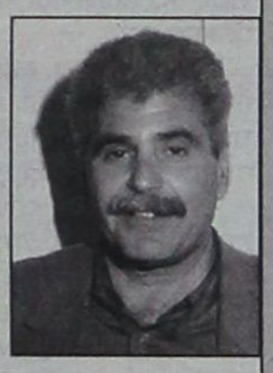

Πονοκέφαλος γίνεται για το ΠΑΣΟΚ η κίνηση των 300 της Αριστερής Πρωτοβουλίας, στην οποία, ως γνωστόν πρωταγωνιστικό ρόλο παίζει ο κ. Γιάννης Παρασκευάς. Ήδη λειτουργούν μηχανισμοί για να δημιουργηθεί αντιπερισπασμός και σε τοπικό επίπεδο, ενώ κατά πληροφορίες, ο Γραμματέας του κόμματος κ. Λαλιώτης ζήτησε διαδοχικές συναντήσεις με τους επικεφαλής της, για να εξετασθούν αιτήματα, πολιτικές και τακτικές που προτείνονται από την ιδρυτική διακήρυξη.

Εντύπωση πάντως και σε τοπικό επίπεδο προκάλεσε η στάση του γραμματέα της Νομαρχιακής Επιτροπής του ΠΑΣΟΚ Τιμόθεου Παρασκευά, που έκανε λόγο, για «υγιές φαινόμενο προβληματισμένων ανθρώπων».

## ΠΑΜΕ ΚΑΛΑ



«Στην Ευρώπη πάμε καλά, στο εσωτερικό, μπορούμε καλύτερα». Τη δήλωση αυτή έκανε χθες, ο Κώστας Λαλιώτης , αναφερόμενος, φυσικά, στην πορεία της κυβέρνησης. Όμως, ένας πικραμένος φιλοπανάθηναϊκός βουλευτής θεώρησε ότι αυτή η διαπίστωση ταιριάζει γάντι και στην ομάδα του, για την οποία προτείνει ως λύση την αλλαγή προπονητή. Δεν πρότεινε το ίδιο και για το κόμμα του, καθώς παραμένει ακόμα φιλοσημιτικός. Παράλληλοι «πράσινοι» προβληματισμοί. Από τη στήλη «ΠΑΡΑΠΟΛΙΤΙΚΑ» της «ΝΙΚΗΣ» με τίτλο :«Ομοιότητες»

## ΑΝΑΚΟΥΦΙΣΤΗΚΑΝ

Μπορεί κάποιοι στο ΠΑΣΟΚ να. ανακουφίστηκαν από τη νίκη του Ολυμπιακού. Έστω κι αν η προσπάθεια που καταβάλλεται να ταυτιστούν στο ΠΑΣΟΚ με τον Ολυμπιακό. Και ο Παναθηναϊκός με τη Ν. Δ. είναι μάλλον ατυχής. Αλλά στην πραγματικότητα, στο Μαξίμου επικρατεί μάλλον βαρύ κλίμα. Που γίνεται ακόμα βαρύτερο από τις «νουθεσίες» και τις «παραινέσεις» που έχει αρχίσει να δέχεται. Ακόμα και προσωπικά ο πρωθυπουργός, να κάνει κάτι, επιτέλους. Ιδίως προβληματίσθηκαν στο πρωθυπουργικό επιτελείο από το άρθρο διευθυντή φιλοπασοκικής εφημερίδας. Που καλούσε τον Σημίτη να μην αναβάλλει άλλο πια τις πρωτοβουλίες του.. Ότι είναι να κάνει να το κάνει μέσα στον Μάιο και να μην το αναβάλει για τον Ιούλιο, διότι οι καιροί ου μενετοί.. Και δεν είναι μόνον αυτό. Αυξάνονται και πληθύνονται τα δημοσιεύματα εκείνα που επικρίνουν τον τρόπο λειτουργίας της κυβέρνησης. Καθώς την ταυτίζουν με φαινόμενα προσωπικής διαχείρισης της εξουσίας από υπουργούς και συμβούλους. Που κάποιοι, μάλιστα, ωθούνται μέχρι και σε προσωπικό πλουτισμό. Από τη στήλη «ΚΑΘΗΜΕΡΙΝΕΣ ΒΟΛΕΣ» της «ΚΑΘΗΜΕΡΙΝΗΣ» με τίτλο : «Νουθεσίες.»

*Ο Τορευτής*


ΓΕΝΙΚΗ ΤΕΧΝΙΚΗ
ΟΜΙΛΟΣ ΕΤΑΙΡΕΙΩΝ



ΑΝΑΝΕΩΜΕΝΟΙ ΚΑΙ ΠΑΝΤΑ ΠΡΩΤΟΠΟΡΟΙ
ΜΑΖΙ ΣΑΣ ΜΕ ΣΤΟΧΟ ΤΙΣ ΚΑΛΥΤΕΡΕΣ
ΤΕΧΝΙΚΕΣ ΛΥΣΕΙΣ

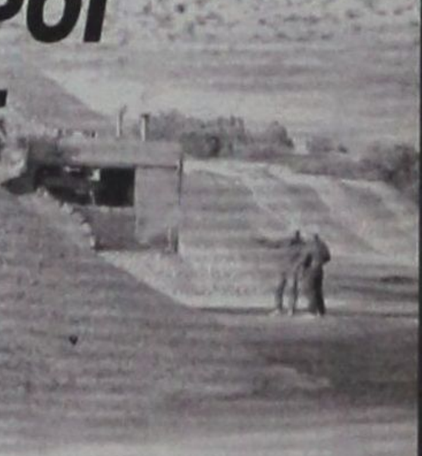

• ΕΤΟΙΜΟ ΣΚΥΡΟΔΕΜΑ
με ανανεωμένες -
σύγχρονες εγκαταστάσεις

• ΑΔΡΑΝΗ ΥΛΙΚΑ
υψηλών προδιαγραφών και
απαιτήσεων από
το ΝΕΟ Λατομείο μας

ΕΡΓΟΣΤΑΣΙΑ ΣΚΥΡΟΔΕΜΑΤΟΣ:
ΡΟΔΟΣ: 6ο χλμ. Παλαιάς Εθν. Οδού Ρόδου - Λίνδου, τηλ. 22410 - 60560/62323 FAX: 22410 60561
ΓΕΝΝΑΔΙ: 2ο χλμ. οδού ΓΕΝΝΑΔΙΟΥ - ΒΑΤΙΟΥ, τηλ. 22440 - 43470 FAX: 22440 43470
ΛΑΤΟΜΕΙΟ: Θέση Στραβόπαιμο ΚΑΛΥΘΙΩΝ
ΓΡΑΦΕΙΑ: Ρόδος Αρκαδίου 2, Τηλ. 22410-22186/22968/28058 FAX: 22410 - 33021

### ΜΕ ΣΥΜΒΑΣΗ ΕΡΓΑΣΙΑΣ ΟΡΙΣΜΕΝΟΥ ΧΡΟΝΟΥ

# ΠΡΟΣΛΑΜΒΑΝΟΝΤΑΙ 108 αρχαιοφύλακες

## *Ειδικότητες - όροι και προϋποθέσεις*



**Στην πρόσληψη 108 συνολικά εποχικών υπαλλήλων θα προβούν στις επόμενες ημέρες η ΚΒ' Εφορεία Κλασσικών Αρχαιοτήτων και η 4η Εφορεία Βυζαντινών Αρχαιοτήτων σύμφωνα με τις προκηρύξεις του υπουργείου Πολιτισμού που δόθηκαν στη δημοσιότητα.**

Οι προσλήψεις θα γίνουν με συμβάσεις εργασίας διάρκειας πέντε μηνών οι οποίες θα λήξουν το αργότερο στις 30 Νοεμβρίου 2003 και καλύπτουν θέσεις φυλάκων αρχαιοτήτων, νυκτοφυλάκων και προσωπικού καθαριότητας, προκειμένου να αντιμετωπιστούν οι αυξημένες ανάγκες λόγω της θερινής περιόδου.

• Αναλυτικά από την ΚΒ' Εφορεία Αρχαιοτήτων θα προσληφθούν 57 φύλακες αρχαιοτήτων, 6 νυκτοφύλακες και 4 στην καθαριότητα, οι οποίοι κατανέμονται ως εξής:

- Μουσεία και χώροι **πόλεως Ρόδου** 24 φύλακες, 4 νυκτοφύλακες, 1 καθαριότητας.
- Χώρος **Ιαλυσού**, 4 φύλακες.
- Χώρος **Καμείρου**, 4 φύλακες, 1 καθαριότητας.
- Ακρόπολη **Λίνδου**, 13 φύλακες, 1 καθαριότητας.
- Μουσεία και χώροι **Κω**, 8 φύλακες, 1 νυκτοφύλακας και 1 καθαριότητας.
- Μουσείο **Αστυπάλαιας**, 2 φύλακες και 1 νυκτοφύλακας.
- **Αμοργός** 2 φύλακες

• Από την 4η Εφορεία Βυζαντινών Αρχαιοτήτων θα προσληφθούν συνολικά 29 φύλακες, 6 νυκτοφύλακες και 6 υπάλληλοι καθαριότητας οι οποίοι, ανά χώρο, κατανέμονται ως εξής:

- **Ρόδος** : Παλάτι Μεγάλου Μαγίστρου, αρχαιολογικοί χώροι και μνημεία Μεσαιωνικής Πόλης 24 φύλακες, 4 νυκτοφύλακες και 2 καθαριότητας.
- **Κως** : 4 φύλακες, 1 νυκτοφύλακας και 1 καθαριότητας.
- **Κάλυμνος** (Αρχοντικό Βουβάλη) 1 υπάλληλος καθαριότητας.
- **Σύμη** (Αρχαιολογικό Μουσείο) 1 φύλακας, 1 νυκτοφύλακας.
- **Λέρος** (Αρχαιολογικό Μουσείο) 1 υπάλληλος καθαριότητας.
- **Καστελλόριζο** (Αρχαιολογικό Μουσείο), 1 υπάλληλος καθαριότητας.

Σύμφωνα με την προκήρυξη οι υποψήφιοι για τις θέσεις φυλάκων πρέπει να έχουν πτυχίο ή δίπλωμα ΙΕΚ ειδικότητας φυλάκων αρχαιοτήτων και ελλείψει αυτού απολυτήριο Γενικού Λυκείου ή Ενιαίου Πολυκλαδικού Λυκείου ή Επαγγελματικού ή Τεχνικού Λυκείου ή Εξαταξίου Γυμνασίου.

Οι υποψήφιοι νυχτοφύλακες εκτός του απολυτηρίου μπορεί να προσληφθούν και με απολυτήριο Δημοτικού ή Γυμνασίου εάν έχουν αποφοιτήσει το 1980 και μετά.

Τέλος για τους υπαλλήλους καθαριότητας δεν απαιτούνται τυπικά προσόντα.

Οι ενδιαφερόμενοι μπορούν να υποβάλουν αιτήσεις στα γραφεία των Εφορειών Αρχαιοτήτων σε διάστημα 10 ημερών από σήμερα.

# ΕΚΚΛΗΣΗ ΥΠΟΥΡΓΟΥ ΜΕΤΑΦΟΡΩΝ ΣΤΙΣ ΑΡΜΟΔΙΕΣ ΥΠΗΡΕΣΙΕΣ

## των νομαρχιών να συμβάλουν για την εξάλειψη του φαινομένου της διαφθοράς

**Έκκληση στις τοπικές κοινωνίες και στις αρμόδιες υπηρεσίες των νομαρχιών να συμβάλουν αποφασιστικά στην προσπάθεια που καταβάλλει εδώ και χρόνια το υπουργείο Μεταφορών και Επικοινωνιών για την εξάλειψη του φαινομένου της διαφθοράς, απηύθυνε ο υπουργός Χρίστος Βερελής, με αφορμή τις παρατυπίες που διαπιστώθηκαν στις Νομαρχίες κατά τη χορήγηση διπλωμάτων οδήγησης. Κάλεσε επίσης τις υπηρεσίες των νομαρχιών να δημιουργήσουν ένα σύστημα που θα έχει την εμπιστοσύνη των πολιτών και να πάρουν δραστικά μέτρα άμεσης τιμωρίας και αντικατάστασης όσων υπαλλήλων τους είναι ακατάλληλοι, χωρίς να υπολογίζουν το τοπικό πολιτικό κόστος.**

Σε δήλωσή του ο κ. Βερελής αφού αναφέρεται στα μέτρα που έχει πάρει κατά καιρούς το υπουργείο του για τη θωράκιση του θεσμικού πλαισίου και τη δημιουργία ενός αξιόπιστου και διαφανούς συστήματος χορήγησης αδειών, παραδέχεται ότι υπήρξαν παρατυπίες και ότι με εντολή του, το Σώμα Επιθεωρητών - Ελεγκτών έχει διενεργήσει εκατοντάδες ελέγχους. Σε 250 περιπτώσεις τα πορίσματα εστάλησαν στον εισαγγελέα για δικαστική διερεύνηση και οι υποθέσεις αυτές θα εξεταστούν κατά προτεραιότητα για να αποδοθούν ευθύνες όπου υπάρχουν. Σημειώνει ακόμη ότι για τη διαφανή εξέταση των υποψηφίων οδηγών έχει εγκατασταθεί σε πέντε Νομαρχίες της χώρας, (Αργολίδα, Δράμα, Ηλεία, Καρδίτσα, Μαγνησία), ειδικό σύστημα Η/Υ, μέσω του οποίου έχουν εξετασθεί στη θεωρία χιλιάδες νέοι οδηγοί.

Το σύστημα αυτό, με έξοδα του υπουργείου, πρόκειται να επεκταθεί σε όλες τις Νομαρχίες της χώρας, μέχρι το τέλος του έτους. Επίσης με νομοθετική ρύθμιση που ψηφίσθηκε, προβλέπεται η επανεξέταση του 5% των νέων οδηγών από ειδικό σώμα Επιθεωρητών που θα λειτουργούν σε επίπεδο περιφέρειας. Ο υπουργός υπογραμμίζει, τέλος, ότι στόχος της προσπάθειας του υπουργείου του είναι η δραστική μείωση του τραγικού φαινομένου της πρωτιάς της χώρας μας στα τροχαία ατυχήματα.

### 300 ΣΥΜΠΟΛΙΤΕΣ ΜΑΣ

# ΣΥΜΠΑΡΑΣΤΕΚΟΝΤΑΙ ΣΤΑ «KANNABI SHOPS»

## *«Ο κ. Γ. Κρητικάκης δεν έχει σχέση με τα ναρκωτικά»*



**Δήλωση συμπαράστασης προς τον ιδιοκτήτη των καταστημάτων «Kannabi Shop» στη Ρόδο κ. Γ. Κρητικάκη που κρατείται προσωρινά στις δικαστικές φυλακές της Κω με απόφαση του τακτικού Ανακριτή και του Εισαγγελέα Πλημμελειοδικών Ρόδου μετά την άσκηση σε βάρος του ποινικής δίωξης για αγορά, εισαγωγή στην επικράτεια, πώληση, μήυση και κατοχή ναρκωτικών ουσιών (όταν μετά από έρευνα διαπιστώθηκε ότι διέθετε από τα καταστήματά του καπνό που εισήγαγε από τη Γερμανία ο οποίος περιείχε κάνναβη σε μικρή περιεκτικότητα) συνυπέγραψαν 300 πολίτες της Ρόδου.**

Μεταξύ των ατόμων που εκφράζουν τη συμπαράστασή τους προς τον κ. Κρητικάκη περιλαμβάνονται δημόσιοι και ιδιωτικοί υπάλληλοι, επιχειρηματίες, άνθρωποι των τεχνών, εκπαιδευτικοί και πολλοί επώνυμοι, όπως οι κ.κ. Δ. Τσοποτός, Γ. Ζερβάνος (ψυχίατρος), Μπ. Ευθυμιάδης (φαρμακοποιός), Γ. Μαρίνος (δικηγόρος), Θ. Αναπολιτάνος (πολιτικός μηχανικός), Β. Παυλίδης (σκιτσογράφος), Εμμ. Πιτροπάκης (δημοτικός σύμβουλος Ατταβύρου) και ο πρόεδρος του τοπικού συμβουλίου Κρητηνίας κ. Κων/νος Καρελλάκης.

Στη δήλωση συμπαράστασης υπέρ του κ. Κρητικάκη αναφέρονται αναλυτικά τα εξής:

Γνωρίζουμε τον ιδιοκτήτη των καταστημάτων KANNABISHOP στη Ρόδο κ. Γεώργιο Κρητικάκη, από την πολύχρονη συμμετοχή του στην εμπορική κοινότητα του νησιού. Μας αιφνιδίασε η σύλληψη και προφυλάκισή του με βαρύτατες κακουργηματικές κατηγορίες παράβασης του νόμου για τα ναρκωτικά, εξαιτίας της νόμιμης εισαγωγής και πώλησης συσκευασμένων προϊόντων κλωστικής κάνναβης, τα οποία διατίθενται ελεύθερα σε όλες τις χώρες της Ευρωπαϊκής Ένωσης. Είναι άλλωστε γνωστό σε όλους μας πως τα ναρκωτικά δεν πωλούνται με τιμολόγιο. Δηλώνουμε και από τη θέση αυτή ότι ο κ. Γεώργιος Κρητικάκης ουδεμία σχέση έχει με κυκλώματα εμπορίας ναρκωτικών και είναι κατηγορηματικά αντίθετος στη διάδοσή τους, όπως είμαστε σε θέση να γνωρίζουμε από δημόσιες παρεμβάσεις του. Εκφράζουμε τη συμπαράσταση στο πρόσωπό του, μαζί με την ανησυχία μας, για τις επεμβάσεις των διωκτικών αρχών, στο θέμα της ελεύθερης διακίνησης προϊόντων μεταξύ χωρών μελών της Ευρωπαϊκής Ένωσης.


Δ·Α·Ν·Ε· SEA LINE
ΔΩΔΕΚΑΝΗΣΙΑΚΗ ΑΝΩΝΥΜΗ ΝΑΥΤΙΛΙΑΚΗ ΕΤΑΙΡΙΑ

ΚΑΛΟΚΑΙΡΙ 2003

ΚΡΟΥΑΖΙΕΡΑ ΑΠΟ 13/06 έως 17/06
(ΑΓΙΟΥ ΠΝΕΥΜΑΤΟΣ)

ΓΥΘΕΙΟ - ΚΥΘΗΡΑ - ΑΓ. ΝΙΚΟΛΑΟΣ

ΠΡΟΓΡΑΜΜΑ ΕΚΔΡΟΜΗΣ

- Αναχώρηση Παρασκευή 13/06/03 και ώρα 16:00 από Ρόδο
- Άφιξη στο Γύθειο Σάββατο 14/06/03 και ώρα 07:00
- Αναχώρηση από Γύθειο Κυριακή 15/06/03 και ώρα 15:30
- Άφιξη στα Κύθηρα Κυριακή 15/06/03 και ώρα 18:00
- Αναχώρηση από Κύθηρα Κυριακή 15/06/03 και ώρα 23:30
- Άφιξη στον Αγ. Νικόλαο Δευτέρα 16/06/03 και ώρα 07:30
- Αναχώρηση από Αγ. Νικόλαο Δευτέρα 16/06/03 και ώρα 23:30
- Άφιξη στη Ρόδο Τρίτη 17/06/03 και ώρα 07:00

ΤΙΜΟΚΑΤΑΛΟΓΟΣ ΚΡΟΥΑΖΙΕΡΑΣ

| Κατηγορία Καμπίνας | Τιμή ανά άτομο |
|---|---|
| Lux | 240 ευρώ |
| Δίκλινη Εξωτερική | 190 ευρώ |
| Τετράκλινη Εξωτερική | 160 ευρώ |
| Δίκλινη Εσωτερική | 160 ευρώ |
| Τρίκλινη Εσωτερική | 130 ευρώ |
| Τετράκλινη Εσωτερική | 130 ευρώ |
| I.X. | 30 ευρώ |
| ΜΟΤΟ | 15 ευρώ |

ΕΚΠΤΩΣΕΙΣ
- Παιδιά μέχρι 4 ετών δεν καταβάλλουν ναύλο εφ' όσον δεν λαμβάνουν κλίνη.
- Παιδιά από 5-16 ετών με κλίνη έχουν έκπτωση 50%.
- Έκπτωση 10% στα εστιατόρια και self-service του πλοίου.

Προαιρετικές εκδρομές
Σπήλαιο Δυρού - Μιστράς - Μονεμβασιά (με έγκαιρη δήλωση συμμετοχής)

Κρατήσεις - πληροφορίες στο Κεντρικό Πρακτορείο της DANE SEA LINE (22410 - 43150 & 801 11 500 500) στα Κεντρικά Πρακτορεία των νησιών και στον ταξιδιωτικό σας πράκτορα.

***Η Εταιρεία διατηρεί το δικαίωμα σε περίπτωση μη ικανοποιητικού αριθμού εκδρομέων να ακυρώσει την κρουαζιέρα.



Μια ξεχωριστή δουλειά στη θάλασσα

ΔΡΟΜΟΛΟΓΙΑ
ΑΠΟ 14/05/03 ΕΩΣ 20/05/03

| ΗΜ/ΝΙΑ | | ΠΛΟΙΟ | ΩΡΑ | ΠΡΟΟΡΙΣΜΟΣ |
|---|---|---|---|---|
| ΑΝΑΧΩΡΗΣΕΙΣ ΑΠΟ ΡΟΔΟ | | | | |
| 14.05 | ΤΕΤΑΡΤΗ | ΡΟΔΟΣ | 15.00 | ΣΥΜΗ-ΤΗΛΟ-ΚΑΛΥΜΝΟ-ΑΣΤΥΠΑΛΑΙΑ-ΠΕΙΡΑΙΑ |
| 15.05 | ΠΕΜΠΤΗ | ΔΙΑΓΟΡΑΣ | 15.00 | ΝΙΣΥΡΟ-ΚΩ-ΚΑΛΥΜΝΟ-ΛΕΡΟ-ΠΑΤΜΟ-ΠΕΙΡΑΙΑ |
| 16.05 | ΠΑΡΑΣΚΕΥΗ | ΡΟΔΟΣ | 15.00 | ΚΩ-ΚΑΛΥΜΝΟ-ΛΕΡΟ-ΠΑΤΜΟ-ΠΕΙΡΑΙΑ |
| 17.05 | ΣΑΒΒΑΤΟ | ΔΙΑΓΟΡΑΣ | 15.00 | ΚΩ-ΚΑΛΥΜΝΟ-ΛΕΡΟ-ΠΑΤΜΟ-ΠΕΙΡΑΙΑ |
| 18.05 | ΚΥΡΙΑΚΗ | ΡΟΔΟΣ | 15.00 | ΚΩ-ΚΑΛΥΜΝΟ-ΛΕΡΟ-ΠΑΤΜΟ-ΠΕΙΡΑΙΑ |
| 19.05 | ΔΕΥΤΕΡΑ | ——— | —— | ——— |
| 20.05 | ΤΡΙΤΗ | ΔΙΑΓΟΡΑΣ | 15.00 | ΚΩ - ΚΑΛΥΜΝΟ-ΛΕΡΟ-ΠΑΤΜΟ-ΠΕΙΡΑΙΑ |
| ΑΝΑΧΩΡΗΣΕΙΣ ΑΠΟ ΠΕΙΡΑΙΑ | | | | |
| 14.05 | ΤΕΤΑΡΤΗ | ΔΙΑΓΟΡΑΣ | 15.00 | ΠΑΤΜΟ-ΛΕΡΟ-ΚΑΛΥΜΝΟ-ΚΩ-ΝΙΣΥΡΟ-ΡΟΔΟ |
| 15.08 | ΠΕΜΠΤΗ | ΡΟΔΟΣ | 15.00 | ΠΑΤΜΟ-ΛΕΡΟ-ΚΑΛΥΜΝΟ-ΚΩ-ΡΟΔΟ |
| 16.05 | ΠΑΡΑΣΚΕΥΗ | ΔΙΑΓΟΡΑΣ | 15.00 | ΠΑΤΜΟ-ΛΕΡΟ-ΚΑΛΥΜΝΟ-ΚΩ-ΡΟΔΟ |
| 17.05 | ΣΑΒΒΑΤΟ | ΡΟΔΟΣ | 15.00 | ΠΑΤΜΟ-ΛΕΡΟ-ΚΑΛΥΜΝΟ-ΚΩ-ΡΟΔΟ |
| 18.05 | ΚΥΡΙΑΚΗ | ——— | —— | ——— |
| 19.05 | ΔΕΥΤΕΡΑ | ΔΙΑΓΟΡΑΣ | 15.00 | ΠΑΤΜΟ-ΛΕΡΟ-ΚΑΛΥΜΝΟ-ΚΩ-ΡΟΔΟ |
| 20.05 | ΤΡΙΤΗ | ΡΟΔΟΣ | 15.00 | ΑΣΤΥΠΑΛΑΙΑ-ΚΑΛΥΜΝΟ-ΤΗΛΟ-ΣΥΜΗ-ΡΟΔΟ |

Κεντρικό Πρακτορείο ΔΑΝΕ SEA LINE Αυστραλίας 92
Ωρες λειτουργίας 08.00 - 20.00 ΤΗΛ. 43150 (10 γραμμές)

Δ·Α·Ν·Ε· SEA LINE
ΔΩΔΕΚΑΝΗΣΙΑΚΗ ΑΝΩΝΥΜΗ ΝΑΥΤΙΛΙΑΚΗ ΕΤΑΙΡΙΑ

✔ Παγκόσμιο Πρωτάθλημα «Beach Volley»
✔ Ποδοσφαιρικό Πρωτάθλημα Γυμνασίων Δωδεκανήσου Σελ.16-17
✔ ΤΑ «ΦΙΛΙΝΕΙΑ 2003» Σελ.18

# Πρωτάθλημα Μικτών ομάδων Τζούνιορ - Προπαίδων

***• Στον 7ο όμιλο θα συμμετάσχουν οι ομάδες μας και θα έχουν γι' αντιπάλους τους Βοιωτία, Αθήνα και Πειραιά • Σε περίοδο εξετάσεων ορίστηκαν οι ημερομηνίες των αγώνων***

Μετά από πολύ σκέψη και συζήτηση οι υπεύθυνοι της ΕΠΟ ανακοίνωσαν τους ομίλους που θ' αγωνισθούν οι Μικτές ομάδες των ενώσεων για το διενωσιακό πρωτάθλημα που διοργανώνει η ομοσπονδία. Η υπευθυνότητα τους βέβαια είναι τόση που μέσα στην περίοδο των μαθητικών εξετάσεων (Προπαίδες) τα παιδιά θα υποχρεωθούν ν' αφήσουν τα διαβάσματα για να πάνε ν' αγωνισθούν.

Σχετικά για τον παραπάνω θεσμό η ΕΠΣΔ απέστειλε το παρακάτω δελτίο τύπου που αναφέρει τα εξής:

Το πρωτάθλημα θα διεξαχθεί σε 13 ομίλους και η ένωση μας ανήκει στον 7ο ΟΜΙΛΟ (ΕΠΣ ΒΟΙΩΤΙΑΣ-ΑΘΗΝΩΝ-ΠΕΙΡΑΙΑ-ΔΩΔΕΚΑΝΗΣΟΥ) με το πρόγραμμα να έχει ως εξής:

24-25/5 ΒΟΙΩΤΙΑ - ΔΩΔΕΚΑΝΗΣΟΣ

31/5-01-06 ΑΘΗΝΑ - ΔΩΔΕΚΑΝΗΣΟΣ

07-08/06 ΔΩΔΕΚΑΝΗΣΟΣ - ΠΕΙΡΑΙΑΣ

**ΒΑΣΙΚΟΙ ΟΡΟΙ ΠΡΟΚΗΡΥΞΗΣ**

- Οι 8 οχτώ από τις πρωταθλήτριες ομάδες ΠΡΟΠΑΙΔΩΝ θα συμμετάσχουν μετά την λήξη της Α' φάσης (μετά από αγώνες κατάταξης) στο τουρνουά FAIR-PLAY.

- Στο πρωτάθλημα ΠΡΟΠΑΙΔΩΝ συμμετέχουν ποδοσφαιριστές γεννηθέντες από 1-1-1989 και μεταγενέστερα και στο πρωτάθλημα JUNIORS γεννηθέντες από 1-1-1991 και μεταγενέστερα.

- Στους αγώνες θα ορίζονται διαιτητές από τον πίνακα Δ' Εθνικής και θα προέρχονται από τον τοπικό σύνδεσμο που διεξάγονται οι αγώνες.

- Διάρκεια κάθε αγώνα ΠΡΟΠΑΙΔΩΝ θα είναι 60 (δύο ημίχρονα των 30) και των JUNIORS 50 (δύο ημίχρονα των 25).

- Δικαίωμα συμμετοχής στους αγώνες έχουν μόνο όσοι κατέχουν ΔΕΛΤΙΟ ΑΤΟΜΙΚΩΝ ΣΤΟΙΧΕΙΩΝ ΚΑΙ ΜΕΤΑΒΟΛΩΝ ΠΟΔΟΣΦΑΙΡΙΣΤΗ. Απαραίτητη προϋπόθεση είναι να έχει ο ποδοσφαιριστής την ΕΛΛΗΝΙΚΗ ΥΠΗΚΟΟΤΗΤΑ.

- Οι αγώνες θα διεξαχθούν σε δύο φάσεις. Στην Α' φάση η κάθε ομάδα θα δώσει 3 αγώνες και ανάλογα με τον λογάριθμο θα αγωνισθεί στην έδρα της 1 ή 2 φορές. Μετά το τέλος των αγώνων συντάσσεται βαθμολογικός πίνακας και οι ομάδες κατατάσσονται κατά σειρά με κριτήριο το σύνολο των βαθμών που συγκέντρωσε η κάθε μία. Από αυτή τη φάση θα αναδειχθούν οι 13 πρωταθλήτριες ομάδες των JUNIORS των οποίων οι υποχρεώσεις τελειώνουν σε αυτή τη φάση. Οι 13 πρωταθλήτριες των ΠΡΟΠΑΙΔΩΝ μετά από αγώνες κατάταξης θα προκριθούν και θα συμμετάσχουν στο τουρνουά FAIR-PLAY. Οι αγώνες κατάταξης (β' φάση) θα διεξαχθούν σε ουδέτερα γήπεδα και θα είναι μονοί. Οι 6 ομάδες των μονών αγώνων προκρίνονται στο τουρνουά FAIR-PLAY.

Επίσης προκρίνεται χωρίς αγώνα η πρωταθλήτρια του 13ου ομίλου ΝΗΣΩΝ (ΚΥΚΛΑΔΕΣ-ΛΕΣΒΟΣ-ΣΑΜΟΣ-ΧΙΟΣ) καθώς και μια ομάδα από τις 6 πρωταθλήτριες που αποκλείσθηκαν ώστε να συμπληρωθούν οκτώ (8) οι οποίες στις 15/06/2003 θα συμμετάσχουν στο τουρνουά FAIR-PLAY.

- Σε όλες τις φάσεις αν κατά την κανονική τους διάρκεια οι αγώνες λήξουν ισόπαλοι τότε θα κτυπηθούν πέναλτι με την διαδικασία του άρθρου 20 παρ. 9 του ΚΑΠ.

- Στο πρωτάθλημα JUNIORS η κάθε ομάδα θα δηλώνει 15 ποδοσφαιριστές θα αγωνίζονται 8 και οι υπόλοιποι θα γίνονται αλλαγή όσες φορές επιθυμεί ο προπονητής χωρίς διακοπή του αγώνα. Στο πρωτάθλημα ΠΡΟΠΑΙΔΩΝ δηλώνονται 18 αγωνίζονται 11 και μπορεί να γίνουν όλοι αλλαγή χωρίς διακοπή.

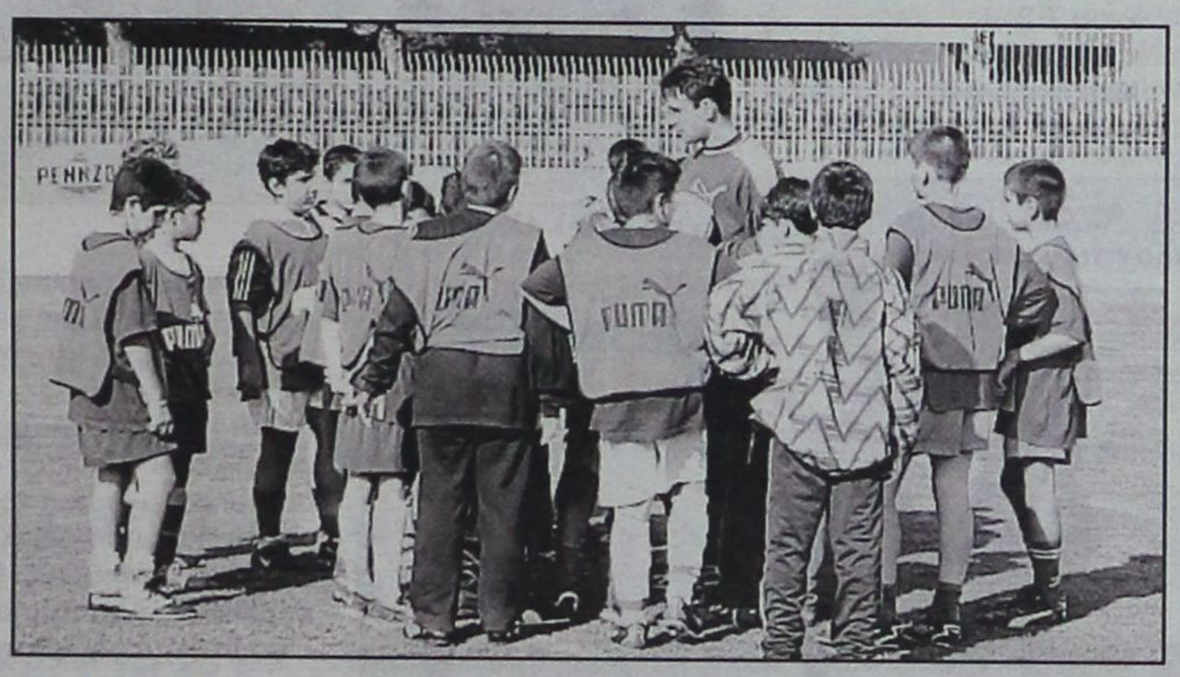

**Αύριο προπονούνται Τζούνιορ - Προπαίδες**

Ακόμη μια προπόνηση στο δημοτικό στάδιο ο «Διαγόρας» θα κάνουν αύριο οι ομάδες Τζούνιορ και Προπαίδων.

Στις 3:00 το απόγευμα θα ξεκινήσει η προπόνηση για τους Τζούνιορ, ενώ στις 4:00 για τους Προπαίδες.

Οι ενωσιακοί προπονητές κ.κ. Δελαπόρτας - Μπογανάς καλούν για την αυριανή προπόνηση τους παρακάτω ποδοσφαιριστές.

**ΤΖΟΥΝΙΟΡ**
**(1991 - 1992)**
**Πέμπτη 15-5-2003, Ωρα 15.00**

Πατινιώτης - (Ιάλυσος)- Πεταυράκης Τ. - Γκέζος (Διαγόρα), Τσακμακίδης - Χατζησάββας - Καραγιάννης Ε. - Λερογιάννης (Διαγόρας Βατίου), Στεφάνου - Κουτσονικόλας (Ηλιος), Χατζηπέτρος (Ρόδος), Διακάκης (Διγενής), Κυριαζής - Αμερικανάς - Πιέρος (Σταυρός Καλυθιών), Κοτσίλιος - Χίτζιος - Λαουδίκος - Κουμνάκης Δημ. - Νικολής (ΑΕΡΑ), Τομάζος (Ευγκλής), Καρίκης - Σαρρής (Κλεάνθης), Δραγάτης (Νίκη Ρόδου), Δουλγεράκης.

**ΠΡΟΠΑΙΔΕΣ**
**(1991 - 1990)**
**Πέμπτη 15-5-2003, Ωρα 16.00**

Καβουκλής (Κατταβιά), Κονίδης - Ζερβός - Διακογιάννης - Χατζηαντωνίου (Κως), Λιβισιανός - Κοκκιαντώνης (Νίκη Ρόδου), Νικολάου Αγ. - Καρπαθάκης Π. (Διαγόρας Βατ.), Μακαρούνας (Απόλλων Απολλώνων), Χατζηαντωνίου (Κλεάνθης), Αξιώτης (Φοίβος), Κουτσάγιας - Φράγκος - Θεοδώρου (Ευαγόρα), Καλημέρης - Κοντουδιός - Μέντος - Τσακισίρης - Φασάκης - Πίσσας - Κλάψης - Κοντός - Πακίδης (Διαγόρα), Παπαχριστοδούλου - Ευγενικός (Νήσος Ρόδος), Νικολής (ΑΕΡΑ), Καρδούλιας - Πάττας (Αστέρα Παστ.), Θεοδώρου (Ηρακλή Μαρ.), Κούρτης (Ασκληπειό), Μανιάς - Χατζηγεωργίου (Ερμής Καλ., Πλακέντης (Ρόδος), Μπερετούλης (Ευκλής), Τριανταφύλλου - Συρράκος (Ιάλυσος)

# ΚΑΙ ΜΕ ΤΗ ΒΟΥΛΑ Ο ΦΡΑΓΚΙΑΣ

***Ανανεώθηκε η συνεργασία του με τον Κολοσσό***

Για έναν ακόμη χρόνο θα είναι προπονητής στον Κολοσσό ο Βασίλης Φραγκιάς. Σύμφωνα με την επίσημη λιτή ανακοίνωση του συλλόγου «Η διοίκηση του Κολοσσού συμφώνησε για την συνέχεια της συνεργασίας της για τη νέα αγωνιστική περίοδο με τον προπονητή Βασίλη Φραγκιά».

Ετσι όπως είχε γράψει η «δσπορ» πριν μερικές ημέρες ήταν ήδη θετικός ο Βασίλης Φραγκιάς στην ανανέωση της συνεργασίας και απέμεινε μόνο το τυπικό μέρος της υπόθεσης.

Πέρα από την ανανέωση της συνεργασίας με τον προπονητή ο Κολοσσός στα μέσα Ιουνίου θα διοργανώσει αθλητικό καμπ, όπου θα συμμετέχουν και θα διδάξουν οι Ντικούδης, Χαρίσης. Μαζί τους θα είναι και οι προπονητές του συλλόγου, Φραγκιάς, Θωμίδης, Φραγκισκάκης, Μαχούτης, Μάγος.

Μία κίνηση πολύ καλή που φανερώνει πόσο οργανωμένα κινούνται στον Κολοσσό.

# Εντατικά προετοιμάζεται η Ρόδος

***Προ των πυλών της αναδιάρθρωσης***

Εντατικά συνεχίζεται η προετοιμασία της Ρόδου για το Σαββατιάτικο παιχνίδι με τη Μάνη.

Μπορεί να έχει κριθεί η πρώτη θέση όμως επειδή ακόμα δεν έχει αποφασιστεί η αναδιάρθρωση, οι προπονήσεις για τον Δημήτρη Σκούνα είναι όπως και τις υπόλοιπες αγωνιστικές του πρωταθλήματος.

Οι «πράσινοι» γυμνάσθηκαν στο χώρο πίσω από την εστία και από την προπόνηση έλειπαν ο Πάτας και ο Γ. Καντιμοίρης αφού κάνουν θεραπείες.

Όμως αρκετά παιδιά από την υπερακαδημία προπονήθηκαν με την πρώτη ομάδα αφού ο τεχνικός της Ρόδου θέλει να βλέπει την πρόοδό τους.

Όσον αφορά την αναδιάρθρωση, ο καιρός περνά και η νομοθετική ρύθμιση δεν έχει κατατεθεί.

Οι πληροφορίες από την πρωτεύουσα αναφέρουν ότι η αναδιάρθρωση είναι προ των πυλών και πλέον για να μπει το θέμα στη Βουλή είναι θέμα ωρών.

Ωστόσο η Ρόδος μέχρι να είναι σίγουρη ότι αυτό θα συμβεί, οι προπονήσεις της θα γίνονται κανονικά και δεν θα υπάρξει χαλαρότης.

# Ο ΔΙΓΕΝΗΣ ΕΚΛΕΙΣΕ ΓΚΙΟΥΝΤΙΤΣΕ

Ένα ένα λύνει τα προβλήματά του ο Διγενής Κοσκινού.

Έτσι η διοίκηση αποφάσισε και προσέλαβε προπονητή στην ομάδα τον Σαλβατόρε Γκιούντιτσε. Συνεργάτης του γυμναστή θα είναι ο Νίκος Μιχαήλου.

**ΠΟΙΟΣ ΕΙΝΑΙ Ο ΓΚΙΟΥΝΤΙΤΣΕ**

Γεννήθηκε στις 23 Ιουλίου του 1962. Είναι παντρεμένος με τη Διακοφιλιππή Κατερίνα και πατέρας τριών παιδιών. Ασχολήθηκε με την ΑΕΠ για 15 χρόνια και από εκεί βγήκαν παίκτες όπως ο Κακλαμάνος Αλέκος και Λάκης, ο Διακοφιλιπής Νίκος, ο Χατζηδημητρίου Σταμάτης, ο Γιώργος Καράμπης, ο Ζωάννου Γιάννης ο Γιώργος Κατρουνής, ο Γιάννης Αρχοντούλης, ο Ζουρούδης Πέτρος, ο Σάββενας Γιώργος και άλλοι πολλοί. Πέρσι ήταν για μία περίοδο στην ομάδα του Ιάλυσου στην Δ' εθνική κατηγορία.

Φέτος από την αρχή της σαιζόν και πάλι επιστρέφει στην Δ' εθνική στο Διγενή με την ελπίδα να φτιάξει μια ομάδα ισχυρή αλλά και με μέλλον. Θα στηριχθεί σε νέα παιδιά από το χώρο της Δωδεκανήσου. Οπως λέει ο ίδιος ο Διγενής θαείναι η ομάδα για να προχωράνε τα ταλέντα και όσοι παίκτες έχουν φιλοδοξίες.

# Ποδοσφαιρικό Πρωτάθλημα Γυμνασίων Δωδεκανήσου

## Το Αθλητικό Γυμνάσιο Ρόδου είναι η πρωταθλήτρια ομάδα που κέρδισε στον τελικό το Γυμνάσιο Κεφάλου με 9-3


Η ομάδα του ΤΑΔ πρωταθλήτρια Δωδεκανήσου

Προχθές Δευτέρα ολοκληρώθηκε το ποδοσφαιρικό πρωτάθλημα Γυμνασίων Δωδεκανήσου που διοργάνωσε με επιτυχία το Γραφείο Φυσικής Αγωγής. Πρωταθλήτρια ομάδα αναδείχθηκε το Αθλητικό Γυμνάσιο Ρόδου που στον μεγάλο τελικό κέρδισε με 9-3 το Γυμνάσιο Κεφάλου Κω και κατέκτησε το Κύπελλο.

Τα παιδιά του Νίκου Μαντικού από την αρχή του αγώνα επέβαλαν το παιχνίδι τους και πολύ γρήγορα πήραν το προβάδισμα στο σκορ. Το Αθλητικό Γυμνάσιο της Πόλης μας ολοκλήρωσε το πρώτο ημίχρονο, διάρκειας μισής ώρας, έχοντας πάρει το προβάδισμα στο σκορ με 4-1. Στην επανάληψη η απόλυτη κυριαρχία του Τ.Α.Δ. στον αγωνιστικό χώρο απέφερε ακόμη πέντε γκολ με αποτέλεσμα το σκορ να φθάσει στα ύψη. Οι φιλοξενούμενοι υποτάχθηκαν φυσιολογικά στην ανωτερότητα των αντιπάλων τους και το μόνο που κατάφεραν, ήταν να μειώσουν το σκορ σε στιγμές που η νίκη για τους γηπεδούχους είχε εξασφαλισθεί.



Οι φιλοξενούμενοι σε μία επιθετική τους προσπάθεια

**Φάσεις και γκολ**

6′ Από λάθος της άμυνας των φιλοξενουμένων ο **Κοντουδιός** με πλασέ άνοιξε το σκορ (1-0) για το Τ.Α.Δ.

8′ Με ψηλοκρεμαστό πλασέ ο **Παπαχριστοδούλου** έστειλε την μπάλλα στο αριστερό κάθετο δοκάρι του **Γιαννουκά.**

10′ Ο **Γαϊτάνος** με συρτό σουτ έξω από την μεγάλη περιοχή πέτυχε το 2-0.

17′ Ο **Θεοδώρου** μπήκε απ' αριστερά, έβγαλε την συρτή σέντρα στον **Πάπα** κι αυτός με κοντινό πλασέ σημείωσε το 3-0.

25′ Ο **Διακογιάννης** ανατράπηκε μέσα στην μεγάλη περιοχή από τον **Αντωνιάδη** κι ο διαιτητής κ. **Σαρικάκης** έδειξε το σημείο του πέναλτυ. Το εκτέλεσε εύστοχα ο **Δημητρακιός** μειώνοντας σε 3-1.

29′ Με ατομική ενέργεια και διαγώνιο σουτ ο **Πάπα** ανέβασε τον δείκτη του σκορ στο 4-1.

35′ Σέντρα του **Θεοδώρου** απ' αριστερά, στο δεύτερο δοκάρι, καρφωτή κεφαλιά του **Ευγενικού** 5-1.

38′ Υπέροχος συνδυασμός **Δελαπόρτα - Ευγενικού - Πάπα** υποδειγματικό πλασέ του τελευταίου 6-1.

40′ Ο **Καμαριώτης** έστρωσε στον **Ζερβό Ν. Ι** κι αυτός με διαγώνιο πλασέ μείωσε σε 6-2.

42′ Ατομική ενέργεια από τον **Ευγενικό** και πλασέ, η μπάλλα στα δίχτυα 7-2.

44′ Κοντινό σουτ του **Χατζηγεωργίου,** απέκρουσε εντυπωσιακά ο **Γιαννουκάς.** Ο **Δελαπόρτας** που πήρε το «ριμπάουντ» την έσπρωξε στα δίχτυα 8-2.

46′ Ατομική ενέργεια του **Κουρζή** και διαγώνιο πλασέ 9-2.

48′ Δυνατό σουτ έξω από την μεγάλη περιοχή του **Καμαριώτη,** απέκρουσε εντυπωσιακά σε κόρνερ ο **Κοντός.**

49′ Σουτ του **Καμαριώτη,** από το ύψος της μεγάλης περιοχής, στο δεξί κάθετο δοκάρι του **Κοντού.**

51′ Με δυνατό διαγώνιο σουτ, μέσα από την μεγάλη περιοχή, ο Καμαριώτης μείωσε σε 9-3.

Από το Αθλητικό Γυμνάσιο Ρόδου κανείς δεν υστέρησε ενώ από το Γυμνάσιο Κεφάλου ξεχώρισαν οι **Καμαριώτης, Διακογιάννης, Δημητρακιός.**

Αριστη ήταν η διαιτησία του κ. **Σαρικάκη** και των βοηθών του κ.κ. **Ζησίμου - Παπαντωνίου.**

**ΤΑΔ Ρόδου** (προπ. Μαντικός Ν.)

Σαράντης, Πάπα, Κοντουδιός, Αντωνιάδης, Θεοδώρου, Απτόγλου, Μέντος, Γαϊτάνος, Παπαχριστοδούλου, Δελαπόρτας, Μαγγενάς.

Επίσης έπαιξαν και οι: Φασάκης, Ευγενικός, Κοντός (τερματ.), Διακολουκάς, Πλαγγέντης, Καλημέρης, Χατζηγεωργίου, Κουρζής, Πισσάς.

**Γυμνάσιο Κεφάλου** (προπ. Τσολακίδης Ι.)

Γιαννουκάς, Σακελλάρης, Ζερβός Ν.Ι., Δημητρακιός, Γ. Κοκαλάκης, Πέρος, Καμαριώτης, Διακογιάννης, Κορδιστός, Πετρινώλης, Εμμ. Κοκαλάκης.

Επίσης έπαιξαν και οι: Κελεπερζής, Ζερβός Ι.Ζ., Μπαραχάνος, Μαστροδημήτρης, Ζερβός Ν.Χ.

• Αυτό που προκαλεί ιδιαίτερη εντύπωση και απορία είναι το γεγονός ότι η ομάδα του ΤΑΔ, δεν θα συμμετάσχει σε Περιφερειακό ή Πανελλήνιο Πρωτάθλημα Γυμνασίων, διότι δεν έχουν γίνει οι απαραίτητες ενέργειες για κάτι τέτοιο, όπως συμβαίνει π.χ. στον στίβο.

# Ποδοσφαιρικό Πρωτάθλημα Δημοτικών Σχολείων Π. Ρόδου

## • Προκρίθηκαν για την τελική φάση από τον Α' και Β' όμιλο, το 1ο και το 2ο Δημοτικό • Την προσεχή Δευτέρα στο γήπεδο ο «Διαγόρας» οι αγώνες της τελικής φάσης

Στο γήπεδο των Αγ. Αποστόλων άρχισε προχθές Δευτέρα το Ποδοσφαιρικό Πρωτάθλημα Δημοτικών Σχολείων της πόλης μας με αγώνες του Α' και Β' ομίλου, όπου το 1ο και 2ο Δημοτικό εξασφάλισαν την συμμετοχή τους, στην τελική φάση που θα γίνει την προσεχή Δευτέρα στο δημοτικό γήπεδο ο «Διαγόρας».

Τα αποτελέσματα των αγώνων του πρώτου και δεύτερου ομίλου έχουν ως εξής:

| | |
|---|---|
| 3ο - 8ο | 1-0 |
| 1ο - 1ο Πειραματικό | 2-0 |
| 2ο - 16ο | 0-0 |
| 9ο - 4ο | 2-1 |
| 1ο - 3ο | 2-1 |
| 1ο Πειραματικό - 8ο | 4-1 |
| 2ο - 4ο | 2-0 |
| 16ο - 9ο | 1-2 |
| 1ο Πειραματικό - 3ο | 1-0 |
| 2ο - 9ο | 2-1 |
| 16ο - 4ο | 2-0 |
| 1ο - 8ο | 4-1 |

Οι ομάδες χρησιμοποίησαν τους παρακάτω ποδοσφαιριστές:

**3ο Δ.Σ.Ρ.**
Παπασταμάτακης, Νικολής, Γιαννάς, Μάνος, Μάστορας, Καστρουνής, Θουμουλάρης, Νικολουδάκης, Λασηθιωτάκης, Στάμος, Μετούσι, Κωστόπουλος.

**8ο Δ.Σ.Ρ.**
Τάσιος, Θεουλάκης Μ., Κούκιαλι, Θεουλάκης Α, Παπαμιχαήλ, Παπαλουκάς, Τριτάν, Παπαγεωργίου, Μπακίρης, Σαββάκης, Αγγελάκης.

**1ο Δ.Σ.Ρ.**
Μπάλλας, Τσακίρης, Σκλάβος, Φωτάρας, Σαρρής, Πανάγου, Τσουκαλάς, Αποστολόπουλος, Μπακαλούμας, Χατζηγιαννάκης, Ραφτόπουλος, Σκαρτάδος.

**1ο Π.Α.Ρ.**
Θωμαΐδης, Γιαννάς, Καραγιάννης, Χατζημανώλης, Λυκοπάντης, Μπαϊράμης, Μπόσμος, Παπαντωνίου, Χριστοφής, Σταυρόπουλος.

**9ο Δ.Σ.Ρ.**
Σαββαΐδης, Διακάκης, Γεωργάς, Αντωνάκης, Παντίδος, Μαμαλίγκας, Κουκιαΐνης, Τούπι, Αυγερινός, Χατζηγιαννάκης, Σακέλλης, Αθανασίου.

**4ο Δ.Σ.Ρ.**
Κοζάς, Καψάσκης, Κυπραίος, Αγγέλου, Μπράτιτσης, Ζώτας, Μπάδας, Συγγελάκης, Παρασύρης, Αυγουστάκης, Φωτεινής.

**2ο Δ.Σ.Ρ.**
Αρφαράς, Πρωτόπαππας, Τσακμακίδης, Παφιάκης, Χάσκας, Χατζής, Στυλιανός, Κούρος, Καραχριστιανίδης, Τσίμας, Χατζηζαχαρίας.

**16ο Δ.Σ.Ρ.**
Βαλάκης, Σταυλάς, Ποζιόπουλος, Μαγκαφάς, Ζαράρης, Πλύγκος, Βασιλάκης, Σισκαμάνης, Γιώτης, Σαμούρης, Μιυσλίν.



# ΠΑΓΚΟΣΜΙΟ ΠΡΩΤΑΘΛΗΜΑ «Beach Volley»

## Ερχεται αύριο στο νησί μας ο συντονιστής της τηλεοπτικής παραγωγής των αγώνων κ. Daniel Frank



Ο πρώτος σταθμός του Παγκόσμιου Πρωταθλήματος Beach Volley τόσο των ανδρών όσο και των γυναικών είναι εφέτος η Ρόδος, σε μία περίοδο του καλοκαιριού που ο τουρισμός δεν είναι ακόμα αυξημένος. Ειδικά τα τελευταία χρόνια που αυτός ο τομέας γενικότερα στην Ελλάδα αντιμετωπίζει κάμψη.

Φαίνεται όμως πως τέτοιου είδους εκδηλώσεις όπως τα τουρνουά Beach Volley προκαλούν το ενδιαφέρον των τουριστών. Τα ταξιδιωτικά πρακτορεία βρίσκονται σχεδόν σε καθημερινή βάση σε επαφή με τους ανθρώπους της οργανωτικής επιτροπής προκειμένου να ενημερώνονται για τις ημερομηνίες διεξαγωγής των αγώνων και λοιπές λεπτομέρειες για να μπορούν με τη σειρά τους να ενημερώνουν τον κόσμο που ρωτάει για τις διοργανώσεις και επιθυμεί να επισκεφθεί την Ρόδο την συγκεκριμένη περίοδο.

Ο αθλητικός τουρισμόςαποτελεούσε πάντοτε ένα από τα μεγαλύτερα πλεονεκτήματα του «σμαραγδένιου» νησιού αφού κάθε χρόνο φιλοξενεί γεγονότα παγκόσμιου ενδιαφέροντος και όπως όλα δείχνουν και φέτος τον Ιούνιο θα υπάρξει μεγάλη τουριστική κίνηση με αφορμή τα δύο τουρνουά Beach Volley.

Σημαντικό κεφάλαιο στις διοργανώσεις τέτοιου βεληνεκούς είναι οι χορηγίες. Η οργανωτική επιτροπή συνεχίζει τις επαφές με επιχειρηματίες για χορηγίες και διαφημίσεις ενώ αρκετοί είναι οι ενδιαφερόμενοι που έκαναν κάποιες συζητήσεις για εθελοντική προσφορά στις αποστολές και τους αγώνες.

Οι διοργανωτές έχουν συμφωνήσει με τον Γιάνη Βασιλάκη (Waterpark), τον Αντώνη Καμπουράκη (Rodos Palace), τον Αρη Σουλούνια (Park), τον Λουκά Γιωργά (Plaza) και το Casino Rodos.

Εξάλλου αύριο Πέμπτη το μεσημέρι θα έρθει στη Ρόδο ο συντονιστής τηλεοπτικής Παραγωγής της Παγκόσμιας Ομοσπονδίας Daniel Frank και κλιμάκιο των υπευθύνων παραγωγής της ΕΤ1. Σκοπός της επίσκεψής τους οι εκτενείς συζητήσεις για τον συντονισμό των τηλεοπτικών μεταδόσεων των αγώνων Beach Volley.

Τέλος η οργανωτική επιτροπή αποφάσισε στους τελικούς ανδρών και γυναικών να υπάρξει εισιτήριο για τους θεατές που θα ήθελαν να τους παρακολουθήσουν από κοντά.

ΑΡΣΗ ΒΑΡΩΝ

# Πανελλήνιο Πρωτάθλημα Εφήβων - Νεανίδων

## • Πραγματοποιήθηκε στην Κω με την παρουσία του προέδρου της Ομοσπονδίας Γιάννη Σγουρού • Πανελλήνιο ρεκόρ πέτυχε η Μαρία Πιπιλιαρίδου στο Ζετέ με 75,5 κιλά

Ευχάριστη νότα στο Πανελλήνιο Πρωτάθλημα Αρσης Βαρών που έγινε στην Κω το τριήμερο 9-11 Μαΐου, ήταν το πανελλήνιο ρεκόρ που πέτυχε στην κατηγορία των 48κ. η αθλήτρια του **Σπάρτακου Μαρία Πιπιλιαρίδου** στο ΖΕΤΕ με 75 1/2 κιλά.

Επίσης κύρια στοιχεία των αγώνων ήταν το πάθος των αθλητών για διάκριση και οι σημαντικές επιδόσεις που σημειώθηκαν για την κατηγορία Α', από τους εφήβους και τις νεάνιδες.

Η συμμετοχή σωματείων και αθλητών ήταν ικανοποιητική, αφού 91 έφηβοι και 70 νεάνιδες από σαράντα σωματεία της Ελλάδας έλαβαν μέρος στους αγώνες.

Το πρωτάθλημα της νέας «φουρνιάς» αθλητών, τίμησε με την παρουσία του ο νομάρχης Αθήνας και πρόεδρος της Ελληνικής Ομοσπονδίας Αρσης Βαρών κ. **Σγουρός Γιάννης.**

Η βαθμολογική κατάταξη σωματείων και αθλητών έχει ως εξής:

**ΕΦΗΒΟΙ**

| ΣΥΛΛΟΓΟΣ | ΒΑΘ |
|---|---|
| Σπάρτακος Ιωαννίνων | 453 |
| Ηρακλής Καβάλας | 415 |
| Πανελλήνιος Γυμναστικός Σύλλογος | 395 |
| ΠΑΟΚ | 357 |
| Σπόρτινγκ | 299 |
| ΕΥΜΑΣΤΑΣ | 292 |
| Κρόνος | 261 |
| Απόλλων | 243 |
| Αρκάδι | 240 |
| ΒΥΒΩΝ | 217 |
| ΠΗΓΑΣ.ΤΡΙΑ | 191 |
| ΦΟΑ | 165 |
| Ανταγόρας Κω | 150 |
| Μέγας Αλέξανδρος | 138 |
| Μεσσηνιακός | 129 |
| Υπερίων | 123 |
| Κύδων | 119 |
| ΠΕΤΡ - ΜΥΚΗΝ | 99 |
| Πήγασος Κορίνθου | 85 |
| Κέφαλος | 84 |
| Μιθριδάτης | 84 |
| ΟΦΗ | 84 |
| Πρότυπο ΧΑ | 75 |
| Αρης Νικαίας | 63 |
| Μαρούσι | 63 |
| Μακεδονικός 93 | 61 |
| Σπάρτακος Γλυφάδας | 61 |
| Ατλας | 51 |
| Ολυμπιάδα | 51 |
| Πέλωψ | 50 |
| Αχιλλέας Τ. | 47 |
| ΟΣΦΠ | 40 |
| Ελλήνιον | 22 |

**ΝΕΑΝΙΔΕΣ**

| ΣΥΛΛΟΓΟΣ | ΒΑΘ. |
|---|---|
| Σπάρτακος Ιωαννίνων | 515 |
| Σπάρτακος Θεσσαλονίκης | 479 |
| Σπόρτινγκ | 425 |
| ΦΟΑ | 312 |
| Νέμεσις | 286 |
| Πέλωψ | 226 |
| Πρότυπο ΧΑ | 218 |
| ΑΓΕ Θεσσαλονίκη | 205 |
| Μεσσηνιακός | 192 |
| ΟΦΗ | 167 |
| Απόλλων | 163 |
| Αχιλλέας Τα | 142 |
| Σπάρτακος Γλυφάδας | 140 |
| Υπερίων | 138 |
| ΑΟ Αθήνα | 108 |
| Πανελλήνιος Γυμναστικός Σύλλογος | 83 |
| Ηρακλης Κ. | 75 |
| ΑΓΕΧ | 74 |
| ΒΥΒΩΝ | 68 |
| Αταλάντη | 44 |
| Κύδωνας | 0 |
| Μίλων Ιωαννίνων | 0 |

### ΕΦΗΒΟΙ

| ΚΑΤΗΓΟΡΙΑ | ΝΙΚΗΤΗΣ | ARRACHE | JETE | ΣΥΝΟΛΟ |
|---|---|---|---|---|
| 56κ. | Φιλικίδης (Μιθριδάτης) | 85 | 102,5 | 187,5 |
| 62κ. | Λαζαρίδης (Ηρακλής Καβάλας) | 107,5 | 130 | 237,5 |
| 69κ. | Κοτανίδης (Κρόνος Σερρών) | 117,5 | 135 | 252,5 |
| 77κ. | Κουζουκάς Γ. (Ανταγόρας Κω) | 125 | 157,5 | 282,5 |
| 85κ. | Σατζιάν (ΠΑΟΚ) | 120 | 145 | 270 |
| 94κ. | Μητσώνης (Σπάρτακος Ιωαννίνων) | 127,5 | 162,5 | 297,5 |
| 105κ. | Τριανταφύλλου (ΟΦΗ) | 132,5 | 152,5 | 285 |
| +105κ. | Μαυρογιάννης (Κέφαλος) | 127,5 | 150 | 277,5 |

### ΝΕΑΝΙΔΕΣ

| ΚΑΤΗΓΟΡΙΑ | ΝΙΚΗΤΡΙΑ | ARRACHE | JETE | ΣΥΝΟΛΟ |
|---|---|---|---|---|
| 48κ. | Πιπιλιαρίδου (Σπάρτακος Θεσσαλονίκης) | 60 | 75,5 (Πανελ.) ( Ρεκόρ) | 135 |
| 53κ. | Βαμβακίδου (Νέμεσις) | 60 | 70 | 130 |
| 58κ. | Ντόβα (Σπάρτακος Ιωαννίνων) | 70 | 82,5 | 152,5 |
| 63κ. | Δέλιου (Σπάρτακος Θεσσαλονίκης) | 57,5 | 80 | 137,5 |
| 69κ. | Τσούλια (Σπάρτακος Ιωαννίνων) | 72,5 | 80 | 152,5 |
| 75κ. | Καμμένου (Σπάρτακος Ιωαννίνων) | 77,5 | 90 | 167,5 |
| +75κ. | Ναούμη (Μεσσηνιακός) | 70 | 90 | 160 |

## Τρίτο μάτι

• Με καλούς οιωνούς ξεκίνησαν οι θαλασσί, αφού στα γρήγορα καθάρισαν με τον «ροκά». Βέβαια πριν μια εβδομάδα οι διπλανοί μου το έγραψαν όμως χθες ήλθε και η επίσημη επιβεβαίωση.

• Προχθές το βράδυ έγινε και το αποχαιρετιστήριο τραπέζωμα στους παίκτες με τον Κώστα να τους βγάζει και τον ανάλογο λόγο ενόψει καλοκαιριού.

• Σε καλό δρόμο βρίσκονται και τα οβριόπουλα με τον δικό τους. Χθες το πρωί Σάκης και Μαρκοπέλ τα συζητούσαν σε γνωστό καφέ της πόλης μας.

• Ο αρραβώνας έχει γίνει και απλά απομένει μόνο ο γάμος. Τώρα αν χαλάσει κάτι λόγω της προίκας, ε δεν θα είναι ο πρώτος ούτε και ο τελευταίος γάμος που δεν θα γίνει.

• Εκλεισε το θέμα προπονητή στους ασβεστάδες με τον Ιταλό να κάθεται στον πάγκο που θα έχει για συνεργάτη του τον Νικόλα.

• Φιλικό θα έχουν σήμερα τα ελάφια με τα οβριόπουλα στο γήπεδο, για να ζεστάνουν λίγο τα πόδια τους, για τα τελευταία παιχνίδια που θα δώσουν.

• Θέμα λίγων εικοσιτετραώρων είναι η περίπτωση της αναδιάρθρωσης για την Γ' Εθνική.

Τα ελάφια θα ανέβουν απ' ευθείας και τότε βέβαια θα γίνει το πραγματικό γλέντι.

• Υπομονή ακόμη λίγες ώρες. Η εγωϊστική μηχανή των δωδεκανησίων Κωστάκη και Τέλη πήρε μπροστά. Αντε να δούμε τί θα δούμε.

ΗΛΙΑΣ Κ.

# ΤΑ «ΦΙΛΙΝΕΙΑ 2003»

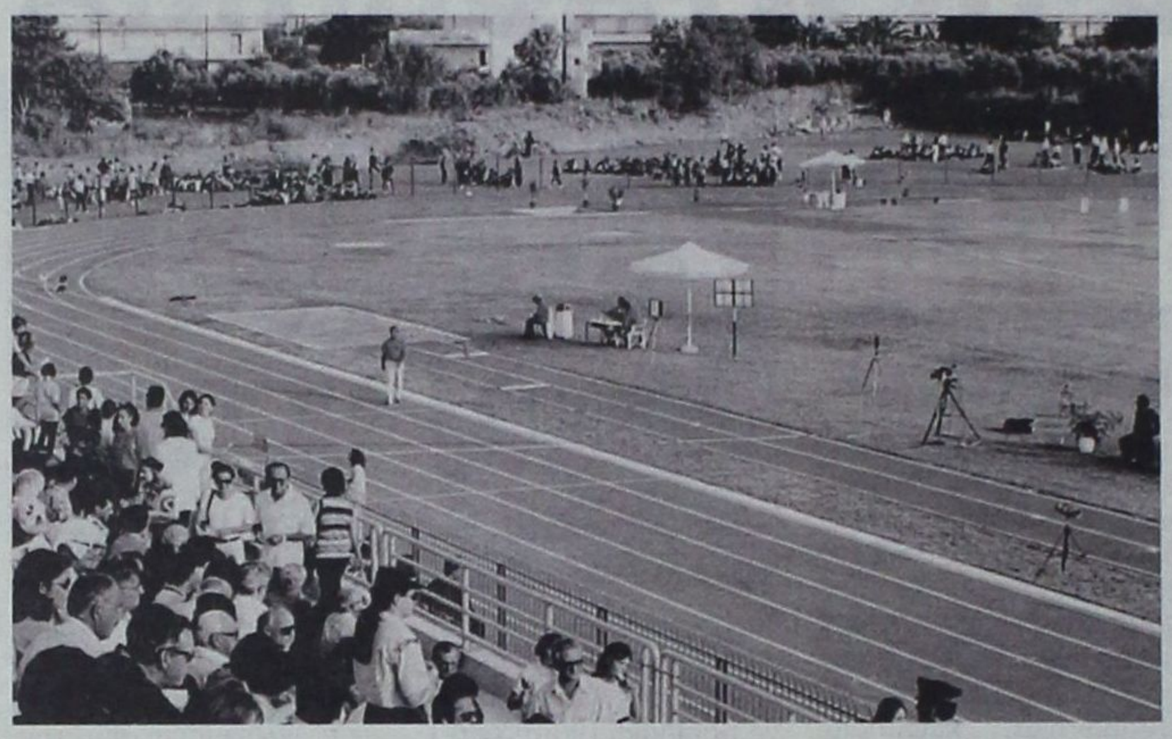

Με τη συμμετοχή αθλητών και αθλητριών των δέκα (10) από τα ένδεκα (11) σωματεία στίβου της Δωδεκανήσου διεξήχθησαν το Σάββατο (10/5) στο Δημοτικό Στάδιο ΑΝΤΑΓΟΡΑΣ, οι θεσμοθετημένοι αγώνες στίβου, για αθλητές-τριες της κατηγορίας Παμπαίδων - Παγκορασίδων Β' (12-13 χρονών), ΦΙΛΙΝΕΙΑ 2003.

Οι μικροί αθλητές των σωματείων μας έδωσαν τον καλύτερό τους εαυτό και προσέφεραν εξαιρετικό θέαμα στους φιλάθλους του νησιού του ΙΠΠΟΚΡΑΤΗ.

Η προσέλευση του φίλαθλου κόσμου του νησιού δεν ήταν η αναμενόμενη, ίσως λόγω της ταυτόχρονης διεξαγωγής και του Πανελλήνιου Πρωταθλήματος της Αρσης Βαρών στο Κλειστό Γυμναστήριο.

Οι λιγοστοί σχετικά φίλαθλοι που βρέθηκαν στο στάδιο στάθηκαν τυχεροί αφού παρακολούθησαν μια εξαιρετική οργάνωση και χειροκρότησαν τους μικρούς αθλητές που τους διέκρινε ο ενθουσιασμός.

Τέτοιου είδους εκδηλώσεις γι' αυτές τις ηλικίες είναι ότι το καλύτερο για το Δωδεκανησιακό στίβο. Γι' αυτό και αξίζουν συγχαρητήρια στους φορείς που στήριξαν αυτή την εκδήλωση, και ήταν, **ο Δήμος Κω, μέσω του ΔΟΑΝ Κω, η Νομαρχιακή Αυτοδιοίκηση, μέσω του ΝΑΟΔ, και ο ΣΕΓΑΣ.**

Στους αγώνες παραβρέθηκαν, από πλευράς εκπροσώπων φορέων, η Επαρχος Κω κα **Μαρία Κυπραίου,** ο Δήμαρχος Κω κος **Μιλτιάδης Φάκκος,** ο Πρόεδρος του ΣΕΓΑΣ κος **Βασίλης Σεβαστής,** ο Πρόεδρος του ΔΟΑ Κω, Δημοτικοί Σύμβουλοι του Δήμου Κω, Μέλη της Επαρχιακής Αθλητικής Επιτροπής και ο Πρόεδρος του ΔΟΝΑ Λέρου κος **Νικήτας Μαχαίρας** , που προσκλήθηκε από την Οργανωτική Επιτροπή, αφού στα μέσα του Σεπτέμβρη θα επαναληφθούν οι αγώνες αυτής της κατηγορίας με την ονομασία «ΛΕΡΕΙΑ 2003».

Στο αγωνιστικό μέρος ξεχώρισαν αρκετά παιδιά, που είναι προικισμένα από τη φύση και έχουν καλές προοπτικές εξέλιξης. Ανάμεσά τους διακρίναμε από τα αγόρια τους: Αντ. Γιαννακάκη στα 60μ., Κλ. Κρεατσά και Γ. Φλεριανό στα 150μ., Γ. Βάλλα και Π. Νικηταρά στα 600μ., Γιάννη Λουλού και Σκ. Κοκκινίδη στα 1000μ., Π. Δοντσώφ στα 60.μ, μ' εμπόδια, Π. Τσιτσάρη, Ρ. Ελκολι και ο Ο. Μπέτα στο Μήκος, Ν. Νικολάου στο Υψος, Β. Μουτσάκη, Ν. Τσαούση και Γ. Ταχλιαμπούρη στο Μπαλάκι, και Κ. Κυπριώτη και Γ. Τρικοίλη στη Σφαίρα.

Από τα κορίτσια ξεχώρισαν οι: Α. Ηλία και Αρ. Εμμανουηλίδου στα 60μ., Ευδ. Γιαμαίου, Ελ. Κανατά και Ρ. Πόγια στα 150μ., Φ. Λοίζου και Α. Σαρούκου στα 600μ., Ν. Καρπαθίου και Αθ. Πάντελου στα 1000μ., Κ. Ηλιακώστα στα 60μ. εμπόδια, Χλ. Ραγούσα και Μ. Πιννή στο Μήκος, Ρ. Τσουκαλά, Ελ. Φερναντοπούλου στο Υψος, Μ. Πουλλά, Αν. Τσαούση στο Μπαλάκι και Π. Παυλή στη Σφαίρα.

## *Σχόλιο του τεχνικού συμβούλου της ΕΑΣ ΣΕΓΑΣ Δωδεκανήσου κ. Μιχάλη Παυλούς*

# Πανελλήνιοι Μαθητικοί αγώνες στίβου

## *Καλές επιδόσεις και διακρίσεις πέτυχαν οι Δωδεκανήσιοι μαθητές στην Κύπρο*

Με διάκυτη την ικανοποίηση επέστρεψε από την Κύπρο, η αποστολή της σχολικής ομάδας στίβου, Γυμνασίων - Λυκείων, του νομού Δωδεκανήσου.

Οπως είναι γνωστό στην μεγαλόνησο διεξήχθησαν οι Πανελλήνιοι Σχολικοί Αγώνες Στίβου. Οι δωδεκανήσιοι μαθητές και μαθήτριες σημείωσαν πολύ καλές επιδόσεις και κατέλαβαν αξιόλογες θέσεις με καλύτερες του **Φαρμακίδη Γιώργου** στα 150μ. (1ος) του **Κοντού Γιώργου** στα 200μ. (2ος), της **Κασσίου Διονυσίας** στα 400μ. (2η) και της **Ζούνη Ρενέ** στα 300μ. εμπόδια (3η).

Οι επιδόσεις και οι θέσεις που κατέλαβαν οι μαθητές μας είναι οι παρακάτω:

**ΓΥΜΝΑΣΙΑ**
**ΚΟΡΙΤΣΙΑ**

| | |
|---|---|
| Κουφού Νομική 80μ. (6η), | 0'.10''.74 |
| Τουμπαζή Μελίνα 1.000μ. (8η), | 3'.22''.00 |
| Ρεμπούλη Ουρανία 2.000μ. (6η), | 7'.04''.00 |
| Μανιά Αννα 600μ. (4η), | 1'.40''.93 |
| Ζούνη Ρενέ 300μ. εμπόδια (3η), | 0'.47''.70 |
| Σκούμπρου Δέσποινα, Σφαίρα (5η), | 11μ. 60εκατ. |
| Καμπουράκη Μαρία, Δίσκος (8η), | 23μ.00εκατ. |

**ΑΓΟΡΙΑ**

| | |
|---|---|
| Φαρμακίδης Γεώργιος 150μ. (1ος) | 0'.17''.06 |
| Θεοφιλίδης Γεώγιος 300μ. (6ος), | 0'.39''.00 |
| Βάλλας Βασίλειος 3.000μ. (7ος), | 10'.27''.00 |
| Πετράκης Εμμανουήλ, Σφαίρα (8ος) | 14μ.03εκατ. |

**ΛΥΚΕΙΑ**
**ΚΟΡΙΤΣΙΑ**

| | |
|---|---|
| Κασσίου Διονυσία 400μ. (2η), | 0'.58''.28 |
| Ζωίδη Μαρία 3.000μ. (8η) | 11'.17''.00 |
| Τσουκαλά Αννα, Σφαίρα (4η), | 12μ.11εκατ. |
| Οικονόμου Ελένη, Σφαίρα (6η), | 11μ.08εκατ. |

**ΑΓΟΡΙΑ**

| | |
|---|---|
| Κοντός Γεώργιος 200μ. (2ος) | 0'.22''.30 |
| Ευσταθίου Ευάγγελος 400μ. εμπόδια (7ος), | 0'.56''.70 |
| Σμαλιός Ιωάννης, Οκταθλο (3ος), | 5'.153 |
| Τσάτσος Πέτρος, Ακόντιο (4ος), | 62.85 |

# ΜΕΤΑΛΛΙΑ ΓΙΑ ΤΟΥΣ ΑΘΛΗΤΕΣ ΤΟΥ «Α.Μ.Ε.Α. ΔΩΔΕΚΑΝΗΣΟΣ



Με μετάλλια και σημαντικές διακρίσεις στις αποσκευές τους επέστρεψαν οι αθλητές και οι αθλήτριες του «ΑΜΕΑ Δωδεκάνησος» από την Θεσσαλονίκη και την Λέρο.

Συγκεκριμένα στο Πανελλήνιο Πρωτάθλημα Αρσης Βαρών σε πάγκο που έγινε στην Θεσσαλονίκη το Σαββατοκύριακο 11-12 Μαΐου, για αθλητές με κινητικές αναπηρίες, ο **Κωνσταντίνος Καλούδης** κατέλαβε την τέταρτη θέση στην κατηγορία των 90 κιλών.

Επίσης το ίδιο Σαββατοκύριακο στην Λέρο πραγματοποιήθηκαν οι 9οι αγώνες στίβου, για άτομα με νοητική καθυστέρηση. Το σωματείο «ΑΜΕΑ Δωδεκάνησος» έλαβε μέρος με έξι (6) αθλητές, οι οποίοι κατέκτησαν εφτά χρυσά και αργυρά μετάλλια.

Οι αθλητές και οι αθλήτριες που διέπρεψαν στους αγώνες είναι οι παρακάτω:

- **Αντωνάκη Αναστασία:** 2 χρυσά μετάλλια στα 70μ. και στο άλμα εις μήκος.
- **Αντωνάκη Κυριακούλα:** 2 ασημένια μετάλλια στα 70μ. και στο άλμα εις μήκος.
- **Αντωνάκης Κυριάκος:** 1 χρυσό μετάλλιο στο άλμα εις μήκος και 1 ασημένιο μετάλλιο στα 70μ.
- **Γιαννικουρής Παντελής:** Χρυσό μετάλλιο στη σφαίρα.
- **Μαργαρίτης Φώτης:** Χρυσό μετάλλιο στα 70μ.
- **Παναγιάς Νικόλαος:** Χρυσό μετάλλιο στα 150μ.

Τέλος η ομάδα της σκυταλοδρομίας κατέκτησε το χρυσό μετάλλιο.

Η ομάδα απαρτίζονταν από τους αθλητές Αντωνάκη Κυριάκο, Μαργαρίτη Φώτη και Παναγιά Νικόλα.

# ΚΥΠΕΛΛΟ ΕΛΛΑΔΑΣ

## *Εξι υποψήφιοι διαιτητές για τον τελικό*

Εξι διαιτητές από τους οποίους οι πέντε είναι υποψήφιοι να «μπουν» στην κληρωτίδα για τον τελικό Κυπέλλου, που θα γίνει το Σάββατο, ανάμεσα στον ΠΑΟΚ και στον Αρη. Για κανένα διαιτητή, σχετικά με το συγκεκριμένο αγώνα, δεν υπάρχει κώλυμα εντοπιότητας. Η επισήμανση, αυτή, βέβαια, αφορά τους Θεσσαλονικιούς Αγγελάκη, Βασσάρα.

Εκτός από τους διαιτητές αυτούς, θα «μπουν» στην κληρωτίδα οι Κασναφέρης (Αθήνας), Δούρος (Κορίνθου), Τσαγκαράκης (Χανίων) και Μπριάκος (Ηπείρου).

Πρέπει να θεωρείται βέβαιο ότι η ΚΕΔ δεν θα υπολογίσει στους υποψηφίους τον Μποροβήλο, επειδή σφύριξε στη Ριζούπολη.

Η κλήρωση θα γίνει σήμερα στις 12, στα γραφεία της ΕΠΟ.

**ΣΥΛΛΥΠΗΤΗΡΙΟ**

Ο νομαρχιακός σύμβουλος Μιχάλης Μπαριανάκης, εκφράζει τα θερμά του συλλυπητήρια στον τέως πρόεδρο και νυν μέλος του Α.Σ. Ρόδος Γιώργο Παπαϊωάννου για το θάνατο του αγαπημένου του πατέρα.

**Μιχάλης Μπαριανάκης**
**Νομαρχιακός Σύμβουλος**

**ΣΥΛΛΥΠΗΤΗΡΙΟ**

Το αθλητικό τμήμα της «δσπορ» εκφράζει τα θερμά του συλλυπητήρια, στον τέως πρόεδρο του Α.Σ. Ρόδος Γιώργο Παπαϊωάννου, για το θάνατο του αγαπημένου του πατέρα Ησαΐα.

**«δσπορ»**

**ΣΥΛΛΥΠΗΤΗΡΙΟ**

Ο Νομαρχιακός Αθλητικός Οργανισμός Δωδεκανήσου εκφράζει τα θερμά του συλλυπητήρια, προς τον κ. Γεώργιο Παπαϊωάννου, πρώην πρόεδρο του Α.Σ. Ρόδος, για το θάνατο του προσφιλούς του πατέρα, Ησαΐα.

**Η Πρόεδρος**
**Ανδριάνα Μπαφίτη**
**Νομαρχ. Σύμβουλος**
**Ο Διευθυντής**
**Νίκος Παπαεμμανουήλ**

## ΛΥΚΕΙΟ: ΔΡΑΣΤΙΚΑ ΜΕΙΩΝΕΤΑΙ ΑΠΟ ΦΕΤΟΣ Ο ΑΡΙΘΜΟΣ ΤΩΝ ΜΕΤΑΞΕΤΑΣΤΕΩΝ

# ΠΡΟΑΓΩΓΗ ΚΑΙ ΑΠΟΛΥΣΗ ΜΑΘΗΤΩΝ

***Ο μαθητής προάγεται απο τη Β' τάξη ή απολύεται από το Λύκειο αν ο γενικός μέσος όρος του στην αντίστοιχη τάξη είναι τουλάχιστον 9,5. Από φέτος για την προαγωγή και την απόλυση των μαθητών του Ενιαίου Λυκείου δεν εφαρμόζεται η διαδικασία της προσαρμογής του προφορικού στο γραπτό***



**Με γενικό μέσο όρο 9,5 γίνεται η προαγωγή στην επόμενη τάξη και η απόλυση των μαθητών από το Ενιαίο Λύκειο**

**Η προσαρμογή εφαρμόζεται πλέον μόνο για τον υπολογισμό του βαθμού πρόσβασης, δηλαδή η εφαρμογή της περιορίζεται αποκλειστικά στο πεδίο της εισαγωγής στην τριτοβάθμια εκπαίδευση. Αυτή η αποδέσμευση σημαίνει ότι η προαγωγή και η απόλυση των μαθητών διευκολύνεται με άμεση πιθανολογούμενη συνέπεια τη δραστική μείωση του αριθμού των μεταξεταστέων στη Β' Λυκείου και των απορριπτομένων στη Γ' Λυκείου. Αλλωστε ο στόχος της σχετικής ρύθμισης που προώθησε φέτος το υπουργείο Παιδείας ήταν ακριβώς το υψηλό οικονομικό κόστος και η λειτουργική αναστάτωση που επέφερε στην έναρξη της σχολικής χρονιάς η διαδικασία της επανεξέτασης του Σεπτεμβρίου.**

Ο μαθητής κατά τη διάρκεια κάθε τετραμήνου αξιολογείται για καθένα από τα διδασκόμενα μαθήματα με βάση τη συμμετοχή του στη διδακτική και μαθησιακή διαδικασία, την επιμέλεια και το ενδιαφέρον του για το συγκεκριμένο μάθημα, τις επιδόσεις στις γραπτές δοκιμασίες, τις εργασίες που εκτελεί το σπίτι και το σχολείο και από το φάκελο επιδόσεων και δραστηριοτήτων του μαθητή, όπου τηρείται τέτοιος φάκελος. Η αξιολόγηση αυτή εκφράζεται με τον προφορικό βαθμό κάθε τετραμήνου.

Προφορικός βαθμός του μαθήματος είναι ο μέσος όρος των βαθμών των δύο τετραμήνων. Γραπτός βαθμός του μαθήματος είναι ο βαθμός που θα επιτύχει ο μαθητής στις τελικές εξετάσεις που διενεργούνται στο τέλος του διδακτικού έτους. Ο βαθμός αυτός προκύπτει από το μέσο όρο των δύο βαθμολογητών που βαθμολόγησαν το αντίστοιχο γραπτό δοκίμιο, εκτός της περίπτωσης που οι δύο αυτοί βαθμοί διαφέρουν κατά 13 ή περισσότερες μονάδες, οπότε το γραπτό δοκίμιο αυτοδικαίως παραπέμπεται σε τρίτο καθηγητή. Στην περίπτωση αναβαθμολόγησης γραπτού δοκιμίου ο γραπτός βαθμός του μαθήματος προκύπτει από το μέσο όρο του βαθμού του τρίτου καθηγητή - αναβαθμολογητή με τον πλησιέστερο προς αυτόν βαθμό των δύο πρώτων βαθμολογητών.

### ΑΝΑΒΑΘΜΟΛΟΓΗΣΗ

Ο βαθμός του τρίτου καθηγητή - αναβαθμολογητή δεν λαμβάνεται υπόψη στις περιπτώσεις κατά τις οποίες:

- Είναι μικρότερος και από τους δύο βαθμούς των δύο πρώτων βαθμολογητών, οπότε γραπτός βαθμός του συγκεκριμένου μαθήματος είναι ο μικρότερος βαθμός των δύο πρώτων βαθμολογητών.
- Είναι ίσος με το μέσο όρο των βαθμών των δύο πρώτων βαθμολογητών, οπότε γραπτός βαθμός του μαθήματος είναι ο μέσος όρος των βαθμών των δύο πρώτων βαθμολογητών. Βαθμός ετήσιας επίδοσης για κάθε μάθημα είναι ο μέσος όρος του προφορικού και του γραπτού βαθμού. Γενικός μέσος όρος του μαθητή είναι ο μέσος όρος των βαθμών ετήσιας επίδοσης όλων των μαθημάτων που εξετάζονται γραπτά, είτε σε εθνικό επίπεδο είτε σε επίπεδο σχολικής μονάδας. Ο βαθμός του απολυτηρίου του Ενιαίου Λυκείου διαμορφώνεται από το γενικό μέσο όρο των δύο τελευταίων τάξεων του Ενιαίου Λυκείου. Συγκεκριμένα, ο γενικός μέσος όρος της προτελευταίας τάξης συμμετέχει στη διαμόρφωση του βαθμού του απολυτηρίου κατά 30% και αυτός της τελευταίας τάξης κατά 70%. Δηλαδή, ο βαθμός απολυτηρίου είναι =(ΓΜΟ Β' τάξης Χ 0,3)+(ΓΜΟ Γ' τάξης Χ 0,7). Ο γενικός μέσος όρος της προτελευταίας τάξης δεν λαμβάνεται υπόψη και βαθμός του απολυτηρίου είναι ο γενικός μέσος όρος της τελευταίας τάξης όταν:
- Ο γενικός μέσος όρος της προτελευταίας τάξης είναι μικρότερος του γενικού μέσου όρου της τελευταίας τάξης.
- Ο μαθητής μετεγγράφηκε στην τελευταία τάξη του Ενιαίου Λυκείου από άλλο σχολείο που δεν είναι Ενιαίο Λύκειο. Αυτή η ρύθμιση θεσπίστηκε για να ανακόψει το κύμα μετεγγραφών από τα ΤΕΕ. Κατά την αναγωγή των βαθμών στην εικοσάβαθμη κλίμακα ή την εξαγωγή του μέσου όρου, ο υπολογισμός των βαθμών γίνεται με προσέγγιση δεκάτου, εφόσον προκύπτει δεκαδικός. Ενώ λοιπόν για την προαγωγή και την απόλυση από το Λύκειο λαμβάνονται υπόψη όλα τα γραπτώς εξεταζόμενα μαθήματα ανεξαρτήτως αν εξετάζονται σε εθνικό επίπεδο ή σε επίπεδο σχολικής μονάδας και ο προφορικός βαθμός συμμετέχει ισότιμα με το γραπτό στον υπολογισμό του βαθμού ετήσιας επίδοσης σε κάθε μάθημα, για την πρόσβαση στην Τριτοβάθμια Εκπαίδευση υπογραμμίζεται ότι: Λαμβάνονται υπόψη μόνο τα μαθήματα που εξετάζονται γραπτώς σε εθνικό επίπεδο και ο προφορικός δεν είναι ισότιμος του γραπτού.

### ΕΤΗΣΙΑ ΕΠΙΔΟΣΗ

Συμμετέχει στη διαμόρφωση του βαθμού ετήσιας επίδοσης κάθε μαθήματος σε ποσοστό 30%. Το υπόλοιπο 70% είναι το ποσοστό συμμετοχής του γραπτού βαθμού. Επιπροσθέτως, για την πρόσβαση ο προφορικός βαθμός προσαρμόζεται στο γραπτό, ώστε η μεταξύ τους διαφορά να μην είναι μεγαλύτερη από δύο μονάδες.

Τα μαθήματα που δεν εξετάζονται γραπτώς δεν λαμβάνονται υπόψη για την προαγωγή και την απόλυση ούτε φυσικά για τη διαμόρφωση του βαθμού του απολυτηρίου. Τα μαθήματα επιλογής εξετάζονται γραπτώς σε επίπεδο σχολικής μονάδας. Κατ' εξαίρεση το μάθημα επιλογής της Γ' τάξης «Αρχές Οικονομικής Θεωρίας» μπορεί να εξεταστεί σε εθνικό επίπεδο έπειτα απο αίτηση του ενδιαφερομένου. Η σχετική αίτηση με την οποία δηλώνεται δεσμευτικά η επιθυμία του μαθητή ως προς τον τρόπο εξέτασής του (σε εθνικό επίπεδο ή σε επίπεδο σχολικής μονάδας) υποβάλλεται από τον ίδιο το αργότερο εντός δέκα ημερών πριν από τη λήξη των μαθημάτων του δεύτερου τετραμήνου. Η διάκριση αυτή γίνεται επειδή το συγκεκριμένο μάθημα λαμβάνεται υπόψη ως μάθημα αυξημένης βαρύτητας για τις σχολές και τα τμήματα του 5ου επιστημονικού πεδίου «Επιστημών Οικονομίας και Διοίκησης».

Τονίζεται ιδιαιτέρως ότι οι μαθητές που θα εξεταστούν στο συγκεκριμένο μάθημα σε επίπεδο σχολικής μονάδας μπορούν στη συνέχεια, αν το επιθυμούν, να δηλώσουν σχολές του 5ου πεδίου αλλά κατά τον υπολογισμό των μορίων για τις σχολές αυτές θα θεωρηθεί ότι στο συγκεκριμένο μάθημα έχουν βαθμό μηδέν.


**ΑΔΕΛΦΟΤΗΤΑ ΚΡΗΤΩΝ ΡΟΔΟΥ «Ο ΨΗΛΟΡΕΙΤΗΣ»**

**Πατρ. Αθηναγόρα 28 - Τ.Θ. 328 - 85100 ΡΟΔΟΣ**

**Email: adelfkritonrodou@yahoo.gr**

**ΚΑΛΕΣΜΑ**

Σας προσκαλούμε να τιμήσετε με την παρουσία σας τις εκδηλώσεις που η Αδελφότητα Κρητών Ρόδου «Ο ΨΗΛΟΡΕΙΤΗΣ» οργανώνει με την ευκαιρία της 62ης επετείου της Μάχης της Κρήτης.

**Κυριακή 18 Μαΐου 2003**

**Εκδρομή στον Αγιο Ισίδωρο**

- Αναχώρηση 08.00 (ακριβώς) από τον Αγιο Φραγκίσκο με πούλμαν.
- Αφιξη στον Αγιο Ισίδωρο - Δοξολογία στον Ι.Ν. Αγίου Ισιδώρου.
- Πανηγυρικός της ημέρας από τον κ. Μανώλη Βυρ. Καρυδάκη.
- Κρητικό επετειακό πρόγραμμα στην αυλή της εκκλησίας.
- Φαγητό στην αίθουσα του Πολιτιστικού Συλλόγου Αγ. Ισιδώρου.
- Συνεορτασμός με τον Πολιτιστικό Σύλλογο Αγ. Ισιδώρου και το Δήμο Ατταβύρου, ο οποίος συμπίπτει με τη φετινή ανάβαση του Ατταβύρου.

**Συμμετοχή: 10 ευρώ - Παιδιά: Δωρεάν.**

Συμμετέχει ο λυράρης Γιώργος Παραγυιός με το συγκρότημά του.

ΠΡΟΣΟΧΗ: Είναι απαραίτητη η δήλωση συμμετοχής το αργότερο μέχρι το βράδυ της Πέμπτης 15-5-2003 για την πρόβλεψη των πούλμαν και του φαγητού (θα πρέπει να δηλώσουν τη συμμετοχή τους και όσοι έλθουν με τα Ι.Χ. αυτοκίνητά τους).

ΠΛΗΡΟΦΟΡΙΕΣ - ΔΗΛΩΣΕΙΣ ΣΥΜΜΕΤΟΧΗΣ:
Γιάννης Νιωτάκης
τηλεφ. 22410 - 59520 - 22410 - 20638.
Μαν. Καρυδάκης -
Χρυσούλα Παπαδάκη τηλεφ: 22410-77000.

Μην χάσετε το αφιέρωμα στο Μακεδονικό Αγώνα 1903 - 1908 που παρουσιάζεται το Σάββατο 24 Μαΐου 2003 στο Εθνικό Θέατρο Ρόδου. Συμμετέχουν η θεατρική Ομάδα της Αδελφότητας Κρητών, ο λυράρης Γιώργος Παραγυιός με το συγκρότημά του και τα χορευτικά τμήματα Αδελφότητας Κρητών και Αδελφότητας Ηπειρωτών το «Σούλι».

**ΕΙΣΟΔΟΣ ΕΛΕΥΘΕΡΗ**





# ΑΣΚΗΣΕΙΣ ΓΕΝΙΚΩΝ ΕΞΕΤΑΣΕΩΝ

## ΓΡΑΠΤΗ ΕΞΕΤΑΣΗ ΣΤΑ ΜΑΘΗΜΑΤΙΚΑ Γ' ΛΥΚΕΙΟΥ ΘΕΤ. & ΤΕΧΝ. ΚΑΤΕΥΘΥΝΣΗΣ

*Θέμα. 1*

Α. Έστω μια συνάρτηση f με πεδίο ορισμού το Α. Να γράψετε τους παρακάτω ορισμούς.

α) Πότε η συνάρτηση f είναι γνησίως αύξουσα στο Α

β) Πότε η συνάρτηση *f* παρουσιάζει ελάχιστο στο $x_0 \in A$

γ) Πότε η συνάρτηση f είναι 1-1 στο Α

*μονάδες 10*

Β.

α) Η συνάρτηση $f(x) = -\frac{1}{2}$ είναι γνησίως αύξουσα στο πεδίο ορισμού της.

Σ-Λ

*μονάδες 2*

β) Η συνάρτηση $f(x)=2x^2$ παρουσιάζει ελάχιστο στο σημείο $x_0=0$ που ισούται με $f(0)=0$

Σ-Λ

*μονάδες 2*

γ) Αν μια συνάρτηση f είναι 1-1, τότε υπάρχει η αντίστροφή της $f^{-1}$, η οποία έχει το ίδιο είδος μονοτονίας με την f

Σ-Λ

*μονάδες 2*

Στις παραπάνω ερωτήσεις να κυκλώσετε το Σωστό (Σ) ή το Λάθος (Λ).

*μονάδες 2*

δ) Να εξετάσετε τη μονοτονία της συνάρτησης $f(x) = \frac{1}{x}, x \neq 0$

*μονάδες 9*

*Θέμα 2*

Θεωρούμε τη συνάρτηση $f(x) = \eta\mu x$, $x \in [0,2\pi]$.

Α. α) Να βρείτε τα τοπικά και ολικά ακρότατα της συνάρτησης.

*μονάδες 5*

β) Τα σημεία καμπής και τα διαστήματα που στρέφει τα κοίλα πάνω ή κάτω.

*μονάδες 3*

γ) Να βρείτε τις εφαπτόμενες της $C_f$ στα ακρότατα και τα σημεία καμπής.

*μονάδες 3*

δ) Να αποδείξετε ότι οι εφαπτόμενες στα ολικά ακρότατα είναι παράλληλες και οι εφαπτόμενες στα τοπικά ακρότατα (που δεν είναι ολικά) είναι επίσης παράλληλες.

*μονάδες 3*

ε) Η εφαπτομένη στο σημείο καμπής είναι κάθετη στις εφαπτόμενες στα τοπικά ακρότατα (που δεν είναι ολικά), ενώ σχηματίζει γωνία $45^o$ με τις εφαπτόμενες στα ολικά ακρότατα.

*μονάδες 3*

**Β.** Αν θεωρήσουμε τη συνάρτηση με πεδίο ορισμού το $\mathbb{R}$, να αποδείξετε ότι τα σημεία καμπής είναι οι ρίζες της και ότι οι εφαπτόμενες σε δύο διαδοχικά σημεία καμπής, είναι κάθετες, ενώ σε κάθε δύο σημεία καμπής που παρεμβάλλεται ένα άλλο σημείο καμπής είναι παράλληλες.

*μονάδες 8*

*Θέμα 3*

Θεωρούμε μια συνάρτηση f παραγωγίσιμη στο διάστημα $[\alpha,\beta]$

α) Αν η f έχει συνεχή παράγωγο στο $x_0 \in (\alpha,\beta)$ με $f'(x_0) \neq 0$, να αποδείξετε ότι υπάρχει περιοχή του $x_0$, στην οποία η f είναι γνησίως μονότονη.

Να αποδείξετε επίσης ότι η f δεν παρουσιάζει ακρότατο στο $x_0$.

*μονάδες 10*

β) Αν η f έχει συνεχή παράγωγο στο $[\alpha,\beta]$, να αποδείξετε ότι υπάρχουν $\kappa,\lambda \in \mathbb{R}$, ώστε $\kappa \leq f'(x) \leq \lambda$, για κάθε $x \in [\alpha,\beta]$

*μονάδες 3*

γ) Αν $f'(x)=\kappa^x$, με $\kappa>1$ για κάθε $x \in (\alpha,\beta)$, να αποδείξετε επίσης ότι η f στρέφει τα κοίλα πάνω στο $[\alpha,\beta]$. Να αποδείξετε ότι η f δεν έχει κανενός είδους ασύμπτωτες.

*μονάδες 7*

δ) Αν επί πλέον ισχύει $f'(x) \leq 0$, για κάθε $x \in [\alpha,\beta]$, να βρείτε μια τέτοια συνάρτηση και να τη σχεδιάσετε.

*μονάδες 5*

*Θέμα 4*

Θεωρούμε μια συνάρτηση f για την οποία ισχύει $f(x+y)=f(x)+f(y)$, για κάθε $x \in \mathbb{R}$.

α) Να αποδείξετε ότι $f(0)=0$.

*μονάδες 2*

β) Να αποδείξετε ότι αν η f είναι παραγωγίσιμη στο $x_0=0$, τότε είναι παραγωγίσιμη στο $\mathbb{R}$.

*μονάδες 8*

γ) Να εξετάσετε την f ως προς τη μονοτονία και το 1−1.

*μονάδες 4*

δ) Αν $f'(0) = 2$, να βρείτε τον τύπο της f.

*μονάδες 2*

ε) Να βρείτε μια συνάρτηση της μορφής $g(x)=e^{\alpha x}$, ώστε η f να είναι εφαπτομένη της $C_g$, καθώς και το σημείο επαφής, όπου f η συνάρτηση του δ).

*μονάδες 4*

ζ) Να υπολογίσετε το εμβαδό $E_\lambda$ του χωρίου που ορίζεται από τις $C_f$, $C_g$, τον άξονα x'x και την ευθεία $x=\lambda<0$.

*μονάδες 3*

η) Να υπολογίσετε το εμβαδόν του χωρίου που ορίζεται από τις $C_f$, $C_g$ και τον ημιάξονα Ox'.

## ΑΠΑΝΤΗΣΕΙΣ- ΥΠΟΔΕΙΞΕΙΣ

Θέμα 1

Α. ορισμοί

Β. α) Λ, β) Σ, γ) Σ,

δ) Έχει πεδίο ορισμού το $(-\infty,0)\cup(0,+\infty)$ και είναι γνησίως φθίνουσα σε κάθε ένα από τα διαστήματα

$(-\infty,0)$ και $(0,+\infty)$

Θέμα 2

Α) α. Είναι $f'(x)=\sigma\upsilon\nu x$. Έτσι έχουμε τον παρακάτω πίνακα:

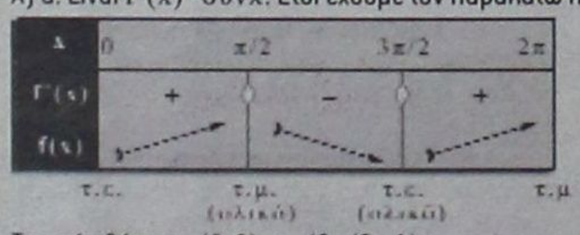


Τοπικά ελάχιστα: $(0,0)$ και $(3\pi/2,-1)$

Τοπικά μέγιστα :$(\pi/2,1)$ και $(2\pi,0)$

Ολικό ελάχιστο το $(3\pi/2,-1)$ και ολικό μέγιστο $(\pi/2,1)$.

β. Έχουμε $f''(x)=-\eta\mu x$. Έτσι έχουμε τον πίνακα:

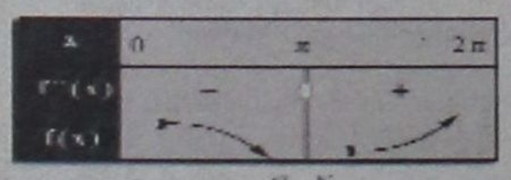


Παρουσιάζει σημείο καμπής στο σημείο $(\pi,0)$. Στρέφει τα κοίλα κάτω στο διάστημα $[0,\pi]$ και τα κοίλα πάνω στο διάστημα $[\pi,2\pi]$.

γ.

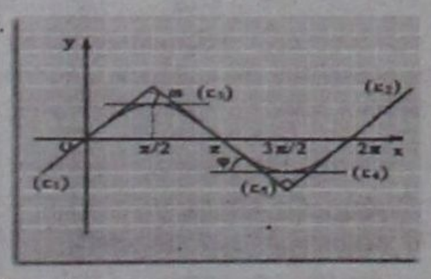


Είναι $(\varepsilon_1)$: $y=x$

$(\varepsilon_2)$: $y=x+2\pi$

$(\varepsilon_3)$: $y=1$

$(\varepsilon_4)$: $y=-1$

$(\varepsilon_5)$: $y=-x+\pi$

δ. $(\varepsilon_3)||(\varepsilon_4)$ και $(\varepsilon_1)||(\varepsilon_2)$

ε. $(\varepsilon_5)\perp(\varepsilon_1)$, $(\varepsilon_5)\perp(\varepsilon_2)$ και $\omega=\varphi=45^o$

Β) $f''(x)=-\eta\mu x$. $f''(x)=0 \Leftrightarrow x=\kappa\pi$, $\kappa \in \mathbb{Z}$.

Άρα τα σημεία καμπής παρουσιάζονται στα σημεία $x=\kappa\pi$, $\kappa \in \mathbb{Z}$.

Δύο διαδοχικές θέσεις σημείων καμπής είναι οι $x_1=\kappa\pi$ και $x_2=(\kappa+1)\pi$.

Επειδή $f'(x_1)=\sigma\upsilon\nu\kappa\pi=(-1)^\kappa$, και

$f'(x_2)=\sigma\upsilon\nu(\kappa+1)\pi=(-1)^{\kappa+1}$ θα έχουμε

$f'(x_1)f'(x_2)=(-1)^{2k+1}=-1$, άρα οι εφαπτόμενες στα σημεία καμπής στις θέσεις $x_1$ και $x_2$ είναι κάθετες. Δύο διαδοχικές θέσεις σημείων καμπής με " ενδιάμεσο " σημείο καμπής είναι $x_1=\kappa\pi$ και $x_2=(\kappa+2)\pi$ με $f'(x_1)=\sigma\upsilon\nu\kappa\pi$ και $f'(x_2)=\sigma\upsilon\nu(\kappa+2)\pi=\sigma\upsilon\nu\kappa\pi$.

Άρα οι εφαπτόμενες είναι παράλληλες.

Θέμα 3

α.) Έστω $f'(x_0)>0$. Αφού η f' είναι συνεχής στο $x_0$, θα ισχύει $\lim\limits_{x\to x_0} f'(x) = f'(x_0)$.

Άρα θα υπάρχει $\delta>0$, τέτοιο, ώστε $f'(x)>0$ για κάθε $x \in (x_0-\delta,\ x_0+\delta)$.

Άρα σε αυτό το διάστημα η f είναι γνησίως αύξουσα .

Ομοίως αν $f'(x_0)<0$ θα υπάρχει περιοχή του $x_0$, στην οποία η f θα είναι γνησίως φθίνουσα. Αφού η f δεν αλλάζει μονοτονία στο $x_0$, δεν μπορεί να έχει ακρότατο στο σημείο αυτό.

β. Η f' είναι συνεχής σε κλειστό διάστημα, άρα παρουσιάζει μέγιστη και ελάχιστη τιμή.

γ. $f''(x)=\kappa^x \ell n\kappa > 0$, αφού $\kappa>1$, άρα η f στρέφει τα κοίλα πάνω στο $[\alpha,\beta]$.

Επειδή $\lim\limits_{x\to x_0} f(x) = f(x_0)$,

για κάθε $x \in [\alpha,\beta]$, δεν μπορεί να έχει κατακόρυφη ασύμπτωτη.

Επίσης δεν έχουν νόημα τα όρια $\lim\limits_{x\to+\infty} f(x)$,

$\lim\limits_{x\to-\infty} f(x)$ άρα δεν έχει άλλου είδους ασύμπτωτη.

δ. Μια παραγωγίσιμη συνάρτηση σε διάστημα με $f'(x)\leq 0$, είναι για παράδειγμα η συνάρτηση

$f(x)=-3x+2$, $x \in [1,2]$.

Θέμα 4

α. Για $x=y=0$ προκύπτει $f(0)=f(0)+f(0)$, άρα $f(0)=0$.

β. Αφού η f είναι παραγωγίσιμη στο $x_0=0$ θα ισχύει

$$\lim_{h\to0}\frac{f(0+h)-f(0)}{h} = \lim_{h\to0}\frac{f(h)}{h} = f'(0).$$

Έστω $x_0 \in \mathbb{R}$, τότε $\lim\limits_{h\to0}\frac{f(x_0+h)-f(x_0)}{h} = .$

$$\lim_{h\to0}\frac{f(x_0)+f(h)-f(x_0)}{h} = \lim_{h\to0}\frac{f(h)}{h} = f'(0).$$

Άρα $f'(x) = f'(0)$, συνεπώς $f(x) = f'(0)x + c$.

Επειδή $f(0)=0$, προκύπτει $c=0$, άρα $f(x) = f'(0)x$.

γ. Αν $f'(0)>0$, τότε η f είναι γνησίως αύξουσα στο $\mathbb{R}$, αν $f'(0)<0$ η f είναι γνησίως φθίνουσα στο $\mathbb{R}$

Σε κάθε περίπτωση είναι 1−1, αφού είναι γνησίως μονότονη.

δ. Αν $f'(0) = 2$, θα είναι $f(x)=2x$.

ε. θα πρέπει $\left.\begin{matrix} g(x_0) = f(x_0) \\ \text{και} \quad g'(x_0) = f'(x_0) \end{matrix}\right\} \Leftrightarrow \left.\begin{matrix} e^{ax_0} = 2x_0 \\ ae^{ax_0} = 2 \end{matrix}\right\}$

$$\left.\begin{matrix} e^{\alpha x_0} = 2x_0 \\ \frac{1}{\alpha} = x_0 \end{matrix}\right\} \Leftrightarrow \left.\begin{matrix} e = 2x_0 \\ \alpha = \frac{1}{x_0} \end{matrix}\right\} \Leftrightarrow \begin{matrix} x_0 = \frac{e}{2} \\ \alpha = \frac{2}{e} \end{matrix}$$

Άρα $g(x) = e^{\frac{2x}{e}}$ και το σημείο επαφής είναι το

$$M\left(\frac{e}{2}, f\left(\frac{e}{2}\right)\right) = M\left(\frac{e}{2}, e\right).$$

ζ.

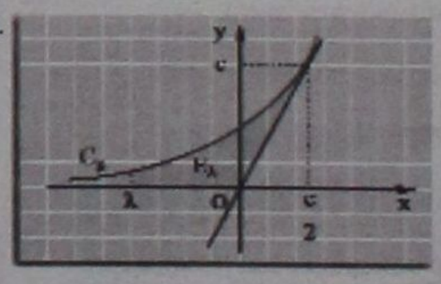


θα είναι $E_\lambda = \int_\lambda^{\frac{e}{2}} e^{\frac{2x}{e}}dx - \int_0^{\frac{e}{2}} 2x dx =$

$$= \frac{e}{2}\left[e^{\frac{2x}{e}}\right]_\lambda^{\frac{e}{2}} - \left[x^2\right]_0^{\frac{e}{2}} = \frac{e}{2}\left(e - e^{\frac{2\lambda}{e}}\right) - \frac{e^2}{4} = \frac{e^2}{4} - \frac{e}{2}\cdot e^{\frac{2\lambda}{e}}$$

η. Το εμβαδόν του περιγραφόμενου χωρίου θα ισούται με το

$$\lim_{\lambda\to-\infty} E_\lambda = \lim_{\lambda\to-\infty}\left(\frac{e^2}{4} - \frac{e}{2}e^{\frac{2\lambda}{e}}\right) = \frac{e^2}{4} - \frac{e}{2}\cdot 0 = \frac{e^2}{4}$$

# ΕΠΙΔΟΤΟΥΜΕΝΑ ΠΡΟΓΡΑΜΜΑΤΑ για 4.764 νέους ανέργους

***Για απόκτηση εργασιακής εμπειρίας στους τομείς Υγείας και Πρόνοιας***

**Την ευκαιρία σε περισσότερους από 4.700 ανέργους έως 35 ετών να αποκτήσουν εργασιακή εμπειρία μέσα από επιδοτούμενα προγράμματα δίνει ο ΟΑΕΔ.**

Ο Οργανισμός καλεί τους πτυχιούχους ΑΕΙ και ΤΕΙ διπλωματούχους ΙΕΚ, αποφοίτους ΤΕΛ, ΕΠΛ, ΤΕΕ Α' κύκλου και ΤΕΕ Β' κύκλου ή ισότιμων τίτλων σπουδών, να εκδηλώσουν ενδιαφέρον για τη συμμετοχή τους στο πρόγραμμα απόκτησης εργασιακής εμπειρίας (STAGE) σε φορείς του τομέα Υγείας και Πρόνοιας. Η Εναρξη υποβολής των αιτήσεων ξεκινάει από την ερχόμενη Δευτέρα 19 Μαΐου.

Το πρόγραμμα επιχορηγεί πλήρως την προσαρμογή στο εργασιακό περιβάλλον, σε Α' φάση, 4.746 ανέργων, ΑΕΙ, ΤΕΙ και διπλωματούχων ΙΕΚ, αποφοίτων ΤΕΛ, ΕΠΛ, ΤΕΕ Α' κύκλου και ΤΕΕ Β' κύκλου (και ισότιμων τίτλων σπουδών). Η διάρκεια του προγράμματος ορίζεται στους 18 μήνες, η δε ημερήσια αποζημίωση των ασκούμενων θα ανέρχεται στα ποσά των :25 ΕΥΡΩ μεικτά για τους πτυχιούχους ΑΕΙ, ΤΕΙ, και 21 ΕΥΡΩ μεικτά για τους διπλωματούχους ΙΕΚ, αποφοίτους ΤΕΛ, ΕΠΛ, ΤΕΕ Α' Κύκλου και ΤΕΕ Β' Κύκλου. Η αποζημίωση θα καταβάλλεται εξ ολοκλήρου από τον ΟΑΕΔ. Οι ασκούμενοι θα ασφαλίζονται από τον ΟΑΕΔ για ιατροφαρμακευτική περίθαλψη και κίνδυνο ατυχήματος.

Σκοπός του προγράμματος είναι οι ασκούμενοι να αποκτήσουν εργασιακή εμπειρία και να προσαρμόσουν τα επαγγελματικά τους προσόντα στις εξελίξεις και τις ανάγκες της αγοράς εργασίας. Η διάρκεια του προγράμματος είναι δέκα οκτώ (18) μήνες και αφορά τοποθέτηση ανέργων σε θέσεις φορέων του τομέα Υγείας και Πρόνοιας.

Σε Α' φάση μπορούν να συμμετάσχουν τέσσερις χιλιάδες επτακόσιοι εξήντα τέσσερις (4.764) άνεργοι/ες, πτυχιούχοι ΑΕΙ, ΤΕΙ, ηλικίας μέχρι 35 ετών (γεννημένοι μετά την 1/1/68), και διπλωματούχοι ΙΕΚ, απόφοιτοι ΤΕΛ, ΕΠΛ, ΤΕΕ Α' Κύκλου, και ΤΕΕ Β' Κύκλου, ή ισότιμων τίτλων σπουδών, ηλικίας μέχρι 30 ετών (γεννημένοι μετά την 1/1/73).

Οι εν λόγω δικαιούχοι του προγράμματος θα πρέπει να διαθέτουν δελτίο ανεργίας σε ισχύ και να έχουν συμπληρώσει το Ατομικό Σχέδιο Δράσης.

Οι υποψήφιοι θα πρέπει να έχουν την ελληνική υπηκοότητα ή την υπηκοότητα κράτους - μέλους της Ευρωπαϊκής Ενωσης ή να είναι Ελληνες ομογενείς που έχουν δικαίωμα νόμιμης διαμονής και απασχόλησης στην Ελλάδα. Ειδικά οι άνδρες υποψήφιοι θα πρέπει να έχουν εκπληρώσει τις στρατιωτικές τους υποχρεώσεις ή να έχουν απαλλαγεί νόμιμα. Οι ενδιαφερόμενοι άνεργοι μπορούν να παραλάβουν ενημερωτικό φυλλάδιο από τον ΟΑΕΔ και να υποβάλουν αίτηση εκδήλωσης ενδιαφέροντος από 19/5/2003 στις αρμόδιες Υπηρεσίες του ΟΑΕΔ που φέρονται εγγεγραμμένοι άνεργοι, εφόσον πληρούν τις προϋποθέσεις.

Οι αιτήσεις μπορούν να αποστέλλονται στις Υπηρεσίες Απασχόλησης του ΟΑΕΔ και με συστημένη επιστολή.

**ΔΙΚΑΙΟΛΟΓΗΤΙΚΑ**

Η έντυπη αίτηση (βάσει υποδείγματος) θα συνοδεύεται από τα ακόλουθα δικαιολογητικά:

- Δελτίο ανεργίας (επικυρωμένη φωτοτυπία) - το οποίο οι υποψήφιοι θα συνεχίζουν να ανανεώνουν από ημερομηνίας υποβολής της παραπάνω αίτησης και μέχρι υπογραφής του συμφωνητικού - ή βεβαίωση επιδότησης ανεργίας.
- Αναγνωρισμένο τίτλο σπουδών (επικυρωμένη φωτοτυπία).
- Οι κάτοχοι τίτλων σπουδών της αλλοδαπής θα πρέπει να προσκομίσουν βεβαίωση ισοτιμίας από ΔΙΚΑΤΣΑ, ΙΤΕ ή άλλου αρμόδιου φορέα.
- Οι απόφοιτοι ΑΕΙ, ΤΕΙ οι οποίοι δεν μπορούν να προσκομίσουν τίτλο σπουδών επειδή δεν έχουν ορκισθεί, είναι δυνατό να παρακολουθήσουν το πρόγραμμα εφόσον προσκομίσουν βεβαίωση της σχολής με την αναλυτική βαθμολογία τους, από την οποία να προκύπτει ότι ολοκλήρωσαν τις σπουδές τους.
- Οι απόφοιτοι των ΙΕΚ θα πρέπει να προσκομίσουν πιστοποιημένο τίτλο σπουδών από τον ΟΕΕΚ.
- Βεβαίωση από την αρμόδια Υπηρεσία ΟΑΕΔ ότι έχει συμπληρωθεί το Ατομικό Σχέδιο Δράσης.
- Αδεια άσκησης επαγγέλματος, όπου απαιτείται.
- Δελτίο αστυνομικής ταυτότητας (επικυρωμένη φωτοτυπία).
- Για τους άνδρες: Πιστοποιητικό τύπου Α' ότι εκπλήρωσαν τις στρατιωτικές τους υποχρεώσεις ή βεβαίωση για νόμιμη απαλλαγή τους.

**ΣΥΜΠΛΗΡΩΜΑΤΙΚΑ ΔΙΚΑΙΟΛΟΓΗΤΙΚΑ**

- Βεβαίωση παρακολούθησης προγράμματος επαγ/κής κατάρτισης, στο γνωστικό τους αντικείμενο, διάρκειας 300 ωρών και άνω μετά την απόκτηση του βασικού τους τίτλου.
- Επικυρωμένα φωτοαντίγραφα από αναγνωρισμένα διπλώματα ξένων γλωσσών.
- Πιστοποιητικό οικογενειακής κατάστασης.

Κάθε υποψήφιος μπορεί να υποβάλει μόνο μία αίτηση και για ένα μόνο Νομό και μπορεί να δηλώσει κατά σειρά προτεραιότητας όσες από τις προσφερόμενες στο συγκεκριμένο Νομό θέσεις επιθυμεί, εφόσον βεβαίως αυτές αφορούν στη συγκεκριμένη ειδικότητα που διαθέτει.

Η σειρά προτεραιότητας που θα δηλώσει, θα ληφθεί υπόψη στη μοριοδότησή του, σε συνδυασμό και με τα λοιπά κριτήρια.

**ΜΟΡΙΟΔΟΤΗΣΗ ΑΝΕΡΓΩΝ**

Κάθε αίτηση βαθμολογείται με βάση τα παρακάτω κριτήρια:

Ανεργία

- Από 1 έως 3 μήνες ανεργίας: 10 μόρια
- Από 3 έως 6 μήνες ανεργίας: 10 μόρια
- Από 6 έως 9 μήνες ανεργίας: 10 μόρια
- Από 9 μήνες και άνω: 10 μόρια.

(Μέγιστος βαθμός: 40 μόρια)

**Ηλικία**

* Πτυχιούχοι ΑΕΙ - ΤΕΙ για κάθε επιπλέον χρόνο συμπληρωμένο το 24ο έτος: 2 μόρια
* Διπλωματούχοι ΙΕΚ, οι απόφοιτοι ΤΕΛ, ΕΠΛ, ΤΕΕ Α' Κύκλου και ΤΕΕ Β' Κύκλου, ή ισότιμων τίτλων σπουδών, για κάθε επιπλέον χρόνο συμπληρωμένο μετά το 21ο έτος: 2 μόρια.

(Μέγιστος βαθμός: 20 μόρια)

**Πρόσθετες γνώσεις**

* Προγράμματα κατάρτισης 300 ωρών και άνω (αξιολογείται μόνο ένα Πρόγραμμα) στο γνωστικό τους αντικείμενο: 5 μόρια.

(Μέγιστος βαθμός: 5 μόρια)

**Ξένες γλώσσες**

Για κάθε ξένη γλώσσα (αξιολογούνται μέχρι 2 ξένες γλώσσες) επιπέδου LOWER ή αντίστοιχου και άνω: 5 μόρια.

(Μέγιστος βαθμός 10 μόρια)

**Οικογενειακή κατάσταση**

• Εγγαμος: 5 μόρια.

• Για κάθε προστατευόμενο μέλος (αξιολογούνται μέχρι 2 προστατευόμενα μέλη): 5 μόρια.

(Μέγιστος βαθμός: 15 μόρια).

**Βαθμός πτυχίου**

* Πτυχιούχοι ΑΕΙ/ΤΕΙ, η βαθμολογία του πτυχίου επί 2.

Διπλωματούχοι ΙΕΚ, απόφοιτοι ΤΕΛ, ΕΠΛ, ΤΕΕ Α' Κύκλου και ΤΕΕ Β' Κύκλου ή ισότιμων τίτλων σπουδών, η βαθμολογία του πτυχίου επί 2.

(Μέγιστος βαθμός 40 μόρια).

Η τελική μοριοδότηση των ασκουμένων θα προκύψει από το άθροισμα των παραπάνω μορίων.

Με βάση τα παραπάνω η μέγιστη μοριοδότηση είναι 130 μόρια.

Σημειώνεται ότι σε περίπτωση ισοβαθμίας θα ληφθεί υπόψη ο βαθμός του πτυχίου. Και σε περίπτωση που ζητείται κάλυψη ειδικότητας από περισσότερες από μία εκπαιδευτικές βαθμίδες, ο υποψήφιος της ανώτερης εκπαιδευτικής βαθμίδας προηγείται, ανεξάρτητα από τον αριθμό των μορίων που συγκεντρώνει.

**ΤΟΠΟΘΕΤΗΣΗ ΑΣΚΟΥΜΕΝΩΝ**

Η τοποθέτηση των ασκουμένων στους φορείς (μετά τη μοριοδότησή τους) θα πραγματοποιηθεί από τις Υπηρεσίες Απασχόλησης του ΟΑΕΔ, στα πλαίσια της εξατομικευμένης προσέγγισης και σύμφωνα πάντα με τις ειδικότητες που έχουν ζητηθεί και κατανεμηθεί ανά Νομό.

**ΣΥΜΦΩΝΗΤΙΚΟ**

Μετά την υπόδειξη των ασκουμένων καλούνται τόσο οι φορείς όσο και οι ασκούμενοι να υπογράψουν το αργότερο μέσα σε 1 μήνα από την υπόδειξη των ανέργων συμφωνητικό συνεργασίας για την υλοποίηση του προγράμματος.

**ΩΡΑΡΙΟ**

Η εξάσκηση δεν θα υπερβαίνει τις επτά (7) ώρες ημερησίως, τις πέντε (5) ημέρες την εβδομάδα (Δευτέρα έως Κυριακή) και δεν θα πραγματοποιείται σε βραδινές ώρες (πλέον της 22ας ώρας).

**ΠΛΗΡΩΜΕΣ - ΑΠΟΥΣΙΕΣ - ΑΔΕΙΕΣ**

Η αποζημίωση των 25 ΕΥΡΩ ημερησίως μεικτά για τους πτυχιούχους ΑΕΙ - ΤΕΙ και των 21 ΕΥΡΩ ημερησίως μεικτά για τους διπλωματούχους ΙΕΚ και αποφοίτους ΤΕΛ, ΕΠΛ, ΤΕΕ Α' Κύκλου και ΤΕΕ Β' Κύκλου, θα καταβάλλεται από τον ΟΑΕΔ για κάθε μέρα άσκησης και συνολικά για όχι πάνω από 22 μέρες το μήνα. Οι επωφελούμενοι θα ασφαλίζονται από τον ΟΑΕΔ για ιατροφαρμακευτική περίθαλψη και κίνδυνο ατυχήματος.

Ο ασκούμενος μπορεί να απουσιάσει δικαιολογημένα ή αδικαιολόγητα (χωρίς να του καταβάλλεται αποζημίωση και χωρίς υποχρέωση παράτασης του Προγράμματος) για 25 ημέρες καθ'όλη τη διάρκεια του προγράμματος.

Ο ασκούμενος μπορεί να λάβει άδεια διακοπών έως έναν ημερολογιακό μήνα, με αντίστοιχη παράταση του Προγράμματος. Η τελευταία πληρωμή θα γίνεται εφόσον ο ασκούμενος έχει στείλει έκθεση αξιολόγησης του προγράμματος.

Για περισσότερες πληροφορίες οι ενδιαφερόμενοι που έχουν τις αντίστοιχες ειδικότητες που ζητούνται στις θέσεις εργασίας ανά Νομό και φορέα Υγείας και Πρόνοιας, μπορούν να απευθύνονται στις κατά τόπους Υπηρεσίες Απασχόλησης του ΟΑΕΔ.


A.N.E.Σ.

ΑΝΩΝΥΜΗ ΝΑΥΤΙΛΙΑΚΗ ΕΤΑΙΡΕΙΑ ΣΥΜΗΣ

Εδρα : Σύμη Δωδεκάνησα Τ.Κ. 85600

Τηλ. : 22460 71444, Φαξ :22460 71373

ΓΡΑΦΕΙΟ ΡΟΔΟΥ: Αυστραλίας 88 Τ.Κ. 85100,

Τηλ. 22410 37769, Φαξ : 22410 34493 Email : anesymis@otenet.gr

ΤΟΥΡΙΣΤΙΚΑ ΔΡΟΜΟΛΟΓΙΑ

ΑΠΟ 07.05.2003 ΕΩΣ 15.05.2003

ΣΥΜΗ ΙΙ Υ/Γ ΑΙΓΛΗ

| ΗΜΕΡΟΜΗΝΙΑ | ΣΥΜΗ-ΡΟΔΟ | ΡΟΔΟ-ΣΥΜΗ | ΣΥΜΗ-ΡΟΔΟ | ΡΟΔΟ-ΣΥΜΗ |
|---|---|---|---|---|
| 07.05 ΤΕΤΑΡΤΗ | 07.00 | 18.00 | | |
| 08.05 ΠΕΜΠΤΗ | 06.30 | | | 18.00 |
| 09.05 ΠΑΡΑΣΚΕΥΗ | | | 07.00 | 18.00 |
| 10.05 ΣΑΒΒΑΤΟ | | | 07.00 | 18.00 |
| 11.05 ΚΥΡΙΑΚΗ | | | 07.00 | 18.00 |
| 12.05 ΔΕΥΤΕΡΑ | | | 07.00 | 18.00 |
| 13.05 ΤΡΙΤΗ | | 18.00 | 07.00 | |
| 14.05 ΤΕΤΑΡΤΗ | 07.00 | 18.00 | | |
| 15.05 ΠΕΜΠΤΗ | 06.30 | | | 18.00 |

ΑΠΟ 4.04.2003

ΡΟΔΟ - ΠΑΝΟΡΜΙΤΗ - ΣΥΜΗ: ΚΑΘΗΜΕΡΙΝΑ ΣΤΙΣ 09.00

ΣΥΜΗ - ΡΟΔΟ ΚΑΘΗΜΕΡΙΝΑ ΣΤΙΣ 15.45

Τα δρομολόγια μπορούν να τροποποιηθούν λόγω εκτάκτων συγκοινωνιακών αναγκών ή καιρικών συνθηκών. Παρακαλούμε πριν ταξιδέψετε επικοινωνήστε με την Εταιρεία:

**Γραφείο Σύμης : Τηλ. 22460 71444 Φαξ : 22460 71373**

**Γραφείο Ρόδου : Τηλ. 22410 37769 Φαξ : 22410 34493**



ΠΑΡΑΔΟΣΙΑΚΕΣ

ΧΕΙΡΟΠΟΙΗΤΕΣ

ΛΕΙΤΟΥΡΓΙΚΕΣ

καρέκλες και τραπέζια ΡΟΔΟΥ




ΒΑΓΙΑΝΑΚΗΣ ΓΙΑΝΝΗΣ ΣΑΛΑΚΟΣ

Στα 46 χρόνια κατασκευαστές...

*ΕΓΓΥΗΣΗ ζωής σε χρώμα που εσείς προτιμάτε (ξύλου, μπλε, πράσινο κλπ.) από αθάνατο ξύλο οξιάς εισαγωγής για επαγγελματική και όχι μόνο χρήση. Σε τιμές εργοστασίου χωρίς μεσάζοντες*

Τηλ. 0932 410389, 22460 22389 - 22460 22237

ΒΑΓΙΑΝΑΚΗΣ ΓΙΑΝΝΗΣ ΣΑΛΑΚΟΣ ΡΟΔΟΣ

ΕΠΙΣΗΣ ΚΑΤΑΣΚΕΥΑΖΟΥΜΕ ΤΡΑΠΕΖΙΑ ΟΛΩΝ ΤΩΝ ΤΥΠΩΝ ΚΑΙ ΜΕΓΕΘΩΝ



GNA FERRIES

**Ε/Γ - Ο/Γ ΡΟΔΑΝΘΗ ✦✦**

**- Ε/Γ - Ο/Γ ΔΗΜΗΤΡΟΥΛΑ - Ε/Γ - Ο/Γ ΜΑΡΙΝΑ**

**ΡΟΔΟΣ - ΠΕΙΡΑΙΑΣ (25/04/03 - 09/05/03)**

| | | |
|---|---|---|
| ***Μ. ΠΑΡΑΣΚΕΥΗ 25/04*** | | |
| ΜΑΡΙΝΑ | 10:30 | ΚΑΣΤΕΛΛΟΡΙΖΟ |
| ΜΑΡΙΝΑ | 23.00 | ΓΙΑ ΘΗΡΑ (06:00) «ΕΚΔΡΟΜΗ» |
| ΔΗΜΗΤΡΟΥΛΑ | 23:45 | ΚΩ - ΒΑΘΥ - ΧΙΟ - ΛΕΣΒΟ - ΛΗΜΝΟ - ΑΛΕΞ/ΠΟΛΗ (23:45) |
| ***Μ. ΣΑΒΒΑΤΟ 26/04*** | | |
| ΡΟΔΑΝΘΗ | 15.00 | ΓΙΑ ΚΑΣΤΕΛΛΟΡΙΖΟ (18:30) «ΕΚΔΡΟΜΗ» |
| ***ΚΥΡΙΑΚΗ ΠΑΣΧΑ 27/04*** | | ΚΑΛΟ ΠΑΣΧΑ!!! |
| ***ΔΕΥΤΕΡΑ ΠΑΣΧΑ 28/04*** | | |
| ΡΟΔΑΝΘΗ | 16:00 | ΚΩ-ΚΑΛΥΜΝΟ-ΛΕΡΟ-ΠΑΤΜΟ-ΠΕΙΡΑΙΑ |
| ***ΤΡΙΤΗ 29/04*** | | |
| ΔΗΜΗΤΡΟΥΛΑ | 14.00 | ΣΥΜΗ-ΤΗΛΟ-ΝΙΣΥΡΟ-ΚΩ- ΚΑΛΥΜΝΟ - ΑΣΤΥΠΑΛΑΙΑ- ΑΙΓΙΑΛΙ - ΚΑΤΑΠΟΛΑ - ΝΑΞΟ - ΠΑΡΟ - ΣΥΡΟ - ΠΕΙΡΑΙΑ |
| ΜΑΡΙΝΑ | 16.00 | ΚΩ-ΚΑΛΥΜΝΟ-ΛΕΡΟ-ΠΑΤΜΟ-ΠΕΙΡΑΙΑ |
| ***ΤΕΤΑΡΤΗ 30/04*** | | |
| ΡΟΔΑΝΘΗ | 17:00 | ΚΩ-ΚΑΛΥΜΝΟ-ΛΕΡΟ-ΠΑΤΜΟ-ΠΕΙΡΑΙΑ |
| ***ΠΕΜΠΤΗ 01/05*** | | |
| ΜΑΡΙΝΑ | 08.30 | ΚΑΣΤΕΛΛΟΡΙΖΟ |
| ΜΑΡΙΝΑ | 17:00 | ΚΩ - ΚΑΛΥΜΝΟ - ΠΕΙΡΑΙΑ |
| ***ΠΑΡΑΣΚΕΥΗ 02/05*** | | |
| ΡΟΔΑΝΘΗ | 17.00 | ΚΩ-ΚΑΛΥΜΝΟ-ΛΕΡΟ-ΠΑΤΜΟ-ΠΕΙΡΑΙΑ |
| ***ΣΑΒΒΑΤΟ 03/05*** | | |
| ΜΑΡΙΝΑ | 08:30 | ΚΑΣΤΕΛΛΟΡΙΖΟ |
| ΜΑΡΙΝΑ | 17.00 | ΚΩ-ΚΑΛΥΜΝΟ-ΠΕΙΡΑΙΑ |
| ΔΗΜΗΤΡΟΥΛΑ | 17:00 | ΚΩ - ΒΑΘΥ - ΧΙΟ - ΛΕΣΒΟ - ΛΗΜΝΟ - ΑΛΕΞ/ΠΟΛΗ (17:00) |
| ***ΚΥΡΙΑΚΗ 04/05*** | | |
| ΡΟΔΑΝΘΗ | 17.00 | ΚΩ-ΚΑΛΥΜΝΟ-ΠΕΙΡΑΙΑ |
| ***ΔΕΥΤΕΡΑ 05/05*** | | |
| ΜΑΡΙΝΑ | 08:30 | ΚΑΣΤΕΛΛΟΡΙΖΟ |
| ΜΑΡΙΝΑ | 17.00 | ΚΩ-ΚΑΛΥΜΝΟ-ΛΕΡΟ-ΠΑΤΜΟ-ΠΕΙΡΑΙΑ |
| ΔΗΜΗΤΡΟΥΛΑ | 23:45 | ΣΥΜΗ-ΤΗΛΟ-ΝΙΣΥΡΟ-ΚΩ- ΚΑΛΥΜΝΟ - ΑΣΤΥΠΑΛΑΙΑ- ΑΙΓΙΑΛΙ - ΚΑΤΑΠΟΛΑ- ΝΑΞΟ - ΠΑΡΟ - ΣΥΡΟ - ΠΕΙΡΑΙΑ |
| ***ΤΡΙΤΗ 06/05*** | | |
| ΡΟΔΑΝΘΗ | 17.00 | ΚΩ - ΚΑΛΥΜΝΟ - ΠΕΙΡΑΙΑ |
| ***ΤΕΤΑΡΤΗ 07/05*** | | |
| ΜΑΡΙΝΑ | 17.00 | ΚΩ - ΚΑΛΥΜΝΟ - ΛΕΡΟ - ΠΑΤΜΟ-ΠΕΙΡΑΙΑ |
| ***ΠΕΜΠΤΗ 08/05*** | | |
| ΡΟΔΑΝΘΗ | 08:30 | ΚΑΣΤΕΛΛΟΡΙΖΟ |
| ΡΟΔΑΝΘΗ | 17:00 | ΚΩ - ΚΑΛΥΜΝΟ - ΠΕΙΡΑΙΑ |
| ***ΠΑΡΑΣΚΕΥΗ 09/05*** | | |
| ΜΑΡΙΝΑ | 17.00 | ΚΩ-ΚΑΛΥΜΝΟ-ΛΕΡΟ-ΠΑΤΜΟ-ΠΕΙΡΑΙΑ |

• Η εταιρεία μας βρίσκεται στην ευχάριστη θέση να σας ενημερώσει ότι :

1. Από 15/03 ισχύουν εκπτώσεις από 25% μέχρι και 40% για όλες τις θέσεις. Συμπεριλαμβάνεται και η τρίτη θέση.
2. Θα προσφέρονται ειδικές τιμές σε όλες τις θέσεις για οικογενειακά πακέτα και ξενοδοχεία 5 ή 4 αστέρων ε καταπληκτικές τιμές.
3. Από 15/06 θα εκτελούνται δρομολόγια καθημερινώς ΠΕΙΡΑΙΑ - ΚΩ - ΡΟΔΟ και ΡΟΔΟ - ΚΩ - ΠΕΙΡΑΙΑ.
4. Εισιτήρια ΜΕΤ' ΕΠΙΣΤΡΟΦΗΣ, ειδικές τιμές.
5. ΙΧ Έκπτωση 25% για μετάβαση, μετ' επιστροφής 40%.
6. Πολλαπλά εισιτήρια minimum 5,50% έκπτωση.

# ΧΡΗΜΑΤΙΣΤΗΡΙΟ

## ΣΥΝΕΔΡΙΑΣΗ ΤΗΣ 13ης Μαΐου 2003

| ΤΡΑΠΕΖΕΣ | ΤΙΜΗ | % | ΕΛΑΧ | ΜΕΓ. | ΤΕΜ |
|---|---|---|---|---|---|
| ALPHA ΤΡΑΠΕΖΑ ΠΙΣΤΕΩΣ | 12.90 | 3.04 | 12.52 | 12.98 | 203 737 |
| ASPIS BANK | 2.71 | 0.37 | 2.66 | 2.76 | 7 450 |
| EUROBANK-ERGASIAS | 11.48 | 1.77 | 11.30 | 11.50 | 202 133 |
| ΑΓΡΟΤΙΚΗ ΤΡΑΠΕΖΑ | 6.70 | 1.52 | 6.50 | 6.70 | 6 775 |
| ΑΤΤΙΚΗΣ (ΚΟ) | 2.46 | 0.82 | 2.44 | 2.55 | 27 680 |
| ΓΕΝΙΚΗ ΤΡΑΠΕΖΑ | 4.02 | 1.01 | 4.00 | 4.08 | 28 050 |
| ΕΓΝΑΤΙΑ ΤΡΑΠΕΖΑ (ΚΟ) | 1.97 | 0.51 | 1.94 | 2.01 | 29 265 |
| ΕΓΝΑΤΙΑ ΤΡΑΠΕΖΑ (ΠΟ) | 1.90 | 1.06 | 1.82 | 1.90 | 1 783 |
| ΕΘΝΙΚΗ ΤΡΑΠΕΖΑ | 13.24 | 4.09 | 12.72 | 13.30 | 887 110 |
| ΕΛΛΑΔΟΣ (ΚΟ) | 62.65 | 1.54 | 61.50 | 64.05 | 13 132 |
| ΕΜΠΟΡΙΚΗ ΤΡΑΠΕΖΑ | 13.02 | 0.31 | 12.90 | 13.40 | 110 596 |
| ΕΤΒΑ BANK | 2.40 | 4.35 | 2.32 | 2.42 | 121 220 |
| ΠΕΙΡΑΙΩΣ (ΚΟ) | 5.76 | 2.86 | 5.56 | 5.76 | 135 439 |
| ΤΡΑΠΕΖΑ ΚΥΠΡΟΥ | 2.30 | 4.55 | 2.20 | 2.34 | 56 399 |
| **ΑΣΦΑΛΕΙΕΣ** | **ΤΙΜΗ** | **%** | **ΕΛΑΧ** | **ΜΕΓ.** | **ΤΕΜ** |
| ΑΓΡΟΤΙΚΗ ΓΕΝ. ΑΣΦΑΛ. (ΚΟ) | 5.08 | 0.79 | 5.00 | 5.12 | 9 340 |
| ΑΣΠΙΣ ΠΡΟΝΟΙΑ (ΚΟ) | 1.12 | 0.90 | 1.09 | 1.12 | 15 608 |
| ΕΘΝΙΚΗ ΑΣΦ. | 3.58 | 6.56 | 3.40 | 3.60 | 60 470 |
| ΕΥΡΩΠΑΪΚΗ ΠΙΣΤΗ ΑΕ (ΚΟ) | 1.95 | 2.09 | 1.82 | 1.95 | 4 463 |
| ΕΥΡΩΠΑΪΚΗ ΠΙΣΤΗ ΑΕ (ΠΟ) | 1.18 | 3.51 | 1.17 | 1.22 | 3 745 |
| ΦΟΙΝΙΞ METROLIFE | 3.54 | 5.36 | 3.36 | 3.60 | 21 091 |
| **ΕΤΑΙΡΙΕΣ ΕΠΕΝΔΥΣΕΩΝ** | **ΤΙΜΗ** | **%** | **ΕΛΑΧ** | **ΜΕΓ.** | **ΤΕΜ** |
| ΑΚΤΙΒ ΕΠΕΝΔΥΤΙΚΗ Α.Ε.Ε.Χ. | 0.88 | 2.33 | 0.86 | 0.88 | 5 240 |
| ALPHA TRUST ASSET M. (ΚΟ) | 1.79 | 4.07 | 1.77 | 1.79 | 5 112 |
| ALPHA ΕΠΕΝΔΥΣΕΩΝ (ΚΑ) | 2.28 | 3.17 | 2.18 | 2.29 | 129 217 |
| ALTIUS A.E.E.X. | 1.23 | 1.65 | 1.22 | 1.24 | 3 400 |
| ARROW A.E.E.X | 1.71 | 0.00 | 1.71 | 1.73 | 7 380 |
| DOMUS A.E.E.X | 4.68 | 4.00 | 4.50 | 4.68 | 11 430 |
| INTERINVEST - ΕΠΕΝΔ. | 0.59 | 0.00 | 0.59 | 0.61 | 21 790 |
| MARFIN ΑΕΕΧ | 1.06 | 2.91 | 1.03 | 1.06 | 61 804 |
| NEXUS A.E.E.X. | 0.96 | 1.06 | 0.94 | 0.97 | 18 760 |
| ΑΙΟΛΙΚΗ Α.Ε.Ε.Χ. (ΚΑ) | 1.09 | 2.83 | 1.07 | 1.09 | 39 850 |
| ΑΝΔΡΟΜΕΔΑ Α.Ε.Ε.Χ | 2.01 | 3.08 | 1.90 | 2.01 | 128 235 |
| ΔΙΑΣ Α.Ε.Ε.Χ (ΚΑ) | 0.75 | 4.17 | 0.72 | 0.76 | 26 690 |
| ΕΘΝΙΚΗ ΕΤ. ΕΠΕΝΔ.ΧΑΡΤ. | 1.42 | 2.90 | 1.38 | 1.43 | 50 395 |
| ΕΛΛΗΝΙΚΗ ΕΤ. ΕΠΕΝΔ. (ΚΑ) | 1.61 | 3.21 | 1.57 | 1.61 | 34 000 |
| ΕΜΠΟΡΙΚΗ ΕΠΕΝΔ. (ΚΑ) | 1.70 | 2.41 | 1.58 | 1.71 | 16 270 |
| ΕΞΕΛΙΞΗ Α.Ε.Ε.Χ. (ΚΑ) | 0.68 | 4.62 | 0.65 | 0.68 | 25 760 |
| ΕΠΕΝΔ. ΑΝΑΠΤΥΞΕΩΣ (ΚΑ) | 1.66 | 1.84 | 1.63 | 1.69 | 3 030 |
| ΕΥΡΩΔΥΝΑΜΙΚΗ | 1.80 | 0.00 | 1.79 | 1.85 | 10 340 |
| Π & Κ ΕΠΕΝΔΥΤΙΚΗ Α.Ε.Ε.Χ. | 0.73 | 0.00 | 0.73 | 0.74 | 6 450 |
| ΠΕΙΡΑΙΩΣ ΕΠΕΝΔΥΤΙΚΗ | 1.22 | 3.39 | 1.19 | 1.22 | 15 360 |
| ΠΡΟΟΔΟΣ ΕΛΛ.ΕΠΕΝΔ. | 2.18 | -0.91 | 2.18 | 2.24 | 1 600 |
| NEW MILLENNIUM | 1.21 | 2.54 | 1.20 | 1.21 | 15 280 |
| OPTIMA ΑΕΕΧ | 3.42 | 4.27 | 3.24 | 3.42 | 6 480 |
| **ΕΤ. ΧΡΗΜ/ΚΗΣ ΜΙΣΘΩΣΗΣ** | **ΤΙΜΗ** | **%** | **ΕΛΑΧ** | **ΜΕΓ.** | **ΤΕΜ** |
| ALPHA LEASING (ΚΟ) | 4.46 | 1.36 | 4.44 | 4.50 | 12 428 |
| ΕΤΒΑ ΑΚΖΙΝΓΚ (ΚΟ) | 1.86 | 2.20 | 1.75 | 1.87 | 33 467 |
| ΠΕΙΡΑΙΩΣ ΧΡΗΜ/ΚΕΣ ΜΙΣΘ. | 6.42 | 0.31 | 6.18 | 6.44 | 2 020 |
| **ΕΤΑΙΡΙΕΣ ΣΥΜΜΕΤΟΧΩΝ** | **ΤΙΜΗ** | **%** | **ΕΛΑΧ** | **ΜΕΓ.** | **ΤΕΜ** |
| ALBIO ΣΥΜΜΕΤΟΧΩΝ (ΚΟ) | 1.09 | 3.81 | 1.08 | 1.11 | 9 720 |
| ELBISCO ΑΕ ΣΥΜΜΕΤΟΧΩΝ | 4.74 | 0.42 | 4.60 | 4.76 | 8 130 |
| LAMDA DEVELOPMENT | 4.00 | 0.50 | 3.90 | 4.00 | 6 100 |
| SANYO HELLAS A.E.B.E. | 1.07 | 17.58 | 0.92 | 1.07 | 2 194 101 |
| ΧΑΤΖΗΙΩΑΝΝΟΥ Α.Ε. (ΚΟ) | 1.19 | 2.59 | 1.16 | 1.22 | 93 590 |
| ALFA ALFA ΣΥΜΜΕΤΟΧΕΣ | 0.65 | 6.56 | 0.62 | 0.66 | 615 730 |
| ΑΧΟΝ Α.Ε. (ΚΟ) | 2.26 | 3.67 | 2.21 | 2.29 | 109 584 |
| ΒΙΟΧΑΛΚΟ (ΚΑ) | 3.88 | 4.86 | 3.68 | 3.88 | 25 788 |
| ΓΕΝ. ΕΤΑΙΡΙΑ ΚΑΤΑΣΚΕΥΩΝ | 4.90 | 2.08 | 4.74 | 4.96 | 110 450 |
| ΔΕΛΤΑ ΣΥΜΜΕΤΟΧΩΝ (Κ) | 5.20 | -0.38 | 5.16 | 5.24 | 3 776 |
| ΔΕΛΤΑ ΣΥΜΜΕΤΟΧΩΝ (Π) | 4.08 | 3.03 | 3.96 | 4.08 | 2 826 |
| ΔΥΝΑΜΙΚΗ ΖΩΗΣ Α.Ε. | 6.44 | 2.55 | 6.26 | 6.46 | 11 660 |
| ΕΛ. ΤΕΧΝΟΔΟΜΙΚΗ ΤΕΒ | 5.70 | 3.26 | 5.50 | 5.70 | 245 479 |
| ΕΛΛΗΝΙΚΑ ΧΡΗΜΑΤΟΠΗΓΙΑ | 3.10 | 0.65 | 3.06 | 3.14 | 59 360 |
| ΕΠΙΧΕΙΡΗΣΕΙΣ ΑΤΤΙΚΗΣ (Κ) | 2.17 | 1.88 | 2.13 | 2.19 | 22 849 |
| ΕΥΡΩΣΥΜΜΕΤΟΧΕΣ | 0.70 | -5.41 | 0.68 | 0.76 | 535 120 |
| ΚΕΡΑΝΗΣ (Κ) | 1.09 | 2.83 | 1.04 | 1.11 | 59 840 |
| ΚΕΡΑΝΗΣ (Π) | 0.63 | 1.61 | 0.63 | 0.63 | 2 880 |
| ΚΛΩΝΑΤΕΞ (ΚΑ) | 4.58 | 7.01 | 4.40 | 4.68 | 906 689 |
| ΚΛΩΝΑΤΕΞ (ΠΑ) | 4.30 | 7.50 | 4.12 | 4.40 | 506 544 |
| ΚΟΥΜΠΑΣ Α.Ε. | 1.19 | 2.59 | 1.18 | 1.22 | 471 700 |
| ΜΠΑΛΑΦΑΣ Α.Ε. (ΚΟ) | 2.48 | 0.00 | 2.45 | 2.50 | 259 890 |
| ΜΠΗΤΡΟΣ ΣΥΜΜΕΤΟΧΙΚΗ | 1.80 | 0.00 | 1.76 | 1.84 | 6 810 |
| ΜΠΟΥΤΑΡΗΣ (ΚΑ) | 1.26 | 0.00 | 1.26 | 1.30 | 22 270 |
| ΜΠΟΥΤΑΡΗΣ (ΠΑ) | 1.23 | 0.82 | 1.08 | 1.23 | 1 210 |
| ΝΤΕΣΠΕΞ ΣΥΜΜΕΤΟΧΩΝ | 1.20 | 5.26 | 1.14 | 1.22 | 182 950 |
| ΟΜΙΛΟΣ ΙΝΤΕΑΛ (ΚΟ) | 0.50 | 2.04 | 0.49 | 0.50 | 18 770 |
| ΟΜΙΛΟΣ ΙΝΤΕΑΛ (ΠΟ) | 1.31 | 0.00 | 0.00 | 0.00 | 0 |
| ΠΑΡΝΑΣΣΟΣ ΕΠΙΧΕΙΡΗΣΕΙΣ | 0.52 | 4.00 | 0.46 | 0.56 | 17 575 |
| ΤΕΧΝΙΚΗ ΟΛΥΜΠΙΑΚΗ | 2.84 | 4.03 | 2.79 | 2.85 | 198 361 |
| ΦΟΥΡΛΗΣ Α.Ε. ΣΥΜΜΕΤΟΧΩΝ | 1.33 | 3.10 | 1.30 | 1.34 | 29 968 |
| **ΔΙΑΧ/ΣΗ ΑΚΙΝ. ΠΕΡΙΟΥΣΙΑΣ** | **ΤΙΜΗ** | **%** | **ΕΛΑΧ** | **ΜΕΓ.** | **ΤΕΜ** |
| STABILTON (ΚΑ) | 0.08 | 0.00 | 0.08 | 0.08 | 34 460 |
| STABILTON (ΠΑ) | 0.38 | -11.63 | 0.38 | 0.38 | 1 100 |
| ALPHA ΑΣΤΙΚΑ ΑΚΙΝΗΤΑ | 4.36 | 1.87 | 4.30 | 4.44 | 18 200 |
| ΒΟΒΟΣ (ΚΟ) | 16.70 | -0.24 | 16.50 | 16.78 | 15 940 |
| ΕΡΜΗΣ Α.Ε. | 4.42 | 5.24 | 4.20 | 4.52 | 142 680 |
| ΚΕΚΡΟΨ | 16.02 | -1.72 | 16.00 | 16.50 | 1 660 |
| **ΕΝΟΙΚ. ΜΕΤΑΦΟΡ. ΜΕΣΩΝ** | **ΤΙΜΗ** | **%** | **ΕΛΑΧ** | **ΜΕΓ.** | **ΤΕΜ** |
| AUTOHELLAS A.E. | 5.10 | 2.00 | 5.02 | 5.12 | 2 820 |
| ΒΕΡΝΙΚΟΣ-ΚΟΤΤΕΡΑ | 1.09 | 1.87 | 0.95 | 1.09 | 8 810 |
| ΕΥΡΩΣΥΜΒΟΥΛΟΙ | 2.43 | 4.29 | 2.37 | 2.46 | 45 690 |
| ΚΥΡΙΑΚΟΥΛΗΣ Μ.Κ.Η. | 1.73 | 2.98 | 1.71 | 1.75 | 2 980 |
| **ΠΛΗΡΟΦΟΡΙΚΗ** | **ΤΙΜΗ** | **%** | **ΕΛΑΧ** | **ΜΕΓ.** | **ΤΕΜ** |
| ALTEC | 0.56 | 0.00 | 0.00 | 0.00 | 0 |
| BYTE COMPUTER (ΚΟ) | 3.68 | 0.00 | 3.58 | 3.68 | 370 |
| COMPUCON ΕΦΑΡΜΟΓΕΣ | 7.82 | 2.09 | 7.60 | 7.92 | 20 020 |
| DATAMEDIA (ΚΟ) | 0.49 | 6.52 | 0.49 | 0.50 | 85 290 |
| DESPEC ΠΟΛΥΜΕΣΑ | 2.81 | 1.08 | 2.72 | 2.82 | 19 570 |
| FORTHnet (ΚΟ) | 5.50 | 1.10 | 5.46 | 5.54 | 10 920 |
| HITECH ΑΕ | 5.86 | 0.69 | 5.84 | 6.06 | 53 500 |
| INFORM LYCOS | 4.20 | 1.45 | 4.14 | 4.34 | 27 950 |
| INFORMER | 2.78 | 0.00 | 2.70 | 2.78 | 8 470 |
| LOGIC D.I.S. | 0.77 | 2.67 | 0.75 | 0.79 | 356 131 |
| MLS ΠΛΗΡΟΦΟΡΙΚΗ (ΚΟ) | 5.52 | 0.73 | 5.46 | 5.56 | 51 370 |
| QUALITY & RELIABILITY | 2.76 | -0.36 | 2.72 | 2.81 | 15 370 |
| RAINBOW COMPUTERS | 5.86 | 5.40 | 5.56 | 5.94 | 5 900 |
| SINGULAR | 1.69 | 3.05 | 1.66 | 1.73 | 253 938 |
| SPACE ΕΛΛΑΣ | 1.00 | 11.11 | 1.00 | 1.00 | 100 070 |
| UNIBRAIN SA | 4.44 | 8.82 | 4.10 | 4.66 | 38 260 |
| UNISYSTEMS (ΚΟ) | 1.91 | 2.14 | 1.87 | 1.96 | 47 410 |
| INTRAKOT (ΚΟ) | 14.08 | 1.00 | 14.00 | 14.08 | 23 395 |
| LOGISMOS | 1.47 | -0.68 | 1.46 | 1.56 | 188 420 |
| **ΔΙΑΦΗΜΙΣΗ** | **ΤΙΜΗ** | **%** | **ΕΛΑΧ** | **ΜΕΓ.** | **ΤΕΜ** |
| ΑΤΕΡΜΟΝ ΔΥΝΑΜΙΚΗ (ΚΟ) | 1.52 | 3.40 | 1.50 | 1.56 | 541 050 |
| **ΥΓΕΙΑ** | | | | | |
| EUROMEDICA A.E. | 1.82 | 3.41 | 1.76 | 1.84 | 23 050 |
| ΙΑΣΩ (ΚΟ) | 7.78 | 1.30 | 7.66 | 7.80 | 12 630 |
| ΙΑΤΡΙΚΟ ΑΘΗΝΩΝ (ΚΟ) | 1.36 | 0.74 | 1.33 | 1.40 | 426 592 |
| ΥΓΕΙΑ | 2.06 | 2.49 | 2.02 | 2.08 | 29 460 |
| **ΤΗΛΕΟΡΑΣΗ-ΨΥΧΑΓΩΓΙΑ** | **ΤΙΜΗ** | **%** | **ΕΛΑΧ** | **ΜΕΓ.** | **ΤΕΜ** |
| ΕΛΕΥΘΕΡΗ ΤΗΛΕΟΡΑΣΗ (ΚΟ) | 1.39 | 0.00 | 0.00 | 0.00 | 0 |
| ΤΗΛΕΤΥΠΟΣ (ΚΟ) | 5.50 | 1.85 | 5.40 | 5.50 | 25 105 |
| **ΓΕΩΡΓΙΑ** | **ΤΙΜΗ** | **%** | **ΕΛΑΧ** | **ΜΕΓ.** | **ΤΕΜ** |
| ΑΓΡΟΤΙΚΟΣ ΟΙΚΟΣ ΣΙΤΥΡΟΥ | 1.06 | 2.91 | 1.03 | 1.07 | 35 092 |
| ΒΙΟΤΟΥΡ (Κ) | 1.18 | 2.61 | 1.08 | 1.19 | 2 875 |
| **ΔΙΑΤΡΟΦΕΙΑ** | **ΤΙΜΗ** | **%** | **ΕΛΑΧ** | **ΜΕΓ.** | **ΤΕΜ** |
| SEAFARM | 0.44 | 2.33 | 0.43 | 0.46 | 98 330 |
| ΓΑΛΑΞΕΙΔΙ ΟΧΒ/ΡΓΕΙΕΣ | 3.44 | 1.78 | 3.36 | 3.50 | 40 330 |
| ΔΙΑΣ ΒΙΟΥΓΟΚΑΛΛΙΕΡΓΕΙΕΣ | 2.66 | 0.00 | 0.00 | 0.00 | 100 |
| ΕΛΛΗΝΙΚΑΙ ΟΧΒ/ΡΓΕΙΑΙ | 4.82 | -0.82 | 4.46 | 4.90 | 4 966 |
| ΟΧΒ/ΡΕΙΑ ΣΕΛΟΝΤΑ (ΚΑ) | 1.01 | 4.12 | 0.97 | 1.05 | 112 785 |
| ΝΙΚΡΕΥΣ (ΚΟ) | 1.01 | 3.06 | 1.00 | 1.04 | 48 430 |
| **ΜΕΤΑΦΟΡΕΣ** | **ΤΙΜΗ** | **%** | **ΕΛΑΧ** | **ΜΕΓ.** | **ΤΕΜ** |
| ΒΙΠΕΡΙΟ | 3.00 | 5.63 | 2.90 | 3.00 | 340 |
| **ΤΥΧΕΡΑ ΠΑΙΧΝΙΔΙΑ** | **ΤΙΜΗ** | **%** | **ΕΛΑΧ** | **ΜΕΓ.** | **ΤΕΜ** |
| ΟΠΑΠ | 8.60 | 2.14 | 8.48 | 8.66 | 616 891 |
| HYATT REGENCY | 7.00 | 0.00 | 6.96 | 7.10 | 190 450 |

| ΕΣΤΙΑΤΟΡΙΑ | ΤΙΜΗ | % | ΕΛΑΧ | ΜΕΓ. | ΤΕΜ |
|---|---|---|---|---|---|
| EVEREST | 2.75 | 1.10 | 2.70 | 2.77 | 8 640 |
| GOODY'S A.E. (ΚΑ) | 14.06 | 0.72 | 14.00 | 14.06 | 730 |
| ΓΡΗΓΟΡΗΣ ΜΙΚΡΟΓΕΥΜΑΤΑ (ΚΟ) | 4.18 | 0.97 | 4.10 | 4.26 | 19 690 |
| OLYMPIC CATERING A.E. | 3.92 | 5.38 | 3.70 | 3.96 | 20 520 |
| **ΚΑΛΟΥΦΑΝΤΟΥΡΓΙΚΕΣ** | | | | | |
| ΒΑΡΒΑΡΕΣΟΣ | 2.27 | 5.58 | 2.20 | 2.33 | 20 670 |
| ΕΛΛΗΝ. ΥΦΑΝΤΟΥΡΓΙΑ (ΚΑ) | 3.08 | 3.01 | 3.00 | 3.08 | 17 480 |
| ΕΛΦΙΚΟ (ΚΟ) | 1.91 | -6.37 | 1.91 | 2.09 | 1 445 |
| ΕΠΙΛΕΚΤΟΣ ΚΑΟΣΤ/ΡΓΙΑ | 1.10 | 17.02 | 0.96 | 1.10 | 80 283 |
| ΚΑΟΣΤ. ΚΟΡΙΝΘΟΥ (ΚΟ) | 1.49 | 2.76 | 1.46 | 1.54 | 28 960 |
| ΚΑΟΣΤ. ΚΟΡΙΝΘΟΥ (ΠΟ) | 1.94 | 0.00 | 0.00 | 0.00 | 0 |
| ΚΑΟΣΤ. ΝΑΟΥΣΗΣ (ΚΑ) | 4.04 | 8.60 | 3.84 | 4.10 | 958 847 |
| ΚΑΟΣΤ. ΝΑΥΠΑΚΤΟΥ | 1.87 | 2.19 | 1.80 | 1.92 | 20 510 |
| M. & A. KARATZH HELLAS NET | 2.09 | 5.56 | 2.00 | 2.13 | 33 500 |
| ΜΑΞΙΜ-ΠΕΡΤΣΙΝΙΔΗΣ (ΚΑ) | 0.79 | 2.60 | 0.78 | 0.81 | 61 540 |
| ΜΟΥΖΑΚΗΣ (ΚΑ) | 1.58 | 5.33 | 1.49 | 1.58 | 100 310 |
| ΠΛΑΣΤΙΚΑ ΒΡΑΚΗΣ (ΚΑ) | 1.30 | 2.36 | 1.27 | 1.31 | 27 610 |
| ΤΕΕΑΠΡΕΤ | 2.00 | 0.50 | 1.91 | 2.01 | 5 440 |
| ΤΡΙΑ ΑΛΦΑ (ΚΟ) | 17.40 | 1.75 | 15.06 | 17.40 | 75 |
| ΦΡΙΕΡΑΤΕΣ-ΑΦΟΙ ΑΝΕΖΟΥΛΑΚΗ | 1.61 | 5.92 | 1.52 | 1.61 | 7 310 |
| ΦΡΙΝΤΕΣΠΟΡΤ (ΚΟ) | 2.70 | 2.66 | 2.59 | 2.71 | 24 210 |
| **ΤΡΟΦΙΜΑ-ΠΟΤΑ** | **ΤΙΜΗ** | **%** | **ΕΛΑΧ** | **ΜΕΓ.** | **ΤΕΜ** |
| ΑΗΡΙΤΑ (ΚΑ) | 4.00 | 1.01 | 3.96 | 4.02 | 59 130 |
| COCA COLA E.E.E. | 13.16 | 1.54 | 12.80 | 13.20 | 68 182 |
| ΑΛΕΥΡΟΒ/ΝΙΑ ΤΥΡΝΑΒΟΥ | 3.04 | 2.01 | 2.96 | 3.14 | 6 550 |
| ΔΕΛΤΑ ΒΙΟΜΗΧΑΝΙΑ ΠΑΓΩΤΟΥ | 9.04 | 0.22 | 8.98 | 9.06 | 810 |
| ΕΒΡΟΦΑΡΜΑ (ΚΟ) | 1.43 | 2.88 | 1.40 | 1.46 | 29 980 |
| ΕΛΑΪΣ | 14.30 | 0.00 | 14.30 | 14.60 | 870 |
| ΕΛΛ. ΒΙΟΜ. ΖΑΧΑΡΗΣ (ΚΑ) | 4.22 | 7.65 | 4.00 | 4.22 | 32 000 |
| ΚΑΝΑΚΗΣ ΣΤΕΛΙΟΣ | 2.38 | 3.93 | 2.32 | 2.41 | 44 530 |
| ΚΑΡΑΜΟΛΕΓΚΟΣ | 1.39 | 2.80 | 1.39 | 1.45 | 3 230 |
| ΚΑΤΣΕΛΗΣ (ΚΟ) | 4.80 | 0.84 | 4.70 | 5.32 | 2 725 |
| ΚΡΕ.ΚΑ | 2.94 | 3.16 | 2.90 | 3.06 | 388 470 |
| ΚΡΕΤΑ ΦΑΡΜ (ΚΟ) | 5.30 | 2.32 | 5.22 | 5.56 | 37 530 |
| ΚΤΗΜΑ ΛΑΖΑΡΙΔΗ (ΚΑ) | 2.22 | 6.73 | 2.08 | 2.23 | 85 720 |
| ΚΥΛΙΝΔΡΟΙ ΣΑΡΑΝΤΟΠΟΥΛΟΣ | 3.24 | 1.89 | 3.16 | 3.24 | 3 420 |
| ΚΥΛΙΝΔΡΟΜΥΛΟΙ ΛΟΥΛΗ | 2.54 | 3.67 | 2.44 | 2.56 | 12 820 |
| ΜΠΑΡΜΠΑ ΣΤΑΘΗΣ (Κ) | 4.94 | 1.23 | 4.84 | 4.94 | 2 920 |
| ΜΠΑΡΜΠΑ ΣΤΑΘΗΣ (Π) | 4.78 | 2.85 | 4.78 | 4.78 | 110 |
| ΜΥΛΟΙ ΚΕΠΕΝΟΥ ΑΒΕΕ | 1.73 | 4.85 | 1.66 | 1.74 | 13 470 |
| ΝΕΦΡΙΑΣ (ΚΑ) | 0.40 | 0.00 | 0.40 | 0.42 | 55 480 |
| ΝΕΦΡΙΑΣ (ΠΑ) | 0.67 | 0.00 | 0.67 | 0.67 | 2 910 |
| ΠΑΠΑΓΙΑΝΝΗΣ ΓΛΥΚΑ ΚΟΥΤ. | 4.15 | 1.46 | 4.06 | 4.15 | 7 000 |
| ΣΑΡΑΝΤΗΣ ΓΛΥΚΑ ΚΟΥΤ. | 1.35 | 7.14 | 1.25 | 1.36 | 400 460 |
| **ΠΑΡΑΓΩΓΗ & ΕΜΠΟΡ.ΚΑΠΝΟΥ** | **ΤΙΜΗ** | **%** | **ΕΛΑΧ** | **ΜΕΓ.** | **ΤΕΜ** |
| ΚΑΠΝΟΒΙΟΜΗΧΑΝΙΑ ΚΑΡΕΛΙΑ | 60.00 | 2.77 | 59.90 | 60.00 | 40 |
| ΠΑΠΑΣΤΡΑΤΟΣ | 18.10 | 0.11 | 17.82 | 18.14 | 50 471 |
| **ΕΙΔΗ ΕΝΔΥΜΑΣΙΑΣ** | **ΤΙΜΗ** | **%** | **ΕΛΑΧ** | **ΜΕΓ.** | **ΤΕΜ** |
| FANCO A.E. | 3.28 | 5.13 | 3.20 | 3.38 | 513 216 |
| SEX FORM | 6.06 | -0.33 | 6.02 | 6.22 | 319 680 |
| ΔΟΥΡΟΣ | 2.88 | 3.23 | 2.84 | 2.95 | 45 290 |
| ΕΛΒΕ-ΕΝΔΥΜΑΤΩΝ | 1.12 | 0.00 | 1.10 | 1.12 | 710 |
| ΜΙΝΕΡΒΑ (ΚΑ) | 2.39 | 3.91 | 2.24 | 2.39 | 7 600 |
| **ΠΡΟΙΟΝΤΑ ΣΥΛΛΟΓ. & ΦΕΛΛΟΥ** | **ΤΙΜΗ** | **%** | **ΕΛΑΧ** | **ΜΕΓ.** | **ΤΕΜ** |
| ΑΚΡΙΤΑΣ (ΚΟ) | 1.77 | 2.31 | 1.69 | 1.79 | 4 000 |
| ΒΑΛΚΑΝ (ΚΟ) | 1.50 | 3.45 | 1.45 | 1.56 | 26 958 |
| ΕΛΜΑΝ (ΚΟ) | 1.33 | 0.76 | 1.32 | 1.35 | 12 750 |
| **ΠΡΟΙΟΝΤΑ ΧΑΡΤΟΥ** | **ΤΙΜΗ** | **%** | **ΕΛΑΧ** | **ΜΕΓ.** | **ΤΕΜ** |
| ΒΙΣ (ΚΟ) | 3.56 | 2.30 | 3.44 | 3.64 | 1 190 |
| ΒΙΣ (ΠΟ) | 3.00 | 0.00 | 3.00 | 3.20 | 750 |
| PAPERPACK-ΤΣΟΥΚΑΡΙΔΗΣ | 3.86 | 3.02 | 3.86 | 4.10 | 630 |
| **ΕΚΔΟΣΕΙΣ - ΕΝΤΥΠΩΣΕΙΣ** | **ΤΙΜΗ** | **%** | **ΕΛΑΧ** | **ΜΕΓ.** | **ΤΕΜ** |
| ΑΤΤΙΚΕΣ ΕΚΔΟΣΕΙΣ | 3.20 | 0.63 | 3.20 | 3.28 | 19 000 |
| ΔΗΜ/ΚΟΣ ΟΡΓ. ΛΑΜΠΡΑΚΗ | 2.50 | 3.73 | 2.43 | 2.54 | 218 800 |
| ΕΚΔΟΣΕΙΣ ΑΙΒΑΝΗ | 2.50 | 3.73 | 2.45 | 2.56 | 43 480 |
| ΕΚΔΟΣΕΙΣ ΑΥΜΠΕΡΗ | 1.10 | 2.80 | 1.09 | 1.12 | 77 370 |
| ΜΑΚΟ ΜΗΝΤΙΑ ΝΕΤ ΓΚΡΟΥΠ | 0.87 | 2.35 | 0.84 | 0.92 | 391 790 |
| ΚΑΘΗΜΕΡΙΝΗ ΕΚΔΟΣΕΙΣ | 3.70 | 0.54 | 3.68 | 3.76 | 5 820 |
| ΝΑΥΤΕΜΠΟΡΙΚΗ | 1.52 | 2.01 | 1.47 | 1.53 | 30 170 |
| ΠΗΓΑΣΟΣ | 1.69 | 0.60 | 1.63 | 1.70 | 2 200 |
| ΤΕΓΟΠΟΥΛΟΣ ΕΚΔΟΣΕΙΣ (ΚΟ) | 1.29 | 2.38 | 1.25 | 1.30 | 44 350 |
| ΤΕΧΝΙΚΕΣ ΕΚΔΟΣΕΙΣ | 1.60 | 3.90 | 1.54 | 1.62 | 12 590 |
| ΧΑΪΔΕΜΕΝΟΣ (ΚΟ) | 1.28 | 3.23 | 1.20 | 1.29 | 4 572 |
| **ΧΗΜΙΚΕΣ** | **ΤΙΜΗ** | **%** | **ΕΛΑΧ** | **ΜΕΓ.** | **ΤΕΜ** |
| PLIAS | 0.70 | 0.00 | 0.70 | 0.70 | 3 725 |
| RILKEN | 7.44 | 6.59 | 7.00 | 7.80 | 101 140 |
| ΕΛΛΑΤΕΞ ΣΥΝΘΕΤΙΚΕΣ ΙΝΕΣ | 0.87 | 2.35 | 0.80 | 0.90 | 43 230 |
| **ΠΛΑΣΤΙΚΑ-ΠΛΑΣΤΙΚΑ** | **ΤΙΜΗ** | **%** | **ΕΛΑΧ** | **ΜΕΓ.** | **ΤΕΜ** |
| EURODRIP | 2.62 | 2.75 | 2.40 | 2.71 | 880 |
| FLEXOPACK A.E.B.E.Π. | 1.65 | 3.12 | 1.61 | 1.67 | 22 670 |
| ΚΑΙΟΣ ΠΛΑΣΤΙΚΑ | 2.78 | -0.71 | 2.75 | 2.84 | 8 610 |
| ΚΑΪΡΗΣ Α.Β.Ε.Ε. ΠΛΑΣΤΙΚΩΝ | 2.88 | 1.41 | 2.76 | 2.90 | 2 010 |
| ΠΕΤΖΕΤΑΚΗΣ (ΚΑ) | 1.28 | 6.67 | 1.19 | 1.33 | 152 100 |
| ΠΕΤΖΕΤΑΚΗΣ (ΠΑ) | 1.10 | 2.80 | 1.06 | 1.17 | 10 525 |
| ΠΛΑΣΤΙΚΑ ΚΡΗΤΗΣ (ΚΑ) | 6.50 | 1.88 | 6.40 | 6.50 | 240 |
| **ΟΙΚΟΔ ΜΕΤ/ΚΑ ΟΡΥΚΤΑ-ΤΣΙΜΕΝΤΑ** | **ΤΙΜΗ** | **%** | **ΕΛΑΧ** | **ΜΕΓ.** | **ΤΕΜ** |
| ALFA ALFA ENERGY (ΚΑ) | 5.98 | 2.75 | 5.84 | 6.10 | 15 710 |
| ΑΡΓΥΡΟΜΕΤ/ΤΩΝ Β. ΒΑΡΥΤΙΝΗΣ | 6.66 | -0.30 | 6.62 | 6.72 | 3 770 |
| ΒΕΤΑΝΕΤ (ΚΟ) | 4.36 | 0.93 | 4.26 | 4.36 | 1 490 |
| ΗΡΑΚΛΗΣ | 6.22 | 0.32 | 6.20 | 6.32 | 21 254 |
| ΚΤΙΝΟΣ | 3.70 | 6.94 | 3.52 | 3.74 | 92 106 |
| ΚΥΡΙΑΚΙΔΗΣ ΜΑΡΜΑΡΑ | 2.61 | 0.77 | 2.51 | 2.82 | 26 930 |
| ΜΑΘΙΟΣ ΠΥΡΙΜΑΧΑ | 4.46 | 1.36 | 4.24 | 4.50 | 1 360 |
| TITAN (ΚΟ) | 33.06 | 2.42 | 32.20 | 33.10 | 19 889 |
| TITAN (ΠΟ) | 31.70 | 0.96 | 30.20 | 31.72 | 3 300 |
| **ΒΑΣΙΚΑ ΜΕΤΑΛΛΑ** | **ΤΙΜΗ** | **%** | **ΕΛΑΧ** | **ΜΕΓ.** | **ΤΕΜ** |
| FITCO A.E. (ΚΟ) | 2.35 | 3.98 | 2.26 | 2.36 | 12 130 |
| ΑΛΚΟ ΕΛΛΑΣ (ΚΟ) | 0.87 | 1.16 | 0.86 | 0.92 | 197 016 |
| ΑΛΟΥΜΙΝΙΟ ΤΗΣ ΕΛΛΑΔΟΣ | 17.08 | -0.23 | 17.02 | 17.40 | 9 498 |
| ΑΛΟΥΜΥΛ ΜΥΛΩΝΑΣ | 3.54 | 5.99 | 3.36 | 3.54 | 80 798 |
| ΕΛΒΑΛ Α.Ε. | 1.50 | 4.17 | 1.45 | 1.52 | 79 030 |
| ΕΤΕΜ Α.Ε. (Κ) | 1.59 | 4.61 | 1.54 | 1.59 | 9 340 |
| ΜΑΪΛΛΗΣ Α.Ε.Β.Ε. (ΚΟ) | 3.00 | 2.39 | 2.97 | 3.02 | 177 878 |
| ΠΑΕΝΟΡ (ΚΑ) | 2.91 | 1.04 | 2.89 | 2.95 | 54 176 |
| ΣΙΔΗΝ. ΤΖΙΡΑΚΙΑΝ (ΚΑ) | 1.13 | 3.67 | 1.06 | 1.13 | 4 340 |
| ΣΦΑΙΡΟΠΟΙΙΑ ΚΟΡΙΝΘΟΥ | 0.86 | 3.61 | 0.81 | 0.86 | 31 480 |
| ΧΑΛΚΟΡ | 1.41 | 2.92 | 1.40 | 1.43 | 22 070 |
| **ΜΕΤΑΛΛΙΚΑ ΠΡΟΙΟΝΤΑ** | **ΤΙΜΗ** | **%** | **ΕΛΑΧ** | **ΜΕΓ.** | **ΤΕ

## ΕΛΕΓΧΟΣ ΕΠΙΧΕΙΡΗΣΕΩΝ - ΕΠΑΓΓΕΛΜΑΤΙΩΝ ΜΕ ΠΟΪΝΤ ΣΥΣΤΕΜ

# ΑΛΛΑΖΟΥΝ ΤΑ ΚΡΙΤΗΡΙΑ

***Καθιερώνονται νέα αντικειμενικά κριτήρια από την εφορία με ισχύ από την 1η Ιανουαρίου 2004. «Κόσκινο» ανάλογα με τα μόρια που θα συγκεντρώνουν. Στόχος η μεγαλύτερη αποτελεσματικότητα***

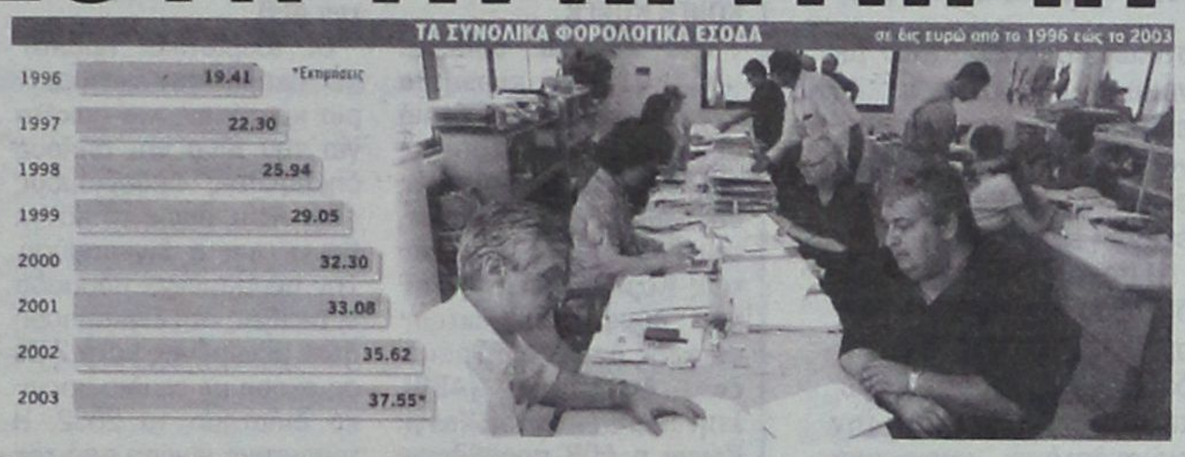


**Αντικειμενικά κριτήρια και μόρια καθιερώνει το υπουργείο Οικονομίας για τον έλεγχο επιχειρήσεων και ελεύθερων επαγγελματιών.**

Το μέγεθος της επιχείρησης, τα οικονομικά της δεδομένα, η συνέπεια στις φορολογικές υποχρεώσεις, τα αποτελέσματα προηγούμενων ελέγχων, πληροφορίες από διάφορες πηγές και η συχνότητα και βαρύτητα των φορολογικών παραβάσεων θα αποτελούν από την 1-1-2004 τα κριτήρια για την επιλογή των επιχειρήσεων για τακτικό έλεγχο. Για κάθε ένα από τα πιο πάνω κριτήρια θα οριστεί αριθμός μορίων που θα συναθροίζονται στο τέλος κάθε χρήσης και θα αποτελούν το «κλειδί» για το αν κάποια επιχείρηση θα ελεγχθεί ή όχι.

Η επιλογή του δείγματος των υποθέσεων για έλεγχο θα γίνεται, σε κεντρικό επίπεδο, κατά κλάδο από επιχειρήσεις που έχουν συγκεντρώσει μεγάλο αριθμό μορίων.

Αυτό προβλέπεται στο νέο αντικειμενικό σύστημα φορολογικών ελέγχων που προωθεί το υπουργείο Οικονομικών, με στόχο την απλοποίηση, την αποτελεσματικότητα και τον περιορισμό της συναλλαγής και της διαφθοράς.

Με δεδομένο ότι για τα εισοδήματα από 1-1-2003 και μετά ο έλεγχος θα διενεργείται μόνο στις 3 τελευταίες χρήσεις, η αλλαγή του θεσμικού πλαισίου για τους ελέγχους σημαίνει ότι μια επιχείρηση που δεν παραβιάζει τη φορολογική νομοθεσία και είναι συνεπής στις φορολογικές της υποχρεώσεις μπορεί να μην ελεγχθεί ποτέ.

Κι αυτό όχι μόνο γιατί δεν θα «φορτώνεται» μόρια για παραβάσεις με πιθανότητα να «πέσει» στο δείγμα, αλλά γιατί, όπως σχεδιάζεται για τις συνεπείς επιχειρήσεις, θα υπάρχει και φορολογική επιβράβευση με αφαίρεση μορίων.

### ΚΑΙΝΟΤΟΜΙΕΣ

Από τις άλλες καινοτομίες του νέου συστήματος είναι η δυνατότητα που θα δοθεί στις επιχειρήσεις, σε βάρος των οποίων θα διαπιστωθούν ουσιαστικές παραβάσεις, να επανορθώσουν οι ίδιες τα αποτελέσματα του φορολογικού ελέγχου και να πληρώσουν τον φόρο που αναλογεί σ' αυτά χωρίς τις προσαυξήσεις, με τις οποίες θα επιβαρυνθούν από τον φορολογικό έλεγχο.

Οπως επισημαίνει αρμόδιος παράγοντας, με την αντικειμενικοποίηση των ελέγχων και τις λοιπές αλλαγές που προωθούνται και οι οποίες έτυχαν θετικής αντιμετώπισης από τους φορείς που συμμετέχουν στην Επιτροπή Διαβούλευσης, περιορίζονται ασφυκτικά τα περιθώρια αυθαιρεσιών των ελεγκτών και οι φορολογούμενοι θα μπορούν να προσδιορίζουν και να γνωρίζουν άμεσα το κόστος που συνεπάγεται κάθε φορολογική παράβαση.

Με το νέο σύστημα ελέγχων, προσθέτει ο ίδιος, θα δημιουργηθεί σε κεντρικό επίπεδο κλίμακα μορίων ελέγχου, με βάση την οποία θα γίνεται η επιλογή των υποθέσεων που ελέγχονται. Η επιβολή χρηματικών προστίμων για παραβάσεις, παραλείψεις και παρατυπίες κυρίως του ΚΒΣ, που σήμερα αποτελούν πολλές φορές αντικείμενο συναλλαγής και διαφθοράς, θα αντικατασταθεί με μόρια ανάλογα με το είδος, τη βαρύτητα και τη συχνότητα των παραβάσεων, τα οποία θα συγκεντρώνονται και θα προσμετρώνται για κάθε επιχείρηση, ενώ μόρια θα προστίθενται στις επιχειρήσεις και με βάση άλλα στοιχεία που σχετίζονται κυρίως με το μέγεθός τους, τα οικονομικά δεδομένα κ.λπ.

Η επιλογή των υποθέσεων που θα οδηγούνται σε τακτικό έλεγχο θα γίνεται σε κεντρικό επίπεδο με βάση τον αριθμό των μορίων σε επίπεδο κλάδου, κάτι που σημαίνει ότι κάθε παράβαση θα «φέρνει» πιο κοντά την επιχείρηση στον έλεγχο.

Εκτός όμως από τα αντικειμενικά κριτήρια, για την επιλογή των επιχειρήσεων για έλεγχο με αντικειμενικά κριτήρια, για την επιλογή των επιχειρήσεων για έλεγχο με αντικειμενικά κριτήρια θα γίνεται και προσδιορισμός των αποτελεσμάτων του ελέγχου.

### ΠΑΡΑΒΑΣΕΙΣ

Για παράδειγμα, θα οριστεί διαφορετικός συντελεστής για παραβάσεις που επηρεάζουν το ύψος των ακαθάριστων εσόδων, που θα εφαρμόζεται επί των δηλωθέντων και αποκρυβέντων εσόδων, για να προκύψει το τελικό ύψος των ακαθάριστων εσόδων, ενώ αν οι παραβάσεις αφορούν τις δαπάνες, θα εφαρμόζεται ο αντίστοιχος συντελεστής που θα επιδρά μειωτικά στις δηλούμενες δαπάνες, και σε περιπτώσεις που δεν μπορούν να προσδιοριστούν έσοδα ή δαπάνες από τη διάπραξη φορολογικής παράβασης θα χρησιμοποιείται ειδικός συντελεστής προκειμένου να προκύψουν τα αποτελέσματα ελέγχου.

## ΙΣΧΥΡΟ ΚΙΝΗΤΡΟ ΓΙΑ ΕΠΕΝΔΥΣΕΙΣ ΣΤΟ ΠΛΑΙΣΙΟ ΤΟΥ ΝΕΟΥ ΑΝΑΠΤΥΞΙΑΚΟΥ ΝΟΜΟΥ

# ΕΙΔΙΚΟ ΑΦΟΡΟΛΟΓΗΤΟ ΑΠΟΘΕΜΑΤΙΚΟ ΚΑΙ ΑΠΟ μικρομεσαίες επιχειρήσεις

**Γενναία φορολογικά κίνητρα προς όλες τις επιχειρήσεις (μικρομεσαίες και μεγάλες), με στόχο την αύξηση των επενδύσεων προκειμένου να τονωθεί η ανάπτυξη, μελετά το υπουργείο Οικονομικών και τα οποία αναμένεται να ισχύσουν από φέτος. Η αρμόδια διεύθυνση φορολογίας του υπουργείου Οικονομικών, στα πλαίσια αναθεώρησης του αναπτυξιακού νόμου ο οποίος θα κατατεθεί στη Βουλή εντός του Ιουνίου, προτείνει την επέκταση του ειδικού αφορολόγητου αποθεματικού για επενδύσεις ως 40% των αδιανέμητων κερδών και στις επιχειρήσεις που πραγματοποιούν ακαθάριστα έσοδα ως 300.00 ευρώ και ως 30% των αδιανέμητων κερδών στις επιχειρήσεις που πραγματοποιούν ακαθάριστα έσοδα άνω των 300.000 ευρώ.**

Η δυνατότητα σχηματισμού ειδικού αφορολόγητου αποθεματικού από τα αδιανέμητα κέρδη της χρήσης 2003 θα ισχύει για μία πενταετία συνολικά.

Το κίνητρο θα χορηγείται με τις ακόλουθες δύο προϋποθέσεις:

1. Πραγματοποίηση μέσα στην επόμενη διετία από τον χρόνο σχηματισμού του αποθεματικού ισόποσης αξίας επενδύσεων. Σημειώνεται ότι με το παλιό σύστημα η προθεσμία πραγματοποίησης της επένδυσης ήταν τριετής, κατά το πρώτο έτος της τριετίας έπρεπε να δαπανηθεί ποσό ίσο με το 1/3 τουλάχιστον του αποθεματικού και η πραγματοποιηθείσα επένδυση να είναι μεγαλύτερη κατά 30% του αποθεματικού.

2. Κατά τις δύο χρήσεις μετά τον σχηματισμό του αποθεματικού να επέρχεται αύξηση των ακαθάριστων εσόδων κατά μέσο όρο κατά 10% έναντι της χρήσης από τα κέρδη της οποίας σχηματίστηκε το αποθεματικό. Ως έσοδα θα λαμβάνονται μόνο αυτά που προέρχονται από την εμπορία αγαθών ή προϊόντων, καθώς και από παροχή υπηρεσιών, δηλαδή δεν θα λαμβάνονται υπόψη έσοδα από πωλήσεις παγίων στοιχείων και λοιπά έκτακτα ή παρεπόμενα έσοδα.

Σε περίπτωση μη τήρησης και των δύο προϋποθέσεων που αναφέρονται παραπάνω, τα απαλλασσόμενα της φορολογίας κέρδη (μέσω του αφορολόγητου αποθεματικού) θα φορολογούνται στο σύνολό τους. Αντίθετα, αν δεν τηρήθηκε μία από τις δύο προϋποθέσεις, θα φορολογείται το 50% του αποθεματικού. Η φορολογία θα γίνεται με την υποβολή εκπρόθεσμης συμπληρωματικής δήλωσης του οικείου οικονομικού έτους.

## ΑΙΣΙΟΔΟΞΙΑ

# ΣΤΟ 3,3% ΥΠΟΧΩΡΗΣΕ Ο ΠΛΗΘΩΡΙΣΜΟΣ ΤΟΝ ΑΠΡΙΛΙΟ

Σημαντική αποκλιμάκωση κατά 7/10 της μονάδας παρουσίασε τον περασμένο μήνα ο πληθωρισμός υπερβαίνοντας και τις πιο αισιόδοξες προβλέψεις.

Σύμφωνα με τα στοιχεία της Στατιστικής, ο πληθωρισμός τον Απρίλιο έτρεχε με 3,4% από 4,1% τον Μάρτιο, ενώ ο εναρμονισμένος πληθωρισμός υποχώρησε στο 3,3,% από 3,9% τον Μάρτιο.

Η μείωση του πληθωρισμού τον Απρίλιο οφείλεται αποκλειστικά στην υποχώρηση των τιμών του πετρελαίου και την ανατίμηση του ευρώ, έναντι του δολαρίου, που είχαν ως αποτέλεσμα να μειωθούν θεαματικά οι εγχώριες τιμές των καυσίμων. Σύμφωνα με εκτιμήσεις της Στατιστικής, η ευνοϊκή επίπτωση στον πληθωρισμό από την υποχώρηση των τιμών των καυσίμων ανέρχεται σε 8/10 της μονάδας. Ο υπουργός Οικονομίας και Οικονομικών, Νίκος Χριστοδουλάκης, σχολιάζοντας την πορεία του πληθωρισμού τον περασμένο μήνα τόνισε ότι «η ελληνική οικονομία έχει αρχίσει πια να φεύγει από την πίεση την οποία δημιούργησε το προηγούμενο δίμηνο τόσο η γεωπολιτική αβεβαιότητα με κορύφωση τον πόλεμο εναντίον του Ιράκ όσο και οι πολύ κακές καιρικές συνθήκες. Η αποκλιμάκωση του πληθωρισμού και μάλιστα σε τόσο σημαντική έκταση δείχνει πως η βελτίωση της ελληνικής οικονομίας έχει ξεκινήσει σταδιακά αλλά συστηματικά και πιστεύω ότι τόσο οι ρυθμοί ανάπτυξης όσο και οι ρυθμοί πληθωρισμού θα ανταποκρίνονται όλο και περισσότερο στους ετήσιους στόχους τους οποίους έχουμε θέσει».

ΠΡΟΓΡΑΜΜΑ ΑΝΘΡΩΠΙΣΤΙΚΗΣ ΒΟΗΘΕΙΑΣ
ΓΙΑΤΡΟΙ ΤΟΥ ΚΟΣΜΟΥ
S.O.S. IPAK
Ενισχύστε το επείγον πρόγραμμα ανθρωπιστικής βοήθειας για τον λαό του IPAK της Ελληνικής Οργάνωσης των ΓΙΑΤΡΩΝ ΤΟΥ ΚΟΣΜΟΥ
Αν η Αδικία σας Αρρωσταίνει

Κάντε Κάτι Τώρα
•Ενισχύστε οικονομικά το Πρόγραμμα SOS IPAK
•ALPHA BANK 190-002002-002401 •Εθνική Τράπεζα 141-29611217
•Εμπορική Τράπεζα 001-29534144 •ΤΡΑΠΕΖΑ ΚΥΠΡΟΥ 3688783
•Αγροτική Τράπεζα 0020 400 307 661
(Παρακαλούμε ενημερώστε μας στο fax: 210 3243346για την κατάθεσή σας για να λάβετε απόδειξη)
•VISA •DINERS •AMERICAN EXPRESS •MASTERCARD
•Γίνετε μέλη στο τηλ: 210 6440300
Αγωνιστείτε με τους Γιατρούς του Κόσμου
ΓΙΑΤΡΟΙ ΤΟΥ ΚΟΣΜΟΥ

ΔΗΜ. ΧΑΤΖΗΠΕΤΡΟΣ

ΖΑΝΤΕΣ - ΕΛΑΣΤΙΚΑ
ΑΜΟΡΤΙΣΕΡ - ΕΛΑΤΗΡΙΑ
GOODYEAR
BRIDGESTONE
MICHELIN
YELLOW
PIRELLI
DUNLOP
ΕΙΔΙΚΕΣ ΤΙΜΕΣ
ΓΙΑ ΑΜΟΡΤΙΣΕΡ
ΚΑΙ ΕΛΑΤΗΡΙΑ
τοποθέτηση,
ευθυγράμμιση δωρεάν
ΕΙΔΙΚΕΣ ΤΙΜΕΣ
ΓΙΑ ΤΑΞΙ
Με μηδέν
προκαταβολή
έως και 36 δόσεις
Οδός Μιχ. Πετρίδη 30 - Τηλ. 38889

# ΣΥΝΑΝΤΗΣΗ ΣΤΕΦΑΝΗ - τουριστικών παραγόντων για τον SARS

**Μπορεί ο ιός της άτυπης πνευμονίας (SARS) να μην έχει «χτυπήσει» - μέχρι σήμερα τουλάχιστον - τη χώρα μας, οι συστάσεις, ωστόσο, του υπουργού Υγείας Κ. Στεφανή, προς τους τουριστικούς επιχειρηματίες να αποφεύγουν να φιλοξενούν τουρίστες από τις επικίνδυνες χώρες, δημιούργησαν κλίμα έντασης στους τουριστικούς παράγοντες, καθώς, όπως έχει αποδειχθεί στο παρελθόν, τέτοιου είδους συστάσεις προκαλούν προβλήματα στην τουριστική κίνηση. Ο κ. Στεφανής δέχθηκε την Παρασκευή το προεδρείο του Ξενοδοχειακού Επιμελητηρίου και της Ενωσης Ξενοδόχων Αττικής, μαζί με τον γ.γ. Τουρισμού του υπ. Ανάπτυξης, Δ. Γεωργαράκη, οι οποίοι ζήτησαν προσεκτικό χειρισμό στο θέμα, βάσει ενός συγκεκριμένου σχεδίου, επισημαίνοντας ότι είναι απαραίτητο να υπάρχει προσυννενόηση με τους τουριστικούς φορείς για τον τρόπο εφαρμογής των όποιων μέτρων. Ο υπ. Υγείας εξήγησε τους λόγους, που τον οδήγησαν στη σύσταση και αφορούν στη θωράκιση της χώρας για την αποφυγή του ιού, διευκρινίζοντας παράλληλα ότι η σύστασή του αφορά σε τουρίστες από την Κίνα, το Χονγκ Κογκ, τις Φιλιππίνες και την Ταϊβάν.**

Από την πλευρά του Συνδέσμου Τουριστικών Γραφείων επισημάνθηκε ότι κάθε οδηγία ή σύσταση αποφέρει, πολλές φορές, την ακύρωση τουριστικών προγραμμάτων, με νομικές και οικονομικές επιπτώσεις και, επομένως, απαιτείται και προσεκτικός χειρισμός και έγκυρη ενημέρωση.

Η Πανελλήνια Ομοσπονδία Επιχειρήσεων Τουρισμού πρότεινε ως πιο ενδεδειγμένο τρόπο αντιμετώπισης του θέματος την εγκατάσταση υγειονομικών υπηρεσιών στα αεροδρόμια της χώρας,όπως έπραξε η Ιταλία και όχι την ακραία λύση του κλεισίματος των συνόρων σε συγκεκριμένες εθνικότητες, που τρομοκρατούν τον κόσμο. Ολα θα συζητηθούν σε ειδική σύσκεψη εντός της εβδομάδας, του κ. Στεφανή με τους εκπροσώπους των τουριστικών φορέων και των συναρμόδιων υπουργείων.

# ΠΛΗΓΜΑ ΣΤΟΝ ΤΟΥΡΙΣΜΟ, «γονάτισαν» οι οικονομίες

**ΧΟΝΓΚ ΚΟΝΓΚ**

**Σε 28 δισ. δολάρια (24,35 δισ. ευρώ) θα ανέλθει εφέτος η ζημιά από το SARS στις τέσσερις πιο ευάλωτες ασιατικές οικονομίες - της Κίνας, του Χονγκ Κονγκ, της νότιας Κορέας και της Ταϊβάν - σύμφωνα με εκτιμήσεις της Ασιατικής Τράπεζας Ανάπτυξης (ADB). Στην περίπτωση του Χονγκ Κονγκ η ADB προέβλεψε ότι η φονική επιδημία θα μειώσει κατά 4% τον ρυθμό ανάπτυξης της οικονομίας. Το SARS έχει ήδη καταφέρει βαρύ πλήγμα στην τουριστική βιομηχανία της νοτιοανατολικής Ασίας, όπου ο τουρισμός αντιπροσωπεύει το 10% του ΑΕΠ.**

Οι τουριστικοί πράκτορες ακυρώνουν εκατομμύρια κρατήσεις και πακέτα για την Κίνα και άλλους δημοφιλείς προορισμούς στην Ασία, όπως το Χονγκ Κονγκ και η Σιγκαπούρη. Την περασμένη εβδομάδα οι αφίξεις στη Σιγκαπούρη ήταν μειωμένες κατά 74% σε σχέση με το ίδιο χρονικό διάστημα το 2002. Η τουριστική κίνηση από την Ιαπωνία, τις ΗΠΑ, τη Μαλαισία και το Χονγκ Κονγκ έχει σημειώσει πτώση 80%. Στην Αυστραλία το κόστος της ζημιάς από το SARS υπολογίζεται σε 1,1 δισ. ευρώ, ενώ ακόμη μεγαλύτερες είναι οι απώλειες για το Τορόντο, την οικονομική πρωτεύουσα του Καναδά και επίκεντρο της επιδημίας εκτός Ασίας.

Στις ΗΠΑ, όπου ο πόλεμος στο Ιράκ και ο φόβος των τρομοκρατικών επιθέσεων κράτησαν τον κόσμο μακριά από ταξίδια, η επιδημία του SARS έδωσε τη χαριστική βολή. Από την Καλιφόρνια ως το Πόρτλαντ του Ορεγκόν, όπου η εταιρεία Nike Inc. ματαίωσε μια σύνοδο Ασίας - Ειρηνικού, και την Τσάινατάουν της Νέας Υόρκης, ο τουρισμός υποφέρει. Το SARS ήταν «το καρφί στο φέρετρο» της τουριστικής κίνησης από την Ασία, εκτιμούν Αμερικανοί οικονομολόγοι, που δεν προβλέπουν γρήγορη ανάκαμψη για τη βιομηχανία αυτή, που έχει υποστεί τεράστιες ζημιές μετά την 11η Σεπτεμβρίου 2001.

# ΕΝΤΟΣ ΤΗΣ ΕΒΔΟΜΑΔΑΣ ΣΤΗ ΒΟΥΛΗ το ν/σ για το θαλάσσιο τουρισμό

**Μέσα στην εβδομάδα θα καταθέσει ο υπουργός Εμπορικής Ναυτιλίας, Γ. Ανωμερίτης, στη Βουλή, το σχέδιο νόμου που θα εκσυγχρονίζει το θεσμικό πλαίσιο του θαλάσσιου τουρισμού και ειδικότερα το χώρο του γιότιγκ. Την ανακοίνωση αυτή έκανε ο υπουργός κατά τα εγκαίνια της δεύτερης συνάντησης του φόρουμ για τα σκάφη αναψυχής στον Πόρο. Μάλιστα ο Γ. Ανωμερίτης, επανέλαβε ότι στο σχέδιο νόμου, που θα γίνει νόμος στους προσεχείς δύο μήνες, καθιερώνεται ενιαία μορφή και δομή ναυτιλιακής εταιρείας, η οποία θα διαχειρίζεται τα σκάφη αναψυχής. Στο συνέδριο του Πόρου, μίλησε και ο υπεύθυνος του τομέα της ΝΔ, Μ. Βαρβιτσιώτης, ο οποίος κάλεσε όλους τους υπεύθυνους που ασχολούνται με το θαλάσσιο τουρισμό να βρουν κοινή γλώσσα για την επίλυση των προβλημάτων που απασχολούν τον τομέα αυτό.**

# ΒΡΑΒΕΥΣΗ ΕΝΤΥΠΩΝ ΠΡΟΒΟΛΗΣ ΤΟΥΡΙΣΜΟΥ

**Στη βράβευση των εντύπων προβολής του τουρισμού, που εκδίδουν οι Νομαρχιακές Αυτοδιοικήσεις από το 2001 έως σήμερα, θα προβεί ο ΕΟΤ.**

Συγκεκριμένα θα απονείμει βραβεία για:

1. Το καλύτερο ξενόγλωσσο έντυπο προβολής και διαφήμισης.
2. Το καλύτερο ελληνικό έντυπο προβολής και διαφήμισης.
3. Το έντυπο που τυπώθηκε στις περισσότερες γλώσσες.
4. Το καλύτερο έντυπο σε εξειδικευμένα θέματα, ειδικά θεματικού τουρισμού (οικονολογικός, θρησκευτικός, συνεδριακός, αθλητικός, ιαματικός, περιπατητικός, γαστρονομικός, θαλάσσιος κ.λπ). Θα δοθεί ένα βραβείο ανά κατηγορία.
5. Το πιο πρωτότυπο έντυπο προβολής.
6. Το πιο οικονομικά εκδοθέν έντυπο (τιμή ανά φυλλάδιο).
7. Το έντυπο με το μεγαλύτερο τιράζ (αριθμός εκτυπώσεων).
8. Παράλληλα, θα δοθεί ειδικό βραβείο για την καλύτερη τουριστική παρουσίαση σε cd rom.

Οι ΝΕΤΠ και οι Νομαρχιακές Αυτοδιοικήσεις που θα λάβουν μέρος στο διαγωνισμό καλούνται να υποβάλουν, έως την 20ή Ιουνίου στα γραφεία του ΕΟΤ, αίτηση συμμετοχής με τις σχετικές εκδόσεις. Στα βασικά κριτήρια για την επιτροπή διαγωνισμού θα περιλαμβάνονται:

1. Αξιολόγηση του layout του φυλλαδίου - εντύπου.
2. Αξιολόγηση ποιότητας εκτύπωσης.
3. Αξιολόγηση ποιότητας γραφής και της γλώσσας (ελληνική - ξένη) όπως και τα λάθη.
4. Πρωτοτυπία παρουσίας.
5. Ευκολία ανάγνωσης και ποιότητα περιεχομένου.

**ΕΟΤ - ΠΡΟΒΟΛΗ ΣΤΙΣ ΗΠΑ**

Ο ΕΟΤ και τα πολυκαταστήματα Bloomindale's (25 στις ΗΠΑ) συμφώνησαν, σε συνεργασία του γραφείου του ΕΟΤ ΗΠΑ - Καναδά με τη διεύθυνση μάρκετινγκ των πολυκαταστημάτων, να δημιουργήσουν και να διοργανώσουν από κοινού πρόγραμμα προβολής της τουριστικής Ελλάδας στα Bloomindale's για μια εβδομάδα).







# ΣΤΟΙΧΕΙΑ - ΣΟΚ ΓΙΑ ΤΟ ΕΜΠΟΡΙΟ ΣΑΡΚΑΣ

***Σύμφωνα με εκτιμήσεις η εμπορία ανθρώπων αποφέρει παγκόσμια τα μεγαλύτερα κέρδη για τους εγκληματίες, μετά το παράνομο εμπόριο όπλων και των ναρκωτικών. Μόνο στη χώρα μας ετησίως τα παράνομα κυκλώματα μαστροπών κερδίζουν 600 εκατομμύρια ευρώ***

**Ως «σκοτεινή όψη της παγκοσμοποίησης» έχει χαρακτηριστεί από αρκετές διεθνείς οργανώσεις και δικαιολογημένα η παράνομη διακίνηση και εμπορία ανθρώπων (trafficking) με σκοπό τη σεξουαλική εκμετάλλευση. Επιπλέον αποτελεί μία από τις σημαντικότερες παγκόσμιες απειλές για τις αρχές της ασφάλειας, της δημοκρατίας και του κράτους δικαίου τόσο σε εθνικό όσο και σε περιφερειακό επίπεδο.**

Σύμφωνα με εκτιμήσεις η εμπορία ανθρώπων αποφέρει παγκόσμια τα μεγαλύτερα κέρδη για τους εγκληματίες, μετά το παράνομο εμπόριο όπλων και των ναρκωτικών. Μόνο στη χώρα μας ετησίως τα παράνομα κυκλώματα μαστροπών κερδίζουν 600 εκατομμύρια ευρώ. Η Ελλάδα αποτελεί χώρα προορισμού για χιλιάδες θύματα σεξουαλικής εκμετάλλευσης και οι διωκτικές αρχές με τη συνεργασία Ευρωπαϊκών χωρών προσπαθούν να αντιμετωπίσουν αποτελεσματικά τις εγκληματικές ομάδες. Σήμερα και αύριο, στην Κύπρο, πραγματοποιείται ημερίδα της Εκτελεστικής Επιτροπής του Ευρωπαϊκού Συμβουλίου Αστυνομικών Συνδικάτων, με αντικείμενο το εμπόριο ανθρώπων. Από ελληνικής πλευράς συμμετέχει ο αστυνομικός Αριστείδης Ανδρικόπουλος ο οποίος θα αναφερθεί στους τρόπους δράσης και τις διαδρομές που ακολουθούν τα παράνομα κυκλώματα σωματεμπόρων. Ο «Αδέσμευτος Τύπος» εξασφάλισε το φάκελο εργασίας που θα παρουσιάσει ο κ. Ανδρικόπουλος στους συναδέλφους του συνδικαλιστές 18 ευρωπαϊκών χωρών και αναλύει τη μάστιγα της ελληνικής αλλά και της διεθνούς κοινωνίας.

Σύμφωνα με στοιχεία αλλά και έρευνες διεθνών οργανισμών η στρατολόγηση των γυναικών γίνεται από εγκληματικές ομάδες με παράλληλες έδρες τόσο στις χώρες προέλευσής τους όσο και στις χώρες προορισμού τους. Τα μέλη των κυκλωμάτων καταφέρνουν και παγιδεύουν τα θύματά τους στα πλοκάμιά τους:

- Μέσω των φαινομενικά νόμιμων γραφείων απασχόλησης ή μεσιτικών γραφείων.
- Μέσω διαφημιστικών εντύπων και αγγελιών.
- Μέσω του διαδικτύου.
- Έπειτα από «επιθυμία» των ίδιων των θυμάτων.

Μάλιστα προσελκύουν τις νεαρές κοπέλες μέσω:

α) Προσοδοφόρων εργασιών ως «καλλιτέχνιδων», baby sitter, συνοδών ατόμων μεγάλης ηλικίας.

β) Του γάμου με άτομα που διαθέτουν υψηλό εισόδημα και αντίστοιχη κοινωνική θέση.

γ) Της επαγγελματικής και οικονομικής τους αποκατάστασης.

δ) Της σύναψης γάμου με τα θύματα στη χώρα προέλευσης, όπου τις πείθουν να μετοικήσουν στις χώρες προορισμού και στη συνέχεια τις προωθούν στην πορνεία.

ε) Της χρήσης βίας ή την απειλή βίας.

Σύμφωνα με τα στοιχεία των διαφόρων υπηρεσιών της αστυνομίας, για τους σωματέμπορους είναι ευκολότερο να φέρνουν γυναίκες από την Κεντρική και Ανατολική Ευρώπη στη Δύση, παρά να τις διακινούν από τις αναπτυγμένες χώρες.

Οι παραπάνω εγκληματικές ομάδες είναι οργανωμένες και λειτουργούν ως εξής:

Αρχηγός: Ομοεθνής ή αλλοδαπός (άνδρας ή γυναίκα).

Συνεργάτες μέλη της ομάδας:

α) Στρατολόγος: Ομοεθνής (άνδρας ή γυναίκα) των γυναικών θυμάτων που τις εντοπίζει και τις στρατολογεί.

β) Πλαστογράφος: Ομοεθνής στην αλλοδαπή και ομοεθνής στη χώρα προορισμού οι οποίοι φροντίζουν για τα ταξιδιωτικά έγγραφα των γυναικών.

γ) Συνοδοί-Φρουροί: Ομοεθνείς και Ημεδαποί των χωρών προορισμού συνοδεύουν τις γυναίκες κατά τη διάρκεια του ταξιδιού.

δ) Παραλήπτες: Ημεδαποί των χωρών προορισμού οι οποίοι παραλαμβάνουν τις διακινούμενες γυναίκες κατά την παράνομη είσοδό τους στη χώρα και φροντίζουν για την προώθησή τους.

ε) Οδηγός: Ημεδαπός της χώρας προορισμού ή αλλοδαπός ο οποίος μεταφέρει τα θύματα στους προσυμφωνημένους τόπους συναντήσεων.

στ) Τηλεφωνήτριες: Ημεδαπές της χώρας προορισμού ή αλλοδαπές οι οποίες δέχονται τις τηλεφωνικές κλήσεις και κανονίζουν τα ερωτικά ραντεβού στην περίπτωση «ροζ» αγγελιών.

Οι διαδρομές που ακολουθούν οι σύγχρονοι δουλέμποροι με τα θύματά τους είναι:

1) Μέσω των χερσαίων συνόρων: α) με τα πόδια χρησιμοποιώντας δύσβατα και αφύλακτα σημεία.

β) Εποχούμενοι σε φορτηγά ή άλλα οχήματα τοποθετούμενοι σε κρύπτες ειδικά διαμορφωμένες για το σκοπό αυτό, χρησιμοποιώντας και άλλα οχήματα τα οποία προπορεύονται, για την επισήμανση και αποφυγή των αστυνομικών ελέγχων με χρήση κινητών τηλεφώνων.

2) Μέσω θαλάσσιων συνόρων, επιβιβαζόμενοι σε παράνομα θαλάσσια μεταφορικά μέσα.

Για να μεταφέρουν οι εγκληματικές ομάδες τα θύματά τους στις χώρες προορισμού, οι οποίες δεν είναι όμορες με τις χώρες προέλευσης, είναι αναγκασμένες να περάσουν και από άλλες χώρες, οι οποίες χαρακτηρίζονται ως χώρες διέλευσης, οι οποίες μπορεί ταυτόχρονα να είναι και χώρες προέλευσης αλλά και προορισμού.

Οι αναγνωρισμένες διαδρομές που ακολουθούνται από τους δράστες του εγκλήματος της εμπορίας των ανθρώπων, προς μεταφορά των στρατολογημένων γυναικών με το σκοπό της σεξουαλικής εκμετάλλευσης, από τις χώρες προέλευσης, μέσω των χωρών διέλευσης, προς τις χώρες προορισμού είναι οι παρακάτω: Βαλτική διαδρομή: Από τη Ρωσία και τα κράτη της θάλασσας της Βαλτικής, δια ξηράς ή με το πορθμείο στις σκανδιναβικές χώρες.

Βόρεια διαδρομή: Από την Ανατολική Ευρώπη, μέσω Πολωνίας, Ουγγαρίας, Τσεχίας αρχικά στη Γερμανία & έπειτα στις σκανδιναβικές χώρες (αυτή η διαδρομή χρησιμοποιείται από τους μετανάστες που έχουν ως τελικό προορισμό τις χώρες αυτές και φθάνουν, με το αεροπλάνο από την Άπω Ανατολή, την Αφρική και τη Νότια Αμερική).

Κεντρική διαδρομή: Από τα της Κεντρικής Ευρώπης κράτη που χρησιμοποιούν το καλά αναπτυγμένο δίκτυο αυτοκινητοδρόμων και τις συγκοινωνιακές διευκολύνσεις (λεωφορεία) για την είσοδό τους σε Αυστρία και τη Βόρεια Ιταλία.

Βαλκανική διαδρομή: Από χώρες των Βαλκανίων αρχικά με την είσοδό τους σε Ιταλία, με τη χρησιμοποίηση μικρών πλοιαρίων διασχίζοντας την Αδριατική για να μεταβούν στην Ιταλία και με την είσοδό τους στην Ελλάδα μέσω των χερσαίων συνόρων.

Αυτή η διαδρομή εμφανίζεται να εξουσιάζεται από τις αλβανικές εγκληματικές ομάδες.

Νότια διαδρομή: Από την Αφρική μέσω της Αλγερίας και του Μαρόκου, μέσω των στενών του Γιβραλτάρ με σκάφη εισέρχονται σε Πορτογαλία και Ισπανία (αυτή η διαδρομή χρησιμοποιείται από τους μετανάστες που έχουν ως τελικό προορισμό τις χώρες αυτές και φθάνουν, με το αεροπλάνο από την άπω Ανατολή, την Αφρική και τη Νότια Αμερική).

Σε περιπτώσεις άρνησης για την εξώθησή τους στην πορνεία ή σε περιπτώσεις που δεν επιθυμούν να συνεχίσουν να εκδίδονται οι μαστροποί ακολουθούν ανορθόδοξους τρόπους.

Συγκεκριμένα:

α) Ασκούν βία (σωματική ή ψυχολογική), εκφοβισμό ή απειλή βίας ακόμα και για πρόσωπα του άμεσου οικογενειακού περιβάλλοντός τους.

β) Μεταχειρίζονται τα θύματα ταπεινωτικά, εξευτελιστικά, τα βιάζουν αλλεπάλληλα για να καταφέρουν με αυτά τα μέσα να κάμψουν την οποιαδήποτε αντίσταση προβάλλουν ακόμη και για παραδειγματισμό άλλων θυμάτων.

γ) Αφαιρούν και παρακρατούν παράνομα τα διαβατήρια ή λοιπά ταξιδιωτικά έγγραφα.

δ) Εθίζουν αυτά στη χρήση των ναρκωτικών ουσιών, έτσι ώστε να τα καταστήσουν υποχείριά τους.

ε) Παρακρατούν παράνομα τα θύματα, σε διάφορους χώρους ακόμη και ειδικά διαμορφωμένους, πολλές φορές χωρίς τροφή και νερό και ουσιώδεις συνθήκες υγιεινής, με αποτέλεσμα σημαντικό ποσοστό να χαρακτηρίζεται από σαφή έλλειψη της αίσθησης του χώρου και του χρόνου, της πλήρους ανικανότητας κατανόησης της κοινωνικής πραγματικότητας, της τοπικής γλώσσας κ.λπ ιδιαίτερων συνθηκών.

Ο πιο διαδεδομένος τρόπος άσκησης της πορνείας είναι μέσω των εφημερίδων και περιοδικών, διαφήμιση των παρεχομένων υπηρεσιών (ροζ αγγελιών) με τη χρήση της κινητής τηλεφωνίας που το «απόρρητο» αυτής διευκολύνει το έργο τους και παράλληλα μεθοδεύουν τη δημοσίευση αγγελιών με αντίστοιχες φωτογραφίες των εκδιδομένων γυναικών μέσω INTERNET.

Με τη χρήση ηλεκτρονικού υπολογιστή που διαθέτουν, κάνουν εξακρίβωση και επαλήθευση κάθε σχετικού τηλεφωνήματος, και ανάλογα πραγματοποιούν ή όχι τα ραντεβού.

Τελευταία παρατηρείται μια νέα τάση για ομαδοποίηση των εγκληματιών που δρουν μέσω «ροζ» αγγελιών με συγχώνευση γραφείων και καλύτερη οργάνωση. Προσλαμβάνουν δικηγόρους που ασχολούνται αποκλειστικά με τις υποθέσεις τους και τους δίνουν «συμβουλές» για την αποφυγή συλλήψεων.

Ο εφοδιασμός με ηλεκτρονικούς υπολογιστές , η δημιουργία βάσεων δεδομένων των πελατών τους και γενικότερα η επιχειρησιακή δομή προδίδει την επέκταση και γιγάντωση των επιχειρήσεων. Ο εκτοπισμός και ο αφανισμός των μικρών γραφείων είναι απλά θέμα χρόνου. Δεν είναι λίγες οι φορές που, για να μειωθούν οι πιθανότητες σύλληψης των θυμάτων και αποκάλυψης του κυκλώματος, οι εγκληματικές ομάδες πωλούν ή επινοικιάζουν τις αλλοδαπές σε άλλους σωματέμπορους ή τις μετακινούν διαδοχικά σε διάφορα στέκια.

Επίσης οι δράστες ισχυρίζονται ή διαδίδουν έντεχνα ότι ασκούν επιρροή ή έχουν διασυνδέσεις με κρατικούς υπαλλήλους, τακτική την οποία εφαρμόζουν προκειμένου να μην αμφισβητείται η εντιμότητά τους και να επιτυγχάνεται ο σκοπός τους και κυρίως να αποφεύγεται ο έλεγχος και η παραπομπή τους στη δικαιοσύνη.

Ζώντας υπό τις προϋποθέσεις που προαναφέρθηκαν μέσα στο φόβο οι γυναίκες αυτές ανέχονται το καθεστώς βίας των προαγωγών και έτσι παραμένουν υπό τον έλεγχό τους. Ελάχιστες μπορούν ή θέλουν να καταγγείλουν τις εμπειρίες τους στις διωκτικές αρχές, εξασφαλίζοντας με τον τρόπο αυτό τη διατήρηση του προβλήματος.

Συχνά οι γυναίκες-θύματα εξαναγκάζονται να συνευρεθούν με μεγάλο αριθμό πελατών ανά ημέρα, μέχρι σημείου να χάνουν την αίσθηση του χώρου και του χρόνου.

Από τα υπάρχοντα στοιχεία εκτιμάται ότι για κάθε χρονιά τα τελευταία χρόνια προωθήθηκαν με τη βία - ή και την απάτη - στην πορνεία τουλάχιστον 700.000 γυναίκες θύματα σε παγκόσμια κλίμακα.

Υπολογίζεται επίσης ότι τουλάχιστον 300.000 γυναίκες - θύματα προωθήθηκαν από τα δίκτυα του οργανωμένου εγκλήματος στη Δυτική Ευρώπη, από χώρες της Ανατολικής και Κεντρικής Ευρώπης. Όπως προκύπτει από την ανάλυση των στοιχείων για τις υποθέσεις που έχουν εξιχνιασθεί τα θύματα της εγκληματικής αυτής συμπεριφοράς είναι αλλοδαπές γυναίκες, ηλικίας στη συντριπτική πλειοψηφία τους 20-30 ετών και σε μικρό ποσοστό από 18 έως 20 καθώς και άνω των 30 ετών. Επίσης, έχει καταγραφεί περιορισμένος αριθμός περιπτώσεων που τα θύματα ήταν ανήλικες κάτω των 18 ετών. Οι περισσότερες από αυτές είναι άνεργες στη χώρα καταγωγής τους ή δεν έχουν εργασθεί ποτέ.

Ένα ποσοστό των θυμάτων της σεξουαλικής εκμετάλλευσης 27-30% είναι γυναίκες που ήταν προηγουμένως ενεργές ως πόρνες στη χώρα τους.

Επίσης έχει διαπιστωθεί ότι ένα ποσοστό 10-15% είναι έγγαμες ή εν διαστάσει σύζυγοι ή έχουν στη χώρα τους ανήλικα παιδιά. Το ποσοστό αυτό είναι ενδεικτικό καθώς τα θύματα σε πολλές περιπτώσεις δεν αποκαλύπτουν ή αποκρύπτουν τα στοιχεία που αφορούν την πραγματική οικογενειακή τους κατάσταση.

Το οικονομικό - βιοτικό status των θυμάτων είναι ιδιαίτερα χαμηλό και αποτελεί έναν από τους πλέον καθοριστικούς παράγοντες που διευκολύνει τη στρατολόγηση των θυμάτων και στη συνέχεια τη σεξουαλική τους εκμετάλλευση. Το μορφωτικό επίπεδο των θυμάτων, αν και ποικίλλει κατά πολύ στις περισσότερες των περιπτώσεων, είναι μεσαίας και κατώτερης βαθμίδας.


ΕΠΑΓΓΕΛΜΑΤΙΚΟΣ ΕΞΟΠΛΙΣΜΟΣ

• Υφάσματα Επιπλώσεων • Κουρτίνες • Λευκά Είδη
• Επιπλα • Μοκέτες • Χαλιά (χειροποίητα & μηχανής)
• Ταπετσαρίες • Ξύλινα Δάπεδα - Παρκέ • Περσίδες
• Κουρτινόβεργες • Στρώματα ideal strom

Pino decor

ΓΕΩΡΓΙΟΣ Ν. ΜΑΡΙΕΤΤΟΣ

KYROS SHOPS

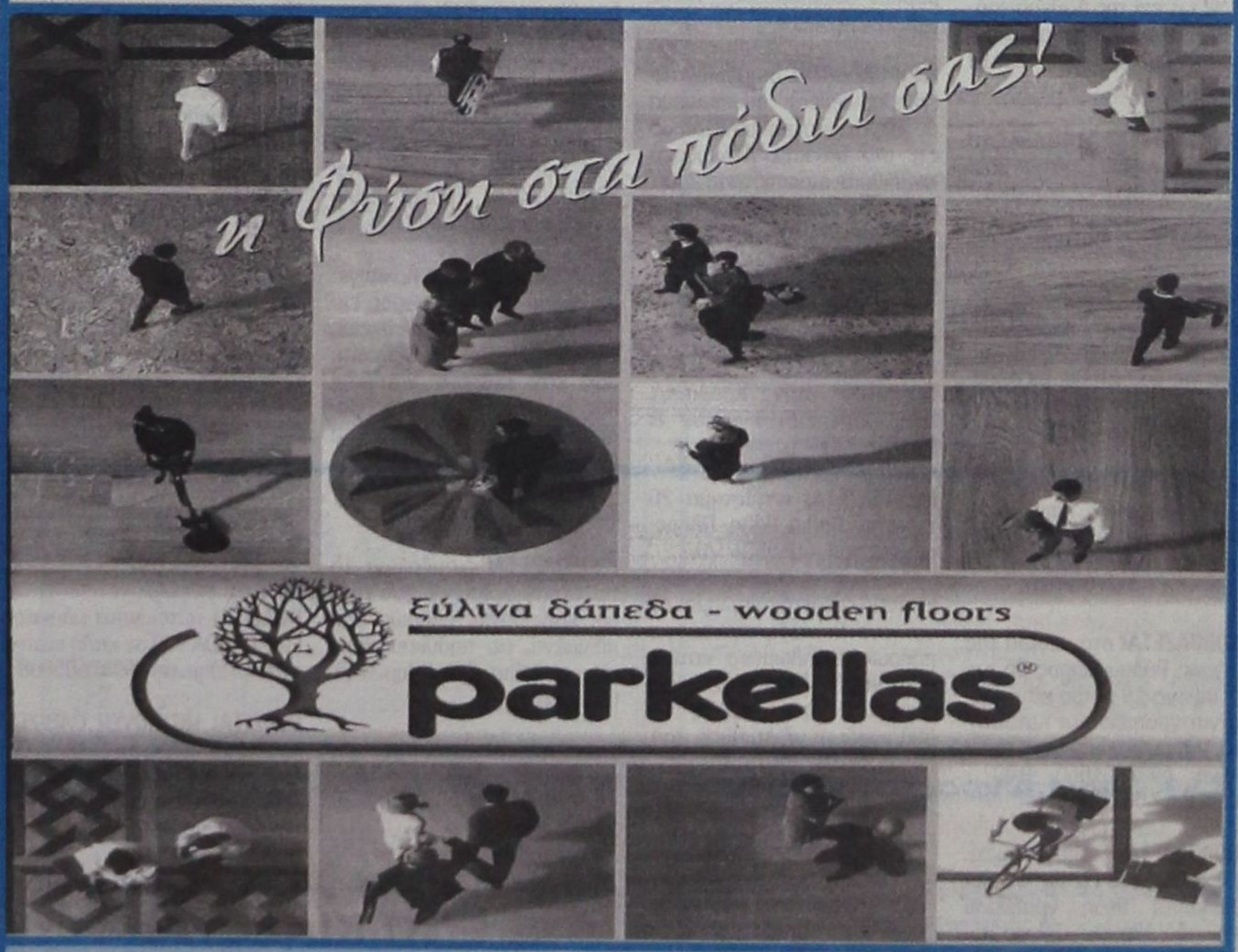


ΑΠΟΚΛΕΙΣΤΙΚΗ ΔΙΑΘΕΣΗ ΓΙΑ ΤΗ ΡΟΔΟ
της Parkellas: ΓΕΩΡΓΙΟΣ Ν. ΜΑΡΙΕΤΤΟΣ

ΚΕΝΤΡΙΚΟ: ΜΕΓΑΛΟΥ ΚΩΝΣΤΑΝΤΙΝΟΥ 27, ΡΟΔΟΣ 85100 - ΤΗΛ.: 22410 30090, 22410 70685 - FAX: 22410 30079
ΥΠΟΚΑΤΑΣΤΗΜΑ Α' - Ideal strom: ΕΘΝΙΚΗΣ ΑΝΤΙΣΤΑΣΗΣ 18, ΡΟΔΟΣ 85100 ΤΗΛ.: 22410 26590
ΥΠΟΚΑΤΑΣΤΗΜΑ Β' (ΑΠΟΘΗΚΗ): 4ο χλμ. ΛΕΩΦΟΡΟΥ ΡΟΔΟΥ - ΛΙΝΔΟΥ, ΤΗΛ.: 22410 68838
E-mail:mar-rod@otenet.gr

# Μικρές αγγελίες

**δωρεάν στη «δ» τηλ: 0241-37500 fax: 0241-37333**

## ΕΝΟΙΚΙΑΣΕΙΣ

**ΕΝΟΙΚΙΑΖΕΤΑΙ** διώροφο κατάστημα 104 τ.μ. με βεράντα 31 τ.μ. στην οδό Γεωργίου Λέοντος (Νιοχώρι). Τηλ. 22410 35450 - 20277

**ΕΝΟΙΚΙΑΖΟΝΤΑΙ** επιπλωμένες γκαρσονιέρες κοντά στο «Κάμπινγκ» του Φαληρακίου. Πληρ. τηλ. 6937343297

**ΕΝΟΙΚΙΑΖΕΤΑΙ** μεγάλο Διώροφο Κατάστημα με Υπόγειο επί της οδού Κοδριγκτώνος αρ. 78. Ισόγειο 250 τ.μ., Α' όροφος 200 τ.μ. Υπόγειο 250 τ.μ., (Βιτρίνες 17 μ. μήκους στο ισόγειο και 14μ. στον Α' όροφο). Πληροφορίες στα τηλέφωνα **22410 - 33938** και **22410 - 26771**

**ΕΝΟΙΚΙΑΖΕΤΑΙ** βιοτεχνικός χώρος 100τ.μ. (+50 πατάρι) στο 7ο χλμ. Ρόδου - Λίνδου, έναντι Φωνής Αμερικής. Πρόσοψη 7μ., ύψος 5μ. Αποκλείονται μηχανουργεία και κατασκευές αλουμινίου. Επίσης ενοικιάζεται και υπόγειος χώρος 300τ.μ. Πληρ. τηλ. 23716.

**ΕΝΟΙΚΙΑΖΕΤΑΙ** στην Κρεμαστή το ισόγειο καινούργιας διώροφης μονοκατοικίας, άριστης κατασκευής, με δύο υπνοδωμάτια, ενιαίο σαλόνι με κουζίνα, μπάνιο και βεράντα, χωρίς κοινόχρηστα. Πληρ. τηλ. 22410 63082, 6945 046312, 6945 717905

**ΕΝΟΙΚΙΑΖΕΤΑΙ** διαμέρισμα με τρία υπνοδωμάτια, σαλόνι τραπεζαρία, κουζίνα επιπλωμένη, λουτρό κ.λπ έχει κλιματισμό, είναι στον τρίτο όροφο επί της οδού Χειμάρρας, με πολύ ωραία θέα και μεγάλες βεράντες. Τηλ. 22410 74052 κ. Στάθη

**ΕΝΟΙΚΙΑΖΕΤΑΙ** Γραφείο του δευτέρου ορόφου, επιφανείας 32 τ.μ. επί της Δ. Θεοδωράκη 34, δίπλα στην πλατεία Κύπρου. Πληροφ. τηλ. 22410 74091.

**ΕΝΟΙΚΙΑΖΟΝΤΑΙ** διαμερίσματα επιπλωμένα: (1 δωμάτιο - κουζίνα καθιστικό), (2 δωμάτια - κουζίνα καθιστικό). Πληρ. κ. Πόπη τηλ. 22410 24336.

**ΕΝΟΙΚΙΑΖΕΤΑΙ** διαμέρισμα 45 τ.μ. στο Νιοχώρι, καινούργιο, πλήρως επιπλωμένο, κατάλληλο για δύο άτομα, με πολυκουζινάκι, air condition, TV. Πληρ. τηλ. 6944420919.

**ΕΝΟΙΚΙΑΖΕΤΑΙ** διαμέρισμα 35 τ.μ. στο Νιοχώρι, καινούργιο, πλήρως επιπλωμένο με πολυκουζινάκι, air condition, TV. Πληρ. τηλ. 6944420919.

**ΕΝΟΙΚΙΑΖΕΤΑΙ** στο κέντρο της πόλεως Ρόδου χώρος 95 τ.μ. και ύψους 4,9 μέτρα κατάλληλο για γραφείο και κατάστημα. Πληροφορίες στο τηλέφωνο 6937101660 9.00 - 14.00 & 17.00- 21.00.

**ΕΝΟΙΚΙΑΖΕΤΑΙ** επαγγελματικός χώρος 130 τ.μ. με WC και ξεχωριστή θέση γραφείου στην οδό Αθηνών 122 για κάθε είδους επαγγελματική χρήση. Πληρ. τηλ. 22410 37468

**ΕΝΟΙΚΙΑΖΟΝΤΑΙ** διαμερισματάκια πλήρως εξοπλισμένα στο κέντρο της πόλης. Πληροφορίες τηλ. 2241038932.

**ΕΝΟΙΚΙΑΖΕΤΑΙ** γραφείο 26 τ.μ. Εθνάρχου Μακαρίου 45, πρόσοψη στο δρόμο. Τηλ. 2241 075815 ώρες γραφείου, 22410 20884 ώρες απογευματινές.

**ΕΝΟΙΚΙΑΖΕΤΑΙ** γκαρσονιέρα επιπλωμένη επί της οδού Καναδά 114. Τηλ. 22410 23411.

**ΕΝΟΙΚΙΑΖΟΝΤΑΙ** πολυτελή studio, ανακαινισμένα, πλήρως επιπλωμένα με ιδιωτικό χώρο στάθμευσης στην Βορείου Ηπείρου. Τιμή 350 ευρώ το μήνα. Πληρ. τηλ. 6945236060 μετά τις 10.00

**ΕΝΟΙΚΙΑΖΕΤΑΙ** κατάστημα στο εμπορικό κέντρο της πόλης (Μαντράκι,) 50 τ.μ., πλήρως ανακαινισμένο, με air condition και τουαλέτα. Πληροφορίες στα τηλέφωνα 22410 27884, 6945074797.

**ΕΝΟΙΚΙΑΖΟΝΤΑΙ** γκαρσονιέρες επί της οδού Αυστραλίας 74 με θέα θάλασσα, επιπλωμένες 30-40 τ.μ. και θέρμανση - air condition. Πληρ. τηλ. 22410 77743.

**ΕΝΟΙΚΙΑΖΕΤΑΙ** από τον ιδιοκτήτη το ξενοδοχείο Φοίβος, στον Αρχάγγελο, 16 Δωματίων, Μπαρ, Κουζίνα, Σαλόνι, Πάρκινγκ με κήπο 2.800 τ.μ. Τιμή Ενοικίου μηνιαίως 1.500 ευρώ. Τηλ. 2241027578, 2244022600.

**ΕΝΟΙΚΙΑΖΕΤΑΙ** μεγάλο Διώροφο Κατάστημα με Υπόγειο επί της οδού Κοδριγκτώνος αρ. 78. Ισόγειο 250 τ.μ. Α' όροφος 200 τ.μ., Υπόγειο 250 τ.μ., Βιτρίνες 17μ. μήκους στο ισόγειο και 14μ. στον Α' όροφο. Πληροφορίες στα τηλέφωνα 22410 33938 και 22410 26771.

**ΕΝΟΙΚΙΑΖΟΝΤΑΙ** δύο αποθήκες 160 τ.μ. στην περιοχή Ασγούρου απέναντι από το σούπερ μάρκετ Βασιλόπουλος πληρ. τηλ. 2241024118.

**ΕΝΟΙΚΙΑΖΟΝΤΑΙ** διαμερίσματα (γκαρσονιέρες) επιπλωμένα με κλιματισμό, επιφανείας 35 τ.μ. στο 6ο χλμ. Λεωφόρου Καλλιθέας σε απόσταση 200μ. από τη θάλασσα. Ανετες βεράντες και πάρκινγκ. Πληροφορίες τηλ. 6946790515, 6945105247 και 6946680174.

**ΕΝΟΙΚΙΑΖΟΝΤΑΙ** επιπλωμένα διαμερίσματα ενός και δύο δωματίων στην Κρεμαστή. Πληρ. τηλ. 22410 93492 & 94076.

**ΕΝΟΙΚΙΑΖΕΤΑΙ** κατάστημα 20 τ.μ. στην Παλιά Πόλη. Πληροφορίες τηλ.: 6945534070.

**ΕΝΟΙΚΙΑΖΕΤΑΙ** διαμέρισμα 45 τ.μ. στο Νιοχώρι, καινούργιο πλήρως επιπλωμένο κατάλληλο για δύο άτομα, με πολυκουζινάκι, air condition, TV. 500 ευρώ το μήνα. Πληρ. τηλ. 6944420919

**ΕΝΟΙΚΙΑΖΕΤΑΙ** στα Μάσαρη Οικοδομή 420 τ.μ. υπόγειο (με ράμπα εισόδου για φορτηγά), Ισόγειο 420 τ.μ. Με οικόπεδο 2.400 τ.μ. περιφραγμένο με τοιχείο, σύρμα και συρόμενη πόρτα (4) τεσσάρων μέτρων. Με πρόσοψη 86 μέτρα στο δρόμο και 100 μέτρα από την Εθνική Οδό Ρόδου - Λίνδου. Τηλ. 22440 51365, κινητό: 6932 294566.

**ΕΝΟΙΚΙΑΖΕΤΑΙ** διαμέρισμα πλήρως εξοπλισμένο στο κέντρο της πόλης Τηλ. 2241038932.

**ΕΝΟΙΚΙΑΖΟΝΤΑΙ** διαμερίσματα επιπλωμένα με βεράντες και air condition, επιφανείας 50 και 35 τ.μ. στα φανάρια της Λεωφόρου Καλλιθέας σε απόσταση 200μ. από το ξενοδοχείο Παραντάις. Πληροφορίες τηλ. 22410-66800 και κινητά 6946104348 και 694676033.

**ΕΝΟΙΚΙΑΖΕΤΑΙ** σε μεγάλο κήπο στους Τρεις καινούργια λουξ κατασκευής και πλήρως επιπλωμένη γκαρσονιέρα. Διαθέτει τηλέφωνο, θέρμανση, ανεμιστήρα, ηλιακό και ηλεκτρικό θερμοσίφωνο, σίτες στα παράθυρα, μεγάλες βεράντες και parking κ.λπ Πληρ. τηλ.22410 92714.

**ΕΝΟΙΚΙΑΖΕΤΑΙ** στο Β' όροφο πολυκατοικίας επί της οδού Αγ. Αναργύρων 20 γκαρσονιέρα επιπλωμένη. Πληρ. 22410 28710 κ. Μιχαλάκης.

**ΕΝΟΙΚΙΑΖΕΤΑΙ** χώρος κατάλληλος για μάντρα αυτοκινήτων (ικανότητα 100 αυτοκίνητα). Πληρ. τηλ. 6938656501.

**ΕΝΟΙΚΙΑΖΕΤΑΙ** κατάστημα στην Ιξιά σε καινούργια διώροφη οικοδομή, με άνετους χώρους και μεγάλη αυλή. Τηλ. 6972643242.

**ΕΝΟΙΚΙΑΖΕΤΑΙ** δωμάτιο επιπλωμένο, πλήρως ανακαινισμένο, με θέα στη θάλασσα στο κέντρο της πόλης της Ρόδου (περιοχή «Ελλη»), με ατομικό μπάνιο και με ψυγείο. Στο μηνιαίο μίσθωμα περιλαμβάνεται η κατανάλωση νερού, ηλεκτρικού ρεύματος και δημοτικοί φόροι. Πληροφορίες στα τηλ. 22410 20012 και 22410 24242 (Ωρες 09.00-16.000 και 19.00-22.00).

**ΕΝΟΙΚΙΑΖΕΤΑΙ** στον Αρχάγγελο Ρόδου ισόγειος χώρος εμβαδού τ.μ 120 και ανώγειος χώρος εμβαδού τ.μ. 180, είτε μαζί είτε χωριστά, κατάλληλος για επαγγελματική δραστηριότητα, απέναντι από το Αστυνομικό Τμήμα Αρχαγγέλου. Πληρ. Τηλ. 22410 21104 κα Σοφία.

**ΕΝΟΙΚΙΑΖΕΤΑΙ** διαμέρισμα 15 τ.μ. στο Νιοχώρι, για ένα άτομο, καινούργιο, πλήρως επιπλωμένο, με πολυκουζινάκι, air condition, TV. Πληρ. τηλ. 6944 420919.

**ΕΝΟΙΚΙΑΖΕΤΑΙ** κατάστημα 100 τ.μ. στην Οδό Ορφανίδου (Νιοχώρι). Τηλ. (22410) 35450 και 20277.

**ΕΝΟΙΚΙΑΖΕΤΑΙ** επαγγελματικός χώρος 80 τ.μ. κατάλληλος για ιατρείο ή γραφείο στον 2ο όροφο πολυτελούς νέας οικοδομής επί της Μεγ. Κωνσταντίνου (έναντι παλαιού ΙΚΑ). Πληρ. 22410 51888, 52016.

## ΑΥΤΟΚΙΝΗΤΑ

**ΕΥΚΑΙΡΙΑ!** Πωλείται αυτοκίνητο TOYOTA Starlet μοντέλο 1986, κόκκινου χρώματος, σε καλή κατάσταση (με πρόσφατο ΚΤΕΟ) στην τιμή των 1.500 Ευρώ. Πληροφορίες τηλέφωνα 22410-26771 και 22410 - 33938

**ΠΩΛΕΙΤΑΙ** Βέσπα, PIAGGIO 100 cc σε άριστη κατάσταση και τιμή ευκαιρίας. Πληροφορίες τηλ.: 22410 63025, 6937060994

**ΠΩΛΕΙΤΑΙ** κλούβα VW, TRANSPORTER ψυγείο, σε άριστη κατάσταση. Πληρ. 6944509741.

**ΠΩΛΕΙΤΑΙ** μηχανή BMW 650js, ενός έτους, 4.000 χλμ, 6.500 ευρώ. Δεκτές και ευκολίες πληρωμής. Πληρ. τηλ. 2241035610 ώρες καταστημάτων, 6977 715565

**ΠΩΛΕΙΤΑΙ** BMV 318 1800 κυβικά με ηλεκτρική οροφή, ηχοσύστημα, ζαντολάστιχα, μοντέλο 1993 σε αρίστη κατάσταση. Τιμή 13.500 Ευρώ. Πληρ. Τηλ.: 6944104028

**ΠΩΛΟΥΝΤΑΙ** αυτοκίνητα τύπου FIAT PANDA HYUNDAI ATOS. Πληροφορίες 22440 22406 κ. Μίκα.

**ΠΩΛΕΙΤΑΙ** μηχανάκι GALLERA 180 κ.ε. σε άριστη κατάσταση 1800 ευρώ. Πληρ. τηλ. 6974933496.

**ΠΩΛΕΙΤΑΙ** αυτοκίνητο GOLF VW 1,4 λευκό 3θυρο μοντέλο 96, 100.000 χιλμ. με 2 ερ μπακ ηλεκτρικά παράθυρα και οροφή, ηλεκτρομαγνητικές κλειδαριές, υδραυλικό τιμόνι και ραδιοκασετόφωνο KENWOOD. Πρόσφατα γενικό σέρβις 7.000 ευρώ. Τηλ. 22410 20284, 6974152260.

**ΠΩΛΕΙΤΑΙ** αυτοκίνητο μάρκας Volkswagen πρόσφατα γενικό σέρβις ΚΤΕΟ. Τηλ. 6932 161989.

**ΠΩΛΕΙΤΑΙ** αυτοκίνητο μάρκας FIAT PANDA 900 σε καλή κατάσταση. Πληρ. τηλ. 6942505008.

**ΠΩΛΕΙΤΑΙ** MG ROVER CABRIO χρώματος κόκκινο 1.800 C.C. FULL EXTRA MONTELO '99 σε άριστη κατάσταση 65.000 χλμ. Πληροφορίες: 6944332889.

**ΠΩΛΕΙΤΑΙ** HONDA GCX 72.450 ευρώ. Πληρ. τηλ. 2241067181

**ΠΩΛΕΙΤΑΙ** μηχανή Ducatti Manster 600 cc μοντέλο 2001, 7.000 χιλ. μαύρη, καινούργια παγκαζιέρα, συναγερμός στην τιμή των 5.800 ευρώ. Τηλ. 6932 33 7276, 22410 77244.

**ΠΩΛΕΙΤΑΙ** μοτοσυκλέτα YAMAHA MAZESTY 250 κυβ. μοντέλο 99 2ος, σε άριστη κατάσταση με μουσική συναγερμό, μπαγαζιέρα πλάτη οδηγού, συνοδηγού. Πληρ. τηλ. 6936833606 κος Βάκης.

**ΠΩΛΕΙΤΑΙ** αυτοκίνητο FORD FIESTA μοντέλο 10ο του '86 1.000 κυβ. στην τιμή των 1.500 ευρώ πληρ. τηλ. 6972405788 ή 2241081377.

**ΠΩΛΕΙΤΑΙ** BMW 5.18i '92 75.000 klm χρώμα μαύρο μεταλλικό σε καλή κατάσταση. Πληρ. τηλ. 6945236060 κ. Φόντα.

## ΖΗΤΟΥΝ ΠΡΟΣΩΠΙΚΟ

**ΠΩΛΕΙΤΑΙ,** αυτοκίνητο μάρκας ALFA ROMEO A/C και υδραυλικό τιμόνι στην τιμή των 2.800 ευρώ. Πληρ. τηλ. 35057 και 6944924880

**ΖΗΤΕΙΤΑΙ** υπάλληλος (άνδρας) με γνώσεις Η/Υ (WORD, EXCEL κ.α.) και Αγγλικά (επίπεδο LOWER) για το τουριστικό γραφείο Ζορπίδης - Στεφανάκης. Πληροφορίες στα τηλέφωνα: 2241020625 και 2241030054

**ΖΗΤΟΥΝΤΑΙ** κυρίες/ Δεσποινίδες δια θέσεις GROUP LEADER Αγγλικού Πρακτορείου δια την ερχόμενη σαιζόν. Βιογραφικά σημειώματα παρακαλούμε ν'αποσταλούν εις την ταχυδρομική θυρίδα Νο 238.

**ΚΥΡΙΑ** ευπαρουσίαστη και σοβαρή με πτυχίο φιλολογίας, ομογενής από τη Ρωσία με ελληνική υπηκοότητα, 35 ετών, ενδιαφέρεται να εργαστεί ως Baby - sitter, πρωινές ή απογευματινές ώρες μέσα στην πόλη της Ρόδου. Τηλ. επικοινωνίας 22410 77073 ή 6942244318 ή 22410 96348.

**ΒΡΕΦΟΝΗΠΙΑΚΟΣ ΣΤΑΘΜΟΣ ΠΑΙΖΩ & ΜΑΘΑΙΝΩ**

**ΖΗΤΕΙΤΑΙ** Δασκάλα - Νηπιαγωγός απόφοιτος Πανεπιστημίου Τηλέφωνα 2241098325 - 22410 93305 κ. ΒΑΣΩ καθημερινά από 10.00π.μ. έως 12.30μ.μ.

**ΖΗΤΕΙΤΑΙ** Νέος / Νέα για μερική απασχόληση πρωϊνές ώρες σε Λογιστικό Γραφείο. Απαραίτητη προϋπόθεση, μεταφορικό μέσο. Πληροφορίες κ. Σπύρο, τηλ. 6937199233

**Η ΙΑΤΡΙΚΗ ΜΕΡΙΜΝΑ ΕΠΕ,** ζητά μαία για συνεργασία στη Γυναικολογική Μαιευτική Κλινική Καραγιάννη «Ο Αγιος Ελευθέριος», Τηλέφωνα επικοινωνίας: 22410 27260 πρωί.

**ΖΗΤΕΙΤΑΙ** κοπέλα που να μιλάει ξένες γλώσσες, για να εργασθεί ως πωλήτρια σε τουριστικό κατάστημα στην Παλιά Πόλη. Πληρ. κ. Γιάννη, τηλ. 22410 26731

**ΖΗΤΕΙΤΑΙ** από το ΡΑΔΙΟ ΚΟΡΑΣΙΔΗ ηλεκτρολόγος με δίπλωμα Οδηγού Β ή Γ από 22-32 ετών. Θα προτιμηθεί αν έχει γνώσεις Ψυκτικού και προϋπηρεσία. Πληροφορίες 22410 77065. Ώρες καταστημάτων.

**ΖΗΤΟΥΝΤΑΙ** πωλήτριες από κοσμηματοπωλείο και κατάστημα ρούχων και αξεσουάρ στο 6ο χιλ. Λεωφόρου Καλλιθέας (KATAVENAKIS CENTER) τηλ. 224067375, 76538 κιν 6946790515.

**ΕΡΓΑΣΙΑ ΑΠΟ ΤΟ ΣΠΙΤΙ** Δυνατότητες ημιαπασχόλησης ή πλήρους απασχόλησης. Υψηλές αποδοχές Τηλ. 669-1472583 www.theanswerto.com/successin.

**ΑΠΟ Α.Ε. ΔΙΑΚΙΝΗΣΗΣ ΤΡΟΦΙΜΩΝ ΚΑΛΛΥΝΤΙΚΩΝ**

**ΖΗΤΕΙΤΑΙ** οδηγός κάτοχος επαγγελματικής άδειας οδήγησης Γ' κατ. ηλικίας μέχρι 27 ετών για εργασία όλο το χρόνο. Πληρ. Κον. Βασίλη 22410 - 31708 -20617

**ΖΗΤΕΙΤΑΙ** πωλητής από εμπορική εταιρεία τροφίμων. Απαραίτητα προσόντα: 1) Εμπειρία στις πωλήσεις τροφίμων για εστιατόρια - snack bar - ξενοδοχεία. 2) Ανεση στην επικοινωνία και στις δημόσιες σχέσεις. 3) Απολυτήριο λυκείου και στρατού. Εως 35 ετών. Προσφέρονται μισθός και ποσοστά. Βιογραφικό στο fax και τηλέφωνο 2241087111 από 12.00 έως 17.00.

**ΖΗΤΟΥΝΤΑΙ** άτομα για να εργασθούν σε γραφείο ενοικιάσεως αυτ/των με γνώση της γερμανικής ή αγγλικής. Πληρ. τηλ. 22410 51171, 6936656816.

## ΕΝΟΙΚΙΑΖΕΤΑΙ

***Επαγγελματικός Χώρος 270 τ.μ. ισόγειο και 300 τ.μ. υπόγειο, γωνιακό, με 15 & 50 μέτρα βιτρίνα σε κεντρικό δρόμο της Ρόδου. Πληρ. Τηλ. 22410 60009***

## ΕΝΟΙΚΙΑΣΕΙΣ

ΕΝΟΙΚΙΑΖΟΝΤΑΙ ΕΠΑΓΓΕΛΜΑΤΙΚΟΙ ΧΩΡΟΙ ΣΤΟ ΚΕΝΤΡΟ ΤΗΣ ΠΟΛΗΣ ΣΤΟ ΕΜΠΟΡΙΚΟ ΚΕΝΤΡΟ CAIRO PALACE:

Πληροφορίες κ. ΝΙΟΤΗ ΦΡΑΝΣΙΣ
Τηλ. fax 22410 27600 κιν. 6973572262

## ΔΙΑΦΟΡΑ

**ΕΑΝ ΘΕΛΕΤΕ ΝΑ ΓΙΝΕΤΕ ΝΤΙΛΕΡ** σε υπέροχα διακοσμητικά είδη αποκλειστικότητα από εμάς και να έχετε κέρδος από 50% και άνω δεν έχετε παρά να μας τηλεφωνήσετε. Πληρ. κα Μαρία 6947 822998

**ΠΩΛΕΙΤΑΙ** διπλή κρεββατοκάμαρα κομπλέ. Σε τιμή ευκαιρίας. Πληρ. τηλ. 6946895835

**ΠΩΛΟΥΝΤΑΙ** CONTAINERS από 2 μέτρα έως και 12 μέτρα σε άριστη κατάσταση και σε πολύ προσιτές τιμές. Επίσης μετασκευές τους σε ΓΡΑΦΕΙΑ - ΣΠΙΤΙΑ. Η ΕΞΥΠΝΗ ΛΥΣΗ στο αποθηκευτικό σας πρόβλημα. Τηλέφωνα επικοινωνίας: 210.4327451, 210.4006632.

**ΑΝΑΛΑΜΒΑΝΟΥΜΕ** υπεύθυνα διανομή διαφημιστικών εντύπων και φυλλαδίων επίσης και αφισοκολλήσεις, πληρ. κ. Γιώργος 6977453671.

**ΠΩΛΕΙΤΑΙ** εξοπλισμός Μίνι Μάρκετ (ράφια - ψυγεία επαγγελματικά σε τιμή ευκαιρίας). Τηλ. 22410 22919, 22410 39040.

**ΠΩΛΟΥΝΤΑΙ:** Βιτρίνες για γλυκά - παγωτά, ηλεκ/κή ζυγαριά - Παγωτομηχανή - Ξηροκαρπιέρα - Τυροπιτιέρα - Σφολιατομηχανή - Ταμειακές μηχανές - Προγ/μα υπολογιστή μηχανογράφησης - Μπεν μαρί - Μίξερ. Πληροφ. στο 6944509741.

**Τολμήστε να αδυνατίσετε!**
Καλέστε για δωρεάν πληροφορίες. Για το πιό απίστευτο πρόγραμμα απώλειας βάρους στην Ευρώπη! Τηλ. 22410 /62586 669-1472583.

**ΠΩΛΕΙΤΑΙ** ολοκαίνουργιο πιάνο σε πολύ καλή τιμή, λόγω εκτακτης αναχώρησης στο εξωτερικό. Πληροφορίες στα τηλ.: 2241033396, 6937 403140.

**ΠΩΛΕΙΤΑΙ** ολοκαίνουργια κρεβατοκάμαρα και 2 συρταριέρες. Τιμή λογική. πληρ. τηλ. 6976842411, 6947817860

**ΠΩΛΕΙΤΑΙ** καινούργια θερμάστρα υγραερίου Delonghi Hi - fi με 2 αερόθερμα 150 ευρώ. Πληρ. 22410 98417 πρωινές ώρες.

**ΠΩΛΕΙΤΑΙ ΕΠΙΧΕΙΡΗΣΗ** Ενοικιαζομένων Αυτοκινήτων με 10 καινούργια αυτοκίνητα στα Δωδ/σα/ Τηλ. 22470- 33329.

**ΜΑΚΙΓΙΑΖ** για νύφες αλλά και για μια ξεχωριστή βραδιά. Τα προϊόντα είναι επώνυμα. Το αποτέλεσμα εγγύηση. Τηλ. 6945526679.

**ΠΩΛΕΙΤΑΙ** εξοπλισμός self service - εστιατορίου σε άριστη κατάσταση. Πληροφορίες: 22410 -54700 κος Μιχ. Ποντίκας/ Grand Hotel Rhodes.

**ΠΩΛΟΥΝΤΑΙ** CONTAINER(S) 6 μέτρων, 12 μέτρων σε άριστη κατάσταση και σε πολύ προσιτές τιμές. Τηλέφωνα επικοινωνίας: 210 4006632, 210 4327451 και FAX: 210 4326384.

**ΠΩΛΕΙΤΑΙ** επιχείρηση αλυσίδας παιδικών ενδυμάτων (2 καταστήματα) με αποκλειστικότητες λόγω φόρτου εργασίας. Πληροφορίες κο Νικόλα, τηλ. 6973716586.

**ΠΩΛΕΙΤΑΙ** Σαλόνι (Τριθέσιος, Διθέσιος, Μονοθέσιος), στην τιμή των 550 ευρώ. Πληρ. τηλ. 22410 35887.

**ΠΩΛΕΙΤΑΙ** πλαστική πολυστερική ταχύπλοη βάρκα 4,30 μέτρα με εξωλέμβια μηχανή Honda 8 ίππων, τετράχρονη. Πληρ. τηλ. 6974 933469 κ. Νικήτας.

**Η ΙΝΤΕΡΜΠΕΤΟΝ ΔΟΜΙΚΑ ΥΛΙΚΑ Α.Ε.** (Ι.ΔΥ.Α.Ε.) έλαβε άδεια εγκατάστασης μονάδας ετοίμου σκυροδέματος, στην περιοχή Καλάθου της νότιας Ρόδου.

**ΠΩΛΕΙΤΑΙ** κινητό ΝΟΚΙΑ 3310 με φορτιστή και έξτρα πρόσοψη. Τηλ. 22410 47949.

**ΜΗΧΑΝΙΚΟΣ** Δασικής Οικονομίας με αναγνωρισμένο δίπλωμα από το ΔΙΚΑΤΣΑ, ζητά εργασία σε ανάλογη θέση. Τηλ. 6944858145.

**ΑΝΤΑΛΑΣΣΕΤΑΙ** διαμέρισμα τριάρι στο Γαλάτσι με δυάρι από περιοχή Ρόδου έως Κρεμαστή.
Τηλ. 6936722493.

**ΠΩΛΕΙΤΑΙ** εξοπλισμός κομμωτηρίου. Πληρ. τηλ. 2241034176.

**ΠΩΛΕΙΤΑΙ** σόμπα κεροζάν (Rainbow), καινούργια, 180 ευρώ τοις μετρητοίς. τηλ. 22410 20284, 6974152260.

**ΠΩΛΕΙΤΑΙ** ηχοσύστημα αυτοκινήτου μάρκας KIKER 3.10 ίντσα και ένας ενισχυτής στη τιμή των 1.467 ευρώ. Πληρ. τηλ. 6937 349956.

**ΠΩΛΕΙΤΑΙ** σχεδόν καινούργιος εξοπλισμός (ράφια), ο οποίος προσαρμόζεται για κάθε είδους επιχείρηση καθώς και κούκλες βιτρίνας για παιδικό κατάστημα. Πληρ. 6973716586.

**ΠΩΛΕΙΤΑΙ** εξοπλισμός ζαχαροπλαστείου. Πληρ. 22410 41591, 22410 41812, 6945343094.

**ΑΝΑΛΑΜΒΑΝΟΥΜΕ** τοποθετήσεις πλακιδίων και τριψίματα - γυαλίσματα - κρυσταλλοποιήσεις μαρμάρων. Πληρ. τηλ. 6942252300.

**ΚΗΠΟΥΡΟΣ** αναλαμβάνει κήπους σπιτιών και ξενοδοχείων. Πληρ. τηλ. 6942090672 και 2241067869.

**ΚΡΕΒΑΤΙ** μονό, με στρώμα σε άριστη κατάσταση. Τηλ. 2241020884 - 31142 κ. Μιχάλη.

**ΔΩΡΕΑΝ** Στέλνουμε καταλόγους, με φυτικά Σουηδικά καλλυντικά κάθε μήνα. Τηλ. 22410 75265 Κιν. 697 3066522.

**ΠΩΛΟΥΝΤΑΙ** επαγγελματικά ψυγεία, φούρνοι, τοστιέρα, βιτρίνα για τυρόπιτες και ένα ψυγείο ζαχαρολαστικής μεταχειρισμένα αλλά σε πολύ καλή κατάσταση. Πληρ. τηλ. 6938809703.

**ΖΗΤΕΙΤΑΙ** αντιπρόσωπος στη Ρόδο από Εκδοτική Εταιρεία ταξιδιωτικών οδηγών με έδρα τηνΑθήνα. Βιογραφικό: Αιγιαλείας 52, Μαρούσι 15125, Τηλ. 210-6856093, 6945 -859939, fax. 6856095.

**ΣΟΥΗΔΙΚΗ** εταιρεία φυτικών καλλυντικών ΖΗΤΑ συνεργάτες για την ανάπτυξη πωλήσεων στην περιοχή Δωδεκανήσου. Προσφέρουμε: εκπαίδευση, υψηλά ποσοστά, ελεύθερο ωράριο. Προϋπηρεσία δεν είναι απαραίτητη. Πληροφορίες στο τηλ. 22410 75265 ή Κιν. 6973066522.

**ΛΟΓΟΘΕΡΑΠΕΥΤΡΙΑ** απόφοιτος Πανεπιστημίου Πατρών αναλαμβάνει Παιδιά με προβλήματα: • Άρθρωση • Μαθησιακές Δυσκολίες • Δυσλεξία • Νοητική υστέρηση • Βαρυκοΐα • Εγκεφαλική πάρεση • Τραυλισμός • Σύνδρομο Down. Πληροφορίες στο τηλέφωνο 61184,. κινητό 6932920345.

**ΠΩΛΕΙΤΑΙ** πλήρως δισκοθήκη αποτελούμενη από 700 maxi singles house μουσικής κατάλληλη για νυκτερινό κέντρο ή επαγγελματία dj. Ολα τα κομμάτια είναι του έτους 2001-02. Τιμή 2.500 ευρώ. Πληρ. τηλ, 6932529777.

**ΑΠΟΓΕΙΩΘΕΙΤΕ** οικονομικά με πρωτότυπη, σύγχρονη, συναρπαστική εργασία στον ελεύθερό σας χρόνο, με παροχή εντυπωσιακής MERCEDES SLK CABRIO SPORT Υπεύθυνος: Χριστοδούλου Τηλέφωνο: 6932 - 510488

**ΖΗΤΕΙΤΑΙ ΧΩΡΟΣ** για μουσικό εργαστήριο διαστάσεων 30 τ.μ. περίπου. Τηλ. 6972223817 κ. Σωτήρης.

**ΖΗΤΕΙΤΑΙ** συνεργάτης - συνεταίρος σε κερδοφόρα επιχείρηση για την ανάπτυξη νέου τομέα. Δεκτές μόνον σοβαρές προτάσεις. Τηλ. 6945 922566 από 09.00 έως 21.00.
**ΚΗΠΟΥΡΟΣ** αναλαμβάνει κήπους - κλάδεμα - γκαζόν - ψέκασμα και κάθε δουλειά αγροτικής φύσεως. Πληρ. τηλ. 22410 28189.

## ΠΩΛΗΣΕΙΣ ΑΚΙΝΗΤΩΝ

**ΠΩΛΕΙΤΑΙ ΕΥΚΑΙΡΙΑ** : Οικόπεδο 380 τ.μ. με κτίσμα εντός αυτού στον οικισμό ΧΑΛΚΗΣ με απέραντη θέα. Για άμεση εκμετάλλευση. Τηλ. 6945 796933.

**ΠΩΛΕΙΤΑΙ** έπαυλις στα Καλαβάρδα Ρόδου με οικόπεδο 1980 τ.μ. απόστασις από την θάλασσα 150 μέτρα. Πληροφορίες τηλ. 2241031006.

**ΚΩΣ** - Βίλα 300 τ.μ. μαζί με εστιατόριο 400 θέσεων. Στην περιοχή Αγιος Φώκας κοντά στις θερμοπηγές πάνω σε βουνό με πανοραμικές θαλασσινές θέες, 19 στρέμματα, πιθανότητες ξενοδοχείο. τηλ. 210 965 9615 ή 210 662 7833.

**ΠΩΛΕΙΤΑΙ** οροφοδιαμέρισμα 110 τ.μ. σε άριστη κατάσταση στο Ροδίνι με εντοιχισμένη κουζίνα και πάρκινγκ. Μόνο σοβαρές προτάσεις. Πληρ. τηλ. 67451, 67234, 6945471001.

**ΚΑΡΑΚΟΝΕΡΟ** οροφοδιαμέρισμα λουξ κατασκευής απεριόριστη θέα 110 Μ2 20Μ2 ημιυπ. χωρ. εκτός μπαλκόνια 3 υπνοδ. 2 μπάνια σαλ. κουζ. 70 εκ δρχ. 205.429 ευρώ.

**ΠΩΛΕΙΤΑΙ** κατάστημα ανταλλακτικών αυτοκινήτων σε κεντρικό σημείο (Κόβα) γεμάτο ανταλλακτικά και πολλή πελατεία για λόγους υγείας. Ελεγχος δεκτός. Τιμή πολύ καλή. Τηλ. 2241034800.

**ΠΩΛΟΥΝΤΑΙ** καταστήματα και διαμερίσματα στην πολυκατοικία της οδού Αμμοχώστου 31 και Λοχ. Φανουράκη. Πληρ. τηλ. 2241024408 ώρες 16.30- 20.00

**ΠΩΛΕΙΤΑΙ** αγροτεμάχιο 7.350 στρ. στην περιοχή Καλαμώνα. Τιμή 35.500 ευρώ. Τηλ. 6946847427, κ. Γιάννης.

**ΠΩΛΟΥΝΤΑΙ** : 1) Κατάστημα με δύο αποθήκες στην οδό Βεροπίνου 23. 2) Καρά - Γιαπί 160 τ.μ. σε τρίτο όροφο οικοδομής. 3) Αγρόκτημα 4.500 τ.μ. στον Αρχάγγελο επί της Εθνικής οδού Ρόδου - Λίνδου, με φως, νερό και τηλέφωνο. Πληροφορίες: 22440 -51391 και 51184.

**ΠΩΛΕΙΤΑΙ** διαμέρισμα στην Ιαλυσό 2 δωματίων, κουζίνα, WC 2ου ορόφου 50 τ.μ. λεωφ. Ηρακλειδών τιμή 50.000 ευρώ. Τηλ. 2241 095255.
ΚΑΡΑΚΟΝΕΡΟ Διαμερίσματα λουξ κατασκευής απεριόριστη θέα (ισόγειο 111 Μ2 Α' Όροφος 111 Μ2, Α' όροφος 96 Μ2 x 550 τ.μ. Δρχ. Β' όροφος 90 Μ2), Ακίνητα νέας χιλιετίας κα MITTON 22410 22142 κιν. 6945 668060

**ΠΩΛΕΙΤΑΙ** κατάστημα 60 τ.μ. στην οδό Καποδιστρίου Πληρ. τηλ. 21741 και ώρες 2-4 μ.μ.

## ΜΑΘΗΜΑΤΑ

**ΔΑΣΚΑΛΟΣ** με μακροχρόνια πείρα παραδίδει μαθήματα σε παιδιά δημοτικού με τη βοήθεια φορητού ηλεκτρονικού υπολογιστή. 15 ευρώ την ώρα. Τηλ. 6934744084.

**ΕΓΚΥΡΟ ΠΑΙΔΑΓΩΓΙΚΟ ΥΛΙΚΟ** ΠΡΟΣΦΕΡΕΤΑΙ ΓΙΑ ΤΙΣ ΠΡΟΣΕΧΕΙΣ ΕΞΕΤΑΣΕΙΣ ΤΟΥ ΑΣΕΠ ΓΙΑ ΝΗΠ/ΓΟΥΣ ΣΥΜΠΕΡΑΛΑΜΒΑΝΟΝΤΑΙ ΚΑΙ ΟΡΓΑΝΩΜΕΝΕΣ ΣΗΜΕΙΩΣΕΙΣ ΤΗΛ. 6936725329.

**ΠΑΡΑΔΙΔΟΝΤΑΙ** ιδιαίτερα μαθήματα για μεταξεταστέους Γυμνασίου, Ενιαίου Λυκείου, ΤΕΕ. Επίσης γίνεται προετοιμασία από έμπειρους καθηγητές για Β-Γ Ενιαίου Λυκείου όλων των κατευθύνσεων. Πληρ. τηλ. 2241028053

**ΚΑΘΗΓΗΤΡΙΑ** απόφοιτος του Πανεπιστημίου Αθηνών παραδίδει μαθήματα σε παιδιά Δημοτικού στην πόλη της Ρόδου και στην Ιαλυσό τηλ. 22410 92362 κιν. 69766-42963.

**ΠΑΙΔΑΓΩΓΟΙ** παραδίδουν μαθήματα σε παιδιά Δημοτικού. Τηλ. 6936725329.

**ΑΠΟΦΟΙΤΟΣ** Ελληνικής και Αγγλικής Φιλολογίας, αναλαμβάνει μαθητές Δημοτικού, Γυμνασίου, Λυκείου. Τηλ. 69344778204.

**ΠΑΡΑΔΙΔΟΝΤΑΙ** ΙΔΙΑΙΤΕΡΑ ΜΑΘΗΜΑΤΑ ΓΕΡΜΑΝΙΚΩΝ ΣΕ ΜΑΘΗΤΕΣ ΚΑΙ ΞΕΝΟΔΟΧΟΫΠΑΛΛΗΛΟΥΣ, ΔΥΝΑΤΟΤΗΤΑ ΠΑΡΑΚΟΛΟΥΘΗΣΗΣ ΜΑΘΗΜΑΤΩΝ ΚΑΙ ΜΕΣΩ ΙΝΤΕΡΝΕΤ. ΤΗΛ. 694-729816.

**ΨΥΧΟΛΟΓΟΣ** Απόφοιτος Παντείου Πανεπιστημίου με μετεκπαίδευση στις σχολές Γονέων, παραδίδει μαθήματα σε παιδιά με μαθησιακές δυσκολίες. Τηλ. 6974566484.


**ΓΙΑΝΝΗΣ ΝΙΚΟΛΙΔΑΚΗΣ**
**ΜΗΧΑΝΟΛΟΓΟΣ ΜΗΧΑΝΙΚΟΣ**
**ΓΑΛΛΙΑΣ 12 ΡΟΔΟΣ ΤΗΛ.: 22291 - 35103**

**ΠΩΛΟΥΝΤΑΙ**

**Πολυτελή διαμερίσματα με απεριόριστη θέα, ιδιωτικούς χώρους Parking και αποθήκες.**
**Επί της οδού Σελλά και Αισχίνη (περιοχή Δασκάλων). 77τ.μ., 99τ.μ., 119τ.μ. επί της οδού Κων. Υδραίου (πλησίον Ρόδου - Λίνδου), 135τ.μ., 95τ.μ., 147τ.μ. Γραφείο 105τ.μ. επί της οδού Εθνικής Αντιστάσεως και Τσαλδάδη**

**ΠΩΛΟΥΝΤΑΙ**
**ΑΠΟ ΤΟΝ**
**ΑΝΑΣΤΑΣΙΟ ΑΤΣΙΔΗ**

1) Μονοκατοικίες στην οδό Μυκηνών, Ιαλυσός, διόροφες με σοφίτα, τεσσάρων υπνοδωματίων, 3 μπάνων και WC, αυτόνομη θέρμανση, σε οικόπεδο από 260 έως 415τ.μ. πλήρως αποπερατωμένες.
2) Ισόγεια διαμερίσματα 118 τ.μ. στην οδό Παρθενόπης, Αραπάκι, με αποκλειστική χρήση αυλής.
3) Διαμερίσματα στην οδό Κωνσταντινίδη, στο Ζέφυρος, 82, 94, 98, 132, και 148 τ.μ. με αποκλειστική θέση πάρκιγκ, αποθήκη και αυτόνομη θέρμανση.

**ΠΛΗΡΟΦΟΡΙΕΣ: ΑΝΑΣΤΑΣΙΟΣ ΑΤΣΙΔΗΣ**
**ΣΤΕΦΑΝΟΥ ΚΑΖΟΥΛΛΗ 74 - ΡΟΔΟΣ**
**Τηλ. 2241028616 - 2241037848**

**ΟΙΚΟΔΟΜΙΚΕΣ ΕΠΙΧΕΙΡΗΣΕΙΣ**
**ΔΙΑΚΟΓΕΩΡΓΙΟΥ ΚΑΛΛΙΣΤΟΣ**
***ΕΘΝ. ΑΝΤΙΣΤΑΣΕΩΣ 11 (πρώην Αννης Μαρίας)***
***ΠΩΛΗΣΕΙΣ ΔΙΑΜΕΡΙΣΜΑΤΩΝ***
***ΚΑΤΑΣΤΗΜΑΤΑ - ΑΠΟΘΗΚΕΣ***
***ΑΝΤΑΛΛΑΓΕΣ ΑΚΙΝΗΤΩΝ***
***ΑΓΟΡΕΣ ΟΙΚΟΠΕΔΩΝ***
***ΑΝΑΛΑΜΒΑΝΟΥΜΕ ΑΝΤΙΠΑΡΟΧΕΣ***

**Πωλούνται διαμερίσματα** λουξ κατασκευής με απεριόριστη θέα. Τα διαμερίσματα διαθέτουν θωρακισμένες πόρτες - εντοιχισμένες κουζίνες - ντουλάπες - εντοιχισμένο νιπτήρα με ντουλάπι - κεντρική θέρμανση αυτόνομη - ανοιγόμενα ανακλινόμενα κουφώματα με διπλά τζάμια - σίτες - ρολά - υδραυλικό ασανσέρ - τριφασικό ρεύμα.
Ολοι οι χώροι σπατουλαριστοί - εσωτερικές πόρτες M.D.F. με σχέδιο.
**ΓΡΑΦΕΙΑ ΙΑΤΡΕΙΑ**
1) Επί της οδού Μεγ. Κων/νου - Κων/νου Παλαιολόγου των 80 τ.μ.
2) Επί της οδού Κων/νου Παλαιολόγου και Θεοτοκοπούλου 60-80 τ.μ.
3) Επί της οδού Ρήγα Φεραίου στο πάρκο 60-80-100 τ.μ.
**ΚΑΤΑΣΤΗΜΑΤΑ**
1) Επί της οδού Κων/νου Παλαιολόγου και Θεοτοκοπούλου 60-80 τ.μ.
2) Επί της οδού Λεωφόρου Καλλιθέας (Καρακόνερο) 90 τ.μ.
**ΔΙΑΜΕΡΙΣΜΑΤΑ**
1) Επί της οδού Χρ. Φέσσα (Κάθετος Αποστ. Παύλου) 90τ.μ. τριάρια.
Επίσης οροφοδιαμερίσματα των 90 τ.μ. (οικοδομή μόνο τριών διαμερισμάτων).
**ΟΙΚΟΔΟΜΕΣ**
1) Οικοδομή επί της οδού Πτολεμαίων και Χρ.Φέσσα των 117-125 τ.μ.
2) Οικοδομή υπό ανέγερση επί της οδού Ρήγα Φεραίου στο Πάρκο.Διαμερίσματα τριάρια - τεσσάρια.
3) Οικοδομή υπό ανέγερση επί της οδού Κ. Παλαιολόγου και Θεοτοκοπούλου. Διαμερίσματα δυάρια - τριάρια - τεσσάρια - καταστήματα.
5) Επί της οδού Β. Ηρακλείου οικοδομή τεσσάρων διαμερισμάτων. Οροφοδιαμερίσματα των 133τ.μ. Η οικοδομή έχει πιλοτή για πάρκινγκ
**ΑΠΟΘΗΚΕΣ**
1) Πλησίον Στέλιου Κωτιάδη των 130τ.μ.
2) Στη Λεωφόρο Καλλιθέας (Καρακόνερο) των 80-300τ.μ.

***• Οι πωλήσεις μπορούν να γίνουν και με όλα τα Δάνεια Τράπεζας και οργανισμών.***
***• Αναλαμβάνουμε ΑΝΤΙΠΑΡΟΧΕΣ και Αγορές οικοπέδων.***
***• Δεχόμαστε ανταλλαγές ακινήτων.***

**ΠΛΗΡΟΦΟΡΙΕΣ:**
**ΔΙΑΚΟΓΕΩΡΓΙΟΥ ΚΑΛΛΙΣΤΟΣ**
**ΤΗΛΕΦΩΝΟ: 29318 - 34598 - ΤΗΛ. 78501 - 78502**

**ΙΑΤΡΙΚΗ ΑΝΑΚΟΙΝΩΣΗ**

**ΧΡΙΣΤΟΔΟΥΛΟΥ ΜΑΡΙΑ**

ΙΑΤΡΟΣ ΑΚΤΙΝΟΔΙΑΓΝΩΣΤΗΣ
(ΑΚΤΙΝΟΛΟΓΟΣ)

Δέχεται καθημερινά
στο Διαγνωστικό Εργαστήριο:
**ΑΠΕΙΚΟΝΙΣΗ ΑΙΓΑΙΟΥ**
Πάροδος Παπαλουκά 18Β
(παραπλεύρως του parking
του παλιού νοσοκομείου).

ΩΡΕΣ ΛΕΙΤΟΥΡΓΙΑΣ
ΤΟΥ ΕΡΓΑΣΤΗΡΙΟΥ 9π.μ. - 8μ.μ.

Τηλ. 22410 43000 - 3
Fax: 22410 43004



**ΝΤΕΤΕΚΤΙΒΣ**

**30 ΧΡΟΝΙΑ ΜΟΝΙΜΑ ΚΑΙ ΣΤΗ ΡΟΔΟ**

**35354**

**ΠΛΑΤΕΙΑ ΑΓΙΟΥ ΙΩΑΝΝΟΥ**
**Η ΛΥΣΗ!!!**
**ΣΕ ΚΑΘΕ ΣΑΣ ΠΡΟΒΛΗΜΑ**
**EXPRESS SECURITY**



**ΝΤΕΤΕΚΤΙΒΣ**

Συνταξιούχος Αστυνομικός Ασφάλειας
**ΑΝΑΛΑΜΒΑΝΟΥΜΕ**
*Υποθέσεις ανηλίκων,*
*οικογενειακές, προσωπικές κ.τλ.*
**ΔΙΑΘΕΤΟΥΜΕ ΤΑ ΠΛΕΟΝ ΣΥΓΧΡΟΝΑ ΟΠΤΙΚΟΑΚΟΥΣΤΙΚΑ ΣΥΣΤΗΜΑΤΑ**
**100% ΕΧΕΜΥΘΕΙΑ**
ΡΩΜΗΣ 22, - ΡΟΔΙΝΙ • ΤΗΛ. 2241 0 68985
Κιν. 094 6997967


**ΕΛΛΗΝΙΚΗ ΔΗΜΟΚΡΑΤΙΑ**
**ΠΕΡΙΦΕΡΕΙΑ ΝΟΤΙΟΥ ΑΙΓΑΙΟΥ**
**ΝΟΜΟΣ ΔΩΔΕΚΑΝΗΣΟΥ**
**ΝΟΜΑΡΧΙΑΚΗ ΑΥΤ/ΣΗ ΔΩΔΕΚΑΝΗΣΟΥ**
**Δ/ΝΣΗ ΜΕΤΑΦΟΡΩΝ ΚΑΙ ΕΠΙΚΟΙΝΩΝΙΩΝ**
**ΤΜΗΜΑ Κ.Τ.Ε.Ο.**
Ταχ. Δ/νση: 6ο χιλ. Ρόδου - Λίνδου
Ταχ. Κώδικας 85100, Telefax: 2241069544
Πληροφορίες: Γεώργιος Αργύρης
Τηλέφωνο: 2241065385 ΕΣΩΤΕΡΙΚΟ 25, 26

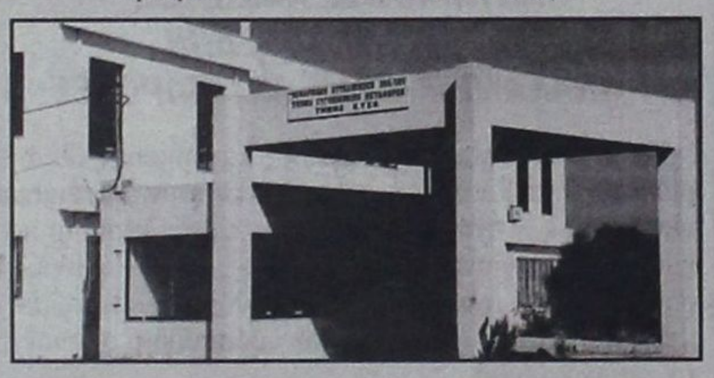

**ΠΡΟΓΡΑΜΜΑ ΠΡΟΣΚΛΗΣΗΣ ΓΙΑ ΔΙΕΝΕΡΓΕΙΑ ΤΕΧΝΙΚΟΥ ΕΛΕΓΧΟΥ ΟΧΗΜΑΤΩΝ ΜΕ ΕΔΡΑ ΤΟΝ Ν. ΔΩΔΕΚΑΝΗΣΟΥ**

| ΧΡΟΝΙΚΗ ΠΕΡΙΟΔΟΣ | ΕΙΔΟΣ ΟΧΗΜΑΤΟΣ |
|---|---|
| ΑΠΟ 01/05/2003 ΕΩΣ 30/06/2003 | ΠΑΝΤΟΣ ΕΙΔΟΥΣ ΟΧΗΜΑΤΑ ΣΥΝΔΥΑΣΜΟ ΓΡΑΜΜΑΤΩΝ ΡΟΒ 2501 ΕΩΣ ΚΑΙ 3000 |
| ΑΠΟ 01/07/2003 ΕΩΣ 30/07/2003 | ΟΛΑ ΤΑ ΟΧΗΜΑΤΑ ΜΕ ΜΙΚΤΟ ΒΑΡΟΣ ΑΝΩ ΤΩΝ 10 (ΔΕΚΑ) ΤΟΝΩΝ ΜΕ ΣΥΝΔΥΑΣΜΟ ΓΡΑΜΜΑΤΩΝ ΡΟΒ - ΚΧΑ - ΡΟΕ ΑΝΕΞΑΡΤΗΤΩΣ ΑΡΙΘΜΟΥ |

••• Επίσης θα ελέγχονται τα οχήματα που η καταλληλότητά τους λήγει αυτές τις εβδομάδες και οχήματα ανάριθμα εισαγωγής.

**Ε.Ν.**
**Ο ΠΡΟΪΣΤΑΜΕΝΟΣ**
**ΧΑΤΖΗΚΩΝΣΤΑΝΤΙΝΟΥ ΑΝΤΩΝΙΟΣ**
**ΜΗΧΑΝΟΛΟΓΟΣ - ΜΗΧΑΝΙΚΟΣ**


***ΓΡΑΦΕΙΟ ΤΕΛΕΤΩΝ & ΜΝΗΜΟΣΥΝΩΝ ΡΟΔΟΥ***
***ΣΤΕΦΑΝΑ - ΣΤΟΛΙΣΜΟΙ***

***«ΑΜΕΡΙΚΑΝΟΥ»***

*Αμεση εξυπηρέτηση*
***ΟΛΟ ΤΟ 24ΩΡΟ***

Αναλαμβάνουμε την τελετή
και με τα έξοδα που χορηγούν τα ταμεία
χωρίς καμία επιβάρυνση
ΙΚΑ, ΤΕΒΕ, ΤΑΞΥ, ΔΗΜΟΣΙΟΥ,
ΛΙΜΕΝΙΚΩΝ, ΟΓΑ και λοιπά ταμεία.

Τους ΑΠΟΡΟΥΣ ΔΩΡΕΑΝ
Πλατεία Βρούχου στη Μητρόπολη
Τηλέφωνα:28901 - 33400



***TOP PROPERTIES***
**GEORGIOS and SAVAS PIPINOS**
**ΓΕΩΡΓΙΟΣ και ΣΑΒΒΑΣ ΠΙΠΙΝΟΣ**
*ΣΥΜΒΟΥΛΟΙ και ΕΚΤΙΜΗΤΕΣ ΑΚΙΝΗΤΩΝ*
*REAL ESTATE AGENT - MEMBER OF F.I.A.B.C.I. - N.A.E.A. - C.E.I.*
***Από το 1971***
*E-mail:gpipinos@otenet.gr.*
*URL:www.rhodestop-properties.com and www.pipinos.gr*

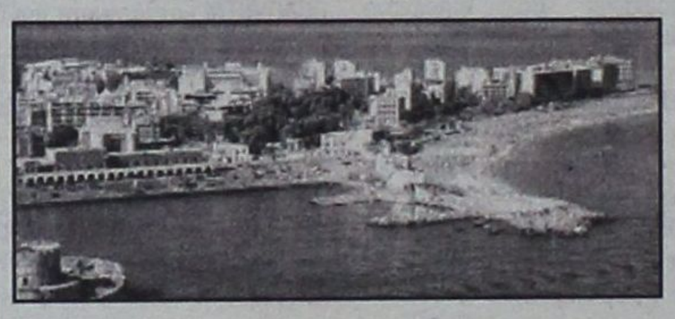

**Η "TOP PROPERTIES"** είναι ατομική επιχείρηση και ανήκει εξ ολοκλήρου στον κ. Γεώργιο Σ. Πιπίνο, που από το 1971 ασχολείται αποκλειστικά και μόνο με επενδύσεις και REAL ESTATE, στο νησί της Ρόδου, καθώς και στην ευρύτερη περιοχή της Δωδεκανήσου.

**ΑΠΕΥΘΥΝΟΜΑΣΤΕ:** Στους **σοβαρούς, απαιτητικούς και επιλεκτικούς** επενδυτές - επιχειρηματίες - ελεύθερους επαγγελματίες, Ελληνες και ξένους, υψηλού εισοδηματικού επιπέδου, που ενδιαφέρονται να κάνουν μια σοβαρή επένδυση **προβολής** στο νησί της Ρόδου.

**ΠΡΟΣΦΕΡΟΥΜΕ:** Α) Υπηρεσίες και πληροφορίες που γίνονται σε προσωπικό επίπεδο με **εχεμύθεια, διακριτικότητα και σοβαρότητα.**
Β) Μεγάλη **γκάμα** υψηλής ποιότητας ακινήτων, όπως: 1) Ξενοδοχεία Α' και Β' κατηγορίας των 600 - 500 - 350 - 300 κλινών 2) Κεντρικά αστικά ακίνητα κατάλληλα για Τράπεζες - καταστήματα - γραφεία 3) Παραλιακές εκτάσεις, κατάλληλες για τουριστικές επενδύσεις των 150.000 - 100.000 - 70.000 - 50.000 - 36.000 τ.μ. και 4) Διαμερίσματα και μαιζονέτες **προβολής.**

**ΣΤΟΧΟΣ ΜΑΣ ΕΙΝΑΙ:** Να προσφέρουμε στο αγοραστικό μας κοινό **υψηλής ποιότητας ακίνητα και ευκαιρίες** στο νησί της Ρόδου. Η τριακονταετής και πλέον πείρα μας στον τομέα αυτό αποτελεί εγγύηση.

**ΣΥΝΘΗΜΑ ΜΑΣ ΕΙΝΑΙ: Επενδύστε στην ΡΟΔΟ ΤΩΡΑ,** σε ακίνητα που **ΑΝΤΕΧΟΥΝ ΣΤΟ ΧΡΟΝΟ.**

*Γεώργιος Σ. Πιπίνος*
*ΜΕΣΙΤΗΣ ΑΣΤΙΚΩΝ ΣΥΜΒΑΣΕΩΝ*
***Γιατί εμείς γνωρίζουμε καλύτερα!***

***SINCE 1971***

**TOP PROPERTIES** is a private concern and Mr George S. Pipinos, its owner, has carved, over the years, a reputation for integrity and excellence in the world of Real Estate in the Dodecanese.

**At Top Properties** we try hard to attract important and selective investors: high calibre businessmen/women and discerning professional people, both Greek and foreign, who wish to acquire substantial and valuable property on Rhodes.

**We offer** our expertise and advice privately, discreetly and in strict confidence.

**We keep** a compehensive list of real estate of the highest specifications:

a. A' and B' class hotels (600, 500, 350, 300 beds capacity).

b. Centrally situated office buildings and other business premises.

c. Seaside land, ideal for development (hotels, holiday resorts, etc.), of 150.000, 100.000, 70.000, 50.000, 36.000 sq.m.

d. Luxury appartments, maisonettes, detached, semi - detached and terraced houses.

**Our aim** is to give our clients the opportunity to acquire value for money, first class real estate on Rhodes. Our 30- year - old experience in Real Estate is our warranty.

**Our moto is: Invest in Rhodes. Invest in property. It stands the test of time.**

***TOP PROPERTIES***
***and***
***George S. Pipinos***
***Because we Know best***




**ΚΕΝΝΕΝΤΥ 38, ΡΟΔΟΣ, 85 100, ΤΗΛ. (0241) 23895, 38243 και 0944-676003. FAX: (0241) 20883**

**38 KENNEDY STR., RHODES, 85 100, TEL. (0241) 23895, 38243, and 094 - 676003. FAX: (0241) 20883**

**ΥΠΟΥΡΓΕΙΟ ΠΟΛΙΤΙΣΜΟΥ**
**ΤΑΜΕΙΟ ΔΙΑΧΕΙΡΙΣΗΣ ΠΙΣΤΩΣΕΩΝ**
**ΓΙΑ ΤΗΝ ΕΚΤΕΛΕΣΗ**
**ΑΡΧ/ΚΩΝ ΕΡΓΩΝ**
**ΕΠΙΤΡΟΠΗ**
**ΣΤΕΡΕΩΣΕΩΣ ΚΑΙ ΑΝΑΣΤΗΛΩΣΕΩΣ**
**ΜΝΗΜΕΙΩΝ ΑΚΡΟΠΟΛΕΩΣ ΛΙΝΔΟΥ**
**Ταχ. Δ/νση: Οδός Ιπποτών, Τ.Κ. 85100, Ρόδος**
**Διοσκούρων 6, Τ.Κ. 105 55, Αθήνα**
**Πληροφορίες:**
**Τηλέφωνο: 22410 76766, 210 3228123**
**Τηλεομοιοτυπία (FAX): 22410 76766, 210 3227296**
**Ρόδος 13-5-2003**
**ΠΡΟΚΗΡΥΞΗ**

Το Ν.Π.Ι.Δ. με την επωνυμία «Τ.Δ.Π.Ε.Α.Ε.» (Ν. 2021/92) πρόκειται να προβεί κατόπιν εγκρίσεως από το Δ.Σ. του Τ.Δ.Π.Ε.Α.Ε. στη συνεδρίαση 122/15-4-2003 για λογαριασμό της «Επιτροπής Στερέωσης Αναστήλωσης Μνημείων Ακρόπολης Λίνδου» στην πρόσληψη πέντε (5) **Τεχνιτών λιθοξόων** με σχέση εργασίας ιδιωτικού δικαίου ορισμένου χρόνου για ένα έτος με δυνατότητα παράτασης ή ανανέωσης μέχρι περαίωσης του έργου σύμφωνα με τις διατάξεις του άρθρου 7 παρ. 12 του Ν. 2557/97, με τις οποίες επεκτάθηκαν και εφαρμόζονται ανάλογα στα έργα που εκτελούνται από το Τ.Δ.Π.Ε.Α.Ε. οι διατάξεις του άρθρου 81 του Ν. 1958/91 όπως τροποποιήθηκαν με το άρθρο 6 του Ν. 2833/2000 και με το άρθρο 19 παρ. 27 του Ν.2947/2001 (ΦΕΚ Α' 228/9-10-2001) «Θέματα Ολυμπιακής Φιλοξενίας, Εργων Ολυμπιακής Υποδομής και άλλες διατάξεις» και με έδρα την Λίνδο, προκειμένου να αντιμετωπισθούν οι ανάγκες του παραπάνω έργου.

Τα προσόντα που απαιτούνται για την παραπάνω ειδικότητα είναι:

Απολυτήριο Δημοτικού Σχολείου. Θα συνεκτιμηθεί η προϋπηρεσία τους σε ανάλογα έργα, η οποία θα πρέπει να δηλώνεται με επικυρωμένη υπεύθυνη δήλωση Ν. 1599/86 ή με ανάλογη επίσημη επικυρωμένη βεβαίωση της υπηρεσίας στην οποία απασχολήθηκαν.

Οσοι επιθυμούν να προσληφθούν, καλούνται να υποβάλουν αίτηση σε απλό χαρτί, μέσα σε προθεσμία δέκα (10) ημερών, από την ημερομηνία τοιχοκόλλησης της ανακοίνωσης αυτής στα Γραφεία της ΚΒ' Εφορείας Προϊστορικών και Κλασσικών Αρχαιοτήτων, οδός Ιπποτών - Ρόδος τηλ. 22410 76 766.

Οι ενδιαφερόμενοι πρέπει:

α) Να έχουν συμπληρώσει το 18ο έτος της ηλικίας τους και να μην έχουν υπερβεί το 60ο έτος.

Β) Να υποβάλουν μαζί με την αίτησή τους τα παρακάτω:

- Επικυρωμένο φωτοαντίγραφο του Δελτίου Αστυνομικής Ταυτότητας.
- Επικυρωμένο φωτοαντίγραφο τίτλου σπουδών.
- Υπεύθυνη δήλωση Ν. 1599/86 στην οποία να δηλώνουν ότι δεν υπάρχει γι' αυτούς κώλυμα από ποινική καταδίκη, απαγόρευση ή δικαστική αντίληψη, κατά τα οριζόμενα στο άρθρο 22 του Π.Δ. 611/77.

Η επιλογή θα γίνει ύστερα από αξιολόγηση των παραπάνω στοιχείων από επιτροπή που έχει οριστεί.

Οποιοι επιλεγούν για τις παραπάνω θέσεις υποχρεούνται να υποβάλουν:

α) Απόσπασμα ποινικού μητρώου τύπου Α και

β) Πιστοποιητικό στρατολογικής κατάστασης (για τους άνδρες).

**Ο Πρόεδρος του Δ.Σ.**
**Καθ. Β. Λαμπρινουδάκης**

---

**ΕΛΛΗΝΙΚΗ ΔΗΜΟΚΡΑΤΙΑ**
**ΠΕΡΙΦΕΡΕΙΑ ΝΟΤΙΟΥ ΑΙΓΑΙΟΥ**
**ΝΟΜΟΣ ΔΩΔΕΚΑΝΗΣΟΥ**
**ΔΗΜΟΣ ΑΦΑΝΤΟΥ**
**ΔΙΑΚΗΡΥΞΗ**
**Ο Δήμαρχος Αφάντου**

διακηρύσσει ότι εκτίθεται σε ανοικτή δημοπρασία με σφραγισμένες προσφορές, σύμφωνα με τη 11389/23-3-93 απόφαση όπως τροποποιήθηκε και ισχύει του Ν.2286/95 και του Π.Δ./τος 394/96 η ανάδειξη αναδόχου εκτέλεσης του έργου **«Προμήθεια κάδων απορριμμάτων Δήμου Αφάντου» δαπάνης 20.000,00 Ευρώ χωρίς ΦΠΑ 13%.**

Η δημοπρασία θα γίνει σύμφωνα με τις παραπάνω διατάξεις και με κριτήριο την τεχνοοικονομικά συμφερότερη προσφορά.

Η δημοπρασία θα διενεργηθεί στα Γραφεία του Δήμου Αφάντου στις 04 του μήνα Ιουνίου του έτους 2003 ημέρα Τετάρτη και ώρα 11.00 π.μ. έως 11.30 π.μ.

Στη δημοπρασία γίνονται δεκτοί:

1. Προμηθευτές (Φυσικά και νομικά πρόσωπα)
2. Συνεταιρισμοί
3. Ενώσεις προμηθευτών

Εγγύηση συμμετοχής ορίζεται σε 5% του ενδεικτικού προϋπολογισμού της μελέτης, δηλαδή σε 1.000,00 Ευρώ.

Η προθεσμία παράδοσης της προμήθειας στον αποθηκευτικό χώρο του Δήμου Αφάντου ανέρχεται σε τριάντα (30) ημέρες από την υπογραφή του συμφωνητικού.

Πλήρη αντίτυπα της διακήρυξης είναι κατατεθειμένα στα Γραφεία των Τεχνικών Υπηρεσιών του Δήμου Αφάντου, όπου οι ενδιαφερόμενοι μπορούν να λάβουν γνώση κατά τις εργάσιμες ημέρες και ώρες.

**Ο Δήμαρχος**
**Σταμάτιος Γ. Καβάδας**

---

**ΣΥΝΑΣΠΙΣΜΟΣ**
**της ΑΡΙΣΤΕΡΑΣ και της ΠΡΟΟΔΟΥ**
**Ν.Ε. Νότιας Δωδ/σου**
Εθν. Μακαρίου 31, Ρόδος 85100

## ΨΗΦΙΣΜΑ

Η Ν.Ε. Νότιας Δωδ/σου του Συνασπισμού μαθαίνοντας την είδηση του θανάτου του Θωμά Γάκη, πατέρα του Γραμματέα της Ν.Ε. Δημήτρη Γάκη, εκφράζει τα συλλυπητήρια όλων των μελών του Συνασπισμού προς την οικογένειά του και αποφασίζει τα εξής:

1. Να αναβάλει τις εκλογικές διαδικασίες για ανάδειξη των μελών της Ν.Ε. για την Πέμπτη 22 Μαΐου 2003.
2. Να καταθέσει αντί στεφάνου το ποσόν των 100 Ευρώ στο Δωδεκανησιακό Ιδρυμα Υποτροφιών.
3. Να δοθεί το παρόν ψήφισμα στα μέσα ενημέρωσης.

**Η Ν.Ε. Νότιας Δωδ/σου**
**του Συνασπισμού**

---

## ΠΡΑΚΤΟΡΕΙΟ ΠΡΟΠΟ ΛΥΡΙΣΤΗΣ ΤΑΣΟΣ

*ΣΤ. ΚΩΠΑΔΗ 64 ΡΟΔΟΣ ΦΑΞ. 36407 ΤΗΛ.: 36407*
*ΛΑΪΚΟ ΛΑΧΕΙΟ. ΚΑΤΑΛΟΓΟΣ ΚΕΡΔΩΝ*
*19Η ΚΛΗΡΩΣΗ ΤΗΣ 13ΗΣ ΜΑΪΟΥ 2003 ΚΥΚΛΟΦΟΡΗΣΑΝ ΣΕΙΡΕΣ: 10*

| | | Σειρά | Αριθμός | Στοιχ. | Ευρώ | Φόρος | Καθ. Κέρδος |
|---|---|---|---|---|---|---|---|
| Α' Λαχνός τριδύμου | Μεγάλος Λαχνός | 2η | 47849 | Δ | 400.000,00 | 39.990,00 | 360.010,00 |
| | Υπόλοιπα στοιχεία | 2η | 47849 | Α+Β+Γ | 90.000,00 | 8.970,00 | 81.030,00 |
| | Σύνολο | | | Α - Δ | 490.000,00 | 48.960,00 | 441.040,00 |
| Β' Λαχνός τριδύμου | | 3η | 47849 | Α - Δ | 120.000,00 | 11.960,00 | 108.040,00 |
| Γ' Λαχνός τριδύμου | | 1η | 47849 | Α - Δ | 120.000,00 | 11.960,00 | 108.040,00 |
| Σε όλες τις άλλες σειρές | | | 47849 | Α - Δ | 50.000,00 | 4.960,00 | 45.040,00 |

**ΚΕΡΔΗ ΠΟΥ ΦΟΡΟΛΟΓΟΥΝΤΑΙ**

| ΑΡΙΘ. | ΕΥΡΩ | ΦΟΡΟΣ | ΚΑΘ. ΚΕΡ. | ΑΡΙΘ. | ΕΥΡΩ | ΦΟΡΟΣ | ΚΑΘ. ΚΕΡ. |
|---|---|---|---|---|---|---|---|
| 7746 | 6.000,00 | 560,00 | 5.440,00 | 42573 | 600,00 | 20,00 | 580,00 |
| 23662 | 3.000,00 | 260,00 | 2.740,00 | 52444 | 600,00 | 20,00 | 580,00 |
| 3279 | 600,00 | 20,00 | 580,00 | 56822 | 600,00 | 20,00 | 580,00 |
| 10647 | 600,00 | 20,00 | 580,00 | 58541 | 600,00 | 20,00 | 580,00 |
| 14893 | 600,00 | 20,00 | 580,00 | 63719 | 600,00 | 20,00 | 580,00 |
| 19655 | 600,00 | 20,00 | 580,00 | 70606 | 600,00 | 20,00 | 580,00 |
| 30407 | 600,00 | 20,00 | 580,00 | 74823 | 600,00 | 20,00 | 580,00 |
| 35746 | 600,00 | 20,00 | 580,00 | 77972 | 600,00 | 20,00 | 580,00 |
| 39789 | 600,00 | 20,00 | 580,00 | | | | |

**ΚΕΡΔΗ ΑΦΟΡΟΛΟΓΗΤΑ**

| ΑΡΙΘ. | ΕΥΡΩ | ΑΡΙΘ. | ΕΥΡΩ | ΑΡΙΘ | ΕΥΡΩ | ΑΡΙΘ. | ΕΥΡΩ | ΑΡΙΘ. | ΕΥΡΩ |
|---|---|---|---|---|---|---|---|---|---|
| 235 | 300,00 | 16525 | 200,00 | 33041 | 200,00 | 47849 | Φορ'ται | 63719 | Φορ'ται |
| 896 | 200,00 | 17156 | 200,00 | 33122 | 200,00 | 48599 | 200,00 | 64490 | 200,00 |
| 1727 | 200,00 | 17767 | 300,00 | 33403 | 200,00 | 49350 | 200,00 | 65301 | 200,00 |
| 2528 | 200,00 | 18844 | 200,00 | 33974 | 300,00 | 50101 | 300,00 | 65882 | 300,00 |
| 3279 | Φορ'ται | 19655 | Φορ'ται | 34805 | 200,00 | 50852 | 200,00 | 66773 | 200,00 |
| 3990 | 200,00 | 20516 | 200,00 | 35746 | Φορ'ται | 51623 | 200,00 | 67554 | 300,00 |
| 4741 | 200,00 | 20847 | 200,00 | 36197 | 200,00 | 52444 | Φορ'ται | 68341 | 200,00 |
| 5472 | 200,00 | 21668 | 200,00 | 36948 | 200,00 | 53235 | 200,00 | 68772 | 200,00 |
| 6153 | 300,00 | 22479 | 300,00 | 37679 | 300,00 | 53856 | 300,00 | 69483 | 300,00 |
| 6204 | 200,00 | 23230 | 200,00 | 37856 | 300,00 | 54807 | 200,00 | 69694 | 200,00 |
| 7715 | 200,00 | 23662 | Φορ'ται | 38617 | 200,00 | 55528 | 200,00 | 70365 | 200,00 |
| 7746 | Φορ'ται | 23791 | 200,00 | 39328 | 200,00 | 56200 | 200,00 | 70606 | Φορ'ται |
| 7893 | 200,00 | 24043 | 200,00 | 39789 | Φορ'ται | 56822 | Φορ'ται | 71527 | 200,00 |
| 8634 | 200,00 | 24514 | 200,00 | 40510 | 200,00 | 57244 | 200,00 | 72078 | 200,00 |
| 9205 | 300,00 | 25235 | 200,00 | 40991 | 200,00 | 57836 | 200,00 | 72629 | 200,00 |
| 9816 | 200,00 | 25896 | 300,00 | 41662 | 200,00 | 57860 | 200,00 | 73040 | 300,00 |
| 10647 | Φορ'ται | 26647 | 200,00 | 42573 | Φορ'ται | 58541 | Φορ'ται | 73531 | 200,00 |
| 11188 | 200,00 | 27528 | 300,00 | 43224 | 200,00 | 59332 | 200,00 | 74202 | 200,00 |
| 11919 | 200,00 | 28075 | 200,00 | 43695 | 200,00 | 59813 | 300,00 | 74823 | Φορ'ται |
| 12700 | 200,00 | 29836 | 200,00 | 44306 | 300,00 | 60424 | 200,00 | 75744 | 200,00 |
| 13451 | 300,00 | 30407 | Φορ'ται | 44857 | 200,00 | 61115 | 200,00 | 76985 | 200,00 |
| 14202 | 200,00 | 30988 | 200,00 | 45625 | 300,00 | 61826 | 300,00 | 77972 | Φορ'ται |
| 14893 | Φορ'ται | 31739 | 200,00 | 46488 | 200,00 | 62507 | 200,00 | 78743 | 200,00 |
| 15644 | 200,00 | 32520 | 300,00 | 47839 | 200,00 | 63038 | 200,00 | 79524 | 200,00 |

**ΑΡΙΘΜΟΣ ΠΡΟΣΘΕΤΗΣ ΧΡΗΜΑΤΟΔΟΤΗΣΗΣ ΜΕΓΑΛΟΥ ΛΑΧΝΟΥ: 52.**
**Επίσης κερδίζουν: α) Από 24,00 ευρώ όλοι οι αριθμοί που λήγουν σε 49. β) Από 12,00 ευρώ όλοι οι αριθμοί που λήγουν σε 9. γ) Από 6,00 ευρώ όλοι οι αριθμοί από 47000 έως 47999, 7000 έως 7999 και 23000 έως 23999. Τα παραπάνω κέρδη αντιστοιχούν σε ακέραια γραμμάτια των 6,00 ευρώ. ΠΡΟΣΟΧΗ: Σε περίπτωση πολλαπλού κέρδους καταβάλλεται ΤΟ ΜΕΓΑΛΥΤΕΡΟ Τα κέρδη παραγράφονται μετά ΤΕΤΡΑΜΗΝΟ**

---

**ΤΕΧΝΙΚΗ ΕΜΠΟΡΙΚΗ ΕΠΙΧΕΙΡΗΣΗ**
**ΖΗΤΕΙ**
**ΤΕΧΝΙΚΟ ΕΓΚΑΤΑΣΤΑΣΕΩΝ ΚΛΙΜΑΤΙΣΜΟΥ**

Με ανάλογη προϋπηρεσία στον κλιματισμό (ψύξη - θέρμανση).
Πληροφορίες & υποβολή βιογραφικού στην διεύθυνση:
Π. Κανελλοπούλου 3 Ρόδος Τ.Κ. 85 100
Τηλ.: 2241027200 - 2241031064

---

**ΕΛΛΗΝΙΚΗ ΔΗΜΟΚΡΑΤΙΑ**
**ΠΕΡΙΦΕΡΕΙΑ ΝΟΤΙΟΥ ΑΙΓΑΙΟΥ**
**ΝΟΜΑΡΧΙΑΚΗ ΑΥΤΟΔΙΟΙΚΗΣΗ**
**ΝΟΜΑΡΧΙΑ ΔΩΔΕΚΑΝΗΣΟΥ**
**ΔΩΔΕΚΑΝΗΣΙΑΚΟΣ ΟΡΓΑΝΙΣΜΟΣ ΤΟΥΡΙΣΜΟΥ**

## ΑΝΑΚΟΙΝΩΣΗ

Ο Δωδεκανησιακός Οργανισμός Τουρισμού (Δ.Ο.Τ.) της Ν.Α. Δωδ/σου ενδιαφέρεται να προβεί στην πρόσληψη γραμματέα - συνεργάτη για πλήρη απασχόληση. Οι υποψήφιοι θα πρέπει να πληρούν τις πιο κάτω προϋποθέσεις:

- Ειδικές γνώσεις σε θέματα τουρισμού
- Γνώσεις στα ευρωπαϊκά προγράμματα
- Γνώσεις Η/Υ
- Αριστη γνώση τουλάχιστον της αγγλικής γλώσσας
- Γνώση της τοπικής κοινωνίας και οικονομίας

Οι ενδιαφερόμενοι παρακαλούνται να υποβάλουν τα βιογραφικά τους, **έως την Τετάρτη 21 Μαΐου 2003**, στο γραφείο του Δ.Ο.Τ. στο Νομαρχιακό Μέγαρο, Πλατεία Ελευθερίας, 85100 Ρόδος. Τηλ.: 22410 - 46515 Φαξ: 22410 - 46612

E-mail: dot@nad.gr

---

**ΔΗΜΟΣΙΑ ΕΠΙΧΕΙΡΗΣΗ ΗΛΕΚΤΡΙΣΜΟΥ Α.Ε.**

## ΑΝΑΚΟΙΝΩΣΗ

Γνωστοποιούμε ότι εκδόθηκαν τα αποτελέσματα για την πλήρωση των εξήντα οκτώ (68) θέσεων για την Δ/νση Λιγνιτικού Κέντρου Μεγαλόπολης της Γενικής Δ/νσης Ορυχείων εκ των εκατό εβδομήντα έξι (176) θέσεων ΔΙΑΦΟΡΩΝ ΚΑΤΗΓΟΡΙΩΝ ΚΑΙ ΕΙΔΙΚΟΤΗΤΩΝ ΠΑΝΕΠΙΣΤΗΜΙΑΚΗΣ ΚΑΙ ΔΕΥΤΕΡΟΒΑΘΜΙΑΣ ΕΚΠΑΙΔΕΥΣΗΣ που είχαν προκηρυχθεί με την υπ' αριθ. 2/2002 Προκήρυξη που δημοσιεύθηκε στο με αριθ. 272/16.8.02 ΦΕΚ (Τεύχος Προκηρύξεων ΑΣΕΠ).

Οι πίνακες των επιτυχόντων κατάταξης - αξιολόγησης υποψηφίων και αποκλειομένων, θα αναρτηθούν στα κεντρικά γραφεία της ΔΕΗ Α.Ε. στα κατά τόπους καταστήματά της όπου υπεβλήθησαν οι αιτήσεις των υποψηφίων και στις Νομαρχιακές Αυτοδιοικήσεις των Νομών στους οποίους προκηρύχθηκαν οι θέσεις.

**ΑΠΟ ΤΗ**
**ΔΙΕΥΘΥΝΣΗ ΑΝΘΡΩΠΙΝΩΝ ΠΟΡΩΝ ΤΗΣ ΔΕΗ Α.Ε.**

---


Grand Hotel Rhodes
★★★★★
Το γνωστό σημείο συνάντησης
στο κέντρο της Πόλης με τη μουσική
συντροφιά του πιανίστα Τάκη Τσώνη*
απολαύστε μοναδικά κοκτέιλ
και χαλαρώστε δίπλα στο τζάκι
**Κρατήσεις- πληροφορίες τηλ: 2241054700**
**Διεύθυνση : Ακτής Μιαούλη 1 και Γ. Παπανικολάου**
A Member of MITSIS HOTELS
GR
* Κάθε Πέμπτη - Παρασκευή και Σάββατο






www.RodosVitrina.gr/Metropol.htm

METROPOL MULTI-CINEMA ALPHA ΟΔΕΩΝ

Πληροφορίες, Κρατήσεις από 16:00
Information, Reservations after 16:00

ΤΗΛ. 22410.28400

WEEKLY PROGRAMME • ΕΒΔΟΜΑΔΙΑΙΟ ΠΡΟΓΡΑΜΜΑ 09/05/2003 • 15/05/2003

ΚΑΤΑΛΛΗΛΟ

IN ENGLISH COMEDY



ΣΕ ΠΡΩΤΗ ΠΑΝΕΛΛΗΝΙΑ ΠΡΟΒΟΛΗ
Η ΠΙΟ ΚΑΥΤΗ ΚΩΜΩΔΙΑ ΤΗΣ ΧΡΟΝΙΑΣ
ΚΑΘΡΕΦΤΗ ΚΑΘΡΕΦΤΑΚΙ ΜΟΥ....ΑΑΑΑ!!!
ΠΙΑΝΟΥ ΕΙΝΑΙ ΑΥΤΟ ΤΟ ΚΟΡΜΙ:

**ΚΑΥΤΗ ΚΑΙ... ΑΝΤΡΑΣ**

THE HOT CHICK
ΠΡΩΤΑΓΩΝΙΣΤΕΙ Η ΠΙΟ ΣΕΞΥ ...ΑΝΤΡΑΣ
ΡΟΜΠ ΣΝΑΪΝΤΕΡ, ΚΑΙ ΕΝΑ ΜΑΤΣΟ ΚΟΥΚΛΕΣ

ΑΙΘΟΥΣΑ 3

ΩΡΕΣ ΕΝΑΡΞΗΣ - SHOWTIMES
18:00, 20:15, 22:40

ΚΑΤ. ΑΠΟ 13 ΕΤΩΝ

IN ENGUSH ACTION



ΣΕ ΣΥΧΡΟΝΗ ΠΑΓΚΟΣΜΙΑ ΠΡΩΤΗ ΠΡΟΒΟΛΗ
Η ΑΠΟΛΥΤΗ ΥΠΕΡ-ΠΕΡΙΠΕΤΕΙΑ ΦΑΝΤΑΣΙΑΣ ΚΑΙ ΔΡΑΣΗΣ!!

**X-MEN 2**

Ο ΜΕΓΑΛΥΤΕΡΟΣ ΜΑΣ ΦΟΒΟΣ
ΘΑ ΓΙΝΕΙ Η ΜΟΝΑΔΙΚΗ ΜΑΣ ΕΛΠΙΔΑ.
ΠΡΩΤΑΓΩΝΙΣΤΟΥΝ: Η ΒΡΑΒΕΥΜΕΝΗ ΜΕ ΟΣΚΑΡ ΧΑΛΙ ΜΠΕΡΙ
ΚΑΙ ΟΙ ΧΙΟΥ ΤΖΑΚΜΑΝ, ΠΑΤΡΙΚ ΣΤΟΥΑΡΤ

ΑΙΘΟΥΣΑ 1

ΩΡΕΣ ΕΝΑΡΞΗΣ - SHOWTIMES
17:00, 19:45, 22:30

ΚΑΤΑΛΛΗΛΟ

ΣΤΑ ΕΛΛΗΝΙΚΑ ΟΙΚΟΓΕΝΙΑΚΗ



Η WALT DISNEY ΠΑΡΟΥΣΙΑΖΕΙ
ΤΗΝ ΤΕΛΕΥΤΑΙΑ ΤΗΣ ΔΗΜΙΟΥΡΓΙΑ

**ΤΟ ΓΟΥΡΟΥΝΑΚΙ**

ΚΑΙ Η ΜΕΓΑΛΗ ΠΑΡΕΑ ΤΟΥ ΓΟΥΪΝΙ

Ο ΠΙΟ ΜΙΚΡΟΣ ΤΗΣ ΠΑΡΕΑΣ ΑΠΟΔΕΙΧΘΗΚΕ
Ο ΠΙΟ ΜΕΓΑΛΟΣ ΗΡΩΑΣ

ΑΙΘΟΥΣΑ 2

ΩΡΕΣ ΕΝΑΡΞΗΣ - SHOWTIMES
17:00, 18:30

ΚΑΤ. ΑΠΟ 13 ΕΤΩΝ

ΣΤΑ ΙΣΠΑΝΙΚΑ ΑΣΤΥΝΟΜΙΚΗ

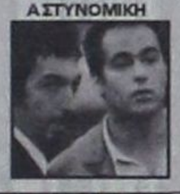

ΜΙΑ ΠΑΝΕΞΥΠΝΗ ΤΑΙΝΙΑ

**9 ΒΑΣΙΛΙΣΣΕΣ**

NINE QUEENS

ΕΧΟΥΝ ΜΟΝΟ 24 ΩΡΕΣ ΓΙΑ ΝΑ ΣΤΗΣΟΥΝ
ΤΗΝ ΤΕΛΕΙΑ ΑΠΑΤΗ.

ΑΙΘΟΥΣΑ 2

ΩΡΕΣ ΕΝΑΡΞΗΣ - SHOWTIMES
20:00, 22:20

ΠΡΟΣΕΧΩΣ - SHORTLY



Η ΑΝΤΙΠΟΛΕΜΙΚΗ ΤΑΙΝΙΑ

**ΑΚΗΡΥΚΤΟΣ ΠΟΛΕΜΟΣ**

BOWLING FOR COLUMBINE
ΒΡΑΒΕΙΟ OSCAR 2003
ΚΑΛΥΤΕΡΟΥ ΝΤΟΚΙΜΑΝΤΕΡ
Ο ΔΗΜΙΟΥΡΓΟΣ ΤΗΣ "ΜΑΪΚΛ ΜΟΥΡ"
ΣΤΗΝ ΠΑΡΑΛΑΒΗ ΤΟΥ OSCAR ΚΑΥΤΗΡΙΑΣΕ
ΤΟΝ ΠΟΛΕΜΟ ΣΤΟ ΙΡΑΚ ΛΕΓΟΝΤΑΣ ΣΤΟ ΤΕΛΟΣ ΤΗΣ ΟΜΙΛΙΑΣ ΤΟΥ:
"ΝΤΡΟΠΗ ΣΟΥ Κ. ΜΠΟΥΣ, ΝΤΡΟΠΗ ΣΟΥ Κ. ΜΠΟΥΣ"

ΠΑΛΛΑΣ 5 CINEMAS CENTER

ΠΡΟΓΡΑΜΜΑ ΕΒΔΟΜΑΔΑΣ
09/05/2003 • 15/05/2003
Για κρατησεις / For Reservations:
22410 24475 και 70670



**ΑΙΘΟΥΣΑ 5**
**ΠΩΣ ΝΑ ΧΩΡΙΣΕΤΕ ΣΕ 10 ΗΜΕΡΕΣ**
**HOW TO LOSE A GUY IN 10 DAYS**
Κομεντί / Comedy 1η Πανελλήνια Προβολή
ΠΡΩΤΑΓΩΝΙΣΤΟΥΝ:
MATTHEW McCONAUGHEY, KATE HUDSON
Ώρες Έναρξης: 17:40, 20:00, 22:20



**ΑΙΘΟΥΣΑ 2**
**ΦΡΙΝΤΑ / FRIDA**
ΠΡΩΤΑΓΩΝΙΣΤΟΥΝ: SALMA HAYEK, ALFRED MOLINA,
EDWARD NORTON, ANTONIO BANDERAS
Ώρες Έναρξης: 17:30, 20:00, 22:40



**ΑΙΘΟΥΣΑ 1**
**JOHNNY ENGLISH**
Κωμωδία / Comedy
ΠΡΩΤΑΓΩΝΙΣΤΟΥΝ: ROWAN ATKINSON
Ώρες Έναρξης: 18:20, 20:20, 22:30



**ΑΙΘΟΥΣΑ 4**
**ΟΝΕΙΡΟΠΑΓΙΔΑ / DREAMCATCHER**
Σε 1η Προβολή το θρίλερ του STEPHEN KING!
ΠΡΩΤΑΓΩΝΙΣΤΟΥΝ: MORGAN FREEMAN, JASON LEE
Ώρες Έναρξης: 17:30, 22:30



**ΑΙΘΟΥΣΑ 4**
**ΣΤΑΡ ΤΡΕΚ:ΝΕΜΕΣΙΣ**
**STAR TREK: NEMESIS**
Επιστημονικής φαντασίας / Science Fiction
ΠΡΩΤΑΓΩΝΙΣΤΟΥΝ: PATRICK STEWART,
JONATHAN FRANES, LEVAR BURTON, MICHAEL DOM
Ώρες Έναρξης: 17:50, 20:10



**ΑΙΘΟΥΣΑ 3**
**ΒΛΕΠΩ ΤΟΝ ΘΑΝΑΤΟ ΣΟΥ**
**FINAL DESTINATION 2** Τρόμου / Thriller
Ώρες Έναρξης: 20:20, 22:30

www.cinemapallas.gr


# Το Πρόγραμμα

## ΕΤ1

**07.00** ΚΟΥΚΛΟ - ΜΕΓΑΛΟΙ ΚΑΙ ΠΟΛΥΣΠΟΡΙΑ
**07.05** ΤΣΑΠΙ - ΤΣΑΠΟ-ΒΙΝΚΑ
**07.15** ΚΟΥΚΛΟ - ΜΕΓΑΛΟΙ ΚΑΙ ΠΟΛΥΣΠΟΡΙΑ
**07.25** ΑΝΤΙ ΠΑΝΤΙ
**07.30** ΤΕΛΕΤΑΜΠΙΣ
**08.00** ΤΑ ΔΙΔΥΜΑΚΙΑ
**08.20** ΚΟΥΚΛΟ - ΜΕΓΑΛΟΙ ΚΑΙ ΠΟΛΥΣΠΟΡΙΑ
**08.25** ΚΟΥΚΛΟ - ΜΕΓΑΛΟΙ ΚΑΙ ΠΟΛΥΣΠΟΡΙΑ
**10.00** 10 ΜΕ 2
**14.00 ΕΙΔΗΣΕΙΣ**
**14.35** Ο ΔΡΟΜΟΣ ΜΕ ΤΑ ΑΣΤΕΡΙΑ
**15.20** ΟΥΡΑΝΙΟ ΤΟΞΟ
**15.25** ΤΣΙΚΙΤΙΤΑΣ
**16.10** ΟΥΡΑΝΙΟ ΤΟΞΟ
**16.30** ΑΤΙΘΑΣΑ ΝΙΑΤΑ
**17.30 ΕΙΔΗΣΕΙΣ**
**18.00** ΟΙ ΑΤΡΟΜΗΤΟΙ
**19.00** ΒΙΟΥ ΜΑΣΤΕΡ
**19.40** ΠΟΙΟΣ ΘΕΛΕΙ ΝΑ ΓΙΝΕΙ ΕΚΑΤΟΜΜΥΡΙΟΥΧΟΣ
**20.30** ΣΤΑ ΦΤΕΡΑ ΤΟΥ ΕΡΩΤΑ
**21.00** ΕΛΛΗΝΙΚΗ ΤΑΙΝΙΑ: ΕΝΑΣ ΜΑΓΚΑΣ ΣΤΑ ΣΑΛΟΝΙΑ
**23.00 ΕΙΔΗΣΕΙΣ**
**24.00** ΞΕΝΗ ΣΕΙΡΑ: ΕΠΙΚΙΝΔΥΝΕΣ ΑΠΟΣΤΟΛΕΣ
**01.00** ΒΙΟΥ ΜΑΣΤΕΡ
**01.30** ΔΙΚΤΥΟ ΜΕ ΤΗ ΝΕΤ
**06.00** ΤΑΞΙΔΙΑ

## NET

**05.50** ΠΡΩΤΗ ΜΑΤΙΑ
**10.00** ΕΝΗΜΕΡΩΤΙΚΗ ΕΚΠΟΜΠΗ
**12.00 ΕΙΔΗΣΕΙΣ**
**13.00** ΑΛΛΗ ΔΙΑΣΤΑΣΗ
**15.00 ΕΙΔΗΣΕΙΣ**
**16.00** ΕΝΗΜΕΡΩΤΙΚΗ ΕΚΠΟΜΠΗ
**17.00** ΣΥΝ ΚΑΙ ΠΛΗΝ
**18.00 ΕΙΔΗΣΕΙΣ - ΟΙΚΟΝΟΜΙΑ**
**19.00** ΕΚΤΟΣ ΓΡΑΜΜΗΣ
**20.00** ΝΤΟΚΙΜΑΝΤΕΡ
**21.00 ΕΙΔΗΣΕΙΣ**
**22.00** ΠΡΩΤΑΓΩΝΙΣΤΕΣ
**23.00** ΑΠΕΝΑΝΤΙ
**00.55** ΣΤΟ ΑΣΑΝΣΕΡ
**01.00 ΕΙΔΗΣΕΙΣ ΣΕ 5'**
ΤΟ ΠΡΟΓΡΑΜΜΑ ΣΥΝ. ΜΕ ΕΚΠΟΜΠΕΣ ΣΕ ΕΠΑΝ.

## ΕΤ 3

**08.01** ΣΤΟΧΟΣ ΤΟ 2004
**08.30** Ο ΦΛΟΙΝΤ ΣΤΗ ΜΕΣΟΓΕΙΟ
**09.00** Η ΑΛΛΗ ΜΕΡΑ
**10.30** ΝΤΟΚΙΜΑΝΤΕΡ
**11.00** ΧΡΥΣΕΣ ΜΕΛΩΔΙΕΣ
**11.30** Ο ΤΕΛΕΥΤΑΙΟΣ ΟΡΙΖΟΝΤΑΣ
**12.00** ΔΥΟ ΣΤΗΝ 3
**13.00** ΜΙΑ ΚΑΙ ΚΑΛΗ
**14.30** ΜΙΣΕΛ ΜΕ ΜΠΕΣΑΜΕΛ
**14.45** ΜΑΚΡΙΝΕΣ ΦΙΛΙΕΣ
**15.00 ΕΙΔΗΣΕΙΣ**
**15.30** ΜΕ ΜΙΑ ΤΡΙΤΗ ΜΑΤΙΑ
**17.00** ΥΓΕΙΑ
**18.00** ΝΤΙΖΑΙΝ 100%
**18.30** ΑΘΛΗΤΙΚΑ
**19.00** ΠΕΡΙΜΕΤΡΟΣ
**19.30** ΥΔΡΟΓΕΙΟΣ
**19.55** Ο ΚΟΣΜΟΣ ΤΩΝ ΣΠΟΡ
**20.30 ΕΙΔΗΣΕΙΣ**
**21.30** ΤΑΞΙΔΙΩΤΕΣ
**22.00** ΣΕΙΡΑ
**23.00** Ο ΞΕΝΟΣ ΣΤΗΝ ΠΟΛΗ
**24.00 ΕΙΔΗΣΕΙΣ**
**00.40** ΞΕΝΗ ΤΑΙΝΙΑ: ΔΙΠΛΟ ΣΚΑΝΔΑΛΟ
**02.00** ΞΕΝΗ ΤΑΙΝΙΑ: Η ΠΕΤΑΛΟΥΔΑ

## MEGA

**06.30** ΠΡΩΤΗ ΕΚΔΟΣΗ
**07.00** ΣΗΜΕΡΑ ΜΕ ΤΗΝ ΑΝΝΑ
**10.00** ΣΑΝ ΣΤΟ ΣΠΙΤΙ ΣΑΣ
**13.10** ΕΜΕΙΣ ΚΙ ΕΜΕΙΣ
**14.00 ΕΙΔΗΣΕΙΣ**
**15.00** ΝΤΟΛΤΣΕ ΒΙΤΑ
**16.00** ΣΤΗΝ ΚΟΥΖΙΝΑ ΟΛΟΤΑΧΩΣ
**16.50** ΕΙΣΑΙ ΤΟ ΤΑΙΡΙ ΜΟΥ
**18.00 ΕΙΔΗΣΕΙΣ**
**18.10** ΑΠΑΓΟΡΕΥΜΕΝΗ ΑΓΑΠΗ
**18.50** ΦΙΛΟΔΟΞΙΕΣ
**19.30** ΤΑ ΤΕΤΡΑΓΩΝΑ ΤΩΝ ΑΣΤΕΡΩΝ
**20.00 ΕΙΔΗΣΕΙΣ**
**21.00** ΠΑΡΤΙ
**21.45** ΕΥΡΩΠΑΪΚΟ ΠΡΩΤΑΘΛΗΜΑ ΠΟΔΟΣΦΑΙΡΟΥ
**23.45 ΕΙΔΗΣΕΙΣ**
**24.00** ΞΕΝΗ ΤΑΙΝΙΑ: ΦΟΡΤΡΕΣ
**02.00** ΣΟΥΠΕΡ ΜΠΑΛΑ
**03.00** ΤΗΛΕΜΑΡΚΕΤΙΝΓΚ
**04.00** ΑΚΟΥΣΕ ΜΕ
**05.00** ΦΙΛΟΔΟΞΙΕΣ

## ANT 1

**06.00** ΜΟΜΠΑΪΛ ΦΑΝ
**06.20** ΤΟ ΓΕΛΟΙΟΝ ΤΟΥ ΠΡΑΓΜΑΤΟΣ
**07.00** ΚΑΛΗΜΕΡΑ ΕΛΛΑΔΑ
**10.00** ΠΡΩΙΝΟΣ ΚΑΦΕΣ
**11.00 ΕΙΔΗΣΕΙΣ ΣΕ 1'**
**13.10** SUPER GAME
**13.15** ΚΑΡΑΜΠΟΛΑ
**14.00 ΕΙΔΗΣΕΙΣ**
**14.55** ΧΡΗΜΑ ΚΑΙ ΧΡΗΜΑΤΙΣΤΗΡΙΟ
**15.05** ΤΗΣ ΕΛΛΑΔΟΣ ΤΑ ΠΑΙΔΙΑ
**15.25** ΣΟΥΠΕΡ ΓΚΕΪΜ
**15.30** ΓΙΑ ΜΙΑ ΓΥΝΑΙΚΑ ΚΑΙ ΕΝΑ ΑΥΤΟΚΙΝΗΤΟ
**16.30** ΤΑ ΕΓΚΛΗΜΑΤΑ
**17.30 ΕΙΔΗΣΕΙΣ - ΕΙΔΗΣΕΙΣ ΣΤΗ ΝΟΗΜΑΤΙΚΗ ΓΛΩΣΣΑ**
**17.40** Ο ΚΑΙΡΟΣ ΤΗΣ ΕΒΔΟΜΑΔΑΣ
**17.45** ΣΟΥΠΕΡ ΓΚΕΪΜ
**17.50** ΚΑΛΗΜΕΡΑ ΖΩΗ
**18.40** ΘΗΣΑΥΡΟΦΥΛΑΚΙΟ
**19.20** Η ΛΑΜΨΗ
**20.00 ΕΙΔΗΣΕΙΣ**
**21.00** ΔΕ ΓΟΥΟΛ
**22.00** Η ΧΑΡΤΟΠΑΙΚΤΡΑ
**00.30 ΕΙΔΗΣΕΙΣ**
**01.00** 2004-1
**02.00** ΞΕΝΗ ΣΕΙΡΑ: ΣΚΟΤΕΙΝΟΣ ΑΓΓΕΛΟΣ
**03.00** ΜΟΜΠΑΪΛ ΦΑΝ
**03.20** ΤΗΛΕΜΑΡΚΕΤΙΝΓΚ - ΤΗΛΕΑΓΟΡΑ
**04.00** ΞΕΝΗ ΤΑΙΝΙΑ: ΜΕ ΤΟ ΣΤΑΝΙΟ ΠΥΓΜΑΧΟΣ

## ALPHA

**05.45** ΚΑΙΝΟΥΡΓΙΑ ΗΜΕΡΑ
**06.45** ΠΡΩΤΗ ΣΕΛΙΔΑ
**10.00** ΚΑΛΩΣ ΤΟΥΣ!
**13.15** ΛΟΓΩ... ΖΩΗΣ
**14.00 ΕΙΔΗΣΕΙΣ**
**14.50** ΓΡΑΜΜΗ ALPHA
**15.45** ΝΙΚΙΤΑ
**16.45** ΘΕΡΝΤ ΓΟΥΟΤΣ
**17.45 ΕΙΔΗΣΕΙΣ**
**18.00** ΜΠΟΡΩ
**20.00 ΕΙΔΗΣΕΙΣ**
**21.00** ΚΑΤΩ ΑΠΟ ΤΗΝ ΑΚΡΟΠΟΛΗ
**21.45** ΠΑΤΡΑ - ΒΕΝΕΤΙΑ
**22.45** ΑΧ! ΚΑΙ ΝΑ ΞΕΡΕΣ!
**23.45** ΞΕΝΗ ΤΑΙΝΙΑ: Ο ΘΡΥΛΟΣ ΤΗΣ ΝΤΑΚΟΤΑ
**01.00 ΕΙΔΗΣΕΙΣ**
**02.00** ΞΕΝΗ ΤΑΙΝΙΑ: ΤΟ ΔΑΓΚΩΜΑ ΤΗΣ ΟΧΙΑΣ
**04.00** ΤΗΛΕΑΓΟΡΕΣ
**04.14** ΜΠΟΡΩ

## STAR

**06.30** ΠΑΙΔΙΚΟ ΠΡΟΓΡΑΜΜΑ
**08.00** ΠΛΗΡΕΣ ΠΡΩΙΝΟ
**10.00** ΛΟΓΙΑ STARATA
**12.15** ΞΕΝΗ ΣΕΙΡΑ: ΕΙΧΑΜΕ
**13.00 ΕΙΔΗΣΕΙΣ**
**14.00** SUPER STAR
**16.00 ΕΙΔΗΣΕΙΣ**
**16.28 ΕΙΔΗΣΕΙΣ ΣΤΗ ΝΟΗΜΑΤΙΚΗ ΓΛΩΣΣΑ**
**16.30** ΜΕΛΙΤΑ ΤΟ ΦΛΟΓΕΡΟ ΚΟΡΙΤΣΙ
**17.30** ΠΑΛΟΜΑ ΚΑΙ ΛΟΡΕΝΤΖΟ
**18.30** ΜΟΝΟΜΑΧΟΣ
**19.30 ΕΙΔΗΣΕΙΣ**
**21.00** ΞΕΝΗΤΑΙΝΙΑ: ΣΟΚΟΛΑ
**23.30** ΞΕΝΗ ΤΑΙΝΙΑ: ΣΥΝΩΜΟΤΕΣ
**01.30 ΕΙΔΗΣΕΙΣ**
**01.45** ΞΕΝΗ ΣΕΙΡΑ: ΤΑ ΚΟΚΚΙΝΑ ΠΑΠΟΥΤΣΙΑ
**02.15** ΞΕΝΗ ΣΕΙΡΑ: QUEER AS FOLK
**03.15** ΞΕΝΗ ΤΑΙΝΙΑ: Ο ΠΛΕΪΜΠΟΙ
**05.15** ΑΣΤΕΡΙΑ ΣΤΟ ΠΕΝΤΑΓΡΑΜΜΟ

## FILMNET

**05.15** ΣΕΡΠΙΚΟ
**07.30** ΜΟΝΚΕΪΜΠΟΝ
**09.05** Ο ΒΑΣΙΛΙΑΣ ΤΩΝ ΠΑΓΩΝ
**10.45** ΤΗΛΕΟΠΤΙΚΕΣ ΠΩΛΗΣΕΙΣ
**11.05** Ε! ΕΝΤΕΡΤΑΙΝΜΕΝΤ!
**11.50** Η ΠΕΓΚΥ ΣΟΥ ΠΑΝΤΡΕΥΤΗΚΕ
**13.40** Η ΑΠΟΠΛΑΝΗΣΗ
**15.40** ΤΟ ΚΥΠΕΛΛΟ
**17.20** ΕΝΤΖΕΛ ΑΪΣ
**19.10** ΜΙΛΑ ΤΗΣ
**21.00** ΒΙΝΤΕΟΦΑΣΙΟΝ
**21.30** ΣΤΑ ΠΑΡΑΣΚΗΝΙΑ ΤΟΥ ΧΟΛΙΓΟΥΝΤ
**22.00** ΒΡΩΜΙΚΕΣ ΚΟΥΒΕΝΤΕΣ ΜΕΤΑΞΥ ΓΥΝΑΙΚΩΝ
**23.45** ΜΙΑ ΠΟΡΝΟΓΡΑΦΙΚΗ ΣΧΕΣΗ
**01.05** ΚΑΡΜΑ
**02.40** ΑΓΩΝΑΣ ΕΠΙΒΙΩΣΗΣ
**04.20** Ε! ΕΝΤΕΡΤΑΙΝΜΕΝΤ!

## ALTER

**06.00** ΑΛΤΕΡ ΚΛΙΠΣ
**06.30** ΑΛΤΕΡ ΚΙΝΤΣ
**07.55** ΤΑ ΜΥΣΤΙΚΑ ΤΗΣ ΥΓΕΙΑΣ
**08.00 ΕΙΔΗΣΕΙΣ**
**09.00** ΕΛΛΗΝΙΚΗ ΤΑΙΝΙΑ: Ο ΕΡΩΤΟΧΤΥΠΗΜΕΝΟΣ
**11.00** ΜΗΤΣΙ - ΧΩΣΤΑ
**12.00** ΑΜΕΣΗ ΕΠΕΜΒΑΣΗ
**13.00 ΕΙΔΗΣΕΙΣ**
**14.00** ΑΠΟΚΛΕΙΣΤΙΚΑ
**16.15** ΤΡΩΩ ΥΓΙΕΙΝΑ
**16.30** ΤΟΛΜΗ ΚΑΙ ΓΟΗΤΕΙΑ
**17.00 ΕΙΔΗΣΕΙΣ**
**17.15** ΕΛΛΗΝΙΚΗ ΤΑΙΝΙΑ: ΒΟΗΘΕΙΑ Ο ΒΕΓΓΟΣ, ΦΑΝΕΡΟΣ ΠΡΑΚΤΩΡ 000
**19.00 ΕΙΔΗΣΕΙΣ**
**20.55** ΟΤΟ ΑΛΤΕΡ
**21.00** ΕΛΛΗΝΙΚΗ ΤΑΙΝΙΑ: ΚΑΛΩΣ ΗΡΘΕ ΤΟ ΔΟΛΑΡΙΟ
**23.00** ΣΟΒΑΡΟΤΗΣ ΜΗΔΕΝ
**23.30 ΕΙΔΗΣΕΙΣ**
**23.45** ΤΕΤ Α ΤΕΤ
**01.45** ΞΕΝΗ ΤΑΙΝΙΑ: ΑΓΝΩΣΤΕΣ ΕΠΙΘΥΜΙΕΣ
**03.30** ΞΕΝΗ ΤΑΙΝΙΑ: ΕΡΩΤΙΚΟ ΤΡΙΟ
**05.30** ΤΟΛΜΗ ΚΑΙ ΓΟΗΤΕΙΑ

# ΡΟΣΚΟΠΙΟ

## ΚΡΙΟΣ:
**21 ΜΑΡΤΙΟΥ - 19 ΑΠΡΙΛΙΟΥ**

Κάντε προσεκτικούς υπολογισμούς γιατί θα μπορούσαν να υπάρξουν κάποιες προστριβές ανάμεσα σε σας και σε άτομα του συγγενικού σας περιβάλλοντος, αν υπάρχουν κάποιες οικονομικές διαφορές που οφείλονται σε ακίνητα ή οφειλές.

## ΤΑΥΡΟΣ
**20 ΑΠΡΙΛΙΟΥ - 20 ΜΑΪΟΥ**

Η αντίθεση του 'ρη με τον ανάδρομο Ερμή στο ζώδιό σας μπορεί να φέρει κάποιες υπερβολές στη συμπεριφορά σας και να μειώσει τον συντηρητικό τρόπο με τον οποίο χειρίζεστε τις υποθέσεις σας. Οι κάθε είδους συζητήσεις σας πρέπει να γίνονται με ευελιξία και υπομονή και για κάθε καινούργιο ξεκίνημα καλύτερα να περιμένετε το τέλος του μήνα, όταν οι πλανήτες θα σας ευνοούν περισσότερο.

## ΔΙΔΥΜΟΙ
**21 ΜΑΪΟΥ - 21 ΙΟΥΝΙΟΥ**

Αρκετοί από σας έχετε στον νου σας ν' αλλάξετε τον χώρο της δουλειάς σας ή το αντικείμενο απασχόλησής σας. Έχετε ίσως την αποφασιστικότητα να το κάνετε αλλά δεν πρέπει να βιαστείτε, προς το παρόν αρκεστείτε σε μια καλή έρευνα πριν αποφασίσετε οτιδήποτε

## ΚΑΡΚΙΝΟΣ
**22 ΙΟΥΝΙΟΥ - 22 ΙΟΥΛΙΟΥ**

Οι ημέρες αυτές είναι ένα ορόσημο μεταξύ του παρελθόντος και του μέλλοντος, καλό θα ήταν να μην κρατάτε δέσμιο του παρελθόντος τον εαυτό σας και τη ζωή σας. Αξιοποιήστε απλώς τα μαθήματα που σας έδωσε η ζωή για να προχωρήσετε μπροστά.

## ΛΕΩΝ
**23 ΙΟΥΛΙΟΥ - 22 ΑΥΓΟΥΣΤΟΥ**

Κάποιες καλές ευκαιρίες μπορεί να παρουσιαστούν στον επαγγελματικό τομέα, μη βιαστείτε όμως να ενθουσιαστείτε, δεν είναι καιρός να ρισκάρετε ούτε να κάνετε αλλαγές χωρίς να είστε σίγουροι για τα αποτελέσματα. Ακόμα, μάθετε να μη μιλάτε για τα σχέδιά σας και προσέχετε τι λέτε, τι γράφετε και τι υπογράφετε.

## ΠΑΡΘΕΝΟΣ
**23 ΑΥΓΟΥΣΤΟΥ - 23 ΣΕΠΤΕΜΒΡΙΟΥ**

Έχετε πάντα τη διάθεση να βοηθάτε τους άλλους, τώρα όμως είναι απαραίτητο να δώσετε προτεραιότητα στις δικές σας ανάγκες. Η λογική είναι ο καλύτερος τρόπος να αντιμετωπίσετε όλους όσους σας κουράζουν. Παρ' όλες τις αντιξοότητες μη χάνετε το κέφι σας.

## ΖΥΓΟΣ:
**24 ΣΕΠΤΕΜΒΡΙΟΥ - 23 ΟΚΤΩΒΡΙΟΥ**

Αν αντιμετωπίζετε κάποιο χρόνιο πρόβλημα υγείας τις ημέρες αυτές πρέπει να ασχοληθείτε πολύ ουσιαστικά με την επίλυσή του. Εκεί που καλείστε να προσέξετε περισσότερο είναι η διατροφή σας και φυσικά δεν πρέπει να αμελήσετε και τη φυσική σας άσκηση.

## ΣΚΟΡΠΙΟΣ:
**24 ΟΚΤΩΒΡΙΟΥ - 22 ΝΟΕΜΒΡΙΟΥ**

Μην αμφισβητείτε τις καλές προθέσεις του αγαπημένου σας προσώπου, ή κάποιου από τους συνεργάτες σας, γιατί αυτό θα μπορούσε να σας κοστίσει αρκετές διαφωνίες που δύσκολα θα μπορέσουν να γεφυρώσουν τις καλές σχέσεις μεταξύ σας.

## ΤΟΞΟΤΗΣ:
**23 ΝΟΕΜΒΡΙΟΥ - 21 ΔΕΚΕΜΒΡΙΟΥ**

Προχωρώντας ο καιρός θα έχετε την ευκαιρία να κάνετε καινούργιες γνωριμίες, να αξιοποιήσετε φιλίες και γενικότερα να προχωρήσετε σε συνεργασίες αλλά και σε δημιουργική καλλιτεχνική έκφραση. Προς το παρόν όμως μη λέτε πολλά αν δεν είστε σίγουροι.

## ΑΙΓΟΚΕΡΩΣ:
**22 ΔΕΚΕΜΒΡΙΟΥ - 19 ΙΑΝΟΥΑΡΙΟΥ**

Ερμής και Αρης σε δυσαρμονία μεταξύ τους έρχονται να δοκιμάσουν τη δύναμη και τις αντοχές σας απέναντι στις εξαρτήσεις που έχετε από την οικογένειά σας. Αν δεν είστε έτοιμοι να αντιμετωπίσετε και τις συνέπειες που θα υπάρξουν μην επιδιώξτε, προς το παρόν, μεγάλες αλλαγές.

## ΥΔΡΟΧΟΟΣ
**20 ΙΑΝΟΥΑΡΙΟΥ - 19 ΦΕΒΡΟΥΑΡΙΟΥ**

Όλες οι επιλογές σας σίγουρα κρύβουν ένα ρίσκο, τώρα όμως καλείστε να περιορίσετε την υποκειμενικότητα και το πάθος που σας φέρνει η δυσαρμονία του Ερμή με τον 'ρη στο ζώδιό σας. Σύντομα έρχονται καλύτερες ημέρες που θα σας δικαιώσουν.

## ΙΧΘΥΕΣ:
**19 ΦΕΒΡΟΥΑΡΙΟΥ - 20 ΜΑΡΤΙΟΥ**

Μην αφήσετε την ανησυχία να σας τυφλώσει και προσπεράσετε ανεκμετάλλευτες κάποιες ευκαιρίες που πρόθυμα θα ήθελαν να σας προσφέρουν άνθρωποι του κοντινού αλλά και του ευρύτερου περιβάλλοντός σας. Ίσως θα ήταν πολύ χρήσιμο να μετριάσετε την ευαισθησία σας και να αυξήσετε τον ορθολογισμό σας.




**ΑΜΦΙΒΟΛΙΑ**

Η αμφιβολία είναι δυστυχία και εμποδίζει τη δραστηριότητα.
**(Ρόμπερτσον)**

Πρέπει να ξέρεις ν' αμφιβάλλεις όπου πρέπει, να πιστεύεις όπου πρέπει
**(Μπλαιζ Πασκάλ)**

Αμφιβάλλω για όλα, αμφιβάλλω αν υπάρχω, αμφιβάλλω αν υπάρχει Θεός σκέπτομαι! Αρα υπάρχω, άρα υπάρχει Θεός.
**(Ρ. Καρτέσιος)**

Η αμφιβολία οδηγεί στην ανεύρεση της αλήθειας
**(Σύγχρονος φιλόσοφος)**

Η αμφιβολία οδηγεί στην εξέταση και η εξέταση στην αλήθεια.
**(Π. Αβελάρδος)**

**ΑΝΑΓΚΗ**

Ισχυρότερη από την τέχνη είναι η ανάγκη.
**(Αισχύλος)**

Σε απονενοημένα διαβήματα σπρώχνει η ανάγκη
**(Μ. Θερβάντες)**

Τι μυτερή βελόνα η ανάγκη!
**(Ουίλλ. Σαίξπηρ)**

Και οι τύραννοι ακόμα εκλιπαρούν στην ανάγκη.
**(Ι. Μίλτων)**

Βία εναντίον της ανάγκης ούτε και οι θεοί μπορούν να χρησιμοποιήσουν.
**(Πλάτωνας)**

Η ανάγκη είναι ισχυρότερη απ' την ανθρώπινη φύση.
**(Διονύσιος Αλικαρνασσέας)**

Η ανάγκη είναι το κεντρί των καλών τεχνών.
**(Θεόκριτος)**

Πόσο λίγες είναι οι πραγματικές ανάγκες και πόσο απέραντες οι φανταστικές.
**(Ι. Λάβατερ)**

Ο καλύτερος σύμβουλος είναι η ανάγκη

Εκείνοι που θέλουν να ευτυχήσουν, είναι ανάγκη να κοπιάσουν
**(Ευριπίδης)**

Ο,τι κάνεις, βρίσκεις αυτό είναι νόμος.

Ακατανίκητη είναι η δύναμη της ανάγκης

Το επιχείρημα των τυράννων και η πίστη των δούλων είναι η αναγκαιότητα.
**(Ουίλλ. Πιττ)**

Η αναγκαιότητα δε γνωρίζει αργία.
**(Λατινικό γνωμικό)**

Η ανάγκη είναι πιο ισχυρή από το καθήκον.
**(Σενέκας)**

Αν η φτώχεια είναι η μάνα του εγκλήματος, η σκληρή ανάγκη είναι ο πατέρας του.
**(Ι. Λαμπρυγιέρ)**

Η ανάγκη τσακίζει όλους τους νόμους.
**(Δανική παροιμία)**



ΟΠΟΙΑ ΚΑΙ ΕΑΝ ΕΙΝΑΙ
Η ΕΠΙΛΟΓΗ ΣΑΣ

GOODYEAR MICHELIN BRIDGESTONE DUNLOP

ΚΑΣΑΠΗΣ

ΖΑΝΤΕΣ - ΕΛΑΣΤΙΚΑ
- ΕΥΘΥΓΡΑΜΜΙΣΕΙΣ

ΕΥΚΟΛΙΕΣ ΠΛΗΡΩΜΗΣ

ΚΑΣΑΠΗΣ
ΑΣΦΑΛΕΙΑ ΣΤΗΝ ΟΔΗΓΗΣΗ
1ο: ΑΥΣΤΡΑΛΙΑΣ 2 - ΤΗΛ. 35367 • 2ο ΛΙΝΔΟΥ 237 - ΤΗΛ. 64025

ΕΠΩΦΕΛΗΘΕΙΤΕ ΑΠΟ ΤΙΣ ΠΡΟΣΦΟΡΕΣ ΜΑΣ...

## ΠΕΡΙΕΡΧΕΤΑΙ ΣΤΟ ΔΗΜΟ ΡΟΔΙΩΝ

# ΜΑΡΙΝΑ: ΟΡΙΣΤΙΚΟ ΤΕΛΟΣ ΣΕ ΜΙΑ πολύ ταλαιπωρημένη ιστορία

***Εγινε δεκτή η παραχώρηση με κατά πλειοψηφία απόφαση του δημοτικού συμβουλίου***



**Η μαρίνα της Ρόδου, ένα από τα πολλά και προβληματικά μεγάλα έργα του νησιού περνά στα χέρια του Δήμου Ροδίων μετά την προχθεσινή συνεδρίαση του δημοτικού συμβουλίου την οποία ο δήμαρχος κ. Γιώργος Γιαννόπουλος χαρακτήρισε «ιστορική».**

Η αποδοχή παραχώρησης της μαρίνας στον Δήμο Ροδίων από το Υπουργείο Ανάπτυξης εγκρίθηκε ομοφώνως από τα μέλη της πλειοψηφίας, ενώ θετική ψήφο έδωσαν από την παράταξη της μειοψηφίας οι κ.κ. Γιάννης Γιαννακάκης, Νικήτας Παπανικήτας και Καζούλλης Καζουλλάκης, ο τελευταίος με ορισμένες επιφυλάξεις που διατύπωσε ως προς ορισμένους επαχθείς, όπως τους χαρακτήρισε, όρους της σύμβασης.

Αρνητικά ψήφισαν ο επικεφαλής της μειοψηφίας κ. Χατζής Χατζηευθυμίου και οι δημοτικοί σύμβουλοι κ.κ. Αντώνης Αλαχούζος, Τσαμπίκος Τριομμάτης, Φωτεινή Τσιμπιδάκη, Σακελλάρης Καραγιάννης, ενώ ο κ. Μιχάλης Παναγιώτου ψήφισε «λευκό».

Αξιο μνείας, ωστόσο, είναι το γεγονός ότι η τετράωρη συζήτηση επί των όρων της προγραμματικής σύμβασης διεξήχθη σε εξαιρετικά υψηλό επίπεδο σοβαρότητας και ευθύνης, παρά τις περί του αντιθέτου προβλέψεις, γεγονός το οποίο επιβεβαίωσε ότι, αν οι δύο παρατάξεις και οι επικεφαλής τους εγκαταλείψουν την αδιαλλαξία και τις προσωπικές αναμετρήσεις οι οποίες στοχεύουν περισσότερο στη δημιουργία εντυπώσεων, το δημοτικό συμβούλιο μπορεί να εξελιχθεί σε ουσιαστικό όργανο πολιτικού διαλόγου και παραγωγής θετικών αποφάσεων προς όφελος της πόλης και των κατοίκων της.

Το υψηλό επίπεδο της συνεδρίασης αναγνώρισε και ο ίδιος ο δήμαρχος που ευχαρίστησε δημοσίως την παράταξή της μειοψηφίας περισσότερο για τη συμβολή της στον γόνιμο και ουσιαστικό διάλογο ο οποίος αναπτύχθηκε.

### ΙΣΤΟΡΙΚΗ ΣΤΙΓΜΗ

Αναφερόμενος εισαγωγικά στο ζήτημα της μαρίνας ο κ. Γ. Γιαννόπουλος χαρακτήρισε ιστορική στιγμή τη συνεδρίαση του δημοτικού συμβουλίου και επιχείρησε μίαν αναδρομή του πολυσυζητημένου έργου που απεκάλεσε «ταλαιπωρημένη ιστορία».

Ατυχώς -είπε- φθάσαμε μετά από δύο ΜΟΠ και δύο Περιφερειακά Προγράμματα και ένα από τα έργα του 1980 δεν έχει ολοκληρωθεί. Και αυτό απέναντι σ' ένα γείτονα, την Τουρκία, που απέδειξε ότι μπορεί να ανταποκριθεί καλύτερα και σήμερα να διαθέτει ένα δίκτυο τουριστικών λιμένων και να ηγεμονεύει στο χώρο του θαλάσσιου τουρισμού.

Επί των όρων της σύμβασης τόνισε ότι αποτελεί βάση διαπραγμάτευσης με το Υπουργείο Ανάπτυξης και διευκρίνισε ότι η νομική υπηρεσία του Δήμου με τον κ. Θ. Παπαγεωργίου ήδη έχει καταθέσει βελτιωτικές προτάσεις τροποποίησης των δυσμενών όρων, που παραδέχθηκε ότι υπάρχουν.

Από την άλλη, όμως, ο κ. Γ. Γιαννόπουλος έσπευσε να υπογραμμίσει ότι δεν υπάρχουν και πολύ μεγάλα χρονικά περιθώρια, απαντώντας έτσι στο αίτημα της μειοψηφίας οι όροι της σύμβασης με τις βελτιώσεις της νομικής υπηρεσίας να επανέλθουν προς έγκριση σε επόμενο δημοτικό συμβούλιο.

Στη συνέχεια ο δήμαρχος αναφέρθηκε στον αγώνα που έδωσε μέχρι σήμερα για να πείσει την πολιτική ηγεσία του Υπουργείου Ανάπτυξης ότι ο Δήμος Ρόδου έχει όλες τις δυνατότητες και μπορεί να υλοποιήσει ένα έργο μεγάλης κλίμακος, και έτσι η Ρόδος να εξαιρεθεί από το πρόγραμμα του Υπουργείου να δώσει όλες τις μαρίνες της χώρας «πακέτο» στην ιδιωτική πρωτοβουλία μέσω διεθνούς διαγωνισμού με βάση τις υποδείξεις της Fuji Bank που είναι, στην περίπτωση, ο χρηματοοικονομικός σύμβουλος.

Κατά τον τρόπο αυτό η Κως πρώτα, από το 1999, και τώρα η Ρόδος είναι οι δύο μοναδικοί δήμοι στους οποίους παραχωρήθηκε το δικαίωμα κατασκευής και εκμετάλλευσης τουριστικού λιμένα.

Σύμφωνα με τον χρηματοοικονομικό σύμβουλο ο προϋπολογισμός του λιμενικού έργου και των χερσαίων εγκαταστάσεων είναι ύψους 10,6 δισ. δρχ, αλλά με την επικαιροποίηση των μελετών, το κόστος για τον Δήμο Ροδίων μόλις που θα υπερβεί τα 5,1 δισ. δρχ.

Ακόμη ο κ. Γιαννόπουλος επέστησε την προσοχή στο γεγονός ότι το λιμενικό έργο της μαρίνας μπορεί να οδηγηθεί στις Ελληνικές καλένδες, διότι, όπως είπε, «τρέχουν οι προθεσμίες του Γ' ΚΠΣ», υποστήριξε όμως ότι υπάρχει επιστολή της περιφερειάρχη κ. Μάρθας Σημαντώνη προς το Υπουργείο ότι υπάρχει δέσμευση του ποσού των 4,4 εκατ. ευρώ στο μέτρο περί θαλασσίου τουρισμού. Η τελευταία αναφορά υπήρξε η απάντηση του κ. Γιαννόπουλου στην ουσιαστική και πραγματική παρατήρηση του κ. Χατζή Χατζηευθυμίου ότι «αυτή τη στιγμή δεν υπάρχει έγκριση της Περιφέρειας για τη μαρίνα Ρόδου και ότι δεν είναι ενταγμένη στο ΠΕΠ».

### ΑΠΟΙΚΙΟΚΡΑΤΙΚΗ Η ΣΥΜΒΑΣΗ

Ο επικεφαλής της μειοψηφίας κ. Χατζής Χατζηευθυμίου διατύπωσε την άποψη ότι οι όροι που περιλαμβάνονται στη σύμβαση παραχώρησης της μαρίνας παραπέμπουν σε «αποικιοκρατική σύμβαση».

Θα μπορούσε -είπε- η σημερινή συνεδρίαση να είναι πανηγυρική, γιατί μετά από 30 χρόνια ένα έργο ζωτικής σημασίας μπαίνει σε καλό δρόμο, και να σηματοδοτήσει μιαν άλλη εποχή στον θαλάσσιο τουρισμό όταν απέναντι κάθε χρόνο φτιάχνουν και μια μαρίνα.

Αναλύοντας ένα προς ένα τα άρθρα της σύμβασης υποστήριξε ότι:

- Θα πρέπει να γίνει επικαιροποίηση των μελετών, ώστε η Ρόδος να έχει μία μαρίνα, νέας γενιάς και όχι ξεπερασμένη από τις εξελίξεις.
- Δεν είναι ενταγμένο στο ΠΕΠ το λιμενικό έργο και δεν υπάρχει δέσμευση του ποσού των 4,4 εκατ. ευρώ.
- Τα άρθρα 4 και 5 που αναφέρονται στη διάρκεια της σύμβασης (40 συν 10 χρόνια) είναι ανεπαρκή, αφού απαιτούνται 6 χρόνια για την ολοκλήρωση του έργου, 20-25 χρόνια θα είναι στα χέρια του ιδιώτη επενδυτή και θα μείνουν μόνο 10-15 χρόνια στον Δήμο για εκμετάλλευση.

Συνοψίζοντας ο κ. Χατζηευθυμίου χαρακτήρισε τη σύμβαση «λεόντειο συμφωνία», αφού για κάθε παράβαση όρου ή όρων της σύμβασης προβλέπονται σκληρές ποινικές ρήτρες σε βάρος του Δήμου και ακόμα η έξωσή του έπειτα από καταγγελία της σύμβασης.

Εμπεριστατωμένες, επίσης, παρατηρήσεις για τους όρους της σύμβασης, με σκοπό την βελτίωσή τους κατέθεσαν οι δημοτικοί σύμβουλοι της μειοψηφίας κ.κ. Γιαννακάκης και Καζουλλάκης.

Ο πρώτος διατύπωσε την άποψη ότι το άρθρο 15 που απαγορεύει στον Δήμο να εγείρει οποιαδήποτε αγωγή αποζημίωσης σε βάρος του Δημοσίου στην περίπτωση καταγγελίας της σύμβασης, αφήνει ουσιαστικά ακάλυπτους τους υποψήφιους επενδυτές και αυτό ίσως αποδειχθεί σοβαρός λόγος απροθυμίας τους, ενώ ο δεύτερος πρότεινε να ισχύσει η σύμβαση για 99 έτη.

### ΤΟ ΚΑΖΙΝΟ

Δριμεία επίθεση κατά της Εμπορικής Τράπεζας και του Καζίνου εξαπέλυσε ο κ. Χατζηευθυμίου, όταν ο δήμαρχος επανέλαβε ότι υπήρξαν επαφές του με την Τράπεζα η οποία έχει ρόλο χρηματοοικονομικού συμβούλου.

«Δεν είναι σοβαρό και να συζητάμε μαζί της. Δεν έχει δώσει δείγματα γραφής καλά μέχρι τώρα με το Καζίνο. Σε διακόσιες μέρες λήγει η συμβατική υποχρέωση της για τα 20 δισ. που απορρέει από την άδεια του Καζίνου. Αρα, θα μας πουν, δεν φέρατε επενδυτικές προτάσεις και θα μας κοροϊδεύουν» υπογράμμισε ο επικεφαλής της μειοψηφίας και κάλεσε τον κ. Γιαννόπουλο να υπενθυμίσει στην κυβέρνηση και τον υπουργό Ανάπτυξης ότι υπάρχει άρθρο του Συντάγματος που επιβάλλει ειδικές πολιτικές για τις νησιωτικές περιοχές.

### ΙΚΑΝΟΠΟΙΗΣΗ

Σημειώνεται ότι τη συνεδρίαση παρακολούθησαν οι πρόεδρος και αντιπρόεδρος του ΕΒΕΔ κ.κ. Ηλίας Κωτιάδης και Σίμος Παρασκευάς, αντίστοιχα, ο πρόεδρος του ΤΕΕ κ. Πάνος Βενέρης, ο πρόεδρος του Οικονομικού Επιμελητηρίου κ. Βασίλης Τσαμπανάκης και ο πρόεδρος του Εργατικού Κέντρου κ. Γιάννης Σαρικάς. Χαιρετίζοντας τη συνεδρίαση όλοι οι εκπρόσωποι των φορέων εξέφρασαν την ικανοποίησή τους γιατί -επιτέλους- μπαίνει το νερό στ' αυλάκι και την βεβαιότητά τους ότι το δημοτικό συμβούλιο θα εξασφαλίσει τους καλύτερους δυνατούς όρους.

Ειδικότερα ο κ. Κωτιάδης υπογράμμισε ότι θα αναβαθμιστεί το τουριστικό προϊόν και κάλεσε τον Δήμο Ρόδου να λάβει μέριμνα, ώστε στο επενδυτικό σχήμα που θα αναλάβει την εκμετάλλευση της μαρίνας να συμμετέχουν ντόπιοι επιχειρηματίες «διότι, δυστυχώς, βλέπουμε να φεύγουν κεφάλαια από τη Ρόδο και να μην επανεπενδύονται».

ΚΟΛΛΕΓΙΟ ΡΟΔΟΥ

**ΕΚΠΑΙΔΕΥΤΙΚΗ ΕΤΑΙΡΕΙΑ ΡΟΔΟΥ Α.Ε**

**ΠΡΟΣΚΛΗΣΗ ΕΚΔΗΛΩΣΗΣ ΕΝΔΙΑΦΕΡΟΝΤΟΣ**

**Η Εκπαιδευτική Εταιρία Ρόδου Α.Ε. αποφάσισε την ανέγερση νέου διώροφου σχολικού συγκροτήματος** (Βρεφονηπιακού Σταθμού, Δημοτικού, Γυμνασίου, Λυκείου και Ι.Β.) **συνολικής επιφανείας 8.546 τ.μ.** με γήπεδο ποδοσφαίρου, στίβο, γήπεδο τέννις, κλειστό γυμναστήριο, κλειστό κολυμβητήριο και δύο γήπεδα μπάσκετ σε ιδιόκτητο οικόπεδο στην περιοχή Γαίες Καλυθιών Ρόδου.

**Καλούνται οι ενδιαφερόμενες κατασκευαστικές Εταιρείες να εκδηλώσουν ενδιαφέρον μέχρι 25-05-2003.**

Απαραίτητες προϋποθέσεις για την προεπιλογή:

1) Μέσες ετήσιες πωλήσεις των 3 τελευταίων ετών: 6.000.000 ευρώ
2) Αποδεδειγμένη εμπειρία σε παρομοίου τύπου κατασκευές
3) Πιστοληπτική ικανότητα που θα υποδεικνύεται με βεβαίωση τραπέζης ελαχίστου ύψους 1.500.000 Ευρώ

**Το Δ.Σ.**

ΓΡΑΦΕΙΑ: ΚΩΝ/ΝΟΥ ΠΑΛΑΙΟΛΟΓΟΥ 44, ΡΟΔΟΣ - ΤΗΛ./FAX: 22410 25933

APOPSIS DESIGN

**ΑΝΑΚΟΙΝΩΣΗ**

***ΠΡΟΣΚΛΗΣΗ ΕΝΗΜΕΡΩΣΗΣ ΓΙΑ ΤΙΣ ΕΓΓΡΑΦΕΣ, ΣΤΑ ΝΕΑ ΙΔΙΩΤΙΚΑ ΕΚΠΑΙΔΕΥΤΗΡΙΑ «ΡΟΔΙΩΝ ΠΑΙΔΕΙΑ»***

Τα νέα σύγχρονα Εκπαιδευτήρια στην πόλη της Ρόδου ετοιμάζονται να υποδεχθούν από το Σεπτέμβριο του 2003 τους μαθητές και τις μαθήτριες του νησιού μας. Συνεχίζουμε τις ειδικές ενημερωτικές συγκεντρώσεις για τον μήνα Μάιο, στις παρακάτω ημέρες και ώρες ,

**ΚΥΡΙΑΚΗ 11 ΜΑΙΟΥ 2003, 6 – 8 μ.μ.**
**ΚΥΡΙΑΚΗ 18 ΜΑΙΟΥ 2003, 6 – 8 μ.μ.**
**ΚΥΡΙΑΚΗ 25 ΜΑΙΟΥ 2003, 6 - 8 μ.μ.**

στα προσωρινά γραφεία των Εκπαιδευτηρίων, οδός Κων/νου Τσαλδάρη 1 (β΄ όροφος)

**ΣΑΒΒΑΤΟ 31 ΜΑΙΟΥ 2003, 6 – 8 μ.μ.**
Στο ξενοδοχείο PARK.

Για την εύρυθμη πραγματοποίηση των εκδηλώσεων και την άνετη παρακολούθησή τους, οι ενδιαφερόμενοι μπορείτε να επικοινωνείτε με τη Γραμματεία των Εκπαιδευτηρίων καθημερινά, στο τηλ. : 22410 43210

ΡΟΔΙΩΝ ΠΑΙΔΕΙΑ
Αναδεικνύει Αξίες

