η δημοκρατική της Ρόδου

στην υπηρεσία του δωδεκανησιακού λαού

Αρ. φύλλου 6269 - **ΣΑΒΒΑΤΟ 24 ΜΑΪΟΥ 2003** - Τιμή 0,70 ΕΥΡΩ (238 δρχ.) **www.dimokratiki.gr**



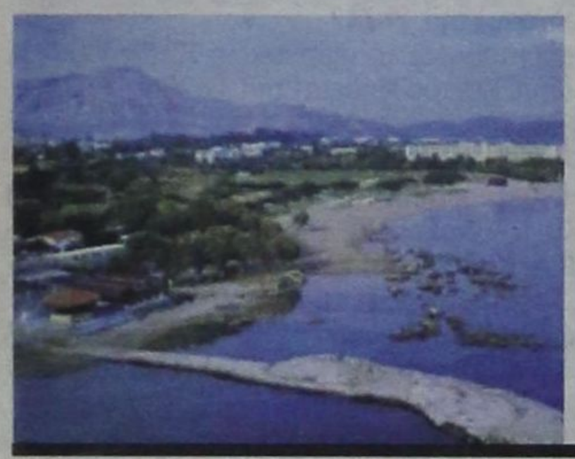

ΔΗΜΟΣΙΕΥΘΗΚΕ ΣΤΟ ΦΕΚ ΣΧΕΤΙΚΗ ΥΠΟΥΡΓΙΚΗ ΑΠΟΦΑΣΗ

ΜΕ ΦΩΤΟΓΡΑΦΙΚΕΣ ΔΙΑΤΑΞΕΙΣ ΝΟΜΙΜΟΠΟΙΟΥΝΤΑΙ ΤΑ ΑΥΘΑΙΡΕΤΑ ξενοδοχειακών μονάδων

• ΣΕΛ. 5

«Χάππυ εντ» και για τις μονάδες στα Κολύμπια και στο Πλημμύρι

• Τι λέει η υπουργική απόφαση

ΣΥΝΕΧΙΖΟΝΤΑΙ ΟΙ ΠΡΟΚΛΗΣΕΙΣ

Νέο ύποπτο και σοβαρό επεισόδιο των Τούρκων στην βραχονησίδα Υμια

• ΣΕΛ. 19



ΓΙΑ ΤΙΣ ΜΕΛΕΤΕΣ

Μετωπική σύγκρουση Κυβέρνησης-Μηχανικών

• ΣΕΛ. 11



ΜΕΛΕΤΗ ΤΟΥ κ. Γ. ΠΑΠΑΔΟΠΟΥΛΟΥ

Το νησί της Ρόδου είναι εκτεθειμένο στο «Τσουνάμι»

• ΣΕΛ. 12

ΕΙΣΑΓΕΙ ΝΕΑ ΠΟΛΙΤΙΚΑ ΗΘΗ ΚΑΙ ΕΘΙΜΑ

Κ. ΚΑΡΑΜΑΝΛΗΣ:

Εμφάνιση σύγχρονου Ευρωπαίου ηγέτη



✓ Απαγόρευσε στη Ρόδο φιέστες, πομπώδεις εκφράσεις και εκδηλώσεις χαμηλού πολιτικού περιέχομενου

Σε ομιλία του στο Συνέδριο του Ευρωπαϊκού Λαϊκού Κόμματος παρουσίασε τη «Νέα Ευρώπη» που ονειρεύονται οι Πανέλληνες • Δεσμεύθηκε για την άμεση εφαρμογή «ειδικών νησιωτικών πολιτικών» • Εστειλε από τη Ρόδο σαφή μηνύματα προς την Τουρκία, αλλά και προς το εσωτερικό της χώρας • Κατέθεσε ένα νέο ελληνικό όραμα που συνδέεται άμεσα με την Ευρώπη του Κοινού μέλλοντος γιαυτό και επιδίωξη θα είναι «μια Ευρώπη πιο ισχυρή, πιο κοινωνική και πιο πολιτική» • ΣΕΛ. 6-7



ΙΣΩΣ ΘΕΩΡΕΙ «ΜΑΡΙΟΝΕΤΤΕΣ» ΤΟΥΣ ΔΗΜΟΤΙΚΟΥΣ ΣΥΜΒΟΥΛΟΥΣ

Η ΔΗΜΟΤΙΚΗ ΑΡΧΗ ΠΡΟΣΠΑΘΕΙ ΝΑ ΝΟΜΙΜΟΠΟΙΗΣΕΙ *«κατόπιν εορτής» το έκτρωμα της πλατείας Δημαρχείου*

Ο ροδιακός λαός περιμένει να δει αν υπάρχουν και σύμβουλοι που σέβονται τον εαυτό τους και τους θεσμούς

• ΣΕΛ 3

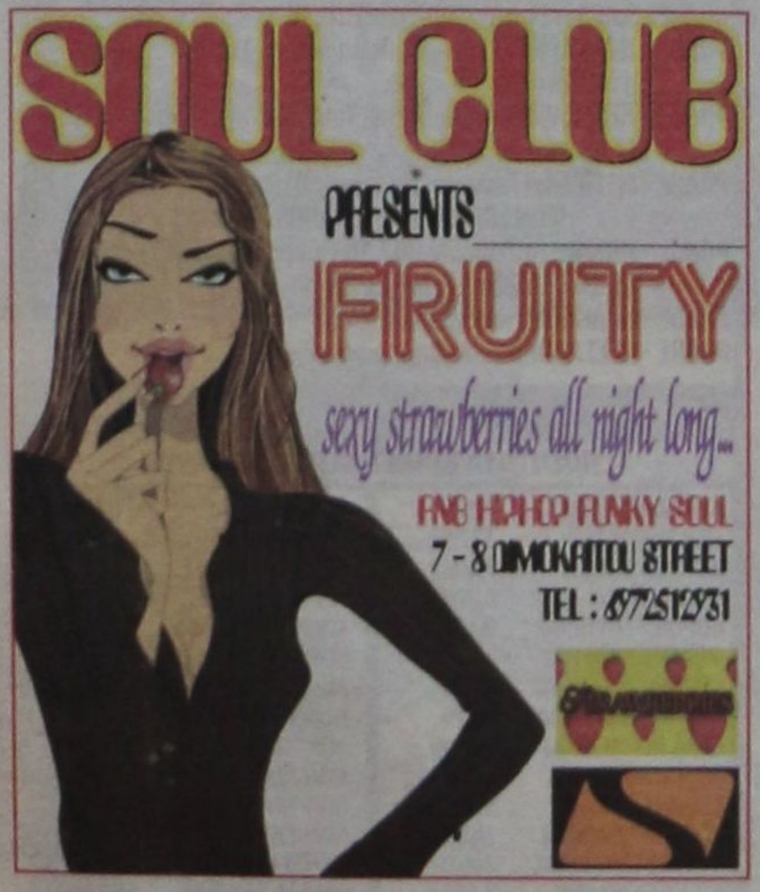





η άποψη της ημέρας

Εφιαλτική έχει γίνει η κατάσταση στο χώρο της εργασίας από το κύμα των πτωχεύσεων, που σαρώνει την αγορά. Χιλιάδες είναι οι απολύσεις των εργαζομένων και, σύμφωνα με τις μηνιαίες έρευνες οικονομικής συγκυρίας, όλες οι προβλέψεις είναι δυσοίωνες για τους επόμενους μήνες. Το εξοργιστικό, όμως, είναι ότι η κυβέρνηση Σημίτη παραμένει απαθής θεατής αυτών των δραματικών εξελίξεων.

Δηλώνει ότι δεν υπάρχει πρόβλημα. Συνιστά ψυχραιμία. Αναζητεί υπεύθυνους (!). Κι εμφανίζεται και από πάνω, ως προστάτιδα των εργαζομένων. Χωρίς προσχήματα, μάλιστα, οι κυβερνώντες αναφέρουν περίπου ότι δεν τρέχει και τίποτε, αφού «επιχειρήσεις κλείνουν κι επιχειρήσεις ανοίγουν». Και η κυβέρνηση δεν ευθύνεται για τίποτα. Ετσι πότε ρίχνουν τις ευθύνες στους επιχειρηματίες, πότε στις συγκυρίες κι άλλοτε στις συνθήκες ύφεσης. Ποτέ, όμως, στον εαυτό τους.

Οι υπουργοί, οι αρμόδιοι υπουργοί εμφανίζονται σε ρόλο πολιτικών σχολιαστών. Προβαίνουν μόνο σε παρατηρήσεις, διατυπώνουν εκτιμήσεις, επιχειρούν να υποβαθμίσουν το θέμα και μιλούν για «φαινόμενο» περιγράφοντας έτσι την ανεργία χιλιάδων συμπολιτών μας. Ομως, οι δηλώσεις αυτές περί «φαινομένου» θυμίζουν εκείνες ακριβώς περί «ακραίων καιρικών φαινομένων», με τις οποίες προσπαθούσαν να δικαιολογήσουν άλλες ανεπάρκειες και ανεύθυνες πολιτικές τους. Φαινόμενο, όμως η ανεργία και η φτώχεια; Μήπως τυχαίο ή απρόσμενο, όπως ας δεχθούμε οι θεομηνίες;

Μα, αν είναι έτσι, αν δηλαδή εκ Θεού συμβαίνουν όλα τα κακά σ'αυτό τον τόπο, τότε γιατί δεν συνιστά η κυβέρνηση να κάνουμε γονυπετείς

Πόντιοι Πιλάτοι

όλοι μαζί δεήσεις στον Υψιστο να μας σώσει; Και γιατί δεν σταματά να χαράσσει πολιτική, να φτιάχνει προγράμματα και να μας διαβεβαιώνει για τόσα πολλά;

Ο Κ. Σημίτης δεν ήταν εκείνος που μιλούσε παραμονές των εκλογών του 2000 για 300.000 νέες θέσεις εργασίας; Ο πρωθυπουργός και οι υπουργοί του δεν τόνιζαν μέχρι τώρα ότι «η οικονομία είναι το ισχυρό χαρτί της κυβέρνησης;; Οτι «η ΟΝΕ είναι το μεγαλύτερο εθνικό επίτευγμα» και το ευρώ το νόμισμα που εγγυάται το καλύτερο μέλλον μας, την ευμάρεια του τόπου και του λαού;

Η μήπως δεν υποσχόταν ο κ. Σημίτης σταθερότητα, επενδύσεις, δουλειές και ανάπτυξη; Τις πταίει, αλήθεια; Πώς προέκυψε αυτό το «φαινόμενο», το οποίο «η κυβέρνηση παρακολουθεί με μεγάλη προσοχή», όπως μας είπε ο καθ' ύλην αρμόδιος για την οικονομική πολιτική της χώρας υπουργός και στενός συνεργάτης του πρωθυπουργού, Νικ. Χριστοδουλάκης. Αν το δεχθούμε όμως και ως «φαινόμενο» που παίρνει, ωστόσο, καθολικές διαστάσεις, ποιά είναι η κυβερνητική παρέμβαση πέραν αυτής, δηλαδή «να παρακολουθεί με μεγάλη προσοχή»;

Μήπως παρέμβασή της είναι ότι «λυπάται» κάθε φορά. Η μήπως οι καταγγελίες που διατυπώνει έτσι γενικώς και αορίστως και αναζητά υπευθύνους γενικολογώντας ότι όλοι φταίνε και φταίνε πολλά. Γιατί αυτό συνηθίζει να πράττει η κυβέρνηση Σημίτη για όσα συμβαίνουν σ'αυτόν τον τόπο. Από την ακρίβεια έως την αύξηση της εγκληματικότητας. Από τις κακοτεχνίες μέχρι τα σκάνδαλα. Από την ανικανότητα ν'απορροφήσουμε τα κοινοτικά κονδύλια μέχρι τα ναυάγια, τις πτώσεις των ελικοπτέρων του ΕΚΑΒ και τόσα άλλα.

Αναρωτιέται λοιπόν κανείς. Τι κυβέρνηση είναι αυτή που συνεχώς αναζητά αίτια και υπευθύνους; Η μήπως ο Κ. Σημίτης και οι υπουργοί του ασκούνται από τώρα στο ρόλο που θα έχουν σε λίγο;

ο καιρός



Γενική πρόγνωση για σήμερα Σάββατο 24/5/2003. Στη Μακεδονία, τη Θράκη, τα νησιά του Αιγαίου, τη Θεσσαλια και τα Δωδεκανησα προβλέπονται βροχές και καταιγίδες κατά περιόδους. Τα φαινόμενα θα είναι κατά τόπους έντονα. Στην υπόλοιπη χώρα προβλέπεται άστατος καιρός κατά περιόδους νεφελώδης με σποραδικές βροχές και καταιγίδες. Θα υπάρχουν όμως και διαστήματα ηλιοφάνειας κυρίως στα δυτικά και νότια. Οι άνεμοι θα πνέουν στα δυτικά κεντρικά και βόρεια βόρειοι ασθενείς έως μέτριοι και στα υπόλοιπα από νότιες διευθύνσεις με την ίδια ένταση. Η θερμοκρασία θα κυμανθεί στα βόρεια από 10 έως 21 και στις υπόλοιπες περιοχές από 13 έως 25 βαθμούς Κελσίου.

ΗΜΕΡΗΣΙΑ ΕΦΗΜΕΡΙΔΑ
η δημοκρατική
της Ρόδου
Ετος ιδρύσεως 1982
Θεμ. Σοφούλη 77
Ταχ. Θυρίδα 339
85100 Ρόδος
Εκδότης - ιδιοκτήτης - διευθυντής:
ΒΑΣΙΛΗΣ Δ. ΑΘΑΝΑΣΙΟΥ
Τηλέφωνα:
34722, 76655, 37500,
26728, 27919
Telefax:37333
www.dimokratiki.gr
e-mail:contact@dimokratiki.gr



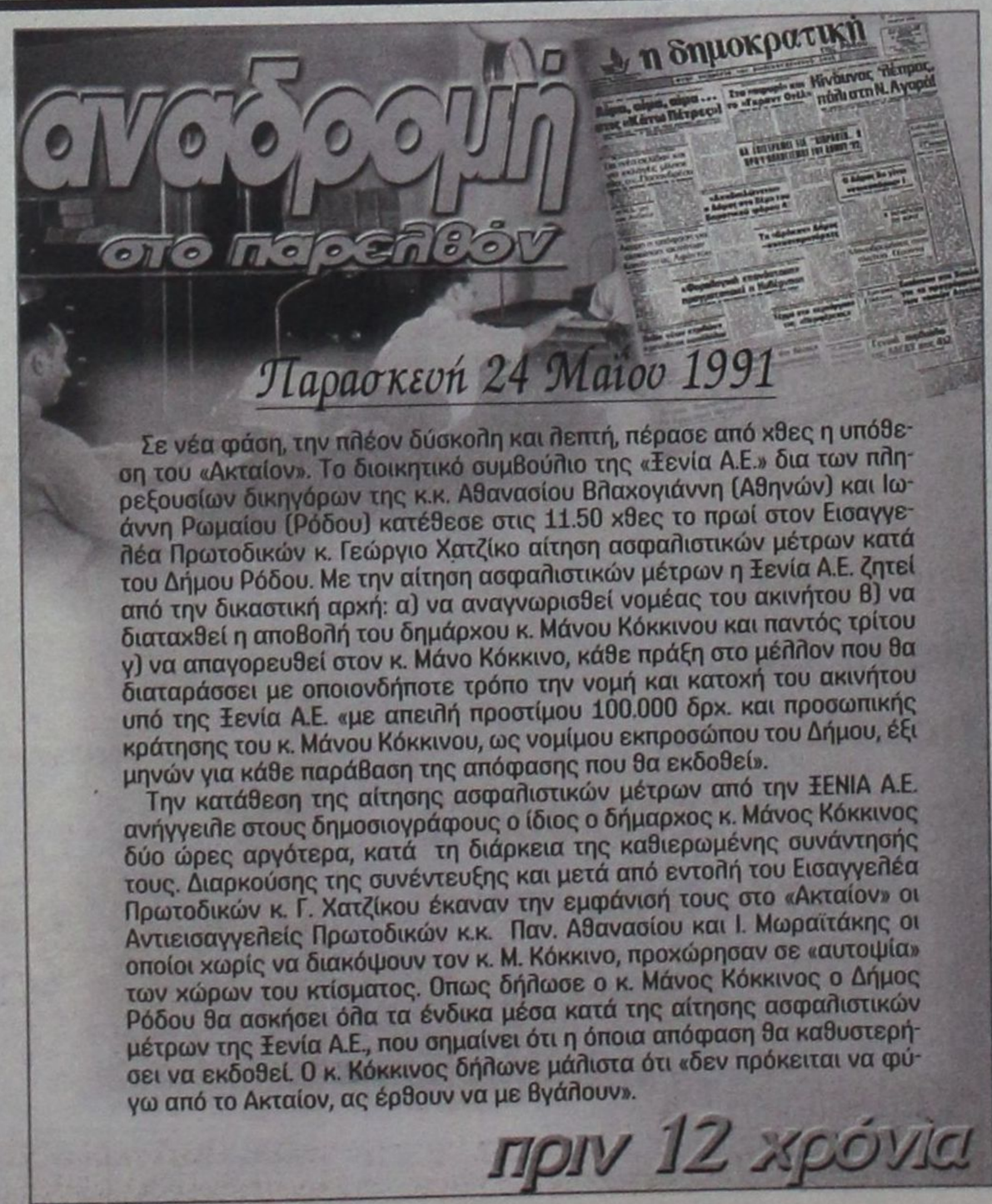

Σε νέα φάση, την πλέον δύσκολη και λεπτή, πέρασε από χθες η υπόθεση του «Ακταίον». Το διοικητικό συμβούλιο της «Ξενία Α.Ε.» δια των πληρεξουσίων δικηγόρων της κ.κ. Αθανασίου Βλαχογιάννη (Αθηνών) και Ιωάννη Ρωμαίου (Ρόδου) κατέθεσε στις 11.50 χθες το πρωί στον Εισαγγελέα Πρωτοδικών κ. Γεώργιο Χατζίκο αίτηση ασφαλιστικών μέτρων κατά του Δήμου Ρόδου. Με την αίτηση ασφαλιστικών μέτρων η Ξενία Α.Ε. ζητεί από την δικαστική αρχή: α) να αναγνωρισθεί νομέας του ακινήτου β) να διαταχθεί η αποβολή του δημάρχου κ. Μάνου Κόκκινου και παντός τρίτου γ) να απαγορευθεί στον κ. Μάνο Κόκκινο, κάθε πράξη στο μέλλον που θα διαταράσσει με οποιονδήποτε τρόπο την νομή και κατοχή του ακινήτου υπό της Ξενία Α.Ε. «με απειλή προστίμου 100.000 δρχ. και προσωπικής κράτησης του κ. Μάνου Κόκκινου, ως νομίμου εκπροσώπου του Δήμου, έξι μηνών για κάθε παράβαση της απόφασης που θα εκδοθεί».

Την κατάθεση της αίτησης ασφαλιστικών μέτρων από την ΞΕΝΙΑ Α.Ε. ανήγγειλε στους δημοσιογράφους ο ίδιος ο δήμαρχος κ. Μάνος Κόκκινος δύο ώρες αργότερα, κατά τη διάρκεια της καθιερωμένης συνάντησής τους. Διαρκούσης της συνέντευξης και μετά από εντολή του Εισαγγελέα Πρωτοδικών κ. Γ. Χατζίκου έκαναν την εμφάνισή τους στο «Ακταίον» οι Αντιεισαγγελείς Πρωτοδικών κ.κ. Παν. Αθανασίου και Ι. Μωραϊτάκης οι οποίοι χωρίς να διακόψουν τον κ. Μ. Κόκκινο, προχώρησαν σε «αυτοψία» των χώρων του κτίσματος. Οπως δήλωσε ο κ. Μάνος Κόκκινος ο Δήμος Ρόδου θα ασκήσει όλα τα ένδικα μέσα κατά της αίτησης ασφαλιστικών μέτρων της Ξενία Α.Ε., που σημαίνει ότι η όποια απόφαση θα καθυστερήσει να εκδοθεί. Ο κ. Κόκκινος δήλωνε μάλιστα ότι «δεν πρόκειται να φύγω από το Ακταίον, ας έρθουν να με βγάλουν».

πριν 12 χρόνια

πληροφορίες

Η ΤΑΥΤΟΤΗΤΑ ΤΗΣ ΗΜΕΡΑΣ

ΣΑΒΒΑΤΟ 24 ΜΑΪΟΥ
ΣΥΜΕΩΝ ΘΑΥΜΑΤ., ΜΑΡΚΙΑΝΗΣ, ΝΙΚΗΤΑ, ΠΑΓΑΔΙΑΣ
Ανατολή ηλίου 5.09 Δύση ηλίου 7.36 ΣΕΛΗΝΗ 23 ΗΜΕΡ.

ΦΑΡΜΑΚΕΙΑ

ΣΗΜΕΡΑ: διημερεύει το φαρμακείο ΠΑΠΠΟΥ Ε.-ΣΤΑΥΡΟΠΟΥΛΟΣ Χ., πλατεία Ακαδημίας (δίπλα από την Τράπεζα Δωδ/σου) τηλ. 75747
ΣΗΜΕΡΑ: διανυκτερεύει το φαρμακείο ΣΤΑΜΑΤΙΟΥ Α. Σεφέρη 80 (Εμπ. Κέντρο Μήδεια) τηλ. 64206

ΚΑΥΣΙΜΑ

ΣΗΜΕΡΑ: Διανυκτερεύουν τα πρατήρια καυσίμων 1) Ακρίτας **(ΕΚΟ Γ. Σεφέρη) 2)** Τσαγκαράκης - Σαλαμαστράκης **(ΒΡ Λ. Καλλιθέας) 3)** Γ. Γαβριλιώτης **(ΕΚΟ Ιαλυσός) 4)** Γ. Τσουμπλέκας **(ΕΚΟ Παραδείσι) 5)** Κωνσταντινίδης **(Αφάντου) 6)** Πάππου Κ. **(ΕΚΟ Παραδείσι) 7)** Θεουλάκης Ι. **(ΕΚΟ Εμπωνα) 8)** Νεσγός Μ. **(ΕΚΟ Μάσαρη)**

ΧΡΗΣΙΜΑ ΤΗΛΕΦΩΝΑ

Άμεση δράση	100	Πληρ. ΟΤΕ	131
Αμεση Επέμβαση Πυροσβεστικής	199	Ώρα	141
Νοσοκομείο	80000	Φαρμακεία (Διημ.-Διαν.)	1434
Οδική Ασφάλεια:		ΠΡΟ-ΠΟ • ΛΟΤΤΟ	1444
EXRESS SERVICE	154	ΠΑΜΕ ΣΤΟΙΧΗΜΑ	1400
HELLAS SERVICE	1057	ΡΟΔΑ	26300
HOULIS SERVICE	30165	ΚΤΕΥΛ	27706
ΑΦΟΙ Σιέχ	25776	ΕΒΕΔ	22281
Ράδιο Ταξί	64712	Δικηγορικός Σύλλογος	27469
Αστυν. Διεύθυνση	27653	Εμπορικός Σύλλογος	35255
Ασφάλεια	23294	Ολυμπιακή - Κρατήσεις	24555
Τμήμα Τάξης	23849	ΔΑΝΕ (πρακτορείο)	43150
Τροχαία	44131-32	ΙΚΑ	64912
Λιμεναρχείο	28888	ΤΕΒΕ	22688-77034
Δασαρχείο	191	ΤΑΞΥ	68701-3
Τελωνείο	27703	ΟΑΕΔ	23265
Υγειονομείο	26666	Εργατικό Κέντρο	24730
Μητρόπολη	23274	Αρχαιολογία	34719
Νομαρχία	46501	Περιφ. Δ/ντής	38174 - 38175
Δήμος Ρόδου	46200	AIRGREECE	36095
Βλάβες ΟΤΕ	121	Aegean Airlins	98345
Βλάβες ΔΕΗ	125	ΔΗΜ. ΕΠΙΧ. ΚΑΘ. ΡΟΔΟΥ	77600
ΒΛΑΒΕΣ ΔΕΥΑΡ	68755	ΥΠΗΡ. ΑΠΟΚΟΜΙΔΗΣ	61057

ΔΕΧΟΝΤΑΙ ΤΟ ΚΟΙΝΟ

ñ Σας γνωστοποιούμε ότι ο Δήμαρχος ΑΡΧΑΓΓΕΛΟΥ κ. **Αλέξανδρος Π. Παπουράς** δέχεται το κοινό: **Τρίτη 5:30 - 8:30 μ.μ. Πέμπτη 10:30 - 13:30 μ.μ.**
ñ Ο Νομάρχης Δωδεκανήσου **Γιάννης Μαχαιρίδης** και οι βοηθοί Νομάρχη **Στάθης Κουσουρνάς** και **Νίκος Ζωίδης** δέχονται το κοινό κάθε **Τρίτη και Πέμπτη, από τις 11:00-13:00 το μεσημέρι**

ΑΚΤΟΠΛΟΙΚΑ ΔΡΟΜΟΛΟΓΙΑ

Β. ΚΟΡΝΑΡΟΣ: Απόπλους 04.30 δια Χάλκη, Διαφάνι, Πηγάδια, Κάσο, Σητεία, Αγ. Νικόλαο, Μήλο, Πειραιά **ΡΟΔΑΝΘΗ: Απόπλους 08.30 δια** Καστελλόριζο και επιστροφή **ΜΠΛΟΥ ΣΤΑΡ: Απόπλους 10.00 δια** Κω, Κατάπωλα, Πειραιά **ΔΙΑΓΟΡΑΣ: Απόπλους 15.00 δια** Κω, Κάλυμνο, Λέρο, Πάτμο, Πειραιά **ΡΟΔΑΝΘΗ: Απόπλους 17.00 δια** Κω, Κάλυμνο, Πειραιά **ΔΗΜΗΤΡΟΥΛΑ: Απόπλους 21.00 δια** Κω, Βαθύ,Χίο, Μυτιλήνη, Λήμνο, Αλεξανδρούπολη

ΑΕΡΟΠΟΡΙΚΑ ΔΡΟΜΟΛΟΓΙΑ

ΠΤΗΣΕΙΣ ΟΛΥΜΠΙΑΚΗΣ
ΡΟΔΟΣ - ΑΘΗΝΑ: Καθημερινά **07.20, 10.40, 14.25, 20.30, 22.50**
ΡΟΔΟΣ - ΚΑΡΠΑΘΟΣ: (Τρίτη, Σάββατο) **16.15** (Πέμπτη - Κυριακή)
ΡΟΔΟΣ - ΚΑΣΟΣ: (Τρίτη - Σάββατο) **16.15**
ΡΟΔΟΣ - ΗΡΑΚΛΕΙΟ: (Δευτέρα, Παρασκευή) **16.10** (Τετάρτη) **17.20**
ΡΟΔΟΣ - ΘΕΣΣΑΛΟΝΙΚΗ: (Δευτέρα, Παρασκευή) **18.40** (Τετάρτη) **17.20**
ΡΟΔΟΣ - ΜΕΓΙΣΤΗ: (Τετάρτη, Παρασκευή, Κυριακή) **07.20**
ΠΤΗΣΕΙΣ AEGEAN - CRONUS AIRLINES
ΡΟΔΟΣ - ΑΘΗΝΑ: Καθημερινά **07.10 (πλην Κυριακής) 11-10 - 16.25 - 18.10 -21.35**
ΡΟΔΟΣ - ΗΡΑΚΛΕΙΟ: Καθημερινά 14.30
ΡΟΔΟΣ - ΘΕΣΣΑΛΟΝΙΚΗ: Καθημερινά 17.45

ΣΥΝΑΛΛΑΓΜΑ

ΠΟΣΟΤΗΤΑ ΝΟΜΙΣΜΑΤΟΣ ΑΝΑ 1 ΕΥΡΩ

ΔΟΛΛΑΡΙΟ Η.Π.Α	1,179	ΛΑΤ ΛΕΤΟΝΙΑΣ	0,6579
ΓΙΕΝ ΙΑΠΩΝΙΑΣ	137,87	ΛΙΡΑ ΜΑΛΤΑΣ	0,4309
ΚΟΡΩΝΑ ΔΑΝΙΑΣ	7,4242	ΖΛΟΤΙ ΠΟΛΩΝΙΑΣ	4,3475
ΛΙΡΑ ΑΓΓΛΙΑΣ	0,7201	ΛΕΙ ΡΟΥΜΑΝΙΑΣ	37665,0
ΚΟΡΩΝΑ ΣΟΥΗΔΙΑΣ	9,1679	ΤΟΛΑΡ ΣΛΟΒΕΝΙΑΣ	233,23
ΦΡΑΓΚΟ ΕΛΒΕΤΙΑΣ	1,5216	ΚΟΡΩΝΑ ΣΛΟΒΑΚΙΑΣ	41,16
ΚΟΡΩΝΑ ΙΣΛΑΝΔΙΑΣ	84,04	ΛΙΡΑ ΤΟΥΡΚΙΑΣ	1728000,0
ΚΟΡΩΝΑ ΝΟΡΒΗΓΙΑΣ	7,879	ΔΟΛ. ΑΥΣΤΡΑΛΙΑΣ	1,786
ΛΕΒΑ ΒΟΥΛΓΑΡΙΑΣ	1,9465	ΔΟΛ. ΚΑΝΑΔΑ	1,6273
ΛΙΡΑ ΚΥΠΡΟΥ	0,58641	ΔΟΛ. ΧΟΝΓΚ-ΚΟΝΓΚ	9,1949
ΚΟΡΩΝΑ ΤΣΕΧΙΑΣ	31,41	ΔΟΛ. ΝΕΑΣ ΖΗΛΑΝΔΙΑΣ	2,0178
ΚΟΡΩΝΑ ΕΣΘΟΝΙΑΣ	15,6466	ΔΟΛ. ΣΙΓΚΑΠΟΥΡΗΣ	2,0313
ΦΟΡΙΝΤ ΟΥΓΓΑΡΙΑΣ	246,07	ΓΟΥΟΝ Ν. ΚΟΡΕΑΣ	1407,73
ΛΙΤΑ ΛΙΘΟΥΑΝΙΑΣ	3,4524	ΡΑΝΤ Ν. ΑΦΡΙΚΗΣ	9,2375

ΙΣΩΣ ΘΕΩΡΕΙ «ΜΑΡΙΟΝΕΤΤΕΣ» ΤΟΥΣ ΔΗΜΟΤΙΚΟΥΣ ΣΥΜΒΟΥΛΟΥΣ

Η ΔΗΜΟΤΙΚΗ ΑΡΧΗ ΡΟΔΟΥ ΠΡΟΣΠΑΘΕΙ ΝΑ ΝΟΜΙΜΟΠΟΙΗΣΕΙ «ΚΑΤΟΠΙΝ ΕΟΡΤΗΣ» τα εκτρώματα της πλατείας Δημαρχείου!

• Ο Ροδιακός λαός περιμένει να δει αν υπάρχουν και σύμβουλοι που σέβονται τους θεσμούς • Συνεχίζονται στην πόλη οι έντονες αντιδράσεις

Δεν εκφράσθηκε χθες με σκολακευτικά λόγια ο ειδικός σύμβουλος του Υπουργείου Εσωτερικών και εκ των επιθυμούντων να είναι υποψήφιος βουλευτής με την σημαία του ΠΑΣΟΚ κ. Γιώργος Νικητιάδης, αντικρύζοντας τις μεταλλικές κατασκευές, στην πλατεία Δημαρχείου. Η «δ» δεν επιθυμεί, ωστόσο, να δημοσιοποιήσει τα όσα είπε, το πολυδάπανο έκτρωμα, προκάλεσε, όμως, και την αντίδραση της Κομματικής Οργάνωσης Πόλεως Ρόδου του ΚΚΕ.

Οπως αναφέρεται σε σχετική ανακοίνωση «προκαλούν το λαϊκό αίσθημα τα όσα συμβαίνουν με τη διενέργεια «αγώνων παραλίας» στην πλατεία Δημαρχείου, και προστίθεται:

«Και ο χώρος που επιλέγεται και η χλιδή που επιδιώκεται δεν είναι έξω από την κυρίαρχη αντίληψη της «ισχυρής Ελλάδας» του κ. Σημίτη, μία απαθηλή εικόνα ενός τόπου με χιλιάδες προβλήματα». Το ΚΚΕ τονίζει, όμως και τα ακόλουθα:

«Τη στιγμή που εργαζόμενοι είναι απλήρωτοι, οι μισοί ξεν/ληλοι δεν έχουν προσληφθεί και η αγορά στενάζει από την καπιταλιστική κρίση και ύφεση, στον τουρισμό, ο Δήμος της Ρόδου «χτίζει πάνω στην άμμο»! Και το ΚΚΕ καταλήγει:

«Υπάρχει μία απάντηση μόνο. Ο κόσμος στο δρόμο, στους αγώνες, να επιβάλλει τις λύσεις που τον συμφέρουν».

Στο μεταξύ, όμως, συνεχίζονται οι προκλήσεις από την δημοτική αρχή, κατά του ροδιακού λαού, αλλά και του δημοτικού συμβουλίου, το οποίο προφανώς θεωρεί....εκτελεστικό της όργανο και όχι κορυφαίο, αποφασιστικό και νομοθετικό. Μετά τις παρατηρήσεις της «δ» ότι η δημοτική αρχή δεν σεβάστηκε καν το δημοτικό συμβούλιο και δεν ζήτησε έγκριση των δαπανών, έρχεται να το κάνει «κατόπιν εορτής», αφού δηλαδή έστησε στην πλατεία Δημαρχείου τα εκτρώματα!

Ο ροδιακός λαός περιμένει τώρα να δει αν οι δημοτικοί σύμβουλοι είναι «μαριονέττες» και απλοί εκτελεστές των αποφάσεων που λαμβάνονται ερήμην του, ή σέβεται τον εαυτό του και την εντολή που έλαβε από το κυρίαρχο σώμα, τον ροδιακό λαό και καταψηφίσει τις δαπάνες που ετεροχρονισμένα έρχονται προς έγκριση. Αν θα αποδεχθεί δηλαδή **τα τετελεσμένα** .

Αν το πράξει, τότε δεν έχει λόγο υπάρξεως και ταυτόχρονα θα αναγνωρίσει de jure και de facto ότι είναι «ετερόφωτο» και «αγόμενο και φερόμενο», οπότε και ο έκπληκτος λαός μας θα βγάλει τα δικά του συμπεράσματα.

Στο δημοτικό συμβούλιο Ρόδου συγκεκριμένα έρχεται «κατόπιν εορτής» προς έγκριση η ακόλουθη εισήγηση των τεχνικών υπηρεσιών του Δήμου:

Εγκριση μελέτης, τρόπου εκτέλεσης, τροποποίησης τεχνικού προγράμματος και προϋπολογισμού ψήφιση και διάθεση πίστωσης του έργου: «Κατασκευή γηπέδων παγκόσμιου τουρνουά BEACH VOLLEY».

1. Οπως είναι γνωστό από τις ανακοινώσεις της Δημοτικής Αρχής την χρονική περίοδο από 4 Ιουνίου 2003 μέχρι τις 15 Ιουνίου 2003 θα διεξαχθεί στην πόλη μας το παγκόσμιο τουρνουά BEACH VOLLEY ανδρών και γυναικών.

2. Μετά τ' ανωτέρω η Δ/νση Τεχνικών Υπηρεσιών προχώρησε στην σύνταξη της μελέτης με τίτλο «Κατασκευή γηπέδων παγκόσμιου τουρνουά BEACH VOLLEY» με προϋπολογισμό 26.530 ευρώ μαζί με τ' απρόβλεπτα και το ΦΠΑ.

Η μελέτη αφορά την κατασκευή τεσσάρων (4) γηπέδων BEACH VOLLEY (ενός κεντρικού στην Πλατεία Δημαρχείου και τριών βοηθητικών στην πλατεία Κουντουριώτη και Ρ.Ο.Α.).

Οι εργασίες που προβλέπονται είναι οι εξής:

- Ξυλότυπος περιμετρικά των αγωνιστικών χώρων για τον εγκυβωτισμό της άμμου.
- Διάστρωση της άμμου.
- Κατασκευή ράμπας για την πρόσβαση των ΑΜΕΑ στην εξέδρα των θεατών του κεντρικού γηπέδου.

3. Μετά τ' ανωτέρω ζητείται:

α. Η έγκριση της μελέτης και ο τρόπος εκτέλεσης με απ' ευθείας ανάθεση στην ΑΔΕΚΤ Α.Ε.

β. Η τροποποίηση του τεχνικού προγράμματος και προϋπολογισμού.

γ. Η ψήφιση και διάθεση της πίστωσης του ποσού των 26.530 ευρώ από το έργο με τίτλο «Αισθητικές και λειτουργικές παρεμβάσεις στις παραλίες της πόλης» με Κ.Α. 05/151.9.24

Η κοροϊδία,όμως, και οι προκλήσεις κατά του δημοτικού συμβουλίου και κατ' επέκταση κατά του ροδιακού λαού δεν σταματούν, προχωρούν και πιο πέρα.

Κατόπιν εορτής ζητείται επίσης από το δημοτικό συμβούλιο να χορηγήσει άδεια «για την ανέγερση προσωρινής λυόμενης εξέδρας θεατών, στην Πλατεία Ελευθερίας», εξέδρα όμως που ήδη έχει κατασκευσθεί.

Ο ροδιακός λαός περιμένει και στην περίπτωση αυτήν να δεί αν το δημοτικό συμβούλιο αυτοκαταργήθηκε ή αν καταργείται με πραξικόπημα.

Η σχετική εισήγηση προς το δημοτικό συμβούλιο των Τεχνικών Υπηρεσιών του Δήμου, έχει ως εξής:

Χορήγηση άδειας για την ανέγερση προσωρινής λυόμενης εξέδρας θεατών στην Πλατεία Ελευθερίας.

1. Ως γνωστό, από τις 4 Ιουνίου 2003 μέχρι τις 15 Ιουνίου 2003 θα διεξαχθεί στην πόλη της Ρόδου το παγκόσμιο τουρνουά BEACH VOLLEY ανδρών και γυναικών. Στο χώρο περιμετρικά του κεντρικού αγωνιστικού χώρου, στην Πλατεία Ελευθέριας, πρέπει να ανεγερθεί μεταλλική λυόμενη εξέδρα θεατών, χωρητικότητας περίπου 3.500 θεατών. Η θέση και διαστάσεις της εξέδρας παρουσιάζονται στο συνημμένο σχεδιάγραμμα (τίθεται υπόψη ότι κατά την εφαρμογή ενδέχεται να έχουμε μικροτροποποιήσεις εξαιτίας της υφιστάμενης υποδομής της πλατείας και απρόβλεπτων τεχνικών δυσκολιών).

2. Σύμφωνα με το άρθρο 19 του ΓΟΚ, σχετικά με κατασκευές σε κοινόχρηστους χώρους, η ανέγερση τέτοιου είδους προσωρινών λυόμενων κατασκευών επιτρέπεται μετά από άδεια του Δημοτικού Συμβουλίου, στην οποία καθορίζεται και ο χρόνος παραμονής τους.

3. Μετά τα παραπάνω, ζητείται η άδεια του Δημοτικού Συμβουλίου για την ανέγερση της εξέδρας αυτής και η παραμονή της για το χρονικό διάστημα από τις 19 Μαΐου 2003 μέχρι τις 17 Ιουνίου 2003 (συμπεριλαμβάνονται και οι χρόνοι συναρμολόγησης και αποσυναρμολόγησής της).

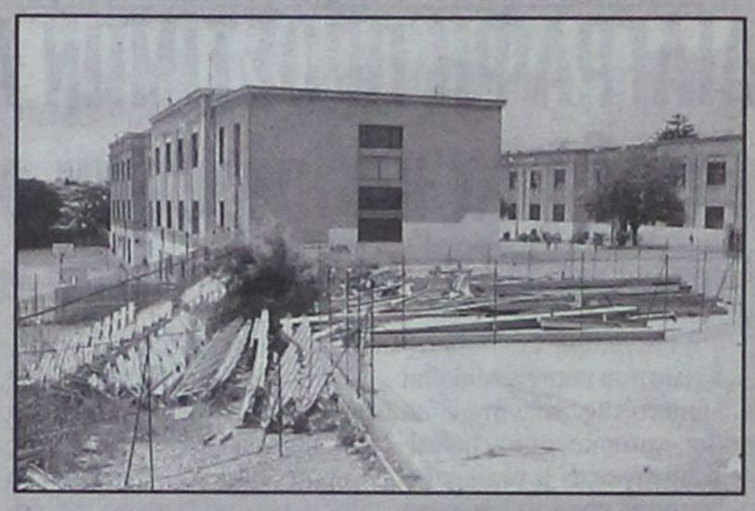

Μήπως ενδιαφέρει το θέμα τον αρμόδιο Εισαγγελέα; Σε χώρους του Βενετοκλείου πετάχθηκαν οι περσινές μεταλλικές κατασκευές για το «μπητς - βόλλεϋ», για να «φάνε» προφανώς και άλλα χρήματα οι «επιτήδειοι» απ' αυτά που δεν έχουν πια οι φορολογούμενοι λόγω αφαιμάξεως

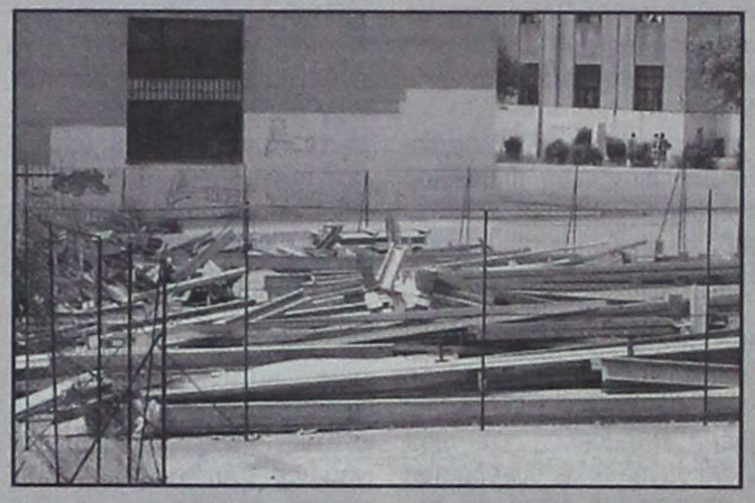



Ζητούσατε ένα Σχολείο Διαφορετικό

Σας το Προσφέρουμε !

Σύγχρονα Εκπαιδευτήρια **ΡΟΔΙΩΝ ΠΑΙΔΕΙΑ**.
Το Σχολείο της μάθησης, ένα αληθινό κόσμημα για την πόλη της Ρόδου, ανοίγει τις πύλες του.

Με αυστηρά επιλεγμένο εκπαιδευτικό προσωπικό, άριστη υποδομή και οργάνωση,

άρχισε τις εγγραφές

μαθητών και μαθητριών
ΔΗΜΟΤΙΚΟΥ, ΓΥΜΝΑΣΙΟΥ, Α' και Β' ΛΥΚΕΙΟΥ,

από την Τετάρτη 30 Απριλίου.

Οι ενδιαφερόμενοι Γονείς και Κηδεμόνες, μπορούν να απευθύνονται καθημερινά, 10 πμ - 3 μμ και 6 μμ - 9 μμ,
στα προσωρινά γραφεία των Εκπαιδευτηρίων, Κων/νου Τσαλδάρη 1 και 2,
τηλ.: 22410 43210 - 60750 • fax : 22410 43219

www.rhodian-pedia.gr • info@rhodian-pedia.gr

ΡΟΔΙΩΝ ΠΑΙΔΕΙΑ
Αναδεικνύει Αξίες

Για την επιλογή των μαθητών θα συνεκτιμηθεί η σειρά προτεραιότητας.

ΓΙΑ ΝΑ ΣΥΜΜΟΡΦΩΘΟΥΝ ΚΑΙ ΟΙ ΥΠΟΛΟΙΠΟΙ

ΔΙΑΓΡΑΦΗ ΠΡΟΣΤΙΜΩΝ ΑΥΘΑΙΡΕΤΩΝ επειδή τα καθαίρεσαν οι ιδιοκτήτες

Εισήγηση της Δημαρχιακής Επιτροπής προς το Δημοτικό Συμβούλιο Ρόδου

Τη διαγραφή των προστίμων που είχαν επιβληθεί σε ιδιοκτήτες ακινήτων οι οποίοι κατασκεύασαν αυθαίρετα, εισηγείται η Δημαρχιακή Επιτροπή προς το Δημοτικό Συμβούλιο Ρόδου, γιατί συμμορφώθηκαν προς τις υποδείξεις και τις καθαίρεσαν οι ίδιοι.

Πιο συγκεκριμένα η Δημαρχιακή Επιτροπή Ρόδου στη συνεδρίασή της της 11ης Απριλίου 2003, απεφάσισε τα ακόλουθα:

Λήψη απόφασης που αφορά στη διαγραφή προστίμου ανέγερσης αυθαιρέτων κατασκευών σε ιδιοκτήτες που καθαίρεσαν τα αυθαίρετα.

Στη Ρόδο και στο Δημοτικό Κατάστημα (αίθουσα συνεδριάσεων του Δημοτικού Συμβουλίου) σήμερα 11/4/2003 ημέρα Παρασκευή και ώρα 11:00 συνήλθε σε συνεδρίαση η Δημαρχιακή Επιτροπή του Δήμου Ροδίων, ύστερα από πρόσκληση του Αντιπροέδρου της κ. Αριστοτέλη Ηρακλείδη αριθ. 5911/7-4-2003.

Παρόντες: 1) Αριστοτέλης Ηρακλείδης, Αντιπρόεδρος Προεδρεύων

2) Λιλή Τρίπη - Χριστοφάκη, Μέλος

3) Μαρίνα Μπόνη, Μέλος

4) Μιχαήλ Παναγιώτου, Μέλος.

Απόντες: 1) Γιώργος Γιαννόπουλος Δήμαρχος Πρόεδρος , λόγω φόρτου εργασίας.

Ο προεδρεύων κ. Ηρακλείδης εισηγούμενος το θέμα είπε ότι, η Δημαρχιακή Επιτροπή με την υπ' αριθμ. 475/2002 απόφασή της που επικυρώθηκε με την ΑΠ 42/9-1-2003 της Π.Δ.Δ. εισηγήθηκε στο Δημοτικό Συμβούλιο τη διακοπή χρέωσης του προστίμου διατήρησης από το χρόνο καθαίρεσης των αυθαιρέτων κατασκευών, με έλεγχο της δυνατότητας περαιτέρω για ενδεχόμενη άρση των προστίμων για λόγους επιείκειας ύστερα από τη συμμόρφωση των ιδιοκτητών.

Το Δημοτικό Συμβούλιο όμως αποφάσισε τη διακοπή χρέωσης του προστίμου διατήρησης και δεν εξέτασε το ενδεχόμενο άρσης των άλλων προστίμων. Το θέμα έρχεται στην Επιτροπή ύστερα από συνεννόηση με την Πολεοδομία, επειδή το θέμα είναι μείζον και χρονίζον και το σπουδαιότερο είναι ότι θεωρούμε πολύ σημαντικό γεγονός την καθαίρεση των αυθαιρέτων κατασκευών και εισηγείται στην Επιτροπή να λάβει σχετική απόφαση περί διαγραφής του προστίμου ανέγερσης σε όλους τους ιδιοκτήτες που αναφέρονται στην υπ' αριθμ. 475/2002 απόφαση της Δημ. Επιτροπής για λόγους επιείκειας, γεγονός που ενδεχομένως λειτουργήσει θετικά και σε άλλους συμπολίτες μας που έχουν αυθαίρετες κατασκευές στα ακίνητά τους και να εισηγηθεί αναλόγως στο Δημοτικό Συμβούλιο.

Οι ιδιοκτήτες αυτοί είναι οι παρακάτω: **1) Χατζηπαχουλής (Evelin)** επί της 28ης Οκτωβρίου και Γ. Λέοντος **2, Χατζηπαχουλής** επί της Γ. Λέοντος 1, **3) Μητσινιώτης Χρυσόστομος** επί της πλ. Χαρίτου 15, **4) Αγγέλου Άννα** επί της Καλόπετρας, **5) Σαρούκου Μαρία** επί της Πλ. Εβραίων Μαρτύρων 14, **6) Λάππα Μαρία** επί της οδού Μιχ. Πετρίδη 44, **7) Κοφινά Κατερίνα** επί της οδού Μιχ. Λάμπρου 13, **8) Βαρδέλης Μιχαήλ** επί της οδού Βύρωνος 1 και Καναδά, **9) Παπαμάρκος Μιχαήλ** επί της οδού Κωνσταντινίδη-Τσιγάντε, **10) Διμέλη Ευαγγελία** επί της οδού Ι. Δραγούμη 34, **11) Σταυριανάκης Εμμ.** επί της οδού Ι. Δραγούμη, **12) Ανδρικού Ελευθέριος** επί της οδού Β. Ηπείρου 24, **13) Ασπράκης Νικόλαος** επί της οδού Ορφανίδου 42, **14) Γερονικόλας Εμμανουήλ** επί της οδού Μανδηλαρά 71, **15) Ελ Ντιβίνο Γκρούτι Τουρ** επί της οδού Αλ. Διάκου 3, **16) Καρακατσάνη Μαρία** επί της οδού Παπανικολάου 22, **17) Κατζάκης Μηνάς** επί της οδού Παναιτίου 8, **18) Λαγκάνης Παναγιώτης** επί της οδού Κλ. Πέπερ 127, **19) Μανιάς Ιωάννης** επί της οδού Ορφανίδου 48, **20) Μπαλάσκα Ευγενία** επί της οδού Διγενή Ακρίτα - Λευκωσίας, **21) Ρεντόπουλος Μιχαήλ** επί της οδού Γαληνού 34, **22) Χατζηστέργος Δημήτριος** επί της οδού Πάτμου- Χάλκης και **23) Σαρικάς Κων/νος** επί της οδού Μαραθώνος 10.

Η Δημαρχιακή Επιτροπή έχοντας υπόψη τα ανωτέρω, ομόφωνα

ΑΠΟΦΑΣΙΖΕΙ

Εισηγείται στο Δημοτικό Συμβούλιο τη διαγραφή του προστίμου ανέγερσης αυθαιρέτου κατασκευής στους ανωτέρω ιδιοκτήτες ακινήτου, για τους λόγους που αναπτύχθηκαν στο σκεπτικό μέρος της παρούσας.

Ο Προεδρεύων
Αριστοτέλης Ηρακλείδης
Τα Μέλη
1) Λιλή Τρίπη-Χριστοφάκη
2) Μαρίνα Μπόνη
3) Μιχαήλ Παναγιώτου

ΟΥΤΕ ΤΩΡΑ ΑΝΤΙΛΑΜΒΑΝΟΝΤΑΙ ΤΟ ΛΑΘΟΣ

«ΛΑΪΚΙΣΤΙΚΗ» ΑΠΑΝΤΗΣΗ για το κυκλοφοριακό χάος

Δικαιολογίες - παραμύθια



Από τον πρόεδρο του Δημοτικού Οργανισμού Περιβάλλοντος κ. Περ. Μαντάλη μας απεστάλη προς δημοσίευση η ακόλουθη επιστολή:

Κύριε Διευθυντή,

Το φύλλο της Παρασκευής 23 Μαΐου 2003, σελ. 5, αναφέρεται, με καυστικό σχόλιο και φωτογραφία, στην «ενόχληση» σήμερα το πρωί στην οδό Εθν. Μακαρίου, στον κήπο του θέρμαι.

Επρόκειτο απλώς για επικίνδυνο κλαδί που εντοπίστηκε την προηγούμενη το απόγευμα και έπρεπε να αφαιρεθεί επειγόντως, ώστε να μην προκληθεί ατύχημα.

Η εργασία άρχισε στις 6:00 το πρωί, μόλις έφεξε και ολοκληρώθηκε στις 7:00. Τα κλαδιά, από το πεζοδρόμιο ,απομακρύνθηκαν μέχρι τις 8:00.

Ήθελα να παρακαλέσω για αντικειμενικότητα, που πολύ θα βοηθούσε τους εργαζόμενους που φροντίζουν αξημέρωτα την πόλη.

Σημ. συντ. : Είναι γνωστό ότι ο κ. Περ. Μαντάλης προσπαθεί να κάνει σωστά το έργο του. Επ' αυτού καμία επιφύλαξη. Διαπράττει, όμως, τουλάχιστον τρία σφάλματα:

Πρώτον, δεν αληθεύει ότι οι εργασίες τελείωσαν στις 7. Συνεχίζοντο και μετά τις 08:30, ώρα που βγήκαν οι φωτογραφίες από συντάκτη της «δ».

Δεύτερον, παραβιάζει ανοικτές πόρτες, ομιλώντας για «αντικειμενικότητα». Διαθέτουμε πλεόνασμα και για δανεισμό.

Τρίτον, το σχόλιο δεν αφορούσε τους εργαζόμενους, τους οποίους μονίμως στηρίζει η «δ» αλλά τη δημοτική αρχή.

Αλλού, λοιπόν, οι λαϊκισμοί γιατί έχουν ξεπερασθεί από την ίδια την καθημερινή ωμή πραγματικότητα.

ΑΡΝΟΥΝΤΑΙ ΝΑ ΕΦΑΡΜΟΣΟΥΝ ΤΟ ΠΡΩΤΟΚΟΛΛΟ

ΝΕΕΣ ΠΡΟΚΛΗΣΕΙΣ ΤΩΝ ΤΟΥΡΚΩΝ με τους λαθρομετανάστες

«Διπλωματία κωφών» επί της οριογραμμής

Σε συστηματική καταστρατήγηση του πρωτοκόλλου συνεργασίας με την Ελλάδα για την πάταξη του φαινομένου της λαθρομετανάστευσης προβαίνουν συνεχώς οι Τούρκοι αρνούμενοι να παραλάβουν αλλοδαπούς που επιχειρούν να εισέλθουν δια θαλάσσης στη χώρα μας παρά το γεγονός ότι προέρχονται αποδεδειγμένα από τα τουρκικά παράλια.

Νωρίς χθες το πρωί από περιπολικό σκάφος του Κεντρικού Λιμεναρχείου Ρόδου εντοπίστηκε ξύλινη μηχανοκίνητη λέμβος μήκους 10 μέτρων στην οποία επέβαιναν 11 λαθρομετανάστες, όλοι άνδρες, εκ των οποίων οι 9 Παλαιστίνιοι και οι 2 Ιρακινοί, να κινείται από τις τουρκικές ακτές προς τις βορειοδυτικές ακτές της Ρόδου.

Το σκάφος ακινητοποιήθηκε στην οριογραμμή και ενημερώθηκαν άμεσα οι αρμόδιες τουρκικές αρχές για να παραλάβουν τους λαθρομετανάστες στο πλαίσιο εφαρμογής του ελληνοτουρκικού πρωτοκόλλου για την επανεισδοχή λαθρομεταναστών.

Έως και αργά χθες το απόγευμα, ωστόσο, οι Τούρκοι αρνούντο να παραλάβουν τους λαθρομετανάστες θέτοντας σε κίνδυνο τη ζωή των λιμενικών της Ρόδου και των λαθρομεταναστών και προβάλλοντας ως επιχείρημα ότι «μπορεί να προέρχονται από άλλη χώρα»!

Το γεγονός έθεσε σε συναγερμό το υπουργείο Εμπορικής Ναυτιλίας που αναγκάστηκε εκ των πραγμάτων να προβεί επί μακρόν σε διαβουλεύσεις με τους Τούρκους για την εφαρμογή του πρωτοκόλλου καθώς μάλιστα ο αριθμός των λαθρομεταναστών που φιλοξενούνται στο νησί μας και προέρχονται από την Τουρκία έχει ξεπεράσει κάθε όριο.

ΕΠΑΓΓΕΛΜΑΤΙΚΟΣ ΕΞΟΠΛΙΣΜΟΣ
Εσωτερικών και Εξωτερικών χώρων
ΓΕΩΡΓΙΟΣ Ν. ΜΑΡΙΕΤΤΟΣ



ΚΕΝΤΡΙΚΟ: ΜΕΓΑΛΟΥ ΚΩΝΣΤΑΝΤΙΝΟΥ 27,
ΡΟΔΟΣ 85100 - ΤΗΛ.: 22410 30090, 22410 70685 - FAX: 22410 30079
ΥΠΟΚΑΤΑΣΤΗΜΑ Α' - Ideal strom: ΕΘΝΙΚΗΣ ΑΝΤΙΣΤΑΣΗΣ 18, ΡΟΔΟΣ 85100 ΤΗΛ.: 22410 26590
ΥΠΟΚΑΤΑΣΤΗΜΑ Β' (ΑΠΟΘΗΚΗ): 4ο χλμ. ΛΕΩΦΟΡΟΥ ΡΟΔΟΥ - ΛΙΝΔΟΥ, ΤΗΛ.: 22410 68838
E-mail:mar-rod@otenet.gr

ΔΗΜΟΣΙΕΥΘΗΚΕ ΣΤΟ ΦΕΚ ΣΧΕΤΙΚΗ ΥΠΟΥΡΓΙΚΗ ΑΠΟΦΑΣΗ

ΜΕ ΦΩΤΟΓΡΑΦΙΚΕΣ ΔΙΑΤΑΞΕΙΣ νομιμοποιούνται τα αυθαίρετα ξενοδοχειακών μονάδων

«Χάππυ εντ» για τις μονάδες στα Κολύμπια και στο Πλημμύρι

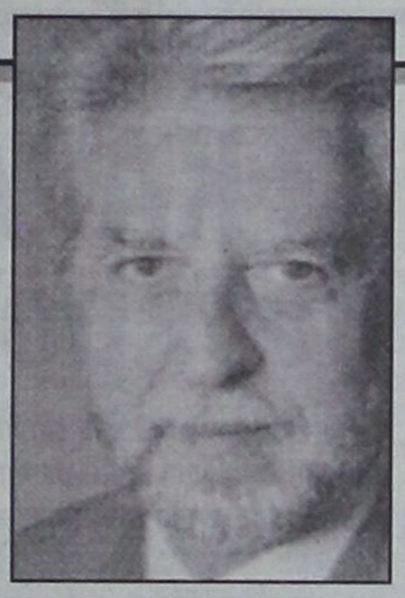

«Απρόβλεπτες» εξελίξεις στην υπόθεση της ανέγερσης της ξενοδοχειακής μονάδας «ATLANTICA» στα Κολύμπια, του Κύπριου επιχειρηματία κ. Νικολή Νικολαΐδη, που σημειώθηκαν μόλις πρόσφατα, φέρονται να «νομιμοποιούν» μεγάλο μέρος των οικοδομικών εργασιών που έγιναν επί του αιγιαλού, γεγονός που δεν αποκλείεται να οδηγήσει και σε διαγραφή μέρους τουλάχιστον του αστρονομικού προστίμου ύψους 8,2 εκατομμυρίων ευρώ που του επέβαλε η Πολεοδομία της Νομαρχιακής Αυτοδιοίκησης για πολεοδομικές παραβάσεις, από την επιτροπή αυθαιρέτων, μετά την ένσταση που κατέθεσε (σχετικά έγραψε η «δ»).

Με Υπουργική - Απόφαση φωτογραφική διάταξη που υπογράφει ο Υφυπουργός Ανάπτυξης κ. Δ. Γεωργακόπουλος (11 Απριλίου 2003) και που δημοσιεύθηκε στην εφημερίδα της κυβερνήσεως την 17η Απριλίου 2003 (ΦΕΚ 467Β) **δίδεται η δυνατότητα ανεγέρσεως ξενοδοχείου και επί του αιγιαλού με αιτιολογικό «την λήψη μέτρων για την ελεγχόμενη τουριστική ανάπτυξη και την αναβάθμιση της τουριστικής προσφοράς της χώρας»! Με την ίδια απόφαση νομιμοποιείται και ξενοδοχειακή μονάδα στο Πλημμύρι με αποτέλεσμα να λύνονται τα χέρια των επιχειρηματιών.**

Στη συγκεκριμένη υπουργική απόφαση αναφέρονται αναλυτικά τα εξής:

Τροποποίηση της με αριθ. 2647/ΥΠΕΘΟ/538886/ΕΙΔ. 135 ΕΟΤ/19.11.1986 Απόφασης του Υφυπουργού Εθνικής Οικονομίας.

Ο ΥΦΥΠΟΥΡΓΟΣ ΑΝΑΠΤΥΞΗΣ

Εχοντας υπόψη:

1. Τις διατάξεις του άρθρου 4 του Π.Δ. 313/2001 (Α'/211).

2. Τις διατάξεις του άρθρου 7 του ΑΝ 431/37 «περί διατάξεων αφορωσών εις τον έλεγχον των ξενοδοχείων».

3. Το Π.Δ. 27/96 (Α' 19) «Συγχώνευση Υπουργείων Τουρισμού, Βιομηχανίας, Ενέργειας και Τεχνολογίας και Εμπορίου στο Υπουργείο Ανάπτυξης» σε συνδυασμό με το Π.Δ. 142/2001 (Α' 123) «Σύσταση Γενικής Γραμματείας Τουρισμού στο Υπουργείο Ανάπτυξης».

4. Το Π.Δ. 388/2001 (Α'/254) «Διορισμός Υπουργών, Αναπληρωτή Υπουργού και Υφυπουργού».

5. Την 485/31.10.2001 Κοινή Απόφαση του Πρωθυπουργού και του Υπουργού Ανάπτυξης «Ανάθεση αρμοδιοτήτων στους Υφυπουργούς Ανάπτυξης Αλέξανδρο Καλαφάτη, Χρήστο Θεοδώρου και Δημήτριο Γεωργακόπουλο» (Β'/1484).

6. Το Π.Δ. της 30.6.1991 (Δ'474) «Καθορισμός όρων και περιορισμών δόμησης για την ανέγερση τουριστικών εγκαταστάσεων σε γήπεδα εκτός σχεδίων πόλεως και εκτός ορίων οικισμών προ του 1923 καθώς και εκτός ορίων οικισμών κάτω των 200 κατοίκων καθορισθέντων βάσει του από 24.4.1985 Π.Δ. (Δ'/181) ως ισχύει, των νήσων Κρήτης, Ρόδου και Κέρκυρας καθώς και του Νόμου Χαλκιδικής».

7. Την 2647/ΥΠΕΘΟ/538886/ΕΙΔ.135ΕΟΤ/19.11.86 Απόφαση Υφυπουργού Εθνικής Οικονομίας «Μέτρα για την ελεγχόμενη τουριστική ανάπτυξη και την αναβάθμιση της τουριστικής προσφοράς της χώρας-καθορισμός ελέγχου τουριστικής ανάπτυξης» (Β'/797), όπως ισχύει με τις τροποποιήσεις της.

8. Την ανάγκη εναρμόνισης της ως άνω με αριθ. 2647/ΥΠΕΘΟ/538886/ΕΙΔ.135ΕΟΤ/19.11.86 κανονιστικής Απόφασης του Υφυπουργού Εθνικής Οικονομίας με τις υφιστάμενες εγκεκριμένες χωροταξικές μελέτες καθώς και την ανάγκη διασφάλισης θεσμικών προϋποθέσεων για την αναβάθμιση της ποιότητας των νέων τουριστικών καταλυμάτων.

9. Το γεγονός ότι από τις διατάξεις της παρούσας απόφασης δεν προκαλείται δαπάνη σε βάρος του κρατικού προϋπολογισμού, αποφασίζουμε:

1. Τροποποιούμε/συμπληρώνουμε τον πίνακα των Περιοχών Ελέγχου Τουριστικής Ανάπτυξης που συνοδεύει την με αριθμό 2647/ΥΠΕΘΟ/538886/ΕΙΔ.135ΕΟΤ/19.11.86 Απόφαση του Υφυπουργού Εθνικής Οικονομίας και ο οποίος αποτελεί αναπόσπαστο μέρος της ως άνω απόφασης ως εξής:

Στο τμήμα της Νήσου Ρόδου του Νομού Δωδεκανήσου και στην στήλη με τίτλο «Περιοχή Ελέγχου Τουριστικής Ανάπτυξης» προστίθενται:

α) Δ. Αφάντου (μόνο περιοχή Κολύμπια).

β) Δ. Νότιας Ρόδου (ανατολική παράκτια ζώνη από την ακτογραμμή και σε βάθος ενός χιλιομέτρου προς τα ενδότερα).

2. Κατά τα λοιπά η 2647/ΥΠΕΘΟ/538886/ΕΙΔ.135ΕΟΤ/19.11.86 Απόφαση Υφυπουργού Εθνικής Οικονομίας με τις τροποποιήσεις της ισχύει ως έχει.

3. Η παρούσα να δημοσιευθεί στην Εφημερίδα της Κυβερνήσεως.

Αθήνα, 11 Απριλίου 2003

Ο Υφυπουργός

Δημήτριος Γεωργακόπουλος

Οπως ξανάγραψε η «δ» με την δεκαεξασέλιδη ένσταση του κ. Νικολαΐδη στην επιτροπή αυθαιρέτων προσβάλλεται η έκθεση αυτοψίας της πολεοδομίας με τα αιτιολογικά ότι έγινε χωρίς ακρόαση, ότι εφαρμόστηκε πιστά η μελέτη που έγινε το 1988 από τον πρώην ιδιοκτήτη του ακινήτου κ. Ν. Σολούνια και είναι σε ισχύ έως το Νοέμβριο του 2003 μετά την αναθεώρησή της από την πολεοδομία το 2000, ότι οι κατασκευές έγιναν με εγκεκριμένα σχέδια του ΕΟΤ και ότι σαν ειδικός διάδοχος πρώην ιδιοκτήτη υπάγεται στα Μεσογειακά Ολοκληρωμένα προγράμματα (ΜΟΠ) των ειδικών τουριστικών υποδομών του ΥΠΕΘΟ.

Τονίζεται πιο πέρα, σύμφωνα με τις πληροφορίες ότι υπάρχει και έγκριση από το 2000, του Υπουργείου Αμυνας, με την οποία χορηγείται η άδεια να κτίσει στην παραλία που φέρεται να αποτελεί σημείο απόβασης σε περίπτωση πολέμου!

Θυμίζουμε, τέλος, ότι στις 7 Φεβρουαρίου 2003 ο Εισαγγελέας Πρωτοδικών Ρόδου Γιώργος Οικονόμου είχε ασκήσει ποινική δίωξη για ένα κακούργημα και επτά πλημμελήματα σε βάρος του ιδιοκτήτη της ξενοδοχειακής μονάδας και κατά άλλων 15 εμπλεκομένων στελεχών, υπαλλήλων και μηχανικών υπηρεσιών, ανάμεσά τους και η Πολεοδομία.

Οι κατηγορίες αφορούσαν απιστία, παράβαση καθήκοντος, κατάληψη αιγιαλού και παραλίας, ανέγερση ξενοδοχειακής μονάδας χωρίς άδεια, κατάληψη δημόσιας έκτασης 7.000 τ.μ. και χώρου που είχε δεσμευθεί από το Γενικό Επιτελείο Ναυτικού για εθνικούς λόγους. Μάλιστα, όταν ο Εισαγγελέας είχε αναζητήσει τον φάκελο από την Πολεοδομία, αυτός είχε κάνει «φτερά», για να βρεθεί την επόμενη της άσκησης ποινικής δίωξης σ' ένα υπόγειο της Πολεοδομίας!

Είναι προφανές ότι η υπόθεση θα λάβει και δικαστικώς άλλη τροπή, ενώ ταυτόχρονα δεν υπάρχει πλέον «νόμιμη αιτία» για την άσκηση διώξεων σε ότι αφορά την ξενοδοχειακή μονάδα στο Πλημμύρι (την όλη υπόθεση μελετούσε επί μακρόν ως τώρα η αρμόδια εισαγγελική αρχή).

ΠΡΟΣ ΕΠΙΒΕΒΑΙΩΣΗ ΤΗΣ «δ»

ΔΕΝ ΑΝΑΣΤΕΛΛΕΤΑΙ Η ΛΕΙΤΟΥΡΓΙΑ του πλωτού πολυιατρείου της Ν.Α.

Τι εισηγείται στο νομαρχιακό ο κ. Βασ. Δημητρακόπουλος



Την τροποποίηση των όρων της προγραμματικής σύμβασης μεταξύ Νομαρχιακής Αυτοδιοίκησης και της εταιρείας «ΓΑΛΗΝΟΣ» εισηγείται στο Νομαρχιακό Συμβούλιο ο πρόεδρός της κ. Βασίλης Δημητρακόπουλος, προς επιβεβαίωση σχετικών δημοσιευμάτων της «δ», ώστε να καλυφθούν έξοδα του προηγούμενου έτους και να συνεχίσει τη λειτουργία του το «Δελφίνι της ζωής και της Ελπίδας».

Στην σχετική εισήγησή του ο κ. Δημητρακόπουλος υπογραμμίζει ότι η περιρρέουσα ατμόσφαιρα σχετικά με την λειτουργία ή μη του πλωτού πολυϊατρείου δεν εξυπηρετεί κανένα συμφέρον και αναφέρει ειδικότερα:

«Οι προθέσεις της νέας Νομαρχιακής Αρχής και του Διοικητικού Συμβουλίου της «ΓΑΛΗΝΟΣ» ήταν το πλωτό πολυϊατρείο να ξεκινήσει τα δρομολόγια εντός του μηνός Απριλίου, γι' αυτό και η πρόσληψη του πληρώματος του σκάφους έγινε περί τα τέλη Μαρτίου ώστε να γίνει η συντήρηση και η προετοιμασία του, προκειμένου να ανταποκριθεί στις υποχρεώσεις του. Αυτή τη στιγμή το δελφίνι είναι καθ' όλα έτοιμο να ξεκινήσει τα δρομολόγια του.

Η απαραίτητη προϋπόθεση της απρόσκοπτης λειτουργίας της εταιρείας «ΓΑΛΗΝΟΣ» έχει άμεση σχέση με την χρηματοδότηση των επιμέρους λειτουργιών της. Πλην της αλλαγής του συνολικού ποσού ετήσιας χρηματοδότησης από την Νομαρχιακή Αυτοδιοίκηση Δωδ/σου στο ύψος των 230.000.000 δρχ. από 100.000.000 δρχ. που ήταν η προηγούμενη χρηματοδότηση (χρηματοδότηση για το 2002), δεν έγινε καμία αλλαγή στους όρους της Σύμβασης.

Ο τρόπος χρηματοδότησης με την Προγραμματική Σύμβαση και τις υποχρεώσεις από την προηγούμενη λειτουργία της, που ανέρχονται στο ποσό των 326.229,85 ευρώ (111.162.822 δρχ.), καθιστά αδύνατη την περαιτέρω λειτουργία της εταιρείας.

Οπως αναφέρεται στην παρ. 4 του άρθρου 8 η δαπάνη της κάθε επίσκεψης υπολογίζεται στο ποσό των 2.935 ευρώ (1.000.000 δρχ.) και στην παρούσα Προγραμματική Σύμβαση ορίστηκε σαν δαπάνη το ίδιο ποσό. Η συνολική λειτουργία της «ΓΑΛΗΝΟΣ» δεν αντιστοιχεί στο προϋπολογισθέν ποσό ανά ταξίδι, βάσει του οποίου χρηματοδοτείται η Εταιρεία. Σύμφωνα με τα στοιχεία της εταιρείας το ποσό που αντιστοιχεί σε κάθε ταξίδι και καλύπτει την συνολική λειτουργία της είναι 4.508 ευρώ (1.536.101 δρχ.).

Προτείνουμε για την μεν κάλυψη των υποχρεώσεων της εταιρείας από την προηγούμενη λειτουργία της, που ανέρχεται στο ποσό των 326.229,85 ευρώ, την αναδρομική αναπροσαρμογή του προϋπολογισθέντος ποσού και την απόδοσή του στην εταιρεία. Ταυτόχρονα την προσαρμογή του ίδιου ποσού για κάθε ταξίδι στην παρούσα Προγραμματική Σύμβαση με σκοπό την απρόσκοπτη λειτουργία της εταιρείας».

Adler
ΣΥΣΤΗΜΑΤΑ ΓΕΡΜΑΝΙΚΩΝ ΚΟΥΦΩΜΑΤΩΝ



ΜΙΧΑΗΛ Π. ΜΑΡΚΑΚΙΟΥ

ΕΚΘΕΣΙΑΚΟΣ ΧΩΡΟΣ

ΟΔΟΣ ΘΕΣΣΑΛΟΝΙΚΗΣ 14 ΕΝΑΝΤΙ ΕΜΠΟΡΙΚΟΥ ΚΕΝΤΡΟΥ ΜΗΔΙΑ
ΤΗΛ. 2241-67500, 20327 FAX 60870 ΡΟΔΟΣ



ΕΙΣΑΓΕΙ ΝΕΑ ΠΟΛΙΤΙΚΑ ΗΘΗ ΚΑΙ ΕΘΙΜΑ

Κ. ΚΑΡΑΜΑΝΛΗΣ: ΕΜΦΑΝΙΣΗ σύγχρονου Ευρωπαίου ηγέτη

• Απαγόρευσε στη Ρόδο φιέστες, πομπώδεις εκφράσεις και εκδηλώσεις χαμηλού πολιτικού επιπέδου • Σε ομιλία του στο Συνέδριο του Ευρωπαϊκού Λαϊκού Κόμματος παρουσίασε τη «Νέα Ευρώπη» που ονειρεύονται οι Πανέλληνες • Δεσμεύθηκε για την άμεση εφαρμογή «ειδικών νησιωτικών πολιτικών» • Εστειλε σαφή μηνύματα προς την Τουρκία, αλλά και προς το εσωτερικό της χώρας • Κατέθεσε ένα νέο ελληνικό όραμα που συνδέεται άμεσα με την Ευρώπη του κοινού μέλλοντος γι' αυτό και επιδίωξη θα είναι «μια Ευρώπη πιο ισχυρή, πιο κοινωνική και πιο πολιτική»

«Από τη φιλόξενη Ρόδο, τα ανατολικά σύνορα της Ευρώπης, επαναλαμβάνουμε την πίστη μας στο ευρωπαϊκό όραμα και ανταλλάσσουμε ιδέες, προβληματισμούς και απόψεις για την Ευρώπη που θέλουμε. Πιστεύω μάλιστα πως οι ώρες αυτές είναι κατάλληλες όχι μόνο γιατί η χώρα μας ασκεί την προεδρία της Ένωσης αλλά και για πολλούς άλλους σπουδαίους λόγους».

Αυτά επεσήμανε στην αρχή της ομιλίας του, χθες βράδυ, στο «Rodos Palace», κατά την εναρκτήρια τελετή του Συνεδρίου του Ευρωπαϊκού Λαϊκού Κόμματος, με θέμα «Το μέλλον και τα σύνορα της Ε.Ε.», ο πρόεδρος της Ν.Δ. κ. Κων/νος Καραμανλής, όπου έκανε εμφάνιση σύγχρονου Ευρωπαίου πολιτικού ηγέτη (σημ. : προς επιβεβαίωση της «δ» ο κ. Κ. Καραμανλής απαγόρευσε φιέστες, πομπώδεις εκφράσεις και εκδηλώσεις χαμηλού επιπέδου, αποφασισμένος να φέρει στη χώρα νέα πολιτικά ήθη και έθιμα αντάξια της ιστορίας και του πολιτισμού της).

Ως σπουδαίους λόγους ο κ. Καραμανλής, αρίθμησε :

- Πρώτον, διότι συντελείται, στο διάστημα αυτό, η μεγαλύτερη διεύρυνση της Ένωσης με την ένταξη δέκα νέων μελών, μεταξύ των οποίων και η Κυπριακή Δημοκρατία. Και θέλω, για μια ακόμη φορά, να συγχαρώ και να καλωσορίσω τους λαούς τους, στη μεγάλη ευρωπαϊκή οικογένεια.

- Δεύτερον, γιατί στο διάστημα αυτό πραγματοποιείται – και φτάνει στο τέλος των εργασιών της – η πρώτη Συνέλευση για το Μέλλον της Ευρώπης, με σκοπό την κατάρτιση της πρώτης Συνταγματικής Συνθήκης, του πρώτου Ευρωπαϊκού Συντάγματος.

- Τρίτον, διότι τα πρόσφατα σοβαρά ζητήματα, που ανέκυψαν με αφορμή την κρίση στο Ιράκ έχουν εμπλουτίσει την εμπειρία όλων και – θέλω να πιστεύω – έχουν χαλυβδώσει την απόφασή μας για μια Ευρώπη των αξιών. Μια Ευρώπη στην οποία όλοι οι πολίτες της (είτε ζουν εδώ στη Ρόδο και τα νησιά του Αιγαίου είτε στις Βρυξέλλες και το Λονδίνο) θα μοιράζονται το ίδιο αίσθημα ασφάλειας και ευημερίας. Μια Ευρώπη παράγοντα ειρήνης και σταθερότητας. Μία Ευρώπη για όλους.

Ο κ. Καραμανλής υποσχέθηκε να εφαρμόσει στα νησιά «Ειδικές Πολιτικές», διακηρύσσοντας:

«Από το Ευρωπαϊκό Αρχιπέλαγος με τα, περίπου, 3.000 μικρά και μεγάλα νησιά, το Αρχιπέλαγος του Αιγαίου με τη σπάνια ιδιαιτερότητα και την ξεχωριστή φυσιογνωμία, ατενίζουμε το κοινό ευρωπαϊκό μέλλον, με πίστη και αισιοδοξία. Θέλω, μάλιστα, να υπογραμμίσω ότι η Ευρωπαϊκή Ένωση επιδεικνύει ξεχωριστό ενδιαφέρον για τις νησιωτικές περιοχές και ότι είναι απόφασή μας να εφαρμόσουμε, ως αυριανή Κυβέρνηση, μια Ολοκληρωμένη Νησιωτική Πολιτική. Είναι υποχρέωσή μας να αντιμετωπίσουμε τα προβλήματα, αλλά και να αξιοποιήσουμε τα συγκριτικά πλεονεκτήματα που προσφέρει στη χώρα μας η ιδιαιτερότητα της Αιγαιοπελαγίτικης Ελλάδας».

Αξίζει με την ευκαιρία να σημειωθεί ότι :

Η οργάνωση της ευρωπαϊκής παρουσίας της Νέας Δημοκρατίας κατά την περίοδο της Προεδρίας, έχει ως στόχους: τη στενή παρακολούθηση των ζητημάτων της Προεδρίας και την ανάδειξη των πρωτοβουλιών, ιδεών και ιδιαίτερων θέσεων του Κόμματος αναφορικά με αυτά τα ζητήματα και τη διάδοση των θέσεων του Κόμματος για τους στρατηγικούς στόχους της χώρας μας για μία Ευρώπη για όλους, όπου όλοι οι Ευρωπαίοι πολίτες θα έχουν τα ίδια δικαιώματα στην ευημερία και την ασφάλεια με τους υπόλοιπους Ευρωπαίους.

Στη συνέχεια της ομιλίας του ο κ. Κ. Καραμανλής, τόνισε:

«Έχουμε συμπληρώσει είκοσι δύο χρόνια, από τότε που η Ελλάδα πέτυχε την ένταξή της στη μεγάλη ευρωπαϊκή οικογένεια. Ευτυχώς, είμαστε από τότε παρόντες στην κοινή πορεία. Δυστυχώς, έως και σήμερα, η Ελλάδα δεν πέτυχε, ούτε όσα ήθελε, ούτε όσα μπορούσε με την ένταξή της. Θέλαμε την ίδια ευημερία με τους υπόλοιπους Ευρωπαίους. Θέλαμε το ίδιο αίσθημα ασφάλειας. Η αλήθεια είναι ότι δεν μπορέσαμε, ακόμη! Η Ελλάδα βρίσκεται μακριά από τους εταίρους της σε ό,τι αφορά στην ευημερία. Οι Έλληνες δεν έχουμε το ίδιο αίσθημα ασφάλειας, με τους υπόλοιπους Ευρωπαίους. Είμαστε τελευταίοι στο εισόδημα και την αγοραστική δύναμη. Τελευταίοι στην ανταγωνιστικότητα και την απασχόληση. Τελευταίοι σε μία σειρά δεικτών, που αφορούν στην ποιότητα της ζωής. Σε πολλούς, μάλιστα, τομείς η διαφορά μας με τους υπόλοιπους Ευρωπαίους, αντί να μειώνεται, αυξάνεται, με ανησυχητικούς ρυθμούς. Χάσαμε, δυστυχώς, την πιο ευνοϊκή διεθνή συγκυρία για τις αλλαγές και τις μεταρρυθμίσεις, που απαιτεί η νέα εποχή. Δεν αξιοποιήθηκαν όπως έπρεπε τα χρόνια που πέρασαν, αλλά και οι πόροι που είχε στη διάθεσή της η Χώρα. Οι Έλληνες αισθάνονται σήμερα αβεβαιότητα και ανασφάλεια για την ημέρα που ξημερώνει.

Πιστεύουμε, όμως, ότι μπορούμε να διασφαλίσουμε ένα καλύτερο αύριο για όλους. Έχουμε όραμα, πρόγραμμα και σχέδιο για την εφαρμογή του. Οραματιζόμαστε, αισιοδοξούμε και φιλοδοξούμε για την Πατρίδα μας. Πιστεύουμε, ταυτόχρονα, πως το νέο ελληνικό όραμα (το όραμά μας για μια ισχυρή κοινωνία συνοχής και αλληλεγγύης) συνδέεται άμεσα με την Ευρώπη του κοινού μέλλοντος. Και για όλους αυτούς τους λόγους θέλουμε μια Ευρώπη πιο ισχυρή, πιο κοινωνική, πιο πολιτική».



ΣΕ ΚΡΙΣΙΜΗ ΚΑΜΠΗ

Αναφερόμενος στην κατάσταση που επικρατεί σήμερα στην Ευρώπη και στις προσδοκίες των λαών της, ο κ. Καραμανλής, είπε:

Αυτή την ώρα η Ευρώπη βρίσκεται σε μία κρίσιμη καμπή. Ο πήχης των προσδοκιών για την Ευρώπη του αύριο ανεβαίνει ψηλά και οι δυσκολίες πληθαίνουν. Αποτελεί, όμως, βαθειά πεποίθησή μου πως οι δύσκολες ώρες, μπορεί να είναι οι ώρες για την ανάταση, τη δημιουργία, τη φυγή προς τα εμπρός. Έχει δοκιμαστεί η θέλησή μας (η θέληση των ευρωπαϊκών λαών) να προχωρήσουμε μπροστά. Και έχουμε καταγράψει σημαντικές επιτυχίες. Παρά τους αργούς ρυθμούς του χτες, παρά τα κενά και τις ολιγωρίες, κρατήσαμε σταθερά τη σωστή κατεύθυνση. Είναι φανερό ότι στον ίδιο δρόμο δοκιμαζόμαστε και σήμερα. Και ασφαλώς μπορούμε να επιτύχουμε ακόμη περισσότερα. Να προχωρήσουμε πιο γρήγορα, πιο δυνατά, πιο ψηλά.

- Χρειάζεται, όμως, να προετοιμαστούμε για ουσιαστικές αλλαγές. Να αποδεχθούμε πως οι μεταρρυθμίσεις στην Ευρώπη δεν μπορεί να μείνουν μόνο στο θεσμικό πλαίσιο, αλλά να προχωρήσουν στην καρδιά των προβλημάτων.

- Χρειαζόμαστε ουσιαστικές απαντήσεις και όχι περίτεχνες διατυπώσεις που κρύβουν υπαρκτά προβλήματα και αντιτιθέμενες απόψεις.

- Χρειάζεται, προπάντων, να βλέπουμε την Ευρώπη ως τον ενιαίο και κοινό χώρο του μέλλοντός μας, το χώρο που ενισχύουμε και ισχυροποιούμε, με συγκροτημένο στρατηγικό σχέδιο και διαρκείς αγώνες. Να βλέπουμε την Ευρώπη ως το όραμα, που κατακτούμε όλοι μαζί, πετυχαίνοντας κοινούς στόχους και ακολουθώντας συμπεφωνημένη πορεία σύγκλισης.

Αλλά και σε ό,τι αφορά τη διεύρυνση της Ευρωπαϊκής Ένωσης ο κ. Καραμανλής είχε σαφέστατες και ξεκάθαρες θέσεις.

Διακήρυξε, πιο συγκεκριμένα:

«Η υπογραφή της πράξης διεύρυνσης, αποτέλεσε μία σημαντική στιγμή για την Ευρώπη. Οδήγησε στην ειρηνική επανένωση της Ηπείρου μας και στην ισχυρότερη έμπρακτη επιβεβαίωση της δύναμης των ευρωπαϊκών αξιών. Έφερε, όμως, στο προσκήνιο και ζητήματα που αφορούν στην καλύτερη συνεννόηση, τη σύνθεση απόψεων, τη συνένωση προσπαθειών, αλλά και την πολιτική συνοχή της Ένωσης. Οι δικές μας θέσεις είναι ξεκάθαρες.

• Θέλουμε μία Ευρώπη για όλους. Μία Ευρώπη που να λειτουργεί με τη συμμετοχή όλων των κρατών προς όφελος όλων των λαών. Γι' αυτό η συζήτηση για το Μέλλον της Ευρώπης δεν μπορεί να εξελιχθεί σε διαμάχη ανάμεσα στα μικρότερα και τα μεγαλύτερα κράτη, αλλ' ούτε και να οδηγήσει σε θέσεις, που μπορεί να εκθρέψουν το ενδεχόμενο αυτό στα επόμενα χρόνια. Κάτι τέτοιο, θα έβλαπτε και τη συνοχή και την αξιοπιστία και τη λειτουργία της Ένωσης, στα επόμενα κρίσιμα βήματά της. Για αυτό οι προτάσεις της Συνέλευσης, (και, βεβαίως, οι αποφάσεις της Διακυβερνητικής, που ακολουθεί) πρέπει να λαμβάνουν υπόψη τα ζωτικά συμφέροντα όλων των Κρατών Μελών και να δίνουν απάντηση στις αγωνίες και τους αγώνες όλων των λαών της Ένωσης.

• Θέλουμε, ταυτόχρονα, μία Ευρώπη, με ουσιαστική δημοκρατική νομιμοποίηση. Μία Ευρώπη διαφανή στη λειτουργία της και προσιτή σε όλους τους πολίτες.

• Θέλουμε μια Ευρώπη κοινωνικής αλληλεγγύης, που θα στηρίζει τις προσπάθειες γεφύρωσης των κοινωνικών και περιφερειακών ανισοτήτων. Γι' αυτό θεωρούμε ζωτικής σημασίας να συνεχιστούν οι αναδιανεμητικές πολιτικές συνοχής.



• Θέλουμε μία Ευρώπη που να είναι και θεσμικά σε θέση να προωθήσει αποτελεσματικότερα τις απαραίτητες μεταρρυθμίσεις και τους στόχους της Λισσαβώνας. Μία Ευρώπη που να επενδύει στον Πολιτισμό και την Παιδεία, στη γνώση και το ανθρώπινο κεφάλαιο. Να κερδίζει τη μάχη της ανταγωνιστικότητας σε παγκόσμιο επίπεδο και να τονώνει την απασχόληση.

• Θέλουμε μία Ευρώπη με μόνιμη και ισχυρή διεθνή παρουσία. Η Ευρώπη πρέπει να μπορεί να μιλά με μία φωνή. Και πρέπει η φωνή αυτή να μετράει. Να είναι ισχυρή, αξιόπιστη και αποτελεσματική. Και για να γίνει αυτό, η δύναμη της φωνής της, πρέπει να στηρίζεται σε αδιάσπαστη εσωτερική αλληλεγγύη. Κρίνουμε σκόπιμο για το σκοπό αυτό, τη δημιουργία θέσης «Υπουργού Εξωτερικών της Ε.Ε.», με παράλληλη συγχώνευση των αρμοδιοτήτων του Επιτρόπου και του Ύπατου Εκπροσώπου για την ΚΕΠΠΑ, που θα είναι Αντιπρόεδρος της Επιτροπής. Στην ίδια λογική, πρέπει να ενταχθεί σταδιακά και η δημιουργία κοινής ευρωπαϊκής διπλωματικής υπηρεσίας, που να υπηρετεί τα κοινά, ευρωπαϊκά συμφέροντα.

• Μείζονος σημασίας θεωρούμε τη θεσμοθέτηση ρήτρας κοινής ασφάλειας και αμοιβαίας συνδρομής. Δεν μπορεί να παλεύουμε για την προστασία των προϊόντων μας και να αγνοούμε την ανάγκη προστασίας των πολιτών. Στόχος μας είναι να προχωρούμε όλοι μαζί στα επόμενα βήματα ενοποίησης. Σε κάθε περίπτωση όμως, η Ένωση είναι ένας οργανισμός που εξελίσσεται. Οι πρωτοβουλίες που έχουν αναληφθεί από «ομάδες πρωτοπορίας», έχουν ήδη οδηγήσει σε σημαντικές κατακτήσεις, που είναι – σήμερα - κοινές για τους περισσότερους. Η Ευρώπη πρέπει να προχωρήσει θεσμικά στην αντιμετώπιση των νέων προκλήσεων, που έχουν δημιουργηθεί στο σύγχρονο κόσμο. Μπορεί και πρέπει να εργαστεί με μεγαλύτερη αυτονομία για έναν ασφαλέστερο κόσμο. Γι' αυτό στηρίζουμε την ιδέα μίας «αμυντικής ευρωζώνης». Πιστεύουμε ότι, όχι μόνο δεν υπονομεύει, αλλά (αντιθέτως, μάλιστα) μπορεί να ενδυναμώσει την ευρωπαϊκή ενότητα. Πιστεύουμε πως, όπως προχωρήσαμε στο ευρώ, έτσι μπορούμε να κάνουμε και με την άμυνα».

Η ΤΡΟΜΟΚΡΑΤΙΑ

Σαφή μηνύματα έστειλε ο πρόεδρος της Ν.Δ. και σε ό,τι αφορά τη διεθνή τρομοκρατία.

Διακήρυξε, συγκεκριμένα, τα ακόλουθα:

«Θέλω, ταυτόχρονα, να υπογραμμίσω ότι η αντιμετώπιση της διεθνούς τρομοκρατίας δεν έχει πάψει να αποτελεί κοινό στόχο άμεσης προτεραιότητας. Η διερεύνηση της Κοινής Ευρωπαϊκής Πολιτικής Ασφάλειας και Άμυνας αποτελεί αναγκαία προϋπόθεση, για την αντιμετώπιση νέων κινδύνων και την ισχυροποίηση του κοινού ευρωπαϊκού οικοδομήματος. Η Ευρώπη πρέπει να καλύψει, το ταχύτερο δυνατό, τη σοβαρή υστέρηση σε ό,τι αφορά την Κοινή Εξωτερική Πολιτική και Πολιτική Ασφάλειας. Ταυτόχρονα χρειάζεται να υπάρξει επιβεβαίωση και ισχυροποίηση ομαλών διατλαντικών σχέσεων στη βάση της πολιτικής ισοτιμίας και της αμοιβαίας εμπιστοσύνης. Αν ορισμένοι βλέπουν μόνο σύννεφα και προβλήματα στις διατλαντικές σχέσεις, εμείς βλέπουμε και ευκαιρίες. Ευκαιρίες για γόνιμο προβληματισμό, για συγκλίσεις, για πολιτικές μετριοπάθειας και αμοιβαίου σεβασμού.

Πιστεύουμε ότι η στρατηγική για την Ευρώπη του αύριο δεν μπορεί να αφορά σε όσα δεν θέλουμε, αλλά σε όσα θέλουμε για το μελλοντικό διεθνή ρόλο της Ένωσης. Η Ευρώπη δεν μπορεί να ορίζεται αντιθετικά. Δεν μπορεί να είναι η Ήπειρος του «αντί» και του «κατά». Απεναντίας. Η πολιτισμική και ιστορική πορεία της Ηπείρου μας, σηματοδοτείται, πρωτίστως, από τις έννοιες της ελευθερίας, της δημοκρατίας και του ανθρωπισμού. Αυτές ακριβώς οι έννοιες μπορεί να ορίζουν και τη βάση της νέας Ευρώπης, που οικοδομούμε. Δεν πρέπει, ωστόσο, να κρύβουμε πως η Ευρωπαϊκή Ένωση έχει να κάνει σημαντικά βήματα, προκειμένου να κερδίσει τη θέση που δικαιούται στο παγκόσμιο στερέωμα. Χρειάζεται να προχωρήσουμε άμεσα στις μεταρρυθμίσεις που απαιτούνται ώστε να φτάσουμε σε μία αξιόπιστη, δημοκρατική και ισχυρή Ευρώπη. Και το πρώτο βήμα είναι ασφαλώς οι θεσμικές αλλαγές, που τώρα προετοιμάζονται».

ΜΗΝΥΜΑΤΑ ΠΡΟΣ ΤΟΥΡΚΙΑ

Ιδιαίτερη αίσθηση προκάλεσε η αναφορά του κ. Καραμανλή στα λεγόμενα «ελληνοτουρκικά». Έστειλε συγκεκριμένα τα ακόλουθα μηνύματα προς τη γείτονα χώρα:

«Από τη Ρόδο θέλω να επαναλάβω προς το γειτονικό τουρκικό λαό ένα ξεκάθαρο και ειλικρινές μήνυμα: Όλοι οι Έλληνες αγαπούμε την ειρήνη, θέλουμε σχέσεις συνεργασίας και υποστηρίζουμε τον ευρωπαϊκό προσανατολισμό της. Όμως! Η πρακτική στην οποία εγκλωβίστηκε η Άγκυρα είναι λάθος και είναι επικίνδυνη. Τις τελευταίες ημέρες οι παραβάσεις στο FIR Αθηνών και οι παραβιάσεις του Εθνικού Εναέριου Χώρου μας ξεπέρασαν κάθε προηγούμενο, αφού παρουσιάζουν εξαιρετικά αυξημένη συχνότητα και μαζικότητα, αλλά και ποιοτικά χαρακτηριστικά, με ιδιαίτερη σημασία. Μπορεί από κάποια κέντρα της γείτονος να επιχειρείται επίδειξη ισχύος στο εσωτερικό. Μπορεί να επιδιώκεται εκβιασμός της Ε.Ε. Μπορεί να έχουν εκλάβει σαν αδυναμία τις κινήσεις προσέγγισης. Σίγουρα, πάντως, οι πράξεις τους συνιστούν εμμονή στην προσπάθεια αμφισβήτησης του status quo στο Αιγαίο. Συνιστούν εμμονή σε αυθαίρετες και αβάσιμες μονομερείς διεκδικήσεις. Συνιστούν εμμονή στην απόπειρα φαλκίδευσης κυριαρχικών δικαιωμάτων και αποκλειστικών δικαιοδοσιών της Πατρίδας μας. Είχαμε προβλέψει έγκαιρα το ενδεχόμενο έξαρσης της τουρκικής προκλητικότητας και είχα προειδοποιήσει την Κυβέρνηση, σε πρόσφατη, προ ημερησίας διατάξεως συζήτηση στη Βουλή. Το Υπουργείο Εξωτερικών, αφού μοιράστηκε με τους γείτονές μας τη φιλοξενία των «15», (στο πλαίσιο της Ελληνικής Προεδρίας) αναγκάστηκε τώρα – και σωστά έκανε - να ενημερώσει την Ευρωπαϊκή Ένωση για την έξαρση της τουρκικής επιθετικότητας. Εάν υπάρχουν κάποιοι που αιφνιδιάζονται, είναι καιρός να συνειδητοποιήσουν, πόσο απέχουν τα ευχολόγια από την υπεύθυνη άσκηση πολιτικής. Εάν οι γείτονές μας παρεξήγησαν τη θέληση των Ελλήνων για συνεργασία και στήριξη του ευρωπαϊκού προσανατολισμού τους, είναι καιρός να συνειδητοποιήσουν ότι, σε μια Ένωση Αρχών και Αξιών, δεν χωρούν ούτε κατακτητές ευρωπαϊκού εδάφους, ούτε αυθαίρετοι διεκδικητές σε βάρος των γειτόνων τους.

Λέμε καθαρά τις θέσεις μας. Και από τις θέσεις αυτές δεν υπάρχουν περιθώρια, ούτε για υποχωρήσεις, ούτε για παραχωρήσεις. Εμείς έχουμε υποστηρίξει, από πολύ καιρό, τον ευρωπαϊκό προσανατολισμό της γείτονος. Ομως, πρέπει η ίδια η Τουρκία να αποφασίσει, εάν, πράγματι, θέλει να πορευτεί τον δρόμο της Ευρώπης. Και το λέω αυτό, γιατί ο δρόμος της Ευρώπης είναι ασύμβατος με τις συμπεριφορές και τις πρακτικές που, συχνά δυστυχώς, υιοθετεί η Τουρκία.

Πάντως, (στο πλαίσιο του ΕΛΚ) έχουμε συμφωνήσει σε μια πολιτική εμπλουτισμού των δεσμών της Ένωσης με τις γειτονικές χώρες, όπως η Τουρκία, η Ρωσία και η Ουκρανία. Με χώρες δηλαδή, που έχουν μεγάλο πληθυσμιακό μέγεθος και ιστορικά ιδιότυπες σχέσεις με την Ευρώπη. Και αυτό το υιοθετεί η Συνέλευση στο άρθρο 42 του προτεινόμενου Συντάγματος της Ε.Ε. Οι προτάσεις της πολιτικής οικογένειάς μας για ένα Ευρωπαϊκό Συνεταιρισμό με τις χώρες αυτές, αντί της πλήρους ένταξης στην Ε.Ε., απεικονίζουν τη θέλησή μας για μια Ευρώπη, που δεν θα υψώνει τείχη, αλλά θα κτίζει ολοένα και πιο πλατειές γέφυρες συνεργασίας για την ανάπτυξη και την ευημερία όλων, για τη σταθερότητα και την ειρήνη σε ολόκληρη την περιοχή».





ΕΥΡΩΠΗ ΓΙΑ ΟΛΟΥΣ

Ο κ. Καραμανλής έκλεισε την ομιλία του εν μέσω θερμών χειροκροτημάτων, λέγοντας:

«Η Νέα Δημοκρατία έχει ανοίξει πρώτη, εδώ και πάνω από δύο χρόνια, το διάλογο για το Μέλλον της Ευρώπης. Ξέρουμε ότι η νέα εποχή είναι γεμάτη δυσκολίες και κινδύνους, που απαιτούν υπερεθνικές, απαιτούν κοινές ευρωπαϊκές προσπάθειες. Θέλω με την ευκαιρία αυτή να επαναλάβω την πρότασή μας για τη **δημιουργία Ευρωπαϊκής Ακτοφυλακής**, που ασφαλώς δεν την χρειάζεται μόνο η Ελλάδα. Ταυτόχρονα, θέλω να επισημάνω ότι με πρωτοβουλία που ανέπτυξαν οι εκπρόσωποί μας στη Συνέλευση αναβαθμίζεται η νομική ευθύνη της Ε.Ε σε θέματα δημόσιας Υγείας και εγκαθίστανται κοινές αρμοδιότητες στον τομέα αυτό μεταξύ κρατών – μελών και Ευρωπαϊκής Επιτροπής. Θέλω ακόμη να υπογραμμίσω την πρόταση που καταθέσαμε στο Ευρωπαϊκό Κοινοβούλιο (και μάλιστα εκ μέρους του ΕΛΚ) για τη δημιουργία **Ευρωπαϊκού Κέντρου Μεταδοτικών Ασθενειών**, για μια οργανωμένη και συντονισμένη απάντηση στις σύγχρονες απειλές για την υγεία και την ίδια τη ζωή.

Πιστεύω ότι παρόμοιες αποφάσεις, χωρίς κωλυσιεργίες και γραφειοκρατικές διαδικασίες, ενισχύουν την εμπιστοσύνη των Ευρωπαίων πολιτών στην Ένωση που όλοι μαζί οικοδομούμε. Έχουμε διανύσει μακρύ δρόμο ως σήμερα και δεν αγνοούμε το δρόμο που βρίσκεται μπροστά μας. Υπάρχουν διαφωνίες, αλλά είναι άσβεστη η θέλησή μας να συνεχίσουμε. Να πάμε μπροστά. Να δημιουργήσουμε την Ευρώπη που θέλουμε. Σήμερα, ένας νέος Έλληνας και μία νέα Ελληνίδα έχουν ζήσει όλη τους τη ζωή, ως πολίτες μίας Ένωσης κρατών, που όμοιά της δεν υπήρξε ποτέ. Αυτό το αίσθημα, αυτή η κατάκτηση, πρέπει σήμερα να δυναμώσει ακόμη περισσότερο. Εμείς οι πρωτοπόροι και αυθεντικοί εκφραστές του ευρωπαϊκού προσανατολισμού της χώρας μας, έχουμε όραμα για την Ευρώπη του μέλλοντος. Θέλουμε μία Ευρώπη, στην οποία όλοι οι πολίτες της θα μοιράζονται το ίδιο αίσθημα ευημερίας και ασφάλειας. Μια Ευρώπη για όλους».

Η ΑΦΙΞΗ

Ο πρόεδρος της Ν.Δ. κ. Κ. Καραμανλής αφίχθη στις 16.05 χθες στο αεροδρόμιο «Διαγόρας» με πτήση της «Aegean».

Τον υποδέχθηκαν οι κ.κ. Αρ. Παυλίδης, Αν. Καραμάριος, Βασ. Χρύσης, Γ. Νισύριος, Νικ. Τατάκης, Δ. Καραχάλιος, Χ. Χατζηευθυμίου, Μαν. Καμπουρόπουλος, Β. Κουγιός, Αντ. Κωστάκης, Π. Σακελλαρίου, Κ. Ντουβής, Δρ. Ταυλάριος, Σ. Γιαννίκης, Ν. Χαραλάμπης, Θ. Παπαμιχαήλ, Αλ. Μπακάλογλου, Μιχ. Κορδίνας (δήμαρχος Πεταλούδων) και ο αερολιμενάρχης κ. Δημ. Σταυριανός.

Ο κ. Καραμανλής δεν έκανε δηλώσεις και κατευθύνθηκε αμέσως στο ξενοδοχείο του.

Με το ίδιο αεροπλάνο αφίχθη στη Ρόδο και ο πρώην υπουργός Εξωτερικών κ. Θ. Πάγκαλος. Ο κ. Πάγκαλος δήλωσε ευτυχής που βρίσκεται ξανά στη Ρόδο και χαρακτήρισε σοβαρό το θέμα του Συνεδρίου για τα όρια της Ευρωπαϊκής Ένωσης.

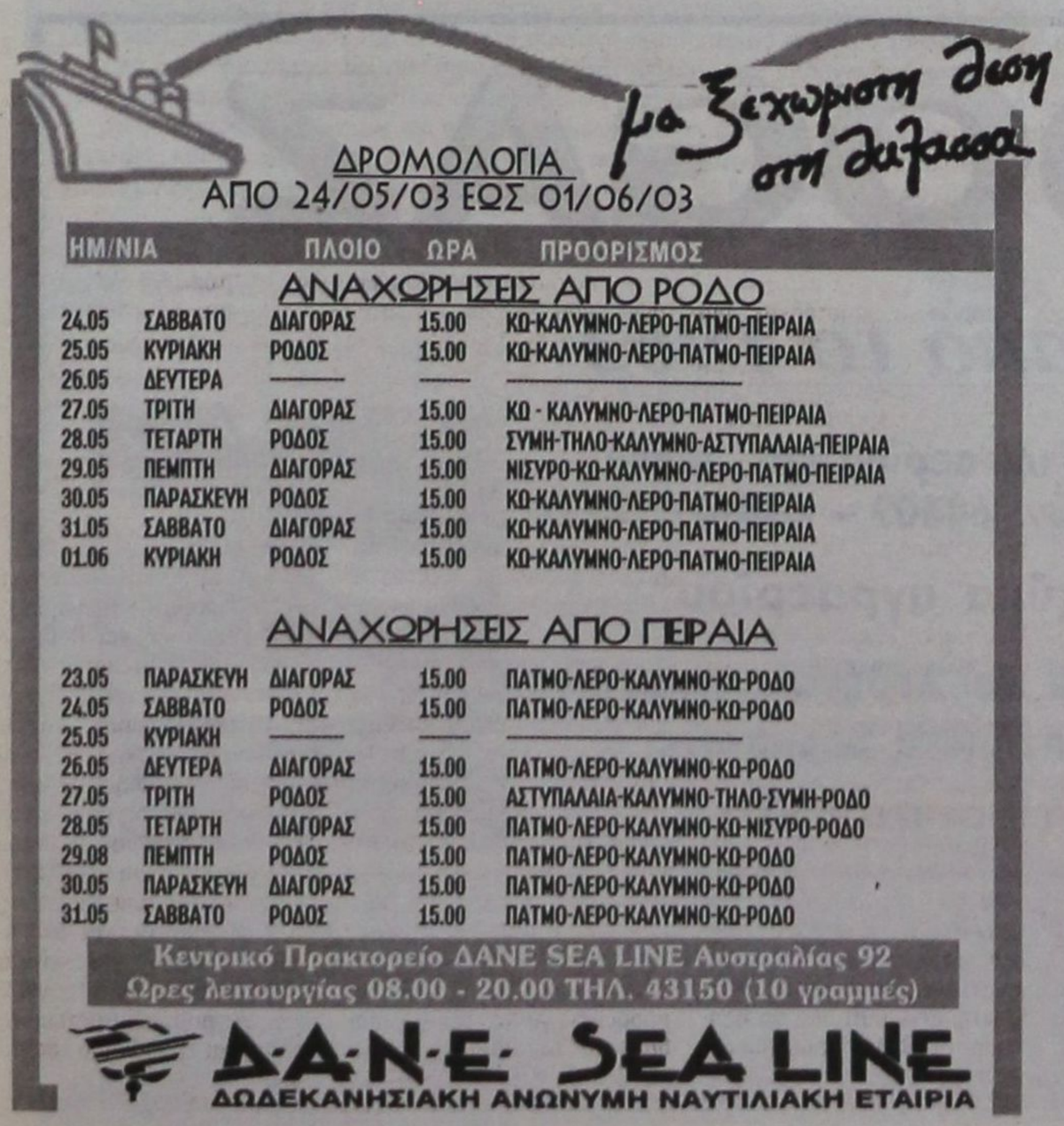

ΔΡΟΜΟΛΟΓΙΑ
ΑΠΟ 24/05/03 ΕΩΣ 01/06/03

ΗΜ/ΝΙΑ		ΠΛΟΙΟ	ΩΡΑ	ΠΡΟΟΡΙΣΜΟΣ
ΑΝΑΧΩΡΗΣΕΙΣ ΑΠΟ ΡΟΔΟ				
24.05	ΣΑΒΒΑΤΟ	ΔΙΑΓΟΡΑΣ	15.00	ΚΩ-ΚΑΛΥΜΝΟ-ΛΕΡΟ-ΠΑΤΜΟ-ΠΕΙΡΑΙΑ
25.05	ΚΥΡΙΑΚΗ	ΡΟΔΟΣ	15.00	ΚΩ-ΚΑΛΥΜΝΟ-ΛΕΡΟ-ΠΑΤΜΟ-ΠΕΙΡΑΙΑ
26.05	ΔΕΥΤΕΡΑ	———	———	———
27.05	ΤΡΙΤΗ	ΔΙΑΓΟΡΑΣ	15.00	ΚΩ - ΚΑΛΥΜΝΟ-ΛΕΡΟ-ΠΑΤΜΟ-ΠΕΙΡΑΙΑ
28.05	ΤΕΤΑΡΤΗ	ΡΟΔΟΣ	15.00	ΣΥΜΗ-ΤΗΛΟ-ΚΑΛΥΜΝΟ-ΑΣΤΥΠΑΛΑΙΑ-ΠΕΙΡΑΙΑ
29.05	ΠΕΜΠΤΗ	ΔΙΑΓΟΡΑΣ	15.00	ΝΙΣΥΡΟ-ΚΩ-ΚΑΛΥΜΝΟ-ΛΕΡΟ-ΠΑΤΜΟ-ΠΕΙΡΑΙΑ
30.05	ΠΑΡΑΣΚΕΥΗ	ΡΟΔΟΣ	15.00	ΚΩ-ΚΑΛΥΜΝΟ-ΛΕΡΟ-ΠΑΤΜΟ-ΠΕΙΡΑΙΑ
31.05	ΣΑΒΒΑΤΟ	ΔΙΑΓΟΡΑΣ	15.00	ΚΩ-ΚΑΛΥΜΝΟ-ΛΕΡΟ-ΠΑΤΜΟ-ΠΕΙΡΑΙΑ
01.06	ΚΥΡΙΑΚΗ	ΡΟΔΟΣ	15.00	ΚΩ-ΚΑΛΥΜΝΟ-ΛΕΡΟ-ΠΑΤΜΟ-ΠΕΙΡΑΙΑ
ΑΝΑΧΩΡΗΣΕΙΣ ΑΠΟ ΠΕΙΡΑΙΑ				
23.05	ΠΑΡΑΣΚΕΥΗ	ΔΙΑΓΟΡΑΣ	15.00	ΠΑΤΜΟ-ΛΕΡΟ-ΚΑΛΥΜΝΟ-ΚΩ-ΡΟΔΟ
24.05	ΣΑΒΒΑΤΟ	ΡΟΔΟΣ	15.00	ΠΑΤΜΟ-ΛΕΡΟ-ΚΑΛΥΜΝΟ-ΚΩ-ΡΟΔΟ
25.05	ΚΥΡΙΑΚΗ	———	———	———
26.05	ΔΕΥΤΕΡΑ	ΔΙΑΓΟΡΑΣ	15.00	ΠΑΤΜΟ-ΛΕΡΟ-ΚΑΛΥΜΝΟ-ΚΩ-ΡΟΔΟ
27.05	ΤΡΙΤΗ	ΡΟΔΟΣ	15.00	ΑΣΤΥΠΑΛΑΙΑ-ΚΑΛΥΜΝΟ-ΤΗΛΟ-ΣΥΜΗ-ΡΟΔΟ
28.05	ΤΕΤΑΡΤΗ	ΔΙΑΓΟΡΑΣ	15.00	ΠΑΤΜΟ-ΛΕΡΟ-ΚΑΛΥΜΝΟ-ΚΩ-ΝΙΣΥΡΟ-ΡΟΔΟ
29.08	ΠΕΜΠΤΗ	ΡΟΔΟΣ	15.00	ΠΑΤΜΟ-ΛΕΡΟ-ΚΑΛΥΜΝΟ-ΚΩ-ΡΟΔΟ
30.05	ΠΑΡΑΣΚΕΥΗ	ΔΙΑΓΟΡΑΣ	15.00	ΠΑΤΜΟ-ΛΕΡΟ-ΚΑΛΥΜΝΟ-ΚΩ-ΡΟΔΟ
31.05	ΣΑΒΒΑΤΟ	ΡΟΔΟΣ	15.00	ΠΑΤΜΟ-ΛΕΡΟ-ΚΑΛΥΜΝΟ-ΚΩ-ΡΟΔΟ

Κεντρικό Πρακτορείο ΔΑΝΕ SEA LINE Αυσιραλίας 92
Ωρες λειτουργίας 08.00 - 20.00 ΤΗΛ. 43150 (10 γραμμές)

Δ·Α·Ν·Ε· SEA LINE
ΔΩΔΕΚΑΝΗΣΙΑΚΗ ΑΝΩΝΥΜΗ ΝΑΥΤΙΛΙΑΚΗ ΕΤΑΙΡΙΑ

Δ·Α·Ν·Ε· SEA LINE
ΔΩΔΕΚΑΝΗΣΙΑΚΗ ΑΝΩΝΥΜΗ ΝΑΥΤΙΛΙΑΚΗ ΕΤΑΙΡΙΑ

ΚΑΛΟΚΑΙΡΙ 2003

ΚΡΟΥΑΖΙΕΡΑ ΑΠΟ 13/06 έως 17/06
(ΑΓΙΟΥ ΠΝΕΥΜΑΤΟΣ)

ΓΥΘΕΙΟ - ΚΥΘΗΡΑ - ΑΓ. ΝΙΚΟΛΑΟΣ

ΠΡΟΓΡΑΜΜΑ ΕΚΔΡΟΜΗΣ

- Αναχώρηση Παρασκευή 13/06/03 και ώρα 16:00 από Ρόδο
- Άφιξη στο Γύθειο Σάββατο 14/06/03 και ώρα 07:00
- Αναχώρηση από Γύθειο Κυριακή 15/06/03 και ώρα 15:30
- Άφιξη στα Κύθηρα Κυριακή 15/06/03 και ώρα 18:00
- Αναχώρηση από Κύθηρα Κυριακή 15/06/03 και ώρα 23:30
- Άφιξη στον Αγ. Νικόλαο Δευτέρα 16/06/03 και ώρα 07:30
- Αναχώρηση από Αγ. Νικόλαο Δευτέρα 16/06/03 και ώρα 23:30
- Άφιξη στη Ρόδο Τρίτη 17/06/03 και ώρα 07:00

ΤΙΜΟΚΑΤΑΛΟΓΟΣ ΚΡΟΥΑΖΙΕΡΑΣ

Κατηγορία Καμπίνας	Τιμή ανά άτομο
Lux	240 ευρώ
Δίκλινη Εξωτερική	190 ευρώ
Τετράκλινη Εξωτερική	160 ευρώ
Δίκλινη Εσωτερική	160 ευρώ
Τρίκλινη Εσωτερική	130 ευρώ
Τετράκλινη Εσωτερική	130 ευρώ
I.X.	30 ευρώ
MOTO	15 ευρώ

ΕΚΠΤΩΣΕΙΣ
- Παιδιά μέχρι 4 ετών δεν καταβάλλουν ναύλο εφ' όσον δεν λαμβάνουν κλίνη.
- Παιδιά από 5-16 ετών με κλίνη έχουν έκπτωση 50%.
- Έκπτωση 10% στα εστιατόρια και self-service του πλοίου.

Προαιρετικές εκδρομές
Σπήλαιο Δυρού - Μιστράς - Μονεμβασιά (με έγκαιρη δήλωση συμμετοχής)
Κρατήσεις - πληροφορίες στο Κεντρικό Πρακτορείο της DANE SEA LINE (22410 - 43150 & 801 11 500 500) στα Κεντρικά Πρακτορεία των νησιών και στον ταξιδιωτικό σας πράκτορα.
***Η Εταιρεία διατηρεί το δικαίωμα σε περίπτωση μη ικανοποιητικού αριθμού εκδρομέων να ακυρώσει την κρουαζιέρα.

ΟΜΟΦΩΝΙΑ ΕΙΣΑΓΓΕΛΕΑ ΚΑΙ ΑΝΑΚΡΙΤΗ

ΑΦΕΘΗΚΕ ΕΛΕΥΘΕΡΟΣ Ο ΑΣΤΥΝΟΜΙΚΟΣ που κατηγορείτο για «βιασμό» αλλοδαπής

Δεν επιβεβαιώθηκαν οι καταγγελίες

Ελεύθερος χωρίς περιοριστικούς όρους αφέθηκε χθες με ομόφωνη απόφαση του εκτελούντος χρέη τακτικού Ανακριτή κ. Β. Παπανικόλα και του Εισαγγελέα Πλημμελειοδικών Ρόδου κ. Γ. Οικονόμου ο αστυνομικός της Υποδιεύθυνσης Μεταγωγών Δικαστηρίων Αθηνών κ. Θ. Μαστέλος του Ευστρατίου, 24 ετών κατά του οποίου είχε ασκηθεί ποινική δίωξη για βιασμό μετά από έγκληση που υποβλήθηκε σε βάρος του από την υπήκοο Τσεχίας Nanette Janickova του Petr, 24 ετών, φοιτήτρια.

Η 24χρονη Τσέχα υποστήριξε ειδικότερα ότι ο αστυνομικός που έχει υπηρετήσει ως δόκιμος στη Ρόδο, την 18η Μαΐου 2003 και περί ώρα 14:00 έως 14:30 την οδήγησε στο ξενοδοχείο όπου διέμενε, με το πρόσχημα «να αλλάξει την ενδυμασία της για να μεταβούν στη θάλασσα» και εκεί χρησιμοποιώντας βία την εξανάγκασε σε εξώγαμη συνουσία. Στην κατάθεσή της ανέφερε επίσης ότι γνώριζε τον αστυνομικό από 2ετίας κατά την παραμονή και εργασία της ως ξεναγός στη Ρόδο και ότι διατηρούσε επικοινωνία μαζί του.

Ο 24χρονος αστυνομικός αντέκρουσε χθες τις κατηγορίες, τονίζοντας ότι διατηρούσε με την κοπέλα τηλεφωνική επαφή και ότι εκείνη του πρότεινε να έρθει στη Ρόδο μαζί με τη μητέρα της για να συναντηθούν, ότι συνευρέθησαν ερωτικά με τη συναίνεσή της, ότι η μητέρα της όπως του είπε απεχθάνεται τους αστυνομικούς και τέλος ότι τον συνόδευσε στο λιμάνι και τον αποχαιρέτησε καθώς ταξίδευε στην Αθήνα. Ως εκ τούτου, με έκπληξή του διαπίστωσε εκ των υστέρων, μετά τη σύλληψή του στην Αθήνα, ότι τον είχε μηνύσει για βιασμό!

Αξίζει να σημειωθεί ότι από τη διενεργηθείσα ιατροδικαστική εξέταση στη φερόμενη ως παθούσα δεν διαπιστώθηκαν ίχνη βίας.

Σύμφωνα με κατάθεση υπαλλήλου του ξενοδοχείου στο οποίο φέρεται να έλαβε χώρα ο βιασμός την ημέρα εκείνη, ο αστυνομικός και η 24χρονη Τσέχα έφυγαν από το ξενοδοχείο κρατώντας ο ένας το χέρι του άλλου, σε καλή διάθεση.

Στο μεταξύ ο αστυνομικός μήνυσε την Τσέχα για ψευδή καταμήνυση και η εκδίκαση της υπόθεσης προσδιορίστηκε για την 19η Νοεμβρίου 2003.

Ως συνήγορος του αστυνομικού παρέστη ο δικηγόρος κ. Άκης Δημητριάδης.

ΤΗΝ ΠΡΟΣΕΧΗ ΠΕΜΠΤΗ, 29 ΜΑΪΟΥ

ΣΥΝΕΡΧΕΤΑΙ ΣΕ ΣΥΝΕΔΡΙΑΣΗ το νομαρχιακό συμβούλιο

Τα θέματα της ημερήσιας διάταξης

Την προσεχή Πέμπτη, 29 Μαΐου θα συνέλθει σε συνεδρίαση το νομαρχιακό συμβούλιο Δωδ/νήσου με τα ακόλουθα θέματα στην ημερήσια του διάταξη.

ΘΕΜΑ 1ο: τροποποίηση όρων Προγραμματικές Σύμβασης μεταξύ της Ν.Α. Δωδ/σου και της εταιρείας «ΓΑΛΗΝΟΣ» για κάλυψη εξόδων λειτουργίας του δελφινιού της Ζωής και της Ελπίδας προηγούμενου έτους.

ΘΕΜΑ 2ο: Λειτουργία κινητής Οδοντιατρικής Μονάδας

ΘΕΜΑ 3ο: Έγκριση χρηματοδότησης Μελέτης Σκοπιμότητας (10.000 ευρώ) για την ίδρυση Ινστιτούτου Θαλάσσιας Ερευνας Καλύμνου.

ΘΕΜΑ 4ο: Ορισμός δύο μελών του Ν.Σ. με τους αναπληρωτές τους στο Νομαρχιακό Συντονιστικό Όργανο (Σ.Ν.Ο.)

ΘΕΜΑ 5ο: Καθορισμός τουριστικών περιοχών για τις ανάγκες του άρθρου 23 του Ν. 3109/2003 (Α' /38)

ΘΕΜΑ 6ο: Συγκρότηση Νομαρχιακής Επιτροπής Περιβάλλοντος.

ΘΕΜΑ 7ο: Συγκρότηση 4μελούς επιτροπής εξέτασης ενστάσεων κατά εκθέσεων αυτοψίας αυθαίρετων κατασκευών.

ΘΕΜΑ 8ο: Έγκριση σύναψης προγραμματικών συμβάσεων για εκτέλεση έργων οδοποιίας στο Νομό.

ΘΕΜΑ 9ο: Ορισμός εκπροσώπου της Ν.Α. Δωδ/σου με τον αναπληρωτή του στο Δ.Σ. του Φορέα Διαχείρισης Καρπάθου - Σαρίας.

ΘΕΜΑ 10ο: Ακτοπλοϊκή σύνδεση νήσου Ψερίμου με την Κω από το Ε/Γ - Ο/Γ ΕΥΡΩΠΗ της Ναυτιλιακής Εταιρείας Καλύμνου.

ΘΕΜΑ 11ο: λήψη απόφασης για συνεδριάσεις του Ν.Σ. εκτός της έδρας του Νομού.

ΘΕΜΑ 12ο: Σύσταση ειδικού λογαριασμού στην Εθνική Τράπεζα όπου θα κατατίθενται τα εξέταστρα για την χορήγηση επαγγελματικών αδειών του Ν. 6422/1934.

ΘΕΜΑ 13ο: Γνωμοδότηση του Ν.Σ. επί των προτάσεων της επιτροπής καθορισμού λατομικών περιοχών Νομού Δωδ/σου για τη επέκταση της υφιστάμενης λατομικής περιοχής στη θέση «Βαθιά Λαγκάδα» Ξηρόκαμπου Λέρου.

ΘΕΜΑ 14ο: Ψήφιση πίστωσης για την εγγραφή και την πληρωμή ετήσιας συνδρομής της Ν.Α. Δωδ/σου σε εφημερίδες του Νομού.

9ο ΠΑΝΕΛΛΗΝΙΟ ΣΥΝΕΔΡΙΟ ΨΥΧΟΛΟΓΙΚΗΣ ΕΡΕΥΝΑΣ

(21-24 Μαΐου) Πανεπιστήμιο Αιγαίου

Κατά τη δεύτερη ημέρα των εργασιών του Συνεδρίου (Πέμπτη, 23 Μαΐου), οργανώθηκαν 29 Συμπόσια, 20 Θεματικές Συνεδρίες, 4 Ομάδες εργασίας και αναρτήθηκαν 27 εργασίες. Παρουσιάστηκαν περίπου 250 εισηγήσεις.

Οι θεματικές των χθεσινών εργασιών αναφέρθηκαν και στα παρακάτω: στην έννοια της εθνικής ταυτότητας, στη λειτουργία της οικογένειας σε σχέση με τα άτομα με ειδικές ανάγκες, στις απόψεις των γονέων για το ζήτημα της ανάπτυξης των παιδιών, στην ελληνική οικογένεια, στην έννοια της ταυτότητας του φύλου μέσα από καταστάσεις όπως η εργασία ή η ανεργία, σε ζητήματα ψυχοθεραπευτικών παρεμβάσεων σε ομάδες παιδιών ή γονέων με γνωστικές ή συναισθηματικές ιδιαιτερότητες, σε ζητήματα Δικαστικής Ψυχολογίας - Εγκληματολογίας, σε αναλύσεις μαθησιακών προβλημάτων, σε ζητήματα διαπροσωπικών σχέσεων, στη συναισθηματική νοημοσύνη, στην κατάθλιψη σε παιδιά, εφήβους και νεαρούς ενήλικες, στην παραβατικότητα στο σχολείο, στη διαμόρφωση της σκέψης στα παιδιά προσχολικής ηλικίας, στη λεκτική και μη λεκτική επικοινωνία στην εκπαίδευση, στην εφηβεία, στο φαινόμενο της διγλωσσίας, στη σχέση του παιδιού με την Τέχνη, σε ζητήματα διαμόρφωσης και συμπεριφοράς του φύλου, ενώ οργανώθηκε Συμπόσιο από τον κλάδο Πολιτικής Ψυχολογίας με θέμα «Τρομοκρατία και Θρησκευτικός Φονταμενταλισμός».

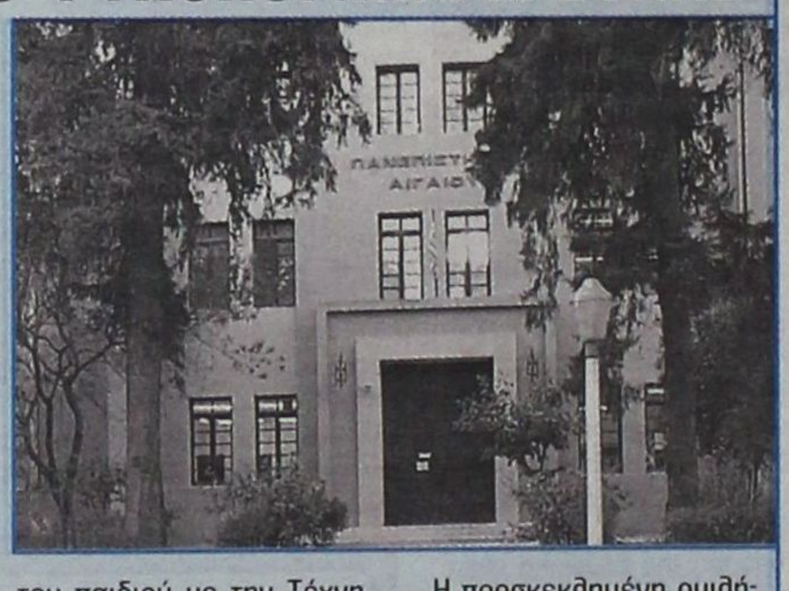

Η προσκεκλημένη ομιλήτρια Rocio Fernadez - Ballesteros, μίλησε με θέμα «Ψυχολογία και Γήρανση», ενώ ο καθηγητής P. Hawkins ανέπτυξε το θέμα της ύπνωσης κα παρουσίασε στο κοινό ένα ζωντανό πείραμα ύπνωσης.

ΦΑΡΣΕΣ ΓΙΑ ΒΟΜΒΑ ΣΤΟ ΔΙΚΑΣΤΗΡΙΟ

Νέα αναστάτωση προκλήθηκε χθες στο Δικαστικό Μέγαρο Ρόδου και οδήγησε στη ματαίωση της εκδίκασης προγραμματισμένων υποθέσεων του Μονομελούς Πλημμελειοδικείου όταν ανώτος φαρσέρ τηλέφωνησε εις διπλούν στο γραφείο της προϊσταμένης του Πρωτοδικείου Ρόδου, προειδοποιώντας για επικείμενη έκρηξη βόμβας.

Το Δικαστικό Μέγαρο εκκενώθηκε στις 12:00 όταν μετά από έλεγχο των ανδρών της αντιτρομοκρατικής Υπηρεσίας της Υποδιεύθυνσης Ασφαλείας Ρόδου επετράπη εκ νέου η είσοδος και ακολούθησε και δεύτερη φάρσα.

RODOGAZ

Στη Ρόδο από το 1963



✓ Διανομή φιαλών υγραερίου κατ' οίκον
τηλέφωνα παραγγελιών: 64409 - 094-4-528212

✓ Διανομή χύμα υγραερίου

✓ Πώληση καυστήρων και λεβήτων υγραερίου για κεντρικά συστήματα θέρμανσης

✓ Θερμαντικά σώματα



Διεύθυνση εργοστασίου: Καναμάτ Ρόδου • τηλ. 62649
Διεύθυνση πρατηρίου: Αυστραλίας 50 • τηλ. 34244-5

ΑΚΡΙΤΙΚΑ

κουβεντούλες με κάποιο νόημα

Θάρσει· λέγων τ' αληθές συ σφαλεί ποτέ
ΣΟΦΟΚΛΗΣ

ΠΕΡΑ ΒΡΕΧΕΙ...

Η αγορά πάει από το κακό στο χειρότερο και η κυβέρνηση ισχυρίζεται ότι η ελληνική οικονομία αναπτύσσεται με τους ταχύτερους ρυθμούς στην Ευρώπη! Ο κυβερνητικός εκπρόσωπος κομπάζει ότι περισσότερες επιχειρήσεις ανοίγουν από εκείνες που κλείνουν αλλά δεν εξηγεί γιατί η ανεργία διογκώνεται αντί να μειώνεται. Και όχι μόνο αρνείται να παραδεχθεί το πρόβλημα η κυβέρνηση αλλά και για τα όσα συμβαίνουν, επιρρίπτει τις ευθύνες σε άλλους!

Πταίει η αντιπολίτευση, που επιδεινώνει το κακό κλίμα με τις επισημάνσεις της, πταίουν οι εργοδότες, πταίει η παγκοσμιοποίηση, πταίουν οι εργαζόμενοι, πταίουν οι πάντες, εκτός από την υπεύθυνη κυβέρνηση. Το ότι οι κυβερνητικοί κομπασμοί και οι προβλέψεις διαψεύδονται συστηματικά, δεν έχει σημασία. Επιμένει στην καταστροφική και αδιέξοδη οικονομική της πολιτική, αντιμετωπίζοντας με τη χαρακτηριστική της αλαζονεία τις υποδείξεις και επισημάνσεις. Για την κυβέρνηση, πέρα βρέχει....

ΠΑΤΑΓΩΔΗΣ ΑΠΟΤΥΧΙΑ

Την παταγώδη αποτυχία της οικονομικής πολιτικής επιβεβαιώνουν οι θέσεις εργασίας που χάνονται καθημερινά, τα αλλεπάλληλα «λουκέτα» και η υποκατανάλωση. Οι λόγοι που οδήγησαν σ'αυτήν την κακή κατάσταση είναι γνωστοί: αντιαναπτυξιακή φορολογική πολιτική, μετοχοποιήσεις αντί ιδιωτικοποιήσεων, κρατική παρέμβαση σε όλους τους τομείς της οικονομίας, έλλειψη διαρθρωτικών αλλαγών, έλλειψη παραγωγικών κινήτρων, απίστευτη γραφειοκρατία. Χαρακτηριστικό είναι ότι για το άνοιγμα μιας επιχείρησης στην Ελλάδα απαιτούνται περί τα 18 δικαιολογητικά, έναντι των δύο έως τριών στις άλλες ευρωπαϊκές χώρες.

Οταν λοιπόν η αγορά στενάζει, η κρίση είναι ορατή διά γυμνού οφθαλμού και τη βιώνουν όλοι οι πολίτες, η κυβέρνηση έρχεται σε πλήρη αντίθεση με το δημόσιο αίσθημα, όταν περί άλλα τυρβάζει και ισχυρίζεται ότι τα πάντα βαίνουν καλώς. Και προκαλεί απογοήτευση, όταν απειλεί ότι θα συνεχίσει την καταστροφική της πολιτική, επειδή τη θεωρεί επιτυχή, στο πείσμα της κοινής λογικής και της τραγικής πραγματικότητας. Δυστυχώς γι'αυτήν, οι πάντες αντιλαμβάνονται ποιός είναι ο μέγας υπαίτιος της οικονομικής κρίσης, εκτός από την ίδια.

ΑΠΙΣΤΕΥΤΟΙ ΚΑΙ ΑΜΕΤΑΝΟΗΤΟΙ

Είναι απίστευτοι και αμετανόητοι αυτοί οι ΠΑΣΟΚοι... Βρίσκονται κολλημένοι με την πλάτη στον τοίχο, υποτίθεται ότι αναζητούν τρόπους για να αναστρέψουν το πολιτικό κλίμα και να ξαναπάρουν τα πάνω τους, εκμεταλλευόμενοι τα όποια θετικά έχουν κάνει, κι από την άλλη κάνουν, ό,τι μπορούν για να βγάλουν μόνοι τα μάτια τους... Με το που βγήκαν στον αφρό οι διαθέσεις του κ. Σημίτη για ανασχηματισμό και κάποιες γενικότερες αλλαγές, άρχισαν με ρυθμό... πολυβόλου και τα συνήθη συντροφικά μαχαιρώματα.

Γνωστοί και μη υποψήφιοι για έναν υπουργικό θώκο ή έστω για ένα αναβαθμισμένο, κατά την άποψή τους, υπουργείο, γνωστοί και μη για εσωκομματικές και προσωπικές αντιπαλότητες, βάλθηκαν να σκάβουν ο ένας το λάκκο του άλλου...

Ασφαιρα και πραγματικά πυρά πάνε κι έρχονται, επιτείνοντας το ήδη βεβαρυμένο κλίμα κατά στελεχών της κυβέρνησης, με έμμεσο στόχο να πιέσουν τον πρωθυπουργό για συγκεκριμένες αλλαγές στον επόμενο ανασχηματισμό. Και ο μεν κ. Σημίτης, αν κρίνουμε από την ως τώρα πρακτική του, μάλλον δεν λειτουργεί υπό καθεστώς πιέσεων, αλλά αυτό δεν σημαίνει ότι το κλίμα που δημιουργείται δεν τον δυσχεραίνει στους όποιους σχεδιασμούς του.

ΑΠΟΠΡΟΣΑΝΑΤΟΛΙΣΜΟΣ

Πολλοί βρέθηκαν σε δύσκολη πολιτικά θέση αλλά δεν έκαναν έτσι.

Ακόμη και εάν δεν είχε πρόθεση η κυβέρνηση να χρησιμοποιήσει τη σύλληψη του περιφερειακού μέλους της 17Ν ως αντιπερισπασμό, δεν μπορεί να πείσει κανέναν περί του αντιθέτου.

Ολα δείχνουν ότι ο χρόνος της σύλληψης επελέγη από κυβερνητικό κέντρο, προκειμένου να μειώσει την ανάδειξη του θέματος της ανεργίας και της αποβιομηχάνισης της χώρας.

Ο τηλεοπτικός χρόνος αλλά και ο χρόνος των εφημερίδων είναι πολύτιμος, ως γνωστόν, και κάποιοι φαίνεται να σκέφθηκαν να τον «μοιράσουν» ανάμεσα σε δύο ή και τρία κορυφαία θέματα.

Πάντως, εγώ ελπίζω πραγματικά να μην είναι έτσι και να πρόκειται μόνον για επικοινωνιακό λάθος του υπ. Δημ. Τάξης

ΠΕΡΙ ΣΥΝΤΑΞΕΩΝ

Δεν υπάρχει άνθρωπος που να θέλει ή και που να δέχεται ότι θα μειωθεί η σύνταξή του. Δεν υπάρχει εργαζόμενος που να δέχεται να αυξηθούν οι ασφαλιστικές εισφορές του (δηλαδή να είναι πιο αδύνατος ο φάκελος με τον μισθό που παίρνει στο σπίτι του) ούτε επιχείρηση ή γενικά εργοδότης που να υποδέχεται αγόγγυστα αύξηση των εργοδοτικών εισφορών. Δεν υπάρχει κανείς που να δέχεται να αυξηθεί το όριο ηλικίας - δηλαδή να υποχρεωθεί να δουλεύει περισσότερα χρόνια. (Προσοχή! Μπορεί με τα χρόνια που περνούν να έχουμε κόσμο που δέχεται να δουλέψει και μετά τα 60 και μετά τα 65, είτε για να διατηρήσει ένα εισοδηματικό επίπεδο είτε για να μην αισθανθεί αποστρατευμένος. Αυτό όμως, για όσους ισχύει, ισχύει μόνο όταν η παραμονή στην εργασία είναι επιλογή δική τους...)

Ομως αυτά - ή συνδυασμοί τους - είναι που φέρνουν το αδιέξοδο του Ασφαλιστικού. Οπότε, όλοι όσοι έσπευδαν να χαιρετίσουν τη «λύση» του εις χείρας Ν. Χριστοδουλάκη/ Δ. Ρέππα θα έπρεπε να είχαν πονηρευτεί από το γεγονός ότι - τότε - περίπου όλοι συμφώνησαν! Κανένας δεν πρόβαλε αντίρρηση. Μπορεί, λοιπόν, να ήταν λογική η πολιτική ανακούφιση με το που έκλεισε ένα μέτωπο αντιδράσεων, δύσκολο, με κόστος: το ξέραμε όμως όλοι ότι «λύση» δεν είχε υπάρξει. Πολιτικό βόλεμα ήταν, συν επικοινωνιακή διαχείριση (καλή). Οταν λοιπόν έρχονται τώρα οι Βρυξέλλες και δείχνουν πάλι με το δάχτυλο το αδιέξοδο στο Ασφαλιστικό, και ξανανοίγει η συζήτηση (τουλάχιστον) με τις πρόωρες συντάξεις και το (πραγματικό) επίπεδο αναπλήρωσης του τελευταίου μισθού από τη (συνολική) σύνταξη, άλλο τίποτε δεν κάνουν παρά να λένε ότι ο βασιλιάς είναι γυμνός. Σωστότερα: ήταν εξαρχής γυμνός, αλλά πάει - τέλειωσε αυτή η κυβερνητική θητεία!..

ΤΗΣ ΤΟΠΙΚΗΣ ΑΥΤΟΔΙΟΙΚΗΣΗΣ

Πριν απο λίγες μόνον ημέρες είχαμε την είδηση ότι ο πρόεδρος της ΚΕΔΚΕ κ. Κουκουλόπουλος ζητούσε για την Τοπική Αυτοδιοίκηση πρόσθετους πόρους περίπου τριπλάσιους από εκείνους που θα δεχόταν ο υπουργός Οικονομίας και Οικονομικών να δώσει, εξηγώντας ότι μια αύξηση της τάξεως του 6% ήταν όσο σηκώνει ο προϋπολογισμός. Πιο σημαντικό: ο πρόεδρος της ΚΕΔΚΕ εξηγούσε ότι τα ζητούμενα ευρώ τα χρειάζονταν οι δήμοι για να... συνεχίσουν να λειτουργούν. Σχεδόν ταυτόχρονα, γινόταν γνωστό από τις περιοδικές μελαγχολικές εξετάσεις της πορείας του ΚΠΣ στο Μέγαρο Μαξίμου ότι από τις πιο σημαντικές υστερήσεις παρατηρούνται στα Περιφερειακά Προγράμματα/ ΠΕΠ - δηλαδή, εκεί απ' όπου περίμενε να ξελασπώσει η Αυτοδιοίκηση. Ηδη μαθαίνουμε ότι ειδικό πλέγμα μέτρων για την καταπολέμηση της διαφθοράς, της αδιαφάνειας, των σκανδάλων κ.οκ. προωθείται για την Αυτοδιοίκηση και τους άρχοντές της από το υπουργείο Εσωτερικών. (Δηλαδή, τι νέο πλέγμα; Για τη γνωστή συνταγή προληπτικού ελέγχου των δαπανών από το Ελεγκτικό Συνέδριο πρόκειται, συν όρια στη χρηματοδότηση των εκλογικών δαπανών των δημοτικών και νομαρχιακών αρχόντων. Που την είδαμε να αποτυγχάνει στην κεντρική πολιτική σκηνή...)

Οταν, λοιπόν, μαθαίνουμε ότι η Τοπική Αυτοδιοίκηση είναι/ πρέπει να γίνει κύτταρο της δημοκρατίας και της διοίκησης, επειδή βρίσκεται πιο κοντά στον πολίτη και στην καθημερινότητά του, αυτό εννοούσαμε; Οτι εκεί θα μύριζε περισσότερο και θα λειτουργούσε πιο ατελέσφορα;

ΕΚΠΛΗΡΩΣΗ ΥΠΟΣΧΕΣΕΩΣ

Πριν από ακριβώς ένα χρόνο ο πρόεδρος της Ν.Δ. κ. Κ. Καραμανλής πραγματοποιούσε επίσκεψη στη Ρόδο και με την ευκαιρία περιόδευσε στα πέντε νησιά που βρίσκονται βορειότερα της (Κω, Κάλυμνο, Λέρο, Πάτμο και Λειψούς). «Του χρόνου θα επισκεφθώ και τα υπόλοιπα από τα Δωδεκάνησα» είχε υποσχεθεί στους τοπικούς φορείς, αλλά οι τελευταίες ημέρες της εγκυμοσύνης της συζύγου του δεν τον άφησαν να πραγματοποιήσει την υπόσχεσή του. Για να μην αθετήσει όμως και τελείως τον λόγο του, ζήτησε να συμπτύξουν το πρόγραμμά του για να προλάβει τουλάχιστον μια περιοδεία στην Αστυπάλαια.

ΔΗΛΩΜΕΝΗ ΑΝΗΣΥΧΙΑ

Η δεδηλωμένη ανησυχία (αγωνία) του υπουργού Αμυνας Γ. Παπαντωνίου για τις τουρκικές προκλήσεις είναι μονάχα η... κορυφή του παγόβουνου. Στο Πεντάγωνο, σύμφωνα με τις πληροφορίες, οι εκτιμήσεις συγκλίνουν στο ότι κατά τους θερινούς μήνες η Τουρκία θα επιχειρήσει κάτι πιο σοβαρό και πιο θεαματικό από τις... συνήθεις παραβιάσεις. Η «πρόβλεψη» του Μ. Εβερτ για ενδεχόμενο «θερμό επεισόδιο» στο Αιγαίο δεν πρέπει να ήταν άσχετη από το περιεχόμενο της ενημέρωσης που είχε από τον υπουργό Αμυνας.

ΓΙΑ ΤΟΝ ΛΑΜΠΡΑΚΗ

Σαράντα χρόνια συμπληρώθηκαν προχθές από τον θάνατο του Γρηγόρη Λαμπράκη, του μάρτυρα της ειρήνης. Και το βιβλίο «Παρασύνθημα Λαμπράκης» που κυκλοφορεί από τις εκδόσεις Gutenberg με συγγραφείς τον Πάνο Τριγάζη και τη Μαρία Αρβανίτη - Σωτηροπούλου, αποτελεί ασφαλώς έναν από τους καλύτερους τρόπους να τιμηθεί η μνήμη του.

Πολύ περισσότερο που στο βιβλίο (που θα παρουσιαστεί την άλλη Τρίτη από τον Μαν. Γλέζο, τον Γ. Ρωμαίο και τη Σοφία Σακοράφα) θα βρείτε πολύ πλούσια - και άγνωστα - στοιχεία για την πορεία του Κινήματος Ειρήνης στη χώρα μας, αλλά και την πορεία του φτωχόπαιδου από την Κερασίτσα, που έμελλε να γίνει σύμβολο της ειρήνης.

ΛΙΓΜΟΙ Ι

Σε ελιγμό αμφίβολης πολιτικής απόδοσης καταφεύγει η κυβέρνηση για να αιτιολογήσει τόσο την κρίση που μαστίζει εσωτερικά το ΠΑΣΟΚ όσο και τις συνέπειες της οικονομικής πολιτικής της.

Η θεωρία της συνωμοσίας, της επιχειρηματολογίας δηλαδή ότι κάποια σκοτεινά κέντρα που υποκινούνται από πολιτικές σκοπιμότητες επιδιώκουν να προκαλέσουν μια πολυεπίπεδη κρίση στην ελληνική κοινωνία, μπορεί να αποτελεί μια εύκολη συνταγή, είναι αυτονόητο όμως ότι είναι αποκαλυπτική της αδυναμίας της κυβέρνησης όχι μόνο να δει κατάματα τα προβλήματα που η πολιτική της έχει προκαλέσει αλλά και να προσπαθήσει να δώσει λύσεις. Ο πρωθυπουργός προχθές το πρωί στο Εκτελεστικό γραφείο διέκρινε πολιτικές σκοπιμότητες πίσω από το κλίμα σκανδαλολογίας, που τροφοδοτείται μεν από τα δημοσιεύματα της «Αυριανής» αλλά δημιουργεί εύλογες εντυπώσεις για φαινόμενα νεοπλουτισμού στελεχών της κυβέρνησης και του ΠΑΣΟΚ.

Πολιτικές σκοπιμότητες, παρεμβάσεις του «κακού ΣΕΒ» και προσπάθεια να πληγούν η οικονομική πολιτική και οι εργαζόμενοι βρίσκονται, σύμφωνα με τον πρόεδρο της ΓΣΕΕ, και πίσω από το ντόμινο των πτωχεύσεων μικρομεσαίων κυρίως επιχειρήσεων. Στρουθοκαμηλισμός; Προφανώς! Πόσο μάλλον που η κυβέρνηση δεν έχει ακόμα αποφασίσει με ποιους θα πάει και ποιούς θα αφήσει.

ΛΙΓΜΟΙ ΙΙ

Μήπως, κατά το Μέγαρο Μαξίμου, ο κ. Σημίτης δεν ήταν, τουλάχιστον μέχρι πρότινος, ο ισχυρός πρωθυπουργός με το διεθνές κύρος που μ'ένα μαγικό τρόπο κατάφερνε να συνομιλεί με τους μεγαλοεπιχειρηματίες, να συνδιαλέγεται με τους κοινωνικούς εταίρους και εντέλει να διαμορφώνει την πολιτική του στη βάση μιας ευρείας αποδοχής κυρίως του πολιτικού του status;

Τι άλλαξε; Εντέλει, στη βάση της παραπάνω επιχειρηματολογίας, αν η δυναμική που αναπτύσσεται γύρω από το κόμμα της αξιωματικής αντιπολίτευσης - γιατί η Ν.Δ. εννοεί η κυβέρνηση ότι βρίσκεται πίσω από τα σκοτεινά σχέδια συνωμοσίας - είναι τόσο μεγάλη ώστε να δημιουργεί κοινωνικές αναταράξεις προκειμένου να επέλθει πολιτική αλλαγή, τότε μάλλον η κυβέρνηση έχει απωλέσει την εμπιστοσύνη του εκλογικού σώματος και θα πρέπει να προσφύγει σύντομα στις κάλπες.

Ολα τα άλλα είναι παραμύθια για μικρά παιδιά...

Υ.Τ.Ε.

ΜΕ ΒΟΥΛΕΥΜΑ ΤΟΥ ΣΥΜΒΟΥΛΙΟΥ ΕΦΕΤΩΝ

ΚΑΤΑΡΤΙΣΘΗΚΕ Ο ΠΙΝΑΚΑΣ ΕΝΟΡΚΩΝ του Μικτού Ορκωτού Εφετείου Δωδ/σου



Για το διάστημα 1 Οκτ. 2003-30 Σεπτ. 2004

Με το υπ' αριθ. 2/36/2003 Βούλευμα του Συμβουλίου Εφετών Δωδεκανήσου καταρτίσθηκε ο γενικός κατάλογος ενόρκων του Μικτού Ορκωτού Εφετείου Δωδ/σου για τις συνόδους του από 1 Οκτωβρίου 2003 μέχρι 30 Σεπτεμβρίου 2004.

Οι ένορκοι αυτοί είναι οι παρακάτω:

1. Αγγελοπούλου Βιργινία, Συμβολαιογράφος
2. Αδαμοπούλου - Γιώτα Αικατερίνη, Υπάλληλος Δ. Ρόδου
3. Αλεξάνδρου Αναστασία του Γεωργίου, Δικηγόρος
4. Αλυφαντής Γεώργιος, Υπαλληλος ΔΕΗ
5. Αναστασιάδης Σέργιος του Νικολάου, Δικηγόρος
6. Βαϊνάς Κωνσταντίνος του Βελ., Δικηγόρος
7. Βαρέλη Τσαμπίκα του Στέργου, Υπάλληλος Δ. Ρόδου
8. Βενέρης Παναγιώτης, Νομαρχιακός Υπάλληλος
9. Γεργατσούλη Ειρήνη του Λάμπρου, Δασκάλα
10. Γιάκλου Αντωνία συζ. Εμμανουήλ, Τραπεζικός Υπάλληλος
11. Γιαννακός Κωνσταντίνος του Αριστ., Δικηγόρος
12. Γιάνναρης Χρήστος του Αθανασίου, Τραπεζικός Υπάλληλος
13. Γιώρτσος Δημήτριος του Χρήστου Συμβολαιογράφος
14. Γκορίτσας Νικόλαος Νομαρχιακός Υπάλληλος
15. Γουμαράς Γεώργιος του Στέργου, Υπάλληλος ΟΤΕ
16. Γουργιάς Διονύσιος του Μιχαήλ, Υπάλληλος ΟΤΕ
17. Γρηγοριάδης Ιγνάτιος του Αντωνίου, Υπάλληλος Δ. Ρόδου
18. Δημέλη Γεωργία του Στεφάνου, Δικηγόρος
19. Δημητράκης Μανόλης, Νομαρχιακός Υπάλληλος
20. Δημητράς Δημήτριος του Σταματίου, Καθηγητής
21. Δημητριάδης Ευθύμιος του Κωνσταντίνου, Δικηγόρος
22. Διακογεωργίου Αρχοντούλα του Αντωνίου, Δασκάλα
23. Διακοπαναγιώτης Αντώνιος του Γεωργίου, Δάσκαλος
24. Διακοπαναγιώτης Ιωάννης, Νομαρχιακός Υπάλληλος
25. Δουβής Βασίλειος του Βλ., Δικηγόρος
26. Δούκα Τζένη, Νομαρχιακός Υπάλληλος
27. Ζανετίδου Φλώρα του Σταμάτη, Υπάλληλος ΙΚΑ
28. Ζέικου Δάφνη του Χαράλαμπου, Καθηγήτρια
29. Ζερβαντωνάκη Μαρία του Ιωάννη, Καθηγήτρια
30. Ζερβός Ιωάννης του Εμμανουήλ, Δικηγόρος
31. Ζιώγας Κωνσταντίνος, Νομαρχιακός Υπάλληλος
32. Θεοδόσης - Νιάκκας Ηλίας του Διονυσίου, Δικηγόρος
33. Θεοδοσίου Ανδρέας του Κωνσταντίνου, Υπάλληλος Δ. Ρόδου
34. Θεοχάρη Ελένη του Παναγιώτη, Δασκάλα
35. Ιωαννίδης Ιωάννης του Λαζάρου, Δικηγόρος
36. Ιωαννίδου Παντελίτσα του Αντωνίου, Υπαλληλος ΙΚΑ
37. Ιωσήφ Σάββας του Χρήστου, Καθηγητής
38. Καβαδά Ελένη του Τηλέμαχου, Δασκάλα
39. Καζούλης Σταύρος του Ζαχαρίου, Δικηγόρος
40. Καΐκης Μιχαήλ του Αριστείδη, Υπάλληλος Δ. Ρόδου
41. Κακού Καλλιόπη του Σάββα, Δασκάλα
42. Καλαμένιου Παναγιώτα, Νομαρχιακός Υπάλληλος
43. Καλλίγερος Βασίλειος του Κ., Δικηγόρος
44. Καλογήρου Χριστόφορος του Μιχαήλ, Δικηγόρος
45. Καμπαστάνας Τσαμπίκος του Εμμανουήλ, Καθηγητής
46. Καμπάτζης Ανέστης Γεώργιος, Καθηγητής
47. Καμπούρης Ιωάννης, Νομαρχιακός Υπάλληλος
48. Καραγιάννη Γιασεμώ του Μερκουρίου, Δικηγόρος
49. Καραγιάννη Στυλιανή του Βασιλείου, Νηπιαγωγός
50. Καραμανώλη Μαρία του Εμμανουήλ, Δικηγόρος
51. Καραμιχαλάκης Δημήτριος του Νικολάου, Τραπεζικός Υπάλληλος,
52. Καραμπάση Ιωάννα του Στυλιανού, Καθηγήτρια
53. Καραπλή Πάτρα του Ιωάννη , Δασκάλα
54. Καρύδα Ελένη του Χρήστου, Καθηγήτρια
55. Καρύδης Παναγιώτης του Σπυρίδωνα, Δικηγόρος
56. Κατσαράς Επαμεινώνδας, Νομαρχιακός Υπάλληλος
57. Κατταβενού Ελένη συζ. Στυλιανού, Υπάλληλος Επιμελητηρίου
58. Κεφαλάκη Φλώρα, Συμβολαιογράφος
59. Κιαουρτζής Εμμανουήλ του Ιωάννη, Υπάλληλος Δ. Ρόδου
60. Κοίδου - Τζανέτου Βιολέτα, Νομαρχιακός Υπάλληλος
61. Κοκιαντώνης Ναθαναήλ του Στυλιανού, Καθηγητής
62. Κολοβός Δημήτριος του Ιωάννη, Υπάλληλος ΟΤΕ
63. Κολυβάνη Αλεξάνδρα του Ευαγγέλου, Καθηγήτρια
64. Κοτσαμπασάκης Γεώργιος του Ιωάννη, Υπάλληλος Δ. Ρόδου
65. Κουδούνη Μαρία συζ. Νικολάου, Υπάλληλος Δ. Ρόδου
66. Κουλούμπρη Σμαράγδη του Ιωάννη, Υπάλληλος Δ. Ρόδου
67. Κουμπιάδης Ιωάννης του Σωτηρίου, Δικηγόρος
68. Κουντούρης Γεώργιος του Μιχαήλ, Δικηγόρος
69. Κουντούρης Χρήστος του Μιχαήλ, Δικηγόρος
70. Κουρκούλης Πέτρος, Νομαρχιακός Υπάλληλος
71. Κουρμούζης Γεώργιος του Αντωνίου, Καθηγητής
72. Κούρτη Βασιλεία του Εμμανουήλ, Καθηγήτρια
73. Κούττης Θεόδωρος του Στεφάνου, Καθηγητής
74. Κρητικός Αλκης του Μιλτιάδη, Καθηγητής
75. Κτενιάδης Παντελής του Δημητρίου, Καθηγητής
76. Κυπραίος Γεώργιος του Μερκουρίου, Δάσκαλος
77. Κυπραίος Κωνσταντίνος του Γεωργίου, Δικηγόρος
78. Κυριατσούλη Αγγελική του Μιχαήλ, Δασκάλα
79. Κωνσταντινίδου Ελισάβετ του Αλκιβιάδη, Νηπιαγωγός
80. Κώστας Φώτης του Αντωνίου, Δικηγόρος
81. Κωστόπουλος Φώτιος του Αντωνίου, Δικηγόρος
82. Κωστοπούλου Εριέττα του Μαρ., Δικηγόρος
83. Κώτη Χρυσάνθη, Συμβολαιογράφος
84. Κώτσου Μιλτιάδης του Κωνσταντίνου, Τραπεζικός Υπάλληλος
85. Λάνδρου Κωνσταντίνος του Γεωργίου, Δάσκαλος
86. Λαουδίκου Στεργούλα του Στέργου, Δασκάλα
87. Λέκκα Μαρία του Χρήστου, Τραπεζικός Υπάλληλος
88. Λέργος Εμμανουήλ του Δημητρίου, Υπάλληλος ΙΚΑ
89. Λουκάς Εμμανουήλ του Ιωάννη, Δάσκαλος
90. Μαγγαφάς Αντώνιος του Γεωργίου, Υπάλληλος ΕΛΤΑ
91. Μακρής Νικόλαος του Μιχαήλ, Καθηγητής
92. Μακρίδης Μαρίνος του Θ., Δικηγόρος
93. Μαλτέζου Κυριακή του Μιχαήλ, Καθηγήτρια
94. Μάμμη - Χαρδαλιά Σεβαστή, Νομαρχιακός Υπάλληλος
95. Μαντικού Σταματία του Γεωργίου, Δασκάλα
96. Μανωλιού Αρτεμις του Εμμανουήλ, Νηπιαγωγός
97. Μάρτη Θεοδώρα του Αθανασίου, Δασκάλα
98. Μάτσης Γεώργιος του Μιχαήλ, Υπάλληλος Δ. Ρόδου
99. Μαυρομάτης Γεώργιος του Γρηγορίου, Δικηγόρος
100. Μαυρονικόλας Ιωάννης του Χαραλάμπους, Καθηγητής
101. Μερκούρης Μάρκος του Γεωργίου, Τραπεζικός Υπάλληλος
102. Μερκουρίου Κωνσταντίνος του Γ., Δικηγόρος
103. Μηλιού Ευαγγελία του Σπυρίδωνα, Δικηγόρος
104. Μηνατσής Ιωάννης του Μηνά, Δικηγόρος
105. Μητσόπουλος Νικόλαος του Δημητρίου, Τραπεζικός Υπάλληλος
106. Μητσού Δημήτριος του Γ., Δικηγόρος
107. Μπακαλούμας Εμμανουήλ του Ν., Δικηγόρος
108. Μπακίρης Παύλος του Νικολάου, Υπάλληλος Δ. Ρόδου
109. Μπαλασκάς Μηνάς του Κομνηνού, Τραπεζικός Υπάλληλος
110. Μπάτης Νικόλαος του Σάββα, Υπάλληλος Δ. Ρόδου
111. Μπονιάτης Στέφανος του Ιωάννη, Καθηγητής
112. Μπρόκος Αντώνιος του Σάβββα, Καθηγητής
113. Μπρουζάκης Αναστάσιος του Νικολάου, Καθηγητής
114. Νάνος Νικόλαος του Αλεξίου, Καθηγητής
115. Νικολάκης Κωνσταντίνος του Ιωάννη, Υπάλληλος Δ. Ρόδου
116. Νικολοπούλου Μαρία του Ιωάννη, Δασκάλα
117. Οικονόμου Σταύρος του Ιωάννη, Υπάλληλος Δ. Ρόδου
118. Ουζουνίδης Ηλίας του Ιωάννη, Υπάλληλος Επιμελητηρίου
119. Παναγιώτου Καλλιόπη του Φειδία, Υπάλληλος Επιμελητηρίου
120. Παπαδημητρίου Βάσω του Δημητρίου, Καθηγήρια
121. Παπαδοπούλου Αντιγόνη του Μιλτιάδη, Υπάλληλος ΙΚΑ
122. Παπαϊωάννου Ιωάννης του Ησαΐα, Δικηγόρος
123. Παπανικήτας Νικόλαος του Γ., Δικηγόρος
124. Παπαοικονόμου Σμαράγδη, Συμβολαιογράφος
125. Παπαρολάκη Διαμάντω του Γεωργίου, Δασκάλα
126. Παρασκευάς Μιχαήλ του Δημητρίου, Καθηγητής
127. Πασσάλης Νικόλαος του Παναγιώτη, Καθηγητής
128. Περίδης Βασίλειος του Προμηθέα, Δικηγόρος
129. Πέρος Σάββας του Δημητρίου, Δικηγόρος
130. Πέτα Μαρία του Αντωνίου, Δασκάλα
131. Πετράκης Γεώργιος του Πέτου, Τραπεζικός Υπάλληλος
132. Πετρά - Ποντίκα Ελένη, Νομαρχιακός Υπάλληλος
133. Ράδος Ιωάννης του Μιχαήλ, Υπάλληλος Δ. Ρόδου
134. Ρεΐσης Ιωάννης του Ευσταθίου, Καθηγητής
135. Ροδίτης Γεώργιος του Παναγιώτη
136. Ρόκας Αντώνιος του Σταμέλου, Καθηγητής
137. Ρουτζιέρης Νικόλαος του Πέτρου, Υπάλληλος Δ. Ρόδου
138. Ρωμαίος Ιωάννης του Φωτίου, Δικηγόρος
139. Σαββαΐδης Παναγιώτης του Αναστασίου, Δάσκαλος
140. Σαββάκη - Διακαναστάση Μαρία, Υπάλληλος Δ. Ρόδου
141. Σαλαμαστράκης Δημήτριος του Σπυρίδωνα, Δικηγόρος
142. Σαμαράς Νικόλαος του Θ., Δικηγόρος
143. Σαπουντζής Θεόδωρος, Νομαρχιακός Υπάλληλος
144. Σαρίκος Ιωάννης του Θεοδώρου, Υπάλληλος ΟΤΕ
145. Σκλήβας Ιωάννης του Νικολάου, Υπάλληλος ΟΤΕ
146. Σούλης Ανδρέας του Κωνσταντίνου, Καθηγητής
147. Στατιού Γεώργιος του Αναστασίου, Καθηγητής
148. Σταυριανός Παναγιώτης του Γεωργίου, Υπάλληλος ΟΤΕ
149. Σταυρούλα Τσαβαρή του Δημητρίου, Υπάλληλος Επιμελητηρίου
150. Στεργαλλάς Μιχαήλ του Γεωργίου καθηγητής
151. Στοϊκίδου Ελευθερία του Χριστοδούλου, Νηπιαγωγός
152. Στρατής Στέφανος του Εμμανουήλ, Δικηγόρος
153. Στύλιος Δημήτριος του Ελευθερίου, Υπάλληλος ΙΚΑ
154. Συντυχάκη Αδελαΐς του Χρήστου, Δικηγόρος
155. Ταταράκης Νικόλαος, Νομαρχιακός Υπάλληλος
156. Ταυρόπουλος Ιωάννης του Γεωργίου, Καθηγητής
157. Τζεδάκης Κωνσταντίνος του Γεωργίου, Συμβολαιογράφος
158. Τρικοίλης Ιωάννης του Νικολάου, Καθηγητής
159. Τσακμακίδης Ανδρέας του Παναγιώτη, Καθηγητής
160. Τσαμπής Νικόλαος του Ιωάννη, Υπάλληλος ΟΤΕ
161. Τσαμπικάκης Τσαμπίκος του Μιχαήλ, Τραπεζικός Υπάλληλος
162. Τσάπης Σταύρος - Δημήτριος του Στέργου, Υπάλληλος Δ. Ρόδου
163. Τσερέπα Φωτεινή, Νομαρχιακός Υπάλληλος
164. Τσιάρτας Ηρακλής του Ανδρέα, Καθηγητής
165. Τσουκαλά Ερασμία σύζυγος Κυριάκου, Τραπεζικός Υπάλληλος
166. Τσουκαλάς Μιχαήλ του Ηλία, Υπάλληλος ΕΛΤΑ
167. Τσούκου Γεωργία του Ιωάννη, Υπάλληλος ΕΛΤΑ
168. Φαντίδης Θεοδόσιος, Νομαρχιακός Υπάλληλος
169. Φαρμακίδης Νικόλαος του Κωνσταντίνου, Υπάλληλος ΟΤΕ
170. Φασουλάκης Γεώργιος του Εμμανουήλ, Καθηγητής
171. Φρειδερίκη Χατζηπλή του Βασιλείου, Τραπεζικός Υπάλληλος
172. Χαλκίτης Βασίλειος του Δημητρίου, Υπάλληλος Δ. Ρόδου
173. Χατζηγιάννη Αδριάνα του Παύλου, Δασκάλα
174. Χατζηγιάννη Μαρία συζ. Λουκά, Υπάλληλος Δ. Ρόδου
175. Χατζηγρηγορίου Χαριστούλα, Νομαρχιακός Υπάλληλος
176. Χατζηνικολάου Ηλίας του Διονυσίου, Καθηγητής
177. Χατζησάββας Σάββας του Μιχαήλ, Καθηγητής
178. Χιωτάκη Βενετία του Γεωργίου, Δικηγόρος
179. Χριστοδούλου Γεώργιος του Σεραφείμ, Υπάλληλος Δ. Ρόδου
180. Ψέλλα Τσαμπίκα του Στυλιανού, Τραπεζικός Υπάλληλος

Ηλεκτρουιο

ΜΙΧΑΛΗΣ Ν. ΧΑΤΖΗΜΑΡΚΟΣ

ΗΛΕΚΤΡΙΚΑ ΕΙΔΗ & ΗΛΕΚ. ΕΓΚΑΤΑΣΤΑΣΕΙΣ

ΗΛΙΑΚΑ ΣΥΣΤΗΜΑΤΑ

STIBETHERM σειρά **P**

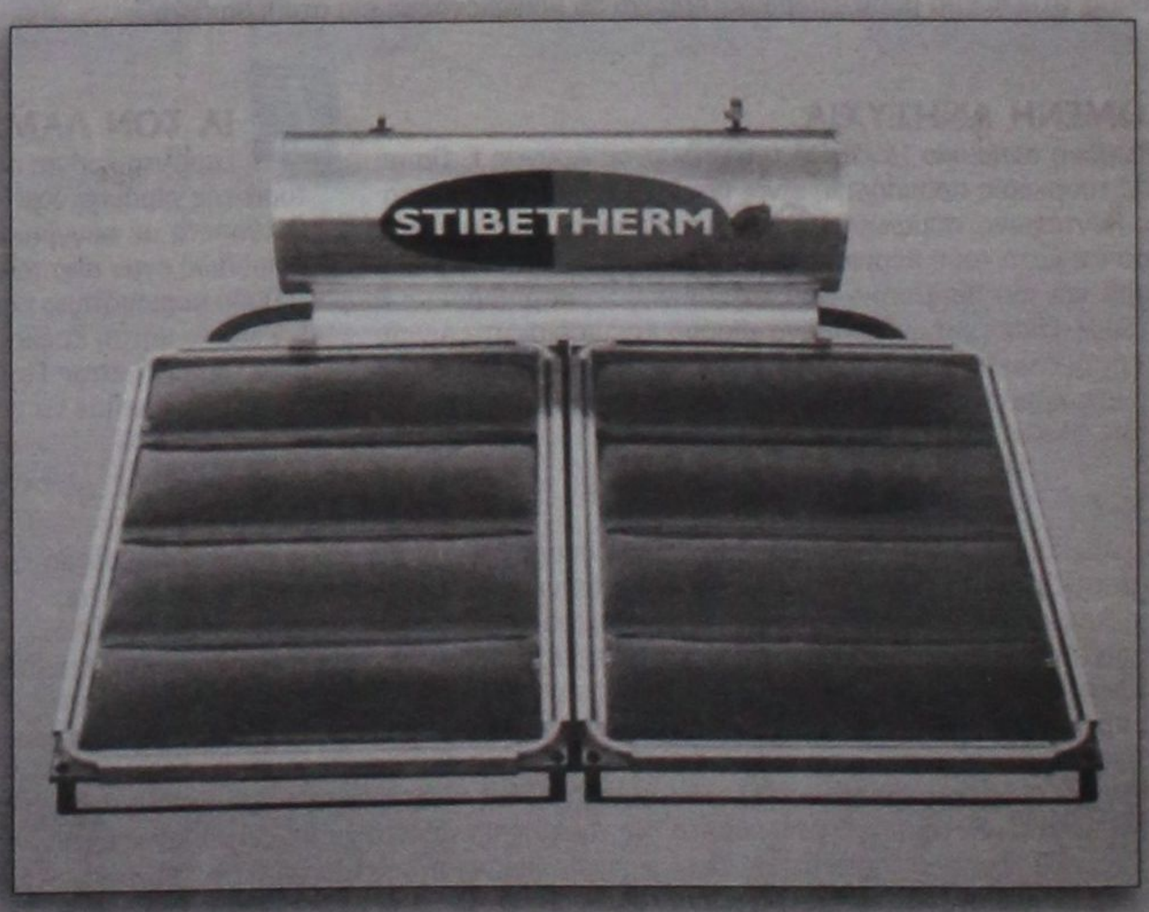

Γρηγορίου Ε' (7 Βαγιές) - 85100 ΡΟΔΟΣ

Τηλ. (22410) 29411, 33340, 36278 - Fax: (22410) 33340

ΣΧΕΤΙΚΑ ΜΕ ΤΗΝ ΑΝΑΘΕΣΗ ΜΕΛΕΤΩΝ

ΣΕ ΜΕΤΩΠΙΚΗ ΣΥΓΚΡΟΥΣΗ οδηγούνται κυβέρνηση και μηχανικοί

Παντεχνική συγκέντρωση διαμαρτυρίας την προσεχή Τετάρτη



Σε μετωπική ρήξη οδηγούνται κυβέρνηση και μηχανικοί, όπως έγραψε και προχθές η «δ», με αφορμή το σχέδιο νόμου του ΥΠΕΧΩΔΕ με το οποίο καθορίζεται νέος τρόπος εκπόνησης των τεχνικών μελετών.

Το βράδυ της Πέμπτης στα γραφεία του ΤΕΕ Δωδεκανήσου πραγματοποιήθηκε κοινή συνάντηση των μελών της Διοικούσας Επιτροπής και των διοικητικών συμβουλίων των συλλόγων αρχιτεκτόνων, τοπογράφων μηχανικών, μελετητών δημοσίων έργων, μηχανικών εργοληπτών δημοσίων έργων, μηχανολόγων μηχανικών και ΕΜΔΥΔΑΣ. Στο πλαίσιο του ενημερωτικού διαλόγου που έγινε διατυπώθηκε η κοινή εκτίμηση ότι το σχέδιο νόμου του ΥΠΕΧΩΔΕ περιλαμβάνει αρκετές διατάξεις οι οποίες κρίνονται ως απαράδεκτες, αφού ουσιαστικά αντιμετωπίζουν τις μελέτες όχι ως πνευματικό προϊόν των ειδικών επιστημόνων αλλά σαν προμήθεια με την καθιέρωση οικονομικής προσφοράς.

Καταδικάζοντας στο σύνολό του το νομοσχέδιο τα διοικητικά συμβούλια των εμπλεκομένων επιστημονικών και τεχνικών φορέων αποφάσισαν ομοφώνως να προχωρήσουν άμεσα σε αγωνιστικές κινητοποιήσεις με στόχο την απόσυρσή του.

Ετσι, το ΤΕΕ συγκαλεί την ερχόμενη Τετάρτη παντεχνική συγκέντρωση διαμαρτυρίας η οποία θα πραγματοποιηθεί στο «Ακταίον». Την ερχόμενη Δευτέρα το μεσημέρι, η Διοικούσα Επιτροπή του ΤΕΕ προγραμματίζει συνέντευξη Τύπου στα γραφεία της.

Αναφερόμενος στο ανακύψαν ζήτημα ο πρόεδρος του ΤΕΕ κ. Πάνος Βένετης καταγγέλλει την ηγεσία του ΥΠΕΧΩΔΕ υπογραμμίζοντας ότι «το νομοσχέδιο εντάσσεται σε μια σκόπιμη και συνεχή προσπάθεια υποβάθμισης του ρόλου των μηχανικών, στην οποία θα αντιδράσουμε με κάθε τρόπο».

Ειδικότερα επισημαίνει ότι με το σχέδιο νόμου προκρίνεται ένα σύστημα αδιαφάνειας μέσω των απ΄ ευθείας αναθέσεων, επιχειρείται η συρρίκνωση του μελετητικού δυναμικού της χώρας και η γιγάντωση των μεγάλων μελετητικών σχημάτων, επιδιώκεται η υποβάθμιση της δημόσιας διοίκησης με την υποκατάστασή της μέσω της καθιέρωσης παροχής υπηρεσιών από διάφορους «συμβούλους» και περιθωριοποιείται το μελετητικό δυναμικό της περιφέρειας.

Με χθεσινή ανακοίνωση της η Δ.Ε. του Τεχνικού Επιμελητηρίου Δωδεκανήσου καλεί όλους τους μηχανικούς να πάρουν μέρος στη συγκέντρωση διαμαρτυρίας της ερχόμενης Τετάρτης. Παρόμοια συγκέντρωση προγραμματίζεται να γίνει και στην Αθήνα, ενώ σε όλες τις περιφέρειες της χώρας ο κόσμος των μηχανικών μοιάζει με καζάνι που βράζει.

Στην ίδια ανακοίνωση αναφέρονται, μεταξύ των άλλων, και τα εξής:

Με τις κινητοποιήσεις επιδιώκεται να αποσυρθεί το επίμαχο σχέδιο νόμου για τις μελέτες δημοσίων έργων και παράλληλα να σταματήσει η υποβάθμιση και απαξίωση του ρόλου των μηχανικών.

Για να μην εκτελούνται έργα χωρίς μελέτες.

Για να μη θρηνούμε θύματα από μη ασφαλείς κατασκευές.

Για να μην πληγώνεται το περιβάλλον.

Για να μη γίνονται αναθέσεις χωρίς διαφάνεια και υγιή ανταγωνισμό.

Για να μη διασπαθίζεται το δημόσιο χρήμα.

Για να μην περιφρονείται το μεγαλύτερο κεφάλαιο της Χώρας, το επιστημονικό της δυναμικό.

Για να μην ολιγοπωληθούν τα έργα και οι μελέτες του ιδιωτικού τομέα, όπως προωθείται στο δημόσιο τομέα.

Για να μην υποκαθιστούν «σύμβουλοι» και άσχετοι τη δημόσια διοίκηση.

Για να μην καταρτίζονται τα νομοσχέδια με αφανείς σκοπιμότητες και αυθαιρεσία, αλλά με υπευθυνότητα και διάλογο.

Για να εξυπηρετούν οι μελέτες και τα έργα την ασφάλεια των πολιτών, το δημόσιο συμφέρον, την ποιότητα ζωής όλων μας.

ΑΠΟ ΤΟ ΣΥΜΒΟΥΛΙΟ ΑΚΤΟΠΛΟΪΚΩΝ ΣΥΓΚΟΙΝΩΝΙΩΝ

ΘΕΤΙΚΗ ΑΝΤΙΜΕΤΩΠΙΣΗ των ναυτιλιακών Σύμης - Τήλου

Θα εκτελούν πρόσθετα δρομολόγια

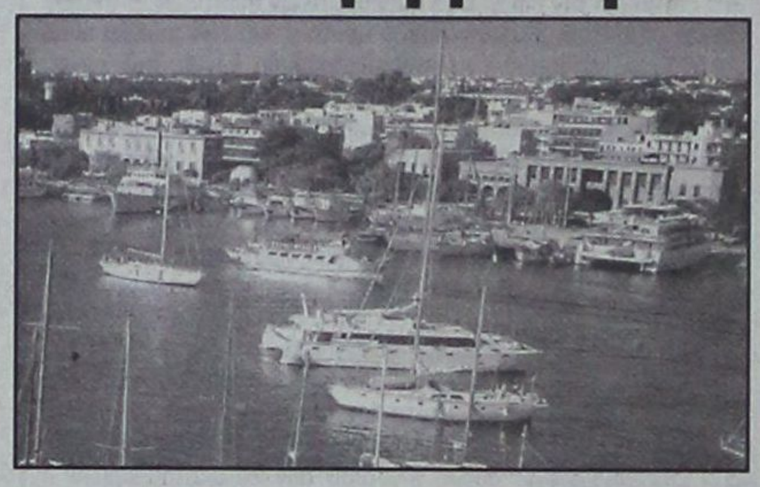

Με τις γραμμές Ρόδου – Σύμης και Ρόδου – Τήλου, καθώς και με την προκήρυξη δημοσίων μειοδοτικών διαγωνισμών για την κάλυψη των λεγόμενων άγονων γραμμών, αρμοδιότητας του Υπουργείου Αιγαίου ασχολήθηκε κατά την προχθεσινή συνεδρίασή του το Συμβούλιο Ακτοπλοϊκών Συγκοινωνιών.

Ειδικότερα:

- Το Σ.Α.Σ. γνωμοδότησε θετικά στο αίτημα της ναυτιλιακής εταιρείας ΑΝΕ Σύμης για την αντικατάσταση του πλοίου «Σύμη Ι» με το Ε/Γ «Σύμη ΙΙ» στη γραμμή Ρόδου – Σύμης, καθώς και στη μείωση των εγκεκριμένων δρομολογίων για την τρέχουσα δρομολογιακή περίοδο. Ετσι το «Σύμη ΙΙ» θα εκτελεί τακτικά δρομολόγια αλλά και τουριστικούς πλόες.

- Αποφασίστηκε, επίσης, η έκτακτη δρομολόγηση του Ε/Γ – Υ/Γ «Φλάινγκ Ζεύς» (υδροπτέρυγο) στη γραμμή Ρόδου – Σύμης από 28 Μαΐου έως 31 Οκτωβρίου, αλλά στις ημέρες που δεν θα εκτελεί δρομολόγια η ΑΝΕ Σύμης. Και υπό την προϋπόθεση ότι η ΑΝΕ Σύμης δεν θα εκτελεί τα 21 δρομολόγια σύμφωνα με την εισήγηση της αρμόδιας υπηρεσίας του ΥΠΑΙ.

Στην ίδια συνεδρίαση εξετάστηκαν ακόμα τα αιτήματα του Δήμου Τήλου και του Δήμου Σύμης για την παραλαβή επιβατών απλής διαδρομής σε περιηγητικά ταξίδια στις γραμμές Ρόδου – Τήλου και Ρόδου – Σύμης.

Σε ότι αφορά το αίτημα του Δήμου Σύμης ανεβλήθη η λήψη αποφάσεως, μετά και τις τελευταίες εξελίξεις. Ως προς το αίτημα της Τήλου η απόφαση υπήρξε θετική υπό την προϋπόθεση ότι τις ημέρες των δρομολογίων του Sea Star δεν θα υπάρχει άλλο πλοίο τακτικών γραμμών που να εκτελεί το ίδιο δρομολόγιο, όπως προβλέπεται από τις διατάξεις περί «περιηγητικών ταξιδίων».

Τέλος, για την εξυπηρέτηση των άγονων γραμμών αρμοδιότητας του Υπουργείου Αιγαίου, που ενδιαφέρουν την περιοχή μας, αποφασίστηκε η προκήρυξη δημόσιων μειοδοτικών διαγωνισμών για την σύναψη σύμβασης ή συμβάσεων ανάθεσης δημόσιας υπηρεσίας διάρκειας ενός έτους, αλλά μόνο για τις γραμμές οι οποίες δεν καλύφθηκαν από τις προσκλήσεις ενδιαφέροντος για υπογραφή συμβάσεων τριετούς ή πενταετούς αποκλειστικής εκμετάλλευσης σύμφωνα με τον νόμο 2932/2001 (χωρίς επιδότηση).

Εντός των ημερών αναμένεται να ανακοινωθούν από το ΥΠΑΙ ποιές είναι οι γραμμές αυτές, ενώ οι διαγωνισμοί της Γ΄ φάσης προγραμματίζονται να γίνουν περί τα τέλη Ιουνίου.

ΣΥΛΛΗΨΗ ΓΙΑ ΚΛΟΠΕΣ

Αστυνομικοί του Τμήματος Καλύμνου συνέλαβαν χθες μετά από αξιοποίηση σχετικών πληροφοριών τους Κ.Σ. του Μ. 30 ετών και Τ.Η. του Ι. 25 ετών στις οικίες των οποίων ανευρέθηκαν μετά από έρευνα κλοπιμαία τα οποία αφαίρεσαν από τρεις επιχειρήσεις της Καλύμνου, παραβιάζοντας με λοστό τις εισόδους των καταστημάτων.

Από τη Μ. Χαλικού του Αντωνίου, ιδιοκτήτρια καταστήματος ναυτιλιακών ειδών αφαίρεσαν ειδικότερα την ταμειακή μηχανή αξίας 900 ευρώ και χρηματικό πρόστιμο 90 ευρώ, από την Ευτυχία Τρικοίλη του Ηλία ιδιοκτήτρια καταστήματος ειδών διατροφής το χρηματικό ποσό των 400 ευρώ και τηλεκάρτες αξίας 200 ευρώ και από τη Σεβαστή Γαλοπούλου του Νικολάου ιδιοκτήτρια οπωροπαντοπωλείου το ποσό των 100 ευρώ, τηλεκάρτες αξίας 250 ευρώ και 6 κούτες τσιγάρων αξίας 150 ευρώ.

Όταν αγοράζουμε εν γνώσει μας απομιμητικά προϊόντα (μαϊμούδες), ποιό αδίκημα διαπράττουμε;

Της κλεπταποδοχής



Όταν αγοράζουμε εν γνώσει μας απομιμητικά προϊόντα, αυτά που αποκαλούμε «μαϊμούδες», (CD, ρούχα, συσκευές, αξεσουάρ, καλλυντικά κ.λπ.), ουσιαστικά διαπράττουμε το αδίκημα της κλεπταποδοχής. Παράλληλα ενθαρρύνουμε τη νοθεία, αυξάνουμε την ανεργία περιορίζοντας τη νόμιμη εργασία, επιβραβεύουμε «εργοδότες», οι οποίοι απασχολούν ανασφάλιστο και χωρίς τη νόμιμη αμοιβή προσωπικό, καταναλώνουμε προϊόντα, τα οποία έχουν παραχθεί και με παιδική εργασία σε συνθήκες εργασιακού μεσαίωνα, δεν απολαμβάνουμε συχνά των δικαιωμάτων μας στην υγεία - ασφάλεια και εξυπηρέτηση μετά την πώληση, υπονομεύουμε τον υγιή ανταγωνισμό ο οποίος συνδέεται αναπόσπαστα με τα θέματα της προστασίας του καταναλωτή

Το παραεμπόριο

Το παραεμπόριο συνδέεται αναπόσπαστα τόσο με τη διακίνηση προϊόντων μαϊμούδων όσο και με τη μαύρη εργασία, τον αθέμιτο ανταγωνισμό, τη φοροαποφυγή και την παραβίαση του συνόλου των βασικών και αναγνωρισμένων δικαιωμάτων του πολίτη-καταναλωτή.
Το παραεμπόριο δεν είναι γραφικό. Είναι επικίνδυνο.
Το παραεμπόριο δεν είναι κοινωνικά συμπαθές, γιατί είναι από τη φύση του αντικοινωνικό.

INKA

ΔΡΟΜΟΛΟΓΙΑ ΤΟΥ ΤΑΧΥΠΛΟΟΥ ΚΑΤΑΜΑΡΑΝ
«ΔΩΔΕΚΑΝΗΣΟΣ ΕΞΠΡΕΣ»
ΑΠΟ 1/5/2003 ΕΩΣ 14/6/2003
ΑΝΑΧΩΡΗΣΗ ΑΠΟ ΡΟΔΟ
ΑΠΟ ΤΗ ΘΕΣΗ «ΚΟΛΩΝΑ»

ΗΜΕΡΑ	ΩΡΑ	ΠΡΟΟΡΙΣΜΟΣ	ΩΡΑ ΑΦΙΞΗΣ ΣΤΗ ΡΟΔΟ
ΚΑΘΕ ΔΕΥΤΕΡΑ	08.30	ΣΥΜΗ-ΚΩ-ΚΑΛΥΜΝΟ-ΛΕΡΟ-ΚΑΛΥΜΝΟ-ΚΩ-ΣΥΜΗ-ΡΟΔΟ	18.30
ΚΑΘΕ ΤΡΙΤΗ	08.30	ΚΩ-ΚΑΛΥΜΝΟ-ΛΕΡΟ-ΠΑΤΜΟ-ΛΕΡΟ-ΚΑΛΥΜΝΟ-ΚΩ-ΡΟΔΟ	18.30
ΚΑΘΕ ΤΕΤΑΡΤΗ	08.30	ΚΩ-ΚΑΛΥΜΝΟ-ΛΕΡΟ-ΚΑΛΥΜΝΟ-ΚΩ-ΡΟΔΟ	18.30
ΚΑΘΕ ΠΕΜΠΤΗ	08.30	ΚΩ-ΚΑΛΥΜΝΟ-ΛΕΡΟ-ΠΑΤΜΟ-ΛΕΡΟ-ΚΑΛΥΜΝΟ-ΚΩ-ΡΟΔΟ	18.30
ΚΑΘΕ ΠΑΡΑΣΚΕΥΗ	08.30	ΣΥΜΗ-ΚΩ-ΚΑΛΥΜΝΟ-ΛΕΡΟ- ΠΑΤΜΟ-ΛΕΡΟ-ΚΑΛΥΜ.-ΚΩ-ΣΥΜΗ-ΡΟΔΟ	18.50
ΚΑΘΕ ΣΑΒΒΑΤΟ	08.30	ΚΩ-ΚΑΛΥΜΝΟ-ΛΕΡΟ-ΛΕΙΨΟΙ-ΠΑΤΜΟ-ΛΕΡΟ-ΚΑΛΥΜΝΟ-ΚΩ-ΡΟΔΟ	18.30
ΚΑΘΕ ΚΥΡΙΑΚΗ	08.30	ΚΩ-ΚΑΛΥΜΝΟ-ΛΕΡΟ-ΠΑΤΜΟ-ΛΕΙΨΟΙ-ΛΕΡΟ-ΚΑΛΥΜΝΟ-ΚΩ-ΡΟΔΟ	18.30



ΠΛΗΡΟΦΟΡΙΕΣ - ΚΡΑΤΗΣΕΙΣ
«ΔΩΔΕΚΑΝΗΣΟΣ ΝΑΥΤΙΛΙΑΚΗ Ν.Ε.»
ΑΥΣΤΡΑΛΙΑΣ 3, 85100 ΡΟΔΟΣ
ΤΗΛ. 22410 70590, ΦΑΞ : 22410 70591. E-MAIL : info@12ne.gr
WEB: www.12ne.gr

δημοκρατικά

ΥΠΑΡΧΕΙ ΑΝΤΙΚΕΙΜΕΝΙΚΗ ΠΡΑΓΜΑΤΙΚΟΤΗΤΑ Η ΟΠΟΙΑ ΔΙΝΕΙ ΤΟ ΜΕΤΡΟ ΤΗΣ ΑΛΗΘΕΙΑΣ (ΑΡΙΣΤΟΤΕΛΗΣ)

ΠΩΛΕΙΤΑΙ... ΦΘΗΝΑ «ΠΑΓΚΟΣΜΙΟΠΟΙΗΣΗ»!

Η παγκοσμιοποίηση δεν είναι ούτε μονόδρομος ούτε κάτι το ανύπαρκτο που πωλείται για λόγους ιδεολογικούς και μόνο. Η παγκοσμιοποίηση είναι ένα υπαρκτό φαινόμενο - διαδικασία που επιτρέπει την εφαρμογή διαφορετικών πολιτικών. Η αντίληψη ότι η μείωση του κοινωνικού κράτους και των μισθών είναι μονόδρομος αποτελεί ένα νεοφιλελεύθερο δόγμα, που συχνά εφαρμόζεται, αλλά δεν είναι η μοναδική πολιτική μορφοποίηση για την παγκοσμιοποίηση. Υπάρχουν εναλλακτικές. Ακριβώς, επειδή η παγκοσμιοποίηση είναι μια υπαρκτή όαση, απαιτείται να αναπτύσσει κανείς εναλλακτικές στρατηγικές προς τα δόγματα. Να ορίσει με διαφορετικό τρόπο την ανταγωνιστικότητα, τους όρους και τις προϋποθέσεις σε συνθήκες παγκοσμιοποίησης.

Στην πρόσφατη έκθεση του διεθνούς κύρους Ινστιτούτου Διεύθυνσης της Λωζάνης (IMD) για άλλη μια φορά, ενάντια στις προβλέψεις πολλών Ευρωπαίων, θεωρούνται οι ΗΠΑ ως η πλέον ανταγωνιστική χώρα στον κόσμο ανάμεσα στα κράτη που έχουν πληθυσμό μεγαλύτερο από τα 20 εκατ. Ενώ στις χώρες με πληθυσμό λιγότερο των 20 εκατομμυρίων, η Φινλανδία ξεπέρασε για πρώτη φορά τη Σιγκαπούρη και την αντικατέστησε φέτος στην πρώτη θέση. Ιδιαίτερο ενδιαφέρον παρουσιάζει στην πρόσφατη μελέτη του IMD το γεγονός ότι ανάμεσα στα 20 πλέον ανταγωνιστικά τοπικά κράτη του κόσμου με άνω των 20 εκατομμυρίων πληθυσμό, συμπεριλαμβάνονται και δύο μη εθνικά κράτη. Η πολιτεία του Σάο Πάολο της Βραζιλίας (13ο) και η επαρχία του Zhejiang της Κίνας (14ο) Και οι δύο αυτές μονάδες προηγούνται σε ανταγωνιστικότητα ακόμα και εθνικών κρατών, όπως είναι η Ιταλία. Αντίστοιχα στα τοπικά κράτη με λιγότερο των 20 εκατομμυρίων πληθυσμό συμπεριλαμβάνονται και 4 περιφέρειες της Ευρώπης.

«ΕΠΕΙΔΗ Η ΠΑΓΚΟΣΜΙΟΠΟΙΗΣΗ ΕΙΝΑΙ ΜΙΑ ΥΠΑΡΚΤΗ ΤΑΣΗ, ΑΠΑΙΤΕΙΤΑΙ ΝΑ ΑΝΑΠΤΥΣΣΕΙ ΚΑΝΕΙΣ ΕΝΑΛΛΑΚΤΙΚΕΣ ΣΤΡΑΤΗΓΙΚΕΣ ΠΡΟΣ ΤΑ ΔΟΓΜΑΤΑ»

Το ενδιαφέρον της μελέτης δεν έγκειται μόνο στα αποτελέσματά της, αλλά κύρια στα κριτήρια που χρησιμοποιεί για να διαπιστώσει την ανταγωνιστικότητα μιας χώρας. Σε αυτά δεν προτάσσονται όσα προβάλλουν για «λαϊκή κατανάλωση» τα διάφορα δόγματα. Αντίθετα, συμπεριλαμβάνονται οι υποδομές, κατά πόσο είναι σύγχρονες, ιδιαίτερα στους τομείς των τηλεπικοινωνιών και των συγκοινωνιών. Η ικανότητα να προσαρμόζεται η κυβέρνηση και να αντιδρά σε νέες απαιτήσεις. Το ίδιο για τον πληθυσμό και τις επιμέρους κοινωνικές ομάδες. Η συνολική δομή του κόστους παραγωγής (και όχι μόνο το εργατικό κόστος). Πόσο διαρθρωμένη είναι η κοινή γνώμη και η δημοσιότητα που λαμβάνουν τα πραγματικά σημαντικά προβλήματα. Η ατμόσφαιρα κάθε χώρας ως προς την παγκοσμιοποίηση και την οικονομική ολοκλήρωση. Καθώς και άλλα πολλά. Αυτό που θέλουμε να σημειώσουμε, είναι ότι όταν η συζήτηση για την ανταγωνιστικότητα μιας περιοχής ή εθνικού κράτους γίνεται ουσιαστική, και δεν καθορίζεται από σκοπιμότητες, τότε το πρόβλημα τίθεται, ακόμα και από τους ίδιους τους εργοδότες, σε πολύ ευρύτερη βάση απ' αυτήν για την οποία γίνεται στην Ελλάδα η όποια συζήτηση. Οι αναπτυγμένες δομές μιας κοινωνίας, και όχι απλά της οικονομίας της, επιτρέπουν την ενασχόλησή της με τα ουσιαστικά προβλήματα της εποχής. Ο προσανατολισμός της σε νέους κλάδους αιχμής, της δίνουν τη δυνατότητα έγκαιρης και σχεδιασμένης μετάβασης σε νέα τεχνολογικά παραδείγματα. Η δημοκρατική οργάνωση αυτής της μετάβασης, αλλά και της συζήτησης γι' αυτήν, δίνει ουσιαστική ώθηση στο πλαίσιο που προσδιορίζουν την παραγωγικότητα μιας χώρας. Οι υποδομές που τίθενται στη διάθεση όλης της κοινωνίας ενάντια στην τυφλή λογική του άμετρου κέρδους, αποτελούν την υποδομή διασφάλισης της ανταγωνιστικότητας, διευκόλυνσης της τεχνολογικής ανανέωσης μιας χώρας, αλλά ακόμα και διατήρησης των κλάδων παλαιότερης τεχνολογίας και οργάνωσης, αφού οι υποδομές του δίνουν ένα παραγωγικότερο πλαίσιο.

ΠΑΡΑΔΟΣΙΑΚΕΣ
ΧΕΙΡΟΠΟΙΗΤΕΣ
ΛΕΙΤΟΥΡΓΙΚΕΣ
καρέκλες και τραπέζια ΡΟΔΟΥ



22460 22389
22460 22237

ΒΑΓΙΑΝΑΚΗΣ ΓΙΑΝΝΗΣ ΣΑΛΑΚΟΣ

Στα 46 χρόνια κατασκευαστές...
ΕΓΓΥΗΣΗ ζωής σε χρώμα που εσείς προτιμάτε (ξύλου, μπλε, πράσινο κλπ.) από σβάνατο ξύλο οξιάς εισαγωγής για επαγγελματική και όχι μόνο χρήση. Σε τιμές εργοστασίου χωρίς μεσάζοντες.
Τηλ. 0932 410389, 22460 22389 - 22460 22237
ΒΑΓΙΑΝΑΚΗΣ ΓΙΑΝΝΗΣ ΣΑΛΑΚΟΣ ΡΟΔΟΣ
ΕΠΙΣΗΣ ΚΑΤΑΣΚΕΥΑΖΟΥΜΕ ΤΡΑΠΕΖΙΑ ΟΛΩΝ ΤΩΝ ΤΥΠΩΝ ΚΑΙ ΜΕΓΕΘΩΝ

ΜΕΛΕΤΗ ΤΟΥ ΚΑΘΗΓΗΤΗ κ. ΓΕΡ. ΠΑΠΑΔΟΠΟΥΛΟΥ

ΤΟ ΝΗΣΙ ΤΗΣ ΡΟΔΟΥ ΕΙΝΑΙ εκτεθειμένο στο «τσουνάμι»

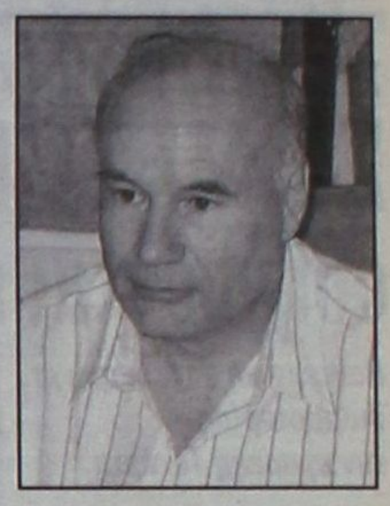

Τι δήλωσε χθες στη Ρόδο ο γνωστός καθηγητής

Στη Ρόδο βρέθηκε χθες ο γνωστός καθηγητής γεωλογίας του Πανεπιστημίου Αθηνών, γενικός διευθυντής του Γεωδυναμικού Ινστιτούτου Αθηνών κ. Γεράσιμος Παπαδόπουλος, στο πλαίσιο της μελέτης προστασίας της Ρόδου από τα μετασεισμικά παλιρροϊκά θαλάσσια κύματα, γνωστά και ως «τσουνάμι», που εκπονεί το Γεωδυναμικό Ινστιτούτο σε εφαρμογή προγραμματικής σύμβασης με την Νομαρχιακή Αυτοδιοίκηση Δωδεκανήσου.

Ο κ. Παπαδόπουλος είχε διαδοχικές συναντήσεις με τον νομάρχη κ. Γιάννη Μαχαιρίδη και τον αντινομάρχη κ. Στάθη Κουσουρνά στον οποίο και παρέδωσε την πρώτη φάση της μελέτης.

Λίγη ώρα αργότερα, σε συνάντηση που είχε με τους δημοσιογράφους, ανέφερε ότι η μελέτη εισέρχεται στη δεύτερη φάση, που είναι η κυριότερη, και συγκεκριμένα στη χαρτογράφηση των περιοχών της Ρόδου οι οποίες κινδυνεύουν περισσότερο από την εκδήλωση ενός ισχυρού παλιρροϊκού κύματος. Οπως διευκρίνισε, οι ανατολικές ακτές του νησιού κινδυνεύουν περισσότερο, αν και ο κίνδυνος είναι διαφορετικός από περιοχή σε περιοχή και από γειτονιά σε γειτονιά, λόγω της ύπαρξης της εστίας η οποία υπάρχει σε απόσταση 30 μιλίων ανατολικά και η οποία στο παρελθόν έχει δώσει σεισμούς 8 βαθμών της κλίμακας Ρίχτερ.

Ο κ. Παπαδόπουλος ανέφερε ακόμη ότι η χαρτογράφηση θα γίνει με τη βοήθεια προσομοιωτή και ηλεκτρονικών υπολογιστών.

Πάντως, τόνισε ότι υπάρχει σχετικό ιστορικό για την περιοχή όπως προκύπτει από την καταγραφή ισχυρών και καταστροφικών παλιρροϊκών κυμάτων έπειτα από την εκδήλωση ισχυρού μεγέθους σεισμών.

Τα «τσουνάμι», διευκρίνισε, εκδηλώνονται σε χρόνο μικρότερο των είκοσι λεπτών (μεταξύ 10' - 15') και αυτό έχει την πρακτική του αξία, με την έννοια ότι σε αυτό το διάστημα οι κάτοικοι που βρίσκονται κοντά στις ακτές θα πρέπει να απομακρυνθούν προς το εσωτερικό του νησιού.

Είναι λάθος - είπε - να πιστεύει κανείς ότι είναι περισσότερο ασφαλής, μετά από ένα μεγάλο σεισμό, αν καταφύγει στον ανοικτό χώρο των ακτών. Τα παλιρροϊκά κύματα φθάνουν στις ακτές με ταχύτητα 70 χιλιομέτρων την ώρα και είναι αδύνατο να προλάβει κανείς να απομακρυνθεί όταν τα αντιληφθεί.

Τέλος, ανέφερε ότι οι προτάσεις που θα κατατεθούν σε εφαρμογή της μελέτης θα αποτελέσουν αντικείμενο του σχεδίου «Ξενοκράτης - Σεισμοί» και πρόσθεσε ότι είναι η πρώτη φορά που γίνεται παρόμοια μελέτη σε ολόκληρη την Ευρώπη και το βέβαιο είναι ότι θα αποτελέσει πεδίο μίμησης για άλλες χώρες.

ΑΝΟΙΚΤΟ ΕΝΔΕΧΟΜΕΝΟ ΓΙΑ ΜΕΓΑΛΟ ΣΕΙΣΜΟ

Απαντώντας, εξάλλου, σε ερωτήσεις των δημοσιογράφων σχετικά με την πιθανότητα εκδήλωσης ενός ισχυρού σεισμού στην επικίνδυνη εστία ανατολικά της Ρόδου με βάση τις στατιστικές παρατηρήσεις του ο κ. Παπαδόπουλος άφησε ανοικτό το ενδεχόμενο, γιατί, όπως είπε, «δεν μπορεί να δώσει κανείς ακριβή εκτίμηση ή πρόβλεψη ενός σεισμού».

Το γεγονός όμως ότι η συγκεκριμένη περιοχή δίνει κάθε 50-100 χρόνια έναν παγκόσμιο σεισμό και το 1957 είχε καταγραφεί σεισμός 7,2 Ρίχτερ, μας υποχρεώνει να είμαστε σε διαρκή ετοιμότητα με τη λήψη πρακτικών μέτρων, όπως είναι ο περιοδικός έλεγχος των κατασκευών και η συνεχής ενημέρωση των πολιτών.

Στην ερώτηση αν ο σεισμός της Αλγερίας μπορεί να προκαλέσει σεισμούς στη χώρα μας δεν το απέκλεισε, αν και, όπως είπε, επιστημονικά δεν είναι δυνατόν να αποδειχθεί η τυχόν αλληλεπίδραση.

«Εκείνο στο οποίο στρέφουμε την προσοχή μας είναι οι κινήσεις της ευρωασιατικής πλάκας οι οποίες και προκαλούν τους σεισμούς στη λεκάνη της Μεσογείου και ειδικότερα της δικής μας περιοχής» κατέληξε.

ΜΕΘΑΔΟΝΗ ΑΠΟ ΤΑ ΝΟΣΟΚΟΜΕΙΑ

ΤΡΙΑ ΙΑΤΡΕΙΑ ΘΑ ΛΕΙΤΟΥΡΓΟΥΝ σύντομα σε Χανιά, Λάρισα, Ρόδο



Χορήγηση μεθαδόνης σε χρήστες ναρκωτικών από τα δημόσια νοσοκομεία αρχίζει σύντομα και στη χώρα μας. Η αρχή θα γίνει σε τρία νοσοκομεία, όπου ήδη ετοιμάζονται τα εξωτερικά ιατρεία για τους εξαρτημένους οι οποίοι θα λαμβάνουν τα υποκατάστατα.

Μέχρι το τέλος του επόμενου χρόνου αναμένεται να έχουν δημιουργηθεί αντίστοιχα ιατρεία σε 25 νοσοκομεία σε όλη τη χώρα. Μέχρι σήμερα, η μεθαδόνη χορηγείται μόνον από ειδικές μονάδες του Οργανισμού Κατά των Ναρκωτικών.

Όπως ανέφερε στα «ΝΕΑ» η κ. Αννα Κοκκέβη, πρόεδρος του ΟΚΑΝΑ και εθνική συντονίστρια για τα ναρκωτικά στη χώρα μας, «τρία ιατρεία θα δημιουργηθούν αρχικά στα Χανιά, τη Λάρισα και τη Ρόδο. Το ιατρείο στο Νοσοκομείο Χανίων θα είναι έτοιμο να λειτουργήσει τον ερχόμενο Σεπτέμβριο, ενώ στη Λάρισα ο ειδικός χώρος θα είναι έτοιμος στο τέλος του χρόνου. Στη Ρόδο έχει ήδη βρεθεί το κατάλληλο κτίριο, παρατηρούνται κάποιες καθυστερήσεις, αλλά ελπίζουμε ότι θα ετοιμαστεί σύντομα».

ΚΑΙ ΣΥΜΒΟΥΛΕΣ

Σύμφωνα με την ίδια, «εκτός από τη χορήγηση υποκαταστάτων (σ.σ.: μεθαδόνη και βουπρενορφίνη), τα ιατρεία θα παρέχουν και συμβουλευτικές υπηρεσίες στους χρήστες. Θα είναι μια ανοικτή δομή (όχι στη λογική της θεραπευτικής κοινότητας) όπου θα πραγματοποιούνται συνεδρίες των ειδικών με κάθε χρήστη και με την οικογένειά του».

Τα περισσότερα από τα 25 νοσοκομεία του προγράμματος θα είναι περιφερειακά, καθώς τα νοσοκομεία στην Αττική είναι ήδη «φρακαρισμένα» και δεν μπορούν να διαθέσουν χώρους. Μέχρι στιγμής, μόνο το «Αμαλία Φλέμινγκ» και το Νοσοκομείο Δυτικής Αττικής «Αγία Βαρβάρα» έχουν ενταχθεί σε αυτόν τον σχεδιασμό, παρ' όλο που οι περισσότεροι τοξικομανείς ζουν στην πρωτεύουσα.

ΔΕΝ ΥΠΑΡΧΟΥΝ ΧΩΡΟΙ

«Επισκεφθήκαμε όλα τα νοσοκομεία της Αττικής και διαπιστώσαμε ότι πραγματικά δεν διαθέτουν κατάλληλους - ή και καθόλου - χώρους. Σε κάποια υπήρξαν και αντιδράσεις από την πλευρά των κατοίκων της περιοχής τους!», αναφέρει η κ. Αννα Κοκκέβη. Η χορήγηση μεθαδόνης από τα δημόσια νοσοκομεία αναμένεται να δώσει μια μεγάλη «ανάσα» στις 5 Μονάδες Υποκατάστασης του ΟΚΑΝΑ που λειτουργούν σήμερα σε Αθήνα και Θεσσαλονίκη.

Εξυπηρετούν 1.315 άτομα και έχουν λίστα αναμονής για περισσότερα από 2.500! Τρία χρόνια, σε κάποιες περιπτώσεις και περισσότερο, διαρκεί η αναμονή για μια θέση στη μεθαδόνη. Κάποιοι πεθαίνουν περιμένοντας και πολλοί άλλοι δεν μπαίνουν καν στον κόπο να κάνουν αίτηση, γνωρίζοντας το μεγάλο διάστημα της αναμονής.

ΛΙΣΤΑ ΑΝΑΜΟΝΗΣ ΚΑΙ ΓΙΑ ΤΗ ΒΟΥΠΡΕΝΟΡΦΙΝΗ

Λίστα αναμονής έχει ήδη δημιουργηθεί και για τη βουπρενορφίνη! Η χορήγηση αυτού του υποκατάστατου άρχισε στο Νοσοκομείο της Ρόδου τον περασμένο Οκτώβριο και ήδη 10 χρήστες ναρκωτικών περιμένουν τη σειρά τους. Η έλλειψη προσωπικού δεν επιτρέπει τη χορήγηση της ουσίας σε όλους όσους τη χρειάζονται.

«Δύο ψυχίατροι απασχολούνται στο ιατρείο όπου χορηγείται η βουπρενορφίνη, αλλά δεν είναι αρκετοί για να καλύψουν τις ανάγκες.

Ήδη εκπαιδεύουμε κάποιους ψυχολόγους για να ενισχύσουν το προσωπικό», λέει η κ. Αννα Κοκκέβη.

Στη Ρόδο η βουπρενορφίνη χορηγείται σε 40 ασθενείς ενώ στο ιατρείο της Λαμίας - που άρχισε να λειτουργεί πριν από ενάμισυ μήνα - άλλοι 10 χρήστες λαμβάνουν το υποκατάστατο.

Οι αιτήσεις για χορήγηση που έχουν γίνει στο Νοσοκομείο της Λαμίας φθάνουν μέχρι σήμερα τις 35.

Η βουπρενορφίνη είναι μια ημισυνθετική οπιοειδής ουσία. Δεν δημιουργεί αίσθημα ευφορίας ούτε προκαλεί αυξομειώσεις του θυμικού, όπως συμβαίνει με την ηρωίνη. Καλύπτει την οργανική εξάρτηση ενώ αφαιρεί και την επιθυμία για χρήση οπιούχων. Δρα δηλαδή και ανταγωνιστικά προς την ηρωίνη. Η ουσία χορηγείται σε μορφή χαπιού το οποίο λαμβάνεται υπογλώσσια.

ΙΑΤΡΙΚΗ ΑΝΑΚΟΙΝΩΣΗ
Ο ιατρός Μικροβιολόγος - Βιοπαθολόγος
ΜΙΛΤΙΑΔΗΣ ΚΙΟΥΣΗΣ
Δέχεται: Δευτέρα - Παρασκευή
7:30 - 13:00 και 17:30 - 19:30
Τετάρτη απόγευμα κλειστά
Σάββατο κατόπιν ραντεβού
Καζαντζάκη 2 και Εθνικής Αντιστάσεως
(πρώην Αννης Μαρίας)
Τηλ. 22410/70607

ΕΚΛΟΓΕΣ ΓΙΑ Ν.Ε. ΣΤΟ ΣΥΝΑΣΠΙΣΜΟ

Πραγματοποιήθηκαν προχθές, με μεγάλη συμμετοχή των μελών του, οι εκλογές για την ανάδειξη της νέας Νομαρχιακής Επιτροπής νότιας Δωδεκανήσου του ΣΥΝΑΣΠΙΣΜΟΥ.

Στη Ν.Ε. εκλέχθηκαν οι:
1) Αναπολιτάνος Θανάσης.
2) Γάκης Δημήτριος
3) Κάκας Παναγιώτης (Π.Κ. Αρχαγγέλου)
4) Κελεπέρα Μίκα
5) Μαλανδρή Φαίδρα
6) Μαρίνος Γιάννης
7) Μιχαηλίδης Τάκης
8) Παπαβασιλείου Βασίλης
9) Παπαχριστοδούλου Γιάννης
10) Σοφός Σταμάτης
11) Σωτηράκης Σταμάτης
12) Τερνέζης Σπύρος
13) Τομάζος Μιχάλης (Π.Κ. Σορωνής)
14) Τσοποτός Δημήτρης
15) Χατζηκουτσός Γιώργος (Π.Κ. Καρπάθου)
16) Χατζημάρκου - Παστρικού Μαρία και
17) Χρυσοχόος Δημήτρης (Π.Κ. Σύμης).

Η νέα Ν.Ε. θα συνεδριάσει τη Δευτέρα 26 Μαΐου στις 8 μ.μ. για την εκλογή του Γραμματέα και της 7μελούς Γραμματείας της.

Ιστορίες για ήμερους και... αγρίους

Η ΤΡΑΠΟΥΛΑ



Ανακατεύεται η τράπουλα και δημιουργούνται διάφορες ισορροπίες σε ένα πλαίσιο ανοιγμάτων που δημιουργούνται από τη Νέα Δημοκρατία σε τοπικό επίπεδο, που απ' ό,τι φαίνεται, χωρίς ιδιαίτερη δυσκολία, έχει πάρει τις πρωτοβουλίες των κινήσεων, αφήνοντας το ΠΑΣΟΚ στις εσωτερικές τριβές και στις κομματικές συνελεύσεις.

Από χθες λοιπόν, μια σοβαρή υψηλού επιπέδου σύνοδος γίνεται από τη ΝΔ στη Ρόδο, με θέμα το μέλλον της Ευρώπης και τα όριά της, με βασικό ομιλητή τον κ. Κώστα Καραμανλή και εμπνευστή της συνάντησης τον κ. Αριστοτέλη Παυλίδη.

Συγκεντρώνει το ενδιαφέρον όλων, ακόμη και των στελεχών του ΠΑΣΟΚ και αποδεικνύεται αυτό με την συμμετοχή του Θεόδωρου Πάγκαλου αλλά και τα όσα είπε χθες ο Γραμματέας της ΝΕ του ΠΑΣΟΚ Τιμόθεος Παρασκευές, πως τελικά, θα είναι και ο ίδιος εκεί, παρακολουθώντας τις εργασίες της.

Κι ενώ οι πρωτοβουλίες των πολιτικών κινήσεων είναι στη ΝΔ, δια της πλαγίας, ο δήμαρχος κ. Γιαννόπουλος θέλησε να προκαλέσει ρήγμα στην μοναδική οργανωμένη ομάδα που θα του δημιουργεί προβλήματα στην τετραετία αυτή, αποδεχόμενος αίτημα για συνάντηση, με τον δημοτικό σύμβουλο της μειοψηφίας, τον κ. Γιάννη Γιαννακάκη – που φυσικά προβλήθηκε ιδιαίτερα χθες για να φανεί η ρήξη, όπως χθες ιδιαίτερα προβλήθηκαν και άλλες προς τη ΝΔ φιλοφρονήσεις, με βάση την πάγια τακτική: «Οταν ένας επώνυμος της Νέας Δημοκρατίας είναι στη Ρόδο, χρειάζεται η στροφή για να φανεί πως δεν είμαστε πεμπτοφαλαγγίτες και πως δεν εξυπηρετούμε μόνο τα μικρομεγαλοσυμφέροντά μας».

Η ΣΥΝΑΝΤΗΣΗ ΚΑΙ Η ΣΥΓΓΝΩΜΗ

Συνάντηση με τον δήμαρχο Ροδίων κ. Γιαννόπουλο είχε, ως γνωστόν, προχθές ο δημοτικός σύμβουλος Γιάννης Γιαννακάκης για τα προβλήματα που αντιμετωπίζει η πόλη. Αγνοια για την ενέργειά του εξέφρασε χθες ο επικεφαλής της μειοψηφίας Χατζής Χατζηευθυμίου. Ο ίδιος χαρακτήρισε άστοχη τη δημόσια σύσταση του δημοτικού συμβούλου της παράταξής του για ηπιότερης μορφής αντιπολίτευση ενώ ο ίδιος ο κ. Γιαννακάκης είπε πως αν αυτή η δήλωσή του παρεξηγήθηκε, τότε ζητεί συγγνώμη. Ακόμη, ο κ. Γιαννακάκης, δήλωσε πως η συνοχή της παράταξης Πρώτα η Ρόδος δεν τίθεται υπό αμφισβήτηση. Επομένως, όσα ακούγονται ή γράφονται μάλλον στο κενό έπεσαν..

Η ΝΕ ΤΟΥ ΣΥΝΑΣΠΙΣΜΟΥ

ΣΥΝΑΣΠΙΣΜΟΣ

Εγιναν οι εσωκομματικές εκλογές για τη Νομαρχιακή Επιτροπή του Συνασπισμού Νότιας Δωδεκανήσου και τη Δευτέρα στις 8.30 το βράδυ θα συγκροτηθεί σε σώμα. Ψήφισαν 110 μέλη, εξελέγησαν οι κ.κ. Αναπολιτάνος, Γάκης, Τσοποτός, Μαρίνος, Κάκκας, Κελεπέρα, Μαλανδρή, Μιχαηλίδης, Παπαβασιλείου, Σοφός, Παπαχριστοδούλου, Σωτηράκης, Τερνέζης, Τομάζος, Χατζηκουτσός, Χατζημάρκου και Χρυσοχόος.

ΣΠΑΝΑΚΟΠΙΤΑ

Λοιπόν, ήταν όλοι εκεί. Τρεχάμενοι, παρατρεχάμενοι, υποψήφιοι, συνυποψήφιοι, ανθυποψήφιοι, επικεφαλής υποψηφίων, οι συνήθεις κουστουμαρισμένοι, ήταν όλοι χθες το απόγευμα στο αεροδρόμιο. Τους άφησε όλους να πάνε. Μόνο που οι ίδιοι στους κόσμους τους, νόμισαν πως τους γνώριζε όλους. Ετσι είναι αυτά και έτσι θα παραμείνουν. Οι υποδοχές πάντα επιδέχονται τέτοιων πράξεων καλής θέλησης και υποταγής. Οι υποταγές όμως όταν ξεχνιούνται, προκαλούν. Αυτές τις γνωρίζει αυτός που γινόταν χθες το μεσημέρι δεκτός στο αεροδρόμιο της Ρόδου. Γιατί αυτός δεν βολεύεται, ευτυχώς, μ' ένα κομμάτι σπανακόπιτα... Ευτυχώς, βλέπει κι άλλα γιατί τα άλλα έχει ανάγκη, πολιτευόμενος για να κερδίσει...

Ο Τορευτής

ΓΕΝΙΚΗ ΤΕΧΝΙΚΗ
ΟΜΙΛΟΣ ΕΤΑΙΡΕΙΩΝ

ΑΝΑΝΕΩΜΕΝΟΙ ΚΑΙ ΠΑΝΤΑ ΠΡΩΤΟΠΟΡΟΙ
ΜΑΖΙ ΣΑΣ ΜΕ ΣΤΟΧΟ ΤΙΣ ΚΑΛΥΤΕΡΕΣ
ΤΕΧΝΙΚΕΣ ΛΥΣΕΙΣ

• ΕΤΟΙΜΟ ΣΚΥΡΟΔΕΜΑ
με ανανεωμένες -
σύγχρονες εγκαταστάσεις

• ΑΔΡΑΝΗ ΥΛΙΚΑ
υψηλών προδιαγραφών και
απαιτήσεων από
το ΝΕΟ Λατομείο μας

ΕΡΓΟΣΤΑΣΙΑ ΣΚΥΡΟΔΕΜΑΤΟΣ:
ΡΟΔΟΣ: 6ο χλμ. παλαιάς εθν. Ρόδου - Λίνδου, τηλ. 22410 - 60560/62323 FAX: 22410 60561
ΓΕΝΝΑΔΙ: 2ο χλμ. οδού ΓΕΝΝΑΔΙΟΥ - ΒΑΤΙΟΥ, τηλ. 22440 - 43470 FAX: 22440 43470
ΛΑΤΟΜΕΙΟ: Θέση Στραβόλαιμο ΚΑΛΥΘΙΩΝ
ΓΡΑΦΕΙΑ: Ρόδος Αρκαδίου 2, Τηλ. 22410-22186/22968/28058 FAX: 22410 - 33021

ΜΕ ΑΝΑΔΡΟΜΗ ΣΤΟ ΠΑΡΕΛΘΟΝ

ΕΠΙΘΕΣΗ Γ. ΧΙΩΤΑΚΗ κατά της «Δεξιάς»

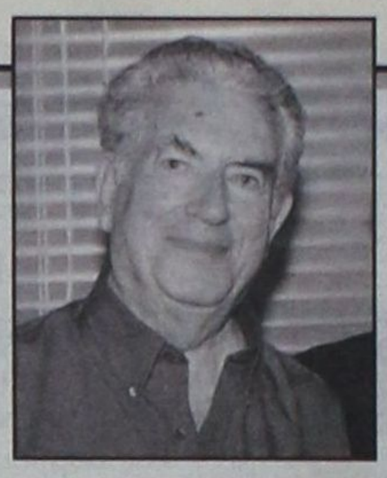

Τι έκανε το ΠΑΣΟΚ μέχρι τώρα στη χώρα

Δικαιολογημένα οι άνθρωποι της Δεξιάς στην Ελλάδα, αγωνιούν για το αποτέλεσμα των προσεχών εκλογών. Είχαν συνηθίσει οι άνθρωποι της κοινοβουλευτικής και της εξωκοινοβουλευτικής Δεξιάς να θεωρούν την Ελλάδα «τσιφλίκι» τους και να την κυβερνούν από το 1932 συνεχώς μέχρι το 1981 δηλ. για ολόκληρα πενήντα (50) συνεχή χρόνια. Τους κακοφαίνεται τώρα που βρίσκονται εκτός κυβερνήσεως επί 10 έτη και ψάχνουν να βρουν τρόπους επιστροφής τους στην εξουσία! Παλαιότερα με την «κομμουνιστική απειλή», με τους «συνοδοιπόρους και τους ανθέλληνες» με τους «ελλοχεύοντες εθνικούς κινδύνους» με την βία, με την νοθεία, με αστυνομικά μέτρα, με εξαγορές συνειδήσεων, με απειλές κ.λπ, κατόρθωναν πάντα να διατηρούνται στην εξουσία.

Τα πράγματα όμως άλλαξαν τα τελευταία είκοσι (20) χρόνια! Η εφτάχρονη χούντα της Δεξιάς, η τραγωδία της κυπριακής καταστροφής, τα οράματα, οι αγώνες και τα ιδανικά του Ανδρέα, του ΠΑΣΟΚ και του Δημοκρατικού Λαού έφεραν την Αλλαγή στην Ελλάδα: Εθνική Ανεξαρτησία, εδαφική ακεραιότητα, κοινωνικός μετασχηματισμός και οι δημοκρατικές διαδικασίες, έδωσαν νόημα και περιεχόμενο στην Αλλαγή. Στο διάστημα αυτό από το 1981 και μέχρι σήμερα, όλοι οι μη προνομιούχοι Ελληνες, είδαν να αλλάζει η ζωή τους! Ολοι απέκτησαν αξιοπρέπεια και προσωπική οντότητα, είδαν να καλυτερεύουν οι συνθήκες εργασίας τους και να ανεβαίνουν τα εισοδήματά τους και πάρα πολλοί εργαζόμενοι μπορούν τώρα, σαν ελεύθεροι και δημοκρατικοί πολίτες να αποκτούν και να γεύονται τα αγαθά του σύγχρονου πολιτισμού: Νέες, σύγχρονες κατοικίες κατασκευάζονται και στα πιο μικρά νησιά και χωριά, όλοι αποκτούν αυτοκίνητα και άλλα μηχανοκίνητα για τις ανάγκες τους και για τις οικογένειες τους, ηλεκτρικές συσκευές, τηλεοράσεις και άλλα ηλεκτρονικά αγαθά όλο και περισσότερο εξοπλίζουν τα σπίτια των μη προνομιούχων Ελλήνων. Τώρα σχεδόν όλα τα Ελληνόπουλα, αγόρια και κορίτσια, αποφοιτούν από τα Λύκεια, που κτίσθηκαν από το ΠΑΣΟΚ σε κάθε γωνιά της πατρίδος μας, τα Πανεπιστημιακά και τα Περιφερειακά Νοσοκομεία, τα 187 Κέντρα Υγείας, το ΕΚΑΒ, τα ελικόπτερα, τα δελφίνια, και τα αεροπλάνα σπεύδουν σε βοήθεια του κάθε Ελληνα και της κάθε Ελληνίδας. Σχεδόν όλα τα Ελληνόπουλα μπορούν να σπουδάζουν στα δεκάδες παλαιά και νέα Πανεπιστήμια και στα ΤΕΙ, που ιδρύθηκαν και λειτουργούν, ενώ η μετανάστευση των Ελλήνων εργαζομένων, για εξεύρεση εργασίας στο εξωτερικό, σταμάτησε οριστικά και μαζί της σταμάτησε και η ερήμωση των Νησιών και των χωριών της υπαίθρου.

Τώρα δεχόμαστε εκατοντάδες χιλιάδες ξένους οικονομικούς μετανάστες από τις Βαλκανικές χώρες τις χώρες της Ανατολικής Ευρώπης, αλλά και από μακρινές χώρες της Ασίας και της Αφρικής. Οι μετανάστες αυτοί έρχονται να καλύψουν τις ανάγκες της οικονομίας μας σε δουλειές που δεν θέλουν πια να τις κάνουν οι Ελληνες, όπως π.χ. πολλές οικοδομικές και αγροτικές εργασίες κ.λπ. Οι Δημοκρατία μας αντέχει στον χρόνο, στις αναταράξεις και στις δυσκολίες, βελτιώνεται, εμβαθύνεται και απλώνεται για να καλύπτει όλο και περισσότερο τις ανάγκες των Ελλήνων. Τα τελευταία είκοσι (20) χρόνια η Ελλάδα με τις προσπάθειες των κυβερνήσεων της και με τις θυσίες των Ελλήνων, μπήκε στις τάξεις των κρατών εκείνων της Ευρώπης και του κόσμου, που προοδεύουν με ειρήνη και Δημοκρατία. Η είσοδος της χώρας μας στην ΟΝΕ και η ένταξη της Κύπρου στην Ευρωπαϊκή Ενωση, παρέχουν περισσότερες εγγυήσεις και ευκαιρίες για την πρόοδο, για την ευημερία και για την ασφάλεια του, όπου Γης, Ελληνισμού!

Ομως αλλάζει και ο τρόπος της ζωής των Ελλήνων: Σε άλλα θέματα προς το καλύτερο και σε άλλα προς το χειρότερο. Οι οικογενειακές σχέσεις και οι δεσμοί χαλαρώνουν, οι άνθρωποι αποξενώνονται μεταξύ τους, τα ήθη και τα έθιμα εγκαταλείπονται και χάνονται, η υπογεννητικότητα «ακμάζει» και οδηγεί γενικά στην σταδιακή μείωση του πληθυσμού της Ελλάδας και του μαθητικού πληθυσμού της ειδικότερα. Πολλά Σχολεία κινδυνεύουν με κλείσιμο, ελλείψει μαθητών, και οι Ελληνίδες εν ονόματι της «ανεξαρτησίας» και της ενίσχυσης του οικογενειακού εισοδήματός τους όλο και περισσότερο επιδιώκουν εργασίες έξω από τα σπίτια τους, αυξάνοντας το άγχος τους, την ανασφάλειά τους, τις ταλαιπωρίες τους και την κούραση τους.

Στα καλά συγκαταλέγονται η γενική μόρφωση των Ελληνοπαίδων, η απόκτηση από όλες τις οικογένειες των εργαζομένων των υλικών αγαθών που προσφέρει ο σημερινός τεχνολογικός πολιτισμός. Επίσης οι εύκολες μετακινήσεις, τα ταξίδια στο εσωτερικό και στο εξωτερικό, η πιό άνετη ζωή κ.λπ.

Ομως προβλήματα υπήρχαν, υπάρχουν και θα υπάρχουν και νέα θα δημιουργούνται και στο μέλλον στην Ελλάδα και τον κόσμο ολόκληρο. Οι χιλιάδες επιχειρήσεις, που δίνουν εργασία σε εκατομμύρια ανθρώπους, μολύνουν με την λειτουργία τους και καταστρέφουν το περιβάλλον, που εκδικούμενο τους ανθρώπους που το καταστρέφουν, προκαλεί με την σειρά του νέες καταστροφές στους κατοίκους της Γης και της Ελλάδας. Η αύξηση των τροχοφόρων προκαλεί τεράστιες οικολογικές καταστροφές, αλλά και η αύξηση γενικά όλων των μέσων μεταφοράς, οδικής, θαλάσσιας και εναέριας, προκαλεί αναρίθμητα δυστυχήματα, μεγάλη ρύπανση και τεράστιες απώλειες σε ανθρώπινες ζωές. Η έντονη επιχειρηματική δραστηριότητα και η επιδίωξη όλο και μεγαλύτερου πλούτου, οδηγούν σε συγκρούσεις, σε οικονομικούς πολέμους και σε κλείσιμο πολλών επιχειρήσεων με θύματα τους εργαζομένους. Τελευταία δημιουργείται ένα κλίμα αβεβαιότητας και ανησυχίας. Παρά το γεγονός ότι η Ελλάδα έχει ένα από τα μεγαλύτερα ποσοστά ανάπτυξης σε ετήσια βάση και ένα από τα χαμηλότερα ποσοστά ανεργίας και πληθωρισμού, που μετριούνται με μονοψήφιους αριθμούς, εντούτοις η αβεβαιότητα και η ανησυχία εξαπλώνεται ανάμεσα στους εργαζομένους. **Ο Ελληνας από την φύση του είναι ανυπόμονος, επιπόλαιος, ατομιστής και εγωϊστής, παρασύρεται εύκολα, αντιδρά σπασμωδικά και πολλές φορές ανεύθυνα επιπόλαια και βλαπτικά για τον ίδιο. Σ'αυτά τα ελαττώματα του νεοέλληνα «ποντάρει και στηρίζεται» η ΝΔ για να επιτύχει την επιστροφή της στην εξουσία!! Κινδυνολογεί, καταστροφολογεί, μηδενίζει τα πάντα, υποθάλπει και προβάλλει υπερβολικές και μαξιμαλιστικές απαιτήσεις και προσπαθεί να παρασύρει τους ψηφοφόρους να καταψηφίσουν το ΠΑΣΟΚ! Αυτή η ίδια Δεξιά ενώ πριν 3-4 χρόνια έλεγε πως είναι αδύνατο να μπούμε στην ΟΝΕ, αυτή η ίδια που ισχυρίζεται πως δεν επρόκειτο ποτέ να λειτουργήσει το Μετρό της Αθήνας, αυτή η Δεξιά που υποστήριζε πως το αεροδρόμιο Ελευθέριος Βενιζέλος στα Σπάτα δεν επρόκειτο να κατασκευασθεί, αυτή η ίδια Δεξιά που διατυμπανίζει πως τα εκτελούμενα Ολυμπιακά έργα δεν πρόκειται να τελειώσουν, αυτή η ίδια Δεξιά για να φοβίσει τους εργαζομένους από τις συνηθισμένες άλλωστε πτωχεύσεις και το κλείσιμο ιδιωτικών επιχειρήσεων, καταστροφολογεί, κινδυνολογεί και εμφανίζεται με το προσωπείο της «φιλεργατικής» της φιλολαϊκής και της δημοκρατικής» Δεξιάς!! Και όμως αυτή η Δεξιά εκπροσωπεί ό,τι πιο αντεργατικό ότι πιό αντιλαϊκό και ό,τι πιο αντιδημοκρατικό υπάρχει στην Ελλάδα. Ποιός εργαζόμενος μπορεί να την εμπιστευθεί; Ποιός μπορεί να πιστέψει στην... «μεταμόρφωσή» της; Ποιός εργαζόμενος; Ασφαλώς κανένας!**

Γεώργιος Λογ. Χιωτάκης,
π. Βουλευτής Δωδ/σου

LINDOS memories
RESORT BEACH HOTEL

MITSIS HOTELS

Στην μαγευτική περιοχή της Λίνδου δημιουργήσαμε ένα πανέμορφο ξενοδοχείο πέντε αστέρων με στόχο να ικανοποιήσει τις ανάγκες των πελατών που ενδιαφέρονται για ποιοτικές διακοπές.
Χτισμένο κάτω από τον ιστορικό βράχο του Ναβαρόνε όπου γυρίστηκε η ομώνυμη θρυλική ταινία, μια ανάσα από την αμμουδιά μπορεί κανείς να χαλαρώσει και ανανεωθεί από την μαγευτική ομορφιά της αιγαιοπελαγίτικης θάλασσας.

Εξήντα πολυτελή δωμάτια με αυτόνομο κλιματισμό, δορυφορική τηλεόραση, τηλέφωνο, χρηματοκιβώτιο, mini bar, και 24ωρη υπηρεσία δωματίου και 10 σουίτες με ονειρεμένη θέα υπόσχονται αξέχαστες διακοπές...

Στο εστιατόριο οι επισκέπτες έχουν την δυνατότητα να απολαύσουν εκλεκτές γεύσεις από ελληνική και διεθνή κουζίνα, φρέσκα ψάρια σε συνδυσμό με το κρασί της αρεσκείας τους.

Δροσιστικοί χυμοί και εξωτικά ποτά σερβίρονται από το main και το pool bar.

Για κρατήσεις - πληροφορίες, μη διστάσετε να επικοινωνήσετε μαζί μας στα τηλέφωνα 22440 35000 έως 35099 fax 22440 48 156



δsports
Επιμέλεια: Ηλίας Λοΐζος - Γιάννης Κουμέντος

✔ Μεγάλη επιτυχία είχαν οι αγώνες στίβου των Δημοτικών
✔ Σύμη 2003», επιτυχημένος ο 2ος αγώνας του ΑΣΙΑΘ Ρόδου
Σελ.16-17
✔ Στο νησί της Αποκάλυψης οι Ελληνες Ολυμπιονίκες
Σελ.18

ΦΩΣ, ΣΤΗΝ ΑΚΡΗ ΤΟΥ ΤΟΥΝΕΛ



Ολα εξαρτώνται από τις διαθέσεις του

169 βουλευτές έχουν υπογράψει για την αναδιάρθρωση

Οι βουλευτές που υπέγραψαν το ψήφισμα, πλέον ανέρχονται σε 169, από τους 130 που ήταν μέχρι προχθές και πλέον τα δεδομένα φαίνεται πως αλλάζουν.

Ο υπουργός Πολιτισμού, Ευάγγελος Βενιζέλος, επέστρεψε χθες από τις Ηνωμένες Πολιτείες, όπου βρισκόταν, αλλά φεύγει σήμερα για Θεσσαλονίκη , για μία άτυπη συνάντηση μεταξύ των Ευρωπαίων Υπουργών Πολιτισμού.

Η υπόθεση είναι πολύ σοβαρή, έτσι την χαρακτήρισε και ο γ.γ. του ΠΑΣΟΚ Κώστας Λαλιώτης, ο οποίος έχει πάρει την υπόθεση στα χέρια του. Ολες οι εξελίξεις πάντως θα γίνουν μετά το Σαββατοκύριακο.

Πάντως χθες στο διοικητικό συμβούλιο της ΕΠΟ δεν αποφασίσθηκε η ημερομηνία διεξαγωγής των μπαράζ, κάτι που δίνει ελπίδες ότι τελικά η αναδιάρθρωση έχει ελπίδες να περάσει.

Οδηγοί...προσοχή!

• Ανακοινώνεται ότι την Κυριακή 25-5-2003 και ώρα 18.30 πρόκειται να διεξαχθεί στο ενταύθα Εθνικό Στάδιο (Διαγόρας) ποδοσφαιρικός αγώνας, μεταξύ των ομάδων ΠΑΝΑΘΗΝΑΪΚΟΥ - ΑΚΡΑΤΗΤΟΥ.

• Από την Αστυνομική Διεύθυνση θα απαγορευθεί η διέλευση και στάθμευση των οχημάτων στις κατωτέρω οδούς πέριξ του γηπέδου για λόγους τάξης και αποφυγής φθορών σε περίπτωση επειδοσίων:

Βύρωνος και Κοδριγκτώνος - Κοδριγκτώνος και Ερνεστ Μπέβιν - Στ. Καζούλη και Βενετοκλέων - Στ. Καζούλη και Δημοκρατίας.

• Κατόπιν των ανωτέρω παρακαλούνται οι οδηγοί των οχημάτων όπως μην διέρχονται και σταθμεύουν στις ανωτέρω οδούς.

Πρώτα οι Ρόδιοι ποδοσφαιριστές

Αυτή είναι η φιλοσοφία για το νέο Διγενή

Πάνω απ' όλα οι Ροδίτες ποδοσφαιριστές. Αυτή είναι η φιλοσοφία προπονητή και Διοίκησης του Διγενή που πιστεύουν ότι με αυτόν τον τρόπο θα δώσουν την ευκαιρία σε Ροδίτες αθλητές να δείξουν το ταλέντο τους και να παίξουν σε μία ομάδα που ήδη βρίσκεται στα σαλόνια της τέταρτης Εθνικής κατηγορίας.

Με αυτόν το σκοπό, ο προπονητής δοκιμάζει νέους αθλητές από 16 μέχρι 23 ετών για να στελεχώσουν την ομάδα στην προσεχή αγωνιστική περίοδο.

Σε δηλώσεις στην «δ» ο προπονητής των Κοσκινιατών ανέφερε: «στόχος της ομάδας είναι η παραμονή και της νέας χρονιάς στην κατηγορία. Γι' αυτό το σκοπό θα δουλέψουμε.

Η ομάδα θα αγωνιστεί τη νέα χρονιά αποκλειστικά με Ροδίτες, γεγονός που είναι ένα κίνητρο για τους αθλητές του νησιού μας».

Η ομάδα Σαλβατόρε Γκιούντιτσε έχει ήδη έρθει σε συζητήσεις, σε επίπεδο ανεπίσημων συμφωνιών με νεαρούς ποδοσφαιριστές, καθώς τη δεδομένη στιγμή έχει μεγάλη ανάγκη από έμψυχο δυναμικό, καθώς στις τάξεις της έχει μόνο τέσσερις βασικούς αθλητές.

Στις βλέψεις του καθοδογητή του Διγενή είναι και η ανανέωση της συμφωνίας, έστω και των μισών από τους οκτώ αθλητές που αγωνίστηκαν στο φετινό πρωτάθλημα με την ομάδα του Διγενή, και των οποίων τα συμβόλαια έχουν λήξει.



Οι φίλοι του Διγενή θα πρέπει να κάνουν λίγο υπομονή, αφού εξελίξεις στο μεταγραφικό στρατόπεδο θα υπάρξουν μετά τις 5 του μήνα.

Ο ΡΕΧΑΓΚΕΛ ΚΑΛΕΣΕ τους «ξενιτεμένους»

Οι κλήσεις του ομοσπονδιακού τεχνικού, Οτο Ρεχάγκελ, για τις δύο κρίσιμες αναμετρήσεις της Εθνικής Ομάδας ξεκίνησαν. Ο Γερμανός προπονητής εν όψει των δύο αγώνων της Εθνικής με την Ισπανία (07/06/2003) και την Ουκρανία (11/06/2003) στο πλαίσιο της προκριματικής φάσης του Ευρωπαϊκού Πρωταθλήματος 2004 κάλεσε αρχικά τους εξής: Νίκο Νταμπίζα (Νιουκάστλ), Τραϊανό Δέλλα (Ρόμα), Αγγελο Χαριστέα (Βέρντερ Βρέμης), Ζήση Βρύζα (Περούτζια) και Γιάννη Αμανατίδη (Στουτγάρδη).

Για τους αντίστοιχους αγώνες της Εθνικής Ελπίδων, ο ομοσπονδιακός προπονητής Στέλιος Μανωλάς, κάλεσε τον Δημήτρη Παπαδόπουλο (Μπέρνλι), που είναι πρώτος σκόρερ του αντιπροσωπευτικού συγκροτήματος με 11 γκολ.

Ο ΠΡΟΕΔΡΟΣ ΤΗΣ ΕΠΣΔ ΠΑΡΑΤΗΡΗΤΗΣ ΣΤΟ ΜΑΤΣ Παναθηναϊκού - Ακράτητου



Στον αγώνα Παναθηναϊκού - Ακράτητου, Κυριακή 25-5-2003 και ώρα 18.30 στο Δημοτικό Στάδιο Ρόδου, παρατηρητής ορίσθηκε από την ΕΠΑΕ ο πρόεδρος της ΕΠΣΔ κ. Κλεόβουλος Χατζηγεωργίου με βοηθούς τον κ. Γιάννη Κάτρη και κ. Θεοδόση Κυπραίο.

Παρατηρητής Ραδιοτηλεοπτικών Μέσων ορίσθηκε ο Γενικός Γραμματέας της ΕΠΣΔ κ. Μιχάλης Βεργωτής.

Υπεύθυνος Οικονομικής Επιστασίας ορίσθηκε ο αντιπρόεδρος της ΕΠΣΔ κ. Νίκος Παπαεμμανουήλ.

Α.Ε ΚΩΣ

Μέσα στον Ιούνιο οι εξελίξεις



Μέσα στον Ιούνιο θα διεξαχθεί πρώτα Λαϊκή συνέλευση και στη συνέχεια η Γ.Σ. στην Α.Ε. Κω

Θα έχουν την ευκαιρία οι διοικούντες να ακούσουν τις απόψεις των φιλάθλων τους και να τους ενημερώσουν για τις κινήσεις που προτίθεται να κάνει η διοίκηση.

Οπως λένε στην Κω δεν θέλουν στη νέα χρονιά η Κως να είναι κομπάρσος, αλλά πρωταγωνιστής. Και αυτό μπορεί να συμβεί μόνον αν υπάρξει η ανάλογη στήριξη. Καταρχάς από το Δήμο Κω και στην συνέχεια από διάφορους οικονομικούς παράγοντες.

Ηδη αρκετά ονόματα ακούγονται δυνατά ότι θα πλαισιώσουν το νυν Δ.Σ. από άλλες περιοχές του νησιού.

Η Α.Ε. Κως πρέπει να γίνει υπόθεση όλου του νησιού και αυτό θα προσπαθήσει να κάνει η διοίκηση.

Οσον αφορά το θέμα προπονητή, δύσκολη θεωρείται η παραμονή του Ηλία Ράμμου στο τιμόνι της τεχνικής ηγεσίας.

Οι πιθανότητες για να είναι στους «βυσσινοί» είναι ελάχιστες. Υπάρχει οικογενειακό πρόβλημα το οποίο τον περιορίζει εντός της Αττικής.

Μεγάλη επιτυχία είχαν οι αγώνες στίβου των Δημοτικών



Ο νικητής του άλματος εις ύψος (1.38) Βασίλης Χατζής του 2ου Δ. Σχολείου Ρόδου

Ζωντάνεψε το βοηθητικό με τους μαθητές - αθλητές της Δωδεκανήσου και τις επιδόσεις τους

Με αθλητές - μαθητές από όλη την Δωδεκάνησο έγιναν χθες στο βοηθητικό γήπεδο ο «Διαγόρας», οι Πανδωδεκανησιακοί Αγώνες Στίβου Δημοτικών Σχολείων που διοργάνωσε με μεγάλη επιτυχία το Γραφείο Φυσικής Αγωγής. Τους αγώνες τίμησαν με την παρουσία τους ο πρόεδρος του ΣΕΓΑΣ κ. Σεβαστής, το μέλος του Δ.Σ. του ΣΕΓΑΣ κ. Συρόπουλος, ο προϊστάμενος του Γραφείου Φυσικής Αγωγής κ. Γκογκίδης, ο πρόεδρος της ΕΑΣ ΣΕΓΑΣ ΔΩΔ/ΣΟΥ κ. Καραγιάννης και ο τεχνικός σύμβουλος κ. Μ. Παυλούς.

Οι νεαροί αθλητές εντυπωσίασαν με το πάθος που είχαν για διάκριση, ενώ οι επιδόσεις που πέτυχαν ήταν αρκετά ικανοποιητικές.

Τα αποτελέσματα των αγώνων είναι τα παρακάτω:

50m Κοριτσιών

1. Χόντζου Ιωάννα	Ζιππάρι Κω	7"26
2. Εμμανουηλίδη Αρχοντία	18ο	7"28
3. Μιλάτου Πόπη	6ο Καλύμνου	7"31
4. Κυριαζή Κατερίνα	4ο Ρόδου	7"42
5. Φρόνα Βάσια	2ο Ρόδου	7"77
6. Καραβελατζή Φλώρα	6ο Ρόδου	7"80

Μπαλάκι Κοριτσιών

1. Τσαούση Αναστασία	2ο Καλύμνου	43.62
2. Βλάχου Ματίνα	3ο Ρόδου	38.84
3. Γεωργίου Κλεάνθη	6ο Ρόδου	37.30
4. Μπολομπάνη Αιμιλιάνα	Λάρδος	36.86
5. Μαρκοπούλου Ελευθερία	15ο Ρόδου	34.20
6. Χειμωνέττου Αικατερίνη	Κρεμαστή	31.66

Μήκος Αγοριών

1. Μιχαλάκης Λουκάς	Κέφαλος Κω	4.52
2. Μπελεγρής Σάββας	Μαριτσά	4.38
3. Λαουδίκος Σάββας	3ο Αφάντου	4.25
4. Μώρος Μαρίνος	Κοσκινού	4.20
5. Χατζηπαναγιώτης Ραφαήλ	Καρδάμαινα Κω	4.14
6. Ματζιάρης Γιώργος	2ο Πηγ. Κάρπαθ.	4.08

Υψος Αγοριών

1. Χατζής Βασίλειος	2ο Ρόδου	1.38
2. Τσαγκάρης Ελευθέριος	6ο Καλύμνου	1.38
3. Πιστικάκης Μιχαήλ	Κέφαλος Κω	1.34
4. Γκότσης Αιμίλιος	6ο Ρόδου	1.25
5. Χατζημανώλης Μανώλης	15ο Ρόδου	1.25
6. Ταγκαέφ Μπάμπης	Λάρδος	1.25

Μπαλλάκι Αγοριών

1. Καμμάς Αναστάσιος	Λάρδος	49.34
2. Γεωργαλλάς Δημήτρης	Λέρος	48.05
3. Λαουδίκος Γιώργος	Κρεμαστή	46.65
4. Κουκιαΐνης Γιώργος	2ο Ρόδου	46.20
5. Λουκατάρης Νικόλαος	3ο Καλύμνου	45.10
6. Ελληνας Παναγιώτης	1ο Καλύμνου	45.09

Μήκος Κοριτσιών

1. Ραγούσα Χλόη	5ο Κω	4.91
2. Πόγια Ραφαέλα	Καρδάμαινα Κω	4.36
3. Γουδή Κέλη	4ο Ρόδου	3.75
4. Φλούρου Ειρήνη	Λέρος	3.72
5. Πετεινέρη Νίκη	2ο Πηγ. Καρπάθ.	3.62
6. Καντή Θεοδοσία	1ο δ/θ Ρόδου	3.56

Υψος Κοριτσιών

1. Ζουμπουλίκου Σεβαστιανή	3ο Κω	1.40
2. Χατζηδάκη Ευαγγελία	1ο Χώρας Καλ.	1.30
3. Τσαλαπατάκη Ειρήνη	4ο Πολης Καλ.	1.27
4. Στάγκα Παρασκευή	4ο Ρόδου	1.21
5. Βομβύλα Μαρία	8ο Ρόδου	1.18
6. Μπούκλα Αρτεμης	15ο Ρόδου	1.10

1000 m. Αγοριών

1. Πονήρης Μανώλης	1ο Χώρας Καλ.	3'22"0
2. Παπαδόπουλος Νικόλαος	Καρδάμαινα Κω	3'24"16
3. Χατζηδημητρίου Ιωακείμ	Δ.Σ. Παν. Καλ.	3'24"79
4. Καραγιάννης Αντώνης	14ο Ρόδου	3'25"78
5. Νικολής Αντώνης	3ο Αφάντου	3'31"24
6. Τσιώνης Χρήστος	17ο Ρόδου	3'32"52

600 m. Κοριτσιών

1. Ψυρή Μαρία	Καρδάμαινα Κω	1'58"87
2. Ντάσκα Μαρία	Μαριτσά	1'59"92
3. Σφακιού Δήμητρα	Κοσκινού	2'02"91
4. Ντάσκα Αννα	Μαριτσά	2'03"39
5. Γανωτάκη Αναστασία	Λίνδος	2'09"33
6. Καρπαθάκη Παναγιώτα	Λέρος	2'12"97

50 m. Αγοριών

1. Καμπούρης Θεόφιλος	5ο Κω	6"89
2. Κατράς Μιχάλης	1ο Κω	6"91
3. Χίτζιος Ιωάννης	2ο Αφάντου	7"06
4. Κυρίτσης Κωνσταντίνος	3/θ ΠΑΡ Ρόδου	7"29
5. Σείτης Νίκος	12ο Ρόδου	7"58
6. Θεοφιλίδης Νικόλαος	2ο Καλύμνου	7"60



Τουρνουά SUPERBALLA 5x5



Η πρωταθλήτρια ομάδα του SUPERBALLA 5X5 με το κύπελλο. Ροδανάκης Τ., Ορφανίδης Σ., Καλούδης, Παλαιολόγου, Σεβδαλής (όρθιοι)Ορφανίδης Γ., Πολυχρόνης (προπονητής), Γαλανός

Νικήτρια και στο δεύτερο παιχνίδι της τελικής φάσης, του τοπικού τουρνουά SUPERBALLA 5x5 αναδείχθηκε η ομάδα των «Σκουπιδιών» που κέρδισε με 7-3 την ομάδα του Δήμου Ρόδου, τουρνουά το οποίο διοργάνωσε το «OASIS SOCCER CLUB».

Ο δεύτερος τελικός έγινε την Τετάρτη το βράδυ και οι ποδοσφαιριστές των δύο ομάδων πρόσφεραν σπουδαίο θέαμα. Ο αγώνας ξεκίνησε με τα «Σκουπίδια» να βρίσκονται πίσω στο σκορ, όμως στην συνέχεια κατάφεραν να το ανατρέψουν και να φθάσουν στην μεγάλη νίκη με 7-3. Για τους πρωταθλητές σκόραραν οι **Γαλανός** 2, **Καλούδης** 2, **Σεβδαλής** 2, **Σ. Ορφανίδης** 1 ενώ για τους ηττημένους τα γκολ πέτυχαν οι **Μ. Γαλουζής** 2, **Δράκωνας Χ.** 1.

Οι δύο ομάδες αγωνίσθηκαν με τις παρακάτω συνθέσεις:

«Σκουπίδια»

Παλαιολόγου Κ., Ορφανίδης Σ., Γαλανός, Σεβδαλής, Καλούδης, Ροδανάκης, Ορφανίδης Γ.

Δήμος Ρόδου

Λορέντζος, Πιτσουρδάκης Μ., Γαλουζής Μ., Γιαννακόπουλος Μ. Δήμας Αλ., Κανάκης Μ., Δράκωνας Χ.

Η τελική φάση του πανελλήνιου πρωταθλήματος SUPERBALLA θα γίνουν στην πόλη της Πάτρας το τριήμερο 27 -29 Ιουνίου 2003, με την συμμετοχή τεσσάρων ομάδων, δύο από κάθε όμιλο από το **OASIS SOCCER CLUB 5X5.**

• Δεύτερη νίκη προχθές το βράδυ για τα «Σκουπίδια» που κέρδισαν με 7-3 τον Δήμο Ρόδου και στέφθηκαν πρωταθλητές.

• Στην πόλη της Πάτρας (27-29/6) η τελική φάση του πανελλήνιου πρωταθλήματος.

Μετά από συνεννόηση των ομάδων αποφασίσθηκε η αλλαγή των ονομάτων τους, για την καλύτερη διαφήμιση του νησιού μας. Τα ονόματα των ομάδων που θα εκπροσωπήσουν την Ρόδο στην τελική φάση της Πάτρας έχουν ως εξής:

ΔΗΜΟΣ ΡΟΔΟΥ, ΙΠΠΟΤΕΣ ΡΟΔΟΥ, ΕΛΑΦΙΑ ΡΟΔΟΥ, ΚΑΣΤΕΛΛΟ ΡΟΔΟΥ.

ΜΠΑΣΚΕΤ

Πανελλήνιο πρωτάθλημα κορασίδων 2002-2003

Ανακοινώθηκε από την Ελληνική Ομοσπονδία Καλαθοσφαίρισης το πρόγραμμα του Πανελλήνιου Πρωταθλήματος Κορασίδων στο οποίο θα λάβει μέρος και η ομάδα του ΓΑΣ Ιάλυσος.

Το πρόγραμμα έχει ως εξής:

Α' ΥΠΟΟΜΙΛΟΣ

1. ΑΣ ΕΣΠΕΡΙΔΕΣ
2. ΓΑΣ ΟΛΥΜΠΙΑΣ ΜΗΘΥΜΝΗΣ
3. ΑΣ ΑΠΟΛΛΩΝ ΠΑΤΡΑΣ

Β' ΥΠΟΟΜΙΛΟΣ

1. ΠΜΑΣ ΚΟΥΡΟΣ
2. ΓΑΣ ΙΑΛΥΣΟΣ
3. ΠΑΣΑ ΗΡΟΔΟΤΟΣ
4. ΚΑΟ ΚΟΡΙΝΘΟΥ

Γ' ΥΠΟΟΜΙΛΟΣ

1. ΠΑΟ ΑΜΙΛΛΑ
2. ΑΟ ΣΧΕΡΙΑ

Δ' ΥΠΟΟΜΙΛΟΣ

1. ΑΓΕ ΧΑΛΚΙΔΟΣ
2. ΒΟΥΡΕΙΟΣ ΑΟΛ
3. ΠΡΩΤ/ΤΗΣ ΕΚΑΣΚΕΝΟΠ

Α' ΦΑΣΗ

Κυριακή 22/6/2003

Γήπεδο: ΜΕΤΣ Α' 18:00 ΑΣ ΕΣΠΕΡΙΔΕΣ - ΓΑΣ ΟΛΥΜΠΙΑΣ
Γήπεδο: ΜΕΤΣ Α' 19:45 ΑΓΕ ΧΑΛΚΙΔΟΣ - ΒΟΥΡΕΙΟΣ ΑΟΛ
Γήπεδο: ΜΕΤΣ Β' 18:00 ΠΑΣΑ ΗΡΟΔΟΤΟΣ - ΚΑΟ ΚΟΡΙΝΘΟΥ
Γήπεδο: ΜΕΤΣ Β' 19:45 ΠΜΑΣ ΚΟΥΡΟΣ - ΓΑΣ ΙΑΛΥΣΟΣ

Δευτέρα 23/6/2003

Γήπεδο: ΜΕΤΣ Α' 10:00 ΓΑΣ ΟΛΥΜΠΙΑΣ - ΑΣ ΑΠΟΛΛΩΝ
Γήπεδο: ΜΕΤΣ Α' 11:45 ΚΑΟ ΚΟΡΙΝΘΟΥ - ΠΜΑΣ ΚΟΥΡΟΣ
Γήπεδο: ΜΕΤΣ Β' 10:00 ΒΟΥΡΕΙΟΣ ΑΟΛ - ΠΡΩΤ/ΤΗΣ ΕΚΑΣΚΕΝΟΠ
Γήπεδο: ΜΕΤΣ Β' 11:45 ΓΑΣ ΙΑΛΥΣΟΣ - ΠΑΣ ΗΡΟΔΟΤΟΣ

Τρίτη 24/6/2003

Γήπεδο: ΜΕΤΣ Α' 10:00 ΠΡΩΤ/ΤΗΣ ΕΚΑΣΚΕΝΟΠ - ΑΓΕ ΧΑΛΚΙΔΟΣ
Γήπεδο: ΜΕΤΣ Α' 11:45 ΑΟ ΣΧΕΡΙΑ - ΠΑΟ ΑΜΙΛΛΑ
Γήπεδο: ΜΕΤΣ Α' 13:30 ΑΣ ΑΠΟΛΛΩΝ - ΑΣ ΕΣΠΕΡΙΔΕΣ
Γήπεδο: ΜΕΤΣ Β' 10:00 ΓΑΣ ΙΑΛΥΣΟΣ - ΚΑΟ ΚΟΡΙΝΘΟΥ
Γήπεδο: ΜΕΤΣ Β' 11:45 ΠΜΑΣ ΚΟΥΡΟΣ - ΠΑΣΑ ΗΡΟΔΟΤΟΣ

«ΣΥΜΗ 2003», ΕΠΙΤΥΧΗΜΕΝΟΣ Ο 2ος αγώνας του ΑΣΙΑΘ Ρόδου



Ξεκίνησαν οι προετοιμασίες για τον επόμενο αγώνα

Πραγματοποιήθηκε με επιτυχία το περασμένο Σαββατοκύριακο ο δεύτερος αγώνας του ΑΣΙΑΘ Ρόδου «Σύμη 2003». Η διαδρομή ήταν Ρόδος - Σύμη - Ρόδος με πολύ καλό καιρό. Οι ιστιοπλόοι έτυχαν θερμής υποδοχής από τον δήμαρχο Σύμης κ. Λευτέρη Παπακαλοδούκα.

Τα προσωρινά αποτελέσματα είναι τα ακόλουθα:

ΘΕΣΗ	ΑΡΙΘΜΟΣ	ΣΚΑΦΟΣ	ΚΥΒΕΡΝΗΤΗΣ	GPH	ΚΛΑΣΗ	R1	R2	ΒΑΘΜΟΙ
1	GRE6238	ΕΣΤΕΛΛΑ	Σωτήρης Κατσαράς	661.1	C2	2	1	3
2	GRE3762	Πανορμίτης	Σταμάτης Σταυράς	642.5	C2	1	2	3
3	GRE49249	X - COOL	Παύλος Ξανθός	645.1	C2	3	6	9
4	GRE84	Απόλλων	Ελευθέριος Κουμπιάδης	670.1	C2	8	3	11
5	GRE286	Νεφέλη	Αναστάσιος Φώτης	674.8	C2	6	5	11
6	GRE49011	Καικιας	Μιχαήλ Παπαγαπητός	679.5	C2	9	4	13
7	GRE07	Καπετάν Μανώλης	Γεώργιος Μιχαλάκης	667.4	C2	5	8	13
8	GRE49413	Αλουστίνα	Αντώνιος Βογιατζής	716.1	C1	7	7	14
9	GRE49409	Μούσμουλο	Νικόλαος Κουμνάκης	823.7	C1	4	13	17
10	GRE14	Καλημέρα	Γεώργιος Ζωάννου	787.3	C1	10	13	23
11	GRE6963	Πόπη	Εμμανουήλ Χριστοφάκης	788.0	C1	11	13	24
12		Χάλκη	Νικήτας Νεοφύτου		C2	13	13	26

R1: ΡΟΔΟΣ - ΣΥΜΗ 23,6ν.μ.
R2: ΣΥΜΗ - ΡΟΔΟΣ 22,3ν.μ.

Νέα από την Β' Εθνική

ΚΟΛΟΣΣΟΣ:

Συνεχίζονται οι επαφές της διοίκησης του Κολοσσού με τους παίκτες που έχουν λήξει τα συμβόλαιά τους. Ηδη ο **Κώστας Τσέλιος** βρίσκεται στη Θεσσαλονίκη για να συζητήσει με την ΜΕΝΤ πιθανή παράταση παραμονής του με υποσχετική στους Ροδίτες. Επίσης εκκρεμούν οι υποθέσεις του **Γιώργου Βαλαβανίδη,** του **Ισίδωρου Κουτσού** και του **Βασίλη Μπανακάκη.**

Σύμφωνα με πληφορορίες, έγινε κρούση για την απόκτηση του **Γιώργου Λούπου**, που μέχρι τα μισά της σεζόν αγωνιζόταν στην Νήαρ Ηστ.

ΜΙΛΩΝ:

Μέσα στην επόμενη εβδομάδα αναμένεται να ανακοινωθεί το όνομα του νέου τεχνικού του Μίλωνα, μετά τη λήξη της συνεργασίας με τον **Παναγιώτη Κούτση.**

ΣΠΟΡΤΙΓΚ:

Συνάντηση είχαν χθες το βράδυ η διοίκηση του Σπόρτιγκ με τον **Αρη Λυκογιάννη** για να συζητήσουν πιθανή παράταση της συνεργασίας τους.

ΠΑΝΕΛΕΥΣΙΝΙΑΚΟΣ:

Με την ομάδα του Πανελευσινιακού προπονείται ο **Γιάννης Κρητικός** που την φετινή σεζόν αγωνιζόταν στον Αλιμο.

ΣΙΑΤΙΣΤΑ

Εκλογές πραγματοποίησε χθες βράδυ η διοίκηση της Σιάτιστας για να εκλεχθεί νέο διοικητικό συμβούλιο.





ΠΑΛΙ ΟΙ ΙΔΙΕΣ ΟΜΑΔΕΣ πρωταγωνιστούν στην F1

Η εικόνα που επικρατεί σε κάθε φίλο της Φόρμουλα 1, μετά τα έξι πρώτα γκραν πρι του φετινού πρωταθλήματος, προφανώς διαφέρει από εκείνη που έχει ο αγωνιστικός διευθυντής της Ουίλιαμς, Πάτρικ Χεντ.

Η άνοδος της **Φεράρι** με τη χρησιμοποίηση του νέου της μονοθέσιου, η καλή πορεία της **Μακλάρεν** και κυρίως του **Κίμι Ραϊκόνεν** στους πρώτους αγώνες και η έκπληξη της **Ρενό,** έχουν δημιουργήσει την εντύπωση πως η μάχη για το φετινό πρωτάθλημα παραμένει ανάμεσα σε τρεις ομάδες, στις οποίες όμως δεν είναι μέσα η **Ουίλιαμς.**

Οι κακές εμφανίσεις των δύο πιλότων της ομάδας αλλά και η έλλειψη αξιοπιστίας της **FW25** φέρνουν αυτή τη στιγμή την περσινή δεύτερη ομάδα στην βαθμολογία στην τέταρτη θέση και αυτό μόνο ανησυχητικό μπορεί να είναι. Ωστόσο, ο **Πάτρικ Χεντ** δεν είναι σύμφωνος με όλα τα παραπάνω και πιστεύει πως τίποτα δεν έχει κριθεί ακόμη, καθώς βλέπει την ομάδα του κύριο διεκδικητή του τίτλου

Τρίτο μάτι

• Η μισή βουλή και κάτι παραπάνω έχει υπογράψει για να γίνει η δημιουργία δύο ομίλων στην Γ' Εθνική.

• Τέτοια πλειοψηφία δεν την είχαν και πάρα πολλά πρόσωπα, την απόκτησαν όμως οι ομάδες της Δ' Εθνικής.

• Το αίτημα είναι δικαιότατο γι' αυτό και οι υπογραφές υποστήριξης των βουλευτών πέφτουν σωρηδόν.

• Τώρα απομένει πλέον μόνο ο Μπουλτόζας να καταλάβει αυτό το δίκαιο αίτημα των πρωταθλητών συλλόγων.

• Πιέσεις και ανακάτεμα στην υπόθεση έχουν και άλλα ισχυρά κομματικά στελέχη των μεγάλων παρατάξεων και κινημάτων. Ο αγώνας τώρα δικαιώνεται!!

• Βρε που καταντήσαμε και δεν το μαρτυράμε. Το γραφειάκι τύπου του Beach έστειλε δελτίο, για την δική μας διοργάνωση, που το είχε δημοσιεύσει χθες ο αθηναϊκός τύπος του λιμανιού στην σελίδα επτά.

• Είπαμε εντάξει, αλλά όχι και τέτοιο δούλεμα από τους κόρακες της πρωτεύουσας που όμως κάτι δικοί μας το έχαψαν σαν τους μυοχάφτες.

• Καλημέρααα, ρέεε ξυπνάτε!!!

ΗΛΙΑΣ Κ.

ΣΤΟ ΝΗΣΙ ΤΗΣ ΑΠΟΚΑΛΥΨΗΣ οι Ελληνες Ολυμπιονίκες



Θα συμμετάσχουν σε εκδήλωση για το Ολυμπιακό Ιδεώδες

ΠΑΤΜΟΣ
Σμαράγδα Μουλιάτη

Η πρέσβειρα του Αθλητισμού στο συμβούλιο της Ευρώπης κ. Κατερίνα Παναγοπούλου απεδέχθη πρόσκληση της Ιεράς Μονής Πάτμου και την Κυριακή 25 Μαΐου θα βρεθεί στο νησί της Αποκάλυψης με δέκα Ολυμπιονίκες σε εκδήλωση για το Ολυμπιακό Ιδεώδες.

Μαζί της, ο πρέσβης της Κύπρου για τον αθλητισμό κ. Γεωργιάδης Ανδρέας, ο τ. πρόεδρος της Οργανωτικής επιτροπής των Ολυμπιακών Αγώνων του 2004 κ. Στρατής Στρατήγης.

Μεταξύ των δέκα Ολυμπιονικών, ο πρόεδρος του Συλλόγου Ολυμπιονικών και Βουλευτής του ΠΑΣΟΚ κ. **Παναγιώτης Φασούλας**, η **Σοφία Σακοράφα,** ο **Κάχι Καχιασβίλι,** ο **Βαλέριος Λεωνίδης,** η **Ράνη Κόρκα**, η **Νίκη Μπακογιάννη**, ο **Στέλιος Μηγιάκης** και άλλοι.

Οι εκλεκτοί επισκέπτες θα καταφθάσουν το πρωΐ της Κυριακής με το BLUE STAR 1. Θα τους υποδεχθεί αντιπροσωπεία της Ιεράς Μονής Πάτμου. Μετά από ολιγόωρη ανάπαυση θα πάνε στο Σπήλαιο της Αποκαλύψεως για να προσευχηθούν στον ιερό χώρο του. Το μεσημέρι θα τους παρατεθεί επίσημο γεύμα από τον καθηγούμενο της Μονής αρχ. Αντίπα και στις 6:30 το απόγευμα, στη συνεδριακή αίθουσα του ξενοδοχείου Σκάλα θα πραγματοποιηθεί η εκδήλωση για το Ολυμπιακό Ιδεώδες.

Θα μιλήσουν, η κ. Κατερίνα Παναγοπούλου, και ο κ. Στρατής Στρατήγης.

Θα προβληθεί εποπτικό και άλλο υλικό με θέμα τη σπουδαιότητα της διοργάνωσης των Ολυμπιακών Αγώνων στη Χώρα μας.

ΟΙ ΑΘΛΗΤΕΣ ΜΕ ΑΝΑΠΗΡΙΕΣ στο βοηθητικό του στίβου



- ***Θα λάβουν μέρος στην ημερίδα του στίβου «ΙΡΙΣ 2003».***
- ***Δεκαέξι σωματεία με εβδομήντα αθλητές δήλωσαν συμμετοχή.***

Για τέταρτη συνεχόμενη χρονιά διεξάγεται σήμερα στην πόλη μας η ημερίδα στίβου «ΙΡΙΣ 2003», για αθλητές με αναπηρίες. Οι αγώνες θα γίνουν στο βοηθητικό γήπεδο του στίβου ο «Διαγόρας» με την συμμετοχή 16 συλλόγων και 70 αθλητών. Την σημερινή διοργάνωση στηρίζουν ο Νομαρχιακός Αθλητικός Οργανισμός Δωδεκανήσου, ο ΔΟΝΑ Ρόδου, το σωματείο ΑΜΕΑ «Δωδεκάνησος» όπως και η Πανελλήνια Ομοσπονδία ΑΜΕΑ.

Οι αγώνες θα ξεκινήσουν στις 5:00 το απόγευμα και έχουν για χορηγούς το **«ΟΡΘΟΠΕΔΙΚΟ ΚΕΝΤΡΟ» (Χαρίτος Σταμάτης), ΤΥΠΟΓΡΑΦΕΙΟ - ΒΙΒΛΙΟΔΕΤΕΙΟ ΝΙΚΟΣ ΧΑΤΖΗΚΑΛΗΜΕΡΗΣ** και η **ΒΑΠ ΚΟΥΓΙΟΣ.**

Τα αγωνίσματα που περιλαμβάνονται στο πρόγραμμα και οι κατηγορίες που θα αγωνισθούν οι αθλητές έχουν ως εξής:

ΔΡΟΜΟΙ
100 μέτρα
Τ12 -Α 17:00
Τ11 -Γ 17:05
Τ46 -Α + Τ20-Α 17:10
Τ20 -Γ 17:15
Τ37 -Α 17:25
Τ38 -Γ + Τ35 - Γ 17:30
Τ13-Α 17:35
Τ54 -Α 17:40
400 μέτρα
Τ11 -Γ 17:55
Τ13 -Α 18:00

5000 μέτρα
Τ11 -Α 18:40
200 μέτρα
Τ13 -Α 18:40
Τ46 -Α 18:45
Τ37 -Α 18:50
Τ38 -Γ + Τ35 -Γ 18:55
Τ11 -Α + Τ12 - Α 19:00
800 μέτρα
Τ13 -Α 19:10
1500 μέτρα
Τ36 -Α 19:15

ΑΛΜΑΤΑ
ΜΗΚΟΣ 18:00
F 11-A
F 12-A
F 11-Γ
19:20
F 13-Γ
F 20-Γ
F 46-A
ΥΨΟΣ
19:00
F 46-A

ΤΡΙΠΛΟΥΝ
20:00
F 12-A
F 46-A

ΡΙΨΕΙΣ ΟΡΘΙΩΝ
17:00 ΣΦΑΙΡΑ
F 11-A
F 37-A
F 36-A
F 20-A
F 11-Γ
F 46-A
F 12-A
F 13-Γ
F 35-Γ

ΔΙΣΚΟΣ
F 11-A
F 42-A
F 12-A
F 11-Γ
F 37-A
F 13-A
20:00 ΑΚΟΝΤΙΟ
F 11-A
F 37-A
F 46-A
F 36-A
ΡΙΨΕΙΣ ΚΑΘΗΜΕΝΩΝ
17:00 ΒΑΛΒΙΔΑ 1 ΣΦΑΙΡΑ
F 52-A
F 53-A
F 58-A
F 54-Γ
F 56-Γ

19:00 ΒΑΛΒΙΔΑ 1 ΔΙΣΚΟΣ
F 53-A
F 54-A
F 58-A
19:00 ΒΑΛΒΙΔΑ 2 ΑΚΟΝΤΙΟ
F 52-A
F 56-A
F 58-A
F 55-A
F 5Ν6-Γ
F 53-A
F 54-Γ

Τουρνουά «πιλότας» στην πόλη μας

Το διοργανώνει ο σύλλογος «Το Γαλλικό Σπίτι της Ρόδου» σήμερα το απόγευμα

Ενα «νέο» άθλημα, επιτραπέζιο κάνει την εμφάνισή του και επίσημα πλέον με την διεξαγωγή τουρνουά. Πρόκειται για το BELOTE (Μπελότ) ή Πιλότα ενώ υπάρχει και άλλη ονομασία που στο νησί μας λέγεται «μπουρλότο».

Την διοργάνωση του πρώτου τουρνουά «πιλότα» έχει αναλάβει ο σύλλογος το «Γαλλικό Σπίτι Ρόδου» που στο παρακάτω δελτίο τύπου αναφέρει τα εξής:

Ο σύλλογος «Το Γαλλικό Σπίτι της Ρόδου» διοργανώνει το Σάββατο 24 Μαΐου 2003 στην έδρα του στον Ξενώνα Γαλλίας στην οδό Ιπποτών στην Παλιά Πόλη **ΤΟΥΡΝΟΥΑ ΠΙΛΟΤΑΣ** με πολλά και πλούσια βραβεία.

Επιλέχθηκε αυτό το παιχνίδι γιατί παίζεται και στην Γαλλία με το όνομα BELOTE (ΜΠΕΛΟΤ) ενώ στη Ρόδο έχει μια παραλλαγή με το όνομα **μπουρλότο**. Αυτό το παιχνίδι παίζεται με τράπουλα των 32 φύλλων από το 7 έως τον άσσο. Κατά την διάρκεια της μοιρασιάς επιλέγεται το ΑΤΟΥ ή KOZI. Για τους γνώστες του παιχνιδιού να πούμε ότι στο τουρνουά ανεβαίνουμε υποχρεωτικά μόνο στο ατού και δεν χρειάζεται να τσακίσουμε ή να κόψουμε εάν ο συμπαίκτης μας έχει βάλει το μεγαλύτερο χαρτί.

Το τουρνουά ξεκινάει με 32 ομάδες. Ο πρώτος δεύτερος και τρίτος προκριματικός γύρος θα παιχτεί σε μια παρτίδα των 1.000 πόντων. Τα ημιτελικά και τα τελικά (μικρό, μεγάλο) θα παιχτούν σε 2 κερδισμένες παρτίδες των 1.000 πόντων.

Το πρόγραμμα έχει ως εξής:
17:00 λήξη των εγγραφών - κλήρωση αντιπάλων
17:15 αρχή του τουρνουά
22:00 απονομή βραβείων και στη συνέχεια μπουφές προσφερόμενος από το Γαλλικό Σπίτι της Ρόδου
Συμμετοχή ανά παίκτη 5 ευρώ.
Συμμετοχή ανά θεατή 1 ευρώ.

Παρακαλώ να ενημερώσετε τους αναγνώστες, ακροατές ή και τηλεθεατές σας, που σας έχουν εμπιστοσύνη για την πληροφόρησή τους, ότι τους περιμένουμε όλους με ανοιχτές αγκαλιές.

πληροφορίες - προεγγραφές - τηλ. 22410 - 34292

Για το ΔΣ
Ο Ταμίας
Κολλέτ Ζαν - Λουις
Collet Jean Louis

Ευχαριστήριο της 95 ΑΔΤΕ

Στις 21 Μαΐου 2003, ημέρα Τετάρτη και ώρα 18.00, διοργανώθηκε στο Στάδιο «ΔΙΑΓΟΡΑΣ», από την 95 ΑΔΤΕ, ο τελικός αγώνας ποδοσφαίρου Ενόπλων Δυνάμεων - Σωμάτων Ασφαλείας έτους 2003, μεταξύ των ομάδων του Πολεμικού Ναυτικού και της Πολεμικής Αεροπορίας, με νικητή την ομάδα του Πολεμικού Ναυτικού.

Η 95 ΑΔΤΕ, ευχαριστεί θερμά όσους στάθηκαν στο πλευρό της πολύτιμοι αρωγοί στην φιλόδοξη αυτή διοργάνωση:

Την Νομαρχιακή Αυτοδιοίκηση Δωδεκανήσου, ιδιαίτερα την πρόεδρο του ΝΑΟΔ κα Ανδριάνα Μπαφίτη, τον Δήμο Ροδίων καθώς και τον Συνεπίκουρο του Δημάρχου κο Κάλλιστο Διακογεωργίου, για την πολύτιμη συνδρομή τους.

Τους λοιπούς κλάδους των Ενόπλων Δυνάμεων και τα Σώματα Ασφαλείας για την άριστη συνεργασία που επέδειξαν.

Τον έφορο του Σταδίου «Διαγόρας» κο Τσαταλιό Λεωνίδα καθώς και τον φροντιστή κο Τσακίρη Νικόλαο, για τις διευκολύνσεις που μας παρείχαν.

Το Λύκειο Ελληνίδων, για την διάθεση της χορευτικής του ομάδας.

Τα τοπικά ΜΜΕ, για την μεγάλη προβολή με την οποία περιέβαλαν την όλη διοργάνωση.

Η 95ΑΔΤΕ ευελπιστεί ότι και στο μέλλον θα υπάρξουν ανάλογες διοργανώσεις που θα προβάλλουν το αθλητικό πνεύμα, την ευγενή άμιλλα καθώς και την πόλη της Ρόδου.

Δεν είχαν απαρτία

Την προσεχή Πέμπτη 29/5 θα γίνει η επαναληπτική γενική συνέλευση της Ασπίδας Απ.

Από το ΔΣ του αθλητικού σωματείου Ασπίδας Απολακκιάς ανακοινώνεται ότι η προγραμματισμένη Γενική Συνέλευση της 21/5/2003 δεν πραγματοποιήθηκε ελλείψει απαρτίας.

Η επανάληψη της Γενικής Συνέλευσης θα γίνει στις 29/5/2003 ημέρα Πέμπτη και ώρα 20:30 στην αίθουσα του Ακταίον στη Ρόδο με τα ίδια θέματα προς συζήτηση.

Η συμμετοχή των μελών και των φίλων της ομάδας κρίνεται απαραίτητη.

Ο Πρόεδρος — **Ο Γεν. Γραμματέας**
Ζαράρης Κωνσταντίνος — **Κανάρης Ιωάννης**

ΕΠΙΜΕΝΟΥΝ ΟΙ ΤΟΥΡΚΟΙ ΣΤΙΣ ΠΡΟΚΛΗΣΕΙΣ

ΝΕΟ ΥΠΟΠΤΟ ΕΠΕΙΣΟΔΙΟ ΣΤΑ ΥΜΙΑ

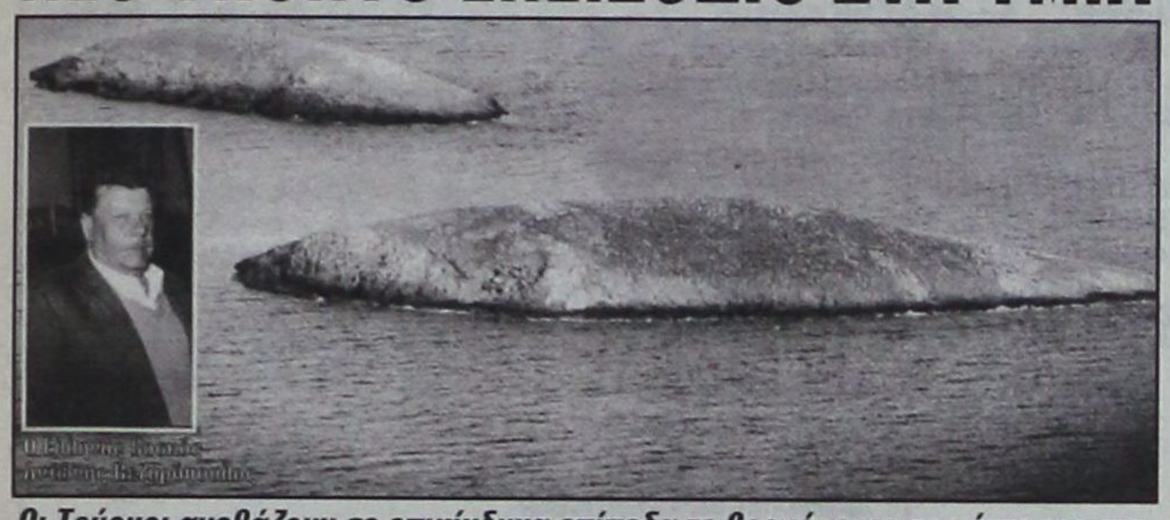

Οι Τούρκοι ανεβάζουν σε επικίνδυνα επίπεδα το θερμόμετρο της έντασης στο Αιγαίο και όταν δεν προκαλούν στον αέρα, παίζουν με τη φωτιά στα Υμια! Τα γεράκια της Αγκυρας δεν δείχνουν διατεθειμένα να αλλάξουν το χαβά τους....

Του Αθ. ΜΠΑΦΑ

Προχθές το πρωί επαναλήφθηκε ένα γεγονός που δεν αποκλείεται να πυροδοτήσει νέα ένταση. Τουρκική ακταιωρός προσπάθησε να εμποδίσει τον Ελληνα βοσκό Αντώνη Βεζυρόπουλο ο οποίος κατευθυνόταν με τη βάρκα του στα Υμια για να μεταφέρει τροφές για τα ζώα του. Ο στόχος τους, προφανής και προκλητικός. Οι Τούρκοι θέλουν να αμφισβητήσουν με αυτόν τον τρόπο για μία ακόμη φορά την ελληνική κυριαρχία στην περιοχή. Το νέο περιστατικό συνέβη στις 11 το πρωί, την ώρα που ο βοσκός με το αλιευτικό που διαθέτει είχε βάλει πλώρη για τις Βραχονησίδες. Ενώ πλησίαζε, σε απόσταση περίπου ενός ναυτικού μιλίου, η τουρκική ακταιωρός πλησίασε το μικρό αλιευτικό και χωρίς καμία λεκτική προειδοποίηση άρχισε να κάνει ελιγμούς στην πορεία πλεύσης του προσπαθώντας να το εμποδίσει να συνεχίσει. Ψύχραιμος ο βοσκός αδιαφόρησε για την πρόκληση των Τούρκων και συνέχισε σταθερά την πορεία του μέχρι που αποβιβάστηκε στο νησί.

«Δεν τους φοβάμαι τους Τούρκους. Τα Υμια για μένα είναι η ζωή μου». Ορθά - κοφτά ο κ. Αντώνης Βεζυρόπουλος έστειλε τη δική του απάντηση στους λεονταρισμούς των Τούρκων.

Οι Τούρκοι μετά τους ελιγμούς δεν προσπάθησαν να τον εμποδίσουν περισσότερο, αλλά παρέμειναν σε σχετικά μικρή απόσταση παρακολουθώντας το βοσκό. Την ώρα που οι Τούρκοι με τα τσαλίμια και τις μανούβρες τους προσπαθούσαν να παρεμποδίσουν την πορεία του ο ίδιος με το κινητό του τηλέφωνο ειδοποιούσε για το συμβάν το Λιμενικό Σώμα.

«Αναστατωθήκαμε μόλις μας πήρε ο πατέρας μου από το κινητό του και μας περιέγραψε την περιπέτειά του με τους Τούρκους» μας είπε η κόρη του Ελένη Βεζυροπούλου. «Οι Τούρκοι του φώναζαν να φύγει από το νησάκι, αλλά ο πατέρας μου τους απαντούσε ότι δεν πρόκειται να φύγει. Λίγα λεπτά αργότερα έφτασε και το Λιμενικό. Τότε αρχίσαμε να ηρεμούμε».

ΔΕΥΤΕΡΗ ΦΟΡΑ!

Σε λίγη ώρα κατέφθασε στην περιοχή ελληνικό περιπολικό σκάφος του Λιμενικού, αλλά η τουρκική ακταιωρός είχε ήδη αποχωρήσει προς άγνωστη κατεύθυνση. Το σκάφος του λιμενικού παρέμεινε στην περιοχή ακόμα και όταν ο βοσκός τελείωσε τις εργασίες του και αποχώρησε. Στις 5 το απόγευμα η τουρκική ακταιωρός επανήλθε για δεύτερη φορά στην περιοχή, για να βρεθεί αντιμέτωπη όχι με το αλιευτικό, αλλά με τους Ελληνες λιμενικούς.

Τα δύο σκάφη αντιπαρατάχθηκαν και άρχισε ο φραστικός πόλεμος καθώς καθένα από τα πληρώματα διεκδικούσε για λογαριασμό της χώρας του την κυριότητα της περιοχής. Τελικά, ύστερα από περίπου 4 ώρες αποχώρησαν πρώτοι οι Τούρκοι και στη συνέχεια το ελληνικό σκάφος, χωρίς να δημιουργηθούν επικίνδυνες εντάσεις. «Θα πηγαίνω στα Υμια γιατί είναι όλη μου η ζωή. Είναι ένα κομμάτι ελληνικής γης που λατρεύω...» είναι τα αγαπημένα λόγια του Αντώνη Βεζυρόπουλου.

ΠΡΟΒΛΗΜΑΤΙΣΜΟΣ

Το νέο αυτό περιστατικό αν και χαμηλής έντασης, όπως ομολογούν οι επιτελείς τόσο του Πενταγώνου όσο και του Λιμενικού Σώματος, δεν παύει να προβληματίζει, καθώς πρόκειται για συστηματική πολιτική της Αγκυρας να υπενθυμίζει το καθεστώς των γκρίζων ζωνών με όλο και μεγαλύτερη συχνότητα παρουσίας στην περιοχή.

Να σημειωθεί ότι το νέο αυτό περιστατικό είναι το τρίτο κατά σειρά από τον περασμένο Νοέμβριο και συμβαίνει την ώρα που στον αέρα οι προκλήσεις έχουν ξεπεράσει κάθε προηγούμενο. Τα δύο προηγούμενα περιστατικά είχαν συμβεί τον περασμένο Οκτώβριο σε δύο συνεχείς ημέρες (17 και 18) ενώ το πιο πρόσφατο πριν από το προχθεσινό, στις 31 Μαρτίου. Οι κινήσεις αυτές της Αγκυρας δικαιώνουν όλες τις προβλέψεις των στρατιωτικών επιτελών, οι οποίοι θεωρούν ότι η Αγκυρα εμμένει σταθερά στις διεκδικήσεις της και ότι παρόμοιες προκλήσεις θα υπάρξουν και στο μέλλον κάθε φορά που για τους δικούς της λόγους θα επιθυμεί να ανεβάσει το θερμόμετρο στην περιοχή.

ΤΗΝ ΠΡΟΣΕΧΗ ΤΕΤΑΡΤΗ, 28 ΜΑΪΟΥ

ΣΥΝΕΡΧΕΤΑΙ ΣΕ ΣΥΝΕΔΡΙΑΣΗ το δημοτικό συμβούλιο Ρόδου

Τα θέματα της ημερήσιας διάταξης

Την προσεχή Τετάρτη, 28 Μαΐου, θα συνέλθει σε συνεδρίαση το δημοτικό συμβούλιο Ρόδου με τα ακόλουθα θέματα στην ημερήσιά του διάταξη:

1. Ενημέρωση Δημάρχου και Δημοτικών Συμβούλων.

2. Πρόταση Δημοτικού Συμβούλου κ. Γ. Γιαννακάκη για τον τρόπο οργάνωσης και λειτουργίας Λαϊκών Αγορών (θέμα από αναβολή).

3. Εγκριση μελέτης, τρόπου εκτέλεσης, ψήφιση και διάθεση πίστωσης του έργου «Ανάπλαση θεάτρου Μεσαιωνικής Πόλης στην οδό Ανδρόνικου».

4. Εγκριση μελετών, τρόπου εκτέλεσης, τροποποίηση τεχνικού προγράμματος και προϋ/σμού, αποδοχή και διάθεση πιστώσεων των έργων:

4.1. Κατασκευή γηπέδων παγκόσμιου τουρνουά BEACH VOLLEY

4.2. Διαμόρφωση και συμπλήρωση αύλειου χώρου 3ου Νηπιαγωγείου Ρόδου για την οργάνωση αθλητικών και πολιτιστικών δραστηριοτήτων. **4.2α.** Διαμόρφωση και συμπλήρωση αύλειου χώρου 8ου Δημοτικού Ρόδου (Κτίριο Ακαδημία) για την οργάνωση αθλητικών και πολιτιστικών δραστηριοτήτων. **4.2β.** Διαμόρφωση και συμπλήρωση αύλειου χώρου 2ου Γυμνασίου Ρόδου (Κεραμικός) για την οργάνωση αθλητικών και πολιτιστικών δραστηριοτήτων.

4.2γ. Διαμόρφωση και συμπλήρωση αύλειου χώρου 2ου Λυκείου Ρόδου (Καζούλειο) για την οργάνωση αθλητικών και πολιτιστικών δραστηριοτήτων.

4.3. Συντήρηση και επέκταση υποδομών ανατολικών παραλιών πόλεως.

4.4. Βελτίωση υπαίθριων χώρων στάθμευσης και δημιουργία νέων.

4.5 Επισκευή κτιρίου Στέγης Γραμμάτων και Τεχνών.

4.6. Εγκατάσταση προτομής Β. Βαρίκα στην οδό Καρπάθου και ανάπλαση χώρου προτομής Καζούλη.

5. Εγκριση τρόπου εκτέλεσης και ορισμός επιτροπής για τις προμήθειες:

5.1. Προμήθεια - διαχωριστικών - κιγκλιδωμάτων τεχνικής στήριξης εκδηλώσεων.

5.2 Προμήθεια προκατασκευασμένων οικίσκων.

5.3. Προμήθεια μοτοποδηλάτων.

6. Ενταξη στο Τεχνικό Πρόγραμμα έτους 2003 συνεχιζόμενων έργων, ψήφιση και διάθεση πίστωσης.

7. Χορήγηση αδείας για την ανέγερση προσωρινής λυόμενης εξέδρας θεατών στην Πλατεία Ελευθερίας.

8. Εξειδίκευση αποφάσεων Δημοτικού Συμβουλίου περί κυκλοφοριακών ρυθμίσεων σε τμήματα των οδών Μανδηλαρά και Αγίων Αναργύρων.

9. Περί εκπτώσεων αναδόχων διαφόρων έργων.

10. Εγκριση ανακεφαλαιωτικών πινάκων εργασιών, συμπληρωματικών εργασιών, αναθεωρητικών πινάκων, μείωση εγγυήσεων, ψήφιση και διάθεση πίστωσης των έργων:

10.1. Νέες ασφαλτοστρώσεις και ηλεκτροφωτισμός εκτός σχεδίου πόλης.

10.2 Ανακατασκευή και κατασκευή νέων ραμπών πεζοδρομίων και κουνετών οδοστρωμάτων.

10.3 Λειτουργία, συντήρηση και αποκατάσταση βλαβών κόμβων φωτεινής σηματοδότησης.

10.4 Βελτίωση οδοστρωμάτων στο κέντρο της πόλης.

10.5. Επισκευή, συντήρηση και επείγουσες επεμβάσεις στα σχολικά κτίρια.

10.6 Αναμόρφωση πάρκου κυκλοφοριακής αγωγής.

11. Εγκριση των κατωτέρω αποφάσεων Δημαρχιακής Επιτροπής:

11.1 Αριθ. 148/2003 που αφορά διαγραφή προστίμου ανέγερσης αυθαιρέτων κατασκευών σε ιδιοκτήτες που καθαίρεσαν τα αυθαίρετα.

11.2 Αριθ. 150/2003 που αφορά διεξαγωγή διαγωνισμού για την εκμίσθωση αιγιαλού και παραλίας προς εκμετάλλευση θαλασσίων μέσων αναψυχής.

12. Εγκριση της υπ' αριθμ. 8/2003 απόφασης του ΔΣ του ΠΟΔΡ που αφορά ψήφιση προϋ/σμού, οικ. έτους 2003.

13. Εγκριση των κατωτέρω αποφάσεων του Δ.Σ. του ΔΗ.ΠΕ.ΘΕ. Ρόδου.

13.1 Αριθ. 10/2003 που αφορά ψήφιση προϋ/σμού αυτού, οικ. έτους 2003.

13.2 Αριθ. 13/2003 που αφορά τον ορισμό ελεγκτών για το οικ. έτος 2003.

14. Ορισμός του Αντιδημάρχου κ. Α. Αλαβέρα ως αναπληρωτή του νομίμου εκπροσώπου του Δήμου Ροδίων, στο Δημοτικό Συμβούλιο της Αστικής Μη Κερδοσκοπικής Εταιρείας «ΝΗΣΙΩΤΙΚΗ ΣΥΜΠΟΛΙΤΕΙΑ Ν. ΑΙΓΑΙΟΥ».

15. Διάθεση πιστώσεων για έξοδα ταξιδίων Δημάρχου, Δημοτικών Συμβούλων και υπηρεσιακών παραγόντων.

16 Εγκριση Δαπανών.

ΕΓΙΝΕ Η ΑΝΑΒΑΣΗ ΣΤΗΝ ΚΟΡΥΦΗ ΤΟΥ ΑΤΤΑΒΥΡΟΥ

Την περασμένη Κυριακή 18 Μαΐου πραγματοποιήθηκε με επιτυχία η καθιερωμένη πλέον από τον Πολιτιστικό Σύλλογο Αγίου Ισιδώρου «Ανάβαση στην κορυφή του Ατταβύρου». Στην κορυφή ανέβηκαν 217 άτομα.

Την ίδια ημέρα η Αδελφότητα Κρητών Ρόδου «Ο ΨΗΛΟΡΕΙΤΗΣ» έκανε την εκδήλωση για τον εορτασμό της Μάχης της Κρήτης στον Αγιο Ισίδωρο. Μετά τον εκκλησιασμό και την δοξολογία, το χορευτικό συγκρότημα της Αδελφότητας, χόρεψε Κρητικούς χορούς στο προαύλειο της εκκλησίας.

Στη συνέχεια ο Πολιτιστικός Σύλλογος παρέθεσε γεύμα με το τοπικό φαγητό «Κουλούρια» κ.λπ, τόσο στην Αδελφότητα Κρητών όσο και σ'αυτούς που ανέβηκαν στην κορυφή του Ατταβύρου.

Ακολούθησε αυθόρμητο γλέντι με την ορχήστρα του λυράρη Γεωργίου Παραγιού, όπου πέρα από τους φιλοξενούμενους πήραν μέρος και οι κάτοικοι του χωριού.

Για την επιτυχία των δύο αυτών εκδηλώσεων, ο σύλλογός μας αισθάνεται την ανάγκη να ευχαριστήσει τα Μ.Μ.Ε. του νησιού (Εφημερίδες, Ραδιοφωνικούς και τηλεοπτικούς σταθμούς) για την προβολή της εκδήλωσης, τον Δήμαρχο Ατταβύρου Παναγιώτη Κυριακούλη και το Δημοτικό Συμβούλιο καθώς και τους παρακάτω χορηγούς για τα είδη που προσέφεραν:

- Αιολικό Πάρκο Ρόδου και ιδιαίτερα τον Διευθύνοντα Σύμβουλο Χατζησάββα Εμμανουήλ
- Κοντό Γ & ΣΙΑ Ο.Ε.
- Νερά Αττάβυρος - Κυριακούλη Φίλιππο
- LAVICOSMETICA - CASTALIA (Αντηλιακές κρέμες)
- «ΙΒΙΣΚΟΣ» - Παπασταματάκη Ιωάννη
- Γιώργο Μανωλά (Διαφημιστικό σπότ)

Ο Πρόεδρος
Πετράκης Εμμανουήλ
Ο Γεν. Γραμματέας
Διακοπαρασκευάς
Ευάγγελος



ΤΟΥΡΙΣΤΙΚΑΙ ΕΠΙΧΕΙΡΗΣΕΙΣ ΑΠΟΛΛΩΝ ΑΝΩΝΥΜΟΣ ΕΤΑΙΡΕΙΑ

Μ.Α.Ε 12106/80/Β/86/69

ΙΣΟΛΟΓΙΣΜΟΣ 31ης ΔΕΚΕΜΒΡΙΟΥ 2002 - 30η ΕΤΑΙΡΙΚΗ ΧΡΗΣΗ (1 ΙΑΝΟΥΑΡΙΟΥ - 31 ΔΕΚΕΜΒΡΙΟΥ 2002)

ΕΝΕΡΓΗΤΙΚΟ	Ποσά κλειόμενης χρήσεως 2002 ΕΥΡΩ			Ποσά προηγούμενης χρήσεως 2001 ΕΥΡΩ		
Γ. ΠΑΓΙΟ ΕΝΕΡΓΗΤΙΚΟ	Αξία Κτήσ.	Αποσβέσ.	Αναπ. Αξία	Αξία Κτήσ.	Αποσβέσ.	Αναπ. Αξία
ΙΙ. Ενσώματες ακινητοποιήσεις						
1. Γήπεδα - Οικόπεδα	4.035.216,43	0,00	4.035.216,43	4.035.216,43	0,00	4.035.216,43
3. Κτίρια και τεχνικά έργα	6.045.802,74	4.346.658,58	1.699.144,16	5.739.899,02	4.238.381,55	1.501.517,47
4. Μηχανήματα - Τεχνικές εγκαταστάσεις και λοιπός μηχαν. εξοπλισμός	671.884,07	532.357,63	139.526,44	651.572,26	487.920,47	163.651,79
5. Μεταφορικά μέσα	67.722,56	43.117,02	24.605,54	53.651,49	51.793,55	1.857,94
6. Επιπλα και λοιπός εξοπλισμός	1.954.945,29	1.370.773,74	584.171,55	1.935.349,80	1.143.843,41	791.506,39
7. Ακινητοποιήσ. υπό εκτέλ. και προκαταβολές	904,77	0,00	904,77	0,00	0,00	0,00
Σύνολο ακινητοποιήσεων (ΓΙΙ)	12.776.475,86	6.292.906,97	6.483.568,89	12.415.689,00	5.921.938,98	6.493.750,02
ΙΙΙ. Συμμετοχές και άλλες μακροπρόθεσμες χρηματοοικονομικές απαιτήσεις						
7. Λοιπές μακροπρόθεσμες απαιτήσεις			1.079,73			1.079,74
Σύνολο πάγιου ενεργητικού (ΓΙΙ+ΓΙΙΙ)			6.484.648,62			6.494.829,76
Δ. ΚΥΚΛΟΦΟΡΟΥΝ ΕΝΕΡΓΗΤΙΚΟ						
Ι. Αποθέματα						
1. Εμπορεύματα			33.290,07			33.492,55
4. Πρώτες και βοηθητικές ύλες - Αναλώσιμα υλικά - Ανταλλακτ. και είδη συσκευασ.			65.277,27			70.775,39
			98.567,34			104.267,94
ΙΙ. Απαιτήσεις						
1. Πελάτες	127.218,50			118.647,35		
Μείον: Προβλέψεις	44.449,08		82.769,42	36.505,50		82.141,85
3α. Επιταγές εισπρακτέες			43.581,69			11.269,85
11. Χρεώστες διάφοροι			107.345,34			188.144,28
12.Λογαρ. διαχειρίσεως προκαταβολών και πιστώσεων			293,48			293,47
			233.989,93			281.849,45
ΙΙΙ. Χρεώγραφα						
1. Μετοχές	110.857,31			110.857,31		
Μείον: Προβλέψεις για υποτιμήσεις	50.051,15		60.806,16	50.051,15		60.806,16
3. Λοιπά χρεώγραφα			5.869,41			5.869,41
			66.675,57			66.675,57
IV. Διαθέσιμα						
1. Ταμείο			19.377,62			31.653,17
3. Καταθέσεις Οψεως και Προθεσμίας			51.942,07			53.233,96
			71.319,69			84.887,13
Σύνολο Κυκλοφ. Ενεργητ. (ΔΙ+ΔΙΙ+ΔΙΙΙ+ΔΙV)			470.552,53			537.680,09
Ε. ΜΕΤΑΒΑΤΙΚΟΙ ΛΟΓΑΡ. ΕΝΕΡΓΗΤΙΚΟΥ						
1. Εξοδα επόμενων χρήσεων			15.804,99			11.119,63
ΓΕΝΙΚΟ ΣΥΝΟΛΟ ΕΝΕΡΓΗΤΙΚΟΥ (Γ+Δ+Ε)			6.971.006,14			7.043.629,48
ΛΟΓΑΡΙΑΣΜΟΙ ΤΑΞΕΩΣ ΧΡΕΩΣΤΙΚΟΙ						
4. Λοιποί λογαριασμοί τάξεως			34.847,39			34.847,39

ΠΑΘΗΤΙΚΟ	Ποσά κλειόμ. χρήσ. 2002 ΕΥΡΩ	Ποσά προηγ. χρήσ. 2001 ΕΥΡΩ
Α. ΙΔΙΑ ΚΕΦΑΛΑΙΑ		
Ι. Κεφάλαιο μετοχικό (400.000 μετοχές των 5,87 Ευρώ)		
1. Καταβλημένο	2.348.000,00	2.348.000,00
ΙΙΙ. Διαφορές αναπροσαρμογής - Επιχορηγήσεις επενδύσεων		
1. Διαφορές από αναπροσαρμογή αξίας συμμετοχών και χρεωγράφων	73.542,19	73.542,19
2. Διαφορές από αναπροσαρμογή αξίας λοιπών περιουσιακών στοιχείων	6.985,31	6.985,31
	80.527,50	80.527,50
IV. Αποθεματικά κεφάλαια		
1. Τακτικό αποθεματικό	270.297,30	251.297,30
4. Εκτακτα αποθεματικά	34.358,27	34.358,27
5. Αφορολόγητα αποθεματικά ειδικών διατάξεων νόμων	2.923.011,46	2.623.940,75
	3.227.667,03	2.909.596,32
Σύνολο ιδίων κεφαλαίων (ΑΙ+ΑΙΙΙ+ΑΙV)	5.656.194,53	5.338.123,82
Γ. ΥΠΟΧΡΕΩΣΕΙΣ		
Ι. Μακροπρόθεσμες υποχρεώσεις		
2. Δάνεια τραπεζών	148.190,28	0,00
ΙΙ. Βραχυπρόθεσμες υποχρεώσεις		
1. Προμηθευτές	56.565,48	153.746,92
2α. Επιταγές πληρωτέες	338.148,45	352.227,79
3. Τράπεζες λ/βραχυπρ. υποχρεώσεων	150.000,00	724.763,79
4. Προκαταβολές Πελατών	27.196,35	25.987,38
5. Υποχρεώσεις από φόρους - τέλη	110.599,81	90.984,14
6. Ασφαλιστικοί Οργανισμοί	87.587,88	83.323,17
7. Μακροπρόθεσμες υποχρεώσεις πληρωτέες στην επόμενη χρήση	167.697,30	66.150,12
10. Μερίσματα πληρωτέα	135.000,00	132.061,63
11. Πιστωτές διάφοροι	6.778,87	9.507,10
	1.079.574,14	1.638.752,04
Σύνολο υποχρεώσεων (Γ+ΠΙ)	1.227.764,42	1.638.752,04
Δ. ΜΕΤΑΒΑΤΙΚΟΙ ΛΟΓ. ΠΑΘΗΤΙΚΟΥ		
2. Εξοδα χρήσεως δουλευμένα	87.047,19	66.753,62
ΓΕΝΙΚΟ ΣΥΝΟΛΟ ΠΑΘΗΤΙΚΟΥ (Α+Γ+Δ)	6.971.006,14	7.043.629,48
ΛΟΓΑΡΙΑΣΜΟΙ ΤΑΞΕΩΣ ΠΙΣΤΩΤΙΚΟΙ		
4. Λοιποί λογαριασμοί τάξεως	34.847,37	34.847,37

ΚΑΤΑΣΤΑΣΗ ΛΟΓΑΡΙΑΣΜΟΥ ΑΠΟΤΕΛΕΣΜΑΤΩΝ ΧΡΗΣΕΩΣ
31ης ΔΕΚΕΜΒΡΙΟΥ 2002 (1 ΙΑΝΟΥΑΡΙΟΥ - 31 ΔΕΚΕΜΒΡΙΟΥ 2002)

			Ποσά κλειόμ. χρήσ. 2002 ΕΥΡΩ			Ποσά προηγ. χρήσ. 2001 ΕΥΡΩ
Ι. Αποτελέσματα εκμεταλλεύσεως						
Κύκλος εργασιών (πωλήσεις)			4.577.710,18			4.381.845,86
Μείον: Κόστος πωλήσεων			3.446.779,37			3.311.490,53
Μικτά Αποτελέσματα (κέρδη) εκμεταλλεύσεως			1.130.930,81			1.070.355,33
Πλέον: Αλλα έσοδα εκμεταλλεύσεως			9.183,50			1.183,01
Σύνολο			1.140.114,31			1.071.538,34
Μείον: 1. Εξοδα διοικητικής λειτουργίας		417.193,86			387.189,05	
3. Εξοδα λειτουργίας διαθέσεως		102.400,78	519.594,64		88.984,12	476.173,17
Μερικά αποτελέσματα (κέρδη) εκμεταλλεύσεως			620.519,67			595.365,17
ΠΛΕΟΝ: 2. Εσοδα χρεωγράφων		246,40			281,73	
4. Πιστωτικοί τόκοι και συναφή έσοδα		1.233,86			1.637,25	
		1.480,26			1.918,98	
Μείον: 3. Χρεωστικοί τόκοι & συναφή έξοδα		59.057,19	-57.576,93		61.846,43	-59.927,45
Ολικά αποτελέσματα (κέρδη) εκμεταλλεύσεως			562.942,74			535.437,72
ΙΙ. ΠΛΕΟΝ: Εκτακτα αποτελέσματα						
2. Εκτακτα κέρδη	2.966,00			0,00		
3. Εσοδα προηγούμενων χρήσεων	0,00	2.966,00		1.680,98	1.680,98	
Μείον: 1. Εκτακτα και ανόργανα έξοδα		6.316,84	-3.350,84		2.122,41	-441,43
Οργανικά και έκτακτα αποτελέσματα (κέρδη)			559.591,90			534.996,29
Μείον: Σύνολο αποσβέσεων πάγιων στοιχείων		381.813,93			359.000,87	
Μείον: Οι από αυτές ενσωμ/νες στο λειτ/κό κόστος		381.813,93	0,00		359.000,87	0,00
ΚΑΘΑΡΑ ΑΠΟΤΕΛΤΑ (κέρδη) ΧΡΗΣΕΩΣ προ φόρων			559.591,90			534.996,29

ΠΙΝΑΚΑΣ ΔΙΑΘΕΣΕΩΣ ΑΠΟΤΕΛΕΣΜΑΤΩΝ

	Ποσά κλειόμ. χρήσ. 2002 ΕΥΡΩ	Ποσά προηγ. χρήσ. 2001 ΕΥΡΩ
Καθαρά αποτελέσματα (κέρδη) χρήσεως	559.591,90	534.996,29
Μείον: 1. Φόρος εισοδήματος	94.347,45	105.561,93
2. Λοιποί μη ενσωμ. στο λειτ. κόστος φόροι	3.173,74	11.362,59
Κέρδη προς διάθεση	462.070,71	418.071,77
Η διάθεση των κερδών γίνεται ως εξής:		
1. Τακτικό αποθεματικό	19.000,00	17.608,22
2. Πρώτο μέρισμα	135.000,00	132.061,63
6. Αφορολόγητα αποθεματικά		
6β. Αποθεμ/κά από αφορολόγητα έσοδα	148,85	0,00
6δ. Αποθεματικό άρθρου 22 ν. 1828/1989	0,00	7.488,33
6ε. Αποθεματικό ν. 2601/1998	298.921,86	252.109,48
7. Αμοιβές μελών Διοικητικού Συμβουλίου	9.000,00	8.804,11
	462.070,71	418.071,77

ΣΗΜΕΙΩΣΗ: Η τελευταία αναπροσαρμογή της αξίας των ακινήτων της εταιρείας έγινε στη χρήση 1996, βάσει του Ν. 2065/1992 (στη χρήση 2000 δεν χρειάστηκε να γίνει αναπροσαρμογή).

Ρόδος, 20 Μαρτίου 2003

Ο Πρόεδρος του Δ.Σ.
ΓΕΩΡΓΙΟΣ Λ. ΓΕΩΡΓΑΣ

Ο Διευθύνων Σύμβουλος
ΒΑΣΙΛΕΙΟΣ Η. ΜΗΝΑΪΔΗΣ

Ο Προϊστάμενος του Λογιστηρίου
ΑΓΑΠΗΤΟΣ ΕΜΜ. ΠΑΠΟΥΡΔΑΝΟΣ

ΠΙΣΤΟΠΟΙΗΤΙΚΟ ΕΛΕΓΧΟΥ ΟΡΚΩΤΟΥ ΕΛΕΓΚΤΗ - ΛΟΓΙΣΤΗ

Προς τους κ.κ. Μετόχους της Ανώνυμης Εταιρείας "ΤΟΥΡΙΣΤΙΚΑΙ ΕΠΙΧΕΙΡΗΣΕΙΣ ΑΠΟΛΛΩΝ ΑΝΩΝΥΜΟΣ ΕΤΑΙΡΕΙΑ"

Ελέγξαμε τις ανωτέρω Οικονομικές Καταστάσεις καθώς και το σχετικό Προσάρτημα της Ανώνυμης Εταιρείας "ΤΟΥΡΙΣΤΙΚΑΙ ΕΠΙΧΕΙΡΗΣΕΙΣ ΑΠΟΛΛΩΝ ΑΝΩΝΥΜΟΣ ΕΤΑΙΡΕΙΑ" της εταιρικής χρήσεως που έληξε την 31η Δεκεμβρίου 2002. Ο έλεγχός μας έγινε σύμφωνα με τις διατάξεις του άρθρου 37 του Κ. Ν. 2190/1920 "περί Ανωνύμων Εταιρειών" και τις ελεγκτικές διαδικασίες που κρίναμε κατάλληλες, βάσει των αρχών και κανόνων ελεγκτικής που ακολουθεί το Σώμα Ορκωτών Ελεγκτών - Λογιστών και που είναι σύμφωνοι με τις βασικές αρχές των Διεθνών Ελεγκτικών Προτύπων. Τέθηκαν στη διάθεσή μας τα βιβλία και στοιχεία που τήρησε η εταιρεία και μας δόθηκαν οι αναγκαίες για τον έλεγχο πληροφορίες και επεξηγήσεις που ζητήσαμε. Η εταιρεία εφάρμοσε ορθά το Ελληνικό Γενικό Λογιστικό Σχέδιο. Δεν τροποποιήθηκε η μέθοδος απογραφής σε σχέση με την προηγούμενη χρήση. Επαληθεύσαμε τη συμφωνία του περιεχομένου της Εκθέσεως Διαχειρίσεως του Διοικητικού Συμβουλίου προς την Τακτική Γενική Συνέλευση των Μετόχων, με τις σχετικές Οικονομικές Καταστάσεις. Το Προσάρτημα περιλαμβάνει τις πληροφορίες που προβλέπονται από την παράγρ. 1 του άρθρου 43α του Κ. Ν. 2190/1920. Από τον παραπάνω έλεγχό μας προέκυψαν τα εξής: 1) Η εταιρεία δεν έχει σχηματίσει, σε βάρος των αποτελεσμάτων, όπως και κατά την προηγούμενη χρήση, πρόβλεψη αποζημιώσεως λόγω εξόδου από την υπηρεσία του προσωπικού, με βάση τη γνωμοδότηση αριθ. 205/1988 της Ολομέλειας των Νομικών Συμβούλων της Διοικήσεως και το άρθρο 10 του Ν. 2065/1992, επειδή δεν υπήρχε κανένας από το προσωπικό της που να θεμελιώνει δικαίωμα συνταξιοδοτήσεως μέχρι το τέλος της επόμενης χρήσεως. Κατά τη γνώμη μας, το ύψος της προβλέψεως για αποζημίωση του προσωπικού λόγω εξόδου από την υπηρεσία για συνταξιοδότηση πρέπει να αφορά όλο το προσωπικό της εταιρείας, ανεξάρτητα από το χρόνο θεμελιώσεως δικαιώματος συνταξιοδοτήσεως. Αν σχηματιζόταν η πρόβλεψη αυτή, θα ανερχόταν σε ευρώ 511 χιλ. περίπου, από τα οποία ευρώ 464 χιλ. περίπου αφορούν τις προηγούμενες χρήσεις. 2) Δεν σχηματίστηκε συμπληρωματική πρόβλεψη για υποτίμηση των χρεωγράφων της εταιρείας κατά ευρώ 54.500, με ισόποση επιβάρυνση των αποτελεσμάτων της χρήσεως. 3) Η εταιρεία έχει ελεγχθεί φορολογικώς μέχρι και τη χρήση 1997 και συνεπώς, οι φορολογικές υποχρεώσεις της έχουν καταστεί οριστικές μέχρι και τη χρήση αυτή. Κατά τη γνώμη μας, οι ανωτέρω Οικονομικές Καταστάσεις, οι οποίες προκύπτουν από τα βιβλία και στοιχεία της εταιρείας, απεικονίζουν μαζί με το Προσάρτημα, αφού ληφθούν υπόψη οι παραπάνω σημειώσεις μας, την περιουσιακή διάρθρωση και τη οικονομική θέση της εταιρείας κατά την 31η Δεκεμβρίου 2002, καθώς και τα αποτελέσματα της χρήσεως που έληξε αυτή την ημερομηνία, βάσει των σχετικών διατάξεων που ισχύουν και λογιστικών αρχών, οι οποίες έχουν γίνει γενικά παραδεκτές και δεν διαφέρουν από εκείνες που η εταιρεία εφάρμοσε στην προηγούμενη χρήση.

Ρόδος, 02 Απριλίου 2003
Ο Ορκωτός Ελεγκτής - Λογιστής
ΙΩΑΝΝΗΣ Γ. ΑΝΑΣΤΑΣΙΑΔΗΣ
Α.Μ. Σ.Ο.Ε.Λ.: 10141
ΑΞΩΝ ΟΡΚΩΤΟΙ ΕΛΕΓΚΤΕΣ Ε.Π.Ε.

ΑΠΟ 1/1/2004 ΤΑ ΑΝΑΔΡΟΜΙΚΑ για το οικογενειακό επίδομα

• Μίνιμουμ πλαίσιο συμφωνίας ΑΔΕΔΥ - υπουργείου Οικονομίας
• Διαφώνησαν στη σχέση αρχικού καταληκτικού μισθού

Σε ένα μίνιμουμ πλαίσιο συμφωνίας φαίνεται ότι κατέληξαν τελικά ΑΔΕΔΥ και υπουργείο Οικονομίας, σε ό,τι αφορά το νέο μισθολογικό πλαίσιο για τους δημοσίους υπαλλήλους που θα αρχίσει να εφαρμόζεται από την 1η του νέου έτους.

Χαρακτηριστικό του κλίματος που διαμορφώθηκε κατά τη συνάντηση, είναι οι δηλώσεις του προέδρου της ΑΔΕΔΥ κ. Σπ. Παπασπύρου, ο οποίος μετά το τέλος της συνεδρίασης, χαρακτήρισε ως βελτιωμένες, σε σχέση με τις προηγούμενες, τις προτάσεις του υπουργείου Οικονομίας και Οικονομικών που παρουσίασε στους εκπροσώπους της ΑΔΕΔΥ ο κ. Ν. Χριστοδουλάκης.

Σύμφωνα με τις προτάσεις της κυβέρνησης, η νέα βελτιωμένη πρόταση του υπουργείου Οικονομικών, αφορά το επίμαχο ζήτημα των αναδρομικών σε ότι αφορά το οικογενειακό επίδομα.

Επ' αυτού τα δύο μέρη, κατέληξαν στην πρόταση Χριστοδουλάκη, ώστε τα αναδρομικά του οικογενειακού επιδόματος να χορηγηθούν στους δικαιούχους από την 1η Ιανουαρίου 2004.

Αντίθετα, ιδιαίτερα σκληρές φαίνεται ότι ήταν οι διαπραγματεύσεις των δύο πλευρών, σε ό,τι αφορούσε το θέμα της σχέσης αρχικού και καταληκτικού μισθού, καθώς η ΑΔΕΔΥ έχει ζητήσει από την αρχή των διαπραγματεύσεων, η σχέση αυτή να ορισθεί σε επίπεδα του ένα προς δύο.

Από την πλευρά του το υπουργείο Οικονομικών είχε αντιπροτείνει αρχικά η σχέση αρχικού και καταληκτικού μισθού να είναι ένα προς 1,7, ενώ χθες ο υπουργός Οικονομίας και Οικονομικών, επανήλθε στο θέμα με βελτιωμένη πρόταση στην οποία η σχέση αυτή να διαμορφωθεί στο 1 προς 1,8. Σύμφωνα πάντως με τα όσα δήλωσε ο κ. Παπασπύρος, η πρόταση αυτή του κ. Χριστοδουλάκη, δεν απορρίπτεται ασυζητητί από την ΑΔΕΔΥ, υπό την προϋπόθεση, όπως τόνισε χαρακτηριστικά ο κ. Παπασπύρος, ότι θα συνεξεταστούν και οι άλλοι παράμετροι, προκειμένου η ΑΔΕΔΥ να τοποθετηθεί καταληκτικά επί του θέματος.

Επίσης, ο πρόεδρος της ΑΔΕΔΥ, άφησε ανοιχτό το θέμα και νέας συνάντησης με τον υπουργό Οικονομίας και Οικονομικών προκειμένου να καταλήξουν σε ένα κατ' αρχήν τελικό πλαίσιο συμφωνίας, λέγοντας ότι ο κ. Χριστοδουλάκης στις αμέσως προσεχείς ημέρες θα υποβάλει στην ΑΔΕΔΥ ολοκληρωμένες τις νέες προτάσεις της κυβέρνησης, επί των οποίων το κορυφαίο συνδικαλιστικό Οργανο των εργαζομένων στο Δημόσιο θα τοποθετηθεί.

Θεωρείται επίσης σημαντική εξέλιξη το γεγονός ότι η κυβέρνηση άφησε ανοιχτό το ενδεχόμενο το νέο μισθολόγιο των δημοσίων υπαλλήλων να εφαρμοσθεί εφάπαξ από την πρώτη του νέου έτους (1/1/2004) και όχι όπως είχε αρχικά προταθεί στην ΑΔΕΔΥ, δηλαδή σταδιακά με χρονικό ορίζοντα τριών ετών.

Αξίζει να σημειωθεί πάντως, ότι οι δύο αυτές βελτιώσεις στις συνολικές προτάσεις της κυβέρνησης, δηλαδή η εφάπαξ καταβολή των αναδρομικών του οικογενειακού επιδόματος και η ταυτόχρονη αύξηση των μισθών των δημοσίων υπαλλήλων, ήταν τα δύο «ατού» της κυβέρνησης που ανέτρεψαν το κλίμα το οποίο υπήρχε μέχρι τώρα μεταξύ του υπουργείου και της ΑΔΕΔΥ. Μετά τη συνάντηση των κ. Χριστοδουλάκη και Παπασπύρου, ο πρώτος για το εάν ο κρατικός προϋπολογισμός θα αντέξει την εφάπαξ εφαρμογή του μισθολογίου είπε πως «ό,τι αποφασιστεί θα είναι συμβατό με τον δημοσιονομικό προγραμματισμό».

Οπως δήλωσε μετά τη συνάντηση που είχε ο κ. Παπασπύρος με τον υπουργό Οικονομίας και Οικονομικών κ. Νίκο Χριστοδουλάκη και τον υφυπουργό Οικονομικών κ. Γιώργο Φλωρίδη, «η ΑΔΕΔΥ είχε τονίσει καθαρά ότι οι εξελίξεις στο μισθολόγιο θα προσδιοριστούν από την δυναμική των εργαζομένων».



Ανοιχτό άφησε ο πρόεδρος της ΑΔΕΔΥ το θέμα νέας συνάντησης με τον κ. Χριστοδουλάκη, λέγοντας ότι ο υπουργός θα υποβάλει στην ΑΔΕΔΥ τις προσεχείς ημέρες ολοκληρωμένες τις νέες προτάσεις της κυβέρνησης

ΟΙΚΟΝΟΜΙΚΑ ΚΑΙ ΘΕΣΜΙΚΑ ΑΙΤΗΜΑΤΑ

ΣΕ ΕΠ' ΑΟΡΙΣΤΟΝ ΑΠΕΡΓΙΑ ΑΠΟ τη Δευτέρα οι εργαζόμενοι στο ΕΚΑΒ

Επ' αόριστον απεργία, που θα αρχίσει τη Δευτέρα, εξήγγειλε η Πανελλήνια Ομοσπονδία Προσωπικού του ΕΚΑΒ, διεκδικώντας την επίλυση θεσμικών και οικονομικών ζητημάτων. Οι εργαζόμενοι καταγγέλλουν αδιαλλαξία του υπουργείου Οικονομικών.

Συγκεκριμένα, η Ομοσπονδία ανακοίνωσε ότι οι κινητοποιήσεις θα αρχίζουν με αποχή από όλες τις δευτερογενείς διακομιδές (εξιτήρια, εργαστήρια, επιστροφές, επανεξετάσεις), καθώς και από κάθε είδους κάλυψη εκδηλώσεων, και θα εντείνονται σταδιακά με ημερήσιες στάσεις εργασίας και 24ωρες απεργιακές κινητοποιήσεις.

Οπως αναφέρεται σε ανακοίνωση των εργαζομένων, η απόφαση ελήφθη καθώς «εξαντλήθηκαν πλέον όλα τα πρόσφορα μέσα για την επίλυση προβλημάτων του κλάδου μας, και επειδή αντιμετωπίσαμε πολλάκις την αδιαλλαξία των υπευθύνων του υπουργείου Οικονομικών για θέματα υψίστης σημασίας του χώρου μας, τα οποία παραμένουν άλυτα από της ιδρύσεως του ΕΚΑΒ».

Η απεργία θα συνεχιστεί έως ότου λυθούν οριστικά τα προβλήματα, επισημαίνουν οι εργαζόμενοι στο ΕΚΑΒ.

ΕΠΙΣΤΟΛΗ ΔΙΑΜΑΡΤΥΡΙΑΣ ΓΙΑ ΤΗΝ ΕΠΙΚΡΑΤΟΥΣΑ νυκτερινή ασυδοσία στη Μεσαιωνική Πόλη της Ρόδου

Ολοι συμφωνούμε ότι ο τουρισμός τα τελευταία χρόνια μετεξελίχθηκε και αναδείχθηκε σε μία μεγάλη παραγωγική δύναμη που συνεισφέρει σημαντικά στην οικονομία του τόπου, στην απασχόληση, στην οικονομική ανάπτυξη αλλά και στην προβολή της χώρας μας και τη διαμόρφωση της κοινής γνώμης για αυτήν, ειδικά σε κατάσταση οικονομικής κρίσης όπως αυτήν που βιώνουμε σήμερα.

Με ποιά λογική οι Υπεύθυνοι Δημοσίων Υπηρεσιών και της Δημοτικής Αρχής δεν μπορούν να συμφωνήσουν ποιός έχει την αρμοδιότητα και το θάρρος να εφαρμόσει το νόμο και να προστατεύσει τον τουρισμό από τις παρανομίες και τη βαρβαρότητα των νυχτερινών κέντρων στη Μεσαιωνική Πόλη της Ρόδου και ειδικά στην οδό Μιλτιάδου όπου εμφανίστηκαν 11 νυχτερινά κέντρα.

Δεν αντιλαμβάνονται αυτοί οι υπεύθυνοι Κύριοι ότι συνεισφέρουν στη μακροπρόθεσμη μείωση του τουρισμού με όλες τις αρνητικές επιπτώσεις της.

Θα σας απαριθμήσω για την ιστορία τις εμπλεκόμενες υπηρεσίες και το ρόλο αυτών στην πάταξη της ηχορύπανσης και των παρανομιών εξ ιδίας πείρας όπου η μία αρχή επιρρίπτει την ευθύνη στην άλλη και όλες μαζί παραπέμπουν τους διαμαρτυρόμενους από τον Άννα στον Καϊάφα:

1. Αστυνομικό Τμήμα Ρόδου

Ενεργεί ελέγχους, βεβαιώνει παραβάσεις μία κάθε έξι ημέρες περίπου για τα περισσότερα μαγαζιά τις διαβιβάζει στη Δημοτική Αστυνομία και εκεί τελειώνει ο ρόλος της. (Δεν εφαρμόσθηκε ποτέ η εγκύκλιος του Εισαγγελέα Πλημμελειοδικών Ρόδου η οποία δημοσιεύθηκε στις τοπικές εφημερίδες στις 2/05/2002 κατά την οποία ζητά να γίνονται καθημερινοί έλεγχοι στη Μεσαιωνική Πόλη και να εφαρμόζεται αυτόφωρη διαδικασία).

2. Δημοτική Αστυνομία

Διαβιβάζει τα διαβιβασθέντα σε αυτήν από το Αστυνομικό Τμήμα Ρόδου στη Δημοτική Επιτροπή και από εκεί ξαναδιαβιβάζει στους ενδιαφερόμενους τις αποφάσεις της επιτροπής (Δυστυχώς μόνο γραφειοκρατικός ο ρόλος της).

3. Δημοτική Επιτροπή

Συνεδριάζει εκτός των άλλων στα διαβιβασθέντα από τη Δημοτική Αστυνομία και για την οδό Μιλτιάδου στη Μεσαιωνική Πόλη πάντα συγχωρεί και οι αποφάσεις που παίρνει περιορίζονται στις αυστηρές συστάσεις.

4. Δήμαρχος και Αντιδήμαρχος

Συμβάλλουν και αυτοί αποφεύγοντας έντεχνα να πάρουν θέση ίσως από ψηφοθηρική σκοπιμότητα, στην επιδείνωση του προβλήματος.

5. Τμήμα Υγείας της Νομαρχιακής Αυτοδιοίκησης Δωδεκανήσου

Ενεργεί ελέγχους μόνο κατόπιν αιτήσεως των θιγομένων, διαπιστώνει παραβάσεις και τις αποστέλλει στο Δήμο Ροδίων στο γραφείο εκδόσεως αδειών και εκεί τελειώνει ο ρόλος του. (Τα ηχόμετρα που διαθέτει προορίζονται φαίνεται μόνο για την αρχική έκδοση της άδειας και όχι για καθημερινούς ελέγχους τις πρωινές ώρες όπως αναφέρει η εγκύκλιος του Εισαγγελέα).

6. Αρχαιολογική Υπηρεσία (4η Εφορία Βυζαντινών Αρχαιοτήτων)

Επιτρέπει χρήσεις κέντρων διασκέδασης χωρίς να λαμβάνει υπ' όψιν στη συγκεκριμένη περιοχή τον κορεσμένο αριθμό (σε δρόμο μήκους 50 μ. 11 νυχτερινά μπαρ) με αποτέλεσμα τη μη ισόρροπη κατανομή τους και φυσικά συνεισφέρει στην επιδείνωση της κατάστασης χωρίς να μπορεί να ασκεί κατασταλτικά μέτρα.

7. Τμήμα Τροχαίας

Εκτελεί ή δεν εκτελεί κυκλοφοριακούς ελέγχους τις βραδινές ώρες με αποτέλεσμα να σφύζει από μηχανάκια και αυτοκίνητα με εύθυμους οδηγούς οι οποίοι προκαλούν θόρυβο και μποτιλιαρίσματα.

8. Πυροσβεστική Υπηρεσία

Έχει αναλογισθεί και έχει πάρει μέτρα για τον κίνδυνο που διατρέχουν οι νέοι σε περίπτωση πυρκαγιάς λόγω του υποσταθμού της ΔΕΗ ο οποίος λειτουργεί στην οδό Μιλτιάδου εφαπτόμενος με μπαρ και έχει ήδη υπερθερμανθεί τρείς φορές μέσα σε δύο χρόνια.

Κανείς δεν μπορεί να επιβάλλει το Νόμο και η μία υπηρεσία σε στέλνει στην άλλη και όλες μαζί στο Δήμαρχο της πόλης. Οι μαγαζάτορες της νύχτας είναι παντοδύναμοι και ακατανίκητοι.

Αυτό όμως είναι μεγάλο παραμύθι. Είναι παντοδύναμοι, ακατανίκητοι και ασύδοτοι γιατί διαθέτουν «ισχυρούς προστάτες» σε όλες τις ανωτέρω υπηρεσίες της Ρόδου ακόμη και στη δικαιοσύνη. Δεν εξηγείται αλλιώς το ότι δεν μπορεί να εφαρμοσθεί σε αυτούς ο νόμος.

Μορφή εκτεταμένης και προσοδοφόρου διαπλοκής για να μην νομίζουν μερικοί ότι είμαστε ηλίθιοι.

Βεβαίως ευθύνη έχουν και άλλοι και ειδικά οι πολίτες οι οποίοι δεν σέβονται τους συμπολίτες τους και την πόλη στην οποία ζουν και εργάζονται και οι οποίοι το μόνο που θέλουν είναι να την απομυζήσουν και να την καταστρέψουν και να επιστρέψουν στα μέρη τους.

Όλα τα παραπάνω τα καταγράφω από αγανάκτηση ελπίζοντας ότι υπάρχουν ακόμα ανάμεσα στους υπεύθυνους και άνθρωποι που αγαπούν την πόλη μας και θα βοηθήσουν να αλλάξουν τα πράγματα και να εφαρμόζονται οι νόμοι.

ΣΤΕΡΓΟΣ ΦΩΚΙΑΛΗΣ



ΑΝΑΚΟΙΝΩΣΗ

ΠΡΟΣ: ΞΕΝΟΔΟΧΕΙΑ - ΜΠΑΡ - ΚΑΦΕΤΕΡΙΕΣ

Εχουμε την ευχαρίστηση να σας ανακοινώσουμε ότι η εταιρεία μας ανέλαβε μεταξύ των άλλων την αποκλειστική διανομή για τα Δωδεκάνησα των γνωστών προϊόντων καφέ TCHIBO (GOURMET, CLASSIC, SPECIAL) και EDUSCHO PREMIUM.



Θα χαρούμε ιδιαίτερα να έλθουμε σε επαφή μαζί σας για να σας τους παρουσιάσουμε και να σας επιδείξουμε τα πλεονεκτήματά τους.

Κ. ΠΑΛΙΟΥΡΗΣ & ΥΙΟΙ Ο.Ε.
1° χλμ. Λεωφ. Καλλιθέας
Τηλ. 22410 69870

Ο ΓΕΝΙΚΟΣ ΔΕΙΚΤΗΣ ΤΟΥ ΧΡΗΜΑΤΙΣΤΗΡΙΟΥ ΑΞΙΩΝ ΑΘΗΝΩΝ

Εβδομάδα απωλειών ήταν η εβδομάδα που πέρασε για την αγορά καθώς το γενικό επίπεδο των τιμών υποχώρησε και κατά την συνεδρίαση της Παρασκευής (23/05/2003). Ταυτόχρονα οι σημαντικότεροι Ευρωπαϊκοί δείκτες υπέστησαν απώλειες κατά την διάρκεια της ελληνικής συνεδρίασης. Συγκεκριμένα ο Γενικός Δείκτης έκλεισε στις 1.690,93 μονάδες καταγράφοντας ημερήσιες απώλειες της τάξης του -0,54% ενώ ο Δείκτης FTSE ASE 20 των blue chips σημείωσε ημερήσια πτώση της τάξης του -0,58% και έκλεισε στις 834,86 μονάδες. Ο Δείκτης των τίτλων μεσαίας κεφαλαιοποίησης MID CAP 40 έκλεισε με υποχώρηση της τάξης του -0,71% στις 179,25 μονάδες ενώ και ο Δείκτης SMALL CAP 80 σημείωσε πτώση της τάξης του -0,96% και ο Δείκτης αυτός έκλεισε στις 471,10 μονάδες. Τέλος ο νέος Δείκτης που αποτελεί το άθροισμα των τριών Δεικτών FTSE ο FTSE 140 σημείωσε απώλειες της τάξης του -0,65% και έκλεισε στις 1.939,70 μονάδες.

Κατά την συνεδρίαση της Παρασκευής (23/05/2003) τέσσερις (4) κλαδικοί δείκτες σημείωσαν άνοδο ενώ δεκαπέντε (15) κλαδικοί δείκτες υποχώρησαν. Ο κλάδος με τα μεγαλύτερα κέρδη ήταν ο κλάδος των Μη Μεταλλικών Ορυκτών και Τσιμέντων (+1,74%) ενώ ο κλαδος με τις μεγαλύτερες απώλειες ήταν ο κλαδος των Συμμετοχών (-2,05%). Νέες σημαντικές σημαντικές απώλειες της τάξης του -0,74% υπέστη ο κλάδος των Τηλεπικοινωνιών ενώ ο Τραπεζικός κλάδος έκλεισε με μικρές απώλειες (-0,11%). Νέα πτώση της τάξης του -0,54% κατέγραψε ο κλάδος των εταιρειών της Παράλληλης αγοράς ενώ ο κλάδος των Κατασκευαστικών εταιρειών υποχώρησε σημαντικά κατά -1,51%.

Το εύρος της αγοράς παρέμεινε σταθερά βυθισμένο σε ιδιαίτερα αρνητικά επίπεδα καθώς λιγοστό παρέμεινε το αγοραστικό ενδιαφέρον. Έτσι 87 τίτλοι κατέγραψαν κέρδη ενώ αντίθετα 227 τίτλοι υποχώρησαν. Ο καθαρός όγκος συναλλαγών κατά την συνεδρίαση της Παρασκευής ανήλθε στα 82,82 εκ σημειώνοντας νέα πτώση σε σχέση με το αντίστοιχο μέγεθος του καθαρού όγκου συναλλαγών της Πέμπτης που ανήλθε στα 95,72 εκ. Η ποσοστιαία μείωση του καθαρού όγκου συναλλαγών ήταν της τάξης του -13,14%. Σε εβδομαδιαία βάση τα κέρδη και οι απώλειες των σημαντικότερων Δεικτών κυμάνθηκαν ως εξής:

ΓΔ: -3,43%
FTSE ASE 20:-3,88%
MID CAP 40:-3,50%
SMALL CAP 80:-3,94%
FTSE 140:-3,82%
Τράπεζες:-3,12%
Τηλεπικοινωνίες:-4,69%

Ο μέσος εβδομαδιαίος καθαρός όγκος συναλλαγών σημείωσε αισθητή μείωση της τάξης του -10,59% ανερχόμενος στα 87,06 εκ ενώ το αντίστοιχο μέγεθος της προηγούμενης εβδομάδος ανήλθε στα 97,38 εκ.

Από τεχνική άποψη η κατάσταση συνοψίζεται ως εξής:

«Σχηματισμός χαμηλότερου υψηλού στην περιοχή των 1757,40 μονάδων μετά την πτώση της 19ης Μαΐου έχει δημιουργηθεί στο ομώνυμο διάγραμμα του Γενικού Δείκτη καθώς το τοπικό υψηλό κατεγράφη στη συνεδρίαση της 7ης Μαΐου 2003 (1.800,90) και το δεύτερο υψηλό στην συνεδρίαση της 16ης Μαΐου 2003 (1.757,37). Τέλος έχουμε σαφή αποτυχία της αγοράς να επανακτήσει επαφή με τον 48Χ1 βραχυπρόθεσμο ανοδικό άξονα στήριξης που εκπορεύεται από το πρόσφατο τοπικό χαμηλό της 31ης Μαρτίου 2003 (1.462,20). Η αποτυχία αυτή έχει αφαιρέσει το ανοδικό momentum από τις τιμές στην αγορά ενώ η απότομη και σε υψηλά ποσοστά καταβαράθρωση του καθαρού όγκου συναλλαγών σε πτωτικές συνεδριάσεις αποδεικνύει την έλλειψη βάθους της αγοράς στοιχείο που λειτουργεί αρνητικά για την εμπέδωση θετικού επενδυτικού κλίματος. Τέλος η περιοχή των 873/878 μονάδων εμφανίζεται να λειτουργεί ως πρώτο πεδίο ανάσχεσης της ανοδικής τάσης του Δείκτη FTSE ASE 20.

Όμως θα πρέπει να ληφθεί επίσης υπόψη ότι η συμπεριφορά της αγοράς ενέχει τα στοιχεία δευτερογενούς διόρθωσης της πρωτεύουσας κίνησης που ήταν ανοδική και διήρκεσε περισσότερο από 25 συνεδριάσεις. Η περιοχή ολοκλήρωσης της διόρθωσης δηλαδή το βραχυπρόθεσμο πεδίο στήριξης είναι δύσκολο να οριοθετηθεί με δεδομένο το γεγονός ότι η άνοδος της αγοράς υπήρξε ραγδαία και δεν έλαβε χώρα κατοχύρωση επιπέδου τιμών (δηλαδή αποδειγμένη αντίσταση). Με γνώμονα όμως τον παράγοντα χρόνο καθίσταται σαφές σε εμάς ότι για να λειτουργήσει ο παράγων χρόνος θετικά για την αγορά θα πρέπει να προηγηθεί μια υποχώρηση προς ένα λιγότερο οξύ βραχυπρόθεσμο ανοδικό άξονα στήριξης και κατά συνέπεια πιο αργό ρυθμό ανόδου του γενικού επιπέδου των τιμών.»

Απόσπασμα από προηγούμενο σχόλιο.

Η αγορά ακολουθεί κατά πόδας τον καθαρό όγκο συναλλαγών ο οποίος αργά αλλά σταθερά βαίνει μειούμενος. Οι αριθμοί μιλούν μόνοι τους, Κατά την εβδομάδα 5/5-9/5 ο μέσος εβδομαδιαίος καθαρός όγκος συναλλαγών ανήλθε στα 122,75 εκ ποσό που αποτελεί το υψηλότερο επίπεδο του έτους. Κατά την εβδομάδα 12/5-16/5 ο μέσος εβδομαδιαίος καθαρός όγκος συναλλαγών ανήλθε στα 97,38 εκ σημειώνοντας μια πτώση της τάξης του -20,67%. Τέλος κατά την εβδομάδα 19/5-23/5 ο μέσος εβδομαδιαίος καθαρός όγκος συναλλαγών ανήλθε στα 87,06 εκ σημειώνοντας υποχώρηση της τάξης του -10,59%. Στο διάστημα δύο συνεχόμενων εβδομάδων ο μέσος καθαρός όγκος συναλλαγών σημείωσε πτώση της τάξης του -31,26%. Έτσι και ο Γενικός Δείκτης διολίσθησε από το τοπικό υψηλό των 1800,90 μονάδων στο επίπεδο των 1.686,91 μονάδων που είναι και το ενδοσυνεδριακό χαμηλό της συνεδρίασης της 23ης Μαΐου 2003.

Η προσπάθεια συγκράτησης του Γενικού Δείκτη σε επίπεδα άνω των 1.700 μονάδων αναμένεται να έχει σοβαρή επίδραση στην μελλοντική συμπεριφορά της αγοράς καθώς τόσο οι πωλητές όσο και οι αγοραστές έχουν καταστήσει το επίπεδο αυτό ψυχολογικά σημαντικό στα μάτια των επενδυτών. Τεχνικά όμως δεν ενέχει την ίδια σημαντικότητα. Κλείνουμε όπως πάντοτε το σχόλιό μας με την παράθεση των υπαρχόντων κοντινών χασμάτων στα διαγράμματα έξι δεικτών του Χ.Α.Α.

Γενικός Δείκτης: Καθοδικό χάσμα στην περιοχή των 2.696,10 μονάδων. Καθοδικό χάσμα στην περιοχή των 2.614,74 μονάδων. Καθοδικό χάσμα στην περιοχή των 2.432,85 μονάδων. Καθοδικό χάσμα στην περιοχή των 2.275,41 μονάδων. Καθοδικό χάσμα στην περιοχή των 2.157,60 μονάδων. Καθοδικό χάσμα στην περιοχή των 1.998,65 μονάδων. Καθοδικό χάσμα στην περιοχή των 1.926,92 μονάδων. Καθοδικό χάσμα στην περιοχή των 1.841,04 μονάδων. Ανοδικό χάσμα στην περιοχή των 1.642,92 μονάδων. Ανοδικό χάσμα στην περιοχή των 1.544,34 μονάδων. Ανοδικό χάσμα στην περιοχή των 1.480,52 μονάδων.

Δείκτης FTSE ASE 20 Καθοδικό χάσμα στην περιοχή των 1.476,11 μονάδων. Καθοδικό χάσμα στην περιοχή των 1.426,56 μονάδων. Καθοδικό χάσμα στην περιοχή των 1.313,21 μονάδων. Καθοδικό χάσμα στην περιοχή των 1.201,05 μονάδων. Καθοδικό χάσμα στην περιοχή των 1.109,85 μονάδων. Καθοδικό χάσμα στην περιοχή των 1.084,86 μονάδων. Καθοδικό χάσμα στην περιοχή των 1.024,57 μονάδων. Καθοδικό χάσμα στην περιοχή των 984,38 μονάδων. Καθοδικό χάσμα στην περιοχή των 948,72 μονάδων. Καθοδικό χάσμα στην περιοχή των 873,42 μονάδων. Ανοδικό χάσμα στην περιοχή των 798,91 μονάδων. Ανοδικό χάσμα στην περιοχή των 739,67 μονάδων. Ανοδικό χάσμα στην περιοχή των 710,01 μονάδων.

Δείκτης FTSE ASE 40: Καθοδικό χάσμα στην περιοχή των 224,11 μονάδων. Καθοδικό χάσμα στην περιοχή των 212,44 μονάδων. Καθοδικό χάσμα στην περιοχή των 208,41 μονάδων. Ανοδικό χάσμα στην περιοχή των 172,70 μονάδων. Ανοδικό χάσμα στην περιοχή των 165,55 μονάδων. Ανοδικό χάσμα στην περιοχή των 156,01 μονάδων. Ανοδικό χάσμα στην περιοχή των 151,06 μονάδων.

Δείκτης FTSE ASE 80: Καθοδικό χάσμα στην περιοχή των 925,20 μονάδων. Καθοδικό χάσμα στην περιοχή των 704,98 μονάδων. Ανοδικό χάσμα στην περιοχή των 445,91 μονάδων. Ανοδικό χάσμα στην περιοχή των 431,13 μονάδων. Ανοδικό χάσμα στην περιοχή των 395,95 μονάδων. Ανοδικό χάσμα στην περιοχή των 367,92 μονάδων.

Δείκτης FTSE ASE 140: Ανοδικό χάσμα στην περιοχή των 1.927,87 μονάδων. Ανοδικό χάσμα στην περιοχή των 1.848,60 μονάδων. Ανοδικό χάσμα στην περιοχή των 1.720,73 μονάδων. Ανοδικό χάσμα στην περιοχή των 1.639,68 μονάδων.

Δείκτης Τραπεζικού κλάδου: Καθοδικό χάσμα στην περιοχή των 5.501,00 μονάδων. Καθοδικό χάσμα στην περιοχή των 3.819,86 μονάδων. Καθοδικό χάσμα στην περιοχή των 3.510,52 μονάδων. Καθοδικό χάσμα στην περιοχή των 3.041,14 μονάδων. Καθοδικό χάσμα στην περιοχή των 2.809,70 μονάδων. Ανοδικό χάσμα στην περιοχή των 2.632,45 μονάδων. Ανοδικό χάσμα στην περιοχή των 2.499,05 μονάδων. Ανοδικό χάσμα στην περιοχή των 2.389,27 μονάδων. Ανοδικό χάσμα στην περιοχή των 2.181,83 μονάδων.

Δείκτης Τηλεπικοινωνιακού κλάδου: Καθοδικό χάσμα στην περιοχή των 1.083,40 μονάδων. Καθοδικό χάσμα στην περιοχή των 1.063,90 μονάδων. Καθοδικό χάσμα στην περιοχή των 1.019,98 μονάδων. Καθοδικό χάσμα στην περιοχή των 936,64 μονάδων. Καθοδικό χάσμα στην περιοχή των 777,44 μονάδων. Ανοδικό χάσμα στην περιοχή των 727,82 μονάδων.

ΕΘΝΙΚΟ ΛΑΧΕΙΟ. ΚΑΤΑΛΟΓΟΣ ΚΕΡΔΩΝ Α' ΚΛΗΡΩΣΗ ΤΗΣ 193ης ΕΚΔΟΣΗΣ 23 ΜΑΪΟΥ 2003 ΗΜΕΡΑ 2η

ΚΕΡΔΗ ΠΟΥ ΦΟΡΟΛΟΓΟΥΝΤΑΙ

ΑΡΙΘ.	ΕΥΡΩ	ΦΟΡΟΣ	ΚΑΘ.ΚΕΡ.	ΑΡΙΘ.	ΕΥΡΩ	ΦΟΡΟΣ	ΚΑΘ. ΚΕΡ.
110260	100.000,00	9.900,00	90.100,00	110282	2.000,00	100,00	1.900,00
75615	10.000,00	900,00	9.100,00	75348	1.500,00	50,00	1.450,00
75637	2.000,00	100,00	1.900,00	110993	1.500,00	50,00	1.450,00

ΚΕΡΔΗ ΑΦΟΡΟΛΟΓΗΤΑ

ΑΡΙΘ	ΕΥΡΩ	ΑΡΙΘ.	ΕΥΡΩ	ΑΡΙΘ	ΕΥΡΩ	ΑΡΙΘ.	ΕΥΡΩ	ΑΡΙΘ.	ΕΥΡΩ
75017	300,00	75450	300,00	75776	300,00	110197	600,00	110510	300,00
75019	600,00	75482	300,00	75782	300,00	110221	900,00	110515	600,00
75046	300,00	75510	300,00	75786	300,00	110222	300,00	110524	600,00
75055	600,00	75514	300,00	75818	300,00	110225	900,00	110534	300,00
75103	300,00	75526	300,00	75834	300,00	110227	300,00	110565	300,00
75106	300,00	75531	900,00	75835	300,00	110247	900,00	110576	600,00
75116	300,00	75549	300,00	75842	300,00	110252	300,00	110592	300,00
75136	600,00	75552	600,00	75865	300,00	110260	Φορ/ται	110612	300,00
75154	300,00	75576	900,00	75870	600,00	110268	300,00	110662	300,00
75169	300,00	75577	300,00	75879	600,00	110282	Φορ/ται	110664	600,00
75176	300,00	75580	900,00	75889	300,00	110288	300,00	110691	300,00
75178	300,00	75582	300,00	75920	300,00	110290	300,00	110700	600,00
75203	300,00	75602	900,00	75931	600,00	110300	300,00	110748	300,00
75206	300,00	75607	300,00	75947	300,00	110341	300,00	110751	300,00
75210	900,00	75615	Φορ/ται	75967	300,00	110345	900,00	110761	300,00
75215	300,00	75623	300,00	110006	300,00	110377	600,00	110781	600,00
75234	900,00	75637	Φορ/ται	110016	600,00	110382	600,00	110799	300,00
75257	300,00	75643	300,00	110030	300,00	110385	300,00	110814	300,00
75293	300,00	75645	300,00	110039	300,00	110403	300,00	110821	300,00
75308	300,00	75655	300,00	110045	300,00	110404	300,00	110823	300,00
75310	300,00	75696	300,00	110047	300,00	110409	300,00	110848	300,00
75348	Φορ/ται	75700	900,00	110086	300,00	110413	300,00	110851	300,00
75361	300,00	75732	600,00	110094	300,00	110414	300,00	110855	900,00
75371	600,00	75737	600,00	110095	300,00	110421	300,00	110860	300,00
75385	300,00	75740	300,00	110127	300,00	110427	300,00	110879	900,00
75394	300,00	75758	300,00	110155	300,00	110431	300,00	110902	300,00
75400	300,00	75759	300,00	110159	300,00	110463	300,00	110938	300,00
75402	300,00	75764	300,00	110171	300,00	110479	300,00	110953	300,00
75441	300,00	75768	300,00	110176	900,00	110480	300,00	110955	300,00
75449	300,00	75769	300,00	110194	300,00	110487	300,00	110993	Φορ/ται

ΤΥΧΕΡΕΣ ΧΙΛΙΑΔΕΣ ΣΗΜΕΡΑ ΟΙ : 75 και 110.

Τέλος, από 60,00 ευρώ κερδίζουν όλοι οι άλλοι αριθμοί από 75000 έως 75999 και από 110000 έως 110999 που δεν αναγράφονται στον παραπάνω πίνακα. Τα παραπάνω κέρδη αντιστοιχούν σε ακέραια γραμμάτια (10/10) των 30,00 ευρώ.
Τα κέρδη παραγράφονται μετά τετράμηνο. Τιμή 0,01 Ευρώ

ΓΕΩΠΟΝΙΚΟ ΚΕΝΤΡΟ

ΓΕΩΡΓΙΚΑ ΦΑΡΜΑΚΑ
ΛΙΠΑΣΜΑΤΑ - ΣΠΟΡΟΙ
ΕΙΔΗ ΚΗΠΟΥ & ΕΡΓΑΛΕΙΑ
DECOR ΚΗΠΟΥ
ΜΗΧΑΝΗΜΑΤΑ
ΑΥΤΟΜΑΤΟ ΠΟΤΙΣΜΑ

33ο Χιλ. Λ. Ρόδου Λίνδου Τηλ. - Fax: 22440 24100
Υπεύθυνος Γεωπόνος: ΑΝΑΣΤΑΣΙΟΣ ΞΕΤΡΙΧΗΣ

ANA FERRIES

Ε/Γ - Ο/Γ ΡΟΔΑΝΘΗ ***
- Ε/Γ - Ο/Γ ΔΗΜΗΤΡΟΥΛΑ - Ε/Γ - Ο/Γ ΜΑΡΙΝΑ
ΡΟΔΟΣ - ΠΕΙΡΑΙΑΣ (20/05/03 - 31/05/03)

ΤΕΤΑΡΤΗ 21/05		
ΜΑΡΙΝΑ	17.00	ΚΩ-ΚΑΛΥΜΝΟ-ΛΕΡΟ-ΠΑΤΜΟ-ΠΕΙΡΑΙΑ (09.45)
ΠΕΜΠΤΗ 22/05		
ΡΟΔΑΝΘΗ	08:30	ΚΑΣΤΕΛΛΟΡΙΖΟ
ΡΟΔΑΝΘΗ	17:00	ΚΩ-ΚΑΛΥΜΝΟ-ΠΕΙΡΑΙΑ (08:00)
ΠΑΡΑΣΚΕΥΗ 23/05		
ΜΑΡΙΝΑ	17:00	ΚΩ-ΚΑΛΥΜΝΟ-ΛΕΡΟ-ΠΑΤΜΟ-ΠΕΙΡΑΙΑ (09.45)
ΣΑΒΒΑΤΟ 24/05		
ΡΟΔΑΝΘΗ	08:30	ΚΑΣΤΕΛΛΟΡΙΖΟ
ΡΟΔΑΝΘΗ	17:00	ΚΩ-ΚΑΛΥΜΝΟ-ΠΕΙΡΑΙΑ (08:00)
ΔΗΜΗΤΡΟΥΛΑ	21:00	ΚΩ - ΒΑΘΥ - ΧΙΟ - ΛΕΣΒΟ - ΛΗΜΝΟ - ΑΛΕΞ/ΠΟΛΗ (21:00)
ΚΥΡΙΑΚΗ 25/05		
ΜΑΡΙΝΑ	14:00	ΚΩ-ΚΑΛΥΜΝΟ-ΛΕΡΟ-ΠΑΤΜΟ-ΠΕΙΡΑΙΑ (07.30)
ΔΕΥΤΕΡΑ 26/05		
ΡΟΘΑΝΘΗ	17:00	ΚΩ-ΚΑΛΥΜΝΟ-ΛΕΡΟ-ΠΑΤΜΟ-ΠΕΙΡΑΙΑ (09.45)
ΔΗΜΗΤΡΟΥΛΑ	24:00	ΚΑΣΤΕΛΛΟΡΙΖΟ
ΤΡΙΤΗ 27/05		
ΔΗΜΗΤΡΟΥΛΑ	14:00	ΣΥΜΗ-ΤΗΛΟ-ΝΙΣΥΡΟ-ΚΩ-ΚΑΛΥΜΝΟ-ΑΣΤΥΠΑΛΑΙΑ-ΑΙΓΙΑΛΙ-ΚΑΤΑΠΟΛΑ-ΝΑΞΟ-ΠΑΡΟ-ΣΥΡΟ-ΠΕΙΡΑΙΑ (13.15)
ΜΑΡΙΝΑ	17:00	ΚΩ-ΚΑΛΥΜΝΟ-ΠΕΙΡΑΙΑ (08.00)
ΤΕΤΑΡΤΗ 28/05		
ΡΟΔΑΝΘΗ	17:00	ΚΩ-ΚΑΛΥΜΝΟ-ΛΕΡΟ-ΠΑΤΜΟ-ΠΕΙΡΑΙΑ (09.45)
ΠΕΜΠΤΗ 29/05		
ΜΑΡΙΝΑ	08:30	ΚΑΣΤΕΛΛΟΡΙΖΟ
ΜΑΡΙΝΑ	17:00	ΚΩ-ΚΑΛΥΜΝΟ-ΠΕΙΡΑΙΑ (08.00)
ΠΑΡΑΣΚΕΥΗ 30/05		
ΡΟΔΑΝΘΗ	17:00	ΚΩ-ΚΑΛΥΜΝΟ-ΛΕΡΟ-ΠΑΤΜΟ-ΠΕΙΡΑΙΑ (09.45)
ΣΑΒΒΑΤΟ 31/05		
ΜΑΡΙΝΑ	08:30	ΚΑΣΤΕΛΛΟΡΙΖΟ
ΜΑΡΙΝΑ	17:00	ΚΩ-ΚΑΛΥΜΝΟ-ΠΕΙΡΑΙΑ (08.30)
ΔΗΜΗΤΡΟΥΛΑ	21:00	ΚΩ - ΒΑΘΥ - ΧΙΟ - ΛΕΣΒΟ - ΛΗΜΝΟ - ΑΛΕΞ/ΠΟΛΗ (21:00)

***** Η εταιρεία μας βρίσκεται στην ευχάριστη θέση να σας ενημερώσει ότι :**

1. Από 15/03 ισχύουν **εκπτώσεις** από 25% μέχρι και 40% **για όλες τις θέσεις**. Συμπεριλαμβάνεται και η τρίτη θέση.
2. Θα προσφέρονται **ειδικές τιμές** σε όλες τις θέσεις για **οικογενειακά πακέτα** και **ξενοδοχεία** 5 ή 4 αστέρων σε **καταπληκτικές τιμές**.
3. Από 15/06 θα εκτελούνται **δρομολόγια καθημερινώς**: ΠΕΙΡΑΙΑ - ΚΩ - ΡΟΔΟ και ΡΟΔΟ - ΚΩ - ΠΕΙΡΑΙΑ.
4. Εισιτήρια **ΜΕΤ' ΕΠΙΣΤΡΟΦΗΣ**, ειδικές τιμές.
5. **ΙΧ Έκπτωση** 25% για μετάβαση, μετ' επιστροφής 40%.
6. **Πολλαπλά εισιτήρια** minimum 5, **50% έκπτωση**.

TOYOTA LAND CRUISER

ΛΙΜΟΥΖΙΝΑ... ΓΙΑ ΟΡΕΙΒΑΤΕΣ!

Από 59.000 έως 70.000 ευρώ κυμαίνονται οι τιμές του νέου Land Cruiser



Με το πάτημα του δεξιού πεντάλ ένα χαρακτηριστικό «μούγκρισμα» από τους έξι κυλίνδρους σε διάταξη V του κινητήρα των 4 λίτρων αποδίδει 249 ίππους στις 5.200 rpm

Περισσότερο από 50 χρόνια το όνομα Land Cruiser είναι συνυφασμένο με την ιστορία της. Σχεδιασμένο για να αντέχει χιλιάδες χιλιόμετρα σκληροτράχηλων ή μη διαδρομών, το νέο τετρακίνητο ιαπωνικό όχημα προσθέτει πολυτέλεια και πολιτισμένο «χαρακτήρα» στην επιτυχημένη συνταγή.

Στο εμπρός μέρος ξεχωρίζουν τα ευμεγέθη φωτιστικά σώματα που θυμίζουν έντονα αυτά του νέου Avensis και η μεγάλη επιχρωμιωμένη μάσκα του ψυγείου, η οποία αποτελεί ένα από τα χαρακτηριστικότερα σημεία του αυτοκινήτου. Οι μικρές γυάλινες επιφάνειες σε σχέση με το μέγεθος των θυρών προσδίδουν στιβαρότητα στο αμάξωμα, ενώ η πίσω κολώνα θυμίζει σε μεγάλο βαθμό την αντίστοιχη του απερχόμενου μοντέλου. Το τελικό αποτέλεσμα δείχνει να δικαιώνει πλήρως τους σχεδιαστές, καθώς η εικόνα του νέου Land Cruiser είναι αυτή ενός πολυτελούς και στιβαρού αυτοκινήτου που σε προδιαθέτει για τις εξαιρετικές δυνατότητες κίνησής του.

Στο πολυτελές και ευρύχωρο εσωτερικό η ποιότητα των υλικών είναι κατά πολύ αναβαθμισμένη σε σχέση με την προηγούμενη γενιά, ενώ η συναρμογή, το φινίρισμα και η εργονομία κινούνται στα συνήθη υψηλά επίπεδα για την Toyota. Στην κορυφή της κεντρικής κονσόλας δεσπόζει μία οθόνη LCD που έχει όλες τις ενδείξεις του υπολογιστή ταξιδιού, ενώ επιπλέον διαθέτει πυξίδα και παρέχει πληροφορίες για την ατμοσφαιρική πίεση και το υψόμετρο.

Η αύξηση των χώρων του εσωτερικού (το μεταξόνιο έχει αυξηθεί κατά 11,5 εκατοστά και έχει φτάσει τα 2790 mm) προσθέτει ακόμα περισσότερους πόντους στην άνεση των επιβατών, που στις 5-θυρες εκδόσεις μπορούν να φτάσουν μέχρι και τους 8, καθώς διατίθενται με 3η σειρά καθισμάτων. Με το πάτημα του δεξιού πεντάλ ένα χαρακτηριστικό «μούγκρισμα» από τους έξι κυλίνδρους σε διάταξη V του κινητήρα των 4 λίτρων που αποδίδει 249 ίππους στις 5.200 rpm, σε κάνει αμέσως να νιώσεις τη δύναμη του μηχανικού συνόλου. Η πνευματική ανάρτηση «καταπίνει» όλες τις ανωμαλίες του οδοστρώματος, ενώ στις πιο ανοιχτές διαδρομές με υψηλές ταχύτητες η ποιότητα κύλισης είναι εξαιρετική και σε συνδυασμό με τα χαμηλά επίπεδα θορύβου στην καμπίνα κάνουν το πολυτελές τετρακίνητο να προσφέρει εξαιρετικά επίπεδα άνεσης στους επιβάτες του.



Στην κορυφή της κεντρικής κονσόλας δεσπόζει μία οθόνη LCD που έχει όλες τις ενδείξεις του υπολογιστή ταξιδιού, ενώ επιπλέον διαθέτει πυξίδα και παρέχει πληροφορίες για την ατμοσφαιρική πίεση και το υψόμετρο



Η PIAGGIO ΤΡΑΒΑΕΙ ΟΛΑ ΤΑ ΒΛΕΜΜΑΤΑ!

Μια νέα διαφημιστική καμπάνια της Piaggio έχει ήδη αρχίσει να «τρέχει» στα ελληνικά ΜΜΕ, αλλά και στους δρόμους. Η εν λόγω προβολή αφορά το νέο Beverly 500, αλλά και το Skipper 125, το οποίο επανέρχεται στο προσκήνιο με την πολύ ελκυστική τιμή των 2.040 ευρώ.



Piaggio Beverly 500. Ακαταμάχητη Έλξη.

Για το Beverly 500 ξεκίνησε ήδη η διαφήμιση με μεγάλες αφίσες που έχουν κεντρικό μήνυμα «Ακαταμάχητη έλξη», αλλά και με καταχωρήσεις που έχουν κεντρικό μήνυμα «Ακαταμάχητο» στα περιοδικά γενικού και ειδικού τύπου.

Επίσης, η διαφήμιση του Skipper είναι ήδη στον «άερα» με καταχωρήσεις και κεντρικό μήνυμα «Πληρώνεις λιγότερο, το αποκτάς ολόκληρο».

Μέσα στις επόμενες ημέρες θα ξεκινήσει η μετάδοση και των ραδιοφωνικών μηνυμάτων, τα οποία εστιάζουν κυρίως στην προνομιακή τιμή του μοντέλου, φέροντας τον τίτλο «Αποκτήστε το Piaggio Skipper τώρα και πληρώστε το 2040 (ευρώ)!».

KAWASAKI KLR650

ΡΑΝΤΕΒΟΥ ΜΕ ΤΗΝ ΠΕΡΙΠΕΤΕΙΑ

Off O road ή Kawasaki KLR650 προσφέρει καταπληκτική αίσθηση περιπέτειας και μάλιστα σε πολύ προνομιακή τιμή. Αυτός είναι άλλωστε ο λόγος που τόσοι πολλοί αναβάτες ανά τον κόσμο την έχουν επιλέξει για τα μακρινά, διηπειρωτικά ταξίδια τους.

Εχοντας σχεδιαστεί τόσο ως street όσο και για dirty διαδρομές η μεγάλου κυβισμού Kawasaki KLR650 ανταποκρίνεται πλήρως στις απαιτήσεις του adventure touring χάρη στον κινητήρα που κινείται άνετα σε ταχύτητες αυτοκινητοδρόμων, σε ευρύχωρο και άνετο κάθισμα, ειδικά σχεδιασμένο για πολλές ώρες ανάβασης, στο μεγάλης χωρητικότητας ρεζερβουάρ και στο μίνι φέρινγκ που προστατεύει από τον αέρα.



Ο κινητήρας των 651 κυβικών είναι μονοκύλινδρος, υδρόψυκτος και προσφέρει ευρείας γκάμας δύναμη, εξίσου ικανή για χαμηλές ταχύτητες μέσα στην πόλη και για πιο γρήγορους ρυθμούς οδήγησης εκτός. Ενας στροφαλοφόρος άξονας αντιστάθμισης και μια ηλεκτρική μίζα προσφέρουν επιπρόσθετη οδική άνεση και ευκολία.

Το πλαίσιο της Kawasaki KLR650 αποτελείται από στρογγυλό υψηλής ελαστικότητας ατσάλι, από το ίδιο δηλαδή δυνατό και παρ' όλα αυτά ελαφρύ υλικό που χρησιμοποιείται για τη στήριξη των κινητήρων των KX motocross μηχανών. Το αποσπώμενο υποπλαίσιο στο πίσω μέρος διευκολύνει σημαντικά την περιοδική συντήρηση, προσφέροντας ευκολότερη πρόσβαση στους αεραγωγούς, τα καρμπιρατέρ και στα πίσω αμορτισέρ. Οι ρυθμιζόμενες αναρτήσεις για μακρινά ταξίδια εξασφαλίζουν τέλεια οδήγηση on και off road.

Η Αμερικανική Υπηρεσία Δασοκομίας, έχοντας επιλέξει την ποιότητα ανάφλεξής της, επιτρέπει στην Kawasaki KLR650 στην πρόσβαση σε δασικές περιοχές όπου επιτρέπεται η διέλευση οχημάτων. Με προαιρετικό tank - bag, μεγάλη σχάρα και άγκιστρα πρόσδεσης ελαφριών αποσκευών στο πίσω μέρος, οι ιδιοκτήτες Kawasaki KLR650 μπορούν να μεταφέρουν αρκετό εξοπλισμό για μια μεγάλη εκδρομή σε οποιαδήποτε απομακρυσμένη τοποθεσία.



ΟΠΟΙΑ ΚΑΙ ΕΑΝ ΕΙΝΑΙ
Η ΕΠΙΛΟΓΗ ΣΑΣ

GOODYEAR MICHELIN
BRIDGESTONE DUNLOP

ΚΑΣΑΠΗΣ
ΖΑΝΤΕΣ - ΕΛΑΣΤΙΚΑ
- ΕΥΘΥΓΡΑΜΜΙΣΕΙΣ

ΕΥΚΟΛΙΕΣ ΠΛΗΡΩΜΗΣ

ΚΑΣΑΠΗΣ
ΑΣΦΑΛΕΙΑ ΣΤΗΝ ΟΔΗΓΗΣΗ
1ο: ΑΥΣΤΡΑΛΙΑΣ 2 - ΤΗΛ. 35367 • 2ο ΛΙΝΔΟΥ 237 - ΤΗΛ. 64025

ΕΠΩΦΕΛΗΘΕΙΤΕ ΑΠΟ ΤΙΣ ΠΡΟΣΦΟΡΕΣ ΜΑΣ...

ΑΝΔΡΟΛΟΓΙΚΑ: ΔΙΑΤΑΡΑΧΕΣ

ΕΡΩΤΑΣ, ΤΟ ΑΝΑΦΑΙΡΕΤΟ ΔΙΚΑΙΩΜΑ



Γράφει ο ΜΑΝΟΣ ΚΩΣΤΑΝΤΙΝΙΔΗΣ *

Λιγότερο από το 10% των πασχόντων έχουν αμιγώς ψυχογενή στυτική διαταραχή ενώ το 90% παρουσιάζουν μεικτού τύπου βλάβη



Όλοι οι άνθρωποι δικαιούνται να έχουν ερωτική επαφή και να την απολαμβάνουν όταν τη θέλουν, και η διαταραχή της, που σίγουρα είναι και αποτέλεσμα γήρανσης, δεν αποτελεί φυσιολογική διαδικασία, αλλά καθαρή παθολογία, η οποία χρήζει ιατρικής βοήθειας. Σήμερα η ιατρική προσέγγιση και η θεραπευτική ικανότητα του ειδικού δεν θέτουν χρονικά όρια στην ανάγκη της σεξουαλικής επαφής.

Είκοσι περίπου χρόνια μετά τη μεγάλη επανάσταση στο κοινωνικό και ιατρικό κατεστημένο, όσον αφορά τη στυτική δυσλειτουργία και την αντιμετώπισή της, ο αφορισμός ότι η πληροφόρηση όσο μεγάλη και αν είναι δεν είναι ποτέ αρκετή, αποδεικνύεται διαρκώς στην καθημερινότητα του πολίτη, ο οποίος εξακολουθεί να πιστεύει σε μυθεύματα, σε σχέση με τα αίτια και τις λύσεις ενός προβλήματος, το οποίο είχε κι έχει ένα τεράστιο προσωπικό κόστος.

Ανέκαθεν, όλες οι προσπάθειες του ανθρώπινου γένους για την εξέλιξη αποσκοπούσαν στην καλύτερη ποιότητα ζωής, έχοντας ως αποτέλεσμα τον τεχνολογικό πολιτισμό τα καταναλωτικά προβλήματα, τους πολέμους μεταξύ των ανθρώπινων ομάδων και την υποστήριξη των προσωπικών συμφερόντων.

Και η προσωπική ευτυχία; Γενεσιουργός αιτία της ανθρώπινης ευτυχίας στα βάθη της ιστορίας ήταν οι σχέσεις των δύο φύλων κα σήμερα, χιλιάδες χρόνια μετά, το μόνο που έχει αλλάξει είναι η έκφραση αυτής της ανάγκης και όχι η ίδια η ύπαρξή της.

Παρ' όλα αυτά όμως, τα προβλήματα της ερωτικής συνύπαρξης εξακολουθούν να αντιμετωπίζονται κοινωνικά μέσα από μία άποψη ευδαιμονισμού, που εκφράζεται με τη σκέψη πώς «ό,τι αφορά τους άλλους δεν είναι δική μας υπόθεση».

Ετσι φτάνουμε στον πρώτο μύθο της ανδρολογικής διαταραχής, ο οποίος λέει ότι το πρόβλημα αφορά μικρές ομάδες ανθρώπων και ότι εμείς είμαστε έξω από αυτές.

Η πραγματικότητα είναι ότι οι ομάδες αυτές δεν είναι καθόλου μικρές (διεθνώς περισσότερο από το ένα τέταρτο του ανδρικού πληθυσμού παρουσιάζει στυτικά προβλήματα) και η άποψη «στην ηλικία μου είναι φυσιολογικό να υπάρχει πρόβλημα» δεν μας θέτει εκτός ομάδας.

Την ερωτική επαφή, η οποία είναι ίσως ένα από τα σπουδαιότερα στοιχεία που συνθέτουν την ποιότητα ζωής, δικαιούνται να την έχουν όλοι οι άνθρωποι όταν τη θέλουν και η διαταραχή της, που σίγουρα είναι και αποτέλεσμα γήρανσης, δεν αποτελεί φυσιολογική διαδικασία, αλλά καθαρή παθολογία, η οποία χρήζει ιατρικής βοήθειας.

Οσο τα χρόνια περνούν και ο άνθρωπος φτάνει κοντά στο τέλος της ζωής του τόσο η επικοινωνία, που εκφράζεται και με τη σεξουαλική επαφή, είναι περισσότερο αναγκαία, με δεδομένο το γεγονός ότι ένας συνταξιούχος έχει περισσότερο χρόνο να ασχοληθεί με τον εαυτό του σε σχέση με έναν εργαζόμενο νεότερης ηλικίας.

Αρα φτάνουμε στο δεύτερο μύθο της ανδρολογικής διαταραχής, που προσπαθεί να πείσει τον άνδρα ότι η χαρά της ερωτικής πράξης ανήκει στις νεότερες ηλικίες.

Σήμερα η ιατρική προσέγγιση και η θεραπευτική ικανότητα του ειδικού δεν θέτουν χρονικά όρια στην ανάγκη της σεξουαλικής επαφής. Η άγνοια για τις αλματώδεις εξελίξεις στη φυσιοπαθολογία της στύσης είναι η αιτία για τον τρίτο μύθο, ο οποίος αναφέρεται στα ψυχολογικά αίτια της στυτικής διαταραχής.

Σήμερα, με τις νέες διαγνωστικές προσεγγίσεις αποδεικνύεται ότι λιγότερο από το 10% των πασχόντων έχουν αμιγώς ψυχογενή στυτική διαταραχή, ενώ το 90% παρουσιάζουν μεικτού τύπου βλάβη, η οποία χρειάζεται πρώτα οργανική προσέγγιση και εν συνεχεία ψυχιατρική υποστήριξη, εάν θέλει ο ασθενής να έχει ουσιαστικά θεραπευτικά αποτελέσματα.

Η έλλειψη των ορμονών στη στυτική διαταραχή είναι άλλος ένας μύθος, ο οποίος πρέπει να σταματήσει να αποπροσανατολίζει γιατρούς και ασθενείς, διότι μόνον 3% των πασχόντων παρουσιάζουν ορμονικές ανισορροπίες, οι οποίες πολλές φορές δεν ευθύνονται από μόνες τους για το στυτικό πρόβλημα και γι'αυτό ο ασθενής έχει την ανάγκη του ειδικού, έτσι ώστε να εξεταστούν όλες οι πιθανές πλευρές της παθογένεσης, για να υπάρξουν θεραπείες με ουσιαστικό αποτέλεσμα. Τέλος, με την είσοδο στη σκηνή των θεραπειών από του στόματος ένας ακόμα μύθος προστέθηκε σε όλους τους υπόλοιπους, διότι ο ασθενής πίστεψε ότι οι θεραπείες αυτές είναι πανάκεια και ότι η αποτυχία τους σημαίνει αδυναμία της ιατρικής να δώσει λύση στο πρόβλημά του. Πρέπει λοιπόν να τονισθεί ότι οι από του στόματος θεραπείες δεν είναι η έσχατη λύση. Αντιθέτως, είναι θεραπείες πρώτης γραμμής, που προσπαθούν να δώσουν λύση στο πρόβλημα. Εκεί όπου το αποτέλεσμα δεν υπάρχει ή η ποιότητα του αποτελέσματος δεν επαρκεί, υπάρχουν και άλλες θεραπευτικές λύσεις με άριστα αποτελέσματα.

Δεν πρέπει λοιπόν η αποτυχία μιας θεραπευτικής προσέγγισης να αποθαρρύνει τον ενδιαφερόμενο άνδρα από την προσπάθεια εξεύρεσης λύσης στο στυτικό του πρόβλημα. Τα ειδικά κέντρα και ο ειδικός γιατρός ξεκινούν από εκεί όπου οι θεραπείες της πρώτης γραμμής αποτυγχάνουν.

Συμπερασματικά πρέπει να τονιστεί ότι όλοι οι άνδρες και κατά προέκταση και όλες οι γυναίκες δικαιούνται αυτό που ονομάζεται ερωτική επαφή, ανεξαρτήτως ηλικίας και κοινωνικών κατευθύνσεων. Τα ψυχολογικά και τα ορμονικά προβλήματα αποτελούν μόνον το 13% των παθήσεων της στύσης και ως εκ τούτου ο ειδικός γιατρός είναι ο μόνος αρμόδιος να κάνει τη διάγνωση και να φροντίσει για τη σωστή θεραπευτική αγωγή.

Τέλος, τα φάρμακα από του στόματος δεν είναι η μόνη θεραπευτική λύση, στην αποτυχία της οποίας η ιατρική επιστήμη δεν έχει να αντιπαραθέσει και άλλες θεραπείες. Αντιθέτως, μετά τα φάρμακα της πρώτης γραμμής ο ειδικός γιατρός έχει και άλλες θεραπευτικές προσεγγίσεις, με εξαίρετα θεραπευτικά αποτελέσματα, που φτάνουν 100% στη λύση του προβλήματος των ασθενών.

* *Χειρουργός ουρολόγος - ανδρολόγος*



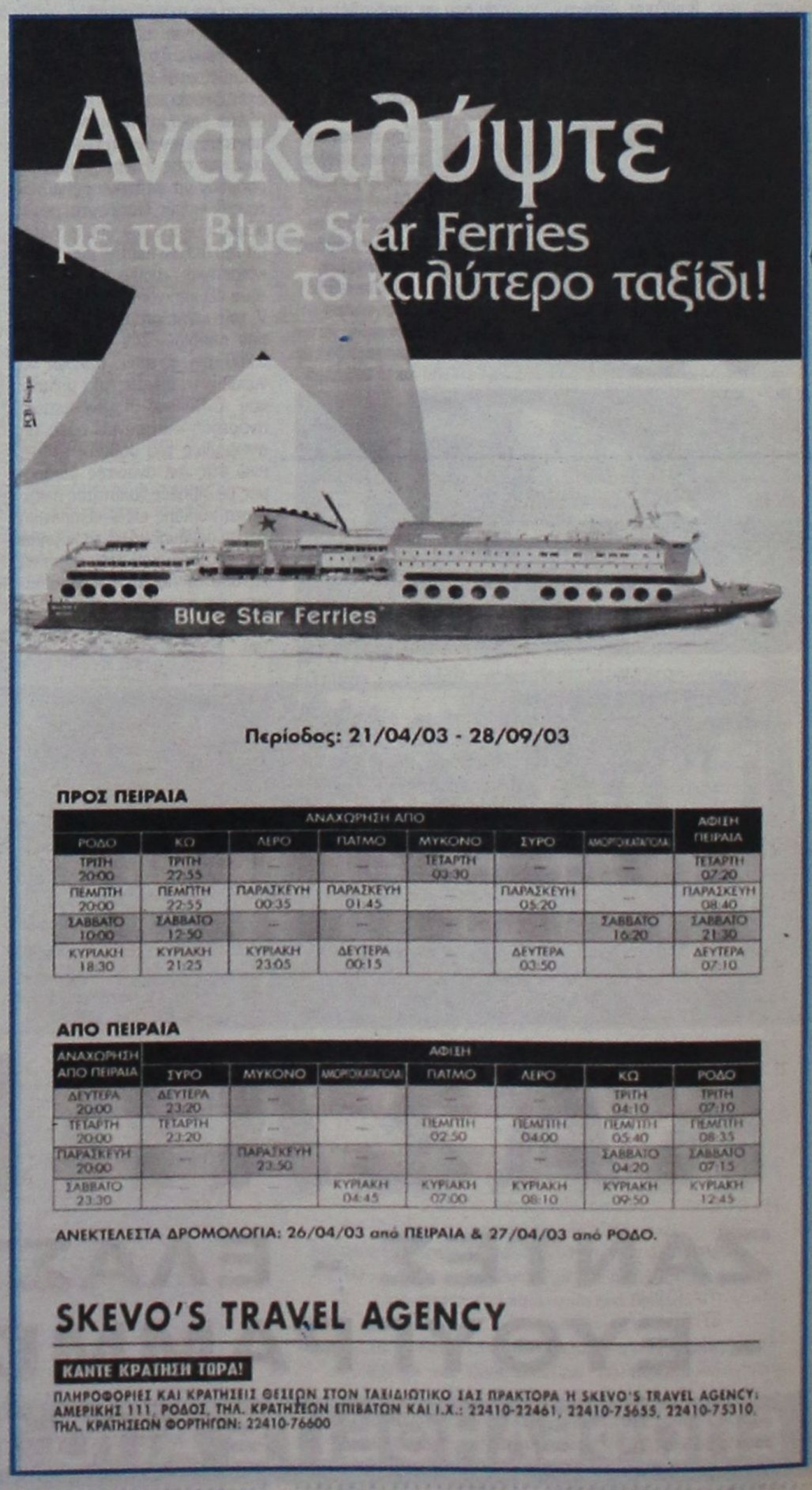

Περίοδος: 21/04/03 - 28/09/03

ΠΡΟΣ ΠΕΙΡΑΙΑ

ΑΝΑΧΩΡΗΣΗ ΑΠΟ							ΑΦΙΞΗ ΠΕΙΡΑΙΑ
ΡΟΔΟ	ΚΩ	ΛΕΡΟ	ΠΑΤΜΟ	ΜΥΚΟΝΟ	ΣΥΡΟ	ΑΜΟΡΓΟΚΑΤΑΠΟΛΑ	
ΤΡΙΤΗ 20:00	ΤΡΙΤΗ 22:55	...	...	ΤΕΤΑΡΤΗ 03:30	...	...	ΤΕΤΑΡΤΗ 07:20
ΠΕΜΠΤΗ 20:00	ΠΕΜΠΤΗ 22:55	ΠΑΡΑΣΚΕΥΗ 00:35	ΠΑΡΑΣΚΕΥΗ 01:45	...	ΠΑΡΑΣΚΕΥΗ 05:20	...	ΠΑΡΑΣΚΕΥΗ 08:40
ΣΑΒΒΑΤΟ 10:00	ΣΑΒΒΑΤΟ 12:50	...	...	...	...	ΣΑΒΒΑΤΟ 16:20	ΣΑΒΒΑΤΟ 21:30
ΚΥΡΙΑΚΗ 18:30	ΚΥΡΙΑΚΗ 21:25	ΚΥΡΙΑΚΗ 23:05	ΔΕΥΤΕΡΑ 00:15	...	ΔΕΥΤΕΡΑ 03:50	...	ΔΕΥΤΕΡΑ 07:10

ΑΠΟ ΠΕΙΡΑΙΑ

ΑΝΑΧΩΡΗΣΗ ΑΠΟ ΠΕΙΡΑΙΑ	ΑΦΙΞΗ						
	ΣΥΡΟ	ΜΥΚΟΝΟ	ΑΜΟΡΓΟΚΑΤΑΠΟΛΑ	ΠΑΤΜΟ	ΛΕΡΟ	ΚΩ	ΡΟΔΟ
ΔΕΥΤΕΡΑ 20:00	ΔΕΥΤΕΡΑ 23:20	...	...	...	...	ΤΡΙΤΗ 04:10	ΤΡΙΤΗ 07:10
ΤΕΤΑΡΤΗ 20:00	ΤΕΤΑΡΤΗ 23:20	...	...	ΠΕΜΠΤΗ 02:50	ΠΕΜΠΤΗ 04:00	ΠΕΜΠΤΗ 05:40	ΠΕΜΠΤΗ 08:35
ΠΑΡΑΣΚΕΥΗ 20:00	...	ΠΑΡΑΣΚΕΥΗ 23:50	...	...	...	ΣΑΒΒΑΤΟ 04:20	ΣΑΒΒΑΤΟ 07:15
ΣΑΒΒΑΤΟ 23:30	...	...	ΚΥΡΙΑΚΗ 04:45	ΚΥΡΙΑΚΗ 07:00	ΚΥΡΙΑΚΗ 08:10	ΚΥΡΙΑΚΗ 09:50	ΚΥΡΙΑΚΗ 12:45

ΑΝΕΚΤΕΛΕΣΤΑ ΔΡΟΜΟΛΟΓΙΑ: 26/04/03 από ΠΕΙΡΑΙΑ & 27/04/03 από ΡΟΔΟ.

SKEVO'S TRAVEL AGENCY

ΚΑΝΤΕ ΚΡΑΤΗΣΗ ΤΩΡΑ!

ΠΛΗΡΟΦΟΡΙΕΣ ΚΑΙ ΚΡΑΤΗΣΕΙΣ ΘΕΣΕΩΝ ΣΤΟΝ ΤΑΞΙΔΙΩΤΙΚΟ ΣΑΣ ΠΡΑΚΤΟΡΑ Η SKEVO'S TRAVEL AGENCY: ΑΜΕΡΙΚΗΣ 111, ΡΟΔΟΣ. ΤΗΛ. ΚΡΑΤΗΣΕΩΝ ΕΠΙΒΑΤΩΝ ΚΑΙ Ι.Χ.: 22410-22461, 22410-75655, 22410-75310. ΤΗΛ. ΚΡΑΤΗΣΕΩΝ ΦΟΡΤΗΓΩΝ: 22410-76600

ΣτΕ: ΠΑΡΑΝΟΜΟ ΤΟ ΣΧΕΔΙΟ Π.Δ. ΤΟΥ ΥΠΕΧΩΔΕ/ ΣΤΟΝ «ΑΕΡΑ» ΔΕΚΑΔΕΣ ΧΙΛΙΑΔΕΣ ΙΔΙΟΚΤΗΤΕΣ

Η ΜΕΤΑΦΟΡΑ ΣΥΝΤΕΛΕΣΤΗ δόμησης άλλαξε... πορεία



Μεγάλοι χαμένοι από την απόφαση του ΣτΕ χιλιάδες ιδιοκτήτες ακινήτων. Η κατάρρευση του θεσμού μεταφοράς συντελεστή δόμησης αποκλείει και τη νομιμοποίηση υπογείων τα οποία χρησιμοποιούνται ως χώροι κύριας χρήσης (βιοτεχνίες, καφενεία, αποθήκες, εργαστήρια κ.λπ)

Κατεδαφίζονται οι ρυθμίσεις του ΥΠΕΧΩΔΕ για τη μεταφορά συντελεστή δόμησης. Μένουν μετέωρες οι προσδοκίες δεκάδων χιλιάδων ιδιοκτητών να χτίσουν περισσότερα τετραγωνικά. Προκαλούνται επιπτώσεις στην αγορά ακινήτων. Μεγάλοι χαμένοι είναι περισσότεροι από 100.000 ιδιοκτήτες, οι οποίοι περίμεναν να νομιμοποιήσουν αυθαίρετες χρήσεις υπογείων.

Το Συμβούλιο της Επικρατείας έκρινε παράνομο το σχέδιο Προεδρικού Διατάγματος του ΥΠΕΧΩΔΕ, με το οποίο καθορίζονται οι όροι και οι προϋποθέσεις για την πραγματοποίηση της μεταφοράς συντελεστή δόμησης. Με το σχέδιο Προεδρικού Διατάγματος, που τελικώς απέρριψε το ΣτΕ και το επιστρέφει στο ΥΠΕΧΩΔΕ με σκληρές παρατηρήσεις, επρόκειτο να τεθεί σε εφαρμογή ο νέος νόμος (ν. 3044/2002) περί μεταφοράς συντελεστή δόμησης, ο οποίος ψηφίστηκε πέρσι το καλοκαίρι στη Βουλή, με πρωτοβουλία της υπουργού ΠΕΧΩΔΕ Βάσως Παπανδρέου, προκειμένου να καλυφθεί δετές νομοθετικό κενό, που προέκυψε από προηγούμενη ακυρωτική απόφαση του ΣτΕ. Ο νέος νόμος, ο οποίος ένα χρόνο από την ψήφισή του, λόγω της καθυστέρησης έκδοσης των εκτελεστικών Προεδρικών Διαταγμάτων και αποφάσεων παρέμενε ανενεργός, τώρα... κατεδαφίζεται και η εφαρμογή του παραπέμπεται στο αόριστο μέλλον.

Το ΥΠΕΧΩΔΕ προώθησε το νέο νόμο και το σχέδιο Προεδρικού Διατάγματος εφαρμογής του, αναζωπυρώνοντας τις προσδοκίες χιλιάδων ιδιοκτητών, χωρίς ωστόσο να φροντίσει οι νέες ρυθμίσεις που υιοθέτησε να είναι εναρμονισμένες με τις επιταγές του ΣτΕ. Αποτέλεσμα είναι ότι:

1. Παρατείνεται στο διηνεκές η προσδοκία χιλιάδων ιδιοκτητών ρυμοτομούμενων και διατηρητέων ακινήτων να αποζημιωθούν για τις περιουσίες τους.

2. Ακυρώνονται οι προσδοκίες χιλιάδων ιδιοκτητών να χτίσουν περισσότερα τετραγωνικά αξιοποιώντας τα ακίνητά τους.

3. Αποκλείεται πλήθος άλλοι ιδιοκτήτες να νομιμοποιήσουν πολεοδομικές υπερβάσεις με μεταφορά συντελεστή δόμησης.

4. Προκαλούνται επιπτώσεις στον κλάδο κατασκευών ιδιωτικών έργων και στην αγορά ακινήτων. Η κατάρρευση του θεσμού της μεταφοράς συντελεστή δόμησης μειώνει τα περιθώρια εκμετάλλευσης των ανεγειρόμενων οικοδομών. Η μείωση του όγκου προσφερόμενης στέγης, σε συνδυασμό με τη μεγάλη ζήτηση κυρίως στα αστικά κέντρα εκτιμάται ότι θα έχει αρνητικές επιπτώσεις στις τιμές των ακινήτων.

5. Μεγάλοι χαμένοι είναι περισσότεροι από 100.000 ενδιαφερόμενοι ιδιοκτήτες να νομιμοποιήσουν υπόγεια, τα οποία όμως χρησιμοποιούνται ως χώροι κύριας χρήσης. Η κατάρρευση του θεσμού μεταφοράς συντελεστή δόμησης αποκλείει αυτές τις νομιμοποιήσεις. Η πρόβλεψη ήταν με μεταφορά συντελεστή δόμησης να νομιμοποιηθούν υπόγειοι χώροι (βιοτεχνίες, καφενεία, αποθήκες, εργαστήρια κ.λπ), σε κτίρια τα οποία είχαν ανεγερθεί μέχρι 31/12/2001 και είχε γίνει αλλαγή χρήσης χώρου και για το λόγο αυτόν υπέρβαση του συντελεστή δόμησης του ακινήτου.

Ειδικότερα σύμφωνα με το υπ' αριθμ. 183/2003 πρακτικό του Ε' τμήματος του ΣΤΕ το εν λόγω διάταγμα πρέπει να επιστραφεί και να εκδοθεί εκ νέου διότι:

- Δεν καθορίζει το ανώτατο όριο συντελεστή δόμησης προς το ωφελούμενο ακίνητο από τη μεταφορά συντελεστή δόμησης, καθώς αναφέρει αόριστα ότι μπορεί ο συντελεστής να ανέβει πολύ ψηλά.

- Εισάγει νόθευση στη χρήση γης, αφού προβλέπει ότι το ίδιο ποσοστό προσαύξησης συντελεστή δόμησης μπορεί να μεταφερθεί και στις περιοχές με χρήσεις γενικής κατοικίας και πολεοδομικού κέντρου.

- Δεν λαμβάνει υπόψη τις υπάρχουσες αυθαίρετες κατασκευές κατά τον υπολογισμό του ανώτατου ποσοστού εμβαδού των δομήσιμων επιφανειών των ζωνών υποδοχής συντελεστή.

- Επιτρέπει τη μεταφορά συντελεστή δόμησης σε δήμο της ίδιας νομαρχιακής περιφέρειας παρά το ότι με τις προηγούμενες νομοθετικές ρυθμίσεις επιτρεπόταν η μεταφορά μόνο εντός του ίδιου δήμου.

- Καταλαμβάνει οικισμούς που υφίσταντο πριν από το 1923 με σχέδιο πόλεως αλλά και τις περιοχές όπου στο μέλλον θα επεκταθούν οι οικισμοί αυτοί, αλλά και όσες περιοχές δεν έχουν εγκεκριμένο σχέδιο πόλης. Αυτό σημαίνει όμως κατά το ΣτΕ ότι αυξάνονται οι αρνητικές επιπτώσεις από τη μεταφορά συντελεστή δόμησης.

Το Π.Δ. επιστρέφεται λοιπόν στο ΥΠΕΧΩΔΕ με την υπόμνηση ότι το νέο που θα εκδοθεί να καθορίζει «τα όρια πυκνότητας και κορεσμού» των περιοχών υποδοχής, ούτως ώστε να αποκλεισθούν οι ήδη επιβαρυμένες περιοχές.

Α.Ν.Ε.Σ.

ΑΝΩΝΥΜΗ ΝΑΥΤΙΛΙΑΚΗ ΕΤΑΙΡΕΙΑ ΣΥΜΗΣ

Έδρα : Σύμη Δωδεκάνησα Τ.Κ. 85600
Τηλ. : 22460 71444, Φαξ :22460 71373
ΓΡΑΦΕΙΟ ΡΟΔΟΥ: Αυστραλίας 88 Τ.Κ. 85100,
Τηλ. 22410 37769, Φαξ : 22410 34493 Email : anesymis@otenet.gr

ΤΟΥΡΙΣΤΙΚΑ ΔΡΟΜΟΛΟΓΙΑ
ΑΠΟ 23.05.2003 ΕΩΣ 01.06.2003

	ΣΥΜΗ II		Υ/Γ ΑΙΓΛΗ	
ΗΜΕΡΟΜΗΝΙΑ	ΣΥΜΗ-ΡΟΔΟ	ΡΟΔΟ-ΣΥΜΗ	ΣΥΜΗ-ΡΟΔΟ	ΡΟΔΟ-ΣΥΜΗ
23.05 ΠΑΡΑΣΚΕΥΗ	06.00	18.00		
24.05 ΣΑΒΒΑΤΟ	06.00		17.00	09.00
				18.00
25.05 ΚΥΡΙΑΚΗ			07.00	09.00
			15.45	18.00
26.05 ΔΕΥΤΕΡΑ			07.00	09.00
			15.45	18.00
27.05 ΤΡΙΤΗ		18.00	07.00	
28.05 ΤΕΤΑΡΤΗ	06.00	18.00	10.30	09.00
			15.45	14.30
29.05 ΠΕΜΠΤΗ	06.00			18.00
30.05 ΠΑΡΑΣΚΕΥΗ			07.00	18.00
31.05 ΣΑΒΒΑΤΟ			07.00	09.00
			15.45	18.00
01.06 ΚΥΡΙΑΚΗ			07.00	18.30

ΣΥΜΗ - ΝΤΑΤΣΑ - ΣΥΜΗ ΚΑΘΕ:
ΠΕΜΠΤΗ ΜΕ Υ/Γ ΑΙΓΛΗ ΣΑΒΒΑΤΟ ΜΕ Υ/Γ ΑΙΓΛΗ
Ε/Γ ΣΥΜΗ II Τ/Ρ ΔΡΟΜΟΛΟΓΙΑ
ΡΟΔΟ - ΠΑΝΟΡΜΙΤΗ - ΣΥΜΗ: ΚΑΘΗΜΕΡΙΝΑ ΣΤΙΣ 09.00
ΣΥΜΗ - ΡΟΔΟ ΚΑΘΗΜΕΡΙΝΑ ΣΤΙΣ 15.45
Τα δρομολόγια μπορούν να τροποποιηθούν λόγω εκτάκτων συγκοινωνιακών αναγκών ή καιρικών συνθηκών. Παρακαλούμε πριν ταξιδέψετε επικοινωνήστε με την Εταιρεία:
Γραφείο Σύμης : Τηλ. 22460 71444 Φαξ : 22460 71373
Γραφείο Ρόδου : Τηλ. 22410 37769 Φαξ : 22410 34493

Fino decor

ΕΠΑΓΓΕΛΜΑΤΙΚΟΣ ΕΞΟΠΛΙΣΜΟΣ
• Υφάσματα Επιπλώσεων • Κουρτίνες • Λευκά Είδη
• Επιπλα • Μοκέτες • Χαλιά (χειροποίητα & μηχανής)
• Ταπετσαρίες • Ξύλινα Δάπεδα - Παρκέ • Περσίδες
• Κουρτινόβεργες • Στρώματα ideal strom
ΓΕΩΡΓΙΟΣ Ν. ΜΑΡΙΕΤΤΟΣ

KYROS SHOPS

ξύλινα δάπεδα - wooden floors
parkellas®

ΑΠΟΚΛΕΙΣΤΙΚΗ ΔΙΑΘΕΣΗ ΓΙΑ ΤΗ ΡΟΔΟ
της Parkellas: ΓΕΩΡΓΙΟΣ Ν. ΜΑΡΙΕΤΤΟΣ
ΚΕΝΤΡΙΚΟ: ΜΕΓΑΛΟΥ ΚΩΝΣΤΑΝΤΙΝΟΥ 27, ΡΟΔΟΣ 85100 - ΤΗΛ.: 22410 30090, 22410 70685 - FAX: 22410 30079
ΥΠΟΚΑΤΑΣΤΗΜΑ Α' - Ideal strom: ΕΘΝΙΚΗΣ ΑΝΤΙΣΤΑΣΗΣ 18, ΡΟΔΟΣ 85100 ΤΗΛ.: 22410 26590
ΥΠΟΚΑΤΑΣΤΗΜΑ Β' (ΑΠΟΘΗΚΗ): 4ο χλμ. ΛΕΩΦΟΡΟΥ ΡΟΔΟΥ - ΛΙΝΔΟΥ, ΤΗΛ.: 22410 68838
E-mail:mar-rod@otenet.gr

Μικρές αγγελίες

δωρεάν στη «δ» τηλ: 0241-37500 fax: 0241-37333

Ενοικιασεις

ΕΝΟΙΚΙΑΖΕΤΑΙ διώροφο κατάστημα 104 τ.μ. με βεράντα 31 τ.μ. στην οδό Γεωργίου Λέοντος .(Νιοχώρι). Τηλ. 22410 35450 - 20277

ΕΝΟΙΚΙΑΖΟΝΤΑΙ επιπλωμένες γκαρσονιέρες κοντά στο «Κάμπινγκ» του Φαληρακίου. Πληρ. τηλ. 6937343297

ΕΝΟΙΚΙΑΖΕΤΑΙ διαμέρισμα στην Ανάληψη. Τηλ. 6945 792809, 22410 35695, κ. Ματσαμάς.

ΕΝΟΙΚΙΑΖΕΤΑΙ μεγάλο Διώροφο Κατάστημα με Υπόγειο επί της οδού Κοδριγκτώνος αρ. 78. Ισόγειο 250 τ.μ., Α' όροφος 200 τ.μ. Υπόγειο 250 τ.μ., (Βιτρίνες 17 μ. μήκους στο ισόγειο και 14μ. στον Α' όροφο). Πληροφορίες στα τηλέφωνα **22410 - 33938** και **22410 - 26771**

ΕΥΚΑΙΡΙΑ : Ενοικιάζονται δύο καινούργια καταστήματα στην οδό Ιερού Λόχου στην παραλία Ιαλυσού. Ενοίκιο 600 ευρώ. Πληροφορίες: τηλ. 6944386069.

ΕΝΟΙΚΙΑΖΕΤΑΙ βιοτεχνικός χώρος 100τ.μ. (+50 πατάρι) στο 7ο χλμ. Ρόδου - Λίνδου, έναντι Φωνής Αμερικής. Πρόσοψη 7μ., ύψος 5μ. Αποκλείονται μηχανουργεία και κατασκευές αλουμινίου. Επίσης ενοικιάζεται και υπόγειος χώρος 300τ.μ. Πληρ. τηλ. 23716.

ΕΝΟΙΚΙΑΖΕΤΑΙ στην Κρεμαστή το ισόγειο καινούργιας διώροφης μονοκατοικίας, άριστης κατασκευής, με δύο υπνοδωμάτια, ενιαίο σαλόνι με κουζίνα, μπάνιο και βεράντα, χωρίς κοινόχρηστα. Πληρ. τηλ. 22410 63082, 6945 046312, 6945 717905

ΕΝΟΙΚΙΑΖΕΤΑΙ διαμέρισμα με τρία υπνοδωμάτια, σαλόνι τραπεζαρία, κουζίνα επιπλωμένη, λουτρό κ.λπ έχει κλιματισμό, είναι στον τρίτο όροφο επί της οδού Χειμάρρας, με πολύ ωραία θέα και μεγάλες βεράντες. Τηλ. 22410 74052 κ. Στάθη

ΕΝΟΙΚΙΑΖΕΤΑΙ Γραφείο του δευτέρου ορόφου, επιφανείας 32 τ.μ. επί της Δ. Θεοδωράκη 34, δίπλα στην πλατεία Κύπρου. Πληροφ. τηλ. 22410 74091.

ΕΝΟΙΚΙΑΖΟΝΤΑΙ διαμερίσματα επιπλωμένα: (1 δωμάτιο - κουζίνα καθιστικό), (2 δωμάτια - κουζίνα καθιστικό). Πληρ. κ. Πόπη τηλ. 22410 24336.

ΕΝΟΙΚΙΑΖΕΤΑΙ διαμέρισμα 45 τ.μ. στο Νιοχώρι, καινούργιο, πλήρως επιπλωμένο, κατάλληλο για δύο άτομα, με πολυκουζινάκι, air condition, TV. Πληρ. τηλ. 6944420919.

ΕΝΟΙΚΙΑΖΕΤΑΙ γραφείο 26 τ.μ. Εθνάρχου Μακαρίου 45, πρόσοψη στο δρόμο. Τηλ. 2241 075815 ώρες γραφείου, 22410 20884 ώρες απογευματινές.

ΕΝΟΙΚΙΑΖΕΤΑΙ διαμέρισμα 35 τ.μ. στο Νιοχώρι, καινούργιο, πλήρως επιπλωμένο με πολυκουζινάκι, air condition, TV. Πληρ. τηλ. 6944420919.

ΕΝΟΙΚΙΑΖΟΝΤΑΙ δύο αποθήκες 160 τ.μ. στην περιοχή Ασγούρου απέναντι από το σούπερ μάρκετ Βασιλόπουλος πληρ. τηλ. 2241024118.

ΕΝΟΙΚΙΑΖΕΤΑΙ στο κέντρο της πόλεως Ρόδου χώρος 95 τ.μ. και ύψους 4,9 μέτρα κατάλληλο για γραφείο και κατάστημα. Πληροφορίες στο τηλέφωνο 6937101660 9.00 - 14.00 & 17.00- 21.00.

ΕΝΟΙΚΙΑΖΕΤΑΙ επαγγελματικός χώρος 130 τ.μ. με WC και ξεχωριστή θέση γραφείου στην οδό Αθηνών 122 για κάθε είδους επαγγελματική χρήση. Πληρ. τηλ. 22410 37468

ΕΝΟΙΚΙΑΖΟΝΤΑΙ διαμερισματάκια πλήρως εξοπλισμένα στο κέντρο της πόλης. Πληροφορίες τηλ. 2241038932.

ΕΝΟΙΚΙΑΖΕΤΑΙ διαμέρισμα πλήρως εξοπλισμένο στο κέντρο της πόλης Τηλ. 2241038932.

ΕΝΟΙΚΙΑΖΟΝΤΑΙ πολυτελή studio, ανακαινισμένα, πλήρως επιπλωμένα με ιδιωτικό χώρο στάθμευσης στην Βορείου Ηπείρου. Τιμή 350 ευρώ το μήνα. Πληρ. τηλ. 6945236060 μετά τις 10.00

ΕΝΟΙΚΙΑΖΕΤΑΙ κατάστημα στο εμπορικό κέντρο της πόλης (Μαντράκι,) 50 τ.μ., πλήρως ανακαινισμένο, με air condition και τουαλέτα. Πληροφορίες στα τηλέφωνα 22410 27884, 6945074797.

ΕΝΟΙΚΙΑΖΟΝΤΑΙ γκαρσονιέρες επί της οδού Αυστραλίας 74 με θέα θάλασσα, επιπλωμένες 30-40 τ.μ. και θέρμανση - air condition. Πληρ. τηλ. 22410 77743.

ΕΝΟΙΚΙΑΖΕΤΑΙ μεγάλο Διώροφο Κατάστημα με Υπόγειο επί της οδού Κοδριγκτώνος αρ. 78. Ισόγειο 250 τ.μ. Α' όροφος 200 τ.μ. Υπόγειο 250 τ.μ., Βιτρίνες 17μ. μήκους στο ισόγειο και 14μ. στον Α' όροφο. Πληροφορίες στα τηλέφωνα 22410 33938 και 22410 26771.

ΕΝΟΙΚΙΑΖΟΝΤΑΙ διαμερίσματα (γκαρσονιέρες) επιπλωμένα με κλιματισμό, επιφανείας 35 τ.μ. στο 6ο χλμ. Λεωφόρου Καλλιθέας σε απόσταση 200μ. από τη θάλασσα. Ανετες βεράντες και πάρκινγκ. Πληροφορίες τηλ. 6946790515, 6945105247 και 6946680174.

ΕΝΟΙΚΙΑΖΟΝΤΑΙ επιπλωμένα διαμερίσματα ενός και δύο δωματίων στην Κρεμαστή. Πληρ. τηλ. 22410 93492 & 94076.

ΕΝΟΙΚΙΑΖΕΤΑΙ διαμέρισμα 45 τ.μ. στο Νιοχώρι, καινούργιο πλήρως επιπλωμένο κατάλληλο για δύο άτομα, με πολυκουζινάκι, air condition, TV. 500 ευρώ το μήνα. Πληρ. τηλ. 6944420919

ΕΝΟΙΚΙΑΖΕΤΑΙ σε μεγάλο κήπο στους Τρεις καινούργια λουξ κατασκευής και πλήρως επιπλωμένη γκαρσονιέρα. Διαθέτει τηλέφωνο, θέρμανση, ανεμιστήρα, ηλιακό και ηλεκτρικό θερμοσίφωνο, σίτες στα παράθυρα, μεγάλες βεράντες και parking κ.λπ Πληρ. τηλ.22410 92714.

ΕΝΟΙΚΙΑΖΕΤΑΙ από τον ιδιοκτήτη το ξενοδοχείο Φοίβος, στον Αρχάγγελο, 16 Δωματίων, Μπαρ, Κουζίνα, Σαλόνι, Πάρκινγκ με κήπο 2.800 τ.μ. Τιμή Ενοικίου μηνιαίως 1.500 ευρώ. Τηλ. 2241027578, 2244022600.

ΕΝΟΙΚΙΑΖΕΤΑΙ κατάστημα 100 τ.μ. στην Οδό Ορφανίδου (Νιοχώρι). Τηλ. (22410) 35450 και 20277.

ΕΝΟΙΚΙΑΖΟΝΤΑΙ διαμερίσματα επιπλωμένα με βεράντες και air condition, επιφανείας 50 και 35 τ.μ. στα φανάρια της Λεωφόρου Καλλιθέας σε απόσταση 200μ. από το ξενοδοχείο Παραντάις. Πληροφορίες τηλ. 22410-66800 και κινητά 6946104348 και 694676033.

ΕΝΟΙΚΙΑΖΕΤΑΙ στα Μάσαρη Οικοδομή 420 τ.μ. υπόγειο (με ράμπα εισόδου για φορτηγά), Ισόγειο 420 τ.μ. Με οικόπεδο 2.400 τ.μ. περιφραγμένο με τοιχείο, σύρμα και συρόμενη πόρτα (4) τεσσάρων μέτρων. Με πρόσοψη 86 μέτρα στο δρόμο και 100 μέτρα από την Εθνική Οδό Ρόδου - Λίνδου. Τηλ. 22440 51365, κινητό: 6932 294566.

ΕΝΟΙΚΙΑΖΕΤΑΙ στο β' όροφο πολυκατοικίας επί της οδού Αγ. Αναργύρων 20 γκαρσονιέρα επιπλωμένη. Πληρ. 22410 28710 κ. Μιχαλάκης.

ΕΝΟΙΚΙΑΖΕΤΑΙ χώρος κατάλληλος για μάντρα αυτοκινήτων (ικανότητα 100 αυτοκίνητα). Πληρ. τηλ. 6938656501.

ΕΝΟΙΚΙΑΖΕΤΑΙ κατάστημα στην Ιξιά σε καινούργια διώροφη οικοδομή, με άνετους χώρους και μεγάλη αυλή. Τηλ. 6972643242.

ΕΝΟΙΚΙΑΖΕΤΑΙ δωμάτιο επιπλωμένο, πλήρως ανακαινισμένο, με θέα στη θάλασσα στο κέντρο της πόλης της Ρόδου (περιοχή «Ελλη»), με ατομικό μπάνιο και με ψυγείο. Στο μηνιαίο μίσθωμα περιλαμβάνεται η κατανάλωση νερού, ηλεκτρικού ρεύματος και δημοτικοί φόροι. Πληροφορίες στα τηλ. 22410 20012 και 22410 24242 (Ωρες 09.00-16.000 και 19.00-22.00).

ΕΝΟΙΚΙΑΖΕΤΑΙ στον Αρχάγγελο Ρόδου ισόγειος χώρος εμβαδού τ.μ 120 και ανώγειος χώρος εμβαδού τ.μ. 180, είτε μαζί είτε χωριστά, κατάλληλος για επαγγελματική δραστηριότητα, απέναντι από το Αστυνομικό Τμήμα Αρχαγγέλου. Πληρ. Τηλ. 22410 21104 κα Σοφία.

ΕΝΟΙΚΙΑΖΕΤΑΙ διαμέρισμα 15 τ.μ. στο Νιοχώρι, για ένα άτομο, καινούργιο, πλήρως επιπλωμένο, με πολυκουζινάκι, air condition, TV. Πληρ. τηλ. 6944 420919.

ΕΝΟΙΚΙΑΖΕΤΑΙ επαγγελματικός χώρος 80 τ.μ. κατάλληλος για ιατρείο ή γραφείο στον 2ο όροφο πολυτελούς νέας οικοδομής επί της Μεγ. Κωνσταντίνου (έναντι παλαιού ΙΚΑ). Πληρ. 22410 51888, 52016.

ΕΝΟΙΚΙΑΖΕΤΑΙ κατάστημα 20 τ.μ. στην Παλιά Πόλη. Πληροφορίες τηλ.: 6945534070.

ΕΝΟΙΚΙΑΖΕΤΑΙ

Επαγγελματικός Χώρος 270 τ.μ. ισόγειο και 300 τ.μ. υπόγειο, γωνιακό, με 15 & 50 μέτρα βιτρίνα σε κεντρικό δρόμο της Ρόδου. Πληρ. Τηλ. 22410 60009

Αυτοκινητα

ΠΩΛΕΙΤΑΙ Αυτοκίνητο SUZUKI ALTO καταλυτικό με 18.000 χιλιόμετρα, ατρακάριστο και σε άριστη κατάσταση, στην τιμή των 3.200 Ευρώ μετρητοίς. Πληροφορίες στα τηλέφωνα 22410 - 26771 - 33938.

ΕΥΚΑΙΡΙΑ! Πωλείται αυτοκίνητο TOYOTA Starlet μοντέλο 1986, κόκκινου χρώματος, σε καλή κατάσταση (με πρόσφατο ΚΤΕΟ) στην τιμή των 1.500 Ευρώ. Πληροφορίες τηλέφωνα 22410-26771 και 22410 - 33938

ΠΩΛΕΙΤΑΙ μηχανή WR426F, 2500χιλ., εξάτμιση CRD, φουλ έξτρα. Πληρ. τηλ. 6946064665

ΠΩΛΕΙΤΑΙ Βέσπα, PIAGGIO 100 cc σε άριστη κατάσταση και τιμή ευκαιρίας. Πληροφορίες τηλ.: 22410 63025, 6937060994

ΠΩΛΕΙΤΑΙ κλούβα VW, TRANSPORTER ψυγείο, σε άριστη κατάσταση. Πληρ. 6944509741.

ΠΩΛΕΙΤΑΙ μηχανή BMW 650js, ενός έτους, 4.000 χλμ, 6.500 ευρώ. Δεκτές και ευκολίες πληρωμής. Πληρ. τηλ. 2241035610 ώρες καταστημάτων, 6977 715565

ΠΩΛΕΙΤΑΙ BMV 318 1800 κυβικά με ηλεκτρική οροφή, ηχοσύστημα, ζαντολάστιχα, μοντέλο 1993 σε αρίστη κατάσταση. Τιμή 13.500 Ευρώ. Πληρ. Τηλ.: 6944104028

ΠΩΛΟΥΝΤΑΙ αυτοκίνητα τύπου FIAT PANDA HYUNDAI ATOS. Πληροφορίες 22440 22406 κ. Μίκα.

ΠΩΛΕΙΤΑΙ μηχανάκι GALLERA 180 κ.ε. σε άριστη κατάσταση 1800 ευρώ. Πληρ. τηλ. 6974933496.

ΠΩΛΕΙΤΑΙ αυτοκίνητο GOLF VW 1,4 λευκό 3θυρο μοντέλο 96, 100.000 χιλμ. με 2 ερ μπακ ηλεκτρικά παράθυρα και οροφή, ηλεκτρομαγνητικές κλειδαριές, υδραυλικό τιμόνι και ραδιοκασετόφωνο KENWOOD. Πρόσφατα γενικό σέρβις 7.000 ευρώ. Τηλ. 22410 20284, 6974152260.

ΠΩΛΕΙΤΑΙ BMW 5.18i '92 75.000 klm χρώμα μαύρο μεταλλικό σε καλή κατάσταση. Πληρ. τηλ. 6945236060 κ. Φόντα.

ΠΩΛΕΙΤΑΙ HONDA GCX 72.450 ευρώ. Πληρ. τηλ. 2241067181

ΠΩΛΕΙΤΑΙ αυτοκίνητο μάρκας FIAT PANDA 900 σε καλή κατάσταση. Πληρ. τηλ. 6942505008.

ΠΩΛΕΙΤΑΙ μηχανή Ducatti Manster 600 cc μοντέλο 2001, 7.000 χιλ. μαύρη, καινούργια παγκαζιέρα, συναγερμός στην τιμή των 5.800 ευρώ. Τηλ. 6932 33 7276, 22410 77244.

ΠΩΛΕΙΤΑΙ αυτοκίνητο μάρκας Volkswagen πρόσφατα γενικό σέρβις ΚΤΕΟ. Τηλ. 6932 161989.

ΠΩΛΕΙΤΑΙ μοτοσυκλέτα YAMAHA MAZESTY 250 κυβ. μοντέλο 99 2ος, σε άριστη κατάσταση με μουσική συναγερμό, μπαγαζιέρα πλάτη οδηγού, συνοδηγού. Πληρ. τηλ. 6936833606 κος Βάκης.

ΠΩΛΕΙΤΑΙ MG ROVER CABRIO χρώματος κόκκινο 1.800 C.C. FULL EXTRA MONTELO '99 σε άριστη κατάσταση 65.000 χλμ. Πληροφορίες: 6944332889.

ΠΩΛΕΙΤΑΙ αυτοκίνητο FORD FIESTA μοντέλο 10ο του '86 1.000 κυβ. στην τιμή των 1.500 ευρώ πληρ. τηλ. 6972405788 ή 2241081377.

Ζητουν Προσωπικο

ΑΠΟ το ξενοδοχείο ΛΗΤΩ **ζητείται** μπάρμαν πεπειραμένος για απογευματινή - νυχτερινή εργασία και να γνωρίζει καλώς την αγγλική γλώσσα. Πληρ. τηλ. 2241020310

ΠΩΛΕΙΤΑΙ, αυτοκίνητο μάρκας ALFA ROMEO A/C και υδραυλικό τιμόνι στην τιμή των 2.800 ευρώ. Πληρ. τηλ. 35057 και 6944924880

ΚΥΡΙΑ ευπαρουσίαστη και σοβαρή με πτυχίο φιλολογίας, ομογενής από τη Ρωσία με ελληνική υπηκοότητα, 35 ετών, ενδιαφέρεται να εργαστεί ως Baby - sitter, πρωινές ή απογευματινές ώρες μέσα στην πόλη της Ρόδου. Τηλ. επικοινωνίας 22410 77073 ή 6942244318 ή 22410 96348.

ΖΗΤΟΥΝΤΑΙ άτομα για να εργασθούν σε γραφείο ενοικιάσεως αυτ/των με γνώση της γερμανικής ή αγγλικής. Πληρ. τηλ. 22410 51171, 6936656816.

Η ΙΑΤΡΙΚΗ ΜΕΡΙΜΝΑ ΕΠΕ, ζητά μαία για συνεργασία στη Γυναικολογική Μαιευτική Κλινική Καραγιάννη «Ο Αγιος Ελευθέριος», Τηλέφωνα επικοινωνίας: 22410 27260 πρωί.

ΖΗΤΟΥΝΤΑΙ κυρίες/ Δεσποινίδες δια θέσεις GROUP LEADER Αγγλικού Πρακτορείου δια την ερχόμενη σαιζόν. Βιογραφικά σημειώματα παρακαλούμε ν'αποσταλούν εις την ταχυδρομική θυρίδα Νο 238.

ΒΡΕΦΟΝΗΠΙΑΚΟΣ ΣΤΑΘΜΟΣ ΠΑΙΖΩ & ΜΑΘΑΙΝΩ

ΖΗΤΕΙΤΑΙ Δασκάλα - Νηπιαγωγός απόφοιτος Πανεπιστημίου Τηλέφωνα 2241098325 - 22410 93305 κ. ΒΑΣΩ καθημερινά από 10.00π.μ. έως 12.30μ.μ.

ΖΗΤΕΙΤΑΙ Νέος / Νέα για μερική απασχόληση πρωϊνές ώρες σε Λογιστικό Γραφείο. Απαραίτητη προϋπόθεση, μεταφορικό μέσο. Πληροφορίες κ. Σπύρο, τηλ. 6937199233

ΖΗΤΕΙΤΑΙ κοπέλα που να μιλάει ξένες γλώσσες, για να εργασθεί ως πωλήτρια σε τουριστικό κατάστημα στην Παλιά Πόλη. Πληρ. κ. Γιάννη, τηλ. 22410 26731

ΖΗΤΕΙΤΑΙ από το ΡΑΔΙΟ ΚΟΡΑΣΙΔΗ ηλεκτρολόγος με δίπλωμα Οδηγού Β ή Γ από 22-32 ετών. Θα προτιμηθεί αν έχει γνώσεις Ψυκτικού και προϋπηρεσία. Πληροφορίες 22410 77065. Ώρες καταστημάτων.

ΖΗΤΟΥΝΤΑΙ πωλήτριες από κοσμηματοπωλείο και κατάστημα ρούχων και αξεσουάρ στο 6ο χιλ. Λεωφόρου Καλλιθέας (KATAVENAKIS CENTER) τηλ. 224067375, 76538 κιν 6946790515.

ΕΡΓΑΣΙΑ ΑΠΟ ΤΟ ΣΠΙΤΙ Δυνατότητες ημιαπασχόλησης ή πλήρους απασχόλησης. Υψηλές αποδοχές Τηλ. 669-1472583 www. theanswerto.com/successin.

ΑΠΟ Α.Ε. ΔΙΑΚΙΝΗΣΗΣ ΤΡΟΦΙΜΩΝ ΚΑΛΛΥΝΤΙΚΩΝ

ΖΗΤΕΙΤΑΙ οδηγός κάτοχος επαγγελματικής άδειας οδήγησης Γ' κατ. ηλικίας μέχρι 27 ετών για εργασία όλο το χρόνο. Πληρ. Κον. Βασίλη 22410 - 31708 -20617

ΖΗΤΕΙΤΑΙ υπάλληλος (άνδρας) με γνώσεις Η/Υ (WORD, EXCEL κ.α.) και Αγγλικά (επίπεδο LOWER) για το τουριστικό γραφείο Ζορπίδης - Στεφανάκης. Πληροφορίες στα τηλέφωνα: 2241020625 και 2241030054

ΖΗΤΕΙΤΑΙ πωλητής από εμπορική εταιρεία τροφίμων. Απαραίτητα προσόντα: 1) Εμπειρία στις πωλήσεις τροφίμων για εστιατόρια - snack bar - ξενοδοχεία. 2) Ανεση στην επικοινωνία και στις δημόσιες σχέσεις. 3) Απολυτήριο λυκείου και στρατού. Εως 35 ετών. Προσφέρονται μισθός και ποσοστά. Βιογραφικό στο fax και τηλέφωνο 2241087111 από 12.00 έως 17.00.

ΕΝΟΙΚΙΑΣΕΙΣ

ΕΝΟΙΚΙΑΖΟΝΤΑΙ ΕΠΑΓΓΕΛΜΑΤΙΚΟΙ ΧΩΡΟΙ ΣΤΟ ΚΕΝΤΡΟ ΤΗΣ ΠΟΛΗΣ ΣΤΟ ΕΜΠΟΡΙΚΟ ΚΕΝΤΡΟ CAIRO PALACE:

Πληροφορίες κ. ΝΙΟΤΗ ΦΡΑΝΣΙΣ
Τηλ. fax 22410 27600 κιν. 6973572262

ΔΙΑΦΟΡΑ

ΠΩΛΕΙΤΑΙ επιχείρηση παιδικών ενδυμάτων με αποκλειστικότητες, πολύ καλό ενοίκιο και πελατεία. Πληροφορίες : 6973 716586

ΕΑΝ ΘΕΛΕΤΕ ΝΑ ΓΙΝΕΤΕ ΝΤΙΛΕΡ σε υπέροχα διακοσμητικά είδη αποκλειστικότητα από εμάς και να έχετε κέρδος από 50% και άνω δεν έχετε παρά να μας τηλεφωνήσετε. Πληρ. κα Μαρία 6947 822998

ΠΩΛΟΥΝΤΑΙ λόγω αναχώρησης παράθυρα, πόρτες ξύλινες, δύο κλιματιστικά, κεραμίδια για στέγαστρο, δύο ποδήλατα παλιά, 3 κρεβάτια με στρώματα, ένα κρεβάτι σιδερένιο κ.λπ. Τηλ. 6946 559539.

ΠΩΛΕΙΤΑΙ διπλή κρεββατοκάμαρα κομπλέ. Σε τιμή ευκαιρίας. Πληρ. τηλ. 6946895835

ΠΩΛΟΥΝΤΑΙ CONTAINERS από 2 μέτρα έως και 12 μέτρα σε άριστη κατάσταση και σε πολύ προσιτές τιμές. Επίσης μετασκευές τους σε ΓΡΑΦΕΙΑ - ΣΠΙΤΙΑ. Η ΕΞΥΠΝΗ ΛΥΣΗ στο αποθηκευτικό σας πρόβλημα. Τηλέφωνα επικοινωνίας: 210.4327451, 210.4006632.

ΑΝΑΛΑΜΒΑΝΟΥΜΕ υπεύθυνα διανομή διαφημιστικών εντύπων και φυλλαδίων επίσης και αφισοκολλήσεις, πληρ. κ. Γιώργος 6977453671.

ΠΩΛΕΙΤΑΙ εξοπλισμός Μίνι Μάρκετ (ράφια - ψυγεία επαγγελματικά σε τιμή ευκαιρίας). Τηλ. 22410 22919, 22410 39040.

ΠΩΛΟΥΝΤΑΙ: Βιτρίνες για γλυκά - παγωτά, ηλεκ/κή ζυγαριά - Παγωτομηχανή - Ξηροκαρπιέρα - Τυροπιτιέρα - Σφολιατομηχανή - Ταμειακές μηχανές - Προγ/μα υπολογιστή μηχανογράφησης - Μπεν μαρί - Μίξερ. Πληροφ. στο 6944509741.

ΠΩΛΕΙΤΑΙ ολοκαίνουργιο πιάνο σε πολύ καλή τιμή, λόγω εκτακτης αναχώρησης στο εξωτερικό. Πληροφορίες στα τηλ.: 2241033396, 6937 403140.

ΠΩΛΕΙΤΑΙ ΕΠΙΧΕΙΡΗΣΗ Ενοικιαζομένων Αυτοκινήτων με 10 καινούργια αυτοκίνητα στα Δωδ/σα/ Τηλ. 22470- 33329.

ΠΩΛΕΙΤΑΙ ολοκαίνουργια κρεβατοκάμαρα και 2 συρταριέρες. Τιμή λογική. πληρ. τηλ. 6976842411, 6947817860

ΠΩΛΕΙΤΑΙ εξοπλισμός self service - εστιατορίου σε άριστη κατάσταση. Πληροφορίες: 22410 -54700 κος Μιχ. Ποντίκας/ Grand Hotel Rhodes.

ΠΩΛΕΙΤΑΙ καινούργια θερμάστρα υγραερίου Delonghi Hi - fi με 2 αερόθερμα 150 ευρώ. Πληρ. 22410 98417 πρωινές ώρες.

ΜΑΚΙΓΙΑΖ για νύφες αλλά και για μια ξεχωριστή βραδιά. Τα προϊόντα είναι επώνυμα. Το αποτέλεσμα εγγύηση. Τηλ. 6945526679.

Τολμήστε να αδυνατίσετε!
Καλέστε για δωρεάν πληροφορίες. Για το πιό απίστευτο πρόγραμμα απώλειας βάρους στην Ευρώπη! Τηλ. 22410 /62586 669-1472583.

ΠΩΛΟΥΝΤΑΙ CONTAINER(S) 6 μέτρων, 12 μέτρων σε άριστη κατάσταση και σε πολύ προσιτές τιμές. Τηλέφωνα επικοινωνίας: 210 4006632, 210 4327451 και FAX: 210 4326384.

ΠΩΛΕΙΤΑΙ επιχείρηση αλυσίδας παιδικών ενδυμάτων (2 καταστήματα) με αποκλειστικότητες λόγω φόρτου εργασίας. Πληροφορίες κο Νικόλα, τηλ. 6973716586.

ΠΩΛΕΙΤΑΙ Σαλόνι (Τριθέσιος, Διθέσιος, Μονοθέσιος), στην τιμή των 550 ευρώ. Πληρ. τηλ. 22410 35887.

ΠΩΛΕΙΤΑΙ πλαστική πολυστερική ταχύπλοη βάρκα 4,30 μέτρα με εξωλέμβια μηχανή Honda 8 ίππων, τετράχρονη. Πληρ. τηλ. 6974 933469 κ. Νικήτας.

Η ΙΝΤΕΡΜΠΕΤΟΝ ΔΟΜΙΚΑ ΥΛΙΚΑ Α.Ε. (Ι.ΔΥ.Α.Ε.) έλαβε άδεια εγκατάστασης μονάδας ετοίμου σκυροδέματος, στην περιοχή Καλάθου της νότιας Ρόδου.

ΠΩΛΕΙΤΑΙ κινητό NOKIA 3310 με φορτιστή και έξτρα πρόσοψη. Τηλ. 22410 47949.

ΜΗΧΑΝΙΚΟΣ Δασικής Οικονομίας με αναγνωρισμένο δίπλωμα από το ΔΙΚΑΤΣΑ, ζητά εργασία σε ανάλογη θέση. Τηλ. 6944858145.

ΑΝΤΑΛΑΣΣΕΤΑΙ διαμέρισμα τριάρι στο Γαλάτσι με δυάρι από περιοχή Ρόδου έως Κρεμαστή.
Τηλ. 6936722493.

ΠΩΛΕΙΤΑΙ εξοπλισμός κομμωτηρίου. Πληρ. τηλ. 2241034176.

ΠΩΛΕΙΤΑΙ σόμπα κεροζάν (Rainbow), καινούργια, 180 ευρώ τοις μετρητοίς. τηλ. 22410 20284, 6974152260.

ΠΩΛΕΙΤΑΙ ηχοσύστημα αυτοκινήτου μάρκας KIKER 3.10 ίντσα και ένας ενισχυτής στη τιμή των 1.467 ευρώ. Πληρ. τηλ. 6937 349956.

ΑΝΑΛΑΜΒΑΝΟΥΜΕ τοποθετήσεις πλακιδίων και τριψίματα - γυαλίσματα - κρυσταλλοποιήσεις μαρμάρων. Πληρ. τηλ. 6942252300

ΠΩΛΕΙΤΑΙ σχεδόν καινούργιος εξοπλισμός (ράφια), ο οποίος προσαρμόζεται για κάθε είδους επιχείρηση καθώς και κούκλες βιτρίνας για παιδικό κατάστημα. Πληρ. 6973716586.

ΠΩΛΕΙΤΑΙ εξοπλισμός ζαχαροπλαστείου. Πληρ. 22410 41591, 22410 41812, 6945343094.

ΚΗΠΟΥΡΟΣ αναλαμβάνει κήπους σπιτιών και ξενοδοχείων. Πληρ. τηλ. 6942090672 και 2241067869.

ΚΡΕΒΑΤΙ μονό, με στρώμα σε άριστη κατάσταση. Τηλ. 2241020884 - 31142 κ. Μιχάλη.

ΔΩΡΕΑΝ Στέλνουμε καταλόγους, με φυτικά Σουηδικά καλλυντικά κάθε μήνα. Τηλ. 22410 75265 Κιν. 697 3066522.

ΠΩΛΟΥΝΤΑΙ επαγγελματικά ψυγεία, φούρνοι, τοστιέρα, βιτρτίνα για τυρόπιτες και ένα ψυγείο ζαχαροπλαστικής μεταχειρισμένα αλλά σε πολύ καλή κατάσταση. Πληρ. τηλ. 6938809703.

ΖΗΤΕΙΤΑΙ αντιπρόσωπος στη Ρόδο από Εκδοτική Εταιρεία ταξιδιωτικών οδηγών με έδρα τηνΑθήνα. Βιογραφικό: Αιγιαλείας 52, Μαρούσι 15125, Τηλ. 210-6856093, 6945 -859939, fax. 6856095.

ΣΟΥΗΔΙΚΗ εταιρεία φυτικών καλλυντικών ΖΗΤΑ συνεργάτες για την ανάπτυξη πωλήσεων στην περιοχή Δωδεκανήσου. Προσφέρουμε: εκπαίδευση, υψηλά ποσοστά, ελεύθερο ωράριο. Προϋπηρεσία δεν είναι απαραίτητη. Πληροφορίες στο τηλ. 22410 75265 ή Κιν. 6973066522.

ΛΟΓΟΘΕΡΑΠΕΥΤΡΙΑ απόφοιτος Πανεπιστημίου Πατρών αναλαμβάνει Παιδιά με προβλήματα: • Άρθρωση • Μαθησιακές Δυσκολίες • Δυσλεξία • Νοητική υστέρηση • Βαρυκοΐα • Εγκεφαλική πάρεση • Τραυλισμός • Σύνδρομο Down. Πληροφορίες στο τηλέφωνο 61184,. κινητό 6932920345.

ΠΩΛΕΙΤΑΙ πλήρως δισκοθήκη αποτελούμενη από 700 maxi singles house μουσικής κατάλληλη για νυκτερινό κέντρο ή επαγγελματία dj. Ολα τα κομμάτια είναι του έτους 2001-02. Τιμή 2.500 ευρώ. Πληρ. τηλ, 6932529777.

ΑΠΟΓΕΙΩΘΕΙΤΕ οικονομικά με πρωτότυπη, σύγχρονη, συναρπαστική εργασία στον ελεύθερό σας χρόνο, με παροχή εντυπωσιακής MERCEDES SLK CABRIO SPORT Υπεύθυνος: Χριστοδούλου Τηλέφωνο: 6932 - 510488

ΖΗΤΕΙΤΑΙ ΧΩΡΟΣ για μουσικό εργαστήριο διαστάσεων 30 τ.μ. περίπου. Τηλ. 6972223817 κ. Σωτήρης.

ΖΗΤΕΙΤΑΙ συνεργάτης - συνεταίρος σε κερδοφόρα επιχείρηση για την ανάπτυξη νέου τομέα. Δεκτές μόνον σοβαρές προτάσεις. Τηλ. 6945 922566 από 09.00 έως 21.00.

ΚΗΠΟΥΡΟΣ αναλαμβάνει κήπους - κλάδεμα - γκαζόν - ψέκασμα και κάθε δουλειά αγροτικής φύσεως. Πληρ. τηλ. 22410 28189.

ΠΩΛΗΣΕΙΣ ΑΚΙΝΗΤΩΝ

ΠΩΛΕΙΤΑΙ Αποθήκη 347 τ.μ. λόγω αναχώρησης. Ανταλλάσεται και με ακίνητο στην Αθήνα. Τηλ. 6946 559539

ΠΩΛΕΙΤΑΙ ΕΥΚΑΙΡΙΑ : Οικόπεδο 380 τ.μ. με κτίσμα εντός αυτού στον οικισμό ΧΑΛΚΗΣ με απέραντη θέα. Για άμεση εκμετάλλευση. Τηλ. 6945 796933.

ΠΩΛΕΙΤΑΙ έπαυλις στα Καλαβάρδα Ρόδου με οικόπεδο 1980 τ.μ. απόστασις από την θάλασσα 150 μέτρα. Πληροφορίες τηλ. 2241031006.

ΚΩΣ - Βίλα 300 τ.μ. μαζί με εστιατόριο 400 θέσεων. Στην περιοχή Αγιος Φώκας κοντά στις θερμοπηγές πάνω σε βουνό με πανοραμικές θαλασσινές θέες, 19 στρέμματα, πιθανότητες ξενοδοχείο. τηλ. 210 965 9615 ή 210 662 7833.

ΠΩΛΕΙΤΑΙ οροφοδιαμέρισμα 110 τ.μ. σε άριστη κατάσταση στο Ροδίνι με εντοιχισμένη κουζίνα και πάρκινγκ. Μόνο σοβαρές προτάσεις. Πληρ. τηλ. 67451, 67234, 6945471001.

ΚΑΡΑΚΟΝΕΡΟ οροφοδιαμέρισμα λουξ κατασκευής απεριόριστη θέα 110 Μ2 20Μ2 ημιυπ. χωρ. εκτός μπαλκόνια 3 υπνοδ. 2 μπάνια σαλ. κουζ. 70 εκ δρχ. 205.429 ευρώ.

ΠΩΛΕΙΤΑΙ κατάστημα ανταλλακτικών αυτοκινήτων σε κεντρικό σημείο (Κόβα) γεμάτο ανταλλακτικά και πολλή πελατεία για λόγους υγείας. Ελεγχος δεκτός. Τιμή πολύ καλή. Τηλ. 2241034800.

ΠΩΛΟΥΝΤΑΙ καταστήματα και διαμερίσματα στην πολυκατοικία της οδού Αμμοχώστου 31 και Λοχ. Φανουράκη. Πληρ. τηλ. 2241024408 ώρες 16.30- 20.00

ΠΩΛΕΙΤΑΙ αγροτεμάχιο 7.350 στρ. στην περιοχή Καλαμώνα. Τιμή 35.500 ευρώ. Τηλ. 6946847427, κ. Γιάννης.

ΚΑΡΑΚΟΝΕΡΟ Διαμερίσματα λουξ κατασκευής απεριόριστη θέα (ισόγειο 111 Μ2 Α' Όροφος 111 Μ2, Α' όροφος 96 Μ2 x 550 τ.μ. Δρχ. Β' όροφος 90 Μ2), Ακίνητα νέας χιλιετίας κα MITTON 22410 22142 κιν. 6945 668060

ΠΩΛΟΥΝΤΑΙ : 1) Κατάστημα με δύο αποθήκες στην οδό Βεροπλίνου 23. 2) Καρά - Γιαπί 160 τ.μ. σε τρίτο όροφο οικοδομής. 3) Αγρόκτημα 4.500 τ.μ. στον Αρχάγγελο επί της Εθνικής οδού Ρόδου - Λίνδου, με φως, νερό και τηλέφωνο. Πληροφορίες: 22440 -51391 και 51184.

ΠΩΛΕΙΤΑΙ διαμέρισμα στην Ιαλυσό 2 δωματίων, κουζίνα, WC 2ου ορόφου 50 τ.μ. λεωφ. Ηρακλειδών τιμή 50.000 ευρώ. Τηλ. 2241 095255.

ΠΩΛΕΙΤΑΙ κατάστημα 60 τ.μ. στην οδό Καποδιστρίου Πληρ. τηλ. 21741 και ώρες 2-4 μ.μ.

ΜΑΘΗΜΑΤΑ

ΔΑΣΚΑΛΟΣ με μακροχρόνια πείρα παραδίδει μαθήματα σε παιδιά δημοτικού με τη βοήθεια φορητού ηλεκτρονικού υπολογιστή. 15 ευρώ την ώρα. Τηλ. 6934744084.

ΕΓΚΥΡΟ ΠΑΙΔΑΓΩΓΙΚΟ ΥΛΙΚΟ ΠΡΟΣΦΕΡΕΤΑΙ ΓΙΑ ΤΙΣ ΠΡΟΣΕΧΕΙΣ ΕΞΕΤΑΣΕΙΣ ΤΟΥ ΑΣΕΠ ΓΙΑ ΝΗΠ/ΓΟΥΣ ΣΥΜΠΕΡΑΛΑΜΒΑΝΟΝΤΑΙ ΚΑΙ ΟΡΓΑΝΩΜΕΝΕΣ ΣΗΜΕΙΩΣΕΙΣ ΤΗΛ. 6936725329.

ΠΑΙΔΑΓΩΓΟΙ παραδίδουν μαθήματα σε παιδιά Δημοτικού. Τηλ. 6936725329.

ΑΠΟΦΟΙΤΟΣ Ελληνικής και Αγγλικής Φιλολογίας, αναλαμβάνει μαθητές Δημοτικού, Γυμνασίου, Λυκείου. Τηλ. 69344778204.

ΠΑΡΑΔΙΔΟΝΤΑΙ ιδιαίτερα μαθήματα για μεταξεταστέους Γυμνασίου, Ενιαίου Λυκείου, ΤΕΕ. Επίσης γίνεται προετοιμασία από έμπειρους καθηγητές για Β-Γ Ενιαίου Λυκείου όλων των κατευθύνσεων. Πληρ. τηλ. 2241028053

ΚΑΘΗΓΗΤΡΙΑ απόφοιτος του Πανεπιστημίου Αθηνών παραδίδει μαθήματα σε παιδιά Δημοτικού στην πόλη της Ρόδου και στην Ιαλυσό τηλ. 22410 92362 κιν. 69766-42963.

ΠΑΡΑΔΙΔΟΝΤΑΙ ΙΔΙΑΙΤΕΡΑ ΜΑΘΗΜΑΤΑ ΓΕΡΜΑΝΙΚΩΝ ΣΕ ΜΑΘΗΤΕΣ ΚΑΙ ΞΕΝΟΔΟΧΟΥΠΑΛΛΗΛΟΥΣ, ΔΥΝΑΤΟΤΗΤΑ ΠΑΡΑΚΟΛΟΥΘΗΣΗΣ ΜΑΘΗΜΑΤΩΝ ΚΑΙ ΜΕΣΩ ΙΝΤΕΡΝΕΤ. ΤΗΛ. 694-729816.

ΨΥΧΟΛΟΓΟΣ Απόφοιτος Παντείου Πανεπιστημίου με μετεκπαίδευση στις σχολές Γονέων, παραδίδει μαθήματα σε παιδιά με μαθησιακές δυσκολίες. Τηλ. 6974566484.

ΓΙΑΝΝΗΣ ΝΙΚΟΛΙΔΑΚΗΣ
ΜΗΧΑΝΟΛΟΓΟΣ ΜΗΧΑΝΙΚΟΣ
ΓΑΛΛΙΑΣ 12 ΡΟΔΟΣ ΤΗΛ.: 22291 - 35103

ΠΩΛΟΥΝΤΑΙ

Πολυτελή διαμερίσματα με απεριόριστη θέα, ιδιωτικούς χώρους Parking και αποθήκες.
Επί της οδού Σελλά και Αισχίνη (περιοχή Δασκάλων). 77τ.μ., 99τ.μ., 119τ.μ. επί της οδού Κων. Υδραίου (πλησίον Ρόδου - Λίνδου), 135τ.μ., 95τ.μ., 147τ.μ. Γραφείο 105τ.μ. επί της οδού Εθνικής Αντιστάσεως και Τσαλδάδη

ΠΩΛΟΥΝΤΑΙ
ΑΠΟ ΤΟΝ
ΑΝΑΣΤΑΣΙΟ ΑΤΣΙΔΗ

1) Μονοκατοικίες στην οδό Μυκηνών, Ιαλυσός, διόροφες με σοφίτα, τεσσάρων υπνοδωματίων, 3 μπάνων και WC, αυτόνομη θέρμανση, σε οικόπεδο από 260 έως 415τ.μ. πλήρως αποπερατωμένες.
2) Ισόγεια διαμερίσματα 118 τ.μ. στην οδό Παρθενόπης, Αραπάκι, με αποκλειστική χρήση αυλής.
3) Διαμερίσματα στην οδό Κωνσταντινίδη, στο Ζέφυρος, 82, 94, 98, 132, και 148 τ.μ. με αποκλειστική θέση πάρκιγκ, αποθήκη και αυτόνομη θέρμανση.

ΠΛΗΡΟΦΟΡΙΕΣ: ΑΝΑΣΤΑΣΙΟΣ ΑΤΣΙΔΗΣ
ΣΤΕΦΑΝΟΥ ΚΑΖΟΥΛΛΗ 74 - ΡΟΔΟΣ
Τηλ. 2241028616 - 2241037848

ΟΙΚΟΔΟΜΙΚΕΣ ΕΠΙΧΕΙΡΗΣΕΙΣ ΔΙΑΚΟΓΕΩΡΓΙΟΥ ΚΑΛΛΙΣΤΟΣ
ΕΘΝ. ΑΝΤΙΣΤΑΣΕΩΣ 11 (πρώην Αννης Μαρίας)
ΠΩΛΗΣΕΙΣ ΔΙΑΜΕΡΙΣΜΑΤΩΝ ΚΑΤΑΣΤΗΜΑΤΑ - ΑΠΟΘΗΚΕΣ ΑΝΤΑΛΛΑΓΕΣ ΑΚΙΝΗΤΩΝ ΑΓΟΡΕΣ ΟΙΚΟΠΕΔΩΝ ΑΝΑΛΑΜΒΑΝΟΥΜΕ ΑΝΤΙΠΑΡΟΧΕΣ

Πωλούνται διαμερίσματα λουξ κατασκευής με απεριόριστη θέα. Τα διαμερίσματα διαθέτουν θωρακισμένες πόρτες - εντοιχισμένες κουζίνες - ντουλάπες - εντοιχισμένο νιπτήρα με ντουλάπι - κεντρική θέρμανση αυτόνομη - ανοιγόμενα ανακλινόμενα κουφώματα με διπλά τζάμια - σίτες - ρολά - υδραυλικό ασανσέρ - τριφασικό ρεύμα.
Ολοι οι χώροι σπατουλαριστοί - εσωτερικές πόρτες M.D.F. με σχέδιο.
ΓΡΑΦΕΙΑ ΙΑΤΡΕΙΑ
1) Επί της οδού Μεγ. Κων/νου - Κων/νου Παλαιολόγου των 80 τ.μ.
2) Επί της οδού Κων/νου Παλαιολόγου και Θεοτοκοπούλου 60-80 τ.μ.
3) Επί της οδού Ρήγα Φεραίου στο πάρκο 60-80-100 τ.μ.
ΚΑΤΑΣΤΗΜΑΤΑ
1) Επί της οδού Κων/νου Παλαιολόγου και Θεοτοκοπούλου 60-80 τ.μ.
2) Επί της οδού Λεωφόρου Καλλιθέας (Καρακόνερο) 90 τ.μ.
ΔΙΑΜΕΡΙΣΜΑΤΑ
1) Επί της οδού Χρ. Φέσσα (Κάθετος Αποστ. Παύλου) 90τ.μ. τριάρια.
Επίσης οροφοδιαμερίσματα των 90 τ.μ. (οικοδομή μόνο τριών διαμερισμάτων).
ΟΙΚΟΔΟΜΕΣ
1) Οικοδομή επί της οδού Πτολεμαίων και Χρ.Φέσσα των 117-125 τ.μ.
2) Οικοδομή υπό ανέγερση επί της οδού Ρήγα Φεραίου στο Πάρκο.Διαμερίσματα τριάρια - τεσσάρια.
3) Οικοδομή υπό ανέγερση επί της οδού Κ. Παλαιολόγου και Θεοτοκοπούλου. Διαμερίσματα δυάρια - τριάρια - τεσσάρια - καταστήματα.
5) Επί της οδού Β. Ηρακλείου οικοδομή τεσσάρων διαμερισμάτων. Οροφοδιαμερίσματα των 133τ.μ. Η οικοδομή έχει πιλοτή για πάρκινγκ
ΑΠΟΘΗΚΕΣ
1) Πλησίον Στέλιου Κωτιάδη των 130τ.μ.
2) Στη Λεωφόρο Καλλιθέας (Καρακόνερο) των 80-300τ.μ.

• Οι πωλήσεις μπορούν να γίνουν και με όλα τα Δάνεια Τράπεζας και οργανισμών.
• Αναλαμβάνουμε ΑΝΤΙΠΑΡΟΧΕΣ και Αγορές οικοπέδων.
• Δεχόμαστε ανταλλαγές ακινήτων.

ΠΛΗΡΟΦΟΡΙΕΣ:
ΔΙΑΚΟΓΕΩΡΓΙΟΥ ΚΑΛΛΙΣΤΟΣ
ΤΗΛΕΦΩΝΟ: 29318 - 34598 - ΤΗΛ. 78501 - 78502

ΙΑΤΡΙΚΗ ΑΝΑΚΟΙΝΩΣΗ

ΧΡΙΣΤΟΔΟΥΛΟΥ ΜΑΡΙΑ

ΙΑΤΡΟΣ ΑΚΤΙΝΟΔΙΑΓΝΩΣΤΗΣ
(ΑΚΤΙΝΟΛΟΓΟΣ)

Δέχεται καθημερινά
στο Διαγνωστικό Εργαστήριο:
ΑΠΕΙΚΟΝΙΣΗ ΑΙΓΑΙΟΥ
Πάροδος Παπαλουκά 18Β
(παραπλεύρως του parking
του παλιού νοσοκομείου).

ΩΡΕΣ ΛΕΙΤΟΥΡΓΙΑΣ
ΤΟΥ ΕΡΓΑΣΤΗΡΙΟΥ 9π.μ. - 8μ.μ.

Τηλ. 22410 43000 - 3
Fax: 22410 43004

ΝΤΕΤΕΚΤΙΒΣ

30 ΧΡΟΝΙΑ ΜΟΝΙΜΑ ΚΑΙ ΣΤΗ ΡΟΔΟ

35354

ΠΛΑΤΕΙΑ ΑΓΙΟΥ ΙΩΑΝΝΟΥ
Η ΛΥΣΗ!!!
ΣΕ ΚΑΘΕ ΣΑΣ ΠΡΟΒΛΗΜΑ
EXPRESS SECURITY

ΝΤΕΤΕΚΤΙΒΣ

Συνταξιούχος Αστυνομικός Ασφάλειας
ΑΝΑΛΑΜΒΑΝΟΥΜΕ
Υποθέσεις ανηλίκων,
οικογενειακές, προσωπικές κ.τλ.
ΔΙΑΘΕΤΟΥΜΕ ΤΑ ΠΛΕΟΝ ΣΥΓΧΡΟΝΑ ΟΠΤΙΚΟΑΚΟΥΣΤΙΚΑ ΣΥΣΤΗΜΑΤΑ
100% ΕΧΕΜΥΘΕΙΑ
ΡΩΜΗΣ 22, - ΡΟΔΙΝΙ • ΤΗΛ. 2241 0 68985
Κιν. 094 6997967

ΕΛΛΗΝΙΚΗ ΔΗΜΟΚΡΑΤΙΑ
ΠΕΡΙΦΕΡΕΙΑ ΝΟΤΙΟΥ ΑΙΓΑΙΟΥ
ΝΟΜΟΣ ΔΩΔΕΚΑΝΗΣΟΥ
ΝΟΜΑΡΧΙΑΚΗ ΑΥΤ/ΣΗ ΔΩΔΕΚΑΝΗΣΟΥ
Δ/ΝΣΗ ΜΕΤΑΦΟΡΩΝ ΚΑΙ ΕΠΙΚΟΙΝΩΝΙΩΝ
ΤΜΗΜΑ Κ.Τ.Ε.Ο.
Ταχ. Δ/νση: 6ο χιλ. Ρόδου - Λίνδου
Ταχ. Κώδικας 85100, Telefax: 2241069544
Πληροφορίες: Γεώργιος Αργύρης
Τηλέφωνο: 2241065385 ΕΣΩΤΕΡΙΚΟ 25, 26

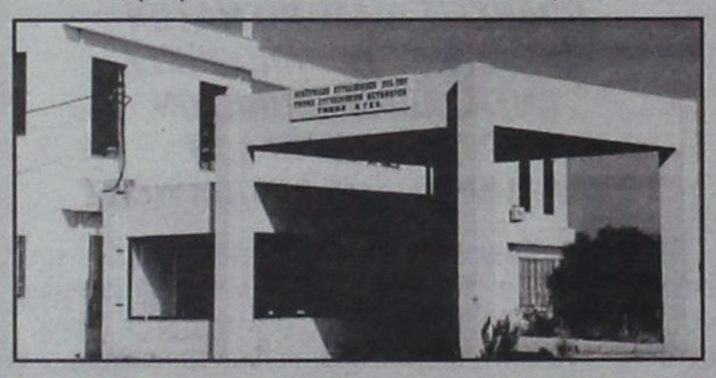

ΠΡΟΓΡΑΜΜΑ ΠΡΟΣΚΛΗΣΗΣ ΓΙΑ ΔΙΕΝΕΡΓΕΙΑ ΤΕΧΝΙΚΟΥ ΕΛΕΓΧΟΥ ΟΧΗΜΑΤΩΝ ΜΕ ΕΔΡΑ ΤΟΝ Ν. ΔΩΔΕΚΑΝΗΣΟΥ

ΧΡΟΝΙΚΗ ΠΕΡΙΟΔΟΣ ΑΠΟ 01/05/2003 ΕΩΣ 30/06/2003	ΕΙΔΟΣ ΟΧΗΜΑΤΟΣ ΠΑΝΤΟΣ ΕΙΔΟΥΣ ΟΧΗΜΑΤΑ ΣΥΝΔΥΑΣΜΟ ΓΡΑΜΜΑΤΩΝ ΡΟΒ 2501 ΕΩΣ ΚΑΙ 3000
ΑΠΟ 01/07/2003 ΕΩΣ 30/07/2003	ΟΛΑ ΤΑ ΟΧΗΜΑΤΑ ΜΕ ΜΙΚΤΟ ΒΑΡΟΣ ΑΝΩ ΤΩΝ 10 (ΔΕΚΑ) ΤΟΝΩΝ ΜΕ ΣΥΝΔΥΑΣΜΟ ΓΡΑΜΜΑΤΩΝ ΡΟΒ - ΚΧΑ - ΡΟΕ ΑΝΕΞΑΡΤΗΤΩΣ ΑΡΙΘΜΟΥ

••• Επίσης θα ελέγχονται τα οχήματα που η καταλληλότητά τους λήγει αυτές τις εβδομάδες και οχήματα ανάριθμα εισαγωγής.

Ε.Ν.
Ο ΠΡΟΪΣΤΑΜΕΝΟΣ
ΧΑΤΖΗΚΩΝΣΤΑΝΤΙΝΟΥ ΑΝΤΩΝΙΟΣ
ΜΗΧΑΝΟΛΟΓΟΣ - ΜΗΧΑΝΙΚΟΣ

ΓΡΑΦΕΙΟ ΤΕΛΕΤΩΝ & ΜΝΗΜΟΣΥΝΩΝ ΡΟΔΟΥ
ΣΤΕΦΑΝΑ - ΣΤΟΛΙΣΜΟΙ

«ΑΜΕΡΙΚΑΝΟΥ»

Αμεση εξυπηρέτηση
ΟΛΟ ΤΟ 24ΩΡΟ

Αναλαμβάνουμε την τελετή
και με τα έξοδα που χορηγούν τα ταμεία
χωρίς καμία επιβάρυνση
ΙΚΑ, ΤΕΒΕ, ΤΑΞΥ, ΔΗΜΟΣΙΟΥ,
ΛΙΜΕΝΙΚΩΝ, ΟΓΑ και λοιπά ταμεία.

Τους ΑΠΟΡΟΥΣ ΔΩΡΕΑΝ
Πλατεία Βρούχου στη Μητρόπολη
Τηλέφωνα:28901 - 33400

TOP PROPERTIES
GEORGIOS and SAVAS PIPINOS
ΓΕΩΡΓΙΟΣ και ΣΑΒΒΑΣ ΠΙΠΙΝΟΣ
ΣΥΜΒΟΥΛΟΙ και ΕΚΤΙΜΗΤΕΣ ΑΚΙΝΗΤΩΝ
REAL ESTATE AGENT - MEMBER OF F.I.A.B.C.I. - N.A.E.A. - C.E.I.
Από το 1971

E-mail:gpipinos@otenet.gr.
URL:www.rhodestop-properties.com and www.pipinos.gr



Η "TOP PROPERTIES" είναι ατομική επιχείρηση και ανήκει εξ ολοκλήρου στον κ. Γεώργιο Σ. Πιπίνο, που από το 1971 ασχολείται αποκλειστικά και μόνο με επενδύσεις και REAL ESTATE, στο νησί της Ρόδου, καθώς και στην ευρύτερη περιοχή της Δωδεκανήσου.

ΑΠΕΥΘΥΝΟΜΑΣΤΕ: Στους **σοβαρούς, απαιτητικούς και επιλεκτικούς** επενδυτές - επιχειρηματίες - ελεύθερους επαγγελματίες, Ελληνες και ξένους, υψηλού εισοδηματικού επιπέδου, που ενδιαφέρονται να κάνουν μια σοβαρή επένδυση **προβολής** στο νησί της Ρόδου.

ΠΡΟΣΦΕΡΟΥΜΕ: Α) Υπηρεσίες και πληροφορίες που γίνονται σε προσωπικό επίπεδο με **εχεμύθεια, διακριτικότητα και σοβαρότητα.**
Β) Μεγάλη γκάμα υψηλής ποιότητας ακινήτων, όπως: 1) Ξενοδοχεία Α' και Β' κατηγορίας των 600 - 500 - 350 - 300 κλινών 2) Κεντρικά αστικά ακίνητα κατάλληλα για Τράπεζες - καταστήματα - γραφεία 3) Παραλιακές εκτάσεις, κατάλληλες για τουριστικές επενδύσεις των 150.000 - 100.000 - 70.000 - 50.000 - 36.000 τ.μ. και 4) Διαμερίσματα και μαιζονέτες **προβολής.**

ΣΤΟΧΟΣ ΜΑΣ ΕΙΝΑΙ: Να προσφέρουμε στο αγοραστικό μας κοινό **υψηλής ποιότητας ακίνητα και ευκαιρίες** στο νησί της Ρόδου. Η τριακονταετής και πλέον πείρα μας στον τομέα αυτό αποτελεί εγγύηση.

ΣΥΝΘΗΜΑ ΜΑΣ ΕΙΝΑΙ: Επενδύστε στην ΡΟΔΟ ΤΩΡΑ, σε ακίνητα που **ΑΝΤΕΧΟΥΝ ΣΤΟ ΧΡΟΝΟ.**

Γεώργιος Σ. Πιπίνος
ΜΕΣΙΤΗΣ ΑΣΤΙΚΩΝ ΣΥΜΒΑΣΕΩΝ
Γιατί εμείς γνωρίζουμε καλύτερα!

SINCE 1971

TOP PROPERTIES is a private concern and Mr George S. Pipinos, its owner, has carved, over the years, a reputation for integrity and excellence in the world of Real Estate in the Dodecanese.

At Top Properties we try hard to attract important and selective investors: high calibre businessmen/women and discerning professional people, both Greek and foreign, who wish to acquire substantial and valuable property on Rhodes.

We offer our expertise and advice privately, discreetly and in strict confidence.

We keep a compehensive list of real estate of the highest specifications:

a. A' and B' class hotels (600, 500, 350, 300 beds capacity).

b. Centrally situated office buildings and other business premises.

c. Seaside land, ideal for development (hotels, holiday resorts, etc.), of 150.000, 100.000, 70.000, 50.000, 36.000 sq.m.

d. Luxury appartments, maisonettes, detached, semi - detached and terraced houses.

Our aim is to give our clients the opportunity to acquire value for money, first class real estate on Rhodes. Our 30- year - old experience in Real Estate is our warranty.

Our moto is: Invest in Rhodes. Invest in property. It stands the test of time.

TOP PROPERTIES
and
George S. Pipinos
Because we Know best



KENNENTY 38, ΡΟΔΟΣ, 85 100, ΤΗΛ. (0241) 23895, 38243 και 0944-676003. FAX: (0241) 20883

38 KENNEDY STR., RHODES, 85 100, TEL. (0241) 23895, 38243, and 094 - 676003. FAX: (0241) 20883

ΑΝΑΓΝΩΡΙΣΗ ΣΩΜΑΤΕΙΟΥ

Με την υπ' αριθ. 201/203 απόφαση του Μονομελούς Πρωτοδικείου Ρόδου (Τμήμα Εκούσιας Δικαιοδοσίας) αναγνωρίστηκε το σωματείο με την επωνυμία «ΣΥΝΔΕΣΜΟΣ ΕΛΛΗΝΟΣΕΡΒΙΚΗΣ ΦΙΛΙΑΣ» που εδρεύει στη Ρόδο και έχει κύριο σκοπό την ανάπτυξη και σύσφιγξη των σχέσεων μεταξύ των λαών της Ελλάδας και της Γιουγκοσλαβίας και γενικότερα την προώθηση της ιδέας της ειρήνης και της ανάπτυξης φιλικών σχέσεων μεταξύ των λαών, την ανταλλαγή ιδεών, πολιτιστικών και εκπαιδευτικών ρευμάτων μεταξύ των λαών της Ελλάδας και της Γιουγκοσλαβίας, την ανάπτυξη και εξύψωση του επαγγελματικού, κοινωνικού και πολιτιστικού επιπέδου των μελών του Συνδέσμου και την επίλυση των κάθε είδους προβλημάτων διαβίωσης των Σέρβων μεταναστών στη Ρόδο.

Ρόδος, 20 Μαΐου 2003
Η πληρεξούσια Δικηγόρος
Θεοδοσία Σ. Καράλλα

ΑΝΑΚΟΙΝΩΣΗ

Ειδοποιούνται οι κάτοικοι των παρακάτω περιοχών ότι για να εκτελεστούν απαραίτητες τεχνικές εργασίες της ΔΕΗ, θα γίνει διακοπή στις **25-5-03** ημέρα **Κυριακή** ως εξής:

Από ώρας 08:00 έως 14:00 στην ευρύτερη περιοχή εκατέρωθεν της Λεωφόρου Ελευθερίας από Εμπορική Τράπεζα Ιαλυσού έως Εκκλησία Κρεμαστής (Ακροπόλεως - Βουνάρα - Δημοκρατίας - Ηλέκτρα - Λύκειο - Ξεν. Φιλέρημος - Μπλου Μπαιη - Φούρνος Χρυσό Στάρι - Μέλοντυ)

Αν οι εργασίες τελειώσουν νωρίτερα, το ρεύμα θα ξαναδοθεί πριν από το χρόνο λήξης της διακοπής που αναφέρεται πιο πάνω.

Γι'αυτό το λόγο οι ηλεκτρικές εγκαταστάσεις και τα δίκτυα της ΔΕΗ θα πρέπει να θεωρούνται ότι έχουν συνέχεια ρεύμα.

Ετσι για λόγους ασφαλείας, απαγορεύεται η προσέγγιση σε αγωγούς ή άλλα στοιχεία του δικτύου που βρίσκονται καταγής γιατί υπάρχει σοβαρός κίνδυνος ατυχήματος.

ΑΠΟ ΤΗ ΔΕΗ

ΠΩΛΟΥΝΤΑΙ

1) Μονοκατοικίες στην παραλία Ιαλυσού έναντι Βράχου 120, 140, 150, 170, 180, 200 τ.μ σε μπετά ή τελειωμένες πολυτελούς κατασκευής, σε οικόπεδα αυτοτελή 400 - 700 τ.μ.
2) Καταστήματα και στούντιο των 50 τ.μ. επί της οδού Ιερού Λόχου Ιαλυσός, έναντι ξενοδοχείου Τσίκη.

Πληρ. Γ. Ιωαννίδης
Τηλ. 21714 ή 0932296983

ΠΩΛΟΥΝΤΑΙ

1) Οροφοδιαμερίσματα πολυτελούς κατασκευής εντός της πόλεως Ρόδου (όπισθεν παλαιού Νοσοκομείου) οδός Μεταξά των 136 τ.μ. με αποθήκη και θέση γκαράζ εσωτερική.
2) Διαμερίσματα σε μικρή πολυκατοικία πολυτελούς κατασκευής (με γκαράζ εσωτερικό) μέτρων 91, 98 και 136 τ.μ.
3) Μονοκατοικίες στην περιοχή Mira Mare διόροφες με υπόγειο γκαράζ των 140 τ.μ. και διαμερίσματα των 70 τ.μ.

Πληρ. Γ. Ιωαννίδης
Τηλ. 21714 ή 0932296983

ΕΛΛΗΝΙΚΗ ΔΗΜΟΚΡΑΤΙΑ
ΝΟΜΟΣ ΔΩΔΕΚΑΝΗΣΟΥ
«Καλλιθέα - Ρόδος Αειφορία»
Αστική μη κερδοσκοπική εταιρεία Δήμου Καλλιθέας Ρόδου
Τηλ. 22410 60646, Fax: 22410 87766
E-mail : skiathiti kallithea@mail.gr
Ημερομηνία: 22-5-2003
Αρ. Πρωτ. 95

ΑΝΑΚΟΙΝΩΣΗ

Το Κέντρο Δημιουργικής Απασχόλησης του Δήμου Καλλιθέας ανακοινώνει, ότι θα λειτουργήσει και θερινά τμήματα από 15/6-30/8/2003 σε συνεργασία με τον ΔΟΑΝ και το ΜΕΚΤΟ με σκοπό :

- Την υγιεινή και ασφαλή απασχόληση και αξιοποίηση του ελεύθερου χρόνου των παιδιών με την ανάπτυξη ατομικής και ομαδικής δραστηριότητας.
- Υλοποίηση προγραμμάτων έκφρασης, ψυχαγωγίας και άθλησης.
- Ανάπτυξη φιλικών δεσμών και κοινωνικών σχέσεων.

Στα πλαίσια αυτά θα λειτουργήσουν προγράμματα:

1. Πληροφορικής
2. Ρυθμιστικής γυμναστικής
3. Παραδοσιακής Μουσικής
4. Εικαστικών
5. Θαλάσσια Σπορ

Μπορούν να εγγραφούν παιδιά ηλικίας 6-12 ετών και από τα τρία Δημοτικά Διαμερίσματα.

Για περισσότερες πληροφορίες στο τηλ. 60646 κα Καρίκη και κα Σκιαθίτη.

Ο Πρόεδρος
Στυλιανός Ρηνιού

ΕΛΛΗΝΙΚΗ ΔΗΜΟΚΡΑΤΙΑ
ΥΠΕΠΘ - ΠΕΡΙΦ. ΔΙΕΥΘΥΝΣΗ Π. & Δ. ΕΚΠΑΙΔΕΥΣΗΣ Ν. ΑΙΓΑΙΟΥ
Δ/ΝΣΗ Β/ΘΜΙΑΣ ΕΚΠ/ΣΗΣ ΔΩΔ/ΣΟΥ
1ο Σ.Ε.Κ. ΡΟΔΟΥ
Ταχ.Δ/νση : Κλαυδίου Πέπερ 1, Τ.Κ. : 85100 Ρόδος
Πληροφορίες : Καμπαστάνας Τσαμπίκος
Τηλ. : 22410 70445, Fax : 22410 39380
email : sekrod1@otenet.gr
email@1sek-rodou.dod.sch.gr
Ιστοσελίδα : 1sek-rodou.dod.sch.gr

ΨΗΦΙΣΜΑ

Ο Σύλλογος των καθηγητών του 1ου Σ.Ε.Κ. Ρόδου με το άγγελμα του θανάτου του ΠΑΥΛΟΥ ΚΑΛΑΜΠΙΧΗ πατρός του συναδέλφου καθηγητή της Πληροφορικής Εμμανουήλ Καλαμπίχη, συνεδρίασε έκτακτα και αποφάσισε τα παρακάτω.

1. Να εκφράσει τα συλλυπητήρια στην οικογένεια του εκλιπόντος.
2. Αντί στεφάνου να κατατεθεί το ποσό των 70 εβδομήντα ευρώ στο Ίδρυμα χρονίων παθήσεων «ΑΓΙΟΣ ΑΝΔΡΕΑΣ».
3. Να δημοσιευθεί το παρόν ψήφισμα στον τοπικό τύπο.
4. Αντιπροσωπεία καθηγητών του 1ου Σ.Ε.Κ. Ρόδου να παραστεί στην κηδεία.

Για το Σύλλογο του 1ου Σ.Ε.Κ. Ρόδου
Ο Διευθυντής
Τσαμπίκος Καμπαστάνας

INEMA

ΙΑΤΡΙΚΟΣ & ΝΟΣΟΚΟΜΕΙΑΚΟΣ ΕΞΟΠΛΙΣΜΟΣ
15 ΧΡΟΝΙΑ ΕΜΠΕΙΡΙΑΣ από το 1988

ΕΙΜΑΣΤΕ ΟΙ ΜΕΓΑΛΥΤΕΡΟΙ ΠΡΟΜΗΘΕΥΤΕΣ
ΙΑΤΡΙΚΟΥ - ΟΡΘΟΠΕΔΙΚΟΥ
ΚΑΙ ΝΟΣΟΚΟΜΕΙΑΚΟΥ ΥΛΙΚΟΥ
ΣΤΗ ΔΩΔΕΚΑΝΗΣΟ ΕΜΠΙΣΤΕΥΘΕΙΤΕ ΜΑΣ!!!
ΠΙΣΤΟΠΟΙΗΣΗ ΠΟΙΟΤΗΤΑΣ ISO9002 EN4600 E3/833
ΛΕΜΕΣΣΟΥ 2 ΡΟΔΟΣ ΤΗΛ. 32238 - FAX 28484



ΑΝΑΠΗΡΙΚΑ ΚΑΡΟΤΣΙΑ - ΒΑΔΙΣΤΙΚΑ ΒΟΗΘΗΜΑΤΑ - ΟΡΘΟΠΕΔΙΚΑ ΕΙΔΗ - ΜΠΛΟΥΖΕΣ ΙΑΤΡΙΚΕΣ - ΚΑΛΤΣΕΣ ΦΛΕΒΙΤΙΔΑΣ - ΠΕΛΜΑΤΑ - ΟΡΘΟΠΕΔΙΚΑ ΜΑΞΙΛΑΡΙΑ - ΚΡΕΒΑΤΙΑ ΝΟΣΟΚΟΜΕΙΑΚΑ - ΙΑΤΡΙΚΟΣ ΕΞΟΠΛΙΣΜΟΣ ΚΑΙ ΑΝΑΛΩΣΙΜΑ - ΟΡΓΑΝΑ ΧΗΜΕΙΟΥ ΚΑΙ ΚΑΘΕ ΑΛΛΟ ΕΙΔΟΣ ΓΙΑ ΚΑΤ' ΟΙΚΟ ΝΟΣΗΛΕΙΑ.



ΕΝΩΣΗ ΞΕΝΟΔΟΧΩΝ ΡΟΔΟΥ
RODOS HOTEL ASSOCIATION

Προς
Τα Μέλη της ΕΞΡ
Ενταύθα

ΠΡΟΣΚΛΗΣΗ ΤΩΝ ΜΕΛΩΝ ΤΗΣ ΕΞΡ ΣΕ ΤΑΚΤΙΚΗ ΓΕΝΙΚΗ ΣΥΝΕΛΕΥΣΗ

Αγαπητοί Συνάδελφοι,

Με απόφαση του Δ.Σ. της Ε.Ξ.Ρ. της 15/05/2003, ορίσθηκε η σύγκληση της Ετήσιας Τακτικής Γενικής Συνέλευσης των μελών για τις 4 Ιουνίου 2003 ημέρα Τετάρτη και ώρα 18:00 μ.μ. στην αίθουσα του 1ου ορόφου του ΑΚΤΑΙΟΝ. Εάν κατά την παραπάνω ημερομηνία δεν υπάρξει η απαρτία, που προβλέπεται από το καταστατικό της ΕΞΡ η Γ.Σ. θα επαναληφθεί στις:

11 Ιουνίου 2003, ημέρα Τετάρτη και ώρα 18:00 μ.μ.

στον ίδιο τόπο με τα εξής θέματα Ημερήσιας Διάταξης:

1. Έγκριση Πεπραγμένων 2002
2. Έγκριση Απολογισμού 2002
3. Έγκριση έκθεσης Ελεγκτικής Επιτροπής 2002
4. Έγκριση Προϋπολογισμού 2003
5. Εξελίξεις και προοπτικές για την τουριστική κίνηση 2003-2004.
6. Πολιτική τιμών για το 2004
7. Εργασιακές σχέσεις
8. Διάφορα

Σας υπενθυμίζουμε ότι για τη συμμετοχή σας στη Γενική Συνέλευση θα πρέπει σύμφωνα με το καταστατικό να έχετε εξοφλήσει τις συνδρομές σας προς την Ένωση μέχρι του έτους 2002.

Με τιμή

Βασ. Μηναΐδης — **Πρόεδρος**
Μιχ. Βρούχος — **Γεν. Γραμματέας**

ΔΗΜΟΣ ΠΕΤΑΛΟΥΔΩΝ
ΓΡΑΦΕΙΟ ΤΥΠΟΥ
ΣΥΓΧΑΡΗΤΗΡΙΟ

Ο Δήμαρχος Πεταλούδων κ. Μιχάλης Κορδίνας συγχαίρει τους μαθητές των περιβαλλοντικών ομάδων των Γυμνασίων Κρεμαστής και Παραδεισίου για την πρωτοβουλία τους να εκπονήσουν εργασίες με θέματα **«Ενέργεια & Περιβαλλοντικές Επιπτώσεις»** και **«Εξερευνώντας τα ποτάμια της περιοχής μας (Κρεμαστενός)»** αντίστοιχα, τις οποίες και παρουσίασαν στην έκθεση που διοργάνωσε το Πανεπιστήμιο Αιγαίου με θέμα **«Περιβαλλοντική Εκπαίδευση και Αγωγή Υγείας στα Σχολεία»**.

Η ωριμότητα και η συνειδητοποίηση που επέδειξαν, αφ' ενός στην επιλογή των συγκεκριμένων θεμάτων και αφετέρου στο γεγονός ότι αφιέρωσαν γι' αυτά σημαντικό μέρος από τον ελεύθερο χρόνο τους, αποδεικνύει την ευαισθησία τους σε ζητήματα Περιβάλλοντος και το ενδιαφέρον τους να είναι ενεργοί πολίτες στα τοπικά δρώμενα.

Εύχομαι να συνεχίσουν το δρόμο που χάραξαν και τους διαβεβαιώ ότι η δημοτική αρχή και εγώ προσωπικά, θα είμαστε πάντα αρωγοί και συμπαραστάτες στις προσπάθειες και το έργο τους.

Ο Δήμαρχος Πεταλούδων
Μιχάλης Κορδίνας

ΠΡΟΣΚΛΗΣΗ

Το Σάββατο 24 Μαΐου 2003 και ώρα (7-9) βραδυνή στην αυλή της εκκλησίας της Αγίας Ειρήνης και των Τριών Ιεραρχών του Παν/μίου του Αιγαίου Ρόδου θα πραγματοποιηθεί ειδική εκδήλωση - αφιέρωμα για την πολύτεκνη μάνα.

Θα γίνει ομιλία από την πολύτεκνη πρεσβυτέρα Μαργαρίτα Παναγή - Μανέττα καθηγήτρια Φιλόλογο.

Η χορωδία του ΚΑΠΗ Ρόδου θα τραγουδήσει διάφορα τραγούδια. Θα διαβαστούν κείμενα για τη μάνα και την οικογένεια. Θα γίνει στο τέλος δεξίωση με προσφορά λουλουδιών στις μάνες.

Το τρενάκι του Δήμου Ρόδου θα κάνει δύο βόλτες δωρεάν στην πόλη τους παρευρεθέντες.

Θα ανακοινωθούν επίσημα τα ονόματα των υποψηφίων για το νέο Διοικητικό Συμβούλιο Πολυτέκνων Δωδ/σου.

Χορηγοί της εκδήλωσης: Δήμος Ροδίων
Ανθοπωλείο Λενακάκη (Μητρόπολη)
Επιχείρηση Α.Ε. Γιάννη Γιαννακάκη
Β.Α.Π. Ρόδου
ΡΟΔΟΓΑΛ ΡΟΔΟΥ
Εστιατόριο ΦΩΤΗΣ (Δ.Ε.Η)
Ζαχαροπλαστείο Μάϊκ



ΒΙΟΜΗΧΑΝΙΑ ΜΩΣΑΪΚΩΝ ΠΛΑΚΕΣ ΠΕΖΟΔΡΟΜΙΟΥ

«ΠΛΑΚΑΓΕ»

ΕΜΠΟΡΙΑ ΕΙΔΩΝ ΥΓΙΕΙΝΗΣ - ΠΛΑΚΙΔΙΩΝ

ΑΞΕΣΟΥΑΡ ΜΠΑΝΙΟΥ - ΥΔΡΟΜΑΣΑΖ

ΛΙΝΔΟΥ 136 - ΤΗΛ. 62688 - 63604,
Τ.Θ. 206 FAX: 62729 - TLX: 292594
GE AR - 85100 ΡΟΔΟΣ



www.RodosVitrina.gr/Metropol.htm

METROPOL MULTI-CINEMA ALPHA ΟΔΕΩΝ

Πληροφορίες, Κρατήσεις από 17:00
Information, Reservations after 17:00

ΤΗΛ. 22410.28400

WEEKLY PROGRAMME • ΕΒΔΟΜΑΔΙΑΙΟ ΠΡΟΓΡΑΜΜΑ 23/05/2003 • 29/05/2003

IN ENGLISH COMEDY



ΚΑΤ. ΑΠΟ 13 ΕΤΩΝ

ΒΡΑΒΕΙΟ ΣΚΗΝΟΘΕΣΙΑΣ ΦΕΣΤΙΒΑΛ ΚΑΝΝΩΝ 2002

ΑΝ Ο ΕΡΩΤΑΣ ΣΕ ΒΑΛΕΙ ΣΤΟ ΜΑΤΙ ΔΕΝ ΤΟΥ ΞΕΦΕΥΓΕΙΣ ΜΕ ΤΙΠΟΤΑ!!!

ΧΤΥΠΗΜΕΝΟΣ ΑΠΟ ΕΡΩΤΑ

PUNCH DRUNK LOVE

ΠΡΩΤΑΓΩΝΙΣΤΟΥΝ

ΑΝΤΑΜ ΣΑΝΤΛΕΡ - ΕΜΙΛΙ ΓΟΥΟΤΣΟΝ

ΑΙΘΟΥΣΑ 1

ΩΡΕΣ ΕΝΑΡΞΗΣ - SHOWTIMES

20:30, 22:30

IN ENGLISH DOCUMENTARY



ΚΑΤ. ΑΠΟ 13 ΕΤΩΝ

Η ΑΝΤΙΠΟΛΕΜΙΚΗ ΤΑΙΝΙΑ

ΑΚΗΡΥΚΤΟΣ ΠΟΛΕΜΟΣ

BOWLING FOR COLUMBINE

ΒΡΑΒΕΙΟ OSCAR 2003

ΚΑΛΥΤΕΡΟΥ ΝΤΟΚΙΜΑΝΤΕΡ

Ο ΔΗΜΙΟΥΡΓΟΣ ΤΗΣ "ΜΑΪΚΑ ΜΟΥΡ" ΣΤΗΝ ΠΑΡΑΛΑΒΗ ΤΟΥ OSCAR ΚΑΥΤΗΡΙΑΣΕ ΤΟΝ ΠΟΛΕΜΟ ΣΤΟ ΙΡΑΚ ΛΕΓΟΝΤΑΣ ΣΤΟ ΤΕΛΟΣ ΤΗΣ ΟΜΙΛΙΑΣ ΤΟΥ: "ΝΤΡΟΠΗ ΣΟΥ κ. ΜΠΟΥΣ, ΝΤΡΟΠΗ ΣΟΥ κ. ΜΠΟΥΣ"

ΑΙΘΟΥΣΑ 3

ΩΡΕΣ ΕΝΑΡΞΗΣ - SHOWTIMES

20:15, 22:40

IN ENGLISH COMEDY



ΚΑΤΑΛΛΗΛΟ

ΣΕ ΠΡΩΤΗ ΠΑΝΕΛΛΗΝΙΑ ΠΡΟΒΟΛΗ Η ΠΙΟ ΚΑΥΤΗ ΚΩΜΩΔΙΑ ΤΗΣ ΧΡΟΝΙΑΣ

ΚΑΥΤΗ ΚΑΙ... ΑΝΤΡΑΣ

THE HOT CHICK

ΠΡΩΤΑΓΩΝΙΣΤΕΙ Η ΠΙΟ ΣΕΞΥ ...ΑΝΤΡΑΣ

ΡΟΜΠ ΣΝΑΪΝΤΕΡ

ΚΑΙ ΕΝΑ ΜΑΤΣΟ ΚΟΥΚΛΕΣ

ΑΙΘΟΥΣΑ 2

ΩΡΑ ΕΝΑΡΞΗΣ - SHOWTIME

20:00

IN ENGLISH ACTION



ΚΑΤ. ΑΠΟ 13 ΕΤΩΝ

ΣΕ ΣΥΓΧΡΟΝΗ ΠΑΓΚΟΣΜΙΑ ΠΡΩΤΗ ΠΡΟΒΟΛΗ

Η ΑΠΟΛΥΤΗ ΥΠΕΡ-ΠΕΡΙΠΕΤΕΙΑ ΦΑΝΤΑΣΙΑΣ ΚΑΙ ΔΡΑΣΗΣ!!

X-MEN 2

ΠΡΩΤΑΓΩΝΙΣΤΟΥΝ:

Η ΒΡΑΒΕΥΜΕΝΗ ΜΕ ΟΣΚΑΡ ΧΑΛΙ ΜΠΕΡΙ

ΚΑΙ ΟΙ ΧΙΟΥ ΤΖΑΚΜΑΝ & ΠΑΤΡΙΚ ΣΠΟΥΑΡΤ

ΑΙΘΟΥΣΑ 2

ΩΡΑ ΕΝΑΡΞΗΣ - SHOWTIME

22:30

ΣΤΑ ΕΛΛΗΝΙΚΑ ΟΙΚΟΓΕΝΙΑΚΗ



ΚΑΤΑΛΛΗΛΟ

Η WALT DISNEY ΠΑΡΟΥΣΙΑΖΕΙ ΤΗΝ ΤΕΛΕΥΤΑΙΑ ΤΗΣ ΔΗΜΙΟΥΡΓΙΑ

ΤΟ ΓΟΥΡΟΥΝΑΚΙ

ΚΑΙ Η ΜΕΓΑΛΗ ΠΑΡΕΑ ΤΟΥ ΓΟΥΙΝΙ

Ο ΠΙΟ ΜΙΚΡΟΣ ΤΗΣ ΠΑΡΕΑΣ ΑΠΟΔΕΙΧΘΗΚΕ Ο ΠΙΟ ΜΕΓΑΛΟΣ ΗΡΩΑΣ

ΑΙΘΟΥΣΑ 2

ΩΡΑ ΕΝΑΡΞΗΣ - SHOWTIME

18:15

ΠΑΛΛΑΣ 5 CINEMAS CENTER

ΠΡΟΓΡΑΜΜΑ ΕΒΔΟΜΑΔΑΣ
23/05/2003 • 29/05/2003
Για κρατήσεις / For Reservations:
22410 24475 και 70670



ΑΙΘΟΥΣΑ 5 & 2

MATRIX RELOADED

Επιστημονικής φαντασίας / Science Fiction

1η ΠΑΓΚΟΣΜΙΑ ΠΡΟΒΟΛΗ!

ΠΡΩΤΑΓΩΝΙΣΤΟΥΝ: KEANU REEVES, CARRIE-ANNE MOSS, LAURENCE FISHBURNE

ΑΙΘΟΥΣΑ 5 Ώρες Έναρξης: ***16:20**, 19:30, 22:40

ΑΙΘΟΥΣΑ 2 Ώρες Έναρξης: 17:55, 21:05

* Ειδική επιπλέον παράσταση, μόνο Σάββατο & Κυριακή



ΑΙΘΟΥΣΑ 1

ΕΞΟΜΟΛΟΓΗΣΕΙΣ ΕΝΟΣ ΕΠΙΚΙΝΔΥΝΟΥ ΜΥΑΛΟΥ

CONFESSIONS OF A DANGEROUS MIND

ΠΡΩΤΑΓΩΝΙΣΤΟΥΝ: SAM ROCKWELL, DREW BARRYMORE, JULIA ROBERTS, GEORGE CLOONEY

Ώρες Έναρξης: 17:45, 20:10, 22:35



ΑΙΘΟΥΣΑ 3

ΠΩΣ ΝΑ ΧΩΡΙΣΕΤΕ ΣΕ 10 ΗΜΕΡΕΣ

HOW TO LOSE A GUY IN 10 DAYS

Κομεντί / Comedy 1η Πανελλήνια Προβολή

ΠΡΩΤΑΓΩΝΙΣΤΟΥΝ:

MATTHEW McCONAUGHEY, KATE HUDSON

Ώρες Έναρξης: 17:40, 20:00, 22:20



ΑΙΘΟΥΣΑ 4

ΦΡΙΝΤΑ / FRIDA

ΠΡΩΤΑΓΩΝΙΣΤΟΥΝ: SALMA HAYEK, ALFRED MOLINA, EDWARD NORTON, ANTONIO BANDERAS

Ώρες Έναρξης: 17:30, 20:20, 22:30

ΠΡΟΣΕΧΩΣ

ΜΑΘΗΜΑΤΑ ΓΟΗΤΕΙΑΣ • ALI G INDAHOUSE

ΠΟΥΘΕΝΑ ΣΤΗΝ ΑΦΡΙΚΗ

www.cinemapallas.gr

ΤΗΛΕΟΡΑΜΑ

ΕΤ1

07.30 ΜΙΚΡΕΣ ΙΣΤΟΡΙΕΣ ΑΠΟ ΟΛΟ ΤΟΝ ΚΟΣΜΟ
08.00 ΠΟΛΥΣΠΟΡΙΑ ΤΟΥ ΣΑΒΒΑΤΟΥ
09.00 ΗΤΑΝ ΜΙΑ ΦΟΡΑ ΚΑΙ ΕΝΑΝ ΚΑΙΡΟ ΟΙ ΕΡΕΥΝΗΤΕΣ
09.30 ΨΗΛΑΦΙΣΜΑΤΑ
09.45 ΠΩΣ ΚΑΙ ΓΙΑΤΙ
10.15 ΣΑΪΜΠΕΡ ΓΚΕΡΛ, ΕΝΑ ΚΟΡΙΤΣΙ ΑΠΟ ΤΟ ΔΙΑΣΤΗΜΑ
10.45 ΤΑ ΠΑΙΔΙΑ ΤΗΣ ΓΕΙΤΟΝΙΑΣ
11.20 ΠΙΠΗ Η ΦΑΚΙΔΟΜΥΤΗ
12.00 ΝΤΡΙΝΣΤΟΠ
14.00 **ΕΙΔΗΣΕΙΣ - ΚΑΙΡΟΣ**
14.15 ΖΩΝΗ ΑΣΦΑΛΕΙΑΣ
15.15 ΠΑΝΔΑΙΜΟΝΙΟ
16.15 ΕΛΛΗΝΙΚΗ ΤΑΙΝΙΑ: Ο ΜΙΜΙΚΟΣ ΚΑΙ Η ΜΑΙΡΗ
18.00 ΣΤΑ ΦΤΕΡΑ ΤΟΥ ΕΡΩΤΑ
18.45 ΠΡΙ ΓΚΕΪΜ
19.00 ΜΠΑΣΚΕΤ
21.00 ΓΙΟΥΡΟΒΙΖΙΟΝ - ΕΚΠΟΜΠΗ
22.00 48ος ΔΙΑΓΩΝΙΣΜΟΣ ΤΡΑΓΟΥΔΙΟΥ ΓΙΟΥΡΟΒΙΖΙΟΝ
01.30 ΞΕΝΗ ΤΑΙΝΙΑ: ΔΥΝΑΤΑ ΦΩΤΑ ΣΕ ΜΕΓΑΛΗ ΠΟΛΗ
01.00 **ΕΙΔΗΣΕΙΣ ΣΕ 5'** ΤΟ ΠΡΟΓΡΑΜΜΑ ΣΥΝ. ΜΕ ΕΚΠΟΜΠΕΣ ΣΕ ΕΠΑΝΑΛ.

ΝΕΤ

06.45 Η ΓΕΩΓΡΑΦΙΑ ΤΗΣ ΕΛΛΑΔΑΣ
06.49 ΑΓΩΓΗ ΥΓΕΙΑΣ
06.52 ΠΑΡΑΜΥΘΟΛΟΓΙΕΣ
06.57 Η ΑΡΧΑΙΑ ΕΛΛΑΔΑ
07.11 ΤΕΧΝΗ ΚΑΙ ΠΟΛΙΤΙΣΜΟΣ
07.30 ΚΟΙΝΩΝΙΚΗ ΠΟΛΙΤΙΚΗ ΚΑΙ ΑΓΩΓΗ
08.08 ΕΠΙΣΤΗΜΗ ΚΑΙ ΤΕΧΝΟΛΟΓΙΑ
08.13 ΑΘΛΗΤΙΣΜΟΣ
08.30 ΙΣΤΟΡΙΑ ΚΑΙ ΑΡΧΑΙΟΛΟΓΙΑ
09.00 ΠΡΙΣΜΑ
11.00 ΣΤΟΥΣ ΠΑΓΟΥΣ ΤΗΣ ΑΝΤΑΡΚΤΙΚΗΣ
11.30 ΓΕΥΣΕΙΣ ΚΑΡΑΪΒΙΚΗΣ
12.30 Ο ΟΛΙΒΕΡ ΜΑΓΕΙΡΕΥΕΙ
13.00 ΜΕ ΑΡΕΤΗ ΚΑΙ ΤΟΛΜΗ
14.00 ΚΟΙΝΟΒΟΥΛΙΟ ΑΙΧΜΗΣ
15.00 **ΕΙΔΗΣΕΙΣ**
16.00 ΞΕΝΗ ΤΑΙΝΙΑ: ΡΑΝΤΕΒΟΥ ΣΤΗ ΛΙΣΑΒΟΝΑ
18.00 **ΕΙΔΗΣΕΙΣ**
18.30 ΕΛΛΑΔΑ - ΕΥΡΩΠΗ 2003
19.30 ΦΩΤΟΣΦΑΙΡΑ
20.00 ART NET
20.40 ΣΤΟ ΑΣΑΝΣΕΡ
20.45 ΟΛΥΜΠΙΑΚΟΙ ΗΡΩΕΣ
21.00 **ΕΙΔΗΣΕΙΣ**
22.00 ΔΡΟΜΟΙ
23.00 ΞΕΝΗ ΤΑΙΝΙΑ: ΜΠΕΡΤ

ΕΤ 3

08.01 Ο ΜΥΘΟΣ ΤΟΥ ΖΟΡΟ
08.30 ΤΟ ΒΙΒΛΙΟ ΤΗΣ ΖΟΥΓΚΛΑΣ
09.00 ΤΑ ΑΡΚΟΥΔΑΚΙΑ ΤΗΣ ΑΓΑΠΗΣ
09.30 Ο ΡΟΜΠΕΝ ΤΩΝ ΔΑΣΩΝ
10.00 ΣΚΥΛΟΥΠΟΛΗ
10.30 ΤΗΛΕΟΠΤΙΚΟ ΟΝΕΙΡΟΔΡΟΜΙΟ
11.30 ΔΙΕΘΝΕΣ ΦΕΣΤΙΒΑΛ ΤΣΙΡΚΟ ΤΟΥ ΜΑΣΙ
12.30 Η ΙΣΤΟΡΙΑ ΤΗΣ ΜΑΓΕΙΑΣ
13.00 ΟΔΥΣΣΕΙΑ
14.30 ΑΛΛΙΩΣ
15.00 **ΕΙΔΗΣΕΙΣ**
15.30 ΝΟΣΤΟΣ
17.00 ΤΟ ΑΞΙΟΝ ΕΣΤΙ ΣΤΗ ΘΕΣΣΑΛΟΝΙΚΗ
18.00 ΚΟΝΤΡΑΠΟΥΝΤΟ
19.00 DESIGN 100%
19.30 ΝΟΤΟΥΡΝΟ
20.30 **ΕΙΔΗΣΕΙΣ**
21.00 ΜΟΡΦΕΣ ΤΕΧΝΗΣ
22.00 ΣΕΙΡΑ
23.00 ΑΘΛΗΤΙΚΟ ΣΑΒΒΑΤΟΒΡΑΔΟ
24.00 **ΕΙΔΗΣΕΙΣ**
00.40 ΞΕΝΗ ΤΑΙΝΙΑ: ΕΣΚΙΜΟ ΝΤΕΪ
02.00 ΞΕΝΗ ΤΑΙΝΙΑ: ΤΟ ΨΑΡΙ ΤΟΥ ΠΑΘΟΥΣ
05.30 ΑΝΙΧΝΕΥΣΕΙΣ

MEGA

06.00 ΤΟ ΕΡΓΟ ΤΟΥ ΝΟΜΟΥ
06.30 ΝΤΟΚΙΜΑΝΤΕΡ: ΠΟΙΟΣ ΘΑ ΤΟ ΠΙΣΤΕΥΕ
07.00 ΝΤΟΚΙΜΑΝΤΕΡ: ΦΑΙΝΟΜΕΝΑ
08.00 ΡΟΖ ΣΥΝΝΕΦΑΚΙ
09.00 ΟΙ ΤΑΡΑΞΙΕΣ ΤΟΥ ΣΑΒΒΑΤΟΚΥΡΙΑΚΟΥ
09.30 ΠΕΠΕΡ ΑΝ
10.00 ΤΟ ΔΙΑΛΕΙΜΜΑ
10.30 ΣΑΜΠΡΙΝΑ: Η ΜΙΚΡΗ ΠΡΙΓΚΙΠΙΣΣΑ
11.00 ΞΕΝΗ ΤΑΙΝΙΑ: ΡΑΝΤΕΒΟΥ ΜΕ ΤΗ ΜΕΡΙΛΙΝ
13.00 ΞΕΝΗ ΣΕΙΡΑ: Ο ΤΥΧΟΔΙΩΚΤΗΣ ΤΩΝ ΠΕΝΤΕ ΗΠΕΙΡΩΝ
14.00 **ΕΙΔΗΣΕΙΣ**
14.50 MAZI
16.15 ΤΡΑΞΙΟΝ
16.50 ΕΛΛΗΝΙΚΗ ΣΕΙΡΑ
18.05 **ΕΙΔΗΣΕΙΣ**
18.10 ΕΛΛΗΝΙΚΗ ΤΑΙΝΙΑ: Ο ΤΖΑΝΑΜΠΕΤΗΣ
20.00 **ΕΙΔΗΣΕΙΣ**
21.00 ΕΛΛΗΝΙΚΗ ΤΑΙΝΙΑ: Η ΔΑΣΚΑΛΑ ΜΕ ΤΑ ΞΑΝΘΑ ΜΑΛΛΙΑ
23.10 ΞΕΝΗ ΣΕΙΡΑ: Ο ΑΝΤΙΚΑΤΑΣΤΑΤΗΣ 2
00.15 **ΕΙΔΗΣΕΙΣ**
01.30 ΞΕΝΗ ΤΑΙΝΙΑ: ΑΓΩΝΑΣ ΖΩΗΣ ΚΑΙ ΘΑΝΑΤΟΥ
03.15 ΞΕΝΗ ΤΑΙΝΙΑ: ΚΑΥΤΗ ΣΑΡΚΑ
05.10 ΦΑΙΝΟΜΕΝΑ

ΑΝΤ 1

06.00 ΜΟΜΠΑΪΛ ΦΑΝ
06.15 ΤΗΛΕΜΑΡΚΕΤΙΝΓΚ - ΤΗΛΕΑΓΟΡΑ
06.30 Η ΣΥΝΩΜΟΣΙΑ ΤΟΥ ΡΟΖΓΟΥΕΛ
07.00 ΣΤΟΥΝΤΙΟ ΜΕ ΘΕΑ
10.30 Ο ΜΠΑΓΚΣ ΜΠΑΝΙ ΚΑΙ Η ΠΑΡΕΑ ΤΟΥ
11.00 ΤΑ ΠΑΡΑΜΥΘΙΑ ΤΩΝ ΑΔΕΡΦΩΝ ΓΚΡΙΜ
11.30 ΒΟΛΤΡΟΝ
12.00 ΝΤΡΑΓΚΟΝΜΠΟΛ
12.30 ΠΑΟΥΕΡ ΡΕΙΝΤΖΕΡΣ
12.55 ΣΟΥΠΕΡ ΓΚΕΪΜ
13.00 ΣΟΥΠΕΡ ΣΑΒΒΑΤΟ
14.00 **ΕΙΔΗΣΕΙΣ**
14.45 ΔΡ. ΚΟΥΙΝ: ΜΟΝΗ ΣΤΗΝ ΑΓΡΙΑ ΔΥΣΗ
15.45 ΔΕ ΓΟΥΟΛ, ΜΠΕΣΤ ΟΦ
16.45 ΕΛΛΗΝΙΚΗ ΣΕΙΡΑ
18.00 ΕΛΛΗΝΙΚΗ ΤΑΙΝΙΑ: ΗΣΑΪΑ ΜΗ ΧΟΡΕΥΕΙΣ
20.00 **ΕΙΔΗΣΕΙΣ**
21.00 THE WALL
22.00 ΕΛΛΗΝΙΚΗ ΤΑΙΝΙΑ: ΤΟ ΜΕΓΑΛΟ ΚΟΛΠΟ ΤΗΣ ΓΟΥΟΛ ΣΤΡΙΤ
24.00 **ΕΙΔΗΣΕΙΣ**
00.30 ΞΕΝΗ ΣΕΙΡΑ: ΕΞΩΓΗΙΝΗ ΑΠΕΙΛΗ
01.30 ΞΕΝΗ ΤΑΙΝΙΑ: Η ΤΕΛΕΙΑ ΜΗΤΕΡΑ
03.20 ΤΗΛΕΜΑΡΚΕΤΙΝΓΚ
04.20 ΞΕΝΗ ΤΑΙΝΙΑ: ΣΤΟΥΣ ΔΡΟΜΟΥΣ ΤΟΥ ΛΟΝΔΙΝΟΥ

ALPHA

06.00 ΠΕΡΑ ΑΠΟ ΤΟΝ ΟΡΙΖΟΝΤΑ
07.00 ΝΕΑ ΕΚΠΟΜΠΗ: ΚΑΛΗΜΕΡΑ ΣΑΣ
10.00 ΤΟ ΠΡΟΣΩΠΟ ΤΟΥ ΣΑΒΒΑΤΟΥ
11.00 ΑΥΤΟΨΙΑ
12.00 ΕΛΛΗΝΙΚΗ ΤΑΙΝΙΑ: ΑΦΗΣΕ ΜΕ ΝΑ ΖΗΣΩ
14.00 **ΕΙΔΗΣΕΙΣ**
15.00 ΓΙΑ ΠΑΝΤΑ ΦΙΛΕΣ
16.00 ΞΕΝΗ ΤΑΙΝΙΑ: ΜΟΛΙ
17.50 **ΕΙΔΗΣΕΙΣ**
18.00 ΕΛΛΗΝΙΚΗ ΤΑΙΝΙΑ: ΕΠΤΑ ΧΡΟΝΙΑ ΓΑΜΟΥ
20.00 **ΕΙΔΗΣΕΙΣ**
21.00 ΕΛΛΗΝΙΚΗ ΤΑΙΝΙΑ: Ο ΤΡΕΛΟΠΕΝΗΝΤΑΡΗΣ
23.00 ΠΥΡΕΤΟΣ ΤΟ ΣΑΒΒΑΤΟΒΡΑΔΟ
01.00 **ΕΙΔΗΣΕΙΣ**
01.15 ΞΕΝΗ ΤΑΙΝΙΑ: ΠΙΣΩ ΑΠΟ ΤΗ ΜΑΣΚΑ
03.15 ΑΝΘΡΩΠΟΣ ΚΑΙ ΣΕΞ
04.45 ΤΗΛΕΑΓΟΡΕΣ
05.00 ΤΟ ΠΡΟΣΩΠΟ ΤΟΥ ΣΑΒΒΑΤΟΥ

STAR

06.00 ΠΑΙΔΙΚΟ ΠΡΟΓΡΑΜΜΑ
13.00 **ΕΙΔΗΣΕΙΣ**
13.30 ΞΕΝΗ ΣΕΙΡΑ: ΟΙΚΟΓΕΝΕΙΑ ΓΚΙΛΜΟΡ
14.30 ΜΑΓΙΣΣΑ ΤΙΜΩΡΟΣ
15.30 ΛΑΡΓΚΟ ΓΟΥΙΝΤΣ
16.30 ΞΕΝΗ ΣΕΙΡΑ: Ο ΑΟΡΑΤΟΣ ΑΝΘΡΩΠΟΣ
17.30 ΞΕΝΗ ΤΑΙΝΙΑ: ΜΠΕΪΜΠ ΤΟ ΜΙΚΡΟ ΓΟΥΡΟΥΝΑΚΙ ΣΤΗ ΜΕΓΑΛΗ ΠΟΛΗ
19.30 **ΕΙΔΗΣΕΙΣ**
21.00 ΞΕΝΗ ΤΑΙΝΙΑ: ΣΤΗ ΧΑΓΗ ΚΑΙ ΣΤΗ ΦΞΗ...
00.15 **ΕΙΔΗΣΕΙΣ**
00.30 ΞΕΝΗ ΤΑΙΝΙΑ: ΣΕ ΚΑΤΑΣΤΑΣΗ ΟΜΗΡΙΑΣ
02.30 ΞΕΝΗ ΤΑΙΝΙΑ: ΑΝΕΜΟΔΑΡΜΕΝΟΣ ΛΟΦΟΣ
04.30 ΑΣΤΕΡΙΑ ΣΤΟ ΠΕΝΤΑΓΡΑΜΜΟ

FILMNET

05.05 E! ENTERTAINMENT!
05.40 Η ΑΓΑΠΗ ΔΑΓΚΩΝΕΙ
07.20 ΤΟ ΑΓΚΑΘΙ
09.10 ΣΑΜΠΟΤΑΖ
11.05 ΤΗΛΕΟΠΤΙΚΕΣ ΠΩΛΗΣΕΙΣ
11.25 ΣΚΑΣΕ
13.45 ΠΑΡΕΙΣΑΚΤΟΣ
15.25 ΣΩΣΕ ΜΕ
15.15 ΕΝΟΧΟ ΜΥΣΤΙΚΟ
19.30 ΣΧΕΔΙΟ ΕΚΔΙΚΗΣΗΣ
21.00 ΤΑ ΝΕΑ ΤΟΥ ΧΟΛΙΓΟΥΝΤ
22.00 ΤΟ ΜΑΝΤΟΛΙΝΟ ΤΟΥ ΛΟΧΑΓΟΥ ΚΟΡΕΛΙ
00.15 ΕΝΤΖΕΛ ΑΪΣ
02.00 Ο ΑΝΑΠΛΗΡΩΤΗΣ
03.20 1900

ALTER

06.00 ΑΛΤΕΡ ΚΛΙΠΣ
06.30 ΑΛΤΕΡ ΚΙΝΤΣ
12.00 ΛΟΥΚΙ ΛΟΥΚ
12.45 ΞΕΝΗ ΤΑΙΝΙΑ: ΔΙΑΣ ΚΑΙ ΡΟΞΑΝΗ: ΔΥΟ ΑΧΩΡΙΣΤΟΙ ΦΙΛΟΙ
14.45 ΕΛΛΗΝΙΚΗ ΤΑΙΝΙΑ: ΟΙ ΦΑΝΤΑΡΙΝΕΣ
16.45 ΠΑΡΑΤΡΑΓΟΥΔΑ ΜΕ ΤΗΝ ΑΝΝΙΤΑ ΠΑΝΙΑ
19.00 **ΕΙΔΗΣΕΙΣ**
21.00 ΞΕΝΗ ΤΑΙΝΙΑ: INTIANA: Η ΤΕΛΕΥΤΑΙΑ ΣΤΑΥΡΟΦΟΡΙΑ
23.00 ΣΟΒΑΡΟΤΗΣ ΜΗΔΕΝ
24.00 **ΕΙΔΗΣΕΙΣ**
00.15 ΣΤΟΝ ΤΟΠΟ ΤΟΥ ΕΓΚΛΗΜΑΤΟΣ
01.15 ΑΦΡΟΝΤΙΣΙΑ
01.30 ΞΕΝΗ ΤΑΙΝΙΑ: ΚΕΡΑΥΝΟΒΟΛΟΣ ΕΡΩΤΑΣ
03.30 ΤΟΛΜΗ ΚΑΙ ΓΟΗΤΕΙΑ
04.00 ΑΛΤΕΡ ΚΛΙΠΣ

ΡΟΣΚΟΠΙΟ

ΚΡΙΟΣ:
21 ΜΑΡΤΙΟΥ - 19 ΑΠΡΙΛΙΟΥ

Μια αλυσίδα συμπτώσεων σας βοηθούν να βρείτε τους κατάλληλους ανθρώπους για να λύσετε τα προβλήματά σας. Γρήγορα θα συνειδητοποιήσετε πως τίποτα δεν είναι τυχαίο σ' αυτόν τον κόσμο και η καθημερινότητά σας μπορεί να μην είναι εύκολη, όμως δεν πρέπει να σας αποθαρρύνουν οι παροδικές δυσκολίες που προκύπτουν.

ΤΑΥΡΟΣ
20 ΑΠΡΙΛΙΟΥ - 20 ΜΑΪΟΥ

Με πολλή αισιοδοξία μπορείτε να διακρίνετε και να διορθώσετε πολλά πράγματα στον εαυτό σας και στη ζωή σας. Η καλύτερη επανάσταση είναι η απ' ευθείας αντιμετώπιση της «ρίζας του κακού», γι' αυτό πρέπει σύντομα ν' αλλάξετε τον τρόπο που συνηθίζετε να βλέπετε τους άλλους.

ΔΙΔΥΜΟΙ
21 ΜΑΪΟΥ - 21 ΙΟΥΝΙΟΥ

Μην μπερδεύεστε με πολλούς στόχους, όλα μπορούν να γίνουν αρκεί να είναι προγραμματισμένα και να ξεκινήσουν την κατάλληλη στιγμή. Μην αναλαμβάνετε σήμερα νέες δουλειές, ασχοληθείτε με θέματα ρουτίνας και ολοκληρώστε τα, γιατί κάποιοι αστάθμητοι παράγοντες μπορεί να έρθουν να ανατρέψουν το πρόγραμμά σας.

ΚΑΡΚΙΝΟΣ
22 ΙΟΥΝΙΟΥ - 22 ΙΟΥΛΙΟΥ

Προκαλέστε την τύχη σας, με περισσότερη όμως μεθοδικότητα και οργάνωση. Έρχονται καλύτερες ημέρες κι εσείς πρέπει να είστε πανέτοιμοι να δράσετε αλλά και να πάρετε αποφάσεις. Χαλαρώστε και μην αφήνετε τις σκέψεις σας να σας αναστατώνουν συνεχώς. Ο χρόνος έχει τον πρώτο λόγο κι εσείς οφείλετε να τον εμπιστεύεστε.

ΛΕΩΝ
23 ΙΟΥΛΙΟΥ - 22 ΑΥΓΟΥΣΤΟΥ

Δημιουργήστε τις συνθήκες που θα κάνουν τη θέση σας πλεονεκτικότερη στους τομείς που θέλετε να προβληθείτε. Αρχίστε από τώρα συζητήσεις και επαφές με άτομα κύρους ή με ανθρώπους που βρίσκονται στο εξωτερικό και σίγουρα μπορείτε να κάνετε πραγματικότητα πολλά από αυτά που έχετε ονειρευτεί.

ΠΑΡΘΕΝΟΣ
23 ΑΥΓΟΥΣΤΟΥ - 23 ΣΕΠΤΕΜΒΡΙΟΥ

Μην αφήνετε την ανυπομονησία να σας κυριεύει, όσο κι αν προσπαθείτε κάποια πράγματα θα γίνουν στην ώρα τους. Προσέξτε μήπως κάποιες υπέρμετρες φιλοδοξίες σας δεν σας αφήνουν να ασχοληθείτε με τις πραγματικές σας υποχρεώσεις και σας απομακρύνουν από την πραγματικότητα

ΖΥΓΟΣ:
24 ΣΕΠΤΕΜΒΡΙΟΥ - 23 ΟΚΤΩΒΡΙΟΥ

Μην εγκαταλείπετε την υγεία σας και φροντίστε να αντιμετωπίσετε τα προβλήματα που υπάρχουν. Ελέγξτε καλύτερα τη διατροφή σας και προσπαθήστε να εξασφαλίσετε έναν πιο ήρεμο ύπνο. Μην επιτρέπετε στα ελαττώματά σας να σας κυριεύουν και προσπαθήστε να βρείτε τα τρωτά σημεία στο σώμα και στην ψυχή σας.

ΣΚΟΡΠΙΟΣ:
24 ΟΚΤΩΒΡΙΟΥ - 22 ΝΟΕΜΒΡΙΟΥ

Ημέρα με την ημέρα, όσο κι αν κάποια πράγματα είναι δύσκολα, θα δείτε μια νέα πραγματικότητα να ξεδιπλώνεται μπροστά σας. Θα υπάρξουν γεγονότα που θα προκύψουν σε βασικούς τομείς της ζωής σας, που θα σας κάνουν να αλλάξετε τακτική, συμπεριφορά, ίσως και ιδέες.

ΤΟΞΟΤΗΣ:
23 ΝΟΕΜΒΡΙΟΥ - 21 ΔΕΚΕΜΒΡΙΟΥ

Μη χαλάτε την ημέρα σας επειδή όλα δεν έρχονται όπως ακριβώς τα θέλετε. Οι φίλοι και οι συγγενείς σας θα μπορούσαν να σας χαρίσουν όμορφες στιγμές, πέρα από τις καθημερινές υποχρεώσεις που έχετε. Αλλωστε μην ξεχνάτε πως υπάρχουν πολλές δραστηριότητες με τις οποίες θα μπορούσατε να ασχοληθείτε, μαζί με αγαπημένα πρόσωπα.

ΑΙΓΟΚΕΡΩΣ:
22 ΔΕΚΕΜΒΡΙΟΥ - 19 ΙΑΝΟΥΑΡΙΟΥ

Αξιοποιήστε την καλή σας τύχη που εκδηλώνεται μέσα από την επικοινωνία και τις καινούργιες γνωριμίες. Η περίοδος αυτή οριοθετεί την πορεία της εξέλιξής σας και σας κάνει να νιώθετε αναζωογονημένοι και αισιόδοξοι, όσες δυσκολίες κι αν υπάρχουν.

ΥΔΡΟΧΟΟΣ
20 ΙΑΝΟΥΑΡΙΟΥ - 19 ΦΕΒΡΟΥΑΡΙΟΥ

Ανθρωποι του περιβάλλοντός σας αλλά και οι περιστάσεις θα βοηθήσουν αποτελεσματικά στην αύξηση των εσόδων σας. Ωστόσο θα πρέπει να προσέξετε την οικονομική σας διαχείριση, γιατί οι καλές στιγμές θα εναλλάσσονται με αιφνίδιες πιέσεις, που θα ξεπερνούν τις δυνατότητές σας.

ΙΧΘΥΕΣ:
19 ΦΕΒΡΟΥΑΡΙΟΥ - 20 ΜΑΡΤΙΟΥ

Η σύνοδος της Σελήνης με τον Ουρανό στο ζώδιό σας σήμερα φέρνει κάποιες απροσδόκητες αλλαγές στο πρόγραμμά σας. Κρατήστε την ψυχραιμία σας, αν χρειαστεί, και γίνετε πιο προσεκτικοί στις κινήσεις ή στις «επιδείξεις», που θα μπορούσαν να προκαλέσουν τους άλλους.



ΑΝΘΡΩΠΟΣ

Ο κοινός άνθρωπος πεθαίνει για το κέρδος, ο φιλόδοξος για τη δημοσιότητα, ο κυβερνήτης για τις τιμές, ενώ ο σοφός για την αγάπη προς τον κόσμο, γι' αυτήν πεθαίνει μόνο.

(Τσουάνγκ-Τσε)

Αν όλοι οι άνθρωποι έφεραν στον ίδιο τόπο τις δυστυχίες τους για να τις ανταλλάξουν, είναι βέβαιο πως ο καθένας θα γύριζε πίσω παίρνοντας μαζί του ό,τι έφερε γι' ανταλλαγή.

(Λαϊκή παροιμία)

Συχνά άνθρωπος με μεγάλα και σπουδαία προσόντα δεν επιτυγχάνει στη ζωή. Το λάθος όμως, τις περισσότερες φορές, οφείλεται στον ίδιο

(Κ. Κόλτον)

Οι άνθρωποι πρέπει πρώτα απ' όλα να 'χουν σωστές αρχές στη ζωή τους. Και τότε ασφαλώς δε θα παραλείπουν ποτέ να κάνουν ενάρετες πράξεις.

(Μ. Λούθηρος)

Οταν βλέπεις έναν άνθρωπο καλό, προσπάθησε να τον μιμηθείς. Οταν βλέπεις έναν κακό, παραμέρισε τα ελαττώματά του και προφυλάξου απ' αυτά.

(Κομφούκιος)

Ο νους του ανθρώπου φαινόμενα μονάχα μπορεί να συλλλάβει, ποτέ την ουσία. Κι όχι όλα τα φαινόμενα, παρά μονάχα τα φαινόμενα της ύλης.

(Ν. Καζαντζάκης)

Ο άνθρωπος γεννήθηκε για να σκέπτεται και να ενεργεί

(Κικέρωνας)

Μέχρι που και έγας μόνο άνθρωπος στη γη πεινά, υποφέρει, φοβάται, αισθάνομαι ένοχος.

(Μαξ Ζακόμπ)

Ο άνθρωπος είναι μια καλαμιά, η πιο αδύνατη καλαμιά της φύσης. Είναι όμως μια καλαμιά που σκέπτεται.

(Π. Πασκάλ)

Ο άνθρωπος είναι ένα πλάσμα που παραπατά επικίνδυνα πάνω σ' ένα τεντωμένο σκοινί, έχοντας την ευφυΐα και τη συνείδηση και καθετί πνευματικό στη μια μεριά και το σώμα, το ένστικο και καθετί συνειδητό, στην άλλη. Το να ισορροπήσει, αυτό είναι τρομερά δύσκολο.

(Αλντους Χάξλεϋ)

Τρία μόνο γεγονότα υπάρχουν για τον άνθρωπο: η γέννηση, η ζωή και ο θάνατος. Ο άνθρωπος δεν το νοιώθει πώς γεννιέται, υποφέρει πως πεθαίνει και ξεχνά να ζήσει.

(Ι. Λαμπρυγιέρ)

ΕΚΔΟΣΕΙΣ Γκρίτζαλης

17ης Νοεμβρίου 10, Μελίσσια, Τ.Κ. 151 27
Τηλ.: 210 81.04.004-5, 210 61.23.795, Κιν.: 6974 91.71.21
Fax: 210 81.03.103, 210 80.50.244, e-mail:gegritza@otenet.gr
Κεντρική Διάθεση: Εκδόσεις ΓΚΡΙΤΖΑΛΗΣ



Μια άλλη πρόταση στο σωστό βιβλίο

ΒΙΒΛΙΑ ΠΡΟΣΑΡΜΟΣΜΕΝΑ ΣΤΟ ΝΕΟ ΣΥΣΤΗΜΑ ΕΞΕΤΑΣΕΩΝ

ΣΤΟ «ΜΙΚΡΟΣΚΟΠΙΟ» ΤΗΣ ΕΛ.ΑΣ.

ΑΡΝΕΙΤΑΙ ΤΗ ΣΥΜΜΕΤΟΧΗ ΤΟΥ στη 17 Νοέμβρη ο Κώστας Αβραμίδης

Στον κλοιό της αντιτρομοκρατικής επί ένα μήνα



Στα κρατητήρια της Αντιτρομοκρατικής Υπηρεσίας, στον 12ο όροφο του Αστυνομικού Μεγάρου της λεωφόρου Αλεξάνδρας, βρίσκεται ο Κώστας Αβραμίδης, ο οποίος συνελήφθη την Πέμπτη για συμμετοχή του στην τρομοκρατική οργάνωση 17 Νοέμβρη.

Ο Κώστας Αβραμίδης αρνείται τη συμμετοχή του στην οργάνωση και ο συνήγορός του, Κώστας Παπαδάκης, μιλώντας την Πέμπτη στους δημοσιογράφους, ισχυρίστηκε ότι τα στοιχεία που διαθέτει η Αστυνομία σε βάρος του πελάτη του είναι αστήρικτα.

Ο Κ.Αβραμίδης συνελήφθη χθες το πρωί, έξω από το σπίτι του, στην οδό Τραυλαντώνη 25 στου Ζωγράφου.

Οι κάτοικοι της περιοχής και κυρίως οι ένοικοι της πολυκατοικίας που μένει ο Αβραμίδης είπαν ότι το τελευταίο τρίμηνο ήταν αισθητή η παρουσία των αστυνομικών στη γειτονιά. Ο θυρωρός της πολυκατοικίας είπε ότι πριν από δύο ημέρες αστυνομικοί τού είχαν δείξει φωτογραφίες και τον είχαν ρωτήσει εάν σε αυτές γνωρίζει κάποιον ένοικο της πολυκατοικίας.

Από την ίδια πηγή έγινε γνωστό ότι αστυνομικοί της Αντιτρομοκρατικής πήραν την Πέμπτη από το σπίτι του Αβραμίδη έγγραφα, βιβλία, έναν ηλεκτρονικό υπολογιστή και δισκέτες, που εξετάζονται στα εγκληματολογικά εργαστήρια της Αστυνομίας.

Από χθες έγινε, επίσης, γνωστό ότι ο εφέτης ειδικός ανακριτής έδωσε εντολή να αποφυλακιστεί ο συλληφθείς ως μέλος του ΕΛΑ Χρήστος Τσιγαρίδας που νοσηλεύεται στο νοσοκομείο Ευαγγελισμός. Ο Χρ.Τσιγαρίδας είχε μεταφερθεί προ ημερών στο νοσοκομείο, γιατί υπέστη εγκεφαλικό.

Ο κατηγορούμενος υποχρεούται να καταβάλλει εγγύηση 20.000 ευρώ, να παρουσιάζεται δυο φορές το μήνα στο αστυνομικό τμήμα της περιοχής του, ενώ τού απαγορεύθηκε η έξοδος από τη χώρα.

ΣΤΟ ΣΤΕΝΟ ΚΛΟΙΟ ΤΗΣ ΑΝΤΙΤΡΟΜΟΚΡΑΤΙΚΗΣ ΒΡΙΣΚΟΤΑΝ ΕΠΙ ΕΝΑ ΜΗΝΑ Ο ΚΩΣΤΑΣ ΑΒΡΑΜΙΔΗΣ

Περίπου ένα μήνα παρακολουθούσαν οι άνδρες της Αντιτρομοκρατικής Υπηρεσίας τον Κώστα Αβραμίδη έως ότου προχωρήσουν στη σύλληψή του. Οι γείτονες μιλούν για έναν καλό άνθρωπο, ενώ ο Σάββας Ξηρός υποστήριξε στην προανακριτική του απολογία ότι δεν θα μπορούσε να είναι μέλος της 17Ν.

Όπως αναφέρεται στο ρεπορτάζ της Ελευθεροτυπίας της Παρασκευής, οι άνθρωποι που γνώριζαν τον συλληφθέντα κάνουν λόγο για έναν εξαιρετικό άνθρωπο, που ζούσε στο νοίκι και κυκλοφορούσε με μια βέσπα.

«Ήταν κλειστός άνθρωπος, πάντα με το χαμόγελο στα χείλη, καλόλογος και προσηνής. Οι κινήσεις του και το ήρεμο περπάτημά του φανέρωναν το χαρακτήρα του» δήλωσε ένας περίοικος.

Ο πατέρας του 42χρονου πολιτικού μηχανικού υποστήριξε ότι ο γιός του δεν έχει καμία σχέση με την οργάνωση, συμπληρώνοντας ότι δεν ανησυχεί για την εξέλιξη. Ο ίδιος ανέφερε ακόμα ότι ο Κώστας Αβραμίδης συμμετείχε σε διάφορες κοινωνικές ομάδες, που όμως δεν είχαν καμία σχέση με την τρομοκρατία.

Για τον συλληφθέντα είχαν μιλήσει στις προανακριτικές τους ομολογίες ο Σάββας Ξηρός και ο Σωτήρης Κονδύλης. Ο πρώτος είχε κάνει λόγο για έναν γκριζομάλλη με γυαλιά που γνώρισε τον Σωτήρη Κονδύλη με τον Δημήτρη Κουφοντίνα. Ο Σάββας Ξηρός υποστήριξε ότι δεν θα μπορούσε ποτέ να είναι μέλος της 17 Νοέμβρη.

Από την πλευρά του, ο Σωτήρης Κονδύλης είχε καταθέσει ότι ο 42χρονος Αβραμίδης ήταν ο άνθρωπος που τον έφερε σε επαφή με τον Δημήτρη Κουφοντίνα. Χαρακτηριστικά έκανε λόγο για ένα άτομο που το έλεγαν Κώστα και το αποκαλούσαν «Πόντιο».

Από την πλευρά της η Αντιτρομοκρατική Υπηρεσία θεωρούσε βέβαιο ότι επρόκειτο για τον συγκεκριμένο άνθρωπο, τον οποίο παρακολουθούσε επί ένα μήνα. Από την αναζήτηση στοιχείων προέκυψε ότι εκινείτο στο χώρο των Εξαρχείων από νεαρή ηλικία, δουλεύοντας περιστασιακά ως δικηγόρος.

Μάλιστα, πριν από λίγους μήνες, ο Αβραμίδης συνελήφθη για αγορανομική παράβαση, οδηγήθηκε στην Ασφάλεια και ελήφθησαν τα δακτυλικά του αποτυπώματα.

Από τη σύγκριση προέκυψε ότι ταυτοποιούνταν με τα αποτυπώματα που είχαν βρεθεί στο βιβλίο για το αντάρτικο των πόλεων στην οδό Δαμάρεως.

Σύμφωνα με την Καθημερινή της Παρασκευής, οι Αρχές εκτιμούν ότι ο 42χρονος Αβραμίδης λειτουργούσε ως ενδιάμεσος στρατολόγος της οργάνωσης, χωρίς να έχει λάβει μέρος σε χτυπήματα της 17Ν.

Επίσης, είχε λάβει μέρος σε πορείες συμπαράστασης των φερόμενων ως μελών της 17Ν που τώρα κάθονται στο εδώλιο του κατηγορουμένου, ενώ σύμφωνα με άλλες πληροφορίες, είχε εκφράσει την επιθυμία να καταθέσει ως μάρτυρας υπεράσπισης στη δίκη που διεξάγεται στον Κορυδαλλό.

ΑΔΕΛΦΟΤΗΤΑ ΚΡΗΤΩΝ ΡΟΔΟΥ
«Ο ΨΗΛΟΡΕΙΤΗΣ»
Πατρ. Αθηναγόρα 28 - Τ.Θ. 328 - 85100 ΡΟΔΟΣ
Email:adelfkritonrodou@yahoo.gr

ΠΡΟΣΚΛΗΣΗ

Στα πλαίσια εορτασμού της 62ης επετείου της Μάχης της Κρήτης και με τη συμπλήρωση εκατό χρόνων από την έναρξη του Μακεδονικού Αγώνα 1903/1908 σας προσκαλούμε στο αφιέρωμα «Η εθελοντική συμμετοχή των Κρητών στο Μακεδονικό Αγώνα».

Σε συνεργασία με το Κέντρο Κρητικού Πολιτισμού.

Σάββατο 24 Μαΐου 2003
ΕΘΝΙΚΟ ΘΕΑΤΡΟ ΡΟΔΟΥ - ΩΡΑ 20.30

Συμμετέχουν • Η Θεατρική Ομάδα της Αδελφότητας Κρητών Ρόδου
• Το μουσικό συγκρότημα του Γιώργη Παραγυιού
• Οι χορευτικές ομάδες της Αδελφότητας Κρητών και Αδελφότητας Ηπειρωτών Ρόδου «Το Σούλι»

Την παρουσίαση θα κάνει ο λαογράφος Γιάννης Σκουλούδης.

Προλογίζει ο Πρόεδρος του Κέντρου Κρητικού Πολιτισμού Θεόδωρος Τσόντος

ΕΙΣΟΔΟΣ ΕΛΕΥΘΕΡΗ

ΑΝΑΚΟΙΝΩΣΗ

ΠΡΟΣΚΛΗΣΗ ΕΝΗΜΕΡΩΣΗΣ ΓΙΑ ΤΙΣ ΕΓΓΡΑΦΕΣ, ΣΤΑ ΝΕΑ ΙΔΙΩΤΙΚΑ ΕΚΠΑΙΔΕΥΤΗΡΙΑ «ΡΟΔΙΩΝ ΠΑΙΔΕΙΑ»

Τα νέα σύγχρονα Εκπαιδευτήρια στην πόλη της Ρόδου ετοιμάζονται να υποδεχθούν από το Σεπτέμβριο του 2003 τους μαθητές και τις μαθήτριες του νησιού μας.
Συνεχίζουμε τις ενημερωτικές συγκεντρώσεις για τους μήνες Μάιο και Ιούνιο, στις παρακάτω ημέρες και ώρες,

ΚΥΡΙΑΚΗ 25 ΜΑΙΟΥ 2003, 6 – 8 μ.μ.
ΚΥΡΙΑΚΗ 8 ΙΟΥΝΙΟΥ 2003, 6 – 8 μ.μ.
ΚΥΡΙΑΚΗ 15 ΙΟΥΝΙΟΥ 2003, 6 – 8 μ.μ.

στα προσωρινά γραφεία των Εκπαιδευτηρίων, οδός Κων/νου Τσαλδάρη 1 (β΄ όροφος)
Για την εύρυθμη πραγματοποίηση των εκδηλώσεων και την άνετη παρακολούθησή τους, οι ενδιαφερόμενοι μπορείτε να επικοινωνείτε με τη Γραμματεία των Εκπαιδευτηρίων καθημερινά, στο τηλ. : **22410 43210**

ΤΟ ΣΑΒΒΑΤΟ 31 ΜΑΙΟΥ 2003,
σας προσκαλούμε σε ειδική ενημερωτική εκδήλωση που θα πραγματοποιηθεί στο ξενοδοχείο **GRAND Hotel** στις 6 το απόγευμα, παρουσία όλων των στελεχών των Εκπαιδευτηρίων μας.
Θα ενημερωθείτε σε συγκεκριμένα ζητήματα που αφορούν την διδακτική - μαθησιακή διαδικασία στα Εκπαιδευτήριά μας.

ΡΟΔΙΩΝ ΠΑΙΔΕΙΑ
Αναδεικνύει Αξίες

ΠΡΟΣΚΛΗΣΗ

Η Στέγη Γραμμάτων και Τεχνών Δωδεκανήσου
Σας προσκαλεί
να τιμήσετε με την παρουσία σας την εκδήλωση, που διοργανώνει **το Σάββατο 24 Μαΐου 2003 και ώρα 19:00** στην αίθουσα διαλέξεων του Κέντρου «Ακταίον», αφιερωμένη στην παρουσίαση της ποιητικής συλλογής της ποιήτριας και πεζογράφου
κ. Ειρήνης Βογιατζή Χαραλάμπη
με τίτλο
«Φωτιάς φτερούγα στα ματόκλαδα».
Η παρουσίαση θα γίνει από τον εκπαιδευτικό και ζωγράφο
κ. Μάνο Αναστασιάδη
και την πρώην αντιδήμαρχο Ροδίων
κ. Λίτσα Παπαθανάση,
μέλος του Δ.Σ. του Παγκόσμιου Τουριστικού Οργανισμού ΣΚΩΛ.

KENDO
ROOM AIR CONDITIONER
Made in Japan



ΠΛΑΤΟΣ: 660 mm

Τα κλιματιστικά KENDO με το μικρότερο μέγεθος κλιματιστικού στον κόσμο μόλις 66 cm πλάτος, επιτυγχάνουν με την προηγμένη Ιαπωνική τεχνολογία 20% μεγαλύτερη απόδοση στην θέρμανση

EXPERT ΚΩΣΤΑΡΙΔΗΣ
ΚΑΝΑΔΑ 12 τηλ. 20874 - 22157



Δεκτές πιστωτικές κάρτες, άτοκες δόσεις & ευκολίες πληρωμής

Katerina
ΚΕΝΤΡΟ ΥΓΕΙΑΣ ΚΑΙ ΟΜΟΡΦΙΑΣ
DAY SPA

Ειδικά προγράμματα με μοναδικές μεθόδους περιποίησης, που χαρίζουν στο πρόσωπό σας την **απόλυτη λάμψη** και **απαλότητα**, απομακρύνοντας κάθε ίχνος ταλαιπωρίας και κούρασης.

Extreme Care για ώριμο δέρμα.
Μεγαλύτερη ενυδάτωση, μεγαλύτερη αποτελεσματικότητα. Αποκατάσταση της σφριγηλότητας στο άτονο δέρμα.

Rich Care Concept
Νέα πρωτοποριακή θεραπεία με **ΧΑΒΙΑΡΙ** για άμεση σύσφιξη και προοδευτική μείωση των ρυτίδων.

Βαθιά Ενυδάτωση - Σύσφιξη
Ένα υψηλών απαιτήσεων πρόγραμμα **ΕΝΤΑΤΙΚΗΣ ΕΝΥΔΑΤΩΣΗΣ - ΕΠΑΝΑΔΟΜΗΣΗΣ ΧΑΛΑΡΟΤΗΤΑΣ ΜΕ ΚΟΛΛΑΓΟΝΟ και ΕΛΑΣΤΙΝΗ**, που δίνει στο δέρμα ελαστικότητα, αναζωογόνηση και έντονη σύσφιξη.

Σύσφιξη - Ανάπλαση
Επιτυγχάνεται αισθητή μείωση των βλαβών του δέρματος και σύσφιξη του δερματικού ιστού.

Λεύκανση Δώστε λάμψη στην επιδερμίδα σας!

Κατερίνα Παπασάββα - Λαμπαδάκη • Μεγ. Κωνσταντίνου 30, Ρόδος - Τηλ. & Fax: 22410 31016