η δημοκρατική της Ρόδου

στην υπηρεσία του δωδεκανησιακού λαού

Αρ. φύλλου 6271 - **ΤΡΙΤΗ 27 ΜΑΪΟΥ 2003** - Τιμή 0,70 ΕΥΡΩ (238 δρχ.) **www.dimokratiki.gr**



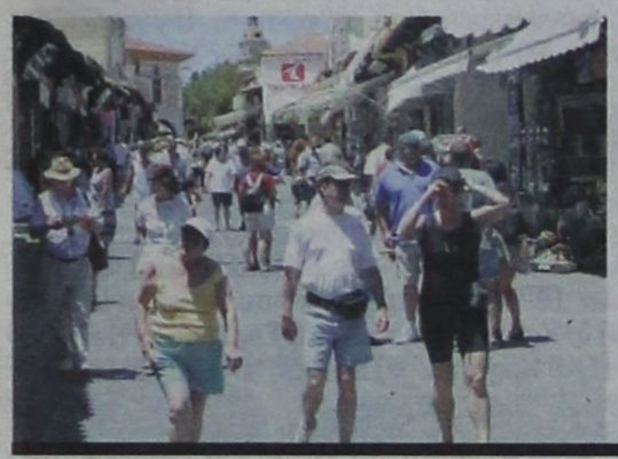

ΑΝΗΣΥΧΗΤΙΚΕΣ ΠΛΕΟΝ ΟΙ ΕΞΕΛΙΞΕΙΣ

ΜΕΙΩΣΗ ΤΗΣ ΑΠΑΣΧΟΛΗΣΗΣ ΚΑΙ ΣΤΟΝ ΤΟΥΡΙΣΜΟ

Αιτία οι εξελίξεις στο Ιράκ στην αρχή της σαιζόν • Πρόσθετα προβλήματα η κατάσταση της οικονομίας και ο SARS

• ΣΕΛ. 12

ΑΠΟ ΤΟ ΤΜΗΜΑ ΔΙΩΞΗΣ

Εξαρθρώθηκε ένα ακόμα κύκλωμα Αλβανών που διακινούσε ναρκωτικά

• ΣΕΛ. 7



ΑΠΟ ΤΙΣ ΠΡΟΚΛΗΣΕΙΣ ΤΗΣ ΑΝΕΚ

Εκρηκτική είναι και πάλι η κατάσταση στη ΔΑΝΕ



• ΣΕΛ. 5

ΑΠΟΡΡΙΠΤΟΥΝ ΤΟ ΝΟΜΟΣΧΕΔΙΟ

«Λαύροι» οι μηχανικοί κατά της Κυβέρνησης

• ΣΕΛ. 3

ΤΑ «ΠΟΛΙΤΙΚΩΣ ΑΞΙΑ ΛΟΓΟΥ»... ΠΑΡΑΛΕΙΦΘΕΝΤΑ

ΟΛΗ Η ΑΛΗΘΕΙΑ για την επίσκεψη Καραμανλή στη Ρόδο



Γιατί δεν θέλησε να δει τα τοπικά στελέχη της Νέας Δημοκρατίας • Μια «πολιτική αξιολόγηση» της παρουσίας Καραμανλή στη Ρόδο από την «δ», που θα συζητηθεί πολύ • Πριν έρθει στη Ρόδο είχε αποφασίσει να μην παραστεί σε καμιά κομματική εκδήλωση ούτε και να έχει... «μυστικές επαφές» • Δεν είναι οπαδός της μυστικής διπλωματίας και ότι κάνει το κάνει με απόλυτη διαφάνεια και υπό το φως της ημέρας • Δεν συνέλαβαν τελικά κάποια στελέχη τα «μηνύματα»;

• ΣΕΛ. 32

✓ *Δεν «έστησε» κανένα στο δείπνο της Παρασκευής*



ΕΙΜΑΣΤΕ ΜΠΑΝΑΝΙΑ Ή ΤΡΙΤΟΚΟΣΜΙΚΗ ΧΩΡΑ;

ΕΙΝΑΙ ΕΙΚΟΝΑ ΠΟΛΕΩΣ ΑΥΤΗ;

Γιατί σιωπούν φορείς και τάξεις; Ποιοί τα «οικονομάνε» καταστρέφοντας την πόλη; Αποδέχεται την κατάργησή του το δημοτικό συμβούλιο;

• ΣΕΛ. 5

Το "Waterpark" της ΡΟΔΟΥ άνοιξε ξανά τις πύλες του



Καινούριες ΤΣΟΥΛΗΘΡΕΣ για δυνατές συγκινήσεις.

WATER PARK **Αρχίζει το καλοκαίρι!!!!!**

ΕΡΩΤΗΣΗ ΣΤ. ΞΑΡΧΑΚΟΥ

ΔΙΑΓΩΝΙΣΜΟΣ EUROVISION: Geloiovision ή Stimenovision;



• ΣΕΛ. 3

ΚΙΝΗΘΗΚΑΝ ΟΙ ΔΙΑΔΙΚΑΣΙΕΣ

Εντάσσονται στα σχέδια πόλης οι Δήμοι Ατταβύρου και Νότιας Ρόδου

• ΣΕΛ. 4

ΤΕΕ τμ. ΔΩΔ/ΣΟΥ & ΣΥΛΛΟΓΟΙ ΜΗΧΑΝΙΚΩΝ ΔΩΔ/ΣΟΥ

Τετάρτη 28 Μαΐου 2003
Οι Μηχανικοί όλης της χώρας απεργούν

- Για την προάσπιση των επαγγελματικών δικαιωμάτων
- Για να σταματήσει η βίαιη ανατροπή των συνθηκών εργασίας.
- Για να μην ολιγοπωληθούν τα έργα και οι μελέτες δημόσιου και ιδιωτικού τομέα.
- Για να σταματήσει η υποβάθμιση της δημόσιας διοίκησης.

Καλούμε τους συναδέλφους Μηχανικούς της Δωδ/σου στην παντεχνική συγκέντρωση που θα γίνει στη Ρόδο την Τετάρτη 28.5.2003 στην αίθουσα εκδηλώσεων του «Ακταίον» ώρα 11.00, για να ενώσουμε τις φωνές μας.

Να είμαστε όλοι εκεί.

η άποψη της ημέρας

Η οικονομία - για τρίτη φορά από το 1993 μέχρι σήμερα - θα βρεθεί, και μάλιστα με πολύ έντονο τρόπο, στο επίκεντρο της προεκλογικής εκστρατείας που ήδη άρχισε, καθώς εισήλθαμε στο τελευταίο έτος της θητείας της κυβέρνησης Σημίτη.

Το προλέγουν κυβερνητικοί παράγοντες, οι οποίοι υπενθυμίζουν - όχι με πολλή προθυμία ομολογουμένως - τον περίπατο που έκανε το ΠΑΣΟΚ στις τελευταίες ημέρες της κυβέρνησης Μητσοτάκη, καταγγέλλοντας την κατάρρευση της δημόσιας διοίκησης και των εισπρακτικών μηχανισμών και τους πειραματισμούς του μαθητευόμενου μάγου και νεοφιλελεύθερου Στέφανου Μάνου.

Υπενθυμίζουν επίσης ότι στις εκλογές του 1996 η οικονομία βρέθηκε σε δεύτερο ή και σε τρίτο πλάνο, καθώς στην προεκλογική αναμέτρηση δέσποσε το άστρο του άρτι τότε εκλεγέντος Κ. Σημίτη. Στις εκλογές του 2000 δέσποσε και πάλι η οικονομία, διότι είχε να επιδείξει την ένταξη στο Ευρώ, την ένταξη που «έκρυψε» - λόγω και της «στήριξης» - τη διαφαινόμενη ραγδαία πτώση του χρηματιστηρίου.

Τώρα, στις εκλογές του 2004 (ή οποτεδήποτε γίνουν), τονίζουν κυβερνητικοί παράγοντες, το ΠΑΣΟΚ δεν θα κατορθώσει να αποφύγει την αντιπαράθεση στην οικονομία. Πολύ δύσκολα θα καταφέρει η κυβέρνηση να «σπρώξει» τη Νέα Δημοκρατία στο να παρουσιάσει τις προτάσεις της. Νεοδημοκρατικοί κύκλοι, που απηχούν τις απόψεις του Γ. Σουφλιά, τονίζουν σε κάθε ευκαιρία ότι το οικονομικό πρόγραμμα της αξιωματικής αντιπολίτευσης θα μπορούμε να το συζητήσουμε μετά τη ΔΕΘ.

Το πρόβλημα που ανεφάνη με τις απολύσεις έδειξε στην κυβέρνηση ότι δεν μπορούν να «καναλιζάρουν» και να απομονώσουν τη συζήτηση για την οικονομία στα θέματα που ευνοούν τα κυβερνητικά πεπραγμένα. Πρώτον, γιατί η Ν.Δ. θα προωθεί θέματα που την ευνοούν και δεύτερον, γιατί η οικονομία δεν «καναλιζάρεται».

Η οικονομία δεν... «καναλιζάρεται»

Δεν θα λείψουν πάντως και οι κυβερνητικές πρωτοβουλίες που θα προδιαθέτουν θετικά το εκλογικό σώμα.

Η εισοδηματική πολιτική εντάσσεται στις πρωτοβουλίες αυτές, καθώς θα ανακοινωθεί το Σεπτέμβριο αντί για το Δεκέμβριο. Ακόμα, επικοινωνιολόγοι ερευνούν πώς θα ξαναφέρουν στο επίκεντρο του ενδιαφέροντος τις φορολογικές ελαφρύνσεις που έκανε η κυβέρνηση προς μισθωτούς, επιχειρήσεις και οικογένειες - οι οποίες φαίνεται ότι ξεχάστηκαν. «Αυτό το οικονομικό επιτελείο», λένε κυβερνητικοί παράγοντες, «που έχει επικεφαλής τον Ν. Χριστοδουλάκη, από τη στιγμή που εγκαταστάθηκε, δίνει συνεχώς, είτε με ελαφρύνσεις είτε με κίνητρα είτε με απλοποιήσεις και καταργήσεις επιβαρύνσεων. Δεν έχει επιβάλει ούτε μία φορολογική ή άλλη επιβάρυνση. Και όμως, το εκλογικό σώμα δεν το έχει συνειδητοποιήσει. Αντίθετα, λένε, «ο Παπαντωνίου που τους έπνιξε στους φόρους ή τις στερήσεις, για να πετύχει την ΟΝΕ, έχει άλλη αντιμετώπιση».

Η αδυναμία του οικονομικού επιτελείου να «περάσει» στον κόσμο τις παροχές που αποφασίζει προκαλεί την γκρίνια των κομματικών παραγόντων του ΠΑΣΟΚ, ακόμα και κυβερνητικών στελεχών. Η γκρίνια αυτή μετουσιώνεται σε νουθεσίες ή και σε επιθέσεις κατά του κ. Χριστοδουλάκη, ο οποίος αρχίζει να αμφισβητείται έντονα. Γίνεται, μάλιστα, λόγος για πιθανή του αντικατάσταση, και οι σχετικές φήμες επανέρχονται με ιδιαίτερη οξύτητα. Οι φήμες αυτές λέγεται ότι έφθασαν και στα αυτιά του κ. Σημίτη - που συνεχώς βρίσκεται στο εξωτερικό -, ο οποίος ειδοποίησε: «Μην πειράξετε τον Χριστοδουλάκη». Κανείς όμως δεν είναι σε θέση να επιβεβαιώσει ότι και οι προειδοποιήσεις του κ. Σημίτη δεν αποτελούν φήμες.

ο καιρός



Γενική πρόγνωση για σήμερα Τρίτη 27/5/2003. Στην ηπειρωτική Ελλάδα προβλέπεται γενικά αίθριος καιρός αλλά το απόγευμα θα αναπτυχθούν νεφώσεις και είναι πιθανό να εκδηλωθούν βροχές και καταιγίδες κυρίως στα ορεινά. Στην υπόλοιπη χώρα ο καιρός θα είναι αίθριος και μόνο στα νησιά του βορειοανατολικού Αιγαίου θα υπάρχουν λίγες νεφώσεις. Οι άνεμοι θα πνέουν βόρειοι ασθενείς μέχρι μέτριοι. Η θερμοκρασία θα κυμανθεί στα βόρεια από 13 έως 25 βαθμούς και στις υπόλοιπες περιοχές από 15 έως 27 βαθμούς Κελσίου.

ΗΜΕΡΗΣΙΑ ΕΦΗΜΕΡΙΔΑ
η δημοκρατική της Ρόδου
Ετος ιδρύσεως 1982
Θεμ. Σοφούλη 77
Ταχ. Θυρίδα 339
85100 Ρόδος
Εκδότης - ιδιοκτήτης - διευθυντής:
ΒΑΣΙΛΗΣ Δ. ΑΘΑΝΑΣΙΟΥ
Τηλέφωνα:
34722, 76655, 37500,
26728, 27919
Telefax:37333

www.dimokratiki.gr
e-mail:contact@dimokratiki.gr



αναδρομή στο παρελθόν

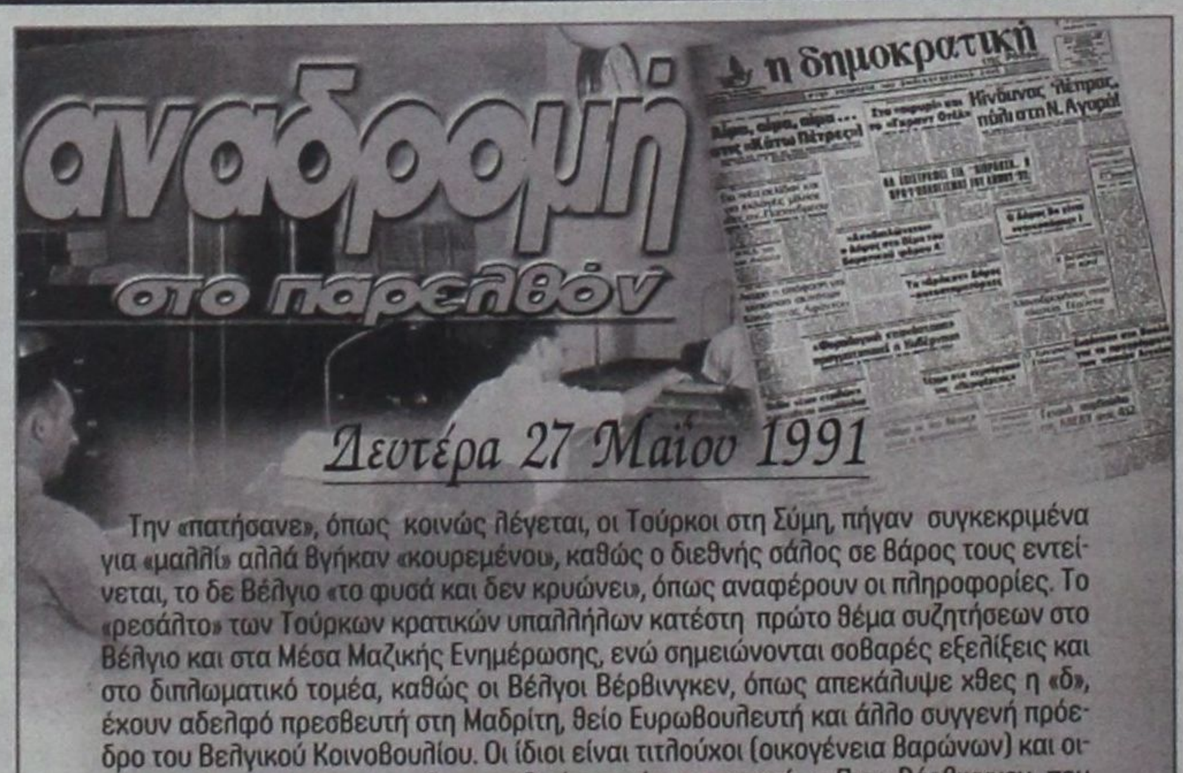
η δημοκρατική

Δευτέρα 27 Μαΐου 1991

Την «πατήσανε», όπως κοινώς λέγεται, οι Τούρκοι στη Σύμη, πήγαν συγκεκριμένα για «μαλλί» αλλά βγήκαν «κουρεμένοι», καθώς ο διεθνής σάλος σε βάρος τους εντείνεται, το δε Βέλγιο «το φυσά και δεν κρυώνει», όπως αναφέρουν οι πληροφορίες. Το «ρεσάλτο» των Τούρκων κρατικών υπαλλήλων κατέστη πρώτο θέμα συζητήσεων στο Βέλγιο και στα Μέσα Μαζικής Ενημέρωσης, ενώ σημειώνονται σοβαρές εξελίξεις και στο διπλωματικό τομέα, καθώς οι Βέλγοι Βέρβινγκεν, όπως απεκάλυψε χθες η «δ», έχουν αδελφό πρεσβευτή στη Μαδρίτη, θείο Ευρωβουλευτή και άλλο συγγενή πρόεδρο του Βελγικού Κοινοβουλίου. Οι ίδιοι είναι τιτλούχοι (οικογένεια βαρώνων) και οικονομικώς ευκατάστατοι. Οπως ειδικότερα έγινε γνωστό, ο Πιερ Βέρβινγκεν, που διαμένει στην αριστοκρατική πόλη Κυόκε του Βελγίου, είναι ασφαλιστής και ιδιοκτήτης μεγάλου γραφείου ενοικιάσεως αυτοκινήτων. Ηδη βρίσκεται από προχθές τη νύχτα στη Ρόδο ο αδελφός του για να του συμπαρασταθεί, ενώ συγκλίνουσες πληροφορίες αναφέρουν ότι κλήθηκε εσπευσμένα στην Αγκυρα, προφανώς για διαβουλεύσεις, ο γενικός πρόξενος της Τουρκίας στη Ρόδο.

Ο πρόξενος είχε πραγματοποιήσει προχθές επίσκεψη και στον κεντρικό λιμενάρχη κ. Αλεξ. Δασκαράλη, για να «ενημερωθεί» επί του θέματος (δηλώνοντας ότι η τουρκική πλευρά... «αγνοούσε το θέμα», αλλά κατά τις πληροφορίες ο κ. Δασκαράλης του απάντησε ότι θα πρέπει να αποτανθεί στην Εισαγγελία στην οποίαν θα υποβληθεί ο φάκελος της υποθέσεως. Ορισμένες πληροφορίες, τις οποίες μεταφέρουμε με κάθε επιφύλαξη αναφέρουν ότι στην Αγκυρα κλήθηκαν και τα μέλη της ομάδας που μετείχε στην «πειρατική επιχείρηση» καθώς και το πλήρωμα του πλωτού σκάφους που είχε συναντήσει το σκάφος - πειρατή «εν πλω» προς την Ντάτσια. Παρά την προσπάθεια των Τούρκων να εμφανίσουν την όλη υπόθεση ως «μεμονωμένη ενέργεια ανεύθυνων», εκφράζονται υπόνοιες ότι η όλη επιχείρηση μπορεί να εντάσσεται στο βρώμικο τουρκικό σχέδιο για κλιμάκωση των προκλήσεων στο Αιγαίο.

πριν 12 χρόνια

πληροφορίες

Η ΤΑΥΤΟΤΗΤΑ ΤΗΣ ΗΜΕΡΑΣ

ΤΡΙΤΗ 27 ΜΑΪΟΥ
ΙΩΑΝΝΟΥ ΡΩΣΣΟΥ, ΕΛΛΑΔΙΟΥ, ΑΛΥΠΙΟΥ ΙΕΡΟΜΑΡΤ.
Ανατολή ηλίου 5.07 Δύση ηλίου 7.38 ΣΕΛΗΝΗ 26 ΗΜΕΡ.

ΦΑΡΜΑΚΕΙΑ

ΣΗΜΕΡΑ: διημερεύει το φαρμακείο ΓΑΝΩΤΑΚΗΣ Χ., Γ. Ευσταθίου (παραπλεύρως κλινικής Καραγιάννης), τηλ. 30772
ΣΗΜΕΡΑ: διανυκτερεύει το φαρμακείο ΠΑΠΑΛΑΖΑΡΟΥ Κυρ. Καναδά 80 (έναντι εκκλησίας Αγ. Νικολάου) τηλ. 74260

ΚΑΥΣΙΜΑ

ΣΗΜΕΡΑ: Διανυκτερεύουν τα πρατήρια καυσίμων 1) Τζωρτζής Δ. **(ΒΡ Αγ. Φραγκίσκος) 2)** Καύσιμα Ρόδου **(SHELL Λ. Καλλιθέας) 3)** Πίπος Στ. **(SHELL Ιξιά) 4)** Παπαστέργου Αν. **(ΒΡ Κρεμαστή) 5)** Παπαοικονόμου Μ. **(ΕΚΟ Αφάντου) 6)** Καραγιάννης Κ. **(ΕΚΟ Σορωνή) 7)** Νικολουδακη Τρ. **(ΕΚΟ Κρητηνία) 8)** Νεσγός Μ. **(ΕΚΟ Μάσαρη)**

ΧΡΗΣΙΜΑ ΤΗΛΕΦΩΝΑ

Άμεση δράση	100	Πληρ. ΟΤΕ	131
Αμεση Επέμβαση		Ώρα	141
Πυροσβεστικής	199	Φαρμακεία (Δημ.-Διαν.)	1434
Νοσοκομείο	80000	ΠΡΟ-ΠΟ • ΛΟΤΤΟ	1444
Οδική Ασφάλεια:		ΠΑΜΕ ΣΤΟΙΧΗΜΑ	1400
EXRESS SERVICE	154	ΡΟΔΑ	26300
HELLAS SERVICE	1057	ΚΤΕΥΛ	27706
HOULIS SERVICE	30165	ΕΒΕΔ	22281
ΑΦΟΙ Σιέχ	25776	Δικηγορικός Σύλλογος	27469
Ράδιο Ταξί	64712	Εμπορικός Σύλλογος	35255
Αστυν. Διεύθυνση	27653	Ολυμπιακή - Κρατήσεις	24555
Ασφάλεια	23294	ΔΑΝΕ (πρακτορείο)	43150
Τμήμα Τάξης	23849	ΙΚΑ	64912
Τροχαία	44131-32	ΤΕΒΕ	22688-77034
Λιμεναρχείο	28888	ΤΑΞΥ	68701-3
Δασαρχείο	191	ΟΑΕΔ	23265
Τελωνείο	27703	Εργατικό Κέντρο	24730
Υγειονομείο	26666	Αρχαιολογία	34719
Μητρόπολη	23274	Περιφ. Δ/ντής	38174 - 38175
Νομαρχία	46501	AIRGREECE	36095
Δήμος Ρόδου	46200	Aegean Airlins	98345
Βλάβες ΟΤΕ	121	ΔΗΜ. ΕΠΙΧ. ΚΑΘ. ΡΟΔΟΥ	77600
Βλάβες ΔΕΗ	125	ΥΠΗΡ. ΑΠΟΚΟΜΙΔΗΣ	61057
ΒΛΑΒΕΣ ΔΕΥΑΡ	68755		

ΔΕΧΟΝΤΑΙ ΤΟ ΚΟΙΝΟ

- Σας γνωστοποιούμε ότι ο Δήμαρχος ΑΡΧΑΓΓΕΛΟΥ κ. **Αλέξανδρος Π. Παπουράς** δέχεται το κοινό: **Τρίτη 5:30 - 8:30 μ.μ. Πέμπτη 10:30 - 13:30 μ.μ.**
- Ο Νομάρχης Δωδεκανήσου **Γιάννης Μαχαιρίδης** και οι βοηθοί Νομάρχη **Στάθης Κουσουρνάς** και **Νίκος Ζωίδης** δέχονται το κοινό κάθε **Τρίτη και Πέμπτη, από τις 11:00-13:00 το μεσημέρι**

ΑΚΤΟΠΛΟΙΚΑ ΔΡΟΜΟΛΟΓΙΑ

ΔΗΜΗΤΡΟΥΛΑ: Απόπλους **14.00** δια Σύμη Τήλο, Νίσυρο, Κω, Κάλυμνο, Αστυπάλαια, Αιγιάλη, Κατάπωλα, Νάξο, Πάρο, Σύρο, Πειραιά **ΔΙΑΓΟΡΑΣ:** Απόπλους **15.00** δια Κω, Κάλυμνο, Λέρο, Πάτμο, Πειραιά **ΜΑΡΙΝΑ:** Απόπλους **17.00** δια Κω, Κάλυμνο, Πειραιά **ΜΠΛΟΥ ΣΤΑΡ:** Απόπλους **20.00** δια Κω, Μύκονο, Πειραιά

ΑΕΡΟΠΟΡΙΚΑ ΔΡΟΜΟΛΟΓΙΑ

ΠΤΗΣΕΙΣ ΟΛΥΜΠΙΑΚΗΣ

ΡΟΔΟΣ - ΑΘΗΝΑ: Καθημερινά **07.20, 10.40, 14.25, 20.30, 22.50**
ΡΟΔΟΣ - ΚΑΡΠΑΘΟΣ: (Τρίτη, Σάββατο) **16.15** (Πέμπτη - Κυριακή)
ΡΟΔΟΣ - ΚΑΣΟΣ: (Τρίτη - Σάββατο) **16.15**
ΡΟΔΟΣ - ΗΡΑΚΛΕΙΟ: (Δευτέρα, Παρασκευή) **16.10** (Τετάρτη) **17.20**
ΡΟΔΟΣ - ΘΕΣΣΑΛΟΝΙΚΗ: (Δευτέρα, Παρασκευή) **18.40** (Τετάρτη) **17.20**
ΡΟΔΟΣ - ΜΕΓΙΣΤΗ: (Τετάρτη, Παρασκευή, Κυριακή) **07.20**

ΠΤΗΣΕΙΣ AEGEAN - CRONUS AIRLINES

ΡΟΔΟΣ - ΑΘΗΝΑ: Καθημερινά **07.10 (πλην Κυριακής) 11-10 - 16.25 - 18.10 -21.35**
ΡΟΔΟΣ - ΗΡΑΚΛΕΙΟ: Καθημερινά 14.30
ΡΟΔΟΣ - ΘΕΣΣΑΛΟΝΙΚΗ: Καθημερινά 17.45

ΣΥΝΑΛΛΑΓΜΑ

ΠΟΣΟΤΗΤΑ ΝΟΜΙΣΜΑΤΟΣ ΑΝΑ 1 ΕΥΡΩ

ΔΟΛΛΑΡΙΟ Η.Π.Α	1,1813	ΛΑΤ ΛΕΤΟΝΙΑΣ	0,6586
ΓΙΕΝ ΙΑΠΩΝΙΑΣ	138,53	ΛΙΡΑ ΜΑΛΤΑΣ	0,4311
ΚΟΡΩΝΑ ΔΑΝΙΑΣ	7,4246	ΖΛΟΤΙ ΠΟΛΩΝΙΑΣ	4,346
ΛΙΡΑ ΑΓΓΛΙΑΣ	0,721	ΛΕΙ ΡΟΥΜΑΝΙΑΣ	37703,0
ΚΟΡΩΝΑ ΣΟΥΗΔΙΑΣ	9,1984	ΤΟΛΑΡ ΣΛΟΒΕΝΙΑΣ	233,245
ΦΡΑΓΚΟ ΕΛΒΕΤΙΑΣ	1,5262	ΚΟΡΩΝΑ ΣΛΟΒΑΚΙΑΣ	41,149
ΚΟΡΩΝΑ ΙΣΛΑΝΔΙΑΣ	84,79	ΛΙΡΑ ΤΟΥΡΚΙΑΣ	1722000,0
ΚΟΡΩΝΑ ΝΟΡΒΗΓΙΑΣ	7,868	ΔΟΛ. ΑΥΣΤΡΑΛΙΑΣ	1,7953
ΛΕΒΑ ΒΟΥΛΓΑΡΙΑΣ	1,9463	ΔΟΛ. ΚΑΝΑΔΑ	1,6279
ΛΙΡΑ ΚΥΠΡΟΥ	0,58661	ΔΟΛ. ΧΟΝΓΚ-ΚΟΝΓΚ	9,2124
ΚΟΡΩΝΑ ΤΣΕΧΙΑΣ	31,395	ΔΟΛ. ΝΕΑΣ ΖΗΛΑΝΔΙΑΣ	2,0242
ΚΟΡΩΝΑ ΕΣΘΟΝΙΑΣ	15,6466	ΔΟΛ. ΣΙΓΚΑΠΟΥΡΗΣ	2,0346
ΦΟΡΙΝΤ ΟΥΓΓΑΡΙΑΣ	245,98	ΓΟΥΟΝ Ν. ΚΟΡΕΑΣ	1416,38
ΛΙΤΑ ΛΙΘΟΥΑΝΙΑΣ	3,4525	ΡΑΝΤ Ν. ΑΦΡΙΚΗΣ	9,3264

ΑΠΟΡΡΙΠΤΟΥΝ ΤΟ Ν/Σ ΓΙΑ ΤΙΣ ΜΕΛΕΤΕΣ

«ΛΑΥΡΟΙ» ΟΙ ΜΗΧΑΝΙΚΟΙ κατά της Κυβέρνησης

Παντεχνική συγκέντρωση αύριο στο «Ακταίον»

Επίθεση κατά της υπουργού ΠΕΧΩΔΕ κ. Βάσως Παπανδρέου εξαπέλυσαν χθες, στη διάρκεια συνέντευξης τύπου, οι εκπρόσωποι του Τεχνικού Επιμελητηρίου Δωδεκανήσου και των συλλόγων αρχιτεκτόνων και ηλεκτρολόγων μηχανικών, με αφορμή το νέο νομοσχέδιο που προωθεί προς ψήφιση στη Βουλή, αναφορικά με τον τρόπο ανάθεσης και εκπόνησης των μελετών του δημοσίου.

Ο πρόεδρος του Τ.Ε.Ε. Δωδεκανήσου κ. Πάνος Βενέρης έκανε λόγο για «μια βίαιη και ανιστόρητη ανατροπή των συνθηκών εργασίας και εκπαίδευσης των μηχανικών που επιχειρείται τα τελευταία χρόνια με ευθύνη της κυβέρνησης.

Ευθέως κατηγόρησε την κυβέρνηση ότι «μέσα από συνθήκες διάλυσης της δημόσιας διοίκησης, του μελετητικού και εργοληπτικού δυναμικού, τον αποπροσανατολισμό και απαξίωση της τεχνικής εκπαίδευσης, επιχειρεί να διαμορφώσει νέα τάξη πραγμάτων με τη συγκέντρωση των δημοσίων ιδιωτικών έργων και μελετών σε λίγα προνομιακά οχήματα» κάνοντας λόγο για «ύποπτες μεθοδεύσεις που οδηγούν μοιραία στην αδιαφάνεια και τη συναλλαγή».

Ο κ. Βενέρης ανέφερε χαρακτηριστικά ότι το επίμαχο σχέδιο νόμου αποτελεί τη σταγόνα για να ξεχειλίσει το ποτήρι της οργής και αγανάκτησης των μηχανικών, οι οποίοι, όμως, είναι αποφασισμένοι πια να αντιδράσουν με κάθε τρόπο. Πρόσθεσε, ακόμη, ότι το επίμαχο νομοσχέδιο για τις μελέτες έρχεται να προστεθεί σε μία αλυσίδα αποφάσεων που υποβαθμίζουν και απαξιώνουν το επάγγελμα του μηχανικού και τον θεσμοθετημένο ρόλο του ΤΕΕ ως «συμβούλου» της πολιτείας.

«Εμείς - κατέληξε ο κ. Βενέρης - έχουμε σταθεί αρωγοί σε όλες τις προσπάθειες της πολιτείας αλλά μονίμως εισπράττουμε την άρνησή της και, επομένως, δεν υπάρχει άλλος τρόπος αντίδρασης παρά η καθολική κινητοποίηση των μηχανικών, τους οποίους καλούμε την Τετάρτη, στο «Ακταίον», σε παντεχνική συγκέντρωση ως απάντηση στις μεθοδεύσεις του ΥΠΕΧΩΔΕ».



ΠΥΡΑ ΓΙΑ ΤΗ ΒΑΣΩ

Περισσότερο οξύς ο πρόεδρος του συλλόγου μηχανολόγων - μηχανικών κ. Φιλήμονας Αρφαράς υπογράμμισε ότι το σύνολο των μηχανικών της χώρας «δέχεται ενορχηστρωμένη επίθεση με αιχμή του δόρατος την υπουργό ΠΕΧΩΔΕ κ. Βάσω Παπανδρέου με σκοπό την πλήρη υποβάθμισή τους».

Ειδικότερα επεσήμανε ότι με το υπό ψήφιση νομοσχέδιο οι μηχανικοί της περιφέρειας περιέρχονται σε τραγική κατάσταση, θα εξαντληθούν και, εν τέλει, θα οδηγηθούν σε κλείσιμο».

Ο κ. Αρφαράς ανέφερε επίσης ότι ο κλάδος του έχει δεχθεί ισχυρότατο χτύπημα με την ανωτατοποίηση των ΤΕΙ αφού άνθρωποι με σπουδές τριών ετών έχουν ίση μεταχείριση με αυτούς που σπουδάζουν πέντε χρόνια και είναι επόμενο να γνωρίζουν καλύτερα το αντικείμενο, με διάφορα νομοθετήματα.

«Αυτό μόνο στην Ελλάδα θα μπορούσε να συμβεί» τόνισε και πρόσθεσε ότι για την εφαρμογή του σχεδίου νόμου, αν ψηφιστεί τελικώς και γίνει νόμος του κράτους θα απαιτηθεί η έκδοση ενέα Προεδρικών Διαταγμάτων, επτά υπουργικών αποφάσεων και τεσσάρων κοινών υπουργικών αποφάσεων και αυτό γίνεται σκόπιμα «προφανώς για να εξυπηρετηθούν συναλλαγές κάτω από το τραπέζι».

Ο πρόεδρος των αρχιτεκτόνων μηχανικών κ. Νίκος Κουμνάκης στάθηκε περισσότερο στο ζήτημα της ανωτατοποίησης των ΤΕΙ και αναρωτήθηκε πώς είναι δυνατόν σοβαρές και υπεύθυνες μελέτες να γίνονται από μηχανικούς τριετούς φοίτησης. «Εχουν μελετήσει αντισεισμική προστασία;» ήταν το ερώτημα που έθεσε για να καταδείξει τον κίνδυνο που θα διατρέχουν πλέον οι οικοδομές.

Να σημειωθεί ότι στη συνέντευξη παρίστατο και η προϊσταμένη της Πολεοδομίας, πρόεδρος του συλλόγου μηχανικών δημοσίων υπαλλήλων, κ. Βάσω Σταυρούλη η οποία, μεταξύ άλλων επεσήμανε ότι οι τεχνικές υπηρεσίες υποβαθμίζονται και υποστελεχώνονται.

Η ΣΥΓΚΕΝΤΡΩΣΗ

Οι μηχανικοί της χώρας πραγματοποιούν αύριο πανελλήνια αγωνιστική κινητοποίηση με μεγάλη συγκέντρωση στην Αθήνα.

Η παντεχνική απεργία της Ρόδου θα πραγματοποιηθεί αύριο στις 11 το πρωί, στο «Ακταίον» με κύρια συνθήματα:

- Για να μην εκτελούνται έργα χωρίς μελέτες.
- Για να μη θρηνούμε θύματα από μη ασφαλείς κατασκευές.
- Για να μην πληγώνεται το περιβάλλον.
- Για να μη γίνονται αναθέσεις χωρίς διαφάνεια και υγιή ανταγωνισμό.
- Για να μη διασπαθίζεται το δημόσιο χρήμα.
- Για να μην περιφρονείται το μεγαλύτερο κεφάλαιο της Χώρας, το επιστημονικό της δυναμικό.
- Για να μην ολιγοπωληθούν τα έργα και οι μελέτες του ιδιωτικού τομέα, όπως προωθείται στο δημόσιο τομέα.
- Για να μην υποκαθιστούν «σύμβουλοι» και άσχετοι στη δημόσια διοίκηση.
- Για να μην καταρτίζονται τα νομοσχέδια με αφανείς σκοπιμότητες και αυθαιρεσία, αλλά με υπευθυνότητα και διάλογο.
- Για να εξυπηρετούν οι μελέτες και τα έργα την ασφάλεια των πολιτών, το δημόσιο συμφέρον, τη ποιότητα ζωής όλων μας.

ΔΙΑΓΩΝΙΣΜΟΣ EUROVISION

ΕΡΩΤΗΣΗ ΤΟΥ κ. ΣΤΑΥΡΟΥ ΞΑΡΧΑΚΟΥ: Geloiovision ή Stimenovision;

«Televoting» που προσβάλλει τη νοημοσύνη του κοινού

Την περασμένη εβδομάδα είχε προκληθεί θόρυβος σχετικά με την αρθρογραφία του ευρωβουλευτή της Νέας Δημοκρατίας κ. Σταύρου Ξαρχάκου για τον «διαγωνισμό» της EUROVISION το χαμηλό επίπεδο του οποίου και το «κιτς» που πλέον τον χαρακτηρίζει, τον είχαν οδηγήσει στο να αναρωτηθεί αν είναι προτιμότερο να μην μετέχουμε, αφού μιλάμε ουσιαστικά για μια «GELOIOVISION»...

Στην αρθρογραφία του ο Σταύρος Ξαρχάκος είχε επικαλεστεί στοιχεία από ιστοσελίδες (www.eurovision.tv, www.aegeantimes.gr κλπ) σύμφωνα με τα οποία τα αποτελέσματα του «Διαγωνισμού» φαίνονταν τελείως προκαθορισμένα, μέσω περίεργων «ψηφοφοριών» και «κατατάξεων» που ανακοινώνονταν εκ των προτέρων...

Φαίνεται, τελικά ότι οι ανησυχίες όλων επιβεβαιώθηκαν και έτσι ίσως θα ήταν πιο ακριβές πλέον να μιλάμε περί... «STIMENO-VISION», μετά και τη λεγόμενη «τηλεψηφοφορία» («TELEVOTING») για την οποία, όμως, κανείς δεν μπήκε στον κόπο να εξηγήσει πόσοι ψήφισαν, ποιός διασφάλισε το αδιάβλητο και την αξιοπιστία της, καθώς και πόσο ακριβώς κοστίζει σε όποιον αποφασίζει να συμμετάσχει σε αυτήν.

Ολα τα παραπάνω θέτει υπόψιν της Ευρωπαϊκής Επιτροπής με κοινοβουλευτική ερώτησή του ο Σταύρος Ξαρχάκος και σημειώνει ότι «τα τελευταία χρόνια έχει γενικευθεί η χρήση της λεγόμενης «τηλεψηφοφορίας» («TELEVOTING») ώστε να δίνεται η εντύπωση στους τηλεθεατές ότι μετέχουν άμεσα στα τεκταινόμενα σε μια εκπομπή».

Ο Σταύρος Ξαρχάκος αναφέρει επίσης ότι «στις 24.5.2003 κάτι ανάλογο συνέβη και στον «Διαγωνισμό Τραγουδιού» της EUROVISION όπου - υποτίθεται ότι- οι Ευρωπαίοι τηλεθεατές ψήφισαν για την ανάδειξη του «καλύτερου τραγουδιού» και η «ψηφοφορία» έγινε μέσω τηλεφωνημάτων σε ειδικές γραμμές και με την αποστολή γραπτών μηνυμάτων (SMS) ενώ διήρκεσε συνολικά... μόλις 5 λεπτά» (!).

Ο ευρωβουλευτής της ΝΔ σημειώνει, επίσης, ότι «κανένα στοιχείο δεν ανακοινώθηκε αναφορικά με το πόσοι «ψήφισαν» σε κάθε χώρα και ποιά ανεξάρτητη αρχή διασφάλισε την αξιοπιστία της «ψηφοφορίας», ενώ πρέπει να επισημανθεί ότι η τηλεφωνική «ψηφοφορία» και η αποστολή SMS είναι, γενικότερα, πολυ ακριβές υπηρεσίες και στην Ελλάδα κόστιζαν μέχρι και σχεδόν 0,50 Ευρώ (συν ΦΠΑ) τη νύχτα του «διαγωνισμού» ανά κλήση ή μήνυμα».



Κατόπιν όλων αυτών ο Σταύρος Ξαρχάκος εκφράζει την απορία του προς την Ευρωπαϊκή Επιτροπή «αν υπάρχει Κοινοτική Νομοθεσία που να καλύπτει τις «τηλεψηφοφορίες» («TELEVOTING»), τον τρόπο ελέγχου της αξιοπιστίας των αποτελεσμάτων τους και την χρέωση κάθε καταναλωτή που χρησιμοποιεί αυτή την υπηρεσία», καθώς και «αν θεωρεί, γενικότερα, η Ευρωπαϊκή Επιτροπή ως αξιόπιστη την τηλεψηφοφορία».

Ο Σταύρος Ξαρχάκος επαναλαμβάνει - για άλλη μια φορά - την πρότασή του για επίσημη αποχώρηση της Ελλάδας (από το «κιτς» και σίγουρα «σημαδεμένο»...) αυτό «πανηγυράκι» κάτι που με αξιοπρέπεια έκανε ήδη η Ιταλία - χώρα με τεράστια μουσική παράδοση -αφού ούτε να νομιμοποιεί στημένα αποτελέσματα ήθελε, ούτε ως μουσικός «κομπάρσος» να αισθάνεται..

ΚΟΛΛΕΓΙΟ ΡΟΔΟΥ

ΚΟΛΛΕΓΙΟ ΡΟΔΟΥ «Ο ΠΥΘΑΓΟΡΑΣ»

Με την Τεχνογνωσία των Εκπαιδευτηρίων Γείτονα

ΒΡΕΦΟΝΗΠΙΑΚΟΣ ΣΤΑΘΜΟΣ • ΝΗΠΙΑΓΩΓΕΙΟ
ΔΗΜΟΤΙΚΟ • ΓΥΜΝΑΣΙΟ• ΛΥΚΕΙΟ • INTERNATIONAL BACCALAUREATE

Το Κολλέγιο Ρόδου «Ο Πυθαγόρας»
στο πλαίσιο της οργάνωσής του και προκειμένου
να λειτουργήσει το Σεπτέμβριο του 2004, καλεί

ΒΡΕΦΟΝΗΠΙΟΚΟΜΟΥΣ - ΝΗΠΙΑΓΩΓΟΥΣ
- ΔΑΣΚΑΛΟΥΣ - ΚΑΘΗΓΗΤΕΣ

που ενδιαφέρονται να το στελεχώσουν
να καταθέσουν στα γραφεία
του Βιογραφικό Σημείωμα
και να συμπληρώσουν τη σχετική Αίτηση.

ΓΡΑΦΕΙΑ: ΚΩΝ/ΝΟΥ ΠΑΛΑΙΟΛΟΓΟΥ 44, ΡΟΔΟΣ - ΤΗΛ./FAX: 22410 25933

Ζητούσατε ένα Σχολείο Διαφορετικό

Σας το Προσφέρουμε !

Σύγχρονα Εκπαιδευτήρια **ΡΟΔΙΩΝ ΠΑΙΔΕΙΑ**.
Το Σχολείο της μάθησης, ένα αληθινό κόσμημα για την πόλη της Ρόδου, ανοίγει τις πύλες του.

Με αυστηρά επιλεγμένο εκπαιδευτικό προσωπικό, άριστη υποδομή και οργάνωση,

άρχισε τις εγγραφές

μαθητών και μαθητριών
ΔΗΜΟΤΙΚΟΥ, ΓΥΜΝΑΣΙΟΥ, Α' και Β' ΛΥΚΕΙΟΥ,

από την Τετάρτη 30 Απριλίου.

Οι ενδιαφερόμενοι Γονείς και Κηδεμόνες, μπορούν να απευθύνονται καθημερινά, 10 πμ - 3 μμ και 6 μμ - 9 μμ,
στα προσωρινά γραφεία των Εκπαιδευτηρίων, Κων/νου Τσαλδάρη 1 και 2,
τηλ.: 22410 43210 - 60750 • fax : 22410 43219

www.rhodian-pedia.gr • info@rhodian-pedia.gr

ΡΟΔΙΩΝ ΠΑΙΔΕΙΑ
Αναδεικνύει Αξίες

Για την επιλογή των μαθητών θα συνεκτιμηθεί η σειρά προτεραιότητας.

ΚΙΝΗΘΗΚΑΝ ΟΙ ΔΙΑΔΙΚΑΣΙΕΣ ΓΙΑ ΤΟΥΣ ΔΗΜΟΥΣ ΑΤΤΑΒΥΡΟΥ - ΝΟΤΙΑΣ ΡΟΔΟΥ

ΕΝΤΑΞΕΙΣ ΟΙΚΙΣΜΩΝ ΜΕ ΔΙΑΔΙΚΑΣΙΑ - ΕΞΠΡΕΣ

Με Προεδρικά Διατάγματα «ανοίγουν» τα σχέδια πόλης σε περιοχές υψηλού εμπορικού ενδιαφέροντος

Μαζικά, πλέον, άρχισαν να εφαρμόζονται εντάξεις στο σχέδιο πόλης με τη μέθοδο της «άμεσης πολεοδόμησης» κι έτσι ανοίγει ο δρόμος για νομιμοποίηση αυθαιρέτων σε οικισμούς μικρών και μεγάλων δήμων της χώρας.

Πρόκειται για τη διαδικασία: «Σχεδίου Χωρικής και Οικιστικής Οργάνωσης της Ανοικτής Πόλης» (γνωστή ως ΣΧΟΑΠ), που προωθήθηκε με το νόμο 2449 του 1997 και άρχισε να εφαρμόζεται την τελευταία διετία.

Καθώς πλησιάζουν, όμως, οι εκλογές, η εφαρμογή του γίνεται μαζικότερη και επεκτείνεται ιδιαίτερα σε περιοχές υψηλού εμπορικού ενδιαφέροντος, όπως η Ρόδος, η Χαλκιδική, η Λακωνία, η Πιερία, η Κέρκυρα κ.λπ.

Το τελευταίο Προεδρικό Διάταγμα (αρ. φύλλου 450, 12ης Μαΐου 2003) αφορά την ένταξη σε ΣΧΟΑΠ (ένταξη στο σχέδιο πόλης με συνοπτικές διαδικασίες και ειδικούς όρους δόμησης) στους δήμους Ατταβύρου και Νότιας Ρόδου στο νομό Δωδεκανήσων. Με τη δημοσίευση αυτών των Π.Δ. ξεκινά αμέσως η διαδικασία σύνταξης των σχετικών πολεοδομικών μελετών.

ΑΜΕΣΕΣ «ΤΑΚΤΟΠΟΙΗΣΕΙΣ»

Την ένταξη στο σχέδιο πόλης με «συνοπτικές διαδικασίες» των περισσότερων οικισμών, μικρών και μεγάλων δήμων της χώρας, και κατ' επέκταση την άμεση νομιμοποίηση όλων των οικοδομών, που χτίστηκαν στις περιοχές αυτές τα τελευταία χρόνια χωρίς άδεια, θεωρεί το ΥΠΕΧΩΔΕ ως την αποτελεσματικότερη μέθοδο για να αντιμετωπιστούν άμεσα εκκρεμότητες σε περιοχές, στις οποίες υπάρχουν ασφυκτικές πιέσεις σε ό,τι αφορά την ανάπτυξη νέων οργανωμένων οικιστικών ενοτήτων.

Οι εντάξεις-εξπρές των οικισμών (ιδιαίτερο ενδιαφέρον παρουσιάζουν, όπως προαναφέρθηκε, αυτοί που βρίσκονται σε παράκτιες ζώνες καθώς και όσες περιοχές συγκεντρώνουν το μεγαλύτερο επενδυτικό ενδιαφέρον) προχωρούν σύμφωνα με το άρθρο 5 του νέου οικιστικού νόμου.

Όπως προβλέπει αυτό το άρθρο:

- **Στα όρια** κάθε συμβουλίου περιοχής των δήμων μπορούν να υποδεικνύονται έως και τρεις οικιστικές ενότητες για να αποτελέσουν «ανοικτές πόλεις».

- **Η πρόταση** για την άμεση πολεοδόμηση των οικισμών υποβάλλεται από το δήμαρχο στο νομάρχη και εν συνεχεία στο γενικό γραμματέα περιφέρειας, ο οποίος έχει τον τελευταίο λόγο.

- **Σε ορισμένες** περιπτώσεις μπορεί να κινεί τη σχετική διαδικασία, να προτείνει δηλαδή ανάλογες τακτοποιήσεις οικισμών και το ΥΠΕΧΩΔΕ (κυρίως, επιδιώκοντας να δημιουργήσει πρότυπα της οικιστικής οργάνωσης των «ανοικτών πόλεων»).

Η ΤΑΧΥΤΗΤΑ ΚΑΝΕΙ ΤΗ ΔΙΑΦΟΡΑ

Η διαφορά αυτής της μορφής επέκτασης του σχεδίου πόλης, σε σχέση με το γνωστό πρόγραμμα των εντάξεων στο σχέδιο που εφαρμόζει το ΥΠΕΧΩΔΕ, είναι η...ταχύτητα.

Στην περίπτωση των οικισμών, η εφαρμογή της πολεοδομικής μελέτης θα πραγματοποιείται ταυτόχρονα με την πράξη εφαρμογής. Η πράξη εφαρμογής, όπως αναφέρεται στον οικιστικό νόμο, θα κυρώνεται με απόφαση των κατά τόπους νομαρχών. Οι οικισμοί στους οποίους θα προχωρήσει αυτή η πολεοδομική οργάνωση θα υποδεικνύονται με βάση τις προβλέψεις της πληθυσμιακής και οικονομικής τους εξέλιξης.

Οι ιδιοκτήτες ακινήτων, κατά την πραγματοποίηση των πράξεων εφαρμογής, θα καταβάλλουν εισφορές σε γη και χρήμα.

ΣΤΟ ΦΕΚ Η ΚΙΝΗΣΗ ΤΗΣ ΔΙΑΔΙΚΑΣΙΑΣ

Η κίνηση της διαδικασίας σύνταξης σχεδίων χωρικής και οικιστικής οργάνωσης της ανοικτής πόλης (ΣΧΟΑΠ) για τους Δήμους Ατταβύρου και Νότιας Ρόδου, από την Περιφέρεια Νοτίου Αιγαίου δημοσιεύθηκε στο ΦΕΚ (αριθ. Φύλλου 450/12-5-2003, τεύχος τέταρτο). Πιο συγκεκριμένα αναφέρονται τα ακόλουθα:

ΔΗΜΟΣ ΑΤΤΑΒΥΡΟΥ

Αριθ. οικ. 347

Κίνηση διαδικασίας σύνταξης Σχεδίου Χωρικής & Οικιστικής Οργάνωσης της Ανοικτής Πόλης (ΣΧΟΟΑΠ) Δήμου Ατταβύρου νήσου Ρόδου.

Η Γενική Γραμματέας Περιφέρειας Νοτίου Αιγαίου

Εχοντας υπόψη:

1. «Τις διατάξεις των πολεοδομικών σχεδίων, οικιστική ανάπτυξη και σχετικές ρυθμίσεις» (ΦΕΚ 33 Α')

2. Τις διατάξεις του άρθρου 4, παρ. 10 του Ν. 2508/1997 «Βιώσιμη οικιστική ανάπτυξη των πόλεων και των οικισμών της χώρας και άλλες διατάξεις» (ΦΕΚ 124 Α').

3. Τις διατάξεις του άρθρου 29Α του Ν. 1558/1985 «Κυβέρνηση και κυβερνητικά όργανα» (ΦΕΚ 137 Α') που προστέθηκε με το άρθρο 27 του Ν. 2081/1992 (ΦΕΚ 154 Α') και αντικατάστάθηκε με την παρ. 2 α του άρθρου 1 του Ν. 2449/1997 (ΦΕΚ 38 Α').

4. Τις διατάξεις των άρθρων 4 και 5 του Ν. 2508/97 «περί αρμοδιότητας έγκρισης μελετών ΓΠΣ & ΣΧΟΑΠ».

5. Την 115/2002 απόφαση του Δημοτικού Συμβουλίου Δήμου Ατταβύρου.

6. Το γεγονός ότι από τις κανονιστικές διατάξεις αυτής της απόφασης δεν προκαλείται δαπάνη σε βάρος του κρατικού προϋπολογισμού και του οικείου ΟΤΑ, αποφασίζουμε:

Την κίνηση της διαδικασίας του Σχεδίου Χωρικής & Οικιστικής Οργάνωσης της Ανοιχτής Πόλης (Σ.Χ.Ο.Ο.Α.Π.) Δήμου Ατταβύρου της νήσου Ρόδου, τα όρια του οποίου φαίνονται διαγραμμισμένα στο σχετικό πρωτότυπο διάγραμμα σε κλίμακα 1:400.000 περίπου (διοικητικά όρια του Ατταβύρου), που θεωρήθηκε από τον προϊστάμενο του Τμήματος ΠΕ.ΧΩ. Δωδεκανήσου με την Α.Π. 325/9.4.2003 πράξη του και που αντίτυπό του δημοσιεύεται με την παρούσα απόφαση.

Η ισχύς της παρούσας απόφασης αρχίζει από τη δημοσίευσή της στην Εφημερίδα της Κυβερνήσεως.

Η απόφαση αυτή να δημοσιευθεί στην Εφημερίδα της Κυβερνήσεως.

Ρόδος, 14 Απριλίου 2003
Η Γενική Γραμματέας Περιφέρειας
ΜΑΡΘΑ ΣΗΜΑΝΤΩΝΗ

ΔΗΜΟΣ ΝΟΤΙΑΣ ΡΟΔΟΥ

Αριθ. οικ. 312

Κίνηση της διαδικασίας σύνταξης Σχεδίου Χωρικής & Οικιστικής Οργάνωσης της Ανοικτής Πόλης (Σ.Χ.Ο.Ο.Α.Π.) Δήμου Νότιας Ρόδου νήσου Ρόδου.

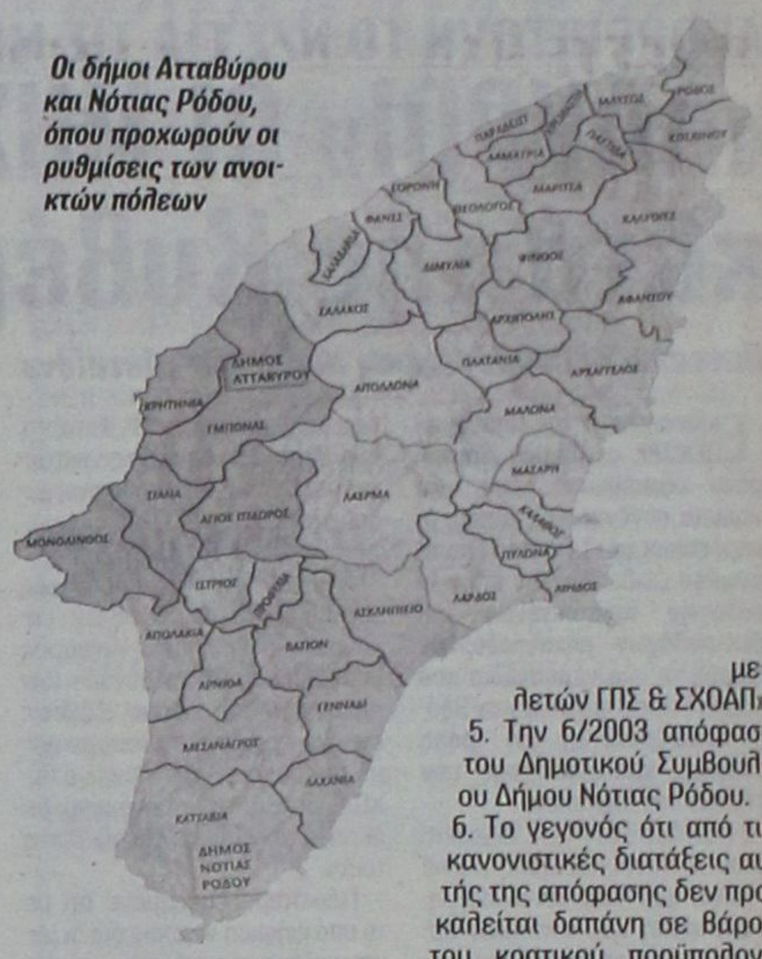

Οι δήμοι Ατταβύρου και Νότιας Ρόδου, όπου προχωρούν οι ρυθμίσεις των ανοικτών πόλεων

Η ΓΕΝΙΚΗ ΓΡΑΜΜΑΤΕΑΣ ΠΕΡΙΦΕΡΕΙΑΣ ΝΟΤΙΟΥ ΑΙΓΑΙΟΥ

Εχοντας υπόψη:

1. Τις διατάξεις του άρθρου 3 παρ. 1 του Ν. 1337/1983 «Επέκταση των πολεοδομικών σχεδίων, οικιστική ανάπτυξη και σχετικές ρυθμίσεις» (ΦΕΚ 33 Α').

2. Τις διατάξεις του άρθρου 4 παρ. 10 του Ν. 2508/1997 «Βιώσιμη οικιστική ανάπτυξη των πόλεων και των οικισμών της χώρας και άλλες διατάξεις» (ΦΕΚ 124 Α').

3. Τις διατάξεις του άρθρου 29 Α του Ν. 1558/1985 «Κυβέρνηση και κυβερνητικά όργανα» (ΦΕΚ 137 Α') που προστέθηκε με το άρθρο 27 του Ν. 2081/1992 (ΦΕΚ 154 Α') και αντικαταστάθηκε με την παρ. 2 α του άρθρου 1 του Ν. 2449/1997 (ΦΕΚ 38 Α').

4. Τις διατάξεις των άρθρων 4 και 5 του Ν. 2508/97 «περί αρμοδιότητας έγκρισης μελετών ΓΠΣ & ΣΧΟΑΠ».

5. Την 6/2003 απόφαση του Δημοτικού Συμβουλίου Δήμου Νότιας Ρόδου.

6. Το γεγονός ότι από τις κανονιστικές διατάξεις αυτής της απόφασης δεν προκαλείται δαπάνη σε βάρος του κρατικού προϋπολογισμού και του οικείου ΟΤΑ, αποφασίζουμε:

Την κίνηση της διαδικασίας του Σχεδίου Χωρικής & Οικιστικής Οργάνωσης της Ανοικτής Πόλης (Σ.Χ.Ο.Ο.Α.Π.) Δήμου Νότιας Ρόδου της νήσου Ρόδου, τα όρια του οποίου φαίνονται διαγραμμισμένα στο σχετικό πρωτότυπο διάγραμμα σε κλίμακα 1:400.000 περίπου (διοικητικά όρια του Δήμου Νότιας Ρόδου), που θεωρήθηκε από τον προϊστάμενο του Τμήματος ΠΕ.ΧΩ. Δωδεκανήσου με την Α.Π. 211/13.3.2003 πράξη του και που αντίτυπό του δημοσιεύεται με την παρούσα απόφαση.

Η ισχύς της παρούσας απόφασης αρχίζει από τη δημοσίευσή της στην Εφημερίδα της Κυβερνήσεως.

Η απόφαση αυτή να δημοσιευθεί στην Εφημερίδα της Κυβερνήσεως.

Ρόδος, 9 Απριλίου 2003
Η Γενική Γραμματέας Περιφέρειας
Μάρθα Σημαντώνη

LINDOS memories
RESORT BEACH HOTEL

MITSIS HOTELS

Στην μαγευτική περιοχή της Λίνδου δημιουργήσαμε ένα πανέμορφο ξενοδοχείο πέντε αστέρων με στόχο να ικανοποιήσει τις ανάγκες των πελατών που ενδιαφέρονται για ποιοτικές διακοπές.
Χτισμένο κάτω από τον ιστορικό βράχο του Ναβαρόνε όπου γυρίστηκε η ομώνυμη θρυλική ταινία, μια ανάσα από την αμμουδιά μπορεί κανείς να χαλαρώσει και ανανεωθεί από την μαγευτική ομορφιά της αιγαιοπελαγίτικης θάλασσας.

Εξήντα πολυτελή δωμάτια με αυτόνομο κλιματισμό, δορυφορική τηλεόραση, τηλέφωνο, χρηματοκιβώτιο, mini bar, και 24ωρη υπηρεσία δωματίου και 10 σουίτες με ονειρεμένη θέα υπόσχονται αξέχαστες διακοπές...

Στο εστιατόριο οι επισκέπτες έχουν την δυνατότητα να απολαύσουν εκλεκτές γεύσεις από ελληνική και διεθνή κουζίνα, φρέσκα ψάρια σε συνδυσμό με το κρασί της αρεσκείας τους.

Δροσιστικοί χυμοί και εξωτικά ποτά σερβίρονται από το main και το pool bar.

Για κρατήσεις - πληροφορίες, μη διστάσετε να επικοινωνήσετε μαζί μας στα τηλέφωνα 22440 35000 έως 35099 fax 22440 48 156



ΕΙΜΑΣΤΕ ΜΠΑΝΑΝΙΑ 'Η ΤΡΙΤΟΚΟΣΜΙΚΗ ΧΩΡΑ;

ΕΙΝΑΙ ΕΙΚΟΝΑ ΠΟΛΕΩΣ ΑΥΤΗ; Γιατί σιωπούν φορείς και τάξεις;

• Ποιοί τα «οικονομάνε», καταστρέφοντας την πόλη; • Αποδέχεται την κατάργησή του το δημοτικό συμβούλιο;

Να καταψηφίσουν τις εισηγήσεις των Τεχνικών Υπηρεσιών του Δήμου Ροδίων με τις οποίες επιχειρείται «κατόπιν εορτής» να νομιμοποιηθεί με απόφαση του δημοτικού συμβουλίου το αυθαίρετο μεταλλικό έκτρωμα που στήθηκε στην πλατεία Δημαρχείου για να φιλοξενήσει τους αγώνες του παγκόσμιου τουρνουά Beach Volley, να καταδικάσουν την τακτική που ακολουθεί η δημοτική πλειοψηφία και να ζητήσουν εξηγήσεις για την κατασπατάληση του δημοτικού χρήματος και μάλιστα με αδιαφανείς διαδικασίες, είναι αποφασισμένοι οι δημοτικοί σύμβουλοι της μειοψηφίας.

Ο επικεφαλής της μειοψηφίας του δημοτικού συμβουλίου κ. Χ. Χατζηευθυμίου με δηλώσεις του χθες σε συντάκτη της «δ» κατέστησε συγκεκριμένα σαφές ότι η παράταξή του **«δεν πρόκειται να παράσχει κάλυψη στην πλειοψηφία για τις παράνομες πράξεις στις οποίες προέβη, ούτε και να της χορηγήσει πολιτικό άσυλο».**

«Καλούμαστε την Τετάρτη 28 Μαΐου να λάβουμε απόφαση στο δημοτικό συμβούλιο για την έγκριση της μελέτης του τρόπου εκτέλεσης της εξέδρας που κοστίζει 26.530 ευρώ και να χορηγήσουμε άδεια για την κατασκευή της, ενώ αυτή έχει ήδη κατασκευασθεί! Δεν είναι αυτός τρόπος λειτουργίας του δημοτικού συμβουλίου, δεν πρόκειται να συναινέσουμε και να συνεργήσουμε σε οποιαδήποτε παράνομη πράξη με το αιτιολογικό ότι, ό,τι έγινε είναι για το καλό της πόλης». Και πρόσθεσε:

«Ο Κώδικας Δήμων και Κοινοτήτων είναι ξεκάθαρος. Για την εκτέλεση οποιουδήποτε έργου απαιτείται απόφαση του δημοτικού συμβουλίου, πριν ξεκινήσει. Αυτό αναφέρεται ξεκάθαρα στο άρθρο 106, στην παράγραφο Η' του πρώτου εδαφίου. Ο,τιδήποτε άλλο είναι παράνομο», δήλωσε σχετικά ο κ. Χατζηευθυμίου.

Επιπλέον πρόκειται να ζητηθούν και εξηγήσεις από τον δήμαρχο Ροδίων κ. Γ. Γιαννόπουλο σχετικά με τους λόγους για τους οποίους αποφασίστηκε να «ενοικιασθεί» η νέα εξέδρα, την ίδια ώρα που σπαταλήθηκαν περί τα 100 εκατ. δρχ. πέρσι για την κατασκευή μιας άλλης από σίδερο και είχαν δοθεί διαβεβαιώσεις ότι θα εχρησιμοποιείτο κάθε χρόνο για τη διεξαγωγή των αγώνων αυτών. Όλα αυτά τα σιδηρικά τα πέταξαν μάλιστα σε χώρο του Βενετοκλείου. Τέλος, θα ζητηθεί η κατάθεση όλων των οικονομικών στοιχείων σχετικά με τους αγώνες, από τους οποίους κάποιοι ωφελούνται, μεταξύ αυτών και διαπλεκόμενοι.

Εν τω μεταξύ ο κ. Χατζηευθυμίου χαρακτήρισε «απαράδεκτες δικαιολογίες» τις αιτιάσεις μελών της δημοτικής πλειοψηφίας σύμφωνα με τις οποίες το θέμα έρχεται με καθυστέρηση στο δημοτικό συμβούλιο γιατί κανείς...δεν εγνώριζε (!) με βεβαιότητα το χρόνο διεξαγωγής των αγώνων αλλά και γιατί δεν είχε προγραμματισθεί άλλη συνεδρίαση του δημοτικού συμβουλίου ενωρίτερα! Είναι προφανές ότι οι «ηγεμόνες» του Δήμου Ροδίων δεν διστάζουν να προσβάλλουν και αυτήν ακόμα τη νοημοσύνη του ροδιακού λαού.

«Γνώριζαν από πέρσι ότι θα γινόντουσαν οι αγώνες τώρα και αφού θεωρούσαν το θέμα επείγον έπρεπε να το φέρουν έστω σε έκτακτη συνεδρίαση του δημοτικού συμβουλίου», τόνισε ο κ. Χατζηευθυμίου.

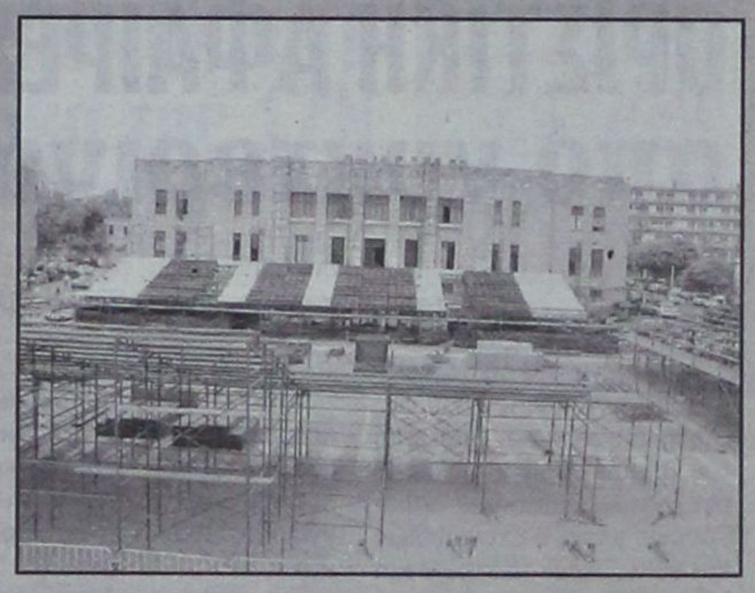

Ποιοί κερδίζουν τελικά από την αθλιότητα αυτήν; Γιατί σιωπούν ΕΒΕΔ, Ενωση Ξενοδόχων, Ενωση Τουριστικών Γραφείων, Εμπορικός Σύλλογος και Σύλλογοι Περιβάλλοντος; Είναι εικόνα τουριστικής πόλεως αυτή;

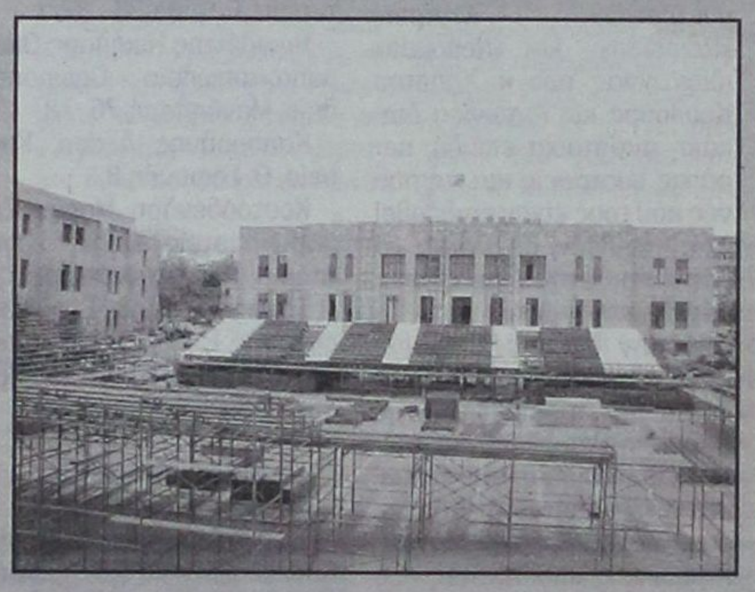

ΑΠΟ ΤΙΣ ΣΥΝΕΧΕΙΣ ΠΡΟΚΛΗΣΕΙΣ ΤΗΣ ΑΝΕΚ

ΕΚΡΗΚΤΙΚΗ ΚΑΙ ΠΑΛΙ η κατάσταση στη ΔΑΝΕ

Ο «τοποτηρητής» υποκατέστησε πρόεδρο και γενικό διευθυντή

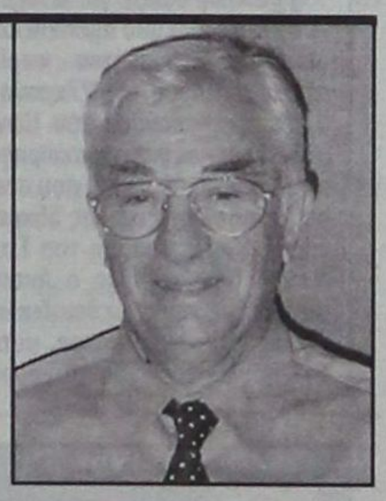

Στα πρόθυρα νέας, και σοβαρότερης αυτή τη φορά, κρίσης βρίσκεται, σύμφωνα με ασφαλείς πληροφορίες, η διοίκηση της ΔΑΝΕ.

Αιτία, κατά τις πληροφορίες, η απόφαση του στρατηγικού επενδυτή, δηλαδή της ΑΝΕΚ, να αποσύρει το οχηματαγωγό «Διαγόρας» από τις γραμμές της Δωδεκανήσου και να το δρομολογήσει στη γραμμή Πειραιώς - Χανίων.

Η αποδρομολόγηση του πλοίου της δωδεκανησιακής εταιρείας θα είναι προσωρινή και συγκεκριμένα για διάστημα δύο εβδομάδων, όπως ισχυρίζονται οι ιθύνοντες της κρητικής εταιρείας, αλλά οι γνωρίζοντες εις βάθος την υπόθεση εκφράζουν βεβαιότητα ότι στις προθέσεις ουσιαστικά του στρατηγικού επενδυτή είναι η μόνιμη δρομολόγηση του «Διαγόρας» στις γραμμές της Κρήτης.

Η γνωστοποίηση και μόνο των προθέσεων των ανθρώπων της ΑΝΕΚ για το «Διαγόρας» έχει προκαλέσει, όπως λέγεται, θύελλα αντιδράσεων μεταξύ των μελών του διοικητικού συμβουλίου που αντιπροσωπεύουν τους δωδεκανήσιους μετόχους.

Πάντως, το θέμα αναμένεται να συζητηθεί στη συνεδρίαση του διοικητικού συμβουλίου η οποία θα πραγματοποιηθεί μεθαύριο και η οποία προεξοφλείται ιδιαιτέρως θερμή - ίσως και καθοριστική και γι' αυτήν ακόμα την παραμονή του κ. Ιάκωβου Γερονικόλα στην προεδρία της εταιρείας.

Ο κ. Γερονικόλας φέρεται να αντιδρά εντόνως επειδή προβλέπει αλυσιδωτές αντιδράσεις από τους εκπροσώπους των φορέων και παραγωγικών τάξεων και κυρίως των εμπλεκομένων με τον τουρισμό, οι οποίοι στηρίζουν όλες τις ελπίδες τους για την προσέλκυση Ελλήνων τουριστών στις καλές θαλάσσιες συγκοινωνίες και τον ανταγωνισμό των ακτοπλοϊκών εταιρειών κατά τους θερινούς μήνες με την παροχή εκπτώσεων.

Είναι αυτονόητο ότι η αποδρομολόγηση του «Διαγόρας» θα είναι πραγματική απώλεια και για την ίδια τη ΔΑΝΕ, δεδομένου ότι είναι το καλύτερό της πλοίο και το μοναδικό που μπορεί να ανταγωνιστεί επιτυχώς τα ταχύπλοα «Μπλου Σταρ 1» και «Αίολος Κεντέρης» που αρχίζει δρομολόγια προς τη Ρόδο, από τις πρώτες μέρες του Ιουνίου και μέχρι τα μέσα Σεπτεμβρίου.

Πρόσθετος λόγος είναι ακόμη η κακή οικονομική κατάσταση της δωδεκανησιακής εταιρείας η οποία στηρίζει όλες σχεδόν τις ελπίδες ανάκαμψης στο «Διαγόρας».

Ενδεικτικό της κακής καταστάσεως αποτελεί το γεγονός ότι μετά βίας η ΔΑΝΕ μπόρεσε να καταβάλει στους εργαζόμενούς της το μισθό του Μαρτίου.

Ο κ. Γερονικόλας, όπως και οι άλλοι σύμβουλοι από τα Δωδεκάνησα, έχουν κάθε λόγο να αντιδρούν ακόμα για την πλήρη υποβάθμισή τους από τα «καπετανάτα» των Χανίων και προσωπικά από τον ισχυρό άνδρα κ. Γιάννη Βαρδινογιάννη.

Ο τελευταίος εγκαλείται ειδικότερα για το γεγονός ότι όλες οι εξουσίες στη δύσμοιρη και πολύπαθη ΔΑΝΕ, με εντολή του, έχουν συγκεντρωθεί στο πρόσωπο του τοποτηρητή αναπληρωτή γενικού διευθυντή κ. Βασίλη Χαριτάκη, ο οποίος, κυριολεκτικά αποφασίζει και διατάσσει, προκαλώντας πολλές φορές, προβλήματα τόσο με τους εργαζόμενους όσο και με τους κ.κ. Γερονικόλα και Σορωνιάτη, τους οποίους συστηματικά αγνοεί αν και αυτοί φέρουν τις αποκλειστικές ευθύνες για τη διοίκηση - διαχείριση της εταιρείας.

Μετ' επιτάσεως φημολογείται ειδικότερα ότι ο κ. Χαριτάκης έχει θέσει στη «γωνία» τον κ. Λούη Σορωνιάτη ο οποίος τύποις είναι μόνο γενικός διευθυντής της εταιρείας.

Εν κατακλείδι η κατάσταση γίνεται και πάλι εκρηκτική στη ΔΑΝΕ εξαιτίας της συμπεριφοράς των ανθρώπων της ΑΝΕΚ η οποία, είναι ηλίου φαεινότερον, ότι προκειμένου να επιλύσει τα δικά της οικονομικά προβλήματα, απαξιώνει σταθερά τη δωδεκανησιακή εταιρεία, με μοναδικό στόχο την «αφομοίωσή» της.



ΜΕ ΑΠΟΦΑΣΕΙΣ ΤΗΣ ΔΗΜΑΡΧΙΑΚΗΣ

ΟΡΙΣΤΙΚΗ ΑΦΑΙΡΕΣΗ ΑΔΕΙΩΝ από νυκτερινά κέντρα

Καφετέρια είχε εγκαταστήσει «φρουτάκια»

Σκληρή γραμμή απεφάσισε να ακολουθεί εφεξής η Δημαρχιακή Επιτροπή του Δήμου Ροδίων ως προς την αντιμετώπιση των παραβάσεων μπαρ, ψυχαγωγικών και νυκτερινών κέντρων και ειδικότερα σε ό,τι αφορά στην είσοδο και παραμονή υπεράριθμων πελατών.

Στη χθεσινή συνεδρίασή της αποφάσισε συγκεκριμένα την οριστική αφαίρεση της άδειας λειτουργίας των νυκτερινών κέντρων «Paradiso» και «Nesnuda» ιδιοκτησίας των κ. Χρήστου Κουλούρα και Αντωνίου Διακάκη αντίστοιχα επειδή, παρά τις συστάσεις και τις ποινές που τους είχαν επιβληθεί στο παρελθόν, συνέχιζαν να επιτρέπουν την είσοδο υπεράριθμων θαμώνων.

Με την ίδια απόφαση επέβαλε επίσης, την ποινή της οριστικής αφαίρεσης της άδειας λειτουργίας καφετέριας ιδιοκτησίας του κ. Κώστα Χατζηνικήτα επειδή είχε εγκαταστήσει τέσσερις ηλεκτρονικούς υπολογιστές που λειτουργούσαν με λογισμικό που περιείχε τυχερά παιχνίδια (φρουτάκια) τα οποία, ως γνωστόν, είναι απαγορευμένα.

ΝΕΕΣ ΑΔΕΙΕΣ

Παράλληλα η δημαρχιακή επιτροπή χορήγησε τις ακόλουθες άδειες ίδρυσης και λειτουργίας καταστημάτων υγειονομικού ενδιαφέροντος.

Τσουκαλιός Αριστείδης, Οπωρολαχανοπωλείο - Παντοπωλείο, Πολυγύρου 02.

Γαντάρη Αικατερίνη, Οβελιστήριο, Μαραθώνος 12.

Καζαντζίδης Τσαμπίκος, Εστιατόριο - Ψησταριά - Πιτσαρία, Γ. Γρίβα 33 - 37.

Νικολέττος Νικόλαος Οπωροπαντοπωλείο - Οπωροπωλείο, Μανδηλαρά 76 -78.

Καπουράνης Andon, Κουρείο, Θ. Σοφούλη 8.

Κουτσοδένδρη Μαρία, Ζαχαροπλαστείο χωρίς εργαστήριο, Εθν. Αντιστάσεως 73.

Τριανταφύλλου Ε. - Κουσουρνάς Ε. ΟΕ, Παραδοσιακό Καφενείο, 28ης Οκτωβρίου 19.

ΑΔΕΙΕΣ ΜΟΥΣΙΚΗΣ ΚΑΤΑΣΤΗΜΑΤΩΝ

1. Χατζηγεωργίου Σοφία, Κασετοφώνου CD μικρής ισχύος
2. Διαμαντόπουλος Κωνσταντίνος, Ραδιοφώνου Κασετοφώνου CD μικρής ισχύος ή μέχρι δύο έγχορδα μουσικά όργανα χωρίς ενισχυτή.
3. Κώστα Τσαμπίκου, Κασετοφώνου CD μικρής ισχύος
4. Schmidt Marianna, Ραδιοφώνου Κασετοφώνου CD μικρής ισχύος ή μέχρι δύο έγχορδα μουσικά όργανα χωρίς ενισχυτή.
5. Καντιδενός Γεώργιος, Κασετοφώνου CD μικρής ισχύος
6. Κουτούνης Ευάγγελος, Ραδιοφώνου Κασετοφώνου CD μικρής ισχύος ή μέχρι δύο έγχορδα μουσικά όργανα χωρίς ενισχυτή.
7. Κοσκινιάτης Δημήτριος, Στερεοφωνικού Συγκροτήματος μικρής ισχύος - Κασσετοφώνου CD.

• Τέλος η δημαρχιακή επιτροπή έλαβε και τις ακόλουθες αποφάσεις:

- Κατάρτισε τους όρους του διαγωνισμού προμήθειας εξοπλισμού για τις παιδικές χαρές.
- Ανακήρυξε τους αναδόχους των έργων αποκατάστασης Φιάλης του Ιερού Ναού Ευαγγελισμού και των ακινήτων του ΤΑΠΑ επί της οδού Τληπολέμου.

ΜΕ ΒΟΥΛΕΥΜΑ ΤΟΥ ΣΥΜΒΟΥΛΙΟΥ ΠΛΗΜΜΕΛΕΙΟΔΙΚΩΝ

ΒΓΑΙΝΕΙ ΑΠΟ ΤΙΣ ΦΥΛΑΚΕΣ ο ιδιοκτήτης των Kannabi Shops

Του επιβάλλονται περιοριστικοί όροι



Ελεύθερος από τις δικαστικές φυλακές Κω όπου εκρατείτο προσωρινά, με τους περιοριστικούς όρους της κατα-βολής χρηματικής εγγύησης 15.000 ευρώ, της εμφάνισής του στο πρώτο πενθήμερο του μήνα στο αστυνομικό τμήμα του τόπου διαμονής του και της απαγόρευσης εξόδου του από τη χώρα, κρίθηκε με το υπ' αριθμ. 128/2003 Βούλευμα του Συμβουλίου Πλημμελειοδικών Ρόδου, που εκδόθηκε χθες, ο Γ. Κρητικάκης του Νικολάου 37 ετών, ιδιοκτήτης δύο καταστημάτων στη Ρόδο με την επωνυμία «Kannabi Shops», σε βάρος του οποίου είχαν ασκηθεί ποινικές διώξεις για εισαγωγή στην επικράτεια, αγορά, πώληση, κατοχή και διάδοση ναρκωτικών ουσιών κατ' εξακολούθηση.

Ο Γ. Κρητικάκης, όπως ξανάγραψε η «δ», συνελήφθη και κρίθηκε προσωρινά κρατούμενος στις φυλακές της Κω γιατί από σχετική έρευνα προέκυψε ότι διέθετε στην αγορά από τα καταστήματά του προϊόντα - παράγωγα της κάνναβης που περιείχαν σε μικρή ποσότητα τετραϋδροκαναβινόλη (THC), τη δραστική δηλαδή ουσία που περιέχει και το χασίς. Σε έρευνα ειδικότερα που έγινε από το Χημείο ανευρέθη η ανωτέρω ουσία σε καπνό με την επωνυμία «Knapster Hemp» και στο τσάϊ «Hanf Tee».

Το Συμβούλιο Πλημμελειοδικών Ρόδου αφού εξέτασε την προσφυγή κατά του εντάλματος προσωρινής κράτησης που κατέθεσαν οι δικηγόροι του κ.κ. Τ. Διάκος και Δ. Κουζουκάκης αποφάνθηκε ότι προέκυψαν αποχρώσες - ενδείξεις ότι ο Κρητικάκης τέλεσε μεν τις αξιόποινες πράξεις για τις οποίες του ασκήθηκε ποινική δίωξη, έκρινε ωστόσο ότι επειδή είναι μόνιμος κάτοικος Ρόδου και έγγαμος, ότι δεν υπήρξε φυγόποινος ή φυγόδικος ούτε και προέβη σε ενέργειες για να διευκολύνει τη φυγή του, θα πρέπει να αφεθεί ελεύθερος με περιοριστικούς όρους. Η απόφαση είναι αμέσως εκτελεστή.

ΜΙΑ 27ΧΡΟΝΗ ΓΥΝΑΙΚΑ

ΟΔΗΓΟΥΣΕ ΧΩΡΙΣ ΔΙΠΛΩΜΑ και σκότωσε τουρίστα!

Ασκήθηκε ποινική δίωξη και κατά της πεθεράς της

Ποινική δίωξη για ανθρωποκτονία από αμέλεια και οδήγηση αυτοκινήτου χωρίς άδεια σε βάρος της 27χρονης Β. Τουβραδοπούλου του Κωνσταντίνου και για παραχώρηση αυτοκινήτου σε άτομο που στερείται αδείας, κατά της 55χρονης Τ. Κουτζούμπαρη του Στυλιανού άσκησε χθες ο Αντεισαγγελέας Πλημμελειοδικών Ρόδου κ. Κ. Μπούτσικος, μετά το προχθεσινό θανατηφόρο τροχαίο ατύχημα.

Το απόγευμα της Κυριακής και ώρα 17:00 συγκεκριμένα η 27χρονη οδηγώντας το υπ' αριθμ. ΡΟΚ 7302 ΙΧ επιβατικό αυτοκίνητο τύπου FIAT PUNDO ιδιοκτησίας της 55χρονης πεθεράς της, και κινούμενη με κατεύθυνση τη Ρόδο, εισήλθε στο αντίθετο ρεύμα κυκλοφορίας στο ύψος του 48ου χλμ. της ΕΟ Ρόδου - Λίνδου και συγκρούστηκε με το υπ' αριθμ. ΤΟΜ 2728 δίκυκλο μοτοποδήλατο που οδηγούσε ο 34χρονος Σουηδός υπήκοος Jan Ijtzma και στο οποίο συνεπέβαινε η 33χρονη σύζυγός του Roep - Ijtzma Sieerid. Αποτέλεσμα της σφοδρής σύγκρουσης ήταν ο θανάσιμος τραυματισμός του 34χρονου Σουηδού και ο σοβαρός της 33χρονης συζύγου του η οποία νοσηλεύεται στο Γενικό Νοσοκομείο Ρόδου.

Η 27χρονη οδηγός του αυτοκινήτου συνελήφθη καθώς μάλιστα διαπιστώθηκε ότι εστερείτο αδείας οδήγησης ενώ συνελήφθη και η 55χρονη πεθερά της, που της επέτρεψε να χρησιμοποιήσει το αυτοκίνητο αν και γνώριζε ότι εστερείτο αδείας.

ΑΝΑΜΕΝΕΤΑΙ ΣΤΗ ΡΟΔΟ Ο ΠΡΟΕΔΡΟΣ ΤΗΣ ΠΟΕΕ - ΥΤΕ

Την Ρόδο θα επισκεφθεί την προσεχή Παρασκευή 30 Μαΐου, ο πρόεδρος της ΠΟΕΕ-ΥΤΕ κ. Λεωνίδας Καραθανάσης (σημ.: διαδέχθηκε στην προεδρία τον κ. Στέλιο Κωλέτση) προκειμένου να εξετάσει τα προβλήματα που απασχολούν τους εργαζόμενους στον τουρισμό - επισιτισμό.

Σχετικά εκδόθηκε χθες από τα τοπικά σωματεία τουρισμού η ακόλουθη ενημερωτική ανακοίνωση:

Τα σωματεία εργαζομένων στα Ξενοδοχεία ανακοινώνουν προς όλους τους έργαζόμενους στα Ξενοδοχεία και επίσιτιστικά καταστήματα Ρόδου, ότι την Παρασκευή 30-5-2003 κλιμάκιο της ομοσπονδίας μας, με επικεφαλής τον Πρόεδρο Λεωνίδα Καραθανάση επισκέπτεται το νησί μας. Σκοπός τις επίσκεψης είναι η εξέταση και καταγραφή όλων των προβλημάτων που απασχολούν τους εργαζόμενους του κλάδου μας και ιδιαίτερα εκείνα τα τοπικά.

Συναδέλφισσες, συνάδελφοι σας καλούμε όλους να παραβρεθείτε και να πάρετε μέρος στην σύσκεψη που θα γίνει την Παρασκευή στις 10:00 η ώρα το πρωί στην αίθουσα του Ε.Κ. Ρόδου και από κοινού να προσπαθήσουμε να δώσουμε λύση.

Για τα Δ. Συμβούλια
Γεώργιος Ορφανός

Η ΕΠΙΔΟΤΗΣΗ ΤΟΥ ΕΛΑΙΟΛΑΔΟΥ

Το Υπουργείο Γεωργίας ανακοινώνει ότι για μια ακόμη χρονιά επιδιώκεται η καταβολή της επιδότησης του ελαιόλαδου στους Ελαιοκαλλιεργητές να ολοκληρωθεί την ημέρα που ο σχετικός κανονισμός ορίζει ως ημερομηνία έναρξης της καταβολής της επιδότησης (16/11). Η τήρηση του παραπάνω χρονοδιαγράμματος, παράλληλα με την έγκαιρη απόδοση του εισοδήματος στους παραγωγούς, εξασφαλίζει για μία ακόμη ελαιοκομική περίοδο την αξιοπιστία της χώρας στα αρμόδια όργανα της Ευρωπαϊκής Ενωσης.

Ειδικότερα η διαδικασία πληρωμών που προωθείται από τον Ο.Π.Ε.Κ.Ε.Π.Ε. και τις αρμόδιες υπηρεσίες του Υπουργείου Γεωργίας έχει ως ακολούθως:

1. Η επιδότηση της παραγωγής ελαιολάδου, η οποία είναι συμβατή με το καταρτιζόμενο Μητρώο (δηλώσεις παραγωγών) και τις ζώνες, θα καταβάλλεται άμεσα.
2. Παραγωγή της οποίας ΔΕΝ αναγνωρίζεται η καταγωγή της θα επιδοτηθεί εμπρόθεσμα (μέχρι 31/12) μεν, αλλά μετά από αναγκαίους ελέγχους.
3. Παραγωγή η οποία θα περιλαμβάνεται σε ανακριβείς δηλώσεις θα αποκλεισθεί της επιδότησης και οι παραγωγοί θα υποστούν τις κυρώσεις του ΟΣΔΕ (αποβολή από το καθεστώς 2 - 5 χρόνια).
4. Οργανώσεις Παραγωγών, οι οποίες δεν θα ανταποκρίνονται στις υποχρεώσεις τους θα αποκλεισθούν από τη σχετική διαδικασία.
5. Τυχόν «ευρήματα» από τους ελέγχους θα κοινοποιηθούν στις συναρμόδιες υπηρεσίες (ΣΔΟΕ).

ΣΤΗΝ ΠΡΑΓΑ ΒΡΙΣΚΕΤΑΙ Ο ΒΟΥΛΕΥΤΗΣ Α. ΠΑΥΛΙΔΗΣ

Ο βουλευτής Α. Παυλίδης ανεχώρησε για την Πράγα προκειμένου να μετάσχει στις εργασίες της Επιτροπής Αμυνας της Κοινοβουλευτικής συνέλευσης του ΝΑΤΟ (25-27/5), με κύριο θέμα των συζητήσεων την αντιμετώπιση της κατάστασης μετά την κρίση του Ιράκ από απόψεως ασφαλείας και καταπολέμησης της τρομοκρατίας.

Κατά την παρέμβασή του ο κ. Παυλίδης υπεγράμμισε τα εξής:

1. Είναι απαραίτητο να αναδειχθεί στενότερη Διεθνής Συνεργασία των αρμοδίων υπηρεσιών των Κρατών μελών όπως επίσης και των άλλων Διεθνών Οργανισμών για την συλλογή και μεταβίβαση πληροφοριών.
2. Νομοθετική αναμόρφωση του συστήματος αξιοποιήσεως πληροφοριών και,
3. Συντονισμός των Νομοθεσιών ώστε να είναι μεταξύ των συμβατές και να εξαλειφθούν τα προβλήματα Νομικής συνεργασίας.



ΑΠΟ ΤΟ ΤΜΗΜΑ ΔΙΩΞΗΣ

ΕΞΑΡΘΡΩΘΗΚΕ ΕΝΑ ΑΚΟΜΑ ΚΥΚΛΩΜΑ Αλβανών που διακινούσε ναρκωτικά

Κατασχέθηκε ποσότητα 15 κιλών ακατέργαστης ινδικής κάνναβης



Με τις κατηγορίες της αγοράς, κατοχής, μεταφοράς, απόπειρας πώλησης, εισαγωγής στην επικράτεια 14.900 γραμμαρίων ινδικής κάνναβης και σύστασης εγκληματικής ομάδας που διακινεί συστηματικά μεγάλες ποσότητες ναρκωτικών στη Ρόδο θα οδηγηθούν σήμερα ενώπιον του Αντιεισαγγελέα Πλημμελειοδικών Ρόδου κ. Κ. Μπούτσικου τρεις υπήκοοι Αλβανίας που συνελήφθησαν χθες το πρωί από Αστυνομικούς του Τμήματος Δίωξης Ναρκωτικών.

Η νέα αυτή εξάρθρωση κυκλώματος Αλβανών που διακινούν χασίς στο νησί της Ρόδου από αστυνομικούς του Τμήματος Δίωξης Ναρκωτικών έγινε κάτω από τις ακόλουθες συνθήκες:

Προ 15νθημέρου αστυνομικοί της Δίωξης συνέλεξαν την πληροφορία ότι τετραμελής σπείρα Αλβανών διακινεί στη Ρόδο μεγάλες ποσότητες ναρκωτικών που εισάγουν από την Αλβανία.

Οι υπήκοοι Αλβανίας Α. Μ. του Α., 26 ετών, Β. Ε. του S., 26 ετών, Α. Ζ. του S., 24 ετών και D. V. 35 ετών τέθηκαν αμέσως υπό παρακολούθηση από άνδρες της Δίωξης.

Ακολούθησε έρευνα και διαπιστώθηκε ότι ο πρώτος είχε αφιχθεί από την Αθήνα προ 10ημέρου, ο τρίτος πριν από δύο ημέρες, ενώ ο δεύτερος και ο τέταρτος εργαζόντουσαν στο νησί ως οικοδόμοι. Οι τέσσερις Αλβανοί κατά την διάρκεια των μεταξύ τους επαφών αλλά και στις δημόσιες εμφανίσεις τους ήταν ιδιαίτερα προσεκτικοί και δεν έδειχναν ότι δραστηριοποιούνται σε κύκλωμα ναρκωτικών.

Η επιχείρηση παρακολούθησής τους ωστόσο δεν σταμάτησε, καθώς η πληροφορία ήταν αξιόπιστη.

Το πρωί της Δευτέρας και περί ώρα 06:30 αστυνομικοί ακολούθησαν τον πρώτο και τον δεύτερο Αλβανό που επέβαιναν σε ΙΧ αυτοκίνητο τύπου Hundai.

Μετέβησαν πλησίον της εκκλησίας των Κοσκινού και στάθμευσαν. Λίγα λεπτά αργότερα ο δεύτερος αποβιβάστηκε από το αυτοκίνητο, μπήκε στον αύλειο χώρο της εκκλησίας και πήρε από ειδική κρύπτη, που καλύπτονταν από λουλούδια ένα μεγάλο σακβουαγιάζ, χρώματος μπλέ.

Οι αστυνομικοί έδρασαν αστραπιαία, ακινητοποίησαν τους δύο Αλβανούς και διαπίστωσαν ότι το σακ - βουαγιάζ περιείχε 14.900 γραμμάρια πεπιεσμένης σε 21 «τούβλα» ινδικής κάνναβης.

Ακολούθως μετέβησαν σε οικία στην οποία διέμενε ο τρίτος Αλβανός και τον συνέλαβαν, ενώ κοιμόταν. Ο τέταρτος Αλβανός που φέρεται και ως ο εγκέφαλος του κυκλώματος διέφυγε της σύλληψης και αναζητείται.

Από την προανάκριση που ακολούθησε προέκυψε ότι οι δύο πρώτοι που συνελήφθησαν στα Κοσκινού είχαν πάρει εντολή από τον τέταρτο να παραλάβουν το χασίς από την κρύπτη. Οι ίδιοι ωστόσο ισχυρίζονται ότι δεν εγνώριζαν ότι θα παραλάμβαναν ναρκωτικά και δεν συνεργάσθηκαν με τους αστυνομικούς οι οποίοι θεωρούν βέβαιο ότι μετείχαν ενεργά στο κύκλωμα, αφού δεν δικαιολογείται σε καμία περίπτωση το γεγονός ότι πήγαν στην κρύπτη νωρίς το πρωί για να πάρουν σάκο το περιεχόμενο του οποίου δεν γνώριζαν, όπως τουλάχιστον ισχυρίζονται.

Ο τρίτος Αλβανός, όπως πιθανόλογείται, μετέχει καρτέλ διακίνησης χασίς των Αθηνών που εισάγει ναρκωτικά από την Αλβανία και ήρθε στο νησί ως «εισπράκτορας». Είχε σκοπό δηλαδή να διαθέσει την ποσότητα αυτή χρησιμοποιώντας τον τέταρτο και τον δεύτερο οι οποίοι εγνώριζαν το νησί, αφού εργάζονται στη Ρόδο.

Την πρωτοβουλία και την ηγεσία του ντόπιου παρακλαδιού του κυκλώματος φέρεται να την ανέλαβε ο τέταρτος Αλβανός που αναζητείται, αφού όπως προέκυψε από τις πληροφορίες ήρθε σε συνεννόηση με τον πρώτο του κυκλώματος στη Ρόδο. Το αντίτιμο από τις πωλήσεις θα το μοιραζόντουσαν και οι τέσσερις.

Αξίζει να σημειωθεί ότι ο πρώτος και ο τρίτος Αλβανός κατέθεσαν ότι ήρθαν στο νησί για...διακοπές!

Σε συνέντευξη τύπου που παραχώρησε χθες στα Μέσα Μαζικής Ενημέρωσης ο Αστυνομικός Υποδιευθυντής κ. Δ. Λερογιάννης για να ενημερώσει την κοινή γνώμη σχετικά με την νέα αυτή επιτυχία του Τμήματος Δίωξης συνεχάρη μεταξύ άλλων το προσωπικό της υπηρεσίας δημοσίως για τις προσπάθειες που καταβάλλει και για την τεράστια του συμβολή στην πάταξη της εμπορίας ναρκωτικών.

Τα ονόματα των συλληφθέντων δεν ανακοινώθηκαν καθώς η επιχείρηση βρίσκεται ακόμη σε εξέλιξη.

ΚΑΤΑ ΤΗΝ ΧΘΕΣΙΝΗ ΑΚΡΟΑΜΑΤΙΚΗ ΔΙΑΔΙΚΑΣΙΑ

ΟΜΟΛΟΓΙΑ ΤΡΟΜΟΚΡΑΤΗ για τη γιάφκα της 17Ν

Αναγνώρισε τον Α. Γιωτόπουλο η διαχειρίστρια πολυκατοικίας



ΑΘΗΝΑ, 26

Ο Διονύσης Γεωργιάδης παραδέχτηκε ότι με πλαστή ταυτότητα στο όνομα Β.Παπαδημητρίου νοίκιασε το διαμέρισμα στην οδό Δαμάρεως που η 17Ν χρησιμοποιούε ως γιάφκα σύφωνα με την κατάθεση του πληρεξούσιου δικηγόρου του ιδιοκτήτη. Άλλη ένοικος της πολυκατοικίας είχε αναγνωρίσει ως ενοικιάστη το Σ.Ξηρό. .Ο Αλ.Γιωτόπουλος, ο οποίος αναγνωρίστηκε ως εκ των επισκεπτών της γιάφκας στην οδό Πάτμου, αμφισβήτησε ότι βρέθηκαν στην κατοχή του κλειδιά που άνοιγαν τη γιάφκα της οργάνωσης. Την ταυτοποίηση της φωνής της κ.Τσιντέρη με τη γυναίκα που έδωσε πληροφορίες το 1992 για τη Λουζης Ριανκουρ, ζήτησε το δικαστήριο.

Τον Αλέξανδρο Γιωτόπουλο αναγνώρισε στην κατάθεσή της στο Τριμελές Εφετείο Κακουργημάτων της Αθήνας, ως ένα από τα άτομα που είχαν επισκεφθεί τη γιάφκα της οδού Πάτμου, η διαχειρίστρια της πολυκατοικίας Ρόζα Κοφινά.

Η μάρτυρας υποστήριξε ότι πριν από επτά χρόνια είχε δει τον Αλέξανδρο Γιωτόπουλο να επισκέπτεται το διαμέρισμα μαζί με τον Σάββα Ξηρό και άλλα δύο άτομα.

Η κ. Κοφινά περιέγραψε τον Αλέξανδρο Γιωτόπουλο ως έναν καλοντυμένο, ευπαρουσίαστο κύριο, ο οποίος είχε ανοιχτόχρωμα μάτια και όχι τόσο άσπρα μαλλιά.

Παράλληλα, σύμφωνα με την κατάθεσή της, ο άνθρωπος που πλήρωνε τα κοινόχρηστα του διαμερίσματος ήταν ο Σάββας Ξηρός, ο οποίος της είχε συστηθεί ως Γρηγόρης Ξηρός.

Η κατάθεση της κ. Κοφινά προκάλεσε την έντονη αντίδραση του Αλ.Γιωτόπουλου. Μιλώντας στους δημοσιογράφους, στο διάλειμμα της δίκης, ο Αλ.Γιωτόπουλος είπε: «Αν είναι δυνατόν να επισκέφθηκα εγώ τη γιάφκα που υποστηρίζει η μάρτυρας. Αν συνέβαινε αυτό θα με αναγνώριζαν δεκάδες μάρτυρες, λόγω των άσπρων μαλλιών μου».

Τη μαρτυρία της κ. Κοφινά διέψευσε και ο Σάββας Ξηρός, λέγοντας ότι το περιστατικό που περιέγραψε δεν θα μπορούσε να συμβεί για λόγους τακτικής που είχε η οργάνωση και συμπλήρωσε πως σε ό,τι αφορά τον Αλέξανδρο Γιωτόπουλο το περιστατικό δεν υπήρξε «για πολλούς και διάφορους λόγους».

Νωρίτερα, κατέθεσε η κ. Βηθλεέμ Καλφόγλου, ένοικος της πολυκατοικίας στην οδό Δαμάρεως, η οποία υποστήριξε ότι την ημέρα που ενοικιάστηκε το διαμέρισμα, είχε δει μαζί με τον ιδιοκτήτη τον Σάββα Ξηρό.

Ανέφερε, επίσης, ότι το βράδυ της 1ης Ιουλίου, μετά την έκρηξη στον Πειραιά, είχε ακούσει κάποιον να ξεκλειδώνει το επίμαχο διαμέρισμα, μετά από λίγο να κλειδώνει και να επιστρέφει. Όπως είπε, αυτό επαναλήφθηκε 10 με 15 φορές, όμως η ίδια φοβήθηκε και δε βγήκε να κοιτάξει τι ακριβώς συνέβαινε.

Στο δικαστήριο κατέθεσε και ο Πέτρος Βραχάτης, πληρεξούσιος του ιδιοκτήτη του διαμερίσματος στην οδό Δαμάρεως, ο οποίος υποστήριξε ότι ο Διονύσης Γεωργιάδης ήταν εκείνος που νοίκιασε το σπίτι, χρησιμοποιώντας ταυτότητα με το όνομα Βασίλης Παπαδημητριου.

ΣΥΛΛΗΨΗ ΤΟΥΡΚΩΝ

Στο πλαίσιο των ελέγχων που διενεργεί περιπολικό σκάφος της Λιμενικής Αρχής Κω, εντοπίσθηκε τις πρώτες πρωινές ώρες σήμερα, αλιευτικό σκάφος, άνευ λοιπών στοιχείων μήκους 8 μ. περίπου, να κινείται χωρίς φώτα ναυσιπλοίας σε απόσταση 1.5 νμ από Άκρα Ψαλίδι Κω με επιβαίνοντες 2 Τούρκους υπηκόους χωρίς ταξιδιωτικά έγγραφα, οι οποίοι και συνελήφθησαν.

Οι παραπάνω θα οδηγηθούν αύριο στον Εισαγγελέα κατά την αυτόφωρη διαδικασία ενώ από την Λιμενική Αρχή Κω διενεργούνται έρευνες για τυχόν συμμετοχή τους σε μεταφορά και αποβίβαση λαθρομεταναστών με αρνητικά μέχρι στιγμής αποτελέσματα.

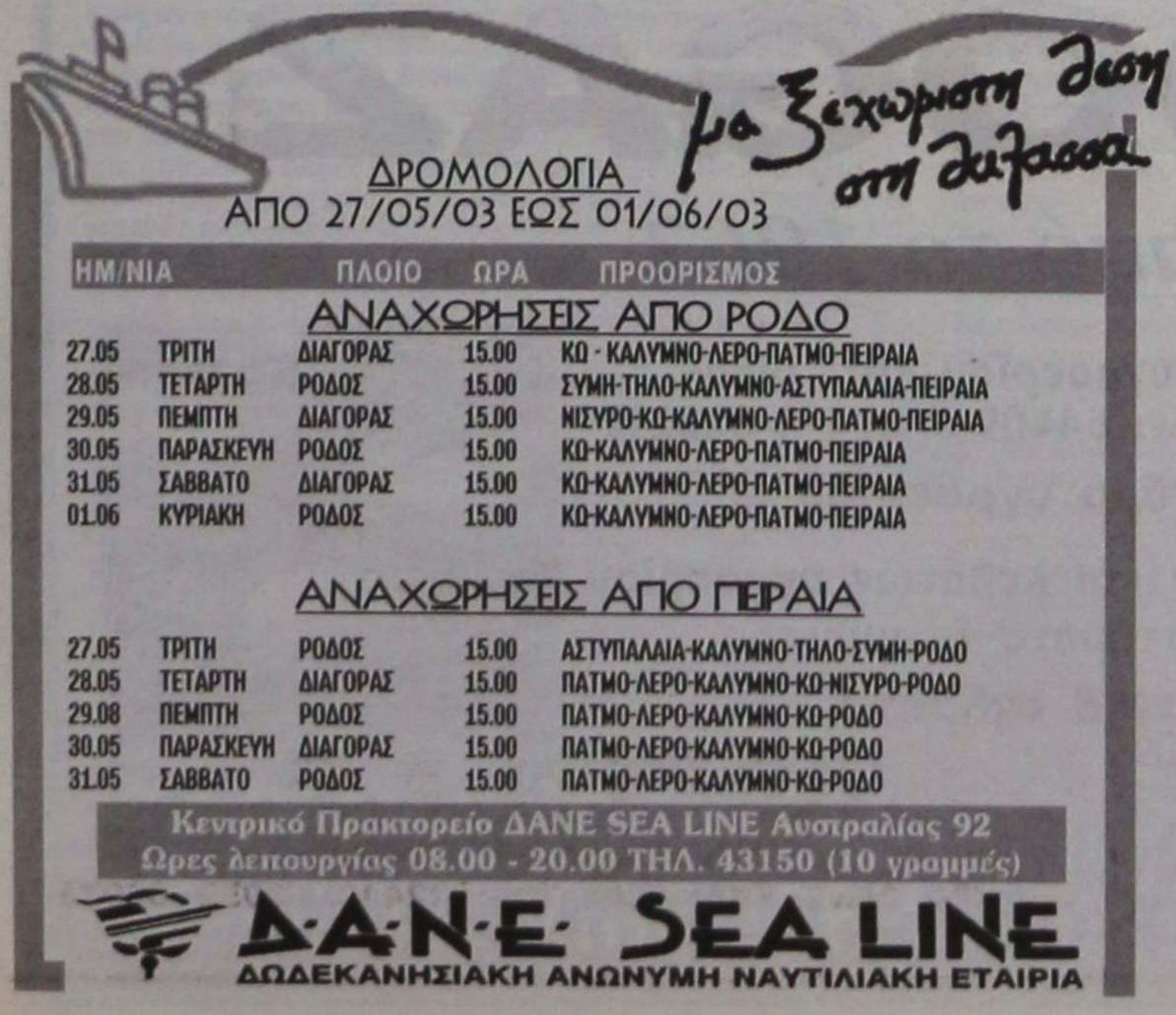

Δ·Α·Ν·Ε· SEA LINE
ΔΩΔΕΚΑΝΗΣΙΑΚΗ ΑΝΩΝΥΜΗ ΝΑΥΤΙΛΙΑΚΗ ΕΤΑΙΡΙΑ

ΚΑΛΟΚΑΙΡΙ 2003

ΚΡΟΥΑΖΙΕΡΑ ΑΠΟ 13/06 έως 17/06
(ΑΓΙΟΥ ΠΝΕΥΜΑΤΟΣ)

ΓΥΘΕΙΟ - ΚΥΘΗΡΑ - ΑΓ. ΝΙΚΟΛΑΟΣ

ΠΡΟΓΡΑΜΜΑ ΕΚΔΡΟΜΗΣ

- Αναχώρηση Παρασκευή 13/06/03 και ώρα 16:00 από Ρόδο
- Άφιξη στο Γύθειο Σάββατο 14/06/03 και ώρα 07:00
- Αναχώρηση από Γύθειο Κυριακή 15/06/03 και ώρα 15:30
- Άφιξη στα Κύθηρα Κυριακή 15/06/03 και ώρα 18:00
- Αναχώρηση από Κύθηρα Κυριακή 15/06/03 και ώρα 23:30
- Άφιξη στον Αγ. Νικόλαο Δευτέρα 16/06/03 και ώρα 07:30
- Αναχώρηση από Αγ. Νικόλαο Δευτέρα 16/06/03 και ώρα 23:30
- Άφιξη στη Ρόδο Τρίτη 17/06/03 και ώρα 07:00

ΤΙΜΟΚΑΤΑΛΟΓΟΣ ΚΡΟΥΑΖΙΕΡΑΣ

Κατηγορία Καμπίνας	Τιμή ανά άτομο
Lux	240 ευρώ
Δίκλινη Εξωτερική	190 ευρώ
Τετράκλινη Εξωτερική	160 ευρώ
Δίκλινη Εσωτερική	160 ευρώ
Τρίκλινη Εσωτερική	130 ευρώ
Τετράκλινη Εσωτερική	130 ευρώ
Ι.Χ.	30 ευρώ
ΜΟΤΟ	15 ευρώ

ΕΚΠΤΩΣΕΙΣ
- Παιδιά μέχρι 4 ετών δεν καταβάλλουν ναύλο εφ' όσον δεν λαμβάνουν κλίνη.
- Παιδιά από 5-16 ετών με κλίνη έχουν έκπτωση 50%.
- Έκπτωση 10% στα εστιατόρια και self-service του πλοίου.

Προαιρετικές εκδρομές
Σπήλαιο Δυρού - Μιστράς - Μονεμβασιά (με έγκαιρη δήλωση συμμετοχής)
Κρατήσεις - πληροφορίες στο Κεντρικό Πρακτορείο της DANE SEA LINE (22410 - 43150 & 801 11 500 500) στα Κεντρικά Πρακτορεία των νησιών και στον ταξιδιωτικό σας πράκτορα.
***Η Εταιρεία διατηρεί το δικαίωμα σε περίπτωση μη ικανοποιητικού αριθμού εκδρομέων να ακυρώσει την κρουαζιέρα.

ΑΔΙΟΡΘΩΤΟΙ ΟΙ ΤΟΥΡΚΟΙ

ΓΙΑ ΚΙΝΔΥΝΟΥΣ ΑΤΥΧΗΜΑΤΩΝ ΣΤΟ ΑΙΓΑΙΟ ΠΡΟΕΙΔΟΠΟΙΕΙ ο Γ. Παπαντωνίου

Πρόκληση θερμού επεισοδίου θα κλείσει τον δρόμο της Τουρκίας προς την Ε.Ε.



Κίνδυνο ατυχημάτων στο Αιγαίο, στο μέτρο που πολλαπλασιάζονται οι εμπλοκές και μάλιστα με οπλισμένα τουρκικά αεροσκάφη, διαβλέπει με συνέντευξή του στο ραδιόφωνο του FLASH, ο υπουργός Εθνικής Αμυνας Γιάννος Παπαντωνίου. Ωστόσο σε ερώτηση για κίνδυνο κλιμάκωσης της έντασης, ο κ. Παπαντωνίου απαντά ότι «δεν μπορεί η πρόκληση θερμού επεισοδίου στο Αιγαίο να είναι λογικός στόχος του τουρκικού κατεστημένου, διότι είναι βέβαιο ότι θα έχει οδυνηρές στρατιωτικές και πολιτικές συνέπειες για την Τουρκία, καθώς θα ακυρώσει την πορεία της, προς την Ευρώπη».

Προσθέτει ακόμη ότι «το Ελσίνκι είναι μονόδρομος για την Ελλάδα, διότι η χώρα μας θέλει πραγματικά να βελτιώσει τις σχέσεις της με την Τουρκία». Σημειώνει μάλιστα ότι «η στήριξη που μπορεί να προσφέρει η Ελλάδα στην ευρωπαϊκή προοπτική της Τουρκίας πρέπει να λειτουργήσει ως κίνητρο για τη γείτονα, ώστε να βελτιώσει τις σχέσεις της με τη χώρα μας, αφενός συμβάλλοντας στην επίτευξη πολιτικής λύσης στο Κυπριακό, αφετέρου αίροντας τις μονομερείς διεκδικήσεις στο Αιγαίο».

Την ίδια ώρα και ο υπ. Εξωτερικών Γ. Παπανδρέου – στο πλαίσιο του συνεδρίου που διοργάνωσε το Παγκόσμιο Οικονομικό Φόρουμ για τη νοτιοανατολική Ευρώπη στην Αθήνα, σε συνεργασία με την ελληνική προεδρία – μιλώντας για τις παραβιάσεις από τουρκικά μαχητικά, σημείωνε ότι «η Ελλάδα προβαίνει σε όλες τις απαραίτητες ενέργειες». Για το Κυπριακό και τις ελληνοτουρκικές σχέσεις έκανε λόγο για «μια νέα δυναμική που επιτρέπει τη μείωση της έντασης και δείχνει τον δρόμο για διαφορετικές λύσεις, μία εκ των οποίων θα μπορούσε να είναι και το Διεθνές Δικαστήριο της Χάγης».

Τόνισε ακόμη ότι έχει ζητήσει από τους πολιτικούς διευθυντές του ελληνικού και του τουρκικού υπουργείου Εξωτερικών, «να διευθετήσουν το θέμα με βάση τους διεθνείς κανόνες». Οπως υπογράμμισε «με την επίλυση του Κυπριακού θα ομαλοποιηθούν περαιτέρω οι σχέσεις Ελλάδας – Τουρκίας». Στην ανάγκη «να βρισκόμαστε σε εγρήγορση και ετοιμότητα, προκειμένου να διατηρήσουμε την πολιτική και διπλωματική διαπραγμάτευση στο θέμα του Κυπριακού, πάνω σε δίκαιους όρους που θα διασφαλίζουν τη βιωσιμότητα των προτεινόμενων λύσεων», αναφέρθηκε σε ομιλία του στη Λευκωσία, και ο βουλευτής της ΝΔ, Ευ. Μεϊμαράκης.

«ΕΔΕΣΕ» ΜΕ 3 ΩΡΕΣ ΚΑΘΥΣΤΕΡΗΣΗ ΤΟ ΕΠΙΒΑΤΗΓΟ «ΡΟΔΟΣ»

ΤΑΛΑΙΠΩΡΙΑ ΕΝ ΠΛΩ ΓΙΑ 117 ΕΠΙΒΑΤΕΣ λόγω βλάβης στη μηχανή



Με τρίωρη καθυστέρηση έφτασαν προχθές στη Ρόδο οι 117 επιβάτες του επιβατηγού «Ρόδος» που έπαθε εν πλω μηχανική βλάβη στη δεξιά κύρια μηχανή του.

Η βλάβη παρουσιάσθηκε, στις 7.15 προχθές το πρωί, ενώ το πλοίο βρισκόταν μεταξύ της Κω και της Ρόδου εκτελώντας δρομολόγιο από Πειραιά για Πάτμο, Λέρο, Κάλυμνο, Κω, Ρόδο και μεταφέροντας 117 επιβάτες, 16 ΙΧ και 30 φορτηγά.

Το «Ρόδος» συνέχισε το ταξίδι του με μία μηχανή και έφτασε, με τρίωρη καθυστέρηση, στις 11.50 το μεσημέρι στη Ρόδο, όπου παρέμεινε για ν'αποκαταστήσει τη βλάβη.

Σημειώνεται ότι αυτό είναι το δεύτερο περιστατικό μηχανικής βλάβης σε πλοίο μέσα σε λίγες μέρες. Είχε προηγηθεί, την περασμένη Παρασκευή, η βλάβη του επιβατηγού «Εξπρές Αφροδίτη» με 352 επιβάτες, οι οποίοι αναχώρησαν για τον προορισμό τους με δίωρη καθυστέρηση και με άλλα πλοία.

Ωστόσο, επειδή σε άλλα περιστατικά οι καθυστερήσεις είναι ακόμα μεγαλύτερης διάρκειας, τίθεται, για μια ακόμα φορά, το ερώτημα: Αποζημιώνεται ο επιβάτης για τη ζημιά που μπορεί να υποστεί εξαιτίας καθυστερήσεων ο ίδιος ή εμπορεύματα που μεταφέρει;

ΚΑΝΟΝΙΣΜΟΙ

Το ισχύον νομικό πλαίσιο (Κώδικας Ιδιωτικού Ναυτικού Δικαίου), όπως ανέδειξε στις 13 Ιουνίου 2002 έρευνα του «Εθνους» είναι εξαιρετικά περίπλοκο, δεν έχει γίνει καμία προσπάθεια εκσυγχρονισμού του και καταγραφής των δικαιωμάτων του επιβάτη. Ομως, ο καινούργιος νόμος, που διέπει τη λειτουργία των θαλάσσιων συγκοινωνιών (ο νόμος 2932/01), αν και δίνει μια πρώτη κάλυψη στον επιβάτη, προβλέποντας ότι ο πλοιοκτήτης για να έχει δικαίωμα δρομολόγησης ενός πλοίου πρέπει, μεταξύ άλλων, να έχει καλύψει την αστική ευθύνη για τη ζημιά λόγω καθυστέρησης, φαίνεται ότι η εφαρμογή του σχετικού άρθρου θα καθυστερήσει τουλάχιστον ένα χρόνο με νομοθετική ρύθμιση που προωθεί το ΥΕΝ.

ΤΗΝ ΠΑΡΑΣΚΕΥΗ, 30 ΜΑΪΟΥ

ΣΥΝΕΔΡΙΑΖΕΙ ΤΟ ΔΗΜΟΤΙΚΟ ΣΥΜΒΟΥΛΙΟ ΑΡΧΑΓΓΕΛΟΥ

Τα θέματα της ημερήσιας διάταξης

Την προσεχή Παρασκευή, 30 Μαΐου, θα συνέλθει σε συνεδρίαση το δημοτικό συμβούλιο Αρχαγγέλου με τα ακόλουθα θέματα στην ημερήσιά του διάταξη:

Ενημέρωση Δημοτικού Συμβουλίου

1. Διενέργεια Διαχειριστικού Οικονομικού Ελέγχου προηγούμενης τετραετίας.
2. Παραλαβή της μελέτης: «Τοπογραφική αποτύπωση Δ.Δ. Μαλώνας».
3. Παραλαβή της μελέτης: «Τοπογραφική αποτύπωση και κτηματογράφηση περιοχής Πετρώνα».
4. Ανάθεση σύνταξης της μελέτης: «Ανάδειξη οικολογικού μονοπατιού από το δρόμο προς Στεγνά έως την περιοχή Πετρώνα».
5. Εγκριση μελέτης, τρόπος εκτέλεσης και ορισμός Επιτροπής Αξιολόγησης των προσφορών για την «Προμήθεια ενός τοπογραφικού οργάνου» και ψήφιση της σχετικής πίστωσης.
6. Ανάθεση σύνταξης μελετών: α) Εδαφοτεχνική μελέτη – έρευνα κατασκευής κλειστού Γυμναστηρίου β) Στατική μελέτη – χωροδικτύωμα στέγης κλειστού Γυμναστηρίου.
7. Επιλογή προσφοράς για την τοποθέτηση ηλεκτρόφρενου στο λεωφορείο του Δήμου.
8. Εξουσιοδότηση κ. Δημόπουλου Κωνσταντίνου του Μιχαήλ, για τη μεταφορά της σκούπας του Δήμου από Αθήνα στη Ρόδο.
9. Εγκριση απόφασης Τοπικού Συμβουλίου Μασάρων για παραχώρηση αίθουσας.
10. Αίτημα κ. Καραγιάννη Αντωνίου του Βασιλείου για τοποθέτηση καντίνας στη τοποθεσία «Κόκκινος Αμμος».
11. Συγκρότηση επιτροπών επεξεργασίας στοιχείων εξωτερικής αποζημίωσης για το έτος 2003.
12. Επιβολή πάγιου τέλους σε εταιρείες κινητής τηλεφωνίας, ραδιοφωνικών και τηλεοπτικών σταθμών που κάνουν χρήση των κεραιών Κυράς και Λιβάδας.
13. Ψήφιση πίστωσης για την κάλυψη των εξόδων της εισαγωγικής εκπαίδευσης νεοδιορισθέντων υπαλλήλων (διορισμοί ετών 1999 & 2000)
14. Εγκριση μετάβασης της υπαλλήλου (κ. Κλαδογένη Ανθούλας) στην Αθήνα για παρακολούθηση σεμιναρίου για το Διπλογραφικό Λογιστικό Σύστημα και ψήφιση της αντίστοιχης πίστωσης.
15. Αποδοχή πιστώσεων: α) για το ΚΕΠ Αρχαγγέλου β) για τον Δημοτικό Παιδικό Σταθμό και γ) για αποκατάσταση ζημιών από θεομηνίες.
16. Εγκριση απολογισμού οικονομικού έτους 2002 της Ενιαίας Σχολικής Επιτροπής Μασάρων.
17. Ψήφιση πιστώσεως για κεκλεισμένες χρήσεις.

ΣΥΝΕΔΡΙΑΖΕΙ ΤΟ ΔΗΜΟΤΙΚΟ ΣΥΜΒΟΥΛΙΟ ΑΤΤΑΒΥΡΟΥ

Την προσεχή Πέμπτη, 29 Μαΐου 2003, θα συνέλθει σε συνεδρίαση το δημοτικό συμβούλιο Ατταβύρου με τα ακόλουθα θέματα στην ημερήσιά του διάταξη:

1. Ενημέρωση Δημάρχου,
2. Αγορά ακινήτου για στέγαση Δημαρχείου,
3. Ορισμός Επιτροπής παρακολούθησης ΣΧΟΑΠ,
4. Ορισμός εκπροσώπου και αναπληρωτή στο Δημοτικό Λιμενικό Ταμείο Ν. Δωδ/σου,
5. Έγκριση δαπάνης για επέκταση Δημοτικού Φωτισμού,
6. Τροποποίηση προϋπολογισμού,
7. Έγκριση δαπανών εκδηλώσεων και δημοσίων σχέσεων,
8. Έγκριση εξόδων κίνησης εκτός έδρας Δημοτικών Υπαλλήλων,
9. Έγκριση απολογιστικού πίνακα Δημοτικού Σχολείου Μανδρικού,
10. Διάφορα.

RODOGAZ

Στη Ρόδο από το 1963



✓ Διανομή φιαλών υγραερίου κατ' οίκον
τηλέφωνα παραγγελιών: 64409 - 094-4-528212
✓ Διανομή χύμα υγραερίου
✓ Πώληση καυστήρων και λεβήτων υγραερίου για κεντρικά συστήματα θέρμανσης
✓ Θερμαντικά σώματα



Διεύθυνση εργοστασίου: Καναμάτ Ρόδου • τηλ. 62649
Διεύθυνση πρατηρίου: Αυστραλίας 50 • τηλ. 34244-5

ΑΚΡΙΤΙΚΑ

κουβεντούλες με πάπλωμα νόημα

Θάρσει· λέγων τ' αληθές σου σφαλεί ποτέ
ΣΟΦΟΚΛΗΣ

ΠΡΟΔΟΜΕΝΟΙ ΚΑΙ ΠΡΟΔΟΤΕΣ

Είναι Μάης, έχουμε κιόλας για τα καλά μπει στο θέρος και ενώ εμείς οι κοινοί θνητοί ονειρευόμαστε τις καλοκαιρινές διακοπές, τον ήλιο και τη θάλασσα, η αγορά ζει και βιώνει τους δικούς της εφιάλτες.

Μπορεί οι κυβερνώντες και ο Κώστας Σημίτης να επαίρονται για την πορεία των αριθμών, όμως οι μισθωτοί, οι συνταξιούχοι και οι βιοτέχνες βιώνουν την εικόνα μιας σκληρής και αμείλικτης καθημερινότητας, που απέχει παρασάγγας από το ειδυλλιακό τοπίο που σκιαγραφεί συχνά - πυκνά το Μαξίμου.

Τα λουκέτα στην αγορά, οι πτωχεύσεις και οι ουρές των ανέργων, σε συνδυασμό με τις τσουχτερές τιμές, την αισχροκέρδεια και τη γραφειοκρατία του Δημοσίου, που αφυδατώνει επιχειρήσεις και πολίτες, συνθέτουν το παζλ της μαύρης εικόνας ή καλύτερα της μαύρης τρύπας που διαρκώς διογκώνεται, σε μια οικονομία που δεν είναι επαρκώς ανταγωνιστική και που όποιες επενδύσεις και αν γίνονται, προέρχονται από το κρατικό πορτοφόλι. Ο όρος «ξένοι επενδυτές» παραμένει ανενεργός στο ελληνικό οικονομικό λεξιλόγιο, σε μια περίοδο που η Ευρώπη προσπαθεί να βρει τη δική της οικονομική ταυτότητα και να συγκρατήσει το διογκούμενο κλίμα ανεργίας. Μισθωτοί και συνταξιούχοι νιώθουν εισοδηματικά απροστάτευτοι καθώς το κράτος εδώ και δεκαετίες επιμένει να έχει το ρόλο του συνεταίρου στα εισοδήματά τους, όμως, όταν αυτοί θαλασσοπνιγούν στην αντάρα των οικονομικών δυσκολιών και των απρόβλεπτων εξελίξεων στην επαγγελματική τους ζωή, νιώθουν αφόρητα μόνοι. Το παιχνίδι της εξουσίας και η πολυετής παραμονή σ'αυτήν ενός κόμματος είναι σαφές πως έχουν κουράσει όχι μόνο τα χαμηλά εισοδηματικά στρώματα αλλά και τους ίδιους τους ανθρώπους της εξουσίας, που με ασπιρίνες και παυσίπονα προσπαθούν να θεραπεύσουν τα προβλήματα. Δύο κόσμοι διαφορετικοί, δύο κόσμοι που είναι πλασμένοι να συνυπάρχουν και μέσα από τη σύγκρουση καθώς τα συμφέροντά τους, όσο αντιφατικό και αν φαίνεται αυτό, είναι και διαφορετικά και ίδια, και, πέρα από τις κορόνες, τούτη τη χρονική στιγμή έρχονται κοντά καθώς απειλείται πια η ύπαρξη και των δύο. Επιχειρηματίες και εργαζόμενοι, σε ένα ιδιαιτέρως ανταγωνιστικό περιβάλλον, καλούνται χωρίς εθνικό σχεδιασμό και στρατηγική να ξεπεράσουν τους σκοπέλους, ο καθένας από τη δική του την πλευρά.

Οι εργαζόμενοι στον αγώνα για την επιβίωση, με αυξήσεις στους μισθούς που ροκανίζονται πραγματικά από τον τιμάριθμο, και εργοδότες που επιζητούν μια σανίδα σωτηρίας και ένα ασφαλές «λιμανάκι» για να προστατεύσουν τα όνειρά τους και τις επενδύσεις τους, σε μια εποχή και μια Ελλάδα όπου, μέσω του χρηματιστηρίου και της μετάφρασής του σε τζόγο, βαφτίστηκαν μεγαλοβιομήχανοι και επιχειρηματίες πραγματικοί αετονύχηδες και αεριτζήδες. Φυσικά με την ανοχή και τις ευλογίες κυβερνητικών παραγόντων, που λησμόνησαν την ιδρυτική διακήρυξη της 3ης του Σεπτέμβρη, οικοδομώντας ένα ανάλγητο σε πολλούς τομείς κράτος και θάβοντας συγχρόνως τα όνειρα αλλά και τα πραγματικά αξιέπαινα έργα συντρόφων τους.

Η εξουσία μπορεί να αντικατοπτρίζεται στα μάτια μιας πράσινης ελίτ, όμως τα οράματα, τα θέλω και η καθαρή συνείδηση κατοικεί στις καρδιές απλών και προδομένων στελεχών.

ΠΥΡ ΚΑΙ ΜΑΝΙΑ

«Πυρ και μανία» ήταν ο γνωστός οικονομολόγος, δημοσιογράφος και ευρωβουλευτής κ. Γ. Μαρίνος κατά του Τσαμπ. Τριμμάτη & Co. Σύμφωνα με πληροφορίες της στήλης, «το φυσά και δεν κρυώνει». Και η αιτία; Ο κ. Τριμμάτης δεσμεύθηκε να τον μεταφέρει το απόγευμα του Σαββάτου (ώρα 7) από το Rodos Palace στο αεροδρόμιο, αλλά μην τον είδατε τον Τσαμπίκο!

Μπροστά στον κίνδυνο να χάσει το αεροπλάνο ο κ. Μαρίνος, πήρε ταξί και μετέβη στο αεροδρόμιο.

Οσοι τον είδαν είπαν ότι «ήταν πολύ εκνευρισμένος».

ΤΟΥ ΜΑΥΡΙΚΟΥ

Το βράδυ της Παρασκευής στου Μαυρίκου την ταβέρνα (Λίνδος) όντας ο Καραμανλής, είδε κάποιον σερβιτόρο στενοχωρημένο και τον ρώτησε:

- Μήπως είσαι Παναθηναϊκός και είσαι στενοχωρημένος;
- Ναι, κύριε πρόεδρε, ήταν η απάντηση.

Και το σχόλιο Καραμανλή.

Κι εγώ είμαι στενοχωρημένος, χρειάζεται όμως ψυχραιμία και υπομονή μέχρι να δούμε τι θα γίνει του χρόνου.

ΤΟΥ ΠΑΓΚΑΛΟΥ

Στην ταβέρνα «Τράτα» παραλία Ιαλυσού, εθεάθη να τρώει το μεσημέρι του Σαββάτου, 24 Μαΐου, ο πρώην υπουργός Εξωτερικών κ. Θόδωρος Πάγκαλος με τον βουλευτή κ. Κοσμά Σφυρίου.

Ηταν μόνο οι δυό τους και η συζήτηση είχε βάθος και περιεχόμενο.

Δεν πρόκειται, όμως, η στήλη να προβεί σε καμιά αποκάλυψη. Ούτε σήμερα, ούτε αύριο, ούτε και στο μέλλον.

ΤΙΣ ΠΤΑΙΕΙ;

Δηλαδή, για όλα πάλι φταίνε αυτοί οι κακοί επιχειρηματίες κι αυτός ο διάβολος ο Νεοφιλελευθερισμός! Τώρα πώς γίνεται να φταίει ο Νεοφιλελευθερισμός όταν όλα τα κόμματα τον ξορκίζουν και κανένα δεν τον εφαρμόζει, εγώ δεν το καταλαβαίνω. Θα είναι κι αυτό κάποιο από τα... θαύματα της νεοελληνικής πραγματικότητας!

Χρεοκοπούν και κλείνουν επιχειρήσεις, άλλες φεύγουν στο εξωτερικό, όπου οι συνθήκες της αγοράς είναι ευνοϊκότερες, κι εργαζόμενοι μένουν στο δρόμο κι εδώ οι κρατούντες εξακολουθούν να ξορκίζουν φαντάσματα και να κατηγορούν τους.... παθόντες.

ΑΠΟΛΥΤΟΣ ΑΙΦΝΙΔΙΑΣΜΟΣ

Ο αιφνιδιασμός της κυβέρνησης από τις εξελίξεις στην αγορά ήταν απόλυτος, σε όλα τα επίπεδα, από τον Πρωθυπουργό έως τον τελευταίο «αρμόδιο» υφυπουργό.

Το θέμα εκτός από θλίψη προκάλεσε και εύλογες ανησυχίες για το βαθμό επαφής της κυβέρνησης με την πραγματικότητα, καθώς ο κάθε Ελληνας που ζει σε αυτή τη χώρα έχει από καιρό διαπιστώσει το τεράστιο πρόβλημα της αγοράς και της πραγματικής οικονομίας.

Λίγες κουβέντες με μικρούς και μεγάλους επιχειρηματίες είναι ικανές να μεταδώσουν το κλίμα στενότητας και αγωνίας που χαρακτηρίζει εργοδότες και εργαζόμενους στις ελληνικές επιχειρήσεις, που βρίσκονται στο μέσον μιας από τις χειρότερες κρίσεις των τελευταίων ετών, τελείως αβοήθητες και μάλιστα με μια συνεχώς αυξανόμενη πίεση από την πλευρά του κράτους που προσπαθεί να αποσπάσει όλο και περισσότερα. Το πρόβλημα έγινε ακόμα χειρότερο όταν μετά την πρώτη έκπληξη, υπουργοί και ο πρόεδρος της ΓΣΕΕ έκαναν υποτίθεται πιο «ψύχραιμες» δηλώσεις. Ούτε λίγο ούτε πολύ (με κορυφαίο σε αυτό το ρόλο τον πρόεδρο της ΓΣΕΕ), κατηγόρησαν τους επιχειρηματίες των οποίων οι επιχειρήσεις κατέρρευσαν, ότι οι αιτήσεις πτώχευσης είναι μέρος ενός καλοστημένου παιχνιδιού που στρέφεται κατά των εργαζομένων για τους οποίους η κυβέρνηση κάνει τα πάντα για να τους στηρίξει.

Η δήλωση διεκδικεί άνετα ρεκόρ Γκίνες, τόσο για την πρωτοτυπία της όσο και για την οικονομική και πολιτική της σημασία, καθώς δείχνει ανάγλυφα ότι στο πολιτικό παιχνίδι μπορεί να ειπωθεί οτιδήποτε, μακριά από τα πραγματικά προβλήματα που μπαίνουν εκ των πραγμάτων σε δεύτερη μοίρα.

ΑΠΑΞΙΩΣΗ

Δεμένα παραμένουν αυτή την περίοδο το 60% των 400 και πλέον τουριστικών σκαφών με πλήρωμα. Εκτιμάται, επιπλέον, ότι η πτώση της κίνησης φέτος στη συγκεκριμένη κατηγορία πλοίων θα φτάσει το 30% ενώ στα 3.000 σκάφη χωρίς πλήρωμα (τα λεγόμενα ιστιοπλοϊκά) η μείωση θα κυμανθεί στο 15%. Ο ελληνικός στόλος τουριστικών σκαφών είναι ο μεγαλύτερος του κόσμου, αλλά τα τελευταία χρόνια δέχεται ισχυρή πίεση από την Τουρκία και εσχάτως από την Κροατία, η οποία εξελίσσεται σε ιδιαίτερα ισχυρό ανταγωνιστή. Ακόμα ένα παράδειγμα σταδιακής απαξίωσης ενός συναλλαγματοφόρου κλάδου....



ΑΣ ΕΙΜΑΣΤΕ ΣΟΒΑΡΟΙ

Ας είμαστε σοβαροί. Οποιος ανακάλυψε τώρα τη δεινή κρίση που μαστίζει την αγορά, μάλλον ξανα- ανακάλυψε την πυρίτιδα. Εκτός αν η «κρίση» συνδέεται μόνο με τα μεγάλα λουκέτα, τα οποία προσφάτως απασχολούν, και ορθώς, την επικαιρότητα λόγω του μεγάλου αριθμού των εργαζομένων που προστίθενται στο ήδη εφιαλτικό ποσοστό των ανέργων στη χώρα μας. Ομως, χιλιάδες είναι τα λουκέτα που μπαίνουν κάθε εβδομάδα σε μικρές επιχειρήσεις και καταστήματα. Απογοητευτικά τα επίσημα στοιχεία. Συνηθίζαμε τα προηγούμενα χρόνια να λέμε πως «ευημερούν οι αριθμοί και πάσχουν οι άνθρωποι». Πλέον πάσχουν και οι αριθμοί. Και είναι πραγματικά εξοργιστικό να δηλώνει ο αρμόδιος υπουργός πως «αν υπήρχε ύφεση, τα λουκέτα θα ήταν περισσότερα»! Προφανώς ο υπουργός ενημερώνεται για... επιλεγμένα «λουκέτα»! Ο ίδιος διατείνεται παράλληλα πως για την υπάρχουσα κατάσταση φταίνε οι επιχειρηματίες και οι επαγγελματίες που «δεν εκμεταλλεύθηκαν τις κοινοτικές επιδοτήσεις». Ξέχασε, προφανώς, την τύχη του πολυδιαφημισμένου προγράμματος του Γ' ΚΠΣ για τον Τουρισμό και τη Μεταποίηση, λόγω των ασφυκτικών και τελικώς απαγορευτικών προϋποθέσεων που έθεσαν από κοινού υπουργείο Οικονομίας και Τράπεζες. Το μείζον πρόβλημα μ'αυτήν την κυβέρνηση συνίσταται στο ότι είναι πλήρως αποκομμένη από την πραγματικότητα. Τι λύσεις μπορείς να περιμένεις από κάποιους που δεν κατανοούν το πρόβλημα;

ΤΗΣ... ΟΙΚΟΝΟΜΙΑΣ

Οσο η διαμάχη για τα προβλήματα της οικονομίας διατηρούνταν σε επίπεδο αριθμών, ήταν επόμενο η κατάσταση να παραμένει θολή, τα αισθήματα ανάμικτα και οι απαντήσεις αμφίσημες. Η καθημερινή ζωή κυλούσε ομαλά και η κοινωνία παρέμενε ουσιαστικά αμέτοχη σε έναν «ακαδημαϊκό καυγά» για τις πραγματικές επιδόσεις και προοπτικές της οικονομίας.

Σήμερα το σκηνικό άλλαξε. Η ακρίβεια πλήττει τα χαμηλά εισοδήματα, ο δανεισμός επιβαρύνει τις μεσαίες τάξεις, ενώ το πρόσφατο κύμα χρεοκοπιών και απολύσεων θυμίζει πως η αποβιομηχάνιση συνεχίζεται. Με συνέπεια, η ήδη υψηλή ανεργία να αναρριχάται υψηλότερα, καθώς η οικονομία αναπτύσσεται με εξωγενείς δυνάμεις οι οποίες εφεξής θα αποδυναμώνονται ενώ η ανταγωνιστικότητά της παραμένει φθίνουσα. Βεβαίως, η κυβέρνηση καθησυχάζει πως πρόκειται για σποραδικές και μεμονωμένες χρεοκοπίες εταιρειών που δεν αλλοιώνουν το «ισχυρό χαρτί» της ελληνικής οικονομίας. Ομως, η αξιοπιστία της βρίσκεται πολύ χαμηλά για να μεταπείσει όσους προσδοκούν επιδείνωση του κλίματος και της οικονομικής δραστηριότητας. Οταν η κυβέρνηση παραδέχεται ότι απέτυχε η εξαγωγική της πολιτική και ότι υπάρχει πρόβλημα ανταγωνιστικότητας και προσέλκυσης ξένων επενδύσεων στην Ελλάδα, πώς να πείσει ότι δεν θα συνεχισθούν οι χρεοκοπίες; Οι κυβερνητικές αντιφάσεις πληθαίνουν. Ο κ. Χριστοδουλάκης αφενός παραδέχεται ότι δεν βελτίωσε την ανταγωνιστικότητα και αφετέρου μετακυλίει όλες τις ευθύνες για τις χρεοκοπίες στις ίδιες τις επιχειρήσεις που, μολονότι επιδοτούνται (ΚΠΣ, φορολογική μεταρρύθμιση, νέος αναπτυξιακός νόμος), δεν αναλαμβάνουν επενδύσεις γιατί εξετάζουν την κερδοφορία και όχι τη βιωσιμότητα των επιχειρήσεών τους. Μα, προϋπόθεση της εταιρικής βιωσιμότητας είναι η κερδοφορία. Χωρίς κέρδη ιδιωτικές επενδύσεις δεν γίνονται. Εάν, λοιπόν, δεν αναλαμβάνονται επαρκείς επενδύσεις για δημιουργία απασχόλησης και απορρόφηση των απολυομένων, αυτό σημαίνει πως η διαχείριση του ΚΠΣ και τα φορολογικά ή άλλα επενδυτικά κίνητρα δεν αποδίδουν. Προφανώς γιατί είναι κακώς σχεδιασμένα. Οπως κακώς σχεδιασμένη ήταν η διαχείριση του Χ.Α., του ΕΛΚΕ, του ΟΠΕ, της χρηματοδότησης των ΜΜΕ, της αυτοχρηματοδότησης των δημόσιων έργων κ.λπ. Συμπέρασμα: Η αιτία της απαξίωσης του κλίματος στην οικονομία σήμερα πρέπει να αναζητηθεί στην προηγούμενη απαξίωση της οικονομικής πολιτικής...

ΤΗΣ ΑΚΡΙΒΕΙΑΣ Ι

Αν προσπαθήσετε να βρείτε άκρη, μάλλον θα σταθεί αδύνατον. Ο ένας θα σας παραπέμπει στον άλλο:

- Γιατί κύριε υπαίθριε οπωροπώλα, τόσο ακριβά το κεράσι;
- Για να κόψετε την κακή συνήθεια να βάζετε κερασάκι στην τούρτα.
- Αισχροκέρδεια.
- Εγώ αισχροκερδής;
- Αφού ζητάς δύο ημερομίσθια χαμηλόμισθου για ένα κιλό κεράσια.
- Ξέρεις πόσο αγόρασα εγώ το κιλό;
- Σίγουρα όχι 20 ευρώ.
- Δεκαεφτά.
- Ψέματα!
- Να σου δείξω τιμολόγια.
- Από τον παραγωγό;
- Οχι, από τον χονδρέμπορο.
- Βρήκαμε τον αισχροκερδή. Πάνω να του τα ψάλω!

ΤΗΣ ΑΚΡΙΒΕΙΑΣ ΙΙ

Πηγαίνεις στον χονδρέμπορο και τον ρωτάς:

- Πόσο τα κεράσια;
- Μόνο χονδρικώς πουλάμε. Πόσα θέλεις;
- Ενα κιλό μόνο.
- Να πας σε...
- Ασε, πήγα.
- Και τι έγινε;
- Μου είπε κακά λόγια, επειδή είσαι εσύ ο αισχροκερδής.
- Εγώ, κύριε αισχροκερδής; Εγώ ζημιώνομαι.
- Τότε ποιός φταίει;
- Οι μεσάζοντες, κύριε, αυτοί κανονίζουν τις τιμές.
- Και πού βρίσκω έναν μεσάζοντα;
- Απέναντι είναι. Πήγαινε ρώτα τον πόσο μας τα προμηθεύει.
- Συγγνώμη που σε παρεξήγησα. Πάω να του σπάσω τα μούτρα.

ΤΗΣ ΑΚΡΙΒΕΙΑΣ ΙΙΙ

Πηγαίνεις στον μεσάζοντα και τον ρωτάς:

- Πόσο τα κεράσια;
- Χονδρέμπορος είσαι; Θα πάρετε ένα πούρο; Είναι Αβάνας.
- Μερσί, αλλά δεν είμαι χονδρέμπορος.
- Μήπως είσαι του ΣΔΟΕ;
- Οχι, βέβαια.
- Τότε τι είσαι;
- Αγανακτισμένος καταναλωτής!
- Φέρε πίσω το πούρο μου. Από μένα τι θέλεις;
- Να σου σπάσω τα μούτρα.
- Μανιακός είσαι; Αντε δίνε του να μη...
- Εχω αγανακτήσει για την τιμή των κερασιών.
- Βρέ, ξέρεις πόσο μου τα πουλάνε οι αγρότες; Σ'αυτούς τα παραπάπονά σου.
- Σοβαρά; Και τους είχα τους αγρότες σε εκτίμηση.
- Τρέχα και ρώτα να μάθεις.
- Τρέχω στις παραγωγικές περιοχές, να τους δείξω εγώ...

ΤΗΣ ΑΚΡΙΒΕΙΑΣ ΙV

- Ανθρωπέ μου. Η παραγωγή μας καταστράφηκε. Ελα να δεις ζημιά και κακό.
- Το παρακάνατε όμως.
- Με το θεό να τα βάλουμε που έστειλε χιόνια και χαλάζι και πλημμύρες;
- Μα δεν έχετε το θεό σας. Τόσο ακριβά να τα πουλάτε;
- Ακριβά είναι 50 λεπτά το κιλό; Μας δουλεύεις. Ρωτάς πόσο έχουνε λιπάσματα, καλλιεργητικά, φυτοφάρμακα; Την προσωπική εργασία ξέχνα την. Αν δεν πάρουμε καμιά αποζημίωση, χαθήκαμε, είμαστε κατεστραμμένοι!
- Αφού είχατε λίγα κεράσια, γιατί πουλήσατε τόσο φθηνά;
- Δεν ξέρεις, καλέ μας κύριε, πώς γίνονται αυτές οι δουλειές; Στάσου να σου εξηγήσουμε.

Λοιπόν; Τρέχα γύρευε.

Υ.Τ.Ε.

ΕΙΜΑΣΤΕ ΑΚΡΙΒΟΤΕΡΟΙ ΣΤΗ ΜΠΥΡΑ ΚΑΙ ΤΟ ΦΑΓΗΤΟ ΚΑΙ ΦΘΗΝΟΤΕΡΟΙ ΣΤΟ ΚΡΑΣΙ ΚΑΙ ΤΑ ΑΝΤΗΛΙΑΚΑ

Η ΕΛΛΑΔΑ 3η ΠΙΟ ΑΚΡΙΒΗ χώρα διακοπών στη Μεσόγειο

Σε Βουλγαρία, Κροατία, Τουρκία στρέφονται οι Βρετανοί τουρίστες

ΙΣΠΑΝΙΑ	ΠΟΡΤΟΓΑΛΙΑ	ΕΛΛΑΔΑ	ΙΤΑΛΙΑ	ΓΑΛΛΙΑ
ΜΠΟΥΚΑΛΙ ΜΠΙΡΑΣ				
2003 2,66 €	1,43 €	2,22 €	3,33 €	1,95 €
2002 2,38 €	1,27 €	1,98 €	2,97 €	1,75 €
ΓΕΥΜΑ ΤΡΙΩΝ ΠΙΑΤΩΝ				
2003 15,22 €	14,26 €	19,02 €	21,40 €	19,58 €
2002 13,59 €	12,75 €	17,00 €	19,12 €	17,50 €
ΕΝΑ ΜΠΟΥΚΑΛΙ ΚΡΑΣΙΟΥ				
2003 3,09 €	5,70 €	5,00 €	7,13 €	7,84 €
2002 2,76 €	5,09 €	4,47 €	6,37 €	7,01 €
ΑΝΤΗΛΙΑΚΟ				
2003 6,40 €	9,51 €	8,08 €	9,98 €	9,44 €
2002 5,72 €	8,50 €	7,22 €	8,93 €	7,82 €
ΕΝΟΙΚΙΑΣΗ ΑΥΤΟΚΙΝΗΤΟΥ				
2003 166 €	168 €	270 €	288 €	293 €
2002 148 €	150 €	243 €	258 €	261 €
ΣΥΝΟΛΟ				
2003 193,37 €	198,90 €	304,32 €	328,84 €	331,81 €
2002 172,45 €	177,61 €	273,67 €	295,39 €	295,08 €

Το κύμα της ακρίβειας που έχει πλήξει την Ελλάδα έφθασε ως τη Βόρεια Ευρώπη! Και αυτό, βέβαια, έχει άμεσο αντίκτυπο στον τουρισμό, αφού έντυπα του εξωτερικού δίνουν στους αναγνώστες τους συγκριτικούς πίνακες, που αναδεικνύουν την Ελλάδα ως μία από τις πλέον ακριβές χώρες παραθερισμού της Μεσογείου!

Στη χθεσινή έκδοση της βρετανικής «Sunday Mirror» αίφνης η Ελλάδα -άλλοτε παράδεισος οικονομικών διακοπών για τους Βόρειους, αλλά και άλλους εύπορους λαούς - εμφανίζεται στο μέσο όρο των αγαθών να είναι:

• Κατά πολύ πιο ακριβή από την Ισπανία, όπου τα έξοδα σίτισης ενός Βρετανού υπολογίζονται σε 139,72 αγγλικές λίρες (193,37 ευρώ) τη στιγμή που στην Ελλάδα απαιτούνται για τον ίδιο σκοπό 219,72 λίρες (304,32 ευρώ!).

• Αισθητά πιο ακριβή είναι η Ελλάδα και από την Πορτογαλία, όπου τα έξοδα σίτισης του Βρετανού τουρίστα ανέρχονται σε 143,26 λίρες (198,90 ευρώ), δηλαδή περίπου 76 λιγότερες από όσο στη χώρα μας!

Υπάρχει, βέβαια, και μιά... παρηγοριά για τη χώρα μας: Οτι η Γαλλία είναι ακριβότερη σε γενικές γραμμές (αλλά όχι και σε ειδικές περιπτώσεις) με 238,46 λίρες (331,81 ευρώ).

Το ίδιο συμβαίνει και με την πάντα ακριβότερη από τη χώρα μας Ιταλία (238,14 λίρες ή 328,89 ευρώ).

ΠΟΥ ΕΙΜΑΣΤΕ ΑΚΡΙΒΟΙ

Σύμφωνα με ορισμένα είδη που περιλαμβάνει στην έρευνα της η βρετανική εφημερίδα, η Ελλάδα είναι ακριβή στην μπίρα και στο φαγητό, αλλά φτηνή στο κρασί και τα αντηλιακά, κάτι βέβαια που δεν κάνει ευτυχισμένους τους ξένους επισκέπτες! Γενικά, η Sunday Mirror» καταλήγει στο συμπέρασμα ότι ο τουρισμός στις μεσογειακές χώρες είναι κατά 10% ακριβότερος σε σχέση με πέρσι. Ειδικά για την Ελλάδα πέρσι τα έξοδα σίτισης κατά μέσο όρο ήταν 196,36 λίρες (273,67 ευρώ) και φέτος, όπως αναφέραμε ήδη, ανέρχονται σε 219,72 λίρες (304,32 ευρώ).

Μια τετραμελής οικογένεια που θα ταξιδέψει για μία εβδομάδα στη Μεσόγειο θα ξοδέψει 700 λίρες μόνο για τα απαραίτητα, δηλαδή περίπου 385.000 δρχ.!

Σύμφωνα με τη «Sunday Mirror» η Ελλάδα είναι τρίτη ακριβότερη στην μπίρα και στα γεύματα, αλλά δεύτερη φθηνότερη στο κρασί και τα αντηλιακά. «Τσιμπημένες» είναι οι τιμές και στις ενοικιάσεις αυτοκινήτων. Στην Ιταλία το κόστος για μία εβδομάδα ανέρχεται στις 208 λίρες, (περίπου 115.000 δρχ.) ενώ στην Ελλάδα 195 λίρες, δηλαδή περίπου 107.000 δρχ. Η μπίρα στην Ισπανία είναι φέτος γύρω στις 140 δρχ. ακριβότερη και το κρασί στη Γαλλία έχει αυξηθεί φέτος στις 3.200 δρχ. Οι αυξήσεις ανέρχονται σε περίπου 44.000 δρχ. αφού έχει αλλάξει και η ισοτιμία λίρας - ευρώ από 1,35 σε 1,59. Ετσι, παρ'όλο που οι τιμές των αεροπορικών εισιτηρίων φαίνεται ότι βρίσκονται σε πολύ καλά επίπεδα, όταν φτάνει κανείς στον προορισμό του θα πρέπει να δώσει περισσότερα χρήματα για το φαγητό του, τη διαμονή και όλα τα καθημερινά του έξοδα.

ΤΡΑΒΑΝΕ ΤΑ... ΜΑΛΛΙΑ ΤΟΥΣ

Οι Βρετανοί ταξιδιωτικοί πράκτορες τραβάνε τα μαλλιά τους με τις ακυρώσεις και την έλλειψη ενδιαφέροντος για την Ελλάδα (άλλοτε πολύ δημοφιλής προορισμός) αλλά και τις άλλες μεσογειακές χώρες.

Ετσι μεγάλα ποσά που θα έφταναν στη χώρα μας και θα αποτελούσαν τονωτική ένεση, για την οικονομία θα κατευθυνθούν στην Τουρκία. τη Βουλγαρία, αλλά και τις χώρες της πρώην Γιουγκοσλαβίας - Κροατία, Σλοβενία κ.λπ.

ΔΥΟ ΧΙΛΙΑΔΕΣ ΣΟΥΠΕΡ ΜΑΡΚΕΤ ΠΗΡΑΝ ΤΗ ΘΕΣΗ ΤΩΝ 15.900 ΠΑΝΤΟΠΩΛΕΙΩΝ ΠΟΥ ΕΚΛΕΙΣΑΝ

ΚΛΕΙΝΟΥΝ ΟΙ ΜΙΚΡΟΙ, ΑΝΟΙΓΟΥΝ ΟΙ ΜΕΓΑΛΟΙ

Συνολικά, κατά την τελευταία 25ετία έσβυσαν πάνω από 25.800 λιανεμπορικά καταστήματα. Στη θέση τους δημιουργήθηκαν 7.900 νέα καταστήματα

ΑΡΙΘΜΟΣ ΚΑΤΑΣΤΗΜΑΤΩΝ

	1977	2000	ΔΙΑΦΟΡΑ
Σούπερ - μάρκετ	267	2.284	755,4%
Παντοπωλεία	31.005	15.075	-51,4%
Σύνολο καταστημάτων τροφίμων	31.272	17.359	-44,5%
Γαλακτοπωλεία*	3.700	1.488	-59,8%
Αρτοπωλεία	6.334	7.023	10,9%
Ψιλικατζίδικα	13.308	7.235	-45,6%
Περίπτερα	10.948	9.660	-11,8%
Φαρμακεία	2.775	7.959	186,8%
Καταστήματα καλλυντικών	1.557	1.223	-21,5%
Σύνολο λοιπών καταστημάτων	38.622	34.588	-10,4%
ΣΥΝΟΛΟ	69.894	51.947	-25,7%

* ΣΥΓΚΡΙΣΗ 1993-2000
ΠΗΓΗ: AC NIELSEN

ΤΖΙΡΟΣ ΚΑΤΑΣΤΗΜΑΤΩΝ ΤΡΟΦΙΜΩΝ (ΕΚΑΤ. ΕΥΡΩ)

	1997	ΜΕΡΙΔΙΟ	2001	ΜΕΡΙΔΙΟ	ΔΙΑΦΟΡΑ
Σούπερ - μάρκετ	5.083	85,8%	6.732	90,3%	32,4%
Σελφ σέρβις-παντοπωλεία	842	14,2%	722	9,7%	-14,3%
Σύνολο	5.925	100,0%	7.454	100,0%	25,8%

ΠΗΓΗ: IRI

Περισσότερα από 15.900 παντοπωλεία έβαλαν «λουκέτο» κατά την τελευταία 25ετία, αλλά στη θέση τους δημιουργήθηκαν πάνω από 2.000 σούπερ μάρκετ.

Η αλματώδης ανάπτυξη των σούπερ μάρκετ κατά τις δύο τελευταίες δεκαετίες - ενός κλάδου που στο μέσον της δεκαετίας του '70 βρισκόταν στα σπάργανα - άλλαξε τελείως τους όρους του εμπορίου στη χώρα μας, έθεσε στο περιθώριο πολλούς παραδοσιακούς κλάδους, αλλά ταυτόχρονα δημιούργησε και δεκάδες χιλιάδες νέες θέσεις εργασίας.

Στις νέες συνθήκες ανταγωνισμού οι οποίες επεκράτησαν στην ελληνική αγορά, πάνω από τα μισά παντοπωλεία έχασαν τη μάχη της επιβίωσης. Για κάθε νέο σούπερ μάρκετ που άνοιγε, έκλειναν κατά μέσον όρο οκτώ παντοπωλεία. Στο ίδιο διάστημα, σύμφωνα με πρόσφατη έρευνα της AC Nielsen, μειώθηκε κατά 60% ο αριθμός των παραδοσιακών γαλακτοπωλείων (2.200 καταστήματα λιγότερα), κατά 46% ο αριθμός των ψιλικατζίδικων (6.100 καταστήματα λιγότερα) κ.ο.κ.

ΟΙ ΑΠΩΛΕΙΕΣ ΤΗΝ 25ΕΤΙΑ

Συνολικά, κατά την τελευταία 25ετία έσβυσαν οριστικά από τον επιχειρηματικό χάρτη της χώρας πάνω από 25.800 λιανεμπορικά καταστήματα, που δραστηριοποιούνταν στον τομέα της διακίνησης ταχυκίνητων καταναλωτικών αγαθών (είδη διατροφής, ποτά, είδη νοικοκυριού, ψιλικά κλπ.). Στη θέση τους δημιουργήθηκαν 7.900 νέα καταστήματα, εκ των οποίων 2.000 σούπερ μάρκετ, 5.200 φαρμακεία και 700 αρτοπωλεία.

Δηλαδή, οι καθαρές απώλειες του κλάδου ανήλθαν σε 17.900 καταστήματα, το 26% του συνόλου. Τα «λουκέτα» αυτά, όμως, δεν ισοδυναμούν και με αύξηση της ανεργίας στο λιανεμπόριο, αφού σήμερα οι 95 μεγαλύτερες αλυσίδες σούπερ μάρκετ απασχολούν πάνω από 52.000 εργαζόμενους στα 2.000 καταστήματά τους. Οπερ σημαίνει ότι η μέση απασχόληση ανά κατάστημα σε αυτές τις αλυσίδες ανέρχεται σε 26 άτομα, την ώρα που ένα παντοπωλείο, ή ένα γαλακτοπωλείο δεν απασχολούσε περισσότερα από ένα με τρία άτομα στην καλύτερη των περιπτώσεων.

Η εικόνα που διαμορφώνεται στους επιμέρους κλάδους του λιανεμπορίου ταχυκίνητων καταναλωτικών αγαθών έχει ως εξής:

• Στον κλάδο των τροφίμων περίπου ένα στα δύο καταστήματα έχασε οριστικά το τρένο των ριζικών αλλαγών που σημειώθηκαν την τελευταία εικοσιπενταετία στην ελληνική οικονομία, αφού ο συνολικός αριθμός τους μειώθηκε κατά 44,5%. Η πορεία, όμως των δύο υποομάδων οι οποίες συγκροτούν τον κλάδο είναι πλήρως αντίθετη. Τα μεν παραδοσιακά παντοπωλεία μειώθηκαν κατά 51%, τα δε σούπερ μάρκετ (με δύο ταμειακές μηχανές και πάνω) αυξήθηκαν κατά 755%. Οι μεγαλύτερες απώλειες σημειώθηκαν στην Αττική, όπου ο αριθμός των καταστημάτων τροφίμων μειώθηκε κατά 59%.

• Στην αγορά καλλυντικών, όπου κυριαρχούν 3-4 αλυσίδες η μείωση των καταστημάτων τα τελευταία 25 χρόνια έφτασε το 21,5%.

• Αντίθετα η ανάπτυξη των αστικών κέντρων της χώρας βοήθησε ώστε να αυξηθεί κατά 187% ο αριθμός των φαρμακείων, προκαλώντας έτσι οξύτατα προβλήματα υπερπληθυσμού στον κλάδο.

• Αυξημένος κατά 11% εμφανίζεται και ο αριθμός των αρτοπωλείων,ως αποτέλεσμα της απελευθέρωσης του επαγγέλματος.

• Στον αντίποδα, βρίσκονται τα παραδοσιακά γαλακτοπωλεία, τα οποία μειώθηκαν κατά 60% σε λιγότερο από 10 χρόνια και μάλλον στα επόμενα 3-4 χρόνια θα εξαφανισθούν πλήρως.

• Περίπου κατά 46% μειώθηκε και ο αριθμός των ψιλικατζίδικων. Τα περισσότερα από αυτά που δεν έκλεισαν κατάφεραν να επιβιώσουν γιατί πρόσθεσαν στα ράφια τους περισσότερες κατηγορίες προϊόντων και μετατράπηκαν ουσιαστικά σε μικρά καταστήματα τροφίμων (μίνι μάρκετ). Τα καταστήματα αυτά οφείλουν μεγάλο μέρος της επιβίωσής τους στο διευρυμένο ωράριο με βάση το οποίο λειτουργούν, πλεονέκτημα που θα το χάσουν - με καταστροφικά για τη ύπαρξή τους αποτελέσματα εάν ικανοποιηθεί το αίτημα των μεγάλων πολυκαταστημάτων για απελευθέρωση ωραρίου.

Όταν αγοράζουμε εν γνώσει μας απομιμητικά προϊόντα (μαϊμούδες), ποιό αδίκημα διαπράττουμε;

Της κλεπταποδοχής



Όταν αγοράζουμε εν γνώσει μας απομιμητικά προϊόντα, αυτά που αποκαλούμε «μαϊμούδες», (CD, ρούχα, συσκευές, αξεσουάρ, καλλυντικά κ.λπ.), ουσιαστικά διαπράττουμε το αδίκημα της κλεπταποδοχής. Παράλληλα ενθαρρύνουμε τη νοθεία, αυξάνουμε την ανεργία περιορίζοντας τη νόμιμη εργασία, επιβραβεύουμε «εργοδότες», οι οποίοι απασχολούν ανασφάλιστο και χωρίς τη νόμιμη αμοιβή προσωπικό, καταναλώνουμε προϊόντα, τα οποία έχουν παραχθεί και με παιδική εργασία σε συνθήκες εργασιακού μεσαίωνα, δεν απολαμβάνουμε συχνά των δικαιωμάτων μας στην υγεία - ασφάλεια και εξυπηρέτηση μετά την πώληση, υπονομεύουμε τον υγιή ανταγωνισμό ο οποίος συνδέεται αναπόσπαστα με τα θέματα της προστασίας του καταναλωτή

Το παραεμπόριο

Το παραεμπόριο συνδέεται αναπόσπαστα τόσο με τη διακίνηση προϊόντων μαϊμούδων όσο και με τη μαύρη εργασία, τον αθέμιτο ανταγωνισμό, τη φοροαποφυγή και την παραβίαση του συνόλου των βασικών και αναγνωρισμένων δικαιωμάτων του πολίτη-καταναλωτή. Το παραεμπόριο δεν είναι γραφικό. Είναι επικίνδυνο. Το παραεμπόριο δεν είναι κοινωνικά συμπαθές, γιατί είναι από τη φύση του αντικοινωνικό.

INKA

ΔΡΟΜΟΛΟΓΙΑ ΤΟΥ ΤΑΧΥΠΛΟΟΥ ΚΑΤΑΜΑΡΑΝ

«ΔΩΔΕΚΑΝΗΣΟΣ ΕΞΠΡΕΣ»

ΑΠΟ 1/5/2003 ΕΩΣ 14/6/2003

ΑΝΑΧΩΡΗΣΗ ΑΠΟ ΡΟΔΟ

ΑΠΟ ΤΗ ΘΕΣΗ «ΚΟΛΩΝΑ»

ΗΜΕΡΑ	ΩΡΑ	ΠΡΟΟΡΙΣΜΟΣ	ΩΡΑ ΑΦΙΞΗΣ ΣΤΗ ΡΟΔΟ
ΚΑΘΕ ΔΕΥΤΕΡΑ	08.30	ΣΥΜΗ-ΚΩ-ΚΑΛΥΜΝΟ-ΛΕΡΟ-ΚΑΛΥΜΝΟ-ΚΩ-ΣΥΜΗ-ΡΟΔΟ	18.30
ΚΑΘΕ ΤΡΙΤΗ	08.30	ΚΩ-ΚΑΛΥΜΝΟ-ΛΕΡΟ-ΠΑΤΜΟ-ΛΕΡΟ-ΚΑΛΥΜΝΟ-ΚΩ-ΡΟΔΟ	18.30
ΚΑΘΕ ΤΕΤΑΡΤΗ	08.30	ΚΩ-ΚΑΛΥΜΝΟ-ΛΕΡΟ-ΚΑΛΥΜΝΟ-ΚΩ-ΡΟΔΟ	18.30
ΚΑΘΕ ΠΕΜΠΤΗ	08.30	ΚΩ-ΚΑΛΥΜΝΟ-ΛΕΡΟ-ΠΑΤΜΟ-ΛΕΡΟ-ΚΑΛΥΜΝΟ-ΚΩ-ΡΟΔΟ	18.30
ΚΑΘΕ ΠΑΡΑΣΚΕΥΗ	08.30	ΣΥΜΗ-ΚΩ-ΚΑΛΥΜΝΟ-ΛΕΡΟ- ΠΑΤΜΟ-ΛΕΡΟ-ΚΑΛΥΜ.-ΚΩ-ΣΥΜΗ-ΡΟΔΟ	18.50
ΚΑΘΕ ΣΑΒΒΑΤΟ	08.30	ΚΩ-ΚΑΛΥΜΝΟ-ΛΕΡΟ-ΛΕΙΨΟΙ-ΠΑΤΜΟ-ΛΕΡΟ-ΚΑΛΥΜΝΟ-ΚΩ-ΡΟΔΟ	18.30
ΚΑΘΕ ΚΥΡΙΑΚΗ	08.30	ΚΩ-ΚΑΛΥΜΝΟ-ΛΕΡΟ-ΠΑΤΜΟ-ΛΕΙΨΟΙ-ΛΕΡΟ-ΚΑΛΥΜΝΟ-ΚΩ-ΡΟΔΟ	18.30



ΠΛΗΡΟΦΟΡΙΕΣ - ΚΡΑΤΗΣΕΙΣ
«ΔΩΔΕΚΑΝΗΣΟΣ ΝΑΥΤΙΛΙΑΚΗ Ν.Ε.»
ΑΥΣΤΡΑΛΙΑΣ 3, 85100 ΡΟΔΟΣ
ΤΗΛ. 22410 70590, ΦΑΞ : 22410 70591. E-MAIL : info@12ne.gr
WEB: www.12ne.gr

ΟΔΗΓΙΕΣ ΠΡΟΣ ΥΠΟΨΗΦΙΟΥΣ

ΟΙ ΠΑΓΙΔΕΣ ΤΩΝ ΕΞΕΤΑΣΕΩΝ σε επτά μαθήματα - κλειδιά

Μαθηματικά, Νεοελληνική Λογοτεχνία, Ιστορία, Φυσική, Χημεία, Βιολογία, Αρχαία Ελληνικά

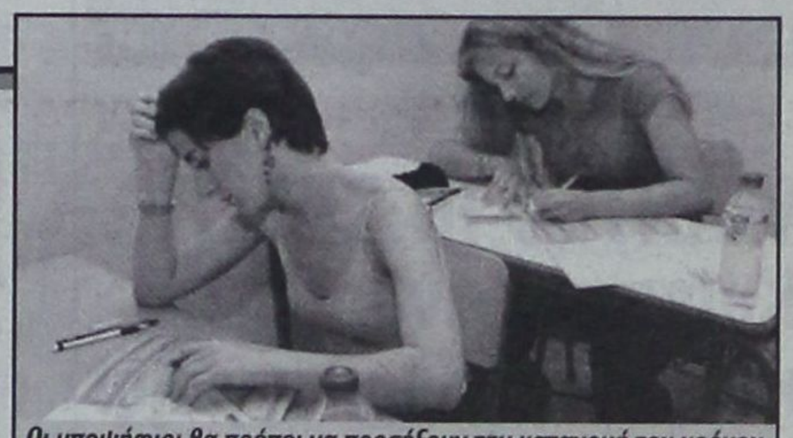

Οι υποψήφιοι θα πρέπει να προσέξουν την κατανομή του χρόνου. Δεν είναι λίγες οι φορές που υποψήφιοι δεν έχουν προλάβει να απαντήσουν σε ορισμένα ζητούμενα, αν και είχαν γνώσεις.

Τώρα αρχίζουν τα....δύσκολα για χιλιάδες υποψηφίους, καθώς στις επόμενες ημέρες θα δοκιμαστούν σε μαθήματα καθοριστικής σημασίας για την εισαγωγή τους στην τριτοβάθμια εκπαίδευση.

Μπροστά τους θα βρούν τα Μαθηματικά και τη Νεοελληνική Λογοτεχνία, ενώ θα ακολουθήσουν η Ιστορία, η Φυσική, η Χημεία, η Βιολογία και τα Αρχαία Ελληνικά. Πρόκειται για τα μαθήματα κατεύθυνσης που «πονοκεφαλιάζουν» τους υποψηφίους γιατί συγκεντρώνουν σε αυτά τις χαμηλότερες βαθμολογίες.

Τις «παγίδες» που κρύβει ο τρόπος βαθμολόγησής τους επισημαίνουν βαθμολογητές - εκπαιδευτικοί, οι οποίοι εφιστούν την προσοχή των υποψηφίων στα εξής σημεία:

ΜΑΘΗΜΑΤΙΚΑ

Οι μαθητές βαθμολογούνται με 25 μονάδες για κάθε ένα από τα 4 θέματα στα οποία καλούνται να απαντήσουν. Φέτος, υπάρχει μία διαφοροποίηση στο πρώτο θέμα, το οποίο αποτελείται από ερωτήματα θεωρίας, που αφορούν έννοιες, ορισμούς, λήμματα, προτάσεις και θεωρήματα.

Το δεύτερο και το τρίτο θέμα περιλαμβάνουν από μία άσκηση και είναι δυνατόν να έχουν υποερωτήματα. Το τέταρτο θέμα είναι, επίσης, άσκηση η οποία απαιτεί από τον εξεταζόμενο ικανότητα συνδυασμού και σύνθεσης προηγουμένων γνώσεων, αλλά και την ανάληψη πρωτοβουλιών στη διαδικασία επίλυσής του.

Οπως τονίζουν οι βαθμολογητές, απαραίτητη προϋπόθεση για να μπορέσουν οι υποψήφιοι να ανταποκριθούν...αξιοπρεπώς στα ζητούμενα του μαθήματος είναι να έχουν εμπεδώσει βασικές μαθηματικές έννοιες και να έχουν μελετήσει σε βάθος τη θεωρία. Χρήσιμη είναι, επίσης, η κατηγοριοποίηση και η μεθοδολογία των ασκήσεων.

ΑΡΧΑΙΑ ΕΛΛΗΝΙΚΑ

Στα Αρχαία Ελληνικά θεωρητικής κατεύθυνσης, οι υποψήφιοι εξετάζονται σε διδαγμένο και σε αδίδακτο κείμενο, καθώς και σε ερωτήσεις, όπως γραμματικής και συντακτικού. Το πιο δύσκολο σημείο του μαθήματος είναι το αδίδακτο κείμενο.

Οι υποψήφιοι θα πρέπει, χωρίς άγχος, να το διαβάσουν, να το αναλύσουν και να το χωρίσουν σε περιόδους. Ειδικότερα, στους υποψηφίους δίδεται απόσπασμα διδαγμένου κειμένου 12-20 στίχων και ζητείται να μεταφραστούν οι 8-10. Επίσης, ζητείται να απαντηθούν δύο + μία ερμηνευτικές ερωτήσεις, μία για το γραμματικό είδος και μία λεξιλογική-σημασιολογική. Η μετάφραση του διδαγμένου βαθμολογείται με 10 μονάδες , όπως με 10 μονάδες βαθμολογείται και κάθε μία από τις ερωτήσεις. Αν δεν υπάρχει μία από τις ερμηνευτικές ερωτήσεις, τότε καθεμία από τις άλλες δύο βαθμολογούνται με 15 μονάδες.

Το αδίδακτο είναι πεζό κείμενο αττικής διαλέκτου 10-12 στίχων και ζητούνται η μετάφραση και δύο απαντήσεις -μία γραμματικής και μία συντακτικού- οι οποίες μπορεί να έχουν και υποερωτήματα. Η μετάφραση βαθμολογείται με 20 μονάδες και κάθε μία από τις ερωτήσεις με 10.

ΙΣΤΟΡΙΑ

Το «κλειδί» για την επιτυχία στην Ιστορία είναι το πολύ καλό διάβασμα. Οι υποψήφιοι θα πρέπει να κατανοήσουν πλήρως τα ιστορικά γεγονότα, να τα ταξινομήσουν χρονολογικά ώστε να αντιληφθούν την ιστορική αλληλουχία τους και να μην χρειαστεί να τα αποστηθίσουν.

Ακόμη, είναι απαραίτητο να κάνουν συχνές και πολλές επαναλήψεις, ώστε να συμπληρώσουν όλα τα κενά, καθώς και να κατανείμουν σωστά το χρόνο τους κατά την εξέταση για να απαντήσουν σε όλα τα ζητούμενα. Ειδικότερα, οι ερωτήσεις που δίδονται στους υποψηφίους ταξινομούνται σε δύο ομάδες, κάθε μία από τις οποίες βαθμολογείται με 50 μονάδες.

Η κατανομή των μονάδων στις ερωτήσεις ενδέχεται να διαφοροποιείται ανάλογα με τον βαθμό δυσκολίας. Καθορίζεται κάθε φορά απο την Κεντρική Επιτροπή Εξετάσεων και ανακοινώνεται στους εξεταζόμενους μαζί με τα θέματα.

ΝΕΟΕΛΛΗΝΙΚΗ ΛΟΓΟΤΕΧΝΙΑ

Η εξέταση στη Νεοελληνική Λογοτεχνία περιλαμβάνει πέντε ερωτήματα με βάση διδαγμένο πεζό ή ποιητικό κείμενο.

Ενα ερώτημα αφορά τον συγγραφέα του έργου και βαθμολογείται με 15 μονάδες, δύο ερωτήματα αφορούν τη δομή του κειμένου και βαθμολογούνται συνολικά με 40 μονάδες (20 το καθε ένα), ένα ερώτημα ζητεί τον σχολιασμό ή τη σύντομη ανάπτυξη ορισμένων χωρίων του κειμένου και βαθμολογείται με 25 μονάδες και ένα ακόμη ερώτημα αφορά τον σχολιασμό του αδίδακτου λογοτεχνικού κειμένου και βαθμολογείται με 20 μονάδες.

Στην περίπτωση που κάποια από τις ερωτήσεις έχει και υποερωτήματα, τότε η βαθμολογία κατανέμεται «ισόποσα», εκτός αν καθοριστεί διαφορετικά από την Κεντρική Επιτροπή Εξετάσεων.

Η «παγίδα» στην οποία πέφτουν πολλοί υποψήφιοι, λόγω της ιδιότυπης φύσης του μαθήματος, είναι ότι η ερμηνεία που προτείνουν μπορεί να μην γίνει αποδεκτή από τον βαθμολογητή. Γι' αυτό και θα πρέπει να αιτιολογούν με επάρκεια και να διατυπώνουν με σαφήνεια τις απαντήσεις τους.

ΒΙΟΛΟΓΙΑ

Οι εξεταζόμενοι καλούνται να απαντήσουν σε τέσσερα θέματα και καθένα από αυτά βαθμολογείται με 25 μονάδες. Τα δύο πρώτα αποτελούνται από ανεξάρτητες ερωτήσεις, με τις οποίες ελέγχονται οι γνώσεις και η κατανόηση των εννοιών της επιστήμης. Το τρίτο περιλαμβάνει ερωτήσεις με τις οποίες αξιολογείται η ικανότητα των υποψηφίων να χρησιμοποιήσουν θεωρητικές γνώσεις για την εξαγωγή συμπερασμάτων, ενώ το τέταρτο θέμα είναι άσκηση ή ένα πρόβλημα. Για τη λύση του απαιτούνται ικανότητες συνδυασμού των γνώσεων του εξεταζομένου.

ΦΥΣΙΚΗ - ΧΗΜΕΙΑ

Δίδονται 4 θέματα και καθένα από αυτά βαθμολογείται με 25 μονάδες. Το πρώτο θέμα περιλαμβάνει ερωτήσεις οι οποίες αποσκοπούν στον έλεγχο της γνώσης της θεωρίας.

Το δεύτερο ελέγχει την κατανόηση της θεωρίας, την κριτική ικανότητα και τη δεξιότητα αντιμετώπισης ασκήσεων που απέκτησαν οι εξεταζόμενοι κατά τη διάρκεια της πρακτικής τους εξάσκησης στην τάξη. Το τρίτο θέμα είναι άσκηση που μπορεί να αναλύεται σε υποερωτήματα και αφορά στην εφαρμογή της θεωρίας. Απαιτεί συνδυασμό εννοιών, θεωριών, νόμων, τύπων και αρχών. Το τέταρτο θέμα είναι, επίσης, άσκηση που μπορεί να αναλύεται σε επιμέρους ερωτήσεις, ενώ απαιτεί επιπλέον την ανάπτυξη στρατηγικής κατά τη διαδικασία της επίλυσης.

ΠΑΡΑΔΟΣΙΑΚΕΣ
ΧΕΙΡΟΠΟΙΗΤΕΣ
ΛΕΙΤΟΥΡΓΙΚΕΣ
καρέκλες και τραπέζια ΡΟΔΟΥ

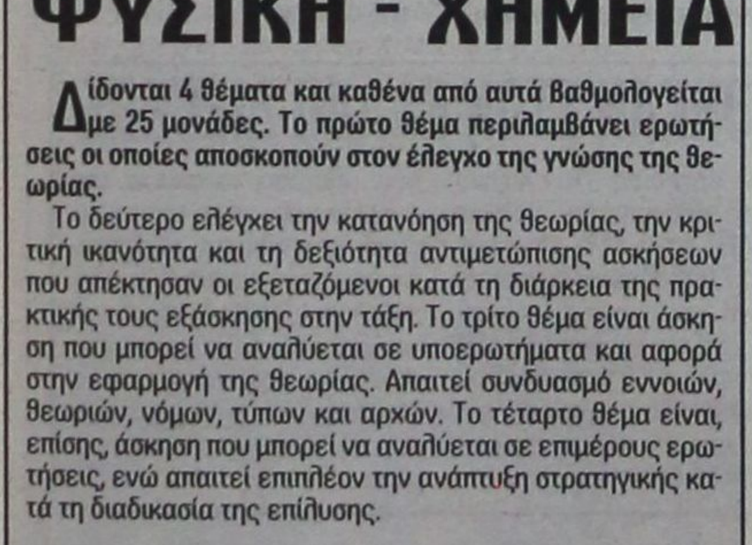

22460 22389
22460 22237

ΒΑΓΙΑΝΑΚΗΣ ΓΙΑΝΝΗΣ ΣΑΛΑΚΟΣ

Στα 46 χρόνια κατασκευαστές...
ΕΓΓΥΗΣΗ ζωής σε χρώμα που εσείς προτιμάτε (ξύλου, μπλε, πράσινο κλπ.) από αθάνατο ξύλο οξιάς εισαγωγής για επαγγελματική και όχι μόνο χρήση. Σε τιμές εργοστασίου χωρίς μεσάζοντες.
Τηλ. 0932 410389, 22460 22389 - 22460 22237
ΒΑΓΙΑΝΑΚΗΣ ΓΙΑΝΝΗΣ ΣΑΛΑΚΟΣ ΡΟΔΟΣ
ΕΠΙΣΗΣ ΚΑΤΑΣΚΕΥΑΖΟΥΜΕ ΤΡΑΠΕΖΙΑ ΟΛΩΝ ΤΩΝ ΤΥΠΩΝ ΚΑΙ ΜΕΓΕΘΩΝ

Ηλεκτρονιο

ΜΙΧΑΛΗΣ Ν. ΧΑΤΖΗΜΑΡΚΟΣ
ΗΛΕΚΤΡΙΚΑ ΕΙΔΗ & ΗΛΕΚ. ΕΓΚΑΤΑΣΤΑΣΕΙΣ

ΗΛΙΑΚΑ ΣΥΣΤΗΜΑΤΑ
STIBETHERM σειρά **P**

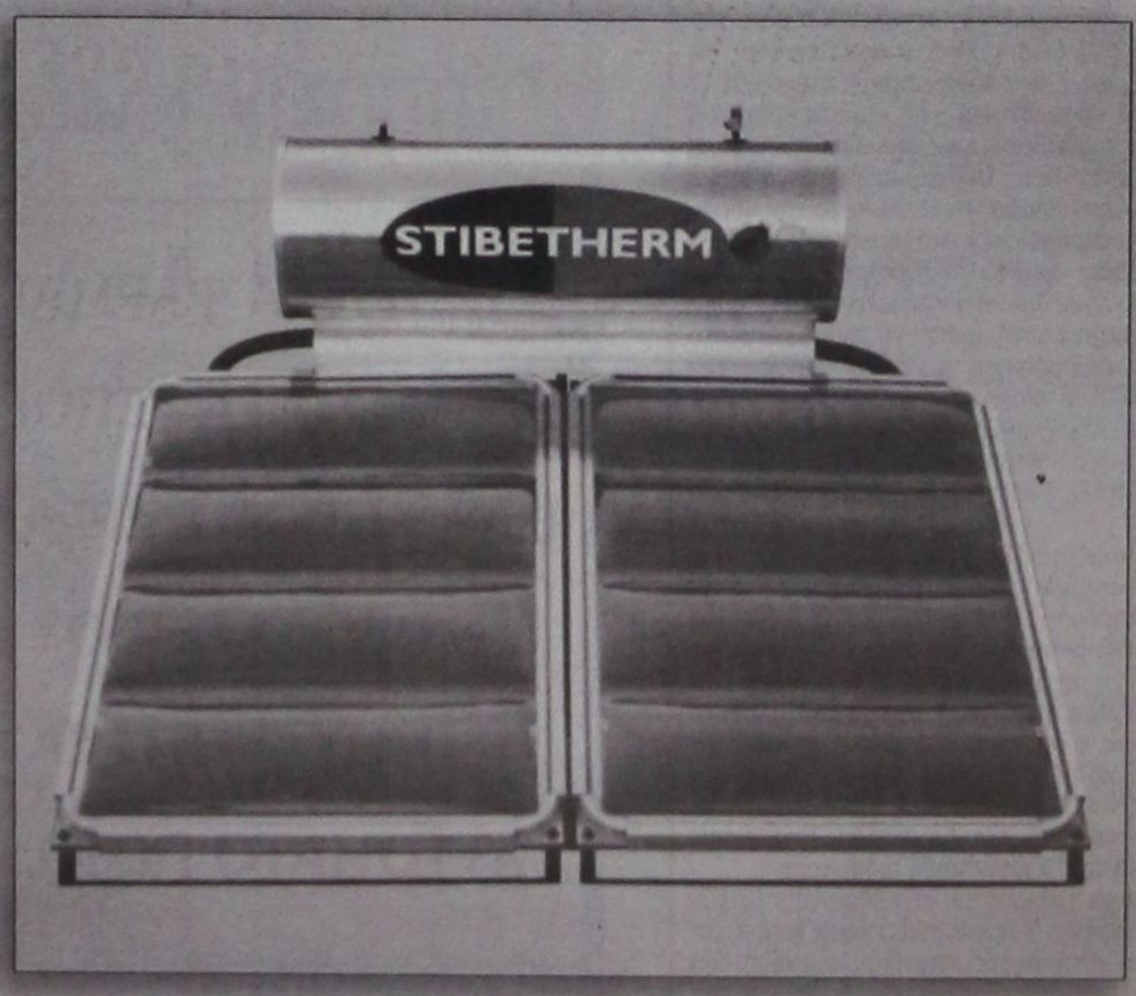

Γρηγορίου Ε' (7 Βαγιές) - 85100 ΡΟΔΟΣ
Τηλ. (22410) 29411, 33340, 36278 - Fax: (22410) 33340

δημοκρατικά

ΥΠΑΡΧΕΙ ΑΝΤΙΚΕΙΜΕΝΙΚΗ ΠΡΑΓΜΑΤΙΚΟΤΗΤΑ Η ΟΠΟΙΑ ΔΙΝΕΙ ΤΟ ΜΕΤΡΟ ΤΗΣ ΑΛΗΘΕΙΑΣ (ΑΡΙΣΤΟΤΕΛΗΣ)

WANTED IN GREECE: Κοινωνία ανθρώπινη - κοινωνία αλληλεγγύης!

«Ρώμη, ανοχύρωτη πόλη» ήταν ο τίτλος του αξέχαστου φιλμ του νεορεαλιστικού ιταλικού κινηματογράφου. Σήμερα το φιλμ του παραφρασμένου τίτλου «Ελλάδα, ανοχύρωτη κοινωνία» εκτυλίσσεται μπροστά στα μάτια μας, γεμίζοντάς μας με ενοχές για τη κοινωνία που δημιουργήσαμε. Μια κοινωνία που αφήνει στο δρόμο εργαζόμενους, απωθώντας τους στο περιθώριο. Μια κοινωνία που αφήνει τους ηλικιωμένους να σαπίζουν χωρίς βοήθεια. Μια κοινωνία που τείνει να μεταμορφωθεί σε χώρο ρωμαϊκής αρένας, όπου τα λιοντάρια (εν προκειμένω οι εγχώριοι) θα επιτίθενται στους σκλάβους «χριστιανούς» (εν προκειμένω οικονομικούς μετανάστες) όταν οι δουλειές δεν θα περισσεύουν και όταν τα χρήματα της οικογένειας δεν θα μπορούν να αντιμετωπίσουν την ακρίβεια και την αισχροκέρδεια που ανενόχλητα αναπτύσσεται στην καταναλωτική αγορά.

Εχουμε όλοι μας ενοχές για το τέρας της «αγοράς εργασίας» που δημιουργήσαμε αλλά και γιατί δεν πιέσαμε όσο θα έπρεπε για να διαμορφωθεί ένα πλαίσιο θωράκισης της εργασίας από την ανεξέλεγκτη αυθαίρετη και αλαζονική συμπεριφορά του εργοδότη. Το κύμα των ομαδικών απολύσεων που βιώσαμε αγχωτικά τις μέρες αυτές είναι μια ασφαλής ένδειξη ότι στη θεσμική θωράκιση του δικαιώματος στη δουλειά δεν δώσαμε τη δέουσα προσοχή, ότι μεμψιμοιρήσαμε, ότι ολιγωρήσαμε, ότι εγκληματικά αδιαφορήσαμε.

«Η ΧΕΙΡΟΤΕΡΗ ΠΕΡΙΟΔΟΣ ΝΑ ΧΤΙΣΤΟΥΝ «ΟΧΥΡΩΜΑΤΙΚΑ ΕΡΓΑ», ΕΙΝΑΙ Η ΠΑΡΟΥΣΑ ΚΑΘΩΣ Η ΠΑΓΚΟΣΜΙΟΠΟΙΗΣΗ ΠΙΕΖΕΙ ΓΙΑ «ΠΕΡΙΣΣΟΤΕΡΗ ΕΥΕΛΙΞΙΑ» ΣΤΗΝ ΑΓΟΡΑ ΕΡΓΑΣΙΑΣ»

Αν πάντως, αποφορτίσουμε την ατμόσφαιρα που δημιουργούν οι κραυγές απελπισίας των απολυμένων της Palco, του Αντωνόπουλου, της «Γιούλας», των ιδιωτικών εκπαιδευτικών οργανισμών αλλά και των μικροκαταστημάτων που μένουν πλέον κλειστά στους δρόμους του ιστορικού κέντρου της Αθήνας, μπορούμε να καταλήξουμε σε ένα ψύχραιμο συμπέρασμα: Οτι η ελληνική κοινωνία διέθετε πάντοτε την αξιοζήλευτη ικανότητα να ιεραρχεί τις προτεραιότητες και τις διεκδικήσεις της και να προασπίζει τους αγώνες της στις συνθήκες που κάθε φορά επικρατούσαν.

Ομως, το ελληνικό συνδικαλιστικό κίνημα έχασε το τρένο της διασφάλισης των εργασιακών δικαιωμάτων εξαιτίας της «εμφιλοχώρησης» μακρόχρονων ανώμαλων πολιτικών περιόδων («Κράτος της Δεξιάς» μέχρι το 1963, επτάχρονη Δικτατορία των Συνταγματαρχών 1967 - 1974). Είχε τις μεγάλες ευκαιρίες κατά την περίοδο της Μεταπολίτευσης, όταν αποκαταστάθηκαν πλήρως οι πολιτικές και συνδικαλιστικές ελευθερίες. Ακόμη μεγαλύτερες ήταν οι ευκαιρίες και οι δυνατότητες μετά το 1981, αφού το κύμα των προβληματικών επιχειρήσεων ανέλαβε να το «φρενάρει» το ίδιο το κράτος, διατηρώντας τις επιχειρήσεις και τους εργαζόμενους. Αλλά, δυστυχώς, αυτά που τότε δεν επιλύθηκαν - αν και οι συνθήκες, πολιτικές και οικονομικές, ήταν ευνοϊκές - τα βρίσκουμε σήμερα μπροστά μας. Ουδείς διανοήθηκε - ή τουλάχιστον δεν πίεσε - για να αποθαρρυνθεί με συγκεκριμένα μέτρα η μετανάστευση επιχειρήσεων, όπως π.χ. με την επιστροφή των κρατικών επιδοτήσεων που έλαβαν, με την αποτίμηση και καταβολή των διευκολύνσεων που έτυχαν κατά την περίοδο της εγκατάστασης (π.χ. κατά παρέκκλιση πολεοδομικές ρυθμίσεις, εγκατάσταση σε βιομηχανικές περιοχές, άδειες από Τοπική Αυτοδιοίκηση κ.λπ.). Είναι μύθος τα όσα λέγονται, ότι αν ίσχυαν τέτοιες ρυθμίσεις δεν θα γινόταν η επένδυση. Οι επιχειρήσεις - ιδίως οι πολυεθνικές - σε καμία περίπτωσή δεν σκέφτονται όταν αποφασίζουν την επένδυση τί θα γίνει σε περίπτωση μετεγκατάστασης. Ουδείς, επίσης, σκέφτηκε να μεταλαμπαδεύσει στην Ελλάδα την κατάκτηση του ευρωπαϊκού μοντέλου. Οι επιχειρήσεις π.χ. στη Γερμανία πρέπει να καταθέσουν στις αρμόδιες αρχές ειδική «χάρτα κοινωνικής ευθύνης» όταν αποφασίζουν να κλείσουν ένα εργοστάσιο ή να το πάνε αλλού. Στη χάρτα αυτή πρέπει να έχουν ρεαλιστικές προτάσεις για την απορρόφηση των ανθρώπων που μένουν άνεργοι. Στη Γαλλία οι επιχειρήσεις υποχρεούνται να πληρώνουν τις ασφαλιστικές εισφορές και μέρος των μισθών όσων απολύουν και βρίσκονται κοντά σε ηλικία συνταξιοδότησης, π.χ. είναι 55 ετών και το όριο εξόδου είναι η ηλικία των 60 ετών.

Στην Ελλάδα δεν καταφέραμε ακόμη να λύσουμε αυτονόητα πράγματα για μια κοινωνία ανθρώπινη, για μια κοινωνία αλληλεγγύης. Π.χ. η απόλυση εξακολουθεί να είναι νομικά αναιτιώδης. Ο εργοδότης μπορεί να απολύει με το «έτσι θέλω» και δεν υποχρεούται να δικαιολογήσει την απόλυση. Το βάρος της απόδειξης για το ότι η απόλυση είναι καταχρηστική φέρει ο εργαζόμενος, ο οποίος όμως πρέπει να προσφύγει στο δικαστήριο. Ακόμη, η αποζημίωση λόγω απόλυσης δεν είναι ενιαία για όλους τους εργαζόμενους. Οσοι αμείβονται με ημερομίσθιο (πχ. οι εργάτες στη βιομηχανία) λαμβάνουν πολύ μικρή αποζημίωση σε σχέση με τους μισθωτούς.

Και, φυσικά, τώρα είναι η χειρότερη περίοδος να χτιστούν «οχυρωματικά έργα», καθώς η παγκοσμιοποίηση πιέζει για «περισσότερη ευελιξία» στην αγορά εργασίας, για λιγότερα δηλαδή ή και καθόλου εργατικά δικαιώματα. Το τωρινό παράδειγμα όμως της ελληνικής κοινωνίας πιθανόν να συνθέτει μια άλλη δυναμική. Ας την αποκαλύψουμε και ας την ενισχύσουμε.

ΑΝΗΣΥΧΗΤΙΚΕΣ ΠΛΕΟΝ ΟΙ ΕΞΕΛΙΞΕΙΣ

ΜΕΙΩΣΗ ΤΗΣ ΑΠΑΣΧΟΛΗΣΗΣ ΚΑΙ ΣΤΟΝ ΤΟΥΡΙΣΜΟ

Αιτία οι εξελίξεις στο Ιράκ, στην αρχή της σαιζόν - Πρόσθετο πρόβλημα από το SARS



Σε εφιάλτη εξελίσσεται για την τουριστική βιομηχανία η έξαρση του φαινομένου της άτυπης πνευμονίας διεθνώς, με τους Έλληνες ξενοδόχους να υποβάλλονται σε σκωτσέζικο ντους κάθε φορά που τα Μέσα Μαζικής Ενημέρωσης ανακοινώνουν πιθανό κρούσμα του ιού στη χώρα μας.

Το συγκεκριμένο θέμα έρχεται να προστεθεί στα συσσωρευμένα διαρθρωτικού χαρακτήρα προβλήματα που αντιμετωπίζει η ελληνική τουριστική βιομηχανία και έγιναν περισσότερο εμφανή την τελευταία διετία με τα διαδοχικά αρνητικά διεθνή γεγονότα (χτύπημα 11ης Σεπτεμβρίου, άσχημη οικονομική συγκυρία, πόλεμος στο Ιράκ).

Μια από τις σημαντικότερες επιπτώσεις, όπως διαμορφώνεται η κατάσταση τη φετινή περίοδο, είναι η μείωση της απασχόλησης στο χώρο της τουριστικής επιχειρηματικής δραστηριότητας εξαιτίας του γεγονότος ότι πολλά ξενοδοχεία παρέμειναν κλειστά στην αρχή της σαιζόν λόγω της αβεβαιότητας από τον πόλεμο στο Ιράκ. Οι Έλληνες ξενοδόχοι από την πλευρά τους, ακολουθώντας τη γνωστή «συνταγή» σε μία προσπάθεια να περιορίσουν μέρος των ζημιών και να καλύψουν το χαμένο έδαφος, προσφέρουν πακέτα διακοπών σε ιδιαίτερα χαμηλά τιμές, ειδικά τον Ιούνιο.

ΜΕΤΡΑ ΖΗΤΟΥΝ

ΟΙ ΞΕΝΟΔΟΧΟΙ

Η Πανελλήνια Ομοσπονδία Ξενοδόχων επισημαίνει ότι ο έντονος ανταγωνισμός που υφίσταται στην παρούσα συγκυρία το ελληνικό τουριστικό προϊόν από άλλους μεσογειακούς προορισμούς χαμηλού κόστους, σε συνδυασμό με την επιβάρυνση του κόστους λειτουργίας των ελληνικών ξενοδοχείων από μέτρα φοροεισπρακτικού χαρακτήρα, έχουν εξουθενώσει οικονομικά τα ξενοδοχεία της χώρας μας.

Σύμφωνα με την Ομοσπονδία, η πολιτεία και τα εντεταλμένα της όργανα θα πρέπει να επεξεργαστούν δέσμη μέτρων που θα διασφαλίζουν την οικονομική επιβίωση των ξενοδοχειακών επιχειρήσεων, γιατί αν καταρρεύσει ο πυρήνας της τουριστικής βιομηχανίας ή απαξιωθεί το προϊόν που παράγει εξαιτίας της μείωσης των αναγκαίων επενδύσεων εκσυγχρονισμού, η ελληνική οικονομία θα βρεθεί αντιμέτωπη με ανυπέρβλητα προβλήματα στον ευαίσθητο τομέα της ανεργίας.

Όπως προτείνει η Ομοσπονδία, τα μέτρα πρέπει να κινούνται στην κατεύθυνση της μείωσης της φορολόγησης του τουριστικού πακέτου, της βελτίωσης των όρων επιχορήγησης επενδύσεων εκσυγχρονισμού, της άμεσης ενίσχυσης της ρευστότητας των επιχειρήσεων και της διασφάλισης της απασχόλησης, του περιορισμού των γραφειοκρατικών διατυπώσεων και της εξασφάλισης πόρων για προβολή και διαφήμιση.

ΟΙ ΠΡΟΒΛΕΨΕΙΣ ΓΙΑ ΤΗ ΦΕΤΙΝΗ ΣΑΙΖΟΝ

Οι τελευταίες εκτιμήσεις από το Ινστιτούτο Τουριστικών Ερευνών και Προβλέψεων για την πορεία της τουριστικής κίνησης στη χώρα μας τη φετινή σαιζόν είναι ιδιαίτερα απαισιόδοξες. Μάλιστα, εμμέσως πλην σαφώς οι προβλέψεις κάνουν λόγο για κάμψη της κίνησης που θα υπερβεί σε σχέση με πέρυσι το 5%. Όπως χαρακτηριστικά αναφέρεται, «αν δεν υπήρχε το πρόβλημα με τον ιό, η κάμψη θα περιοριζόταν στα επίπεδα του 5% ως αποτέλεσμα της αβεβαιότητας λόγω Ιράκ».

Επιπροσθέτως επισημαίνεται ότι η έκταση της ανάκαμψης δεν έχει τις δυνατότητες που έδειξε το 1992 έπειτα από το πέρας των πολεμικών επιχειρήσεων στον Κόλπο κυρίως για τρεις λόγους:

Πρώτον, γιατί υπάρχει η επιβάρυνση του ψυχολογικού κλίματος από την τρομοκρατία, δεύτερον, ειδικώς για την Ελλάδα, επειδή υπάρχει συγκριτική επιβράδυνση του μακροπρόθεσμου ρυθμού τουριστικής ανάπτυξης και τρίτον, γιατί δεν φαίνεται να υπάρχει σοβαρή πρόθεση λύσης των μακροπρόθεσμων προβλημάτων ποιότητας από την πολιτεία, αλλά ούτε και των βραχυπρόθεσμων.

Το παραπάνω σενάριο σημαντικής μείωσης του αριθμού των αφίξεων ξένων τουριστών προς τη χώρα μας προκαλεί «πονοκέφαλο» στο οικονομικό επιτελείο της κυβέρνησης. Και αυτό γιατί μία ενδεχόμενη κάμψη της τάξεως του 10% στην τουριστική δραστηριότητα θα επέφερε επίπτωση μεγαλύτερη από 1% (1,4 δισ. ευρώ) στο ΑΕΠ.

Πληροφορίες αναφέρουν ότι στην εκτίμηση αυτή έχει καταλήξει το υπουργείο Οικονομίας, λαμβάνοντας υπόψη και τις παράπλευρες επιπτώσεις που θα έχει μία ενδεχόμενη κάμψη της τουριστικής κίνησης στο σύνολο των κλάδων της ελληνικής οικονομίας.

ΕΚΑΤΟΜΜΥΡΙΑ ΘΕΣΕΙΣ ΕΡΓΑΣΙΑΣ ΧΑΘΗΚΑΝ ΣΤΟΝ ΚΛΑΔΟ ΔΙΕΘΝΩΣ

Απώλεια εκατομμυρίων θέσεων εργασίας στο χώρο της τουριστικής βιομηχανίας, όμως, έχουν προκαλέσει όλα αυτά τα αρνητικά γεγονότα διεθνώς με σημαντικότερο την έξαρση του ιού της άτυπης πνευμονίας, κυρίως στις ασιατικές χώρες.

Σύμφωνα με μελέτη του World Travel and Tourism Council για τις επιπτώσεις στην οικονομία και την απασχόληση στον τουριστικό κλάδο στις χώρες που παρουσιάζει έξαρση ο ιός της άτυπης πνευμονίας διαπιστώνονται τα εξής: Η Σιγκαπούρη παρουσιάζει μείωση του ΑΕΠ κατά 43% και απώλεια 17.500 θέσεων εργασίας. Το Χονγκ-Κονγκ παρουσιάζει μείωση του ΑΕΠ κατά 41% και απώλεια 27.000 θέσεων εργασίας. Η Κίνα παρουσιάζει μείωση κατά 25% του τουριστικού ΑΕΠ και απώλεια 2,8 εκατ. θέσεων εργασίας που αντιστοιχεί περίπου στο 1/5 του συνολικού εργατικού δυναμικού του κλάδου. Ωστόσο, το φάσμα της ανεργίας στο χώρο του τουρισμού που πλήττει, ιδιαίτερα, τις ασιατικές χώρες έχει, ήδη, χτυπήσει τόσο τις ΗΠΑ όσο και την Ευρώπη. Το κύμα απολύσεων ξεκίνησε έπειτα από το τρομοκρατικό χτύπημα στις ΗΠΑ και συνεχίζεται μέχρι σήμερα.

ΓΕΩΠΟΝΙΚΟ ΚΕΝΤΡΟ

ΓΕΩΡΓΙΚΑ ΦΑΡΜΑΚΑ

ΛΙΠΑΣΜΑΤΑ - ΣΠΟΡΟΙ

ΕΙΔΗ ΚΗΠΟΥ & ΕΡΓΑΛΕΙΑ

DECOR ΚΗΠΟΥ

ΜΗΧΑΝΗΜΑΤΑ

ΑΥΤΟΜΑΤΟ ΠΟΤΙΣΜΑ

33ο Χιλ. Λ. Ρόδου Λίνδου Τηλ. - Fax: 22440 24100
Υπεύθυνος Γεωπόνος: ΑΝΑΣΤΑΣΙΟΣ ΞΕΤΡΙΧΗΣ

ΑΝΑΚΟΙΝΩΣΗ «Ε.Μ.Δ.Υ.Δ.Α.Σ. ΔΩΔ/ΣΟΥ»

(ΕΝΩΣΗ ΜΗΧΑΝΙΚΩΝ ΔΗΜΟΣΙΩΝ ΥΠΑΛΛΗΛΩΝ ΔΙΠΛΩΜΑΤΟΥΧΩΝ ΑΝΩΤΑΤΩΝ ΣΧΟΛΩΝ)

Η Ε.Μ.Δ.Υ.Δ.Α.Σ. ΔΩΔ/ΣΟΥ καλεί τα μέλη της να συμμετάσχουν στην **24ωρη απεργία** που προκήρυξε η Π.Ο. Ε.Μ.Δ.Υ.Δ.Α.Σ. για την **Τετάρτη 28-5-2003** με αιτήματα:

1. Αμεση απόσυρση του νομοσχεδίου και έναρξη διαλόγου με το ΤΕΕ, τους φορείς των Μηχανικών και την Ομοσπονδία μας, με συγκεκριμένη διάρκεια 2 μηνών, προκειμένου να προωθηθεί για ψήφιση από τη Βουλή ενός επεξεργασμένου Ενιαίου Θεσμικού Πλαισίου Μελετών, στη βάση των κοινών θέσεων του συνόλου των Διπλωματούχων Μηχανικών.

2. Αμεση προώθηση λύσεων για τα υπόλοιπα μεγάλα προβλήματα που απασχολούν το σύνολο των διπλωματούχων Μηχανικών και τα μέλη μας, με ταυτόχρονη έμπρακτη αναγνώριση του θεσμικού ρόλου του ΤΕΕ ως τεχνικού συμβούλου της Πολιτείας.

Θα πραγματοποιηθεί παντεχνική **συγκέντρωση** που διοργανώνεται από το ΤΕΕ τους συλλόγους των μηχανικών και από τον Ε.Μ.Δ.Υ.Δ.Α.Σ. ΔΩΔ/ΣΟΥ την ίδια ημέρα (Τετάρτη 28-5-2003) **στην αίθουσα συγκεντρώσεων του Ακταίον (1ος όροφος) στις 11 η ώρα**.

Η 24ωρη πανελλαδική απεργία καλύπτει όλους τους Διπλωματούχους Μηχανικούς ΑΕΙ (μόνιμους και συμβασιούχους αορίστου χρόνου), που υπηρετούν στο δημόσιο Ν.Π.Δ.Δ. και ΟΤΑ α και β βαθμίδας, καθώς και εκείνους που υπηρετούν ως αποσπασμένοι σε ΑΕ του δημοσίου και εκείνους που υπηρετούν σε πρώην Ν.Π.Δ.Δ. που μετατράπηκαν κατ' εφαρμογή του ν. 2414/1996 σε ΑΕ.

Ο Γραμματέας
Κωνσταντίνος Τρέχας
Πολιτικός Μηχανικός

Η πρόεδρος
Βάσω Σταυρούλη
Τοπογράφος Μηχανικός

ΜΑΣ ΠΡΟΕΚΥΨΕ ΣΥΝΑΙΝΕΣΗ!!

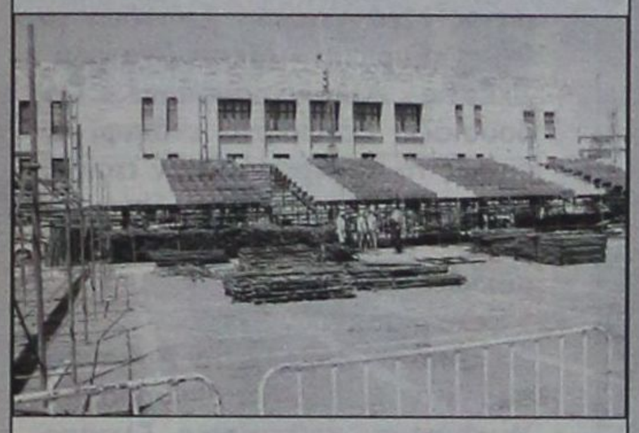

Δεν προτίθεται ο κ. Γιαννόπουλος να συνεχίσει την κόντρα με την αντιπολίτευση στο δημοτικό συμβούλιο, ευρισκόμενος σε αδυναμία πολιτικής κάλυψης των ανοιχτών θεμάτων της πόλης της Ρόδου. Η διαπίστωση αυτή προκύπτει μετά τη χθεσινή νέα εμφάνιση δηλώσεών του σε τοπική εφημερίδα, σύμφωνα με τις οποίες ο χρόνος είναι ο καλύτερος γιατρός για τα πολιτικά πάθη και ο κ. Χατζηευθυμίου δεν είναι κακοπροαίρετος, άρα θέλει το καλό της πόλης και επίλυση των προβλημάτων της. Ο κ. Γιαννόπουλος προ της αυριανής συνεδρίασης του Δημοτικού Συμβουλίου όπου καλείται να εξηγήσει ποιό όργανο αποφασίζει και ποιό εκτελεί, σε σχέση με τις κατασκευές κερκίδων και την διοργάνωση του Beach Volley, επιστρατεύει την συναίνεση σε μια γενικότερη πρακτική που θέλει να ακολουθήσει από τώρα και στο εξής, στην οποία εντάσσεται άνοιγμα προς τη ΝΔ – αφού κρίνει πως θα είναι η επόμενη κυβέρνηση – και άνοιγμα προς το 44 τοις εκατό του Ροδιακού λαού – όπως αυτό το ποσοστό κατεγράφη αντίθετο στον ίδιο στις τελευταίες δημοτικές εκλογές – για να εξασφαλίσει ανατροπή του ήδη αρνητικού κλίματος, που μπορεί να φτάνει και πέραν του ποσοστού εκείνου. Ακόμη, σύμφωνα με έγκυρες πηγές προωθεί ρήξεις με τους μη συναινετικούς της δικής του παράταξης, προεξάρχοντος του αντιδημάρχου Νίκου Χαραλάμπη, για τον οποίο περιμένει την κατάλληλη στιγμή για να τον αδειάσει οριστικά.

ΟΧΙ ΠΟΛΙΤΙΚΟ ΑΣΥΛΟ



Στις προτάσεις για συναίνεση απάντησε χθες ο κ. Χατζηευθυμίου. «Για το καλό της πόλης, ναι δεν υπάρχει περίπτωση να μη συναινέσουμε με τον κ. Γιαννόπουλο. Δεν θα δώσουμε όμως πολιτικό άσυλο» ανέφερε σχετικά ο επικεφαλής της μειοψηφίας.

ΣΥΜΠΑΓΗΣ Η ΟΜΑΔΑ

«Εμείς με την λειτουργία μας και την ψήφο στην προηγούμενη συνεδρίαση του Δημοτικού Συμβουλίου δείξαμε πως μπορούμε να συναινέσουμε σε θέματα που είναι μεγάλα, για το καλό της πόλης. Αυτό δεν δείχνει διάσπαση της παράταξής μας που παραμένει συμπαγής. Θα μπορούσαμε να συναινέσουμε αν τα κριτήρια συναίνεσης ήταν από την αρχή τα ίδια με αυτά που σήμερα ζητά ο κ. Γιαννόπουλος. Θα στέκομαστε λοιπόν κριτικά και δεν θα δώσουμε άλλοθι για τις ενέργειες της Δημοτικής αρχής που ενεργεί χωρίς να παίρνει πρώτα την έγκριση του δημοτικού συμβουλίου». Την δήλωση αυτή έκανε χθες ο δημοτικός σύμβουλος της παράταξης Χατζηευθυμίου, Νικήτας Παπανικήτας, κληθείς να σχολιάσει το άνοιγμα του δημάρχου για συναίνεση με τη μειοψηφία.

ΑΕΚ ΚΑΙ ΑΕΚΑΡΑ!!

Πλην της ΑΕΚ υπάρχει και η... ΑΕΚΑ. Τι είναι η ΑΕΚΑ; Μια ομάδα στελεχών που αποχώρησαν από το Συνασπισμό, συγκρότησαν πολιτική κίνηση και νομίζουν ότι επηρεάζουν τις πολιτικές εξελίξεις. Στην ουσία... ρίχνουν νερό στο μύλο του ΠΑΣΟΚ. Αισιόδοξοι τα μάλα (μερικές δεκάδες όλοι κι όλοι) οργάνωσαν συνέδριο, όπου έστειλε μήνυμα ο κ. Σημίτης και (τους) απηύθυνε έκκληση «για μια νέα, μεγάλη πολιτική και κοινωνική συστράτευση». Σκεφθείτε πόσο απελπισμένος είναι για να ελπίζει στον... Μπίστη!... Από τη στήλη «ΑΠΟΤΥΠΩΜΑΤΑ» του **«ΕΛΕΥΘΕΡΟΥ ΤΥΠΟΥ»** με τίτλο : **«Απελπισμένος»**

ΤΑ ΚΑΡΒΟΥΝΑ

Πάνω σε αναμμένα κάρβουνα κάθεται το οικονομικό επιτελείο της κυβέρνησης, αφού η πορεία του Προϋπολογισμού χωλαίνει, δημιουργώντας πρόβλημα στα υπόλοιπα μεγέθη της οικονομίας. Από την αρχή του έτους, οι δαπάνες συνεχίζουν την τακτική των υπερβάσεων, ενώ τα έσοδα κινούνται στον στόχο που έχει θέσει το οικονομικό επιτελείο της κυβέρνησης. Το δημόσιο χρέος δεν μειώνεται πραγματικά ,αλλά μόνο αναλογικά, δηλαδή ως ποσοστό του Ακαθαρίστου Εγχωρίου Προϊόντος, και μάλιστα σε αργό ρυθμό. Το δημόσιο χρέος αποτελεί μια σοβαρή απειλή για την πορεία της ελληνικής οικονομίας. Από τη στήλη «ΨΙΛΑ ΓΡΑΜΜΑΤΑ» της **«ΒΡΑΔΥΝΗΣ»** με τίτλο : **«Το χρέος»**

ΕΠΙΤΡΟΠΗ ΔΕΙΝΟΣΑΥΡΟΣ



Έχω στα χέρια μου μια υπουργική απόφαση του υπουργού Εσωτερικών, Κώστα Σκανδαλίδη, με ημερομηνία 22 Ιανουαρίου. Με αυτήν συγκροτεί μία επιτροπή, από πόσα άτομα λέτε; Πέντε; Δέκα; Δεκαπέντε; Ας μην είμαστε «τσιγκούνηδες». Η επιτροπή – δεινόσαυρος συγκροτείται από σαράντα έξι (!) δημοσίους υπαλλήλους και έχει ως έργο μέχρι τις 31 Ιουλίου «την προετοιμασία και υλοποίηση θεμάτων αρμοδιότητας του υπουργείου για θέματα Δημόσιας Διοίκησης». Μερικά ερωτήματα για τον κύριο υπουργό: - Συνεδριάζει η επιτροπή αυτή σε ξενοδοχείο, ναι, ή όχι; - Πόσα θα εισπράξει κάθε μέλος της; - Υπάρχουν παρόμοιες επιτροπές σε άλλα υπουργεία; Από τη στήλη «ΟΙ ΚΑΚΕΣ ΓΛΩΣΣΕΣ» της **«ΑΠΟΓΕΥΜΑΤΙΝΗΣ»** με τίτλο :**«Επιτροπή – Δεινόσαυρος»**

ΠΑΡΑΣΚΕΥΑΣ ΕΝ ΥΑΛΟΠΩΛΕΙΩ



Συνεδριάζει σήμερα η Κεντρική Επιτροπή μαζί με την Κοινοβουλευτική Ομάδα του ΠΑΣΟΚ και αναμένονται εξελίξεις ως προς την Αριστερή Πρωτοβουλία! Κατά τον κ. Γιάννη Παρασκευά εξ ονόματος της ομάδας των 300 σήμερα θα παρουσιάσει νέο μανιφέστο με θέσεις για να βγει το ΠΑΣΟΚ από την κρίση και η κυβέρνηση από την γωνία. Θα έχει πραγματικά ενδιαφέρον να δούμε πως οι εκσυγχρονιστές θα απαντήσουν στον κ. Παρασκευά και τι θα κάνει ο κ. Σημίτης, έχοντας απέναντί του αυτό το μπλοκ!

Ο Τορευτής

ΓΕΝΙΚΗ ΤΕΧΝΙΚΗ
ΟΜΙΛΟΣ ΕΤΑΙΡΕΙΩΝ

ΑΝΑΝΕΩΜΕΝΟΙ ΚΑΙ ΠΑΝΤΑ ΠΡΩΤΟΠΟΡΟΙ
ΜΑΖΙ ΣΑΣ ΜΕ ΣΤΟΧΟ ΤΙΣ ΚΑΛΥΤΕΡΕΣ
ΤΕΧΝΙΚΕΣ ΛΥΣΕΙΣ

• ΕΤΟΙΜΟ ΣΚΥΡΟΔΕΜΑ
με ανανεωμένες -
σύγχρονες εγκαταστάσεις

• ΑΔΡΑΝΗ ΥΛΙΚΑ
υψηλών προδιαγραφών και
απαιτήσεων από
το ΝΕΟ Λατομείο μας

ΕΡΓΟΣΤΑΣΙΑ ΣΚΥΡΟΔΕΜΑΤΟΣ:
ΡΟΔΟΣ: 6ο χλμ. Παλαιάς Εθν. Οδού Ρόδου - Λίνδου,τηλ. 22410 - 60560/62323 FAX: 22410 60561
ΓΕΝΝΑΔΙ: 2ο χλμ. οδού ΓΕΝΝΑΔΙΟΥ - ΒΑΤΙΟΥ, τηλ. 22440 - 43470 FAX: 22440 43470
ΛΑΤΟΜΕΙΟ: Θέση Στραβόλαιμο ΚΑΛΥΘΙΩΝ
ΓΡΑΦΕΙΑ: Ρόδος Αρκαδίου 2, Τηλ. 22410-22186/22968/28058 FAX: 22410 - 33021

υπόθεση: Πολιτισμός



υπογραφή: Δέσποινα Διαμαντή

ΔΕΝ ΘΕΛΩ ΝΑ ΞΕΡΩ !



*** Δεν θέλω να ξέρω** τίποτα, για το μουσικό γούστο των Ευρωπαίων έτσι όπως εκφράζεται στην EUROVISION!

*** Δεν θέλω να ξέρω**, ποιά θέση πήραμε ως χώρα, (17η θέση;) πάλι!

*** Δεν θέλω να ξέρω**, πως η Τουρκία με ανατολίτικο «τσαμπουκά» πήρε την πρώτη θέση στο «πανηγυράκι» και πανηγυρίζει στα πρωτοσέλιδα, βγάζοντας γλώσσα στους Ευρωπαίους που δεν κατάλαβαν ως τώρα ότι «η Τουρκία ανήκει στην Ευρώπη».

*** Δεν θέλω να ξέρω**, πόσο κοστίζουν οι μουσικές συναυλίες των σχημάτων που «ανάβουν πόθους» καλοκαιρινούς!

*** Δεν θέλω να ξέρω**, πως τα οικονομικά προβλήματα και το κόστος των πολιτιστικών εκδηλώσεων είναι αυτό που «βαραίνει» τα ταμεία των Δήμων και όχι οι «άλλες» σπατάλες...

*** Δεν θέλω να ξέρω** πως θα περάσουν «τα καλύτερα μας χρόνια» χωρίς «τα θερινά τα σινεμά».

*** Δεν θέλω να ξέρω** πόσο κάνουν τα κεράσια επιτέλους!! Όμως...

ΘΕΛΩ ΝΑ ΞΕΡΩ !

*** Θέλω να ξέρω** γιατί ξαφνικά αποκτά «εθνικές» διαστάσεις μια ποπ γιορτή, φτιαγμένη για να σπάει τη μονοτονία της μικρής οθόνης και μόνο...

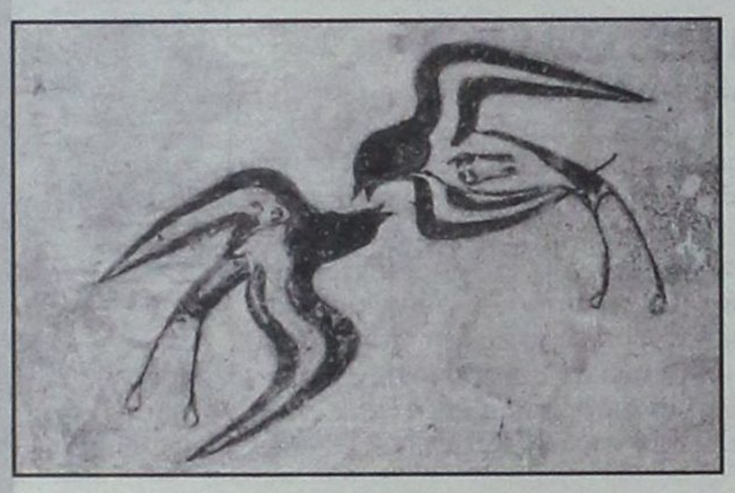

*** Θέλω να ξέρω** γιατί έγιναν οι αγγλικοί στίχοι το διαβατήριό μας για την επιτυχία, όταν το αγγλικό τραγούδι πήρε 0(!) βαθμούς...

*** Θέλω να ξέρω** γιατί μια χώρα σαν την Ελλάδα με τέτοια μουσική παράδοση που πατάει ανάμεσα σε δύση και ανατολή δεν εκμεταλλεύεται τη μόδα του «εθνικ» που τόσο «πουλάει» στην Ευρώπη. Δέκατοι έβδομοι και πάλι καλά να λέμε!

*** Θέλω να ξέρω** γιατί, ενώ ο κ. Ε. Βενιζέλος, υπουργός Πολιτισμού και προεδρεύων αυτό το εξάμηνο στον τομέα του πολιτισμού στην Ευρωπαϊκή Ένωση, δηλώνει ότι: «Η Ευρωπαϊκή Ένωση αγωνίζεται για την πολιτιστική πολυμορφία. Η Ευρώπη βρίσκει την πολιτιστική της ταυτότητα και την πολιτιστική και πολιτική της προοπτική μέσα από την ποικιλία και την πολυγλωσσία των πολιτισμών της» και τονίζει ότι: «Η προσπάθεια της Eurovision, αντιβαίνει στις βασικές επιλογές που κάνουμε για την ευρωπαϊκή πολιτιστική πολιτική και την ευρωπαϊκή πολιτιστική ταυτότητα...». δεν παρεμβαίνει «πολιτισμένα» ούτως ώστε το τραγούδι που εκπροσωπεί την Ελλάδα να βρίσκεται μέσα στο πνεύμα που επαγγέλλεται και διακηρύσσει...

*** Θέλω να ξέρω** γιατί στο τέλος Μαΐου δεν μπορώ να γνωρίζω πόσες και ποιές συναυλίες θα γίνουν τα καλοκαιρινά βράδια στην Τάφρο και αλλού...Γιατί ενώ οι τουρίστες έχουν ήδη ενημερωθεί για τα μουσικά φεστιβάλ (όπερας κ.λπ.) από το χειμώνα, εν όψει των καλοκαιρινών τους διακοπών στη Ρόδο, εγώ «μόνιμος κάτοικος» είμαι ακόμα στον αέρα;

*** Θέλω να ξέρω** γιατί οι υποψήφιοι δήμαρχοι «ξοδεύουν» σελίδες στα προγράμματα της προεκλογικής τους εκστρατείας, εξαγγέλλοντας ολοκληρωμένες προτάσεις για τον πολιτισμό, είναι οι οι τελευταίες στα φυλλάδια και οι πρώτες που «αν μας κάτσει» μπορεί και να γίνουν πράξη...

*** Θέλω να ξέρω**, γιατί στη Ρόδο που διαθέτει - πριν αφεθεί στην τύχη του - ένα από τα ομορφότερα θερινά σινεμά στην Ελλάδα (ΡΟΔΟΝ), δεν μπορέσαμε να «στήσουμε» ένα καλοκαιρινό κινηματογραφικό στέκι, με «τραπεζάκια έξω» όπως συμβαίνει με επιτυχία σε πολλές πόλεις της Ελλάδας, που δεν διέθεταν όπως εμείς, αλλά έφτιαξαν από την αρχή τέτοιους χώρους.

*** Θέλω να ξέρω** πότε θα φάω φτηνό, ροδίτικο καρπούζι!

ΑΤΖΕΝΤΑ

***** Η διημερίδα (31 Μαΐου - 1 Ιουνίου) που διοργανώνεται από το Σύλλογο των Φοιτητών του Τμήματος Μεσογειακών Σπουδών με θέμα «Ευρώπη - Μέση Ανατολή : Σχέσεις Αλληλεπίδρασης». Παρουσιάζει ξεχωριστό ενδιαφέρον καθώς το πρόγραμμα των εισηγήσεων που θα γίνουν, καλύπτει ένα μεγάλο μέρος «πολιτισμικών ανησυχιών».

Ξεχωρίσαμε:

- «Από τη Βαβέλ στην Αρμονία», από την κ. Ειρήνη Φιλιππάκη - Warburton, καθηγήτρια Γλωσσολογίας στο Πανεπιστήμιο του Reading, Μ. Βρετανία.

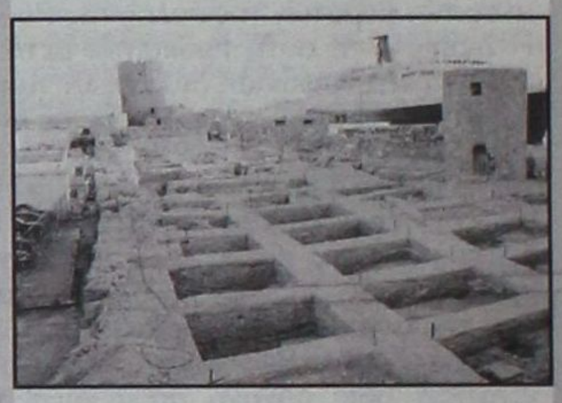

- «Εμπορικά δίκτυα, νέες πόλεις και νέοι πολιτιστικοί ορίζοντες» από την κ. Νότα Κούρου, καθηγήτρια Αρχαιολογίας Πρώιμων Ιστορικών Χρόνων, τμήμα αρχαιολογίας, Πανεπιστήμιο Αθηνών.

- «Το γλωσσολογικό μέλλον της Μεσογείου» Από τον κ. Marc Van Oostendorp, Τμήμα της Esperanto, Πανεπιστήμιο του Amsterdam, Ερευνητής στο Ινστιτούτο διαλεκτολογίας και μελέτης γλωσσικών συστημάτων.

- «Σχέση Ρόδου - Κύπρου κατά την Ύστερη Εποχή του Χαλκού Μαρτυρία από την Κεραμική». Από την κ. Τούλα Μαρκέτου, Αρχαιολόγο της Κ.Β. Εφορίας Προϊστορικών και Κλασσικών Αρχαιοτήτων.

ΕΠΑΓΓΕΛΜΑΤΙΚΟΣ ΕΞΟΠΛΙΣΜΟΣ
Εσωτερικών και Εξωτερικών χώρων
ΓΕΩΡΓΙΟΣ Ν. ΜΑΡΙΕΤΤΟΣ



ΚΕΝΤΡΙΚΟ: ΜΕΓΑΛΟΥ ΚΩΝΣΤΑΝΤΙΝΟΥ 27,
ΡΟΔΟΣ 85100 - ΤΗΛ.: 22410 30090, 22410 70685 - FAX: 22410 30079
ΥΠΟΚΑΤΑΣΤΗΜΑ Α' - Ideal strom: ΕΘΝΙΚΗΣ ΑΝΤΙΣΤΑΣΗΣ 18, ΡΟΔΟΣ 85100 ΤΗΛ.: 22410 26590
ΥΠΟΚΑΤΑΣΤΗΜΑ Β' (ΑΠΟΘΗΚΗ): 4ο χλμ. ΛΕΩΦΟΡΟΥ ΡΟΔΟΥ - ΛΙΝΔΟΥ, ΤΗΛ.: 22410 68838
E-mail:mar-rod@otenet.gr

δsports

Επιμέλεια: Ηλίας Λοΐζος - Γιάννης Κουμέντος

✔ Στα πλάνα του Σ. Γκιούντιτσε ο Γιώργος Διακίδης
✔ ΣΕΚΛΟΓΕΣ ΣΤΟΝ ΚΟΛΟΣΣΟ Σελ.16-17
✔ Πανδωδεκανησιακοί αγώνες στίβου των Δημοτικών σχολείων Σελ.18

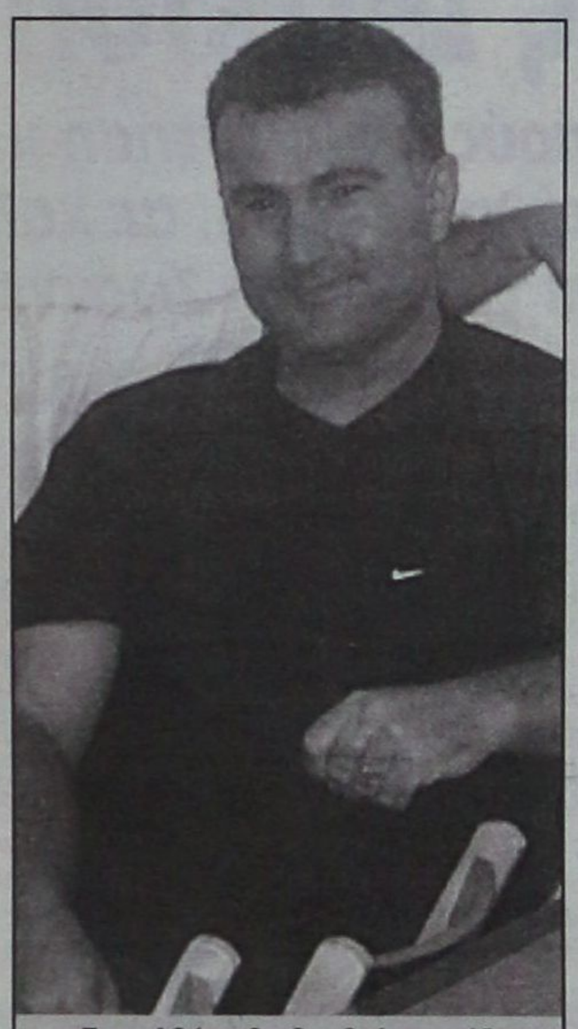

Στην Αθήνα θα βρεθεί και πάλι ο πρόεδρος της Ρόδου

ΚΡΙΣΙΜΕΣ ΩΡΕΣ...

• Η αναδιάρθρωση προ των πυλών;
• Φιλικό δίνει η Ρόδος (16:30) με τα Island Games

Ενα ακόμα φιλικό παιχνίδι θα δώσει σήμερα η Ρόδος στο Δημοτικό Στάδιο. Θα αντιμετωπίσει την ομάδα που θα μεταβεί στα ISLAND GAMES.

Ο Δημήτρης Σκούνας έτσι απομακρύνει από την καθημερινότητα των προπονήσεων τους ποδοσφαιριστές του κάτι που σίγουρα είναι ιδιαίτερα κουραστικό.

Ηδη τις προπονήσεις ξεκίνησε και ο Λάζαρος Καλημέρης που αντιμετώπιζε τις προηγούμενες ημέρες πρόβλημα τραυματισμού.

Ο έμπειρος μέσος θα είναι έτοιμος στον αγώνα μπαράζ εάν τελικά γίνει αυτός.

Κατά τα άλλα οι προπονήσεις θα συνεχιστούν με αμείωτο ρυθμό στις εγκαταστάσεις του Προφήτη Ηλία μέχρι να γίνει τελεσίδικα γνωστή η απόφαση του Υπουργού Πολιτισμού κ. Ευάγγελου Βενιζέλου.

Τετάρτη το ραντεβού

Για αύριο Τετάρτη κλείσθηκε το ραντεβού της συντονιστικής επιτροπής των ομάδων της Δ' εθνικής κατηγορίας με τον Υπουργό Πολιτισμού κ. Βενιζέλο όπου μαζί τους θα είναι και ο πρόεδρος της ΕΠΟ κ. Βασίλης Γκαγκάτσης.

Στην συνάντηση αυτή θα επιδοθεί το ψήφισμα και οι υπογραφές των 170 βουλευτών που στηρίζουν την αναδιάρθρωση.

Θα φανεί άμεσα κατά πόσο είναι διατεθειμένος ο κ. Βενιζέλος να σεβασθεί τις υπογραφές των βουλευτών και να προχωρήσει στην τροποποίηση του Αρθρου 112.

Υπάρχουν όμως και απρόβλεπτες καταστάσεις που ίσως αλλάξουν την ήδη διαμορφωμένη κατάσταση.

Παρέμβαση Λαλιώτη

Ο γραμματέας του ΠΑΣΟΚ κ. Κώστας Λαλιώτης προσωπικά έχει επιληφθεί του θέματος δίνοντας ελπίδες στις ομάδες ότι θα λυθεί το πρόβλημα.

Εαν υπάρχει η πολιτική βούληση η αναδιάρθρωση είναι θέμα ημερών.

7ος τίτλος για τον Θρύλο

Πρωταθλητής Ελλάδας για τη σεζόν 2002 - 2003 αναδείχθηκε ο Ολυμπιακός. Οι ερυθρόλευκοι ξεπέρασαν το εμπόδιο στην 30η και τελευταία αγωνιστική του πρωταθλήματος ποδοσφαίρου της Α' εθνικής κατηγορίας και παρέμειναν στην 1η θέση της βαθμολογίας. Στην 2η θέση είναι ο Παναθηναϊκός ο οποίος περνάει αμέσως στους ομίλους του Champions League, 3η κατετάγη η ΑΕΚ η οποία θα αγωνιστεί στα προκριματικά της διοργάνωσης.

Την συμμετοχή τους στο Κύπελλο UEFA εξασφάλισαν ο ΠΑΟΚ, ο Πανιώνιος και ο Αρης που τερμάτισαν στην 4η - 5η και 6η θέση αντίστοιχα. Οσον αφορά τις τελευταίες θέσεις, σκληρή μάχη έγινε από ομάδες που προσπάθησαν να αποφύγουν τον υποβιβασμό.

Τελικά την Α' εθνική κατηγορία αποχαιρετούν η Παναχαϊκή και ο Ιωνικός, ενώ ο ΠΑΣ Γιάννινα θα δώσει αγώνα μπαράζ με τον Απόλλωνα Καλαμαριάς που τερμάτισε στην 3η θέση της βαθμολογίας της Β' εθνικής. Αρκεί βέβαια να δικαιωθεί η ομάδα των Ιωαννίνων και να μην αφαιρεθούν οι 90 βαθμοί για οικονομικές οφειλές σε παλιούς ποδοσφαιριστές.

Αναλυτικά η βαθμολογία έχει ως εξής, μετά το τέλος της 30ης αγωνιστικής του πρωταθλήματος Α' εθνικής:

ΒΑΘΜΟΛΟΓΙΑ (30η αγωνιστική)

1. Ολυμπιακός	70
2. Παναθηναϊκός	70
3. ΑΕΚ	68
4. ΠΑΟΚ	53
5. Πανιώνιος	53
6. Αρης	51
7. Ηρακλής	49
8. ΟΦΗ	44
9. Ξάνθη	35
10. Αιγάλεω	31
11. Προοδευτική	30
12. Ακράτητος	26
13. Καλλιθέα	26
14. ΠΑΣ Γιάννινα (-65 βαθμούς)	25
15. Ιωνικός	24
16. Παναχαϊκή	9

• Ο ΠΑΣ Γιάννινα τιμωρήθηκε με αφαίρεση τριών βαθμών για κάθε παιχνίδι.



Σήμερα η συνέντευξη τύπου για το Beach Volley

Αναχώρησαν χθες το βράδυ για την Αθήνα ο Δήμαρχος Ροδίων κ. Γιώργος Γιαννόπουλος, ο συνεπίκουρος Δημάρχου σε θέματα αθλητισμού κ. Κάλλιστος Διακογεωργίου και ο επικεφαλής της οργανωτικής επιτροπής beach volley Δημήτρης Τσοπανάκης για να παραβρεθούν στην Συνέντευξη Τύπου που θα πραγματοποιηθεί σήμερα το μεσημέρι στις 13:00 στην αίθουσα «Αφροδίτη» του ξενοδοχείου «Τιτάνια».

Η Συνέντευξη Τύπου αφορά τις διοργανώσεις των τουρνουά beach volley ανδρών και γυναικών που θα διεξαχθούν στη Ρόδο στις 4 - 8 και 11 - 14 Ιουνίου αντίστοιχα και αποτελούν τον πρώτο σταθμό του SWATCH World Tour 2003.

Και άλλο χρυσό από τη Μάγδα Ροϊλίδου



Στους αγωνές Masters στο Μπορντώ της Γαλλίας

Σηκώνουν καθημερινά τα... βάρη της ζωής. Αποδεικνύουν όμως περίτρανα ότι μπορούν να καθίσουν ακόμα... κάτω από την μπάρα, προσφέροντας στην χώρα μας μετάλλια και διακρίσεις. Αναφερόμαστε στη Βετεράνισσα Αθλήτρια της Αρσης Βαρών και του Στίβου Μάγδα Ροϊλίδου και πρόεδρο του ΣΕΒΑΣ Ρόδου η οποία κατέκτησε την 1η θέση (χρυσό μετάλλιο) στην κατηγορία των 69 κιλών στο Πανευρωπαϊκό Πρωτάθλημα MASTERS Αθλητών στο ΜΠΟΡΝΤΩ ΤΗΣ ΓΑΛΛΙΑΣ.

Επιστρέφοντας στην Αθήνα την Κυριακή 25 Μαΐου, έλαβε μέρος στους αγώνες στίβου «ΤΑ ΤΡΙΤΣΕΙΑ» όπου κατέκτησε (3) τρία χρυσά μετάλλια στο μήκος, με 3.52, στην σφαίρα 9,18 και στον δίσκο 25,02.

Την απονομή των μεταλλίων στην Μάγδα, έκανε ο Αντιδήμαρχος Αθηναίων κος Δημαράς.

ΔΙΓΕΝΗΣ

ΣΤΑ ΠΛΑΝΑ ΤΟΥ Σ. ΓΚΙΟΥΝΤΙΤΣΕ ο Γιώργος Διακίδης



Δεν απέδωσε καρπούς η συνάντηση με τον γκολκήπερ Μιχάλη Κεφάλα, σε καλό δρόμο οι επαφές με τον Γιάννη Ζωάννου

Συνεχίζονται οι επαφές της επιτροπής μεταγραφών του Διγενή με ποδοσφαιριστές που τουλάχιστον πρέπει να βρίσκονται μέσα στα όρια ηλικίας που ζήτησε ο νέος τεχνικός της ομάδας κ. Γκιούντιτσε.

Σύμφωνα με πληροφορίες την Κυριακή το βράδυ η επιτροπή μεταγραφών συναντήθηκε με τον ποδοσφαιριστή του ΑΕΡΑ και της Μικτής Νέων **Γιώργο Διακίδη** και όλα δείχνουν ότι απομένουν κάποιες μικρές λεπτομέρειες, προκειμένου οι δύο πλευρές να φθάσουν σε συμφωνία.

Επίσης χθες το πρωί η επιτροπή συναντήθηκε με τον υψηλόσωμο αμυντικό της ομάδας **Γιάννη Ζωάννου** που βρισκόταν στον Διγενή για ένα χρόνο, και συζήτησαν μαζί του το ενδεχόμενο ανανέωσης της συνεργασίας τους για την νέα περίοδο.

Ο έμπειρος ποδοσφαιριστής εξέθεσε τις απόψεις του με τις οποίες θα ασχοληθεί πλέον το διοικητικό συμβούλιο, για να τις αποδεχθεί ή όχι.

Αντίθετα δεν απέδωσε καρπούς η συνάντηση με τον τερματοφύλακα της Μικτής **Μιχάλη Κεφάλα,** αφού σύμφωνα με πληροφορίες, υπάρχει διαφορετική αντίληψη και από τις δύο πλευρές στο θέμα της συνεργασίας και την ένταξη του ποδοσφαιριστή στο «ρόστερ» του Διγενή.

Τελευταία συνεδρίαση του Δ.Σ. της ΕΠΣΔ

Αύριο Τετάρτη 28-5-2003 και ώρα 18:00 θα πραγματοποιηθεί η τελευταία τακτική συνεδρίαση του Δ.Σ. της ΕΠΣΔ, εν όψει των καλοκαιρινών διακοπών. Θα συζητηθούν διάφορα τρέχοντα θέματα που θα αφορούν την προκήρυξη των νέων πρωταθλημάτων και αμέσως μετά θ' ακολουθήσει συνάντηση με το Δ.Σ. του Σ.Δ.Π.Δ. και την Επιτροπή Διαιτησίας προκειμένου να συζητηθούν θέματα αμοιβαίου ενδιαφέροντος.

Επίσης στην ίδια συνεδρίαση θα ολοκληρωθούν και οι ΕΠΙΤΡΟΠΕΣ της ΕΠΣΔ βάσει του ενερμονισμένου Καταστατικού.

Επαναορίστηκε η Γ.Σ. στην Ασπίδα Απόλακκιάς

Από το ΔΣ του αθλητικού σωματείου Ασπίδας Απολακκιάς ανακοινώνεται ότι η προγραμματισμένη Γενική Συνέλευση της 21/5/2003 δεν πραγματοποιήθηκε ελλείψει απαρτίας.

Η επανάληψη της Γενικής Συνέλευσης θα γίνει στις 29/5/2003 ημέρα Πέμπτη και ώρα 20:30 στην αίθουσα του Ακταίον στη Ρόδο με τα ίδια θέματα προς συζήτηση.

Η συμμετοχή των μελών και των φίλων της ομάδας κρίνεται απαραίτητη.

Ο Πρόεδρος — **Ο Γεν. Γραμματέας**
Ζαράρης Κωνσταντίνος — **Κανάρης Ιωάννης**

Ετοιμάζονται για εκλογές στον Αστέρα Μασάρων



Μέσα στο επόμενο διάστημα αναμένεται να προσδιορισθεί η ημερομηνία διεξαγωγής εκλογών στον Αστέρα Μασάρων, προκειμένου να αναδειχθεί νέο διοικητικό συμβούλιο. Στο μεταξύ η σημερινή διοίκηση του συλλόγου ανακοίνωσε τα παρακάτω:

«Το Δ.Σ. του Αστέρα Μασάρων με τη λήξη του πρωταθλήματος της Β' κατηγορίας, ευχαριστεί δημόσια τους φορείς ΕΠΣ Δωδεκανήσου - Σύνδεσμο Διαιτητών για την άψογη διοργάνωση του πρωταθλήματος, τον προπονητή, τους ποδοσφαιριστές για την καλή συνεργασία, τους φιλάθλους και ιδιαίτερα τα «Ζουζούνια» για την υλική και ηθική συμπαράσταση στους εντός και εκτός έδρας αγώνες της ομάδας μας. Ολοι μαζί βοήθησαν τα μέγιστα για την άνοδο της ομάδας στη Α' Ερασιτεχνική Κατηγορία Δωδ/σου. Επίσης ευχαριστεί τους:

1. Ιατρό Πιπή Γεώργιο γιατί αφιλοκερδώς προσέφερε τις ιατρικές του υπηρεσίες κατά τη διάρκεια και όχι μόνο των αγώνων.

2. α. Την επιχείρηση Φ. Κουρζάκη (σπαστηροτριβείο).

β. Την επιχείρηση του Σταμ. Κουρζάκη (σπαστηροτριβείο).

γ. Τους α/φούς του SUPER MARKET Παναγιωτά.

δ. Τον ΔΟΑ Αρχαγγέλου.

ε. Την εκκλησιαστική επιτροπή Μασάρων και ιδιαίτερα τον εφημέριο Παπά Χρυσόστομο.

Ολοι οι παραπάνω προσέφεραν οικονομική ενίσχυση και τους ευχαριστούμε θερμά, όπως επίσης και όλους όσοι με την κάθε μορφή προσφορά τους βοήθησαν το σωματείο μας.

Τις προσεχείς ημέρες θα πραγματοποιηθούν αρχαιρεσίες, προκειμένου να εκλεγεί το νέο Δ.Σ. του Αστέρα Μασάρων και ο πρόεδρος Στέφανος Τριαντενός καλεί όλους όσους αγαπούν την ομάδα να προσέλθουν για να εκλεγεί ένα ισχυρό Δ.Σ. προκειμένου να αντιμετωπισθούν σύντομα τα προβλήματα που αφορούν την παραίτηση του προπονητή Π. Σωτηρόπουλου (του οποίου το πέρασμα από τα Μάσαρη υπήρξε πετυχημένο και τον ευχαριστούμε θερμά) καθώς επίσης και τα μεταγραφικά.

Τέλος, το Δ.Σ. ευχαριστεί και τον τοπικό Τύπο (αθλητικογράφους) για την κατά καιρούς δημοσίευση των δελτίων Τύπου του Αστέρα Μασάρων. Και παράλληλα, εκφράζει προς όλες τις ομάδες που αναδείχθηκαν πρωταθλήτριες στα πρωταθλήματα της ΕΠΣΔ τα θερμά συγχαρητήρια».

Για τον Αστέρα Μασάρων
Ο πρόεδρος
Στ. Τριαντενός
Ο γραμματέας
Τσ. Καμπαστάνας

Γενική Συνέλευση στον Αγ. Γεώργιο

Καλούμε όλα τα μέλη του **Αθλητικού & Φιλεκπαιδευτικού Σωματείου «Αγιος Γεώργιος» Μαλώνας** σε Γενική Συνέλευση την Κυριακή **1/06/2003** και ώρα **19:00** στο Κοινοτικό Κατάστημα του Δημοτικού Διαμερίσματος Μαλώνας δήμου Αρχαγγέλου, με θέματα:

1. Απολογισμός (Διοικητικός & Οικονομικός) απερχόμενου Δ.Σ.
2. Εκλογή νέου Δ.Σ.
3. Εκλογή Εξελεγκτικής Επιτροπής

Σε περίπτωση μη απαρτίας η Γενική Συνέλευση θα επαναληφθεί την Κυριακή 7/06/2003 στον ίδιο τόπο και χώρο.

Για το Σωματείο
Ο Πρόεδρος
Αντώνης Χατζηκωνσταντίνου

Την προσεχή Κυριακή οι εκλογές στον Κλεάνθη

Καλούνται τα Μέλη του Αθλητικού Συλλόγου «ΚΛΕΑΝΘΗΣ» Παραδεισίου σε τακτική γενική συνέλευση, που θα λάβει χώρα την 30η του μήνα Μαΐου 2003, ημέρα Παρασκευή και ώρα 19:00, στην αίθουσα του Πνευματικού Κέντρου Παραδεισίου, με θέματα:

1. Απολογισμός απερχομένου Διοικητικού Συμβουλίου και έγκριση πεπραγμένων.
2. Εκλογή Εφορευτικής Επιτροπής.
3. Διενέργεια εκλογών, για ανάδειξη νέου Διοικητικού Συμβουλίου.

Σε περίπτωση μη απαρτίας, η συνέλευση θα επαναληφθεί την επόμενη ημέρα, Σάββατο 31-5-2003, την ίδια ώρα και στον ίδιο χώρο.

Ο Πρόεδρος — **Ο Γενικός Γραμματέας**
Χοροζίδης Ηρακλής — **Σταυρουλάκης Ιωάννης**

ΕΚΛΟΓΕΣ ΣΤΟΝ ΚΟΛΟΣΣΟ

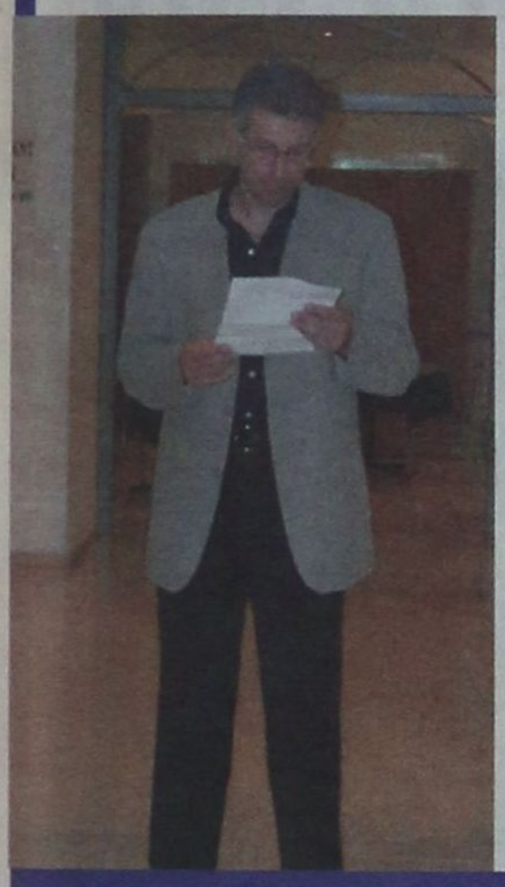

• Ορίσθηκαν για τις 2 Ιουνίου • Δεν θα υπάρξουν εκπλήξεις με τον Κώστα Κωσταρίδη να στηρίζεται από όλους για τα επόμενα χρόνια

Σε εκλογές πρόκειται να προχωρήσει ο Κολοσσός στις 2 Ιουνίου. Ετσι αναφέρει η πρόσκληση που μας απέστειλαν ενημερώνοντας ότι θα γίνει ακόμα απολογισμός απερχομένου διοικητικού συμβουλίου, η έκθεση εξελεγκτικής επιτροπής και οι αρχαιρεσίες για την ανάδειξη νέου Δ.Σ. και ελεγκτικής επιτροπής.

Εκπλήξεις δεν αναμένονται με τον Κώστα Κωσταρίδη να είναι ο άνθρωπος που θα συνεχίσει στον Κολοσσό από την θέση του προέδρου.

Και πραγματικά αξίζει αυτή τη θέση μιάς και η παρουσία του τα τελευταία χρόνια έχει δώσει πνοή στον σύλλογο, αλλά και ελπίδα για ακόμα καλύτερες μέρες. Είναι δεδομένο ότι η διοίκηση Κωσταρίδη είναι από τις καλύτερες σε ολόκληρη την Ελλάδα, γιατί διαθέτει φερεγγυότητα, διάθεση και όρεξη για προσφορά, έχοντας όνειρα πολύ σύντομα να δούμε τον Κολοσσό όσο πιό ψηλά γίνεται.

Βέβαια οι «θαλασσί» βρίσκονται σε αγωνία καθ' ότι η επικείμενη αναδιάρθρωση στην Α1 ίσως τους δώσει το δικαίωμα να κερδίσουν αυτό που τόσο άδοξα έχασαν φέτος, την άνοδο στην Α2.

Υπάρχει αισιοδοξία στις τάξεις του Κολοσσού, ότι μπορεί να συμβεί αυτή, έτσι θα γίνουν και οι κατάλληλες μεταγραφικές κινήσεις αναλόγως με την κατηγορία.

Ο Κώστας Κωσταρίδης με το Δ.Σ. του δεν βιάζονται, έχουν υπομονή και περιμένουν να δούν τις εξελίξεις.

Μίνι βόλεϊ από τον Δήμο Πεταλούδων



Στα πλαίσια της ανάπτυξης του Βόλεϊ στο Δήμο μας ο Δημοτικός Οργανισμός Νεολαίας και Αθλησης του Δήμου Πεταλούδων προκηρύσσει τους σχολικούς αγώνες Μίνι Βόλεϊ, Δημοτικών Σχολείων. Σας καλούμε σε μία γιορτή του Βόλεϊ, που σκοπό έχει να δώσει στα παιδιά την ευκαιρία να γνωρίσουν το άθλημα και να το αγαπήσουν, να αποκομίσουν εμπειρίες, να αναπτύξουν την ευγενή άμιλλα και να καλλιεργήσουν την αθλητική τους παιδεία.

ΗΜΕΡΟΜΗΝΙΑ ΔΙΕΞΑΓΩΓΗΣ:
Τετάρτη 28 Μαΐου 2003 και ώρα 13:30μ.μ.

ΤΟΠΟΣ ΔΙΕΞΑΓΩΓΗΣ:
Δημοτικό Κλειστό Γυμναστήριο Δ.Δ. της Κρεμαστής, του Δήμου Πεταλούδων.

ΣΥΜΜΕΤΟΧΗ:
Στο τουρνουά θα συμμετέχουν τα Δημοτικά Σχολεία: Κρεμαστής, Παραδεισίου, Μαριτσών, Παστίδας, Φανών, Σορωνής, 3ο και 2ο Ιαλυσού.

ΔΙΚΑΙΟΛΟΓΗΤΙΚΑ:
1. Κατάσταση συμμετοχής των Δημοτικών Σχολείων με τα ονοματεπώνυμα και όλα τα στοιχεία των μαθητών - μαθητριών που συμμετέχουν στους αγώνες.
2. Ιατρική βεβαίωση με ημερομηνία που δεν υπερβαίνει το εξάμηνο πριν από την ημέρα τοιυ αγώνα.

ΑΡΙΘΜΟΣ ΑΘΛΗΤΩΝ
Δέκα (10) μαθητές για κάθε ομάδα.
Την κάθε σχολική ομάδα συνοδεύει εκπαιδευτικός Φυσικής Αγωγής ή Δάσκαλος που υπηρετεί στο σχολείο και ορίζεται από τον Διευθυντή ή την Διευθύντρια του σχολείου, ως υπεύθυνος για την ομάδα.

ΚΑΝΟΝΙΣΜΟΙ
Θα εφαρμοστούν οι κανονισμοί που ισχύουν στο Μίνι Βόλεϊ, με τις παρακάτω εξαιρέσεις:
α) Η κάθε ομάδα θα απαρτίζεται από τέσσερις (4) παίκτες (μαθητές).
β) Ο νικητής βγαίνει στα δύο νικηφόρα σέτ.
γ) Το σέτ λήγει στους δεκαπέντε (15) πόντους και αν υπάρχει ισοπαλία κερδίζει η ομάδα που θα καταφέρει να πάρει διαφορά δύο πόντων.

ΔΙΑΙΤΗΤΕΣ - ΚΡΙΤΕΣ - ΜΕΤΑΦΟΡΑ
Την μεταφορά των μαθητών στο γήπεδο εντός των ορίων του Δήμου μας θα αναλάβει ο Δημοτικός Οργανισμός Νεολαίας και Αθλησης Πεταλούδων.
Οι διαιτητές θα ορίζονται από τον Δ.Ο.Ν.Α Πεταλούδων.

ΓΕΝΙΚΑ:
Για κάθε θέμα που δεν προβλέπεται από την παρούσα, καθώς και για κάθε ασάφεια που έχει ανάγκη από διευκρίνιση, μπορείτε να απευθύνεστε στο γραφείο του Δ.Ο.Ν.Α Πεταλούδων στο τηλ. 22410 92189.

ΑΝΟΙΚΤΟΣ ΣΕ ΠΡΟΤΑΣΗ της Μακλάρεν ο Ρ. Σουμάχερ

Ο Γούμπερ που εκτελεί χρέη μάνατζερ για χάρη του «μικρού» Σουμάχερ άφησε να εννοηθεί σε δηλώσεις του ότι ο Ραλφ είναι υπέρ του δέοντος θετικός σε μία ενδεχόμενη μετακίνησή του στην ομάδα της Μακλάρεν, στην περίπτωση βέβαια που η αγγλογερμανική ομάδα προσεγγίσει τον Σουμάχερ.

Το συμβόλαιο που έχει ο Ραλφ με τη Γουίλιαμς λήγει στο τέλος του 2004, αλλά η μέτρια χρονιά που έχει κάνει οδηγός έχει κάνει το διοικητικό επιτελείο της ομάδας να ψάχνει για αντικαταστάτη του. Ας μη ξεχνάμε ότι και πριν από λίγες ημέρες ο ίδιος ο Φρανκ Γουίλιαμς είχε κάνει δηλώσεις, σχολιάζοντας την απόδοση του Ραλφ Σουμάχερ, στέλνοντας με αυτό τον τρόπο το μήνυμα ότι μετριότητες δεν χωράνε στην ομάδα.

Παρ' όλα αυτά ο Ράλφ Σουμάχερ έχει εκδηλώσει την επιθυμία του να μείνει στην ομάδα, καθώς είναι εκεί από το 1999.

Μπορεί να μην τα πηγαίνει καλά με τον έτερο οδηγό, Χουάν Πάμπλο Μοντόγια, αλλά γνωρίζει ότι χρόνο με το χρόνο η ομάδα κατασκευάζει όλο και καλύτερο μονοθέσιο και λίαν συντόμως θα είναι αρκετά ανταγωνιστικό για να διεκδικήσει τον τίτλο.

Καμία ανησυχία για την BMW

Στην Αυστρία η ομάδα έδειξε ότι μπορεί να βρεθεί ανάμεσα στους πρωτοπόρους και το γεγονός ότι το μηχανικό πρόβλημα που παρουσιάστηκε κατά τη διάρκεια του αγώνα δεν προβληματίζει πάρα πολύ τους μηχανικούς της BMW. Εξάλλου αυτή ήταν και η μοναδική φορά μέσα στη χρονιά που ο κινητήρας χάλασε.

Ο ΧΠ Μοντόγια, μετά τη φωτιά που έπιασε το μονοθέσιο του Μίκαελ Σουμάχερ κατά τον ανεφοδιασμό σε προγραμματισμένο πιτ στοπ είχε βρεθεί να οδηγεί τη πίστα και αν δεν ήταν το μηχανικό πρόβλημα πολύ πιθανόν θα ήταν αυτός που θα έβλεπε την καρό σημαία πρώτος. Ο κινητήρας του ΧΠΜ παρουσίασε πρόβλημα στη βαλβίδα του αποσυμπιεστή του συστήματος ψύξης με αποτέλεσμα να χάνει διαρκώς νερό και να εγκαταλείψει.

Ο τεχνικός διευθυντής της BMW, Mario Theissen, σε δηλώσεις του μεταξύ άλλων είπε:

«Ο BMW P83 είναι δυνατότερος και σε καλύτερη κατάσταση από ποτέ. Η δύναμη του κινητήρα όμως από μόνη της δεν κερδίζει στο Μονακό. Η καλή λειτουργία όμως αποδίδει πολύ στις κλειστές στροφές. Κάθε μηχανικός πιστεύω θα ήταν διατεθειμένος να ανταλλάξει την κοσμοπολίτικη ατμόσφαιρα του Μονακό για χάρη καλύτερων συνθηκών».

Τρίτο μάτι

• Είδατε αλλά μπορεί και ν' ακούσατε ότι στο Εθνικό Στάδιο μπουκάραμε περίπου 3-3.500 άτομα για να δούμε το μάτς της Α' Εθνικής.

• Τελικά αναρωτιέμαι τι είναι αυτό που έκανε τόσο κόσμο να πάει στο γήπεδο. Το ύψος της κατηγορίας ή το επίπεδο του ποδοσφαίρου που παίζεται σ' αυτή την κατηγορία.

• Διότι αν το συγκρίνουμε με το Ευρωπαϊκό, αφού εκεί υποτίθεται ότι ανήκουμε, τότε πρέπει να είμαστε ακόμη πολύ πίσω.

• Το θέμα είναι ότι τις ροδίτικες ομάδες, όλοι εμείς που ζούμε και αναπνέουμε σ' αυτό το νησί, τις αγνοούμε επιδεικτικά. Ούτε καν τοπικιστικά δεν λειτουργούμε, ενώ αυτό θα έπρεπε να είναι το κυρίαρχο συναίσθημα σε πολλούς τομείς και όχι μόνο στον αθλητισμό.

• Ανθρωποι που ζουν και εργάζονται στο νησί μας είναι αυτοί που βάζουν τα λεφτά τους για να μπορέσουν οι ομάδες μας ή οι αθλητές μας ν' ανέβουν κατηγορία.

• Εάν δεν τους παρέχουμε την θερμή μας συμπαράσταση τότε για ποιό λόγο αυτοί να ξοδεύουν τον κόπο τους και τον χρόνο τους και περισσότερο την τσέπη τους.

• Αυτό το γραφειάκι του Beach της πλατείας φαίνεται ξακάθαρα ότι δουλεύει του σκοτωμού στην πρωτεύουσα. Φίλε θανάση μην κουράζεις τα παιδιά τόσο πολύ. Θα πάθουν υπερκόπωση!!!

ΗΛΙΑΣ Κ.

ΠΑΝΔΩΔΕΚΑΝΗΣΙΑΚΟΙ ΑΓΩΝΕΣ στίβου των Δημοτικών Σχολείων

Τα πάντα στους αγώνες, που διοργάνωσε το Γραφείο Φυσικής Αγωγής. Λειτούργησαν άψογα



Την Παρασκευή 23 Μαΐου 2003 διεξήχθησαν οι Πανδωδεκανησιακοί Αγώνες Στίβου των Δημοτικών Σχολείων. Συμμετείχαν περίπου 500 μαθητές από τη Ρόδο και τα νησιά Κω, Κάλυμνο, Λέρο, Κάρπαθο, Καστελλόριζο.

Οι αγώνες σημείωσαν μεγάλη επιτυχία. Στην αρχή του προγράμματος μαθήτριες και μαθητές του Δημοτικού Σχολείου Κεφάλου Κω με την καθοδήγηση του Κ.Φ.Α., κου Μαστόρου Πέτρου, παρουσίασαν ένα χορευτικό πρόγραμμα με θέμα: «Ολυμπιακός Υμνος και Εκεχειρία», σε μουσική Σταμάτη Σπανουδάκη.

Την εκδήλωση τίμησαν με την παρουσία τους πολλοί επίσημοι, μεταξύ των οποίων και ο Πρόεδρος του ΣΕΓΑΣ, κος **Σεβαστής**. Το Ιδρυμα Υποτροφιών Εμμανουήλ και Μαίρης Σταματίου χορήγησε τις στολές των κριτών και αναμνηστικά μπλουζάκια σε όλους τους συμμετέχοντες αθλητές μαθητές.

Η οργανωτική επιτροπή θέλει να συγχαρεί τους κρίτες - καθηγητές Φυσικής Αγωγής, για την άριστη διοργάνωση, τους μαθητές - τριες, τους γονείς και τους δασκάλους. Θέλει να ευχαριστήσει ιδιαίτερα την κα Μαίρη Σταματίου Παπαδάκη, Πρόεδρο του Ιδρύματος Υποτροφιών, και τον κο Μάνο Κόκκινο, Αντιπρόεδρο του Ιδρύματος, για την παρουσία τους στους αγώνες και την ευγενική τους προσφορά.

Με την ευκαιρία αυτή να θυμίσουμε ότι ο Μανώλης Σταματίου υπήρξε πολύ καλός αθλητής Στίβου και Τέννις και ήταν από τα ιδρυτικά μέλη του ΡΟΑ.

ΤΙΜΗΘΗΚΑΝ ΣΤΗΝ ΠΑΤΜΟ οι Ελληνες Ολυμπιονίκες

• Συμμετείχαν σε εκδήλωση για τους Ολυμπιακούς Αγώνες του 2004, με επικεφαλής την πρέσβειρα του Αθλητισμού στην Ευρώπη κ. Παναγοπούλου

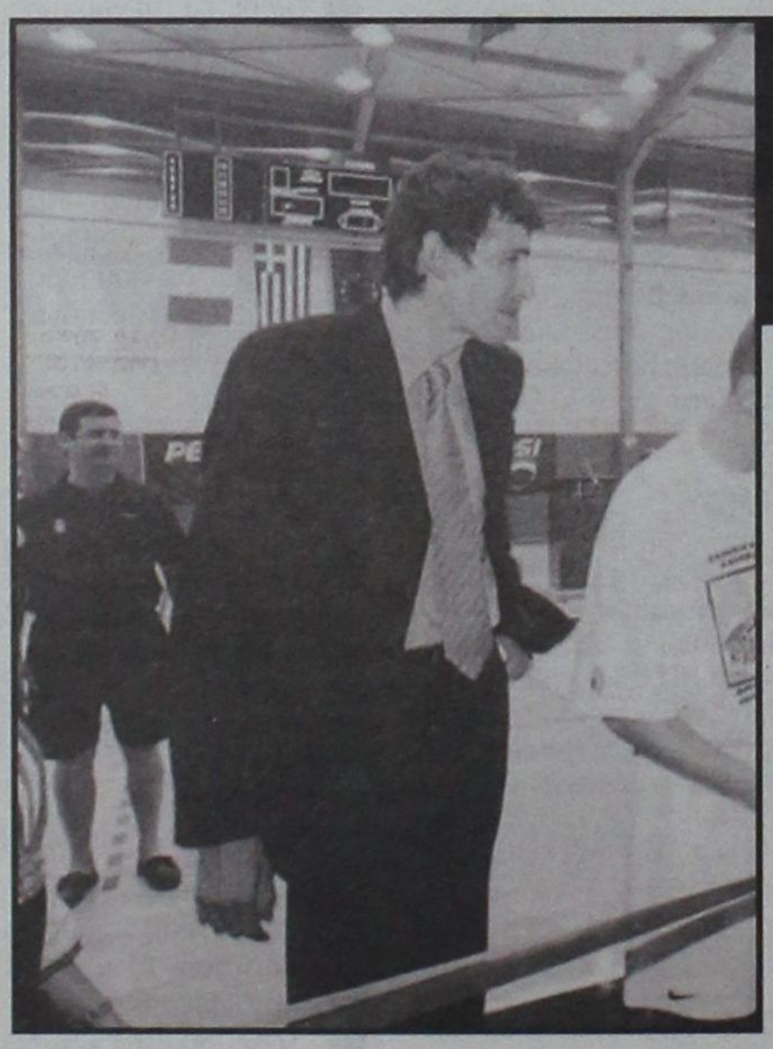

Με μεγάλη επιτυχία διοργανώθηκε στο νησί της Πάτμου η εκδήλωση για τους Ολυμπιακούς Αγώνες του 2004 όπου επίσημοι προσκεκλημένοι ήταν η πρέσβειρα του Αθλητισμού στην Ευρώπη κ. Κατερίνα Παναγοπούλου και Έλληνες Ολυμπιονίκες μεταξύ των οποίων ήταν οι κ.κ. Καχιασβίλι, Λεωνίδης, Μπακογιάννη, Μηγιάκης, Σακοράφα, Φασούλας, Εσκιτζόγλου, Πάτρας, όπως και η παγκόσμια πρωταθλήτρια Άννα Βερούλη.

Οι εκπρόσωποι της Ιεράς Μονής Πάτμου με επικεφαλής τον Αρχιμανδρίτη Αντίπα και το δήμαρχο του νησιού κ. Καμπόσο, κατέβαλαν κάθε δυνατή προσπάθεια για την επιτυχία της εκδήλωσης και την άριστη φιλοξενία των υψηλών προσκεκλημένων.

Το δελτίο τύπου από την Ιερά Μονή Πάτμου αναφέρει τα εξής:

«Με ιδιαίτερη προσοχή στη φιλοσοφία και στο υγιές πνεύμα του αθλητισμού προέβη η Πατριαρχική Εξαρχία της Πάτμου στη διοργάνωση εκδηλώσεως για τους Ολυμπιακούς Αγώνες του 2004.

Η εκδήλωση πραγματοποιήθηκε την 25ην Μαΐου στην αίθουσα συνεδρίων του Ξενοδοχείου «Σκάλα» της Πάτμου. Την έναρξη της εκδηλώσεως επευλόγησε ο Καθηγούμενος και Πατριαρχικός Έξαρχος Πάτμου Αρχιμ. Αντίπας και χαιρέτισε ο δήμαρχος Πάτμου κ. Γρηγόριος Καμπόσος.

Ομίλησαν η κ. Αικατερίνα Παναγοπούλου, Πρέσβειρα της Ελλάδος στο Συμβούλιο της Ευρώπης για τον Αθλητισμό, την Ανοχή και το ευ Αγωνίζεσθαι, ο κ. Παναγιώτης Φασούλας, Πρόεδρος του Συλλόγου Ελλήνων Ολυμπιονικών, η κ. Σοφία Σακοράφα, Ολυμπιονίκης και ο κ. Στρατής Στρατήγης, τ. Πρόεδρος της Οργανωτικής Επιτροπής των Ολυμπιακών Αγώνων Αθήνα 2004. Στο τέλος της εκδηλώσεως ο Καθηγούμενος και Πατριαρχικός Έξαρχος Πάτμου Αρχιμ. κ. Αντίπας απένειμε το παράσημο των 1900 ετών από της συγγραφής του ιερού βιβλίου της Αποκαλύψεως στους: Αικατερίνα Παναγοπούλου, Πρέσβειρα της Ελλάδος για τον Αθλητισμό, Παναγιώτη Φασούλα, Πρόεδρο του Συλλόγου Ελλήνων Ολυμπιονικών, στους Ολυμπιονίκες: Καχιασβίλι Κάχι, Βαλέριον Λεωνίδη, Εσκιτζόγλου Οδυσσέαν, Πάτρα Ευάγγελον, Μπακογιάννη Νίκη, Σοφία Σακοράφα, στην παγκόσμια πρωταθλήτρια Άννα Βερούλη, στον κ. Στρατή Στρατήγη, τ. Πρόεδρον της Οργανωτικής Επιτροπής των Ολυμπιακών Αγώνων Αθήνα 2004, στον κ. Νικόλαον Φιλάρετον, Πρόεδρον της Διεθνούς Ολυμπιακής Ακαδημίας και στον Επιχειρηματίαν, κ. Περικλήν Παναγόπουλον.

Οι εκλεκτοί φιλοξενούμενοι της Ιεράς Μονής Πάτμου κατά τη διάρκειαν της παραμονής τους στην Ιεράν Νήσο εξενάγήθησαν στο Ιερό Σπήλαιο της Αποκαλύψεως και στους χώρους της Ιεράς Μονής. Τόσον στις κατ' ιδίαν συνομιλίες τους όσο και από του βήματος της αιθούσης του Ξενοδοχείου Σκάλα κατέθεσαν τη συγκίνησή τους δια την πρωτοποριακή πρωτοβουλία της Πατριαρχικής Εξαρχίας της Πάτμου να τιμήσει τους Ολυμπιονίκες, τους πρωταθλητές και όλους όσους συμβάλλουν στη διοργάνωση των Ολυμπιακών Αγώνων. Χαιρέτισαν δε μετ' ενθουσιασμού την προσπάθειαν προβολής των Ολυμπιακών Αγώνων από την Πατριαρχικήν Εξαρχία και την ιστορικήν Μονήν της Πάτμου».

ΕΠΙΜΟΡΦΩΤΙΚΟ ΣΕΜΙΝΑΡΙΟ
Πιγκ - Πογκ στο Βενετόκλειο

Το Γραφείο Φυσικής Αγωγής Δωδεκανήσου, σε συνεργασία με την Ομοσπονδία Επιτραπέζιας Αντισφαίρισης (Πιγκ - Πογκ), διοργανώνει Επιμορφωτικό Σεμινάριο για τους Πτυχιούχους Φυσικής Αγωγής νομού Δωδεκανήσου.

Το Σεμινάριο θα γίνει την Πέμπτη 5 Ιουνίου 2003 και ώρα 17:00 στο Δημοτικό Κλειστό Γυμναστήριο «Βενετέκλειο».

Θέματα του Σεμιναρίου είναι:

- Γνωρίστε το Πιγκ - Πογκ
- Μύηση των νέων αθλητών στην Επιτραπέζια Αντισφαίριση
- Ανάπτυξη της Επιτραπέζιας Αντισφαίρισης στα σχολεία της Ρόδου.

Εισηγητής θα είναι ο κος Μακρής Αγγελος, καθηγητής των ΤΕΦΑΑ Αθηνών, Επιστημονικός Συνεργάτης της Ομοσπονδίας Επιτραπέζιας Αντισφαίρισης.

Συλλυπητήριο

Το αθλητικό τμήμα της «δσπορ», εκφράζει τα θερμά του συλλυπητήρια, στον πρόεδρο του νομαρχιακού συμβουλίου κ. Φώτη Χατζηδιάκο, για τον θάνατο του προσφιλούς του πατέρα.

Συλλυπητήριο

Ο νομαρχιακός σύμβουλος Μιχάλης Μπαριανάκης εκφράζει τα θερμά του συλλυπητήρια στον πρόεδρο του νομαρχιακού συμβουλίου κ. Φώτη Χατζηδιάκο, για τον θάνατο του πατέρα του Στέργου.

Μιχάλης Μπαριανάκης
Νομαρχιακός Σύμβουλος

Συλλυπητήριο

Ο πρόεδρος και τα μέλη του ΔΣ της ΕΠΣΔ συλλυπούνται τον πρόεδρο του Νομαρχιακού Συμβουλίου και τέως Αντιπρόεδρο του ΔΣ της ΕΠΣΔ κ. ΦΩΤΗ ΧΑΤΖΗΔΙΑΚΟ για το θάνατο του πατέρα του ΣΤΕΡΓΟΥ.

Στη μνήμη του θα κατατεθεί το ποσό των 60 ΕΥΡΩ ΣΤΟ ΙΔΡΥΜΑ ΑΓΙΟΣ ΑΝΔΡΕΑΣ

Συλλυπητήριο

Η πρόεδρος του ΝΑΟΔ κ. Ανδριάνα Μπαφίτη, Νομαρχιακή Σύμβουλος, τα μέλη του Διοικητικού Συμβουλίου και ο Διευθυντής του Γραφείου κ. Νίκος Παπαεμμανουήλ εκφράζουν τα ειλικρινή συλλυπητήρια στον Πρόεδρο του Νομαρχιακού Συμβουλίου, Φώτη Χατζηδιάκο και στην οικογενειά του, για τον θάνατο του προσφιλούς του πατέρα, Στέργου Χατζηδιάκου.

Για το ΝΑΟΔ
Η πρόεδρος Ανδριάνα Μπαφίτη
Ο Διευθυντής Παπαεμμανουήλ Νίκος

ΤΟΥΡΙΣΤΙΚΕΣ ΚΑΙ ΞΕΝΟΔΟΧΕΙΑΚΕΣ ΕΠΙΧΕΙΡΗΣΕΙΣ ΔΙΑΚΟΜΙΧΑΛΗΣ Α.Ε.

ΙΣΟΛΟΓΙΣΜΟΣ 31ης ΔΕΚΕΜΒΡΙΟΥ 2002 - 31η ΕΤΑΙΡΙΚΗ ΧΡΗΣΗ (1 ΙΑΝΟΥΑΡΙΟΥ - 31 ΔΕΚΕΜΒΡΙΟΥ 2002)

Μ.Α.Ε 12097/80/Β/86/60

ΕΝΕΡΓΗΤΙΚΟ

	Ποσά κλειόμενης χρήσεως 2002 σε ευρώ			Ποσά προηγούμενης χρήσεως 2001 σε ευρώ		
	Αξία Κτήσεως	Αποσβέσεις	Αναπόσβεστη Αξία	Αξία Κτήσεως	Αποσβέσεις	Αναπόσβεστη Αξία
Β. ΕΞΟΔΑ ΕΓΚΑΤΑΣΤΑΣΕΩΣ						
1. Εξοδα ιδρύσεως και πρώτης εγκαταστάσεως	81.190,73	81.190,72	0,01	81.190,73	81.190,72	0,01
3. Τόκοι δανείων κατασκευαστικής περιόδου	59.609,15	59.609,15	0,00	59.609,15	59.609,15	0,00
4. Λοιπά έξοδα εγκαταστάσεως	43.770,13	32.549,90	11.220,23	41.856,25	24.362,18	17.494,07
	184.570,01	173.349,77	11.220,24	182.656,13	165.162,05	17.494,08
Γ. ΠΑΓΙΟ ΕΝΕΡΓΗΤΙΚΟ						
II. Ενσώματες ακινητοποιήσεις:						
1. Γήπεδα - Οικόπεδα	2.908.838,09	0,00	2.908.838,09	2.908.838,09	0,00	2.908.838,09
3. Κτίρια και τεχνικά έργα	6.294.825,10	5.058.228,40	1.236.596,70	6.285.433,04	4.925.622,56	1.359.810,48
4. Μηχανήματα - Τεχνικές εγκαταστάσεις και λοιπός μηχανολογικός εξοπλισμός	1.218.411,26	879.154,63	339.256,63	1.004.095,18	822.682,12	181.413,06
5. Μεταφορικά Μέσα	279.520,43	246.527,70	32.992,73	279.520,43	230.459,89	49.060,54
6. Επιπλα και λοιπός εξοπλισμός	2.468.204,48	2.153.645,58	314.558,90	2.362.119,95	2.028.931,75	333.188,20
7. Ακινητοποιήσεις υπό εκτέλεση & προκαταβολές	129.953,26	0,00	129.953,26	72.784,29	0,00	72.784,29
Σύνολο ακινητοποιήσεων (ΓΙΙ)	13.299.752,62	8.337.556,31	4.962.196,31	12.912.790,98	8.007.696,32	4.905.094,66
III. Συμμετοχές & άλλες μακροπρόθεσμες χρηματοοικονομικές απαιτήσεις:						
7. Λοιπές μακροπρόθεσμες απαιτήσεις		13.135,94				13.135,93
Σύνολο παγίου ενεργητικού (ΓΙΙ+ΓΙΙΙ)		4.975.332,25				4.918.230,59
Δ. ΚΥΚΛΟΦΟΡΟΥΝ ΕΝΕΡΓΗΤΙΚΟ						
I. Αποθέματα:						
1. Εμπορεύματα		623,50				387,03
4. Πρώτες και βοηθητικές ύλες - Αναλώσιμα υλικά - Ανταλλακτικά και είδη συσκευασίας		55.504,18				60.453,07
		56.127,68				60.840,10
II. Απαιτήσεις:						
1. Πελάτες (Πρακτορεία)		353.789,90				272.387,04
3α. Επιταγές εισπρακτέες		32.090,56				38.379,51
3β. Επιταγές σε καθυστέρηση (σφραγισμένες)		22.027,25				22.027,25
7. Απαιτήσεις κατά οργάνων διοικήσεως		1.213.980,55				798.005,07
10. Επισφαλείς-Επίδικοι πελάτες και χρεώστες	126.303,68			66.694,45		
Μείον: Προβλέψεις	66.694,44	59.609,24		66.694,44		0,01
11. Χρεώστες Διάφοροι		317.160,91				314.752,08
12. Λογαριασμοί διαχειρίσεως προκαταβολών και πιστώσεων		2.313,23				2.323,85
		2.000.971,64				1.447.874,22
III. Χρεόγραφα						
1. Μετοχές	14.996,33			14.996,33		
3. Λοιπά χρεόγραφα	730.852,31			2.340.296,69		
Μείον: Προβλέψεις για υποτίμηση	529.269,37	216.579,27		473.214,51		1.882.078,52
IV. Διαθέσιμα						
1. Ταμείο		790,78				1.210,13
3. Καταθέσεις όψεως και προθεσμίας		1.196.267,19				469.372,25
		1.197.057,97				470.582,38
Σύνολο Κυκλοφορούντος Ενεργητικού (ΔΙ+ΔΙΙ+ΔΙΙΙ+ΔΙV)		3.470.736,56				3.861.375,22
Ε. ΜΕΤΑΒΑΤΙΚΟΙ ΛΟΓΑΡΙΑΣΜΟΙ ΕΝΕΡΓΗΤΙΚΟΥ						
1. Εξοδα επόμενων χρήσεων		6.160,04				2.406,84
2. Εσοδα χρήσεως εισπρακτέα		2.024,45				4.568,80
		8.184,49				6.975,64
Γενικό Σύνολο Ενεργητικού (Β+Γ+Δ+Ε)		8.465.473,54				8.804.075,53
ΛΟΓΑΡΙΑΣΜΟΙ ΤΑΞΕΩΣ ΧΡΕΩΣΤΙΚΟΙ						
4. Λοιποί λογαριασμοί τάξεως		8.847,10				8.847,10

ΠΑΘΗΤΙΚΟ

	Ποσά κλειόμενης χρήσεως 2002 σε ευρώ	Ποσά προηγούμ. χρήσεως 2001 σε ευρώ
Α. ΙΔΙΑ ΚΕΦΑΛΑΙΑ		
I. Μετοχικό Κεφάλαιο (1.116.500 μετοχές των 3,22 ευρώ)		
1. Καταβλημένο	3.595.130,00	3.276.595,74
III. Διαφορές αναπροσαρμογής-Επιχορηγήσεις Επενδύσεων		
2. Διαφορές από αναπροσαρμογή αξίας λοιπών περιουσιακών στοιχείων	6.948,90	325.483,16
3. Επιχορηγήσεις επενδύσεων πάγιου ενεργητικού	0,00	8.098,84
	6.948,90	333.582,00
IV. Αποθεματικά κεφάλαια:		
1. Τακτικό αποθεματικό	207.354,73	207.354,73
5. Αφορολόγητα αποθεματικά ειδικών διατάξεων νόμων	3.323.968,54	3.323.968,53
5α. Αφορολόγητα αποθεματικά εσόδων	261.115,81	261.115,80
	3.792.439,08	3.792.439,06
V. Αποτελέσματα εις νέο:		
Υπόλοιπο κερδών χρήσεως εις νέο	0,00	2.999,96
Υπόλοιπο ζημιών χρήσεως εις νέο	-76.422,62	0,00
VI. Ποσά προορισμένα για αύξηση κεφαλαίου		
1. Κατοθέσεις μετόχων	67.934,27	67.934,27
Σύνολο ιδίων κεφαλαίων (AI + AIII + AIV + AVI)	7.386.029,63	7.473.551,03
Γ. ΥΠΟΧΡΕΩΣΕΙΣ		
II. Βραχυπρόθεσμες Υποχρεώσεις:		
1. Προμηθευτές	160.174,19	98.205,71
2α. Επιταγές πληρωτέες	77.682,44	4.789,73
4. Προκαταβολές πελατών	28.779,81	18.128,64
5. Υποχρεώσεις από φόρους - τέλη	102.643,07	603.706,69
6. Ασφαλιστικοί Οργανισμοί	94.121,24	92.469,67
10. Μερίσματα πληρωτέα	345.437,78	345.437,78
11. Πιστωτές Διάφοροι	228.228,05	157.641,46
Σύνολο βραχυπροθέσμων υποχρεώσεων	1.037.066,58	1.320.379,68
Σύνολο υποχρεώσεων (ΓΙΙ)	1.037.066,58	1.320.379,68
Δ. ΜΕΤΑΒΑΤΙΚΟΙ ΛΟΓΑΡΙΑΣΜΟΙ ΠΑΘΗΤΙΚΟΥ		
3. Εξοδα χρήσεως δουλευμένα	42.377,33	10.144,82
Γενικό Σύνολο Παθητικού (Α+Γ+Δ)	8.465.473,54	8.804.075,53
ΛΟΓΑΡΙΑΣΜΟΙ ΤΑΞΕΩΣ ΠΙΣΤΩΤΙΚΟΙ		
4. Λοιποί λογαριασμοί τάξεως	8.847,10	8.847,10

ΣΗΜΕΙΩΣΕΙΣ:

1. Η τελευταία αναπροσαρμογή των ακινήτων, σύμφωνα με τις διατάξεις του Ν. 2065/92, έγινε στη χρήση 2000.
2. Με απόφαση της Γενικής Συνέλευσης της 30ης Ιουνίου 2002 ενεκρίθη η μετατροπή του μετοχικού κεφαλαίου της εταιρείας από δρχ. 1.116.500.000 σε 3.271.345,00 και της ονομαστικής αξίας των μετοχών από δραχμές 1.000 σε 2,93 εκάστη. Με την ίδια απόφαση ενεκρίθη η αύξηση του μετοχικού κεφαλαίου κατά 323.785,00 η οποία προήλθε από την κεφαλαιοποίηση της προκύψασας διαφοράς 5.250,74 εκ της μετατροπής της ονομαστικής αξίας των μετοχών από δραχμές σε ευρώ και της υπεραξίας από αναπροσαρμογή του Ν. 2065/1992 ποσού 318.534,26.

ΚΑΤΑΣΤΑΣΗ ΛΟΓΑΡΙΑΣΜΟΥ ΑΠΟΤΕΛΕΣΜΑΤΩΝ ΧΡΗΣΕΩΣ
31ης ΔΕΚΕΜΒΡΙΟΥ 2002 (1 ΙΑΝΟΥΑΡΙΟΥ - 31 ΔΕΚΕΜΒΡΙΟΥ 2002)

			Ποσά κλειόμενης χρήσεως 2002 σε ευρώ			Ποσά προηγούμ. χρήσεως 2001 σε ευρώ
I. Αποτελέσματα εκμεταλλεύσεως						
Κύκλος εργασιών (Παροχή υπηρεσιών)			4.119.036,65			4.910.053,72
Μείον: Κόστος Παροχής υπηρεσιών			3.398.322,03			3.487.968,80
Μικτά Αποτελέσματα (κέρδη) εκμεταλλεύσεως			720.714,62			1.422.084,92
Πλέον: 1. Αλλα έσοδα εκμεταλλεύσεως			12.120,95			11.639,03
Σύνολο			732.835,57			1.433.723,95
Μείον: 1. Εξοδα διοικητικής λειτουργίας		597.217,17			554.886,05	
3. Εξοδα λειτουργίας διαθέσεως		117.093,93	714.311,10		151.347,10	706.233,15
Μερικά αποτελέσματα (κέρδη) εκμεταλλεύσεως			18.524,47			727.490,80
Πλέον: 2. Εσοδα χρεογράφων		0,00			14.888,97	
4. Πιστωτικοί τόκοι και συναφή έσοδα		54.701,30			84.691,67	
Μείον: 1. προβλέψεις υποτιμήσεως συμ/χών-χρεογράφων		80.759,70			151.900,03	
3. Χρεωστικοί τόκοι και συναφή έξοδα		649,61	-26.708,01		940,85	-53.260,24
Ολικά αποτελέσματα (κέρδη) εκμεταλλεύσεως			-8.183,54			674.230,56
II. ΠΛΕΟΝ: Εκτακτα αποτελέσματα						
1. Εκτακτα και ανόργανα έσοδα	14.074,20			13.791,45		
2. Εκτακτα κέρδη	259,74			3.730,55		
3. Εσοδα προηγούμενων χρήσεων	10.729,31	25.063,25		52.832,28	70.354,28	
Μείον: 1. Εκτακτα και ανόργανα έξοδα	8.965,98			34.401,99		
3. Εξοδα προηγούμενων χρήσεων	53.282,52	62.248,50	-37.185,25	26.368,07	60.770,06	9.584,22
Οργανικά & έκτακτα αποτελέσματα (κέρδη)			-45.368,79			683.814,78
Μείον: Σύνολο αποσβέσεων πάγιων στοιχείων		338.066,38			337.975,11	
Μείον: Οι από αυτές ενσωματωμένες στο λειτ/κό κόστος		338.066,38	0,00		337.975,11	0,00
ΚΑΘΑΡΑ ΑΠΟΤΕΛΕΣΜΑΤΑ (κέρδη) ΧΡΗΣΕΩΣ προ φόρων			-45.368,79			683.814,78

ΠΙΝΑΚΑΣ ΔΙΑΘΕΣΕΩΣ ΑΠΟΤΕΛΕΣΜΑΤΩΝ

	Ποσά κλειόμενης χρήσεως 2002 σε ευρώ	Ποσά προηγούμ. χρήσεως 2001 σε ευρώ
Καθαρά αποτελέσματα (κέρδη) χρήσεως	-45.368,79	683.814,78
Πλέον: Υπόλοιπο κερδών εις νέο	2.999,96	45.339,41
Μείον: Διαφορές φορολογικού ελέγχου προηγούμενων χρήσεων	0,00	149.914,52
Σύνολο	-42.368,83	579.239,67
Μείον: 1. Φόρος εισοδήματος	23.480,90	289.054,88
2. Λοιποί μη ενσωματωμένοι στο λειτουργικό κόστος φόροι	10.572,89	11.359,99
Κέρδη προς διάθεση	-76.422,62	278.824,80
Η διάθεση των κερδών γίνεται ως εξής:		
1. Τακτικό αποθεματικό	0,00	16.329,39
2. Μερίσματα	0,00	205.100,00
6. Αφορολόγητα αποθεματικά Ν 289/76	0,00	54.395,46
8. Κέρδη ή (ζημίες) εις νέο	-76.422,62	2.999,96
Σύνολο	-76.422,62	278.824,80

Ρόδος, 28 Φεβρουαρίου 2003

Ο Πρόεδρος του Δ. Συμβουλίου	Ο Εξουσιοδοτημένος Σύμβουλος	Ο Λογιστής	Ο Προϊστάμενος Λογιστηρίου
ΝΙΚΟΛΑΟΣ Α. ΔΙΑΚΟΜΙΧΑΛΗΣ	ΜΙΧΑΗΛ Α. ΔΙΑΚΟΜΙΧΑΛΗΣ	ΝΙΚΟΛΑΟΣ Μ. ΧΡΙΣΤΟΔΟΥΛΟΥ	ΓΕΩΡΓΙΟΣ Σ. ΜΑΤΣΑΜΑΣ
Α.Δ.Τ. Θ541508	Α.Δ.Τ. Θ. 873491	Α.Δ.Τ. Ν. 941936	Α.Δ.Τ. Σ 389452

ΠΙΣΤΟΠΟΙΗΤΙΚΟ ΕΛΕΓΧΟΥ ΟΡΚΩΤΟΥ ΕΛΕΓΚΤΗ ΛΟΓΙΣΤΗ

Προς τους κ.κ. Μετόχους της Ανώνυμης Εταιρείας «ΤΟΥΡΙΣΤΙΚΕΣ ΚΑΙ ΞΕΝΟΔΟΧΕΙΑΚΕΣ ΕΠΙΧΕΙΡΗΣΕΙΣ ΔΙΑΚΟΜΙΧΑΛΗΣ»

ΑΡ. Μ.Α.Ε. 12097/80/Β/86/60

Ελέγξαμε τις ανωτέρω Οικονομικές Καταστάσεις καθώς και το σχετικό Προσάρτημα της Ανώνυμης Εταιρείας «ΤΟΥΡΙΣΤΙΚΕΣ ΚΑΙ ΞΕΝΟΔΟΧΕΙΑΚΕΣ ΕΠΙΧΕΙΡΗΣΕΙΣ ΔΙΑΚΟΜΙΧΑΛΗΣ» (ΑΡ.Μ.Α.Ε. 12097/80/Β/86/60) της εταιρικής χρήσεως που έληξε την 31η Δεκεμβρίου 2002. Ο έλεγχός μας, στα πλαίσια του οποίου λάβαμε και γνώση πλήρους λογιστικού αποδιγμού του υποκαταστήματος της εταιρείας, έγινε σύμφωνα με τις διατάξεις του άρθρου 37 του Κ.Ν. 2190/1920 "περί Ανώνυμων Εταιρειών" και τις ελεγκτικές διαδικασίες που κρίναμε κατάλληλες, βάσει των αρχών και κανόνων ελεγκτικής που ακολουθεί το Σώμα Ορκωτών Ελεγκτών Λογιστών και που είναι σύμφωνοι με τις βασικές αρχές των Διεθνών Ελεγκτικών Προτύπων. Τέθηκαν στη διάθεση μας τα βιβλία και τα στοιχεία που τήρησε η Εταιρεία και μας δόθηκαν οι αναγκαίες για τον έλεγχο πληροφορίες και επεξηγήσεις που ζητήσαμε. Η εταιρεία εφάρμοσε ορθά το Ελληνικό Γενικό Λογιστικό Σχέδιο. Δεν τροποποιήθηκε η μέθοδος απογραφής σε σχέση με την προηγούμενη χρήση. Επαληθεύσαμε τη συμφωνία του περιεχομένου της Έκθεσης Διαχειρίσεως του Διοικητικού Συμβουλίου προς την Τακτική Γενική Συνέλευση των Μετόχων, με τις σχετικές Οικονομικές Καταστάσεις. Το Προσάρτημα περιλαμβάνει τις πληροφορίες που προβλέπονται από την παράγραφο 1 του άρθρου 43α του Κ.Ν. 2190/1920. Από τον παραπάνω έλεγχό μας προέκυψαν τα εξής: 1) Για επισφαλείς απαιτήσεις και ακίνητα υπόλοιπα συνολικού ποσού € 256.362,51 που υπάρχουν στους λογαριασμούς «Επισφαλείς – Επίδικοι πελάτες & χρεώστες», «Πελάτες», «Χρεώστες Διάφοροι», η εταιρεία έχει σχηματίσει πρόβλεψη συνολικού ποσού € 66.694,44. 2) Η εταιρεία ερμηνεύοντας τη γνωμοδότηση υπ' αριθμόν 205/1988 της ολομέλειας των νομικών συμβούλων της Διοικήσεως και το άρθρο 10 του Ν. 2065/1992, επειδή κανείς από το προσωπικό δεν θεμελίωσε δικαίωμα συνταξιοδοτήσεως εντός της επόμενης χρήσης, δεν σχημάτισε πρόβλεψη για αποζημίωση λόγω εξόδου από την υπηρεσία. Αν σχημάτιζε για το σύνολο του προσωπικού, αυτή θα ανερχόταν σε € 169.000,00 περίπου εκ των οποίων το ποσό των € 13.500,00 θα έπρεπε να βαρύνει την παρούσα χρήση. 3) Η εταιρεία δεν έχει ελεγχθεί φορολογικά για τις χρήσεις 2001 και 2002 και εκ του λόγου αυτού οι φορολογικές της υποχρεώσεις που αναγράφονται στον Ισολογισμό δεν θεωρούνται οριστικές. Κατά τη γνώμη μας, οι ανωτέρω Οικονομικές Καταστάσεις, οι οποίες προκύπτουν από τα βιβλία και τα στοιχεία της Εταιρείας, απεικονίζουν μαζί με το Προσάρτημα, αφού ληφθούν υπόψη οι παραπάνω παρατηρήσεις μας και οι σημειώσεις της εταιρείας, την περιουσιακή διάρθρωση και την οικονομική θέση της εταιρείας κατά την 31η Δεκεμβρίου 2002, καθώς και τα αποτελέσματα της εταιρικής χρήσεως που έληξε αυτή την ημερομηνία, βάσει των σχετικών διατάξεων που ισχύουν και λογιστικών αρχών, οι οποίες έχουν γίνει γενικά παραδεκτές και δεν διαφέρουν από εκείνες που η εταιρεία εφάρμοσε στην προηγούμενη χρήση.

Grant Thornton
Ορκωτοί Ελεγκτές
Σύμβουλοι Επιχειρήσεων

Αθήνα, 10 Απριλίου 2003
Ο Ορκωτός Ελεγκτής Λογιστής
Γεώργος Αθ. Παρασκευόπουλος
Α.Μ.Σ.ΟΕ.Λ. 11851

ΜΙΑ ΝΟΣΟΣ ΤΩΝ ΟΣΤΩΝ

Η οστεοπόρωση είναι μία νόσος των οστών, η οποία τα καθιστά σταδιακά πιο αδύναμα και εύθραυστα. Μειώνεται η πυκνότητα των οστών και διαταράσσεται η «αρχιτεκτονική» τους. Η οστεοπόρωση εξελίσσεται χωρίς ανησυχητικά συμπτώματα, έως ότου ο πάσχων πάθει κάποιο κάταγμα, συνήθως μετά από ένα μακροατύχημα. Τα πιο συχνά κατάγματα είναι στη σπονδυλική στήλη, το ισχίο και τον καρπό. Φυσικά, κάθε οστό του σκελετού μπορεί να αποδυναμωθεί - να χάσει σημαντικό μέρος της οστικής του μάζας - αλλά τα κατάγματα του ισχίου και της σπονδυλικής στήλης είναι τα πιο συχνά και σοβαρά γιατί απαιτούν άμεση αντιμετώπιση, ακόμη και χειρουργική επέμβαση. Εκτός από αυτό, μπορεί να έχουν ως συνέπεια σοβαρούς πόνους, δυσμορφίες, ακόμη και αναπηρία.

Έχουμε δύο κατηγορίες οστεοπόρωσης, ανάλογα με τα αίτια:

Ιδιοπαθή: Η ιδιοπαθής οστεοπόρωση είναι η πιο συχνή. Εμφανίζεται στη συντριπτική πλειοψηφία των περιπτώσεων και τα ακριβή αίτια που την προκαλούν δεν είναι γνωστά.

Διακρίνεται σε: Οστεοπόρωση που παρουσιάζεται στις γυναίκες, οι οποίες βρίσκονται στην εμμηνόπαυση, δηλαδή περίπου στην ηλικία των 45-50 ετών (μετεμμηνοπαυσιακή). Οφείλεται στην ξαφνική και ραγδαία ελάττωση των επιπέδων των οιστρογόνων στο γυναικείο οργανισμό.

Οι άνδρες που παρουσιάζουν οστεοπόρωση σ' αυτή την ηλικία είναι ελάχιστοι. Η αναλογία της νόσου είναι περίπου 8 γυναίκες προς 1 άνδρα. Γεροντική οστεοπόρωση, που παρουσιάζεται μετά τα 70-75 και στα δύο φύλα.

Οφείλεται στη διαταραχή των ορμονών που ρυθμίζουν τον οστικό μεταβολισμό. Και πάλι οι γυναίκες που προσβάλλονται είναι περισσότερες από τους άνδρες, σε μία αναλογία 2 προς 1.

Δευτεροπαθής:

Στην περίπτωση αυτή η οστεοπόρωση αποτελεί παρενέργεια κάποιας θεραπευτικής αγωγής για την αντιμετώπιση μιας άλλης πάθησης ή ακόμη και της ίδιας της πάθησης (ρευματοειδής αρθρίτιδα, υπερθυρεοειδισμός, νεοπλάσματα, ηπατική ανεπάρκεια, χρόνια νεφρική ανεπάρκεια). Έχει παρατηρηθεί, επίσης, ότι η χρόνια χορήγηση μεγάλων δόσεων κορτιζόνης οδηγεί σε οστεοπόρωση.

ΠΡΟΣΟΧΗ ΣΤΑ ΣΥΜΠΤΩΜΑΤΑ

Το πρόβλημα με την οστεοπόρωση είναι ότι δεν έχει ευδιάκριτα συμπτώματα, έως τη στιγμή που θα προκληθεί κάποιο κάταγμα.

Ο πάσχων μπορεί να νιώσει κάποιες ενοχλήσεις στην πλάτη ή να δυσκολεύεται να σηκώσει βαριά αντικείμενα. Έτσι η νόσος εξελίσσεται αθόρυβα, τα κόκαλα φθείρονται και χάνουν την αντοχή τους, με αποτέλεσμα κάποιος μικροτραυματισμός να προκαλέσει κάταγμα στη σπονδυλική στήλη, το ισχίο ή τον καρπό. Ο ασθενής που έχει υποστεί κάταγμα σε κάποιον σπόνδυλο, παραπονιέται για έντονους πόνους, σταδιακά κονταίνει, ενώ η σπονδυλική στήλη κυρτώνει και η κοιλιά προεξέχει.

Το κάταγμα στο ισχίο είναι από τα πιο σοβαρά και αντιμετωπίζεται με χειρουργική επέμβαση. Στην περίπτωση αυτή ο πάσχων δυσκολεύεται να επιστρέψει στους φυσιολογικούς ρυθμούς της ζωής του, ενώ τα ποσοστά θνησιμότητας τον πρώτο χρόνο μετά το κάταγμα του ισχίου είναι ιδιαίτερα ανησυχητικά (20%).



Φώτης Φιλιππάτος, ιατρός ΣΤ' Ορθοπεδικής Κλινικής ΚΑΤ

Όταν προκαλούνται επικίνδυνα κατάγματα. Ο μεγαλύτερος κίνδυνος από την οστεοπόρωση έγκειται στα κατάγματα που προκαλεί. Τα πιο ευπαθή σημεία του σκελετού είναι ο καρπός, η σπονδυλική στήλη και το ισχίο, δηλαδή τα μέρη του σώματος που δέχονται μεγάλες πιέσεις. Τα κατάγματα του ισχίου είναι από τα πλέον σοβαρά.

Εκτός από τον πόνο που προκαλούν, έχουν ως αποτέλεσμα την ακινησία ή τη δυσκολία στη βάδιση στο 80% των ασθενών. Σύμφωνα με τις στατιστικές, η θνησιμότητα των ασθενών με κάταγμα ισχίου μέσα στον πρώτο χρόνο ανέρχεται στο 20%. Τα κατάγματα του ισχίου αποτελούν το 23% περίπου των καταγμάτων που οφείλονται στην οστεοπόρωση. Τα κατάγματα της σπονδυλικής στήλης, που είναι και τα πιο συχνά, προκαλούν πόνο και περιορισμό των κινήσεων των ασθενών. Αποτελούν το 38% περίπου των συνολικών καταγμάτων που οφείλονται στη «σιωπηρή» νόσο.

ΓΙΑΤΙ Η ΟΣΤΕΟΠΟΡΩΣΗ προτιμά τις γυναίκες



Επιμέλεια : Κωνσταντίνα Μπαϊράμη

Η οστική μάζα των γυναικών είναι εκ φύσεως μικρότερη συγκριτικά με αυτή των ανδρών. Η απότομη μείωση των επιπέδων των οιστρογόνων, λόγω της εμμηνόπαυσης, αυξάνει το ρυθμό απώλειας της οστικής μάζας και φέρνει τις γυναίκες αντιμέτωπες με την ύπουλη αυτή νόσο πολύ πιο γρήγορα, συγκριτικά με τους άνδρες.

Αυτό συμβαίνει γιατί στη διαδικασία αποδόμησης και σχηματισμού νέων οστών στο γυναικείο σκελετό τα οιστρογόνα παίζουν καθοριστικό ρόλο.

Η εμμηνόπαυση πριν από την ηλικία των 45 ετών είναι ένας πρόσθετος παράγοντας κινδύνου. Το ίδιο ισχύει και για όσες έχουν υποβληθεί σε αφαίρεση ωοθηκών, οπότε παύουν πλέον να παράγονται οιστρογόνα στον οργανισμό τους. Χάνουν, δηλαδή, πολύ γρήγορα την προστατευτική ασπίδα των οιστρογόνων, με αποτέλεσμα τα οστά τους να γίνονται ευάλωτα και εύθραυστα.

Η εμμηνόροια, δηλαδή η διακοπή της εμμήνου ρύσεως για διάστημα άνω των 6 μηνών, πριν από την ηλικία της εμμηνόπαυσης, αποτελεί έναν επιπρόσθετο παράγοντα κινδύνου για τις γυναίκες.

Η κατάσταση αυτή οφείλεται συνήθως σε δυσλειτουργία της παραγωγής οιστρογόνων, εξαιτίας της έντονης άσκησης ή της μεγάλης απώλειας βάρους.

ΤΕΣΣΕΡΙΣ ΛΟΓΟΙ ΠΟΥ ΠΡΕΠΕΙ ΝΑ ΣΑΣ ΑΝΗΣΥΧΗΣΟΥΝ:

1) Είστε πιο αδύνατοι από το φυσιολογικό.

Το χαμηλό σωματικό βάρος, σε σχέση με το ύψος, μπορεί να θεωρείται από κάποιους καλαίσθητο, αλλά ταυτόχρονα ενδέχεται να εγκυμονεί κινδύνους για την κατάσταση της υγείας των οστών. Οι πολύ αδύνατοι άνθρωποι είναι πιο επιρρεπείς σε κατάγματα των οστών. Το ποσοστό του λίπους, αλλά και αυτό του μυϊκού ιστού είναι χαμηλά, με αποτέλεσμα τα οστά να μην προστατεύονται επαρκώς από διάφορες κακώσεις. Ο σκελετός τους μπορεί να είναι πιο «λεπτός», και κατά συνέπεια πιο ευπαθής.

Για τις γυναίκες, το χαμηλό βάρος, σε συνδυασμό με μια δίαιτα, μπορεί να επηρεάσει την παραγωγή οιστρογόνων, που είναι πολύτιμα για την αναπαραγωγή των οστών.

2) Όταν η πλάτη πονάει συνέχεια.

Ένα από τα σημάδια ότι μπορεί να πάσχετε από οστεοπόρωση είναι ο συνεχής και επίμονος πόνος στην πλάτη. Οι σπόνδυλοι σταδιακά γίνονται πιο εύθραυστοι, αυξάνοντας τις πιθανότητες ενός κατάγματος, το οποίο μπορεί να προκληθεί απροειδοποίητα κατά τη διάρκεια μιας καθημερινής δραστηριότητας. Σε πολύ προχωρημένο στάδιο οστεοπόρωσης, το κάταγμα μπορεί να προκληθεί ακόμη και με τον έντονο βήχα. Φυσικά, πίσω από έναν πόνο στην πλάτη μπορεί να κρύβονται πολλές διαφορετικές αιτίες, ενώ συνήθως πρόκειται για έναν απλό μυϊκό πόνο, δηλαδή ένα «πιάσιμο». Οι ειδικοί, ωστόσο, συμβουλεύουν ότι, εάν υποφέρετε από συνεχή πόνο στην πλάτη, ο οποίος δεν περνάει με τον καιρό και παρατηρείτε ότι οι ώμοι σας είναι ελαφρώς κυρτοί, τότε καλό είναι να αποταθείτε στο γιατρό σας, προκειμένου να διαπιστώσετε αν πάσχετε από οστεοπόρωση. Η επίσκεψη αυτή επιβάλλεται ειδικά για τις γυναίκες που βρίσκονται στην εμμηνόπαυση.

Η ΣΩΣΤΗ ΠΡΟΛΗΨΗ ΓΙΑ ΓΕΡΑ ΚΟΚΚΑΛΑ

1) Αυξήστε την κατανάλωση γαλακτομικών προϊόντων.
2) Ακολουθήστε κάποιο πρόγραμμα άσκησης.
3) Περιορίστε την κατανάλωση του καφέ.
4) Φροντίστε να σας βλέπει...ο ήλιος, έτσι ώστε να μπορέσει ο οργανισμός να συνθέσει τη βιταμίνη D από το ηλιακό φως.
5) Αποφύγετε την υπερκατανάλωση αλκοόλ.
6) Περιορίστε το κρέας και γενικά τις ζωϊκές πρωτεΐνες.
7) Μην καπνίζετε.
8) Αν ακολουθείτε αγωγή με κορτινοζονούχα φάρμακα, τότε συμβουλευθείτε το γιατρό σας για τον κίνδυνο οστεοπόρωσης.
9) Αν βρίσκεστε στην ηλικία της εμμηνόπαυσης επιβάλλεται να κάνετε εξετάσεις οστικής μάζας και οστικού μεταβολισμού.
10) Αν δυσκολεύεστε να καταναλώνετε τις απαιτούμενες ποσότητες γαλακτομικών προϊόντων - σύμφωνα με την ηλικία και το φύλο σας - τότε πάρτε συμπληρώματα διατροφής.



ΑΝΑΚΟΙΝΩΣΗ

ΠΡΟΣ: ΞΕΝΟΔΟΧΕΙΑ - ΜΠΑΡ - ΚΑΦΕΤΕΡΙΕΣ

Εχουμε την ευχαρίστηση να σας ανακοινώσουμε ότι η εταιρεία μας ανέλαβε μεταξύ των άλλων την αποκλειστική διανομή για τα Δωδεκάνησα των γνωστών προϊόντων καφέ TCHIBO (GOURMET, CLASSIC, SPECIAL) και EDUSCHO PREMIUM.



Θα χαρούμε ιδιαίτερα να έλθουμε σε επαφή μαζί σας για να σας τους παρουσιάσουμε και να σας επιδείξουμε τα πλεονεκτήματά τους.

Κ. ΠΑΛΙΟΥΡΗΣ & ΥΙΟΙ Ο.Ε.

1ο χλμ. Λεωφ. Καλλιθέας
Τηλ. 22410 69870



3) Διαπιστώσατε ότι έχετε κοντύνει; Οι σπόνδυλοι χωρίζονται μεταξύ τους με μαλακά μαξιλαράκια, που ονομάζονται μεσοσπονδύλιοι δίσκοι. Με τον καιρό οι δίσκοι αυτοί χάνουν την ελαστικότητά τους, με αποτέλεσμα η απόσταση μεταξύ των σπονδύλων να μικραίνει. Όσο περνούν τα χρόνια, λοιπόν, είναι φυσιολογικό να χάνουμε λίγο από το αρχικό μας ύψος. Οι ειδικοί εκτιμούν ότι ανάμεσα στα 60-80 έτη ενδέχεται να κοντύνουμε μέχρι δύο περίπου πόντους. Εάν όμως η απώλεια ύψους είναι μεγαλύτερη, τότε πρέπει να αποταθείτε στο γιατρό σας. Ενδέχεται πίσω από την ξαφνική ή τη σταδιακή απώλεια ύψους να κρύβονται κατάγματα των σπονδύλων, που οφείλονται στην οστεοπόρωση.

4) Πάθατε ένα κάταγμα;

Το σπάσιμο ενός οστού δεν σημαίνει ότι πάσχετε από οστεοπόρωση. Μπορεί, όμως, να είναι ένα προειδοποιητικό σημάδι για την υγεία των οστών. Είναι χαρακτηριστικό ότι στα άτομα που πάσχουν από οστεοπόρωση μπορεί να προκληθεί κάταγμα ακόμη και από ένα μικροτραυματισμό, που σε άλλη περίπτωση δεν θα επηρέαζε τα οστά. Πρέπει να τονιστεί, ωστόσο, ότι εάν το κάταγμα είναι στη σπονδυλική στήλη, τον καρπό ή το ισχίο, τότε πρέπει να ελέγξετε την κατάσταση των οστών σας.

Η ΣΩΣΤΗ ΠΡΟΛΗΨΗ

Προλάβετε την οστεοπόρωση πριν σας προλάβει.

Διατροφή: Η κατάλληλη διατροφή, πλούσια σε ασβέστιο, είναι ο καλύτερος τρόπος για να προλάβετε την «αθόρυβη» νόσο. Τα γαλακτομικά προϊόντα είναι οι καλύτερες πηγές ασβεστίου, αλλά σε περίπτωση που η κατανάλωσή τους σας δημιουργεί δυσάρεστα προβλήματα (π.χ. φούσκωμα, διάρροια) μπορείτε να πάρετε κάποιο συμπλήρωμα διατροφής.

Άσκηση: Ο συνδυασμός της διατροφής με την άσκηση είναι το πιο σίγουρο μέτρο πρόληψης της οστεοπόρωσης. Με την άσκηση δυναμώνουν όχι μόνον οι μύες, αλλά και τα κόκκαλα, ενώ παράλληλα βελτιώνονται η φυσική σας κατάσταση και η αίσθηση της ισορροπίας, με αποτέλεσμα να ελαττώνεται ο κίνδυνος των πτώσεων.

Διαγνωστικές εξετάσεις:

Η μέτρηση της οστικής πυκνότητας και του οστικού μεταβολισμού είναι δύο απαραίτητες εξετάσεις, που μπορούν να σας βοηθήσουν να προλάβετε την οστεοπόρωση ή να τη σταματήσετε στα πρώτα στάδια της εκδήλωσής της. Οι γυναίκες, ιδιαίτερα, πρέπει να κάνουν απαραιτήτως αυτές τις εξετάσεις όταν βρίσκονται στην κλιμακτήριο. Οι άνδρες μπορούν να τις κάνουν περίπου στην ηλικία των 65 ετών.

ΔΙΑΓΝΩΣΤΙΚΕΣ ΕΞΕΤΑΣΕΙΣ

Ποιές εξετάσεις είναι απαραίτητες και πότε να γίνονται:

Μέτρηση οστικής πυκνότητας:

Είναι η μόνη εξέταση που δείχνει με σαφήνεια την κατάσταση των οστών. Είναι ένα είδος ακτινογραφίας, αλλά η ποσότητα ακτινοβολίας που δέχεται ο εξεταζόμενος είναι πολύ μικρή.

Η εξέταση γίνεται συνήθως στη σπονδυλική στήλη, το ισχίο ή τον καρπό. Καλό είναι να επαναλαμβάνετε την εξέταση στο ίδιο μηχάνημα κάθε φορά. Τελευταία γίνεται μέτρηση της οστικής πυκνότητας στη φτέρνα με υπέρηχους. Μελετάται, επίσης, ένα τεστ γονιδίων για τον εντοπισμό τυχόν προδιάθεσης για την ανάπτυξη της νόσου.

Μέτρηση οστικού μεταβολισμού.

Η μέτρηση αυτή γίνεται με εξετάσεις αίματος και ούρων. Σκοπός της εξέτασης είναι ο εντοπισμός του ρυθμού με τον οποίον ο πάσχων χάνει κόκκαλο. Είναι χαρακτηριστικό ότι το 1/3 των γυναικών χάνουν οστά με ταχύ ρυθμό και πρέπει να παρακολουθούνται με ιδιαίτερη προσοχή.

Οι γυναίκες πρέπει να κάνουν αυτές τις εξετάσεις απαραιτήτως στην ηλικία της εμμηνόπαυσης. Σύμφωνα με νεότερες μελέτες, μάλιστα, το 19% των γυναικών έχουν οστεοπόρωση πριν από την εμμηνόπαυση, που σημαίνει ότι οι εξετάσεις καλό είναι να γίνονται εγκαίρως, με τις πρώτες ενδείξεις κλιμακτηρίου. Οι άνδρες πρέπει να κάνουν αυτές τις εξετάσεις στην ηλικία των 65 ετών.

Η ΘΕΡΑΠΕΙΑ ΤΗΣ ΟΣΤΕΟΠΟΡΩΣΗΣ

Στην περίπτωση της οστεοπόρωσης, η πρόληψη είναι η καλύτερη προφύλαξη. Ωστόσο, από τη στιγμή που οι εξετάσεις αποκαλύψουν ότι ο ασθενής πάσχει από οστεοπόρωση, τότε επιβάλλεται να ακολουθήσει θεραπευτική αγωγή. Η διάρκεια της θεραπείας εξαρτάται από το πόσο γρήγορα θα ανακοπεί ο ταχύς ρυθμός οστικού μεταβολισμού και θα σταθεροποιηθεί η οστική πυκνότητα σε επιθυμητά επίπεδα. Τα φάρμακα που χρησιμοποιούνται δρουν είτε μειώνοντας την οστική απώλεια, είτε αυξάνοντας τον οστικό σχηματισμό. Όλες οι θεραπείες, με εξαίρεση τα οιστρογόνα, μπορούν να χορηγηθούν και σε άνδρες. Στον κατάλογο των φαρμάκων προστίθεται συνεχώς νέα, σε μία προσπάθεια να αντιμετωπισθεί με τον καλύτερο τρόπο αυτή η «σιωπηλή νόσος».

ΑΝΔΡΕΣ ΚΑΙ ΟΣΤΕΟΠΟΡΩΣΗ

Πολλοί πιστεύουν λανθασμένα ότι η οστεοπόρωση είναι αποκλειστικά γυναικεία νόσος. Η αλήθεια είναι ότι και οι άνδρες μπορούν να προσβληθούν, αλλά δεν συμβαίνει τόσο συχνά επειδή:

1) Οι άνδρες έχουν εκ φύσεως μεγαλύτερη οστική μάζα. **2)** Δεν υφίστανται την απότομη και ραγδαία ελάττωση των ορμονών τους, σε αντίθεση με τις γυναίκες, που στην εμμηνόπαυση χάνουν σε σύντομο χρονικό διάστημα τα προστατευτικά για το σκελετό οιστρογόνα. **3)** Ο ρυθμός απώλειας της οστικής μάζας είναι σταθερός. Υπάρχουν όμως ορισμένοι κοινοί παράγοντες κινδύνου που ισχύουν τόσο για τους άνδρες όσο και για τις γυναίκες, όπως είναι η υπερκατανάλωση αλκοόλ, το κάπνισμα, η έλλειψη σωματικής άσκησης, η μειωμένη πρόσληψη ασβεστίου και, βεβαίως, η κληρονομικότητα.

Η οστεοπόρωση είναι μία ύπουλη νόσος, που προσβάλλει κυρίως γυναίκες στην εμμηνόπαυση, αλλά και άνδρες μεγάλης ηλικίας. Οι ειδικοί της έχουν δώσει πολλά ονόματα, όπως «σιωπηλή νόσος» ή «αθόρυβη επιδημία», επειδή εξελίσσεται χωρίς συμπτώματα και προσβάλλει ολοένα και περισσότερα άτομα. Ωστόσο, η οστεοπόρωση μπορεί να προληφθεί. Η πλούσια σε γαλακτομικά προϊόντα διατροφή από την παιδική ηλικία, όταν ο οργανισμός «χτίζει» τα κόκκαλα, σε συνδυασμό με την άσκηση παίζουν το σημαντικότερο ρόλο στην πρόληψη της νόσου. Η επαρκής πρόσληψη ασβεστίου στην παιδική και νεανική ηλικία θωρακίζει το σκελετό για όλη την υπόλοιπη ζωή του ανθρώπου.

Η οστεοπόρωση είναι πιο θανατηφόρα από τον καρκίνο του μαστού, της μήτρας και των ωοθηκών μαζί.

Τα κατάγματα εξαιτίας της νόσου και οι επακόλουθες αναπηρίες έχουν σημαντικό αντίκτυπο στην υγεία των ηλικιωμένων, καθώς συνήθως είναι αναγκαία η νοσηλεία και η κατ' οίκον περίθαλψη.

Οι ειδικοί εκτιμούν ότι ένας στους οκτώ πολίτες της Ευρωπαϊκής Ένωσης, ηλικίας άνω των 50 ετών, θα υποστεί κάταγμα στη σπονδυλική στήλη. Στην Ευρώπη, οι διανυκτερεύσεις στο νοσοκομείο των ασθενών με οστεοπόρωση ανέρχονται στις 500.000 ετησίως και αναμένεται να διπλασιαστούν μέσα στα επόμενα 50 έτη. Στην Ελλάδα η νόσος στοιχίζει περίπου 60 δισ. το χρόνο, από τα οποία τα 40 αφορούν έξοδα χειρουργείου για κατάγματα. Ο ρυθμός αύξησης των καταγμάτων του ισχίου στη χώρα μας φτάνει το 7% ετησίως. Το ποσοστό των γυναικών που κάποια στιγμή θα παρουσιάσουν οστεοπόρωση αγγίζει το 45%.

ΠΑΡΑΓΟΝΤΕΣ ΚΙΝΔΥΝΟΥ ΓΙΑ ΟΣΤΕΟΠΟΡΩΣΗ

Γυναίκες:

1) Προεμμηνοπαυσιακή ανεπάρκεια οιστρογόνων (π.χ. ανωορρηξία που οφείλεται σε νευρογενή ανορεξία, υπερβολική άσκηση, ψυχικό στρες). **2)** Εμμηνόπαυση και πρόωρη εμμηνόπαυση.

Γυναίκες και άνδρες:

1) Κληρονομικότητα. **2)** Χαμηλό σωματικό βάρος σε σχέση με το ύψος. **3)** Γήρας. **4)** Κάπνισμα. **5)** Υπερκατανάλωση καφεΐνης. **6)** Υπερκατανάλωση αλκοόλ. **7)** Δίαιτα χαμηλή σε ασβέστιο και πλούσια σε πρωτεΐνες. **8)** Καθιστική ζωή. **9)** Λευκή φυλή. **10)** Φάρμακα (κορτιζόνη). **11)** Νοσήματα (ρευματοειδής αρθρίτιδα, υπερθυρεοειδισμός, ηπατική ανεπάρκεια, χρόνια νεφρική ανεπάρκεια).

ΙΝΕΜΑ

ΙΑΤΡΙΚΟΣ & ΝΟΣΟΚΟΜΕΙΑΚΟΣ ΕΞΟΠΛΙΣΜΟΣ
15 ΧΡΟΝΙΑ ΕΜΠΕΙΡΙΑΣ από το 1988

ΕΙΜΑΣΤΕ ΟΙ ΜΕΓΑΛΥΤΕΡΟΙ ΠΡΟΜΗΘΕΥΤΕΣ
ΙΑΤΡΙΚΟΥ - ΟΡΘΟΠΕΔΙΚΟΥ
ΚΑΙ ΝΟΣΟΚΟΜΕΙΑΚΟΥ ΥΛΙΚΟΥ
ΣΤΗ ΔΩΔΕΚΑΝΗΣΟ ΕΜΠΙΣΤΕΥΘΕΙΤΕ ΜΑΣ!!!
ΠΙΣΤΟΠΟΙΗΣΗ ΠΟΙΟΤΗΤΑΣ ISO9002 EN4600 E3/833
ΛΕΜΕΣΣΟΥ 2 ΡΟΔΟΣ ΤΗΛ. 32238 - FAX 28484



ΑΝΑΠΗΡΙΚΑ ΚΑΡΟΤΣΙΑ - ΒΑΔΙΣΤΙΚΑ ΒΟΗΘΗΜΑΤΑ - ΟΡΘΟΠΕΔΙΚΑ ΕΙΔΗ - ΜΠΛΟΥΖΕΣ ΙΑΤΡΙΚΕΣ - ΚΑΛΤΣΕΣ ΦΛΕΒΙΤΙΔΑΣ - ΠΕΛΜΑΤΑ - ΟΡΘΟΠΕΔΙΚΑ ΜΑΞΙΛΑΡΙΑ - ΚΡΕΒΑΤΙΑ ΝΟΣΟΚΟΜΕΙΑΚΑ - ΙΑΤΡΙΚΟΣ ΕΞΟΠΛΙΣΜΟΣ ΚΑΙ ΑΝΑΛΩΣΙΜΑ - ΟΡΓΑΝΑ ΧΗΜΕΙΟΥ ΚΑΙ ΚΑΘΕ ΑΛΛΟ ΕΙΔΟΣ ΓΙΑ ΚΑΤ' ΟΙΚΟ ΝΟΣΗΛΕΙΑ.



ΔΗΜΟΣΙΑ ΕΠΙΧΕΙΡΗΣΗ ΗΛΕΚΤΡΙΣΜΟΥ Α.Ε.
ΔΙΕΥΘΥΝΣΗ ΠΕΡΙΦΕΡΕΙΑΣ ΝΗΣΩΝ
Λ. ΣΥΓΓΡΟΥ 112, 11741 ΑΘΗΝΑ
ΔΙΑΚΗΡΥΞΗ : No 51

ΠΡΟΣΚΛΗΣΗ

Η ΔΕΗ/ΔΠΝ/ΤΤΕΔ προσκαλεί τους ενδιαφερόμενους σε πρόχειρο μειοδοτικό διαγωνισμό με σφραγισμένες προσφορές για την ανάδειξη Αναδόχου για τις ακόλουθες εργασίες:

«Στεγανοποίηση (υγρομόνωση) δωμάτων κτιρίων Περιοχής Ρόδου και Υ/Σ Μεταφοράς στη Σορωνή της Ρόδου».

Τα σχετικά τεύχη θα χορηγούνται στους ενδιαφερόμενους ή στους εξουσιοδοτημένους εκπροσώπους τους από 9-6-2003 έως 13-6-2003 κατά τις εργάσιμες ημέρες από 9:00 μέχρι 13:00 στα γραφεία της περιοχής Ρόδου, αρμόδια κ. Νικηταρή Πελαγία.

Η παραλαβή και η αποσφράγιση των προσφορών θα γίνει στις 18-6-2003 και ώρα 12:00 στα γραφεία της περιοχής Ρόδου.

Στο διαγωνισμό θα μπορούν να μετέχουν εργολάβοι εγγεγραμμένοι στο Μ.Ε.Ε.Π. Α' τάξης και άνω για έργα οικοδομικά καθώς και εμπειροτέχνες εγγεγραμμένοι στα Νομαρχιακά Μητρώα για έργα οικοδομικά αντίστοιχου προϋπολογισμού.

Τρόπος πληρωμής: Με τμηματικές πιστοποιήσεις ανάλογα με την πρόοδο του έργου.

Ασφαλιστικές καλύψεις: Οι απαιτούμενες από το Νόμο για το προσωπικό και τα οχήματα.

Χρόνος κατασκευής: Ένας μήνας από την υπογραφή της Σύμβασης.

ΓΙΑ ΤΗ ΔΕΗ Α.Ε.
Μαρίνος ΣΙΔΕΡΗΣ
Δ/ντής Περιφέρειας Νησιών

ΔΗΜΟΣΙΑ ΕΠΙΧΕΙΡΗΣΗ ΗΛΕΚΤΡΙΣΜΟΥ Α.Ε.
ΔΙΕΥΘΥΝΣΗ ΠΕΡΙΦΕΡΕΙΑΣ ΝΗΣΩΝ
Λ. ΣΥΓΓΡΟΥ 112, 11741 ΑΘΗΝΑ
ΔΙΑΚΗΡΥΞΗ : No 52

ΠΡΟΣΚΛΗΣΗ

Η ΔΕΗ/ΔΠΝ/ΤΤΕΔ προσκαλεί τους ενδιαφερόμενους σε πρόχειρο μειοδοτικό διαγωνισμό με σφραγισμένες προσφορές για την ανάδειξη Αναδόχου για το έργο:

«Οικοδομικές εργασίες συντήρησης του Υ/Σ Μεταφοράς Σορωνής Ρόδου».

Τα σχετικά τεύχη θα χορηγούνται στους ενδιαφερόμενους ή στους εξουσιοδοτημένους εκπροσώπους τους από 9-6-2003 έως 13-6-2003 κατά τις εργάσιμες ημέρες από 9:00 μέχρι 13:00 στα γραφεία της περιοχής Ρόδου, αρμόδια κ. Νικηταρή Πελαγία.

Η παραλαβή και η αποσφράγιση των προσφορών θα γίνει στις 19-6-2003 και ώρα 12:00 στα γραφεία της περιοχής Ρόδου.

Στο διαγωνισμό θα μπορούν να μετέχουν εργολάβοι εγγεγραμμένοι στο Μ.Ε.Ε.Π. Α' τάξης και άνω για έργα οικοδομικά καθώς και εμπειροτέχνες εγγεγραμμένοι στα Νομαρχιακά Μητρώα για έργα οικοδομικά αντίστοιχου προϋπολογισμού.

Τρόπος πληρωμής: Με τμηματικές πιστοποιήσεις ανάλογα με την πρόοδο του έργου.

Ασφαλιστικές καλύψεις: Οι απαιτούμενες από το Νόμο για το προσωπικό και τα οχήματα.

Χρόνος κατασκευής: Δύο μήνες από την υπογραφή της Σύμβασης.

ΓΙΑ ΤΗ ΔΕΗ Α.Ε.
Μαρίνος ΣΙΔΕΡΗΣ
Δ/ντής Περιφέρειας Νησιών

ΕΝΩΣΗ ΞΕΝΟΔΟΧΩΝ ΡΟΔΟΥ
RODOS HOTEL ASSOCIATION

Προς
Τα Μέλη της ΕΞΡ
Ενταύθα

ΠΡΟΣΚΛΗΣΗ ΤΩΝ ΜΕΛΩΝ ΤΗΣ ΕΞΡ ΣΕ ΤΑΚΤΙΚΗ ΓΕΝΙΚΗ ΣΥΝΕΛΕΥΣΗ

Αγαπητοί Συνάδελφοι,

Με απόφαση του Δ.Σ. της Ε.Ξ.Ρ. της 15/05/2003, ορίσθηκε η σύγκληση της Ετήσιας Τακτικής Γενικής Συνέλευσης των μελών για τις 4 Ιουνίου 2003 ημέρα Τετάρτη και ώρα 18:00 μ.μ. στην αίθουσα του 1ου ορόφου του ΑΚΤΑΙΟΝ. Εάν κατά την παραπάνω ημερομηνία δεν υπάρξει η απαρτία, που προβλέπεται από το καταστατικό της ΕΞΡ η Γ.Σ. θα επαναληφθεί στις:

11 Ιουνίου 2003, ημέρα Τετάρτη και ώρα 18:00 μ.μ.

στον ίδιο τόπο με τα εξής θέματα Ημερήσιας Διάταξης:

1. Έγκριση Πεπραγμένων 2002
2. Έγκριση Απολογισμού 2002
3. Έγκριση έκθεσης Ελεγκτικής Επιτροπής 2002
4. Έγκριση Προϋπολογισμού 2003
5. Εξελίξεις και προοπτικές για την τουριστική κίνηση 2003-2004.
6. Πολιτική τιμών για το 2004
7. Εργασιακές σχέσεις
8. Διάφορα

Σας υπενθυμίζουμε ότι για τη συμμετοχή σας στη Γενική Συνέλευση θα πρέπει σύμφωνα με το καταστατικό να έχετε εξοφλήσει τις συνδρομές σας προς την Ένωση μέχρι του έτους 2002.

Με τιμή

Βασ. Μηναΐδης — **Πρόεδρος**
Μιχ. Βρούχος — **Γεν. Γραμματέας**

ΠΩΛΟΥΝΤΑΙ

1) Μονοκατοικίες στην παραλία Ιαλυσού έναντι Βράχου 120, 140, 150, 170, 180, 200 τ.μ σε μπετά ή τελειωμένες πολυτελούς κατασκευής, σε οικόπεδα αυτοτελή 400 - 700 τ.μ.
2) Καταστήματα και στούντιο των 50 τ.μ. επί της οδού Ιερού Λόχου Ιαλυσός, έναντι ξενοδοχείου Τσίκη.

Πληρ. Γ. Ιωαννίδης
Τηλ. 21714 ή 0932296983

ΠΩΛΟΥΝΤΑΙ

1) Οροφοδιαμερίσματα πολυτελούς κατασκευής εντός της πόλεως Ρόδου (όπισθεν παλαιού Νοσοκομείου) οδός Μεταξά των 136 τ.μ. με αποθήκη και θέση γκαράζ εσωτερική.
2) Διαμερίσματα σε μικρή πολυκατοικία πολυτελούς κατασκευής (με γκαράζ εσωτερικό) μέτρων 91, 98 και 136 τ.μ.
3) Μονοκατοικίες στην περιοχή Mira Mare διόροφες με υπόγειο γκαράζ των 140 τ.μ. και διαμερίσματα των 70 τ.μ.

Πληρ. Γ. Ιωαννίδης
Τηλ. 21714 ή 0932296983

ANEK FERRIES

Ε/Γ - Ο/Γ ΡΟΔΑΝΘΗ ♦♦
- Ε/Γ - Ο/Γ ΔΗΜΗΤΡΟΥΛΑ - Ε/Γ - Ο/Γ ΜΑΡΙΝΑ
ΡΟΔΟΣ - ΠΕΙΡΑΙΑΣ (20/05/03 - 31/05/03)

ΤΕΤΑΡΤΗ 21/05		
ΜΑΡΙΝΑ	17.00	ΚΩ-ΚΑΛΥΜΝΟ-ΛΕΡΟ-ΠΑΤΜΟ-ΠΕΙΡΑΙΑ (09.45)
ΠΕΜΠΤΗ 22/05		
ΡΟΔΑΝΘΗ	08:30	ΚΑΣΤΕΛΛΟΡΙΖΟ
ΡΟΔΑΝΘΗ	17:00	ΚΩ-ΚΑΛΥΜΝΟ-ΠΕΙΡΑΙΑ (08:00)
ΠΑΡΑΣΚΕΥΗ 23/05		
ΜΑΡΙΝΑ	17:00	ΚΩ-ΚΑΛΥΜΝΟ-ΛΕΡΟ-ΠΑΤΜΟ-ΠΕΙΡΑΙΑ (09.45)
ΣΑΒΒΑΤΟ 24/05		
ΡΟΔΑΝΘΗ	08:30	ΚΑΣΤΕΛΛΟΡΙΖΟ
ΡΟΔΑΝΘΗ	17:00	ΚΩ-ΚΑΛΥΜΝΟ-ΠΕΙΡΑΙΑ (08:00)
ΔΗΜΗΤΡΟΥΛΑ	21:00	ΚΩ - ΒΑΘΥ - ΧΙΟ - ΛΕΣΒΟ - ΛΗΜΝΟ - ΑΛΕΞ/ΠΟΛΗ (21:00)
ΚΥΡΙΑΚΗ 25/05		
ΜΑΡΙΝΑ	14:00	ΚΩ-ΚΑΛΥΜΝΟ-ΛΕΡΟ-ΠΑΤΜΟ-ΠΕΙΡΑΙΑ (07.30)
ΔΕΥΤΕΡΑ 26/05		
ΡΟΘΑΝΘΗ	17:00	ΚΩ-ΚΑΛΥΜΝΟ-ΛΕΡΟ-ΠΑΤΜΟ-ΠΕΙΡΑΙΑ (09.45)
ΔΗΜΗΤΡΟΥΛΑ	24:00	ΚΑΣΤΕΛΛΟΡΙΖΟ
ΤΡΙΤΗ 27/05		
ΔΗΜΗΤΡΟΥΛΑ	14:00	ΣΥΜΗ-ΤΗΛΟ-ΝΙΣΥΡΟ-ΚΩ-ΚΑΛΥΜΝΟ-ΑΣΤΥΠΑΛΑΙΑ-ΑΙΓΙΑΛΙ-ΚΑΤΑΠΟΛΑ-ΝΑΞΟ-ΠΑΡΟ-ΣΥΡΟ-ΠΕΙΡΑΙΑ (13.15)
ΜΑΡΙΝΑ	17:00	ΚΩ-ΚΑΛΥΜΝΟ-ΠΕΙΡΑΙΑ (08.00)
ΤΕΤΑΡΤΗ 28/05		
ΡΟΔΑΝΘΗ	17:00	ΚΩ-ΚΑΛΥΜΝΟ-ΛΕΡΟ-ΠΑΤΜΟ-ΠΕΙΡΑΙΑ (09.45)
ΠΕΜΠΤΗ 29/05		
ΜΑΡΙΝΑ	08:30	ΚΑΣΤΕΛΛΟΡΙΖΟ
ΜΑΡΙΝΑ	17:00	ΚΩ-ΚΑΛΥΜΝΟ-ΠΕΙΡΑΙΑ (08.00)
ΠΑΡΑΣΚΕΥΗ 30/05		
ΡΟΔΑΝΘΗ	17:00	ΚΩ-ΚΑΛΥΜΝΟ-ΛΕΡΟ-ΠΑΤΜΟ-ΠΕΙΡΑΙΑ (09.45)
ΣΑΒΒΑΤΟ 31/05		
ΜΑΡΙΝΑ	08:30	ΚΑΣΤΕΛΛΟΡΙΖΟ
ΜΑΡΙΝΑ	17:00	ΚΩ-ΚΑΛΥΜΝΟ-ΠΕΙΡΑΙΑ (08.30)
ΔΗΜΗΤΡΟΥΛΑ	21:00	ΚΩ - ΒΑΘΥ - ΧΙΟ - ΛΕΣΒΟ - ΛΗΜΝΟ - ΑΛΕΞ/ΠΟΛΗ (21:00)

♦♦♦ Η εταιρεία μας βρίσκεται στην ευχάριστη θέση να σας ενημερώσει ότι :

1. Από 15/03 ισχύουν **εκπτώσεις** από 25% μέχρι και 40% **για όλες τις θέσεις**. Συμπεριλαμβάνεται και η τρίτη θέση.
2. Θα προσφέρονται **ειδικές τιμές** σε όλες τις θέσεις για **οικογενειακά πακέτα** και **ξενοδοχεία** 5 ή 4 αστέρων σε **καταπληκτικές τιμές**.
3. Από 15/06 θα εκτελούνται **δρομολόγια καθημερινώς**: ΠΕΙΡΑΙΑ - ΚΩ - ΡΟΔΟ και ΡΟΔΟ - ΚΩ - ΠΕΙΡΑΙΑ.
4. Εισιτήρια **ΜΕΤ' ΕΠΙΣΤΡΟΦΗΣ**, ειδικές τιμές.
5. **ΙΧ Έκπτωση** 25% για μετάβαση, μετ' επιστροφής 40%.
6. **Πολλαπλά εισιτήρια** minimum 5, **50% έκπτωση**.

Adler ΣΥΣΤΗΜΑΤΑ ΓΕΡΜΑΝΙΚΩΝ ΚΟΥΦΩΜΑΤΩΝ



ΜΙΧΑΗΛ Π. ΜΑΡΚΑΚΙΟΥ

ΕΚΘΕΣΙΑΚΟΣ ΧΩΡΟΣ

ΟΔΟΣ ΘΕΣΣΑΛΟΝΙΚΗΣ 14 ΕΝΑΝΤΙ ΕΜΠΟΡΙΚΟΥ ΚΕΝΤΡΟΥ ΜΗΔΙΑ
ΤΗΛ. 2241-67500, 20327 FAX 60870 ΡΟΔΟΣ

ΝΕΟ ΧΑΡΑΤΣΙ ΓΙΑ 41.000 ΙΔΙΟΚΤΗΤΕΣ ΑΚΙΝΗΤΩΝ

Αυξημένος κατά 70% σε σχέση με πέρσι θα είναι ο φόρος μεγάλης ακίνητης περιουσίας (ΦΜΑΠ) τον οποίο θα κληθούν να καταβάλλουν φέτος οι υπόχρεοι σε δήλωση φόρου. Και τούτο διότι η αξία της ακίνητης περιουσίας όσων υπάγονται στον ΦΜΑΠ υπολογίστηκε με βάση τις νέες αυξημένες αντικειμενικές τιμές των ακινήτων που ίσχυαν την 1.1.2002 ενώ πέρυσι ο υπολογισμός του φόρου είχε γίνει με τις παλαιές τιμές που ίσχυαν πριν από το Μάρτιο του 2001. Το σημαντικότερο όμως είναι το γεγονός ότι από φέτος, περίπου 1.700 ιδιοκτήτες κατοικιών οι οποίοι με βάση τις παλιές αντικειμενικές αξίες δεν περιλαμβάνονταν στους υπόχρεους σε δήλωση Φόρου Μεγάλης Ακίνητης Περιουσίας, θα βρεθούν ανάμεσα στους «έχοντες και κατέχοντες», καθώς απέκτησαν σπίτι, μεγαλύτερο των «επιτρεπομένων ορίων».

Συνολικά 42.809 ιδιοκτήτες ακινήτων οι οποίοι διαθέτουν ακίνητα αξίας από 83 εκ. δρχ. και άνω, καλούνται το διάστημα από 2 έως 17 Ιουνίου να προσέλθουν στις κατά τόπους εφορίες όπου δηλώνονται τα ακίνητά τους και να υποβάλλουν τις σχετικές δηλώσεις. Υπενθυμίζεται ότι πέρσι, υπόχρεοι σε υποβολή δηλώσεων ΦΜΑΠ ήταν 41.278 ιδιοκτήτες ακινήτων.

Οι προθεσμίες για την υποβολή των δηλώσεων Φόρου Μεγάλης Ακίνητης Περιουσίας θα αρχίσουν να τρέχουν αμέσως μετά την ολοκλήρωση της κατάθεσης των φορολογικών δηλώσεων - στις 2 Ιουνίου - και θα ολοκληρωθούν στις 17 Ιουνίου.

Υπόχρεοι υποβολής δήλωσης Φόρου Μεγάλης Ακίνητης Περιουσίας είναι περίπου 40.000 φορολογούμενοι οι οποίοι διαθέτουν ακίνητα αξίας τουλάχιστον 83 εκατομμυρίων δραχμών.

ΠΟΙΟΙ ΥΠΟΧΡΕΟΥΝΤΑ ΣΕ ΔΗΛΩΣΗ

Κάθε φυσικό πρόσωπο, ανεξάρτητα από την ιθαγένεια ή την κατοικία του, για την περιουσία του που αποτελείται από ακίνητα που βρίσκονται στην Ελλάδα την 1η Ιανουαρίου 2003 ή από εμπράγματα δικαιώματα σε αυτά εκτός από υποθήκη, η αξία της οποίας υπερβαίνει το ποσό των διακοσίων σαράντα τριών χιλιάδων εξακοσίων ευρώ (243.600) για τον άγαμο και τετρακοσίων ογδόντα επτά χιλιάδων διακοσίων ευρώ (487.200) για τους έγγαμους.

Τονίζεται ότι υποχρέωση έχουν όλα τα προαναφερόμενα πρόσωπα, εφόσον το σύνολο της ακίνητης περιουσίας τους υπερβαίνει το αφορολόγητο όριο, ανεξάρτητα από το αν από τη δήλωσή τους προκύπτει φόρος για καταβολή. π.χ. Κατά κύριο επάγγελμα αγρότης άγαμος, έχει ακίνητη περιουσία αξίας 280.000 ευρώ. Τα ακίνητά του είναι απαλλασσόμενα. Υποχρεούται όμως, σε υποβολή δήλωσης Φ.Μ.Α.Π. Επίσης υποχρεούται σε υποβολή δήλωσης Φ.Μ.Α.Π, καθένας που καλείται εγγράφως από τον προϊστάμενο της αρμόδιας ΔΟΥ. Διευκρινίζεται ότι οι σύζυγοι δεν υποβάλλουν υποχρεωτικά κοινή δήλωση Φ.Μ.Α.Π καθώς από το Νόμο παρέχεται το δικαίωμα οι σύζυγοι, εφόσον το επιθυμούν, να υποβάλλουν χωριστές δηλώσεις Φ.Μ.Α.Π.

Ειδικότερα, στις περιπτώσεις ανέγερσης οικοδομών με το σύστημα της αντιπαροχής, υπόχρεος σε δήλωση και σε φόρο είναι:

Ο ΟΙΚΟΠΕΔΟΥΧΟΣ:

α) Για την αξία του οικοπέδου για μια επταετία από τη χορήγηση της οικοδομικής άδειας ή μέχρι να μεταβιβασθούν τα διαμερίσματα της πολυκατοικίας σε τρίτα πρόσωπα ή στον εργολάβο ή μέχρι να εκμισθωθούν ή κατά οποιοδήποτε τρόπο χρησιμοποιηθούν πριν από την πάροδο της επταετίας.

Τα υπό ανέγερση κτίσματα θα αναγράφονται και αυτά στις οικείες στήλες της δήλωσης Φ.Μ.Α.Π όμως θα απαλλάσσονται του φόρου.



β) Για την αξία των διαμερισμάτων τα οποία συμφωνήθηκε να πάρει ο οικοπεδούχος, μετά την πάροδο της επταετίας από τη χορήγηση της οικοδομικής άδειας ή αφότου εκμισθωθούν ή κατά οποιοδήποτε τρόπο χρησιμοποιηθούν αυτά πριν την πάροδο της επταετίας.

Ο ΕΡΓΟΛΑΒΟΣ:

Για την αξία των διαμερισμάτων που δεν πουλήθηκαν, τα οποία συμφωνήθηκε να μεταβιβασθούν σ'αυτόν ή σε τρίτα πρόσωπα που θα υποδείξει, μαζί με το ποσοστό του οικοπέδου που αναλογεί σ'αυτά, μετά την πάροδο της επταετίας ή αφότου αυτά εκμισθωθούν ή κατά οποιοδήποτε τρόπο χρησιμοποιηθούν (π.χ. μεταβίβαση με προσύμφωνο) πριν την πάροδο της επταετίας.

Ο ΑΓΟΡΑΣΤΗΣ:

Σε περίπτωση που ο εργολάβος υποσχέθηκε με συμβολαιογραφικό προσύμφωνο να μεταβιβάσει σε τρίτο πρόσωπο διαμέρισμα, τότε υπόχρεος σε φόρο είναι ο αγοραστής, από την παράδοση του διαμερίσματος σ'αυτόν, η οποία πρέπει να αποδεικνύεται με συμβολαιογραφικό έγγραφο παράδοσης, που καταρτίζεται μέσα σ'ένα δίμηνο από την παράδοση. Δεν είναι απαραίτητη η σύνταξη ιδιαίτερου συμβολαιογραφικού εγγράφου παράδοσης, σε περίπτωση που αυτή προκύπτει από το συμβολαιογραφικό προσύμφωνο.

ΠΟΙΑ ΝΟΜΙΚΑ ΠΡΟΣΩΠΑ ΕΧΟΥΝ ΥΠΟΧΡΕΩΣΗ ΥΠΟΒΟΛΗΣ ΔΗΛΩΣΗΣ Φ.Μ.Α.Π.

Ολα τα νομικά πρόσωπα, ανεξάρτητα από την έδρα τους εφόσον έχουν στη κατοχή τους ακίνητα στην Ελλάδα ή εμπράγματα δικαιώματα σ'αυτά εκτός υποθήκης, ανεξάρτητα από την αξία τους. Κατ' εξαίρεση, νομικά πρόσωπα χωρίς ακίνητη περιουσία ή εμπράγματα δικαιώματα εφόσον έχουν υποβάλλει μια φορά τουλάχιστον δήλωση, δεν υποχρεούνται σε υποβολή δήλωσης, εκτός και αν μεταβληθεί η περιουσιακή τους κατάσταση ή κληθούν από τον Προϊστάμενο της αρμόδιας ΔΟΥ.

Π.χ. Α.Ε. χωρίς ακίνητη περιουσία, κάνει έναρξη στις 30-12-2000. Για το έτος 2001 υποχρεούται σε δήλωση Φ.Μ.Α.Π. όχι όμως και για το έτος 2002 και το 2003 αν δεν έχει μεταβληθεί η περιουσιακή της κατάσταση (δεν απέκτησε ακίνητο).

Ο.Ε. έχει ακίνητη περιουσία αξίας 1.000 ευρώ. Υποχρεούται σε υποβολή δήλωσης Φ.Μ.Α.Π. Ιερά Μονή, που έχει ακίνητα, απαλλάσσεται του φόρου. Υποχρεούται όμως, σε υποβολή δήλωσης Φ.Μ.Α.Π (άρθρο 26 ν. 2459/1997, όπως αντικαταστάθηκε από το άρθρο 13 ν. 2579/1998). Επισημαίνεται ότι, το Δημόσιο, τα νομικά πρόσωπα δημοσίου δικαίου, οι ΟΤΑ όπως και άλλες κατηγορίες που απαλλάσσονται από το φόρο και έχουν ακίνητα στην κατοχή τους, υποχρεούνται σε υποβολή δήλωσης Φ.Μ.Α.Π με αναγραφή των περιγραφικών στοιχείων των ακινήτων αυτών χωρίς αξία.

ΠΩΣ ΠΡΟΣΔΙΟΡΙΖΕΤΑΙ Η ΑΞΙΑ ΤΩΝ ΑΚΙΝΗΤΩΝ

Για ακίνητα που βρίσκονται σε περιοχές που εφαρμόζεται το αντικειμενικό σύστημα, η αξία τους προσδιορίζεται με το σύστημα αυτό.

Για ακίνητα στα οποία υπάρχουν κτίσματα και βρίσκονται σε περιοχές που δεν εφαρμόζεται το αντικειμενικό σύστημα, η αξία των ακινήτων υπολογίζεται με αντικειμενικά κριτήρια, ενώ η αξία του οικοπέδου με βάση συγκριτικά στοιχεία που υπάρχουν στην αρμόδια ΔΟΥ.

Γήπεδα (οικόπεδα - αγροτεμάχια) που βρίσκονται σε περιοχές που δεν έχουν ενταχθεί στο αντικειμενικό σύστημα η αξία τους προσδιορίζεται με βάση την αγοραία αξία όπως αυτή διαμορφώνεται με τα συγκριτικά στοιχεία. Η δήλωση ΦΜΑΠ υποβάλλεται στην Εφορία όπου υπάγεται ο φορολογούμενος και με την υποβολή της πρέπει να καταβληθεί η πρώτη από τις τρεις δόσεις του φόρου. Ωστόσο, όσοι επιλέξουν την εφάπαξ εξόφληση του φόρου θα καρπωθούν έκπτωση 2.5%.

Οι προσωπικές εταιρείες, που τηρούν βιβλία Γ κατηγορίας Κ.Β.Σ. υποχρεούνται να υποβάλλουν δηλώσεις Φ.Μ.Α.Π. μέχρι 15 Απριλίου, κάθε χρόνο, ανεξάρτητα από το χρόνο κλεισίματος ισολογισμού ή υπερδωδεκάμηνης διαχειριστικής χρήσης.

Οσον αφορά τα νομικά πρόσωπα της παρ. 1 άρθρου 101 ν. 2238/1994 (Α.Ε., Ε.Π.Ε. συνεταιρισμοί, αλλοδαπές επιχειρήσεις με μόνιμη ή μη εγκατάσταση στην Ελλάδα κ.λπ) υποχρεούνται να υποβάλλουν δήλωση Φ.Μ.Α.Π μέχρι 10 Μαΐου κάθε χρόνο ανεξάρτητα από το χρόνο κλεισίματος ισολογισμού ή αν το νομικό πρόσωπο έχει υπερδωδεκάμηνη διαχειριστική χρήση.

ΙΑΤΡΙΚΗ ΑΝΑΚΟΙΝΩΣΗ
Ο ιατρός Μικροβιολόγος - Βιοπαθολόγος
ΜΙΛΤΙΑΔΗΣ ΚΙΟΥΣΗΣ
Δέχεται: Δευτέρα - Παρασκευή
7:30 - 13:00 και 17:30 - 19:30
Τετάρτη απόγευμα κλειστά
Σάββατο κατόπιν ραντεβού
Καζαντζάκη 2 και Εθνικής Αντιστάσεως
(πρώην Αννης Μαρίας)
Τηλ. 22410/70607



ΟΠΟΙΑ ΚΑΙ ΕΑΝ ΕΙΝΑΙ Η ΕΠΙΛΟΓΗ ΣΑΣ
GOODYEAR MICHELIN BRIDGESTONE DUNLOP
ΚΑΣΑΠΗΣ
ΖΑΝΤΕΣ - ΕΛΑΣΤΙΚΑ - ΕΥΘΥΓΡΑΜΜΙΣΕΙΣ
ΕΥΚΟΛΙΕΣ ΠΛΗΡΩΜΗΣ
ΚΑΣΑΠΗΣ
ΑΣΦΑΛΕΙΑ ΣΤΗΝ ΟΔΗΓΗΣΗ
1ο: ΑΥΣΤΡΑΛΙΑΣ 2 - ΤΗΛ. 35367 • 2ο ΛΙΝΔΟΥ 237 - ΤΗΛ. 64025
ΕΠΩΦΕΛΗΘΕΙΤΕ ΑΠΟ ΤΙΣ ΠΡΟΣΦΟΡΕΣ ΜΑΣ...

ΚΕΝΤΡΑ ΠΡΟΣΤΑΣΙΑΣ ΚΑΤΑΝΑΛΩΤΩΝ

ΟΡΓΑΝΩΜΕΝΑ ΤΑΞΙΔΙΑ

Τι πρέπει να γνωρίζουν όσοι πάνε για διακοπές



Πολλοί Καταναλωτές επιλέγουν τα «πακέτα διακοπών» που προσφέρουν τα γραφεία τουρισμού, για να πραγματοποιήσουν τις διακοπές τους. Θα πρέπει, συνεπώς, να γνωρίζουν τα δικαιώματά τους και ποιές δυνατότητες προστασίας τους παρέχει η νομοθεσία.

Οργανωμένο ταξίδι είναι κάθε ταξίδι, που προσφέρεται από τουριστικά γραφεία, που λειτουργούν νόμιμα (δηλαδή με σήμα του Ε.Ο.Τ), υπερβαίνει τις 24 ώρες και περιλαμβάνει δύο τουλάχιστον από τις ακόλουθες υπηρεσίες: μεταφορά, διαμονή ή/ και κάποια άλλη σημαντική υπηρεσία, η οποία δεν είναι συμπληρωματική της μεταφοράς και της διαμονής (π.χ. συμμετοχή σε επαγγελματική, πολιτιστική ή και καλλιτεχνική συνάντηση ή εκδήλωση κ.λπ). Το οργανωμένο ταξίδι μπορεί να πωλείται με συνολική τιμολόγηση ή με χωριστή τιμολόγηση των επί μέρους υπηρεσιών, που το απαρτίζουν.

Το Δ. 339/96, που αφορά τις υποχρεώσεις των διοργανωτών και των πωλητών οργανωμένων ταξιδιών και περιηγήσεων και τα αντίστοιχα δικαιώματα των Καταναλωτών, εκδόθηκε σε εφαρμογή της Οδηγίας 90/314/ ΕΟΚ «για τα οργανωμένα ταξίδια και τις οργανωμένες διακοπές και περιηγήσεις».

Η νομοθεσία για τα οργανωμένα ταξίδια (Π.Δ. 339/96) προβλέπει την υποχρέωση του διοργανωτή ή πωλητή του ταξιδιού να κοινοποιεί στον Καναταλωτή την περιγραφή του καθώς και την τιμή του, πριν από τη σύναψη της σύμβασης, χωρίς να περιλαμβάνει απατηλές ενδείξεις. Ο διοργανωτής δεν υποχρεώνεται να διαθέσει διαφημιστικά φυλλάδια, για την ενημέρωση των Καταναλωτών, όταν όμως το κάνει θα πρέπει να αναφέρει, με σαφή τρόπο, την τιμή και πληροφορίες για τον προορισμό, τα μέσα μεταφοράς (χαρακτηριστικά και κατηγορίας), τον τύπο του καταλύματος (ανέσεις και χαρακτηριστικά), τα παρεχόμενα γεύματα, το δρομολόγιο, πληροφορίες, σχετικά με τα διαβατήρια κ.λπ την προκαταβολή και στην περίπτωση που η πραγματοποίηση του οργανωμένου ταξιδιού απαιτεί ένα ελάχιστο αριθμό ατόμων, την προθεσμία, για την ειδοποίηση του Καταναλωτή, αν ματαιωθεί το ταξίδι.

Στον Καταναλωτή πρέπει να παρέχονται, πριν από τη σύναψη της σύμβασης, γραπτώς ή με άλλη μορφή, γενικές πληροφορίες, σχετικά με τους όρους που ισχύουν, όσον αφορά τα διαβατήρια, τις θεωρήσεις, τον απαιτούμενο για την έκδοσή τους χρόνο καθώς και τυχόν υγειονομικές διατυπώσεις. Επίσης, πρέπει να παρέχονται στον Καταναλωτή, εγκαίρως, πληροφορίες σχετικά με τα ωράρια, τις ενδιάμεσες στάσεις τις ανταποκρίσεις, τη θέση του ταξιδιώτη καθώς και το όνομα, τη διεύθυνση και τον αριθμό τηλεφώνου του τοπικού αντιπροσώπου του διοργανωτή, ελλείψει δε αυτού, τα στοιχεία των τοπικών φορέων, που μπορούν να βοηθήσουν, σε περίπτωση δυσχερειών. Πριν από τη σύναψη της σύμβασης ο Καταναλωτής πρέπει να ενημερώνεται, σχετικά με τους όρους ασφάλισης του ταξιδιού.

Η σύμβαση που συνάπτεται μεταξύ Καταναλωτή και διοργανωτή/ πωλητή πρέπει να συνάπτεται εγγράφως και να αναφέρει: α) τον προορισμό του ταξιδιού, β) τα μέσα μεταφοράς γ) πληροφορίες σχετικά με τα καταλύματα, όταν το ταξίδι περιλαμβάνει διανυκτερεύσεις, δ) αν απαιτείται ένας ελάχιστος αριθμός ατόμων, για την πραγματοποίηση του ταξιδιού και σ'αυτήν την περίπτωση την προθεσμία για την ειδοποίηση του Καταναλωτή, αν υπάρχει ματαίωση του ταξιδιού, ε) το δρομολόγιο, στ) τις επισκέψεις, εκδρομές, η) την τιμή του οργανωμένου ταξιδιού, κάθε ενδεχόμενη αναθεώρησή της και τα τέλη και φόρους, εφόσον δεν περιλαμβάνονται στη συνολική τιμή, θ) το χρονοδιάγραμμα και τις λεπτομέρειες πληρωμής της τιμής, ι) τις ιδιαίτερες επιθυμίες, που ο Καταναλωτής γνωστοποιεί στο διοργανωτή, κατά την κράτηση και ια) τις προθεσμίες, εντός των οποίων ο Καταναλωτής θα πρέπει να διαμαρτυρηθεί για μη εκτέλεση ή πλημμελή εκτέλεση της σύμβασης.

Οι καθοριζόμενες στη σύμβαση τιμές δεν μπορούν να μεταβληθούν, σε βάρος του Καταναλωτή, εκτός εάν επέλθουν μεταβολές σχετικές με το κόστος της μεταφοράς, τα τέλη και τους φόρους που οφείλονται για ορισμένες υπηρεσίες καθώς και τις τιμές συναλλάγματος. Ακόμα, όμως, και αν συντρέχουν αυτές οι εξαιρετικές περιπτώσεις, η συμβατική τιμή δεν μπορεί να μεταβληθεί στο χρονικό διάστημα των 20 ημερών, πριν από την αναχώρηση.

Εάν, πριν από την αναχώρηση, ο διοργανωτής υποχρεωθεί να τροποποιήσει, σε σημαντικό βαθμό, ένα από τα ουσιαστικά στοιχεία της σύμβασης, όπως είναι π.χ. η τιμή, πρέπει να το γνωστοποιήσει, το ταχύτερο δυνατόν στον Καταναλωτή, ο οποίος έχει τις εξής δύο δυνατότητες: α) είτε να καταγγείλει τη σύμβαση, χωρίς να υποστεί κυρώσεις, β) είτε να αποδεχθεί μία τροποποιητική πράξη της σύμβασης, που θα καθορίζει τις τροποποιήσεις και τις επιπτώσεις τους στις τιμές. Σε περίπτωση που ο Καταναλωτής καταγγείλει τη σύμβαση, αλλά και εάν για οποιονδήποτε λόγο που δεν οφείλεται σε υπαιτιότητα του Καταναλωτή, ο διοργανωτής ματαιώσει το ταξίδι, ο Καταναλωτής δικαιούται: α) είτε να απαιτήσει ένα άλλο οργανωμένο ταξίδι ίδιας ή ανώτερης ποιότητας, β) είτε να επιστροφή των καταβληθέντων από αυτόν ποσών.

Ουσιώδης όρος της σύμβασης, ο οποίος επιβάλλεται από τις διατάξεις του Προεδρικού Διατάγματος, είναι η παροχή εγγύησης στον Καταναλωτή, για την καλή εκτέλεση της σύμβασης και για την άμεση επιστροφή των καταβληθέντων, σε περίπτωση αφερεγγυότητας ή πτώχευσης. Η εγγύηση αυτή εξασφαλίζεται με τη μορφή της υποχρεωτικής ασφάλισης των αντίστοιχων κινδύνων (πλημμελής εκτέλεση της παροχής, αφερεγγυότητα ή πτώχευση του διοργανωτή ή πωλητή). Δυστυχώς, όμως, η ασφάλιση αυτή δεν μας καλύπτει σε περιπτώσεις ατυχημάτων ή κλοπής των προσωπικών μας ειδών.

Ο ΚΑΤΑΝΑΛΩΤΗΣ ΠΡΕΠΕΙ ΝΑ ΓΝΩΡΙΖΕΙ ΟΤΙ

Πολλές πιστωτικές κάρτες παρέχουν καλύψεις στους κατόχους τους, οι οποίες μπορούν να φανούν χρήσιμες, σε περίπτωση ατυχημάτων, κλοπής, καθυστέρησης κ.λπ με την προϋπόθεση ότι τα έξοδα μετάβασης ή διαμονής, έχουν πληρωθεί με πιστωτική κάρτα.

Συγκεκριμένα η τράπεζα μας αποζημιώνει για προσωπικό μας ατύχημα, κατά τη διάρκεια των διακοπών, αντικαθιστά τα αντικείμενα που αγοράσαμε με την πιστωτική κάρτα, αν αυτά απωλεσθούν, καλύπτει τα έξοδα, στα οποία τυχόν θα υποβληθούμε, εξαιτίας μιας καθυστερημένης πτήσης, ενώ σε περίπτωση καθυστέρησης παραλαβής των αποσκευών μας, μας καλύπτει τα έξοδα, για την αγορά ειδών πρώτης ανάγκης.

Μία άλλη δυνατότητα που παρέχουν ορισμένες ασφαλιστικές εταιρείες είναι η τουριστική βοήθεια. Με την κάλυψη αυτή, σε περίπτωση ατυχήματος, μας παρέχεται μεταφορά από τον τόπο του ατυχήματος στην οικία σας, με ταυτόχρονη παραλαβή, των αποσκευών και προσωπικών μας ειδών, γίνεται επιτόπου επισκευή του ατυχήματός μας, αν αυτό είναι δυνατό, μας παρέχεται φύλαξη του αυτοκινήτου και χρήσιμες πληροφορίες για τον προγραμματισμό των διακοπών μας.

Εάν, μετά την αναχώρηση, υπάρξει αδυναμία παροχής σημαντικού τμήματος των προβλεπόμενων στη σύμβαση υπηρεσιών, ο διοργανωτής προβαίνει σε άλλους διακανονισμούς, χωρίς πρόσθετη επιβάρυνση του Καταναλωτή, για τη συνέχιση του ταξιδιού και, ενδεχομένως, αποζημιώνει τον καταναλωτή. Οταν δεν είναι δυνατό να επέλθει τέτοιος διακανονισμός ή ο Καταναλωτής δεν τον αποδέχεται, ο διοργανωτής παρέχει στον καταναλωτή μεταφορικό μέσο, για να επιστρέψει στον τόπο αναχώρησης ή σε άλλο συμφωνημένο σημείο επιστροφής και, ενδεχομένως, του παρέχει αποζημίωση.

Ο διοργανωτής και ο πωλητής, που φέρονται ως συμβαλλόμενα μέρη σε μία σύμβαση οργανωμένου ταξιδιού, φέρουν ευθύνη έναντι του Καταναλωτή για την καλή εκπλήρωση των υποχρεώσεων που απορρέουν από τη σύμβαση. Επίσης, φέρουν ευθύνη για τις ζημιές που υφίσταται ο Καταναλωτής, λόγω μη εκτέλεσης ή πλημμελούς εκτέλεσης της σύμβασης, εκτός αν για τις παραλείψεις κατά την εκτέλεση της σύμβασης ευθύνεται, αποκλειστικά, ο Καταναλωτής ή τρίτο πρόσωπο.

Αποδεικτικό στοιχείο, για τον έλεγχο εφαρμογής της νομοθεσίας και της εκπλήρωσης των συμβατικών υποχρεώσεων του πράκτορα, είναι η γραπτή σύμβαση. Ο καταναλωτής υπογράφει τη σύμβαση, αφού βεβαιωθεί, ότι έχουν περιληφθεί σ'αυτήν όλοι οι συμφωνημένοι όροι και αφού ενημερωθεί, για όλα τα βασικά ζητήματα, που προβλέπονται στο διάταγμα και τον ενδιαφέρουν. Ο Καταναλωτής απαιτεί αντίγραφο της σύμβασης, που υπέγραψε. Σε περίπτωση, που προκαταβάλλει κάποιο χρηματικό ποσό, απαιτεί απόδειξη για το ποσό της προκαταβολής.

Με το Προεδρικό Διάταγμα εξασφαλίζεται:

- Η συνολική και σε όλα τα στάδια του ταξιδιού εξυπηρέτηση του Καταναλωτή.
- Η αποτελεσματική διεκδίκηση των όσων συμφωνηθούν μεταξύ του τουριστικού πράκτορα και του Καταναλωτή.
- Η αποζημίωση του Καταναλωτή σε περίπτωση αθέτησης παροχής των συμφωνηθεισών υπηρεσιών ως προς το εύρος και ως προς την ποιότητά τους.
- Η άμεση επιστροφή των καταβληθέντων ποσών για το τμήμα των υπηρεσιών, που δεν προσφέρθηκαν, στις περιπτώσεις πτώχευσης ή παύσης πληρωμών (αφερεγγυότητας) του τουριστικού πράκτορα.

Συνολικά υπεύθυνος έναντι του Καταναλωτή είναι ο διοργανωτής ή/και ο πωλητής του οργανωμένου ταξιδιού (δηλαδή ο τουριστικός πράκτορας, από τον οποίο «αγοράστηκε» το οργανωμένο ταξίδι). Ο τουριστικός πράκτορας είναι υπεύθυνος ακόμα και για το τμήμα των υπηρεσιών που δεν παράγονται από τον ίδιο, αλλά από άλλες συνεργαζόμενες επιχειρήσεις (π.χ. ξενοδοχεία, κέντρα εστίασης κ.λπ).

Σε περίπτωση που ο Καταναλωτής δεν μπορεί να συμμετάσχει στο οργανωμένο ταξίδι, μπορεί να εκχωρεί την κράτησή του 5 εργάσιμες ημέρες, πριν την αναχώρηση, σε άλλο πρόσωπο.

Το ΚΕ.Π.ΚΑ. εφιστά την προσοχή των Καταναλωτών. Δεχόμαστε πολλές καταγγελίες για αθέτηση των συμφωνηθέντων από την πλευρά των τουριστικών γραφείων. Για οποιοδήποτε πρόβλημα επικοινωνήστε με το γραφείο καταγγελιών του ΚΕ.Π.ΚΑ στα τηλέφωνα 2310 233.333, 269.449 και στο 801 11 17 200

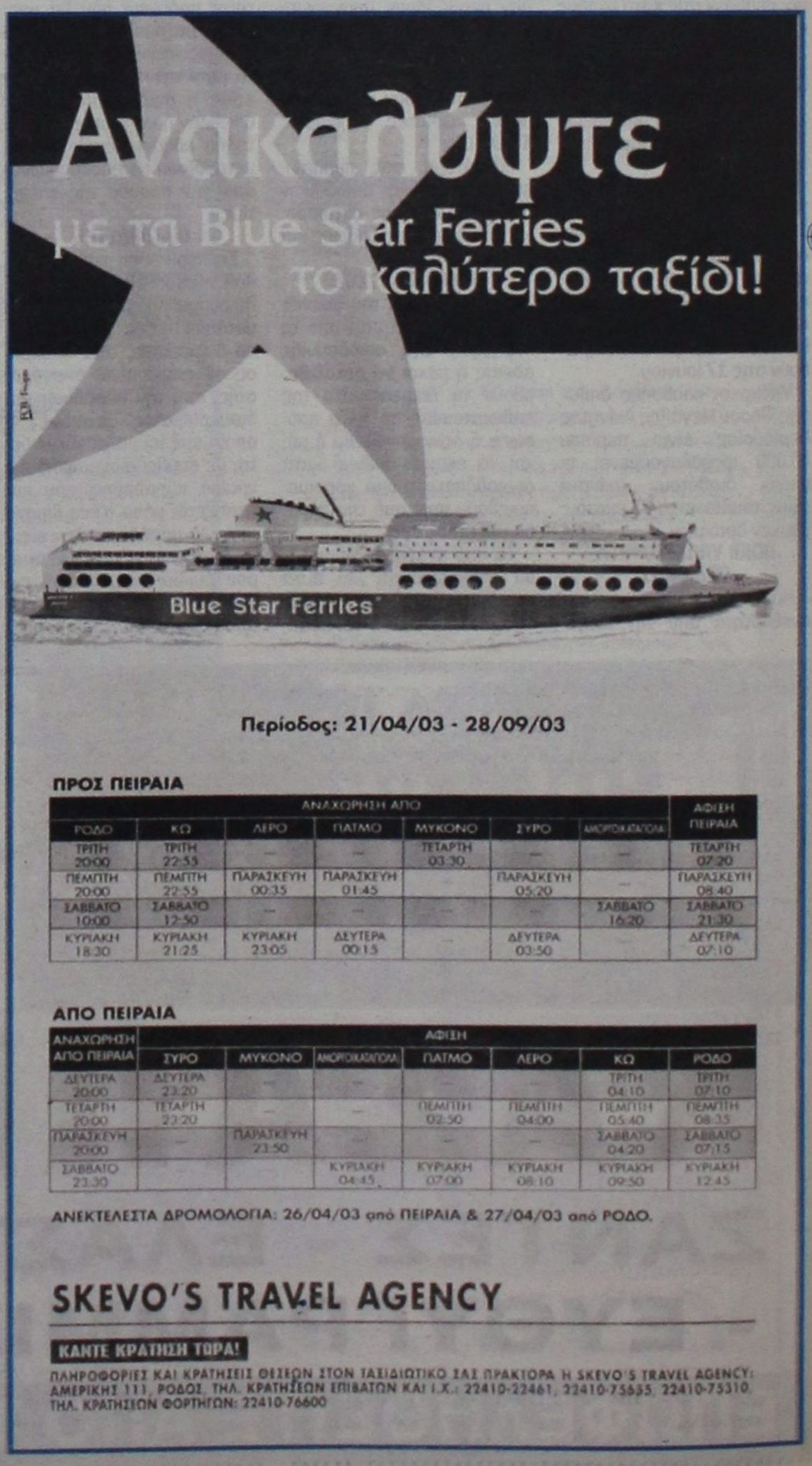



ΟΔΕΥΕΙ ΣΤΗ ΒΟΥΛΗ Ο ΔΑΣΟΝΟΜΟΣ

ΑΛΛΑΖΟΥΝ ΟΛΑ ΓΙΑ ΑΥΘΑΙΡΕΤΑ ΚΑΙ ΔΑΣΗ

Με το νέο Δασονόμο και μετά τις αλλαγές που επήλθαν καθ' υπόδειξη της νομοπαρασκευαστικής επιτροπής, παρέχεται η δυνατότητα σε συνεταιρισμούς να προχωρήσουν στη διαδικασία της ανέγερσης κατοικιών δίνοντας τέλος στην ταλαιπωρία χιλιάδων μελών τους



Το τοπίο αλλάζει, όπως όλα δείχνουν, καθώς χιλιάδες αυθαίρετα πρόκειται να πάρουν το δρόμο της νομιμοποίησης μέσω του νέου Δασονόμου.

Ο νέος Δασονόμος έχει φύγει πλέον από τα χέρια του υπουργείου Γεωργίας και οδεύει προς ψήφιση στη Βουλή όπως και μια σειρά υπουργικών αποφάσεων και ρυθμίσεων που λύνουν το ακανθώδες θέμα της ρευματοδότησης και των προστίμων, που αφορούν σε χιλιάδες οικογένειες οι οποίες ανήκουν σε χαμηλά και μεσαία οικονομικά εισοδήματα.

Με βάση το νέο Δασονόμο μια σειρά από εκτάσεις θα αποχαρακτηριστούν και με τη συνδρομή του άρθρου 24 του Συντάγματος. Οπως επισημαίνουν μέλη συνεταιρισμών, δεν μπορεί πλέον να συνεχιστεί άλλο η αυθαιρεσία κάποιων κρατικών λειτουργών, ενώ θα παρακαμφθούν και οι όποιες ενστάσεις μελών του Συμβουλίου της Επικρατείας. Είναι ανάγκη, τονίζουν, οι πόλεις να επεκταθούν, ενώ συγχρόνως θα πρέπει να εναρμονισθούμε και με την ευρωπαϊκή εικόνα, όπου επιτρέπεται η δόμηση ακόμα και σε χώρο δασικό, φυσικά υπό προϋποθέσεις.

Με το νέο Δασονόμο και μετά τις αλλαγές που επήλθαν καθ' υπόδειξη της νομοπαρασκευαστικής επιτροπής, παρέχεται η δυνατότητα σε συνεταιρισμούς να προχωρήσουν στη διαδικασία της ανέγερσης κατοικιών δίνοντας τέλος στην ταλαιπωρία χιλιάδων μελών τους.

Οσον αφορά στους οικοδομικούς συνεταιρισμούς, προβλέπονται τα εξής: 1) ανταλλαγή εκτάσεων 2) αποχαρακτηρισμός δασικών εκτάσεων και 3) παραχωρήσεις ώστε να καταστεί δυνατή η δόμηση. Ο νέος Δασονόμος προβλέπει τον αποχαρακτηρισμό δασικών εκτάσεων με βάση το άρθρο 14. Το άρθρο αυτό αναφέρει πως «φυσικά ή νομικά πρόσωπα των οποίων οι εκτάσεις έχουν χαρακτηριστεί ως δάση ή δασικές, δύνανται να ζητήσουν με αίτησή τους τον επαναχαρακτηρισμό των εκτάσεων αυτών κατά τους όρους του παρόντος άρθρου, εφόσον δεν επελήφθησαν οι προβλεπόμενες από την παράγραφο 3 του άρθρου Επιτροπές Επιλύσεως Δασικών Αμφισβητήσεων».

Παράλληλα, στο νέο Δασονόμο ανοίγεται και παράθυρο για τους οικοδομικούς συνεταιρισμούς με το άρθρο 17, όπου τονίζεται πως τα δημόσια δάση και οι δασικές εκτάσεις που παραχωρήθηκαν, εφ' όσον αξιοποιήθηκαν σύμφωνα με τους όρους παραχώρησης και εκδόθηκαν και οριστικά παραχωρητήρια, μπορούν να οικοδομηθούν χωρίς περιορισμούς, αφού αποτελούν ιδιωτικά αγροκτήματα και δεν εμπίπτουν καθ' οιονδήποτε τρόπο στις διατάξεις της δασικής νομοθεσίας.

Επίσης, ορίζεται πως και οι δημόσιες δασικές εκτάσεις που παραχωρήθηκαν προσωρινά πριν από την ισχύ του νόμου 998/1979, για τις οποίες και δεν εκδόθηκαν οριστικά παραχωρητήρια λόγω πιθανής αδυναμίας εξακρίβωσης του χρονικού διαστήματος στο οποίο πραγματοποιήθηκε ο σκοπός της παραχώρησης αλλά και λόγω αδυναμίας καταβολής ολόκληρου του τιμήματος, παραχωρούνται οριστικά και αμετάκλητα με απόφαση του γενικού γραμματέα της οικείας Περιφέρειας. Αυτή η απόφαση αποτελεί οριστικό παραχωρητήριο και μεταγράφεται. Προκειμένου να εκδοθεί το παραχωρητήριο υποβάλλεται αίτηση και τοπογραφικό διάγραμμα από τον ενδιαφερόμενο. Τα παραχωρητήρια που εκδόθηκαν μετά την ισχύ του νόμου 998/1979, είναι απολύτως έγκυρα. Εφ' όσον βεβαιωθεί από τη δημοτική αρχή πως στερούνται πρώτης κατοικίας αυτοί που είχαν πάρει την προσωρινή άδεια για την ανέγερση κατοικίας και φυσικά ο σκοπός για τον οποίο έγινε η παραχώρηση δεν εκτελέστηκε, παραχωρούνται πλέον με διαπιστωτική πράξη του αρμόδιου οργάνου οι δασικές εκτάσεις που είχαν δοθεί προσωρινά, προκειμένου ο αρχικός παραχωρησιούχος και οι καθολικοί και ειδικοί του δικαιούχοι να μπορούν να χτίσουν.

Σε όσους έχτισαν κατοικία στο χρονικό πλαίσιο το οποίο οριζόταν στον προσωρινό τίτλο καθώς και σε όλους εκείνους που κηρύχθηκαν έκπτωτοι, δίνονται μόνιμα παραχωρητήρια.

Και στο θέμα όμως της ρευματοδότησης, μετά από τη γνωμοδότηση του Νομικού Συμβουλίου του Κράτους άνοιξε ο δρόμος καθώς οι δικαιούχοι μπορούν να πάρουν άυθημερόν τη μαγική άδεια από την αρμόδια ΔΟΥ, η οποία δεν οφείλει πια να ελέγξει κατά πόσον είναι νόμιμη η ανοικοδόμηση του κτιρίου (αυτό είναι αρμοδιότητα των υπηρεσιών του ΥΠΕΧΩΔΕ) αλλά να εξετάσει αν έχει πληρωθεί το ΦΠΑ για τις εργασίες που τελέσθηκαν και αν υπάρχει σχέδιο από τον ηλεκτρολόγο.

Α.Ν.Ε.Σ.

ΑΝΩΝΥΜΗ ΝΑΥΤΙΛΙΑΚΗ ΕΤΑΙΡΕΙΑ ΣΥΜΗΣ

Εδρα : Σύμη Δωδεκάνησα Τ.Κ. 85600
Τηλ. : 22460 71444, Φαξ :22460 71373
ΓΡΑΦΕΙΟ ΡΟΔΟΥ: Αυστραλίας 88 Τ.Κ. 85100,
Τηλ. 22410 37769, Φαξ : 22410 34493 Email : anesymis@otenet.gr

ΤΟΥΡΙΣΤΙΚΑ ΔΡΟΜΟΛΟΓΙΑ
ΑΠΟ 23.05.2003 ΕΩΣ 01.06.2003

	ΣΥΜΗ II		Υ/Γ ΑΙΓΛΗ	
ΗΜΕΡΟΜΗΝΙΑ	ΣΥΜΗ-ΡΟΔΟ	ΡΟΔΟ-ΣΥΜΗ	ΣΥΜΗ-ΡΟΔΟ	ΡΟΔΟ-ΣΥΜΗ
23.05 ΠΑΡΑΣΚΕΥΗ	06.00	18.00		
24.05 ΣΑΒΒΑΤΟ	06.00		17.00	09.00
				18.00
25.05 ΚΥΡΙΑΚΗ			07.00	09.00
			15.45	18.00
26.05 ΔΕΥΤΕΡΑ			07.00	09.00
			15.45	18.00
27.05 ΤΡΙΤΗ		18.00	07.00	
28.05 ΤΕΤΑΡΤΗ	06.00	18.00	10.30	09.00
			15.45	14.30
29.05 ΠΕΜΠΤΗ	06.00			18.00
30.05 ΠΑΡΑΣΚΕΥΗ			07.00	18.00
31.05 ΣΑΒΒΑΤΟ			07.00	09.00
			15.45	18.00
01.06 ΚΥΡΙΑΚΗ			07.00	18.30

ΣΥΜΗ - ΝΤΑΤΣΑ - ΣΥΜΗ ΚΑΘΕ:
ΠΕΜΠΤΗ ΜΕ Υ/Γ ΑΙΓΛΗ ΣΑΒΒΑΤΟ ΜΕ Υ/Γ ΑΙΓΛΗ
Ε/Γ ΣΥΜΗ II Τ/Ρ ΔΡΟΜΟΛΟΓΙΑ
ΡΟΔΟ - ΠΑΝΟΡΜΙΤΗ - ΣΥΜΗ: ΚΑΘΗΜΕΡΙΝΑ ΣΤΙΣ 09.00
ΣΥΜΗ - ΡΟΔΟ ΚΑΘΗΜΕΡΙΝΑ ΣΤΙΣ 15.45
Τα δρομολόγια μπορούν να τροποποιηθούν λόγω εκτάκτων συγκοινωνιακών αναγκών ή καιρικών συνθηκών. Παρακαλούμε πριν ταξιδέψετε επικοινωνήστε με την Εταιρεία:
Γραφείο Σύμης : Τηλ. 22460 71444 Φαξ : 22460 71373
Γραφείο Ρόδου : Τηλ. 22410 37769 Φαξ : 22410 34493

Pins decor

ΕΠΑΓΓΕΛΜΑΤΙΚΟΣ ΕΞΟΠΛΙΣΜΟΣ
• Υφάσματα Επιπλώσεων • Κουρτίνες • Λευκά Είδη
• Επιπλα • Μοκέτες • Χαλιά (χειροποίητα & μηχανής)
• Ταπετσαρίες • Ξύλινα Δάπεδα - Παρκέ • Περσίδες
• Κουρτινόβεργες • Στρώματα ideal strom
ΓΕΩΡΓΙΟΣ Ν. ΜΑΡΙΕΤΤΟΣ

KYROS SHOPS



ξύλινα δάπεδα - wooden floors
parkellas®

ΑΠΟΚΛΕΙΣΤΙΚΗ ΔΙΑΘΕΣΗ ΓΙΑ ΤΗ ΡΟΔΟ
της Parkellas: ΓΕΩΡΓΙΟΣ Ν. ΜΑΡΙΕΤΤΟΣ
ΚΕΝΤΡΙΚΟ: ΜΕΓΑΛΟΥ ΚΩΝΣΤΑΝΤΙΝΟΥ 27, ΡΟΔΟΣ 85100 - ΤΗΛ.: 22410 30090, 22410 70685 - FAX: 22410 30079
ΥΠΟΚΑΤΑΣΤΗΜΑ Α' - Ideal strom: ΕΘΝΙΚΗΣ ΑΝΤΙΣΤΑΣΗΣ 18, ΡΟΔΟΣ 85100 ΤΗΛ.: 22410 26590
ΥΠΟΚΑΤΑΣΤΗΜΑ Β' (ΑΠΟΘΗΚΗ): 4ο χλμ. ΛΕΩΦΟΡΟΥ ΡΟΔΟΥ - ΛΙΝΔΟΥ, ΤΗΛ.: 22410 68838
E-mail:mar-rod@otenet.gr

Μικρές αγγελίες

δωρεάν στη «δ» τηλ: 0241-37500 fax: 0241-37333

ΕΝΟΙΚΙΑΣΕΙΣ

ΕΝΟΙΚΙΑΖΕΤΑΙ διώροφο κατάστημα 104 τ.μ. με βεράντα 31 τ.μ. στην οδό Γεωργίου Λέοντος (Νιοχώρι). Τηλ. 22410 35450 - 20277

ΕΝΟΙΚΙΑΖΕΤΑΙ κατάστημα επί της 28ης Οκτωβρίου, 60 τ.μ. εκτός του αυλείου χώρου, κατάλληλο για οποιαδήποτε χρήση (γραφείο κ.λ.π.) εκτός από μπάρ και εστιατόριο. Πληρ. τηλ. 34574 (22410)

ΕΝΟΙΚΙΑΖΟΝΤΑΙ επιπλωμένες γκαρσονιέρες κοντά στο «Κάμπινγκ» του Φαληρακίου. Πληρ. τηλ. 6937343297

ΕΝΟΙΚΙΑΖΕΤΑΙ διαμέρισμα στην Ανάληψη. Τηλ. 6945 792809, 22410 35695, κ. Ματσαμάς.

ΕΝΟΙΚΙΑΖΕΤΑΙ μεγάλο Διώροφο Κατάστημα με Υπόγειο επί της οδού Κοδριγκτώνος αρ. 78. Ισόγειο 250 τ.μ., Α' όροφος 200 τ.μ. Υπόγειο 250 τ.μ., (Βιτρίνες 17 μ. μήκους στο ισόγειο και 14μ. στον Α' όροφο). Πληροφορίες στα τηλέφωνα **22410 - 33938** και **22410 - 26771**

ΕΥΚΑΙΡΙΑ : Ενοικιάζονται δύο καινούργια καταστήματα στην οδό Ιερού Λόχου στην παραλία Ιαλυσού. Ενοίκιο 600 ευρώ. Πληροφορίες: τηλ. 6944386069.

ΕΝΟΙΚΙΑΖΕΤΑΙ βιοτεχνικός χώρος 100τ.μ. (+50 πατάρι) στο 7ο χλμ. Ρόδου - Λίνδου, έναντι Φωνής Αμερικής. Πρόσοψη 7μ., ύψος 5μ. Αποκλείονται μηχανουργεία και κατασκευές αλουμινίου. Επίσης ενοικιάζεται και υπόγειος χώρος 300τ.μ. Πληρ. τηλ. 23716.

ΕΝΟΙΚΙΑΖΕΤΑΙ στην Κρεμαστή το ισόγειο καινούργιας διώροφης μονοκατοικίας, άριστης κατασκευής, με δύο υπνοδωμάτια, ενιαίο σαλόνι με κουζίνα, μπάνιο και βεράντα, χωρίς κοινόχρηστα. Πληρ. τηλ. 22410 63082, 6945 046312, 6945 717905

ΕΝΟΙΚΙΑΖΕΤΑΙ διαμέρισμα με τρία υπνοδωμάτια, σαλόνι τραπεζαρία, κουζίνα επιπλωμένη, λουτρό κ.λπ έχει κλιματισμό, είναι στον τρίτο όροφο επί της οδού Χειμάρρας, με πολύ ωραία θέα και μεγάλες βεράντες. Τηλ. 22410 74052 κ. Στάθη

ΕΝΟΙΚΙΑΖΕΤΑΙ Γραφείο του δευτέρου ορόφου, επιφανείας 32 τ.μ. επί της Δ. Θεοδωράκη 34, δίπλα στην πλατεία Κύπρου. Πληροφ. τηλ. 22410 74091.

ΕΝΟΙΚΙΑΖΟΝΤΑΙ διαμερίσματα επιπλωμένα: (1 δωμάτιο - κουζίνα καθιστικό), (2 δωμάτια - κουζίνα καθιστικό). Πληρ. κ. Πόπη τηλ. 22410 24336.

ΕΝΟΙΚΙΑΖΕΤΑΙ διαμέρισμα 45 τ.μ. στο Νιοχώρι, καινούργιο, πλήρως επιπλωμένο, κατάλληλο για δύο άτομα, με πολυκουζινάκι, air condition, TV. Πληρ. τηλ. 6944420919.

ΕΝΟΙΚΙΑΖΕΤΑΙ γραφείο 26 τ.μ. Εθνάρχου Μακαρίου 45, πρόσοψη στο δρόμο. Τηλ. 2241 075815 ώρες γραφείου, 22410 20884 ώρες απογευματινές.

ΕΝΟΙΚΙΑΖΕΤΑΙ διαμέρισμα 35 τ.μ. στο Νιοχώρι, καινούργιο, πλήρως επιπλωμένο με πολυκουζινάκι, air condition, TV. Πληρ. τηλ. 6944420919.

ΕΝΟΙΚΙΑΖΟΝΤΑΙ δύο αποθήκες 160 τ.μ. στην περιοχή Ασγούρου απέναντι από το σούπερ μάρκετ Βασιλόπουλος πληρ. τηλ. 2241024118.

ΕΝΟΙΚΙΑΖΕΤΑΙ στο κέντρο της πόλεως Ρόδου χώρος 95 τ.μ. και ύψους 4,9 μέτρα κατάλληλο για γραφείο και κατάστημα. Πληροφορίες στο τηλέφωνο 6937101660 9.00 - 14.00 & 17.00-21.00.

ΕΝΟΙΚΙΑΖΕΤΑΙ επαγγελματικός χώρος 130 τ.μ. με WC και ξεχωριστή θέση γραφείου στην οδό Αθηνών 122 για κάθε είδους επαγγελματική χρήση. Πληρ. τηλ. 22410 37468

ΕΝΟΙΚΙΑΖΟΝΤΑΙ διαμερισματάκια πλήρως εξοπλισμένα στο κέντρο της πόλης. Πληροφορίες τηλ. 2241038932.

ΕΝΟΙΚΙΑΖΟΝΤΑΙ πολυτελή studio, ανακαινισμένα, πλήρως επιπλωμένα με ιδιωτικό χώρο στάθμευσης στην Βορείου Ηπείρου. Τιμή 350 ευρώ το μήνα. Πληρ. τηλ. 6945236060 μετά τις 10.00

ΕΝΟΙΚΙΑΖΕΤΑΙ κατάστημα στο εμπορικό κέντρο της πόλης (Μαντράκι,) 50 τ.μ., πλήρως ανακαινισμένο, με air condition και τουαλέτα. Πληροφορίες στα τηλέφωνα 22410 27884, 6945074797.

ΕΝΟΙΚΙΑΖΟΝΤΑΙ γκαρσονιέρες επί της οδού Αυστραλίας 74 με θέα θάλασσα, επιπλωμένες 30-40 τ.μ. και θέρμανση - air condition. Πληρ. τηλ. 22410 77743.

ΕΝΟΙΚΙΑΖΕΤΑΙ μεγάλο Διώροφο Κατάστημα με Υπόγειο επί της οδού Κοδριγκτώνος αρ. 78. Ισόγειο 250 τ.μ. Α' όροφος 200 τ.μ., Υπόγειο 250 τ.μ., Βιτρίνες 17μ. μήκους στο ισόγειο και 14μ. στον Α' όροφο. Πληροφορίες στα τηλέφωνα 22410 33938 και 22410 26771.

ΕΝΟΙΚΙΑΖΟΝΤΑΙ διαμερίσματα (γκαρσονιέρες) επιπλωμένα με κλιματισμό, επιφανείας 35 τ.μ. στο 6ο χλμ. Λεωφόρου Καλλιθέας σε απόσταση 200μ. από τη θάλασσα. Ανετες βεράντες και πάρκινγκ. Πληροφορίες τηλ. 6946790515, 6945105247 και 6946680174.

ΕΝΟΙΚΙΑΖΟΝΤΑΙ επιπλωμένα διαμερίσματα ενός και δύο δωματίων στην Κρεμαστή. Πληρ. τηλ. 22410 93492 & 94076.

ΕΝΟΙΚΙΑΖΕΤΑΙ διαμέρισμα 45 τ.μ. στο Νιοχώρι, καινούργιο πλήρως επιπλωμένο κατάλληλο για δύο άτομα, με πολυκουζινάκι, air condition, TV. 500 ευρώ το μήνα. Πληρ. τηλ. 6944420919

ΕΝΟΙΚΙΑΖΕΤΑΙ σε μεγάλο κήπο στους Τρεις καινούργια λουξ κατασκευής και πλήρως επιπλωμένη γκαρσονιέρα. Διαθέτει τηλέφωνο, θέρμανση, ανεμιστήρα, ηλιακό και ηλεκτρικό θερμοσίφωνο, σίτες στα παράθυρα, μεγάλες βεράντες και parking κ.λπ Πληρ. τηλ.22410 92714.

ΕΝΟΙΚΙΑΖΕΤΑΙ διαμέρισμα πλήρως εξοπλισμένο στο κέντρο της πόλης Τηλ. 2241038932.

ΕΝΟΙΚΙΑΖΕΤΑΙ κατάστημα 100 τ.μ. στην Οδό Ορφανίδου (Νιοχώρι). Τηλ. (22410) 35450 και 20277.

ΕΝΟΙΚΙΑΖΟΝΤΑΙ διαμερίσματα επιπλωμένα με βεράντες και air condition, επιφανείας 50 και 35 τ.μ. στα φανάρια της Λεωφόρου Καλλιθέας σε απόσταση 200μ. από το ξενοδοχείο Παραντάις. Πληροφορίες τηλ. 22410-66800 και κινητά 6946104348 και 694676033.

ΕΝΟΙΚΙΑΖΕΤΑΙ στα Μάσαρη Οικοδομή 420 τ.μ. υπόγειο (με ράμπα εισόδου για φορτηγά), Ισόγειο 420 τ.μ. Με οικόπεδο 2.400 τ.μ. περιφραγμένο με τοιχείο, σύρμα και συρόμενη πόρτα (4) τεσσάρων μέτρων. Με πρόσοψη 86 μέτρα στο δρόμο και 100 μέτρα από την Εθνική Οδό Ρόδου - Λίνδου. Τηλ. 22440 51365, κινητό: 6932 294566.

ΕΝΟΙΚΙΑΖΕΤΑΙ στο β' όροφο πολυκατοικίας επί της οδού Αγ. Αναργύρων 20 γκαρσονιέρα επιπλωμένη. Πληρ. 22410 28710 κ. Μιχαλάκης.

ΕΝΟΙΚΙΑΖΕΤΑΙ χώρος κατάλληλος για μάντρα αυτοκινήτων (ικανότητα 100 αυτοκίνητα). Πληρ. τηλ. 6938656501.

ΕΝΟΙΚΙΑΖΕΤΑΙ κατάστημα στην Ιξιά σε καινούργια διώροφη οικοδομή, με άνετους χώρους και μεγάλη αυλή. Τηλ. 6972643242.

ΕΝΟΙΚΙΑΖΕΤΑΙ δωμάτιο επιπλωμένο, πλήρως ανακαινισμένο, με θέα στη θάλασσα στο κέντρο της πόλης της Ρόδου (περιοχή «Ελλη»), με ατομικό μπάνιο και με ψυγείο. Στο μηνιαίο μίσθωμα περιλαμβάνεται η κατανάλωση νερού, ηλεκτρικού ρεύματος και δημοτικοί φόροι. Πληροφορίες στα τηλ. 22410 20012 και 22410 24242 (Ωρες 09.00-16.000 και 19.00-22.00).

ΕΝΟΙΚΙΑΖΕΤΑΙ στον Αρχάγγελο Ρόδου ισόγειος χώρος εμβαδού τ.μ 120 και ανώγειος χώρος εμβαδού τ.μ. 180, είτε μαζί είτε χωριστά, κατάλληλος για επαγγελματική δραστηριότητα, απέναντι από το Αστυνομικό Τμήμα Αρχαγγέλου. Πληρ. Τηλ. 22410 21104 κα Σοφία.

ΕΝΟΙΚΙΑΖΕΤΑΙ επαγγελματικός χώρος 80 τ.μ. κατάλληλος για ιατρείο ή γραφείο στον 2ο όροφο πολυτελούς νέας οικοδομής επί της Μεγ. Κωνσταντίνου (έναντι παλαιού ΙΚΑ). Πληρ. 22410 51888, 52016.

ΕΝΟΙΚΙΑΖΕΤΑΙ κατάστημα 20 τ.μ. στην Παλιά Πόλη. Πληροφορίες τηλ.: 6945534070.

ΕΝΟΙΚΙΑΖΕΤΑΙ διαμέρισμα 15 τ.μ. στο Νιοχώρι, για ένα άτομο, καινούργιο, πλήρως επιπλωμένο, με πολυκουζινάκι, air condition, TV. Πληρ. τηλ. 6944 420919.

ΕΝΟΙΚΙΑΖΕΤΑΙ από τον ιδιοκτήτη το ξενοδοχείο Φοίβος, στον Αρχάγγελο, 16 Δωματίων, Μπαρ, Κουζίνα, Σαλόνι, Πάρκινγκ με κήπο 2.800 τ.μ. Τιμή Ενοικίου μηνιαίως 1.500 ευρώ. Τηλ. 2241027578, 2244022600.

ΑΥΤΟΚΙΝΗΤΑ

ΠΩΛΕΙΤΑΙ Αυτοκίνητο SUZUKI ALTO καταλυτικό με 18.000 χιλιόμετρα, ατρακάριστο και σε άριστη κατάσταση, στην τιμή των 3.200 Ευρώ μετρητοίς. Πληροφορίες στα τηλέφωνα 22410 - 26771 - 33938.

ΕΥΚΑΙΡΙΑ! Πωλείται αυτοκίνητο TOYOTA Starlet μοντέλο 1986, κόκκινου χρώματος, σε καλή κατάσταση (με πρόσφατο ΚΤΕΟ) στην τιμή των 1.500 Ευρώ. Πληροφορίες τηλέφωνα 22410-26771 και 22410 - 33938

ΠΩΛΕΙΤΑΙ μηχανή WR426F, 2500χιλ., εξάτμιση CRD, φουλ έξτρα. Πληρ. τηλ. 6946064665

ΠΩΛΕΙΤΑΙ Βέσπα, PIAGGIO 100 cc σε άριστη κατάσταση και τιμή ευκαιρίας. Πληροφορίες τηλ.: 22410 63025, 6937060994

ΠΩΛΕΙΤΑΙ κλούβα VW, TRANSPORTER ψυγείο, σε άριστη κατάσταση. Πληρ. 6944509741.

ΠΩΛΕΙΤΑΙ μηχανή BMW 650js, ενός έτους, 4.000 χλμ, 6.500 ευρώ. Δεκτές και ευκολίες πληρωμής. Πληρ. τηλ. 2241035610 ώρες καταστημάτων, 6977 715565

ΠΩΛΕΙΤΑΙ BMV 318 1800 κυβικά με ηλεκτρική οροφή, ηχοσύστημα, ζαντολάστιχα, μοντέλο 1993 σε αρίστη κατάσταση. Τιμή 13.500 Ευρώ. Πληρ. Τηλ.: 6944104028

ΠΩΛΟΥΝΤΑΙ αυτοκίνητα τύπου FIAT PANDA HYUNDAI ATOS. Πληροφορίες 22440 22406 κ. Μίκα.

ΠΩΛΕΙΤΑΙ αυτοκίνητο GOLF VW 1,4 λευκό 3θυρο μοντέλο 96, 100.000 χιλμ. με 2 ερ μπακ ηλεκτρικά παράθυρα και οροφή, ηλεκτρομαγνητικές κλειδαριές, υδραυλικό τιμόνι και ραδιοκασετόφωνο KENWOOD. Πρόσφατα γενικό σέρβις 7.000 ευρώ. Τηλ. 22410 20284, 6974152260.

ΠΩΛΕΙΤΑΙ MG ROVER CABRIO χρώματος κόκκινο 1.800 C.C. FULL EXTRA MONTELO '99 σε άριστη κατάσταση 65.000 χλμ. Πληροφορίες: 6944332889.

ΠΩΛΕΙΤΑΙ μηχανή Ducatti Manster 600 cc μοντέλο 2001, 7.000 χιλ. μαύρη, καινούργια παγκαζιέρα, συναγερμός στην τιμή των 5.800 ευρώ. Τηλ. 6932 33 7276, 22410 77244.

ΠΩΛΕΙΤΑΙ αυτοκίνητο μάρκας FIAT PANDA 900 σε καλή κατάσταση. Πληρ. τηλ. 6942505008.

ΠΩΛΕΙΤΑΙ αυτοκίνητο FORD FIESTA μοντέλο 10ο του '86 1.000 κυβ. στην τιμή των 1.500 ευρώ πληρ. τηλ. 6972405788 ή 2241081377.

ΠΩΛΕΙΤΑΙ μηχανάκι GALLERA 180 κ.ε. σε άριστη κατάσταση 1800 ευρώ. Πληρ. τηλ. 6974933496.

ΠΩΛΕΙΤΑΙ HONDA GCX 72.450 ευρώ. Πληρ. τηλ. 2241067181

ΠΩΛΕΙΤΑΙ BMW 5.18i '92 75.000 klm χρώμα μαύρο μεταλλικό σε καλή κατάσταση. Πληρ. τηλ. 6945236060 κ. Φόντα.

ΠΩΛΕΙΤΑΙ αυτοκίνητο μάρκας Volkswagen πρόσφατα γενικό σέρβις ΚΤΕΟ. Τηλ. 6932 161989.

ΠΩΛΕΙΤΑΙ μοτοσυκλέτα YAMAHA MAZESTY 250 κυβ. μοντέλο 99 2ος, σε άριστη κατάσταση με μουσική συναγερμό, μπαγαζιέρα πλάτη οδηγού, συνοδηγού. Πληρ. τηλ. 6936833606 κος Βάκης.

ΠΩΛΕΙΤΑΙ, αυτοκίνητο μάρκας ALFA ROMEO A/C και υδραυλικό τιμόνι στην τιμή των 2.800 ευρώ. Πληρ. τηλ. 35057 και 6944924880

ΖΗΤΟΥΝ ΠΡΟΣΩΠΙΚΟ

ΚΥΡΙΑ ευπαρουσίαστη και σοβαρή με πτυχίο φιλολογίας, ομογενής από τη Ρωσία με ελληνική υπηκοότητα, 35 ετών, ενδιαφέρεται να εργαστεί ως Baby - sitter, πρωινές ή απογευματινές ώρες μέσα στην πόλη της Ρόδου. Τηλ. επικοινωνίας 22410 77073 ή 6942244318 ή 22410 96348.

ΖΗΤΟΥΝΤΑΙ άτομα για να εργασθούν σε γραφείο ενοικιάσεως αυτ/των με γνώση της γερμανικής ή αγγλικής. Πληρ. τηλ. 22410 51171, 6936656816.

Η ΙΑΤΡΙΚΗ ΜΕΡΙΜΝΑ ΕΠΕ, ζητά μαία για συνεργασία στη Γυναικολογική Μαιευτική Κλινική Καραγιάννη «Ο Αγιος Ελευθέριος», Τηλέφωνα επικοινωνίας: 22410 27260 πρωί.

ΖΗΤΕΙΤΑΙ Νέος / Νέα για μερική απασχόληση πρωϊνές ώρες σε Λογιστικό Γραφείο. Απαραίτητη προϋπόθεση, μεταφορικό μέσο. Πληροφορίες κ. Σπύρο, τηλ. 6937199233

ΒΡΕΦΟΝΗΠΙΑΚΟΣ ΣΤΑΘΜΟΣ ΠΑΙΖΩ & ΜΑΘΑΙΝΩ

ΖΗΤΕΙΤΑΙ Δασκάλα - Νηπιαγωγός απόφοιτος Πανεπιστημίου Τηλέφωνα 2241098325 - 22410 93305 κ. ΒΑΣΩ καθημερινά από 10.00π.μ. έως 12.30μ.μ.

ΖΗΤΕΙΤΑΙ κοπέλα που να μιλάει ξένες γλώσσες, για να εργασθεί ως πωλήτρια σε τουριστικό κατάστημα στην Παλιά Πόλη. Πληρ. κ. Γιάννη, τηλ. 22410 26731

ΑΠΟ το ξενοδοχείο ΛΗΤΩ **ζητείται** μπάρμαν πεπειραμένος για απογευματινή - νυχτερινή εργασία και να γνωρίζει καλώς την αγγλική γλώσσα. Πληρ. τηλ. 2241020310

ΖΗΤΟΥΝΤΑΙ κυρίες/ Δεσποινίδες δια θέσεις GROUP LEADER Αγγλικού Πρακτορείου δια την ερχόμενη σαιζόν. Βιογραφικά σημειώματα παρακαλούμε ν'αποσταλούν εις την ταχυδρομική θυρίδα Νο 238.

ΖΗΤΕΙΤΑΙ από το ΡΑΔΙΟ ΚΟΡΑΣΙΔΗ ηλεκτρολόγος με δίπλωμα Οδηγού Β ή Γ από 22-32 ετών. Θα προτιμηθεί αν έχει γνώσεις Ψυκτικού και προϋπηρεσία. Πληροφορίες 22410 77065. Ώρες καταστημάτων.

ΖΗΤΟΥΝΤΑΙ πωλήτριες από κοσμηματοπωλείο και κατάστημα ρούχων και αξεσουάρ στο 6ο χιλ. Λεωφόρου Καλλιθέας (KATAVENAKIS CENTER) τηλ. 224067375, 76538 κιν 6946790515.

ΕΡΓΑΣΙΑ ΑΠΟ ΤΟ ΣΠΙΤΙ Δυνατότητες ημιαπασχόλησης ή πλήρους απασχόλησης. Υψηλές αποδοχές Τηλ. 669-1472583 www.theanswerto.com/successin.

ΑΠΟ Α.Ε. ΔΙΑΚΙΝΗΣΗΣ ΤΡΟΦΙΜΩΝ ΚΑΛΛΥΝΤΙΚΩΝ

ΖΗΤΕΙΤΑΙ οδηγός κάτοχος επαγγελματικής άδειας οδήγησης Γ' κατ. ηλικίας μέχρι 27 ετών για εργασία όλο το χρόνο. Πληρ. Κον. Βασίλη 22410 -31708 -20617

ΖΗΤΕΙΤΑΙ υπάλληλος (άνδρας) με γνώσεις H/Y (WORD, EXCEL κ.α.) και Αγγλικά (επίπεδο LOWER) για το τουριστικό γραφείο Ζορπίδης - Στεφανάκης. Πληροφορίες στα τηλέφωνα: 2241020625 και 2241030054

ΖΗΤΕΙΤΑΙ πωλητής από εμπορική εταιρεία τροφίμων. Απαραίτητα προσόντα: 1) Εμπειρία στις πωλήσεις τροφίμων για εστιατόρια - snack bar - ξενοδοχεία. 2) Ανεση στην επικοινωνία και στις δημόσιες σχέσεις. 3) Απολυτήριο λυκείου και στρατού. Εως 35 ετών. Προσφέρονται μισθός και ποσοστά. Βιογραφικό στο fax και τηλέφωνο 2241087111 από 12.00 έως 17.00.

ΕΝΟΙΚΙΑΖΕΤΑΙ

Επαγγελματικός Χώρος 270 τ.μ. ισόγειο και 300 τ.μ. υπόγειο, γωνιακό, με 15 & 50 μέτρα βιτρίνα σε κεντρικό δρόμο της Ρόδου. Πληρ. Τηλ. 22410 60009

ΕΝΟΙΚΙΑΣΕΙΣ

ΕΝΟΙΚΙΑΖΟΝΤΑΙ ΕΠΑΓΓΕΛΜΑΤΙΚΟΙ ΧΩΡΟΙ ΣΤΟ ΚΕΝΤΡΟ ΤΗΣ ΠΟΛΗΣ ΣΤΟ ΕΜΠΟΡΙΚΟ ΚΕΝΤΡΟ CAIRO PALACE:

Πληροφορίες κ. ΝΙΟΤΗ ΦΡΑΝΣΙΣ
Τηλ. fax 22410 27600 κιν. 6973572262

ΖΗΤΕΙΤΑΙ ΟΡΘΟΓΡΑΦΟΣ

Ζητείται άτομο το οποίο να κατέχει (αποδεδειγμένα) καλή ορθογραφία για να εργασθεί ως διορθωτής κειμένων στην «δημοκρατική». Μόνιμη απασχόληση, απογευματινές ώρες.

Πληρ. τηλ. 22410 76655, ώρες γραφείου.

ΔΙΑΦΟΡΑ

ΠΩΛΕΙΤΑΙ επιχείρηση παιδικών ενδυμάτων με αποκλειστικότητες, πολύ καλό ενοίκιο και πελατεία. Πληροφορίες : 6973 716586

ΕΑΝ ΘΕΛΕΤΕ ΝΑ ΓΙΝΕΤΕ ΝΤΙΛΕΡ σε υπέροχα διακοσμητικά είδη αποκλειστικότητα από εμάς και να έχετε κέρδος από 50% και άνω δεν έχετε παρά να μας τηλεφωνήσετε. Πληρ. κα Μαρία 6947 822998

ΠΩΛΟΥΝΤΑΙ λόγω αναχώρησης παράθυρα, πόρτες ξύλινες, δύο κλιματιστικά, κεραμίδια για στέγαστρο, δύο ποδήλατα παλιά, 3 κρεβάτια με στρώματα, ένα κρεβάτι σιδερένιο κ.λπ. Τηλ. 6946 559539.

ΠΩΛΕΙΤΑΙ διπλή κρεββατοκάμαρα κομπλέ. Σε τιμή ευκαιρίας. Πληρ. τηλ. 6946895835

ΠΩΛΟΥΝΤΑΙ CONTAINERS από 2 μέτρα έως και 12 μέτρα σε άριστη κατάσταση και σε πολύ προσιτές τιμές. Επίσης μετασκευές τους σε ΓΡΑΦΕΙΑ - ΣΠΙΤΙΑ. Η ΕΞΥΠΝΗ ΛΥΣΗ στο αποθηκευτικό σας πρόβλημα. Τηλέφωνα επικοινωνίας: 210.4327451, 210.4006632.

ΑΝΑΛΑΜΒΑΝΟΥΜΕ υπεύθυνα διανομή διαφημιστικών εντύπων και φυλλαδίων επίσης και αφισοκολλήσεις, πληρ. κ. Γιώργος 6977453671.

ΠΩΛΕΙΤΑΙ εξοπλισμός Μίνι Μάρκετ (ράφια - ψυγεία επαγγελματικά σε τιμή ευκαιρίας). Τηλ. 22410 22919, 22410 39040.

ΠΩΛΟΥΝΤΑΙ: Βιτρίνες για γλυκά - παγωτά, ηλεκ/κή ζυγαριά - Παγωτομηχανή - Ξηροκαρπιέρα - Τυροπιτιέρα - Σφολιατομηχανή - Ταμειακές μηχανές - Προγ/μα υπολογιστή μηχανογράφησης - Μπεν μαρί - Μίξερ. Πληροφ. στο 6944509741.

ΠΩΛΕΙΤΑΙ ολοκαίνουργιο πιάνο σε πολύ καλή τιμή, λόγω εκτακτης αναχώρησης στο εξωτερικό. Πληροφορίες στα τηλ.: 2241033396, 6937 403140.

ΠΩΛΕΙΤΑΙ ΕΠΙΧΕΙΡΗΣΗ Ενοικιαζομένων Αυτοκινήτων με 10 καινούργια αυτοκίνητα στα Δωδ/σα/ Τηλ. 22470- 33329.

ΠΩΛΕΙΤΑΙ ολοκαίνουργια κρεβατοκάμαρα και 2 συρταριέρες. Τιμή λογική. πληρ. τηλ. 6976842411, 6947817860

ΠΩΛΕΙΤΑΙ εξοπλισμός self service - εστιατορίου σε άριστη κατάσταση. Πληροφορίες: 22410 -54700 κος Μιχ. Ποντίκας/ Grand Hotel Rhodes.

ΠΩΛΕΙΤΑΙ καινούργια θερμάστρα υγραερίου Delonghi Hi - fi με 2 αερόθερμα 150 ευρώ. Πληρ. 22410 98417 πρωινές ώρες.

ΜΑΚΙΓΙΑΖ για νύφες αλλά και για μια ξεχωριστή βραδιά. Τα προϊόντα είναι επώνυμα. Το αποτέλεσμα εγγύηση. Τηλ. 6945526679.

Τολμήστε να αδυνατίσετε!
Καλέστε για δωρεάν πληροφορίες. Για το πιό απίστευτο πρόγραμμα απώλειας βάρους στην Ευρώπη! Τηλ. 22410 /62586 669-1472583.

ΠΩΛΟΥΝΤΑΙ CONTAINER(S) 6 μέτρων, 12 μέτρων σε άριστη κατάσταση και σε πολύ προσιτές τιμές. Τηλέφωνα επικοινωνίας: 210 4006632, 210 4327451 και FAX: 210 4326384.

ΠΩΛΕΙΤΑΙ επιχείρηση αλυσίδας παιδικών ενδυμάτων (2 καταστήματα) με αποκλειστικότητες λόγω φόρτου εργασίας. Πληροφορίες κο Νικόλα, τηλ. 6973716586.

ΠΩΛΕΙΤΑΙ Σαλόνι (Τριθέσιος, Διθέσιος, Μονοθέσιος), στην τιμή των 550 ευρώ. Πληρ. τηλ. 22410 35887.

ΠΩΛΕΙΤΑΙ πλαστική πολυστερική ταχύπλοη βάρκα 4,30 μέτρα με εξωλέμβια μηχανή Honda 8 ίππων, τετράχρονη. Πληρ. τηλ. 6974 933469 κ. Νικήτας.

Η ΙΝΤΕΡΜΠΕΤΟΝ ΔΟΜΙΚΑ ΥΛΙΚΑ Α.Ε. (ΙΔΥ.Α.Ε.) έλαβε άδεια εγκατάστασης μονάδας ετοίμου σκυροδέματος, στην περιοχή Καλάθου της νότιας Ρόδου.

ΠΩΛΕΙΤΑΙ κινητό NOKIA 3310 με φορτιστή και έξτρα πρόσοψη. Τηλ. 22410 47949.

ΜΗΧΑΝΙΚΟΣ Δασικής Οικονομίας με αναγνωρισμένο δίπλωμα από το ΔΙΚΑΤΣΑ, ζητά εργασία σε ανάλογη θέση. Τηλ. 6944858145.

ΑΝΤΑΛΑΣΣΕΤΑΙ διαμέρισμα τριάρι στο Γαλάτσι με δυάρι από περιοχή Ρόδου έως Κρεμαστή.
Τηλ. 6936722493.

ΠΩΛΕΙΤΑΙ εξοπλισμός κομμωτηρίου. Πληρ. τηλ. 2241034176.

ΠΩΛΕΙΤΑΙ σόμπα κεροζάν (Rainbow), καινούργια, 180 ευρώ τοις μετρητοίς. τηλ. 22410 20284, 6974152260.

ΠΩΛΕΙΤΑΙ ηχοσύστημα αυτοκινήτου μάρκας KIKER 3.10 ίντσα και ένας ενισχυτής στη τιμή των 1.467 ευρώ. Πληρ. τηλ. 6937 349956.

ΑΝΑΛΑΜΒΑΝΟΥΜΕ τοποθετήσεις πλακιδίων και τριψίματα - γυαλίσματα - κρυσταλλοποιήσεις μαρμάρων. Πληρ. τηλ. 6942252300

ΠΩΛΕΙΤΑΙ σχεδόν καινούργιος εξοπλισμός (ράφια), ο οποίος προσαρμόζεται για κάθε είδους επιχείρηση καθώς και κούκλες βιτρίνας για παιδικό κατάστημα. Πληρ. 6973716586.

ΠΩΛΕΙΤΑΙ εξοπλισμός ζαχαροπλαστείου. Πληρ. 22410 41591, 22410 41812, 6945343094.

ΚΗΠΟΥΡΟΣ αναλαμβάνει κήπους σπιτιών και ξενοδοχείων. Πληρ. τηλ. 6942090672 και 2241067869.

ΚΡΕΒΑΤΙ μονό, με στρώμα σε άριστη κατάσταση. Τηλ. 2241020884 - 31142 κ. Μιχάλη.

ΔΩΡΕΑΝ Στέλνουμε καταλόγους, με φυτικά Σουηδικά καλλυντικά κάθε μήνα. Τηλ. 22410 75265 Κιν. 697 3066522.

ΠΩΛΟΥΝΤΑΙ επαγγελματικά ψυγεία, φούρνοι, τοστιέρα, βιτρίνα για τυρόπιτες και ένα ψυγείο ζαχαροπλαστικής μεταχειρισμένα αλλά σε πολύ καλή κατάσταση. Πληρ. τηλ. 6938809703.

ΖΗΤΕΙΤΑΙ αντιπρόσωπος στη Ρόδο από Εκδοτική Εταιρεία ταξιδιωτικών οδηγών με έδρα τηνΑθήνα. Βιογραφικό: Αιγιαλείας 52, Μαρούσι 15125, Τηλ. 210-6856093, 6945 -859939, fax. 6856095.

ΣΟΥΗΔΙΚΗ εταιρεία φυτικών καλλυντικών ΖΗΤΑ συνεργάτες για την ανάπτυξη πωλήσεων στην περιοχή Δωδεκανήσου. Προσφέρουμε: εκπαίδευση, υψηλά ποσοστά, ελεύθερο ωράριο. Προϋπηρεσία δεν είναι απαραίτητη. Πληροφορίες στο τηλ. 22410 75265 ή Κιν. 6973066522.

ΛΟΓΟΘΕΡΑΠΕΥΤΡΙΑ απόφοιτος Πανεπιστημίου Πατρών αναλαμβάνει Παιδιά με προβλήματα: • Άρθρωση • Μαθησιακές Δυσκολίες • Δυσλεξία • Νοητική υστέρηση • Βαρυκοΐα • Εγκεφαλική πάρεση • Τραυλισμός • Σύνδρομο Down. Πληροφορίες στο τηλέφωνο 61184,. κινητό 6932920345.

ΠΩΛΕΙΤΑΙ πλήρως δισκοθήκη αποτελούμενη από 700 maxi singles house μουσικής κατάλληλη για νυκτερινό κέντρο ή επαγγελματία dj. Όλα τα κομμάτια είναι του έτους 2001-02. Τιμή 2.500 ευρώ. Πληρ. τηλ, 6932529777.

ΑΠΟΓΕΙΩΘΕΙΤΕ οικονομικά με πρωτότυπη, σύγχρονη, συναρπαστική εργασία στον ελεύθερό σας χρόνο, με παροχή εντυπωσιακής MERCEDES SLK CABRIO SPORT Υπεύθυνος: Χριστοδούλου Τηλέφωνο: 6932 - 510488

ΖΗΤΕΙΤΑΙ ΧΩΡΟΣ για μουσικό εργαστήριο διαστάσεων 30 τ.μ. περίπου. Τηλ. 6972223817 κ. Σωτήρης.

ΖΗΤΕΙΤΑΙ συνεργάτης - συνεταίρος σε κερδοφόρα επιχείρηση για την ανάπτυξη νέου τομέα. Δεκτές μόνον σοβαρές προτάσεις. Τηλ. 6945 922566 από 09.00 έως 21.00.

ΚΗΠΟΥΡΟΣ αναλαμβάνει κήπους - κλάδεμα - γκαζόν - ψέκασμα και κάθε δουλειά αγροτικής φύσεως. Πληρ. τηλ. 22410 28189.

ΠΩΛΗΣΕΙΣ ΑΚΙΝΗΤΩΝ

ΠΩΛΕΙΤΑΙ Αποθήκη 347 τ.μ. λόγω αναχώρησης. Ανταλλάσεται και με ακίνητο στην Αθήνα. Τηλ. 6946 559539

ΠΩΛΕΙΤΑΙ ΕΥΚΑΙΡΙΑ : Οικόπεδο 380 τ.μ. με κτίσμα εντός αυτού στον οικισμό ΧΑΛΚΗΣ με απέραντη θέα. Για άμεση εκμετάλλευση. Τηλ. 6945 796933.

ΠΩΛΕΙΤΑΙ έπαυλις στα Καλαβάρδα Ρόδου με οικόπεδο 1980 τ.μ. απόστασις από την θάλασσα 150 μέτρα. Πληροφορίες τηλ. 2241031006.

ΚΩΣ - Βίλα 300 τ.μ. μαζί με εστιατόριο 400 θέσεων. Στην περιοχή Αγιος Φώκας κοντά στις θερμοπηγές πάνω σε βουνό με πανοραμικές θαλασσινές θέες, 19 στρέμματα, πιθανότητες ξενοδοχείο. τηλ. 210 965 9615 ή 210 662 7833.

ΠΩΛΕΙΤΑΙ οροφοδιαμέρισμα 110 τ.μ. σε άριστη κατάσταση στο Ροδίνι με εντοιχισμένη κουζίνα και πάρκινγκ. Μόνο σοβαρές προτάσεις. Πληρ. τηλ. 67451, 67234, 6945471001.

ΚΑΡΑΚΟΝΕΡΟ οροφοδιαμέρισμα λουξ κατασκευής απεριόριστη θέα 110 Μ2 20Μ2 ημιυπ. χωρ. εκτός μπαλκόνια 3 υπνοδ. 2 μπάνια σαλ. κουζ. 70 εκ δρχ. 205.429 ευρώ.

ΠΩΛΕΙΤΑΙ κατάστημα ανταλλακτικών αυτοκινήτων σε κεντρικό σημείο (Κόβα) γεμάτο ανταλλακτικά και πολλή πελατεία για λόγους υγείας. Ελεγχος δεκτός. Τιμή πολύ καλή. Τηλ. 2241034800.

ΠΩΛΟΥΝΤΑΙ καταστήματα και διαμερίσματα στην πολυκατοικία της οδού Αμμοχώστου 31 και Λοχ. Φανουράκη. Πληρ. τηλ. 2241024408 ώρες 16.30- 20.00

ΠΩΛΕΙΤΑΙ αγροτεμάχιο 7.350 στρ. στην περιοχή Καλαμώνα. Τιμή 35.500 ευρώ. Τηλ. 6946847427, κ. Γιάννης.

ΚΑΡΑΚΟΝΕΡΟ Διαμερίσματα λουξ κατασκευής απεριόριστη θέα (ισόγειο 111 Μ2 Α' Όροφος 111 Μ2, Α' όροφος 96 Μ2 x 550 τ.μ. Δρχ. Β' όροφος 90 Μ2), Ακίνητα νέας χιλιετίας κα MITTON 22410 22142 κιν. 6945 668060

ΠΩΛΟΥΝΤΑΙ : 1) Κατάστημα με δύο αποθήκες στην οδό Βεροελίνου 23. 2) Καρά - Γιαπί 160 τ.μ. σε τρίτο όροφο οικοδομής. 3) Αγρόκτημα 4.500 τ.μ. στον Αρχάγγελο επί της Εθνικής οδού Ρόδου - Λίνδου, με φως, νερό και τηλέφωνο. Πληροφορίες: 22440 -51391 και 51184.

ΠΩΛΕΙΤΑΙ διαμέρισμα στην Ιαλυσό 2 δωματίων, κουζίνα, WC 2ου ορόφου 50 τ.μ. λεωφ. Ηρακλειδών τιμή 50.000 ευρώ. Τηλ. 2241 095255.

ΠΩΛΕΙΤΑΙ κατάστημα 60 τ.μ. στην οδό Καποδιστρίου Πληρ. τηλ. 21741 και ώρες 2-4 μ.μ.

ΜΑΘΗΜΑΤΑ

ΔΑΣΚΑΛΟΣ με μακροχρόνια πείρα παραδίδει μαθήματα σε παιδιά δημοτικού με τη βοήθεια φορητού ηλεκτρονικού υπολογιστή. 15 ευρώ την ώρα. Τηλ. 6934744084.

ΕΓΚΥΡΟ ΠΑΙΔΑΓΩΓΙΚΟ ΥΛΙΚΟ ΠΡΟΣΦΕΡΕΤΑΙ ΓΙΑ ΤΙΣ ΠΡΟΣΕΧΕΙΣ ΕΞΕΤΑΣΕΙΣ ΤΟΥ ΑΣΕΠ ΓΙΑ ΝΗΠ/ΓΟΥΣ ΣΥΜΠΕΡΑΛΑΜΒΑΝΟΝΤΑΙ ΚΑΙ ΟΡΓΑΝΩΜΕΝΕΣ ΣΗΜΕΙΩΣΕΙΣ ΤΗΛ. 6936725329.

ΠΑΙΔΑΓΩΓΟΙ παραδίδουν μαθήματα σε παιδιά Δημοτικού. Τηλ. 6936725329.

ΑΠΟΦΟΙΤΟΣ Ελληνικής και Αγγλικής Φιλολογίας, αναλαμβάνει μαθητές Δημοτικού, Γυμνασίου, Λυκείου. Τηλ. 69344778204.

ΠΑΡΑΔΙΔΟΝΤΑΙ ιδιαίτερα μαθήματα για μεταξεταστέους Γυμνασίου, Ενιαίου Λυκείου, ΤΕΕ. Επίσης γίνεται προετοιμασία από έμπειρους καθηγητές για Β-Γ Ενιαίου Λυκείου όλων των κατευθύνσεων. Πληρ. τηλ. 2241028053

ΚΑΘΗΓΗΤΡΙΑ απόφοιτος του Πανεπιστημίου Αθηνών παραδίδει μαθήματα σε παιδιά Δημοτικού στην πόλη της Ρόδου και στην Ιαλυσό τηλ. 22410 92362 κιν. 69766-42963.

ΠΑΡΑΔΙΔΟΝΤΑΙ ΙΔΙΑΙΤΕΡΑ ΜΑΘΗΜΑΤΑ ΓΕΡΜΑΝΙΚΩΝ ΣΕ ΜΑΘΗΤΕΣ ΚΑΙ ΞΕΝΟΔΟΧΟΥΠΑΛΛΗΛΟΥΣ, ΔΥΝΑΤΟΤΗΤΑ ΠΑΡΑΚΟΛΟΥΘΗΣΗΣ ΜΑΘΗΜΑΤΩΝ ΚΑΙ ΜΕΣΩ ΙΝΤΕΡΝΕΤ. ΤΗΛ. 694-729816.

ΨΥΧΟΛΟΓΟΣ Απόφοιτος Παντείου Πανεπιστημίου με μετεκπαίδευση στις σχολές Γονέων, παραδίδει μαθήματα σε παιδιά με μαθησιακές δυσκολίες. Τηλ. 6974566484.

ΟΙΚΟΔΟΜΙΚΕΣ ΕΠΙΧΕΙΡΗΣΕΙΣ ΔΙΑΚΟΓΕΩΡΓΙΟΥ ΚΑΛΛΙΣΤΟΣ

ΕΘΝ. ΑΝΤΙΣΤΑΣΕΩΣ 11 (πρώην Αννης Μαρίας)

ΠΩΛΗΣΕΙΣ ΔΙΑΜΕΡΙΣΜΑΤΩΝ ΚΑΤΑΣΤΗΜΑΤΑ - ΑΠΟΘΗΚΕΣ ΑΝΤΑΛΛΑΓΕΣ ΑΚΙΝΗΤΩΝ ΑΓΟΡΕΣ ΟΙΚΟΠΕΔΩΝ ΑΝΑΛΑΜΒΑΝΟΥΜΕ ΑΝΤΙΠΑΡΟΧΕΣ

Πωλούνται διαμερίσματα λουξ κατασκευής με απεριόριστη θέα. Τα διαμερίσματα διαθέτουν θωρακισμένες πόρτες - εντοιχισμένες κουζίνες - ντουλάπες - εντοιχισμένο νιπτήρα με ντουλάπι - κεντρική θέρμανση αυτόνομη - ανοιγόμενα ανακλινόμενα κουφώματα με διπλά τζάμια - σίτες - ρολά - υδραυλικό ασανσέρ - τριφασικό ρεύμα.

Ολοι οι χώροι σπατουλαριστοί - εσωτερικές πόρτες M.D.F. με σχέδιο.

ΓΡΑΦΕΙΑ ΙΑΤΡΕΙΑ

1) Επί της οδού Μεγ. Κων/νου - Κων/νου Παλαιολόγου των 80 τ.μ.

2) Επί της οδού Κων/νου Παλαιολόγου και Θεοτοκοπούλου 60-80 τ.μ.

3) Επί της οδού Ρήγα Φεραίου στο πάρκο 60-80-100 τ.μ.

ΚΑΤΑΣΤΗΜΑΤΑ

1) Επί της οδού Κων/νου Παλαιολόγου και Θεοτοκοπούλου 60-80 τ.μ.

2) Επί της οδού Λεωφόρου Καλλιθέας (Καρακόνερο) 90 τ.μ.

ΔΙΑΜΕΡΙΣΜΑΤΑ

1) Επί της οδού Χρ. Φέσσα (Κάθετος Αποστ. Παύλου) 90τ.μ. τριάρια.

Επίσης οροφοδιαμερίσματα των 90 τ.μ. (οικοδομή μόνο τριών διαμερισμάτων).

ΟΙΚΟΔΟΜΕΣ

1) Οικοδομή επί της οδού Πτολεμαίων και Χρ.Φέσσα των 117-125 τ.μ.

2) Οικοδομή υπό ανέγερση επί της οδού Ρήγα Φεραίου στο Πάρκο.Διαμερίσματα τριάρια - τεσσάρια.

3) Οικοδομή υπό ανέγερση επί της οδού Κ. Παλαιολόγου και Θεοτοκοπούλου. Διαμερίσματα δυάρια - τριάρια - τεσσάρια - καταστήματα.

5) Επί της οδού Β. Ηρακλείου οικοδομή τεσσάρων διαμερισμάτων. Οροφοδιαμερίσματα των 133τ.μ. Η οικοδομή έχει πιλοτή για πάρκινγκ

ΑΠΟΘΗΚΕΣ

1) Πλησίον Στέλιου Κωτιάδη των 130τ.μ.

2) Στη Λεωφόρο Καλλιθέας (Καρακόνερο) των 80-300τ.μ.

• Οι πωλήσεις μπορούν να γίνουν και με όλα τα Δάνεια Τράπεζας και οργανισμών.

• Αναλαμβάνουμε ΑΝΤΙΠΑΡΟΧΕΣ και Αγορές οικοπέδων.

• Δεχόμαστε ανταλλαγές ακινήτων.

ΠΛΗΡΟΦΟΡΙΕΣ:
ΔΙΑΚΟΓΕΩΡΓΙΟΥ ΚΑΛΛΙΣΤΟΣ
ΤΗΛΕΦΩΝΟ: 29318 - 34598 - ΤΗΛ. 78501 - 78502

ΓΙΑΝΝΗΣ ΝΙΚΟΛΙΔΑΚΗΣ
ΜΗΧΑΝΟΛΟΓΟΣ ΜΗΧΑΝΙΚΟΣ
ΓΑΛΛΙΑΣ 12 ΡΟΔΟΣ ΤΗΛ.: 22291 - 35103

ΠΩΛΟΥΝΤΑΙ

Πολυτελή διαμερίσματα με απεριόριστη θέα, ιδιωτικούς χώρους Parking και αποθήκες. Επί της οδού Σελλά και Αισχίνη (περιοχή Δασκάλων). 77τ.μ., 99τ.μ., 119τ.μ. επί της οδού Κων. Υδραίου (πλησίον Ρόδου - Λίνδου), 135τ.μ., 95τ.μ., 147τ.μ. Γραφείο 105τ.μ. επί της οδού Εθνικής Αντιστάσεως και Τσαλδάδη

ΠΩΛΟΥΝΤΑΙ
ΑΠΟ ΤΟΝ
ΑΝΑΣΤΑΣΙΟ ΑΤΣΙΔΗ

1) Μονοκατοικίες στην οδό Μυκηνών, Ιαλυσός, διόροφες με σοφίτα, τεσσάρων υπνοδωματίων, 3 μπάνων και WC, αυτόνομη θέρμανση, σε οικόπεδο από 260 έως 415τ.μ. πλήρως αποπερατωμένες.

2) Ισόγεια διαμερίσματα 118 τ.μ. στην οδό Παρθενόπης, Αραπάκι, με αποκλειστική χρήση αυλής.

3) Διαμερίσματα στην οδό Κωνσταντινίδη, στο Ζέφυρος, 82, 94, 98, 132, και 148 τ.μ. με αποκλειστική θέση πάρκιγκ, αποθήκη και αυτόνομη θέρμανση.

ΠΛΗΡΟΦΟΡΙΕΣ: ΑΝΑΣΤΑΣΙΟΣ ΑΤΣΙΔΗΣ
ΣΤΕΦΑΝΟΥ ΚΑΖΟΥΛΛΗ 74 - ΡΟΔΟΣ
Τηλ. 2241028616 - 2241037848

ΙΑΤΡΙΚΗ ΑΝΑΚΟΙΝΩΣΗ

ΧΡΙΣΤΟΔΟΥΛΟΥ ΜΑΡΙΑ

ΙΑΤΡΟΣ ΑΚΤΙΝΟΔΙΑΓΝΩΣΤΗΣ
(ΑΚΤΙΝΟΛΟΓΟΣ)

Δέχεται καθημερινά
στο Διαγνωστικό Εργαστήριο:
ΑΠΕΙΚΟΝΙΣΗ ΑΙΓΑΙΟΥ
Πάροδος Παπαλουκά 18Β
(παραπλεύρως του parking
του παλιού νοσοκομείου).

ΩΡΕΣ ΛΕΙΤΟΥΡΓΙΑΣ
ΤΟΥ ΕΡΓΑΣΤΗΡΙΟΥ 9π.μ. - 8μ.μ.

Τηλ. 22410 43000 - 3
Fax: 22410 43004

ΝΤΕΤΕΚΤΙΒΣ

30 ΧΡΟΝΙΑ ΜΟΝΙΜΑ ΚΑΙ ΣΤΗ ΡΟΔΟ

35354

ΠΛΑΤΕΙΑ ΑΓΙΟΥ ΙΩΑΝΝΟΥ
Η ΛΥΣΗ!!!
ΣΕ ΚΑΘΕ ΣΑΣ ΠΡΟΒΛΗΜΑ
EXPRESS SECURITY

ΝΤΕΤΕΚΤΙΒΣ

Συνταξιούχος Αστυνομικός Ασφάλειας
ΑΝΑΛΑΜΒΑΝΟΥΜΕ
Υποθέσεις ανηλίκων,
οικογενειακές, προσωπικές κ.τλ.
ΔΙΑΘΕΤΟΥΜΕ ΤΑ ΠΛΕΟΝ ΣΥΓΧΡΟΝΑ ΟΠΤΙΚΟΑΚΟΥΣΤΙΚΑ ΣΥΣΤΗΜΑΤΑ
100% ΕΧΕΜΥΘΕΙΑ
ΡΩΜΗΣ 22, - ΡΟΔΙΝΙ • ΤΗΛ. 2241 0 68985
Κιν. 094 6997967

ΕΛΛΗΝΙΚΗ ΔΗΜΟΚΡΑΤΙΑ
ΠΕΡΙΦΕΡΕΙΑ ΝΟΤΙΟΥ ΑΙΓΑΙΟΥ
ΝΟΜΟΣ ΔΩΔΕΚΑΝΗΣΟΥ
ΝΟΜΑΡΧΙΑΚΗ ΑΥΤ/ΣΗ ΔΩΔΕΚΑΝΗΣΟΥ
Δ/ΝΣΗ ΜΕΤΑΦΟΡΩΝ ΚΑΙ ΕΠΙΚΟΙΝΩΝΙΩΝ
ΤΜΗΜΑ Κ.Τ.Ε.Ο.
Ταχ. Δ/νση: 6ο χιλ. Ρόδου - Λίνδου
Ταχ. Κώδικας 85100, Telefax: 2241069544
Πληροφορίες: Γεώργιος Αργύρης
Τηλέφωνο: 2241065385 ΕΣΩΤΕΡΙΚΟ 25, 26



ΠΡΟΓΡΑΜΜΑ ΠΡΟΣΚΛΗΣΗΣ ΓΙΑ ΔΙΕΝΕΡΓΕΙΑ ΤΕΧΝΙΚΟΥ ΕΛΕΓΧΟΥ ΟΧΗΜΑΤΩΝ ΜΕ ΕΔΡΑ ΤΟΝ Ν. ΔΩΔΕΚΑΝΗΣΟΥ

ΧΡΟΝΙΚΗ ΠΕΡΙΟΔΟΣ ΑΠΟ 01/05/2003 ΕΩΣ 30/06/2003	ΕΙΔΟΣ ΟΧΗΜΑΤΟΣ ΠΑΝΤΟΣ ΕΙΔΟΥΣ ΟΧΗΜΑΤΑ ΣΥΝΔΥΑΣΜΟ ΓΡΑΜΜΑΤΩΝ ΡΟΒ 2501 ΕΩΣ ΚΑΙ 3000
ΑΠΟ 01/07/2003 ΕΩΣ 30/07/2003	ΟΛΑ ΤΑ ΟΧΗΜΑΤΑ ΜΕ ΜΙΚΤΟ ΒΑΡΟΣ ΑΝΩ ΤΩΝ 10 (ΔΕΚΑ) ΤΟΝΩΝ ΜΕ ΣΥΝΔΥΑΣΜΟ ΓΡΑΜΜΑΤΩΝ ΡΟΒ - ΚΧΑ - ΡΟΕ ΑΝΕΞΑΡΤΗΤΩΣ ΑΡΙΘΜΟΥ

••• Επίσης θα ελέγχονται τα οχήματα που η καταλληλότητά τους λήγει αυτές τις εβδομάδες και οχήματα ανάριθμα εισαγωγής.

Ε.Ν.
Ο ΠΡΟΪΣΤΑΜΕΝΟΣ
ΧΑΤΖΗΚΩΝΣΤΑΝΤΙΝΟΥ ΑΝΤΩΝΙΟΣ
ΜΗΧΑΝΟΛΟΓΟΣ - ΜΗΧΑΝΙΚΟΣ

ΓΡΑΦΕΙΟ ΤΕΛΕΤΩΝ & ΜΝΗΜΟΣΥΝΩΝ ΡΟΔΟΥ
ΣΤΕΦΑΝΑ - ΣΤΟΛΙΣΜΟΙ

«ΑΜΕΡΙΚΑΝΟΥ»

Αμεση εξυπηρέτηση
ΟΛΟ ΤΟ 24ΩΡΟ

Αναλαμβάνουμε την τελετή
και με τα έξοδα που χορηγούν τα ταμεία
χωρίς καμία επιβάρυνση
ΙΚΑ, ΤΕΒΕ, ΤΑΞΥ, ΔΗΜΟΣΙΟΥ,
ΛΙΜΕΝΙΚΩΝ, ΟΓΑ και λοιπά ταμεία.

Τους ΑΠΟΡΟΥΣ ΔΩΡΕΑΝ
Πλατεία Βρούχου στη Μητρόπολη
Τηλέφωνα:28901 - 33400

TOP PROPERTIES
GEORGIOS and SAVAS PIPINOS
ΓΕΩΡΓΙΟΣ και ΣΑΒΒΑΣ ΠΙΠΙΝΟΣ
ΣΥΜΒΟΥΛΟΙ και ΕΚΤΙΜΗΤΕΣ ΑΚΙΝΗΤΩΝ
REAL ESTATE AGENT - MEMBER OF F.I.A.B.C.I. - N.A.E.A. - C.E.I.
Από το 1971
E-mail:gpipinos@otenet.gr.
URL:www.rhodestop-properties.com and www.pipinos.gr

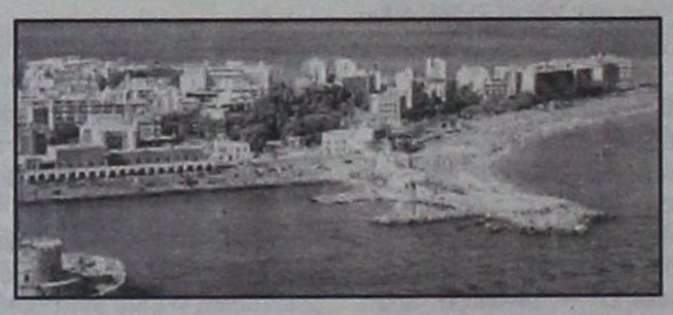

Η "TOP PROPERTIES" είναι ατομική επιχείρηση και ανήκει εξ ολοκλήρου στον κ. Γεώργιο Σ. Πιπίνο, που από το 1971 ασχολείται αποκλειστικά και μόνο με επενδύσεις και REAL ESTATE, στο νησί της Ρόδου, καθώς και στην ευρύτερη περιοχή της Δωδεκανήσου.

ΑΠΕΥΘΥΝΟΜΑΣΤΕ: Στους **σοβαρούς, απαιτητικούς και επιλεκτικούς** επενδυτές - επιχειρηματίες - ελεύθερους επαγγελματίες, Ελληνες και ξένους, υψηλού εισοδηματικού επιπέδου, που ενδιαφέρονται να κάνουν μια σοβαρή επένδυση **προβολής** στο νησί της Ρόδου.

ΠΡΟΣΦΕΡΟΥΜΕ: Α) Υπηρεσίες και πληροφορίες που γίνονται σε προσωπικό επίπεδο με **εχεμύθεια, διακριτικότητα και σοβαρότητα.**
Β) Μεγάλη γκάμα υψηλής ποιότητας ακινήτων, όπως: 1) Ξενοδοχεία Α' και Β' κατηγορίας των 600 - 500 - 350 - 300 κλινών 2) Κεντρικά αστικά ακίνητα κατάλληλα για Τράπεζες - καταστήματα - γραφεία 3) Παραλιακές εκτάσεις, κατάλληλες για τουριστικές επενδύσεις των 150.000 - 100.000 - 70.000 - 50.000 - 36.000 τ.μ. και 4) Διαμερίσματα και μαιζονέτες **προβολής.**

ΣΤΟΧΟΣ ΜΑΣ ΕΙΝΑΙ: Να προσφέρουμε στο αγοραστικό μας κοινό **υψηλής ποιότητας ακίνητα και ευκαιρίες** στο νησί της Ρόδου. Η τριακονταετής και πλέον πείρα μας στον τομέα αυτό αποτελεί εγγύηση.

ΣΥΝΘΗΜΑ ΜΑΣ ΕΙΝΑΙ: Επενδύστε στην ΡΟΔΟ ΤΩΡΑ, σε ακίνητα που **ΑΝΤΕΧΟΥΝ ΣΤΟ ΧΡΟΝΟ.**

Γεώργιος Σ. Πιπίνος
ΜΕΣΙΤΗΣ ΑΣΤΙΚΩΝ ΣΥΜΒΑΣΕΩΝ
Γιατί εμείς γνωρίζουμε καλύτερα!

SINCE 1971

TOP PROPERTIES is a private concern and Mr George S. Pipinos, its owner, has carved, over the years, a reputation for integrity and excellence in the world of Real Estate in the Dodecanese.

At Top Properties we try hard to attract important and selective investors: high calibre businessmen/women and discerning professional people, both Greek and foreign, who wish to acquire substantial and valuable property on Rhodes.

We offer our expertise and advice privately, discreetly and in strict confidence.

We keep a compehensive list of real estate of the highest specifications:

a. A' and B' class hotels (600, 500, 350, 300 beds capacity).

b. Centrally situated office buildings and other business premises.

c. Seaside land, ideal for development (hotels, holiday resorts, etc.), of 150.000, 100.000, 70.000, 50.000, 36.000 sq.m.

d. Luxury appartments, maisonettes, detached, semi - detached and terraced houses.

Our aim is to give our clients the opportunity to acquire value for money, first class real estate on Rhodes. Our 30- year - old experience in Real Estate is our warranty.

Our moto is: Invest in Rhodes. Invest in property. It stands the test of time.

TOP PROPERTIES
and
George S. Pipinos
Because we Know best



ΚΕΝΝΕΝΤΥ 38, ΡΟΔΟΣ, 85 100, ΤΗΛ. (0241) 23895, 38243 και 0944-676003. FAX: (0241) 20883

38 KENNEDY STR., RHODES, 85 100, TEL. (0241) 23895, 38243, and 094 - 676003. FAX: (0241) 20883

ΕΛΛΗΝΙΚΗ ΔΗΜΟΚΡΑΤΙΑ
ΠΕΡΙΦΕΡΕΙΑ ΝΟΤΙΟΥ ΑΙΓΑΙΟΥ
ΔΗΜΟΣ ΠΕΤΑΛΟΥΔΩΝ
ΠΡΟΚΗΡΥΞΗ
ΠΛΕΙΟΔΟΤΙΚΟΥ ΔΙΑΓΩΝΙΣΜΟΥ

Ο Δήμος Πεταλούδων προκηρύσσει ανοιχτό πλειοδοτικό διαγωνισμό για την εκμίσθωση χώρων για ομπρέλες - καθίσματα στις παραλίες του.

Ο διαγωνισμός θα διεξαχθεί την 30η Μαΐου 2003 ημέρα Παρασκευή και ώρα 12.00 στην αίθουσα συνεδριάσεων του Δημοτικού Συμβουλίου του Δήμου Πεταλούδων.

Ο διαγωνισμός θα διεξαχθεί με τους παρακάτω όρους:

ΟΡΟΙ ΔΙΑΚΗΡΥΞΗΣ

• Οι χώροι εγκατάστασης των ομπρελών - καθισμάτων θα είναι οι παρακάτω τοποθεσίες:

ΔΗΜΟΤΙΚΟ ΔΙΑΜΕΡΙΣΜΑ ΚΡΕΜΑΣΤΗΣ

1. **Περιοχή:** Μπροστά από τα γήπεδα Τέννις, **Ελάχιστο Μίσθωμα:** 265 Ευρώ
2. **Περιοχή:** Παραλία Νηρηίδων (Αριστερά οδού Νηρηίδων), **Ελάχιστο Μίσθωμα:** 560 Ευρώ
3. **Περιοχή:** Παραλία Νηρηίδων (Δεξιά οδού Νηρηίδων), **Ελάχιστο Μίσθωμα:** 485 Ευρώ
4. **Περιοχή:** Παραλία Νηρηίδων (Εμπροσθεν Αναψυκτηρίου), **Ελάχιστο Μίσθωμα:** 350 Ευρώ
5. **Περιοχή:** Παραλία Περιγιαλενής (Αριστερά οδού Περιγιαλενής), **Ελάχιστο Μίσθωμα:** 265 Ευρώ
6. **Περιοχή:** Παραλία Περιγιαλενής (Εμπροσθεν Ξενοδοχείου SUN FLOWER)
7. **Περιοχή:** Παραλία Περιγιαλενής (Εμπροσθεν Ξενοδοχείου Κατσαράς)
8. **Περιοχή:** Παραλία Περιγιαλενής (Ανάμεσα Ξενοδοχείου Κατσαράς και Πυλαία), **Ελάχιστο Μίσθωμα:** 350 Ευρώ
9. **Περιοχή:** Παραλία Περιγιαλενής (Εμπροσθεν Ξενοδοχείου «Πυλαία»)

ΔΗΜΟΤΙΚΟ ΔΙΑΜΕΡΙΣΜΑ ΠΑΡΑΔΕΙΣΙΟΥ

1. **Περιοχή:** Παραλία Αγίου Γεωργίου, **Ελάχιστο Μίσθωμα:** 175 Ευρώ
2. **Περιοχή:** Παραλία έμπροσθεν εστιατορίου Κλαδίτη, **Ελάχιστο Μίσθωμα:** 175 Ευρώ

ΔΗΜΟΤΙΚΟ ΔΙΑΜΕΡΙΣΜΑ ΘΕΟΛΟΓΟΥ

1. **Περιοχή:** Παραλία Θεολόγου (περιοχή Σαμπίνα), **Ελάχιστο Μίσθωμα:** 410 Ευρώ
2. **Περιοχή:** Παραλία Θεολόγου (Εμπροσθεν Ξεν. Αλεξ)
3. **Περιοχή:** Παραλία Θεολόγου (Εμπροσθεν Ξεν. Ντορέτα)
4. **Περιοχή:** Παραλία Θεολόγου (Από την καφετέρια Μάικς προς παραλία), **Ελάχιστο Μίσθωμα:** 410 Ευρώ
5. **Περιοχή:** Παραλία Θεολόγου (Εμπροσθεν Ξεν. Νιρβάνα)

• Οι χώροι εγκατάστασης θαλάσσιων σπορ θα είναι στις παρακάτω τοποθεσίες, μετά από σύμφωνη γνώμη των Ξενοδοχείων και μετά από σύμφωνη γνώμη της Εφορίας Δημοσίων Κτημάτων και με την προϋπόθεση να τηρηθούν όλες οι νόμιμες διαδικασίες:

1. **Περιοχή:** Παραλία Περιγιαλενής (μεταξύ της 1ης χωροθέτησης της καντίνας και της 5ης χωροθέτησης των ομπρελών), **Ελάχιστο Μίσθωμα:** 800 Ευρώ
2. **Περιοχή:** Παραλία Περιγιαλενής (δεξιά οδού Περιγιαλενής), **Ελάχιστο Μίσθωμα:** 800 Ευρώ
3. **Περιοχή:** Παραλία Περιγιαλενής (δεξιά οδού Κερκύρας πλησίον του ξεν. Κατσαράς), **Ελάχιστο Μίσθωμα:** 800 Ευρώ
4. **Περιοχή:** Παραλία Θεολόγου (Περιοχή Ντορέτα), **Ελάχιστο Μίσθωμα:** 1.000 Ευρώ
5. **Περιοχή:** Παραλία Θεολόγου (Περιοχή Αλεξ), **Ελάχιστο Μίσθωμα:** 1.000 Ευρώ
6. **Περιοχή:** Παραλία Θεολόγου (Περιοχή Σαμπίνα, **Ελάχιστο Μίσθωμα:** 1.000 Ευρώ

Οι χωροθετήσεις για ομπρέλες και καθίσματα θα έχουν μήκος 45 μέτρα. Η θέση μεταξύ των Ξενοδοχείων Πυλαία και Κατσαράς θα έχει μήκος 50 μέτρα.

Η άδεια λειτουργίας για τα θαλάσσια μέσα αναψυχής θα χορηγείται από το οικείο Λιμεναρχείο και κατά τις κείμενες διατάξεις θα προηγείται της απόφασης παραχώρησης της απλής χρήσης αιγιαλού - παραλίας από το Δήμο.

1.Η δημοπρασία θα γίνει στα γραφεία του Δήμου ενώπιον της επιτροπής η οποία αποτελείται από τον Δήμαρχο Μιχάλη Κορδίνα και τους Δημοτικούς Συμβούλους 1. Μάτση Παναγιώτη 2. Αφεντούλη Ιωάννη.

2. Οι προτιθέμενοι να συμμετάσχουν στην δημοπρασία οφείλουν για να γίνουν δεκτοί σε αυτήν να προσκομίσουν:

α) Γραμμάτιο του Ταμείου Παρακαταθηκών ή εγγυητική επιστολή αναγνωρισμένης Τράπεζας από το κράτος ποσού 88 Ευρώ.

β) Δημοτική ενημερότητα για χρέη προς το Δήμο και την ΔΕΥΑΠ.

γ) Φορολογική Ενημερότητα για χρέη προς το Δημόσιο.

δ) Υπεύθυνη Δήλωση του ενδιαφερόμενου ότι αποδέχεται τους όρους της δημοπρασίας και σε περίπτωση που τους παραβεί να γίνει αυτόματα ανάκληση της άδειας.

3. Μετά τη διενέργεια του πλειοδοτικού διαγωνισμού και της έγκρισης των πρακτικών θα υπογράφεται μεταξύ ΟΤΑ και του τελευταίου πλειοδότη συμφωνητικό μίσθωσης (διάρκειας όσο και η ισχύς στο θέμα αναφερομένης απόφασης Υπουργού Οικονομικών) αντίγραφο του οποίου θα κοινοποιείται στην Κτηματική Υπηρεσία του Δημοσίου. Εάν δεν προσέλθουν εντός 10 ημερών για την υπογραφή της σύμβασης οι εγγυήσεις τους καταπίπτουν υπέρ του Δήμου χωρίς δικαστική παρέμβαση και ενεργείται αναπλειστηριασμός σε βάρος αυτών και των εγγυητών τους, σύμφωνα με το άρθρο 3 παρ. 2 του π.δ. 270/1981.

4. Το επιτευχθέν μίσθωμα θα καταβάλλεται σε δύο ισόποσες δόσεις ήτοι η πρώτη δόση θα καταβληθεί με την υπογραφή της σύμβασης και η δεύτερη στις 30 Ιουλίου 2003.

Ταυτόχρονα με την πληρωμή προς τους ΟΤΑ του μισθώματος, θα καταβάλλεται και το ποσοστό του Δημοσίου (5%) στο αρμόδιο τμήμα εσόδων της ΔΟΥ δια δηλώσεως θεωρημένης από τον προϊστάμενο της Κτηματικής Υπηρεσίας του Δημοσίου.

Εάν το μίσθωμα δεν καταβληθεί κατά την υπογραφή της σύμβασης θα συντάσσεται κάθε χρόνο χρηματικός κατάλογος σε βάρος των ενοικιαστών.

5. Η τιμή του εισιτηρίου καθίσματος δεν υπερβαίνει το ποσό των... Ευρώ μαζί με το ΦΠΑ.

6. Μεταξύ του Δήμου και του ιδιώτη ή της επιχείρησης θα υπάρχει υποχρεωτικά έγγραφη συμφωνία. Στην περίπτωση αυτή θα υπάγονται και οι ξενοδοχειακές επιχειρήσεις.

7. Το ποσό του δημοσίου για όλες τις αναφερόμενες περιπτώσεις ορίζεται σε 20% και του Δήμου 80% επί του συμφωνηθέντος ποσού και θα αναγράφεται στις ιδιωτικές συμβάσεις.

8. Οι μισθωτές υποχρεούνται να διατηρούν καθαρό το χώρο τους, να είναι ευπρεπώς ενδεδυμένοι και να συμπεριφέρονται ευγενικά στους πελάτες τους.

9. Απαγορεύεται σε μέλη της ίδιας οικογένειας να εκμεταλλεύονται δύο διαφορετικούς χώρους στην ίδια περιοχή χωρικής αρμοδιότητας του Δήμου εφ' όσον υπάρχει ενδιαφέρον από τρίτους.

10. Απαγορεύεται η αμμοληψία.

11. Απαγορεύεται μέσα στην κοινόχρηστη ζώνη αιγιαλού και παραλίας του Δημοσίου ή σε θαλάσσιο χώρο, οποιαδήποτε μόνιμη, προσωρινή ή λυόμενη κατασκευή.

12. Οι ανωτέρω δεν θα έχουν το δικαίωμα να χρησιμοποιούν τον παραχωρούμενο χώρο για άλλο σκοπό ή να υπενοικιάζουν αυτόν αλλά θα εργάζονται οι ίδιοι.

13. Το μίσθωμα ισχύει για ένα (1) έτος.

14. Η κατανάλωση νερού θα βαρύνει τους ενοικιαστές.

15. Για να επιτυγχάνεται η άνετη προσπέλαση του κοινού προς τη θάλασσα, οι ΟΤΑ υποχρεούνται να εξασφαλίσουν ανά 50 μέτρα μετώπου εκμετάλλευσης, διαδρόμους προσπέλασης προς τη θάλασσα καθώς επίσης και τμήμα ελεύθερο για το κοινό άλλα 50 μέτρα.

16. Σε περίπτωση που το πλάτος του αιγιαλού είναι μεγαλύτερο των 30 μέτρων θα πρέπει να μένει ελεύθερη μια λωρίδα πλάτους 10 μέτρων για την διακίνηση των λουομένων σε όλο το μήκος της ακτής.

17. Σε περιπτώσεις που ο αιγιαλός είναι μικρότερου πλάτους η λωρίδα θα περιορίζεται στα 6 μέτρα τουλάχιστον.

18. Σύμφωνα με το άρθρο 13 παρ. 4 του Νόμου «περί αιγιαλός, παραλία και άλλες διατάξεις» το αντάλλαγμα για την παραχώρηση της απλής χρήσης αιγιαλού και παραλίας σε όμορες ξενοδοχειακές επιχειρήσεις που καταβάλλεται στο Δημόσιο, υπολογίζεται από τον πολλαπλασιασμό του (1/2) της τιμής δίκλινου δωματίου μετά λουτρού, χωρίς λοιπές επιβαρύνσεις, όπως η τιμή αυτή καθορίζεται από τον ΕΟΤ για κάθε ξενοδοχειακή επιχείρηση επί τον αριθμό των κλινών αυτής. Τονίζεται ιδιαίτερα εδώ ότι στην περίπτωση που οι ξενοδοχειακές έχουν δηλώσει τιμές στον ΕΟΤ υψηλότερες από τις καθορισμένες κατώτατες τιμές του ΕΟΤ θα λαμβάνονται υπόψη οι δηλωθείσες τιμές της εκάστοτε ξενοδοχειακής επιχείρησης. Ο υπολογισμός του προαναφερόμενου μισθώματος γίνεται για κάθε περίοδο ξεχωριστά (χαμηλή, μέση, υψηλή).

19. Το μίσθωμα που προκύπτει είναι ετήσιο και επιμερίζεται ανάλογα με τους μήνες κάθε περιόδου που γίνεται χρήση και στο τέλος αθροίζονται τα ποσά.

Οι νόμιμες κρατήσεις θα βαρύνουν τους ενοικιαστές των χώρων για τοποθέτηση ομπρελών και καθισμάτων.

Ο ΑΝΤΙΔΗΜΑΡΧΟΣ
ΑΦΕΝΤΟΥΛΗΣ ΙΩΑΝΝΗΣ

ΕΛΛΗΝΙΚΗ ΔΗΜΟΚΡΑΤΙΑ
ΠΕΡΙΦΕΡΕΙΑ ΝΟΤΙΟΥ ΑΙΓΑΙΟΥ
ΔΗΜΟΣ ΠΕΤΑΛΟΥΔΩΝ
ΠΡΟΚΗΡΥΞΗ ΠΛΕΙΟΔΟΤΙΚΟΥ ΔΙΑΓΩΝΙΣΜΟΥ

Ο Δήμος Πεταλούδων προκηρύσσει ανοιχτό πλειοδοτικό διαγωνισμό για την εκμίσθωση χώρων για κινητές καντίνες στις παραλίες του.

Ο διαγωνισμός θα διεξαχθεί την 30η Μαΐου 2003 ημέρα Παρασκευή και ώρα 12.00 στην αίθουσα συνεδριάσεων του Δημοτικού Συμβουλίου του Δήμου Πεταλούδων ενώπιον της Δημαρχιακής Επιτροπής.

Ο διαγωνισμός θα διεξαχθεί με τους παρακάτω όρους:

ΟΡΟΙ ΔΙΑΚΗΡΥΞΗΣ

• Οι χώροι εγκατάστασης των τροχήλατων καντινών καθώς και η εκμίσθωσή τους (ελάχιστο όριο για το 2003), ορίζονται ως εξής:

1. **Περιοχή:** Παραλία Κρεμαστής (τέρμα της οδού Νηρηίδων αριστερά), **Ελάχιστο Μίσθωμα:** 1.000 Ευρώ
2. **Περιοχή:** Παραλία Περιγιαλενής, μεταξύ ξενοδοχείων Κατσαρά και Πυλαία **Ελάχιστο Μίσθωμα:** 1.000 Ευρώ
3. **Περιοχή:** Παραλία Κρεμαστής (αριστερά οδού Περιγιαλενής), **Ελάχιστο Μίσθωμα:** 1.000 Ευρώ
4. **Περιοχή:** Παραλία Θεολόγου (περιοχή Σαμπίνα), **Ελάχιστο Μίσθωμα:** 500 Ευρώ
5. **Περιοχή:** Παραλία Θεολόγου (από την καφετέρια Mikes προς παραλία), **Ελάχιστο Μίσθωμα:** 500 Ευρώ
6. **Περιοχή:** Παραλία Παραδεισίου (στη θέση Αγίου Γεωργίου), **Ελάχιστο Μίσθωμα:** 300 Ευρώ

Οι προτιθέμενοι να συμμετάσχουν στη δημοπρασία για να γίνουν δεκτοί, οφείλουν να προσκομίσουν:

α) Γραμμάτιο του Ταμείου Παρακαταθηκών ή εγγυητική επιστολή αναγνωρισμένης Τράπεζας από το κράτος ποσού 74 Ευρώ.

β) Δημοτική ενημερότητα για χρέη προς το Δήμο και την ΔΕΥΑΠ.

γ) Φορολογική Ενημερότητα για χρέη προς το Δημόσιο.

δ) Σύμφωνα με το άρθρο 41 του Ν. 2218/94 και άρθρου 1 Ν. 2323/95, η άδεια λειτουργίας χορηγείται από τον Δήμο αφού προηγουμένως οι ενδιαφερόμενοι προσκομίσουν όλα τα δικαιολογητικά έγγραφα που προβλέπονται από την Κ 1/2113/8-9-1995 απόφαση του Υπουργού Εμπορίου περί «Ρύθμισης υπαίθριου (στάσιμου και πλανόδιου) εμπορίου» ενώ στην ίδια απόφαση αναφέρονται και οι προϋποθέσεις έκδοσης της άνω άδειας λειτουργίας.

ε) Εγκριση της αρμόδιας Λιμενικής Αρχής.

Στ) Υπεύθυνη δήλωση του ενδιαφερομένου ότι αποδέχεται τους όρους της δημοπρασίας και σε περίπτωση που τους παραβεί να γίνει αυτόματα ανάκληση της άδειας.

Κατά τη διενέργεια του πλειοδοτικού διαγωνισμού για την τοποθέτηση σε συγκεκριμένο χώρο της καντίνας, οι επιθυμούντες να λάβουν μέρος στον διαγωνισμό απαραίτητα θα πρέπει στην αρμόδια επιτροπή διενέργειας, να έχουν προσκομίσει όλα τα παραπάνω δικαιολογητικά μετά των αδειών Υγειονομείου, Λιμεναρχείου, Αστυνομίας ΕΟΤ, ΥΠΕΧΩΔΕ κ.τ.λ.

3. Δεν επιτρέπεται η ανάπτυξη τραπεζοκαθισμάτων καθώς επίσης και κάθε μόνιμη εγκατάσταση (τσιμέντινη επίστρωση - κατασκευή σκιάδας κ.τ.λ.) προς την εξυπηρέτηση της καντίνας.

4. Μετά τη διενέργεια του πλειοδοτικού διαγωνισμού και της έγκρισης των πρακτικών θα υπογράφεται μεταξύ ΟΤΑ και του τελευταίου πλειοδότη συμφωνητικό μίσθωσης (διάρκειας όσο και η ισχύς στο θέμα αναφερομένης απόφασης Υπουργού Οικονομικών) αντίγραφο του οποίου θα κοινοποιείται στην Κτηματική Υπηρεσία του Δημοσίου. Εάν δεν προσέλθουν εντός 10 ημερών για την υπογραφή της σύμβασης οι εγγυήσεις τους καταπίπτουν υπέρ του Δήμου χωρίς δικαστική παρέμβαση και ενεργείται αναπλειστηριασμός σε βάρος αυτών και των εγγυητών τους, σύμφωνα με το άρθρο 3 παρ. 2 του π.δ. 270/1981.

5. Το επιτευχθέν μίσθωμα θα καταβάλλεται σε δύο ισόποσες δόσεις ήτοι η πρώτη δόση θα καταβληθεί με την υπογραφή της σύμβασης και η δεύτερη στις 30 Ιουλίου.

Ταυτόχρονα με την πληρωμή προς του ΟΤΑ του μισθώματος, θα καταβάλλεται και το ποσοστό του Δημοσίου (5%) στο αρμόδιο τμήμα εσόδων της ΔΟΥ δια δηλώσεως θεωρημένης από τον προϊστάμενο της Κτηματικής Υπηρεσίας του Δημοσίου.

Εάν η δεύτερη δόση δεν καταβληθεί εντός δέκα ημερών μετά το πέρας τηςημερομηνίας θα συντάσσεται κάθε χρόνο χρηματικός κατάλογος σε βάρος των ενοικιαστών.

6. Οι καντίνες πρέπει να πληρούν τους όρους της πολεοδομίας, του ΕΟΤ, του τμήματος υγείας, της αστυνομίας κ.λπ. δημοσίων αρχών.

7. Η θέση και το σχέδιο της καντίνας θα καθοριστεί από τις Τεχνικές Υπηρεσίες του Δήμου.

8. Οι προαναφερόμενες καντίνες δεν θα έχουν δικαίωμα αλλαγής του χώρου και σε απόσταση 100 μέτρων από οποιαδήποτε άλλη εγκάταταση.

9. Οι μισθωτές υποχρεούνται να διατηρούν καθαρό το χώρο τους, να είναι ευπρεπώς ενδεδυμένοι και να συμπεριφέρονται ευγενικά στους πελάτες τους.

10. Η μίσθωση ισχύει για ένα (1) έτος.

11. Οι ανωτέρω δεν θα έχουν το δικαίωμα να χρησιμοποιούν τον παραχωρούμενο χώρο για άλλο σκοπό ή να υπενοικιάζουν αυτόν αλλά θα εργάζονται οι ίδιοι.

12. Οι νόμιμες κρατήσεις κ.τ.λ. θα βαρύνουν τους ενοικιαστές των καντινών.

13. Η κατανάλωση νερού θα βαρύνει τους ενοικιαστές.

14. Η αγορά της καντίνας θα βαρύνει τον ενοικιαστή.

15. Ο χώρος που ενοικιάζεται είναι τόσος όσο το μέγεθος της καντίνας.

16. Βασική προϋπόθεση εγκάταστασης κινητής καντίνας σε κοινόχρηστο χώρο, εκτός των προβλεπομένων παραπάνω δικαιολογητικών εγγράφων που καθορίζονται τους όρους της διακήρυξης που θα προσκομίσει ο ενδιαφερόμενος, είναι και η έκφραση γνώμης γι' αυτή καθ' εαυτή την εγκατάσταση της οικείας Λιμενικής Αρχής.

17. Σε περίπτωση που διαπιστωθεί υπέρβαση της άδειας λειτουργίας ή των όρων διακήρυξης από την αστυνομία ή την Δημοτική Αστυνομία ή υπάλληλο του Δήμου, η Επιτροπή που έχει οριστεί από το Δημοτικό Συμβούλιο, έχει το δικαίωμα και την υποχρέωση να προβεί στις νόμιμες διαδικασίες για αφαίρεση της άδειας λειτουργίας και χωροθέτησης έως και σφράγισης του καταστήματος.

Ο ΑΝΤΙΔΗΜΑΡΧΟΣ
ΑΦΕΝΤΟΥΛΗΣ ΙΩΑΝΝΗΣ

ΕΛΛΗΝΙΚΗ ΔΗΜΟΚΡΑΤΙΑ
ΥΠΟΥΡΓΕΙΟ ΥΓΕΙΑΣ & ΠΡΟΝΟΙΑΣ
Β' Πε.Σ.Υ. ΝΟΤΙΟΥ ΑΙΓΑΙΟΥ
ΚΡΑΤΙΚΟ ΘΕΡΑΠΕΥΤΗΡΙΟ
ΚΕΝΤΡΟ ΥΓΕΙΑΣ ΛΕΡΟΥ
ΟΙΚΟΝΟΜΙΚΕΣ ΥΠΗΡΕΣΙΕΣ
ΓΡΑΦΕΙΟ ΠΡΟΜΗΘΕΙΩΝ

Το Κρατικό Θεραπευτήριο - Κέντρο Υγείας Λέρου, ύστερα από την αριθμ. 128/22-05-03 Απόφαση του Διοικητού του Σ.Δ.

ΠΡΟΚΗΡΥΣΣΕΙ

τους παρακάτω μειοδοτικούς διαγωνισμούς, που θα γίνουν στην αίθουσα συνεδριάσεων του ΤΓΠ ως εξής:

Την 30η Μαΐου 2003, ημέρα Παρασκευή και ώρες 10:00 - 10:15

Συοτήματα τηλεϊατρικής Π.Ι. Λειψών και Αγαθονησίου

Τα έξοδα δημοσίευσης βαραίνουν την Υπηρεσία.

Το κόστος παράδοσης των διακηρύξεων έχει ως εξής:

α) Παράδοση διακήρυξης τακτικού διαγωνισμού 6 ευρώ

β) Παράδοση διακήρυξης πρόχειρου διαγωνισμού 5 ευρώ

γ) Παράδοση διακήρυξης διαγωνισμού έργου 15 ευρώ

δ) Έξοδα αποστολής διακηρύξεων εκτός Λέρου - επιπλέον

Οι διαγωνισμοί θα γίνουν σύμφωνα με τους όρους και προδιαγραφές των σχετικών διακηρύξεων του Θερ/ρίου, τις οποίες οι ενδιαφερόμενοι μπορούν να παίρνουν από το γραφείο προμηθειών **τηλ. 22470 23019, 22131 και Fax.**

Ο ΔΙΟΙΚΗΤΗΣ
ΤΟΥ Κ.Θ.Κ.Υ. ΛΕΡΟΥ

ΚΕΔ
ΚΤΗΜΑΤΙΚΗ ΕΤΑΙΡΕΙΑ ΤΟΥ ΔΗΜΟΣΙΟΥ

ΠΕΡΙΛΗΨΗ ΔΙΑΚΗΡΥΞΗΣ ΔΗΜΟΠΡΑΣΙΑΣ ΕΚΠΟΙΗΣΗΣ ΑΚΙΝΗΤΟΥ
Η Κτηματική Εταιρεία του Δημοσίου Α.Ε.

Προσφέρει για εκποίηση με προφορική πλειοδοτική δημοπρασία, που θα γίνει στα γραφεία του Κλιμακίου ΚΕΔ Ρόδου, στις 24-6-2003, ημέρα Τρίτη και ώρα 10:00 με 11:00 το πρωί, το παρακάτω ακίνητο ιδιοκτησίας Ελληνικού Δημοσίου:

ΒΚ 3754 (ΚΜ 786Α γαιών Κοσκινού) τυφλό αγροτεμάχιο έκτασης 2.130 τ.μ., εκτός σχεδίου, μη άρτιο και μη οικοδομήσιμο και βρίσκεται στην περιοχή Κοσκινού θέση Βρυσιά του Δήμου Καλλιθέας Ρόδου Ν. Δωδ/νήσου. Το ακίνητο κατέχεται αυθαίρετα από ιδιώτη.

Τιμή εκκίνησης της δημοπρασίας ορίσθηκε το ποσό των 25.000 ευρώ.

Το τίμημα που θα διαμορφωθεί κατά τη δημοπρασία θα καταβληθεί το 50% με την υπογραφή του συμβολαίου και το υπόλοιπο 50% πιστωθησόμενο σε δύο (2) ισόποσες έντοκες εξαμηνιαίες δόσεις με επιτόκιο 3,75% από την ημερομηνία υπογραφής του συμβολαίου.

Λεπτομερή διακήρυξη της δημοπρασίας με τους γενικούς και ειδικούς όρους της μπορούν οι ενδιαφερόμενοι να παραλάβουν από τα γραφεία της ΚΕΔ (Λ. Αλεξάνδρας 158Α και Κόνιαρη 45 Αθήνα, Τμήμα Α2 τηλ. 210 6459700), της Κ.Υ. Δωδ/νήσου, του Κλιμακίου ΚΕΔ Ρόδου (Ιπποτών 21, Π. Πόλη, τηλ. 22410 35585 αρμόδιος κ. Ν. Βαρβάρης) και του Δήμου Καλλιθέας Ρόδου Ν. Δωδ/νήσου.

ΑΘΗΝΑ 16-5-2003
Ο ΔΙΕΥΘΥΝΤΗΣ ΔΙΑΧΕΙΡΙΣΗΣ
ΔΗΜΗΤΡΗΣ ΚΑΣΤΑΝΑΣ

TUI Hellas
IS LOOKING FOR
Dynamic, highly service minded, fluently English speaking personnel for escorting English groups.
Information: TUI Hellas SA
Australias Str.114
phone 2241089501,
Monday - Friday 10.00 - 18.00 hrs



www.RodosVitrina.gr/Metropol.htm

METROPOL
MULTI-CINEMA
ALPHA ODEON

Πληροφορίες, Κρατήσεις από 17:00
Information, Reservations after 17:00
ΤΗΛ. 22410.28400

WEEKLY PROGRAMME • ΕΒΔΟΜΑΔΙΑΙΟ ΠΡΟΓΡΑΜΜΑ
23/05/2003 • 29/05/2003

IN ENGLISH COMEDY
ΚΑΤ. ΑΠΟ 13 ΕΤΩΝ
ΒΡΑΒΕΙΟ ΣΚΗΝΟΘΕΣΙΑΣ ΦΕΣΤΙΒΑΛ ΚΑΝΝΩΝ 2002
ΑΝ Ο ΕΡΩΤΑΣ ΣΕ ΒΑΛΕΙ ΣΤΟ ΜΑΤΙ ΔΕΝ ΤΟΥ ΞΕΦΕΥΓΕΙΣ ΜΕ ΤΙΠΟΤΑ!!!
ΧΤΥΠΗΜΕΝΟΣ ΑΠΟ ΕΡΩΤΑ
PUNCH DRUNK LOVE
ΠΡΩΤΑΓΩΝΙΣΤΟΥΝ
ΑΝΤΑΜ ΣΑΝΤΛΕΡ - ΕΜΙΛΙ ΓΟΥΟΤΣΟΝ
ΑΙΘΟΥΣΑ 1
ΩΡΕΣ ΕΝΑΡΞΗΣ - SHOWTIMES
20:30, 22:30

IN ENGLISH DOCUMENTARY
ΚΑΤ. ΑΠΟ 13 ΕΤΩΝ
Η ΑΝΤΙΠΟΛΕΜΙΚΗ ΤΑΙΝΙΑ
ΑΚΗΡΥΚΤΟΣ ΠΟΛΕΜΟΣ
BOWLING FOR COLUMBINE
ΒΡΑΒΕΙΟ OSCAR 2003
ΚΑΛΥΤΕΡΟΥ ΝΤΟΚΙΜΑΝΤΕΡ
Ο ΔΗΜΙΟΥΡΓΟΣ ΤΗΣ "ΜΑΪΚΑ ΜΟΥΡ" ΣΤΗΝ ΠΑΡΑΛΑΒΗ ΤΟΥ OSCAR ΚΑΥΤΗΡΙΑΖΕ ΤΟΝ ΠΟΛΕΜΟ ΣΤΟ ΙΡΑΚ ΛΕΓΟΝΤΑΣ ΣΤΟ ΤΕΛΟΣ ΤΗΣ ΟΜΙΛΙΑΣ ΤΟΥ:
"ΝΤΡΟΠΗ ΣΟΥ κ. ΜΠΟΥΣ, ΝΤΡΟΠΗ ΣΟΥ κ. ΜΠΟΥΣ"
ΑΙΘΟΥΣΑ 3
ΩΡΕΣ ΕΝΑΡΞΗΣ - SHOWTIMES
20:15, 22:40

IN ENGLISH COMEDY
ΚΑΤΑΛΛΗΛΟ
ΣΕ ΠΡΩΤΗ ΠΑΝΕΛΛΗΝΙΑ ΠΡΟΒΟΛΗ
Η ΠΙΟ ΚΑΥΤΗ ΚΩΜΩΔΙΑ ΤΗΣ ΧΡΟΝΙΑΣ
ΚΑΥΤΗ ΚΑΙ... ΑΝΤΡΑΣ
THE HOT CHICK
ΠΡΩΤΑΓΩΝΙΣΤΕΙ Η ΠΙΟ ΣΕΞΥ ...ΑΝΤΡΑΣ
ΡΟΜΠ ΣΝΑΪΝΤΕΡ
ΚΑΙ ΕΝΑ ΜΑΤΣΟ ΚΟΥΚΛΕΣ
ΑΙΘΟΥΣΑ 2
ΩΡΑ ΕΝΑΡΞΗΣ - SHOWTIME
20:00

IN ENGUSH ACTION
ΚΑΤ. ΑΠΟ 13 ΕΤΩΝ
ΣΕ ΣΥΓΧΡΟΝΗ ΠΑΓΚΟΣΜΙΑ ΠΡΩΤΗ ΠΡΟΒΟΛΗ
Η ΑΠΟΛΥΤΗ ΥΠΕΡ-ΠΕΡΙΠΕΤΕΙΑ ΦΑΝΤΑΣΙΑΣ ΚΑΙ ΔΡΑΣΗΣ!!
X-MEN 2
ΠΡΩΤΑΓΩΝΙΣΤΟΥΝ:
Η ΒΡΑΒΕΥΜΕΝΗ ΜΕ ΟΣΚΑΡ ΧΑΛΙ ΜΠΕΡΙ
ΚΑΙ ΟΙ ΧΙΟΥ ΤΖΑΚΜΑΝ & ΠΑΤΡΙΚ ΣΤΙΟΥΑΡΤ
ΑΙΘΟΥΣΑ 2
ΩΡΑ ΕΝΑΡΞΗΣ - SHOWTIME
22:30

ΣΤΑ ΕΛΛΗΝΙΚΑ ΟΙΚΟΓΕΝΙΑΚΗ
ΚΑΤΑΛΛΗΛΟ
Η WALT DISNEY ΠΑΡΟΥΣΙΑΖΕΙ ΤΗΝ ΤΕΛΕΥΤΑΙΑ ΤΗΣ ΔΗΜΙΟΥΡΓΙΑ
ΤΟ ΓΟΥΡΟΥΝΑΚΙ
ΚΑΙ Η ΜΕΓΑΛΗ ΠΑΡΕΑ ΤΟΥ ΓΟΥΪΝΙ
Ο ΠΙΟ ΜΙΚΡΟΣ ΤΗΣ ΠΑΡΕΑΣ ΑΠΟΔΕΙΧΘΗΚΕ Ο ΠΙΟ ΜΕΓΑΛΟΣ ΗΡΩΑΣ
ΑΙΘΟΥΣΑ 2
ΩΡΑ ΕΝΑΡΞΗΣ - SHOWTIME
18:15

ΠΑΛΛΑΣ 5 CINEMAS CENTER
ΠΡΟΓΡΑΜΜΑ ΕΒΔΟΜΑΔΑΣ
23/05/2003 • 29/05/2003
Για κρατήσεις / For Reservations:
22410 24475 και 70670

ΑΙΘΟΥΣΑ 5 & 2
MATRIX RELOADED
Επιστημονικής φαντασίας / Science Fiction
1η ΠΑΓΚΟΣΜΙΑ ΠΡΟΒΟΛΗ!
ΠΡΩΤΑΓΩΝΙΣΤΟΥΝ: KEANU REEVES, CARRIE-ANNE MOSS, LAURENCE FISHBURNE
ΑΙΘΟΥΣΑ 5 Ώρες Έναρξης: *16:20, 19:30, 22:40
ΑΙΘΟΥΣΑ 2 Ώρες Έναρξης: 17:55, 21:05
* Ειδική επιπλέον παράσταση, μόνο Σάββατο & Κυριακή

ΑΙΘΟΥΣΑ 1
ΕΞΟΜΟΛΟΓΗΣΕΙΣ ΕΝΟΣ ΕΠΙΚΙΝΔΥΝΟΥ ΜΥΑΛΟΥ
CONFESSIONS OF A DANGEROUS MIND
ΠΡΩΤΑΓΩΝΙΣΤΟΥΝ: SAM ROCKWELL, DREW BARRYMORE, JULIA ROBERTS, GEORGE CLOONEY
Ώρες Έναρξης: 17:45, 20:10, 22:35

ΑΙΘΟΥΣΑ 3
ΠΩΣ ΝΑ ΧΩΡΙΣΕΤΕ ΣΕ 10 ΗΜΕΡΕΣ
HOW TO LOSE A GUY IN 10 DAYS
Κομεντί / Comedy 1η Πανελλήνια Προβολή
ΠΡΩΤΑΓΩΝΙΣΤΟΥΝ:
MATTHEW McCONAUGHEY, KATE HUDSON
Ώρες Έναρξης: 17:40, 20:00, 22:20

ΑΙΘΟΥΣΑ 4
ΦΡΙΝΤΑ / FRIDA
ΠΡΩΤΑΓΩΝΙΣΤΟΥΝ: SALMA HAYEK, ALFRED MOLINA, EDWARD NORTON, ANTONIO BANDERAS
Ώρες Έναρξης: 17:30, 20:20, 22:30

ΠΡΟΣΕΧΩΣ
ΜΑΘΗΜΑΤΑ ΓΟΗΤΕΙΑΣ • ALI G INDAHOUSE
ΠΟΥΘΕΝΑ ΣΤΗΝ ΑΦΡΙΚΗ

www.cinemapallas.gr

Δ ΤΗΛΕΟΡΑΜΑ

ΕΤ1

06.00 ΑΦΡΙΚΗ - ΝΤΟΚΙΜΑΝΤΕΡ
07.00 ΚΟΥΚΛΟ - ΜΕΓΑΛΟΙ ΚΑΙ ΠΟΛΥΣΠΟΡΙΑ
07.05 CHAPI CHAPO - ΒΙΝΚΑ
07.15 ΚΟΥΚΛΟ - ΜΕΓΑΛΟΙ ΚΑΙ ΠΟΛΥΣΠΟΡΙΑ
07.25 ΑΝΤΙ ΠΑΝΤΙ
07.30 ΤΕΛΕΤΑΜΠΙΣ
08.00 ΤΑ ΔΙΔΥΜΑΚΙΑ
08.20 ΚΟΥΚΛΟ - ΜΕΓΑΛΟΙ ΚΑΙ ΠΟΛΥΣΠΟΡΙΑ
10.00 10 ΜΕ 2
14.00 **ΕΙΔΗΣΕΙΣ**
14.30 ΟΥΡΑΝΙΟ ΤΟΞΟ
14.35 ΤΑ ΝΥΧΤΟΠΟΥΛΙΑ
15.20 ΟΥΡΑΝΙΟ ΤΟΞΟ
15.25 ΤΣΙΚΙΤΣΙΤΑΣ
16.10 ΟΥΡΑΝΙΟ ΤΟΞΟ
16.30 ΑΤΙΘΑΣΑ ΝΙΑΤΑ
17.30 **ΕΙΔΗΣΕΙΣ**
18.00 ΟΙ ΑΤΡΟΜΗΤΟΙ
19.00 ΚΛΗΡΩΣΗ ΤΟΥ ΛΑΪΚΟΥ ΛΑΧΕΙΟΥ
19.10 ΒΙΟΥ ΜΑΣΤΕΡ
19.40 ΠΟΙΟΣ ΘΕΛΕΙ ΝΑ ΓΙΝΕΙ ΕΚΑΤΟΜΜΥΡΙΟΥΧΟΣ
20.45 ΣΤΑ ΦΤΕΡΑ ΤΟΥ ΕΡΩΤΑ
21.15 ΜΑΜΑ ΚΑΙ ΓΙΟΣ
22.00 ΣΤΗΝ ΕΝΤΑΤΙΚΗ
23.00 **ΕΙΔΗΣΕΙΣ**
24.00 ΞΕΝΗ ΣΕΙΡΑ: Η ΔΥΤΙΚΗ ΠΤΕΡΥΓΑ
01.00 VIEW MASTER
01.30 ΔΙΚΤΥΟ ΜΕ ΤΗ NET

NET

05.50 ΠΡΩΤΗ ΜΑΤΙΑ
10.00 ΣΥΜΒΑΙΝΕΙ ΤΩΡΑ
12.00 **ΕΙΔΗΣΕΙΣ**
13.00 ΑΛΛΗ ΔΙΑΣΤΑΣΗ
15.00 **ΕΙΔΗΣΕΙΣ**
16.00 ΑΤΖΕΝΤΑ
17.00 ΣΥΝ ΚΑΙ ΠΛΗΝ
18.00 **ΕΙΔΗΣΕΙΣ - ΟΙΚΟΝΟΜΙΑ**
19.00 ΕΚΤΟΣ ΓΡΑΜΜΗΣ
21.00 **ΕΙΔΗΣΕΙΣ**
22.00 ΠΡΩΤΑΓΩΝΙΣΤΕΣ
23.00 ΣΤΡΙΠΤΙΖ
23.55 ΣΤΟ ΑΣΑΝΣΕΡ
24.00 ΠΑΡΑΣΚΗΝΙΟ
01.00 **ΕΙΔΗΣΕΙΣ**
01.05 ΕΠΑΝΑΛΗΨΕΙΣ ΕΚΠΟΜΠΩΝ

ET 3

05.30 Η ΑΛΛΗ ΜΕΡΑ
07.00 ΑΘΛΗΤΙΚΟ ΗΜΙΩΡΟ
07.30 Ο ΚΟΣΜΟΣ ΤΩΝ ΣΠΟΡ
08.01 ΑΔΡΕΝΑΛΙΝΗ ΣΤΑ ΥΨΗ
08.30 ΤΙΠΟΤΑ ΔΕΝ ΕΙΝΑΙ ΓΙΑ ΠΕΤΑΜΑ
09.00 Η ΑΛΛΗ ΜΕΡΑ
10.30 Ο ΚΟΣΜΟΣ ΣΤΟ ΕΠΙΚΕΝΤΡΟ
11.00 ΚΛΗΡΟΝΟΜΙΑ: ΟΙ ΑΡΧΕΣ ΤΟΥ ΠΟΛΙΤΙΣΜΟΥ
11.30 ΠΡΟΟΡΙΣΜΟΣ: ΣΥΜΠΑΝ
12.00 ΤΟ ΑΞΙΟΝ ΕΣΤΙ ΣΤΗ ΘΕΣΣΑΛΟΝΙΚΗ
13.00 ΜΙΑ ΚΑΙ ΚΑΛΗ
14.30 ΠΑΝΕΛΛΑΔΙΚΕΣ ΕΞΕΤΑΣΕΙΣ 2003
15.00 **ΕΙΔΗΣΕΙΣ**
15.30 ΜΕ ΜΙΑ ΤΡΙΤΗ ΜΑΤΙΑ
17.00 ΤΕΧΝΟΠΟΛΙΣ
18.00 ΜΑΚΕΔΟΝΙΑ - ΤΩΝ ΠΡΟΣΦΥΓΩΝ ΟΙ ΚΟΙΝΟΤΗΤΕΣ
18.30 ΑΘΛΗΤΙΚΑ
19.00 ΠΕΡΙΜΕΤΡΟΣ
19.30 ΥΔΡΟΓΕΙΟΣ
19.55 Ο ΚΟΣΜΟΣ ΤΩΝ ΣΠΟΡ
20.20 ΜΑΚΡΙΝΕΣ ΦΙΛΙΕΣ
20.30 **ΕΙΔΗΣΕΙΣ**
21.30 ΣΤΟΧΟΣ ΤΟ 2004
22.00 ΞΕΝΗ ΤΑΙΝΙΑ: Ο ΑΠΡΙΛΗΣ
24.00 **ΕΙΔΗΣΕΙΣ**
00.20 ΔΥΟ ΣΤΗΝ 3
01.30 ΣΕΝ ΤΡΟΠΕ
02.30 ΤΟ ΣΕΞ ΣΤΟ ΖΩΙΚΟ ΒΑΣΙΛΕΙΟ
03.00 ΣΟΣ ΕΓΚΛΗΜΑ
04.00 ΜΕ ΜΙΑ ΤΡΙΤΗ ΜΑΤΙΑ

MEGA

05.00 ΤΟ ΕΡΓΟ ΤΟΥ ΝΟΜΟΥ
05.30 ΠΟΙΟΣ ΘΑ ΤΟ ΠΙΣΤΕΥΕ
06.30 ΠΡΩΤΗ ΕΚΔΟΣΗ
07.00 ΣΗΜΕΡΑ ΜΕ ΤΗΝ ΑΝΝΑ
10.00 ΣΑΝ ΣΤΟ ΣΠΙΤΙ ΣΑΣ
13.10 ΕΜΕΙΣ ΚΙ ΕΜΕΙΣ
14.00 **ΕΙΔΗΣΕΙΣ**
15.00 ΝΤΟΛΤΣΕ ΒΙΤΑ
16.00 ΣΤΗΝ ΚΟΥΖΙΝΑ ΟΛΟΤΑΧΩΣ
16.50 ΕΙΣΑΙ ΤΟ ΤΑΙΡΙ ΜΟΥ
18.00 **ΕΙΔΗΣΕΙΣ**
18.10 ΑΠΑΓΟΡΕΥΜΕΝΗ ΑΓΑΠΗ
18.50 ΦΙΛΟΔΟΞΙΕΣ
19.20 ΤΑ ΤΕΤΡΑΓΩΝΑ ΤΩΝ ΑΣΤΕΡΩΝ
20.00 **ΕΙΔΗΣΕΙΣ**
21.00 ΞΕΝΗ ΤΑΙΝΙΑ: ΑΟΡΑΤΟ ΑΓΓΙΓΜΑ
23.40 ΞΕΝΗ ΤΑΙΝΙΑ: ΤΟ ΞΥΠΝΗΜΑ ΤΗΣ ΜΟΥΜΙΑΣ
00.15 **ΕΙΔΗΣΕΙΣ**
00.30 ΤΑΙΝΙΑ (ΣΥΝΕΧΕΙΑ)
02.30 ΞΕΝΗ ΤΑΙΝΙΑ: ΤΟ ΦΙΛΙ ΠΟΥ ΣΚΟΤΩΝΕΙ
04.30 ΤΗΛΕΜΑΡΚΕΤΙΝΓΚ

ANT 1

06.00 ΕΙΔΗΣΕΙΣ ΤΟΥ CBS
06.20 ΤΟ ΓΕΛΟΙΟΝ ΤΟΥ ΠΡΑΓΜΑΤΟΣ
07.00 ΚΑΛΗΜΕΡΑ ΕΛΛΑΔΑ
10.00 ΠΡΩΙΝΟΣ ΚΑΦΕΣ
11.00 **ΕΙΔΗΣΕΙΣ**
11.05 ΠΡΩΙΝΟΣ ΚΑΦΕΣ
13.10 SUPER GAME
13.15 ΠΑΤΕΡ ΗΜΩΝ
14.00 **ΕΙΔΗΣΕΙΣ**
14.55 ΧΡΗΜΑ ΚΑΙ ΧΡΗΜΑΤΙΣΤΗΡΙΟ
15.05 ΟΙ ΜΕΝ ΚΑΙ ΟΙ ΔΕΝ
15.25 SUPER GAME
15.30 ΓΙΑ ΜΙΑ ΓΥΝΑΙΚΑ ΚΙ ΕΝΑ ΑΥΤΟΚΙΝΗΤΟ
16.30 ΕΓΚΛΗΜΑΤΑ
17.30 **ΕΙΔΗΣΕΙΣ - ΕΙΔΗΣΕΙΣ ΣΤΗ ΝΟΗΜΑΤΙΚΗ ΓΛΩΣΣΑ**
17.40 Ο ΚΑΙΡΟΣ ΤΗΣ ΕΒΔΟΜΑΔΑΣ
17.45 SUPER GAME
17.50 ΚΑΛΗΜΕΡΑ ΖΩΗ
18.40 ΘΗΣΑΥΡΟΦΥΛΑΚΙΟ
19.20 Η ΛΑΜΨΗ
20.00 **ΕΙΔΗΣΕΙΣ**
21.00 ΤΑ ΦΙΛΑΡΑΚΙΑ
22.00 ΦΙΛΙ ΖΩΗΣ
22.55 **ΕΙΔΗΣΕΙΣ ΣΕ 1'**
23.00 ΔΕ ΓΟΥΟΛ
23.45 ΚΑΤΣΕ ΚΑΛΑ
00.45 **ΕΙΔΗΣΕΙΣ**
01.15 ΔΕ ΕΞ ΦΑΪΛΣ
03.15 ΔΕ ΓΟΥΟΛ
04.00 ΞΕΝΗ ΤΑΙΝΙΑ: ΟΤΑΝ ΟΙ ΓΥΝΑΙΚΕΣ ΕΙΧΑΝ ΟΥΡΑ

ALPHA

05.45 ΚΑΙΝΟΥΡΓΙΑ ΗΜΕΡΑ
06.45 ΠΡΩΤΗ ΣΕΛΙΔΑ
10.00 ΚΑΛΩΣ ΤΟΥΣ!
13.15 ΛΟΓΩ... ΖΩΗΣ
14.00 **ΕΙΔΗΣΕΙΣ**
14.50 ΓΡΑΜΜΗ ALPHA
15.45 ΕΣΜΕΡΑΛΝΤΑ
16.45 ΝΙΚΙΤΑ
17.45 **ΕΙΔΗΣΕΙΣ**
18.00 ΜΠΟΡΩ
20.00 **ΕΙΔΗΣΕΙΣ**
21.00 ΚΑΤΩ ΑΠΟ ΤΗΝ ΑΚΡΟΠΟΛΗ
21.45 ΞΕΝΗ ΤΑΙΝΙΑ: ΤΖΕΪΜΣ ΜΠΟΝΤ ΠΡΑΚΤΩΡ 007: ΕΠΙΧΕΙΡΗΣΗ ΧΡΥΣΑ ΜΑΤΙΑ
00.30 **ΕΙΔΗΣΕΙΣ**
00.45 ΞΕΝΗ ΤΑΙΝΙΑ: ΣΤΟΝ ΠΥΡΕΤΟ ΤΟΥ ΧΡΗΜΑΤΙΣΤΗΡΙΟΥ
03.00 ΜΥΣΤΙΚΕΣ ΔΙΑΔΡΟΜΕΣ
04.00 ΤΗΛΕΑΓΟΡΕΣ
04.15 ΜΠΟΡΩ

STAR

05.45 ΑΣΤΕΡΙΑ ΣΤΟ ΠΕΝΤΑΓΡΑΜΜΟ
06.30 ΠΑΙΔΙΚΟ ΠΡΟΓΡΑΜΜΑ
08.00 ΠΛΗΡΕΣ ΠΡΩΙΝΟ
10.00 ΛΟΓΙΑ STARATA
12.15 ΑΓΙΟ ΕΙΧΑΜΕ
13.00 **ΕΙΔΗΣΕΙΣ**
14.00 SUPER STAR
16.00 **ΕΙΔΗΣΕΙΣ - ΔΕΛΤΙΟ ΣΤΗ ΝΟΗΜΑΤΙΚΗ ΓΛΩΣΣΑ**
16.30 ΟΛΑ ΓΙΑ ΤΗΝ ΕΛΕΝΑ
17.30 ΠΑΛΟΜΑ ΚΑΙ ΛΟΡΕΝΤΖΟ
18.30 ΜΟΝΟΜΑΧΟΣ
19.30 **ΕΙΔΗΣΕΙΣ**
21.00 ΞΕΝΗ ΤΑΙΝΙΑ: ΨΥΧΩ
23.00 ΣΟΟΥ ΓΟΥΑΤ
24.00 ΤΟΚ ΣΟΟΥ
01.30 **ΕΙΔΗΣΕΙΣ**
01.45 ΞΕΝΗ ΤΑΙΝΙΑ: Η ΑΠΟΠΛΑΝΗΣΗ
03.45 ΞΕΝΗ ΤΑΙΝΙΑ: ΧΑΜΕΝΑ ΙΧΝΗ

FILMNET

05.25 E! ENTERTAINMENT
06.35 ΞΕΝΗ ΤΑΙΝΙΑ: ΘΑΝΑΣΙΜΗ ΕΛΞΗ
08.50 ΞΕΝΗ ΤΑΙΝΙΑ: Ο ΑΛΛΟΣ ΜΟΥ ΕΑΥΤΟΣ
10.20 ΤΗΛΕΟΠΤΙΚΕΣ ΠΩΛΗΣΕΙΣ
10.40 ΞΕΝΗ ΤΑΙΝΙΑ: ΜΙΑ ΠΟΛΗ ΧΩΡΙΣ ΧΡΙΣΤΟΥΓΕΝΝΑ
12.15 ΞΕΝΗ ΤΑΙΝΙΑ: Ο ΜΠΑΜΠΑΣ ΜΟΥ ΚΙ ΕΓΩ
14.20 ΞΕΝΗ ΤΑΙΝΙΑ: «FAST FOOD, FAST WOMEN»
16.00 ΞΕΝΗ ΤΑΙΝΙΑ: Η ΟΜΟΡΦΙΑ ΤΟΥ ΕΓΚΛΗΜΑΤΟΣ
17.30 ΞΕΝΗ ΤΑΙΝΙΑ: ΤΟ ΓΥΑΛΙΝΟ ΣΠΙΤΙ
19.20 ΞΕΝΗ ΤΑΙΝΙΑ: ΜΑΘΗΜΑΤΑ ΑΠΟΠΛΑΝΗΣΗΣ
21.00 ΤΑ ΝΕΑ ΤΟΥ ΧΟΛΙΓΟΥΝΤ
22.00 ΞΕΝΗ ΤΑΙΝΙΑ: Η ΜΕΡΑ ΤΗΣ ΜΑΡΜΟΤΑΣ
23.45 ΞΕΝΗ ΤΑΙΝΙΑ: ΣΚΟΤΕΙΝΗ ΑΝΑΜΕΤΡΗΣΗ
01.15 ΞΕΝΗ ΤΑΙΝΙΑ: ΑΠΕΙΛΗ ΣΤΟΝ ΑΡΗ
02.55 ΞΕΝΗ ΤΑΙΝΙΑ: ΣΕΡΠΙΚΟ

ALTER

05.30 ΤΟΛΜΗ ΚΑΙ ΓΟΗΤΕΙΑ
06.00 ΑΛΤΕΡ ΚΛΙΠΣ
06.30 ΤΡΟΛΣ
07.00 ΜΑΙΡΗ, ΚΕΙΤ ΚΑΙ ΑΣΛΙ
07.30 ΣΑΝΤΟΚΑΝ
08.00 **ΕΙΔΗΣΕΙΣ**
09.00 ΕΛΛΗΝΙΚΗ ΤΑΙΝΙΑ: ΤΙ ΚΑΝΕΙ Ο ΑΝΘΡΩΠΟΣ ΓΙΑ ΝΑ ΖΗΣΕΙ
11.00 ΜΗΤΣΙ - ΧΩΣΤΑ
12.00 ΑΜΕΣΗ ΕΠΕΜΒΑΣΗ
13.00 **ΕΙΔΗΣΕΙΣ**
14.00 ΑΠΟΚΛΕΙΣΤΙΚΑ
16.15 ΔΙΑΤΡΟΦΙΚΕΣ ΑΞΙΕΣ
16.30 ΤΟΛΜΗ ΚΑΙ ΓΟΗΤΕΙΑ
17.00 **ΕΙΔΗΣΕΙΣ**
17.15 ΕΛΛΗΝΙΚΗ ΤΑΙΝΙΑ: ΛΑΟΣ ΚΑΙ ΚΟΛΩΝΑΚΙ
19.00 **ΕΙΔΗΣΕΙΣ**
20.55 ΟΤΟ ΑΛΤΕΡ
21.00 ΕΛΛΗΝΙΚΗ ΤΑΙΝΙΑ: ΕΙΣΑΙ ΣΤΗΝ ΕΟΚ ΜΑΘΕ ΓΙΑ ΤΗΝ ΕΟΚ
23.15 **ΕΙΔΗΣΕΙΣ**
23.30 ΑΘΕΑΤΟΣ ΚΟΣΜΟΣ
01.30 ΞΕΝΗ ΤΑΙΝΙΑ: ΑΠΑΓΟΡΕΥΜΕΝΑ ΟΝΕΙΡΑ
03.30 ΞΕΝΗ ΤΑΙΝΙΑ: ΘΥΜΑ ΤΟΥ ΕΡΩΤΑ

ΡΟΣΚΟΠΙΟ

ΚΡΙΟΣ:
21 ΜΑΡΤΙΟΥ - 19 ΑΠΡΙΛΙΟΥ

Έχετε διαλέξει την περίοδο αυτή για να ξεκινήσετε την εφαρμογή νέων σχεδίων, πρέπει όμως να κινηθείτε ευέλικτα και να αποφύγετε κάθε είδους υπερβολή που θα μπορούσε να σας ζημιώσει τελικά. Και φυσικά, μη δώσετε υποσχέσεις που δεν θα μπορούσατε να τηρήσετε, καθώς η Αφροδίτη και ο Δίας σάς κάνουν υπερβολικά αισιόδοξους.

ΤΑΥΡΟΣ
20 ΑΠΡΙΛΙΟΥ - 20 ΜΑΪΟΥ

Ξεκινήστε αισιόδοξα αλλά και πολύ προσεκτικά την υλοποίηση των σχεδίων σας, όπως ονειρεύεστε. Πολύ σύντομα μπορείτε να προωθήσετε τις μελλοντικές σας βλέψεις και να δείτε τις προσπάθειές σας να αποδίδουν, καθώς άτομα του φιλικού αλλά και του ευρύτερου περιβάλλοντός σας είναι πλάι σας.

ΔΙΔΥΜΟΙ
21 ΜΑΪΟΥ - 21 ΙΟΥΝΙΟΥ

Χωρίς να γυρίσετε την πλάτη στις ουσιαστικές σας φιλοδοξίες, πάψτε να βλέπετε τα πράγματα υπερβολικά αισιόδοξα, γιατί μόνον έτσι τόσο οι προσωπικές όσο και οι επαγγελματικές επαφές θα γίνουν πιο ειλικρινείς. Για πολλούς από εσάς σύντομα θα σημάνει και η έναρξη μιας καινούργιας σχέσης

ΚΑΡΚΙΝΟΣ
22 ΙΟΥΝΙΟΥ - 22 ΙΟΥΛΙΟΥ

Θέλετε δεν θέλετε, δεν είστε μόνοι σας σε αυτήν τη ζωή. Αν υπολογίζετε λοιπόν στο φιλικό και το κοινωνικό περιβάλλον σας αποφύγετε λόγια που θα σας απομακρύνουν από ανθρώπους που μπορούν να σας βοηθήσουν ουσιαστικά να κάνετε πολλά από τα όνειρά σας πραγματικότητα.

ΛΕΩΝ
23 ΙΟΥΛΙΟΥ - 22 ΑΥΓΟΥΣΤΟΥ

Με την παρουσία του Δία στο ζώδιό σας να δέχεται τη δυσαρμονική επίδραση της Αφροδίτης αρχίζει η εβδομάδα σας, κάνοντας το φιλόδοξο πρωτοποριακό πνεύμα σας να έρχεται σε αντίθεση με τις πρακτικές και τις οικονομικές ανάγκες της δουλειάς σας. Αφήστε, λοιπόν, την ονειροπόληση και ασχοληθείτε με την καθημερινή πραγματικότητα.

ΠΑΡΘΕΝΟΣ
23 ΑΥΓΟΥΣΤΟΥ - 23 ΣΕΠΤΕΜΒΡΙΟΥ

Κοσμικές συγκεντρώσεις αλλά και έντονη κοινωνική κριτική είναι στο πρόγραμμα της εβδομάδας. Μην πείτε, λοιπόν, πράγματα που δεν ταιριάζουν ούτε στην προσωπικότητα ούτε στον χαρακτήρα σας. Μην αμελείτε τις υποχρεώσεις σε κάποιες δημόσιες υπηρεσίες ή οργανισμούς.

ΖΥΓΟΣ:
24 ΣΕΠΤΕΜΒΡΙΟΥ - 23 ΟΚΤΩΒΡΙΟΥ

Αν υπάρχουν κάποιες τυπικές διαδικασίες που αφορούν την τακτοποίηση περιουσιακών ή κληρονομικών θεμάτων, χειριστείτε τις με πρακτικό και μεθοδικό τρόπο, γιατί υπάρχει περίπτωση να έρθετε σε αντιπαράθεση με συγγενικά άτομα που έχουν διαφορετικά από τα δικά σας συμφέροντα.

ΣΚΟΡΠΙΟΣ:
24 ΟΚΤΩΒΡΙΟΥ - 22 ΝΟΕΜΒΡΙΟΥ

Συνδυάστε την ευαισθησία σας με την ανάγκη σας για υλική και συναισθηματική κάλυψη και μην υπερβάλλετε στις απαιτήσεις σας. Σκεφτείτε λογικά και αρκεστείτε σε ό,τι μπορεί να σας δώσει το ταίρι σας.

ΤΟΞΟΤΗΣ:
23 ΝΟΕΜΒΡΙΟΥ - 21 ΔΕΚΕΜΒΡΙΟΥ

Επειδή η εβδομάδα αυτή έχει έντονο και συχνά καταναλωτικό χαρακτήρα, κάτω από τη δυσαρμονική επίδραση του Δία με την Αφροδίτη, οφείλετε να διατηρήσετε ένα σταθερό πρόγραμμα, αν δεν θέλετε να εξαντληθείτε τόσο οικονομικά όσο και ψυχικά και οργανικά, υπερβαίνοντας τις δυνάμεις και τις δυνατότητές σας.

ΑΙΓΟΚΕΡΩΣ:
22 ΔΕΚΕΜΒΡΙΟΥ - 19 ΙΑΝΟΥΑΡΙΟΥ

Οι υποχρεώσεις της εβδομάδας τρέχουν. Φανείτε, λοιπόν, δυνατοί και πειθαρχημένοι και βάλτε σε δεύτερη μοίρα, προς το παρόν τουλάχιστον, αισθήματα, έρωτες, καπρίτσια και εγωισμούς. Αλλωστε, μην ξεχνάτε πως μόνο με μια σωστή διεκπεραίωση τονίζεται το γόητρο και η καλή σας φήμη.

ΥΔΡΟΧΟΟΣ
20 ΙΑΝΟΥΑΡΙΟΥ - 19 ΦΕΒΡΟΥΑΡΙΟΥ

Η εξέλιξη των οικονομικών σας είναι στο χέρι σας.

Οργανώστε, λοιπόν, ένα πλάνο και κινηθείτε με ευέλικτο και διπλωματικό τρόπο κυρίως αν έχετε οφειλές. Μην τις αμελήσετε και φανείτε συνεπείς σε υποθέσεις που αφορούν δημόσια ταμεία, Εφορίες, δάνεια ή ασφάλειες, γιατί Αφροδίτη και Δίας σε δυσαρμονία μεταξύ τους θα μπορούσαν να σας φέρουν μπροστά σε δυσάρεστες εκπλήξεις.

ΙΧΘΥΕΣ:
19 ΦΕΒΡΟΥΑΡΙΟΥ - 20 ΜΑΡΤΙΟΥ

Θα έχετε ήδη καταλάβει εδώ και πολύ καιρό πως είναι απαραίτητη η συνέπειά σας σε υποχρεώσεις και σε πολύ προσωπικές υποθέσεις. Ρυθμίστε τα θέματά σας, έχοντας κατά νου ότι υπάρχουν άνθρωποι ακόμα και από το συγγενικό σας περιβάλλον που θα μπορούσαν να εμποδίσουν τα σχέδιά σας.



ΑΝΘΡΩΠΟΣ

Ο κοινός άνθρωπος πεθαίνει για το κέρδος, ο φιλόδοξος για τη δημοσιότητα, ο κυβερνήτης για τις τιμές, ενώ ο σοφός για την αγάπη προς τον κόσμο, γι' αυτήν πεθαίνει μόνο.

(Τσουάνγκ-Τσε)

Αν όλοι οι άνθρωποι έφεραν στον ίδιο τόπο τις δυστυχίες τους για να τις ανταλλάξουν, είναι βέβαιο πως ο καθένας θα γύριζε πίσω παίρνοντας μαζί του ό,τι έφερε γι' ανταλλαγή.

(Λαϊκή παροιμία)

Συχνά άνθρωπος με μεγάλα και σπουδαία προσόντα δεν επιτυγχάνει στη ζωή. Το λάθος όμως, τις περισσότερες φορές, οφείλεται στον ίδιο

(Κ. Κόλτον)

Οι άνθρωποι πρέπει πρώτα απ' όλα να 'χουν σωστές αρχές στη ζωή τους. Και τότε ασφαλώς δε θα παραλείπουν ποτέ να κάνουν ενάρετες πράξεις.

(Μ. Λούθηρος)

Οταν βλέπεις έναν άνθρωπο καλό, προσπάθησε να τον μιμηθείς. Οταν βλέπεις έναν κακό, παραμέρισε τα ελαττώματά του και προφυλάξου απ' αυτά.

(Κομφούκιος)

Ο νους του ανθρώπου φαινόμενα μονάχα μπορεί να συλλλάβει, ποτέ την ουσία. Κι όχι όλα τα φαινόμενα, παρά μονάχα τα φαινόμενα της ύλης.

(Ν. Καζαντζάκης)

Ο άνθρωπος γεννήθηκε για να σκέπτεται και να ενεργεί

(Κικέρωνας)

Μέχρι που και ένας μόνο άνθρωπος στη γη πεινά, υποφέρει, φοβάται, αισθάνομαι ένοχος.

(Μαξ Ζακόμπ)

Ο άνθρωπος είναι μια καλαμιά, η πιο αδύνατη καλαμιά της φύσης. Είναι όμως μια καλαμιά που σκέπτεται.

(Π. Πασκάλ)

Ο άνθρωπος είναι ένα πλάσμα που παραπατά επικίνδυνα πάνω σ' ένα τεντωμένο σκοινί, έχοντας την ευφυΐα και τη συνείδηση και καθετί πνευματικό στη μια μεριά και το σώμα, το ένστικο και καθετί συνειδητό, στην άλλη. Το να ισορροπήσει, αυτό είναι τρομερά δύσκολο.

(Αλντους Χάξλεϋ)

Τρία μόνο γεγονότα υπάρχουν για τον άνθρωπο: η γέννηση, η ζωή και ο θάνατος. Ο άνθρωπος δεν το νοιώθει πώς γεννιέται, υποφέρει πως πεθαίνει και ξεχνά να ζήσει.

(Ι. Λαμπρυγιέρ)

ΕΚΔΟΣΕΙΣ Γκρίτζαλης

17ης Νοεμβρίου 10, Μελίσσια, Τ.Κ. 151 27
Τηλ.: 210 81.04.004-5, 210 61.23.795, Κιν.: 6974 91.71.21
Fax: 210 81.03.103, 210 80.50.244, e-mail:gegritza@otenet.gr
Κεντρική Διάθεση: Εκδόσεις ΓΚΡΙΤΖΑΛΗΣ

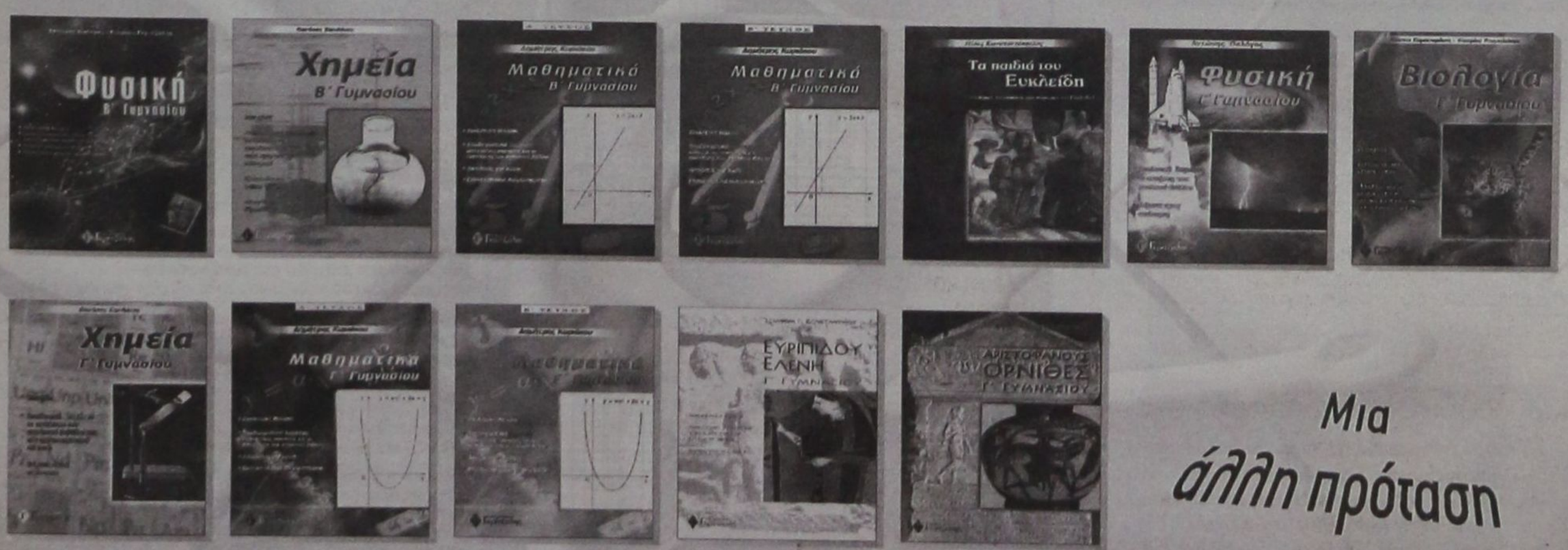

Μια άλλη πρόταση στο σωστό βιβλίο

ΒΙΒΛΙΑ ΠΡΟΣΑΡΜΟΣΜΕΝΑ ΣΤΟ ΝΕΟ ΣΥΣΤΗΜΑ ΕΞΕΤΑΣΕΩΝ

ΤΑ «ΠΟΛΙΤΙΚΩΣ ΑΞΙΑ ΛΟΓΟΥ»... ΠΑΡΑΛΕΙΦΘΕΝΤΑ

ΟΛΗ Η ΑΛΗΘΕΙΑ ΓΙΑ ΤΗΝ ΕΠΙΣΚΕΨΗ του κ. Κων/νου Καραμανλή, στη Ρόδο

• Δεν «έστησε» κανένα στο δείπνο της Παρασκευής • Γιατί δεν θέλησε να δει τα τοπικά στελέχη της Ν.Δ.
• Μια «πολιτική αξιολόγηση» της παρουσίας Καραμανλή στη Ρόδο από την «δ», που θα συζητηθεί πολύ



Καμιά απολύτως σχέση δεν έχουν με την πραγματικότητα τα όσα είδαν τις τελευταίες ημέρες το φως της δημοσιότητας σχετικά με τα προσκήνια και παρασκήνια της επισκέψεως Καραμανλή στη Ρόδο. Κατ' αρχήν **δεν υπήρξαν παρασκήνια από την πλευρά της κεντρικής εξουσίας του κόμματος της ΝΔ και ως εκτούτου τα φημολογούμενα είναι κατασκευάσματα ανθρώπων** που επιδιώκουν να εμφανισθούν προς τα έξω ότι «κάτι γνωρίζουν» ή ότι «όλα τα γνωρίζουν».

Η πραγματικότητα, λοιπόν, είναι τελείως διαφορετική, όπως από την αρχή, άλλωστε, επεσήμανε η «δ», επικαλούμενη έγκυρες πηγές, ότι δηλαδή ο **Καραμανλής απαγόρευσε «φιέστες, πομπώδεις εκφράσεις και εκδηλώσεις χαμηλού πολιτικού περιεχομένου»** («δημοκρατική» Σαββάτου, 24 Μαΐου).

• Ο πρόεδρος της Ν.Δ. κ. Κ. Καραμανλής **κανένα δεν έστησε** στο δείπνο που δόθηκε το βράδυ της Παρασκευής, 23 Μαΐου, στην ταβέρνα «Ντινόρης» γιατί ουδέποτε είχε δηλώσει συμμετοχή, όπως άλλωστε προκύπτει και από το ίδιο το πρόγραμμα. Το δείπνο ούτε από τον Καραμανλή δόθηκε, ούτε από τη Ν.Ε. Δωδ/σου της Ν.Δ, αλλά από τον τομέα διεθνών σχέσεων και τον γραμματέα κ. Γ. Βαληνάκη προς τιμήν των ευρωβουλευτών και των άλλων συνέδρων και δεν προέβλεπε την παρουσία του προέδρου της Ν.Δ.



• Ο πρόεδρος της Ν.Δ. κ. Κ. Καραμανλής είχε αποφασίσει πριν έλθει στη Ρόδο, να μην παραστεί σε καμιά κομματική εκδήλωση ούτε και να έχει «μυστικές επαφές». **Δεν είναι, άλλωστε, οπαδός της «μυστικής διπλωματίας», ότι κάνει το κάνει με πλήρη διαφάνεια και υπό το φως της ημέρας,** όπως επεσήμαναν προς την «δ», όχι τυχαία, στελέχη της Ρηγίλλης. Καθ' όλη την προηγούμενη εβδομάδα η «δ» έγραφε ότι ο **Καραμανλής δεν θα δει κανένα ιδιαιτέρως ούτε και σε κομματική σύναξη ή φιέστα θα λάβει μέρος**. Οπως αποδείχθηκε η «δ» δεν έγραφε «παραμύθια» αλλά είχε έγκυρες πληροφορίες.

Ακριβώς, όμως, αυτή η άρνηση Καραμανλή έχει πολιτική σημασία, στέλλει μηνύματα και αφήνει να εξαχθούν συμπεράσματα. Δυστυχώς, δεν τα εξήγαγαν όσοι όφειλαν, στην τοπική Ν.Δ. και δεν προχώρησαν στην λήψη των αποφάσεων που η δημοκρατική - πολιτική τάξη επιβάλλει. Αντικειμενικοί πολιτικοί παρατηρητές ερμηνεύουν συγκεκριμένα **«την κίνηση Καραμανλή» ως έμμεση μομφή κατά «προσώπων και καταστάσεων» που επικρατούν στη ΝΔ** και μάλιστα συνεχώς και αδιαλείπτως με αποτέλεσμα, όχι μόνο να μην μπορεί να ανασάνει το κόμμα αλλά και να περιέρχεται σε αναξιοπιστία.

• **Είναι προφανές ότι το ποτήρι ξεχείλισε** κατά τις νομαρχιακές και δημοτικές εκλογές της 13/20 Οκτωβρίου 2002, όταν επώνυμα στελέχη της Ν.Δ. στην κυριολεξία «πούλησαν» το κόμμα τους, αλλά είχαν και το θράσος (όπως επεσήμανε η «δ») να «στολισθούν» μπροστά στον Καραμανλή, δημιουργώντας πρόσθετο βαρύ κλίμα.

Να μην ξεχνάμε ότι είχε προσκληθεί τότε στα Δωδ/νησα από τις τοπικές οργανώσεις της Ν.Δ. ο κ. Κ. Καραμανλής «για να στηρίξει τις υποψηφιότητες Καραγιάννη - Χατζηευθυμίου», αλλά αν και το έπραξε τα στελέχη τον πρόδωσαν. Είναι προφανές ότι αυτό δεν μπορεί να το συγχωρήσει ο κ. Καραμανλής, αφού εξέθεσαν πρώτα τον ίδιο και μετά το κόμμα τους. Δεν είχαν μάλιστα την στοιχειώδη ευθιξία (για... ανδρισμό, ας μην γίνεται λόγος) να υποβάλουν την παραίτησή τους, **«όσοι αυτομόλησαν την ώρα της μάχης προς τον αντίπαλο»** όπως χαρακτηριστικά επισημάνθηκε από πρόσωπα διακρινόμενα από πολιτική - δημοκρατική νοοτροπία και αρχές.

• **Κανένας απολύτως δεν είναι σίγουρος** στα Δωδ/νησα ως υποψήφιος βουλευτής της Ν.Δ, πλην των κ.κ. Αρ. Παυλίδη και Αν. Καραμάριου, για λόγους που δεν χρειάζεται να αναλυθούν. Είναι προφανές, όμως, ότι η «Ρηγίλλης» φέρει βαρέως το γεγονός ότι ολόκληρη η Δωδ/νησος δεν έχει να παρουσιάσει (στις τάξεις της ΝΔ) ικανά στελέχη για να αναλάβουν κομματικές, διοικητικές και κυβερνητικές ευθύνες. Κορυφαία στελέχη της Ν.Δ σε κεντρικό επίπεδο φέρονται να πιστεύουν ότι η «αιώνια σύγκρουση» μεταξύ των κ.κ. Αρ. Παυλίδη και Τάσου Καραμάριου (την οποία καμιά πλέον επιστήμη δεν μπορεί να εξηγήσει) μπορεί να μην αποστερεί τη Ν.Δ. από εκλογική πελατεία, δεν επιτρέπει, όμως, να αναδειχθούν άλλα στελέχη, που τόσο ανάγκη έχει η Ν.Δ., ιδιαιτέρως στο χώρο της Δωδ/σου.

• **Η επίσκεψη στην Λίνδο του κ. Καραμανλή** και της παρέας του δεν ήταν προγραμματισμένη, ως είναι σε θέση να γνωρίζει η «δ». Το βράδυ της Παρασκευής, όντας με δικούς του ανθρώπους, **εξέφρασε την επιθυμία να φάει λιτά, κάπου απόμερα, όχι ανάμεσα σε πολύ κόσμο ούτε και σε «χλιδάτο» εστιατόριο ή ταβέρνα.** Του προτάθηκε, τότε να πάνε στην Λίνδο, «στου φίλου του, του Μιχ. Μαυρίκου», πράγμα το οποίο κι έγινε. Στην παρέα μετείχαν, εκτός φυσικά του κ. Κ. Καραμανλή, το ζεύγος Βαληνάκη (ο κ. Βαληνάκης μετέβη στην Λίνδο με καθυστέρηση λόγω του δείπνου στην ταβέρνα «Ντινόρης»), ο εκπρόσωπος της Ν.Δ. κ. Γ. Ρουσόπουλος, η γραμματεύς του προέδρου κ. Ντόρα Βυζοβίτου και ο κ. Αντώνιος Καμπουράκης.

Το δείπνο περιελάμβανε μπιφτεκάκια, σουπιόριζο, μεζεδάκια «Μαυρίκου», σαλατικά και ψάρι.

Διαρκούντος του δείπνου έπιασε βροχή και η παρέα απεσύρθη στα ενδότερα, γεγονός που στεναχώρησε ιδιαιτέρως τον κ. Μιχ. Μαυρίκο: «Κύριε πρόεδρε, λυπάμαι πολύ που δεν μπόρεσα να σας εξυπηρετήσω όσο ήθελα»

- Ηταν όλα πολύ καλά και άψογα, παρατήρησε ο κ. Καραμανλής.

• **Δεν θα έβλαπτε,** τέλος, αν εγράφετο ότι το απόγευμα της Παρασκευής, 23 Μαΐου, λίγο μετά την άφιξή του στο ξενοδοχείο, ο κ. Καραμανλής κολύμπησε στην παραλία του ξενοδοχείου «Rodos Palace» (15.30 - 16.00) παρέα με τον κ. Γ. Ρουσόπουλο και φέρεται να ήταν ευχαριστημένος.

- Ηταν ζεστή, η θάλασσα, πιο ζεστή απ' εκεί που κάνω εγώ μπάνιο στην Αθήνα, φέρεται να σχολίασε, λίγο αργότερα.

ΑΔΕΛΦΟΤΗΤΑ ΚΡΗΤΩΝ ΡΟΔΟΥ
«Ο ΨΗΛΟΡΕΙΤΗΣ»
Πατρ. Αθηναγόρα 28 - Τ.Θ. 328 - 85100 ΡΟΔΟΣ

ΓΝΩΣΤΟΠΟΙΗΣΗ - ΠΡΟΣΚΛΗΣΗ

Το Διοικητικό Συμβούλιο της Αδελφότητας Κρητών Ρόδου «Ο ΨΗΛΟΡΕΙΤΗΣ» καλεί όλα τα μέλη της σε Γενική Συνέλευση που θα γίνει στη στέγη της Αδελφότητας (Πατρ. Αθηναγόρα 28, Ρόδος), την Κυριακή 1-6-2003 και ώρα 10.00 με θέματα:

- Διοικητικός - Οικονομικός απολογισμός
- Εγκριση Διοικητικού - Οικονομικού απολογισμού
- Εκλογή Εφορευτικής επιτροπής
- Εκλογή νέου Διοικητικού Συμβουλίου και Εξελεγκτικής Επιτροπής.

Υποβολή υποψηφιοτήτων για το νέο Δ.Σ. και εγγραφή νέων μελών μέχρι την 20η ώρα της Πέμπτης 29-5-2003, στα γραφεία της Αδελφότητας (Πατρ. Αθηναγόρα 28, Ρόδος).

Σε περίπτωση μη απαρτίας η Γενική Συνέλευση θα πραγματοποιηθεί την ίδια ώρα (10.00) της επόμενης Κυριακής 8 Ιουνίου 2003, στον ίδιο χώρο.

ΠΡΟΣΚΛΗΣΗ

Τα νέα σύγχρονα Ιδιωτικά Εκπαιδευτήρια
'ΡΟΔΙΩΝ ΠΑΙΔΕΙΑ',

Σας προσκαλούν στην ειδική ενημερωτική συγκέντρωση, που θα πραγματοποιηθεί το

ΣΑΒΒΑΤΟ 31 ΜΑΙΟΥ 2003
6 η ώρα το απόγευμα
στο ξενοδοχείο GRAND Hotel.

Κατά τη συγκέντρωση θα έχετε την ευκαιρία να ενημερωθείτε άμεσα και υπεύθυνα, για τη φιλοσοφία, τις μεθόδους διδασκαλίας και μάθησης, καθώς και για το Πρόγραμμα Σπουδών των Εκπαιδευτηρίων μας παρουσία όλων των στελεχών των Εκπαιδευτηρίων μας.

Η παρουσία σας θα μας τιμήσει ιδιαίτερα.

ΡΟΔΙΩΝ ΠΑΙΔΕΙΑ
Αναδεικνύει Αξίες

Φροντιστήριο ΠΥΘΑΓΟΡΑΣ
Στ. Κωτιάδη 2, Ρόδος
Τηλ.: 22410 29593
Fax: 22410 - 76101

Διεύθυνση Σπουδών:
Α. Μπουρνής - Δ. Παπανδρέου

ΑΝΑΚΟΙΝΩΣΗ
Ημερομηνίες Εναρξης Μαθημάτων:

Τάξη	Ημερομηνία
Β' και Γ' Λυκείου	1 Αυγούστου
Α' Λυκείου	18 Αυγούστου
Γυμνάσια	27 Αυγούστου

Εγγραφές καθημερινά στη Γραμματεία του φροντιστηρίου μας.

Περίοδος Εγγραφών : 26/5 - 20/6

Ώρες Εγγραφών : 10:00 - 14:00 & 18:00 - 20:00

KENDO
ROOM AIR CONDITIONER
Made in Japan

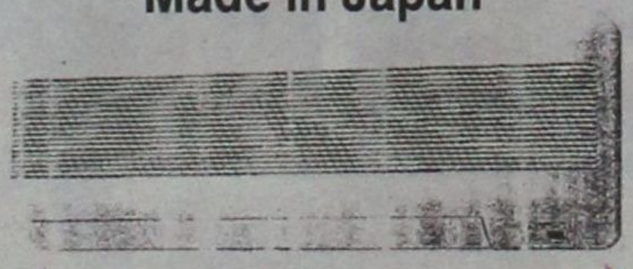

ΠΛΑΤΟΣ: 660 mm

Τα κλιματιστικά KENDO με το μικρότερο μέγεθος κλιματιστικού στον κόσμο μόλις 66 cm πλάτος, επιτυγχάνουν με την προηγμένη Ιαπωνική τεχνολογία 20% μεγαλύτερη απόδοση στην θέρμανση

EXPERT ΚΩΣΤΑΡΙΔΗΣ
ΚΑΝΑΔΑ 12 τηλ. 20874 - 22157

Δεκτές πιστωτικές κάρτες, άτοκες δόσεις & ευκολίες πληρωμής

Katerina
ΚΕΝΤΡΟ ΥΓΕΙΑΣ ΚΑΙ ΟΜΟΡΦΙΑΣ
DAY SPA

Ειδικά προγράμματα με μοναδικές μεθόδους περιποίησης, που χαρίζουν στο πρόσωπό σας την **απόλυτη λάμψη** και **απαλότητα**, απομακρύνοντας κάθε ίχνος ταλαιπωρίας και κούρασης.

Extreme Care για ώριμο δέρμα.
Μεγαλύτερη ενυδάτωση, μεγαλύτερη αποτελεσματικότητα. Αποκατάσταση της σφριγηλότητας στο άτονο δέρμα.

Rich Care Concept
Νέα πρωτοποριακή θεραπεία με **ΧΑΒΙΑΡΙ** για άμεση σύσφιξη και προοδευτική μείωση των ρυτίδων.

Βαθιά Ενυδάτωση - Σύσφιξη
Ένα υψηλών απαιτήσεων πρόγραμμα **ΕΝΤΑΤΙΚΗΣ ΕΝΥΔΑΤΩΣΗΣ - ΕΠΑΝΑΔΟΜΗΣΗΣ ΧΑΛΑΡΟΤΗΤΑΣ ΜΕ ΚΟΛΛΑΓΟΝΟ και ΕΛΑΣΤΙΝΗ**, που δίνει στο δέρμα ελαστικότητα, αναζωογόνηση και έντονη σύσφιξη.

Σύσφιξη - Ανάπλαση
Επιτυγχάνεται αισθητή μείωση των βλαβών του δέρματος και σύσφιξη του δερματικού ιστού.

Διόρθωση Δώστε λάμψη στην επιδερμίδα σας!

Κατερίνα Παπασάββα - Λαμπαδάκη • Μεγ. Κωνσταντίνου 30, Ρόδος - Τηλ. & Fax: 22410 31016