η δημοκρατική της Ρόδου

στην υπηρεσία του δωδεκανησιακού λαού

Αρ. φύλλου 6281 - **ΣΑΒΒΑΤΟ 7 ΙΟΥΝΙΟΥ 2003** - Τιμή 0,70 ΕΥΡΩ - **www.dimokratiki.gr**

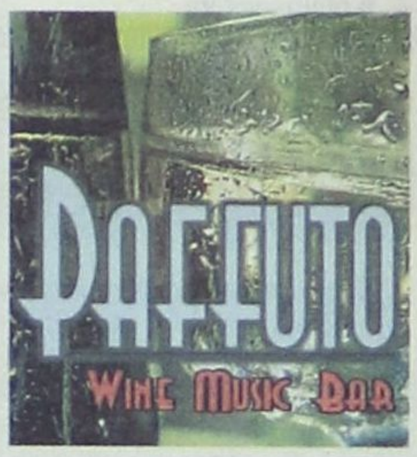

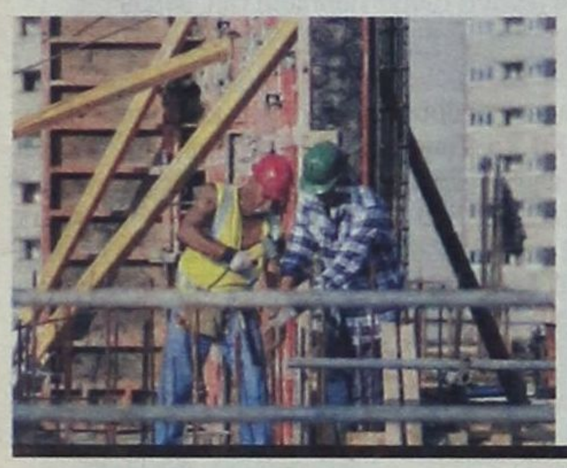

ΜΕ ΑΝΑΦΟΡΑ ΤΟΥ ΠΡΟΣ ΤΟΝ ΑΡΜΟΔΙΟ ΕΙΣΑΓΓΕΛΕΑ

ΚΑΤΑΓΓΕΛΛΕΙ ΟΤΙ ΤΟΥ ΖΗΤΗΘΗΚΕ «ΓΡΗΓΟΡΟΣΗΜΟ» *για την έκδοση οικοδομικής άδειας!*

Ανατέθηκε στην Υποδ/νση Ασφαλείας Ρόδου η διενέργεια κατεπείγουσας προανάκρισης. ΣΕΛ. 4

ΔΙΚΗ 17Ν

Δεν θα εκδοθούν Ελληνες τρομοκράτες στις ΗΠΑ δηλώνει η Κυβέρνηση

• ΣΕΛ. 32

ΑΥΞΗΜΕΝΕΣ ΟΙ ΠΛΗΡΟΤΗΤΕΣ

«Ισορροπεί» σταδιακά ο ροδιακός τουρισμός

• ΣΕΛ. 3



ΣΤΟ ΤΟΠΙΚΟ ΠΑΣΟΚ

Περιορισμένο το ενδιαφέρον για τις εσωκομματικές *Μοναξιά Παρασκευά*

• ΣΕΛ. 7



Το υδάτινο πάρκο της Ρόδου

εύχεται στους φίλους μαθητές της 2ας και 3ης Λυκείου που συμμετέχουν στις Πανελλήνιες,

ΚΑΛΗ ΕΠΙΤΥΧΙΑ

και τους προσφέρει μετά το τέλος των εξετάσεων ειδική έκπτωση στην τιμή εισόδου με την επίδειξη της μαθητικής ταυτότητας.

ΕΓΚΛΗΜΑΤΙΚΗ Η ΑΔΙΑΦΟΡΙΑ ΤΩΝ ΑΡΜΟΔΙΩΝ ΑΡΧΩΝ

ΕΠΙΚΙΝΔΥΝΟ το «τραμπολίνο» στην παραλία «Ελλη»!

Ολοι δηλώνουν αναρμόδιοι και το πρόβλημα συνεχίζεται

Εδώ και τρία χρόνια ενημερώνει και προειδοποιεί το Λιμεναρχείο, αλλά οι πάντες «ποιούν την νήσσαν» • Ξαφνικά δηλώνει το Λιμενικό Ταμείο ότι δεν υπάρχει υπεύθυνος! • Στην αρμοδιότητα του ...πλανήτη Αρη πρέπει να υπάγεται η παραλία «Ελλη» και ας την εκμεταλλεύεται ο Δήμος Ροδίων • Η εισαγγελική αρχή διέταξε την διενέργεια προκαταρκτικής εξετάσεως • Υπάρχει κίνδυνος να θρηνήσουμε αθώα θύματα

• ΣΕΛ. 5





«ΤΑΡΑΞΕ ΤΑ ΝΕΡΑ» ΤΟ ΧΘΕΣΙΝΟ ΡΕΠΟΡΤΑΖ ΤΗΣ «δ»

ΣΤΟ ΠΛΕΥΡΟ ΤΟΥ κ. ΔΗΜ. ΚΡΕΜΑΣΤΙΝΟΥ *ολόκληρη σχεδόν η Δωδ/νησος*

Φέρεται να είναι απογοητευμένος γιατί δεν τον σεβάστηκαν όσο έπρεπε • ΣΕΛ. 5

ΛΟΓΩ «ΠΑΡΚΙΝΓΚ»

Απομακρύνονται ντισκοτέκ και μπαρ από παραδοσιακούς οικισμούς

• ΣΕΛ. 21



ΔΕΝ ΜΠΟΡΕΙ ΝΑ ΒΡΕΙ ΗΣΥΧΙΑ

Στον αστερισμό των συγκρούσεων το νησί της Καλύμνου

• ΣΕΛ. 12

ΔΕΝ ΕΧΕΙ ΤΟΝ... ΑΛΛΑΧ ΤΟΥ ΤΟ ΚΡΑΤΟΣ ΤΩΝ ΑΘΗΝΩΝ

ΣΕ ΛΙΓΟ ΘΑ ΑΚΟΥΜΕ ΣΤΑ ΔΩΔ/ΣΑ *μόνο τούρκικους ραδιοσταθμούς!*

Οι Ρ/Σ της Ρόδου απειλούνται με αφανισμό επειδή επιμένουν ελληνικά • ΣΕΛ. 6



η άποψη της ημέρας

Το περιβάλλον μας εκδικείται

Περίσσεψαν προχθές οι φωνές και οι αγωνίες για το περιβάλλον με αφορμή την Παγκόσμια Ημέρα Περιβάλλοντος. Ευαισθησίες διαφόρων ειδικών και μη ήρθαν να συνθέσουν ένα παζλ τρομακτικό για τον κόσμο που έχουμε φτιάξει τόσο στη χώρα μας, όσο και στον πλανήτη γενικότερα. Καταγγελίες και περιστατικά, νόμοι και αποφάσεις περιβαλλοκτόνοι, αναισθησία των ηγετών του λεγόμενου αναπτυγμένου κόσμου και... παιδιά. Τα παιδιά στα οποία παραδίδουμε έναν πλανήτη που δεν ξέρουμε για πόσο ακόμα θα αντέχει το βάναυσο βιασμό από τον σύγχρονο άνθρωπο, που ακόμα δεν κατάλαβε ότι πριονίζει το κλαδί πάνω στο οποίο κάθεται.

Οι ισχυροί του κόσμου στο όνομα της ανάπτυξης και της παραγωγής όλο και περισσότερων βιομηχανικών προϊόντων, αλλά και μεταλλαγμένων τροφίμων, αρνούνται να μειώσουν τους βιομηχανικούς ρύπους. Αρνούνται να διακόψουν τη χρήση μέσων που αφήνουν τοξικά απόβλητα ή ρύπους που είναι ιδιαίτερα επιβαρυντικοί στην ανθρώπινη υγεία. Ετσι, ο σύγχρονος άνθρωπος ανυπεράσπιστος καλείται να δώσει τη μάχη της επιβίωσης, με δυνάμεις που τον ξεπερνούν. Καλείται να μάθει να αποφεύγει μόνος τις επικίνδυνες τροφές των εργαστηρίων, με τα χημικά και συντηρητικά που αποδεδειγμένα προκαλούν καρκινογενέσεις και άλλες βαρύτατες βλάβες στον οργανισμό. Καλείται μόνος να βρει τρόπους αποφυγής εισπνοής αιωρουμένων σωματιδίων και τοξικών αερίων που παράγονται από βιομηχανίες, αυτοκίνητα και χίλιες δύο άλλες πηγές ρύπων. Καλείται ο ίδιος να αναλάβει το κόστος της αποφυγής χρήσης πλαστικού, πληρώνοντας πολύ μεγαλύτερο τίμημα για προϊόντα φιλικά προς το περιβάλλον.

Καλείται ο ίδιος να αποφασίσει αν θα ζήσει στις πόλεις με τα γνωστά προβλήματα ή κάπου αλλού με λιγότερα φαινόμενα. Διλήμματα και προβληματισμοί χωρίς εναλλακτικές λύσεις, αφού όλες οι κοινωνίες έχουν δομηθεί κατά τέτοιο τρόπο που δεν μπορεί εύκολα κανείς να γυρίσει την πλάτη σε αυτές. Και οι επίσημες πολιτείες και εξουσίες το μόνο που κάνουν είναι κάποια μικρομπαλώματα και κουκουλώματα των προβλημάτων, μέχρι να επανεμφανισθούν. Ατολμες αποφάσεις για να μη θιγούν συμφέροντα και εκλογικές πελατείες. Να, για παράδειγμα, τα τελευταία χρόνια η Αττική δεν ξέρει τί να κάνει τα σκουπίδια της. Κανείς δήμαρχος δεν θέλει τα σκουπίδια κοντά στην περιοχή του και ο καθένας υποδεικνύει έναν άλλο δήμο. Την ίδια ώρα λειτουργούν μόνο μέσα στην Αττική γύρω στις 60 παράνομες χωματερές χωρίς καμία πρόβλεψη υγειονομικής ταφής σκουπιδιών. Και δεν μπορεί η πολιτεία με τις τόσες εξουσίες στα χέρια της, να επιβάλει λύσεις αξιόπιστες και μόνιμες. Αλλά και ο απλός πολίτης που γκρινιάζει για το περιβάλλον και τις αντίξοες συνθήκες κάτω από τις οποίες ζει, δεν είναι άμοιρος ευθυνών. Ελάχιστοι εξ ημών λειτουργούμε όπως μέσα στο σπίτι μας. Στο δρόμο, στην εξοχή, στην παραλία κάνουμε ό,τι μπορούμε για να μετατρέψουμε όλη τη χώρα σ' ένα σκουπιδαριό. Κι όταν η συνειδητοποίηση δεν γίνει κτήμα όλων, ποτέ δεν θα μπορέσουμε να πιέσουμε τους ηγέτες μας να πάρουν γενναίες αποφάσεις.

ο καιρός

Γενική πρόγνωση για σήμερα Σάββατο 7/6/2003.Στην Κρητη και τα Δωδεκανησα προβλέπονται παροδικές νεφώσεις με πιθανότητα βροχής μικρής διάρκειας τις πρωινές ώρες. Στην υπόλοιπη χώρα προβλέπεται αρχικά αίθριος καιρός αλλά το απόγευμα στα ηπειρωτικά θα αναπτυχθούν τοπικές νεφώσεις και υπάρχει πιθανότητα να εκδηλωθούν μεμονωμένες καταιγίδες στα ορεινά της βόρειας χώρας. Οι άνεμοι θα πνέουν βόρειοι βορειοανατολικοί, στα δυτικά ασθενείς και στα ανατολικά μέτριοι έως ισχυροί. Η θερμοκρασία θα κυμανθεί στο Ιόνιο από 17 έως 31 βαθμούς, στα ηπειρωτικά από 15 έως 33 βαθμούς και στα νησιά του Αιγαίου από 18 έως 29 βαθμούς Κελσίου.

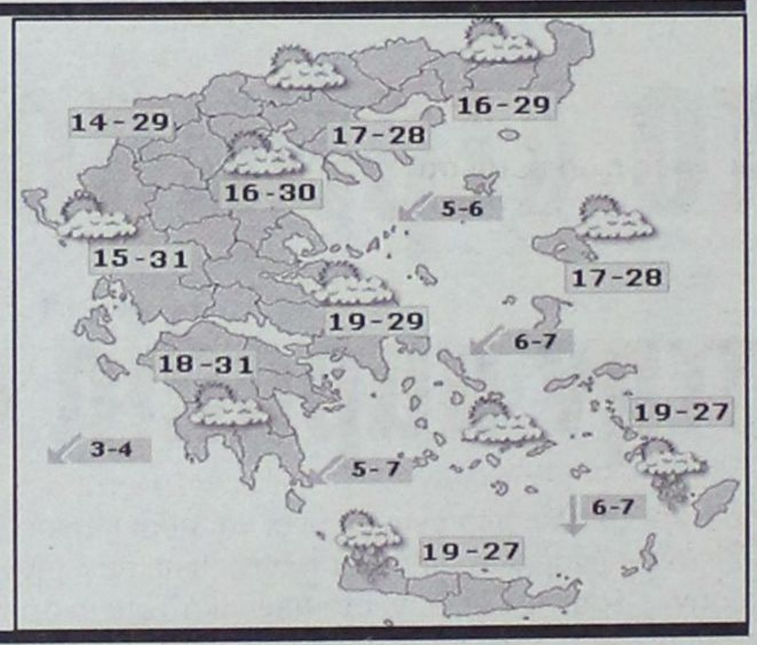

ΗΜΕΡΗΣΙΑ ΕΦΗΜΕΡΙΔΑ
η δημοκρατική της Ρόδου
Ετος ιδρύσεως 1982
Θεμ. Σοφούλη 77
Ταχ. Θυρίδα 339
85100 Ρόδος
Εκδότης - ιδιοκτήτης - διευθυντής:
ΒΑΣΙΛΗΣ Δ. ΑΘΑΝΑΣΙΟΥ
Τηλέφωνα:
34722, 76655, 37500,
26728, 27919
Telefax:37333

www.dimokratiki.gr
e-mail:contact@dimokratiki.gr





Μία πολιτικά άστοχη ενέργεια του αρχηγού της μείζονος δημοτικής μειοψηφίας κ. Αντώνη Γεωργιάδη, παρ' ολίγον να τινάξει προχθές το βράδυ στον αέρα τη συνεδρίαση του δημοτικού συμβουλίου καθώς άδραξαν την ευκαιρία μέλη της δημοτικής πλειοψηφίας για να επισείσουν τον «μπαμπούλα του αντιαμερικανισμού». Χάρις, ωστόσο, στη ψυχραιμία και αποφασιστικότητα του δημάρχου κ. Μάνου Κόκκινου και στους εξαιρετικά υπεύθυνους χειρισμούς του προέδρου του σώματος κ. Φώτη Κωστόπουλου, όχι μόνο αποφεύχθηκαν δραματικότερες εξελίξεις, αλλά και το ενδεχόμενο να παρεξηγηθούν από την κοινή γνώμη (με όλα τα επακόλουθα), οι όποιες αποφάσεις, καθώς θα ήταν ανοικτές στην όποια ερμηνεία. Πιθανόν μάλιστα να προβλημάτιζε και αυτούς τους Αμερικανούς. Ο κ. Αντώνης Γεωργιάδης συγκεκριμένα, σε μία προσπάθεια «απαλείψεως των παλιών, κακών εντυπώσεων» (ψήφισμα του δημοτικού συμβουλίου ότι ο στόλος ήταν «ανεπιθύμητος»), αλλά και για να δημιουργήσει το κατάλληλο «ψυχολογικό κλίμα» για κατάπλους και άλλων πολεμικών πλοίων, πρότεινε την έκδοση σχετικού ψηφίσματος. Με το ψήφισμα ειδικότερα θα «καλωσοριζόταν» οι Αμερικανοί στο νησί μας και θα εκφραζόταν η ευχή για νέες αφίξεις. Η πρόταση αυτή ωστόσο, που ήταν «αχρείαστη», μετά την άνοδο του δημάρχου, του προέδρου και μελών του δημοτικού συμβουλίου στο αεροπλανοφόρο, τις θερμές αμοιβαίες δηλώσεις, την εξαιρετική φιλοξενία, τις δεξιώσεις και την ανταλλαγή αναμνηστικών δώρων (σε συνδυασμό με τα φιλόξενα αισθήματα του ροδιακού λαού), εξερέθισε μέλη της δημοτικής πλειοψηφίας, ιδιαιτέρως τους σκληρούς αριστερούς και ειπώθηκαν πράγματα που είναι προτιμότερο να μη δουν το φως της δημοσιότητας.

πριν 12 χρόνια

πληροφορίες

Η ΤΑΥΤΟΤΗΤΑ ΤΗΣ ΗΜΕΡΑΣ

ΣΑΒΒΑΤΟ 7 ΙΟΥΝΙΟΥ
ΘΕΟΔΟΤΟΥ ΑΓΚΥΡΑΣ, ΒΑΣΙΛΙΣΚΟΥ, ΑΙΣΙΑΣ ΜΑΡΤ.
Ανατολή ηλίου 5.03 Δύση ηλίου 7.45 ΠΡΩΤΟ ΤΕΤΑΡΤΟ

ΦΑΡΜΑΚΕΙΑ

ΣΗΜΕΡΑ: διημερεύει το φαρμακείο ΦΟΥΤΟΥΛΗΣ ΝΙΚΟΛΑΟΣ, Αθηνών 11, Ανάληψη τηλ. 67567
ΣΗΜΕΡΑ: διανυκτερεύει το φαρμακείο ΜΙΧΑΗΛΙΔΗΣ Θ. 28ης Οκτωβριου 44 (έναντι ξενοδ. Παυλίδη) τηλ. 34859

ΚΑΥΣΙΜΑ

ΣΗΜΕΡΑ: Διανυκτερεύουν τα πρατήρια καυσίμων 1) Μιχαήλου Π. **(ΕΚΟ Χρ. Τσιγάντε) 2)** Ντανοβασίλης - Αυγενικός **(ΕΚΟ Γ. Σεφέρη) 3)** Παναγιωτίδης **(ΕΚΟ Κρεμαστή) 4)** Πισσαδάκη Σεβ. **(SHELL Παραδείσι) 5)** Κωνσταντινίδης **(Αφάντου) 6)** Παπαθεοδώρου Α. **(ΕΚΟ Φάνες) 7)** Φλοσκάκης Κ. **(JET OIL Εμπωνα) 8)** Οίκουτας Μ. **(ΕΚΟ Αρχάγγελος**

ΧΡΗΣΙΜΑ ΤΗΛΕΦΩΝΑ

Άμεση δράση	100	Πληρ. ΟΤΕ	131
Αμεση Επέμβαση Πυροσβεστικής	199	Ώρα	141
Νοσοκομείο	80000	Φαρμακεία (Διημ.-Διαν.)	1434
Οδική Ασφάλεια:		ΠΡΟ-ΠΟ • ΛΟΤΤΟ	1444
EXRESS SERVICE	154	ΠΑΜΕ ΣΤΟΙΧΗΜΑ	1400
HELLAS SERVICE	1057	ΡΟΔΑ	26300
HOULIS SERVICE	30165	ΚΤΕΥΛ	27706
ΑΦΟΙ Σιέχ	25776	ΕΒΕΔ	22281
Ράδιο Ταξί	64712	Δικηγορικός Σύλλογος	27469
Αστυν. Διεύθυνση	27653	Εμπορικός Σύλλογος	35255
Ασφάλεια	23294	Ολυμπιακή - Κρατήσεις	24555
Τμήμα Τάξης	23849	ΔΑΝΕ (πρακτορείο)	43150
Τροχαία	44131-32	ΙΚΑ	64912
Λιμεναρχείο	28888	ΤΕΒΕ	22688-77034
Δασαρχείο	191	ΤΑΞΥ	68701-3
Τελωνείο	27703	ΟΑΕΔ	23265
Υγειονομείο	26666	Εργατικό Κέντρο	24730
Μητρόπολη	23274	Αρχαιολογία	34719
Νομαρχία	46501	Περιφ. Δ/ντής	38174 - 38175
Δήμος Ρόδου	46200	AIRGREECE	36095
Βλάβες ΟΤΕ	121	Aegean Airlins	98345
Βλάβες ΔΕΗ	125	ΔΗΜ. ΕΠΙΧ. ΚΑΘ. ΡΟΔΟΥ	77600
ΒΛΑΒΕΣ ΔΕΥΑΡ	68755	ΥΠΗΡ. ΑΠΟΚΟΜΙΔΗΣ	61057

ΔΕΧΟΝΤΑΙ ΤΟ ΚΟΙΝΟ

- Σας γνωστοποιούμε ότι ο Δήμαρχος ΑΡΧΑΓΓΕΛΟΥ κ. **Αλέξανδρος Π. Παπουράς** δέχεται το κοινό: **Τρίτη 5:30 - 8:30 μ.μ. Πέμπτη 10:30 - 13:30 μ.μ.**
- Ο Νομάρχης Δωδεκανήσου **Γιάννης Μαχαιρίδης** και οι βοηθοί Νομάρχη **Στάθης Κουσουρνάς** και **Νίκος Ζωίδης** δέχονται το κοινό κάθε **Τρίτη και Πέμπτη, από τις 11:00-13:00 το μεσημέρι**

ΑΚΤΟΠΛΟΙΚΑ ΔΡΟΜΟΛΟΓΙΑ

Β. ΚΟΡΝΑΡΟΣ: Απόπλους 04.30 δια Χάλκη, Διαφάνι, Πηγάδια, Κάσο, Σητεία, Αγ. Νικόλαο, Μήλο, Πειραιά **ΡΟΔΑΝΘΗ: Απόπλους 08.30 δια** Καστελλόριζο και επιστροφή **ΜΠΛΟΥ ΣΤΑΡ: Απόπλους 10.00 δια** Κω, Κατάπωλα, Πειραιά **ΔΙΑΓΟΡΑΣ: Απόπλους 15.00 δια** Κω, Κάλυμνο, Λέρο, Πάτμο, Πειραιά **ΡΟΔΑΝΘΗ: Απόπλους 17.00 δια** Κω, Κάλυμνο, Πειραιά **ΔΗΜΗΤΡΟΥΛΑ: Απόπλους 21.00 δια** Κω, Βαθύ, Χίο, Μυτιλήνη, Λήμνο, Αλεξανδρούπολη

ΑΕΡΟΠΟΡΙΚΑ ΔΡΟΜΟΛΟΓΙΑ

ΠΤΗΣΕΙΣ ΟΛΥΜΠΙΑΚΗΣ

ΡΟΔΟΣ - ΑΘΗΝΑ: Καθημερινά **07.20, 10.40, 14.25, 20.30, 22.50**
ΡΟΔΟΣ - ΚΑΡΠΑΘΟΣ: (Τρίτη, Σάββατο) **16.15** (Πέμπτη - Κυριακή)
ΡΟΔΟΣ - ΚΑΣΟΣ: (Τρίτη - Σάββατο) **16.15**
ΡΟΔΟΣ - ΗΡΑΚΛΕΙΟ: (Δευτέρα, Παρασκευή) **16.10** (Τετάρτη) **17.20**
ΡΟΔΟΣ - ΘΕΣΣΑΛΟΝΙΚΗ: (Δευτέρα, Παρασκευή) **18.40** (Τετάρτη) **17.20**
ΡΟΔΟΣ - ΜΕΓΙΣΤΗ: (Τετάρτη, Παρασκευή, Κυριακή) **07.20**

ΠΤΗΣΕΙΣ AEGEAN - CRONUS AIRLINES

ΡΟΔΟΣ - ΑΘΗΝΑ: Καθημερινά **07.10 (πλην Κυριακής) 11-10 - 16.25 - 18.10 -21.35**
ΡΟΔΟΣ - ΗΡΑΚΛΕΙΟ: Καθημερινά 14.30
ΡΟΔΟΣ - ΘΕΣΣΑΛΟΝΙΚΗ: Καθημερινά 17.45

ΣΥΝΑΛΛΑΓΜΑ

ΠΟΣΟΤΗΤΑ ΝΟΜΙΣΜΑΤΟΣ ΑΝΑ 1 ΕΥΡΩ

ΔΟΛΛΑΡΙΟ Η.Π.Α	1,1813	ΛΑΤ ΛΕΤΟΝΙΑΣ	0,6608
ΓΙΕΝ ΙΑΠΩΝΙΑΣ	139,28	ΛΙΡΑ ΜΑΛΤΑΣ	0,4298
ΚΟΡΩΝΑ ΔΑΝΙΑΣ	7,4246	ΖΛΟΤΙ ΠΟΛΩΝΙΑΣ	4,386
ΛΙΡΑ ΑΓΓΛΙΑΣ	0,7093	ΛΕΙ ΡΟΥΜΑΝΙΑΣ	38280,0
ΚΟΡΩΝΑ ΣΟΥΗΔΙΑΣ	9,1254	ΤΟΛΑΡ ΣΛΟΒΕΝΙΑΣ	233,455
ΦΡΑΓΚΟ ΕΛΒΕΤΙΑΣ	1,5444	ΚΟΡΩΝΑ ΣΛΟΒΑΚΙΑΣ	41,43
ΚΟΡΩΝΑ ΙΣΛΑΝΔΙΑΣ	85,77	ΛΙΡΑ ΤΟΥΡΚΙΑΣ	1687000,0
ΚΟΡΩΝΑ ΝΟΡΒΗΓΙΑΣ	8,1485	ΔΟΛ. ΑΥΣΤΡΑΛΙΑΣ	1,7822
ΛΕΒΑ ΒΟΥΛΓΑΡΙΑΣ	1,9467	ΔΟΛ. ΚΑΝΑΔΑ	1,5979
ΛΙΡΑ ΚΥΠΡΟΥ	0,58624	ΔΟΛ. ΧΟΝΓΚ-ΚΟΝΓΚ	9,2125
ΚΟΡΩΝΑ ΤΣΕΧΙΑΣ	31,335	ΔΟΛ. ΝΕΑΣ ΖΗΛΑΝΔΙΑΣ	2,0453
ΚΟΡΩΝΑ ΕΣΘΟΝΙΑΣ	15,6466	ΔΟΛ. ΣΙΓΚΑΠΟΥΡΗΣ	2,035
ΦΟΡΙΝΤ ΟΥΓΓΑΡΙΑΣ	260,5	ΓΟΥΟΝ Ν. ΚΟΡΕΑΣ	1417,91
ΛΙΤΑ ΛΙΘΟΥΑΝΙΑΣ	3,4532	ΡΑΝΤ Ν. ΑΦΡΙΚΗΣ	9,4944

ΑΥΞΗΜΕΝΕΣ ΟΙ ΠΛΗΡΟΤΗΤΕΣ ΤΩΝ ΑΕΡΟΠΛΑΝΩΝ

«ΙΣΟΡΡΟΠΕΙ» ΣΤΑΔΙΑΚΑ ο ροδιακός τουρισμός

Αυξημένη αναμένεται να είναι η ζήτηση και από το εσωτερικό της χώρας



Αρχίζει να «τσιμπάει» σιγά-σιγά ο ροδιακός τουρισμός και όλα δείχνουν ότι μέσα στις επόμενες ημέρες θα αποκατασταθούν οι «ισορροπίες» στα περσινά επίπεδα ή και λίγο καλύτερα, αν ενισχυθεί, όπως αναμένεται από τους τουρ οπερέιτορς, η ζήτηση των κρατήσεων της «τελευταίας στιγμής».

Η γενική αισιοδοξία προκύπτει και από το γεγονός ότι τις τελευταίες ημέρες είναι αυξημένη η πληρότητα των αεροπλάνων τσάρτερ, σχεδόν απ' όλες τις χώρες, της Αγγλίας και της Γερμανίας συμπεριλαμβανομένων (χώρες από τις οποίες η Ρόδος αντλεί το μεγαλύτερο αριθμό τουριστών).

Σύμφωνα, ειδικότερα, με τα στοιχεία της «Ολυμπιακής» τις τελευταίες ημέρες η πληρότητα των αεροπλάνων τσάρτερ κυμαίνεται (γενικώς) μεταξύ του 80 και του 85%, ποσοστό, που για την εποχή, αλλά και την οξεία κρίση που προηγήθηκε, είναι ικανοποιητικό. Ενα πρόσθετο στοιχείο που ενισχύει την αισιοδοξία είναι, ότι η Ρόδος παρουσιάζει αυξημένη ζήτηση στην Ιταλία και στην Αυστρία.

Μέσα στο 5θήμερο Τετάρτη 4 – Κυριακή 8 Ιουνίου εκτιμάται ότι θα αφιχθούν στο «σμαραγδένιο νησί» περίπου 60.000 αλλοδαποί τουρίστες (οι αναχωρήσεις θα είναι ολιγότερες).

Την Τετάρτη πραγματοποιήθηκαν 58 πτήσεις προς το αεροδρόμιο «Διαγόρας» της Ρόδου και την Πέμπτη 89, ενώ για την αυριανή Κυριακή είναι προγραμματισμένες 105 πτήσεις.

Ενθαρρυντικά, για πρώτη φορά ίσως τέτοιο καιρό, είναι και τα μηνύματα που έρχονται από το εσωτερικό της χώρας, μετά την απόφαση των ξενοδόχων να προσφέρουν «ελκυστικές» τιμές στους Ελληνες εκδρομείς αλλά και τα «ειδικά πακέτα» που προσφέρουν οι ναυτιλιακές εταιρείες ΔΑΝΕ και G.A. Ferries-Αγούδημος, όπως έχει ήδη γράψει η «δ».

Γενικώς πιστεύεται ότι απ' εδώ και εμπρός η σαιζόν θα εξελιχθεί ομαλά και δεν αποκλείεται, εφόσον συμβάλουν προς τούτο και οι συγκυρίες, να κλείσει πολύ η ψαλίδα στο τέλος της σαιζόν (σε αριθμούς αφίξεων), αλλά σε κάθε περίπτωση με μειωμένα έσοδα των τουριστικών επιχειρήσεων.

«ΜΗΝΥΜΑΤΑ ΑΠΟΓΝΩΣΗΣ» ΤΗΣ ΠΟΕΤ

ΠΛΗΓΜΑ ΚΑΤΑ ΤΟΥ ΤΟΥΡΙΣΜΟΥ η απεργία των αρχαιοφυλάκων

«Αγρόν αγοράζουν», όμως, οι αρμόδιοι κυβερνητικοί παράγοντες

«Νέες ματαιώσεις τουριστικών προγραμμάτων, που έχουν ήδη πουληθεί από μήνες, αναγγέλλονται, εξ' αιτίας των απεργιακών κινητοποιήσεων του προσωπικού φύλαξης των Μουσείων... εκπέμπουμε ισχυρό μήνυμα για παρέμβαση σας... είναι κρίμα να μην αποτρέπουμε τουλάχιστον αυτά τα προβλήματα»

Αυτό το «μήνυμα απόγνωσης», προέρχεται από την Πανελλήνια Ομοσπονδία Επιχειρήσεων Τουρισμού (ΠΟΕΤ) που, ανησυχεί εντόνως για τις συνεχιζόμενες απεργιακές κινητοποιήσεις των φυλάκων αρχαιολογικών χώρων, αλλά και ταυτόχρονα διαπιστώνει ότι οι αρμόδιοι κυβερνητικοί παράγοντες «αγρόν αγοράζουν».

Σε «εξαιρετικά επείγουσα» επιστολή της ΠΟΕΤ προς τον υπουργό Πολιτισμού κ. Ε. Βενιζέλο, που κοινοποιήθηκε στον υφ/ργό Τουρισμού κ. Δημ. Γεωργακόπουλο, τον γ.γ. του υπουργείου Ανάπτυξης κ. Γ. Γεωργαράκη και τον πρόεδρο του ΕΟΤ κ. Ιωάννη Πατέλη αναφέρονται αναλυτικά τα ακόλουθα:

Αξιότιμε Κύριε Υπουργέ,

Το στραπάτσο που υπέστη ο τουριστικός κλάδος προ εβδομάδος εξ αιτίας της απεργίας του προσωπικού φύλαξης στα μουσεία και αρχαιολογικούς χώρους, σας είναι υποθέτουμε γνωστό, όπως επίσης εκτιμούμε, λόγω και της υπουργικής σας θητείας στο Υπουργείο Ανάπτυξης, συμμερίζεστε τον έντονο προβληματισμό που διακατέχει όχι μόνον τον κλάδο μας αλλά και την ευρύτερη κοινωνία από τις δυσμενείς εξελίξεις που πλήττουν τον τουρισμό.

Μας στενοχωρεί όλως ιδιαιτέρως το γεγονός ότι το Υπουργείο σας δεν κατάφερε να αποτρέψει αυτές τις χαριστικές βολές κατά του ελληνικού τουρισμού. Και όχι μόνον δεν τις απέτρεψε, αλλά ούτε καν μετά τα πρώτα δυσάρεστα γεγονότα, δεν φαίνεται να έχει επιληφθεί αποτελεσματικά.

Νέες ματαιώσεις, τουριστικών προγραμμάτων, που έχουν ήδη πουληθεί από μήνες αναγγέλλονται εξ αιτίας νέων απεργιακών κινητοποιήσεων του εν λόγω προσωπικού για την επόμενη Κυριακή, ενώ σπεύδουν οι εν λόγω υπάλληλοι δικαιοδοσίας σας να προαναγγείλουν και άλλες αλλεπάλληλες απεργίες στις αμέσως επόμενες ημέρες.



Εκπέμπουμε ισχυρό μήνυμα για παρέμβασή σας. Είναι πράγματι κρίμα να μην αποτρέπουμε τουλάχιστον αυτά τα προβλήματα που ανακύπτουν στον τόπο μας και για τα οποία, υποτίθεται, έχουμε περιθώρια παρέμβασης.

Προσβλέπουμε αυτή τη φορά με έντονο προβληματισμό και αγωνία στην προσωπική σας αποτελεσματική παρέμβαση και διατελούμε.

Με φιλικούς χαιρετισμούς

ΠΑΝΕΛΛΗΝΙΑ ΟΜΟΣΠΟΝΔΙΑ ΕΠΙΧΕΙΡΗΣΕΩΝ ΤΟΥΡΙΣΜΟΥ
Ο Πρόεδρος Διοκητικού Συμβουλίου
Μάριος Τριβυζάς

Ο Γενικός Γραμματέας
Παναγιώτης Μπαμίδης

LINDOS memories
RESORT BEACH HOTEL

MITSIS HOTELS

Στην μαγευτική περιοχή της Λίνδου δημιουργήσαμε ένα πανέμορφο ξενοδοχείο πέντε αστέρων με στόχο να ικανοποιήσει τις ανάγκες των πελατών που ενδιαφέρονται για ποιοτικές διακοπές. Χτισμένο κάτω από τον ιστορικό βράχο του Ναβαρόνε όπου γυρίστηκε η ομώνυμη θρυλική ταινία, μια ανάσα από την αμμουδιά μπορεί κανείς να χαλαρώσει και ανανεωθεί από την μαγευτική ομορφιά της αιγαιοπελαγίτικης θάλασσας.

Εξήντα πολυτελή δωμάτια με αυτόνομο κλιματισμό, δορυφορική τηλεόραση, τηλέφωνο, χρηματοκιβώτιο, mini bar, και 24ωρη υπηρεσία δωματίου και 10 σουίτες με ονειρεμένη θέα υπόσχονται αξέχαστες διακοπές...

Στο εστιατόριο οι επισκέπτες έχουν την δυνατότητα να απολαύσουν εκλεκτές γεύσεις από ελληνική και διεθνή κουζίνα, φρέσκα ψάρια σε συνδυσμό με το κρασί της αρεσκείας τους.

Δροσιστικοί χυμοί και εξωτικά ποτά σερβίρονται από το main και το pool bar.

Για κρατήσεις - πληροφορίες, μη διστάσετε να επικοινωνήσετε μαζί μας στα τηλέφωνα 22440 35000 έως 35099 fax 22440 48 156



ΕΝΑΣ ΣΥΜΠΑΤΡΙΩΤΗΣ ΜΑΣ

ΚΑΤΑΓΓΕΙΛΕ ΟΤΙ ΤΟΥ ΖΗΤΗΘΗΚΕ... «γρηγορόσημο» για έκδοση άδειας

Διενεργείται προανάκριση από την ασφάλεια



Μία νέα καταγγελία που έγινε σύμφωνα με ασφαλείς πληροφορίες, στην Εισαγγελία Πλημμελειοδικών Ρόδου, στον απόηχο της εξέτασης υποθέσεων διαφθοράς στο δημόσιο που αφορούν αυθαίρετη δόμηση στο νησί της Ρόδου από κάτοικο της περιοχής του Φαληρακίου, ήρθε να ταράξει τα νερά και να προκαλέσει την παρέμβαση της δικαιοσύνης ανοίγοντας ένα νέο κεφάλαιο που αφορά μεταξύ άλλων και την καταβολή «γρηγορόσημου» σε δημόσιο λειτουργό.

Οπως έγινε γνωστό ειδικότερα κάτοικος της περιοχής του Φαληρακίου με αναφορά του καταγγέλλει ότι έπεσε θύμα απάτης από μηχανικό, ο οποίος του απέσπασε χρηματικό ποσό 2,5 εκατ. δρχ. το καλοκαίρι του 2001 ως προκαταβολή για την έκδοση οικοδομικής άδειας σε ακίνητό του στον Προφήτη Αμμών η οποία ωστόσο ουδέποτε εκδόθηκε!

Ο μηχανικός αυτός καταγγέλλεται ειδικότερα ότι εισέπραξε το ανωτέρω ποσό έναντι συνολικού ποσού 4 εκατ. δρχ. με την υπόσχεση ότι τάχα θα τα έδινε σε υπάλληλο της πολεοδομίας, ο οποίος είναι συγγενής του, για να του εκδώσει οικοδομική άδεια χωρίς.... καμία καθυστέρηση! Κατά πόσον, βεβαίως η καταγγελία ευσταθεί θα αποδειχθεί από την προανάκριση, αν αποδειχθεί.

Λόγω και της βαρύτητας των καταγγελλομένων η εξέταση της όλης υπόθεσης ανατέθηκε στην Υποδιεύθυνση Ασφαλείας Ρόδου με την εντολή να κληθούν σε απολογία όλοι οι εμπλεκόμενοι το ταχύτερο δυνατόν.

«ΜΥΡΙΖΟΥΝ» ΕΚΛΟΓΕΣ

ΜΑΖΙΚΗ ΠΑΡΟΥΣΙΑ ΣΤΕΛΕΧΩΝ του ΠΑΣΟΚ στο νησί της Λέρου

Επιχείρηση «επανακατάληψης» του χαμένου εδάφους



Στη Λέρο θα βρίσκεται σήμερα και αύριο όλη σχεδόν η ηγεσία του τοπικού ΠΑΣΟΚ, οι βουλευτές, η περιφερειάρχης και πολύ πιθανόν ο νομάρχης κ. Γιάννης Μαχαιρίδης αν «απαγκιστρωθεί» από τις εκδηλώσεις που γίνονται αυτές τις μέρες στη Ρόδο, στο πλαίσιο της άτυπης συνόδου των υπουργών Εσωτερικών.

Ο λόγος; Η ημερίδα που πραγματοποιείται στο νησί της Αρτεμης με πρωτοβουλία της Νομαρχιακής Επιτροπής (Βορείου συγκροτήματος) του ΠΑΣΟΚ και με θέμα τις προοπτικές τουριστικής ανάπτυξης.

Από τον γραμματέα κ. Βασίλη Πίτση έχουν προσκληθεί η περιφερειάρχης κ. Μάρθα Σημαντώνη, ο νομάρχης κ. Γιάννης Μαχαιρίδης, οι τρεις βουλευτές του κόμματος, οι έπαρχοι Κω και Καλύμνου, πολιτευτές, δήμαρχοι και κομματικά στελέχη και, φυσικά, εκπρόσωποι των φορέων της Λέρου.

Σύμφωνα με τις πληροφορίες στην ημερίδα θα παραστεί η περιφερειάρχης κ. Μάρθα Σημαντώνη η οποία θα αναχωρήσει αύριο το πρωί από τη Ρόδο, οι βουλευτές κ.κ. Κοσμάς Σφυρίου και Βασίλης Παπανικόλας, ο κ. Κώστας Καισερλης, αρκετά κομματικά στελέχη από τη Ρόδο, την Κω, την Κάλυμνο και Πάτμο και οι έπαρχοι Κω και Καλύμνου κ.κ. Κυπραίου και Συφωνιού. Γεγονός είναι ότι η Λέρος υστερεί σημαντικά ως προς την τουριστική ανάπτυξη αλλά το όψιμο ενδιαφέρον του κυβερνώντος κόμματος και των στελεχών του μάλλον πρέπει να αναζητηθεί στις προσεχείς βουλευτικές εκλογές, οι οποίες είναι πολύ πιθανόν να προκηρυχθούν πρώωρα.

Με άλλα λόγια η ημερίδα του ΠΑΣΟΚ για τον τουρισμό του νησιού είναι ένας εύσχημος τρόπος για μια μαζική και έντονη παρουσία των βουλευτών και στελεχών του, με απώτερο σκοπό την ανατροπή του δυσμενούς πολιτικού κλίματος που επικρατεί εξαιτίας της εγκατάλειψής του σε όλους τους τομείς.

Και ακόμη για να αποστερηθεί ο δήμαρχος κ. Κωτάκης μιας ανάλογης πρωτοβουλίας, καθώς πρόσφατα στο δημοτικό συμβούλιο έγινε εκτενής αναφορά στα μείζονα προβλήματα που αντιμετωπίζει η Λέρος. Η προέλευση, άλλωστε, του κ. Κωτάκη από τον πολιτικό χώρο της Νέας Δημοκρατίας είναι από μόνη της ένας πολύ σοβαρός λόγος για τα στελέχη του ΠΑΣΟΚ.

Εν πάση περιπτώσει το ΠΑΣΟΚ, βάσει προγράμματος όπως διαφαίνεται, επιχειρεί ένα άνοιγμα στις μικρές τοπικές κοινωνίες των νησιών και το επόμενο βήμα, όπως λέγεται, θα είναι η Κάλυμνος, όπου το κυβερνών κόμμα παραμένει σοβαρά τραυματισμένο από τις δημοτικές και νομαρχιακές εκλογές.

Είναι, όμως, και μια ευκαιρία για τους βουλευτές και τους πολιτευομένους του ΠΑΣΟΚ που διαγκωνίζονται για μια θέση στο ψηφοδέλτιο να κάνουν αισθητή την παρουσία τους προς άγραν προσωπικής εκλογικής πελατείας.

ΠΡΟΤΕΙΝΕΙ Η ΑΡΜΟΔΙΑ ΕΠΙΤΡΟΠΗ

ΕΠΙΚΑΙΡΟΠΟΙΗΣΗ ΤΙΜΩΝ ΚΟΣΤΟΥΣ ΣΤΟΝ ΤΟΥΡΙΣΜΟ

Την επικαιροποίηση των τιμών κόστους, προτείνει προς τις αρμόδιες υπηρεσίες του υπουργείου Οικονομίας, η ειδική επιτροπή που είχε συγκροτηθεί, για το σκοπό αυτό, από το υπουργείο Ανάπτυξης. Στο σχετικό πρακτικό που συντάχθηκε, έχουν εμπλουτισθεί τα είδη των τουριστικών εγκαταστάσεων, που θα πρέπει να επιδοτούνται από τον Αναπτυξιακό Νόμο, προς την κατεύθυνση του ποιοτικού εκσυγχρονισμού του τουριστικού προϊόντος.

Ειδικότερα, στο πρακτικό έχουν συμπεριληφθεί και πλέον θα κοστολογούνται, τα Κέντρα Θαλασσοθεραπείας, τα Υδροθεραπευτήρια, τα Χιονοδρομικά Κέντρα και τα γήπεδα Γκολφ. Επίσης, θα κοστολογείται η δημιουργία εγκαταστάσεων φιλικών προς το περιβάλλον, που αναβαθμίζουν το παρεχόμενο τουριστικό προϊόν.

Για τη σύνταξη του πρακτικού ακολουθήθηκαν οι γενικότερες κατευθύνσεις του υφυπουργού Ανάπτυξης, για τη βελτίωση της ποιότητας και του επιπέδου των προσφερόμενων τουριστικών υπηρεσιών, στο πλαίσιο της πολιτικής για τον επαναπροσδιορισμό του τουριστικού προϊόντος και την ανάδειξη του ποιοτικού τουρισμού σε σχέση με τον μαζικό τουρισμό, που έχει φθάσει σε επίπεδο κορεσμού.

ΕΡΓΑ ΤΟΥ ΟΤΕ ΣΤΗΝ ΟΔΟ ΕΘΝΙΚΗΣ ΑΝΤΙΣΤΑΣΕΩΣ

Από τον ΟΤΕ-Ρόδου εκδόθηκε η ακόλουθη ενημερωτική ανακοίνωση:

«Ο Ο.Τ.Ε. Α.Ε. (Τηλεπ. Διαμέρισμα Δωδ/σου), γνωστοποιεί ότι, την 8/6/2003 ημέρα Κυριακή, θα εκτελεσθούν χωματουργικές εργασίες (1εγκάρσια τομή οδού σε δύο χρονικές φάσεις) επί της οδού Εθνικής Αντιστάσης στο ύψος οδού Μ. Κωνσταντίνου, με αποτέλεσμα την προσαρμογή της κυκλοφορίας στο ήμισυ της παραπάνω οδού από τις 08.00 έως 13.00μ.μ.

Ζητώντας την κατανόηση όλων παρακαλούμε όπως επιδειχθεί η πρέπουσα προσοχή κατά τη διάρκεια εκτέλεσης των εργασιών και οι κ.κ. οδηγοί να αποφεύγουν τη διέλευση από την παραπάνω οδό.

Παρακαλούνται επίσης να ακολουθούν τις κυκλοφοριακές ρυθμίσεις και σημάνσεις που θα ισχύσουν για την παραπάνω ημέρα».



ΟΠΟΙΑ ΚΑΙ ΕΑΝ ΕΙΝΑΙ Η ΕΠΙΛΟΓΗ ΣΑΣ

GOODYEAR MICHELIN BRIDGESTONE DUNLOP

ΚΑΣΑΠΗΣ

ΖΑΝΤΕΣ - ΕΛΑΣΤΙΚΑ - ΕΥΘΥΓΡΑΜΜΙΣΕΙΣ

ΕΥΚΟΛΙΕΣ ΠΛΗΡΩΜΗΣ

ΚΑΣΑΠΗΣ

ΑΣΦΑΛΕΙΑ ΣΤΗΝ ΟΔΗΓΗΣΗ

1ο: ΑΥΣΤΡΑΛΙΑΣ 2 - ΤΗΛ. 35367 • 2ο ΛΙΝΔΟΥ 237 - ΤΗΛ. 64025

ΕΠΩΦΕΛΗΘΕΙΤΕ ΑΠΟ ΤΙΣ ΠΡΟΣΦΟΡΕΣ ΜΑΣ...

ΣΤΟ ΠΛΕΥΡΟ ΤΟΥ ΟΛΗ ΣΧΕΔΟΝ Η ΔΩΔ/ΝΗΣΟΣ

ΤΑΡΑΞΕ ΤΑ ΝΕΡΑ ΤΟ ΡΕΠΟΡΤΑΖ της «δ» για τον κ. Δ. Κρεμαστινό

Φέρεται να είναι απογοητευμένος γιατί δεν τον σεβάσθηκαν όσο έπρεπε



Στη Ρόδο θα βρίσκεται σήμερα και αύριο ο συμπατριώτης μας καθηγητής καρδιολογίας πρώην υπουργός και νυν βουλευτής Δωδεκανήσου κ. Δημήτρης Κρεμαστινός.

Η άφιξή του σχετίζεται με το επιστημονικό συνέδριο που πραγματοποιείται στο «Καψής» με αντικείμενο τις καρδιακές αρρυθμίες και την συμβολή των βηματοδοτών και άλλων τεχνικών - ηλεκτρικών μεθόδων στην αντιμετώπισή τους. Πρόκειται για ένα απολύτως εξειδικευμένο συνέδριο στο οποίο ο διακεκριμένος συμπατριώτης μας θα είναι εκ των βασικών εισηγητών.

Ωστόσο, η επίσκεψή του αποκτά ιδιαίτερο πολιτικό ενδιαφέρον μετά και το χθεσινό αποκαλυπτικό δημοσίευμα της «δημοκρατικής» όχι μόνο για τα μέσα ενημέρωσης αλλά και τους χιλιάδες φίλους και ψηφοφόρους του κ. Κρεμαστινού.

Η αποκάλυψη ότι βρίσκεται μπροστά στο σταυροδρόμι κρίσιμων αποφάσεων και επιλογών τάραξε κυριολεκτικώς, τα λιμνάζοντα νερά της τοπικής πολιτικής ζωής. Το ενδεχόμενο της παραίτησης του Δωδεκανήσιου πολιτικού πριν από τις 15 Ιουλίου, προκάλεσε, όπως ήταν αναμενόμενο, συναισθήματα λύπης στην πλειοψηφία των μελών του ΠΑΣΟΚ και στην κοινή γνώμη γενικότερα, η οποία, πέρα από κομματικές ή πολιτικές σκοπιμότητες, αναγνωρίζει το εξαίρετο πολιτικό ήθος και την αγάπη του στον τόπο.

Κατά τις πληροφορίες ο κ. Κρεμαστινός στο διάστημα της εδώ παραμονής του δεν πρόκειται να έχει πολιτικές επαφές ή κάποια κομματική δραστηριότητα. Θα έχει μόνο ορισμένες συναντήσεις με πολύ στενούς φίλους και τους συγγενείς του προς τους οποίους, πολύ πιθανόν, θα αποκαλύψει τις πραγματικές προθέσεις του ως προς την παραμονή του ή όχι στην πολιτική σκηνή του τόπου, και γενικότερα της χώρας.

Η μεγάλη πρόκληση για τον συμπατριώτη μας καθηγητή καρδιολογίας είναι η πρόταση που του έχει γίνει από την διοίκηση του νέου νοσοκομείου «Αττικόν», στο Χαϊδάρι, να αναλάβει την διεύθυνση του μοναδικού καρδιολογικού τμήματος. Με δεδομένο ότι η καρδιολογική κλινική του νέου νοσοκομείου θα λειτουργεί στο πλαίσιο της πανεπιστημιακής ιατρικής σχολής η πρόταση αποτελεί «πειρασμό» για τον επιστήμονα και ερευνητή κ. Κρεμαστινό.

Και όπως έλεγε χθες ένας εκ του στενού περιβάλλοντός του κατά 95% θα υποκύψει απαντώντας θετικά στη πρόταση του νοσοκομείου «Αττικόν», έστω και αν πρέπει γι' αυτό να παραιτηθεί από βουλευτής.

Ούτως ή άλλως ο κ. Κρεμαστινός είναι απογοητευμένος τόσον από τις γενικότερες πολιτικές εξελίξεις όσο και από την πορεία των μεγάλων αναπτυξιακών έργων στο νομό.

Σημειώνεται ότι η απάντηση του κ. Δημήτρη Κρεμαστινού στην πρόταση του διοικητή του νοσοκομείου «Αττικόν» θα πρέπει να δοθεί εντός του Ιουνίου, και αν είναι θετική, όπως όλες οι πληροφορίες αναφέρουν, θα ακολουθήσει η παραίτησή του από το βουλευτικό αξίωμα, το αργότερο μέχρι τον Σεπτέμβριο - αν μέχρι τότε δεν έχουν προκηρυχθεί πρόωρες εκλογές. Με την έννοια αυτή το Σαββατοκύριακο του κ. Κρεμαστινού στη Ρόδο θα είναι καθοριστικής σημασίας για την τελική επιλογή του.

Στο μεταξύ πληροφορίες αναφέρουν ότι το ΠΑΣΟΚ προτίθεται τόσο σε τοπικό όσο και σε κεντρικό επίπεδο να αναλάβει πρωτοβουλίες με σκοπό να μεταπείσει τον κ. Κρεμαστινό, επειδή χωρίς αυτόν θα έχει μεγάλες απώλειες στις εκλογές, παραμένει όμως άγνωστο αν οι όποιες εγγυήσεις δοθούν για «αλλαγή πορείας» κριθούν επαρκείς από τον εξαίρετο Ρόδιο επιστήμονα.

ΕΓΚΛΗΜΑΤΙΚΗ Η ΑΔΙΑΦΟΡΙΑ ΤΩΝ ΑΡΜΟΔΙΩΝ

ΕΠΙΚΙΝΔΥΝΟ ΤΟ «ΤΡΑΜΠΟΛΙΝΟ» στην παραλία του «Ελλη»

- ✓ ***Δεν... βρίσκεται ο αρμόδιος φορέας***
- ✓ ***Προκαταρκτική διέταξε ο Εισαγγελέας***



Την παρέμβαση του Εισαγγελέα Πλημμελειοδικών Ρόδου κ. Γ. Οικονόμου προκάλεσε η εγκληματική αδιαφορία την οποίαν επιδεικνύουν οι αρμόδιοι της Νομαρχιακής Αυτοδιοίκησης Δωδεκανήσου, του Δήμου Ροδίων, του Λιμενικού Ταμείου και των λοιπών αρχών του νησιού στις εκκλήσεις του Κεντρικού Λιμεναρχείου Ρόδου για την αποκατάσταση των σοβαρών ζημιών, λόγω διάβρωσης που έχει υποστεί ο βατήρας (τραμπολίνο) του «Ελλη», που τον καθιστούν άκρως επικίνδυνο για τους λουόμενους.

Από το θέρος του 2000 μέχρι την 14η Μαΐου 2003 το Κεντρικό Λιμεναρχείο Ρόδου, όπως έγινε γνωστό, με έγγραφά του προς το Δήμο Ροδίων, τη Νομαρχιακή Αυτοδιοίκηση Δωδεκανήσου, το Λιμενικό Ταμείο, τις τεχνικές Υπηρεσίες των φορέων αυτών και λοιπούς φορείς έκρουε τον κώδωνα του κινδύνου για την κατάσταση του «τραμπολίνο» και απηύθυνε έκκληση για την αποκατάστασή του, σε μια προσπάθεια διασφαλίσεως της σωματικής ακεραιότητας των λουομένων.

Οι συνεχείς οχλήσεις δεν βρήκαν ανταπόκριση με αποτέλεσμα, όπως έγινε γνωστό, ο κεντρικός Λιμενάρχης Ρόδου να αναγκαστεί να κοινοποιήσει το τελευταίο του έγγραφο και στην Εισαγγελία Πλημμελειοδικών Ρόδου.

Σύμφωνα με γνωματεύσεις μηχανικών διαπιστώθηκε ότι το έξαλλο τμήμα του τραμπολίνου έχει υποστεί διάβρωση οπλισμού, ρωγμές και αποκόλληση σκυροδέματος ενώ το ύφαλο τμήμα (θεμελίωση) φθορές στη βάση του και έκθεση σιδήρου στο νερό.

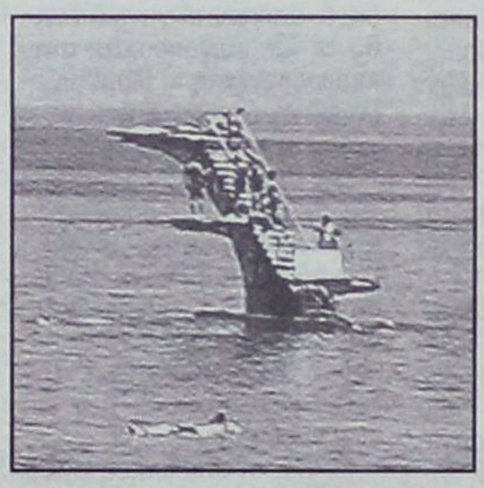

14 ημέρες μετά και συγκεκριμένα την 28η Μαΐου 2003 κάτω από τον κίνδυνο πλέον της εισαγγελικής παρέμβασης το Δημοτικό Λιμενικό Ταμείο με έγγραφό του προς το Λιμεναρχείο γνωστοποίησε ότι το ίδιο δεν είναι αρμόδιο για την αποκατάσταση των επικίνδυνων ζημιών και ότι δεν βρέθηκε ο αρμόδιος φορέας για την αποκατάσταση του τραμπουλίνου! Τόση υπευθυνότητα εκδηλώθηκε!

Στο μεταξύ όμως τοποθετήθηκαν σημαδούρες γύρω από το τραμπολίνο και πινακίδα με την οποία απαγορεύεται η χρησιμοποίησή του από τους λουόμενους με πρωτοβουλία του Λιμεναρχείου, που ανησυχεί μη τυχόν και θρηνήσουμε ανθρώπινες ζωές.

Το πρόχειρο αυτό μέτρο ωστόσο δεν έχει πτοήσει τους λουόμενους στην παραλία του «Ελλη» και καθημερινή είναι η διαπίστωση ότι μικρά κυρίως παιδιά χρησιμοποιούν το τραμπολίνο για τη «διασκέδασή» τους. Περιττό, βεβαίως, να σημειωθεί ότι την παραλία εκμεταλλεύεται ο Δήμος Ροδίων.

Πληροφορίες αναφέρουν ότι ο Εισαγγελέας Πλημμελειοδικών Ρόδου έχει ήδη παραγγείλει στο Κεντρικό Λιμεναρχείο Ρόδου τη διενέργεια επείγουσας προκαταρκτικής εξέτασης για τον καταλογισμό ευθυνών.

ΑΡΙΣΤΟΥΧΟΙ ΜΑΘΗΤΕΣ ΤΟΥ ΤΕΕ-ΑΡΧΑΓΓΕΛΟΥ

Οι παρακάτω μαθητές του Β' κύκλου στο ΤΕΕ-Αρχαγγέλου αρίστευσαν κατά το σχολικό έτος 2002-2003, σύμφωνα με ανακοίνωση της Διευθύνσεως του Σχολείου.

1. Ανθοπούλου Αναστασία 19
2. Ευθυμίου Αγγελική 19 8/10
3. Κατσιμπράκη Σοφία 19 2/11
4. Κυριακίδου Δέσπ. 18 5/10
5. Μπακάλη Ολυμπία 19 2/9
6. Ντάκα Τσαμπίκα 19 8/10
7. Παπαδόπουλος Ιωάννης-Νεκτάριος 18 6/12
8. Παπαδοπούλου Δημητρούλα 19 1/10
9. Σαμιώτης Νικόλ. 18 11/12
10. Χαλκίδου Δήμητρα 19 1/9

Δ·Α·Ν·Ε· SEA LINE
ΔΩΔΕΚΑΝΗΣΙΑΚΗ ΑΝΩΝΥΜΗ ΝΑΥΤΙΛΙΑΚΗ ΕΤΑΙΡΙΑ

ΚΑΛΟΚΑΙΡΙ 2003

ΚΡΟΥΑΖΙΕΡΑ ΑΠΟ 13/06 έως 17/06
(ΑΓΙΟΥ ΠΝΕΥΜΑΤΟΣ)

ΓΥΘΕΙΟ - ΚΥΘΗΡΑ - ΑΓ. ΝΙΚΟΛΑΟΣ

ΠΡΟΓΡΑΜΜΑ ΕΚΔΡΟΜΗΣ

- Αναχώρηση Παρασκευή 13/06/03 και ώρα 16:00 από Ρόδο
- Άφιξη στο Γύθειο Σάββατο 14/06/03 και ώρα 07:00
- Αναχώρηση από Γύθειο Κυριακή 15/06/03 και ώρα 15:30
- Άφιξη στα Κύθηρα Κυριακή 15/06/03 και ώρα 18:00
- Αναχώρηση από Κύθηρα Κυριακή 15/06/03 και ώρα 23:30
- Άφιξη στον Αγ. Νικόλαο Δευτέρα 16/06/03 και ώρα 07:30
- Αναχώρηση από Αγ. Νικόλαο Δευτέρα 16/06/03 και ώρα 23:30
- Άφιξη στη Ρόδο Τρίτη 17/06/03 και ώρα 07:00

ΤΙΜΟΚΑΤΑΛΟΓΟΣ ΚΡΟΥΑΖΙΕΡΑΣ

Κατηγορία Καμπίνας	Τιμή ανά άτομο
Lux	240 ευρώ
Δίκλινη Εξωτερική	190 ευρώ
Τετράκλινη Εξωτερική	160 ευρώ
Δίκλινη Εσωτερική	160 ευρώ
Τρίκλινη Εσωτερική	130 ευρώ
Τετράκλινη Εσωτερική	130 ευρώ
Ι.Χ.	30 ευρώ
ΜΟΤΟ	15 ευρώ

ΕΚΠΤΩΣΕΙΣ
- Παιδιά μέχρι 4 ετών δεν καταβάλλουν ναύλο εφ' όσον δεν λαμβάνουν κλίνη.
- Παιδιά από 5-16 ετών με κλίνη έχουν έκπτωση 50%.
- Έκπτωση 10% στα εστιατόρια και self-service του πλοίου.

Προαιρετικές εκδρομές
Σπήλαιο Δυρού - Μιστράς - Μονεμβασιά (με έγκαιρη δήλωση συμμετοχής)

Κρατήσεις - πληροφορίες στο Κεντρικό Πρακτορείο της DANE SEA LINE (22410 - 43150 & 801 11 500 500) στα Κεντρικά Πρακτορεία των νησιών και στον ταξιδιωτικό σας πράκτορα.

***Η Εταιρεία διατηρεί το δικαίωμα σε περίπτωση μη ικανοποιητικού αριθμού εκδρομέων να ακυρώσει την κρουαζιέρα.

Μια ξεχωριστή διαδρομή στη θάλασσα

ΔΡΟΜΟΛΟΓΙΑ
ΚΑΛΟΚΑΙΡΙ 2003: ΙΟΥΝΙΟΣ

ΗΜ/ΝΙΑ		ΠΛΟΙΟ	ΩΡΑ	ΠΡΟΟΡΙΣΜΟΣ
ΑΝΑΧΩΡΗΣΕΙΣ ΑΠΟ ΡΟΔΟ				
07.06	ΣΑΒΒΑΤΟ	ΔΙΑΓΟΡΑΣ	15.00	ΚΩ-ΚΑΛΥΜΝΟ-ΛΕΡΟ-ΠΑΤΜΟ-ΠΕΙΡΑΙΑ
08.06	ΚΥΡΙΑΚΗ	ΠΑΤΜΟΣ	15.00	ΚΩ-ΚΑΛΥΜΝΟ-ΛΕΡΟ-ΠΑΤΜΟ-ΠΕΙΡΑΙΑ
09.06	ΔΕΥΤΕΡΑ	———	———	———
10.06	ΤΡΙΤΗ	ΡΟΔΟΣ	15.00	ΚΩ-ΚΑΛΥΜΝΟ-ΛΕΡΟ-ΠΑΤΜΟ-ΠΕΙΡΑΙΑ
11.06	ΤΕΤΑΡΤΗ	ΠΑΤΜΟΣ	15.00	ΣΥΜΗ-ΤΗΛΟ-ΚΑΛΥΜΝΟ-ΑΣΤΥΠΑΛΑΙΑ-ΠΕΙΡΑΙΑ
12.06	ΠΕΜΠΤΗ	ΡΟΔΟΣ	15.00	ΚΩ-ΚΑΛΥΜΝΟ-ΛΕΡΟ-ΠΑΤΜΟ-ΠΕΙΡΑΙΑ
13.06	ΠΑΡΑΣΚΕΥΗ	ΔΙΑΓΟΡΑΣ	15.00	ΝΙΣΥΡΟ-ΚΩ-ΚΑΛΥΜΝΟ-ΛΕΡΟ-ΠΑΤΜΟ-ΠΕΙΡΑΙΑ
ΑΝΑΧΩΡΗΣΕΙΣ ΑΠΟ ΠΕΙΡΑΙΑ				
07.06	ΣΑΒΒΑΤΟ	ΠΑΤΜΟΣ	15.00	ΠΑΤΜΟ-ΛΕΡΟ-ΚΑΛΥΜΝΟ-ΚΩ-ΡΟΔΟ
08.06	ΚΥΡΙΑΚΗ	———	———	———
09.06	ΔΕΥΤΕΡΑ	ΡΟΔΟΣ	15.00	ΠΑΤΜΟ-ΛΕΡΟ-ΚΑΛΥΜΝΟ-ΚΩ-ΡΟΔΟ
10.06	ΤΡΙΤΗ	ΠΑΤΜΟΣ	15.00	ΑΣΤΥΠΑΛΑΙΑ-ΚΑΛΥΜΝΟ-ΤΗΛΟ-ΣΥΜΗ-ΡΟΔΟ
11.06	ΤΕΤΑΡΤΗ	ΡΟΔΟΣ	15.00	ΠΑΤΜΟ-ΛΕΡΟ-ΚΑΛΥΜΝΟ-ΚΩ-ΡΟΔΟ
12.06	ΠΕΜΠΤΗ	ΠΑΤΜΟΣ	15.00	ΠΑΤΜΟ-ΛΕΡΟ-ΚΑΛΥΜΝΟ-ΚΩ-ΝΙΣΥΡΟ-ΡΟΔΟ
		ΔΙΑΓΟΡΑΣ	18.00	ΚΩ-ΡΟΔΟ
13.06	ΠΑΡΑΣΚΕΥΗ	ΡΟΔΟΣ	15.00	ΠΑΤΜΟ-ΛΕΡΟ-ΚΑΛΥΜΝΟ-ΚΩ-ΡΟΔΟ

Κεντρικό Πρακτορείο ΔΑΝΕ SEA LINE Αυστραλίας 92
Ώρες λειτουργίας 08.00 - 20.00 ΤΗΛ. 43150 (10 γραμμές)

Δ·Α·Ν·Ε· SEA LINE
ΔΩΔΕΚΑΝΗΣΙΑΚΗ ΑΝΩΝΥΜΗ ΝΑΥΤΙΛΙΑΚΗ ΕΤΑΙΡΙΑ

ΜΑΖΙ ΜΕ ΚΑΤΟΙΚΙΕΣ ΑΞΙΩΜΑΤΙΚΩΝ

ΔΗΜΙΟΥΡΓΕΙΤΑΙ ΣΤΡΑΤΟΠΕΔΟ στην περιοχή Γενναδίου

Απομακρύνεται το στρατόπεδο από τις «κατασκηνώσεις» Μασάρων



Γεγονός θα πρέπει να θεωρείται η δημιουργία στρατοπέδου στην περιοχή Γενναδίου.

Η επιβεβαίωση έρχεται μέσα από επιστολή του υπουργείου Εθνικής Άμυνας την οποία υπογράφει ο αναπληρωτής γενικός διευθυντής του Επιτελείου του υπουργού κ. Γιάννου Παπαντωνίου.

Όπως αναφέρεται - σε απάντηση επιστολής του δημάρχου Νότιας Ρόδου κ. Μανώλη Σαββή - οι διαδικασίες για την κατασκευή των απαιτούμενων έργων υποδομής έχουν ήδη ξεκινήσει, αλλά δεν έχει ληφθεί μέχρι στιγμής, καμία απόφαση για τη δημιουργία κατοικιών στις οποίες θα φιλοξενούνται αξιωματικοί του στρατού σε μόνιμη βάση.

Το αίτημα των κατοικιών είχε υποβληθεί από τον κ. Σαββή σε αντιστάθμισμα των αρνητικών παραμέτρων που μπορεί να έχει η λειτουργία του στρατοπέδου για την τουριστική ανάπτυξη της ευρύτερης περιοχής. Πάντως, στην επιστολή του υπουργείου Εθνικής Άμυνας υπογραμμίζεται ότι οι προτάσεις του δήμου Νότιας Ρόδου «θα ληφθούν σοβαρά υπόψη».

Η ΕΠΙΣΤΟΛΗ

Ολόκληρο το κείμενο της επιστολής που υπογράφεται από τον κ. Γεώργιο Κυριακούδη, αναπληρωτή γενικό διευθυντή και κοινοποιείται στην περιφερειάρχη κ. Μάρθα Σημαντώνη, έχει ως εξής:

Αξιότιμε Κύριε Δήμαρχε,

Με αφορμή την επιστολή σας σχετικά με τη δημιουργία στρατοπέδου στην περιοχή Γεννάδι Νότιας Ρόδου, θα θέλαμε να σας ενημερώσουμε ότι έχουν κινηθεί οι απαιτούμενες διαδικασίες για την έναρξη κατασκευής των έργων υποδομής.

Αν και οι υπόλοιπες εγκαταστάσεις που προορίζονται για την εξυπηρέτηση των στελεχών θα μελετηθούν σε εύθετο χρόνο, θέλουμε να σας διαβεβαιώσουμε ότι οι προτάσεις σας θα ληφθούν σοβαρά υπόψη. Επιπλέον, σας ενημερώνουμε ότι θα συνεκτιμηθούν οι κοινωνικές και οικονομικές προεκτάσεις του ζητήματος στο πλαίσιο των προσπαθειών σας για αναβάθμιση της ευρύτερης περιοχής.

Είμαστε πάντα στη διάθεσή σας για οποιαδήποτε διευκρίνιση χρειασθείτε.

ΑΝΑΚΑΤΑΤΑΞΕΙΣ

Η λειτουργία του στρατοπέδου στο Γεννάδι εκ των πραγμάτων θα επιφέρει ανακατατάξεις και αλλαγές στους σχεδιασμούς του Γ.Ε.Σ. για τη Ρόδο.

Ειδικότερα προβλέπεται η κατάργηση ορισμένων φυλακίων και στρατοπέδων, όπως είναι το στρατόπεδο των Μασάρων, («κατασκηνώσεις») την απομάκρυνση του οποίου έχει επισήμως ζητήσει από το υπουργείο Εθνικής Άμυνας ο Δήμος Αρχαγγέλου.

ΒΡΕΘΗΚΕ ΚΑΙ ΑΛΛΟ ΠΛΑΣΤΟ ΧΑΡΤΟΝΟΜΙΣΜΑ ΤΩΝ 200 ΕΥΡΩ!

Νέο παραχαραγμένο χαρτονόμισμα των 200 ευρώ βρέθηκε και παραδόθηκε χθες από υπαλλήλους της Γενικής Τράπεζας σε αστυνομικούς της Υποδιεύθυνσης Ασφαλείας Ρόδου.

Οπως έγινε γνωστό το πλαστό χαρτονόμισμα κατατέθηκε στην τράπεζα από αλλοδαπό υπάλληλο Ροδιακής εταιρείας που μετέβη στο υποκατάστημα της Γενικής για να καταθέσει χρηματικό ποσό 4.000 ευρώ στο λογαριασμό του εργοδότη του.

Οπως έγραψε χθες η «δ» μέχρι στιγμής έχουν ανευρεθεί συνολικά 11 παραχαραγμένα χαρτονομίσματα των 200 ευρώ σε υποκαταστήματα τραπεζών της Ρόδου και έχουν κληθεί σε απολογία 6 άτομα.

Υπάρχουν ενδείξεις ότι τα πλαστά χαρτονομίσματα αποτελούν μέρος μεγάλης παρτίδας που εισήχθη και στο νησί μας από χώρα του

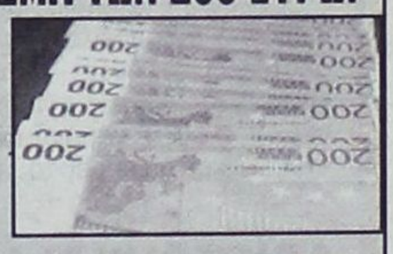

Ανατολικού μπλοκ πιθανότατα από τη Βουλγαρία.

Πληροφορίες αναφέρουν ότι οι αστυνομικοί βρίσκονται σε καλό δρόμο για την εξάρθρωση του κυκλώματος που τα εισήγαγε και τα διακινεί στο νησί.

ΔΕΝ ΕΧΕΙ ΤΟΝ... ΑΛΛΑΧ ΤΟΥ, ΤΟ ΚΡΑΤΟΣ ΤΩΝ ΑΘΗΝΩΝ

ΣΕ ΛΙΓΟ ΘΑ ΑΚΟΥΜΕ ΜΟΝΟ... τούρκικους ραδιοσταθμούς!

Οι Ρ/Σ της Ρόδου απειλούνται με αφανισμό επειδή επιμένουν ελληνικά!

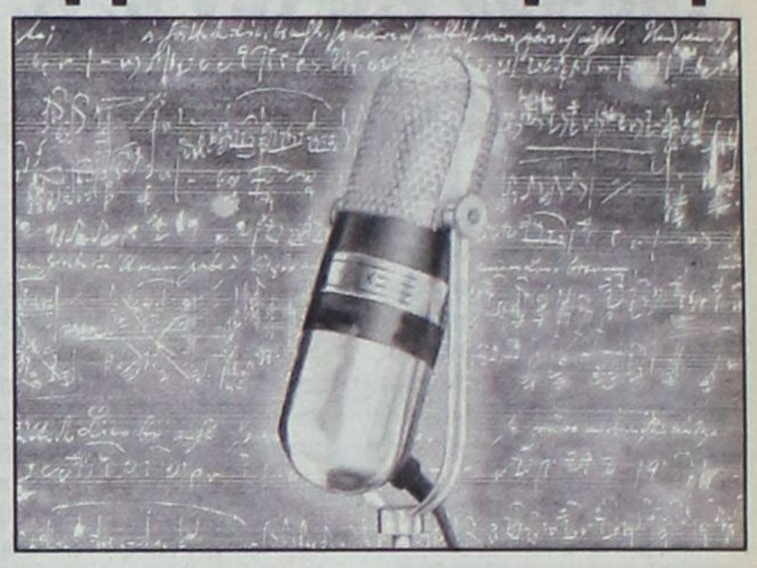

Να νεκρώσει τα «ερτζιανά» στο νησί της Ρόδου και στα υπόλοιπα νησιά της Δωδεκανήσου με ότι αυτό συνεπάγεται για την ψυχαγωγία και ενημέρωση των κατοίκων, επιχειρεί τώρα το Εθνικό Συμβούλιο Ραδιοτηλεόρασης, κάνοντας χρήση νόμου «κομμένου και ραμμένου» στα δεδομένα της Αττικής και αδιαφορώντας για το νησιωτικό χαρακτήρα της περιοχής μας.

Όπως υποστηρίζεται η όλη επιχείρηση εντάσσεται σε κυβερνητικό σχέδιο για τον αφανισμό στην Ελλάδα κάθε μορφής μικρομεσαίας επιχείρησης προς όφελος των διαπλεκομένων του κέντρου.

Οι υπεύθυνοι των ραδιοσταθμών Αιγαίο Antenna , Ράδιο Ένα, Top Fm, Λυχνάρι, Αρχάγγελος, Παλμός, Alpha News, Νέοι Ορίζοντες, Ερωτικός και FM12, όπως έγινε γνωστό εκλήθησαν σε απολογία την Τρίτη 10 Ιουνίου από το Εθνικό Συμβούλιο Ραδιοτηλεόρασης διότι φέρονται με βάση έκθεση της Εθνικής Επιτροπής Τηλεπικοινωνιών να διέπραξαν το «αδίκημα» της αναμετάδοσης εκπομπών τους πέρας της μιας συχνότητας!

Άξιο μνείας είναι το γεγονός ότι την έκθεση της Εθνικής Επιτροπής Τηλεπικοινωνιών προκάλεσε καταγγελία της Υπηρεσίας Πολιτικής Αεροπορίας για παρεμβολές στις συχνότητες που χρησιμοποιεί, το φθινόπωρο του 2002, από τρεις ραδιοσταθμούς εκ των οποίων οι δύο δεν φαίνονται καν να εκπέμπουν με βάση την έκθεση αυτή.

Το βέβαιο, μάλλον, είναι ότι η αλλαγή των συχνοτήτων γίνεται, αν γίνεται, επειδή οι τοπικοί σταθμοί «πνίγονται» από τις εκπομπές τουρκικών ραδιοσταθμών. Όπως εξελίσσονται δηλαδή τα πράγματα, οι Δωδεκανήσιοι θα πρέπει να ακούνε...τουρκικούς σταθμούς!!

Εν πάση περιπτώσει, οι αρμόδιοι της Εθνικής Επιτροπής Τηλεπικοινωνιών, που διενήργησαν τον έλεγχο για να διαπιστώσουν την ορθότητα της καταγγελίας φέρονται να προτίμησαν να παραπέμψουν στο Ε.Σ.Ρ. άλλους ιδιοκτήτες ραδιοσταθμών για άλλο «αδίκημα», αγνοώντας το λόγο που ήρθαν στο νησί.

Με κίνδυνο επιβολής κυρώσεων, με κλείσιμο πομπών σε νησιά και δήμους της νήσου Ρόδου, καταλογισμού χρηματικών προστίμων και αρνητικών βαθμών στους φακέλους αδειοδότησής τους, οι 11 ιδιοκτήτες των ραδιοσταθμών καλούνται επιπλέον να εξηγήσουν γιατί τα βουνά της Ρόδου και ο νησιωτικός χαρακτήρας των Δωδεκανήσων δεν επιτρέπουν τη μετάδοση του προγράμματός τους από έναν πομπό και μια συχνότητα σε μια τοποθεσία. Καλούνται επίσης να εξηγήσουν, όπως προαναφέρθηκε, γιατί οι γείτονες Τούρκοι με τη χρήση πομπών μεγάλης ισχύος υπερκαλύπτουν τις συχνότητες των FM στα νησιά μας και γιατί αναγκαζόντουσαν μέχρι και μερικά χρόνια πριν οι ακρίτες να ακούνε μόνο τουρκικά!

Οι ιδιοκτήτες των 11 σταθμών της Ρόδου θα αναζητήσουν πάντως με τη σειρά τους απαντήσεις σε καίρια ερωτήματα, όπως: γιατί δεν έλαβαν από το 1994 απαντήσεις αρμοδίως σε έγγραφα αιτήματά τους για τη χρήση και δεύτερης συχνότητας, γιατί δεν έχει ακόμα προχωρήσει η διαδικασία αδειοδότησής τους και οι περισσότεροι λειτουργούν με προσωρινή άδεια και τέλος, γιατί η Επιτροπή Τηλεπικοινωνιών δεν έδειξε τον ίδιο ζήλο για την ανεύρεση και παραπομπή όσων εκπέμπουν παράνομα, χωρίς να έχουν υποβάλει καν φάκελο στα ερτζιανά.

Adler

ΣΥΣΤΗΜΑΤΑ ΓΕΡΜΑΝΙΚΩΝ ΚΟΥΦΩΜΑΤΩΝ



ΜΙΧΑΗΛ Π. ΜΑΡΚΑΚΙΟΥ

ΕΚΘΕΣΙΑΚΟΣ ΧΩΡΟΣ

ΟΔΟΣ ΘΕΣΣΑΛΟΝΙΚΗΣ 14 ΕΝΑΝΤΙ ΕΜΠΟΡΙΚΟΥ ΚΕΝΤΡΟΥ ΜΗΔΙΑ
ΤΗΛ. 2241-67500, 20327 FAX 60870 ΡΟΔΟΣ

ΓΙΑ ΤΗ ΔΙΑΚΙΝΗΣΗ ΝΑΡΚΩΤΙΚΩΝ

ΟΔΗΓΕΙΤΑΙ ΣΤΙΣ ΦΥΛΑΚΕΣ ο Αλβανός «εγκέφαλος»

Ενταση σε δίκη στο Εφετείο

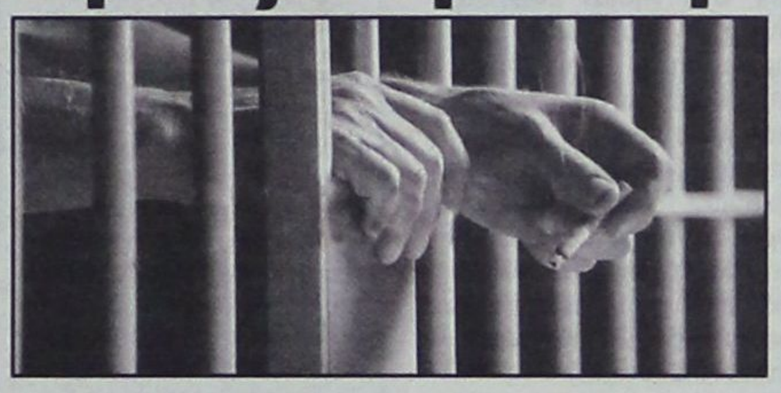

Προσωρινά κρατούμενος στις δικαστικές φυλακές της Κω κρίθηκε χθες με ομόφωνη απόφαση του Αντιεισαγγελέα Πλημμελειοδικών Ρόδου κ. Κ. Μπούτσικου και της εκτελούσης χρέη τακτικού ανακριτή κ. Ηλ. Ζαμανίκα, ο 35χρονος υπήκοος Αλβανίας Dhimiter Vutelis του Kristo σε βάρος του οποίου είχε ασκηθεί ποινική δίωξη για εισαγωγή, αγορά, μεταφορά ναρκωτικών και συμμετοχή και σύσταση εγκληματικής οργάνωσης.

Ο 35χρονος, ο οποίος φέρεται ως εγκέφαλος 4μελούς Αλβανικής σπείρας, να επιχείρησε να διάθεσει 14.900 γραμμάρια ινδικής κάνναβης στο νησί της Ρόδου συνελήφθη την 31η Μαΐου 2003 από αστυνομικούς του Τμήματος Δίωξης Ναρκωτικών στην παραλία του Γενναδίου όπου κρυβόταν μετά τη σύλληψη των υπολοίπων μελών της σπείρας.

Συνοδευόμενος από τον δικηγόρο του κ. Κ. Αβδελή οδηγήθηκε ενώπιον του Ανακριτή, αλλά αρνήθηκε κάθε συμμετοχή στο κύκλωμα των ομοεθνών του. Ειδικότερα φέρεται να κατέθεσε ότι δεν γνώριζε τον Altin Zogal του Shyguri, 24 ετών, που φέρεται να μετέφερε την κάνναβη από την Αθήνα, ενώ ισχυρίστηκε ότι τους άλλους δύο τους εγνώριζε απο τις οικοδομές όπου εργαζόντουσαν μαζί. Κατέθεσε, τέλος ότι διέφυγε της σύλληψης επειδή φοβόταν ότι θα τον ενέπλεκαν άδικα στην υπόθεση αυτή οι αστυνομικοί και οι ομοεθνείς του.

Οι ισχυρισμοί του ωστόσο δεν έγιναν δεκτοί καθώς μάλιστα υπάρχουν ισχυρά στοιχεία σε βάρος του και κρίθηκε προσωρινά κρατούμενος.

• Ποινή φυλάκισης 3 ετών μετατρέψιμη προς 4,40 ευρώ ημερησίως με ανασταλτικό ως προς την έφεση αποτέλεσμα επέβαλε χθες το Τριμελές Εφετείο Δωδεκανήσου επί κακουργημάτων στον Φ. Κυριαζή του Μιχαήλ, 32 ετών, κάτοικο Ρόδου.

Στην ίδια υπόθεση κρίθηκε ατιμώρητος, ως τοξικομανής, ο Μ. Κωνσταντινίδης του Ελευθερίου 29 ετών και αθώος ο Κ. Αποστολίδης του Αντωνίου 32 ετών.

Σε βάρος των ανωτέρω ασκήθηκαν την 15η Ιανουαρίου 2003 ποινικές διώξεις σε βαθμό κακουργήματος για αγορά και κατοχή ναρκωτικών, πώληση κατ' εξακολούθηση, διάθεση και διανομή σε τρίτους ναρκωτικών κατά μόνας κατ' εξακολούθηση και προμήθεια ναρκωτικών προς ιδίαν χρήση από τον Αντιεισαγγελέα Πλημμελειοδικών κ. Κ. Μπούτσικο.

Οι τελευταίοι δύο κρίθηκαν με την ολοκλήρωση της ανάκρισης προσωρινά κρατούμενοι, ενώ ο Αποστολίδης διέφυγε της σύλληψης.

Με την έναρξη της δίκης οι συνήγοροι υπεράσπισης των κατηγορουμένων κ.κ. Μ. Κουτσούκος, Δ. Ράπτης, Στ. Αλεξανδρής και Τ. Διάκος έκαναν λόγο για μεθοδευμένη προσπάθεια των αστυνομικών για τη σύλληψη των κατηγορουμένων ιδιαιτέρως του Αποστολίδη.

Εκαναν λόγο επίσης για τον ρόλο που έπαιξε στην όλη υπόθεση ένας συνεργάτης της αστυνομίας που φέρεται να ζήτησε από τον Κωνσταντινίδη να προβεί σε αγορά κοκαΐνης για να κάνουν χρήση και την ώρα που μετέβη σε κάποιο σημείο της πόλης για να συναντηθούν τον συνέλαβαν.

Σε έρευνα που έγινε χθες στο σπίτι του βρέθηκε ποσότητα κάνναβης, ενώ φέρεται σύμφωνα με όσα κατέθεσε αστυνομικός να κατονόμασε ως προμηθευτή του κάποιον «Φώτη».

Επρόκειτο όπως κατέθεσε ο αστυνομικός για τον Κυριαζή, ο οποίος είχε μεταβεί με τον Κωνσταντινίδη στο σημείο συνάντησης με το συνεργάτη της Δίωξης.

Ερωτηματικά όμως και αμφιβολίες προέκυψαν για τη συμμετοχή του Αποστολίδη στην υπόθεση γι' αυτό και κρίθηκε αθώος παρά την Εισαγγελική πρόταση να κηρυχθούν και οι τρείς ένοχοι.

ΠΡΟΣΩΡΙΝΑ ΚΡΑΤΟΥΜΕΝΟΣ ΣΕ ΨΥΧΙΑΤΡΙΚΗ ΚΛΙΝΙΚΗ

Προσωρινά κρατούμενος στην ψυχιατρική κλινική των φυλακών Κορυδαλλού κρίθηκε χθες με ομόφωνη απόφαση του Αντιεισαγγελέως Πλημμελειοδικών Ρόδου κ. Κ. Μπούτσικου και της εκτελούσης χρέη τακτικού Ανακριτή κ. Ηλ. Ζαμανίκα ο 24χρονος Ν. Παπαδούλης του Δημήτρη σε βάρος του οποίου είχε ασκηθεί ποινική δίωξη για εμπρησμό από πρόθεση.

Ο 24χρονος, σύμφωνα με τη δικογραφία που σχηματίσθηκε εις βάρος του από την ΠΥΡ την 4η Ιουνίου και ώρα 09:00 μετέβη σε καφέ-μπαρ της πλατείας Αρίωνος στη Μεσαιωνική Πόλη, ιδιοκτησίας του Β. Παναγιωτάκη του Ιωάννη 25 ετών, κρατώντας μια φιάλη υγραερίου, κάθισε σε τραπέζι στον αύλειο χώρο και προκάλεσε πυρκαγιά!

Μετά την πράξη του έσπευσε να εξαφανισθεί.

Η πυρκαγιά δεν προσέλαβε ευτυχώς διαστάσεις και περιορίστηκε μόνο στην καταστροφή ενός τραπεζιού και μιας καρέκλας.

Συνοδευόμενος από τον δικηγόρο του κ. Στ. Παναγιωτακόπουλο κατέθεσε χθες στην Ανακρίτρια ιατρικές πραγματογνωμοσύνες από τις οποίες προκύπτει ότι αντιμετωπίζει επί σειρά ετών σοβαρά ψυχιατρικά προβλήματα, ενώ έχει νοσηλευθεί και στο παρελθόν στο ίδρυμα της Λέρου.

ΑΡΧΙΣΕ ΑΠΟ ΧΘΕΣ Η ΑΝΤΙΣΤΡΟΦΗ ΜΕΤΡΗΣΗ

ΠΕΡΙΟΡΙΣΜΕΝΟ ΤΟ ΕΝΔΙΑΦΕΡΟΝ ΓΙΑ τις εσωκομματικές εκλογές στο ΠΑ.ΣΟ.Κ.!

Δεν αποκλείεται να μην έχει αντίπαλο ο κ. Τιμ. Παρασκευάς

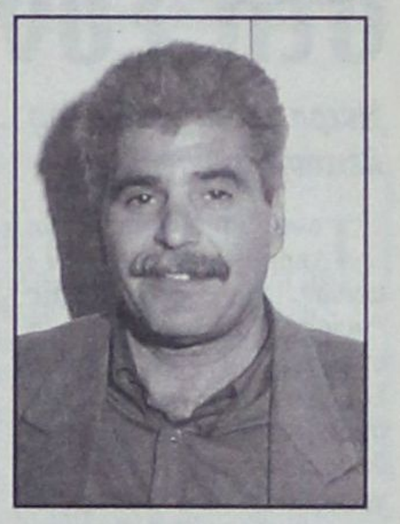

Με την κοινοποίηση της εγκυκλίου του γραμματέα της Κεντρικής Επιτροπής του ΠΑΣΟΚ κ. Κώστα Λαλιώτη προς τις κομματικές οργανώσεις, την οποίαν δημοσιοποίησε χθες «η δημοκρατική», άρχισε η αντίστροφη μέτρηση για την διενέργεια των εσωκομματικών εκλογών.

Σύμφωνα με την εγκύκλιο οι εκλογές αυτές θα πρέπει να διεξαχθούν στο διάστημα 21-30 Ιουνίου, ενώ ενωρίτερα, και συγκεκριμένα στο διάστημα 8-20 Ιουνίου, θα πρέπει να πραγματοποιηθούν τα νομαρχιακά συμβούλια με θέματα α)πολιτική ενημέρωση β) απολογισμός-προγραμματισμός ΝΕ και γ) έγκριση εφορευτικών επιτροπών.

Τα μέλη του ΠΑΣΟΚ θα κληθούν ειδικότερα να εκλέξουν γραμματέα νομαρχιακής-τομεακής επιτροπής, επιτροπή οικονομικού ελέγχου και περιφερειακή επιτροπή. Ρητώς συνομολογείται ότι ο γραμματέας της ΝΕ δεν μπορεί να είναι υποψήφιος βουλευτής καθ' όλη τη θητεία του.

Δικαίωμα υποψηφιότητας για το αξίωμα του γραμματέα έχει, σύμφωνα με την εγκύκλιο, κάθε μέλος, αρκεί να προτείνεται από το 10% των εγγεγραμμένων μελών της αντίστοιχης νομαρχιακής-τομεακής οργάνωσης. Γραμματέας εκλέγεται όποιος συγκεντρώσει το 40% των έγκυρων ψηφοδελτίων.

Ηδη από χθες στη Ρόδο παρατηρείται κάποια κινητικότητα, αλλά δεν φαίνεται να εκδηλώνεται το ενδιαφέρον παρελθόντων ετών, όταν στην κυριολεξία γινόταν «το έλα να δεις». Δεν φαίνεται μάλιστα να υπάρχει ενδιαφέρον και για την θέση του γραμματέα της Ν.Ε. παρά τα κατά καιρούς φημολογούμενα. Φέρονται να εξεδήλωσαν συγκεκριμένα στο παρελθόν ενδιαφέρον οι κ.κ. Μιχ. Τεχνίτης και Σωτ. Παμπάκας αλλά το ενδιαφέρον αυτό δεν «επικαιροποιήθηκε», ενώ, όπως προέκυψε, δεν υπάρχει περίπτωση να επαναδραστηριοποιηθεί ο κ. Δημ. Μοσχογιάννης, μεταξύ άλλων και για το λόγο ότι έχει αναλάβει επαγγελματικές υποχρεώσεις. Κάτω απ' αυτές τις συνθήκες θα πρέπει να θεωρείται βεβαία η επανεκλογή του κ. Τιμ. Παρασκευά, ενώ δεν αποκλείεται να είναι και ο μοναδικός υποψήφιος. Και τούτο γιατί καθ' όλη την θητεία του μπόρεσε και κράτησε «ισορροπίες» και δεν έθιξε πρόσωπα και καταστάσεις ούτε και επεχείρησε να αμφισβητήσει «συσχετισμούς δυνάμεων».

ΣΥΝΕΤΑΙΡΙΣΤΙΚΗ
ΤΡΑΠΕΖΑ ΔΩΔΕΚΑΝΗΣΟΥ

ΕΝΑΡΞΗ ΛΕΙΤΟΥΡΓΙΑΣ
ΝΕΟΥ ΙΔΙΟΚΤΗΤΟΥ
ΚΕΝΤΡΙΚΟΥ ΚΑΤΑΣΤΗΜΑΤΟΣ



Το νέο ιδιόκτητο κατάστημα της Τράπεζάς μας στη Ρόδο, ξεκίνησε την λειτουργία του στην οδό Εθνικής Αντιστάσεως.

Στο ισόγειο του κτιρίου στεγάζεται το **Κεντρικό Κατάστημα της Τράπεζάς μας,** ενώ στους δύο ορόφους στεγάζονται οι **Διοικητικές Υπηρεσίες της.**

Τηλέφωνα επικοινωνίας Διοίκησης & Κεντρικού Καταστήματος

Διοίκηση:	**Τηλεφωνικό Κέντρο:**	**22410 80550**
	Φαξ:	**22410 80555**
Κεντρικό Κατάστημα:	**Τηλεφωνικό Κέντρο:**	**22410 80600**
	Φαξ:	**22410 80655**

e-mail: info@bankdodecanese.gr www.bankdodecanese.gr

ΠΡΑΚΤΟΡΕΙΟ
ΤΑΣΟΣ ΛΥΡΙΣΤΗΣ



ΣΤΕΛΙΟΥ ΚΩΤΙΑΔΗ 64 ΡΟΔΟΣ 85100 - ΤΗΛ. (22410) 27382 - FAX: 22410 36407

ΣΤΟΥΣ ΥΠΟΥΡΓΟΥΣ ΕΣΩΤΕΡΙΚΩΝ ΤΗΣ Ε.Ε.

ΧΑΙΡΕΤΙΣΜΟΣ ΣΗΦΟΥΝΑΚΗ στη Σύνοδο της Ρόδου

Μέτρα για την καλύτερη λειτουργία υπηρεσιών

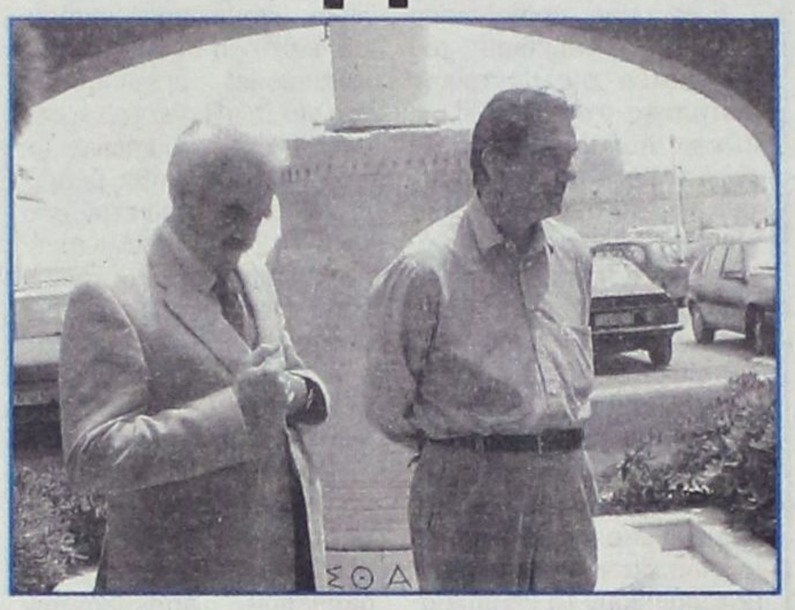

Τους υπουργούς Εσωτερικών των κρατών - μελών της Ευρωπαϊκής Ένωσης καλωσόρισε ο υπουργός Αιγαίου κ. Νίκος Σηφουνάκης, στη Ρόδο όπου παρευρέθηκε συνοδευόμενος από το γενικό γραμματέα του Υπουργείου, την Πέμπτη 5 Ιουνίου, στο πλαίσιο της άτυπης Συνάντησης που πραγματοποιήθηκε υπό την προεδρία του Έλληνα υπουργού Εσωτερικών και Δημόσιας Διοίκησης κ. Κώστα Σκανδαλίδη.

«Η Ελλάδα είχε την τύχη να φιλοξενήσει κατά τη διάρκεια της Προεδρίας της ένα γεγονός τεράστιας σημασίας για την ολοκλήρωση της Ευρωπαϊκής Ενοποίησης: τη μεγάλη διεύρυνση της 16ης Απριλίου. Αυτό το άνοιγμα της Ευρωπαϊκής οικογένειας σε καινούργια έθνη, καινούργιες κουλτούρες, καινούργιους πολιτισμούς, δημιουργεί δικαιολογημένα τεράστιες προσδοκίες στους λαούς αλλά και αυξημένα προβλήματα οργάνωσης και συντονισμού για την κεντρική και τις περιφερειακές διοικήσεις.

Είναι ιδιαίτερα ευτυχής συγκυρία που μια από τις πρώτες συναντήσεις της διευρυμένης Ευρώπης των 25 με θέμα τη Δημόσια Διοίκηση γίνεται στην κοσμοπολίτικη Ρόδο, ένα από τα μεγαλύτερα και σημαντικότερα κέντρα του νησιωτικού συμπλέγματος του Αιγαίου Αρχιπελάγους» τόνισε στο χαιρετισμό του ο υπουργός Αιγαίου.

Το μεσημέρι της Πέμπτης ο κ. Σηφουνάκης και ο κ. Δ. Καπετανάς, παρέδωσαν στο νομάρχη Δωδεκανήσου κ. Γ. Μαχαιρίδη και στις εθελοντικές ομάδες της Ρόδου, δύο αυτοκίνητα τύπου τζιπ, φορείο τύπου «basket» και άλλα σωστικά μέσα στο πλαίσιο υλοποίησης του προγράμματος του υπουργείου Αιγαίου για την πρόληψη των φυσικών καταστροφών, δασικών πυρκαγιών και άλλων εκτάκτων αναγκών.

Αναφερόμενος δε στο πρόγραμμα που υλοποιεί το υπουργείο για τον εξοπλισμό των νησιών με τα απαραίτητα βοηθητικά μέσα για την αντιμετώπιση των εκτάκτων αναγκών τόνισε ότι «στόχος του υπουργείου Αιγαίου είναι η σωστή προετοιμασία όλων των φορέων για την αντιμετώπιση κάθε κατάστασης εκτάκτου ανάγκης στα νησιά» ενώ στη συνέχεια ανακοίνωσε την παραχώρηση μέσα στους επόμενους μήνες από το υπουργείο Αιγαίου σε φορείς του Αιγαίου επιπλέον μηχανών τύπου EDURO και πυροσβεστικών οχημάτων του ενός τόνου και την παράδοση έως το τέλος του χρόνου και άλλων αυτοκινήτων τύπου τζιπ.

Στη συνέχεια ο υπουργός Αιγαίου συνοδευόμενος από το γεν. γραμματέα του υπουργείου και το νομάρχη Δωδεκανήσου, επισκέφθηκε το Γραφείο Προστασίας Περιβάλλοντος και Αρχιτεκτονικής Κληρονομιάς που ίδρυσε το υπουργείο στη Ρόδο, όπως και σε άλλα 12 νησιά του Αιγαίου, έδρες νομών και επαρχείων με σκοπό την αποτελεσματικότερη αντιμετώπιση ζητημάτων που άπτονται των αρμοδιοτήτων του υπουργείου για θέματα περιβάλλοντος και αρχιτεκτονικής, συζήτησε με τους υπαλλήλους της υπηρεσίας και το νομάρχη Δωδεκανήσου για την αρτιότερη λειτουργία του Γραφείου και για την επίλυση του προβλήματος της στέγασής του σε χώρο καταλληλότερο στην πόλη της Ρόδου.

ΕΠΕΝΔΥΣΗ ΑΝΩ ΤΩΝ 40 ΕΚΑΤ. ΕΥΡΩ το Kos Imperial Thalasso της Grecotel

Το ξενοδοχειακό συγκρότημα Kos Imperial Thalasso είναι το τελευταίο απόκτημα της ξενοδοχειακής αλυσίδας Grecotel και χαρακτηρίζεται ως το κορυφαίο στο είδος του στη χώρα μας από τους ξένους τουρ οπερέιτορ.

Η επένδυση, που ολοκληρώθηκε εφέτος - αν και η υπερπολυτελής μονάδα ξεκίνησε τη λειτουργία της από πέρυσι - απορρόφησε πάνω από 40 εκατ. ευρώ (13,6 δισ. δρχ.). Μάλιστα, όπως επισημαίνει η εταιρεία, η επένδυση δεν επιδοτήθηκε από τον αναπτυξιακό νόμο.

Το συγκρότημα στη θέση Ψαλίδι της Κω, 4 χλμ από τη μεσαιωνική πόλη του νησιού, δημιουργήθηκε σύμφωνα με τα διεθνή στάνταρντ των μονάδων 5 αστέρων και βρίσκεται σε έκταση 150 στρεμμάτων, πάνω στη θάλασσα. Αποτελείται από 328 δωμάτια, τα οποία επιμερίζονται σε 153 δωμάτια στο κεντρικό κτίριο σε 175 μπανγκαλόους, το πολυτελές κέντρο θαλασσοθεραπείας Elixir ThalassoSpa, με υδροτονική πισίνα με επίστρωση μωσαϊκού από γυαλί murano και χειροποίητα μοτίβα από σμάλτο και χρυσό, υπαίθριο jacuzzi σε ξύλινο κατάστρωμα και δωμάτια μασάζ, σύγχρονη αίθουσα συνεδρίων χωρητικότητας 400 ατόμων, πισίνες συνολικής έκτασης 4 χλμ με θαλασσινό νερό, μια εσωτερική θερμαινόμενη πισίνα, μια πισίνα θαλασσοθεραπείας, μια παιδική πισίνα με πειρατικό καράβι, δύο εστιατόρια, μια ταβέρνα δίπλα στις πισίνες και τρια μπαρ.

Στο ξενοδοχείο υπάρχουν, επίσης, γήπεδα τένις, γυμναστήριο, εγκαταστάσεις για θαλάσσια σπορ, κ.α. Το χαρακτηριστικό του συγκροτήματος, που κυριαρχεί σε όλη την έκταση, είναι οι υδάτινες επιφάνειες, σε συνδυασμό με τους καταρράκτες και τις φλόγες που τις κοσμούν.

ΑΠΟ ΤΗ ΔΕΤΑΠ ΤΟΥ ΕΒΕΔ

ΗΛΕΚΤΡΟΝΙΚΟ ΚΕΝΤΡΟ επιχειρηματικότητας

Θα παρέχει υπηρεσίες προς τα ΜΜΕ της περιοχής



Σημαντική από κάθε άποψη είναι η πρωτοβουλία που ανέλαβε το Επιμελητήριο Δωδεκανήσου και η ΔΕΤΑΠ, η Αναπτυξιακή Εταιρεία του Επιμελητηρίου, για τη δημιουργία Ηλεκτρονικού Κέντρου Επιχειρηματικότητας Δωδεκανήσου στα πλαίσια του Επιχειρησιακού Προγράμματος «Κοινωνία της Πληροφορίας».

Πρόκειται για πρωτοβουλία που εντάσσεται στο γενικότερο πλαίσιο δράσεων και δραστηριοτήτων του Επιμελητηρίου, στόχος των οποίων είναι η αναβάθμιση των παρεχόμενων υπηρεσιών προς τα μέλη του και η ανάπτυξη της τοπικής οικονομίας γενικότερα. Η πρόταση που συνέταξε και κατέθεσε η ΔΕΤΑΠ, εγκρίθηκε στο σύνολο του προϋπολογισμού της, που ανέρχεται στα 400.000 ευρώ. Πρόκειται για μια σημαντική επιτυχία της ΔΕΤΑΠ και του Επιμελητηρίου Δωδεκανήσου, καθώς από τους 35 φακέλους που κατατέθηκαν εγκρίθηκαν μόνο οι 12. Ήδη το Επιμελητήριο και η ΔΕΤΑΠ βρίσκονται στη διαδικασία σύνταξης της προκήρυξης του έργου.

Το προτεινόμενο έργο αφορά στην ανάπτυξη ενός Ηλεκτρονικού Κέντρου Επιχειρηματικότητας για τη Δωδεκάνησο που θα εξυπηρετεί τις ανάγκες των ΜΜΕ της περιοχής για υπηρεσίες Ηλεκτρονικής Διακυβέρνησης και Ηλεκτρονικού Εμπορίου. Το ΗΚΕΔ θα λειτουργεί με τη μορφή ενός Επιμελητηριακού «business portal» (επιχειρηματικής πύλης) στο διαδίκτυο με ενημερωτικό χαρακτήρα, ο οποίος θα λειτουργεί ενισχυτικά στην ενημέρωση των ΜΜΕ της Δωδεκανήσου για τις νέες επιχειρηματικές δυνατότητες και ευκαιρίες, αλλά και στην αύξηση της χρήσης του διαδικτύου στα Δωδεκάνησα για την πραγματοποίηση τόσο συναλλαγών με τις υπηρεσίες του Επιμελητηρίου Δωδεκανήσου όσο και εμπορικών και διεπιχειρησιακών συναλλαγών Business to Consumer και Business to Business (B2C και B2B). Οι ηλεκτρονικές υπηρεσίες που θα παρέχονται προς τις επιχειρήσεις μπορούν να κατηγοριοποιηθούν σε 4 επίπεδα:

- **Επίπεδο 1: Πληροφόρηση:** on - line γενική και ειδική πληροφόρηση για διάφορα θέματα άμεσου και χρηστικού ενδιαφέροντος για τις επιχειρήσεις-μέλη και το Κοινό.
- **Επίπεδο 2 : Διαδραστικότητα** : downloading ηλεκτρονικής ψηφιακής πληροφορίας και ηλεκτρονικών φορμών/εντύπων που αφορούν τις υπηρεσίες του Επιμελητηρίου Δωδεκανήσου.
- **Επίπεδο 3 : Αμφίδρομη Διαδραστικότητα** : επεξεργασία ψηφιακής πληροφορίας, επεξεργασία ηλεκτρονικών φορμών, αποστολή και λήψη ψηφιακών αρχείων συμπεριλαμβανομένης της αυθεντικότητας και ασφάλειας των διακινούμενων πληροφοριών στο δίκτυο και της ηλεκτρονικής υπογραφής.
- **Επίπεδο 4 : Ηλεκτρονικές Συναλλαγές:** εμπορικές συναλλαγές συμπεριλαμβανομένων διαδικασιών ηλεκτρονικής υποβολής και αποδοχής προσφορών, ηλεκτρονικών μεθόδων παραγγελιοληψίας, ηλεκτρονικής εντολής αποστολής αγαθών, ηλεκτρονικών πληρωμών, κ.λπ.

Το ΗΚΕΔ θα λειτουργήσει στο χώρο του Επιμελητηρίου Δωδεκανήσου. Η ΔΕΤΑΠ λειτουργεί πλέον συμβουλευτικά προς την Επιτροπή που έχει αναλάβει τη διεξαγωγή του διαγωνισμού για την ανάθεση του έργου σε ανάδοχο εταιρεία που θα υλοποιήσει τα εξής σε χρονοδιάγραμμα 18 μηνών:

- **Μελέτη σκοπιμότητας και βιωσιμότητας**
- **α. Κατασκευή/εγκατάσταση έργου**
- **β. Επιχειρησιακή λειτουργία του έργου**
- **Προβολή και προώθηση του έργου**

RODOGAZ

Στη Ρόδο από το 1963



✓ Διανομή φιαλών υγραερίου κατ' οίκον
τηλέφωνα παραγγελιών: 64409 - 094-4-528212

✓ Διανομή χύμα υγραερίου

✓ Πώληση καυστήρων και λεβήτων υγραερίου για κεντρικά συστήματα θέρμανσης

✓ Θερμαντικά σώματα



Διεύθυνση εργοστασίου: Καναμάτ Ρόδου • τηλ. 62649
Διεύθυνση πρατηρίου: Αυστραλίας 50 • τηλ. 34244-5

ΑΚΡΙΤΙΚΑ

κουβεντούλες με κάποιο νόημα

Θάρσει· λέγων τ' αληθές συ σφαλεί ποτέ.
ΣΟΦΟΚΛΗΣ

ΑΓΕΥΣΤΗ ΣΥΖΗΤΗΣΗ

Η άγευστη συζήτηση των πολιτικών αρχηγών στη Βουλή για την οικονομία παρήλθε ως μία ακόμη χαμένη ευκαιρία να γίνουμε σοφότεροι σε ένα θέμα που κατα-πονεί την πολιτική ζωή για μία δεκαετία: την περίφημη «διαπλοκή». Παρά τους λεονταρισμούς των κομματικών επιτελείων τις προηγούμενες ημέρες, η «διαπλοκή» παρέμεινε χωρίς ονοματεπώνυμο. Αν υπάρχει (ή μάλλον στο βαθμό που υπάρχει), είναι λογικό να υπάρχουν και τα φυσικά πρόσωπα που την εκπροσωπούν. Και από τη στιγμή που κόμματα και πολιτικοί αρχηγοί μεταφέρουν αυτή τη φιλολογία στο επίκεντρο της πολιτικής ζωής – και ακόμη περισσότερο στο βήμα του Κοινοβουλίου – οφείλουν να το κάνουν με πληρότητα: ήτοι με σαφείς και υπεύθυνες αναφορές σε αυτά τα πρόσωπα. Αυτό ακριβώς έλειψε από την προχθεσινή συζήτηση. Και δεν πρόκειται για μια ανώδυνη παράλειψη. Τείνει να εξελιχθεί σε συνειδητή πρακτική και προσφιλή μεθοδολογία των δύο μεγάλων κομμάτων. Τροφοδοτούν την επικαιρότητα και φυσικά τα ΜΜΕ με υλικό που περιγράφει κατά κανόνα τη διαπλοκή του... αντιπάλου τους, διαβεβαιώνουν με κατηγορηματικό τρόπο ότι θα προχωρήσουν σε αποκαλύψεις, και όταν οι εκπρόσωποί τους παίρνουν τον λόγο περιορίζονται σε αοριστίες. Γιατί; Η μόνη εξήγηση είναι ότι ο ένας φοβάται τον άλλον. Και αυτό μας οδηγεί στο συμπέρασμα ότι δεν υπάρχει ο αναμάρτητος που θα βάλει πρώτος τον λίθο – της αποκάλυψης.

ΑΥΣΕΙΣ ΖΗΤΑ Ο ΗΑΤΤΑ

Τη δυσαρέσκειά του για τις επιπτώσεις στον τουρισμό από τη συνεχιζόμενη απεργία των φυλάκων αρχαιολογικών χώρων και μουσείων εκφράζει ο Σύνδεσμος των Τουριστικών Γραφείων, ζητώντας την παρέμβαση του υπουργείου Οικονομίας στην κατεύθυνση της ικανοποίησης των αιτημάτων του κλάδου.

Σε ανακοίνωσή του ο ΗΑΤΤΑ, εν όψει της απεργίας που συνεχίζεται αυτό το Σαββατοκύριακο, με ανοικτό το ενδεχόμενο να διαρκέσει μεγάλο διάστημα, καλεί το υπουργείο Οικονομίας – Οικονομικών να αναλάβει πρωτοβουλίες ικανοποίησης των οικονομικών αιτημάτων των φυλάκων προσθέτοντας ότι είναι μια δύσκολη εποχή για τον ελληνικό τουρισμό «που αποτελεί πρόκληση να μην επιλύονται με κάθε τρόπο, πριν ακόμα εμφανιστούν τέτοια προβλήματα».

ΟΙ ΕΣΩΚΟΜΜΑΤΙΚΕΣ

Έληξε χθες και η παράταση που είχε δοθεί στο κυβερνών κόμμα για την επανεγγραφή των μελών, και έως τη Δευτέρα στη Χαριλάου Τρικούπη θα γνωρίζουν τι... ψάρια έχουν πιάσει. Οι πιο αισιόδοξοι, μάλιστα κάνουν λόγο για επανεγγραφή έως και του 50% των μελών – περίπου δηλαδή 130.000.

Οι εσωκομματικές εκλογές, πάντως, για την ανάδειξη νέων Νομαρχιακών Επιτροπών και των γραμματέων τους, θα διεξαχθούν τις δύο τελευταίες Κυριακές του Ιουνίου. Στις 22 του μηνός και, ο κύριος όγκος, στις 29...

ΕΝ ΕΙΝΑΙ ΣΟΒΑΡΟ

Ούτε είκοσι ημέρες δεν μεσολάβησαν από την πρόσφατη συνεδρίαση της Κεντρικής Επιτροπής του ΠΑΣΟΚ μέχρι την (προχθεσινή) συζήτηση στη Βουλή. Κι όμως, στο διάστημα αυτό ο πρωθυπουργός, κατάφερε να ανακρούσει πρύμνα σε δύο κορυφαία ζητήματα.

Πρώτον, «κατάπιε» τους ισχυρισμούς που είχε διατυπώσει στην Κεντρική Επιτροπή περί συνωμοτών που επιχειρούν να ανατρέψουν την Κυβέρνηση.

Δεύτερον, απέσυρε τις κατηγορίες για επιχειρηματίες που «πολεμούν» την κυβέρνηση.

Τους ... μετέτρεψε σε συνεργάτες του. Δεν είναι κακό ν' αλλάζει (τόσο εύκολα) γνώμη ο κ. Σημίτης, δεν είναι όμως σοβαρό.

ΕΠΙΔΟΤΗΣΗ ΤΟΥΡΙΣΤΙΚΩΝ ΕΠΕΝΔΥΣΕΩΝ

Εμπλουτίζονται τα είδη των τουριστικών εγκαταστάσεων που αποκτούν το δικαίωμα ένταξής τους στον αναπτυξιακό νόμο για την επιδότησή των επενδύσεών τους, στο πλαίσιο της γενικότερης πολιτικής ενίσχυσης του ποιοτικού τουρισμού και του εκσυγχρονισμού του ελληνικού τουριστικού προϊόντος. Τη σχετική απόφαση, που προβλέπει την επιδότηση εγκαταστάσεων ειδικής τουριστικής υποδομής, έλαβε ειδική Επιτροπή που συστάθηκε με απόφαση του υφυπουργού Ανάπτυξης Δημήτρη Γεωργακόπουλου. Παράλληλα, η επιτροπή προτείνει προς τις αρμόδιες υπηρεσίες του υπουργείου Οικονομίας την επικαιροποίηση των τιμών κόστους σε αυτές τις κατηγορίες τουριστικών εγκαταστάσεων. Ειδικότερα, στο σχετικό πρακτικό που συνέταξε η Επιτροπή, συμπεριλαμβάνονται και πλέον θα κοστολογούνται τα κέντρα θαλασσοθεραπείας, τα υδροθεραπευτήρια, τα χιονοδρομικά κέντρα και τα γήπεδα γκολφ, καθώς και οι τουριστικές εγκαταστάσεις που θα δημιουργούνται και θα λειτουργούν φιλικά προς το περιβάλλον.

ΠΟΔΟΣΦΑΙΡΟ

169 βουλευτές – 87 της ΝΔ και 82 του ΠΑΣΟΚ – υπογράφουν τελικά την τροπολογία με την οποία ζητούν την αναδιάρθρωση της Γ' κατηγορίας του εθνικού πρωταθλήματος ποδοσφαίρου από την επόμενη αγωνιστική περίοδο και παράλληλα τη μεταβολή των ΠΑΕ της κατηγορίας αυτής σε τμήματα Αμειβομένων Αθλητών. Οι υπογράφοντες υποστηρίζουν ότι η κίνηση αυτή θα έχει οικονομικά οφέλη και θα ενισχύσει την εκπροσώπηση της περιφέρειας στα εθνικά πρωταθλήματα. Φαίνεται πάντως ότι ο γγ της ΚΟ της ΝΔ, Δ. Σιούφας, δεν ικανοποιήθηκε πλήρως από τις συγκεντρωθείσες υπογραφές εκ μέρους της ΝΔ, άλλως γιατί να κατέθετε και ο ίδιος χθες ερώτηση στον υπουργό Πολιτισμού για το ίδιο ακριβώς θέμα;

ΘΕΤΙΚΟΣ ΑΝΤΙΚΤΥΠΟΣ ΤΗΣ ΕΜΦΑΝΙΣΗΣ ΚΑΡΑΜΑΝΛΗ

Η Ρηγίλλης πιστεύει ότι με τα στοιχεία που παρέθεσε προχθές ο κ. Καραμανλής κατέρριψε «τον μύθο της ισχυρής οικονομίας», κάτι που ήταν ο βασικός στόχος του όταν ζητούσε τη διεξαγωγή της προ ημερησίας διατάξεως συζήτηση, ενώ θεωρεί πως η κατάθεση εγγράφων και στοιχείων στα πρακτικά ενίσχυσε την αξιοπιστία του αφού ο πρωθυπουργός δεν κατάφερε στη δευτερολογία του να τα αντικρούσει. Οι επιτελείς της Ν.Δ. πιστεύουν ότι η εμφάνιση του κ. Καραμνλή θα έχει θετικό αντίκτυπο και στις δημοσκοπήσεις οι οποίες «τρέχουν» αυτήν την περίοδο.

ΤΑ ΔΙΚΑΙΩΜΑΤΑ ΤΩΝ ΠΑΙΔΙΩΝ

Καθημερινά τα φαινόμενα εκμετάλλευσης και κακοποίησης παιδιών, που δημιουργούν πληθώρα ερωτηματικών σχετικά με τα δικαιώματά τους. Αλλά στις περιπτώσεις ακραίας παραβίασης των δικαιωμάτων τους δεν εμφανίζεται η δέουσα κινητοποίηση των μηχανισμών για την προστασία τους, τονίζει ο Λάμπρος Κανελλόπουλος, πρόεδρος της Ελληνικής Επιτροπής UNICEF, προλογίζοντας την ελληνική έκδοση που περιλαμβάνει τη Σύμβαση για τα Δικαιώματα του Παιδιού, έναν πρακτικό οδηγό που πρόκειται να διανεμηθεί σε εκπαιδευτικούς. Να θυμίσουμε ότι μέχρι στιγμής όλες οι χώρες, εκτός από δύο (Σομαλία και ΗΠΑ), έχουν επικυρώσει τη Σύμβαση. Τα συμβαλλόμενα κράτη είναι υποχρεωμένα να αναθεωρήσουν τους εθνικούς νόμους ώστε να εξασφαλίσουν την πλήρη συμμόρφωσή τους με τα άρθρα της Σύμβασης.

ΤΟΥ... ΒΕΝΕΤΟΚΛΕΙΟΥ

Ακόμα περιμένει η κοινή γνώμη από τον διευθυντή του 1ου Λυκείου – Βενετοκλείου να ενημερωθεί για την τύχη της λαχειαγοράς που... «έγινε», αλλά λέγεται ότι τελικά... δεν έγινε, αν και εισπράχθηκαν 20 εκ. δρχ. (έτσι τουλάχιστον, φημολογείται).

Υπενθυμίσαμε την εκκρεμότητα αυτήν προ ημερών στον λυκειάρχη αλλά ακόμα περιμένουμε...

Από... υπομονή – όπως λένε – τίποτε άλλο.

ΑΣΚΑΣΕΙ ΒΟΜΒΑ;

Υπάρχει μια φημολογία, με άγνωστο πάντως το κέντρο προελεύσεως, ότι δεν αποκλείεται να σκάσει σύντομα κάποια βόμβα, που δεν θα προκαλέσει απλώς σάλο. Αλλά θα ταρακουνήσει εκ θεμελίων πολλά... κτίρια, μεταξύ αυτών και του Δημοσίου.

Καλού – κακού, ας εφοδιασθούν, όσοι έχουν την μύγα και μυγιάζονται με... αντισεισμικές μελέτες ή με... αλεξίσφαιρα γιλέκα!

ΔΙΑΠΛΕΚΟΜΕΝΑ

Αγωνία όμως κι αυτή!... Να προσπαθείς να βρεις τη διαφορά ανάμεσα στον δικό σου Εκσυγχρονισμό και τον Φιλελευθερισμό της Νέας Δημοκρατίας. Και για να κάνεις τη διαφορά, αναγκάζεσαι να επιστρατεύσεις τις παιδικές σου αταξίες... Τις «κρατίδες» σου στη Δικτατορία... Που ούτε «βόμβες» δεν τολμάς να τις πεις πια, στη «Δημοκρατία» που ζεις... Όπου, όχι μόνον οι προθέσεις, αλλά και οι αναμνήσεις, δικάζονται πλέον.

Αλλά δεν μπορεί όλα όσα είπαν οι αρχηγοί των δύο μεγάλων κομμάτων στη Βουλή να 'ταν ψέματα! Ακόμα και τα μισά απ' όσα είπε ο καθείς τους να 'ναι αλήθεια, ένα είναι ξεκάθαρο. Ότι ο μέσος πολίτης στη χώρα μας ούτε Κυβέρνηση έχει ούτε Αντιπολίτευση. Αυτός τους ψηφίζει στις εκλογές, αυτός τους βγάζει Κυβέρνηση και Αξιωματική, αλλά κάποιοι άλλοι τους χαίρονται.

Λέτε να «ξυπνήσει» κάποτε αυτός ο λαός; Μακάρι, αλλά... λιγάκι δύσκολο!

ΕΥΧΑΡΙΣΤΗ ΔΙΑΠΙΣΤΩΣΗ

Χωρίς δισταγμούς και φόβους θα μπορούν και φέτος οι Έλληνες και οι αλλοδαποί τουρίστες στη χώρα μας να κολυμπούν στις ακτές της, αφού – σύμφωνα με τα στοιχεία που έδωσε χθες στη δημοσιότητα η Κομισιόν – η Ελλάδα διαθέτει πιο καθαρά θαλάσσια νερά απ' όλες τις άλλες χώρες μέλη της Κοινότητας.

Σ' αυτήν την έκθεση για την ποιότητα των υδάτων κολύμβησης (2002) αναφέρεται ως άξιο να υπογραμμιστεί το γένος ότι σχεδόν το σύνολο των ακτών και πλαζ της Ελλάδας όχι μόνον είναι απολύτως συμμορφωμένο στις υποχρεωτικές προδιαγραφές που ισχύουν για όλες τις κοινοτικές χώρες, αλλά και ότι ικανοποιεί ακόμη και τις αυστηρότερες ενδεικτικές τιμές που έχει ορίσει η Ευρωπαϊκή Ένωση.

Είναι ευχάριστη και ταυτόχρονα ελπιδοφόρα η διαπίστωση.

ΑΡΑΞΕΙ ΤΑ ΝΕΡΑ

Θα ταράξει πάλι αύριο η «δ» τα λιμνάζοντα νερά (ή... ύδατα, αν προτιμάτε).

Πρόβλεψη: Ορισμένα, τουλάχιστον, θέματα θα συζητούνται για μεγάλο διάστημα.

(Παράκληση: Προτού προχωρήσουν σε... διαψεύσεις κάποιοι συμπατριώτες, ας το μελετήσουν καλά το πράγμα και ας μην βιασθούν).

ΣΗΜΕΙΑ ΤΩΝ ΚΑΙΡΩΝ

Αναφαίρετο είναι το δικαίωμα του κάθε μέσου ενημέρωσης – εφημερίδας, τηλεοπτικού σταθμού ή ραδιοφώνου – ν' αξιολογεί όπως αυτό νομίζει και να προβάλλει με τον τρόπο που αυτό κρίνει τα γεγονότα και την επικαιρότητα. Αλλά εξίσου αναφαίρετο είναι και το δικαίωμα του κάθε πολίτη να κρίνει – και να επιδοκιμάζει ή ν' αποδοκιμάζει – τα όσα διαβάζει, ακούει ή βλέπει. Και ανάλογα να τα σχολιάζει.

Αναφερόμαστε πρωτίστως στην τρέχουσα τοπική επικαιρότητα, όπου κανείς δύσκολα διαπιστώνει, ποιοί είναι τελικά οι θύτες και ποιοί τα θύματα.

Σημεία των καιρών.

Υ.Τ.Ε.

ΓΙΑ ΤΟ ΠΛΩΤΟ ΠΟΛΥΙΑΤΡΕΙΟ

ΕΠΙΣΤΟΛΗ Γ. ΠΑΡΑΣΚΕΥΑ προς Γ. Μαχαιρίδη

Χαρακτηρίζει «θεατρινίστικη ενέργεια» την απόφαση του νομαρχιακού συμβουλίου



«Θεατρινίστικη ενέργεια» χαρακτηρίζει ο πρώην νομάρχης Δωδ/σου κ. Γιάννης Παρασκευάς την απόφαση του νομαρχιακού συμβουλίου να πληρώσει τα χρέη προς το ΙΚΑ των ασφαλισμένων στο «Δελφίνι της Ζωής και της Ελπίδας» (πλωτό πολυιατρείο. Νομαρχίας) και ταυτόχρονα να χρηματοδοτήσει την απ' εδώ κι εμπρός λειτουργία του, με επιστολή του προς το νομάρχη κ. Γιάννη Μαχαιρίδη.

Στην επιστολή του ο κ. Παρασκευάς αναφέρει ακόμα ότι «ο κ. Καραγιάννης για δήθεν χρέη προς το ΙΚΑ του Οργανισμού Εκπαίδευσης «έστειλε το φάκελο στον Εισαγγελέα για έλεγχο».

Αναλυτικά στην επιστολή Παρασκευά αναφέρονται τα ακόλουθα:

Κύριε Νομάρχη

Πληροφορήθηκα από τον ημερήσιο τύπο ότι στην τελευταία συνεδρίαση του Ν.Σ. συζητήθηκε το πρόβλημα χρηματοδότησης του ΔΕΛΦΙΝΙΟΥ της ΑΓΑΠΗΣ και της ΕΛΠΙΔΑΣ.

Λήφθηκε σχεδόν ομόφωνα η απόφαση πληρωμής όλων των χρεών από τις προηγούμενες διαχειριστικές χρήσεις της περιόδου του κ. ΚΑΡΑΓΙΑΝΝΗ ως επίσης η χρηματοδότηση της λειτουργίας του από πόρους της ΝΟΜΑΡΧΙΑΚΗΣ ΑΥΤΟΔΙΟΙΚΗΣΗΣ.

Είναι βέβαια θέμα του Ν.Σ. να εξετάσει την προσφορά αυτής της θεατρινίστικης ενέργειας.

Αυτό που μου προκάλεσε έκπληξη είναι το γεγονός ότι αποφάσισε η σημερινή Νομαρχιακή Αρχή με εσάς επικεφαλής να πληρώσει τα χρέη προς το ΙΚΑ των ασφαλισμένων στο ΔΕΛΦΙΝΙ (ποσό περίπου 40 εκατ. δρχ.) όπως επίσης και τους μισθούς των εργαζομένων.

Ίσως σας έχει διαφύγει της προσοχής ότι ο κ. Καραγιάννης για δήθεν χρέη προς το ΙΚΑ του ΟΡΓΑΝΙΣΜΟΥ ΕΚΠΑΙΔΕΥΣΗΣ, εισφορές αμφισβητούμενες (αφορούσαν δασκάλους που δούλευαν στα ολοήμερα σχολεία) έστειλε το φάκελο στον Εισαγγελέα για έλεγχο με την κατηγορία της δήθεν παρακράτησης των εισφορών και των αποδόσεων. Διαφορετικά ήθη διαφορετικές λειτουργίες.

Δημοσιοποιώ αυτήν την επιστολή για να γνωρίζουν οι πολίτες τη διαφορά των συμπεριφορών και τη διαφορά πολιτικής λειτουργίας και να λάβουν γνώση όσοι ενδιαφέρονται.

ΠΡΟΒΟΛΗ ΤΗΣ ΚΑΡΠΑΘΟΥ ΣΤΗΝ ΑΥΣΤΡΙΑ

Ολοσέλιδο αφιέρωμα στην Κάρπαθο παρουσίασε την προηγούμενη Κυριακή στην Αυστρία η Reisen Kurier, με τίτλο «Ιερή ησυχία με ελληνικό κρασί», και «Κάρπαθος, το νησί του Αιγαίου που ενδείκνυται για όσους θέλουν ξεχωριστές διακοπές στο πράσινο με πολλούς ήσυχους κόλπους».

Στο άρθρο, ο συντάκτης του κ. **Nadja Jadalia**, θεωρεί την Κάρπαθο ευλογημένο τόπο και εκθειάζει τα ελληνικά μεθυστικά κρασιά, το νόστιμο φαγητό, τη μαγευτική θέα των ορεινών, την ησυχία και τις τοπικές ενδυμασίες των γυναικών. Προτρέπει μάλιστα τους Αυστριακούς να επισκεφθούν την Κάρπαθο με τις μεγάλες ξενοδοχειακές εγκαταστάσεις που όμως παραμένει ανέγγιχτη από τον πολύ κόσμο.

Στην ίδια σελίδα της Reisen Kurier αναφέρεται πρόγραμμα τουριστικού οργανισμού με τίτλο «Διακοπές για την ψυχή σας», όπου παρουσιάζονται **23 ελληνικά νησιά** που είναι πραγματικές προτάσεις απόδρασης για τον Ευρωπαίο τουρίστα.

ΕΠΕΙΔΗ ΔΕΝ ΠΛΗΡΩΝΟΝΤΑΙ

ΜΕ ΕΠΙΣΧΕΣΗ ΕΡΓΑΣΙΑΣ ΑΠΕΙΛΟΥΝ οι εργαζόμενοι στο Δήμο Πεταλούδων

Πραγματοποίησαν προχθές και χθες στάση εργασίας

Σε στάση εργασίας προχώρησαν προχθές και χθες οι εργαζόμενοι στο Δήμο Πεταλούδων για τη μη καταβολή των δεδουλευμένων και συγκεκριμένα 3 μηνών για τους διοικητικούς υπαλλήλους και ενός μηνός για τους εργατοτεχνίτες, όπως δήλωσε ο πρόεδρος του Συλλόγου Προσωπικού κ. Κων/νος Στυλιανού.

Σύμφωνα με τις πληροφορίες, ο Δήμος πρότεινε να πληρώσει «έναντι», επειδή δεν υπάρχουν χρήματα, αλλά οι υπάλληλοι αντέδρασαν, διεκδικώντας το σύνολο των οφειλομένων με αποτέλεσμα η δημοτική αρχή να τους διαμηνύσει ότι θα τα κατέθετε στο Ταμείο Παρακαταθηκών και Δανείων. Τελικά οι εργαζόμενοι απεφάσισαν σε γενική συνέλευση χθες, να αποδεχθούν τη ρύθμιση, προειδοποίησαν ωστόσο ότι αν δεν εξοφληθούν ολοσχερώς μέχρι την 15η Ιουνίου θα προχωρήσουν σε επίσχεση εργασίας.

Σημειώνεται ότι με επιστολή του ο Σύλλογος προς το δήμαρχο Πεταλούδων, το δημοτικό συμβούλιο Πεταλούδων και την Περιφέρεια Νοτίου Αιγαίου, με ημερομηνία 23 Μαΐου 2003 είχε προτείνει «να τεθεί ο Δήμος σε κατάσταση παύσης πληρωμών προς τρίτους».

Αναλυτικά στην επιστολή του Συλλόγου, που εγράφη σε εκτέλεση αποφάσεως της γενικής συνέλευσης των μελών αναφερόταν τα ακόλουθα:

Σας γνωρίζουμε ότι,

Στην έκτακτη γενική συνέλευση του Συλλόγου μας που έγινε στις 22/05/2003 και υπήρχε νόμιμη απαρτία, με θέμα την καθυστέρηση 2 μηνών της καταβολής της μισθοδοσίας του προσωπικού, αποφασίσθηκαν τα παρακάτω:

1. Την άμεση καταβολή των δεδουλευμένων 2 μηνών.

2. Διαμαρτυρόμαστε για τη στάση του ταμία του Δήμου, ο οποίος δεν εφαρμόζει τις διατάξεις του άρθρου 24 του Νόμου 1080/80 που ρητά αναφέρει ότι με ευθύνη του προϊσταμένου του οικείου ταμείου παρακρατείται ποσό αντίστοιχο για καταβολή αποδοχών ενός διμήνου στους υπαλλήλους και για τη συνολική συμπεριφορά του προς αυτούς.

3. Προτείνουμε να τεθεί ο Δήμος σε κατάσταση παύσης πληρωμών προς τρίτους.

4. Συμμετοχή ατόμου του Δ.Σ. στην επιτροπή των προσλήψεων του προσωπικού με δυνατότητα ασκήσεως βέτο, για να σταματήσει επιτέλους η αλόγιστη πρόσληψη προσωπικού.

5. Άμεση καταβολή αναδρομικά από 1999 των ειδών ένδυσης και γάλατος του προσωπικού.

6. Καταγγέλλουμε το Δ/ντή της Δ.Ε.Υ.Α.Π. για τη μη εφαρμογή του Νόμου για το 32ώρο, για τα μέλη του Συλλόγου μας που είναι απεσπασμένοι στη Δ.Ε.Υ.Α.Π.

7. Ζητάμε οι προϊστάμενοι να ορίζονται όπως προβλέπει ο Νόμος και όχι σε ποιά Δημοτική Παράταξη ανήκει ο καθένας.

Εάν μέχρι τις 4/06/2003 δεν εξοφληθεί η μισθοδοσία όλων των υπαλλήλων μόνιμων-αορίστου χρόνου και εκτάκτων, θα προχωρήσουμε σε στάση εργασίας στις 5/06/2003 και στις 6/06/2003 και από ώρα 11.00 π.μ. έως λήξεως του ωραρίου και συγκέντρωση του προσωπικού μπροστά στο Δημαρχείο.

ΙΝΕΜΑ

ΙΑΤΡΙΚΟΣ & ΝΟΣΟΚΟΜΕΙΑΚΟΣ ΕΞΟΠΛΙΣΜΟΣ

15 ΧΡΟΝΙΑ ΕΜΠΕΙΡΙΑΣ από το 1988

ΕΙΜΑΣΤΕ ΟΙ ΜΕΓΑΛΥΤΕΡΟΙ ΠΡΟΜΗΘΕΥΤΕΣ ΙΑΤΡΙΚΟΥ - ΟΡΘΟΠΕΔΙΚΟΥ ΚΑΙ ΝΟΣΟΚΟΜΕΙΑΚΟΥ ΥΛΙΚΟΥ ΣΤΗ ΔΩΔΕΚΑΝΗΣΟ ΕΜΠΙΣΤΕΥΘΕΙΤΕ ΜΑΣ!!!

ΠΙΣΤΟΠΟΙΗΣΗ ΠΟΙΟΤΗΤΑΣ ISO9002 EN4600 E3/833

ΛΕΜΕΣΣΟΥ 2 ΡΟΔΟΣ ΤΗΛ. 32238 - FAX 28484

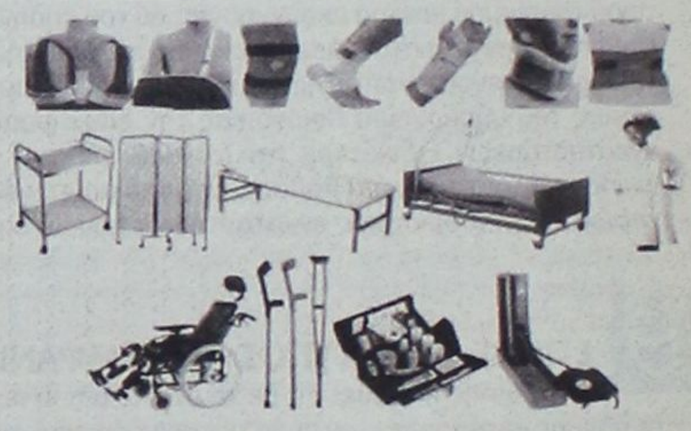

ΑΝΑΠΗΡΙΚΑ ΚΑΡΟΤΣΙΑ - ΒΑΔΙΣΤΙΚΑ ΒΟΗΘΗΜΑΤΑ - ΟΡΘΟΠΕΔΙΚΑ ΕΙΔΗ - ΜΠΛΟΥΖΕΣ ΙΑΤΡΙΚΕΣ - ΚΑΛΤΣΕΣ ΦΛΕΒΙΤΙΔΑΣ - ΠΕΛΜΑΤΑ - ΟΡΘΟΠΕΔΙΚΑ ΜΑΞΙΛΑΡΙΑ - ΚΡΕΒΑΤΙΑ ΝΟΣΟΚΟΜΕΙΑΚΑ - ΙΑΤΡΙΚΟΣ ΕΞΟΠΛΙΣΜΟΣ ΚΑΙ ΑΝΑΛΩΣΙΜΑ - ΟΡΓΑΝΑ ΧΗΜΕΙΟΥ ΚΑΙ ΚΑΘΕ ΑΛΛΟ ΕΙΔΟΣ ΓΙΑ ΚΑΤ' ΟΙΚΟ ΝΟΣΗΛΕΙΑ.

ΕΠΑΓΓΕΛΜΑΤΙΚΟΣ ΕΞΟΠΛΙΣΜΟΣ

Εσωτερικών και Εξωτερικών χώρων

ΓΕΩΡΓΙΟΣ Ν. ΜΑΡΙΕΤΤΟΣ







ΚΕΝΤΡΙΚΟ: ΜΕΓΑΛΟΥ ΚΩΝΣΤΑΝΤΙΝΟΥ 27,
ΡΟΔΟΣ 85100 - ΤΗΛ.: 22410 30090, 22410 70685 - FAX: 22410 30079
ΥΠΟΚΑΤΑΣΤΗΜΑ Α' - Ideal strom: ΕΘΝΙΚΗΣ ΑΝΤΙΣΤΑΣΗΣ 18, ΡΟΔΟΣ 85100 ΤΗΛ.: 22410 26590
ΥΠΟΚΑΤΑΣΤΗΜΑ Β' (ΑΠΟΘΗΚΗ): 4ο χλμ. ΛΕΩΦΟΡΟΥ ΡΟΔΟΥ - ΛΙΝΔΟΥ, ΤΗΛ.: 22410 68838
E-mail:mar-rod@otenet.gr



ΑΝΟΙΓΕΙ Ο ΔΡΟΜΟΣ ΓΙΑ ΤΗΝ ΑΠΟΜΑΚΡΥΝΣΗ ΝΤΙΣΚΟΤΕΚ, ΜΠΑΡ ΑΠΟ ΔΙΑΦΟΡΟΥΣ ΠΑΡΑΔΟΣΙΑΚΟΥΣ ΟΙΚΙΣΜΟΥΣ

«ΛΟΥΚΕΤΟ» ΣΕ ΟΛΑ ΤΑ ΚΕΝΤΡΑ ΔΙΑΣΚΕΔΑΣΗΣ που δεν έχουν χώρους στάθμευσης

• Το ΣτΕ αποφαίνεται ότι τα οικοδομικά τετράγωνα που «βλέπουν» στην Ιερά Οδό πρέπει να είναι αμιγούς κατοικίας • Παράνομη η διάταξη που επέτρεπε το κτίσιμο στην περιοχή του Κεραμεικού ενώ οι οικοδομικές άδειες είχαν «παγώσει» πριν από 2 χρόνια



Αν οι κάτοικοι σε περιοχές αμιγούς κατοικίας στη Μύκονο ενοχλούνται από τα κέντρα διασκέδασης αυτά πρέπει να μεταφερθούν αλλού, αποφάσισε το ΣτΕ

Σημαντικές ανακατατάξεις αναμένονται σε διάφορες περιοχές της χώρας, όπου λειτουργούν σήμερα κέντρα διασκέδασης, εφόσον πρόκειται για περιοχές με χρήση αμιγούς ή γενικής κατοικίας, παραδοσιακούς οικισμούς κ.λπ. ή εφόσον δεν έχουν εξασφαλιστεί οι κατάλληλοι χώροι στάθμευσης.

Το **Συμβούλιο της Επικρατείας** με δύο αποφάσεις του ανοίγει τον δρόμο για την απομάκρυνση πολλών κέντρων διασκέδασης (ντισκοτέκ, μπαρ κ.λπ.) που σήμερα λειτουργούν σε διάφορους παραδοσιακούς οικισμούς της χώρας, όπου έχει καθοριστεί χρήση αμιγούς ή γενικής κατοικίας. Το ξεκίνημα γίνεται από τη **Μύκονο,** ενώ με άλλη γνωμοδότησή του, που αφορά την ευρύτερη ζώνη του Κεραμεικού, το ΣτΕ τονίζει ότι στα οικοδομικά τετράγωνα που **«βλέπουν»** στην **Ιερά Οδό** πρέπει να υπάρχει χρήση αμιγούς κατοικίας.

Την ίδια στιγμή, απειλούνται με σφράγιση πολλά κέντρα διασκέδασης σε **Αθήνα, Θεσσαλονίκη** και σε πόλεις άνω των **10.000 κατοίκων**, εφόσον δεν βεβαιώσουν μέχρι τις αρχές Αυγούστου ότι έχουν εξασφαλίσει επαρκείς θέσεις για τη στάθμευση των ΙΧ των πελατών τους, όπως έχει προβλέψει **ΠΔ,** το οποίο έχει κριθεί νόμιμο από το **ΣτΕ.**

Η εκτέλεση των συγκεκριμένων δικαστικών αποφάσεων, αλλά και του ΠΔ, αναμένεται να επηρεάσει άμεσα την αγορά ακινήτων, αφού πολλά κτίρια θα πρέπει να αλλάξουν χρήση και πολλά κέντρα θα πρέπει να μετακομίσουν σε άλλες περιοχές, όπου να επιτρέπεται η λειτουργία τους. Και τούτο διότι η λειτουργία τους είναι επιτρεπτή μόνο σε περιοχές με χρήση **«πολεοδομικού κέντρου»**, με την πρόσθετη πλέον προϋπόθεση να έχει εξασφαλιστεί χώρος για τη στάθμευση αυτοκινήτων ίσων με το **1/6 των καθισμάτων κάθε κέντρου.**

Στην περίπτωση της περιοχής **Κεραμεικού – Μεταξουργείου**, το **ΣτΕ** έκρινε ότι πρέπει να υπάρχουν μόνο χρήσεις γενικής κατοικίας στο πρόσωπο της **Ιεράς Οδού**, ενώ χαρακτήρισε παράνομη τη διάταξη που επιχειρούσε να **«ξεπαγώσει»** τις οικοδομικές άδειες, που είχαν ανασταλεί από τον **Μάιο του 2001,** όταν ανακαλύφθηκαν αρχαία στη συγκεκριμένη ζώνη.

Το ανώτατο δικαστήριο ζητεί να οριστεί ρητά στο **ΠΔ** ότι επιτρέπονται οι χρήσεις κατοικίας τονίζοντας ότι η προοπτική αυτή συμφωνεί με τις ειδικές κατευθύνσεις του **Ρυθμιστικού Σχεδίου Αθηνών** για την ποιοτική αναβάθμιση της πρωτεύουσας, την ενοποίηση και ανάδειξη χώρων και αξόνων ιστορικής σημασίας, όπως η **Ιερά Οδός**.

Ετσι τίθεται έμμεσα ζήτημα νομιμότητας των κέντρων που λειτουργούν στην περιοχή, όπως είχε προειδοποιήσει παλαιότερα το **ΣτΕ.** Στο πρακτικό **122/03 του ΣτΕ (Κ.-Γ. Χαλαζωνίτης, Σ. Ρίζος, Ο. Παπαδοπούλου)** υπογραμμίζεται ότι η περιοχή γειτνιάζει με τον αρχαιολογικό χώρο του **Κεραμεικού** και τόπους μεγάλης ιστορικής και πολιτιστικής σημασίας όπως το **Δημόσιο Σήμα** και η **Ιερά Οδός** και υπάγεται σε καθεστώς ηπιότερων χρήσεων και όρων δόμησης, ώστε να εναρμονίζεται προς τις κατευθύνσεις του **Ρυθμιστικού Σχεδίου,** αλλά και προς τον χαρακτήρα της περιοχής ως τμήματος του **Ιστορικού Κέντρου Αθήνας.**

Το ανώτατο δικαστήριο έκρινε επίσης ότι είναι παράνομη και διαγραπτέα διάταξη του σχεδίου ΠΔ, που προσπαθούσε να επιτρέψει το κτίσιμο στην περιοχή, ενώ οι σχετικές οικοδομικές άδειες είχαν **«παγώσει»** με υπουργική απόφαση πριν από 2 χρόνια με αφορμή τα αποτελέσματα και τα ευρήματα διαφόρων αρχαιολογικών ανασκαφών.

Το σχέδιο **ΠΔ** προέβλεπε ότι θα μπορούσαν να εκδοθούν και να εκτελεστούν με το προηγούμενο πολεοδομικό καθεστώς οι οικοδομικές άδειες, για τις οποίες είχε υποβληθεί στις πολεοδομικές υπηρεσίες αίτηση με πλήρη αρχιτεκτονική μελέτη πριν από τις **16-5-01** οπότε εκδόθηκε η υπουργική απόφαση για την αναστολή χορήγησης οικοδομικών αδειών και εκτέλεσης οικοδομικών εργασιών.

Σύμφωνα με το **ΣτΕ,** η διάταξη αυτή αναιρεί τον σκοπό για τον οποίο εκδίδεται το νέο **ΠΔ.** Γι' αυτό πρέπει να διαγραφεί, με συνέπεια να εμποδιστεί η εκτέλεση των οικοδομικών αδειών και εργασιών, αφού το προηγούμενο καθεστώς δεν ήταν το ίδιο προστατευτικό για την περιοχή. Τέλος, το ανώτατο δικαστήριο παραπέμποντας στις χρήσεις γενικής κατοικίας που προέβλεπε και το **ΠΔ** του **1998,** επισημαίνει ότι εξαιρούνται τα πρατήρια βενζίνης, επαναλαμβάνοντας την ανάγκη ρητής αναφοράς στο νέο ΠΔ για τις χρήσεις γενικής κατοικίας στα οικόπεδα που **«βλέπουν» στην Ιερά Οδό.**

Πολύ σημαντικές είναι οι αποφάσεις του ΣτΕ για τη **Μύκονο** που δίνουν τις κατευθυντήριες γραμμές για την απομάκρυνση των κέντρων διασκέδασης που λειτουργούν σε παραδοσιακούς οικισμούς, όπου έχει προβλεφθεί χρήση **«αμιγούς κατοικίας».** Το ανώτατο δικαστήριο δέχεται ότι η πολιτεία είναι υποχρεωμένη να σφραγίσει αυτά τα κέντρα, που μπορούν να λειτουργήσουν σε άλλη περιοχή, εφόσον έχει προβλεφθεί η χρήση **«πολεοδομικού κέντρου».**

Ετσι, κατά το δικαστήριο, αν οι κάτοικοι ενοχλούνται από τη μεταμεσονύκτια λειτουργία κέντρων με δυνατή μουσική κ.λπ., οι αρμόδιες κρατικές υπηρεσίες είναι υποχρεωμένες να κλείσουν αυτό το κέντρο και να υποδείξουν τη μεταφορά του σε άλλη περιοχή. Τυχόν άρνηση των αρμοδίων οργάνων να προβούν σε σφράγιση, αποτελεί παράλειψη οφειλόμενης ενέργειας, που δικαιολογεί προσφυγή στα δικαστήρια, με την οποία είναι δυνατό να εξαναγκαστεί η πολιτεία σε συμμόρφωση, αφού πλέον απειλούνται σε βάρος των κρατικών λειτουργών αστικές, πειθαρχικές και ποινικές κυρώσεις, όταν δεν εκτελείται δικαστική απόφαση. Το επόμενο διάστημα θα πρέπει να αναμένεται κύμα προσφύγων, εφόσον δεν ληφθούν τα κατάλληλα μέτρα, αφού το **ΣτΕ** επισημαίνει ακόμα και για τις προϋφιστάμενες άδειες (π.χ. πριν να χαρακτηριστεί μια περιοχή ως **«γενικής κατοικίας»**) ότι δεν σημαίνει πως θα επιτρέπεται η λειτουργία των κέντρων αυτών χωρίς χρονικό περιορισμό.

Στην ίδια απόφαση **(1260/03)** ξεκαθαρίζεται ότι επιτρέπεται η λειτουργία εστιατορίων - αναψυκτηρίων στην περιοχή **«γενικής κατοικίας».** Παράλληλα τονίζεται ότι όποτε τίθεται ζήτημα ερμηνείας, πρέπει να ακολουθείται η αυστηρότερη εκδοχή, αφού πρέπει να προστατεύεται η κατοικία και ο παραδοσιακός οικισμός.

ΔΙΟΡΙΑ ΕΩΣ ΤΟΝ ΑΥΓΟΥΣΤΟ

Η ΠΡΟΘΕΣΜΙΑ ΛΗΓΕΙ, οι ιδιοκτήτες δεν συμμορφώθηκαν

Αν τα κέντρα δεν εξασφαλίσουν κατάλληλα πάρκινγκ θα τους αφαιρείται η άδεια

Μεγάλη αναστάτωση αναμένεται να προκαλέσει και η εφαρμογή του ΠΔ 257/01 που άλλαξε τους όρους λειτουργίας των κέντρων διασκέδασης, επιβάλλοντας σε όσα λειτουργούν με μουσική (ντισκοτέκ, μπουάτ κ.λπ.) να έχουν εξασφαλίσει χώρο στάθμευσης αυτοκινήτων, σε απόσταση όχι μεγαλύτερη των 100μ. σε ευθεία γραμμή από το κέντρο, προκειμένου να εξυπηρετούνται οι πελάτες.

Μετά την επεξεργασία του ΠΔ που κρίθηκε νόμιμο από το ΣτΕ, δόθηκε 2ετής προθεσμία για να συμμορφωθούν οι ιδιοκτήτες όλων αυτών των κέντρων που λειτουργούν στους νομούς Αττικής και Θεσσαλονίκης και σε πρωτεύουσες νομών ή πόλεις με πληθυσμό άνω των 10.000 κατοίκων. Η προθεσμία αυτή εκπνέει στις αρχές Αυγούστου και δεν έχουν γίνει οι κατάλληλες ενέργειες για την εξασφάλιση των αναγκαίων χώρων στάθμευσης (μία θέση στάθμευσης επιβάλλεται για κάθε 6 καθίσματα) αφού δεν έχουν υποβληθεί σε καμία περίπτωση τα σχετικά δικαιολογητικά.

Ηδη οι αρμόδιες διευθύνσεις των επιμέρους περιφερειαρχών, έχουν αρχίσει να κινούνται για να ελέγξουν ποιοί συμμορφώνονται προς «το γράμμα του νόμου» μιά και το ΠΔ προβλέπει ρητά ότι χωρίς εξασφάλιση αυτών των θέσεων στάθμευσης (σε χώρο ιδιόκτητο ή νοικιασμένο) η άδεια λειτουργίας θα ανακαλείται αυτοδικαίως.

Το κέντρο θα μπορεί να λειτουργήσει ξανά μόνο εάν εξασφαλίσει τις απαραίτητες θέσεις στάθμευσης και αν αυτό είναι αδύνατο στη συγκεκριμένη περίπτωση θα πρέπει να μετεγκατασταθεί.

Ηλεκτρονιο

ΜΙΧΑΛΗΣ Ν. ΧΑΤΖΗΜΑΡΚΟΣ
ΗΛΕΚΤΡΙΚΑ ΕΙΔΗ & ΗΛΕΚ. ΕΓΚΑΤΑΣΤΑΣΕΙΣ

ΗΛΙΑΚΑ ΣΥΣΤΗΜΑΤΑ
STIBETHERM σειρά **P**

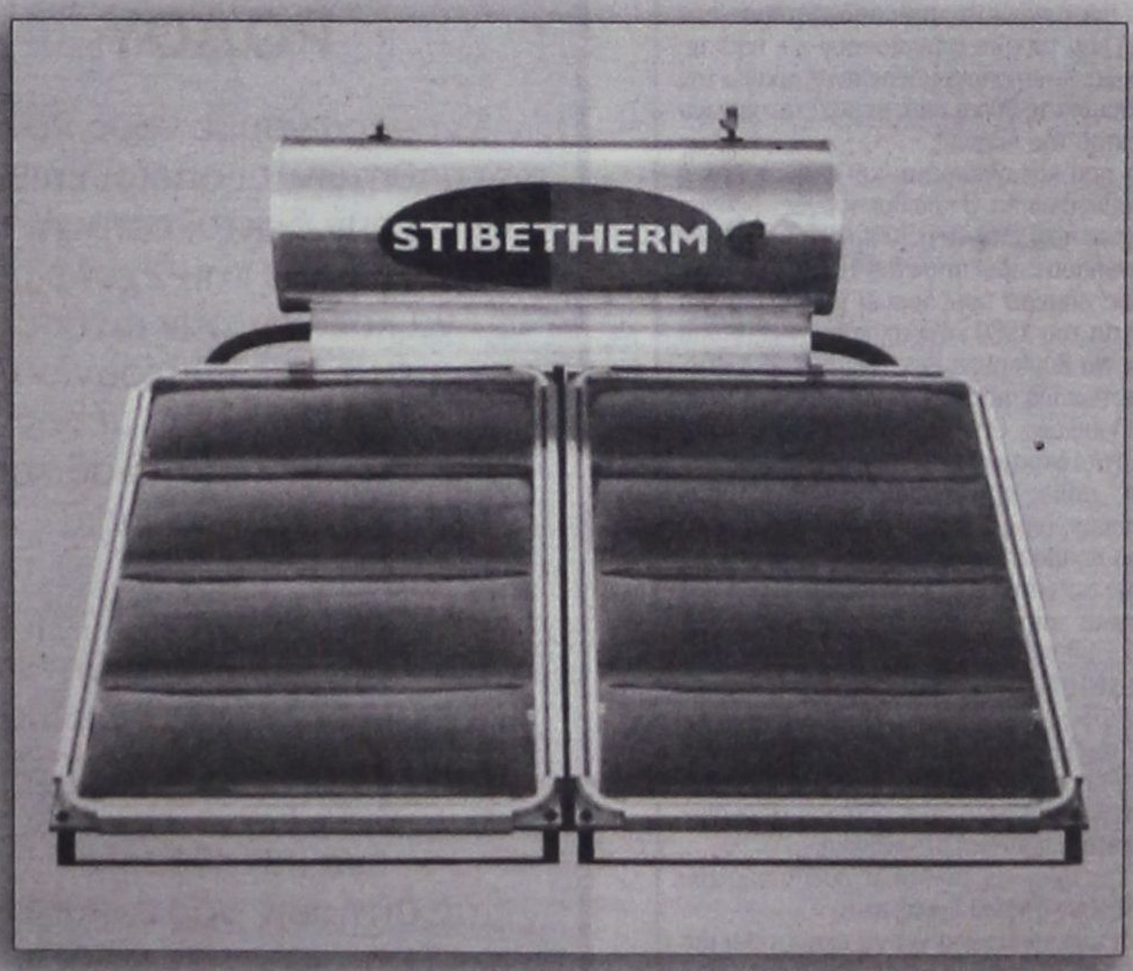

Γρηγορίου Ε' (7 Βαγιές) - 85100 ΡΟΔΟΣ
Τηλ. (22410) 29411, 33340, 36278 - Fax: (22410) 33340

δημοκρατικά

ΥΠΑΡΧΕΙ ΑΝΤΙΚΕΙΜΕΝΙΚΗ ΠΡΑΓΜΑΤΙΚΟΤΗΤΑ Η ΟΠΟΙΑ ΔΙΝΕΙ ΤΟ ΜΕΤΡΟ ΤΗΣ ΑΛΗΘΕΙΑΣ (ΑΡΙΣΤΟΤΕΛΗΣ)

ΦΑΙΝΟΜΕΝΑ πολιτικής παρακμής



Του Διαμαντή Μπασαντή

Η προχθεσινή σύγκρουση στη Βουλή για την οικονομία έδειξε, ακόμα μια φορά, τις μεγάλες και εγγενείς αδυναμίες του ελληνικού πολιτικού συστήματος.

Αυτού που διαμορφώθηκε μετά την μεταπολίτευση του 1974 και που αναπαράγεται με όρους παρωχημένους.

Μας ακολουθούν, ακόμα τα βιώματα της νεανικής ηλικίας των Ελλήνων πρωθυπουργών.

Εχουμε φτάσει, αισίως, στο 2003 και στη Βουλή, πάλι προχθές, αναφέρθηκαν πληγές του 1960 και του 1970.

Είναι ένας εύκολος τρόπος ώστε και ο σημερινός πρωθυπουργός να προσπαθεί να αποφύγει το παρόν. Ομως, είναι, ότι χειρότερο για την πολιτική. Η ζωή προχώρησε από την ψυχροπολεμική δεκαετία του 1960 και του 1970. Εκατομμύρια άνθρωποι γεννήθηκαν έκτοτε σε αυτόν τον τόπο. Μας κυβέρνησαν αρκετοί κυβερνήτες και κόμματα. Και προσέθεσαν τις δικές τους λαμπρές ή μελανές σελίδες στο πάνθεον της χώρας. Ολα αυτά δεν μοιάζει να απασχολούν τον πρωθυπουργό, που στρέφει με κάθε ευκαιρία στο παρελθόν.

Το πρωτότυπο στην περίπτωση του κ. Σημίτη είναι ο έντονα προσωπικός τόνος που δίνει στις παρελθοντικές αναφορές του. Ετσι, ακούσαμε, ακόμα μια φορά για την αντιστασιακή δράση και τις κροτίδες που έβαζε, νέος για να διαμαρτυρηθεί στη δικτατορία. Ξαναπληροφορηθήκαμε πως, τότε, τον παρακολουθούσε η ασφάλεια. Μοιάζει να μην έχει ξεπεράσει ακόμα νεανικά τραύματα.

Δυστυχώς, η περιαυτολογία είναι ελάττωμα. Ποτέ δεν βοήθησε στη διαπαιδαγώγηση ενός λαού. Ιδίως όταν είναι εθισμένος σ' αυτήν, καθώς κομπάζει διαρκώς για τη «μοναδικότητά» του. Καθώς αυτοθαυμάζεται με αρχοντοχωριάτικη έπαρση. Το να βλέπει και τον πρωθυπουργό να κάνει το ίδιο τον κάνει χειρότερο. Αλήθεια , τι θα απαντούσε στη Βουλή ο πρωθυπουργός:

• Αν σημερινοί πολιτικοί αντίπαλοι του υπενθύμιζαν πως αυτοί έχουν κάνει πολύ περισσότερα από το να βάζουν κροτίδες; Και του υπογράμμιζαν την ανωριμότητα του τότε εγχειρήματός του έναντι των πολύ πιο σοβαρών δικών τους εγχειρημάτων;

• Αν κάποιος του θύμιζε πως ο μακαρίτης Ανδρέας Παπανδρέου, που είχε κάνει σαφώς περισσότερα εναντίον της δικτατορίας, ποτέ δεν αναφέρθηκε στον εαυτό του με τον τρόπο που κάνει αυτός σήμερα; Και σε πολύ σκληρότερους κοινοβουλευτικούς διαξιφισμούς στη Βουλή. Καιμάλιστα, κάτω από μεγαλύτερη προσωπική πίεση και με πολύ επιθετικότερους πολιτικούς αντιπάλους.

• Αν του σημείωναν πως ενώ αγωνίζεται να πείσει την ελληνική κοινή γνώμη για το ξεπέρασμα των χρόνιων διαφορών με την Τουρκία, την ίδια στιγμή, εμφανίζεται μισαλλόδοξος εναντίον συνελλήνων που τυγχάνουν πολιτικοί του αντίπαλοι;

Είναι προφανές πως η πολιτική κρίση του μεταπολιτευτικού συστήματος μεγαλώνει. Μια κρίση που καταγράφεται με τη συνεχή απαξίωση της πολιτικής στα μάτια των πολιτών. Οι δημοσκοπήσεις – αψευδής μάρτυρας – δείχνουν πως η αξιοπιστία αυτού του είδους της πολιτικής έχει πλέον, ελάχιστη απήχηση. Μια κρίση που περιγράφεται και στην καταβαράθρωση των κυκλοφοριών των πολιτικών εφημερίδων. Μια κρίση που αποτυπώνεται στην απογοήτευση των νέων για μια πολιτική που τους περιθωριοποιεί και που παρελθοντολογεί συνεχώς. Και η οποία μόνον αναπαράγει τον εαυτό της ομφαλοσκοπώντας γύρω από μερικά τετραγωνικά χιλιόμετρα στο κέντρο της Αθήνας.

Μια πολιτική κρίση που καταγράφεται και στην πολιτική επιλεκτικότητα και πολυγλωσσία. Ο πρωθυπουργός δείχνει να θυμάται τι συνέβαινε πριν από 40 ή 30 χρόνια, αλλά δεν θυμάται αυτά που συνέβησαν πριν από 20 ή 10 χρόνια:

• Να θυμίσουμε πως σήμερα προεδρεύει με περηφάνια αυτού που στη δεκαετία του 1980 κάποιοι έλεγαν «ΕΟΚ και ΝΑΤΟ ίδιο συνδικάτο». Να θυμίσουμε πως συμμετέχει, γελαστός, στις συσκέψεις των G8, τις οποίες κάποιοι κατήγγειλαν ως «κλαμπ των πλουσίων». Ολα αυτά δείχνουν επιλεκτική μνήμη και έλλειψη αυτοκριτικής.

•Να θυμίσουμε πως άλλες ευρωπαϊκές χώρες, με πολύ πιο τραυματικές εμπειρίες (εμφύλιους, δικτατορίες, εθνικά μίση, κλπ.) έχουν, προ πολλού ξεπεράσει το άτυχο παρελθόν πετυχαίνοντας την τελευτά δεκαετία πολύ μεγαλύτερα πολιτικά και οικονομικά επιτεύγματα από τη χώρα μας (Ισπανίας, Πορτογαλία, Ιρλανδία). Εμείς εδώ, ξεμείναμε στις πολιτικές παλινδρομήσεις και στις κραυγαλέες οικονομικές αδυναμίες και αγκυλώσεις.

Τέλος, μερίδιο πολιτικής ευθύνης όσων συμβαίνουν βαραίνει και την αντιπολίτευση. Η οποία δεν έχει καταφέρει να αρθρώσει αξιόπιστο ιδεολογικό λόγο για την παρελθοντολογία και μια συνεκτική πολιτική στρατηγική.

Απλώς ακολουθεί τον τόνο της πολιτικής συζήτησης που δίνει ο πρωθυπουργός. Δεν φτάνει,όμως, αυτό.

Κάποτε θα πρέπει η αντιπολίτευση για να σχηματίσει μια πολιτική πλειοψηφία που θα αντέξει στις πιέσεις της εξουσίας να αρθρώσει έναν συνεκτικό πολιτικό λόγο τόσο στο επίπεδο της ιδεολογίας όσο και σε αυτό της καθημερινής πολιτικής.

ΔΕΝ ΜΠΟΡΕΙ ΝΑ ΒΡΕΙ ΤΗΝ ΗΣΥΧΙΑ ΤΟΥ

ΤΟ ΝΗΣΙ ΤΩΝ ΣΦΟΥΓΓΑΡΑΔΩΝ στον αστερισμό των συγκρούσεων!

Πάθος και μένος μεταξύ Γ. Ρούσσου και Δ. Διακομιχάλη





Σε επικίνδυνη όξυνση έχουν οδηγηθεί ακόμη και σε προσωπικό επίπεδο οι σχέσεις του δημάρχου Καλύμνου κ. Γιώργου Ρούσσου και του τέως δημάρχου κ. Δημήτρη Διακομιχάλη.

Το τελευταίο επεισόδιο, ενός σίριαλ που κρατά χρόνια τώρα με τεράστιες αρνητικές συνέπειες για το κοινωνικό σύνολο, σημειώθηκε προχθές το μεσημέρι στην Τέλενδο και, όπως λέγεται, αποτελεί τη σταγόνα για να ξεχειλίσει το ποτήρι της οργής.

Το δημοτικό συμβούλιο, σε μία από τις προηγούμενες συνεδριάσεις του, είχε αποφασίσει την προσάμμωση της παραλίας της όμορφης νησίδας της Τελένδου, έργο που ανατέθηκε στον κ. Ιωάννη Σάββα, ιδιοκτήτη του σκάφους μεταφοράς άμμου από τον βυθό της θάλασσας «Νομική», υπό μορφήν εργολαβίας.

Προχθές, λοιπόν, το μεσημέρι και ενώ το σκάφος έριχνε άμμο, χάριν της τουριστικής αξιοποίησης της παραλίας, έγινε ανώνυμη καταγγελία στην Εφορία Εναλίων Αρχαιοτήτων της Καλύμνου, η οποία με τη σειρά της ενημέρωσε το Λιμεναρχείο. Η επέμβαση του Λιμεναρχείου υπήρξε άμεση με συνέπεια να συλληφθεί ο ιδιοκτήτης του σκάφους, να παραπεμφθεί στην Εισαγγελική Αρχή και το έργο να σταματήσει. Η καταγγελία θεωρείται από τον κ. Ρούσσο αν και ανώνυμη όπως αναφέρουν οι πληροφορίες, ότι έγινε με προτροπή του κ. Διακομιχάλη, κάτι, ωστόσο, που δεν μπορεί να αποδειχθεί.

Η ΑΝΕ ΚΑΛΥΜΝΟΥ

Ενα άλλο πεδίο επικίνδυνης αντιπαράθεσης των δύο ανδρών αποτελεί η εταιρεία λαϊκής βάσεως ΑΝΕΚ στην οποία μεγαλομέτοχος είναι ο Δήμος Καλυμνίων.

Πρόεδρος της εταιρείας εξακολουθεί να είναι ο τέως δήμαρχος κ. Διακομιχάλης τον οποίο ο κ. Ρούσσος, επικαλούμενος ζήτημα ηθικής και πολιτικής τάξεως, έχει καλέσει επανειλημμένως να παραιτηθεί, πλην όμως ο κ. Διακομιχάλης αρνείται πεισματικά δηλώνοντας ότι θα εξαντλήσει και την τελευταία ημέρα της θητείας του.

Η παρουσία, ωστόσο, του κ. Διακομιχάλη φαίνεται να «μπλοκάρει» τα αναπτυξιακά σχέδια του κ. Ρούσσου για την εταιρεία και πρώτα απ' όλα την οικονομική εξυγίανσή της.

Σήμερα η ΑΝΕΚ βρίσκεται ενώπιον συσσωρευμένων χρεών ύψους εκατοντάδων εκατομμυρίων δραχμών, τα οποία θέτουν εν αμφιβόλω πλέον την ίδια την επιβίωσή της. Και ως να μην έφθανε αυτό έχει αποκαλυφθεί, στο τελευταίο διάστημα, ότι ο κ. Διακομιχάλης εξέδωσε επιταγές της εταιρείας χωρίς αντίκρυσμα, (ακάλυπτες).

Το θέμα της ΑΝΕΚ έχει προσλάβει εκρηκτικές διαστάσεις και ο κ. Ρούσσος απειλεί τον επικεφαλής της μειοψηφίας με έλεγχο σε βάθος των οικονομικών της εταιρείας από ορκωτούς λογιστές, όταν η πλειοψηφία του δημοτικού συμβουλίου θα έχει τη δυνατότητα ορισμού νέας διοίκησης, αμέσως μετά τον Ιούνιο.

Οι δύο πολιτικοί άνδρες δεν ανταλλάσσουν ούτε «καλημέρα» και οι σφοδρότατες αντιπαραθέσεις τους στο δημοτικό συμβούλιο είναι συχνότατο φαινόμενο.

Οι παρακολουθούντες τα πράγματα της Καλύμνου με την τροπή που έχουν πάρει τα γεγονότα δεν κρύβουν τις ανησυχίες τους ότι μπορεί ακόμη και να φθάσουν στην ακρότητα της «αυτοδικίας», ενώ η κοινή γνώμη διχασμένη φέρεται ανήμπορη να αντιδράσει στο καταστροφικό πάθος, κυρίως του κ. Διακομιχάλη μετά την απώλεια της δημαρχίας, στις εκλογές του περασμένου Οκτωβρίου.

ΜΟΥΣΙΚΟ ΣΧΟΛΕΙΟ ΡΟΔΟΥ

Ενημερώνουμε τους γονείς των μαθητών, οι οποίοι επιθυμούν να γίνουν δεκτοί στην Α' τάξη του Γυμνασίου του Σχολείου μας, να καταθέσουν αιτήσεις μέχρι την 20η Ιουνίου, για να λάβουν μέρος στην απαραίτητη διαδικασία της επιλογής.

Λόγω της μεγάλης ζητήσεως εκ μέρους των μαθητών και του περιορισμένου αριθμού θέσεων σας παρακαλούμε να καταθέσετε τις αιτήσεις σας εγκαίρως.

Τηλέφωνα επικοινωνίας 22410-65651, 22410-67850

ΣΥΣΚΕΨΕΙΣ ΓΙΑ ΤΑ ΜΕΓΑΛΑ έργα της πόλεως Ρόδου

Κλιμάκιο τεχνικών και υπηρεσιακών παραγόντων του Υπουργείου Χωροταξίας Περιβάλλοντος και Δημοσίων Εργων βρίσκεται στη Ρόδο προκειμένου να εξετάσει επί τόπου θέματα σχετιζόμενα με την κατασκευή του «περιμετρικού δακτυλίου» και της νέας εισόδου της πόλεως Ρόδου.

Χθες το πρωί τα στελέχη του ΥΠΕΧΩΔΕ συμμετείχαν σε ευρεία σύσκεψη στο νομαρχιακό μέγαρο υπό την προεδρία του νομάρχη κ. Γιάννη Μαχαιρίδη. Πήραν μέρος ο Αντινομάρχης κ. Στάθης Κουσουρνάς, ο διευθυντής των τεχνικών υπηρεσιών του Δήμου Ροδίων κ. Λευτέρης Κωνστάντζος, ο μελετητής κ. Ζέπος και στελέχη των τεχνικών υπηρεσιών της Νομαρχιακής Αυτοδιοίκησης.

Η σύσκεψη συνεχίστηκε αργά το απόγευμα και στον Δήμο Ροδίων με τη συμμετοχή και του δημάρχου κ. Γιώργου Γιαννόπουλου, ο οποίος το πρωί ήταν υποχρεωμένος να παραστεί στις εκδηλώσεις της άτυπης συνόδου των υπουργών Εσωτερικών των χωρών-μελών της Ευρωπαϊκής Ενωσης.

Το κλιμάκιο του ΥΠΕΧΩΔΕ μετά την πρωινή σύσκεψη πραγματοποίησε αυτοψία στις περιοχές όπου θα γίνουν τα δύο έργα.

ΣΤΟΝ ΑΕΡΑ ΤΟ ΑΠΟΧΕΤΕΥΤΙΚΟ



Στον αέρα και χωρίς πιθανότητα χρηματοδότησης από το Τρίτο Κοινοτικό Πλαίσιο Στήριξης είναι πλέον το έργο του αποχετευτικού αγωγού που θα δώσει λύση στα προβλήματα των δήμων Αρχαγγέλου και Αφάντου. Κατ' ασφαλείς πληροφορίες, από την Περιφέρεια Νοτίου Αιγαίου το σήμα έχει ήδη δοθεί στους ενδιαφερόμενους δημάρχους και αναζητείται φόρμουλα τουλάχιστον να ολοκληρωθεί η πρώτη φάση για να ενωθεί στον βιολογικό του Δήμου Ροδίων στην περιοχή Βόδι, το δίκτυο του Δήμου Καλλιθέας. Για το τελευταίο έγινε γνωστό πως δεν έχει ολοκληρωθεί και το εναπομείναν τμήμα για την ένωση με τον βιολογικό, προτάθηκε να μπει στην δεύτερη φάση κατασκευής, αυτό δεν επετεύχθη και τώρα αναζητούνται τρόποι κάλυψης των λαθών που έγιναν. Σε περίπτωση που πρώτη και δεύτερη φάση, μείνουν εκτός χρηματοδότησης τότε είναι βέβαιο πως θα προκληθούν σοβαρότατα προβλήματα, ειδικά με τον δήμο Αρχαγγέλου που αντιμετωπίζει λόγω της έλλειψης υποδομών ακόμη και προβλήματα στοιχειώδους υγιεινής.

Όπως είπε χθες σχετικά το μέλος της Επιτροπής Κατάρτισης του Γ' ΚΠΣ Αντώνης Χατζηιωάννου, αυτή τη στιγμή οι διαθέσιμοι πόροι από το μέτρο για τον δεύτερο άξονα του αποχετευτικού αγωγού ανέρχονται σε 1,2 δις δραχμές, ενώ απαιτούνται άλλα 10 δις. «Για το λόγο αυτό, προσδοκούμε να εισρεύσουν πόροι από τα αποθεματικά του υπουργείου Εθνικής Οικονομίας» πρόσθεσε σχετικά ο κ. Χατζηιωάννου. Το πρόβλημα επιβεβαίωσε και ο κ. Σωτήρης Φωκάς που επεσήμανε ότι το έργο κινδυνεύει ακόμη και να απενταχθεί από τις χρηματοδοτήσεις. Σε λάθος χειρισμούς της Περιφέρειας απέδωσε το πρόβλημα που αντιμετωπίζει το έργο του αποχετευτικού ο κ. Χατζής Χατζηευθυμίου.

ΟΙ ΕΣΩΚΟΜΜΑΤΙΚΕΣ ΤΟΥ ΠΑΣΟΚ

Τους όρους και τις διαδικασίες διεξαγωγής των εσωκομματικών εκλογών στο ΠΑΣΟΚ -στις τοπικές, νομαρχιακές και περιφερειακές επιτροπές- προσδιορίζει ο γραμματέας της Κεντρικής Επιτροπής, Κώστας Λαλιώτης, σε εγκύκλιό του την οποία και απέστειλε σε όλες τις Οργανώσεις. Μιλώντας σχετικά ο Γραμματέας της Ν.Ε του ΠΑΣΟΚ Τιμόθεος Παρασκευάς δήλωσε ότι στην περιοχή ευθύνης του οι εκλογές θα γίνουν στις 29 Ιουνίου. Όπως είναι γνωστό μπορούν να λάβουν μέρος στις εκλογές τα μέλη του ΠΑΣΟΚ που έχουν κάνει απογραφικό δελτίο. Η καταληκτική ημερομηνία συμπλήρωσης και συγκέντρωσης των δελτίων, είναι για όλες τις τοπικές οργανώσεις σήμερα.

Η ΑΝΑΔΕΙΞΗ ΤΩΝ ΠΡΟΒΛΗΜΑΤΩΝ



Η Συστηματική ανάδειξη των προβλημάτων της καθημερινότητας του κοσμάκη από τον Κ. Καραμανλή εκτιμάται δεόντως. Φάνηκε καθαρά από την εντυπωσιακή τηλεθέαση της προ ημερησίας διατάξεως συζήτησης για την οικονομία. Ο πρόεδρος της Ν. Δ., δεινός ρήτορας, εκτός από τις εντυπώσεις επί της ουσίας, έκλεψε την παράσταση και στην τηλεθέαση. Τα μηχανάκια της AGB έδειξαν ότι ο Κ. Σημίτης ξεκίνησε την ομιλία του με ποσοστό 5,9% και έφτασε μέχρι το 8,3%. Ο Κ. Καραμανλής με 10,9% και άγγιξε το 12,1% Από τη στήλη «ΟΙ ΚΑΚΕΣ ΓΛΩΣΣΕΣ» της «ΑΠΟΓΕΥΜΑΤΙΝΗΣ» με τίτλο : «Τρέλανε την AGB»

ΕΠΙΤΥΧΙΕΣ



Από επιτυχία σε επιτυχία βαδίζει η χώρα τα τελευταία εφτά χρόνια, ισχυρίσθηκε προχθές στη Βουλή ο Κ. Σημίτης. Και προκειμένου να το εμπεδώσουμε καλύτερα, χρησιμοποίησε και λίγο αθλητική ορολογία, λέγοντας ότι «Η Ελλάδα ανέβηκε κατηγορία στην Ευρώπη». Ψάξαμε και μεις, λοιπόν, τα σχετικά στοιχεία και βρήκαμε τους δείκτες, στους οποίους, πράγματι, η χώρα μας ανέβηκε κατηγορία, και είναι δύο: Οι ρυθμοί αύξησης της κερδοφορίας των μεγάλων επιχειρήσεων, όπου διεκδικούμε με αξιώσεις το χρυσό, και η «σύγκλιση» των τιμών των καταναλωτικών αγαθών, όπου κατέχουμε μια σίγουρη θέση στην πρώτη τριάδα. Σε όλους τους άλλους δείκτες και, ιδιαίτερα, σε όσους αφορούν στο επίπεδο ζωής των εργαζομένων και των λαϊκών στρωμάτων γενικότερα, κάπου εκεί στον πάτο βρισκόμασταν και κει παραμένουμε.

ΟΙ ΔΙΑΔΗΛΩΤΕΣ

Άκουσα στην κρατική τηλεόραση ότι «η κυβέρνησή μας καινοτομώντας θα προσφέρει διευκολύνσεις στους διαδηλωτές για τη σύνοδο κορυφής της Χαλκιδικής στις 20-21 Ιουνίου». Τέτοιες καινοτομίες πρόσφερε και η Ιταλία στη διάσκεψη των G8, που έγινε πριν από δύο χρόνια. Δωρεάν κρεβάτια, φαγητό, ακόμη και μεταφορικά μέσα. Άσχετο αν μετά οι διαδηλωτές πλήρωσαν την φιλοξενία ακριβά, αφού τους περιέλαβε η Αστυνομία και.. έκοψε όλο τους το τιμολόγιο. Ας ελπίσουμε ότι δεν υπονοεί τέτοιου είδους καινοτομίες η κυβέρνηση και δεν θα προδώσουμε τον Ξένιο Δία. Από τη στήλη «ΠΟΛΙΤΙΚΑ ΠΑΡΑΣΚΗΝΙΑ» της «ΕΛΕΥΘΕΡΟΤΥΠΙΑΣ» με τίτλο: «Ας ελπίσουμε.»

4 ΤΟΙΣ ΕΚΑΤΟ Η ΑΝΑΠΤΥΞΗ ΤΟΥ ΑΕΠ

Πόσες φορές σας έχω γράψει ότι όλοι μας έχουμε βαρεθεί να ακούμε τον Σημίτη και τον Χριστοδουλάκη. Να «ταμπουρώνονται» πίσω από το ποσοστό 4% που είναι η ανάπτυξη του ΑΕΠ. Και με το επιχείρημα αυτό να προσπαθούν να μας πείσουν ότι. «η οικονομία παραμένει το ισχυρό μας χαρτί».. Αυτό βεβαίως δεν το πιστεύει κανείς, αφού είναι προφανές ότι σε κανένα άλλο τομέα της οικονομίας. Τα πράγματα είναι αισιόδοξα και ρόδινα. Αντιθέτως, μάλιστα, είναι εξίσου σαφές ότι η κατάσταση σε ορισμένους τομείς είναι σχεδόν απελπιστική. Όπως για παράδειγμα στις ξένες επενδύσεις στον τόπο μας. Θα διαπιστώσετε ότι υπάρχει μεγάλη μείωση, όπως παραδέχθηκε στη Βουλή ο υπουργός Οικονομίας. Ξέρετε πόσο μεγάλη είναι αυτή η μείωση;. Σχεδόν απόλυτη.. Κατά τη διάρκεια του 2002 δεν έγινε ούτε μία ξένη επένδυση στον τόπο. Ζερό, νούλα, μηδέν. Κι αυτό γιατί η ελληνική οικονομία δεν προσφέρει τις προϋποθέσεις και τις εγγυήσεις για να προσελκύσει ξένες επενδύσεις. Από τη στήλη «ΚΑΘΗΜΕΡΙΝΕΣ ΒΟΛΕΣ» της «ΚΑΘΗΜΕΡΙΝΗΣ» με τίτλο : «Οχύρωση».

Ο Τορευτής

ΓΕΝΙΚΗ ΤΕΧΝΙΚΗ
ΟΜΙΛΟΣ ΕΤΑΙΡΕΙΩΝ

ΑΝΑΝΕΩΜΕΝΟΙ ΚΑΙ ΠΑΝΤΑ ΠΡΩΤΟΠΟΡΟΙ
ΜΑΖΙ ΣΑΣ ΜΕ ΣΤΟΧΟ ΤΙΣ ΚΑΛΥΤΕΡΕΣ
ΤΕΧΝΙΚΕΣ ΛΥΣΕΙΣ

• ΕΤΟΙΜΟ ΣΚΥΡΟΔΕΜΑ
με ανανεωμένες -
σύγχρονες εγκαταστάσεις

• ΑΔΡΑΝΗ ΥΛΙΚΑ
υψηλών προδιαγραφών και
απαιτήσεων από
το ΝΕΟ Λατομείο μας

ΕΡΓΟΣΤΑΣΙΑ ΣΚΥΡΟΔΕΜΑΤΟΣ:
ΡΟΔΟΣ: 6ο χλμ. παλαιάς εθν. οδού Ρόδου - Λίνδου, τηλ. 22410 - 60560/62323 FAX: 22410 60561
ΓΕΝΝΑΔΙ: 2ο χλμ. οδού ΓΕΝΝΑΔΙΟΥ - ΒΑΤΙΟΥ, τηλ. 22440 - 43470 FAX: 22440 43470
ΛΑΤΟΜΕΙΟ: Θέση Στραβόλαιμο ΚΑΛΥΘΙΩΝ
ΓΡΑΦΕΙΑ: Ρόδος Αρκαδίου 2, Τηλ. 22410-22186/22968/28058 FAX: 22410 - 33021

Συνολικές δαπάνες συντάξεων Δημοσίου *(σε εκατ. ευρώ)*

Πληρωμές	2000	2001	2002		2003
			Προϋπ/σμός	Εκτιμήσεις	Προϋπ/σμός
Πολιτικών υπαλλήλων	1.393	1.502	1.500	1.579	1.650
Δικαστικών λειτουργών	33	35	36	38	51
Στρατιωτικών, οργάνων ΕΛ.ΑΣ. κ.λπ.	971	1.053	1.073	1.120	1.170
Θυμάτων πολέμου και αγωνιστών εθνικής αντίστασης	207	204	222	210	215
Δημοτικών και κοινοτικών υπαλλήλων	123	133	133	142	146
Πρωθυπουργού και βουλευτών	23	24	26	26	27
Κληρικών κ.λπ.	36	40	39	45	46
Υπαλλήλων ΟΣΕ	92	91	100	94	96
Προσωπικές	0	2	2	2	2
Λοιπές	2	1	3	1	1
Χορηγίες δημάρχων και προέδρων κοινοτήτων	28	26	31	36	38
Σύνολο πληρωμών					
Σύνολο λειτουργικών δαπανών	5	6	6	6	6
Γενικό σύνολο (Ι)					

ΠΡΟΕΚΛΟΓΙΚΗ ΠΑΡΟΧΗ ΓΙΑ 260.000 ΣΥΝΤΑΞΙΟΥΧΟΥΣ

Το υπουργείο Οικονομικών θα δώσει αναδρομικά, από το φθινόπωρο, «καθαρό» το 4%

Οι προεκλογικές ανάγκες της κυβέρνησης την αναγκάζουν να υποχωρήσει στους αρχικούς λεονταρισμούς απέναντι στους συνταξιούχους του Δημοσίου και να χορηγήσει επιπλέον αύξηση πάνω από το 4% που ήδη κατέβαλε με τη σύνταξη του Ιουνίου. Σύμφωνα με ασφαλείς πληροφορίες, το υπουργείο Οικονομικών αποφάσισε να επανορθώσει την αδικία και το φθινόπωρο, θα καταβάλει στους συνταξιούχους του Δημοσίου πρόσθετη αύξηση, για το 2003 αναδρομικά από την 1-1-2003

Με την υλοποίηση της σχετικής ρύθμισης, στους συνταξιούχους του Δημοσίου (πολιτικούς και στρατιωτικούς) θα καταβληθούν για φέτος:

- Η αναλογία του επιδόματος των 176 ευρώ, που ισούται με 28,17 ευρώ το μήνα (ή περίπου, 25 ευρώ καθαρό).

- Η αύξηση που προκύπτει από την εισοδηματική πολιτική του 2003 για τους εν ενεργεία υπαλλήλους και συγκεκριμένα από την αναπροσαρμογή των βασικών μισθών κατά ποσοστό 4% (οι πραγματικές αυξήσεις για τους εν ενεργεία είναι χαμηλότερες, λόγω των κρατήσεων).

Αριθμός συνταξιούχων του Δημοσίου
(στοιχεία Οκτωβρίου 2002)

Κατηγορία	2000	2001	2002
Πολιτικοί	152.655	160.326	163.868
Στρατιωτικοί	88.144	90.746	92.586
Σχετιζόμενοι με πολέμους	37.180	35.738	34.421
ΟΣΕ	10.195	9.978	9.615
Δημοτικοί-κοινοτικοί	23.868	24.654	25.004
Εθν. Αντίσταση-ΟΓΑ	38.935	38.186	36.139
ΤΑΚΕ	4.660	4.828	4.962
Σύνολο	355.637	364.456	366.595

Με τα τρικ που χρησιμοποίησε το υπουργείο Οικονομικών, επιχειρήθηκε η χορήγηση αυξήσεως κατά ανώτατο όριο 4%, σε σύγκριση με το 2002.

Οπως διευκρίνισε αρμόδια πηγή του Γενικού Λογιστηρίου, η αύξηση αυτή περιλαμβάνει τη χορήγηση του επιδόματος των 176 ευρώ συν μία επιπλέον μικρή προσαύξηση, μέχρι το συνολικό ποσοστό να διαμορφωθεί στο 4%.

Οπως προκύπτει από το έγγραφο που κοινοποιήθηκε στη Γενική Γραμματεία Πληροφοριακών Συστημάτων, η οποία και εκτελεί τις πληρωμές, το ποσό της αύξησης προκύπτει από την ενσωμάτωση του επιδόματος. Εάν το επίδομα είναι μεγαλύτερο από το 4% καταβάλλεται ως έχει χωρίς να περικόπτεται.

Εάν όμως είναι η αύξηση χαμηλότερη, καταβάλλεται η διαφορά προκειμένου να φτάσει στο 4%. Η καταβολή της αύξησης έγινε χωρίς να έχει ψηφιστεί από τη Βουλή το σχέδιο νομοσχέδιο, που αποσύρθηκε, αφού κρίθηκε αντισυνταγματικό από το Ελεγκτικό Συνέδριο.

ΑΤΑΚΤΗ ΥΠΟΧΩΡΗΣΗ

ΕΠΑΝΑΣΥΝΔΕΟΝΤΑΙ μισθοί - συντάξεις

Νέο νομοσχέδιο για τις συντάξεις του Δημοσίου ετοιμάζει το υπουργείο Οικονομικών με το οποίο παραμένει η σύνδεση των αυξήσεων στους μισθούς και στις συντάξεις του Δημοσίου, αφού η απόπειρα αποσύνδεσης κρίθηκε αντισυνταγματική από το Ελεγκτικό Συνέδριο.

Αλλωστε, όπως σαφώς προκύπτει από το έγγραφο του υπουργείου Οικονομικών προς τη Γενική Γραμματεία Πληροφοριακών Συστημάτων, η εισοδηματική πολιτική για τους συνταξιούχους παραμένει ανοικτή. Συγκεκριμένα, αναφέρει:

«... Επειδή είναι ενδεχόμενο να προκύψουν διορθώσεις των διατάξεων του πιο πάνω νομοσχεδίου (συνταξιοδοτικό) κατά τη διάρκεια της ψήφισής του στη Βουλή, σας επισημαίνουμε, αν και εξυπακούεται,ότι θα πρέπει τα σχετικά αρχεία τόσο της δικαιούμενης από κάθε συνταξιούχο σύνταξης την 31/12/2002 όσο και τα αναλυτικά (κατά δικαιούχο και κατά μήνα) καταβληθέντα εντός του 2003 ποσά σύνταξης (συμπεριλαμβανομένων και των σχετικών διαφορών που θα προκύψουν για το έτος αυτό για καθένα εκ των δικαιούχων στο πλαίσιο της εφαρμογής των παραγράφων 1, 2 και3 του νομοσχεδίου) να κρατηθούν ξεχωριστά και να είναι άμεσα διαθέσιμα σε περίπτωση ανάγκης τροποποίησ'ης τους ύστερα από οδηγίες μας».

ΕΠΙΠΛΕΟΝ ΑΥΞΗΣΗ ΕΩΣ 4%

Το νέο νομοσχέδιο που ετοιμάζει το υπουργείο Οικονομικών διατηρεί τη σύνδεση μισθών και συντάξεων, με αποτέλεσμα να προκύπτει θέμα καταβολής επιπλέον αύξησης έως 4% στις συντάξιμες αποδοχές.

Το νομοσχέδιο θα σταλεί στο Ελεγκτικό Συνέδριο και αφού εγκριθεί, θα κατατεθεί στη Βουλή. Οι αυξήσεις αναδρομικά από την 1-1-2003 θα καταβληθούν πιθανότατα με τη σύνταξη του Σεπτεμβρίου.

Η ΝΙΣΥΡΟΣ ΤΩΝ ΗΦΑΙΣΤΕΙΩΝ ΑΠΟΚΤΑ το δικό της αρχαιολογικό μουσείο

Νέο κτίριο στο Μανδράκι θα στεγάσει τα κυριότερα ευρήματα των ανασκαφών στο νησί και στην παρακείμενη νησίδα Γυαλί

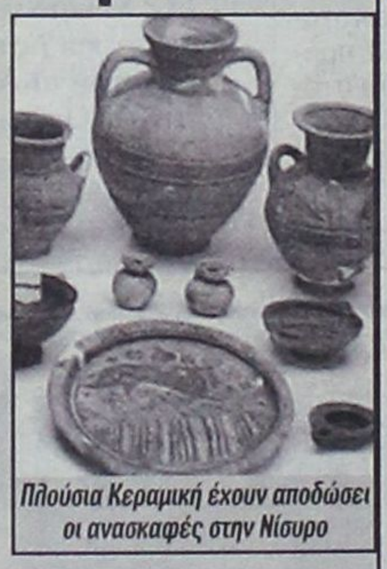

Πλούσια Κεραμική έχουν αποδώσει οι ανασκαφές στην Νίσυρο

Αρχαιολογικό Μουσείο αποκτά η Νίσυρος προκειμένου να στεγάσει τα πολυάριθμα ευρήματα του νησιού τα οποία μαρτυρούν την κατοίκησή του από τη νεολιθική ήδη εποχή και την ανθούσα κοινωνία του κατά την αρχαϊκή, την κλασική και την ελληνιστική περίοδο ακόμη, όμως και ως τους βυζαντινούς χρόνους. Μία αδιατάρακτη ιστορική διαδρομή μέσα στους αιώνες που αποδεικνύει τη σημασία για τον πολιτισμό του Αιγαίου αυτού του μικρού νησιού της Δωδεκανήσου, το οποίο εκτός των άλλων έχει σημαδευτεί ανεξίτηλα από την παρουσία του ως και σήμερα ενεργού ηφαιστείου του. Από τον μύθο της δημιουργίας του που σχετίζεται ακριβώς με αυτό το ηφαίστειο ως τις εικόνες και τα τρίπτυχα του 17ου και 18ου αιώνα ολόκληρη η ιστορία του νησιού φιλοδοξείται να περιληφθεί σε αυτό το μουσείο. Νέο κτίριο το οποίο κατασκευάστηκε στο Μανδράκι και παραχωρήθηκε στο δήμο από τους αδελφούς Γιαννίδη, είναι αυτό που θα στεγάσει τα κυριότερα ευρήματα των ανασκαφών στη Νίσυρο και στην παρακείμενη νησίδα Γυαλί - τόπο κατεργασίας οψιανού -, πρόταση που ήδη εγκρίθηκε από το Κεντρικό Αρχαιολογικό Συμβούλιο.

Με αίθουσες εκθέσεων, εμβαδού 450τ.μ., αλλά και με δύο ημιυπαίθριους χώρους όπου θα εκτεθούν μεγάλα μαρμάρινα αντικείμενα, αγάλματα, βάθρα, βωμοί, επιτύμβιες στήλες και άλλα ενεπίγραφα μέλη, το μουσείο διαθέτει επίσης γραφεία ,εργαστήρια, αποθήκες, εκδοτήριο -πωλητήριο και αναψυκτήριο. Σύμφωνα με τη μελέτη η οποία παρουσιάστηκε από την Εφορεία Δωδεκανήσου, η έκθεση των προϊστορικών και κλασικών αρχαιοτήτων θα αναπτυχθεί στις δύο αίθουσες του ισογείου ενώ στο υπόγειο θα στεγασθεί το βυζαντινό τμήμα με τα ευρήματα σε χρονολογική πάντοτε ανάπτυξη. Τα κυριότερα από αυτά προέρχονται από τις ανασκαφές κυρίως στις πλούσιες νεκροπόλεις της αρχαίας πόλης της Νισύρου (πάνω από τον σημερινό οικισμό του Μανδρακίου) οι οποίες έφεραν στο φως ταφές από την αρχαϊκή ως και την ελληνιστική περίοδο.

Πλήθος αγγείων με γραπτή διακόσμηση και αντικείμενα καθημερινής χρήσης - οινοχόες, κύλικες, αρύβαλλοι, πινάκια, λύχνοι -, αλλά και πήλινα εδώλια καθώς και απανθρακωμένοι καρποί, αποκαλύπτουν τα ταφικά έθιμα των αρχαίων κατοίκων και δίνουν πληροφορίες για τη ζωή τους. Ιδιαίτερο ενδιαφέρον ανάμεσα στα εκθέματα έχουν δύο ανάγλυφες επιτύμβιες στήλες που απεικονίζουν τους νεκρούς αλλά και η υπογραφή ενός Πάριου γλύπτη στη βάση αγάλματος. Αλλες επιγραφές της ελληνιστικής περιόδου μαρτυρούν την ύπαρξη ανεξάρτητου κράτους στο νησί, και τα ψηφίσματα μιλούν για τις αρμοδιότητες του δήμου και την άσκηση εξουσίας από τη Βουλή του νησιού. Τα πολεμικά γεγονότα, οι ναυτικές αποστολές, οι τιμές προς τους αγαθούς άνδρες αλλά και οι δημόσιες εορτές αποκαλύπτονται επίσης μέσα από τις επιγραφές, ενώ δεν λείπουν και τα λυρικά επιγράμματα.

Μαρμάρινα μέλη προερχόμενα από παλαιοχριστιανικές βασιλικές, τμήματα του γλυπτού διάκοσμου ναών της μεσοβυζαντινής εποχής, που υπήρξε περίοδος ακμής για το νησί, οι τοιχογραφίες του Αγίου Κωνσταντίνου στο Μεσοχώρι, η εξαίρετη αμφίγραπτη εικόνα της Παναγίας Σπηλιανής είναι, εξάλλου, μεταξύ των εκθεμάτων, στα οποία περιλαμβάνονται ακόμη και πινάκια από ένα μεταβυζαντινό ναυάγιο. Η οχύρωση του νησιού τέλος, από τα καλύτερα σωζόμενα αμυντικά συστήματα του Αιγαίου, επισημαίνεται επίσης στην έκθεση προσκαλώντας και για μία επιτόπια επίσκεψη.

ΜΑΡΙΑ ΘΕΡΜΟΥ



δsports
Επιμέλεια: Ηλίας Λοϊζος - Γιάννης Κουμέντος

✔ Κοντά στον Γαλανό ο Διαγόρας
✔ Ο Κολιάδης στη Χαλκιδική
Σελ.16-17
✔ ΑΡΧΙΖΟΥΝ ΣΗΜΕΡΑ ΟΙ ΑΓΩΝΕΣ ΣΤΙΒΟΥ ΣΤΟΝ ΑΓΙΟ ΣΟΥΛΑ
Σελ.18

BEACH VOLLEY

Ασχημο ξεκίνημα για τις Ελληνικες Ομάδες

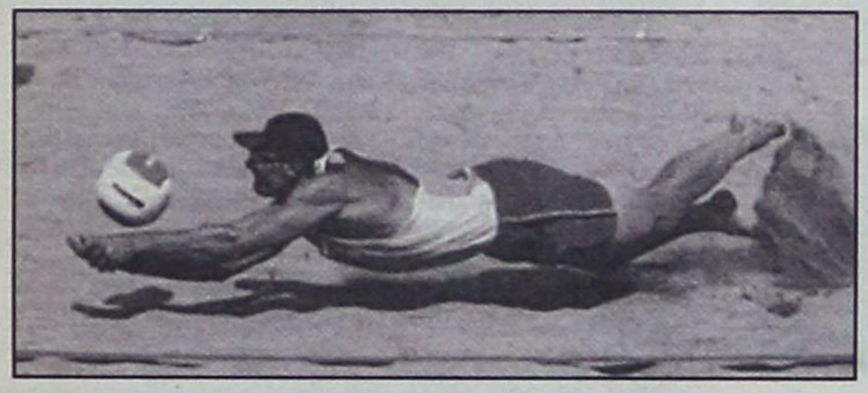

Με ήττες ξεκίνησαν οι δύο ελληνικές ομάδες του κεντρικού ταμπλό στο Οπεν της Ρόδου.

Μπελιγράτης/Μιχαλόπουλος ηττήθηκαν από τους Ισπανούς Κορτίνο/Γκαρσία με 2-0 (21-15, 21-18) και οι Γκόρτσανιουκ/Μούρτζιος από τους Ελβετούς Κόμπελ/Χέσερ με το ίδιο σκορ (21-18, 21-15).

Στα άλλα ματς των ελληνικών ομίλων:

Μπέντζαμιν/Αραρούχο (Βραζιλία)-Ντιέκμαν Σέρπφλουγκ (Γερμανία) 1-2 (16-21, 21-14, 10-15).

Χάρλεϊ/Φράνκο (Βραζιλία)-Μπλάντον/Νάιγκαρντ 2-0 (21-13, 21-16).

Σήμερα, Παρασκευή τα ελληνικά ζευγάρια θα δώσουν άλλον ένα αγώνα στον ομιλό τους, ενώ το τρίτο ματς θα διεξαχθεί αύριο, Σάββατο.

Το σημερινό πρόγραμμα έχει ως εξής:

8ος όμιλος

Μπελιγράτης/Μιχαλόπουλος-Χάρλεϊ/Φράνκο (Βραζιλία)

Κορτίνο/Γκαρσία (Ισπανία)-Μπλάντον/Νάιγκαρντ (ΗΠΑ)

1ος όμιλος

Ντιέκμαν/Σέρπφλουγκ (Γερμανία)-Γκόρτσανιουκ/Μούρτζιος

Μπέντζαμιν/Αραρούχο (Βραζιλία)-Κόμπελ/Χέσερ (Ελβετία)

Τα μέχρι τώρα σημερινά αποτελέσματα είναι τα εξής:

2ος όμιλος

Ντιέκμαν/Ρέκερμαν (Γερμανία)-Γκαβρίλοφ/Τοντόροφ (Βουλγαρία) 2-0 (21-13, 21-12)

Ρικάρντο/Εμάνουελ (Βραζιλία)-Χέγιερ/Εγκερ (Ελβετία) 1-2 (19-21, 21-13, 13-15)

3ος όμιλος

Μπέργκερ/Ντόπλερ (Αυστρία)-Κάις/Βέσικ (Εσθονία) 2-0 (21-16, 30-28)

Παρά/Τάντε (Βραζιλία)-Μπρινκ/Σνάιντερ (Γερμανία) 2-0 (21-14, 21-13)

4ος όμιλος

Μπεργκ/Νταλ (Ελβετία)-Αρκάεφ/Μπαρσούκ (Ρωσία) 2-1 (21-17, 18-21, 19-17)

Λάτσιγκα/Λάτσιγκα (Ελβετία)-Μάια/Μπρένχα (Πορτογαλία) 2-0 (21-14, 21-15)

5ος όμιλος

Σατ/Σλακ (Αυστρία)-Μπόσμα/Χερέρα (Ισπανία) 2-1 (19-21, 21-19, 15-10)

Τσάιλντ/Χις (Καναδάς)-Κανέ/Αμέλ (Γαλλία) 2-0 (21-15, 21-15)

6ος όμιλος

Κέμπερουντ/Χοϊντάλεν (Νορβηγία)-Κόγκελ/Μάλντερ (Ολλανδία) 2-1 (21-19, 19-21, 15-10)

Μαασσέιντ/Χόρεμ (Νορβηγία)-Ραφαέλ/Πιμπόνι (Ιταλία) 2-0 (21-17, 21-9)

Μνημόνιο συνεργασίας και ελεύθερη είσοδος

Οι εκδηλώσεις με αφορμή την παγκόσμια ημέρα περιβάλλοντος ολοκληρώθηκαν το βράδυ της Πέμπτης με την υπογραφή μνημονίου συνεργασίας μεταξύ του προέδρου της GS, παγκόσμιας ομοσπονδίας για την προστασία του περιβάλλοντος κ. Οκότσα και του δημάρχου Ροδίων κ. Γιώργου Γιαννόπουλου, παρουσία του προέδρου της ομοσπονδίας βόλλεϊ, κ. Θανάση Μπελιγράτη.

Παράλληλα πρέπει να σημειωθεί ότι όλοι οι αγώνες του Οπεν ανδρών της Ρόδου θα έχουν ελεύθερη είσοδο, προκειμένου όλοι οι πολίτες της Ρόδου να έχουν την ευκαιρία να παρακολουθήσουν το πλούσιο θέαμα που θα προσφέρουν οι κορυφαίοι αθλητές του παγκόσμιου μπιτς βόλεϊ.

Προς Βενιζέλο.... επιστολή από ΝΑΟΔ

Επιστολή προς τον Υπουργό Πολιτισμού κ. Ευάγγελο Βενιζέλο απέστειλε η πρόεδρος του ΝΑΟΔ κ. Ανδριάνα Μπαφίτη, σχετικά με την αναδιάρθρωση στην Γ' Εθνική κατηγορία.

Η επιστολή κοινοποιήθηκε στον Υφυπουργό Αθλητισμού κ. Γιώργο Λιάνη τον γ.γ. Αθλητισμού κ. Νίκο Εξαρχο και την ομάδα της Ρόδου.

Η επιστολή είναι η ακόλουθη:

Κύριε Υπουργέ,

Ο Νομαρχιακός Αθλητικός Οργανισμός Δωδεκανήσου, σαν κορυφαία Αθλητική Αρχή του Νομού, εκφράζει τις ευχαριστίες του σε σας προσωπικά και γενικά στην αθλητική ηγεσία για την πρόθεσή σας να καταθέσετε τροποποίηση στη Βουλή για τις αναδιαρθρώσεις στη Γ' Εθνική Κατηγορία. Ενα αίτημα δίκαιο που βρίσκει συμπαραστάτες 169 Βουλευτές όλων των κομμάτων και ιδιαίτερα βουλευτών που γνωρίζουν τον Αθλητισμό.



Η πρόεδρος του ΝΑΟΔ Ανδριάνα Μπαφίτη με τον πρόεδρο και τον γενικό γραμματέα της Ρόδου

Η αναδιάρθρωση της Γ' και Δ' Εθνικής κατηγορίας βρίσκει σύμφωνους όλους, τους αθλητικούς φορείς γιατί αναβαθμίζει το ποδόσφαιρο και δίνει ανάσα στην Περιφέρεια.

Καθολικό αίτημα όλων των Δωδεκανησίων είναι η ομάδα τους Α.Σ. Ρόδος, η οποία τερμάτισε πρώτη στον 7ο όμιλο της Δ' Εθνικής Κατηγορίας, να ανέβει χωρίς μπαράζ στη Γ' Εθνική Κατηγορία.

Η τροποποίηση ενός Νόμου, όταν δε ζημιώνει καμία ομάδα, αλλά αντιθέτως οφελεί τόσο τις ίδιες, όσο και το κράτος, αφού όλη αυτή η διαδικασία θα λειτουργήσει εξυγιαντικά και για τις άλλες κατηγορίες, δεν πρέπει να σκοντάφτει στη σκέψη ότι ένας Νόμος, που πρόσφατα τέθηκε σε ισχύ, δεν μπορεί να τροποποιηθεί.

Εμείς πιστεύουμε ότι έστω και στην ύστατη στιγμή θα κυριαρχήσει το περί δικαίου, και θα παρακαμφθούν τυχόν αναστολές και εμπόδια.

Για το ΝΑΟΔ
Η Πρόεδρος
Ανδριάνα Μπαφίτη
Νομαρχιακή Σύμβουλος

ΣΕΝΤΡΑ 9 ΑΥΓΟΥΣΤΟΥ στο ΚΥΠΕΛΛΟ



Στις 9 Αυγούστου θα αρχίσει το κύπελλο Ελλάδος, σύμφωνα με απόφαση που πήρε το διοικητικό συμβούλιο της ΕΠΟ και το σύστημα διεξαγωγής του θα είναι ίδιο με το περσινό. Ολες οι ομάδες, δηλαδή, θα μπουν στην κληρωτίδα και θα παίξουν μεταξύ τους σε δύο αγώνες, εντός και εκτός έδρας.

Οι ημερομηνίες δεν ευνοούν τις ομάδες που έχουν στην πλάτη τους τιμωρία από την περασμένη σεζόν και ο λόγος για τον Ολυμπιακό και τον Αρη που έχουν τέσσερις αγωνιστικές, τον ΠΑΟΚ με δύο αγωνιστικές και τον Παναθηναϊκό με μία αγωνιστική (εξέτισε άλλη μία στο φινάλε με τον Ακράτητο). Οι ομάδες αυτές θα εκτίσουν μία και μάξιμουμ δύο αγωνιστικές στο κύπελλο.

Ο τελικός ορίστηκε στις 8 Μαΐου και η ΕΠΟ θα ορίσει αργότερα την έδρα, οπότε και θα έχουν κατασκευαστεί κάποια από τα νέα γήπεδα.

Οι ημερομηνίες που θα διεξαχθεί το κύπελλο έχουν ως εξής:

Α' φάση
1η αγωνιστική
9, 10, 12 και 13 Αυγούστου
2η αγωνιστική
16, 17, 27 Αυγούστου και 3 Σεπτεμβρίου
Β' φάση
1η αγωνιστική
9, 10, 17 και 24 Σεπτεμβρίου
2η αγωνιστική
1, 8 και 29 Οκτωβρίου
Γ' φάση
1η αγωνιστική
3, 17 Δεκεμβρίου και 7 Ιανουαρίου
2η αγωνιστική
14, 21 και 28 Ιανουαρίου
Προημιτελικά
1η αγωνιστική
4 και 11 Φεβρουαρίου
2η αγωνιστική
25 Φεβρουαρίου και 17 Μαρτίου
Ημιτελικά
1η αγωνιστική
1, 13 και 14 Απριλίου
2η αγωνιστική
20 και 21 Απριλίου
Τελικός
8 Μαΐου

ΝΕΑ ΑΠΟ ΤΗΝ Β' ΕΘΝΙΚΗ

Ο Γιώργος Βαλαβανίδης ανανέωσε την συνεργασία του με τον Κολοσσό και το ίδιο θα συμβεί με τους Μπανακάκη, Κατούφα και Τσέλιο. Η ομάδα της Ρόδου βολιδοσκοπεί και τον Σάββα Νικητάκη, εκτός από τους Δρακόπουλο και Παππά.

Πολύ κοντά στην απόκτηση του Σάκη Παραλίκα βρίσκεται ο Μίλωνας. Ο έμπειρος πλέι μέικερ προπονείται εδώ και λίγες μέρες με την ομάδα της Νέας Σμύρνης και όλα δείχνουν ότι θα φορέσει και πάλι μετά από τρία χρόνια την πράσινη φανέλα. Ο Παραλίκας έχει πολύ καλές σχέσεις με τον μάνατζερ του Μίλωνα Μιχάλη Ρωμανίδη και το γεγονός αυτό θα παίξει καθοριστικό ρόλο στις διαπραγματεύσεις που θα ακολουθήσουν. Οσον αφορά το θέμα προπονητή, ο πρώτος στόχος είναι ο Βαγγέλης Βλάχος, που οδεύει,όμως, προς την Προοδευτική. Παίκτης του ICBS είναι και τυπικά από χθες ο Χρήστος Ζαρογιάννης, που την επόμενη εβδομάδα θα υπογράψει προσύμφωνο με την κολεγιακή ομάδα.

Για τον Γιώργο Σιώκο και τον Σάββα Νικητάκη ενδιαφέρεται ο Δούκας. Οι υπεύθυνοι του Αιγάλεω θα έχουν επαφή την Κυριακή με τον Θανάση Τοπούζη.

Ο Σπόρτιγκ εξετάζει την περίπτωση πλέι μέικερ που έχει αγωνιστεί στην Β' Εθνική και την Α2, ενώ τη νέα σεζόν ίσως πάρει μία γεύση και από την Α1.



Ο μεγαλύτερος επιχειρηματίας της Ελευσίνας Θωμάς Αγγέλου ανέλαβε την προεδρία της τοπικής ομάδας. Στο πλευρό του θα είναι οι Νικολόπουλος και Χατζηανδρέου, ενώ ο Αλέκος Δάγλας θα παραμείνει στην τεχνική ηγεσία των σταχυοφόρων. Πολύ κοντά στον Γιώργο Σιατατίδη και τον Παναγιώτη Αρμούτη βρίσκεται ο Θερμαϊκός, που εξετάζει και την περίπτωση του Δημήτρη Πρόκου. Ο προπονητής της Ολυμπιάδας Νίκος Βουρνάς ζήτησε από την διοίκηση την απόκτηση του Τζίμη Γεώργαρου, του Μίλτου Μόσχου και του Γιώργου Πετρόπουλου. Στην ομάδα της Πάτρας θα δοκιμαστούν ο Κώστας Λιβιεράτος και ο Αλέξης Σαρικάς από τον Κολοσσό.

Ο Αλέξης Κατεμίδης και ο Γιάννης Πουλής βρίσκονται στο στόχαστρο της Σιάτιστας.

ΚΟΝΤΑ ΣΤΟΝ ΓΑΛΑΝΟ ο Διαγόρας

Χθες βράδυ θα γινόταν η τελική επαφή


Ο Σταύρος Γαλανός

Συνάντηση είχαν χθες το βράδυ ο Σταύρος Γαλανός με την διοίκηση του Διαγόρα για το ενδεχόμενο μετακίνησής του στους «κυανέρυθρους».

Ο έμπειρος ποδοσφαιριστής είναι στην λίστα του Ανδρέα Σταύρου για να αποκτηθεί από τον «γηραιό». Είναι μία καλή λύση στη μεσαία γραμμή και θα καλύψει το κενό που αφήνουν οι Πολιάς και πιθανότατα ο Μόσχου.

Εάν η πρόταση του Διαγόρα ήταν καλύτερη από αυτή του Φοίβου και του Διγενή τότε ο Γαλανός ενδεχομένως να συμφωνούσε με τον Διαγόρα.

• Οι «κυανέρυθροι» θέλουν και τον Γιώργο Σάββενα, έγιναν ήδη οι πρώτες συζητήσεις και τις επόμενες ημέρες θα υπάρξουν εξελίξεις αφού πρέπει ο παίκτης να πάρει την ελευθέρα του από τον Απόλλωνα Καλυθιών.


Ο Γιώργος Σάββενας

Στο ρόστερ του Φοίβου Σεβδαλής και Πολιάς

Με τα χρώματα του Φοίβου θα αγωνίζεται και στο νέο πρωτάθλημα της πρώτης κατηγορίας ο **Νίκος Σεβδαλής.** Μετά από συζητήσεις που κράτησαν αρκετές ημέρες οι δύο πλευρές τα βρήκαν και έτσι ο νέος τεχνικός της ομάδας **Κώστας Παπαοικονόμου** θα έχει ένα ακόμη πολύτιμο εργαλείο στην διάθεσή του, για να μπορέσουν να πραγματοποιηθούν οι στόχοι του συλλόγου που είναι η κατάκτηση του τίτλου.

Χθες επίσης οι υπεύθυνοι του Φοίβου έδωσαν τα χέρια με τον έμπειρο μέσο **Μιχάλη Πολιά,** που με την παρουσία του ενισχύεται ακόμη περισσότερο η μεσαία γραμμή της ομάδας.

Οπως είναι γνωστό στην περυσινή περίοδο ο Σεβδαλής αγωνιζόταν με τον Φοίβο ενώ ο Πολιάς με τον ΠΑΟ Διαγόρα στο Περιφερειακό Πρωτάθλημα.

Για νέα συνεργασία συζητούν Κουρδουνάκης - Πίτσης

Εμειναν απόλυτα ευχαριστημένοι με την διοίκηση και τον προπονητή του Ιάλυσου

Κοντά σε νέα συνεργασία για την ερχόμενη αγωνιστική περίοδο βρίσκονται οι έμπειροι ποδοσφαιριστές Κουρδουνάκης - Πίτσης με τον Ιάλυσο. Οι υπεύθυνοι του συλλόγου έχουν ξεκινήσει τις επαφές με τους ποδοσφαιριστές που ανήκουν στην ομάδα και μετά θα έχουν συζητήσεις με τους παίκτες που ήταν εκεί για ένα χρόνο.

Ωστόσο σύμφωνα με έγκυρες πληροφορίες οι δύο ποδοσφαιριστές φέρονται διατεθειμένοι να συνεχίσουν την καριέρα τους στον Ιάλυσο, επειδή είναι πάρα πολύ ευχαριστημένοι από τον τρόπο που τους συμπεριφέρθηκε η διοίκηση, ο προπονητής κ. **Θ. Θεοδώρου** αλλά και το πολύ καλό κλίμα που βρήκαν στην ομάδα και στ' αποδυτήρια.

Ανανέωσε ο Καλαεντζής

Με τα χρώματα του Ακουσίλαου θα αγωνίζεται και τη νέα περίοδο

Γι' ακόμη μία χρονιά θα συνεχίσει στις Φάνες ο **Νεκτάριος Καλαεντζής** που στην περσινή περίοδο ήταν από τους βασικούς συντελεστές και συνέβαλε με την αγωνιστικότητά του στην κατάκτηση του πρωταθλήματος της Γ' κατηγορίας από τον Ακουσίλαο. Ο νέος πρόεδρος του συλλόγου κ. **Σαββαΐδης** και τα μέλη του Δ.Σ. μετά την παραμονή του **Στάππα** εξασφάλισαν την παραμονή του **Καλαεντζή** ενώ το ίδιο θα κάνουν και τις επόμενες ημέρες με τους υπόλοιπους ποδοσφαιριστές του συλλόγου.

Αφού ολοκληρώσουν τον κύκλο με τους παίκτες της ομάδας, στην συνέχεια θα δουν και το θέμα του προπονητή ενώ μετά με την συνεργασία του νέου τεχνικού θα προχωρήσουν στην ενίσχυση του συλλόγου.





Τροποποιήσεις στον κανονισμό διαιτησίας

Σημαντικές τροποποιήσεις στον κανονισμό διαιτησίας πρότεινε ο αρχιδιαιτητής Γιώργος Μπίκας στο Δ.Σ. της ΕΠΟ. Οι προτάσεις αυτές αναμένονται να σταλούν στις ενώσεις προκειμένου να τεθούν προς έγκριση στη γενική συνέλευση της Μυτιλήνης που θα γίνει σε 20 μέρες περίπου.

Παρών ήταν και ο πρόεδρος της ΟΔΠΕ Νίκος Ζαφείρης ο οποίος τόνισε ότι η ομοσπονδία διαιτητών θα καταθέσει τις δικές της προτάσεις αλλά φάνηκε να είναι σύμφωνος με την πλειοψηφία των όσων προτείνει η ΚΕΔ.

Η πρώτη και πιο σημαντική αλλαγή αφορά την εντοπιότητα. Η ΚΕΔ ζητάει να καταργηθεί ο περιορισμός για τους συνδέσμους Αθήνας, Πειραιά και Θεσσαλονίκης.

Η ΟΔΠΕ επικουρικά σχετικά με αυτό προτείνει όπως αν δεν γίνει δεκτό το αίτημα καθ' ολοκληρία να ισχύσει τουλάχιστον για τους διεθνείς διαιτητές. Η επιτροπή διαιτησίας ζητάει επίσης οι διαιτητές να έχουν το δικαίωμα ανά πάσα στιγμή να εξαιρέσουν κάποια ομάδα, εφόσον κρίνουν ότι υπάρχει πρόβλημα.

Η ΚΕΔ επίσης προσπαθεί με κάθε τρόπο να κόψει το βήχα στους «τσαμπατζήδες».

Ετσι προτείνει να περάσει στον κανονισμό μία διατάξη που να προβλέπει ότι οι διαιτητές δεν θα ξεκινάνε ένα αγώνα, αν προηγουμένως δεν έχουν καταβληθεί τα έξοδα διαιτησίας.

Σε ό,τι αφορά το θέμα του ορισμού η ΚΕΔ προτείνει να περάσει τη δυνατότητα να αποφασίζει σε κάποια παιχνίδια που η ίδια κρίνει σκόπιμο να προχωρά στον ορισμό διαιτητή και να μην περιμένει την έγκριση της ΕΠΑΕ ή, την συμφωνία των δύο ομάδων.

Σχετικά με το θέμα της Δ' εθνικής και την ύπαρξη κάποιων ατόμων που θα κάνουν τις κληρώσεις η ΚΕΔ προτείνει να οριστούν δύο άτομα που να αναλάβουν από πέντε ομίλους, υπό την επίβλεψη πάντα της επιτροπής. Αυτό, πάντως, δεν είναι σίγουρο ότι θα γίνει αποδεκτό, αφού την περασμένη σαιζόν η ΕΠΟ είχε αποφασίσει και αυτές τις διαδικασίες να τις διεκπεραιώνουν τα μέλη της επιτροπής διαιτησίας.

Σχετικά με αυτή την κατηγορία η ΚΕΔ προσπαθεί να κάνει άνοιγμα στους νέους διαιτητές και προτείνει να έχουν δικαίωμα εισόδου στον πίνακα της κατηγορίας όσοι διαιτητές έχουν σήμα β' ερασιτεχνικής κατηγορίας και φυσικά βγάζουν τα αγωνιστικά τεστ.

Βέβαια στις προθέσεις της επιτροπής είναι να προστατεύσει αυτά τα νέα παιδιά και να τα προετοιμάσει σε παιχνίδια του πρωταθλήματος νέων.

Μέχρι τώρα η σχετική διάταξη του κανονισμού προβλέπει ότι η ΚΕΔ έχει δικαίωμα να βάλει στην Δ' Εθνική κάποιον διαιτητή που δεν έχει σήμα Α' ερασιτεχνικής κατηγορίας υπό την προϋπόθεση ότι κρίνεται μεγάλο ταλέντο.

Οι άλλες τροποποιήσεις που προτείνονται αφορούν εσωτερικά θέματα της διαιτησίας.

Ετσι η πρόταση είναι να μπορούν να κάνουν σχολές διαιτησίας οι επιτροπές των ενώσεων υπό την προϋπόθεση ότι ο σύνδεσμος δεν θα έχει κάνει σχολή για τρία χρόνια, ή ότι ο αριθμός των διαιτητών που θα βγει από τις σχολές θα είναι πολύ μικρός.

Επίσης προτείνεται αν ο σύνδεσμος δεν κάνει δεκτή τη δήλωση ενός διαιτητή, αυτός να μπορεί να την υποβάλει στην ΕΔ της ένωσης. **Παράλληλα σε περίπτωση που οι διαιτητές ενός συνδέσμου έχουν κηρύξει αποχή από τα τοπικά πρωταθλήματα η επιτροπή διαιτησίας της ένωσης δεν θα απευθύνεται στην ΚΕΔ για ορισμό διαιτητών, αλλά σε επιτροπές διαιτησίας όμορων νομών.**

Ο Κολιάδης στη Χαλκιδική

Στο 12ο Πανελλήνιο Συνέδριο Ενώσεων και Τοπικών Επιτροπών

Ξεκινά σήμερα στο Ξενοδοχείο «Possidi Holidays» της Χαλκιδικής το 12ο Πανελλήνιο Συνέδριο Ενώσεων και Τοπικών Επιτροπών ΕΟΚ.

Από πλευράς Δωδεκανήσου εκπρόσωπός της θα είναι ο πρόεδρος της Τ.Ε. Θεοδόσης Κολιάδης. Το πρόγραμμα του συνεδρίου είναι το εξής:

Σάββατο
7 Ιουνίου 2003

09.30 - 09.45 Εναρξη Εργασιών Συνεδρίου Ενώσεων και Τοπικών Επιτροπών. Χαιρετισμοί

09.45 - 10.15 Απολογισμός και συμπεράσματα από την λειτουργία του Αναπτυξιακού Προγράμματος και των Εκδηλώσεων του.

10.15 - 11.00 Σχεδιασμός στόχων και εκδηλώσεων του Αναπτυξιακού Προγράμματος για τη νέα αγωνιστική περίοδο (κ. Κ. Πολίτης).

11.00 - 11.15 Διάλειμμα - Καφές

11.15 - 13.00 Συνέχιση Εργασιών

13.15 Γεύμα

17.00 - 18.00 Σχέσεις Εθνικών και Τοπικών Πρωταθλημάτων με το Αναπτυξιακό Πρόγραμμα - Διάρθρωση πρωταθλημάτων Παίδων - Εφήβων - Κορασίδων - Νεανίδων. Καθορισμός ηλικίας δικαιούμενων συμμετοχής αθλητών - τριών.

18.00 - 18.30 Εθνικές Ομάδες Γυναικών - Αναπτυξιακό Πρόγραμμα (κ. Γ. Τσίτσκαρης).

18.30 - 18.45 Διάλειμμα - Καφές

18.45 - 20.00 Ανάλυση Νέων Κανονισμών Πρωταθλήματος (κ. Γ. Κόνιαρης).

20.30 - 21.30 Ομιλία Προέδρου FIBA EUROPE κ. Γ. Βασιλακόπουλου. Θέμα: Η πορεία του Μπάσκετ σε Ελλάδα και Ευρώπη

22.00 Δείπνο

Κυριακή
8 Ιουνίου 2003

09.30 - 10.30 Δραστηριοποίηση και αξιοποίηση Τοπικών Διοικητικών Παραγόντων.

10.30 - 11.00 Οικονομικά

11.00 - 11.15 Διάλειμμα - Καφές

11.15 - 11.45 Διαιτησία

11.45 - 12.00 Συμπεράσματα και λήξη Εργασιών Συνεδρίου

12.00 - 13.30 Ξενάγηση στο Σπήλαιο Πετραλώνων

14.00 Γεύμα - Αναχώρηση Συνέδρων.



ΑΣΙΑΘ ΡΟΔΟΥ

«ΧΑΛΚΗ 2003» σήμερα η εκκίνηση

Από την περιοχή «Ζέφυρος» θα δοθεί σήμερα η εκκίνηση του αγώνα «Χάλκη 2003», που είναι ο τρίτος της χρονιάς για τον Αθλητικό Σύλλογο Ιστιοπλόων Ανοιχτής Θάλασσας Ρόδου. Τα ένδεκα σκάφη που δήλωσαν συμμετοχή θα εκκινήσουν στις 11π.μ. με προορισμό την Χάλκη όπου και θα διανυκτερεύσουν.

Η επιστροφή θα γίνει την Κυριακή στις 1μ.μ.



Πανελλήνιο Πρωτάθλημα Ποδηλασίας Πίστας Αναπήρων

Διεξάγεται το Σαββατοκύριακο στη Ρόδο



Το Πανελλήνιο Πρωτάθλημα Ποδηλασίας πίστας διεξάγεται στη Ρόδο το Σάββατο στις 17.00 και την Κυριακή στις 10.00.

Στο Πρωτάθλημα συμμετέχουν 2 αθλητές του Σωματείου μας με τους συνοδούς τους και είναι οι:

ΝΚ Δωδεκάνησος: Καλημέρης Χρήστος - Τριομάτης Σίμος και Πρώτος Γιώργος - Γιαλλουράκης Νεκτάριος.

Καλούνται όλοι οι Ρόδιοι να βρεθούν αυτό το Σαββατοκύριακο στο Δημοτικό Ποδηλατοδρόμιο «Διαγόρας».

Το Σωματείο «Δωδεκάνησος» καλεί στον τελευταίο αγώνα που δίνει η ομάδα μπάσκετ του Σωματείου κόντρα στην ομάδα ΠΑΟΚ Θεσσαλονίκης όλο το φίλαθλο κόσμο. Ο αγώνας θα διεξαχθεί στο κλειστό γήπεδο Κρεμαστής. Για πρώτη φορά την εμφάνισή τους θα κάνουν και οι αθλήτριες του Συλλόγου που ασχολούνται με το μπάσκετ με καρότσι.

Δωδεκάνησος - ΠΑΟΚ
Κλειστό Γήπεδο Κρεμαστής
Σάββατο 19.00

Η λήξη του αγώνα θα φέρει και την οριστική άνοδο της ομάδας στην Α' Εθνική Κατηγορία.

Τένις από το Δήμο Πεταλούδων

Ανακοινώνεται από το Δημοτικό Οργανισμό Νεολαίας και Αθλησης Πεταλούδων ότι άρχισαν οι εγγραφές των μελών για τα γήπεδα τένις του Δημοτικού Διαμερίσματος Κρεμαστής. Οι ενδιαφερόμενοι μπορούν να απευθύνονται στο γραφείο του ΔΟΝΑ Πεταλούδων στο κλειστό γυμναστήριο Κρεμαστής. Επίσης θα λειτουργήσει Ακαδημία Τένις για παιδιά ηλικίας από 6 έως 12 ετών. Για περισσότερες πληροφορίες στο τηλ. 2241092189 από Δευτέρα έως Παρασκευή ώρες γραφείου.



Τρίτο μάτι

• Ακόμη λίγη προσπάθεια χρειάζεται για να φθάσουν οι υπογραφές των βουλευτών στον μαγικό αριθμό των 180.

• Τότε σύμφωνα με το Σύνταγμα, ούτε υπουργοί θα χρειάζονται ούτε υφυπουργοί, ούτε γκάγκα, ούτε δάγκα.

• Χωρίς την παρουσία τους θα περάσει τροπολογία και η Γου θα είναι γεγονός που δεν μπορεί κανένας πλέον να επέμβει.

• Επειδή όμως ο Μπουλτόζας και νόμους ξέρει και το Σύνταγμα το γνωρίζει πολύ καλά, δεν πρόκειται να αφήσει το θέμα να φθάσει εκεί.

• Θα είναι η πρώτη φορά, από την λειτουργία του Κοινοβουλίου μας, που θα συμβεί κάτι τέτοιο και σίγουρα θα προκαλέσει τριγμούς στον κυβερνητικό χώρο.

• Ο Μπουλτόζας όμως δεν τον βλέπω να αφήσει άλλους να του πάρουν την δόξα. Θα κάνει την αναδιάρθρωση και μπορεί να στείλει τον νιόπαντρο για ταξίδι του μέλιτος στην Φλώρινα.

• Τα μαχαιρώματα για την περυσινή διοργάνωση του Beach αλλά και για την φετινή σταματημό δεν έχουν.

• Κορυφαία και μη πρόσωπα του αθλητισμού έχουν ξαμολυθεί σ' έναν ανηλεή πόλεμο μεταξύ τους. Οι αλληλοκατηγορίες είναι τέτοιες που αγγίζουν και την προσωπική ζωή τους.

• Αυτά. Καλημέραααα στο ομορφότατο νησί μας.

ΗΛΙΑΣ Κ.

ΑΡΧΙΖΟΥΝ ΣΗΜΕΡΑ ΟΙ ΑΓΩΝΕΣ ΣΤΙΒΟΥ ΣΤΟΝ ΑΓΙΟ ΣΟΥΛΑ

Τους διοργανώνει ο Δημοτικός Οργανισμός Πολιτισμού και Άθλησης του Δήμου Καμείρου

Στις 4:00 σήμερα το απόγευμα ξεκινούν οι αγώνες στίβου στις αθλητικές εγκαταστάσεις του Αγίου Σουλά, τους οποίους διοργανώνει για πέμπτη συνεχόμενη χρονιά ο Δημοτικός Οργανισμός Πολιτισμού και Άθλησης του Δήμου Καμείρου με την υποστήριξη της ΕΑΣ ΣΕΓΑΣ Δωδεκανήσου.

Στους αγώνες θα λάβουν μέρος μαθητές και μαθήτριες των Δημοτικών Σχολείων και Νηπιαγωγείων του Δήμου όπως και μαθητές από τους Δήμους Ατταβύρου και Πεταλούδων.

Το πρόγραμμα των αγώνων έχει ως εξής:

Α' ΗΜΕΡΑ
ΣΑΒΒΑΤΟ 7/6/2003

16:00 Παράλαση μαθητών - έπαρση σημαίας - όρκος αθλητών.
16:00 50μ. Αγοριών Α' κατηγορία (Προκριματικές σειρές).
16:00 Μήκος κοριτσιών Β' κατηγορία (Τελικός - 2 προσπάθ.).
16:00 Μπαλάκι αγοριών Β' κατηγορία (Τελικός - 2 προσπ.).
16:20 50μ. αγοριών Α' κατηγορία (Προκριμ. σειρές).
16:30 50μ. αγοριών Β' κατηγορία (Προκριμ. σειρές).
16:45 50μ. κοριτσιών Β' κατηγορία (Προκριμ. σειρές).
16:45 Μήκος αγοριών Β' κατηγορία (Τελικός - 2 προσ.).
17:00 800μ. αγοριών Γ' κατηγορία (Τελικός).
17:15 600μ. κοριτσιών Γ' κατηγορία (Τελικός).
17:15 Μήκος αγοριών Α' κατηγορία (Τελικός - 2 προσπάθ.).
17:15 Μπαλάκι κοριτσιών Β' κατηγορία (Τελικός - 2 προσπ.).
17:20 60μ. αγοριών Γ' κατηγορία (Προκριματικές σειρές).
17:50 60μ. κοριτσιών Γ' κατηγορία (Προκριμ. σειρές).
18:00 400μ. αγοριών Β' κατηγορία (Προκριμ. σειρές).
18:15 400μ. κοριτσιών Β' κατηγορία (Προκριματ. σειρές).
18:15 Μήκος κοριτσιών Γ' κατηγορία (Τελικές σειρές).
18:20 Μπαλάκι κοριτσιών Γ' κατηγορία (Τελικές σειρές).
18:50 Μήκος αγοριών Γ' κατηγορία (Τελικές σειρές).
18:50 200μ. αγοριών Α' κατηγορία (Προκριματ. σειρές).
19:00 200μ. κοριτσιών Α' κατηγορία (Προκριματ. σειρές).
19:00 Μήκος κοριτσιών Α' κατηγορία (Τελικές σειρές).
19:00 Μπαλάκι αγοριών Γ' κατηγορία (Τελικές σειρές).
19:30 4Χ50 Σκυταλοδρομία (Τελικές σειρές).

Β' ΗΜΕΡΑ
ΚΥΡΙΑΚΗ 8/6/2003

09:00 50μ. κοριτσιών Α' κατηγορία (Τελικός)
09:10 50μ. αγοριών Α' κατηγορία (Τελικός).
09:20 50μ. κοριτσιών Β' κατηγορία (Τελικός).
09:30 50μ. αγοριών Β' κατηγορία (Τελικός).
09:45 60μ. κοριτσιών Γ' κατηγορία (Τελικός).
10:00 60μ. αγοριών Γ' κατηγορία (Τελικός).
10:05 40μ. κοριτσιών νηπίων (Τελικές σειρές).
10:10 40μ. αγοριών νηπίων (Τελικές σειρές).
10:20 Ποδόσφαιρο διάρκειας 20 λεπτών μικρής κατηγορίας.
11:00 Διελκυστίνδα μεταξύ μικτών ομάδων σχολείων (Σύστημα νόκ άουτ).
11:30 Αυγοδρομίες Α' κατηγορία (αγοριών - κοριτσιών).
11:40 Αυγοδρομίες Β' κατηγορία (αγοριών - κοριτσιών).
11:50 Αυγοδρομίες Γ' κατηγορία (αγοριών - κοριτσιών).
12:00 Ελεύθερες βολές σε μπασκέτα από μικτές ομάδες.
12:30 Απονομή μεταλλίων.
13:00 Υποστολή σημαίας - Λήξη εκδηλώσεων.

Για τη μετακίνηση των αθλητών - αθλητριών του Δήμου Καμείρου θα δρομολογηθούν λεωφορεία.

Ηδη η ΕΑΣ ΣΕΓΑΣ Δωδεκανήσου σε συνεργασία με τον σύνδεσμο κριτών Στίβου συγκρότησε αγωνόδικο επιτροπή. Η Επιτροπή Παιδείας και Αθλησης ελπίζει στην συμβολή όλων των φορέων (Εκπαιδευτικοί - Σύλλογοι γονέων και κηδεμόνων - Αθλητικοί Σύλλογοι κ.α.) για την επιτυχία της εκδήλωσης. Παράλληλα η επιτροπή με ειδικές προσκλήσεις έχει καλέσει εκπροσώπους διαφόρων Οργανισμών, Επιτροπών και Συμβουλίων για να παρακολουθήσουν τους αγώνες και να χειροκροτήσουν τους μαθητές και τις μαθήτριες που θ' αγωνισθούν.

Οι αγώνες θα διαρκέσουν δύο ημέρες. Σ' όλα τα παιδιά που θα λάβουν μέρος θα δοθούν αναμνηστικά διπλώματα και θα προσφερθούν κρουασάν και νερά. Στους τρείς πρώτους νικητές κάθε αγωνίσματος θα δοθούν επιπλέον μετάλλια.

Μετακινήσεις Αθλητών
Σάββατο 7/6/2003

Οι αθλητές και οι αθλήτριες μπορούν να μετακινηθούν με τους εξής τρόπους:

α) Χρησιμοποιώντας το λεωφορείο του Δήμου Καμείρου το οποίο θα εκτελέσει το κάτωθι δρομολόγιο:

Απόλλωνα (Κεντρικό δρόμο)		15:00
Σάλακος	(Πλατεία)	15:15
Καλαβάρδα	(Μπροστά στο Δημοτικό)	15:20
Φάνες	(Στο περίπτερο)	15:30
Σορωνή	(Στο Δημαρχείο)	15:40

β) Τα παιδιά από τα Δ.Δ. Πλατανιών - Διμυλιάς - Ελεούσας μπορούν να χρησιμοποιήσουν το mini - bus του Δήμου το οποίο θα αναχωρήσει από τις πλατείες των Δ.Δ. τις εξής ώρες:

Δ.Δ. Πλατανίων	15:30
Δ.Δ. Ελεούσας	15:40
Δ.Δ. Διμυλιάς	15:45
Αφιξη στον Αγιο Σουλά στις	15:50

γ) Χρησιμοποιώντας δικά τους μέσα.

Κυριακή 7/6/2003

Για τα Δ.Δ. Απόλλωνα, Σάλακος, Καλαβάρδα, Φάνες και Σορωνή θα χρησιμοποιηθεί το λεωφορείο του Δήμου το οποίο θα εκτελέσει το εξής δρομολόγιο:

Απόλλωνα	(Στον κεντρικό δρόμο)	08:00
Σάλακος	(Στην πλατεία)	08:15
Καλαβάρδα	(Μπροστά στο Δημοτικό)	08:20
Φάνες	(Στο περίπτερο)	08:30
Σορωνή	(Μπροστά στο Δημαρχείο)	08:40
Αφιξη στον Αγιο Σουλά		08:50

Για τα Δ.Δ. Πλατάνια, Διμυλιά, Ελεούσα θα χρησιμοποιηθεί το mini - bus του Δήμου το οποίο θα αναχωρήσει από την πλατεία του Δ.Δ. Πλατανίων στις 8 π.μ.

Η επιστροφή θα γίνει με τα ίδια μέσα μετά το πέρας των εκδηλώσεων.

Υπεύθυνος της διοργάνωσης είναι ο **κ. Θωμάτος Κωνσταντίνος** με υπεύθυνους γυμναστές τους κ.κ. **Τζουμέρκα Μιχαήλ** και **Καρυοφυλλάκη Βαγγέλη**.

ΣΗΜΕΡΑ ΣΤΗ ΜΥΤΙΛΗΝΗ ΤΟ ΓΚΡΑΝ ΠΡΙ «Κώστας Κεντέρης»

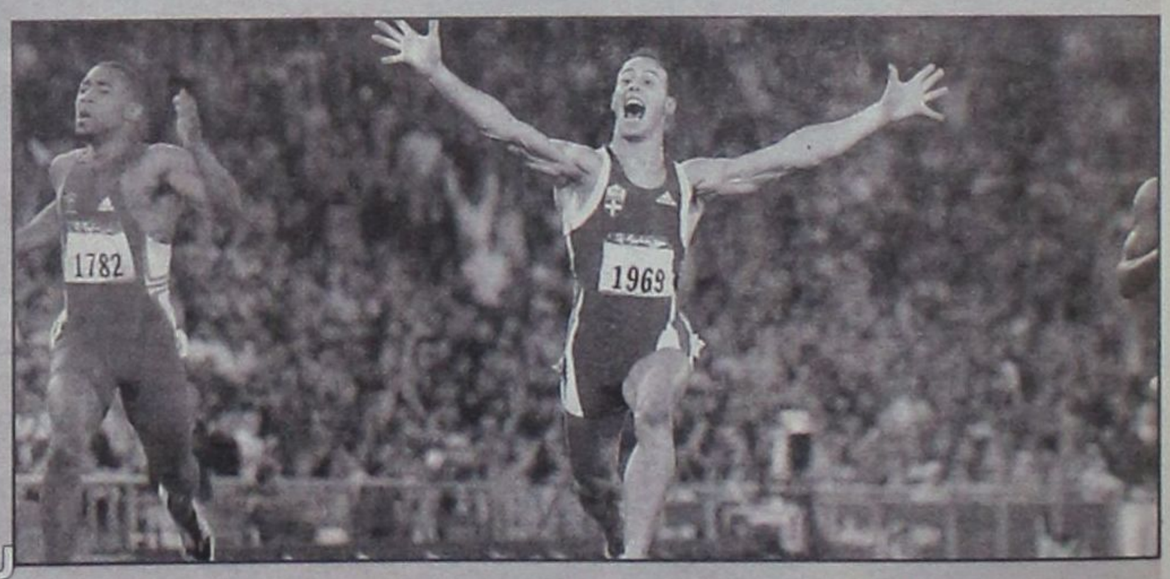

Διεξάγεται προς τιμήν του μεγάλου Ελληνα Ολυμπιονίκη και παγκόσμιου πρωταθλητή των 200μ.

Η ΕΑΣ ΣΕΓΑΣ Λέσβου και ο Δήμος Μυτιλήνης με τη συνεργασία του ΣΕΓΑΣ διοργανώνουν σήμερα Σάββατο 7 Ιουνίου στο Δημοτικό Στάδιο Μυτιλήνης τους αγώνες στίβου με την επωνυμία **«Κώστας Κεντέρης»**, προς τιμήν του μεγάλου Ελληνα Ολυμπιονίκη και παγκόσμιου πρωταθλητή των 200μ.

Το μίτινγκ είναι ενταγμένο στη σειρά αγώνων του ΣΕΓΑΣ με την επωνυμία «Ελληνικό Γκραν Πρι» (κυκλικοί αγώνες με ατομική βαθμολογία). Πρόκειται για τον τρίτο στη σειρά αγώνα αυτής της σειράς, αφού έχουν προηγηθεί τα «Αλεξάνδρεια» στην Εδεσσα και τα «Κνώσεια» στο Ηράκλειο. Μετά τη Μυτιλήνη ακολουθούν στις 19/7 τα «Λεωνίδεια» στην Σπάρτη και η σειρά αγώνων ολοκληρώνεται στις 30 Ιουλίου με τα .«Βικέλεια» στην Κηφισιά.

Εκτός Βαθμολογίας Γκραν Πρι θα διεξαχθεί στη Μυτιλήνη το αγώνισμα των 600μ. ΠΠ Α' (μόνο για αθλητές της κατηγορίας που ανήκουν στη δύναμη των σωματείων της Λέσβου). Τα υπόλοιπα αγωνίσματα που θα διεξαχθούν σήμερα και είναι ενταγμένα στη φετινή σειρά των Γκραν Πρι είναι:

Ανδρες

200μ., 400μ., 800μ., 3000μ., 400μ. εμπόδια, επί κοντώ, μήκος, σφαιροβολία, ακοντισμός.

Γυναίκες

100μ., 800μ., 3000μ., 100μ. εμπόδια, ύψος, τριπλούν, σφαιροβολία, δισκοβολία.

Οι σημαντικότερες συμμετοχές στο μίτινγκ είναι:

Στα σπριντ των ανδρών θα μετάσχουν οι Κόντζος, Βογιατζάκης, Δημότσιος, στα σπριντ των γυναικών οι Βασαρμίδου, Μπουντά, Καφετζή, στα 3.000 μ. οι Οικονόμου, Γελασάκης, Πουλιόπουλος, στα 800 μ. οι Σκούρτη, Χριστοπούλου, στο μήκος ο Τόγκας, στο επί κοντώ ο Λευτεριώτης, στη σφαίρα ο Βασιλόπουλος, στο ακόντιο οι Αγασσιώτης, Καρασμανάκης, στα 100 μ. εμπ. η Νεσούδη, στο ύψος οι Χοτοκουρίδου, Παπαγεωργίου, Μακρή, στο δίσκο η Καλπακίδου και στο τριπλούν οι Δημητράκη, Πέρρα.

Εκτός βαθμολογίας γκραν πρι θα διεξαχθούν τα 100 μ. γυναικών και τα 200 μ. ανδρών. Μετά τη διεξαγωγή των δύο πρώτων γκραν πρι προηγούνται:

Στους άνδρες οι Κόντζος, Στεργιούλης στα 100 μ. με 6β., ο Ασσαριωτάκης στα 400 μ. με 10 β., οι Γκαγκτζής, Οικονόμου στα 800 μ. με 6β., ο Πουλιόπουλος στα 3.000μ. με 11 β., ο Σ. Ιακωβάκης στα 400 μ. εμπ. με 12 β., ο Τόγκας στο μήκος με 9β., ο Λευτεριώτης στο επί κοντώ με 12β., ο Βασιλόπουλος στη σφαίρα με 11 β., ο Καρασμανάκης στον ακοντισμό με 12β.

Στις γυναίκες προηγούνται στη βαθμολογία οι: Μπουντά, Καϊδαντζή στα 200μ. με 6β., η Νίκα στα 800μ. με 10β., η Ανυφαντή στα 3.000 μ. με 7β., η Δημητράλη στο τριπλούν με 12β., η Παπαγεωργίου στο ύψος με 11β., οι Τζόλα, Τσεντεμείδου στη σφαίρα με 11β. και η Καλπακίδου στο δίσκο με 10β.

Να υπενθυμίσουμε τον τρόπο βαθμολόγησης της φετινής σειράς των Γκραν Πρι. Βαθμολογούνται σε κάθε αγώνισμα οι έξι πρώτοι/ες αθλητές/τριες με τη σταθερή βαθμολογία 6-5-4-3-2-1. Να θυμίσουμε επίσης ότι υπάρχουν και οικονομικά έπαθλα για τους τρεις πρώτους νικητές και νικήτριες κάθε αγωνίσματος. Ετσι ο πρώτος/η παίρνουν από 210 ευρώ, ο δεύτερος/η από 155 ευρώ και ο τρίτος/η από 100 ευρώ.δ

Το πρόγραμμα των αγώνων

18.00 Τελετή έναρξης
18.00 Υψος γυναικών
18.00 Σφαιροβολία ανδρών
18.40 100μ. εμπόδια γυναικών (2 τελικές σειρές)
18.50 Σφαιροβολία γυναικών
19.00 Τριπλούν γυναικών
19.05 400μ. εμπόδια ανδρών (2 τελικές σειρές)
19.20 200μ. ανδρών (2 τελικές σειρές)
19.20 Επί κοντώ ανδρών
19.35 800μ. γυναικών
19.40 Δισκοβολία γυναικών
19.50 800μ. ανδρών
20.05 100μ. γυναικών (2 τελικές σειρές)
20.10 Μήκος ανδρών
20.20 600μ. Παμπαίδων Α'
20.30 3.000μ. γυναικών
20.30 Ακοντισμός ανδρών
20.45 3.000μ. ανδρών
21.00 400μ. ανδρών (2 τελικές σειρές)

ΧΙΛΙΑΔΕΣ ΤΑ ΚΑΤΑΠΑΤΗΜΕΝΑ

80.000 ΑΚΙΝΗΤΑ ΒΡΙΣΚΟΝΤΑΙ στην κατοχή της ΚΕΔ

Στην καταγραφή 75 με 80 χιλιάδων - ίσως και περισσότερων – ακινήτων που ανήκουν στο κράτος, έχει προχωρήσει η Κτηματική Εταιρεία του Δημοσίου. Εχοντας αναπτύξει ένα πλήρως μηχανοργανωμένο σύστημα είναι σε θέση να γνωρίζει πολλά στοιχεία για τα ακίνητα αυτά ενώ σήμερα καταβάλλει σημαντική προσπάθεια για την επικαιροποίηση των στοιχείων που διαθέτει, με τη βοήθεια και του κτηματολογίου.

Ωστόσο, παρά το γεγονός ότι η καταγραφή έχει γίνει η ΚΕΔ δεν είναι σε θέση να πει ποιά από αυτά είναι καταπατημένα, πόσες χιλιάδες στρέμματα γης ή άλλα ακίνητα ανήκουν στο δημόσιο, πώς και από ποιούς θα διεκδικήσει την περιουσία της. Οπως υπολογίζεται, πάντως, τα μη ελεύθερα και πλήρως ξεκάθαρα ακίνητα φτάνουν ακόμη και στο 50% του συνόλου ενώ, αξίζει να σημειωθεί, ότι μεταξύ των ακινήτων υπάρχουν και ελάχιστες βραχονησίδες οι οποίες δεν πωλούνται αλλά μπορούν να μισθωθούν υπό προϋποθέσεις.


Γ. Ζυγογιάννης

Σύμφωνα με τον διευθύνοντα σύμβουλο της ΚΕΔ, κ. Γ. Ζυγογιάννη, στόχος της ΚΕΔ είναι να προχωρήσει στο ταχύτερο ξεκαθάρισμα της περιουσίας του Δημοσίου και στην αξιοποίηση αυτής με σκοπό την αύξηση των εσόδων της . Αναφορικά με το σημαντικό πρόγραμμα μετεγκατάστασης των υπουργείων και κάλυψης των στεγαστικών αναγκών υπηρεσιών του Δημοσίου ο κ. Ζυγογιάννης αναφέρει ότι τα επόμενα πέντε χρόνια ο προϋπολογισμός του έργου θα φτάσει τα 2 δις. Ευρώ. Για τον τρόπο χρηματοδότησης του τεράστιου αυτού project της ΚΕΔ σκοπεύει να χρησιμοποιήσει όλες τις σύγχρονες μορφές και πρακτικές (PFI, PPP, BOT, Leasing, sale & Leaseback) τις οποίες πρόκειται να προτείνει ο χρηματοοικονομικός σύμβουλος που πρόσφατα ανέλαβε κατόπιν διαγωνισμού. Σημειώνεται ότι το ύψος της μέσης ετήσιας δαπάνης των έργων της 5ετίας 1998-2002 ανερχόταν σε 66 εκατ. ευρώ τον χρόνο ενώ την τριετία 2003-2005 θα φτάσει τα 137 εκατ. ευρώ ετησίως.

Τέλος, αναφορικά με τα Προσφυγικά και την κατεδάφισή τους η ΚΕΔ φιλοδοξεί ότι από τον Νοέμβριο που θα βγει η τελική δικαστική απόφαση για το ύψος των αποζημιώσεων να ξεκινήσει η ανάπλαση της περιοχής. Ηδη έχουν αγοραστεί περίπου 140 από τα 230 διαμερίσματα με αποζημίωση 18 εκατ. δρχ. όταν η εμπορική τους αξία υπολογίζεται σε 10 εκατ. δρχ. Η ΚΕΔ δεσμεύεται δε να φτιάξει εξ ολοκλήρου πάρκο στην περιοχή και μόνο δύο πολυκατοικίες πίσω από τον Αγιο Σάββα να μείνουν για πολιτιστικές χρήσεις.

ΓΙΑ ΤΗΝ 6ΕΤΙΑ 1993-1998

ΚΛΕΙΝΟΥΝ ΕΚΚΡΕΜΕΙΣ φορολογικές υποθέσεις

Ευκαιρία για να κλείσουν τις εκκρεμείς φορολογικές υποθέσεις της εξαετίας 1993-1998 μέχρι τις 10 Ιουλίου έχουν περίπου 100.000 επιχειρήσεις και ελεύθεροι επαγγελματίες.

Με απόφαση του υφυπουργού Οικονομίας και Οικονομικών Απόστολου Φωτιάδη, επεκτείνεται η ρύθμιση για την περαίωση των εκκρεμών υποθέσεων στους επιτηδευματίες με βιβλία Γ' κατηγορίας ενώ το ελάχιστο ποσό φόρου κυμαίνεται από 293,47 έως 1.467.35 ευρώ για κάθε χρήση.

Στη ρύθμιση για περαίωση με βιβλία Γ' κατηγορίας υπολογίζεται ότι θα υπαχθούν περίπου 50.000 επιχειρήσεις από τις οποίες θα εισπραχθεί το ποσό των 150 εκατ. ευρώ. Επίσης άλλοι 50.000 επιχειρήσεις και ελεύθεροι επαγγελματίες με βιβλία Α' και Β' κατηγορίας που δεν έκλεισαν τις υποθέσεις της εξαετίας μέχρι τον περασμένο Μάρτιο έχουν τη δυνατότητα να το πράξουν από τις 26 Ιουνίου μέχρι τις 10 Ιουλίου.

Οι διαφορές φόρου ή τα ελάχιστα ποσά για φορολογούμενους αυτής της κατηγορίας θα καταβληθούν προσαυξημένα κατά 25%.

Στη ρύθμιση θα μπορούν να υπαχθούν και επιχειρήσεις που τους έχουν κατάσχει ανεπίσημα βιβλία ή βαρύνονται με ουσιαστικές φορολογικές παραβάσεις και που αρχικά είχαν εξαιρεθεί καθώς και επιχειρήσεις που τήρησαν την επίμαχη περίοδο βιβλία κατώτερης κατηγορίας. Το ίδιο ισχύει και για τις επιχειρήσεις με βιβλία Γ' κατηγορίας.

ΦΑΝΕΡΗ ΨΗΦΟΦΟΡΙΑ ΓΙΑ ΑΡΣΗ ΑΣΥΛΙΑΣ
θα ψηφίσει η Βουλή με πρόταση Κακλαμάνη

Με φανερή ψηφοφορία, εκτός εξαιρέσεων, θα αίρεται ή όχι η ασυλία των βουλευτών.

Η πρόταση αυτή του προέδρου της Βουλής Απόστολου Κακλαμάνη που έγινε δεκτή από την Επιτροπή Κανονισμού, εκτός του εκπροσώπου του ΚΚΕ Αντώνη Σκυλλάκου, αναμένεται να έρθει στην Ολομέλεια την επόμενη εβδομάδα κατά τη συζήτηση της αλλαγής του Κανονισμού και θα εφαρμοστεί αμέσως μετά την ψήφιση του.

Σύμφωνα με την νέα ρύθμιση, η αίτηση για άρση ασυλίας δεν θα εξετάζεται πλέον από την 50μελή Επιτροπή Δημόσιας Διοίκησης και Δικαιοσύνης αλλά θα ανατίθεται σε μία Υποεπιτροπή, η οποία θα εξετάζει αν η δίωξη έχει να κάνει με την πολιτική δράση του βουλευτή ή όχι και ανάλογα θα κάνει την εισήγησή της στην Ολομέλεια.

Στην Υποεπιτροπή θα προεδρεύει ένας αντιπρόεδρος της Βουλής και θα συμμετέχουν ο πρόεδρος της Διαρκούς Επιτροπής Δημόσιας Διοίκησης καθώς και ένας εκπρόσωπος από τα μεγάλα κόμματα.

Η ψηφοφορία θα είναι φανερή εκτός και αν ο πρόεδρος της Βουλής ή αρχηγός κόμματος που εκπροσωπείται στη Βουλή ζητήσει να είναι μυστική για τον βουλευτή που διώκεται.

Υπεραμυνόμενος της πρότασής του χθες στην Επιτροπή Κανονισμού, ο κ Κακλαμάνης τόνισε ότι «είναι μία αποφασιστική κίνηση ώστε να ανατραπεί η μέχρι τώρα πρακτική της άρνησης άρσης ασυλίας των βουλευτών, άσχετα από το αν οι πράξεις για τις οποίες διώκονται οι βουλευτές είχαν ή δεν είχαν σχέση με το λειτούργημα τους και εν γένει την πολιτική τους δραστηριότητα».

«Το πρόβλημα έγκειται στο γεγονός ότι η ψηφοφορία ήταν μυστική γεγονός που δεν διευκόλυνε την ανταπόκριση των βουλευτών στο κοινό περί δικαίου αίσθημα» τόνισε ο πρόεδρος της Βουλής και κατέληξε:

«Υπήρχε και υπάρχει η λαθεμένη αντίληψη ότι η μη άρση ασυλίας σημαίνει αθώωση ή απαλλαγή του βουλευτή, γεγονός που εξοργίζει και δίκαια την κοινή γνώμη. Όμως η μη άρση ασυλίας σημαίνει αναστολή της δίωξης ενώ μετά την μη επανεκλογή των βουλευτών για τους οποίους εκκρεμούσε η δίωξή τους, κατά κανόνα αντιμετωπίστηκαν αυστηρότερα από τα δικαστήρια».

ΙΑΤΡΙΚΗ ΑΝΑΚΟΙΝΩΣΗ

Ο ιατρός **ΑΝΔΡΕΑΣ ΚΑΡΑΓΙΑΝΝΗΣ**
Ορθοπαιδικός Χειρουργός Τραυματολόγος
θα απουσιάσει από 5/6/03 έως και 10/6/03
για να συμμετάσχει στο 6ο Πανευρωπαϊκό
συνέδριο Ορθοπαιδικής και
Τραυματολογίας (E.F.OR.T.) στο Helsinki.

Το ιατρείο θα λειτουργεί κανονικά
από 11/6/03.
Από 9-13:00 και 17:00 - 20:00,

Ιωάννη Μεταξά 3 Ρόδος (ΚΡΙΤΩ)
τηλ. 22410 38008.

ΔΡΟΜΟΛΟΓΙΑ ΤΟΥ ΤΑΧΥΠΛΟΟΥ ΚΑΤΑΜΑΡΑΝ
«ΔΩΔΕΚΑΝΗΣΟΣ ΕΞΠΡΕΣ»
ΑΠΟ 1/5/2003 ΕΩΣ 14/6/2003
ΑΝΑΧΩΡΗΣΗ ΑΠΟ ΡΟΔΟ
ΑΠΟ ΤΗ ΘΕΣΗ «ΚΟΛΩΝΑ»

ΗΜΕΡΑ	ΩΡΑ	ΠΡΟΟΡΙΣΜΟΣ	ΩΡΑ ΑΦΙΞΗΣ ΣΤΗ ΡΟΔΟ
ΚΑΘΕ ΔΕΥΤΕΡΑ	08.30	ΣΥΜΗ-ΚΩ-ΚΑΛΥΜΝΟ-ΛΕΡΟ-ΚΑΛΥΜΝΟ-ΚΩ-ΣΥΜΗ-ΡΟΔΟ	18.30
ΚΑΘΕ ΤΡΙΤΗ	08.30	ΚΩ-ΚΑΛΥΜΝΟ-ΛΕΡΟ-ΠΑΤΜΟ-ΛΕΡΟ-ΚΑΛΥΜΝΟ-ΚΩ-ΡΟΔΟ	18.30
ΚΑΘΕ ΤΕΤΑΡΤΗ	08.30	ΚΩ-ΚΑΛΥΜΝΟ-ΛΕΡΟ-ΚΑΛΥΜΝΟ-ΚΩ-ΡΟΔΟ	18.30
ΚΑΘΕ ΠΕΜΠΤΗ	08.30	ΚΩ-ΚΑΛΥΜΝΟ-ΛΕΡΟ-ΠΑΤΜΟ-ΛΕΡΟ-ΚΑΛΥΜΝΟ-ΚΩ-ΡΟΔΟ	18.30
ΚΑΘΕ ΠΑΡΑΣΚΕΥΗ	08.30	ΣΥΜΗ-ΚΩ-ΚΑΛΥΜΝΟ-ΛΕΡΟ- ΠΑΤΜΟ-ΛΕΡΟ-ΚΑΛΥΜ.-ΚΩ-ΣΥΜΗ-ΡΟΔΟ	18.50
ΚΑΘΕ ΣΑΒΒΑΤΟ	08.30	ΚΩ-ΚΑΛΥΜΝΟ-ΛΕΡΟ-ΛΕΙΨΟΙ-ΠΑΤΜΟ-ΛΕΡΟ-ΚΑΛΥΜΝΟ-ΚΩ-ΡΟΔΟ	18.30
ΚΑΘΕ ΚΥΡΙΑΚΗ	08.30	ΚΩ-ΚΑΛΥΜΝΟ-ΛΕΡΟ-ΠΑΤΜΟ-ΛΕΙΨΟΙ-ΛΕΡΟ-ΚΑΛΥΜΝΟ-ΚΩ-ΡΟΔΟ	18.30



ΠΛΗΡΟΦΟΡΙΕΣ - ΚΡΑΤΗΣΕΙΣ
«ΔΩΔΕΚΑΝΗΣΟΣ ΝΑΥΤΙΛΙΑΚΗ Ν.Ε.»
ΑΥΣΤΡΑΛΙΑΣ 3, 85100 ΡΟΔΟΣ
ΤΗΛ. 22410 70590, ΦΑΞ : 22410 70591. E-MAIL : info@12ne.gr
WEB: www.12ne.gr



«ΠΑΓΩΜΕΝΗ» Η ΖΗΤΗΣΗ ΓΙΑ ΤΑ ΑΚΙΝΗΤΑ ΜΕ ΘΕΑ ΤΟ ΑΠΕΡΑΝΤΟ ΓΑΛΑΖΙΟ

ΜΕ ΤΙΜΕΣ... 2002 ΠΩΛΟΥΝΤΑΙ τα εξοχικά στα νησιά του Αιγαίου

«Δροσερές έως... παγωμένες» εμφανίζονται φέτος οι τιμές των εξοχικών κατοικιών στα πανέμορφα νησιά του Αιγαίου. Η μικρή ζήτηση και η κρίση στον τουρισμό πιέζει τις τιμές των ακινήτων με αποτέλεσμα όποιος θέλει να αγοράσει παραθεριστική κατοικία να βρει τις τιμές στα επίπεδα του 2002. Κάθε... φέτος και καλύτερα λένε Ελληνες και ξένοι υποψήφιοι αγοραστές οι οποίοι εδώ και 2 μήνες έχουν επιδοθεί στο κυνήγι ενός εξοχικού. Οι επίγειοι παράδεισοι του Αιγαίου δεν έχουν ακριβύνει σε σχέση με πέρυσι, ωστόσο, η ζήτηση είναι εξαιρετικά μειωμένη, λόγω των γνωστών οικονομικών προβλημάτων αλλά και άλλων εξωγενών παραγόντων. Για παράδειγμα, η άτυπη πνευμονία, μπορεί να μην έχει πλήξει τη χώρα μας, ωστόσο, έχει κάνει πιο επιφυλακτικούς τους τουρίστες. Και ενώ όλοι ήλπιζαν ότι ο τερματισμός του πολέμου στο Ιράκ θα κινητοποιούσε όλους όσοι ήθελαν να προχωρήσουν σε αγορές παραθεριστικής κατοικίας εντούτοις η αγορά έχει πάθει καθίζηση και οι όποιες κινήσεις αναβάλλονται για του χρόνου. Τα κτηματομεσιτικά γραφεία στα νησιά του Αιγαίου έχουν πάθει πραγματικό... μπλακ άουτ ενώ το ίδιο συμβαίνει και με τους μεσίτες στην πρωτεύουσα που έχουν στα χαρτοφυλάκιά τους παραθεριστικά ακίνητα. Μόνο λίγοι ξένοι, κυρίως βορειοευρωπαίοι προχωρούν σε αγορές εντυπωσιασμένοι από το απέραντο γαλάζιο της Ελλάδας αλλά και διότι οι πιεσμένες τιμές είναι για τα οικονομικά δεδομένα τους πραγματικές ευκαιρίες.

Σύμφωνα με τον κ. Γιάννη Κατραμαδάκη, αρχιτέκτονα και κτηματομεσίτη, στα νησιά του Αιγαίου δεν κινείται φύλλο και όλοι περιμένουν αυτόν τον μήνα μήπως η αγορά ανακάμψει. Τονίζει, πάντως, ότι οι τιμές βρίσκονται σε λογικά επίπεδα, υποψήφιοι αγοραστές υπάρχουν αλλά είναι εξαιρετικά επιφυλακτικοί.

Σημαντικό πρόβλημα για την αγορά παραθεριστικής κατοικίας στα νησιά του Αιγαίου αλλά και σε άλλα ελληνικά νησιά είναι οι συνεχείς αλλαγές στο χωροταξικό και πολεοδομικό καθεστώς. Πολλοί επενδυτές Ελληνες και ξένοι δεν προχωρούν σε αγορές φοβούμενοι τη ρευστή κατάσταση με τις χρήσεις γης, τα όρια αρτιότητας των οικοπέδων και τους περιορισμούς που επιβάλλονται διαρκώς στη δόμηση.

Δεν είναι λίγες οι περιπτώσεις αγοραστών οι οποίοι απέκτησαν ένα οικόπεδο σε νησί για να φτιάξουν το σπίτι των ονείρων τους και τελικά πήραν... εισιτήριο χωρίς αντίκρυσμα αφού στην πορεία διαπίστωσαν ότι το ακίνητο τους είναι μπλοκαρισμένο για διάφορους λόγους. Κτηματομεσίτες και ιδιοκτήτες ακινήτων ζητούν να οριστικοποιηθούν οι διατάξεις σχετικά με τη δόμηση ώστε να γνωρίζουν πού και πόσο μπορούν να κτίσουν. Πρόσφατα, σε εκδήλωση του ΣτΕ και του υπουργείου Αιγαίου ανώτατοι δικαστικοί και ο υπουργός κ. Ν. Σηφουνάκης πρότειναν ακόμη και την κατάργηση της εκτός σχεδίου δόμησης στα νησιά με ταυτόχρονη απαγόρευση της παραθεριστικής κατοικίας.

Η ανεξέλεγκτη και άναρχη οικιστική ανάπτυξη προκαλεί σοβαρούς προβληματισμούς ενώ αποκαλύπτεται ότι τα τελευταία χρόνια η αυθαίρετη δόμηση έχει πάρει διαστάσεις με κίνδυνο την καταστροφή του παραδοσιακού χαρακτήρα των νησιών.



BLUE CHIP Η ΣΑΝΤΟΡΙΝΗ ΣΤΟ ΧΡΗΜΑΤΙΣΤΗΡΙΟ ΤΩΝ ΑΚΙΝΗΤΩΝ

Αναφορικά με τις τιμές αυτό που μπορεί να διαπιστώσει κανείς είναι ότι τελευταία έχει «στηθεί» ένα ιδιότυπο «χρηματιστήριο» γης με τον δείκτη της παραθεριστικής κατοικίας να ανεβοκατεβαίνει, ειδικά στα νησιά που η ζήτηση επηρεάζεται από διάφορους παράγοντες. Blue chips είναι η Μύκονος, Σαντορίνη, Πάρος και Τήνος όπου οι αγοραπωλησίες ήταν ανέκαθεν πολλές και μεγάλες κάθε χρόνο. Το αγοραστικό αμόκ, όμως, έχει ξεπεράσει τους παραδοσιακούς προορισμούς και έχει φτάσει σε νησιά του Αιγαίου που πριν μερικά χρόνια ήταν ακόμη... κουκίδες στον ωκεανό. Νάξος, Σύρος, Σίφνος, Κέα (Τζιά), Ανδρος, Πάτμος, Μήλος δημιουργούν ένα πλέγμα έντονου αγοραστικού ενδιαφέροντος. Το γεγονός που εντυπωσιάζει τα τελευταία χρόνια στις Κυκλάδες είναι σίγουρα η έντονη ανοικοδόμηση ως αποτέλεσμα της τρομακτικής ζήτησης για παραθεριστικές κατοικίες. Κάθε χρόνο ξεφυτρώνουν δεκάδες βίλες, πραγματικά παλάτια που είναι χτισμένα μέσα στο πράσινο και έχουν... παράθυρο στο Αιγαίο.

ΟΙ ΤΟΡ ΕΠΙΛΟΓΕΣ

Μύκονος και Σαντορίνη είναι οι «βασίλισσες» του Αιγαίου εδώ και πολλά χρόνια. Γνωστοί Ελληνες και ξένοι επιχειρηματίες, πολιτικοί, ηθοποιοί και άλλοι καλλιτέχνες έχουν πιάσει τα καλύτερα σημεία των δύο αυτών νησιών. Επειδή, όμως, η αιγαιοπελαγίτικη ομορφιά ακριβοπληρώνεται η Μύκονος και η Σαντορίνη είναι πλέον απλησίαστη για τους περισσότερους. Στη Μύκονο οι κατοικίες πωλούνται από 1.500 ευρώ έως 3.000, ίσως και 3.200 ευρώ/τ.μ., ενώ είναι υψηλότερες για τα παραδοσιακά σπίτια.

Η Σαντορίνη, αγορά ανταγωνιστική της Μυκόνου, τελευταία έχει κλέψει τα πρωτεία στο ύψος των τιμών. Τα ελάχιστα εναπομείναντα οικόπεδα εντός σχεδίου πωλούνται έως 400.000 ευρώ το στρέμμα (120 εκατ. δρχ, και πλέον) ενώ και τα σπίτια ξεπερνούν κατά πολύ τα 3.000 ευρώ/τ.μ.

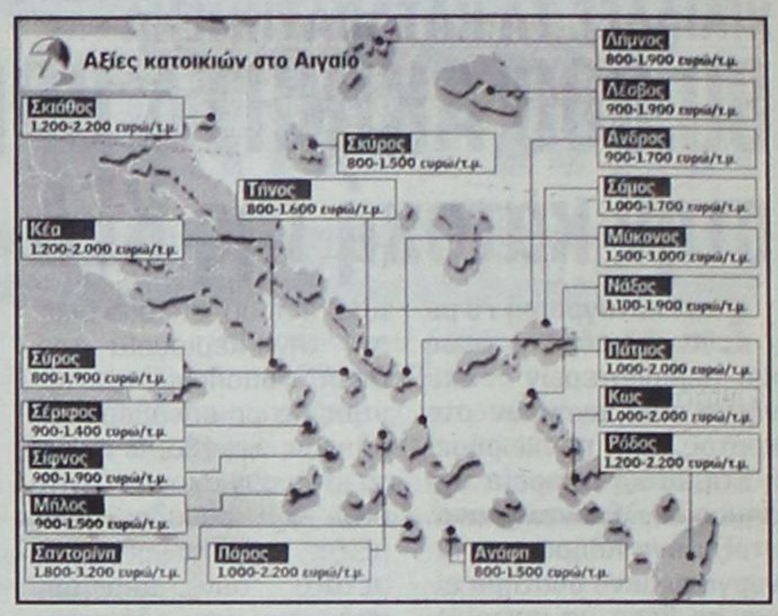

Στην Πάρο η αγορά παραθαλάσσιων οικοπέδων και σπιτιών είναι στο ζενίθ αυτήν την εποχή ενώ μεγάλη ζήτηση για οικόπεδα και εξοχικά παρατηρείται στην Ανδρο λόγω της εγγύτητάς της με την Αττική. Εντονη είναι η οικοδόμηση στη Χώρα, το λιμάνι του Γαυρίου και το Μπατσί ενώ παραθεριστικές κατοικίες αναπτύσσονται στο Κόρθι, το Νημποριό, το Παραπόρτι.

Στις εκπλήξεις της κτηματαγοράς των νησιών είναι η Μήλος, η Σίφνος, η Σέριφος και η Σύρος. Οι τιμές των νεόδμητων κατοικιών ξεπερνούν τα 2.000 ευρώ/τ.μ. Αξιοσημείωτες είναι, επίσης, οι ευκαιρίες που υπάρχουν ακόμη στα λεγόμενα νησιά της άγονης γραμμής όπως η Δονούσα, η Σχοινούσα, η Ικαρία η Φολέγανδρος κ.λπ.

ΓΕΩΠΟΝΙΚΟ ΚΕΝΤΡΟ

ΓΕΩΡΓΙΚΑ ΦΑΡΜΑΚΑ

ΛΙΠΑΣΜΑΤΑ - ΣΠΟΡΟΙ

ΕΙΔΗ ΚΗΠΟΥ & ΕΡΓΑΛΕΙΑ

DECOR ΚΗΠΟΥ

ΜΗΧΑΝΗΜΑΤΑ

ΑΥΤΟΜΑΤΟ ΠΟΤΙΣΜΑ

33ο Χιλ. Λ. Ρόδου Λίνδου Τηλ. - Fax: 22440 24100
Υπεύθυνος Γεωπόνος: ΑΝΑΣΤΑΣΙΟΣ ΞΕΤΡΙΧΗΣ

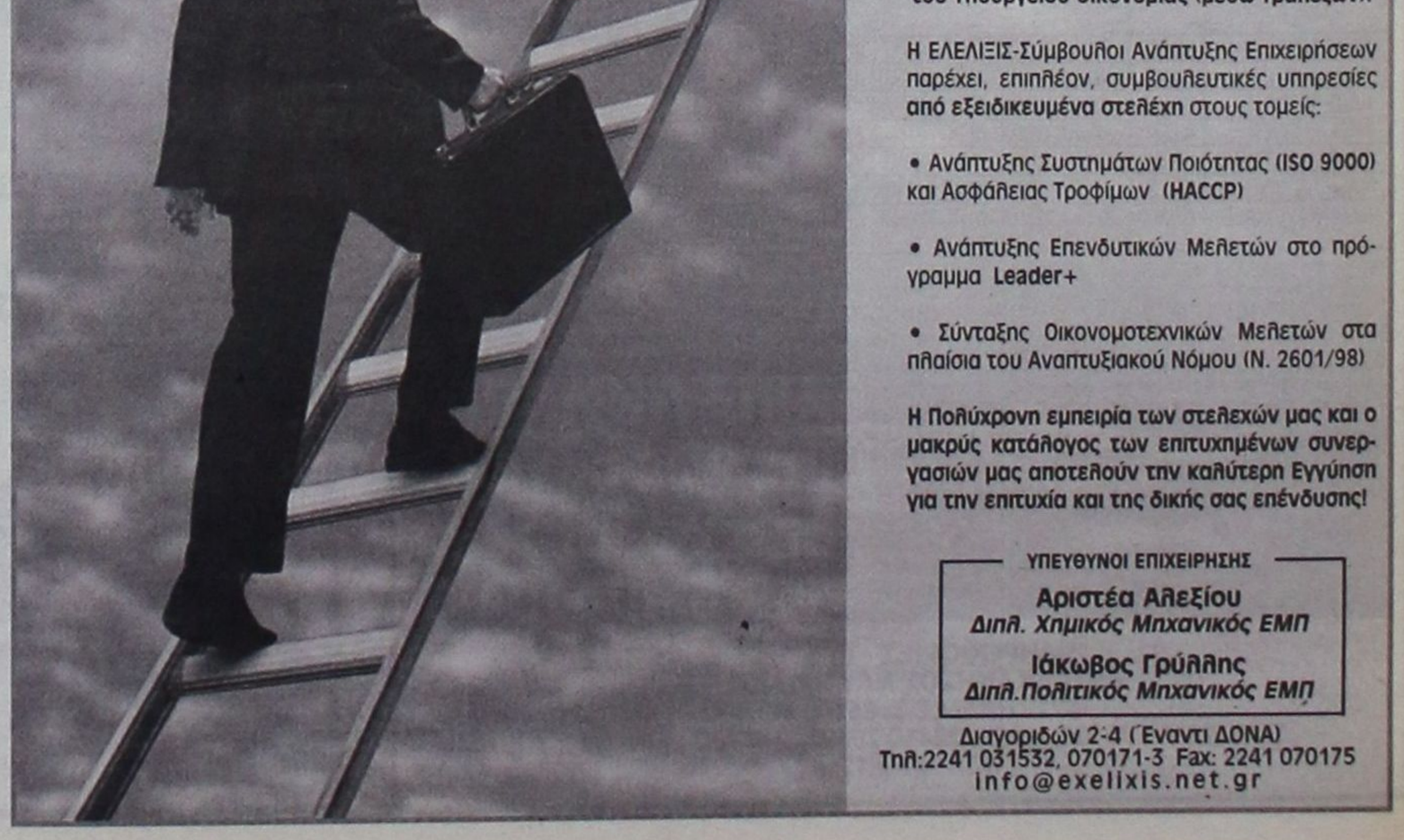

ΞΕΝΟΔΟΧΕΙΑ ΕΛΛΑΔΟΣ - MITSIS COMPANY ΑΝΩΝΥΜΟΣ ΕΤΑΙΡΕΙΑ

ΑΡ. Μ.Α.Ε. 14499/80/Β/86/93

ΙΣΟΛΟΓΙΣΜΟΣ 31ης ΔΕΚΕΜΒΡΙΟΥ 2002 - 16η ΕΤΑΙΡΙΚΗ ΧΡΗΣΗ (1η ΙΑΝΟΥΑΡΙΟΥ - 31η ΔΕΚΕΜΒΡΙΟΥ 2002)

ΕΝΕΡΓΗΤΙΚΟ

	Ποσά κλειόμενης χρήσεως 2002			Ποσά προηγούμενης χρήσεως 2001		
Β. ΕΞΟΔΑ ΕΓΚΑΤΑΣΤΑΣΕΩΣ	**ΑΞΙΑ ΚΤΗΣΕΩΣ**	**ΑΠΟΣΒΕΣΕΙΣ**	**ΑΝΑΠ. ΑΞΙΑ**	**ΑΞΙΑ ΚΤΗΣΕΩΣ**	**ΑΠΟΣΒΕΣΕΙΣ**	**ΑΝΑΠ. ΑΞΙΑ**
2. Συναλ/κές διαφ. δανείων για κτήσεις πάγ. στοιχείων	272 859.23	142 744.20	130 115.03	613 096.00	340 236.77	272 859.23
4. Λοιπά έξοδα εγκαταστάσεως	694 957.47	621 502.82	73 454.65	640 746.00	529 660.10	111 085.90
	967 816.70	764 247.02	203 569.68	1 253 842.00	869 896.87	383 945.13
Γ. ΠΑΓΙΟ ΕΝΕΡΓΗΤΙΚΟ						
II. Ενσώματες ακινητοποιήσεις						
1. Γήπεδα - Οικόπεδα	7 667 286.48	-	7 667 286.48	7 667 286.48	-	7 667 286.48
3. Κτίρια και τεχνικά έργα	53 507 498.18	26 308 131.62	27 199 366.56	51 958 638.44	24 183 968.36	27 774 670.07
4. Μηχανήματα - τεχνικές εγκαταστάσεις				0.00		0.00
& λοιπός μηχανολογικός εξοπλισμός	5 354 752.15	4 751 146.99	603 605.16	5 174 401.28	4 265 373.41	909 027.87
5. Μεταφορικά μέσα	446 520.90	311 388.23	135 132.67	384 448.97	278 966.69	105 482.29
6. Επιπλα και λοιπός εξοπλισμός	11 557 224.77	10 679 526.03	877 698.74	10 964 331.00	9 720 046.20	1 244 284.80
7. Ακινητοποιήσεις υπό εκτέλεση και προκαταβολές	1 483 725.60	-	1 483 725.60	1 574 008.94	-	1 574 008.94
	80 017 008.08	42 050 192.87	37 966 815.21	77 723 115.12	38 448 354.66	39 274 760.46
III. Συμμετοχές & άλλες μακρ/σμες χρηματοοικονομικές απαιτήσεις						
2. Συμμετοχές σε λοιπές επιχειρήσεις			3 075 568.59			3 075 568.60
7. Λοιπές μακροπρόθεσμες απαιτήσεις			5 531 294.51			49 427.58
			8 606 863.10			3 124 996.18
Σύνολο παγίου ενεργητικού (ΓΙΙ+ΓΙΙΙ)			46 573 678.31			42 399 756.64
Δ. ΚΥΚΛΟΦΟΡΟΥΝ ΕΝΕΡΓΗΤΙΚΟ						
I. Αποθέματα						
4. Πρώτες & βοηθητικές ύλες - Αναλώσιμα υλικά - Ανταλλακτικά & Είδη συσκευασίας			239 609.86			222 563.04
5. Προκαταβολές γιά αγορές εμπορ/των			268 962.65			365 357.50
			508 572.51			587 920.53
II. Απαιτήσεις						
1. Πελάτες			8 381 166.07			7 425 261.68
3. Γραμμάτια σε καθυστέρηση			6 688.77			6 688.77
3α. Επιταγές εισπρακτέες (μεταχρον.)			941 243.69			
10. Επισφαλείς - Επίδικοι πελάτες & χρεώστες		8 999 426.99			3 869 511.03	
Μείον: Προβλέψεις		2 708 376.50	6 291 050.49		171 002.33	3 698 508.70
11. Χρεώστες διάφοροι			3 281 561.53			2 846 602.62
12. Λογαριασμοί διαχειρήσεως προκαταβολών και πιστώσεων			1 950.00			4 695.52
			18 903 660.55			13 981 757.31
IV. Διαθέσιμα						
1. Ταμείο			423 039.31			2 294 734.76
3. Καταθέσεις όψεως & προθεσμίας			3 161 080.02			3 062 309.25
			3 584 119.33			5 357 044.02
Σύνολο κυκλοφορούντος ενεργητικού (ΔΙ+ΔΙΙ+ΔΙV)			22 996 352.39			19 926 721.86
ΓΕΝΙΚΟ ΣΥΝΟΛΟ ΕΝΕΡΓΗΤΙΚΟΥ (Β+Γ+Δ)			69 773 600.38			62 710 423.62
ΛΟΓΑΡΙΑΣΜΟΙ ΤΑΞΕΩΣ ΧΡΕΩΣΤΙΚΟΙ						
2. Χρεωστικοί λογ/σμοί εγγυήσεων & εμπράγματων ασφαλειών			34 071 444.72			30 049 093.00
4. Λοιποί λογαριασμοί τάξεως			20 701.89			27 894.03
			34 092 146.61			30 076 987

ΠΑΘΗΤΙΚΟ

	Ποσά κλειόμενης χρήσεως 2002	Ποσά προηγούμενης χρήσεως 2001
Α. ΙΔΙΑ ΚΕΦΑΛΑΙΑ		
I. Κεφάλαιο		
(15.100.000.000 μετ. των 1,47 _)		
1. Καταβλημένο	22 157 006.60	22 157 006.60
III. Διαφορές αναπρ/γής - Επιχ/σεις επενδύσεων		
2. Διαφορές από αναπρ. αξίας λοιπών περιουσ. στοιχ.	19 142.35	19 142.35
3. Επιχορηγήσεις επενδύσεων παγίου ενεργ.	6 272 722.42	6 489 297.47
	6 291 864.77	6 508 439.82
IV. Αποθεματικά Κεφάλαια		
1. Τακτικό αποθεματικό	291 909.85	218 199.23
3. Ειδικά αποθεματικά	19 093.25	19 093.25
4. Αφορολόγητα αποθεματικά ειδικών διατάξεων νόμων	6 071 572.29	4 931 572.29
	6 382 575.39	5 168 864.77
V. Αποτελέσματα εις νέο		
Υπόλοιπο κερδών χρήσεως εις νέο	943 802.92	337 874.89
Σύνολο ιδίων κεφαλαίων (AI + AII + AIV + AV)	35 775 249.68	34 172 186.09
Β. ΠΡΟΒΛΕΨΕΙΣ ΓΙΑ ΚΙΝΔΥΝΟΥΣ ΚΑΙ ΕΞΟΔΑ		
2. Λοιπές προβλέψεις	50 552.88	-
Γ. ΥΠΟΧΡΕΩΣΕΙΣ		
I. Μακροπρόθεσμες υποχρεώσεις		
2. Δάνεια Τραπεζών	10 794 275.84	11 056 355.69
8. Λοιπές μακροπρόθεσμες υποχρεώσεις	3 011 302.04	978 636.01
	13 805 577.88	12 034 991.70
II. Βραχυπρόθεσμες υποχρεώσεις		
1. Προμηθευτές	2 031 273.81	1 508 103.57
2α Επιταγές πληρωτέες (μεταχρονολογημένες)	8 347 455.22	5 819 351.85
3. Τράπεζες λογ/σμός βραχ/μων υποχρεώσεων	4 745 717.67	5 287 268.35
4. Προκαταβολές Πελατών	320 678.16	154 873.90
5. Υποχρεώσεις από φόρους - τέλη	1 215 493.41	527 124.83
6. Ασφαλιστικοί Οργανισμοί	645 252.59	604 383.40
7. Μακροπρόθεσμες υποχρεώσεις πληρωτέες στην επόμενη χρήση	1 420 066.70	1 552 160.60
10. Μερίσματα πληρωτέα	60 154.06	30 154.06
11. Πιστωτές διάφοροι	1 012 667.29	744 398.94
	19 798 758.91	16 227 819.50
Σύνολο υποχρεώσεων (ΓΙ+ΓΙΙ)	33 604 336.79	28 262 811.20
Δ. ΜΕΤΑΒΑΤΙΚΟΙ ΛΟΓΑΡΙΑΣΜΟΙ ΠΑΘΗΤΙΚΟΥ		
2. Εξοδα χρήσεως δουλευμένα	343 461.03	275 426.34
ΓΕΝΙΚΟ ΣΥΝΟΛΟ ΠΑΘΗΤΙΚΟΥ(Α+Β+Γ+Δ)	69 773 600.38	62 710 423.62
ΛΟΓΑΡΙΑΣΜΟΙ ΤΑΞΕΩΣ ΠΙΣΤΩΤΙΚΟΙ		
2. Πιστωτικοί λογ/σμοί εγγυήσεων & εμπραγμ. ασφ.	34 019 270.78	30 049 093.00
4. Λοιποί λογαριασμοί τάξεως	72 875.83	27 894.03
	34 092 146.61	30 076 987.03

ΣΗΜΕΙΩΣΕΙΣ: 1. Η τελευταία αναπροσαρμογή της αξίας των ακινήτων έγινε την 31/12/2000 σύμφωνα με τον Ν. 2065/1992.

2. Επί των ακινήτων της εταιρείας έχουν εγγραφεί, για ασφάλεια δανείων και εγγυήσεων, υποθήκες και προσημειώσεις, το ύψος των οποίων αναφέτεραι στους λογαριασμούς τάξεως.

ΚΑΤΑΣΤΑΣΗ ΛΟΓΑΡΙΑΣΜΟΥ ΑΠΟΤΕΛΕΣΜΑΤΩΝ ΧΡΗΣΕΩΣ (Λ/86)

31ης ΔΕΚΕΜΒΡΙΟΥ 2002 (1η ΙΑΝΟΥΑΡΙΟΥ - 31η ΔΕΚΕΜΒΡΙΟΥ 2002)

	Ποσά κλειόμενης χρήσεως 2002		Ποσά προηγούμενης χρήσεως 2001	
I. Αποτελέσματα εκμεταλλεύσεως				
Κύκλος εργασιών (πωλήσεις)		29 440 549.33		26 239 239.79
Μείον: Κόστος πωλήσεων		24 347 514.22		21 381 768.30
Μικτά αποτελέσματα (κέρδη) εκμεταλλεύσεως		5 093 035.11		4 857 471.49
ΠΛΕΟΝ: Αλλα εσοδα εκμεταλλευσεως		1 052 422.22		939 477.01
Σύνολο		6 145 457.33		5 796 948.50
ΠΛΕΟΝ: 1. Εξοδα οιοικητικης λειτουργειας	965 755.60		717 293.78	
3. Εξοδα λειτουργίας διαθέσεως	935 349.66	1 901 105.26	751 406.84	1 468 700.62
Μερικά αποτελέσματα (κέρδη) εκμεταλλεύσεως		4 244 352.07		4 328 247.88
ΠΛΕΟΝ: 4. Πιστωτικοι τοκοι και συναφη εσοοα	117 554.58		172 251.96	
ΜΕΙΟΝ: 3. Χρεωστικοι τοκοι & συναφη εξοοα	1 674 764.33	-1 557 209.75	1 422 227.72	-1 249 975.75
Ολικά αποτελέσματα (κέρδη) εκμεταλλεύσεως		2 687 142.32		3 078 272.13
II. ΠΛΕΟΝ: Εκτακτα αποτελέσματα				
1. Εκτακτα & ανόργανα έσοδα	612 586.87		784 097.27	
2. Έκτακτα κέρδη	1 655 863.33		-	
3. Εσοδα προηγούμενων χρήσεων	118 106.49		-	
ΜΕΙΟΝ:				
1. Εκτακτα & ανόργανα έξοδα	43 010.43		335 660.96	
2. Έκτακτες ζημιές	180 351.28		-	
3. Εξοδα προηγούμενων χρήσεων	45 318.25		82 997.79	
4. Προβλέψεις για έκτακτους κινδύνους	2 537 000.00	-419 123.27	114 453.41	250 985.11
Οργανικά & έκτακτα αποτελέσματα (κέρδη)		2 268 019.05		3 329 257.24
ΜΕΙΟΝ:				
Σύνολο αποσβέσεων παγίων στοιχείων	3 693 681.04		4 501 734.13	
Μείον: Οι από αυτές ενσωμ/μένες στο λειτ/κό κόστος	3 693 681.04	-	4 501 734.13	-
ΚΑΘΑΡΑ ΑΠΟΤΕΛΕΣΜΑΤΑ (κέρδη)		2 268 019.05		3 329 257.24

ΠΙΝΑΚΑΣ ΔΙΑΘΕΣΕΩΣ ΑΠΟΤΕΛΕΣΜΑΤΩΝ (Λ/88)

	Ποσά κλειόμενης χρήσεως 2002	Ποσά προηγούμενης χρήσεως 2001
Καθαρά αποτελέσματα (κέρδη) χρήσεως	2 268 019.05	3 329 257.24
(+): Υπόλοιπο αποτ/των (κερδών) προηγουμένων χρήσεων	337 874.89	303 442.54
Σύνολο	2 605 893.94	3 632 699.77
ΜΕΙΟΝ: 1. Φόρος εισοδήματος	-418 380.40	-162 095.33
Κέρδη προς διάθεση	2 187 513.54	3 470 604.45
Η διάθεση των κερδών γίνεται ως εξής:		
1. Τακτικό αποθεματικό	73 710.62	104 039.29
2. Πρώτο μέρισμα	30 000.00	29 347.03
6α. Αφορολόγητο αποθεματικό Ν. 2601/1998	720 000.00	1 760 821.72
6β. Αφορολόγητο αποθεματικό Ν. 1828/1989	420 000.00	1 232 575.20
6γ. Αποθεματικό από απαλλαα/να της φορολογίας έσοδα	-	5 946.32
8. Υπόλοιπο κερδών εις νέο	943 802.92	337 874.89
	2 187 513.54	3 470 604.45

ΡΟΔΟΣ, 23 ΑΠΡΙΛΙΟΥ 2003

Ο ΠΡΟΕΔΡΟΣ ΤΟΥ ΔΙΟΙΚΗΤΙΚΟΥ ΣΥΜΒΟΥΛΙΟΥ

ΚΩΝΣΤΑΝΤΙΝΟΣ ΣΤ. ΜΗΤΣΗΣ
Α.Δ.Τ. Ι 199256/1974

Η ΑΝΤΙΠΡΟΕΔΡΟΣ ΤΟΥ Δ.Σ. ΧΡΙΣΤΙΝΑ ΚΩΝ. ΜΗΤΣΗ
Α.Δ.Τ. Ξ 434163/1987

Ο ΟΙΚΟΝΟΜΙΚΟΣ ΔΙΕΥΘΥΝΤΗΣ ΙΩΑΝΝΗΣ ΓΕΩΡ. ΛΥΔΑΚΗΣ
Α.Δ.Τ. Ξ 951546/1989

ΠΙΣΤΟΠΟΙΗΤΙΚΟ ΕΛΕΓΧΟΥ ΟΡΚΩΤΟΥ ΕΛΕΓΚΤΗ ΛΟΓΙΣΤΗ

Προς τους κ.κ. Μετόχους της Ανώνυμης Εταιρείας "ΞΕΝΟΔΟΧΕΙΑ ΕΛΛΑΔΟΣ-MITSIS COMPANY Α.Ε.

Ελέγξαμε τις ανωτέρω Οικονομικές Καταστάσεις καθώς και το σχετικό Προσάρτημα της Ανώνυμης Εταιρείας "ΞΕΝΟΔΟΧΕΙΑ ΕΛΛΑΔΟΣ-MITSIS COMPANY Α.Ε." της εταιρικής χρήσεως που έληξε την 31η Δεκεμβρίου 2002. Ο έλεγχός μας, στα πλαίσια του οποίου λάβαμε και γνώση πλήρους λογιστικού απολογισμού των εργασιών των υποκαταστημάτων της εταιρείας, έγινε σύμφωνα με τις διατάξεις του άρθρου 37 του Κωδ. Ν. 2190/1920 "Περί Ανωνύμων Εταιρειών" και τις ελεγκτικές διαδικασίες που κρίναμε κατάλληλες, βάσει των αρχών και κανόνων ελεγκτικής που ακολουθεί το Σώμα Ορκωτών Ελεγκτών Λογιστών και που είναι σύμφωνοι με τις βασικές αρχές των Διεθνών Ελεγκτικών Προτύπων. Τέθηκαν στη διάθεσή μας τα βιβλία και στοιχεία που τήρησε η εταιρεία και μας δόθηκαν οι αναγκαίες για τον έλεγχο πληροφορίες και επεξηγήσεις που ζητήσαμε. Η εταιρεία εφάρμοσε ορθά το Ελληνικό Γενικό Λογιστικό Σχέδιο. Δεν τροποποιήθηκε η μέθοδος απογραφής σε σχέση με την προηγούμενη χρήση και το κόστος παραγωγής που προκύπτει από τα λογιστικά βιβλία προσδιορίσθηκε σύμφωνα με τις παραδεγμένες αρχές λογισμού του κόστους. Επαληθεύσαμε τη συμφωνία του περιεχομένου της Εκθέσεως Διαχειρίσεως του Διοικητικού Συμβουλίου προς την Τακτική Γενική Συνέλευση των Μετόχων, με τις σχετικές Οικονομικές Καταστάσεις. Το Προσάρτημα περιλαμβάνει τις πληροφορίες που προβλέπονται από την παραγρ. 1 του άρθρου 43α του κωδ. Ν. 2190/1920. Από τον παραπάνω έλεγχό μας προέκυψαν τα εξής: 1)Στο κονδύλι του Ισολογισμού Γ.III.2 Συμμετοχές σε λοιπές επιχειρήσεις" περιλαμβάνεται η αξία κτήσης μετοχών δύο ανωνύμων εταιρειών οι οποίες δεν είναι εισηγμένες στο χρηματιστήριο.Οπως προκύπτει από τους αντίστοιχους ισολογισμούς της 31ης Δεκεμβρίου 2002 των εταιρειών αυτών, που ελέγχονται από Ορκωτό Ελεγκτή Λογιστή, η τρέχουσα αξία τους είναι ισόποσα μικρότερη της αξίας κτήσεως τους.Η εταιρεία δεν αποτίμησε τις συμμετοχές αυτές με βάση το Κ.Ν. 2190/1920 και δεν σχημάτισε ισόποση πρόβλεψη σε βάρος των αποτελεσμάτων χρήσης. 2)Παρά το γεγονός ότι κατά την παρούσα χρήση καταχωρήθηκε σε βάρος των αποτελεσμάτων χρήσης πρόβλεψη για επισφαλείς απαιτήσεις ύψους 2,4 εκ. ευρώ και διεγράφησαν, σε βάρος των αποτελεσμάτων χρήσης, επισφαλείς απαιτήσεις ποσού ευρώ 1 εκ. περίπου, εντούτοις η συσσωρευμένη μέχρι 31-12-2002 πρόβλεψη για επισφαλείς απαιτήσεις κρίνεται ανεπαρκής, τουλάχιστον κατά ποσό ευρώ 4 εκ. περίπου. Η καταχώρηση σε βάρος των αποτελεσμάτων των προαναφερομένων προβλέψεων και της διαγραφής των επισφαλών απαιτήσεων θα έχει ως συνέπεια την ενδεχόμενη επιβάρυνση της καθαρής θέσης της εταιρείας με τον αναλογούντα φόρο εισοδήματος αν δεν αναγνωρισθούν από το φορολογικό έλεγχο. 3) Η εταιρεία δεν έχει σχηματίσει πρόβλεψη αποζημίωσεως του προσωπικού της λόγω εξόδου από την υπηρεσία, με βάση τη γνωμοδότηση αριθμ. 205/1988 της ολομέλειας των Νομικών Συμβούλων της Διοικήσεως. Εάν η εταιρεία είχε σχηματίσει πρόβλεψη σύμφωνα με το άρθρο 42 ε του Κ.Ν. 2190/1920 για όλο το προσωπικό, αυτή θα ανερχόταν στο συνολικό ποσό των ευρώ 790 χιλ. περίπου από το οποίο ευρώ 73 χιλ. περίπου θα έπρεπε να επιβαρύνει τα αποτελέσματα της παρούσας χρήσης και το υπόλοιπο τα αποτελέσματα των προηγούμενων χρήσεων.4)Η εταιρεία ερμηνεύοντας τις διατάξεις του Ν.2992/2002 σχημάτισε ειδικό αφορολόγητο αποθεματικό του ν.1828/89 ποσού ευρώ 420 χιλ. Διατηρούμε επιφυλάξεις ως προς την ορθότητα της ερμηνείας αυτής με συνέπεια την ενδεχόμενη επιβάρυνση της καθαρής θέσης της εταιρείας. 5) Η προτεινόμενη διανομή μερίσματος τελεί υπό έγκριση από την Τακτική Γενική Συνέλευση των Μετόχων με την προβλεπόμενη από το Νόμο αυξημένη απαρτία και πλειοψηφία.6) Η εταιρεία δεν έχει ελεγχθεί από τις φορολογικές αρχές για τις χρήσεις 2000-2002 και κατά συνέπεια οι φορολογικές της υποχρεώσεις, για τις χρήσεις αυτές, δεν έχουν καταστεί οριστικές.Κατά τη γνώμη μας, οι ανωτέρω Οικονομικές καταστάσεις οι οποίες προκύπτουν από τα βιβλία και στοιχεία της εταιρείας, απεικονίζουν μαζί με το Προσάρτημα, αφού ληφθούν υπόψη οι παραπάνω παρατηρήσεις μας καθώς και οι σημειώσεις της εταιρείας κάτω από τον Ισολογισμό, την περιουσιακή διάρθρωση και την οικονομική θέση της εταιρείας κατά την 31η Δεκεμβρίου 2002, καθώς και τα αποτελέσματα της χρήσεως που έληξε αυτή την ημερομηνία, βάσει των σχετικών διατάξεων που ισχύουν και λογιστικών αρχών, οι οποίες έχουν γίνει γενικά παραδεκτές και δεν διαφέρουν από εκείνες που η εταιρεία εφάρμοσε στην προηγούμενη χρήση.

Αθήνα, 28 Μαΐου 2003

Ο ΟΡΚΩΤΟΣ ΕΛΕΓΚΤΗΣ ΛΟΓΙΣΤΗΣ

ΔΗΜΟΣ Ν. ΠΙΤΕΛΗΣ
Σ.Ο.Α. α.ε.ο.ε.
(Α.Μ. Σ.Ο.Ε.Λ. 14481)

ΑΠΟΣΠΑΣΜΑ
Αριθμ. 505/2003

ΔΙΚΑΣΤΙΚΟΣ ΕΠΙΜΕΛΗΤΗΣ: Μιχαήλ Στεφάνου Μελλίνης
ΕΠΙΣΠΕΥΔΟΥΣΑ: Ιονική και Λαϊκή Τράπεζα της Ελλάδος Α.Ε. ήδη Alpha Bank ΑΕ 778
ΟΦΕΙΛΕΤΗΣ: Δημήτρης Καραγιάννης
ΠΛΕΙΣΤΗΡΙΑΣΜΟΣ: 25.06.2003
ΥΠΑΛΛΗΛΟΣ : κ. Θελξιόπη Χαζίρη
ΤΟΠΟΣ: Δήμος Ρόδου Αίθουσα ΔΟΝΑ
ΠΕΡΙΓΡΑΦΗ : Διαμέρισμα του ισογείου με στοιχείο πίνακα Δ επιφανείας 44 τ.μ. επί της οδού Λεμεσού 7 που κτίστηκε επί οικοπέδου έκτασης 555 τ.μ στη θέση «ΑΛΑΜΑΚ» με Κτηματολογικά στοιχεία Τόμος 42 οικ. Ρόδου Φύλλο 13 Μερίδα 814 και Φάκελλος 7325 νομικής φύσης Μουλκ.
ΕΚΤΙΜΗΣΗ: 35.216,43 ευρώ Πρώτη προσφορά το μισό.

Σύνταξα το απόσπασμα αυτό, σήμερα στις 08.05.2003.

Ο ΔΗΛΟΠΟΙΩΝ ΔΙΚΑΣΤΙΚΟΣ ΕΠΙΜΕΛΗΤΗΣ
ΜΙΧΑΛΗΣ ΣΤΕΦΑΝΟΥ ΜΕΛΛΙΝΗΣ

ΑΠΟΣΠΑΣΜΑ Αριθμ. 504/2003

ΔΙΚΑΣΤΙΚΟΣ ΕΠΙΜΕΛΗΤΗΣ: Μιχαήλ Στεφάνου Μελλίνης
ΕΠΙΣΠΕΥΔΟΥΣΑ: Ιονική και Λαϊκή Τράπεζα της Ελλάδος Α.Ε. ήδη Alpha Bank ΑΕ 778
ΟΦΕΙΛΕΤΗΣ: Δημήτρης Καραγιάννης
ΠΛΕΙΣΤΗΡΙΑΣΜΟΣ: 25.06.2003
ΥΠΑΛΛΗΛΟΣ : κ. Μαίρη Παπαδάκη
ΤΟΠΟΣ: Δήμος Ρόδου Αίθουσα ΔΟΝΑ
ΠΕΡΙΓΡΑΦΗ : Διαμέρισμα του ισογείου με στοιχείο πίνακα Γ επιφανείας 73 τ.μ. με Κτηματολογικά στοιχεία Τόμος 42 οικ. Ρόδου Φύλλο 13 Μερίδα 814 και Φάκελλος 7325 νομικής φύσης Μουλκ.
ΕΚΤΙΜΗΣΗ με την 1235/99 Απόφ. Μον. Πρωτοδ. Ρόδου 52.824,65 πρώτη προσφορά το μισό της εκτίμησης.

Σύνταξα το απόσπασμα αυτό, σήμερα στις 08.05.2003.

Ο ΔΗΛΟΠΟΙΩΝ ΔΙΚΑΣΤΙΚΟΣ ΕΠΙΜΕΛΗΤΗΣ
ΜΙΧΑΛΗΣ ΣΤΕΦΑΝΟΥ ΜΕΛΛΙΝΗΣ

ΠΩΛΟΥΝΤΑΙ

1) Μονοκατοικίες στην παραλία Ιαλυσού έναντι Βράχου 120, 140, 150, 170, 180, 200 τ.μ σε μπετά ή τελειωμένες πολυτελούς κατασκευής, σε οικόπεδα αυτοτελή 400 - 700 τ.μ.
2) Καταστήματα και στούντιο των 50 τ.μ. επί της οδού Ιερού Λόχου Ιαλυσός, έναντι ξενοδοχείου Τσίκη.

Πληρ. Γ. Ιωαννίδης
Τηλ. 21714 ή 0932296983

ΠΩΛΟΥΝΤΑΙ

1) Οροφοδιαμερίσματα πολυτελούς κατασκευής εντός της πόλεως Ρόδου (όπισθεν παλαιού Νοσοκομείου) οδός Μεταξά των 136 τ.μ. με αποθήκη και θέση γκαράζ εσωτερική.
2) Διαμερίσματα σε μικρή πολυκατοικία πολυτελούς κατασκευής (με γκαράζ εσωτερικό) μέτρων 91, 98 και 136 τ.μ.
3) Μονοκατοικίες στην περιοχή Mira Mare διόροφες με υπόγειο γκαράζ των 140 τ.μ. και διαμερίσματα των 70 τ.μ.

Πληρ. Γ. Ιωαννίδης
Τηλ. 21714 ή 0932296983

ΘΕΑΤΡΙΚΗ ΠΑΡΑΣΤΑΣΗ

Ο **ΣΥΛΛΟΓΟΣ ΓΥΝΑΙΚΩΝ ΚΟΣΚΙΝΟΥ**
το Σάββατο 7 Ιουνίου και την Κυριακή 8 Ιουνίου στις 9.00 μ.μ. στο Δημοτικό Σχολείο Κοσκινού σας παρουσιάζει το Θεατρικό Έργο της ΣΕΒΑΣ ΚΑΤΤΑΒΕΝΑΚΗ
«Ζώα κι Άνθρωποι πλεγμένοι»
σε σκηνοθεσία της ΣΟΥΖΑΝΝΑΣ ΚΑΡΔΟΥΛΙΑ και μουσική επιμέλεια του ΒΑΣΙΛΗ ΚΑΤΤΑΒΕΝΑΚΗ.
Ένα έργο γεμάτο μουσική, τραγούδι, χορό και ζωντάνια.
Μέσα από τις καταγγελίες των ζώων εκπέμπεται το δικό τους S.O.S. για τη διαφύλαξη της φυσικής μας κληρονομιάς.

Για πληροφορίες:
τηλ. 22410 65604, 21028, 61435

RODOS PRINCESS

Προοπτική εξέλιξης και πραγματοποίησης καριέρας στον Ξενοδοχειακό χώρο

Το **«RODOS PRINCESS BEACH HOTEL»** στην περιοχή «Κιοτάρι» επιθυμεί τη συνεργασία με τα παρακάτω στελέχη:

ΥΠΑΛΛΗΛΟ ΥΠΟΔΟΧΗΣ
με γνώσεις Ιταλικών

ΟΔΗΓΟ
με δίπλωμα Δ' Κατηγορίας

Για πληροφορίες και υποβολή Βιογραφικών Σημειωμάτων και Αιτήσεων Εργασίας επικοινωνήστε καθημερινά με:
Τηλεφωνικό Κέντρο : 2244 0 47102
Fax : 22440 47267

Ξενοδοχειακές Τουριστικές Επιχειρήσεις Νότιας Ρόδου

A.N.A FERRIES

Ε/Γ - Ο/Γ ΡΟΔΑΝΘΗ ✦✦
- Ε/Γ - Ο/Γ ΔΗΜΗΤΡΟΥΛΑ - Ε/Γ - Ο/Γ ΜΑΡΙΝΑ
ΡΟΔΟΣ - ΠΕΙΡΑΙΑΣ (05/06/03 - 20/06/03)

ΠΕΜΠΤΗ 05/06		
ΡΟΔΑΝΘΗ	08:30	ΚΑΣΤΕΛΛΟΡΙΖΟ
ΡΟΔΑΝΘΗ	17:00	ΚΩ-ΚΑΛΥΜΝΟ-ΠΕΙΡΑΙΑ
ΠΑΡΑΣΚΕΥΗ 06/06		
ΜΑΡΙΝΑ	17:00	ΚΩ-ΚΑΛΥΜΝΟ-ΛΕΡΟ-ΠΑΤΜΟ-ΠΕΙΡΑΙΑ
ΣΑΒΒΑΤΟ 07/06		
ΡΟΔΑΝΘΗ	08:30	ΚΑΣΤΕΛΛΟΡΙΖΟ
ΡΟΔΑΝΘΗ	17:00	ΚΩ-ΚΑΛΥΜΝΟ-ΠΕΙΡΑΙΑ
ΔΗΜΗΤΡΟΥΛΑ	21:00	ΚΩ - ΒΑΘΥ - ΧΙΟ - ΛΕΣΒΟ - ΛΗΜΝΟ - ΑΛΕΞ/ΠΟΛΗ
ΚΥΡΙΑΚΗ 08/06		
ΜΑΡΙΝΑ	14:00	ΚΩ-ΚΑΛΥΜΝΟ-ΛΕΡΟ-ΠΑΤΜΟ-ΠΕΙΡΑΙΑ
ΔΕΥΤΕΡΑ 09/06		
ΡΟΔΑΝΘΗ	17:00	ΚΩ-ΚΑΛΥΜΝΟ-ΛΕΡΟ-ΠΑΤΜΟ-ΠΕΙΡΑΙΑ
ΔΗΜΗΤΡΟΥΛΑ	24:00	ΚΑΣΤΕΛΛΟΡΙΖΟ
ΤΡΙΤΗ 10/06		
ΔΗΜΗΤΡΟΥΛΑ	14:00	ΣΥΜΗ-ΤΗΛΟ-ΝΙΣΥΡΟ-ΚΩ-ΚΑΛΥΜΝΟ-ΑΣΤΥΠΑΛΑΙΑ-ΑΙΓΙΑΛΗ-ΚΑΤΑΠΟΛΑ-ΝΑΞΟ-ΠΑΡΟ-ΣΥΡΟ-ΠΕΙΡΑΙΑ
ΜΑΡΙΝΑ	17:00	ΚΩ-ΚΑΛΥΜΝΟ-ΠΕΙΡΑΙΑ
ΤΕΤΑΡΤΗ 11/06		
ΡΟΔΑΝΘΗ	17:00	ΚΩ-ΚΑΛΥΜΝΟ-ΛΕΡΟ-ΠΑΤΜΟ-ΠΕΙΡΑΙΑ
ΠΕΜΠΤΗ 12/06		
ΜΑΡΙΝΑ	17:00	ΚΩ-ΚΑΛΥΜΝΟ-ΠΕΙΡΑΙΑ
ΠΑΡΑΣΚΕΥΗ 13/06		
ΡΟΔΑΝΘΗ	08:00	ΚΑΣΤΕΛΛΟΡΙΖΟ
ΡΟΔΑΝΘΗ	18:00	ΚΩ-ΚΑΛΥΜΝΟ-ΠΕΙΡΑΙΑ
ΣΑΒΒΑΤΟ 14/06		
ΜΑΡΙΝΑ	14:00	ΚΩ - ΚΑΛΥΜΝΟ - ΛΕΡΟ - ΠΑΤΜΟ - ΜΥΚΟΝΟ - ΠΕΙΡΑΙΑ
ΔΗΜΗΤΡΟΥΛΑ	23:45	ΚΑΣΤΕΛΛΟΡΙΖΟ
ΚΥΡΙΑΚΗ 15/06		
ΔΗΜΗΤΡΟΥΛΑ	10:00	ΚΩ - ΒΑΘΥ - ΧΙΟ - ΛΕΣΒΟ - ΛΗΜΝΟ - ΑΛΕΞ/ΠΟΛΗ
ΡΟΔΑΝΘΗ	13:00	ΚΩ - ΚΑΛΥΜΝΟ - ΛΕΡΟ - ΠΑΤΜΟ - ΜΥΚΟΝΟ - ΠΕΙΡΑΙΑ
ΔΕΥΤΕΡΑ 16/06		
ΜΑΡΙΝΑ	17:00	ΚΩ - ΚΑΛΥΜΝΟ - ΛΕΡΟ - ΠΑΤΜΟ - ΜΥΚΟΝΟ - ΠΕΙΡΑΙΑ
ΤΡΙΤΗ 17/06		
ΔΗΜΗΤΡΟΥΛΑ	14:00	ΚΑΣΤΕΛΛΟΡΙΖΟ
ΔΗΜΗΤΡΟΥΛΑ	23:45	ΣΥΜΗ-ΤΗΛΟ-ΝΙΣΥΡΟ-ΚΩ-ΚΑΛΥΜΝΟ-ΑΣΤΥΠΑΛΑΙΑ-ΑΙΓΙΑΛΗ-ΚΑΤΑΠΟΛΑ-ΝΑΞΟ-ΠΑΡΟ-ΣΥΡΟ-ΠΕΙΡΑΙΑ
ΤΕΤΑΡΤΗ 18/06		
ΜΑΡΙΝΑ	14:00	ΚΩ - ΚΑΛΥΜΝΟ - ΑΣΤΥΠΑΛΑΙΑ - ΚΑΤΑΠΟΛΑ - ΠΕΙΡΑΙΑ
ΠΕΜΠΤΗ 19/06		
ΡΟΔΑΝΘΗ	17:00	ΚΩ-ΚΑΛΥΜΝΟ-ΠΕΙΡΑΙΑ
ΠΑΡΑΣΚΕΥΗ 20/06		
ΜΑΡΙΝΑ	08:00	ΚΑΣΤΕΛΛΟΡΙΖΟ
ΜΑΡΙΝΑ	18:00	ΚΩ-ΚΑΛΥΜΝΟ-ΠΕΙΡΑΙΑ

✦✦✦ Η εταιρεία μας βρίσκεται στην ευχάριστη θέση να σας ενημερώσει ότι :
1. Από 15/03 ισχύουν **εκπτώσεις** από 25% μέχρι και 40% **για όλες τις θέσεις**. Συμπεριλαμβάνεται και η τρίτη θέση.
2. Θα προσφέρονται **ειδικές τιμές** σε όλες τις θέσεις για **οικογενειακά πακέτα** και **ξενοδοχεία** 5 ή 4 αστέρων σε **καταπληκτικές τιμές**.
3. Από 15/06 θα εκτελούνται **δρομολόγια καθημερινώς**: ΠΕΙΡΑΙΑ - ΚΩ - ΡΟΔΟ και ΡΟΔΟ - ΚΩ - ΠΕΙΡΑΙΑ.
4. Εισιτήρια **ΜΕΤ' ΕΠΙΣΤΡΟΦΗΣ**, ειδικές τιμές.
5. **ΙΧ Έκπτωση** 25% για μετάβαση, μετ' επιστροφής 40%.
6. **Πολλαπλά εισιτήρια** minimum 5, **50% έκπτωση**.

D.A.N.E. SEA LINE
ΔΩΔΕΚΑΝΗΣΙΑΚΗ ΑΝΩΝΥΜΗ ΝΑΥΤΙΛΙΑΚΗ ΕΤΑΙΡΙΑ
ΑΜΑΕ 12158/06/Β'/86/12

ΠΡΟΣΚΛΗΣΗ ΕΤΗΣΙΑΣ ΤΑΚΤΙΚΗΣ ΓΕΝΙΚΗΣ ΣΥΝΕΛΕΥΣΗΣ

Των μετόχων της Ανώνυμης Εταιρείας με την επωνυμία ΔΩΔΕΚΑΝΗΣΙΑΚΗ ΑΝΩΝΥΜΗ ΝΑΥΤΙΛΙΑΚΗ ΕΤΑΙΡΕΙΑ (Δ.Α.Ν.Ε. SEA LINE) σε ετήσια Τακτική Γενική Συνέλευση.

Σύμφωνα με το Νόμο και το Καταστατικό της Εταιρείας και κατόπιν της από 2 Ιουνίου 2003 αποφάσεως του Διοικητικού Συμβουλίου της, καλούνται οι μέτοχοι της Δ.Α.Ν.Ε., σε Τακτική Γενική Συνέλευση την **30ην Ιουνίου 2003 ημέρα της εβδομάδος Δευτέρα και ώρα 18.00,** στην συνεδριακή αίθουσα του Δημοτικού Κέντρου του Δήμου Ρόδου ΑΚΤΑΙΟΝ, Πλατεία Ελευθερίας Ρόδος, για συζήτηση και λήψη αποφάσεων επί των κατωτέρω θεμάτων ημερησίας διατάξεως, ήτοι:

Θέματα Ημερήσιας Διάταξης

1. Επικύρωση της υπ' αρ. 446/02.06.03 αποφάσεως του Δ.Σ. με την οποία ορίστηκε προσωρινό μέλος του Δ.Σ. η Σοφία Σπυρ. Χατζηστάμου στη θέση του παραιτηθέντος μέλους Νικολάου Σκορίνη.
2. Υποβολή και έγκριση των Ετησίων Οικονομικών Καταστάσεων (Ισολογισμού, Αποτελεσμάτων Χρήσεως, Πίνακα Διαθέσεως Αποτελεσμάτων, Προσαρτήματος κ.λπ.) της χρήσεως 2002, μετά από ακρόαση των σχετικών Εκθέσεων του Διοικητικού Συμβουλίου και των Ορκωτών Ελεγκτών.
3. Απαλλαγή ή όχι των μελών του Διοικητικού Συμβουλίου και των Ελεγκτών της χρήσεως 2002 από κάθε ευθύνη και αποζημίωση.
4. Εκλογή ενός (1) τακτικού και ενός (1) αναπληρωματικού Ορκωτού Ελεγκτού για την χρήση 2003.
5. Εκλογή τεσσάρων (4) μελών του Διοικητικού Συμβουλίου τριετούς θητείας (εκ των οποίων τα δύο (2) ανεξάρτητα μη εκτελεστικά, σύμφωνα με τις διατάξεις του αρ. 4 του Ν. 3016/2002 όπως τροποποιήθηκε με τον Ν. 3091/2002), και δύο (2) αναπληρωματικών μελών, ήτοι σύμφωνα με τον Νόμο και το Καταστατικό της Εταιρείας.

Οι μέτοχοι που επιθυμούν να μετάσχουν στη Γενική Συνέλευση πρέπει, σύμφωνα με το Καταστατικό της Εταιρείας, να καταθέσουν μέχρι και την 15η ώρα της 26ης Ιουνίου 2003, ήτοι πέντε (5) τουλάχιστον ημέρες πριν από την Γενική Συνέλευση τους Αποθετηρίους ή τους προσωρινούς τίτλους των μετοχών τους στα Γραφεία της Εταιρείας (Αυστραλίας 92 - Ρόδος) ή στο Ταμείο Παρακαταθηκών και Δανείων ή σε οποιαδήποτε αναγνωρισμένη Τράπεζα στην Ελλάδα και να προσκομίσουν μέσα στην ίδια προθεσμία τις αποδείξεις καταθέσεως και τυχόν έγγραφα αντιπροσωπεύσεώς τους στα Γραφεία της εταιρείας για την έκδοση βεβαίωσης (εισιτηρίου) συμμετοχής τους στη Γεν. Συνέλευση.

Οσοι επιθυμούν να θέσουν υποψηφιότητα για το Διοικ. Συμβούλιο, πρέπει απαραιτήτως να το δηλώσουν εγγράφως και επί απόδειξει στα γραφεία της εταιρείας στη Ρόδο μέχρι και την 15η ώρα της 26ης Ιουνίου 2003. Οι υποψήφιοι για την εκλογή των δύο (2) ανεξάρτητων μη εκτελεστικών μελών πρέπει να μην υπάγονται στα κωλύματα και τις απαγορεύσεις του άρθρου 4 του Ν. 3016/2002 όπως αντικαταστάθηκε με τις παραγράφους 1β και 1γ του αρ. 26 του Ν. 3091/2002.

Ρόδος, 2 Ιουνίου 2003
Με την εντολή του Διοικητικού Συμβουλίου
Ο Πρόεδρος του Δ.Σ.
Ιάκωβος Ν. Γερονικόλας

ΕΝΩΣΗ ΞΕΝΟΔΟΧΩΝ ΡΟΔΟΥ
RODOS HOTEL ASSOCIATION

Προς
Τα Μέλη της ΕΞΡ
Ενταύθα

ΠΡΟΣΚΛΗΣΗ ΤΩΝ ΜΕΛΩΝ ΤΗΣ ΕΞΡ ΣΕ ΤΑΚΤΙΚΗ ΓΕΝΙΚΗ ΣΥΝΕΛΕΥΣΗ

Αγαπητοί Συνάδελφοι,

Με απόφαση του Δ.Σ. της ΕΞΡ της 15/05/2003, ορίσθηκε η σύγκληση της Ετήσιας Τακτικής Γενικής Συνέλευσης των μελών για τις 4 Ιουνίου 2003 ημέρα Τετάρτη και ώρα 18:00 μ.μ. στην αίθουσα του 1ου ορόφου του ΑΚΤΑΙΟΝ. Εάν κατά την παραπάνω ημερομηνία δεν υπάρξει η απαρτία, που προβλέπεται από το καταστατικό της ΕΞΡ, η Γ.Σ. θα επαναληφθεί στις:

11 Ιουνίου 2003,
ημέρα Τετάρτη και ώρα 18:00 μ.μ.

στον ίδιο τόπο με τα εξής θέματα Ημερήσιας Διάταξης:

1. Έγκριση Πεπραγμένων 2002
2. Έγκριση Απολογισμού 2002
3. Έγκριση έκθεσης Ελεγκτικής Επιτροπής 2002
4. Έγκριση Προϋπολογισμού 2003.
5. Εξελίξεις και προοπτικές για την τουριστική κίνηση 2003-2004.
6. Πολιτική τιμών για το 2004.
7. Εργασιακές σχέσεις
8. Διάφορα

Σας υπενθυμίζουμε ότι για τη συμμετοχή σας στη Γενική Συνέλευση θα πρέπει σύμφωνα με το καταστατικό να έχετε εξοφλήσει τις συνδρομές σας προς την Ένωση μέχρις του έτους 2002.

Με τιμή

Βασ. Μηναΐδης
Πρόεδρος

Μιχ. Βρούχος
Γεν. Γραμματέας

ΠΡΟΚΑΤΑΒΟΛΗ 0% 'Η εξόφληση σε 60 μήνες

Το χρηματοδοτικό πρόγραμμα για το Renault Laguna 2.0T

Εχοντας αποσπάσει την υψηλότερη βαθμολογία (5 αστέρια) στις δοκιμές πρόσκρουσης του ανεξάρτητου οργανισμού EuroNCAP, η Laguna II κατάφερε να «πείσει» το αγοραστικό κοινό για το τεχνολογικό της υπόβαθρο και όχι μόνον.

Ωστόσο, κατά κοινή ομολογία το μοντέλο της Renault χαρακτηρίζεται – και φυσικά χαρακτηριζόταν – από τεχνολογική υπεροχή, όπως και κορυφαία επίπεδα ενεργητικής και παθητικής ασφάλειας.

Επίσης... κοινή παραδοχή ήταν η έλλειψη ενός «αξιόμαχου» κινητήρα, ο οποίος και θα προσέφερε σπορτίφ χαρακτηριστικά σε ένα εξαιρετικό, κατά τα λοιπά, οικογενειακό αυτοκίνητο. Φυσικά, η λύση δόθηκε εκ των... ενόντων, χρησιμοποιώντας έναν κινητήρα που εφοδιάζει τα μεγαλύτερα Avantime και Vel Satis.

Πρόκειται για το δίλιτρο υπερτροφοδοτούμενο σύνολο, μια έκδοση στην οποία δεν υπάρχει καμία διαφοροποίηση στο αμάξωμα σε σχέση με τις υπόλοιπες εκδόσεις, με εξαίρεση φυσικά το λογότυπο «2.0T», το οποίο υποδηλώνει ότι πρόκειται για την κορυφαία έκδοση του μοντέλου, τουλάχιστον για τις χώρες που δεν είναι διαθέσιμη με τον τρίλιτρο κινητήρα.

Οι πιο παρατηρητικοί θα διαπιστώσουν την ύπαρξη ζαντών 17 ιντσών, προκειμένου να επιτυγχάνονται καλύτερες επιδόσεις.

Η «δίλιτρη» Laguna, που πλαισιώνει τις εκδόσεις στα 1.6 και 1.8 λίτρα, είναι διαθέσιμη με δυο τύπους αμαξωμάτων, 5θυρη και estate.

Αναφορικά με τον κινητήρα, πρόκειται για το σύνολο των 1.998 κ. εκ. ο οποίος είναι συμβατός με την οδηγία Euro 4 περί καυσαερίων.

ΜΕΣΩ FIREN			
Πιστούμενο ποσό (ευρώ)	Μέγιστος αριθμός δόσεων	Δόση σε ευρώ	Χρόνος χάριτος
1 3.000	60	59,5	1 έτος
2 3.000	36	98,9	Αμεσα

Τα δικαιολογητικά που απαιτούνται είναι εκκαθαριστικό σημείωμα από την Εφορία, φωτοτυπία της αστυνομικής ταυτότητας και υπεύθυνη δήλωση μονίμου κατοικίας

165 ΙΠΠΟΙ

Η απόδοσή του φτάνει τους 165 ίππους στις 5.000 σ.α.λ., η μέγιστη ροπή του τα 27,9 χλγμ. στις 3.250 σ.α.λ. ενώ τη μετάδοση της ισχύος στους εμπρός τροχούς αναλαμβάνει μηχανικό κιβώτιο έξι σχέσεων. Αυτό που εντυπωσιάζει στο κινητήριο σύνολο, είναι η απόδοση από τις χαμηλές στροφές λειτουργίας και η απόδοσή του θυμίζει έναν δυνατό ατμοσφαιρικό κινητήρα.

Αυτό οφείλεται στον υπερτροφοδότη τύπου «Twin Scroll», όπως τον αποκαλεί η Renault, ο οποίος διαφοροποιείται από τους «συμβατικούς» συμπιεστές στο εξής σημείο: Η είσοδος των καυσαερίων δίνει επιπλέον κινητική ενέργεια στην πτερωτή. Εκτός από τα «ατμοσφαιρικά» χαρακτηριστικά, το κινητήριο σύνολο προσφέρει πολύ καλές επιδόσεις και ικανοποιεί με την κατανάλωση καυσίμου.

Συγκεκριμένα, η Laguna II των 1.355 κιλών χρειάζεται 8,5 δευτερόλεπτα για τα 0-100 χ.α.ω., 16,2'' για τα 0-400 χ.α.ω., και 28,4'' για τα 0-1000 χ.α.ω., ενώ η τελική που αναπτύσσει, αγγίζει 218 χλμ./ώρα.

Σε επίπεδο κατανάλωσης δεν απαιτεί περισσότερα από 8,2 λίτρα καυσίμου κατά μέσο όρο. Οι βελτιώσεις στην οδική συμπεριφορά αφορούν την αύξηση της διατομής της πίσω αντιστρεπτικής ράβδου στα 27 χιλιοστά, όπως και κατά 8 χιλιοστά τους εμπρός δίσκους των φρένων (συνολικά 308 χιλιοστά).

Επιπροσθέτως, το ESP διαθέτει μια επιπλέον λειτουργία ελέγχου υποστροφής.

Εξαιρετικό ενδιαφέρον παρουσιάζει το χρηματοδοτικό πρόγραμμα που υποστηρίζει το μοντέλο. Εκτός από το «κλασικό» από 0% προκαταβολή εξόφληση σε 60 δόσεις, οι υποψήφιοι πελάτες έχουν τις εξής επιλογές:

1. Ελάχιστη προκαταβολή 40%, εξόφληση σε 60 μήνες με μηνιαίο επιτόκιο 0,9%, με την πρώτη δόση άτοκα, μετά από 12 μήνες. Στην περίπτωση αυτή παρέχεται δυνατότητα προεξόφλησης από τον 24ο μήνα, με ειδικούς όρους.

2. Ελάχιστη προκαταβολή 25% αριθμός δόσεων 36-60 μήνες – που αφορούν μόνο ένα μέρος της αξίας του αυτοκινήτου – με επιτόκιο 0,65%. Τελευταία δόση στα 3 ή 5 χρόνια, ισοδύναμη με το υπόλοιπο της αξίας του αυτοκινήτου (σε προσυμφωνημένη τιμή). Στο τέλος έχει τις εξής επιλογές.

- Μπορείτε να επιστρέψετε το αυτοκίνητο και με το ίδιο ή οποιοδήποτε άλλο χρηματοδοτικό πρόγραμμα της Firen να πάρετε ένα νέο.
- Να το κρατήσετε πληρώνοντας την τελευταία δόση.
- Να το κρατήσετε ζητώντας επαναχρηματοδότηση για την τελευταία δόση και μέχρι 36 μήνες με το τότε ισχύον προνομιακό χρηματοδοτικό πρόγραμμα. Η συνολική διάρκεια χρηματοδότησης δεν μπορεί να ξεπεράσει τα 6 χρόνια.



Ο εσωτερικός διάκοσμος του Renault Laguna 2.0T διαθέτει νέες επενδύσεις δέρματος αλκαντάρα και μπάκετ καθίσματα εμπρός

RENAULT LAGUNA 2.0T

Τιμή 29.650 Ευρώ

ΕΞΟΠΛΙΣΜΟΣ

6 αερόσακοι, τα ηλεκτρονικά συστήματα ABS+EBV+AFU και ASR+ESP, αυτόματος κλιματισμός, σύστημα ελέγχου πίεσης ελαστικών και καθρέπτες, κεντρικό κλείδωμα με τηλεχειρισμό, ράδιο-CD με χειριστήρια στο τιμόνι, υπολογιστής ταξιδίου, προβολείς ομίχλης ρυθμιζόμενο σε ύψος και βάθος τιμόνι και ζάντες αλουμινίου 17 ιντσών

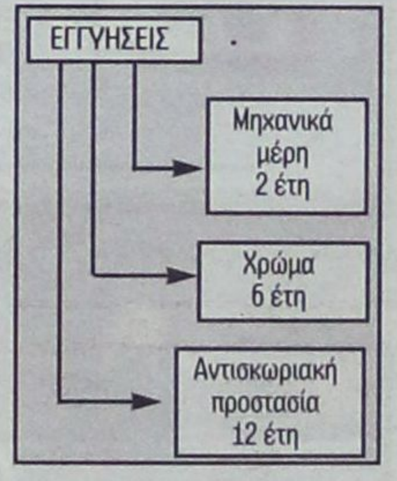

ΤΡΙΗΜΕΡΟ ΣΤΗΝ ΛΕΡΟ ΤΟΥ ΑΓΙΟΥ ΠΝΕΥΜΑΤΟΣ

Οι υπάλληλοι της Τράπεζας της Ελλάδος σε συνεργασία με το πρακτορείο μας διοργανώνουν τριήμερη εκδρομή στη Λέρο από **13-16 Ιουνίου**.
Περιλαμβάνει παραμονή στο **CRITHONIS PARADISE HOTEL** με πρωινό.
Ακτοπλοϊκά εισιτήρια **ΡΟΔΟ - ΛΕΡΟ - ΡΟΔΟ.**
Μεταφορά από και προς το ξενοδοχείο.
Ασφάλεια αστικής ευθύνης.
Προαιρετική ξενάγηση του νησιού με ξεναγό.

ΠΡΑΚΤΟΡΕΙΟ STEFANAKIS - ZORPIDIS
ΤΗΛ. 22410 - 20625 ή 22410 - 30054

ΑΝΑΚΟΙΝΩΣΗ

ΤΡΟΠΟΠΟΙΗΣΗ ΔΡΟΜΟΛΟΓΙΩΝ «ΙΕΡΑΠΕΤΡΑ - Β.ΚΟΡΝΑΡΟΣ»

ΙΕΡΑΠΕΤΡΑ

• **13/6** Αναχώρηση από Ρόδο για Χάλκη, Διαφάνι, Πηγάδια, Κάσο, Σητεία, Αγιο Νικόλαο, Μήλο, Πειραιά.

Β.ΚΟΡΝΑΡΟΣ

• **10/6** Αναχώρηση για Χάλκη, Διαφάνι, Πηγάδια, Κάσο, Σητεία και επιστροφή
• **12/6** Αναχώρηση για Χάλκη, Διαφάνι, Πηγάδια, Κάσο, Σητεία, Πειραιά.
• **15/6** Αναχώρηση για Χάλκη, Διαφάνι, Πηγάδια, Κάσο, Σητεία, Πειραιά.
• **18/6** Αναχώρηση για Χάλκη έως Σητεία, Σητεία και επιστροφή
• **19/6** Αναχώρηση για Χάλκη, Διαφάνι, Πηγάδια, Κάσο, Σητεία, Πειραιά.
• **22/6** Αναχώρηση για Χάλκη, Διαφάνι, Πηγάδια, Κάσο, Σητεία, Πειραιά.
• **25/6** Αναχώρηση για Χάλκη, Διαφάνι, Πηγάδια, Κάσο, Σητεία, Πειραιά.

ΙΕΡΑΠΕΤΡΑ Από 29/6 ΚΑΝΟΝΙΚΑ.

Πληροφορίες στα τηλέφωνα 22410 20625 ή 22410 30054
Πρακτορείο STEFANAKIS - ZORPIDIS

ΠΑΡΑΔΟΣΙΑΚΕΣ ΧΕΙΡΟΠΟΙΗΤΕΣ ΛΕΙΤΟΥΡΓΙΚΕΣ καρέκλες και τραπέζια ΡΟΔΟΥ



Στα **46** χρόνια κατασκευαστές...
ΕΓΓΥΗΣΗ *ζωής σε χρώμα που εσείς προτιμάτε (ξύλου, μπλε, πράσινο κλπ.) από αθάνατο ξύλο οξιάς εισαγωγής για επαγγελματική και όχι μόνο χρήση. Σε τιμές εργοστασίου χωρίς μεσάζοντες.*
Τηλ. 0932 410389, 22460 22389 - 22460 22237
ΒΑΓΙΑΝΑΚΗΣ ΓΙΑΝΝΗΣ ΣΑΛΑΚΟΣ ΡΟΔΟΣ
ΕΠΙΣΗΣ ΚΑΤΑΣΚΕΥΑΖΟΥΜΕ ΤΡΑΠΕΖΙΑ ΟΛΩΝ ΤΩΝ ΤΥΠΩΝ ΚΑΙ ΜΕΓΕΘΩΝ

ΤΟ ΠΡΩΤΟ ΕΜΒΟΛΙΟ ΚΑΤΑ του καρκίνου της μήτρας!

Αρχισε να δοκιμάζεται και στην Ελλάδα κατά του ιού HPV

Μέχρι πρότινος ο μοναδικός τρόπος πρόληψης από τον ιό που ενοχοποιείται για τη δημιουργία των κονδυλωμάτων (HPV) και κατ' επέκταση για τον καρκίνο της μήτρας, ο οποίος μεταδίδεται με τη σεξουαλική επαφή, ήταν η χρήση προφυλακτικού. Πρόσφατα, όμως, άρχισε να δοκιμάζεται το πρώτο εμβόλιο κατά του συγκεκριμένου ιού, και συνεπώς κατά της ανάπτυξης όγκων στη μήτρα. Ηδη, στη χώρα μας, στο Αρεταίειο Νοσοκομείο, έχουν εμβολιαστεί εννέα γυναίκες, οι οποίες ανήκουν στην ομάδα υψηλού κινδύνου, και μελετάται η χορήγηση του εμβολίου και σε νεαρά κορίτσια 16-19 ετών.

Ο πρόεδρος της Ελληνικής Μαιευτικής και Γυναικολογικής Εταιρείας, καθηγητής κ. Γ. Κρεατσάς, υπογράμμισε: «Ο αριθμός των γυναικών που είναι φορείς του ιού HPV στην Ελλάδα είναι ανυπολόγιστος. Οι διεθνείς στατιστικές αναφέρουν ότι πάνω από το 50% των γυναικών θα νοσήσουν από τον ιό σε κάποια στιγμή της ζωής τους. Αυτό δεν σημαίνει ότι θα πάθουν καρκίνο του τραχήλου της μήτρας, αλλά ότι διατρέχουν υψηλό κίνδυνο».

ΤΑΥΤΟΠΟΙΗΣΗ

Ο ιός HPV είναι ένας από τους πολλούς παράγοντες που ενοχοποιούνται για τη δημιουργία καρκίνου του τραχήλου της μήτρας. Μέχρι σήμερα έχουν ταυτοποιηθεί 101 διαφορετικά στελέχη του ιού και απ' αυτά, τα στελέχη 6, 11, 16 και 18 φαίνεται να ευθύνονται για προκαρκινικές καταστάσεις του τραχήλου. Κατά τον αναπληρωτή καθηγητή κ. Κ. Φωτίου, περίπου το 70% των γυναικών που μολύνονται από τον ιό αποκτούν ανοσία από μόνες τους και μόνο στο 10% ο ιός παραμένει ενεργός δύο χρόνια μετά τη μόλυνση. Το μικρό αυτό ποσοστό κινδυνεύει άμεσα από καρκίνο.

Το εμβόλιο χορηγείται υποδόρια ή ενδομυϊκά, και ο οργανισμός της γυναίκας αναπτύσσει αντισώματα περίπου 40 ημέρες μετά τη χορήγησή του. Μέχρι σήμερα το εμβόλιο έχει χορηγηθεί σε 4.000 γυναίκες παγκοσμίως, ενώ όλες οι δοκιμές δείχνουν ότι είναι δυνατόν να προλάβει την ανάπτυξη του ιού. Να σημειωθεί ότι στην ελληνική αγορά δεν έχει ακόμη κυκλοφορήσει, ωστόσο δοκιμάζεται αποκλειστικά στη Β' Μαιευτική Γυναικολογική Κλινική του Πανεπιστημίου Αθηνών που λειτουργεί στο Αρεταίειο Νοσοκομείο.

Κάθε χρόνο εντοπίζονται διεθνώς 479.000 νέες περιπτώσεις καρκίνου του τραχήλου της μήτρας. Είναι η πιο συχνή μορφή καρκίνου που προσβάλλει τις γυναίκες και είναι θανατηφόρα αν δεν διαγνωστεί εγκαίρως. Η έγκαιρη διάγνωση βασίζεται στη γνωστή εξέταση Παπανικολάου (Τεστ Παπ), η οποία πρέπει να γίνεται ανά τακτά χρονικά διαστήματα όταν η γυναίκα έχει σεξουαλικές σχέσεις, ανεξαρτήτως αν βρίσκεται σε μικρή ηλικία.

Δυστυχώς, τόσο διεθνώς όσο, ειδικά, στην Ελλάδα, σύμφωνα με τον καθηγητή Γ. Αναστασιάδη, μικρό ποσοστό των γυναικών υποβάλλεται τακτικά στην εξέταση Παπανικολάου, γεγονός που είναι ιδιαιτέρως ανησυχητικό, ειδικά αν ληφθεί υπόψη ότι τα τελευταία 15 χρόνια ο καρκίνος του τραχήλου της μήτρας εμφανίζεται ολοένα και συχνότερα σε νεαρές γυναίκες από την ηλικία των 20-25 ετών. Αντιθέτως, παλαιότερα, η νόσος εμφανιζόταν πολύ σπάνια σε γυναίκες κάτω των 30 ετών.

Η ΧΟΡΗΓΗΣΗ

Το εμβόλιο χορηγείται υποδόρια ή ενδομυϊκά, και ο οργανισμός της γυναίκας αναπτύσσει αντισώματα περίπου 40 ημέρες μετά τη χορήγησή του. Μέχρι σήμερα το εμβόλιο έχει χορηγηθεί σε 4.000 γυναίκες παγκοσμίως, ενώ όλες οι δοκιμές δείχνουν ότι είναι δυνατόν να προλάβει την ανάπτυξη του ιού.

ΧΕΙΡΟΥΡΓΙΚΗ

ΠΡΩΤΟΠΟΡΙΑΚΗ ΜΕΘΟΔΟΣ για τον τράχηλο απαλλάσσει από την ολική αφαίρεση

Για πρώτη φορά στη χώρα μας και πέμπτη σε όλον τον κόσμο εφαρμόστηκε μία νέα μέθοδος χειρουργικής αντιμετώπισης καρκίνου του τραχήλου της μήτρας. Ονομάζεται «ριζική τραχηλεκτομία» και η ειδοποιός διαφορά σε σύγκριση με τις υπάρχουσες μεθόδους είναι ότι οι γιατροί αφαιρούν μόνο τον τράχηλο, γεγονός που σημαίνει ότι η γυναίκα δεν χάνει την αναπαραγωγική ικανότητά της.

Η πρωτοποριακή μέθοδος εφαρμόστηκε πρόσφατα στο Αρεταίειο Νοσοκομείο, και σύμφωνα με τον αναπληρωτή καθηγητή Κ. Φωτίου, είναι δυνατόν να αντικαταστήσει σε ορισμένες περιπτώσεις τη ριζική υστερεκτομή (ολική αφαίρεση μήτρας), μέθοδος που εφαρμόζεται σήμερα. Με την υφιστάμενη χειρουργική αντιμετώπιση, η γυναίκα καθίσταται ανίκανη να τεκνοποιήσει, κάτι που προκαλεί ισχυρό σοκ αν είναι νεαρή και δεν έχει ακόμη προλάβει να κάνει παιδί. Με τη συγκεκριμένη μέθοδο οι χειρουργοί αφαιρούν μόνο τον τράχηλο και αφήνουν τελείως ανέπαφα το σώμα της μήτρας και τις ωοθήκες. Ετσι, διατηρείται η ορμονική λειτουργία και συνεπώς η ικανότητα αναπαραγωγής. Βέβαια, μέχρι στιγμής, δεν έχει ακόμη τεκμηριωθεί ότι πράγματι με τη νέα μέθοδο η γυναίκα μπορεί να τεκνοποιήσει. Αλλά οι ενδείξεις που υπάρχουν είναι θετικές.

Κατά τον κ. Φωτίου, η νέα μέθοδος δεν μπορεί να αντικαταστήσει πλήρως τη ριζική υστερεκτομή, που παραμένει η ενδεδειγμένη για την αντιμετώπιση καρκίνου του τραχήλου της μήτρας. Για να εφαρμοστεί όμως απαιτείται να πληρούνται ορισμένα κριτήρια που σχετίζονται με το στάδιο του καρκίνου και το σημείο στο οποίο βρίσκεται.

ΑΝΤΙΣΥΛΛΗΨΗ

ΕΙΔΙΚΟ ΣΠΙΡΑΛ ΜΕ ΑΡΜΟΝΕΣ

Πρόσφατα, παρουσιάστηκε στο εξωτερικό και σύντομα θα είναι διαθέσιμη και στην Ελλάδα μία καινούργια μέθοδος αντισύλληψης. Πρόκειται για ένα σπείραμα (σπιράλ) που τοποθετείται στο ενδομήτριο και απελευθερώνει βραδέως και σε σταθερή ποσότητα στη μήτρα μία προγεστερόνη (γυναικεία ορμόνη). Σύμφωνα με τον καθηγητή κ. Γ. Κρεατσά, η χρήση του σπιράλ δεν προσφέρει μόνο υψηλά ποσοστά αντισύλληψης, αλλά παραλλήλως σταθεροποιεί και τον κύκλο εμμηνορρυσίας σε γυναίκες με ασταθή κύκλο. Το εντυπωσιακό δε είναι ότι διάφορες μελέτες δείχνουν πως μπορεί να χρησιμοποιηθεί και μετά την εμμηνόπαυση, υποκαθιστώντας τις ορμόνες και μπορεί να αντιμετωπίσει τα συμπτώματα της εμμηνόπαυσης.

ΕΠΑΓΓΕΛΜΑΤΙΚΟΣ ΕΞΟΠΛΙΣΜΟΣ
• Υφάσματα Επιπλώσεων • Κουρτίνες • Λευκά Είδη
• Επιπλα • Μοκέτες • Χαλιά (χειροποίητα & μηχανής)
• Ταπετσαρίες • Ξύλινα Δάπεδα - Παρκέ • Περσίδες
• Κουρτινόβεργες • Στρώματα ideal strom
ΓΕΩΡΓΙΟΣ Ν. ΜΑΡΙΕΤΤΟΣ
Fino decor
KYROS SHOPS



ξύλινα δάπεδα - wooden floors
parkellas®



ΑΠΟΚΛΕΙΣΤΙΚΗ ΔΙΑΘΕΣΗ ΓΙΑ ΤΗ ΡΟΔΟ
της Parkellas: ΓΕΩΡΓΙΟΣ Ν. ΜΑΡΙΕΤΤΟΣ
ΚΕΝΤΡΙΚΟ: ΜΕΓΑΛΟΥ ΚΩΝΣΤΑΝΤΙΝΟΥ 27, ΡΟΔΟΣ 85100 - ΤΗΛ.: 22410 30090, 22410 70685 - FAX: 22410 30079
ΥΠΟΚΑΤΑΣΤΗΜΑ Α' - Ideal strom: ΕΘΝΙΚΗΣ ΑΝΤΙΣΤΑΣΗΣ 18, ΡΟΔΟΣ 85100 ΤΗΛ.: 22410 26590
ΥΠΟΚΑΤΑΣΤΗΜΑ Β' (ΑΠΟΘΗΚΗ): 4ο χλμ. ΛΕΩΦΟΡΟΥ ΡΟΔΟΥ - ΛΙΝΔΟΥ, ΤΗΛ.: 22410 68838
E-mail:mar-rod@otenet.gr

Α.Ν.Ε.Σ.
ΑΝΩΝΥΜΗ ΝΑΥΤΙΛΙΑΚΗ ΕΤΑΙΡΕΙΑ ΣΥΜΗΣ
Εδρα : Σύμη Δωδεκάνησα Τ.Κ. 85600
Τηλ. : 22460 71444, Φαξ :22460 71373
ΓΡΑΦΕΙΟ ΡΟΔΟΥ: Αυστραλίας 88 Τ.Κ. 85100,
Τηλ. 22410 37769, Φαξ : 22410 34493 Email : anesymis@otenet.gr

ΕΒΔΟΜΑΔΙΑΙΟ ΠΡΟΓΡΑΜΜΑ Ε/Γ ΔΡΟΜΟΛΟΓΙΩΝ ΚΑΙ ΠΕΡΙΗΓΗΣΕΩΝ ΑΠΟ 02.06.2003 ΠΕΡΙΟΔΟΥ 2003

	ΣΥΜΗ II (Ε/Γ ΔΡΟΜΟΛΟΓΙΑ)		Υ/Γ ΑΙΓΛΗ (Ε/Γ ΔΡΟΜΟΛΟΓΙΑ)		ΠΑΝΟΡΜΙΤΗΣ (Γ/Ρ ΔΡΟΜΟΛΟΓΙΑ)	
	ΣΥΜΗ-ΡΟΔΟ	ΡΟΔΟ-ΣΥΜΗ	ΣΥΜΗ-ΡΟΔΟ	ΡΟΔΟ-ΣΥΜΗ	ΣΥΜΗ-ΡΟΔΟ	ΡΟΔΟ-ΣΥΜΗ
ΔΕΥΤΕΡΑ			07.00 10.30 17.00	09.00 14.30 18.30		
ΤΡΙΤΗ			07.00		17.00	09.00 18.30
ΤΕΤΑΡΤΗ			10.30 17.00	09.00 14.30	07.30	18.30
ΠΕΜΠΤΗ		18.30	15.30	14.30 18.00	07.00 17.00	09.00
ΠΑΡΑΣΚΕΥΗ	06.00	18.30	07.00 10.30 17.00	09.00 15.30		
ΣΑΒΒΑΤΟ	06.00		10.30 15.30	09.00 14.30	17.00	09.00 18.00
ΚΥΡΙΑΚΗ				18.30	07.00 14.30 18.30	09.00 17.00

ΣΥΜΗ - ΝΤΑΤΣΑ - ΣΥΜΗ ΚΑΘΕ:
ΠΕΜΠΤΗ ΜΕ ΠΑΝΟΡΜΙΤΗΣ, ΣΑΒΒΑΤΟ ΜΕ ΠΑΝΟΡΜΙΤΗΣ
Ε/Γ ΣΥΜΗ II Τ/Ρ ΔΡΟΜΟΛΟΓΙΑ
ΡΟΔΟ - ΠΑΝΟΡΜΙΤΗ - ΣΥΜΗ: ΚΑΘΗΜΕΡΙΝΑ ΣΤΙΣ 09.00
ΣΥΜΗ - ΡΟΔΟ ΚΑΘΗΜΕΡΙΝΑ ΣΤΙΣ 15.45
ΠΡΟΣΟΧΗ: ΤΟ ΚΑΤΑΜΑΡΑΝ ΠΑΝΟΡΜΙΤΗΣ ΑΝΑΧΩΡΕΙ ΑΠΟ ΤΟ ΚΕΝΤΡΙΚΟ ΛΙΜΑΝΙ (ΚΟΛΩΝΑ)
Τα δρομολόγια μπορούν να τροποποιηθούν λόγω εκτάκτων συγκοινωνιακών αναγκών ή καιρικών συνθηκών. Παρακαλούμε πριν ταξιδέψετε επικοινωνήστε με την Εταιρεία:
Γραφείο Σύμης : Τηλ. 22460 71444 Φαξ : 22460 71373
Γραφείο Ρόδου : Τηλ. 22410 37769 Φαξ : 22410 34493

ΤΕΣΣΕΡΙΣ ΔΗΜΟΣΚΟΠΗΣΕΙΣ ΑΝΑΜΕΝΟΝΤΑΙ ΤΗΝ ΕΒΔΟΜΑΔΑ ΠΟΥ ΕΡΧΕΤΑΙ

ΦΩΣ ΣΤΗΝ ΑΚΡΗ ΤΩΝ ΓΚΑΛΟΠ ΔΙΑΚΡΙΝΕΙ ΤΟ ΜΑΞΙΜΟΥ...

• Η Ν.Δ. – σύμφωνα με τις πληροφορίες δεν καταφέρνει να μετατρέψει τη διαφορά σε ρεύμα νίκης • Ο Κ. Σημίτης εξακολουθεί να είναι ο καταλληλότερος πρωθυπουργός



Στο Μέγαρο Μαξίμου υπογραμμίζουν πως μετά την πλήρη σταθεροποίηση της κυβέρνησης απαιτείται το κλείσιμο μετώπων στο κυβερνητικό έργο. Χαρακτηριστικό παράδειγμα οι συσκέψεις στο υπουργείο Οικονομίας

«Μέσα στο παιχνίδι» για τις επόμενες εκλογές εκτιμούν πλέον ότι είναι στο κυβερνών κόμμα με το ενδιαφέρον να επικεντρώνεται στο εξής στην επιτυχία της Συνόδου Κορυφής και των κινήσεων του πρωθυπουργού που θα ακολουθήσουν την ολοκλήρωση της ελληνικής προεδρίας.

Η εβδομάδα που έρχεται άλλωστε, θα χαρακτηριστεί από τις δύο δημοσκοπήσεις της **ALCO και της K. Research**, που θα δουν το φως της δημοσιότητας το Σάββατο το βράδυ και την Κυριακή, ενώ θα ακολουθήσουν και οι συνδρομητικές μετρήσεις **ΤΑΣΕΙΣ** της **MRB** και της **Metron Analysis**. Η διαφορά στην πρόθεση ψήφου των δύο μετρήσεων, σύμφωνα με τις πληροφορίες, κυμαίνεται και πάλι σε υψηλά επίπεδα υπέρ της Νέας Δημοκρατίας (όπως και στην παράσταση νίκης), ωστόσο, η αξιωματική αντιπολίτευση αφενός δεν κατορθώνει να μετατρέψει τη διαφορά της σε ρεύμα νίκης αφετέρου ο **Κ. Σημίτης** εξακολουθεί να έχει πολύ υψηλή αποδοχή ως καταλληλότερος για πρωθυπουργός.

Στο κυβερνών κόμμα, άλλωστε, εκτιμούν πως τα αποτελέσματα που θα δείξουν οι συνδρομητικές τάσεις θα είναι καλύτερα για το ΠΑΣΟΚ και τον **Κ. Σημίτη,** αφού θα συμπεριλαμβάνουν και την παρούσα εβδομάδα, με τη συζήτηση στη Βουλή και την ανάδειξη της «γαλάζιας διαπλοκής». Ακόμη καλύτερες θα είναι, όπως εκτιμούν, οι δημοσκοπήσεις που θα περιλαμβάνουν και τη **Σύνοδο Κορυφής της Θεσσαλονίκης**, δημιουργώντας κατ' αυτό τον τρόπο θετικό πλαίσιο, προκειμένου ο πρωθυπουργός **Κώστας Σημίτης** να εξαγγείλει τις πρωτοβουλίες που είχε υποσχεθεί μετά τη λήξη της ελληνικής προεδρίας, αρχές Ιουλίου.

ΜΕΤΩΠΑ

Ταυτόχρονα, ωστόσο, στο **Μέγαρο Μαξίμου** υπογραμμίζουν πως μετά την πλήρη σταθεροποίηση της κυβέρνησης και έως ότου ο πρωθυπουργός εξαγγείλει τις πρωτοβουλίες του, απαιτείται το κλείσιμο μετώπων στο κυβερνητικό έργο. Χαρακτηριστικό παράδειγμα οι συσκέψεις στο υπουργείο Οικονομίας, όπου εκτός από τη ρύθμιση για τα χρέη του ΙΚΑ, πραγματοποιήθηκε σύσκεψη για τις βιομηχανίες ροδάκινου, οι οποίες κινδυνεύουν με κλείσιμο και οι 16.000 περίπου εργαζόμενοι που δουλεύουν σε αυτές με απώλεια της δουλειάς τους. Οπως χαρακτηριστικά ειπώθηκε, για τις αποζημιώσεις ροδακινοπαραγωγών δόθηκαν ήδη 50 δισ. Δρχ., ωστόσο για την λειτουργία των εργοστασίων (καθώς δεν υπάρχουν τα ροδάκινα που είναι πρώτη ύλη) θα χρειαστεί και σχέδιο και αρκετά εκατομμύρια ευρώ. Προκειμένου πάντως να επέλθει λύση θα πραγματοποιηθεί νέα σύσκεψη την ερχόμενη εβδομάδα, ενώ η γ.γ. του υπουργείου Εργασίας **Ιωάννα Πανοπούλου**, είδε χθες τους εργαζόμενους της **ΑΓΝΟ**. «Ουδείς εργαζόμενος θα χάσει τη δουλειά του» δήλωσε στο πρες ρουμ η κ. **Δ. Σπηλιωπούλου**, που εκτελούσε χθες χρέη κυβερνητικού εκπροσώπου, ενώ, όπως είπε, η εταιρεία **Κολιός** που συγχωνεύτηκε με την **Αγνό** έχει δεσμευθεί για νέες επενδύσεις.

Στην κυβέρνηση επίσης:

- Εκτιμούν πως η πρόταση της ΝΔ για σύσταση **Εξεταστικής Επιτροπής για το Χρηματιστήριο** πρέπει να συζητηθεί στην παρούσα **Ολομέλεια της Βουλής**, ώστε να μην επανέλθει το θέμα και πάλι από το φθινόπωρο. Η Ολομέλεια, βεβαίως, ολοκληρώνεται την άλλη Παρασκευή, ίσως όμως αναζητηθεί παράταση των εργασιών της, πολύ περισσότερο που και ο κ. **Καραμανλής** άφησε να εννοηθεί πως επιθυμεί συζήτηση της πρότασης τώρα. Η κυβέρνηση, πάντως, επιμένει στην απόφασή της για απόρριψη της πρότασης.

- Ετοιμάζουν εξόρμηση υπουργών στην επαρχία. Ηδη, στο πλαίσιο αυτό, ο υπ. Αμυνας **Γ. Παπαντωνίου** τη Δευτέρα θα επισκεφθεί την **Αλεξανδρούπολη** και την Τρίτη την **Κομοτηνή,** ενώ η κορύφωση θα γίνει το τρίτο δεκαήμερο του Ιουνίου. Εως τώρα έχει συμφωνηθεί ότι ο υπ. Οικονομίας **Ν. Χριστοδουλάκης** θα επισκεφθεί στις 26 και 27 Ιουνίου το **Λασίθι** και την **Εύβοια,** ο υπ. Εσωτερικών **Κ. Σκανδαλίδης** τα **Τρίκαλα** και την **Καρδίτσα,** ο υπουργός Εργασίας **Δημ. Ρέππας** την **Κορινθία,** την **Αργολίδα,** τη **Μεσσηνία,** τη **Λακωνία** και ο κ. **Χρυσοχοΐδης** τα **Γιάννενα,** ενώ αναμένεται να οριστικοποιηθούν οι επισκέψεις των **Α. Τσοχατζόπουλου, Βάσως Παπανδρέου, Γ. Α. Παπανδρέου, Ε. Βενιζέλου** και άλλων υπουργών.

ΔΙΑΠΛΟΚΗ

ΜΕΣΙΣΤΙΑ... Η ΣΗΜΑΙΑ ΤΗΣ Ν.Δ.

Στο Μέγαρο Μαξίμου πιστεύουν πως μετά τη συζήτηση στη Βουλή για τη «γαλάζια διαπλοκή», όπου ο Κ. Καραμανλής δεν μπόρεσε να «σηκώσει το γάντι» που του έριξε ο πρωθυπουργός με τις αναφορές του στα μονοπώμενα πλοία και στη στάση της Νέας Δημοκρατίας (όπως και με τη στάση της στο θέμα της συγχώνευσης ΕΛ.ΠΕ. –ΠΕΤΡΟΛΑ) η Ρηγίλλης για ένα μεγάλο διάστημα θα σταματήσει τη διαπλοκολογία και τη σκανδαλολογία. «Η σημαία της διαπλοκής στη Ρηγίλλης θα είναι πλέον... μεσίστια» αναφέρει χαρακτηριστικά κυβερνητικός παράγοντας, ενώ επισημαίνει πως κάθε φορά που η κυβέρνηση κάνει τολμηρές επιθετικές κινήσεις, αποσυσπειρώνει την αξιωματική αντιπολίτευση και θέτει την ηγεσία της σε μεγάλη αμηχανία.



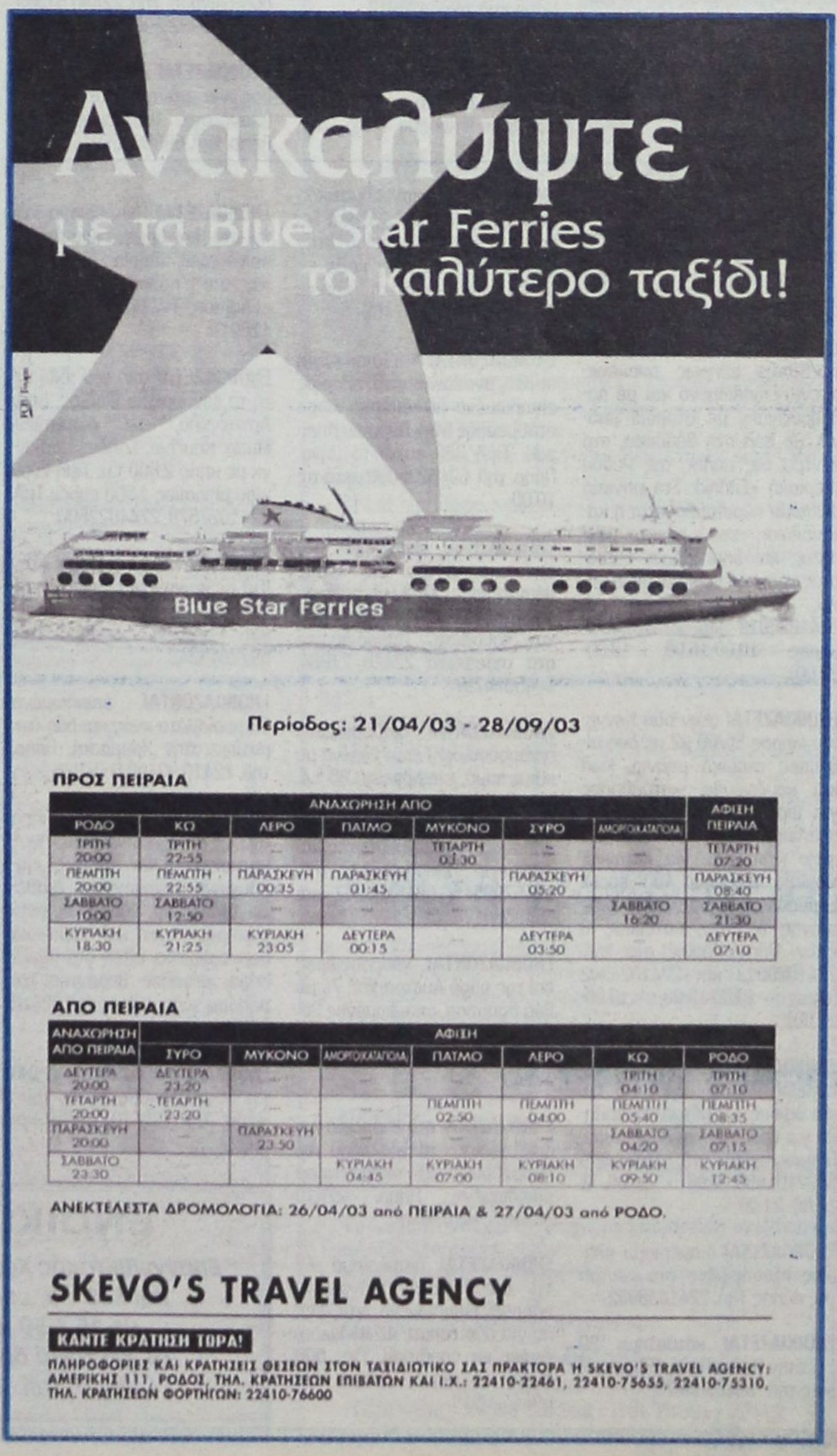

Μικρές αγγελίες

δωρεάν στη «δ» τηλ: 0241-37500 fax: 0241-37333

ΕΝΟΙΚΙΑΣΕΙΣ

ΕΝΟΙΚΙΑΖΕΤΑΙ διώροφο κατάστημα 104 τ.μ. με βεράντα 31 τ.μ. στην οδό Γεωργίου Λέοντος (Νιοχώρι). Τηλ. 22410 35450 - 20277

ΕΝΟΙΚΙΑΖΕΤΑΙ κατάστημα επί της 28ης Οκτωβρίου, 60 τ.μ. εκτός του αυλείου χώρου, κατάλληλο για οποιαδήποτε χρήση (γραφείο κ.λ.π.) εκτός από μπάρ και εστιατόριο. Πληρ. τηλ. 34574 (22410)

ΕΝΟΙΚΙΑΖΟΝΤΑΙ επιπλωμένες γκαρσονιέρες κοντά στο «Κάμπινγκ» του Φαληρακίου. Πληρ. τηλ. 6937343297

ΕΝΟΙΚΙΑΖΕΤΑΙ Διαμέρισμα 90 τ.μ., δύο υπνοδωμάτια, σαλοτροπεζαρία, κουζίνα, κεντρική θέρμανση, στον 1ο όροφο, Κέννεντυ 45. Πληροφορίες τηλ: 22410 64464

ΕΝΟΙΚΙΑΖΕΤΑΙ διαμέρισμα στην Ανάληψη. Τηλ. 6945 792809, 22410 35695, κ. Ματσαμάς.

ΕΝΟΙΚΙΑΖΕΤΑΙ κατάστημα με πατάρι επί της Δ. Θεοδωράκη 36, επιφανείας 22 τ.μ. (δίπλα στην Πλατεία Κύπρου). Τηλ. 22410 74091

ΕΝΟΙΚΙΑΖΕΤΑΙ μεγάλο Διώροφο Κατάστημα με Υπόγειο επί της οδού Κοδριγκτώνος αρ. 78. Ισόγειο 250 τ.μ., Α' όροφος 200 τ.μ. Υπόγειο 250 τ.μ., (Βιτρίνες 17 μ. μήκους στο ισόγειο και 14μ. στον Α' όροφο). Πληροφορίες στα τηλέφωνα **22410 - 33938** και **22410 - 26771**

ΕΥΚΑΙΡΙΑ : Ενοικιάζονται δύο καινούργια καταστήματα στην οδό Ιερού Λόχου στην παραλία Ιαλυσού. Ενοίκιο 600 ευρώ. Πληροφορίες: τηλ. 6944386069.

ΕΝΟΙΚΙΑΖΕΤΑΙ μεγάλο δωμάτιο/Studio πλήρως ανακαινισμένο, επιπλωμένο και με πολυκουζινάκι, με ατομικό μπάνιο, με θέα στη θάλασσα, στο κέντρο της πόλης της Ρόδου (περιοχή «Έλλη»). Στο μηνιαίο μίσθωμα περιλαμβάνεται η κατανάλωση νερού, ηλεκτρ. ρεύματος και δημ. φόροι. Ελάχιστος χρόνος ενοικιάσεως 6 μήνες. Πληροφορίες στα τηλ. 2241020012 και 2241024242 (ώρες 10.00-16.00, 19.00-22.00).

ΕΝΟΙΚΙΑΖΕΤΑΙ στην οδό Κέννεντυ χώρος 55/60 μ2 με δύο αίθουσες ατομικό μπάνιο, χωλ και κουζινούλα, κατάλληλος για φροντιστήριο ή οικοδιδασκαλείο, ιατρείο, λογιστικό γραφείο κ.λπ., είτε για κατοικία. Μηνιαίο μίσθωμα 400 ευρώ. Συμβόλαιο: Επαγγελματικής στέγης 6 ετών, κατοικίας 3 ετών. Πληροφορίες στα τηλ. 2241020012 και 2241024242 (ώρες 10.00-16.00, 19.00-22.00).

ΕΝΟΙΚΙΑΖΕΤΑΙ στο κέντρο της πόλεως Ρόδου χώρος 95 τ.μ. και ύψους 4,9 μέτρα κατάλληλο για γραφείο και κατάστημα. Πληροφορίες στο τηλέφωνο 6937101660 9.00 - 14.00 & 17.00- 21.00.

ΕΝΟΙΚΙΑΖΕΤΑΙ διαμέρισμα πλήρως εξοπλισμένο στο κέντρο της πόλης Τηλ. 2241038932.

ΕΝΟΙΚΙΑΖΕΤΑΙ κατάστημα 20 τ.μ. στην Παλιά Πόλη. Πληροφορίες τηλ.: 6945534070.

ΕΝΟΙΚΙΑΖΕΤΑΙ διαμέρισμα με τρία υπνοδωμάτια, σαλόνι τραπεζαρία, κουζίνα επιπλωμένη, λουτρό κ.λπ έχει κλιματισμό, είναι στον τρίτο όροφο επί της οδού Χειμάρρας, με πολύ ωραία θέα και μεγάλες βεράντες. Τηλ. 22410 74052 κ. Στάθη

ΕΝΟΙΚΙΑΖΕΤΑΙ βιοτεχνικός χώρος 100τ.μ. (+50 πατάρι) στο 7ο χλμ. Ρόδου - Λίνδου, έναντι Φωνής Αμερικής. Πρόσοψη 7μ., ύψος 5μ. Αποκλείονται μηχανουργεία και κατασκευές αλουμινίου. Επίσης ενοικιάζεται και υπόγειος χώρος 300τ.μ. Πληρ. τηλ. 23716.

ΕΝΟΙΚΙΑΖΕΤΑΙ Γραφείο του δευτέρου ορόφου, επιφανείας 32 τ.μ. επί της Δ. Θεοδωράκη 34, δίπλα στην πλατεία Κύπρου. Πληροφ. τηλ. 22410 74091.

ΕΝΟΙΚΙΑΖΕΤΑΙ διαμέρισμα 45 τ.μ. στο Νιοχώρι, καινούργιο, πλήρως επιπλωμένο, κατάλληλο για δύο άτομα, με πολυκουζινάκι, air condition, TV. Πληρ. τηλ. 6944420919.

ΕΝΟΙΚΙΑΖΕΤΑΙ γραφείο 26 τ.μ. Εθνάρχου Μακαρίου 45, πρόσοψη στο δρόμο. Τηλ. 2241 075815 ώρες γραφείου, 22410 20884 ώρες απογευματινές.

ΕΝΟΙΚΙΑΖΕΤΑΙ διαμέρισμα 35 τ.μ. στο Νιοχώρι, καινούργιο, πλήρως επιπλωμένο με πολυκουζινάκι, air condition, TV. Πληρ. τηλ. 6944420919.

ΕΝΟΙΚΙΑΖΟΝΤΑΙ δύο αποθήκες 160 τ.μ. στην περιοχή Ασγούρου απέναντι από το σούπερ μάρκετ Βασιλόπουλος πληρ. τηλ. 2241024118.

ΕΝΟΙΚΙΑΖΕΤΑΙ επαγγελματικός χώρος 130 τ.μ. με WC και ξεχωριστή θέση γραφείου στην οδό Αθηνών 122 για κάθε είδους επαγγελματική χρήση. Πληρ. τηλ. 22410 37468

ΕΝΟΙΚΙΑΖΟΝΤΑΙ πολυτελή studio, ανακαινισμένα, πλήρως επιπλωμένα με ιδιωτικό χώρο στάθμευσης στην Βορείου Ηπείρου. Τιμή 350 ευρώ το μήνα. Πληρ. τηλ. 6945236060 μετά τις 10.00

ΕΝΟΙΚΙΑΖΕΤΑΙ κατάστημα στο εμπορικό κέντρο της πόλης (Μαντράκι,) 50 τ.μ., πλήρως ανακαινισμένο, με air condition και τουαλέτα. Πληροφορίες στα τηλέφωνα 22410 27884, 6945074797.

ΕΝΟΙΚΙΑΖΟΝΤΑΙ διαμερίσματα (γκαρσονιέρες) επιπλωμένα με κλιματισμό, επιφανείας 35 τ.μ. στο 6ο χλμ. Λεωφόρου Καλλιθέας σε απόσταση 200μ. από τη θάλασσα. Ανετες βεράντες και πάρκινγκ. Πληροφορίες τηλ. 6946790515, 6945105247 και 6946680174.

ΕΝΟΙΚΙΑΖΟΝΤΑΙ γκαρσονιέρες επί της οδού Αυστραλίας 74 με θέα θάλασσα, επιπλωμένες 30-40 τ.μ. και θέρμανση - air condition. Πληρ. τηλ. 22410 77743.

ΕΝΟΙΚΙΑΖΕΤΑΙ στο β' όροφο πολυκατοικίας επί της οδού Αγ. Αναργύρων 20 γκαρσονιέρα επιπλωμένη. Πληρ. 22410 28710 κ. Μιχαλάκης.

ΕΝΟΙΚΙΑΖΕΤΑΙ διαμέρισμα 45 τ.μ. στο Νιοχώρι, καινούργιο πλήρως επιπλωμένο κατάλληλο για δύο άτομα, με πολυκουζινάκι, air condition, TV. 500 ευρώ το μήνα. Πληρ. τηλ. 6944420919

ΕΝΟΙΚΙΑΖΟΝΤΑΙ διαμερισματάκια πλήρως εξοπλισμένα στο κέντρο της πόλης. Πληροφορίες τηλ. 2241038932.

ΕΝΟΙΚΙΑΖΕΤΑΙ επαγγελματικός χώρος 80 τ.μ. κατάλληλος για ιατρείο ή γραφείο στον 2ο όροφο πολυτελούς νέας οικοδομής επί της Μεγ. Κωνσταντίνου (έναντι παλαιού ΙΚΑ). Πληρ. 22410 51888, 52016.

ΕΝΟΙΚΙΑΖΕΤΑΙ μεγάλο Διώροφο Κατάστημα με Υπόγειο επί της οδού Κοδριγκτώνος αρ. 78. Ισόγειο 250 τ.μ. Α' όροφος 200 τ.μ., Υπόγειο 250 τ.μ., Βιτρίνες 17μ. μήκους στο ισόγειο και 14μ. στον Α' όροφο. Πληροφορίες στα τηλέφωνα 22410 33938 και 22410 26771.

ΕΝΟΙΚΙΑΖΕΤΑΙ στα Μάσαρη Οικοδομή 420 τ.μ. υπόγειο (με ράμπα εισόδου για φορτηγά), Ισόγειο 420 τ.μ. Με οικόπεδο 2.400 τ.μ. περιφραγμένο με τοιχείο, σύρμα και συρόμενη πόρτα (4) τεσσάρων μέτρων. Με πρόσοψη 86 μέτρα στο δρόμο και 100 μέτρα από την Εθνική Οδό Ρόδου - Λίνδου. Τηλ. 22440 51365, κινητό: 6932 294566.

ΕΝΟΙΚΙΑΖΕΤΑΙ χώρος κατάλληλος για μάντρα αυτοκινήτων (ικανότητα 100 αυτοκίνητα). Πληρ. τηλ. 6938656501.

ΕΝΟΙΚΙΑΖΕΤΑΙ διαμέρισμα 15 τ.μ. στο Νιοχώρι, για ένα άτομο, καινούργιο, πλήρως επιπλωμένο, με πολυκουζινάκι, air condition, TV. Πληρ. τηλ. 6944 420919.

ΕΝΟΙΚΙΑΖΕΤΑΙ από τον ιδιοκτήτη το ξενοδοχείο Φοίβος, στον Αρχάγγελο, 16 Δωματίων, Μπαρ, Κουζίνα, Σαλόνι, Πάρκινγκ με κήπο 2.800 τ.μ. Τιμή Ενοικίου μηνιαίως 1.500 ευρώ. Τηλ. 2241027578, 2244022600.

ΕΝΟΙΚΙΑΖΕΤΑΙ κατάστημα στην Ιξιά σε καινούργια διώροφη οικοδομή, με άνετους χώρους και μεγάλη αυλή. Τηλ. 6972643242.

ΕΝΟΙΚΙΑΖΟΝΤΑΙ επιπλωμένα διαμερίσματα ενός και δύο δωματίων στην Κρεμαστή. Πληρ. τηλ. 22410 93492 & 94076.

ΕΝΟΙΚΙΑΖΕΤΑΙ σε μεγάλο κήπο στους Τρεις καινούργια λουξ κατασκευής και πλήρως επιπλωμένη γκαρσονιέρα. Διαθέτει τηλέφωνο, θέρμανση, ανεμιστήρα, ηλιακό και ηλεκτρικό θερμοσίφωνο, σίτες στα παράθυρα, μεγάλες βεράντες και parking κ.λπ Πληρ. τηλ.22410 92714.

ΕΝΟΙΚΙΑΖΕΤΑΙ κατάστημα 100 τ.μ. στην Οδό Ορφανίδου (Νιοχώρι). Τηλ. (22410) 35450 και 20277.

ΕΝΟΙΚΙΑΖΕΤΑΙ στον Αρχάγγελο Ρόδου ισόγειος χώρος εμβαδού τ.μ 120 και ανώγειος χώρος εμβαδού τ.μ. 180, είτε μαζί είτε χωριστά, κατάλληλος για επαγγελματική δραστηριότητα, απέναντι από το Αστυνομικό Τμήμα Αρχαγγέλου. Πληρ. Τηλ. 22410 21104 κα Σοφία.

ΕΝΟΙΚΙΑΖΟΝΤΑΙ διαμερίσματα επιπλωμένα με βεράντες και air condition, επιφανείας 50 και 35 τ.μ. στα φανάρια της Λεωφόρου Καλλιθέας σε απόσταση 200μ. από το ξενοδοχείο Παραντάις. Πληροφορίες τηλ. 22410-66800 και κινητά 6946104348 και 694676033.

ΑΥΤΟΚΙΝΗΤΑ

ΠΩΛΕΙΤΑΙ μηχανή WR426F, 2500χιλ., εξάτμιση CRD, φουλ έξτρα. Πληρ. τηλ. 6946064665

ΠΩΛΕΙΤΑΙ κλούβα VW, TRANSPORTER ψυγείο, σε άριστη κατάσταση. Πληρ. 6944509741.

ΠΩΛΕΙΤΑΙ μηχανή BMW 650js, ενός έτους, 4.000 χλμ, 6.500 ευρώ. Δεκτές και ευκολίες πληρωμής. Πληρ. τηλ. 2241035610 ώρες καταστημάτων, 6977 715565

ΠΩΛΕΙΤΑΙ BMV 318 1800 κυβικά με ηλεκτρική οροφή, ηχοσύστημα, ζαντολάστιχα, μοντέλο 1993 σε αρίστη κατάσταση. Τιμή 13.500 Ευρώ. Πληρ. Τηλ.: 6944104028

ΠΩΛΕΙΤΑΙ HONDA GCX 72.450 ευρώ. Πληρ. τηλ. 2241067181

ΠΩΛΟΥΝΤΑΙ αυτοκίνητα τύπου FIAT PANDA HYUNDAI ATOS. Πληροφορίες 22440 22406 κ. Μίκα.

ΠΩΛΕΙΤΑΙ αυτοκίνητο GOLF VW 1,4 λευκό 3θυρο μοντέλο 96, 100.000 χιλμ. με 2 ερ μπακ ηλεκτρικά παράθυρα και οροφή, ηλεκτρομαγνητικές κλειδαριές, υδραυλικό τιμόνι και ραδιοκασετόφωνο KENWOOD. Πρόσφατα γενικό σέρβις 7.000 ευρώ. Τηλ. 22410 20284, 6974152260.

ΠΩΛΕΙΤΑΙ MG ROVER CABRIO χρώματος κόκκινο 1.800 C.C. FULL EXTRA MONTELO '99 σε άριστη κατάσταση 65.000 χλμ. Πληροφορίες: 6944332889.

ΠΩΛΕΙΤΑΙ Βέσπα, PIAGGIO 100 cc σε άριστη κατάσταση και τιμή ευκαιρίας. Πληροφορίες τηλ.: 22410 63025, 6937060994

ΠΩΛΕΙΤΑΙ μηχανή Ducatti Manster 600 cc μοντέλο 2001, 7.000 χιλ. μαύρη, καινούργια παγκαζιέρα, συναγερμός στην τιμή των 5.800 ευρώ. Τηλ. 6932 33 7276, 22410 77244.

ΠΩΛΕΙΤΑΙ HONDA GCX 72.450 ευρώ. Πληρ. τηλ. 2241067181

ΠΩΛΕΙΤΑΙ μηχανάκι GALLERA 180 κ.ε. σε άριστη κατάσταση 1800 ευρώ. Πληρ. τηλ. 6974933496.

ΠΩΛΕΙΤΑΙ BMW 5.18i '92 75.000 klm χρώμα μαύρο μεταλλικό σε καλή κατάσταση. Πληρ. τηλ. 6945236060 κ. Φόντα.

ΠΩΛΕΙΤΑΙ αυτοκίνητο μάρκας Volkswagen πρόσφατα γενικό σέρβις ΚΤΕΟ. Τηλ. 6932 161989.

ΠΩΛΕΙΤΑΙ αυτοκίνητο FORD FIESTA μοντέλο 10ο του '86 1.000 κυβ. στην τιμή των 1.500 ευρώ πληρ. τηλ. 6972405788 ή 2241081377.

ΠΩΛΕΙΤΑΙ αυτοκίνητο μάρκας FIAT PANDA 900 σε καλή κατάσταση. Πληρ. τηλ. 6942505008.

ΠΩΛΕΙΤΑΙ μοτοσυκλέτα YAMAHA MAZESTY 250 κυβ. μοντέλο 99 2ος, σε άριστη κατάσταση με μουσική συναγερμό, μπαγαζιέρα πλάτη οδηγού, συνοδηγού. Πληρ. τηλ. 6936833606 κος Βάκης.

ΠΩΛΕΙΤΑΙ, αυτοκίνητο μάρκας ALFA ROMEO A/C και υδραυλικό τιμόνι στην τιμή των 2.800 ευρώ. Πληρ. τηλ. 35057 και 6944924880

ΖΗΤΟΥΝ ΠΡΟΣΩΠΙΚΟ

ΚΥΡΙΑ ευπαρουσίαστη και σοβαρή με πτυχίο φιλολογίας, ομογενής από τη Ρωσία με ελληνική υπηκοότητα, 35 ετών, ενδιαφέρεται να εργαστεί ως Baby - sitter, πρωινές ή απογευματινές ώρες μέσα στην πόλη της Ρόδου. Τηλ. επικοινωνίας 22410 77073 ή 6942244318 ή 22410 96348.

ΖΗΤΟΥΝΤΑΙ άτομα για να εργασθούν σε γραφείο ενοικιάσεως αυτ/των με γνώση της γερμανικής ή αγγλικής. Πληρ. τηλ. 22410 51171, 6936656816.

Η ΙΑΤΡΙΚΗ ΜΕΡΙΜΝΑ ΕΠΕ, ζητά μαία για συνεργασία στη Γυναικολογική Μαιευτική Κλινική Καραγιάννη «Ο Αγιος Ελευθέριος», Τηλέφωνα επικοινωνίας: 22410 27260 πρωί.

ΒΡΕΦΟΝΗΠΙΑΚΟΣ ΣΤΑΘΜΟΣ ΠΑΙΖΩ & ΜΑΘΑΙΝΩ

ΖΗΤΕΙΤΑΙ Δασκάλα - Νηπιαγωγός απόφοιτος Πανεπιστημίου Τηλέφωνα 2241098325 - 22410 93305 κ. ΒΑΣΩ καθημερινά από 10.00π.μ. έως 12.30μ.μ.

ΖΗΤΕΙΤΑΙ Νέος / Νέα για μερική απασχόληση πρωϊνές ώρες σε Λογιστικό Γραφείο. Απαραίτητη προϋπόθεση, μεταφορικό μέσο. Πληροφορίες κ. Σπύρο, τηλ. 6937199233

ΖΗΤΕΙΤΑΙ κοπέλα που να μιλάει ξένες γλώσσες, για να εργασθεί ως πωλήτρια σε τουριστικό κατάστημα στην Παλιά Πόλη. Πληρ. κ. Γιάννη, τηλ. 22410 26731

ΑΠΟ το ξενοδοχείο ΛΗΤΩ **ζητείται** μπάρμαν πεπειραμένος για απογευματινή - νυχτερινή εργασία και να γνωρίζει καλώς την αγγλική γλώσσα. Πληρ. τηλ. 2241020310

ΖΗΤΟΥΝΤΑΙ κυρίες/ Δεσποινίδες δια θέσεις GROUP LEADER Αγγλικού Πρακτορείου δια την ερχόμενη σαιζόν. Βιογραφικά σημειώματα παρακαλούμε ν'αποσταλούν εις την ταχυδρομική θυρίδα Νο 238.

ΖΗΤΕΙΤΑΙ από το ΡΑΔΙΟ ΚΟΡΑΣΙΔΗ ηλεκτρολόγος με δίπλωμα Οδηγού Β ή Γ από 22-32 ετών. Θα προτιμηθεί αν έχει γνώσεις Ψυκτικού και προϋπηρεσία. Πληροφορίες 22410 77065. Ώρες καταστημάτων.

ΖΗΤΟΥΝΤΑΙ πωλήτριες από κοσμηματοπωλείο και κατάστημα ρούχων και αξεσουάρ στο 6ο χιλ. Λεωφόρου Καλλιθέας (KATAVENAKIS CENTER) τηλ. 224067375, 76538 κιν 6946790515.

ΕΡΓΑΣΙΑ ΑΠΟ ΤΟ ΣΠΙΤΙ Δυνατότητες ημιαπασχόλησης ή πλήρους απασχόλησης. Υψηλές αποδοχές Τηλ. 669-1472583 www. theanswerto.com/successin.

ΑΠΟ Α.Ε. ΔΙΑΚΙΝΗΣΗΣ ΤΡΟΦΙΜΩΝ ΚΑΛΛΥΝΤΙΚΩΝ

ΖΗΤΕΙΤΑΙ οδηγός κάτοχος επαγγελματικής άδειας οδήγησης Γ' κατ. ηλικίας μέχρι 27 ετών για εργασία όλο το χρόνο. Πληρ. Κον. Βασίλη 22410 - 31708 -20617

ΖΗΤΕΙΤΑΙ υπάλληλος (άνδρας) με γνώσεις Η/Υ (WORD, EXCEL κ.α.) και Αγγλικά (επίπεδο LOWER) για το τουριστικό γραφείο Ζορπίδης - Στεφανάκης. Πληροφορίες στα τηλέφωνα: 2241020625 και 2241030054

ΖΗΤΕΙΤΑΙ πωλητής από εμπορική εταιρεία τροφίμων. Απαραίτητα προσόντα: 1) Εμπειρία στις πωλήσεις τροφίμων για εστιατόρια - snack bar - ξενοδοχεία. 2) Ανεση στην επικοινωνία και στις δημόσιες σχέσεις. 3) Απολυτήριο λυκείου και στρατού. Εως 35 ετών. Προσφέρονται μισθός και ποσοστά. Βιογραφικό στο fax και τηλέφωνο 2241087111 από 12.00 έως 17.00.

ΕΝΟΙΚΙΑΖΕΤΑΙ

Επαγγελματικός Χώρος 270 τ.μ. ισόγειο και 300 τ.μ. υπόγειο, γωνιακό, με 15 & 50 μέτρα βιτρίνα σε κεντρικό δρόμο της Ρόδου. Πληρ. Τηλ. 22410 60009

ΕΝΟΙΚΙΑΣΕΙΣ

ΕΝΟΙΚΙΑΖΟΝΤΑΙ ΕΠΑΓΓΕΛΜΑΤΙΚΟΙ ΧΩΡΟΙ ΣΤΟ ΚΕΝΤΡΟ ΤΗΣ ΠΟΛΗΣ ΣΤΟ ΕΜΠΟΡΙΚΟ ΚΕΝΤΡΟ CAIRO PALACE:

Πληροφορίες κ. ΝΙΟΤΗ ΦΡΑΝΣΙΣ
Τηλ. fax 22410 27600 κιν. 6973572262

ΔΙΑΦΟΡΑ

ΠΩΛΟΥΝΤΑΙ 1 ντουλάπα δίφυλλη 35 ευρώ, 1 συρταριέρα 25 ευρώ, 2 μονά κρεβάτια λευκά 40 ευρώ, 2 κομοδίνα 20 ευρώ, 1 έπιπλο κουζίνας 40 ευρώ, 1 καθρέφτης μπάνιου 20 ευρώ, 1 μονοθέσια πολυθρόνα 30 ευρώ. Τηλ. 22410 37095 9 έως 2 π.μ. και 5 έως 9 μ.μ.

ΠΩΛΕΙΤΑΙ επιχείρηση παιδικών ενδυμάτων με αποκλειστικότητες, πολύ καλό ενοίκιο και πελατεία. Πληροφορίες : 6973 716586

ΕΑΝ ΘΕΛΕΤΕ ΝΑ ΓΙΝΕΤΕ ΝΤΙΛΕΡ σε υπέροχα διακοσμητικά είδη αποκλειστικότητα από εμάς και να έχετε κέρδος από 50% και άνω δεν έχετε παρά να μας τηλεφωνήσετε. Πληρ. κα Μαρία 6947 822998

ΠΩΛΟΥΝΤΑΙ λόγω αναχώρησης παράθυρα, πόρτες ξύλινες, δύο κλιματιστικά, κεραμίδια για στέγαστρο, δύο ποδήλατα παλιά, 3 κρεβάτια με στρώματα, ένα κρεβάτι σιδερένιο κ.λπ. Τηλ. 6946 559539.

ΠΩΛΕΙΤΑΙ διπλή κρεββατοκάμαρα κομπλέ. Σε τιμή ευκαιρίας. Πληρ. τηλ. 6946895835

ΠΩΛΟΥΝΤΑΙ CONTAINERS από 2 μέτρα έως και 12 μέτρα σε άριστη κατάσταση και σε πολύ προσιτές τιμές. Επίσης μετασκευές τους σε ΓΡΑΦΕΙΑ - ΣΠΙΤΙΑ. Η ΕΞΥΠΝΗ ΛΥΣΗ στο αποθηκευτικό σας πρόβλημα. Τηλέφωνα επικοινωνίας: 210.4327451, 210.4006632.

ΑΝΑΛΑΜΒΑΝΟΥΜΕ υπεύθυνα διανομή διαφημιστικών εντύπων και φυλλαδίων επίσης και αφισοκολλήσεις, πληρ. κ. Γιώργος 6977453671.

ΠΩΛΕΙΤΑΙ εξοπλισμός Μίνι Μάρκετ (ράφια - ψυγεία επαγγελματικά σε τιμή ευκαιρίας). Τηλ. 22410 22919, 22410 39040.

ΠΩΛΟΥΝΤΑΙ: Βιτρίνες για γλυκά - παγωτά, ηλεκ/κή ζυγαριά - Παγωτομηχανή - Ξηροκαρπιέρα - Τυροπιτιέρα - Σφολιατομηχανή - Ταμειακές μηχανές - Προγ/μα υπολογιστή μηχανογράφησης - Μπεν μαρί - Μίξερ. Πληροφ. στο 6944509741.

ΠΩΛΕΙΤΑΙ ολοκαίνουργιο πιάνο σε πολύ καλή τιμή, λόγω εκτακτης αναχώρησης στο εξωτερικό. Πληροφορίες στα τηλ.: 2241033396, 6937 403140.

ΠΩΛΕΙΤΑΙ ΕΠΙΧΕΙΡΗΣΗ Ενοικιαζομένων Αυτοκινήτων με 10 καινούργια αυτοκίνητα στα Δωδ/σα/ Τηλ. 22470- 33329.

ΠΩΛΕΙΤΑΙ ολοκαίνουργια κρεβατοκάμαρα και 2 συρταριέρες. Τιμή λογική. πληρ. τηλ. 6976842411, 6947817860

ΠΩΛΕΙΤΑΙ εξοπλισμός self service - εστιατορίου σε άριστη κατάσταση. Πληροφορίες: 22410 -54700 κος Μιχ. Ποντίκας/ Grand Hotel Rhodes.

ΠΩΛΕΙΤΑΙ καινούργια θερμάστρα υγραερίου Delonghi Hi - fi με 2 αερόθερμα 150 ευρώ. Πληρ. 22410 98417 πρωινές ώρες.

ΜΑΚΙΓΙΑΖ για νύφες αλλά και για μια ξεχωριστή βραδιά. Τα προϊόντα είναι επώνυμα. Το αποτέλεσμα εγγύηση. Τηλ. 6945526679.

Τολμήστε να αδυνατίσετε!
Καλέστε για δωρεάν πληροφορίες. Για το πιό απίστευτο πρόγραμμα απώλειας βάρους στην Ευρώπη! Τηλ. 22410 /62586 669-1472583.

ΠΩΛΟΥΝΤΑΙ CONTAINER(S) 6 μέτρων, 12 μέτρων σε άριστη κατάσταση και σε πολύ προσιτές τιμές. Τηλέφωνα επικοινωνίας: 210 4006632, 210 4327451 και FAX: 210 4326384.

ΠΩΛΕΙΤΑΙ επιχείρηση αλυσίδας παιδικών ενδυμάτων (2 καταστήματα) με αποκλειστικότητες λόγω φόρτου εργασίας. Πληροφορίες κο Νικόλα, τηλ. 6973716586.

ΠΩΛΕΙΤΑΙ Σαλόνι (Τριθέσιος, Διθέσιος, Μονοθέσιος), στην τιμή των 550 ευρώ. Πληρ. τηλ. 22410 35887.

ΠΩΛΕΙΤΑΙ πλαστική πολυστερική ταχύπλοη βάρκα 4,30 μέτρα με εξωλέμβια μηχανή Honda 8 ίππων, τετράχρονη. Πληρ. τηλ. 6974 933469 κ. Νικήτας.

Η ΙΝΤΕΡΜΠΕΤΟΝ ΔΟΜΙΚΑ ΥΛΙΚΑ Α.Ε. (Ι.ΔΥ.Α.Ε.) έλαβε άδεια εγκατάστασης μονάδας ετοίμου σκυροδέματος, στην περιοχή Καλάθου της νότιας Ρόδου.

ΠΩΛΕΙΤΑΙ κινητό NOKIA 3310 με φορτιστή και έξτρα πρόσοψη. Τηλ. 22410 47949.

ΜΗΧΑΝΙΚΟΣ Δασικής Οικονομίας με αναγνωρισμένο δίπλωμα από το ΔΙΚΑΤΣΑ, ζητά εργασία σε ανάλογη θέση. Τηλ. 6944858145.

ΑΝΤΑΛΑΣΣΕΤΑΙ διαμέρισμα τριάρι στο Γαλάτσι με δυάρι από περιοχή Ρόδου έως Κρεμαστή.
Τηλ. 6936722493.

ΠΩΛΕΙΤΑΙ σόμπα κεροζάν (Rainbow), καινούργια, 180 ευρώ τοις μετρητοίς. τηλ. 22410 20284, 6974152260.

ΠΩΛΕΙΤΑΙ ηχοσύστημα αυτοκινήτου μάρκας KIKER 3.10 ίντσα και ένας ενισχυτής στη τιμή των 1.467 ευρώ. Πληρ. τηλ. 6937 349956.

ΑΝΑΛΑΜΒΑΝΟΥΜΕ τοποθετήσεις πλακιδίων και τριψίματα - γυαλίσματα - κρυσταλλοποιήσεις μαρμάρων. Πληρ. τηλ. 6942252300

ΠΩΛΕΙΤΑΙ εξοπλισμός κομμωτηρίου. Πληρ. τηλ. 2241034176.

ΠΩΛΕΙΤΑΙ σχεδόν καινούργιος εξοπλισμός (ράφια), ο οποίος προσαρμόζεται για κάθε είδους επιχείρηση καθώς και κούκλες βιτρίνας για παιδικό κατάστημα. Πληρ. 6973716586.

ΠΩΛΕΙΤΑΙ εξοπλισμός ζαχαροπλαστείου. Πληρ. 22410 41591, 22410 41812, 6945343094.

ΚΗΠΟΥΡΟΣ αναλαμβάνει κήπους σπιτιών και ξενοδοχείων. Πληρ. τηλ. 6942090672 και 2241067869.

ΚΡΕΒΑΤΙ μονό, με στρώμα σε άριστη κατάσταση. Τηλ. 2241020884 - 31142 κ. Μιχάλη.

ΔΩΡΕΑΝ Στέλνουμε καταλόγους, με φυτικά Σουηδικά καλλυντικά κάθε μήνα. Τηλ. 22410 75265 Κιν. 697 3066522.

ΠΩΛΟΥΝΤΑΙ επαγγελματικά ψυγεία, φούρνοι, τοστιέρα, βιτρτίνα για τυρόπιτες και ένα ψυγείο ζαχαρολαστικής μεταχειρισμένα αλλά σε πολύ καλή κατάσταση. Πληρ. τηλ. 6938809703.

ΖΗΤΕΙΤΑΙ αντιπρόσωπος στη Ρόδο από Εκδοτική Εταιρεία ταξιδιωτικών οδηγών με έδρα τηνΑθήνα. Βιογραφικό: Αιγιαλείας 52, Μαρούσι 15125, Τηλ. 210-6856093, 6945 -859939, fax. 6856095.

ΣΟΥΗΔΙΚΗ εταιρεία φυτικών καλλυντικών ΖΗΤΑ συνεργάτες για την ανάπτυξη πωλήσεων στην περιοχή Δωδεκανήσου. Προσφέρουμε: εκπαίδευση, υψηλά ποσοστά, ελεύθερο ωράριο. Προϋπηρεσία δεν είναι απαραίτητη. Πληροφορίες στο τηλ. 22410 75265 ή Κιν. 6973066522.

ΛΟΓΟΘΕΡΑΠΕΥΤΡΙΑ απόφοιτος Πανεπιστημίου Πατρών αναλαμβάνει Παιδιά με προβλήματα: • Αρθρωση • Μαθησιακές Δυσκολίες • Δυσλεξία • Νοητική υστέρηση • Βαρυκοΐα • Εγκεφαλική πάρεση • Τραυλισμός • Σύνδρομο Down. Πληροφορίες στο τηλέφωνο 61184,. κινητό 6932920345.

ΠΩΛΕΙΤΑΙ πλήρως δισκοθήκη αποτελούμενη από 700 maxi singles house μουσικής κατάλληλη για νυκτερινό κέντρο ή επαγγελματία dj. Ολα τα κομμάτια είναι του έτους 2001-02. Τιμή 2.500 ευρώ. Πληρ. τηλ, 6932529777.

ΑΠΟΓΕΙΩΘΕΙΤΕ οικονομικά με πρωτότυπη, σύγχρονη, συναρπαστική εργασία στον ελεύθερό σας χρόνο, με παροχή εντυπωσιακής MERCEDES SLK CABRIO SPORT Υπεύθυνος: Χριστοδούλου Τηλέφωνο: 6932 - 510488

ΖΗΤΕΙΤΑΙ ΧΩΡΟΣ για μουσικό εργαστήριο διαστάσεων 30 τ.μ. περίπου. Τηλ. 6972223817 κ. Σωτήρης.

ΖΗΤΕΙΤΑΙ συνεργάτης - συνεταίρος σε κερδοφόρα επιχείρηση για την ανάπτυξη νέου τομέα. Δεκτές μόνον σοβαρές προτάσεις. Τηλ. 6945 922566 από 09.00 έως 21.00.

ΚΗΠΟΥΡΟΣ αναλαμβάνει κήπους - κλάδεμα - γκαζόν - ψέκασμα και κάθε δουλειά αγροτικής φύσεως. Πληρ. τηλ. 22410 28189.

ΠΩΛΗΣΕΙΣ ΑΚΙΝΗΤΩΝ

ΠΩΛΕΙΤΑΙ Αποθήκη 347 τ.μ. λόγω αναχώρησης. Ανταλλάσεται και με ακίνητο στην Αθήνα. Τηλ. 6946 559539

ΠΩΛΕΙΤΑΙ Κατάστημα Ψιλικών και ειδών περιπτέρου. Πληροφορίες: 22410 31908

ΠΩΛΕΙΤΑΙ Οικόπεδο εντός της Σαλάκου. Πληροφορίες : τηλ. 22410 46555, ώρες γραφείου

ΠΩΛΕΙΤΑΙ ΕΥΚΑΙΡΙΑ : Οικόπεδο 380 τ.μ. με κτίσμα εντός αυτού στον οικισμό ΧΑΛΚΗΣ με απέραντη θέα. Για άμεση εκμετάλλευση. Τηλ. 6945 796933.

ΠΩΛΕΙΤΑΙ έπαυλις στα Καλαβάρδα Ρόδου με οικόπεδο 1980 τ.μ. απόστασις από την θάλασσα 150 μέτρα. Πληροφορίες τηλ. 2241031006.

ΚΩΣ - Βίλα 300 τ.μ. μαζί με εστιατόριο 400 θέσεων. Στην περιοχή Αγιος Φώκας κοντά στις θερμοπηγές πάνω σε βουνό με πανοραμικές θαλασσινές θέες, 19 στρέμματα, πιθανότητες ξενοδοχείο. τηλ. 210 965 9615 ή 210 662 7833.

ΠΩΛΕΙΤΑΙ οροφοδιαμέρισμα 110 τ.μ. σε άριστη κατάσταση στο Ροδίνι με εντοιχισμένη κουζίνα και πάρκινγκ. Μόνο σοβαρές προτάσεις. Πληρ. τηλ. 67451, 67234, 6945471001.

ΚΑΡΑΚΟΝΕΡΟ οροφοδιαμέρισμα λουξ κατασκευής απεριόριστη θέα 110 Μ2 20Μ2 ημιυπ. χωρ. εκτός μπαλκόνια 3 υπνοδ. 2 μπάνια σαλ. κουζ. 70 εκ δρχ. 205.429 ευρώ.

ΠΩΛΕΙΤΑΙ κατάστημα ανταλλακτικών αυτοκινήτων σε κεντρικό σημείο (Κόβα) γεμάτο ανταλλακτικά και πολλή πελατεία για λόγους υγείας. Ελεγχος δεκτός. Τιμή πολύ καλή. Τηλ. 2241034800.

ΠΩΛΟΥΝΤΑΙ καταστήματα και διαμερίσματα στην πολυκατοικία της οδού Αμμοχώστου 31 και Λοχ. Φανουράκη. Πληρ. τηλ. 2241024408 ώρες 16.30- 20.00

ΚΑΡΑΚΟΝΕΡΟ Διαμερίσματα λουξ κατασκευής απεριόριστη θέα (ισόγειο 111 Μ2 Α' Όροφος 111 Μ2, Α' όροφος 96 Μ2 x 550 τ.μ. Δρχ. Β' όροφος 90 Μ2), Ακίνητα νέας χιλιετίας κα MITTON 22410 22142 κιν. 6945 668060

ΠΩΛΕΙΤΑΙ αγροτεμάχιο 7.350 στρ. στην περιοχή Καλαμώνα. Τιμή 35.500 ευρώ. Τηλ. 6946847427, κ. Γιάννης.

ΠΩΛΟΥΝΤΑΙ : 1) Κατάστημα με δύο αποθήκες στην οδό Βεροπίνου 23. 2) Καρά - Γιαπί 160 τ.μ. σε τρίτο όροφο οικοδομής. 3) Αγρόκτημα 4.500 τ.μ. στον Αρχάγγελο επί της Εθνικής οδού Ρόδου - Λίνδου, με φως, νερό και τηλέφωνο. Πληροφορίες: 22440 -51391 και 51184.

ΠΩΛΕΙΤΑΙ διαμέρισμα στην Ιαλυσό 2 δωματίων, κουζίνα, WC 2ου ορόφου 50 τ.μ. λεωφ. Ηρακλειδών τιμή 50.000 ευρώ. Τηλ. 2241 095255.

ΠΩΛΕΙΤΑΙ κατάστημα 60 τ.μ. στην οδό Καποδιστρίου Πληρ. τηλ. 21741 και ώρες 2-4 μ.μ.

ΜΑΘΗΜΑΤΑ

ΔΑΣΚΑΛΟΣ με μακροχρόνια πείρα παραδίδει μαθήματα σε παιδιά δημοτικού με τη βοήθεια φορητού ηλεκτρονικού υπολογιστή. 15 ευρώ την ώρα. Τηλ. 6934744084.

ΑΠΟΦΟΙΤΟΣ Ελληνικής και Αγγλικής Φιλολογίας, αναλαμβάνει μαθητές Δημοτικού, Γυμνασίου, Λυκείου. Τηλ. 69344778204.

ΕΓΚΥΡΟ ΠΑΙΔΑΓΩΓΙΚΟ ΥΛΙΚΟ ΠΡΟΣΦΕΡΕΤΑΙ ΓΙΑ ΤΙΣ ΠΡΟΣΕΧΕΙΣ ΕΞΕΤΑΣΕΙΣ ΤΟΥ ΑΣΕΠ ΓΙΑ ΝΗΠ/ΓΟΥΣ ΣΥΜΠΕΡΑΛΑΜΒΑΝΟΝΤΑΙ ΚΑΙ ΟΡΓΑΝΩΜΕΝΕΣ ΣΗΜΕΙΩΣΕΙΣ ΤΗΛ. 6936725329.

ΠΑΙΔΑΓΩΓΟΙ παραδίδουν μαθήματα σε παιδιά Δημοτικού. Τηλ. 6936725329.

ΠΑΡΑΔΙΔΟΝΤΑΙ ιδιαίτερα μαθήματα για μεταξεταστέους Γυμνασίου, Ενιαίου Λυκείου, ΤΕΕ. Επίσης γίνεται προετοιμασία από έμπειρους καθηγητές για Β-Γ Ενιαίου Λυκείου όλων των κατευθύνσεων. Πληρ. τηλ. 2241028053

ΚΑΘΗΓΗΤΡΙΑ απόφοιτος του Πανεπιστημίου Αθηνών παραδίδει μαθήματα σε παιδιά Δημοτικού στην πόλη της Ρόδου και στην Ιαλυσό τηλ. 22410 92362 κιν. 69766-42963.

ΠΑΡΑΔΙΔΟΝΤΑΙ ΙΔΙΑΙΤΕΡΑ ΜΑΘΗΜΑΤΑ ΓΕΡΜΑΝΙΚΩΝ ΣΕ ΜΑΘΗΤΕΣ ΚΑΙ ΞΕΝΟΔΟΧΟΫΠΑΛΛΗΛΟΥΣ, ΔΥΝΑΤΟΤΗΤΑ ΠΑΡΑΚΟΛΟΥΘΗΣΗΣ ΜΑΘΗΜΑΤΩΝ ΚΑΙ ΜΕΣΩ ΙΝΤΕΡΝΕΤ. ΤΗΛ. 694-729816.

ΨΥΧΟΛΟΓΟΣ Απόφοιτος Παντείου Πανεπιστημίου με μετεκπαίδευση στις σχολές Γονέων, παραδίδει μαθήματα σε παιδιά με μαθησιακές δυσκολίες. Τηλ. 6974566484.

ΓΙΑΝΝΗΣ ΝΙΚΟΛΙΔΑΚΗΣ
ΜΗΧΑΝΟΛΟΓΟΣ ΜΗΧΑΝΙΚΟΣ
ΓΑΛΛΙΑΣ 12 ΡΟΔΟΣ ΤΗΛ.: 22291 - 35103

ΠΩΛΟΥΝΤΑΙ

Πολυτελή διαμερίσματα με απεριόριστη θέα, ιδιωτικούς χώρους Parking και αποθήκες. Επί της οδού Σελλά και Αισχίνη (περιοχή Δασκάλων). 77τ.μ., 99τ.μ., 119τ.μ. επί της οδού Κων. Υδραίου (πλησίον Ρόδου - Λίνδου), 135τ.μ., 95τ.μ., 147τ.μ. Γραφείο 105τ.μ. επί της οδού Εθνικής Αντιστάσεως και Τσαλδάδη

ΠΩΛΟΥΝΤΑΙ

1) Καταστήματα και χώροι για γραφεία στην οδό Κωνσταντινίδη, στο Ζέφυρο (κοντά στην Εφορία).
2) Διαμερίσματα 98, 132 και 148 τ.μ. με θέση πάρκινγκ, αποθήκη και αυτόνομη θέρμανση στην οδό Κωνσταντινίδη.
3) Εξοχικές κατοικίες 100 τ.μ., διόροφες, με χίλια μέτρα οικόπεδο η κάθε μία, στον κεντρικό δρόμο του Γενναδίου, κοντά στη θάλασσα.
4) Μονοκατοικίες στην Ιαλυσό, οδός Μυκηνών, διόροφες με σοφίτα, 4 υπνοδωματίων, 3 μπάνιων και W.C., θέρμανση, σε οικόπεδο από 260 έως 415 τ.μ.
5) Μαιζονέτα στο Ροδίνι, οδός Στοκχόλμης, 180 τ.μ. διόροφη με υπόγειο.

ΠΛΗΡΟΦΟΡΙΕΣ: ΑΝΑΣΤΑΣΙΟΣ ΑΤΣΙΔΗΣ
ΣΤΕΦΑΝΟΥ ΚΑΖΟΥΛΛΗ 74 - ΡΟΔΟΣ
Τηλ. 2241028616 - 2241037848

ΟΙΚΟΔΟΜΙΚΕΣ ΕΠΙΧΕΙΡΗΣΕΙΣ ΔΙΑΚΟΓΕΩΡΓΙΟΥ ΚΑΛΛΙΣΤΟΣ

ΕΘΝ. ΑΝΤΙΣΤΑΣΕΩΣ 11 (πρώην Αννης Μαρίας)

ΠΩΛΗΣΕΙΣ ΔΙΑΜΕΡΙΣΜΑΤΩΝ ΚΑΤΑΣΤΗΜΑΤΑ - ΑΠΟΘΗΚΕΣ ΑΝΤΑΛΛΑΓΕΣ ΑΚΙΝΗΤΩΝ ΑΓΟΡΕΣ ΟΙΚΟΠΕΔΩΝ ΑΝΑΛΑΜΒΑΝΟΥΜΕ ΑΝΤΙΠΑΡΟΧΕΣ

Πωλούνται διαμερίσματα λουξ κατασκευής με απεριόριστη θέα. Τα διαμερίσματα διαθέτουν θωρακισμένες πόρτες - εντοιχισμένες κουζίνες - ντουλάπες - εντοιχισμένο νιπτήρα με ντουλάπι - κεντρική θέρμανση αυτόνομη - ανοιγόμενα ανακλινόμενα κουφώματα με διπλά τζάμια - σίτες - ρολά - υδραυλικό ασανσέρ - τριφασικό ρεύμα.

Ολοι οι χώροι σπατουλαριστοί - εσωτερικές πόρτες M.D.F. με σχέδιο.

ΓΡΑΦΕΙΑ ΙΑΤΡΕΙΑ

1) Επί της οδού Μεγ. Κων/νου - Κων/νου Παλαιολόγου των 80 τ.μ.

2) Επί της οδού Κων/νου Παλαιολόγου και Θεοτοκοπούλου 60-80 τ.μ.

3) Επί της οδού Ρήγα Φεραίου στο πάρκο 60-80-100 τ.μ.

ΚΑΤΑΣΤΗΜΑΤΑ

1) Επί της οδού Κων/νου Παλαιολόγου και Θεοτοκοπούλου 60-80 τ.μ.

2) Επί της οδού Λεωφόρου Καλλιθέας (Καρακόνερο) 90 τ.μ.

ΔΙΑΜΕΡΙΣΜΑΤΑ

1) Επί της οδού Χρ. Φέσσα (Κάθετος Αποστ. Παύλου) 90τ.μ. τριάρια.

Επίσης οροφοδιαμερίσματα των 90 τ.μ. (οικοδομή μόνο τριών διαμερισμάτων).

ΟΙΚΟΔΟΜΕΣ

1) Οικοδομή επί της οδού Πτολεμαίων και Χρ.Φέσσα των 117-125 τ.μ.

2) Οικοδομή υπό ανέγερση επί της οδού Ρήγα Φεραίου στο Πάρκο.Διαμερίσματα τριάρια - τεσσάρια.

3) Οικοδομή υπό ανέγερση επί της οδού Κ. Παλαιολόγου και Θεοτοκοπούλου. Διαμερίσματα δυάρια - τριάρια - τεσσάρια - καταστήματα.

5) Επί της οδού Β. Ηρακλείου οικοδομή τεσσάρων διαμερισμάτων. Οροφοδιαμερίσματα των 133τ.μ. Η οικοδομή έχει πιλοτή για πάρκινγκ

ΑΠΟΘΗΚΕΣ

1) Πλησίον Στέλιου Κωτιάδη των 130τ.μ.

2) Στη Λεωφόρο Καλλιθέας (Καρακόνερο) των 80-300τ.μ.

• Οι πωλήσεις μπορούν να γίνουν και με όλα τα Δάνεια Τράπεζας και οργανισμών.
• Αναλαμβάνουμε ΑΝΤΙΠΑΡΟΧΕΣ και Αγορές οικοπέδων.
• Δεχόμαστε ανταλλαγές ακινήτων.

ΠΛΗΡΟΦΟΡΙΕΣ:
ΔΙΑΚΟΓΕΩΡΓΙΟΥ ΚΑΛΛΙΣΤΟΣ
ΤΗΛΕΦΩΝΟ: 29318 - 34598 - ΤΗΛ. 78501 - 78502

ΙΑΤΡΙΚΗ ΑΝΑΚΟΙΝΩΣΗ

ΧΡΙΣΤΟΔΟΥΛΟΥ ΜΑΡΙΑ

ΙΑΤΡΟΣ ΑΚΤΙΝΟΔΙΑΓΝΩΣΤΗΣ
(ΑΚΤΙΝΟΛΟΓΟΣ)

Δέχεται καθημερινά
στο Διαγνωστικό Εργαστήριο:
ΑΠΕΙΚΟΝΙΣΗ ΑΙΓΑΙΟΥ
Πάροδος Παπαλουκά 18Β
(παραπλεύρως του parking
του παλιού νοσοκομείου).

ΩΡΕΣ ΛΕΙΤΟΥΡΓΙΑΣ
ΤΟΥ ΕΡΓΑΣΤΗΡΙΟΥ 9π.μ. - 8μ.μ.

Τηλ. 22410 43000 - 3
Fax: 22410 43004

ΝΤΕΤΕΚΤΙΒΣ

30 ΧΡΟΝΙΑ ΜΟΝΙΜΑ ΚΑΙ ΣΤΗ ΡΟΔΟ

35354

ΠΛΑΤΕΙΑ ΑΓΙΟΥ ΙΩΑΝΝΟΥ
Η ΛΥΣΗ!!!
ΣΕ ΚΑΘΕ ΣΑΣ ΠΡΟΒΛΗΜΑ
EXPRESS SECURITY

ΝΤΕΤΕΚΤΙΒΣ

Συνταξιούχος Αστυνομικός Ασφάλειας
ΑΝΑΛΑΜΒΑΝΟΥΜΕ
Υποθέσεις ανηλίκων,
οικογενειακές, προσωπικές κ.τλ.
ΔΙΑΘΕΤΟΥΜΕ ΤΑ ΠΛΕΟΝ ΣΥΓΧΡΟΝΑ ΟΠΤΙΚΟΑΚΟΥΣΤΙΚΑ ΣΥΣΤΗΜΑΤΑ
100% ΕΧΕΜΥΘΕΙΑ
ΡΩΜΗΣ 22, - ΡΟΔΙΝΙ • ΤΗΛ. 2241 0 68985
Κιν. 094 6997967

ΕΛΛΗΝΙΚΗ ΔΗΜΟΚΡΑΤΙΑ
ΠΕΡΙΦΕΡΕΙΑ ΝΟΤΙΟΥ ΑΙΓΑΙΟΥ
ΝΟΜΟΣ ΔΩΔΕΚΑΝΗΣΟΥ
ΝΟΜΑΡΧΙΑΚΗ ΑΥΤ/ΣΗ ΔΩΔΕΚΑΝΗΣΟΥ
Δ/ΝΣΗ ΜΕΤΑΦΟΡΩΝ ΚΑΙ ΕΠΙΚΟΙΝΩΝΙΩΝ
ΤΜΗΜΑ Κ.Τ.Ε.Ο.
Ταχ. Δ/νση: 6ο χιλ. Ρόδου - Λίνδου
Ταχ. Κώδικας 85100, Telefax: 2241069544
Πληροφορίες: Γεώργιος Αργύρης
Τηλέφωνο: 2241065385 ΕΣΩΤΕΡΙΚΟ 25, 26

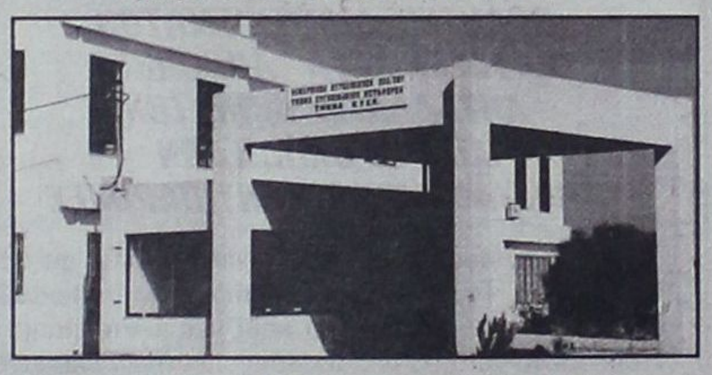

ΠΡΟΓΡΑΜΜΑ ΠΡΟΣΚΛΗΣΗΣ ΓΙΑ ΔΙΕΝΕΡΓΕΙΑ ΤΕΧΝΙΚΟΥ ΕΛΕΓΧΟΥ ΟΧΗΜΑΤΩΝ ΜΕ ΕΔΡΑ ΤΟΝ Ν. ΔΩΔΕΚΑΝΗΣΟΥ

ΧΡΟΝΙΚΗ ΠΕΡΙΟΔΟΣ ΑΠΟ 01/05/2003 ΕΩΣ 30/06/2003	ΕΙΔΟΣ ΟΧΗΜΑΤΟΣ ΠΑΝΤΟΣ ΕΙΔΟΥΣ ΟΧΗΜΑΤΑ ΣΥΝΔΥΑΣΜΟ ΓΡΑΜΜΑΤΩΝ ΡΟΒ 2501 ΕΩΣ ΚΑΙ 3000
ΑΠΟ 01/07/2003 ΕΩΣ 30/07/2003	ΟΛΑ ΤΑ ΟΧΗΜΑΤΑ ΜΕ ΜΙΚΤΟ ΒΑΡΟΣ ΑΝΩ ΤΩΝ 10 (ΔΕΚΑ) ΤΟΝΩΝ ΜΕ ΣΥΝΔΥΑΣΜΟ ΓΡΑΜΜΑΤΩΝ ΡΟΒ - ΚΧΑ - ΡΟΕ ΑΝΕΞΑΡΤΗΤΩΣ ΑΡΙΘΜΟΥ

••• Επίσης θα ελέγχονται τα οχήματα που η καταλληλότητά τους λήγει αυτές τις εβδομάδες και οχήματα ανάριθμα εισαγωγής.

Ε.Ν.
Ο ΠΡΟΪΣΤΑΜΕΝΟΣ
ΧΑΤΖΗΚΩΝΣΤΑΝΤΙΝΟΥ ΑΝΤΩΝΙΟΣ
ΜΗΧΑΝΟΛΟΓΟΣ - ΜΗΧΑΝΙΚΟΣ

ΓΡΑΦΕΙΟ ΤΕΛΕΤΩΝ & ΜΝΗΜΟΣΥΝΩΝ ΡΟΔΟΥ ΣΤΕΦΑΝΑ - ΣΤΟΛΙΣΜΟΙ

«ΑΜΕΡΙΚΑΝΟΥ»

Αμεση εξυπηρέτηση
ΟΛΟ ΤΟ 24ΩΡΟ

Αναλαμβάνουμε την τελετή
και με τα έξοδα που χορηγούν τα ταμεία
χωρίς καμία επιβάρυνση
ΙΚΑ, ΤΕΒΕ, ΤΑΞΥ, ΔΗΜΟΣΙΟΥ,
ΛΙΜΕΝΙΚΩΝ, ΟΓΑ και λοιπά ταμεία.

Τους ΑΠΟΡΟΥΣ ΔΩΡΕΑΝ
Πλατεία Βρούχου στη Μητρόπολη
Τηλέφωνα:28901 - 33400

TOP PROPERTIES
GEORGIOS and SAVAS PIPINOS
ΓΕΩΡΓΙΟΣ και ΣΑΒΒΑΣ ΠΙΠΙΝΟΣ
ΣΥΜΒΟΥΛΟΙ και ΕΚΤΙΜΗΤΕΣ ΑΚΙΝΗΤΩΝ
REAL ESTATE AGENT - MEMBER OF F.I.A.B.C.I. - N.A.E.A. - C.E.I.
Από το 1971
E-mail:gpipinos@otenet.gr.
URL:www.rhodestop-properties.com and www.pipinos.gr

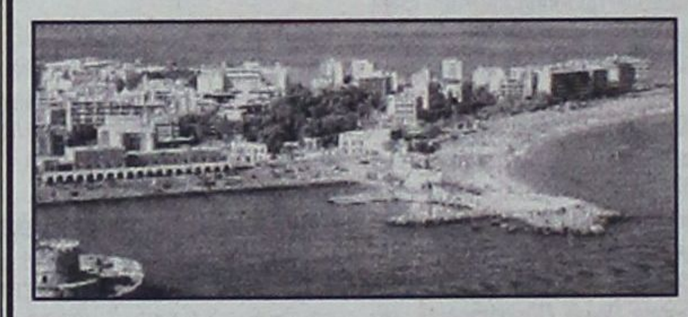

Η "TOP PROPERTIES" είναι ατομική επιχείρηση και ανήκει εξ ολοκλήρου στον κ. Γεώργιο Σ. Πιπίνο, που από το 1971 ασχολείται αποκλειστικά και μόνο με επενδύσεις και REAL ESTATE, στο νησί της Ρόδου, καθώς και στην ευρύτερη περιοχή της Δωδεκανήσου.

ΑΠΕΥΘΥΝΟΜΑΣΤΕ: Στους **σοβαρούς, απαιτητικούς και επιλεκτικούς** επενδυτές - επιχειρηματίες - ελεύθερους επαγγελματίες, Ελληνες και ξένους, υψηλού εισοδηματικού επιπέδου, που ενδιαφέρονται να κάνουν μια σοβαρή επένδυση **προβολής** στο νησί της Ρόδου.

ΠΡΟΣΦΕΡΟΥΜΕ: Α) Υπηρεσίες και πληροφορίες που γίνονται σε προσωπικό επίπεδο με **εχεμύθεια, διακριτικότητα και σοβαρότητα.**
Β) Μεγάλη **γκάμα** υψηλής ποιότητας ακινήτων, όπως: 1) Ξενοδοχεία Α' και Β' κατηγορίας των 600 - 500 - 350 - 300 κλινών 2) Κεντρικά αστικά ακίνητα κατάλληλα για Τράπεζες - καταστήματα - γραφεία 3) Παραλιακές εκτάσεις, κατάλληλες για τουριστικές επενδύσεις των 150.000 - 100.000 - 70.000 - 50.000 - 36.000 τ.μ. και 4) Διαμερίσματα και μαιζονέτες **προβολής.**

ΣΤΟΧΟΣ ΜΑΣ ΕΙΝΑΙ: Να προσφέρουμε στο αγοραστικό μας κοινό **υψηλής ποιότητας ακίνητα και ευκαιρίες** στο νησί της Ρόδου. Η τριακονταετής και πλέον πείρα μας στον τομέα αυτό αποτελεί εγγύηση.

ΣΥΝΘΗΜΑ ΜΑΣ ΕΙΝΑΙ: Επενδύστε στην ΡΟΔΟ ΤΩΡΑ, σε ακίνητα που **ΑΝΤΕΧΟΥΝ ΣΤΟ ΧΡΟΝΟ.**

Γεώργιος Σ. Πιπίνος
ΜΕΣΙΤΗΣ ΑΣΤΙΚΩΝ ΣΥΜΒΑΣΕΩΝ
Γιατί εμείς γνωρίζουμε καλύτερα!

SINCE 1971

TOP PROPERTIES is a private concern and Mr George S. Pipinos, its owner, has carved, over the years, a reputation for integrity and excellence in the world of Real Estate in the Dodecanese.

At Top Properties we try hard to attract important and selective investors: high calibre businessmen/women and discerning professional people, both Greek and foreign, who wish to acquire substantial and valuable property on Rhodes.

We offer our expertise and advice privately, discreetly and in strict confidence.

We keep a compehensive list of real estate of the highest specifications:

a. A' and B' class hotels (600, 500, 350, 300 beds capacity).

b. Centrally situated office buildings and other business premises.

c. Seaside land, ideal for development (hotels, holiday resorts, etc.), of 150.000, 100.000, 70.000, 50.000, 36.000 sq.m.

d. Luxury appartments, maisonettes, detached, semi - detached and terraced houses.

Our aim is to give our clients the opportunity to acquire value for money, first class real estate on Rhodes. Our 30- year - old experience in Real Estate is our warranty.

Our moto is: Invest in Rhodes. Invest in property. It stands the test of time.



TOP PROPERTIES
and
George S. Pipinos
Because we Know best

ΚΕΝΝΕΝΤΥ 38, ΡΟΔΟΣ, 85 100, ΤΗΛ. (0241) 23895, 38243 και 0944-676003. FAX: (0241) 20883

38 KENNEDY STR., RHODES, 85 100, TEL. (0241) 23895, 38243, and 094 - 676003. FAX: (0241) 20883

ΔΙΕΥΘΥΝΣΗ ΔΑΣΩΝ ΔΩΔΕΚΑΝΗΣΟΥ
ΑΝΑΚΟΙΝΩΣΗ

Γνωστοποιείται κατά το άρθρο 14 του Ν. 998/79, η αποστολή για δημοσίευση στον Δήμο Καρπάθου η αριθμ. 3057/2-6-2003 Πράξη χαρακτηρισμού έκτασης που εκδόθηκε από τον Δ/ντη Δασών Δωδ/νήσου. Η έκταση που βρίσκεται στην θέση Βρόντης περιφέρειας δημ. Διαμ. Απερίου Δήμου Καρπάθου νήσου Καρπάθου εμβαδού 1205 τ.μ. χαρακτηρίζεται ως γεωργική

Ο Δ/ΝΤΗΣ ΔΑΣΩΝ ΔΩΔ/ΝΗΣΟΥ
Κοντίτσης Φίλιππος
Δασολόγος με βαθμό Δ/ντή

ΑΠΟΣΠΑΣΜΑ ΤΗΣ ΥΠ'ΑΡΙΘΜΟΝ 2.096/2003 ΠΕΡΙΛΗΨΕΩΣ ΕΚΘΕΣΕΩΣ ΑΝΑΓΚΑΣΤΙΚΗΣ ΚΑΤΑΣΧΕΣΕΩΣ

Δικαστικός Επιμελητής: Ο Δικαστικός Επιμελητής του Πρωτοδικείου Ρόδου Χρυσόστομος Στ. Κόκκαλης

Επισπεύδων : Ο Σταύρος Δενδης του Γεωργίου κάτοικος Δήμου Ρόδου.

Οφειλέτιδα: Η Ανώνυμη Εταιρεία με την επωνυμία «ΤΟΥΡΙΣΤΙΚΑΙ ΕΠΙΧΕΙΡΗΣΕΙΣ ΛΥΔΙΑ Α.Ε.» που εδρεύει στο Δήμο Ρόδου οδός 25ης Μαρτίου αρ. 31, όπως εκπροσωπείται νόμιμα.

Οφειλή : 38.558,94 ευρώ πλέον τόκων και εξόδων.

Χρόνος και τόπος Πλειστηριασμού : Η 25η Ιουνίου 2003 ημέρα Τετάρτη και από ώρα 12 το μεσημέρι μέχρι τις 2 μετά το μεσημέρι της ίδιας ημέρας στο Δημοτικό Κατάστημα του Δήμου Ρόδου αίθουσα Δ.Ο.Ν.Α Ρόδου στην οδό Διαγοριδών αρ. 1.

Υπάλληλος επί του Πλειστηριασμού: Η Συμβολαιογράφος Ρόδου κ. Θελξιόπη Χαζίρη, κάτοικος Δήμου Ρόδου οδός 25ης Μαρτίου αρ. 5, 1ος όροφος τηλ. 2241027874 ή ο νόμιμος αναπληρωτής της σε περίπτωση κωλύματός της.

Περιγραφή των κατασχεθέντων οριζόντιων ιδιοκτησιών της οφειλέτιδας που αποτελούν ενιαίο σύνολο και λειτουργούν ως το ξενοδοχείο «ΛΥΔΙΑ», Γ' κατηγορίας, δυναμικότητας 111 κλινών.

1) Υπόγειο επιφανείας 308,56 τετραγωνικών μέτρων, όγκου 1.295, 952 κυβικών μέτρων, με ποσοστό συνιδιοκτησίας επί όλου του οικοπέδου 106,40 χιλιοστά στα οποία αντιστοιχούν 98,10 τετραγωνικά μέτρα εξ' αδιαιρέτου. Ο ως άνω υπόγειος χώρος χρησιμοποιείται ως αποθήκη υλικών, επίπλων, τροφίμων και λινοθήκη του ξενοδοχείου. Σ' αυτό το χώρο υπάρχει το λεβητοστάσιο, το πλυντήριο, τα αποδυτήρια, δύο ανδρικές τουαλέτες με ουρητήρια και δύο γυναικείες τουαλέτες.

2) Ισόγεια Αίθουσα επιφανείας 235,28 τετραγωνικών μέτρων, όγκου 941,120 κυβικών μέτρων, με ποσοστό συνιδιοκτησίας επί όλου του οικοπέδου 81,00 χιλιοστά στα οποία αντιστοιχούν 74,50 τετραγωνικά μέτρα εξ αδιαιρέτου. Χρησιμοποιείται ως χώρος υποδοχής των πελατών του ξενοδοχείου, μπαρ, σαλόνι, λογιστήριο και χώρος αναμονής των πελατών. Συνορεύει Βόρεια με την οδό 25ης Μαρτίου, Ανατολικά με την υπ' αριθμόν Ι-53 μερίδα, Νότια με στοά και Δυτικά με το υπό στοιχείο «Β» κατάστημα.

3) Α' (πρώτος) όροφος επιφανείας 523,67 τετραγωνικών μέτρων, όγκου 1.649,560 κυβικών μέτρων, με ποσοστό συνιδιοκτησίας επί όλου του οικοπέδου 180,20 χιλιοστά στα οποία αντιστοιχούν σε 166,10 τετραγωνικά μέτρα εξ αδιαιρέτου. Αποτελείται από 20 (είκοσι) δωμάτια. Συνορεύει Βόρεια με ακάλυπτο χώρο και περαιτέρω με οδό 25ης Μαρτίου, Ανατολικά με την υπ' αριθμόν Ι-53 μερίδα, Νότια με ακάλυπτο χώρο και περαιτέρω με οδό Δημ. Θέμελη και Δυτικά με ακάλυπτο χώρο και περαιτέρω με ιδιοκτησία Ατζεμη.

4) Β' (δεύτερος) όροφος επιφανείας 523,67 τετραγωνικών μέτρων, όγκου 1.649,560 κυβικών μέτρων, με ποσοστό συνιδιοκτησίας επί όλου του οικοπέδου 180,20 χιλιοστά που αντιστοιχούν σε 166,10 τετραγωνικά μέτρα εξ αδιαιρέτου. Αποτελείται από 20 (είκοσι) δωμάτια. Συνορεύει Βόρεια με ακάλυπτο χώρο και περαιτέρω με οδό 25ης Μαρτίου, Ανατολικά με την υπ' αριθμόν Ι-53 μερίδα, Νότια με με ακάλυπτο χώρο και περαιτέρω με οδό Δημ. Θέμελη και Δυτικά με ακάλυπτο χώρο και περαιτέρω με ιδιοκτησία Ατζεμη.

5) Γ' (τρίτος) όροφος επιφανείας 523,67 τετραγωνικών μέτρων, όγκου 1.649,560 κυβικών μέτρων, με ποσοστό συνιδιοκτησίας επί όλου του οικοπέδου 180,20 χιλιοστά στα οποία αντιστοιχούν 166,10 τετραγωνικά μέτρα εξ αδιαιρέτου. Αποτελείται από 20 (είκοσι) δωμάτια. Συνορεύει Βόρεια με ακάλυπτο χώρο και περαιτέρω με οδό 25ης Μαρτίου, Ανατολικά με την υπ' αριθμόν Ι-53 μερίδα, Νότια με ακάλυπτο χώρο και περαιτέρω με οδό Δημ. Θέμελη και Δυτικά με ακάλυπτο χώρο και περαιτέρω με ιδιοκτησία Ατζεμη.

6) Δώμα, ευρισκόμενο υπεράνω του τρίτου ορόφου, επιφανείας 63,88 τετραγωνικών μέτρων, όγκου 201,222 κυβικών μέτρων, με ποσοστό συνιδιοκτησίας επί όλου του οικοπέδου 22,00 χιλιοστά που αντιστοιχούν σε 20,30 τετραγωνικά μέτρα εξ' αδιαιρέτου. Αποτελείται από ένα βοηθητικό χώρο.

Οι ως άνω οριζόντιες ιδιοκτησίες που αποτελούν ενιαίο σύνολο έχουν συνολική επιφάνεια 2.178,73 τετραγωνικά μέτρα, συνολικό όγκο 7.386,974 κυβικά μέτρα, ποσοστό συνιδιοκτησίας επί όλου του οικοπέδου 750,00 χιλιοστά που αντιστοιχούν σε 691,20 τετραγωνικά μέτρα εξ' αδιαιρέτου.

Έχουν αποπερατωμένες ηλεκτρολογικές και υδραυλικές εγκαταστάσεις πόρτες, παράθυρα και επικοινωνούν μεταξύ τους με κλιμακοστάσιο και ανελκυστήρα. Αποτελούν ενιαίο σύνολο και λειτουργούν ως το ξενοδοχείο «ΛΥΔΙΑ» Γ' Κατηγορίας το οποίο έχει 51 δίκλινα δωμάτια, 9 μονόκλινα δωμάτια συνολικά δε 60 δωμάτια και δυναμικότητα 111 κλίνες.

Το ως άνω ακίνητο - ξενοδοχείο έχει κεντρική θέρμανση (καλοριφέρ πετρελαίου), όλα δε τα δωμάτιά του διαθέτουν κλιματισμό ανεξάρτητο το κάθε ένα, καθώς και τουαλέτα το κάθε ένα με λουτρό.

Ευρίσκεται σε οικοδομή η οποία είναι κτισμένη σε οικόπεδο εκτάσεως 930 τετραγωνικών μέτρων, περισσότερο ή λιγότερο, στη θέση «ΝΕΟΧΩΡΙΟΝ» του Δήμου Ρόδου με Κτηματολογικά στοιχεία. Τόμος 42 Οικοδομών Ρόδου, φύλλο 168, μερίδα Ι-54Ε1 Οικοδομών, φάκελος 6433, νομικής φύσεως «ΜΟΥΛΚ». Συνορεύει Ανατολικά με την υπ' αριθμόν Ι-53C μερίδα Οικοδομών, Νότια και Βόρεια με δημόσιο δρόμο και Δυτικά με τις το αριθμούς Ι-54 και Ι-54Ε2 μερίδες Οικοδομών.

Εκτιμήθησαν ενιαία οι ως άνω περιγραφόμενες οριζόντιες ιδιοκτησίες με τα συστατικά τους μέρη και παραρτήματα, εκτός των κινητών πραγμάτων που δεν έχουν κατασχεθεί, 2.000.000,00 (δύο εκατομμύρια) ευρώ και τιμή πρώτης προσφοράς ορίσθηκε το 1/2 της εκτιμήσεως δηλαδή 1.000.000,00 (ένα εκατομμύριο ευρώ). Έχει 6 βάρη.

Έγραψα το παρόν στις 06-06-2003.

Ο ΔΙΚΑΣΤΙΚΟΣ ΕΠΙΜΕΛΗΤΗΣ
ΧΡΥΣΟΣΤΟΜΟΣ ΣΤ. ΚΟΚΚΑΛΗΣ

ΑΠΟΣΠΑΣΜΑ ΑΡΙΘ. 2.117/2003

Δικαστικός Επιμελητής: Χρυσόστομος Στ. Κόκκαλης

Επισπεύδων : «Σ.Ε.Η.Δ. ΠΡΟΜΗΘΕΥΤΙΚΟΣ ΚΑΙ ΚΑΤΑΝΑΛΩΤΙΚΟΣ ΣΥΝΕΤΑΙΡΙΣΜΟΣ ΕΡΓΟΛΑΒΩΝ - ΗΛΕΚΤΡΟΛΟΓΩΝ ΣΥΝ.ΠΕ» με έδρα τη Ρόδο

Οφειλέτης: Γεράσιμος Πέτρου του Πέτρου κάτοικος Δήμου Ρόδου.

Οφειλή : 12.057 ευρώ.

Χρόνος και τόπος Πλειστηριασμού : Η 18η Ιουνίου 2003 ημέρα Τετάρτη και από τις 12 το μεσημέρι έως τις 2 μετά το μεσημέρι της ίδιας ημέρας στο Δημοτικό Κατάστημα του Δ.Ο.Ν.Α του Δήμου Ρόδου.

Υπάλληλος Πλειστηριασμού: Η Συμβολαιογράφος Μαρία Καρποδίνη - Καντιδενού.

Περιγραφή: Ένα αυτοκίνητο ιδιωτικής χρήσεως επιβατικό με αριθμό κυκλοφορίας ΡΟΑ 6022, μάρκας TOYOTA, τύπου ΕΡ 70-PHMDSW, θέσεων πέντε, με αριθμό πλαισίου ΖΤΙΗΟΕΡ-7000131154 και αριθμό κινητήρα 160138874, χρώματος λευκού, κυλινδρισμού 999 κυβικών εκατοστών, φορολογικής ισχύος 7 ίππων, καυσίμου βενζίνης...Έχει πλήρη ηλεκτρολογική εγκατάσταση με τα απαραίτητα φανάρια του και τους τέσσερις τροχούς του με τα αντίστοιχα ελαστικά τους.

Εκτιμήθηκε : 1.600 ευρώ. Τιμή πρώτης προσφοράς το 1/2 της εκτιμήσεως.

Έγραψα το παρόν στις 06-06-2003.

Ο ΔΙΚΑΣΤΙΚΟΣ ΕΠΙΜΕΛΗΤΗΣ
ΧΡΥΣΟΣΤΟΜΟΣ ΣΤ. ΚΟΚΚΑΛΗΣ

ΑΠΟΣΠΑΣΜΑ ΑΡΙΘ. 2.117/2003

Δικαστικός Επιμελητής: Χρυσόστομος Στ. Κόκκαλης

Επισπεύδων : «Λ. ΑΝΤΩΝΟΓΛΟΥ ΚΑΙ ΥΙΟΣ Α.Ε.» με έδρα τη Ρόδο

Οφειλέτης: Γεράσιμος Πέτρου του Πέτρου κάτοικος Δήμου Ρόδου.

Οφειλή : 3.605 ευρώ.

Χρόνος και τόπος Πλειστηριασμού : Η 18η Ιουνίου 2003 ημέρα Τετάρτη και από τις 12 το μεσημέρι έως τις 2 μετά το μεσημέρι της ίδιας ημέρας στο Δημοτικό Κατάστημα του Δ.Ο.Ν.Α του Δήμου Ρόδου.

Υπάλληλος Πλειστηριασμού: Η Συμβολαιογράφος Μαρία Καρποδίνη - Καντιδενού.

Περιγραφή: Μία τηλεόραση μάρκας THOMSON, μοντέλο virtual, 100 HZ, 42 ιντσών, έγχρωμη.

Εκτιμήθηκε : 1.100,00 ευρώ. Ένα σαλόνι που αποτελείται από έναν τριθέσιο καναπέ, ένα διθέσιο καναπέ και μια πολυθρόνα με μπράτσα. Έχει ξύλινο σκελετό και ταπετσαρία χρώματος εκρού. **Εκτιμήθηκε** 1.500,00 ευρώ. Τιμή πρώτης προσφοράς το 1/2 της εκτιμήσεως.

Έγραψα το παρόν στις 06-06-2003.

Ο ΔΙΚΑΣΤΙΚΟΣ ΕΠΙΜΕΛΗΤΗΣ
ΧΡΥΣΟΣΤΟΜΟΣ ΣΤ. ΚΟΚΚΑΛΗΣ



ΜΝΗΜΟΣΥΝΟ

Στον Ιερό Ναό Αγίου Αποστόλου Θωμά Μονολίθου την Κυριακή 8 Ιουνίου και ώραν 9:30 π.μ. τελούμεν 40ήμερο μνημόσυνο υπέρ αναπαύσεως της ψυχής του αγαπημένου μας συζύγου, πατέρα, αδελφού, θείου και παππού

ΝΙΚΟΛΑΟΥ ΗΡΩΝΙΑ

Η σύζυγος: Ειρήνη
Τα παιδιά : Μανώλης - Δέσποινα
Κλήμης - Μένη, Μαρία - Παναγιώτης
Σταματία - Κωνσταντίνος
Τα εγγόνια, ο αδελφός, τα ανήψια και οι λοιποί συγγενείς



ΜΝΗΜΟΣΥΝΟ

Την Κυριακή 8 Ιουνίου 2003 και ώρα 09.00 στον Ιερό Ναό Τίμιου Σταυρού Απολλώνων τελούμεν 40ήμερο μνημόσυνο υπέρ αναπαύσεως της ψυχής της λατρευτής μας μητέρας - γιαγιάς - αδελφής και θείας.

ΔΕΣΠΟΙΝΑΣ ΧΑΤΖΗΓΕΩΡΓΙΟΥ

Τα παιδιά - ο εγγονός - η αδελφή - τα ανήψια και οι λοιποί συγγενείς

ΙΑΤΡΙΚΗ ΑΝΑΚΟΙΝΩΣΗ

Ο ιατρός Μικροβιολόγος - Βιοπαθολόγος
ΜΙΛΤΙΑΔΗΣ ΚΙΟΥΣΗΣ
Δέχεται: Δευτέρα - Παρασκευή
7:30 - 13:00 και 17:30 - 19:30
Τετάρτη απόγευμα κλειστά
Σάββατο κατόπιν ραντεβού
Καζαντζάκη 2 και Εθνικής Αντιστάσεως
(πρώην Αννης Μαρίας)
Τηλ. 22410/70607

Β' ΠΕΣΥΠ ΝΟΤΙΟΥ ΑΙΓΑΙΟΥ
Γενικό Νοσοκομείο - Κέντρο Υγείας Καλύμνου
«Το Βουβάλειο»

Αριθ. Εγκρίσεως απολογισμού 1346/16-4-2003

α) Ανεπτυγμ. Κρεββάτια :	**85**
β) Προσωπικό ΣΥΝΟΛΟ :	**178**
α. Ιατρικό :	42
β. Παραϊατρικό :	14
γ. Νοσηλευτικό :	56
δ. Διοικητικό :	46
ε. Λοιπό	20

Ι. ΣΥΝΟΠΤΙΚΟΣ ΑΠΟΛΟΓΙΣΜΟΣ ΟΙΚΟΝΟΜΙΚΩΝ ΣΤΟΙΧΕΙΩΝ 2002

1) Ταμ. Υπόλοιπο 2001		**2) Ταμ. Υπόλοιπο 2002**	
α) από μισθοδοσία :	186.386,72	α) από μισθοδοσία :	313.119,25
β) από λειτουργικά :	----------	β) από λειτουργικά :	180.395,11
γ) από εξοπλισμό :	536.371,36	γ) από εξοπλισμό :	703.485,37
δ) από κτιριακά :	54.762,50	δ) από κτιριακά :	46.206,50
ε) από Δ.Ε. :	2.731,85	ε) από Δ.Ε. :	2.866,49
στ) από λοιπά :	28.200,92	στ) από λοιπά :	30.255,94
ΕΣΟΔΑ 2002		**ΕΞΟΔΑ 2002**	
2) Επιχ. μισθοδοσίας :	330.000,00	2) για μισθοδοσία	231.966,90
3) Επιχ. λειτουργικών :	48.591,88	3) για φάρμακα :	107.757,14
4) Επιχ. για πάγιο εξοπλ.:	218.000,36	4) για υγειον. υλικό:	104.548,45
5) Επιχ. για εκτελ. έργων :	----------	5) για χημικά αντιδρ. :	32.227,98
6) Επιχ. τακτική για Δ.Ε. :	----------	6) για τρόφιμα :	35.655,38
7) Επιχ. από προϋπ. Δ.Ε. :	8.207,64	7) για καύσιμα :	19.372,70
8) Επιχ. για μελέτες, έρευνα :	----------	8) για πάγιο εξοπλισμό :	47.314,67
9) Επιχ. για προγρ. ΕΟΚ :	----------	9) για επισκ. & συντηρ. :	----------
10) » για λοιπούς σκοπούς:	47.472,48	10) για Δ.Ε. από τακτ. πρ.:	9.552,01
11) Έσοδα από νοσήλεια (φάρμακα εξετάσεις κ.λπ.) :	782.900,85	11) για Δ.Ε. από πρ. Δ.Ε. :	59.093,99
12) Λοιπά ίδια έσοδα :	167.243,03	12) για μελέτες - έρευνες:	----------
		13) για προγρ. ΕΟΚ :	----------
		14) για λοιπές δαπάνες:	487.051,71
ΣΥΝΟΛΑ 1-12 :	2.410.869,59	ΣΥΝΟΛΑ 1-14 :	2.410.869,59
Απαιτήσεις ανείσπρακτες	640.896,61	Υποχρεώσεις :	1.430.901,95
Αξία αποθεμάτων :	----------		

ΙΙ) ΣΤΟΙΧΕΙΑ ΝΟΣΗΛΕΥΤΙΚΗΣ ΔΡΑΣΤΗΡΙΟΤΗΤΟΣ 2002

α) Εξετασθέντες στα εξ. Ιατρεία : 30.819
β) Νοσηλευθέντες : 1.895
γ) Ημέρες Νοσηλείας : 8.117
δ) Μέση διάρκεια νοσηλείας (Ημ. Νοσηλείας)/(Νοσηλευθέντες) = 8.117/1.895 = 4,28
ε) Χειρουργικές επεμβάσεις : 519
στ) Εργαστηριακές εξετάσεις : 122.176
ζ) Μέση κάλυψη κλινών (Ημερ. Νοσηλείας)/(Κλίνες x 365) x 100 = 30,46%

Κάλυμνος 26 Μαΐου 2003

Ο ΔΙΟΙΚΗΤΗΣ ΝΟΣΟΚΟΜΕΙΟΥ
ΠΑΝΑΓΙΩΤΗΣ ΣΕΡΒΟΣ

Η Δ/ΚΗ Δ/ΝΤΡΙΑ
ΕΛΕΝΗ ΑΝΔΡΕΟΥ

Η ΠΡΟΪΣΤΑΜΕΝΗ Δ/ΚΟΥ-ΟΙΚ/ΚΟΥ
ΓΕΩΡΓΙΑ ΚΟΚΚΩΝΗ



www.RodosVitrina.gr/Metropol.htm

METROPOL
MULTI-CINEMA
ALPHA ΟΔΕΩΝ

Πληροφορίες, Κρατήσεις από 17:00
Information, Reservations after 17:00
ΤΗΛ. 22410.28400

WEEKLY PROGRAMME - ΕΒΔΟΜΑΔΙΑΙΟ ΠΡΟΓΡΑΜΜΑ
06/06/2003 - 12/06/2003


ΚΑΤ. ΑΠΟ 17 ΕΤΩΝ

ΑΠΟ ΤΟ ΜΕΤΡ ΤΗΣ ΔΡΑΣΗΣ ΤΖΟΝ ΓΟΥ
(Mission Impossible 2)
Η ΑΠΟΛΥΤΗ ΑΣΤΥΝΟΜΙΚΗ ΠΕΡΙΠΕΤΕΙΑ
Ο ΤΙΜΩΡΟΣ ΤΟΥ ΧΟΝΓΚ - ΚΟΝΓΚ
HARD BOILED
ΣΚΗΝΕΣ ΑΜΕΙΩΤΗΣ ΕΝΤΑΣΗΣ ΚΑΙ ΕΚΠΛΗΚΤΙΚΕΣ ΕΠΙΔΕΞΕΙΣ ΠΟΛΕΜΙΚΩΝ ΤΕΧΝΩΝ.
ΠΡΩΤΑΓΩΝΙΣΤΟΥΝ:
ΤΣΟΟΥ ΓΙΟΥΝ ΦΑΤ ΚΑΙ Ο ΤΟΝΙ ΛΕΟΥΝΓΚ
ΑΙΘΟΥΣΑ 1
ΩΡΕΣ ΕΝΑΡΞΗΣ - SHOWTIMES
19:45, 22:15

IN ENGUSH COMEDY

ΚΑΤΑΛΛΗΛΟ

ΑΠΟ ΤΟ ΜΕΓΑΛΟ ΔΗΜΙΟΥΡΓΟ
ΜΠΕΡΝΑΡΝΤΟ ΜΠΕΡΤΟΛΟΥΤΣΙ
ΜΙΑ ΡΟΜΑΝΤΙΚΗ ΚΩΜΩΔΙΑ ΕΠΟΧΗΣ
ΤΑ ΔΥΟ ΠΡΟΣΩΠΑ ΤΟΥ ΕΡΩΤΑ
TRIUMPH OF LOVE
ΜΕ ΔΥΟ ΒΡΑΒΕΥΜΕΝΟΥΣ ΜΕ ΟΣΚΑΡ ΠΡΩΤΑΓΩΝΙΣΤΕΣ
ΜΙΡΑ ΣΟΡΒΙΝΟ - ΜΠΕΝ ΚΙΝΓΚΣΛΕΪ
ΑΙΘΟΥΣΑ 3
ΩΡΕΣ ΕΝΑΡΞΗΣ - SHOWTIMES
20:00, 22:30

IN ENGUSH DRAMA

ΚΑΤ. ΑΠΟ 17 ΕΤΩΝ

ΜΙΑ ΔΡΑΜΑΤΙΚΗ ΒΙΟΓΡΑΦΙΑ, ΒΑΣΙΣΜΕΝΗ ΣΤΗΝ ΤΑΡΑΧΩΔΗ ΖΩΗ ΤΟΥ ΠΡΩΤΑΓΩΝΙΣΤΗ ΤΩΝ B-MOVIES ΤΗΣ ΔΕΚΑΕΤΙΑΣ ΤΟΥ 1960 ΜΠΟΜΠ ΚΡΕΙΝ
ΚΡΥΦΑ ΠΑΘΗ
AUTO FOCUS
ΜΕ ΔΥΟ ΥΠΟΨΗΦΙΟΥΣ ΓΙΑ ΟΣΚΑΡ ΠΡΩΤΑΓΩΝΙΣΤΕΣ: ΤΟΝ ΓΚΡΕΓΚ ΚΙΝΙΑΡ ΚΑΙ ΤΟΝ ΓΟΥΙΛΙΑΜ ΝΤΑΦΟΕ
ΑΙΘΟΥΣΑ 2
ΩΡΕΣ ΕΝΑΡΞΗΣ - SHOWTIMES
20:30, 22:40

ΣΤΑ ΕΛΛΗΝΙΚΑ ΟΙΚΟΓΕΝΕΙΑΚΗ

ΚΑΤΑΛΛΗΛΟ

Η WALT DISNEY ΠΑΡΟΥΣΙΑΖΕΙ ΤΗΝ ΤΕΛΕΥΤΑΙΑ ΤΗΣ ΔΗΜΙΟΥΡΓΙΑ
ΤΟ ΓΟΥΡΟΥΝΑΚΙ
ΚΑΙ Η ΜΕΓΑΛΗ ΠΑΡΕΑ ΤΟΥ ΓΟΥΪΝΙ
Ο ΠΙΟ ΜΙΚΡΟΣ ΤΗΣ ΠΑΡΕΑΣ ΑΠΟΔΕΙΧΘΗΚΕ Ο ΠΙΟ ΜΕΓΑΛΟΣ ΗΡΩΑΣ
ΑΙΘΟΥΣΑ 2
ΩΡΑ ΕΝΑΡΞΗΣ - SHOWTIME
18:30

ΠΡΟΣΕΧΩΣ - SHORTLY

ΨΥΧΡΑΙΜΙΑ Η ΘΕΡΑΠΕΙΑ ΑΡΧΙΖΕΙ
ΑΣΚΗΣΕΙΣ ΗΡΕΜΙΑΣ
ANGER MANAGEMENT
ΠΡΩΤΑΓΩΝΙΣΤΟΥΝ
ΤΖΑΚ ΝΙΚΟΛΣΟΝ
ΑΝΤΑΜ ΣΑΝΤΛΕΡ

ΠΑΛΛΑΣ 5 CINEMAS CENTER

ΠΡΟΓΡΑΜΜΑ ΕΒΔΟΜΑΔΑΣ
30/05/2003 - 05/06/2003
Για κρατήσεις / For Reservations:
22410 24475 και 70670


ΑΙΘΟΥΣΑ 5 & 2
MATRIX RELOADED
Επιστημονικής φαντασίας / Science Fiction
ΠΡΩΤΑΓΩΝΙΣΤΟΥΝ: KEANU REEVES, CARRIE-ANNE MOSS, LAURENCE FISHBURNE
ΑΙΘΟΥΣΑ 5 Ώρες Έναρξης: *16:20, 19:30, 22:40
ΑΙΘΟΥΣΑ 2 Ώρες Έναρξης: 17:55, 21:05
* Ειδική επιπλέον παράσταση, μόνο Σάββατο & Κυριακή


ΑΙΘΟΥΣΑ 1
ΜΑΘΗΜΑΤΑ ΓΟΗΤΕΙΑΣ / ROGER DODGER
Κωμεντί / Comedy
ΠΡΩΤΑΓΩΝΙΣΤΟΥΝ: CAMPBELL SCOTT, ISAMBELLA ROSSELINI
ΜΑΘΗΜΑΤΑ ΓΟΗΤΕ
Ώρες Έναρξης: 17:40, 20:00, 22:20


ΑΙΘΟΥΣΑ 3
ΤΟ ΠΑΙΧΝΙΔΙ ΤΟΥ Κ. ΡΙΠΛΕΪ
MRS RIPPLEY'S GAME
Θρίλερ / Thriller
ΠΡΩΤΑΓΩΝΙΣΤΟΥΝ: JOHN MALKOVICH, DOUGRAY SCOTT
Ώρες Έναρξης: 17:50, 20:10, 22:30


ΑΙΘΟΥΣΑ 4
ΠΩΣ ΝΑ ΧΩΡΙΣΕΤΕ ΣΕ 10 ΗΜΕΡΕΣ
HOW TO LOSE A GUY IN 10 DAYS
Κομεντί / Comedy
ΠΡΩΤΑΓΩΝΙΣΤΟΥΝ:
MATTHEW McCONAUGHEY, KATE HUDSON
Ώρες Έναρξης: 17:40, 20:00


ΑΙΘΟΥΣΑ 4
ΕΞΟΜΟΛΟΓΗΣΕΙΣ ΕΝΟΣ ΕΠΙΚΙΝΔΥΝΟΥ ΜΥΑΛΟΥ / CONFESSIONS OF A DANGEROUS MIND Περιπέτεια / Action movie
ΠΡΩΤΑΓΩΝΙΣΤΟΥΝ: SAM ROCKWELL, DREW BARRYMORE, JULIA ROBERTS, GEORGE CLOONEY
Ώρες Ένερξης: 22:20

Διασκεδάστε τώρα στο BACKSTAGE
Παρουσιάζοντας αυτό το κουπόνι... Επωφεληθείτε!!!
απο τον όροφο Internet: 1 ώρα ΔΩΡΕΑΝ χρόνο χρήσης PC ή στον όροφο του cafe:
Αγοράζοντας 1 hamburger της επιλογής σας, σας ΚΕΡΝΑΜΕ μια μερίδα πατάτες και αναψυκτικό!
Η προσφορά ισχύει μέχρι 31 Ιουλίου 2003

Το Πρόγραμμα

ΕΤ1

07.30 ΜΙΚΡΕΣ ΙΣΤΟΡΙΕΣ ΑΠΟ ΟΛΟ ΤΟΝ ΚΟΣΜΟ
08.00 ΠΟΛΥΣΠΟΡΙΑ ΤΟΥ ΣΑΒΒΑΤΟΥ
09.00 ΗΤΑΝ ΜΙΑ ΦΟΡΑ ΚΙ ΕΝΑΝ ΚΑΙΡΟ ΟΙ ΕΞΕΡΕΥΝΗΤΕΣ
09.30 ΤΑ ΨΗΛΑΦΙΣΜΑΤΑ
09.45 ΠΩΣ ΚΑΙ ΓΙΑΤΙ
10.15 ΣΑΜΠΕΡ ΓΚΕΡΛ
10.45 ΤΑ ΠΑΙΔΙΑ ΤΗΣ ΓΕΙΤΟΝΙΑΣ
11.20 ΠΙΠΗ Η ΦΑΚΙΔΟΜΥΤΗ
12.00 ΝΤΡΙΝΣΤΟΠ
14.00 ΕΙΔΗΣΕΙΣ - ΚΑΙΡΟΣ
14.15 ΖΩΝΗ ΑΣΦΑΛΕΙΑΣ
15.15 ΕΞΥΠΝΕΣ ΜΗΧΑΝΕΣ
16.00 ΡΟΛΑΝ ΓΚΑΡΟΣ
18.30 ΦΥΣΗ ΚΑΙ ΠΡΩΤΑΘΛΗΤΕΣ
18.45 ΠΡΙ ΓΚΕΪΜ
21.00 ΚΟΙΤΑ ΤΙ ΕΚΑΝΕΣ
23.00 ΕΙΔΗΣΕΙΣ
23.40 ΒΟΛΛΕΪ: ΕΛΛΑΔΑ - ΓΑΛΛΙΑ
01.40 ΕΝΗ ΤΑΙΝΙΑ: Ο ΑΝΘΡΩΠΟΣ ΤΟΥ ΓΕΝΑΡΗ

NET

06.45 ΕΚΠΑΙΔΕΥΤΙΚΗ ΤΗΛΕΟΡΑΣΗ
09.00 ΠΡΙΣΜΑ
11.00 ΣΤΟΥΣ ΠΑΓΟΥΣ ΤΗΣ ΑΝΤΑΡΚΤΙΚΗΣ
12.00 ΙΤΑΛΙΑ ΚΑΙ ΜΟΔΑ
12.30 Ο ΟΛΙΒΕΡ ΜΑΓΕΙΡΕΥΕΙ
13.00 ΥΠΑΙΘΡΟΣ ΧΩΡΑ
13.30 ΜΕ ΑΡΕΤΗ ΚΑΙ ΤΟΛΜΗ
14.00 ΚΟΙΝΟΒΟΥΛΙΟ ΑΙΧΜΗΣ
15.00 ΕΙΔΗΣΕΙΣ
16.00 ΞΕΝΗ ΤΑΙΝΙΑ: Ο ΚΥΡΙΟΣ Η ΚΥΡΙΑ ΚΑΙ Ο ΦΙΛΟΣ
18.00 ΕΙΔΗΣΕΙΣ
18.30 ΕΛΛΑΔΑ - ΕΥΡΩΠΗ 2003
19.30 ΦΩΤΟΣΦΑΙΡΑ
20.00 ART NET
20.40 ΣΤΟ ΑΣΑΝΣΕΡ
20.45 ΟΛΥΜΠΙΑΚΟΙ ΗΡΩΕΣ
21.00 ΕΙΔΗΣΕΙΣ
22.00 ΔΡΟΜΟΙ
23.00 ΞΕΝΗ ΤΑΙΝΙΑ: ΤΟ ΤΡΕΝΟ ΤΗΣ ΜΕΓΑΛΗΣ ΦΥΓΗΣ
01.00 ΕΙΔΗΣΕΙΣ ΣΕ 5'
01.15 ΙΤΑΛΙΚΗ ΜΟΔΑ: ΣΠΕΣΙΑΛ ΚΟΛΕΞΙΟΝ
ΤΟ ΠΡΟΓΡΑΜΜΑ ΣΥΝ. ΜΕ ΕΚΠΟΜΠΕΣ ΣΕ ΕΠΑΝΑΛ.

ΕΤ 3

08.01 Ο ΜΥΘΟΣ ΤΟΥ ΖΟΡΟ
08.30 ΤΟ ΒΙΒΛΙΟ ΤΗΣ ΖΟΥΓΚΛΑΣ
09.00 ΤΑ ΑΡΚΟΥΔΑΚΙΑ ΤΗΣ ΑΓΑΠΗΣ
09.30 Ο ΡΟΜΠΕΝ ΤΩΝ ΔΑΣΩΝ
10.00 ΣΚΥΛΟΥΠΟΛΗ
10.30 ΤΗΛΕΟΠΤΙΚΟ ΟΝΕΙΡΟΔΡΟΜΙΟ
11.30 ΔΙΕΘΝΕΣ ΦΕΣΤΙΒΑΛ ΤΣΙΡΚΟ ΤΟΥ MASSY
12.30 Η ΙΣΤΟΡΙΑ ΤΗΣ ΜΑΓΕΙΑΣ
13.00 ΠΑΙΔΙΚΑ
14.05 ΑΛΛΙΩΣ
14.30 ΠΑΝΕΛΛΑΔΙΚΕΣ ΕΞΕΤΑΣΕΙΣ 2003
15.00 ΕΙΔΗΣΕΙΣ
15.30 ΝΟΣΤΟΣ
17.00 ΤΟ ΑΞΙΟΝ ΕΣΤΙ ΣΤΗ ΘΕΣΣΑΛΟΝΙΚΗ
18.00 ΚΟΝΤΡΑΠΟΥΝΤΟ
19.00 ΝΤΙΖΑΪΝ 100%
19.30 ΝΟΤΤΟΥΡΝΟ
20.30 ΕΙΔΗΣΕΙΣ
21.00 ΜΟΡΦΕΣ ΤΕΧΝΗΣ
22.00 ΤΟ ΚΑΣΤΡΟ ΤΩΝ ΟΛΙΒΙΕ
23.00 ΑΘΛΗΤΙΚΟ ΣΑΒΒΑΤΟΒΡΑΔΟ
24.00 ΕΙΔΗΣΕΙΣ
00.40 ΞΕΝΗ ΤΑΙΝΙΑ: Η ΛΑΜΨΗ ΜΙΑΣ ΓΥΝΑΙΚΑΣ
02.15 ΞΕΝΗ ΤΑΙΝΙΑ: ΑΠΩΛΕΙΕΣ
05.30 ΑΝΙΧΝΕΥΣΕΙΣ

MEGA

06.00 ΤΟ ΕΡΓΟ ΤΟΥ ΝΟΜΟΥ
06.30 ΠΟΙΟΣ ΘΑ ΤΟ ΠΙΣΤΕΥΕ
07.00 ΦΑΙΝΟΜΕΝΑ
08.00 ΡΟΖ ΣΥΝΝΕΦΑΚΙ
09.00 ΟΙ ΤΑΡΑΞΙΕΣ ΤΟΥ ΣΑΒΒΑΤΟΚΥΡΙΑΚΟΥ
09.30 ΠΕΠΕΡ ΑΝ
10.00 ΤΟ ΔΙΑΛΕΙΜΜΑ
10.30 ΣΑΜΠΡΙΝΑ: Η ΜΙΚΡΗ ΠΡΙΓΚΙΠΙΣΣΑ
11.00 ΞΕΝΗ ΤΑΙΝΙΑ: ΑΓΓΕΛΟΙ ΣΤΗΝ ΜΕΓΑΛΗ ΠΕΡΙΟΧΗ
13.00 ΞΕΝΗ ΣΕΙΡΑ: Ο ΤΥΧΟΔΙΩΚΤΗΣ ΤΩΝ ΠΕΝΤΕ ΗΠΕΙΡΩΝ
14.00 ΕΙΔΗΣΕΙΣ
14.50 MAZI
16.15 ΤΡΑΞΙΟΝ
16.50 ΕΛΛΗΝΙΚΗ ΣΕΙΡΑ
17.55 ΕΙΔΗΣΕΙΣ
18.00 ΕΛΛΗΝΙΚΗ ΤΑΙΝΙΑ: ΤΟ ΚΟΡΙΤΣΙ ΤΟΥ ΛΟΥΝΑ ΠΑΡΚ
20.00 ΕΙΔΗΣΕΙΣ
21.00 ΝΑ Η ΕΥΚΑΙΡΙΑ
22.30 ΟΜΟΡΦΟΣ ΚΟΣΜΟΣ
23.30 PRIVE
00.15 ΕΙΔΗΣΕΙΣ
00.30 PRIVE (ΣΥΝΕΧΕΙΑ)
01.15 ΞΕΝΗ ΤΑΙΝΙΑ: ΑΠΟΡΡΗΤΟΣ ΦΑΚΕΛΟΣ ΟΝΤΕΣΑ
03.45 ΞΕΝΗ ΤΑΙΝΙΑ: ΣΥΜΜΟΡΙΑ ΘΑΝΑΤΟΥ

ΑΝΤ 1

06.00 Ο ΜΟΜΠΑΪΛ ΦΑΝ
06.30 Η ΣΥΝΩΜΟΣΙΑ ΤΟΥ ΡΟΖΓΟΥΕΛ
07.00 ΣΤΟΥΝΤΙΟ ΜΕ ΘΕΑ
10.30 ΡΙΝΑ Η ΞΙΦΟΜΑΧΟΣ
11.00 ΤΑ ΠΑΡΑΜΥΘΙΑ ΤΩΝ ΑΔΕΡΦΩΝ ΓΚΡΙΜ
11.30 ΒΟΛΤΡΟΝ
12.00 ΝΤΡΑΓΚΟΝΜΠΟΛ
12.30 ΠΑΟΥΕΡ ΡΕΙΝΤΖΕΡΣ
12.55 ΣΟΥΠΕΡ ΓΚΕΪΜ
13.00 ΣΟΥΠΕΡ ΣΑΒΒΑΤΟ
14.00 ΕΙΔΗΣΕΙΣ
14.45 ΔΡ. ΚΟΥΙΝ: ΜΟΝΗ ΣΤΗΝ ΑΓΡΙΑ ΔΥΣΗ
15.45 ΔΕ ΓΟΥΟΛ, ΜΠΕΣΤ ΟΦ
16.45 ΕΛΛΗΝΙΚΗ ΣΕΙΡΑ
17.30 ΕΙΔΗΣΕΙΣ
(ΣΥΝΕΧΕΙΑ ΤΗΣ ΣΕΙΡΑΣ)
18.00 ΤΑΙΝΙΑ
20.00 ΕΙΔΗΣΕΙΣ
21.00 THE WALL
22.00 ΔΕ ΙΞ ΦΑΪΛΣ: Η ΤΑΙΝΙΑ - ΠΟΛΕΜΩΝΤΑΣ ΜΕ ΤΟ ΑΥΡΙΟ
00.30 ΕΙΔΗΣΕΙΣ
01.00 ΞΕΝΗ ΣΕΙΡΑ: ΕΞΩΓΗΙΝΗ ΑΠΕΙΛΗ
02.00 ΞΕΝΗ ΤΑΙΝΙΑ: ΟΤΑΝ ΞΕΣΠΑΣΕ Η ΒΙΑ
04.00 MOBILE FUN
05.00 ΤΑΥΡΟΣ ΜΕ ΤΟΞΟΤΗ

ALPHA

06.00 ΠΕΡΑ ΑΠΟ ΤΟΝ ΟΡΙΖΟΝΤΑ
07.00 ΚΑΛΗΜΕΡΑ ΣΑΣ
10.00 ΤΟ ΠΡΟΣΩΠΟ ΤΟΥ ΣΑΒΒΑΤΟΥ
11.00 ΑΥΤΟΨΙΑ
12.00 ΕΛΛΗΝΙΚΗ ΤΑΙΝΙΑ: Ο ΑΝΑΚΑΤΩ-ΣΟΥΡΑΣ
14.00 ΕΙΔΗΣΕΙΣ
15.00 ΣΤΑΡΓΚΕΪΤ
16.00 ΞΕΝΗ ΤΑΙΝΙΑ: ΜΟΓΛΙ: ΤΟ ΚΥΝΗΓΙ ΤΟΥ ΜΕΓΑΛΟΥ ΔΙΑΜΑΝΤΙΟΥ
17.50 ΕΙΔΗΣΕΙΣ
18.00 ΕΛΛΗΝΙΚΗ ΤΑΙΝΙΑ: Η ΚΡΕΒΑΤΟΜΟΥΡ-ΜΟΥΡΑ
20.00 ΕΙΔΗΣΕΙΣ
21.00 ΕΛΛΗΝΙΚΗ ΤΑΙΝΙΑ: Ο ΓΟΗΣ
23.00 ΠΥΡΕΤΟΣ ΤΟ ΣΑΒΒΑΤΟΒΡΑΔΟ
00.45 ΕΙΔΗΣΕΙΣ
01.30 ΑΝΘΡΩΠΟΣ ΚΑΙ ΣΕΞ
03.30 ΑΥΤΟΨΙΑ
04.30 ΤΗΛΕΑΓΟΡΕΣ
05.00 ΤΟ ΠΡΟΣΩΠΟ ΤΟΥ ΣΑΒΒΑΤΟΥ

STAR

06.30 ΠΑΙΔΙΚΕΣ ΣΕΙΡΕΣ
13.00 ΕΙΔΗΣΕΙΣ
13.30 ΞΕΝΗ ΣΕΙΡΑ: ΟΙΚΟΓΕΝΕΙΑ ΓΚΙΛΜΟΡ
14.30 ΜΑΓΙΣΣΑ ΤΙΜΩΡΟΣ
15.30 ΛΑΡΓΚΟ ΓΟΥΙΝΤΣ
16.30 ΞΕΝΗ ΣΕΙΡΑ: Ο ΑΟΡΑΤΟΣ ΑΝΘΡΩΠΟΣ
17.30 ΞΕΝΗ ΤΑΙΝΙΑ: ΠΕΡΗΦΑΝΗ ΚΑΡΔΙΑ
19.30 ΕΙΔΗΣΕΙΣ
21.00 ΞΕΝΗ ΤΑΙΝΙΑ: Ο ΘΡΙΑΜΒΟΣ ΤΗΣ ΘΕΛΗΣΗΣ
00.30 ΠΑΓΚΟΣΜΙΟ ΠΡΩΤΑΘΛΗΜΑ ΡΑΛΙ 2003
01.00 ΕΙΔΗΣΕΙΣ
01.15 ΞΕΝΗ ΤΑΙΝΙΑ: ΦΟΝΙΚΗ ΑΔΕΛΦΟΤΗΤΑ
03.15 ΞΕΝΗ ΤΑΙΝΙΑ: ΟΙ ΜΕΤΑΝΑΣΤΕΣ
05.15 ΑΣΤΕΡΙΑ ΣΤΟ ΠΕΝΤΑΓΡΑΜΜΟ

FILMNET

07.00 ΕΑ ΥΟΡΚΗ, ΝΕΑ ΥΟΡΚΗ
10.00 ΔΕΣΠΟΙΝΙΣ ΤΖΟΥΛΙΑ
11.45 Ο ΧΡΗΣΜΟΣ ΤΗΣ ΠΕΤΑΛΟΥΔΑΣ
13.50 ΜΙΑ ΠΟΛΗ ΧΩΡΙΣ ΧΡΙΣΤΟΥΓΕΝΝΑ
15.25 ΤΑ ΝΕΑ ΤΟΥ ΧΟΛΙΓΟΥΝΤ
16.25 ΣΚΟΤΕΙΝΗ ΑΝΑΜΕΤΡΗΣΗ
18.00 ΔΑΣΚΑΛΟΣ ΓΙΑ ΓΕΛΙΑ ΚΑΙ ΓΙΑ ΚΛΑΜΑΤΑ
20.00 ΚΑΠΟΙΟΣ ΝΑ ΜΕ ΠΡΟΣΕΧΕΙ
22.00 ΣΕ ΕΧΘΡΙΚΟ ΕΔΑΦΟΣ
23.30 ΜΠΛΟΟΥ
01.55 ΦΕΤΙΧ
03.25 ΝΤΕΤΕΚΤΙΒ ΦΟΙΛ: ΤΟ ΜΥΣΤΙΚΟ ΤΗΣ ΣΒΑΣΤΙΚΑΣ

ALTER

06.00 ΑΛΤΕΡ ΚΛΙΠΣ
06.30 ΑΛΤΕΡ ΚΙΝΤΣ
12.00 ΛΟΥΚΙ ΛΟΥΚ
12.45 ΞΕΝΗ ΤΑΙΝΙΑ: ΝΙΝΤΖΑ ΣΕΡΦΕΡ
14.45 ΕΛΛΗΝΙΚΗ ΤΑΙΝΙΑ: ΕΝΑΣ ΒΛΑΚΑΣ ΚΑΙ ΜΙΣΟΣ
16.45 ΠΑΡΑΤΡΑΓΟΥΔΑ ΜΕ ΤΗΝ ΑΝΝΙΤΑ ΠΑΝΙΑ
19.00 ΕΙΔΗΣΕΙΣ
21.00 ΞΕΝΗ ΤΑΙΝΙΑ: Ο ΔΡΑΠΕΤΗΣ
23.00 ΣΟΒΑΡΟΤΗΣ ΜΗΔΕΝ
24.00 ΕΙΔΗΣΕΙΣ
00.15 ΣΤΟΝ ΤΟΠΟ ΤΟΥ ΕΓΚΛΗΜΑΤΟΣ
01.15 ΑΦΡΟΝΤΙΣΙΑ
01.30 ΞΕΝΗ ΤΑΙΝΙΑ: ΤΟ ΗΜΕΡΟΛΟΓΙΟ ΤΟΥ ΕΡΩΤΑ 2
03.30 ΤΟΛΜΗ ΚΑΙ ΓΟΗΤΕΙΑ
04.00 ΑΛΤΕΡ ΚΛΙΠΣ

ΡΟΣΚΟΠΙΟ

ΚΡΙΟΣ:
21 ΜΑΡΤΙΟΥ - 19 ΑΠΡΙΛΙΟΥ

Έντονη πραγματικά η σημερινή ημέρα, που δέχεται την επίδραση πολλών πλανητών, και το πρόβλημα είναι να μπορέσετε να πείσετε και τους άλλους για τον σωστό τρόπο με τον οποίο σκέπτεστε. Αλλιώς θα ανακαλύψετε ότι βρίσκεστε στη μέση δυσάρεστων παρεξηγήσεων φυσικά, δεν σας συμφέρει καθόλου.

ΤΑΥΡΟΣ
20 ΑΠΡΙΛΙΟΥ - 20 ΜΑΪΟΥ

Οργανώστε σωστά τον χρόνο σας και τις δραστηριότητές σας, μην υπερεκτιμάτε τις δυνατότητές σας και σε κάθε σας ενέργεια μην ξεχνάτε τον οικονομικό παράγοντα. Υπολογίστε τυχόν αναποδιές ή καθυστερήσεις χρημάτων και μη βασίζεστε στην υπεραισιοδοξία σας και σε υποσχέσεις.

ΔΙΔΥΜΟΙ
21 ΜΑΪΟΥ - 21 ΙΟΥΝΙΟΥ

Με λίγη αυτοπειθαρχία μπορείτε να καταφέρετε πολλά πράγματα. Μπορείτε να δημιουργήσετε μια ευχάριστη ατμόσφαιρα στον οικογενειακό σας χώρο, να βρείτε καινούργιους δρόμους επικοινωνίας και να σταθεροποιήσετε τους δεσμούς σας.

ΚΑΡΚΙΝΟΣ
22 ΙΟΥΝΙΟΥ - 22 ΙΟΥΛΙΟΥ

Κάντε σωστές ενέργειες για να πετύχετε την αύξηση των εσόδων σας, αποφύγετε τα επενδυτικά ρίσκα και προσπαθήστε να αξιοποιήσετε και να εκμεταλλευτείτε κάποια περιουσιακά στοιχεία, έχοντας πάντα τη σύμφωνη γνώμη των δικών σας ανθρώπων, για να μην υπάρξουν αντιδράσεις στο μέλλον.

ΛΕΩΝ
23 ΙΟΥΛΙΟΥ - 22 ΑΥΓΟΥΣΤΟΥ

Πολλές είναι οι ευκαιρίες που σας δίνονται για επικοινωνία, δημόσιες σχέσεις, ευχάριστες επαφές, ενδιαφέρουσες γνωριμίες, συνέχιση σπουδών και ταξίδια. Αρκεί οι συνεννοήσεις και οι επαφές σας να γίνονται έξυπνα, ευαίσθητα και διπλωματικά.

ΠΑΡΘΕΝΟΣ
23 ΑΥΓΟΥΣΤΟΥ - 23 ΣΕΠΤΕΜΒΡΙΟΥ

Η ανανέωση και η σταθεροποίηση των προσωπικών και των επαγγελματικών σας σχέσεων είναι αναγκαία. Αν η φθορά είναι ανεπανόρθωτη, ορίστε με θάρρος την ημερομηνία λήξης, αισιοδοξώντας ότι έτσι θα υπάρξει χώρος για κάτι καινούργιο.

ΖΥΓΟΣ:
24 ΣΕΠΤΕΜΒΡΙΟΥ - 23 ΟΚΤΩΒΡΙΟΥ

Καθώς η περίοδος των διακοπών πλησιάζει και σκέφτεστε να ταξιδέψετε για περιπέτεια, ξεκούραση ή ρομαντισμό, μπορείτε να οργανώσετε τις διακοπές σας με κέφι, διαλέγοντας τη συντροφιά που ταιριάζει περισσότερο στη διάθεσή σας αυτήν τη χρονική στιγμή.

ΣΚΟΡΠΙΟΣ:
24 ΟΚΤΩΒΡΙΟΥ - 22 ΝΟΕΜΒΡΙΟΥ

Οδηγείτε προσεκτικά, αποφύγετε τα επικίνδυνα σπορ αλλά και τους καβγάδες που σας εκνευρίζουν. Η φυσική εκτόνωση με γυμναστική και περπάτημα είναι ιδανική βοήθεια για τον οργανισμό σας, τώρα μάλιστα που έχετε την ανάγκη να είστε υγιείς και χαρούμενοι, για να προχωρήσετε μπροστά.

ΤΟΞΟΤΗΣ:
23 ΝΟΕΜΒΡΙΟΥ - 21 ΔΕΚΕΜΒΡΙΟΥ

Συγκρατήστε τον θυμό ή τις ανταγωνιστικές διαθέσεις σας και αποφύγετε παιχνίδια κυριαρχίας απέναντι στον σύντροφο και τους δικούς σας, αλλά και τους ανωτέρους σας στη δουλειά. Αν θέλετε να έχετε το όφελος που προσδοκάτε εδώ και καιρό, κάντε τις καλύτερες προσπάθειες για να το πετύχετε.

ΑΙΓΟΚΕΡΩΣ:
22 ΔΕΚΕΜΒΡΙΟΥ - 19 ΙΑΝΟΥΑΡΙΟΥ

Χαράξτε την πορεία σας, σύμφωνα πάντα με τις συνθήκες που επικρατούν σήμερα, όσο δύσκολες και αν είναι αυτές, και ασχοληθείτε με πρακτικά θέματα, δίνοντας άμεσες και πρακτικές λύσεις. Φανείτε ρεαλιστές, για να κερδίσετε ό,τι σας ανήκει, γιατί το έχετε κερδίσει με πολύ κόπο

ΥΔΡΟΧΟΟΣ
20 ΙΑΝΟΥΑΡΙΟΥ - 19 ΦΕΒΡΟΥΑΡΙΟΥ

Αρκετά ευαισθητοποιημένοι και εύθικτοι από γεγονότα και καταστάσεις, είναι εύκολο να επηρεαστείτε από διάφορες συζητήσεις που γίνονται στο φιλικό, το οικογενειακό αλλά και το επαγγελματικό περιβάλλον σας. Παρά την καλή σας διάθεση να τα πιστέψετε όλα, κρατήστε τις απόψεις σας για τον εαυτό σας και μην έρθετε σε αντιπαράθεση με τους γύρω σας, πράγμα που δεν συμφέρει αυτόν τον καιρό.

ΙΧΘΥΕΣ:
19 ΦΕΒΡΟΥΑΡΙΟΥ - 20 ΜΑΡΤΙΟΥ

Οι δυσκολίες που υπάρχουν με συνεργάτες και ανωτέρους είναι πια εμφανείς και θα πρέπει να δείξετε κατανόηση αν θέλετε να συνεχίσετε μαζί τους. Οι επενδύσεις που έχετε κάνει φαίνεται να είναι μακροχρόνιες. Γι' αυτό χρειάζεται να κάνετε υπομονή. Λόγω των καταστάσεων, δεν σας συμφέρουν οι ασυλλόγιστες και παρορμητικές κινήσεις, που θα έχουν αντίκτυπο στην τσέπη σας.



ΒΙΒΛΙΟ

Η τέχνη του ν' απολαμβάνεις τα βιβλία, είναι η κριτική.
(Ζυλ Λεμαίτρ)

Ενα αδιάβαστο βιβλίο δεν είναι τίποτε άλλο, παρά άγραφο χαρτί.
(Παροιμία)

Το βιβλίο που φέρνει δημιουργική διάθεση, είναι καλό.
(Ρ. Εμερσον)

Οπως είναι οι άνθρωποι, έτσι είναι και τα βιβλία. Μικρός αριθμός, παίζει σπουδαίο ρόλο. Αλλά αποτελούν το πλήθος.
(Φρ. Βολταίρος)

Μερικά βιβλία μπορεί κανείς να τα δοκιμάσει, άλλα να τα ρουφήξει και άλλα να τα χωνέψει.
(Φρ. Βάκωνας)

Η κληρονομιά που αφήνει ένας μεγαλοφυής στην ανθρωπότητα είναι τα βιβλία.
(Θ. Εντισον)

Οποιος καταστρέφει ένα βιβλίο, καταστρέφει την ίδια τη λογική.
(Βολταίρος)

Οι ναοί συντρίβονται, τα βιβλία όμως επιζούν.
(Σμάιλς Σαμουήλ)

Το βιβλίο είναι η ανώτερη τέρψη στον ανώτατο πολιτισμό.
(Ραλφ Εμερσον)

Οι αίθουσες του πύργου που κρύβονται μέσα μας ανοίγουν μόνο με τα κλειδιά, που ονομάζονται βιβλία.
(Φραντς Κάφκα)

Ενας καλός φίλος, είναι ένα καλό βιβλίο.
(Σ.Π. ντε Μπερναντέν)

Το πιο δυνατό όργανο μόρφωσης του σημερινού πολιτισμού είναι το βιβλίο τσέπης.
(Γικονό)

Ενα αληθινό βιβλίο διαβάζεται οπουδήποτε.
(Χαλίμπουρτον)

Οι κυψέλες της σκέψης είναι τα βιβλία.
(Τζαίημς Ελλις)

Το καλύτερο πανεπιστήμιο της εποχής είναι η καλή συλλογή εκλεκτών βιβλίων.
(Θ. Καρλάυλ)

Δωμάτιο χωρίς παράθυρο είναι το σπίτι χωρίς βιβλία.
(Μπράουν)

Τα βιβλία είναι τα παιδιά του ανθρώπινου νου.
(Ι. Σουίφτ)

Τα βιβλία φωτίζουν το λαό και διαπαιδαγωγούν όλες τις κοινωνικές τάξεις.
(Ραίυνολ)

Τα βιβλία των σοφών είναι μνημεία. Τα βιβλία των αγαθών είναι μνήματα.
(Ισοκράτης)

Τα βιβλία είναι τα φάρμακα του νου.
(Δημόκριτος)

Το βιβλίο είναι το αλέτρι του νου.

ΕΚΔΟΣΕΙΣ Γκρίτζαλης
17ης Νοεμβρίου 10, Μελίσσια, Τ.Κ. 151 27
Τηλ.: 210 81.04.004-5, 210 61.23.795, Κιν.: 6974 91.71.21
Fax: 210 81.03.103, 210 80.50.244, e-mail:gegritza@otenet.gr
Κεντρική Διάθεση: Εκδόσεις ΓΚΡΙΤΖΑΛΗΣ



Μια άλλη πρόταση στο σωστό βιβλίο

ΒΙΒΛΙΑ ΠΡΟΣΑΡΜΟΣΜΕΝΑ ΣΤΟ ΝΕΟ ΣΥΣΤΗΜΑ ΕΞΕΤΑΣΕΩΝ



«ΑΝΕΠΗΡΕΑΣΤΗ Η ΔΙΚΗ ΤΗΣ 17Ν»

ΔΕΝ ΘΑ ΕΚΔΟΘΟΥΝ ΕΛΛΗΝΕΣ με βάση τη δικαστική συμφωνία Ε.Ε. - ΗΠΑ, διαβεβαιώνει η κυβέρνηση

Αποκλείεται κάθε έκδοση Έλληνα πολίτη, διαβεβαιώνει η κυβέρνηση με αφορμή τη συμφωνία δικαστικής συνδρομής που συνυπέγραψαν ΕΕ και ΗΠΑ και η οποία, όπως υποστηρίζεται, δεν έχει καμία σχέση ούτε επηρεάζει τη δίκη και τους συλληφθέντες για την υπόθεση της 17Ν.

Το υπουργείο Δικαιοσύνης εξέδωσε την Παρασκευή ανακοίνωση με την οποία διαψεύδει σχετικό πρωτοσέλιδο δημοσίευμα της Ελευθεροτυπίας με τίτλο «Συμφωνία τρόμου ΗΠΑ-ΕΕ», το οποίο χαρακτηρίζει «απολύτως ανακριβές ως προς όλα τα κρίσιμα σημεία του» και το οποίο «δεν περιλαμβάνει ούτε τις θέσεις του αρμόδιου υπουργείου Δικαιοσύνης, ως θα όφειλε».

Κατά την ίδια ανακοίνωση οι κατηγορούμενοι και οι συλληφθέντες για την υπόθεση της 17 Νοέμβρη είναι Έλληνες πολίτες και με βάση τη διμερή συμφωνία Ελλάδας και ΗΠΑ δεν εκδίδονται, «όπως ρητά προβλέπεται στο άρθρο 8 αυτής της συμφωνίας και διατηρείται σε ισχύ με το άρθρο 17 της συμφωνίας μεταξύ ΕΕ και ΗΠΑ».

Κατά το υπουργείο Δικαιοσύνης η συμφωνία δεν επηρεάζει ούτε τροποποιεί άμεσα ή έμμεσα το νομικό καθεστώς των ευρωπαϊκών χωρών που δεν επιτρέπουν την έκδοση ιδίων υπηκόων. «Αυτό το καθεστώς θα συνεχίζει να εφαρμόζεται, όπως ρητά προβλέπεται στο άρθρο 17 της συμφωνίας αυτής».

Ακόμη σημειώνεται ότι η συμφωνία δικαστικής συνδρομής μεταξύ ΕΕ και ΗΠΑ «έχει προστιθέμενη αξία» σε μία σειρά σημαντικών θεμάτων που αφορούν τα ανθρώπινα δικαιώματα, καθώς επιτρέπει την άρνηση έκδοσης όταν απειλείται η ποινή θανάτου· δικαίωμα που πριν δεν είχε. Ακόμα, διατηρούνται όλοι οι λόγοι άρνησης έκδοσης που προβλέπονται με βάση τις ισχύουσες διμερείς συμφωνίες και επιπρόσθετα προβλέπεται ότι όλα τα ευρωπαϊκά κράτη-μέλη δικαιούνται να επικαλεστούν τις δικές τους συνταγματικές αρχές ως εμπόδιο για την έκδοση.

Παράλληλα, χαρακτηρίζεται απολύτως ανακριβές το ότι προβλέπεται έκδοση και για παραγεγραμμένες υποθέσεις, όπως και το ότι προβλέπεται η έκδοση προσώπου για να ξαναδικαστεί, αλλά και πως οι διατάξεις της συμφωνίας έχουν ανδρομική ισχύ. «Κανένας πολίτης στην ΕΕ δεν δικάζεται και κανένας πολίτης (τρίτης χώρας πάντοτε) δεν εκδίδεται όταν κατά το χρόνο κατά τον οποίο φέρεται να έχει διαπράξει το αδίκημα δεν υπήρχε νόμος που έχει καταστήσει προηγούμενα ποινικό αδίκημα τη συγκεκριμένη συμπεριφορά».

Όπως εξηγείται στην ανακοίνωση του υπουργείου Δικαιοσύνης, η συμφωνία προβλέπει για την ακρίβεια ότι «μπορεί να εκδοθεί κάποιος πολίτης τρίτης χώρας, για πράξεις που κατηγορείται ότι έχει διαπράξει πριν από την υπογραφή της παρούσας συμφωνίας με μία βασική προϋπόθεση: ότι οι πράξεις του ήταν αξιόποινες κατά το χρόνο, που κατηγορείται ότι τις διέπραξε και κατά το δίκαιο της χώρας που ζητάει την έκδοση και κατά το δίκαιο της χώρας από την οποία ζητείται η έκδοσή του.

Το δημοσίευμα «αδικεί το σύνολο των υπουργών Δικαιοσύνης της Ευρωπαϊκής Ένωσης που αποδέχθηκαν ομόφωνα, όλοι τους, τα κείμενα, τα οποία προωθούνται για υπογραφή και κύρωση. Αδικεί επιπλέον και την ελληνική προεδρία, η οποία επαινέθηκε και επαινείται από όλα τα κράτη μέλη της ΕΕ γιατί η ελληνική προεδρία πιστώνεται μόνο με διατάξεις, που προασπίζουν και τα ανθρώπινα δικαιώματα και τον ευρωπαϊκό νομικό πολιτισμό», καταλήγει το υπουργείο Δικαιοσύνης.

Σειρά ερωτήσεων για το θέμα δέχθηκε και ο κυβερνητικός εκπρόσωπος Χρήστος Πρωτόπαπας, ο οποίος παρέπεμψε στην προηγούμενη ανακοίνωση του υπουργείου Δικαιοσύνης και διαβεβαίωσε με τη σειρά του ότι «αποκλείεται κάθε έκδοση Έλληνα πολίτη», όπως «εξίσου αποκλείεται έκδοση μέλους της 17Ν».

«Σε μας ισχύουν οι διμερείς συμφωνίες με τις ΗΠΑ, η συγκεκριμένη δημιουργεί ένα πλαίσιο αλλά υπάρχει περιθώριο εφαρμογής της εθνικής νομοθεσίας», επεσήμανε ο κυβερνητικός εκπρόσωπος, παρατηρώντας εξάλλου ότι με τη συμφωνία «κατοχυρώνεται μια σειρά δικαιωμάτων, όπως είναι τα προσωπικά δεδομένα» και τόνισε πως ταυτόχρονα «απαγορεύεται η έκδοση πολιτών τρίτων χωρών αν η χώρα πρέλευσής τους προβλέπει θανατική ποινή».

ΕΙΚΟΣΙ ΕΞΙ ΑΠΟΤΥΠΩΜΑΤΑ ΤΟΥ ΑΛ.ΓΙΩΤΟΠΟΥΛΟΥ ΒΡΕΘΗΚΑΝ ΣΤΗ ΓΙΑΦΚΑ ΤΗΣ ΟΔΟΥ ΠΑΤΜΟΥ

Είκοσι έξι αποτυπώματα του Αλέξανδρου Γιωτόπουλου σε κινητά αντικείμενα από τη γιάφκα της οδού Πάτμου, βρέθηκαν από τον εργαστηριακό έλεγχο, όπως κατέθεσε την Παρασκευή ο αστυνομικός υποδιευθυντής, προϊστάμενος του τμήματος εξερεύνησης της εγκληματολογικής υπηρεσίας της Ασφάλειας, Ιωάννης Γιαννακούρης.

Όπως ανέφερε ο κ.Γιαννακούρης ενώπιον του Τριμελούς Εφετείου Κακουργημάτων, στην προκήρυξη για τη δολοφονία του εφοπλιστή Κωστή Περατικού βρέθηκαν τα αποτυπώματα μόνο του Αλέξανδρου Γιωτόπουλου και ειδικότερα πέντε αποτυπώματα και των δύο χεριών του κατογορουμένου.

Ο κ. Γιαννακούρης περιέγραψε διάφορα βιβλία, έγγραφα και άλλα αντικείμενα στα οποία, όπως ανέφερε, βρέθηκαν αποτυπώματα των Νίκου Παπαναστασίου, Σάββα Ξηρού, Βασίλη Τζωρτζάτου, Δημήτρη Κουφοντίνα και της Αγγελικής Σωτηροπούλου.

Σύμφωνα με τον μάρτυρα, από τους ελέγχους που έγιναν δεν βρέθηκαν αποτυπώματα σε καμία από τις δύο γιάφκες των Βασίλη και Χριστόδουλου Ξηρού, των Παύλου, Γιάννη και Θωμά Σερίφη, καθώς και του Θεολόγου Ψαραδέλη.

Επιπλέον, από τα 20.000 πειστήρια που εντοπίστηκαν στις δύο γιάφκες, τα περισσότερα αποτυπώματα εντοπίστηκαν σε έγγραφα, ενώ στις ρουκέτες υπάρχουν αποτυπώματα, μερικά από τα οποία δεν ταυτίζονται με τους κατηγορουμένους. Ο κ. Γιαννακούρης διευκρίνισε ότι δεν μπορεί να πλαστογραφηθεί κανένα αποτύπωμα χωρίς να γίνει αντιληπτό.

Στη διαδικασία παρενέβη και ο Πάτροκλος Τσελέντης, ο οποίος παραδέχθηκε ότι το έγγραφο με τον τίτλο «Μέτρα ασφαλείας», που φέρει δικά του αλλά και του Αλ.Γιωτόπουλου αποτυπώματα, το είχε πιάσει ο ίδιος και ο συγκατηγορούμενός του.

Ο Σάββας Ξηρός αναφερόμενος στον ισχυρισμό του μάρτυρα ότι διάφορα έγγραφα ήταν σκορπισμένα στο πάτωμα της γιάφκας στην οδό Πάτμου, είπε ότι του προκαλεί έκπληξη καθώς λίγες ώρες πριν την έκρηξη στον Πειραιά, άφησε το σπίτι, όπως είπε, απόλυτα τακτοποιημένο.

Νωρίτερα, η υπεράσπιση του Βασίλη Τζωρτζάτου υπέβαλε ένσταση, υποστηρίζοντας ότι ο αστυνόμος κ. Γιαννακούρης δεν πρέπει να καταθέσει ως μάρτυρας, επειδή έχει ασκήσει και ανακριτικά καθήκοντα. Το δικαστήριο, ωστόσο, απέρριψε την ένσταση, κρίνοντας ότι ο κ. Γιαννακούρης δεν έχει ασκήσει ανακριτικά καθήκοντα.

Κατάθεση στο δικαστήριο δίνει, για δεύτερη ημέρα, και ο επικεφαλής του εργαστηρίου διερεύνησης πλαστογραφιών και παραχάραξης Νικήτας Μενεξής.

Η ακροαματική διαδικασία ολοκληρώθηκε με την εξέταση του αστυνομικού Ιωάννη Γιαννακούρη από τους συνηγόρους υπεράσπισης του Αλέξανδρου Γιωτόπουλου, οι οποίοι υποστηρίζουν ότι η δακτυλοσκόπηση του κατηγορούμενου έγινε στις 19 του περασμένου Ιουλίου, ενώ από την προηγούμενη μέρα είχε ανακοινωθεί από την αστυνομία η ταύτιση των αποτυπωμάτων του με αυτά που εντοπίστηκαν στην Πάτμο.

Ο μάρτυρας αντέτεινε ότι την πρώτη δακτυλοσκόπηση στον κατηγορούμενο την έκανε ο ίδιος ξημερώματα της 18ης Ιουλίου οπότε είχε μεταφερθεί ο Γιωτόπουλος στην ασφάλεια με ελικόπτερο από τους Λειψούς.

ΥΠΕΡ ΤΟΥ Θ.ΨΑΡΑΔΕΛΛΗ

Η κατάθεση του Γάλλου καθηγητή Κοινωνιολογίας Μισέλ Λεβί παρεμβλήθηκε στη διαδικασία για την εξέταση των πειστηρίων της υπόθεσης.

Ο κ. Λεβί, που έχει κληθεί ως μάρτυρας υπεράσπισης του θεολόγου Ψαραδέλλη, ζήτησε να καταθέσει στο δικαστήριο σήμερα, καθώς είχε έρθει στην Ελλάδα για το λόγο αυτό και αμέσως μετά επρόκειτο να ταξιδέψει στις ΗΠΑ.

Σύμφωνα με τον καθηγητή, που όπως είπε γνωρίζει τον Θ.Ψαραδέλλη από το 1972, ο κατηγορούμενος δεν θα μπορούσε να συμμετέχει σε μια οργάνωση όπως η 17Ν, αφού ο ίδιος ήταν ορθόδοξος τροτσκιστής.

«Δεν έχω ακούσει ποτέ κάποιος τροτσκιστής να συμμετέχει σε τέτοιου είδους οργανώσεις. Είναι εντελώς ασυμβίβαστο για έναν τροτσκιστή να αντικαταστήσει το διεθνισμό με τον εθνικισμό και τη συλλογική δράση με την ατομική βία και να επιδίδεται σε δολοφονίες πολιτικών αντιπάλων» ανέφερε.

Η δίκη θα συνεχιστεί τη Δευτέρα με την κατάθεση του κ. Γιαννακούρη. Παράλληλα, ο πρόεδρος ζήτησε να προσέλθουν και μάρτυρες υπεράσπισης των κατηγορουμένων.

