η δημοκρατική της Ρόδου

στην υπηρεσία του δωδεκανησιακού λαού

Αρ. φύλλου 6285 - ΠΕΜΠΤΗ 12 ΙΟΥΝΙΟΥ 2003 - Τιμή 0,70 ΕΥΡΩ - www.dimokratiki.gr

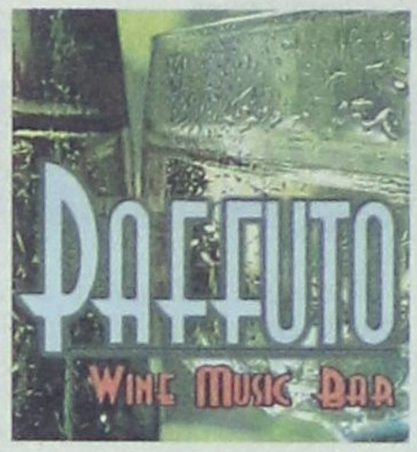



ΟΙ ΕΛΕΥΘΕΡΟΙ ΕΠΑΓΓΕΛΜΑΤΙΕΣ ΤΗΣ ΡΟΔΟΥ

ΕΠΙ «ΞΥΛΟΥ ΚΡΕΜΑΜΕΝΟΙ» *λόγω «all inclusive»*

Εφυγαν χθες άπρακτοι από τη Νομαρχία και «κλαίνε τη μοίρα τους» • Κάθετη στήριξη από το ΣΥΝ

• ΣΕΛ. 3

ΜΑΖΙΚΕΣ ΕΞΟΡΜΗΣΕΙΣ ΑΠΟ ΤΗΝ 15Η ΙΟΥΝΙΟΥ

ANTE PORTAS οι «ράμπο» του ΣΔΟΕ για «ταμείο» στα νησιά!

"Στο στόχαστρο νησιά, παραλίες και τουριστικά θέρετρα"

Οι έλεγχοι θα διενεργηθούν στα μεγάλα αστικά κέντρα και στις παράκτιες περιοχές στις οποίες δραστηριοποιούνται κέντρα διασκέδασης και ψυχαγωγίας • Ιδιαίτερη έμφαση θα δοθεί στις επιχειρήσεις του ευρύτερου τουριστικού τομέα • Σε πρώτη προτεραιότητα και ο έλεγχος για λήψη εικονικών-πλαστών τιμολογίων • Ποιοτικός έλεγχος και για νοθευμένα ποτά • Στο στόχαστρο του ΣΔΟΕ θα βρεθούν ακόμα το παρεμπόριο και η πάταξη της αισχροκέρδειας

• ΣΕΛ. 11



ΟΡΙΑΚΗ ΠΤΩΣΗ ΤΩΝ ΒΑΣΕΩΝ

Μεγάλη αποτυχία των υποψηφίων σε μαθήματα -κλειδιά

• ΣΕΛ. 32



ΤΡΙΤΟΙ ΣΤΙΣ ΠΡΟΤΙΜΗΣΕΙΣ

Οι Αγγλοι τουρίστες μένουν «πιστοί» στην Ελλάδα

• ΣΕΛ. 12

ΑΠΟ ΤΟΝ ΚΑΘΗΓΗΤΗ Ι. ΧΡΥΣΟΥΛΑΚΗ

Μια ενδιαφέρουσα μελέτη για τη δημόσια διοίκηση

• ΣΕΛ. 20-21



ΤΟ ΕΡΓΟ ΤΟΥ ΠΗΡΕ ΠΑΝΕΛΛΗΝΙΑ ΔΗΜΟΣΙΟΤΗΤΑ

ΕΦΗΜΕΡΙΟΣ ΤΗΣ ΡΟΔΟΥ ΔΙΩΧΝΕΙ *το σατανά, με εξορκισμούς!*

Διηγείται τα πιο απίθανα πράγματα

• ΣΕΛ. 3



ΑΓΝΟΗΣΕ ΠΑΛΙ ΤΙΣ ΔΕΣΜΕΥΣΕΙΣ ΤΟΥ

Ο δήμαρχος υπογράφει τη σύμβαση για τη μαρίνα, ερήμην του δημοτικού συμβουλίου

• ΣΕΛ. 4

ΤΗΝ ΠΡΟΣΕΧΗ ΤΕΤΑΡΤΗ

Δικάζονται 36 ταξιτζήδες για παρακώλυση συγκοινωνιών



• ΣΕΛ. 7

Το "Waterpark" της ΡΟΔΟΥ άνοιξε ξανά τις πύλες του



Καινούριες ΤΣΟΥΛΗΘΡΕΣ για δυνατές συγκινήσεις.

The WATER PARK Αρχίζει το καλοκαίρι!!!!!

η άποψη της ημέρας

Ο απόηχος των κροτίδων

Κοντεύει εβδομάδα από την ημέρα της συζήτησης στη Βουλή για την οικονομία και την διαπλοκή - βλέπετε στη χώρα μας αυτά τα δύο είναι πλέον απολύτως συνυφασμένα. Αλλά ο απόηχος από τις πρωθυπουργικές κροτίδες εξακολουθεί ν' αντηχεί στ' αυτιά εκείνων που αγωνίστηκαν για την πατρίδα και για τις ιδέες τους, πολέμησαν στα βουνά και αντιστάθηκαν στις πόλεις, διάλεξαν στρατόπεδα, αναγνώρισαν λάθη, διατήρησαν τις απόψεις τους, αλλά συμφιλιώθηκαν, συμφωνώντας πως δεν υπάρχει χειρότερο πράγμα από τον αδελφοσκοτωμό. Ο απόηχος από τις πρωθυπουργικές κροτίδες εξακολουθεί ν' αντηχεί στ' αυτιά όλων εκείνων που υπέστησαν διωγμούς, που φυλακίσθηκαν επί χούντας ανεξαρτήτως πολιτικών πεποιθήσεων, που βρέθηκαν στην παρανομία, συνελήφθησαν και βασανίσθηκαν, αλλά παρ' όλα αυτά υποχρεούνται να επιβιώνουν με συντάξεις της ντροπής, να περιμένουν να ψωνίσουν την ώρα που κλείνουν οι λαϊκές, να βλέπουν τα παιδιά και τα εγγόνια τους να λιώνουν στην ανεργία και να σκοτώνονται στους ανύπαρκτους δρόμους.

Ο απόηχος από τις πρωθυπουργικές κροτίδες εξακολουθεί ν' αντηχεί στα αυτιά εκείνων που δεν κυκλοφορούν με λιμουζίνες, δεν διαθέτουν παχυλούς τραπεζικούς λογαριασμούς, δεν κέρδισαν από το Χρηματιστήριο, δεν υπογράφουν αμαρτωλές συμβάσεις, δεν στρογγυλοκάθονται πάνω σε ακριβοπληρωμένα κρατικά πόστα. Τι ακριβώς εννοούσε ο κ. Σημίτης όταν επεδίδετο ξανά σε διαφήμιση του εαυτού του και κράδαινε τις αντιστασιακές περγαμηνές του και θύμιζε ότι έβαζε κροτίδες για να πέσει το καθεστώς των συνταγματαρχών; Μήπως ότι επειδή έβαζε κροτίδες δικαιολογείται τώρα να είναι επικεφαλής μιας κυβέρνησης που εγχώριοι και ξένοι θεσμοί κατηγορούν για εκτεταμένη διαφθορά ;

Μήπως επειδή ο κ. Σημίτης έβαζε κροτίδες δικαιούται τώρα να διευθύνει μια ομάδα καταληψιών του κράτους, που με τις υπογραφές τους μοιράζουν δημόσια έργα, επιδίδονται σε κατασπατάληση του δημοσίου χρήματος, αδιαφορούν για την απορρόφηση των κοινοτικών κονδυλίων, ανέχονται τους μεσάζοντες, ανεβάζουν στα ύψη το δημόσιο χρέος, ασκούν μια οικονομική πολιτική που βάζει λουκέτο στην εθνική οικονομία και αυξάνει την ανεργία ; Μήπως προς χάριν αυτών των κροτίδων πρέπει οι πολίτες αυτής της χώρας να ανέχονται τη θεσμοθετημένη διαπλοκή, δια της ψήφισης νόμων από την κυβερνητική πλειοψηφία που βλάπτουν το δημόσιο συμφέρον ; Αλλά δυστυχώς για τον πρωθυπουργό, ισχύει και γι' αυτόν η λαϊκή ρήση «τα στερνά νικούν τα πρώτα». Ούτε και οι κροτίδες είναι κολυμβήθρα του Σιλωάμ.

ο καιρός

Γενική πρόγνωση για σήμερα Πέμπτη 12/6/2003. Σε όλη τη χώρα προβλέπεται γενικά αίθριος καιρός και μόνο τις απογευματινές ώρες στα κεντρικά και βόρεια ηπειρωτικά θα αναπτυχθούν τοπικές νεφώσεις .
Οι άνεμοι θα πνέουν βόρειοι, στα δυτικά ασθενείς μέχρι μέτριοι, στα ανατολικά μέτριοι μέχρι ισχυροί στο Αιγαίο πολύ ισχυροί και πιθανόν την ημέρα τοπικά θυελλώδεις.
Η θερμοκρασία θα κυμανθεί στο Ιόνιο και τα ηπειρωτικά. Από 20 έως 35 βαθμούς και στα νησιά του Αιγαίου Από 21 έως 30 βαθμούς Κέλσιου.

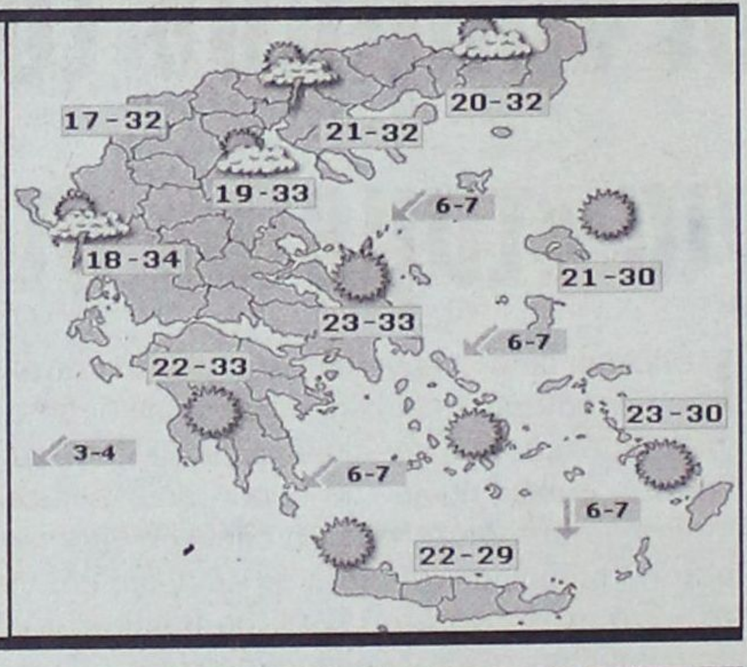

ΗΜΕΡΗΣΙΑ ΕΦΗΜΕΡΙΔΑ
η δημοκρατική της Ρόδου
Ετος ιδρύσεως 1982
Θεμ. Σοφούλη 77
Ταχ. Θυρίδα 339
85100 Ρόδος
Εκδότης - ιδιοκτήτης - διευθυντής:
ΒΑΣΙΛΗΣ Δ. ΑΘΑΝΑΣΙΟΥ
Τηλέφωνα:
34722, 76655, 37500,
26728, 27919
Telefax:37333

www.dimokratiki.gr
e-mail:contact@dimokratiki.gr





Το δημοτικό συμβούλιο Ρόδου κατά την προχθεσινοβραδινή του (έκτακτη) συνεδρίαση, αποδέχθηκε κατά πλειοψηφία (η παράταξη Γεωργιάδη ψήφισε «παρών»), πρόταση της δημοτικής αρχής για τερματισμό της καταλήψεως του «Ακταίον», κι έτσι από χθες το βράδυ το παραδοσιακό κέντρο είναι ελεύθερο. Οπωσδήποτε ο δήμαρχος κ. Μάνος Κόκκινος, εισηγούμενος το θέμα, «εξέλιπαν οι λόγοι που οδήγησαν στην κατάληψη», αφού η Ξενία Α.Ε. ακύρωσε τη δημοπρασία. Ταυτόχρονα χαρακτήρισε την ενέργεια (του τερματισμού της καταλήψεως), σαν μια «κίνηση καλής θελήσεως» ώστε να ακολουθήσουν οι διαδικασίες του διαλόγου και να «λυθούν τα χέρια» του υπουργού Τουρισμού κ. Γ. Κεφαλογιάννη, καθ' ύλην αρμοδίου. Η συνεδρίαση του δημοτικού συμβουλίου διεξήχθη σε χαμηλούς τόνους και με γενική την προσπάθεια εξόδου από την κρίση και τα αδιέξοδα. Δεν έλειψε φυσικά η κριτική, απ' όλες τις πτέρυγες, αλλά αυτή ήταν ουσιώδης και εποικοδομητική. Το δημοτικό συμβούλιο απεφάσισε τη συγκρότηση επιτροπής αποτελούμενης από τους κ.κ. Μάνο Κόκκινο, Αν. Γεωργιάδη, Σ. Καραγιάννη, Δημ. Βενετοκλή και Φ. Κωστόπουλο, η οποία θα μεταβεί στην Αθήνα προς συνάντηση του υπουργού Τουρισμού κ. Γ. Κεφαλογιάννη στον οποίον και θα καταθέσει συγκεκριμένες προτάσεις για την αξιοποίηση - εκμετάλλευση του «Ακταίον». Προηγουμένως θα συνέλθει όμως εκ νέου το δημοτικό συμβούλιο Ρόδου, προκειμένου να συγκεκριμενοποιήσει τις προτάσεις και τη μελέτη.

πριν 12 χρόνια

πληροφορίες

Η ΤΑΥΤΟΤΗΤΑ ΤΗΣ ΗΜΕΡΑΣ

ΠΕΜΠΤΗ 12 ΙΟΥΝΙΟΥ
ΟΝΟΥΦΡΙΟΥ, ΠΕΤΡΟΥ ΑΘΩΝΙΤΟΥ, ΑΡΣΕΝΙΟΥ ΜΑΡΤ.
Ανατολή ηλίου 5.02 Δύση ηλίου 7.48 ΣΕΛΗΝΗ 13 ΗΜΕΡ.

ΦΑΡΜΑΚΕΙΑ

ΣΗΜΕΡΑ: διημερεύει το φαρμακείο ΧΑΤΖΗΝΙΚΟΛΑ ΑΝ. Παπαλουκά 17, είσοδος παλιού νοσοκομείου, τηλ. 36683
ΣΗΜΕΡΑ: διανυκτερεύει το φαρμακείο ΜΑΓΚΑΚΗΣ ΕΜΜ., Αμερικής 34 μεταξύ ΟΤΕ και Παντελαίου, τηλ. 32770

ΚΑΥΣΙΜΑ

ΣΗΜΕΡΑ: Διανυκτερεύουν τα πρατήρια καυσίμων 1) Σταυριανάκης Αθ. **(ΕΚΟ Ν. Αγορά) 2)** Χατζημανώλης Ε. **(ΕΚΟ Ασγούρου) 3)** Κορωναίος Δ. **(SHELL Ιαλυσός) 4)** Πισσαδάκης Δ. **(JET OIL Παραδείσι) 5)** Σαλαμαστράκης **(BP Φαληράκι) 6)** Καραγιάννης Κ. **(ΕΚΟ Σορωνή) 7)** Νικολουδάκη Τρ. **(ΕΚΟ Κρητηνία) 8)** Καλλιθενός Π. **(ΕΚΟ Αρχάγγελος)**

ΧΡΗΣΙΜΑ ΤΗΛΕΦΩΝΑ

Άμεση δράση	100	Πληρ. ΟΤΕ	131
Άμεση Επέμβαση		Ώρα	141
Πυροσβεστικής	199	Φαρμακεία (Διημ.-Διαν.)	1434
Νοσοκομείο	80000	ΠΡΟ-ΠΟ • ΛΟΤΤΟ	1444
Οδική Ασφάλεια:		ΠΑΜΕ ΣΤΟΙΧΗΜΑ	1400
EXRESS SERVICE	154	ΡΟΔΑ	26300
HELLAS SERVICE	1057	ΚΤΕΥΛ	27706
HOULIS SERVICE	30165	ΕΒΕΔ	22281
ΑΦΟΙ Σιέχ	25776	Δικηγορικός Σύλλογος	27469
Ράδιο Ταξί	64712	Εμπορικός Σύλλογος	35255
Αστυν. Διεύθυνση	27653	Ολυμπιακή - Κρατήσεις	24555
Ασφάλεια	23294	ΔΑΝΕ (πρακτορείο)	43150
Τμήμα Τάξης	23849	ΙΚΑ	64912
Τροχαία	44131-32	ΤΕΒΕ	22688-77034
Λιμεναρχείο	28888	ΤΑΞΥ	68701-3
Δασαρχείο	191	ΟΑΕΔ	23265
Τελωνείο	27703	Εργατικό Κέντρο	24730
Υγειονομείο	26666	Αρχαιολογία	34719
Μητρόπολη	23274	Περιφ. Δ/ντής	38174 - 38175
Νομαρχία	46501	AIRGREECE	36095
Δήμος Ρόδου	46200	Aegean Airlins	98345
Βλάβες ΟΤΕ	121	ΔΗΜ. ΕΠΙΧ. ΚΑΘ. ΡΟΔΟΥ	77600
Βλάβες ΔΕΗ	125	ΥΠΗΡ. ΑΠΟΚΟΜΙΔΗΣ	61057
ΒΛΑΒΕΣ ΔΕΥΑΡ	68755		

ΔΕΧΟΝΤΑΙ ΤΟ ΚΟΙΝΟ

- Σας γνωστοποιούμε ότι ο Δήμαρχος ΑΡΧΑΓΓΕΛΟΥ κ. **Αλέξανδρος Π. Παπουράς** δέχεται το κοινό: **Τρίτη 5:30 - 8:30 μ.μ. Πέμπτη 10:30 - 13:30 μ.μ.**
- Ο Νομάρχης Δωδεκανήσου **Γιάννης Μαχαιρίδης** και οι βοηθοί Νομάρχη **Στάθης Κουσουρνάς** και **Νίκος Ζωίδης** δέχονται το κοινό κάθε **Τρίτη και Πέμπτη, από τις 11:00-13:00 το μεσημέρι**

ΑΚΤΟΠΛΟΙΚΑ ΔΡΟΜΟΛΟΓΙΑ

Β. ΚΟΡΝΑΡΟΣ: Απόπλους **04.30** δια Χάλκη, Διαφάνι, Πηγάδια, Κάσο, Σητεία, Πειραιά **ΡΟΔΟΣ:** Απόπλους **15.00** δια Κω, Κάλυμνο, Λέρο, Πάτμο, Πειραιά **ΜΑΡΙΝΑ:** Απόπλους **17.00** δια Κω, Κάλυμνο, Πειραιά

ΑΕΡΟΠΟΡΙΚΑ ΔΡΟΜΟΛΟΓΙΑ

ΠΤΗΣΕΙΣ ΟΛΥΜΠΙΑΚΗΣ

ΡΟΔΟΣ - ΑΘΗΝΑ: Καθημερινά **07.20, 10.40, 14.25, 20.30, 22.50**
ΡΟΔΟΣ - ΚΑΡΠΑΘΟΣ: (Τρίτη, Σάββατο) **16.15** (Πέμπτη - Κυριακή)
ΡΟΔΟΣ - ΚΑΣΟΣ: (Τρίτη - Σάββατο) **16.15**
ΡΟΔΟΣ - ΗΡΑΚΛΕΙΟ: (Δευτέρα, Παρασκευή) **16.10** (Τετάρτη) **17.20**
ΡΟΔΟΣ - ΘΕΣΣΑΛΟΝΙΚΗ: (Δευτέρα, Παρασκευή) **18.40** (Τετάρτη) **17.20**
ΡΟΔΟΣ - ΜΕΓΙΣΤΗ: (Τετάρτη, Παρασκευή, Κυριακή) **07.20**

ΠΤΗΣΕΙΣ AEGEAN - CRONUS AIRLINES

ΡΟΔΟΣ - ΑΘΗΝΑ: Καθημερινά **07.10 (πλην Κυριακής) 11-10 - 16.25 - 18.10 -21.35**
ΡΟΔΟΣ - ΗΡΑΚΛΕΙΟ: Καθημερινά 14.30
ΡΟΔΟΣ - ΘΕΣΣΑΛΟΝΙΚΗ: Καθημερινά 17.45

ΣΥΝΑΛΛΑΓΜΑ

ΠΟΣΟΤΗΤΑ ΝΟΜΙΣΜΑΤΟΣ ΑΝΑ 1 ΕΥΡΩ

ΔΟΛΛΑΡΙΟ Η.Π.Α	1,1748	ΛΑΤ ΛΕΤΟΝΙΑΣ	0,6578
ΓΙΕΝ ΙΑΠΩΝΙΑΣ	138,4	ΛΙΡΑ ΜΑΛΤΑΣ	0,429
ΚΟΡΩΝΑ ΔΑΝΙΑΣ	7,4241	ΖΛΟΤΙ ΠΟΛΩΝΙΑΣ	4,438
ΛΙΡΑ ΑΓΓΛΙΑΣ	0,7047	ΛΕΙ ΡΟΥΜΑΝΙΑΣ	38230,0
ΚΟΡΩΝΑ ΣΟΥΗΔΙΑΣ	9,106	ΤΟΛΑΡ ΣΛΟΒΕΝΙΑΣ	233,635
ΦΡΑΓΚΟ ΕΛΒΕΤΙΑΣ	1,5378	ΚΟΡΩΝΑ ΣΛΟΒΑΚΙΑΣ	41,535
ΚΟΡΩΝΑ ΙΣΛΑΝΔΙΑΣ	86,12	ΛΙΡΑ ΤΟΥΡΚΙΑΣ	1678000,0
ΚΟΡΩΝΑ ΝΟΡΒΗΓΙΑΣ	8,175	ΔΟΛ. ΑΥΣΤΡΑΛΙΑΣ	1,778
ΛΕΒΑ ΒΟΥΛΓΑΡΙΑΣ	1,9463	ΔΟΛ. ΚΑΝΑΔΑ	1,5937
ΛΙΡΑ ΚΥΠΡΟΥ	0,58586	ΔΟΛ. ΧΟΝΓΚ-ΚΟΝΓΚ	9,1619
ΚΟΡΩΝΑ ΤΣΕΧΙΑΣ	31,3	ΔΟΛ. ΝΕΑΣ ΖΗΛΑΝΔΙΑΣ	2,0336
ΚΟΡΩΝΑ ΕΣΘΟΝΙΑΣ	15,6466	ΔΟΛ. ΣΙΓΚΑΠΟΥΡΗΣ	2,0389
ΦΟΡΙΝΤ ΟΥΓΓΑΡΙΑΣ	257,75	ΓΟΥΟΝ Ν. ΚΟΡΕΑΣ	1404,24
ΛΙΤΑ ΛΙΘΟΥΑΝΙΑΣ	3,4525	ΡΑΝΤ Ν. ΑΦΡΙΚΗΣ	9,3372

ΤΟ ΕΡΓΟ ΤΟΥ ΠΗΡΕ ΠΑΝΕΛΛΗΝΙΑ ΔΗΜΟΣΙΟΤΗΤΑ

ΕΦΗΜΕΡΙΟΣ ΤΗΣ ΡΟΔΟΥ διώχνει το σατανά, με εξορκισμούς

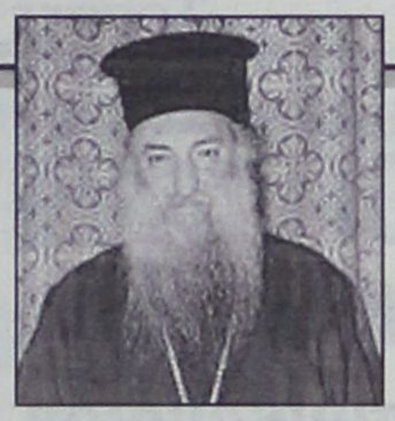

Διηγείται τα πιο απίθανα πράγματα

«Πείτε τον Σατανά, πείτε τον Εωσφόρο, πείτε τον Μεφιστοφελή! Οπως και να τον αποκαλέσουμε τον Άρχοντα του Κακού, κοινώς διάβολο, η αίσθηση που μας προκαλεί το άκουσμα και μόνο του ονόματός του, θα παραμείνει η ίδια: κάτι ανάμεσα στην ανατριχίλα, στον φόβο και τον τρόμο». Τα λόγια αυτά ανήκουν σε γνωστό ιερέα της Ρόδου.

Το δύσκολο, όσο και επικίνδυνο έργο να αποβάλει από τις ψυχές των συνανθρώπων μας στη Ρόδο τον διάβολο, και να τους απαλύνει από την κυριαρχία του σκότους, όπως ο ίδιος δηλώνει, έχει αναλάβει σχεδόν αποκλειστικά, στα τελευταία χρόνια, ο αιδεσιμότατος Μαντικός Βασίλειος, εφημέριος στην Εκκλησία του Αγίου Νικολάου.

Ο πατήρ Βασίλειος έγινε γνωστός στο πανελλήνιο για το έργο που επιτελεί αθόρυβα στο νησί μας μόλις προχθές το βράδυ όταν η εκπομπή «Αθέατος Κόσμος» του δημοσιογράφου Κώστα Χαρδαβέλλα αφιερώθηκε στην αναμετάδοση τελετών εξορκισμού που πραγματοποιήθηκαν στην Εκκλησία του Αγίου Νικολάου. Φιλοξενήθηκε εξάλλου και χθες από την τηλεόραση του Alter.

Με δηλώσεις του χθες σε συντάκτη της «δ» ο πατήρ Βασίλειος ενημέρωσε ότι επί 38 συναπτά έτη έχει αφιερώσει το έργο του στον εξορκισμό του διαβόλου από τις ψυχές συμπολιτών μας, στη Ρόδο. Για τους δύσπιστους, που θεωρούν ότι κάτι τέτοιο δεν μπορεί να συμβαίνει ο πατήρ Βασίλειος έχει στην κατοχή του και βιντεοσκοπημένες τελετές εξορκισμού.

«Προσωπικά δεν με ενδιαφέρει αν ο κόσμος δεν πιστεύει ότι υπάρχουν ανάμεσά μας δαιμονισμένα άτομα που χρήζουν της βοήθειας της Ορθόδοξης Εκκλησίας», τονίζει ο πατήρ Βασίλειος.

Απεκάλυψε εξάλλου ότι μόνο στα τελευταία 5 χρόνια ο ίδιος κλήθηκε να εξορκίσει τον διάβολο από τις ψυχές περισσότερων των 100 συνανθρώπων μας.

Οι τελετές λαμβάνουν χώρα στις 18.00 της Τετάρτης στην Εκκλησία του Αγίου Νικολάου και ο πατήρ Βασίλειος αποκαλύπτει ορισμένα από τα πιο επικίνδυνα περιστατικά που κλήθηκε να αντιμετωπίσει:

«2 αγόρια που φοιτούσαν σε Λύκειο της Ρόδου κυριευμένα από το Σατανά πήγαν σε νεκροταφείο της πόλης μας και πραγματοποιήσαν μια θυσία κατσικιού στην είσοδο. Κρέμασαν το κατσίκι και άφησαν το αίμα του να ρέει πάνω σε τραπουλόχαρτα. Φοβισμένα λίγες μέρες μετά ήρθαν σε μένα για εξορκισμό.

Σοβαρή περίπτωση ήταν και μιας γυναίκας, συζύγου μαθηματικού, που είχε το σατανά μέσα της. Την ώρα που τους διάβαζα τις ευλογίες του Μεγάλου Βασιλείου έβριζε τα θεία και εμένα, έπεσε στο έδαφος και έβγαζε αφρούς.

Μια άλλη, λεχώνα, την 25η μέρα αφ' ότου γέννησε ήρθε με τους συγγενείς της σε εμένα. Την ώρα που της διάβαζα τις ευλογίες μου επιτέθηκε και όταν την οδηγήσαμε στην τουαλέτα βγήκε από μέσα της ένα μαύρο πουλί! Αντιδρούσε με ύβρεις στις εικόνες του Ευαγγελίου και όταν την πλησίαζα με τη λαβίδα της κοινωνίας».

Ο πατήρ Βασίλειος δήλωσε ότι τα περισσότερα περιστατικά που κλήθηκε για να αντιμετωπίσει αφορούν άτομα ηλικίας άνω των 25 ετών που απομακρύνθηκαν από το Θεό και την Εκκλησία.

Τονίζει δε ότι δεν είναι λίγες οι φορές που κινδύνευσε η ίδια η ζωή του όταν ο διάβολος επιχείρησε να τον σκοτώσει.

«Μια φορά το αυτοκίνητό μου κινδύνευσε να πέσει στον γκρεμό, αλλά μόλις φώναξα «Παναγία μου», γλίτωσα την πτώση. Μια άλλη φορά παρ' ολίγον να πέσει πάνω μου ένα λεωφορείο».

Αξίζει να σημειωθεί ότι για τις υπηρεσίες του αυτές ο πατήρ Βασίλειος δεν έχει ποτέ πάρει κάποια χρηματική αμοιβή.

Ο ίδιος αποποιείται τον τίτλο του «εξορκιστή», τονίζοντας ότι όλοι οι ιερείς της Ορθόδοξης Εκκλησίας μπορούν να διαβάσουν ευχές για την απομάκρυνση του διαβόλου. Ταυτόχρονα σπεύδει όμως να συμπληρώσει ότι οι περισσότεροι φοβούνται να το κάνουν.

Ο Πρωτοσύγκελλος της Ιεράς Μητροπόλεως Ρόδου Παΐσιος Αραβαντινός, ομιλώντας σχετικά σε συντάκτη της «δ» τόνισε ότι ο τίτλος του «εξορκιστή» δεν αρμόζει σε Ορθόδοξο ιερέα και ότι δίδεται μόνο σε καθολικούς ιερείς.

Διευκρινίζει ωστόσο ότι όλοι οι ιερείς μπορούν, διαβάζοντας ευχές, να απομακρύνουν τον διάβολο.

Ο κ. Παΐσιος είπε ακόμα ότι παραδοσιακά στο νησί της Ρόδου εξορκισμοί λαμβάνουν χώρα στον Αγιο Φιλήμονα της Αρνίθας και στον Αγιο Σπυρίδωνα στη Θολό.

ΟΙ ΕΛΕΥΘΕΡΟΙ ΕΠΑΓΓΕΛΜΑΤΙΕΣ ΤΗΣ ΡΟΔΟΥ

ΕΠΙ «ΞΥΛΟΥ ΚΡΕΜΑΜΕΝΟΙ» λόγω «all inclusive»

✓ Εφυγαν άπρακτοι χθες από τη Νομαρχία

✓ Κάθετη στήριξη από το Συνασπισμό



Την αδυναμία του να παράσχει οποιαδήποτε βοήθεια και να αναλάβει πρωτοβουλία προς την κατεύθυνση της απαγορεύσεως του συστήματος κρατήσεων «all inclusive» στα ξενοδοχεία της Ρόδου εξέφρασε χθες ευθέως σε διαμαρτυρόμενους επιχειρηματίες του νησιού, με τους οποίους συναντήθηκε, ο νομάρχης Δωδεκανήσου κ. Γ. Μαχαιρίδης.

Ο κ. Γ. Μαχαιρίδης αφού αναγνώρισε ότι υπάρχει πρόβλημα στην αγορά της Ρόδου, το οποίο απέδωσε και στη λειτουργία του συστήματος all inclusive, τόνισε ότι «καμία κυβέρνηση δεν μπορεί να προχωρήσει σε νομοθετική ρύθμιση για την απαγόρευσή του, γιατί προβλέπεται από την ευρωπαϊκή νομοθεσία».

Ανέλαβε πάντως την δέσμευση να διερευνήσει τι ισχύει για το all inclusive στις υπόλοιπες χώρες της Ευρωπαϊκής Ενωσης προκειμένου να διαπιστωθεί, τεκμηριωμένα πλέον, αν τίθεται θέμα οποιασδήποτε υπέρβασης ή μη συμμόρφωσης με τα προβλεπόμενα από ξενοδοχεία της Ρόδου.

Πρόσθεσε επίσης ότι το ζητούμενο είναι οι επιχειρηματίες να καταστήσουν τις επιχειρήσεις τους περισσότερο ανταγωνιστικές αυξάνοντας την ποιότητα των παρεχόμενων υπηρεσιών προκειμένου να προσελκύσουν «ποιοτικούς» τουρίστες. Διατύπωσε εξάλλου την άποψη ότι οι τουρίστες, που συνήθως επιλέγουν το all inclusive, είναι χαμηλής εισοδηματικής στάθμης.

Οι επιχειρηματίες που διαδήλωσαν χθες κατά του all inclusive επέδωσαν προηγουμένως στον Νομάρχη ψήφισμα διαμαρτυρίας το οποίο συνέταξαν από κοινού, η Ενωση Ελευθέρων Επαγγελματιών, το Σωματείο Εστιατόρων Ρόδου και Φαληρακίου και το Σωματείο ιδιοκτητών Ενοικιαζομένων Δωματίων στο οποίο αναφέρονται τα εξής:

«Οι επιπτώσεις του συστήματος all inclusive φέρνουν όλο και περισσότερους επαγγελματίες στην οικονομική εξαφάνιση με γρήγορους ρυθμούς. Τεράστια χρέη στα ασφαλιστικά ταμεία, τις εφορίες και τις τράπεζες, για τους δε εργαζόμενους ένα πρωτοφανές κύμα ανεργίας απόγνωσης και μιζέριας. Είναι απαράδεκτο στην Ελλάδα του εικοστού πρώτου αιώνα και της Ευρωπαϊκής Ενωσης μια χούφτα «αλεξιπτωτιστές» ξενοδόχοι και κάποιοι tour operators να εξαφανίζουν κάθε μορφής εμπορικότητα κρατώντας εγκλωβισμένους χιλιάδες τουρίστες στις μοντέρνες φυλακές τους.



Η Ρόδος ανήκει στους Ροδίους και δεν είναι τσιφλίκι κανενός ξενοδόχου ή tour operator που τα τελευταία χρόνια με την ανοχή του κράτους και της κυβέρνησης λυμαίνονται ανεξέλεγκτα το τουριστικό προϊόν σε βάρος όλων μας. Επειδή η κατάσταση έχει πλέον φτάσει στο απροχώρητο ζητάμε άμεσα την παρέμβασή σας προς την κεντρική εξουσία, για την οποία η Ρόδος είναι πολύ μακριά όταν πρόκειται να αναλάβει τις ευθύνες της, αλλά πολύ κοντά όταν πρόκειται να εφαρμόσει φοροεισπρακτική πολιτική, και να πάρει γρήγορες αποφάσεις και να δώσει σε όλους μας ίσες ευκαιρίες στην κατανομή του τουριστικού προϊόντος με βάση τις αρχές και τους κανόνες της δημοκρατίας».

Μετά την επίδοση του ψηφίσματος οι ελεύθεροι επαγγελματίες ανέπτυξαν τις απόψεις τους στο Νομάρχη τονίζοντας μεταξύ άλλων ότι πρέπει να βοηθήσει προς την κατεύθυνση της νομοθετικής ρυθμίσεως του θέματος, καθώς μάλιστα το 70% των τουριστών της Ρόδου αυτήν την εποχή διαμένουν σε ξενοδοχεία all inclusive. Ταυτόχρονα έκρουσαν τον κώδωνα του κινδύνου για τον επαπειλούμενο αφανισμό τους λόγω της οικονομικής δυσπραγίας των επιχειρήσεών τους.

Ο κ. Καζουλάκης, ομιλώντας για λογαριασμό του ΙΝΚΑ ανακοίνωσε ότι πέρσι έγιναν 450 καταγγελίες από τουρίστες για την ποιότητα των ειδών και των υπηρεσιών που τους παρασχέθηκαν σε ξενοδοχεία all inclusive.

Ο ΣΥΝΑΣΠΙΣΜΟΣ

Σχετικά με το θέμα, από το Συνασπισμό εκδόθηκε η ακόλουθη ανακοίνωση:

«Εδώ και παρά πολλά χρόνια έχουμε επισημάνει ότι το πρόβλημα της τοπικής οικονομίας είναι η έλλειψη ισόρροπης ανάπτυξης. Την κύρια ευθύνη για την κατάσταση αυτή έχουν οι κυβερνητικές πολιτικές που ασκήθηκαν όλα τα χρόνια της μεταπολίτευσης που στόχευαν σε πρόσκαιρα οφέλη χωρίς μακροπρόθεσμο σχεδιασμό. Ελάχιστη φροντίδα δόθηκε ώστε ο αναμφισβήτητα πρώτος ρόλος του Τουρισμού στην τοπική οικονομία να συνδυαστεί με δράσεις υποστηρικτικές, όπως είναι η ανάπτυξη του πρωτογενή τομέα, η προστασία του περιβάλλοντος, η αναβάθμιση του τουριστικού προϊόντος και των παρεχόμενων υπηρεσιών. Ευθύνη έχουν όμως και όσοι τοπικοί παράγοντες είτε υποστήριξαν τις πολιτικές αυτές, είτε δεν διεκδίκησαν αποτελεσματικά την εφαρμογή εναλλακτικών λύσεων. Ο ευδαιμονισμός έχει δώσει σήμερα τη θέση του στην ανασφάλεια.

Συμπέρασμα: πρέπει να αλλάξουμε άμεσα πολιτική για να αποφύγουμε τα χειρότερα. Τα τελευταία χρόνια έχει εφαρμοστεί από ορισμένες ξενοδοχειακές επιχειρήσεις και στην περιοχή μας το all inclusive. Το σύστημα αυτό δείχνει να κερδίζει έδαφος, σε όλο και μεγαλύτερο αριθμό επιχειρήσεων. Το προφανές κίνητρο είναι η αύξηση του τζίρου και του κέρδους των επιχειρήσεων αυτών. Θεωρούμε όμως ότι το όφελος θα αποδειχθεί για άλλη μια φορά πρόσκαιρο. Η πίεση που θα δημιουργηθεί με την αύξηση του ανταγωνισμού θα οδηγήσει πολύ σύντομα και αυτό το σύστημα σε συμπίεση τιμών και αναπόφευκτα σε υποβάθμιση της ποιότητας παροχής υπηρεσιών με όλα τα γνωστά επακόλουθα.

Πέραν αυτών το σύστημα δημιουργεί τεράστιο οικονομικό πρόβλημα σε εκατοντάδες μικρές επιχειρήσεις με προφανείς κοινωνικές συνέπειες. Επί πλέον θεωρούμε ότι δεν συνάδει και με αυτήν καθ' εαυτήν την έννοια του τουρισμού, που έχει σαν πρωταρχικό στόχο την γνωριμία με τον τόπο, τους ανθρώπους, τον πολιτισμό τους, τα έθιμά τους, τον τρόπο ζωής τους.

Είναι προφανές ότι το σύστημα αυτό δεν προσφέρει στη ζητούμενη αναβάθμιση του τουριστικού προϊόντος. Για τους λόγους αυτούς ο Συνασπισμός είναι αντίθετος με την προώθησή του στην τοπική οικονομία και δηλώνει τη συμπαράστασή του στις κινητοποιήσεις της Ένωσης Ελεύθερων Επαγγελματιών Ρόδου».

ΤΡΙΗΜΕΡΟ ΣΤΗΝ ΛΕΡΟ ΤΟΥ ΑΓΙΟΥ ΠΝΕΥΜΑΤΟΣ

Οι υπάλληλοι της Τράπεζας της Ελλάδος σε συνεργασία με το πρακτορείο μας διοργανώνουν τριήμερη εκδρομή στη Λέρο από **13-16 Ιουνίου.**
Περιλαμβάνει παραμονή στο **CRITHONIS PARADISE HOTEL** με πρωινό.
Ακτοπλοϊκά εισιτήρια **ΡΟΔΟ - ΛΕΡΟ - ΡΟΔΟ.**
Μεταφορά από και προς το ξενοδοχείο.
Ασφάλεια αστικής ευθύνης.
Προαιρετική ξενάγηση του νησιού με ξεναγό.

ΠΡΑΚΤΟΡΕΙΟ
STEFANAKIS - ZORPIDIS
ΤΗΛ. 22410 - 20625 ή 22410 - 30054

ΑΝΑΚΟΙΝΩΣΗ

ΤΡΟΠΟΠΟΙΗΣΗ ΔΡΟΜΟΛΟΓΙΩΝ «ΙΕΡΑΠΕΤΡΑ - Β.ΚΟΡΝΑΡΟΣ»

ΙΕΡΑΠΕΤΡΑ

• **13/6** Αναχώρηση από Ρόδο για Χάλκη, Διαφάνι, Πηγάδια, Κάσο, Σητεία, Αγιο Νικόλαο, Μήλο, Πειραιά.

Β.ΚΟΡΝΑΡΟΣ

• **10/6** Αναχώρηση για Χάλκη, Διαφάνι, Πηγάδια, Κάσο, Σητεία και επιστροφή

• **12/6** Αναχώρηση για Χάλκη, Διαφάνι, Πηγάδια, Κάσο, Σητεία, Πειραιά.

• **15/6** Αναχώρηση για Χάλκη, Διαφάνι, Πηγάδια, Κάσο, Σητεία, Πειραιά.

• **18/6** Αναχώρηση για Χάλκη έως Σητεία , Σητεία και επιστροφή

• **19/6** Αναχώρηση για Χάλκη, Διαφάνι, Πηγάδια, Κάσο, Σητεία, Πειραιά.

• **22/6** Αναχώρηση για Χάλκη, Διαφάνι, Πηγάδια, Κάσο, Σητεία, Πειραιά.

• **25/6** Αναχώρηση για Χάλκη, Διαφάνι, Πηγάδια, Κάσο, Σητεία, Πειραιά.

ΙΕΡΑΠΕΤΡΑ Από 29/6 ΚΑΝΟΝΙΚΑ.

Πληροφορίες στα τηλέφωνα
22410 20625 ή 22410 30054
Πρακτορείο STEFANAKIS - ZORPIDIS

ΕΙΧΕ ΔΕΣΜΕΥΘΕΙ ΟΤΙ ΘΑ ΕΦΕΡΝΕ ΤΟ ΤΕΛΙΚΟ ΚΕΙΜΕΝΟ ΠΡΟΣ ΨΗΦΙΣΗ

Ο ΔΗΜΑΡΧΟΣ ΥΠΟΓΡΑΦΕΙ τη σύμβαση για τη μαρίνα ερήμην του δημοτικού συμβουλίου

Η μειοψηφία θα καταγγείλλει ξανά την «αντιδημοκρατική λειτουργία» του κ. Γ. Γιαννόπουλου



Τα πυρά της μειοψηφίας στο δημοτικό συμβούλιο αναμένεται να δεχθεί ο δήμαρχος Ροδίων κ. Γιώργος Γιαννόπουλος με αφορμή την υπογραφή της προγραμματικής σύμβασης για τη μαρίνα μεταξύ του υπουργείου Ανάπτυξης και του Δήμου Ροδίων.

Η υπογραφή, όπως έχει ανακοινωθεί από το Δήμο Ροδίων, θα γίνει σήμερα το μεσημέρι σε πανηγυρική ατμόσφαιρα από τον υφυπουργό Ανάπτυξης κ. Δ. Γεωργακόπουλο και το δήμαρχο κ. Γ. Γιαννόπουλο, αλλά η παράταξη της μειοψηφίας μ' επικεφαλής τον κ. Χατζή Χατζηευθυμίου ναι μεν δεν πρόκειται να μειώσει τον πανηγυρικό χαρακτήρα της εκδήλωσης αλλά δεν φέρεται διατεθειμένη να παραγράψει τις μεθοδεύσεις της δημοτικής αρχής επί του θέματος.

Ο κ. Χατζηευθυμίου θεωρεί συγκεκριμένα ότι ο δήμαρχος Ροδίων παραπλάνησε το δημοτικό συμβούλιο παρά τις δεσμεύσεις και διαβεβαιώσεις του ιδίου ότι το βελτιωμένο κείμενο της προγραμματικής σύμβασης θα διενείμετο στους δημοτικούς συμβούλους και θ' αποτελούσε αντικείμενο συζήτησης σε συνέχεια της συζήτησης που είχε γίνει στο δημοτικό συμβούλιο πριν από ένα μήνα περίπου.

Τότε ο κ. Γιαννόπουλος είχε υποσχεθεί ότι οι παρατηρήσεις και οι βελτιώσεις των όρων της σύμβασης οι οποίες είχαν κατατεθεί από τη μειοψηφία μαζί με αυτές του νομικού συμβούλου κ. Θεόδωρου Παπαγεωργίου θα περιλαμβάνονταν στο οριστικό σχέδιο το οποίο θα επέστρεφε στο δημοτικό συμβούλιο προς έγκριση.

Αντ' αυτού ο κ. Γιαννόπουλος ενημέρωσε απλώς το δημοτικό συμβούλιο, στην προηγούμενη συνεδρίασή του, ότι οι βελτιωτικές προτάσεις επί του σχεδίου έγιναν δεκτές από το υπουργείο Ανάπτυξης.

Σήμερα η προγραμματική σύμβαση υπογράφεται χωρίς να είναι γνωστό το τελικό κείμενό της γεγονός το οποίο, κατά τον κ. Χατζηευθυμίου δημιουργεί πολιτικό ζήτημα για τη δημοτική αρχή και προσωπικά για τον κ. Γιαννόπουλο.

Μέχρι χθες το μεσημέρι, όπως ο ίδιος δήλωσε, η δημοτική αρχή δεν είχε τη φιλοτιμία να του χορηγήσει αντίγραφο της σύμβασης καταγγέλλοντας το δήμαρχο ότι «για μια ακόμη φορά κατέφυγε σε τετελεσμένα επιδεικνύοντας αντιδημοκρατική συμπεριφορά».

Η παράταξη της μειοψηφίας μετά από πρόσκληση του κ. Χατζηευθυμίου επρόκειτο να συνέλθει χθες το βράδυ, εν όψει της σημερινής πανηγυρικής εκδήλωσης και δεν αποκλείεται σήμερα να εκδοθεί ανακοίνωση διαμαρτυρίας-καταγγελίας για τις μεθοδεύσεις που ακολούθησε ο κ. Γιαννόπουλος και οι οποίες, εκτός από αντιδημοκρατικές, χαρακτηρίζονται μειωτικές και απαξιωτικές για το θεσμό της μειοψηφίας.

«Αν ο κ. δήμαρχος μας θεωρεί γλάστρες πλανάται πλάνην οικτράν», δήλωσε ο κ. Χατζηευθυμίου για να καταλήξει:

«Εμείς ως οφείλαμε διατυπώσαμε στο δημοτικό συμβούλιο τις ενστάσεις, αντιρρήσεις αλλά και τις προτάσεις μας για την προγραμματική σύμβαση. Σήμερα ευχόμαστε μόνο να μην αποδειχθεί λεόντειος, όπως είχαμε επισημάνει, για το Δήμο μας».

ΑΠΟ ΤΟ ΕΛΕΓΚΤΙΚΟ ΣΥΝΕΔΡΙΟ

ΕΠΕΚΤΕΙΝΟΝΤΑΙ ΟΙ ΕΛΕΓΧΟΙ στους Δήμους της Δωδ/νήσου

Σειρά έχουν τώρα οι Δήμοι Αφάντου, Λίνδου, Κω και Καλύμνου

Σύμφωνα με πληροφορίες που προέρχονται από το υπουργείο Εσωτερικών, επεκτείνονται οι δειγματοληπτικοί έλεγχοι στους Οργανισμούς Τοπικής Αυτοδιοίκησης (ΟΤΑ) Δωδ/νήσου, και σ' αυτήν τη φάση θα αφορούν το διαχειριστικό έτος 2000.

Οι έλεγχοι αυτοί θα διενεργηθούν, όπως και στην περίπτωση των Δήμων Ροδίων και Ιαλυσού (με βάση τα αποτελέσματα των οποίων διενεργείται μάλιστα δικαστική έρευνα) από έμπειρα στελέχη του Ελεγκτικού Συνεδρίου, της Αθήνας και της Ρόδου, με επικεφαλής τον επίτροπο κ. Χρ. Γιαννακόπουλο. Ήδη δρομολογούνται οι διαδικασίες για τη διενέργεια ελέγχων στους Δήμους Αφάντου, Λινδίων, Κω και Καλύμνου, για τους οποίους διατυπώθηκαν κατηγορίες ότι «κάτι δεν πάει καλά».

Προς το σκοπό αυτό ζητήθηκε ήδη από τους πιο πάνω δήμους η αποστολή καταστάσεων των εξοφληθέντων χρηματικών ενταλμάτων ανά κατηγορία δαπανών (προσλήψεις, αμοιβές εκτάκτων, μισθοδοσία κ.λπ., προμήθειες, δημοτικά έργα και μισθώσεις ακινήτων και μηχανικών μέσων).

Κατά κανόνα οι δειγματοληπτικοί έλεγχοι που διενεργούνται από το Ελεγκτικό Συνέδριο αφορούν α) την ορθή και σύμφωνη με τους κανόνες και τις αρχές του κατά περίπτωση ισχύοντος λογιστικού ή διαχειριστικού συστήματος τήρηση και ενημέρωση των λογαριασμών, β) τη νομότυπη καταβολή του μεριδίου συμμετοχής ενός ή περισσοτέρων ΟΤΑ σε κάθε φύσεως επιχειρήσεις ή ανώνυμες εταιρείες ή σε εταιρείες λαϊκής βάσης ή σε προγραμματικές συμβάσεις, γ) τη λήψη δανείων και την παροχή εγγυήσεων και την τήρηση των όρων των σχετικών συμβάσεων, δ) τη νομότυπη διαχείριση της κινητής και ακίνητης περιουσίας των ΟΤΑ, ε) την έγκαιρη και κανονική απόδοση στους οικείους δικαιούχους των υπέρ τρίτων εισπραττομένων μέσω της ελεγχόμενης διαχειρίσεως νομίμων δικαιωμάτων (κρατήσεις υπέρ τρίτων, ασφαλιστικές εισφορές, κ.λπ), στ) την είσπραξη και διαχείριση των ανταποδοτικών τελών ή άλλων ειδικών εσόδων ή εσόδων από δάνεια.

Σημειώνεται ότι τα πορίσματα των ελέγχων τίθενται υπόψη των ΟΤΑ οι οποίοι καλούνται να διατυπώσουν τις παρατηρήσεις τους μέσα σε τακτή προθεσμία.

ΣΥΝΕΡΧΕΤΑΙ ΣΕ ΣΥΝΕΔΡΙΑΣΗ Η ΝΟΜΑΡΧΙΑΚΗ ΕΠΙΤΡΟΠΗ

Την προσεχή Παρασκευή, 13 Ιουνίου (αύριο) θα συνέλθει σε συνεδρίαση η νομαρχιακή επιτροπή της Ν.Α. με τα ακόλουθα θέματα στην ημερήσιά της διάταξη:

1. Εγκριση μελέτης και δημοπράτηση του έργου «Επισκευή - Συντήρηση κτιρίου Επαρχείου Καλύμνου» Προϋπ. 160.000 Ευρώ.
2. Εγκριση μελέτης και δημοπράτηση του έργου «Περίφραξη γηπέδου Φυτωρίου» Προϋπ. 28.500 Ευρώ.
3. Εγκριση μελέτης και δημοπράτηση του έργου «Αξιοποίηση γεωτρήσεων στη Νήσο Πάτμο» Προϋπ. 66.000 Ευρώ.
4. Εγκριση πρακτικών δημοπρασίας του έργου «Ψεκασμός δακοκτονίας έτους 2003 στο Νομό Δωδ/σου».
5. Εγκριση σύναψης προγραμματικής σύμβασης μεταξύ ΝΑΔ και ΑΝΔΩ Α.Ε. του έργου «Παροχή υπηρεσιών Τεχνικής Υποστήριξης και εξειδικευμένων στελεχών για την προετοιμασία έργων και δράσεων προς υλοποίηση, με την προώθηση των διαδικασιών ωρίμανσης».
6. Εξέταση ένστασης κατά του κύρους της δημοπρασίας του έργου «Διαγράμμιση επαρχιακού οδικού δικτύου νήσου Ρόδου και Κω».
7. Εγκριση 1ου λογ/σμού του έργου «Συντήρηση επαρχιακής οδού Απόλλωνα - Λάερμα»
8. Εγκριση 1ου λογ/σμού της ΣΣ του έργου «Επισκευή τοίχου αντιστήριξης του δρόμου στην είσοδο του χωριού Κρητηνίας».
9. Εγκριση 1ου λογ/σμού του έργου «Ασφαλτόστρωση τμήματος επαρχιακής οδού Ρόδου - Καμείρου».
10. Εγκριση 1ου λογ/σμού του έργου «Ασφαλτόστρωση επαρχιακής οδού από διακλάδωση επαρχιακής οδού Σαλάκου - Προφήτη Ηλία προς κατασκηνώσεις».
11. Εγκριση 1ου ΠΚΤΜΝΕ και 1ου ΑΠ και παράταση προθεσμίας του έργου «Ασφαλτόστρωση οδικού δικτύου Τήλου».
12. Εγκριση δαπάνης για ηλεκτροδότηση του έργου «Βιοκλιματικό Σχολικό Κτίριο Γυμνάσιο Δήμου Ιαλυσού».
13. Ψήφιση διαφόρων πιστώσεων.
14. Εγκριση πρακτικών για την προμήθεια ενός αυτοκινήτου τζιπ και ενός πετρελαιοκίνητου ημιφορτηγού για τις ανάγκες της Ν.Α. Δωδ/σου.
15. Εγκριση μελέτης περιβαλλοντικών επιπτώσεων του έργου «Επέκταση των εγκαταστάσεων αποθήκευσης υγραερίου της εταιρείας ΡΟΔΟΓΚΑΖ Α.Ε. στη θέση Καναμάτ Νήσου Ρόδου».
16. Εγκριση μελέτης περιβαλοντικών επιπτώσεων του έργου «Κατασκευή φράγματος ΣΧΟΙΝΑ Καρπάθου».
17. Εγκριση μελέτης περιβαλοντικών επιπτώσεων του έργου «Επέκταση και ανάβαθμιση υφιστάμενης Τουριστικής μονάδας (από Β σε Α τάξη) και αύξηση της δυναμικότητας αυτής από 102 κλίνες κατά 190 κλίνες για σύνολο 292 κλίνες ιδιοκτησίας MITSIS COMPANY Α.Ε. στην περιοχή Πεύκοι Δήμου Λινδίων.



ΔΡΟΜΟΛΟΓΙΑ ΤΟΥ ΤΑΧΥΠΛΟΟΥ ΚΑΤΑΜΑΡΑΝ

«ΔΩΔΕΚΑΝΗΣΟΣ ΕΞΠΡΕΣ»

ΑΠΟ 1/5/2003 ΕΩΣ 14/6/2003

ΑΝΑΧΩΡΗΣΗ ΑΠΟ ΡΟΔΟ

ΑΠΟ ΤΗ ΘΕΣΗ «ΚΟΛΩΝΑ»

ΗΜΕΡΑ	ΩΡΑ	ΠΡΟΟΡΙΣΜΟΣ	ΩΡΑ ΑΦΙΞΗΣ ΣΤΗ ΡΟΔΟ
ΚΑΘΕ ΔΕΥΤΕΡΑ	08.30	ΣΥΜΗ-ΚΩ-ΚΑΛΥΜΝΟ-ΛΕΡΟ-ΚΑΛΥΜΝΟ-ΚΩ-ΣΥΜΗ-ΡΟΔΟ	18.30
ΚΑΘΕ ΤΡΙΤΗ	08.30	ΚΩ-ΚΑΛΥΜΝΟ-ΛΕΡΟ-ΠΑΤΜΟ-ΛΕΡΟ-ΚΑΛΥΜΝΟ-ΚΩ-ΡΟΔΟ	18.30
ΚΑΘΕ ΤΕΤΑΡΤΗ	08.30	ΚΩ-ΚΑΛΥΜΝΟ-ΛΕΡΟ-ΚΑΛΥΜΝΟ-ΚΩ-ΡΟΔΟ	18.30
ΚΑΘΕ ΠΕΜΠΤΗ	08.30	ΚΩ-ΚΑΛΥΜΝΟ-ΛΕΡΟ-ΠΑΤΜΟ-ΛΕΡΟ-ΚΑΛΥΜΝΟ-ΚΩ-ΡΟΔΟ	18.30
ΚΑΘΕ ΠΑΡΑΣΚΕΥΗ	08.30	ΣΥΜΗ-ΚΩ-ΚΑΛΥΜΝΟ-ΛΕΡΟ- ΠΑΤΜΟ-ΛΕΡΟ-ΚΑΛΥΜ.-ΚΩ-ΣΥΜΗ-ΡΟΔΟ	18.50
ΚΑΘΕ ΣΑΒΒΑΤΟ	08.30	ΚΩ-ΚΑΛΥΜΝΟ-ΛΕΡΟ-ΛΕΙΨΟΙ-ΠΑΤΜΟ-ΛΕΡΟ-ΚΑΛΥΜΝΟ-ΚΩ-ΡΟΔΟ	18.30
ΚΑΘΕ ΚΥΡΙΑΚΗ	08.30	ΚΩ-ΚΑΛΥΜΝΟ-ΛΕΡΟ-ΠΑΤΜΟ-ΛΕΙΨΟΙ-ΛΕΡΟ-ΚΑΛΥΜΝΟ-ΚΩ-ΡΟΔΟ	18.30



ΠΛΗΡΟΦΟΡΙΕΣ - ΚΡΑΤΗΣΕΙΣ
«ΔΩΔΕΚΑΝΗΣΟΣ ΝΑΥΤΙΛΙΑΚΗ Ν.Ε.»
ΑΥΣΤΡΑΛΙΑΣ 3, 85100 ΡΟΔΟΣ
ΤΗΛ. 22410 70590, ΦΑΞ : 22410 70591. E-MAIL : info@12ne.gr
WEB: www.12ne.gr

ΑΠΟ ΤΟ ΠΑΝΕΠΙΣΤΗΜΙΟ ΑΙΓΑΙΟΥ

ΕΝΔΙΑΦΕΡΟΝ ΣΥΝΕΔΡΙΟ ΣΤΗ ΡΟΔΟ για την «παγκοσμιοποίηση»

θα πάρουν μέρος πάνω από 400 ειδικοί επιστήμονες



Ενα ακόμη επιστημονικό συνέδριο, που παρουσιάζει, ως εκ της θεματολογίας του, τεράστιο ενδιαφέρον, πρόκειται να πραγματοποιηθεί στη Ρόδο στις αρχές του επόμενου μήνα.

Πρόκειται για συνέδριο με αντικείμενο την παγκοσμιοποίηση και τις ανθρωπιστικές σπουδές, το οποίο συνδιοργανώνουν το Τμήμα Μεσογειακών Σπουδών του Πανεπιστημίου Αιγαίου και το Ινστιτούτο Παγκοσμιοποίησης του RMIT-Univesity of Melbourne.

Ακόμη το πρόγραμμα των εργασιών του συνεδρίου δεν έχει ανακοινωθεί, έγινε όμως γνωστό ότι θα είναι το πρώτο διεθνές συνέδριο του είδους και μ' αυτή την έννοια η διοργάνωσή του στη Ρόδο αποτελεί μια σημαντική επιτυχία του Τμήματος Μεσογειακών Σπουδών, το οποίο, στον χρόνο που λειτουργεί, έχει να επιδείξει αξιόλογη παρουσία στον επιστημονικό ελληνικό και διεθνή χώρο.

Το συνέδριο θα πραγματοποιηθεί στις αίθουσες του Πανεπιστημίου Αιγαίου, στο διάστημα 2-5 Ιουλίου, και σ' αυτό θα πάρουν μέρος περισσότεροι από 400 επιστήμονες από την Αυστραλία, την Ελλάδα, και τον υπόλοιπο κόσμο.

Αξιοσημείωτο είναι ότι το συνέδριο δεν θα ασχοληθεί με την οικονομική διάσταση του όρου «παγκοσμιοποίηση» και τις επιπτώσεις της.

Η θεματολογία, αν και ελάχιστα έχουν γίνει γνωστά για τις επιμέρους θεματικές ενότητες, αφορά κυρίως τις επιδράσεις της παγκοσμιοποίησης ως προς τις εθνικές γλώσσες, τον πολιτισμό, την κοινωνική έρευνα και με δεδομένο ότι αναπτύσσεται ήδη ένας σκεπτικισμός και προβληματισμός αλλά και μια ανησυχία ότι η παγκοσμιοποίηση αποτελεί απειλή για τον γλωσσικό πλούτο των λαών και τις πολιτισμικές αξίες τους, οι απαντήσεις που, ίσως, δώσει το συνέδριο της Ρόδου αναμένονται με ξεχωριστό ενδιαφέρον.

Την προσπάθεια του Τμήματος Μεσογειακών Σπουδών για την άψογη διοργάνωση του συνεδρίου στο οποίο θα λάβουν μέρος και διεθνούς κύρους προσωπικότητες στηρίζουν η Νομαρχιακή Αυτοδιοίκηση, ο Δήμος Ροδίων, ο ΠΡΟΤΟΥΡ και άλλοι φορείς.

Στο πλαίσιο του συνεδρίου θα δοθεί συναυλία στο Εθνικό Θέατρο.

ΚΡΑΤΟΥΝ ΑΠΟΣΤΑΣΕΙΣ

ΔΙΜΕΡΕΣ ΖΗΤΗΜΑ ΠΟΥ ΔΕΝ ΑΦΟΡΑ ΤΟ ΝΑΤΟ, υποστηρίζουν για τις παραβιάσεις οι ΗΠΑ



Οι ΗΠΑ θεωρούν τις παραβιάσεις του ελληνικού εναέριου χώρου από τουρκικά μαχητικά ως διμερές ζήτημα μεταξύ των δυο χωρών και όχι θέμα το οποίο αφορά το ΝΑΤΟ και θα πρέπει να διευθετηθεί στο πλαίσιο της Συμμαχίας.

«Εχουμε δει δημοσιεύματα που αναφέρουν ότι οι τουρκικές Ένοπλες Δυνάμεις αρνούνται πως μαχητικά τους πέταξαν στις 9 Ιουνίου πολύ κοντά σε ελληνικό επιβατηγό αεροσκάφος και αντιλαμβανόμαστε ότι ο Έλληνας υπουργός Εξωτερικών κ. Παπανδρέου και ο Τούρκος ομόλογός του κ. Γκιούλ, έχουν συζητήσει αυτό το θέμα του Αιγαίου» τόνισε ο εκπρόσωπος του Στέιτ Ντιπάρτμεντ Φίλιπ Ρίκερ.

Κινούμενος στη γραμμή που υιοθέτησε και την προηγουμένη το αμερικανικό υπουργείο Εξωτερικών, ο κ. Ρίκερ εκτίμησε ότι είναι ενθαρρυντικό το γεγονός ότι «η Ελλάδα και η Τουρκία συνεχίζουν τις συνομιλίες προσέγγισης και εφαρμόζουν μέτρα οικοδόμησης εμπιστοσύνης, όπως η πρόσφατη συμφωνία για την ανταλλαγή ανώτερων αξιωματικών και σπουδαστών στρατιωτικών σχολών και άλλες μορφές συνεργασίας. Νομίζουμε ότι είναι μια σημαντική διαδικασία».

Απαντώντας σε σχετικές ερωτήσεις, ο κ. Ρίκερ επέμεινε ότι πρόκειται για ένα καθαρά διμερές ζήτημα και «όχι νατοϊκό θέμα» και επισήμανε ότι θέση της Ουάσιγκτον είναι ότι θα πρέπει «να αφήσουμε αυτές τις δυο χώρες να λύσουν από κοινού αυτά τα θέματα όταν ανακύπτουν».

Τέλος, ανέφερε ότι οι ΗΠΑ παρακολουθούν με προσοχή τις εξελίξεις και βρίσκονται σε στενή επαφή με «τους δυο καλούς μας συμμάχους, την Ελλάδα και την Τουρκία».

Η ΚΛΙΜΑΚΟΥΜΕΝΗ ΕΝΤΑΣΗ

ΣΤΟ ΑΙΓΑΙΟ ΜΑΤΑΙΩΝΕΙ ΤΟ ΕΛΛΗΝΟΤΟΥΡΚΙΚΟ ΕΝΕΡΓΕΙΑΚΟ ΦΟΡΟΥΜ

Η οριστική ματαίωση του πρώτου Ελληνοτουρκικού Ενεργειακού Φόρουμ είναι η πρώτη άμεση συνέπεια της κλιμακούμενης έντασης στο Αιγαίο και των συνεχιζόμενων τουρκικών προκλήσεων. Την απόφαση ανακοίνωσε ο συντονιστής της εκδήλωσης, Κωνσταντίνος Σταμπολής.

Το ήδη αναβληθέν μία φορά ενεργειακό φόρουμ επρόκειτο να πραγματοποιηθεί στην Αθήνα στις 18 Ιουνίου 2003. Σύμφωνα με δήλωση που έκανε την Τετάρτη ο εκδότης του περιοδικού Ενέργεια, Κωνσταντίνος Σταμπολής, η οριστική ματαίωση είναι αποτέλεσμα της κλιμακούμενης έντασης στο Αιγαίο και των πρωτοφανών τουρκικών προκλήσεων, που άμεσο στόχο έχουν να πλήξουν εθνικά κυριαρχικά δικαιώματα.

Με αυτό τον τρόπο, τόνισε ο κ. Σταμπολής, η προσπάθεια οργάνωσης διαλόγου για τα κρίσιμα ενεργειακά θέματα που αντιμετωπίζουν οι δύο χώρες οδηγείται σε αδιέξοδο.

Της απόφασης προηγήθηκε η άρνηση των περισσοτέρων Τούρκων ομιλητών να λάβουν μέρος στη συνάντηση, παρά την αρχική δέσμευσή τους, καθώς και η απροθυμία συμμετοχής των μεγάλων κρατικών ενεργειακών εταιρειών της Τουρκίας. Η σύγκληση του πρώτου Ελληνοτουρκικού Ενεργειακού Φόρουμ είχε σαν στόχο την προώθηση της συνεργασίας στον ενεργειακό τομέα και υποστηριζόταν από το Ελληνοτουρκικό Εμπορικό Επιμελητήριο, το Ελληνοτουρκικό Επιχειρηματικό Συμβούλιο και το Τουρκοελληνικό Επιχειρηματικό Συμβούλιο.

ΘΥΜΑΣΤΕ ΤΑ ΥΜΙΑ;

Σε εξέλιξη βρίσκεται η ετήσια τουρκική άσκηση EFES-2003 με σενάριο την εξάσκηση και τον συντονισμό για την κατάληψη ενός κύριου νησιού στο Αιγαίο και των ενδιάμεσων βραχονησίδων του στην ευρύτερη περιοχή της Σμύρνης. Αυτόματα επανέρχεται στη μνήμη μας η περίπτωση των ΥΜΙΩΝ, που δεν ήταν διόλου, ούτε άσκηση , ούτε σενάριο, αφήνοντας ανεξίτηλη τη σφραγίδα της στις εξελίξεις στο Αιγαίο. Αντίθετα με την τρέχουσα EFES -2003 τότε επεκράτησε η θέση ΑΦΕΣ αυτοίς, ου γαρ οίδασι τι ποιούσι. Σε ηυξημένη ετοιμότητα βρίσκονται μέχρι τις 13 Ιουνίου τόσο η Ελληνική Πολεμική Αεροπορία όσο και το Ελληνικό Πολεμικό Ναυτικο, απεμπολώντας την αντίληψη πως «τα παιδία - οι Τούρκοι στρατηγοί -παίζει».

Ποιό νόημα έχει η επανάληψη, εν είδει στρατιωτικής άσκησης, ενός πραγματικού γεγονότος, όπως εκείνου των ΥΜΙΩΝ; Ακρως διαφωτιστική ήταν η συνέντευξη που παραχώρησε ο Τούρκος πρωθυπουργός Ρετζέπ Ταγίπ Ερντογάν στην τουρκική εφημερίδα «Ακσάμ». Υποστήριξε πως «θα επιταχυνθεί η επίλυση των προβλημάτων στο Αιγαίο, ανάλογα με το βαθμό επιτάχυνσης των ευρωτουρκικών σχέσεων». Στη συνέχεια, δικαιολογούμενος για τη χρήση «αργκό»τόνισε ότι «κάποιοι ξύνουν την πληγή».

Είτε δικής του έμπνευσης η χρήση «αργκό», είτε υπαγορευμένη από τους στρατηγούς είναι ξεκάθαρα και ωμά εκβιαστική η αμφισβήτηση της ελληνικότητας του Αιγαίου, διότι περί αυτού πρόκειται και ας πάψουμε πια να κρυβόμαστε πίσω από το δάκτυλό μας. Με δεδομένη την επεκτατικότητα της Άγκυρας προς δυσμάς, ποιός άλλος ξύνει την πληγή από την ίδια; Και για να μην μας διαφεύγει το ιστορικό της δημιουργίας της «πληγής» θα πρέπει να ανατρέξουμε στην 1η Νοεμβρίου του 1973 όταν η φίλη γειτονική χώρα ξεκίνησε αυτό το «τροπάριο» των διεκδικήσεων στο Αιγαίο.

Στις τρεις δεκαετίες που μεσολάβησαν από τότε, ουδέποτε το εγκατέλειψε, προς επιβεβαίωση του γεγονότος, ότι τηρεί κατά γράμμα ενιαία γραμμή και πολιτική, που δεν επηρεάζονται ούτε από τις αλλαγές στο εσωτερικό πολιτικό σκηνικό της, ούτε από την σφοδρή επιθυμία της να ενταχθεί, Ασιάτισσα ούσα, στην Ευρωπαϊκή Ένωση, ούτε από το σταθερό κλάδο ελαίας, που αφειδώς της τείνει η Αθήνα.Ούτε, βεβαίως και από την διπλωματία των σεισμών, όταν πρώτη η Ελλάδα έσπευσε να της συμπαρασταθεί στη φοβερή δοκιμασία της.

Η επιτυχής ένταξη της ελεύθερης Κύπρου στην Ευρωπαϊκή Ένωση είχε ένα επιπλέον ευεργετικό πλεονέκτημα, συντελώντας ώστε να καταρριφθεί το ψευδεπίγραφο «μετριοπαθές» προσωπείο του Ερντογάν και να διατρανωθεί, αν μη τι άλλο, η πολιτική απειρία του. Διότι δεν είναι νοητό να ομνύει στον ευρωπαϊκό προσανατολισμό της Τουρκίας και συγχρόνως να απευθύνει εκβιασμούς στο σύνολο της Ευρωπαϊκής Ένωσης, επισείοντας το χαρτί του Αιγαίου. Οπότε, είτε EFES-2003, είτε ΑΦΕΣ-2003, επιβάλλεται η αυξημένη ετοιμότητα των Ελληνικών Ενόπλων Δυνάμεων.

ΑΓΓΛΙΔΑ ΤΟΥΡΙΣΤΡΙΑ έδειχνε τα στήθη της

Ποινή φυλάκισης 2 μηνών μετατρέψιμη προς 4,40 ευρώ ημερησίως με ανασταλτικό ως προς την έφεση αποτέλεσμα επέβαλε χθες το Αυτόφωρο Μονομελές Πλημμελειοδικείο Ρόδου στην υπήκοο Μεγάλης Βρετανίας Jesica Meher Brook του Dennis, 20 ετών, που κρίθηκε ένοχη προσβολής της δημόσιας αιδούς.

Η 20χρονη Αγγλίδα συνελήφθη χθες και ώρα 03.20 στο Φαληράκι από αστυνομικούς της Ομάδας Πρόληψης και Καταστολής Εγκληματικότητας, γιατί κατελήφθη να επιδεικνύει τα στήθη της σε θαμώνες μπαρ και σε διερχόμενους πολίτες.

Απολογούμενη κατέθεσε ότι τελούσε σε κατάσταση μέθης.

Adler
ΣΥΣΤΗΜΑΤΑ ΓΕΡΜΑΝΙΚΩΝ ΚΟΥΦΩΜΑΤΩΝ



ΜΙΧΑΗΛ Π. ΜΑΡΚΑΚΙΟΥ

ΕΚΘΕΣΙΑΚΟΣ ΧΩΡΟΣ

ΟΔΟΣ ΘΕΣΣΑΛΟΝΙΚΗΣ 14 ΕΝΑΝΤΙ ΕΜΠΟΡΙΚΟΥ ΚΕΝΤΡΟΥ ΜΗΔΙΑ
ΤΗΛ. 2241-67500, 20327 FAX 60870 ΡΟΔΟΣ

ΑΠΟ ΠΡΟΤΟΥΡ ΚΑΙ ΕΝΩΣΗ ΞΕΝΟΔΟΧΩΝ

ΚΑΜΠΑΝΙΑ ΓΙΑ ΠΡΟΣΕΛΚΥΣΗ εσωτερικού τουρισμού

Με ιδιαίτερη έμφαση στην τηλεόραση



Ο εσωτερικός τουρισμός αποτελεί τη μόνη ελπίδα αναπλήρωσης των απωλειών τις οποίες έχει υποστεί μέχρι τώρα η Ρόδος λόγω μειωμένων αφίξεων από τις αγορές εξωτερικού.

Στο πνεύμα αυτό η Ενωση Ξενοδόχων Ρόδου και ο ΠΡΟΤΟΥΡ εντείνουν τις προσπάθειες προβολής και διαφήμισης στον Ελλαδικό χώρο και με κάθε πρόσφορο μέσον, οι οποίες θα διαρκέσουν μέχρι και το πρώτο δεκαήμερο του Ιουλίου.

Το κύριο βάρος αυτής της καμπάνιας δίνεται και πάλι στην τηλεόραση, μετά τα τηλεοπτικά σποτς που προβλήθηκαν με πρωταγωνιστή τον γνωστό ηθοποιό Γιώργο Παρτσαλάκη.

Από την περασμένη Δευτέρα μέχρι και αύριο θα βρίσκεται στη Ρόδο τηλεοπτικό συνεργείο του δικτύου NETNEWS για την παραγωγή ενός διαφημιστικού προγράμματος της Ρόδου που θα προβληθεί περί τα τέλη Ιουνίου στο πλαίσιο της εκπομπής «Αρχιπέλαγος».

Σημειώνεται ότι στο τηλεοπτικό δίκτυο NETNEWS υπάγονται τριάντα περιφερειακοί τηλεοπτικοί σταθμοί από τις μεγαλύτερες πόλεις της χώρας οι οποίοι και θα προβάλουν το αφιέρωμα στη Ρόδο.

Την ερχόμενη Τετάρτη 18 Ιουνίου ο τηλεοπτικός σταθμός Star στο πλαίσιο της εκπομπής GALA θα παρουσιάσει τον δημοφιλή τραγουδιστή Λάμπη Λιβιεράτο σε διάφορες σκηνές που έχουν γυριστεί εξ' ολοκλήρου στη Ρόδο. Τα γυρίσματα έγιναν προ δύο εβδομάδων με πρωτοβουλία του ΠΡΟΤΟΥΡ.

Από την Κυριακή επίσης και για τέσσερις ημέρες θα μεταδίδεται ζωντανά από τη Ρόδο η πετυχημένη πρωινή εκπομπή του MEGA «Σαν στο σπίτι σας» με παρουσιαστές τον Φώτη Σεργουλόπουλο και την Μαρία Μπακοδήμου, σε συνεργασία με τον ΠΡΟΤΟΥΡ.

Τέλος από την προσεχή ή την επόμενη Κυριακή η Ρόδος θα προβάλλεται με καταχωρίσεις στις, μεγαλύτερες κυκλοφορίας κυριακάτικες εφημερίδες. Μέσω των αθηναϊκών εντύπων η προβολή και διαφήμιση θα είναι διάρκειας τεσσάρων εβδομάδων.

Ο ΠΡΟΤΟΥΡ απεφάσισε ακόμη τη συνέχιση της προβολής της αγοράς της Ρόδου στα κρουαζιερόπλοια και την επόμενη περίοδο.

Με τις προσπάθειες αυτές οι άνθρωποι του ΠΡΟΤΟΥΡ και της Ενωσης Ξενοδόχων ελπίζουν να αποσπάσουν τη μερίδα του λέοντος από τον εσωτερικό τουρισμό σε συνδυασμό με τις χαμηλές τιμές που προσφέρουν τα ξενοδοχεία και τις ελκυστικές εκπτώσεις από τις ακτοπλοϊκές εταιρείες. Μέχρι στιγμής τα μηνύματα από τον Ελλαδικό χώρο και ιδιαίτερα τη Βόρεια Ελλάδα είναι ενθαρρυντικά παρά τον σκληρό ανταγωνισμό της Κρήτης, Κέρκυρας και Χαλκιδικής.

Να σημειωθεί ότι σύμφωνα με τα στοιχεία η καμπάνια του ΠΡΟΤΟΥΡ την περίοδο των μαθητικών εκδρομών συνοδεύτηκε από αύξηση της τάξεως του 4,7% σε σύγκριση με το 2002 παρά το αρνητικό κλίμα της περιόδου εκείνης λόγω του πολέμου στο Ιράκ.

ΑΓΩΝΟΣ Ο ΔΙΑΓΩΝΙΣΜΟΣ ΓΙΑ ΤΙΣ ΠΡΟΔΙΑΓΡΑΦΕΣ

«ΣΒΗΝΟΥΝ» ΤΑ ΑΣΤΕΡΙΑ ΤΟΥ ΕΟΤ

Οδηγίες για την εφαρμογή της τουριστικής νομοθεσίας έδωσε ο υφυπουργός Ανάπτυξης, Δ. Γεωργακόπουλος, προς όλους τους διευθυντές των περιφερειακών υπηρεσιών τουρισμού σε σύσκεψη που πραγματοποιήθηκε χθες, στα γραφεία της Γενικής Γραμματείας Τουρισμού.

Στη σύσκεψη, στην οποία πήρε μέρος και ο γενικός γραμματέας Τουρισμού, Δ. Γεωργαράκης, συζητήθηκαν τα προβλήματα και τα εκκρεμή ζητήματα που υπάρχουν σε περιφερειακό επίπεδο, ώστε να προωθηθούν άμεσα λύσεις.

Μεταξύ των θεμάτων που συζητήθηκαν ήταν η εφαρμογή της κοινής υπουργικής απόφασης για τον αγροτουρισμό και τα ολοκληρωμένα προγράμματα ανάπτυξης αγροτικών χώρων. Επίσης εξετάσθηκαν οι περιβαλλοντικές μελέτες για όλα τα καταλύματα για τα οποία αποφασίσθηκε να προχωρήσουν άμεσα οι διαδικασίες για τις επιτροπές προσφυγών, ώστε να μην υπάρχουν εκκρεμότητες.

Στη σύσκεψη επισημάνθηκε η έλλειψη προδιαγραφών στη λειτουργία ορισμένων εγκαταστάσεων, ενώ παράλληλα συζητήθηκαν και θέματα που αφορούν στην πυρασφάλεια των καταλυμάτων. Εν τω μεταξύ, άγονος πρόκειται να κηρυχθεί ο διαγωνισμός του ΕΟΤ σχετικά με την ανάθεση σε εταιρεία για την πιστοποίηση της μετάταξης των ξενοδοχείων στο σύστημα των αστεριών, αφού όπως δήλωσε ο υφυπουργός Ανάπτυξης, Δ. Γεωργακόπουλος, προωθείται διάταξη σύμφωνα με την οποία καθορίζονται οι προδιαγραφές κατάταξης των ξενοδοχειακών μονάδων και τουριστικών καταλυμάτων στο σύστημα των «αστεριών» και «κλειδιών» αντίστοιχα. Σύμφωνα με τον υφυπουργό, η διάταξη βρίσκεται στον υπουργό Ανάπτυξης για υπογραφή και αναμένεται να ενταχθεί στο νομοσχέδιο του ιαματικού τουρισμού.



Ο υφυπουργός Ανάπτυξης Δ. Γεωργακόπουλος

Οπως προβλέπει η διάταξη θα απαιτείται υπεύθυνη δήλωση μηχανικού και του ιδιοκτήτη του ξενοδοχείου, προκειμένου να βεβαιώσουν για την κατηγορία του συγκροτήματος και κατόπιν οι αρμόδιες υπηρεσίες του ΕΟΤ θα προχωρούν σε δευτερογενείς δειγματοληπτικούς ελέγχους. Στην περίπτωση που διαπιστωθούν παρανομίες θα επιβάλλεται πρόστιμο ανά κλίνη.

ΕΓΚΡΙΘΗΚΕ ΑΠΟ ΤΟ ΔΗΜΟΤΙΚΟ ΣΥΜΒΟΥΛΙΟ

ΝΕΟΣ ΚΑΝΟΝΙΣΜΟΣ καθαριότητας ισχύει στο Δήμο Ιαλυσού

Εγινε παραλαβή της Α' φάσης του αποχετευτικού



Νέο κανονισμό καθαριότητας ενέκρινε στην προχθεσινοβραδυνή του συνεδρίαση το δημοτικό συμβούλιο Ιαλυσού. Ο κανονισμός συντάχθηκε βάσει του ισχύοντος στο Δήμο Ροδίων προκειμένου να διατηρείται καθαρή η περιοχή, να διαφυλάσσεται η δημόσια υγεία και να γίνεται σωστή διαχείριση των απορριμμάτων.

Μεταξύ άλλων προβλέπει:

• Τα οικιακά απόβλητα θα πρέπει να τοποθετούνται στους κάδους, μετά τη δύση του ηλίου και πριν από τη διέλευση των απορριμματοφόρων. Παράβαση της διάταξης επιφέρει πρόστιμο 100 ευρώ.

• Βαριά ή ογκώδη αντικείμενα θα πρέπει να παραδίδονται σε συνεργεία των τεχνικών υπηρεσιών κατόπιν τηλεφωνικής συνεννόησης ή να εναποτίθενται δίπλα στους κάδους απορριμμάτων μετά τη δύση του ηλίου μόνο τις ημέρες που προβλέπονται από το πρόγραμμα συλλογής, το οποίο θα ανακοινώσει η αρμόδια υπηρεσία. Σε περίπτωση παράβασης επιβάλλεται πρόστιμο 150 ευρώ.

• Απαγορεύεται η ανεξέλεγκτη διάθεση αδρανών υλικών σε ακάλυπτους χώρους όπως οικόπεδα, ρέματα, πάρκα ή δάση, χειμάρρους κ.λπ. Για την παράβαση αυτή προβλέπεται πρόστιμο 1000 ευρώ.

• Απαγορεύεται η διοχέτευση υγρών λυμμάτων (πλυντηρίων, κουζίνας ή βόθρων) σε αγωγούς ομβρίων υδάτων ή επί των οδών. Σε περίπτωση παράβασης προβλέπεται πρόστιμο 300 ευρώ. Επίσης υπάρχει πρόβλεψη για τα εγκαταλελειμμένα οχήματα, τα επικίνδυνα απόβλητα, τους κοινόχρηστους χώρους, τους πλανόδιους μικροπωλητές, τη ρύπανση από διαφημίσεις (φέιγ βολάν, αφίσες κ.λπ.), την κλοπή ή φθορά των κάδων απορριμμάτων κ.λπ.

Ο κανονισμός θα τεθεί σε εφαρμογή μετά την έγκριση της απόφασης από την Περιφέρεια και αφού υπάρξει σχετική ενημέρωση των πολιτών. Στην προχθεσινοβραδυνή συνεδρίαση έγινε επίσης η οριστική παραλαβή της α' φάσης του αποχετευτικού έργου και ενημέρωση από το δήμαρχο κ. Στέργο Στάγκα για την πρόσφατη σύσκεψη στην Περιφέρεια με αντικείμενο το αποχετευτικό του βορείου τριγώνου του νησιού. Ο δήμαρχος υπογράμμισε ότι θα πρέπει να προχωρήσει και η ένταξη της γ' φάσης του έργου στο 3ο Κοινοτικό Πλαίσιο Στήριξης (από πλευράς Δήμου υπάρχει η σχετική ετοιμότητα) ώστε το έργο να είναι λειτουργικό και ολοκληρωμένο.

Ακόμα εγκρίθηκε ομόφωνα η δημοπράτηση από ίδιους πόρους, με προϋπολογισμό 756.185 ευρώ (264 εκατομμύρια δρχ) της ανάπλασης του νότιου τμήματος της πλατείας Αποστολίδη. Στο τμήμα αυτό προβλέπεται πλακόστρωση, κατασκευή αμφιθεάτρου, ηρώου και χώρων αναψυχής.

Τέλος, αποφασίσθηκε η συμμετοχή του Δήμου στα κλιμάκια ελέγχου των βιολογικών καθαρισμών που θα συγκροτήσει η Νομαρχιακή Αυτοδιοίκηση.

LINDOS memories
RESORT BEACH HOTEL

MITSIS HOTELS

Στην μαγευτική περιοχή της Λίνδου δημιουργήσαμε ένα πανέμορφο ξενοδοχείο πέντε αστέρων με στόχο να ικανοποιήσει τις ανάγκες των πελατών που ενδιαφέρονται για ποιοτικές διακοπές. Χτισμένο κάτω από τον ιστορικό βράχο του Ναβαρόνε όπου γυρίστηκε η ομώνυμη θρυλική ταινία, μια ανάσα από την αμμουδιά μπορεί κανείς να χαλαρώσει και ανανεωθεί από την μαγευτική ομορφιά της αιγαιοπελαγίτικης θάλασσας.

Εξήντα πολυτελή δωμάτια με αυτόνομο κλιματισμό, δορυφορική τηλεόραση, τηλέφωνο, χρηματοκιβώτιο, mini bar, και 24ωρη υπηρεσία δωματίου και 10 σουίτες με ονειρεμένη θέα υπόσχονται αξέχαστες διακοπές...

Στο εστιατόριο οι επισκέπτες έχουν την δυνατότητα να απολαύσουν εκλεκτές γεύσεις από ελληνική και διεθνή κουζίνα, φρέσκα ψάρια σε συνδυσμό με το κρασί της αρεσκείας τους.

Δροσιστικοί χυμοί και εξωτικά ποτά σερβίρονται από το main και το pool bar.

Για κρατήσεις - πληροφορίες, μη διστάσετε να επικοινωνήσετε μαζί μας στα τηλέφωνα 22440 35000 έως 35099 fax 22440 48 156



ΑΦΟΥ ΤΟΥ ΑΣΚΗΘΗΚΕ ΠΟΙΝΙΚΗ ΔΙΩΞΗ

ΠΑΡΑΠΕΜΦΘΗΚΕ ΣΤΟΝ ΑΝΑΚΡΙΤΗ ο «εγκέφαλος» της σπείρας

Επεσε μόνος του στο στόμα του λύκου

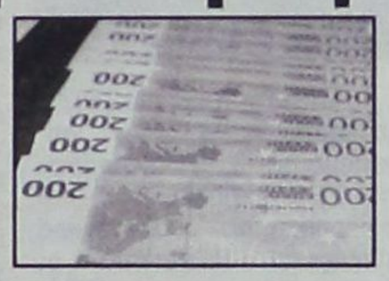

Ποινική δίωξη σε βαθμό κακουργήματος για προμήθεια παραχαραγμένων χαρτονομισμάτων, κυκλοφορία στην αγορά της Ρόδου και οπλοφορία, άσκησε χθες η Αντιεισαγγελέας Πλημμελειοδικών Ρόδου κ. Παν. Βαρσάμου κατά του φερόμενου ως «εγκεφάλου» σπείρας που ευρωποιούσε πλαστά χαρτονομίσματα των 200 ευρώ σε επιχειρήσεις του νησιού, Γεωργίου Πηλίδη του Δαμιανού, 23 ετών, καταγομένου από τη Ρωσία και κατοίκου Αρχαγγέλου Ρόδου.

Ο 23χρονος μαζί με τους α)Ζώη Καϊδαλίδου του Αναστασίου, 20 ετών, β) Ολγα Ρουζμέτοβα του Μπαχαδίρ, 18 ετών, γ) Στέργο Αρχαντόπουλο του Μπαχπμπαί, 20 ετών, και δ) Δημήτριο Μαγουδιάν του Ζαβένοβιζ, 21 ετών, θα οδηγηθούν ενώπιον του τακτικού Ανακριτή για να απολογηθούν την Παρασκευή 13 Ιουνίου 2003.

Σύμφωνα με ασφαλείς πληροφορίες ο Πηλίδης, στην κατοχή του οποίου ανευρέθησαν 382 παραχαραγμένα χαρτονομίσματα των 200 ευρώ (76.400 πλαστά ευρώ) συνελήφθη λόγω.....απροσεξίας(!) από αστυνομικούς της Υποδιεύθυνσης Ασφαλείας Ρόδου.

Μετά τη σύλληψη ειδικότερα των τεσσάρων συνεργών του από αστυνομικούς, για τους οποίους διεπιστώθη ότι διέθεσαν 28 πλαστά ευρώ των 200 και ότι επιχείρησαν να διαθέσουν άλλα 17, προτού η Αστυνομική Διεύθυνση ανακοινώσει την σύλληψή τους, ο Πηλίδης έσπευσε να πάει στην Υποδιεύθυνση Ασφαλείας για επισκεπτήριο!

Γνωστός στους αστυνομικούς από κλοπές που είχε διαπράξει στο παρελθόν, υπό την επήρρεια ναρκωτικών, κίνησε αμέσως τις υποψίες και υποβλήθηκε σε σωματική έρευνα, ενώ έρευνα διενεργήθηκε και στο ενοικιαζόμενο αυτοκίνητο με το οποίο μετέβη στην Υποδιεύθυνση Ασφαλείας και στο οποίο επέβαινε και μια 28χρονη Ρωσίδα αγνώστων λοιπών στοιχείων για την οποία είπε ότι ήταν η σύντροφος του.

Οι έρευνες απέβησαν άκαρπες και αφέθηκε ελεύθερος. Την ίδια ημέρα το βράδυ φέρεται να οδήγησε την 28χρονη φίλη του στο αεροδρόμιο και να μετέβη στην εταιρεία «Independence» στα Κοσκινού απ' όπου είχε ενοικιάσει το αυτοκίνητο που οδηγούσε, τύπου Toyota Yaris.

Εκεί επεχείρησε να πληρώσει τον ιδιοκτήτη της επιχείρησης για το αυτοκίνητο που ενοικίασε με πλαστό ευρώ των 200 ! Ο ιδιοκτήτης θορυβημένος, δεν του είπε τίποτα αλλά ειδοποίησε την Αστυνομία.

Την επομένη ημέρα τον περίμεναν στο γραφείο ενοικιάσεως στο οποίο μετέβη για να ξαναπληρώσει και τον συνέλαβαν, καθώς από έλεγχο διαπιστώθηκε ότι κατείχε 12 πλαστά χαρτονομίσματα των 200 ευρώ στο πατάκι του συνοδηγού και 380 σε δέμα τυλιγμένο με αλουμινόχαρτο στη μηχανή του αυτοκινήτου. (Εικάζεται ότι τα έκρυψε στη μηχανή για να μην μαυρίσει το μελάνι από την υγρασία).

Όπως έγραψε και χθες η «δ» ο Πηλίδης φέρεται να πρόλαβε να ευρωποιήσει περίπου 18 πλαστά χαρτονομίσματα των 200 ευρώ σε επιχειρήσεις της Ρόδου.

Στην κατοχή του βρέθηκαν επίσης 5.500 γνήσια ευρώ και ένα στιλέτο με λάμα μήκους 8 εκατοστών. Τα παραχαραγμένα χαρτονομίσματα φέρεται να προμηθεύτηκε έναντι 30 ευρώ το καθένα από άτομο, την ταυτότητα του οποίου δεν απεκάλυψε, στον Ασπρόπυργο. Πούλησε εξάλλου έναντι 60 ευρώ 45 παραχαραγμένα ευρώ των 200 στους τέσσερις συνεργάτες του.

Οι αστυνομικοί της Υποδιεύθυνσης Ασφαλείας Ρόδου διεξάγουν έρευνες για τον εντοπισμό και τη σύλληψη της 28χρονης που ήταν μαζί με τον Πηλίδη αλλά και δύο άλλων ατόμων που φέρονται να συνεργαζόντουσαν μαζί του και να εξαπάτησαν επιχείρηση με ηλεκτρικά είδη.

Ταυτόχρονα διεξάγονται έρευνες για τη σύλληψη αθιγγάνων που διέθεσαν πλαστά ευρώ των 200 στο Φαληράκι.

Rodos Car AE
Μέλος του Επισήμου Δικτύου Intercar AE
3ο χλμ. Ρόδου-Καλλιθέας
851 00 Ρόδος
Τηλ.: (22410) 64169
68032-3, 61825
Fax: (22410) 68034

BMW
Απόλυτο Μηχάνημα Οδήγησης

1,6lt - 115 hp!
Νέα BMW Compact. Μην ψάχνετε για ψεγάδι - δεν υπάρχει.



Δείτε την στη Rodos Car AE.

Νέα BMW Compact. Σπορ. Ευέλικτη. Με νέα, δυναμική αισθητική που αναδεικνύει την πρακτικότητα και τη λειτουργικότητα της πίσω πόρτας και του μεταβλητού χώρου. Με ποιότητα κατασκευής, άνεση και ασφάλεια BMW. Με κινητήρες νέας γενιάς, διπλό VANOS και Valvetronic . Τέλεια αίσθηση τιμονιού και άμεση απόκριση καθώς και δυνατότητα επιλογής μεταξύ τριών σετ αναρτήσεων ανάλογα με το οδηγικό σας στυλ. Αποκτήστε το νεανικό μοντέλο της BMW με ευέλικτα χρηματοδοτικά προγράμματα. **Μόνο στη Rodos Car AE.**

BMW Compact - Κατανάλωση (lt./100km): Κύκλος πόλης 9,7-12,3 - Κύκλος εκτός πόλης 5,3-7,0 - Μεικτός κύκλος 6,9-8,9 - Εκπομπές CO_2 (gram/km): 167,0-215,0

ΤΗΝ ΠΡΟΣΕΧΗ ΤΕΤΑΡΤΗ, 18 ΙΟΥΝΙΟΥ

ΔΙΚΑΖΟΝΤΑΙ 36 ΤΑΞΙΤΖΗΔΕΣ για παρακώλυση συγκοινωνιών

Μετείχαν 48ωρης δυναμικής απεργίας το Σεπτέμβριο του 1997

Στο εδώλιο του Τριμελούς Πλημμελειοδικείου Ρόδου, στη συνεδρίασή του της 18 Ιουνίου 2003, θα καθίσουν 36 οδηγοί ταξί της Ρόδου, αντιμέτωποι με τις κατηγορίες της παρακώλυσης συγκοινωνιών από κοινού, της παράνομης βίας από κοινού, της διακεκριμένης περίπτωσης φθοράς από κοινού, της εξύβρισης με έργο από κοινού και της παράνομης κατακράτησης από κοινού και κατά συρροή.

Οι 36 οδηγοί ταξί μετείχαν σε 48ωρη απεργία μαζί με οδηγούς του ΚΤΕΛ τον Σεπτέμβριο του 1997 διαμαρτυρόμενοι κατά της αποφάσεως του πρώην Νομάρχη Δωδεκανήσου κ. Γ. Παρασκευά με την οποίαν εκαθορίζοντο δρομολόγια στα κοινοτικά λεωφορεία των Καλυθιών, στο Φαληράκι. Την απόφαση αυτήν οι ταξιτζήδες έκριναν παράνομη καθώς υπεισέρχετο στο συγκοινωνιακό έργο του ΚΤΕΛ και της ΡΟΔΑ, χωρίς να λύνει μάλιστα ταυτόχρονα το συγκοινωνιακό πρόβλημα του Φαληρακίου.

Στη συνεδρίαση του Τριμελούς Πλημμελειοδικείου Ρόδου θα εξεταστθούν ειδικότερα 2 υποθέσεις με δικογραφίες που σχηματίστηκαν σε βάρος των 36 οδηγών ταξί.

Κατηγορούμενοι για παρακώλυση συγκοινωνιών από κοινού και για παράνομη βία είναι ειδικότερα οι ακόλουθοι ταξιτζήδες:

Νικόλαος Σαμουράκης του Αντωνίου, **Ιωάννης Περδικάρης** του Θεοδώρου, **Θέμελης Γούναρης** του Δημητρίου, **Μιχαήλ Πετράς** του Στέργου, **Θεόδωρος Μαστροβασίλης** του Βασιλείου, **Αντώνιος Πέττας** του Γεωργίου, **Μιχαήλ Παπακαλοδούκας** του Σταύρου, **Στέργιος Πούλλης** του Εμμανουήλ, **Χ"κωνσταντίνου Παναγιώτης** του Φωτίου, **Κων/νος Βάλλας** του Θεοδώρου, **Σταμάτιος Κιτσάης** του Αντωνίου, **Πέτρος Μαυριού** του Παναγιώτη, **Εμμανουήλ Διακοναστάσης** του Αχιλλέα, **Νικόλαος Χρυσοστόμου** του Κων/νου, **Βασίλειος Φωτάρας** του Αντωνίου, **Σταύρος Τάντης** του Γεωργίου, **Δημήτριος Ισκάς** του Γεωργίου, **Γεώργιος Φυλτζανίδης** του Ιωάννη, **Νικόλαος Λυτάλης** του Γεωργίου, **Ιωάννης Ζιάκης** του Νικολάου, **Κων/νος Φλεβάρης** του Εμμανουήλ, **Ιωάννης Γεωργαλίδης** του Δημητρίου, **Νικόλαος Κουνάκης** του Κων/νου, **Μιχαήλ Μπαριανός** του Χαραλάμπου, **Αθανάσιος Χ"γεωργίου** του Γεωργίου

Ολοι οι παρακάτω κατηγορούνται ότι απέκλεισαν την 7η Σεπτεμβρίου 1997 με τα ταξί τους την παραλιακή οδό της 7ης Μαρτίου παρακωλύοντας την κυκλοφορία μεταξύ των ωρών 16.30 και 22.00.

Φέρονται επίσης, με την απειλή σωματικής βλάβης, να εξανάγκασαν οδηγό λεωφορείου της κοινότητας Κοσκινού να διακόψει το δρομολόγιο του και να οδηγήσει το λεωφορείο του μπροστά στη Νομαρχία Δωδεκανήσου.

Με τις ίδιες κατηγορίες και επιπρόσθέτως για διακεκριμένη περίπτωση φθοράς από κοινού, εξύβρισης από κοινού και παράνομης κατακράτησης από κοινού και κατά συρροή διώκονται οι ταξιτζήδες:

Ανδρέας Κοτσίλιος του Ιωάννη, **Μιχαήλ Πάλλας** του Σάββα, **Εμμανουήλ Καλαμόκεχρος** του Στεφάνου, **Νικόλαος Βλαχίδης** του Σταύρου, **Γεώργιος Κοτσικάρης** του Χριστοδούλου, **Ιωάννης Δοντάς** του Γεωργίου, **Σάββας Κορκίδας** του Νικολάου, **Σταύρος Παπαδόπουλος** του Ευσταθίου, **Θεολόγος Σχοινάς** του Χρήστου, **Μιχαήλ Πατσουράκης** του Ιωάννη, **Νικόλαος** Ψέλλας

Φέρονται, τέλος, να ανάγκασαν δια της βίας τους επιβάτες λεωφορείου των Καλυθιών να κατέβουν απ' αυτό, να το κατακράτησαν παράνομα, να κτύπησαν τον οδηγό και τον συνοδηγό, να κατέστρεψαν τα καλώδια του ασυρμάτου του λεωφορείου, τα ελαστικά της μπροστινής πόρτας και το κάθισμα του οδηγού.

Περιττό να σημειωθεί ότι η δίκη αυτή αναμένεται με ζωηρό ενδιαφέρον από τους ταξιτζήδες της Ρόδου, οι οποίοι μάλιστα αναμένεται να δώσουν «βροντερό παρών».

ΒΛΑΒΗ ΣΤΟ «ΠΑΤΜΟΣ»

Βλάβη στην δεξιά κύρια μηχανή παρουσίασε στις 01:10 χθες το Ε/Γ-Ο/Γ «ΠΑΤΜΟΣ» ενώ έπλεε στην θαλάσσια περιοχή 8 ν.μ. από την Αστυπάλαια με προορισμό την Κάλυμνο - Τήλο - Σύμη - Ρόδο, μεταφέροντας 144 επιβάτες 22 ΙΧ και 43 Φ/Γ.

Το «ΠΑΤΜΟΣ» κατέπλευσε ασφαλώς την 01:55 στο λιμάνι της Αστυπάλαιας όπου απαγορεύθηκε ο απόπλους μέχρι αποκατάστασης της βλάβης του και επιθεώρησής του.

ΙΝΕΜΑ

ΙΑΤΡΙΚΟΣ & ΝΟΣΟΚΟΜΕΙΑΚΟΣ ΕΞΟΠΛΙΣΜΟΣ
15 ΧΡΟΝΙΑ ΕΜΠΕΙΡΙΑΣ από το 1988

ΕΙΜΑΣΤΕ ΟΙ ΜΕΓΑΛΥΤΕΡΟΙ ΠΡΟΜΗΘΕΥΤΕΣ ΙΑΤΡΙΚΟΥ - ΟΡΘΟΠΕΔΙΚΟΥ ΚΑΙ ΝΟΣΟΚΟΜΕΙΑΚΟΥ ΥΛΙΚΟΥ ΣΤΗ ΔΩΔΕΚΑΝΗΣΟ ΕΜΠΙΣΤΕΥΘΕΙΤΕ ΜΑΣ!!!

ΠΙΣΤΟΠΟΙΗΣΗ ΠΟΙΟΤΗΤΑΣ ISO9002 EN4600 E3/833
ΛΕΜΕΣΣΟΥ 2 ΡΟΔΟΣ ΤΗΛ. 32238 - FAX 28484

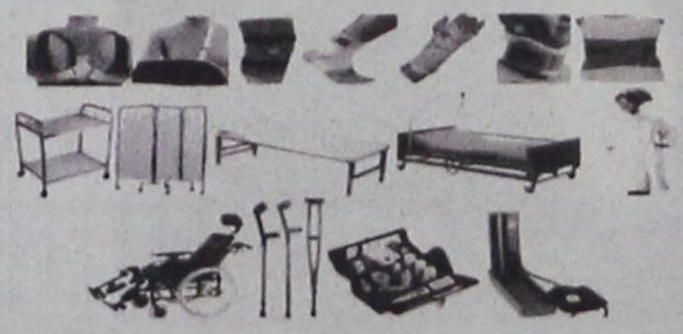

ΑΝΑΠΗΡΙΚΑ ΚΑΡΟΤΣΙΑ - ΒΑΔΙΣΤΙΚΑ ΒΟΗΘΗΜΑΤΑ - ΟΡΘΟΠΕΔΙΚΑ ΕΙΔΗ - ΜΠΛΟΥΖΕΣ ΙΑΤΡΙΚΕΣ - ΚΑΛΤΣΕΣ ΦΛΕΒΙΤΙΔΑΣ - ΠΕΛΜΑΤΑ - ΟΡΘΟΠΕΔΙΚΑ ΜΑΞΙΛΑΡΙΑ - ΚΡΕΒΑΤΙΑ ΝΟΣΟΚΟΜΕΙΑΚΑ - ΙΑΤΡΙΚΟΣ ΕΞΟΠΛΙΣΜΟΣ ΚΑΙ ΑΝΑΛΩΣΙΜΑ - ΟΡΓΑΝΑ ΧΗΜΕΙΟΥ ΚΑΙ ΚΑΘΕ ΑΛΛΟ ΕΙΔΟΣ ΓΙΑ ΚΑΤ' ΟΙΚΟ ΝΟΣΗΛΕΙΑ.

«ΑΛΩΝΙΖΕΙ» ΤΑ ΝΗΣΙΑ

ΕΝΤΟΝΗ ΚΙΝΗΤΙΚΟΤΗΤΑ από την Περιφερειάρχη



Ενταξη και νέων έργων στο ΠΕΠ

Παράλληλα με τις υποχρεώσεις σε διάφορες εκδηλώσεις που έγιναν στην Ρόδο στα πλαίσια της ελληνικής Προεδρίας την προηγούμενη εβδομάδα, η γενικής γραμματέας της Περιφέρειας Νοτίου Αιγαίου κα Μάρθα Σημαντώνη είχε αρκετέ συνεργασίες με Δημάρχους ή και δημοτικά συμβούλια του νησιού.

Συγκεκριμένα την Τρίτη 3 Ιουνίου μετά την επιστροφή της από την Κάλυμνο παραβρέθηκε σε έκτακτη συνεδρίαση του Δημοτικού Συμβουλίου Αρχαγγέλου ύστερα από σχετική πρόσκληση, για συζήτηση του σοβαρού προβλήματος που αντιμετωπίζει ο Δήμος ως προς την Αποχέτευση. Παρόντες στη συνεδρίαση ο Νομάρχης κ. Μαχαιρίδης με τον Βοηθό Νομάρχη, καθώς και στελέχη της Περιφέρειας.

Η κα Σημαντώνη αφού άκουσε τις τοποθετήσεις του Δημάρχου αλλά και όλων των Δημοτικών Συμβούλων που πήραν το λόγο οι οποίες αφορούσαν διάφορα προβλήματα με κυρίαρχο αυτό του αγωγού Αρχάγγελος – Βόδι, αναφέρθηκε αναλυτικά στο έργο, υπογραμμίζοντας την ανάγκη ολοκλήρωσης, ώστε να περιλάβει τον δήμο Αρχαγγέλου και Αφάντου, πρόσθεσε ακόμη πως ελπίζει από πλευράς Ν.Α. η επικαιροποίηση της μελέτης ώστε να υποβληθεί στην Περιφέρεια για να ξεκινήσει το έργο, αφού έχει εξασφαλισθεί η χρηματοδότησή του από το ΠΕΠ. Τόνισε δε ότι τα όποια διαδικαστικά ζητήματα υφίστανται μεταξύ των εξυπηρετούμενων από το συνολικό έργο Δήμων, θα πρέπει να αντιμετωπιστούν το ταχύτερο με μεταξύ τους συνεννόηση. Την ίδια άποψη για την ανάγκη άμεσης ολοκλήρωσης του έργου εξέφρασε και ο κ. Μαχαιρίδης.

Την Τετάρτη 4 Ιουνίου η γενική γραμματέας επισκέφθηκε τον Δήμο Ατταβύρου όπου είχε συνεργασία με τον Δήμαρχο κ. Κυριακούλη καθώς και μέλη του Δημ. Συμβουλίου. Εγινε αναλυτική συζήτηση για την πορεία των έργων που είναι ενταγμένα στο ΠΕΠ και στο ΕΠΤΑ καθώς και για το βαθμό ωρίμανσης άλλων προτάσεων παράλληλα απηύθυνε επιστολή στον Υπουργό Εσωτερικών κ. Σκανδαλίδη για την έκτακτη ενίσχυση του Δήμου προς αποκατάσταση ζημιών σε αγροτικούς δρόμους που υπέστησαν ζημιές από τις βροχοπτώσεις του χειμώνα.

Το βράδυ της ίδιας μέρας παρακάθισε σε δείπνο που παρέθεσε ο υπουργός ΕΣ.Δ.Δ.Α. κ. Κώστας Σκανδαλίδης προς τιμήν του Προεδρείου της Επιτροπής Περιφερειών που συνεδρίασε την επόμενη μέρα στη Ρόδο.

Την Πέμπτη 5 Ιουνίου 2003 η κ. Περιφερειάρχης είχε συνεργασία με τον Δήμαρχο Καμείρου κ. Στέφανο Δημητρά για θέματα που αφορούν το Δήμο του, ενώ το μεσημέρι επισκέφθηκε το Δήμο Πεταλούδων συνοδευόμενη από υπηρεσιακούς παράγοντες. Εκεί, σε συνάντηση με τον Δήμαρχο κ. Μιχάλη Κορδίνα και τη Δημοτική Αρχή, συζητήθηκαν, η πορεία των έργων που αφορούν το Δήμο αλλά και η γενικότερη κατάσταση του Δήμου Πεταλούδων. Η κ. Σημαντώνη διαβεβαίωσε τη Δημοτική Αρχή για την πρόθεση συνδρομής της Πολιτείας και της Περιφέρειας στην αντιμετώπιση θεμάτων της περιοχής αλλά και παρότρυνε το Δημοτικό Συμβούλιο να εξορθολογίσει τόσο τα έξοδα όσο και τα έσοδά του για να μη παρουσιάζει ταμειακά προβλήματα. Το απόγευμα της ίδιας μέρας παρέστη στη σύσκεψη για τα πορίσματα του Συνεδρίου της Επιτροπής Περιφερειών της Ευρωπαϊκής Ενωσης όπου απηύθυνε χαιρετισμό υπογραμμίζοντας την ανάγκη να εξακολουθήσουν οι νησιωτικές περιφέρειες να έχουν την χρηματοδοτική συνδρομή των διαρθρωτικών ταμείων της Ε.Ε. και μετά το 2006 και όχι να αποκλειστούν. Την Παρασκευή 6 Ιουνίου 2003, η κα Σημαντώνη παραβρέθηκε σε έκτακτη συνεδρίαση του Δημοτικού Συμβουλίου του Δήμου Νότιας Ρόδου. Ο Δήμαρχος κ. Μ. Σαββής αφού ευχαρίστησε την γεν. Γραμματέα για την συνδρομή της στο θέμα κατασκευής κατοικιών στην περιοχή από το Υπουργείο Εθνικής Αμυνας για τις ανάγκες του παρακείμενου στρατοπέδου, αναφέρθηκε στην πορεία των εγκεκριμένων έργων αλλά και στις ανάγκες της περιοχής περιγράφοντας τους άξονες της συνολικής αναπτυξιακής πρότασης της Δημοτικής Αρχής για την περιοχή.

Στη συζήτηση πήραν μέρος όλοι οι παριστάμενοι Δημοτικοί Σύμβουλοι ενώ η Περιφερειάρχης τόνισε την ανάγκη να μην εγκαταλειφθεί ο πρωτογενής τομέας προς όφελος του Τουρισμού ο οποίος δεν θα πρέπει να σχεδιαστεί στα πρότυπα του μαζικού τουρισμού. Απάντησε επίσης, σε διάφορα ζητήματα, ενώ επί τόπου παρενέβη ώστε να υπάρχει περιοδική παρουσία συγκεκριμένων ειδικοτήτων από γιατρούς του Νοσοκομείου Ρόδου.

Τέλος ζήτησε από την Δημοτική Αρχή να προχωρήσει τάχιστα στην ωρίμανση βασικών έργων υποδομής που κρίνονται απαραίτητα στον πιο απομακρυσμένο και μεγαλύτερο σε έκταση Δήμο του νησιού της Ρόδου.

Το βράδυ της ίδιας μέρας παρέστη σε δείπνο που παρέθεσε ο Υπουργός κ. Σκανδαλίδης στα μέλη του άτυπου Συμβουλίου Υπουργών Εσωτερικών, όπου απηύθυνε σύντομο αποχαιρετιστήριο χαιρετισμό.

Το Σάββατο 7 Ιουνίου 2003 η κα Σημαντώνη απηύθυνε χαιρετισμό στο 3ο Ελληνοτουρκικό Forum για ηλεκτρονική διακυβέρνηση, στο οποίο επίσης απηύθυναν χαιρετισμό οι Υπουργοί Εσωτερικών Ελλάδος και Τουρκίας.

Η κα Σημαντώνη τόνισε πως η ψηφιακή εποχή την οποία διανύουμε, έχει καταργήσει εμπόδια που έχουν σχέση με το χρόνο και την απόσταση τονίζοντας πως είναι κρίμα να ορθώνονται άλλες αναστολές μεταξύ γειτονικών λαών και να μην αξιοποιείται προς αμοιβαίο όφελος η ευκολία επικοινωνίας και πρόσβασης στην πληροφορία και τη γνώση, που προσφέρει η κοινωνία της πληροφορίας.

ΕΝΤΑΞΗ ΕΡΓΩΝ

• Με απόφαση της Γ. Γρ. Περιφέρειας Νότιου Αιγαίου κας Μάρθας Σημαντώνη εντάχθηκε στο Π.Ε.Π. Νότιου Αιγαίου 2000-2006 ένα πολύ σημαντικό έργο για το νησί της Αστυπάλαιας. Πρόκειται για τα **«Δίκτυα Υδρευσης-Αποχέτευσης και Εγκατάσταση Επεξεργασίας Λυμάτων Δήμου Αστυπάλαιας»** που χρηματοδοτείται από το πρόγραμμα με προϋπολογισμό 4,7 εκ ευρώ (1.6 δισ. δρχ.)

Το έργο περιλαμβάνει:

- την κατασκευή δικτύων ύδρευσης και αποχέτευσης
- την αγορά του χώρου εγκατάστασης της επεξεργασίας λυμάτων
- την κατασκευή μονάδας εγκατάστασης επεξεργασίας λυμάτων και των έργων διάθεσης
- την κατασκευή του αγωγού μεταφοράς των λυμάτων στις εγκαταστάσεις επεξεργασίας του καθώς και
- την ηλεκτροδότηση των εγκαταστάσεων και των αντλιοστασίων

Το έργο θα καλύψει το σύνολο σχεδόν των αναγκών του νησιού και έχει σαν στόχο την προστασία του φυσικού περιβάλλοντος, των παράκτιων και υπόγειων υδάτων και εν τέλει την αναβάθμιση της ποιότητας ζωής των κατοίκων και της δημόσιας υγείας. Επίσης πολύ θετική αναμένεται να είναι και η συμβολή του έργου αυτού στην τόνωση της τουριστικής κίνησης.

Η ένταξη έγινε στον Αξονα Προτεραιότητας με τίτλο «Ανάπτυξη της Υπαίθρου και ενίσχυση νησιών και περιοχών χαμηλής οικονομικής ανάπτυξης», που έχει προβλεφθεί στο Πρόγραμμα ειδικά για την ανάπτυξη των μικρών νησιών και των αγροτικών περιοχών της Περιφέρειας. Η χρηματοδότηση γίνεται κατά 75% από το Ευρωπαϊκό Ταμείο Περιφερειακής Ανάπτυξης (Ε.Τ.Π.Α.) και κατά 25% από πόρους του Ελληνικού Δημοσίου.

Μετά τη νέα αυτή ένταξη το σύνολο των έργων που η υλοποίησή τους χρηματοδοτείται από το Π.Ε.Π. Νότιου Αιγαίου, ανήλθε σε 205 και ο συνολικός τους προϋπολογισμός σε 265.2 εκ ευρώ (90,4 δισ. δρχ.)

• Με άλλη απόφαση της Γεν. Γρ. Περιφέρειας Νότιου Αιγαίου κας Μάρθας Σημαντώνη εντάχθηκε στο ΠΕΠ Νότιου Αιγαίου 2000-2006 ένα πολύ σημαντικό έργο για το νησί της Τήλου. Πρόκειται για την **«Αξιοποίηση λιμνοδεξαμενής Αγίας Ειρήνης Τήλου» που χρηματοδοτείται από το Πρόγραμμα και έχει προϋπολογισμός 2.034 εκ ευρώ (700 εκ. δρχ. περίπου).**

Το έργο περιλαμβάνει αντλιοστάσιο και δίκτυο αγωγών για την άρδευση καλλιεργήσιμης έκτασης περίπου 78 στρεμμάτων και εγκατάσταση επεξεργασίας ύδατος, δίκτυο μεταφοράς και δεξαμενές αποθήκευσης για την ύδρευση οικισμών του νησιού. Η λιμνοδεξαμενή είχε ήδη κατασκευαστεί με χρηματοδότηση του INTERREG 2. Εχει χωρητικότητα 220.000 κυβικά και είχε κοστίσει 780.000 ευρώ περίπου. Τα έργα τα οποία θα κατασκευαστούν τώρα, με χρηματοδότηση του ΠΕΠ Νότιου Αιγαίου 2000-2006, θα αποτελέσουν την προϋπόθεση για την πλήρη αξιοποίησή της, και τη χρήση της για άρδευση και ύδρευση. Με τον τρόπο αυτό, εκτός της αυτονόητης αναβάθμισης της ποιότητας ζωής των κατοίκων και επισκεπτών του νησιού, θα υπάρξει άμεση θετική επίπτωση στην αγροτική παραγωγή της Τήλου.

Η ένταξη της πράξης έγινε στον Αξονα Προτεραιότητας με τίτλο «Ανάπτυξη της Υπαίθρου και ενίσχυση νησιών και περιοχών χαμηλής ανάπτυξης», που έχει προβλεφθεί στο Πρόγραμμα ειδικά για την ανάπτυξη των μικρών νησιών και των αγροτικών περιοχών της Περιφέρειας. Η χρηματοδότηση γίνεται κατά 75% από το Ευρωπαϊκό Γεωργικό Ταμείο Προσανατολισμού και Εγγυήσεων (Ε.Γ.Τ.Π.Ε) και κατά 25% από πόρους του Ελληνικού Δημοσίου.

Μετά τη νέα αυτή ένταξη το σύνολο των έργων που η υλοποίησή τους χρηματοδοτείται από το ΠΕΠ Νοτίου Αιγαίου, ανήλθε σε 206 και ο συνολικός τους προϋπολογισμός σε 267,2 εκ ευρώ (91 δισ. δρχ. περίπου).

ΑΠΟ 1η ΙΑΝΟΥΑΡΙΟΥ 2004

ΑΠΟΔΕΙΞΕΙΣ ΑΠΟ ΤΑ ΤΑΞΙ

Αποδείξεις παροχής υπηρεσιών θα είναι υποχρεωμένοι να εκδίδουν από την 1η Ιανουαρίου 2004 οι εκμεταλλευτές ταξί, οι οποίοι θα τηρούν βιβλία Β' κατηγορίας.

Οι αποδείξεις θα εκδίδονται με τη χρήση φορολογικού μηχανισμού, ο οποίος θα ενσωματωθεί ή θα συνδεθεί στο ταξίμετρο και θα καταγράφει σε φορολογική μνήμη τα έσοδα του ταξί.

Όπως ορίζεται σε απόφαση του υφυπουργού Οικονομικών Απ. Φωτιάδη στην απόδειξη θα αναγράφονται τα στοιχεία του εκμεταλλευτή ταξί (ονοματεπώνυμο, ΑΦΜ, ΔΟΥ, Αριθμός Ταξί, Εδρα), η έναρξη διαδρομής, το κόστος της διαδρομής, η απόσταση και το πληρωτέο ποσό.

RODOGAZ

Στη Ρόδο από το 1963



✓ Διανομή φιαλών υγραερίου κατ' οίκον
τηλέφωνα παραγγελιών: 64409 - 094-4-528212

✓ Διανομή χύμα υγραερίου

✓ Πώληση καυστήρων και λεβήτων υγραερίου για κεντρικά συστήματα θέρμανσης

✓ Θερμαντικά σώματα



Διεύθυνση εργοστασίου: Καναμάτ Ρόδου • τηλ. 62649
Διεύθυνση πρατηρίου: Αυστραλίας 50 • τηλ. 34244-5

ΑΚΡΙΤΙΚΑ

κουβεντούλες με κάποιο νόημα

Θάρσει· λέγων τ' αληθές συ σφαλεί ποτέ·
ΣΟΦΟΚΛΗΣ

ΕΞΟΧΩΣ ΘΛΙΒΕΡΟ

Έχω επανειλημμένως γράψει, με κίνδυνο να γίνω κουραστικός, ότι δεν πιστεύω στα «δύο πρόσωπα της Τουρκίας» όταν έρχεται η ώρα να συζητήσουμε την εντεινόμενη πολιτική προκλήσεων στο Αιγαίο. Η θεωρία των «καλών» πολιτικών και των «κακών» στρατηγών αποτελεί ένα ανίσχυρο άλλοθι που επινόησε τα τελευταία χρόνια η εξωτερική μας πολιτική για να εξωραΐσει το μονομερές άνοιγμα φιλίας προς τη γειτονική χώρα.

Το κακό είναι πως κάθε φορά που ανεβαίνει το θερμόμετρο, αντί άλλης αντίδρασης, οι επίσημοι εκπρόσωποι της ελληνικής κυβέρνησης βάζουν μπρος την κασέτα: «Δεν θα μπούμε στο παιχνίδι της έντασης που καλλιεργεί το τουρκικό στρατιωτικό κατεστημένο», λένε αυστηρά, ενώ την ίδια ώρα κλείνουν το μάτι στους Τούρκους πολιτικούς, σαν να ήθελαν να τους ψιθυρίσουν στ' αυτί: «Σας συμπαριστάμεθα...Είναι εξόχως θλιβερό που δεν μπορείτε να βάλετε χαλινάρι σε αυτούς τους αχρείους...».

ΜΙΑ ΕΙΝΑΙ Η ΓΛΩΣΣΑ

Οι Τούρκοι, είτε για πολιτικούς πρόκειται είτε για στρατιωτικούς (όλοι στο ίδιο κέντρο εξουσίας υπακούουν), μια και μόνο γλώσσα καταλαβαίνουν: το οικονομικό «στρίμωγμα».

Αν σταματήσουν οι Ρωμιοί να τους τα «ακουμπάνε», κατά τα κοινώς λεγόμενα (τελικά αφήνουμε τους δικούς μας να πεινάνε και γεμίζουμε τις πούγκες των Τούρκων στρατηγών για να προμηθεύονται όπλα και να τα στρέφουν εναντίον μας), αν κλείσουν οι στρόφιγγες, σταματήσουν οι εκδρομές και τα ταξίδια, τεθεί τέρμα στα ψώνια δισεκατομμυρίων που πραγματοποιούν κάθε μήνα οι Ρωμιοί, να δούμε τι θα κάνουν, αν τους κλείσουμε ταυτόχρονα και την πόρτα της ευρωπαϊκής προοπτικής.

Δυστυχώς στην Hellas, οι «δικοί μας», δεν εφαρμόζουν απλώς τη χριστιανική ρήση «όστις σε ραπίσει επί την δεξιάν στρέψον αυτώ και την άλλην», αλλά τους κατεβάζουμε και τα παντελόνια και τους πληρώνουμε και από πάνω για να μας δέρνουν.

Και μετά σου λένε πως το πολιτικό πρόβλημα στην Ελλάδα δεν εξακολουθεί να είναι καθαρά σεξουαλικής φύσεως.

ΔΟΥ Η ΑΠΟΔΕΙΞΗ

Το ό,τι το πραγματικά οξύ πρόβλημα στη χώρα μας είναι το...σεξουαλικό προκύπτει με σαφήνεια και από τις μέχρι τώρα επιστημονικές έρευνες. Σύμφωνα με αυτές αυξάνει συνεχώς ο αριθμός των ομοφυλόφιλων ανδρών και των ανικανοποίητων γυναικών.

Αλλά επί του προκειμένου «Θου, Κύριε, φυλακήν τω στόματί μου» γιατί θα ανοίξουν οι Ασκοί του Αιόλου και θα γίνει «το έλα να δεις»!

ΜΙΑ ΑΛΗΘΕΙΑ

Γνωστός τοπικός παράγοντας, από τους κορυφαίους, γνώστης της πολιτικής και κοινωνικής πραγματικότητας, συνηθίζει να λέει: «Υπάρχουν πολιτικοί με αρχ...δια και αρχ...δια πολιτικοί!»

Το προνόμιον της κατατάξεως το εκχωρούμε σε σας, με μεγάλη μας χαρά.

ΠΕΡΙ... ΔΙΑΠΛΟΚΗΣ

Μας έμεινε, ως φαίνεται, κουσούρι! Ό,τι γίνει και δεν γίνει για όλα φταίει η πρωτεύουσα, η Athens! Για όλα φταίει το «κράτος των Αθηνών», οι «καρεκλοκένταυροι», οι διαπλεκόμενοι και οι διαπλεγμένοι (των...Αθηνών, φυσικά).

Οι «δικοί μας» εδώ απαλλάσσονται λόγω...βλακείας! Επειδή είμαι, όμως, ολίγον...αφελής, αιθεροβάμων και απροσάρμοστος (συνηθίζω να λέω, «αν δεν υπάρχουν και ...παλαβοί, πως θα φαίνονται και θα...διαπρέπουν οι «ξύπνιοι») ερωτώ: Υπάρχει σε κάποιο άλλο μέρος της Ελλάδας (πλην Αττικής) μεγαλύτερη διαπλοκή και διαφθορά απ' ότι στο νησί μας;

Από την άλλη είδατε ποιοί φωνάζουν μονίμως; Οι διαπλεκόμενοι και διεφθαρμένοι. Κάντε αγιασμό, να μην τους ματιάξουμε!

ΕΦΡΑΓΑ ΑΜΠΕΛΙΑ

Σύμφωνα με τα επίσημα (κρατικά) στοιχεία οι Δήμοι εν Ελλάδι είναι οι μεγαλύτερες εστίες διαφθοράς, αδιαφάνειας, κακοδιοίκησης και κακοδιαχείρισης. Και ενώ το παραδέχεται αυτό και το διακηρύσσει το κράτος μας (κράτος; ποιό κράτος, θα μου πείτε), ούτε ελέγχους σωστούς διενεργεί ούτε κάποιον καθίζει στο σκαμνί μπας και συνέλθουν οι υπόλοιποι...

Δείτε π.χ. τι συμβαίνει στο νησί μας και βγάλτε συμπεράσματα. Και μετά σου λένε, πως τη διαφθορά δεν τη διδάσκουν και δεν τη συντηρούν Κράτος και Κυβερνήσεις.

Αλλά μήπως είναι καλύτερη η κατάσταση με τα περίφημα λιμενικά ταμεία; Ακούσατε, όμως, να έχει διενεργηθεί ποτέ ένας έλεγχος παρά τις καταγγελίες για «σκαστά» σκάνδαλα; Τώρα μάλιστα που έγιναν και δημοτικά, ο Θεός να μας λυπηθεί.

ΑΓΑΝΑΚΤΗΣΗ ΚΑΙ ΟΡΓΗ

«Μαζέψτε τους! Έλεος!», έχουν αρχίσει και κραυγάζουν αγωνιωδώς, προς κάθε κατεύθυνση ξενοδόχοι και τουριστικοί επιχειρηματίες, κυρίως των μεγάλων τουριστικών περιοχών, καθώς διαπιστώνουν ότι η αισχροκέρδεια και η παραξενοδοχία, έχουν ξεφύγει φέτος από κάθε όριο και έλεγχο.

Οι υπηρεσίες υποδοχής των ξενοδοχείων, τα τουριστικά γραφεία, οι φορείς συγκέντρωσης παραπόνων, κατακλύζονται καθημερινά, πια, από ξένους επισκέπτες που διαμαρτύρονται έντονα για τις τιμές στις οποίες προσφέρονται πολλές υπηρεσίες και προϊόντα, κυρίως στους τομείς της σίτισης, της αναψυχής και της διασκέδασης. Το φαινόμενο, φέτος, όπως παρατηρούν οι επιχειρηματίες, είναι εντονότερο από κάθε άλλη χρονιά και γενικευμένο, αφού ξεκινά από...περίπτερα και καντίνες και φθάνει μέχρι εστιατόρια, κέντρα διασκέδασης αλλά και αρκετές τουριστικές επιχειρήσεις...

ΕΚ ΤΩΝ ΕΣΩ ΟΙ ΧΑΡΙΣΤΙΚΕΣ ΒΟΛΕΣ

Η αισχροκέρδεια υποσκάπτει την όποια τουριστική κίνηση από τη μία πλευρά. Από την άλλη πλευρά, κινείται αναλόγως η παραξενοδοχία, με τους γνωστούς-αγνώστους ανεκδιήγητους «καταλυματίες», οι οποίοι και αυτοί από τη μεριά τους ξεπερνούν φέτος κάθε όριο θράσους, προκλητικότητας και ανευθυνότητας. Αν η τουριστική αγορά στις περισσότερες περιοχές της χώρας, παραπαίει φέτος, μεταξύ φθήνιας και χαμηλών πληροτήτων, οι περαιτέρω χαριστικές βολές δίνονται ευθέως και άνευ συνεπειών ή άλλης ενόχλησης, από τους επιτήδειους που βρήκαν αφορμές και πεδίο, να εντείνουν την καταστροφική τους δράση. Έτσι, ενώ τα τελευταία χρόνια, λέγαμε και σχολιάζαμε ότι τέτοια φαινόμενα, αλλά και τα συμπαρομαρτούντα τους, π.χ. ανεξέλεγκτη και παντελώς αυθαίρετη τιμολόγηση βασικών προϊόντων, εξευτελιστικές τιμές σε παράνομα καταλύματα, άγρα πελατών - ποιός δεν θυμάται και εκείνες τις μερίδες «ξ» και «ε» που είχε...ανακαλύψει η κα Παπανδρέου - είχαν αρχίσει να εκλείπουν από το ελληνικό τουριστικό προσκήνιο, να που επανέρχονται με μεγαλύτερη ένταση...

«ΠΟΥ ΕΙΝΑΙ ΤΟ ΚΡΑΤΟΣ»;

Και ρωτούν εμάς τους δημοσιογράφους και εμείς με τη σειρά μας, μεταθέτουμε το ερώτημα προς την πολιτική ηγεσία: Που είναι η παρουσία του κράτους; Που είναι οι έλεγχοι από τις επιφορτισμένες με αυτό το καθήκον, κρατικές και δημόσιες υπηρεσίες; Πού είναι οι πολυδιαφημισμένοι...«ράμπο» του Τουρισμού, οι επιθεωρητές, οι ελεγκτές, το ΣΔΟΕ, η Τοπική Αυτοδιοίκηση, όλοι;

Ποιός προστατεύει το νομοταγή και υπεύθυνο επιχειρηματία που πασχίζει να λειτουργήσει στοιχειωδώς την επιχείρησή του φέτος, με μύρια όσα προβλήματα και έχει επιπλέον να αντιμετωπίσει και τον «εξυπνάκια» της διπλανής πόρτας και τον περιφερόμενο επιτήδειο της «αρπαχτής»;

«Τι περιμένετε;» φωνάζουν δια ζώσης και στα τηλέφωνα, «μαζέψτε τους!».

Τι περιμένετε, αλήθεια, οι ιθύνοντες;

ΑΣΤΡΑ ΣΤΟ ΑΙΓΑΙΟ

Το είδαμε κι αυτό. Σε τηλεοπτικό κανάλι η αστρολόγος εξηγούσε γιατί η σύμπτωση του τάδε πλανήτη με τον δείνα επηρέασε το αίσθημα ασφάλειας της χώρας και οδήγησε στο...επεισόδιο με τα τουρκικά F-16 στο Αιγαίο! Μάλιστα είπε ότι η ίδια πλανητική σύμπτωση επικρατούσε όταν έγιναν τα «γεγονότα στην Κύπρο» το 1974! Το'παν οι μάγισσες κι οι χαρτορίχτρες, που λέει και το τραγούδι!

ΑΡΧΙΣΕ ΝΑ ΠΟΥΛΑΕΙ Ο MYTRAVEL

Σε πωλήσεις συγκεκριμένων περιουσιακών του στοιχείων, προχωρεί τελευταία ο τουριστικός οργανισμός MyTravel, υπό το βάρος των συσσωρευμένων χρεών και των διογκούμενων απωλειών του. Οι οποίες απώλειες, από 150,2 εκατ. λίρες Αγγλίας που ήταν το 2002 έχουν φθάσει τις 282,7 εκατ. λίρες Αγγλίας το 2003. Στο πλαίσιο αυτό, ο όμιλος προχώρησε στην πώληση μίας μεγάλης έκτασης στα Κανάρια, στην οποία είχε ξεκινήσει η δημιουργία μεγάλης ξενοδοχειακής μονάδας. Η έκταση είχε αγοραστεί το 2000, έναντι 15 εκατ. λιρών αλλά πωλήθηκε μόλις 13 εκατ. λίρες, εκ των οποίων τα 10 εκατ., αναλώθηκαν για την εξυπηρέτηση υποχρεώσεων.

Οι πωλήσεις περιουσιακών στοιχείων και οι δραστικές περικοπές αποτελούν βασικά σημεία του στρατηγικού σχεδίου που επιχειρεί να υλοποιήσει ο MyTravel Group, με στόχο τη σημαντική βελτίωση των αποτελεσμάτων και της οικονομικής θέσης του, μέχρι και το 2005.

ΟΙ ΑΧΑΡΙΣΤΟΙ

Ζω με κάποιους ανθρώπους, ελάχιστους, ζω όμως με «κοντινό τρόπο». Μιλάμε, σκεπτόμαστε, προβληματιζόμαστε, και πολλές φορές ψάχνουμε τις λεπτομέρειες αυτής της πορείας.

Τις λεπτομέρειες που σκοτώνουν πολλές φορές το σκοπό, που τραυματίζουν την ψυχή σου και κηλιδώνουν την τελική εικόνα της ζωής σου. Όλα μπορείς να τα αντέξεις, λένε διάφοροι φίλοι, αυτό όμως που δεν αντέχεται είναι η αχαριστία. Μια βασική λεπτομέρεια της σύντομης πορείας, που όλοι θα διανύσουνε.

Αχαριστία λοιπόν, και πώς να την αντέξεις! Και όπως έλεγε και ο ιστορικός Πολύβιος: «Μη ρίχνεις πέτρα στο πηγάδι που σε δρόσισε». Είναι βέβαιο ότι πολλοί είναι αυτοί που θυμούνται το παρόν, αλλά ξεχνούν το παρελθόν.

Ξεχνούν τις πολύτιμες στιγμές, τις θυσίες του φίλου και την ουσιαστική του παρουσία στις δύσκολές τους στιγμές. Ξεχνούν ότι η ζωή για να έχει χρώμα ανθρωπιάς θα πρέπει να έχουμε υγιή μνήμη, μνήμη που θα μας κάνει ιδιαίτερα προσεκτικούς στις αποφάσεις μας και ενδεχομένως στις εκτελέσεις μας, σε ανθρώπους που προσέφεραν τα μέγιστα στην πορεία της ζωής πολλών συνανθρώπων τους, και όπως έλεγε ο Πλάτωνας: «Η μνήμη είναι η σωτηρία των αισθήσεων». Η αχαριστία, αγαπητοί φίλοι, θεωρώ ότι είναι η πιο κακή βασική λεπτομέρεια της σύντομης πορείας της ζωής μας. Μια λεπτομέρεια που κάνει τον άνθρωπο να μην έχει προσωπικότητα, να μην έχει αισθήματα, να μην έχει το χαμόγελο αυτό της ψυχής, να μην έχει τους γλυκούς χτύπους της καρδιάς, που του θυμίζουν την ανθρώπινή του υπόσταση.

Πολλές φορές, αγαπητοί μου φίλοι, όλοι λίγο-πολύ το αισθανόμαστε αυτό και ειδικά όταν το πνεύμα και το σώμα μας είναι ξεκούραστο και πέφτουμε να ξαπλώσουμε, αναλογιζόμαστε πως πέρασε η ημέρα κι αν η συμπεριφορά μας προκάλεσε δυσάρεστες καταστάσεις στους γύρω μας και βέβαια όσοι έχουμε αισθήματα η λύπη μας φθάνει στο αποκορύφωμα.

Τα πάντα όμως με μια εξήγηση της επόμενης ημέρας ίσως να διορθωθούν, αυτό όμως που κατά την ταπεινή μου γνώμη δεν συγχωρείται, ανεξάρτητα από τι φαίνεται, είναι η αχαριστία. Η αχαριστία αγαπητοί μου είναι αυτή που σκοτώνει την τελική εικόνα της σύντομης ζωής μας, που όλοι ζούμε.

Είναι η μεγαλύτερη προδοσία και τη βιώνουν τα χειρότερα πλάσματα που ζουν και τρέφονται με ότι γεμίζει το στομάχι, όχι όμως με ότι γεμίζει την ψυχή τους.

Και ποιοί είναι κατά γενική εκτίμηση οι πιο αχάριστοι άνθρωποι που πέρασαν ποτέ από τα Δωδεκάνησα; Καμαρώστε τους: Κώστας Σκανδαλίδης, Γ. Γιαννόπουλος, Γ. Μαχαιρίδης.

ΚΛΟΠΕΣ MADE IN GREECE

Η κυβέρνηση Σημίτη θα μείνει στην ιστορία για την επινόησή της σε μεθόδους λαθροχειρίας, με σκοπό την αλλοίωση εκλογικών αποτελεσμάτων. Τα όσα μηχανεύεται δεν έχουν προηγούμενο. Οι εθνικές εκλογές του 2000 έχουν όπως όλοι γνωρίζουμε, καταγραφεί ως εκλογές των ελληνοποιήσεων.

Περίπου 150.000 ήταν οι ελληνοποιήσεις. Και το εκλογικό αποτέλεσμα κρίθηκε με διαφορά μόλις 72.000 ψήφων. Έτσι, ο καθένας έχει βγάλει τα συμπεράσματά του από την εκλογική αναμέτρηση του 2000. Παραμονές των νέων εθνικών εκλογών η κυβέρνηση Σημίτη διαπιστώνει ότι οδεύει σε βέβαιη ήττα. Κι αυτή τη φορά αναζητεί σωσίβιο στους Βορειοηπειρώτες, στους οποίους αιφνιδίως θέλει να χορηγήσει ελληνική υπηκοότητα και εκλογικά βιβλιάρια.

Σοβαρή απορία: Για να κοπεί ο δρόμος στην...επάρατη δεξιά, γιατί να μην ψηφίσουν και οι λαθρομετανάστες; Λαθραίες εκλογές δεν θα γίνουν;

ΕΤΕΡΟΔΗΜΟΤΕΣ

Ενεργοποιείται από τις 15 Ιουλίου το νομικά κατοχυρωμένο δικαίωμα των ετεροδημοτών ψηφοφόρων να υποβάλουν αίτηση εγγραφής στους ειδικούς εκλογικούς καταλόγους των δήμων όπου διαμένουν. Αίτηση εγγραφής μπορούν να κάνουν οι ετεροδημότες έως τις 31 Δεκεμβρίου. Σύμφωνα με τον υπουργό Εσωτερικών, δεν θα ισχύσει η νομοθεσία για το προαιρετικό δικαίωμα ψήφου στον τόπο διαμονής αν προκηρυχθούν βουλευτικές εκλογές εντός του 2003. Στην αρμόδια Διακομματική Επιτροπή, η οποία συνεδρίασε χθες, συμφωνήθηκε ομόφωνα οι οριστικοί εκλογικοί κατάλογοι των ετεροδημοτών να διαμορφωθούν με βάση τις αιτήσεις που θα έχουν υποβληθεί έως το τέλος του τρέχοντος έτους.

Ο αρμόδιος υπουργός έδωσε χθες στη δημοσιότητα τα αποτελέσματα της δεύτερης αναθεώρησης των εκλογικών καταλόγων για το 2003. Έτσι, το εκλογικό σώμα με την ενσωμάτωση των μεταβολών ανέρχεται σε 9.827.831 εκλογείς, από τους οποίους οι 46.440 είναι διπλοεγγεγραμμένοι. Εισήλθαν στο εκλογικό σώμα 11.963 ψηφοφόροι. **Υ.Τ.Ε.**

ΤΟ ΟΛΟ ΘΕΜΑ ΗΡΘΕ ΣΤΗ ΒΟΥΛΗ

«ΑΛΛΗΛΟΚΑΡΦΩΜΑΤΑ» ΜΕΤΑΞΥ των υπουργείων για την «άγρα πελατών»

✓ Να εξετάσει το θέμα υπόσχεται ο υπουργός Δικαιοσύνης ✓ Τι λέει η Club Resorts για το time sharing

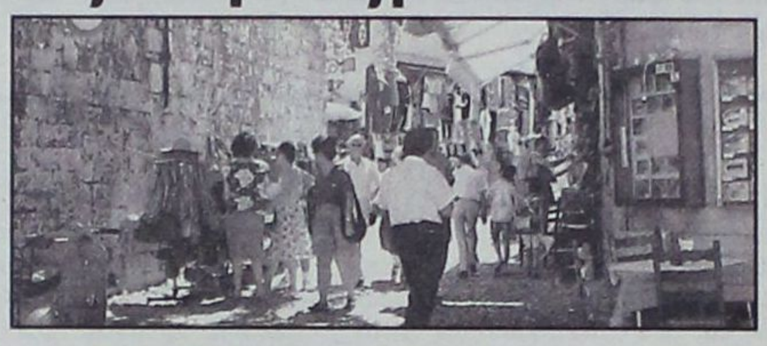

Στη Βουλή έφερε το τεράστιο θέμα της «άγρας πελατών» ο Βουλευτής Δωδεκανήσου της Ν.Δ. κ. Αρ. Παυλίδης, παίρνοντας αφορμή και από τα υπομνήματα που του υπεβλήθησαν από εκπροσώπους τοπικών φορέων και τάξεων.

Σχετικά εκδόθηκε χθες από το πολιτικό γραφείο του κ. Αρ. Παυλίδη η ακόλουθη ενημερωτική ανακοίνωση:

Ο Βουλευτής Α. Παυλίδης έθεσε δια του Κοινοβουλίου το θέμα της «Νομοθετικής Ρύθμισης» για την αντιμετώπιση του προβλήματος της «Αγρας Πελατών» βάσει των υπομνημάτων που του διαβίβασαν η Νομαρχιακή Αυτοδιοίκηση και η Ομοσπονδία Εμπορικών Συλλόγων Δωδεκανήσου (πρόεδρος Π. Καραγιάννης) και έλαβε τις παρακάτω απαντήσεις:

1. Από τον Υπουργό Δικαιοσύνης κ. Φ. Πετσάλνικο και
2. Από τον Υφυπουργό Ανάπτυξης αρμόδιο για θέματα Τουρισμού κ. Γεωργακόπουλο.

Ο κ. Παυλίδης σχολιάζων παρετήρησε:

Ο μεν κ. Υφυπουργός κ. Γεωργακόπουλος ακολουθεί την τακτική «από τον Αννα στον Καϊάφα» ο δε Υπουργός κ. Πετσάλνικος την τακτική του «Ζήσε Μάη να φας τριφύλλι»....

Και τα δύο μέλη της Κυβέρνησης του κ. Σημίτη με τις απαντήσεις που έδωσαν νομίζουν πως έπραξαν το καθήκον τους αλλά εν τω μεταξύ το φαινόμενο φουντώνει, πλήττει την αγορά και, όπως πολύ σωστά παρατηρεί ο Δικηγορικός Σύλλογος σε σχετική επιστολή, «επηρεάζει αρνητικά την εικόνα των νησιών μας».

Ταύτα προς ενημέρωση των ανδιαφερομένων και συναγωγή συμπερασμάτων».

Ο ΥΦΥΠΟΥΡΓΟΣ ΑΝΑΠΤΥΞΗΣ

Στο έγγραφο προς τη Βουλή του Υφυπουργού Ανάπτυξης, αρμόδιου σε θέματα τουρισμού κ. Δημ. Γεωργακόπουλου, αναφέρονται τα εξής:

ΘΕΜΑ: Απάντηση σε Αναφορά Βουλευτή.

ΣΧΕΤΙΚΟ: Η με αριθμ. 4483/16.05.2003 Αναφορά του Βουλευτή κ. Αρ. Παυλίδη.

Σε σχέση με την παραπάνω Αναφορά, που κατατέθηκε στην Βουλή από τον ως άνω Βουλευτή, σας γνωρίζουμε τα ακόλουθα:

Το περιεχόμενο της ανωτέρω αναφοράς είναι έξω από το πλαίσιο της ρυθμιστικής αρμοδιότητας του Τομέα Τουρισμού του Υπουργείου Ανάπτυξης και υπάγεται αποκλειστικά στην αρμοδιότητα του συνερωτώμενου Υπουργείου Δικαιοσύνης.

Ο ΕΟΤ παλαιότερα, αλλά και η Γενική Γραμματεία Τουρισμού πιο πρόσφατα έχουν επανειλημμένα αποστείλει στο Υπουργείο Δικαιοσύνης έγγραφα, προκειμένου να προβεί σε τροποποίηση της νομοθετικής ρύθμισης για την ποινική αντιμετώπιση του προβλήματος της άγρας πελατών (μετατροπή του αδικήματος από πταίσμα σε πλημμέλημα), αλλά μέχρι σήμερα κάτι τέτοιο δεν έχει επιτευχθεί.

Ο ΥΠΟΥΡΓΟΣ ΔΙΚΑΙΟΣΥΝΗΣ

Ο υπουργός Δικαιοσύνης έδωσε στη Βουλή, για το ίδιο θέμα, την ακόλουθη απάντηση:

Απαντώντας στην υπ' αριθμ. 4483/16.05.2003 Αναφορά που κατέθεσε στη Βουλή των Ελλήνων ο Βουλευτής κ. Α. Παυλίδης σας γνωρίζουμε ότι η άγρα πελατών είναι ένα ζήτημα που θα εξεταστεί σοβαρά στο Υπ. Δικαιοσύνης με την προοπτική να βελτιωθεί, στο βαθμό που είναι απαραίτητο, το υφιστάμενο νομοθετικό καθεστώς.

ΤΟ TIME SHARINE

Διαχωρίζει την θέση της από τα φαινόμενα παραπλάνησης των καταναλωτών η εταιρεία «Club Resorts Internasional A.E.», που δραστηριοποιείται στον τομέα του «time Sharine».

Από την εταιρεία εκδόθηκε πιο συγκεκριμένα η ακόλουθη ανακοίνωση:

Σε συνέχεια των προσφάτων δημοσιεύσεων και δημοσιογραφικών ερευνών Ελληνικών τηλεοπτικών καναλιών σε σχέση με τον τρόπο προσέγγισης Ελλήνων καταναλωτών και αγοραστών διακοπών με το σύστημα της χρονομεριστικής μίσθωσης σας γνωρίζουμε ότι η Εταιρεία «Club Resorts Internasional A.E.» δεν έχει ουδεμία ανάμειξη ή εμπλοκή με τα παραπάνω.

Η Club Resorts Internasional A.E. δραστηριοποιείται στην προώθηση και πώληση χρονομεριστικών διακοπών επί συγκεκριμένων ξενοδοχειακών μονάδων απευθυνόμενη αποκλειστικά και μόνο προς αλλοδαπούς επισκέπτες, λειτουργεί πάντοτε μέσα στα πλαίσια της νομιμότητας και σύμφωνα με τις άδειες λειτουργίας της και σέβεται απόλυτα τον καταναλωτή σύμφωνα με τις σχετικές οδηγίες της Ευρωπαϊκής Ενωσης και τους Κανόνες Δεοντολογίας και Συμπεριφοράς προς τον Καταναλωτή που έχουν θεσπιστεί σε πανευρωπαϊκό επίπεδο από τον Ευρωπαϊκό Οργανισμό Χρονομεριστικών Διακοπών (OTE) του οποίου και είναι Μέλος.

Η Club Resorts Internasional A.E. δηλώνει απερίφραστα και κατηγορηματικά ότι τα φαινόμενα παραπλάνησης και απάτης όπως εμφανίζονται από τα τηλεοπτικά μέσα είναι κατακριτέα και ότι θα βοηθήσει με κάθε τρόπο τις Ελληνικές Αρχές προκειμένου να εξαλειφθούν και να τιμωρηθούν οι υπαίτιοι.

Ο θεσμός της χρονομεριστικής μίσθωσης είναι πλήρως νομοθετημένος στην Ευρωπαϊκή Ενωση και στην Ελλάδα και παρέχει απόλυτη προστασία στον καταναλωτή. Προκειμένου λοιπόν να προστατευθεί είναι αναγκαίο να διερευνηθούν εξονυχιστικά και να παταχθούν τέτοιου είδους φαινόμενα.

ΕΡΩΤΗΜΑΤΑ ΕΝΟΣ ΕΠΙΣΚΕΠΤΗ

ΥΠΑΡΧΕΙ ΓΙΑ ΤΟ ΧΑΡΑΚΙ ΣΗΜΕΡΑ ΚΑΙ ΑΥΡΙΟ;

Απαράδεκτη η κατάσταση που επικρατεί

Χαράκι... Ενα πανέμορφο κομμάτι της νήσου Ρόδου αλλά ταυτόχρονα εγκαταλελειμμένο από τους πάντες! Καταστηματάρχες, επιχειρηματίες της περιοχής, του δήμου Αρχαγγέλου και ο υπεύθυνος εκπρόσωπος του δημοτικού συμβουλίου, όλοι το έχουν εγκαταλείψει.

Τυγχάνω για πολλά χρόνια επισκέπτης στο Χαράκι με παραμονή τους θερινούς μήνες από δύο εβδομάδες έως ένα μήνα με δεκατρία ακόμη άτομα, τρεις δηλαδή οικογένειες. Αυτό όμως που παρατηρώ και στο οποίο δίνω προσοχή είναι ότι κάθε χρόνο που επισκέπτομαι το Χαράκι, όλο και περισσότερα μειονεκτήματα παρουσιάζονται σε αυτή την ωραία παραλία Πρέπει να γίνει αντιληπτό ότι δεν είναι μόνο το καλό φαγητό και ο καλός ύπνος που θα ικανοποιήσει τον επισκέπτη της μιας ή των περισσότερων ημερών. Ο επισκέπτης πρέπει να μένει ευχαριστημένος από κάθε άποψη για να μεταφέρει καλές εντυπώσεις σε γνωστούς και φίλους.

Δυστυχώς για τη φετινή σαιζόν δεν προτίμησα το Χαράκι και άλλαξα περιοχή για τις καλοκαιρινές διακοπές. Οι λόγοι για αυτή την αλλαγή, οι οποίοι πιστεύω θα έχουν γίνει αντιληπτοί και από άλλους επισκέπτες του Χαρακιού, είναι οι εξής: Αν ένας επισκέπτης περπατήσει για να πάει στο διαμέρισμα που μένει στο πίσω μέρος του Χαρακιού θα συναντήσει σκουπίδια, σακούλες πεταμένες έξω από τα δοχεία απορριμμάτων, αντικείμενα πεταμένα στις πόρτες των σπιτιών επί του δρόμου. Επιπλέον δεν υπάρχει σε όλη την περιοχή μια δημοτική βρύση για να δροσίσει ένας άνθρωπος το πρόσωπό του από τη ζέστη ή μια δημοτική τουαλέτα να εξυπηρετήσει τις ανάγκες τόσο των ξένων επισκεπτών που διαμένουν στο Χαράκι όσο και των καθημερινών επισκεπτών του. Η μοναδική τουαλέτα του δήμου που υπήρχε εδώ και πολλά χρόνια καταργήθηκε πριν καιρό. Ο λόγος; Ο δημοτικός εκπρόσωπος του Χαρακιού τυχαίνει να έχει εστιατόριο εκεί μπροστά την εικόνα του οποίου χαλούσαν οι τουαλέτες. Πληροφορίες και συζητήσεις με τους φίλους του Χαρακιού μας έδωσαν αυτά τα στοιχεία, δεν θα έπρεπε όμως ο ίδιος ο δημοτικός σύμβουλος ως εκπρόσωπος του Χαρακιού ή περισσότερο ο δήμαρχος της Αρχαγγέλου να φροντίσουν για την εγκατάσταση μιας ή περισσοτέρων τουαλετών στην παραλία;

Οσον αφορά την παραλία, ρώτησα κάποτε τον φίλο μικροεπιχειρηματία ομπρελά πού θα μπορούσαμε εγώ και η οικογένειά μου να αλλάξουμε και ο ίδιος καλωσυνάτος μου έδωσε το κλειδί του σπιτιού του. Με τον υπόλοιπο κόσμο όμως τί γίνεται; Πώς θα αλλάζουν; Κρατώντας ξένοι και ντόπιοι πετσέτες; Γιατί; Δεν υπάρχει σε όλο το μήκος της παραλίας ούτε ένας χώρος που θα χρησιμοποιείται ως αποδυτήρια, για να αλλάξει ο κόσμος. Και φυσικά πέρα από τα αποδυτήρια που θεωρούνται πολυτέλεια, δεν υπάρχει στην παραλία ένας κάδος απορριμμάτων. Υπάρχουν έξι και ίσως περισσότεροι ομπρελάδες στην περιοχή και κανείς δεν φροντίζει να τοποθετήσει έναν κάδο απορριμμάτων.

Αλήθεια, για όλα αυτά τί κάνουν αφενός οι τόσοι επιχειρηματίες της περιοχής και αφετέρου ο δήμος Αρχαγγέλου; Οι πρώτοι δεν έχουν φωνή; Δεν τους ενδιαφέρει το αύριο αυτού του τόπου; Μόνη έννοια τους είναι η εξοικονόμηση κέρδους, ξεχνούν όμως πως αν δεν νοιαστούν για την εικόνα του Χαρακιού εκείνοι, τα κέρδη τους θα ακολουθούν μια φθίνουσα πορεία, χρόνο με το χρόνο. Από την άλλη πλευρά ο δήμαρχος, ο αντιδήμαρχος και όλο το δημοτικό συμβούλιο δεν επισκέπτονται ποτέ το Χαράκι, δεν βλέπουν τα προβλήματα που υπάρχουν; Κλείνουν απλώς τα μάτια και αποφεύγουν να δώσουν μία λύση;

Λυπάμαι που τα γράφω αυτά τα σκληρά λόγια, δεν φθάνει όμως η ομορφιά της θάλασσας για να κρατήσει τον επισκέπτη. Σε κάθε περιοχή πρέπει να γίνονται προσπάθειες βελτίωσης και να μη βλέπουν οι τοπικοί παράγοντες τον τόπο τους ως απλό μέσο κερδοσκοπίας. Για το σήμερα και το αύριο του Χαρακιού πρέπει κάποιοι επιτέλους να συγκινηθούν.

Τελειώνοντας θα ήθελα να ευχαριστήσω τον τοπικό τύπο για τη φιλοξενία της παρούσης επιστολής μου και πιστεύω πως και ο τύπος θα συμβάλλει για ένα καλύτερο σήμερα και ένα ακόμα καλύτερο αύριο. Οι καιροί δεν είναι πάντα οι ίδιοι, είναι γνωστά σε όλους τα προβλήματα που αφορούν τον τουρισμό. Στην Ελλάδα λείπουν οι υποδομές!

Ευχαριστώ, με εκτίμηση
Αθανάσιος Παυλόπουλος
Επιχειρηματίας
Υμητού 23
Αθήνα

Δ·Α·Ν·Ε· SEA LINE
ΔΩΔΕΚΑΝΗΣΙΑΚΗ ΑΝΩΝΥΜΗ ΝΑΥΤΙΛΙΑΚΗ ΕΤΑΙΡΙΑ

ΚΑΛΟΚΑΙΡΙ 2003

ΚΡΟΥΑΖΙΕΡΑ ΑΠΟ 13/06 έως 17/06
(ΑΓΙΟΥ ΠΝΕΥΜΑΤΟΣ)
ΓΥΘΕΙΟ - ΚΥΘΗΡΑ - ΑΓ. ΝΙΚΟΛΑΟΣ

ΠΡΟΓΡΑΜΜΑ ΕΚΔΡΟΜΗΣ

- Αναχώρηση Παρασκευή 13/06/03 και ώρα 16:00 από Ρόδο
- Άφιξη στο Γύθειο Σάββατο 14/06/03 και ώρα 07:00
- Αναχώρηση από Γύθειο Κυριακή 15/06/03 και ώρα 15:30
- Άφιξη στα Κύθηρα Κυριακή 15/06/03 και ώρα 18:00
- Αναχώρηση από Κύθηρα Κυριακή 15/06/03 και ώρα 23:30
- Άφιξη στον Αγ. Νικόλαο Δευτέρα 16/06/03 και ώρα 07:30
- Αναχώρηση από Αγ. Νικόλαο Δευτέρα 16/06/03 και ώρα 23:30
- Άφιξη στη Ρόδο Τρίτη 17/06/03 και ώρα 07:00

ΤΙΜΟΚΑΤΑΛΟΓΟΣ ΚΡΟΥΑΖΙΕΡΑΣ

Κατηγορία Καμπίνας	Τιμή ανά άτομο
Lux	240 ευρώ
Δίκλινη Εξωτερική	190 ευρώ
Τετράκλινη Εξωτερική	160 ευρώ
Δίκλινη Εσωτερική	160 ευρώ
Τρίκλινη Εσωτερική	130 ευρώ
Τετράκλινη Εσωτερική	130 ευρώ
Ι.Χ.	30 ευρώ
ΜΟΤΟ	15 ευρώ

ΕΚΠΤΩΣΕΙΣ
- Παιδιά μέχρι 4 ετών δεν καταβάλλουν ναύλο εφ' όσον δεν λαμβάνουν κλίνη.
- Παιδιά από 5-16 ετών με κλίνη έχουν έκπτωση 50%.
- Έκπτωση 10% στα εστιατόρια και self-service του πλοίου.

Προαιρετικές εκδρομές
Σπήλαιο Δυρού - Μιστράς - Μονεμβασιά (με έγκαιρη δήλωση συμμετοχής)
Κρατήσεις - πληροφορίες στο Κεντρικό Πρακτορείο της DANE SEA LINE (22410 - 43150 & 801 11 500 500) στα Κεντρικά Πρακτορεία των νησιών και στον ταξιδιωτικό σας πράκτορα.
***Η Εταιρεία διατηρεί το δικαίωμα σε περίπτωση μη ικανοποιητικού αριθμού εκδρομέων να ακυρώσει την κρουαζιέρα.

Μια ξεχωριστή δόση στη Δυτική

ΔΡΟΜΟΛΟΓΙΑ
ΚΑΛΟΚΑΙΡΙ 2003: ΙΟΥΝΙΟΣ

ΗΜ/ΝΙΑ		ΠΛΟΙΟ	ΩΡΑ	ΠΡΟΟΡΙΣΜΟΣ
ΑΝΑΧΩΡΗΣΕΙΣ ΑΠΟ ΡΟΔΟ				
12.06	ΠΕΜΠΤΗ	ΡΟΔΟΣ	15.00	ΚΩ-ΚΑΛΥΜΝΟ-ΛΕΡΟ-ΠΑΤΜΟ-ΠΕΙΡΑΙΑ
13.06	ΠΑΡΑΣΚΕΥΗ	—	—	—
14.06	ΣΑΒΒΑΤΟ	ΡΟΔΟΣ	15.00	ΝΙΣΥΡΟ - ΚΩ - ΚΑΛΥΜΝΟ - ΛΕΡΟ - ΠΑΤΜΟ - ΠΕΙΡΑΙΑ
15.06	ΚΥΡΙΑΚΗ	—	—	—
16.06	ΔΕΥΤΕΡΑ	ΡΟΔΟΣ	15.00	ΚΩ-ΚΑΛΥΜΝΟ-ΛΕΡΟ-ΠΑΤΜΟ-ΠΕΙΡΑΙΑ
17.06	ΤΡΙΤΗ	ΠΑΤΜΟΣ	15.00	ΚΩ-ΚΑΛΥΜΝΟ-ΛΕΡΟ-ΠΑΤΜΟ-ΠΕΙΡΑΙΑ
18.06	ΤΕΤΑΡΤΗ	ΡΟΔΟΣ	15.00	ΣΥΜΗ-ΤΗΛΟ-ΚΑΛΥΜΝΟ-ΛΕΡΟ-ΠΑΤΜΟ - ΠΕΙΡΑΙΑ
ΑΝΑΧΩΡΗΣΕΙΣ ΑΠΟ ΠΕΙΡΑΙΑ				
12.06	ΠΕΜΠΤΗ	ΠΑΤΜΟΣ	15.00	ΠΑΤΜΟ-ΛΕΡΟ-ΚΑΛΥΜΝΟ-ΚΩ-ΝΙΣΥΡΟ-ΡΟΔΟ
		ΔΙΑΓΟΡΑΣ	18.00	ΚΩ-ΡΟΔΟ
13.06	ΠΑΡΑΣΚΕΥΗ	ΡΟΔΟΣ	15.00	ΠΑΤΜΟ-ΛΕΡΟ-ΚΑΛΥΜΝΟ-ΚΩ-ΡΟΔΟ
14.06	ΣΑΒΒΑΤΟ	ΔΙΑΓΟΡΑΣ	15.00	ΠΑΤΜΟ-ΛΕΡΟ-ΚΑΛΥΜΝΟ-ΚΩ-ΡΟΔΟ
15.06	ΚΥΡΙΑΚΗ	ΡΟΔΟΣ	15.00	ΠΑΤΜΟ-ΛΕΡΟ-ΚΑΛΥΜΝΟ-ΚΩ-ΡΟΔΟ
16.06	ΔΕΥΤΕΡΑ	ΔΙΑΓΟΡΑΣ	15.00	ΠΑΤΜΟ-ΛΕΡΟ-ΚΑΛΥΜΝΟ-ΚΩ-ΡΟΔΟ
17.06	ΤΡΙΤΗ	ΡΟΔΟΣ	15.00	ΑΣΤΥΠΑΛΑΙΑ-ΚΑΛΥΜΝΟ-ΤΗΛΟ-ΣΥΜΗ-ΡΟΔΟ
18.06	ΤΕΤΑΡΤΗ	ΠΑΤΜΟΣ	15.00	ΠΑΤΜΟ-ΛΕΡΟ-ΚΑΛΥΜΝΟ-ΚΩ-ΡΟΔΟ

Κεντρικό Πρακτορείο ΔΑΝΕ SEA LINE Αυστραλίας 92
Ωρες λειτουργίας 08.00 - 20.00 ΤΗΛ. 43150 (10 γραμμές)

Δ·Α·Ν·Ε· SEA LINE
ΔΩΔΕΚΑΝΗΣΙΑΚΗ ΑΝΩΝΥΜΗ ΝΑΥΤΙΛΙΑΚΗ ΕΤΑΙΡΙΑ

ΜΑΖΙΚΗ ΕΞΟΡΜΗΣΗ ΑΠΟ ΤΗΝ 15η ΙΟΥΝΙΟΥ

ΣΤΟ ΣΤΟΧΑΣΤΡΟ ΤΟΥ ΣΔΟΕ ΝΗΣΙΑ, παραλίες και τουριστικά θέρετρα

Έλεγχοι θα διενεργηθούν στα μεγάλα αστικά κέντρα και στις παράκτιες περιοχές στις οποίες δραστηριοποιούνται μεγάλα κέντρα διασκέδασης και ψυχαγωγίας

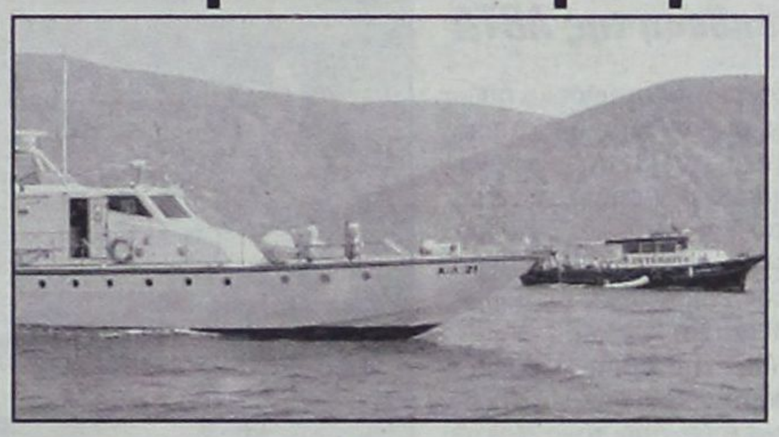

Μαζική εξόρμηση σε νησιά, παραλίες, τουριστικά θέρετρα και καταστήματα, ξενοδοχειακές και τουριστικές μονάδες, καλλιτεχικές εκδηλώσεις, πολυτελείς θαλαμηγούς κ.τλ., αναμένεται να πραγματοποιήσει το Σώμα Δίωξης Οικονομικού Εγκλήματος κατά τη διάρκεια της τουριστικής περιόδου και συγκεκριμένα από τις 15 Ιουνίου ως τις 30 Σεπτεμβρίου του 2003.

Βάσει ειδικού σχεδίου δράσης που έχει καταρτίσει το ΣΔΟΕ για τη θερινή τουριστική περίοδο, στο στόχαστρο των «Ράμπο» θα βρεθούν επιχειρήσεις του ευρύτερου τουριστικού τομέα, όπως είναι οι ξενοδοχειακές επιχειρήσεις, τουριστικά καταλύματα (κάμπινγκ, ενοικιαζόμενα επιπλώμενα διαμερίσματα και δωμάτια), επιχειρήσεις ενοικίασης αυτοκινήτων και μοτοποοδηλάτων, κανό, jet ski κ.τ.λ, επιχειρήσεις μεταφοράς προσωπικού (τουριστικά λεωφορεία, πλοία κ.τ.λ.) επιχειρήσεις διοργάνωσης ή διαμεσολάβησης σε εκδρομές, περιηγήσεις κ.τ.λ., επιχειρήσεις παροχής διασκέδασης και ψυχαγωγίας (κέντρα διασκέδασης, ντίσκο μπαρ κ.τ.λ.), επιχειρήσεις παροχής φαγητού και ποτού, για επιτόπια κατανάλωση (ταβέρνες, εστιατόρια, καφετέριες κ.τ.λ), επιχειρήσεις πώλησης ειδών τουριστικού ενδιαφέροντος (καταστήματα ειδών λαϊκής τέχνης, κοσμημάτων, γουναρικών, δερμάτινων ειδών κ.τ.λ.).

Σύμφωνα με τον επικεφαλής του Σώματος Δίωξης Οικονομικού Εγκλήματος κ. Δημ. Μπατζελή, στόχος του ΣΔΟΕ είναι η εμφανής και διαρκής παρουσία του συνόλου της διαθέσιμης κάθε φορά δύναμης προσωπικού στην τουριστική αγορά, για τη δημιουργία κλίματος ελέγχου και συμμόρφωσης των επιχειρήσεων στις υποχρεώσεων τους, που απορρέουν από την ισχύουσα φορολογική και τελωνειακή νομοθεσία, σχετικά με την έκδοση φορολογικών στοιχείων διακίνησης και αξίας καθώς και την ακριβή απόδοση των έμμεσων φόρων κυρίως ΦΠΑ και Ειδικών Φόρων Κατανάλωσης. Πάντως, όπως τονίζει ο ίδιος, ανάλογης κλίμακας και έντασης έλεγχοι θα διενεργηθούν και στα μεγάλα αστικά κέντρα, κυρίως Αθηνών και Θεσσαλονίκης, στις παράκτιες περιοχές των οποίων δραστηριοποιούνται μεγάλα κέντρα διασκέδασης και ψυχαγωγίας καθώς και καταστήματα παροχής φαγητού και ποτού επιτόπιας κατανάλωσης.

Σύμφωνα με το εν λόγω σχέδιο από κόσκινο αναμένεται να περάσουν τα βιβλία και τα στοιχεία των επιχειρήσεων που δραστηριοποιούνται στον τουριστικό τομέα, προκειμένου να εντοπιστούν τα περιστατικά υποτιμολόγησης των παρεχομένων υπηρεσιών στις περιπτώσεις του οργανωμένου τουρισμού και κυρίως του εισερχόμενου, με τη μέθοδο των «διπλών συμβολαίων» που συντάσσονται μεταξύ των ξενοδοχειακών και τουριστικών επιχειρήσεων, τουριστικών γραφείων τόσο του εξωτερικού όσο και του εσωτερικού.

Επίσης, θα γίνει προσπάθεια να εντοπιστούν περιπτώσεις μη έκδοσης ή ανακριβούς έκδοσης παραστατικών φορολογικών στοιχείων από παρεπόμενες ξενοδοχειακές υπηρεσίες όπως:

•Χρήση μέσων ψυχαγωγίας (θαλάσσιο σκι, ποδήλατα κ.τ.λ.)

•Χρήση ομπρελών, γηπέδων, αθλοπαιδιών κ.τ.λ.

•Χρήση τηλεφωνικών συνδέσεων

•Χρήση χρηματοθυρίδων.

•Υπηρεσίες καθαριστηρίων, σάουνας, κομμωτηρίων κ.τ.λ.

Αρκετές από τις παραπάνω περιπτώσεις επισήμως εμφανίζονται ώς υπηρεσίες «πακέτου», ενώ στην πραγματικότητα εισπράττεται ιδιαίτερο τίμημα το οποίο και δεν εμφανίζεται.

Σε πρώτη προτεραιότητα θα βρίσκεται ο έλεγχος για τη λήψη εικονικών - πλαστών φορολογικών στοιχείων κυρίως από μεγάλες ξενοδοχειακές επιχειρήσεις με στόχο τη διόγκωση των δαπανών συντήρησης επισκευών, εξόδων προβολής και διαφημίσεως, καθώς και του κόστους των επενδύσεων με αποτέλεσμα τη μείωση των κερδών και του καταβλητέου ποσού ΦΠΑ για συμψηφισμό στην επόμενη φορολογική περίοδο .

Τα παραπάνω ισχύουν και για τις επιχειρήσεις ενοικίασης αυτοκινήτων, σκαφών αναψυχής και μέσων μεταφοράς προσώπων, με τη λήψη εικονικών - πλαστών φορολογικών στοιχείων από επιχειρήσεις συνεργείων και πώλησης ανταλλακτικών, καυσίμων, λιπαντικών και λοιπών εφοδίων.

ΠΟΙΕΣ ΕΠΙΧΕΙΡΗΣΕΙΣ ΘΑ ΕΛΕΓΧΘΟΥΝ

Ο έλεγχος θα αφορά τις εξής περιπτώσεις:

• Ξενοδοχειακές επιχειρήσεις - ενοικιαζόμενα δωμάτια - διαμερίσματα - κάμπινγκ.

• Επιχειρήσεις εκμετάλλευσης τουριστικών λεωφορείων και διοργάνωσης εκδρομών περιηγήσεων με μισθωμένα ή ιδιόκτητα τουριστικά λεωφωρεία.

• Επιχειρήσεις παροχής διασκέδασης και ψυχαγωγίας (κέντρα διασκέδασης, ντίσκο, μπουάτ κ.τ.λ.)

• Επιχειρήσεις παροχής φαγητού και ποτού για επιτόπια κατανάλωση (ταβέρνες, εστιατόρια , καφετέριες κ.τ.λ.)

• Επιχειρήσεις πώλησης ειδών τουριστικού ενδιαφέροντος, όπως καταστήματα ειδών λαϊκής και παραδοσιακής τέχνης, γουναρικών δερματίνων ειδών και κυρίως πώλησης κοσμημάτων που δραστηριοποιούνται στα μεγάλα τουριστικά θέρετρα (Ρόδο,Κέρκυρα, Κρήτη, Σαντορίνη, Μύκονο, Θάσο κ.τ.λ.) ή σε άλλες τουριστικές - παραθεριστικές περιοχές.

ΝΟΘΕΥΜΕΝΑ ΠΟΤΑ

Οι υπάλληλοι του ΣΔΟΕ θα πραγματοποιούν ποιοτικό έλεγχο αλκοολούχων ποτών και τη λήψη δειγμάτων με την παρουσία χημικού υπαλλήλου, προκειμένου να συμβάλουν στον περιορισμό της κυκλοφορίας νοθευμένων ποτών - «μπόμπες».

ΠΑΡΕΜΠΟΡΙΟ

Στο πλαίσιο των ελέγχων διακίνησης και διάθεσης αγαθών σε μη στεγασμένους χώρους, όπως σε λαϊκές αγορές και σε παζάρια , στο στόχαστρο των υπηρεσιών του ΣΔΟΕ θα είναι και το παρεμπόριο που διενεργείται εκτός των χωρών αυτών, στις παρυφές τους, καθώς και σε εμπορικούς δρόμους ή κοντά σε σταθμούς λεωφορείων, τρένων, μετρό, σε πεζόδρομους κ.τ.λ.

Ιδιαίτερη έμφαση θα δοθεί στον έλεγχο ένδυσης, ειδών οικιακής χρήσης, μικροσυσκευών, εργαλείων, ρολογιών, υφασμάτων που παράγονται σε τρίτες χώρες (Κίνα, Ταϊβάν, Κορέα κ.τ.λ.) και τα οποία εισάγονται και διακινούνται εντός των κρατών - μελών της Ευρωπαϊκής Ένωσης.

Όπως αναφέρεται στο σχέδιο δράσης του ΣΔΟΕ, που έχει συνταχθεί από τον διευθυντή σχεδιασμού και συντονισμού του Σώματος Δίωξης Οικονομικού Εγκλήματος κ. Ι. Τζίμα, είναι προφανές ότι η μαζική μετακίνηση τουριστών - παραθεριστών στα νησιά και γενικώς στα τουριστικά θέρετρα της χώρας θα συμβάλει τα μέγιστα και στην αύξηση των συναλλαγών και σε άλλους συναφείς κλάδους του εμπορίου και της παροχής υπηρεσιών όπως επιχειρήσεων χονδρικού εμπορίου τροφίμων και λοιπών εφοδίων, επιχειρήσεων καλλωπισμού (κομμωτήρια κ.τ.λ) καθώς και καλλιτεχνικών εκδηλώσεων όπως διοργάνωσης συναυλιών στο πλαίσιο τοπικών εορτών ή φεστιβάλ κ.τ.λ.

Επομένως, αναμένεται η παράλληλη ενασχόληση των υπηρεσιών του ΣΔΟΕ και με τους ελέγχους των επιχειρήσεων αυτών.

Τέλος, επισημαίνεται ότι παράλληλα με τους αναφερόμενους ελέγχους θα διεξάγονται και έλεγχοι τιμοληψιών σε είδη βασικής κατανάλωσης στο πλαίσιο της πάταξης της αισχροκέρδειας.





δημοκρατικά

ΥΠΑΡΧΕΙ ΑΝΤΙΚΕΙΜΕΝΙΚΗ ΠΡΑΓΜΑΤΙΚΟΤΗΤΑ Η ΟΠΟΙΑ ΔΙΝΕΙ ΤΟ ΜΕΤΡΟ ΤΗΣ ΑΛΗΘΕΙΑΣ (ΑΡΙΣΤΟΤΕΛΗΣ)

ΤΟ DNA ΤΟΥ ΝΕΟΥ ΣΥΝΑΣΠΙΣΜΟΥ

Ο Συνασπισμός μετονομάστηκε σε Συνασπισμό της Αριστεράς, των Κινημάτων και της Οικολογίας. Με άλλα λόγια, σε ένα κόμμα ανοικτό στα πιο διαφορετικά ρεύματα κριτικής πράξης σήμερα. Το στοιχείο αυτό αποτελεί αναγνώριση του γεγονότος ότι ένα κόμμα της Αριστεράς οφείλει να επιδιώκει την ενοποίηση της ριζοσπαστικής πράξης. Έστω και αν δεν είναι δυνατό να επιτευχθεί κάτι τέτοιο, αφού πάντα θα υπάρχουν χρήσιμες διαφορετικές προτάσεις και εναλλακτικές στρατηγικές για το αύριο. Δίπλα σε ένα τέτοιο κόμμα, σε άμιλλα μαζί του και όχι ανταγωνιστικά.

Το θετικό παράδοξο που υπονοεί, λοιπόν, ο νέος τίτλος του Συνασπισμού, είναι ότι ενσωματώνει διαφορετικές απόψεις και δεν τις αποκλείει. Εξάλλου αυτό το παράδοξο ήταν ένα από τα ισχυρά θεμέλια της επιβίωσης των σοσιαλδημοκρατικών κομμάτων ως μαζικών κομμάτων με διαφορετικά ρεύματα στο εσωτερικό τους, κατά τη διάρκεια του προηγούμενου αιώνα.

Παρά τις δυσκολίες του, ο Συνασπισμός μπόρεσε να αναπτύξει στο εσωτερικό του μια κουλτούρα διαλόγου. Έναν πολιτισμό, δηλαδή, διαλογιζόμενης δημοκρατίας. Και αυτό, παρόλο που οι διάφορες ομάδες στο εσωτερικό του προτιμούν να διαλογίζονται και συνεργάζονται με ανθρώπους που είναι πλησίον της άποψής τους και να κατακερματίζουν, έτσι, τον όποιο διάλογο. Κατά τη γνώμη μας, παρόλο που ένα κόμμα της σύγχρονης Αριστεράς δεν μπορεί να ενοποιήσει όλες τις απόψεις και πρακτικές, σίγουρα μπορεί και πρέπει να ενοποιήσει το θεσμικό πλαίσιο της συζήτησης εντός της Αριστεράς. Ένα διάλογο σε δύο επίπεδα. Σε εκείνο που αφορά τις μάχες της καθημερινότητας της πολιτικής, και σε εκείνο που αναφέρεται στη γενίκευση της πράξης με τη μορφή της θεωρίας.

«ΠΑΡΑ ΤΙΣ ΔΥΣΚΟΛΙΕΣ ΤΟΥ, Ο ΣΥΝΑΣΠΙΣΜΟΣ ΜΠΟΡΕΣΕ ΝΑ ΑΝΑΠΤΥΞΕΙ ΣΤΟ ΕΣΩΤΕΡΙΚΟ ΤΟΥ ΜΙΑ ΚΟΥΛΤΟΥΡΑ ΔΙΑΛΟΓΟΥ, ΕΝΑΝ ΠΟΛΙΤΙΣΜΟ ΔΗΛΑΔΗ, ΔΙΑΛΟΓΙΖΟΜΕΝΗΣ ΔΗΜΟΚΡΑΤΙΑΣ»

Ο Συνασπισμός, ως κόμμα της Αριστεράς, δεν μπόρεσε να καταλάβει τους νέους χώρους θεωρητικής αναζήτησης και διαλόγου. Επηρεασμένοι οι διανοούμενοι που υπερβολικά μονόπλευρα από τις κυρίαρχες αντιλήψεις στη Γαλλία (που κάθε άλλο παρά είναι εξ ορισμού αριστερές), δείχνουν δυσκολία να αντιληφθούν τα νέα προβλήματα με σαφήνεια. Χαρακτηριστικό είναι το γεγονός ότι όταν στα μέσα της δεκαετίας του ενενήντα καταρτιζόταν στο Δ.Σ. του Ιδρύματος Πουλαντζά, το ετήσιο πρόγραμμα συζητήσεων και επιμόρφωσης, ουδείς έδωσε έστω και ενός λεπτού προσοχή σε προτάσεις για τη μελέτη και συζήτηση θεματικών, που διασυνδέονται με την παγκοσμιοποίηση. Βέβαια, αργότερα ο Συνασπισμός βρέθηκε στην πρώτη γραμή για μια διαφορετική παγκοσμιοποίηση, όμως η θεωρητική και πολιτική προετοιμασία του πάνω στο θέμα δεν ήταν επαρκής, αφού οι «αρμόδιοι» διανοητικοί θεσμοί του είχαν αρνηθεί να ασχοληθούν έγκαιρα μαζί της. Αλλά «όποιος θέλει να καβαλήσει τον τίγρη», λένε οι Κινέζοι «πρέπει να τον μελετήσει» έγκαιρα, να γνωρίζει την κίνηση και τα άλματά του πριν τα κάνει.

Σήμερα, με το συνέδριό του, ο Συνασπισμός ξεκίνησε μια προσπάθεια εκπόνησης ενός στρατηγικού προγράμματος. Αυτό, κατά τη γνώμη μας, χρειάζεται να συνδυάζει την επιμονή στο μακρόχρονο όραμα της ελευθερίας και της αλληλεγγύης με τη διασφάλιση των απαραίτητων αφετηριακών βάσεων και μιας θεμελιακής αρχής στο σήμερα. Ως βάση εννοώ τέτοια στοιχεία, όπως η μόρφωση, το δέσιμο με την κοινωνία, η εσωτερική αλληλεγγύη στο εσωτερικό του Συνασπισμού, η προώθηση ριζοσπαστικών μεταρρυθμίσεων στην κοινωνία. Ως θεμελιακή αρχή θεωρώ δε την αναγνώριση των αντιθέσεων εντός της ίδιας της Αριστεράς, εκτός των θεσμών της, ανάμεσα στον κόσμο της. Και απ' αυτή τη σκοπιά, η νέα ονομασία του Συνασπισμού μπορεί να μετατραπεί σε ένα ουσιαστικό τρένο αναγνώρισης ότι και η Αριστερά έχει αντιφάσεις, κινείται αντιφατικά και έχει αντιφατικές προσλήψεις της πραγματικότητας και πρακτικές για τη μεταλλαγή της.

ΤΡΙΤΗ ΣΤΙΣ ΠΡΟΤΙΜΗΣΕΙΣ ΤΟΥΣ ΕΡΧΕΤΑΙ Η ΧΩΡΑ ΜΑΣ

Η ΕΛΛΑΔΑ ΔΙΑΤΗΡΕΙ ΤΗ ΘΕΣΗ ΤΗΣ στις καρδιές των Βρετανών τουριστών

Τι αναφέρει η ετήσια έκθεση της ABTA

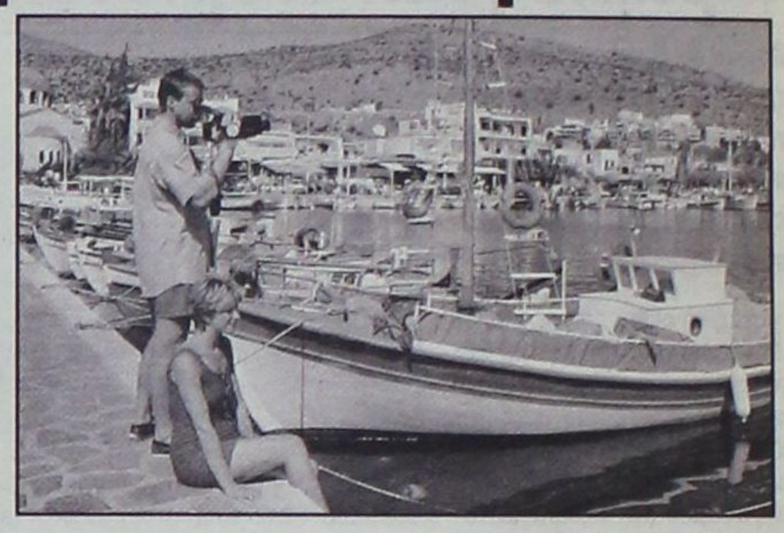

Μια λίαν ικανοποιητική σταθερότητα, που αποκτά ιδιαίτερη σημασία αυτήν την εποχή, λόγω του αρνητικού κλίματος που επικρατεί σε πολλές τουριστικές αγορές, απολαμβάνει η χώρα μας στις προτιμήσεις των Βρετανών, ως προς τους προορισμούς που σκοπεύουν να ταξιδέψουν για διακοπές την τρέχουσα τουριστική περίοδο.

Αν και ο ρυθμός αύξησης που καταγράφεται τα τελευταία χρόνια από την αγορά της Μ. Βρετανίας προς την Ελλάδα δείχνει να μετριάζεται φέτος, η χώρα μας παραμένει σταθερά στην τρίτη θέση των δημοφιλέστερων προορισμών για τους Βρετανούς και φαίνεται ότι εδραιώνει μία στατιστική βάση, στο επίπεδο των 3 εκατ. αφίξεων, το οποίο ξεπεράστηκε για πρώτη φορά κατά τη διάρκεια του 2001.

Σύμφωνα με τα αποτέλεσματα της ετήσιας έρευνας του Συνδέσμου Ταξιδιωτικών Πρακτόρων της Βρετανίας (ABTA), η τρίτη θέση μεταξύ των δημοφιλέστερων προορισμών για ταξίδια διακοπών με «πακέτα», ανήκει στην Ελλάδα, τόσο κατά την ολοκλήρωση της έρευνας που δημοσιοποιήθηκε προ ημερών, όσο και κατά το πρώτο της στάδιο, τα βασικά σημεία του οποίου είχαν γίνει γνωστά τον περασμένο Φεβρουάριο, πριν δηλαδή ξεσπάσει ο πόλεμος στο Ιράκ και πριν ενσκήψει η επιδημία του SARS. Αυτά, παρά το γεγονός ότι φέτος, στους αναδυόμενους και... «ιν» προορισμούς των Βρετανών περιλαμβάνονται η Βουλγαρία και η Κροατία, οι οποίες ήδη, απολαμβάνουν υψηλότατες πληρότητες και από τις δύο μεγαλύτερες ευρωπαϊκές αγορές προέλευσης τουριστών (Γερμανία και Βρετανία) αλλά και με τη βοήθεια των εξαιρετικά χαμηλών τιμών που προσφέρει η πλειονότητα των ελληνικών τουριστικών επιχειρήσεων.

Ωστόσο, όπως προκύπτει από την έρευνα, η Ελλάδα δεν συμπεριλαμβάνεται μεταξύ των πιο δημοφιλών προορισμών των Βρετανών, για διακοπές που συνδυάζουν συγκεκριμένες μορφές τουρισμού, που συγκεντρώνουν ολοένα κα περισσότερες προτιμήσεις, όπως π.χ. οι διακοπές δραστηριοτήτων, τα λουτρά (κυρίως θαλασσοθεραπεία, ιαματικά κ.α.) ή οι σύντομες «αποδράσεις», που συνήθως αφορούν επισκέψεις σε πόλεις και αστικά κέντρα.

Από την άλλη πλευρά η Ελλάδα προσελκύει ακόμα αρκετούς από τους Βρετανούς που ταξιδεύουν για τον μήνα του μέλιτος, ενώ αυξάνει και ο αριθμός των Βρετανών που την επιλέγουν για να πραγματοποιήσουν την τελετή του γάμου τους.

Συνοπτικά, σύμφωνα με την έρευνα του ABTA, οι Βρετανοί θα πραγματοποιήσουν φέτος, τουλάχιστον 40 εκατ. ταξίδια διακοπών, εκτός της χώρας τους, κυρίως αγοράζοντας πακέτα. Τα δύο τρίτα, δε αυτών θα κάνουν διακοπές το καλοκαίρι και θα προτιμήσουν τις εξής χώρες (σε αριθμούς προβλεπομένων αφίξεων):

1. **Ισπανία:** 10,7 εκατ. 2. **Γαλλία:** 7,08 εκατ. 3. **Ελλάδα:** 3,02 εκατ. 4. **ΗΠΑ:** 2,44 εκατ. 5. **Ιταλία:** 1,66 εκατ. 6. **Ιρλανδία:** 1,5 εκατ. 7. **Πορτογαλία:** 1,38 εκατ. 8. **Κύπρος:** 1,3 εκατ. 9. **Ολλανδία:** 1,02 εκατ. 10. **Τουρκία:** 772.000 χιλ. 11. **Καραϊβική:** 587 χιλ.

Πέραν αυτών των δημοφιλέστερων προορισμών, η έρευνα της ABTA, αναδεικνύει και τους προορισμούς που φέτος είναι περισσότερο στην «μόδα»: **• Μεξικό • Κροατία • Βουλγαρία • Ντουμπάι • Νότια Αφρική**

Οσον αφορά το είδος του πακέτου που αγοράζουν φέτος οι Βρετανοί, σύμφωνα με την έρευνα, αν και το 71% αυτών που αγοράζουν πακέτο διακοπών αναζητούν πάντα «ήλιο και θάλασσα» και το 80% κάνει διακοπές στην Ευρώπη, είναι εμφανέστατη πλέον, περισσότερο παρά ποτέ, η αύξηση της ζήτησης για διακοπές που συνδυάζονται με δραστηριότητες. Το 8% ζητεί να συμπεριλαμβάνεται στο πακέτο του μια δραστηριότητα όπως π.χ. ποδηλασία, πεζοπορία, σκι, θαλάσσια σπορ. Πεζοπορία στο Νεπάλ, Μαρόκο, και Περού, ιστιοπλοΐα στην Τουρκία, καταδύσεις στην Αίγυπτο, και παρακολούθηση... τίγρεων στην Ινδία είναι μερικές από τις δραστηριότητες που ζητούν.

Σημαντική αύξηση καταγράφεται και μεταξύ εκείνων που προτιμούν να περάσουν τις διακοπές τους κάνοντας μια κρουαζιέρα, με το 5% των πακέτων να αφορά σε κρουαζιέρες είτε σε ποτάμια είτε στη θάλασσα. Για τις κρουαζιέρες οι δημοφιλέστεροι προορισμοί είναι: **• Η Μεσόγειος • Η Καραϊβική • Ο Ατλαντικός, Κανάρια και Μαδέιρα • Η Σκανδιναβία και η Βαλτική.**

Για κρουαζιέρες σε ποτάμους οι δημοφιλέστεροι προορισμοί είναι: **• Ο Ρήνος • Ο Νείλος • Απω Ανατολή - Κίνα • Ο Δούναβης.**

Η αύξηση της τάξεως του 20% για θέρετρα με κέντρα θαλασσοθεραπείας ή λουτρά, που είχαν αναφέρει για το 2002 τα μέλη του ABTA, συνεχίζεται και φέτος και μάλιστα, περισσότερο μεταξύ των νεότερων ηλικιών και των πιο υγιών ατόμων, που αναζητούν τρόπους χαλάρωσης, «αποτοξίνωσης» και σωματικής και πνευματικής ανάτασης. Οι πιο δημοφιλείς προορισμοί, μεταξύ αυτών των πελατών, τους οποίους συνιστά και η επίσημη έκδοση του ABTA είναι: **• Οι Μαλδίβες • Ο Μαυρίκιος • Το Πουκέ, στην Ταϊλάνδη • Τα Ιμαλάϊα • Η Γκόα, στην Ινδία • Το Μεξικό • Η Καραϊβική • Η Ισπανία • Η Κύπρος • Η Σαρδηνία**

Ενα ενδιαφέρον σημείο της έρευνας είναι ότι οι μακρινοί προορισμοί παραμένουν δημοφιλείς παρά τις πρόσφατες διεθνείς εξελίξεις και γεγονότα. Προορισμοί όπως η Αυστραλία, που έχει για τρία συνεχή χρόνια ψηφιστεί ως «ο προορισμός των ονείρων», η Νέα Ζηλανδία, η Νότια Αφρική, και η Ταϊλάνδη έχουν παραμείνει πολύ δημοφιλείς. Οι ΗΠΑ εξακολουθούν να αποτελούν τον μακρινό προορισμό που προτιμούν οι περισσότεροι Βρετανοί, ενώ τα τελευταία χρόνια σημαντική άνοδο γνωρίζουν το Μεξικό, η Καραϊβική και το Ντουμπάι, κυρίως λόγω των ανταγωνιστικών τιμών, των καλών αεροπορικών συνδέσεων, και των καλών προσφορών των θερέτρων all - inclusive. Από την άλλη πλευρά οι Μαλδίβες, ο Μαυρίκιος και η Σρι Λάνκα έχουν καθιερωθεί ως οι καλύτεροι προορισμοί για όσους επιθυμούν να απομακρυνθούν όσο το δυνατόν περισσότερο από τους ρυθμούς και τα άγχη της καθημερινής τους ζωής.

Ο αστικός τουρισμός ή ο τουρισμός σύντομων «αποδράσεων», αυξάνεται αλματωδώς τα τελευταία χρόνια, με δημοφιλέστερες πόλεις το Παρίσι, το Αμστερνταμ, τη Μπριζ, τη Ρώμη και την Πράγα, που έχει σημειώσει 121% αύξηση στις προτιμήσεις των Βρετανών. Ως δημοφιλέστερες εναλλακτικές επιλογές αναδεικνύονται η Βαρσοβία, η Μόσχα, η Αγία Πετρούπολη, το Κάιρο και το Ντουμπάι. Περίπου το 15% των πακέτων, σήμερα, αφορά τέτοιου είδους ταξίδια (short brakes).

Μία νέα τάση μεταξύ των Βρετανών, είναι να ταξιδεύουν στο εξωτερικό για να... παντρευτούν, συνδυάζοντας το ρομαντικότερον αλλά και... οικονομικότερον του πράγματος.

Φέτος περίπου 40.000 ζευγάρια σκοπεύουν να ταξιδέψουν στο εξωτερικό για να ανταλλάξουν όρκους γάμου και για αυτή τη στιγμή της ζωής τους, ολοένα και περισσότεροι προτιμούν Μεσογειακούς προορισμούς, όπως η Κύπρος και η Ελλάδα. Δημοφιλέστεροι προορισμοί για γάμο, όμως παραμένουν η Καραϊβική, η Σρι Λάνκα, ο Μαυρίκιος και η Φλώριντα. Για τους νεόνυμφους όμως και για το μήνα του μέλιτος, οι Βρετανοί προτιμούν το Μαυρίκιο, τις Σεϋχέλλες, τα Ελληνικά νησιά, την Ταϊλάνδη, την Αυστραλία, την Καραϊβική και τις Μπαχάμες.

ΕΧΕΙ «ΕΞΕΙΔΙΚΕΥΘΕΙ» ΣΕ ΦΩΤΟΓΡΑΦΙΚΕΣ ΔΙΑΤΑΞΕΙΣ

Τη «φωτογραφική» προκήρυξη θέσης Γενικού Διευθυντή στη Γενική Γραμματεία Τουρισμού από τον υφυπουργό του ΥΠ.ΑΝ. αρμόδιο για θέματα τουρισμού κ. Γεωργακόπουλο έφερε με ερώτησή του στη Βουλή ο Υπεύθυνος του Τομέα Τουρισμού της Νέας Δημοκρατίας, Βουλευτής Ευβοίας κ. Αναστάσιος Λιάσκος.

Ο βουλευτής καταγγέλλει ότι για τη συγκεκριμένη θέση δεν έχει δικαίωμα να κριθεί κανένας άλλος εκτός από μία υποψήφια εφ' όσον οι υπόλοιποι με πολλά περισσότερα προσόντα υπάλληλοι είναι αποσπασμένοι από τον ΕΟΤ, χωρίς οργανική θέση και δεν έχουν δικαίωμα υποβολής αίτησης.

Έτσι η «εκλεκτή» υπάλληλος κρίνεται με αντιπάλους τον «εαυτό» της και την «αφεντιά» της προς δόξαν της αξιοκρατίας και κατά τη γνωστή παροιμία «Γιάννης κερνάει και Γιάννης πίνει».

Καταλήγοντας ο βουλευτής ερωτά τους αρμόδιους υπουργούς κατά πόσο προτίθενται να εφαρμόσουν τους κανόνες της νομιμότητας και να εξασφαλίσουν συνθήκες ίσης μεταχείρισης μεταξύ των δικαιούμενων κρίσης υπαλλήλων ανακαλώντας τη σκανδαλώδη φωτογραφική προκήρυξη.

Ιστορίες για ήμερους και... αγρίους

ΔΙΔΕΤΑΙ Η ΛΥΣΗ ΣΗΜΕΡΑ

Με τον Υπουργό Τύπου Χρήστο Πρωτόπαπα συναντήθηκαν προχθές το απόγευμα έντεκα ιδιοκτήτες ραδιοφωνικών σταθμών της Ρόδου που κατηγορήθηκαν για την χρήση διπλών συχνοτήτων για να καλύψουν το νομό Δωδεκανήσου. Συνοδευόμενοι από τον πρόεδρο του Νομαρχιακού Συμβουλίου Φώτη Χατζηδιάκο και τους βουλευτές Κοσμά Σφυρίου και Βασίλη Παπανικόλα, εξέθεσαν στον κ. Πρωτόπαπα το ζήτημα επισημαίνοντας πως είναι τεχνικώς αδύνατον έστω με δύο συχνότητες να καλυφθεί ένας νησιωτικός νομός, όπως της Δωδεκανήσου και μάλιστα με το πρόβλημα των Τουρκικών ραδιοσταθμών που εκπέμπουν από τα Τουρκικά παράλια με μηχανήματα μεγάλης ισχύος. Ο κ. Πρωτόπαπας υποσχέθηκε πως θα αντιμετωπισθεί άμεσα το πρόβλημα, δεχόμενος πρόταση για νομοθετική ρύθμιση του θέματος σε νομοσχέδιο που συζητείται σήμερα στην Βουλή και μάλιστα αποδεχόμενος πως θα πρέπει να γίνει χρήση της Συνταγματικής διάταξης για ειδική μεταχείριση των νησιωτικών περιοχών της χώρας.

Οι ιδιοκτήτες των ραδιοσταθμών της Ρόδου ενώπιον του Εθνικού Ραδιοτηλεοπτικού Συμβουλίου εξέθεσαν τις θέσεις τους για την χρήση δεύτερης συχνότητας ενώ κατατέθηκε και αίτημα από δύο ιδιοκτήτες για να κληθούν σε απολογία και άλλοι σταθμοί που χρησιμοποιούν διπλές συχνότητες αλλά βρήκαν τρόπο για να ξεφύγουν από την διαδικασία. Όπως ανακοινώθηκε, το Εθνικό Συμβούλιο Ραδιοτηλεόρασης επιφυλάχθηκε να μελετήσει την ιδιάζουσα περίπτωση των σταθμών της Ρόδου, ενώ στην συνεδρίαση του για παραβάσεις σταθμών άλλων περιοχών επέβαλε μεγάλα πρόστιμα. Έτσι κρίνεται ιδιαίτερα θετική η στάση του και σε συνδυασμό με την υπόσχεση του Υπουργού Τύπου, φαίνεται πως τα πράγματα οδηγούνται σε συνολική αντιμετώπιση ενός χρόνιου προβλήματος.

ΟΙ ΑΛΒΑΝΟΙ ΚΑΙ ΟΙ ΟΜΟΓΕΝΕΙΣ

Έβγαλε χθες το θέμα σε πρωτοσέλιδό της η «Καθημερινή»: Ψήφος (;) για 300.000 ομογενείς. Οκτώ μήνες προ των εκλογών, εγείρεται ζήτημα χορήγησης ελληνικής υπηκοότητας σε Βορειοηπειρώτες». Μόνο αυτό; Κατά το ίδιο ρεπορτάζ: «Η κυβέρνηση, επικαλούμενη «ανθρωπιστικούς» λόγους, προωθεί νομοθετική ρύθμιση που θα επιτρέπει σε 60.000 «Σλαβομακεδόνες» των Σκοπίων, να επιστρέψουν στην Ελλάδα, αναθεωρώντας την πολιτική των τελευταίων 50 ετών, στο θέμα». Γιατί όχι; Άπαξ και ο.. . έσω ελληνισμός δεικνύει επ' εσχάτων τις γνωστές προθέσεις ψήφου- ιδέ και τελευταίες σφυγμομετρήσεις- γιατί να μην κληθεί ο. έξω ελληνισμός να σώσει το κινδυνεύον εθνικό κεφάλαιο, που λέγεται ΠΑΣΟΚ;

Ο κ. ΠΡΕΣΒΗΣ

Την ίδια ώρα που οι Τούρκοι παρενοχλούν προκλητικότατα ,ακόμα και πολιτικά μας αεροσκάφη, εκείνος κάνει. σούζες με τη «Χάρλει» του. Ο λόγος για τον πρέσβη μας στην Άγκυρα, Μιχάλη Χρηστίδη. Μου καταγγέλλουν ότι προχθές, που οι Τούρκοι παραβίαζαν μαζικά το Αιγαίο, εκείνος έκανε παρέα με Τούρκους μηχανόβιους, «σούζες» στην περιοχή Ακτσάκοτζα. Ήταν γραφτό επί ημερών του «εκλεκτού» του Γ. Παπανδρέου να δούμε και τη .διπλωματία της «Χάρλει».

Ο κ. ΚΟΥΚΟΥΛΟΠΟΥΛΟΣ



Αυτή τη φορά ο πρόεδρος της ΚΕΔΚΕ δεν τα «κουκούλωσε», είπε τα πράγματα με το όνομά τους «χρεώνοντας» το αδιέξοδο στα οικονομικά των δήμων στην κυβέρνηση, μιλώντας για πρωτοβουλίες που ακυρώνουν την Τοπική Αυτοδιοίκηση και έχουν σαφή πολιτική διάσταση. Ο Πάρις Κουκουλόπουλος θα ζητήσει συνάντηση με τον πρωθυπουργό, γεγονός που υποδηλώνει την κρισιμότητα της κατάστασης, αλλά και επιβεβαιώνει τις ευθύνες της κυβέρνησης. Από τη στήλη «ΛΕΠΤΟΜΕΡΕΙΕΣ» της «ΑΠΟΦΑΣΗΣ» με τίτλο : «Ο Κουκουλόπουλος δεν τα «κουκούλωσε».»

Ο ΓΙΑΝΝΟΣ



Δυσάρεστα μαντάτα για τον πρώην «τσάρο» Γιάννο Παπαντωνίου στην Α' Αθηνών. Μία δημοσκόπηση που έχω στα χέρια μου δεν τον εμφανίζει καν βέβαιο τέταρτο, μετά τους Παπανδρέου, Σκανδαλίδη, Παπουτσή. Αντιθέτως, συνωστίζεται στη «δεύτερη ταχύτητα» της Α', με μικροδιαφορές από Αλευρά, Αρσένη, Οικονόμου. Όλα αυτά, ενώ θεωρείται βέβαιη η είσοδος γυναικείου προσώπου στο ψηφοδέλτιο - μάλλον η Πέμη Ζούνη-που θα πάρει σίγουρα μια θέση. Πόσες είναι οι θέσεις; Έξι - μπρρρρ-σε ήττα, οκτώ σε νίκη. Και γιατί δεν αρέσει ο Γιάννος; Ε, φαίνεται πως το Χρηματιστήριο δεν ξεχνιέται. Από τη στήλη «ΜΙΚΡΟΠΟΛΙΤΙΚΟΣ» των «ΝΕΩΝ» με τίτλο : «Άσχημα μαντάτα»

Η ΜΠΙΛΙΑ ΣΤΟ ΠΡΑΣΙΝΟ

Σήμερα στις 12 το μεσημέρι θα υπογραφεί η σύμβαση παραχώρησης της μαρίνας στον δήμο Ροδίων, σε ειδική τελετή όπου θα παραβρεθεί ο υφυπουργός Ανάπτυξης Δημητρης Γεωργακόπουλος. Χαράς ευαγγέλια για τους εργολάβους, χαράς ευαγγέλια για όσους θα θελήσουν και θα επιδιώξουν να πάρουν μερίδιο της βασιλόπιτας! Χαράς ευαγγέλια και για το Καζίνο που έκανε την μπίλια της ρουλέτας να χτυπήσει πράσινο!!

Ο Τορευτής

ΓΕΝΙΚΗ ΤΕΧΝΙΚΗ
ΟΜΙΛΟΣ ΕΤΑΙΡΕΙΩΝ



ΑΝΑΝΕΩΜΕΝΟΙ ΚΑΙ ΠΑΝΤΑ ΠΡΩΤΟΠΟΡΟΙ
ΜΑΖΙ ΣΑΣ ΜΕ ΣΤΟΧΟ ΤΙΣ ΚΑΛΥΤΕΡΕΣ
ΤΕΧΝΙΚΕΣ ΛΥΣΕΙΣ

• ΕΤΟΙΜΟ ΣΚΥΡΟΔΕΜΑ
με ανανεωμένες -
σύγχρονες εγκαταστάσεις

• ΑΔΡΑΝΗ ΥΛΙΚΑ
υψηλών προδιαγραφών και
απαιτήσεων από
το ΝΕΟ Λατομείο μας

ΕΡΓΟΣΤΑΣΙΑ ΣΚΥΡΟΔΕΜΑΤΟΣ:
ΡΟΔΟΣ: 6ο χλμ. λεωφ. Ρόδου - Λίνδου,τηλ. 22410 - 60560/62323 FAX: 22410 60561
ΓΕΝΝΑΔΙ: 2ο χλμ. οδού ΓΕΝΝΑΔΙΟΥ - ΒΑΤΙΟΥ, τηλ. 22440 - 43470 FAX: 22440 43470
ΛΑΤΟΜΕΙΟ: Θέση Στραβόλαιμο ΚΑΛΥΘΙΩΝ
ΓΡΑΦΕΙΑ: Ρόδος Αρκαδίου 2, Τηλ. 22410-22186/22968/28058 FAX: 22410 - 33021

υπόθεση: Πολιτισμός



υπογραφή: Δέσποινα Διαμαντή

ΚΑΤ' ΑΡΧΗΝ...

...πρόγραμμα, των εκδηλώσεων της θερινής περιόδου δημοσιοποιήθηκε από τον Πολιτιστικό Οργανισμό του Δήμου Ροδίων, με την επισήμανση ότι το οριστικό πρόγραμμα θα ανακοινωθεί εντός των προσεχών ημερών, αφού κλείσουν οριστικά συμφωνίες με καλλιτέχνες και σχήματα. Υπογραμμίζεται επίσης ότι η καθυστέρηση στην ανακοίνωση του οφείλεται κυρίως στις συνεχιζόμενες εργασίες στο θέατρο της Μεσαιωνικής Τάφρου «Μελίνα Μερκούρη».

Οι εκδηλώσεις διατρέχουν τον Ιούλιο και Αύγουστο και καταλήγουν να καλύψουν μέρος του Σεπτεμβρίου. Κατηγοριοποιώντας λοιπόν τις μέχρι στιγμής εκδηλώσεις:

ΣΥΝΑΥΛΙΕΣ:

- Γιάννης Κότσιρας, Κυριακή 20 Ιουλίου
- Μανώλης Λιδάκης - Ελένη Τσαλιγοπούλου, Παρασκευή 8 Αυγούστου
- Νίκος Πορτοκάλογλου, Δευτέρα 18 Αυγούστου
- Μιχάλης Χατζηγιάννης, Σάββατο 23 Αυγούστου.

ΘΕΑΤΡΙΚΑ:

- «Το ταξίδι του Τουρτούρι» του Ε. Τριβιζά με την Παιδική Σκηνή του Δήμου Ροδίων, Σάββατο 12 και Κυριακή 13 Ιουλίου.
- «Αγγέλα Παπάζογλου» με την Άννα Βαγενά, Τετάρτη 16 Ιουλίου.
- «Ή κανείς ή όλοι μαζί» ένα πολύ-τεχνο δρώμενο από την ερασιτεχνική θεατρική ομάδα «Πράξις», Τρίτη έως και Παρασκευή, 22 έως 25 Ιουλίου.
- «Κωμωδία των παρεξηγήσεων» του Σαίξπηρ, με το Σύγχρονο Θέατρο του Γ.Κιμούλη, Τρίτη 5 Αυγούστου.
- «Λεύτερο ζευγάρι» του Ντάριο Φο από το ΔΗΠΕΘΕ Ρόδου με τη Μαρία Φιλίππου και τον Ισίδωρο Σταμούλη, Τρίτη 26 έως και Κυριακή 31 Αυγούστου και 7-8-9 Σεπτεμβρίου.
- Παιδικό θέατρο Κάρμεν Ρουγγέρη, Σάββατο 6 Σεπτεμβρίου.

ΧΟΡΟΣ:

- «Οι Κοζάκοι της Ρωσίας», βραδιά χορού με το μεγάλο Κοζάκικο Μπαλέτο, Σάββατο 2 Αυγούστου.

ΚΙΝΗΜΑΤΟΓΡΑΦΟΣ:

- Eco - cinema, μια διοργάνωση που σε πανευρωπαϊκό επίπεδο προβάλλει τους «ανήσυχους» του σινεμά. Προγραμματίστηκε από 10 έως 15 Σεπτεμβρίου στο Κινηματοθέατρο «Ρόδον» και το Δημοτικό Θέατρο, με συνδιοργάνωση του Δήμου και της Νομαρχίας.

ΦΕΣΤΙΒΑΛ:

- Το «Φεστιβάλ Όπερας» για 4η χρονιά προγραμματίζεται στην ίδια λογική και των προηγούμενων, με μόνη διαφορά την αλλαγή χώρου καθώς και οι τέσσερις βραδιές του Φεστιβάλ θα γίνουν στο Θέατρο της Τάφρου. Συγκεκριμένα:
  Σάββατο 26 Ιουλίου: «Άϊντα» του Βέρντι
  Κυριακή 27 Ιουλίου: «Μαντάμ Μπατερφλάι» του Πουτσίνι
  Τρίτη 29 Ιουλίου: «Ο χορός των μεταμφιεσμένων» του Βέρντι
  Τετάρτη 30 Ιουλίου: Γκαλά Όπερας
- Οι «Μέρες Μουσικής» με την καλλιτεχνική διεύθυνση του Τάσου Βενετοκλή για 4η χρονιά διεκδικούν το δικό τους κοινό, προσφέροντας ποιότητα και εναλλακτική διάθεση στις επιλογές, από τις 14-15-17 και 21 Σεπτεμβρίου.

ΣΗΜΕΙΩΣΤΕ...

...την εκδήλωση της Στέγης Γραμμάτων και Τεχνών Δωδεκανήσου, την Παρασκευή 13 Ιουνίου στις 7:30 στην αίθουσα διαλέξεων του ΑΚΤΑΙΟΝ με θέμα: **«Η συμβολή του Μακρυγιάννη στη διαμόρφωση της πολιτικής»** και ομιλητή το λογοτέχνη **κ. Νίκο Κάσδαγλη.**

Ο κ. Κάσδαγλης με την ομιλία του αναδεικνύει την ανάμιξη του Μακρυγιάννη στην πολιτική, όπως την αναφέρει ο ίδιος στα Απομνημονεύματά του.

ΥΠΟΓΡΑΜΜΙΣΤΕ...

...τη νέα περίοδο που φαίνεται να ξεκινάει για το **Θέατρο Ελληνικών Παραδοσιακών Χορών της Παλιάς Πόλης (Νέλλη Δημόγλου).**

Μετά την απόφαση του Δημοτικού Συμβουλίου για την ανάπλαση του θεάτρου που έχει γράψει τη δική του ιστορία στον πολιτισμό και τον τουρισμό της Ρόδου, τώρα ο Δήμος Ροδίων αναλαμβάνει σημαντικό μερίδιο ευθύνης στη λειτουργία του.

Από φέτος το θέατρο λειτουργεί σε συνεργασία με το Δήμο Ροδίων και εντάσσεται ουσιαστικά στις πολιτιστικές δραστηριότητές του.

Ο πρόεδρος του ΠΟΔΡ κ. Μανώλης Αντώνογλου σε επιστολή του προς τους τουριστικούς φορείς τονίζει τη σημασία του Θεάτρου Ελληνικών Παραδοσιακών Χορών και τη συμβολή του στη διαφύλαξη και ανάδειξη της πολιτιστικής μας φυσιογνωμίας.

Αναφέρει ότι «το Θέατρο λειτουργεί από το φετινό καλοκαίρι σε συνεργασία με το Δήμο Ροδίων με στόχο την προβολή του πολιτιστικού μας πλούτου αλλά και την ανάγκη να διατηρηθεί το επίπεδο του τουρισμού μας στη στάθμη που του αξίζει.

Με μια μοναδική γκάμα αυθεντικών στολών και χορούς από ολόκληρη την Ελλάδα, τη Μικρά Ασία και την Κύπρο αποτελεί εξαίρετη πρόταση, συνδυάζοντας την ψυχαγωγία με την ανάδειξη της πολιτιστικής μας φυσιογνωμίας, εν όψει μάλιστα της Ολυμπιάδας στη χώρα μας αλλά και του έτους Ευρωπαϊκής Παράδοσης (2004).

Η έναρξη λειτουργίας του Θεάτρου έγινε χθες και η διάρκειά του θα είναι έως τέλη Οκτωβρίου, ενώ οι παραστάσεις πραγματοποιούνται κάθε Δευτέρα, Τετάρτη και Παρασκευή στις 9:20 μ.μ.

ΕΠΑΓΓΕΛΜΑΤΙΚΟΣ ΕΞΟΠΛΙΣΜΟΣ
Εσωτερικών και Εξωτερικών χώρων
ΓΕΩΡΓΙΟΣ Ν. ΜΑΡΙΕΤΤΟΣ









ΚΕΝΤΡΙΚΟ: ΜΕΓΑΛΟΥ ΚΩΝΣΤΑΝΤΙΝΟΥ 27,
ΡΟΔΟΣ 85100 - ΤΗΛ.: 22410 30090, 22410 70685 - FAX: 22410 30079
ΥΠΟΚΑΤΑΣΤΗΜΑ Α' - Ideal strom: ΕΘΝΙΚΗΣ ΑΝΤΙΣΤΑΣΗΣ 18, ΡΟΔΟΣ 85100 ΤΗΛ.: 22410 26590
ΥΠΟΚΑΤΑΣΤΗΜΑ Β' (ΑΠΟΘΗΚΗ): 4ο χλμ. ΛΕΩΦΟΡΟΥ ΡΟΔΟΥ - ΛΙΝΔΟΥ, ΤΗΛ.: 22410 68838
E-mail:mar-rod@otenet.gr

sports
Επιμέλεια: Ηλίας Λοΐζος - Γιάννης Κουμέντος

✔ Ευρωπαϊκό πρωτάθλημα Υπουργείων Οικονομικών
✔ Παρελθόν και ο Βαλαβανίδης Σελ.16-17
✔ ΚΡΙΤΗΡΙΟ ΠΡΟΚΡΙΣΗΣ ΤΟ ΠΑΝΕΛΛΗΝΙΟ ΣΤΑ ΤΡΙΚΑΛΑ Σελ.18

ΠΑΡΑΔΕΧΕΤΑΙ Ο ΒΕΝΙΖΕΛΟΣ ΤΗΝ ΑΔΙΚΙΑ ΣΕ ΒΑΡΟΣ ΤΗΣ ΕΠΑΡΧΙΑΣ

Ομως... είναι αντίθετος στην αναδιάρθρωση



Τα παράξενα που συμβαίνουν στο...Ελλαδιστάν

Στο παρελθόν θέλουν να στείλουν την πρόταση των 169 βουλευτών για αναδιάρθρωση του πρωταθλήματος της Γ' Εθνικής, αφού όπως ανακοίνωσε ο υπουργός Αθλητισμού, Ευάγγελος Βενιζέλος, δεν μπορεί να γίνει κάτι τέτοιο για πολλούς και διάφορους λόγους. Αυτοί αναφέρονται στην ανακοίνωση που εξέδωσε το γραφείο τύπου του υπουργείου και της Γ.Γ.Α., το οποίο αναλυτικά αναφέρει:

Πραγματοποιήθηκε την Τετάρτη στο υπουργείο Πολιτισμού/Γενική Γραμματεία Αθλητισμού σύσκεψη, υπό την προεδρία του υπουργού Πολιτισμού κ. Ευάγγελου Βενιζέλου, με τη συμμετοχή του υφυπουργού Πολιτισμού, αρμόδιου για θέματα Αθλητισμού κ. Γιώργου Λιάνη, του Γ.Γ.Α. κ. Νίκου Έξαρχου και υπηρεσιακών παραγόντων, με αντικείμενο την πρόταση 169 Βουλευτών να παρασχεθεί νομοθετικά η δυνατότητα αναδιάρθρωσης του ποδοσφαιρικού πρωταθλήματος της Γ' Κατηγορίας.

Μετά το πέρας της σύσκεψης ο υπουργός Πολιτισμού κ. Ευάγγελος Βενιζέλος δήλωσε τα εξής:

«Όπως δήλωσα κατά την τελευταία σχετική συνεδρίαση της Διαρκούς Επιτροπής Μορφωτικών Υποθέσεων της Βουλής και όπως είχαμε κοινοβουλευτική υποχρέωση, εξετάσαμε σε βάθος όλες τις πτυχές της πρότασης που υπογράφει, ο ασυνήθιστα υψηλός αριθμός των 169 Βουλευτών, για την αναδιάρθρωση του ποδοσφαιρικού πρωταθλήματος της Γ' Κατηγορίας.

Είναι προφανές ότι πολλές ομάδες της περιφέρειας και πολλές τοπικές κοινωνίες νιώθουν ότι αδικούνται και ασφυκτιούν αθλητικά, λόγω του αποκλεισμού τους από το πρωτάθλημα της Γ' Κατηγορίας.

Είναι επίσης προφανές ότι τα πρωταθλήματα πρέπει να έχουν μία περιφερειακή ισορροπία και να παρέχουν τη δυνατότητα συμμετοχής σε ομάδες, από όσο γίνεται περισσότερες περιοχές της χώρας. Αυτό λειτουργεί ευεργετικά για τον υγιή ανταγωνισμό, αλλά και την προώθηση των αναγκαίων αθλητικών υποδομών στο πλαίσιο και του προγράμματος «Ελλάδα 2004». Πολύ σημαντική είναι επίσης η θεσμική διάσταση της πρότασης των βουλευτών για το δραστικό περιορισμό του αριθμού των ΠΑΕ και την επαναφορά - σ' όσο γίνεται μεγαλύτερο βαθμό - του ερασιτεχνικού και αμειβόμενου χαρακτήρα του ποδοσφαίρου, τουλάχιστον στις Γ' και Δ' κατηγορίες.

Όλα αυτά πρέπει να γίνουν. Συμπίπτουν άλλωστε με τις βασικές πολιτικές επιλογές της Κυβέρνησης για τον επαγγελματικό αθλητισμό. Πρώτες μας προτεραιότητες είναι η επιβολή του νόμου, η διαφάνεια και η πάταξη των φαινομένων βίας. Αυτό όμως δεν μπορεί να επιτευχθεί με μία νομοθετική και πολιτική μέθοδο που δημιουργεί την εντύπωση της κατά περίπτωση προσαρμογής του νόμου.

Η ανάληψη μιας τέτοιας νομοθετικής πρωτοβουλίας θα αδικούσε την Κυβέρνηση αλλά και τη Βουλή και τους Βουλευτές, γιατί θα εξέθετε τον πολιτικό κόσμο σε απαξιωτικά σχόλια. Και θα υπονόμευε τη γενικότερη προσπάθεια εξυγίανσης στο χώρο του ποδοσφαίρου που ενδιαφέρει συνολικά την ελληνική κοινωνία και όχι απλώς τους οπαδούς που ενδιαφέρονται μόνο για την ομάδα τους ή μόνο τις επιμέρους τοπικές κοινωνίες.

Άλλωστε τόσο η ΕΠΟ και η ΕΠΑΕ είχαν τη δυνατότητα να ζητήσουν τροποποίηση της σχετικής παλιάς διάταξης κατά τη διάρκεια της συζήτησης του νέου αθλητικού νόμου στη Βουλή. Είχαν επίσης τη δυνατότητα να ζητήσουν να περιληφθεί και το σημείο αυτό στα θέματα της αποκλειστικής αρμοδιότητας των οργάνων του ποδοσφαίρου στο πλαίσιο της συμφωνίας της Ζυρίχης μεταξύ ΓΓΑ-FIFA -ΕΠΟ.

Εφόσον, συνεπώς, έγινε αποδεκτή η νομοθετική αυτή ρύθμιση, τώρα είναι προτιμότερο να σταλεί παντού το μήνυμα του σεβασμού και της τήρησης του νόμου.

Το θεσμικό, κοινωνικό και αθλητικό όφελος από την εμμονή στο νόμο είναι σαφώς μεγαλύτερο από το όφελος που θα συνεπαγόταν η άμεση αναδιάρθρωση των κατηγοριών με ευθύνη της Βουλής και της Κυβέρνησης. Αυτό πρέπει και μπορεί να γίνει, αλλά από την ΕΠΟ και με την προβλεπόμενη διαδικασία, σύμφωνα με τις προκηρύξεις των πρωταθλημάτων.

Λυπάμαι γιατί απογοητεύονται για φέτος αρκετές τοπικές ομάδες με παράδοση, όλοι όμως οι άνθρωποι που αγαπούν το ποδόσφαιρο θα κατανοήσουν ότι οι ευρύτεροι στόχοι της εξυγίανσης και η ανάγκη προστασίας του κύρους των πολιτικών διαδικασιών πρέπει να υπερισχύσουν».

Με πρωτοβουλία Σμυρλή (ΠΑΣΟΚ) Ορφανού (Ν.Δ.)

Κατατίθεται επερώτηση στη Βουλή σαν μέτρο πίεσης προς τον υπουργό Πολιτισμού

Ηώρα της αλήθειας έφθασε.

Παρά την άρνηση του υπουργού Πολιτισμού να προχωρήσει η αναδιάρθρωση, δύο βουλευτές, οι κ.κ. Σμυρλής από το ΠΑΣΟΚ και Ορφανός από τη Νέα Δημοκρατία θα καταθέσουν σήμερα τη σχετική επερώτηση που θα ζητούν να μάθουν το σκεπτικό της απόφασης του υπουργού Πολιτισμού. Και θα φανεί τελικά ποιοί θέλουν να γίνει και ποιοί εμφανίζονται υπέρμαχοι αλλά χωρίς...ουσία.

Οι 169 βουλευτές που με την υπογραφή τους στηρίζουν την αναδιάρθρωση θα κληθούν σήμερα να στηρίξουν τη σχετική επερώτηση.

Από την πλευρά της Νέας Δημοκρατίας φαίνεται ότι διαρροές δεν θα υπάρξουν, από το ΠΑΣΟΚ όμως;

Εδώ υπάρχει το ερωτηματικό και κατά πόσο οι βουλευτές της κυβέρνησης θα πάνε κόντρα στον υπουργό τους ή θα τεθεί θέμα ακόμα και κομματικής πειθαρχίας;

Ωστόσο φυσιολογικά και αν έχουν αντρική τιμή θα πρέπει να τιμήσουν την υπογραφή τους και τελικά παρά τις αντιρρήσεις να περάσει η αναδιάρθρωση που τόσο πολύ θέλουν οι τοπικές κοινωνίες που ασφυκτιούν απέναντι στα μεγάλα αστικά κέντρα.

Σύσκεψη για τα προβλήματα του Ελληνικού Ποδοσφαίρου



Σύσκεψη που έχει σαν κύριο στόχο την από κοινού, με όλους τους συναρμόδιους φορείς, ανάλυση των σοβαρών προβλημάτων που παρουσιάζονται τη δεδομένη χρονική στιγμή στο Ελληνικό Ποδόσφαιρο, συγκαλεί το Διοικητικό Συμβούλιο της Ελληνικής Ποδοσφαιρικής Ομοσπονδίας, μετά από σχετική ομόφωνη απόφασή του. Θέμα της σύσκεψης είναι τα τρέχοντα προβλήματα και οι επερχόμενες αλλαγές στο Ελληνικό Ποδόσφαιρο.

Επιδίωξη του συνεδρίου είναι επίσης, η εξεύρεση εφικτών και βιώσιμων λύσεων, καθώς και οι επικείμενες ουσιαστικές μεταβολές που θεσμοθετούνται και υλοποιούνται με την ενιαία εφαρμογή των κριτηρίων του συστήματος Διεθνών Αδειών της UEFA (LICENSING).

Η σύσκεψη θα πραγματοποιηθεί στην αίθουσα Ball Room του Ξενοδοχείου Athenaum Intercontinental, την Πέμπτη 12 Ιουνίου 2003, ώρα 10.00 π.μ.

Η εκπροσώπηση όλων των φορέων θα πρέπει υποχρεωτικά να είναι στην ανώτατη διοικητική τους βαθμίδα, ενώ ο αριθμός των αντιπροσώπων, που θα δηλωθούν ονομαστικά ανά φορέα, δεν θα πρέπει να υπερβαίνει τα 3 άτομα.

Με νεώτερο έγγραφό της, η ΕΠΟ θα κοινοποιήσει στους συμμετέχοντες τελική ατζέντα θεμάτων της σύσκεψης, καθώς επίσης και την επίσημη πρόταση της ΕΠΟ προκειμένου να έχουν τη δυνατότητα προετοιμασίας και κατάθεσης προτάσεων στα εν λόγω ζητήματα.

ΔΙΓΕΝΗΣ

Επαφές με Παπανθύμου και Κοσμά

Οι επαφές με ποδοσφαιριστές συνεχίζονται για τον Διγενή Κοσκινού.

Χθες το βράδυ επρόκειτο να συναντηθεί η διοίκηση με το νεαρό Παπανθύμου στην Αρχίπολη για να του πάρει την υπογραφή του ενώ λίγο αργότερα θα είχαν συνάντηση με τον Κοσμά που αγωνίσθηκε στην προηγούμενη ποδοσφαιρική περίοδο με τον Απόλλωνα Απολλώνων.

Οι Κοσκινιάτες προσπαθούν να έχουν τους πέντε παίκτες κάτω των 20 ετών και όχι σαν μια απλή παρουσία αλλά σαν ένα καλό εργαλείο στα χέρια του προπονητή.

Αυτοί οι νεαροί ποδοσφαιριστές θα σηκώσουν το βάρος στο πρωτάθλημα αφού η παρουσία τριών στη βασική ενδεκάδα είναι υποχρεωτική.

Πιθανότατα αύριο να γίνει συνέντευξη τύπου όπου θα ανακοινωθούν οι μέχρι τώρα μεταγραφές.

Σκέφτεται αποχώρηση ο Σάινθ

Μετά από μια μεγάλη καριέρα ο Κάρλος Σάινθ έχει αρχίσει να κάνει σκέψεις για να εγκαταλείψει οριστικά την ενεργό δράση και τις συγκινήσεις που χρόνια τώρα προσφέρει στους φίλους του WRC.

Ο 41χρονος Ισπανός οδηγός φέτος τρέχει για την Citroen και έχει συμβόλαιο μέχρι το τέλος της αγωνιστικής περιόδου.

Με δηλώσεις του φανερώνει ότι εάν του χρόνου δεν βρεί συμβόλαιο σε μια ανταγωνιστική ομάδα τότε θα δώσει ένα τέλος στην ένδοξη καριέρα του.

«Θα μπορούσα να απαντήσω για το μέλλον μου λίγο αργότερα.

Όμως εάν δεν έχω σοβαρή πρόταση για την επόμενη χρονιά τότε θα τα παρατήσω. Εννοώ μία πρόταση από ανταγωνιστική ομάδα.

Για την ώρα το μόνο πράγμα που μπορώ να πω είναι ότι θα δουλέψω σκληρά.

Αυτό ακριβώς κάνω όλη μου τη ζωή. Μετά από αυτό θα περιμένουμε και θα δούμε».

Ευρωπαϊκό πρωτάθλημα Υπουργείων Οικονομικών

Στον τελικό της διοργάνωσης η Ελληνική ποδοσφαιρική ομάδα που θα αντιμετωπίσει την Αυστρία



Παρών στο μεγάλο τελικό ο Πέτρος Ζουρούδης

Μεγάλη μέρα ήταν η χθεσινή για την ελληνική αποστολή, αφού η ποδοσφαιρική ομάδα επικράτησε των Γερμανών με 4-0 και εξασφάλισε την συμμετοχή της στον μεγάλο τελικό που θα γίνει σήμερα στις 5.00 στο δημοτικό γήπεδο Ρόδου ο «Διαγόρας».

Αντίπαλος της ομάδας μας θα είναι η Αυστρία η οποία προχθές απέκλεισε με 4-3 στα πέναλτυ το Λουξεμβούργο και βρέθηκε στον τελικό. Φαβορί της σημερινής συνάντησης είναι η Ελληνική ομάδα με τα χρώματα της οποίας αγωνίζεται ο Ροδίτης ποδοσφαιριστής **Πέτρος Ζουρούδης,** ο οποίος όπως είναι γνωστό και φέτος έκανε μια πολύ καλή πορεία στο πρωτάθλημα της Γ' εθνικής με τον Θρασύβουλο.

Οι αγώνες του 48ου Ευρωπαϊκού Πρωταθλήματος Υπουργείων Οικονομικών συνεχίζονται και σήμερα ενώ τα χθεσινά αποτελέσματα ανά άθλημα είναι τα παρακάτω:

ΠΟΔΟΣΦΑΙΡΟ

1. Ελλάδα - Γερμανία 4-0 (Γήπεδο Ρόδου)

Σκόρερ: Ποδαράς, Καράτσης, Καρακώστας και Καρανικολός

2. Λουξεμβούργο - Βέλγιο 2-0 (Γήπεδο Καλυθιών)
3. Ουγγαρία - Γαλλία 1-0 (Γήπεδο Ιαλυσού)

ΠΙΝΓΚ - ΠΟΝΓΚ («Βενετόκλειο» Κλειστό Γυμναστήριο)

Λουξεμβούργο - Ελλάδα	1-6
Αυστρία - Βέλγιο	5-2
Γαλλία - Γερμανία	6-1
Βέλγιο - Γαλλία	2-5
Ελλάδα - Αυστρία	6-1
Ουγγαρία - Λουξεμβούργο	5-2

ΤΕΝΝΙΣ (Ροδιακός Ομιλος Αντισφαίρισης)

Νο 1, Αυστρία - Γαλλία	0-1
Νο 1, Ελλάδα - Λουξεμβούργο	1-0
Νο 1, Ουγγαρία - Γερμανία	0-1
Νο 2, Αυστρία - Γαλλία	1-0
Νο 2, Ελλάδα - Λουξεμβούργο	1-0
Νο 2, Ουγγαρία - Γερμανία	0-1
Νο 1, Λουξεμβούργο - Ουγγαρία	1-0
Νο 1, Γαλλία - Ελλάδα	0-1
Νο 1, Βέλγιο - Αυστρία	1-0
Νο 2, Λουξεμβούργο - Ουγγαρία	1-0
Νο 2, Γαλλία - Ελλάδα	0-1
Νο 2, Βέλγιο - Αυστρία	1-0

Σκάκι («Ακταίον» Πολιτιστικό Κέντρο)

7ος Γύρος

Ελλάδα 1 - Γαλλία 1	1-0
Ελλάδα 2 - Βέλγιο 1	1/2 - 1/2
Βέλγιο 2 - Λουξεμβούργο 1	0-1
Λουξεμβούργο 2 - Αυστρία 1	0-1
Αυστρία 2 - Ουγγαρία 1	0-1
Ουγγαρία 2 - Γερμανία 1	0-1
Γερμανία 2 - Γαλλία 2	1/2 - 1/2



Στον σημερινό τελικό η ελληνική ομάδα

8ος Γύρος

Γαλλία 1 - Βέλγιο 1	1-0
Ελλάδα 1 - Λουξεμβούργο 1	1/2 - 1/2
Ελλάδα 2 - Αυστρία 1	0-1
Βέλγιο 2 - Ουγγαρία 1	1/2 - 1/2
Λουξεμβούργο 2 - Γερμανία 1	0-1
Αυστρία 2 - Γαλλία 2	0-1
Ουγγαρία 2 - Γερμανία 2	1/2 - 1/2

9ος γύρος

Γαλλία 1 - Λουξεμβούργο 1	1-0
Βέλγιο 1 - Αυστρία 1	0-1
Ελλάδα 1 - Ουγγαρία 1	0-1
Ελλάδα 2 - Γερμανία 1	0-1
Βέλγιο 2 - Γαλλία 2	1/2 - 1/2
Λουξεμβούργο 2 - Γερμανία 2	0-1
Αυστρία 2 - Ουγγαρία 2	1-0

Οι αγώνες συνεχίζονται και σήμερα Πέμπτη με:

ΑΓΩΝΕΣ ΠΟΔΟΣΦΑΙΡΟΥ

Ελλάδα - Αυστρία Τελικός για την 1η και 2η θέση (Γήπεδο Ρόδου) 17:00 - 18:45

Ουγγαρία - Λουξεμβούργο για την 3η και 4η θέση (Γήπεδο Ιαλυσού) 09:30 - 11:15

Γαλλία - Βέλγιο για την 5η και 6η θέση (Γήπεδο Καλυθιών) 09:30 - 11:15

ΑΓΩΝΕΣ ΠΙΝΓΚ - ΠΟΝΓΚ 09:00 - 11:00 («Βενετόκλειο» Κλειστό Γυμναστήριο)

Ελλάδα - Γαλλία τελικός για 1η και 2η θέση

Αυστρία - Ουγγαρία

Γερμανία - Βέλγιο

ΑΓΩΝΕΣ ΣΚΑΚΙ 09:00 - 12:00 («Ακταίον» Πολιτιστικό Κέντρο)

ΑΓΩΝΕΣ ΤΕΝΝΙΣ: 09:30 - 10:30 (Ροδιακός Ομιλος Αντισφαίρισης)

Στο ρόστερ του Φοίβου ο Μιχάλης Κυπριώτης



Ακόμη πιο ισχυρή η ομάδα της Κρεμαστής με την παρουσία του

Την απόκτηση του έμπειρου μέσου **Μιχάλη Κυπριώτη** ανακοίνωσε χθες η διοίκηση του Φοίβου. Το ρόστερ της ομάδας με την παρουσία του Κυπριώτη ισχυροποιείται περισσότερο και σίγουρα ο νέος προπονητής κ. **Παπαοικονόμου** τρίβει τα χέρια του από ικανοποίηση. Ο Κώστας Παπαοικονόμου βρίσκεται ακόμη στην αναζήτηση ικανού επιθετικού, αφού ακόμη η υπόθεση **Κώστας Πολυχρονίου** δεν έχει ξεκαθαρίσει.

Η μεσαία γραμμή του Φοίβου θα είναι από τις πιο δυνατές στο νέο πρωτάθλημα ενώ περίπου στα ίδια επίπεδα βρίσκεται και η άμυνα.

Η απόκτηση του Κυπριώτη από τον Φοίβο σίγουρα θυμίζει στους ώριμους φιλάθλους και παράγοντες την παρουσία του πατέρα του **Αντώνη Κυπριώτη** ο οποίος περίπου πριν τριάντα χρόνια αγωνιζόταν με την ομάδα της Κρεμαστής. Σίγουρα ο Αντώνης Κυπριώτης θα αισθάνεται συγκινημένος που ο γιος του κατέληξε στον Φοίβο με τον οποίο εκείνη την εποχή γνώρισε μεγάλες στιγμές.

Εκλεισε Ανδριγιαννάκη κοντά στον Καλογήρου

Δυναμικά στο μεταγραφικό παζάρι μπήκε η νεοφώτιστη στην Α' Κατηγορία Ασπίδα Απολακκιάς. Συγκεκριμένα μετά την κατ' αρχήν συμφωνία που έκανε με τον **Λαγογένη,** χθες έκλεισε τον έμπειρο γκολκήπερ **Κώστα Ανδριγιαννάκη.**

Οι συζητήσεις που είχαν οι δύο πλευρές έδειχναν ότι θα υπήρχε θετική κατάληξη και χθες το απόγευμα έδωσαν τα χέρια.

Κοντά στον Καλογήρου

Στο μεταξύ πολύ κοντά στην απόκτηση του πρώτου σκόρερ του πρωταθλήματος της Α' κατηγορίας και του Α.Ε.Ρ.Α. Αφάντου βρίσκεται η Ασπίδα. Σύμφωνα με έγκυρες πηγές οι δύο πλευρές τα έχουν βρει και απομένει πλέον να πάρει ο Καλογήρου την ελευθέρας του από τον Α.Ε.Ρ.Α. και να υπογράψει το νέο του δελτίο στην Ασπίδα.





Ενίσχυση στα μετόπισθεν θέλει να κάνει ο

Βλέπει Κούτρη ο Αγ. Γεώργιος

Αγιος Γεώργιος Μαλώνας, για την νέα ποδοσφαιρική περίοδο όπου και πάλι θα αγωνισθεί στο πρωτάθλημα της Β' κατηγορίας. Σύμφωνα με έγκυρες πληροφορίες παράγοντες του «Αγίου» έχουν έλθει σε επαφή με τον υψηλόσωμο γκολκήπερ **Γιώργο Κούτρη** και έχουν γίνει οι πρώτες συζητήσεις. Ο πρώην τερματοφύλακας του Αστέρα Μασάρων και του Φοίβου βρίσκεται σ' επαφή και με άλλες ομάδες, όμως όπως δείχνουν τα πράγματα, αφού εξασφαλίσει την ελευθερία του από την ομάδα των Μασάρων, θα προτιμήσει να ενταχθεί στο ρόστερ του Αγίου Γεωργίου.

Παρελθόν και ο Βαλαβανίδης

• Απέσυρε το ενδιαφέρον της η διοίκηση
• Σφικτή οικονομική πολιτική αποφάσισαν στον Κολοσσό

Ακόμα μία βασική μονάδα του Κολοσσού αποτελεί παρελθόν. Πρόκειται για τον Γιώργο Βαλαβανίδη ο οποίος έχει πολύ καλή οικονομική προσφορά από ομάδα της Πρέβεζας κάτι που δεν μπορεί να πλησιάσει ο Κολοσσός. Ετσι οι «θαλασσί» με χθεσινή ανακοίνωσή τους ευχαριστούν τον Γιώργο Βαλαβανίδη για την μέχρι τώρα συνεργασία και αποσύρουν την πρόταση συνεργασίας μαζί του.

Σημαντική η απώλειά του αφού έδειξε κατά την διάρκεια του πρωταθλήματος ότι ήταν ένα καλό εργαλείο στα χέρια του Βασίλη Φραγκιά.

Ο Κολοσσός μετά την αποτυχία να ανέβει στην Α2 Εθνική κατηγορία δείχνει να κάνει φέτος σφικτή οικονομική πολιτική αφού από πέρσι εξαντλήθηκαν τα «αποθέματα». Ετσι τα μεγάλα συμβόλαια αποτελούν παρελθόν και μαζί τους τα ονόματα που ήλθαν αλλά δεν απέδωσαν τα αναμενόμενα.

Η δουλειά του Βασίλη Φραγκιά θα είναι ιδιαίτερα δύσκολη εάν δεν κρατηθεί ένας καλός «κορμός» από την δεκάδα.

Οι διοικούντες προσπαθούν να αποκτήσουν παίκτες που να έχουν χαμηλό κασέ αλλά μεγάλες δυνατότητες. Βέβαια αυτό θα ήταν το ιδεατό που συνήθως όμως δεν συμβαδίζει με την πραγματικότητα.

Ο στόχος της προσεχούς χρονιάς αν έχει τεθεί και είναι ο ίδιος δηλαδή η άνοδος, η εμπειρία της χρονιάς που πέρασε μπορεί να βοηθήσει την διοίκηση.

Φυσικά φθάνει οι τσέπες του παντελονιού να είναι γεμάτες. Γιατί μέχρι τώρα αυτό που αποκόμιζαν οι φίλαθλοι είναι ότι η ομάδα θα προσπαθήσει σίγουρα για το καλύτερο χωρίς όμως η άνοδος να είναι αυτοσκοπός.

Ετσι και με αυτό το σκεπτικό ίσως καλύτερα είναι που αποχώρησαν οι Τσέλιος, Αλμπάνης, Βαλαβανίδης και ίσως ακόμη δύο παίκτες που είχαν μάθει πολλά. Ο Παντελής Κουγιός κρέμασε τη φανέλλα του άρα θα ξεκινήσει μία ομάδα από την αρχή χωρίς να μπορούν να γίνουν υπολογισμοί για τις δυνατότητές της.

Τα όσα ονόματα γράφονται στον τύπο είναι για εσωτερική κατανάλωση. Αμα το χρήμα φανεί, θα φανούν και οι παίκτες. Αμα όμως υπάρχει σκέψη για λιτότητα τότε


Ο ΓΙΩΡΓΟΣ ΒΑΛΑΒΑΝΙΔΗΣ

αναμένουμε παίκτες βήτα διαλλογής, που καμιά φορά όμως λόγω διάθεσης μετατρέπονται σε πρωταγωνιστές. Και μην ξεχνάτε. Το χρήμα δεν φτιάχνει τις ομάδες, αλλά η σκληρή δουλειά και η πειθαρχία.

BEACH VOLLEY

ΤΑ ΑΠΟΤΕΛΕΣΜΑΤΑ ΤΩΝ ΕΘΝΙΚΩΝ προκριματικών

Σήμερα η συνέντευξη τύπου

Ολοκληρώθηκαν οι αναμετρήσεις των country quota, των εθνικών δηλαδή προκριματικών από όπου πήραν το εισιτήριο για τη συνέχεια των προκριματικών τέσσερις ελληνικές ομάδες.

Συγκεκριμένα θα συνεχίσουν οι: Κουλουμέντα/Μίχου, Χούντα/Τικταπανίδου, Πλαγιαννάκου/Λαζαρίδου, Κωστάμη/Μπουζουνιεράκη.

Οι επόμενες νοκ άουτ αναμετρήσεις τους είναι οι εξής:

14:15: Κουλουμέντα/Μίχου-Μοντανιόλι/Χάνσελ (Αυστρία)

15:00: Κλάασεν/Ντέιστερ (Γερμανία)-Χούντα/Τικταπανίδου

16:30: Σβόμποντα/Γκσβέλιντλ (Αυστρία)-Κωστάμη/Μπουζουνιεράκη

17:15: Γκρόζερ/Σεγκλ (Ουγγαρία)-Πλαγιαννάκου/Λαζαρίδου

Αναλυτικά τα αποτελέσματα έχουν ως εξής:

ΕΛΛΑΔΑ:

Χούντα/Τικταπανίδου-Κωστάμη/Παρασκευαΐδου 2-1 (21-16, 17-21, 15-9)

Πλαγιαννάκου/Λαζαρίδου-Λυροπούλου/Νικολού 2-0 (21-14, 21-10)

Διλαβέρη/Λάγιου-Κωστάμη/Μπουζουνιεράκη 1-2 (16-21, 21-11, 12-15)

Κουλουμέντα/Μίχου πέρασαν άνευ αγώνα

ΚΑΝΑΔΑΣ:

Ντάμοντ/Μάρτιν-Γκονέτ/Γκουγκερόν 2-0 (21-17, 21-16)

Τζομπστ/Στράλιοτ/Σμάιλ/Λούκιφ 2-1 (16-21, 21-16, 15-7)

Μπάρι/Λάιντλερ-Μποϊλέ/Μορίν 0-2 (10-21, 17-21)

Λεσάρντ/Μάξγουελ πέρασαν άνευ αγώνος

ΓΕΡΜΑΝΙΑ:

Κλέσεν/Ντέλστερ-Κουπ/Πάβλιτσεκ 2-0 (21-15, 21-13)

Μπανκ/Στέιν-Λαμ/Μους 0-2 (12-21, 14-21)



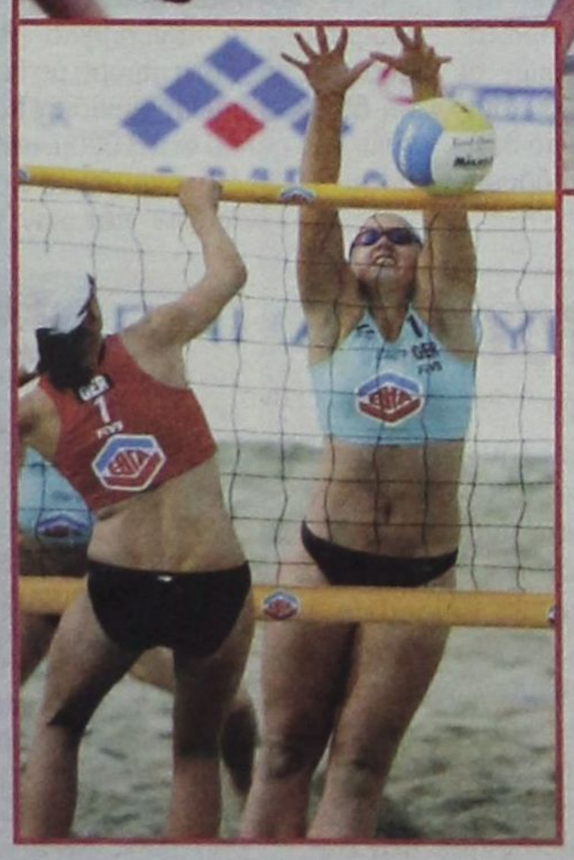

ΙΑΠΩΝΙΑ:

Γιαμακάβα/Νισιμούρα-Μακάμπε/Μίχο 0-2 (13-21, 17-21)

Ρι Σέλκε/Κοϊζούμι-Σουζούκι/Ογκούρι 2-0 (21-7, 21-15)

ΝΟΡΒΗΓΙΑ:

Όιρα/Σέρβιεν-Λάφκεν/Εβενσεν 2-0 (21-18, 21-14)

Χάκενταλ/Τορλέν, Γουίλγκ/Μπάιμπεργκ πέρασαν άνευ αγώνος

ΜΕΞΙΚΟ:

Γκαξιόλα/Γκαρσία πέρασε άνευ αγώνος

Η Συνέντευξη Τύπου

Μία ημέρα πριν ξεκινήσουν οι αγώνες του κεντρικού ταμπλό του Open της Ρόδου γυναικών, σήμερα θα γίνει η συνέντευξη Τύπου της διοργάνωσης στις 12 το μεσημέρι στο Casino Ρόδος.

Στην εκδήλωση θα παρευρεθούν οι κορυφαίες αθλήτριες μπιτς βόλεϊ, αναμέσά τους φυσικά οι Ελληνίδες Βάσω Καραντάσιου/Εφη Σφυρή αλλά και οι αργυρές Ολυμπιονίκες του Σίδνεϋ Αντριάνα Μπεχάρ/Σέλντα, το Νο 1 της παγκόσμιας κατάταξης Γουόλς/Μέι (ΗΠΑ), και οι Ολλανδέζες Κοντάικ/Λέενστρα (Νο 9), οι οποίες είχαν παίξει μικρό τελικό περύσι στη Ρόδο κόντρα στο ελληνικό δίδυμο.

Παράλληλα το παρών θα δώσουν και ο πρόεδρος της ΕΟΠΕ κ. Θανάσης Μπελιγράτης, ο κ. Κάλλιστος Διακογεωργίου (Συνεπίκουρος Δημάρχου σε θέματα Αθλητισμού) και εκπρόσωποι της FIVB.

ΝΕΑ ΑΠΟ τη Β' Εθνική

Καθυστέρηση παρατηρείται στην ανανέωση της συνεργασίας του Αλέκου Δάγλα με την Ελευσίνα. Ο Δάγλας θα έχει σήμερα συνάντηση με τους ανθρώπους της Ελευσίνας και είναι εξαιρετικά αμφίβολο αν θα πορευτούν μαζί και τη νέα χρονιά.

• Η Σιάτιστα απέκτησε τον Λευτέρη Κοντεσίδη, ενώ βρίσκεται κοντά σε συμφωνία και με έναν άλλον παίκτη του Μαντουλίδη, τον πλέι μέικερ Νίκο Μωυσιάδη.

•Τις περιπτώσεις του Τρύφωνα Σόμπολου και του Θανάση Τοπούζη θα εξετάσει ο Θερμαϊκός, αν δεν καταφέρει να κρατήσει στις τάξεις του τον Φώτη Γκουσγκούρη.

• Ο Τοπούζης επρόκειτο να έχει πάντως, χθες το βράδυ συνάντηση με τους υπεύθυνους του Αιγάλεω.

• Ο Αντώνης Πεταλάς που αποχώρησε από τον Μακεδονικό προπονείται με τον Μαντουλίδη.

• Ο Νίκος Τοπούζης που βρίσκεται σε διαπραγματεύσεις για την ανανέωση της συνεργασίας με τον Σπόρτινγκ, έχει απασχολήσει την Ελευσίνα, τον Κολοσσό και τον Γυμναστικό.

• Ο Γιάννης Καπετάνιος προπονείται με τον Σπόρτινγκ, που έχει εκφράσει ενδιαφέρον για τον Λευτέρη Τσαουσίδη.

Τρίτο μάτι

• Τελικά βγήκε καπνός από το στόμα του νιόπαντρου χθες το μεσημέρι. Οι ινδιάνοι των πρωταθλητριών ομάδων της Δ' Εθνικής μετέφρασαν το μήνυμα που έλεγε : «Δεν γίνεται αναδιάρθρωση, πάτε για μπαράζ».

• Ομως ούτε ο Μπουλτόζας ούτε ο νιόπαντρος ανέφεραν τί θα γίνει στην νέα περίοδο. Με ποιό τρόπο θα ανέβουν οι ομάδες στην Γου Εθνική.

• Αύριο το μεσημέρι ο γκάγκα, που έχασε τον φεγγίτη για την αναδιάρθρωση, θα κάνει την κλήρωση των ζευγαριών και θα ανακοινώσει μαζί με τους υπόλοιπους τις ημερομηνίες των αγώνων.

• Σήμερα οι τομεάρχες αθλητισμού των μεγάλων παρατάξεων με τις 169 υπογραφές θα καταθέσουν το αίτημά τους στην Βουλή.

• Προβλέπω να υπάρχουν απουσίες, εάν πάει για ψηφοφορία το θέμα, ιδιαίτερα από τους κυβερνητικούς.

• Τυπικά και ουσιαστικά αν γίνει κάτι τέτοιο είναι μομφή κατά της κυβέρνησης και δημιουργείται μείζον θέμα.

• Οι τομεάρχες επιθυμούν να την βγουν με κόκκινο στον Μπουλτόζα και τον νιόπαντρο. Δύσκολη η υπόθεση αφού τα κουκιά της πίεσης δεν είναι σίγουρα.

• Εάν πετύχουν θα γράψουν ιστορία και θα γίνει της Γ' Εθνικής στην Βουλή.

• Καλημέρααα στην Ελλάδα της Ολυμπιάδας.

ΗΛΙΑΣ Κ.

ΣΤΙΒΟΣ

ΚΡΙΤΗΡΙΟ ΠΡΟΚΡΙΣΗΣ ΤΟ ΠΑΝΕΛΛΗΝΙΟ ΣΤΑ ΤΡΙΚΑΛΑ



Οι περισσότεροι γνωστοί πρωταθλητές θα βρεθούν το Σαββατοκύριακο στην Θεσσαλική πόλη

Ολοκληρώνονται οι προετοιμασίες στην πόλη των Τρικάλων για την διοργάνωση του Πανελλήνιου Πρωταθλήματος Στίβου το Σαββατοκύριακο 14-15 Ιουνίου. Αθλητές και αθλήτριες απ' όλη την Ελλάδα θα κατακλύσουν το τριήμερο του Αγίου Πνεύματος την πόλη των Τρικάλων και υπόσχονται με τον συναγωνισμό και τις επιδόσεις τους στους αγώνες που θα γίνουν στο Δημοτικό Στάδιο της Πόλης να κρατήσουν αμείωτο το ενδιαφέρον των φίλων του κλασικού αθλητισμού.

Στους αγώνες θα συμμετάσχουν οι περισσότεροι γνωστοί πρωταθλητές και πρωταθλήτριές μας, αφού εκτός του ότι πρόκειται για την σπουδαιότερη εσωτερική διοργάνωση στίβου, θα αποτελέσει ταυτόχρονα και κριτήριο πρόκρισης για την συγκρότηση της Εθνικής ομάδας, η οποία θα συμμετάσχει το αμέσως επόμενο Σαββατοκύριακο (21-22) στη Σούπερ Λίγκα Α-Γ του Ευρωπαϊκού Κυπέλλου στη Φλωρεντία.

Η διοργάνωση του Πανελληνίου Πρωταθλήματος είναι η 89η για τους άνδρες και η 68η για τις γυναίκες.

ΕΤΟΙΜΟ ΤΟ ΓΗΠΕΔΟ

Ετοιμο είναι το στάδιο των Τρικάλων για να φιλοξενήσει το πανελλήνιο πρωτάθλημα στίβου ανδρών, γυναικών. Οι εργασίες ανακατασκευής ολοκληρώθηκαν, οι τελευταίες εκκρεμότητες έκλεισαν και τα πάντα είναι στη θέση τους για υποδεχθούν τους κορυφαίους Ελληνες αθλητές και αθλήτριες.

Στο στάδιο της Θεσσαλικής πόλης έγιναν όλες οι εργασίες επίστρωσης του νέου ταρτάν για τον στίβο και η γραμμογράφηση του χώρου, αφαιρέθηκαν τα κάγκελα που υπήρχαν στην ευθεία των 100μ., ώστε να είναι ανοιχτό το πεδίο για τους θεατές και να μπορούν να παρακολουθούν χωρίς πρόβλημα τους αγώνες.

Επιπλέον, τοποθετήθηκαν νέες θέσεις για τους δημοσιογράφους στις εξέδρες, υπάρχει πλέον ταρτάν στην κλειστή αίθουσα «Γ. Τσιάντα», ώστε να μπορούν οι αθλητές και οι αθλήτριες να κάνουν την προθέρμανσή τους, ενώ άλλαξαν όψη τα αποδυτήρια, δημιουργήθηκε μικτή ζώνη και ανακαινίστηκαν όλοι οι χώροι. Αλλαγμένες θα είναι οι εξέδρες, αφού είναι πλέον φρεσκοβαμμένες.

Ολα αυτά έγιναν τόσο για το πανελλήνιο πρωτάθλημα, την κορυφαία εσωτερική διοργάνωση της περιόδου, αλλά και για τα «Τσικλητήρεια» που εντάσσονται στην σειρά των σούπερ γκραν πρι της ΙΑΑΦ και θα γίνουν στα Τρίκαλα στις 24 Ιουνίου από τον Πανελλήνιο, αφού λόγω των έργων εν όψει των Ολυμπιακών αγώνων του 2004 δεν υπάρχουν χώροι στην Αθήνα.

Το εφετινό πανελλήνιο πρωτάθλημα, που θα είναι αγώνας επιλογής για τις ομάδες ανδρών και γυναικών για το ευρωπαϊκό κύπελλο Μπρούνο Τζάουλι, θα είναι για μία ακόμη χρονιά αφιερωμένο στη μνήμη του Ηλία Μισαηλίδη για την ανεκτίμητη προσφορά του στον ελληνικό στίβο.

Τι έγινε πέρυσι στα Τρίκαλα

Από τις καλύτερες διοργανώσεις που έχουν γίνει ποτέ ήταν το περσινό Πρωτάθλημα ανδρών και γυναικών που έγινε στα Τρίκαλα στις 15 και 16 Ιουνίου 2002.

Τα γεγονότα που σημάδεψαν αυτό το πρωτάθλημα ήταν η συμμετοχή σχεδόν του συνόλου των πρωταθλητών και πρωταθλητριών μας, οι πολύ καλές επιδόσεις και η συμμετοχή των φιλάθλων.

Οι φίλοι του στίβου των Τρικάλων αλλά και της ευρύτερης περιοχής απέδειξαν για μια ακόμα φορά την αγάπη τους για τον κλασικό αθλητισμό γεμίζοντας ασφυκτικά το στάδιο των Τρικάλων επιβραβεύοντας τις προσπάθειες των πρωταθλητών και πρωταθλητριών οι οποίοι με τη σειρά τους, τους αντάμειψαν με το πλούσιο θέαμα και τις μεγάλες επιδόσεις που πέτυχαν.

Οι Ολυμπιονίκες Κώστας Κεντέρης και Κατερίνα Θάνου αποθεώθηκαν αγωνιζόμενοι και κατακτώντας φυσικά την νίκη στα αγωνίσματά τους.

Ξεχώρισαν ακόμα με τις συμμετοχές τους οι: Αναστασία Κελεσίδου, Κατερίνα Βόγγολη, Στέλλα Τσικούνα, Κώστας Κουκοδήμος, Αλέξανδρος Παπαδημητρίου, Περικλής Ιακωβάκης, Κώστας Ζαλαγκίτης, Χρήστος Μελέτογλου, Στέλλα Πιλάτου κ.α.

Η Χρυσούλα Γκουντενούδη κατέρριψε το Πανελλήνιο ρεκόρ στα 400μ. με επίδοση 51.81/

Η Αλεξάνδρα Παπαγεωργίου ισοφάρισε το πανελλήνιο ρεκόρ γυναικών στη σφύρα με βολή 65.83, η Ελένη Μπικάκη πέτυχε νέο ρεκόρ στα 3.000μ. στηπλ με 10.34.40, ενώ ρεκόρ κορασίδων πέτυχαν η Χρυσή Μωϋσίδου στη σφαίρα με επίδοση 15.30 και η Ειρήνη Μήλιου στη σφύρα με βολή 54.27.

Την πρώτη θέση στους άνδρες αλλά και στις γυναίκες πήρε ο Πανελλήνιος που συγκέντρωσε 311,45 και 343 βαθμούς αντίστοιχα ενώ την δεύτερη θέση πήρε επίσης και στις δύο κατηγορίες ο Ολυμπιακός.

Αναλυτικά οι 10 πρώτοι σύλλογοι στη βαθμολογία το 2002 ήταν:

ΑΝΔΡΕΣ

1. Πανελλήνιος Γ.Σ.	311
2. Ολυμπιακός ΣΦΠ	229
3. Παναθηναϊκός Α.Ο.	114
4. ΠΑΟΚ	92
5. Γ.Σ. Ηρακλής Θεσ/νίκης	90
6. Γ.Σ. Κερατσινίου	61
7. Πανιώνιος Γ.Σ.	59
8. Ο.Φ.Η.	49
9. Γ.Σ. Τρικάλων	47
10. ΜΕΑΣ ΤΡΙΤΩΝ ΘΕΣ/ΚΗΣ	46

ΓΥΝΑΙΚΕΣ

1. Πανελλήνιος Γ.Σ.	343
2. Ολυμπιακός ΣΦΠ	117
3. Α.Σ. Πελασγός Λάρισας	75.5
4. Πανιώνιος Γ.Σ.	71.5
5. ΜΕΑΣ ΤΡΙΤΩΝ ΘΕΣ/ΝΙΚΗΣ	69
6. Γ.Σ. ΚΑΔΜΟΣ ΘΗΒΩΝ	62
7. Γ.Σ. ΕΔΕΣΣΑΣ	59
8. Ο.Φ.Η.	58
9. ΠΑΟΚ	46.5
10. ΑΣΕ ΔΟΥΚΑ	45

ΜΟΣΧΑ ΚΑΙ ΠΑΡΙΣΙ ΔΙΕΚΔΙΚΟΥΝ ΤΟΥΣ Ο.Α. ΤΟΥ 2012

Η Ρωσική Ολυμπιακή Επιτροπή αποφάσισε να στηρίξει την υποψηφιότητα της Μόσχας για τη διοργάνωση των Ολυμπιακών Αγώνων του 2012.

Σχετικά με την ανακοίνωση της ρωσικής υποψηφιότητας ο Δήμαρχος της Μόσχας Yuri Luzhkov δήλωσε:

«Είμαστε έτοιμοι να δώσουμε έναν πολύ σκληρό αγώνα για τη διεκδίκηση των Ολυμπιακών Αγώνων του 2012.

Δεν θα είναι ντροπή να χάσουμε έναν τέτοιο αγώνα ανάμεσα στις πλουριότερες χώρες του κόσμου.

Οπωσδήποτε όμως θα αποτελούσε ντροπή να μην λάβουμε μέρος σε έναν τέτοιο αγώνα» υπογράμμισε ο κύριος Luzhkov.

Η Μόσχα υπήρξε διοργανώτρια χώρα και των Ολυμπιακών Αγώνων του 1980, οι οποίοι όμως σημαδεύτηκαν από το μποϊκοτάζ των Ηνωμένων Πολιτειών.

Και Παρίσι 2012

Η γαλλική πρωτεύουσα ξεκίνησε την εκστρατεία της για τη διεκδίκηση των Ολυμπιακών Αγώνων του 2012, ύστερα από σχετική ανακοίνωση του Δημάρχου κυρίου Bertrand Delanoe:

«Δεν πρόκειται για μια ευκαιρία επίδειξης ή ματαιοδοξίας, αλλά για μια ευκαιρία να δείξουμε αποτελεσματικότητα και απλότητα», τόνισε μεταξύ άλλων ο κύριος Delanoe κατά τη διάρκεια συνέντευξης Τύπου που παραχώρησε στο Δημαρχιακό Μέγαρο, όπου παρευρέθησαν και πολλοί επώνυμοι υποστηρικτές της γαλλικής υποψηφιότητας για το 2012, όπως ο ηθοποιός Jean Paul Belmondo και ο Υπουργός Αθλητισμού Jean - Francois Lamour. Επικεφαλής της Επιτροπής Διεκδίκησης για το 2012 ορίστηκε ο Philippre Baudillon, τελευταίος πρέσβης της Γαλλίας στην Ολλανδία και επικεφαλής της γαλλικής Επιτροπής Διεκδίκησης για τη διοργάνωση των Ολυμπιακών Αγώνων του 1992.

Ευχαριστήριο του Α.Σ. «ΔΩΔΕΚΑΝΗΣΟΣ»

Η ομάδα ποδηλασίας VK ΔΩΔΕΚΑΝΗΣΟΣ του Α.Σ. «ΔΩΔΕΚΑΝΗΣΟΣ» θα ήθελε δημόσια να ευχαριστήσει τον χορηγό της ομάδας, τη VK HELLAS - Χατζημανώλης Γιώργος για την πλήρη οικονομική στήριξη που προσέφερε στην ομάδα καθ' όλη τη διάρκεια της προετοιμασίας, αλλά και που συνεχίζει να προσφέρει εν όψει του Πανευρωπαϊκού Πρωταθλήματος Ποδηλασίας Πίστας.

Επίσης ευχαριστεί την εφορεία του σταδίου για την άψογη συνεργασία που υπήρχε ανάμεσα στους υπευθύνους και την ομάδα, το γυμναστήριο PACIFIC FITNESS για την παραχώρηση ωρών προπόνησης και το κατάστημα EXTREME για την στήριξή του.

Τέλος θα θέλαμε να ευχαριστήσουμε αλλά και να συγχαρούμε σύσσωμο το προπονητικό team της ομάδας, που αποτελείται από κορυφαίους στο είδος ανθρώπους. Αυτοί είναι οι: Καμπέρης Σταύρος, Χειμωνέτος Γιώργος και Γεσάκης Γιώργος.

Για το Διοικητικό Συμβούλιο
Ο Πρόεδρος
Χατζηδημητρίου Μιχαήλ
Ο Γεν. Γραμματέας
Στεφάνου Λουκάς

ΚΑΤΑ ΚΥΚΛΟ ΚΑΙ ΤΑΞΗ

ΠΡΟΑΓΟΜΕΝΟΙ 'Η ΑΠΟΛΥΟΜΕΝΟΙ μαθητές του 3ου ΤΕΕ Ρόδου

Για το σχολικό έτος 2002-2003



Από την Διεύθυνση του 3ου ΤΕΕ - Ρόδου δόθηκαν στη δημοσιότητα τα ονόματα των προαγόμενων ή απολυόμενων μαθητών, για το σχολικό έτος 2002-2003 που είναι οι παρακάτω κατά κύκλο και τάξη:

Α' ΚΥΚΛΟΣ - Α ΤΑΞΗ - ΜΗΧΑΝΟΛΟΓΙΚΟΣ

1. ΑΓΓΑΛΙΟΥ - AGALLIU	ARMANT - ARMA	14 5/6
2. ΒΛΑΧΟΠΟΥΛΟΣ	ΦΩΤΙΟΣ	16
3. ΕΜΜΑΝΟΥΗΛ	ΝΙΚΟΛΑΟΣ	13 12/16
4. ΖΑΜΑΝΤΑΚΗΣ	ΣΟΥΛΕΪΜΑΝ	14 7/15
5. ΖΟΥΜΠΕΡΗΣ	ΑΝΤΩΝΙΟΣ	14 4/16
6. ΖΟΥΡΟΥΔΗΣ	ΔΗΜΗΤΡΙΟΣ	14 11/16
7. ΚΑΡΙΠΗΣ	ΗΣΑΙΑΣ	17 1/16
8. ΚΙΒΙΛΓΚΙΜ	ΧΡΗΣΤΟΣ	14 3/16
9. ΚΟΣΚΙΝΙΑΤΗΣ	ΒΑΣΙΛΕΙΟΣ	15 3/16

Α' ΚΥΚΛΟΣ - Α ΤΑΞΗ - ΜΗΧΑΝΟΛΟΓΙΚΟΣ

1. ΚΩΝΣΤΑΝΤΑΚΗΣ	ΚΥΡΙΑΚΟΣ	15 4/16
2. ΚΩΝΣΤΑΝΤΙΝΙΔΗΣ	ΠΑΝΑΓΙΩΤΗΣ	15 12/16
3. ΧΑΤΖΗΓΕΩΡΓΙΟΥ	ΒΑΣΙΛΕΙΟΣ	14 15/16

Α' ΚΥΚΛΟΣ - Α ΤΑΞΗ - ΕΦΑΡΜΟΣΜΕΝΩΝ ΤΕΧΝΩΝ

1. ΑΝΤΩΝΑΚΗΣ	ΙΩΑΝΝΗΣ	14 13/6
2. ΕΛΛΗΝΑΣ	ΒΑΣΙΛΕΙΟΣ	18 7/16
3. ΖΟΥΝΗΣ	ΜΙΧΑΗΛ	17 5/16
4. ΚΑΜΠΟΥΡΑΚΗΣ	ΜΙΧΑΗΛ	18 9/16
5. ΠΥΡΓΟΣ	ΕΜΜΑΝΟΥΗΛ	18 2/16
6. ΤΣΟΥΚΑΛΑΣ	ΣΤΑΜΑΤΙΟΣ	14 7/16

Α' ΚΥΚΛΟΣ - Α ΤΑΞΗ - ΠΛΗΡΟΦΟΡΙΚΗΣ - ΔΙΚΤΥΩΝ Η/Υ

1. ΒΑΡΒΑΡΗ	ΙΩΑΝΝΑ	13 7/15
2. ΓΟΥΑΙΛΗ	ΒΑΣΙΛΕΙΟΣ	14 10/15
3. ΔΟΥΛΟΥΔΗΣ	ΠΑΝΑΓΙΩΤΗΣ -Π.	13 9/15
4. ΖΩΙΔΟΥ	ΑΦΡΟΔΙΤΗ	17 4/15
5. ΚΑΛΟΓΕΡΗ	ΜΑΡΙΕΤΤΑ	19
6. ΚΟΥΡΜΑΔΙΑ	ΕΙΡΗΝΗ - ΤΣΑΜΠΙ	16 6/15
7. ΜΥΛΩΝΑΚΗ	ΜΑΡΓΑΡΙΤΑ - ΤΣΑ	15 13/15
8. ΠΑΝΑΓΙΩΤΙΔΟΥ	ΚΑΛΛΙΟΠΗ	14 9/15
9. ΠΕΡΑΝΤΙΝΟΥ	ΕΙΡΗΝΗ	18 8/15
10. ΤΟΣΚΑΣ	ΕΜΜΑΝΟΥΗΛ	14 1/15
11. ΦΩΤΑΚΗ	ΟΥΡΑΝΙΑ	19

Α' ΚΥΚΛΟΣ - Α ΤΑΞΗ - ΗΛΕΚΤΡΟΝΙΚΟΣ

1. ΓΙΑΝΝΙΚΟΥΡΗΣ	ΠΑΝΤΕΛΗΣ	16 8/17
2. ΚΑΣΣΩΤΗΣ	ΠΑΝΑΓΙΩΤΗΣ-Α	15 11/17
3. ΜΙΧΕΛΗΣ	ΙΩΑΝΝΗΣ	15 2/17
4. ΜΠΕΖΝΤΟΛΝΙ -BEZDOLNI	ΑΛΕΞΑΝΔΡΟΣ	16 7/17
5. ΠΑΠΑΔΟΠΟΥΛΟΣ	ΕΜΜΑΝΟΥΗΛ	19 8/17
6. ΠΟΡΙΟΥ	ΖΩΗ-ΔΕΣΠΟΙΝΑ	14 11/17
7. ΤΣΙΛΙΓΚΙΡΗΣ	ΛΕΩΝΙΔΑΣ	14 5/17
8. ΦΙΛΙΠΠΟΥ	ΞΑΝΘΙΠΠΗ	14 4/17

Α' ΚΥΚΛΟΣ - Α ΤΑΞΗ - ΗΛΕΚΤΡΟΛΟΓΙΚΟΣ

1.ΓΡΗΓΟΡΑΤΟΣ	ΣΤΑΥΡΟΣ	13 15/17
2. ΚΑΤΣΑΡΑΣ	ΝΙΚΟΛΑΟΣ	15 5/17
3. ΜΟΣΚΙΟΥ	ΔΗΜΗΤΡΙΟΣ	13 13/17
4. ΠΝΑΡΗΣ	ΚΥΡΙΑΚΟΣ	14 2/17
5. ΣΑΚΕΛΛΑΡΗΣ	ΒΑΣΙΛΕΙΟΣ	16 4/17
6. ΣΟΥΡΑΣΗΣ - ΔΙΑΚΑΝΑΣΤ	ΙΩΑΝΝΗΣ	17 12/17
7. ΤΣΑΤΟ CATO	ΣΟΦΟΚΛΗΣ SOF	14 16/17
8. ΧΑΤΖΗΓΕΩΡΓΙΟΥ	ΙΩΑΝΝΗΣ	12 8/17
9. ΨΑΡΟΥΔΑΚΗΣ	ΕΥΣΤΡΑΤΙΟΣ	17 7/17

Α' ΚΥΚΛΟΣ - Β ΤΑΞΗ - ΗΛΕΚΤΡΟΝΙΚΟΣ - ΗΛΕΚΤΡΟΝΙΚΟΣ ΣΥΣΚΕΥΩΝ - ΕΓΚΑΤΑΣΤΑΣΕΩΝ & ΥΠΟΛΟΓΙΣΤΙΚΩΝ ΜΟΝΑΔΩΝ

1.ΑΛΒΑΝΟΣ	ΔΙΟΝΥΣΙΟΣ	17 4/15
2. ΓΚΑΤΖΑΓΙΑΝΝΗΣ	ΘΕΟΔΩΡΟΣ	17 6/15
3. ΚΑΪΛΗ	ΜΟΥΣΤΑΦΑΣ	15 7/15
4. ΚΟΥΤΟΛΟ	ΗΛΙΑΣ	14 11/15
5. ΠΑΠΑΠΑΝΑΓΙΩΤΗΣ	ΔΗΜΗΤΡΙΟΣ	17 5/15
6. ΣΚΟΥΜΠΡΟΣ	ΒΑΣΙΛΕΙΟΣ	13 12/15

Α' ΚΥΚΛΟΣ - Β ΤΑΞΗ - ΜΗΧΑΝΟΛΟΓΙΚΟΣ - ΜΗΧΑΝΩΝ ΚΑΙ ΣΥΣΤΗΜΑΤΩΝ ΑΥΤΟΚΙΝΗΤΟΥ

1.MITRO	HARALLAMB	16 1/11
2. ΑΛΑΦΑΚΗΣ	ΜΙΧΑΗΛ - ΒΑΛΑΝ	16
3. ΑΛΕΞΙΟΥ	ΙΩΑΝΝΗΣ	14 9/11
4. ΑΝΔΡΙΟΠΟΥΛΟΣ	ΗΛΙΑΣ	13 6/11
5. ΑΤΣΙΚΝΟΥΔΑΣ	ΕΜΜΑΝΟΥΗΛ	14 5/11
6. ΒΑΓΙΑΝΟΥ	ΣΤΥΛΑΙΝΟΣ	14 1/11
7. ΒΑΡΕΛΗΣ	ΤΣΑΜΠΙΚΟΣ	13 3/11
8. ΕΚΙΖΛΕΡ	ΙΧΣΑΝ	15
9. ΕΜΙΡΑΛΗ	ΚΑΜΑΛ	14 9/11
10. ΖΑΜΑΝΤΑΚΗΣ	ΕΡΤΖΙΑΝ	16 2/11
11. ΖΟΥΡΟΥΔΗΣ	ΜΙΧΑΗΛ	13 4/11
12. ΘΥΜΙΟΣ	GLIGOR	12 9/11
13. ΚΑΖΩΝΗΣ	ΔΗΜΗΤΡΙΟΣ	13 5/11
14. ΚΙΑΖΗΜΟΥΣΤΑΦΑΣ	ΕΓΓΙΝ	14 6/11
15. ΚΟΚΑ	ΗΛΙΑΣ	13 4/11
16. ΚΡΗΤΙΚΟΣ	ΜΙΧΑΗΛ	13 3/11
17. ΚΩΝΣΤΑΝΤΕΛΛΑΚΗΣ	ΓΕΩΡΓΙΟΣ	14 6/11
18. ΜΟΥΡΑΤΟΓΛΟΥ	ΜΟΥΣΤΑΦΑΣ	13 5/11

Α ΚΥΚΛΟΣ - Β ΤΑΞΗ - ΜΗΧΑΝΟΛΟΓΙΚΟΣ - ΜΗΧΑΝΩΝ ΚΑΙ ΣΥΣΤΗΜΑΤΩΝ ΑΥΤΟΚΙΝΗΤΟΥ

1.ΜΠΕΚΙΡ - ΟΓΛΟΥ	ΑΡΗΦ	12 4/11
2. ΜΠΟΖΙΝΗΣ	ΧΡΗΣΤΟΣ	14
3. ΝΙΚΗΤΑΡΑΣ	ΘΩΜΑΣ	12 10/11
4. ΡΕΤΖΕΠΑΚΗ	ΓΙΟΧΑΝ - ΜΙΚΑΕ	13 9/11
5. ΡΟΔΙΤΗΣ	ΠΑΝΑΓΙΩΤΗΣ	14 3/11
6. ΡΟΔΙΤΗΣ	ΤΣΑΜΠΙΚΟΣ	13 2/11
7. ΣΑΝΤΖΑΡΙΔΗΣ	ΧΡΙΣΤΟΦΟΡΟΣ	13 10/11
8. ΣΑΡΑΝΤΟΠΟΥΛΟΣ	ΔΗΜΗΤΡΙΟΣ	14 2/11
9. ΣΙΕΧ	ΧΑΛΗΣ	14 8/11
10. ΣΤΑΥΡΑΣ	ΦΑΝΟΥΡΙΟΣ	13
11. ΤΑΜΠΟΥΡΑΣ	ΓΕΩΡΓΙΟΣ	14 4/11
12. ΤΣΙΓΑΔΑΣ	ΧΡΗΣΤΟΣ	14
13. ΤΣΙΠΑΣ	ΙΩΑΝΝΗΣ	14 2/11
14. ΦΩΚΙΑΣ	ΙΩΑΝΝΗΣ	14

Α' ΚΥΚΛΟΣ - Β ΤΑΞΗ - ΠΛΗΡΟΦΟΡΙΚΗΣ - ΔΙΚΤΥΩΝ Η/Υ - ΥΠΟΣΤΗΡΙΞΗΣ ΣΥΣΤΗΜΑΤΩΝ ΥΠΟΛΟΓΙΣΤΩΝ

1. ΑΝΤΩΝΑΣ	ΦΩΤΙΟΣ - ΑΛΕΞ.	16
2. ΑΝΤΩΝΙΟΥ	ΕΥΘΥΜΙΑ	14 14/15
3. ΓΑΝΤΑΡΗ	ΑΝΝΑ	14 9/15
4. ΓΙΟΥΡΙΝ	ΜΕΛΙΝΑ	18 1/15
5. ΔΡΑΠΑΝΟΥ	ΤΣΑΜΠΙΚΑ	17 9/15
6. ΚΑΚΙΑ	ΤΣΑΜΠΙΚΑ	15 13/15
7. ΚΑΛΟΥΔΗΣ	ΙΩΑΝΝΗΣ	14 11/15
8. ΚΑΣΤΑΝΑΚΗΣ	ΚΩΝΣΤΑΝΤΙΝΟΣ	15
9. ΚΩΣΤΑΡΑ	ΕΙΡΗΝΗ	15 12/15
10. ΛΙΑΠΗ	ΒΑΣΙΛΙΚΗ	19 4/15
11. ΛΟΪΖΟΣ	ΑΓΑΠΗΤΟΣ	17 8/15
12. ΛΟΥΛΟΥΡΓΑ	ΑΡΕΖΙΝΑ	17 10/15
13. ΜΑΥΡΟΥΔΗΣ	ΣΤΕΡΓΟΣ	14 11/15
14. ΠΡΙΦΤΙ	ERVIN	15 2/15
15. ΤΡΙΑΝΤΑΦΥΛΛΟΥ	ΑΝΑΣΤΑΣΙΟΣ	14 13/15
16. ΧΑΡΤΟΦΥΛΗ	ΕΛΕΝΗ	16 10/15
17. ΧΑΤΖΗΠΑΠΑ	ΧΡΥΣΟΒΑΛΑΝΤ	19 7/15

Α' ΚΥΚΛΟΣ - Β ΤΑΞΗ - ΗΛΕΚΤΡΟΛΟΓΙΚΟΣ - ΗΛΕΚΤΡΟΛΟΓΙΚΩΝ ΕΓΚΑΤΑΣΤΑΣΕΩΝ ΚΤΙΡΙΩΝ

1. ΒΥΖΑΝΙΑΡΗΣ	ΝΕΚΤΑΡΙΟΣ	17 8/16
2. ΓΙΑΣΙΡΑΝΗΣ	ΝΙΚΟΛΑΟΣ	16 9/16
3. ΛΙΩΝΗΣ	ΣΩΤΗΡΗΣ (SOTI)	14 1/16
4. ΣΕΡΜΠΕΣΗΣ	ΑΡΓΥΡΙΟΣ	15 10/16
5. ΤΣΙΛΙΓΚΙΡΗΣ	ΗΛΙΑΣ	14 12/16

Α' ΚΥΚΛΟΣ - Β ΤΑΞΗ - ΚΑΤΑΣΚΕΥΩΝ - ΚΤΙΡΙΑΚΩΝ ΕΡΓΩΝ

1. ΑΚΙΚΑΛΗ	ΣΙΑΜΠΑ	15 6/13
2. ΠΕΤΣΑΛΑΚΗΣ	ΝΙΚΟΛΑΟΣ	15 12/13
3. ΤΟΥΒΡΑΣ	ΠΑΝΑΓΙΩΤΗΣ	14 8/13
4. ΤΣΟΥΛΟΣ	ΝΙΚΟΛΑΟΣ	17 1/13
5. ΧΡΙΣΤΟΦΟΡΟΥ	ΝΙΚΟΛΑΟΣ	16 8/13

Α' ΚΥΚΛΟΣ - Β ΤΑΞΗ - ΜΗΧΑΝΟΛΟΓΙΚΟΣ - ΘΕΡΜΙΚΩΝ ΚΑΙ ΥΔΡΑΥΛΙΚΩΝ ΕΓΚΑΤΑΣΤΑΣΕΩΝ

1. ΚΛΙΑΦΑΣ	ΑΠΟΣΤΟΛΟΣ	16 6/12
2. ΚΟΡΕΤΑ (KURETA)	ΑΡΜΑΝΤΟ (ΑΡΜ.)	16 9/12
3. ΚΩΝΣΤΑΝΤΑΚΗΣ	ΚΥΡΙΑΚΟΣ	17
4. ΜΟΣΧΟΝΑΣ	ΣΤΥΛΙΑΝΟΣ	17 2/12
5. ΤΑΧΡΑΜΑΝΗΣ	ΝΙΚΟΛΑΟΣ	14 9/12
6. ΤΣΟΧΛΙΝ	ΙΩΑΝΝΗΣ	14 11/12
7. ΦΩΤΕΙΝΗΣ	ΠΑΝΑΓΙΩΤΗΣ	17 4/12

Α' ΚΥΚΛΟΣ - Β ΤΑΞΗ - ΜΗΧΑΝΟΛΟΓΙΚΟΣ - ΨΥΚΤΙΚΩΝ ΕΓΚΑΤΑΣΤΑΣΕΩΝ ΚΑΙ ΚΛΙΜΑΤΙΣΜΟΥ

1. ΑΝΑΣΤΑΣΑΣ	ΕΜΜΑΝΟΥΗΛ	16 11/12
2. ΒΟΝΑΚΗΣ	ΜΙΧΑΗΛ	16 4/12
3. ΚΑΜΠΟΥΡΕΛΗΣ	ΙΩΑΝΝΗΣ	13 8/12
4. ΝΙΚΟΛΟΥ	ΤΣΑΜΠΙΚΟΣ	13 7/12
5. ΣΑΒΒΟΥΛΗΣ	ΔΙΑΜΑΝΤΗΣ	12 8/12
6. ΤΡΙΑΝΤΑΦΥΛΛΑΣ	ΔΑΝΙΗΛ	13 10/12
7. ΧΑΡΙΤΟΥ	ΜΕΡΚΟΥΡΙΟΣ	15 5/12
8. ΧΑΤΖΗΚΩΣΤΑΣ	ΑΝΑΣΤΑΣΙΟΣ	14 1/12

Α' ΚΥΚΛΟΣ - Β ΤΑΞΗ - ΑΡΓΥΡΟΧΡΥΣΟΧΟΙΑΣ

1. ΑΡΓΥΡΗ	ΣΚΙΑΔΕΝΗ - ΕΛΕΝΗ	16 1/13
2. ΑΤΜΑΤΖΙΔΗΣ	ΛΕΩΝΙΔΑΣ	16 4/13
3. ΒΟΓΙΑΤΖΗΣ	ΕΜΜΑΝΟΥΗΛ	16 6/13
4. ΜΑΤΣΟΣ	ΙΩΑΝΝΗΣ	19
5. ΜΑΧΡΑΜΑΣ	ΧΡΗΣΤΟΣ	14 4/13
6. ΝΤΟΪΤΣΕ	ΕΣΜΕΡΑΛΔΑ - ΕΛ.	17
7. ΠΡΕΣΒΥΡΗΣ	ΣΤΑΥΡΟΣ	14 7/13
8. ΤΣΑΒΑΡΗΣ	ΕΜΜΑΝΟΥΗΛ	18 2/13

Ηλεκτρονιο

ΜΙΧΑΛΗΣ Ν. ΧΑΤΖΗΜΑΡΚΟΣ
ΗΛΕΚΤΡΙΚΑ ΕΙΔΗ & ΗΛΕΚ. ΕΓΚΑΤΑΣΤΑΣΕΙΣ

ΗΛΙΑΚΑ ΣΥΣΤΗΜΑΤΑ
STIBETHERM σειρά **P**

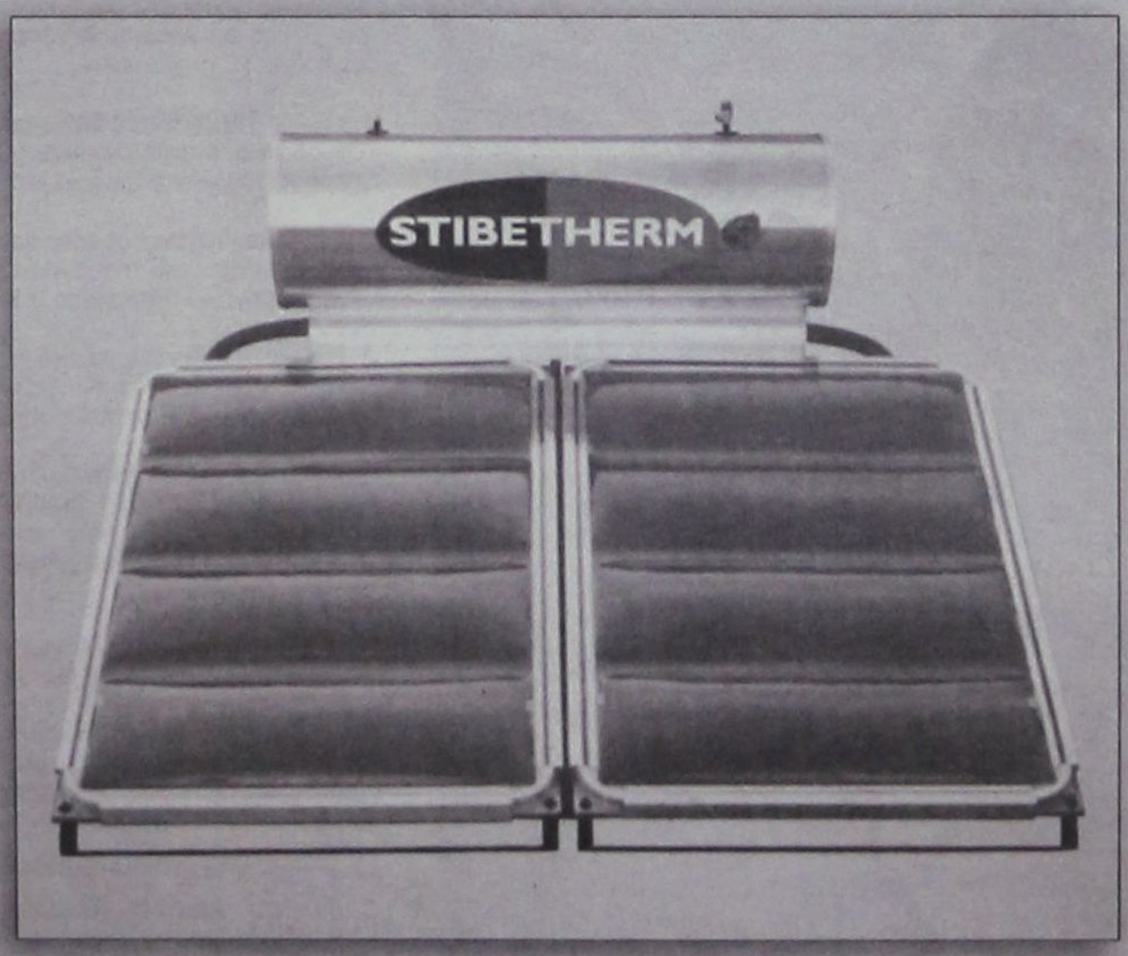

Γρηγορίου Ε' (7 Βαγιές) - 85100 ΡΟΔΟΣ
Τηλ. (22410) 29411, 33340, 36278 - Fax: (22410) 33340

ΑΠΟ ΤΟΝ ΚΑΘΗΓΗΤΗ κ. ΙΩΑΝΝΗ ΧΡΥΣΟΥΛΑΚΗ

ΜΙΑ ΕΝΔΙΑΦΕΡΟΥΣΑ ΜΕΛΕΤΗ

(στα πλαίσια της ελληνικής προεδρίας) για τη δημόσια διοίκηση

Πως θα επιτευχθεί ο εκσυγχρονισμός και η σύγκλιση των ευρωπαϊκών συστημάτων

Μια πολύ ενδιαφέρουσα μελέτη για τον εκσυγχρονισμό της δημόσιας διοίκησης και την σύγκλιση των ευρωπαϊκών συστημάτων, κατέθεσε στη Σύνοδο των Γενικών Διευθυντών Δημόσιας Διοίκησης που πραγματοποιήθηκε στη Ρόδο (17 Ιουνίου) ο γενικός γραμματέας του υπουργείου Εσωτερικών και υπεύθυνος του Εθνικού Κέντρου Δημόσιας Διοίκησης, καθηγητής κ. Ιωάννης Χρυσουλάκης.

Οι στόχοι που έχουν τεθεί στην εν λόγω μελέτη είναι:

• Η συνέχιση του Ανοικτού Διαλόγου αναφορικά με τη σύγκλιση των ευρωπαϊκών συστημάτων κατάρτισης στη Δημόσια Διοίκηση

• Η προώθηση της Ευρωπαϊκής Κατάρτισης μέσω

1. του Προσδιορισμού και της διάχυσης των συστημάτων ανίχνευσης εκπαιδευτικών αναγκών
2. της Ενίσχυσης της Δικτύωσης για τη διοργάνωση διακρατικών προγραμμάτων κατάρτισης
3. της Υποβολής προτάσεων για τη δημιουργία ενός βασικού πλαισίου για την προαναφερθείσα σύγκλιση

ΠΛΑΙΣΙΟ ΤΗΣ ΜΕΛΕΤΗΣ / ΑΝΑΦΟΡΑΣ

Η ελληνική μελέτη που παρουσιάζεται αποτελεί το βασικό υποστηρικτικό εργαλείο των στόχων της συνάντησης, και επικεντρώνεται στην ανάλυση των παρακάτω δύο θεματικών ενοτήτων.

• Μεθοδολογίες ανιχνεύσεις Εκπαιδευτικών Αναγκών όλων των κρατών μελών της Ε.Ε.

• Κοινές δραστηριότητες για την ομογενοποίηση των γνώσεων των δημόσιων υπαλλήλων της Ευρωπαϊκής Ολοκλήρωσης

Η ομάδα στόχος αποτελείται από:

• Χώρες Μέλη της Ευρωπαϊκής Ενωσης

• Υποψήφιες Χώρες προς Ενταξη

Μεθοδολογικά βήματα

Η μεθοδολογία που προδιαγράφεται από την παρούσα μελέτη περιλαμβάνει:

• Συγκέντρωση υλικού

• Επεξεργασία των απαντήσεων (απαντήσεις σε ερωτηματολόγιο που απευθύνονταν στις χώρες που αποτελούν την ομάδα στόχου της μελέτης)

• Ανίχνευση των μαθησιακών αναγκών στα πλαίσια της Δημόσιας Διοίκησης

• Εκπαιδευτικές λύσεις

• Υλοποίηση προγραμμάτων κατάρτισης

ΘΕΩΡΗΤΙΚΟ ΥΠΟΒΑΘΡΟ ΤΗΣ ΜΕΛΕΤΗΣ

Οι προηγούμενες Προεδρίες της Ευρωπαϊκής Ενωσης οι οποίες ήρθαν αντιμέτωπες με την πρόκληση που τέθηκε από την Ευρωπαϊκή Ολοκλήρωση, υπογράμμισαν τη σημασία:

• Της Δια Βίου Κατάρτισης ως ουσιαστικό εργαλείο για τη Δημόσια Διοίκηση

• Της συνεργασίας μεταξύ των εκπαιδευτικών ιδρυμάτων της Ευρωπαϊκής Ενωσης για την μεγιστοποίηση των προσπαθειών και την cost effective δράση

• Των ομοιοτήτων μεταξύ των θεματικών τομέων κατάρτισης που επιβεβαιώνουν ότι υπάρχουν μεγάλες προοπτικές για συνεργασία

• Της Ανίχνευσης Εκπαιδευτικών Αναγκών σε ευρωπαϊκά θέματα

• Της ανάπτυξης προγραμμάτων για θέματα ευρωπαϊκής ολοκλήρωσης που στοχεύουν στην αύξηση των γνώσεων και δεξιοτήτων των δημοσίων υπαλλήλων και εξασφαλίζουν αποτελεσματικά εργασιακά μοντέλα σε ευρωπαϊκό πλαίσιο

Ο βασικός στόχος της Ελληνικής Προεδρίας και του Εθνικού Κέντρου Δημόσιας Διοίκησης ήταν η σκιαγράφηση της εκπαίδευσης στα πλαίσια της Δημόσιας Διοίκησης. Στηρίχθηκε στην ποσοτική και ποιοτική συγκέντρωση υλικού με δομημένο ερωτηματολόγιο στις παρακάτω θεματικές ενότητες:

• Κύριοι φορείς εκπαίδευσης

• Μεθοδολογία ανίχνευσης εκπαιδευτικών αναγκών

• Σχεδιασμός και εφαρμογή της εκπαίδευσης

• Προγράμματα Κατάρτισης σε θέματα Ευρωπαϊκής Ολοκλήρωσης

• Διακρατική Συνεργασία

Οι πηγές πληροφόρησης ήταν οι γενικοί Διευθυντές Υπουργείων αρμόδιων για θέματα Δημόσιας Διοίκησης, οι Διευθυντές των Εθνικών Σχολών και Ινστιτούτων, όπως και υποστηρικτικό υλικό (Ευρωπαϊκή Επιτροπή, Λευκή Βίβλος, ετήσιες εκθέσεις κ.α.)

Η ανταπόκριση στα ερωτηματολόγια έφθασε στο 100% ενώ ακολούθησε επικοινωνία αφενός για διευκρινίσεις επί των απαντήσεων και αφετέρου για την επιβεβαίωση της σωστής επεξεργασίας των απαντήσεων

Αποτελέσματα της Συγκριτικής Ανάλυσης

Οι βασικοί εκπαιδευτικοί φορείς είναι οι ακόλουθοι:

• Υπουργεία

• Εθνικές Σχολές και Ινστιτούτα

• Εκπαιδευτικά Ινστιτούτα

• Σχολές και εκπαιδευτικά τμήματα στα πλαίσια Υπουργείων και φορέων της Τοπικής Αυτοδιοίκησης

• Ιδιωτικές Σχολές

• Εργατικά συνδικάτα και ενώσεις, καθώς και Κοινωνικοί Φορείς

Ανίχνευση εκπαιδευτικών αναγκών

Μια πρώτη προσέγγιση κατέδειξε τρία βασικά συστήματα στην οργάνωση της εκπαίδευσης της Δημόσιας Διοίκησης, με βάση τα οποία διενεργείται η ανίχνευση των εκπαιδευτικών αναγκών των υπαλλήλων. Αυτά είναι το κεντρικό, το αποκεντρωμένο, και το ημιαποκεντρωμένο σύστημα.

Σύμφωνα με το πρώτο σύστημα, ο προσδιορισμός των εκπαιδευτικών αναγκών γίνεται σε κεντρικό επίπεδο (από τα υπουργεία που είναι αρμόδια για τη Δημόσια Διοίκηση) και η υλοποίηση των εκπαιδευτικών προγραμμάτων γίνεται από συγκεκριμένα εκπαιδευτικά κέντρα, τα οποία εποπτεύονται από τα κεντρικά υπουργεία.

Σύμφωνα με το δεύτερο σύστημα, τον προσδιορισμό των εκπαιδευτικών αναγκών και την υλοποίηση των προγραμμάτων αναλαμβάνει κάθε υπουργείο ή διοικητική μονάδα αυτόνομα.

Σύμφωνα με το τρίτο σύστημα, το κεντρικό υπουργείο έχει ένα συντονιστικό και εποπτικό ρόλο ως προς τον σχεδιασμό της εκπαιδευτικής πολιτικής και τον καθορισμό των στρατηγικών στόχων, ενώ τα εκπαιδευτικά κέντρα, τα οποία έχουν συνήθως τη μορφή Εθνικής Σχολής ή Ινστιτούτου Δημόσιας Διοίκησης, έχουν σημαντική αυτονομία κατά τον προσδιορισμό των εκπαιδευτικών προγραμμάτων χωρίς αυτό να σημαίνει ότι δεν διατηρούν στενή συνεργασία με την κεντρική υπηρεσία. Στο ίδιο σύστημα υπάρχουν και εκπαιδευτικά ινστιτούτα που εκπαιδεύουν συγκεκριμένες ομάδες προσωπικού και εποπτεύονται από τα καθ' ύλην αρμόδια υπουργεία.

Σχετικά με τη μεθοδολογία που ακολουθείται για τον προσδιορισμό των εκπαιδευτικών αναγκών στα διάφορα επίπεδα που προδιαγράφονται από τα ως άνω συστήματα, διαπιστώνεται ότι δεν υπάρχει μια σαφώς καθορισμένη μεθοδολογία. Σημειώνεται καταρχήν, ότι η μεθοδολογία που ακολουθείται σε μεγάλο βαθμό αντανακλά την οργάνωση της διοίκησης του κράτους. Εμφανίζεται δε απ' όλες τις χώρες μια ευελιξία κατά την εφαρμογή της μεθοδολογίας αυτής, η οποία επιτρέπει την ομαδοποίηση των αναγκών και τον προσδιορισμό των εκπαιδευτικών στόχων μέχρι σε εθνικό επίπεδο. Διακρίνονται παρόλα αυτά τρεις προσεγγίσεις σε επίπεδο οργανισμού, ατόμου και συνδυασμός των δύο.

Η πρώτη προσέγγιση αφορά τον προσδιορισμό των αναγκών σε επίπεδο οργανισμού, κατά την οποία διαμορφώνεται το πλαίσιο των στρατηγικών στόχων και πολιτικών λαμβάνοντας υπόψη τις συνθήκες του εσωτερικού και εξωτερικού περιβάλλοντος, στις οποίες πρέπει να ανταποκριθεί και να προσαρμοστεί ο εν λόγω οργανισμός (οργανωτική απόδοση, ευρωπαϊκό πλαίσιο, διεθνής αγορά κ.λπ.). Η εκ των άνω αυτή προσέγγιση, δίνει επομένως τις ανάγκες σε στρατηγικό επίπεδο.

Η δεύτερη προσέγγιση αφορά τον προσδιορισμό των αναγκών σε επίπεδο ατόμου, σε σχέση με τις ανάγκες που εμφανίζει και τις προσδοκίες που εκφράζει ο εργαζόμενος, ώστε να μπορεί να ανταποκριθεί στις απαιτήσεις του έργου του με αποτελεσματική εργασιακή συμπεριφορά.

Σύμφωνα με την τρίτη προσέγγιση, η οποία συνδυάζει τις δύο προηγούμενες σε ηγετικό και διοικητικό επίπεδο προσδιορίζονται οι γενικότερες εκπαιδευτικές ανάγκες ενός οργανισμού στο σύνολό του σύμφωνα με τους στρατηγικούς στόχους και τις προτεραιότητες που τίθενται (top-down).

Από τη μελέτη προκύπτει ότι όλες οι υπό εξέταση χώρες ακολουθούν την Τρίτη προσέγγιση, με μια διακύμανση στη βαρύτητα ως προς το ατομικό ή οργανωτικό επίπεδο ανίχνευσης αναγκών. Μάλιστα παρατηρείται ότι χώρες που βρίσκονται σε φάση αναδιοργάνωσης της Δημόσιας Διοίκησης (reform), τείνουν να δίνουν μεγαλύτερη βαρύτητα στο οργανωτικό επίπεδο, ενδεχομένως διότι εκεί παρατηρούνται σημαντικές και ουσιαστικές αλλαγές δομής που χρήζουν ιδιαίτερης προσοχής.

Η περιοδικότητα της διαδικασίες ανίχνευσης εκπαιδευτικών αναγκών είναι κατά βάση ετήσια. Εντούτοις, συγκεκριμένοι παράγοντες μπορεί να διαφοροποιούν τον κανόνα. Οι παράγοντες αυτοί είναι:

- Η αναθεώρηση εκπαιδευτικών προγραμμάτων, η οποία θα καταδείξει ενδεχόμενες ανάγκες για αλλαγή (προσθήκη και αφαίρεση προγραμμάτων κατάρτισης)
- Ριζικές αλλαγές στο νομοθετικό πλαίσιο, στη δομή και οργάνωση της Δημόσιας Διοίκησης κ.λπ.
- Η διαφορετικότητα των ομάδων – στόχου των προγραμμάτων κατάρτισης και του περιεχομένου της κατάρτισης (π.χ. η βασική εκπαίδευση για νεοεισερχόμενους υπαλλήλους παρουσιάζει μεγαλύτερη σταθερότητα από ό,τι προγράμματα κατάρτισης με εξειδικευμένο περιεχόμενο για επιμέρους θέματα, τα οποία διαφοροποιούνται κατά περίπτωση).



ΕΚΜΕΤΑΛΛΕΥΤΕΙΤΕ ΤΙΣ ΕΠΕΝΔΥΤΙΚΕΣ ΕΥΚΑΙΡΙΕΣ ΓΙΑ ΤΗΝ ΑΝΑΠΤΥΞΗ ΤΗΣ ΕΠΙΧΕΙΡΗΣΗΣ ΣΑΣ ή ΤΗΝ ΔΗΜΙΟΥΡΓΙΑ ΜΙΑΣ ΝΕΑΣ ΕΠΙΧΕΙΡΗΣΗΣ!

Βρίσκονται ήδη σε εξέλιξη προγράμματα επιδοτήσεων για:

Μεταποιητικές Επιχειρήσεις
(Μονάδες Τροφίμων, Αρτοποιεία, Ξυλουργεία, Επιπλοποιεία, Αλουμινοκατασκευές Τυπογραφεία κτλ)

Τουριστικές Επιχειρήσεις
(Ξενοδοχεία, Ενοικιαζόμενα Δωμάτια και Διαμερίσματα, Τουριστικά Γραφεία κτλ)

Αναλαμβάνουμε την υποστήριξη προγραμμάτων του Υπουργείου Ανάπτυξης και του Υπουργείου Οικονομίας (μέσω Τραπεζών).

Η ΕΛΕΛΙΞΙΣ-Σύμβουλοι Ανάπτυξης Επιχειρήσεων παρέχει, επιπλέον, συμβουλευτικές υπηρεσίες από εξειδικευμένα στελέχη στους τομείς:

• Ανάπτυξης Συστημάτων Ποιότητας (ISO 9000) και Ασφάλειας Τροφίμων (HACCP)

• Ανάπτυξης Επενδυτικών Μελετών στο πρόγραμμα Leader+

• Σύνταξης Οικονομοτεχνικών Μελετών στα πλαίσια του Αναπτυξιακού Νόμου (Ν. 2601/98)

Η Πολύχρονη εμπειρία των στελεχών μας και ο μακρύς κατάλογος των επιτυχημένων συνεργασιών μας αποτελούν την καλύτερη Εγγύηση για την επιτυχία και της δικής σας επένδυσης!

ΥΠΕΥΘΥΝΟΙ ΕΠΙΧΕΙΡΗΣΗΣ
Αριστέα Αλεξίου
Διπλ. Χημικός Μηχανικός ΕΜΠ
Ιάκωβος Γρύλλης
Διπλ.Πολιτικός Μηχανικός ΕΜΠ

Διαγοριδών 2-4 (Έναντι ΔΟΝΑ)
Τηλ:2241 031532, 070171-3 Fax: 2241 070175
info@exelixis.net.gr

ΓΕΩΠΟΝΙΚΟ ΚΕΝΤΡΟ

ΓΕΩΡΓΙΚΑ ΦΑΡΜΑΚΑ
ΛΙΠΑΣΜΑΤΑ - ΣΠΟΡΟΙ
ΕΙΔΗ ΚΗΠΟΥ & ΕΡΓΑΛΕΙΑ
DECOR ΚΗΠΟΥ
ΜΗΧΑΝΗΜΑΤΑ
ΑΥΤΟΜΑΤΟ ΠΟΤΙΣΜΑ

33ο Χιλ. Λ. Ρόδου Λίνδου Τηλ. - Fax: 22440 24100
Υπεύθυνος Γεωπόνος: ΑΝΑΣΤΑΣΙΟΣ ΞΕΤΡΙΧΗΣ

ΚΡΙΤΗΡΙΟ ΕΠΙΛΟΓΗΣ	ΣΥΧΝΟΤΗΤΑ ΕΜΦΑΝΙΣΗΣ
Σχετικότητα του σεμιναρίου με τη φύση του επαγγέλματος	41,18%
Προσωπικό ενδιαφέρον του εκπαιδευόμενου/επιθυμία να συμμετέχει	23,53%
Προηγούμενη συμμετοχή σε άλλες εκπαιδευτικές δραστηριότητες	8,82%
Θέση στην ιεραρχία	8,82%
Προστιθέμενη αξία (απόδοση) στον οργανισμό	5,88%
Εκπλήρωση των κριτηρίων που έχουν τεθεί από τις «Εθνικές Σχολές»	5,88%
Αρχαιότητα (χρόνια στον οργανισμό)	2,94%
Ισορροπία στον αριθμό συμμετεχόντων από τους διάφορους οργανισμούς	2,94%

Κριτήρια επιλογής των υπαλλήλων για συμμετοχή

σε προγράμματα κατάρτισης:

- Σχετικότητα του σεμιναρίου με τη φύση του επαγγέλματος
- Προσωπικό ενδιαφέρον του εκπαιδευόμενου/επιθυμία να συμμετέχει
- Θέση στην ιεραρχία
- Προστιθέμενη αξία στον οργανισμό
- Αρχαιότητα (χρόνια στον οργανισμό)
- Προηγούμενη συμμετοχή σε άλλες εκπαιδευτικές δραστηριότητες
- Προοπτικές καριέρας

Η συχνότητα εμφάνισης του κάθε κριτηρίου επιλογής βάσει των απαντήσεων στα ερωτηματολόγια διαφαίνεται στον ακόλουθο πίνακα:

(βλέπε πίνακα)

Θεματικές Ενότητες προγραμμάτων κατάρτισης σχετικές με την Ευρωπαϊκή Ολοκλήρωση

- Οργάνωση και λειτουργία των οργανισμών στα πλαίσια της Ευρωπαϊκής Ενωσης
- Ευρωπαϊκή Πολιτική και διαδικασίες
- Ευρωπαϊκό Δίκαιο
- Ξένες Γλώσσες
- Λειτουργία Ευρωπαϊκών Επιτροπών
- Θέματα Διεύρυνσης της ΕΕ
- Πολυπολιτισμικά Θέματα
- Ευρωπαϊκά Διαρθρωτικά Ταμεία

Θεματικές Ενότητες με αυξανόμενη ζήτηση για παροχή κατάρτισης:

- Ευρωπαϊκό Δίκαιο
- Θέματα εσωτερικών σχέσεων και ασφάλειας, ιδιαίτερα σημαντικά για τη διακυβερνητική συνεργασία
- Θέματα σχετικά με τη Διεύρυνση της Ε.Ε.
- Ανάπτυξη δεξιοτήτων όπως διοίκηση, διαπραγματεύσεις σε πολυπολιτισμικό περιβάλλον, διοίκηση αποφάσεων και επικοινωνιακές δεξιότητες
- Χρήση ευρωπαϊκών πηγών πληροφοριών (on-line βάσεις δεδομένων), σημαντικά εργαλεία για στελέχη του δημόσιου τομέα σε όλη την Ευρώπη.
- Διεθνείς Συμβουλευτικές Υπηρεσίες, ειδικά για τις υποψήφιες χώρες.
- Περιβαλλοντολογικά Θέματα
- Εκπαίδευση και Κατάρτιση
- Προστασία Καταναλωτή και ασφάλεια τροφίμων
- Κοινή πολιτική ασφάλειας
- Αποτελεί σαφέστατη διαπίστωση ότι οι χώρες-μέλη της Ευρωπαϊκής Ενωσης όπως επίσης και οι υποψήφιες προς ένταξη χώρες οργανώνουν και υλοποιούν ένα πλήθος εκπαιδευτικών δραστηριοτήτων για τους δημόσιους υπαλλήλους τους σε διακρατικό επίπεδο. Μπορούμε να διακρίνουμε, ανάλογα με την ευρύτητα υλοποίησης των διακρατικών προγραμμάτων εκπαίδευσης, 3 κατηγορίες χωρών μελών.

- Αυτές που οργανώνουν και υλοποιούν διακρατικά προγράμματα τόσο με άλλα κράτη-μέλη όσο και με υπό ένταξη χώρες αλλά και με χώρες εκτός της Ευρώπης. Σε αυτή την κατηγορία ανήκουν οι **Γαλλία, Ιρλανδία, Δανία, Ελλάδα, Ολλανδία και Αυστρία.**

- Στην δεύτερη κατηγορία ανήκουν τα κράτη-μέλη που οργανώνουν και υλοποιούν διακρατικές εκπαιδευτικές δραστηριότητες μόνο μεταξύ άλλων χωρών – μελών και με υπό ένταξη χώρες. Το **Βέλγιο,** η **Φινλανδία,** η **Ιταλία,** η **Γερμανία** και η **Πορτογαλία** ανήκουν σε αυτή την δεύτερη κατηγορία.

- Το **Λουξεμβούργο, η Ισπανία** και η **Σουηδία** έχουν υλοποιήσει μέχρι τώρα διακρατικά προγράμματα εκπαίδευσης μόνο με άλλες χώρες-μέλη της Ε.Ε.

Η πλειονότητα των χωρών-μελών έχει ενεργοποιήσει προγράμματα ανταλλαγής η τοποθέτησης δημοσίων υπαλλήλων σε θέσεις του δημοσίου άλλων χωρών για σχετικά μικρά χρονικά διαστήματα, που σε καμία περίπτωση δεν υπερβαίνουν το εξάμηνο. Τα προγράμματα ανταλλαγής θεωρείται ότι ενδυναμώνουν την κατανόηση των δημοσίων για τα συστήματα διοίκησης άλλων χωρών, εμβαθύνουν στην μάθηση συγκεκριμένων μεθοδολογιών και εργαλείων διοίκησης και μεταφέρουν τεχνογνωσία για προτυποποιημένη χρήση προτύπων.

ΝΟΜΟΘΕΤΙΚΟ ΠΛΑΙΣΙΟ ΤΗΣ ΚΑΤΑΡΤΙΣΗΣ

Σε διάφορες χώρες της ΕΕ, διάφοροι κοινωνικοί εταίροι, όπως τα συνδικάτα (ως σύμβουλοι) και οι κυβερνήσεις (ως τελικοί υπεύθυνοι για τη λήψη αποφάσεων) έχουν λάβει μέτρα για να περιλάβουν τη συνεχή κατάρτιση στις βασικές δραστηριότητες κάθε οργάνωσης. Ιδιαίτερα σημαντικά αποτελέσματα επιτυγχάνονται από την επέμβαση των συνδικαλιστικών φορέων.

Νομοθετικό πλαίσιο για να εξασφαλίσει κατάρτιση για τους δημόσιους υπαλλήλους υφίστανται σε κάποιες χώρες της ΕΕ, καθώς επίσης και στην Ευρωπαϊκή Επιτροπή.

Σε άλλες χώρες δεν υπάρχει κανένας συγκεκριμένος κώδικας νομοθεσίας, ο οποίος να αφορά την κατάρτιση και την ανάπτυξη.

ΣΥΜΠΕΡΑΣΜΑΤΑ

Συμπεράσματα αναφορικά με τις μεθοδολογίες ανίχνευσης εκπαιδευτικών αναγκών

1. Η Συγκριτική Μελέτη, και πιο συγκεκριμένα η συγκριτική ανάλυση που προέκυψε από τις μελέτες περίπτωσης, μας οδηγούν στο συμπέρασμα ότι η πλειοψηφία, αν όχι το σύνολο, των υπό εξέταση χωρών ακολουθούν το αποκεντρωμένο ή ημι-αποκεντρωμένο σύστημα οργάνωσης της εκπαίδευσης στη Δημόσια Διοίκηση.

2. Ολα τα κράτη μέλη ακολουθούν συνδυαστικές και ευέλικτες μεθοδολογίες ανίχνευσης εκπαιδευτικών αναγκών, λαμβάνοντας υπόψη τους ταυτόχρονα το οργανωτικό και το προσωπικό επίπεδο. Προσέγγιση προκειμένου να συνδεθεί η κατάρτιση με τις προσωπικές και στρατηγικές ανάγκες και τις προσδοκίες.

3. Το εξωτερικό περιβάλλον, το οποίο ενσωματώνει τις ευρωπαϊκές οδηγίες, τις ευρωπαϊκές αξίες, τα ζητήματα της ευρωπαϊκής ολοκλήρωσης μεταξύ των κρατών μελών κ.α., διαδραματίζει σημαντικό ρόλο στον προσδιορισμό των εκπαιδευτικών αναγκών των δημοσίων υπαλλήλων.

4. Η κατάρτιση του ανθρώπινου δυναμικού σε ευρωπαϊκού περιεχομένου νέες φιλοσοφίες, μεθοδολογίες, εργαλεία αποτελεί έναν κρίσιμο παράγοντα επιτυχίας της πραγματοποίησης όλων των διαδικασιών μεταρρύθμισης που υλοποιούνται σε κρατικούς οργανισμούς και δημόσια συστήματα.

5. Ιδιαίτερη σημασία δίνεται στη διαχείριση του ανθρώπινου δυναμικού με έμφαση στον ανθρώπινο παράγοντα (people management), καθώς η ανάπτυξη σε προσωπικό επίπεδο θα πρέπει ιδεατά να συνδέεται άμεσα με οποιοδήποτε στρατηγικό σχέδιο που διαμορφώνεται σε οργανωτικό επίπεδο.

6. Οι χώρες που βρίσκονται σε φάση αναδιοργάνωσης της Δημόσιας Διοίκησης (reform), διαφαίνεται ότι καθορίζουν και δίνουν προτεραιότητες στις εκπαιδευτικές τους ανάγκες σε κεντρικό επίπεδο.

7. Οσον αφορά στην περιοδικότητα της ανίχνευσης των εκπαιδευτικών αναγκών, διαφαίνεται ότι όσο πιο συχνά υλοποιείται η εν λόγω διαδικασία, τόσο περισσότερο αποτελεσματική είναι, διότι συνδέεται άμεσα με τις εκπαιδευτικές ανάγκες, όποτε αυτές προκύπτουν.

Συμπεράσματα αναφορικά με τις εκπαιδευτικές δραστηριότητες για την Ευρωπαϊκή Ολοκλήρωση

1. Η συνεχής κατάρτιση αναγνωρίζεται ως σημαντικό εργαλείο στη δημόσια διοίκηση

2. Η επιθυμία και δυνατότητα για συμμετοχή σε ευρωπαϊκές πρωτοβουλίες τονίζεται

3. Η ανάγκη για συνεργασία μεταξύ των Σχολών και Ινστιτούτων Δημόσιας Διοίκησης είναι επιτακτική

4. Παρατηρείται μεγάλη σύγκλιση στα θεματικά αντικείμενα-θεματικές ενότητες των εκπαιδευτικών δραστηριοτήτων που εφαρμόζονται στις χώρες μέλη της Ευρωπαϊκής Ενωσης.

5. Υπάρχουν πολλές ευκαιρίες για διακρατικές συνεργασίες και συμφωνίες σε θέματα κατάρτισης των δημοσίων υπαλλήλων

6. Τονίζεται η ανάγκη περαιτέρω ενδυνάμωσης της από κοινού οργάνωσης και υλοποίησης εκπαιδευτικών δραστηριοτήτων σε διακρατικό επίπεδο, όπως τα προγράμματα ανταλλαγών δημοσίων υπαλλήλων και οι βραχυχρόνιες τοποθετήσεις, ώστε να δημιουργηθεί ο Ευρωπαίος δημόσιος υπάλληλος

7. Η ορθολογική οργάνωση και η οικονομικά αποδοτική διοίκηση των εκπαιδευτικών συστημάτων των δημοσίων υπαλλήλων αποτελεί ταυτόχρονα στόχο και απαίτηση για την πλειονότητα των ευρωπαϊκών χωρών.

8. Η ανάγκη για δημιουργία δεσμών μέσω του κυβερνοχώρου ή διαδικτυακών κόμβων μεταξύ της Δημόσιας Διοίκησης όλων των χωρών εμφανίζεται επιτακτική.

9. Διαπιστώνεται η ανάγκη για ευελιξία και βελτιστοποίηση των υπαρχόντων μοντέλων μάθησης

ΠΡΟΤΑΣΕΙΣ ΠΟΥ ΕΓΙΝΑΝ ΔΕΚΤΕΣ ΑΠΟ ΤΗ ΔΙΑΣΚΕΨΗ ΣΧΟΛΩΝ Ή ΙΝΣΤΙΤΟΥΤΩΝ ΔΗΜΟΣΙΑΣ ΔΙΟΙΚΗΣΗΣ

1. Δημιουργία και καθιέρωση ενός κοινού εκπαιδευτικού προγράμματος σε θέματα Ευρωπαϊκής ολοκλήρωσης για όλες τις χώρες μέλη καθώς και τα υπό ένταξη κράτη.

2. Το ενδεχόμενο δημιουργίας ενός συντονιστικού οργάνου που θα λειτουργεί κεντρικά στο πλαίσιο της Ευρωπαϊκής Ενωσης και των οργάνων της, και θα σέβεται το πολυπολιτισμικό περιβάλλον και τη διαφορετικότητα.

3. Καθιέρωση ενός ατομικού χάρτη (διαβατηρίου) κατάρτισης που θα είναι ένα δυναμικό (interacrive) εργαλείο για την προετοιμασία του δημόσιου υπαλλήλου για το επόμενο στάδιο της ιεραρχικής του εξέλιξης.

4. Δημιουργία και διατήρηση δεσμών μέσω του κυβερνοχώρου ή διαδικτυακών κόμβων μεταξύ της Δημόσιας Διοίκησης όλων των χωρών ώστε να επιτρέπεται η επαρκής ροή, διάχυση και ανταλλαγή πληροφοριών και απόψεων.

5. Τα Ινστιτούτα και οι Σχολές Δημόσιας Διοίκησης θα πρέπει να εμπλουτίσουν τις αρμοδιότητές τους με τη δυνατότητα παροχής συμβουλευτικών υπηρεσιών σε φορείς/οργανισμούς της Δημόσιας Διοίκησης.

6. Η βελτίωση των υπηρεσιών προς τους πολίτες είναι αποδεδειγμένα επιτεύξιμη μέσω της διαρκούς κατάρτισης και του δια βίου μάθησης.

7. Δημιουργία μίας ενιαίας μεθοδολογίας ανίχνευσης εκπαιδευτικών αναγκών σε όλα τα κράτη μέλη της Ευρωπαϊκής Ενωσης, συμπεριλαμβανομένων και των υπό ένταξη χωρών.

8. Ενα θέμα στο οποίο καλούνται οι Σχολές και τα Ινστιτούτα Δημόσιας Διοίκησης να επικεντρώσουν το ενδιαφέρον τους είναι η αξιολόγηση των εκπαιδευτικών προγραμμάτων και των προγραμμάτων κατάρτισης για δημόσιους υπαλλήλους.

9. Θα πρέπει να έχει διαρκώς αυξητικές τάσεις, χρονικά και ποσοτικά, η κατάρτιση των δημοσίων υπαλλήλων, η οποία θα βελτιώσει την ταχύτητα προσαρμογής τους και την αφομοίωση των ταχύτατων αλλαγών που λαμβάνουν χώρα στο σύνολο της Δημόσιας Διοίκησης.

10. Κρίνεται τέλος απαραίτητη η ενδυνάμωση της κατάρτισης των δημοσίων υπαλλήλων στις υπό ένταξη χώρες σε θέματα διαρθρωτικών ταμείων, περιβάλλοντος, περιφερειακής πολιτικής, ενεργειακής και αγροτικής πολιτικής.





Ο ΓΕΝΙΚΟΣ ΔΕΙΚΤΗΣ ΤΙΜΩΝ ΠΑΡΟΥΣΙΑΣΕ άνοδο 1,78%, κλείνοντας στις 1.896,58 μονάδες

Σε ιδιαίτερα θετικό κλίμα διεξήχθη η σημερινή συνεδρίαση του Χρηματιστηρίου και ο γενικός δείκτης τιμών παρουσίασε άνοδο σε ποσοστό 1,78%, κλείνοντας στις 1.896,58 μονάδες. Η αξία των συναλλαγών ανήλθε στα 393,5 εκατ. ευρώ ή 134,1 δισ. δρχ. Η εκτίναξη του τζίρου οφείλεται και στη μεταβίβαση 21.070.000 μετοχών της εταιρίας Καταστημάτων Αφορολογήτων Ειδών από την Αγροτική Τράπεζα στις εταιρίες Folli-Follie και Γερμανός στην τιμή των 8,40 ευρώ ανά μετοχή, συνολικής αξίας περίπου 177 εκατ. ευρώ. Οι επί μέρους δείκτες στην πλειονότητα τους έκλεισαν με άνοδο και τη μεγαλύτερη είχαν οι εξής: Ο ασφαλιστικός με 7,95%, των εκδόσεων με 2,35%, των τραπεζών με 2,31% και των μετάλλων με 1,82%. Απώλειες κατέγραψαν των ειδών-λύσεων πληροφορικής με 1,19% και της πληροφορικής με 0,72%. Ο δείκτης υψηλής κεφαλαιοποίησης ενισχύθηκε κατά 1,58%, της μεσαίας κεφαλαιοποίησης κέρδισε 2,76% και της μικρής κεφαλαιοποίησης ενισχύθηκε κατά 1,30%. Ο δείκτης FTSE ASE 140 κέρδισε σε ποσοστό 1,75%. Από τις μετοχές που διακινήθηκαν, 230 σημείωσαν άνοδο, 84 υποχώρησαν και 50 παρέμειναν αμετάβλητες.

ΠΟΛΥ ΘΕΤΙΚΗ ΕΙΚΟΝΑ ΕΜΦΑΝΙΣΕ Η ΣΟΦΟΚΛΕΟΥΣ ΜΕ ΠΡΩΤΑΓΩΝΙΣΤΕΣ ΤΙΣ "ΜΕΣΑΙΕΣ" ΤΡΑΠΕΖΙΚΕΣ ΜΕΤΟΧΕΣ

Εξαιρετική ήταν η εικόνα που παρουσίασε η χρηματιστηριακή αγορά κατά τη σημερινή συνεδρίαση, ενισχύοντας την άποψη ότι βρίσκεται κοντά - εάν δεν είναι πλέον γεγονός - στην αλλαγή της μακροχρόνιας καθοδικής τάσης. Ενδοσυνεδριακά η αγορά ?δοκίμασε? το επίπεδο των 1.900 μονάδων, καταγράφοντας ανώτερη τιμή στις 1.906,66 μονάδες (που είχε να δει η αγορά από τα τέλη του περασμένου Σεπτεμβρίου), όταν σημείωνε άνοδο έως και 2,32%, χωρίς ωστόσο να μπορέσει να κατοχυρώσει αυτό το επίπεδο. Πρωταγωνιστές της σημερινής συνεδρίασης ήσαν οι τραπεζικές μετοχές μεσαίας κεφαλαιοποίησης, μετά από σημερινά δημοσιεύματα για ενδεχόμενη συγχώνευση της Γενικής Τράπεζας με το Ταχυδρομικό Ταμιευτήριο ή/και με την Τράπεζα Αττικής. Οι μετοχές της Γενικής Τράπεζας και της Τράπεζας Αττικής ενισχύθηκαν κατά 10,61% και 4% αντίστοιχα, ενώ ο τίτλος της Εγνατίας Τράπεζας βρέθηκε στο ανώτατο όριο μεταβολής (+17,95%). Η Eurobank κατέγραψε κέρδη 4,03%, ενώ οι μετοχές της Alpha Bank και της Εθνικής Τράπεζας παρουσίασαν την μικρότερη άνοδο 0,27% και 0,71% αντιστοίχως. Υψηλό αγοραστικό ενδιαφέρον εκδηλώθηκε και για τις μετοχές του ΟΠΑΠ (+5,17%), της ΔΕΗ (+4,49%) και της Ιντρακόμ (+4,3%), ενώ αντιθέτως με πτώση 0,94% έκλεισε η μετοχή του ΟΤΕ. Ο Γενικός Δείκτης έκλεισε στις 1.896,58 μονάδες έναντι 1.863,47 μονάδων της προηγουμένης μέρας, καταγράφοντας άνοδο 33,11 μονάδων ή σε ποσοστό 1,78%. Ο δείκτης FTSE/ASE 20 έκλεισε στις 949,63 μονάδες, με άνοδο σε ποσοστό 1,58%, ενώ ο δείκτης FTSE/ASE 40 έκλεισε στις 204,12 μονάδες, ενισχυμένος σε ποσοστό 2,76%. Ο δείκτης FTSE/ASE SMALLCAP 80 έκλεισε στις 531,39 μονάδες, με άνοδο σε ποσοστό 1,30%, ενώ ο δείκτης FTSE 140 έκλεισε στις 2.204,70 μονάδες, με άνοδο σε ποσοστό 1,75%. Οι επιμέρους δείκτες έκλεισαν ως εξής: Τραπεζικός: 3.157,00 +0,09% Τηλεπικοινωνιών: 831,00+0,09% Ασφαλειών: 725,97 +7,95% Επενδύσεων: 640,17 +1,01% Κατασκευαστικών: 899,48 +1,74% Κλωστουφαντουργίας: 429,63 +1,15% Βιομηχανιών: 1.077,76 +1,49% Συμμετοχών:1.150,50 +1,76% Βασικών Μετάλλων: 437,36 +1,82% Μη μεταλλικών Ορυκτών: 766,45 +1,10% Εκδόσεις- Εκτυπώσεις:292,36 +2,35% Λιανικού Εμπορίου: 783,28 +1,07% Πληροφορικής: 433,08 -0,72% Ειδών Λύσεων Πληροφορικής: 256,46 -1,19% Χονδρικό εμπόριο: 407,05 +0,61% Τρόφιμα- ποτά: 462,79 +1,27% Παράλληλη Αγορά: 143,32 +0,43% Διυλιστήρια: 971,69 +0,52% Διαχείρισης Ακίνητης Περιουσίας: 850,79 -0,50% Από τις 363 μετοχές που διαπραγματεύθηκαν, 229 κινήθηκαν ανοδικά, 84 πτωτικά, ενώ η τιμή 50 μετοχών παρέμεινε αμετάβλητη. Τη μεγαλύτερη ποσοστιαία άνοδο σημείωσαν οι μετοχές των εταιριών: Εγνατία (κο) +17,95%, Εβροφάρμα +17,10%, Αγροτική Ασφαλιστική +14,18%, Ελτον Χημικά +13,95%, Ασπίς Πρόνοια (κο) +12,82%, Ιντεάλ (κο) +11,54%, Φοίνιξ +11,48%, Εγνατία (πο) +11,21%, Τεχνικές Εκδόσεις +10,98% και Γενική +10,61%. Αντιθέτως τις μεγαλύτερες απώλειες σημείωσαν οι μετοχές των εταιριών: Τασόγλου -10,81%, ΚΟΡΦΙΛ (πο) -9,02%, Σωληνουργεία Κορίνθου -5,80%, Γκάλης -5,56%, Μπαλής Χημικά -5,47%, Ευρωπαϊκή Πίστη (πο) -5,22%, Λανακάμ (πο) -4,91%, CPI -4,39%, Microland -3,85% και Πλαστικά Κρήτης -3,85%. Η αξία των συναλλαγών ανήλθε στα 393,515 εκατ. ευρώ, εκ των οποίων τα 200,6 εκατ. ευρώ αποτέλεσαν προσυμφωνημένα πακέτα συναλλαγών. Πραγματοποιήθηκε ένα πακέτο 100.000 μετοχών του ΟΠΑΠ στα 9,2 ευρώ, ένα πακέτο 200.000 μετοχών της Ερμής στα 4,74 ευρώ, ένα πακέτο 250.000 μετοχών του ΟΠΑΠ στα 9,3 ευρώ, ένα πακέτο 912.700 μετοχών της Euroline στα 1,78 ευρώ και ένα πακέτο 200.000 μετοχών της Vodafone-Panafon στα 5,98 ευρώ. Επίσης, έγινε ένα πακέτο 100 μετοχών της Kepo στα 3,08 ευρώ, ένα πακέτο 364.500 μετοχών των Τεχνικών Εκδόσεων στα 1,73 ευρώ, ένα πακέτο 75.000 μετοχών της Eurobank στα 12,96 ευρώ, ένα πακέτο 1.476.000 μετοχών της Vivere στα 0,85 ευρώ και ένα πακέτο 358.080 μετοχών της Δέλτα Συμμετοχών στα 5,74 ευρώ. Ακόμη, έγινε ένα πακέτο 95.000 μετοχών της Παπαστράτος στα 17,88 ευρώ, ένα πακέτο 79.270 μετοχών της Alpha Bank στα 14,81 ευρώ και ένα πακέτο 100.000 μετοχών της Δυναμική Ζωή στα 10,78 ευρώ. Στη μετοχή των ΚΑΕ πραγματοποιήθηκαν επτά πακέτα μετοχών που αντιστοιχούν στο 41% του μετοχικού κεφαλαίου της εταιρίας. Τα τρία πακέτα συνολικού αριθμού 21.070.000 μετοχών έγιναν στην τιμή των 8,4 ευρώ και τα υπόλοιπα τέσσερα πακέτα συνολικού αριθμού 725.000 μετοχών έγιναν στη τιμή των 10,7 ευρώ. Τη μεγαλύτερη συναλλακτική δραστηριότητα παρουσίασαν οι μετοχές: ΚΑΕ με 21.870.820 τεμάχια, Vivere με 1.722.165, Panafon με 1.519.788 και Altec με 1.480.298 τεμάχια. Τη μεγαλύτερη αξία συναλλαγών κατέγραψαν οι μετοχές των εταιριών: ΚΑΕ με 185,572 εκατ. ευρώ, ΟΤΕ με 15,634, ΔΕΗ με 12,527 και ΟΠΑΠ με 10,408 κατ. ευρώ. Η συνολική κεφαλαιοποίηση της αγοράς διαμορφώνεται στα 72,796 εκατ. ευρώ. Η τιμή των μετοχών του δείκτη MSCI έκλεισε ως εξής: Alpha Bank: 14,75 Coca Cola:14,64 Eurobank:12,90 Panafon: 5,86 Αλουμίνιο Ελλάδος:17,82 Βιοχάλκο:4,32 ΔΕΗ: 14,90 Εθνική: 14,38 ΕΛΠΕ: 6,08 Ελληνική Τεχνοδομική: 5,76 Εμπορική: 15,40 Επιχειρήσεις Αττικής: 2,15 ΕΥΔΑΠ: 4,60 Ιντρακόμ: 5,34 ΚΑΕ:10,92 Τεχνική Ολυμπιακή: 3,40 Πειραιώς: 6,86 Τιτάν:33,74 Motor Oil: 6,72 Folli-Follie:12,86 ΟΤΕ:10,50

ΒΙΟΜΗΧΑΝΙΑ ΜΩΣΑΪΚΩΝ
ΠΛΑΚΕΣ ΠΕΖΟΔΡΟΜΙΟΥ
«ΠΛΑΚΑΓΕ»
ΕΜΠΟΡΙΑ
ΕΙΔΩΝ ΥΓΙΕΙΝΗΣ
- ΠΛΑΚΙΔΙΩΝ
ΑΞΕΣΟΥΑΡ ΜΠΑΝΙΟΥ
- ΥΔΡΟΜΑΣΑΖ
ΛΙΝΔΟΥ 136 - ΤΗΛ. 62688 - 63604,
Τ.Θ. 206 FAX: 62729 -
TLX: 292594
GE AR - 85100 ΡΟΔΟΣ

ΠΩΛΟΥΝΤΑΙ

1) Μονοκατοικίες στην παραλία Ιαλυσού έναντι Βράχου 120, 140, 150, 170, 180, 200 τ.μ σε μπετά ή τελειωμένες πολυτελούς κατασκευής, σε οικόπεδα αυτοτελή 400 - 700 τ.μ.
2) Καταστήματα και στούντιο των 50 τ.μ. επί της οδού Ιερού Λόχου Ιαλυσός, έναντι ξενοδοχείου Τσίκη.

Πληρ. Γ. Ιωαννίδης
Τηλ. 21714 ή 0932296983

ΠΩΛΟΥΝΤΑΙ

1) Οροφοδιαμερίσματα πολυτελούς κατασκευής εντός της πόλεως Ρόδου (όπισθεν παλαιού Νοσοκομείου) οδός Μεταξά των 136 τ.μ. με αποθήκη και θέση γκαράζ εσωτερική.
2) Διαμερίσματα σε μικρή πολυκατοικία πολυτελούς κατασκευής (με γκαράζ εσωτερικό) μέτρων 91, 98 και 136 τ.μ.
3) Μονοκατοικίες στην περιοχή Mira Mare διόροφες με υπόγειο γκαράζ των 140 τ.μ. και διαμερίσματα των 70 τ.μ.

Πληρ. Γ. Ιωαννίδης
Τηλ. 21714 ή 0932296983

C.A.N.A FERRIES

Ε/Γ - Ο/Γ ΡΟΔΑΝΘΗ ***
- Ε/Γ - Ο/Γ ΔΗΜΗΤΡΟΥΛΑ - Ε/Γ - Ο/Γ ΜΑΡΙΝΑ
ΡΟΔΟΣ - ΠΕΙΡΑΙΑΣ (06/06/03 - 20/06/03)

ΠΑΡΑΣΚΕΥΗ 06/06		
ΜΑΡΙΝΑ	17:00	ΚΩ-ΚΑΛΥΜΝΟ-ΛΕΡΟ-ΠΑΤΜΟ-ΠΕΙΡΑΙΑ
ΣΑΒΒΑΤΟ 07/06		
ΡΟΔΑΝΘΗ	08:30	ΚΑΣΤΕΛΛΟΡΙΖΟ
ΡΟΔΑΝΘΗ	17:00	ΚΩ-ΚΑΛΥΜΝΟ-ΠΕΙΡΑΙΑ
ΔΗΜΗΤΡΟΥΛΑ	21:00	ΚΩ - ΒΑΘΥ - ΧΙΟ - ΛΕΣΒΟ - ΛΗΜΝΟ - ΑΛΕΞ/ΠΟΛΗ
ΚΥΡΙΑΚΗ 08/06		
ΜΑΡΙΝΑ	14:00	ΚΩ-ΚΑΛΥΜΝΟ-ΛΕΡΟ-ΠΑΤΜΟ-ΠΕΙΡΑΙΑ
ΔΕΥΤΕΡΑ 09/06		
ΡΟΔΑΝΘΗ	17:00	ΚΩ-ΚΑΛΥΜΝΟ-ΛΕΡΟ-ΠΑΤΜΟ-ΠΕΙΡΑΙΑ
ΔΗΜΗΤΡΟΥΛΑ	24:00	ΚΑΣΤΕΛΛΟΡΙΖΟ
ΤΡΙΤΗ 10/06		
ΔΗΜΗΤΡΟΥΛΑ	14:00	ΣΥΜΗ-ΤΗΛΟ-ΝΙΣΥΡΟ-ΚΩ-ΚΑΛΥΜΝΟ-ΑΣΤΥΠΑΛΑΙΑ-ΑΙΓΙΑΛΗ-ΚΑΤΑΠΟΛΑ-ΝΑΞΟ-ΠΑΡΟ-ΣΥΡΟ-ΠΕΙΡΑΙΑ
ΜΑΡΙΝΑ	17:00	ΚΩ-ΚΑΛΥΜΝΟ-ΠΕΙΡΑΙΑ
ΤΕΤΑΡΤΗ 11/06		
ΡΟΔΑΝΘΗ	17:00	ΚΩ-ΚΑΛΥΜΝΟ-ΛΕΡΟ-ΠΑΤΜΟ-ΠΕΙΡΑΙΑ
ΠΕΜΠΤΗ 12/06		
ΜΑΡΙΝΑ	17:00	ΚΩ-ΚΑΛΥΜΝΟ-ΠΕΙΡΑΙΑ
ΠΑΡΑΣΚΕΥΗ 13/06		
ΡΟΔΑΝΘΗ	08:00	ΚΑΣΤΕΛΛΟΡΙΖΟ
ΡΟΔΑΝΘΗ	18:00	ΚΩ-ΚΑΛΥΜΝΟ-ΠΕΙΡΑΙΑ
ΣΑΒΒΑΤΟ 14/06		
ΜΑΡΙΝΑ	14:00	ΚΩ - ΚΑΛΥΜΝΟ - ΛΕΡΟ - ΠΑΤΜΟ - ΜΥΚΟΝΟ - ΠΕΙΡΑΙΑ
ΔΗΜΗΤΡΟΥΛΑ	23:45	ΚΑΣΤΕΛΛΟΡΙΖΟ
ΚΥΡΙΑΚΗ 15/06		
ΔΗΜΗΤΡΟΥΛΑ	10:00	ΚΩ - ΒΑΘΥ - ΧΙΟ - ΛΕΣΒΟ - ΛΗΜΝΟ - ΑΛΕΞ/ΠΟΛΗ
ΡΟΔΑΝΘΗ	13:00	ΚΩ - ΚΑΛΥΜΝΟ - ΛΕΡΟ - ΠΑΤΜΟ - ΜΥΚΟΝΟ - ΠΕΙΡΑΙΑ
ΔΕΥΤΕΡΑ 16/06		
ΜΑΡΙΝΑ	17:00	ΚΩ - ΚΑΛΥΜΝΟ - ΛΕΡΟ - ΠΑΤΜΟ - ΜΥΚΟΝΟ - ΠΕΙΡΑΙΑ
ΤΡΙΤΗ 17/06		
ΔΗΜΗΤΡΟΥΛΑ	14:00	ΚΑΣΤΕΛΛΟΡΙΖΟ
ΔΗΜΗΤΡΟΥΛΑ	23:45	ΣΥΜΗ-ΤΗΛΟ-ΝΙΣΥΡΟ-ΚΩ-ΚΑΛΥΜΝΟ-ΑΣΤΥΠΑΛΑΙΑ-ΑΙΓΙΑΛΗ-ΚΑΤΑΠΟΛΑ-ΝΑΞΟ-ΠΑΡΟ-ΣΥΡΟ-ΠΕΙΡΑΙΑ
ΤΕΤΑΡΤΗ 18/06		
ΜΑΡΙΝΑ	14:00	ΚΩ - ΚΑΛΥΜΝΟ - ΑΣΤΥΠΑΛΑΙΑ - ΚΑΤΑΠΟΛΑ - ΠΕΙΡΑΙΑ
ΠΕΜΠΤΗ 19/06		
ΡΟΔΑΝΘΗ	17:00	ΚΩ-ΚΑΛΥΜΝΟ-ΠΕΙΡΑΙΑ
ΠΑΡΑΣΚΕΥΗ 20/06		
ΜΑΡΙΝΑ	08:00	ΚΑΣΤΕΛΛΟΡΙΖΟ
ΜΑΡΙΝΑ	18:00	ΚΩ-ΚΑΛΥΜΝΟ-ΠΕΙΡΑΙΑ

***** Η εταιρεία μας βρίσκεται στην ευχάριστη θέση να σας ενημερώσει ότι :**

1. Από 15/03 ισχύουν **εκπτώσεις** από 25% μέχρι και 40% **για όλες τις θέσεις**.
Συμπεριλαμβάνεται και η τρίτη θέση.
2. Θα προσφέρονται **ειδικές τιμές** σε όλες τις θέσεις για **οικογενειακά πακέτα** και **ξενοδοχεία** 5 ή 4 αστέρων σε **καταπληκτικές τιμές**.
3. Από 15/06 θα εκτελούνται **δρομολόγια καθημερινώς**: ΠΕΙΡΑΙΑ - ΚΩ - ΡΟΔΟ και ΡΟΔΟ - ΚΩ - ΠΕΙΡΑΙΑ.
4. Εισιτήρια **ΜΕΤ' ΕΠΙΣΤΡΟΦΗΣ**, ειδικές τιμές.
5. **ΙΧ Έκπτωση** 25% για μετάβαση, μετ' επιστροφής 40%.
6. **Πολλαπλά εισιτήρια** minimum 5, **50% έκπτωση**.

Ν. ΓΚΑΡΓΚΑΝΑΣ:

Η ΑΥΞΗΣΗ ΤΩΝ ΜΙΣΘΩΝ ΠΡΕΠΕΙ να είναι ίση με την παραγωγικότητα

Η τιμολογιακή πολιτική των επιχειρήσεων πρέπει να ανταποκρίνεται στην ποιότητα και να εξυπηρετεί την ανταγωνιστικότητα των ελληνικών προϊόντων στην εγχώρια και διεθνή αγορά, ενώ η αύξηση στους μισθούς των εργαζομένων θα πρέπει να είναι ίση με την παραγωγικότητα.

Την επισήμανση αυτή έκανε ο διοικητής της Τράπεζας της Ελλάδος Ν. Γκαργκάνας, μιλώντας σε εκδήλωση επιχειρηματιών που διοργάνωσε το Εμπορικό και Βιομηχανικό Επιμελητήριο Αθήνας.

ΔΗΛΩΣΗ

Ο διοικητής διευκρίνισε σχετικά με τους μισθούς πως «είναι αυτονόητο ότι δεν πρέπει -ούτε και μπορεί- να συναγωνιστούμε τις γειτονικές μας χώρες ως προς το χαμηλό επίπεδο του κόστους εργασίας. Αντίθετα πρέπει να αναπτύξουμε γραμμές παραγωγής με υψηλή προστιθέμενη αξία και να δημιουργήσουμε θέσεις απασχόλησης για ειδικευμένο και καλά αμειβόμενο προσωπικό».

Ο κ. Γκαργκάνας απαντώντας σε ερώτηση για την απελευθέρωση της καταναλωτικής πίστης σημείωσε ότι εντός της εβδομάδας θα υπογραφεί η σχετική απόφαση.

Σε άλλο σημείο της ομιλίας του ο κ. Γκαργκάνας τόνισε ότι οι επιχειρήσεις μπορούν να βρουν το άριστο μέγεθος, που θα τους επιτρέψει να επιτύχουν οικονομίες κλίμακος, μέσα από εξαγορές και συγχωνεύσεις.

Υπογράμμισε ότι την επταετία 1995-2003 το υπόλοιπο των τραπεζικών δανείων προς τις επιχειρήσεις και τα νοικοκυριά σχεδόν διπλασιάστηκε ως ποσοστό του ΑΕΠ (στο 61,3% του ΑΕΠ το 2002 από 32,7% το 1995).

Ιδιαίτερη αναφορά έκανε και στη ραγδαία αποκλιμάκωση των επιτοκίων, τα οποία διαμορφώνονται πλέον σε ιστορικώς χαμηλά επίπεδα, αφού για παράδειγμα το μέσο επιτόκιο βραχυπρόθεσμων δανείων ήταν τον Απρίλιο στο 7% από 21,1% τον Δεκέμβριο του 1995.

Μάλιστα συμπλήρωσε ότι «οι επιχειρήσεις σταδιακά θα μπορέσουν και πάλι να προσφύγουν στη χρηματιστηριακή αγορά για άντληση κεφαλαίων.

Παρά τα προβλήματα της τρέχουσας συγκυρίας, η αγορά αυτή θα συγκεντρώσει ξανά τις προϋποθέσεις, ώστε να παίξει τον ρόλο που της ανήκει όσον αφορά την άντληση κεφαλαίων χαμηλού κόστους για τη χρηματοδότηση των επενδύσεων».

Τόνισε ακόμη ότι θα πρέπει να προωθηθούν διαρθρωτικές προσαρμογές και θεσμικές μεταρρυθμίσεις για να αρθούν τα εμπόδια που αποθαρρύνουν τις ιδιωτικές επενδύσεις, παρεμποδίζουν την ταχύτερη αύξηση της παραγωγικότητας και καθυστερούν τη μείωση της ανεργίας.

Εξάλλου, την ανησυχία του επιχειρηματικού κόσμου για την πορεία της ελληνικής οικονομίας εξέφρασε ο πρόεδρος του ΕΒΕΑ Δρακούλης Φουντουκάκος προλογίζοντας τον διοικητή της Τράπεζας της Ελλάδος.

«Η ελληνική οικονομία χωλαίνει», είπε χαρακτηριστικά ο κ. Φουντουκάκος και αναφέρθηκε στη πτώση των εξαγωγών, στην έξαρση των άτυπων μορφών απασχόλησης (αλλοδαπούς χωρίς ασφάλιση), στη μη πραγματική μείωση του δημόσιου χρέους, στη γραφειοκρατία στη έλλειψη ξένων επενδύσεων.



Ο διοικητής της Τράπεζας της Ελλάδος, Ν. Γκαργκάνας

ΑΝΑΜΟΡΦΩΣΗ

Ο πρόεδρος του ΕΒΕΑ ζήτησε την αναμόρφωση του ασφαλιστικού συστήματος, την απελευθέρωση της αγοράς εργασίας και την ευκολότερη πρόσβαση των μικρομεσαίων επιχειρήσεων στο χρηματοπιστωτικό σύστημα.

Εξάλλου, ο κ. Φουντουκάκος χαρακτήρισε «απαράδεκτη την προσπάθεια ορισμένων που προσπαθούν να εμπλέξουν τους επιχειρηματίες σε πολιτικά σενάρια και κομματικά παιχνίδια.

Υπάρχει μια προσπάθεια να επιρρίψουν ευθύνες σε εκείνους που επενδύουν, ρισκάρουν και δημιουργούν θέσεις απασχόλησης».

ΑΠΟ ΕΦΟΡΙΑ

ΕΡΧΟΝΤΑΙ ΕΚΚΑΘΑΡΙΣΤΙΚΑ

Ταχυδρομούνται 444.202 της έβδομης παρτίδας από το ΚΕΠΥΟ, από τα οποία τα 116.337 είναι χρεωστικά, τα 147.574 πιστωτικά και 180.291 με μηδενικό φόρο

Με κατά κεφαλήν φόρο 1.520 ευρώ φτάνουν εντός των ημερών στους υπόχρεους με χρεωστικό υπόλοιπο τα εκκαθαριστικά που περιλαμβάνονται στην έβδομη παρτίδα εκκαθάρισης των φορολογικών δηλώσεων, ενώ οι «τυχεροί» που περιμένουν επιστροφή φόρου θα εισπράξουν κατά μέσο όρο 372 ευρώ.

Η εκκαθάριση των φορολογικών δηλώσεων προχωρά φέτος με ταχύτατους ρυθμούς και ήδη έχουν σταλεί τα εκκαθαριστικά στο 46,02% των φορολογουμένων 2.301.743 (εκκαθαριστικά).

ΣΤΟΙΧΕΙΑ

Αυτές τις ημέρες το ΚΕΠΥΟ ταχυδρομεί τα 444.202 εκκαθαριστικά της 7ης παρτίδας, από τα οποία τα 116.337 είναι χρεωστικά και προβλέπουν την καταβολή επιπλέον φόρου 176,9 εκ ευρώ ή 1.510,64 ευρώ κατά μέσο όρο ανά υπόχρεο, 147.574 πιστωτικά που προβλέπουν επιστροφή φόρου 54,98 ευρώ ανά δικαιούχο κατά μέσο όρο, και 180.291 μηδενικά εκκαθαριστικά.

Από τους φορολογούμενους που θα λάβουν τις ημέρες αυτές το εκκαθαριστικό της εφορίας οι 410.182 θα μπορούν να το χρησιμοποιήσουν και ως φορολογική ενημερότητα καθώς δεν διαπιστώθηκε να έχουν ληξιπρόθεσμες οφειλές ή άλλες εκκρεμότητες.

Στο μεταξύ, από σήμερα αρχίζει η νέα φάση υποβολής των εντύπων Ε-2, Ε-3, Ε-9 για τους 142.203 φορολογούμενους που επέλεξαν να υποβάλουν τη φορολογική τους δήλωση μέσω TAXISnet.

Οσοι, δηλαδή, στη φορολογική τους δήλωση έχουν συμπεριλάβει εισοδήματα από ακίνητα (πραγματικά ή τεκμαρτά) ή από εμπορική επιχείρηση ή ελεύθερο επάγγελμα ή άλλαξε η περιουσιακή ή η οικογενειακή τους κατάσταση υποχρεούνται να υποβάλουν μέσω του TAXISnet τα έντυπα Ε2 (αναλυτική κατάσταση μισθωμάτων), Ε3 (οικονομικά στοιχεία επιχειρήσεων και επιτηδευματιών) και Ε9 (στοιχεία ακινήτων).

ΕΝΤΥΠΑ

Τα έντυπα αυτά θα υποβληθούν ανάλογα με το τελευταίο ψηφίο του ΑΦΜ από σήμερα μέχρι τις 10 Ιουλίου ανάλογα με το τελευταίο ψηφίο του ΑΦΜ και συγκεκριμένα:

- 10-15 Ιουνίου για το 1&2.
- 16-20 Ιουνίου για το 3&4.
- 21-25 Ιουνίου για το 5&6.
- 26-30 Ιουνίου για το 7&8.
- 1-5 Ιουλίου για το 9&00.
- 6-10 Ιουλίου όταν λήγει σε 10, 20, 30, 40, 50, 60, 70, 80, 90.

Η ηλεκτρονική υποβολή των εντύπων αυτών θα γίνει με τους ίδιους κωδικούς που χρησιμοποίησαν οι φορολογούμενοι για την υποβολή του βασικού εντύπου Ε1 της δήλωσης φορολογίας εισοδήματος.

Α.Ν.Ε.Σ.

ΑΝΩΝΥΜΗ ΝΑΥΤΙΛΙΑΚΗ ΕΤΑΙΡΕΙΑ ΣΥΜΗΣ

Έδρα : Σύμη Δωδεκάνησα Τ.Κ. 85600
Τηλ. : 22460 71444, Φαξ :22460 71373
ΓΡΑΦΕΙΟ ΡΟΔΟΥ: Αυστραλίας 88 Τ.Κ. 85100,
Τηλ. 22410 37769, Φαξ : 22410 34493 Email : anesymis@otenet.gr

ΕΒΔΟΜΑΔΙΑΙΟ ΠΡΟΓΡΑΜΜΑ Ε/Γ ΔΡΟΜΟΛΟΓΙΩΝ ΚΑΙ ΠΕΡΙΗΓΗΣΕΩΝ ΑΠΟ 02.06.2003 ΠΕΡΙΟΔΟΥ 2003

	ΣΥΜΗ II (Ε/Γ ΔΡΟΜΟΛΟΓΙΑ)		Υ/Γ ΑΙΓΛΗ (Ε/Γ ΔΡΟΜΟΛΟΓΙΑ)		ΠΑΝΟΡΜΙΤΗΣ (Τ/Ρ ΔΡΟΜΟΛΟΓΙΑ)	
	ΣΥΜΗ-ΡΟΔΟ	ΡΟΔΟ-ΣΥΜΗ	ΣΥΜΗ-ΡΟΔΟ	ΡΟΔΟ-ΣΥΜΗ	ΣΥΜΗ-ΡΟΔΟ	ΡΟΔΟ-ΣΥΜΗ
ΔΕΥΤΕΡΑ			07.00 10.30 17.00	09.00 14.30 18.30		
ΤΡΙΤΗ			07.00		17.00	09.00 18.30
ΤΕΤΑΡΤΗ			10.30 17.00	09.00 14.30	07.30	18.30
ΠΕΜΠΤΗ		18.30	15.30	14.30 18.00	07.00 17.00	09.00
ΠΑΡΑΣΚΕΥΗ	06.00	18.30	07.00 10.30 17.00	09.00 15.30		
ΣΑΒΒΑΤΟ	06.00		10.30 15.30	09.00 14.30	17.00	09.00 18.00
ΚΥΡΙΑΚΗ				18.30	07.00 14.30 18.30	09.00 17.00

ΣΥΜΗ - ΝΤΑΤΣΑ - ΣΥΜΗ ΚΑΘΕ:
ΠΕΜΠΤΗ ΜΕ ΠΑΝΟΡΜΙΤΗΣ, ΣΑΒΒΑΤΟ ΜΕ ΠΑΝΟΡΜΙΤΗΣ
Ε/Γ ΣΥΜΗ II Τ/Ρ ΔΡΟΜΟΛΟΓΙΑ
ΡΟΔΟ - ΠΑΝΟΡΜΙΤΗ - ΣΥΜΗ: ΚΑΘΗΜΕΡΙΝΑ ΣΤΙΣ 09.00
ΣΥΜΗ - ΡΟΔΟ ΚΑΘΗΜΕΡΙΝΑ ΣΤΙΣ 15.45
ΠΡΟΣΟΧΗ: ΤΟ ΚΑΤΑΜΑΡΑΝ ΠΑΝΟΡΜΙΤΗΣ ΑΝΑΧΩΡΕΙ ΑΠΟ ΤΟ ΚΕΝΤΡΙΚΟ ΛΙΜΑΝΙ (ΚΟΛΩΝΑ)
Τα δρομολόγια μπορούν να τροποποιηθούν λόγω εκτάκτων συγκοινωνιακών αναγκών ή καιρικών συνθηκών. Παρακαλούμε πριν ταξιδέψετε επικοινωνήστε με την Εταιρεία:
Γραφείο Σύμης : Τηλ. 22460 71444 Φαξ : 22460 71373
Γραφείο Ρόδου : Τηλ. 22410 37769 Φαξ : 22410 34493

ΕΠΑΓΓΕΛΜΑΤΙΚΟΣ ΕΞΟΠΛΙΣΜΟΣ
• Υφάσματα Επιπλώσεων • Κουρτίνες • Λευκά Είδη
• Επιπλα • Μοκέτες • Χαλιά (χειροποίητα & μηχανής)
• Ταπετσαρίες • Ξύλινα Δάπεδα - Παρκέ • Περσίδες
• Κουρτινόβεργες • Στρώματα ideal strom
ΓΕΩΡΓΙΟΣ Ν. ΜΑΡΙΕΤΤΟΣ
Pins decor
KYROS SHOPS

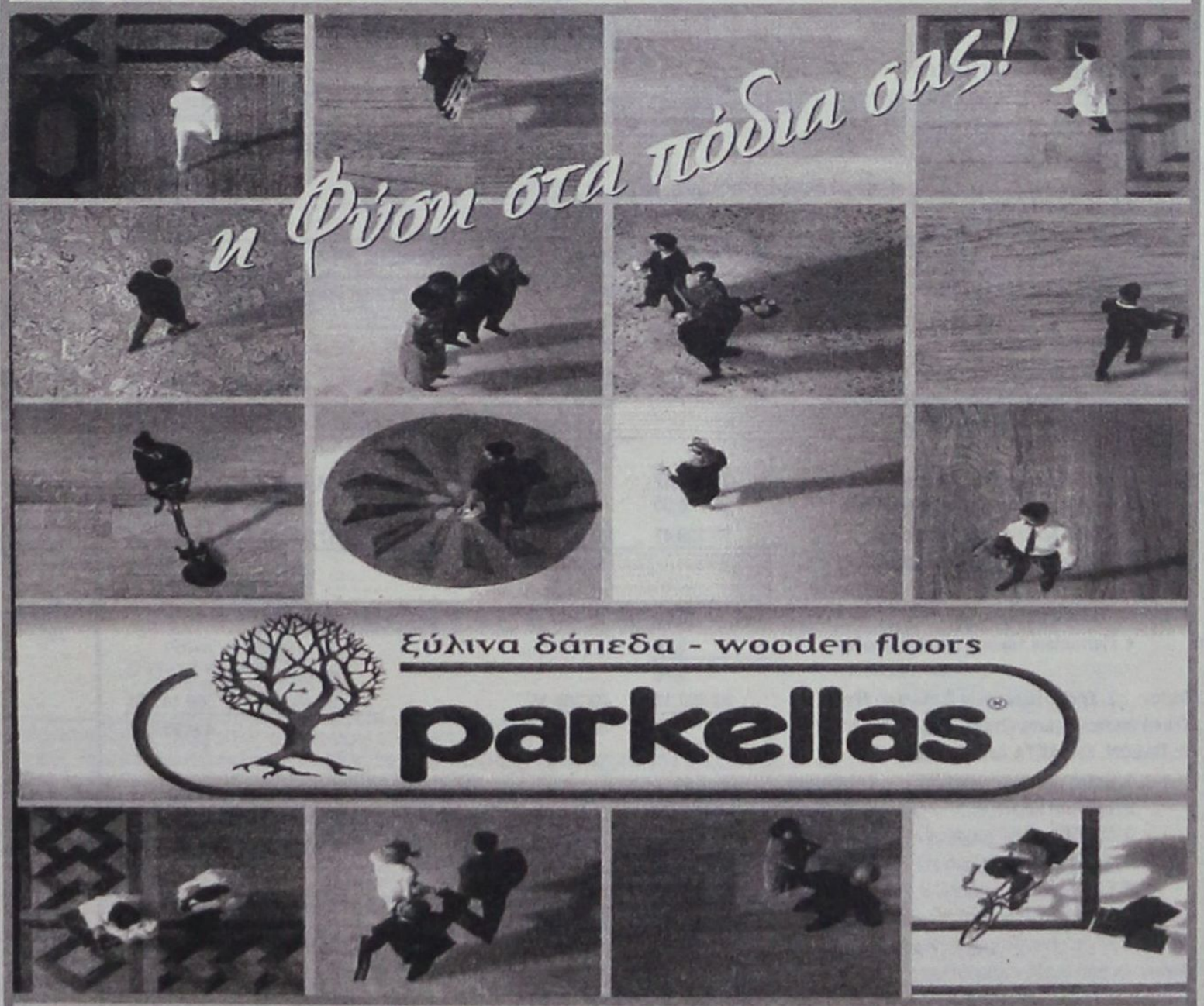

ΑΠΟΚΛΕΙΣΤΙΚΗ ΔΙΑΘΕΣΗ ΓΙΑ ΤΗ ΡΟΔΟ της Parkellas: ΓΕΩΡΓΙΟΣ Ν. ΜΑΡΙΕΤΤΟΣ
ΚΕΝΤΡΙΚΟ: ΜΕΓΑΛΟΥ ΚΩΝΣΤΑΝΤΙΝΟΥ 27, ΡΟΔΟΣ 85100 - ΤΗΛ.: 22410 30090, 22410 70685 - FAX: 22410 30079
ΥΠΟΚΑΤΑΣΤΗΜΑ Α' - Ideal strom: ΕΘΝΙΚΗΣ ΑΝΤΙΣΤΑΣΗΣ 18, ΡΟΔΟΣ 85100 ΤΗΛ.: 22410 26590
ΥΠΟΚΑΤΑΣΤΗΜΑ Β' (ΑΠΟΘΗΚΗ): 4ο χλμ. ΛΕΩΦΟΡΟΥ ΡΟΔΟΥ - ΛΙΝΔΟΥ, ΤΗΛ.: 22410 68838
E-mail:mar-rod@otenet.gr

Τ.Β.Τ.Ξ.Ε. ΦΑΙΣΤΟΣ ΑΝΩΝΥΜΗ ΕΤΑΙΡΕΙΑ

ΑΡ.Μ.Α.Ε. 12189/80/Β/86/152 ΙΣΟΛΟΓΙΣΜΟΣ ΤΗΣ 31ης ΔΕΚΕΜΒΡΙΟΥ 2002 (ΠΕΡΙΟΔΟΣ 1 ΙΑΝΟΥΑΡΙΟΥ - 31 ΔΕΚΕΜΒΡΙΟΥ 2002) (ΠΟΣΑ ΣΕ ΕΥΡΩ)

ΕΝΕΡΓΗΤΙΚΟ

	Ποσά κλειομένης χρήσης 2002			Ποσά προηγούμενης χρήσης 2001		
	ΑΞΙΑ ΚΤΗΣΕΩΣ	ΑΠΟΣΒΕΣΕΙΣ	ΑΝΑΠ. ΑΞΙΑ	ΑΞΙΑ ΚΤΗΣΕΩΣ	ΑΠΟΣΒΕΣΕΙΣ	ΑΝΑΠ. ΑΞΙΑ
Β. ΕΞΟΔΑ ΕΓΚΑΤΑΣΤΑΣΕΩΣ						
1. Έξοδα ιδρύσεως & α' εγκ/σεως	20.077,00	0,00	20.077,00	450,71	0,00	450,71
4. Λοιπά έξοδα εγκαταστάσεως	590.874,73	217.572,76	373.301,97	590.874,74	116.748,00	474.126,74
	610.951,73	217.572,76	393.378,97	591.325,45	116.748,00	474.577,45
Γ. ΠΑΓΙΟ ΕΝΕΡΓΗΤΙΚΟ						
II. Ενσώματες Ακινητοποιήσεις						
1. Γήπεδα - Οικόπεδα	30.920,12		30.920,12	30.920,12		30.920,12
3. Κτίρια & Τεχνικά έργα	551.346,13	156.789,50	394.556,63	551.346,14	131.588,09	419.758,05
4. Μηχ/τα - Τεχνικές εγκ/σεις και λοιπός μηχ/κός εξοπλισμός	1.372.171,34	1.056.052,67	316.118,67	1.436.352,20	1.160.536,61	275.815,60
						0,00
5. Μεταφορικά μέσα	727.424,42	668.489,58	58.934,84	1.002.038,58	839.408,42	162.630,16
6. Έπιπλα & λοιπός εξοπλισμός	25.896,89	17.680,15	8.216,74	25.896,88	14.644,36	11.252,52
7. Ακινητ/σεις υπό εκτέλεση & προκαταβολές	1.078.000,44	0,00	1.078.000,44	315.153,36	0,00	315.153,36
	3.785.759,34	1.899.011,90	1.886.747,44	3.361.707,29	2.146.177,48	1.215.529,80
Σύνολο ακινητοποιήσεων (ΓΙΙ)	3.785.759,34	1.899.011,90	1.886.747,44	3.361.707,29	2.146.177,48	1.215.529,80
III. Συμμετοχές & άλλες μακροπ/σμες χρηματ/κές απαιτήσεις						
1. Συμμετοχές σε συνδεμένες επιχ/σεις			1.760,82			1.760,82
7. Λοιπές μακρ/σμες απαιτήσεις			704,33			704,33
			2.465,15			2.465,15
Σύνολο Παγίου Ενεργητικού (ΓΙΙ+ΓΙΙΙ)			1.889.212,59			1.217.994,96
Δ. ΚΥΚΛΟΦΟΡΟΥΝ ΕΝΕΡΓΗΤΙΚΟ						
I. Αποθέματα						
2. Προϊόντα έτοιμα			382.800,00			11.542,70
5α. Προκαταβολές σε υπεργολάβους			259.039,51			186.014,78
			641.839,51			197.557,48
II. Απαιτήσεις						
1. Πελάτες			1.222.114,74			430.494,14
2. Γραμμάτια εισπρακτέα			16.903,15			16.903,15
3α. Επιταγές εισπρακτέες			144.812,62			1.077.759,52
6. Βραχ/θεσμες απαιτήσεις κατά λοιπών συμμετοχικού ενδιαφέροντος επιχ/σεων			522.615,67			522.615,67
11. Χρεώστες διάφοροι			12.643,77			7.133,98
12. Λογ/σμοί διαχ/σεως προκ/λών & πιστώσεων			8.232,51			8.232,51
			1.927.322,46			2.063.138,98
IV. Διαθεσιμα						
1. Ταμείο			26.868,66			17.073,21
3. Καταθέσεις όψεως			90.037,50			757,09
			116.906,16			17.830,30
Σύνολο Κυκλοφορούντος Ενεργητικού (ΔΙ+ΔΙΙ+ΔΙV)			2.686.068,13			2.278.526,77
Ε. ΜΕΤ/ΚΟΙ ΛΟΓ/ΣΜΟΙ ΕΝΕΡΓΗΤΙΚΟΥ						
1. Εξοδα επομένων χρήσεων			132,06			132,06
2. Έσοδα χρήσεως εισπρακτέα			645.634,63			645.634,63
			645.766,69			645.766,69
ΓΕΝΙΚΟ ΣΥΝΟΛΟ ΕΝΕΡΓΗΤΙΚΟΥ (Β+Γ+Δ+Ε)			5.614.426,38			4.616.865,86
ΛΟΓ/ΣΜΟΙ ΤΑΞΕΩΣ ΧΡΕΩΣΤΙΚΟΙ						
1. Αλλότρια περιουσιακά στοιχεία			12.732,37			12.732,37
2. Χρεωστικοί λογ/σμοί εγγυήσεων & εμπράγματων ασφαλειών			28.760,09			41.492,46
			41.492,46			54.224,83

ΠΑΘΗΤΙΚΟ

	Ποσά κλειομ. χρήσης 2002	Ποσά προηγ. χρήσης 2001
Α. ΙΔΙΑ ΚΕΦΑΛΑΙΑ		
I. Μετοχικό Κεφάλαιο		
(Μετοχές 42.410 χ 10.000 δρχ.)		
1. Καταβλημένο	1.244.607,48	1.244.607,48
III. Διαφορές αναπροσ.-Επιχορ. επενδύσεων		
3. Επιχορηγήσεις επενδύσεων πάγιου ενεργητικού	64.206,99	43.909,01
IV. Αποθεματικά κεφάλαια		
1. Τακτικό αποθεματικό	29.640,50	29.640,50
4. Έκτακτο αποθεματικό	132.912,69	132.912,69
5. Αφορολόγητα αποθεμ. ειδικών διατάξεων νόμων	722.186,31	722.186,31
	884.739,50	884.739,50
V. Αποτελέσματα εις νέο		
1. Υπόλ. Ζημιών εις νέο	-180.319,98	-583.809,39
VI. Ποσά προορισμένα για αύξηση κεφαλαίου		
1. Καταθέσεις μετόχων ή εταίρων	46.955,24	46.955,24
Σύνολο Ιδίων Κεφαλαίων (AI+AIII+AIV+AV+AVI)	2.060.189,23	1.636.401,84
Β. ΠΡΟΒΛΕΨΕΙΣ ΓΙΑ ΚΙΝΔΥΝΟΥΣ ΚΑΙ ΕΞΟΔΑ		
I. Προβλέψεις για αποζημίωση προσωπικού λόγω εξόδου από την υπηρεσία	26.470,06	26.470,06
II.Λοιπές προβλέψεις	150.324,29	150.324,29
	176.794,35	176.794,35
Γ. ΥΠΟΧΡΕΩΣΕΙΣ		
I. Μακροπρόθεσμες Υποχρεώσεις		
2. Δάνεια Τραπεζών	295.905,53	239.057,49
	295.905,53	239.057,49
II. Βραχυπρόθεσμες Υποχρεώσεις		
1. Προμηθευτές	1.111.368,85	345.895,08
2α. Επιταγές πληρωτέες	331.121,02	55.102,98
3.Τράπεζες λ.βραχ/σμων υποχρ.	681.973,92	662.595,07
4. Προκαταβολές πελατών	13.168,91	35.329,13
5. Υποχρεώσεις από φόρους-τέλη	2.616,41	82.283,43
6. Ασφαλιστικοί Οργανισμοί	143.857,95	214.171,56
11. Πιστωτές διάφοροι	775.210,58	1.145.572,61
	3.059.317,64	2.540.949,85
Σύνολο Υποχρεώσεων (Γ I+Γ II)	3.355.223,17	2.780.007,34
Δ. ΜΕΤΑΒΑΤΙΚΟΙ ΛΟΓ. ΠΑΘΗΤΙΚΟΥ		
1. Έσοδα χρήσεως δουλευμένα	21.027,65	
2. Έξοδα χρήσεως δουλευμένα	1.191,98	23.662,34
	22.219,63	23.662,34
ΓΕΝΙΚΟ ΣΥΝΟΛΟ ΠΑΘΗΤΙΚΟΥ (Α+Β+Γ+Δ)	5.614.426,38	4.616.865,87
ΛΟΓ/ΣΜΟΙ ΤΑΞΕΩΣ ΠΙΣΤΩΤΙΚΟΙ		
1. Δικαιούχοι αλλότριων περιουσιακών στοιχείων	12.732,37	12.732,37
2. Πιστωτικοί λογ. εγγυήσεων & εμπράγμ. ασφαλειών	28.760,09	41.492,46
	41.492,46	54.224,83

ΚΑΤΑΣΤΑΣΗ ΛΟΓΑΡΙΑΣΜΟΥ ΑΠΟΤΕΛΕΣΜΑΤΩΝ ΧΡΗΣΕΩΣ 1/01-31/12/ 2002

Ι. ΑΠΟΤΕΛ. ΕΚΜΕΤΑΛΛΕΥΣΕΩΣ	Ποσά κλειομένης χρήσης 2002		Ποσά προηγούμενης χρήσης 2001	
Κύκλος εργασιών (πωλήσεις)		858.155,92		405.675,06
Μείον: Κόστος πωλήσεων		645.840,16		294.036,54
Μικτά αποτελέσματα (κέρδη) εκμεταλεύσεως		212.315,76		111.638,52
Πλέον: Αλλα έσοδα εκμεταλεύσεως		1.442,72		7.213,62
Σύνολο		213.758,48		118.852,13
Μείον: 1. Εξοδα Διοικητικής λειτουργίας	78.230,57		158.779,73	
2. Εξοδα λειτ. Ερευνών-αναπτύξεως	0,00		17.642,19	
3. Εξοδα λειτουργίας διαθέσεως	83.229,47	161.460,04	117.614,62	294.036,54
Μερικά αποτελέσματα (Κέρδη) εκμετ/σεως		52.298,44		-175.184,41
Σύνολο				
Πλέον :1. Έσοδα συμμετοχών	0,00		645.634,63	
4. Πιστωτικοί τόκοι & συναφή έσοδα	3,78		0,00	
	3,78		645.634,63	
Μείον: 2. Χρεωστικοί τόκοι & συναφή έξοδα	82.392,13	-82.388,35	55.493,00	590.141,63
Ολικά αποτελέσματα (Ζημίες) εκμετ/σεως		-30.089,91		414.957,22
ΙΙ. ΠΛΕΟΝ: ΕΚΤΑΚΤΑ ΑΠΟΤΕΛΕΣΜΑΤΑ				
1. Εκτακτα & ανόργανα έσα	240.011,89		130.522,15	
2. Εκτακτα Κέρδη	436.192,82		0,00	
3. Εσοδα προηγ. χρήσεων	0,00	676.204,71	0,00	130.522,15
Μείον: 1. Εκτακτα & ανόργανα έξ	242.182,23		239.214,80	
3. Εξοδα προηγ. χρήσεων	443,14	242.625,37	433.579,34 0,00	239.214,80 -108.692,65
Οργανικά & έκτακτα αποτ/τα (Κέρδη)			403.489,43	306.264,57
Μείον: Σύνολο αποσβέσεων παγίων στοιχείων		330.056,00		259.927,26
Μείον: Οι από αυτές ενσωματ/νες στο λειτουργικό κόστος		330.056,00	0,00	259.927,26 0,00
ΚΑΘΑΡΑ ΑΠΟΤ/ΤΑ (ΚΕΡΔΗ) ΧΡΗΣΕΩΣ προ φόρων			403.489,43	306.264,57

ΠΙΝΑΚΑΣ ΔΙΑΘΕΣΕΩΣ ΑΠΟΤΕΛΕΣΜΑΤΩΝ

	Ποσά κλειομ. χρήσης 2002	Ποσά προηγ. χρήσης 2001
Καθαρά αποτ/τα (Κέρδη) χρήσεως	403.489,43	306.264,57
Πλέον : Υπόλοιπο ζημιών προηγούμενων χρήσεων	-583.809,41	890.073,98
Σύνολο	-180.319,98	1.196.338,55
Πλέον: Λοιποί μη ενσωμ.στο λειτουργ. κόστος φόροι	0,00	0,00
Σύνολο	-180.319,98	1.196.338,55
Ζημίες εις νέο	-180.319,98	583.809,41

Ρόδος , 30 Απριλίου 2003

Ο ΠΡΟΕΔΡΟΣ ΤΟΥ Δ.Σ. ΚΑΙ Δ/ΝΩΝ ΣΥΜΒΟΥΛΟΣ
ΜΑΛΤΕΖΟΣ ΝΙΚΟΛΑΟΣ
Α.Δ.Τ. Σ-389708

ΕΝΑ ΜΕΛΟΣ
ΚΟΡΝΑΡΟΠΟΥΛΟΣ ΙΩΑΝΝΗΣ
Α.Δ.Τ. Τ-300501

Ο ΠΡΟΪΣΤΑΜΕΝΟΣ ΤΟΥ ΛΟΓΙΣΤΗΡΙΟΥ
ΝΤΑΒΕΛΗΣ ΠΑΝΑΓΙΩΤΗΣ
ΑΡ.ΑΔΕΙΑΣ Α' ΤΑΞΗΣ 0021119

ΓΕΝΙΚΗ ΤΕΧΝΙΚΗ Α Ν Ω Ν Υ Μ Η ΤΕΧΝΙΚΗ Ε Τ Α Ι Ρ Ε Ι Α

ΑΡ.Μ.Α.Ε. 12122/80/Β/86/85 ΙΣΟΛΟΓΙΣΜΟΣ ΤΗΣ 31ης ΔΕΚΕΜΒΡΙΟΥ 2002 26η ΕΤΑΙΡΙΚΗ ΧΡΗΣΗ (ΠΕΡΙΟΔΟΣ 1 ΙΑΝΟΥΑΡΙΟΥ - 31 ΔΕΚΕΜΒΡΙΟΥ 2002) (ΠΟΣΑ ΣΕ ΕΥΡΩ)

ΕΝΕΡΓΗΤΙΚΟ

	Ποσά κλειομένης χρήσης 2002			Ποσά προηγουμενης χρήσης 2001		
	ΑΞΙΑ ΚΤΗΣΕΩΣ	ΑΠΟΣΒΕΣ.	ΑΝΑΠ. ΑΞΙΑ	ΑΞΙΑ ΚΤΗΣΕΩΣ	ΑΠΟΣΒΕΣ.	ΑΝΑΠ. ΑΞΙΑ
Β. ΕΞΟΔΑ ΕΓΚΑΤΑΣΤΑΣΕΩΣ						
1. Εξοδα ιδρύσεως & α' εγκ/σεως				4.045,90	4.045,90	0,00
4. Λοιπά έξοδα εγκαταστάσεως	3.843.689,97	1.350.515,66	2.493.174,31	6.972.263,94	661.706,44	6.310.557,50
	3.843.689,97	1.350.515,66	2.493.174,31	6.976.309,84	665.752,34	6.310.557,50
Γ. ΠΑΓΙΟ ΕΝΕΡΓΗΤΙΚΟ						
II. Ενσωματες Ακινητοποιησεις						
1. Γήπεδα - Οικόπεδα	588.816,98		588.816,98	588.816,97		588.816,97
3. Κτίρια & Τεχνικά έργα	2.705.002,81	1.889.793,59	815.209,22	2.705.002,83	1.713.335,91	991.666,92
4. Μηχ/τα - Τεχνικές εγκ/σεις και λοιπός μηχ/κός εξοπλισμός	1.652.039,12	927.180,53	724.858,59	2.509.305,88	1.536.341,50	0,00 972.964,38
5. Μεταφορικά μέσα	1.758.003,84	1.337.918,25	420.085,59	1.790.940,02	1.097.481,85	693.458,17
6. Επιπλα & λοιπός εξοπλισμός	669.048,62	599.226,52	69.822,10	692.606,70	581.140,11	111.466,59
7. Ακινητ/σεις υπό εκτέλεση & προκαταβολές	5.479,85	0,00	5.479,85	5.479,85	0,00	5.479,85
	7.378.391,22	4.754.118,89	2.624.272,33	8.292.152,25	4.928.299,37	3.363.852,87
Σύνολο ακινητοποιήσεων (ΓΙΙ)	7.378.391,22	4.754.118,89	2.624.272,33	8.292.152,25	4.928.299,37	3.363.852,87
III. Συμμετοχές & άλλες μακροπ/σμες χρηματ/κες απαιτήσεις						
1. Συμμετοχές σε συνδεμένες επιχ/σεις	4.621.845,95		4.621.845,93			
2. Συμμετοχές σε λοιπές επιχ/σεις	22.830,52		22.830,52			
7. Λοιπές μακρ/σμες απαιτήσεις	28.730,21		25.090,22			
	4.673.406,68		4.669.766,67			
Σύνολο Παγίου Ενεργητικού (ΓΙΙ+ΓΙΙΙ)	7.297.679,01		8.033.619,54			
Δ. ΚΥΚΛΟΦΟΡΟΥΝ ΕΝΕΡΓΗΤΙΚΟ						
I. Αποθεματα						
2. Προϊόντα έτοιμα	6.837,25		56.000,00			
3. Παραγωγή σε εξέλιξη	2.445.968,36		0,00			
4. Πρώτες & βοηθ. Υλες-Αναλώσιμα υλικά-Ανταλ/κά & είδη συσκ/σίας	82.502,70		40.049,10			
5. Προκαταβολές για αγορές αποθεμάτων	19.846,80		13.729,96			
	2.555.155,11		109.779,06			
II. Απαιτήσεις						
1. Πελάτες	1.636.390,09		154.086,12			
2. Γραμμάτια εισπρακτέα	35.875,58		0,00			
3α. Επιταγές εισπρακτέες	1.040.078,79		27.928,40			
6. Βραχ/θεσμες απαιτήσεις κατά λοιπών συμμετοχικού ενδιαφέροντος επιχ/σεων	5.087.804,05		1.085.840,06			
11. Χρεώστες διάφοροι	414.930,32		58.206,16			
12. Λογ/σμοί διαχ/σεως προκ/λών & πιστώσεων	8.000,00		0,00			
	8.223.078,83		1.326.060,74			
IV. Διαθεσιμα						
1. Ταμείο	18.466,09		22.533,77			
3. Καταθέσεις όψεως	79.870,33		88.962,16			
	98.336,42		111.495,93			
Σύνολο Κυκλοφορούντος Ενεργητικού (ΔΙ+ΔΙΙ+ΔΙV)	10.876.570,36		1.547.335,73			
Ε. ΜΕΤ/ΚΟΙ ΛΟΓ/ΣΜΟΙ ΕΝΕΡΓΗΤΙΚΟΥ						
1. Εξοδα επομένων χρήσεων	793,09		760,09			
2. Εσοδα χρήσεως εισπρακτέα	683.609,20		1.259.442,88			
	684.402,29		1.260.202,97			
ΓΕΝΙΚΟ ΣΥΝΟΛΟ ΕΝΕΡΓΗΤΙΚΟΥ (Β+Γ+Δ+Ε)	21.351.826,97		17.151.715,74			
ΛΟΓ/ΣΜΟΙ ΤΑΞΕΩΣ ΧΡΕΩΣΤΙΚΟΙ						
1. Αλλότρια περιουσιακά στοιχεία	134.782,91		134.782,91			
2. Χρεωστικοί λογ/σμοί εγγυήσεων & εμπράγματων ασφαλειών	2.597.366,46		8.492.790,55			
3. Λοιποί λογαριασμοί τάξεως	0,00		1.863.637,85			
	2.732.149,37		10.491.211,32			

ΠΑΘΗΤΙΚΟ

	Ποσά κλειομ. χρήσης 2002	Ποσά προηγ. χρήσης 2001
Α. ΙΔΙΑ ΚΕΦΑΛΑΙΑ		
I. Μετοχικό Κεφαλαιο (Μετοχές 1.172.048 x 3,61)		
1. Καταβλημένο	4.231.093,28	3.439.612,62
II. Διαφορα απο εκοφη μετοχων υπερ το αρτιο	375.894,67	375.894,67
III. Διαφορές αναπροσαρμ. - Επιχορηγήσεις επενδύσεων		
1. Διαφορές από αναπροσαρμογή αξίας συμμετοχών		3.898,33
2. Διαφορές από αναπροσαρμογή αξίας λοιπών περιουσιακών στοιχείων	24.885,55	24.885,55
3. Επιχορηγήσεις επενδύσεων πάγιου ενεργητικού	76.017,82	246.172,19
	100.903,37	274.956,07
IV. Αποθεματικά κεφάλαια		
1. Τακτικό αποθεματικό	182.714,60	182.714,60
4. Έκτακτο αποθεματικό	2.367.045,44	5.414,53
5. Αφορολόγητα αποθεματικά ειδικών διατάξεων νόμων	3.764.599,77	6.151.326,02
	6.314.359,81	6.339.455,15
V. Αποτελεσματα εις νεο		
1. Υπόλ. Ζημιών εις νέο	-5.288.235,81	-5.230.720,02
Σύνολο Ιδίων Κεφαλαίων (ΑΙ+ΑΙΙ+ΑΙΙΙ+ΑΙV+ΑV)	5.734.015,32	5.199.198,48
Β. ΠΡΟΒΛΕΨΕΙΣ ΓΙΑ ΚΙΝΔΥΝΟΥΣ ΚΑΙ ΕΞΟΔΑ		
1. Προβλέψεις για αποζημίωση προσωπικού λόγω εξόδου από την υπηρεσία	30.528,94	30.528,93
	30.528,94	30.528,93
Γ. ΥΠΟΧΡΕΩΣΕΙΣ		
I. Μακροπροθεσμες Υποχρεωσεις		
2. Δάνεια Τραπεζών	4.077.600,53	7.969.189,67
8.Λοιπές μακροπρόθεσμες υποχρεώσεις	2.419.640,10	0,00
	6.497.240,63	7.969.189,67
III. Βραχυπροθεσμες Υποχρεωσεις		
1. Προμηθευτές	2.427.484,64	587.835,28
2. Γραμμάτια πληρωτέα	5.359,47	5.359,47
2α. Επιταγές πληρωτέες	176.661,78	181.469,43
4. Προκαταβολές πελατών	4.178.250,53	1.485.351,67
5. Υποχρεώσεις από φόρους-τέλη	352.362,75	179.167,18
6. Ασφαλιστικοί Οργανισμοί	76.440,97	93.984,92
7. Μακροπρόθεσμες υποχρεώσεις πληρωτέες στην επόμενη χρήση	1.673.967,34	1.203.527,23
11. Πιστωτές διάφοροι	50.406,64	216.103,28
	8.938.954,12	3.952.798,48
Σύνολο Υποχρεώσεων (Γ Ι+Γ ΙΙ)	15.436.194,75	11.921.988,15
Δ. ΜΕΤΑΒΑΤΙΚΟΙ ΛΟΓ. ΠΑΘΗΤΙΚΟΥ		
1. Έσοδα χρήσεως δουλευμένα	8.086,96	0,00
2. Έξοδα χρήσεως δουλευμένα	143.000,00	0,00
	151.086,96	0,00
ΓΕΝΙΚΟ ΣΥΝΟΛΟ ΠΑΘΗΤΙΚΟΥ (Α+Β+Γ+Δ)	21.351.825,97	17.151.715,74
ΛΟΓ/ΣΜΟΙ ΤΑΞΕΩΣ ΠΙΣΤΩΤΙΚΟΙ		
1. Δικαιούχοι αλλότριων περιουσιακών στοιχείων	134.782,91	134.782,91
2. Πιστωτικοί λογ/σμοί εγγυήσεων & εμπράγμ. ασφαλειών	2.597.366,46	8.492.790,55
3. Λοιποί λογαριασμοί τάξεως	0	1.863.637,85
	2.732.149,37	10.491.211,32

ΣΗΜΕΙΩΣΕΙΣ:

1)Η τελευταία αναπροσαρμογή των ακινήτων της εταιρείας έγινε το 2000 με βάση το Ν.2065/1992
2)Επί των ακινήτων της εταιρείας έχουν εγγραφεί προσημειώσεις υποθηκών αξίας 27.879.677 _ για εξασφάλιση τραπεζικών δανείων
3)Η εταιρεία κατά πάγια τακτική ακολουθεί τη μέθοδο της τμηματικής ολοκλήρωσης του έργου
4)Η πραγματική αξία των συμμετοχών σε συνδεδεμένες επιχειρήσεις είναι μεγαλύτερη από την αξία κτήσεώς τους.

ΚΑΤΑΣΤΑΣΗ ΛΟΓΑΡΙΑΣΜΟΥ ΑΠΟΤΕΛΕΣΜΑΤΩΝ ΧΡΗΣΕΩΣ 1/01-31/12/ 2002

Ι. ΑΠΟΤΕΛΕΣΜΑΤΑ ΕΚΜΕΤΑΛΛΕΥΣΕΙ	Ποσά κλειομένης χρήσης 2002			Ποσά προηγουμενης χρήσης 2001		
Κύκλος εργασιών (πωλήσεις)			3.429.507,80			2.333.380,34
Μείον: Κόστος πωλήσεων			2.274.129,33			1.993.722,22
Μικτά αποτελέσματα (κέρδη) εκμεταλεύσεως			1.155.378,47			339.658,12
Πλέον: Αλλα έσοδα εκμεταλεύσεως			116.001,04			87.702,05
Σύνολο			1.271.379,51			427.360,18
Μείον: 1. Εξοδα Διοικητικής λειτουργίας		1.879.042,31			1.116.484,44	
2. Εξοδα λειτ. Ερευνών-αναπτύξεως		0,00			119.623,33	
3. Εξοδα λειτουργίας διαθέσεως		1.252.694,87	3.131.737,18		757.614,44	1.993.722,22
Μερικά αποτελέσματα (Ζημίες) εκμετ/σεως			-1.860.357,67			-1.586.362,04
Σύνολο						
Πλέον :1. Έσοδα συμμετοχών		0,00			166,85	
4. Πιστωτικοί τόκοι & συναφή έσοδα		149,38			0,62	
		149,38			167,47	
Μείον: 2. Χρεωστικοί τόκοι & συναφή έξοδα		663.154,47	-663.005,09		589.963,43	-589.795,96
Ολικά αποτελέσματα (Ζημίες) εκμετ/σεως			-2.523.362,76			-2.156.158,00
ΙΙ. ΠΛΕΟΝ: ΕΚΤΑΚΤΑ ΑΠΟΤΕΛΕΣΜΑΤΑ						
1. Εκτακτα & ανόργανα έσοδα	525.860,57			217.314,07		
2. Εκτακτα Κέρδη	2.533.978,35			0,00		
3. Εσοδα προηγ. χρήσεων	48.143,82	3.107.982,74		305.188,19	522.502,27	
Μείον: 1. Εκτακτα & ανόργανα έξοδα	247.825,48			22.516,29		
3. Εξοδα προηγ. χρήσεων	394.310,31	642.135,77	2.465.846,97	92.443,14	114.959,43	407.542,84
Οργανικά & έκτακτα αποτ/τα (Ζημίες)			-57.515,79			-1.748.615,16
Μείον: Σύνολο αποσβέσεων παγίων στοιχείων		1.415.826,96			1.400.195,88	
Μείον: Οι από αυτές ενσωματ/νες στο λειτουργικό κόστος		1.415.826,96	0,00		1.400.195,88	0,00
ΚΑΘΑΡΑ ΑΠΟΤ/ΤΑ (ΚΕΡΔΗ) ΑΡΤΙΑΣΕΩΣ προ φορων			-57.515,79			-1.748.615,16

ΠΙΝΑΚΑΣ ΔΙΑΘΕΣΕΩΣ ΑΠΟΤΕΛΕΣΜΑΤΩΝ

	Ποσά κλειομ. χρήσης 2002	Ποσά προηγ. χρήσης 2001
Καθαρά αποτ/τα (Κέρδη) χρήσεως	-57.515,79	-1.748.615,16
Πλέον: Υπόλοιπο ζημιών προηγούμενων χρήσεων	-5.230.720,02	-3.420.454,98
Σύνολο		-5.169.070,14
Πλέον: Λοιποί μη ενσωμ.στο λειτουργικό κόστος φόροι		61.649,88
Σύνολο	-5.288.235,81	-5.230.720,02
Ζημίες εις νέο	-5.288.235,81	-5.230.720,02

Ρόδος, 31 Μαρτίου 2003

Ο ΠΡΟΕΔΡΟΣ ΤΟΥ Δ.Σ. ΚΑΙ Δ/ΝΩΝ ΣΥΜΒΟΥΛΟΣ
ΜΑΛΤΕΖΟΣ ΝΙΚΟΛΑΟΣ
Α.Δ.Τ. Σ-389708

Ο ΑΝΤΙΠΡΟΕΔΡΟΣ ΤΟΥ Δ.Σ.
ΧΑΒΙΑΡΑΣ ΠΑΝΑΓΙΩΤΗΣ
Α.Δ.Τ. Π-754705

Ο ΠΡΟΙΣΤΑΜΕΝΟΣ ΤΟΥ ΛΟΓΙΣΤΗΡΙΟΥ
ΝΤΑΒΕΛΗΣ ΠΑΝΑΓΙΩΤΗΣ
ΑΡ.ΑΔΕΙΑΣ Α' ΤΑΞΗΣ 0021119

ΠΙΣΤΟΠΟΙΗΤΙΚΟ ΕΛΕΓΧΟΥ ΟΡΚΩΤΟΥ ΕΛΕΓΚΤΗ – ΛΟΓΙΣΤΗ

Προς τους κ.κ. Μετόχους της Ανώνυμης Εταιρίας «ΓΕΝΙΚΗ ΤΕΧΝΙΚΗ ΑΝΩΝΥΜΗ ΤΕΧΝΙΚΗ ΕΤΑΙΡΕΙΑ »

Ελέγξαμε τις ανωτέρω Οικονομικές Καταστάσεις καθώς το σχετικό Προσάρτημα της Ανώνυμης Εταιρίας «ΓΕΝΙΚΗ ΤΕΧΝΙΚΗ ΑΝΩΝΥΜΗ ΤΕΧΝΙΚΗ ΕΤΑΙΡΙΑ» της εταιρικής χρήσεως που έληξε την 31η Δεκεμβρίου 2002. Ο έλεγχός μας, στα πλαίσια του οποίου λάβαμε και γνώση πλήρους λογιστικού απολογισμού των εργασιών των υποκαταστημάτων της εταιρείας,έγινε σύμφωνα με τις διατάξεις του άρθρου 37 του κωδ. Ν 2190/1920 «περί Ανωνύμων Εταιρειών» και τις ελεγκτικές διαδικασίες που κρίναμε κατάλληλες, με βάση τις αρχές και τους κανόνες ελεγκτικής που ακολουθεί το Σώμα Ορκωτών Ελεγκτών Λογιστών και που είναι σύμφωνοι με τις βασικές αρχές των Διεθνών Ελεγκτικών Προτύπων. Τέθηκαν στη διάθεσή μας τα βιβλία και στοιχεία που τήρησε η εταιρία και μας δόθηκαν οι αναγκαίες για τον έλεγχο πληροφορίες και επεξηγήσεις που ζητήσαμε. Η εταιρία εφάρμοσε ορθά το Ελληνικό Γενικό λογιστικό Σχέδιο. Δεν τροποποιήθηκε η μέθοδος απογραφής σε σχέση με την προηγούμενη χρήση και το κόστος παραγωγής που προκύπτει από τα λογιστικά βιβλία, προσδιορίσθηκε σύμφωνα με τις παραδεγμένες αρχές λογισμού του κόστους. Επαληθεύσαμε τη συμφωνία του περιεχομένου της εκθέσεως Διαχειρίσεως του Διοικητικού Συμβουλίου προς την τακτική Γενική Συνέλευση των Μετόχων με τις σχετικές Οικονομικές Καταστάσεις. Το Προσάρτημα περιλαμβάνει τις πληροφορίες που προβλέπονται από την παράγρ. 1 του άρθρου 43α του κωδ. Ν. 2190/1920.Από τον παραπάνω ελεγχό μας προέκυψαν τα εξής: 1) Στην αξία κτήσεως του λογαριασμού Β.4 "Λοιπά έξοδα εγκαταστάσεως" περιλαμβάνεται και ποσό 3.773.308 το οποίο προήλθε, κατά την προηγούμενη χρήση, από τον συμψηφισμό διαγραφειών υποχρεώσεων ποσού 4.703.964 λόγω υπαγωγής της εταιρείας στο άρθρο 44 του Ν.1892/20 και επισφαλών απαιτήσεων ποσού 8.477.269, ποσό με το οποίο δεν επιβαρυνθηκαν τα αποτελεσματα της προηγούμενης χρήσεως αλλά μεταφέρθηκε στον ανωτέρω λογαριασμό για πενταετή απόσβεση. Από την εν λόγω αιτία τα αποτελεσματα της παρούσης χρήσης έχουν επιβαρυνθεί με τις αναλογούσες στην χρήση αποσβέσεις ποσού 754.660. Το , κατά την 31.12.2002, αναπόσβεστο υπόλοιπο του εν λόγω ποσού ανέρχεται σε 2.471.106 με αποτέλεσμα τα ίδια κεφάλαια να είναι ισόποσα ανήμενα.2)Ο λογαριασμός του ενεργητικού ΓΙΙΙ 1."Συμμετοχές σε συνδεμένες επιχειρήσεις" 4.621.845,95 αντιπροσωπεύει την αξία κτήσεως μετοχών μη εισηγμένων στο Χ.Α. οι οποίες δεν ελέγχονται από τακτικό Ορκωτό Ελεγκτή-Λογιστή. Σύμφωνα με τους τελευταίους νόμιμα συνταγμένους ισολογισμούς της 31.12.2001 η λογιστική καθαρά θέση τους υπολείπεται της αξίας κτήσεως τους κατά 2,9 εκατ. Ευρώ περίπου. Η εταιρεία δεν σχημάτισε πρόβλεψη για το ποσό αυτό με αποτέλεσμα να εμφανίζονται οι ζημιές της χρήσεως μειωμένες και η καθαρά θέση της την 31.12.2002 αυξημένη κατά το ανωτέρω ποσό. 3) Το υπόλοιπο του λογαριασμού Δ.13 " Παραγωγή σε εξέλιξη" (2.445.968,36) αφορά αμοιβές υπεργολάβων, βάσει πιστοποιήσεων και τιμολογίων, για έργα για τα οποία η εταιρεία ως ανάδοχος δεν έχει εκδώσει αντίστοιχα τιμολόγια, επειδή όπως μας δηλώθηκε, τα έργα αυτά βρίσκονται στο αρχικό στάδιο. Σημειώνεται ότι στο ανωτέρω υπόλοιπο περιλαμβάνεται και ποσό 360 χιλιάδες περίπου που αφορά αμοιβές υπεργολάβων για έργα εκτελεσθέντα και πιστοποιηθέντα, σε προηγούμενες χρήσεις, έργα τα οποία μέχρι την ημερομηνία συντάξεως του παρόντος πιστοποιητικου δεν είχαν τιμολογηθεί. 5) Η εταιρεία δεν έχει ελεγχθεί φορολογικά για τις χρήσεις 1993-2002 και κατά συνέπεια οι φορολογικές της υποχρεώσεις για τις χρήσεις αυτές δεν έχουν καταστεί οριστικές. 6)Στα αποτελέσματα της χρήσεως δεν περιλαμβάνονται αποτελέσματα απο τη συμμετοχή της εταιρείας σε διάφορες κοινοπραξίες οι οποίες, όπως μας δηλώθηκε, δεν είχαν δραστηριότητα κατά την παρούσα χρήση. Κατά τη γνώμη μας, οι ανωτέρω Οικονομικές Καταστάσεις, οι οποίες προκύπτουν από τα βιβλία και στοιχεία της εταιρίας, απεικονίζουν μαζί με το Προσάρτημα, αφού ληφθούν υπόψη οι παραπάνω παρατηρήσεις μας, την περιουσιακή διάρθρωση και την οικονομική θέση της εταιρείας κατά την 31η Δεκεμβρίου 2002, καθώς και τα αποτελέσματα της χρήσεως που έληξε αυτή την ημερομηνία, βάσει των σχετικών διατάξεων που ισχύουν και λογιστικών αρχών, οι οποίες έχουν γίνει γενικά παραδεκτές και δεν διαφέρουν από εκείνες που η εταιρία εφάρμοσε στην προηγούμενη χρήση.

Pannell Kerr Forster
International LTD

Αθήνα , 16 Απριλίου 2003
Διεθνής Ελεγκτική Α.Ε.
Ορκωτοί Ελεγκτές Λογιστές
ΕΥΣΤΑΘΙΟΣ Π. ΚΑΠΟΥΛΗΣ
Ορκωτός Ελεγκτής Λογιστής
Α.Μ. Σ.Ο.Ε.Λ. 13271

Μικρές αγγελίες

δωρεάν στη «δ» τηλ: 0241-37500 fax: 0241-37333

ΕΝΟΙΚΙΑΣΕΙΣ

ΕΝΟΙΚΙΑΖΕΤΑΙ διώροφο κατάστημα 104 τ.μ. με βεράντα 31 τ.μ. στην οδό Γεωργίου Λέοντος (Νιοχώρι). Τηλ. 22410 35450 - 20277

ΕΝΟΙΚΙΑΖΕΤΑΙ κατάστημα επί της 28ης Οκτωβρίου, 60 τ.μ. εκτός του αυλείου χώρου, κατάλληλο για οποιαδήποτε χρήση (γραφείο κ.λ.π.) εκτός από μπάρ και εστιατόριο. Πληρ. τηλ. 34574 (22410)

ΕΝΟΙΚΙΑΖΕΤΑΙ διαμέρισμα 2 υπνοδωματίων, κουζίνα, σαλόνι και μπάνιο με ηλιακό θερμοσίφωνα επί της οδού Καναδά. Τηλ. 6938 351993.

ΕΝΟΙΚΙΑΖΟΝΤΑΙ επιπλωμένες γκαρσονιέρες κοντά στο «Κάμπινγκ» του Φαληρακίου. Πληρ. τηλ. 6937343297

ΕΝΟΙΚΙΑΖΕΤΑΙ Διαμέρισμα 90 τ.μ., δύο υπνοδωμάτια, σαλοτροπεζαρία, κουζίνα, κεντρική θέρμανση, στον 1ο όροφο, Κέννεντυ 45. Πληροφορίες τηλ: 22410 64464

ΕΝΟΙΚΙΑΖΕΤΑΙ διαμέρισμα στην Ανάληψη. Τηλ. 6945 792809, 22410 35695, κ. Ματσαμάς.

ΕΝΟΙΚΙΑΖΕΤΑΙ κατάστημα με πατάρι επί της Δ. Θεοδωράκη 36, επιφανείας 22 τ.μ. (δίπλα στην Πλατεία Κύπρου). Τηλ. 22410 74091

ΕΝΟΙΚΙΑΖΕΤΑΙ μεγάλο Διώροφο Κατάστημα με Υπόγειο επί της οδού Κοδριγκτώνος αρ. 78. Ισόγειο 250 τ.μ., Α' όροφος 200 τ.μ. Υπόγειο 250 τ.μ., (Βιτρίνες 17 μ. μήκους στο ισόγειο και 14μ. στον Α' όροφο). Πληροφορίες στα τηλέφωνα **22410 - 33938** και **22410 - 26771**

ΕΥΚΑΙΡΙΑ : Ενοικιάζονται δύο καινούργια καταστήματα στην οδό Ιερού Λόχου στην παραλία Ιαλυσού. Ενοίκιο 600 ευρώ. Πληροφορίες: τηλ. 6944386069.

ΕΝΟΙΚΙΑΖΕΤΑΙ μεγάλο δωμάτιο/Studio πλήρως ανακαινισμένο, επιπλωμένο και με πολυκουζινάκι, με ατομικό μπάνιο, με θέα στη θάλασσα, στο κέντρο της πόλης της Ρόδου (περιοχή «Έλλη»). Στο μηνιαίο μίσθωμα περιλαμβάνεται η κατανάλωση νερού, ηλεκτρ. ρεύματος και δημ. φόροι. Ελάχιστος χρόνος ενοικιάσεως 6 μήνες. Πληροφορίες στα τηλ. 2241020012 και 2241024242 (ώρες 10.00-16.00, 19.00-22.00).

ΕΝΟΙΚΙΑΖΕΤΑΙ στο κέντρο της πόλεως Ρόδου χώρος 95 τ.μ. και ύψους 4,9 μέτρα κατάλληλο για γραφείο και κατάστημα. Πληροφορίες στο τηλέφωνο 6937101660 9.00 - 14.00 & 17.00- 21.00.

ΕΝΟΙΚΙΑΖΕΤΑΙ κατάστημα στην Ιξιά σε καινούργια διώροφη οικοδομή, με άνετους χώρους και μεγάλη αυλή. Τηλ. 6972643242.

ΕΝΟΙΚΙΑΖΕΤΑΙ διαμέρισμα πλήρως εξοπλισμένο στο κέντρο της πόλης Τηλ. 2241038932.

ΕΝΟΙΚΙΑΖΕΤΑΙ κατάστημα 20 τ.μ. στην Παλιά Πόλη. Πληροφορίες τηλ.: 6945534070.

ΕΝΟΙΚΙΑΖΕΤΑΙ διαμέρισμα με τρία υπνοδωμάτια, σαλόνι τραπεζαρία, κουζίνα επιπλωμένη, λουτρό κ.λπ έχει κλιματισμό, είναι στον τρίτο όροφο επί της οδού Χειμάρρας, με πολύ ωραία θέα και μεγάλες βεράντες. Τηλ. 22410 74052 κ. Στάθη

ΕΝΟΙΚΙΑΖΕΤΑΙ βιοτεχνικός χώρος 100τ.μ. (+50 πατάρι) στο 7ο χλμ. Ρόδου - Λίνδου, έναντι Φωνής Αμερικής. Πρόσοψη 7μ., ύψος 5μ. Αποκλείονται μηχανουργεία και κατασκευές αλουμινίου. Επίσης ενοικιάζεται και υπόγειος χώρος 300τ.μ. Πληρ. τηλ. 23716.

ΕΝΟΙΚΙΑΖΕΤΑΙ Γραφείο του δευτέρου ορόφου, επιφανείας 32 τ.μ. επί της Δ. Θεοδωράκη 34, δίπλα στην πλατεία Κύπρου. Πληροφ. τηλ. 22410 74091.

ΕΝΟΙΚΙΑΖΕΤΑΙ διαμέρισμα 45 τ.μ. στο Νιοχώρι, καινούργιο, πλήρως επιπλωμένο, κατάλληλο για δύο άτομα, με πολυκουζινάκι, air condition, TV. Πληρ. τηλ. 6944420919.

ΕΝΟΙΚΙΑΖΕΤΑΙ γραφείο 26 τ.μ. Εθνάρχου Μακαρίου 45, πρόσοψη στο δρόμο. Τηλ. 2241 075815 ώρες γραφείου, 22410 20884 ώρες απογευματινές.

ΕΝΟΙΚΙΑΖΕΤΑΙ διαμέρισμα 35 τ.μ. στο Νιοχώρι, καινούργιο, πλήρως επιπλωμένο με πολυκουζινάκι, air condition, TV. Πληρ. τηλ. 6944420919.

ΕΝΟΙΚΙΑΖΟΝΤΑΙ δύο αποθήκες 160 τ.μ. στην περιοχή Ασγούρου απέναντι από το σούπερ μάρκετ Βασιλόπουλος πληρ. τηλ. 2241024118.

ΕΝΟΙΚΙΑΖΕΤΑΙ επαγγελματικός χώρος 130 τ.μ. με WC και ξεχωριστή θέση γραφείου στην οδό Αθηνών 122 για κάθε είδους επαγγελματική χρήση. Πληρ. τηλ. 22410 37468

ΕΝΟΙΚΙΑΖΟΝΤΑΙ πολυτελή studio, ανακαινισμένα, πλήρως επιπλωμένα με ιδιωτικό χώρο στάθμευσης στην Βορείου Ηπείρου. Τιμή 350 ευρώ το μήνα. Πληρ. τηλ. 6945236060 μετά τις 10.00

ΕΝΟΙΚΙΑΖΕΤΑΙ κατάστημα στο εμπορικό κέντρο της πόλης (Μαντράκι,) 50 τ.μ., πλήρως ανακαινισμένο, με air condition και τουαλέτα. Πληροφορίες στα τηλέφωνα 22410 27884, 6945074797.

ΕΝΟΙΚΙΑΖΟΝΤΑΙ διαμερίσματα (γκαρσονιέρες) επιπλωμένα με κλιματισμό, επιφανείας 35 τ.μ. στο 6ο χλμ. Λεωφόρου Καλλιθέας σε απόσταση 200μ. από τη θάλασσα. Ανετες βεράντες και πάρκινγκ. Πληροφορίες τηλ. 6946790515, 6945105247 και 6946680174.

ΕΝΟΙΚΙΑΖΟΝΤΑΙ γκαρσονιέρες επί της οδού Αυστραλίας 74 με θέα θάλασσα, επιπλωμένες 30-40 τ.μ. και θέρμανση - air condition. Πληρ. τηλ. 22410 77743.

ΕΝΟΙΚΙΑΖΕΤΑΙ επαγγελματικός χώρος 80 τ.μ. κατάλληλος για ιατρείο ή γραφείο στον 2ο όροφο πολυτελούς νέας οικοδομής επί της Μεγ. Κωνσταντίνου (έναντι παλαιού ΙΚΑ). Πληρ. 22410 51888, 52016.

ΕΝΟΙΚΙΑΖΕΤΑΙ στο β' όροφο πολυκατοικίας επί της οδού Αγ. Αναργύρων 20 γκαρσονιέρα επιπλωμένη. Πληρ. 22410 28710 κ. Μιχαλάκης.

ΕΝΟΙΚΙΑΖΕΤΑΙ διαμέρισμα 45 τ.μ. στο Νιοχώρι, καινούργιο πλήρως επιπλωμένο κατάλληλο για δύο άτομα, με πολυκουζινάκι, air condition, TV. 500 ευρώ το μήνα. Πληρ. τηλ. 6944420919

ΕΝΟΙΚΙΑΖΟΝΤΑΙ διαμερισματάκια πλήρως εξοπλισμένα στο κέντρο της πόλης. Πληροφορίες τηλ. 2241038932.

ΕΝΟΙΚΙΑΖΕΤΑΙ στα Μάσαρη Οικοδομή 420 τ.μ. υπόγειο (με ράμπα εισόδου για φορτηγά), Ισόγειο 420 τ.μ. Με οικόπεδο 2.400 τ.μ. περιφραγμένο με τοιχείο, σύρμα και συρόμενη πόρτα (4) τεσσάρων μέτρων. Με πρόσοψη 86 μέτρα στο δρόμο και 100 μέτρα από την Εθνική Οδό Ρόδου - Λίνδου. Τηλ. 22440 51365, κινητό: 6932 294566.

ΕΝΟΙΚΙΑΖΕΤΑΙ χώρος κατάλληλος για μάντρα αυτοκινήτων (ικανότητα 100 αυτοκίνητα). Πληρ. τηλ. 6938656501.

ΕΝΟΙΚΙΑΖΕΤΑΙ διαμέρισμα 15 τ.μ. στο Νιοχώρι, για ένα άτομο, καινούργιο, πλήρως επιπλωμένο, με πολυκουζινάκι, air condition, TV. Πληρ. τηλ. 6944 420919.

ΕΝΟΙΚΙΑΖΕΤΑΙ από τον ιδιοκτήτη το ξενοδοχείο Φοίβος, στον Αρχάγγελο, 16 Δωματίων, Μπαρ, Κουζίνα, Σαλόνι, Πάρκινγκ με κήπο 2.800 τ.μ. Τιμή Ενοικίου μηνιαίως 1.500 ευρώ. Τηλ. 2241027578, 2244022600.

ΕΝΟΙΚΙΑΖΟΝΤΑΙ επιπλωμένα διαμερίσματα ενός και δύο δωματίων στην Κρεμαστή. Πληρ. τηλ. 22410 93492 & 94076.

ΕΝΟΙΚΙΑΖΕΤΑΙ σε μεγάλο κήπο στους Τρεις καινούργια λουξ κατασκευής και πλήρως επιπλωμένη γκαρσονιέρα. Διαθέτει τηλέφωνο, θέρμανση, ανεμιστήρα, ηλιακό και ηλεκτρικό θερμοσίφωνο, σίτες στα παράθυρα, μεγάλες βεράντες και parking κ.λπ Πληρ. τηλ.22410 92714.

ΕΝΟΙΚΙΑΖΕΤΑΙ κατάστημα 100 τ.μ. στην Οδό Ορφανίδου (Νιοχώρι). Τηλ. (22410) 35450 και 20277.

ΕΝΟΙΚΙΑΖΕΤΑΙ στον Αρχάγγελο Ρόδου ισόγειος χώρος εμβαδού τ.μ 120 και ανώγειος χώρος εμβαδού τ.μ. 180, είτε μαζί είτε χωριστά, κατάλληλος για επαγγελματική δραστηριότητα, απέναντι από το Αστυνομικό Τμήμα Αρχαγγέλου. Πληρ. Τηλ. 22410 21104 κα Σοφία.

ΕΝΟΙΚΙΑΖΕΤΑΙ μεγάλο Διώροφο Κατάστημα με Υπόγειο επί της οδού Κοδριγκτώνος αρ. 78. Ισόγειο 250 τ.μ. Α' όροφος 200 τ.μ., Υπόγειο 250 τ.μ., Βιτρίνες 17μ. μήκους στο ισόγειο και 14μ. στον Α' όροφο. Πληροφορίες στα τηλέφωνα 22410 33938 και 22410 26771.

ΕΝΟΙΚΙΑΖΟΝΤΑΙ διαμερίσματα επιπλωμένα με βεράντες και air condition, επιφανείας 50 και 35 τ.μ. στα φανάρια της Λεωφόρου Καλλιθέας σε απόσταση 200μ. από το ξενοδοχείο Παραντάις. Πληροφορίες τηλ. 22410-66800 και κινητά 6946104348 και 694676033.

ΑΥΤΟΚΙΝΗΤΑ

ΠΩΛΕΙΤΑΙ μηχανή WR426F, 2500χιλ., εξάτμιση CRD, φουλ έξτρα. Πληρ. τηλ. 6946064665

ΠΩΛΕΙΤΑΙ κλούβα VW, TRANSPORTER ψυγείο, σε άριστη κατάσταση. Πληρ. 6944509741.

ΠΩΛΕΙΤΑΙ μηχανή BMW 650js, ενός έτους, 4.000 χλμ, 6.500 ευρώ. Δεκτές και ευκολίες πληρωμής. Πληρ. τηλ. 2241035610 ώρες καταστημάτων, 6977 715565

ΠΩΛΕΙΤΑΙ BMV 318 1800 κυβικά με ηλεκτρική οροφή, ηχοσύστημα, ζαντολάστιχα, μοντέλο 1993 σε αρίστη κατάσταση. Τιμή 13.500 Ευρώ. Πληρ. Τηλ.: 6944104028

ΠΩΛΕΙΤΑΙ HONDA GCX 72.450 ευρώ. Πληρ. τηλ. 2241067181

ΠΩΛΟΥΝΤΑΙ αυτοκίνητα τύπου FIAT PANDA HYUNDAI ATOS. Πληροφορίες 22440 22406 κ. Μίκα.

ΠΩΛΕΙΤΑΙ αυτοκίνητο GOLF VW 1,4 λευκό 3θυρο μοντέλο 96, 100.000 χιλμ. με 2 ερ μπακ ηλεκτρικά παράθυρα και οροφή, ηλεκτρομαγνητικές κλειδαριές, υδραυλικό τιμόνι και ραδιοκασετόφωνο KENWOOD. Πρόσφατα γενικό σέρβις 7.000 ευρώ. Τηλ. 22410 20284, 6974152260.

ΠΩΛΕΙΤΑΙ MG ROVER CABRIO χρώματος κόκκινο 1.800 C.C. FULL EXTRA MONTELO '99 σε άριστη κατάσταση 65.000 χλμ. Πληροφορίες: 6944332889.

ΠΩΛΕΙΤΑΙ HONDA GCX 72.450 ευρώ. Πληρ. τηλ. 2241067181

ΠΩΛΕΙΤΑΙ μηχανάκι GALLERA 180 κ.ε. σε άριστη κατάσταση 1800 ευρώ. Πληρ. τηλ. 6974933496.

ΠΩΛΕΙΤΑΙ BMW 5.18i '92 75.000 klm χρώμα μαύρο μεταλλικό σε καλή κατάσταση. Πληρ. τηλ. 6945236060 κ. Φόντα.

ΠΩΛΕΙΤΑΙ Βέσπα, PIAGGIO 100 cc σε άριστη κατάσταση και τιμή ευκαιρίας. Πληροφορίες τηλ.: 22410 63025, 6937060994

ΠΩΛΕΙΤΑΙ μηχανή Ducatti Manster 600 cc μοντέλο 2001, 7.000 χιλ. μαύρη, καινούργια παγκαζιέρα, συναγερμός στην τιμή των 5.800 ευρώ. Τηλ. 6932 33 7276, 22410 77244.

ΠΩΛΕΙΤΑΙ αυτοκίνητο μάρκας Volkswagen πρόσφατα γενικό σέρβις ΚΤΕΟ. Τηλ. 6932 161989.

ΠΩΛΕΙΤΑΙ αυτοκίνητο FORD FIESTA μοντέλο 10ο του '86 1.000 κυβ. στην τιμή των 1.500 ευρώ πληρ. τηλ. 6972405788 ή 2241081377.

ΠΩΛΕΙΤΑΙ αυτοκίνητο μάρκας FIAT PANDA 900 σε καλή κατάσταση. Πληρ. τηλ. 6942505008.

ΠΩΛΕΙΤΑΙ μοτοσυκλέτα YAMAHA MAZESTY 250 κυβ. μοντέλο 99 2ος, σε άριστη κατάσταση με μουσική συναγερμό, μπαγαζιέρα πλάτη οδηγού, συνοδηγού. Πληρ. τηλ. 6936833606 κος Βάκης.

ΠΩΛΕΙΤΑΙ, αυτοκίνητο μάρκας ALFA ROMEO A/C και υδραυλικό τιμόνι στην τιμή των 2.800 ευρώ. Πληρ. τηλ. 35057 και 6944924880

ΖΗΤΟΥΝ ΠΡΟΣΩΠΙΚΟ

ΖΗΤΟΥΝΤΑΙ άτομα για να εργασθούν σε γραφείο ενοικιάσεως αυτ/των με γνώση της γερμανικής ή αγγλικής. Πληρ. τηλ. 22410 51171, 6936656816.

ΒΡΕΦΟΝΗΠΙΑΚΟΣ ΣΤΑΘΜΟΣ ΠΑΙΖΩ & ΜΑΘΑΙΝΩ

ΖΗΤΕΙΤΑΙ Δασκάλα - Νηπιαγωγός απόφοιτος Πανεπιστημίου Τηλέφωνα 2241098325 - 22410 93305 κ. ΒΑΣΩ καθημερινά από 10.00π.μ. έως 12.30μ.μ.

ΖΗΤΟΥΝΤΑΙ κυρίες/ Δεσποινίδες δια θέσεις GROUP LEADER Αγγλικού Πρακτορείου δια την ερχόμενη σαιζόν. Βιογραφικά σημειώματα παρακαλούμε ν'αποσταλούν εις την ταχυδρομική θυρίδα Νο 238.

ΖΗΤΕΙΤΑΙ από το ΡΑΔΙΟ ΚΟΡΑΣΙΔΗ ηλεκτρολόγος με δίπλωμα Οδηγού Β ή Γ από 22-32 ετών. Θα προτιμηθεί αν έχει γνώσεις Ψυκτικού και προϋπηρεσία. Πληροφορίες 22410 77065. Ώρες καταστημάτων.

ΖΗΤΕΙΤΑΙ Νέος / Νέα για μερική απασχόληση πρωϊνές ώρες σε Λογιστικό Γραφείο. Απαραίτητη προϋπόθεση, μεταφορικό μέσο. Πληροφορίες κ. Σπύρο, τηλ. 6937199233

ΖΗΤΟΥΝΤΑΙ πωλήτριες από κοσμηματοπωλείο και κατάστημα ρούχων και αξεσουάρ στο 6ο χιλ. Λεωφόρου Καλλιθέας (KATAVENAKIS CENTER) τηλ. 224067375, 76538 κιν 6946790515.

ΕΡΓΑΣΙΑ ΑΠΟ ΤΟ ΣΠΙΤΙ Δυνατότητες ημιαπασχόλησης ή πλήρους απασχόλησης. Υψηλές αποδοχές Τηλ. 669-1472583 www. theanswerto.com/successin.

ΑΠΟ Α.Ε. ΔΙΑΚΙΝΗΣΗΣ ΤΡΟΦΙΜΩΝ ΚΑΛΛΥΝΤΙΚΩΝ

ΖΗΤΕΙΤΑΙ οδηγός κάτοχος επαγγελματικής άδειας οδήγησης Γ' κατ. ηλικίας μέχρι 27 ετών για εργασία όλο το χρόνο. Πληρ. Κον. Βασίλη 22410 -31708 -20617

ΖΗΤΕΙΤΑΙ υπάλληλος (άνδρας) με γνώσεις Η/Υ (WORD, EXCEL κ.α.) και Αγγλικά (επίπεδο LOWER) για το τουριστικό γραφείο Ζορπίδης - Στεφανάκης. Πληροφορίες στα τηλέφωνα: 2241020625 και 2241030054

ΖΗΤΕΙΤΑΙ πωλητής από εμπορική εταιρεία τροφίμων. Απαραίτητα προσόντα: 1) Εμπειρία στις πωλήσεις τροφίμων για εστιατόρια - snack bar - ξενοδοχεία. 2) Άνεση στην επικοινωνία και στις δημόσιες σχέσεις. 3) Απολυτήριο λυκείου και στρατού. Εως 35 ετών. Προσφέρονται μισθός και ποσοστά. Βιογραφικό στο fax και τηλέφωνο 2241087111 από 12.00 έως 17.00.

ΙΑΤΡΙΚΗ ΜΕΡΙΜΝΑ ΕΠΕ, ζητά μαία για συνεργασία στη Γυναικολογική Μαιευτική Κλινική Καραγιάννη «Ο Αγιος Ελευθέριος», Τηλέφωνα επικοινωνίας: 22410 27260 πρωί.

ΖΗΤΕΙΤΑΙ κοπέλα που να μιλάει ξένες γλώσσες, για να εργασθεί ως πωλήτρια σε τουριστικό κατάστημα στην Παλιά Πόλη. Πληρ. κ. Γιάννη, τηλ. 22410 26731

ΑΠΟ το ξενοδοχείο ΛΗΤΩ **ζητείται** μπάρμαν πεπειραμένος για απογευματινή - νυχτερινή εργασία και να γνωρίζει καλώς την αγγλική γλώσσα. Πληρ. τηλ. 2241020310

ΚΥΡΙΑ ευπαρουσίαστη και σοβαρή με πτυχίο φιλολογίας, ομογενής από τη Ρωσία με ελληνική υπηκοότητα, 35 ετών, ενδιαφέρεται να εργαστεί ως Baby - sitter, πρωινές ή απογευματινές ώρες μέσα στην πόλη της Ρόδου. Τηλ. επικοινωνίας 22410 77073 ή 6942244318 ή 22410 96348.

ΕΝΟΙΚΙΑΖΕΤΑΙ

Επαγγελματικός Χώρος 270 τ.μ. ισόγειο και 300 τ.μ. υπόγειο, γωνιακό, με 15 & 50 μέτρα βιτρίνα σε κεντρικό δρόμο της Ρόδου. Πληρ. Τηλ. 22410 60009

ΕΝΟΙΚΙΑΣΕΙΣ

ΕΝΟΙΚΙΑΖΟΝΤΑΙ ΕΠΑΓΓΕΛΜΑΤΙΚΟΙ ΧΩΡΟΙ ΣΤΟ ΚΕΝΤΡΟ ΤΗΣ ΠΟΛΗΣ ΣΤΟ ΕΜΠΟΡΙΚΟ ΚΕΝΤΡΟ CAIRO PALACE:

Πληροφορίες κ. ΝΙΟΤΗ ΦΡΑΝΣΙΣ
Τηλ. fax 22410 27600 κιν. 6973572262

ΔΙΑΦΟΡΑ

ΠΩΛΟΥΝΤΑΙ 1 ντουλάπα δίφυλλη 35 ευρώ, 1 συρταριέρα 25 ευρώ, 2 μονά κρεβάτια λευκά 40 ευρώ, 2 κομοδίνα 20 ευρώ, 1 έπιπλο κουζίνας 40 ευρώ, 1 καθρέφτης μπάνιου 20 ευρώ, 1 μονοθέσια πολυθρόνα 30 ευρώ. Τηλ. 22410 37095 9 έως 2 π.μ. και 5 έως 9 μ.μ.

ΠΩΛΕΙΤΑΙ επιχείρηση παιδικών ενδυμάτων με αποκλειστικότητες, πολύ καλό ενοίκιο και πελατεία. Πληροφορίες : 6973 716586

ΕΑΝ ΘΕΛΕΤΕ ΝΑ ΓΙΝΕΤΕ ΝΤΙΛΕΡ σε υπέροχα διακοσμητικά είδη αποκλειστικότητα από εμάς και να έχετε κέρδος από 50% και άνω δεν έχετε παρά να μας τηλεφωνήσετε. Πληρ. κα Μαρία 6947 822998

ΠΩΛΟΥΝΤΑΙ λόγω αναχώρησης παράθυρα, πόρτες ξύλινες, δύο κλιματιστικά, κεραμίδια για στέγαστρο, δύο ποδήλατα παλιά, 3 κρεβάτια με στρώματα, ένα κρεβάτι σιδερένιο κ.λπ. Τηλ. 6946 559539.

ΝΕΟΣ 25 ετών Καθηγητής Μουσικής, εμφανίσιμος ζητά σοβαρό δεσμό με κοπέλα εμφανίσιμη από 18 έως 30 ετών. Τηλ. 6936 303080.

ΠΩΛΟΥΝΤΑΙ CONTAINERS από 2 μέτρα έως και 12 μέτρα σε άριστη κατάσταση και σε πολύ προσιτές τιμές. Επίσης μετασκευές τους σε ΓΡΑΦΕΙΑ - ΣΠΙΤΙΑ. Η ΕΞΥΠΝΗ ΛΥΣΗ στο αποθηκευτικό σας πρόβλημα. Τηλέφωνα επικοινωνίας: 210.4327451, 210.4006632.

ΑΝΑΛΑΜΒΑΝΟΥΜΕ υπεύθυνα διανομή διαφημιστικών εντύπων και φυλλαδίων επίσης και αφισοκολλήσεις, πληρ. κ. Γιώργος 6977453671.

ΠΩΛΕΙΤΑΙ εξοπλισμός Μίνι Μάρκετ (ράφια - ψυγεία επαγγελματικά σε τιμή ευκαιρίας). Τηλ. 22410 22919, 22410 39040.

ΠΩΛΟΥΝΤΑΙ: Βιτρίνες για γλυκά - παγωτά, ηλεκ/κή ζυγαριά - Παγωτομηχανή - Ξηροκαρπιέρα - Τυροπιτιέρα - Σφολιατομηχανή - Ταμειακές μηχανές - Προγ/μα υπολογιστή μηχανογράφησης - Μπεν μαρί - Μίξερ. Πληροφ. στο 6944509741.

ΠΩΛΕΙΤΑΙ ολοκαίνουργια κρεβατοκάμαρα και 2 συρταριέρες. Τιμή λογική. πληρ. τηλ. 6976842411, 6947817860

ΠΩΛΕΙΤΑΙ καινούργια θερμάστρα υγραερίου Delonghi Hi - fi με 2 αερόθερμα 150 ευρώ. Πληρ. 22410 98417 πρωινές ώρες.

ΠΩΛΕΙΤΑΙ διπλή κρεββατοκάμαρα κομπλέ. Σε τιμή ευκαιρίας. Πληρ. τηλ. 6946895835

ΠΩΛΕΙΤΑΙ σόμπα κεροζάν (Rainbow), καινούργια, 180 ευρώ τοις μετρητοίς. τηλ. 22410 20284, 6974152260.

ΜΑΚΙΓΙΑΖ για νύφες αλλά και για μια ξεχωριστή βραδιά. Τα προϊόντα είναι επώνυμα. Το αποτέλεσμα εγγύηση. Τηλ. 6945526679.

ΠΩΛΕΙΤΑΙ εξοπλισμός self service - εστιατορίου σε άριστη κατάσταση. Πληροφορίες: 22410 -54700 κος Μιχ. Ποντίκας/ Grand Hotel Rhodes.

ΠΩΛΕΙΤΑΙ ολοκαίνουργιο πιάνο σε πολύ καλή τιμή, λόγω εκτακτης αναχώρησης στο εξωτερικό. Πληροφορίες στα τηλ.: 2241033396, 6937 403140.

ΠΩΛΕΙΤΑΙ ΕΠΙΧΕΙΡΗΣΗ Ενοικιαζομένων Αυτοκινήτων με 10 καινούργια αυτοκίνητα στα Δωδ/σα/ Τηλ. 22470- 33329.

Τολμήστε να αδυνατίσετε!
Καλέστε για δωρεάν πληροφορίες. Για το πιό απίστευτο πρόγραμμα απώλειας βάρους στην Ευρώπη! Τηλ. 22410 /62586 669-1472583.

ΠΩΛΟΥΝΤΑΙ CONTAINER(S) 6 μέτρων, 12 μέτρων σε άριστη κατάσταση και σε πολύ προσιτές τιμές. Τηλέφωνα επικοινωνίας: 210 4006632, 210 4327451 και FAX: 210 4326384.

ΠΩΛΕΙΤΑΙ επιχείρηση αλυσίδας παιδικών ενδυμάτων (2 καταστήματα) με αποκλειστικότητες λόγω φόρτου εργασίας. Πληροφορίες κο Νικόλα, τηλ. 6973716586.

ΠΩΛΕΙΤΑΙ Σαλόνι (Τριθέσιος, Διθέσιος, Μονοθέσιος), στην τιμή των 550 ευρώ. Πληρ. τηλ. 22410 35887.

ΠΩΛΕΙΤΑΙ πλαστική πολυστερική ταχύπλοη βάρκα 4,30 μέτρα με εξωλέμβια μηχανή Honda 8 ίππων, τετράχρονη. Πληρ. τηλ. 6974 933469 κ. Νικήτας.

Η ΙΝΤΕΡΝΠΕΤΟΝ ΔΟΜΙΚΑ ΥΛΙΚΑ Α.Ε. (Ι.ΔΥ.Α.Ε.) έλαβε άδεια εγκατάστασης μονάδας ετοίμου σκυροδέματος, στην περιοχή Καλάθου της νότιας Ρόδου.

ΠΩΛΕΙΤΑΙ κινητό ΝΟΚΙΑ 3310 με φορτιστή και έξτρα πρόσοψη. Τηλ. 22410 47949.

ΜΗΧΑΝΙΚΟΣ Δασικής Οικονομίας με αναγνωρισμένο δίπλωμα από το ΔΙΚΑΤΣΑ, ζητά εργασία σε ανάλογη θέση. Τηλ. 6944858145.

ΠΩΛΕΙΤΑΙ ηχοσύστημα αυτοκινήτου μάρκας KIKER 3.10 ίντσα και ένας ενισχυτής στη τιμή των 1.467 ευρώ. Πληρ. τηλ. 6937 349956.

ΑΝΑΛΑΜΒΑΝΟΥΜΕ τοποθετήσεις πλακιδίων και τριψίματα - γυαλίσματα - κρυσταλλοποιήσεις μαρμάρων. Πληρ. τηλ. 6942252300

ΠΩΛΕΙΤΑΙ εξοπλισμός κομμωτηρίου. Πληρ. τηλ. 2241034176.

ΠΩΛΕΙΤΑΙ σχεδόν καινούργιος εξοπλισμός (ράφια), ο οποίος προσαρμόζεται για κάθε είδους επιχείρηση καθώς και κούκλες βιτρίνας για παιδικό κατάστημα. Πληρ. 6973716586.

ΑΝΤΑΛΛΑΣΣΕΤΑΙ διαμέρισμα τριάρι στο Γαλάτσι με δυάρι από περιοχή Ρόδου έως Κρεμαστή. Τηλ. 6936722493.

ΠΩΛΕΙΤΑΙ εξοπλισμός ζαχαροπλαστείου. Πληρ. 22410 41591, 22410 41812, 6945343094.

ΚΗΠΟΥΡΟΣ αναλαμβάνει κήπους σπιτιών και ξενοδοχείων. Πληρ. τηλ. 6942090672 και 2241067869.

ΚΡΕΒΑΤΙ μονό, με στρώμα σε άριστη κατάσταση. Τηλ. 2241020884 - 31142 κ. Μιχάλη.

ΔΩΡΕΑΝ Στέλνουμε καταλόγους, με φυτικά Σουηδικά καλλυντικά κάθε μήνα. Τηλ. 22410 75265 Κιν. 697 3066522.

ΠΩΛΟΥΝΤΑΙ επαγγελματικά ψυγεία, φούρνοι, τοστιέρα, βιτρίνα για τυρόπιτες και ένα ψυγείο ζαχαροπλαστικής μεταχειρισμένα αλλά σε πολύ καλή κατάσταση. Πληρ. τηλ. 6938809703.

ΖΗΤΕΙΤΑΙ αντιπρόσωπος στη Ρόδο από Εκδοτική Εταιρεία ταξιδιωτικών οδηγών με έδρα τηνΑθήνα. Βιογραφικό: Αιγιαλείας 52, Μαρούσι 15125, Τηλ. 210-6856093, 6945 -859939, fax. 6856095.

ΣΟΥΗΔΙΚΗ εταιρεία φυτικών καλλυντικών ΖΗΤΑ συνεργάτες για την ανάπτυξη πωλήσεων στην περιοχή Δωδεκανήσου. Προσφέρουμε: εκπαίδευση, υψηλά ποσοστά, ελεύθερο ωράριο. Προϋπηρεσία δεν είναι απαραίτητη. Πληροφορίες στο τηλ. 22410 75265 ή Κιν. 6973066522.

ΛΟΓΟΘΕΡΑΠΕΥΤΡΙΑ απόφοιτος Πανεπιστημίου Πατρών αναλαμβάνει Παιδιά με προβλήματα: • Αρθρωση • Μαθησιακές Δυσκολίες • Δυσλεξία • Νοητική υστέρηση • Βαρυκοΐα • Εγκεφαλική πάρεση • Τραυλισμός • Σύνδρομο Down. Πληροφορίες στο τηλέφωνο 61184, κινητό 6932920345.

ΠΩΛΕΙΤΑΙ πλήρως δισκοθήκη αποτελούμενη από 700 maxi singles house μουσικής κατάλληλη για νυκτερινό κέντρο ή επαγγελματία dj. Ολα τα κομμάτια είναι του έτους 2001-02. Τιμή 2.500 ευρώ. Πληρ. τηλ, 6932529777.

ΖΗΤΕΙΤΑΙ ΧΩΡΟΣ για μουσικό εργαστήριο διαστάσεων 30 τ.μ. περίπου. Τηλ. 6972223817 κ. Σωτήρης.

ΖΗΤΕΙΤΑΙ συνεργάτης - συνεταίρος σε κερδοφόρα επιχείρηση για την ανάπτυξη νέου τομέα. Δεκτές μόνον σοβαρές προτάσεις. Τηλ. 6945 922566 από 09.00 έως 21.00.

ΚΗΠΟΥΡΟΣ αναλαμβάνει κήπους - κλάδεμα - γκαζόν - ψέκασμα και κάθε δουλειά αγροτικής φύσεως. Πληρ. τηλ. 22410 28189.

ΑΠΟΓΕΙΩΘΕΙΤΕ οικονομικά με πρωτότυπη, σύγχρονη, συναρπαστική εργασία στον ελεύθερό σας χρόνο, με παροχή εντυπωσιακής MERCEDES SLK CABRIO SPORT Υπεύθυνος: Χριστοδούλου Τηλέφωνο: 6932 - 510488

ΠΩΛΗΣΕΙΣ ΑΚΙΝΗΤΩΝ

ΠΩΛΕΙΤΑΙ μάντρα στη Μαλώνα με 150 κατσίκες και 100 δικαιώματα. Πληρ. τηλ. 22440 51698.

ΠΩΛΕΙΤΑΙ Αποθήκη 347 τ.μ. λόγω αναχώρησης. Ανταλλάσεται και με ακίνητο στην Αθήνα. Τηλ. 6946 559539

ΠΩΛΕΙΤΑΙ Κατάστημα Ψιλικών και ειδών περιπτέρου. Πληροφορίες: 22410 31908

ΠΩΛΕΙΤΑΙ Οικόπεδο εντός της Σαλάκου. Πληροφορίες : τηλ. 22410 46555, ώρες γραφείου

ΠΩΛΕΙΤΑΙ ΕΥΚΑΙΡΙΑ : Οικόπεδο 380 τ.μ. με κτίσμα εντός αυτού στον οικισμό ΧΑΛΚΗΣ με απέραντη θέα. Για άμεση εκμετάλλευση. Τηλ. 6945 796933.

ΠΩΛΕΙΤΑΙ έπαυλις στα Καλαβάρδα Ρόδου με οικόπεδο 1980 τ.μ. απόστασις από την θάλασσα 150 μέτρα. Πληροφορίες τηλ. 2241031006.

ΚΩΣ - βίλα 300 τ.μ. μαζί με εστιατόριο 400 θέσεων. Στην περιοχή Αγιος Φώκας κοντά στις θερμοπηγές πάνω σε βουνό με πανοραμικές θαλασσινές θέες, 19 στρέμματα, πιθανότητες ξενοδοχείο. τηλ. 210 965 9615 ή 210 662 7833.

ΠΩΛΕΙΤΑΙ οροφοδιαμέρισμα 110 τ.μ. σε άριστη κατάσταση στο Ροδίνι με εντοιχισμένη κουζίνα και πάρκινγκ. Μόνο σοβαρές προτάσεις. Πληρ. τηλ. 67451, 67234, 6945471001.

ΚΑΡΑΚΟΝΕΡΟ οροφοδιαμέρισμα λουξ κατασκευής απεριόριστη θέα 110 Μ2 20Μ2 ημιυπ. χωρ. εκτός μπαλκόνια 3 υπνοδ. 2 μπάνια σαλ. κουζ. 70 εκ δρχ. 205.429 ευρώ.

ΠΩΛΕΙΤΑΙ κατάστημα ανταλλακτικών αυτοκινήτων σε κεντρικό σημείο (Κόβα) γεμάτο ανταλλακτικά και πολλή πελατεία για λόγους υγείας. Ελεγχος δεκτός. Τιμή πολύ καλή. Τηλ. 2241034800.

ΠΩΛΟΥΝΤΑΙ καταστήματα και διαμερίσματα στην πολυκατοικία της οδού Αμμοχώστου 31 και Λοχ. Φανουράκη. Πληρ. τηλ. 2241024408 ώρες 16.30-20.00

ΚΑΡΑΚΟΝΕΡΟ Διαμερίσματα λουξ κατασκευής απεριόριστη θέα (ισόγειο 111 Μ2 Α' Όροφος 111 Μ2, Α' όροφος 96 Μ2 x 550 τ.μ. Δρχ. Β' όροφος 90 Μ2), Ακίνητα νέας χιλιετίας κα MITTON 22410 22142 κιν. 6945 668060

ΠΩΛΟΥΝΤΑΙ : 1) Κατάστημα με δύο αποθήκες στην οδό Βεροπίνου 23. 2) Καρά - Γιαπί 160 τ.μ. σε τρίτο όροφο οικοδομής. 3) Αγρόκτημα 4.500 τ.μ. στον Αρχάγγελο επί της Εθνικής οδού Ρόδου - Λίνδου, με φως, νερό και τηλέφωνο. Πληροφορίες: 22440 -51391 και 51184.

ΠΩΛΕΙΤΑΙ αγροτεμάχιο 7.350 στρ. στην περιοχή Καλαμώνα. Τιμή 35.500 ευρώ. Τηλ. 6946847427, κ. Γιάννης.

ΠΩΛΕΙΤΑΙ διαμέρισμα στην Ιαλυσό 2 δωματίων, κουζίνα, WC 2ου ορόφου 50 τ.μ. λεωφ. Ηρακλειδών τιμή 50.000 ευρώ. Τηλ. 2241 095255.

ΠΩΛΕΙΤΑΙ κατάστημα 60 τ.μ. στην οδό Καποδιστρίου Πληρ. τηλ. 21741 και ώρες 2-4 μ.μ.

ΜΑΘΗΜΑΤΑ

ΔΕΥΤΕΡΟΕΤΗΣ φοιτήτρια του Παιδαγωγικού τμήματος Δημοτικής Εκπαίδευσης του Πανεπιστημίου Αιγαίου παραδίδει μαθήματα σε παιδιά του Δημοτικού.
Τηλ. 6945 380358.

ΔΕΥΤΕΡΟΕΤΗΣ φοιτήτρια του τμήματος Δημοτικής Εκπαίδευσης του Πανεπιστημίου Αιγαίου παραδίδει μαθήματα σε παιδιά δημοτικού σε πολύ λογική τιμή. Τηλ. 6997147688

ΑΠΟΦΟΙΤΟΣ Ελληνικής και Αγγλικής Φιλολογίας, αναλαμβάνει μαθητές Δημοτικού, Γυμνασίου, Λυκείου. Τηλ. 69344778204.

ΠΑΙΔΑΓΩΓΟΙ παραδίδουν μαθήματα σε παιδιά Δημοτικού. Τηλ. 6936725329.

ΕΓΚΥΡΟ ΠΑΙΔΑΓΩΓΙΚΟ ΥΛΙΚΟ ΠΡΟΣΦΕΡΕΤΑΙ ΓΙΑ ΤΙΣ ΠΡΟΣΕΧΕΙΣ ΕΞΕΤΑΣΕΙΣ ΤΟΥ ΑΣΕΠ ΓΙΑ ΝΗΠ/ΓΟΥΣ ΣΥΜΠΕΡΑΛΑΜΒΑΝΟΝΤΑΙ ΚΑΙ ΟΡΓΑΝΩΜΕΝΕΣ ΣΗΜΕΙΩΣΕΙΣ ΤΗΛ. 6936725329.

ΠΑΡΑΔΙΔΟΝΤΑΙ ιδιαίτερα μαθήματα για μεταξεταστέους Γυμνασίου, Ενιαίου Λυκείου, ΤΕΕ. Επίσης γίνεται προετοιμασία από έμπειρους καθηγητές για Β-Γ Ενιαίου Λυκείου όλων των κατευθύνσεων. Πληρ. τηλ. 2241028053

ΚΑΘΗΓΗΤΡΙΑ απόφοιτος του Πανεπιστημίου Αθηνών παραδίδει μαθήματα σε παιδιά Δημοτικού στην πόλη της Ρόδου και στην Ιαλυσό τηλ. 22410 92362 κιν. 69766-42963.

ΠΑΡΑΔΙΔΟΝΤΑΙ ΙΔΙΑΙΤΕΡΑ ΜΑΘΗΜΑΤΑ ΓΕΡΜΑΝΙΚΩΝ ΣΕ ΜΑΘΗΤΕΣ ΚΑΙ ΞΕΝΟΔΟΧΟΫΠΑΛΛΗΛΟΥΣ, ΔΥΝΑΤΟΤΗΤΑ ΠΑΡΑΚΟΛΟΥΘΗΣΗΣ ΜΑΘΗΜΑΤΩΝ ΚΑΙ ΜΕΣΩ INTERNET. ΤΗΛ. 694-729816.

ΨΥΧΟΛΟΓΟΣ Απόφοιτος Παντείου Πανεπιστημίου με μετεκπαίδευση στις σχολές Γονέων, παραδίδει μαθήματα σε παιδιά με μαθησιακές δυσκολίες. Τηλ. 6974566484.

ΔΑΣΚΑΛΟΣ με μακροχρόνια πείρα παραδίδει μαθήματα σε παιδιά δημοτικού με τη βοήθεια φορητού ηλεκτρονικού υπολογιστή. 15 ευρώ την ώρα. Τηλ. 6934744084.

ΓΙΑΝΝΗΣ ΝΙΚΟΛΙΔΑΚΗΣ
ΜΗΧΑΝΟΛΟΓΟΣ ΜΗΧΑΝΙΚΟΣ
ΓΑΛΛΙΑΣ 12 ΡΟΔΟΣ ΤΗΛ.: 22291 - 35103

ΠΩΛΟΥΝΤΑΙ

Πολυτελή διαμερίσματα με απεριόριστη θέα, ιδιωτικούς χώρους Parking και αποθήκες.
Επί της οδού Σελλά και Αισχίνη (περιοχή Δασκάλων). 77τ.μ., 99τ.μ., 119τ.μ. επί της οδού Κων. Υδραίου (πλησίον Ρόδου - Λίνδου), 135τ.μ., 95τ.μ., 147τ.μ. Γραφείο 105τ.μ. επί της οδού Εθνικής Αντιστάσεως και Τσαλδάδη

ΠΩΛΟΥΝΤΑΙ

1) Καταστήματα και χώροι για γραφεία στην οδό Κωνσταντινίδη, στο Ζέφυρο (κοντά στην Εφορία).
2) Διαμερίσματα 98, 132 και 148 τ.μ. με θέση πάρκινγκ, αποθήκη και αυτόνομη θέρμανση στην οδό Κωνσταντινίδη.
3) Εξοχικές κατοικίες 100 τ.μ., διόροφες, με χίλια μέτρα οικόπεδο η κάθε μία, στον κεντρικό δρόμο του Γενναδίου, κοντά στη θάλασσα.
4) Μονοκατοικίες στην Ιαλυσό, οδός Μυκηνών, διόροφες με σοφίτα, 4 υπνοδωματίων, 3 μπάνιων και W.C., θέρμανση, σε οικόπεδο από 260 έως 415 τ.μ.
5) Μαιζονέτα στο Ροδίνι, οδός Στοκχόλμης, 180 τ.μ. διόροφη με υπόγειο.

ΠΛΗΡΟΦΟΡΙΕΣ: ΑΝΑΣΤΑΣΙΟΣ ΑΤΣΙΔΗΣ
ΣΤΕΦΑΝΟΥ ΚΑΖΟΥΛΗ 74 - ΡΟΔΟΣ
Τηλ. 2241028616 - 2241037848

ΟΙΚΟΔΟΜΙΚΕΣ ΕΠΙΧΕΙΡΗΣΕΙΣ ΔΙΑΚΟΓΕΩΡΓΙΟΥ ΚΑΛΛΙΣΤΟΣ
ΕΘΝ. ΑΝΤΙΣΤΑΣΕΩΣ 11 (πρώην Αννης Μαρίας)
ΠΩΛΗΣΕΙΣ ΔΙΑΜΕΡΙΣΜΑΤΩΝ ΚΑΤΑΣΤΗΜΑΤΑ - ΑΠΟΘΗΚΕΣ ΑΝΤΑΛΛΑΓΕΣ ΑΚΙΝΗΤΩΝ ΑΓΟΡΕΣ ΟΙΚΟΠΕΔΩΝ ΑΝΑΛΑΜΒΑΝΟΥΜΕ ΑΝΤΙΠΑΡΟΧΕΣ

Πωλούνται διαμερίσματα λουξ κατασκευής με απεριόριστη θέα. Τα διαμερίσματα διαθέτουν θωρακισμένες πόρτες - εντοιχισμένες κουζίνες - ντουλάπες - εντοιχισμένο νιπτήρα με ντουλάπι - κεντρική θέρμανση αυτόνομη - ανοιγόμενα ανακλινόμενα κουφώματα με διπλά τζάμια - σίτες - ρολά - υδραυλικό ασανσέρ - τριφασικό ρεύμα.
Ολοι οι χώροι σπατουλαριστοί - εσωτερικές πόρτες M.D.F. με σχέδιο.

ΓΡΑΦΕΙΑ ΙΑΤΡΕΙΑ
1) Επί της οδού Μεγ. Κων/νου - Κων/νου Παλαιολόγου των 80 τ.μ.
2) Επί της οδού Κων/νου Παλαιολόγου και Θεοτοκοπούλου 60-80 τ.μ.
3) Επί της οδού Ρήγα Φεραίου στο πάρκο 60-80-100 τ.μ.

ΚΑΤΑΣΤΗΜΑΤΑ
1) Επί της οδού Κων/νου Παλαιολόγου και Θεοτοκοπούλου 60-80 τ.μ.
2) Επί της οδού Λεωφόρου Καλλιθέας (Καρακόνερο) 90 τ.μ.

ΔΙΑΜΕΡΙΣΜΑΤΑ
1) Επί της οδού Χρ. Φέσσα (Κάθετος Αποστ. Παύλου) 90τ.μ. τριάρια.
Επίσης οροφοδιαμερίσματα των 90 τ.μ. (οικοδομή μόνο τριών διαμερισμάτων).

ΟΙΚΟΔΟΜΕΣ
1) Οικοδομή επί της οδού Πτολεμαίων και Χρ.Φέσσα των 117-125 τ.μ.
2) Οικοδομή υπό ανέγερση επί της οδού Ρήγα Φεραίου στο Πάρκο.Διαμερίσματα τριάρια - τεσσάρια.
3) Οικοδομή υπό ανέγερση επί της οδού Κ. Παλαιολόγου και Θεοτοκοπούλου. Διαμερίσματα δυάρια - τριάρια - τεσσάρια - καταστήματα.
5) Επί της οδού Β. Ηρακλείου οικοδομή τεσσάρων διαμερισμάτων. Οροφοδιαμερίσματα των 133τ.μ. Η οικοδομή έχει πιλοτή για πάρκινγκ

ΑΠΟΘΗΚΕΣ
1) Πλησίον Στέλιου Κωτιάδη των 130τ.μ.
2) Στη Λεωφόρο Καλλιθέας (Καρακόνερο) των 80-300τ.μ.

• Οι πωλήσεις μπορούν να γίνουν και με όλα τα Δάνεια Τράπεζας και οργανισμών.
• Αναλαμβάνουμε ΑΝΤΙΠΑΡΟΧΕΣ και Αγορές οικοπέδων.
• Δεχόμαστε ανταλλαγές ακινήτων.

ΠΛΗΡΟΦΟΡΙΕΣ:
ΔΙΑΚΟΓΕΩΡΓΙΟΥ ΚΑΛΛΙΣΤΟΣ
ΤΗΛΕΦΩΝΟ: 29318 - 34598 - ΤΗΛ. 78501 - 78502

ΙΑΤΡΙΚΗ ΑΝΑΚΟΙΝΩΣΗ

ΧΡΙΣΤΟΔΟΥΛΟΥ ΜΑΡΙΑ

ΙΑΤΡΟΣ ΑΚΤΙΝΟΔΙΑΓΝΩΣΤΗΣ
(ΑΚΤΙΝΟΛΟΓΟΣ)

Δέχεται καθημερινά
στο Διαγνωστικό Εργαστήριο:
ΑΠΕΙΚΟΝΙΣΗ ΑΙΓΑΙΟΥ
Πάροδος Παπαλουκά 18Β
(παραπλεύρως του parking
του παλιού νοσοκομείου).

ΩΡΕΣ ΛΕΙΤΟΥΡΓΙΑΣ
ΤΟΥ ΕΡΓΑΣΤΗΡΙΟΥ 9π.μ. - 8μ.μ.

Τηλ. 22410 43000 - 3
Fax: 22410 43004

ΝΤΕΤΕΚΤΙΒΣ

30 ΧΡΟΝΙΑ ΜΟΝΙΜΑ ΚΑΙ ΣΤΗ ΡΟΔΟ

35354

ΠΛΑΤΕΙΑ ΑΓΙΟΥ ΙΩΑΝΝΟΥ
Η ΛΥΣΗ!!!
ΣΕ ΚΑΘΕ ΣΑΣ ΠΡΟΒΛΗΜΑ
EXPRESS SECURITY

ΝΤΕΤΕΚΤΙΒΣ

Συνταξιούχος Αστυνομικός Ασφάλειας
ΑΝΑΛΑΜΒΑΝΟΥΜΕ
Υποθέσεις ανηλίκων,
οικογενειακές, προσωπικές κ.τλ.
ΔΙΑΘΕΤΟΥΜΕ ΤΑ ΠΛΕΟΝ ΣΥΓΧΡΟΝΑ ΟΠΤΙΚΟΑΚΟΥΣΤΙΚΑ ΣΥΣΤΗΜΑΤΑ
100% ΕΧΕΜΥΘΕΙΑ
ΡΩΜΗΣ 22, - ΡΟΔΙΝΙ • ΤΗΛ. 2241 0 68985
Κιν. 094 6997967

ΕΛΛΗΝΙΚΗ ΔΗΜΟΚΡΑΤΙΑ
ΠΕΡΙΦΕΡΕΙΑ ΝΟΤΙΟΥ ΑΙΓΑΙΟΥ
ΝΟΜΟΣ ΔΩΔΕΚΑΝΗΣΟΥ
ΝΟΜΑΡΧΙΑΚΗ ΑΥΤ/ΣΗ ΔΩΔΕΚΑΝΗΣΟΥ
Δ/ΝΣΗ ΜΕΤΑΦΟΡΩΝ ΚΑΙ ΕΠΙΚΟΙΝΩΝΙΩΝ
ΤΜΗΜΑ Κ.Τ.Ε.Ο.
Ταχ. Δ/νση: 6ο χιλ. Ρόδου - Λίνδου
Ταχ. Κώδικας 85100, Telefax: 2241069544
Πληροφορίες: Γεώργιος Αργύρης
Τηλέφωνο: 2241065385 ΕΣΩΤΕΡΙΚΟ 25, 26

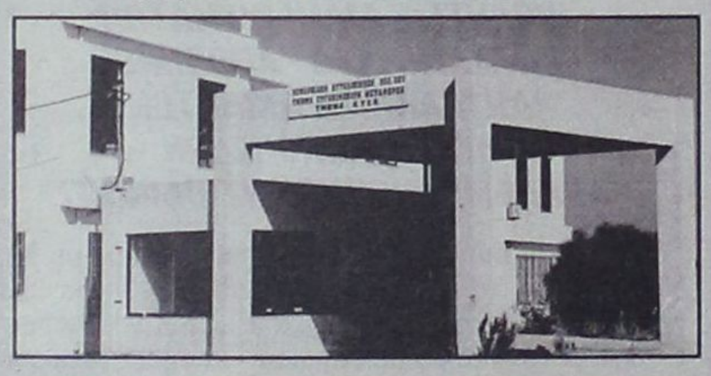

ΠΡΟΓΡΑΜΜΑ ΠΡΟΣΚΛΗΣΗΣ ΓΙΑ ΔΙΕΝΕΡΓΕΙΑ ΤΕΧΝΙΚΟΥ ΕΛΕΓΧΟΥ ΟΧΗΜΑΤΩΝ ΜΕ ΕΔΡΑ ΤΟΝ Ν. ΔΩΔΕΚΑΝΗΣΟΥ

ΧΡΟΝΙΚΗ ΠΕΡΙΟΔΟΣ ΑΠΟ 01/05/2003 ΕΩΣ 30/06/2003	ΕΙΔΟΣ ΟΧΗΜΑΤΟΣ ΠΑΝΤΟΣ ΕΙΔΟΥΣ ΟΧΗΜΑΤΑ ΣΥΝΔΥΑΣΜΟ ΓΡΑΜΜΑΤΩΝ ΡΟΒ 2501 ΕΩΣ ΚΑΙ 3000
ΑΠΟ 01/07/2003 ΕΩΣ 30/07/2003	ΟΛΑ ΤΑ ΟΧΗΜΑΤΑ ΜΕ ΜΙΚΤΟ ΒΑΡΟΣ ΑΝΩ ΤΩΝ 10 (ΔΕΚΑ) ΤΟΝΩΝ ΜΕ ΣΥΝΔΥΑΣΜΟ ΓΡΑΜΜΑΤΩΝ ΡΟΒ - ΚΧΑ - ΡΟΕ ΑΝΕΞΑΡΤΗΤΩΣ ΑΡΙΘΜΟΥ

••• Επίσης θα ελέγχονται τα οχήματα που η καταλληλότητά τους λήγει αυτές τις εβδομάδες και οχήματα ανάριθμα εισαγωγής.

Ε.Ν.
Ο ΠΡΟΪΣΤΑΜΕΝΟΣ
ΧΑΤΖΗΚΩΝΣΤΑΝΤΙΝΟΥ ΑΝΤΩΝΙΟΣ
ΜΗΧΑΝΟΛΟΓΟΣ - ΜΗΧΑΝΙΚΟΣ

ΓΡΑΦΕΙΟ ΤΕΛΕΤΩΝ & ΜΝΗΜΟΣΥΝΩΝ ΡΟΔΟΥ
ΣΤΕΦΑΝΑ - ΣΤΟΛΙΣΜΟΙ

«ΑΜΕΡΙΚΑΝΟΥ»

Αμεση εξυπηρέτηση
ΟΛΟ ΤΟ 24ΩΡΟ

Αναλαμβάνουμε την τελετή
και με τα έξοδα που χορηγούν τα ταμεία
χωρίς καμία επιβάρυνση
ΙΚΑ, ΤΕΒΕ, ΤΑΞΥ, ΔΗΜΟΣΙΟΥ,
ΛΙΜΕΝΙΚΩΝ, ΟΓΑ και λοιπά ταμεία.

Τους ΑΠΟΡΟΥΣ ΔΩΡΕΑΝ
Πλατεία Βρούχου στη Μητρόπολη
Τηλέφωνα:28901 - 33400

TOP PROPERTIES
GEORGIOS and SAVAS PIPINOS
ΓΕΩΡΓΙΟΣ και ΣΑΒΒΑΣ ΠΙΠΙΝΟΣ
ΣΥΜΒΟΥΛΟΙ και ΕΚΤΙΜΗΤΕΣ ΑΚΙΝΗΤΩΝ
REAL ESTATE AGENT - MEMBER OF F.I.A.B.C.I. - N.A.E.A. - C.E.I.
Από το 1971
E-mail:gpipinos@otenet.gr.
URL:www.rhodestop-properties.com and www.pipinos.gr



Η "TOP PROPERTIES" είναι ατομική επιχείρηση και ανήκει εξ ολοκλήρου στον κ. Γεώργιο Σ. Πιπίνο, που από το 1971 ασχολείται αποκλειστικά και μόνο με επενδύσεις και REAL ESTATE, στο νησί της Ρόδου, καθώς και στην ευρύτερη περιοχή της Δωδεκανήσου.

ΑΠΕΥΘΥΝΟΜΑΣΤΕ: Στους **σοβαρούς, απαιτητικούς και επιλεκτικούς** επενδυτές - επιχειρηματίες - ελεύθερους επαγγελματίες, Ελληνες και ξένους, υψηλού εισοδηματικού επιπέδου, που ενδιαφέρονται να κάνουν μια σοβαρή επένδυση **προβολής** στο νησί της Ρόδου.

ΠΡΟΣΦΕΡΟΥΜΕ: Α) Υπηρεσίες και πληροφορίες που γίνονται σε προσωπικό επίπεδο με **εχεμύθεια, διακριτικότητα και σοβαρότητα.**
Β) Μεγάλη **γκάμα** υψηλής ποιότητας ακινήτων, όπως: 1) Ξενοδοχεία Α' και Β' κατηγορίας των 600 - 500 - 350 - 300 κλινών 2) Κεντρικά αστικά ακίνητα κατάλληλα για Τράπεζες - καταστήματα - γραφεία 3) Παραλιακές εκτάσεις, κατάλληλες για τουριστικές επενδύσεις των 150.000 - 100.000 - 70.000 - 50.000 - 36.000 τ.μ. και 4) Διαμερίσματα και μαιζονέτες **προβολής.**

ΣΤΟΧΟΣ ΜΑΣ ΕΙΝΑΙ: Να προσφέρουμε στο αγοραστικό μας κοινό **υψηλής ποιότητας ακίνητα και ευκαιρίες** στο νησί της Ρόδου. Η τριακονταετής και πλέον πείρα μας στον τομέα αυτό αποτελεί εγγύηση.

ΣΥΝΘΗΜΑ ΜΑΣ ΕΙΝΑΙ: Επενδύστε στην ΡΟΔΟ ΤΩΡΑ, σε ακίνητα που **ΑΝΤΕΧΟΥΝ ΣΤΟ ΧΡΟΝΟ.**

Γεώργιος Σ. Πιπίνος
ΜΕΣΙΤΗΣ ΑΣΤΙΚΩΝ ΣΥΜΒΑΣΕΩΝ
Γιατί εμείς γνωρίζουμε καλύτερα!

SINCE 1971

TOP PROPERTIES is a private concern and Mr George S. Pipinos, its owner, has carved, over the years, a reputation for integrity and excellence in the world of Real Estate in the Dodecanese.

At Top Properties we try hard to attract important and selective investors: high calibre businessmen/women and discerning professional people, both Greek and foreign, who wish to acquire substantial and valuable property on Rhodes.

We offer our expertise and advice privately, discreetly and in strict confidence.

We keep a compehensive list of real estate of the highest specifications:

a. A' and B' class hotels (600, 500, 350, 300 beds capacity).

b. Centrally situated office buildings and other business premises.

c. Seaside land, ideal for development (hotels, holiday resorts, etc.), of 150.000, 100.000, 70.000, 50.000, 36.000 sq.m.

d. Luxury appartments, maisonettes, detached, semi - detached and terraced houses.

Our aim is to give our clients the opportunity to acquire value for money, first class real estate on Rhodes. Our 30- year - old experience in Real Estate is our warranty.

Our moto is: Invest in Rhodes. Invest in property. It stands the test of time.

TOP PROPERTIES
and
George S. Pipinos
Because we Know best



ΚΕΝΝΕΝΤΥ 38, ΡΟΔΟΣ, 85 100, ΤΗΛ. (0241) 23895, 38243 και 0944-676003. FAX: (0241) 20883

38 KENNEDY STR., RHODES, 85 100, TEL. (0241) 23895, 38243, and 094 - 676003. FAX: (0241) 20883

ΠΕΡΙΛΗΨΗ ΕΠΙΔΟΘΕΝΤΟΣ ΔΙΚΟΓΡΑΦΟΥ

Με τις υπ' αριθμ. 9648 Β'/10-06-2003, 9649 Β'/10-06-2003, 9650Β'/10-06-2003, 9651 Β'/10-06-2003, 9652Β'/10-06-2003, 9653Β'/10-06-2003, 9654Β'/10-06-2003 και 9655Β'/10-06-2003 εκθέσεις επίδοσης του δικαστικού επιμελητή του Πρωτοδικείου Ρόδου Μιχαήλ Κ. Καρακατσάνη, επιδόθηκε στον κ. Εισαγγελέα Πρωτοδικών Ρόδου για τους: 1) Σάββα Παρασκευά του Φιλίππου, 2) Έλλη συζ. Κων/νου Βασιάδου το γένος Φιλίππου Παρασκευά, 3) Αγαμέμνονα Παρασκευά του Φιλίππου, 4) Αύγουστο Παρασκευά του Φιλίππου, 5) Αναστάσιο-Γρηγόριο Παρασκευά του Φιλίππου, 6) Μαρία ή Μαρίκα συζ. Κων/νου Μερμίδκη το γένος Φιλίππου Παρασκευά, 7) Αικατερίνης - Βρυσηΐδας συζ. Νικ. Κυριάκου το γένος Φιλίππου Παρασκευά και 8) Δέσποινας συζ. Δημ. Δεληβάνη το γένος Φιλίππου Παρασκευά, τέως κατοίκων Αιγύπτου και ήδη αγνώστου διαμονής, αντίστοιχα, η από 28-02-2003 και με αριθ. κατάθεσης 231/06-05-2003 αγωγή χρησικτησίας των: 1) Νικολάου Διακοφιλιππή του Παρασκευά, 2) Αικατερίνης Διακοφιλιππή του Παρασκευά και 3) Μαρίας Διακοφιλιππή του Παρασκευά, κατοίκων Ρόδου, που απευθύνεται στο Μονομελές Πρωτοδικείο Ρόδου και ζητούν να αναγνωρισθεί ότι στο πρόσωπο του καθένα από αυτούς συμπληρώθηκε η υπερδεκαπενταετής κτητική παραγραφή για την κτήση με χρησικτησία των πιο κάτω τμημάτων του ευρισκομένου στη θέση «ΦΡΑΓΚΟΚΛΗΣΣΙΑ» της Κτηματικής περιφέρειας Σορωνής Ρόδου αγρού επιφάνειας 7.250 τ.μ. με τα Κτηματολογικά στοιχεία τόμος 12 γαιών Σορωνής Ρόδου, φύλλο 48, μερίδα 1276 και φάκελος 1438 και ειδικότερα:

α) Ο πρώτος στο τμήμα (Α) επιφ. 2.000 τ.μ. που περικλείεται από τα γράμματα Α-Β-Γ-Δ-Ε-Ζ-Η-Θ-Ι-Κ-Λ-Α στο συνημμένο στην παρούσα από Νοεμβρίου 1994 τοπογραφικό διάγραμμα του τοπογράφου Μηχανικού Κλεόβουλου Παπακωνσταντίνου.

β) Η δεύτερη στο τμήμα (Β) επιφ. 2.625 τ.μ. που περικλείεται από τα γράμματα Μ-Ν-Τ-Υ-Φ-Χ-Μ στο ίδιο πιο πάνω τοπογραφικό διάγραμμα και

γ) Η τρίτη στο τμήμα (Γ) επιφ. 2.625 τ.μ. που περικλείεται από τα γράμματα Ν-Ξ-Ο-Π-Ρ-Σ-Τ-Ν στο ίδιο τοπογραφικό διάγραμμα και της οποίας δικάσιμος ορίσθηκε στις 25-09-2003 στο κατάστημα του Μονομελούς Πρωτοδικείου Ρόδου με αριθ. πινακίου 54.

Ρόδος 10 Ιουνίου 2003
Ο πληρεξούσιος Δικηγόρος
Εμμανουήλ Κουτσούκος

ΙΕΡΑ ΜΗΤΡΟΠΟΛΙΣ ΡΟΔΟΥ
ΙΕΡΟΣ ΝΑΟΣ ΑΓ. ΤΡΙΑΔΟΣ
ΜΑΝΔΡΙΚΟΥ - ΡΟΔΟΥ

ΠΑΝΗΓΥΡΙΣ

Γνωρίζουμε στο φιλόθρησκο κοινό ότι τη Δευτέρα 16 Ιουνίου 2003 πανηγυρίζει ο Ιερός Ναός Αγ. Τριάδος Μανδρικού. Αφ' εσπέρας, Κυριακή 15/6 και ώρα 7:00 μ.μ. θα τελεσθεί Μέγας Πανηγυρικός Εσπερινός την δε πρωΐαν της Δευτέρας, εορτή του Αγίου Πνεύματος, Πανηγυρική θεία Λειτουργία.

Μετά το πέρας του Εσπερινού, θα ακολουθήσει λαϊκό γλέντι στο προαύλιο της Εκκλησίας.

Εκ της Εκκλησιαστικής Επιτροπής

ΠΡΟΣΚΛΗΣΗ

Σας καλούμε, το **Σάββατο 14 Ιουνίου 2003**, σ' ένα φανταστικό τοπίο, για να θαυμάσετε μαζί μας από ψηλά, το απέραντο γαλάζιο της θάλασσας ή ένα ειδυλλιακό ηλιοβασίλεμα. Ελάτε να γιορτάσουμε μαζί μας το πανηγύρι του Αγίου Γεωργίου στην τοποθεσία Κάλαμος του δημοτικού διαμερίσματος Απολακκιάς.

Στις 7:00 μ.μ. θα ψαλεί εσπερινός,
με αρτοκλασία και θ' ακολουθήσει γλέντι με πολύ καλή ορχήστρα.
Θα διατίθενται κρύα ποτά και σουβλάκια.

Η εκκλησιαστική επιτροπή
του Ιερού Ναού Αγ. Μαρίνας Απολακκιάς

ΕΥΧΑΡΙΣΤΗΡΙΟ

Τώρα που τελειώνουμε την έκτη τάξη, τώρα που θα σας αφήσουμε για πάντα, σας αποχαιρετάμε με συγκίνηση, αγαπημένοι μας δάσκαλοι.

Έξι ολόκληρα χρόνια μας κρατήσατε μέσα στη ζεστή αγκαλιά σας.

Εσείς δάσκαλοι μας αγαπημένοι, μας μάθατε να διαβάζουμε και να γράφουμε.

Χρόνο με το χρόνο μας ανεβάζατε όλο και πιο ψηλά, σε καινούργια μαθήματα, σε ανώτερες γνώσεις.

Και που δεν μας οδηγήσατε και τι δεν μας δείξατε!

Έξι ολόκληρα χρόνια δεν μας αφήσατε στιγμή.

Τώρα φεύγουμε από την αγκαλιά σας και αύριο θα βρεθούμε σ' ένα άλλο μεγαλύτερο σχολείο, σε μια άλλη αγκαλιά.

Με δάκρυα στα μάτια, σας αποχαιρετάμε αγαπημένοι μας δάσκαλοι.

Με ιδιαίτερη εκτίμηση στους αγαπημένους μας δάσκαλους:
Δέσποινα Μπακίρη
Αναστασία Αβάντη
Σακκάς Βασίλειος

Τα παιδιά της ΣΤ' τάξης
του 2ου Δημοτικού Σχολείου Αφάντου

ΜΝΗΜΟΣΥΝΟ

Τελούμε εξάμηνο μνημόσυνο υπέρ της αναπαύσεως της ψυχής του υιού, αδελφού, θείου, εγγονού και ανηψιού

ΝΙΚΟΛΑΟΥ ΜΑΤΘΑΙΟΥ
ετών 21

Στον Ιερό Ναό Κοιμήσεως Θεοτόκου Αφάντου Ρόδου στις 14 Ιουνίου 2003, ημέρα Σάββατο και ώρα 07:30 π.μ.

Οι γονείς Γεώργιος - Χρυσάνθη
Τα αδέλφια Μερόπη - Νικόλαος
και λοιποί συγγενείς

ΕΥΧΑΡΙΣΤΗΡΙΑ

Στη μνήμη της αγαπημένης μας ΡΟΥΣΑΚΗ ΣΟΦΙΑΣ ΤΟΥ ΕΜΜΑΝΟΥΗΛ σύζυγος και συγγενείς δώρησαν στο Σχολείο μας αντί στεφάνου το ποσό των εννιακοσίων ευρώ (900 ευρώ).

Ευχαριστούμε και ευχόμαστε στους δωρητές πολλά χρόνια να ζήσουν και να θυμούνται πάντοτε το γλυκό και καλωσυνάτο χαμόγελο της αξέχαστης «Σοφίτσας».

Δωρητές

1. Ρουσάκης Εμμανουήλ, σύζυγος 150 ευρώ και οι ακόλουθοι συγγενείς από 50 ευρώ έκαστος:
2. Νίκος και Σταματίνα Ρουσάκη
3. Γεώργιος Εμμ. Χατζηγεωργίου
4. Ιωάννης και Μαρία Οθείτη
5. Γεώργιος και Σοφία Τούμα
6. Εμμανουήλ και Ειρήνη Χατζηγεωργίου
7. Κωνσταντίνος και Σοφία Παπακωνσταντίνου
8. Γεώργιος Νικ. Ρουσάκης
9. Παναγιώτης και Ειρήνη Κορωναίου
10. Ηλίας και Έλλη Οθείτη
11. Σταύρος και Ανδρομάχη Οθείτη
12. Οικογένεια Μαρίας Λιτού
13. Μιχάλης και Ειρήνη Κοσμά
14. Μανώλης και Παναγιώτα Σπανομανωλή
15. Ιωάννης και Σοφία Ζωγραφάκη
16 Μιχάλης και Ευδοξία Κουτσού

Με το ποσό αυτό αγοράστηκαν για το Σχολείο μας: 1 Βίντεο αξίας 205 ευρώ, 1 μαγνητόφωνο & CD player αξίας 120 ευρώ και 1 projector αξίας 586, 47 ευρώ.

Η Διευθύντρια
του 1ου Δημοτικού Σχολείου Καρπάθου
«ΠΟΤΙΔΑΙΟΝ»
Ευαγγ. Λάμπρου - Αντωνίου

ΙΑΤΡΙΚΗ ΑΝΑΚΟΙΝΩΣΗ

Ο ιατρός Μικροβιολόγος - Βιοπαθολόγος

ΜΙΛΤΙΑΔΗΣ ΚΙΟΥΣΗΣ

Δέχεται: Δευτέρα - Παρασκευή
7:30 - 13:00 και 17:30 - 19:30
Τετάρτη απόγευμα κλειστά
Σάββατο κατόπιν ραντεβού

Καζαντζάκη 2 και Εθνικής Αντιστάσεως
(πρώην Αννης Μαρίας)
Τηλ. 22410/70607

ΙΑΤΡΙΚΗ ΑΝΑΚΟΙΝΩΣΗ

Ο ιατρός **ΑΝΔΡΕΑΣ ΚΑΡΑΓΙΑΝΝΗΣ**
Ορθοπαιδικός Χειρουργός Τραυματολόγος
θα απουσιάσει από 5/6/03 έως και 10/6/03
για να συμμετάσχει στο 6ο Πανευρωπαϊκό
συνέδριο Ορθοπαιδικής και
Τραυματολογίας (E.F.OR.T.) στο Helsinki.

Το ιατρείο θα λειτουργεί κανονικά
από 11/6/03.
Από 9-13:00 και 17:00 - 20:00,

Ιωάννη Μεταξά 3 Ρόδος (ΚΡΙΤΩ)
τηλ. 22410 38008.

RODOS PRINCESS
BEACH HOTEL

Προοπτική εξέλιξης και πραγματοποίησης καριέρας στον Ξενοδοχειακό χώρο

Το **«RODOS PRINCESS BEACH HOTEL»**
στην περιοχή «Κιοτάρι»
επιθυμεί τη συνεργασία
με τα παρακάτω στελέχη:

ΥΠΑΛΛΗΛΟ ΥΠΟΔΟΧΗΣ
με γνώσεις Ιταλικών

ΟΔΗΓΟ
με δίπλωμα Δ' Κατηγορίας

Για πληροφορίες και υποβολή Βιογραφικών Σημειωμάτων και Αιτήσεων Εργασίας επικοινωνήστε καθημερινά με:
Τηλεφωνικό Κέντρο : 2244 0 47102
Fax : 22440 47267

Ξενοδοχειακές Τουριστικές
Επιχειρήσεις Νότιας Ρόδου

ΟΛΥΜΠΙΑΚΗ ΑΕΡΟΠΟΡΙΑ Α.Ε.

ΠΕΡΙΛΗΨΗ ΠΡΟΚΗΡΥΞΗΣ

Η **ΟΛΥΜΠΙΑΚΗ ΑΕΡΟΠΟΡΙΑ Α.Ε.** έχοντας υπόψη :

1. Τις διατάξεις του άρθρου 21 του Ν. 2190/94, όπως ισχύει μετά τις τροποποιήσεις και συμπληρώσεις των Ν. 2225/1994, 2247/1994, 2266/1994, 2349/1995, 2527/1997, 2738/1999 και 3051/2002.
2. Την υπ'αριθμ. ΔΙΠΠ/Φ. ΕΓΚΡ. 17/99/5882/27-03-03 εγκριτική της πρόσληψης Πράξη της τριμελούς εξ Υπουργών Επιτροπής της παρ. 1 του άρθρου 2 της υπ' αριθμ. 55/1998 ΠΥΣ «Αναστολή διορισμών και προσλήψεων στο Δημόσιο Τομέα ΦΕΚ 252Α/1211.1998/τ.Α'), όπως ισχύει.
3. Την παρ. 6 της υπ'αριθμ. 55/1998 ΠΥΣ όπως ισχύει (Προκειμένου για επιχειρήσεις των ΟΤΑ της παρ. 3 του άρθρου 1 του Ν. 2527/1997).
4. Τον 2602/1998 Κανονισμό της ΟΛΥΜΠΙΑΚΗΣ ΑΕΡΟΠΟΡΙΑΣ Α.Ε.
5. Το υπ' αριθμ. 81/2003 Π.Δ. (ΦΕΚ 77/02-04-2003), σχετικά με τη συμφωνία πλαίσιο για την εργασία ορισμένου χρόνου.

Ανακοινώνει

Την πρόσληψη προσωπικού με σύμβαση εργασίας ιδιωτικού δικαίου ορισμένου χρόνου συνολικού αριθμού 8 Ατόμων για την κάλυψη παροδικών αναγκών των υπηρεσιών στο Α/Σ ΡΟΔΟΥ για τις εξής, κατά αριθμό ατόμων, ειδικότητες, με τα αντίστοιχα τυπικά προσόντα και την αντίστοιχη χρονική περίοδο.

ΤΟΠΟΣ ΑΠΑΣΧΟΛΗΣΗΣ	ΕΙΔΙΚΟΤΗΤΑ	ΑΡΙΘΜΟΣ ΘΕΣΕΩΝ	ΟΡΙΟ ΗΛΙΚΙΑΣ	ΧΡΟΝΙΚΗ ΔΙΑΡΚΕΙΑ
Α/Σ ΡΟΔΟΥ	ΥΠΑΛΛΗΛΟΙ ΕΡΓΑΤΕΣ Χ.Α.Μ.	4 2 2	Οι υποψήφιοι πρέπει να έχουν ηλικία από 18 ετών και άνω (παρ. 6 άρθρο 21 Ν.2190/94 σε συνδυασμό με την παρ. 11 άρθρο 10 του Ν. 3051/02	Έως 8 μήνες

ΤΥΠΙΚΑ ΠΡΟΣΟΝΤΑ

1. Για τις θέσεις των **Υπαλλήλων**, οι υποψήφιοι θα πρέπει να διαθέτουν απολυτήριο τίτλο Δευτεροβάθμιας Εκπαίδευσης και καλή γνώση Αγγλικής γλώσσας. Η καλή γνώση των περισσοτέρων από τις παρακάτω γλώσσες, Γαλλικής, Γερμανικής, Ισπανικής και Ιταλικής θα ληφθεί υπόψη και αποτελεί κριτήριο κατάταξης.
2. Για τις θέσεις των **Εργατών** οι υποψήφιοι θα πρέπει να έχουν απολυτήριο τίτλο τουλάχιστον Υποχρεωτικής Εκπαίδευσης (Απολυτήριο τριταξίου Γυμνασίου ή για όσους έχουν αποφοιτήσει μέχρι και το 1980 απολυτήριο Δημοτικού Σχολείου). Σε περίπτωση που δεν υπάρχουν υποψήφιοι κάτοχοι των παραπάνω τίτλων σπουδών μπορούν να γίνουν δεκτοί υποψήφιοι και χωρίς αυτούς.
3. Για τις θέσεις των **Χ.Α.Μ.** οι υποψήφιοι θα πρέπει να διαθέτουν δίπλωμα οδήγησης του υπουργείου Μεταφορών και Επικοινωνιών και πτυχίο Χειριστή Ανυψωτικών Μηχανημάτων Ομάδας ΙΑ' του Π.Δ. 31/90 ή ομάδας Γ' ή Δ' του Π.Δ. 22/76 του Υπουργείου Βιομηχανίας.

Η αναλυτική προκήρυξη έχει αναρτηθεί στον Α/Σ ΡΟΔΟΥ και στο χώρο ανακοινώσεων του Δημοτικού Καταστήματος.

Οι αναλυτικοί όροι και προϋποθέσεις συμμετοχής καθορίζονται στη σχετική αναλυτική προκήρυξη.

Ειδικό έντυπο αίτησης διατίθεται στον Α/Σ Ρόδου από ώρες 09:00 έως 14:00.

Από τη Διοίκηση της Ο.Α.



www.RodosVitrina.gr/Metropol.htm

METROPOL MULTI-CINEMA
ALPHA ODEON

Πληροφορίες, Κρατήσεις από 17:00
Information, Reservations after 17:00
ΤΗΛ. 22410.28400

WEEKLY PROGRAMME - ΕΒΔΟΜΑΔΙΑΙΟ ΠΡΟΓΡΑΜΜΑ
06/06/2003 - 12/06/2003

ΚΑΤ. ΑΠΟ 17 ΕΤΩΝ
ΑΠΟ ΤΟ ΜΕΤΡ ΤΗΣ ΔΡΑΣΗΣ ΤΖΟΝ ΓΟΥ (Mission Impossible 2)
Η ΑΠΟΛΥΤΗ ΑΣΤΥΝΟΜΙΚΗ ΠΕΡΙΠΕΤΕΙΑ
Ο ΤΙΜΩΡΟΣ ΤΟΥ ΧΟΝΓΚ - ΚΟΝΓΚ
HARD BOILED
ΣΚΗΝΕΣ ΑΜΕΙΩΤΗΣ ΕΝΤΑΣΗΣ ΚΑΙ ΕΚΠΛΗΚΤΙΚΕΣ ΕΠΙΔΕΙΞΕΙΣ ΠΟΛΕΜΙΚΩΝ ΤΕΧΝΩΝ.
ΠΡΩΤΑΓΩΝΙΣΤΟΥΝ:
ΤΣΟΟΥ ΓΙΟΥΝ ΦΑΤ ΚΑΙ Ο ΤΟΝΙ ΛΕΟΥΝΓΚ
ΑΙΘΟΥΣΑ 1
ΩΡΕΣ ΕΝΑΡΞΗΣ - SHOWTIMES
19:45, 22:15

ΚΑΤΑΛΛΗΛΟ
IN ENGUSH COMEDY
ΑΠΟ ΤΟ ΜΕΓΑΛΟ ΔΗΜΙΟΥΡΓΟ
ΜΠΕΡΝΑΡΝΤΟ ΜΠΕΡΤΟΛΟΥΤΣΙ
ΜΙΑ ΡΟΜΑΝΤΙΚΗ ΚΩΜΩΔΙΑ ΕΠΟΧΗΣ
ΤΑ ΔΥΟ ΠΡΟΣΩΠΑ ΤΟΥ ΕΡΩΤΑ
TRIUMPH OF LOVE
ΜΕ ΔΥΟ ΒΡΑΒΕΥΜΕΝΟΥΣ ΜΕ ΟΣΚΑΡ ΠΡΩΤΑΓΩΝΙΣΤΕΣ
ΜΙΡΑ ΣΟΡΒΙΝΟ - ΜΠΕΝ ΚΙΝΓΚΣΛΕΪ
ΑΙΘΟΥΣΑ 3
ΩΡΕΣ ΕΝΑΡΞΗΣ - SHOWTIMES
20:00, 22:30

ΚΑΤ. ΑΠΟ 17 ΕΤΩΝ
IN ENGUSH DRAMA
ΜΙΑ ΔΡΑΜΑΤΙΚΗ ΒΙΟΓΡΑΦΙΑ, ΒΑΣΙΣΜΕΝΗ ΣΤΗΝ ΤΑΡΑΧΩΔΗ ΖΩΗ ΤΟΥ ΠΡΩΤΑΓΩΝΙΣΤΗ ΤΩΝ B-MOVIES ΤΗΣ ΔΕΚΑΕΤΙΑΣ ΤΟΥ 1960 ΜΠΟΜΠ ΚΡΕΙΝ
ΚΡΥΦΑ ΠΑΘΗ
AUTO FOCUS
ΜΕ ΔΥΟ ΥΠΟΨΗΦΙΟΥΣ ΓΙΑ ΟΣΚΑΡ ΠΡΩΤΑΓΩΝΙΣΤΕΣ: ΤΟΝ ΓΚΡΕΓΚ ΚΙΝΙΑΡ ΚΑΙ ΤΟΝ ΓΟΥΙΛΙΑΜ ΝΤΑΦΟΕ
ΑΙΘΟΥΣΑ 2
ΩΡΕΣ ΕΝΑΡΞΗΣ - SHOWTIMES
20:30, 22:40

ΚΑΤΑΛΛΗΛΟ
ΣΤΑ ΕΛΛΗΝΙΚΑ ΟΙΚΟΓΕΝΕΙΑΚΗ
Η WALT DISNEY ΠΑΡΟΥΣΙΑΖΕΙ ΤΗΝ ΤΕΛΕΥΤΑΙΑ ΤΗΣ ΔΗΜΙΟΥΡΓΙΑ
ΤΟ ΓΟΥΡΟΥΝΑΚΙ
ΚΑΙ Η ΜΕΓΑΛΗ ΠΑΡΕΑ ΤΟΥ ΓΟΥΙΝΙ
Ο ΠΙΟ ΜΙΚΡΟΣ ΤΗΣ ΠΑΡΕΑΣ ΑΠΟΔΕΙΧΘΗΚΕ Ο ΠΙΟ ΜΕΓΑΛΟΣ ΗΡΩΑΣ
ΑΙΘΟΥΣΑ 2
ΩΡΑ ΕΝΑΡΞΗΣ - SHOWTIME
18:30

ΠΡΟΣΕΧΩΣ - SHORTLY
ΨΥΧΡΑΙΜΙΑ Η ΘΕΡΑΠΕΙΑ ΑΡΧΙΖΕΙ
ΑΣΚΗΣΕΙΣ ΗΡΕΜΙΑΣ
ANGER MANAGEMENT
ΠΡΩΤΑΓΩΝΙΣΤΟΥΝ
ΤΖΑΚ ΝΙΚΟΛΣΟΝ
ΑΝΤΑΜ ΣΑΝΤΛΕΡ

ΠΑΛΛΑΣ 5 CINEMAS CENTER
ΠΡΟΓΡΑΜΜΑ ΕΒΔΟΜΑΔΑΣ
30/05/2003 - 05/06/2003
Για κρατήσεις / For Reservations:
22410 24475 και 70670

ΑΙΘΟΥΣΑ 5 & 2
MATRIX RELOADED
Επιστημονικής φαντασίας / Science Fiction
ΠΡΩΤΑΓΩΝΙΣΤΟΥΝ: KEANU REEVES, CARRIE-ANNE MOSS, LAURENCE FISHBURNE
ΑΙΘΟΥΣΑ 5 Ώρες Έναρξης: *16:20, 19:30, 22:40
ΑΙΘΟΥΣΑ 2 Ώρες Έναρξης: 17:55, 21:05
* Ειδική επιπλέον παράσταση, μόνο Σάββατο & Κυριακή

ΑΙΘΟΥΣΑ 1
ΜΑΘΗΜΑΤΑ ΓΟΗΤΕΙΑΣ / ROGER DODGER
Κωμεντί / Comedy
ΠΡΩΤΑΓΩΝΙΣΤΟΥΝ: CAMPBELL SCOTT, ISAMBELLA ROSSELINI
Ώρες Έναρξης: 17:40, 20:00, 22:20

ΑΙΘΟΥΣΑ 3
ΤΟ ΠΑΙΧΝΙΔΙ ΤΟΥ Κ. ΡΙΠΛΕΪ
MRS RIPPLEY'S GAME
Θρίλερ / Thriller
ΠΡΩΤΑΓΩΝΙΣΤΟΥΝ: JOHN MALKOVICH, DOUGRAY SCOTT
Ώρες Έναρξης: 17:50, 20:10, 22:30

ΑΙΘΟΥΣΑ 4
ΠΩΣ ΝΑ ΧΩΡΙΣΕΤΕ ΣΕ 10 ΗΜΕΡΕΣ
HOW TO LOSE A GUY IN 10 DAYS
Κομεντί / Comedy
ΠΡΩΤΑΓΩΝΙΣΤΟΥΝ:
MATTHEW McCONAUGHEY, KATE HUDSON
Ώρες Έναρξης: 17:40, 20:00

ΑΙΘΟΥΣΑ 4
ΕΞΟΜΟΛΟΓΗΣΕΙΣ ΕΝΟΣ ΕΠΙΚΙΝΔΥΝΟΥ ΜΥΑΛΟΥ / CONFESSIONS OF A DANGEROUS MIND Περιπέτεια / Action movie
ΠΡΩΤΑΓΩΝΙΣΤΟΥΝ: SAM ROCKWELL, DREW BARRYMORE, JULIA ROBERTS, GEORGE CLOONEY
Ώρες Έναρξης: 22:20

Διασκεδάστε τώρα στο BACKSTAGE
Παρουσιάζοντας αυτό το κουπόνι... Επωφεληθείτε!!!
από τον όροφο Internet: 1 ώρα ΔΩΡΕΑΝ χρόνο χρήσης PC ή στον όροφο του cafe:
Αγοράζοντας 1 hamburger της επιλογής σας, σας ΚΕΡΝΑΜΕ μια μερίδα πατάτες και αναψυκτικό!
Η προσφορά ισχύει μέχρι 31 Ιουλίου 2003

Τηλεπρόγραμμα

ΕΤ1

07.00 ΚΟΥΚΛΟ - ΜΕΓΑΛΟΙ ΚΑΙ ΠΟΛΥΣΠΟΡΙΑ
07.05 ΤΣΑΠΙ ΤΣΑΠΟ - ΒΙΝΚΑ
07.15 ΚΟΥΚΛΟ - ΜΕΓΑΛΟΙ ΚΑΙ ΠΟΛΥΣΠΟΡΙΑ
07.25 ΑΝΤΙ ΠΑΝΤΙ
07.30 ΤΕΛΕΤΑΜΠΙΣ
08.00 ΤΑ ΔΙΔΥΜΑΚΙΑ
08.20 ΚΟΥΚΛΟ - ΜΕΓΑΛΟΙ ΚΑΙ ΠΟΛΥΣΠΟΡΙΑ
08.25 ΚΟΥΚΛΟ - ΜΕΓΑΛΟΙ ΚΑΙ ΠΟΛΥΣΠΟΡΙΑ
10.00 10 - 2
14.00 ΕΙΔΗΣΕΙΣ
14.35 ΤΑ ΝΥΧΤΟΠΟΥΛΙΑ
15.20 ΟΥΡΑΝΙΟ ΤΟΞΟ
15.25 ΤΣΙΚΙΤΣΙΤΑΣ
16.10 ΟΥΡΑΝΙΟ ΤΟΞΟ
16.30 ΑΤΙΘΑΣΑ ΝΙΑΤΑ
17.30 ΕΙΔΗΣΕΙΣ
18.00 ΟΙ ΑΤΡΟΜΗΤΟΙ
19.00 ΒΙΟΥ ΜΑΣΤΕΡ
20.00 ΠΟΙΟΣ ΘΕΛΕΙ ΝΑ ΓΙΝΕΙ ΕΚΑΤΟΜΜΥΡΙΟΥΧΟΣ
20.30 ΣΤΑ ΦΤΕΡΑ ΤΟΥ ΕΡΩΤΑ
21.00 ΞΕΝΗ ΤΑΙΝΙΑ: ΤΡΕΜΟΡΣ
23.00 ΕΙΔΗΣΕΙΣ - ΚΛΗΡΩΣΗ ΠΡΟΤΟ - ΤΖΟΚΕΡ
24.00 ΞΕΝΗ ΣΕΙΡΑ: ΕΠΙΣΤΡΟΦΗ ΣΤΟ ΜΠΡΑΙΤΣΧΕΝΤ
01.00 ΒΙΟΥ ΜΑΣΤΕΡ
01.30 ΔΙΚΤΥΟ ΜΕ ΤΗ ΝΕΤ
06.00 ΜΙΑ ΦΟΡΑ ΕΝΑ ΝΗΣΙ

NET

05.50 ΠΡΩΤΗ ΜΑΤΙΑ
10.00 ΣΥΜΒΑΙΝΕΙ ΤΩΡΑ
12.00 ΕΙΔΗΣΕΙΣ
13.00 ΑΛΛΗ ΔΙΑΣΤΑΣΗ
15.00 ΕΙΔΗΣΕΙΣ
16.00 ΑΤΖΕΝΤΑ
17.00 ΣΥΝ ΚΑΙ ΠΛΗΝ
18.00 ΕΙΔΗΣΕΙΣ
19.00 ΕΚΤΟΣ ΓΡΑΜΜΗΣ
21.00 ΕΙΔΗΣΕΙΣ
22.00 ΠΡΩΤΑΓΩΝΙΣΤΕΣ
23.00 ΡΕΠΟΡΤΑΖ ΧΩΡΙΣ ΣΥΝΟΡΑ
23.55 ΣΤΟ ΑΣΑΝΣΕΡ
24.00 ΠΡΟΓΡΑΜΜΑ ΜΙΚΡΟΦΙΛΜ
01.00 ΕΙΔΗΣΕΙΣ
ΑΚΟΛΟΥΘΕΙ Η ΣΥΝΕΧΕΙΑ ΤΟΥ ΠΡΟΓΡΑΜΜΑΤΟΣ

ΕΤ 3

08.01 ΥΠΕΡΑΣΤΙΚΕΣ ΔΙΑΔΡΟΜΕΣ
09.00 Η ΑΛΛΗ ΜΕΡΑ
10.30 ΑΛΛΙΩΣ
11.00 Η ΣΥΝΟΔΟΣ ΤΩΝ ΠΟΛΙΤΩΝ
12.00 ΑΛΗΘΙΝΑ ΣΕΝΑΡΙΑ
13.00 ΝΤΟΚΙΜΑΝΤΕΡ
14.45 ΜΑΚΡΙΝΕΣ ΦΙΛΙΕΣ
15.00 ΕΙΔΗΣΕΙΣ
15.30 ΜΕ ΜΙΑ ΤΡΙΤΗ ΜΑΤΙΑ
17.00 Η ΣΥΝΟΔΟΣ ΤΩΝ ΠΟΛΙΤΩΝ
18.00 ΝΤΟΚΙΜΑΝΤΕΡ
18.30 ΑΘΛΗΤΙΚΑ
19.00 ΠΕΡΙΜΕΤΡΟΣ - ΕΙΔΗΣΕΙΣ
19.30 ΥΔΡΟΓΕΙΟΣ
19.55 ΣΠΟΡ
20.20 ΜΑΚΡΙΝΕΣ ΦΙΛΙΕΣ
20.30 ΕΙΔΗΣΕΙΣ
21.30 MIXER
22.30 ΕΠΙ ΤΡΟΧΩΝ
23.00 ΚΑΝΕΣ 2003
24.00 ΕΙΔΗΣΕΙΣ
00.20 ΞΕΝΗ ΤΑΙΝΙΑ: ΟΙ ΜΕΡΕΣ
02.00 ΒΑΝ ΧΑΛΕΝ - ΛΑΪΒ ΣΤΗΝ ΑΥΣΤΡΑΛΙΑ
03.00 ΣΤΟΝ ΑΦΡΟ ΤΟΥ ΥΠΟΚΟΣΜΟΥ

MEGA

06.30 ΠΡΩΤΗ ΕΚΔΟΣΗ
07.00 ΣΗΜΕΡΑ ΜΕ ΤΗΝ ΑΝΝΑ
12.00 ΣΑΝ ΣΤΟ ΣΠΙΤΙ ΣΑΣ
14.00 ΕΙΔΗΣΕΙΣ
15.00 ΝΤΟΛΤΣΕ ΒΙΤΑ
16.00 ΣΤΗΝ ΚΟΥΖΙΝΑ ΟΛΟΤΑΧΩΣ
16.50 ΕΙΣΑΙ ΤΟ ΤΑΙΡΙ ΜΟΥ
18.00 ΕΙΔΗΣΕΙΣ
18.10 ΑΠΑΓΟΡΕΥΜΕΝΗ ΑΓΑΠΗ
18.50 ΦΙΛΟΔΟΞΙΕΣ
19.20 ΤΑ ΤΕΤΡΑΓΩΝΑ ΤΩΝ ΑΣΤΕΡΩΝ
20.00 ΕΙΔΗΣΕΙΣ
21.00 ΕΞΑΜ
21.45 ΠΟΠ ΣΤΑΡΣ
23.00 ΚΛΕΙΣΕ ΤΑ ΜΑΤΙΑ
23.50 ΑΝΑΤΡΟΠΗ
00.15 ΕΙΔΗΣΕΙΣ
01.30 ΞΕΝΗ ΤΑΙΝΙΑ: ΜΥΣΤΙΚΗ ΑΠΟΣΤΟΛΗ: ΝΗΣΟΣ ΤΩΝ ΑΡΚΤΩΝ
03.30 ΤΗΛΕΜΑΡΚΕΤΙΝΓΚ
04.00 Ο ΕΡΑΣΤΗΣ ΤΗΣ ΛΑΙΔΗΣ ΤΣΑΤΕΡΛΙ

ΑΝΤ 1

06.00 ΕΙΔΗΣΕΙΣ ΤΟΥ CBS
06.20 ΟΙ ΦΙΛΕΝΑΔΕΣ
07.00 ΚΑΛΗΜΕΡΑ ΕΛΛΑΔΑ
10.00 ΠΡΩΪΝΟΣ ΚΑΦΕΣ
11.00 ΕΙΔΗΣΕΙΣ ΣΕ 1'
13.10 ΣΟΥΠΕΡ ΓΚΕΪΜ
13.15 ΠΑΤΕΡ ΗΜΩΝ
14.00 ΕΙΔΗΣΕΙΣ
14.55 ΧΡΗΜΑ ΚΑΙ ΧΡΗΜΑΤΙΣΤΗΡΙΟ
15.05 ΟΙ ΜΕΝ ΚΑΙ ΟΙ ΔΕΝ
15.25 ΣΟΥΠΕΡ ΓΚΕΪΜ
15.30 ΙΔΙΑΙΤΕΡΑ ΓΙΑ ΚΛΑΜΑΤΑ
16.30 ΚΩΝΣΤΑΝΤΙΝΟΥ ΚΑΙ ΕΛΕΝΗΣ
17.30 ΕΙΔΗΣΕΙΣ
17.40 Ο ΚΑΙΡΟΣ ΤΗΣ ΕΒΔΟΜΑΔΑΣ
17.45 ΣΟΥΠΕΡ ΓΚΕΪΜ
17.50 ΚΑΛΗΜΕΡΑ ΖΩΗ
18.40 ΘΗΣΑΥΡΟΦΥΛΑΚΙΟ
19.20 Η ΛΑΜΨΗ
20.00 ΕΙΔΗΣΕΙΣ
21.00 ΤΟ ΠΙΟ ΓΛΥΚΟ ΜΟΥ ΨΕΜΑ
21.40 ΖΕΥΓΑΡΙΑ
22.45 ΕΙΔΗΣΕΙΣ ΣΕ 1'
22.50 ΔΕ ΓΟΥΟΛ
24.00 ΕΙΔΗΣΕΙΣ
00.25 ΠΡΟΣΩΠΙΚΑ ΤΑΞΙΔΙΑ
00.30 ΔΙ ΕΞ ΦΑΪΛΣ
02.30 ΜΙΣ ΤΙΝ USA 2002
04.20 ΕΡΩΤΙΚΟ ΓΑΪΤΑΝΑΚΙ

ALPHA

05.45 ΚΑΙΝΟΥΡΓΙΑ ΗΜΕΡΑ
06.45 ΠΡΩΤΗ ΣΕΛΙΔΑ
10.00 ΚΑΛΩΣ ΤΟΥΣ!
13.15 ΛΟΓΩ... ΖΩΗΣ
14.00 ΕΙΔΗΣΕΙΣ
14.50 ΜΑΡΙΑ
15.45 ΕΣΜΕΡΑΛΝΤΑ
16.45 ΘΑ ΣΕ ΔΩ ΣΤΟ ΠΛΟΙΟ
17.45 ΕΙΔΗΣΕΙΣ
18.00 ΜΠΟΡΩ
20.00 ΕΙΔΗΣΕΙΣ
21.00 ΚΑΤΩ ΑΠΟ ΤΗΝ ΑΚΡΟΠΟΛΗ
21.45 ΞΕΝΗ ΣΕΙΡΑ: ΤΖΑΚΙ
23.00 ΖΟΥΓΚΛΑ
00.45 ΕΙΔΗΣΕΙΣ
02.00 ΟΛΑ
04.00 ΤΗΛΕΑΓΟΡΕΣ
04.15 ΜΠΟΡΩ

STAR

06.30 ΠΑΙΔΙΚΟ ΠΡΟΓΡΑΜΜΑ
08.00 ΠΛΗΡΕΣ ΠΡΩΪΝΟ
10.00 ΛΟΓΙΑ ΣΤΑΡΑΤΑ
12.00 ΜΙΚΡΕΣ ΑΜΑΡΤΙΕΣ
13.00 ΕΙΔΗΣΕΙΣ
14.00 ΣΟΥΠΕΡ ΣΤΑΡ
16.00 ΕΙΔΗΣΕΙΣ
16.28 ΕΙΔΗΣΕΙΣ ΣΤΗ ΝΟΗΜΑΤΙΚΗ
16.30 ΟΛΑ ΓΙΑ ΤΗΝ ΕΛΕΝΑ
17.30 ΠΑΛΟΜΑ ΚΑΙ ΛΟΡΕΝΤΖΟ
18.30 ΜΟΝΟΜΑΧΟΣ
19.30 ΕΙΔΗΣΕΙΣ
21.00 ΞΕΝΗ ΤΑΙΝΙΑ: ΒΑΘΙΑ ΑΓΡΙΑ ΘΑΛΑΣΣΑ
23.00 ΞΕΝΗ ΤΑΙΝΙΑ: ΓΡΑΜΜΑ ΑΠΟ ΤΗΝ ΚΟΛΑΣΗ
01.15 ΕΙΔΗΣΕΙΣ
01.30 ΞΕΝΗ ΤΑΝΙΑ: ΚΑΤΑΔΙΩΞΗ ΣΤΗΝ ΕΛΛΑΔΑ
03.30 ΤΟ ΤΑΞΙΔΙ ΤΗΣ ΖΩΗΣ
05.30 ΑΣΤΕΡΙΑ ΣΤΟ ΠΕΝΤΑΓΡΑΜΜΟ

FILMNET

05.40 E! ΕΝΤΕΡΤΑΙΝΜΕΝΤ
06.40 ΝΤΕΤΕΚΤΙΒ ΦΟΪΛ
08.25 ΔΙΑΚΟΠΕΣ ΜΕ ΤΟΝ ΜΠΑΜΠΑ ΜΟΥ
10.15 7 ΕΥΧΕΣ
11.55 ΤΟ ΗΜΕΡΟΛΟΓΙΟ ΤΗΣ ΜΠΡΙΤΖΕΤ ΤΖΟΟΥΝΣ
13.40 ΣΕ ΕΧΘΡΙΚΟ ΕΔΑΦΟΣ
15.30 ΤΑ ΠΑΡΑΣΚΗΝΙΑ ΤΟΥ ΧΟΛΙΓΟΥΝΤ
16.05 Η ΕΠΙΣΤΡΟΦΗ
18.00 ΤΑΞΙΔΙ ΣΤΟΝ ΗΛΙΟ
20.00 ΣΚΟΤΕΙΝΗ ΑΝΑΜΕΤΡΗΣΗ
21.30 ΔΕ ΜΟΥΒΙ ΣΟΟΥ
22.00 ΟΙ ΚΟΜΠΙΝΑΔΟΡΟΙ
23.40 ΒΡΩΜΙΚΕΣ ΚΟΥΒΕΝΤΕΣ ΜΕΤΑΞΥ ΓΥΝΑΙΚΩΝ
01.20 Η ΔΙΚΗΓΟΡΟΣ ΤΟΥ ΔΙΑΒΟΛΟΥ
03.20 ΤΑ ΤΡΑΓΟΥΔΙΑ ΑΠΟ ΤΟΝ ΔΕΥΤΕΡΟ ΟΡΟΦΟ

ALTER

06.00 ΑΛΤΕΡ ΚΛΙΠΣ
06.30 ΑΛΤΕΡ ΚΙΝΤΣ
08.00 ΕΙΔΗΣΕΙΣ
09.00 ΕΛΛΗΝΙΚΗ ΤΑΙΝΙΑ: ΟΙΚΟΓΕΝΕΙΑ ΠΑΠΑΔΟΠΟΥΛΟΥ
11.00 ΜΗΤΣΙ - ΧΩΣΤΑ
12.00 ΑΜΕΣΗ ΕΠΕΜΒΑΣΗ
13.00 ΕΙΔΗΣΕΙΣ
14.00 ΑΠΟΚΛΕΙΣΤΙΚΑ
16.15 ΔΙΑΤΡΟΦΙΚΕΣ ΑΞΙΕΣ
16.30 ΤΟΛΜΗ ΚΑΙ ΓΟΗΤΕΙΑ
17.00 ΕΙΔΗΣΕΙΣ
17.15 ΕΛΛΗΝΙΚΗ ΤΑΙΝΙΑ: Η ΑΔΕΡΦΗ ΜΟΥ ΘΕΛΕΙ ΞΥΛΟ
19.00 ΕΙΔΗΣΕΙΣ
21.00 ΜΗΤΣΙ - ΧΩΣΤΑ
22.15 ΕΛΛΗΝΙΚΗ ΤΑΙΝΙΑ: ΙΣΟΒΙΑ
24.00 ΕΙΔΗΣΕΙΣ
00.05 ΑΫΠΝΙΕΣ
02.00 ΞΕΝΗ ΤΑΙΝΙΑ: ΣΤΡΙΠ
03.45 ΞΕΝΗ ΤΑΙΝΙΑ: ΑΓΝΩΣΤΕΣ ΕΠΙΘΥΜΙΕΣ
05.30 ΤΟΛΜΗ ΚΑΙ ΓΟΗΤΕΙΑ

ΡΟΣΚΟΠΙΟ

ΚΡΙΟΣ:
21 ΜΑΡΤΙΟΥ - 19 ΑΠΡΙΛΙΟΥ

Αν έχετε αποφασίσει να προχωρήσετε σε αγοραπωλησία ακινήτου ή σε αγορά μεταφορικού μέσου, βεβαιωθείτε ότι τα οικονομικά σας θα σας επιτρέψουν να φανείτε συνεπείς στις μακροχρόνιες υποχρεώσεις που σκέφτεστε να αναλάβετε.

ΤΑΥΡΟΣ
20 ΑΠΡΙΛΙΟΥ - 20 ΜΑΪΟΥ

Καθώς ο Ερμής στο ζώδιό σας βρίσκεται σε δυσαρμονική θέση με τον 'ρη σήμερα, φροντίστε να εξαντλήσετε κάθε περιθώριο συνεννόησης και συνεργασίας στις επαγγελματικές αναποδιές που ενδέχεται να προκύψουν και προσπαθήστε να αποφύγετε λάθη ή παρατυπίες με νόμους και κανονισμούς.

ΔΙΔΥΜΟΙ
21 ΜΑΪΟΥ - 21 ΙΟΥΝΙΟΥ

Βασικός σας στόχος είναι να καταστρώσετε σωστά κάποια σχέδια που έχουν τη δυνατότητα να υλοποιηθούν. Ενεργοποιήστε την ορθή κρίση σας, για να αποφύγετε τις λανθασμένες επιλογές που θα μπορούσαν να κρύβουν και κάποιες «παγίδες».

ΚΑΡΚΙΝΟΣ
22 ΙΟΥΝΙΟΥ - 22 ΙΟΥΛΙΟΥ

Καθώς Ερμής και 'ρης βρίσκονται σήμερα σε δυσαρμονική όψη μεταξύ τους, μέσα από κάποιους δισταγμούς, κρίσεις, συγκρίσεις και αμφιταλαντεύσεις θα μπορέσετε ίσως να σχηματίσετε μια ιδέα για το τι μπορείτε να περιμένετε τελικά από τους φίλους, αλλά και από αυτούς που ανήκουν στο ευρύτερο κοινωνικό περιβάλλον σας.

ΛΕΩΝ
23 ΙΟΥΛΙΟΥ - 22 ΑΥΓΟΥΣΤΟΥ

Διεκδικήστε πιο άνετους και αποδοτικούς όρους στον επαγγελματικό σας χώρο, χωρίς εριστική και επιθετική διάθεση. Αν τέλος ενδιαφέρεστε για την απαλλαγή από μια δουλειά ή μια συμφωνία, σκεφτείτε τι θα μπορούσε να την αντικαταστήσει.

ΠΑΡΘΕΝΟΣ
23 ΑΥΓΟΥΣΤΟΥ - 23 ΣΕΠΤΕΜΒΡΙΟΥ

Δικός σας κυβερνήτης ο Ερμής, που βρίσκεται σήμερα σε δυσαρμονία με τον 'ρη. Αν πιστεύετε λοιπόν πως πρέπει να ξεκαθαρίσετε κάποιες ασάφειες, μπερδεμένες καταστάσεις ή υποψίες, κάντε το με τακτ, γιατί δεν είναι όλοι έτοιμοι να δεχθούν «σκληρές» εξομολογήσεις ή μια εξονυχιστική ανάκριση από εσάς.

ΖΥΓΟΣ:
24 ΣΕΠΤΕΜΒΡΙΟΥ - 23 ΟΚΤΩΒΡΙΟΥ

Κάποιο ακίνητο, ένα από τα περιουσιακά σας στοιχεία ή η εκμετάλλευση κληρονομικών πόρων χρειάζονται προσεκτικούς χειρισμούς, προκειμένου να αποδώσουν. Υποχωρήστε λίγο, αν χρειαστεί, για να κερδίσετε περισσότερο έδαφος και να μην έρθετε σε ρήξη με τους δικούς σας.

ΣΚΟΡΠΙΟΣ:
24 ΟΚΤΩΒΡΙΟΥ - 22 ΝΟΕΜΒΡΙΟΥ

Οι υποχωρήσεις ίσως κριθούν τελικά αναγκαίες, αν θέλετε να διατηρήσετε μια ισορροπία στις σχέσεις σας. Η σκληρή στάση του συντρόφου ή κάποιου από τους συνεργάτες σας ίσως να μην σας αφήνει και πολλά περιθώρια για συζητήσεις, προς το παρόν.

ΤΟΞΟΤΗΣ:
23 ΝΟΕΜΒΡΙΟΥ - 21 ΔΕΚΕΜΒΡΙΟΥ

Πολλές είναι οι πηγές του άγχους που σας κάνουν να χάνετε τη διάθεσή σας και να βλέπετε τις ελλείψεις, τις παραλείψεις και τις κακές συνήθειες που βαραίνουν τον οργανισμό σας. Ίσως ήρθε η στιγμή για ένα τσεκάπ ή μια καινούργια αγωγή ή μέθοδο, που θα σας ανακουφίσει.

ΑΙΓΟΚΕΡΩΣ:
22 ΔΕΚΕΜΒΡΙΟΥ - 19 ΙΑΝΟΥΑΡΙΟΥ

Επανεξετάστε προσεκτικά τις σχέσεις σας και διορθώστε με τον καλύτερο δυνατό τρόπο τα «κακώς κείμενα» που αφορούν τον γάμο, τα παιδιά σας ή τη αισθηματική σας σχέση. Με ψυχραιμία και λογική θα καταφέρετε να ξεκαθαρίσετε μπερδεμένες καταστάσεις που σας κρατούν σε ανησυχία ή σε τέλμα τον τελευταίο καιρό.

ΥΔΡΟΧΟΟΣ
20 ΙΑΝΟΥΑΡΙΟΥ - 19 ΦΕΒΡΟΥΑΡΙΟΥ

Καιρός να «ξαναδούλεψετε» γεγονότα και καταστάσεις που αφορούν το σπίτι σας. Εμπιστευτείτε τη λογική σάς, αλλά ακολουθήστε την καρδιά σας και μην πνίγετε τους δικούς σας ανθρώπους με την κτητικότητά σας, ακόμα και αν πιστεύετε πως το κάνετε για το «καλό» τους.

ΙΧΘΥΕΣ:
19 ΦΕΒΡΟΥΑΡΙΟΥ - 20 ΜΑΡΤΙΟΥ

Καινούργιες επαγγελματικές ευκαιρίες εμφανίζονται και πρέπει να είστε έτοιμοι να τις εκμεταλλευτείτε, αφού αποφασίσετε πια είναι η πιο συμφέρουσα για εσάς. Μη βιάζεστε να αποφασίσετε, γιατί από την αρχή δεν φαίνεται να είναι όλα ξεκάθαρα και ο ανταγωνισμός που επικρατεί είναι, προς το παρόν, πολύ μεγάλος



ΓΑΜΟΣ

Υπάρχουν κακοί σύζυγοι και όχι κακοί γάμοι.
(Μ. Ρασίλντ)

Η πληρότητα της ανθρώπινης προσωπικότητας είναι ο γάμος.
(Π. Προυντόν)

Ο γάμος είναι η αρχή της παρακμής για τον άνδρα και η αφετηρία της ζωής για τη γυναίκα.
(Πλάτωνας)

Να παντρεύεσαι γυναίκα απ' τον τόπο σου.
(Ησίοδος)

Γάμος δίχως έρωτα είναι πηγή απελπισίας, αλλά γάμος χωρίς καθήκοντα είναι πηγή ατιμίας και ακολασίας.

Ο γάμος είναι αμοιβαίος σεβασμός.

Ο γάμος είναι ένας ωραίος συνδυασμός του να είναι κανείς μόνος και διαρκώς δύο.

Ο γάμος είναι βιτρίνα, που πρέπει να φαντάζει, αδιάφορο αν το μαγαζί είναι δημόσιο καταγώγιο.
(Μ. Καραγάτσης)

Το να παντρεύεται κανείς χωρίς έρωτα είναι ποικιλία απάτης.

Ο γάμος θέτει τέρμα σε πολλές μικρές τρέλες, γιατί είναι μια μακροχρόνια ανοησία.
(Φρ. Νίτσε)

Οι άνδρες βρίσκουν στο γάμο τις καλύτερες προϋποθέσεις για μια χρήσιμη και αποτελεσματική εργασία.

Συμβιβασμός, ίσον γάμος.
(Πλάτωνας)

Οι άγαμοι απλώς διαβαίνουν τη ζωή, δεν τη ζουν.
(Π. Μπουρζέ)

Ο γάμος είναι δεσμός, αλλά η φιλία είναι θεσμός.

Σε κάθε περίπτωση ένα και ένα κάνουν δύο. Αυτό λέγεται πρόσθεση. Οταν όμως ο νόμος αυτός εφαρμόζεται και στο γάμο, αυτό λέγεται διαίρεση.

Το μυστικό του ευτυχισμένου γάμου είναι απλό. Να είναι οι σύζυγοι τόσο ευγενικοί μεταξύ τους, όσο είναι και με τους γονείς τους.
(Κουίλεν)

Να νυμφευτείς αυτή που σου πρέπει.
(Πιττακός)

Η γυναίκα ανησυχεί για το μέλλον μέχρι να βρεί ένα σύζυγο, ενώ ένας άντρας δεν ανησυχεί για το μέλλον παρά όταν βρει μια γυναίκα.
(Μπέρναρ Σω)

Ο γάμος. Μια τελετή που ένας κρίκος τοποθετείται στο δάκτυλο της γυναίκας και ένας άλλος στη μύτη του άντρα.
(Ερμετ Σπένσερ)



ΟΠΟΙΑ ΚΑΙ ΕΑΝ ΕΙΝΑΙ
Η ΕΠΙΛΟΓΗ ΣΑΣ

GOODYEAR MICHELIN
BRIDGESTONE DUNLOP

ΚΑΣΑΠΗΣ

ΖΑΝΤΕΣ - ΕΛΑΣΤΙΚΑ
- ΕΥΘΥΓΡΑΜΜΙΣΕΙΣ

ΕΥΚΟΛΙΕΣ ΠΛΗΡΩΜΗΣ

ΚΑΣΑΠΗΣ
ΑΣΦΑΛΕΙΑ ΣΤΗΝ ΟΔΗΓΗΣΗ
1ο: ΑΥΣΤΡΑΛΙΑΣ 2 - ΤΗΛ. 35367 • 2ο ΛΙΝΔΟΥ 237 - ΤΗΛ. 64025

ΕΠΩΦΕΛΗΘΕΙΤΕ ΑΠΟ ΤΙΣ ΠΡΟΣΦΟΡΕΣ ΜΑΣ...



ΕΚΤΙΜΗΣΕΙΣ ΒΑΘΜΟΛΟΓΗΤΩΝ

ΟΡΙΑΚΗ ΠΤΩΣΗ ΤΩΝ ΒΑΣΕΩΝ

Μεγάλη αποτυχία των υποψηφίων σε μαθήματα - κλειδιά

Πτώση, στις περισσότερες περιπτώσεις οριακή, αναμένεται να παρουσιάσουν οι βάσεις εισαγωγής στις σχολές και στα τμήματα της τριτοβάθμιας εκπαίδευσης, η οποία μάλιστα εκτιμάται ότι θα επηρεάσει σε μικρό βαθμό ακόμα και τις σχολές υψηλής ζήτησης. Ωστόσο, δεν αποκλείεται οι βάσεις σε κάποιες ανώτατες σχολές να εμφανίζουν ανοδική τάση.

Η πτώση των βάσεων οφείλεται κατά πρώτο λόγο στη μεγάλη αποτυχία των υποψηφίων σε μαθήματα - «κλειδιά», όπως τα Μαθηματικά της θετικής και τεχνολογικής κατεύθυνσης, όπου το ποσοστό των μαθητών που έχει γράψει κάτω από τη βάση αναμένεται σύμφωνα με βαθμολογητές να φθάσει το 75%. Το γεγονός αυτό προδιαγράφει πτώση των βάσεων κυρίως στο 2ο και στο 4ο επιστημονικό πεδίο, όπου τα Μαθηματικά είναι το πρώτο μάθημα αυξημένης βαρύτητας, με συντελεστή 1,3 για τα τμήματα του 2ου επιστημονικού πεδίου (γεωπονικά, φυσικομαθηματικά) και του 4ου επιστημονικού πεδίου που περιλαμβάνει πολυτεχνικές σχολές.

Παρόλα αυτά όμως, εκπαιδευτικοί και βαθμολογητές εκτιμούν ότι η μεγάλη βαθμολογική αποτυχία στο συγκεκριμένο μάθημα και κυρίως των υποψηφίων της τεχνολογικής κατεύθυνσης, δεν θα επηρεάσει σε μεγάλο βαθμό την πτώση των βάσεων, η διαμόρφωση των οποίων εξαρτάται και από άλλους παράγοντες. Καλύτερη σε γενικές γραμμές είναι η εικόνα των γραπτών των υποψηφίων της θεωρητικής κατεύθυνσης της Γ΄ Λυκείου. Ωστόσο η αυξημένη δυσκολία των θεμάτων στα Αρχαία Ελληνικά κατεύθυνσης, υπολογίζεται ότι θα συμβάλει στην οριακή πτώση των βάσεων του 1ου επιστημονικού πεδίου, χωρίς αυτό όμως να επηρεάζει ιδιαίτερα τις



φιλολογικές και νομικές σχολές. Σύμφωνα με στοιχεία των βαθμολογικών κέντρων, περίπου το 30% των γραπτών στα Αρχαία Ελληνικά (η διόρθωση των οποίων συνεχίζεται) αναμένεται να βαθμολογηθεί κάτω από 10.

Αντιθέτως, καλύτερη εικόνα παρουσιάζουν τα γραπτά των υποψηφίων σε μαθήματα γενικής παιδείας, όπως είναι η Ιστορία, η Νεοελληνική Γλώσσα και η Βιολογία, καθώς οι βαθμολογίες κάτω από τη βάση μειώνονται κατά 0,5% έως 1% σε σύγκριση με πέρυσι, ενώ παρατηρείται μικρή αύξηση των άριστων γραπτών (18-20). Στη Βιολογία μάλιστα, αναμένεται υπερδιπλασιασμός των άριστων γραπτών.

Καθοριστικό ρόλο στη διαμόρφωση των βάσεων θα παίξουν, επίσης οι επιδόσεις των μαθητών στην Ιστορία, στη Φυσική και στη Βιολογία κατεύθυνσης.

Καλύτερα σε σχέση με πέρσι φαίνεται ότι τα πήγαν φέτος οι υποψήφιοι στο μάθημα της Ιστορίας γενικής παιδείας, χωρίς όμως να διαφαίνονται θεαματικές αλλαγές. Σύμφωνα με εκτιμήσεις βαθμολογητών, αναμένεται αύξηση τόσο του ποσοστού των αριστούχων όσο και των υποψηφίων με βαθμολογίες από 15 - 18 και, κατά συνέπεια, φαίνεται να συρρικνώνονται σημαντικά οι βαθμολογίες κάτω της βάσης.

Στη Νεοελληνική Γλώσσα γενικής παιδείας οι βαθμολογίες που θα αποσπάσουν οι μαθητές είναι μέτριες. Οπως αναφέρουν βαθμολογητές, περίπου 6 στους 10 υποψηφίους θα κινηθούν μεταξύ του 10 και του 15, ενώ 1 στους 3 φαίνεται να μην ξεπερνά τη βάση. Πάντως, ίσως, αυξηθούν οριακά οι αριστούχοι (18-20).

Στη Βιολογία γενικής παιδείας, τα ευκολότερα σε σχέση με πέρυσι θέματα δείχνουν ότι φέτος θα υπάρχουν περισσότεροι αριστεύσαντες και λιγότεροι με βαθμολογίες κάτω της βάσης (πέρυσι κάτω από την βάση είχε γράψει το 51,31% των μαθητών). Ωστόσο η πλειονότητα των υποψηφίων αναμένεται να βαθμολογηθεί μεταξύ 10 και 17, λόγω της κλιμακούμενης δυσκολίας των θεμάτων.

Στα περυσινά επίπεδα αναμένεται να κυμανθούν οι βαθμολογίες των υποψηφίων στα Μαθηματικά και στα Στοιχεία Στατιστικής γενικής παιδείας. Δεν αποκλείεται όμως να σημειωθεί οριακή μείωση του ποσοστού των υποψηφίων με βαθμολογία κάτω από τη βάση και αντίθετα αύξηση του ποσοστού των αριστούχων που πέρυσι ήταν 12.92%. Βαθμολογίες από 12 έως 18 εκτιμάται ότι θα καταφέρει να αποσπάσει ένας στους τρεις υποψηφίους.

ΜΑΘΗΜΑΤΙΚΑ
Κάτω από τη βάση το 75% των υποψηφίων

ΑΡΧΑΙΑ
Κάτω από 10 το 30% των γραπτών

ΒΙΟΛΟΓΙΑ
Υπερδιπλασιάστηκαν τα άριστα γραπτά

Στη Φυσική γενικής παιδείας εκτιμάται ότι τέσσερις στους δέκα υποψηφίους θα καταφέρουν να αποσπάσουν βαθμολογίες από 15 έως 20, ενώ θα μειωθεί περίπου στο 25% με 30% το ποσοστό των υποψηφίων με βαθμολογίες κάτω από τη βάση.

Στη Νεοελληνική Λογοτεχνία θεωρητικής κατεύθυνσης βαθμολογητές εκτιμούν ότι περίπου το 40% των μαθητών έχει γράψει κάτω από τη βάση, ενώ θα μειωθεί τόσο το ποσοστό των αριστούχων όσο και των καλών μαθητών με βαθμολογίες από 15 έως 18.

Αξίζει να σημειωθεί ότι πέραν του βαθμού δυσκολίας ή ευκολίας των θεμάτων, η πορεία των βάσεων εισαγωγής στα ΑΕΙ - ΤΕΙ διαμορφώνεται από δύο ακόμη σημαντικούς παράγοντες: α) τις προτιμήσεις των υποψηφίων κατά τη συμπλήρωση των μηχανογραφικών δελτίων τους και β) η σχέση υποψηφίων - εισακτέων. Να σημειωθεί ότι ο αριθμός των θέσεων θα διαμορφωθεί φέτος στις 80.000 από 82.034 πέρυσι, ενώ είναι ελαφρά διαφοροποιημένος ανά σχολή και τμήμα, γεγονός που αναμένεται να πιέσει οριακά προς τα κάτω τις βάσεις.

30 ΙΟΥΝΙΟΥ - 11 ΙΟΥΛΙΟΥ ΟΙ ΕΠΑΝΑΛΗΠΤΙΚΕΣ ΕΞΕΤΑΣΕΙΣ ΓΙΑ ΤΗ Γ΄ ΛΥΚΕΙΟΥ

Οι επαναληπτικές εξετάσεις για τους υποψηφίους της Γ΄ τάξης Λυκείου που δικαιολογημένα απουσίαζαν από την κανονική εξέταση των μαθημάτων θα πραγματοποιηθεί από τις 30 Ιουνίου μέχρι τις 11 Ιουλίου. Στο ίδιο διάστημα θα διεξαχθούν οι επαναληπτικές εξετάσεις για τους μαθητές της Δ΄ τάξης των Εσπερινών Λυκείων.

Υπενθυμίζεται ότι σήμερα αρχίζουν οι ειδικές εισιτήριες εξετάσεις για τους αποφοίτους των ΤΕΕ και πρώην ΤΕΛ που επιθυμούν να εισαχθούν στα ΤΕΙ, οι οποίες θα ολοκληρωθούν στις 19 Ιουνίου.

ΠΡΟΣΚΛΗΣΗ

Η Στέγη Γραμμάτων και Τεχνών Δωδεκανήσου
Σας προσκαλεί
να τιμήσετε με την παρουσία σας
την εκδήλωση, που διοργανώνει
την **Παρασκευή 13 Ιουνίου 2003**
και ώρα 19:30 στην αίθουσα διαλέξεων
του Κέντρου «Ακταίον»,
με ομιλητή το λογοτέχνη **κ. Νίκο Κάσδαγλη.**
Θέμα :
Η συμβολή του Μακρυγιάννη
στη διαμόρφωση της πολιτικής Αποσπάσματα
από τα «Απομνημονεύματα» του Μακρυγιάννη.
Θα αναγνώσει ο ιατρός δρ. Γιάννης Στουραΐτης



Katerina
ΚΕΝΤΡΟ ΥΓΕΙΑΣ ΚΑΙ ΟΜΟΡΦΙΑΣ
DAY SPA

Ειδικά προγράμματα με μοναδικές μεθόδους περιποίησης, που χαρίζουν στο πρόσωπό σας την **απόλυτη λάμψη** και **απαλότητα**, απομακρύνοντας κάθε ίχνος ταλαιπωρίας και κούρασης.

Extreme Care για ώριμο δέρμα.
Μεγαλύτερη ενυδάτωση, μεγαλύτερη αποτελεσματικότητα. Αποκατάσταση της σφριγηλότητας στο άτονο δέρμα.

Rich Care Concept
Νέα πρωτοποριακή θεραπεία με **ΧΑΒΙΑΡΙ** για άμεση σύσφιξη και προοδευτική μείωση των ρυτίδων.

Βαθιά Ενυδάτωση - Σύσφιξη
Ένα υψηλών απαιτήσεων πρόγραμμα **ΕΝΤΑΤΙΚΗΣ ΕΝΥΔΑΤΩΣΗΣ - ΕΠΑΝΑΔΟΜΗΣΗΣ ΧΑΛΑΡΟΤΗΤΑΣ ΜΕ ΚΟΛΛΑΓΟΝΟ και ΕΛΑΣΤΙΝΗ**, που δίνει στο δέρμα ελαστικότητα, αναζωογόνηση και έντονη σύσφιξη.

Σύσφιξη - Ανάπλαση
Επιτυγχάνεται αισθητή μείωση των βλαβών του δέρματος και σύσφιξη του δερματικού ιστού.

Λεύκανση Δώστε λάμψη στην επιδερμίδα σας!

Δεκτές πιστωτικές κάρτες, άτοκες δόσεις & ευκολίες πληρωμής

Κατερίνα Παπασάββα - Λαμπαδάκη • Μεγ. Κωνσταντίνου 30, Ρόδος - Τηλ. & Fax: 22410 31016

Φροντιστήριο
ΠΥΘΑΓΟΡΑΣ
Στ. Κωτιάδη 2, Ρόδος
Τηλ.: 22410 29593
Fax: 22410 - 76101

Διεύθυνση Σπουδών:
Α. Μπουρνής - Δ. Παπανδρέου

ΑΝΑΚΟΙΝΩΣΗ
Ημερομηνίες Εναρξης Μαθημάτων:

Τάξη	Ημερομηνία
Β' και Γ' Λυκείου	1 Αυγούστου
Α' Λυκείου	18 Αυγούστου
Γυμνάσια	27 Αυγούστου

Εγγραφές καθημερινά στη Γραμματεία του φροντιστηρίου μας.

Περίοδος Εγγραφών : 26/5 - 20/6

Ώρες Εγγραφών : 10:00 - 14:00 & 18:00 - 20:00