η δημοκρατική της Ρόδου

στην υπηρεσία του δωδεκανησιακού λαού

Αρ. φύλλου 6286 - **ΠΑΡΑΣΚΕΥΗ 13 ΙΟΥΝΙΟΥ 2003** - Τιμή 0,70 ΕΥΡΩ - **www.dimokratiki.gr**

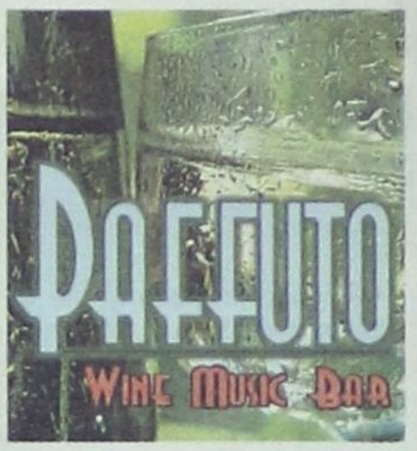

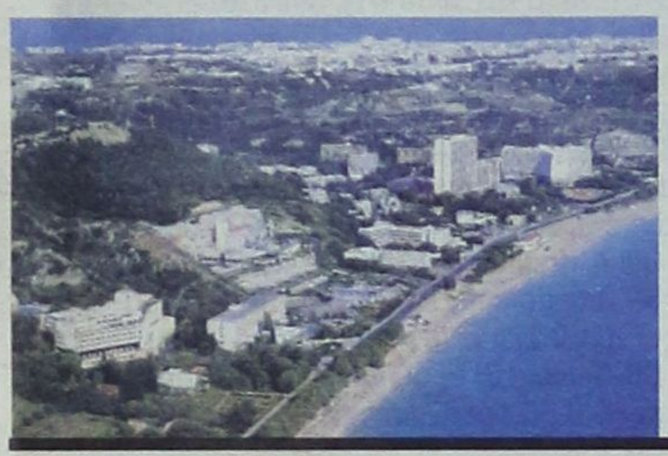

ΕΛΑΧΙΣΤΟΙ ΠΡΟΣΗΛΘΑΝ ΣΤΗ ΓΕΝΙΚΗ ΣΥΝΕΛΕΥΣΗ

ΠΑΘΗΤΙΚΑ ΑΝΤΙΜΕΤΩΠΙΖΕΙ ΤΗΝ ΚΡΙΣΗ η πλειοψηφία των ξενοδόχων της Ρόδου

Αν και ο ροδιακός τουρισμός βρίσκεται στο σταυροδρόμι, τα μέτρα θεραπείας που προτείνονται δεν εντάσσονται σε λογικές σχεδιασμού και στρατηγικής • ΣΕΛ. 32

ΤΑ ΚΥΚΛΩΜΑΤΑ ΣΥΝΕΧΙΖΟΥΝ ΝΑ ΔΡΟΥΝ ΑΝΕΝΟΧΛΗΤΑ

ΤΕΡΑΣΤΙΟ ΣΚΑΝΔΑΛΟ στη Ρόδο με δημόσια και εκκλησιαστικά κτήματα



Αφωνη θα μείνει η κοινή γνώμη αν αποκαλυφθεί η όλη υπόθεση και γίνουν γνωστά τα ονόματα των εμπλεκομένων και διαπλεκομένων • Από έγγραφα προκύπτει ανάμειξη της εκκλησιαστικής επιτροπής Κοσκινού, δημοσίων προσώπων και πολιτικών, ενώ δεν είναι άμοιρη ευθυνών και η Μητρόπολη • Ο Εφημέριος Κοσκινού φέρεται να έχει καταθέσει συγκλονιστικά στοιχεία και να έχει προβεί σε φοβερές αποκαλύψεις • Δεν έχει μείνει τίποτα όρθιο! • ΣΕΛ. 5

Εχουν ασκηθεί ήδη ποινικές διώξεις από τον Εισαγγελέα

ΔΕΝ ΗΡΘΕ ΧΘΕΣ Ο ΥΦ/ΡΓΟΣ

Ανεβλήθη για σήμερα η υπογραφή της σύμβασης για τη μαρίνα

• ΣΕΛ. 7



ΠΡΟΧΩΡΟΥΝ ΟΙ ΔΙΑΔΙΚΑΣΙΕΣ

Αναγκαστική απαλλοτρίωση ακινήτων στο αεροδρόμιο

• ΣΕΛ. 3

ΨΗΦΙΣΜΑ ΤΩΝ ΕΡΓΑΖΟΜΕΝΩΝ

Οξύτατα κατέστησαν πλέον τα προβλήματα του Νοσοκομείου Ρόδου

• ΣΕΛ. 12

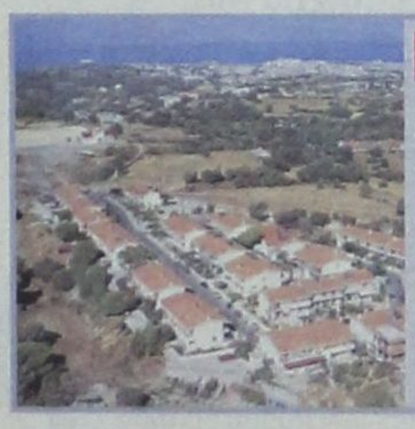

ΚΑΘΩΣ ΑΡΧΙΣΑΝ ΝΑ... «ΜΥΡΙΖΟΥΝ» ΕΚΛΟΓΕΣ

ΘΥΜΗΘΗΚΑΝ ΠΑΛΙ ΤΑ ΣΠΙΤΙΑ ΤΗΣ ΜΕΓΚΑΒΛΗΣ και τον... παράδεισο της εργατικής τάξης!

Την επομένη των εκλογών θα εξαφανισθούν και πάλι από προσώπου γης όλοι οι «καταφερτζήδες» • ΣΕΛ. 11



ΕΞΩ ΑΠΟ ΤΑ ΔΟΝΤΙΑ

Τουρισμός «made in Rhodes» ή «τα ίδια Παντελάκι μου, τα ίδια Παντελή μου»!

• ΣΕΛ. 9

ΟΥΤΕ ΣΤΗΝ ...ΑΙΘΙΟΠΙΑ ΤΕΤΟΙΟ ΧΑΛΙ

Απο την ηχορύπανση και τα αίσχη διαλύθηκε η δημόσια διοίκηση



• ΣΕΛ. 10

Το "Waterpark" της ΡΟΔΟΥ άνοιξε ξανά τις πύλες του



Καινούριες ΤΣΟΥΛΗΘΡΕΣ για δυνατές συγκινήσεις.

The WATER PARK Αρχίζει το καλοκαίρι!!!!!

η άποψη της ημέρας

Κλέφτης και νοικοκύρης

Φωνάζει ο κλέφτης να φύγει ο νοικοκύρης. Όταν ο κλέφτης, όμως, επιβαίνει σε οπλισμένα αερομαχητικά, δύο τον αριθμό, πλησιάζει στο ίδιο ύψος- 29.000 ποδιών και σε απόσταση μόλις ενός μιλίου, με ιλιγγιώδη ταχύτητα, επιβατικό αεροπλάνο της Ολυμπιακής, με 70 επιβάτες και 5μελές πλήρωμα, τότε δεν φωνάζει μόνον, απειλεί ευθέως και άμεσα. Χάρη στην απότομη ανύψωση του ελληνικού αεροσκάφους απεφεύχθη το μοιραίο. Μέσα σε κλάσματα δευτερολέπτου παίχθηκε κορώνα - γράμματα η ζωή των ταξιδιωτών και του πληρώματος στο διεθνή εναέριο χώρο του Αιγαίου, εντός όμως του FIR Αθηνών.

Δεν είναι η πρώτη φορά που προβαίνουν οι Τούρκοι σε παρόμοια τερτίπια εις βάρος επιβατικών αεροσκαφών. Είτε κυβερνητικοί αξιωματούχοι ήταν οι επιβαίνοντες είτε απλοί τουρίστες, κάθε φορά θέτουν σε κίνδυνο ανθρώπινες ζωές αποστέλλοντας και το σχετικό μήνυμα. Αυτό δεν μπορεί να χαρακτηρισθεί ως παρενόχληση, αλλά ως «παιχνίδια θανάτου». Φιρί-φιρί το πάει η Άγκυρα, έχοντας το ζωνάρι της κρεμασμένο για καυγά. Αφορμή γυρεύει να στοιχειοθετήσει ένα casus belli, το οποίο ουδέποτε απέσυρε, στην περίπτωση που επεκτείνει η Ελλάδα σύμφωνα με το ισχύον Διεθνές Δίκαιο της θάλασσας στα 12 N.M. (αντί των παρόντων 6 N.M.) τα χωρικά της ύδατα στο Αιγαίο.

Στα 6 N.M. έπιδιώκει να περιορίσει και το FIR Αθηνών, ώστε να υπάρχει ταύτιση χωρικών υδάτων και εναερίου χώρου. Τα «παιχνίδια θανάτου» εκεί στοχεύουν, ασχέτως επικινδυνότητας. Μετά και το τελευταίο επεισόδιο η Αθήνα προέβη στα συνηθισμένα τυπικά διαβήματα, ενημερώνοντας τις αρμόδιες πλευρές. Ο μεν πρωθυπουργός κ. Σημίτης τόνισε από τη Χάγη ότι «η Τουρκία δεν σέβεται το Διεθνές Δίκαιο για τα εναέρια και θαλάσσια σύνορα», προειδοποιώντας την Άγκυρα πως οι διεθνείς κανόνες είναι υποχρεωτικοί για όλους. Η Τουρκία αντέστρεψε, κατά την πάγια τακτική της, την πραγματικότητα, όπως ήταν αναμενόμενο. Το ελληνικό ΥΠΕΞ επανέλαβε τη θέση που παγίως εκφράζει, περί διάστασης στρατιωτικών και πολιτικών, επαναλαμβάνοντας τη σταθερή πορεία για ενίσχυση της ευρωπαϊκής πορείας της Τουρκίας. Ορθώς η Ν.Δ. κατέρριψε το άλλοθι της διάστασης απόψεων. Γενικότερα, ωστόσο, η ελληνική πλευρά συνέστησε την τετριμμένη ψυχραιμία.

Άλλο ψυχραιμία εν τούτοις (ψύχραιμα αντέδρασαν ο χειριστές του αεροσκάφους της Ολυμπιακής) και άλλο εθελοτυφλία. Άλλο λελογισμένη, επιβαλλόμενη αντίδραση και άλλο ενδοελληνική διάσταση απόψεων ως προς τα τουρκικά «παιχνίδια θανάτου». Χαρακτηριστική ήταν η αντίδραση αξιωματούχου του Στέιτ Ντιπάρτμεντ: «Έχουμε δει τα δημοσιεύματα που αναφέρουν ότι η Ελλάδα ανησυχεί για τις αναφερόμενες - reported - παραβιάσεις του ελληνικού εναέριου χώρου στο Αιγαίο από την Τουρκία. Γνωρίζουμε ότι ο Έλληνας ΥΠΕΞ Γ. Παπανδρέου και ο Τούρκος ομόλογός του Α. Γκιουλ συζήτησαν πρόσφατα το θέμα στη Μαδρίτη. Αυτό αποτελεί διμερές θέμα κ.λπ...κ.λπ...

Αθήνα, άκουσες; Πόντιος Πιλάτος η Ουάσιγκτον, νίπτει τας χείρας της και σε θέτει ενώπιον των ευθυνών σου, που είναι διπλές αυτή τη στιγμή, ως προεδρεύουσας της Ε.Ε. Απειλήθηκε η ζωή Ευρωπαίων Πολιτών και εσύ συνεχίζεις να ποιείς την νήσσα, ως δεν έχεις δικαίωμα;

ο καιρός

Γενική πρόγνωση για σήμερα Παρασκευή 13/6/2003. Σε όλη τη χώρα προβλέπεται γενικά αίθριος καιρός και μόνο τις απογευματινές ώρες στα βόρεια ορεινά θα αναπτυχθούν τοπικές νεφώσεις. Οι άνεμοι θα πνέουν βόρειοι στα δυτικά ασθενείς μέχρι μέτριοι, στα ανατολικά μέτριοι μέχρι ισχυροί και στο αιγαιο τοπικά πολύ ισχυροί. Η θερμοκρασία θα κυμανθεί στο Ιόνιο από 21 έως 34 βαθμούς, στα ηπειρωτικά από 18 έως 36 βαθμούς και στα νησιά του Αιγαίου από 23 έως 31 βαθμούς Κελσίου.

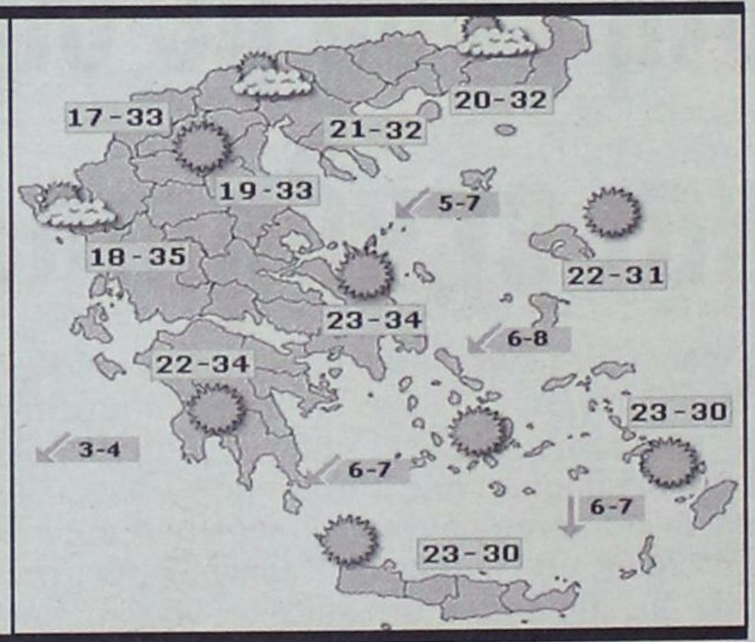

ΗΜΕΡΗΣΙΑ ΕΦΗΜΕΡΙΔΑ
η δημοκρατική
της Ρόδου
Ετος ιδρύσεως 1982
Θεμ. Σοφούλη 77
Ταχ. Θυρίδα 339
85100 Ρόδος
Εκδότης - ιδιοκτήτης - διευθυντής:
ΒΑΣΙΛΗΣ Δ. ΑΘΑΝΑΣΙΟΥ
Τηλέφωνα:
34722, 76655, 37500,
26728, 27919
Telefax:37333
www.dimokratiki.gr
e-mail:contact@dimokratiki.gr



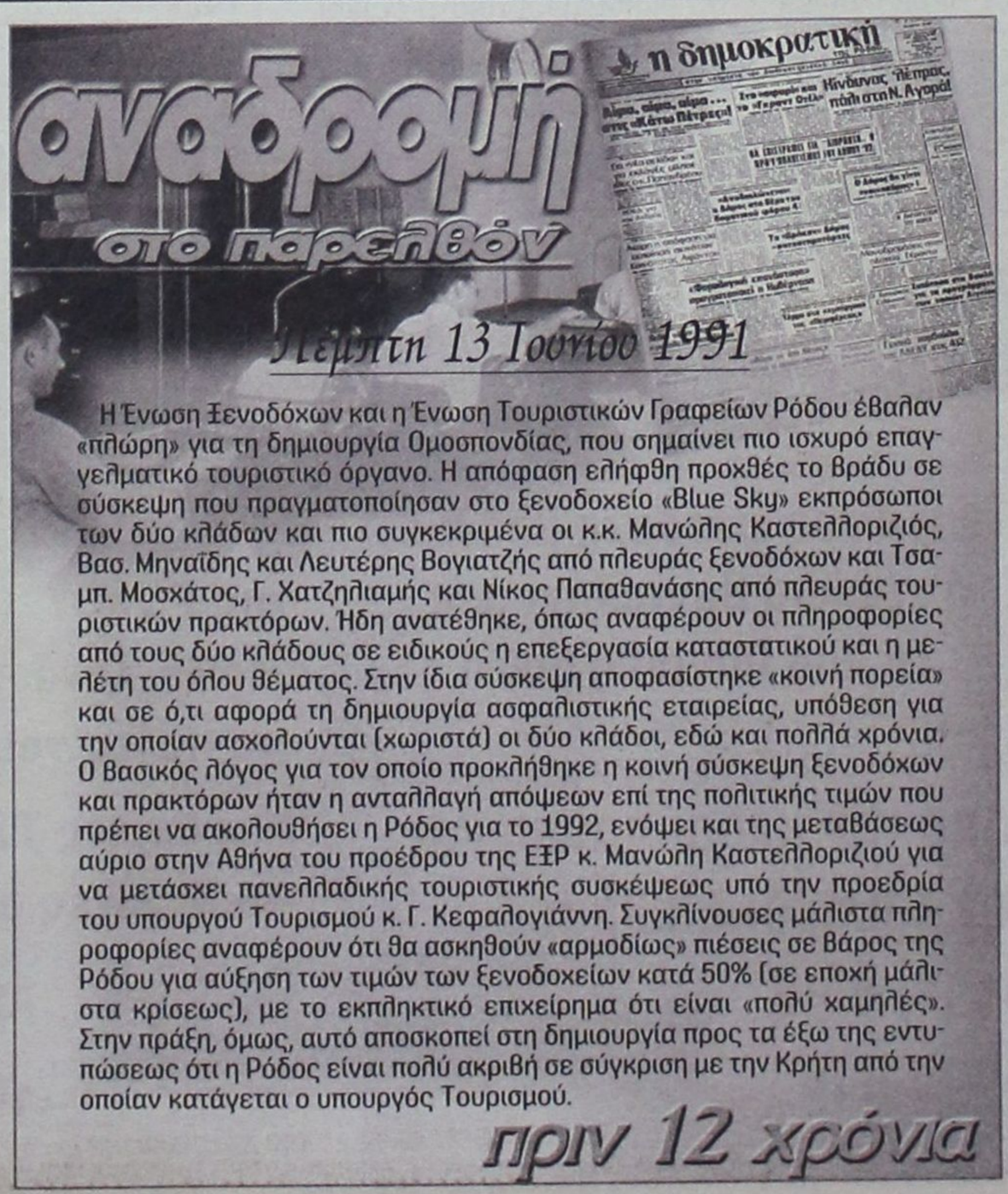

Η Ένωση Ξενοδόχων και η Ένωση Τουριστικών Γραφείων Ρόδου έβαλαν «πλώρη» για τη δημιουργία Ομοσπονδίας, που σημαίνει πιο ισχυρό επαγγελματικό τουριστικό όργανο. Η απόφαση ελήφθη προχθές το βράδυ σε σύσκεψη που πραγματοποίησαν στο ξενοδοχείο «Blue Sky» εκπρόσωποι των δύο κλάδων και πιο συγκεκριμένα οι κ.κ. Μανώλης Καστελλοριζιός, Βασ. Μηναΐδης και Λευτέρης Βογιατζής από πλευράς ξενοδόχων και Τσαμπ. Μοσχάτος, Γ. Χατζηλιαμής και Νίκος Παπαθανάσης από πλευράς τουριστικών πρακτόρων. Ήδη ανατέθηκε, όπως αναφέρουν οι πληροφορίες από τους δύο κλάδους σε ειδικούς η επεξεργασία καταστατικού και η μελέτη του όλου θέματος. Στην ίδια σύσκεψη αποφασίστηκε «κοινή πορεία» και σε ό,τι αφορά τη δημιουργία ασφαλιστικής εταιρείας, υπόθεση για την οποίαν ασχολούνται (χωριστά) οι δύο κλάδοι, εδώ και πολλά χρόνια. Ο βασικός λόγος για τον οποίο προκλήθηκε η κοινή σύσκεψη ξενοδόχων και πρακτόρων ήταν η ανταλλαγή απόψεων επί της πολιτικής τιμών που πρέπει να ακολουθήσει η Ρόδος για το 1992, ενόψει και της μεταβάσεως αύριο στην Αθήνα του προέδρου της ΕΞΡ κ. Μανώλη Καστελλοριζιού για να μετάσχει πανελλαδικής τουριστικής συσκέψεως υπό την προεδρία του υπουργού Τουρισμού κ. Γ. Κεφαλογιάννη. Συγκλίνουσες μάλιστα πληροφορίες αναφέρουν ότι θα ασκηθούν «αρμοδίως» πιέσεις σε βάρος της Ρόδου για αύξηση των τιμών των ξενοδοχείων κατά 50% (σε εποχή μάλιστα κρίσεως), με το εκπληκτικό επιχείρημα ότι είναι «πολύ χαμηλές». Στην πράξη, όμως, αυτό αποσκοπεί στη δημιουργία προς τα έξω της εντυπώσεως ότι η Ρόδος είναι πολύ ακριβή σε σύγκριση με την Κρήτη από την οποίαν κατάγεται ο υπουργός Τουρισμού.

πριν 12 χρόνια

πληροφορίες

Η ΤΑΥΤΟΤΗΤΑ ΤΗΣ ΗΜΕΡΑΣ

ΠΑΡΑΣΚΕΥΗ 13 ΙΟΥΝΙΟΥ
ΑΚΥΛΙΝΗΣ, ΤΡΙΦΥΛΛΙΟΥ ΚΥΠΡΟΥ, ΕΥΛΟΓΙΟΥ ΟΣΙΟΥ
Ανατολή ηλίου 5.02 Δύση ηλίου 7.48 ΣΕΛΗΝΗ 14 ΗΜΕΡ.

ΦΑΡΜΑΚΕΙΑ

ΣΗΜΕΡΑ: διημερεύει το φαρμακείο ΧΙΩΤΗ Ε., 25η Μαρτίου 24, (έναντι κατ. ΠΑΠΠΟΥ), τηλ. 31612
ΣΗΜΕΡΑ: διανυκτερεύει το φαρμακείο ΦΟΥΤΟΥΛΗΣ ΝΙΚΟΛΑΟΣ, Αθηνών 11, Ανάληψη τηλ. 67567

ΚΑΥΣΙΜΑ

ΣΗΜΕΡΑ: Διανυκτερεύουν τα πρατήρια καυσίμων 1) Γκινάκης Αλ. **(SHELL Αυστραλίας) 2)** Σαμουράκης Α. **(JET OIL Λ. Καλλιθέας) 3)** Παναγιωτίδης **(ΕΚΟ Κρεμαστή) 4)** Πισσαδάκη Σεβ. **(SHELL Παραδείσι) 5)** Κούτρης Δ. **(ΕΚΟ 17ο χλμ. Ρόδου Λίνδου) 6)** Αρφαράς Ν. **(JET OIL Φάνες) 7)** Θεουλάκης Ι. **(ΕΚΟ Εμπωνα) 8)** Οίκουτας Μ. **(ΕΚΟ Αρχάγγελος)**

ΧΡΗΣΙΜΑ ΤΗΛΕΦΩΝΑ

Άμεση δράση	100	Πληρ. ΟΤΕ	131
Αμεση Επέμβαση Πυροσβεστικής	199	Ώρα	141
Νοσοκομείο	80000	Φαρμακεία (Διημ.-Διαν.)	1434
Οδική Ασφάλεια:		ΠΡΟ-ΠΟ • ΛΟΤΤΟ	1444
EXRESS SERVICE	154	ΠΑΜΕ ΣΤΟΙΧΗΜΑ	1400
HELLAS SERVICE	1057	ΡΟΔΑ	26300
HOULIS SERVICE	30165	ΚΤΕΥΛ	27706
ΑΦΟΙ Σιέχ	25776	ΕΒΕΔ	22281
Ράδιο Ταξί	64712	Δικηγορικός Σύλλογος	27469
Αστυν. Διεύθυνση	27653	Εμπορικός Σύλλογος	35255
Ασφάλεια	23294	Ολυμπιακή - Κρατήσεις	24555
Τμήμα Τάξης	23849	ΔΑΝΕ (πρακτορείο)	43150
Τροχαία	44131-32	ΙΚΑ	64912
Λιμεναρχείο	28888	ΤΕΒΕ	22688-77034
Δασαρχείο	191	ΤΑΞΥ	68701-3
Τελωνείο	27703	ΟΑΕΔ	23265
Υγειονομείο	26666	Εργατικό Κέντρο	24730
Μητρόπολη	23274	Αρχαιολογία	34719
Νομαρχία	46501	Περιφ. Δ/ντής	38174 - 38175
Δήμος Ρόδου	46200	AIRGREECE	36095
Βλάβες ΟΤΕ	121	Aegean Airlins	98345
Βλάβες ΔΕΗ	125	ΔΗΜ. ΕΠΙΧ. ΚΑΘ. ΡΟΔΟΥ	77600
ΒΛΑΒΕΣ ΔΕΥΑΡ	68755	ΥΠΗΡ. ΑΠΟΚΟΜΙΔΗΣ	61057

ΔΕΧΟΝΤΑΙ ΤΟ ΚΟΙΝΟ

- Σας γνωστοποιούμε ότι ο Δήμαρχος ΑΡΧΑΓΓΕΛΟΥ κ. **Αλέξανδρος Π. Παπουράς** δέχεται το κοινό: **Τρίτη 5:30 - 8:30 μ.μ. Πέμπτη 10:30 - 13:30 μ.μ.**
- Ο Νομάρχης Δωδεκανήσου **Γιάννης Μαχαιρίδης** και οι βοηθοί Νομάρχη **Στάθης Κουσουρνάς** και **Νίκος Ζωίδης** δέχονται το κοινό κάθε **Τρίτη και Πέμπτη, από τις 11:00-13:00 το μεσημέρι**

ΑΚΤΟΠΛΟΙΚΑ ΔΡΟΜΟΛΟΓΙΑ

ΙΕΡΑΠΕΤΡΑ: Απόπλους 04.30 δια Χάλκη, Διαφάνι, Πηγάδια, Κάσο, Σητεία, Αγ. Νικόλαο, Μήλο, Πειραιά **ΡΟΔΑΝΘΗ: Απόπλους 08.00 δια** Καστελλόριζο και επιστροφή **ΡΟΔΑΝΘΗ: Απόπλους 18.00 δια** Κω, Κάλυμνο, Πειραιά

ΑΕΡΟΠΟΡΙΚΑ ΔΡΟΜΟΛΟΓΙΑ

ΠΤΗΣΕΙΣ ΟΛΥΜΠΙΑΚΗΣ

ΡΟΔΟΣ - ΑΘΗΝΑ: Καθημερινά **07.20, 10.40, 14.25, 20.30, 22.50**
ΡΟΔΟΣ - ΚΑΡΠΑΘΟΣ: (Τρίτη, Σάββατο) **16.15** (Πέμπτη - Κυριακή)
ΡΟΔΟΣ - ΚΑΣΟΣ: (Τρίτη - Σάββατο) **16.15**
ΡΟΔΟΣ - ΗΡΑΚΛΕΙΟ: (Δευτέρα, Παρασκευή) **16.10** (Τετάρτη) **17.20**
ΡΟΔΟΣ - ΘΕΣΣΑΛΟΝΙΚΗ: (Δευτέρα, Παρασκευή) **18.40** (Τετάρτη) **17.20**
ΡΟΔΟΣ - ΜΕΓΙΣΤΗ: (Τετάρτη, Παρασκευή, Κυριακή) **07.20**

ΠΤΗΣΕΙΣ AEGEAN - CRONUS AIRLINES

ΡΟΔΟΣ - ΑΘΗΝΑ: Καθημερινά **07.10 (πλην Κυριακής) 11-10 - 16.25 - 18.10 -21.35**
ΡΟΔΟΣ - ΗΡΑΚΛΕΙΟ: Καθημερινά 14.30
ΡΟΔΟΣ - ΘΕΣΣΑΛΟΝΙΚΗ: Καθημερινά 17.45

ΣΥΝΑΛΛΑΓΜΑ

ΠΟΣΟΤΗΤΑ ΝΟΜΙΣΜΑΤΟΣ ΑΝΑ 1 ΕΥΡΩ

ΔΟΛΛΑΡΙΟ Η.Π.Α	1,1734	ΛΑΤ ΛΕΤΟΝΙΑΣ	0,6567
ΓΙΕΝ ΙΑΠΩΝΙΑΣ	138,14	ΛΙΡΑ ΜΑΛΤΑΣ	0,4287
ΚΟΡΩΝΑ ΔΑΝΙΑΣ	7,4238	ΖΛΟΤΙ ΠΟΛΩΝΙΑΣ	4,4555
ΛΙΡΑ ΑΓΓΛΙΑΣ	0,70215	ΛΕΙ ΡΟΥΜΑΝΙΑΣ	38250,0
ΚΟΡΩΝΑ ΣΟΥΗΔΙΑΣ	9,0914	ΤΟΛΑΡ ΣΛΟΒΕΝΙΑΣ	233,705
ΦΡΑΓΚΟ ΕΛΒΕΤΙΑΣ	1,5384	ΚΟΡΩΝΑ ΣΛΟΒΑΚΙΑΣ	41,455
ΚΟΡΩΝΑ ΙΣΛΑΝΔΙΑΣ	86,17	ΛΙΡΑ ΤΟΥΡΚΙΑΣ	1665000,0
ΚΟΡΩΝΑ ΝΟΡΒΗΓΙΑΣ	8,195	ΔΟΛ. ΑΥΣΤΡΑΛΙΑΣ	1,7696
ΛΕΒΑ ΒΟΥΛΓΑΡΙΑΣ	1,9465	ΔΟΛ. ΚΑΝΑΔΑ	1,5883
ΛΙΡΑ ΚΥΠΡΟΥ	0,58599	ΔΟΛ. ΧΟΝΓΚ-ΚΟΝΓΚ	9,1513
ΚΟΡΩΝΑ ΤΣΕΧΙΑΣ	31,285	ΔΟΛ. ΝΕΑΣ ΖΗΛΑΝΔΙΑΣ	2,03
ΚΟΡΩΝΑ ΕΣΘΟΝΙΑΣ	15,6466	ΔΟΛ. ΣΙΓΚΑΠΟΥΡΗΣ	2,0386
ΦΟΡΙΝΤ ΟΥΓΓΑΡΙΑΣ	258,45	ΓΟΥΟΝ Ν. ΚΟΡΕΑΣ	1400,22
ΛΙΤΑ ΛΙΘΟΥΑΝΙΑΣ	3,4523	ΡΑΝΤ Ν. ΑΦΡΙΚΗΣ	9,3779

ΠΡΟΣ ΕΠΙΒΕΒΑΙΩΣΗ ΤΗΣ «δ»

ΑΝΑΓΚΑΣΤΙΚΗ ΑΠΑΛΛΟΤΡΙΩΣΗ ακινήτων στο αεροδρόμιο

Προχωρούν με ταχύτατους ρυθμούς οι διαδικασίες



Με ταχύτατους ρυθμούς η Υπηρεσία Πολιτικής Αεροπορίας προωθεί, σύμφωνα με πληροφορίες, τις διαδικασίες αναγκαστικής απαλλοτρίωσης ομόρων οικοπεδικών εκτάσεων προκειμένου να επισπευσθεί το έργο της επέκτασης της πίστας στάθμευσης αεροσκαφών, προς επιβεβαίωση σχετικών δημοσιευμάτων της «δ».

Πρόκειται ειδικότερα για τα ακίνητα που κείνται μεταξύ του νέου κτιριακού συγκροτήματος, της επαρχιακής οδού Ρόδου-Καμείρου και του βοηθητικού διαδρόμου, εκεί δηλαδή όπου λειτουργούν τα γραφεία της αντιπροσωπείας αυτοκινήτων «Κωστάκης ΑΕΒΕ», οι «Φούρνοι» και το «Κέτερινγκ».

Ηδη η ΥΠΑ έχει λάβει τις σχετικές εγκρίσεις και έχει δεσμεύσει το απαιτούμενο κονδύλι για την καταβολή των προβλεπόμενων αποζημιώσεων στους ιδιοκτήτες των ακινήτων.

Οι αρμόδιες τεχνικές υπηρεσίες της ΥΠΑ επείγονται, όπως έγινε γνωστό για να κλείσουν το θέμα των απαλλοτριώσεων, ώστε αμέσως με την ολοκλήρωση του νέου κτιρίου να αρχίσει η επέκταση της πίστας, οπότε οι θέσεις στάθμευσης αεροσκαφών θα αυξηθούν κατά τρεις και συνολικά θα φθάνουν τις δεκαέξι.

Ωστόσο, αναμένονται αντιδράσεις από τους ιδιοκτήτες οι οποίοι ήδη είναι ενήμεροι των ενεργειών της ΥΠΑ.

Σύμφωνα με τις διατάξεις του νόμου που ορίζει τις διαδικασίες αναγκαστικής απαλλοτρίωσης το τίμημα που καταβάλλεται ως αποζημίωση καθορίζεται με απόφαση του αρμόδιου δικαστηρίου και με βάση, όπου ισχύει, το σύστημα αντικειμενικών αξιών.

Για τη συγκεκριμένη περιοχή, όπως αναφέρεται η αντικειμενική αξία των ακινήτων είναι καθορισμένη στις 4.000 δρχ. ανά τετραγωνικό, ποσόν το οποίο ουδόλως ανταποκρίνεται στην πραγματική αξία.

Θεωρείται, βέβαιο, ότι οι ιδιοκτήτες των ακινήτων οι οποίοι έχουν επενδύσει σε εγκαταστάσεις αρκετών εκατοντάδων εκατομμυρίων δραχμών θα προσβάλουν ενώπιον των δικαστηρίων, κάθε απόφαση η οποία δεν θα ανταποκρίνεται σε μια «δίκαιη αποζημίωση» των περιουσιών τους οπότε, το πιθανότερο είναι, να εμπλακούν σε χρονοβόρα δικαστική αντιπαράθεση με την ΥΠΑ.

Η οικονομική και νομική υπηρεσία της ΥΠΑ μελετά, πάντως, και το ενδεχόμενο μιας «συναινετικής διαδικασίας» με τους ιδιοκτήτες, ως προς την αποζημίωσή τους.

Αυτό σημαίνει ότι το έργο της πραγματικής εκτίμησης της αξίας ακινήτων και εγκαταστάσεων, μπορεί να ανατεθεί σε ειδικούς εκτιμητές και αν υπάρξει συμφωνία να καταβληθεί άμεσα το τίμημα.

Πρέπει να τονιστεί, πάντως, ότι είναι μια ιδιάζουσα περίπτωση καθώς πρόκειται για λειτουργούσες επιχειρήσεις και η όποια αποζημίωση θα πρέπει να καλύπτει και τις τυχόν απώλειες στο μέλλον από τη μεταφορά και εγκατάστασή τους σε άλλη περιοχή.

ΑΡΓΟΤΕΡΑ ΤΑ ΕΓΚΑΙΝΙΑ ΤΟΥ ΝΟΣΟΚΟΜΕΙΟΥ

ΠΡΟΕΚΛΟΓΙΚΟΥ ΧΑΡΑΚΤΗΡΑ η επίσκεψη του υπουργού Υγείας

θα γνωρίσει... τουριστικά τη Ρόδο όπως γίνεται, συνήθως, με τους υπουργούς



Στην προσπάθεια που καταβάλλει το ΠΑΣΟΚ για ανατροπή του αρνητικού κλίματος που έχει δημιουργηθεί για την κυβέρνηση και απεικονίζεται και στις πρόσφατες δημοσκοπήσεις, εντάσσεται και η επίσκεψη του Υπουργού Υγείας και Πρόνοιας κ. Κώστα Στεφανή στη Ρόδο, την 21η Ιουνίου 2003. Φαίνεται, όμως, ότι η Κυβέρνηση ξύπνησε πολύ αργά και δεν πείθει πλέον κανένα

Οπως έγινε χθες γνωστό ειδικότερα από το ΠΑΣΟΚ η επίσκεψη του κ. Στεφανή θα πρέπει να θεωρείται ως η απαρχή μιας νέας σειράς επισκέψεων κορυφαίων κυβερνητικών στελεχών στο νησί μας μέσα στο προσεχές διάστημα, που στόχο έχουν , «να διαμορφώσουν το κατάλληλο πολιτικό κλίμα εν όψει των πρωτοβουλιών που θα αναλάβει ο πρωθυπουργός κ. Κώστας Σημίτης μετά τη λήξη της ελληνικής προεδρίας στην Ευρωπαϊκή Ενωση». Υπενθυμίζεται, ωστόσο ότι κανένας υπουργός (πλην της κ. Βάσως Παπανδρέου) και κανένα κυβερνητικό κλιμάκιο δεν υλοποίησε καμία από τις δεσμεύσεις που ανέλαβαν. Ολοι ήρθαν για τουρισμό, έφαγαν «σοσιαλιστικά» και μην τους είδε μετά κανείς!

Εν πάση περιπτώσει δηλώθηκε ξανά ότι πρόκειται για νέα εκστρατεία ενημέρωσης και επίλυσης ή εξαγγελίας λύσεων σε προβλήματα της αρμοδιότητάς τους, που θα επιχειρήσουν οι υπουργοί (εδώ και είκοσι χρόνια... ενημερώνονται και... ετοιμάζονται!), δεν ανταποκρίνονται δηλαδή στα πράγματα αυτά που εγράφησαν περί εγκαινίων του Γενικού Νοσοκομείου Ρόδου από τον κ. Στεφανή αφού κάτι τέτοιο προγραμματίζεται να γίνει στο χρονικό διάστημα που θα έχει κορυφωθεί η προεκλογική μάχη.

Οπως έγινε γνωστό ο κ. Στεφανής με την άφιξή του στη Ρόδο θα μεταβεί στο γενικό νοσοκομείο Ρόδου όπου και θα του γίνει η παρουσίαση των πεπραγμένων του Β' ΠΕΣΥΠ. Θα ακολουθήσει συνάντηση με το προσωπικό (ιατρικό και νοσηλευτικό) του νοσοκομείου και εξαγγελία νέων προσλήψεων αλλά και επίλυσης θεμάτων σχετιζομένων με την καταβολή των δεδουλευμένων εφημεριών και της δρομολόγησης του θέματος των οφειλόμενων ρεπό κα αδειών.

Ο κ. Στεφανής θα μεταβεί στη συνέχεια στη Νομαρχία Δωδεκανήσου όπου θα έχει συνάντηση με τους φορείς των νησιών, δεν θα μετάσχει όμως σε καμία συνάντηση με κομματικούς τοπικούς φορείς του ΠΑΣΟΚ, καθώς πρόκειται μάλιστα για εξωκοινοβουλευτικό υπουργό.

Αξίζει να σημειωθεί ότι συζήτηση για την κατάρτιση του προγράμματος της επίσκεψης του κ. Στεφανή έγινε τόσο κατά την προχθεσινοβραδυνή συνεδρίαση του Β' ΠΕΣΥΠ όσο και σε απευθείας επικοινωνία του Γενικού Γραμματέα της Νομαρχιακής Επιτροπής κ. Τιμ. Παρασκευά με το γραφείο του Υπουργού.

ΘΕΡΙΝΕΣ ΕΚΠΤΩΣΕΙΣ

ΑΠΟ ΤΙΣ 7 ΙΟΥΛΙΟΥ ΜΕΧΡΙ ΤΙΣ 30 ΑΥΓΟΥΣΤΟΥ ΠΑΝΕΛΛΑΔΙΚΑ

Από τις 7 Ιουλίου μέχρι τις 30 Αυγούστου θα πωλούν με εκπτώσεις τα εμπορεύματά τους οι εμπορικές επιχειρήσεις σε όλη τη χώρα, αν και αρκετές επιχειρήσεις ήδη πωλούν με προσφορές αυτή την περίοδο, παρά το γεγονός ότι η σχετική απόφαση του υπουργείου Ανάπτυξης απαγορεύει τις προσφορές 20 μέρες πριν την έναρξη των εκπτώσεων. Οπως προβλέπεται στην απόφαση του υπουργείου Ανάπτυξης, στα εμπορεύματα με εκπτώσεις είναι υποχρεωτικό να υπάρχει διπλή αναγραφή τιμών σε όλα τα πωλούμενα είδη ή να γίνεται η αναγραφή σε πινακίδα του ποσοστού της έκπτωσης για σαφώς καθορισμένες κατηγορίες ομοίων προϊόντων, με την προϋπόθεση της αναγραφής της αρχικής τιμής κάθε είδους. Απαγορεύεται με οποιονδήποτε τρόπο η παραπλάνηση του καταναλωτικού κοινού και γι'αυτό το υπουργείο προτείνει να διενεργούνται συνεχείς έλεγχοι από τις αρμόδιες υπηρεσίες των νομαρχιών και σε περίπτωση παράβασης των κείμενων διατάξεων να επιβάλλεται πρόστιμο.





ΣΥΜΒΑΙΝΟΥΝ ΚΑΙ ΣΤΗΝ ENGLAND

ΕΚΛΑΠΗΣΑΝ ΤΑ ΧΡΗΜΑΤΑ που προοριζόταν ως αμοιβή για την αναζήτηση του Μπεν!

Ασκήθηκαν ποινικές διώξεις

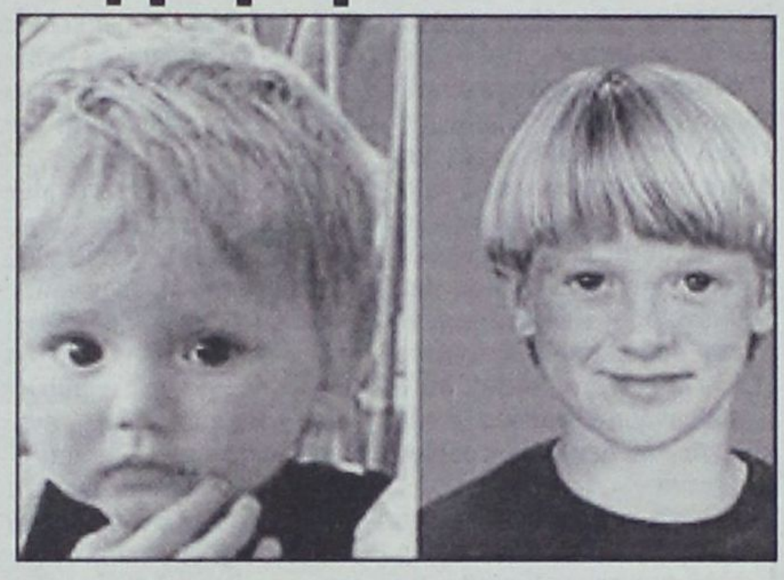

Ποινική δίωξη για κλοπή και παρακώλυση δικαστικής έρευνας ασκήθηκε προχθές από Εισαγγελέα της Ουαλίας στη Μεγάλη Βρετανία, σε βάρος της 22χρονης Alison Jarris και της 48χρονης μητέρας της Joan, κατοίκων Wrexham, οι οποίες φέρονται να ιδιοποιήθηκαν 22.000 λίρες Αγγλίας, που προοριζόταν ως αμοιβή σε όσους έδιναν πληροφορίες σχετικά με την τύχη του Ben Needham, ο οποίος είχε εξαφανισθεί στην Κω.

Οι 22.000 λίρες Αγγλίας φυλάσσονταν πιο συγκεκριμένα στο σπίτι του Eddie και της Christine Needham, στο Market Rasen του Lincolushire, και ήταν το ποσό το οποίο συγκεντρώθηκε από την οικογένεια του μικρού Ben, που εξαφανίστηκε στην Κω το έτος 1991 σε ηλικία 2 ετών, από εισφορές και δωρεές φίλων και συμπατριωτών τους.

Όπως δήλωσαν στο BBC ο παππούς και η γιαγιά του Ben «θα τα χρησιμοποιούσαμε για την αγορά εισιτηρίων και διαμονής στην Ελλάδα σε περίπτωση που λαμβάναμε νέες πληροφορίες σχετικά με την εξαφάνιση του μικρού Ben»

ΥΠΟΧΡΕΩΤΙΚΗ Η ΠΡΟΣΛΗΨΗ ΝΑΥΑΓΟΣΩΣΤΩΝ ΣΤΙΣ ΠΑΡΑΛΙΕΣ

Όπως είναι γνωστό με βάση Π.Δ. 23/2000 (ΦΕΚ Α 18/07-02-2000) σε όλες τις παραλίες οι οποίες κρίνονται πολυσύχναστες, ιδιωτικές επιχειρήσεις και Οργανισμοί Τοπικής Αυτοδιοίκησης οφείλουν κατά τις περιόδους αιχμής να προσλαμβάνουν για μήκος ακτογραμμής ενός (1) χιλιομέτρου ναυαγοσώστες.

Με βάση το Π.Δ. αυτό, ο κλάδος λιμενικής αστυνομίας κατάρτισε και διένειμε για το έτος 2003 «Πίνακα Πολυσύχναστων παραλιών», οι οποίες ανήκουν σε Δήμους και συνολικά ανέρχονται σε 475. Επειδή πέρυσι, πολλοί Δήμοι δεν είχαν έγκαιρα φροντίσει για την πρόσληψη ναυαγοσωστών, γεγονός το οποίο οδήγησε τον υπουργό ΥΕΝ κ. Γιώργο Ανωμερίτη σε ειδική ενημέρωση των ΟΤΑ μέσω ΥΠΕΣΔΔΑ για τη φετινή χρονιά, από τη Λιμενική Αστυνομία του ΥΕΝ δόθηκαν αυστηρές εντολές προς όλα τα Λιμεναρχεία της χώρας για την αυστηρή εφαρμογή των διατάξεων του Π.Δ. 23/2000.

Όπως τόνισε ο ΥΕΝ κ. Γιώργος Ανωμερίτης «η διάσωση της ανθρώπινης ζωής είναι ύψιστη ευθύνη όλων και ιδιαίτερα των κοινωνικών οργάνων. Είναι αδιανόητο σε μία θαλασσινή χώρα να υπάρχουν θάνατοι από πνιγμό σε πολυσύχναστους χώρους κολύμβησης, τη στιγμή που τα ναυτικά ατυχήματα και οι εξ' αυτών απώλειες έχουν ελαχιστοποιηθεί. Οι αρμόδιες υπηρεσίες του ΥΕΝ μετά το τέλος της καλοκαιρινής περιόδου, θα δώσουν στη δημοσιότητα, πίνακες με στοιχεία εφαρμογής του Π.Δ., πνιγμών και διάσωσης στις 475 πολυσύχναστες δημοτικές παραλίες, καθώς επίσης και σε όλες τις ιδιωτικές επιχειρήσεις, οι οποίες διαθέτουν παραλίες με αριθμό μεγαλύτερο των 500 λουόμενων».

Οι πολυσύχναστες παραλίες της Ρόδου είναι:

Έλλη - Ενυδρείο, Ψαροπούλα, Κρητικά, Ζέφυρος, Ξενοδοχείο «SUNWING» Παραλία μεταξύ Ξενοδοχείου OLYMPIC PALACE & COSMOPOLITAN, Παραλία μεταξύ Ξενοδοχείου MIRAMARE & GOLDEN BEACH, Παραλία μεταξύ Ξενοδοχείου GOLDEN BEACH & BLUE BAY, Λαδικό, Άντονυ Κουήν, Φαληράκι, Βλυχά, Κιοτάρι, Μεγάλη Παραλία Λίνδου, Πρασονήσι, Γεννάδι, Κάτω Κάμπος, Αγριολίβαδο, Άλιντα, Κρητικά Κω, Κεντρική Καρδάμαινας, Τιγκάκι, Μαρμάρι.

ΔΡΟΜΟΛΟΓΙΑ ΤΟΥ ΤΑΧΥΠΛΟΟΥ ΚΑΤΑΜΑΡΑΝ
«ΔΩΔΕΚΑΝΗΣΟΣ ΕΞΠΡΕΣ»
ΑΠΟ 1/5/2003 ΕΩΣ 14/6/2003
ΑΝΑΧΩΡΗΣΗ ΑΠΟ ΡΟΔΟ
ΑΠΟ ΤΗ ΘΕΣΗ «ΚΟΛΩΝΑ»

ΗΜΕΡΑ	ΩΡΑ	ΠΡΟΟΡΙΣΜΟΣ	ΩΡΑ ΑΦΙΞΗΣ ΣΤΗ ΡΟΔΟ
ΚΑΘΕ ΔΕΥΤΕΡΑ	08.30	ΣΥΜΗ-ΚΩ-ΚΑΛΥΜΝΟ-ΛΕΡΟ-ΚΑΛΥΜΝΟ-ΚΩ-ΣΥΜΗ-ΡΟΔΟ	18.30
ΚΑΘΕ ΤΡΙΤΗ	08.30	ΚΩ-ΚΑΛΥΜΝΟ-ΛΕΡΟ-ΠΑΤΜΟ-ΛΕΡΟ-ΚΑΛΥΜΝΟ-ΚΩ-ΡΟΔΟ	18.30
ΚΑΘΕ ΤΕΤΑΡΤΗ	08.30	ΚΩ-ΚΑΛΥΜΝΟ-ΛΕΡΟ-ΚΑΛΥΜΝΟ-ΚΩ-ΡΟΔΟ	18.30
ΚΑΘΕ ΠΕΜΠΤΗ	08.30	ΚΩ-ΚΑΛΥΜΝΟ-ΛΕΡΟ-ΠΑΤΜΟ-ΛΕΡΟ-ΚΑΛΥΜΝΟ-ΚΩ-ΡΟΔΟ	18.30
ΚΑΘΕ ΠΑΡΑΣΚΕΥΗ	08.30	ΣΥΜΗ-ΚΩ-ΚΑΛΥΜΝΟ-ΛΕΡΟ- ΠΑΤΜΟ-ΛΕΡΟ-ΚΑΛΥΜ.-ΚΩ-ΣΥΜΗ-ΡΟΔΟ	18.50
ΚΑΘΕ ΣΑΒΒΑΤΟ	08.30	ΚΩ-ΚΑΛΥΜΝΟ-ΛΕΡΟ-ΛΕΙΨΟΙ-ΠΑΤΜΟ-ΛΕΡΟ-ΚΑΛΥΜΝΟ-ΚΩ-ΡΟΔΟ	18.30
ΚΑΘΕ ΚΥΡΙΑΚΗ	08.30	ΚΩ-ΚΑΛΥΜΝΟ-ΛΕΡΟ-ΠΑΤΜΟ-ΛΕΙΨΟΙ-ΛΕΡΟ-ΚΑΛΥΜΝΟ-ΚΩ-ΡΟΔΟ	18.30



ΠΛΗΡΟΦΟΡΙΕΣ - ΚΡΑΤΗΣΕΙΣ
«ΔΩΔΕΚΑΝΗΣΟΣ ΝΑΥΤΙΛΙΑΚΗ Ν.Ε.»
ΑΥΣΤΡΑΛΙΑΣ 3, 85100 ΡΟΔΟΣ
ΤΗΛ. 22410 70590, ΦΑΞ : 22410 70591. E-MAIL : info@12ne.gr
WEB: www.12ne.gr

ΝΕΑ ΠΑΡΕΜΒΑΣΗ ΠΡΟΣ ΤΗΝ ΤΟΥΡΙΣΤΙΚΗ ΗΓΕΣΙΑ

ΕΝΤΕΙΝΟΝΤΑΙ ΟΙ ΑΝΤΙΔΡΑΣΕΙΣ των φορέων για το shopping

Ζητούν εναρμόνιση των εγκυκλίων



Την ανάκληση της υπουργικής εγκυκλίου για το κατευθυνόμενο εμπόριο, επειδή είναι «ήξεις - αφήξεις» και ταυτόχρονα καταστρατηγεί το νόμο (αφήνοντας «παραθυράκι» για το shopping σε περίπτωση που υπάρχει σύμβαση με τουρ οπερέιτορ) ζητούν με υπόμνημά τους προς τον ΕΟΤ και το υπουργείο Ανάπτυξης έξι εμπορικοί φορείς του νησιού μας.

Αναλυτικά στο υπόμνημα αναφέρονται τα εξής:

ΑΙΤΗΣΗ - ΚΑΤΑΓΓΕΛΙΑ

1. Του Εμπορικού Συλλόγου Ρόδου,όπως αυτός νόμιμα εκπροσωπείται.
2. Του Συλλόγου Αργυροχρυσοχόων Ρόδου, όπως αυτός νόμιμα εκπροσωπείται.
3. Του Συλλόγου Καταστηματαρχών Παλιάς Πόλης, όπως αυτός νόμιμα εκπροσωπείται.
4. Του Συλλόγου Καταστηματαρχών Λινδίων, όπως αυτός νόμιμα εκπροσωπείται.
5. Της Ενωσης Καταστηματαρχών Δημοτικών Καταστημάτων Ρόδου.
6. Της Ενωσης Επιχειρηματιών Γραφείων Ενοικιάσεων Αυτοκινήτων.

Προς

Το Υπουργείο Ανάπτυξης, Γενική Γραμματεία Τουρισμού. Και

Προς

Το Γενικό Γραμματέα Τουρισμού, κύριο Δ. Γεωργαράκη.

Θέμα: Αίτημα εναρμόνισης της υπηρεσίας σας με την Τ/331/13-01-2003 Απόφαση του Υπουργού Ανάπτυξης.

Παρακαλούμε, αφού λάβετε υπόψη σας

1. Την υπ. Αριθμό Τ/331/13-01-2003 Απόφαση του Υφυπουργού Ανάπτυξης, που αφορά το κατευθυνόμενο Shopping.
2. Την υπ. Αριθμό Τ480/16-01-2003 Απόφαση του Υφυπουργού Ανάπτυξης, που αναπροσαρμόζει τα διοικητικά πρόστιμα περί του κατευθυνόμενου Sopping
3. Την υπ αριθμό 2/2003 Γνωμοδότηση του Εισαγγελέα Πρωτοδικών Ρόδου

Να ανακαλέσετε το περιεχόμενο του υπ. Αριθμό Τ4513 εγγράφου της υπηρεσίας σας, με το οποίο στην πράξη διευκολύνετε την καταστρατήγηση του γράμματος και του σκοπού της υπ αριθμό Τ331/13-01-2003 Απόφασης του Υφυπουργού Ανάπτυξης. Και

Να αρμονίσετε την υπ. Αριθμό 500396/24-07-2000 εγκύκλιο της υπηρεσίας σας, αφαιρώντας από το στοιχείο Α της εγκυκλίου το σώμα κειμένου της δεύτερης σελίδας και ειδικότερα από την λέξη ***«Ασφαλώς, δεν μπορεί.....να έχει λάβει γνώση αυτού»***, εφόσον κατισχύει της Τ331/13-01-2003 Απόφαση του Υφυπουργού Ανάπτυξης.

Πρέπει να σημειωθεί, ότι ο Υφυπουργός έλαβε υπόψη του, όπως αναφέρεται στο στοιχείο 4 της αιτιολογία της απόφασή του, τον Ν2160/1993, τον οποίο εσείς ερμηνεύετε με την παραπάνω εγκύκλιό σας.

Ο Αιτών
Αργυρός Γεώργιος
Συντονιστής Επιτροπής των αναφερθέντων έξι συλλόγων για τη νομοθετική ρύθμιση του κατευθυνόμενου shopping και αντιπρόεδρος του συλλόγου Αργυροχρυσοχόων Ρόδου
Διεύθυνση: Απελλού 5
Τηλέφωνο: 22410-24203
Fax:22410-25118



ΕΧΟΥΝ ΑΣΚΗΘΕΙ ΗΔΗ ΠΟΙΝΙΚΕΣ ΔΙΩΞΕΙΣ ΑΠΟ ΤΟΝ ΕΙΣΑΓΓΕΛΕΑ

ΝΕΟ ΤΕΡΑΣΤΙΟ ΣΚΑΝΔΑΛΟ ΣΤΗ ΡΟΔΟ
με δημόσια και εκκλησιαστικά κτήματα!

Αφωνη θα μείνει η κοινή γνώμη αν αποκαλυφθεί η όλη υπόθεση και γίνουν γνωστά τα ονόματα των εμπλεκομένων και διαπλεκομένων



Ενα νέο μεγάλο σκάνδαλο με δημόσια και εκκλησιαστικά κτήματα, η πλήρης αποκάλυψη του οποίου θα «ταρακουνήσει» εκ θεμελίων το νησί (σημ: όλα τα στοιχεία έχει στην κατοχή της η «δ» και θα τα δημοσιοποιήσει όταν έρθει το πλήρωμα του χρόνου), απασχολεί εδώ και καιρό, σύμφωνα με τις πληροφορίες τις δικαστικές αρχές της Ρόδου.

Οπως έγινε μάλιστα γνωστό, έχει ασκηθεί ήδη και ποινική δίωξη κατά συγκεκριμένων ατόμων, και κατά παντός άλλου υπευθύνου, από τον Εισαγγελέα Πλημμελειοδικων Ρόδου κ. Γιώργο Οικονόμου για απάτη και για απιστία, γεγονός που επιβεβαίωσε χθες και ο ίδιος, απαντώντας σε σχετική ερώτηση συντάκτη της «δ», χωρίς όμως και να δώσει άλλες εξηγήσεις, καθώς, όπως είπε, η όλη υπόθεση βρίσκεται στο στάδιο της προανάκρισης (σημ: η διερεύνηση του σκανδάλου έχει ανατεθεί σε πταισματοδίκη). Για ηθική αυτουργία διώκονται όμως και δημόσια πρόσωπα.

Ταυτόχρονα, όμως, ανατέθηκε στην Κτηματική Εταιρεία Δημοσίου (ΚΕΔ) η διενέργεια πραγματογνωμοσύνης για να διαπιστωθεί η αξία των κτημάτων που παραχωρήθηκαν δωρεάν (!) ή διατέθηκαν «αντί πινακίου φακής» σε οργανωμένα συμφέροντα, μεταξύ αυτών και διαπλεκόμενα, και αν διαπιστωθεί ότι υπερβαίνει τα 50 εκ. δρχ., η υπόθεση θα παραπεμφθεί στον τακτικό Ανακριτή (σημ: αυτό θα πρέπει να θεωρείται από τώρα βέβαιο, γιατί πρόκειται για εκατοντάδες εκατομμύρια, όπως προέκυψε από μια πρώτη εκτίμηση).

Σε πρώτη φάση διώκονται, σύμφωνα με τις πληροφορίες, τα μέλη της εκκλησιαστικής επιτροπής Κοσκινού, ύστερα από σχετικές καταγγελίες (που συνοδεύθηκαν από έγγραφα) του (τότε) Εφημέριου Κοσκινού κ. Βαγιανάκη, υπόθεση με την οποία είχε ασχοληθεί πέρσι η «δ», με σειρά αποκαλυπτικών δημοσιευμάτων.

Οπως προκύπτει από τις καταγγελίες αλλά και τα έγγραφα, ευθύνες προκύπτουν επίσης για τη Μητρόπολη Ρόδου, για πολιτικά και άλλα δημόσια πρόσωπα, αλλά και για «διαπλεκόμενα». Γενικώς η υπόθεση έχει μεγάλο βάθος και θα αφήσει άφωνη την κοινή γνώμη όταν αποκαλυφθεί σε όλη την έκτασή της.

ΕΓΓΡΑΦΟ ΤΗΣ ΑΡΧΑΙΟΛΟΓΙΑΣ ΠΡΟΣ ΤΟ ΔΗΜΟ

ΝΑ ΑΠΟΜΑΚΡΥΝΘΟΥΝ ΟΙ ΜΙΚΡΟΠΩΛΗΤΕΣ
από τη θαλασσινή πύλη

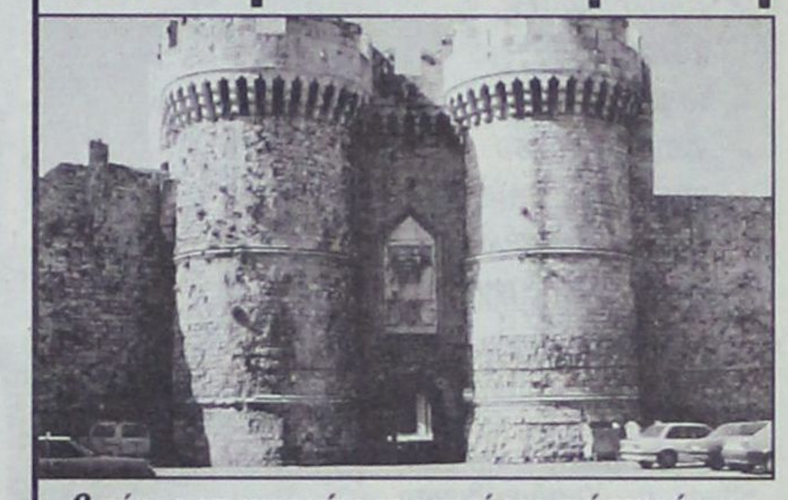

Ο νόμος απαγορεύει την εκεί εγκατάστασή τους

Την άμεση απομάκρυνση των μικροπωλητών από την «θαλασσινή Πύλη» ζητεί η 4η Εφορεία Βυζαντινών Αρχαιοτήτων από τον Δήμο Ρόδου, με έγγραφο που του κοινοποίησε, επικαλούμενη το νόμο.

Στο έγγραφο αυτό αναφέρονται αναλυτικά τα ακόλουθα:

Θέμα: Παράνομη εγκατάσταση μικροπωλητών

Σχετ.: Το από 1618/9/26-4-2000 έγγραφό μας.

Στη συνέχεια του παραπάνω σχετικού σας πληροφορούμε ότι η Υπηρεσία μας βάσει του Ν. 3028/2002 «Για την Προστασία των Αρχαιοτήτων και εν γένει της Πολιτιστικής Κληρονομιάς» είναι αντίθετη με την εγκατάσταση μικροπωλητών - σφουγγαράδων μπροστά στη Θαλασσινή Πύλη και μέσα στα όρια της κηρυγμένης μνημειακής ζώνης προστασίας των Μεσαιωνικών οχυρώσεων. Οι κατασκευές έκθεσης (πάγκοι, ράφια κ.λπ.) και προστασίας των εμπορευμάτων (στέγαστρα, ομπρέλες) η ανάπτυξή τους στο χώρο και κυρίως ο ηλεκτροφωτισμός τις βραδινές ώρες επιβαρύνουν ένα από τα σημαντικότερα μνημεία της πόλης (Θαλασσινή Πύλη) και διαταράσσουν την αισθητική των φωτισμένων μεσαιωνικών οχυρώσεων.

Υπενθυμίζουμε ότι η εγκατάστασή τους και ο ηλεκτροφωτισμός με την ανοχή του Λιμενικού Ταμείου είναι πράξεις παράνομες και παρακαλούμε δια των αρμοδίων υπηρεσιών σας να προβείτε στην απομάκρυνσή τους.

Παρακαλούμε να μας κοινοποιήσετε τα αποτελέσματα των ενεργειών σας.

Η Διευθύντρια
Μαρία Μιχαηλίδου

ΠΡΟΕΙΔΟΠΟΙΗΣΗ ΣΤΗΝ ΤΟΥΡΚΙΑ
Διάβημα της ελληνικής πρεσβείας στην Αγκυρα για τις παραβιάσεις του εναέριου χώρου

Σε διάβημα για το θέμα των παραβιάσεων του εθνικού εναέριου χώρου από τουρκικά μαχητικά προέβη η ελληνική πρεσβεία στην Αγκυρα, προειδοποιώντας την τουρκική πλευρά ότι προκλητική συμπεριφορά των πολεμικών αεροσκαφών της στο Αιγαίο εγκυμονεί κινδύνους για της ασφάλεια των πτήσεων και επηρεάζει αρνητικά τον τουρισμό.

Αναφερόμενος στο θέμα, ο εκπρόσωπος του υπουργείου Εξωτερικών Παναγιώτης Μπεγλίτης δήλωσε την Πέμπτη στους διπλωματικούς συντάκτες: «Στο πλαίσιο της διπλωματικής πρακτικής έγινε το διάβημα στο τουρκικό υπουργείο Εξωτερικών από την πλευρά μας, με όλα τα στοιχεία που είχαμε στη διάθεση μας, για την παρενόχληση του αεροσκάφους της πολιτικής αεροπορίας. Από την τουρκική πλευρά ειπώθηκαν, όπως λέγονται πάντα, τα επιχειρήματα και οι θέσεις της τουρκικής πλευράς. Εμείς, εφόσον συνεχιστούν οι παραβάσεις και οι παραβιάσεις, θα συνεχίσουμε και την ενημέρωση των διεθνών οργανισμών. Ήδη ο κ. Παπανδρέου, στο πλαίσιο της συνάντησης με τον κ. Φερχόιγκεν, τον ενημέρωσε για τα περιστατικά αυτά, όπως επίσης, έχουμε ενημερώσει με στοιχεία το NATO και τον ICAO».

LINDOS memories
RESORT BEACH HOTEL

MITSIS
HOTELS

Στην μαγευτική περιοχή της Λίνδου δημιουργήσαμε ένα πανέμορφο
ξενοδοχείο πέντε αστέρων με στόχο να ικανοποιήσει τις ανάγκες
των πελατών που ενδιαφέρονται για ποιοτικές διακοπές.
Χτισμένο κάτω από τον ιστορικό βράχο του Ναβαρόνε
όπου γυρίστηκε η ομώνυμη θρυλική ταινία, μια ανάσα από την αμμουδιά
μπορεί κανείς να χαλαρώσει και ανανεωθεί
από την μαγευτική ομορφιά της αιγαιοπελαγίτικης θάλασσας.

Εξήντα πολυτελή δωμάτια με αυτόνομο κλιματισμό,
δορυφορική τηλεόραση, τηλέφωνο, χρηματοκιβώτιο, mini bar,
και 24ωρη υπηρεσία δωματίου και 10 σουίτες
με ονειρεμένη θέα υπόσχονται αξέχαστες διακοπές...

Στο εστιατόριο οι επισκέπτες έχουν την δυνατότητα να απολαύσουν
εκλεκτές γεύσεις από ελληνική και διεθνή κουζίνα,
φρέσκα ψάρια σε συνδυσμό με το κρασί της αρεσκείας τους.

Δροσιστικοί χυμοί και εξωτικά ποτά σερβίρονται
από το main και το pool bar.

Για κρατήσεις - πληροφορίες, μη διστάσετε να επικοινωνήσετε μαζί μας
στα τηλέφωνα 22440 35000 έως 35099 fax 22440 48 156



■ ΣΠΕΙΡΕΣ ΛΥΜΑΙΝΟΝΤΑΙ ΤΙΣ ΓΕΙΤΟΝΙΕΣ

ΜΠΑΡΑΖ ΚΑΤΑΓΓΕΛΙΩΝ για κλοπές - διαρρήξεις

- ✓ *«Ομιχλώδεις» καταγγελίες για το μπήτς βόλλεϋ*
- ✓ *Διαρρήξεις σε πολλά διαμερίσματα*
- ✓ *Κλοπές δεκάδων μοτοποδηλάτων*

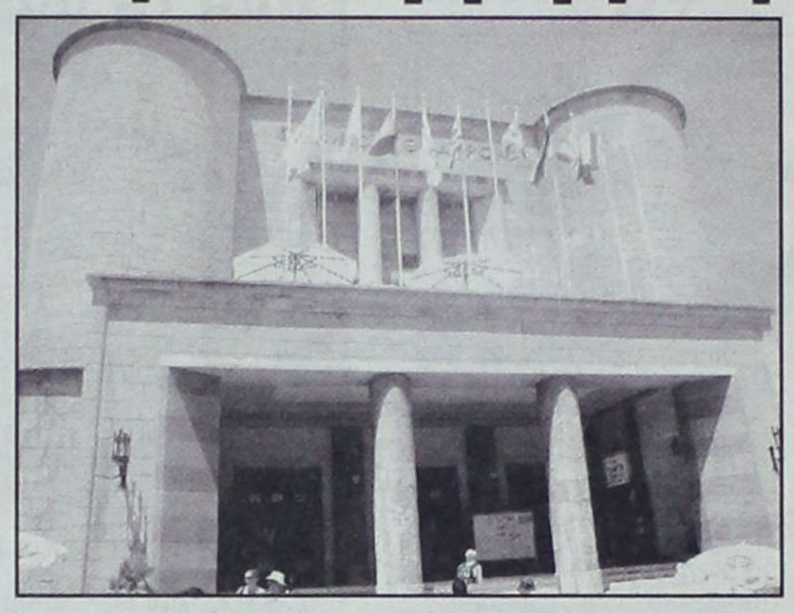

Στη σύλληψη του 42χρονου υπαλλήλου του Δήμου Ροδίων Στ. Στεφάκη προέβη χθες η Υποδιεύθυνση Ασφαλείας Ρόδου κατόπιν καταγγελίας σε βάρος του για κλοπή από τον Αλ. Παρασκευόπουλο διευθυντή Οργάνωσης του Beach Volley στη Ρόδο και μίας υπαλλήλου της ίδιας διοργάνωσης.

Οι δύο υπεύθυνοι διεξαγωγής του Beach Volley κατονόμασαν συγκεκριμένα τον 42χρονο δημοτικό υπάλληλο, ηλεκτρολόγο ως τον υπεύθυνο αφαίρεσης υλικού της διοργάνωσης (πετσέτες, μπλουζάκια, μπουφάν, ρολόγια, μπάλες), συνολικής αξίας 3.000 ευρώ από τις αποθήκες του Εθνικού Θεάτρου Ρόδου, όπου εφυλάσσοντο.

Ο 42χρονος δημοτικός υπάλληλος, οικογενειάρχης, που ουδέποτε έχει απασχολήσει ως τώρα τις αρχές, προσήλθε πάντως αυτοβούλως στην Υποδιεύθυνση Ασφαλείας Ρόδου και αρνείται κατηγορηματικά ότι διέπραξε τις πράξεις που του καταλόγισαν. Φέρεται να κατέθεσε πιο συγκεκριμένα ότι βρήκε στο γραφείο του, στο Εθνικό Θέατρο, δύο μπλουζάκια και 2 μπάλες του Beach Volley τις οποίες και πήρε γιατί εκτίμησε ότι επρόκειτο για διαφημιστικό υλικό. Σε έρευνα που έγινε εξάλλου στο σπίτι του δεν ανευρέθησαν τα αντικείμενα που φέρονται να εκλάπησαν.

Πληροφορίες αναφέρουν ότι μία υπάλληλος του οργανωτικού τον είδε να παραλαμβάνει μια τσάντα με υλικά την οποία ωστόσο άφησε στο Εθνικό Θέατρο καθώς, όπως κατέθεσε, την πήρε κατά λάθος, νομίζοντας ότι επρόκειτο για άλλα αντικείμενα.

Εν πάση περιπτώσει με τη δικογραφία που σχηματίσθηκε σε βάρος του αναμένεται να παραπεμφθεί σήμερα ενώπιον του Αυτόφωρου Τριμελούς Πλημμελειοδικείου Ρόδου για τα περαιτέρω.

ΚΛΟΠΕΣ ΣΕ ΣΠΙΤΙΑ

Επιχείρηση για τον εντοπισμό και τη σύλληψη σπείρας που διέπραξε τουλάχιστον 4 διαρρήξεις σε σπίτια της Ρόδου, μέσα στο τελευταίο 3ήμερο, έχει ξεκινήσει, σύμφωνα με πληροφορίες, η Υποδιεύθυνση Ασφαλείας Ρόδου.

Οπως έγινε γνωστό ειδικότερα άγνωστοι δράστες αφαίρεσαν τις πρωινές ώρες της Τετάρτης χρυσαφικά και ηλεκτρικές συσκευές από 2 διαμερίσματα πολυκατοικίας της οδού Παύλου Μελά, ενώ επιχείρησαν ανεπιτυχώς να διαρρήξουν ακόμη ένα σπίτι. Την Τρίτη τα ίδια μάλλον άτομα φέρονται να διέρρηξαν και σπίτι στο Ροδίνι. Η δράση της σπείρας διαδόθηκε από στόμα σε στόμα με αποτέλεσμα να επικρατεί έντονη ανησυχία στις γειτονιές.

ΚΛΟΠΕΣ ΜΟΤΟΠΟΔΗΛΑΤΩΝ

Στα ίχνη 4μελούς σπείρας που δραστηριοποιείται στο τελευταίο 10ήμερο στην πόλη της Ρόδου, κλέβοντας μοτοποδήλατα κυβισμού 100cc βρίσκονται εξάλλου αστυνομικοί της Υποδιεύθυνσης Ασφαλείας.

Πληροφορίες αναφέρουν μάλιστα ότι οι δράστες αυτοί χρησιμοποιούν φορτηγό (!) με το οποίο περιοδεύουν τις γειτονιές της πόλεως Ρόδου φορτώνοντας σε αυτό όλα τα μοτοποδήλατα που βρίσκουν στο δρόμο τους. Υπάρχουν ήδη φήμες για εξαφάνιση δεκάδων μοτοποδηλάτων!

ΣΤΟ ΕΔΩΛΙΟ ΑΛΒΑΝΟΣ για βιασμό τουρίστριας

Στο εδώλιο του Μικτού Ορκωτού Δικαστηρίου Κω, στη συνεδρίαση του , της 23ης Ιουνίου 2003, θα καθίσει, κατηγορούμενος για βιασμό, ο 21χρονος υπήκοος Αλβανίας Ervin Ramaj του Bildil, προσωρινά κρατούμενος στις δικαστικές φυλακές της Κω από τον Ιούλιο του 2002.

Σύμφωνα με τη δικογραφία που σχηματίσθηκε εις βάρος του, ο 21χρονος Αλβανός αναγνωρίστηκε από την υπήκοο Φινλανδίας Η. Η. ως το άτομο που την βίασε, την 14 Ιουλίου 2002.

Πιο συγκεκριμένα:

Ο 21χρονος διασκέδαζε σε νυκτερινό κέντρο με την επωνυμία «Heaven» και γύρω στις 4.00 το πρωί πήγε στην παρακείμενη παραλία «Λάμπη» όπου η Φινλανδέζα με φίλες της κολυμπούσαν γυμνές και ημίγυμνες. Τον κάλεσαν κοντά τους για να κολυμπήσει μαζί τους και στην συνέχεια ο Αλβανός προσφέρθηκε να μεταφέρει την παθούσα με το μοτοποδήλατό του στο ξενοδοχείο.

Με την συναίνεσή της πήγαν όμως σε διπλανή παραλία για βόλτα, όπου, με άσκηση σωματικής βίας ήλθε σε εξώγαμη συνουσία μαζί της χρησιμοποιώντας, όμως, προφυλακτικό.

Οπως έγινε γνωστό η ιατροδικαστική έκθεση έδειξε ότι υπήρχαν μώλωπες στα χέρια της Φινλανδέζας.

Σύμφωνα με τον συνήγορο υπεράσπισης πάντως ο Αλβανός «ήλθε σε επαφή με την Φινλανδέζα με σύμφωνη γνώμη της ιδίας οι δε μώλωπες προήλθαν από την δίψα του για έρωτα».

ΚΑΤΑΔΙΚΕΣ ΓΙΑ ΝΑΡΚΩΤΙΚΑ

Ποινή φυλάκισης 15 μηνών μετατρέψιμη προς 4,40 ευρώ ημερησίως επέβαλε χθες το Αυτόφωρο Τριμελές Πλημμελειοδικείο Κω στον 24χρονο Α.Α. του Σ. που κατελήφθη από άνδρες της Ομάδας Πρόληψης και Καταστολής Εγκληματικότητας της Αστυνομικής Υποδιεύθυνσης Κω να κατέχει 61,7 γραμμάρια ακατέργαστης κάνναβης.

• Το ίδιο δικατήριο επέβαλε ποινή φυλάκισης 4 μηνών μετατρέψιμη προς 4,40 ευρώ ημερησίως στον 35χρονο κάτοικο Αθηνών Α. Κ. του Α. που κατελήφθη από άνδρες της ίδιας υπηρεσίας να κατέχει 10,7 γραμμάρια ακατέργαστης κάνναβης.

• Σε ποινή φυλάκισης 2 μηνών μετατρέψιμη προς 4,40 ευρώ ημερησίως καταδικάστηκε από το Αυτόφωρο Τριμελές Πλημμελειοδικείο Ρόδου ο Αγγλος υπήκοος D. H. του M. 38 ετών που κατελήφθη από αστυνομικούς του Α.Τ. Αερολιμένα Ρόδου να κατέχει 0,7 γραμμάρια ακατέργαστης κάνναβης που μετέφερε μαζί του με πτήση charter από την Αγγλία.

ΔΕΝ ΜΠΟΡΕΣΕ ΝΑ ΕΡΘΕΙ ΧΘΕΣ Ο ΑΡΜΟΔΙΟΣ ΥΦ/ΡΓΟΣ

ΑΝΕΒΛΗΘΗ ΓΙΑ ΣΗΜΕΡΑ Η ΥΠΟΓΡΑΦΗ της σύμβασης για τη μαρίνα

✓ Καθεστώς αυθαιρεσίας, αυταρχισμού και δικτατορίας εγκατέστησε η δημοτική αρχή
✓ Νέα έντονη αντίδραση της δημοτικής μειοψηφίας



Δεν μπόρεσε χθες το μεσημέρι να πραγματοποιηθεί στο Δημαρχείο Ρόδου, η τελετή υπογραφής της σύμβασης για την παραχώρηση της μαρίνας, από το υπουργείο Ανάπτυξης στο Δήμο Ροδίων, γιατί ακυρώθηκε η επίσκεψη του υφυπουργού κ. Δημ. Γεωργακόπουλου, αρμόδιου σε θέματα τουρισμού. Η ακύρωση οφείλεται, όπως διευκρινίσθηκε (κι έτσι πρέπει να είναι τα πράγματα) στο γεγονός ότι ο κ. Γεωργακόπουλος, όπως και οι υπόλοιποι βουλευτές, έπρεπε να βρίσκεται στη Βουλή (χθες το πρωί) γιατί διεξήγετο ονομαστική ψηφοφορία για τους ΧΥΤΑ. Ο Δήμος Ροδίων ενημερώθηκε σχετικά προχθές το βράδυ, αλλά δεν φρόντισε να ειδοποιήσει τους δημοτικούς συμβούλους με αποτέλεσμα να βρεθούν (χθες) προ απροόπτου. Δεν φρόντισε ακόμα να παραδώσει την οριστική σύμβαση για να γνωρίζει το δημοτικό συμβούλιο ποιές υποχρεώσεις αναλαμβάνει ο Δήμος γεγονός που προκάλεσε νέο κύκλο αντιδράσεων. Δυστυχώς η δημοτική αρχή έχει εγκαταστήσει καθεστώς αυθαιρεσίας, αυταρχισμού και δικτατορίας γεγονός που επεσήμανε ξανά χθες η δημοτική μειοψηφία. (Η τελετή υπογραφής της σύμβασης θα γίνει τελικά σήμερα το μεσημέρι).

Πιο συγκεκριμένα από την παράταξη «πρώτα η Ρόδος» του κ. Χατζή Χατζηευθυμίου εκδόθηκε χθες η ακόλουθη ανακοίνωση:

«Πρώτα βγαίνει η ψυχή του ανθρώπου και μετά οι κακές του συνήθειες» αυτή την παροιμία λέει ο λαός μας για να επισημάνει την δυσκολία να αλλάξει κανείς τις κακές του συνήθειες.

Την παροιμία αυτή επιβεβαίωσε ακόμη μία φορά σήμερα το Προεδρείο του Δημοτικού Συμβουλίου και η Δημοτική Αρχή της Πόλης μας.

Και για να γίνουμε κατανοητοί.

Χθες αργά το μεσημέρι μας ενημέρωσαν ότι σήμερα θα υπογραφεί η σύμβαση με το Υπουργείο Ανάπτυξης για την παραχώρηση στον Δήμο μας της Μαρίνας της Ρόδου.

Βέβαια οι υπεύθυνοι της Δημοτικής Αρχής θεώρησαν περιττό να μας παραδώσουν το κείμενο της σύμβασης αυτής όπως αυτό τελικά διαμορφώθηκε και θα υπεγράφετο από τον κ. Γιαννόπουλο και τον αρμόδιο Υφυπουργό.

Σήμερα πληροφορηθήκαμε από εκπροσώπους των Μέσων Μαζικής Ενημέρωσης ότι η υπογραφή αυτής της σύμβασης ανεβλήθη.

Την μειοψηφία του Δημοτικού Συμβουλίου οι υπεύθυνοι της Δημοτικής Αρχής δεν θεώρησαν απαραίτητο να την ενημερώσουν.

Με τις πράξεις αυτές, τις οποίες καταγγέλλουμε στον Ροδιακό Λαό, επιβεβαιώνουν για πολλοστή φορά την Αντιδημοκρατική λειτουργία και την Καθεστωτική νοοτροπία που χαρακτηρίζουν την σημερινή Δημοτική Αρχή η οποία έχει γίνει συνώνυμο των ανωτέρω.

Προ ημερών ο κ. Γιαννόπουλος σε συνέντευξή του σε τοπικό μέσο ενημέρωσης ζήτησε συνεννόηση με την μειοψηφία του Δημοτικού Συμβουλίου για την αντιμετώπιση των προβλημάτων που αντιμετωπίζει η Πόλη μας.

Φαίνεται ότι ο κ. Γιαννόπουλος έχει μπερδέψει τις έννοιες των λέξεων συνεννόηση και εξάρτηση.

Εμείς που ανήκουμε στην Δημοτική Παράταξη «πρώτα η Ρόδος», έχουμε πει κατ' επανάληψη και σε όλους τους τόνους ότι δεν είμαστε διατεθειμένοι να αποτελέσουμε ακόμη έναν κρίκο της αλυσίδας των εξαρτημένων από την σημερινή Δημοτική Αρχή ούτε και θα γίνουμε ενεργούμενα κανενός.

Ηθελαν οι κύριοι της Δημοτικής Αρχής να παραστούμε στην υπογραφή της σύμβασης όπως και όλοι οι φορείς και οι Δήμαρχοι του νησιού απλώς για να δημιουργηθεί ένα ωραίο ντεκόρ και μια πανηγυρική ατμόσφαιρα.

Οπως όμως δήλωσε ο επικεφαλής της παράταξής μας δεν επρόκειτο να παραστεί στην υπογραφή της σύμβασης αυτής διότι αυτή όπως διαμορφώθηκε δεν ψηφίστηκε από το Δημοτικό Συμβούλιο.

Καταγγέλλουμε αυτή την απαράδεκτη κατάσταση που επικρατεί στον Δήμο μας και δεσμευόμαστε απέναντι σε όλους τους Δημότες μας ότι θα κάνουμε το παν προκειμένου στην Ιστορική Ρόδο να λειτουργήσει η Δημοκρατία, ο σεβασμός στους Δημότες και η εξάλειψη οποιασδήποτε μορφής καθεστωτικής νοοτροπίας.

Από το γραφείο Τύπου της Δημοτικής Παράταξης «πρώτα η Ρόδος»

ΠΡΟΣ ΤΟΝ ΚΩΣΤΑ ΣΚΑΝΔΑΛΙΔΗ

ΕΡΩΤΗΣΗ ΜΗΤΣΟΤΑΚΗ ΣΤΗ ΒΟΥΛΗ ΓΙΑ τις παράνομες προεκλογικές μετεγγραφές δημοτών



Το ζήτημα των παράνομων προεκλογικών μετεγγραφών δημοτών που αλλοίωσαν το εκλογικό αποτέλεσμα, καθώς επίσης και του χειρισμού των άκυρων ψηφοδελτίων, θέτει με επίκαιρη ερώτησή του προς τον υπουργό Εσωτερικών Κώστα Σκανδαλίδη ο επίτομος πρόεδρος της ΝΔ Κωνσταντίνος Μητσοτάκης.

Σύμφωνα με τον επίτιμο πρόεδρο της ΝΔ, κατά τις τελευταίες εκλογές για την Τοπική Αυτοδιοίκηση βεβαιώθηκαν παράνομες μετεγγραφές δημοτών, που μπορεί να αλλοίωσαν το εκλογικό αποτέλεσμα. Χαρακτηριστικό κατά τον κ. Μητσοτάκη είναι το παράδειγμα της Νέας Κυδωνίας στα Χανιά, όπου ο νυν δήμαρχος εξελέγη με έξι ψήφους διαφορά από τον αντίπαλό του, τη στιγμή που έχουν βεβαιωθεί 120 παράνομες προεκλογικές μετεγγραφές δημοτών.

Με δεδομένο ότι τμήμα του ΣτΕ εξετάζει συγκεκριμένες αντίστοιχες καταγγελίες, ο κ. Μητσοτάκης στηρίζει την ιδέα της νομοθετικής ρύθμισης του προβλήματος από την κυβέρνηση, προκειμένου, «στην περίπτωση που οι παράνομες μετεγγραφές υπερβαίνουν τη διαφορά των δύο συνδυασμών, η εκλογή του δημάρχου να ακυρώνεται και η ψηφοφορία να επαναλαμβάνεται».

«Εάν η κυβέρνηση δεν δεχθεί τη νομοθετική ρύθμιση, πιστεύω ότι το ζήτημα θα πρέπει τουλάχιστον να κριθεί στην Ολομέλεια του ΣτΕ και όχι στο τμήμα» τονίζει ο πρώην πρωθυπουργός.

Στην ίδια ερώτησή του, ο Κωνσταντίνος Μητσοτάκης θίγει και το ζήτημα της ακύρωσης ψηφοδελτίων κατά την επανεξέταση των ενστάσεων, ψηφοδελτίων που «δεν είχαν αμφισβητηθεί κατά τη διάρκεια της εκλογικής διαδικασίας και που, πιθανότατα εκ των υστέρων, αλλοιώθηκαν».

«Τα ψηφοδέλτια δεν φυλάσσονται σε ασφαλές μέρος μετά την καταμέτρησή τους. Πιστεύω ότι όταν η εγκυρότητα κάποιου ψηφοδελτίου δεν έχει αμφισβητηθεί κατά την αρχική καταμέτρηση, δεν θα πρέπει να αμφισβητείται εκ των υστέρων» διευκρίνισε ο κ. Μητσοτάκης. Η ερώτηση θα συζητηθεί στη Βουλή κατά πάσα πιθανότητα την επόμενη εβδομάδα.

«ΤΟΥΡΙΣΜΟΣ» ΜΕ ΚΛΕΙΣΤΑ ΜΟΥΣΕΙΑ

Ο υπεύθυνος του Τομέα Τουρισμού της Νέας Δημοκρατίας, Βουλευτής Ευβοίας κ. Αναστάσιος Λιάσκος έκανε την ακόλουθη δήλωση.

«Η παντελής αδιαφορία της Κυβέρνησης για τα προβλήματα του κλάδου των αρχαιοφυλάκων, κρατάει κλειστά τα αρχαιολογικά μουσεία της χώρας στην καρδιά της τουριστικής περιόδου. Παρότι το πρόβλημα έχει τεθεί κατ' επανάληψη στην Κυβέρνηση από τους τουριστικούς φορείς, οι αρμόδιοι Υπουργοί μέχρι σήμερα κωφεύουν, πετώντας απλώς «το μπαλάκι» ο ένας στον άλλον.

Οι τουριστικοί επιχειρηματίες που στα ήδη πωληθέντα πακέτα διακοπών έχουν προγραμματίσει επισκέψεις στους αρχαιολογικούς χώρους και στα μουσεία, βρίσκονται κυριολεκτικά σε απόγνωση και πέραν των ακυρώσεων και των οικονομικών συνεπειών, η Ελλάδα γελοιοποιείται και διασύρεται στα μάτια των επισκεπτών - τουριστών.

Σε μια ιδιαίτερα δύσκολη στιγμή για τον Τουρισμό μας η Κυβέρνηση του κ. Σημίτη δίνει στον κλάδο «τη χαριστική βολή». Αφού με την ανύπαρκτη Τουριστική πολιτική της «φρόντισε» να μειωθεί δραματικά φέτος τόσο ο αριθμός των εισερχομένων τουριστών όσο και το εισόδημα από την τουριστική δραστηριότητα, στο τέλος, για όσους τουρίστες ξεγελάστηκαν και ήρθαν να μας επισκεφθούν έκλεισε και τα μουσεία.

Η στρατηγική που εφαρμόζει η Κυβέρνηση για την «προώθηση» του Τουριστικού μας προϊόντος ενόψει μάλιστα και των Ολυμπιακών Αγώνων του 2004, είναι πραγματικά άξια θαυμασμού!!».

ΑΝΑΚΟΙΝΩΣΗ

ΤΡΟΠΟΠΟΙΗΣΗ ΔΡΟΜΟΛΟΓΙΩΝ «ΙΕΡΑΠΕΤΡΑ - Β.ΚΟΡΝΑΡΟΣ»

ΙΕΡΑΠΕΤΡΑ

• **13/6** Αναχώρηση από Ρόδο για Χάλκη, Διαφάνι, Πηγάδια, Κάσο, Σητεία, Αγιο Νικόλαο, Μήλο, Πειραιά.

Β.ΚΟΡΝΑΡΟΣ

• **10/6** Αναχώρηση για Χάλκη, Διαφάνι, Πηγάδια, Κάσο, Σητεία και επιστροφή
• **12/6** Αναχώρηση για Χάλκη, Διαφάνι, Πηγάδια, Κάσο, Σητεία, Πειραιά.
• **15/6** Αναχώρηση για Χάλκη, Διαφάνι, Πηγάδια, Κάσο, Σητεία, Πειραιά.
• **18/6** Αναχώρηση για Χάλκη έως Σητεία, Σητεία και επιστροφή
• **19/6** Αναχώρηση για Χάλκη, Διαφάνι, Πηγάδια, Κάσο, Σητεία, Πειραιά.
• **22/6** Αναχώρηση για Χάλκη, Διαφάνι, Πηγάδια, Κάσο, Σητεία, Πειραιά.
• **25/6** Αναχώρηση για Χάλκη, Διαφάνι, Πηγάδια, Κάσο, Σητεία, Πειραιά.

ΙΕΡΑΠΕΤΡΑ Από 29/6 ΚΑΝΟΝΙΚΑ.

Πληροφορίες στα τηλέφωνα 22410 20625 ή 22410 30054

Πρακτορείο STEFANAKIS - ZORPIDIS

ΤΡΙΗΜΕΡΟ ΣΤΗΝ ΛΕΡΟ ΤΟΥ ΑΓΙΟΥ ΠΝΕΥΜΑΤΟΣ

Οι υπάλληλοι της Τράπεζας της Ελλάδος σε συνεργασία με το πρακτορείο μας διοργανώνουν τριήμερη εκδρομή στη Λέρο από **13-16 Ιουνίου**.
Περιλαμβάνει παραμονή στο **CRITHONIS PARADISE HOTEL** με πρωινό.
Ακτοπλοϊκά εισιτήρια **ΡΟΔΟ - ΛΕΡΟ - ΡΟΔΟ.**
Μεταφορά από και προς το ξενοδοχείο.
Ασφάλεια αστικής ευθύνης.
Προαιρετική ξενάγηση του νησιού με ξεναγό.

ΠΡΑΚΤΟΡΕΙΟ STEFANAKIS - ZORPIDIS
ΤΗΛ. 22410 - 20625 ή 22410 - 30054

ΙΝΕΜΑ

ΙΑΤΡΙΚΟΣ & ΝΟΣΟΚΟΜΕΙΑΚΟΣ ΕΞΟΠΛΙΣΜΟΣ
15 ΧΡΟΝΙΑ ΕΜΠΕΙΡΙΑΣ από το 1988

ΕΙΜΑΣΤΕ ΟΙ ΜΕΓΑΛΥΤΕΡΟΙ ΠΡΟΜΗΘΕΥΤΕΣ ΙΑΤΡΙΚΟΥ - ΟΡΘΟΠΕΔΙΚΟΥ ΚΑΙ ΝΟΣΟΚΟΜΕΙΑΚΟΥ ΥΛΙΚΟΥ ΣΤΗ ΔΩΔΕΚΑΝΗΣΟ ΕΜΠΙΣΤΕΥΘΕΙΤΕ ΜΑΣ!!!
ΠΙΣΤΟΠΟΙΗΣΗ ΠΟΙΟΤΗΤΑΣ ISO9002 EN4600 E3/833
ΛΕΜΕΣΣΟΥ 2 ΡΟΔΟΣ ΤΗΛ. 32238 - FAX 28484



ΑΝΑΠΗΡΙΚΑ ΚΑΡΟΤΣΙΑ - ΒΑΔΙΣΤΙΚΑ ΒΟΗΘΗΜΑΤΑ - ΟΡΘΟΠΕΔΙΚΑ ΕΙΔΗ - ΜΠΛΟΥΖΕΣ ΙΑΤΡΙΚΕΣ - ΚΑΛΤΣΕΣ ΦΛΕΒΙΤΙΔΑΣ - ΠΕΛΜΑΤΑ - ΟΡΘΟΠΕΔΙΚΑ ΜΑΞΙΛΑΡΙΑ - ΚΡΕΒΑΤΙΑ ΝΟΣΟΚΟΜΕΙΑΚΑ - ΙΑΤΡΙΚΟΣ ΕΞΟΠΛΙΣΜΟΣ ΚΑΙ ΑΝΑΛΩΣΙΜΑ - ΟΡΓΑΝΑ ΧΗΜΕΙΟΥ ΚΑΙ ΚΑΘΕ ΑΛΛΟ ΕΙΔΟΣ ΓΙΑ ΚΑΤ' ΟΙΚΟ ΝΟΣΗΛΕΙΑ.

ΤΟΥΡΙΣΜΟΣ

ΜΕ ΤΗΝ ΚΡΙΣΗ ΘΥΜΗΘΗΚΑΝ ΤΟΥΣ ΕΛΛΗΝΕΣ

Οι ξενοδόχοι ρίχνουν τις τιμές για τους εγχώριους τουρίστες. Την αρχή κάνουν Κρήτη και Ρόδος. 500 ξενοδοχεία και 2.000 ενοικιαζόμενα δωμάτια θα μείνουν κλειστά φέτος



Πιο φθηνές διακοπές θα κάνουν οι Ελληνες αφού οι ξενοδόχοι προχωρούν σε μείωση των τιμών

Τετρακόσια με πεντακόσια ξενοδοχεία και περισσότερα από 2.000 ενοικιαζόμενα δωμάτια σε όλη την επικράτεια θα παραμείνουν κλειστά φέτος το καλοκαίρι, καθώς –τα μεν ξενοδοχεία-δεν μπορούν να αντεπεξέλθουν στις συνεχώς αυξανόμενες πιέσεις των tour operators για ακόμα χαμηλότερες τιμές, ενώ στα ενοικιαζόμενα δωμάτια σημειώθηκαν ακυρώσεις συμβολαίων.

Τα παραπάνω επισημαίνουν τουριστικοί επιχειρηματίες, οι οποίοι κάνουν λόγο για «πόλεμο τιμών», ενώ την ίδια ώρα οι ξενοδόχοι της Κρήτης και της Ρόδου προκειμένου να ξεπεράσουν την κρίση, επιχειρούν στροφή στους Ελληνες επισκέπτες και υπόσχονται έκπτωση στις τιμές πόρτας μέχρι και 30%.

Στο μεταξύ ο υπουργός Ανάπτυξης Ακης Τσοχατζόπουλος προανήγγειλε τη δημιουργία νέου σώματος ελεγκτών-«ράμπο» για την τουριστική αγορά, με σκοπό την πάταξη της κερδοσκοπίας στις τουριστικές επιχειρήσεις. Ο κ. Τσοχατζόπουλος με δηλώσεις του τόνισε ότι ήδη επεξεργάζεται θεσμικό πλαίσιο, το οποίο θα κατατεθεί προσεχώς στη Βουλή και θα προβλέπει τη σύσταση κλιμακίων ελέγχου στην περιφέρεια.

Οι ελεγκτές που θα κινούνται υπό τον συντονισμό και την εποπτεία του ΕΟΤ θα είναι αρμόδιοι για την πρόληψη και αντιμετώπιση κρουσμάτων αισχροκέρδειας σε εστιατόρια, καφέ-μπαρ και άλλες επιχειρήσεις.

ΔΙΑΜΑΡΤΥΡΙΕΣ

Αυτό το καλοκαίρι περίπου 500 ξενοδοχεία (σε σύνολο 8.500 πανελλαδικά) και 2.000 ενοικιαζόμενα δωμάτια (σε σύνολο 30.000) θα παραμείνουν κλειστά, καθώς «διανύουμε μία από τις χειρότερες τουριστικά χρονιές» επισημαίνουν τόσο ο κ. Γιάννης Ευαγγέλου, πρόεδρος του ΗΑΤΤΑ (ταξιδιωτικά και τουριστικά γραφεία), όσο και ο Μ. Φωκάς, πρόεδρος του Ξενοδοχειακού Επιμελητηρίου, και «η κάθε μέρα τσουλάει με δυσκολία», όπως λένε χαρακτηριστικά.

Σύμφωνα με ξενοδόχους και τουριστικούς πράκτορες, οι κρατήσεις εξακολουθούν να είναι μειωμένες κατά 15% από Γερμανία, κατά 7% από Αγγλία, κατά 9% από Ολλανδία, κατά 10% από τις Σκανδιναβικές χώρες και κατά 50% από τις ΗΠΑ. Στα ίδια επίπεδα με πέρυσι κινείται η αγορά της Γαλλίας και του Καναδά, ενώ ανοδική τάση εμφανίζει η Ιταλία.

Από την πλευρά του ο ΕΟΤ παραδέχεται ότι υπάρχει μικρή κάμψη στις αφίξεις τσάρτερ το διάστημα Ιανουαρίου –Μαΐου, όμως επισημαίνει ότι το πεντάμηνο αυτό δεν είναι ενδεικτικό της κίνησης.

Μάλιστα ο πρόεδρος του ΕΟΤ κ. Γιάννης Πατέλλης υπογραμμίζει ότι «όσα ξενοδοχεία, δωμάτια και εν γένει τουριστικές επιχειρήσεις προσφέρουν ποιοτικές υπηρεσίες, θα επικρατήσουν στο τέλος». «Τα δωμάτια και ξενοδοχεία του '80 πέθαναν», λέει χαρακτηριστικά, συμπληρώνοντας πως «πρέπει να εκσυγχρονιστούν και να ανακαινισθούν. Αλλωστε, γι' αυτόν τον λόγο το υπουργείο Ανάπτυξης και ο ΕΟΤ έχον εκπονήσει ειδικά προγράμματα».

ΣΤΟΧΟΙ

«Στόχος μας, συνεχίζει, είναι η αναβάθμιση του ελληνικού τουριστικού προϊόντος, ώστε του χρόνου, που είναι η Ολυμπιάδα, να μη δεχθούμε παράπονα από τους επισκέπτες».

Ομως πολλά εξακολουθούν να είναι τα παράπονα από τους τουριστικούς επιχειρηματίες, σχετικά με την πορεία της διαφήμισης και προβολής, καθώς, όπως λένε, δεν έχει την ένταση που θα έπρεπε, ώστε να τονωθεί η ζήτηση.

«Δεν μπορούν οι Ελληνες ξενοδόχοι να ρίξουν και άλλο τις τιμές», αναφέρει ο κ. Γιάννης Ευαγγέλου και συνεχίζει λέγοντας ότι «το κοστολόγιό τους είναι ακριβό σε σχέση με τη Ρουμανία, τη Βουλγαρία, την Κροατία, την Τυνησία, το Μαρόκο, την Αίγυπτο, που πουλάνε χαμηλά».

Σε ό,τι αφορά τις χαμηλές τιμές που απολαμβάνουν οι αλλοδαποί τουρίστες, ο κ. Ευαγγέλου επισημαίνει ότι οι tour operators, καθώς έχουν κλείσει συμβόλαια με ξενοδοχεία και αεροπορικές εταιρείες, προτιμούν να πουλήσουν πακέτα σε τιμή κόστους.

Ετσι, αυτήν την εβδομάδα οι t.o. της Αγγλίας πουλούσαν αεροπορικά εισιτήρια και μία εβδομάδα διαμονή στη χώρα μας (σε νησιά) προς 200 ευρώ το άτομο και οι Γερμανοί συνάδελφοί τους προς 250 ευρώ το άτομο.

Στην ερώτηση γιατί οι τιμές αυτές δεν ισχύουν και για τους Ελληνες που θέλουν να κάνουν διακοπές, ο κ. Ευαγγέλου απάντησε πως και ελληνικά ταξιδιωτικά γραφεία πουλάνε πακέτα μιας εβδομάδας από 120 ευρώ το άτομο σε νησιά της αρεσκείας τους.

ΜΙΚΡΑ ΤΑ ΚΟΝΔΥΛΙΑ ΠΟΥ ΔΙΑΘΕΤΕΙ η Ελλάδα για τουριστική προβολή

Το ποσό των 500 εκατ. ευρώ διέθεσε σύμφωνα με πληροφορίες η Τουρκία για παράλληλες ενέργειες lobbing στο εξωτερικό το 2002 , όπως προκύπτει από ρεπορτάζ της εκπομπής Business & Travel, ενώ κορυφαίοι τουριστικού κύκλοι της γείτονος χώρας θεωρούν ότι ως αποτέλεσμα της συγκεκριμένης δαπάνης είναι, μεταξύ άλλων, τόσο το πρώτο βραβείο της Τουρκίας στην Eurovision όσο και αυτό στο Φεστιβάλ των Καννών.

Υπενθυμίζεται δε ότι μόνο για την προβολή του τουριστικού της προϊόντος η Τουρκία παραδοσιακά διαθέτει τα τριπλάσια κονδύλια από την Ελλάδα, ενώ μόνο για το 2003 η Κύπρος άγγιξε για τον ίδιο σκοπό το ποσό των 45 εκατ. ευρώ. Αντίθετα, η Ελλάδα, σύμφωνα με το ίδιο ρεπορτάζ της εκπομπής του G.B.C. και αναφορικά με τις δηλώσεις της κυβέρνησης, παρουσιάζεται να δαπανά κατά την τρέχουσα τουριστική περίοδο μόνο το ποσό των 29,4 εκατ. ευρώ, κονδύλι το οποίο άρχισε να τρέχει μετά τις 28 Απριλίου και με περιορισμένες ενέργειες.

Αναφερόμενη στο ίδιο θέμα, η υπεύθυνη δημοσίων σχέσεων του ομίλου Plotin κ. Μένια Ζαφειροπούλου, συμπλήρωσε, μιλώντας στην εκπομπή Business & Travel, ότι τα αρνητικά αποτελέσματα της μειωμένης τουριστικής εισροής στη χώρα, δεν οφείλονται μόνο στην ανεπάρκεια των διατιθέμενων κονδυλίων για διαφήμιση, αλλά και στην ανυπαρξία παράλληλων ενεργειών από τον ΕΟΤ, καθώς και στη μη δραστική συνεργασία του Οργανισμού με το σύνολο των 24 γραφείων του στο εξωτερικό.

Ερωτηθείσα στη συνέχεια για τη δραστηριότητα του ομίλου PLOTIN, η κ. Ζαφειροπούλου υπογράμμισε ότι η πρόσφατη συνεργασία του ομίλου με τη ρουμανική Air Tarom σημειώνει εξαιρετικά υψηλές πληρότητες τόσο από όσο και προς το Βουκουρέστι δρομολόγια, με ιδιαίτερη επιτυχία ως προς την ανταπόκριση του κοινού.

Τέλος, αναφορικά με την πορεία της τρέχουσας τουριστικής σεζόν, η κ. Ζαφειροπούλου τόνισε στο Χάρη Ντιγριντάκη ότι αναμένεται άνοδος της τουριστικής κίνησης από το προσεχές φθινόπωρο αφενός μέσω των κρατήσεων της τελευταίας στιγμής και αφετέρου λόγω της δυναμικής της διοργάνωσης της Ολυμπιάδας.

ΑΥΞΗΣΕΙΣ - «ΦΩΤΙΑ» ΕΩΣ 8% ΣΤΑ ΝΑΥΛΑ ΤΩΝ ΠΛΟΙΩΝ

Νέες αυξήσεις - «φωτιά» που αναμένεται να κυμαίνονται από 6% έως και 8% στα ακτοπλοϊκά εισιτήρια προτείνει στο αρμόδιο υπουργείο Οικονομίας, το υπουργείο Εμπορικής Ναυτιλίας. Σύμφωνα με την εισηγητική επιστολή η αλλαγή στο ναυλολόγιο θα πρέπει να γίνει άμεσα καθώς η επιτροπή ναυλολογίου εν όψει της απελευθέρωσης της ακτοπλοΐας προέβλεπε συνολικά αυξήσεις έως και 36,74%, όμως αυτές που εγκρίθηκαν ήταν κατά πολύ μικρότερες. Από την πλευρά του ο υπουργός Εμπορικής Ναυτιλίας κ. Ανωμερίτης, απέφυγε να απαντήσει με σαφήνεια αν θα υπάρξουν αυξήσεις. «Οπως είναι γνωστό όλα αυτά είναι θέματα της Επιτροπής Τιμών και Εισοδημάτων του υπουργείου Οικονομίας. Εχουμε στείλει τις απόψεις μας με ένα διαβιβαστικό, με μια εισήγηση, φυσικά. Αλλά δεν υπάρχει συζήτηση και απόφαση πάνω στο θέμα αυτό. Δεν υπάρχουν αυξήσεις», είπε χαρακτηριστικά ο υπουργός. Ωστόσο, ο κ. Ανωμερίτης, δεν ανέφερε ότι με εισήγησή του προς το υπουργείο Οικονομίας το ΥΕΝ προτείνει να ικανοποιηθεί το αίτημα των ακτοπλόων για αύξηση των ναύλων στα πλοία.

Το κείμενο το οποίο υπογράφει ο γενικός γραμματέας του ΥΕΝ Λάμπρος Λαμπρόπουλος, αναφέρει ότι το αίτημα της Ενωσης Εφοπλιστών Ακτοπλοΐας είναι δίκαιο και θα πρέπει να επανεξετασθεί. «Η άποψή μου είναι ότι θα πρέπει να εγκριθεί άμεσα μια αύξηση της τάξεως του 2% επί της ισχύουσας τιμής ανά μίλι (μόνο στα εισιτήρια επιβατών) και με συντελεστή σύμπτυξης διαφορών από 2% μέχρι 6%», επισημαίνει στην εισήγησή του ο κ. Λαμπρόπουλος. Σημειώνεται ότι με επιστολή του στην ΕΕΑ ο γενικός γραμματέας του ΥΕΝ αναφέρει ότι για το «θέμα των αυξήσεων υπήρξε θετική εισήγηση στο υπουργείο Οικονομίας, το οποίο θα αποφασίσει τελικά για το ύψος των αυξήσεων». Υπενθυμίζεται ότι το 2002 υπήρξε μεσοσταθμική αύξηση κατά 9,7% στα ναυλολόγια, ενώ για τα πλοία που δεν έχουν ξεπεράσει τα 10 έτη αποφάσισε να διευκολύνει τις ακτοπλοϊκές εταιρείες, οι οποίες λόγω των επενδυτικών προγραμμάτων τους και τις οφειλές τους στις τράπεζες, αντιμετωπίζουν οικονομικά προβλήματα. Ετσι λοιπόν οι εταιρείες έχουν τη δυνατότητα να αυξήσουν επιπλέον μέχρι και 20% τους ναύλους επιβατών, των συγκεκριμένης ηλικίας συμβατικών πλοίων και κατά 10% για τα αυτοκίνητα. Για τα ταχύπλοα – επιβατηγά – οχηματαγωγά προβλέπεται αύξηση 20% μόνο στα οχήματα.

RODOGAZ

Στη Ρόδο από το 1963



✓ Διανομή φιαλών υγραερίου κατ' οίκον
τηλέφωνα παραγγελιών: 64409 - 094-4-528212

✓ Διανομή χύμα υγραερίου

✓ Πώληση καυστήρων και λεβήτων υγραερίου για κεντρικά συστήματα θέρμανσης

✓ Θερμαντικά σώματα



Διεύθυνση εργοστασίου: Καναμάτ Ρόδου • τηλ. 62649
Διεύθυνση πρατηρίου: Αυστραλίας 50 • τηλ. 34244-5

ΑΚΡΙΤΙΚΑ

κουβεντούλες με κάποιο νόημα

Θάρσει· λέγων τ' αληθές συ σφαλεί ποτέ
ΣΟΦΟΚΛΗΣ

ΤΟΥΡΙΣΜΟΣ...ΕΠΙΦΑΝΕΙΑΣ

Τελείως αποσπασματικά, επιφανειακά, και χωρίς στοιχειώδη σχεδιασμό και προγραμματισμό, (όπως αποδεικνύεται από τα ίδια τα πράγματα) αντιμετωπίζει σε τοπικό επίπεδο και η ιδιωτική πρωτοβουλία την υπόθεση που λέγεται «τουρισμός».

Μιλάμε πια για ένα τουρισμό επιφανείας και όχι βάθους. Δεν έχει εκπονηθεί ένα σχέδιο ανάπτυξης του νησιού σε μεσομακροπρόθεσμη βάση, που να μπορέσει να αποτελέσει τον μπούσουλα, την κατεύθυνση, τον προσανατολισμό, που θα αποτελούσε τον «αντίποδα» στην ανυπαρξία κρατικής τουριστικής πολιτικής. Όταν ένα κράτος απουσιάζει από το οικονομικό γίγνεσθαι, θα ήταν φυσιολογικό και λογικό, το κενό αυτό να καλυφθεί από τους «ζώντες οργανισμούς», δηλαδή τους ίδιους τους επιχειρηματίες. Αυτό, όμως, δεν έγινε ποτέ ούτε και γίνεται σήμερα. Όλοι περιμένουν να έρθουν οι πρωτοβουλίες από το κράτος και καθώς δεν έρχονται, κλαίνε τη μοίρα τους. Ή όταν έρθει περιορίζονται στις επισημάνσεις ή τις διαφωνίες. Δικό τους ΑΝΑΠΤΥΞΙΑΚΟ ΜΟΝΤΕΛΟ δεν έχουν.

Το νησί σήμερα βρίσκεται σε ΑΔΙΕΞΟΔΑ. Από τη μια διαπιστώνεται παντελής απουσία κρατικής πολιτικής και στρατηγικής, από την άλλη, οι επιχειρηματίες δεν τολμούν. Αγωνίζονται μεν και μοχθούν, δεν έχουν όμως σχεδιασμό, προγραμματισμό και κοινή κατεύθυνση. Η οικονομία δεν είναι, όμως, Ολυμπιακοί Αγώνες, στους οποίους αρκεί και μόνη η συμμετοχή. Ό,τι γίνεται στο νησί σήμερα γίνεται με προχειρότητα, επιφανειακά, χωρίς προοπτική, όραμα, κατεύθυνση και προσανατολισμό. Και αν έλειπαν 2-3 επιχειρηματίες, το νησί θα ζούσε με μόνη την ανάμνηση.

ΠΟΝΑΕΙ ΜΑΤΙ...!

Στο νησί ισχύει, μονίμως σχεδόν, το ΟΘΩΜΑΝΙΚΟ ΔΙΚΑΙΟ, η ΟΘΩΜΑΝΙΚΗ ΛΟΓΙΚΗ: Πονάει μάτι, βγάλει μάτι. Πονάει κεφάλι, κόψει κεφάλι. Χρειάζονται αποδείξεις;

Στο νησί έχει γίνει μεγάλη παρεξήγηση και με το χρυσά κανόνα της ελεύθερης οικονομίας, «προσφορά και ζήτηση». Ο κανόνας αυτός είναι κανόνας μέτρου και ισορροπίας. Τι γίνεται, όμως, στο νησί μας; Διαπιστώνεται ζήτηση; Το...βουλιάζουμε με κλίνες! Αναστέλλεται η ζήτηση; Τέρμα τα...δίφραγκα, φωνάζουμε όλοι για «κορεσμό», για αναστολή αδειών, επιδοτήσεων και άλλα εκ-πλη-κτικά, που δεν επιθυμούμε να αραδιάσουμε, γιατί είναι φαιδρά και αστεία. Κατά καιρούς έχουμε περιγράψει την κατάσταση με ένα παράδειγμα το οποίο δεν εννοούν να αφομοιώσουν, όσοι οφείλουν.

Κάποτε, σε κάποια ευρωπαϊκή χώρα, οι κάτοικοι απεφάσισαν να ασχοληθούν και με τη χοιροτροφία. Καθώς η παραγωγή στην αρχή ήταν μικρή (και αυτό ήταν αυτονόητο), δεν έφτανε, γιατί υπερκαλυπτόταν από τη ζήτηση. Έβλεπαν οι παραγωγοί ότι «τσιμπούσε» η αγορά, αύξαναν την παραγωγή, με αποτέλεσμα να πέφτουν και οι τιμές. Έπεφταν οι τιμές, μείωναν την παραγωγή. Μειωνόταν η παραγωγή, αυξάνοντο οι τιμές. Και ο φαύλος κύκλος συνεχιζόταν μέχρι που έβαλαν κάτω το μυαλουδάκι τους...

Λυπούμαστε, διαπιστώνοντας ότι στο νησί μας ΕΞΑΚΟΛΟΥΘΕΙ να εξαρμόζεται η ίδια λογική. Δυστυχώς...

Ο Ν. 1262

Όταν ήρθε, στα 1982 ο περίφημος Ν. 1262, κτυπούσαν όλοι τις καμπάνες από χαρά και συγκίνηση, γιατί θα...αναπτυσσόταν το νησί και ταυτόχρονα θα τα'κονομούσαν όλοι με τις επιδοτήσεις. Έπλεαν σε πελάγη ευτυχίας μάλιστα, εκτός από τους λογής «επιχειρηματίες», τόσο το ΕΒΕΔ, όσο και η Ένωση Ξενοδόχων.

Μόνο η εφημερίδα αυτή σε ΠΑΝΕΛΛΑΔΙΚΟ ΕΠΙΠΕΔΟ διαφώνησε και μάλιστα καθέτως (είχαμε στείλει μάλιστα και σχετικό υπόμνημα στον τότε πρωθυπουργό Α. Παπανδρέου), με αποτέλεσμα να δεχθεί την...οργή και καθημερινές σχεδόν επιθέσεις. Είχαμε προβλέψει με μαθηματική ακρίβεια, τόσο την υποβάθμιση του τουριστικού προϊόντος, όσο και την καταστροφή των επιχειρηματιών. Φωνή βοώντος, τότε, εν τη ερήμω! Τα αποτελέσματα είναι γνωστά. Η μνήμη όμως τους έχει εγκαταλείψει όλους. Δυστυχώς γι' αυτούς scripta manent.

ΗΠΟΡΕΙΑ...!

Κάτω από την πίεση των πραγμάτων, οι χθεσινοί...χειροκροτητές, άρχισαν να φωνάζουν για τις...οδυνηρές συνέπειες του αναπτυξιακού νόμου. Πάγωσε και πολύ σωστά έγινε...

Λόγω μειώσεως της ζητήσεως στην πορεία, η οποία οφείλετο κυρίως στη συγκυρία (πόλεμοι, ακοές πολέμου, τρομοκρατία κ.λπ), διεφάνη ότι χρειαζόμασταν...εκσυγχρονισμό μονάδων και νέα, «καλά ξενοδοχεία», ικανά να ανταπεξέλθουν στο διεθνή ανταγωνισμό, (θυμίζουμε ότι η εφημερίδα αυτή είχε ταχθεί από την αρχή, υπέρ μιας ελεγχόμενης τουριστικής ανάπτυξης στο νησί, στη βάση συνολικού σχεδιασμού και προγραμματισμού και υπέρ της κατασκευής **ποιοτικών** μονάδων). Τροποποιήσεις λοιπόν επί τροποποιήσεων του αναπτυξιακού νόμου, για να...βολευτούμε όλοι και να τα'κονομήσουμε. Μόλις φτιάξαμε την καλή εμείς, αρχίσαμε να φωνάζουμε «στοπ» γιατί θέλαμε να μονοπωλήσουμε τον τουρισμό και να αποκλείσουμε κάθε ανταγωνισμό. Αν και έχουμε το ΠΙΟ ΟΜΟΡΦΟ ΝΗΣΙ ΣΤΟΝ ΚΟΣΜΟ, φοβούμαστε τον ανταγωνισμό. Αυτό είναι από τα άγραφα. Σε οποιοδήποτε άλλο κράτος του κόσμου να βρισκόταν αυτό το νησί, θα ήταν ΑΣΥΝΑΓΩΝΙΣΤΟ παγκοσμίως.

Εδώ μας δέρνει μανία αυτοκαταστροφής... Ξέρετε, τι μας θυμίζει η όλη ιστορία; Τις προσλήψεις στο Δημόσιο! Όταν κάποιος θέλει να «βολευτεί» (και όχι να δουλέψει) μέμφεται και αναθεματίζει το κράτος, που δεν κάνει προσλήψεις. Μόλις όμως προσληφθεί φωνάζει «στοπ στις προσλήψεις»!! Εδώ είναι Hellas... Θυμίζει η υπόθεση, όμως, και κάτι άλλο.

Θυμίζει το δημόσιο υπάλληλο που καταγγέλλει τον προϊστάμενο για «κακή μεταχείριση», αλλ' όταν γίνει ο ίδιος προϊστάμενος αλλάζει τον αδόξαστο ΟΛΩΝ των υφισταμένων του! Έλεος, αδέρφια...

ΝΕΟ ΛΑΘΟΣ

Με όλο το σεβασμό, την εκτίμηση και το θαυμασμό που τρέφουμε προς τους επιχειρηματίες και την Ένωση Ξενοδόχων, είμαστε υποχρεωμένοι ΚΑΙ ΤΩΡΑ να διαφωνήσουμε με τις θέσεις τους, σε ό,τι αφορά την ανάπτυξη του νησιού, και εκ βάθους καρδίας ευχόμαστε πραγματικά αυτήν τη φορά να πέσουμε έξω (αν πέσουμε, θα ζητήσουμε δημοσίως συγγνώμη και δεν θα...ξανανοίξουμε το στόμα): Το πρόβλημα του ροδιακού τουρισμού δεν είναι ποσοτικό, είναι ποιοτικό. Το πρόβλημα της αναπτύξεως, δεν είναι ποσοτικό, δηλαδή πόσα...χωράφια καλλιεργούμε και πόσα ξενοδοχεία έχουμε, αλλά τι καλλιεργούμε, τι ξενοδοχεία κτίζουμε, που τα κτίζουμε και πως, και σε ποιές αγορές απευθυνόμαστε. Πιο πέρα αν πρέπει να μας περιμένουν οι αγορές, μήπως...μας έρθει η όρεξη ή αν πρέπει να τις αναζητήσουμε.

Στην ελεύθερη οικονομία, την οποίαν όλοι οι επιχειρηματίες στη Ρόδο (και φυσικά η Ένωση Ξενοδόχων) επικαλούνται αλλά κανένας δεν εφαρμόζει, δεν υπάρχουν μηχανισμοί προστατευτισμού. Υπάρχουν μηχανισμοί αντιμετωπίσεως κρίσεων, όχι όμως και...κρατικό καπέλο. Μια γυναίκα ή είναι έγκυος, ή δεν είναι. Ολίγον έγκυος, δεν μπορεί να είναι. Εδώ θέλουμε και την πίτα γερή και το σκύλο χορτάτο. Εδώ θέλουμε και ανάπτυξη και προβολή, και, διαφήμιση, αλλά με τα χρήματα άλλων. Όχι με τα δικά μας! Ε, λοιπόν με τέτοια λογική και η γιαγιά μου μπορεί να γίνει...Ωνάσης.

Αν μου δώσουν και μένα δωρεάν όλες τις εταιρείες πετρελαίων, αύριο θα είμαι Κροίσος.

ΣΤΗΝ ΑΝΑΠΤΥΞΗ ΔΕΝ ΛΕΣ ΟΧΙ

Κανένας σώφρων δεν μπορεί να λέει «όχι» στην ανάπτυξη. Η ανάπτυξη είναι συνδεδεμένη με την ανθρώπινη υπόσταση, με το δημιουργικό μυαλό του ανθρώπου. Φαντασθείτε τι θα ήταν η Ρόδος π.χ., αν ...έσουρναν τα ίδια μυαλά, ο Βασιλάκης, ο Καμπουράκης, οι Καψήδες, οι Καραγιάννηδες, οι Βρούχοι κ.λπ. Ή αν φοβόντουσαν τον ανταγωνισμό. Θα ζούσαν και σήμερα σε...καλύβες!

Τι χρειάζεται; Χρειάζεται ένα στοπ. Όχι στην ανάπτυξη αλλά στις δουλειές του ποδαριού. Να καθίσουν μαζί, αυτοδιοικήσεις, τουριστικοί φορείς και επιχειρηματίες, να βάλουν τα πράγματα κάτω, με τη βοήθεια και ειδικών επιστημόνων και να αποφασίσουμε ΕΠΙΤΕΛΟΥΣ τι θέλουμε. Να συντάξουμε ένα σχέδιο ανάπτυξης **για μας**. Μακρυά από κακώς εννοούμενα μικροσυμφέροντα, σκοπιμότητες και μικροπολιτικές. Αυτό έπρεπε να είχε γίνει χθες. Αύριο είναι αργά. Να αναζητηθεί το **μέτρο** της ισόρροπης ανάπτυξης με τουρισμό και πέραν απ' αυτόν. Όσοι φωνάζουν ΠΑΛΙ για...κορεσμό, θα το πληρώσουν ακριβά. Θα κα-τα-στρα-φούν αύριο γιατί θα έχουν ξεπερασθεί από τις εξελίξεις και τα νέα δεδομένα της αδυσώπητης παγκοσμιοποίησης. Το κενό που θα αφήσουν οι δικοί μας επιχειρηματίες θα έρθουν ΞΕΝΟΙ για να το καλύψουν. Οι δικοί μας θα γίνουν υπάλληλοι ή θα συνταξιοδοτηθούν! Εκσυγχρονισμός μονάδων και ελεγχόμενη τουριστική ανάπτυξη με παράλληλα στηρίγματα, αυτή είναι η προοπτική του νησιού. Και αυτό δεν επιτυγχάνεται με τη λογική του «πονάει μάτι, βγάλει μάτι». Ούτε με τη λογική «να πεθάνει ο διπλανός μου για να επιβιώσω εγώ».

Η...ζούγκλα στην οικονομία ποτέ και κανένα δεν ωφέλησε. Λυπούμαστε αν γίναμε...κακοί, υπηρετούμε όμως τα συμφέροντα του νησιού και όχι μεμονωμένα μικροσυμφέροντα.

ΑΡΧΙΖΕΙ Η ΛΗΘΗ...

Πάνε οι εποχές που η «17Ν» έσπαγε τα μηχανάκια της τηλεθέασης.

Ένα χρόνο μετά (29 Ιουνίου είχαν ξεκινήσει οι συλλήψεις) το ενδιαφέρον μειώνεται.

Σύμφωνα με τη δημοσκόπηση της MRB, το ποσοστό που δηλώνει σήμερα ότι ενδιαφέρεται για τη δίκη, ανέρχεται στο 34,6% έναντι 66,9% τον περασμένο Δεκέμβριο. Επίσης, τις εξελίξεις γύρω από τη δίκη των φερομένων ως μελών της «17Ν» παρακολουθεί μόλις το 26,5%.

«Καθάρισε» ο Χρυσοχοΐδης με την τρομοκρατία - αφήστε που οι κατηγορούμενοι δεν έχουν να πουν και κάτι στην ελληνική κοινωνία...

ΤΟΛΜΗΡΕΣ ΑΛΛΑΓΕΣ

Εκείνο το κομμάτι της δημοσκόπησης της MRB περί ανασχηματισμού, μάλλον θα πρέπει να προβληματίσει τον πρωθυπουργό στις κινήσεις που θα πραγματοποιήσει.

Λοιπόν, 75,3% δηλώνουν ότι ο ανασχηματισμός δεν θα τους ενδιέφερε καθόλου, ενώ μόλις το 22,6% αναφέρει ότι θα ενδιαφερόταν για μια τέτοια κίνηση..

Αντιθέτως, στο ερώτημα για μείωση του αριθμού των υπουργείων σε ενδεχόμενο ανασχηματισμού, το 52,8% λέει ναι, ενώ διαφωνεί μόλις το 11,9%.

Συμπέρασμα δικό μας: Οι πολίτες περιμένουν από τον Κ. Σημίτη τον Ιούλιο τολμηρές αλλαγές και νέες πολιτικές. Άλλωστε το έχει ανάγκη η χώρα...

ΠΡΟΒΛΗΜΑΤΙΣΜΟΙ

Διαβάζοντας κανείς προσεκτικά τη δημοσκόπηση της MRB, είναι αλήθεια πως προβληματίζεται για ορισμένα αποτελέσματα.

Για παράδειγμα: Είναι δυνατόν να προηγείται το κυβερνών κόμμα μόνο κατά 0,1% της Ν.Δ. (ουσιαστικά, δηλαδή, να μην προηγείται), στο ερώτημα, ποιό κόμμα μπορεί να αντιμετωπίσει καλύτερα το Κυπριακό;

Ή μόλις κατά 0,5% στο ερώτημα, ποιό κόμμα μπορεί να αντιμετωπίσει καλύτερα τις σχέσεις Ελλάδας - Τουρκίας; Και επιπλέον, ο κ. Καραμανλής να προηγείται του κ. Σημίτη στα θέματα οικονομίας κατά 8%;

Σε καμία περίπτωση τα παραπάνω ερωτήματα δεν αμφισβητούν, βεβαίως, την εγκυρότητα της έρευνας, για να μην παρεξηγηθούμε.

ΩΣ...ΧΑΝΕΙ;

Άλλη μια απορία από τη δημοσκόπηση - μεγαλύτερη, ίσως, από τις προηγούμενες.

Το ΠΑΣΟΚ είναι φυσιολογικό να έχει απώλειες (2,7 μονάδες) σε σχέση με τον περασμένο Δεκέμβριο, αν λάβουμε υπόψη μας τις συνθήκες μέσα στις οποίες πραγματοποιήθηκε η έρευνα.

Η Νέα Δημοκρατία, γιατί χάνει 0,5% το ίδιο διάστημα; Και μάλιστα με συσπείρωση που έχει πιάσει...ταβάνι (90,1%) και με μετακινήσεις ψηφοφόρων 9,6% από το ΠΑΣΟΚ προς τη Ν.Δ. προς το ΠΑΣΟΚ;

Πάσα πολιτική απάντηση δεκτή...

ΤΑ ΣΚΟΥΠΙΔΙΑ ΤΗΣ...ΕΛΛΑΔΑΣ

Τόσα χρόνια που εκτιθέμεθα διεθνώς, θα έπρεπε να έχει ωριμάσει και να έχει λυθεί από μόνο του το πρόβλημα. Φευ! Η πολιτική ζωή του τόπου περιστρέφεται γύρω από τις πιθανές λύσεις στη «διαχείριση απορριμμάτων», και αρκετά δημόσια πρόσωπα επιδίδονται σε επίδειξη λαϊκισμού ή αποτρέπουν τον όποιο ουσιαστικό διάλογο.

Στην Ελλάδα εξακολουθούν, έτσι, να λειτουργούν εκατοντάδες ανεξέλεγκτοι «Κουρουπητοί» στους οποίους κουκουλώνεται το περίσσευμα του σύγχρονου πολιτισμού μας και ενίοτε η λογική μας. Διότι είναι θέμα απλής λογικής να συμφωνήσουν όλοι ότι, εφόσον παράγουμε σκουπίδια, θα πρέπει να φροντίσουμε τη διαχείρισή τους, όσο δυσάρεστο και αν είναι το ζήτημα. Και ότι, εφόσον δεν γίνεται να τα εξαϋλώνουμε, θα πρέπει να καταλήξουν κάπου, εντός ελληνικής επικράτειας, όπου να μη μολύνουν το περιβάλλον, να μην απειλούν τη δημόσια υγεία και να μη δημιουργούν περισσότερα προβλήματα.

Όλες οι μεταπολιτευτικές κυβερνήσεις και όλες οι πολιτικές δυνάμεις έχουν αποτύχει στο θέμα της διαχείρισης απορριμμάτων και είναι εύκολο να καταλάβει κανείς γιατί. Είναι αδύνατον ένας πολιτικός να λύσει το πρόβλημα ή να συναινέσει στη λύση του και να παραμείνει αρεστός (ή μη - αντιπαθής) σε όλους τους εν δυνάμει ψηφοφόρους! Διότι η λύση στο πρόβλημα περιλαμβάνει απαραιτήτως την επιλογή χώρων στους οποίους θα καταλήγουν τα απορρίμματα. Οπότε οι κάτοικοι των γύρων περιοχών, που έχουν ακούσει κάθε πιθανή και απίθανη εκδοχή για το τι σημαίνει Υγειονομική Ταφή Απορριμμάτων, αντιδρούν: Και οι «παραδοσιακοί» ταγοί εκμεταλλεύονται αυτή την αντίδραση για να κάνουν αντιπολίτευση (ενίοτε εσωκομματική) σε κάθε προσπάθεια να δοθεί μια λύση.

Το αποτέλεσμα αυτής της μικροκομματικής και λαϊκίστικης στάσης είναι ορατό όχι μόνο στα σκουπίδια αλλά σχεδόν σε κάθε ζήτημα για το οποίο απαιτείται λύση που δεν επιτρέπει να παραμείνει (ή να έχει την ψευδαίσθηση ότι παραμένει) κανείς αρεστός. Και το πρόβλημα (είτε λέγεται σκουπίδια είτε λέγεται παιδεία, υγεία, πολεοδόμηση κ.λπ) διαιωνίζεται μέχρι να φτάσει ο κόμπος στο χτένι. Οπότε δίνεται εσπευσμένως μια λύση, οι «αμέτοχοι» νίπτουν τας χείρας τους και οι ψηφοφόροι απορούν πως κάποιοι άντεξαν τόσα χρόνια να πετούν ο ένας στον άλλον την καυτή πατάτα, αντί να λύσουν εγκαίρως το πρόβλημα και να ανακουφιστούν!

Υ.Τ.Ε.

ΜΙΑ ΥΠΟΘΕΣΗ ΓΙΑ ΓΕΛΙΑ ΚΑΙ ΓΙΑ ΚΛΑΜΑΤΑ

ΠΕΤΟΣΦΑΙΡΑ ΣΤΗΝ ΠΑΡΑΛΙΑ

Γράφει ο κ. Μπάμπης Αναγνώστου

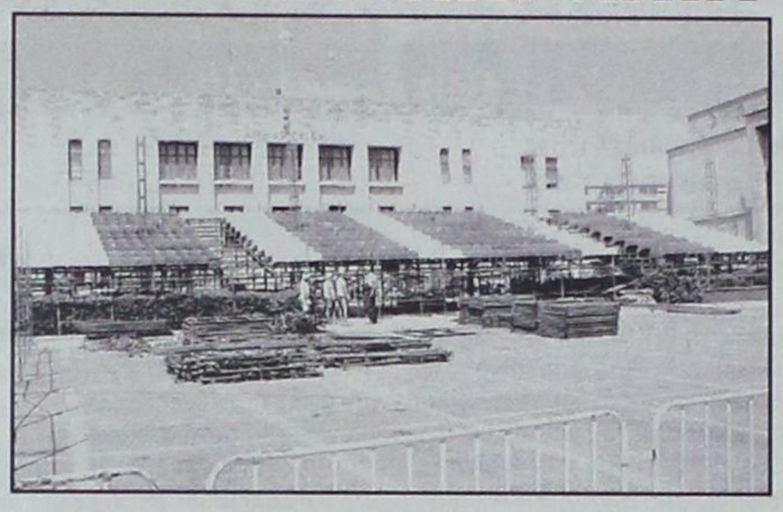

Κάθε χρόνο ο χώρος μπροστά στο Δημαρχείο και πίσω από τη Νομαρχία, χώρος πολύτιμος για τη στάθμευση εκατοντάδων αυτοκινήτων, πηγή εσόδων για το Δήμο Ρόδου γεμίζει σίδερα και άμμο για τη διεξαγωγή ενός αθλήματος παγκοσμίως αγνώστου. Πετόσφαιρα στην παραλία είναι ο βαρύγδουπος τίτλος στ' αγγλικά. Ο σκοπός αυτού του «θεάματος» είναι η διαφήμιση της Ρόδο λένε όλοι αυτοί οι κατεργάρηδες που είχαν την έμπνευση να το διοργανώσουν.

Όπως μαθαίνω του χρόνου θα οργανωθεί πρωτάθλημα υδατοσφαίρισης και ο χώρος θα γεμίσει με τεράστιες λαστιχένιες πισίνες. Αυτή είναι η μία όψη του δράματος. Ακούστε τώρα την άλλη. Κάθε μέρα από το Μαντράκι αναχωρούν πολλά ημερόπλοια για τη Σύμη και άλλες θαλάσσιες εκδρομές. Τα τουριστικά λεωφορεία κάνουν μια σύντομη στάση για να κατεβούν οι επιβάτες.

Εφέτος απηγορεύθη η στάση και τα πούλμαν υποχρεώνονται να αποβιβάζουν και το απόγευμα να επιβιβάζουν τους πελάτες στο χώρο πίσω από τη Νομαρχία.

Εκεί όμως σταθμεύουν πολλά ΙΧ και τώρα γέμισε με σίδερα και άμμο ένα μεγάλο μέρος του χώρου για την...πετόσφαιρα στην παραλία.

Και υπάρχει το ερώτημα χιλιάδων Ροδίων που καθημερινά ταλαιπωρούνται για την εξεύρεση χώρου στάθμευσης.

Το θέμα παίρνει τραγικές διαστάσεις για τα θύματα του Τουρισμού, τους οδηγούς των πούλμαν που πρέπει να βρουν χώρο για τα τεράστια οχήματα.

Του χρόνου θα γεμίσει η πλατεία Δημαρχείου με...πισίνες!

Τώρα αν θέλουν όλοι αυτοί που το παίζουν ειδήμονες του τουρισμού να βοηθήσουν το άμοιρο αυτό νησί που κάθε χρόνο φτωχαίνει, ασχημαίνει και βουλιάζει, ας φτιάξουν το οδικό δίκτυο από Σορωνή για Ελεούσα που θυμίζει βομβαρδισμένο τοπίο, ας γεμίσουν το χάσμα του δρόμου προς Σιάννα που σε λίγο θα καταρρεύσει πλήρως, ας μαζέψουν τα σκουπίδια από όλους τους δρόμους και πεζοδρόμια όχι της Καταβιάς αλλά των Τριαντών.

Ας μαζέψουν όλα τα αυτοκίνητα που σαπίζουν σ' όλο το νησί. Ο Νομάρχης ας ξυπνήσει από το λήθαργο της εξουσίας, ας βγει λίγο να δει τις τρύπες όλων των παράπλευρων δρόμων, ας τιμωρήσει τους δημάρχους για τη βρωμιά των περιοχών τους.

Αυτό θα είναι η καλύτερη διαφήμιση. Και πρώτος εγώ προσφέρω χίλια ευρώ μόλις διαπιστώσω ότι δεν υπάρχουν ψυγεία, κουζίνες, τηλεοράσεις και αυτοκίνητα πεταμένα εδώ κι εκεί.

Υπάρχουν ωραιότατες παραλίες για το BEACH VOLLEY. Και κάτι ακόμη. Οι κάτοικοι αυτού του νησιού να πάψουν να παρατηρούν τα πάντα με απάθεια. Να διαμαρτυρηθούν, να δράσουν, αντί να με παρακαλάνε: Γράψε κάτι για τις αθλιότητες αυτές. Και στις εκλογές να μαυρίσουν αυτούς τους δράστες της ασχήμιας και ασυδοσίας.

ΟΥΤΕ ΣΤΗΝ ΑΙΘΙΟΠΙΑ ΤΟΥ ΧΑΪΛΕ ΣΕΛΑΣΙΕ ΤΕΤΟΙΟ ΧΑΛΙ

ΑΠΟ ΤΗΝ ΗΧΟΡΥΠΑΝΣΗ ΚΑΙ ΤΑ ΑΙΣΧΗ
διαλύθηκε η δημόσια διοίκηση

Καμιά υπηρεσία δεν μπορεί να δουλέψει στο Μαντράκι !

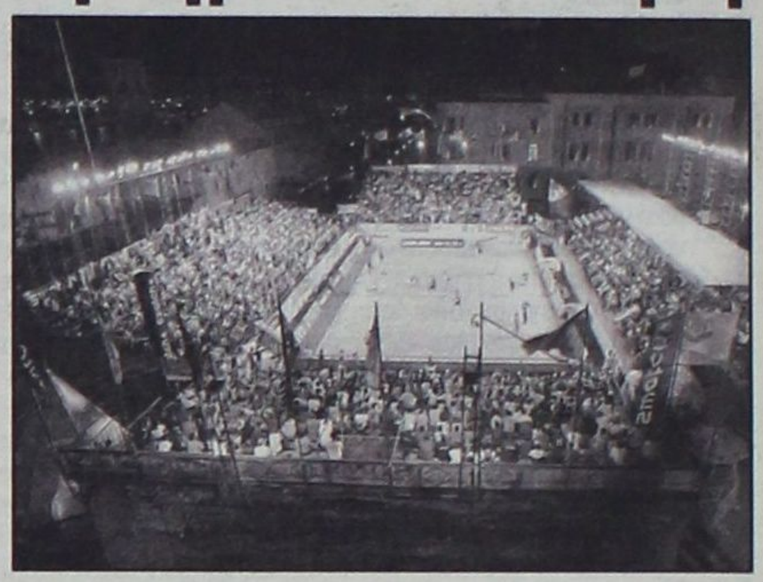

Είναι αμφίβολο αν αυτά που καθημερινώς γίνονται και συμβαίνουν στην πλατεία Δημαρχείου, από το πρωί ως το βράδυ, θα μπορούσε να τα διανοηθεί κανείς ακόμα και στην Αιθιοπία του Χαϊλέ Σελασιέ, από την οποία κατάγεται ο δήμαρχος Ροδίων Γ. Γιαννόπουλος.

Δεν είναι μόνο η προσβολή κατά της πόλεως, την οποίαν τα «σαΐνια» του όλου «συστήματος» βάπτισαν...προβολή και διαφήμιση (στον όμοιο με το σημερινό Μεσαίωνα, οι επίσκοποι βάπτιζαν το κρέας...ψάρι), δεν είναι μόνο η βάναυση αλλοίωση του περιβάλλοντος (για την οποίαν έχασαν τη φωνή τους οι περίφημοι «προστάτες» του ροδιακού περιβάλλοντος), δεν είναι μόνο η παρακώλυση των συγκοινωνιών και της κυκλοφορίας που έπρεπε να είχε ενεργοποιήσει εδώ και καιρό τους καθ' ύλην αρμόδιους (κατά το δόγμα του μακαρίτη του Ανδρέα, οι...θεσμοί απαλλάσσονται πάσης ευθύνης, και ως φαίνεται, το δόγμα αυτό έγινε «κουσούρι»).

Είναι και η πρωτοφανής ηχορύπανση στην καρδιά της πόλεως, όπου δραστηριοποιείται όλη σχεδόν η δημόσια και δημοτική διοίκηση (αν κάποιος άλλος εξέπεμπε το 1/100 των ντεσιμπέλ, σίγουρα θα είχε συλληφθεί και οδηγηθεί στο αυτόφωρο), με αποτέλεσμα να μην μπορεί να δουλέψει κανείς. Δεν είναι υπερβολή, ότι από το θόρυβο, τις αγριοφωνάρες και τα μεγάφωνα στη διαπασών (μπροστά στα μάτια της Αστυνομικής Δ/νσεως, των Αστυνομικών Τμημάτων και των Δικαστηρίων) ΚΑΝΕΝΑΣ υπάλληλος και ΚΑΜΙΑ υπηρεσία δεν μπορεί να δουλέψει, τα πάντα έχουν παραλύσει (ήταν στραβό το κλήμα, το' φαγε και ο γάιδαρος) και κανένας πολίτης δεν μπορεί να βρει «ευήκοον ους».

Δεν είναι λίγοι οι υπάλληλοι μάλιστα που παρακολουθούν τους «αγώνες» από τα μπαλκόνια και τα παράθυρα (η...ζήτηση αυξήθηκε από την ημέρα που μπήκαν στη...μάχη οι κοπέλες) και εκείνοι που δεν πάνε στα γραφεία τους **γιατί έχουν σπάσει τα νεύρα τους από τους θορύβους**.

Ωχριά η δικτατορία του Παπαδόπουλου και του Ιωαννίδη μπροστά στη δική τους. Δεν διστάζουν οι άνθρωποι να διαλύσουν την πόλη για να τα' κονομάνε «συστήματα» και «διαπλεκόμενα». Να κατατεθεί, επιτέλους, ο λογαριασμός, εσόδων και εξόδων για να πληροφορηθούν οι φορολογούμενοι που πάνε οι ιδρώτες τους.

Μια ξεχωριστή διαδρομή στο Αιγαίο

ΔΑΝΕ SEA LINE
ΔΩΔΕΚΑΝΗΣΙΑΚΗ ΑΝΩΝΥΜΗ ΝΑΥΤΙΛΙΑΚΗ ΕΤΑΙΡΙΑ

ΔΡΟΜΟΛΟΓΙΑ
ΚΑΛΟΚΑΙΡΙ 2003: ΙΟΥΝΙΟΣ

ΗΜ/ΝΙΑ		ΠΛΟΙΟ	ΩΡΑ	ΠΡΟΟΡΙΣΜΟΣ
ΑΝΑΧΩΡΗΣΕΙΣ ΑΠΟ ΡΟΔΟ				
13.06	ΠΑΡΑΣΚΕΥΗ	—	—	—
14.06	ΣΑΒΒΑΤΟ	ΡΟΔΟΣ	15.00	ΝΙΣΥΡΟ - ΚΩ - ΚΑΛΥΜΝΟ - ΛΕΡΟ - ΠΑΤΜΟ - ΠΕΙΡΑΙΑ
15.06	ΚΥΡΙΑΚΗ	—	—	—
16.06	ΔΕΥΤΕΡΑ	ΡΟΔΟΣ	15.00	ΚΩ-ΚΑΛΥΜΝΟ-ΛΕΡΟ-ΠΑΤΜΟ-ΠΕΙΡΑΙΑ
17.06	ΤΡΙΤΗ	ΠΑΤΜΟΣ	15.00	ΚΩ-ΚΑΛΥΜΝΟ-ΛΕΡΟ-ΠΑΤΜΟ-ΠΕΙΡΑΙΑ
18.06	ΤΕΤΑΡΤΗ	ΡΟΔΟΣ	15.00	ΣΥΜΗ-ΤΗΛΟ-ΚΑΛΥΜΝΟ-ΛΕΡΟ-ΠΑΤΜΟ - ΠΕΙΡΑΙΑ
19.06	ΠΕΜΠΤΗ	ΠΑΤΜΟΣ	15.00	ΚΩ-ΚΑΛΥΜΝΟ-ΛΕΡΟ-ΠΑΤΜΟ-ΠΕΙΡΑΙΑ
20.06	ΠΑΡΑΣΚΕΥΗ	ΡΟΔΟΣ	15.00	ΝΙΣΥΡΟ-ΚΩ-ΚΑΛΥΜΝΟ-ΛΕΡΟ-ΠΑΤΜΟ-ΠΕΙΡΑΙΑ
21.06	ΣΑΒΒΑΤΟ	ΠΑΤΜΟΣ	15.00	ΚΩ-ΚΑΛΥΜΝΟ-ΛΕΡΟ-ΠΑΤΜΟ-ΠΕΙΡΑΙΑ
22.06	ΚΥΡΙΑΚΗ	ΡΟΔΟΣ	15.00	ΚΩ-ΚΑΛΥΜΝΟ-ΛΕΡΟ-ΠΑΤΜΟ-ΠΕΙΡΑΙΑ
23.06	ΔΕΥΤΕΡΑ	ΠΑΤΜΟΣ	15.00	ΚΩ-ΚΑΛΥΜΝΟ-ΑΣΤΥΠΑΛΑΙΑ-ΠΕΙΡΑΙΑ
ΑΝΑΧΩΡΗΣΕΙΣ ΑΠΟ ΠΕΙΡΑΙΑ				
13.06	ΠΑΡΑΣΚΕΥΗ	ΡΟΔΟΣ	15.00	ΠΑΤΜΟ-ΛΕΡΟ-ΚΑΛΥΜΝΟ-ΚΩ-ΡΟΔΟ
14.06	ΣΑΒΒΑΤΟ	ΔΙΑΓΟΡΑΣ	15.00	ΠΑΤΜΟ-ΛΕΡΟ-ΚΑΛΥΜΝΟ-ΚΩ-ΡΟΔΟ
15.06	ΚΥΡΙΑΚΗ	ΡΟΔΟΣ	15.00	ΠΑΤΜΟ-ΛΕΡΟ-ΚΑΛΥΜΝΟ-ΚΩ-ΡΟΔΟ
16.06	ΔΕΥΤΕΡΑ	ΔΙΑΓΟΡΑΣ	15.00	ΠΑΤΜΟ-ΛΕΡΟ-ΚΑΛΥΜΝΟ-ΚΩ-ΡΟΔΟ
17.06	ΤΡΙΤΗ	ΡΟΔΟΣ	15.00	ΑΣΤΥΠΑΛΑΙΑ-ΚΑΛΥΜΝΟ-ΤΗΛΟ-ΣΥΜΗ-ΡΟΔΟ
18.06	ΤΕΤΑΡΤΗ	ΠΑΤΜΟΣ	15.00	ΠΑΤΜΟ-ΛΕΡΟ-ΚΑΛΥΜΝΟ-ΚΩ-ΡΟΔΟ
19.06	ΠΕΜΠΤΗ	ΡΟΔΟΣ	15.00	ΠΑΤΜΟ-ΛΕΡΟ-ΚΑΛΥΜΝΟ-ΚΩ-ΡΟΔΟ
		ΔΙΑΓΟΡΑΣ	18.00	ΚΩ-ΝΙΣΥΡΟ-ΡΟΔΟ
20.06	ΠΑΡΑΣΚΕΥΗ	ΠΑΤΜΟΣ	15.00	ΠΑΤΜΟ-ΛΕΡΟ-ΚΑΛΥΜΝΟ-ΚΩ-ΡΟΔΟ
21.06	ΣΑΒΒΑΤΟ	ΔΙΑΓΟΡΑΣ	15.00	ΠΑΤΜΟ-ΛΕΡΟ-ΚΑΛΥΜΝΟ-ΚΩ-ΡΟΔΟ
22.06	ΚΥΡΙΑΚΗ	ΠΑΤΜΟΣ	15.00	ΑΣΤΥΠΑΛΑΙΑ-ΚΑΛΥΜΝΟ-ΚΩ-ΡΟΔΟ
23.06	ΔΕΥΤΕΡΑ	ΡΟΔΟΣ	15.00	ΠΑΤΜΟ-ΛΕΡΟ-ΚΑΛΥΜΝΟ-ΚΩ-ΡΟΔΟ

Κεντρικό Πρακτορείο ΔΑΝΕ SEA LINE Αυστραλίας 92
Ωρες λειτουργίας 08.00 - 20.00 ΤΗΛ. 43150 (10 γραμμές)

ΔΑΝΕ SEA LINE
ΔΩΔΕΚΑΝΗΣΙΑΚΗ ΑΝΩΝΥΜΗ ΝΑΥΤΙΛΙΑΚΗ ΕΤΑΙΡΙΑ

ΔΑΝΕ SEA LINE
ΔΩΔΕΚΑΝΗΣΙΑΚΗ ΑΝΩΝΥΜΗ ΝΑΥΤΙΛΙΑΚΗ ΕΤΑΙΡΙΑ

ΚΑΛΟΚΑΙΡΙ 2003
ΚΡΟΥΑΖΙΕΡΑ ΑΠΟ 13/06 έως 17/06
(ΑΓΙΟΥ ΠΝΕΥΜΑΤΟΣ)
ΓΥΘΕΙΟ - ΚΥΘΗΡΑ - ΑΓ. ΝΙΚΟΛΑΟΣ

ΠΡΟΓΡΑΜΜΑ ΕΚΔΡΟΜΗΣ

- Αναχώρηση Παρασκευή 13/06/03 και ώρα 16:00 από Ρόδο
- Άφιξη στο Γύθειο Σάββατο 14/06/03 και ώρα 07:00
- Αναχώρηση από Γύθειο Κυριακή 15/06/03 και ώρα 15:30
- Άφιξη στα Κύθηρα Κυριακή 15/06/03 και ώρα 18:00
- Αναχώρηση από Κύθηρα Κυριακή 15/06/03 και ώρα 23:30
- Άφιξη στον Αγ. Νικόλαο Δευτέρα 16/06/03 και ώρα 07:30
- Αναχώρηση από Αγ. Νικόλαο Δευτέρα 16/06/03 και ώρα 23:30
- Άφιξη στη Ρόδο Τρίτη 17/06/03 και ώρα 07:00

ΤΙΜΟΚΑΤΑΛΟΓΟΣ ΚΡΟΥΑΖΙΕΡΑΣ

Κατηγορία Καμπίνας	Τιμή ανά άτομο
Lux	240 ευρώ
Δίκλινη Εξωτερική	190 ευρώ
Τετράκλινη Εξωτερική	160 ευρώ
Δίκλινη Εσωτερική	160 ευρώ
Τρίκλινη Εσωτερική	130 ευρώ
Τετράκλινη Εσωτερική	130 ευρώ
Ι.Χ.	30 ευρώ
ΜΟΤΟ	15 ευρώ

ΕΚΠΤΩΣΕΙΣ
- Παιδιά μέχρι 4 ετών δεν καταβάλλουν ναύλο εφ' όσον δεν λαμβάνουν κλίνη.
- Παιδιά από 5-16 ετών με κλίνη έχουν έκπτωση 50%.
- Έκπτωση 10% στα εστιατόρια και self-service του πλοίου.

Προαιρετικές εκδρομές
Σπήλαιο Δυρού - Μιστράς - Μονεμβασιά (με έγκαιρη δήλωση συμμετοχής)
Κρατήσεις - πληροφορίες στο Κεντρικό Πρακτορείο της DANE SEA LINE (22410 - 43150 & 801 11 500 500) στα Κεντρικά Πρακτορεία των νησιών και στον ταξιδιωτικό σας πράκτορα.
***Η Εταιρεία διατηρεί το δικαίωμα σε περίπτωση μη ικανοποιητικού αριθμού εκδρομέων να ακυρώσει την κρουαζιέρα.

ΚΑΘΩΣ... «ΜΥΡΙΖΟΥΝ» ΕΚΛΟΓΕΣ

ΘΥΜΗΘΗΚΑΝ ΠΑΛΙ ΤΑ ΣΠΙΤΙΑ ΤΗΣ ΜΕΓΚΑΒΛΗΣ ΚΑΙ ΤΟΝ... Παράδεισο της εργατικής τάξης!

Δυστυχώς γι' αυτούς, ο δωδ/κός λαός ξύπνησε

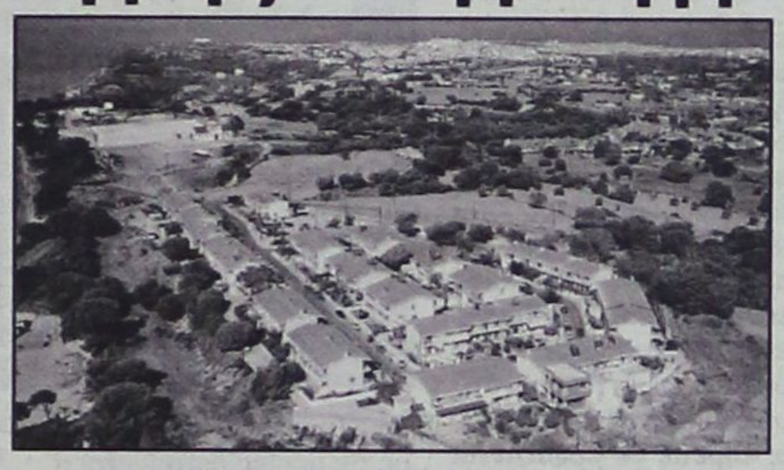

Κάθε φορά που η χώρα οδηγείται σε εκλογές, θυμούνται τα προβλήματα του λαού, για να τα ξεχάσουν και πάλι την επομένη των εκλογών. Φαίνεται, όμως, ότι αυτήν την φορά οι Ελληνες δεν πρόκειται να πέσουν στην παγίδα, γιατί τους ένιωσαν για τα καλά στο πετσί τους.

Στη Ρόδο, το πρώτο που θυμούνται σε κάθε προεκλογική περίοδο είναι τα αμαρτωλά σπίτια της Μέγκαβλης.

Στο παιχνίδι μπαίνουν μάλιστα πολλοί για να γίνει πιο «εντυπωσιακή» η θεατρική παράσταση.

Από την Νομαρχία που δήθεν αγωνιά για τους ...ταλαίπωρους(!) εκδόθηκε χθες η ακόλουθη ανακοίνωση:

Ευρεία σύσκεψη, με πρωτοβουλία της νομαρχιακής αρχής, πραγματοποιήθηκε χθες το απόγευμα, παρουσία του Νομάρχη Δωδεκανήσου κ. Γιάννη Μαχαιρίδη, του αντινομάρχη κ. Στάθη Κουσουρνά και του αρμόδιου επίκουρου σε θέματα Υγείας και Πρόνοιας κ. Δημήτρη Κρεμαστινού, με αποκλειστικό θέμα την εξέταση των χρονιζόντων εκκρεμοτήτων αναφορικά με τους οριστικούς τίτλους παραχώρησης των σπιτιών προς τους δικαιούχους στην περιοχή των Αγίων Αποστόλων.

Στη σύσκεψη επίσης συμμετείχαν οι κύριοι Γιώργος Πόκκιας και Τέλης Ηρακλείδης, εκπροσωπώντας την Περιφέρεια (στην οποία ανήκει η αρμοδιότητα του θέματος) και τον Δήμο Ροδίων αντίστοιχα, υπηρεσιακοί παράγοντες της Νομαρχίας και της Περιφέρειας αρμόδιοι σε θέματα πρόνοιας, και ο πρόεδρος του Συλλόγου «Ποσειδών» της περιοχής κ. Παύλος Πελαρδής.

Οι συμμετέχοντες στη σύσκεψη αποφάσισαν ομόφωνα:

1. Ο Δήμος Ροδίων να διαθέσει στην Περιφέρεια δύο υπαλλήλους, ώστε να επισπευσθούν οι όποιες γραφειοκρατικές διαδικασίες εκκρεμούν, με προοπτική αυτές να ολοκληρωθούν μέχρι τον ερχόμενο Σεπτέμβριο.

2. Από την πλευρά του υπουργείου Υγείας και Πρόνοιας να επιταχυνθεί η διαδικασία αποσαφήνισης του ιδιοκτησιακού καθεστώτος. Και,

3. Να διενεργηθεί έρευνα μεταξύ των δικαιούχων ώστε να διαπιστωθεί η οικονομική τους δυνατότητα να αποπληρώσουν ακόμα και το αναλογούν σε αυτούς μικρό τίμημα της αξίας του σπιτιού, σύμφωνα με τα όσα προβλέπονται στο παραχωρητήριο. Αν χρειαστεί, σε περίπτωση αδυναμίας τους, θα υπάρξουν οι κατάλληλες ενέργειες προκειμένου να προβλεφθεί σχετική νομοθετική ρύθμιση.

Ο κ. Γιάννης Μαχαιρίδης δεσμεύθηκε ότι η νομαρχιακή αρχή θα παρακολουθεί το όλο θέμα από κοντά, ώστε να δοθεί οριστικό τέλος στις παραπάνω εκκρεμότητες που χρονολογούνται πλέον της δεκαετίας.

Η ΕΡΓΑΤΙΚΗ... ΤΑΞΗ

Αν ήταν δυνατό, να μη θυμηθούν, όμως, και την Εργατική Τάξη, για να διευκολύνουν την είσοδό της στον... Παράδεισο.

Από τη Νομαρχία Δωδ/νήσου εκδόθηκε χθες και η ακόλουθη ... προεκλογική ανακοίνωση:

Την κοινή δράση των συνδικαλιστικών φορέων και της Νομαρχιακής Αυτοδιοίκησης για την αντιμετώπιση προβλημάτων της περιοχής, με επίκεντρο τους εργαζομένους, αποφάσισαν κατά τη σημερινή τους συνάντηση ο Νομάρχης Δωδεκανήσου κ. Γιάννης Μαχαιρίδης και τα μέλη της Εκτελεστικής Επιτροπής του Εργατικού Κέντρου Ρόδου.

Κατ' αρχάς, διαπιστώθηκε απόλυτη ταύτιση των θέσεων του ΕΚΡ με τις αναπτυξιακές κατευθύνσεις της νομαρχιακής αρχής,με τις δύο πλευρές να συμφωνούν ότι απαιτούνται αποφάσεις και δράσεις,με έμφαση στην προώθηση των μεγάλων έργων στο νομό.

Εμφαση δόθηκε στην ανάγκη ειδικών πολιτικών για τα μικρά νησιά, με στόχο να ενθαρρυνθεί η παραμονή σε αυτά των μονίμων κατοίκων τους.

Αναλυτική ενημέρωση έγινε από το νομάρχη για τη δρομολόγηση της μετεγκατάστασης των υπηρεσιών του ΙΚΑ στους χώρους του παλιού Νοσοκομείου, δεσμευόμενος ότι θα επιμείνει μέχρι τέλους για να ολοκληρωθεί σύντομα η όλη διαδικασία. Κατά την ανταλλαγή απόψεων που ακολούθησε επί του θέματος διαπιστώθηκε συμφωνία των δύο πλευρών, με το Εργατικό Κέντρο να επικροτεί τις επιλογές της νομαρχιακής αρχής.

Τα ζητήματα απασχόλησης – ανεργίας, το φαινόμενο της «μαύρης εργασίας», η έλλειψη προσωπικού στον ευρύτερο δημόσιο τομέα και σε υπηρεσίες που αφορούν περισσότερο τους ασφαλισμένους, όπως ο ΟΑΕΔ, που καθιστά προβληματική την εξυπηρέτηση του πολίτη, ήταν μερικά από τα βασικά θέματα που τέθηκαν επί τάπητος στη σημερινή συνάντηση.

«ΕΝΩΝΟΥΜΕ τις δυνάμεις μας και πάμε όλοι μαζί» ήταν η παραίνεση του κ. Μαχαιρίδη προς τα μέλη της Εκτελεστικής Επιτροπής του ΕΚΡ, αναγνωρίζοντας τον καθοριστικό ρόλο των συνδικαλιστικών φορέων του τόπου στην προώθηση των αιτημάτων για λύση στα μείζονα πρόβλημα της περιοχής.

ΓΙΝΟΝΤΑΙ ΣΟΒΑΡΕΣ ΚΑΤΑΓΓΕΛΙΕΣ

ΟΙΚΟΔΟΜΗ ΣΤΗΝ ΟΔΟ ΠΙΝΔΟΥ προκαλεί προσφυγή στο Σ.τ.Ε

Απίστευτα τα όσα συμβαίνουν σ' αυτό το νησί

Στο Συμβούλιο της Επικρατείας προσέφυγε η κ. Ελευθερία Σκούντζου του Παύλου, ζητώντας την ακύρωση οικοδομικής αδείας που εξέδωσε η Διεύθυνση Πολεοδομίας του Δήμου Ροδίων στον κ. Βασίλειο Πόπορο σε όμορο οικόπεδο με το δικό της στην οδό Πίνδου 16, χαρακτηρίζοντάς την μη νόμιμη, αλλά και την ακύρωση εγγράφων της Πρωτοβάθμιας Επιτροπής Πολεοδομικού και Αρχιτεκτονικού Ελέγχου του Τμήματος Πολεοδομίας και Πολιτικών Εφαρμογών της Δ/νσης Υποδομών και Τεχνικών Εργων της Νομαρχίας Δωδ/σου.

Στο ιστορικό της σχετικής αίτησης προς το ΣτΕ συνοπτικά αναφέρεται ότι ο κ. Πόπορος υπέβαλε αίτηση για ανέγερση 5όροφης οικοδομής στην οδό Πίνδου 16 στην Πολεοδομία του Δήμου Ροδίων, τον Μάρτιο του 2000.

Τα σχέδια της πενταόροφης οικοδομής δεν ενακρίθησαν όμως και ο κύριος του έργου υπέβαλε ένσταση στην ΕΠΑΕ ζητώντας να αποφανθεί για το ύψος του κτιρίου.

Η ΕΠΑΕ πράγματι απέρριψε την ανέγερση πενταόροφου κτιρίου και συνέστησε την ανέγερση τετραορόφου οικοδομής χωρίς πυλωτή.

Η κ. Σκούντζου κατέθεσε τον Ιούνιο του 2000 ένσταση στην Πολεοδομία τονίζοντας ότι το έγγραφο της ΕΠΑΕ δεν αποτελεί απόφαση αλλά σύσταση.

Η ένσταση αυτή της κ. Σκούντζου απερρίφθη με το αιτιολογικό ότι μόνο ο αιτών άδεια οικοδομής έχει δικαίωμα ένστασης, γεγονός όμως που δεν αποδέχεται η ίδια αφού η Δ/νση Οργάνωσης του ΥΠΕΧΩΔΕ έκρινε ότι ενστάσεις μπορούν να υποβάλλουν και όσοι έχουν έννομο συμφέρον.

Εν πάση περιπτώσει, σε συνέχεια των ενστάσεων και ερωτημάτων η Διεύθυνση Πολεοδομίας του Δήμου Ροδίων εξέδωσε τον Ιούλιο του 2000 στον κ. Πόπορο άδεια οικοδομής.

Η κ. Σκούντζου στην αίτησή της χαρακτηρίζει την άδεια αυτή μη νόμιμη καθώς αντιτίθεται σε σχετική γνωμοδότηση της Νομικής Υπηρεσίας του Δήμου Ροδίων που συνιστά να μην εκδοθεί η άδεια αλλά και επειδή η ΕΠΑΕ, «μη νομίμως» παρέλειψε να αποφανθεί επί της ουσίας της ένστασής της. Επίσης επισημαίνεται ότι η οδός Πίνδου, που συμπίπτει με αρχαίο δρόμο, έχει αυστηρούς όρους δόμησης που παραβιάστηκαν. Γίνεται λόγος επίσης για παραβίαση άρθρων του Συντάγματος για την προστασία του Περιβάλλοντος, αλλά και για ύπαρξη κτιρίου που κατεδαφίστηκε ενώ έπρεπε να κηρυχθεί ως διατηρητέο. Τονίζεται επίσης ότι το ύψος του κτιρίου είναι υπερβολικά μεγάλο, ότι η σύνθεση των όγκων και οι όψεις δεν εναρμονίζονται στο αρχιτεκτονικό περιβάλλον της περιοχής, ότι αλλοιώνει την κλίμακα του δρόμου και δεν λαμβάνει υπόψιν τα υφιστάμενα δέντρα.

Είναι προφανές ότι η απόφαση του Σ.τ.Ε. αναμένεται απ' όλους με ζωηρό ενδιαφέρον.

ΟΑΕΔ

ΑΝΑΚΟΙΝΩΣΗ

Ο Ο.Α.Ε.Δ. ανακοινώνει την εισαγωγή 9.681 νέων μαθητών και μαθητριών στα 52 Τ.Ε.Ε. Μαθητείας Α' Κύκλου του Οργανισμού, που εδρεύουν στους περισσότερους Νομούς της χώρας, για το σχολικό έτος 2003-2004, με τις ακόλουθες προϋποθέσεις:

Δικαίωμα εγγραφής στην Α' Τάξη έχουν οι ΝΕΟΙ και οι ΝΕΕΣ, που ΤΕΛΕΙΩΣΑΝ ΜΕ ΕΠΙΤΥΧΙΑ ΤΟΥΛΑΧΙΣΤΟΝ ΤΟ ΓΥΜΝΑΣΙΟ και έχουν ΓΕΝΝΗΘΕΙ ΤΑ ΕΤΗ 1980 - 1988 και όσοι/όσες γεννήθηκαν μέχρι και την 1η Απριλίου 1989.

ΜΑΘΗΤΕΙΑ είναι η Τεχνική και Επαγ/κή Εκπ/ση, που απευθύνεται σε νέους και νέες, αποφοίτους τουλάχιστον Γυμνασίου και ηλικίας μέχρι 23 ετών και συνδυάζει τη Θεωρητική Εκπαίδευση του μαθητή στο Σχολείο και την Πρακτική του Άσκηση σε χώρους εργασίας.

Οι Σχολές Μαθητείας του Ο.Α.Ε.Δ. ανήκουν στη Δευτεροβάθμια μεταγυμνασιακή Εκπαίδευση, (Ν.2640/98) είναι Τ.Ε.Ε. Μαθητείας Α' Κύκλου, η φοίτηση σ' αυτές διαρκεί τρία χρόνια (6 εξάμηνα) και παρέχεται εντελώς δωρεάν.

ΠΡΟΘΕΣΜΙΕΣ ΥΠΟΒΟΛΗΣ ΑΙΤΗΣΕΩΝ

Οι υποψήφιοι-ες θα πρέπει να υποβάλουν στο Τ.Ε.Ε Μαθητείας της προτίμησής τους ΑΙΤΗΣΗ από :

1. **17-6-03 έως 4-7-03 και σε περίπτωση μη συμπλήρωσης των τμημάτων.**
2. **27-8-03 έως 19-9-03**

Περισσότερες πληροφορίες στα εξής Τ.Ε.Ε. του Νομού σας:

ΝΟΜΟΣ ΔΩΔΕΚΑΝΗΣΟΥ

Τ.Ε.Ε. Ρόδου : Θ. Σοφούλη 93/Τ.Κ. 85100, τηλ. 22410 31077,78788

ΕΙΔΙΚΟΤΗΤΕΣ : Μηχανών και Συστημάτων Αυτοκινήτου, Θερμικών και Υδραυλικών Εγκαταστάσεων, Ψυκτικών Εγκαταστάσεων και Κλιματισμού, Ηλεκτρολογικών Εγκαταστάσεων Κτιρίων, Μαγειρικής Τέχνης, Υπαλλήλων Οικονομικών Υπηρεσιών.

ΕΜΒΟΛΙΑΣΜΟΣ ΠΑΙΔΙΩΝ των Τσιγγάνων του Δήμου Ροδίων

Στα πλαίσια του προγράμματος «Προάσπιση – Προαγωγή Υγείας και Κοινωνική Ένταξη των Ελλήνων Τσιγγάνων», που υλοποιεί το Υπουργείο Υγείας και Πρόνοιας σε συνεργασία με το Νοσοκομείο Παίδων «Αγλαΐα Κυριακού», την Ελληνική Παιδιατρική Εταιρία και το Β' Πε.Σ.Υ.Π. Νοτίου Αιγαίου (Δωδεκανήσων), κινητή μονάδα πλαισιωμένη με ιατρικό και νοσηλευτικό προσωπικό (4 Παιδίατροι, 1 Παθολόγος και 2 Επισκέπτριες Υγείας), θα επισκεφτούν τους καταυλισμούς των Τσιγγάνων του Δήμου Ροδίων με στόχο τον εμβολιασμό των παιδιών αυτών.

Πιο συγκεκριμένα, οι επισκέψεις θα πραγματοποιηθούν στις 16 και 17 Ιουνίου 2003 και ώρα 10:00 π.μ. στους καταυλισμούς των περιοχών «Καρακόνερο» και «Άγιοι Απόστολοι» αντίστοιχα.

Το συντονισμό της όλης προσπάθειας έχει αναλάβει το Β' Πε.Σ.Υ.Π. Νοτίου Αιγαίου και βοηθούν, εκτός των ανωτέρω φορέων, το Ιατροκοινωνικό Κέντρο του ΠΙΚΠΑ Ρόδου και το Νοσοκομείο Ρόδου.

Για το σκοπό αυτό επισκέπτεται τη Ρόδο η Δ/ντρια της Γ. Γραμματείας Πρόνοιας του Υπουργείου Υγείας και Πρόνοιας, κα Σωτηροπούλου Ελένη.

δημοκρατικά

ΥΠΑΡΧΕΙ ΑΝΤΙΚΕΙΜΕΝΙΚΗ ΠΡΑΓΜΑΤΙΚΟΤΗΤΑ Η ΟΠΟΙΑ ΔΙΝΕΙ ΤΟ ΜΕΤΡΟ ΤΗΣ ΑΛΗΘΕΙΑΣ (ΑΡΙΣΤΟΤΕΛΗΣ)

ΧΡΕΙΑΖΕΤΑΙ ΔΙΟΡΑΤΙΚΟΤΗΤΑ ΚΑΙ συγκροτημένη στρατηγική σκέψη

Η απελευθέρωση και διεθνοποίηση των αγορών, η ανάπτυξη των γνώσεων και η εξέλιξη των τεχνολογιών τις τελευταίες δεκαετίες διεύρυναν τους τομείς επιχειρηματικής δράσης και δείχνουν να έχουν ανοίξει τους ασκούς ενός Αιόλου επιχειρηματικής δημιουργίας και καινοτομίας.

Η επιχειρηματικότητα, η επιχειρηματική δηλαδή σκέψη, φαινομενικά δείχνει να έχει προσαρμοστεί. Στη βάση της, ωστόσο, παραμένει αρχέγονη. Η σύγχρονη εργαλειακή και επιστημονολογική της προσέγγιση εμφανίζεται μάλλον προβληματική.

Αυτό το οποίο δείχνει να έχει αλλάξει δραστικά είναι το ίδιο το «επιχειρείν», η επιχειρηματική δηλαδή δράση και η επιχειρηματική λειτουργία. Κοινωνία και οικονομία θεσμίζονται διαρκώς, προσπαθούν να διασφαλίσουν τα κεκτημένα, αποστρέφονται τις διαταραχές και διαρκώς αναπτύσσουν μηχανισμούς πρόληψης και διασφάλισης των κινδύνων. Η επιχειρηματική δράση και λειτουργία γίνεται πολυσύνθετη, καθίσταται ρυθμιζόμενη και διαρθρωμένη.

Στην αρένα της επιχειρηματικής δράσης διακυβεύονται επίσης κεκτημένα. Η μετριοπάθεια, η σύνεση, η ορθή λογική και η γνωστική επιχειρηματικότητα κυριαρχούν ή τείνουν να κυριαρχήσουν. Σε μια επιχειρηματική πρωτοβουλία διακυβεύονται πλέον πολλά, καθώς ο ανταγωνισμός των αγορών και το κόστος υποστήριξης της επιχειρηματικής δράσης δεν αφήνουν περιθώρια για ερασιτεχνισμούς και αμφίβολες ιδέες. Είτε πρόκειται για απρόσωπες μετοχικές εταιρείες είτε για πρόσωπα – επιχειρηματίες οι δυνατότητες και οι ανασχέσεις που συνιστούν μια επιχειρηματική επιλογή απαιτούν την ίδια συγκροτημένη θεώρηση.

Η εξέλιξη των αγορών παγκοσμίως, με την είσοδο στον 21ο αιώνα, χαρακτηρίζεται από έλλειψη προσανατολισμού και από αδυναμία μεθόδευσης ενός μοντέλου διαρκούς και βιώσιμης ανάπτυξης, γεγονός το οποίο επηρεάζει άμεσα τον τρόπο με τον οποίο εξελίσσεται και διαμορφώνεται η επιχειρηματική αντίληψη και η επιχειρηματικότητα. Η ίδια η επιχειρηματική σκέψη φαίνεται ότι πάσχει, όπως και η πολιτική ανάπτυξης των δυτικών χωρών. Η σύγχρονη επιχειρηματικότητα κυριαρχείται από το αμερικανικό μοντέλο σκέψης, συμπεριφοράς, δράσης, λειτουργίας και οργάνωσης, και τροφοδοτείται συνέχεια από αυτό. Η καινοτομία στην επιχειρηματικότητα και την επιχειρηματική δημιουργία παράγεται κατά κανόνα στα αμερικανικά think tanks και εξάγεται, είτε άμεσα (εκπαιδευτικό σύστημα), είτε έμμεσα (πολυεθνικές επιχειρήσεις αμερικανικών συμφερόντων).

Η μετεξέλιξη των παραδοσιακών εμπορικών σχολών και η ανάπτυξη του κλάδου των επιστημών των επιχειρήσεων από πανεπιστημιακές σχολές οδήγησε στη δημιουργία προτύπων και μεθοδολογιών οι οποίες σε αρκετές επιπτώσεις επιχειρούν μεθοδολογικά άλματα αμφιβόλου επιστημολογικής επάρκειας και αυθαίρετης επαγωγικής συλλογιστικής. Ετσι βλέπουμε να παραλληλίζονται οι επιχειρήσεις με πολιτικούς ή κοινωνικούς οργανισμούς και να αναπτύσσονται mutatis mutadis συμπεριφορικά μοντέλα τα οποία (κατά τους θεωρητικούς των επιχειρήσεων) οδηγούν σε επιτυχημένες επιχειρηματικές στρατηγικές και δράσεις. Στο πλαίσιο αυτό έχουν χρησιμοποιηθεί και παρερμηνευθεί πολιτικές και φιλοσοφικές θεωρίες Ελλήνων και ξένων κλασικών.

Στην πράξη η επιχειρηματική σκέψη και επιχειρηματική δράση δεν αναστέλλονται, αλλά ούτε μπορούν να αποτελέσουν αντικείμενο σοφιστικής επιστήμης. Απλά, σε μια οικονομία διαρθρωμένων – τεχνικά και κανονιστικά – σχέσεων, η οποία λειτουργεί σε μια κοινωνία δημοκρατικών θεσμών που αποφασίζει συναινετικά, προδιαγράφονται συγκεκριμένοι (ηθικά, κανονιστικά και διαδικαστικά) τρόποι επιχειρηματικής δράσης και επιχειρηματικής λειτουργίας.

Η ειδοποιός διαφορά της θαυμαστής επιχειρηματικότητας και επιχειρηματικής δράσης στις ημέρες μας έγκειται στη διορατικότητα, τη συγκροτημένη και στρατηγική σκέψη, το ήθος και το ταλέντο των επιχειρηματιών και των επιχειρηματικών στελεχών. Οι επιχειρηματίες που ερευνούν, που αφουγκράζονται, που προβάλλουν και αναλύουν μεσομακροσκοπικά το εγχείρημά τους,που αξιολογούν προσεκτικά και συγκριτικά τις συνθήκες και τη συμπεριφορά του περιβάλλοντος και της αγοράς που επιλέγουν και αξιοποιούν συνεργάτες και συμβούλους, που επενδύουν στη γνώση, είναι εκείνοι που πετυχαίνουν και εκείνοι που έχουν διάρκεια. Ιδιαίτερα στον τομέα των υπηρεσιών (εκπαίδευση, πληροφορική, διαχείριση ανθρωπίνων πόρων, επικοινωνία, προβολή, διαφήμιση, ψυχαγωγία, αισθητική τεχνική υποστήριξη, δικτύωση, ανάπτυξη γνωστικών εργαλείων, υπηρεσίες μάρκετιγκ, εξειδικευμένες συμβουλευτικές υπηρεσίες κ.α.) όπου οι δυνατότητες υλοποίησης επιχειρηματικών ιδεών είναι απεριόριστες, η ανθρώπινη δημιουργικότητα μπορεί να αποδειχθεί ανεξάντλητη και άκρως αποδοτική.

Οι εξελίξεις των τελευταίων ετών και οι συνθήκες που διαμορφώθηκαν στην αγορά (εισαγωγή νέων τεχνολογικών, είσοδος των γυναικών στην αγορά εργασίας, αλλαγή προτύπων στην κατανάλωση, διεύρυνση του τριτογενούς τομέα), αποδέσμευσαν την έννοια της επιχειρηματικότητας από προϋποθέσεις και προκαταλήψεις, γεγονός το οποίο επέτρεψε σε νέους ανθρώπους (άνδρες και γυναίκες) να τολμήσουν και να πετύχουν επιχειρηματικά, συχνά με ελάχιστους πόρους.

ΨΗΦΙΣΜΑ - ΚΑΤΑΠΕΛΤΗΣ ΤΩΝ ΕΡΓΑΖΟΜΕΝΩΝ

ΟΞΥΤΑΤΑ ΚΑΤΕΣΤΗΣΑΝ ΠΛΕΟΝ τα προβλήματα του Νοσοκομείου

Σε πλήρη ανυποληψία και σε αδιέξοδα οδηγούνται ΕΣΥ και ΠΕΣΥΠ



Οξύτατα είναι τα προβλήματα που αντιμετωπίζει το Γενικό Νοσοκομείο Ρόδου αλλά το Β' ΠΕΣΥΠ αδυνατεί να δώσει λύσεις. Ο θεσμός έχει αποτύχει παταγωδώς σύμφωνα με καθολική διαπίστωση, και στις περισσότερες των περιπτώσεων αποτελεί ανασταλτικό παράγοντα συλλήψεως των προβλημάτων και προωθήσεως λύσεων! Γενικώς το σύστημα του ΕΣΥ έχει οδηγηθεί σε πλήρη ανυποληψία και σε αδιέξοδα, όπως δείχνουν και οι δημοσκοπήσεις.

Σε ψήφισμα που εξέδωσαν οι εργαζόμενοι στο Νοσοκομείο, ύστερα από σχετική γενική συνέλευση (σχετικά είχε γράψει την Τρίτη η «δ») αναφέρονται τα ακόλουθα:

1) Το δυσμενές, αντιεργατικό κλίμα που έχει επιβληθεί από την κυβέρνηση, σύμφωνα με τις επιταγές της Ε.Ε. και του ΔΝΤ, στο Δημόσιο Τομέα, έχει την πιο αντιδραστική έκφρασή του στον ευαίσθητο τομέα της Υγείας - Πρόνοιας. Η εφαρμογή του Ν. 2889/01 και η προώθηση μέσω αυτού της παραπέρα ιδιωτικοποίησης των Νοσοκομείων και εντατικοποίησης των εργαζομένων υγειονομικών περνάει μέσα από τον αυταρχισμό και την αλαζονεία των νέων μορφών διοίκησης. Το πλαίσιο των εργασιακών συνθηκών γίνεται ολοένα και πιο ασφυκτικό. Η πολιτική της λιτότητας και της ανταγωνιστικότητας των νέου τύπου επιχειρήσεων (τα άλλοτε Ν.Π.Δ.Δ. Νοσοκομεία) στοχεύει και στους εργαζόμενους, στερώντας τους το σύνολο σχεδόν των θεσμικά κατοχυρωμένων δικαιωμάτων τους (οικονομικών και εργασιακών).

2) Οι συνδικαλιστικές ηγεσίες της ΑΔΕΔΥ - ΠΟΕ-ΔΗΝ σαν στόχο της δράσης τους έχουν κάποιες διορθωτικού τύπου παρεμβάσεις που δεν αγγίζουν τον πυρήνα των προβλημάτων αλλά λειτουργούν εκτονωτικά και στο πλαίσιο κατοχύρωσης του ρόλου τους ως συνομιλητών και συνδιαμορφωτών, επιδεικνύοντας έτσι προς την κυβέρνηση την «υπευθυνότητα» και τη χρησιμότητά τους.

3) Συγκεκριμένα στο Νοσοκομείο Ρόδου, οι εργαζόμενοι στερούνται εδώ και χρόνια το δικαίωμα χρήσης της κανονικής τους άδειας έτσι όπως ορίζεται από το Ν. 2683 και της πενθήμερης εργασίας όπως ορίζεται από το Σύνταγμα της Ελλάδας. **Την τελευταία τριετία όμως, με την μεταφορά στο νέο Νοσοκομείο και την αύξηση των αναγκών (333 κλίνες από 260 στο παλιό νοσοκομείο) χωρίς παράλληλα να προσληφθούν νέοι υπάλληλοι, οι άσχημες εργασιακές συνθήκες έχουν ξεπεράσει κάθε προηγούμενο.** Ενδεικτικά αναφέρουμε ότι: με τον οργανισμό του παλιού νοσοκομείου, **έπρεπε να εργάζονται 464 νοσηλευτές για να καλύψουν τις ανάγκες των 260 κλινών. Αυτή τη στιγμή και τρία χρόνια λειτουργίας του νέου νοσοκομείου καλύπτουν 242 μόνιμοι νοσηλευτές 333 κλίνες, συν τα Χειρουργεία, το Τμήμα Επειγόντων, τα Εξωτερικά Ιατρεία, την Κεντρική Αποστείρωση κ.λπ.!** Αντίστοιχα στο Διοικητικό προσωπικό, εργάζονται 30 υπάλληλοι καλύπτοντας ανάγκες 15 υπηρεσιών, ενώ, σύμφωνα πάντα με τον παλιό οργανισμό, έπρεπε να υπάρχουν 66 υπάλληλοι! Στα πλυντήρια του Νοσοκομείου, από όπου περνάει ο ιματισμός όλου του ιδρύματος (κλινικών, χειρουργείου κ.λπ.) υπάρχει μία μόνον υπάλληλος εδώ και 8 μήνες! Στο προσωπικό εστίασης, επίσης, αντί να αυξηθούν οι υπάλληλοι εφόσον οι κλινικές και οι ανάγκες αυξήθηκαν, αντιθέτως μειώθηκαν. Και πάει λέγοντας...

Αποτέλεσμα, **αυτή τη στιγμή το νοσοκομείο οφείλει 1900 περίπου ημέρες κανονικής άδειας του 2002, άδεια που σύμφωνα με τον Ν. 2683 έπρεπε να έχει χορηγηθεί υποχρεωτικά από την υπηρεσία το δεύτερο εξάμηνο του 2002, δηλαδή ένα χρόνο πριν. Εξυπακούεται ότι το σύνολο σχεδόν των αδειών του 2003 (11.000 ημέρες) είναι εντελώς αδιάθετο! Επιπλέον, οφείλονται από την υπηρεσία περί τις 2.500 ημερήσιες αναπαύσεις (ρεπό).**

4) Η κατάσταση αυτή είναι συνέπεια της πολιτικής του παγώματος των προσλήψεων στο δημόσιο τομέα και ειδικά στα Νοσοκομεία. Ακόμη και αυτές οι πενιχρές προκηρύξεις που με το σταγονόμετρο εγκρίνονται από το Υπουργείο Υγείας (για το 2003, 17 νέες θέσεις για όλο το Νοσοκομείο), δεν κατάφεραν ακόμη να περάσουν από τον γραφειοκρατικό κόλαφο του ΑΣΕΠ και εκκρεμούν από τον Απρίλιο του τρέχοντος έτους.

5) Οι προσλήψεις εκτάκτων υπαλλήλων με ολιγόμηνες συμβάσεις και ελαστικές εργασιακές σχέσεις (μερική απασχόληση), με τις οποίες διατείνεται η κυβέρνηση μέσω των πρωτοκλασάτων στελεχών της πώς θα λύσει το πρόβλημα της έλλειψης προσωπικού, έχει αποδειχθεί στην πράξη πόσο ανεπαρκείς είναι. Κι αυτή η ελάχιστη ανακούφιση που προσφέρουν στους εργαζόμενους όσο διαρκεί η σύμβαση εργασίας τους (8 και 12 μήνες), εξανεμίζεται το διάστημα που ακολουθεί την απόλυσή τους. Μπροστά σε μία τέτοια χρονική στιγμή βρισκόμαστε τώρα. **Στις 19-06-03 λήγει η σύμβαση των τελευταίων 29 εκτάκτων. Η ατυχής συγκυρία αυτό να συμβαίνει μεσούντος του θέρους με ό,τι αυτό συνεπάγεται για τη Ρόδο, επιβαρύνει τους μόνιμους εργαζόμενους ακόμη περισσότερο.**

6) Η επίδοση εξώδικης διαμαρτυρίας από το προηγούμενο Δ.Σ. του Συλλόγου εργαζομένων προς τον Υπουργό Υγείας και τη Διοίκηση του Νοσοκομείου με αιτήματα την πρόσληψη μόνιμου προσωπικού και τη χορήγηση των χιλιάδων ρεπό που οφείλονταν, αντιμετωπίστηκε με παρελκυστικές τακτικές, μετατρέποντας αυθαίρετα τις χορηγηθείσες άδειες σε ρεπό, μετατοπίζοντας απλά το πρόβλημα. Οσο για την πρόσληψη μόνιμου προσωπικού, δεν έφθασε για να καλύψει ούτε το ελάχιστο των αναγκών.

7) Επιπλέον το Νοσοκομείο έρχεται να καλύψει με μέτρα έκτακτης ανάγκης την αντιμετώπιση τυχόν κρούσματος S.A.R.S. (άτυπης πνευμονίας), με την προσθήκη στο ήδη βεβαρυμένο πρόγραμμα των νοσηλευτών και έξτρα εφημεριών, με αποτέλεσμα τη συσσώρευση και άλλων ρεπό.

8) Οι εργαζόμενοι του Νοσοκομείου Ρόδου, έχοντας εξαντλήσει πλέον κάθε όριο αντοχής και θεωρώντας πως όλοι οι ασκούντες διοίκηση είναι υπεύθυνοι της στυγνής εκμετάλλευσης και στέρησης των νόμιμων δικαιωμάτων τους, απαιτούν από τον Υπουργό Υγείας - Πρόνοιας, την Διευθύντρια του Β' ΠΕΣΥ Ν. Αιγαίου και τον Διοικητή του Νοσοκομείου Ρόδου.

- Την πρόσληψη μόνιμου προσωπικού, ικανού να καλύψει τις ανάγκες ενός σύγχρονου Νοσοκομείου ώστε αυτό να παρέχει υψηλού επιπέδου υγειονομική περίθαλψη και οι εργαζόμενοι σ' αυτό να απολαμβάνουν το νομικά κατοχυρωμένο εργασιακό καθεστώς.

- Την χορήγηση άμεσα των οφειλόμενων αδειών και ρεπό σε όλους όσους τα δικαιούνται.

- Την επιστροφή στο Νοσοκομείο των αποσπασμένων στο ΠΕΣΥ διοικητικών υπαλλήλων.

- Προκειμένου να αντιμετωπιστεί η επόμενη περίοδος με τις αυξημένες ανάγκες λόγω καλοκαιριού, την αποδυνάμωση του προσωπικού λόγω αποχώρησης των εκτάκτων, **και για όσο διάστημα μέχρι τις νέες προσλήψεις, την σύμπτυξη κλινικών και τμημάτων και την αντιμετώπιση μόνον των επειγόντων περιστατικών, έως ότου το Νοσοκομείο επανδρωθεί με προσωπικό.**

9) Οι εργαζόμενοι του Νοσοκομείου Ρόδου, για την διεκδίκηση των αιτημάτων τους αποφασίζουν καθημερινές στάσεις εργασίας από τις 17-06-03 έως τις 20-06-03 με παραστάσεις και επίδοση του παρόντος ψηφίσματος προς τον Διοικητή του Νοσοκομείου, την Διευθύντρια του ΠΕΣΥ, τον κ. Νομάρχη, τον κ. Δήμαρχο, τους πολιτικούς και συνδικαλιστικούς φορείς της πόλης.

Επίσης, την επίδοση με δελτίο τύπου του παρόντος προς τα έντυπα μαζικής ενημέρωσης και τη χορήγηση συνέντευξης τύπου από το Δ.Σ. του Συλλόγου.

Το πρόβλημα του μοναδικού Νοσοκομείου ενός τόπου είναι πρόβλημα όλης της κοινωνίας του τόπου αυτού και οι εργαζόμενοι είναι αποφασισμένοι να το μοιραστούν με τους συμπολίτες τους και να ζητήσουν την αλληλεγγύη και την συμπαράστασή τους.

ΞΕΡΟΥΜΕ ΠΩΣ ΤΑ ΑΙΤΗΜΑΤΑ ΜΑΣ ΕΙΝΑΙ ΔΙΚΑΙΑ ΚΑΙ ΘΑ ΑΓΩΝΙΣΤΟΥΜΕ ΜΕΧΡΙ ΝΑ ΤΑ ΙΚΑΝΟΠΟΙΗΣΟΥΜΕ.

Ιστορίες για ήμερους και... αγρίους

Ο ΛΑΛΙΩΤΗΣ



Τον τίτλο του.... «πλέον αντιπαθούς» πολιτικού διεκδικεί μάλλον χωρίς αντίπαλο ο Κώστας Λαλιώτης. Στη δημοσκόπηση της MRB που δημοσιοποιήθηκε χθες, ο γραμματέας του ΠΑΣΟΚ, βρίσκεται στην... 38η θέση της συμπάθειας της κοινής γνώμης, με μόλις 22%, ενώ το 57,8% των ερωτηθέντων έχουν αρνητική γνώμη. Στην αντίπερα όχθη, ο γραμματέας της Ν. Δ΄. Β. Μεϊμαράκης, βρίσκεται είκοσι θέσεις ψηλότερα, με τις θετικές κρίσεις (36%) σημαντικά ανεβασμένες. Ρηγίλλης – Χαρ. Τρικούπη, σημειώστε ένα...

ΤΑ ΜΑΝΤΑΤΑ



Με τον Ρομάνο Πρόντι, τον Σολάνα και τον Πατ Κοξ είχε συνομιλίες στις Βρυξέλλες ο πρωθυπουργός. Αμφιβάλλω, όμως, πολύ αν μπόρεσε να συγκεντρωθεί σε όσα του έλεγαν οι συνομιλητές του. Διότι με το σώμα του ο κ. Σημίτης βρίσκεται στις ευρωπαϊκές πρωτεύουσες, αλλά το μυαλό του βρίσκεται στην Αθήνα και στα «μαντάτα» της MRB... Οι πράκτορές μου, μου λένε ότι ζήτησε το γκάλοπ και το είχε στα χέρια του από προχθές...

ΤΑ ΕΙΣΙΤΗΡΙΑ

Έρμαιο των συμφερόντων των ακτοπλοϊκών εταιρειών αλλά και της ανευθυνότητας των αρμόδιων υπηρεσιών του υπουργείου Εμπορικής Ναυτιλίας φαίνεται πως είναι το επιβατηγό κοινό, το οποίο δεν μπορεί να «κλείσει» έγκαιρα εισιτήριο στα πλοία, ακόμη και για τον ερχόμενο μήνα, επειδή δεν έχουν δοθεί στα πρακτορεία τα πλάνα με τα δρομολόγια που θα εκτελεσθούν. Αν, παραδείγματος, χάρη κάποιος θέλει να ταξιδέψει και θελήσει να προμηθευτεί από σήμερα το απαραίτητο εισιτήριο , δεν θα τα καταφέρει, γιατί η εταιρεία που εκτελεί το δρομολόγιο δεν έχει ανακοινώσει ακόμη το πλάνο της. Με την τακτική αυτή, οι εταιρείες «δένουν» τα χέρια του ταξιδιώτη, ο οποίος πρέπει , εκτός των άλλων, να φροντίσει εγκαίρως να «κλείσει» δωμάτιο σε κάποιο ξενοδοχείο, αφού λόγω της τουριστικής περιόδου, υπάρχει ζήτηση. Πώς όμως να γίνει αυτό, αφού δεν γνωρίζει ποιό πλοίο θα τον μεταφέρει στον προορισμό του και ποιά ημερομηνία; Από τη στήλη «ΨΙΛΑ ΓΡΑΜΜΑΤΑ» της «ΒΡΑΔΥΝΗΣ» με τίτλο : «Ταλαιπωρία»



ΑΙΧΜΗΡΟΣ



Διερωτώνται πολλοί μέσα στο ΠΑΣΟΚ για τον λόγο που ο Κώστας Σκανδαλίδης εμφανίστηκε να είναι ιδιαίτερα αιχμηρός στις δηλώσεις που κάνει το τελευταίο διάστημα. Οι πληροφορίες μου, λοιπόν, αναφέρουν ότι ο Κ. Σκανδαλίδης θα μετακινηθεί τελικά από το υπουργείο Εσωτερικών και Δημόσιας Διοίκησης στον επικείμενο ανασχηματισμό. Σύμφωνα με τους ίδιους κύκλους, ο Κ. Σκανδαλίδης, προορίζεται για τα υπουργεία Παιδείας, ή Υγείας. Από τη στήλη «ΛΕΠΤΟΜΕΡΕΙΕΣ» της «ΑΠΟΦΑΣΗΣ» με τίτλο : «Μετακινείται σε άλλο υπουργείο;»

Ο κ. ΣΤΕΦΑΝΗΣ



Το αρνητικό κλίμα που έχει δημιουργηθεί για την κυβέρνηση, μετά και τις πρόσφατες δημοσκοπήσεις που είδαν το φως της δημοσιότητας, επιχειρεί να ανατρέψει το κυβερνών κόμμα και στο πλαίσιο αυτό 14 υπουργοί και ο γραμματέας του κόμματος Κώστας Λαλιώτης ετοιμάζονται να εξορμήσουν στην επαρχία. Τη Ρόδο θα επισκεφθεί ο υπουργός Υγείας Κώστας Στεφανής στις 21 Ιουνίου. Οι περιοδείες των κυβερνητικών στελεχών θα διαρκέσουν περίπου είκοσι ημέρες και στόχο έχουν να διαμορφώσουν το κατάλληλο πολιτικό κλίμα εν όψει των πρωτοβουλιών που θα αναλάβει ο πρωθυπουργός μετά τη λήξη της ελληνικής προεδρίας στην Ευρωπαϊκή Ένωση. Στο πλαίσιο των επισκέψεών τους, τα κυβερνητικά στελέχη θα έχουν συναντήσεις με τοπικούς φορείς και θα μιλήσουν σε συγκεντρώσεις μελών και οπαδών του ΠΑΣΟΚ.

Σχετικά με την επίσκεψη του υπουργού Υγείας, ο κ. Τιμόθεος Παρασκευάς δήλωσε χθες πως θα έχει επαφές στο Νοσοκομείο με τη διοίκηση του ΠΕΣΥΠ και τους εργαζομένους στο νοσηλευτικό ίδρυμα για να εξετασθούν θέματα της αρμοδιότητάς του. Διευκρίνισε πως δεν είναι κομματική η επίσκεψη αν και οι περιοδείες των κυβερνητικών στελεχών σίγουρα εντάσσονται στην προθέρμανση εν όψει των εκλογών που έρχονται...

ΑΥΞΗΣΗ ΣΤΙΣ ΟΙΚΟΔΟΜΕΣ

Νέα αύξηση στην οικοδομική δραστηριότητα του ιδιωτικού τομέα. Και μάλιστα με εντυπωσιακό αριθμό. Αυτό προκύπτει από τα στοιχεία της Εθνικής Στατιστικής Υπηρεσίας για το δίμηνο Ιανουαρίου – Φεβρουαρίου τρέχοντος έτους. Αύξηση σχεδόν 20%. Ποσοστό, πάντως, ναι, μεν ενδεικτικό, όχι όμως και αποδίδον επακριβώς την πραγματικότητα. Διότι, βεβαίως, αυθαιρετούμε μη σταθμίζοντας παράλληλα και την άλλη οικοδομική δραστηριότητα: την.. .αυθαίρετη. Εδώ να δουν τα μάτια μας εργώδη ζήλο!

ΤΟ ΤΗΛΕΓΡΑΦΗΜΑ ΤΩΝ ΔΙΔΥΜΩΝ

Έτρεξε και πρόλαβε ο Βασίλης Χρύσης. Ήταν ο πρώτος από την Δωδεκάνησο που έστειλε τηλεγράφημα με συγχαρητήρια στον πρόεδρο της ΝΔ για τα δίδυμά του. Πήρε την πρωτιά και ελπίζει τώρα να ικανοποιηθεί και το αίτημά του για να περιληφθεί στο ψηφοδέλτιο, για να μην πάει χαράμι και η γρήγορη – γρήγορη αποστολή του τηλεγραφήματος...

Ο Τορευτής

ΓΕΝΙΚΗ ΤΕΧΝΙΚΗ
ΟΜΙΛΟΣ ΕΤΑΙΡΕΙΩΝ

ΑΝΑΝΕΩΜΕΝΟΙ ΚΑΙ ΠΑΝΤΑ ΠΡΩΤΟΠΟΡΟΙ
ΜΑΖΙ ΣΑΣ ΜΕ ΣΤΟΧΟ ΤΙΣ ΚΑΛΥΤΕΡΕΣ
ΤΕΧΝΙΚΕΣ ΛΥΣΕΙΣ

• ΕΤΟΙΜΟ ΣΚΥΡΟΔΕΜΑ
με ανανεωμένες -
σύγχρονες εγκαταστάσεις

• ΑΔΡΑΝΗ ΥΛΙΚΑ
υψηλών προδιαγραφών και
απαιτήσεων από
το ΝΕΟ Λατομείο μας

ΕΡΓΟΣΤΑΣΙΑ ΣΚΥΡΟΔΕΜΑΤΟΣ:
ΡΟΔΟΣ: 6ο χλμ. Παλαιάς Ρόδου - Λίνδου,τηλ. 22410 - 60560/62323 FAX: 22410 60561
ΓΕΝΝΑΔΙ: 2ο χλμ. οδού ΓΕΝΝΑΔΙΟΥ - ΒΑΤΙΟΥ, τηλ. 22440 - 43470 FAX: 22440 43470
ΛΑΤΟΜΕΙΟ: Θέση Στραβόλαιμο ΚΑΛΥΘΙΩΝ
ΓΡΑΦΕΙΑ: Ρόδος Αρκαδίου 2, Τηλ. 22410-22186/22968/28058 FAX: 22410 - 33021

ΕΝΑ ΜΕΓΑΛΟ ΤΑΞΙΔΙ ΣΤΟ ΧΡΟΝΟ

ΑΤΛΑΝΤΑΣ ΤΩΝ ΓΕΩΛΟΓΙΚΩΝ μνημείων του Αιγαίου

Μια ενδιαφέρουσα έκδοση του ομώνυμου Υπουργείου



Ένα μεγάλο ταξίδι στο χρόνο, που μετέφερε το πολυπληθές ακροατήριο, περίπου 10.000 χρόνια πίσω, στην εποχή των κοσμογονικών γεωλογικών ανακατατάξεων που σημάδεψαν την δημιουργία και διαμόρφωση του χώρου του Αιγαίου, πραγματοποιήθηκε χθές το βράδυ (Τετάρτη 11 Ιουνίου 2003), κατά την επίσημη παρουσίαση της νέας έκδοσης του Υπουργείου Αιγαίου «ΑΤΛΑΝΤΑΣ ΤΩΝ ΓΕΩΛΟΓΙΚΩΝ ΜΝΗΜΕΙΩΝ ΤΟΥ ΑΙΓΑΙΟΥ», στο Βυζαντινό και Χριστιανικό Μουσείο Αθηνών. Η παρουσίαση του βιβλίου συνοδευόταν και από μία καλαίσθητη έκθεση φωτογραφιών και ευρημάτων των γεωλογικών μνημείων του Αιγαίου.

Η νέα έκδοση του Υπουργείου Αιγαίου, είναι αποτέλεσμα συστηματικής ερευνητικής εργασίας μεγάλης ομάδας επιστημόνων, οι οποίοι εργάστηκαν, υπό την εποπτεία και τον συντονισμό των μελών της Επιστημονικής Επιτροπής , Καθηγητών Ευάγγελου Βελιτζέλου , Δημοσθένη Μουντράκη, Νικόλαου Ζούρου και Νικόλαου Σουλακέλλη.

Ο Άτλαντας των γεωλογικών μνημείων του Αιγαίου , με πρόλογο του Υπουργού Αιγαίου Νίκου Σηφουνάκη, αποτελεί μια πρώτη απόπειρα να έλθουν τα γεωλογικά μνημεία πιο κοντά στον κάτοικο ή τον επισκέπτη του Αιγαίου. Καταδεικνύει τον πλούτο των φυσικών μνημείων και τις πολύπλοκες γεωφυσικές διεργασίες που γέννησαν τα μοναδικά Αιγαιοπελαγίτικα τοπία και προβάλλει την αξία της ανάδειξης και της προστασίας των τοπίων και του μοναδικού φυσικού περιβάλλοντος.

Τα Γεωλογικά μνημεία που παρουσιάζονται στον Άτλαντα βρίσκονται στον ευρύτερο χώρο του Αιγαίου, που περιλαμβάνει τα ελληνικά νησιά, αλλά και μια ευρεία παράκτια ζώνη της ηπειρωτικής Ελλάδας στην οποία εμφανίζονται θέσεις που μαρτυρούν την γεωιστορική εξέλιξη της περιοχής του Αρχιπέλαγους.

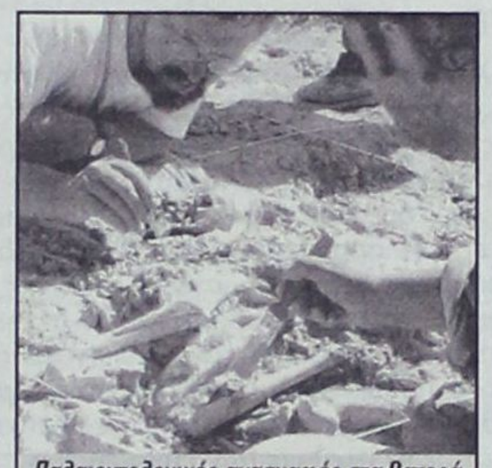

Παλαιοντολογικές ανασκαφές στα Βατερά της Λέσβου, όπου εντοπίστηκαν σπονδυλωτά ηλικίας δύο εκατομμυρίων ετών

Στα γεωλογικά μνημεία περιλαμβάνονται μεταξύ άλλων εμφανίσεις μεταλλευμάτων, ορυκτών και πετρωμάτων, θέσεις φυτικών και ζωικών απολιθωμάτων, σημαντικές γεωλογικές δομές (ηφαίστεια-ρήγματα), ιδιαίτεροι γεωμορφολογικοί σχηματισμοί (σπήλαια, φαράγγια, γεωμορφές) και τοπία ιδιαίτερου φυσικού κάλλους.

Οπως υπογράμμισε στην ομιλία του, κατά την παρουσίαση του βιβλίου, ο Υπουργός Αιγαίου Νίκος Σηφουνάκης, η έκδοση αυτή μας ταξιδεύει στην εποχή των κοσμογονικών γεωλογικών ανακατατάξεων που σημάδεψαν τη δημιουργία και την διαμόρφωση του Αιγαιακού χώρου «και που χάραξαν το αποτύπωμά τους όχι μόνο πάνω στην πέτρα αλλά και στη συλλογική μνήμη των λαών που κατοίκησαν εδώ μέσω μύθων, όπως αυτός που αναφέρεται στον καταποντισμό της Ατλαντίδας».

Επεσήμανε πως «σήμερα πια είναι κοινή γνώση ότι οι Επιστήμες της γής έχουν να μας διδάξουν πάρα πολλά για την μακρο-ιστορία ενός τόπου, για το πώς διαμορφώθηκαν οι οροσειρές, τα πελάγη, τα ποτάμια, οι πεδιάδες, πως σχηματίστηκε το Αιγαίο, γιατί υπάρχουν ηφαίστεια στη Σαντορίνη και τη Νίσυρο, πως διαμορφώθηκαν οι συγκλονιστικές γεωμορφές των Μετεώρων. Μπορούν να μας εξηγήσουν γιατί σε περιοχές όπως το Λαύριο και οι Δυτικές Κυκλάδες αναπτύχθηκαν πλούσια κοιτάσματα μεταλλευμάτων που καθόρισαν σε μεγάλο βαθμό τη μετέπειτα ανάπτυξή τους. Μπορούν ακόμα -μέσω της μελέτης των απολιθωμάτων- να μας μιλήσουν για την χλωρίδα και την πανίδα κάθε τόπου σε διαφορετικές κλιματικές συνθήκες που επικρατούσαν σε κάθε εποχή...». Πρόσθεσε ότι «είμαι ιδιαίτερα χαρούμενος αλλά και υπερήφανος γιατί νιώθω πως τόσο το Υπουργείο Αιγαίου όσο και εγώ προσωπικά έχουμε βάλει το λιθαράκι μας στην προσπάθεια ανάδειξης των γεωλογικών μνημείων στην Ελλάδα».

Στην ομιλία της, η Πρόεδρος του Μουσείου Γουλάνδρη Φυσικής Ιστορίας, Νίκη Γουλανδρή (την οποία ανέγνωσε ο Διευθυντής του Γεωλογικού Τμήματος του Μουσείου, Σταύρος Ρίζος, καθώς η κ. Γουλανδρή δεν μπόρεσε να παραστεί, λόγω μιας ελαφράς και αιφνίδιας αδιαθεσίας), υπογράμμισε πως ο Ατλαντας που εξέδωσε το Υπουργείο Αιγαίου «αποτελεί μια καινοτομία για την πατρίδα μας». Είναι, όπως πρόσθεσε, «καινοτομία γιατί δεν ασχολείται με την ιστορία ή τον πολιτισμό, αλλά με τον χώρο μέσα στον οποίο δημιουργήθηκε και πάει πολύ πιο πέρα από την εμφάνιση του ανθρώπου στον πλανήτη μας».

Ακόμα επεσήμανε ότι τα γεωλογικά μνημεία «είναι ένα ερέθισμα για να ευρύνουμε τους ορίζοντες μας και να δούμε τα ιστορικά και πολιτισμικά γεγονότα σε συνάρτηση με το χώρο στον οποίο εξελίσσονται. Αυτός είναι και ο λόγος που η UNESCO τα έχει αναγνωρίσει ως σημαντική παράμετρο της παγκόσμιας κληρονομιάς».

Ο καθηγητής του Πανεπιστημίου Αθηνών, Ευάγγελος Βελιτζέλος στην ομιλία του αφού ευχαρίστησε τον Υπουργό Αιγαίου για την ευαισθησία που επέδειξε στο θέμα της ανάδειξης και προστασίας των Γεωλογικών μνημείων του Αιγαίου και την πρωτοβουλία της έκδοσης του Ατλαντα, υπογράμμισε ότι αυτή η δουλειά είναι το αποτέλεσμα του μόχθου και της περιπλάνησης στο Αρχιπέλαγος του Αιγαίου, πολλών επιστημόνων, ο καθένας από τους οποίους προσέγγισε το θέμα με την δική του οπτική γωνία επιστημονική ή αισθητική.

Από την πλευρά του ο Επίκουρος Καθηγητής του Πανεπιστημίου Αιγαίου, Νικόλαος Ζούρος, επεσήμανε πως «το Ελληνικό Αρχιπέλαγος, μοναδικό σε ολόκληρο τον κόσμο, με 8.000 μεγάλα και μικρά νησιά, απομεινάρια μιας ενιαίας χέρσου της Αιγηίδος, είναι σήμερα ένας τόπος διάσπαρτος από μοναδικής αξίας και σπουδαιότητας μνημεία της Φύσης και μνημεία του ανθρώπινου πολιτισμού. Τα δεύτερα είναι περισσότερα οικεία και γνωστά, ίσως όμως δεν θα είχαν δημιουργηθεί χωρίς την παρουσία των πρώτων».

Η εκδήλωση άνοιξε με χαιρετισμό του Διευθυντή του Βυζαντινού και Χριστιανικού Μουσείου, Δημήτρη Κωνστάντιου, ο οποίος μάλιστα υπενθύμισε ότι ο Νίκος Σηφουνάκης ως υφυπουργός Πολιτισμού είχε εγκαινιάσει την νέα πτέρυγα του Μουσείου, όπου έγινε η παρουσίαση της έκδοσης του Υπουργείου Αιγαίου.

ΤΟ ΝΕΟ ΔΙΟΙΚΗΤΙΚΟ ΣΥΜΒΟΥΛΙΟ ΤΗΣ ΑΔΕΛΦΟΤΗΤΑΣ ΚΡΗΤΩΝ ΡΟΔΟΥ

Συγκροτήθηκε σε σώμα το νέο Διοικητικό Συμβούλιο της Αδελφότητας Κρητών Ρόδου το οποίο αναδείχθηκε κατά τις αρχαιρεσίες της 8-6-2003:

Η σύνθεσή του είναι:

Πρόεδρος: Γιάννης Νιωτάκης

Αντιπρόεδρος: Αντ. Γεωργ. Ξεπαπαδάκης

Γεν. Γραμματέας: Μανώλης Τσιρακάκης

Ειδικ. Γραμματέας: Χρυσούλα Παπαδάκη

Ταμίας: Μανώλης Βυρ. Καρυδάκης

Εφοροι Πνευματικών – Πολιτιστικών Δραστηριοτήτων: Αντ. Ευαγ. Ξεπαπαδάκης, Βαγγέλης Κορακάκης, Νικηφόρος Στρατήγης

Εφοροι Λέσχης: Νίκος Κουρουπάκης, Ελένη Γονάκη-Αρφαρά, Ηλίας Μανδουράρης

Εξελεγκτική Επιτροπή: Κων/νος Αλεξ. Παπαδάκης, Μαρία Παπαδάκη-Χατζηκάλφα, Κυριακή Λασηθιωτάκη

Το έργο το οποίο ανέδειξε την αδελφότητα Κρητών Ρόδου ως έναν από τους σημαντικότερους πολιτιστικούς φορείς της Ρόδου τα τελευταία χρόνια, αναμένεται να συνεχιστεί με τον ίδιο επιτυχημένο ρυθμό.

Τούτο εγγυάται η σύνθεση του νέου Διοικητικού Συμβουλίου το οποίο απαρτίζεται από το βασικό πυρήνα των μελών του προηγούμενου Διοικητ. Συμβουλίου, ανανεωμένο με νέα μέλη τα οποία αναμένεται να δώσουν τη δική τους πνοή στην Αδελφότητα.

Η ανανέωση της εμπιστοσύνης των Κρητικών της Ρόδου στα πρόσωπά τους φανερώνει την αναγνώριση των προσπαθειών που κατέβαλαν προκειμένου να υλοποιηθεί η πολύπλευρη πολιτιστική παρουσία της Αδελφότητας Κρητών στη Ρόδο, ενώ δίνει νέα δύναμη για τη συνέχιση της προσφοράς στα πολιτιστικά δρώμενα του τόπου μας.

Αλλωστε οι εκδηλώσεις οι οποίες δημιουργούνται εκτείνονται σε πολλούς επιμέρους τομείς συνεχώς δε ανανεώνονται και δημιουργούν το στίγμα του δραστήριου αυτού πολιτιστικού φορέα. Απευθύνονται δε όχι μόνο στα μέλη της Αδελφότητας, τους φίλους και κυρίως στα παιδιά, αλλά και στο ευρύτερο κοινό της Ρόδου το οποίο έχει αγκαλιάσει όλες τις δραστηριότητες με ιδιαίτερη αγάπη με τη σιγουριά της ποιότητας που πάντοτε τις διακρίνει.

ΕΠΑΓΓΕΛΜΑΤΙΚΟΣ ΕΞΟΠΛΙΣΜΟΣ
Εσωτερικών και Εξωτερικών χώρων
ΓΕΩΡΓΙΟΣ Ν. ΜΑΡΙΕΤΤΟΣ



ΚΕΝΤΡΙΚΟ: ΜΕΓΑΛΟΥ ΚΩΝΣΤΑΝΤΙΝΟΥ 27,
ΡΟΔΟΣ 85100 - ΤΗΛ.: 22410 30090, 22410 70685 - FAX: 22410 30079
ΥΠΟΚΑΤΑΣΤΗΜΑ Α' - Ideal strom: ΕΘΝΙΚΗΣ ΑΝΤΙΣΤΑΣΗΣ 18, ΡΟΔΟΣ 85100 ΤΗΛ.: 22410 26590
ΥΠΟΚΑΤΑΣΤΗΜΑ Β' (ΑΠΟΘΗΚΗ): 4ο χλμ. ΛΕΩΦΟΡΟΥ ΡΟΔΟΥ - ΛΙΝΔΟΥ, ΤΗΛ.: 22410 68838
E-mail:mar-rod@otenet.gr

✔ ΓΕΜΙΣΑΝ ΑΠΟ ΠΑΙΔΙΑ
τα γήπεδα της Καλάθου
✔ ΑΙΣΙΟΔΟΞΕΣ ΕΜΦΑΝΙΣΘΗΚΑΝ
οι Σφυρή, Καραντάσιου
Σελ.16-17
✔ ΕΚΤΟΣ ΚΙΝΔΥΝΟΥ Ο ΝΙΚΟΣ ΝΤΑΜΠΙΖΑΣ
Σελ.18

δsports
Επιμέλεια: Ηλίας Λοΐζος - Γιάννης Κουμέντος

ΜΕΤΩΠΙΚΗ ΣΥΓΚΡΟΥΣΗ...



• Βενιζέλου με Σμυρλή και Ορφανό • Κατατέθηκε χθες η τροπολογία και αναμένονται εξελίξεις

Σε μετωπική σύγκρουση με τον υπουργό Πολιτισμού κ. Ευάγγελο Βενιζέλο οδεύει από χθες το μεσημέρι ο Γιώργος Ορφανός βουλευτής της Νέας Δημοκρατίας αλλ' έχοντας στόχο να κερδίσει το «στοίχημα» για την αναδιάρθρωση στην Γ' Εθνική κατηγορία.

Κατέθεσε χθες στη Βουλή την τροπολογία του άρθρου 112 συνοδευόμενη με τις υπογραφές 169 βουλευτών από όλα τα κόμματα.

Με τον τρόπο αυτό ασκεί πίεση στον υπουργό Πολιτισμού έστω και την τελευταία στιγμή να αλλάξει την απόφασή του και παρά τις αντιδράσεις του να προχωρήσει η αναδιάρθρωση.

Αυτά μπορούσε να κάνει ο κ. Ορφανός. Πλέον το πότε θα συζητηθεί το θέμα αποφασίζει μόνο η Κυβέρνηση, ωστόσο δεν μπορεί να το καθυστερήσει όσο θα ήθελε.

Ο κ. Ορφανός σε δηλώσεις του στο ραδιοφωνικό σταθμό LOVE N.R. 6.98 ανέφερε ότι «το θέμα θα το παλέψει μέχρι το τέλος και είναι αισιόδοξος ως προς την έκβασή του».

Όταν θα συζητηθεί στη Βουλή η σχετική τροπολογία πρέπει να υπάρχουν εντός της αιθούσης τουλάχιστον 75 βουλευτές και με τους παρόντες θα προχωρήσει η ψήφισή του. Αυτό το νούμερο είναι και το μίνιμουμ για να ψηφισθεί οτιδήποτε στη Βουλή. Έτσι οι 169 που έβαλαν την υπογραφή τους στηρίζοντας την αναδιάρθρωση αν κάποιοι από αυτούς απουσιάζουν μπορεί και με λιγότερο αριθμό να υπάρξει η ευτυχής κατάληξη.

ΣΗΜΕΡΑ Η ΚΛΗΡΩΣΗ

Στις 12 το μεσημέρι θα γίνει η κλήρωση για τα παιχνίδια μπαράζ στα γραφεία της ΕΠΟ και θα οριστεί η ημερομηνία διεξαγωγής τους.

Τη Ρόδο θα εκπροσωπήσει ο πρόεδρος Μάκης Ντουρουτλής και πιθανότατα μέλη του διοικητικού συμβουλίου.

Αρκετές ομάδες έχουν δηλώσει ότι δεν θα «κατέβουν» να αγωνιστούν. Την πρόθεση αυτή έχουν εκφράσει δημοσίως η Χαλκίδα και ο ΠΑΣ Αβέρωφ.

Το συντονιστικό όργανο της Δ' Εθνικής έχει ετοιμάσει ανακοίνωση στην οποία μεταξύ άλλων αναφέρει την αναγκαιότητα της αναδιάρθρωσης ενώ προκαλεί τους κ.κ. Βενιζέλο και Λιάνη να κατέβουν σε παιχνίδι στην επαρχία, προφανώς το σχόλιο είναι ειρωνικό.

ΚΑΝΟΝΙΚΑ Η ΡΟΔΟΣ

Συνεχίζει κανονικά τις προπονήσεις της η Ρόδος αφού ούτε μια ημέρα δεν έχουν ξεκουρασθεί οι ποδοσφαιριστές της.

Προχθές σε φιλικό με την ομάδα των Island Games ήλθε ισόπαλη με σκορ 3-3.

Στον γ' γύρο του DFS Classic η Δανιηλίδου

Η προσωρινή διακοπή του αγώνα λόγω βροχής, δεν εμπόδισε τη Λένα Δανιηλίδου να εξασφαλίσει το εισιτήριο για τον γ' γύρο του διεθνούς τουρνουά 170.000 δολλαρίων DFS Classic, που διεξάγεται στο Μπέρμιγχαμ.



Η Ελληνίδα Πρωταθλήτρια που είναι No-14 στην παγκόσμια κατάταξη και No-2 του κυρίως ταμπλό, στο β' γύρο επικράτησε 7-5, 6-1 της Αμερικανίδας Μέιλεν Του και προκρίθηκε στη 16άδα της διοργάνωσης, εκεί όπου θα αντιμετωπίσει τη νικήτρια της συνάντησης Αντριάνα Σέρα Ζανέτι (Ιταλία) - Τίνα Πίσνικ (Σλοβενία).

ΠΡΟΓΡΑΜΜΑ ΑΘΛΗΤΙΚΟΣ ΤΟΥΡΙΣΜΟΣ

• Η ομάδα ALVIK BASKET της Σουηδίας για σεμινάρια στο «κλειστό» της Ιαλυσού

Τα μέλη της αθλητικής αποστολής που αποτελούν ένα κομμάτι του αθλητικού τουρισμού, προγράμματος το οποίο δήμος Ιαλυσού και ειδικότερα ο ΔΟΑΝ στηρίζει και αναπτύσσει ειδικότερα και όχι μόνο αποτελούνται από 29 νεαρούς προπονητές καλαθοσφαίρισης από την ομάδα ALVIK BASKET Στοκχόλμης Σουηδίας για σεμινάρια και πρακτική εξάσκησή τους στο δημοτικό κλειστό γυμναστήριο Ιαλυσού από 9-15 Ιουνίου 2003 οι οποίοι εξέφρασαν μέχρι τώρα τις καλύτερες εντυπώσεις από την άριστη φιλοξενία που έτυχαν από το ΔΟΑΝ Ιαλυσού.

Στα μέλη της αθλητικής αποστολής θα απονεμηθούν αναμνηστικά από το δήμαρχο Ιαλυσού κ. Στέργο Στάγκα και από το ΔΟΑΝ Ιαλυσού με τον Αντιπρόεδρό του κ. Μανώλη Στέργου.

Επίσης εν όψει των προπονήσεων και της προετοιμασίας της γυναικείας ομάδας των Island Games που γίνεται στο δημοτικό κλειστό γυμναστήριο Ιαλυσού πραγματοποιήθηκε χθες βράδυ επίσημος φιλικός αγώνας με τη γυναικεία ομάδα από ALVIK BASKET.

Σημειωτέον δε ότι οι προπονητές της ομάδας του ALVIK BASKET, από φέτος θα επισκέπτονται πλέον το νησί μας διότι μέχρι τώρα η αθλητική αποστολή τους επισκεπτόταν άλλες χώρες και αυτό χάρις στη θερμή φιλοξενία που είχαν από το ΔΟΑΝ Δήμου Ιαλυσού.

Στο πλαίσιο του προγράμματος φιλοξενίας η αθλητική αποστολή πραγματοποίησε σήμερα με ευθύνη του ΔΟΑΝ και τη συνοδεία του αντιπροέδρου του κ. Μανώλη Στέργου του Γιώργου Χατζηκαλημέρη υπευθύνου του δημοτικού κλειστού γυμναστηρίου και προπονητή του αναπτυξιακού προγράμματος μπάσκετ και του κ. Σαμαρά Αντώνη υπαλλήλου του ΔΟΑΝ δήμου Ιαλυσού επίσκεψη στο Λόφο Φιλερήμου όπου ξεναγήθηκε και φωτογραφήθηκε στο χώρο για την παρουσίαση της αθλητικής αποστολής τους στα μέσα μαζικής ενημέρωσης και ειδικών αθλητικών περιοδικών και οδηγών της Σουηδίας ενόψει μάλιστα και της διεξαγωγής του πανευρωπαϊκού πρωταθλήματος ανδρών Μπάσκετ στη χώρα τους το Σεπτέμβριο 2003.



Συγχαρητήρια από το ΔΟΑΝ Ιαλυσού

Ο δήμαρχος Ιαλυσού κ. Στέργος Στάγκας (πρόεδρος του ΔΟΑΝ) και το διοικητικό συμβούλιο του Δημοτικού Οργανισμού Άθλησης Νεολαίας Ιαλυσού με την παρούσα επιστολή οφείλουν να συγχαρούν και δημόσια για τις πανελλήνιες αθλητικές επιτυχίες.

• Συγχαρητήρια στον Ιαλύσιο αθλητή ποδηλασίας ΑΜΕΑ κ. Χρήστο Καλημέρη για την κατάκτηση της 1ης θέσης στο πανελλήνιο πρωτάθλημα πίστας ποδηλασίας (διπλού ποδηλάτου) που διεξήχθησαν στη Ρόδο και τον προπονητή του κ. Σταύρο Καμπέρη.

• 1η θέση στον αγώνα 200 μ.
• 1η θέση στον αγώνα 1.000 μ.
• 1η θέση στον αγώνα 4.000 μ.

Ευχόμαστε μεγαλύτερες διακρίσεις και πάντα επιτυχίες και ειδικότερα στη συμμετοχή του στους πανευρωπαϊκούς αγώνες που θα διεξαχθούν το Σεπτέμβριο στην Τσεχία.

Με εκτίμηση
Για το Δ.Σ. του ΔΟΑΝ
ΙΑΛΥΣΟΥ
Ο ΠΡΟΕΔΡΟΣ
Στέργος Σ. Στάγκας
Δήμαρχος Ιαλυσού

ΕΥΧΑΡΙΣΤΗΡΙΟ

Όλα τα μέλη της ποδοσφαιρικής ομάδας του Δικηγορικού Συλλόγου Ρόδου, εκφράζουν ειλικρινείς ευχαριστίες στον Κο Κάλλιστο Διακογεωργίου, συνεπίκουρο Δημάρχου Δήμου Ροδίων για το πραγματικό ενδιαφέρον που επιδεικνύει στην παραχώρηση γηπέδου για διεξαγωγή ποδοσφαιρικών αγώνων της ομάδας του Δ.Σ.Ρ.

Με τη συγκεκριμένη τακτική και επιμέλεια του κου Διακογεωργίου, που τηρείται γενικά, παρέχεται η δυνατότητα άθλησης σε κάθε άτομο, κάθε ηλικίας που επιθυμεί ν' αθληθεί.

Ο εκπρόσωπος
της ποδοσφαιρικής ομάδας
Δικηγορικού Συλλόγου Ρόδου

Κων/νος Βαϊνάς
Δικηγόρος





ΓΕΜΙΣΑΝ ΑΠΟ ΠΑΙΔΙΑ τα γήπεδα της Καλάθου

Περίπου διακόσια παιδιά από τον Δήμο Λίνδου πήραν μέρος στους αγώνες που διοργάνωσε ο ΔΟΝΑ Λινδίων με την υποστήριξη του ΝΑΟΔ και της ΕΑΣ ΣΕΓΑΣ Δωδεκανήσου. Το πρόγραμμα περιλάμβανε βόλεϊ, μπάσκετ κοριτσιών, ποδόσφαιρο όπως και αγώνες στίβου.

Την πρώτη ημέρα των αγώνων έγιναν οι αθλοπαιδίες ενώ την δεύτερη τα αγωνίσματα του στίβου.

Οι αγώνες έγιναν στις αθλητικές εγκαταστάσεις της Καλάθου και οι συμμετοχές των παιδιών ξεπέρασαν τις προσδοκίες των διοργανωτών.

Τις προσπάθειες των παιδιών παρακολούθησαν οι γονείς τους αλλά και οι κάτοικοι του Δήμου Λινδίων.

Το Δημοτικό Σχολείο Λάρδου πήρε την πρώτη θέση στο βόλεϊ και μπάσκετ κοριτσιών ενώ το Δημοτικό σχολείο της Πυλώνας κέρδισε την πρώτη θέση στο ποδόσφαιρο.

Τα αποτελέσματα στα αγωνίσματα του στίβου έχουν ως εξής:

Πέμπτη 05-06-2003

ΒΟΛΕΪ ΚΟΡΙΤΣΙΩΝ

Δ.Σ. Λίνδου - Δ.Σ. Λάρδου 0-2 Σετ
Κύπελλο η ομάδα του Δ.Σ. Λάρδου

ΜΠΑΣΚΕΤ ΑΓΟΡΙΩΝ

Δ.Σ. Λάρδου - Δ.Σ. Λίνδου 16-8
Δ.Σ. Λάρδου - Δ.Σ. Πυλώνας 12-7
Δ.Σ. Πυλώνας - Δ.Σ. Λίνδου 8-4
Κύπελλο η ομάδα του Δ.Σ. Λάρδου

ΠΟΔΟΣΦΑΙΡΟ ΑΓΟΡΙΩΝ

Δ.Σ. Λίνδου - Δ.Σ. Λάρδου 0-1
Δ.Σ. Λάρδου - Δ.Σ. Πυλώνας 0-0
Δ.Σ. Πυλώνας - Δ.Σ. Λίνδου 1-0

ΤΕΛΙΚΟΣ (ΠΕΝΑΛΤΙ)

Δ.Σ. Λάρδου - Δ.Σ. Πυλώνας 8-9
Κύπελλο η ομάδα του ΔΣ Πυλώνας

Παρασκευή 06-06-2003

ΑΓΩΝΕΣ ΣΤΙΒΟΥ

Λαγουδάκια Αγοριών Α' Β'

1) Σιλβέστρος Παύλος
2) Σαββαΐδης Αλέξανδρος
3) Κρητικός Νικήτας

Λαγουδάκια Κοριτσιών Α' Β'

1) Σαββιδάκη Κατερίνα
2) Μιχάλη Κατερίνα
3) Αναστασιάδη Βαλασία

50 Μέτρα Αγοριών Α' Β'

1) Σιλβέστρος Παύλος
2) Σαμίρ Μπαλαμπάν
3) Γιακουμάκης Σταμάτης
4) Καμμάς Αργύρης
5) Κρητικός Νικήτας
6) Καλογερής Εμμανουήλ

50 Μέτρα Κοριτσιών Α' Β'

1) Μιχάλη Κατερίνα
2) Κανύχη Κωνσταντίνα
3) Πελλέλα Αγγελίτσα
4) Σαββιδάκη Κατερίνα
5) Μούτσα Ιωάννα
6) Αναστασιάδη Βαλασία

50 Μέτρα Αγοριών Γ' Δ'

1) Κουκουβάης Εμμανουήλ
2) Καφάλλας Τσαμπίκος
3) Αρντίν Μέτα
4) Ρίντσο Στύλλας
5) Αναστασιάδης Μιχαήλ
6) Καστρουνής Δημήτριος

50 Μέτρα Κοριτσιών Γ' Δ'

1) Βασιλάκη Σεβαστή
2) Καραμαρία Χρυσάνθη
3) Γκιάτη Χριστίνα
4) Κρητικού Ξανθή
5) Καφάλλα Βεατρίκη
6) Αντωνιάδη Σοφία

MEDECIN BALL Αγοριών Γ' Δ'

1) Λιβυσιανός Βασίλειος
2) Ευαγγελίδης Τσαμπίκος
3) Αγριανίδης Σωτήριος
4) Καστανίδης Σόλων
5) Ρις Τέϊλορ
6) Καφάλλας Τσαμπίκος

MEDECIN BALL Κοριτσιών Γ' Δ'

1) Βασιλάκη Σεβαστή
2) Αντωνιάδη Σοφία
3) Μόρτον Κία
4) Γκιάτη Χριστίνα
5) Ραντέλιεβα Νταϊάνα
6) Παγώνη Αλεξία

600 Μέτρα Αγοριών Γ' Δ'

1) Καστανίδης Σόλων
2) Τσανικίδης Μάριος
3) Αγριανίδης Σωτήριος
4) Λιβυσιανός Βασίλειος
5) Ευαγγελίδης Τσαμπίκος
6) Μπάνδης Παναγιώτης

300 Μέτρα Κοριτσιών Γ' Δ'

1) Παπασταματίου Αναστασία
2) Κολιάδη Ελευθερία
3) Διακολουκά Θεώνη
4) Κάβο Σαββούλα
5) Καπετάντζη Αννα
6) Κουφού Κυριακή

ΜΠΑΛΑΚΙ Αγοριών Ε'

1) Καλανδράνης Χρήστος
2) Αμιτάι Γέργη
3) Γιακουμάκης Μιχαήλ
4) Αθανασάκης Χρήστος
5) Σαββαΐδης Αλεξανδρος
6) Αντωνιάδης Παναγιώτης

ΜΠΑΛΑΚΙ Αγοριών ΣΤ'

1) Κυπραίος Εμμανουήλ
2) Μπούλαρης Σπύρος
3) Ταγκάεφ Χαράλαμπος
4) Καλιντερίδης Εμμανουήλ
5) Πέππας Γεώργιος
6) Παπαδόπουλος Παύλος

ΜΠΑΛΑΚΙ Κοριτσιών Ε'

1) Μέτα Ερίντα
2) Τελίδου Ζωή
3) Μολαμπάνη Ελσίντα

ΜΠΑΛΑΚΙ Κοριτσιών ΣΤ'

1) Μπολοβόνη Εμιλιάνα
2) Μέτα Ερμίρα
3) Γιακουμάκη Ελένη
4) Αθανασάκη Αννα

50 Μέτρα Αγοριών Ε' ΣΤ'

1) Ταγκάεφ Χαράλαμπος
2) Αθανασάκης Χρήστος
3) Μιλούλης Βελισάριος
4) Γιακουμάκης Μιχαήλ



Επιτυχημένη η εκδήλωση που διοργάνωσε ο ΔΟΝΑ Λινδίων

5) Σαββαΐδης Αλέξανδρος
6) Βλάμος Νικόλαος

50 Μέτρα Κοριτσιών Ε' ΣΤ'

1) Παπασάββα Μαρία
2) Κεραμιδά Στεφανία
3) Μιχάλη Αννα
4) Ζερβού Ελένη
5) Καστρουνή Γεωργία
6) Γεωργίου Δόμνα

1000 Μέτρα Αγοριών Ε' ΣΤ'

1) Γκιόρκη Αμίτας
2) Καλανδράνης Χρήστος
3) Πέππας Γεώργιος
4) Καλεντερίδης Εμμανουήλ
5) Παπαδόπουλος Παύλος
6) Αντωνιάδης Παναγιώτης

600 Μέτρα Κοριτσιών Ε' ΣΤ'

1) Γανωτάκη Αναστασία
2) Κουφού Μαργαρίτα
3) Ελσίλιμπα Μπαλαμπάνη
4) Χαρίτου Σταματία
5) Νάτση Ελένη
6) Παλλά Ανθούλα

Ευχαριστήριο

Θέλουμε να ευχαριστήσουμε τους γυμναστές Δημητρίου Τασούλα και Παπαδόπουλο Δημήτριο για τη βοήθειά τους. Τους κριτές του στίβου που τα κατάφεραν στο δύσκολο έργο τους. Τον υπεύθυνο ηλεκτρολόγο του Δήμου Λινδίων τον οδηγό του λεωφορείου του Δήμου και τους εργάτες των Αθλητικών Εγκαταστάσεων Καλάθου.

Τέλος να ευχαριστήσουμε τα παιδιά για την συμμετοχή τους και τους γονείς για την αμέριστη συμπαράστασή τους.

Να σημειώσουμε ότι στο ΔΟΝΑ Λινδίων εργάζονται τρεις γυμναστές. Η κυρία Καραμαρία Θαρρενή (Αντιπρόεδρος του ΔΟΝΑ) υπεύθυνη του τμήματος στίβου. Ο κύριος Τζαφέρης Γεώργιος υπεύθυνος για τα προγράμματα προσχολικής ηλικίας και ο κύριος Χριστοδούλου Παύλος υπεύθυνος για τις αθλοπαιδίες.

Η σκληρή δουλειά των παραπάνω όπως φαίνεται άρχισε να αποδίδει καρπούς. Ο ΔΟΝΑ Λινδίων αποφάσισε αυτές οι αθλητικές διοργανώσεις να γίνονται κάθε χρόνο από δω και πίσω και να γίνει θεσμός.





BEACH VOLLEY

ΑΙΣΙΟΔΟΞΕΣ ΕΜΦΑΝΙΣΘΗΚΑΝ οι Σφυρή, Καραντάσιου



Αισιόδοξες, χωρίς άγχος και με μεγάλη ανυπομονησία παρουσιάστηκαν οι Βάσω Καραντάσιου και Έφη Σφυρή, στη συνέντευξη Τύπου του Open της Ρόδου γυναικών και όπως είπε η πρώτη «Επιστρέφουμε στον τόπο του.... εγκλήματος».

Παρουσία όλων των σπουδαίων ονομάτων της διοργάνωσης, που οριοθέτησαν τους στόχους τους για το τουρνουά που ανοίγει την αυλαία του World Tour Swatch 2003, το ελληνικό δίδυμο έκλεψε την παράσταση, όπως άλλωστε είχε κάνει εντός αγωνιστικών χώρων πέρυσι κατακτώντας την 3η θέση.

«Στόχος μας αν και δεν έχουμε αγώνες στην πλάτη μας, αλλά το οπλοστάσιο των περυσινών επιτυχιών, είναι να κάνουμε καλή μεφάνιση στον πρώτο αγώνα. Από εκεί και πέρα θα βρούμε το ρυθμό μας. Δεν σκεφτόμαστε με μεγάλη πίεση, γιατί ξέρουμε ότι είναι το πρώτο μας τουρνουά. Το συμπέρασμα θα βγει στο τέλος από τη διαδρομή μας σε όλη τη χρονιά» είπε η Βάσω και συνέχισε: «Ευχαριστούμε τον κόσμο για την περυσινή του βοήθεια και είμαστε σίγουρες ότι θα είναι και φέτος στο πλευρό μας».

Η Έφη συμπλήρωσε ερωτώμενη για το ποσοστό του 35% των αναγνωστών του www.volleyball.gr που πιστεύει οτι θα κατακτήσει την πρώτη θέση. «Παρ' όλη την αισιοδοξία που υπάρχει και σίγουρα έχει μεταφερθεί και σε εμάς, έχουμε μεγάλη ευθύνη τη φετινή χρονιά. Δουλέψαμε πολύ σκληρά, περισσότερο από ποτέ».

Οι δύο κορυφαίες Ελληνίδες αθλήτριες του μπιτς μίλησαν και για το συνολικό στόχο της χρονιάς, με βάση την 14η θέση στην παγκόσμια κατάταξη. «Το 14 κατ'αρχήν είναι πλασματικό γιατί χάσαμε τρία τουρνουά. Φέτος είναι πιο δύσκολα, αλλά θέλουμε σε κάθε τουρνουά να είμαστε το λιγότερο στην 9η θέση».

Αισιόδοξος ήταν και ο προπονητής των εθνικών μας ομάδων, Αλεμάο, που δήλωσε οτι και οι τρεις ελληνικές ομάδες του ταμπλό είναι σε πλήρη ετοιμότητα. «Είναι καλό να γυρίζεις εκεί που είχες μία επιτυχία και ελπίζουμε να τα καταφέρουμε και φέτος. Τώρα έχουμε τρεις ομάδες. Και αυτή τη στιγμή είναι σε πολύ καλό επίπεδο. Θέλουμε τον κόσμο της Ρόδου να κάνει τον ίδιο... θόρυβο με πέρυσι. Ελπίζω να ανεβάσουμε ψηλά τη σημαία ».

Στην εκδήλωση παραβρέθηκαν οι περυσινές πρωταθλήτριες Γούλς/Μέι, που μάλιστα σύμφωνα με τον Αλεμάο είναι και το μεγάλο φαβορί. Το δίδυμο των ΗΠΑ πέρυσι στη Ρόδο έκανε τη χειρότερή του εμφάνιση στο 2002. «Η διοργάνωση ήταν πάρα πολύ καλή αλλά εμείς πέρυσι δεν παίξαμε όπως θα θέλαμε. Φέτος ελπίζουμε να ανέβουμε στο βάθρο. Όλα τα τουρνουά είναι μία πρόκληση» είπε η Μίστι.

Οι Βραζιλιάνες Αντριάνα Μπεχάρ και Σέλντα δήλωσαν ενθουσιασμένες που ξαναβρίσκονται στη Ρόδο και τόνισαν οτι φέτος σίγουρα θα παίξουν καλύτερα, αφού πέρυσι υπήρξε και ο τρυματισμός της δεύτερης.



Η περυσινή δευτεραθλήτρια χρυσή ολυμπιονίκης Κουκ, που δεν θα έχει συμπαίκτρια την Πόρτχαρστ (ήταν για 8 χρόνια μαζί) αλλά την Σάντερσον, υποστήριξε: «Χαίρομαι πάρα πολύ που είμαι εδώ. Και ελπίζω όπως και πέρυσι να πρωταγωνιστήσει ελληνική ομάδα. Χώρισα με την Πότχαρστ, γιατί είναι 38 χρονών και θέλει να γίνει μητέρα».

Παρούσες ήταν και οι Ολλανδέζες Λέενστρα//Καντάικ, που πέρυσι ηττήθηκαν στον μικρό τελικό από τις Καραντάσιου/Σφυρή. «Πέρυσι για εμάς ήταν μεγάλη επιτυχία η συμμετοχή στον ημιτελικό και θέλουμε και φέτος να έχουμε την ίδια καλή πορεία».

Στο κυρίως ταμπλό δύο ακόμα ελληνικά ζευγάρια θα δώσουν το παρών. Οι Μαρία Τσιαρτσιάνη/Κατερίνα Νικολαΐδου, Βίκυ Αρβανίτη/Θάλεια Κουτρουμανίδου που υποσχέθηκαν ότι θα κάνουν μια νίκη στο ταμπλό και στην συνέχεια θα προσπαθήσουν για το καλύτερο. Όσον αφορά την φετινή χρονιά υποστήριξαν ότι στόχος τους είναι η πρόκριση στο κυρίως ταμπλό και αργότερα η 19η θέση.

ΚΑΙ ΠΑΛΙ ΕΠΙΤΥΧΗΜΕΝΟ

Την πεποίθησή του ότι και το τουρνουά των γυναικών θα στεφθεί με απόλυτη επιτυχία (όπως είχε γίνει και σε αυτό των ανδρών), εξέφρασε με δηλώσεις του κατά την διάρκεια της συνέντευξης Τύπου που παραχωρήθηκε απο τους διοργανωτές σε αίθουσα του CASINO της Ρόδου ο εκπρόσωπος του τοπικού Δήμου και συνεπίκουρος του δημάρχου σε θέματα αθλητισμού Κάλλιστος Διακογεωργίου.

Ο κ.Διακογεωργίου τόνισε μεταξύ άλλων: «Οι φετινές εξετάσεις που δίνει η Ρόδος συνδέονται με το μεγάλο στοίχημα της χώρας μας για την Ολυμπιάδα του 2004. Όλους τους αθλητές και τις αθλήτριες θα τους περιμένουμε και του χρόνου αφού υπάρχει απο τώρα η υπόσχεση απο την Ελληνική Ομοσπονδία για να ξανακάνουμε τα τουρνουά».

Ο πρόεδρος της Ελληνικής Ομοσπονδίας Πετοσφαίρισης Θανάσης Μπελιγράτης αφού ευχήθηκε καλούς αγώνες με την ελπίδα να υπάρξει και καλό θέαμα, ευχήθηκε οι αθλήτριες που βρίσκονται στην Ρόδο να μπορέσουν να δώσουν το παρών και στους Ολυμπιακούς αγώνες της Αθήνας.

Απο την πλευρά του, ο εκπρόσωπος της Παγκόσμιας Ομοσπονδίας (FIVB) Μπλέρ Χάρισον αναφέρθηκε στους χορηγούς που στηρίζουν το τουρνουά, ενώ έκανε ιδιαίτερη μνεία και στην SWATCH. Πρόσθεσε πως, «το άθλημα του beach volley στο Σίδνευ γνώρισε πολύ μεγάλη επιτυχία και αυτό είναι κάτι το οποίο θα πρέπει να συνεχιστεί. Φέτος θα γίνουν 21 τουρνουά και τα συνολικά χρηματικά έπαθλα είναι 4.500.000 δολάρια. Στην διοργάνωση της Ρόδου παίρνουν μέρος οι καλύτερες αθλήτριες του κόσμου».

Ο κ.Χάρισον δεν παρέλειψε να αναφερθεί και στις ομορφιές του νησιού λέγοντας χαρακτηριστικά ότι, «μακάρι να είχα περισσότερο χρόνο για να θαυμάσω ως τουρίστας την Ρόδο. Είναι φανταστικά».

Αποκλείστηκαν και οι Λαζαρίδου-Πλαγιαννάκου

Τελικά καμία ελληνική ομάδα δεν μπόρεσε από τα προκριματικά του τουρνουά Open της Ρόδου να πάρει το εισιτήριο για το κυρίως ταμπλό, καθώς και οι Λαζαρίδου/Πλαγιαννάκου ηττήθηκαν 2-1 από τις Αυστριακές Μέλιτζερ/Μπράντεστερ με 2-1 (19-21, 21-13, 15-7).

«Ήταν μία μοναδική εμπειρία. Ελπίζω να έχουμε ανάλογη συνέχεια όποτε μας δοθεί η ευκαιρία. Θα μπορούσαμε να είχαμε πετύχει μία ακόμα νίκη, όμως χάσαμε μεγάλη ευκαιρία κόντρα στις Αυστριακές» δήλωσε το ελληνικό δίδυμο, που πέτυχε νίκη στα προκριματικά τουρνουά του World Tour Swatch 2003 και συνέχισε: «Μας βοήθησε πολύ ο κόσμος. Νιώθουμε διαφορετικά».

«Θέλουμε τον κόσμο της Ρόδου να κάνει τον ίδιο... θόρυβο»

Τρίτο μάτι

• Σήμερα το μεσημέρι στο παλιό αεροδρόμιο θα ανακοινωθούν οι αεροδιάδρομοι, από τον Γκάγκα, που θα ακολουθήσουν οι πρωταθλήτριες ομάδες της Δ' Εθνικής στην πτήση τους για την Γου.

• Ο φεγγίτης του γκάγκα έγινε τελικά λακκούβα των λεόντων όπου έρριξε μέσα τις ομάδες των δέκα ομίλων.

• Ο Θεσσαλονικιός τομεάρχης της Νου Δου δεν τα παρατά. Και χθές κατέθεσε στην Βουλή την τροπολογία.

• Πιστεύει ότι εάν την προσεχή Τρίτη οι βουλευτές δώσουν το παρόν και σηκώσουν το χεράκι τους η αναδιάρθρωση θα είναι γεγονός.

• Σίγουρα έτσι όπως έχουν έλθει τα πράγματα μόνο απ' εκείνη την μεριά ελπίζουν οι ομάδες.

• Κάποιες δηλώνουν ότι δεν θα αγωνισθούν στα μπαράζ και δεν τους νοιάζει τί θα γίνει, θα γίνει όμως μύλος η υπόθεση.

• Ακόμη λίγη υπομονή με ελπίδες κάνει καλό στην υγεία. Μέχρι που να κατέβουν οι ομάδες στα γήπεδα υπάρχει ακόμη αρκετός χρόνος.

• Η κλεψύδρα του χρόνου κάνει χοντρά παιχνιδάκια σε όλους τους ενδιαφερόμενους.

ΗΛΙΑΣ Κ.

ΕΚΤΟΣ ΚΙΝΔΥΝΟΥ Ο ΝΙΚΟΣ ΝΤΑΜΠΙΖΑΣ



Εκτός κινδύνου νοσηλεύεται στο Ιατρικό Κέντρο Αθηνών ο Νίκος Νταμπίζας, ο οποίος νωρίς το πρωί έπεσε θύμα τροχαίου ατυχήματος στην παραλιακή λεωφόρο (Ποσειδώνος).

Ο διεθνής αμυντικός κατευθυνόταν στις 5 και 20 τα ξημερώματα προς το σπίτι του, όταν στο ύψος του Αγίου Κοσμά το ΙΧ αυτοκίνητό του προσέκρουσε σε κολώνα της ΔΕΗ.

Ο Νίκος, παρά το γεγονός ότι από τη σύγκρουση υπέστη κάταγμα στο βραχίονα του δεξιού του χεριού και πολλαπλά θλαστικά τραύματα στο κεφάλι και το σώμα, κατόρθωσε να βγεί από το διαλυμένο ΙΧ, το οποίο στη συνέχεια ανεφλέγη και καταστράφηκε ολοσχερώς.

Ο εκ των αρχηγών του αντιπροσωπευτικού μας συγκροτήματος μεταφέρθηκε αρχικά με ασθενοφόρο στο Γενικό Κρατικό Αθηνών, όπου σύσσωμο το ιατρικό επιτελείο του νοσοκομείου τον υπέβαλε σε σειρά εξετάσεων, μεταξύ των οποίων αξονική τομογραφία, που ήταν αρνητική ευρημάτων. Ωστόσο, τα θλαστικά τραύματα που υπέστη στο μέτωπο, στο χώρο του αριστερού του ματιού και στη μύτη, υποχρέωσαν τους θεράποντες ιατρούς να τον υποβάλουν σε πλαστικές επεμβάσεις για την αποκατάσταση των τραυμάτων αυτών.

Επιπλέον, σύμφωνα με τους θεράποντες ιατρούς, έχει υποστεί κάταγμα στο βραχίονα του δεξιού χεριού. Του έγινε νευρονογραφία, η οποία ήταν φυσιολογική για τη λειτουργικότητα και την αισθητικότητα των νεύρων.

Επίσης, έγινε προσωρινή ανάταξη των οστών και τοποθετήθηκε γύψος, όμως, το κάταγμα απαιτεί χειρουργική επέμβαση για την καλύτερη λειτουργικότητά του. Πάντως, σύμφωνα με τις εκτιμήσεις των ιατρών, τα τραύματα του διεθνούς αμυντικού θα έχουν αποκατασταθεί πλήρως εντός μηνός.

Εκ μέρους της ΕΠΟ μετέβη από την πρώτη στιγμή στο νοσοκομείο ο Γενικός Γραμματέας της ΕΠΟ Δρ. Ιωάννης Οικονομίδης, ο οποίος λόγω της ιδιότητάς του βρισκόταν σε συνεχή επαφή με τους θεράποντες ιατρούς, ενώ ενημέρωσε άμεσα, τόσο τον πρόεδρο της ΕΠΟ Βασίλη Γκαγκάτση, όσο τον προπονητή της Εθνικής Ομάδας Ανδρών Οτο Ρεχάγκελ.

Περιμένουν τον Ζωάννου στον Ιάλυσο



Σε στάση αναμονής βρίσκεται ο Γιάννης Ζωάννου μέχρι να πάρει την ελευθέρας του από τον Διγενή με τον οποίο δεν τα βρήκε, ώστε να παρέμενε εκεί και να βοηθούσε τον σύλλογο στην Δ' Εθνική.

Ωστόσο ο έμπειρος αμυντικός έχει δεχθεί αρκετές προτάσεις από άλλες ομάδες, ενώ σπουδαιότερη είναι του Ιάλυσου, που συγκεκριμένα παράγοντες του συλλόγου του είπαν ότι «οι πόρτες της ομάδας είναι ανοιχτές».

Ο υψηλόσωμος αμυντικός μελετά και τις υπόλοιπες προτάσεις, ώστε να ζυγίσει τα θετικά και τα αρνητικά προτού πάρει την τελική του απόφαση.

θέλουν το ποδόσφαιρο ελκυστικό ΕΠΟ και ΕΠΑΕ

Την δημιουργία μιας εταιρείας η οποία θα αναλάβει την διοργάνωση των πρωταθλημάτων, στα πρότυπα της ΤΕΑΜ, εταιρείας που είναι υπεύθυνη για την οργάνωση και την εμπορική διαχείριση του Τσάμπιονς Λιγκ, πρότεινε ο πρόεδρος της ΠΑΕ Ολυμπιακός, Σωκράτης Κόκκαλης στην διάρκεια ευρείας σύσκεψης που έγινε χθές με πρωτοβουλία της ΕΠΟ, με θέμα το μέλλον του ελληνικού ποδοσφαίρου. Μεταξύ των προεδρείων ΕΠΟ και ΕΠΑΕ και των προέδρων και μεγαλομετόχων των ΠΑΕ συμφωνήθηκε να χαραχθεί κοινή γραμμή για να γίνει πιο ελκυστικό το ελληνικό ποδόσφαιρο και να αυξηθούν τα έσοδα των ομάδων και των Ομοσπονδιών.

Στην ευρεία σύσκεψη που συγκάλεσε το Διοικητικό Συμβούλιο της ΕΠΟ και έγινε σε κεντρικό ξενοδοχείο της Αθήνας, μετείχαν το προεδρείο της ΕΠΟ, ο πρόεδρος της ΕΠΑΕ Θανάσης Κανελλόπουλος, ο πρόεδρος της ΠΑΕ Ολυμπιακός, Σωκράτης Κόκκαλης, ο β' αντιπρόεδρος της ΠΑΕ Παναθηναϊκός Γιώργος Στράτος και ο διευθυντής του ποδοσφαιρικού τμήματος της ΠΑΕ ΠΑΟ, Δημήτρης Σκιάνης, ο α' αντιπρόεδρος της ΠΑΕ ΑΕΚ, Πέτρος Στάθης και άλλοι πρόεδροι και μεγαλομέτοχοι των ΠΑΕ των τριών επαγγελματικών κατηγοριών.

Η σύσκεψη έγινε χωρίς την παρουσία δημοσιογράφων στην αίθουσα και στην τοποθέτησή του ο πρόεδρος της ΠΑΕ Ολυμπιακός, Σωκράτης Κόκκαλης τάχθηκε υπέρ της δημιουργίας εταιρείας η οποία θα αναλάβει την διοργάνωση των πρωταθλημάτων στα πρότυπα της ΤΕΑΜ, της εταιρείας που οργανώνει το Τσάμπιονς Λίγκ.

Ο κ. Κόκκαλης πρότεινε επίσης να μη γίνεται μετακίνηση των οπαδών στα εκτός έδρας ματς εκτός και οι γηπεδούχοι δώσουν την έγκρισή τους και τόνισε πως πρέπει να επανέλθει το καθεστώς αποτίμησης της αξίας των ποδοσφαιριστών έτσι ώστε να μην αναγκάζονται διαρκώς οι ΠΑΕ σε αύξηση του μετοχικού τους κεφαλαίου.



Το μήνυμα που θέλησαν να περάσουν όλοι οι μετέχοντες στη σύσκεψη είναι πως πρέπει να γίνουν προσπάθειες για να γίνει πιο ελκυστικό το προϊόν που λέγεται ελληνικό ποδόσφαιρο με στόχο να αυξηθούν τα έσοδα για τις ομάδες και τις ομοσπονδίες.

«ΦΛΕΡΤ» ΤΗΣ ΑΣΠΙΔΑΣ ΜΕ ΠΑΝΤΙΔΟ - ΠΑΤΡΟΥ



Βολιδοσκοπήσεις με δύο έμπειρους παίκτες ξεκίνησαν παράγοντες της Ασπίδας Απολακκιάς προκειμένου να δούν τις προθέσεις τους και εάν επιθυμούν να ενταχθούν στο ρόστερ του Λάκη Ζαχαρία.

Σύμφωνα με έγκυρες πληροφορίες άνθρωποι της Ασπίδας έχουν έλθει σ' επαφή με τον **Κώστα Παντίδο** και τον **Γιώργο Πατρού.**

Απ' ότι έγινε γνωστό ο Παντίδος περιμένει πρώτα τον Αρη στον οποίο ανήκει και εάν δεν ανανεώσει την συνεργασία του με την ομάδα του Αρχαγγέλου τότε θα μελετήσει την πρόταση της Ασπίδας, αλλά και ορισμένες από άλλους συλλόγους.

Οσο αφορά τον Πατρού, ο έμπειρος ποδοσφαιριστής θέλει πρώτα να πάρει την ελευθέρας του από τον Απόλλωνα Απολλώνων και στην συνέχεια θα συζητήσει σε καλύτερη βάση με τους παράγοντες της Απολλακιάς, αλλά θα εξετάσει ακόμη πιό προσεκτικά και την πρόταση που έχει από τον Ιάλυσο.



ΣΥΓΧΑΡΗΤΗΡΙΟ

Ο συνεπίκουρος δημάρχου Ροδίων Κάλλιστος Διακογεωργίου συγχαίρει την ομάδα μπάσκετ με καρότσι του Α.Σ. ΑΜΕΑ Δωδεκάνησος, για την άνοδό της στην Α' Εθνική Κατηγορία.

Επίσης, συγχαίρει τους Χρήστο Καλημέρη και Σίμο Τριομάτη, για την τριπλή τους επιτυχία στο 2ο Πανελλήνιο Πρωτάθλημα ποδηλασίας πίστας αναπήρων αθλητών, όπου κατέκτησαν τρία χρυσά μετάλλια.

Η Ρόδος αποδεικνύει καθημερινά ότι καλλιεργεί σωστά και σε βάθος τον ειδικό αθλητισμό.

Τέλος, εύχεται καλή επιτυχία στους Θανάση Μπαράκα, δημοτικό σύμβουλο και πρόεδρο του ΔΟΝΑ, καθώς και τους Γιάννη Πρώτο και Παντελή Γιαννικουρή στο Πανευρωπαϊκό Πρωτάθλημα Στίβου αναπήρων στην Ολλανδία.

ΣΥΓΧΑΡΗΤΗΡΙΟ

Η Πρόεδρος του Νομαρχιακού Αθλητικού Οργανισμού Δωδεκανήσου (Ν.Α.Ο.Δ.) κ. Ανδριάνα Μπαφίτη Νομ. Σύμβουλος, τα μέλη του Δ.Σ. και ο Δ/ντής Ν. Παπαεμμανουήλ, συγχαίρουν τον κ. Τριαντενό Στέφανο για την επανεκλογή του στην θέση του Προέδρου του Σωματείου ΑΣΤΕΡΑ Μασάρων, ενός ανθρώπου που κράτησε γερά το τιμόνι της ομάδας και την ανέβασε ξανά στο σαλόνι της Α! Ερασ. Κατηγορίας Δωδεκανήσου.

Επίσης συγχαίρουμε όλους τους εκλεγέντες στο Δ.Σ. και ευχόμαστε κουράγιο και καλή πορεία στην ομάδα στη νέα περίοδο 2003-2004.

Για το Ν.Α.Ο.Δ.
Η Πρόεδρος
Ανδριάνα Μπαφίτη
Νομαρχιακή Σύμβουλος
Ο Διευθυντής
Ν. Παπαεμμανουήλ

ΣΥΓΧΑΡΗΤΗΡΙΟ

Η Πρόεδρος του Νομαρχιακού Αθλητικού Οργανισμού Δωδεκανήσου (Ν.Α.Ο.Δ.) κ. Ανδριάνα Μπαφίτη Νομαρχιακή Σύμβουλος, τα μέλη του Δ.Σ. και ο Δ/ντής Ν. Παπαεμμανουήλ, συγχαίρουν τον κ. Θεοδόση Στεφανάκη μέλος του Δ.Σ. του ΝΑΟΔ, για την φιλοδοξία του να πάρει στα χέρια του τα ηνία της ομάδας Αγ. Γεώργιος Μαλώνας.

Είμαστε βέβαιοι ότι ο νέος Πρόεδρος, σαν άνθρωπος του ποδοσφαίρου, θα βοηθήσει τα νέα παιδιά να αγαπήσουν τον αθλητισμό, που αποτελεί πια τρόπο ζωής για τη νεολαία μας.

Επίσης συγχαίρουμε όλους όσους πλαισίωσαν το Δ.Σ. και τους ευχόμαστε δύναμη και κουράγιο στο έργο τους και καλή πορεία στην ομάδα.

Για το Ν.Α.Ο.Δ.
Η Πρόεδρος
Ανδριάνα Μπαφίτη
Νομαρχιακή Σύμβουλος
Ο Διευθυντής
Ν. Παπαεμμανουήλ

ΟΙ ΕΚΜΕΤΑΛΛΕΥΤΕΣ ΕΔΧ ΑΥΤΟΚΙΝΗΤΩΝ ΟΦΕΙΛΟΥΝ ΝΑ ΤΙΣ ΕΧΟΥΝ ΠΑΡΑΓΓΕΙΛΕΙ ΕΩΣ 1 ΝΟΕΜΒΡΙΟΥ 2003

ΥΠΟΧΡΕΩΤΙΚΕΣ, ΑΠΟ 1 ΙΑΝΟΥΑΡΙΟΥ 2004, οι ταμειακές μηχανές στα ταξί

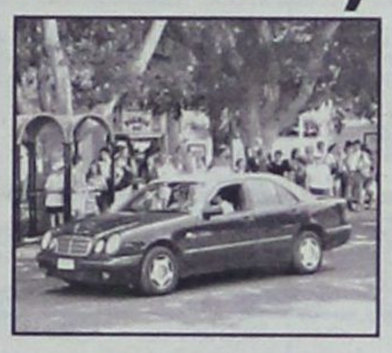

Τήρηση βιβλίων και η υποχρεωτική χρήση φορολογικών μηχανισμών του ν. 1809/1988 από την 1/1/2004 για την έκδοση των αποδείξεων παροχής υπηρεσιών από τους εκμεταλλευτές επιβατηγών αυτοκινήτων δημόσιας χρήσης, των οποίων τα αυτοκίνητα (ΤΑΞΙ) φέρουν υποχρεωτικά ταξίμετρα εγκεκριμένου τύπου, καθώς και η έκδοση φορολογικών στοιχείων από τους λοιπούς εκμεταλλευτές ΕΔΧ αυτοκινήτων, προβλέπονται σε απόφαση του υπουργείου Οικονομικών (ΠΟΛ. 084/3.6.2003), στην οποία αναφέρονται τα εξής:

ΑΠΟΦΑΣΙΖΟΥΜΕ

1. Οι εκμεταλλευτές επιβατηγών αυτοκινήτων δημόσιας χρήσης, από 1.1.2004 τηρούν, τουλάχιστον βιβλία δεύτερης κατηγορίας (εσόδων - εξόδων) σύμφωνα με τις διατάξεις του άρθρου 4 του ΚΒΣ μη εφαρμοζομένων των διατάξεων της παραγράφου 5 του άρθρου 2 του ίδιου κώδικα.

2. Οι εκμεταλλευτές επιβατηγών αυτοκινήτων δημόσιας χρήσης, των οποίων τα ΕΔΧ αυτοκίνητα (ΤΑΧΙ) φέρουν υποχρεωτικά ταξίμετρα εγκεκριμένου τύπου από το υπουργείο Ανάπτυξης με έδρα στην άδεια κυκλοφορίας τους την περιοχή Αθηνών - Πειραιώς και περιχώρων ή διοικητική μονάδα που βρίσκεται μέσα στην ενιαία έδρα της Θεσσαλονίκης ή πρωτεύουσα νομού, υποχρεούνται από 1.1.2004 να εκδίδουν αποδείξεις παροχής υπηρεσιών με τη χρήση φορολογικού μηχανισμού του ν. 1809/1998 (ΦΕΚ 222 Α') όπως ισχύει, ανεξαρτήτως νομικής μορφής των επιχειρήσεών τους, με τις εξής προϋποθέσεις:

2.1 Τα ταξίμετρα λειτουργούν μόνο εφόσον ενσωματώνονται ή συνδέονται με ειδικό απαραβίαστο φορολογικό μηχανισμό αυτόματης καταγραφής και έκδοσης αποδείξεων, ο οποίος πληροί τις τεχνικές προδιαγραφές που ορίζονται με τις διατάξεις της με αριθμ. πρωτ. 1081253/320/0015/ΠΟΛ.1234/9-10-2002 (ΦΕΚ 1362 Β') απόφασης του υπουργού Οικονομίας και Οικονομικών «Τεχνικές προδιαγραφές Φορολογικών ηλεκτρονικών μηχανισμών και συστημάτων». Στο περιεχόμενο των αποδείξεων παροχής υπηρεσιών αναγράφονται υποχρεωτικά τα δεδομένα που αναφέρονται στο παράρτημα Α της παρούσης.

2.2 Για την παροχή υπηρεσιών σε επιτηδευματίες και πρόσωπα της παραγράφου 3 του άρθρου 2 του ΚΒΣ, αξίας άνω των πενήντα (50) ευρώ ανά συναλλαγή, εκδίδεται σε κάθε περίπτωση τιμολόγιο παροχής υπηρεσιών, στο πρωτότυπο του οποίου επισυνάπτεται η εκδοθείσα απόδειξη. Στην περίπτωση αυτή, επειδή η συνολική αξία της παρεχομένης υπηρεσίας και το αναλογούν ποσοστό ΦΠΑ, προκύπτουν από την απόδειξη στο ουσιαστικό περιεχόμενο του τιμολογίου αναγράφονται μόνο τα στοιχεία του πελάτη και η συνολική αξία.

2.3 Για τις επαναλαμβανόμενες παροχές υπηρεσιών εφαρμόζονται οι ισχύουσες διατάξεις του ΚΒΣ (άρθρο 12 παράγραφος 2), ανεξαρτήτως της αξίας κάθε επί μέρους συναλλαγής.

2.4 Για την παροχή των υπηρεσιών των ως άνω περιπτώσεων 2.2 και 2.3, στα σχετικά Τ.Π.Υ. θα αναγράφεται η φράση «Εκδόθηκε σε αντικατάσταση των αριθμ.... αποδείξεων παροχής υπηρεσιών», οι οποίες θα παραδίδονται στον αντισυμβαλλόμενο μαζί με το πρωτότυπο του ΤΠΥ, ο οποίος υποχρεούται να τα διαφυλάσσει βάσει των διατάξεων του άρθρου 21 τυ ΚΒΣ.

Για τις περιπτώσεις αυτές, δεδομένου ότι με την έκδοση των αποδείξεων από το φορολογικό μηχανισμό το ποσόν καταχωρείται στη φορολογική μνήμη και εμφανίζεται στο δελτίο «Ζ», οι εγγραφές στα βιβλία γίνονται με το δελτίο «Ζ», και τα ΤΠΥ καταχωρούνται σε ιδιαίτερες στήλες ή σε ιδιαίτερους λογαριασμούς, μόνο για την παρακολούθηση άλλων υποχρεώσεων (υποβολή συγκεντρωτικών καταστάσεων τιμολογίων κ.λπ.).

2.5 Στην περίπτωση που οι εκμεταλλευτές ΕΔΧ συμβάλλονται με επιτηδευματίες φυσικά ή νομικά πρόσωπα, καθώς και με πρόσωπα της παρ. 3 του άρθρου 2 του ΚΒΣ και αναλαμβάνουν τη μεταφορά προσώπων βάσει ειδικών συμφωνιών, εφόσον για τις περιπτώσεις αυτές η λειτουργία του ταξίμετρου δεν είναι υποχρεωτική εκδίδουν τιμολόγιο παροχής υπηρεσιών, σύμφωνα με τις διατάξεις του άρθρου 12 (παρ. 1 και 2) του ΚΒΣ.

3. Στις υποχρεώσεις που ορίζονται με την ανωτέρω παράγραφο 2, εντάσσονται και οι εκμεταλλευτές ΕΔΧ αυτοκινήτων που ασκούν τη δραστηριότητά τους σε περιοχές της επικράτειας που δεν αναφέρονται στις διατάξεις της παραγράφου ΙΙ του άρθρου 9 του ν.3109/2003 (ΦΕΚ 38 Α'), από την ημερομηνία ισχύος της σχετικής απόφασης του Οικείου Νομάρχη που τυχόν εκδίδεται κατά τις διατάξεις του άρθρου 16 παρ. 1 περ. Γ' του π.δ. 244/1987, με την οποία επιβάλλεται η υποχρεωτική ύπαρξη ταξίμετρου εγκεκριμένου τύπου από το Υπουργείο Ανάπτυξης, στα ΕΔΧ αυτοκίνητά τους.

Οι ανωτέρω εκμεταλλευτές ΕΔΧ αυτοκινήτων μέχρι την ημερομηνία ισχύος της σχετικής απόφασης του οικείου Νομάρχη, καθώς επίσης και οι εκμεταλλευτές ΕΔΧ τουριστικών αυτοκινήτων του ΒΔ 436/1961 (ΦΕΚ 111 Α') και της Δ/123020/28.3.1963 (ΦΕΚ 56/Β') απόφασης του Υπουργού Συγκοινωνιών όπως ισχύουν, εκδίδουν θεωρημένα φορολογικά στοιχεία σύμφωνα με τις διατάξεις των άρθρων 12 και 13 του ΚΒΣ. Για την παροχή υπηρεσιών στο κοινό εκδίδονται θεωρημένες αποδείξεις παροχής υπηρεσιών ανά συμβαλλόμενο επιβάτη, κατά το χρόνο έναρξης της μεταφοράς, στο περιεχόμενο των οποίων αναγράφονται υποχρεωτικά τα δεδομένα που απαιτούνται από τις διατάξεις του ΚΒΣ και:

α) Η διαδρομή (τόπος μίσθωσης - τόπος προορισμού) για μισθώσεις άνω των 20 χιλιομέτρων.

β) Η αξία της συνολικής χρέωσης ανά συμβαλλόμενο επιβάτη.

Αν οι εκμεταλλευτές ΕΔΧ συμβάλλονται με επιτηδευματίες ή πρόσωπα της παραγράφου 3 του άρθρου 2 του ΚΒΣ εκδίδουν, σε κάθε περίπτωση θεωρημένα τιμολόγια παροχής υπηρεσιών, σύμφωνα με τις διατάξεις του άρθρου 12 του ΚΒΣ.

4. Στο ήδη εγκεκριμένου τύπου από το Υπουργείο Ανάπτυξης ταξίμετρο, χορηγείται από την ειδική διακομματική επιτροπή του ν. 1809/1988, άρθρο 7, ειδική άδεια καταλληλότητας για το φορολογικό μηχανισμό έκδοσης αποδείξεων και καταγραφής εσόδων σε φορολογική μνήμη που υποχρεωτικά ενσωματώνεται ή συνδέεται στο ταξίμετρο.

Αντίγραφο από το φάκελο του εγκεκριμένου από το Υπουργείο Ανάπτυξης ταξίμετρου, μαζί με συμπληρωματικό φάκελο που περιέχει τα προβλεπόμενα από το Ν. 1809/1988 δικαιολογητικά και λοιπά πιστοποιητικά, υποβάλλονται στην ειδική διακομματική επιτροπή του άρθρου 7 του ίδιου νόμου (Υπουργείο Οικονομίας και Οικονομικών). Μαζί με τον φάκελο υποβάλλεται και σχετικό δείγμα από το φορολογικό ταξίμετρο - φορολογικό μηχανισμό, προς έλεγχο.

Η Επιτροπή αυτή, εκτιμώντας και αξιολογώντας τα ανωτέρω στοιχεία, αλλά και κάθε άλλο έλεγχο ή έγγραφο που αυτή κρίνει αναγκαίο να υποβληθεί, αποφασίζει και χορηγεί, σύμφωνα με τις διατάξεις του Ν. 1809/1988 τη σχετική έγκριση (άδεια καταλληλότητας).

5. Οι εκμεταλλευτές ΕΔΧ που αναφέρονται στην παράγραφο 2 της παρούσας υποχρεούνται δύο μήνες πριν την καταληκτική ημερομηνία έναρξης εφαρμογής του μέτρου (1.1.2004) να αποδεικνύουν την παραγγελία του φορολογικού ταξίμετρου (το οποίο φέρει ενσωματωμένο φορολογικό μηχανισμό) ή φορολογικού μηχανισμού του ν. 1809/1988 που συνδέεται με το ταξίμετρο, με το πρώτο αντίτυπο διπλοτύπου θεωρημένου δελτίου παραγγελίας που εκδίδεται από τον κατασκευαστή. Στο δελτίο παραγγελίας αναγράφονται το ονοματεπώνυμο ή η επωνυμία, ο ΑΦΜ και η διεύθυνση του πελάτη, ο τύπος του φορολογικού ταξίμετρου ή φορολογικού μηχανισμού και η ποσότητα (σε τεμάχια) που παραγγέλθηκε, το ποσό της προκαταβολής επί της τελικής αξίας της παραγγελίας και η πιθανή ημερομηνία έναρξης παράδοσης η οποία δεν μπορεί να είναι μεταγενέστερη από την καταληκτική ημερομηνία εφαρμογής του μέτρου (1.1.2004).

Οι φορολογικοί μηχανισμοί παραδίδονται κατ' απόλυτη προτεραιότητα με βάση τον αύξοντα αριθμό του δελτίου παραγγελίας.

Ο κατασκευαστής εκδίδει το πιο πάνω δελτίο παραγγελίας, εφόσον κατά τον χρόνο της παραγγελίας δεν έχει στη διάθεσή του φορολογικό ταξίμετρο ή συνδεόμενο φορολογικό μηχανισμό για πώληση. Οι ως άνω εκμεταλλευτές ΕΔΧ αυτοκινήτων, υποχρεούνται επίσης, εντός 10 ημερών από την παραλαβή του φορολογικού μηχανισμού να υποβάλουν στη ΔΟΥ της έδρας το βιβλιάριο συντήρησης για θεώρηση και το έντυπο Β2. Χρόνος έναρξης εφαρμογής και λειτουργίας του μηχανισμού θεωρείται ο χρόνος (ημερομηνία) υποβολής των ανωτέρω στη ΔΟΥ. Κατά την υποβολή τους δεν εφαρμόζονται οι διατάξεις του άρθρου 36 παρ. 8 του ΚΒΣ (Π.Δ. 186/1992 - ΦΕΚ 84 Α') καθώς και οι λοιπές μη φορολογικές διατάξεις που αναφέρονται στη θεώρηση των στοιχείων.

ΠΑΡΑΡΤΗΜΑ Α'
Στοιχεία έκδοσης απόδειξης εσόδου φορολογικού ταξίμετρου

Στην απόδειξη αυτή περιέχονται ανάμεσα στις χαρακτηριστικές φράσεις «ΕΝΑΡΞΗ ΝΟΜΙΜΗΣ ΑΠΟΔΕΙΞΗΣ» και «ΛΗΞΗ ΝΟΜΙΜΗΣ ΑΠΟΔΕΙΞΗΣ» ευανάγνωστα τα ακόλουθα στοιχεία:

Στοιχεία εκμεταλλευτή ταξί

1. Το Ονοματεπώνυμο - Επωνυμία του εκμεταλλευτή
2. Το ΑΦΜ του εκμεταλλευτή
3. Ο αριθμός κυκλοφορίας του οχήματος.

Στοιχεία συναλλαγής

6. Ο α/α - κωδικός του εκμεταλλευτή (π.χ. 1, 2 ή 3 κ.λπ.).
7. Ο αύξων αριθμός απόδειξης εσόδου της συγκεκριμένης βάρδιας εκμεταλλευτή.
8. Ημερομηνία και ώρα (ΧΩ ωω:λλ και ΘΩ ωω:λλ για χειμερινή ή θερινή ώρα αντίστοιχα) έκδοσης της απόδειξης.
9. **Στοιχεία ανάλυσης του κόστους διαδρομής:**

9.1 Δικαίωμα εκκίνησης - σημαία

9.2 Ημερομηνία και ώρα έναρξης διαδρομής (ΧΩ ωω:λλ και ΘΩ ωω:λλ για χειμερινή ή θερινή ώρα αντίστοιχα)

9.3 Κόμιστρο διαδρομής:
Ταρίφα: 1, Αναμονή: Χρόνος - κόστος, Απόσταση: μήκος - κόστος.

9.4 Σύνολο χρεώσης διαδρομής

9.5 Πρόσθετες επιβαρύνσεις.

10. Το τελικό ποσό κομίστρου μεταφοράς πελάτη, όπως ακριβώς αυτό εμφανίζεται στην οθόνη του υποσυστήματος του ταξίμετρου.

11. Η σταθερά Κ του ταξίμετρου.

12. Ο αριθμός μητρώου της ΑΔΗΜΕ ταξίμετρου.

Ενδεικτικό παράδειγμα εκτύπωσης

ΕΝΑΡΞΗ ΝΟΜΙΜΗΣ ΑΠΟΔΕΙΞΗΣ
Ονοματεπώνυμο ή επωνυμία εκμεταλλευτή
ΑΦΜ: 027272828
ΔΟΥ: Καλλιθέας
Αριθμός Ταξί: ΥΙΑ 1799
Εδρα: Θεσ/νίκη
Κωδ. εκμεταλλευτή: 03
Αρ. Βάρδιας 3, Α/Α 0314
Εναρξη διαδρομής: 20.4.2003, 20.15'
ΚΟΣΤΟΣ ΔΙΑΔΡΟΜΗΣ
Δικαίωμα εκκίνησης (σημαία): 0,73 ευρώ
Ταρίφα 1
Αναμονή: 15 min - 1,21 ευρώ
Απόσταση: 7,2 km - 5,12 ευρώ
Ταρίφα 2
Αναμονή: 3 min - 0,44 ευρώ
Απόσταση: 1,75 km - 2,28 ευρώ
Μερικό πληρωτέο: 10,56 ευρώ (εμπεριέχεται ΦΠΑ 8%)
ΠΛΗΡΩΤΕΟ ΠΟΣΟ: 12,61 ευρώ ή ελάχιστη μίσθωση εφόσον η αξία της διαδρομής, είναι μικρότερη από την αξία της ελάχιστης μίσθωσης.
Σταθερά Κ: 2500
ΑΔΗΜΕ: 0378556930
20.4.2003 21.19
ΛΗΞΗ ΝΟΜΙΜΗΣ ΑΠΟΔΕΙΞΗΣ

Ηλεκτρουιο

ΜΙΧΑΛΗΣ Ν. ΧΑΤΖΗΜΑΡΚΟΣ
ΗΛΕΚΤΡΙΚΑ ΕΙΔΗ & ΗΛΕΚ. ΕΓΚΑΤΑΣΤΑΣΕΙΣ

ΗΛΙΑΚΑ ΣΥΣΤΗΜΑΤΑ
STIBETHERM σειρά P

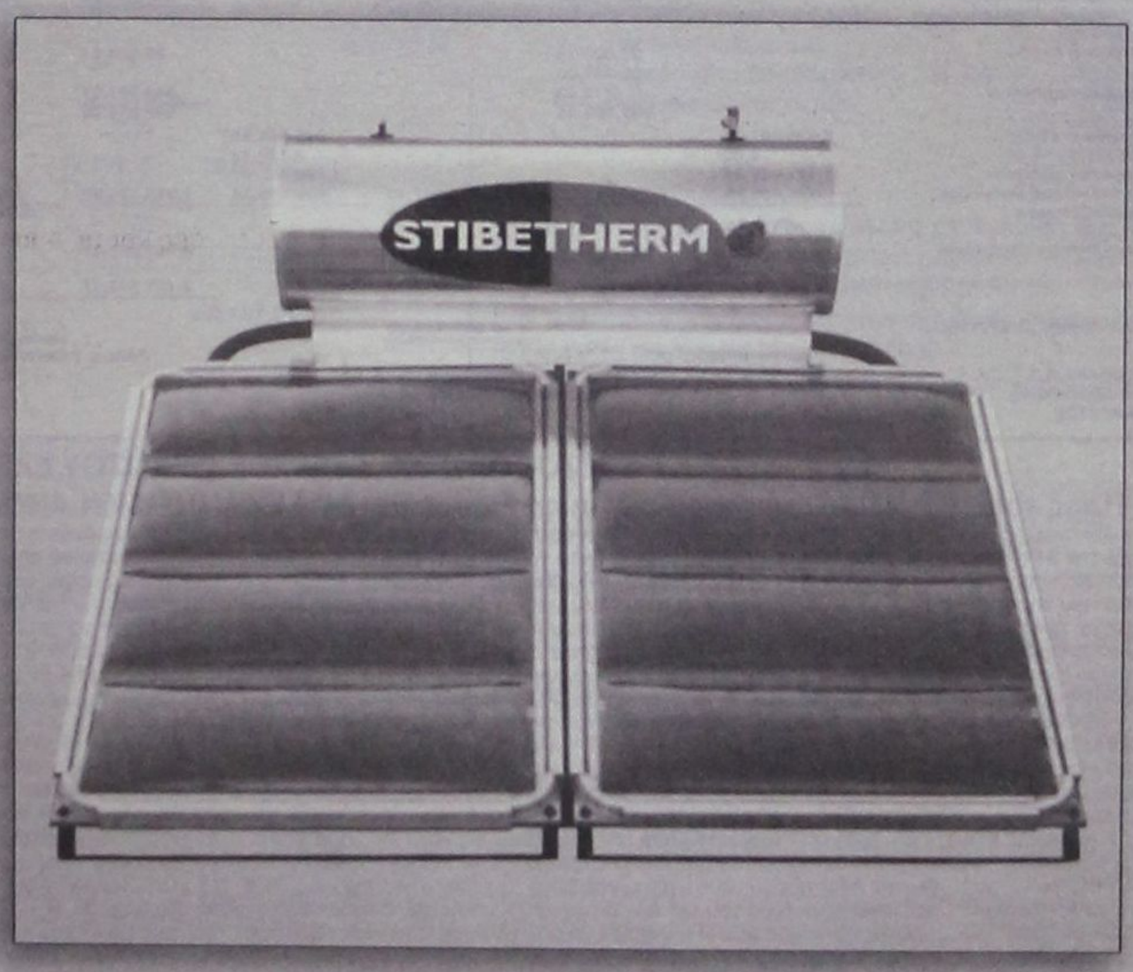

Γρηγορίου Ε' (7 Βαγιές) - 85100 ΡΟΔΟΣ
Τηλ. (22410) 29411, 33340, 36278 - Fax: (22410) 33340

DANE SEA LINE

ΔΩΔΕΚΑΝΗΣΙΑΚΗ ΑΝΩΝΥΜΗ ΝΑΥΤΙΛΙΑΚΗ ΕΤΑΙΡΕΙΑ

ΑΡ.Μ.Α.Ε. 12158/06/Β/86/12 ΙΣΟΛΟΓΙΣΜΟΣ ΤΗΣ 31ης ΔΕΚΕΜΒΡΙΟΥ 2002 - 23η ΕΤΑΙΡΙΚΗ ΧΡΗΣΗ (1 ΙΑΝΟΥΑΡΙΟΥ - 31 ΔΕΚΕΜΒΡΙΟΥ 2002) (ΠΟΣΑ ΣΕ ΕΥΡΩ)

ΕΝΕΡΓΗΤΙΚΟ	Ποσά κλειόμενης χρήσεως 2002			Ποσά προηγούμενης χρήσεως 2001		
	Αξία κτήσεως	Αποσβέσεις	Αναπόσβ.αξία	Αξία κτήσεως	Αποσβέσεις	Αναπόσβ αξία
Β. ΕΞΟΔΑ ΕΓΚΑΤΑΣΤΑΣΕΩΣ						
4. Λοιπά έξοδα εγκαταστάσεως	2.720.321,03	1.794.164,11	**926.156,92**	3.641.352,30	1.267.309,48	**2.374.042,82**
Γ. ΠΑΓΙΟ ΕΝΕΡΓΗΤΙΚΟ						
II. Ενσώματες ακινητοποιήσεις						
1. Γήπεδα - Οικόπεδα	686.836,72	0,00	686.836,72	686.836,72	0,00	686.836,72
3. Κτίρια	1.720.689,48	601.793,07	1.118.896,41	1.720.689,48	515.758,60	1.204.930,88
5. Μεταφορικά μέσα						
α. Πλωτά μέσα	*53.459.697,90*	*13.673.395,23*	39.786.302,67	55.829.024,06	13.286.763,47	42.542.260,59
β. Λοιπά μεταφορικά μέσα	*23.385,07*	*21.763,44*	1.621,63	23.385,07	19.914,46	3.470,61
	53.483.082,97	13.695.158,67	39.787.924,30	55.852.409,13	13.306.677,93	42.545.731,20
6. Έπιπλα και λοιπός εξοπλισμός	1.869.147,91	1.834.021,39	35.126,52	1.823.585,38	1.747.757,34	75.828,04
7. Ακινητοποιήσεις υπό εκτέλεση και προκαταβολές	0,00	0,00	0,00	470.265,21	0,00	470.265,21
Σύνολο ενσώματων ακινητοποιήσεων (ΓΙΙ)	57.759.757,08	16.130.973,13	**41.628.783,95**	60.553.765,92	15.570.193,87	**44.983.592,05**
III. Συμμετοχές και άλλες μακροπρόθεσμες χρηματοοικονομικές απαιτήσεις						
1. Συμμετοχές σε συνδεμένες επιχειρήσεις			3.242.045,34			3.242.045,34
7. Λοιπές μακροπρόθεσμες απαιτήσεις			10.986,37			10.892,95
			3.253.031,71			3.252.938,29
Σύνολο πάγιου ενεργητικού (ΓΙ+ΓΙΙ)			**44.881.815,66**			**48.236.530,34**
Δ. ΚΥΚΛΟΦΟΡΟΥΝ ΕΝΕΡΓΗΤΙΚΟ						
I. Αποθέματα						
1. Εμπορεύματα			86.890,20			85.038,49
4. Αναλώσιμα υλικά - Ανταλλακτικά			717.393,01			707.058,60
			804.283,21			**792.097,09**
II. Απαιτήσεις						
1. Πελάτες (Πρακτορείο)			3.219.528,18			1.586.914,67
2. Γραμμάτια εισπρακτέα			496.401,34			519.442,41
3α Επιταγές εισπρακτέες						
- Χαρτοφυλακίου	89.131,06			336.347,43		
- Στις τράπεζες σε εγγύηση	977.335,14	1.066.466,20		379.366,50	715.713,93	
3β Επιταγές σε καθυστέρηση		288.194,76			187.379,28	
8. Δεσμευμένοι λογαριασμοί καταθέσεων		164.564,19			88.834,74	
10. Επισφαλείς - επίδικοι πελάτες και χρεώστες	12.434.425,92			13.579.078,89		
Μείον: Προβλέψεις	10.134.184,86	2.300.241,06		10.072.556,25	3.506.522,64	
11. Χρεώστες διάφοροι		5.701.588,49			5.597.258,74	
12. Λογαριασμοί διαχειρίσεως προκαταβολών και πιστώσεων		196.640,40			171.701,99	
		13.433.624,62			**12.373.768,40**	
III. Χρεόγραφα						
1. Μετοχές		**47.299,81**			**47.154,81**	
IV. Διαθέσιμα						
1. Ταμείο		4.790,15			25.850,76	
3. Καταθέσεις όψεως και προθεσμίας		43.049,29			121.468,10	
		47.839,44			147.318,86	
Σύνολο κυκλοφορούντος ενεργητικού (ΔΙ+ΔΙΙ+ΔΙΙΙ+ΔΙV)		**14.333.047,08**			**13.360.339,16**	
Ε. ΜΕΤΑΒΑΤΙΚΟΙ ΛΟΓΑΡΙΑΣΜΟΙ ΕΝΕΡΓΗΤΙΚΟΥ						
1. Έξοδα επόμενων χρήσεων		**93.235,82**			**124.053,37**	
ΓΕΝΙΚΟ ΣΥΝΟΛΟ ΕΝΕΡΓΗΤΙΚΟΥ (Β+Γ+Δ+Ε)		**60.234.255,48**			**64.094.965,69**	
ΛΟΓΑΡΙΑΣΜΟΙ ΤΑΞΕΩΣ ΧΡΕΩΣΤΙΚΟΙ						
2. Χρεωστικοί λογαριασμοί εγγυήσεων και εμπράγματων ασφαλειών		7.292.067,51			6.695.192,77	
4. Λοιποί λογαριασμοί τάξεως		6.689.845,92			6.689.845,92	
		13.981.913,43			**13.385.038,69**	

ΠΑΘΗΤΙΚΟ	Ποσά κλειόμ. χρήσεως 2002	Ποσά προηγούμ. χρήσεως 2001
Α. ΙΔΙΑ ΚΕΦΑΛΑΙΑ		
I. Κεφάλαιο μετοχικό *(84.299.150 μετ. των 0,59 €)*		
1. Καταβλημένο	49.736.496,50	49.478.591,34
II. Διαφορά από έκδοση μετοχών υπέρ το άρτιο	18.700.511,62	18.958.416,78
III. Διαφορές αναπροσαρμογής - επιχορ. Επενδύσεων		
3. Επιχορηγήσεις επενδύσεων πάγιου ενεργητικού	221.062,40	221.062,40
IV. Αποθεματικά κεφάλαια		
1. Τακτικό αποθεματικό	949.963,31	949.963,31
4. Έκτακτα αποθεματικά	806.660,85	806.660,85
	1.756.624,16	1.756.624,16
V. Αποτελέσματα χρήσεως εις νέο		
Υπόλοιπο ζημιών χρήσεως εις νέο	-7.129.847,53	-6.468.908,01
Υπόλοιπο ζημιών προηγούμενων χρήσεων	-44.372.812,29	-37.903.904,28
	-51.502.659,82	-44.372.812,29
Σύνολο ίδιων κεφαλαίων (ΑΙ+ΑΙΙ+ΑΙΙΙ+ΑΙV+ΑV)	**18.912.036,86**	**26.041.884,39**
Β. ΠΡΟΒΛΕΨΕΙΣ ΓΙΑ ΚΙΝΔΥΝΟΥΣ ΚΑΙ ΕΞΟΔΑ		
1. Προβλέψεις για αποζημίωση προσωπικού λόγω εξόδου από την υπηρεσία	255.281,00	240.504,73
2. Λοιπές προβλέψεις	5.710.130,70	5.194.644,95
	5.965.411,70	5.435.149,68
Γ. ΥΠΟΧΡΕΩΣΕΙΣ		
II. Βραχυπρόθεσμες υποχρεώσεις		
1. Προμηθευτές	1.472.115,85	1.794.356,13
2. Γραμμάτια πληρωτέα	282.402,05	0,00
2α. Επιταγές πληρωτέες	1.178.836,84	4.282.663,34
3. Τράπεζες λ/σμοί βραχυπρόθεσμων υποχρεώσεων	351.700,59	91.714,68
4. Προκαταβολές πελατών	646.601,21	992.097,74
5. Υποχρεώσεις από φόρους - τέλη	8.669.793,21	3.691.745,95
6. Ασφαλιστικοί οργανισμοί	1.453.904,86	638.351,85
8. Υποχρεώσεις προς συνδεμένες επιχειρήσεις	11.155.481,31	11.474.784,77
11. Πιστωτές διάφοροι	9.062.834,40	8.930.073,02
Σύνολο υποχρεώσεων (ΓΙΙ)	34.473.870,32	31.895.787,48
Δ. ΜΕΤΑΒΑΤΙΚΟΙ ΛΟΓΑΡΙΑΣΜΟΙ ΠΑΘΗΤΙΚΟΥ		
1. Έσοδα επόμενων χρήσεων	678.520,17	409.117,63
2. Έξοδα χρήσεως δουλευμένα	203.589,21	309.894,56
3. Λοιποί μεταβατικοί λογαριασμοί παθητικού	1.027,22	3.131,95
	883.136,60	722.144,14
ΓΕΝΙΚΟ ΣΥΝΟΛΟ ΠΑΘΗΤΙΚΟΥ (Α+Β+Γ+Δ)	**60.234.255,48**	**64.094.965,69**
ΛΟΓΑΡΙΑΣΜΟΙ ΤΑΞΕΩΣ ΠΙΣΤΩΤΙΚΟΙ		
2. Πιστωτικοί λογαριασμοί εγγυήσεων και εμπράγματων ασφαλειών	7.292.067,51	6.695.192,77
4. Λοιποί λογαριασμοί τάξεως	6.689.845,92	6.689.845,92
	13.981.913,43	13.385.038,69

ΣΗΜΕΙΩΣΕΙΣ

(1) Επί των περιουσιακών στοιχείων της εταιρείας υφίστανται τα ακόλουθα βάρη: α) επί των ακινήτων: υποθήκες € 20,84 εκατ., προσημειώσεις € 1,03 εκατ., αναγκαστικές κατασχέσεις € 5,18 εκατ. για εξασφάλιση υποχρεώσεων υπολοίπου την 31.12.2002 € 2.179 εκατ. περίπου και β)Επί των πλοίων: αναγκαστική κατάσχεση € 4,11 χιλ. για υποχρέωση που την 31.12.2002 είχε εξοφληθεί, συντηρητικές κατασχέσεις για € 258 χιλ. περίπου και απαγόρευση μεταβολής της νομικής κατάστασης του πλοίου ΔΙΑΓΟΡΑΣ. Περισσότερες πληροφορίες αναφέρονται στο Προσάρτημα.

(2) Οι εκκρεμείς υποθέσεις σε βάρος της εταιρείας ανέρχονται στα εξής ποσά, πλέον τόκων και εξόδων: α) Αγωγές για απαιτήσεις € 30,53 εκατ. περίπου β) Αποφάσεις συντηρητικής κατάσχεσης € 3,71 εκατ. περίπου, δυνάμει των οποίων έχουν επιβληθεί τα υπό στοιχείο β της σημείωσης 1 βάρη συντηρητικής κατάσχεσης και απαγόρευσης μεταβολής νομικής κατάστασης του πλοίου ΔΙΑΓΟΡΑΣ. γ) Αιτήσεις ασφαλιστικών μέτρων € 201 χιλ. περίπου και δ) Διαταγές πληρωμής € 850 χιλ. περίπου. Από τις αγωγές ποσό € 24,14 αφορά υποθέσεις που έχουν σχέση με την προ της 31.12.1998 περίοδο και εκτιμάται ότι θα είναι θετική για την εταιρεία η έκβασή τους (υπόθεση ΜΑΝΤΑ Α.Ε. € 21,6 εκατ. κ.λ.π.). Περισσότερες πληροφορίες αναφέρονται στο Προσάρτημα. Επίσης από την εταιρεία έχουν ασκηθεί αγωγές κατά τρίτων για ποσό € 8,8 εκατ. και έχουν εκδοθεί διαταγές πληρωμής για ποσό € 304 χιλ.

(3) Με βάση την προβλεπόμενη από το άρθρο 44 Ν. 1892/1990 σύμβαση της εταιρείας με τους πιστωτές της για την ρύθμιση και τον περιορισμό των υποχρεώσεών της, η οποία επικυρώθηκε με την υπ' αρ. 209/1999 απόφαση του Εφετείου Δωδεκανήσου, διεγράφησαν κατά την διάρκεια της χρήσεως υποχρεώσεις συνολικού ποσού € 1.703.138,50 και κατά την διάρκεια προηγούμενων χρήσεων ποσό € 14.960.781,24.

(4) Δεν έχουν επιστραφεί, μέχρι σήμερα, στην εταιρεία δύο επιταγές εκδόσεώς της προ την 31.12.1998 συνολικού ποσού € 3.431.210,56 οι οποίες επειδή δεν ενσωματώνουν αντίστοιχη υποχρέωση, δεν έχουν καταχωρηθεί στα βιβλία και δεν περιλαμβάνονται στις Οικονομικές Καταστάσεις.

(5) Τα αποτελέσματα έχουν επιβαρυνθεί με συναλλαγματικές διαφορές προηγούμενης χρήσεως (2000) € 921.648,49, βάσει της Εγκ. 1112072/8-12-2000/ΠΟΛ 1294, με διαφορές φορολογικού ελέγχου χρήσεων 1997-2000 € 1.445.845,01 και με προσαυξήσεις (πρόβλεψη) € 1.627.330 ληξιπρόθεσμων κατά την 31.12.2002, υποχρεώσεων από φόρους- τέλη και ασφαλιστικές εισφορές.

(6) Το κέρδος € 532.366 που προέκυψε από την πώληση του Ε/Γ „Ο/Γ ΙΑΛΥΣΟΣ περιλαμβάνεται στα "Έκτακτα κέρδη".

(7) Οι φορολογικές υποχρεώσεις της εταιρείας έχουν καταστεί οριστικές βάσει φορολογικού ελέγχου μέχρι και τη χρήση 2000.

(8) Ο λογαριασμός Δ.1."Έσοδα επόμενων χρήσεων" ποσού € 678.520,17 αφορά εκδοθέντα και μη ελεγχθέντα μέχρι το τέλος της χρήσεως εισπτήρια.

ΚΑΤΑΣΤΑΣΗ ΛΟΓΑΡΙΑΣΜΟΥ ΑΠΟΤΕΛΕΣΜΑΤΩΝ ΧΡΗΣΕΩΣ
31ης ΔΕΚΕΜΒΡΙΟΥ 2002 (1 ΙΑΝΟΥΑΡΙΟΥ - 31 ΔΕΚΕΜΒΡΙΟΥ 2002)

	Ποσά κλειόμενης χρήσεως 2002			Ποσά προηγούμενης Χρήσεως 2001		
I. Αποτελέσματα εκμεταλλεύσεως						
Κύκλος εργασιών (πωλήσεις)			21.696.361,81			18.598.440,65
Μείον: Κόστος υπηρεσιών			20.627.434,90			18.351.080,27
Μικτά αποτελέσματα (κέρδη) εκμεταλλεύσεως			**1.068.926,91**			**247.360,38**
Πλέον: Άλλα έσοδα εκμεταλλεύσεως			200.238,30			210.925,18
Σύνολο			**1.269.165,21**			**458.285,56**
Μείον :1.Έξοδα διοικητικής λειτουργίας		1.927.744,13			1.775.376,87	
3.Έξοδα λειτουργίας διαθέσεως		1.583.646,16			1.837.293,81	
4.Έξοδα παροχής υπηρεσιών μη κοστολογηθέντα (κόστος υποαπασχολήσεως - αδρανείας)		0,00	3.511.390,29		430.742,58	4.043.413,26
Μερικά αποτελέσματα (ζημίες) εκμεταλλεύσεως			**-2.242.225,08**			**-3.585.127,70**
Πλέον:						
4.Πιστωτικοί τόκοι και συναφή έσοδα		1.156,01			19.168,21	
Μείον:						
3.Χρεωστικοί τόκοι και συναφή έξοδα		22.114,86	-20.958,85		606.678,78	-587.490,57
Ολικά αποτελέσματα (ζημίες) εκμεταλλεύσεως			**-2.263.183,93**			**-4.172.618,27**
II.**Πλέον:** Έκτακτα αποτελέσματα						
1. Έκτακτα και ανόργανα έσοδα		20.826,13			29.546,41	
2. Έκτακτα κέρδη		532.367,00				
3. Έσοδα προηγούμενων χρήσεων		212,03			668.367,03	
Μείον:		**553.405,16**			**697.913,44**	
1. Έκτακτα και ανόργανα έξοδα	2.608.991,62			940.346,56		
2. Έκτακτες ζημίες	0,00			2.731,12		
3. Έξοδα προηγούμενων χρήσεων	3.471.875,24			1.436.849,91		
4. Προβλέψεις για έκτακτους κινδύνους	515.485,75	6.596.352,61	-6.042.947,45	935.408,24	3.315.335,83	-2.617.422,39
Οργανικά και έκτακτα αποτελέσματα			**-8.306.131,38**			**-6.790.040,66**
Μείον: Σύνολο αποσβέσεων παγίων στοιχείων		3.691.432,25			2.703.295,45	
Μείον: Οι από αυτές ενσωματωμένες στο λειτουργικό κόστος		3.164.577,60	526.854,65		2.171.843,37	531.452,08
ΚΑΘΑΡΑ ΑΠΟΤΕΛΕΣΜΑΤΑ (ΖΗΜΙΕΣ) ΧΡΗΣΕΩΣ			**-8.832.986,03**			**-7.321.492,74**

ΠΙΝΑΚΑΣ ΔΙΑΘΕΣΕΩΣ ΑΠΟΤΕΛΕΣΜΑΤΩΝ

	Ποσά κλειόμ. χρήσεως 2002	Ποσά προηγούμ. χρήσεως 2001
Καθαρά αποτελέσματα (ζημιές) χρήσεως	-8.832.986,03	-7.321.492,74
Διαγραφείσες Υποχρεώσεις Αρθρ.44 Ν.1892/1990	1.703.138,50	852.584,73
	-7.129.847,53	-6.468.908,01
Πλέον: Υπόλοιπο αποτελεσμάτων (ζημιών) προηγουμένων χρήσεων	-44.372.812,29	-37.903.904,28
Ζημιές εις νέο	**-51.502.659,82**	**-44.372.812,29**

Ανάλυση εσόδων εκμετάλλευσης πλοίων κατά ΣΤΑΚΟΔ. 91

Κωδ.	Τίτλος	EURO
611.0	Έσοδα από θαλασσ. & ακτοπλ. Μεταφορές	19.098.863,26
553.1	Έσοδα από Εστιατόρια	870.696,25
554.1	Έσοδα από Μπάρ	1.311.022,94
521.4	Έσοδα από καταστήματα γεν. πωλήσεων	379.255,20
	Διάφορα έσοδα πλοίων	36.524,16
		21.696.361,81

Ρόδος, 2 Ιουνίου 2003

Ο Πρόεδρος του Δ.Σ	Ο Αντιπρόεδρος του Δ.Σ	Ο Γενικός Διευθυντής	Ο Προϊστ. Οικονομικών Υπηρεσιών
Ιάκωβος Ν. Γερονικόλας	Σπυρίδων Ι.Πρωτοπαπαδάκης	Λαίζος Σορωνιάτης	Εμμανουήλ Μαλ. Διακομανώλης
ΑΔΤ/Θ-872135	ΑΔΤ/Ι-328888	ΑΔΤ/ Μ 939219	ΑΔΤ/Ν-946427

ΠΙΣΤΟΠΟΙΗΤΙΚΟ ΕΛΕΓΧΟΥ ΟΡΚΩΤΟΥ ΕΛΕΓΚΤΗ ΛΟΓΙΣΤΗ

Προς τους κ.κ. Μετόχους της Ανώνυμης Εταιρείας ΔΩΔΕΚΑΝΗΣΙΑΚΗ ΑΝΩΝΥΜΗ ΝΑΥΤΙΛΙΑΚΗ ΕΤΑΙΡΕΙΑ "DANE SEA LINE"

Ελέγξαμε τις ανωτέρω Οικονομικές Καταστάσεις καθώς και το σχετικό Προσάρτημα και την Κατάσταση Ταμιακών Ροών της Ανώνυμης Εταιρείας ΔΩΔΕΚΑΝΗΣΙΑΚΗ ΑΝΩΝΥΜΗ ΝΑΥΤΙΛΙΑΚΗ ΕΤΑΙΡΕΙΑ Α.Ε (DANE SEA LINE) της εταιρικής χρήσεως που έληξε την 31η Δεκεμβρίου 2002. Ο έλεγχός μας, στα πλαίσια του οποίου λάβαμε και γνώση πλήρους λογιστικού απολογισμού των εργασιών του υποκαταστήματος της εταιρείας, έγινε σύμφωνα με τις διατάξεις του άρθρου 37 του Κ.Ν. 2190/1920 «περί Ανωνύμων Εταιρειών» και τις ελεγκτικές διαδικασίες που κρίναμε κατάλληλες, με βάση τις αρχές και κανόνες ελεγκτικής που ακολουθεί το Σώμα Ορκωτών Ελεγκτών Λογιστών. Τέθηκαν στην διάθεσή μας τα βιβλία και στοιχεία που τήρησε η εταιρεία και μας δόθηκαν οι αναγκαίες για τον έλεγχο πληροφορίες και επεξηγήσεις που ζητήσαμε. Η εταιρεία εφάρμοσε ορθά το Ελληνικό Γενικό Λογιστικό Σχέδιο. Δεν τροποποιήθηκε η μέθοδος απογραφής σε σχέση με την προηγούμενη χρήση. Επαληθεύσαμε τη συμφωνία του περιεχομένου της εκθέσεως Διαχειρίσεως του Διοικητικού Συμβουλίου προς την Τακτική Γενική Συνέλευση των Μετόχων, με τις σχετικές Οικονομικές Καταστάσεις. Το Προσάρτημα περιλαμβάνει τις πληροφορίες που προβλέπονται από την παραγρ. 1 του άρθρου 43α του κωδ. Ν. 2190/1920, ενώ η Κατάσταση Ταμιακών Ροών έχει καταρτισθεί με βάση τις Οικονομικές Καταστάσεις και τα τηρούμενα από την εταιρεία βιβλία και στοιχεία. Από τον παραπάνω έλεγχό μας προέκυψαν τα εξής: 1) Στο λογαριασμό Γ.ΙΙΙ. 2 «Συμμετοχές σε συνδεμένες επιχειρήσεις» περιλαμβάνεται η αξία κτήσεως των συμμετοχών στις θυγατρικές εταιρείες: «PARKHAVEN SHIPPING LTD» (€ 104,44, συμμετοχή 99,8%), «RIJNHAVEN SHIPPING LTD» (€ 99,78, συμμετοχή 99,8%), «ΑΓΙΟΣ ΓΕΡΑΣΙΜΟΣ Α.Ε.» (€ 3.037.652,23, συμμετοχή 100%), και «ΜΥΛΟΙ ΔΩΔΕΚΑΝΗΣΟΥ Ο ΤΑΞΙΑΡΧΗΣ Α.Ε.» (€ 204.188,89, συμμετοχή 100%) η τρέχουσα αξία των οποίων δεν είναι εφικτό να προσδιοριστεί επειδή δεν τέθηκαν υπόψη μας Οικονομικές τους Καταστάσεις. Περαιτέρω σημειώνουμε ότι, σε κονδύλια απαιτήσεων και υποχρεώσεων περιλαμβάνονται ποσά, € 1,3 εκατ. περίπου και € 6,3 εκατ. περίπου αντίστοιχα που αφορούν τις εν λόγω θυγατρικές. 2) Στους λογαριασμούς υποχρεώσεων Γ.ΙΙ.5 «Υποχρεώσεις από φόρους - τέλη» και Γ.ΙΙ.6 «Ασφαλιστικοί Οργανισμοί» περιλαμβάνονται ληξιπρόθεσμες, μέχρι και σήμερα, υποχρεώσεις ποσού € 6,6 εκατ. περίπου. Για τις αναλογούσες μέχρι 31.12.2002 προσαυξήσεις, σχηματίσθηκε πρόβλεψη ποσού € 1,6 εκατ. περίπου εις βάρος των αποτελεσμάτων της χρήσεως. 3) Για επιταγή ποσού € 3.137.740,98 από τις αναφερόμενες στη σημείωση με αριθμ. 4 κάτω από τον Ισολογισμό δεν έχει συμπληρωθεί ο χρόνος παραγραφής όλων των δικαιωμάτων του κομιστή και για το λόγο αυτό διατηρούμε σχετική επιφύλαξη για την περίπτωση άσκησης των δικαιωμάτων αυτών πριν από την ημερομηνία παραγραφής τους. 4) Τα αποτελέσματα της χρήσεως επιβαρύνθηκαν με συναλλαγματικές διαφορές € 921.648,49 που είχαν προκύψει στη χρήση 2000 από την αποτίμηση υποχρεώσεων σε Ξένο Νόμισμα βάσει της εγκ. 1112072/0/2000 ΠΟΛ 294. 5) Για τις εκκρεμείς νομικές υποθέσεις σε βάρος της εταιρείας που αναφέρονται στη σημείωση της με αριθμ. 2 κάτω από τον Ισολογισμό δεν έχουν σχηματισθεί προβλέψεις επειδή δεν ήταν εφικτό να προσδιορισθεί η έκβασή τους. Σημειώνουμε ότι, ποσό αγωγών € 3,9 εκατ. περίπου, έχει ασκηθεί από πιστωτές της εταιρείας που τα αντίστοιχα ληξιπρόθεσμα υπόλοιπα απαιτήσεων τους ανέρχονται κατά τα βιβλία της εταιρείας σε € 3,3 εκατ. περίπου και περιλαμβάνονται στους λογαριασμούς του Παθητικού με στοιχεία Γ.ΙΙ.1, Γ.ΙΙ.2α και Γ.ΙΙ.11. 6) Επειδή τα Ίδια Κεφάλαια της εταιρείας έχουν καταστεί μικρότερα του 1/2 του Μετοχικού Κεφαλαίου ισχύουν οι διατάξεις του άρθρου 47 του Κ.Ν. 2190/1920. Κατά τη γνώμη μας και υπό την προϋπόθεση ότι η εταιρεία θα συνεχίσει τη δραστηριότητά της δεδομένου ότι, όπως αναφέρουμε στην παραπάνω παρατήρηση μας αριθμ. 6 ισχύουν οι διατάξεις του άρθρου 47 του Κ.Ν. 2190/1920, οι ανωτέρω Οικονομικές Καταστάσεις, οι οποίες προκύπτουν από τα βιβλία και στοιχεία της εταιρείας, απεικονίζουν μαζί με το Προσάρτημα και την Κατάσταση Ταμιακών Ροών, αφού ληφθούν υπόψη οι παραπάνω παρατηρήσεις μας καθώς και οι σημειώσεις της εταιρείας κάτω από τον Ισολογισμό, την περιουσιακή διάρθρωση και την οικονομική θέση της εταιρείας κατά την 31η Δεκεμβρίου 2002 και τα αποτελέσματα της χρήσεως που έληξε αυτή την ημερομηνία, καθώς και τις Ταμιακές Ροές από τις δραστηριότητες της εταιρείας για την χρήση αυτή βάσει των σχετικών διατάξεων που ισχύουν και λογιστικών αρχών, οι οποίες έχουν γίνει γενικά παραδεκτές και δεν διαφέρουν από εκείνες που η εταιρεία εφάρμοσε στην προηγούμενη χρήση.

Αθήνα, 3 Ιουνίου 2003

Ο ΟΡΚΩΤΟΣ ΕΛΕΓΚΤΗΣ ΛΟΓΙΣΤΗΣ

ΑΝΤΩΝΗΣ Γ. ΣΗΦΑΚΗΣ

Α.Μ. Σ.Ο.Ε.Λ. 12171

Σ.Ο.Λ. α.ε.ο.ε.

Ξενοδοχειακαί Τουριστικαί Βιομηχανικαί Εμπορικαί Επιχειρήσεις ΚΑΣΤΡΑΚΙ ΦΑΛΗΡΑΚΙ ΜΠΗΤΣ Α.Ε.

ΙΣΟΛΟΓΙΣΜΟΣ 31ης ΔΕΚΕΜΒΡΙΟΥ 2002 ΕΤΑΙΡΙΚΗ ΧΡΗΣΗ (1 ΙΑΝΟΥΑΡΙΟΥ - 31 ΔΕΚΕΜΒΡΙΟΥ 2002)

ΕΝΕΡΓΗΤΙΚΟ	Ποσά κλειομένης χρήσεως 2002 σε ευρώ Αξία κτήσεως	Αποσβέσεις	Αναπ.αξία	Ποσά προηγούμ. χρήσεως 2001 σε ευρώ Αξία κτήσεως	Αποσβέσεις	Αναπ.αξία
Β. ΕΞΟΔΑ ΕΓΚΑΤΑΣΤΑΣΕΩΣ						
1. Εξοδα ιδρύσεως & πρώτης εγκ/σεως	61.253,51	57.005,87	4.247,64	57.081,19	56.419,81	661,38
4. Λοιπά έξοδα εγκαταστάσεως	18.982,97	13.497,42	5.485,55	15.025,08	9.826,28	5.198,80
	80.236,48	70.503,29	9.733,19	72.106,27	66.246,09	5.860,18
Γ. ΠΑΓΙΟ ΕΝΕΡΓΗΤΙΚΟ						
II Ενσώματες ακινητοποιήσεις						
1. Γήπεδα _ Οικόπεδα	2.415.844,91	0,00	2.415.844,91	2.415.844,91		2.415.844,91
3. Κτίρια & τεχν.έργα	5.377.015,99	3.683.266,14	1.693.749,85	5.276.967,30	3.571.056,61	1.705.910,69
4. Μηχανήματα - Τεχνικές Εγκαταστ. και λοιπός μηχανολογικός εξοπλισμός	891.570,35	753.696,97	137.873,38	883.350,28	703.510,03	179.840,25
5. Μεταφορικά μέσα	602.775,17	380.755,16	222.020,01	594.901,99	328.197,46	266.704,53
6. Επιπλα και λοιπός εξοπλισμός	1.918.604,64	1.362.145,50	556.459,14	1.781.804,36	1.193.580,76	588.223,60
7. Ακιν/σεις υπό εκτέλεση & προκατ/λές	504.874,80	0,00	504.874,80	527.667,25		527.667,25
Σύνολο ακινητοποιήσεων (ΓΙΙ)	11.710.685,86	6.179.863,77	5.530.822,09	11.480.536,09	5.796.344,86	5.684.191,23
III. Συμμετοχές & άλλες μακροπρόθεσμες χρηματοοικονομικές απαιτήσεις						
7. Λοιπές μακροπρόθεσμες απαιτήσεις			1.752,01			1.752,01
Σύνολο παγίου Ενεργητικού (ΓΙ+ΓΙΙ)			5.532.574,10			5.685.943,24
Δ. ΚΥΚΛΟΦΟΡΟΥΝ ΕΝΕΡΓΗΤΙΚΟ						
I. Αποθέματα						
4. Πρώτες και βοηθητικές ύλες - Αναλώσιμα υλικά - Ανταλακτικά και είδη συσκευασίας			119.557,17			122.011,53
II. Απαιτήσεις						
1. Πελάτες			46.769,35			39.703,16
2. Γραμμάτια εισπρακτέα _Χαρτοφυλακίου			1.747,76			3.873,81
3α. Επιταγές εισπρακτέες (μεταχρον.) _Χαρτοφυλακίου			84.761,50			3.254,59
7. Απαιτήσεις κατά οργάνων διοικήσεως			838.251,40			175.292,04
10. Επισφαλείς - Επίδικοι πελάτες και χρεώστες	323.330,08			323.330,08		
Μείον: Προβλέψεις	27.396,55		295.933,53	27.396,55		295.933,53
11. Χρεώστες διάφοροι			574.454,77			607.663,89
12. Λογ. διαχ/σεως προκ/λών & πιστώσεων			0,00			32.719,77
			1.841.918,31			1.158.440,79
IV. ΔΙΑΘΕΣΙΜΑ						
1. Ταμείο			672,88			538.249,27
3. Καταθέσεις όψεως & προθεσμίας			386.485,17			116.975,46
			387.158,05			655.224,73
Σύνολο Κυκλοφορούντος Ενεργητικού (ΔΙ+ΔΙΙ+ΔΙV)			2.348.633,53			1.935.677,05
Ε. ΜΕΤΑΒΑΤΙΚΟΙ ΛΟΓΑΡΙΑΣΜΟΙ ΕΝΕΡΓΗΤΙΚΟΥ						
1. Εξοδα επομένων χρήσεων			4.363,74			7.852,42
2. Εσοδα χρήσεως εισπρακτέα			452,52			0,00
			4.816,26			7.852,42
ΓΕΝΙΚΟ ΣΥΝΟΛΟ ΕΝΕΡΓΗΤΙΚΟΥ (Β+Γ+Δ+Ε)			7.895.757,08			7.635.332,89

ΠΑΘΗΤΙΚΟ	Ποσά κλειομ. σε ευρώ	Ποσά προηγ. σε ευρώ
Α. ΙΔΙΑ ΚΕΦΑΛΑΙΑ		
I. Μετοχικό Κεφάλαιο		
Καταβλημένο Κεφάλαιο		
1. (1.081.254 μετοχ. των 2,93 ευρώ)	3.168.074,22	2.529.713,87
III. Διαφορές αναπρ/γής- Επιχορηγ. Επενδύσεων		
2. Διαφορές απο αναπροσαρμογή αξίας λοιπών περιουσιακών στοιχείων	1,36	256.852,27
3. Επιχορηγήσεις πάγιου ενεργητικού	193.781,53	193.781,53
	193.782,89	450.633,80
IV. Αποθεματικά κεφάλαια		
1. Τακτικό αποθεματικό	137.870,65	124.074,76
5. Αφορολόγητα αποθεματικά ειδικών διατάξεων νόμων	2.988.227,90	2.606.641,02
5α. Αφορολόγητα αποθεματικά εσόδων	34.268,78	34.268,79
	3.160.367,33	2.764.984,57
V. Αποτελέσματα εις νέο		
Υπόλοιπο κερδών χρήσεως εις νέο	7.990,35	3.457,02
VI. Ποσά προορισμένα για αύξηση κεφαλαίου		
1. Καταθέσεις μετόχων	1,93	381.511,37
Σύνολο Ιδίων Κεφαλαίων (ΑΙ+ΑΙΙΙ+ΑΙV+ΑV+ΑVI)	6.530.216,72	6.130.300,63
Γ. ΥΠΟΧΡΕΩΣΕΙΣ		
II. Βραχυπρόθεσμες υποχρεώσεις		
1. Προμηθευτές	338.744,70	439.292,12
2α. Επιταγές πληρωτέες	42.756,26	0,00
Προκαταβολές πελατών	77.760,00	0,00
5. Υποχρεώσεις απο φόρους - τέλη	37.917,78	241.274,63
6. Ασφαλιστικοί Οργανισμοί	108.416,81	95.801,26
11. Πιστωτές διάφοροι	756.116,47	724.582,35
Σύνολο Υποχρεώσεων (ΓΙΙ)	1.361.712,02	1.500.950,36
Δ ΜΕΤΑΒΑΤΙΚΟΙ ΛΟΓΑΡΙΑΣΜΟΙ ΠΑΘΗΤΙΚΟΥ		
3. Εξοδα χρήσεως δουλευμένα	3.828,34	4.081,90
ΓΕΝΙΚΟ ΣΥΝΟΛΟ ΠΑΘΗΤΙΚΟΥ (Α+Γ+Δ)	7.895.757,08	7.635.332,89

ΚΑΤΑΣΤΑΣΗ ΛΟΓΑΡΙΑΣΜΟΥ ΑΠΟΤΕΛΕΣΜΑΤΩΝ ΧΡΗΣΕΩΣ 31ης ΔΕΚΕΜΒΡΙΟΥ 2002 (1ης ΙΑΝΟΥΑΡΙΟΥ - 31ης ΔΕΚΕΜΒΡΙΟΥ 2002)

	Ποσά κλειομ. χρήσεως 2002 σε ευρώ			Ποσά προηγούμ. χρήσεως 2001 σε ευρώ		
Αποτελέσματα εκμεταλεύσεως						
I. Κύκλος εργασιών (πωλήσεις)			3.329.209,95			3.328.732,90
Μείον: Κόστος πωλησεων			2.527.654,81			2.637.656,91
Μικτά αποτελέσματα (κέρδη) εκμεταλλεύσεως			801.555,14			691.075,99
Πλέον:Αλλα έσοδα εκμεταλλεύσεως			3.580,02			8.275,86
Σύνολο			805.135,16			699.351,85
Μείον:1.Εξοδα διοικητικής λειτουργίας		280.784,29			299.809,99	
3.Εξοδα λειτουργίας διαθέσεως		63.451,32	344.235,61		56.581,39	356.391,38
Μερικά αποτελέσματα (κέρδη) εκμεταλλ.			460.899,55			342.960,47
Πλέον:						
4. Πιστωτικοί τόκοι και συναφή έσοδα		12.675,44			7.456,51	
Μείον:						
3. Χρεωστικοί τόκοι & συναφή έξοδα		441,98	12.233,46		623,66	6.832,85
Ολικά αποτελέσματα (κέρδη) εκμεταλλεύσεως			473.133,01			349.793,32
II. Πλέον: Εκτακτα αποτελέσματα						
1.Εκτακτα & ανόργανα έσοδα	1,29			1,59		
2.Εκτακτα κέρδη	6.087,51			0,00		
3.Εσοδα προηγούμενων χρήσεων	20.811,93	26.900,73		79.801,70	79.803,29	
Μείον:						
1.Εκτακτα και ανόργανα έξοδα	52.210,12			36.273,69		
3.Εξοδα προηγούμενων χρήσεων	14.107,56	66.317,68	-39.416,95	2.227,34	38.501,03	41.302,26
Οργανικά & έκτακτα αποτελέσματα (κέρδη)			433.716,06			391.095,58
Μείον: Σύνολο αποσβέσεων παγίων στοιχείων		394.640,45			465.497,24	
Μείον: Οι από αυτές ενσωματωμένες στο λειτουργικό κόστος		394.640,45	0,00		465.497,24	0,00
ΚΑΘΑΡΑ ΑΠΟΤΕΛΕΣΜΑΤΑ (κέρδη) ΧΡΗΣΕΩΣ πρό φόρων			433.716,06			391.095,58

ΠΙΝΑΚΑΣ ΔΙΑΘΕΣΕΩΣ ΑΠΟΤΕΛΕΣΜΑΤΩΝ

	Ποσά κλειομ. χρήσεως 2002 σε ευρώ	Ποσά προηγ. χρήσεως 2001 σε ευρώ
Καθαρά αποτελέσματα (κέρδη) χρήσεως	433.716,06	391.095,58
Πλέον Υπόλοιπο αποτελεσμάτων (κερδών) προηγούμενων χρήσεων	3.457,02	660,89
Μείον Διαφορές φορολογικού ελέγχου προηγούμενων χρήσεων	0,00	45.549,06
Σύνολο	437.173,08	346.207,41
Μείον:1.Φόρος εισοδήματος	24.572,84	51.517,14
2. Λοιποί μη ενσωματωμένοι στο λειτουργικό κόστος φόροι	9.227,13	9.147,17
Κέρδη πρός διάθεση	403.373,11	285.543,10
Η διάθεση των κερδών γίνεται ως εξής:		
1. Τακτικό αποθεματικό	13.795,89	10.512,47
Αφορολόγητα αποθεματικά ν. 2601/98	381.586,87	271.573,61
8. Υπόλοιπο κερδών εις νέο	7.990,35	3.457,02
	403.373,11	285.543,10

Σημειώσεις:

1. Η μη διανομή μερίσματος τελεί υπό την έγκριση της Τακτικής Γενικής Συνέλευσης των μετόχων στην οποία πρέπει να παρίστανται ή να εκπροσωπείται το σύνολο του μετοχικού κεφαλαίου.
2. Η τελευταία αναπροσαρμογή των ακινήτων, σύμφωνα με τις διατάξεις του ν. 2065/1992, έγινε στη χρήση 2000.
3. Η εταιρεία έχει ελεγχθεί φορολογικά μέχρι και τη χρήση 2000.

Ρόδος 30 Απριλίου 2002

Ο Πρόεδρος Δ.Σ.
ΓΕΩΡΓΙΟΣ ΔΙΑΚΟΜΙΧΑΛΗΣ
ΑΔΤ Θ 872116

Ο Αντιπρόεδρος
ΑΝΔΡΕΑΣ ΔΙΑΚΟΜΙΧΑΛΗΣ
ΑΔΤ Τ 293115

Ο Προιστάμενος Λογιστηρίου
ΓΕΩΡΓΙΟΣ Σ. ΜΑΤΣΑΜΑΣ
ΑΔΤ Σ 389452

ΠΙΣΤΟΠΟΙΗΤΙΚΟ ΕΛΕΓΧΟΥ ΟΡΚΩΤΟΥ ΕΛΕΓΚΤΗ ΛΟΓΙΣΤΗ

Προς τους κ.κ. Μετόχους της Ανώνυμης Εταιρείας "ΞΕΝΟΔΟΧΕΙΑΚΑΙ ΤΟΥΡΙΣΤΙΚΑΙ ΒΙΟΜΗΧΑΝΙΚΑΙ ΕΜΠΟΡΙΚΑΙ ΕΠΙΧΕΙΡΗΣΕΙΣ ΚΑΣΤΡΑΚΙ ΦΑΛΗΡΑΚΙ ΜΠΗΤΣ "

Ελέγξαμε τις ανωτέρω Οικονομικές Καταστάσεις καθώς και το σχετικό Προσάρτημα της Ανώνυμης Εταιρείας "ΞΕΝΟΔΟΧΕΙΑΚΑΙ ΤΟΥΡΙΣΤΙΚΑΙ ΒΙΟΜΗΧΑΝΙΚΑΙ ΕΜΠΟΡΙΚΑΙ ΕΠΙΧΗΡΗΣΕΙΣ ΚΑΣΤΡΑΚΙ ΦΑΛΗΡΑΚΙ ΜΠΗΤΣ" της εταιρικής χρήσεως που έληξε την 31η Δεκεμβρίου 2002. Ο έλεγχός μας έγινε σύμφωνα με τις διατάξεις του άρθρου 37 του κωδ. Κ. Ν. 2190/1920 «περί Ανωνύμων Εταιριών» και τις ελεγκτικές διαδικασίες που κρίναμε κατάλληλες, βάσει των αρχών και κανόνων ελεγκτικής που ακολουθεί το Σώμα Ορκωτών Ελεγκτών Λογιστών. Τέθηκαν στη διάθεσή μας τα βιβλία και τα στοιχεία που πήρησε η εταιρεία και μας δόθηκαν οι αναγκαίες για τον έλεγχο πληροφορίες και επεξηγήσεις που ζητήσαμε. Η εταιρεία εφάρμοσε ορθά το Γενικό Λογιστικό Σχέδιο. Δεν τροποποιήθηκε η μέθοδος απογραφής σε σχέση με την προηγούμενη χρήση. Επαληθεύσαμε τη συμφωνία του περιεχομένου της Εκθέσεως Διαχειρίσεως του Διοικητικού Συμβουλίου προς την Τακτική Γενική Συνέλευση των Μετόχων, με τις σχετικές Οικονομικές Καταστάσεις. Το Προσάρτημα περιλαμβάνει τις πληροφορίες που προβλέπονται από την παράγραφο 1 του άρθρου 43α του Κ.Ν. 2190/1920. Από τον έλεγχο μας προέκυψαν τα εξής :1) Για απαιτήσεις σε καθυστέρηση συνολικού ποσού 500.000,00 ευρώ περίπου δεν έχει σχηματιστεί πρόβλεψη για ενδεχόμενη απώλεια από τη μη ρευστοποίηση τους. 2) Η εταιρεία βασιζόμενη στο άρθρο10 Ν. 2065/1992 και στη Γνωμοδότηση αριθμ. 205/1988 της Ολομέλειας των Νομικών Συμβούλων Διοικήσεως , με την οποία ερμηνεύονται οι διατάξεις του άρθρου 42ε παραγρ. 14 του Κ.Ν. 2190/1920 δεν σχημάτισε πρόβλεψη για αποζημίωση του προσωπικού , λόγω εξόδου από την υπηρεσία για συνταξιοδότηση. Αν η εταιρεία σχημάτιζε τέτοια πρόβλεψη, αυτή θα ανερχόταν κατά την 31.12.2002 συνολικά 145.845,00 ευρώ περίπου, σε μείωση της καθαρής θέσης. Κατά τη γνώμη μας, οι ανωτέρω Οικονομικές Καταστάσεις οι οποίες προκύπτουν από τα βιβλία και στοιχεία της εταιρείας απεικονίζουν μαζί με το Προσάρτημα, αφού ληφθούν υπόψη οι ανωτέρω παρατηρήσεις μας και οι σημειώσεις της εταιρείας, την διάρθρωση και την οικονομική θέση της εταιρείας κατά την 31η Δεκεμβρίου 2002, καθώς και τα αποτελέσματα της χρήσεως που έληξε αυτή την ημερομηνία , βάσει των σχετικών διατάξεων που ισχύουν και λογιστικών αρχών, οι οποίες έχουν γίνει γενικά παραδεκτές και δεν διαφέρουν από εκείνες που η εταιρεία εφάρμοσε στην προηγούμενη χρήση.

Αθήνα 4 Ιουνίου 2003
Ο ΟΡΚΩΤΟΣ ΕΛΕΓΚΤΗΣ ΛΟΓΙΣΤΗΣ
ΔΗΜΗΤΡΙΟΣ ΠΑΡΑΣΚΕΥΟΠΟΥΛΟΣ
Α.Μ. Σ.Ο.Ε.Λ. 11861
Σ.Ο.Λ. α.ε.ο.ε.

ΑΝΟΔΟΣ 1,67% ΤΟΥ ΓΕΝΙΚΟΥ ΔΕΙΚΤΗ ΣΤΙΣ 1.928,19 ΜΟΝΑΔΕΣ

Το αυξημένο αγοραστικό ενδιαφέρον συνεχίστηκε και στη σημερινή συνεδρίαση του χρηματιστηρίου και ο γενικός δείκτης τιμών, με την βοήθεια κυρίως των τραπεζικών μετοχών, κατέγραψε μεγάλη άνοδο. Από την αρχή των συναλλαγών επικράτησαν ανοδικές τάσεις, οι οποίες συνεχώς εντείνονταν. Ο γενικός δείκτης έκλεισε στις 1.928,19 μονάδες παρουσιάζοντας άνοδο σε ποσοστό 1,67%. Η αξία των συναλλαγών διαμορφώθηκε στα 203,4 εκατ. ευρώ ή 69,3 δισ. δρχ. Οι επί μέρους δείκτες έκλεισαν όλοι με άνοδο και την μεγαλύτερη είχαν οι εξής: Των εκδόσεων με 10,49%, των ασφαλειών με 5,12%, των τραπεζών με 3,61% και του χονδρικού εμπορίου με 3,09%. Από τις τραπεζικές μετοχές ξεχώρισαν η Εμπορική με άνοδο 7,14%, η Εθνική με 3,78% και η Alpha Bank με 3,64%. Ο δείκτης υψηλής κεφαλαιοποίησης κέρδισε σε ποσοστό 2,14%, της μεσαίας κεφαλαιοποίησης ενισχύθηκε κατά 0,68% και της μικρής κεφαλαιοποίησης σημείωσε κέρδη 2,50%. Ο δείκτης FTSE ASE 140 σημείωσε κέρδη 1,93%. Από τις μετοχές που διακινήθηκαν, 268 σημείωσαν άνοδο, 61 υποχώρησαν και 34 παρέμειναν αμετάβλητες.

ΜΕ ΑΙΧΜΗ ΤΙΣ ΤΡΑΠΕΖΙΚΕΣ ΜΕΤΟΧΕΣ Η ΣΟΦΚΛΕΟΥΣ ΕΚΛΕΙΣΕ ΣΤΟ ΥΨΗΛΟΤΕΡΟ ΕΠΙΠΕΔΟ ΑΠΟ ΤΑ ΜΕΣΑ ΤΟΥ ΠΕΡΑΣΜΕΝΟΥ ΣΕΠΤΕΜΒΡΙΟΥ

Εντονα ανοδικά και με μοχλό τις τραπεζικές μετοχές κινήθηκε η χρηματιστηριακή αγορά, με τον Γενικό Δείκτη να διασπά με ευκολία το επίπεδο των 1.900 μονάδων, κλείνοντας στο υψηλότερο επίπεδο από τα μέσα του περασμένου Σεπτεμβρίου. Η νέα σημαντική άνοδος των τιμών των μετοχών συνοδεύθηκε και από υψηλό όγκο συναλλαγών, ενώ η άνοδος των τιμών των μετοχών βρήκε «αντίσταση» στο επίπεδο των 1.940 μονάδων, που αποτέλεσε το υψηλότερο σημείο ημέρας. Πρωταγωνιστής της σημερινής ανόδου ήταν ο τραπεζικός δείκτης, με τη μετοχή της Εμπορικής να «κλέβει» την παράσταση με κέρδη 7,14%. Η Eurobank ενισχύθηκε κατά 3,41% (καθώς ο οίκος πιστοληπτικής αξιολόγησης Moody's αναβάθμισε την μακροπρόθεσμη πιστοληπτική ικανότητα της Τράπεζας σε Α2 από Α3, καθώς και τη χρηματοοικονομική ισχύ σε C+ από C), ενώ και η Εθνική και η Alpha Bank σημείωσαν άνοδο 3,78% και 3,64% αντιστοίχως. Η μετοχή του ΟΤΕ έκλεισε με άνοδο 1,33%, κέρδη 1,74% σημείωσε η μετοχή της ΔΕΗ, ενώ υποχώρησε η μετοχή του ΟΠΑΠ σε ποσοστό 1,92%. Η σχέση κερδισμένων προς τις χαμένες μετοχές διαμορφώθηκε στο τέσσερα προς ένα, ενώ η επιστολή-σύσταση της Επιτροπής Κεφαλαιαγοράς σε χρηματιστηριακές εταιρίες για την αυστηρή τήρηση του Τ+3 (για περιορισμό των αγορών «αέρα) δεν φάνηκε να επηρεάζει αρνητικά την μικρή και μεσαία κεφαλαιοποίηση. Ο Γενικός Δείκτης έκλεισε στις 1.928,19 μονάδες, έναντι 1.896,58 μονάδων της προηγουμένης μέρας, καταγράφοντας άνοδο 31,61 μονάδων ή σε ποσοστό 1,67%. Ο δείκτης FTSE/ASE 20 έκλεισε στις 969,98 μονάδες, με άνοδο σε ποσοστό 2,14%, ενώ ο δείκτης FTSE/ASE 40 έκλεισε στις 205,50 μονάδες, ενισχυμένος σε ποσοστό 0,68%. Ο δείκτης FTSE/ASE SMALLCAP 80 έκλεισε στις 544,68 μονάδες, με άνοδο σε ποσοστό 2,50%, ενώ ο δείκτης FTSE 140 έκλεισε στις 2.247,19 μονάδες, με αύξηση σε ποσοστό 1,93%. Οι επιμέρους δείκτες έκλεισαν ως εξής: Τραπεζικός: 3.270,90 +3,61% Τηλεπικοινωνιών: 836,40 +0,65% Ασφαλειών: 763,15 +5,12% Επενδύσεων: 657,67 +2,73% Κατασκευαστικών: 919,15 +2,19% Κλωστοϋφαντουργίας: 440,28 +2,48% Βιομηχανιών: 1.087,13 +0,87% Συμμετοχών:1.165,06 +1,27% Βασικών Μετάλλων: 446,87 +2,17% Μη μεταλλικών Ορυκτών: 773,58 +0,93% Εκδόσεις- Εκτυπώσεις:323,02 +10,94% Λιανικού Εμπορίου: 790,26 +0,89% Πληροφορικής: 436,30 +0,74% Ειδών Λύσεων Πληροφορικής: 261,13 +1,82% Χονδρικό εμπόριο: 419,64 +3,09% Τρόφιμα- ποτά: 463,79 +0,22% Παράλληλη Αγορά: 144,95 +1,14% Διυλιστήρια: 974,74 +0,31% Διαχείρισης Ακίνητης Περιουσίας: 860,78 +1,17% Από τις 361 μετοχές που διαπραγματεύθηκαν, 266 κινήθηκαν ανοδικά, 61 πτωτικά, ενώ η τιμή 34 μετοχών παρέμεινε αμετάβλητη. Τη μεγαλύτερη ποσοστιαία άνοδο σημείωσαν οι μετοχές των εταιριών: Unibrain +17,76%, Ελληνικά Καλώδια +17,74%, Βογιατζόγλου +17,68%, ΔΟΛ +17,17%, Εθνική Ακινήτων +16,22%, Αγροτική Ασφαλιστική +12,42%, ΒΙΣ (πο) +12,00%, Τεξαπρέτ (κο) +11,62%, Λανακάμ (πο) +11,61% και Ευκλείδης +11,49%. Αντιθέτως τις μεγαλύτερες απώλειες σημείωσαν οι μετοχές των εταιριών: Σωληνουργεία Κορίνθου -11,54%, Ξιφίας (κα) -11,11%, Αττικής -9,40%, Goody' s- 6,23%, Κεράνης (κα) -6,12%, Ασπίς Πρόνοια (κο) -6,06% Εβροφάρμα -4,42%, Εγνατία (κο) -4,35%, Ξιφίας (Πα) -4,29% και Kego -3,55%. Η αξία των συναλλαγών ανήλθε στα 203,392 εκατ. ευρώ, εκ των οποίων τα 9,13 εκατ. ευρώ αποτέλεσαν προσυμφωνημένα πακέτα συναλλαγών. Πραγματοποιήθηκε ένα πακέτο 100.000 μετοχών της Δυναμική Ζωή στα 10,88 ευρώ, ένα πακέτο 200.000 μετοχών της Ερμής στα 4,72 ευρώ, ένα πακέτο 250.000 μετοχών της Lannet στα 10 ευρώ και ένα πακέτο 1.800 μετοχών της Dionic στα 1,38 ευρώ. Επίσης, στη μετοχή της ΓΕΚ έγινε ένα πακέτο 100.000 μετοχών στην τιμή των 6,5 ευρώ, στη μετοχή της Τεχνικής Ολυμπιακής ένα πακέτο 250 μετοχών στα 3,52 ευρώ και ένα πακέτο 50.000 μετοχών της 3Ε στα 14,64 ευρώ. Τέλος, στη μετοχή της Γερμανός πραγματοποιήθηκαν τέσσερα πακέτα συνολικά 23.500 μετοχών στην τιμή των 13,7 ευρώ. Τη μεγαλύτερη συναλλακτική δραστηριότητα παρουσίασαν οι μετοχές: ΟΤΕ με 1.811.239 τεμάχια, LogicDis με 1.664.377, Μοχλός με 1.253.440 και ΔΟΛ με 1.194.670 τεμάχια. Τη μεγαλύτερη αξία συναλλαγών κατέγραψαν οι μετοχές των εταιριών: ΟΤΕ με 19,343 εκατ. ευρώ, Alpha Bank με 8,519, ΔΕΗ με 8,346 και Εθνική με 6,713 κατ. ευρώ. Η συνολική κεφαλαιοποίηση της αγοράς διαμορφώνεται στα 73,71 εκατ. ευρώ. Η τιμή των μετοχών του δείκτη MSCI έκλεισε ως εξής: Alpha Bank: 15,36 Coca Cola:14,66 Eurobank:13,34 Panafon: 5,82 Αλουμίνιο Ελλάδος:18,18 Βιοχάλκο:4,44 ΔΕΗ: 15,16 Εθνική: 14,82 ΕΛΠΕ: 6,02 Ελληνική Τεχνοδομική: 5,76 Εμπορική: 16,50 Επιχειρήσεις Αττικής: 2,17 ΕΥΔΑΠ: 4,60 Ιντρακόμ: 5,32 ΚΑΕ:10,98 Τεχνική Ολυμπιακή: 3,42 Πειραιώς: 7,08 Τιτάν:34,08 Motor Oil: 6,74 Folli-Follie:12,88 ΟΤΕ:10,64

ΑΥΞΗΜΕΝΕΣ ΣΥΝΑΛΛΑΓΕΣ 128,7 ΕΚΑΤ. ΕΥΡΩ.

Η νέα ισχυρή άνοδος της υποκείμενης αγοράς μετοχών βοήθησε στην αύξηση του όγκου των συναλλαγών στην αγορά των παραγώγων, με την διατήρηση μικρών discounts στις τιμές των συμβολαίων λήξης Ιουνίου. Η αξία των συναλλαγών παρουσιάσθηκε αυξημένη σε σχέση με την προηγούμενη συνεδρίαση και διαμορφώθηκε στα 128,66 εκατ. ευρώ. Οι δείκτες FTSE/ASE 20 και FTSE/ASE 40 έκλεισαν στις 969,98 και 205,50 μονάδες, με άνοδο 2,14% και 0,68% αντιστοίχως. Το συμβόλαιο λήξης Ιουνίου στο δείκτη FTSE 20 διαπραγματεύεται με discount 0,4% και του Ιουλίου με discount 1,4%, ενώ το συμβόλαιο λήξης Ιουνίου στο δείκτη FTSE 40 διαπραγματεύεται με discount 1,00% και του Ιουλίου με discount 1,5%. Στην αγορά ΣΜΕ στο δείκτη FTSE 20 το συμβόλαιο λήξης Ιουνίου έκλεισε στις 966,00 μονάδες και στην αγορά ΣΜΕ στο δείκτη FTSE 40 έκλεισε στις 203,25 μονάδες. Στα ΣΜΕ στο δείκτη FTSE 20 διακινήθηκαν 15.412 συμβόλαια, αξίας 74,59 εκατ. ευρώ, με 24.474 ανοικτές θέσεις. Στα Δικαιώματα αγοράς έγιναν 6.175 συμβόλαια αξίας 29,95 εκατ. ευρώ, και στα Δικαιώματα πώλησης 3.717 συμβόλαια, αξίας 18,03 εκατ. ευρώ. Στην αγορά ΣΜΕ στο δείκτη FTSE 40 έγιναν 423 συμβόλαια, αξίας 2,18 εκατ. ευρώ, με 807 ανοικτές θέσεις. Στα Δικαιώματα αγοράς έγιναν 78 συμβόλαια, αξίας 0,40 εκατ. ευρώ και στα Δικαιώματα πώλησης έγιναν 112 συμβόλαια, αξίας 0,58 εκατ. ευρώ. Στα Δικαιώματα των ΣΜΕ επί μετοχών έγιναν 2.609 συμβόλαια, συνολικής αξίας 2,609 εκατ. ευρώ. Το ενδιαφέρον επικεντρώθηκε στα συμβόλαια επί των μετοχών του ΟΤΕ. Στα ΣΜΕ επί μετοχών του ΟΤΕ έγιναν 933 συμβόλαια, στην Εθνική 671, στην Coca-Cola 3Ε έγιναν 42 συμβόλαια, στην Alpha Bank έγιναν 400, στην Ιντρακόμ έγιναν 515 συμβόλαια, ενώ στην Panafon έγιναν 48 συμβόλαια. Τέλος, πραγματοποιήθηκαν 253 συμβόλαια στα Stock Repos, ενώ έγιναν 1.798 συμβόλαια στα Stock Reverse Repos.

ΕΘΝΙΚΟ ΛΑΧΕΙΟ. ΚΑΤΑΛΟΓΟΣ ΚΕΡΔΩΝ Γ' ΚΛΗΡΩΣΗ ΤΗΣ 193ΗΣ ΕΚΔΟΣΗΣ 12 ΙΟΥΝΙΟΥ 2003 ΗΜΕΡΑ 1η

ΚΕΡΔΗ ΠΟΥ ΦΟΡΟΛΟΓΟΥΝΤΑΙ

ΑΡΙΘ.	ΕΥΡΩ	ΦΟΡΟΣ	ΚΑΘ.ΚΕΡ.	ΑΡΙΘ.	ΕΥΡΩ	ΦΟΡΟΣ	ΚΑΘ. ΚΕΡ.
27860	30.000,00	2.900,00	27.100,00	27882	2.000,00	100,00	1.900,00
4193	10.000,00	900,00	9.100,00	4926	1.500,00	50,00	1.450,00
4215	2.000,00	100,00	1.900,00	27593	1.500,00	50,00	1.450,00

ΚΕΡΔΗ ΑΦΟΡΟΛΟΓΗΤΑ

ΑΡΙΘ	ΕΥΡΩ	ΑΡΙΘ.	ΕΥΡΩ	ΑΡΙΘ	ΕΥΡΩ	ΑΡΙΘ.	ΕΥΡΩ	ΑΡΙΘ.	ΕΥΡΩ
4019	300,00	4346	300,00	4784	300,00	27134	300,00	27639	300,00
4027	300,00	4347	300,00	4788	900,00	27165	300,00	27645	300,00
4028	300,00	4354	300,00	4793	300,00	27176	600,00	27647	300,00
4060	300,00	4360	300,00	4812	900,00	27192	300,00	27686	300,00
4088	300,00	4364	300,00	4835	300,00	27212	300,00	27694	300,00
4092	300,00	4396	300,00	4871	300,00	27262	300,00	27695	300,00
4104	300,00	4412	300,00	4886	300,00	27264	600,00	27727	300,00
4109	900,00	4413	300,00	4888	300,00	27291	300,00	27755	300,00
4127	300,00	4420	300,00	4926	Φορ'ται	27300	600,00	27759	300,00
4130	600,00	4443	300,00	4939	300,00	27348	300,00	27771	300,00
4154	900,00	4448	600,00	4949	600,00	27351	300,00	27776	900,00
4155	300,00	4457	600,00	4963	300,00	27361	300,00	27794	300,00
4158	900,00	4467	300,00	4972	300,00	27381	600,00	27797	600,00
4160	300,00	4498	300,00	4978	300,00	27399	300,00	27821	900,00
4180	900,00	4509	600,00	4980	300,00	27414	300,00	27822	300,00
4185	300,00	4525	300,00	27003	300,00	27421	300,00	27825	900,00
4193	Φορ'ται	4545	300,00	27004	300,00	27423	300,00	27827	300,00
4201	300,00	4595	300,00	27009	300,00	27448	300,00	27847	900,00
4215	Φορ'ται	4597	600,00	27013	300,00	27451	300,00	27852	300,00
4221	300,00	4624	300,00	27014	300,00	27455	900,00	27860	Φορ'ται
4223	300,00	4633	600,00	27021	300,00	27460	300,00	27868	300,00
4233	300,00	4681	300,00	27027	300,00	27479	900,00	27882	Φορ'ται
4274	300,00	4684	300,00	27031	300,00	27502	300,00	27888	300,00
4278	900,00	4694	300,00	27063	300,00	27538	300,00	27890	300,00
4310	600,00	4714	600,00	27079	300,00	27553	300,00	27900	300,00
4315	600,00	4732	300,00	27080	300,00	27555	300,00	27941	300,00
4318	300,00	4747	300,00	27087	300,00	27593	Φορ'ται	27945	900,00
4336	300,00	4754	300,00	27110	300,00	27606	300,00	27977	600,00
4337	300,00	4756	300,00	27115	600,00	27616	600,00	27982	600,00
4342	300,00	4781	300,00	27124	600,00	27630	300,00	27985	300,00

ΤΥΧΕΡΕΣ ΧΙΛΙΑΔΕΣ ΣΗΜΕΡΑ ΟΙ : 4 και 27.

Τέλος, από 120,00 ευρώ κερδίζουν όλοι οι άλλοι αριθμοί από 4000 έως 4999 και από 27000 έως 27999 που δεν αναγράφονται στον παραπάνω πίνακα. Τα παραπάνω κέρδη αντιστοιχούν σε ακέραια γραμμάτια (10/10) των 30,00 ευρώ. ΠΡΟΣΟΧΗ: α) Σε περίπτωση ανανέωσης γραμματίων της παρούσας Κλήρωσης με χρησιμοποίηση αρτίου της ίδιας κλήρωσης, οι πράκτορες και οι αντιπρόσωποί τους οφείλουν να καταβάλλουν για κάθε γραμμάτιο (1/10) που ανανεώνεται και το ποσό των 3,00 ευρώ στους τυχερούς. β) Για ανανέωση της επόμενης Κλήρωσης με άρτιο της παρούσας Κλήρωσης δεν καταβάλλεται το παραπάνω ποσό. Τα κέρδη παραγράφονται μετά τετράμηνο

ΠΩΛΟΥΝΤΑΙ

1) Μονοκατοικίες στην παραλία Ιαλυσού έναντι Βράχου 120, 140, 150, 170, 180, 200 τ.μ σε μπετά ή τελειωμένες πολυτελούς κατασκευής, σε οικόπεδα αυτοτελή 400 - 700 τ.μ.
2) Καταστήματα και στούντιο των 50 τ.μ. επί της οδού Ιερού Λόχου Ιαλυσός, έναντι ξενοδοχείου Τσίκη.

Πληρ. Γ. Ιωαννίδης
Τηλ. 21714 ή 0932296983

ΠΩΛΟΥΝΤΑΙ

1) Οροφοδιαμερίσματα πολυτελούς κατασκευής εντός της πόλεως Ρόδου (όπισθεν παλαιού Νοσοκομείου) οδός Μεταξά των 136 τ.μ. με αποθήκη και θέση γκαράζ εσωτερική.
2) Διαμερίσματα σε μικρή πολυκατοικία πολυτελούς κατασκευής (με γκαράζ εσωτερικό) μέτρων 91, 98 και 136 τ.μ.
3) Μονοκατοικίες στην περιοχή Mira Mare διόροφες με υπόγειο γκαράζ των 140 τ.μ. και διαμερίσματα των 70 τ.μ.

Πληρ. Γ. Ιωαννίδης
Τηλ. 21714 ή 0932296983

ANEK FERRIES

Ε/Γ - Ο/Γ ΡΟΔΑΝΘΗ ♦♦
- Ε/Γ - Ο/Γ ΔΗΜΗΤΡΟΥΛΑ - Ε/Γ - Ο/Γ ΜΑΡΙΝΑ
ΡΟΔΟΣ - ΠΕΙΡΑΙΑΣ (06/06/03 - 20/06/03)

ΠΑΡΑΣΚΕΥΗ 06/06		
ΜΑΡΙΝΑ	17:00	ΚΩ-ΚΑΛΥΜΝΟ-ΛΕΡΟ-ΠΑΤΜΟ-ΠΕΙΡΑΙΑ
ΣΑΒΒΑΤΟ 07/06		
ΡΟΔΑΝΘΗ	08:30	ΚΑΣΤΕΛΛΟΡΙΖΟ
ΡΟΔΑΝΘΗ	17:00	ΚΩ-ΚΑΛΥΜΝΟ-ΠΕΙΡΑΙΑ
ΔΗΜΗΤΡΟΥΛΑ	21:00	ΚΩ - ΒΑΘΥ - ΧΙΟ - ΛΕΣΒΟ - ΛΗΜΝΟ - ΑΛΕΞ/ΠΟΛΗ
ΚΥΡΙΑΚΗ 08/06		
ΜΑΡΙΝΑ	14:00	ΚΩ-ΚΑΛΥΜΝΟ-ΛΕΡΟ-ΠΑΤΜΟ-ΠΕΙΡΑΙΑ
ΔΕΥΤΕΡΑ 09/06		
ΡΟΔΑΝΘΗ	17:00	ΚΩ-ΚΑΛΥΜΝΟ-ΛΕΡΟ-ΠΑΤΜΟ-ΠΕΙΡΑΙΑ
ΔΗΜΗΤΡΟΥΛΑ	24:00	ΚΑΣΤΕΛΛΟΡΙΖΟ
ΤΡΙΤΗ 10/06		
ΔΗΜΗΤΡΟΥΛΑ	14:00	ΣΥΜΗ-ΤΗΛΟ-ΝΙΣΥΡΟ-ΚΩ-ΚΑΛΥΜΝΟ-ΑΣΤΥΠΑΛΑΙΑ-ΑΙΓΙΑΛΗ-ΚΑΤΑΠΟΛΑ-ΝΑΞΟ-ΠΑΡΟ-ΣΥΡΟ-ΠΕΙΡΑΙΑ
ΜΑΡΙΝΑ	17:00	ΚΩ-ΚΑΛΥΜΝΟ-ΠΕΙΡΑΙΑ
ΤΕΤΑΡΤΗ 11/06		
ΡΟΔΑΝΘΗ	17:00	ΚΩ-ΚΑΛΥΜΝΟ-ΛΕΡΟ-ΠΑΤΜΟ-ΠΕΙΡΑΙΑ
ΠΕΜΠΤΗ 12/06		
ΜΑΡΙΝΑ	17:00	ΚΩ-ΚΑΛΥΜΝΟ-ΠΕΙΡΑΙΑ
ΠΑΡΑΣΚΕΥΗ 13/06		
ΡΟΔΑΝΘΗ	08:00	ΚΑΣΤΕΛΛΟΡΙΖΟ
ΡΟΔΑΝΘΗ	18:00	ΚΩ-ΚΑΛΥΜΝΟ-ΠΕΙΡΑΙΑ
ΣΑΒΒΑΤΟ 14/06		
ΜΑΡΙΝΑ	14:00	ΚΩ - ΚΑΛΥΜΝΟ - ΛΕΡΟ - ΠΑΤΜΟ - ΜΥΚΟΝΟ - ΠΕΙΡΑΙΑ
ΔΗΜΗΤΡΟΥΛΑ	23:45	ΚΑΣΤΕΛΛΟΡΙΖΟ
ΚΥΡΙΑΚΗ 15/06		
ΔΗΜΗΤΡΟΥΛΑ	10:00	ΚΩ - ΒΑΘΥ - ΧΙΟ - ΛΕΣΒΟ - ΛΗΜΝΟ - ΑΛΕΞ/ΠΟΛΗ
ΡΟΔΑΝΘΗ	13:00	ΚΩ - ΚΑΛΥΜΝΟ - ΛΕΡΟ - ΠΑΤΜΟ - ΜΥΚΟΝΟ - ΠΕΙΡΑΙΑ
ΔΕΥΤΕΡΑ 16/06		
ΜΑΡΙΝΑ	17:00	ΚΩ - ΚΑΛΥΜΝΟ - ΛΕΡΟ - ΠΑΤΜΟ - ΜΥΚΟΝΟ - ΠΕΙΡΑΙΑ
ΤΡΙΤΗ 17/06		
ΔΗΜΗΤΡΟΥΛΑ	14:00	ΚΑΣΤΕΛΛΟΡΙΖΟ
ΔΗΜΗΤΡΟΥΛΑ	23:45	ΣΥΜΗ-ΤΗΛΟ-ΝΙΣΥΡΟ-ΚΩ-ΚΑΛΥΜΝΟ-ΑΣΤΥΠΑΛΑΙΑ-ΑΙΓΙΑΛΗ-ΚΑΤΑΠΟΛΑ-ΝΑΞΟ-ΠΑΡΟ-ΣΥΡΟ-ΠΕΙΡΑΙΑ
ΤΕΤΑΡΤΗ 18/06		
ΜΑΡΙΝΑ	14:00	ΚΩ - ΚΑΛΥΜΝΟ - ΑΣΤΥΠΑΛΑΙΑ - ΚΑΤΑΠΟΛΑ - ΠΕΙΡΑΙΑ
ΠΕΜΠΤΗ 19/06		
ΡΟΔΑΝΘΗ	17:00	ΚΩ-ΚΑΛΥΜΝΟ-ΠΕΙΡΑΙΑ
ΠΑΡΑΣΚΕΥΗ 20/06		
ΜΑΡΙΝΑ	08:00	ΚΑΣΤΕΛΛΟΡΙΖΟ
ΜΑΡΙΝΑ	18:00	ΚΩ-ΚΑΛΥΜΝΟ-ΠΕΙΡΑΙΑ

♦♦♦ Η εταιρεία μας βρίσκεται στην ευχάριστη θέση να σας ενημερώσει ότι :

1. Από 15/03 ισχύουν **εκπτώσεις** από 25% μέχρι και 40% **για όλες τις θέσεις.**
Συμπεριλαμβάνεται και η τρίτη θέση.
2. Θα προσφέρονται **ειδικές τιμές** σε όλες τις θέσεις για **οικογενειακά πακέτα** και **ξενοδοχεία** 5 ή 4 αστέρων σε **καταπληκτικές τιμές.**
3. Από 15/06 θα εκτελούνται **δρομολόγια καθημερινώς**: ΠΕΙΡΑΙΑ - ΚΩ - ΡΟΔΟ και ΡΟΔΟ - ΚΩ - ΠΕΙΡΑΙΑ.
4. Εισιτήρια **ΜΕΤ' ΕΠΙΣΤΡΟΦΗΣ**, ειδικές τιμές.
5. **ΙΧ Έκπτωση** 25% για μετάβαση, μετ' επιστροφής 40%.
6. **Πολλαπλά εισιτήρια** minimum 5, **50% έκπτωση.**

ΜΕ ΑΠΟΦΑΣΗ ΤΟΥ ΥΠΟΥΡΓΕΙΟΥ ΟΙΚΟΝΟΜΙΚΩΝ

ΔΙΜΗΝΗ ΠΑΡΑΤΑΣΗ ΓΙΑ ΕΦΑΡΜΟΓΗ

του νέου συστήματος σήμανσης των φοροστοιχείων

Παρατείνονται έως και κατά δύο μήνες οι προθεσμίες καθιέρωσης και χρησιμοποίησης των Ειδικών Ασφαλών Διατάξεων Σήμανσης Στοιχείων του ν. 1809/1988 για την έκδοση, σήμανση και διαφύλαξη των στοιχείων του ΚΒΣ.

Ειδικότερα, η απόφαση του υπουργείου Οικονομικών ΠΟΛ. 1082/2.6.03 αναφέρει τα εξής:

Ορίζουμε την 1η Ιανουαρίου 2003 ως ημερομηνία έναρξης εφαρμογής της υποχρέωσης χρησιμοποίησης «Ειδικών Ασφαλών Φορολογικών Διατάξεων Σήμανσης Στοιχείων» του ν. 1809/1998 (ΦΕΚ 222 Α') όπως ισχύει, για την έκδοση και διαφύλαξη φορολογικών στοιχείων, για τους επιτηδευματίες του Κώδικα Βιβλίων και Στοιχείων, (π.δ.186/1992 ΦΕΚ 84 Α') που εκδίδουν τα στοιχεία αυτά με μηχανογραφικό τρόπο, μέσω ηλεκτρονικού υπολογιστή **και καθορίζουμε την καταληκτική ημερομηνία εφαρμογής της ανωτέρω υποχρέωσης, κατά κατηγορία υποχρέων**, ως ακολούθως:

«Α) Νομικά Πρόσωπα (ΕΠΕ, Ο.Ε., Ε.Ε. κ.λπ)

Μέχρι την 31η Αυγούστου 2003»

«Β) Ανώνυμες Εταιρείες

Μέχρι την 1η Σεπτεμβρίου 2003 οι υπόχρεοι που ο ΑΦΜ τους λήγει στο 1,2,3

Μέχρι την 5η Σεπτεμβρίου 2003 οι υπόχρεοι που ο ΑΦΜ τους λήγει στο 4,5,6

Μέχρι την 10η Σεπτεμβρίου 2003 οι υπόχρεοι που ο ΑΦΜ τους λήγει στο 7,8,9

Μέχρι την 15η Σεπτεμβρίου 2003 οι υπόχρεοι που ο ΑΦΜ τους λήγει στο 0».

γ) Φυσικά πρόσωπα που ασκούν ατομική επιχείρηση ή ελεύθερο επάγγελμα

Μέχρι την 30η Σεπτεμβρίου 2003

Δ) Επιτηδευματίες, οι οποίοι πληρούν τις προϋποθέσεις που τίθενται με τις διατάξεις της υποπερίπτωσης Β1 (ακαθάριστα έσοδα από 2.934.702 ευρώ και Μ.Ο. προσωπικού 50 άτομα και άνω) της Α.Υ.Ο. ΠΟΛ 1166/29-5-2002 και έχουν ήδη ενταχθεί στο μέτρο της απαλλαγής από τη θεώρηση φορολογικών στοιχείων με βάση τις διατάξεις της ανωτέρω απόφασης.

Μέχρι την 31η Οκτωβρίου 2003

Μέχρι την ως άνω ημερομηνία και οι περιπτώσεις των επιτηδευματιών οι οποίοι:

- **επιλέξουν ΕΑΦΔΣΣ με δικτυακή θύρα επικοινωνίας (ΕΘΕΔ).**
- **χρησιμοποιούν και φορητά υπολογιστικά συστήματα έκδοσης στοιχείων (π.χ. επί αυτοκινήτου).**
- **διαθέτουν ηλεκτρονικό υπολογιστή (Η/Υ) με λειτουργικό σύστημα ή και λογισμικό έκδοσης στοιχείων μη συμβατό με πιστοποιημένα λογισμικά συνεργασίας με φορολογικό μηχανισμό (ΕΑΦΔΣΣ) των περιπτώσεων 3.2.1. και 3.2.2. της παραγράφου 3.2. της απόφασης 1092819/366/0015/ΠΟΛ. 1257/20-11-2002 (ΦΕΚ 1489/Β'/2002).**

3. Απαλλάσσονται από την υποχρέωση χρησιμοποίησης ΕΑΦΔΣΣ του ν. 1809/1988 για την έκδοση, σήμανση και διαφύλαξη των στοιχείων που προβλέπουν οι διατάξεις του Κ.Β.Σ. (π.δ. 186/1992), έστω και εάν αυτά εκδίδονται με μηχανογραφικό τρόπο, οι παρακάτω κατηγορίες υποχρέων:

Α) Το Δημόσιο, οι Δήμοι, οι Κοινότητες και τα λοιπά Νομικά Πρόσωπα Δημοσίου Δικαίου.

Β) Οι επιτηδευματίες που τηρούν πρόσθετα βιβλία που ορίζονται από τις διατάξεις της παραγράφου 5 του άρθρου 10 του Κ.Β.Σ. και από σχετικές αποφάσεις.

Γ) Ασφαλιστικές Επιχειρήσεις.

Δ) Τραπεζικά-Πιστωτικά Ιδρύματα

Ε) Οι εκμεταλλευτές των πλοίων του π.δ. 120/1997, στους οποίους χορηγείται βεβαίωση από την αρμόδια Δ/νση Πληροφορικής και Νέων Τεχνολογιών του Υπουργείου Εμπορικής Ναυτιλίας για εγκατάσταση και λειτουργία Ηλεκτρονικού Συστήματος Κράτησης Θέσεων και έκδοσης εισιτηρίων επιβατών και αποδείξεων μεταφοράς, για τα εισιτήρια μεταφοράς προσώπων και αποδείξεις μεταφοράς.

4. Εξαιρούνται από την παρούσα απόφαση, τα μηχανογραφικά εκδιδόμενα φορολογικά στοιχεία που προβλέπουν οι διατάξεις του Κ.Β.Σ. (π.δ. 186/1992-ΦΕΚ 84 Α'), ως εξής:

Α) Εισιτήρια θεαμάτων

Β) Τα εισιτήρια μεταφοράς προσώπων των ΚΤΕΛ, λεωφορείων, σιδηροδρόμων και αεροπλάνων, όταν εκτελούν μεταφορές.

Γ) Τα στοιχεία του άρθρου 12 παράγραφος 16 και του άρθρου 13 παράγραφος 4 του Κ.Β.Σ. (π.δ. 186/1992-ΦΕΚ 84 Α').

5. Όσοι από τους ανωτέρω επιτηδευματίες δεν μπορέσουν να προμηθευτούν εγκεκριμένο τύπο ΕΑΦΔΣΣ του ν. 1809/1988, όπως ισχύει, λόγω μη ύπαρξης στην αγορά, από 1.1.2003 μέχρι ένα μήνα πριν από την καταληκτική ημερομηνία της υποχρεωτικής χρησιμοποίησης των μηχανισμών αυτών, για την έκδοση, σήμανση και διαφύλαξη στοιχείων, πρέπει στο χρονικό αυτό διάστημα να έχουν παραγγείλει στον κατασκευαστή τον εγκεκριμένο τύπο της ΕΑΦΔΣΣ που επιθυμούν για να αποφύγουν τις συνέπειες που προβλέπονται από το νόμο για τη μη έγκαιρη συμμόρφωσή τους.

Η παραγγελία της ΕΑΦΔΣΣ αποδεικνύεται με το πρώτο αντίτυπο διπλότυπου θεωρημένου δελτίου παραγγελίας που εκδίδεται από τον κατασκευαστή, στο οποίο αναγράφεται το ονοματεπώνυμο ή η επωνυμία και η διεύθυνση του πελάτη, ο τύπος της ΕΑΦΔΣΣ και η ποσότητα (σε τεμάχια) που παραγγέλθηκε, το ποσό της προκαταβολής επί της τελικής αξίας της παραγγελίας και η πιθανή ημερομηνία παράδοσης, (που δεν μπορεί να υπερβεί την καταληκτική ημερομηνία της σχετικής υποχρέωσης κατά περίπτωση).

Μέχρι την παράδοση της ΕΑΦΔΣΣ, από τον κατασκευαστή στον υπόχρεο επιτηδευματία, ο τελευταίος εκδίδει τα φορολογικά στοιχεία με τον τρόπο που τα εξέδιδε πριν από την ημερομηνία έναρξης της υποχρέωσής του για τη χρησιμοποίηση της ΕΑΔΦΣΣ.

Ο κατασκευαστής εκδίδει το πιο πάνω δελτίο παραγγελίας, εφόσον κατά το χρόνο της παραγγελίας δεν έχει στη διάθεσή του ΕΑΦΔΣΣ για πώληση.

Ειδικά οι επιτηδευματίες της περίπτωσης Β «Ανώνυμες εταιρείες» της παραγράφου 1, πρέπει να έχουν παραγγείλει εγκεκριμένο τύπο ΕΑΦΔΣΣ και να κατέχουν θεωρημένο δελτίο παραγγελίας το αργότερο:

Μέχρι την 30η Ιουνίου 2003 οι υπόχρεοι που ο Α.Φ.Μ. τους λήγει στο 1,2,3.

Μέχρι την 10η Ιουλίου 2003 οι υπόχρεοι που ο Α.Φ.Μ. τους λήγει στο 4,5,6

Μέχρι την 21η Ιουλίου 2003 οι υπόχρεοι που ο Α.Φ.Μ. τους λήγει στο 7,8,9

Μέχρι τη 31η Ιουλίου 2003 οι υπόχρεοι που ο ΑΦΜ τους λήγει στο 0.

6. α. Τα πρόσωπα που υπάγονται στην απόφαση αυτή, υποχρεούνται στην υποβολή δήλωσης -κατάστασης εις διπλούν στην αρμόδια ΔΟΥ της έδρας.

Ως ημερομηνία έναρξης λειτουργίας της ΕΑΦΔΣΣ και υποχρέωσης υποβολής δήλωσης - κατάστασης, θεωρείται η ημερομηνία δήλωσης - έναρξης λειτουργίας της ΕΑΦΔΣΣ από τον κάτοχο - χρήστη (της πρωταρχικής θεώρησης του Βιβλιαρίου συντήρησης στην αρμόδια ΔΟΥ εντός 10 ημερών από την ημέρα αγοράς). Κατά την έναρξη εφαρμογής της ανωτέρω υποχρέωσης δεν εφαρμόζονται οι διατάξεις του άρθρου 36 παρ. 8 του ΚΒΣ (π.δ. 186/1992-ΦΕΚ 84 Α') καθώς και οι λοιπές υποχρεώσεις περί μη θεώρησης στοιχείων, που προβλέπονται από άλλες μη φορολογικές διατάξεις.

Στην κατάσταση αυτή αναγράφονται κατά εγκατάσταση τα είδη, οι σειρές και οι αύξοντες αριθμοί έναρξης αρίθμησης, των στοιχείων που εκδίδονται και σημαίνονται με τη χρήση ΕΑΦΔΣΣ.

6. β. Στην περίπτωση χρήσης περισσοτέρων της μιας ΕΑΦΔΣΣ τα φορολογικά στοιχεία που θα εκδίδονται από την κάθε ΕΑΦΔΣΣ, θα είναι ιδιαίτερης σειράς κατά τα οριζόμενα στο άρθρο 18 παράγραφος 6 και στο άρθρο 25 παράγραφος 2 του Κ.Β.Σ. (π.δ. 186/1992-ΦΕΚ 84 Α').

6 γ. Ένα αντίτυπο της κατάστασης αυτής, στο οποίο θα τίθενται τα στοιχεία της ΔΟΥ και η ένδειξη «Κατατέθηκε Όμοιο» θα επιστρέφεται στον επιτηδευματία ο οποίος υποχρεούται να το διαφυλάσσει και να το επιδεικνύει στον έλεγχο, όπως ορίζεται για τα φορολογικά στοιχεία.

6 δ. Για κάθε επιπλέον είδος ή σειρά στοιχείου που θα εκδίδεται μέσω της χρήσης ΕΑΦΔΣΣ και δεν αναφέρεται στην αρχική κατάσταση, θα υποβάλλεται συμπληρωματική κατάσταση στη ΔΟΥ της έδρας πριν την πρώτη έκδοση τέτοιων στοιχείων.

6 ε. Κάθε νέο διαχειριστικό έτος που αρχίζει μετά την 31/12/2003 και εφεξής οι επιτηδευματίες που εμπίπτουν στις διατάξεις της παρούσας συνεχίζουν την έκδοση αθεώρητων στοιχείω με τη χρήση ΕΑΦΔΣΣ.

Στο τέλος του πέμπτου μήνα κάθε νέου διαχειριστικού έτους σε περίπτωση ύπαρξης φορολογικών χρεών ή μη επίδοσης δηλώσεων κατά την έννοια των διατάξεων του άρθρου 36 παρ. 8 του Κ.Β.Σ., οι ανωτέρω υπόχρεοι συνεχίζουν με ευθύνη τους την έκδοση των στοιχείων τους με τη χρήση ΕΑΦΔΣΣ.

Από την πρώτη ημέρα του εβδόμου μήνα κάθε νέου διαχειριστικού έτους και εφόσον εξακολουθεί η ύπαρξη των ανωτέρω υποχρεώσεων, εφαρμογή έχουν όλες οι διατάξεις περί έκδοσης αθεώρητων στοιχείων για τα στοιχεία που εκδίδονται με τη χρήση ΕΑΦΔΣΣ από την ημερομηνία αυτή και μετά, μη αποκλειομένης της δυνατότητας του προϊσταμένου Δ.Ο.Υ. να εγκρίνει για περιορισμένο χρόνο συνέχιση εφαρμογής των διατάξεων της παρούσας εφαρμόζοντας αναλόγως τις διατάξεις της παρ. 8 του άρθρου 36 (αμέσως επόμενο εδάφιο μετά την περίπτωση β').

7. α. Σε περίπτωση βλάβης και διακοπής της λειτουργίας της ΕΑΦΔΣΣ και μέχρι την επαναλειτουργία της (εντός 24 ωρών για τους νομούς της Αττικής και Θεσσαλονίκης και εντός 48 ωρών για τα υπόλοιπα διαμερίσματα της χώρας) και εφόσον δεν υπάρχει άλλη διαθέσιμη ΕΑΦΔΣΣ, εκδίδονται αθεώρητα στοιχεία από μηχανογραφικά στελέχη. Στην περίπτωση αυτή υποβάλλεται δήλωση - γνωστοποίηση εντός δεκαημέρου από την επαναλειτουργία της ΕΑΦΔΣΣ, η οποία περιλαμβάνει τα είδη, τις σειρές και τους αύξοντες αριθμούς έναρξης και λήξης της αρίθμησης των στοιχείων που εκδόθηκαν μηχανογραφικά, χωρίς τη χρήση ΕΑΦΔΣΣ.

Στην περίπτωση αυτή αντί της Συμβολοσειράς Σήμανσης αναγράφεται η ένδειξη «ΧΩΡΙΣ ΣΗΜΑΝΣΗ ΛΟΓΩ ΒΛΑΒΗΣ ΤΗΣ ΕΑΦΔΣΣ ΜΕ ΑΡ. ΜΗΤΡΩΟΥ.....».

7. β. Φωτοαντίγραφο της δήλωσης - γνωστοποίησης αυτής, αποστέλλεται σε όλους τους λήπτες των αθεώρητων αυτών στοιχείων.

7. γ. Για τη μη υποβολή της δήλωσης - γνωστοποίησης της περίπτωσης αυτής από τον υπόχρεο, εφαρμογή έχουν οι διατάξεις περί αθεώρητων στοιχείων.

8 α. Για όσα στοιχεία εκδίδονται και σημαίνονται με τη χρήση ΕΑΦΔΣΣ, ως στελέχη αυτών λογίζονται τα αντίστοιχα ηλεκτρονικά αρχεία, που ορίζονται με τις διατάξεις της παραγράφου 3.3. της ΑΥΟΟ ΠΟΛ1257/2002 (ΦΕΚ 1489 Β'/28.11.2002), λογίζεται ως μη διαφύλαξη των σχετικών φορολογικών στοιχείων.

9. Οι διατάξεις της παρούσας ισχύουν από τη δημοσίευσή τους στην Εφημερίδα της Κυβερνήσεως.

ΑΠΟ ΤΟΝ ΣΕΠΟΣ, ΣΤΟ ΠΛΑΙΣΙΟ ΤΟΥ MONEY SHOW

ΗΜΕΡΙΔΑ ΓΙΑ ΤΟΝ ΣΥΝΕΔΡΙΑΚΟ ΤΟΥΡΙΣΜΟ

Οι προοπτικές του συνεδριακού τουρισμού στην τουριστική βιομηχανία και την οικονομία της Ελλάδας, τα χαρακτηριστικά των συνεδρίων ως προς την πρακτική τους, η χρήση των νέων τεχνολογιών και η σημασία της συνεδριακής κουλτούρας, καθώς και η αναζήτηση τρόπων αξιοποίησης των Ολυμπιακών Αγώνων και των CVB, ήταν τα βασικά αντικείμενα που αναλύθηκαν κατά τη διάρκεια ημερίδας που διοργάνωσε προς ημερών ο Σύνδεσμος Ελλήνων Επαγγελματιών Οργανωτών Συνεδρίων (ΣΕΠΟΣ), στο πλαίσιο της πολυσυνεδριακής εκδήλωσης Money Show στην Αίγλη Ζαππείου.

Στα θέματα της ημερίδας κατέθεσαν τις απόψεις και τις εμπειρίες τους οι: Γ. Πατέλλης. Πρόεδρος ΕΟΤ, Ν. Σκουλάς, τ. Υπουργός Τουρισμού, Λ. Αθανασίου, αναπλ. Γεν. Διευθυντής ΚΕΠΕ, επιστημονικός συνεργάτης ΙΤΕΠ, Γ. Ευαγγέλου, πρόεδρος ΗΑΤΤΑ, μέλος δ.σ. ΣΕΠΟΣ, Γ. Δρακόπουλος, διευθυντής ΣΕΤΕ, Dr. Δ. Κούτουρας, σύμβουλος σε θέματα τουριστικής ανάπτυξης και προβολής, διδάσκων Πανεπιστημίου Μακεδονίας και Ζ. Καπλανίδη, γεν. Γραμματέας ΣΕΠΟΣ, ο οποίος είχε και τον συντονισμό της ημερίδας.

Ο πρόεδρος του ΕΟΤ, Γιάννης Πατέλλης, στην ομιλία του με θέμα «Συνεδριακός Τουρισμός και Ελληνική Τουριστική Βιομηχανία» ανέφερε ότι ο ΕΟΤ και το υπουργείο Ανάπτυξης έχουν ήδη προβεί σε μια σειρά από στρατηγικές κινήσεις. Εχει ήδη ιδρυθεί και στελεχωθεί με ειδικό προσωπικό το συνεδριακό γραφείο του ΕΟΤ στο Λονδίνο, είναι υπό δημιουργία ειδικό site για το συνεδριακό τουρισμό, έχουν εκδοθεί ειδικά έντυπα, υπάρχει ειδικό πρόγραμμα προβολής του συνεδριακού τουρισμού σε συνέργεια με τον ιδιωτικό τομέα και ο συνεδριακός τουρισμός κατέχει σημαντική θέση και στην τακτική καμπάνια του ΕΟΤ.

Επιπλέον, ο κ. Πατέλλης τόνισε ότι ο ΕΟΤ θεωρεί βασική προϋπόθεση για την ανάπτυξη του συνεδριακού τουρισμού τη συνέργεια ιδιωτικού και δημόσιου τομέα, την ορθολογική οργάνωση του χώρου, την καταγραφή των οργανωτών συνεδρίων, των συνεδρίων και των συνεδριακών χώρων.

Ο κ. Νίκος Σκουλάς στην ομιλία του με θέμα «Η Κουλτούρα και η Πρακτική της Υποστήριξης Συνεδριακών Εκδηλώσεων» ανέλυσε την ιδιαίτερη σημασία του συνεδριακού τουρισμού ως μέσου συμπλήρωσης, εμπλουτισμού και βελτίωσης της τουριστικής προσφοράς. Υπογράμμισε όμως ότι η Ελλάδα βρίσκεται σε μια απελπιστικά χαμηλή θέση στην κατάταξη των συνεδριακών προορισμών εξαιτίας ορισμένων αντικειμενικών αδυναμιών που παρουσιάζει, όπως είναι οι ελλείψεις σε ειδική τουριστική υποδομή αλλά και σε γενικές υποδομές.

Κυρίως όμως, τόνισε ο κ. Σκουλάς, η πιο μεγάλη αδυναμία είναι η έλλειψη συνεδριακής κουλτούρας και η συνειδητοποίηση της μεγάλης σημασίας της για τον τουρισμό και, κατ' επέκταση, για το σύνολο της οικονομίας της χώρας.

Ο κ. Λουκής Αθανασίου ανέλυσε τις εξελίξεις, τα προβλήματα, τις δυνατότητες και την πολιτική στην ομιλία για το «Συνεδριακό Τουρισμό στην Ελλάδα». Ο εισηγητής αναφέρθηκε στην πρόοδο από την άποψη της γενικής υποδομής με έργα και παρεμβάσεις που εντάσσονται στα Κοινοτικά Πλαίσια Στήριξης και τη βελτίωση της υποδομής της πρωτεύουσας εν όψει των Ολυμπιακών Αγώνων. Υποστήριξε ότι είναι αρκετές οι μονάδες που ασκούν μια ενεργό και συγκροτημένη πολιτική παρουσία στις ειδικές αγορές και τα φόρα που έχουν δημιουργηθεί.

Ο κ. Γιάννης Ευαγγέλου, αναλύοντας τη «Χρήση των Νέων Τεχνολογιών στην Προώθηση του Συνεδριακού Τουρισμού», ανέφερε ότι όλοι όσοι ασχολούνται ενεργά με τον τομέα των συνεδρίων πρόθυμα υποδέχονται την προηγμένη τεχνολογία πληροφόρησης και επικοινωνίας και τη χρησιμοποιούν στον μέγιστο βαθμό, αναζητώντας πιο αποδοτικούς δραστικούς και ταχείς τρόπους λειτουργίας.

Ο πρόεδρος του ΗΑΤΤΑ παρουσίασε περιληπτικά μερικές από τις βασικές χρήσεις προϊόντων και υπηρεσιών τεχνολογίας, όπως είναι η χρήση του Διαδικτύου και της ηλεκτρονικής αλληλογραφίας για την προώθηση του τουριστικού προϊόντος, οι ηλεκτρονικές ή εικονικές συνδιασκέψεις και οι βιντεο-συσκέψεις.

Ο κ. Γιώργος Δρακόπουλος ανέπτυξε σειρά προβληματισμών για την πραγματική πορεία του συνεδριακού τουρισμού στην Ελλάδα μέχρι σήμερα, λαμβάνοντας υπόψη τα δεδομένα που χαρακτηρίζουν το πλαίσιο στο οποίο προσπαθεί να αναπτυχθεί. Η έλλειψη πολιτικής βούλησης, η ανυπαρξία θεσμικού πλαισίου και η απουσία στελεχών στις εκάστοτε κυβερνήσεις, ικανών να κινήσουν τα νήματα στην καρδιά των αγορών των συνεδρίων, αξιοποιώντας έστω και τη μέχρι σήμερα υποδομή, κάνει πολλούς να αναρωτηθούν ότι ο ρυθμούς ανάπτυξης του συνεδριακού τουρισμού στην Ελλάδα ίσως είναι τελικά σε ιδιαίτερα καλά επίπεδα.

Ο κ. Δημήτρης Κούτουλας, στην ομιλία του με τίτλο «Μηχανισμοί Συνεδριακού Μάρκετινγκ: Η περίπτωση των Convention & Visitors Bureaux», υποστήριξε ότι τα Convention & Visitors Bureaux (CVB) τα οποία έχουν καθιερωθεί παγκοσμίως ως ο πλέον ενδεδειγμένος μηχανισμός προσέλκυσης συνεδρίων, έχουν ορισμένα πλεονεκτήματα σε σύγκριση με άλλους μηχανισμούς συνεδριακού μάρκετινγκ, τα οποία σχετίζονται με τη δυνατότητά τους να συνενώνουν όλους τους ενδιαφερόμενους φορείς μιας περιοχής σε μια κοινή δράση.

Ο κ. Ζαχαρίας Καπλανίδης, στην ομιλία του με θέμα «Συντονισμός Πολιτείας και Ιδιωτών για την Ανάπτυξη και Προβολή του Συνεδριακού Τουρισμού – Η Αξιοποίηση των Ολυμπιακών Αγώνων», ανέφερε ότι η αξιοποίηση των Ολυμπιακών Αγώνων απαιτεί νέες ή ισχυροποιημένες συμμαχίες του ιδιωτικού με τον δημόσιο τομέα, του αθλητικού με τον τουριστικό, των διοργανωτών κοινωνικών εκδηλώσεων και των χορηγών, προσοχή στη ροή του εισερχόμενου τουρισμού κατά τη διάρκεια των Αγώνων, αποτελεσματική χρήση των ΜΜΕ για την προβολή της χώρας και των προορισμών της καθώς και στρατηγική χρήση των διεταιρικών σχέσεων.

ΤΑ ΤΟΥΡΙΣΤΙΚΑ ΑΚΙΝΗΤΑ προς την οδό Σοφοκλέους

Η ΕΤΑ έτοιμη να καταθέσει αίτηση εισαγωγής στο ΧΑ μεταξύ 30 Ιουνίου και 5 Ιουλίου – Εσοδα 150 εκατ. Ευρώ για το Δημόσιο

Στο διάστημα 30 Ιουνίου – 5 Ιουλίου η διοίκηση της ΑΕ Ελληνικά Τουριστικά Ακίνητα θα είναι σε θέση να καταθέσει αίτηση εισαγωγής της στο Χρηματιστήριο Αξιών Αθηνών, αφού προηγουμένως λάβει την εντολή από το οικονομικό επιτελείο της κυβέρνησης. Η είσοδος της ΕΤΑ στο ΧΑ που ως γνωστόν κατέχει και διαχειρίζεται την τεράστια τουριστική περιουσία του Δημοσίου, ενδέχεται να πραγματοποιηθεί και πριν από τη λήξη του θέρους, γεγονός που συνδέεται με την τακτοποίηση αντίστοιχων εκκρεμοτήτων όπως αυτή του ΟΠΑΠ.

Στη δημόσια αυτή εγγραφή θα διατεθεί το 25% των μετοχών της ΕΤΑ, από το οποίο το Δημόσιο αναμένει να αντλήσει έσοδα της τάξεως των 150 εκατ. Ευρώ. Στην εκτίμηση αυτή έχουν καταλήξει οι συνεργαζόμενες με την ΕΤΑ ΑΕ τράπεζες Alpha, Eurobank και Εμπορική. Σύμφωνα με τις ίδιες εκτιμήσεις και με βάση τα αποτελέσματα της τελευταίας χρήσης, αν η ΕΤΑ ήταν μέλος του ΧΑΑ θα έδινε στους μετόχους συνολικά μερίσματα της τάξεως των 3 εκατ. Ευρώ. «Πρόκειται για σημαντική επίδοση» λέει ο κ. Αν. Χωμενίδης, προσθέτοντας «πρακτικά μιλάμε για μια μερισματική απόδοση 2%. Και όλα αυτά στηρίζονται στα αποτελέσματα του 2002, διότι το τρέχον έτος η εταιρεία παρουσιάζει ακόμη υψηλότερα έσοδα και κέρδη».

Σύμφωνα με τις εκτιμήσεις των αναδόχων τραπεζών, οι μερισματικές αποδόσεις που δείχνει να εγγυάται η ΕΤΑ κάνει ελκυστική τη μετοχή της σε «συντηρητικούς επενδυτές», σε θεσμικούς φορείς, σε αμοιβαία κεφάλαια και σε Ταμεία δημοσίων οργανισμών. Ενδιαφέρον ασφαλώς εμφανίζει και το γεγονός ότι η ΕΤΑ δεν έχει καθόλου τραπεζικό δανεισμό που να επιβαρύνει τη χρήση της.

Η ΕΤΑ ΑΕ πήρε τη σημερινή μορφή της το έτος 2000, όταν με τον Νόμο 2837/2000 περιήλθε στην εταιρεία η διοίκηση, διαχείριση και αξιοποίηση της περιουσίας και των επιχειρηματικών μονάδων του Ελληνικού Οργανισμού Τουρισμού (ΕΟΤ).

Στο χαρτοφυλάκιο της εντάσσονται εκτάσεις συνολικής επιφανείας περίπου 70.000 στρεμμάτων, κατανεμημένο σε ολόκληρη σχεδόν την επικράτεια, το οποίο αριθμεί πλέον των 350 περιουσιακών στοιχείων. Τμήμα της περιουσίας αυτής περιλαμβάνει σημαντικές επενδύσεις τουριστικής υποδομής που πραγματοποιήθηκαν κατά το παρελθόν, ενώ το μεγαλύτερο μέρος αυτής αποτελείται από ακίνητα προς ανάπτυξη, τα οποία κατ' ουσίαν αποτελούν την τεράστια αναπτυξιακή δυναμική του κεφαλαίου της Εταιρείας.

Συγκεκριμένα, τα Ελληνικά Τουριστικά Ακίνητα διαχειρίζονται τριών ειδών δικαιώματα:

Δικαιώματα διοίκησης και διαχείρισης περίπου πενήντα (50) επιχειρηματικών μονάδων.

Σε αυτά τα ακίνητα ο ΕΟΤ είχε αναπτύξει κατά τη δεκαετία του '60 τις πρώτες οργανωμένες τουριστικές υποδομές που δημιουργήθηκαν στη μεταπολεμική Ελλάδα, μονοπωλιακού σχεδόν χαρακτήρα, όπως: Καζίνο, Ξενία, Οργανωμένες Ακτές, Μαρίνες, Ιαματικές Πηγές, Οργανωμένες Κατασκηνώσεις, Τουριστικά Περίπτερα, Χιονοδρομικό Κέντρο, κ.λπ.

Δικαιώματα χρήσης και εκμετάλλευσης χαρτοφυλακίου ανεκμετάλλευτων εκτάσεων. Πρόκειται για αναξιοποίητες εκτάσεις σημαντικού μεγέθους και προοπτικών σε στρατηγικές τουριστικά, τοποθεσίες με μοναδικά πλεονεκτήματα. Αυτή είναι η λεγόμενη σχολάζουσα περιουσία, της οποίας η αξιοποίηση συνδυάζεται με την ανάπτυξη σύγχρονων τουριστικών υποδομών και κατά συνέπεια αποτελεί μια από τις σημαντικότερες συνιστώσες της δυναμικής των ΕΤΑ.

Δικαιώματα διαχείρισης περίπου τριακοσίων (300) μισθωτικών συμβάσεων, των οποίων ο κύκλος εργασιών για τη χρήση 2002 ανήλθε σε 13,5 εκατ. Ευρώ.

Από την εκμετάλλευση των δικαιωμάτων αυτών προέκυψαν σημαντικά έσοδα κατά την τελευταία χρήση. Συγκεκριμένα, το 2002 ο κύκλος εργασιών της Εταιρείας ανήλθε σε 137,4 εκατ. Ευρώ περίπου έναντι 106 εκατ. Ευρώ την προηγούμενη χρήση, σημειώνοντας αύξηση της τάξεως του 29,6%.

Η αύξηση αυτή είναι αποτέλεσμα της βελτίωσης των οικονομικών μεγεθών των ιδίων εκμεταλλεύσεων της Εταιρείας (κυρίως Καζίνο) σε συνδυασμό με αυξημένα έσοδα από ιδιωτικοποιήσεις (Μαρίνες, Ακτές κ.λπ.).

Ανοδική τάση παρατηρείται και σε επίπεδο ολικής κερδοφορίας της Εταιρείας με τα καθαρά κέρδη προ φόρων να ανέρχονται κατά τη χρήση του 2002 σε 40,7 εκατ. ευρώ έναντι 36,5 εκατ. ευρώ την περυσινή χρήση, σημειώνοντας αύξηση σε ποσοστό 11,5%. Η αντίστοιχη αύξηση για τη χρήση του 2001 σε σχέση με αυτή του 2000 ήταν της τάξεως του 73% εξαιτίας της θεαματικής ανόδου των αποτελεσμάτων των ιδίων εκμεταλλεύσεων της Εταιρείας.

Κατά συνέπεια το καθαρό περιθώριο κέρδους (προ φόρων) της Εταιρείας ως ποσοστού του κύκλου εργασιών διαμορφώθηκε για τη χρήση του 2002 σε ποσοστό 30% έναντι ποσοστού 34% της προηγούμενης χρήσης και 27% κατά το 2000. Η μείωση αυτή οφείλεται κυρίως στη σημαντική άνοδο (άνω του 100% σε ετήσια βάση) που παρατηρείται στους φόρους (άμεσους και έμμεσους) οι οποίοι αποδίδονται πλέον στο σύνολό τους στο Ελληνικό Δημόσιο.

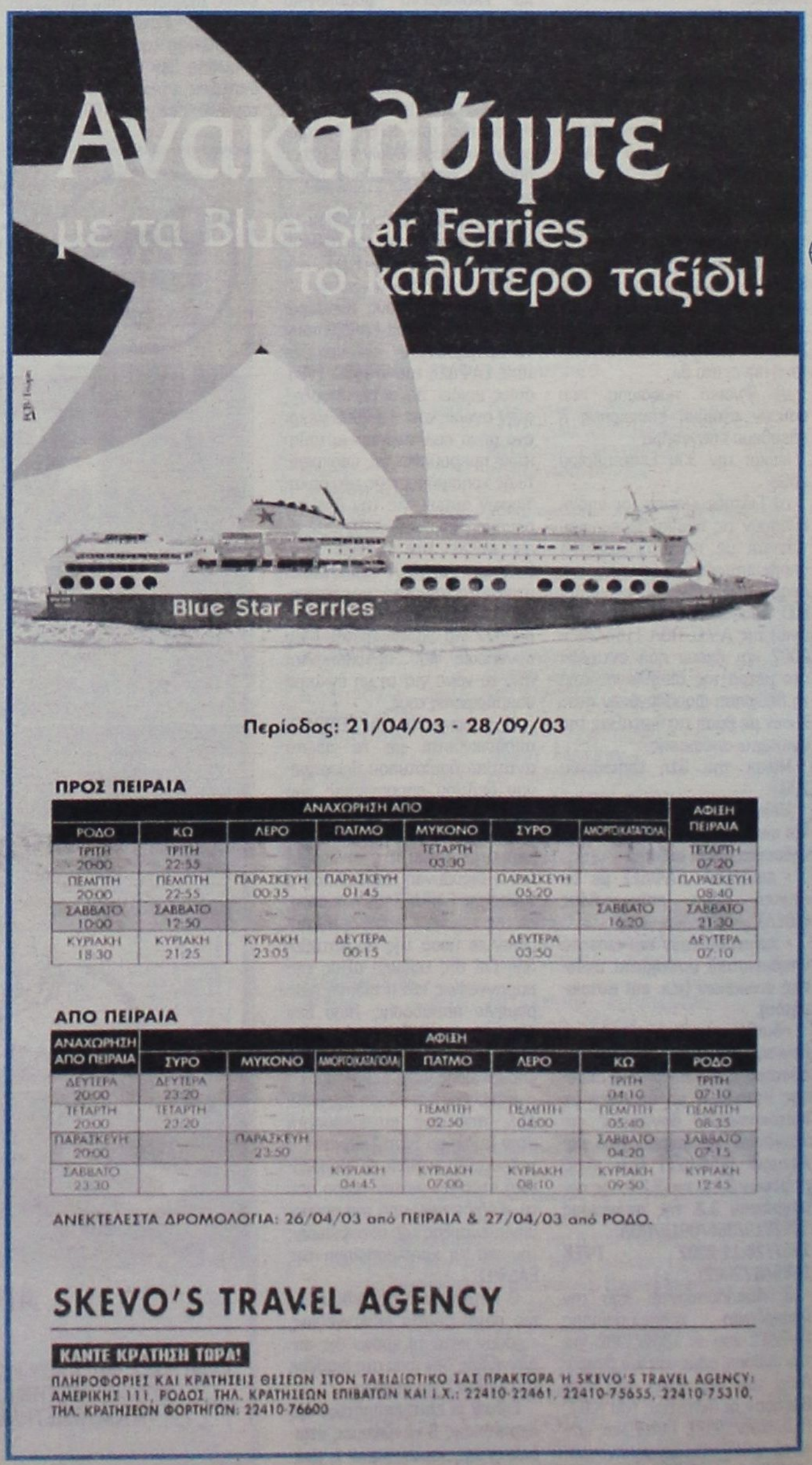

Περίοδος: 21/04/03 - 28/09/03

ΠΡΟΣ ΠΕΙΡΑΙΑ

ΑΝΑΧΩΡΗΣΗ ΑΠΟ							ΑΦΙΞΗ ΠΕΙΡΑΙΑ
ΡΟΔΟ	ΚΩ	ΛΕΡΟ	ΠΑΤΜΟ	ΜΥΚΟΝΟ	ΣΥΡΟ	ΑΜΟΡΓΟΚΑΤΑΠΟΛΑ	
ΤΡΙΤΗ 20:00	ΤΡΙΤΗ 22:55			ΤΕΤΑΡΤΗ 03:30			ΤΕΤΑΡΤΗ 07:20
ΠΕΜΠΤΗ 20:00	ΠΕΜΠΤΗ 22:55	ΠΑΡΑΣΚΕΥΗ 00:35	ΠΑΡΑΣΚΕΥΗ 01:45		ΠΑΡΑΣΚΕΥΗ 05:20		ΠΑΡΑΣΚΕΥΗ 08:40
ΣΑΒΒΑΤΟ 10:00	ΣΑΒΒΑΤΟ 12:50					ΣΑΒΒΑΤΟ 16:20	ΣΑΒΒΑΤΟ 21:30
ΚΥΡΙΑΚΗ 18:30	ΚΥΡΙΑΚΗ 21:25	ΚΥΡΙΑΚΗ 23:05	ΔΕΥΤΕΡΑ 00:15		ΔΕΥΤΕΡΑ 03:50		ΔΕΥΤΕΡΑ 07:10

ΑΠΟ ΠΕΙΡΑΙΑ

ΑΝΑΧΩΡΗΣΗ ΑΠΟ ΠΕΙΡΑΙΑ	ΑΦΙΞΗ						
	ΣΥΡΟ	ΜΥΚΟΝΟ	ΑΜΟΡΓΟΚΑΤΑΠΟΛΑ	ΠΑΤΜΟ	ΛΕΡΟ	ΚΩ	ΡΟΔΟ
ΔΕΥΤΕΡΑ 20:00	ΔΕΥΤΕΡΑ 23:20					ΤΡΙΤΗ 04:10	ΤΡΙΤΗ 07:10
ΤΕΤΑΡΤΗ 20:00	ΤΕΤΑΡΤΗ 23:20			ΠΕΜΠΤΗ 02:50	ΠΕΜΠΤΗ 04:00	ΠΕΜΠΤΗ 05:40	ΠΕΜΠΤΗ 08:35
ΠΑΡΑΣΚΕΥΗ 20:00		ΠΑΡΑΣΚΕΥΗ 23:50				ΣΑΒΒΑΤΟ 04:20	ΣΑΒΒΑΤΟ 07:15
ΣΑΒΒΑΤΟ 23:30			ΚΥΡΙΑΚΗ 04:45	ΚΥΡΙΑΚΗ 07:00	ΚΥΡΙΑΚΗ 08:10	ΚΥΡΙΑΚΗ 09:50	ΚΥΡΙΑΚΗ 12:45

ΑΝΕΚΤΕΛΕΣΤΑ ΔΡΟΜΟΛΟΓΙΑ: 26/04/03 από ΠΕΙΡΑΙΑ & 27/04/03 από ΡΟΔΟ.

SKEVO'S TRAVEL AGENCY

ΚΑΝΤΕ ΚΡΑΤΗΣΗ ΤΩΡΑ!

ΠΛΗΡΟΦΟΡΙΕΣ ΚΑΙ ΚΡΑΤΗΣΕΙΣ ΘΕΣΕΩΝ ΣΤΟΝ ΤΑΞΙΔΙΩΤΙΚΟ ΣΑΣ ΠΡΑΚΤΟΡΑ Η SKEVO'S TRAVEL AGENCY: ΑΜΕΡΙΚΗΣ 111, ΡΟΔΟΣ. ΤΗΛ. ΚΡΑΤΗΣΕΩΝ ΕΠΙΒΑΤΩΝ ΚΑΙ Ι.Χ.: 22410-22461, 22410-75655, 22410-75310. ΤΗΛ. ΚΡΑΤΗΣΕΩΝ ΦΟΡΤΗΓΩΝ: 22410-76600

Η επανεξέταση των χρήσεων γης με βάση νέα κριτήρια και αφού προηγηθεί εμπεριστατωμένη μελέτη της αγοράς αποτελεί τον έναν από τους δύο άξονες γύρω από τους οποίους θα περιστραφούν οι εξελίξεις στην ελληνική αγορά του real estate, τη διετία 2004-2005. Και αυτό γιατί, με σωστό σχεδιασμό και με γνώμονα την παροχή υπηρεσιών υψηλής ποιότητας, μπορεί να συνυπάρξει οικιστική και εμπορική αξιοποίηση χωρίς να αλλοιώνεται ο χαρακτήρας μιας περιοχής. Στο πλαίσιο αυτό, ο εκσυγχρονισμός της πολεοδομικής νομοθεσίας χρειάζεται θεσμικό πλαίσιο, όπως λειτουργεί και στην Ευρώπη, έτσι ώστε να μπορούν να επαναπροσδιορίζονται οι ανάγκες μιας περιοχής σύμφωνα και με τις αλλαγές των συνθηκών, όπως διαμορφώνονται με τις εξελίξεις και τις ανάγκες της αγοράς.

ΠΩΣ ΘΑ ΕΞΕΛΙΧΘΕΙ ΤΟ ΕΛΛΗΝΙΚΟ real estate την επόμενη διετία



Κύριος άξονας η επανεξέταση των χρήσεων γης

Οσον αφορά το υφιστάμενο θεσμικό πλαίσιο, που ρυθμίζει τη λειτουργία όσων παρεμβαίνουν στην αγορά, επιβάλλεται η λύση των χρόνιων προβλημάτων στους ακόλουθους τομείς:

-Αδεια άσκησης επαγγέλματος κτηματομεσίτη: Η έλλειψη νόμου που να καθορίζει τους όρους άσκησης του επαγγέλματος και τις προϋποθέσεις έκδοσης άδειας άσκησής του έχει προκαλέσει εδώ και χρόνια σοβαρά προβλήματα στη κτηματαγορά, η οποία παρουσιάζει εκρηκτική αύξηση τα τελευταία χρόνια. Σημειώνεται ότι η χώρα μας είναι η μοναδική χώρα της ΕΕ στην οποία δεν υπάρχει νόμος που να καλύπτει τους κτηματομεσίτες, με συνέπεια να εξακολουθούν να διατηρούνται στην αγορά οι στρεβλώσεις του παρελθόντος. Στο πλαίσιο αυτό, πρέπει να θεσμοθετηθούν κανόνες όσον αφορά το επάγγελμα του μεσίτη και του συμβούλου επενδύσεων ακινήτων, προκειμένου να προστατευθούν οι καταναλωτές και οι επενδυτές από τους κακούς επαγγελματίες που λειτουργούν σε βάρος των νόμιμων και όσων έχουν τα αναγκαία προσόντα:

- Φορολογικό καθεστώς ακινήτων: Το φορολογικό καθεστώς που διέπει τα ακίνητα πρέπει να εξορθολογιστεί και να σταθεροποιηθεί σε μια αναπτυξιακή προοπτική, προσφέροντας ταυτόχρονα στους εμπλεκομένους με το ακίνητο επαγγελματικούς κλάδους, αλλά και στους επενδυτές τη δυνατότητα ενός μεσοπρόθεσμοΥ -τουλάχιστον- προγραμματισμού.

- Ελλειψη μηχανισμών αξιοποίησης της μεγάλης ακίνητης περιουσίας: Με τα σημερινά δεδομένα, δεν υπάρχει προγραμματισμός και συνεργασία μεταξύ κράτους και των ιδιωτών για τη σωστή αξιοποίηση αυτής της περιουσίας. Παρατηρείται υψηλό ποσοστό συγκέντρωσης ιδιοκτησίας σε μεμονωμένα φυσικά πρόσωπα και φορείς ευρύτερου δημόσιου ενδιαφέροντος, σε αντίθεση με την Ευρώπη, στην οποία παρατηρούνται πολύ υψηλά ποσοστά συγκέντρωσης σε ιδιώτες θεσμικούς επενδυτές. Στον κατάλογο των προβλημάτων, εξέχουσα θέση κατέχει το θεσμικό και πολεοδομικό καθεστώς, το οποίο -σε πολλές περιπτώσεις αδικαιολόγητα-λειτουργεί απαγορευτικά για την αξιοποίηση ακίνητης περιουσίας.

- Οι χρήσης γης: Το πάγωμα των διαδικασιών ιδιωτικής πολεοδόμησης, μακροχρόνιες διαδικασίες για την αλλαγή χρήσεων γης, ένταξης σε σχέδιο και πράξεως εφαρμογής κ.ά. Τα προβλήματα πολλαπλασιάζονται εξαιτίας της έλλειψης σύγχρονων χρηματοοικονομικών εργαλείων και της ανεπαρκούς πείρας για τις περιπτώσεις που τώρα αρχίζουν να παρουσιάζονται. Σημειώνεται ότι, στη διεθνή αγορά, η συνηθισμένη πρακτική χρηματοδότησης ανάπτυξης ακινήτων συνίσταται σε ειδικό βραχυπρόθεσμο δάνειο, με την ολοκλήρωση του έργου και την ενοικίαση του ακινήτου, μετατρέπεται σε μακροχρόνιο 15ετούς ή 20ετούς διάρκειας. Επίσης γίνεται προπώληση του ακινήτου σε θεσμικό επενδυτή, ο οποίος και χρηματοδοτεί την ανάπτυξη.

ΤΟ ΔΙΑΔΙΚΤΥΟ

Το Διαδίκτυο φαίνεται ότι, σταδιακά αλλά με σταθερά βήματα, αρχίζει να επεκτείνεται και στη χώρα μας, ως πολύτιμο «εργαλείο» το οποίο βοηθάει τους καταναλωτές στην αναζήτηση των ακινήτων που τους ενδιαφέρουν. Σημειώνεται ότι, σε ευρωπαϊκό επίπεδο, η συμμετοχή των ευρωπαϊκών εταιρειών real estate είναι πλέον καθιερωμένη και οι συναλλαγές μέσω Internet προστατεύονται σήμερα σε μεγάλο βαθμό, εξασφαλίζοντας τους χρήστες. Η εξάπλωση του Διαδικτύου και το χαμηλό κόστος συναλλαγών έχουν κάνει ορατή πλέον την απειλή συρρίκνωσης των κτηματομεσιτικών γραφείων, τόσο στις ΗΠΑ όσο και στη Βρετανία.

Αξίζει να τονιστεί ότι, όσο διαδίδεται η χρήση του Internet, η απλή πληροφορία περί της πώλησης ενός ακινήτου θα πάψει να είναι αποκλειστικό προνόμιο για το επάγγελμα του μεσίτη, αφού θα είναι διαθέσιμη σε όλους. Στις ΗΠΑ είναι καταχωρημένο το 90% των ακινήτων προς πώληση, ενώ παράλληλα, υπάρχουν εκατοντάδες τράπεζες πληροφοριών για ακίνητα στο Διαδίκτυο.

Οι παραπάνω αλλαγές προβλέπεται ότι θα διαμορφώσουν το ακόλουθο πεδίο δράσης και στη χώρα μας: τα μικρά επαγγελματικά γραφεία θα διατηρήσουν την πελατεία τους προσφέροντας καλή προσωπική επαφή, ενώ τα μεγάλα θα παράσχουν και πρόσθετες υπηρεσίες, όπως δανειοδότηση, ασφαλιστική κάλυψη, εκτιμήσεις κ.λπ.

Με τα μέχρι σήμερα δεδομένα, συνήθως τα μεγάλα γραφεία, που είτε είναι θυγατρικές μιας τράπεζας ή ενός οργανισμού, διαθέτουν τα κεφάλαια για να αναπτύξουν ένα πολύ ελκυστικό και εύχρηστο site , πράγμα που είναι δύσκολο να υλοποιήσουν οι μικρότερες επιχειρήσεις, λόγω μεγάλου κόστους. Στο πλαίσιο αυτό, δεν πρέπει να αποκλειστεί και το ενδεχόμενο της ίδρυσης στο μέλλον ενώσεων ιδιοκτητών ακινήτων με δικές τους τράπεζες πληροφοριών, με στόχο την άμεση ηλεκτρονική επαφή με τους υποψήφιους αγοραστές.

ΤΟ LEASING

Η επόμενη διετία φαίνεται ότι θα δώσει μια άλλη δυναμική στο leasing ακινήτων, το οποίο έχει καθιερωθεί ως μια συμφέρουσα εναλλακτική μορφή χρηματοδότησης των επιχειρήσεων για την απόκτηση επαγγελματικής στέγης και εξοπλισμού.

Σημειώνεται ότι, ιδιαίτερα μετά την ψήφιση του νόμου για το leasing έχει αυξηθεί σε σημαντικό βαθμό. Η χρηματοδότηση ακινήτων με leasing είναι μια εξελιγμένη μορφή χρηματοδότησης. Για τις εταιρείες leasing, η επέκταση στο χώρο των ακινήτων αποτελεί ορόσημο για τη μελλοντική τους ανάπτυξη. Στο πλαίσιο αυτό, τα ακίνητα φαίνεται ότι θα συνιστούν πλέον σημαντικό κομμάτι των δραστηριοτήτων των παραπάνω εταιρειών και κατ' επέκταση του συνολικού χαρτοφυλακίου τους.

Οι εταιρείες leasing, για να ανταποκριθούν στη πρόκληση του leasing ακινήτων, θα πρέπει να είναι κατάλληλα προετοιμασμένες και οργανωμένες. Η οργάνωση περιλαμβάνει στρατηγικές συνεργασίες με εταιρείες στο χώρο του real estate, κατάλληλα εκπαιδευμένο προσωπικό (δικηγόρους, συμβολαιογράφους καταρτισμένους στο συγκεκριμένο τομέα), δίκτυα διανομής και εξειδικευμένα προϊόντα

ΓΕΩΠΟΝΙΚΟ ΚΕΝΤΡΟ

ΓΕΩΡΓΙΚΑ ΦΑΡΜΑΚΑ

ΛΙΠΑΣΜΑΤΑ - ΣΠΟΡΟΙ

ΕΙΔΗ ΚΗΠΟΥ & ΕΡΓΑΛΕΙΑ

DECOR ΚΗΠΟΥ

ΜΗΧΑΝΗΜΑΤΑ

ΑΥΤΟΜΑΤΟ ΠΟΤΙΣΜΑ

33ο Χιλ. Λ. Ρόδου Λίνδου Τηλ. - Fax: 22440 24100
Υπεύθυνος Γεωπόνος: ΑΝΑΣΤΑΣΙΟΣ ΞΕΤΡΙΧΗΣ

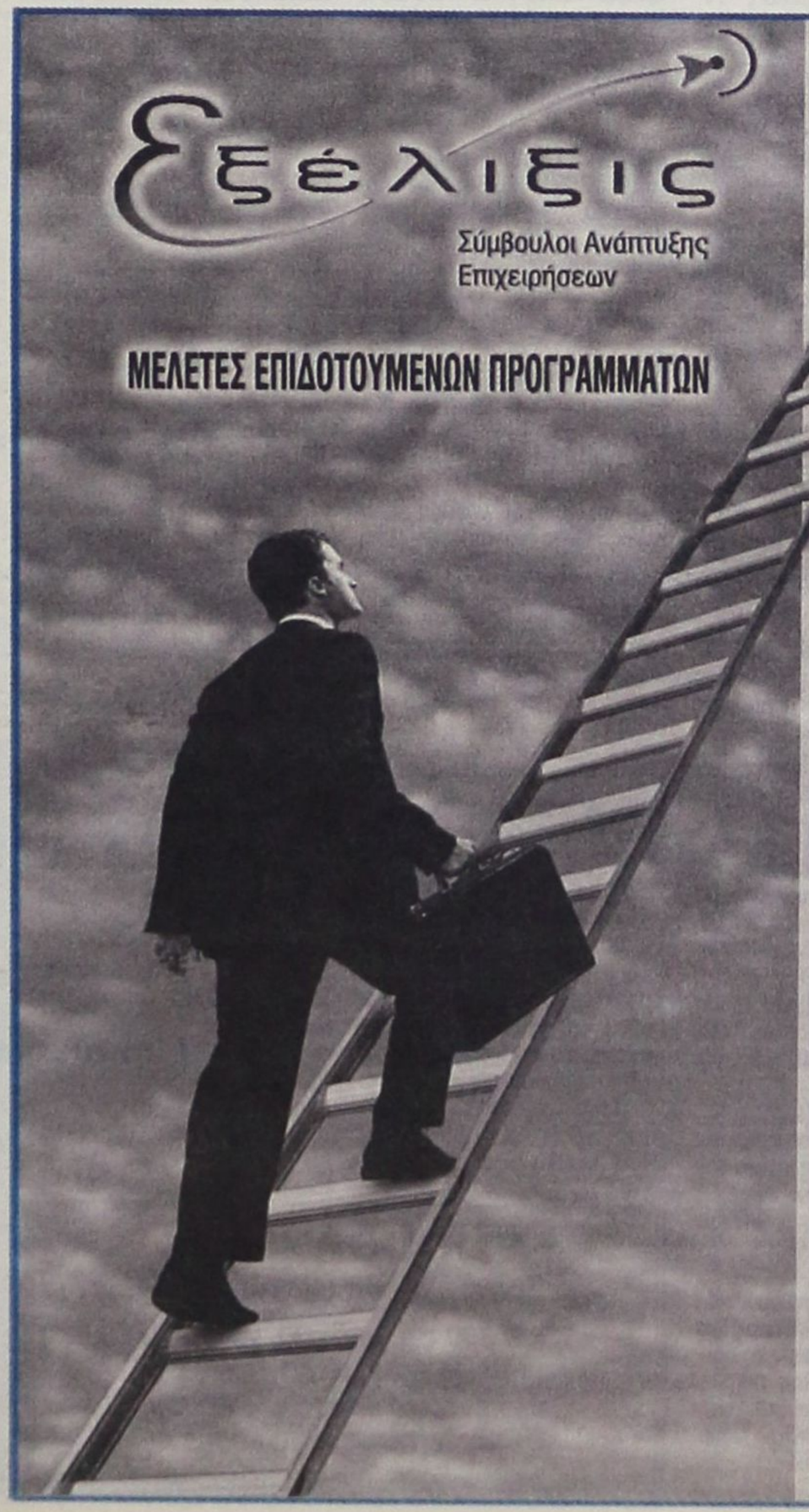

ΕΚΜΕΤΑΛΛΕΥΤΕΙΤΕ ΤΙΣ ΕΠΕΝΔΥΤΙΚΕΣ ΕΥΚΑΙΡΙΕΣ ΓΙΑ ΤΗΝ ΑΝΑΠΤΥΞΗ ΤΗΣ ΕΠΙΧΕΙΡΗΣΗΣ ΣΑΣ ή ΤΗΝ ΔΗΜΙΟΥΡΓΙΑ ΜΙΑΣ ΝΕΑΣ ΕΠΙΧΕΙΡΗΣΗΣ!

Βρίσκονται ήδη σε εξέλιξη προγράμματα επιδοτήσεων για:

Μεταποιητικές Επιχειρήσεις
(Μονάδες Τροφίμων, Αρτοποιεία, Ξυλουργεία, Επιπλοποιεία, Αλουμινοκατασκευές Τυπογραφεία κτλ)

Τουριστικές Επιχειρήσεις
(Ξενοδοχεία, Ενοικιαζόμενα Δωμάτια και Διαμερίσματα, Τουριστικά Γραφεία κτλ)

Αναλαμβάνουμε την υποστήριξη προγραμμάτων του Υπουργείου Ανάπτυξης και του Υπουργείου Οικονομίας (μέσω Τραπεζών).

Η ΕΛΕΛΙΞΙΣ-Σύμβουλοι Ανάπτυξης Επιχειρήσεων παρέχει, επιπλέον, συμβουλευτικές υπηρεσίες **από εξειδικευμένα στελέχη** στους τομείς:

- Ανάπτυξης Συστημάτων Ποιότητας (ISO 9000) και Ασφάλειας Τροφίμων (HACCP)
- Ανάπτυξης Επενδυτικών Μελετών στο πρόγραμμα Leader+
- Σύνταξης Οικονομοτεχνικών Μελετών στα πλαίσια του Αναπτυξιακού Νόμου (Ν. 2601/98)

Η Πολύχρονη εμπειρία των στελεχών μας και ο μακρύς κατάλογος των επιτυχημένων συνεργασιών μας αποτελούν την καλύτερη Εγγύηση για την επιτυχία και της δικής σας επένδυσης!

ΥΠΕΥΘΥΝΟΙ ΕΠΙΧΕΙΡΗΣΗΣ
Αριστέα Αλεξίου
Διπλ. Χημικός Μηχανικός ΕΜΠ
Ιάκωβος Γρύλλης
Διπλ.Πολιτικός Μηχανικός ΕΜΠ

Διαγοριδών 2-4 (Έναντι ΔΟΝΑ)
Τηλ:2241 031532, 070171-3 Fax: 2241 070175
info@exelixis.net.gr

Μικρές αγγελίες

δωρεάν στη «δ» τηλ: 0241-37500 fax: 0241-37333

ΕΝΟΙΚΙΑΣΕΙΣ

ΕΝΟΙΚΙΑΖΕΤΑΙ διώροφο κατάστημα 104 τ.μ. με βεράντα 31 τ.μ. στην οδό Γεωργίου Λέοντος (Νιοχώρι). Τηλ. 22410 35450 - 20277

ΕΝΟΙΚΙΑΖΕΤΑΙ κατάστημα επί της 28ης Οκτωβρίου, 60 τ.μ. εκτός του αυλείου χώρου, κατάλληλο για οποιαδήποτε χρήση (γραφείο κ.λ.π.) εκτός από μπάρ και εστιατόριο. Πληρ. τηλ. 34574 (22410)

ΕΝΟΙΚΙΑΖΕΤΑΙ διαμέρισμα 2 υπνοδωματίων, κουζίνα, σαλόνι και μπάνιο με ηλιακό θερμοσίφωνα επί της οδού Καναδά. Τηλ. 6938 351993.

ΕΝΟΙΚΙΑΖΟΝΤΑΙ επιπλωμένες γκαρσονιέρες κοντά στο «Κάμπινγκ» του Φαληρακίου. Πληρ. τηλ. 6937343297

ΕΝΟΙΚΙΑΖΕΤΑΙ Διαμέρισμα 90 τ.μ., δύο υπνοδωμάτια, σαλοτροπεζαρία, κουζίνα, κεντρική θέρμανση, στον 1ο όροφο, Κέννεντυ 45. Πληροφορίες τηλ: 22410 64464

ΕΝΟΙΚΙΑΖΕΤΑΙ διαμέρισμα στην Ανάληψη. Τηλ. 6945 792809, 22410 35695, κ. Ματσαμάς.

ΕΝΟΙΚΙΑΖΕΤΑΙ κατάστημα με πατάρι επί της Δ. Θεοδωράκη 36, επιφανείας 22 τ.μ. (δίπλα στην Πλατεία Κύπρου). Τηλ. 22410 74091

ΕΝΟΙΚΙΑΖΕΤΑΙ μεγάλο Διώροφο Κατάστημα με Υπόγειο επί της οδού Κοδριγκτώνος αρ. 78. Ισόγειο 250 τ.μ., Α' όροφος 200 τ.μ. Υπόγειο 250 τ.μ., (Βιτρίνες 17 μ. μήκους στο ισόγειο και 14μ. στον Α' όροφο). Πληροφορίες στα τηλέφωνα **22410 - 33938** και **22410 - 26771**

ΕΥΚΑΙΡΙΑ : Ενοικιάζονται δύο καινούργια καταστήματα στην οδό Ιερού Λόχου στην παραλία Ιαλυσού. Ενοίκιο 600 ευρώ. Πληροφορίες: τηλ. 6944386069.

ΕΝΟΙΚΙΑΖΕΤΑΙ μεγάλο δωμάτιο/Studio πλήρως ανακαινισμένο, επιπλωμένο και με πολυκουζινάκι, με ατομικό μπάνιο, με θέα στη θάλασσα, στο κέντρο της πόλης της Ρόδου (περιοχή «Έλλη»). Στο μηνιαίο μίσθωμα περιλαμβάνεται η κατανάλωση νερού, ηλεκτρ. ρεύματος και δημ. φόροι. Ελάχιστος χρόνος ενοικιάσεως 6 μήνες. Πληροφορίες στα τηλ. 2241020012 και 2241024242 (ώρες 10.00-16.00, 19.00-22.00).

ΕΝΟΙΚΙΑΖΕΤΑΙ στο κέντρο της πόλεως Ρόδου χώρος 95 τ.μ. και ύψους 4,9 μέτρα κατάλληλο για γραφείο και κατάστημα. Πληροφορίες στο τηλέφωνο 6937101660 9.00 - 14.00 & 17.00- 21.00.

ΕΝΟΙΚΙΑΖΕΤΑΙ κατάστημα στην Ιξιά σε καινούργια διώροφη οικοδομή, με άνετους χώρους και μεγάλη αυλή. Τηλ. 6972643242.

ΕΝΟΙΚΙΑΖΕΤΑΙ διαμέρισμα πλήρως εξοπλισμένο στο κέντρο της πόλης Τηλ. 2241038932.

ΕΝΟΙΚΙΑΖΕΤΑΙ κατάστημα 20 τ.μ. στην Παλιά Πόλη. Πληροφορίες τηλ.: 6945534070.

ΕΝΟΙΚΙΑΖΕΤΑΙ διαμέρισμα με τρία υπνοδωμάτια, σαλόνι τραπεζαρία, κουζίνα επιπλωμένη, λουτρό κ.λπ έχει κλιματισμό, είναι στον τρίτο όροφο επί της οδού Χειμάρρας, με πολύ ωραία θέα και μεγάλες βεράντες. Τηλ. 22410 74052 κ. Στάθη

ΕΝΟΙΚΙΑΖΕΤΑΙ βιοτεχνικός χώρος 100τ.μ. (+50 πατάρι) στο 7ο χλμ. Ρόδου - Λίνδου, έναντι Φωνής Αμερικής. Πρόσοψη 7μ., ύψος 5μ. Αποκλείονται μηχανουργεία και κατασκευές αλουμινίου. Επίσης ενοικιάζεται και υπόγειος χώρος 300τ.μ. Πληρ. τηλ. 23716.

ΕΝΟΙΚΙΑΖΕΤΑΙ Γραφείο του δευτέρου ορόφου, επιφανείας 32 τ.μ. επί της Δ. Θεοδωράκη 34, δίπλα στην πλατεία Κύπρου. Πληροφ. τηλ. 22410 74091.

ΕΝΟΙΚΙΑΖΕΤΑΙ διαμέρισμα 45 τ.μ. στο Νιοχώρι, καινούργιο, πλήρως επιπλωμένο, κατάλληλο για δύο άτομα, με πολυκουζινάκι, air condition, TV. Πληρ. τηλ. 6944420919.

ΕΝΟΙΚΙΑΖΕΤΑΙ γραφείο 26 τ.μ. Εθνάρχου Μακαρίου 45, πρόσοψη στο δρόμο. Τηλ. 2241 075815 ώρες γραφείου, 22410 20884 ώρες απογευματινές.

ΕΝΟΙΚΙΑΖΕΤΑΙ διαμέρισμα 35 τ.μ. στο Νιοχώρι, καινούργιο, πλήρως επιπλωμένο με πολυκουζινάκι, air condition, TV. Πληρ. τηλ. 6944420919.

ΕΝΟΙΚΙΑΖΟΝΤΑΙ δύο αποθήκες 160 τ.μ. στην περιοχή Ασγούρου απέναντι από το σούπερ μάρκετ Βασιλόπουλος πληρ. τηλ. 2241024118.

ΕΝΟΙΚΙΑΖΕΤΑΙ επαγγελματικός χώρος 130 τ.μ. με WC και ξεχωριστή θέση γραφείου στην οδό Αθηνών 122 για κάθε είδους επαγγελματική χρήση. Πληρ. τηλ. 22410 37468

ΕΝΟΙΚΙΑΖΟΝΤΑΙ πολυτελή studio, ανακαινισμένα, πλήρως επιπλωμένα με ιδιωτικό χώρο στάθμευσης στην Βορείου Ηπείρου. Τιμή 350 ευρώ το μήνα. Πληρ. τηλ. 6945236060 μετά τις 10.00

ΕΝΟΙΚΙΑΖΕΤΑΙ κατάστημα στο εμπορικό κέντρο της πόλης (Μαντράκι,) 50 τ.μ., πλήρως ανακαινισμένο, με air condition και τουαλέτα. Πληροφορίες στα τηλέφωνα 22410 27884, 6945074797.

ΕΝΟΙΚΙΑΖΟΝΤΑΙ διαμερίσματα (γκαρσονιέρες) επιπλωμένα με κλιματισμό, επιφανείας 35 τ.μ. στο 6ο χλμ. Λεωφόρου Καλλιθέας σε απόσταση 200μ. από τη θάλασσα. Ανετες βεράντες και πάρκινγκ. Πληροφορίες τηλ. 6946790515, 6945105247 και 6946680174.

ΕΝΟΙΚΙΑΖΟΝΤΑΙ γκαρσονιέρες επί της οδού Αυστραλίας 74 με θέα θάλασσα, επιπλωμένες 30-40 τ.μ. και θέρμανση - air condition. Πληρ. τηλ. 22410 77743.

ΕΝΟΙΚΙΑΖΕΤΑΙ επαγγελματικός χώρος 80 τ.μ. κατάλληλος για ιατρείο ή γραφείο στον 2ο όροφο πολυτελούς νέας οικοδομής επί της Μεγ. Κωνσταντίνου (έναντι παλαιού ΙΚΑ). Πληρ. 22410 51888, 52016.

ΕΝΟΙΚΙΑΖΕΤΑΙ στο β' όροφο πολυκατοικίας επί της οδού Αγ. Αναργύρων 20 γκαρσονιέρα επιπλωμένη. Πληρ. 22410 28710 κ. Μιχαλάκης.

ΕΝΟΙΚΙΑΖΕΤΑΙ διαμέρισμα 45 τ.μ. στο Νιοχώρι, καινούργιο πλήρως επιπλωμένο κατάλληλο για δύο άτομα, με πολυκουζινάκι, air condition, TV. 500 ευρώ το μήνα. Πληρ. τηλ. 6944420919

ΕΝΟΙΚΙΑΖΟΝΤΑΙ διαμερισματάκια πλήρως εξοπλισμένα στο κέντρο της πόλης. Πληροφορίες τηλ. 2241038932.

ΕΝΟΙΚΙΑΖΕΤΑΙ στα Μάσαρη Οικοδομή 420 τ.μ. υπόγειο (με ράμπα εισόδου για φορτηγά), Ισόγειο 420 τ.μ. Με οικόπεδο 2.400 τ.μ. περιφραγμένο με τοιχείο, σύρμα και συρόμενη πόρτα (4) τεσσάρων μέτρων. Με πρόσοψη 86 μέτρα στο δρόμο και 100 μέτρα από την Εθνική Οδό Ρόδου - Λίνδου. Τηλ. 22440 51365, κινητό: 6932 294566.

ΕΝΟΙΚΙΑΖΕΤΑΙ χώρος κατάλληλος για μάντρα αυτοκινήτων (ικανότητα 100 αυτοκίνητα). Πληρ. τηλ. 6938656501.

ΕΝΟΙΚΙΑΖΕΤΑΙ διαμέρισμα 15 τ.μ. στο Νιοχώρι, για ένα άτομο, καινούργιο, πλήρως επιπλωμένο, με πολυκουζινάκι, air condition, TV. Πληρ. τηλ. 6944 420919.

ΕΝΟΙΚΙΑΖΕΤΑΙ από τον ιδιοκτήτη το ξενοδοχείο Φοίβος, στον Αρχάγγελο, 16 Δωματίων, Μπαρ, Κουζίνα, Σαλόνι, Πάρκινγκ με κήπο 2.800 τ.μ. Τιμή Ενοικίου μηνιαίως 1.500 ευρώ. Τηλ. 2241027578, 2244022600.

ΕΝΟΙΚΙΑΖΟΝΤΑΙ επιπλωμένα διαμερίσματα ενός και δύο δωματίων στην Κρεμαστή. Πληρ. τηλ. 22410 93492 & 94076.

ΕΝΟΙΚΙΑΖΕΤΑΙ σε μεγάλο κήπο στους Τρεις καινούργια λουξ κατασκευής και πλήρως επιπλωμένη γκαρσονιέρα. Διαθέτει τηλέφωνο, θέρμανση, ανεμιστήρα, ηλιακό και ηλεκτρικό θερμοσίφωνο, σίτες στα παράθυρα, μεγάλες βεράντες και parking κ.λπ Πληρ. τηλ.22410 92714.

ΕΝΟΙΚΙΑΖΕΤΑΙ κατάστημα 100 τ.μ. στην Οδό Ορφανίδου (Νιοχώρι). Τηλ. (22410) 35450 και 20277.

ΕΝΟΙΚΙΑΖΕΤΑΙ στον Αρχάγγελο Ρόδου ισόγειος χώρος εμβαδού τ.μ 120 και ανώγειος χώρος εμβαδού τ.μ. 180, είτε μαζί είτε χωριστά, κατάλληλος για επαγγελματική δραστηριότητα, απέναντι από το Αστυνομικό Τμήμα Αρχαγγέλου. Πληρ. Τηλ. 22410 21104 κα Σοφία.

ΕΝΟΙΚΙΑΖΕΤΑΙ μεγάλο Διώροφο Κατάστημα με Υπόγειο επί της οδού Κοδριγκτώνος αρ. 78. Ισόγειο 250 τ.μ. Α' όροφος 200 τ.μ., Υπόγειο 250 τ.μ., Βιτρίνες 17μ. μήκους στο ισόγειο και 14μ. στον Α' όροφο. Πληροφορίες στα τηλέφωνα 22410 33938 και 22410 26771.

ΕΝΟΙΚΙΑΖΟΝΤΑΙ διαμερίσματα επιπλωμένα με βεράντες και air condition, επιφανείας 50 και 35 τ.μ. στα φανάρια της Λεωφόρου Καλλιθέας σε απόσταση 200μ. από το ξενοδοχείο Παραντάις. Πληροφορίες τηλ. 22410-66800 και κινητά 6946104348 και 694676033.

ΑΥΤΟΚΙΝΗΤΑ

ΠΩΛΕΙΤΑΙ μηχανή WR426F, 2500χιλ., εξάτμιση CRD, φουλ έξτρα. Πληρ. τηλ. 6946064665

ΠΩΛΕΙΤΑΙ κλούβα VW, TRANSPORTER ψυγείο, σε άριστη κατάσταση. Πληρ. 6944509741.

ΠΩΛΕΙΤΑΙ μηχανή BMW 650js, ενός έτους, 4.000 χλμ, 6.500 ευρώ. Δεκτές και ευκολίες πληρωμής. Πληρ. τηλ. 2241035610 ώρες καταστημάτων, 6977 715565

ΠΩΛΕΙΤΑΙ BMV 318 1800 κυβικά με ηλεκτρική οροφή, ηχοσύστημα, ζαντολάστιχα, μοντέλο 1993 σε αρίστη κατάσταση. Τιμή 13.500 Ευρώ. Πληρ. Τηλ.: 6944104028

ΠΩΛΕΙΤΑΙ HONDA GCX 72.450 ευρώ. Πληρ. τηλ. 2241067181

ΠΩΛΟΥΝΤΑΙ αυτοκίνητα τύπου FIAT PANDA HYUNDAI ATOS. Πληροφορίες 22440 22406 κ. Μίκα.

ΠΩΛΕΙΤΑΙ αυτοκίνητο GOLF VW 1,4 λευκό 3θυρο μοντέλο 96, 100.000 χιλμ. με 2 ερ μπακ ηλεκτρικά παράθυρα και οροφή, ηλεκτρομαγνητικές κλειδαριές, υδραυλικό τιμόνι και ραδιοκασετόφωνο KENWOOD. Πρόσφατα γενικό σέρβις 7.000 ευρώ. Τηλ. 22410 20284, 6974152260.

ΠΩΛΕΙΤΑΙ MG ROVER CABRIO χρώματος κόκκινο 1.800 C.C. FULL EXTRA MONTELO '99 σε άριστη κατάσταση 65.000 χλμ. Πληροφορίες: 6944332889.

ΠΩΛΕΙΤΑΙ HONDA GCX 72.450 ευρώ. Πληρ. τηλ. 2241067181

ΠΩΛΕΙΤΑΙ μηχανάκι GALLERA 180 κ.ε. σε άριστη κατάσταση 1800 ευρώ. Πληρ. τηλ. 6974933496.

ΠΩΛΕΙΤΑΙ BMW 5.18i '92 75.000 klm χρώμα μαύρο μεταλλικό σε καλή κατάσταση. Πληρ. τηλ. 6945236060 κ. Φόντα.

ΠΩΛΕΙΤΑΙ Βέσπα, PIAGGIO 100 cc σε άριστη κατάσταση και τιμή ευκαιρίας. Πληροφορίες τηλ.: 22410 63025, 6937060994

ΠΩΛΕΙΤΑΙ μηχανή Ducatti Manster 600 cc μοντέλο 2001, 7.000 χιλ. μαύρη, καινούργια παγκαζιέρα, συναγερμός στην τιμή των 5.800 ευρώ. Τηλ. 6932 33 7276, 22410 77244.

ΠΩΛΕΙΤΑΙ αυτοκίνητο μάρκας Volkswagen πρόσφατα γενικό σέρβις ΚΤΕΟ. Τηλ. 6932 161989.

ΠΩΛΕΙΤΑΙ αυτοκίνητο FORD FIESTA μοντέλο 10ο του '86 1.000 κυβ. στην τιμή των 1.500 ευρώ πληρ. τηλ. 6972405788 ή 2241081377.

ΠΩΛΕΙΤΑΙ αυτοκίνητο μάρκας FIAT PANDA 900 σε καλή κατάσταση. Πληρ. τηλ. 6942505008.

ΠΩΛΕΙΤΑΙ μοτοσυκλέτα YAMAHA MAZESTY 250 κυβ. μοντέλο 99 2ος, σε άριστη κατάσταση με μουσική συναγερμό, μπαγαζιέρα πλάτη οδηγού, συνοδηγού. Πληρ. τηλ. 6936833606 κος Βάκης.

ΠΩΛΕΙΤΑΙ, αυτοκίνητο μάρκας ALFA ROMEO A/C και υδραυλικό τιμόνι στην τιμή των 2.800 ευρώ. Πληρ. τηλ. 35057 και 6944924880

ΖΗΤΟΥΝ ΠΡΟΣΩΠΙΚΟ

ΖΗΤΟΥΝΤΑΙ άτομα για να εργασθούν σε γραφείο ενοικιάσεως αυτ/των με γνώση της γερμανικής ή αγγλικής. Πληρ. τηλ. 22410 51171, 6936656816.

ΒΡΕΦΟΝΗΠΙΑΚΟΣ ΣΤΑΘΜΟΣ ΠΑΙΖΩ & ΜΑΘΑΙΝΩ

ΖΗΤΕΙΤΑΙ Δασκάλα - Νηπιαγωγός απόφοιτος Πανεπιστημίου Τηλέφωνα 2241098325 - 22410 93305 κ. ΒΑΣΩ καθημερινά από 10.00π.μ. έως 12.30μ.μ.

ΖΗΤΟΥΝΤΑΙ κυρίες/ Δεσποινίδες δια θέσεις GROUP LEADER Αγγλικού Πρακτορείου δια την ερχόμενη σαιζόν. Βιογραφικά σημειώματα παρακαλούμε ν'αποσταλούν εις την ταχυδρομική θυρίδα Νο 238.

ΖΗΤΕΙΤΑΙ από το ΡΑΔΙΟ ΚΟΡΑΣΙΔΗ ηλεκτρολόγος με δίπλωμα Οδηγού Β ή Γ από 22-32 ετών. Θα προτιμηθεί αν έχει γνώσεις Ψυκτικού και προϋπηρεσία. Πληροφορίες 22410 77065. Ώρες καταστημάτων.

ΖΗΤΕΙΤΑΙ Νέος / Νέα για μερική απασχόληση πρωϊνές ώρες σε Λογιστικό Γραφείο. Απαραίτητη προϋπόθεση, μεταφορικό μέσο. Πληροφορίες κ. Σπύρο, τηλ. 6937199233

ΖΗΤΟΥΝΤΑΙ πωλήτριες από κοσμηματοπωλείο και κατάστημα ρούχων και αξεσουάρ στο 6ο χιλ. Λεωφόρου Καλλιθέας (KATAVENAKIS CENTER) τηλ. 224067375, 76538 κιν 6946790515.

ΕΡΓΑΣΙΑ ΑΠΟ ΤΟ ΣΠΙΤΙ Δυνατότητες ημιαπασχόλησης ή πλήρους απασχόλησης. Υψηλές αποδοχές Τηλ. 669-1472583 www. theanswerto.com/successin.

ΑΠΟ Α.Ε. ΔΙΑΚΙΝΗΣΗΣ ΤΡΟΦΙΜΩΝ ΚΑΛΛΥΝΤΙΚΩΝ

ΖΗΤΕΙΤΑΙ οδηγός κάτοχος επαγγελματικής άδειας οδήγησης Γ' κατ. ηλικίας μέχρι 27 ετών για εργασία όλο το χρόνο. Πληρ. Κον. Βασίλη 22410 -31708 -20617

ΖΗΤΕΙΤΑΙ υπάλληλος (άνδρας) με γνώσεις Η/Υ (WORD, EXCEL κ.α.) και Αγγλικά (επίπεδο LOWER) για το τουριστικό γραφείο Ζορπίδης - Στεφανάκης. Πληροφορίες στα τηλέφωνα: 2241020625 και 2241030054

ΖΗΤΕΙΤΑΙ πωλητής από εμπορική εταιρεία τροφίμων. Απαραίτητα προσόντα: 1) Εμπειρία στις πωλήσεις τροφίμων για εστιατόρια - snack bar - ξενοδοχεία. 2) Άνεση στην επικοινωνία και στις δημόσιες σχέσεις. 3) Απολυτήριο λυκείου και στρατού. Εως 35 ετών. Προσφέρονται μισθός και ποσοστά. Βιογραφικό στο fax και τηλέφωνο 2241087111 από 12.00 έως 17.00.

ΙΑΤΡΙΚΗ ΜΕΡΙΜΝΑ ΕΠΕ, ζητά μαία για συνεργασία στη Γυναικολογική Μαιευτική Κλινική Καραγιάννη «Ο Αγιος Ελευθέριος», Τηλέφωνα επικοινωνίας: 22410 27260 πρωί.

ΖΗΤΕΙΤΑΙ κοπέλα που να μιλάει ξένες γλώσσες, για να εργασθεί ως πωλήτρια σε τουριστικό κατάστημα στην Παλιά Πόλη. Πληρ. κ. Γιάννη, τηλ. 22410 26731

ΑΠΟ το ξενοδοχείο ΛΗΤΩ **ζητείται** μπάρμαν πεπειραμένος για απογευματινή - νυχτερινή εργασία και να γνωρίζει καλώς την αγγλική γλώσσα. Πληρ. τηλ. 2241020310

ΚΥΡΙΑ ευπαρουσίαστη και σοβαρή με πτυχίο φιλολογίας, ομογενής από τη Ρωσία με ελληνική υπηκοότητα, 35 ετών, ενδιαφέρεται να εργαστεί ως Baby - sitter, πρωινές ή απογευματινές ώρες μέσα στην πόλη της Ρόδου. Τηλ. επικοινωνίας 22410 77073 ή 6942244318 ή 22410 96348.

ΕΝΟΙΚΙΑΖΕΤΑΙ

Επαγγελματικός Χώρος 270 τ.μ. ισόγειο και 300 τ.μ. υπόγειο, γωνιακό, με 15 & 50 μέτρα βιτρίνα σε κεντρικό δρόμο της Ρόδου. Πληρ. Τηλ. 22410 60009

ΕΝΟΙΚΙΑΣΕΙΣ

ΕΝΟΙΚΙΑΖΟΝΤΑΙ ΕΠΑΓΓΕΛΜΑΤΙΚΟΙ ΧΩΡΟΙ ΣΤΟ ΚΕΝΤΡΟ ΤΗΣ ΠΟΛΗΣ ΣΤΟ ΕΜΠΟΡΙΚΟ ΚΕΝΤΡΟ CAIRO PALACE:

Πληροφορίες κ. ΝΙΟΤΗ ΦΡΑΝΣΙΣ
Τηλ. fax 22410 27600 κιν. 6973572262

ΔΙΑΦΟΡΑ

ΠΩΛΟΥΝΤΑΙ 1 ντουλάπα δίφυλλη 35 ευρώ, 1 συρταριέρα 25 ευρώ, 2 μονά κρεβάτια λευκά 40 ευρώ, 2 κομοδίνα 20 ευρώ, 1 έπιπλο κουζίνας 40 ευρώ, 1 καθρέφτης μπάνιου 20 ευρώ, 1 μονοθέσια πολυθρόνα 30 ευρώ. Τηλ. 22410 37095 9 έως 2 π.μ. και 5 έως 9 μ.μ.

ΠΩΛΕΙΤΑΙ επιχείρηση παιδικών ενδυμάτων με αποκλειστικότητες, πολύ καλό ενοίκιο και πελατεία. Πληροφορίες : 6973 716586

ΕΑΝ ΘΕΛΕΤΕ ΝΑ ΓΙΝΕΤΕ ΝΤΙΛΕΡ σε υπέροχα διακοσμητικά είδη αποκλειστικότητα από εμάς και να έχετε κέρδος από 50% και άνω δεν έχετε παρά να μας τηλεφωνήσετε. Πληρ. κα Μαρία 6947 822998

ΠΩΛΟΥΝΤΑΙ λόγω αναχώρησης παράθυρα, πόρτες ξύλινες, δύο κλιματιστικά, κεραμίδια για στέγαστρο, δύο ποδήλατα παλιά, 3 κρεβάτια με στρώματα, ένα κρεβάτι σιδερένιο κ.λπ. Τηλ. 6946 559539.

ΝΕΟΣ 25 ετών Καθηγητής Μουσικής, εμφανίσιμος ζητά σοβαρό δεσμό με κοπέλα εμφανίσιμη από 18 έως 30 ετών. Τηλ. 6936 303080.

ΠΩΛΟΥΝΤΑΙ CONTAINERS από 2 μέτρα έως και 12 μέτρα σε άριστη κατάσταση και σε πολύ προσιτές τιμές. Επίσης μετασκευές τους σε ΓΡΑΦΕΙΑ - ΣΠΙΤΙΑ. Η ΕΞΥΠΝΗ ΛΥΣΗ στο αποθηκευτικό σας πρόβλημα. Τηλέφωνα επικοινωνίας: 210.4327451, 210.4006632.

ΑΝΑΛΑΜΒΑΝΟΥΜΕ υπεύθυνα διανομή διαφημιστικών εντύπων και φυλλαδίων επίσης και αφισοκολλήσεις, πληρ. κ. Γιώργος 6977453671.

ΠΩΛΕΙΤΑΙ εξοπλισμός Μίνι Μάρκετ (ράφια - ψυγεία επαγγελματικά σε τιμή ευκαιρίας). Τηλ. 22410 22919, 22410 39040.

ΠΩΛΟΥΝΤΑΙ: Βιτρίνες για γλυκά - παγωτά, ηλεκ/κή ζυγαριά - Παγωτομηχανή - Ξηροκαρπιέρα - Τυροπιτιέρα - Σφολιατομηχανή - Ταμειακές μηχανές - Προγ/μα υπολογιστή μηχανογράφησης - Μπεν μαρί - Μίξερ. Πληροφ. στο 6944509741.

ΠΩΛΕΙΤΑΙ ολοκαίνουργια κρεβατοκάμαρα και 2 συρταριέρες. Τιμή λογική. πληρ. τηλ. 6976842411, 6947817860

ΠΩΛΕΙΤΑΙ καινούργια θερμάστρα υγραερίου Delonghi Hi - fi με 2 αερόθερμα 150 ευρώ. Πληρ. 22410 98417 πρωινές ώρες.

ΠΩΛΕΙΤΑΙ διπλή κρεββατοκάμαρα κομπλέ. Σε τιμή ευκαιρίας. Πληρ. τηλ. 6946895835

ΠΩΛΕΙΤΑΙ σόμπα κεροζάν (Rainbow), καινούργια, 180 ευρώ τοις μετρητοίς. τηλ. 22410 20284, 6974152260.

ΜΑΚΙΓΙΑΖ για νύφες αλλά και για μια ξεχωριστή βραδιά. Τα προϊόντα είναι επώνυμα. Το αποτέλεσμα εγγύηση. Τηλ. 6945526679.

ΠΩΛΕΙΤΑΙ εξοπλισμός self service - εστιατορίου σε άριστη κατάσταση. Πληροφορίες: 22410 -54700 κος Μιχ. Ποντίκας/ Grand Hotel Rhodes.

ΠΩΛΕΙΤΑΙ ολοκαίνουργιο πιάνο σε πολύ καλή τιμή, λόγω εκτακτης αναχώρησης στο εξωτερικό. Πληροφορίες στα τηλ.: 2241033396, 6937 403140.

ΠΩΛΕΙΤΑΙ ΕΠΙΧΕΙΡΗΣΗ Ενοικιαζομένων Αυτοκινήτων με 10 καινούργια αυτοκίνητα στα Δωδ/σα/ Τηλ. 22470- 33329.

Τολμήστε να αδυνατίσετε!
Καλέστε για δωρεάν πληροφορίες. Για το πιό απίστευτο πρόγραμμα απώλειας βάρους στην Ευρώπη! Τηλ. 22410 /62586 669-1472583.

ΠΩΛΟΥΝΤΑΙ CONTAINER(S) 6 μέτρων, 12 μέτρων σε άριστη κατάσταση και σε πολύ προσιτές τιμές. Τηλέφωνα επικοινωνίας: 210 4006632, 210 4327451 και FAX: 210 4326384.

ΠΩΛΕΙΤΑΙ επιχείρηση αλυσίδας παιδικών ενδυμάτων (2 καταστήματα) με αποκλειστικότητες λόγω φόρτου εργασίας. Πληροφορίες κο Νικόλα, τηλ. 6973716586.

ΠΩΛΕΙΤΑΙ Σαλόνι (Τριθέσιος, Διθέσιος, Μονοθέσιος), στην τιμή των 550 ευρώ. Πληρ. τηλ. 22410 35887.

ΠΩΛΕΙΤΑΙ πλαστική πολυστερική ταχύπλοη βάρκα 4,30 μέτρα με εξωλέμβια μηχανή Honda 8 ίππων, τετράχρονη. Πληρ. τηλ. 6974 933469 κ. Νικήτας.

Η ΙΝΤΕΡΜΠΕΤΟΝ ΔΟΜΙΚΑ ΥΛΙΚΑ Α.Ε. (Ι.ΔΥ.Α.Ε.) έλαβε άδεια εγκατάστασης μονάδας ετοίμου σκυροδέματος, στην περιοχή Καλάθου της νότιας Ρόδου.

ΠΩΛΕΙΤΑΙ κινητό ΝΟΚΙΑ 3310 με φορτιστή και έξτρα πρόσοψη. Τηλ. 22410 47949.

ΜΗΧΑΝΙΚΟΣ Δασικής Οικονομίας με αναγνωρισμένο δίπλωμα από το ΔΙΚΑΤΣΑ, ζητά εργασία σε ανάλογη θέση. Τηλ. 6944858145.

ΠΩΛΕΙΤΑΙ ηχοσύστημα αυτοκινήτου μάρκας KIKER 3.10 ίντσα και ένας ενισχυτής στη τιμή των 1.467 ευρώ. Πληρ. τηλ. 6937 349956.

ΑΝΑΛΑΜΒΑΝΟΥΜΕ τοποθετήσεις πλακιδίων και τριψίματα - γυαλίσματα - κρυσταλλοποιήσεις μαρμάρων. Πληρ. τηλ. 6942252300

ΠΩΛΕΙΤΑΙ εξοπλισμός κομμωτηρίου. Πληρ. τηλ. 2241034176.

ΠΩΛΕΙΤΑΙ σχεδόν καινούργιος εξοπλισμός (ράφια), ο οποίος προσαρμόζεται για κάθε είδους επιχείρηση καθώς και κούκλες βιτρίνας για παιδικό κατάστημα. Πληρ. 6973716586.

ΑΝΤΑΛΑΣΣΕΤΑΙ διαμέρισμα τριάρι στο Γαλάτσι με δυάρι από περιοχή Ρόδου έως Κρεμαστή. Τηλ. 6936722493.

ΠΩΛΕΙΤΑΙ εξοπλισμός ζαχαροπλαστείου. Πληρ. 22410 41591, 22410 41812, 6945343094.

ΚΗΠΟΥΡΟΣ αναλαμβάνει κήπους σπιτιών και ξενοδοχείων. Πληρ. τηλ. 6942090672 και 2241067869.

ΚΡΕΒΑΤΙ μονό, με στρώμα σε άριστη κατάσταση. Τηλ. 2241020884 - 31142 κ. Μιχάλη.

ΔΩΡΕΑΝ Στέλνουμε καταλόγους, με φυτικά Σουηδικά καλλυντικά κάθε μήνα. Τηλ. 22410 75265 Κιν. 697 3066522.

ΠΩΛΟΥΝΤΑΙ επαγγελματικά ψυγεία, φούρνοι, τοστιέρα, βιτρίνα για τυρόπιτες και ένα ψυγείο ζαχαροπλαστικής μεταχειρισμένα αλλά σε πολύ καλή κατάσταση. Πληρ. τηλ. 6938809703.

ΖΗΤΕΙΤΑΙ αντιπρόσωπος στη Ρόδο από Εκδοτική Εταιρεία ταξιδιωτικών οδηγών με έδρα τηνΑθήνα. Βιογραφικό: Αιγιαλείας 52, Μαρούσι 15125, Τηλ. 210-6856093, 6945 -859939, fax. 6856095.

ΣΟΥΗΔΙΚΗ εταιρεία φυτικών καλλυντικών ΖΗΤΑ συνεργάτες για την ανάπτυξη πωλήσεων στην περιοχή Δωδεκανήσου. Προσφέρουμε: εκπαίδευση, υψηλά ποσοστά, ελεύθερο ωράριο. Προϋπηρεσία δεν είναι απαραίτητη. Πληροφορίες στο τηλ. 22410 75265 ή Κιν. 6973066522.

ΛΟΓΟΘΕΡΑΠΕΥΤΡΙΑ απόφοιτος Πανεπιστημίου Πατρών αναλαμβάνει Παιδιά με προβλήματα: • Αρθρωση • Μαθησιακές Δυσκολίες • Δυσλεξία • Νοητική υστέρηση • Βαρυκοΐα • Εγκεφαλική πάρεση • Τραυλισμός • Σύνδρομο Down. Πληροφορίες στο τηλέφωνο 61184,, κινητό 6932920345.

ΠΩΛΕΙΤΑΙ πλήρως δισκοθήκη αποτελούμενη από 700 maxi singles house μουσικής κατάλληλη για νυκτερινό κέντρο ή επαγγελματία dj. Ολα τα κομμάτια είναι του έτους 2001-02. Τιμή 2.500 ευρώ. Πληρ. τηλ, 6932529777.

ΖΗΤΕΙΤΑΙ ΧΩΡΟΣ για μουσικό εργαστήριο διαστάσεων 30 τ.μ. περίπου. Τηλ. 6972223817 κ. Σωτήρης.

ΖΗΤΕΙΤΑΙ συνεργάτης - συνεταίρος σε κερδοφόρα επιχείρηση για την ανάπτυξη νέου τομέα. Δεκτές μόνον σοβαρές προτάσεις. Τηλ. 6945 922566 από 09.00 έως 21.00.

ΚΗΠΟΥΡΟΣ αναλαμβάνει κήπους - κλάδεμα - γκαζόν - ψέκασμα και κάθε δουλειά αγροτικής φύσεως. Πληρ. τηλ. 22410 28189.

ΑΠΟΓΕΙΩΘΕΙΤΕ οικονομικά με πρωτότυπη, σύγχρονη, συναρπαστική εργασία στον ελεύθερό σας χρόνο, με παροχή εντυπωσιακής MERCEDES SLK CABRIO SPORT Υπεύθυνος: Χριστοδούλου Τηλέφωνο: 6932 - 510488

ΠΩΛΗΣΕΙΣ ΑΚΙΝΗΤΩΝ

ΠΩΛΕΙΤΑΙ μάντρα στη Μαλώνα με 150 κατοίκες και 100 δικαιώματα. Πληρ. τηλ. 22440 51698.

ΠΩΛΕΙΤΑΙ Αποθήκη 347 τ.μ. λόγω αναχώρησης. Ανταλλάσεται και με ακίνητο στην Αθήνα. Τηλ. 6946 559539

ΠΩΛΕΙΤΑΙ Κατάστημα Ψιλικών και ειδών περιπτέρου. Πληροφορίες: 22410 31908

ΠΩΛΕΙΤΑΙ Οικόπεδο εντός της Σαλάκου. Πληροφορίες : τηλ. 22410 46555, ώρες γραφείου

ΠΩΛΕΙΤΑΙ ΕΥΚΑΙΡΙΑ : Οικόπεδο 380 τ.μ. με κτίσμα εντός αυτού στον οικισμό ΧΑΛΚΗΣ με απέραντη θέα. Για άμεση εκμετάλλευση. Τηλ. 6945 796933.

ΠΩΛΕΙΤΑΙ έπαυλις στα Καλαβάρδα Ρόδου με οικόπεδο 1980 τ.μ. απόστασις από την θάλασσα 150 μέτρα. Πληροφορίες τηλ. 2241031006.

ΚΩΣ - βίλα 300 τ.μ. μαζί με εστιατόριο 400 θέσεων. Στην περιοχή Αγιος Φώκας κοντά στις θερμοπηγές πάνω σε βουνό με πανοραμικές θαλασσινές θέες, 19 στρέμματα, πιθανότητες ξενοδοχείο. τηλ. 210 965 9615 ή 210 662 7833.

ΠΩΛΕΙΤΑΙ οροφοδιαμέρισμα 110 τ.μ. σε άριστη κατάσταση στο Ροδίνι με εντοιχισμένη κουζίνα και πάρκινγκ. Μόνο σοβαρές προτάσεις. Πληρ. τηλ. 67451, 67234, 6945471001.

ΚΑΡΑΚΟΝΕΡΟ οροφοδιαμέρισμα λουξ κατασκευής απεριόριστη θέα 110 Μ2 20Μ2 ημιυπ. χωρ. εκτός μπαλκόνια 3 υπνοδ. 2 μπάνια σαλ. κουζ. 70 εκ δρχ. 205.429 ευρώ.

ΠΩΛΕΙΤΑΙ κατάστημα ανταλλακτικών αυτοκινήτων σε κεντρικό σημείο (Κόβα) γεμάτο ανταλλακτικά και πολλή πελατεία για λόγους υγείας. Ελεγχος δεκτός. Τιμή πολύ καλή. Τηλ. 2241034800.

ΠΩΛΟΥΝΤΑΙ καταστήματα και διαμερίσματα στην πολυκατοικία της οδού Αμμοχώστου 31 και Λοχ. Φανουράκη. Πληρ. τηλ. 2241024408 ώρες 16.30-20.00

ΚΑΡΑΚΟΝΕΡΟ Διαμερίσματα λουξ κατασκευής απεριόριστη θέα (ισόγειο 111 Μ2 Α' Όροφος 111 Μ2, Α' όροφος 96 Μ2 x 550 τ.μ. Δρχ. Β' όροφος 90 Μ2), Ακίνητα νέας χιλιετίας κα MITTON 22410 22142 κιν. 6945 668060

ΠΩΛΟΥΝΤΑΙ : 1) Κατάστημα με δύο αποθήκες στην οδό Βερολίνου 23. 2) Καρά - Γιαπί 160 τ.μ. σε τρίτο όροφο οικοδομής. 3) Αγρόκτημα 4.500 τ.μ. στον Αρχάγγελο επί της Εθνικής οδού Ρόδου - Λίνδου, με φως, νερό και τηλέφωνο. Πληροφορίες: 22440 -51391 και 51184.

ΠΩΛΕΙΤΑΙ αγροτεμάχιο 7.350 στρ. στην περιοχή Καλαμώνα. Τιμή 35.500 ευρώ. Τηλ. 6946847427, κ. Γιάννης.

ΠΩΛΕΙΤΑΙ διαμέρισμα στην Ιαλυσό 2 δωματίων, κουζίνα, WC 2ου ορόφου 50 τ.μ. λεωφ. Ηρακλειδών τιμή 50.000 ευρώ. Τηλ. 2241 095255.

ΠΩΛΕΙΤΑΙ κατάστημα 60 τ.μ. στην οδό Καποδιστρίου Πληρ. τηλ. 21741 και ώρες 2-4 μ.μ.

ΜΑΘΗΜΑΤΑ

ΔΕΥΤΕΡΟΕΤΗΣ φοιτήτρια του Παιδαγωγικού τμήματος Δημοτικής Εκπαίδευσης του Πανεπιστημίου Αιγαίου παραδίδει μαθήματα σε παιδιά του Δημοτικού. Τηλ. 6945 380358.

ΠΑΡΑΔΙΔΟΝΤΑΙ ιδιαίτερα μαθήματα σε Μαθηματικά, Φυσική και Χημεία. Πληρ. τηλ. 6937 343297

ΔΕΥΤΕΡΟΕΤΗΣ φοιτήτρια του τμήματος Δημοτικής Εκπαίδευσης του Πανεπιστημίου Αιγαίου παραδίδει μαθήματα σε παιδιά δημοτικού σε πολύ λογική τιμή. Τηλ. 6997147688

ΠΑΙΔΑΓΩΓΟΙ παραδίδουν μαθήματα σε παιδιά Δημοτικού. Τηλ. 6936725329.

ΑΠΟΦΟΙΤΟΣ Ελληνικής και Αγγλικής Φιλολογίας, αναλαμβάνει μαθητές Δημοτικού, Γυμνασίου, Λυκείου. Τηλ. 69344778204.

ΕΓΚΥΡΟ ΠΑΙΔΑΓΩΓΙΚΟ ΥΛΙΚΟ ΠΡΟΣΦΕΡΕΤΑΙ ΓΙΑ ΤΙΣ ΠΡΟΣΕΧΕΙΣ ΕΞΕΤΑΣΕΙΣ ΤΟΥ ΑΣΕΠ ΓΙΑ ΝΗΠ/ΓΟΥΣ ΣΥΜΠΕΡΑΛΑΜΒΑΝΟΝΤΑΙ ΚΑΙ ΟΡΓΑΝΩΜΕΝΕΣ ΣΗΜΕΙΩΣΕΙΣ ΤΗΛ. 6936725329.

ΠΑΡΑΔΙΔΟΝΤΑΙ ιδιαίτερα μαθήματα για μεταξεταστέους Γυμνασίου, Ενιαίου Λυκείου, ΤΕΕ. Επίσης γίνεται προετοιμασία από έμπειρους καθηγητές για Β-Γ Ενιαίου Λυκείου όλων των κατευθύνσεων. Πληρ. τηλ. 2241028053

ΚΑΘΗΓΗΤΡΙΑ απόφοιτος του Πανεπιστημίου Αθηνών παραδίδει μαθήματα σε παιδιά Δημοτικού στην πόλη της Ρόδου και στην Ιαλυσό τηλ. 22410 92362 κιν. 69766-42963.

ΨΥΧΟΛΟΓΟΣ Απόφοιτος Παντείου Πανεπιστημίου με μετεκπαίδευση στις σχολές Γονέων, παραδίδει μαθήματα σε παιδιά με μαθησιακές δυσκολίες. Τηλ. 6974566484.

ΔΑΣΚΑΛΟΣ με μακροχρόνια πείρα παραδίδει μαθήματα σε παιδιά δημοτικού με τη βοήθεια φορητού ηλεκτρονικού υπολογιστή. 15 ευρώ την ώρα. Τηλ. 6934744084.

ΓΙΑΝΝΗΣ ΝΙΚΟΛΙΔΑΚΗΣ
ΜΗΧΑΝΟΛΟΓΟΣ ΜΗΧΑΝΙΚΟΣ
ΓΑΛΛΙΑΣ 12 ΡΟΔΟΣ ΤΗΛ.: 22291 - 35103

ΠΩΛΟΥΝΤΑΙ

Πολυτελή διαμερίσματα με απεριόριστη θέα, ιδιωτικούς χώρους Parking και αποθήκες. Επί της οδού Σελλά και Αισχίνη (περιοχή Δασκάλων). 77τ.μ., 99τ.μ., 119τ.μ. επί της οδού Κων. Υδραίου (πλησίον Ρόδου - Λίνδου), 135τ.μ., 95τ.μ., 147τ.μ. Γραφείο 105τ.μ. επί της οδού Εθνικής Αντιστάσεως και Τσαλδάδη

ΠΩΛΟΥΝΤΑΙ

1) Καταστήματα και χώροι για γραφεία στην οδό Κωνσταντινίδη, στο Ζέφυρο (κοντά στην Εφορία).
2) Διαμερίσματα 98, 132 και 148 τ.μ. με θέση πάρκινγκ, αποθήκη και αυτόνομη θέρμανση στην οδό Κωνσταντινίδη.
3) Εξοχικές κατοικίες 100 τ.μ., διόροφες, με χίλια μέτρα οικόπεδο η κάθε μία, στον κεντρικό δρόμο του Γενναδίου, κοντά στη θάλασσα.
4) Μονοκατοικίες στην Ιαλυσό, οδός Μυκηνών, διόροφες με σοφίτα, 4 υπνοδωματίων, 3 μπάνιων και W.C., θέρμανση, σε οικόπεδο από 260 έως 415 τ.μ.
5) Μαιζονέτα στο Ροδίνι, οδός Στοκχόλμης, 180 τ.μ. διόροφη με υπόγειο.

ΠΛΗΡΟΦΟΡΙΕΣ: ΑΝΑΣΤΑΣΙΟΣ ΑΤΣΙΔΗΣ
ΣΤΕΦΑΝΟΥ ΚΑΖΟΥΛΛΗ 74 - ΡΟΔΟΣ
Τηλ. 2241028616 - 2241037848

ΟΙΚΟΔΟΜΙΚΕΣ ΕΠΙΧΕΙΡΗΣΕΙΣ ΔΙΑΚΟΓΕΩΡΓΙΟΥ ΚΑΛΛΙΣΤΟΣ

ΕΘΝ. ΑΝΤΙΣΤΑΣΕΩΣ 11 (πρώην Αννης Μαρίας)

ΠΩΛΗΣΕΙΣ ΔΙΑΜΕΡΙΣΜΑΤΩΝ ΚΑΤΑΣΤΗΜΑΤΑ - ΑΠΟΘΗΚΕΣ ΑΝΤΑΛΛΑΓΕΣ ΑΚΙΝΗΤΩΝ ΑΓΟΡΕΣ ΟΙΚΟΠΕΔΩΝ ΑΝΑΛΑΜΒΑΝΟΥΜΕ ΑΝΤΙΠΑΡΟΧΕΣ

Πωλούνται διαμερίσματα λουξ κατασκευής με απεριόριστη θέα. Τα διαμερίσματα διαθέτουν θωρακισμένες πόρτες - εντοιχισμένες κουζίνες - ντουλάπες - εντοιχισμένο νιπτήρα με ντουλάπι - κεντρική θέρμανση αυτόνομη - ανοιγόμενα ανακλινόμενα κουφώματα με διπλά τζάμια - σίτες - ρολά - υδραυλικό ασανσέρ - τριφασικό ρεύμα.

Ολοι οι χώροι σπατουλαριστοί - εσωτερικές πόρτες M.D.F. με σχέδιο.

ΓΡΑΦΕΙΑ ΙΑΤΡΕΙΑ

1) Επί της οδού Μεγ. Κων/νου - Κων/νου Παλαιολόγου των 80 τ.μ.

2) Επί της οδού Κων/νου Παλαιολόγου και Θεοτοκοπούλου 60-80 τ.μ.

3) Επί της οδού Ρήγα Φεραίου στο πάρκο 60-80-100 τ.μ.

ΚΑΤΑΣΤΗΜΑΤΑ

1) Επί της οδού Κων/νου Παλαιολόγου και Θεοτοκοπούλου 60-80 τ.μ.

2) Επί της οδού Λεωφόρου Καλλιθέας (Καρακόνερο) 90 τ.μ.

ΔΙΑΜΕΡΙΣΜΑΤΑ

1) Επί της οδού Χρ. Φέσσα (Κάθετος Αποστ. Παύλου) 90τ.μ. τριάρια.

Επίσης οροφοδιαμερίσματα των 90 τ.μ. (οικοδομή μόνο τριών διαμερισμάτων).

ΟΙΚΟΔΟΜΕΣ

1) Οικοδομή επί της οδού Πτολεμαίων και Χρ.Φέσσα των 117-125 τ.μ.

2) Οικοδομή υπό ανέγερση επί της οδού Ρήγα Φεραίου στο Πάρκο.Διαμερίσματα τριάρια - τεσσάρια.

3) Οικοδομή υπό ανέγερση επί της οδού Κ. Παλαιολόγου και Θεοτοκοπούλου. Διαμερίσματα δυάρια - τριάρια - τεσσάρια - καταστήματα.

5) Επί της οδού Β. Ηρακλείου οικοδομή τεσσάρων διαμερισμάτων. Οροφοδιαμερίσματα των 133τ.μ. Η οικοδομή έχει πιλοτή για πάρκινγκ

ΑΠΟΘΗΚΕΣ

1) Πλησίον Στέλιου Κωτιάδη των 130τ.μ.

2) Στη Λεωφόρο Καλλιθέας (Καρακόνερο) των 80-300τ.μ.

• Οι πωλήσεις μπορούν να γίνουν και με όλα τα Δάνεια Τράπεζας και οργανισμών.
• Αναλαμβάνουμε ΑΝΤΙΠΑΡΟΧΕΣ και Αγορές οικοπέδων.
• Δεχόμαστε ανταλλαγές ακινήτων.

ΠΛΗΡΟΦΟΡΙΕΣ:
ΔΙΑΚΟΓΕΩΡΓΙΟΥ ΚΑΛΛΙΣΤΟΣ
ΤΗΛΕΦΩΝΟ: 29318 - 34598 - ΤΗΛ. 78501 - 78502

ΙΑΤΡΙΚΗ ΑΝΑΚΟΙΝΩΣΗ

ΧΡΙΣΤΟΔΟΥΛΟΥ ΜΑΡΙΑ

ΙΑΤΡΟΣ ΑΚΤΙΝΟΔΙΑΓΝΩΣΤΗΣ
(ΑΚΤΙΝΟΛΟΓΟΣ)

Δέχεται καθημερινά
στο Διαγνωστικό Εργαστήριο:
ΑΠΕΙΚΟΝΙΣΗ ΑΙΓΑΙΟΥ
Πάροδος Παπαλουκά 18Β
(παραπλεύρως του parking
του παλιού νοσοκομείου).

ΩΡΕΣ ΛΕΙΤΟΥΡΓΙΑΣ
ΤΟΥ ΕΡΓΑΣΤΗΡΙΟΥ 9π.μ. - 8μ.μ.

Τηλ. 22410 43000 - 3
Fax: 22410 43004

ΝΤΕΤΕΚΤΙΒΣ

30 ΧΡΟΝΙΑ ΜΟΝΙΜΑ ΚΑΙ ΣΤΗ ΡΟΔΟ

35354

ΠΛΑΤΕΙΑ ΑΓΙΟΥ ΙΩΑΝΝΟΥ
Η ΛΥΣΗ!!!
ΣΕ ΚΑΘΕ ΣΑΣ ΠΡΟΒΛΗΜΑ
EXPRESS SECURITY

ΝΤΕΤΕΚΤΙΒΣ

Συνταξιούχος Αστυνομικός Ασφάλειας
ΑΝΑΛΑΜΒΑΝΟΥΜΕ
Υποθέσεις ανηλίκων,
οικογενειακές, προσωπικές κ.τλ.
ΔΙΑΘΕΤΟΥΜΕ ΤΑ ΠΛΕΟΝ ΣΥΓΧΡΟΝΑ ΟΠΤΙΚΟΑΚΟΥΣΤΙΚΑ ΣΥΣΤΗΜΑΤΑ
100% ΕΧΕΜΥΘΕΙΑ
ΡΩΜΗΣ 22, - ΡΟΔΙΝΙ • ΤΗΛ. 2241 0 68985
Κιν. 094 6997967

ΕΛΛΗΝΙΚΗ ΔΗΜΟΚΡΑΤΙΑ
ΠΕΡΙΦΕΡΕΙΑ ΝΟΤΙΟΥ ΑΙΓΑΙΟΥ
ΝΟΜΟΣ ΔΩΔΕΚΑΝΗΣΟΥ
ΝΟΜΑΡΧΙΑΚΗ ΑΥΤ/ΣΗ ΔΩΔΕΚΑΝΗΣΟΥ
Δ/ΝΣΗ ΜΕΤΑΦΟΡΩΝ ΚΑΙ ΕΠΙΚΟΙΝΩΝΙΩΝ
ΤΜΗΜΑ Κ.Τ.Ε.Ο.
Ταχ. Δ/νση: 6ο χιλ. Ρόδου - Λίνδου
Ταχ. Κώδικας 85100, Telefax: 2241069544
Πληροφορίες: Γεώργιος Αργύρης
Τηλέφωνο: 2241065385 ΕΣΩΤΕΡΙΚΟ 25, 26

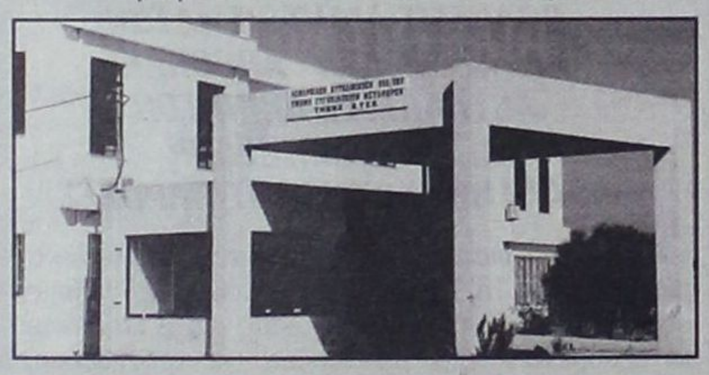

ΠΡΟΓΡΑΜΜΑ ΠΡΟΣΚΛΗΣΗΣ ΓΙΑ ΔΙΕΝΕΡΓΕΙΑ ΤΕΧΝΙΚΟΥ ΕΛΕΓΧΟΥ ΟΧΗΜΑΤΩΝ ΜΕ ΕΔΡΑ ΤΟΝ Ν. ΔΩΔΕΚΑΝΗΣΟΥ

ΧΡΟΝΙΚΗ ΠΕΡΙΟΔΟΣ	ΕΙΔΟΣ ΟΧΗΜΑΤΟΣ
ΑΠΟ 01/05/2003 ΕΩΣ 30/06/2003	ΠΑΝΤΟΣ ΕΙΔΟΥΣ ΟΧΗΜΑΤΑ ΣΥΝΔΥΑΣΜΟ ΓΡΑΜΜΑΤΩΝ ΡΟΒ 2501 ΕΩΣ ΚΑΙ 3000
ΑΠΟ 01/07/2003 ΕΩΣ 30/07/2003	ΟΛΑ ΤΑ ΟΧΗΜΑΤΑ ΜΕ ΜΙΚΤΟ ΒΑΡΟΣ ΑΝΩ ΤΩΝ 10 (ΔΕΚΑ) ΤΟΝΩΝ ΜΕ ΣΥΝΔΥΑΣΜΟ ΓΡΑΜΜΑΤΩΝ ΡΟΒ - ΚΧΑ - ΡΟΕ ΑΝΕΞΑΡΤΗΤΩΣ ΑΡΙΘΜΟΥ

••• Επίσης θα ελέγχονται τα οχήματα που η καταλληλότητά τους λήγει αυτές τις εβδομάδες και οχήματα ανάριθμα εισαγωγής.

Ε.Ν.
Ο ΠΡΟΪΣΤΑΜΕΝΟΣ
ΧΑΤΖΗΚΩΝΣΤΑΝΤΙΝΟΥ ΑΝΤΩΝΙΟΣ
ΜΗΧΑΝΟΛΟΓΟΣ - ΜΗΧΑΝΙΚΟΣ

ΓΡΑΦΕΙΟ ΤΕΛΕΤΩΝ & ΜΝΗΜΟΣΥΝΩΝ ΡΟΔΟΥ
ΣΤΕΦΑΝΑ - ΣΤΟΛΙΣΜΟΙ

«ΑΜΕΡΙΚΑΝΟΥ»

Αμεση εξυπηρέτηση
ΟΛΟ ΤΟ 24ΩΡΟ

Αναλαμβάνουμε την τελετή
και με τα έξοδα που χορηγούν τα ταμεία
χωρίς καμία επιβάρυνση
ΙΚΑ, ΤΕΒΕ, ΤΑΞΥ, ΔΗΜΟΣΙΟΥ,
ΛΙΜΕΝΙΚΩΝ, ΟΓΑ και λοιπά ταμεία.

Τους ΑΠΟΡΟΥΣ ΔΩΡΕΑΝ
Πλατεία Βρούχου στη Μητρόπολη
Τηλέφωνα:28901 - 33400

TOP PROPERTIES
GEORGIOS and SAVAS PIPINOS
ΓΕΩΡΓΙΟΣ και ΣΑΒΒΑΣ ΠΙΠΙΝΟΣ
ΣΥΜΒΟΥΛΟΙ και ΕΚΤΙΜΗΤΕΣ ΑΚΙΝΗΤΩΝ
REAL ESTATE AGENT - MEMBER OF F.I.A.B.C.I. - N.A.E.A. - C.E.I.
Από το 1971
E-mail:gpipinos@otenet.gr.
URL:www.rhodestop-properties.com and www.pipinos.gr



Η "TOP PROPERTIES" είναι ατομική επιχείρηση και ανήκει εξ ολοκλήρου στον κ. Γεώργιο Σ. Πιπίνο, που από το 1971 ασχολείται αποκλειστικά και μόνο με επενδύσεις και REAL ESTATE, στο νησί της Ρόδου, καθώς και στην ευρύτερη περιοχή της Δωδεκανήσου.

ΑΠΕΥΘΥΝΟΜΑΣΤΕ: Στους **σοβαρούς, απαιτητικούς και επιλεκτικούς** επενδυτές - επιχειρηματίες - ελεύθερους επαγγελματίες, Ελληνες και ξένους, υψηλού εισοδηματικού επιπέδου, που ενδιαφέρονται να κάνουν μια σοβαρή επένδυση **προβολής** στο νησί της Ρόδου.

ΠΡΟΣΦΕΡΟΥΜΕ: Α) Υπηρεσίες και πληροφορίες που γίνονται σε προσωπικό επίπεδο με **εχεμύθεια, διακριτικότητα και σοβαρότητα.**
Β) Μεγάλη **γκάμα** υψηλής ποιότητας ακινήτων, όπως: 1) Ξενοδοχεία Α' και Β' κατηγορίας των 600 - 500 - 350 - 300 κλινών 2) Κεντρικά αστικά ακίνητα κατάλληλα για Τράπεζες - καταστήματα - γραφεία 3) Παραλιακές εκτάσεις, κατάλληλες για τουριστικές επενδύσεις των 150.000 - 100.000 - 70.000 - 50.000 - 36.000 τ.μ. και 4) Διαμερίσματα και μαιζονέτες **προβολής.**

ΣΤΟΧΟΣ ΜΑΣ ΕΙΝΑΙ: Να προσφέρουμε στο αγοραστικό μας κοινό **υψηλής ποιότητας ακίνητα και ευκαιρίες** στο νησί της Ρόδου. Η τριακονταετής και πλέον πείρα μας στον τομέα αυτό αποτελεί εγγύηση.

ΣΥΝΘΗΜΑ ΜΑΣ ΕΙΝΑΙ: Επενδύστε στην ΡΟΔΟ ΤΩΡΑ, σε ακίνητα που **ΑΝΤΕΧΟΥΝ ΣΤΟ ΧΡΟΝΟ.**

Γεώργιος Σ. Πιπίνος
ΜΕΣΙΤΗΣ ΑΣΤΙΚΩΝ ΣΥΜΒΑΣΕΩΝ
Γιατί εμείς γνωρίζουμε καλύτερα!

SINCE 1971

TOP PROPERTIES is a private concern and Mr George S. Pipinos, its owner, has carved, over the years, a reputation for integrity and excellence in the world of Real Estate in the Dodecanese.

At Top Properties we try hard to attract important and selective investors: high calibre businessmen/women and discerning professional people, both Greek and foreign, who wish to acquire substantial and valuable property on Rhodes.

We offer our expertise and advice privately, discreetly and in strict confidence.

We keep a compehensive list of real estate of the highest specifications:

a. A' and B' class hotels (600, 500, 350, 300 beds capacity).

b. Centrally situated office buildings and other business premises.

c. Seaside land, ideal for development (hotels, holiday resorts, etc.), of 150.000, 100.000, 70.000, 50.000, 36.000 sq.m.

d. Luxury appartments, maisonettes, detached, semi - detached and terraced houses.

Our aim is to give our clients the opportunity to acquire value for money, first class real estate on Rhodes. Our 30- year - old experience in Real Estate is our warranty.

Our moto is: Invest in Rhodes. Invest in property. It stands the test of time.

TOP PROPERTIES
and
George S. Pipinos
Because we Know best



KENNENTY 38, ΡΟΔΟΣ, 85 100, ΤΗΛ. (0241) 23895, 38243 και 0944-676003. FAX: (0241) 20883

38 KENNEDY STR., RHODES, 85 100, TEL. (0241) 23895, 38243, and 094 - 676003. FAX: (0241) 20883

ΕΥΧΑΡΙΣΤΗΡΙΑ

Στη μνήμη της αγαπημένης μας ΡΟΥΣΑΚΗ ΣΟΦΙΑΣ ΤΟΥ ΕΜΜΑΝΟΥΗΛ σύζυγος και συγγενείς δώρησαν στο Σχολείο μας αντί στεφάνου το ποσό των εννιακοσίων ευρώ (900 ευρώ).

Ευχαριστούμε και ευχόμαστε στους δωρητές πολλά χρόνια να ζήσουν και να θυμούνται πάντοτε το γλυκό και καλωσυνάτο χαμόγελο της αξέχαστης «Σοφίτσας».

Δωρητές

1. Ρουσάκης Εμμανουήλ, σύζυγος 150 ευρώ και οι ακόλουθοι συγγενείς από 50 ευρώ έκαστος:
2. Νίκος και Σταματίνα Ρουσάκη
3. Γεώργιος Εμμ. Χατζηγεωργίου
4. Ιωάννης και Μαρία Οθείτη
5. Γεώργιος και Σοφία Τούμα
6. Εμμανουήλ και Ειρήνη Χατζηγεωργίου
7. Κωνσταντίνος και Σοφία Παπακωνσταντίνου
8. Γεώργιος Νικ. Ρουσάκης
9. Παναγιώτης και Ειρήνη Κορωναίου
10. Ηλίας και Έλλη Οθείτη
11. Σταύρος και Ανδρομάχη Οθείτη
12. Οικογένεια Μαρίας Λιτού
13. Μιχάλης και Ειρήνη Κοσμά
14. Μανώλης και Παναγιώτα Σπανομανωλή
15. Ιωάννης και Σοφία Ζωγραφάκη
16 Μιχάλης και Ευδοξία Κουτσού

Με το ποσό αυτό αγοράστηκαν για το Σχολείο μας: 1 Βίντεο αξίας 205 ευρώ, 1 μαγνητόφωνο & CD player αξίας 120 ευρώ και 1 projector αξίας 586, 47 ευρώ.

Η Διευθύντρια
του 1ου Δημοτικού Σχολείου Καρπάθου
«ΠΟΤΙΔΑΙΟΝ»
Ευαγγ. Λάμπρου - Αντωνίου

ΙΕΡΑ ΜΗΤΡΟΠΟΛΙΣ ΡΟΔΟΥ
ΙΕΡΟΣ ΝΑΟΣ ΑΓ. ΤΡΙΑΔΟΣ
ΜΑΝΔΡΙΚΟΥ - ΡΟΔΟΥ

ΠΑΝΗΓΥΡΙΣ

Γνωρίζουμε στο φιλόθρησκο κοινό ότι τη Δευτέρα 16 Ιουνίου 2003 πανηγυρίζει ο Ιερός Ναός Αγ. Τριάδος Μανδρικού. Αφ' εσπέρας, Κυριακή 15/6 και ώρα 7:00 μ.μ. θα τελεσθεί Μέγας Πανηγυρικός Εσπερινός την δε πρωΐαν της Δευτέρας, εορτή του Αγίου Πνεύματος, Πανηγυρική Θεία Λειτουργία.

Μετά το πέρας του Εσπερινού, θα ακολουθήσει λαϊκό γλέντι στο προαύλιο της Εκκλησίας.

Εκ της Εκκλησιαστικής Επιτροπής

ΠΡΟΣΚΛΗΣΗ

Σας καλούμε, το **Σάββατο 14 Ιουνίου 2003**, σ' ένα φανταστικό τοπίο, για να θαυμάσετε μαζί μας από ψηλά, το απέραντο γαλάζιο της θάλασσας ή ένα ειδυλλιακό ηλιοβασίλεμα. Ελάτε να γιορτάσουμε μαζί μας το πανηγύρι του Αγίου Γεωργίου στην τοποθεσία Κάλαμος του δημοτικού διαμερίσματος Απολακκιάς.

Στις 7:00 μ.μ. θα ψαλεί εσπερινός, με αρτοκλασία και θ' ακολουθήσει γλέντι με πολύ καλή ορχήστρα. Θα διατίθενται κρύα ποτά και σουβλάκια.

Η εκκλησιαστική επιτροπή
του Ιερού Ναού Αγ. Μαρίνας Απολακκιάς

ΜΝΗΜΟΣΥΝΟ

Τελούμε εξάμηνο μνημόσυνο υπέρ της αναπαύσεως της ψυχής του υιού, αδελφού, θείου, εγγονού και ανηψιού

ΝΙΚΟΛΑΟΥ ΜΑΤΘΑΙΟΥ
ετών 21

Στον Ιερό Ναό Κοιμήσεως Θεοτόκου Αφάντου Ρόδου στις 14 Ιουνίου 2003, ημέρα Σάββατο και ώρα 07:30 π.μ.

Οι γονείς Γεώργιος - Χρυσάνθη
Τα αδέλφια Μερόπη - Νικόλαος
και λοιποί συγγενείς

ΕΛΛΗΝΙΚΗ ΔΗΜΟΚΡΑΤΙΑ
ΝΟΜΟΣ ΔΩΔΕΚΑΝΗΣΟΥ
ΔΗΜΟΣ ΙΑΛΥΣΟΥ
ΤΕΧΝΙΚΕΣ ΥΠΗΡΕΣΙΕΣ
ΙΑΛΥΣΟΣ 85101
Πληροφορίες: Γιαννακόπουλος Ν.
Παπασταματάκης Ε.
Τηλ. 22410 98438-98443

ΑΝΑΚΟΙΝΩΣΗ

Έχει ολοκληρωθεί η τροποποίηση του Σχεδίου Πόλεως Ιαλυσού που αφορά το Οικοδομικό Τετράγωνο στο οποίο βρίσκεται η Κτηματολογική Μερίδα 384 Γαιών Τριαντών και παρακαλούνται οι ιδιοκτήτες των οποίων οι Κτηματολογικές Μερίδες ανήκουν σε αυτό το Οικοδομικό Τετράγωνο να προσέλθουν στο Δήμο Ιαλυσού εντός 20 ημερών για να λάβουν γνώση των σχετικών τροποποιήσεων.

Πληροφορίες από τις Τεχνικές Υπηρεσίες του Δήμου κάθε Δευτέρα και Πέμπτη και ώρα 11.00 - 13.00 μ.μ.

Ο Δήμαρχος Ιαλυσού
Στάγκας Στέργος

ΙΑΤΡΙΚΗ ΑΝΑΚΟΙΝΩΣΗ

Ο ιατρός Μικροβιολόγος - Βιοπαθολόγος

ΜΙΛΤΙΑΔΗΣ ΚΙΟΥΣΗΣ

Δέχεται: Δευτέρα - Παρασκευή
7:30 - 13:00 και 17:30 - 19:30
Τετάρτη απόγευμα κλειστά
Σάββατο κατόπιν ραντεβού

Καζαντζάκη 2 και Εθνικής Αντιστάσεως
(πρώην Αννης Μαρίας)
Τηλ. 22410/70607

RODOS PRINCESS
BEACH HOTEL

Προοπτική εξέλιξης και πραγματοποίησης καριέρας στον Ξενοδοχειακό χώρο

Το **«RODOS PRINCESS BEACH HOTEL»**
στην περιοχή «Κιοτάρι»
επιθυμεί τη συνεργασία
με τα παρακάτω στελέχη:

ΥΠΑΛΛΗΛΟ ΥΠΟΔΟΧΗΣ
με γνώσεις Ιταλικών

ΟΔΗΓΟ
με δίπλωμα Δ' Κατηγορίας

Για πληροφορίες και υποβολή Βιογραφικών Σημειωμάτων και Αιτήσεων Εργασίας επικοινωνήστε καθημερινά με:
Τηλεφωνικό Κέντρο : 2244 0 47102
Fax : 22440 47267

Ξενοδοχειακές Τουριστικές
Επιχειρήσεις Νότιας Ρόδου

Α.Ν.Ε.Σ.
ΑΝΩΝΥΜΗ ΝΑΥΤΙΛΙΑΚΗ ΕΤΑΙΡΕΙΑ ΣΥΜΗΣ
Έδρα : Σύμη Δωδεκάνησα Τ.Κ. 85600
Τηλ. : 22460 71444, Φαξ :22460 71373
ΓΡΑΦΕΙΟ ΡΟΔΟΥ: Αυστραλίας 88 Τ.Κ. 85100,
Τηλ. 22410 37769, Φαξ : 22410 34493 Email : anesymis@otenet.gr

ΕΒΔΟΜΑΔΙΑΙΟ ΠΡΟΓΡΑΜΜΑ Ε/Γ ΔΡΟΜΟΛΟΓΙΩΝ ΚΑΙ ΠΕΡΙΗΓΗΣΕΩΝ ΑΠΟ 02.06.2003 ΠΕΡΙΟΔΟΥ 2003

	ΣΥΜΗ II (Ε/Γ ΔΡΟΜΟΛΟΓΙΑ)		Υ/Γ ΑΙΓΛΗ (Ε/Γ ΔΡΟΜΟΛΟΓΙΑ)		ΠΑΝΟΡΜΙΤΗΣ (Τ/Ρ ΔΡΟΜΟΛΟΓΙΑ)	
	ΣΥΜΗ-ΡΟΔΟ	ΡΟΔΟ-ΣΥΜΗ	ΣΥΜΗ-ΡΟΔΟ	ΡΟΔΟ-ΣΥΜΗ	ΣΥΜΗ-ΡΟΔΟ	ΡΟΔΟ-ΣΥΜΗ
ΔΕΥΤΕΡΑ			07.00 10.30 17.00	09.00 14.30 18.30		
ΤΡΙΤΗ			07.00		17.00	09.00 18.30
ΤΕΤΑΡΤΗ			10.30 17.00	09.00 14.30	07.30	18.30
ΠΕΜΠΤΗ		18.30	15.30	14.30 18.00	07.00 17.00	09.00
ΠΑΡΑΣΚΕΥΗ	06.00	18.30	07.00 10.30 17.00	09.00 15.30		
ΣΑΒΒΑΤΟ	06.00		10.30 15.30	09.00 14.30	17.00	09.00 18.00
ΚΥΡΙΑΚΗ				18.30	07.00 14.30 18.30	09.00 17.00

ΣΥΜΗ - ΝΤΑΤΣΑ - ΣΥΜΗ ΚΑΘΕ:
ΠΕΜΠΤΗ ΜΕ ΠΑΝΟΡΜΙΤΗΣ, ΣΑΒΒΑΤΟ ΜΕ ΠΑΝΟΡΜΙΤΗΣ
Ε/Γ ΣΥΜΗ II Τ/Ρ ΔΡΟΜΟΛΟΓΙΑ
ΡΟΔΟ - ΠΑΝΟΡΜΙΤΗ - ΣΥΜΗ: ΚΑΘΗΜΕΡΙΝΑ ΣΤΙΣ 09.00
ΣΥΜΗ - ΡΟΔΟ ΚΑΘΗΜΕΡΙΝΑ ΣΤΙΣ 15.45
ΠΡΟΣΟΧΗ: ΤΟ ΚΑΤΑΜΑΡΑΝ ΠΑΝΟΡΜΙΤΗΣ ΑΝΑΧΩΡΕΙ ΑΠΟ ΤΟ ΚΕΝΤΡΙΚΟ ΛΙΜΑΝΙ (ΚΟΛΩΝΑ)
Τα δρομολόγια μπορούν να τροποποιηθούν λόγω εκτάκτων συγκοινωνιακών αναγκών ή καιρικών συνθηκών. Παρακαλούμε πριν ταξιδέψετε επικοινωνήστε με την Εταιρεία:
Γραφείο Σύμης : Τηλ. 22460 71444 Φαξ : 22460 71373
Γραφείο Ρόδου : Τηλ. 22410 37769 Φαξ : 22410 34493

Adler
ΣΥΣΤΗΜΑΤΑ ΓΕΡΜΑΝΙΚΩΝ ΚΟΥΦΩΜΑΤΩΝ



ΜΙΧΑΗΛ Π. ΜΑΡΚΑΚΙΟΥ

ΕΚΘΕΣΙΑΚΟΣ ΧΩΡΟΣ

ΟΔΟΣ ΘΕΣΣΑΛΟΝΙΚΗΣ 14 ΕΝΑΝΤΙ ΕΜΠΟΡΙΚΟΥ ΚΕΝΤΡΟΥ ΜΗΔΙΑ
ΤΗΛ. 2241-67500, 20327 FAX 60870 ΡΟΔΟΣ



www.RodosVitrina.gr/Metropol.htm

METROPOL
MULTI-CINEMA
ALPHA ODEON

Πληροφορίες, Κρατήσεις από 17:30
Information, Reservations after 17:30
ΤΗΛ. 22410.28400

WEEKLY PROGRAMME • ΕΒΔΟΜΑΔΙΑΙΟ ΠΡΟΓΡΑΜΜΑ
13/06/2003 • 19/06/2003

IN ENGLISH COMEDY
ΚΑΤΑΛΛΗΛΟ

ΑΙΘΟΥΣΑ 1
ΣΕ ΠΡΩΤΗ ΠΑΝΕΛΛΗΝΙΑ ΠΡΟΒΟΛΗ!!! Η ΚΩΜΩΔΙΑ ΤΗΣ ΧΡΟΝΙΑΣ ΕΙΝΑΙ ΕΔΩ!!!
ΑΣΚΗΣΕΙΣ ΗΡΕΜΙΑΣ
ANGER MANAGEMENT
ΨΥΧΡΑΙΜΙΑ....Η ΘΕΡΑΠΕΙΑ ΑΡΧΙΖΕΙ....!!!!
ΨΥΧΙΑΤΡΟΣ.....Ο ΤΖΑΚ ΝΙΚΟΛΣΟΝ
ΑΣΘΕΝΗΣ.....Ο ΑΝΤΑΜ ΣΑΝΤΛΕΡ
ΩΡΕΣ ΕΝΑΡΞΗΣ - SHOWTIMES
20:15, 22:30

IN ENGLISH - THRILLER
ΑΚΑΤΑΛΛΗΛΟ

ΑΙΘΟΥΣΑ 3
ΔΕΚΑ ΑΓΝΩΣΤΟΙ ΣΕ ΕΝΑ ΕΓΚΑΤΑΛΕΛΕΙΜΜΕΝΟ ΜΟΤΕΛ ΕΝΑΣ - ΕΝΑΣ ΑΡΧΙΖΟΥΝ ΝΑ ΠΑΙΘΑΙΝΟΥΝ.... ΠΟΙΟΙ ΕΙΝΑΙ; ΠΟΙΟΣ ΤΟΥΣ ΣΚΟΤΩΝΕΙ; ΓΙΑΤΙ;
ΤΑΥΤΟΤΗΤΑ
IDENTITY
ΕΝΑ ΘΡΙΛΕΡ ΠΟΥ ΘΑ ΣΑΣ ΚΑΘΗΛΩΣΕΙ!!!!
ΠΡΩΤΑΓΩΝΙΣΤΟΥΝ: Τζόν Κιούζακ, Ρεϊ Λιότα, Άλφρεντ Μολίνα
ΩΡΕΣ ΕΝΑΡΞΗΣ - SHOWTIMES
18:30, 20:30, 22:40

IN ENGLISH DRAMA
ΑΚΑΤΑΛΛΗΛΟ

ΑΙΘΟΥΣΑ 2
ΓΙΑ ΤΟΝ ΠΟΛΥΒΡΑΒΕΥΜΕΝΟ ΣΚΗΝΟΘΕΤΗ ΚΕΝ ΛΟΟΥΤΣ ΜΙΑ ΔΡΑΜΑΤΙΚΗ ΙΣΤΟΡΙΑ ΠΟΥ ΚΕΡΔΙΣΕ ΤΟ ΒΡΑΒΕΙΟ ΤΟΥ ΦΕΣΤΙΒΑΛ ΚΑΝΝΩΝ 2002
ΓΛΥΚΑ ΔΕΚΑΞΙ
SWEET SIXTEEN
ΠΡΩΤΑΓΩΝΙΣΤΟΥΝ: Μάρτιν Κόμπστον, Μισέλ Κούλτερ
ΩΡΕΣ ΕΝΑΡΞΗΣ - SHOWTIMES
20:00, 22:15

ΣΤΑ ΕΛΛΗΝΙΚΑ ΟΙΚΟΓΕΝΕΙΑΚΗ
ΚΑΤΑΛΛΗΛΟ

ΑΙΘΟΥΣΑ 2
Η WALT DISNEY ΠΑΡΟΥΣΙΑΖΕΙ ΤΗΝ ΤΕΛΕΥΤΑΙΑ ΤΗΣ ΔΗΜΙΟΥΡΓΙΑ
ΤΟ ΓΟΥΡΟΥΝΑΚΙ
ΚΑΙ Η ΜΕΓΑΛΗ ΠΑΡΕΑ ΤΟΥ ΓΟΥΪΝΙ
Ο ΠΙΟ ΜΙΚΡΟΣ ΤΗΣ ΠΑΡΕΑΣ ΑΠΟΔΕΙΧΘΗΚΕ Ο ΠΙΟ ΜΕΓΑΛΟΣ ΗΡΩΑΣ
ΩΡΑ ΕΝΑΡΞΗΣ - SHOWTIME
18:30

ΠΡΟΣΕΧΩΣ - SHORTLY

ΜΙΑ ΘΕΟΤΡΕΛΗ ΚΩΜΩΔΙΑ ΓΙΑ ΤΙΣ ΑΡΝΗΤΙΚΕΣ ΣΥΝΕΠΕΙΕΣ ΤΟΥ ΓΑΜΟΥ!!
ΠΑΝΤΡΕΥΤΕΙΤΕ ΧΩΡΙΣΤΕ...ΤΕΛΕΙΩΣΑΤΕ!!
JUST MARRIED
ΑΝΤΕ...ΚΑΙ ΣΤΑ ΔΙΚΑ ΣΑΣ!!
ΠΡΩΤΑΓΩΝΙΣΤΟΥΝ: Άστον Κάτσερ, Μπρίτανι Μέρφι

ΠΑΛΛΑΣ 5 CINEMAS CENTER
ΠΡΟΓΡΑΜΜΑ ΕΒΔΟΜΑΔΑΣ
30/05/2003 - 05/06/2003
Για κρατήσεις / For Reservations:
22410 24475 και 70670


ΑΙΘΟΥΣΑ 5 & 2
MATRIX RELOADED
Επιστημονικής φαντασίας / Science Fiction
ΠΡΩΤΑΓΩΝΙΣΤΟΥΝ: KEANU REEVES, CARRIE-ANNE MOSS, LAURENCE FISHBURNE
ΑΙΘΟΥΣΑ 5 Ώρες Έναρξης: *16:20, 19:30, 22:40
ΑΙΘΟΥΣΑ 2 Ώρες Έναρξης: 17:55, 21:05
* Ειδική επιπλέον παράσταση, μόνο Σάββατο & Κυριακή


ΑΙΘΟΥΣΑ 1
ΜΑΘΗΜΑΤΑ ΓΟΗΤΕΙΑΣ / ROGER DODGER
Κωμεντί / Comedy
ΠΡΩΤΑΓΩΝΙΣΤΟΥΝ: CAMPBELL SCOTT, ISAMBELLA ROSSELINI
Ώρες Έναρξης: 17:40, 20:00, 22:20


ΑΙΘΟΥΣΑ 3
ΤΟ ΠΑΙΧΝΙΔΙ ΤΟΥ Κ. ΡΙΠΛΕΪ
MRS RIPPLEY'S GAME
Θρίλερ / Thriller
ΠΡΩΤΑΓΩΝΙΣΤΟΥΝ: JOHN MALKOVICH, DOUGRAY SCOTT
Ώρες Έναρξης: 17:50, 20:10, 22:30


ΑΙΘΟΥΣΑ 4
ΠΩΣ ΝΑ ΧΩΡΙΣΕΤΕ ΣΕ 10 ΗΜΕΡΕΣ
HOW TO LOSE A GUY IN 10 DAYS
Κομεντί / Comedy
ΠΡΩΤΑΓΩΝΙΣΤΟΥΝ: MATTHEW McCONAUGHEY, KATE HUDSON
Ώρες Έναρξης: 17:40, 20:00


ΑΙΘΟΥΣΑ 4
ΕΞΟΜΟΛΟΓΗΣΕΙΣ ΕΝΟΣ ΕΠΙΚΙΝΔΥΝΟΥ ΜΥΑΛΟΥ / CONFESSIONS OF A DANGEROUS MIND Περιπέτεια / Action movie
ΠΡΩΤΑΓΩΝΙΣΤΟΥΝ: SAM ROCKWELL, DREW BARRYMORE, JULIA ROBERTS, GEORGE CLOONEY
Ώρες Έναρξης: 22:20

Διασκεδάστε τώρα στο BACKSTAGE
Παρουσιάζοντας αυτό το κουπόνι... Επωφεληθείτε!!!
από τον όροφο Internet: 1 ώρα ΔΩΡΕΑΝ χρόνο χρήσης PC ή στον όροφο του cafe: Αγοράζοντας 1 hamburger της επιλογής σας, σας ΚΕΡΝΑΜΕ μια μερίδα πατάτες και αναψυκτικό!
Η προσφορά ισχύει μέχρι 31 Ιουλίου 2003

Τ Υπρογραμμα

ΕΤ1

07.00 ΚΟΥΚΛΟ - ΜΕΓΑΛΟΙ ΚΑΙ ΠΟΛΥΣΠΟΡΙΑ
07.05 CHAPI CHAPEAU - ΒΙΝΚΑ - ΑΝΤΙ ΠΑΝΤΙ
07.15 ΚΟΥΚΛΟ - ΜΕΓΑΛΟΙ ΚΑΙ ΠΟΛΥΣΠΟΡΙΑ - ΑΝΤΙ ΠΑΝΤΙ
07.30 ΤΕΛΕΤΑΜΠΙΣ
08.00 ΤΑ ΔΙΔΥΜΑΚΙΑ
08.20 ΚΟΥΚΛΟ - ΜΕΓΑΛΟΙ ΚΑΙ ΠΟΛΥΣΠΟΡΙΑ
08.25 ΚΟΥΚΛΟ - ΜΕΓΑΛΟΙ ΚΑΙ ΠΟΛΥΣΠΟΡΙΑ
10.00 10-2
14.30 ΟΥΡΑΝΙΟ ΤΟΞΟ
15.30 ΤΣΙΚΙΤΣΙΤΑΣ
16.15 ΟΥΡΑΝΙΟ ΤΟΞΟ
16.30 ΑΤΙΘΑΣΑ ΝΙΑΤΑ
18.00 ΟΙ ΑΤΡΟΜΗΤΟΙ
19.00 ΒΙΟΥ ΜΑΣΤΕΡ
19.40 ΠΟΙΟΣ ΘΕΛΕΙ ΝΑ ΓΙΝΕΙ ΕΚΑΤΟΜΜΥΡΙΟΥΧΟΣ
20.30 ΣΤΑ ΦΤΕΡΑ ΤΟΥ ΕΡΩΤΑ
21.00 ΟΙ ΓΥΝΑΙΚΕΣ ΤΗΣ ΖΩΗΣ ΤΗΣ
22.00 ΠΑΡΑΛΑΒΑΤΕ ΔΙΟΡΙΣΜΟΝ
23.00 ΕΙΔΗΣΕΙΣ
24.00 ΒΟΛΕΪ: ΓΟΥΟΡΛΝΤ ΛΙΓΚ: ΓΑΛΛΙΑ - ΕΛΛΑΔΑ
02.00 VIEW MASTER
02.30 10-2
06.00 ΜΙΑ ΦΟΡΑ, ΕΝΑ ΝΗΣΙ

NET

05.50 ΠΡΩΤΗ ΜΑΤΙΑ
10.00 ΣΥΜΒΑΙΝΕΙ ΤΩΡΑ
12.00 ΕΙΔΗΣΕΙΣ
13.00 ΑΛΛΗ ΔΙΑΣΤΑΣΗ
15.00 ΕΙΔΗΣΕΙΣ
16.00 ΑΤΖΕΝΤΑ
17.00 ΣΥΝ ΚΑΙ ΠΛΗΝ
18.00 ΕΙΔΗΣΕΙΣ
19.00 ΕΚΤΟΣ ΓΡΑΜΜΗΣ
21.00 ΕΙΔΗΣΕΙΣ
22.00 ΠΡΩΤΑΓΩΝΙΣΤΕΣ
23.00 ΧΟΛΙΓΟΥΝΤ
23.55 ΣΤΟ ΑΣΑΝΣΕΡ
24.00 ΞΕΝΗ ΤΑΙΝΙΑ: ΚΑΝΕ ΤΟ ΣΩΣΤΟ
01.00 ΕΙΔΗΣΕΙΣ

ΕΤ 3

08.01 ΚΑΤΗΓΟΡΩ
08.30 ΕΝΕΡΓΕΙΑΚΟ ΠΕΔΙΟ
09.00 Η ΑΛΛΗ ΜΕΡΑ
10.30 Η ΟΙΚΟΓΕΝΕΙΑ ΤΟΥ ΠΛΑΝΗΤΗ ΜΑΣ
11.00 Η ΣΥΝΟΔΟΣ ΤΩΝ ΠΟΛΙΤΩΝ
13.00 ΜΙΑ ΚΑΙ ΚΑΛΗ
14.30 ΜΙΣΕΛ ΜΕ ΜΠΕΣΑΜΕΛ
14.45 ΜΑΚΡΙΝΕΣ ΦΙΛΙΕΣ
15.00 ΕΙΔΗΣΕΙΣ
15.30 ΜΕ ΜΙΑ ΤΡΙΤΗ ΜΑΤΙΑ
17.00 ΠΙΖ ΑΝΕΞ
18.00 ΝΤΙΖΑΙΝ ΓΟΥΟΛΝΤ
18.30 ΑΘΛΗΤΙΚΟ ΗΜΙΩΡΟ
19.00 ΠΕΡΙΜΕΤΡΟΣ
19.30 ΥΔΡΟΓΕΙΟΣ
19.55 ΑΘΛΗΤΙΚΑ
20.30 ΕΙΔΗΣΕΙΣ
21.30 ΔΕΞΙΩΣΗ
22.30 ΑΝΙΧΝΕΥΣΕΙΣ
24.00 ΕΙΔΗΣΕΙΣ
00.40 ΞΕΝΗ ΤΑΙΝΙΑ: Η ΝΥΧΤΑ ΜΕ ΤΙΣ ΜΑΣΚΕΣ
02.00 ΞΕΝΗ ΤΑΙΝΙΑ: ΕΠΑΦΕΣ ΜΙΑΣ ΞΕΧΩΡΙΣΤΗΣ ΠΡΑΓΜΑΤΙΚΟΤΗΤΑΣ

MEGA

06.30 ΠΡΩΤΗ ΕΚΔΟΣΗ
07.00 ΣΗΜΕΡΑ ΜΕ ΤΗΝ ΑΝΝΑ
10.00 ΣΑΝ ΣΤΟ ΣΠΙΤΙ ΣΑΣ
13.10 ΕΜΕΙΣ ΚΙ ΕΜΕΙΣ
14.00 ΕΙΔΗΣΕΙΣ
15.00 ΝΤΟΛΤΣΕ ΒΙΤΑ
16.00 ΣΤΗΝ ΚΟΥΖΙΝΑ ΟΛΟΤΑΧΩΣ
16.50 ΕΙΣΑΙ ΤΟ ΤΑΙΡΙ ΜΟΥ
18.00 ΕΙΔΗΣΕΙΣ
18.10 ΑΠΑΓΟΡΕΥΜΕΝΗ ΑΓΑΠΗ
18.50 ΦΙΛΟΔΟΞΙΕΣ
19.20 ΤΑ ΤΕΤΡΑΓΩΝΑ ΤΩΝ ΑΣΤΕΡΩΝ
20.00 ΕΙΔΗΣΕΙΣ
21.00 ΔΕΚΑ ΛΕΠΤΑ ΚΗΡΥΓΜΑ
21.50 ΠΕΡΙ ΑΝΕΜΩΝ ΚΑΙ ΥΔΑΤΩΝ
22.50 ΑΕΡΙΝΕΣ ΣΙΩΠΕΣ
24.00 ΕΙΔΗΣΕΙΣ
00.15 ΞΕΝΗ ΤΑΙΝΙΑ: ΗΡΩΑΣ ΚΑΤΑ ΛΑΘΟΣ
02.30 ΞΕΝΗ ΤΑΙΝΙΑ: ΝΥΧΤΑ ΤΡΟΜΟΥ
04.30 ΤΗΛΕΜΑΡΚΕΤΙΝΓΚ
05.00 ΠΟΙΟΣ ΘΑ ΤΟ ΠΙΣΤΕΥΕ
05.30 ΦΙΛΟΔΟΞΙΕΣ

ANT 1

06.00 ΕΙΔΗΣΕΙΣ ΤΟΥ CBS
06.20 ΟΙ ΦΙΛΕΝΑΔΕΣ
07.00 ΚΑΛΗΜΕΡΑ ΕΛΛΑΔΑ
10.00 ΠΡΩΙΝΟΣ ΚΑΦΕΣ
11.00 ΕΙΔΗΣΕΙΣ ΣΕ 1'
13.10 ΣΟΥΠΕΡ ΓΚΕΪΜ
13.15 ΠΑΤΕΡ ΗΜΩΝ
14.00 ΕΙΔΗΣΕΙΣ
14.55 ΧΡΗΜΑ ΚΑΙ ΧΡΗΜΑΤΙΣΤΗΡΙΟ
15.05 ΟΙ ΜΕΝ ΚΑΙ ΟΙ ΔΕΝ
15.25 ΣΟΥΠΕΡ ΓΚΕΪΜ
15.30 ΙΔΙΑΙΤΕΡΑ ΓΙΑ ΚΛΑΜΑΤΑ
16.30 ΚΩΝΣΤΑΝΤΙΝΟΥ ΚΑΙ ΕΛΕΝΗΣ
17.30 ΕΙΔΗΣΕΙΣ
17.40 Ο ΚΑΙΡΟΣ ΤΗΣ ΕΒΔΟΜΑΔΑΣ
17.45 ΣΟΥΠΕΡ ΓΚΕΪΜ
17.50 ΚΑΛΗΜΕΡΑ ΖΩΗ
18.40 ΘΗΣΑΥΡΟΦΥΛΑΚΙΟ
19.20 Η ΛΑΜΨΗ
20.00 ΕΙΔΗΣΕΙΣ
21.00 ΔΕ ΓΟΥΟΛ
22.00 Η ΑΓΑΠΗ ΗΡΘΕ ΑΠΟ ΜΑΚΡΙΑ
22.55 ΕΙΔΗΣΕΙΣ ΣΕ 1'
23.00 ΞΕΝΗ ΤΑΙΝΙΑ: ΣΤΗΜΕΝΟ ΠΑΙΧΝΙΔΙ
24.00 ΕΙΔΗΣΕΙΣ
01.45 ΔΕ ΓΟΥΟΛ
02.45 ΞΕΝΗ ΣΕΙΡΑ: ΕΞΩΓΗΙΝΗ ΑΠΕΙΛΗ
04.45 ΤΑΥΡΟΣ ΜΕ ΤΟΞΟΤΗ

ALPHA

05.45 ΚΑΙΝΟΥΡΓΙΑ ΗΜΕΡΑ
06.45 ΠΡΩΤΗ ΣΕΛΙΔΑ
10.00 ΚΑΛΩΣ ΤΟΥΣ!
13.15 ΛΟΓΩ... ΖΩΗΣ
14.00 ΕΙΔΗΣΕΙΣ
14.50 ΜΑΡΙΑ
15.45 ΕΣΜΕΡΑΛΝΤΑ
16.45 ΘΑ ΣΕ ΔΩ ΣΤΟ ΠΛΟΙΟ
17.50 ΕΙΔΗΣΕΙΣ
18.00 ΜΠΟΡΟ
20.00 ΕΙΔΗΣΕΙΣ
21.00 ΚΑΤΩ ΑΠΟ ΤΗΝ ΑΚΡΟΠΟΛΗ
21.45 ΕΛΛΗΝΙΚΗ ΤΑΙΝΙΑ: ΒΙΟΣ ΚΑΙ ΠΟΛΙΤΕΙΑ
23.45 ΞΕΝΗ ΤΑΙΝΙΑ: ΜΙΖΕΡΙ
00.45 ΕΙΔΗΣΕΙΣ
02.00 ΜΥΣΤΙΚΕΣ ΔΙΑΔΡΟΜΕΣ
03.00 ΜΠΟΡΟ
05.00 ΤΗΛΕΑΓΟΡΕΣ
05.15 ΛΟΓΩ... ΖΩΗΣ

STAR

06.30 ΠΑΙΔΙΚΟ ΠΡΟΓΡΑΜΜΑ
08.00 ΠΛΗΡΕΣ ΠΡΩΙΝΟ
10.00 ΛΟΓΙΑ ΣΤΑΡΑΤΑ
12.00 ΜΙΚΡΕΣ ΑΜΑΡΤΙΕΣ
13.00 ΕΙΔΗΣΕΙΣ
14.00 ΣΟΥΠΕΡ ΣΤΑΡ
16.00 ΕΙΔΗΣΕΙΣ
16.30 ΟΛΑ ΓΙΑ ΤΗΝ ΕΛΕΝΑ
17.30 ΠΑΛΟΜΑ ΚΑΙ ΛΟΡΕΝΤΖΟ
18.30 ΜΟΝΟΜΑΧΟΣ
19.30 ΕΙΔΗΣΕΙΣ
21.00 ΞΕΝΗΤΑΙΝΙΑ: ΜΠΛΟΥΖ ΜΠΡΑΔΕΡΣ 2000
23.00 ΞΕΝΗ ΤΑΙΝΙΑ: ΓΡΑΜΜΑ ΣΤΟ ΔΟΛΟΦΟΝΟ ΜΟΥ
01.30 ΕΙΔΗΣΕΙΣ
01.45 ΞΕΝΗ ΤΑΝΙΑ: ΚΩΔΙΚΑΣ ΘΑΝΑΤΟΥ
03.45 ΞΕΝΗ ΤΑΙΝΙΑ: ΛΟΥΣΙΛ ΤΙΝΣΤΕΪΛ
05.45 ΑΣΤΕΡΙΑ ΣΤΟ ΠΕΝΤΑΓΡΑΜΜΟ

FILMNET

05.00 E! ENTERTAINMENT
07.10 Η ΖΩΗ ΔΕΝ ΜΕ ΦΟΒΙΖΕΙ
09.00 ΜΙΑ ΠΟΛΗ ΧΩΡΙΣ ΧΡΙΣΤΟΥΓΕΝΝΑ
10.50 ΝΕΑ ΥΟΡΚΗ - ΝΕΑ ΥΟΡΚΗ
13.35 ΥΠΟΠΤΟ ΠΑΡΕΛΘΟΝ
15.05 ΣΚΗΝΕΣ ΣΤΟΝ ΚΙΝΗΜΑΤΟΓΡΑΦΟ
15.40 Ο ΚΑΛΥΤΕΡΟΣ
18.00 ΤΟ ΤΑΞΙΔΙ ΤΟΥ ΝΤΟΝΣΟΝ
19.30 E! ENTETAINMENT!
20.00 ΕΡΩΤΕΣ ΓΙΑ ΤΡΕΙΣ
21.30 MAD ON FILMNET
22.00 ΔΕ ΚΟΥΙΝ ΟΦ ΔΕ ΝΤΑΜΝΕΝΤ
23.50 ΜΠΛΑΝΤ ΙΙ
01.50 Η ΣΚΑΝΔΑΛΗ
03.40 ΜΕΓΑΛΟ ΠΑΙΔΙ

ALTER

05.30 ΑΛΤΕΡ ΚΛΙΠΣ
06.30 ΑΛΤΕΡ ΚΙΝΤΣ
07.55 ΤΑ ΜΥΣΤΙΚΑ ΤΗΣ ΥΓΕΙΑΣ
08.00 ΕΙΔΗΣΕΙΣ
09.00 ΕΛΛΗΝΙΚΗ ΤΑΙΝΙΑ: Ο ΓΑΜΠΡΟΣ ΜΟΥ Ο ΔΙΚΗΓΟΡΟΣ
11.00 ΜΗΤΣΙ - ΧΩΣΤΑ
12.00 ΑΜΕΣΗ ΕΠΕΜΒΑΣΗ
13.00 ΕΙΔΗΣΕΙΣ
14.00 ΑΠΟΚΛΕΙΣΤΙΚΑ
16.15 ΤΡΩΩ ΥΓΙΕΙΝΑ
16.30 ΤΟΛΜΗ ΚΑΙ ΓΟΗΤΕΙΑ
17.00 ΕΙΔΗΣΕΙΣ
17.15 ΕΛΛΗΝΙΚΗ ΤΑΙΝΙΑ: ΑΛΛΟΣ ΓΙΑ ΤΟ ΕΚΑΤΟΜΜΥΡΙΟ
19.00 ΕΙΔΗΣΕΙΣ
20.55 AUTO ALTER
21.00 ΣΟΒΑΡΟΤΗΣ ΜΗΔΕΝ
22.00 ΦΩΤΟ ΦΙΝΙΣ
23.00 ΕΙΔΗΣΕΙΣ
23.15 ΦΩΣ ΣΤΟ ΤΟΥΝΕΛ
01.30 ΞΕΝΗ ΤΑΙΝΙΑ: Η ΓΥΝΑΙΚΑ ΤΩΝ ΟΝΕΙΡΩΝ ΜΟΥ
03.15 ΞΕΝΗ ΤΑΙΝΙΑ: ΤΟ ΧΡΥΣΟ ΚΟΡΙΤΣΙ
05.00 ΤΟΛΜΗ ΚΑΙ ΓΟΗΤΕΙΑ
05.30 ΑΛΤΕΡ ΚΛΙΠΣ

ΡΟΣΚΟΠΙΟ

ΚΡΙΟΣ:
21 ΜΑΡΤΙΟΥ - 19 ΑΠΡΙΛΙΟΥ

Ρίξτε το βάρος των δραστηριοτήτων σας στη δουλειά σας και μην αφήνετε οικονομικές εκκρεμότητες που μπορεί να σας κάνουν τη ζωή δύσκολη αργότερα. Στον αισθηματικό τομέα μη χάνετε το χιούμορ σας γιατί μπορεί να σας βοηθήσει να ξεπεράσετε τις στιγμές που σας φέρνουν σε δύσκολη θέση.

ΤΑΥΡΟΣ
20 ΑΠΡΙΛΙΟΥ - 20 ΜΑΪΟΥ

Απαλλαγείτε από προκαταλήψεις που σας κρατούν δέσμιους κι αρχίστε να δοκιμάζετε τις δυνάμεις σας, μια επανάσταση δεν θα αρέσει ίσως στο περιβάλλον σας, όμως αν βάλετε τους δικούς σας στόχους να ξέρετε πως θα μπορέσετε να τους πετύχετε, μιας και ο παράγων «τύχη» δεν θα σας εγκαταλείψει κι αυτή τη φορά.

ΔΙΔΥΜΟΙ
21 ΜΑΪΟΥ - 21 ΙΟΥΝΙΟΥ

Έρωτες αλλά και συναισθηματική αστάθεια φέρνει η Αφροδίτη στο ζώδιό σας σε δυσαρμονική όψη με τον Ουρανό σήμερα. Φροντίστε λοιπόν να αποφύγετε «σκανταλιές» και απιστίες και αντισταθείτε στους πειρασμούς, κυρίως οι δεσμευμένοι.

ΚΑΡΚΙΝΟΣ
22 ΙΟΥΝΙΟΥ - 22 ΙΟΥΛΙΟΥ

Οι πιέσεις των άλλων είναι μεγαλύτερες από αυτές που περιμένετε, ίσως όμως κι εσείς έχετε πάρει περισσότερες ευθύνες από όσες μπορείτε να αντέξετε και καλό θα ήταν να επανεξετάσετε τα πράγματα. Αν υπάρχουν κάποιες πτυχές της ζωής σας που θέλετε να τις διαφυλάξετε από τρίτους, κρατήστε τις κρυμμένες με πολύ μεγάλη φροντίδα.

ΛΕΩΝ
23 ΙΟΥΛΙΟΥ - 22 ΑΥΓΟΥΣΤΟΥ

Μόνο μέσα από έναν ουσιαστικό διάλογο θα ξεπεράσετε κάποια κρίση που υπάρχει σε πολλές ίσως φιλικές ή κοινωνικές σας σχέσεις. Μη φέρεστε εγωιστικά θέλοντας να δείξετε πως δεν σας αγγίζει τίποτα, πράγμα που δεν εννοείτε και δεν νιώθετε φύσικά.

ΠΑΡΘΕΝΟΣ
23 ΑΥΓΟΥΣΤΟΥ - 23 ΣΕΠΤΕΜΒΡΙΟΥ

Ο παρορμητισμός και η ανταγωνιστική διάθεση φέρνουν κάποιες μεταπτώσεις στις σχέσεις σας με τους συναδέλφους, τους πελάτες και τους ανωτέρους σας. Μη διακινδυνεύετε λοιπόν την επαγγελματική σας θέση η οποία εξαρτάται από τη στάση και τη διάθεση που θα δείξετε.

ΖΥΓΟΣ:
24 ΣΕΠΤΕΜΒΡΙΟΥ - 23 ΟΚΤΩΒΡΙΟΥ

Απρόσμενη αστάθεια ενδέχεται να φέρει η δυσαρμονική όψη μεταξύ Αφροδίτης και Ουρανού σήμερα στις οικογενειακές, επαγγελματικές, ίσως και στις συναισθηματικές σας σχέσεις. Το μόνο που έχετε να κάνετε προς το παρόν τουλάχιστον, είναι να διατηρήσετε την ψυχραιμία σας και να αναπτύξετε το έμφυτο χιούμορ σας.

ΣΚΟΡΠΙΟΣ:
24 ΟΚΤΩΒΡΙΟΥ - 22 ΝΟΕΜΒΡΙΟΥ

Περιορίστε τους εγωισμούς και την ανταγωνιστική διάθεση που θα μπορούσε να φέρει η δυσαρμονική όψη μεταξύ Αφροδίτης και Ουρανού στις οικογενειακές και επαγγελματικές σας σχέσεις και διατηρήστε μια φιλική στάση, αν είναι δυνατόν, ακόμα κι αν οι άλλοι υποδαυλίζουν διαφορές κυρίως σε κάποια οικονομικά θέματα.

ΤΟΞΟΤΗΣ:
23 ΝΟΕΜΒΡΙΟΥ - 21 ΔΕΚΕΜΒΡΙΟΥ

Αφροδίτη και Ουρανός συσσωρεύουν στρες το οποίο σας φέρνει εκνευρισμό και κόπωση. Αντιδράστε λοιπόν εγκαίρως, εκτονώνοντας το άγχος και τις εντάσεις σας με άσκηση, ξεκούραση ή ψυχαγωγία, γιατί ο οργανισμός σας θα μπορούσε να αντιμετωπίσει αδύναμα αυτούς τους πλανητικούς συνδυασμούς.

ΑΙΓΟΚΕΡΩΣ:
22 ΔΕΚΕΜΒΡΙΟΥ - 19 ΙΑΝΟΥΑΡΙΟΥ

Απρόβλεπτη κι εκρηκτική φαίνεται να είναι η ατμόσφαιρα σήμερα, διατηρήστε λοιπόν την ψυχραιμία σας και τη λογική σας και μη βγαίνετε εκτός εαυτού, όταν βρίσκεστε μπροστά σε εμπόδια, ή καθυστερήσεις. Αποφύγετε αντιθέσεις με συγγενείς, γνωστούς, τους φίλους ή τα παιδιά σας που σας εκνευρίζουν.

ΥΔΡΟΧΟΟΣ
20 ΙΑΝΟΥΑΡΙΟΥ - 19 ΦΕΒΡΟΥΑΡΙΟΥ

Απρόοπτες φαίνεται να είναι οι εξελίξεις στα οικονομικά σας, γι' αυτό φροντίστε να έχετε τα νώτα σας καλυμμένα και να στηρίζεστε περισσότερο στις δικές σας δυνάμεις παρά στις υποσχέσεις των άλλων. Μην αμελείτε επίσης υποχρεώσεις που έχουν σχέση με το Δημόσιο, ή με τις τράπεζες καθώς και κάποιους οικονομικούς όρους που έχετε υπογράψει.

ΙΧΘΥΕΣ:
19 ΦΕΒΡΟΥΑΡΙΟΥ - 20 ΜΑΡΤΙΟΥ

Ο εκρηκτικός Ουρανός στο ζώδιό σας είναι σε δυσαρμονική όψη με την Αφροδίτη σήμερα και επιβάλλεται προσοχή και προνοητικότητα σε όλους τους τομείς. Προσέξτε κυρίως όταν μετακινείστε και αποφύγετε ριψοκίνδυνες ενέργειες σχετικά με υποχρεώσεις που αφορούν τον επαγγελματικό σας χώρο, αλλά και τις προσωπικές σας σχέσεις.



ΓΑΜΟΣ

Αυτό που είναι κακό σ' ένα ζευγάρι είναι το να αγαπά ένας από τους δύο και ο άλλος να μην αγαπάει. Αλλά αν δεν αγαπιώνται αμοιβαία, τότε μπορεί να είναι και οι δύο τους ευτυχείς.

Το να παντρεύεται ένας άντρας είναι σαν να βάζει το χέρι του σ' ένα σακί γεμάτο φίδια, ανάμεσα στα οποία υπάρχουν και μερικές οχιές. Στην καλύτερη περίπτωση θα πιάσει φίδι, μα αν δεν είναι τυχερός, θα πιάσει... οχιά.

(Μπέντλεϋ)

Ο γάμος είναι ένα βιβλίο, που το πρώτο του μέρος γράφεται σε στίχους και τα άλλα σε πρόζα.

(Σασά Γκιτρύ)

Ο γάμος είναι η αρχή της ευτυχίας ή της δυστυχίας κάθε ατόμου.

(Σύγχρονος φιλόσοφος)

Ο γάμος που δε στηρίζεται στην αμοιβαία αγάπη και στον αμοιβαίο σεβασμό των συζύγων είναι αποτυχημένος.

(Σύγχρονος φιλόσοφος)

ΓΕΛΙΟ

Ο ήλιος που διώχνει το χειμώνα απ' το πρόσωπο του ανθρώπου είναι το γέλιο

(Ναπολέοντας)

Η πιο χαμένη απ' όλες τις μέρες μας είναι εκείνη που δε γελάσαμε.

(Αριστοτέλης)

Καλύτερα να προκαλείς το γέλιο παρά τον περίγελω.

(Γ. Πετρώνιος)

Ενα απ' τα πιο ωραία πράγματα στη ζωή είναι το να ξέρει κανείς να γελά.

(Κένυον)

Φοβούμενος μήπως αναγκαστώ να κλάψω, γελάω για καθετί..

(Π.Μπωμαρσαί)

Το γέλιο ομορφαίνει και μακραίνει τη ζωή.

(Σύγχρονος φιλόσοφος)

ΓΕΝΕΣΗ- ΘΑΝΑΤΟΣ

Ζήσε και τίμα την κάθε μέρα σαν μια ολόκληρη ζωή.

(Σενέκας)

Απόλαυσε την κάθε ημέρα.

(Οράτιος)

Σκέψου πόσο σύντομη είναι η ζωή.

(Πλαύτος)

Από τα νιάτα του, πρέπει να βλέπει κανείς μπροστά του τα γηρατειά.

(Λουκίλιος)

Δεν μπορούμε ποτέ ν' αλλάξουμε τα περασμένα.

(Κικέρωνας)

Κανείς δεν μπορεί να κατέβει δύο φορές τον ποταμό.

(Ηράκλειτος)



ΟΠΟΙΑ ΚΑΙ ΕΑΝ ΕΙΝΑΙ
Η ΕΠΙΛΟΓΗ ΣΑΣ

GOODYEAR MICHELIN BRIDGESTONE DUNLOP

ΚΑΣΑΠΗΣ

ΖΑΝΤΕΣ - ΕΛΑΣΤΙΚΑ
- ΕΥΘΥΓΡΑΜΜΙΣΕΙΣ

ΕΥΚΟΛΙΕΣ ΠΛΗΡΩΜΗΣ

ΚΑΣΑΠΗΣ
ΑΣΦΑΛΕΙΑ ΣΤΗΝ ΟΔΗΓΗΣΗ
1ο: ΑΥΣΤΡΑΛΙΑΣ 2 - ΤΗΛ. 35367 • 2ο ΛΙΝΔΟΥ 237 - ΤΗΛ. 64025

ΕΠΩΦΕΛΗΘΕΙΤΕ ΑΠΟ ΤΙΣ ΠΡΟΣΦΟΡΕΣ ΜΑΣ...

ΕΛΑΧΙΣΤΟΙ ΠΡΟΣΗΛΘΑΝ ΣΤΗ ΓΕΝΙΚΗ ΣΥΝΕΛΕΥΣΗ

ΠΑΘΗΤΙΚΑ ΑΝΤΙΜΕΤΩΠΙΖΟΥΝ οι ξενοδόχοι της Ρόδου την κρίση

Αν και ο ροδιακός τουρισμός βρίσκεται στο σταυροδρόμι, τα μέτρα θεραπείας που προτείνονται δεν εντάσσονται στη λογική των σχεδιασμών και της στρατηγικής



Η μεγάλη κρίση στον τουρισμό δεν αποδείχθηκε σοβαρό κίνητρο, παρά τις αντίθετες προβλέψεις, για την μαζική προσέλευση των ξενοδόχων στην προγραμματισμένη ετήσια τακτική συνέλευση των μελών της Ενωσης Ξενοδόχων Ρόδου η οποία πραγματοποιήθηκε προχθές το βράδυ στην αίθουσα εκδηλώσεων του «Ακταίον».

Οι εκπρόσωποι της άλλοτε κραταιάς τάξης δεν ήταν περισσότεροι από τριάντα, ενώ στην αίθουσα ήταν διάχυτη η αβεβαιότητα και ανησυχία για το μέλλον, γεγονός που έκανε τον πρόεδρο της Ε.Ξ.Ρ. κ. Βασίλη Μηναΐδη να επισημάνει ότι «έχει πέσει το ηθικό των ξενοδόχων, έχουν χάσει την εμπιστοσύνη στη δουλειά τους και κανείς δεν πιστεύει ότι μπορεί να ξεχρεώσει» για να προσθέσει «αυτό είναι το χειρότερο σήμερα».

Ο κ. Β. Μηναΐδης έκανε λόγο για τη δυσκολότερη χρονιά της τελευταίας εικοσαετίας και παρά τις νότες αισιοδοξίας τις οποίες επιχείρησε να μεταδώσει στους συναδέλφους του διεφάνη ότι οι ξενοδοχειακές επιχειρήσεις βρίσκονται ενώπιον μιας κρίσης, η οποία μπορεί να αποδειχθεί παρατεταμένη, αν δεν βελτιωθούν άμεσα οι συνθήκες στην τουριστική αγορά της Ευρώπης και αν δεν υπάρξουν βελτιωτικές κινήσεις από την πολιτεία και τους ίδιους του ξενοδόχους στο ζήτημα του εκσυγχρονισμού των ξενοδοχειακών μονάδων και της αναβάθμισης συνολικά του τουριστικού προϊόντος της Ρόδου.

Επί της ουσίας, πάντως, η συνέλευση κινήθηκε στο τρίπτυχο τιμολογιακή πολιτική – νέος αναπτυξιακός νόμος – all inclusive.

ΟΙ ΤΙΜΕΣ ΓΙΑ ΤΟ 2004

Ο κ. Μηναΐδης καυτηρίασε το γεγονός ότι οι ξενοδόχοι της Ρόδου υπό το κλίμα πανικού πλειοδοτούν σε συνεχείς μειώσεις των τιμών επισημαίνοντας με ιδιαίτερη έμφαση ότι «αυτή η τακτική, είναι μαθηματικώς βέβαιον, ότι θα μας οδηγήσει σε τραγικά αδιέξοδα».

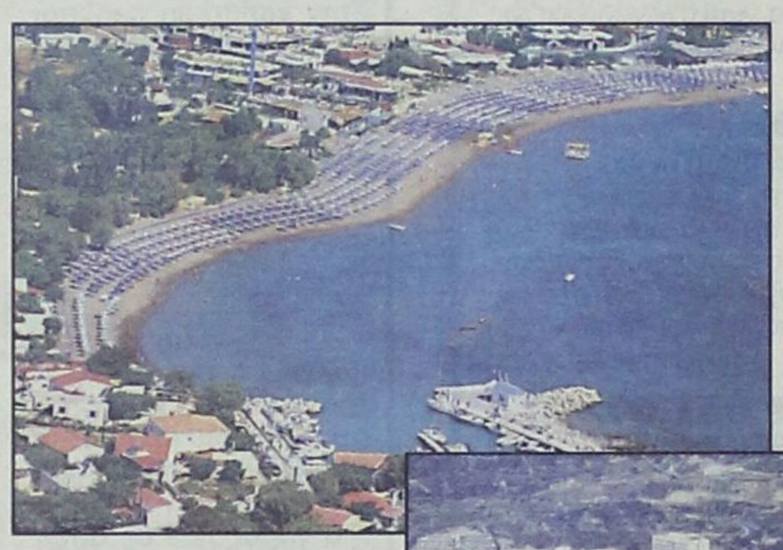

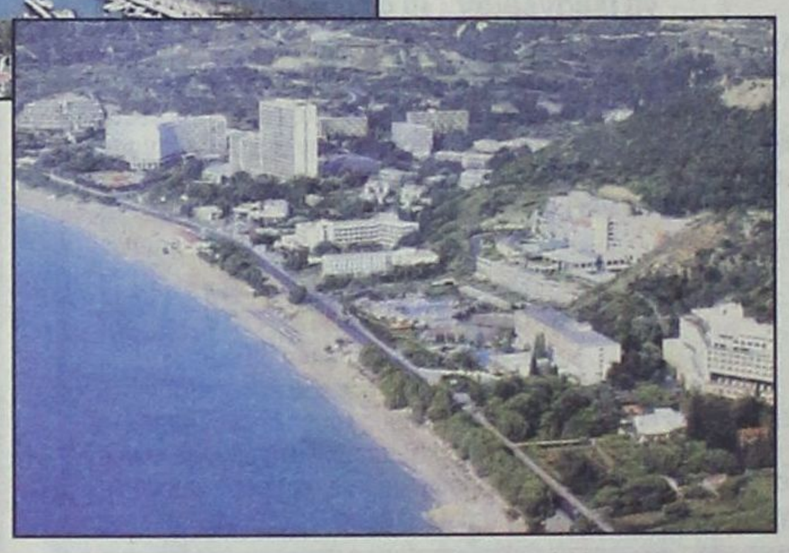

«Κάποιοι από μας τις δίνουν αυτές τις τιμές, πρόσθεσε, δεν μπορείς να τους βρεις, θαρρείς και είναι Κινέζοι, αλλά έτσι συμπαρασύρουν όλους σ' έναν φαύλο κύκλο από τον οποίο όλοι είναι χαμένοι». Ο κ. Μηναΐδης, ο οποίος στο τέλος της περασμένης εβδομάδας βρέθηκε στην Κρήτη και είχε επαφές με συναδέλφους του της Ενωσης Ξενοδόχων απεκάλυψε ότι επιχειρείται να διαμορφωθεί κοινό μέτωπο αντιμετώπισης των tour operators οι οποίοι εκμεταλλευόμενοι αφενός τις γενικότερες αρνητικές συγκυρίες και αφετέρου τις οικονομικές αδυναμίες των ξενοδοχειακών επιχειρήσεων ασκούν συνεχείς πιέσεις για την περαιτέρω μείωση των τιμών.

Η πρόταση που κατέθεσε προς τους ξενοδόχους, αν και αναγνωρίζει ότι η τιμολογιακή πολιτική είναι, σε τελική ανάλυση, «ατομική υπόθεση κάθε ξενοδόχου» είναι να δοθούν για το 2004 αυξήσεις τιμών σε ποσοστό 5%.

Με την πολιτική αύξησης των τιμών συνηγόρησε και ο αντιπρόεδρος της ΕΞΡ κ. Στάθης Βασιλάκης, επισημαίνοντας το γεγονός ότι οι tour operators «δεν μπορούν να κάνουν μπροσούρα χωρίς να έχουν μέσα τη Ρόδο».

Τρία χρόνια – είπε – υπήρξαν καθοδικά ως προς τις τιμές, αλλά δεν μπορεί στο διηνεκές να είναι καθοδική η πορεία του τουρισμού στη Ρόδο και χαρακτήρισε το 2003 «τελευταίο σταθμό του πανικού» για να προσθέσει: «Καλύτερα να μη δουλεύουμε και να χάνουμε παρά να δουλεύουμε και να χάνουμε».

«ΟΧΙ» ΣΤΙΣ ΕΠΙΔΟΤΗΣΕΙΣ

Ενα άλλο σημείο που αποδείχθηκε «σημείο τριβής» υπήρξε το ζήτημα του νέου αναπτυξιακού νόμου.

Ο κ. Μηναΐδης τάχθηκε αναφανδόν κατά οιασδήποτε προοπτικής ενίσχυσης στην ανέγερση νέων ξενοδοχειακών μονάδων με επιδοτήσεις χρηματικές μέσω του νέου αναπτυξιακού νόμου.

«Θα αντιδράσουμε δυναμικά, είπε. Ούτε σκέψη πρέπει να γίνεται. Ούτε για τη βόρεια, ούτε για την κεντρική ούτε για τη Νότια Ρόδο».

Η αναφορά στη Νότια Ρόδο υπήρξε έτσι και μια έμμεση απάντηση στον δήμαρχο Νότιας Ρόδου κ. Μανώλη Σαββή ο οποίος ζητά από τους αρμόδιους υπουργούς ειδικά για την περιοχή του να δοθούν επιδοτήσεις και άλλα κίνητρα ώστε μέχρι το 2015 να ανεγερθούν στη Νότια Ρόδο ξενοδοχειακές μονάδες συνολικής δυναμικότητας 10.000 κλινών.

Προκάλεσε, ωστόσο, την αντίδραση ορισμένων ξενοδόχων οι οποίοι προφανώς έχουν οικοπεδικές εκτάσεις στην περιοχή και προγραμματίζουν να ανεγείρουν νέες μονάδες.

ΤΟ ALL INCLUSIVE

Οπως ήταν αναμενόμενο το ζήτημα του all inclusive, λόγω και της προχθεσινής διαμαρτυρίας των ελεύθερων επαγγελματιών, απασχόλησε ιδιαιτέρως τη συνέλευση των ξενοδόχων.

Ο πρόεδρος κ. Βασίλης Μηναΐδης καταφέρθηκε εναντίον όλων εκείνων «οι οποίοι με κραυγές έχουν δαιμονοποιήσει ένα σύστημα που υπάρχει σε όλες τις τουριστικές χώρες» αλλά προειδοποίησε τους ξενοδόχους που το εφαρμόζουν να είναι ιδιαιτέρως προσεκτικοί ως προς τις τιμές γιατί μπορεί να παρασυρθούν σε επικίνδυνες περιπέτειες. Πάντως, υπογράμμισε ότι η ποιότητα των παρεχομένων υπηρεσιών έχει βελτιωθεί στα ξενοδοχεία που λειτουργούν με all inclusive.

Σύμφωνα με τα στοιχεία το σύστημα εφαρμόζουν φέτος περί τις 25 μεσαίες και μεγάλες ξενοδοχειακές μονάδες, διαπιστώνεται όμως τάση επέκτασής του στα επόμενα χρόνια γεγονός το οποίο προκαλεί ιδιαίτερες ανησυχίες.

Εν κατακλείδι η προχθεσινή συνέλευση των ξενοδόχων αν μη τι άλλο επιβεβαίωσε ότι ο τουρισμός της Ρόδου βρίσκεται σε κομβικό σημείο. Η κρίση είναι πολυεπίπεδη και ορατή και το μέλλον θα καθοριστεί από την εξέλιξη πολλών παραγόντων, όπως είναι η οικονομική ύφεση, ο ανταγωνισμός και οι νέες τάσεις που επικρατούν στον τουρισμό παγκοσμίως.

Πάντως, ο κ. Μηναΐδης επέμεινε για μιαν ακόμη φορά στην ανάγκη εκσυγχρονισμού των ξενοδοχειακών μονάδων, της πόλεως Ρόδου κυρίως, υπογραμμίζοντας ότι η ΕΞΡ παλεύει ώστε στο νέο αναπτυξιακό νόμο να προβλεφθούν αυξημένες επιδοτήσεις γι αυτόν τον σκοπό.

ΠΡΟΣΚΛΗΣΗ

Η Στέγη Γραμμάτων και Τεχνών Δωδεκανήσου
Σας προσκαλεί
να τιμήσετε με την παρουσία σας
την εκδήλωση, που διοργανώνει
την **Παρασκευή 13 Ιουνίου 2003**
και ώρα 19:30 στην αίθουσα διαλέξεων
του Κέντρου «Ακταίον»,
με ομιλητή το λογοτέχνη **κ. Νίκο Κάσδαγλη.**
Θέμα :
Η συμβολή του Μακρυγιάννη
στη διαμόρφωση της πολιτικής Αποσπάσματα
από τα «Απομνημονεύματα» του Μακρυγιάννη.
Θα αναγνώσει ο ιατρός δρ. Γιάννης Στουραΐτης

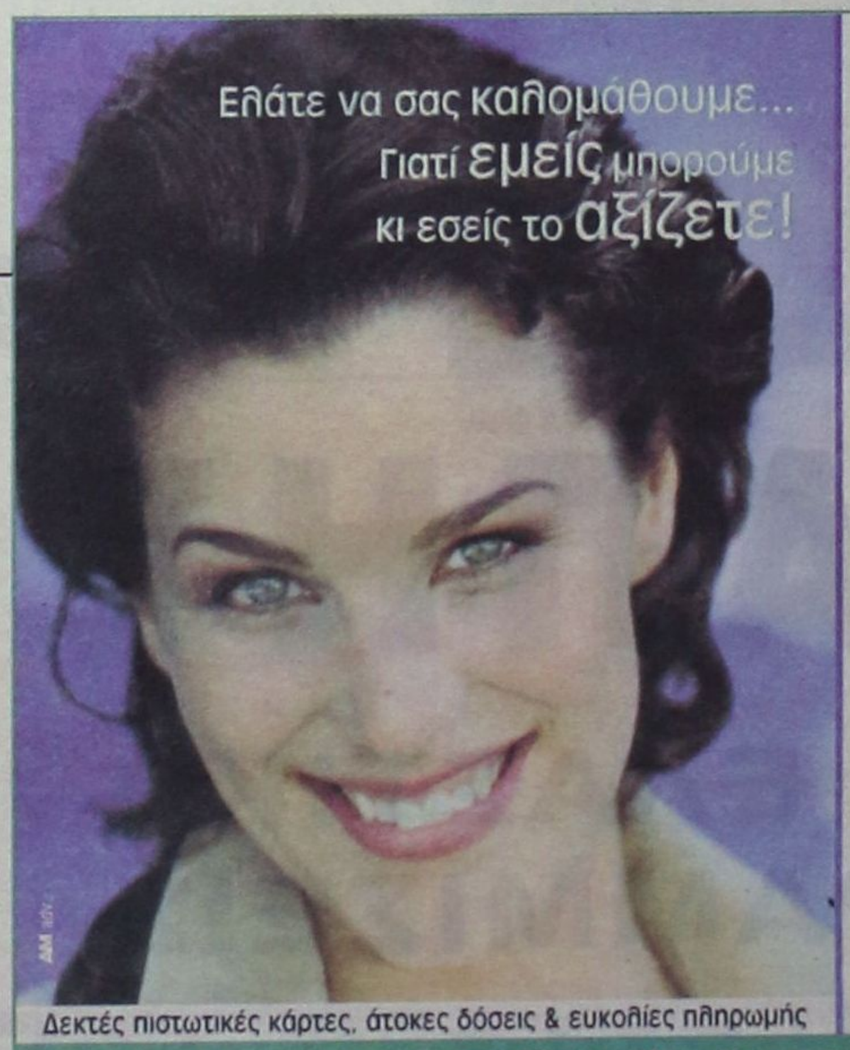

Δεκτές πιστωτικές κάρτες, άτοκες δόσεις & ευκολίες πληρωμής

Katerina
ΚΕΝΤΡΟ ΥΓΕΙΑΣ ΚΑΙ ΟΜΟΡΦΙΑΣ
DAY SPA

Ειδικά προγράμματα με μοναδικές μεθόδους περιποίησης, που χαρίζουν στο πρόσωπό σας την απόλυτη λάμψη και απαλότητα, απομακρύνοντας κάθε ίχνος ταλαιπωρίας και κούρασης.

Extreme Care για ώριμο δέρμα.
Μεγαλύτερη ενυδάτωση, μεγαλύτερη αποτελεσματικότητα. Αποκατάσταση της σφριγηλότητας στο άτονο δέρμα.

Rich Care Concept
Νέα πρωτοποριακή θεραπεία με **ΧΑΒΙΑΡΙ** για άμεση σύσφιξη και προοδευτική μείωση των ρυτίδων.

Βαθιά Ενυδάτωση - Σύσφιξη
Ένα υψηλών απαιτήσεων πρόγραμμα **ΕΝΤΑΤΙΚΗΣ ΕΝΥΔΑΤΩΣΗΣ - ΕΠΑΝΑΔΟΜΗΣΗΣ ΧΑΛΑΡΟΤΗΤΑΣ ΜΕ ΚΟΛΛΑΓΟΝΟ και ΕΛΑΣΤΙΝΗ**, που δίνει στο δέρμα ελαστικότητα, αναζωογόνηση και έντονη σύσφιξη.

Σύσφιξη - Ανάπλαση
Επιτυγχάνεται αισθητή μείωση των βλαβών του δέρματος και σύσφιξη του δερματικού ιστού.

Λεύκανση Δώστε λάμψη στην επιδερμίδα σας!

Κατερίνα Παπασάββα - Λαμπαδάκη • Μεγ. Κωνσταντίνου 30, Ρόδος - Τηλ. & Fax: 22410 31016