η δημοκρατική της Ρόδου

στην υπηρεσία του δωδεκανησιακού λαού

Αρ. φύλλου 6293 - **ΚΥΡΙΑΚΗ 22 ΙΟΥΝΙΟΥ 2003** - Τιμή 0,70 ΕΥΡΩ - **www.dimokratiki.gr**

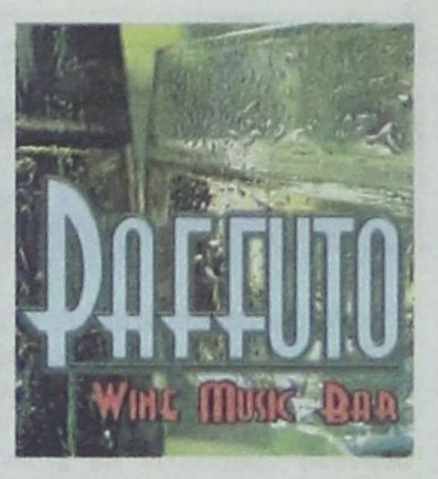



ΠΕΤΡΟΣ ΜΟΛΥΒΙΑΤΗΣ, ΣΥΝΤΟΝΙΣΤΗΣ ΕΞΩΤ. ΥΠΟΘΕΣΕΩΝ ΤΗΣ Ν.Δ.

«ΥΠΑΡΧΟΥΝ ΟΙ ΠΡΟΫΠΟΘΕΣΕΙΣ ΓΙΑ ΕΝΑ *θερμό επεισόδιο στο Αιγαίο από την Αγκυρα»*

Η εξομάλυνση των ελληνοτουρκικών σχέσεων μπορεί να επιτευχθεί με απ' ευθείας δημόσιο διάλογο

• ΣΕΛ. 13

ΘΑΝΑΣΗΣ ΤΣΟΥΡΑΣ



«Τιμή στην Ελλάδα η συμμετοχή του κ. Κ. Σημίτη στην ηγεσία της Ευρωπαϊκής Ενωσης»

• ΣΕΛ. 12

ΔΗΜΑΡΧΟΣ Γ. ΡΟΥΣΣΟΣ



Η οικονομία της Καλύμνου πρέπει να βρει το ταχύτερο δυνατό το δρόμο της

• ΣΕΛ. 4-5

Σ' ΑΥΤΟΝ ΚΑΙ ΣΤΟΝ Δ. ΚΡΕΜΑΣΤΙΝΟ ΤΑ «ΕΥΧΑΡΙΣΤΩ»

ΠΟΛΙΤΙΚΟ ΜΝΗΜΟΣΥΝΟ για τον Α. Παπανδρέου τα εγκαίνια του Νοσοκομείου



Πολύωροι «δεκάρικοι» από ανθρώπους που δεν έβαλαν ούτε ένα λιθαράκι



ΔΗΜ ΚΡΕΜΑΣΤΙΝΟΣ: Να γίνει «εδώ και τώρα» Ιατρική Σχολή στη Ρόδο και Κω και να αναβαθμιστεί το Νοσοκομείο σε Πανεπιστημιακό • **Κ. ΣΤΕΦΑΝΗΣ**: Αυτό αποκλείεται, γιατί δεν συντρέχουν οι προϋποθέσεις • Αναγνωρίζουν την ύπαρξη προβλημάτων και στο χώρο της Υγείας, αλλά ζητούν νέα πίστωση χρόνου! • Σε ποιές «νέες» εξαγγελίες προέβη ο υπουργός Υγείας

• ΣΕΛ. 40

ΤΙΜ. ΚΩΤΑΚΗΣ, ΔΗΜΑΡΧΟΣ ΛΕΡΟΥ



Οι συνεχείς υποσχέσεις μας έφεραν στο σημείο να μη πιστεύουμε σε τίποτα

• ΣΕΛ. 14-15

Γ. ΠΑΠΑΔΟΜΑΡΚΑΚΗΣ, ΠΡΟΕΔΡΟΣ Α' ΕΛΜΕΔ



Τα προβλήματα της εκπαίδευσης και των εκπαιδευτικών

• ΣΕΛ. 8

ΔΕΝ ΕΧΕΙ ΠΡΟΟΠΤΙΚΗ Η «ΑΜΥΝΤΙΚΗ ΔΙΑΤΑΞΗ»

ΣΕ ΠΟΛΥ ΚΡΙΣΙΜΗ ΚΑΜΠΗ ΕΙΣΗΛΘΕ ο ροδιακός τουρισμός



Πληρώνονται σήμερα «τοις μετρητοίς» τα χρόνια διαρθρωτικά προβλήματα

• ΣΕΛ. 10



ΠΑΝΕΛΛΑΔΙΚΕΣ ΕΞΕΤΑΣΕΙΣ

ΥΠΟΛΟΓΙΣΤΕ ΤΟ ΒΑΘΜΟ ΣΑΣ

Πάρτε το κομπιουτεράκι και λύστε το σταυρόλεξο της επιδόσής σας

• ΣΕΛ. 16

ΒΑΣ. ΧΡΥΣΗΣ:

Ετσι, όπως κατάντησαν τα νησιά μας, ποιός θα ξαναψηφίσει το ΠΑΣΟΚ;



• ΣΕΛ. 6-7

ΑΠΟΚΑΛΥΠΤΙΚΟ ΥΠΟΜΝΗΜΑ

Τεράστια τα προβλήματα του ιατρικού κόσμου και του τομέα της υγείας

• ΣΕΛ. 3



ΔΕΙΓΜΑΤΟΛΗΠΤΙΚΗ ΕΠΑΝΕΞΕΤΑΣΗ

Ξέρεις να οδηγείς; Απόδειξέ το

• ΣΕΛ. 35

η άποψη της ημέρας

Περί καθεστωτικής ...«δημοκρατίας»

Στην αρχή ακουγόταν ως περίεργο και ακραίο. Τελικά όμως πρόκειται για θλιβερή πραγματικότητα. Ο λόγος για την καταγγελία ότι η κυβέρνηση διαπνέεται σε κάθε της ενέργεια από «καθεστωτική νοοτροπία», από την οποία διακατέχονται μόνο τα ολοκληρωτικά και απολυταρχικά καθεστώτα. Τα όσα αποκαλύφθηκαν στη Βουλή την περασμένη Τρίτη με την αποδεδειγμένη εμπλοκή στελεχών του ΠΑΣΟΚ στο χρηματιστηριακό τζόγο ήταν καταλυτικά.

Δεν χρειάζεται να αναλωθεί κανείς σε λεπτομερείς αναφορές για να αποδείξει την κυβερνητική καθεστωτική νοοτροπία. Αρκούν δύο και μόνον νωπά περιστατικά.

Το πρώτο αφορά τα στοιχεία του ύψους του τζίρου που έκαναν στο Χρηματιστήριο δύο προβεβλημένα στελέχη του ΠΑΣΟΚ. Ενώ λοιπόν τα στοιχεία αυτά ήταν γνωστά, ο διορισμένος από την κυβέρνηση πρόεδρος της Επιτροπής Κεφαλαιαγοράς δεν τα είχε γνωστοποιήσει, όταν έγινε η σχετική αποκάλυψη από τον Τύπο.

Το δεύτερο στοιχείο έχει να κάνει με την απόφαση του, επίσης διορισμένου, προέδρου της ΕΡΤ να μη μεταδώσει τηλεοπτικά τη συζήτηση στη Βουλή, διότι έτσι έκρινε, έτσι αποφάσισε και έτσι διέταξε! Προφανώς για να προφυλάξει την κυβέρνηση από τις συνέπειες μιας κοινοβουλευτικής ήττας, αδιαφορώντας βέβαια για το ότι έτσι στερούσε το δικαίωμα της ενημέρωσης απ' το λαό, ο οποίος πληρώνει τη γνωστή εισφορά για την ΕΡΤ! Δεν χρειάζεται να διαθέτει κανείς υψηλό δείκτη νοημοσύνης για να καταλάβει τι συμβαίνει. Γιατί απλούστατα η συγκεκριμένη συμπεριφορά εκπέμπει μια ολοκληρωτική και κατά συνέπεια αντιδημοκρατική νοοτροπία και αντίληψη για το μέγα ζήτημα του δημόσιου ελέγχου των κυβερνητικών πράξεων και παραλείψεων.

Η κυβέρνηση του κ. Σημίτη, με δυο λόγια, δεν θέλει κοινοβουλευτικό έλεγχο, γιατί έχει προφανώς αποτύχει στους περισσότερους στόχους της και κυρίως στην αντιμετώπιση του φαινομένου της διαφθοράς και της «ημετεροκρατίας», αλλά και αδυνατεί να ελέγξει τον ξαφνικό πλουτισμό ορισμένων κομματικών στελεχών.

Βέβαια, ο καθένας αντιλαμβάνεται τι θα είχε γίνει από το ΠΑΣΟΚ, αν αυτές οι συμπεριφορές της αλαζονείας και του καθεστωτικού εκδηλώνονταν από μια κυβέρνηση της Νέας Δημοκρατίας. Στην καλύτερη περίπτωση το ΠΑΣΟΚ θα είχε κηρύξει...«ανένδοτο αγώνα» και οι οργανωμένοι οπαδοί του, ο λεγόμενος και «κομματικός στρατός», θα είχαν αναστατώσει την Αθήνα! Θα είχαν κάνει κατάληψη στην ΕΡΤ και οι κινητοποιήσεις τους δεν θα σταματούσαν, παρά μόνον αν οδηγούσαν την κυβέρνηση σε παραίτηση.

Το δράμα το μεγάλο για την κυβέρνηση και το ΠΑΣΟΚ είναι ότι την καθεστωτική νοοτροπία μετέδωσε και στην περιφέρεια, στους δημάρχους και τους νομάρχες της.

Αναλογισθείτε π.χ. τι γίνεται στα Δωδεκάνησα και βγάλτε συμπέρασμα.

ο καιρός

Γενική πρόγνωση για σήμερα Κυριακή 22/6/2002. Σε όλη τη χώρα προβλέπεται γενικά αίθριος καιρός και μόνο τις απογευματινές ώρες στα ηπειρωτικά θα αναπτυχθούν τοπικές νεφώσεις. Οι άνεμοι θα πνέουν βόρειοι, στα δυτικά ασθενείς, στα ανατολικά μέτριοι μέχρι ισχυροί και στο νοτιοανατολικό Αιγαίο πρόσκαιρα πολύ ισχυροί. Η θερμοκρασία θα κυμανθεί στα βόρεια από 17 έως 31 βαθμούς Κελσίου, στα υπόλοιπα ηπειρωτικά από 19 έως 33 βαθμούς και στα νησιά από 21 έως 29 βαθμούς Κελσίου.

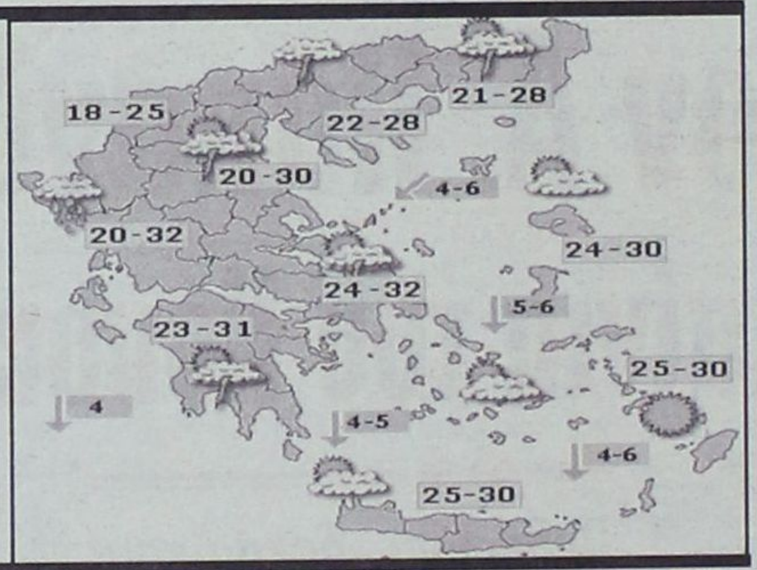

ΗΜΕΡΗΣΙΑ ΕΦΗΜΕΡΙΔΑ
η δημοκρατική της Ρόδου
Ετος ιδρύσεως 1982
Θεμ. Σοφούλη 77
Ταχ. Θυρίδα 339
85100 Ρόδος
Εκδότης - ιδιοκτήτης - διευθυντής:
ΒΑΣΙΛΗΣ Δ. ΑΘΑΝΑΣΙΟΥ
Τηλέφωνα:
28728, 34722, 76655,
37500, 26728, 27919
Telefax:37333
www.dimokratiki.gr
e-mail:contact@dimokratiki.gr



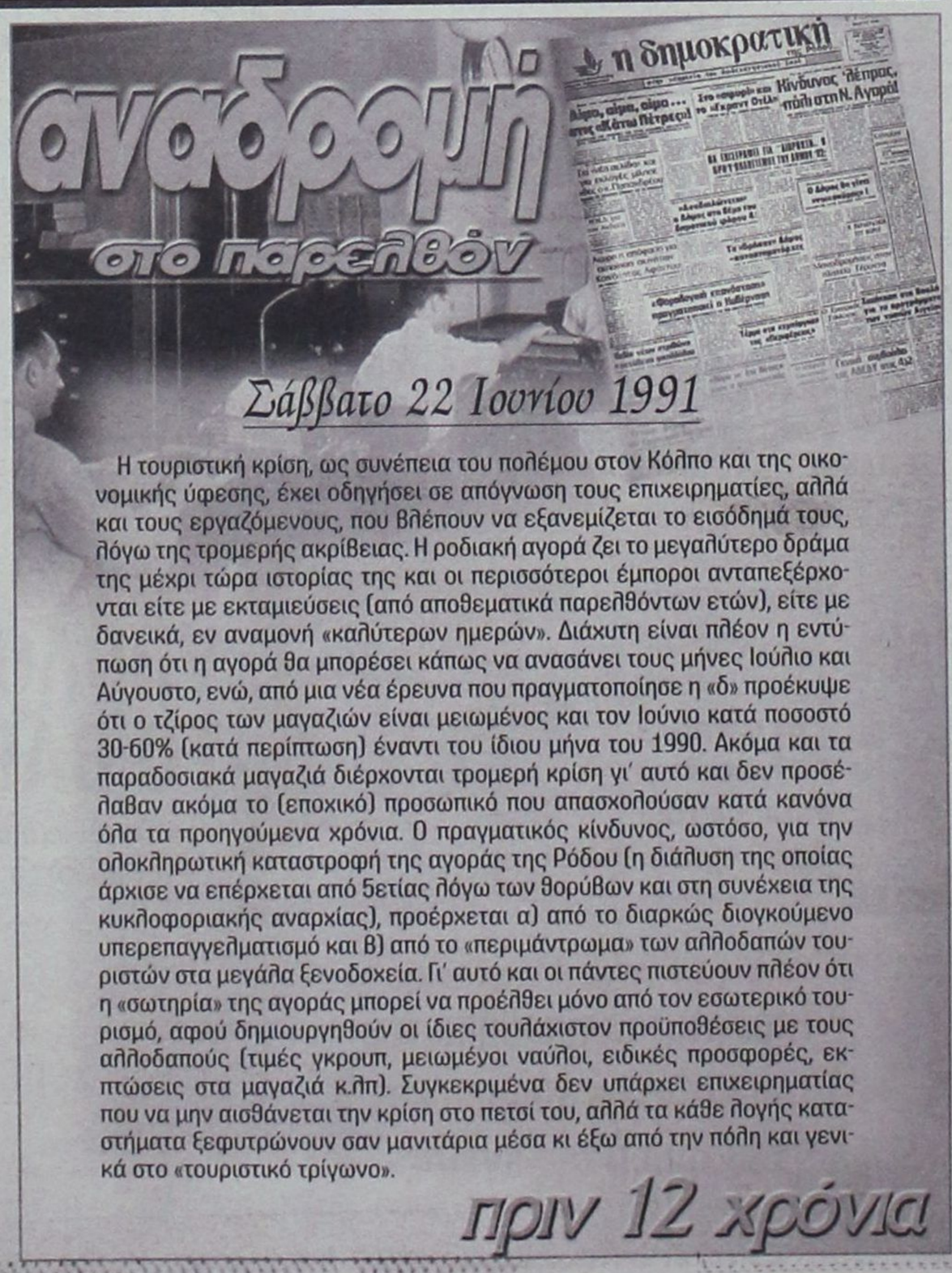

Η τουριστική κρίση, ως συνέπεια του πολέμου στον Κόλπο και της οικονομικής ύφεσης, έχει οδηγήσει σε απόγνωση τους επιχειρηματίες, αλλά και τους εργαζόμενους, που βλέπουν να εξανεμίζεται το εισόδημά τους, λόγω της τρομερής ακρίβειας. Η ροδιακή αγορά ζει το μεγαλύτερο δράμα της μέχρι τώρα ιστορίας της και οι περισσότεροι έμποροι ανταπεξέρχονται είτε με εκταμιεύσεις (από αποθεματικά παρελθόντων ετών), είτε με δανεικά, εν αναμονή «καλύτερων ημερών». Διάχυτη είναι πλέον η εντύπωση ότι η αγορά θα μπορέσει κάπως να ανασάνει τους μήνες Ιούλιο και Αύγουστο, ενώ, από μια νέα έρευνα που πραγματοποίησε η «δ» προέκυψε ότι ο τζίρος των μαγαζιών είναι μειωμένος και τον Ιούνιο κατά ποσοστό 30-60% (κατά περίπτωση) έναντι του ίδιου μήνα του 1990. Ακόμα και τα παραδοσιακά μαγαζιά διέρχονται τρομερή κρίση γι' αυτό και δεν προσέλαβαν ακόμα το (εποχικό) προσωπικό που απασχολούσαν κατά κανόνα όλα τα προηγούμενα χρόνια. Ο πραγματικός κίνδυνος, ωστόσο, για την ολοκληρωτική καταστροφή της αγοράς της Ρόδου (η διάλυση της οποίας άρχισε να επέρχεται από 5ετίας λόγω των θορύβων και στη συνέχεια της κυκλοφοριακής αναρχίας), προέρχεται α) από το διαρκώς διογκούμενο υπερεπαγγελματισμό και β) από το «περιμάντρωμα» των αλλοδαπών τουριστών στα μεγάλα ξενοδοχεία. Γι' αυτό και οι πάντες πιστεύουν πλέον ότι η «σωτηρία» της αγοράς μπορεί να προέλθει μόνο από τον εσωτερικό τουρισμό, αφού δημιουργηθούν οι ίδιες τουλάχιστον προϋποθέσεις με τους αλλοδαπούς (τιμές γκρουπ, μειωμένοι ναύλοι, ειδικές προσφορές, εκπτώσεις στα μαγαζιά κ.λπ). Συγκεκριμένα δεν υπάρχει επιχειρηματίας που να μην αισθάνεται την κρίση στο πετσί του, αλλά τα κάθε λογής καταστήματα ξεφυτρώνουν σαν μανιτάρια μέσα κι έξω από την πόλη και γενικά στο «τουριστικό τρίγωνο».

πριν 12 χρόνια

πληροφορίες

Η ΤΑΥΤΟΤΗΤΑ ΤΗΣ ΗΜΕΡΑΣ

ΚΥΡΙΑΚΗ 22 ΙΟΥΝΙΟΥ
ΑΓ. ΠΑΝΤΩΝ (Α' ΜΑΤΘ.) ΕΥΣΕΒΙΟΥ ΣΑΜΟΣΑΤΩΝ
Ανατολή ηλίου 5.03 Δύση ηλίου 7.51 ΣΕΛΗΝΗ 23 ΗΜΕΡ.

ΦΑΡΜΑΚΕΙΑ

ΣΗΜΕΡΑ: διημερεύει το φαρμακείο ΦΑΝΟΥΡΑΚΗΣ Α. Νέα Αγορά 48 (έναντι σταθμού ΤΑΞΙ) τηλ. 27420
ΣΗΜΕΡΑ διανυκτερεύει το φαρμακείο ΧΑΤΖΗΚΩΣΤΑΣ Ι., Γρίβα 24, Νιοχώρι (έναντι ξεν. Σεβαλιέ) τηλ. 33245

ΚΑΥΣΙΜΑ

ΣΗΜΕΡΑ: Διανυκτερεύουν τα πρατήρια καυσίμων **1)** Σαρικάς Μ. **(SHELL Αννης Μαρίας) 2)** Τοδουλάκης Γ. **(ΒΡ Ιαλυσός) 3)** Κοντομανώλης Μ. **(SHELL Κρεμαστή) 4)** Δράκου Δρ. **(ΕΚΟ Αφάντου) 5)** Νικολίτση Αικ. **(ΒΡ Φάνες) 6)** Διακοστεργάκης Γ. **(ΕΚΟ Μανδρικό) 7)** Οίκουτας Μ. **(ΕΚΟ Αρχάγγελος)**

ΧΡΗΣΙΜΑ ΤΗΛΕΦΩΝΑ

Άμεση δράση	100	Πληρ. ΟΤΕ	131
Αμεση Επέμβαση		Ώρα	141
Πυροσβεστικής	199	Φαρμακεία (Διημ.-Διαν.)	1434
Νοσοκομείο	80000	ΠΡΟ-ΠΟ • ΛΟΤΤΟ	1444
Οδική Ασφάλεια:		ΠΑΜΕ ΣΤΟΙΧΗΜΑ	1400
EXRESS SERVICE	154	ΡΟΔΑ	26300
HELLAS SERVICE	1057	ΚΤΕΥΛ	27706
HOULIS SERVICE	30165	ΕΒΕΔ	22281
ΑΦΟΙ Σιέχ	25776	Δικηγορικός Σύλλογος	27469
Ράδιο Ταξί	64712	Εμπορικός Σύλλογος	35255
Αστυν. Διεύθυνση	27653	Ολυμπιακή - Κρατήσεις	24555
Ασφάλεια	23294	ΔΑΝΕ (πρακτορείο)	43150
Τμήμα Τάξης	23849	ΙΚΑ	64912
Τροχαία	44131-32	ΤΕΒΕ	22688-77034
Λιμεναρχείο	28888	ΤΑΞΥ	68701-3
Δασαρχείο	191	ΟΑΕΔ	23265
Τελωνείο	27703	Εργατικό Κέντρο	24730
Υγειονομείο	26666	Αρχαιολογία	34719
Μητρόπολη	23274	Περιφ. Δ/ντής	38174 -38175
Νομαρχία	46501	AIRGREECE	36095
Δήμος Ρόδου	46200	Aegean Airlins	98345
Βλάβες ΟΤΕ	121	ΔΗΜ. ΕΠΙΧ. ΚΑΘ. ΡΟΔΟΥ	77600
Βλάβες ΔΕΗ	125	ΥΠΗΡ. ΑΠΟΚΟΜΙΔΗΣ	61057
ΒΛΑΒΕΣ ΔΕΥΑΡ	68755		

ΔΕΧΟΝΤΑΙ ΤΟ ΚΟΙΝΟ

- Σας γνωστοποιούμε ότι ο Δήμαρχος ΑΡΧΑΓΓΕΛΟΥ κ. **Αλέξανδρος Π. Παπουράς** δέχεται το κοινό: **Τρίτη 5:30 - 8:30 μ.μ. Πέμπτη 10:30 - 13:30 μ.μ.**
- Ο Νομάρχης Δωδεκανήσου **Γιάννης Μαχαιρίδης** και οι βοηθοί Νομάρχη **Στάθης Κουσουρνάς** και **Νίκος Ζωίδης** δέχονται το κοινό κάθε **Τρίτη και Πέμπτη, από τις 11:00-13:00 το μεσημέρι**

ΑΚΤΟΠΛΟΙΚΑ ΔΡΟΜΟΛΟΓΙΑ

Β. ΚΟΡΝΑΡΟΣ: Απόπλους **04:30** για Χάλκη, Διαφάνι, Πηγάδια, Κάσο, Σητεία, Αγ. Νικόλαο, Μήλο, Πειραιά **ΔΗΜΗΤΡΟΥΛΑ:** Απόπλους **10:00** για Κω, Βαθύ, Χίο, Μυτιλήνη, Λήμνο, Αλεξανδρούπολη **ΜΑΡΙΝΑ:** Απόπλους **13:00** για Κω, Κάλυμνο, Λέρο, Πάτμο, Μύκονο, Πειραιά **ΠΑΤΜΟΣ:** Απόπλους **15:00** για Κω, Κάλυμνο, Λέρο, Πάτμο, Αστυπάλαια, Πειραιά **ΜΠΛΟΥ ΣΤΑΡ:** Απόπλους **18:30** για Κω, Λέρο, Πάτμο, Σύρο, Πειραιά

ΑΕΡΟΠΟΡΙΚΑ ΔΡΟΜΟΛΟΓΙΑ

ΠΤΗΣΕΙΣ ΟΛΥΜΠΙΑΚΗΣ

ΡΟΔΟΣ - ΑΘΗΝΑ: Καθημερινά **07.20, 10.40, 14.25, 20.30, 22.50**
ΡΟΔΟΣ - ΚΑΡΠΑΘΟΣ: (Τρίτη, Σάββατο) **16.15** (Πέμπτη - Κυριακή)
ΡΟΔΟΣ - ΚΑΣΟΣ: (Τρίτη - Σάββατο) **16.15**
ΡΟΔΟΣ - ΗΡΑΚΛΕΙΟ: (Δευτέρα, Παρασκευή) **16.10** (Τετάρτη) **17.20**
ΡΟΔΟΣ - ΘΕΣΣΑΛΟΝΙΚΗ: (Δευτέρα, Παρασκευή) **18.40** (Τετάρτη) **17.20**
ΡΟΔΟΣ - ΜΕΓΙΣΤΗ: (Τετάρτη, Παρασκευή, Κυριακή) **07.20**

ΠΤΗΣΕΙΣ AEGEAN - CRONUS AIRLINES

ΡΟΔΟΣ - ΑΘΗΝΑ: Καθημερινά **08.25 - 14.10 - 18.45** (Τρίτη, Πέμπτη, Παρασκευή, Κυριακή) **15.50**
ΡΟΔΟΣ - ΗΡΑΚΛΕΙΟ: Κάθε Δευτέρα, Τετάρτη, Παρασκευή, Κυριακή **19.00**
ΡΟΔΟΣ - ΘΕΣΣΑΛΟΝΙΚΗ: Κάθε Τρίτη, Πέμπτη, Παρασκευή, Κυριακή **11.40**

ΣΥΝΑΛΛΑΓΜΑ

ΠΟΣΟΤΗΤΑ ΝΟΜΙΣΜΑΤΟΣ ΑΝΑ 1 ΕΥΡΩ

ΔΟΛΛΑΡΙΟ Η.Π.Α	1,1655	ΛΑΤ ΛΕΤΟΝΙΑΣ	0,6534
ΓΙΕΝ ΙΑΠΩΝΙΑΣ	137,94	ΛΙΡΑ ΜΑΛΤΑΣ	0,4279
ΚΟΡΩΝΑ ΔΑΝΙΑΣ	7,425	ΖΛΟΤΙ ΠΟΛΩΝΙΑΣ	4,422
ΛΙΡΑ ΑΓΓΛΙΑΣ	0,6966	ΛΕΙ ΡΟΥΜΑΝΙΑΣ	38140,0
ΚΟΡΩΝΑ ΣΟΥΗΔΙΑΣ	9,0675	ΤΟΛΑΡ ΣΛΟΒΕΝΙΑΣ	233,765
ΦΡΑΓΚΟ ΕΛΒΕΤΙΑΣ	1,5429	ΚΟΡΩΝΑ ΣΛΟΒΑΚΙΑΣ	41,671
ΚΟΡΩΝΑ ΙΣΛΑΝΔΙΑΣ	86,21	ΛΙΡΑ ΤΟΥΡΚΙΑΣ	1650000,0
ΚΟΡΩΝΑ ΝΟΡΒΗΓΙΑΣ	8,158	ΔΟΛ. ΑΥΣΤΡΑΛΙΑΣ	1,737
ΛΕΒΑ ΒΟΥΛΓΑΡΙΑΣ	1,9462	ΔΟΛ. ΚΑΝΑΔΑ	1,5661
ΛΙΡΑ ΚΥΠΡΟΥ	0,58551	ΔΟΛ. ΧΟΝΓΚ-ΚΟΝΓΚ	9,0896
ΚΟΡΩΝΑ ΤΣΕΧΙΑΣ	31,48	ΔΟΛ. ΝΕΑΣ ΖΗΛΑΝΔΙΑΣ	1,9909
ΚΟΡΩΝΑ ΕΣΘΟΝΙΑΣ	15,6466	ΔΟΛ. ΣΙΓΚΑΠΟΥΡΗΣ	2,0204
ΦΟΡΙΝΤ ΟΥΓΓΑΡΙΑΣ	262,07	ΓΟΥΟΝ Ν. ΚΟΡΕΑΣ	1387,59
ΛΙΤΑ ΛΙΘΟΥΑΝΙΑΣ	3,4526	ΡΑΝΤ Ν. ΑΦΡΙΚΗΣ	9,237



ΑΠΟΚΑΛΥΠΤΙΚΟ ΥΠΟΜΝΗΜΑ ΤΟΥ ΙΑΤΡΙΚΟΥ ΣΥΛΛΟΓΟΥ ΡΟΔΟΥ

ΤΕΡΑΣΤΙΑ ΠΡΟΒΛΗΜΑΤΑ ΑΝΤΙΜΕΤΩΠΙΖΟΥΝ ιατρικός κόσμος - τομέας υγείας

Μετά τις έντονες αντιδράσεις συναντήθηκε ο υπουργός με εκπροσώπους του ΙΣΡ

Αναλυτικό υπόμνημα με τα προβλήματα τα οποία αντιμετωπίζει ο ιατρικός κόσμος και γενικά ο τομέας της υγείας στο νομό Δωδ/νήσου, επέδωσε χθες αντιπροσωπεία του Ιατρικού Συλλόγου Ρόδου στον υπουργό Υγείας κ. Κ. Στεφανή, σε συνάντηση που είχε μαζί του στα γραφεία του ΒΙ ΠΕ-ΣΥΠ.

Η συνάντηση έγινε στις 11 το πρωί και σ' αυτήν μετείχαν, εκτός του υπουργού, ο υφ/ργός Υγείας κ. Εκτωρ Νατσιώκας, ο γγ. του υπουργείου κ. Χάρης Σοφιανός, η Περιφερειάρχης κ. Μ. Σημαντώνη, ο βουλευτής κ. Κ. Σφυρίου και ο νομάρχης κ. Γ. Μαχαιρίδης, ενώ ο ΙΣΡ εκπροσωπήθηκε από τους κ.κ. Νικ. Φρόνα, Χρ. Μαντά και Χρ. Σπάρταλη. Οπως έγινε γνωστό, το κλίμα ήταν καλό και ο υπουργός άκουσε τα προβλήματα με ιδιαίτερη προσοχή, υποσχόμενος ταυτόχρονα την ανάληψη πρωτοβουλιών.

Στο υπόμνημα που επιδόθηκε στον υπουργό από τον Ιατρικό Σύλλογο Ρόδου αναφέρονται αναλυτικά τα εξής:

Αξιότιμε
Κύριε Υπουργέ

Ο Ιατρικός Σύλλογος Ρόδου σας καλωσορίζει στο νησί του Ηλίου και σας εύχεται καλή διαμονή.

Ο σύλλογος μας θεσμοθετημένο όργανο της Ελληνικής πολιτείας **ΝΠΔΔ**, αποτελείται από όλους τους Ιατρούς που έχουν νόμιμη άδεια ασκήσεως επαγγέλματος στα **νησιά Ρόδου, Καρπάθου, Κάσου, Καστελορίζου, Χάλκης, Σύμης**, και **Τήλου**, αριθμώντας αυτή την στιγμή **456 Ιατρούς**.

Σας επιδίδουμε το παρών Υπόμνημα, όπου επιγραμματικά αναφέρονται τα κυριότερα από τα πολλά προβλήματα που αντιμετωπίζουμε παρά τις επανειλημμένες υποσχέσεις από διάφορους Υπουργούς Υγείας, Εργασίας, Εσωτερικών, Βουλευτών και παραγόντων της πολιτειακής εξουσίας, για τα οποία δεν δόθηκε καμία λύση.

Το αποτέλεσμα είναι η συνεχής αύξηση των προβλημάτων των Ιατρών και των χρηστών Υγείας.

Συγκεκριμένα ζητάμε:.

1. Την αύξηση του κόστους της ιατρικής επίσκεψης που τώρα σύμφωνα με το κρατικό τιμολόγιο **είναι καθηλωμένη στα 6,46 Ευρώ η 2200 δρχ από το 1992, δηλαδή 11 χρόνια .** Οι συνεχείς επαφές με τους προηγούμενους Υπουργούς κ.κ. Κρεμαστινό, Γείτονα Παπαδήμα, Παπαδόπουλο απέβησαν άκαρπες, ενώ σε πρόσφατη ερώτηση στο Υπουργείο η απάντηση του Υφυπουργού Κου Νασιώκα ήταν ότι το ΚΕΣΥ επεξεργάζεται το γνωστό πρόβλημα Είστε κυβερνητικό στέλεχος και συνάμα προέρχεστε από τον χώρο Υγείας και ξέρετε καλύτερα από εμάς πόσο έχουν αυξηθεί οι παράμετροι φόρων, αντικειμενικών αξιών και γενικά εξόδων μέσα στα 11 αυτά χρόνια καθώς και η προσφορά των Ιατρών στο κοινωνικό ιστό.

2. **Υπενθυμίζουμε ότι ελεύθερος επαγγελματίας** και μιλάμε για τον μέσο ιατρό ,δέχθηκε πρόσφατα και άλλο κτύπημα κάτω από την μέση, αφού ο Ν.2889/2001 δημιούργησε τα απογευματινά ιατρεία με κόστος επίσκεψηςκατά μέσο όρου 50 Ευρώ, ενώ του Ελεύθερου Επαγγελματία 6,46 με έξοδα όπως Εφορία , ΔΕΗ, ΟΤΕ, Δημοτικό φόρο, νερό, Γραμματέα, Νοσηλευτή, καθαριότητα ,αναλώσιμα υλικά κ.λ.π.

3. Να ισχύσει η **ισοτιμία της υπογραφής** αφού παρά το νομοθετημένο πλαίσιο που υφίσταται δεν υλοποιείται με αποτέλεσμα την ενασχόληση των Νοσοκομειακών ιατρών της δευτεροβάθμιας και τριτοβάθμιας περίθαλψης του Νοσοκομείου μας, σε πράξεις και υπογραφές που δεν συνάδουν με το Νοσοκομειακό έργο που είναι ουσιαστικά και όχι γραφειοκρατικά εντεταλμένοι να επιτελούν.

4. **Τήν κάλυψη των κενών θέσεων** του Νοσοκομείου με Ιατρικό νοσηλευτικό και διοικητικό **Μόνιμο** προσωπικό και όχι επιχειακό αφού από χρόνια αποτελεί την Αχίλλειο πτέρνα και πηγή πολλών από τα δεινά του νέου σύγχρονου αλλά και του παλιού Νοσοκομείου. Βάσει του Οργανισμού υπάρχουν 52 θέσεις κενές Ιατρών **ποσοστό 38%.**

5. Τη πλήρη λειτουργία της **ΜΕΘ** που διαθέτει πλήρη υλικοτεχνική υποδομή με 8 κρεβάτια και τώρα υπολειτουργεί λόγω έλλειψης προσωπικού ,προκαλώντας δυσλειτουργία άλλων τμημάτων από το βεβιασμένο άνοιγμα της ,πρέπει σε σύντομο χρονικό διάστημα να υλοποιηθεί.

6. Τη **λειτουργία των 8 χειρουργικών τραπεζών** είναι επίσης ένα θέμα που θα λύσει πολλά από τα προβλήματα του χειρουργικού τομέα. Αυτή την στιγμή λειτουργούν 3 και ενίοτε 2, ενώ η έλλειψη Αναισθησιολόγων είναι πολλές φορές επικίνδυνη, αφού φθάνει τα όρια της ανθρώπινης αντοχής .

7. Τη δημιουργία **Τμήματος Επειγόντων Περιστατικών (ΤΕΠ)** αφού ουσιαστικά ο υπάρχων είναι Σταθμός πρώτων βοηθειών με ειδικευόμενους Ιατρούς και σε κλήση ειδικευμένους που ήδη εφημερεύουν στις κλινικές, με αποτέλεσμα πολλές φορές να υπάρχει τεράστια αδυναμία διαγνωστικής και θεραπευτικής επείγουσας Ιατρικής, είτε από την στιγμιαία φυσική απουσία των εξειδικευμένων Ιατρών ή την υπερκόπωση με την ανάλογη πτώση των πνευματικών ικανοτήτων ,των πολλές φορές και 48 συνεχών ωρών εφημερευόντων Ιατρών. Η δημιουργία ανεξάρτητου τμήματος οργανικά είναι επιβεβλημένη.

8. Τη λειτουργία της **Ψυχιατρικής κλινικής** τη στιγμή που υπάρχει έτοιμη η κατάλληλη κτιριακή υποδομή , η έλλειψη της οποίας είχε οδυνηρά αποτελέσματα για τον τόπο μας αλλά και για συναδέλφους μας, που ουσιαστικά κλήθηκαν να αντικαταστήσουν την απουσία της πολιτείας .

9. Το Νοσοκομείο της Ρόδου μην ξεχνάτε ότι εφημερεύει 24 ώρες το 24ωρο και 365 ημέρες τον χρόνο, **χωρίς ρεπό** των Ιατρών.

10. **Τη στελέχωση της Νευρολογικής Κλινικής,** αφού υπάρχει άμεσος κίνδυνος να κλείσει αφού λειτουργεί χωρίς τον Διευθυντή της, με έναν μόνο ιατρό νευρολόγο επιμελητή Β' που έχει να πάρει άδεια 10 μήνες, υποχρεώσεις που πρέπει να καλύψουν, τους νοσηλευόμενους της κλινικής, τα Εξωτερικά ιατρεία, το πρόγραμμα χορήγησης βουπρενορφίνης στα εξαρτημένα άτομα, πιστοποιητικά διορισμών ,νοσηλεία ασθενών, εφημερίες , νευρολογικές γνωματεύσεις σε ασθενείς άλλων κλινικών . Το πρόβλημα είχαμε επισημάνει ως ΙΣΡ στο υπηρεσιακό συμβούλιο του Υπουργείου ., αλλά δυστυχώς δεν εισακουσθήκαμε.

11. Η **Νευροχειρουργική κλινική** μετά από 1,5 χρόνο λειτουργίας της με σημαντικό έργο στην λειτουργία του Νοσοκομείου, δεν έχει ακόμη το απαραίτητο δικό της Νοσηλευτικό τμήμα, ενώ η προκήρυξη 2 θέσεων Μονίμων Νευροχειρουργών λόγω της χρονοβόρας διαδικασίας των ΣΚΕΙΟΠΝΙ κρίνεται απαραίτητη, αφού ο θεσμός του επικουρικού Ιατρού βοηθά μεν ,αλλά είναι ευάλωτος όσο αφορά την επαγγελματική αποκατάσταση του Ιατρού.

12. Να αναγνωρισθεί ο χρόνος εργασίας των Ιατρών στις ενεργείς εφημερίες ως **συντάξιμος χρόνος** σύμφωνα με την κοινοτική οδηγία 104/93.

13. Την αναβάθμιση και στελέχωση των Κέντρων Υγείας **Καρπάθου, Αρχάγγελου , Εμπωνας** αφού η σημερινή λειτουργία τους κρίνεται από απαράδεκτη έως τραγική, δημιουργία νέων Κ.Υ στη Νότια Ρόδο και δήμο Καμείρου.

14. Τη πρόσληψη νέων ειδικοτήτων όπως **Ογκολόγος, Ακτινοθεραπευτής** , για να απαλλάξουμε τους σοβαρά πάσχοντες, από τον Γολγοθά της μετάβασης τους στην Αθήνα, και παράλληλα να αποσυμφορήσουμε εν μέρει τα νοσοκομεία της πρωτεύουσας.

15. Το **ΕΚΑΒ** έχει τεράστια ανάγκη εξειδικευμένου προσωπικού με ειδικευμένους Ιατρούς και Διασώστες για την μεταφορά ασθενών σε όλα τα βαριά περιστατικά.

16. Να εφαρμοσθεί ο θεσμός της **συνεχιζόμενης ιατρικής εκπαίδευσης** για τους ιατρούς του δημόσιου και ιδιωτικού τομέα.

17. Ο Νομοθετημένος επίσης από το 1997 θεσμός του **οικογενειακού ιατρού** παραμένει ανενεργός.

18. Ο ιατρικός υπερεπαγγελματισμός (60.000 Ιατροί) να αντιμετωπιστεί άμεσα από την πολιτεία με σωστό προγραμματισμό κυρίως στη χορήγηση ειδικοτήτων.

19. **Συνεργασία** ΒΙ ΠεΣΥΠ με Ιατρικό Σύλλογο επ'ωφελεία των χρηστών υγείας.

ΤΕΛΟΣ

Κύριε Υπουργέ

Εάν εργασία είναι η σωματική και η διανοητική ενέργεια που καταναλώνονται για την παραγωγή συγκεκριμένου αποτελέσματος που εξασφαλίζει τα απαραίτητα αγαθά, τότε δικαιοσύνη και μάλιστα κοινωνική, είναι η διαρκής θέληση του ανθρώπου να αποδίδει στο καθένα αυτό που του ανήκει.

Ο Ιατρικός Σύλλογος Ρόδου με τα προαναφερθέντα παραδείγματα - αιτήματα **Ιατρικών και κοινωνικών** προβλημάτων, νομίζει ότι έχει δίκιο και περιμένει την δική σας ουσιαστική βοηθεια για να δικαιολογήσει θετικά την κάθοδο σας στο ωραίο αυτό άκρο του Αιγαίου και της Ευρώπης.

Σας ευχαριστούμε που ήλθατε, ελπίζοντας ότι ιστορικά δεν θα σας βάλουμε και σας, στο Πρωτόκολλο αυτών που υποσχέθηκαν αλλά δεν έπραξαν σχεδόν τίποτα.

Καλή ευχάριστη και εποικοδομητική διαμονή στη Ρόδο.

ΙΑΤΡΙΚΟΣ ΣΥΛΛΟΓΟΣ ΡΟΔΟΥ
ΓΙΑ ΤΟ Δ.Σ.
Ο Πρόεδρος
Δρ. Νίκος Τ. Φρόνας
Ο Γενικός Γραμματέας
Χρήστος Απ. Μαντάς



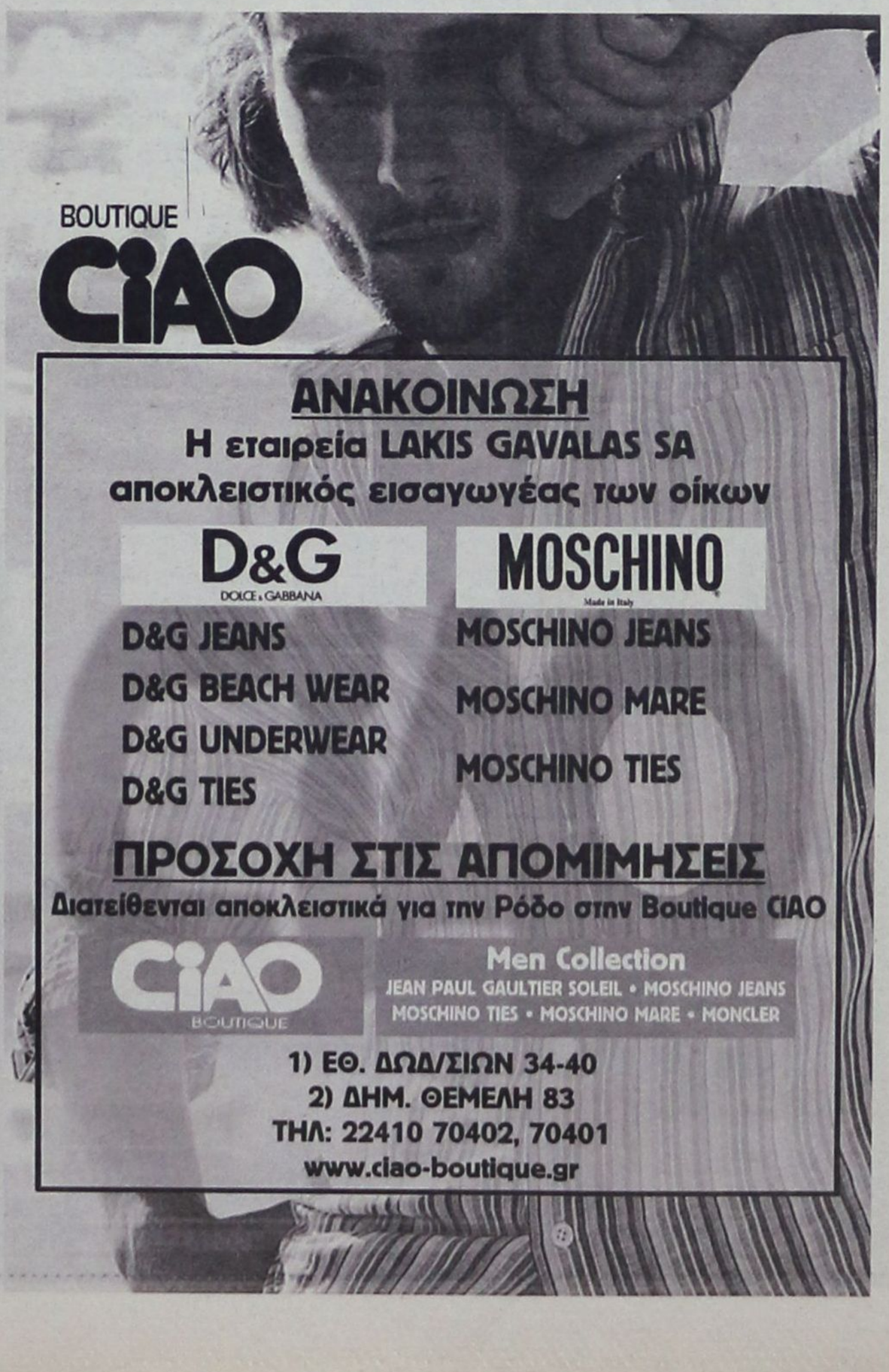



ΔΗΜΑΡΧΟΣ ΚΑΛΥΜΝΟΥ ΓΙΩΡΓΟΣ ΡΟΥΣΣΟΣ

«Η ΟΙΚΟΝΟΜΙΑ ΤΗΣ ΚΑΛΥΜΝΟΥ ΠΡΕΠΕΙ να βρει το ταχύτερο, το δρόμο της»

«Οταν τα υπόλοιπα νησιά έστρεφαν τις προσπάθειες τους στην ανάπτυξη του τουρισμού, η Κάλυμνος αυτάρεσκα έμεινε προσκολλημένη σ' ένα λαμπρό παρελθόν»

Οπως όλοι οι Καλύμνιοι έτσι κι ο Δήμαρχός τους είναι ένας άνθρωπος ευθύς. Λέει αυτό που σκέπτεται χωρίς τις γνωστές «διπλωματικές πρακτικές» που χρησιμοποιούν συνήθως οι επαγγελματίες πολιτικοί. Γι' αυτό και οι απαντήσεις του είναι άμεσες και ξεκάθαρες.

Γνωρίζει πολύ καλά πως τα προβλήματα που έχει να αντιμετωπίσει είναι πολύ σοβαρά - δομικά τα χαρακτηρίζει - με κυρίαρχο την καταστροφή της παραγωγικής βάσης της Καλύμνου. Αποτέλεσμα το μεγάλο πρόβλημα της ανεργίας που αντιμετωπίζει το νησί.

ΣΥΝΕΝΤΕΥΞΗ ΣΤΟ ΔΙΑΜΑΝΤΗ ΔΙΑΜΑΝΤΗ

«Οταν τα υπόλοιπα νησιά έστρεψαν τις προσπάθειές τους στην ανάπτυξη του τουρισμού η Κάλυμνος αυτάρεσκα έμεινε προσκολλημένη σ' ένα λαμπρό παρελθόν. Δεν έκανε τις απαραίτητες προσαρμογές ως κοινωνία και κάπου στις αρχές του '90 αρχίσαμε να ψάχνουμε τί συμβαίνει».

Κριτικάρει αυστηρά την οκταετία Διακομιχάλη για τη λαϊκίστικη πολιτική που ακολούθησε, του τύπου «εγώ θα βρω δουλειά σε όλους» καλλιεργώντας φρούδες ελπίδες.

Δεν συμφωνεί ότι η κόντρα του με τον προηγούμενο Δήμαρχο καθορίζει τις εξελίξεις. Υποστηρίζει ότι ***«αυτό είναι μεγάλο ψέμα. Είναι δημιούργημα συγκεκριμένου Μέσου Ενημέρωσης. Δεν υπάρχουν κόντρες και τριβές. Δεν υπάρχουν δημόσιες αντιπαραθέσεις, εμείς προσπαθούμε να παράγουμε έργο».***

Στο ερώτημά μας τί πρέπει να επιλέξει η Κάλυμνος για να ανέβει στο τρένο της ανάπτυξης απαντά χωρίς δεύτερη σκέψη: **«Πρέπει να προσανατολιστεί στις ειδικές, εναλλακτικές μορφές τουρισμού. Δεν θέλει πολλές χιλιάδες τουρίστες για να κινηθεί οικονομικά η Κάλυμνος. Με 6-7 χιλιάδες είμαστε ικανοποιημένοι. Είναι στόχος εφικτός.**

Η ανάπτυξη των εναλλακτικών μορφών τουρισμού με παράλληλη προώθηση των αλιευτικών δραστηριοτήτων μπορούν να βάλουν το νησί σε τροχιά οικονομικής ανάπτυξης.

Ξέρει πως ο χρόνος πιέζει, τα κονδύλια του Γ' ΚΠΣ δεν πρέπει να χαθούν και η **η Κάλυμνος πρέπει επιτέλους να «ξεμπερδεύει με έργα βασικής υποδομής, έργα που μιλάμε γι' αυτά εδώ και 20 χρόνια», όπως το αεροδρόμιο, ο βιολογικός, έργα οδοποιΐας κ.λπ.**

Οι σχέσεις του Δήμου Καλύμνου με τις άλλες αρχές (Νομαρχιακή - Περιφέρεια) μπορεί να κλονίστηκαν, όπως ομολογεί, αλλά σήμερα είναι άριστες.

Για τον Γιάννη Μαχαιρίδη λέει πως **«είμαστε φίλοι από παλιά, υπάρχει μεγάλη εκτίμηση. Για λόγους πολιτικής συγκυρίας υπήρξε απόσταση στις τελευταίες εκλογές αλλά αυτό δεν μας εμπόδισε μετά τις εκλογές να γυρίσουμε σελίδα. Ηδη αυτό φαίνεται στην πράξη».**

Αλλά και με την Περιφέρεια η εποχή των συγκρούσεων ανήκει στο παρελθόν. Η κατάσταση έχει ομαλοποιηθεί πλήρως και υπάρχει συνεργασία σε όλα τα προβλήματα του νησιού.

Αυτά και πολλά άλλα ενδιαφέροντα θέματα της Καλύμνου στην συνέντευξη που ακολουθεί.

• Κύριε Δήμαρχε, πώς έχουν τα πράγματα στο Δήμο Καλύμνου; Είστε ικανοποιημένος από την απόδοσή σας;

Οταν τον Γενάρη αναλάβαμε το τιμόνι του Δήμου η κατάσταση ήταν όπως περίπου την περιμέναμε. Εκείνο που δεν είχαμε υπολογίσει σωστά ήταν το πάθος αντίστασης ενός παλιού καθεστώτος. Εκεί περίμενα τα πράγματα να είναι πιο εύκολα. Οσον αφορά την απόδοση της δημοτικής μας παράταξης με άριστα το 100 θα έβαζα 80.

• Ποιοί τομείς στο Δήμο Καλύμνου έχουν δρομολογηθεί και ποιοί χρειάζονται μεγαλύτερη προσπάθεια;

Σε όλους τους τομείς χρειάζεται να δουλέψουμε περισσότερο. Τώρα δίνουμε βαρύτητα σε πράγματα προφανή. Για παράδειγμα φέτος τελειώνουν όλες οι προθεσμίες για το Γ' Κοινοτικό Πλαίσιο Στήριξης οπότε είμαστε υποχρεωμένοι να δώσουμε μεγάλο βάρος στο θέμα αυτό για να προλάβουμε τα χρονικά περιθώρια.

Στο διοικητικό εκσυγχρονισμό του Δήμου που χρειάζεται πολλή δουλειά έχουμε μείνει λίγο πίσω.

• Τί συγκεκριμένα επιδιώκετε από το Γ' ΚΠΣ;

Αυτήν την στιγμή είναι όλα σε εξέλιξη. Εχουμε υποβάλει ένα φάκελο για την αστική αναπλαση της Χώρας, ύψους περίπου 2 δισ. Προχωράμε το θέμα του βιολογικού καθαρισμού. Εχει εγκριθεί και το πρόβλημά μας είναι η εξοικονόμηση 400 εκ. περίπου που είναι το ύψος της «ίδιας» συμμετοχής σ' ένα συνολικό ποσό 2 δισ. Υπάρχει σε εξέλιξη το έργο του λιμανιού όπου οι πόροι δεν επαρκούν και αναζητούμε άλλα 500 εκ. Επίσης έχουμε υποβάλει φάκελο για την ανάπτυξη του αναρρηχητικού τουρισμού και του καταδυτικού τουρισμού. Ετοιμάζουμε μελέτες για λιμενικά έργα - αλιευτικά καταφύγια δηλαδή - και φυσικά σε συνεργασία με την Νομαρχιακή Αυτοδιοίκηση προωθούμε τα έργα οδοποιΐας και τις ασφαλτοστρώσεις που έχει ανάγκη το νησί. Αυτά είναι τα βασικότερα έργα χωρίς να ξεχνώ το Αγροτικό Ιατρείο της Ψερίμου, το Κέντρο των Ατομων με Ειδικές Ανάγκες.

• Κατά την άποψή σας ποιά είναι τα σοβαρότερα προβλήματα που αντιμετωπίζει το νησί και απαιτούν λύσεις χωρίς καθυστερήσεις;

Να ξεκινήσω από το αεροδρόμιο. Στις 30 Ιουλίου τελειώνουν οι προθεσμίες που η ίδια η πολιτεία έχει θέσει για την προκήρυξη του έργου. Είναι μία κρίσιμη ημερομηνία που θα κριθεί η αξιοπιστία πολλών. Η Κάλυμνος δεν μπορεί να περιμένει άλλο για το έργο αυτό. Γενικά σ' αυτήν την προγραμματική περίοδο το νησί πρέπει να τελειώσει με τα βασικά έργα υποδομής που το ταλανίζουν εδώ και πολλά χρόνια. Για το αεροδρόμιο, για το δρόμο Αργινώντα - Βαθύ, για το λιμάνι, για το Βιολογικό Καθαρισμό, όπως λέμε εδώ στην Κάλυμνο «έχει μαλλιάσει η γλώσσα μας» να μιλάμε για τα έργα αυτά εδώ και 20 χρόνια. Επιτέλους πρέπει να ξεμπερδεύουμε μ' αυτά τα έργα.

Ομως πρέπει να σας πω ότι το σημαντικότερο πρόβλημα που αντιμετωπίζει η Κάλυμνος είναι άυλο. Είναι το πρόβλημα της ανεργίας που σε συνδυασμό με το πρόβλημα των ναρκωτικών δημιουργούν ένα κοινωνικό εκρηκτικό μείγμα.

Στο θέμα αυτό χρειάζεται μια αλλαγή στη στάση του Δήμου.

• Δηλαδή τί μπορεί να κάνει ο Δήμος Καλύμνου γι' αυτό το τόσο σοβαρό θέμα;

Ο Δήμος παλιά ακολουθούσε μια νοοτροπία, μια τακτική του τύπου «εγώ θα βρω δουλειά σε όλους»! Αυτό όπως καταλαβαίνετε έχει τελειώσει. Ο Δήμος δεν πρέπει να καλλιεργεί φρούδες ελπίδες κυρίως στη νεολαία. Αυτό που πρέπει να κάνει είναι να τους βοηθάει στις δικές τους επιχειρηματικές πρωτοβουλίες. Οταν ένας νέος ψάχνει να δει τί θα κάνει και συ του «πουλάς» ένα ρουσφέτι, ένα διορισμό στο Δήμο αυτό είναι σκέτη καταστροφή.

• Μια κοινωνία με την παραγωγική της βάση σε μαρασμό τί μπορεί να περιμένει;

Η Κάλυμνος σήμερα βρίσκεται αντιμέτωπη με το ίδιο το δομικό της πρόβλημα. Ποτέ δεν είχε ανεπτυγμένη παραγωγική δομή. Ηταν μια κοινωνία που κάποια χρόνια πριν γνώρισε οικονομική ανάπτυξη, που δημιούργησε στα χρόνια του '80 μια ψευδαίσθηση. Τότε η Κάλυμνος ήταν το πρώτο νησί της Δωδεκανήσου σε αποταμιεύσεις. Τότε λοιπόν η Κάλυμνος είχε έσοδα από πηγές άδηλες, όπως το ναυτιλιακό συνάλλαγμα ,τη σπογγαλιεία και τη μετανάστευση.

Ετσι το νησί ήταν βολεμένο. Στα μέσα της δεκαετίας του '80 άρχισαν τα δύσκολα για το ναυτιλιακό και μεταναστευτικό συνάλλαγμα αλλά και για την σπογγαλιεία. Κι όταν τα υπόλοιπα νησιά έστρεψαν τις προσπάθειές τους στην ανάπτυξη του τουρισμού η Κάλυμνος αυτάρεσκα έμεινε προσκολλημένη σ' ένα λαμπρό παρελθόν. Δεν έκανε τις απαραίτητες προσαρμογές ως κοινωνία και κάπου στις αρχές του '90 αρχίσαμε να ψάχνουμε τί συμβαίνει. Ετσι χάθηκε μια μεγάλη περίοδος με την οκταετία του κου Διακομιχάλη διότι εφαρμόστηκε μια λαϊκίστικη πολιτική, που δεν οδήγησε στην ανάπτυξη αλλά οδήγησε τους δυναμικούς και δημιουργικούς Καλύμνιους να αναζητούν δουλειά και φθηνό μεροκάματο στην Κω κι ακόμη πιο πέρα.

• Πού πιστεύετε ότι πρέπει να στηρίξει η Κάλυμνος την οικονομική της ανάπτυξη;

Η Κάλυμνος έχει εν δυνάμει πολλά προνόμια από τη φύση και τους ανθρώπους της. Πρέπει πλέον να προσανατολιστούμε στις ειδικές εναλλακτικές μορφές τουρισμού. Αυτή είναι η δική μας επιλογή και θα υποστήριζα ότι είναι μια πάνδημη επιλογή. Δεν θέλει και πολλές χιλιάδες τουρίστες η Κάλυμνος για να κινηθεί οικονομικά. Δεν ψάχνουμε 90-100 χιλιάδες επισκέ-



ΔΡΟΜΟΛΟΓΙΑ ΤΟΥ ΤΑΧΥΠΛΟΟΥ ΚΑΤΑΜΑΡΑΝ
«ΔΩΔΕΚΑΝΗΣΟΣ ΕΞΠΡΕΣ»
ΑΠΟ 15/06/2003 ΕΩΣ 30/06/2003
ΑΝΑΧΩΡΗΣΗ ΑΠΟ ΡΟΔΟ
ΑΠΟ ΤΗ ΘΕΣΗ «ΚΟΛΩΝΑ»

ΗΜΕΡΑ	ΩΡΑ	ΠΡΟΟΡΙΣΜΟΣ	ΩΡΑ ΑΦΙΞΗΣ ΣΤΗ ΡΟΔΟ
ΚΑΘΕ ΔΕΥΤΕΡΑ	08.30	ΣΥΜΗ-ΚΩ-ΚΑΛΥΜΝΟ-ΛΕΡΟ-ΚΑΛΥΜΝΟ-ΚΩ-ΣΥΜΗ-ΡΟΔΟ	18.30
ΚΑΘΕ ΤΡΙΤΗ	08.30	ΚΩ-ΚΑΛΥΜΝΟ-ΛΕΡΟ-ΠΑΤΜΟ-ΛΕΡΟ-ΚΑΛΥΜΝΟ-ΚΩ-ΡΟΔΟ	18.30
ΚΑΘΕ ΤΕΤΑΡΤΗ	08.30	ΚΑΣΤΕΛΛΟΡΙΖΟ - ΡΟΔΟΣ	18.30
ΚΑΘΕ ΠΕΜΠΤΗ	08.30	ΚΩ-ΚΑΛΥΜΝΟ-ΛΕΡΟ-ΠΑΤΜΟ-ΛΕΡΟ-ΚΑΛΥΜΝΟ-ΚΩ-ΡΟΔΟ	18.30
ΚΑΘΕ ΠΑΡΑΣΚΕΥΗ	08.30	ΣΥΜΗ-ΚΩ-ΚΑΛΥΜΝΟ-ΛΕΡΟ- ΠΑΤΜΟ-ΛΕΡΟ-ΚΑΛ.-ΚΩ-ΣΥΜΗ-ΡΟΔΟ	18.50
ΚΑΘΕ ΣΑΒΒΑΤΟ	08.30	ΚΩ-ΚΑΛΥΜΝΟ-ΛΕΡΟ-ΛΕΙΨΟΙ-ΠΑΤΜΟ-ΛΕΡΟ-ΚΑΛΥΜΝΟ-ΚΩ-ΡΟΔΟ	18.30
ΚΑΘΕ ΚΥΡΙΑΚΗ	08.30	ΚΩ-ΚΑΛΥΜΝΟ-ΛΕΡΟ-ΠΑΤΜΟ-ΛΕΙΨΟΙ-ΛΕΡΟ-ΚΑΛΥΜΝΟ-ΚΩ-ΡΟΔΟ	18.30



ΠΛΗΡΟΦΟΡΙΕΣ - ΚΡΑΤΗΣΕΙΣ
«ΔΩΔΕΚΑΝΗΣΟΣ ΝΑΥΤΙΛΙΑΚΗ Ν.Ε.»
ΑΥΣΤΡΑΛΙΑΣ 3, 85100 ΡΟΔΟΣ
ΤΗΛ. 22410 70590, ΦΑΞ : 22410 70591 E-MAIL: info@12ne.gr
WEB: www.12ne.gr

πτες που θέλει η Ρόδος ή η Κως. Εμείς θέλουμε 6-7 χιλιάδες τουρίστες για να είμαστε ικανοποιημένοι. Ενας στόχος εφικτός αρκεί να γίνουν οι κατάλληλες προσαρμογές και επιλογές.

Θέλει βελτίωση των παρεχόμενων υπηρεσιών, χρειάζεται σχετικά γρήγορα να δημιουργηθεί μια επιχειρηματική τάξη γιατί αυτήν την στιγμή δεν υπάρχει. Να προσανατολιστούμε λοιπόν στις εναλλακτικές μορφές τουρισμού συμπληρωματικά με τις αλιευτικές δραστηριότητες. Πιστεύω ότι έτσι μπορούμε να βρούμε το δρόμο μας. Να μην παραλείψω να σας πω ότι στο νησί λειτουργεί σε πολύ καλό επίπεδο η βιοτεχνική και επιχειρηματική τάξη, η οποία αυτό το χρονικό διάστημα ασφυκτιά επειδή δεν έχουν αναπτυχθεί οι υπόλοιπες δραστηριότητες και κυρίως αυτές που έχουν σχέση με τον τουρισμό.

• Ποιές είναι οι προτεραιότητες της δημοτικής αρχής αυτό το διάστημα;

Τις προτεραιότητες αυτήν την στιγμή θέτουν κυρίως οι χρονικοί περιορισμοί που έχουν σχέση με το Γ' ΚΠΣ. Με απλά λόγια βασική μας προτεραιότητα είναι η προετοιμασία και η διεκδίκηση έργων στο Γ' ΚΠΣ. Είναι μια χρονιά κρίσιμη για να διεκδικήσουμε όσα μπορούμε. Συγχρόνως προσπαθούμε να αντιμετωπίσουμε το τεράστιο χρέος που κληρονομήσαμε. Για τον στενό δημοτικό τομέα το ύψος του φθάνει στο 1,3 δισ. δραχμές και για τον ευρύτερο πλησιάζουμε τα 2,5 δισ. δρχ. Είναι ένας μεγάλος βραχνάς για το Δήμο μας.

• Υποστηρίζουν πολλοί ότι η προσωπική σας κόντρα με τον προηγούμενο δήμαρχο τον κο Διακομιχάλη, είναι τόσο έντονη και μπλοκάρει την επίλυση των προβλημάτων του νησιού.

Δυστυχώς μέχρι τώρα δεν μπορούσαμε καν να σκεφτούμε τί θα κάνουμε γιατί ο κ. Διακομιχάλης δεν μας έχει παραδώσει τον Δημοτικό Ραδιοφωνικό Σταθμό. Ακούγεται οξύμωρο και τρελό αλλά έτσι συμβαίνει. Βάσει του νόμου περί εταιρειών πρέπει το παλιό Δ.Σ. του σταθμού με πρόεδρο τον κ. Διακομιχάλη να συγκαλέσει Γενική Συνέλευση και να εκλεγεί νέο Διοικητικό Συμβούλιο. Ομως ο κ. Διακομιχάλης και το Δ.Σ. δεν συγκαλούν Γενική Συνέλευση με αποτέλεσμα ο σταθμός να μη λειτουργεί. Αποτανθήκαμε στη Διεύθυνση Εμπορίου στη Ρόδο και νομίζω πως βρέθηκε τρόπος για να ξεμπλοκαριστεί η περίεργη κατάσταση.

• Πώς έχουν διαμορφωθεί οι σχέσεις σας με την Νομαρχιακή Αυτοδιοίκηση και την Περιφέρεια;



Τα πράγματα συνήθως έχουν πρόσωπο και όνομα. Με τον Γιάννη Μαχαιρίδη είμαστε φίλοι από παλιά. Υπάρχει πιστεύω μεγάλη εκτίμηση. Εγώ πάντως τον εκτιμώ απεριόριστα. Τώρα για λόγους πολιτικής συγκυρίας υπήρξαν αποστάσεις μεταξύ μας στις τελευταίες εκλογές. Είμασταν όμως καθαροί και τίμοι απέναντί του. Το πρόβλημά μας ήταν η απαλλαγή της Καλύμνου από ένα καθεστώς περίεργο. Αυτό μας οδήγησε σε διαφορετικές επιλογές αλλά αυτό δεν μας εμπόδισε μετά τις εκλογές να γυρίσουμε σελίδα. Νομίζω πως η σχέση μας είναι άριστη γιατί και με τα άλλα στελέχη της Νομαρχιακής Αυτοδιοίκησης έχουμε προσωπικές και ουσιαστικές σχέσεις.

Ηδη αυτό φαίνεται στην πράξη. Η μεγαλύτερη παρέμβαση της Δημοτικής αρχής που είναι η ασφαλτόστρωση του κρισιμότερου και σπουδαιότερου τμήματος του επαρχιακού δικτύου γίνεται σε συνεργασία με την Νομαρχιακή Αυτοδιοίκηση. Και θέλω με αφορμή τη συνομιλία μας να ευχαριστήσω δημόσια τη Νομαρχία γι' αυτή την προσφορά στην Κάλυμνο κι ελπίζω να έχει συνέχεια στο υπόλοιπο τμήμα του δρόμου. Βρισκόμαστε σε συζητήσεις με τον κ. Μαχαιρίδη, πιστεύω πως θα βρούμε μια φόρμουλα και γι' αυτό.

Επίσης υπάρχει συνεργασία θεσμική σ' ένα μεγάλο πρόγραμμα στο ΠΕΠ Νοτίου Αιγαίου που διεκδικούμε από κοινού για την καταπολέμηση της ανεργίας.

• Με την Περιφέρεια τα πηγαίνετε τόσο καλά όσο και με τη Νομαρχία;

Υπήρξαν κάποια περίεργα σκαμπανεβάσματα στη σχέση μας με την Περιφέρεια κυρίως στο ξεκίνημα. Περάσαμε δύσκολες στιγμές, σχεδόν συγκρουστήκαμε αλλά τώρα που μιλάμε η κατάσταση έχει πλήρως ομαλοποιηθεί. Εχουμε στενή συνεργασία για όλα τα θέματα που αφορούν το νησί.

• Διαβάζουμε το τελευταίο διάστημα ότι τα οικονομικά των Δήμων είναι σε πολύ άσχημη κατάσταση. Τί συμβαίνει;

• Να σας απαντήσω ιστορικά. Η Τοπική Αυτοδιοίκηση πέρασε ένα στάδιο πλήρους εξάρτησης από το κράτος. Αυτό μέχρι τα μέσα της δεκαετίας του '80. Μετά υπήρξε η αποκέντρωση εξουσιών και πόρων. Ηταν η εποχή των «παχέων αγελάδων» για την Τοπική Αυτοδιοίκηση που δυστυχώς οδήγησε σε κατάσταση ασυδοσίας. Τολμώ να το πω αυτό ως αιρετός κάνοντας και μία αυτοκριτική του χώρου. Δεν έγινε σωστή χρήση και αξιοποίηση των χρημάτων που δόθηκαν. Μιλώ με την εμπειρία της Καλύμνου. Πήγαν στράφι πολλά κονδύλια. Τώρα έχουμε εισέλθει σε μία τρίτη περίοδο, σε μία σκληρή διαδικασία νοικοκυρέματος των οικονομικών της Τοπικής Αυτοδιοίκησης. Αυτό σε συνάρτηση με την προώθηση της οικονομικής αυτοδυναμίας, που σημαίνει εξονυχιστικές λογιστικές διαδικασίες ελέγχου, ορθολογικοποίηση των επιδοτήσεων. Είναι μία νέα περίοδος και προσωπικά χαίρομαι που συμπίπτει με τη δική μου θητεία. Ομολογώ ότι μέσα από την πεντάμηνη παραμονή μου στη Δημαρχία, οι πειρασμοί όχι τόσο για κομπίνες αλλά να κινηθείς στα όρια της νομιμότητας για να παράγεις έργο είναι μεγάλοι. Πολλοί Δήμαρχοι στην αγωνία τους να προλάβουν ημερομηνίες και να μην καθυστερήσουν τα έργα δεν είναι τυπικοί στην τήρηση της διαδικασίας και των νόμων. Είναι θέματα λεπτά που θέλουν προσοχή.

Η προηγούμενη περίοδος που την χαρακτήριζε η απουσία ελέγχου δεν ήταν η καλύτερη. Οι εποχές που σου έδιναν χρήματα και στη συνέχεια κανένας δεν σε έλεγχε πού επενδύθηκαν και τί απέδωσαν τα σχετικά κονδύλια έχει τελειώσει οριστικά.

• Παρ' ότι νωρίς, θέλω να σας ρωτήσω: στο τέλος της τετραετίας σας τί θα είναι αυτό που θα σας κάνει να πείτε ότι «καλά τα καταφέραμε»;

Αυτό που θα ήθελα να έχω πετύχει είναι άυλο. Δεν είναι τα έργα. Εγώ θα είμαι ικανοποιημένος όταν κυκλοφορώντας στα Δωδεκάνησα νοιώσω υπερήφανος για την ιδιαίτερή μου πατρίδα με μία Κάλυμνο στη θέση που της ανήκει στο νησιωτικό μας σύμπλεγμα.

Αυτό για να το πετύχουμε χρειάζεται μεγάλη προσπάθεια.

ΣΤΙΣ 24 ΚΑΙ 25 ΙΟΥΝΙΟΥ

48ΩΡΗ ΑΠΕΡΓΙΑΚΗ ΚΙΝΗΤΟΠΟΙΗΣΗ των ιδιοκτητών ταξί Ρόδου

Διαμαρτύρονται για τις ταμειακές μηχανές

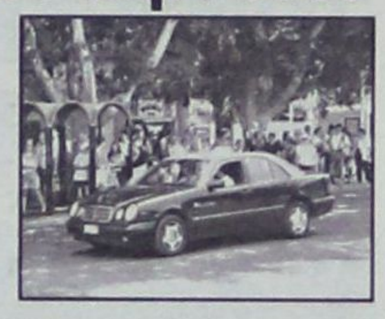

Υστερα από απόφαση της γενικής συνελεύσεως των μελών του, ο Σύνδεσμος Ιδιοκτητών Ταξί Ρόδου θα πάρει μέρος στην 48ωρη απεργία που προκήρυξε ο κλάδος για τις 24 και 25 Ιουνίου, σε ένδειξη διαμαρτυρίας κατά της υπουργικής αποφάσεως για τοποθέτηση ταμειακών μηχανών στα ταξί. Σχετικά εκδόθηκε χθες από το Σύνδεσμο, η ακόλουθη ενημερωτική ανακοίνωση:

«Ο Σύνδεσμος Ιδιοκτητών Ταξί Ρόδου μετά από απόφαση της Γενικής του Συνέλευσης η οποία πραγματοποιήθηκε στις 20/6/03 απεφάσισε να συμμετάσχει στην 48ωρη πανελλαδική απεργία που προκήρυξε η Ομοσπονδία ΤΑΞΙ και Αγοραίων στις 24 και 25 Ιουνίου 2003. Η απεργία μας θα ξεκινήσει από ώρας 5ης πρωϊνής της Τρίτης 24 Ιουνίου και θα λήξει την 5η ώρα το πρωί της Πέμπτης 26 του μηνός.

Η απεργία μας κρίθηκε αναγκαία για να διαμαρτυρηθούμε για την απόφαση του Υπουργού Οικονομικών να τοποθετήσουμε στα ταξί ταμειακές μηχανές καθώς και στην εφαρμογή νέου φορολογικού συστήματος δίχως να προηγηθεί συνεννόηση με τον κλάδο μας για να ακούσει και τις δικές μας απόψεις επί του σοβαρού αυτού θέματος.

Το μέτρο αυτό κρίνεται από τα μέλη μας άδικο, που θα δώσει τη χαριστική βολή στο ήδη δοκιμαζόμενο επάγγελμά μας.

Τέλος ζητούμε συγγνώμη από το επιβατικό κοινό για την ταλαιπωρία που θα υποστεί τις δύο αυτές ημέρες της απεργίας μας».

ΣΤΗ ΡΟΔΟ Ο BUSH



Μετά την Κάλυμνο και τη Σύμη η πολυτελής θαλαμηγός «Αλεξάντερ» της οικογένειας Λάτση που πραγματοποιεί κρουαζιέρα στα Ελληνικά νησιά για τον τέως πλανητάρχη και πατέρα του σημερινού προέδρου των ΗΠΑ κ. George Bush και την σύζυγό του Barbara κατέπλευσε χθες το πρωί στο Λιμάνι της Μεγίστης περί ώρα 08.30.

Το ζεύγος Bush πραγματοποίησε περίπατο στο Μανδράκι, και επισκέφθηκε το Μουσείο του Καστελλορίζου και τον Ξενώνα του Δήμου κάτω από δρακόντεια μέτρα ασφαλείας.

Οπως έγινε γνωστό γευμάτισε το μεσημέρι στη θαλαμηγό και αναχώρησε περί ώρα 17.00 με προορισμό το λιμανάκι της Λίνδου Ρόδου.

Πληροφορίες αναφέρουν ότι μετά τον κατάπλου του σκάφους στη Λίνδο ο κ. Bush και η σύζυγός του θα επιβιβαστούν πολυτελούς λεωφορείου που θα τους μεταφέρει στη μεσαιωνική Πόλη της Ρόδου.

ΕΠΑΓΓΕΛΜΑΤΙΚΟΣ ΕΞΟΠΛΙΣΜΟΣ
Εσωτερικών και Εξωτερικών χώρων
ΓΕΩΡΓΙΟΣ Ν. ΜΑΡΙΕΤΤΟΣ















ΚΕΝΤΡΙΚΟ: ΜΕΓΑΛΟΥ ΚΩΝΣΤΑΝΤΙΝΟΥ 27,
ΡΟΔΟΣ 85100 - ΤΗΛ.: 22410 30090, 22410 70685 - FAX: 22410 30079
ΥΠΟΚΑΤΑΣΤΗΜΑ Α' - Ideal strom: ΕΘΝΙΚΗΣ ΑΝΤΙΣΤΑΣΗΣ 18, ΡΟΔΟΣ 85100 ΤΗΛ.: 22410 26590
ΥΠΟΚΑΤΑΣΤΗΜΑ Β' (ΑΠΟΘΗΚΗ): 4ο χλμ. ΛΕΩΦΟΡΟΥ ΡΟΔΟΥ - ΛΙΝΔΟΥ, ΤΗΛ.: 22410 68838
E-mail:mar-rod@otenet.gr

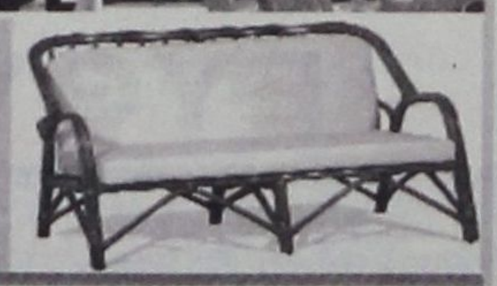

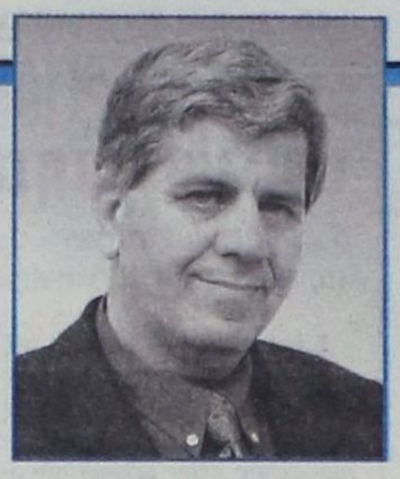

ΒΕΒΑΙΟΣ ΓΙΑ ΤΗ ΝΙΚΗ ΤΗΣ Ν.Δ. Ο κ. ΒΑΣ. ΧΡΥΣΗΣ

«ΕΤΣΙ, ΟΠΩΣ ΚΑΤΑΝΤΗΣΑΝ ΤΑ ΝΗΣΙΑ ΜΑΣ, ποιός θα ξαναψηφίσει το ΠΑ.ΣΟ.Κ.»;

ΝΕΑ ΔΗΜΟΚΡΑΤΙΑ

«Η κυβέρνηση εγκατέλειψε τα λαϊκά στρώματα και βολεύει μεγαλοκαρχαρίες και ημέτερους»

Την βεβαιότητά του ότι η Νέα Δημοκρατία θα επιτύχει μια μεγάλη εκλογική νίκη στις προσεχείς εθνικές εκλογές και ότι θα κατακτήσει τρεις από τις πέντε έδρες του νομού Δωδεκανήσου εκφράζει ο πολιτευτής της Νέας Δημοκρατίας κ. Βασίλης Χρύσης σε μια ενδιαφέρουσα συνέντευξή του προς τη «δ».

Επισημαίνει, όμως, ότι «επ' ουδενί το κλίμα ευφορίας που υπάρχει μεταξύ των στελεχών πρέπει να μετατραπεί σε υπεροψία και αλαζονία ή σε εφησυχασμό που μπορεί να αποδειχθεί επικίνδυνος»

Συνέντευξη στον Κώστα Λαμπριανό

Ομολογεί ότι οι δημοτικές και νομαρχιακές εκλογές του περασμένου Οκτωβρίου άφησαν πληγές που παραμένουν ανοιχτές.

Θεωρεί απόλυτα δικαιολογημένο το ξέσπασμα οργής και πίκρας του Χατζή Χατζηευθυμίου στην πρόσφατη συγκέντρωση των στελεχών της Ν.Δ. στο «Πλάζα», πιστεύει, όμως, ότι «πρόκειται για ιστορικό στέλεχος με μεγάλη προσφορά στην παράταξη που θα πράξει και πάλι τι κομματικό χρέος του με ευθύνη».

Χαρακτηρίζει ως ζητήματα πρώτης προτεραιότητας την ανεργία και την φτώχεια και μέμφεται το ΠΑΣΟΚ γιατί με την αλόγιστη πολιτική των κυβερνήσεων του έχει οδηγήσει τον λαό στο κοινωνικό περιθώριο και την εξαθλίωση.

• Κύριε Χρύση προ ημερών πραγματοποιήθηκε η παρροδιακή συγκέντρωση στελεχών που κατά κάποιο τρόπο σηματοδότησε και την έναρξη της προεκλογικής ετοιμότητας της Νέας Δημοκρατίας σε τοπικό επίπεδο. Σύσκεψη η οποία προκάλεσε ποικίλα σχόλια. Πως εσείς την χαρακτηρίζετε;

Παρ'ότι δεν υπήρξε ιδιαίτερα οργανωμένη έχω τι γνώμη ότι υπήρξε επιτυχής με την έννοια ότι παρατηρήθηκε αθρόα και αυθόρμητη προσέλευση παλιών και νέων στελεχών, που είχαν πολύ καιρό να συναντηθούν. Και το πιο σημαντικό για μένα ήταν ότι έβλεπες στα πρόσωπα όλων αυτών των στελεχών διάχυτη την αισιοδοξία, την πίστη ότι η Νέα Δημοκρατία βρίσκεται προ των πυλών της εξουσίας μετά από πάρα πολλά χρόνια. Ωστόσο η οργανωτική προσπάθεια δεν πρέπει να εξαντληθεί εδώ, πρέπει να γίνουν και άλλες εκδηλώσεις , ώστε να ενισχυθεί η εμπιστοσύνη των στελεχών προς το κόμμα και την νίκη που έρχεται. Προς θεού όμως,το κλίμα ευφορίας επ' ουδενί πρέπει να μετατραπεί σε υπεροψία, αλαζονεία ή σε εφησυχασμό που μπορεί να αποδειχθεί επικίνδυνος.

• Εκφράστηκαν όμως σοβαρές αντιθέσεις μεταξύ των στελεχών της πρώτης γραμμής οι οποίες αν μη τι άλλο ,έδειξαν ότι τα εσωκομματικά πάθη και οι πληγές των δημοτικών και νομαρχιακών εκλογών του περασμένου Οκτωβρίου δεν έχουν κλείσει ακόμα.

Μολονότι προσωπικά επιθυμώ να ξεχαστεί εκείνη η περίοδος και να κοιτάξουμε όλοι μπροστά, αυτό είναι ένα γεγονός. Οι πικρίες και η αναμόχλευση των παθών του περασμένου Οκτωβρίου δεν έλειψαν.

Ακούστηκαν πικρές κουβέντες και σχόλια για πρόσωπα που δεν συνταυτίστηκαν με το κόμμα στις δημοτικές εκλογές και τις εκλογές για τη Νομαρχιακή Αυτοδιοίκηση. Και να σας πω την αλήθεια, δικαιολογημένα νομίζω. Εξακολουθώ να πιστεύω ότι μπορούσαμε τότε να κερδίσουμε και τον Δήμο Ροδίων και την Νομαρχία Δωδεκανήσου, αν όλοι μαζί δίναμε τη μάχη, δύο στρατηγικούς στόχους εν όψει των εθνικών εκλογών.

• Νομίζω θα είναι εξαιρετικά δύσκολο και στο μέλλον να ξεπεραστει αυτή η κατάσταση γιατί, φαίνεται, τα τραύματα υπήρξαν βαθιά γεγονός ίσως, το οποίο θα επιδράσει αρνητικά στις προσεχείς βουλευτικές εκλογές. Ποια είναι η δική σας εκτίμηση;

Μια πληγή δεν επουλώνεται από την μια στιγμή στην άλλη. Απαιτείται, οπωσδήποτε,χρόνος. Πιστεύω όμως ότι στην παρούσα φάση που βρίσκεται η Νέα Δημοκρατία είναι πολυτέλεια οι εσωκομματικές συγκρούσεις, χωρίς αυτό να σημαίνει και παραγραφή των όσων έχουν συμβεί. Υπάρχει ένα διάχυτο κλίμα ευφορίας μια σιγουριά για εκλογική νίκη, η βεβαιότητα , αν προτιμάτε, ότι είμαστε προ των πυλών της εξουσίας. Και πιστεύω ακόμα ότι υπάρχουν ισχυροί δεσμοί όλων των στελεχών με το κόμμα που με κάνει να αισιοδοξώ ότι τα προσωπικά συναισθήματα θα παραμεριστούν μέχρι τις εκλογές. Όλοι θέλουν την νίκη.

Αλοίμονο, θα ήταν ιστορικό λάθος να χάσουμε το δάσος από τα μάτια μας , σ' αυτή τη φάση, εξαιτίας της εσωστρέφειάς μας. Και με την ευκαιρία που μου δίνετε σήμερα, θέλω μέσα από την έγκριτη εφημερίδα σας να απευθύνω έκκληση προς όλους να μην χάσουν αυτόν το μεγάλο στόχο.

•Ωστόσο ο κ. Χατζηευθυμίου που ποτέ δεν έπαψε να δηλώνει προδομένος, κυρίως από την συμπεριφορά του κ. Καραμάριου, δεν φαίνεται διατεθειμένος να ρίξει λησμονιά στα γεγονότα του Οκτωβρίου. Αυτή, τουλάχιστον, είναι η εντύπωση που επεκόμισα από τη συγκέντρωσή σας. Σας φοβίζει αυτή η στάση του;

Εκ προοιμίου θα πω ότι υπήρξε δικαιολογημένο το ξέσπασμα πίκρας και οργής του κ. Χατζηευθυμίου και ορισμένων άλλων στελεχών.Προσωπικά όμως δεν με φοβίζει γιατί δεν μπορώ να φανταστώ ότι είναι δυνατόν να αποστασιοποιηθούν από την προσεχήκρίσιμη εκλογική αναμέτρηση της Νέας Δημοκρατίας. Ο κ. Χατζηευθυμίου είναι ένα ιστορικό στέλεχος με μεγάλη προσφορά στην παράταξη και, ασφαλώς, γνωρίζει ποιο είναι το κομματικό χρέος του. Όπως και εκείνων των στελεχών που συμπορεύθηκαν μαζί του στις δημοτικές εκλογές.

• Κατ'επανάληψη αναφέρεται από πολιτευτές και στελέχη ότι η Νέα Δημοκρατία μπορεί να ανατρέψει την αρνητική παράδοση στον νομό και να αφαιρέσει από το ΠΑΣΟΚ την πρωτοκαθεδρία. Εσείς το πιστεύετε;

Βεβαίως και είναι ένας εφικτός στόχος. Υπό ορισμένες προϋποθέσεις... Να ενεργοποιηθεί κάθε στέλεχος, να απευθύνουμε προσκλητήριο προς όλους ανεξαρτήτως του τι ψήφισαν χθές να επιχειρήσουμε ειλικρινές άνοιγμα προς την κοινωνία. Με απλά λόγια να αγκαλιάσουμε τον πολίτη, τον επαγγελματία, τον εργαζόμενο, τον απλό πολίτη της καθημερινότητας του οποίου η ζωή έχει γίνει δύσκολη, αφόρητη.

• Από το ΠΑΣΟΚ και τα στελέχη του προβάλλεται το επιχείρημα ότι η Νέα Δημοκρατία και η ηγεσία της δεν εμπνέουν εμπιστοσύνη, ώστε να προσελκύσουν τους απογοητευμένους ψηφοφόρους τους, ειδικότερα στην περιοχή μας. Ποια είναι η δική σας θέση;

Αποτελεί ένα μύθο του ΠΑΣΟΚ και των στελεχών του με προφανή στόχο να περιορίσουν τις διαρροές. Επί τρία χρόνια περιοδεύω στη Ρόδο και τα υπόλοιπα νησιά. Διαπίστωσή μου είναι ότι ο δωδεκανήσιος πολίτης προσβλέπει με εμπιστοσύνη πια στη Νέα Δημοκρατία και πιστεύει ότι αποτελεί αξιόπιστη πολιτική δύναμη, ικανή να ανατρέψει το σημερινό κατεστημένο και να δώσει μια νέα προοπτική στον τόπο και συνολικά στη χώρα. Να αντιμετωπίσει αποτελεσματικά τα συσσωρευμένα προβλήματα και να άρει τα αδιέξοδα στην οικονομία και στην κοινωνία.

• Με ποια στελέχη, και ποια εμπειρία; Είναι ερωτήματα που, επίσης ,προβάλλονται από το ΠΑΣΟΚ, κάτα τρόπο απαξιωτικό για το κόμμα σας και τον πρόεδρο τουκ. Κώστα Καραμανλή.

Είναι ένας άλλος μύθος που πρέπει να σταματήσει. Η Ν.Δ. διαθέτει πολλά και αξιόλογα στελέχη τα οποία απλώς δεν είχαν την ευκαιρία να δείξουν τις ικανότητες, τις γνώσεις, το ήθος τους ακόμη, λόγω της μακράς παραμονής του ΠΑΣΟΚ στην εξουσία. Όταν η Ν.Δ κερδίσει τις εκλογές, πράγμα που εγώ θεωρώ βέβαιο, θα δείξουν τι πραγματικά αξίζουν και θα βοηθήσουν στο ξεπέρασμα της βαθιάς πολιτικής, οικονομικής, και κοινωνικής κρίσης, που έχει προκαλέσει η αλόγιστη πολιτική των κυβερνήσεων του ΠΑΣΟΚ.

• Αναφέρεσθε σε πολυεπίπεδη και πολύπλευρη κρίση, λόγω της πολιτικής, όπως λέτε, του ΠΑΣΟΚ. Ποια είναι, κατά την άποψή σας τα κυριότερα χαρακτηριστικά της;

Θα έλεγα πρωτίστως ότι είναι κρίση των θεσμών εξαιτίας της καθεστωτικής αντίληψης της κυβερνώσας παράταξης. Είναι όμως και κρίση οικονομική εξαιτίας της αδιαφάνειας και μιας σχεδιασμένης, συστηματικής προσπάθειας των κυβερνώντων να επιβάλλουν μια κάστα συμφερόντων με στόχο την παραμονή στην εξουσία. Είναι αυτό που όλοι αποκαλούν διαπλοκή. Είναι, τέλος, η κρίση αρχών και αξιών που πρέπει να καθορίζουν τηνπορεία μιας κοινωνίας. Όλα αυτά συνθέτουν την εικόνα της διαφθοράς που ζούμε σήμερα. Βέβαια αυτή η κάστα συμφερόντων, με τα μεγάλα έργα και τις σκοτεινές προμήθειες, έχει κάθε λόγο να ξαναψηφίσει ΠΑΣΟΚ. Τα λαϊκά στρώματα , όμως που έχουν γονατίσει κάτω από το βάρος της ακρίβειας και της ανεργίας, της πολυδάπανης παιδείας και δημόσιας υγείας, δεν έχουν κανένα λόγο να εμπιστευθούν ξανά αυτούς τους ανθρώπους. Ο απλός λαός, ο φτωχός λαός που έγινε φτωχότερος, οι μη προνομιούχοι που οδηγήθηκαν από το ΠΑΣΟΚ στο κοινωνικό περιθώριο, δεν θα κάνουν ξανά το ίδιο λάθος.

• Για τη Νέα Δημοκρατία και για σας προσωπικά ποιό είναι το ζήτημα προτεραιότητας;



ΟΠΟΙΑ ΚΑΙ ΕΑΝ ΕΙΝΑΙ
Η ΕΠΙΛΟΓΗ ΣΑΣ

GOODYEAR MICHELIN
BRIDGESTONE DUNLOP

ΚΑΣΑΠΗΣ
ΖΑΝΤΕΣ - ΕΛΑΣΤΙΚΑ
- ΕΥΘΥΓΡΑΜΜΙΣΕΙΣ

ΕΥΚΟΛΙΕΣ ΠΛΗΡΩΜΗΣ

ΚΑΣΑΠΗΣ
ΑΣΦΑΛΕΙΑ ΣΤΗΝ ΟΔΗΓΗΣΗ
1ο: ΑΥΣΤΡΑΛΙΑΣ 2 - ΤΗΛ. 35367 • 2ο ΛΙΝΔΟΥ 237 - ΤΗΛ. 64025

ΕΠΩΦΕΛΗΘΕΙΤΕ ΑΠΟ ΤΙΣ ΠΡΟΣΦΟΡΕΣ ΜΑΣ...

Προέρχομαι από τα λαϊκά στρώματα και, επομένως, είναι δεδομένη η ευαισθησία μου στα προβλήματα που αντιμετωπίζουν. Θα έλεγα ότι τα ζητήματα της ανεργίας και της φτώχειας είναι τα πρώτα για μένα, γιατί συνδέονται άμεσα με τη χαλάρωση του κοινωνικού ιστού, την αύξηση της εγκληματικότητας πράγμα που βιώνω καθημερινά σαν μάχιμος δικηγόρος. Δείτε που κατάντησαν τη Ρόδο! Ιούνιος μήνας και όπως καταγγέλλουν οι συνδικαλιστές τέσσερις χιλιάδες ξενοδοχοϋπάλληλοι μένουν χωρίς δουλειά, ενώ όσοι έχουν προσληφθεί υποαπασχολούνται. Την ίδια ώρα καταστηματάρχες και ελεύθεροι επαγγελματίες βγήκαν στους δρόμους, στο πεζοδρόμιο, γιατί απειλούνται με λουκέτο, βλέπουν τις επιχειρήσεις τους να καταρρέουν. Και όλα αυτά στην πάλαι πότε Ρόδο μας. Φανταστείτε τι θα συμβαίνει σε άλλες περιοχές της χώρας.

• Εσχάτως το ΠΑΣΟΚ και η κυβέρνηση δείχνουν να αντιλαμβάνονται ότι η ακρίβεια και η ανεργία απειλούν να δυναμιτίσουν την ελληνική κοινωνία και επιχειρούν στροφή προς την καθημερινότητα. Πως το σχολιάζετε;

Είναι πολύ αργά για δάκρυα... Η όποια όψιμη προσπάθεια να ανακαλύψουν ξανά τον πολίτη και τα καθημερινά του προβλήματα θα πέσουν στο κενό.

Οι παρελάσεις υπουργών, κυβερνητικών κλιμακίων και κομματικών στελεχών και η προσπάθειά τους να ωραιοποιήσουν, ενδεχομένως, τη σκληρή πραγματικότητα δεν μπορούν να αποδώσουν. Ο λαός δεν ξεγελιέται πια. Έπειτα από είκοσι χρόνια στην εξουσία δεν μπορούν να υπόσχονται ακόμα... λύσεις. Και, πολύ φοβάμαι, βλέπω να έρχονται κοινωνικές εκπλήξεις αν αυτή η κατάσταση συνεχιστεί.

• Μολαταύτα ο Γραμματέας της ΝΕ ΠΑΣΟΚ σε προχθεσινή συνέντευξή του δήλωσε ότι το κυβερνών κόμμα θα πετύχει μια μεγάλη εκλογική νίκη και, φυσικά, την πρωτοκαθεδρία στον νομό.

Ο κ. Παρασκευάς κάνει καλά τη δουλειά του, επιχειρεί να εμψυχώσει τους απογοητευμένους πολίτες και ψηφοφόρους του ΠΑΣΟΚ που εγκαταλείπουν το βυθιζόμενο σκάφος. Ο λαός έχει συναίσθηση της πραγματικότητας. Ήδη έχει αποφασίσει και η τελική επιλογή του στην κάλπη θα δικαιώσει τη Ν.Δ. Θα ανατρέψει τη δυσμενή για μας πολιτική παράδοση στο νομό.

• Υπάρχει μια μεγάλη διαφορά ανάμεσα στα δύο κόμματα και αυτό που επισημαίνεται από τα στελέχη του ΠΑΣΟΚ είναι ότι η καλύτερη προοπτική για σας είναι να εξασφαλίσετε τις δύο από τις πέντε έδρες.

Σας είπα, και το πιστεύω απόλυτα, ότι η Νέα Δημοκρατία θα κατακτήσει τις τρεις από τις πέντε έδρες και είναι απλό να το αντιληφθεί ο καθένας. Το κόμμα μας θα είναι το πρώτο κόμμα πανελλαδικά και αρκεί ένα ποσοστό γύρω στο 45% στον νομό Δωδεκανήσου για να μας πάρει και την τρίτη έδρα, ποσοστό που είναι εφικτό αν ληφθεί υπ' όψινότι στις προηγούμενες εκλογές για λίγες ψήφους έμεινε κάτω από το όριο του 40% που θα μας έδινε τη δεύτερη έδρα. Μην ξεχνάτε ότι τώρα το κλίμα είναι πολύ καλύτερο από τότε πράγμα που διαπιστώνουμε καθημερινά μέσα από τις επαφές μας με τους πολίτες της Ρόδου και των νησιών.

•Να σταθούμε λίγο στο ψηφοδέλτιο της Νέας Δημοκρατίας καθώς για πρώτη φορά υπάρχει μεγάλο ενδιαφέρον από στελέχη για να καταλάβουν μια θέση σ' αυτό. Πως το ερμηνεύετε αυτό;

Αποφεύγω να σχολιάζω το θέμα του ψηφοδελτίου. Είναι μια αρχή μου. Προσωπικά δεν με απασχολεί ποιοι θα είναι οι συνυποψήφιοί μου. Έκανα και κάνω καθημερινά το κομματικό μου καθήκον. Προσπαθώ να βρίσκομαι κοντά στο λαό και τα προβλήματά του τόπου.

Με ενδιαφέρει πάνω απ' όλα η νίκη της παράταξης και το καλό αυτού του τόπου που φθίνει συνεχώς, και συνολικά της χώρας μας. Μπορώ μόνο να πω ότι είναι ένα υγιές φαινόμενο το οποίο, σε σύγκριση με άλλες εποχές, κρύβει το μήνυμα της νίκης που έρχεται. Περιττό, φυσικά, να τονίσω ότι σέβομαι και τιμώ όλα τα στελέχη της παράταξής μου που θεωρώ άξια και ικανά.

• Λέγεται, πάντως, και γράφεται ενίοτε ότι αρκετά στελέχη διαγκωνίζονται στους προθάλαμους της Ρηγίλλης επιχειρώντας να αποσπάσουν από τον κ. Καραμανλή διαβεβαιώσεις ότι θα είναι υποψήφιοι. Είναι αληθές;

Δεν γνωρίζω αν αυτό συμβαίνει. Οσοι όμως λένε ή γράφουν αυτά τα πράγματα μάλλον αδικούν και υποτιμούν τον κ. Καραμανλη. Ο πρόεδρος του κόμματος έχει ιδίαν αντίληψη τι συμβαίνει στα Δωδεκάνησ. Τα στελέχη, επίσης, της κεντρικής διοίκησης του κόμματος γνωρίζουν.

Επομένως θα κάνουν τις καλύτερες επιλογές, από τις προτάσεις που θα υποβληθούν σε τοπικό επίπεδο, με στόχο τη μεγιστοποίηση του εκλογικού αποτελέσματος. Και πρέπει να σας πω ότι η πρωτιά στη Ν.Δ. στα Δωδεκάνησα είναι και ένα προσωπικό στοίχημα για τον πρόεδρο.

• Αλήθεια, ποια είναι η δική σας γνώμη για τον κ.Καραμανλή;

Είναι η γνώμη που έχει ο κάθε πολίτης, όταν δεν τον βλέπει με τους παραμορφωτικούς φακούς του κομματικού φανατισμού. Πρόκειται για έναν άνθρωπο με πλατιές γνώσεις και άριστη μόρφωση, απλό, ευγενικό, βαθύτατα ανθρώπινο, συνεπή, υπεύθυνο και με έναν εντυπωσιακό , από κάθε άποψη, πολιτικό λόγο που θέλει και μπορεί να προσφέρει στη χώρα εξαιρετικές υπηρεσίες για να κερδίσει τη θέση που της αξίζει στο διεθνές στερ'εωμα.

Είναι μια ολοκληρωμένη και σπάνια προσωπικότητα. Τι άλλο να πω;

ΑΦΑΙΡΕΘΗΚΑΝ ΟΣΤΑ ΝΕΚΡΟΥ

ΜΑΚΑΒΡΙΟ ΘΕΑΜΑ στο νεκροταφείο Κοσκινού

Ενοχοποιείται συγγενικό πρόσωπο με ψυχολογικά προβλήματα



Μεγάλο «πονοκέφαλο» φέρεται να έχει προκαλέσει στις αρμόδιες αστυνομικές και εισαγγελικές αρχές της Ρόδου η διερεύνηση μιας περίεργης υπόθεσης κλοπής οστών από τάφο του νεκροταφείου Κοσκινού καθώς υποψίες αλλά και καταθέσεις κατοίκων της περιοχής κατονομάζουν ως δράστη συγγενικό πρόσωπο του νεκρού που φέρεται να αντιμετωπίζει, όμως, ψυχολογικά προβλήματα.

Κατόπιν αναφοράς του Δήμου Καλλιθέας Ρόδου που υποβλήθηκε προχθές στην Εισαγγελία Πλημμελειοδικών κλήθηκαν οι δικαστικές αρχές να διαλευκάνουν την περίεργη αυτή υπόθεση που έχει προκαλέσει σάλο στο δημοτικό διαμέρισμα Κοσκινού.

Στην αναφορά του Δήμου Καλλιθέας γίνεται λόγος, όπως έγινε γνωστό, για παράνομη εκταφή νεκρού από το κοιμητήριο Κοσκινού, από αγνώστους, οι οποίοι έσπασαν τη μαρμάρινη πλάκα του τάφου, ξέθαψαν και άνοιξαν το φέρετρο ατόμου που πέθανε από φυσικά αίτια πριν από δύο χρόνια περίπου.

Σύμφωνα με καταγγελίες κατοίκων της περιοχής δράστης της αποτρόπαιας αυτής πράξης είναι συγγενικό πρόσωπο του νεκρού το οποίο δεν έχει ξεπεράσει το χαμό του και το οποίο αντιμετωπίζει πλείστα όσα ψυχολογικά προβλήματα, υποστηρίζοντας μάλιστα μεταξύ άλλων ότι το άτομο που θάφτηκε δεν είναι ο συγγενής της, αλλά κάποιος άλλος!

Το ίδιο πρόσωπο φέρεται να έχει απασχολήσει κατ' επανάληψη την Εισαγγελία Πλημμελειοδικών ζητώντας την εκταφή του νεκρού και τη διενέργεια εξετάσεων DNA στο νεκρό και να έχει τύχει και ψυχιατρικής παρακολούθησης για την κατάστασή του.

Στο μεταξύ αναμένεται άμεσα να επιληφθεί της υπόθεσης και η Υποδιεύθυνση Ασφαλείας Ρόδου προκειμένου να ανευρεθούν τα κλεμμένα οστά από τα πόδια του νεκρού.

ΑΛΒΑΝΟΣ ΕΚΛΕΒΕ ΤΟ ΑΦΕΝΤΙΚΟ ΤΟΥ!

Με τις κατηγορίες της απάτης και υπεξαίρεσης παραπέμφθηκε χθες στον αντεισαγγελέα Πλημμελειοδικών Ρόδου κ. Ν. Αντωράκο ο 29χρονος υπήκοος Αλβανίας Εντουαρντ Σουζάρ του Καντρί που συνελήφθη από αστυνομικούς της Υποδιεύθυνσης Ασφαλείας Ρόδου την 20 Ιουνίου 2003.

Σύμφωνα με τη δικογραφία που σχηματίστηκε σε βάρος του, κατόπιν μηνύσεως που υπέβαλε ο κ. Αν. Αναστάσης του Δημητρίου ιδιοκτήτης της επιχείρησης «Φάρια Αιγαίου» στην οποία εργαζόταν, το τελευταίο διάστημα μετέβαινε σε πελάτες του, χωρίς την εντολή του και εισέπραττε υπόλοιπα λογαριασμών κόβοντας πιστωτικά τιμολόγια και όχι εξοφλητικά. Μέχρι στιγμής διαπιστώθηκε ότι με την μέθοδο αυτή συγκέντρωσε συνολικά το χρηματικό ποσό των 17.000 ευρώ από τέσσερις πελάτες της επιχείρησης. Ο αντεισαγγελέας Πλημμελειοδικών παρήγγειλε την συνέχιση της προανάκρισης για την υπόθεση από αστυνομικούς της Υποδιεύθυνσης Ασφαλείας προκειμένου να διαπιστωθεί εάν αφαίρεσε κι άλλα χρήματα από τον κ. Αναστάση με τη μέθοδο αυτή.

Στο μεταξύ ο 26χρονος Αλβανός αφέθηκε ελεύθερος.

RODOGAZ

Στη Ρόδο από το 1963



✓ Διανομή φιαλών υγραερίου κατ' οίκον
τηλέφωνα παραγγελιών: 64409 - 094-4-528212

✓ Διανομή χύμα υγραερίου

✓ Πώληση καυστήρων και λεβήτων υγραερίου για κεντρικά συστήματα θέρμανσης

✓ Θερμαντικά σώματα



Διεύθυνση εργοστασίου: Καναμάτ Ρόδου • τηλ. 62649
Διεύθυνση πρατηρίου: Αυστραλίας 50 • τηλ. 34244-5

ΣΥΝΕΝΤΕΥΞΗ ΤΟΥ ΠΡΟΕΔΡΟΥ ΤΗΣ Α' ΕΛΜΕΔ Κ. Γ. ΠΑΠΑΔΟΜΑΡΚΑΚΗ

ΤΑ ΠΡΟΒΛΗΜΑΤΑ ΤΗΣ ΕΚΠΑΙΔΕΥΣΗΣ *και των εκπαιδευτικών*

Δεν υπάρχει αντιπαράθεση δημόσιου και ιδιωτικού σχολείου



Όταν πριν από δύο χρόνια ανελάμβανε το υπουργείο Παιδείας ο κ. Π. Ευθυμίου όλοι περίμεναν πως θα ακολουθήσει μια νέα εκπαιδευτική μεταρρύθμιση με δέσμες νέων μέτρων και νέων πρωτοβουλιών, όπως είχαν πράξει όλοι οι προκάτοχοί του τα τελευταία χρόνια. Ο κ. Ευθυμίου προχώρησε βεβαίως σε κάποιες σημαντικές αλλαγές σε σχέση με την πολιτική που εφάρμοσε ο κ. Γ. Αρσένης αλλά σίγουρα δεν θέσπισε μια νέα μεταρρύθμιση ούτε άλλαξε τη φιλοσοφία του εκπαιδευτικού συστήματος.

Το πιο μόνιμο από τα προβλήματα της χώρας είναι η παιδεία. Πολλά μεγαλόστομα ειπώθηκαν από κυβερνητικούς εκπροσώπους για νέα μοντέλα εκπαίδευσης, για νέα προγράμματα επιμόρφωσης του διδακτικού προσωπικού, για νέα προγράμματα και μεθόδους διδασκαλίας, για επαναστατικές αλλαγές .... Μακάρι να ήταν αλήθεια. Να βρισκόμαστε πράγματι μπροστά σε μια ριζική, μια πραγματική μεταρρύθμιση. Οι αλλαγές στο εκπαιδευτικό σύστημα είναι μια διαρκής και ουδέποτε ολοκληρωμένη ανάγκη: ο κόσμος αλλάζει, οι γενιές διαδέχονται η μία την άλλη, οι ανάγκες μεταβάλλονται και ποσοτικά και ποιοτικά και το σχολείο αποτελεί το ευαίσθητο σημείο, τον δέκτη και πομπό των τάσεων και των αναγκών της εποχής του.

Ο πρόεδρος της Α ΕΛΜΕ Δωδεκανήσου κ Γ. Παπαδομαρκάκης σε συνέντευξη του σήμερα στη "δ" μιλάει για τα προβλήματα της εκπαίδευσης στα ακριτικά νησιά της Δωδεκανήσου, για την εξακολουθητική αδιαφορία στα δίκαια αιτήματα των καθηγητών, την απαράδεκτη κατάσταση των σχολικών κτιρίων, τις ελλείψεις σε υλικοτεχνική υποδομή.

Στην ίδια συνέντευξη ο κ Παπαδομαρκάκης εμμέσως πλην σαφώς αποδέχεται ότι υπάρχουν ευθύνες που πρέπει να καταλογιστούν για τον τρόπο με τον οποίο διενεργήθηκαν φέτος οι πανελλήνιες εξετάσεις.

Μεταξύ άλλων εκτιμά ότι οι μαθητές της δευτεροβάθμιας εκπαίδευσης δεν θα στραφούν προς την ιδιωτική εκπαίδευση με την έναρξη της λειτουργίας ιδιωτικών σχολείων.

- Κύριε Παπαδομαρκάκη, ως πρόεδρος της Ά ΕΛΜΕ Δωδεκανήσου έχετε άμεση γνώση των προβλημάτων των εκπαιδευτικών στην περιοχή μας. Ποια θεωρείτε ότι είναι τα σοβαρότερα;

Αξιοποιώντας τη δυνατότητα που μας παρέχεται να ακουστεί η φωνή των εκπαιδευτικών οι οποίοι ζουν και εργάζονται στα Δωδεκάνησα, σας επισημαίνω μιαν αλήθεια, την οποία θα πρέπει να γνωρίζει ο κόσμος: Δωδεκάνησα δεν είναι μόνο η Ρόδος και η Κως, αλλά και τα νησάκια εκείνα, όπου υπάρχουν ελάχιστοι κάτοικοι, ελάχιστοι μαθητές, ελάχιστα σπίτια.

Πρέπει να γίνει αντιληπτό από όλους και ιδιαίτερα από το ΥΠΕΠΘ, ότι οι εκπαιδευτικοί χρειάζονται την αναβάθμιση εκείνη που τους αρμόζει.

Ξεκινώ από την οικονομική αναβάθμιση, τονίζοντας ότι για τους συναδέλφους μας, που υπηρετούν στα δυσπρόσιτα και όχι μόνο σχολεία του Νομού, οι συνθήκες είναι τέτοιες, που τους αναγκάζουν σε πολύμηνη απομάκρυνση - χωρισμό από τα αγαπημένα τους πρόσωπα, γιατί τα έξοδα μετακίνησης είναι αρκετά υψηλά.

Επιπλέον, τακτικά καλούνται οι εκπαιδευτικοί να παρακολουθήσουν υποχρεωτικά σεμινάρια, που επιβαρύνουν τον ήδη βεβαρημένο προϋπολογισμό τους.

Δεν είναι, όμως,μόνο οικονομικής φύσεως τα προβλήματα που αντιμετωπίζουν. Απαιτείται από την πολιτεία συντονισμένη προσπάθεια, που θα οδηγήσει στην παιδαγωγική μας αναβάθμιση. Αναφέρομαι φυσικά και στην αξιολόγησή μας, την αναγκαιότητα ύπαρξης της οποίας οι περισσότεροι από εμάς κατανοούν.

Απαιτείται,όμως, να πληρούνται οι κατάλληλες προϋποθέσεις, που θα διασφαλίζουν μία έγκυρη και καθολικά αποδεκτή αξιολόγηση.

Εξίσου σημαντικό θέμα για την εκπαιδευτική κοινότητα είναι και ο θεσμός των Σχολικών Συμβούλων, ο οποίος χρήζει ιδιαίτερης προσοχής και σοβαρότητας. Στο νομό μας έχουν τοποθετηθεί (03) τρεις Σχολικοί Σύμβουλοι των γενικών ειδικοτήτων, οι οποίοι έχουν αρμοδιότητα και σε σχολεία εκτός Δωδεκανήσου. Γίνεται, επομένως, αντιληπτή παρά τις εξαιρετικές ικανότητες και τη συνέπεια που επιδεικνύουν, η αδυναμία να αντεπεξέλθουν στις αυξημένες υποχρεώσεις και στα προβλήματα, που αντιμετωπίζουν στα διδακτικά τους καθήκοντα οι 1.300 περίπου μόνιμοι και οι 400 αναπληρωτές εκπαιδευτικοί.

- Εξακολουθεί να υφίσταται το πρόβλημα της έλλειψης επαρκούς εκπαιδευτικού προσωπικού στα σχολικά συγκροτήματα της Δωδεκανήσου;

Για πρώτη χρονιά φέτος δεν παρατηρήθηκαν τα προβλήματα εκείνα που είχαμε τις προηγούμενες χρονιές, από τη μία οι μαθητές να χάνουν πολλές ώρες διδασκαλίας και από την άλλη οι αναπληρωτές εκπαιδευτικοί να περιμένουν μέχρι και τον Ιανουάριο μήνα για να διοριστούν.

Εμείς προτείνουμε να γίνουν διορισμοί πολλοί περισσότεροι από αυτούς που γίνονται έτσι ώστε να λυθεί το πρόβλημα που παρατηρείται σχεδόν κάθε χρόνο με τις ελλείψεις.

Αναφερόμενος στον αριθμό των αναπληρωτών, τονίζω ότι ένας αναπληρωτής εκπαιδευτικός κοστίζει περισσότερο από ένα μόνιμο για το κράτος. Θα ήταν,λοιπόν, εύλογο το αίτημα προς το ΥΠΕΠΘ να αυξήσει τους διορισμούς, ώστε να σταματήσει αυτή η αδικία, που γίνεται εις βάρος χιλιάδων συναδέλφων μας αναπληρωτών. Θα μπορούσε η Πολιτεία, σε περιπτώσεις όπως της Δωδεκανήσου, να μειώσει το χρόνο παραμονής στα δυσπρόσιτα, είτε να δώσει κίνητρα, όπως ο διπλασιασμός των μορίων, η επιδότηση ενοικίου, ώστε να μπορέσουν να αντεπεξέλθουν στο δύσκολο έργο τους.

- Σε ποια κατάσταση βρίσκονται τα σχολικά κτίρια στην περιοχή μας; Από έκθεση των Τεχνικών Υπηρεσιών της Νομαρχίας προέκυψε πρόβλημα ακόμα και επικινδυνότητας ορισμένων από αυτά. Ποιος θεωρείται ότι φέρει την κυριότερη ευθύνη για την κατάσταση των κτιρίων;

Ένα από τα σοβαρότερα προβλήματα που αντιμετωπίζουμε είναι το στεγαστικό. Υπάρχουν σχολεία σχεδόν καινούργια πάρα πολλά που ακόμα και αυτά μετά την παράδοσή τους αντιμετωπίζουν κατασκευαστικά προβλήματα. Φανταστείτε λοιπόν τα σχολεία εκείνα τα οποία λειτουργούν πάνω από 50 και 100 χρόνια χωρίς να έχουν γίνει σημαντικές παρεμβάσεις.

Εμείς θέτουμε προ των ευθυνών τους τους αρμόδιους, γιατί πραγματικά ενδιαφερόμαστε όχι μόνο για την μάθηση και καλλιέργεια των παιδιών, αλλά και για τη σωματική τους ακεραιότητα, το τελευταίο όμως εμείς δεν μπορούμε να το εγγυηθούμε.

Οι υπεύθυνοι ας αναλογιστούν τις ευθύνες τους. Υποσχέσεις έχουμε σε καθημερινή βάση, αποτέλεσμα από τις υποσχέσεις δεν έχουμε.

Πρέπει δηλαδή να θρηνήσουμε κάποιο θύμα ή θύματα για να αναλάβουν επιτέλους τις ευθύνες τους;

Την κυριότερη ευθύνη πιστεύω την έχει το κράτος που δεν δίνει τα απαιτούμενα χρήματα για την κατασκευή καινούργιων κτιρίων και ταυτόχρονα τεράστιες ευθύνες έχουν και η Νομαρχιακή Αυτοδιοίκηση καθώς και οι Δήμοι.

Εμείς είμαστε κοντά σε όλους εκείνους για να τους υποδείξουμε για νιοστή φορά τα προβλήματα που υπάρχουν για το θέμα της στέγασης των σχολείων. Επιτέλους πρέπει να δοθεί λύση.

-Πόσο έχει προχωρήσει ο εκσυγχρονισμός των σχολείων σε υλικοτεχνική υποδομή;

Για τον εκσυγχρονισμό των σχολείων μπορώ να σας πω με βεβαιότητα ότι τα περισσότερα σχολεία του νομού μας διαθέτουν σύγχρονα εργαστήρια με υπολογιστές. Είναι ελάχιστα τα σχολεία εκείνα που χρησιμοποιούν υπολογιστές παλιούς και το Σεπτέμβριο όλα τα σχολεία θα έχουν εξοπλιστεί με νέους υπολογιστές. Τα Λύκεια του νομού μας έχουν όλα εργαστήρια Φυσικής-Χημείας-Βιολογίας , μένει να γίνουν και στα Γυμνάσια και είμαι σε θέση να γνωρίζω μια και έχω ασχοληθεί πολύ με αυτό το κομμάτι, ότι μέχρι και το τέλος του έτους 2004 θα έχουν φτιαχτεί εργαστήρια και στα Γυμνάσια.

Οι ελλείψεις που παρατηρούνται σε υλικοτεχνική υποδομή μπορούν να εξασφαλιστούν πολύ γρήγορα και άμεσα , υπάρχει αυτή η δυνατότητα και πρέπει να γίνει.

- Οι φετινές πανελλαδικές εξετάσεις στιγματίστηκαν από καταγγελίες για την προχειρότητα με την οποία διενεργήθηκαν. Ποια είναι η άποψη σας για το συγκεκριμένο γεγονός, αλλά και για τον θεσμό γενικότερα;

Πραγματικά φέτος ήταν μια δύσκολη χρονιά για τους μαθητές μας που διαγωνίστηκαν στις πανελλήνιες εξετάσεις.

Απαιτείται σοβαρότητα τόσο στη λειτουργία και διενέργεια των εξετάσεων όσο, όμως, και στον καταλογισμό των ευθυνών. Αυτή τη στιγμή περιμένουμε τα αποτελέσματα δεν θέλω να αυξήσω την αγωνία των μαθητών, θα επανέλθω όμως μετά τα αποτελέσματα.

- Ως εκπαιδευτικός πως κρίνετε το επίπεδο των μαθητών σε σύγκριση με προηγούμενα χρόνια;

Το επίπεδο των μαθητών είναι υψηλό αλλά σε σχέση με τα προηγούμενα χρόνια υπάρχει μία κάμψη. Αυτό προκύπτει και από τις επιλογές των μαθητών με την ολοκλήρωση της φοίτησης τους στη δευτεροβάθμια εκπαίδευση.

Σήμερα οι μαθητές μας αγωνίζονται βέβαια και εισάγονται με υψηλή βαθμολογία στα ΑΕΙ και ΤΕΙ, αλλά ταυτόχρονα παρατηρείται μία στροφή προς την Τεχνική Εκπαίδευση. Θεωρώ ότι κάνουν αυτή την επιλογή νομίζοντας ότι είναι σχολεία δεύτερης ευκαιρίας,με εύκολη αποφοίτηση, με εύκολη εισαγωγή στα ΤΕΙ, γεγονός που δεν ισχύει. Επίσης παρατηρείται η μείωση ενδιαφέροντος για σχολές υψηλής ζήτησης.

- Πώς κρίνετε το επίπεδο των εκπαιδευτικών στον νομό μας, με δεδομένο ότι υπάρχουν πολλοί με πολυετή προϋπηρεσία. Κρίνετε ότι η επιμόρφωση τους είναι επαρκής και σε ποιό βαθμό;

Στην ερώτηση σας αυτή θα απαντήσω απλά. Βεβαίως και χρειαζόμαστε όλοι επιμόρφωση και η οποία πρέπει να γίνεται σε μόνιμη βάση. Είναι εξάλλου ένα θέμα που μας απασχολεί πάντα και το επιζητούμε, αρκεί να γίνονται στο σωστό χρόνο και τόπο.

- Ως μέλος του ΠΥΣΔΕ, επιληφθήκατε σοβαρών πειθαρχικών παραβάσεων από καθηγητές; Πως αντιμετωπίζετε την παραπαιδεία;

Ως μέλος του Πειθαρχικού Συμβουλίου αντιμετωπίζουμε διάφορα θέματα στις συνεδριάσεις, προσπαθούμε να είμαστε δίκαιοι στις αποφάσεις μας.

Η παραπαιδεία είναι ένα θέμα πολύ σοβαρό. Απαντώ ότι καταδικάζουμε οποιαδήποτε παράνομη πράξη που έρχεται σε αντίθεση με τα καθήκοντα και τις υποχρεώσεις μας.

- Με δεδομένο ότι ξεκινούν τη λειτουργία τους ιδιωτικά σχολεία στην περιοχή μας, εκτιμάτε ότι θα υπάρξει στροφή των μαθητών προς την ιδιωτική εκπαίδευση;

Τα ιδιωτικά σχολεία καλώς ας ορίσουν, εμείς έχουμε αποδείξει και στο παρελθόν τη δύναμη, τη σοβαρότητα και το αποτέλεσμα που έχει το Δημόσιο Σχολείο. Για μας είναι μία ακόμη πρόκληση για τα αποτελέσματα της οποίας είμαι σίγουρος. Εγώ το παιδί μου, το έχω σε Δημόσιο Σχολείο και εκεί θα παραμείνει, γιατί και εγώ δημόσιο σχολείο τελείωσα.

Δεν μπαίνει θέμα αντιπαράθεσης Δημόσιου και ιδιωτικού σχολείου, ζούμε σε μία Δημοκρατική χώρα και ο καθένας μας είναι υπεύθυνος για τις επιλογές του.

Αν θα υπάρξει στροφή των μαθητών προς την ιδιωτική εκπαίδευσης δεν το γνωρίζω ακόμα, αλλά από τις πληροφορίες που έχω ο αριθμός των μαθητών που ενδιαφέρονται για μεταγραφή είναι από την Α/θμια Εκπ/ση.



ΑΚΡΙΤΙΚΑ

κουβεντούλες με κάποιο νόημα

Θ άρσει· λέγων τ' αληθές σου σφαλεί ποτέ
ΣΟΦΟΚΛΗΣ

ΑΥΤΟΔΙΚΙΕΣ

Δηλαδή αν καταλάβαμε καλά, όποιος γουστάρει οπλοφορεί, σε πολλές περιπτώσεις μάλιστα εν γνώσει των αρχών, και άμα δεν έχει τίποτε άλλο να κάνει αρχίζει να βαράει στο ψαχνό;

Ισχυριζόμενος ότι θα τον έκλεβαν ή θα τον...μάλωναν ή ότι βρισκόταν σε...νόμιμη άμυνα; Σκέφθηκαν ποτέ οι αρμόδιες αρχές σε ποιές καταστάσεις οδηγούμαστε;

Εμείς απευθυνόμαστε σήμερα ΕΥΘΕΩΣ προς την κυβέρνηση και τη ρωτάμε: Ελέγχει την κατάσταση με τα όπλα;

Οφείλει να πάρει θέση η κυβέρνηση προτού γίνει το «έλα να δεις» με τις αποκαλύψεις.

ΚΡΥΘΜΗ Η ΚΑΤΑΣΤΑΣΗ

Το πόσο έκρυθμη είναι η κατάσταση στο εσωτερικό του κυβερνώντος κόμματος, αποδεικνύεται και από τις διαστάσεις που προσέλαβε η κόντρα των κ.κ. Πρωτόπαπα - Λαλιώτη. Ξεκίνησε με υπαινιγμούς και κατέληξε με βαριές κουβέντες.

Αφού προχθές ο κ. Λαλιώτης απέδωσε σε άγνοια, σύγχυση και πολυπραγματοσύνη τη δήλωση του κ. Πρωτόπαπα που άφηνε ανοικτό το ενδεχόμενο αντικατάστασής του από τη θέση του γραμματέα. Λόγω της Συνόδου αρκετά στελέχη του ΠΑΣΟΚ απέφυγαν να μιλήσουν για τα εσωκομματικά, αλλά από αύριο πεδίον δόξης λαμπρό ανοίγεται για όλους.

Και όλα αυτά εν αναμονή των πρωτοβουλιών που θ' ανακοινώσει ο κ. Σημίτης το πρώτο 10ήμερο του Ιουλίου.

Η ΚΟΛΥΜΒΗΘΡΑ ΤΟΥ ΣΙΛΩΑΜ

Όταν προ καιρού ο Α. Τσοχατζόπουλος ζήτησε τη διεξαγωγή προγραμματικού συνεδρίου του ΠΑΣΟΚ, οι μισοί στην κυβέρνηση μειδιούσαν και το Μαξίμου σφύριζε αδιάφορα. Ε, λοιπόν, σύμφωνα με πληροφορίες, το προγραμματικό συνέδριο είναι ένα από τα σενάρια που επεξεργάζεται αυτό τον καιρό ο κ. Σημίτης, προκειμένου να βγει από το αδιέξοδο, όπου βρίσκεται το ΠΑΣΟΚ, και να αναβαθμιστεί ο ίδιος. Μόνο που σήμερα πλέον κολυμβήθρες εξαγνισμού δεν υπάρχουν.

«Ο ΚΟΣΜΟΣ ΔΕΝ ΕΙΝΑΙ ΧΑΖΟΣ...»

Στη διάρκεια της προχθεσινής δίωρης συνέντευξής του ο Ντέμης Νικολαΐδης μίλησε και πολιτικά: «Ο κ. Βενιζέλος κάνει τα πάντα για τον ΠΑΟΚ, σβήνει τα χρέη του, του φτιάχνει γήπεδα και όλα αυτά για να «εξαγοράζει» ψήφους. Ο κόσμος όμως δεν είναι χαζός και στη Θεσσαλονίκη η Ν.Δ. βγάζει και νομάρχη και δήμαρχο και μεγαλύτερο ποσοστό έχει». Πρόσθεσε επίσης ότι «από κάποιους πολιτικούς "χρησιμοποιήθηκε" το επεισόδιο με τον Ψωμιάδη. Δεν ξέρω για τον Λαλιώτη».

Μεγάλη κουβέντα έγινε για την εθνική ομάδα: «Ονειρεύομαι την εθνική του χρόνου στην τελική φάση του Ευρωπαϊκού Πρωταθλήματος. Η μεγαλύτερη χαρά που έχω ζήσει ήρθε από τη νίκη επί της Ουκρανίας. Υγιής ήταν και η αντίδραση του κόσμου, που έψελνε τον εθνικό μας ύμνο». Όσο για τους Ολυμπιακούς Αγώνες και το ενδεχόμενο συμμετοχής του, παραδέχθηκε πως «ακόμα δεν το έχω σκεφτεί».

ΤΟΝ ΤΡΩΕΙ...!

Τον τρώει ο π...ός του, τον γνωστό αληταρά και απατεώνα. Το πάει φιρί - φιρί να αρχίσουν οι αποκαλύψεις για όλες τις κλεψιές που έχει διαπράξει από την ημέρα που πάτησε στο νησί το πόδι του. Έχει την αίσθηση ο αρχιαπατεώνας και αρχιαληταράς της Ρόδου ότι όλοι είναι σαν τα μούτρα του. Στεναχωριέται που δεν γίνονται όλοι σαν κι αυτόν, αρχιμαφιόζοι, αρχιαπατεώνες και αρχιγκάγκστερς.

Αλήτη και κλέφτη της Βαγδάτης, στο σπίτι του κρεμασμένου δεν μιλάνε για σχοινί!

ΚΟΥΠΙΔΟΤΟΠΟΙ - ΜΠΑΡΟΥΤΑΠΟΘΗΚΕΣ

Ο Αρχηγός της Πυροσβεστικής προειδοποίησε τους δημάρχους ότι τους περιμένει ο Εισαγγελέας, αν εκδηλωθούν πυρκαγιές σε παράνομες χωματερές που όφειλαν να έχουν καθαρίσει. Αλλά τότε το κακό θα έχει γίνει. Μόνο το Μάϊο εκδηλώθηκαν διπλάσιες πυρκαγιές σε σχέση με πέρυσι και το καλοκαίρι τώρα ξεκίνησε. Και όμως οι τοπικοί άρχοντες δεν τολμούν να βάλουν χέρι ούτε καν στα χιλιάδες ακαθάριστα ιδιωτικά οικόπεδα, με τη δικαιολογία ότι δεν είναι δικά τους. Είναι όμως δική τους δουλειά να βρουν τους αμελείς ιδιοκτήτες και να τους ενημερώσουν για τις υποχρεώσεις τους.

«Μα δεν τους ξέρουμε» δικαιολογούνται επικαλούμενοι ακόμη και την έλλειψη κτηματολογίου οι δήμαρχοι. Αν ήταν ειλικρινείς, θα παραδέχονταν ότι φταίει ταυτόχρονα η αδιαφορία τους και ο μόνιμος εν Ελλάδι ανασταλτικός παράγων: το πολιτικό κόστος. Γιατί ουδέποτε έβαλαν πρόστιμα στους αμελείς πολίτες. Ούτε και μπήκαν στον κόπο να μπήξουν έναν πάσαλο στο αγνώστου πατρός οικόπεδο με την ένδειξη δημοτική περιουσία - όπως έκανε δήμαρχος και καθάρισε...

Ο ιδιοκτήτης αναγκάστηκε να εμφανιστεί το ίδιο μεσημέρι στο γραφείο του, αναλαμβάνοντας τις ευθύνες του. Απομένει να δούμε - και αυτό επαφίεται πλέον στις μεικτές περιπολίες και στους εθελοντές - όχι αν θα εκδηλωθούν πυρκαγιές αλλά αν θα προλάβουμε να τις σβήσουμε. Γιατί το τσιγάρο θα συνεχίσει να πετιέται έξω από το παράθυρο του αυτοκινήτου, τα ξερά να καίγονται κάτω από δέντρα στα κτήματα και τα σκουπίδια να ρίχνονται όπου να'ναι. Αυτά δεν τα μάθαμε ακόμη, αν και...εμπρηστικά όσο και οι εμπρηστές!

Η ΥΠΟΚΡΙΣΙΑ

Η υποκρισία αφορά την κυβέρνηση ακριβώς επειδή έχει την πολιτική ευθύνη ως εκτελεστική εξουσία. Αφορά όμως και τη Βουλή. Διότι είναι κοινό μυστικό ότι «πληρώνει» όποιος συλληφθεί όχι να παρανομεί (διότι ουδείς απαγορεύει στο βουλευτή να παίζει στο χρηματιστήριο ενώ του απαγορεύει να ασκεί το επάγγελμά του) αλλά όταν εκθέτει το κόμμα ή τον αρχηγό του. Μην πάμε μακριά. Θυμηθείτε το βουλευτή - λάτρη των ηλεκτρονικών «φρούτων» κ. Α. Χρυσανθακόπουλο για να εννοήσετε ό,τι εννοώ.

Η έλλειψη πολιτικής ευθύνης, και συνεπώς ευθιξίας, μαζί με την απουσία πολιτικής βούλησης, είναι οι καθοριστικοί παράγοντες που τελικά μεταμορφώνουν κυβερνητικά, κοινοβουλευτικά και κομματικά στελέχη σε ιδανικούς αυτόχειρες. Σε αυτούς οι οποίοι, βέβαιοι κατά βάθος ότι θα αναβάλουν απονενοημένο εγχείρημα, ψιθυρίζοντας πως «όλα τελείωσαν τώρα», παραμένουν γαντζωμένοι στις θέσεις τους, περιμένοντας απλώς την ώρα που θα σημάνει το τέλος του παιχνιδιού. Ανίκανοι για μια τόση δα κίνηση, μια πράξη, μια ιδέα που να δίνει περιεχόμενο στο ρόλο τους, καθιστώντας τούς ελκυστικούς επειδή θα είναι χρήσιμοι σε όσους τους πίστεψαν και τους έφεραν εκεί που βρίσκονται για είκοσι σχεδόν χρόνια.

Η ΝΕΑ ΕΥΡΩΠΗ

Η έγκριση του σχεδίου Συντάγματος της Ευρωπαϊκής Ένωσης από τους 15 ηγέτες χθες στη Χαλκιδική αποτελεί ένα ελπιδοφόρο μήνυμα για την προώθηση της ευρωπαϊκής ενοποίησης.

Όπως ήδη επισημάνθηκε, το σχέδιο αυτό είναι μια «καλή βάση εκκίνησης» για την περαιτέρω επεξεργασία του από τη Διακυβερνητική Διάσκεψη, η οποία θα αρχίσει τις εργασίες της από τον ερχόμενο Οκτώβριο. Στόχος είναι η Ευρωπαϊκή Ένωση να έχει το Σύνταγμά της το έτος 2005, και αυτό έχει ιδιαίτερη σημασία καθώς από το Μάϊο του 2004 η Ευρώπη των «15» θα έχει γίνει η Ευρώπη των «25» με προοπτική αργότερα την Ευρώπη των «27» ή και των «28».

Προφανές είναι ότι η Ευρωπαϊκή Ένωση που λειτουργούσε ως σήμερα με βάση τη δομή που είχε η παλαιά ΕΟΚ των έξι χωρών - μελών δεν θα μπορούσε να προχωρήσει αποτελεσματικά χωρίς να θεσπίσει νέους κανόνες.

Επόμενο ήταν η νέα αυτή προοπτική να προκαλέσει τριγμούς και αντιδράσεις, καθώς το εθνικό συμφέρον συνεχίζει να υπερισχύει του κοινοτικού. Η Συνέλευση υπό την προεδρία του έμπειρου κ. Ζισκάρ ντ' Εστέν κατόρθωσε να συγκεράσει τις αντιτιθέμενες απόψεις και να παρουσιάσει ένα κείμενο που είναι μεν προϊόν συμβιβασμού, όπως άλλωστε συμβαίνει και με όλες τις μεγάλες αποφάσεις που λαμβάνονται στην Ευρωπαϊκή Ένωση, αποτελεί όμως ένα καθοριστικό βήμα για την Ευρώπη του αύριο. Μία Ευρώπη η οποία θα βρίσκεται πιο κοντά στους πολίτες της.

Τ ΟΥ ΠΑΓΚΑΛΟΥ



Άμα δεις νίκη στις εκλογές, να μου γράψεις, είπε ο Θεόδωρος Πάγκαλος στον Σημίτη. Ωραίος ο Θεόδωρος. Ωραιότερος όμως ο Κ. Λαλιώτης, όπου τόνισε με έμφαση ότι το ΠΑΣΟΚ είναι υπέρ της διαφάνειας και των αποκαλύψεων για όλους, αποκαλύπτοντας πόσο πολύ αγαπούσε τον Μ. Νεονάκη. Τιμής ένεκεν προτείνω να μετονομαστεί σε αίθουσα Μ. Νεονάκη ο τρίτος όροφος της Χαριλάου Τρικούπη (πού να το φανταζόταν ο Τρικούπης που πέθανε πάμφτωχος). Εκεί θα μπορούν τα στελέχη τα καινούργια του ΠΑΣΟΚ να παίρνουν μαθήματα χρηματιστηριακής παιδείας, αφού, όπως έχει επισημάνει ο Ιαβέρης του Ταύρου Γ. Κουρής, είχαν κάνει ΕΛΔΕ τον τρίτο όροφο.



ΜΕΝΕΙ ΚΑΝΕΙΣ ΕΚΠΛΗΚΤΟΣ

Έλληνες επιχειρηματίες της Θράκης, καταστραμμένοι οικονομικά από τα πανωτόκια των εγχώριων τραπεζών, καταφεύγουν σε τράπεζες της Τουρκίας για να «ξελασπώσουν», βάζοντας υποθήκη τα ακίνητά τους.

Την αρνητική αυτή διαπίστωση έκανε προ ημερών ο πρόεδρος του Ελληνικού Ινστιτούτου Χρηματοπιστωτικών Ερευνών Τάκης Χριστοδουλόπουλος. Σύμφωνα με τοπικό έντυπο, τα ελληνικά ακίνητα της Θράκης κινδυνεύουν με αυτόν τον τρόπο να περάσουν σε τουρκικά χέρια. Ήδη εκδόθηκε η πρώτη διαταγή πληρωμής - που εγκρίθηκε από το Μονομελές Πρωτοδικείο Ξάνθης - εις βάρος ελληνικής ανωνύμου εταιρείας που εδρεύει στην πόλη, για απαίτηση περίπου 50.000 δολαρίων από κρατική τράπεζα της Τουρκίας.

Αυτά τα πρωτοφανή μόνο στην Ελλάδα μπορούν να συμβαίνουν!

ΣΟΛΟΠΣΜΟΙ

Με δέος αλλά και πολλές απορίες στέκεται κανείς στους ισολογισμούς της Α.Ε. «Δημοτικές Τουριστικές Ξενοδοχειακές Επιχειρήσεις Ρόδου («Ρόδων») και Ρόδων Αναπτυξιακή Ανώνυμη Εταιρεία.

• Διαβάζει κανείς π.χ. στα «αποτελέσματα χρήσεως» του πρώτου ισολογισμού: κύκλος εργασιών (πωλήσεις) 689.083,97 ευρώ, κόστος πωλήσεων 1.023.525 ευρώ (αντίστοιχοι περσινοί αριθμοί : 638.519,68 και 628.948,37). Τι είναι αυτές οι «πωλήσεις» και σε τι συνιστάται το κόστος; Η «μπίζνα» αυτή πρέπει να αποτελεί παράδειγμα προς μίμηση!!

(Ας σταθούμε, όμως, εδώ).

• Διαβάζει κανείς στο δεύτερο ισολογισμό, μεταξύ άλλων: Ζημιές εις νέο 20.352,96 ευρώ. Αυτή κι αν είναι...αναπτυξιακή εταιρεία! Η οποία φέρεται να έχει καταθέσει την 16-7-99 κεφάλαιο 20 εκ. δρχ., αλλ' έκτοτε να αδρανεί.

Σ' αυτή την εταιρεία, λοιπόν, ανατέθηκε, όπως λένε στους αφελείς, η αξιολόγηση της...επένδυσης των 20 δισ. στην πόλη της Ρόδου. Και υπάρχουν ακόμα σπίτια με...κεραμίδια! Μέγα θαύμα!!

ΑΙΦΝΙΔΙΑΣΜΟΣ

Αιφνιδιάστηκαν οι δημοσιογράφοι προχθες το απόγευμα όταν έφτασε στο κέντρο Τύπου ο Τηλ. Χυτήρης και δήλωσε ότι δεν υπάρχει θέμα αντικατάστασης Λαλιώτη.

Σύμφωνα με πληροφορίες, η κίνηση δεν ήταν κεραυνός εν αιθρία, αλλά προήλθε από τις ισχυρές πιέσεις που άσκησε ο γραμματέας του ΠΑΣΟΚ. Μάλιστα, οι ίδιες πηγές ανέφεραν ότι ο κ. Λαλιώτης προχθές το μεσημέρι επικοινώνησε με τον κ. Χυτήρη και του είπε σε αυστηρό τόνο να διαμηνύσει στον Πρωθυπουργό ότι εάν δεν υπάρξει καθαρή δήλωση διάψευσης των σεναρίων, θα παραιτηθεί «αυτή τη στιγμή!» Ύστερα από συνεννόηση με τον κ. Σημίτη, προήλθε η «αιφνίδια» δήλωση Χυτήρη, που έβαλε τα πράγματα στη θέση τους...

...ΚΑΙ ΑΥΤΟΙ ΠΟΥ ΦΕΥΓΟΥΝ;

Ανασχηματισμό σε όλα τα επίπεδα σκέφτεται ο πρωθυπουργός, καθώς το πρόβλημα του κακού συντονισμού και της ακόμη χειρότερης εικόνας επεκτάθηκε από την κυβέρνηση στο κόμμα και στους συνεργάτες του. Έτσι μετά την αποψίλωση του πρωθυπουργικού γραφείου και τις τελευταίες «αστοχίες» που αποδόθηκαν στον Σωκράτη Κοσμίδη, τίποτε δεν αποκλείει να έρθουν τα πάνω κάτω και η ανασύνθεση να ξεκινήσει από το πρωθυπουργικό περιβάλλον.

Ο ΝΕΟΣ ΣΤΡΑΤΗΓΟΣ

Το διάδοχο του Μιχάλη Νεονάκη αναζητά τώρα ο πρωθυπουργός. Ο νέος «στρατηγός» αναζητείται ανάμεσα σε αυτούς που έχουν οργανωτική και συνδικαλιστική εμπειρία. Δύο τουλάχιστον πρόσωπα συγκεντρώνουν αυτά τα προσόντα και κατέχουν περίοπτη θέση στο στρατόπεδο των εκσυγχρονιστών: ο υφυπουργός Υγείας Δημήτρης Θάνος και ο υφυπουργός Εργασίας Ροβέρτος Σπυρόπουλος.

Υ.Τ.Ε.

δημοκρατικά
ΥΠΑΡΧΕΙ ΑΝΤΙΚΕΙΜΕΝΙΚΗ ΠΡΑΓΜΑΤΙΚΟΤΗΤΑ Η ΟΠΟΙΑ ΔΙΝΕΙ ΤΟ ΜΕΤΡΟ ΤΗΣ ΑΛΗΘΕΙΑΣ (ΑΡΙΣΤΟΤΕΛΗΣ)

ΜΗΠΩΣ «ΜΥΡΙΖΟΥΝ» τελικά, «πρόωρες»;

Οι τελευταίες εξελίξεις αναζωπύρωσαν και τη φημολογία για την προκήρυξη πρόωρων εκλογών, αλλά δεν υπάρχουν αξιόπιστες πληροφορίες. Η επίσημη θέση είναι ότι οι εκλογές θα πραγματοποιηθούν στο τέλος της τετραετίας και ο Κώστας Σημίτης θα ηγηθεί του ΠΑΣΟΚ. Το επιχείρημα που κατά κόρον προβάλλεται από κυβερνητικής πλευράς είναι ότι μέχρι την άνοιξη του 2004 θα έχουν ολοκληρωθεί πολλά μεγάλα δημόσια έργα, γεγονός που θα επιτρέψει την πραγματοποίηση μιας σειράς εγκαινίων και τη βελτίωση της καθημερινής ζωής των πολιτών, με ό,τι αυτό συνεπάγεται στο πολιτικοεκλογικό πεδίο.

Στο παρασκήνιο, όμως, συζητείται έντονα το σενάριο ενός εκλογικού αιφνιδιασμού τον Σεπτέμβριο. Οι κυβερνητικοί παράγοντες που το διακινούν υποστηρίζουν ότι ο πρωθυπουργός έχει επίγνωση των μεγάλων δυσκολιών στον οικονομικό τομέα και γι' αυτό φοβάται ότι η φθορά της κυβέρνησης του μπορεί να αυξηθεί τους επόμενους μήνες με γεωμετρική πρόοδο. Για να μη συρθεί αποδυναμωμένος στις κάλπες στο τέλος της τετραετίας, θα προκηρύξει στα τέλη Αυγούστου πρόωρες εκλογές. Κατά τους ίδιους κύκλους, αυτό το σενάριο ταιριάζει πολύ στην ψυχολογία και στην πρακτική του Κώστα Σημίτη. Ισχυρίζονται, επίσης, ότι ο ίδιος πιστεύει πως μία τέτοια κίνηση θα προκαλέσει πολιτικό σοκ στην κοινωνία και θα την θέσει ενώπιον πραγματικού πολιτικού διλήμματος, εγκλωβίζοντας την από την τρέχουσα καθημερινή γκρίνια.

Ολα αυτά έχουν νόημα μόνο εάν ο πρωθυπουργός πεισθεί ότι μια μία τέτοια κίνηση μπορεί να αντιστρέψει το κλίμα και να κερδίσει τις εκλογές. Το ενδεχόμενο αυτό δεν μπορεί, βεβαίως, να αποκλεισθεί, αλλά οι δημοσκοπήσεις δεν αφήνουν τέτοιες ελπίδες. Οπως ήδη σημειώσαμε, επιβεβαιώνεται η τάση διεύρυνσης του προβαδίσματος της Ν.Δ. Η RASS έδωσε διαφορά 9,8 μονάδων, η «Κάπα» 7,8 και η MRB 8,3. Ακόμα κι αν υιοθετήσουμε την καλύτερη εκδοχή για το ΠΑΣΟΚ, το συμπέρασμα είναι ότι η ψαλίδα ανοίγει προς όφελος της Ν.Δ.

Τα προηγούμενα χρόνια υπήρξαν, βεβαίως, κάποιες διακυμάνσεις ανάλογα με την εκάστοτε πολιτική συγκυρία, αλλά η μεσοπρόθεσμη αυξητική τάση δεν αλλοιώνεται. Το αξιοσημείωτο είναι ότι ακόμα και στην καλύτερη στιγμή για το ΠΑΣΟΚ, όπως ήταν ο περασμένος Δεκέμβριος, το προβάδισμα της Ν.Δ. δεν έπεσε κάτω από τις έξι μονάδες. Με άλλα λόγια, επρόκειτο για μία παγιωμένη διαφορά, η οποία επιβεβαιωνόταν συνεχώς.

Η Ν.Δ. δεν έχει, όμως, καταφέρει να φύγει μπροστά και να δημιουργήσει αναμφισβήτητο ρεύμα νίκης. Κατ' επέκτασιν, δεν έχει καταφέρει να παγιώσει την εντύπωση ότι οι εκλογές είναι οριστικά κερδισμένες. Αλλά ούτε και το κυβερνών κόμμα κατάφερε να μειώσει τη διαφορά. Με άλλα λόγια, υπάρχει μία ετεροβαρής ισορροπία, η οποία, όμως, το τελευταίο εξάμηνο έχει αρχίσει να ανατρέπεται. Σύμφωνα με την MRB, τον περασμένο Δεκέμβριο το προβάδισμα της Ν.Δ. ήταν 6,8 μονάδες, τον περασμένο Μάρτιο 7,9 και τώρα 8,3. Αυτό πρακτικά σημαίνει ότι το ΠΑΑΣΟΚ έχει περιέλθει σε ιδιαιτέρως δυσμενή θέση.

Το προβάδισμα της Ν.Δ. δεν προέρχεται από την ασθενή πολιτική έλξη που ασκεί στην κοινωνία. Αλλά ούτε μόνο από τη μεγάλη διαφορά συσπείρωσης της εκλογικής βάσης των δύο κομμάτων, όπως ορισμένοι ισχυρίζονται. Ο βαθμός συσπείρωσης των «γαλάζιων» ψηφοφόρων είναι πολύ υψηλός και των «πρασίνων» πολύ χαμηλός. Αυτό, όμως, προέρχεται πρωτίστως από τη φθορά του κυβερνώντος κόμματος. Οπως προκύπτει και από τις μετρήσεις, ένας μεγάλος αριθμός πολιτών, που το 2000 ψήφισαν το ΠΑΣΟΚ, έχει μετακινηθεί προ το κόμμα της αξιωματικής αντιπολίτευσης, κυρίως λόγω αντίδρασης προς την κυβερνητική πολιτική. Η αντίστροφη ροή είναι αμελητέα.

Στο Μέγαρο Μάξιμο επενδύουν πολλές ελπίδες στο γεγονός ότι ενώ η Ν.Δ. διατηρεί μεγάλο προβάδισμα έναντι του ΠΑΣΟΚ, στο ερώτημα ποιός είναι καταλληλότερος για πρωθυπουργός η διαφορά ανάμεσα στους δύο μονομάχους κινείται στα όρια του στατιστικού σφάλματος. Η καλύτερη επίδοση του Κώστα Σημίτη σε σύγκριση μ' αυτήν του ΠΑΣΟΚ οφείλεται και στο ειδικό βάρος της πολιτικής του προσωπικότητας. Οφείλεται, όμως, και σε δύο πρόσθετους λόγους: Πρώτον, στο γεγονός ότι είναι εν ενεργεία πρωθυπουργός, ενώ ο Κώστας Καραμανλή δεν έχει δοκιμασθεί ούτε σε υπουργικά καθήκοντα. Δεύτερον και σημαντικότερο, επειδή η μεγάλη πλειοψηφία των ψηφοφόρων του ΣΥΝ, του ΔΗΚΚΙ και του ΚΚΕ επιλέγει τον αρχηγό του ΠΑΣΟΚ και όχι της Ν.Δ. ως καταλληλότερο για πρωθυπουργό.

Ο εν λόγω δείκτης, πάντως, δεν έχει τη βαρύτητα που έχει ο δείκτης της πρόθεσης ψήφου για τη διατύπωση εκλογικών προβλέψεων. Ετσι κι αλλιώς, την εξουσία κρίνει η κάλπη. Οι δημοσκοπήσεις δεν είναι παρά τα πρόδρομα σήματά της. Αυτά τα σήματα, όμως επιβεβαιώνουν την εμπειρική πολιτική εκτίμηση ότι το κυβερνών κόμμα δεν μπορεί να αντεπιτεθεί πολιτικά και να αρχίσει να καλύπτει τη διαφορά. Ισως γιατί ο μεγαλύτερος αντίπαλός του δεν είναι η αξιωματική αντιπολίτευση, αλλά η κόπωση και η απογοήτευση των λαϊκών κυρίως στρωμάτων, που παλαιότερα ήταν η ραχοκοκαλιά της εκλογικής τους βάσης.

ΔΕΝ ΕΧΕΙ ΠΡΟΟΠΤΙΚΗ Η «ΑΜΥΝΤΙΚΗ ΔΙΑΤΑΞΗ»

ΣΕ ΠΟΛΥ ΚΡΙΣΙΜΗ ΚΑΜΠΗ ΕΙΣΗΛΘΕ ο ροδιακός τουρισμός

Πληρώνονται σήμερα τα χρόνια διαρθρωτικά προβλήματα

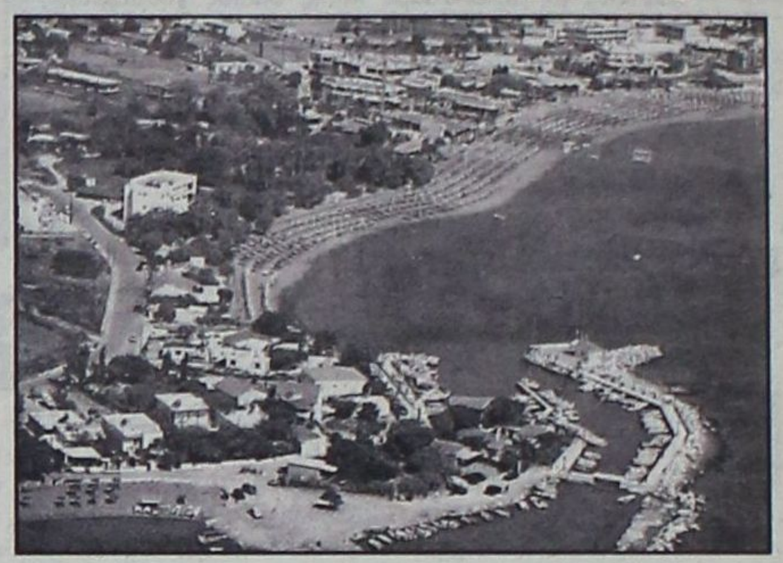

Ο τουρισμός της Ρόδου άρχισε να εμφανίζει τα συμπτώματα μιας κρίσης η οποία θα διαρκέσει επί μακρόν, αν δεν υπάρξει ριζική αναθεώρηση της έως τώρα ακολουθούμενης πολιτικής.

Αυτό, τουλάχιστον, υποστηρίχθηκε από ορισμένους ξενοδόχους οι οποίοι συμμετείχαν στην ετήσια γενική συνέλευση του κλάδου την περασμένη Τετάρτη, στο «Ακταίον»

Ρεπορτάζ
Κώστας Λαμπριανός

Για πρώτη φορά, ίσως, η κατήφεια και η απογοήτευση ήταν τόσο αποτυπωμένη στα πρόσωπά τους που δεν ήταν δυνατόν να περάσει απαρατήρητο. Ο ίδιος ο πρόεδρος της ΕΞΡ κ. Βασίλης Μηναΐδης το επισήμανε, άλλωστε, λέγοντας ότι οι ξενοδόχοι φαίνεται να έχουν χάσει την εμπιστοσύνη τους σ' αυτό που κάνουν, έχουν χάσει το θάρρος τους για τη δουλειά που κάνουν.

Γιατί όμως; Η απάντηση δεν είναι δύσκολη. Στα τελευταία χρόνια οι ξενοδόχοι της Ρόδου διαπιστώνουν ότι είναι εντελώς ανίσχυροι πλέον να επηρεάσουν τις εξελίξεις και κατά συνέπεια έχουν απολέσει και αυτήν ακόμα τη δυνατότητα διαπραγμάτευσης έναντι των tour operators. Οι τελευταίοι, μετά από εξαγορές και συγχωνεύσεις έχουν καταστεί πανίσχυροι, σβήνοντας από τον ευρωπαϊκό τουριστικό χάρτη τους μικρούς τουριστικούς οργανισμούς.

Σήμερα οι tour operators μετριούνται στα δάκτυλα του ενός χεριού, έχουν διαμορφώσει ολιγοπωλιακές καταστάσεις, σε πολλές περιπτώσεις επιτυγχάνουν να συνεννοούνται μεταξύ τους και, κατά συνέπεια, να επιβάλλουν τις θελήσεις τους χωρίς ιδιαίτερες δυσκολίες και αντιστάσεις.

Στα τελευταία χρόνια γινόμαστε μάρτυρες ενός φαύλου κύκλου υποβάθμισης του τουριστικού προϊόντος της άλλοτε κραταιάς και περιζήτητης Ρόδου. Ενός φαύλου κύκλου που άρχισε να διαγράφεται με την εφαρμογή του αμφιλεγόμενου αναπτυξιακού νόμου 1262/82 και που είναι άγνωστο πότε θα κλείσει.

Λίγο πολύ η ιστορία του αναπτυξιακού νόμου και οι συνέπειες του είναι γνωστές. Ξεκίνησε με «φιλοσοφία» να ενισχύσει την ξενοδοχειακή υποδομή του νησιού και, λόγω απρογραμμάτιστης, στρεβλής και κακής εφαρμογής του, κατέληξε να έχει αρνητικές επιπτώσεις.

Πρώτον, ανέτρεψε κατά τρόπον θεαματικό την ισορροπία του νόμου προσφοράς και ζήτησης ξενοδοχειακών κλινών. Ενώ οι ρυθμοί αύξησης του τουριστικού ρεύματος την περίοδο 1984-1990 ήταν κατά μέσον όρο ετησίως 2,1% οι κλίνες αυξάνονταν με ρυθμούς 7-8%, γεγονός που έριξε θεαματικά τις πληρότητες των μονάδων.

Δεύτερον, η υπερπροσφορά κλινών οδήγησε τους νέους ξενοδόχους σε μειώσεις των τιμών για να κατακτήσουν θέση στον ανταγωνισμό. Τρίτον, οι επιδοτήσεις του νόμου κατεβάλλοντο με καθυστέρηση πολλών ετών με επακόλουθο την αύξηση του τραπεζικού δανεισμού από τους νέους επενδυτές και σε συνδυασμό με τον καλπασμό των επιτοκίων και πανωτοκίων που έφθασαν μέχρι και 45% αποτέλεσαν την ωρολογιακή βόμβα για τον ροδιακό τουρισμό.

Τέταρτον, περί τον αναπτυξιακό νόμο αναπτύχθηκαν παραπολιτικοοικονομικά κέντρα που αποφασίζουν ποιές εγκρίσεις θα δοθούν, καθ' υπέρβασιν των κριτηρίων που είχαν θεσπιστεί, και εδώ αρχίζει να εκτυλίσσεται το κουβάρι της διαπλοκής.

Πέμπτον, ο ν.1262/82 ευνόησε σκανδαλωδώς τη δημιουργία μονάδων δεύτερης και τρίτης κατηγορίας με συνέπεια να πέσουν τα στάνταρς του ξενοδοχειακού δυναμικού της Ρόδου.



Το γεγονός, σε συνδυασμό με το παιχνίδι των tour operators οι οποίοι, για λίγα χρόνια, ενθάρρυναν τη δημιουργία ενοικιαζομένων δωματίων και καταλυμάτων, ήρθε να υποβαθμίσει έτι περαιτέρω την ξενοδοχειακή εικόνα και να εξωθήσει σε νέες μειώσεις τιμών. Ακούσαμε την Τετάρτη από ξενοδόχο, ότι σήμερα υπάρχουν 28.000 τουριστικά καταλύματα σ' ένα σύνολο 108.000 κλινών, αν και κανείς ποτέ δεν μπόρεσε να πει με ακρίβεια ποιος είναι ο πραγματικός αριθμός τους.

Στη διαδρομή των τελευταίων είκοσι χρόνων αναδείχθηκαν, ακόμη νέοι τουριστικοί προορισμοί στη λεκάνη της Μεσογείου, ανατρέποντας τους συσχετισμούς που υπήρχαν ως τότε.

Χαρακτηριστικό παράδειγμα, εδώ στη γειτονιά μας, η Τουρκία, η οποία το 1985 μέχρι σήμερα, με τη βοήθεια ξένων κεφαλαίων, υπεδεκαπλασίασε το ξενοδοχειακό δυναμικό της κατά μήκος των παραλίων της, και απέναντι από τα ελληνικά νησιά. Η ανάδειξη νέων προορισμών συνέβαλε, επίσης, στην ενίσχυση της θέσης των tour operators και, κατά συνέπεια, ενίσχυσε τον εκβιασμό τους.

Για όλους τους παραπάνω λόγους, και για πολλούς άλλους ήσσονος σημασίας, η θέση των ξενοδοχειακών επιχειρήσεων είναι σήμερα ιδιαιτέρως δυσχερής και ο ξενοδόχος έρμαιο στις ορέξεις των tour operators. Και, δυστυχώς, δεν φαίνεται να υπάρχει προς το παρόν ελπίς ανάκαμψης ή εξόδου από την κρίση. Αποτελεί πικρή διαπίστωση ίσως αλλά σκληρή είναι η ίδια η πραγματικότητα.

Λέγεται και γράφεται με ιδιαίτερη έμφαση ότι για να αρθεί το σημερινό τραγικό αδιέξοδο θα πρέπει να γίνουν όλα εκείνα τα αναγκαία έργα τουρισμού και να υπάρξει ποιοτική αναβάθμιση. Με τις πτωτικές τιμές, και το λειτουργικό κόστος των ξενοδοχειακών επιχειρήσεων να αυξάνει σταθερά δεν είναι δυνατόν να γίνεται λόγος για αναβάθμιση των παρεχομένων υπηρεσιών. Για όσους παρακολουθούν τα τουριστικά πράγματα ο φαύλος κύκλος έχει οδηγήσει τους ξενοδόχους στη συρρίκνωση της περιόδου λειτουργίας των μονάδων τους και στην περικοπή των δαπανών μισθοδοσίας με τον περιορισμό του αριθμού των εργαζομένων. Είναι μια αμυντική πολιτική με οδυνηρές συνέπειες κυρίως για τους εργαζομένους, των οποίων η απασχόληση περιορίζεται στους πέντε-έξι μήνες. Τα κίνητρα για τον εκσυγχρονισμό των γηρασμένων μονάδων είναι ανεπαρκή και οι ίδιοι οι ξενοδόχοι, μ' ελάχιστες εξαιρέσεις που επιβεβαιώνουν τον κανόνα, δεν είναι σε θέση να αυτοχρηματοδοτήσουν τη συνεχή ανανέωση και βελτίωση των ξενοδοχείων τους.

Μοιραία οι ξενοδοχειακές μονάδες απαξιώνονται, και μοιραία οι τιμές συμπιέζονται προς τα κάτω.

Από την άλλη τα έργα υποδομής από μόνα τους, χωρίς δηλαδή την άρτια ξενοδοχειακή υποδομή, δεν είναι ικανά να προσελκύσουν το ποσοτικό και ποιοτικό τουριστικό ρεύμα που θα βγάλει από το αδιέξοδο το νησί και την οικονομία του. Αλλωστε, έχουν γίνει αρκετά στον τομέα των υποδομών και, εν πάση περιπτώσει, δεν μπορεί να ισχυριστεί κανείς ότι οι υποδομές είναι τραγικά ανεπαρκείς. Βεβαίως υπάρχουν αισθητές αδυναμίες αλλά δεν είναι αυτός ο λόγος για τον οποίο η Ρόδος παραδόθηκε ολοκληρωτικά στους φτωχοτουρίστες. Η ανάπτυξη ακόμα των ειδικών μορφών τουρισμού θα εμπλουτίσει το τουριστικό προϊόν αλλά δεν θα ανατρέψει τη συνολική αρνητική εικόνα, όταν σήμερα το 90% των επισκεπτών του νησιού είναι το «προλεταριάτο» των ευρωπαϊκών χωρών και, άρα, τουρίστες χαμηλής εισοδηματικής στάθμης.

Εχει την αίσθηση κανείς ότι εδώ που έχουν φτάσει τα πράγματα χρειάζονται γενναίες αποφάσεις, στο πλαίσιο μιας πολιτικής με χρονικό ορίζοντα δεκαετίας.

Θα πρέπει ν' αποφασιστεί κατ' αρχήν ποια ξενοδοχεία και τουριστικά καταλύματα θα κλείσουν καθώς, προ πολλού, έχουν πάψει να πληρούν τις προϋποθέσεις. Η Ισπανία αντιμετώπισε το ίδιο πρόβλημα πριν από χρόνια αποφασίζοντας την κατεδάφιση και την ανέγερση, με τη χορήγηση κινήτρων, νέων μονάδων.

Επειτα θα πρέπει η ανέγερση νέων μονάδων, αν δεν απαγορευθεί, να είναι ελεγχόμενη ως προς τον αριθμό των κλινών και την ποιότητά τους.

Πρέπει να επέλθει σύντομα ισορροπία στην προσφορά και ζήτηση των κλινών και η εξυγίανση να επιτευχθεί μέσω του μηχανισμού των τιμών. Η Ρόδος, σε σχέση με το εργατικό δυναμικό της και το χωροταξικό της διαθέτει ήδη περισσότερες του επιτρεπόμενου ξενοδοχειακές κλίνες.

Είναι αυτονόητο ότι οι λειτουργούσες μονάδες θα πρέπει άμεσα να εκσυγχρονιστούν. Στα αυτονόητα, επίσης, ο εμπλουτισμός του τουριστικού προϊόντος με την ανάπτυξη των ειδικών μορφών τουρισμού και η συμπλήρωση των υποδομών. Και φυσικά η αναζήτηση νέων τουριστικών αγορών. Στον αστερισμό της ζώνης του ευρώ και σε συνδυασμό με την ανάδειξη νέων τουριστικών προορισμών η Ρόδος υπεχώρησε αισθητά από την περίοπτη θέση την οποία κατείχε πριν από δεκαπέντε χρόνια και συνεχώς θα υποχωρεί.

Είναι καιρός να δούμε, σ' 'εναν κόσμο που αλλάζει ραγδαία, πώς και πού θέλουμε να βρίσκεται το νησί του Ηλίου. Πριν δύσει για τα καλά.

Ο ΝΟΜΟΣ ΣΤΑ ΧΕΡΙΑ

Τον νόμο στα χέρια τους απειλούν να πάρουν οι Καλυθενοί, λόγω των προβλημάτων που αντιμετωπίζουν το τελευταίο διάστημα με διαρρήξεις και κλοπές στην ευρύτερη περιοχή του Φαληρακίου και της έδρας του δήμου Καλλιθέας. Μετά το προχτεσινό περιστατικό με τον πυροβολισμό του 26χρονου Αλβανού όταν προσπαθούσε να μπει σε συγκρότημα ενοικιαζομένων δωματίων η κατάσταση παίρνει άλλες διαστάσεις και οι Καλυθενοί απειλούν πως δεν θα αφήσουν τις περιουσίες τους χωρίς έλεγχο..

Ο κ. ΧΑΛΥΒΟΠΟΥΛΟΣ



Ο αστυνομικός διευθυντής Δωδεκανήσου Ηλίας Χαλυβόπουλος δήλωσε πως ο δράστης ύστερα από προανάκριση εντοπίστηκε και συνελήφθη από άνδρες του Αστυνομικού Τμήματος Αρχαγγέλου, ομολόγησε την πράξη του. Αφού οδηγήθηκε στον εισαγγελέα που του άσκησε ποινικές διώξεις για τα αδικήματα που κατηγορείται, παραπέμφθηκε στον Τακτικό ανακριτή και αφού πήρε προθεσμία θα απολογηθεί αύριο. Να σημειωθεί πως ο Αλβανός δήλωσε στους αστυνομικούς πως βρέθηκε στο σημείο όπου πυροβολήθηκε γιατί επιστρέφοντας στο σπίτι του από εργασία, έχασε τον δρόμο. Η λεπτομέρεια, πως συνελήφθη από αστυνομικούς του Αρχαγγέλου, δείχνει το πρόβλημα με το Αστυνομικό Τμήμα Αφάντου.

Ο κ. ΙΑΤΡΙΔΗΣ



Ο δήμαρχος Καλλιθέας Γιάννης Ιατρίδης μιλώντας σχετικά χτες, τόνισε πως υπάρχει έλλειψη αστυνόμευσης στην ευρύτερη περιοχή του Φαληρακίου. «Το πρόβλημα είναι πολύ μεγάλο και έχει λάβει τεράστιες διαστάσεις. Σημειώνονται κλοπές κάθε μέρα από τις ομάδες Αλβανών και η κατάσταση είναι δύσκολο πια να ελεγχθεί» δήλωσε χαρακτηριστικά ο κ. Ιατρίδης που επισήμανε πως η δημιουργία αστυνομικού τμήματος στο Φαληράκι είναι πλέον επιτακτική ανάγκη.

ΣΥΝΕΛΕΥΣΕΙΣ

ΠΑΣΟΚ

Σήμερα στις 10.30 το πρωί θα γίνει στο Ακταίον η απολογιστική συνέλευση της απερχόμενης Νομαρχιακής Επιτροπής του ΠΑΣΟΚ του Νοτίου συγκροτήματος. Στο βόρειο συγκρότημα η Ν.Ε. του ΠΑΣΟΚ θα πραγματοποιήσει σήμερα στις 11 το πρωί στο ξενοδοχείο Μαριτίνα την απολογιστική της συνέλευση και θα ορισθούν εφορευτικές επιτροπές ενόψει των εσωκομματικών εκλογών. Από τις δύο συνελεύσεις θα λείπουν σήμερα πολλοί επώνυμοι. Αυτό έχει την σημασία του.

ΤΟ ΠΛΩΤΟ ΚΑΪΚΙ

Στη Μεγίστη, τη Σύμη, την Τήλο τα Πηγάδια Καρπάθου και την Κάσο θα βρεθεί αυτή την εβδομάδα το πλωτό πολϋιατρείο της Νομαρχιακής Αυτοδιοίκησης με βάση πρόγραμμα που ανακοινώθηκε. Μερικοί - μερικοί ξέχασαν το καϊκι. και μερικοί μερικοί ξέχασαν την κριτική που ασκούσαν. Βέβαια τώρα σίγουρο είναι πως το καϊκι είναι πιο ασφαλές.



Ο Τορευτής

ΓΕΝΙΚΗ ΤΕΧΝΙΚΗ
ΟΜΙΛΟΣ ΕΤΑΙΡΕΙΩΝ

ΑΝΑΝΕΩΜΕΝΟΙ ΚΑΙ ΠΑΝΤΑ ΠΡΩΤΟΠΟΡΟΙ
ΜΑΖΙ ΣΑΣ ΜΕ ΣΤΟΧΟ ΤΙΣ ΚΑΛΥΤΕΡΕΣ
ΤΕΧΝΙΚΕΣ ΛΥΣΕΙΣ

• ΕΤΟΙΜΟ ΣΚΥΡΟΔΕΜΑ
με ανανεωμένες -
σύγχρονες εγκαταστάσεις

• ΑΔΡΑΝΗ ΥΛΙΚΑ
υψηλών προδιαγραφών και
απαιτήσεων από
το ΝΕΟ Λατομείο μας

ΕΡΓΟΣΤΑΣΙΑ ΣΚΥΡΟΔΕΜΑΤΟΣ:
ΡΟΔΟΣ: 6ο χλμ. Λεωφ. Ρόδου - Λίνδου,τηλ. 22410 - 60560/62323 FAX: 22410 60561
ΓΕΝΝΑΔΙ: 2ο χλμ. οδού ΓΕΝΝΑΔΙΟΥ - ΒΑΤΙΟΥ, τηλ. 22440 - 43470 FAX: 22440 43470
ΛΑΤΟΜΕΙΟ: Θέση Στραβόλαιμο ΚΑΛΥΘΙΩΝ
ΓΡΑΦΕΙΑ: Ρόδος Αρκαδίου 2, Τηλ. 22410-22186/22968/28058 FAX: 22410 - 33021

Ο ΠΡΩΗΝ ΥΠΟΥΡΓΟΣ ΤΟΥ ΠΑΣΟΚ Κ. ΘΑΝΑΣΗΣ ΤΣΟΥΡΑΣ ΜΙΛΑ ΓΙΑ ΤΗΝ ΚΥΒΕΡΝΗΣΗ, ΤΟΝ Κ. ΣΗΜΙΤΗ ΚΑΙ ΤΟ ΡΟΛΟ ΤΟΥ Γ. ΠΑΠΑΝΔΡΕΟΥ

ΤΙΜΗ ΣΤΗΝ ΕΛΛΑΔΑ Η ΣΥΜΜΕΤΟΧΗ του Κ. Σημίτη στην ηγεσία της Ευρ. Ενωσης

✓ Θυμίζω ότι ο Κώστας Σημίτης επανεξελέγη πρόεδρος του Κινήματος μόλις πριν ένα και μισό έτος ✓ Η Ν.Δ. στηρίζει τη σημερινή διαφορά κυρίως στη μεγάλη της εσωτερική συνοχή και όχι σε νέους ψηφοφόρους



Δύο θετικά στοιχεία βλέπει ο πρώην υπουργός κ. Θ. Τσούρας στο σενάριο της πιθανής μετακίνησης του Κ. Σημίτη στη Ε.Ε.: Την τιμή που θα αποτελέσει για την Ελλάδα αλλά και την ενίσχυση του γεωπολιτικού της ρόλου. Παράλληλα ο στενός συνεργάτης του Γ. Παπανδρέου χαρακτηρίζει τον υπουργό Εξωτερικών «πολιτικό των μεγάλων πρωτοβουλιών και των μεγάλων στόχων», ο οποίος με τον τρόπο που πολιτεύεται ενισχύει σημαντικά την εικόνα του ΠΑΣΟΚ. Ο κ. Τσούρας αναγνωρίζει την αρνητική συγκυρία για το ΠΑΣΟΚ και θεωρεί ότι για την αντιστροφή του κλίματος δεν απαιτούνται απλώς ταχύτερα βήματα αλλά «καταιγιστική εφόρμηση» και πανστρατιά.

Παρ' όλα αυτά όταν ερωτάται εάν είναι πιθανό το σενάριο μιας αλλαγής ηγεσίας στο κυβερνών κόμμα, υπενθυμίζει ότι «ο κ. Σημίτης επανεξελέγη πρόεδρος του ΠΑΣΟΚ πριν ενάμιση χρόνο.

Οσο για το μήνυμα που στέλνει στους ψηφοφόρους του της Α΄ Αθήνας, που θα είναι και πάλι υποψήφιος, είναι όπως λέει πάντα ο ίδιος: «Μαζί θ' αγωνιστούμε για ένα καλύτερο αύριο».

Συνέντευξη στον ΧΡΙΣΤΟ ΒΟΥΖΑ

- Οι τελευταίες δημοσκοπήσεις καταδεικνύουν ότι η διαφορά του ΠΑΣΟΚ με τη Νέα Δημοκρατία έχει παγιωθεί σε υψηλά επίπεδα (γύρω στο 8%). Με το δεδομένο ότι απομένουν μόλις δέκα μήνες μέχρι τις εκλογές είναι δυνατόν και με ποιον τρόπο να αντιστραφεί αυτή η κατάσταση;

Είναι δεδομένο πως σε μεγάλα ζητήματα όπως τα εθνικά θέματα και η εξωτερική πολιτική, η προετοιμασία της Ολυμπιάδας, η ευρωπαϊκή πορεία της χώρας κ.ά. οι πολίτες αναγνωρίζουν την ιδιαίτερα θετική πορεία της κυβέρνησης. Υπάρχουν όμως τα καίρια θέματα της οικονομικής και κοινωνικής συνοχής. Αυτά που δίνουν στον πολίτη την αίσθηση και τη βεβαιότητα ότι η πολιτεία νοιάζεται γι' αυτόν. Αυτά που οδηγούν στη δίκαιη κατανομή των καρπών της ανάπτυξης.



Αυτά που τελικά οριοθετούν και τη γραμμή βασικής διαφοροποίησης ανάμεσα στην αριστερή και στη συντηρητική πολιτική. Τώρα –δέκα μήνες πριν τις εκλογές- δεν αρκούν μόνο ταχύτερα και αποτελεσματικότερα βήματα. Απαιτείται μια κεντρική πολύπλευρη, συνολική και καταιγιστική ,εφόρμηση» προς τα εμπρός. Με μια ολοκληρωμένη πρόταση του ΠΑΣΟΚ για τη μορφή και τα χαρακτηριστικά της ελληνικής δομημένης κοινωνίας, στα χρόνια που έρχονται. Αλλά και με ορατά δείγματα γραφής που θα πείσουν και για την αξιοπιστία και για το εφικτό της πρότασής μας. Αυτό το πλαίσιο πολιτικών και δράσεων μπορεί –είμαι σίγουρος- και το κλίμα να αναστρέψει και σε θετικό εκλογικό αποτέλεσμα και αποδεδειγμένα καλά γνωρίζει- να παράγει πολιτική, να συνδεθεί άμεσα με την κοινωνία και να πρωτοπορήσει σε ιδέες και σε πράξεις.

- Το ΠΑΣΟΚ φαίνεται να υπερτερεί στα λεγόμενα θέματα υψηλής πολιτικής αλλά η Νέα Δημοκρατία αποτελεί πιο αξιόπιστη λύση στην οικονομία και την καθημερινότητα. Χρειάζονται δραστικές αλλαγές σ' αυτούς του τομείς οι οποίες όπως λένε κορυφαία στελέχη του κόμματος σας πρέπει να ξεκινήσουν από ψηλά, δηλαδή από τον επικείμενο ανασχηματισμό;

Οι ανασχηματισμοί και τα πρόσωπα γενικότερα πρέπει να επιλέγονται με κριτήριο τη δυνατότητα υλοποίησης ή όχι των πλαισίων πολιτικής. Το κυρίως ζητούμενο λοιπόν είναι ποιοι θα υπηρετήσουν σωστότερα την «εφόρμηση»που ανέφερα πιο πάνω. Ποιοι με ιδέες, θέσεις και δράσεις θα αναδείξουν το όραμα για την Ελλάδα του αύριο και ταυτόχρονα θα εγγυηθούν την πορεία προς αυτό. Και βεβαίως απαιτείται μια πανστρατιά όλων των δυνάμεων του κινήματος.

- Οι εσωκομματικές εκλογές του ΠΑΣΟΚ στο τέλος Ιουνίου οδηγούν προς αυτήν την πανστρατιά που αναφέρατε;

Από μόνες τους βεβαίως όχι. Είναι φανερό πως απαιτείται ένα νέο ξεκίνημα. Μια δημοκρατική συστράτευση. Ενα προσκλητήριο στο «όλο» ΠΑΣΟΚ και στο σύνολο των κοινωνικών δυνάμεων που θέλουν να συμπορευτούν μαζί μας.

Και βέβαια στη νεολαία. Πάντα στα πλαίσια ενός αριστερού και δημοκρατικού Κινήματος. Ενός ΠΑΣΟΚ που θα συνδέει άρρηκτα τις θεμελιώδεις αρχές του με τα δρώμενα και δεδομένα της Ελλάδας του παρόντος και του αύριο.

Σήμερα το ΠΑΣΟΚ οφείλει –όπως μοναδικά



ανασχηματισμό;

Οι ανασχηματισμοί και τα πρόσωπα γενικότερα πρέπει να επιλέγονται με κριτήριο τη δυνατότητα υλοποίησης ή όχι των πλαισίων πολιτικής. Το κυρίως ζητούμενο λοιπόν είναι ποιοι θα υπηρετήσουν σωστότερα την «εφόρμηση»που ανέφερα πιο πάνω. Ποιοι με ιδέες, θέσεις και δράσεις θα αναδείξουν το όραμα για την Ελλάδα του αύριο και ταυτόχρονα θα εγγυηθούν την πορεία προς αυτό. Και βεβαίως απαιτείται μια πανστρατιά όλων των δυνάμεων του κινήματος.

- Οι εσωκομματικές εκλογές του ΠΑΣΟΚ στο τέλος Ιουνίου οδηγούν προς αυτήν την πανστρατιά που αναφέρατε;

Από μόνες τους βεβαίως όχι. Είναι φανερό πως απαιτείται ένα νέο ξεκίνημα. Μια δημοκρατική συστράτευση. Ενα προσκλητήριο στο «όλο» ΠΑΣΟΚ και στο σύνολο των κοινωνικών δυνάμεων που θέλουν να συμπορευτούν μαζί μας.

Και βέβαια στη νεολαία. Πάντα στα πλαίσια ενός αριστερού και δημοκρατικού Κινήματος. Ενός ΠΑΣΟΚ που θα συνδέει άρρηκτα τις θεμελιώδεις αρχές του με τα δρώμενα και δεδομένα της Ελλάδας του παρόντος και του αύριο.

Σήμερα το ΠΑΣΟΚ οφείλει –όπως μοναδικά και αποδεδειγμένα καλά γνωρίζει- να παράγει πολιτική, να συνδεθεί άμεσα με την κοινωνία και να πρωτοπορήσει σε ιδέες και σε πράξεις.

- Με βάση τα αποτελέσματα των δημοσκοπήσεων το ΠΑΣΟΚ φαίνεται ότι χάνει τουλάχιστον ένα τμήμα του «ισχυρού χαρτιού» του: ο Κ. Σημίτης είτε βρίσκεται λίγο ψηλότερα είτε υπολείπεται του Κ. Καραμανλή στη καταλληλότητα για πρωθυπουργός. Σας ανησυχεί αυτό το γεγονός;

Τι δείχνουν οι δημοσκοπήσεις; Το ΠΑΣΟΚ διατηρεί ακόμη ισχυρές δυνάμεις. Η Ν.Δ. στηρίζει τη σημερινή διαφορά κυρίως στη μεγάλη της εσωτερική συνοχή και όχι σε νέους ψηφοφόρους. Γι' αυτό δεν έχει καταφέρει να δημιουργήσει ένα αναμφισβήτητο πλειοψηφικό ρεύμα. Ποιος πρέπει να είναι ο δικός μας στόχος; Να αυξήσουμε το ποσοστό και τη δυναμική της συσπείρωσής μας. Με τι βασικά κριτήρια οι πολίτες-ψηφοφόροι αξιολογούν ένα κόμμα που ήδη κυβερνά; Με την αποτίμηση της συνέπειας του ως προς το πρόγραμμα που προτείνει για επόμενη τετραετία και με την αξιολόγηση των στελεχών του και κυρίως του προέδρου του. Στην αξιολόγηση του πρωθυπουργού και των στελεχών το ΠΑΣΟΚ διατηρεί τη θετική εικόνα του, σε σχέση με τη Ν.Δ.

Αυτό που απαιτείται –όπως πιο πάνω ανέφερα- είναι η πρόταση για το αύριο και άμεσα δείγματα γραφής του σήμερα. Αυτό πρέπει να είναι καθήκον και προτεραιότητά μας.

- Με βάση τα νέα δεδομένα, θεωρείτε ότι είναι ρεαλιστικό και με θετικές προοπτικές για το ΠΑΣΟΚ το σενάριο που θέλει αλλαγή ηγεσίας πριν τις επόμενες εκλογές;

Το ΠΑΣΟΚ δεν κινείται με βάση σενάρια αλλά με βάση αποφάσεις των πολιτικών του οργάνων. Θυμίζω πως ο Κώστας Σημίτης επανεξελέγη πρόεδρος του Κινήματος μόλις πριν ένα και μισό έτος.

- Είστε από τους στενούς συνεργάτες του Γ. Παπανδρέου: Πώς βλέπετε το σενάριο που λέει Σημίτης, πρόεδρος της Κομισιόν, Παπανδρέου, πρωθυπουργός στη Ελλάδα;

Δεν σχολιάζω σενάρια όπως σας είπα. Ποιος όμως δεν θα θεωρούσε πως για τη χώρα και τιμή θα ήτανε αλλά και ενίσχυση του γεωπολιτικού της ρόλου εάν ένας Ελληνας πολιτικός μετείχε στη ηγεσία της Ενωμένης Ευρώπης;

- Ανεξαρτήτως του προηγούμενου σεναρίου ο υπουργός Εξωτερικών, με βάση τις μετρήσεις αποτελεί το δημοφιλέστερο πολιτικό εντός του ΠΑΣΟΚ. Μήπως, όπως τον παροτρύνουν κάποιοι, πρέπει να αναλάβει πρωτοβουλίες για τη μεγάλη ανατροπή του αρνητικού κλίματος;

Οι θέσεις και δράσεις του Γιώργου Παπανδρέου και σε όλες τις κυβερνητικές θέσεις που υπηρέτησε και μέσα στα κομματικά όργανα του Κινήματος αποδεικνύουν πως είναι πολιτικός των μεγάλων πρωτοβουλιών για το εθνικό όφελος, για το λαϊκό συμφέρον αλλά και την προοπτική του ΠΑΣΟΚ.

Στο δε τομέα ευθύνης του –τόσο κρίσιμο και τόσο σημαντικό- απέδειξε πως διαθέτει όραμα, ευθύνη και αποτελεσματικότητα. Καταγράφεται στη συνείδηση των πολιτών ως πρόσωπο και πολιτικός μεγάλων στόχων. Και αυτό ενισχύει σημαντικά – όπως και οι δημοσκοπήσεις καταγράφουν – την όλη εικόνα μας.

- Ποιο είναι το μήνυμα που μεταφέρετε στους ψηφοφόρους της Α' Αθήνας όπου θα είστε και πάλι υποψήφιος στις επόμενες εκλογές;

Το ίδιο πάντα μήνυμα. Μαζί θα αγωνιστούμε για ένα καλύτερο αύριο. Και μαζί θα το πετύχουμε.

Και είμαι πάντα υπόχρεος της εκτίμησης της στήριξης και της τιμής που μου προσφέρατε. Ελπίζοντας πως τα ανταποδίδω με όλες μου τις δυνάμεις.



ΠΕΤΡΟΣ ΜΟΛΥΒΙΑΤΗΣ, ΠΡΕΣΒΗΣ ΕΠΙ ΤΙΜΗ, ΣΥΝΤΟΝΙΣΤΗΣ ΕΞΩΤΕΡΙΚΩΝ ΥΠΟΘΕΣΕΩΝ ΤΗΣ Ν.Δ.

ΣΤΑ ΕΛΛΗΝΟΤΟΥΡΚΙΚΑ ΕΧΕΙ ΒΕΛΤΙΩΘΕΙ ΜΟΝΟ ΤΟ ΚΛΙΜΑ ΚΑΙ ΟΧΙ Η ΟΥΣΙΑ

«ΥΠΑΡΧΟΥΝ ΟΙ ΠΡΟΫΠΟΘΕΣΕΙΣ για θερμό επεισόδιο από την Αγκυρα στο Αιγαίο»

Η εξομάλυνση των σχέσεων μπορεί να επιτευχθεί με απευθείας δημόσιο διάλογο

Η κυβέρνηση δεν εξήντλησε όλα τα περιθώρια αντιδράσεων στο πρόσφατο επεισόδιο στο Αιγαίο, δηλώνει ο συντονιστής Εξωτερικών Υποθέσεων της Ν.Δ., πρέσβης επί τιμή, Πέτρος Μολυβιάτης. Υποστηρίζει ότι η κυβέρνηση έχει υιοθετήσει την πολιτική της Ν.Δ. και γι' αυτό εμφανίζεται αυτή η εικόνα συναίνεσης στα εξωτερικά θέματα. Υποστηρίζει ότι η τακτική της ελληνοτουρκικής προσέγγισης έχει βελτιώσει μόνο το κλίμα στις σχέσεις των δύο χωρών και όχι την ουσία. Τέλος, λέει ότι εξομάλυνση στις σχέσεις των δύο χωρών μπορεί να γίνει μόνο με απευθείας δημόσιο διάλογο.

ΣΥΝΕΝΤΕΥΞΗ ΣΤΟΝ ΣΠΥΡΟ ΓΚΟΥΤΖΑΝΗ

Ας υποθέσουμε ότι είσαστε υπουργός Εξωτερικών – άλλωστε, οι εκλογές θα γίνουν σε λιγότερο από ένα χρόνο- πώς θα αντιμετωπίζατε το περιστατικό με την παρενόχληση του αεροσκάφους της Ολυμπιακής;

Η ερώτηση έχει θέση κριτικής κατά της κυβερνήσεως. Δεν νομίζω ότι η στιγμή που υπάρχει μία ένταση – δεν μιλάω για κρίση – μεταξύ Ελλάδας και Τουρκίας είναι η κατάλληλη για να ασκηθεί κριτική στην Κυβέρνηση για την πολιτική της συνολικά ή για συγκεκριμένες ενέργειες. Αυτήν την ώρα της εντάσεως πρέπει να αντιμετωπίσουμε με ψυχραιμία την προκλητικότητα της Τουρκίας και να προστατεύσουμε με αποφασιστικότητα τα συμφέροντα και τα δικαιώματα της χώρας σε ένα πνεύμα ενότητας.

Θα μπορούσε να γίνει κάτι περισσότερο;

Δεν θέλω να υπεισέλθω σε λεπτομέρειες, αλλά πιστεύω ότι υπάρχουν πολιτικά και διπλωματικά περιθώρια και η κυβέρνηση δεν τα εξήντλησε.

Εγιναν διαβήματα. Αποδίδουν;

Αυτά πρέπει να γίνουν και προβλέπονται από το διεθνές δίκαιο και τις διεθνείς διαδικασίες. Να ενημερώσουμε και το ΝΑΤΟ και την Ε.Ε. και τον ICAO. Σε περίπτωση που διαπιστωθεί ότι η Τουρκία πράγματι παραβιάζει το διεθνές δίκαιο, προβλέπονται μια σειρά διαδικασίες και κυρώσεις, αλλά δεν έχουμε φτάσει ακόμη στο σημείο να επιβληθούν κυρώσεις.

Εχει αυξηθεί η προκλητικότητα της Τουρκίας το τελευταίο διάστημα;

Είναι αλήθεια ότι τον τελευταίο καιρό υπήρξε βελτίωση στο κλίμα των ελληνοτουρκικών σχέσεων, και αυτό είναι θετικό και ευπρόσδεκτο. Δεν υπήρξε όμως καμία απολύτως βελτίωση στην ουσία των ελληνοτουρκικών σχέσεων, και αυτό για δύο λόγους: πρώτον, δεν λύθηκε το Κυπριακό και, δεύτερον, δεν ρυθμίστηκαν τα πολλά και σοβαρά προβλήματα που έχει προκαλέσει η Τουρκία στο Αιγαίο. Η Τουρκία, αρνούμενη τη λύση του Κυπριακού, γνωρίζει πολύ καλά – και το αποδέχεται αυτό – ότι δεν μπορεί να υπάρξει εξομάλυνση των σχέσεων. Επομένως, είναι φυσικό κάθε τόσο να υπάρχει έξαρση. Εγώ δεν εκπλήσσομαι με αυτήν την περιοδική έξαρση της εντάσεως.

Το πλαίσιο της Ενωσης μπορεί να υποχρεώσει την Τουρκία να ασκήσει άλλου είδους πολιτική;

Η επίλυση του Κυπριακού βάσει του σχεδίου Ανάν και η διαδικασία του Ελσίνκι μέχρι τον Δεκέμβριο του 2004 είναι μόνο ένα μέρος, και όχι το μεγαλύτερο, των υποχρεώσεων της Τουρκίας έναντι της Ευρώπης. Και η πιο δύσκολη και σοβαρή υποχρέωση είναι να πάρει ο στρατός τη θέση που έχει σε όλες τις χώρες της Ευρώπης. Αρα, μπορεί να σκέφτεται: γιατί να κάνει τις υποχωρήσεις στο Κυπριακό και στο Αιγαίο, αφού δεν ξέρει αν θα πάρει αντάλλαγμα σε πέντε η δέκα χρόνια.

Ποιος αποφασίζει στην Τουρκία;

Είναι βασικό λάθος, να κάνουμε διαχωρισμό μεταξύ της κυβερνήσεως της Τουρκίας και του στρατού. Μια είναι η κυβέρνηση και με αυτή συναλλάσσονται όλοι. Εμείς δεν έχουμε κανένα λόγο να λέμε ότι είναι η καλή κυβέρνηση και ο κακός στρατός. Γιατί έτσι δίνουμε ένα άλλοθι και ένα ελαφρυντικό στην Τουρκία που δεν το δικαιούται. Ο υπουργός Εξωτερικών της Τουρκίας δήλωσε προ ημερών ότι «έχουμε δημοκρατία, το σύνταγμα λειτουργεί και το στρατό τον ελέγχουμε», και ο υπουργός Αμυνας της Τουρκίας επανέφερε το θέμα των «γκρίζων ζωνών», δηλαδή των εδαφικών διεκδικήσεων σε βάρος της χώρας μας. Επομένως, πού είναι η διαφορά απόψεων;



Η κυβέρνηση δεν εξήντλησε όλα τα περιθώρια στο επεισόδιο με το επιβατικό αεροσκάφος

Αυξάνεται ο κίνδυνος «θερμού επεισοδίου»;

Η τουρκική δραστηριότητα στο Αιγαίο έχει δημιουργήσει τις προϋποθέσεις για τη δημιουργία ενός «θερμού επεισοδίου». Και, ξέρετε, υπάρχει στη νομική επιστήμη η έννοια του ενδεχόμενου δόλου. Δηλαδή, ξέρεις ότι αυτό που κάνεις μπορεί να έχει ένα κακό αποτέλεσμα και το αποδέχεσαι. Αυτό ισούται με το να έχεις προμελετήσει και να έχεις επιλέξει αυτό το αποτέλεσμα.

Εχει εναλλακτική πρόταση για την εξωτερική πολιτική η Ν.Δ.;

Στη Ν.Δ. υπάρχει συνέχεια και συνέπεια στο θέμα των σχέσεων με την Τουρκία αλλά και στο θέμα του εξωτερικού προσανατολισμού μας προς την Ευρώπη τα τελευταία 30 χρόνια, κάτι που δεν ισχύει για το κυβερνών κόμμα. Το ΠΑΣΟΚ έχει αλλάξει δύο και τρεις φορές θέσεις στα θέματα τόσο της Ευρώπης όσο και της Τουρκίας. Θα θυμόσαστε το «ΕΟΚ και ΝΑΤΟ το ίδιο συνδικάτο» που είχε δυσκολέψει πολύ τις διαπραγματεύσεις μας. Στο θέμα της Τουρκίας η Ν.Δ. πίστευε και πιστεύει ότι η εξομάλυνση των σχέσεων είναι προς όφελος και των δύο λαών, και συνολικά της περιοχής, και η εξομάλυνση αυτή μπορεί και πρέπει να επιτευχθεί μόνο με διάλογο μεταξύ Ελλάδας και Τουρκίας.

Απευθείας πολιτικό διάλογο;

Απευθείας, βεβαίως. Ο διάλογος, όμως, για να αποδώσει και να μην οδηγήσει σε διλήμματα, πρέπει να στηρίζεται σε ορισμένες αρχές: στην αρχή του σεβασμού της εδαφικής ακεραιότητας και των κυριαρχικών δικαιωμάτων των δύο κρατών και στο σεβασμό του διεθνούς δικαίου και των διεθνών συνθηκών. Αυτές είναι οι αρχές και το πλαίσιο. Το ΠΑΣΟΚ και στο θέμα των ελληνοτουρκικών σχέσεων υπήρξε ασυνεπέστατο. Οταν η κυβέρνηση Καραμανλή έκανε διάλογο με την Τουρκία, το ΠΑΣΟΚ έλεγε «βυθίσατε το Χόρα», δηλαδή κάντε πόλεμο.

Δεν είχε υπάρξει συνεννόηση τότε του Ανδρέα Παπανδρέου με τον Κ. Καραμανλή;

Οχι, και σας διαβεβαιώνω προσωπικά, γιατί εγώ είχα την επαφή με τον Ανδρέα Παπανδρέου, ότι δεν υπήρξε καμία προσυνεννόηση. Το ΠΑΣΟΚ έχει αλλάξει θέσεις και έχει υιοθετήσει την εξωτερική πολιτική της Ν.Δ. ριζικά. Αλλαξε θέση για την Ευρώπη και επιδιώκει τον ελληνοτουρκικό διάλογο. Με τη διαφορά ότι αυτός ο διάλογος διεξάγεται αυτήν τη στιγμή που μιλάμε -γιατί επί ενάμιση χρόνο έχουν γίνει 11 συναντήσεις μεταξύ των αντιπροσωπιών -, αλλά διεξάγεται με απόλυτη μυστικότητα. Κανείς, πέραν τριών τεσσάρων προσώπων, δεν γνωρίζει το περιεχόμενο και κανείς δεν μπορεί να μας διαβεβαιώσει ότι ο διάλογος γίνεται επί τη βάσει κάποιων αρχών.

Επικοινωνία με τους αρχηγούς των κομμάτων υπήρξε σχετικά με τα εξωτερικά θέματα;

Ολοι ανεξαιρέτως οι πρωθυπουργοί ενημέρωναν είτε προσωπικά είτε με παρένθετα πρόσωπα, όπως ήμουν εγώ, τους αρχηγούς της αντιπολιτεύσεως και των κομμάτων. Αυτήν την παράδοση διέκοψε ο κ. Σημίτης.

Τώρα δεν υπάρχει δίαυλος επικοινωνίας;

Δεν υπάρχει καθιερωμένος δίαυλος επικοινωνίας.

Ο υπουργός Εξωτερικών είναι εξαιρετικά δημοφιλής κάτι που οφείλεται και στον τρόπο της δικής σας αντιπολίτευσης.

Η εξωτερική πολιτική δεν χαράσσεται με λόγους αντιπολιτευτικούς. Εχει στόχο να εξασφαλίσει την ασφάλεια της χώρας, την ησυχία και την ευημερία του ελληνικού λαού, και δεν μας ενδιαφέρει αν ο κύριος Α ή Β κάνει την Α ή τη Β πολιτική. Εμείς χαράσσουμε τη δική μας πολιτική με αυτά τα κριτήρια και με αυτούς τους στόχους.

Βλέπετε πρόωρες εκλογές;

Εχετε δει γαλοπούλες να βιάζονται να έλθουν τα χριστούγεννα; Πιστεύω ότι κανείς δεν αυτοκτονεί.



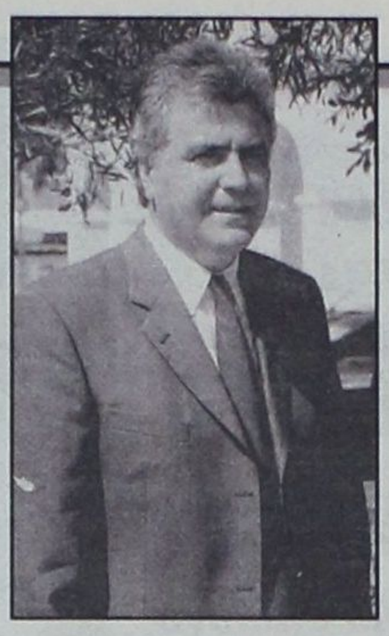

ΤΙΜΟΘΕΟΣ ΚΩΤΑΚΗΣ, ΔΗΜΑΡΧΟΣ ΛΕΡΟΥ

«ΟΙ ΣΥΝΕΧΕΙΣ ΥΠΟΣΧΕΣΕΙΣ, που ποτέ δεν τηρούνται, μας έφεραν στο σημείο να μην πιστεύουμε σε τίποτα»

«Ο κόσμος έχει κουρασθεί, δεν μπορεί να ζει κάτω από αισθήματα ανασφάλειας»

Προβληματισμένος αλλά και αισιόδοξος εμφανίζεται ο Δήμαρχος Λέρου Τ. Κωτάκης στη συνέντευξη που παραχώρησε στην εφημερίδα μας.

Προσπαθεί να «τρέξει» τον μηχανισμό του Δήμου για να μην χάσει το τρένο του Γ' Κοινοτικού Πλαισίου Στήριξης που περνά βιαστικά.

Ξέρει τί χρειάζεται το νησί, τί έχει ανάγκη και προσπαθεί να προλάβει.

Να ανακατασκευάσει το ξενοδοχείο «ΛΕΡΟΣ» στο Λακκί μαζί με τον παλιό κινηματογράφο, να προχωρήσει το δίκτυο της αποχέτευσης, να λύσει το πρόβλημα του νερού με τη μέθοδο της αφαλάτωσης.

Ομως γνωρίζει πολύ καλά πως αν δεν βρεθεί λύση στο σοβαρό θέμα των ακτοπλοϊκών συγκοινωνιών, ανάπτυξη για τα νησιά σαν την Λέρο δεν μπορεί να υπάρξει.

Συνέντευξη στο Διαμαντή Διαμαντή

Ονειρεύεται μια Λέρο που να μην στηρίζεται αποκλειστικά στον τουριστικό τομέα γι' αυτό και ο Δήμος προσπαθεί όσο περνά από το χέρι του να βοηθήσει στην προώθηση του πρωτογενούς τομέα. ***«Στη Λέρο κατά την άποψή μου ο τουρισμός πρέπει να καλύπτει το 50-60% της οικονομικής δραστηριότητας του νησιού. Το υπόλοιπο ποσοστό πρέπει να ανήκει σε δραστηριότητες του πρωτογενούς τομέα... γι' αυτό ο Δήμος έφτιαξε μια Αναπτυξιακή Εταιρεία για να ενημερώσει τους πολίτες τί ευκαιρίες υπάρχουν στον τομέα αυτό».***

Με το Δήμαρχο μιλήσαμε για την αποτελεσματική λειτουργία του Δήμου, για το Κρατικό Θεραπευτήριο, για τις «οικονομικές ιστορίες» προηγουμένων ετών, αλλά και για την υπόθεση των λατομείων όπου «εμπλέκεται» ως ελεύθερος επαγγελματίας. Για όλα είχε μια ξεκάθαρη απάντηση.

• Κύριε Κωτάκη, είμαστε πια στον 6ο μήνα της δημοτικής σας θητείας και θέλω να μας πείτε ποιά είναι τα σημαντικότερα προβλήματα που αντιμετωπίσατε σ' αυτούς τους πρώτους μήνες της τετραετίας.

Το πιο σημαντικό πιστεύω πως είναι να πείσει κανείς έναν ολόκληρο μηχανισμό να αλλάξει ρυθμό εργασίας και τρόπο σκέψης. Νομίζω ότι το πιο δύσκολό μου πρόβλημα είναι να αλλάξω τους βηματισμούς των δημοτικών υπαλλήλων. Δεν υποστηρίζω ότι δεν γνωρίζουν το αντικείμενό τους. Απλώς θέλω να καταλάβουν την αγωνία μου ότι ο χρόνος που κάθε μέρα περνά, δυστυχώς δεν επιστρέφει. Ειδικότερα για το Γ' Κοινοτικό Πλαίσιο Στήριξης που έχει ημερομηνία καταληκτική προσπαθώ όσο γίνεται να τρέξουμε για να μην χάσουμε το τρένο.

• Τί περιμένει η Λέρος από το Γ' ΚΠΣ;

Πιστεύω πως με τους ρυθμούς που προχωράμε σήμερα και με τη φωνή που έχει αποκτήσει η Λέρος στα κέντρα λήψης αποφάσεων, έχει να περιμένει αρκετά. Παρότι στην αρχή νόμιζα ότι λόγω της διαφορετικής πολιτικής μου τοποθέτησης σε σχέση με την Περιφέρεια και την Νομαρχιακή Αυτοδιοίκηση θα συναντούσα εμπόδια, είμαι υποχρεωμένος να δηλώσω ότι τέτοια εμπόδια δεν βρήκα μπροστά μου. Αντιθέτως έχω βρει συμπαράσταση.

Βεβαίως τα πράγματα παρά τη συμπαράσταση δεν θα προχωρήσουν από μόνα τους. Χρειάζεται μεγάλη προσπάθεια. Γι' αυτό εγώ και οι συνεργάτες μου αφιερώνουμε το 90% του χρόνου της δράσης μας για να περισώσουμε ό,τι μας επιτρέψει ο χρόνος.

• Πιο συγκεκριμένα, ποιά έργα μπορεί να προωθήσει ο Δήμος της Λέρου στα πλαίσια του Γ' ΚΠΣ;

Συγκεκριμένα, λοιπόν, να σας πω: το ξενοδοχείο «ΛΕΡΟΣ». Ενα έργο που θα έπρεπε να έχει προωθηθεί στο Β' Κοινοτικό Πλαίσιο για να μην σας πω από την εποχή των Μ.Ο.Μ. Τότε τα πράγματα ήταν πιο απλά, πιο εύκολα. Τα χρήματα έφθαναν γρήγορα και χωρίς δυσκολίες στους Δήμους. Τώρα, όπως γνωρίζετε, οι διαδικασίες έχουν αλλάξει. Μεγάλοι δήμοι και δυσκολεύονται. Για παράδειγμα, για να γίνει χάραξη αιγιαλού απαιτούνται 18 υπογραφές υπουργείων και υπηρεσιών για να δημοσιευθεί στην Εφημερίδα της Κυβερνήσεως και να γίνει νόμος του κράτους. Πρακτικά αυτό σημαίνει ότι τα έργα που απαιτούν χάραξη αιγιαλού πρέπει να τα ξεχάσουμε στο Γ' ΚΠΣ.

Μέσα σ' αυτά τα ασφυκτικά πλαίσια, εμείς θα προσπαθήσουμε να ολοκληρώσουμε το ξενοδοχείο «ΛΕΡΟΣ», ένα κόσμημα για το νησί μας και λόγω θέση και λόγω αρχιτεκτονικής. Μιλάμε φυσικά για το Λακκί, έναν οικισμό πολύ ιδιαίτερο, που σχεδιάστηκε το 1927.

Σε πέντε μήνες από σήμερα θα υπάρχει επιτέλους μελέτη για το συγκεκριμένο κτήριο. Προς το παρόν δεν είναι ενταγμένο σε κάποιο πρόγραμμα. Αν μέσα σ' ένα χρόνο δεν καταφέρουμε να το εντάξουμε π.χ. στο τομεακό του Υπουργείου Πολιτισμού ή κάπου αλλού θα καταφύγουμε στο δανεισμό. Γιατί πιστεύω ότι το ίδιο το ξενοδοχείο με το ενοίκιο του θα αποπληρώνει το δανεισμό του. Για το ξενοδοχείο λοιπόν - κι αν τα πράγματα δεν μπλοκάρουν στο ΚΑΣ - δεν θα συγχωρήσω τον εαυτό μου τελειώνοντας την τετραετία, να μην έχει εγκαινιαστεί.

• Σε επίπεδο βασικών υποδομών τί προγραμματίζετε και τί διεκδικείτε;

Ετσι όπως εξελίσσονται τα πράγματα στο Παγκόσμιο χωριό που ζούμε εμείς αυτά που έχουμε να «πουλήσουμε» είναι ο ήλιος, η θάλασσα, το καθαρό περιβάλλον. Η οικονομία μας εξαρτάται από τον τουρισμό. Ενα προϊόν εύθραυστο. Ενας πόλεμος, μια επιδημία, μια οικονομική ύφεση μας φέρνει μπροστά σε σοβαρά προβλήματα. Δεν μπορείς να κτίζεις μια οικονομία πάνω στο περίσσευμα των άλλων. Κάποια στιγμή που το περίσσευμα χάνεται, τί κάνουμε εμείς; Η μονομέρεια στο τουριστικό προϊόν είναι επικίνδυνη. Η Λέρος στο σημείο αυτό είναι τυχερή μέσα στην ατυχία της. Δεν αναπτύχθηκε τουριστικά όπως η Ρόδος και η Κως. Γι' αυτό έχει τη δυνατότητα να δώσει βάρος και στον πρωτογενή τομέα. Στη Λέρο κατά την άποψή μου ο τουρισμός πρέπει να καλύπτει το 50-60% της οικονομικής δραστηριότητας του νησιού. Το υπόλοιπο ποσοστό πρέπει να ανήκει σε δραστηριότητες του πρωτογενούς τομέα. Εχει περιθώρια ανάπτυξης κι ίσως είναι από τα λίγα νησιά της Δωδεκανήσου που μπορεί.

• Τί δυνατότητες έχει όμως ένας Δήμος για να παρέμβει στην οικονομική και κοινωνική διάρθρωση του νησιού;

Εμείς σαν Δήμος φτιάξαμε μια Αναπτυξιακή Εταιρεία, ένα Νομικό Πρόσωπο Δημοσίου Δικαίου που θα ενημερώνει τους δημότες μας για τις ευκαιρίες που υπάρχουν. Να μην χάνονται χρόνος και χρήμα. Ενας νέος αγρότης θα 'ρθει στο Δήμο και θα ενημερωθεί πλήρως για το τί ακριβώς «τρέχει» για να στήσει μια βιολογική καλλιέργεια, μια κτηνοτροφική μονάδα, μια αλιευτική δραστηριότητα. Δίνουμε μεγάλο βάρος στον πρωτογενή τομέα γιατί δεν θέλουμε να κάνουμε τα ίδια λάθη που έκαναν άλλοι.

• Πώς να αναπτυχθεί όμως ο πρωτογενής τομέας σ' ένα νησί που δεν έχει λύσει το πρόβλημα της επάρκειας του νερού;

Σίγουρα δεν μπορεί να μιλάει κανείς για ανάπτυξη όταν δεν έχει λύσει το πρόβλημα του νερού και το πρόβλημα της αποχέτευσης. Εγώ δεν μπορώ να φανταστώ κάποιο επενδυτή που θα 'ρθει σ' ένα τόπο να κατασκευάσει μια ξενοδοχειακή μονάδα όταν δεν έχει νερό, όταν δεν υπάρχει αποχέτευση και κυρίως όταν δεν μπορεί εύκολα να φθάσει στο νησί. Δεν είναι δυνατόν να μιλάς για ανάπτυξη αν δεν έχεις εξασφαλισμένη σταθερή και γρήγορη μεταφορά. Οταν βλέπω τουρίστες στο νησί αναρωτιέμαι αν έφθασαν εδώ κατά λάθος ή αν αγαπούν υπερβολικά το νησί. Ολοι αυτοί που κάτω από συνθήκες απαράδεκτες έρχονται στο νησί πρέπει να το επιθυμούν πάρα πολύ. Πολλές φορές αναρωτιέμαι πώς μπορεί να επιζήσει ένας τόπος που δεν νιώθει ασφαλής με τη συγκοινωνία, την υγεία και την παιδεία που διαθέτει. Αν λοιπόν δεν έχεις αυτήν την βασικότατη ασφάλεια του να ζεις και να μην πεθαίνεις από μία αιμορραγία τότε

LINDOS memories
RESORT BEACH HOTEL

MITSIS HOTELS

Στην μαγευτική περιοχή της Λίνδου δημιουργήσαμε ένα πανέμορφο ξενοδοχείο πέντε αστέρων με στόχο να ικανοποιήσει τις ανάγκες των πελατών που ενδιαφέρονται για ποιοτικές διακοπές. Χτισμένο κάτω από τον ιστορικό βράχο του Ναβαρόνε όπου γυρίστηκε η ομώνυμη θρυλική ταινία, μια ανάσα από την αμμουδιά μπορεί κανείς να χαλαρώσει και ανανεωθεί από την μαγευτική ομορφιά της αιγαιοπελαγίτικης θάλασσας.

Εξήντα πολυτελή δωμάτια με αυτόνομο κλιματισμό, δορυφορική τηλεόραση, τηλέφωνο, χρηματοκιβώτιο, mini bar, και 24ωρη υπηρεσία δωματίου και 10 σουίτες με ονειρεμένη θέα υπόσχονται αξέχαστες διακοπές...

Στο εστιατόριο οι επισκέπτες έχουν την δυνατότητα να απολαύσουν εκλεκτές γεύσεις από ελληνική και διεθνή κουζίνα, φρέσκα ψάρια σε συνδυσμό με το κρασί της αρεσκείας τους.

Δροσιστικοί χυμοί και εξωτικά ποτά σερβίρονται από το main και το pool bar.

Για κρατήσεις - πληροφορίες, μη διστάσετε να επικοινωνήσετε μαζί μας στα τηλέφωνα 22440 35000 έως 35099 fax 22440 48 156



δεν χρειάζεται να συζητάμε για ανάπτυξη. Μπορεί το «ζην επικινδύνως» να μας κάνει πιο δυνατούς, πιο σοφούς, αλλά μας έχει κουράσει πια. Οι συνεχείς υποσχέσεις που ποτέ δεν γίνονται πράξεις μας έφεραν στο σημείο να μην πιστεύουμε πια ότι κάτι μπορεί να γίνει κι αυτό ίσως είναι σοβαρό κοινωνικό πρόβλημα.

• Τί θα μπορούσε να γίνει για να βελτιωθούν οι συγκοινωνίες; Πώς θα έπρεπε να παρέμβει το κράτος εν όψει και της απελευθέρωσης των ακτοπλοϊκών γραμμών;

Ο τρόπος που λειτουργεί μια απελευθερωμένη αγορά δυστυχώς δεν προστατεύει περιοχές και γραμμές που δεν είναι κερδοφόρες. Με την κατάργηση του καμποτάζ το κράτος, η επίσημη πολιτεία πρέπει να δει με μεγάλη προσοχή την ιδιαιτερότητα της νησιωτικής Ελλάδας. Θα πρέπει να επιδοτήσει σύγχρονα και ασφαλή πλοία που θα συνδέουν τα μικρά νησιά. Διαφορετικά τα νησιά μας θα καταντήσουν έρημες νησίδες. Ο κόσμος έχει κουραστεί. Δεν μπορεί να ζει συνεχώς μες στην ανασφάλεια.

• Αν το τεράστιο θέμα των ακτοπλοϊκών συγκοινωνιών αφορά περισσότερο το κεντρικό κράτος, το πρόβλημα της αποχέτευσης είναι κυρίως θέμα του Δήμου.

Συμφωνώ και αν όλα πάνε καλά, και αν συνεχίσουμε να τρέχουμε όπως τώρα, τότε ένα μεγάλο τμήμα των οικισμών Πλατάνου, Αγίας Μαρίνας, Πεντελίου και μικρά τμήματα από τα Αλυντα και το Κριθώνι σε δύο χρόνια από σήμερα θα διαθέτουν δίκτυο αποχέτευσης με λειτουργία του Βιολογικού καθαρισμού. Παράλληλα στο χρονικό αυτό διάστημα πιέζουμε το Ταμείο Συνοχής για ένα έργο αποχέτευσης 3,5 δισ. που θα περιλαμβάνει το Λακκί.

• Με τόσο πράσινο που διαθέτει η Λέρος μου κάνει εντύπωση το πρόβλημα επάρκειας νερού που αντιμετωπίζετε.

Η Λέρος έχει επιφανειακά νερά. Τις γεωτρήσεις που έχουμε τις υπεραντλήσαμε και το νερό τους είναι υφάλμυρο. Σήμερα σχεδόν κανείς δεν πίνει το νερό της βρύσης. Εδώ τώρα βρισκόμαστε στο σημείο μηδέν μετά την ακύρωση της σύμβασης ιδιωτικής εταιρείας με την Νομαρχιακή Αυτοδιοίκηση. Μετά από την εξέλιξη αυτή ο Δήμος Λέρου είναι έτοιμος να τραβήξει το δικό του δρόμο. Με δάνειο 400 εκατ. δρχ. περίπου θα κατασκευάσουμε εργοστάσιο αφαλάτωσης. Δεν υπάρχει άλλη λύση. Μπορεί να αυξήσει την τιμή του νερού, θα πουν κάποιοι. Ομως αυτό που διαθέτουμε τώρα σε χαμηλή τιμή μόνο νερό δεν είναι. Αν υπολογίσει κανείς τα προβλήματα που δημιουργεί στις υδραυλικές εγκαταστάσεις και στις ηλεκτρικές συσκευές τότε θα φανεί ότι στην πράξη το πληρώνουμε ακριβά. Σε τελική ανάλυση το αφαλατωμένο νερό θα μας κοστίζει λιγότερο.

Αλλη λύση δεν έχουμε. Είμαστε έτοιμοι να προχωρήσουμε στη λύση της αφαλάτωσης.

• Οι υποθέσεις με οικονομικά ανοίγματα και «ατασθαλίες» έχουν κλείσει για το Δήμο της Λέρου;

Κοιτάξτε, η κοινωνία μας γνωρίζει αρκετά καλά το θέμα. Εγώ δεν θα το συζητήσω γιατί η υπόθεση έχει πάρει το δρόμο της δικαιοσύνης. Υπάρχουν δικαστικές εκκρεμότητες. Δεν θέλω να ασχολούμαι με το παρελθόν. Είναι υποχρέωση άλλων. Εκείνο όμως που θέλω να δηλώσω είναι ότι ο Δήμος και οι οικονομικές του υπηρεσίες λειτουργούν άψογα. Για να υπάρχει διαφάνεια στην οικονομική διαχείριση και περισσότερα μάτια ελέγχου έχω δώσει εντολή στις υπηρεσίες του Δήμου να χορηγούν οποιοδήποτε έγγραφο ζητηθεί από δημοτικό σύμβουλο συμπολίτευσης ή αντιπολίτευσης αλλά και από πολίτη. Θέλω να γνωρίζουν οι συμπολίτες μου ότι αν κάποιος όσο κοντά μου κι αν είναι κατηγορηθεί για ατασθαλία έστω και 1 Ευρώ θα τον στείλω στον Εισαγγελέα.

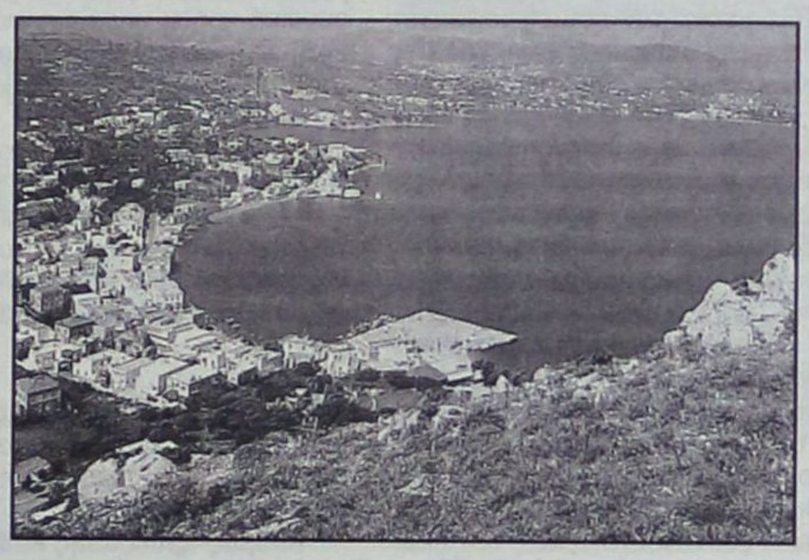

• Υπάρχει και η υπόθεση των λατομείων που κουβεντιάζεται στα δημοσιογραφικά γραφεία και θα ήθελα την άποψή σας.

Οταν προσδιορίστηκε ο σημερινός λατομικός χώρος κατά καλή μου τύχη δεν ήμουνα στο δημοτικό συμβούλιο. Συμμετείχα τότε ως ελεύθερος επαγγελματίας, που εξακολουθώ να είμαι, σ' ένα Πανελλαδικό δημόσιο διαγωνισμό. Πήρα τον χώρο που είχαν καθορίσει άλλοι, με βάση την προσφορά που έδωσα και κρίθηκε η πλέον συμφέρουσα για το ελληνικό δημόσιο.

Πρέπει να σας πω ότι ελάχιστα λατομεία στην Ελλάδα υπάρχουν που να είναι τόσο νόμιμα όσο το δικό μας. Και συγχρόνως κανένα λατομείο δεν κυνηγήθηκε όσο το δικό μας. Αυτό το κυνήγι είχε σχέση με την πολιτική μου διαδρομή. Κάποιοι παράγοντες νόμιζαν πως πιεζόμενος στις επιχειρήσεις μου δεν θα είχα ξεκάθαρη θέση στο πρόβλημα της διαφάνειας και χρηστής διαχείρισης του Δήμου. Αν ο χώρος ήταν λάθος επιλογή δεν ευθύνομαι εγώ. Το βλέπω κι εγώ ότι η χωροθέτηση ήταν λαθεμένη. Η διαδικασία αποκατάστασης του περιβάλλοντος χώρου είναι πολύ σκληρή από την ισχύουσα νομοθεσία. Σε λίγα χρόνια ο χώρος αυτός θα είναι χώρος πρασίνου και με τεράστια οικονομική αξία. Μέσα σε 10 χρόνια εκεί που είναι τώρα τα λατομεία θα βλέπετε βίλλες μέσα στο πράσινο. Ετσι είναι η ανάπτυξη. Εχει και τα κακά της, όπως τα λατομεία. Ετυχε τώρα να είμαι Δήμαρχος και να έχω το ένα λατομείο από τα δύο του νησιού. Εχει γίνει μια επένδυση που έφθασε τα 2 δισ. δρχ. Η επιχείρηση πληρώνει 1 εκατ. δρχ. στο Δήμο και δίνει δουλειά περίπου σε 35 οικογένειες. Το 80% της παραγωγής διατίθεται εκτός Λέρου που σημαίνει ότι στο νησί εισρέει χρήμα. Αυτή είναι η κατάσταση, αυτή είναι η αλήθεια και δεν έχω τίποτα να κρύψω και δεν θα απολογηθώ για τις επαγγελματικές μου δραστηριότητες και τις επιχειρήσεις μου. Ηδη σχεδιάζω για την επόμενη χρονιά μια επιχείρηση στη Ρόδο με συνεργάτες που θα αναλάβουν το βάρος του εγχειρήματος.

• Για τί πρόκειται;

Θα στήσω με συνεργάτες κατασκευαστική εταιρεία στη Ρόδο.

• Η Λέρος για πολλά χρόνια ήταν ταυτισμένη με το θεραπευτήριο και η οικονομία της είχε άμεση σχέση με τις λειτουργίες του Ιδρύματος. Το πρόγραμμα «αποσυλοποίησης» που εφαρμόζεται εδώ και χρόνια τί επιπτώσεις έχει σε οικονομικό - κοινωνικό επίπεδο;

Οπως γνωρίζετε το Κρατικό Θεραπευτήριο είναι ο βασικός πυλώνας της τοπικής οικονομίας και φυσικά έχει ενσωματωμένο τον τομέα της υγείας των κατοίκων του νησιού. Αρα η εξέλιξή του μας απασχολεί. Μιλάμε για εξέλιξη οικονομικής και αριθμητικής μείωσης. Σίγουρα τα επόμενα χρόνια η Λέρος θα αντιμετωπίσει πρόβλημα ανεργίας και μείωση πληθυσμού. Επιδίωξή μας είναι να καθυστερήσουμε αυτήν την εξέλιξη επεκτείνοντας τις δραστηριότητες του θεραπευτηρίου με ιατρικές και παραϊατρικές παροχές μέχρι να ενταθεί η τουριστική ανάπτυξη της Λέρου και σεβόμενοι την ψυχική υγεία των ανθρώπων.

Μπορούμε δηλαδή να συντηρήσουμε τις θέσεις εργασίας με τον εμπλουτισμό των δραστηριοτήτων του θεραπευτηρίου, με παράλληλη ανάπτυξη του τουριστικού τομέα. Ολα αυτά θέλουν χρόνο, θέλουν κόπο για να κερδίσουμε ό,τι είναι δυνατόν.

• Να μην ξεχάσω να σας ρωτήσω για «τις μέρες μνήμης και δημοκρατίας». Θα συνεχίσουν να υπάρχουν;

Ναι, θα πραγματοποιηθούν και φέτος στις αρχές Ιουλίου με κεντρικό θέμα «Πόλεμος και Ειρήνη», με την οικονομική ενίσχυση της Νομαρχιακής Αυτοδιοίκησης. Θα έλεγα όμως ότι ο προβληματισμός για τα θέματα της δημοκρατίας και των δικαιωμάτων του ανθρώπου πρέπει να είναι καθημερινός.

ΑΝΑΚΟΙΝΩΣΗ

ΤΡΟΠΟΠΟΙΗΣΗ ΔΡΟΜΟΛΟΓΙΩΝ «ΙΕΡΑΠΕΤΡΑ - Β.ΚΟΡΝΑΡΟΣ»

Β.ΚΟΡΝΑΡΟΣ

- **10/6** Αναχώρηση για Χάλκη, Διαφάνι, Πηγάδια, Κάσο, Σητεία και επιστροφή
- **12/6** Αναχώρηση για Χάλκη, Διαφάνι, Πηγάδια, Κάσο, Σητεία, Πειραιά.
- **15/6** Αναχώρηση για Χάλκη, Διαφάνι, Πηγάδια, Κάσο, Σητεία, Πειραιά.
- **18/6** Αναχώρηση για Χάλκη έως Σητεία , Σητεία και επιστροφή
- **19/6** Αναχώρηση για Χάλκη, Διαφάνι, Πηγάδια, Κάσο, Σητεία, Πειραιά.
- **22/6** Αναχώρηση για Χάλκη, Διαφάνι, Πηγάδια, Κάσο, Σητεία, Πειραιά.
- **25/6** Αναχώρηση για Χάλκη, Διαφάνι, Πηγάδια, Κάσο, Σητεία, Πειραιά.

ΙΕΡΑΠΕΤΡΑ Από 29/6 ΚΑΝΟΝΙΚΑ.

Πληροφορίες στα τηλέφωνα
22410 20625 ή 22410 30054

Πρακτορείο STEFANAKIS - ZORPIDIS

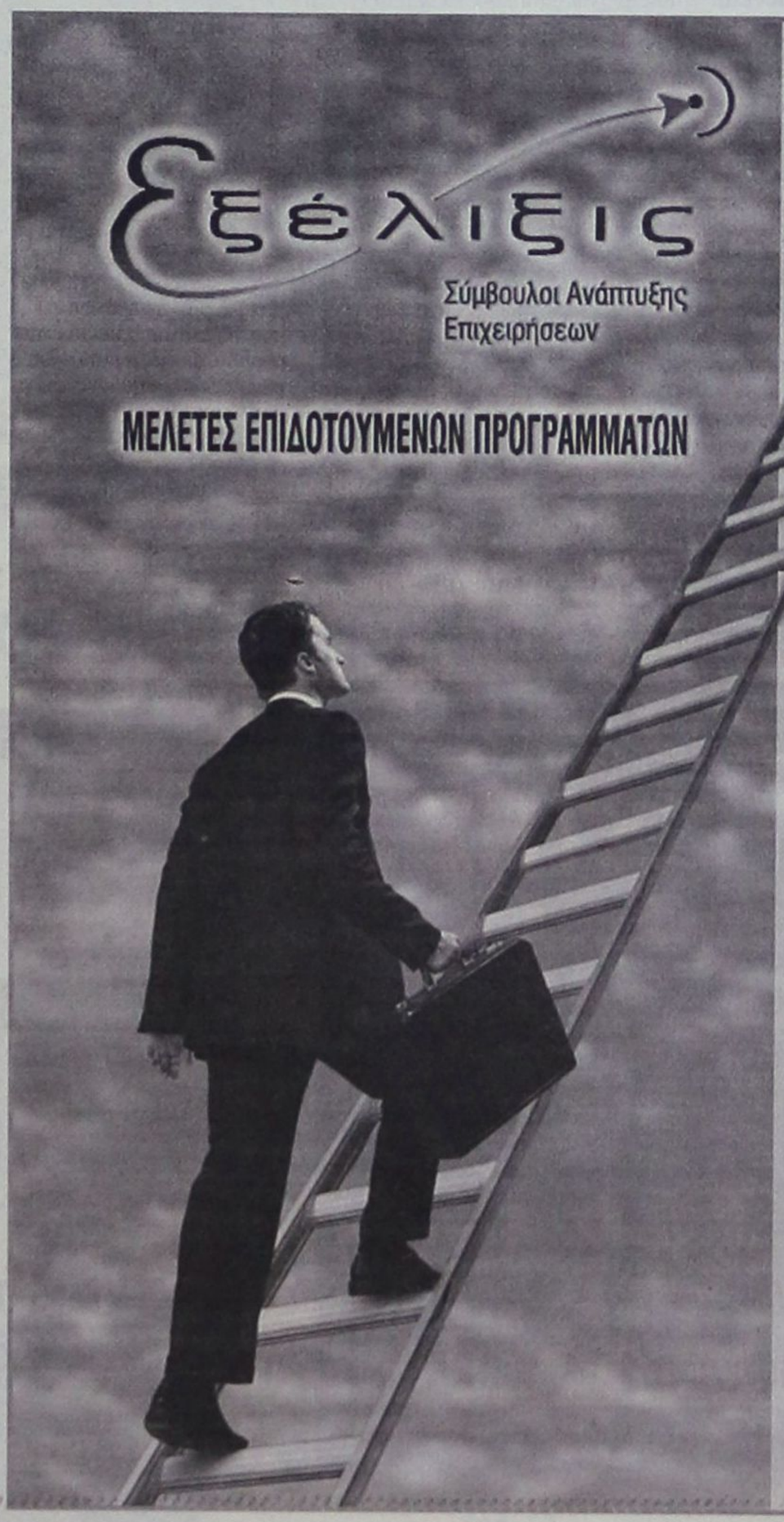

ΕΚΜΕΤΑΛΛΕΥΤΕΙΤΕ ΤΙΣ ΕΠΕΝΔΥΤΙΚΕΣ ΕΥΚΑΙΡΙΕΣ ΓΙΑ ΤΗΝ ΑΝΑΠΤΥΞΗ ΤΗΣ ΕΠΙΧΕΙΡΗΣΗΣ ΣΑΣ ή ΤΗΝ ΔΗΜΙΟΥΡΓΙΑ ΜΙΑΣ ΝΕΑΣ ΕΠΙΧΕΙΡΗΣΗΣ!

Βρίσκονται ήδη σε εξέλιξη προγράμματα επιδοτήσεων για:

Μεταποιητικές Επιχειρήσεις
(Μονάδες Τροφίμων, Αρτοποιεία, Ξυλουργεία, Επιπλοποιεία, Αλουμινοκατασκευές Τυπογραφεία κτλ)

Τουριστικές Επιχειρήσεις
(Ξενοδοχεία, Ενοικιαζόμενα Δωμάτια και Διαμερίσματα, Τουριστικά Γραφεία κτλ)

Αναλαμβάνουμε την υποστήριξη προγραμμάτων του Υπουργείου Ανάπτυξης και του Υπουργείου Οικονομίας (μέσω Τραπεζών).

Η ΕΛΕΛΙΞΙΣ-Σύμβουλοι Ανάπτυξης Επιχειρήσεων παρέχει, επιπλέον, συμβουλευτικές υπηρεσίες **από εξειδικευμένα στελέχη** στους τομείς:

- Ανάπτυξης Συστημάτων Ποιότητας **(ISO 9000)** και Ασφάλειας Τροφίμων **(HACCP)**
- Ανάπτυξης Επενδυτικών Μελετών στο πρόγραμμα **Leader+**
- Σύνταξης Οικονομοτεχνικών Μελετών στα πλαίσια του Αναπτυξιακού Νόμου (Ν. 2601/98)

Η Πολύχρονη εμπειρία των στελεχών μας και ο μακρύς κατάλογος των επιτυχημένων συνεργασιών μας αποτελούν την καλύτερη Εγγύηση για την επιτυχία και της δικής σας επένδυσης!

ΥΠΕΥΘΥΝΟΙ ΕΠΙΧΕΙΡΗΣΗΣ
Αριστέα Αλεξίου
Διπλ. Χημικός Μηχανικός ΕΜΠ
Ιάκωβος Γρύλλης
Διπλ.Πολιτικός Μηχανικός ΕΜΠ

Διαγοριδών 2-4 (Έναντι ΔΟΝΑ)
Τηλ:2241 031532, 070171-3 Fax: 2241 070175
info@exelixis.net.gr

ΠΑΝΕΛΛΑΔΙΚΕΣ ΕΞΕΤΑΣΕΙΣ

ΥΠΟΛΟΓΙΣΤΕ ΤΟ ΒΑΘΜΟ ΣΑΣ

Πάρτε το κομπιουτεράκι σας και λύστε το σταυρόλεξο της επίδοσής σας



Οι εξετάσεις μπορεί να τελείωσαν. Το άγχος μπορεί να έφυγε. Η ξεκούραση και τα μπάνια σας αξίζουν και με το παραπάνω. Ομως υπάρχει κάτι ακόμα που σας κρατάει σε κάποια μικρή ή μεγάλη αγωνία. Οι βαθμολογίες. Μπορεί όλοι πάνω-κάτω να ξέρετε πώς πήγατε, αλλά άλλο πράγμα οι υποθέσεις και άλλο η πραγματικότητα. Ιδίως όταν πρόκειται για αποτελέσματα εξετάσεων, από τα οποία θα κριθεί η εισαγωγή σας στη μία ή στην άλλη σχολή. Επομένως, δεν έχετε άδικο αν αγωνιάτε. Μόνο να μην το παρακάνετε.

Μπορεί να τελειώσατε λοιπόν τις εξετάσεις αλλά δεν ξεμπερδέψατε ούτε με μας ούτε και με την υπόλοιπη διαδικασία που απαιτείται μέχρι την εγγραφή σας σε κάποιο τμήμα των ΑΕΙ ή των ΤΕΙ.

Οι βαθμολογίες αναμένεται να ανακοινωθούν στα Λύκεια τις πρώτες ημέρες του Ιουλίου.

Καλό είναι λοιπόν να είστε έτοιμοι για να κάνετε τον υπολογισμό της βαθμολογίας σας. Δεν είναι και πολύ εύκολη διαδικασία. Ιδίως αν είστε μαθητές της θεωρητικής κατεύθυνσης.

Εφοδιαστείτε λοιπόν με κομπιουτεράκια, κάντε και το σταυρό σας και ξεκινήστε μια γεύση τού τι σας περιμένει.

Τα μαθήματα της Γ' Λυκείου χωρίζονται σε τέσσερις ομάδες:

1. Στα μαθήματα γενικής παιδείας.

2. Στα μαθήματα κατεύθυνσης.

3. Στα μαθήματα επιλογής.

4. Στα μαθήματα Φυσικής Αγωγής και τις Εφαρμογές Υπολογιστών

Οι τρεις πρώτες ομάδες εξετάζονται γραπτώς, η τελευταία όχι. Τα μαθήματα που εξετάζονται γραπτά, είτε σε επίπεδο σχολικής μονάδας είτε πανελλαδικά σε εθνικό επίπεδο, είναι ισοδύναμα και μετέχουν ισότιμα στη διαμόρφωση του Γενικού Μέσου Ορου προαγωγής από την τάξη, καθώς και του βαθμού του απολυτηρίου.

Τα μαθήματα που δεν εξετάζονται γραπτά δεν λαμβάνονται υπόψη για την προαγωγή και την απόλυση ούτε φυσικά για τη διαμόρφωση του βαθμού του απολυτηρίου.

Για την πρόσβαση στην τριτοβάθμια εκπαίδευση, από όλες τις κατηγορίες των μαθημάτων, λαμβάνονται υπόψη μόνο τα μαθήματα που εξετάζονται γραπτά σε εθνικό επίπεδο.

Τα μαθήματα επιλογής εξετάζονται γραπτά σε επίπεδο σχολικής μονάδας. Κατ' εξαίρεση, το μάθημα επιλογής της Γ' Λυκείου «Αρχές Οικονομικής Θεωρίας» μπορεί να εξεταστεί ύστερα από απαίτηση του ενδιαφερόμενου σε πανελλαδικό επίπεδο.

Η σχετική αίτηση, με την οποία δηλώνεται δεσμευτικά η επιθυμία του μαθητή ως προς τον τρόπο εξέτασής του (πανελλαδικά ή ενδοσχολικά), υποβάλλεται από τον ίδιο τον μαθητή το αργότερο μέσα σε διάστημα 10 ημερών πριν από τη λήξη των μαθημάτων του δεύτερου τετραμήνου. Η διάκριση αυτή γίνεται επειδή το συγκεκριμένο μάθημα λαμβάνεται υπόψη ως μάθημα αυξημένης βαρύτητας για τις σχολές και τα τμήματα του 5ου επιστημονικού πεδίου, που περιλαμβάνει σχολές Οικονομίας και Διοίκησης.

Οι μαθητές που θα εξεταστούν στο συγκεκριμένο μάθημα σε επίπεδο σχολικής μονάδας μπορούν στη συνέχεια εάν το επιθυμούν, να δηλώσουν σχολές του 5ου επιστημονικού πεδίου, αλλά κατά τον υπολογισμό των μορίων για τις σχολές αυτές θεωρείται ότι στο συγκεκριμένο μάθημα έχουν βαθμό μηδέν.

ΠΩΣ ΓΙΝΕΤΑΙ Η ΠΡΟΑΓΩΓΗ ΚΑΙ ΑΠΟΛΥΣΗ ΑΠΟ ΤΟ ΕΝΙΑΙΟ ΛΥΚΕΙΟ

- **Προφορικός βαθμός τετραμήνου.** Το διδακτικό έτος χωρίζεται σε δύο τετράμηνα. Ο μαθητής κατά τη διάρκεια του κάθε τετραμήνου αξιολογείται για καθένα από τα διδασκόμενα μαθήματα με βάση τη συμμετοχή του στη διδακτική και μαθησιακή διαδικασία, την επιμέλεια και τις επιδόσεις του στις γραπτές δοκιμασίες, τις εργασίες που κάνει στο σπίτι και στο σχολείο. Η αξιολόγηση από όλα αυτά τα στοιχεία οδηγεί στον προφορικό βαθμό του κάθε τετραμήνου.

- **Προφορικός βαθμός μαθήματος.** Είναι ο μέσος όρος των βαθμών των δύο τετραμήνων.

- **Γραπτός βαθμός μαθήματος.** Είναι ο βαθμός που θα επιτύχει ο μαθητής στις τελικές εξετάσεις που διενεργούνται στο τέλος του διδακτικού έτους. Ο βαθμός αυτός προκύπτει από τον μέσο όρο των βαθμών των δύο βαθμολογητών που βαθμολόγησαν το αντίστοιχο γραπτό.

- **Βαθμός ετήσιας επίδοσης για κάθε μάθημα.** Είναι ο μέσος όρος του προφορικού και του γραπτού βαθμού.

- **Γενικός Μέσος Ορος του μαθητή.** Είναι ο μέσος όρος των βαθμών ετήσιας επίδοσης όλων των μαθημάτων που εξετάζονται γραπτά. Είτε σε πανελλαδικό επίπεδο είτε σε επίπεδο σχολικής μονάδας.

- **Προαγωγή και απόλυση**. Ο μαθητής προάγεται από τη Β' τάξη ή απολύεται από το Λύκειο αν ο γενικός Μέσος Ορος του στην αντίστοιχη τάξη είναι ίσος ή μεγαλύτερος του εννέα και πέντε δέκατα (9,5).

- **Βαθμός απολυτηρίου**. Ο βαθμός του απολυτηρίου του Ενιαίου Λυκείου διαμορφώνεται από τον Γενικό Μέσο Ορο των δύο τελευταίων τάξεων του Ενιαίου Λυκείου.

Ειδικότερα, ο Γενικός Μέσος Ορος της Β' Λυκείου συμμετέχει στη διαμόρφωση του βαθμού του απολυτηρίου κατά 30% και ο Γενικός Μέσος Ορος της Γ' Λυκείου συμμετέχει κατά 70%. Δηλαδή ο βαθμός του απολυτηρίου είναι ο ΓΜΟ Β' τάξης επί 0,4 + ΓΜΟ Γ' τάξης επί 0.7. Η συμμετοχή του βαθμού της Β' Λυκείου δεν είναι όμως υποχρεωτική στη διαμόρφωση του απολυτηρίου. Το 30% λαμβάνεται υπόψη μόνο για ευνοϊκή χρήση υπέρ του μαθητή. Ο Γενικός Μέσος Ορος της Β' Λυκείου δεν λαμβάνεται υπόψη όταν:

Α) Είναι ίσος ή μικρότερος του ΓΜΟ της Γ' Λυκείου.

Β) Ο μαθητής μετεγγράφηκε στην τελευταία τάξη του ενιαίου λυκείου από άλλο σχολείο που δεν είναι Ενιαίο Λύκειο.

Στην περίπτωση αυτή, ο βαθμός του απολυτηρίου διαμορφώνεται 100% από τον Γενικό Μέσο Ορο της Γ' Λυκείου.

- **Βαθμός πρόσβασης κάθε μαθήματος.** Είναι το άθροισμα των γινομένων του προφορικού βαθμού με συντελεστή 0,3 και του γραπτού βαθμού με συντελεστή 0,7. Δηλαδή, για την πρόσβαση ο βαθμός του μαθήματος διαμορφώνεται κατά 30% από τον προφορικό και κατά 70% από τον γραπτό βαθμό του μαθήματος. Τα ποσοστά αυτά ισχύουν μόνο για την πρόσβαση στην τριτοβάθμια εκπαίδευση.

Για την προαγωγή και την απόλυση, προφορικός και γραπτός βαθμός μετέχουν ισότιμα στη διαμόρφωση του βαθμού του μαθήματος.

- **Γενικός βαθμός πρόσβασης.** Διαμορφώνεται κατά 30% από τον βαθμό πρόσβασης της Β' Λυκείου και κατά 70% από τον βαθμό της Γ' Λυκείου. Ο βαθμός της Β' Λυκείου δεν λαμβάνεται υπόψη στις παρακάτω περιπτώσεις:

Α) Εάν είναι ίσος ή μικρότερος από τον βαθμό πρόσβασης της Γ' Λυκείου.

Β) Εάν η προαγωγή στην τάξη αυτή έγινε με εξετάσεις σε επίπεδο σχολικής μονάδας σε όλα τα μαθήματα.

Γ) Εάν αποκτήθηκε σε διαφορετικού τύπου σχολείο από αυτό της αποφοίτησης.

Δ)Εάν έχουν περάσει δύο χρόνια από τη λήψη του απολυτηρίου του Ενιαίου Λυκείου. Στις τέσσερις αυτές περιπτώσεις ο γενικός βαθμός πρόσβασης είναι ο Μέσος Ορος των γραπτών βαθμών που πέτυχαν οι μαθητές στις εξετάσεις όλων των μαθημάτων της Γ' Λυκείου που εξετάζονται πανελλαδικά.

- **Μόρια για την εισαγωγή σε ΑΕΙ και ΤΕΙ.** Διαμορφώνονται από τον γενικό βαθμό πρόσβασης κατά 80% και από τη βαθμολογία των μαθημάτων αυξημένης βαρύτητας κατά 20%. Το 20% μοιράζεται ως εξής:

Το πρώτο μάθημα αυξημένης βαρύτητας υπολογίζεται με 13% και το δεύτερο με 7%. Στην περίπτωση που ο υποψήφιος αλλάξει κατεύθυνση, τα ποσοστά μετατρέπονται και γίνονται 9% για το πρώτο μάθημα αυξημένης βαρύτητας και 4% για το δεύτερο μάθημα αυξημένης βαρύτητας.



Περίοδος: 21/04/03 - 28/09/03

ΠΡΟΣ ΠΕΙΡΑΙΑ

ΑΝΑΧΩΡΗΣΗ ΑΠΟ							ΑΦΙΞΗ ΠΕΙΡΑΙΑ
ΡΟΔΟ	ΚΩ	ΛΕΡΟ	ΠΑΤΜΟ	ΜΥΚΟΝΟ	ΣΥΡΟ	ΑΜΟΡΓΟ(ΚΑΤΑΠΟΛΑ)	
ΤΡΙΤΗ 20:00	ΤΡΙΤΗ 22:55	–	–	ΤΕΤΑΡΤΗ 03:30	–	–	ΤΕΤΑΡΤΗ 07:20
ΠΕΜΠΤΗ 20:00	ΠΕΜΠΤΗ 22:55	ΠΑΡΑΣΚΕΥΗ 00:35	ΠΑΡΑΣΚΕΥΗ 01:45	–	ΠΑΡΑΣΚΕΥΗ 05:20	–	ΠΑΡΑΣΚΕΥΗ 08:40
ΣΑΒΒΑΤΟ 10:00	ΣΑΒΒΑΤΟ 12:50	–	–	–	–	ΣΑΒΒΑΤΟ 16:20	ΣΑΒΒΑΤΟ 21:30
ΚΥΡΙΑΚΗ 18:30	ΚΥΡΙΑΚΗ 21:25	ΚΥΡΙΑΚΗ 23:05	ΔΕΥΤΕΡΑ 00:15	–	ΔΕΥΤΕΡΑ 03:50	–	ΔΕΥΤΕΡΑ 07:10

ΑΠΟ ΠΕΙΡΑΙΑ

ΑΝΑΧΩΡΗΣΗ ΑΠΟ ΠΕΙΡΑΙΑ	ΑΦΙΞΗ						
	ΣΥΡΟ	ΜΥΚΟΝΟ	ΑΜΟΡΓΟ(ΚΑΤΑΠΟΛΑ)	ΠΑΤΜΟ	ΛΕΡΟ	ΚΩ	ΡΟΔΟ
ΔΕΥΤΕΡΑ 20:00	ΔΕΥΤΕΡΑ 23:20	–	–	–	–	ΤΡΙΤΗ 04:10	ΤΡΙΤΗ 07:10
ΤΕΤΑΡΤΗ 20:00	ΤΕΤΑΡΤΗ 23:20	–	–	ΠΕΜΠΤΗ 02:30	ΠΕΜΠΤΗ 04:00	ΠΕΜΠΤΗ 05:40	ΠΕΜΠΤΗ 08:35
ΠΑΡΑΣΚΕΥΗ 20:00	–	ΠΑΡΑΣΚΕΥΗ 23:30	–	–	–	ΣΑΒΒΑΤΟ 04:20	ΣΑΒΒΑΤΟ 07:15
ΣΑΒΒΑΤΟ 23:30	–	–	ΚΥΡΙΑΚΗ 04:45	ΚΥΡΙΑΚΗ 07:00	ΚΥΡΙΑΚΗ 08:10	ΚΥΡΙΑΚΗ 09:50	ΚΥΡΙΑΚΗ 12:45

ΑΝΕΚΤΕΛΕΣΤΑ ΔΡΟΜΟΛΟΓΙΑ: 26/04/03 από ΠΕΙΡΑΙΑ & 27/04/03 από ΡΟΔΟ.

SKEVO'S TRAVEL AGENCY

ΚΑΝΤΕ ΚΡΑΤΗΣΗ ΤΩΡΑ!

ΠΛΗΡΟΦΟΡΙΕΣ ΚΑΙ ΚΡΑΤΗΣΕΙΣ ΘΕΣΕΩΝ ΣΤΟΝ ΤΑΞΙΔΙΩΤΙΚΟ ΣΑΣ ΠΡΑΚΤΟΡΑ Η SKEVO'S TRAVEL AGENCY: ΑΜΕΡΙΚΗΣ 111, ΡΟΔΟΣ. ΤΗΛ. ΚΡΑΤΗΣΕΩΝ ΕΠΙΒΑΤΩΝ ΚΑΙ Ι.Χ.: 22410-22461, 22410-75655, 22410-75310. ΤΗΛ. ΚΡΑΤΗΣΕΩΝ ΦΟΡΤΗΓΩΝ: 22410-76600

ΠΡΑΚΤΟΡΕΙΟ

ΤΑΣΟΣ ΛΥΡΙΣΤΗΣ



ΣΤΕΛΙΟΥ ΚΩΤΙΑΔΗ 64 ΡΟΔΟΣ 85100 - ΤΗΛ. (22410) 27382 - FAX: 22410 36407

δsports

ΕΠΙΜΕΛΕΙΑ:
Ηλίας Λοϊζος
Γιάννης Κουμέντος



ISLAND GAMES

Τελική πρόβα στο «Ακταίον» την Τρίτη το βράδυ

Σελ. 18



ΚΟΝΤΑ ΣΤΟΝ ΣΔΡΑΚΑ Ο ΚΟΛΟΣΣΟΣ

Σελ. 20

ΙΠΠΟΚΡΑΤΗΣ

«Ετοιμάζεται» συνεργασία με τον Παπαϊωάννου

Σελ. 20

Γ.Α.Σ. ΙΑΛΥΣΟΣ

Στο πανελλήνιο του μπάσκετ οι Κορασίδες

Σελ. 20



ΠΙΓΚ - ΠΟΓΚ

Στην τελική ευθεία για το Γκέρνσεϊ

Σελ. 20

ΣΕΜΙΝΑΡΙΟ ΠΡΟΠΟΝΗΤΩΝ ΠΟΔΟΣΦΑΙΡΟΥ Ολοκληρώνεται αύριο στον Αγιο Κοσμά

Σελ. 19

Οσα... δεν είδατε

Σελ. 21

ΣΟΥΠΕΡ ΛΙΓΚΑ «ΜΠΡΟΥΝΟ ΤΖΑΟΥΛΙ»



ΚΕΝΤΕΡΗΣ - ΞΑΝΘΟΥ



Αγωνίζονται σήμερα στη Φλωρεντία

Σελ. 22

Εκλεισε και ο Οίκουτας στον Ιάλυσο

Σελ. 18





Συνεχίζει στον «Αγιο» ο Φαρμακίδης

Σελ. 19

Πανελλήνιο Πρωτάθλημα Παίδων- Κορασίδων

Σελ. 22

Σεμινάριο προπονητών ποδοσφαίρου στον Αγιο Κοσμά



Συνεχίζεται σήμερα και ολοκληρώνει τις εργασίες του αύριο

Με τη συμμετοχή εκατό και πλέον προπονητών απ' όλη τη χώρα συνεχίζεται και σήμερα για δεύτερη ημέρα, το σεμινάριο για προπονητές ποδοσφαίρου, που γίνεται στις αθλητικές εγκαταστάσεις του Αγ. Κοσμά από τον Πανελλήνιο Σύνδεσμο Ελλήνων Προπονητών Ποδοσφαίρου.

Η θεματολογία που περιλαμβάνεται στις εργασίες του σεμιναρίου είναι αρκετά σημαντική ενώ οι ομιλητές είναι Έλληνες και ξένοι με πιο ξεχωριστές τις παρουσίες του Τσέχου προπονητή της ΟΥΕΦΑ Zdenek Sirek και του Αργεντινού Carlos Cavaniaro.

ΡΟΔΙΤΙΚΗ ΠΑΡΟΥΣΙΑ

Ανάμεσα στους προπονητές που παρακολουθούν το σεμινάριο βρίσκεται και εκπρόσωπος από το νησί μας.

Συγκεκριμένα ο έμπειρος προπονητής **Νίκος Κασιώτης** παρακολουθεί από την πρώτη ημέρα τις εργασίες του σεμιναρίου, το οποίο ολοκληρώνεται αύριο το μεσημέρι με την απονομή των βεβαιώσεων από τους διοργανωτές.

Το πρόγραμμα σήμερα και αύριο περιλαμβάνει τα παρακάτω θέματα:

Κυριακή 22/6/2003

9.00 Προσέλευση - Παρουσίες

9.15: Θέμα: Ο προπονητής ως προσωπικότητα και οι σχέσεις του με τους παίκτες και όχι μόνο.

Ομιλητής: **Κώστας Τσάκος**

10.00 Θέμα: Μορφές προπόνησης φυσικής κατάστασης στο ποδόσφαιρο

Ομιλητής: **Βασίλης Καλαποθαράκος** - Διδάκτωρ Δημοκρίτειου Πανεπιστημίου Θράκης

10.45 Θέμα: Δείκτες παραμέτρων φυσικής κατάστασης

Ομιλητής: **Βασίλης Καλαποθαράκος** - Διδάκτωρ Δημοκρίτειου Πανεπιστημίου Θράκης

11.00 Διάλειμμα

11.15 Zdenek Sivek προπονητής ΟΥΕΦΑ

12.00 Zdenek Sivek προπονητής ΟΥΕΦΑ

13.00 Θέμα: Ελληνικό Ποδόσφαιρο - Ελληνες προπονητές

Ομιλητής: **Μίλτος Παπαποστόλου**

18.00 Θέμα: Προθέρμανση πριν τον αγώνα

Ομιλητής: **Βασίλης Καλαποθαράκος** - Διδάκτωρ Δημοκρίτειου Πανεπιστημίου Θράκης

18.30 Zdenek Sivek: Πρακτική με ομάδα επίλεκτων ποδοσφαιριστών

Δευτέρα 23/6/2003

9.00: Προσέλευση - Παρουσίες

9.15: Θέμα: Διαιτολόγιο - Βοηθήματα

Ομιλία: **Μαρία Λυκομήτρου**

10.00: Θέμα: Βάρη (πρόπόνηση με αντίσταση - εφαρμογή στο ποδόσφαιρο)

Ομιλητής: **Γιώργος Σκόλιας** - Εργοφυσιολόγος

10.45 Διάλειμμα

11.00 Θέμα: Πώς εντοπίζονται και αξιοποιούνται τα ταλέντα της Αργεντινής και προετοιμάζονται για επαγγελματίες.

Ομιλητής: **CARLOS CAVANIARO** - Υπεύθυνος Ακαδημιών Ποδοσφαίρου Αργεντινής

12.00 Θέμα: Προπονητικά προγράμματα για ποδοσφαιριστές κάτω των 23 ετών.

Ομιλητής: **Δώρος Κλεοβούλου** - Προπονητής Καθηγητής Φυσικής Αγωγής

13.00 Λήξη Σεμιναρίου - Απονομή βεβαιώσεων.

Σφίγγει ο κλοιός για τις Π.Α.Ε.

• Μέχρι τις 14 Ιουλίου πρέπει να υποβάλλουν τα δικαιολογητικά που ορίζει νόμος

Μέχρι τη Δευτέρα 14 Ιουλίου θα πρέπει να έχουν υποβάλλει όλες οι ΠΑΕ και ΚΑΕ τα στοιχεία και τα δικαιολογητικά που ορίζει ο νόμος, προκειμένου να αποφανθεί η Επιτροπή Επαγγελματικού Αθλητισμού για τη χορήγηση ή μη του πιστοποιητικού συμμετοχής τους στα πρωταθλήματα. Το πιστοποιητικό θα χορηγηθεί μεταξύ 21 και 23 Ιουλίου.

Οι ΠΑΕ και ΚΑΕ πρέπει να υποβάλλουν τα εξής:

- Αντίγραφο του ποινικού μητρώου κάθε μέλους της διοίκησης.
- Υπεύθυνη Δήλωση, κάθε μέλους της διοίκησης με την οποία θα δηλώνεται ότι δεν συντρέχει στο πρόσωπό τους κανένα κώλυμα, από τα αναφερόμενα στο νόμο για τη συμμετοχή τους στη διοίκηση.
- Τον προϋπολογισμό εσόδων και εξόδων και
- Εγγυητική επιστολή ύψους ίσου με το 10% του συνόλου των προϋπολογισθέντων εξόδων. Ο προϋπολογισμός εσόδων και εξόδων πρέπει να είναι ισοσκελισμένος και να έχει θεωρηθεί από έναν ορκωτό λογιστή.

Παράλληλα, όπως ανακοίνωσε η ΕΕΑ προϋποθέσεις για τη χορήγηση του πιστοποιητικού είναι οι εξής:

α. Η καταβολή των οφειλόμενων φόρων προς το Δημόσιο

β. Η εξόφληση των εισφορών από τα ασφαλιστικά ταμεία και

γ. Η καταβολή των οφειλών προς τρίτους (αθλητές, προπονητές, γυμναστήρια, κ.λπ) που έχουν επιδικαστεί με τελεσίδικες αποφάσεις.

Ακόμη, μέχρι τις 14 Ιουλίου θα πρέπει να υποβάλλουν αντίγραφο του βιβλίου μετόχων και το μετοχολόγιο, καθώς και τα πρακτικά των Γενικών Συνελεύσεων και του Διοικητικού Συμβουλίου που αφορούν την εκλογή και συγκρότηση του δευτέρου.

Επίσης τις συμβάσεις:

- Για τη σύναψη ή παροχή δανείου.
- Για την ανάθεση δικαιωμάτων διοίκησης και εκπροσώπησης σε τρίτους.
- Με αθλητές και προπονητές.
- Κάθε είδους σύμβαση με χορηγούς, διαφημιστικές εταιρείες.
- Καταστάσεις πώλησης των εισιτηρίων διαρκείας.



ΜΕ ΔΙΚΑ ΤΟΥ ΠΑΙΔΙΑ ο «Άγιος» στο πρωτάθλημα

➤ Ευχαριστημένοι στη Μαλώνα από τη δουλειά του Στάθη Φαρμακίδη

Με βασικό στόχο την παραμονή στην κατηγορία και στη συνέχεια ότι προκύψει, θα επικεντρωθούν οι προσπάθειες του Αγίου Γεωργίου στο φετινό πρωτάθλημα.

Η φιλοσοφία του νέου προέδρου της ομάδας Θεοδόση Στεφανάκη ταυτίζεται με τις θέσεις που είχε ο τέως πρόεδρος και τα μέλη του Δ.Σ.

Το βάρος και στη νέα σαιζόν θα ριχτεί στους ντόπιους ποδοσφαιριστές ενώ η ομάδα πρόκειται να ενισχυθεί ακόμη με τρείς ή τέσσερις ποδοσφαιριστές.

Η προσπάθεια θα είναι και πάλι κοινή από διοίκηση, προπονητή, ποδοσφαιριστές και φιλάθλους, ώστε ο «Άγιος» να διατηρηθεί χωρίς δυσκολία στη δεύτερη κατηγορία, της οποίας το πρωτάθλημα, αποδείχθηκε, ότι βρίσκεται σε πολύ καλό επίπεδο.

ΣΥΝΕΧΙΖΕΙ Ο ΦΑΡΜΑΚΙΔΗΣ

Η νέα χρονιά θα ξεκινήσει με τον Στάθη Φαρμακίδη να βρίσκεται και πάλι στον πάγκο της ομάδας.

Η διοίκηση του «Άγιου» έμεινε ευχαριστημένη από τη δουλειά του νέου τεχνικού γι' αυτό και του εμπιστεύθηκε ξανά το τιμόνι της ομάδας.

Όμως παραμένει άγνωστο αν και στο φετινό πρωτάθλημα ο Φαρμακίδης αποφασίσει να έχει πάλι διπλό ρόλο, δηλαδή του παίκτη - προπονητή.

Ήδη ο τεχνικός του Αγίου Γεωργίου σε συνεργασία με τη διοίκηση έχουν ξεκινήσει τις επαφές με ποδοσφαιριστές προκειμένου να βολιδοσκοπηθούν οι προθέσεις τους για ένταξη στο ρόστερ της ομάδας.

ISLAND GAMES

Παρουσιάζεται την Τρίτη ο φάκελλος υποψηφιότητας

Μεθαύριο Τρίτη 24 Ιουνίου στις 7:30 το βράδυ στην Αίθουσα εκδηλώσεων του «Ακταίον» αναμένεται να συνεδριάσει το διοικητικό συμβούλιο του ΡΟΑΝ με κυριότερο θέμα το φάκελλο υποψηφιότητας που θα καταθέσει το νησί μας στους αγώνες του Γκέρνσεϊ. Η συνεδρίαση θα γίνει υπό την προεδρία του Δημάρχου Γιώργου Γιαννόπουλου και η αρμόδια επιτροπή του φακέλλου για τους αγώνες του 2007 θα κάνει μια γενική δοκιμή του τρόπου με τον οποίο θα παρουσιαστεί η υποψηφιότητα της Ρόδου, στη γενική συνέλευση της IGA, η οποία θα πραγματοποιηθεί σιτς 30 Ιουνίου στο Γκέρνσεϊ. Επίσης στη συνεδρίαση της Τρίτης θα γίνει ενημέρωση που αφορά την αποστολή του νησιού μας η οποία θα αναχωρήσει σε λίγες ημέρες για τα νησιά της Μάγχης.

Οι υπεύθυνοι έχουν ενημερωθεί πλήρως για τη διαμονή της αποστολής στο Γκέρνσεϊ, ενώ όσο αφορά την προετοιμασία αθλητών και συνοδών και γενικά της ροδίτικης ομάδας τα πάντα βρίσκονται πλέον στην τελική ευθεία.

Στο ρόστερ του Ιάλυσου και ο Κώστας Οίκουτας



Για ακόμη μια φορά ρεπορτάζ της «δσπορ» επιβεβαιώνεται, αφού ο **Κώστας Οίκουτας** κατέληξε στον Ιάλυσο.

Φήμες ήθελαν τον έμπειρο ποδοσφαιριστή να έχει συμφωνήσει με τον Άρη Αρχαγγέλου καθώς σ' αυτό συνηγορούσε και η καταγωγή του.

Ωστόσο σύμφωνα με τις πληροφορίες που είχε η «δσπορ» το φλερτ του Οίκουτα με τον Ιάλυσο είχε ξεκινήσει εδώ κα αρκετό διάστημα χωρίς όμως να υπάρξουν δεσμεύσεις.

Η διοίκηση του συλλόγου επανήλθε με ολοκληρωμένη πρόταση και απλά περίμενε τον ποδοσφαιριστή που στο μεταξύ είχε δεχθεί ενοχλήσεις και από άλλες ομάδες.

Οι δύο πλευρές έχουν συμφωνήσει σε όλα και απομένει πλέον να μπουν οι υπογραφές για να ολοκληρωθεί και τυπικά η μεταγραφή του Κώστα Οίκουτα.

Οι επαφές, από τους υπεύθυνους του Ιάλυσου, και με άλλους ποδοσφαιριστές συνεχίζονται ενώ μέσα στην εβδομάδα αναμένεται να οριστικοποιηθεί η απόκτηση δύο νεαρών παικτών που μέχρι πρόσφατα αγωνίζονταν σε ομάδα της Α' κατηγορίας.

ΕΠΙΣΤΡΕΦΕΙ Ο ΚΟΝΤΟΓΙΑΝΝΟΣ

Εσωτερική μεταγραφή θα πρέπει να θεωρείται η επιστροφή του Κοντόγιαννου στην ομάδα, αφού στην περυσινή περίοδο ο ποδοσφαιριστής δεν αγωνίσθηκε στον Ιάλυσο για τον απλούστατο λόγο ότι εξέτιε τη στρατιωτική του θητεία.



ΠΑΙΔΙΚΟ ΤΟΥΡΝΟΥΑ «Αγιος Σουλάς 2003»

• Την προσεχή Τετάρτη 25 Ιουνίου λήγει η προθεσμία για τις δηλώσεις συμμετοχής • Το τουρνουά συνδιοργανώνεται από την ΕΠΣΔ τον ΝΑΟΔ και την Επιτροπή Αθλητισμού του Αγ. Σουλά

Η επιτροπή καλλιέργειας και ανάπτυξης του αθλήματος της ΕΠΣΔ προκηρύσσει το παιδικό Τουρνουά ΑΓΙΟΣ ΣΟΥΛΑΣ 2003 το οποίο θα ξεκινήσει το Σαββατοκύριακο 28-29/6/2003.

1. Το Τουρνουά ΑΓΙΟΣ ΣΟΥΛΑΣ 2003 συνδιοργανώνουν η ΕΝΩΣΗ ΠΟΔ/ΚΩΝ ΣΩΜΑΤΕΙΩΝ ΔΩΔΕΚΑΝΗΣΟΥ με το Νομαρχιακό Αθλητικό Οργανισμό Δωδεκανήσου και την Οργανωτική Επιτροπή Αγίου Σουλά Σορωνής.

2. Δικαίωμα συμμετοχής έχουν όλα τα σωματεία της δύναμής μας που έχουν έδρα το νησί της Ρόδου, τα οποία συμμετέχουν με μία (1) ομάδα. Απαγορεύεται η συμμετοχή ομάδων των ΔΟΝΑ.

3. Οι ομάδες θα απαρτίζονται από παιδιά-ποδοσφαιριστές που έχουν γεννηθεί τα έτη 1989-1990 καθώς και μικρότερης ηλικίας με ευθύνη των Σωματείων και των προπονητών τους.

4. Η ηλικία θα αποδεικνύεται με δελτία ατομικών στοιχείων και μεταβολών (για όσα έχουν) ή και με πιστοποιητικό γεννήσεως με θεωρημένη φωτογραφία.

5. Οι ομάδες υποχρεούνται να προσκομίσουν συνολική κατάσταση υγείας των ποδοσφαιριστών με πρόσφατη θεώρηση γιατρού.

6. Απαγορεύεται η συμμετοχή ποδοσφαιριστή σε ομάδα ο οποίος να έχει δελτίο Ατομικών στοιχείων και μεταβολών σε άλλο σωματείο.

Σε περίπτωση που θα διαπιστωθεί κάτι τέτοιο μετά από ένσταση της αντίπαλης ομάδος ή άλλης ομάδος του Τουρνουά η Επιτροπή κατακυρώνει τον αγώνα υπέρ του αντιπάλου με σκορ 2-0 και από την υπαίτια ομάδα αφαιρούνται τρεις (-3) βαθμοί.

7. Σωματείο του οποίου οι παράγοντες, προπονητές, αθλητές και φίλαθλοι δημιουργήσουν επεισόδια θα αποβάλλεται αυτόματα από τη συνέχεια του Τουρνουά και θα αποκλείεται από τα δύο επόμενα Τουρνουά που θα διοργανώσει η ΕΠΣΔ.

8. Σε περίπτωση που μετά από ένσταση της αντίπαλης ή άλλης ομάδας του Τουρνουά διαπιστωθεί από την Επιτροπή «ΠΛΑΣΤΟΠΡΟΣΩΠΕΙΑ» το σωματείο ΑΠΟΒΑΛΛΕΤΑΙ ΑΜΕΣΑ και δεν ΔΙΚΑΙΟΥΤΑΙ ΝΑ ΛΑΒΕΙ μέρος στα δύο επόμενα ΤΟΥΡΝΟΥΑ της ΕΠΣΔ. Παράλληλα δε του επιβάλλεται ΧΡΗΜΑΤΙΚΟ ΠΡΟΣΤΙΜΟ 300 ΕΥΡΩ.

9. Δηλώσεις συμμετοχής γίνονται δεκτές έως την Τετάρτη 25-6-2003 την ημέρα και ώρα 18:00 θα γίνει ο διαχωρισμός των ομίλων και η κλήρωση.

Η παρουσία των εκπροσώπων των σωματείων στην κλήρωση είναι απαραίτητη για την καλύτερη ενημέρωσή τους.

ΚΑΝΟΝΕΣ ΑΓΩΝΩΝ

1. Το τουρνουά θα διεξαχθεί στο γήπεδο ΑΓΙΟΥ ΣΟΥΛΑ.

2. Το τουρνουά θα γίνει όπως κάθε χρόνο με το σύστημα της βαθμολογίας και σε ομίλους ανάλογα με τις δηλώσεις συμμετοχής.

3. Κάθε ομάδα θα αγωνίζεται με ένδεκα (11) ποδοσφαιριστές και δύναται να δηλώνει έως δέκα οκτώ (18) ποδοσφαιριστές στο Φύλλο αγώνος. Επιτρέπονται μέχρι και επτά (7) αλλαγές χωρίς όμως ο ποδοσφαιριστής που θα αντικατασταθεί να έχει δικαίωμα να αγωνισθεί ξανά στον ίδιο αγώνα.

4. Διάρκεια κάθε αγώνα θα είναι 40 λεπτά (20 ανά ημίχρονο με 5λεπτη ανάπαυλα).

5. Κάθε ομάδα θα αγωνισθεί με όλους τους αντιπάλους του ομίλου της και η πρόκριση στους τελικούς θα γίνει μέσα από βαθμολογία.

Σε περίπτωση ισοβαθμίας 2 ή περισσότερων ομάδων υπολογίζονται τα αποτελέσματα που έφεραν στους μεταξύ τους αγώνες.

Εάν οι ομάδες έφεραν τα ίδια αποτελέσματα θα υπολογισθεί η συνολική διαφορά τερμάτων.

Σε περίπτωση πάλι ισοβαθμίας θα προκριθεί η ομάδα που πέτυχε τα περισσότερα τέρματα.

Αν και εκεί έχουμε ισοβαθμία τότε οι ομάδες θα εκτελέσουν από τρία πέναλτι.

6. Κάθε ομάδα έχει την υποχρέωση να βρίσκεται στο γήπεδο μισή ώρα τουλάχιστον από τον προγραμματισμένο αγώνα της. Τα σωματεία υποχρεούνται να έχουν τουλάχιστον 3 μπάλες Νο 4.

7. ΜΠΛΕ ΚΑΡΤΑ (ΦΑΙΡ ΠΛΕΙ)

Οι διαιτητές των αγώνων του τουρνουά θα δείχνουν μπλέ κάρτα σε ποδοσφαιριστές που με τις ενέργειές τους προάγουν το «ευ αγωνίζεσθαι».

ΕΠΑΘΛΑ

1. Σ' όλους τους συμμετέχοντες αθλητές θα απονεμηθεί ειδικό δίπλωμα συμμετοχής. Καθώς και στους διαιτητές που θα διευθύνουν τους αγώνες.

2. Στις 4 πρώτες ομάδες των τελικών θα δοθεί από 1 Κύπελλο.

3. Ειδικό έπαθλο θα δοθεί στην ομάδα που θα συγκεντρώσει τις περισσότερες μπλε κάρτες και η συμπεριφορά των υπευθύνων, προπονητή και των φιλάθλων, θα είναι άψογη έτσι όπως αρμόζει στους αγώνες της ηλικίας αυτής.

4. Η Οργανωτική Επιτροπή ΑΓΙΟΥ ΣΟΥΛΑ θα απονείμει κύπελλα στους τρείς πρώτους σκόρερς του ΤΟΥΡΝΟΥΑ.

ΓΙΑΤΡΟ ΓΙΑ ΤΟΥΣ ΑΓΩΝΕΣ ΤΟΥ ΤΟΥΡΝΟΥΑ ΘΑ ΟΡΙΣΕΙ Η ΕΠΣΔ.

ΑΥΡΙΟ ΤΟ ΒΡΑΔΥ
η συνέλευση των διαιτητών



Πρόσκληση

Σύγκληση Εκτακτης Γενικής Συνέλευσης με βάση την από 25/02-06-2003 απόφαση του Δ.Σ.

Καλούμε

Ολα τα μέλη μας στην Εκτακτη Γενική Συνέλευση, που θα γίνει στα γραφεία μας (Ζαχ. Παπαζαχαρίου 4, στις 23 Ιουνίου 2003 και ώρα 21.00) με θέμα ημερήσιας διάταξης:

«Αποφάσεις για βιοπραγία Διαιτητών στους αγωνιστικούς χώρους - Συζήτηση για την νέα τροποποίηση του ΚΑΠ»

Η Εκτακτη Γενική Συνέλευση θεωρείται σε απαρτία όταν παρίστανται περισσότερα από τα μισά ταμειακώς εντάξει μέλη. Σε περίπτωση μη επίτευξης απαρτίας η Γ.Σ. θα επαναληφθεί την επόμενη ημέρα 24-06-2003, ημέρα Τρίτη, την ίδια ώρα και στον ίδιο χώρο χωρίς νέα πρόσκληση και θα θεωρηθούν σε απαρτία ανεξάρτητα από τον αριθμό των παρόντων μελών.

Για το Δ.Σ.
Ο Πρόεδρος
Κάπρος Δημήτρης
Ο Γενικός Γραμματέας
Κάζας Πέτρος

Γενική Συνέλευση της ΕΠΣΔ
Θα γίνει στα γραφεία του ΔΟΝΑ Ρόδου στις 25 Ιουνίου

Την Τετάρτη 25-6-2003 και ώρα 20.30 στην αίθουσα του ΔΟΝΑ θα πραγματοποιηθεί η Τακτική ΓΕΝΙΚΗ ΣΥΝΕΛΕΥΣΗ της ΕΠΣΔ.

Τα Σωματεία υποχρεούνται μέχρι την Δευτέρα 23-6-2003 και ώρα 14.30 να έχουν καταθέσει στα γραφεία της ΕΠΣΔ τα πληρεξούσια αντιπροσώπων.

Κύριε Πρόεδρε,

Εχοντας υπόψη τις διατάξεις των άρθρων του Καταστατικού καθώς και την υπ' αριθμ. 90/15.05.2003 απόφαση του Διοικητικού Συμβουλίου

ΣΥΓΚΑΛΟΥΜΕ

Τακτική Γενική Συνέλευση των Σωματείων - Μελών της ΕΠΣΔ η οποία θα πραγματοποιηθεί την Τετάρτη 25 Ιουνίου και ώρα 20.30 στην αίθουσα του ΔΟΝΑ (Διαγοριδών 1)

Θέματα Ημερησίας Διάταξης:

1. Ανάγνωση και επικύρωση πληρεξουσίων αντιπροσώπων για την διαπίστωση απαρτίας.
2. Εκλογή δύο (2) γραμματέων για την τήρηση των Πρακτικών της Γ.Σ.
3. Ανάγνωση και έγκριση πεπραγμένων του Δ.Σ.
4. Ανάγνωση Οικονομικού Απολογισμού - Εκθεσης εξελεγκτικής Επιτροπής για τη χρήση από 1-1-2002 μέχρι 31-12-2002 και έγκριση αυτών.
5. Διάφορες προτάσεις Σωματείων, που δεν αφορούν τροποποιήσεις του Καταστατικού.

Εάν δεν υπάρξει απαρτία η Γενική Συνέλευση χωρίς άλλη πρόσκληση θα πραγματοποιηθεί την επόμενη ημέρα δηλαδή Πέμπτη 26 Ιουνίου στον ίδιο τόπο και την ίδια ώρα με τα ίδια θέματα.

Για το Δ.Σ.
Ο Πρόεδρος
Κλεοβ. Χατζηγεωργίου
Ο Γεν. Γραμματέας
Μιχάλης Βεργωτής

Κοντά στον Σδράκα ο Κολοσσός



Ολοκληρώθηκε χθες το 1ο camp του συλλόγου

Τις αμέσως επόμενες ημέρες που θα ξεκαθαρίσει η κατάσταση σχετικά με το που θα αγωνίζεται ο Κολοσσός θα αποφασίσει και η διοίκηση για τις μεταγραφικές της κινήσεις.

Ηδη προχθές ήταν στην Ρόδο και μίλησε με την διοίκηση ο Κώστας Σδράκας αλλά ήταν απλά μια πρώτη γνωριμία με τον πρόεδρο και κάποια άλλα μέλη του συμβουλίου.

Θα πρέπει να περιμένει ο έμπειρος play maker ώστε να βγεί η τελική απόφαση σχετικά με τις συγχωνεύσεις και στην συνέχεια θα φανεί αν ο Κολοσσός θα βρίσκεται στο πρωτάθλημα της Α2 Εθνικής Κατηγορίας.

Ωστόσο πολύ κοντά στον Παππά βρίσκονται οι θαλασσί μιάς και από καιρό είναι μέσα στους στόχους του Βασίλη Φραγκιά. Παίζονται και άλλα ονόματα αλλά κανείς με ευκολία δεν μπορεί να πεί αν τελικά κάποια από αυτά αντικατοπτρίζουν και την πραγματικότητα.

Ολοκληρώθηκε το 1ο camp που διοργάνωσε ο Κολοσσός και ήταν ιδιαίτερα επιτυχημένο. Χθες Σάββατο δόθηκαν τα αναμνηστικά διπλώματα στα παιδιά, ενώ οι μικροί αθλητές είχαν την ευκαιρία να διαγωνισθούν σε διάφορες ασκήσεις δείχνοντας έτσι τις ικανότητές τους. Ευκαιρία για άθληση είχαν και οι γονείς των παιδιών που έπαιξαν διπλό στο Βενετόκλειο. Ολα ήταν πολύ καλά και το επόμενο ραντεβού δόθηκε για την επόμενη χρονιά.

ΠΙΓΚ-ΠΟΓΚ

ΕΝΤΑΤΙΚΟΙ ΡΥΘΜΟΙ για το Γκέρνσεϊ



Στην τελική της φάση βρίσκεται η προετοιμασία της ομάδας Επιτραπέζιας Αντισφαίρισης του Ρ.Ο.Α. για τη συμμετοχή της σε μία εβδομάδα περίπου στους Διεθνείς Αγώνες Νήσων στο Guernsey.

Βασικής σημασίας ήταν η προσθήκη δύο αγωνιστικών τραπεζιών στο υλικό της ομάδας μετά από ενέργειες του Ροδιακού Οργανισμού Αγώνων Νήσων, ενώ για την επίτευξη της καλύτερης δυνατής αγωνιστικής κατάστασης φιλοξενούνται για προπονήσεις αυτό το διάστημα στο νησί μας παίκτες από την τρίτη φετινή πρωταθλήτρια ομάδα του Α.Ο. Ταταύλα. Ιδιώτες χορηγοί σ' αυτή την προσπάθεια είναι η σχολή υπολογιστών ANOSIS, το ξενοδοχείο SEMIRAMIS και η επιχείρηση αθλητικών ειδών EuroAthletics.

ΜΠΑΣΚΕΤ

Ρίχνονται στην μάχη οι Κορασίδες του Ιάλυσου

Σήμερα το βράδυ (19.45) αντιμετωπίζουν τον Κούρο Σάμου και θα επιδιώξουν πάση θυσία τη νίκη

Η μεγάλη στιγμή για τις παίκτριες του ΓΑΣ Ιάλυσος έφθασε καθώς σήμερα το βράδυ στο γήπεδο του Μετς, θα δώσουν την πρώτη τους μάχη στο πλαίσιο της προκριματικής φάσης του Πανελλήνιου πρωταθλήματος. Τα κορίτσια του Γιώργου Χατζηκαλημέρη που αναδείχθηκαν πρωταθλήτριες Δωδεκανήσου, θα επιδιώξουν να κάνουν το καλύτερο ξεκίνημα στους αγώνες κερδίζοντας τον Κούρο Σάμου, που θεωρητικά είναι κατώτερων δυνατοτήτων. Σίγουρα η κατάκτηση των δύο πρώτων βαθμών θα δώσει άλλο αέρα στα κορίτσια του Ιάλυσου που θα αντιμετωπίσουν τα υπόλοιπα παιχνίδια με διαφορετική ψυχολογία. Εκτός από την ομάδα της Σάμου οι πρωταθλήτριες Δωδεκανήσου έχουν να αντιμετωπίσουν στον όμιλο που συμμετέχουν, ακόμη δύο δυνατά συγκροτήματα, του Ηρόδοτου και του «ΚΑΟ Κορίνθου».

Σύμφωνα με την προκήρυξη του πρωταθλήματος, την πρόκριση για την επόμενη φάση θα εξασφαλίσουν οι δύο ομάδες που θα τερματίσουν πρώτες στον κάθε όμιλο. Η ομάδα του Ιάλυσου βρίσκεται σε καλή αγωνιστική κατάσταση και αν ξεπεράσει τον εαυτό της πετυχαίνοντας τρεις νίκες τότε εκτός από την πρόκριση θα έχει καταφέρει να αποφύγει δυσκολότερες αντιπάλους στην Β' φάση.

Οι αθλήτριες που θα έχει στην διάθεσή του ο Γιώργος Χατζηκαλημέρης είναι οι εξής:

Μανδραγού, Καραβούνη, Κυπραίου, Μιλένκοβιτς, Παπαοικονόμου, Γαλαχουσίδη, Δημητρίου, Φακίρη, Μανιά, Κοντούζογλου και Καλημέρη.

Αναλυτικά οι όμιλοι και το πρόγραμμα των αγώνων:

Α' Υποόμιλος
Εσπερίδες
Ολυμπιάδα Μηθ.
Απόλλων Πάτρας

Β' Υποόμιλος
Κούρος
Ιάλυσος
Ηρόδοτος
Κορινθος

Γ' Υποόμιλος
Αμιλλα
Σχερία

Δ' Υποόμιλος
ΑΓΕ Χαλκίδας
Βούρειος
Ακάδημος

Α' Φάση
Σήμερα
Μετς Α' (6μ.μ.) Εσπερίδες - Ολυμπιάδα
Μετς Α' (7.45μ.μ.) ΑΓΕ Χαλκίδας - Βούρειος
Μετς Β' (6μ.μ.) Ηρόδοτος - Κόρινθος
Μετς Β' (7.45μ.μ.) Κούρος - Ιάλυσος

Δευτέρα 23/6
Μετς Α' (10π.μ.)
Ολυμπιάδα - Απόλλων
Μετς Α' (11.45μ.μ.)
Κόρινθος - Κούρος
Μετς Α' (1.30μ.μ.)
Σχερία - Αμιλλα
Μετς Β' (10.00π.μ.)
Βούρειος - Ακάδημος
Μετς Β' (11.45π.μ.)
Ιάλυσος - Ηρόδοτος

Τρίτη 24/6
Μετς Α' (10π.μ.) Ακάδημος - ΑΓΕ Χαλκίδας
Μετς Α' (11.45π.μ.)
Απόλλων - Εσπερίδες
Μετς Β' (10.00π.μ.)
Ιάλυσος - Κόρινθος
Μετς Β' (11.45π.μ.)
Κούρος- Ηρόδοτος

Τετάρτη 25/6
Μετς Α' (10π.μ.) Αγώνας Κατάταξης
Μετς Α' (11.45π.μ.) Αγώνας Κατάταξης
Μετς Β' (10π.μ.)
Αγώνας Κατάταξης
Μετς Β' (11.45π.μ.)
Αγώνας Κατάταξης

Κυρίαρχοι τα Peugeot

Ο Μάρκους Γκρένχολμ είναι αυτός που τελικά πήρε την πρώτη θέση μετά τη λήξη του πρώτου μέρους του ράλι Κύπρου. Ο Γκρένχολμ με Peugeot 206 WRC κατάφερε στην τελευταία ειδική της ημέρας να περάσει μπροστά από τον Σεμπάστιαν Λέμπ (Citroen) και με διαφορά μόλις 1,5 δευτερολέπτων να πάρει την πρώτη θέση. Οι οδηγοί της Peugeot βρισκόμενοι σε καταπληκτική μέρα οδήγησαν τα 206 σε πολύ γρήγορους ρυθμούς φέρνοντας έτσι την ομάδα τους στη κορυφή της γενικής καθώς και τρία αυτοκίνητα είναι στη πεντάδα.

Παρόλο που τα Peugeot είχαν το μειονέκτημα του να καθαρίζουν τον δρόμο στις πρώτες ειδικές, στη συνέχεια κατάφεραν να βρούν ρυθμό και να μειώσουν τη διαφορά. Το πρώτο σκέλος του ράλι περιελάμβανε 4 ειδικές διαδρομές οι οποίες ήταν ουσιαστικά δύο. Οι οργανωτές του ράλι είχαν ορίσει δύο ειδικές για την πρώτη ημέρα από τις οποίες τα πληρώματα θα περνούσαν εις διπλούν. Ετσι ο Γκρένχολμ και Ροβάνπερα μπορεί να έχασαν χρόνο στις 2 πρώτες αλλά στο δεύτερο πέρασμα είχαν τη δυνατότητα να πάνε με το γκάζι στο πάτωμα, μη χάνοντας χρόνο «πλανάροντας» στο χαλίκι.

Η πρώτη μέρα του ράλι της Κύπρου βρήκε πολλούς οδηγούς με μηχανικά προβλήματα με αποτέλεσμα να προσπαθούν να τερματίσουν τις ειδικές χωρίς να μπορούν να βρούν ρυθμό και να κυνηγήσουν χρόνους. Ο Μάρκο Μαρτιν, νικητής στο Ακρόπολις, αντιμετώπισε προβλήματα με την υποβοήθηση, ενώ ο Ρίτσαρντ Μπέρνς είδε το Peugeot του να διαμαρτύρεται για προβλήματα στο διαφορικό, στο κιβώτιο των ταχυτήτων και στο συμπλέκτη. Αυτά τα προβλήματα καθυστέρησαν αρκετά τους οδηγούς οι οποίοι θα ξεκινήσουν το δεύτερο σκέλος από την έβδομη και όγδοη θέση αντίστοιχα.

Από την άλλη ο Τόμι Μάκινεν ξεκίνησε πολύ δυνατά στις πρώτες ειδικές αλλά έχασε περίπου 4 λεπτά στη συνέχεια λόγω προβλήματος στην κρεμαγιέρα. Η καθυστέρηση αυτή τον έριξε στην δέκατη ένατη θέση, σχεδόν 10 λεπτά πίσω από τον πρωτοπόρο Μάρκους Γκρένχολμ.

Τη σημαία της Σουμπαρού κατάφερε να σηκώσει ο Πέτερ Σολμπεργκ. Μπορεί ο Μάκινεν να ταλαιπωρήθηκε αρκετά, ο Σόλμπεργκ όμως είχε τον απαιτούμενο ρυθμό και την απαραίτητη τύχη ώστε να μπει σφήνα στους γάλλους στην τρίτη θέση.

«ΨΩΝΙΖΕΙ» ΑΠΟ... Κάλυμνο ο Ιπποκράτης

Από την Κάλυμνο στην Κω φαίνεται να μετακομίζει ο Κώστας Παπαϊωάννου. Μετά το τέλος της συνεργασίας του Κετσελίδη με τον Ιπποκράτη η θέση του προπονητή έμεινε ελεύθερη, έτσι δίνεται η ευκαιρία στον πρώην τεχνικό της ΕΑΚΑ να βρεθεί στην Γ' Εθνική Κατηγορία που σίγουρα είναι πολύ καλύτερα από το τοπικό πρωτάθλημα.

Τις επόμενες ημέρες, ο πρόεδρος του Ιπποκράτη Ηλίας Γερογιάννης, θα απαντήσει στον Παπαϊωάννου και αν τα βρούν οι δύο πλευρές τότε ο Μακεδόνας κόουτς θα καθήσει στον πάγκο των Κωων.

Στην συνέχεια και αφού λυθεί το θέμα προπονητή θα ξεκινήσουν οι επαφές με διάφορους παίκτες που θα βοηθήσουν τον Ιπποκράτη να παραμείνει στην κατηγορία και να μην είναι απλά περαστικός.

Η διοίκηση της κώτικης ομάδας θέλει στο επόμενο χρονικό διάστημα να βρεί έναν δυνατό χορηγό ο οποίος θα την στηρίξει οικονομικά στην προσπάθειά της. Ηδη ξεκίνησαν οι επαφές αλλά οι απαντήσεις θα καθυστερήσουν μιάς και οι επενδυτές θέλουν πρώτα να δουν τις εξελίξεις και μετά να αποφασίσουν.

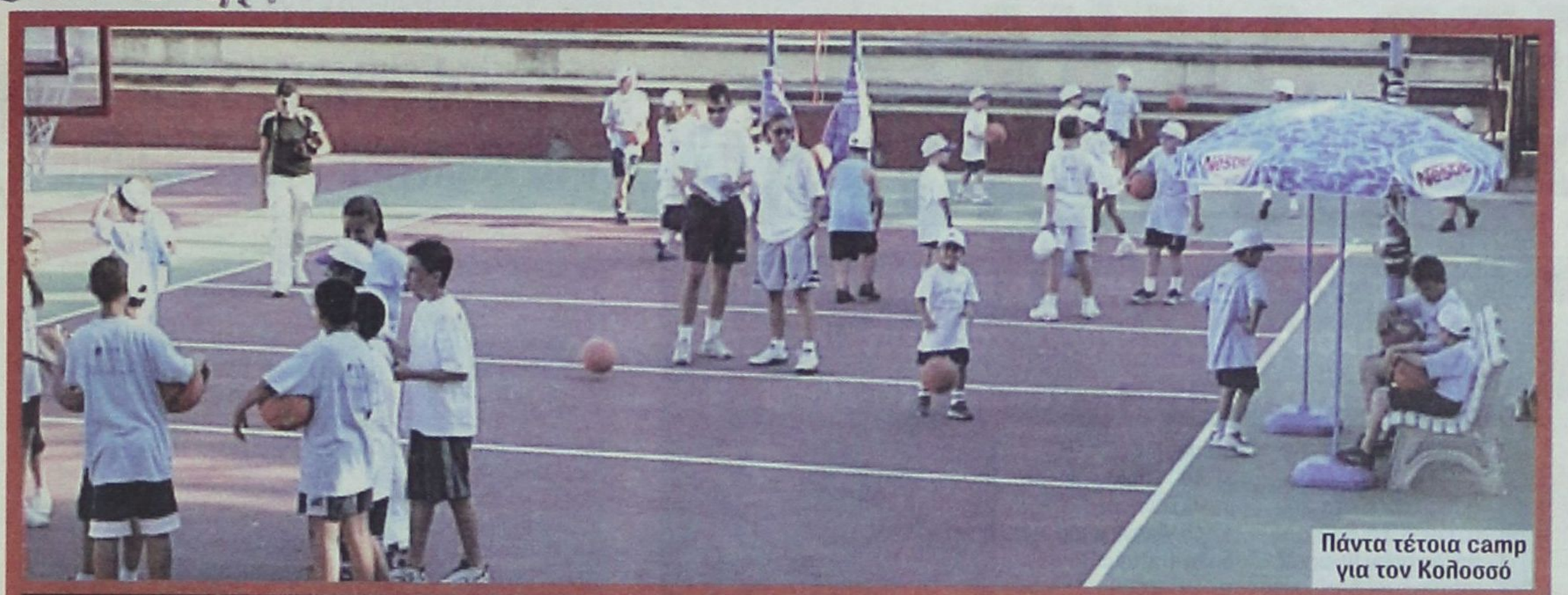
Πάντα τέτοια camp για τον Κολοσσό

Το Φωτορεπορτάζ της Κυριακής

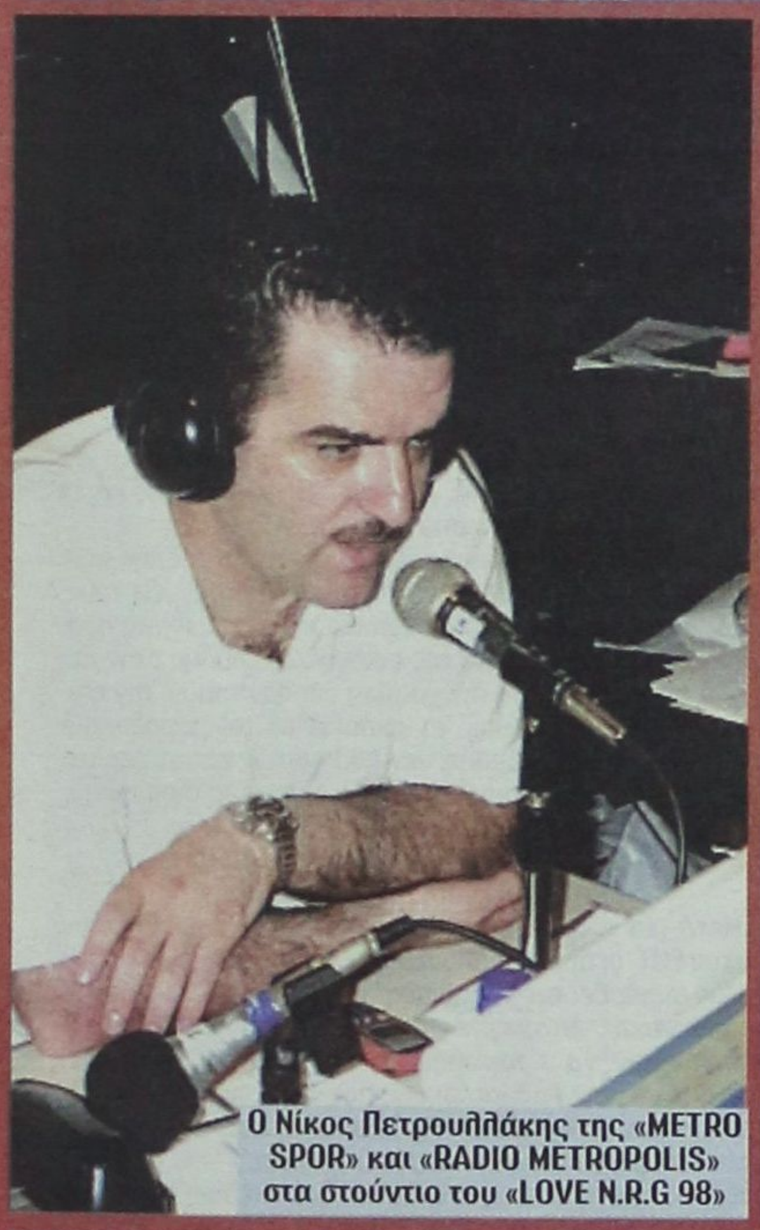
Ο Νίκος Πετρουλλάκης της «METRO SPOR» και «RADIO METROPOLIS» στα στούντιο του «LOVE N.R.G 98»


Οποτε έλθει στο νησί μας ο πρόεδρος του ΣΕΓΑΣ κ. Σεβαστής τα προλαβαίνει όλα


Γήπεδο των Μικτών. Θα είναι έτοιμο τον Σεπτέμβριο;


Τους λαχτάρησε όλους ο Γενικός της ΕΠΣΔ


Τέρμα η προεδρία για τον Λευτέρη, αλλά πάντα κοντά στους αγώνες στίβου


Μιχάλης και Κάλλιστος βρέθηκαν στην Καισαριανή χθες βοηθώντας τα «ελάφια».

Τρίτο μάτι

• Πολλά παραμύθια ξεφούρνισαν χθες οι σοφοί της Συγγρού στην Λέσβο. Οι πιό πονηροί για να μην τους πάρει ο ύπνος άφησαν τα κινητά του ανοικτά.(εχουν ηλεκτρονικά παιχνίδια).

• Αφού έφαγαν και ήπιαν καλά χθές το βράδυ, σήμερα θα ρίξουν και τρεις αποφάσεις στο τραπέζι και όλα θα τελειώσουν για το άμοιρο το ποδόσφαιρο ομαλά.

• Φωνάζουν όλοι και ρίχνουν τις εντολές τους στις ΠΑΕ. «Φροντίστε να πληρώσετε γιατί δεν έχει πρωτάθλημα».

• Ψάχνω να βρώ με το κυάλι τον μάγκα που θα εφαρμόσει πιστά και ρητά ότι λένε οι νόμοι.

• Μόνο στην περιφέρεια ξέρουν να πουλάνε μούρη και να τιμωρούν χωρίς διαδικασίες. Γιατί δεν το κάνουν σε μεγάλους και μικρούς του Λεκανοπεδίου;

• Καλό φρούτο αυτό το Ευρωπαϊκό Σύνταγμα που βγήκε στα στρογγυλά τραπέζια της Χαλκιδικής. Σκέφτηκε ο Βαλερί να βάλει μέσα και μερικά κοινά αθλητικά άρθρα για να βλέπαμε τι θα έλεγαν ΦΙΦΑ και ΟΥΕΦΑ.

• Το ραντεβού με το γήπεδο των Μικτών καθορίστηκε για τον Σεπτέμβριο, μόνο που δεν διευκρίνησαν αρχές ή τέλος. Το σίγουρο είναι ότι ακόμη ούτε ένας πάσσαλος δεν τοποθετήθηκε. Οχι τίποτα άλλο, απλά σκέπτομαι τον Λευτέρη που ανυπομονεί να έλθει στο νησί μας για να το τελειώσει στο πί και φί.

• Από χθές το βράδυ κάποιοι, και είναι οι πολλοί θα πανηγύριζαν, ενώ ορισμένοι άλλοι, είναι λίγοι, θα πουλούσαν ψεύτικο χαμόγελο.

• Αντε βρε μπαμπέσηδες ρίξτε και μερικές βουτιές.

ΗΛΙΑΣ Κ.

ΣΟΥΠΕΡ ΛΙΓΚΑ — «ΜΠΡΟΥΝΟ ΤΖΑΟΥΛΙ»



• Στις 17:40 αγωνίζεται η πρωταθλήτρια του μήκους Νίκη Ξανθού και πέντε λεπτά νωρίτερα ο Κώστας Κεντέρης στα 200 μ.

Συνεχίζονται σήμερα οι προσπάθειες των Ελλήνων πρωταθλητών στη Φλωρεντία προκειμένου να διατηρήσουν τη χώρα μας στην πρώτη κατηγορία της Σούπερ Λίγκα.

Η αποστολή που έχουν οι πρωταθλητές μας είναι δύσκολη αλλά πιστεύεται ότι στο τέλος θα τα καταφέρουν.

Σήμερα το απόγευμα **και εάν όλα πάνε καλά** πρώτος θα ριχτεί στη μάχη η Παπαγεωργίου στη Σφύρα και στη συνέχεια θ' ακολουθήσει ο Μελέτογλου στο Τριπλούν.

Λίγο αργότερα και με διαφορά πέντε λεπτών θα αγωνισθούν ο Κεντέρης στα 200 μ. και η Ξανθού στο μήκος όπου θεωρούνται τα φαβορί για την κατάκτηση την πρώτης θέσης.

Αναλυτικά το σημερινό πρόγραμμα έχει ως εξής:

Κυριακή 22/6/2003

15.00 Σφύρα γυναικών (Παπαγεωργίου)
16.15 Επί κοντώ ανδρών (Κουρουπάκης)
16.25 Τριπλούν ανδρών (Μελέτογλου)
16.30 110μ. εμπόδια ανδρών (Πιέτρης)
16.35 Δίσκος ανδρών (Γανωτάκης)
16.40 100μ. εμπόδια γυναικών (Ταμπάκη)
16.50 800μ. ανδρών (Παπαδέας)
17.00 3.000μ. στηπλ ανδρών (Μερούσης)
17.10 Σφαίρα γυναικών (Τερζόγλου)
17.15 1.500μ. γυναικών (Εφεντάκης)
17.25 200μ. γυναικών (Καϊδαντζή)
17.35 200μ. ανδρών (Κεντέρης)
17.40 Μήκος γυναικών (Ξάνθου)
17.45 Ακοντισμός ανδρών (Ηλτσιος)
17.45 3.000μ. στηπλ γυναικών (Σακελλάρη)
18.00 3.000μ. ανδρών (Γελασάκης)
18.15 5.000μ. γυναικών (Πρωτόπαππα)
18.35 4Χ400μ. γυναικών (Γκουντενούδη, Χατζή, Ντόβα, Μπουντά, Κουμνάκη)
18.45 4Χ400μ. ανδρών (Τσώμος, Σαρρής, Σκούσης, Δημότσιος, Ιακωβάκης, Ντούπης).

Οι φίλοι του κλασικού αθλητισμού θα έχουν την ευκαιρία να παρακολουθήσουν ζωντανά τους αγώνες από την ΕΤ1 αλλά και από το Eurosport.

Οι πόλεις που φιλοξένησαν τη Σουπερ Λίγκα

Ο θεσμός της Σούπερ Λίγκα στο Μπρούνο Τζάουλι ξεκίνησε το 1993 με τη συμμετοχή των οκτώ κορυφαίων ομάδων της Ευρώπης σε άνδρες και γυναίκες, από τις οποίες οι δύο τελευταίες της βαθμολογίας υποβιβάζονται στη δεύτερη, ενώ ανεβαίνουν μία από κάθε όμιλο της β' κατηγορίας.

Στα 11 αυτά χρόνια του θεσμού (με φετινή διοργάνωση) οι αγώνες έχουν φιλοξενηθεί στις εξής πόλεις : 1993-Ρώμη, 1994-Μπίρμινγχαμ, 1995-Βιλνέβ Ντ Ασκ Γαλλίας, 1996-Μαδρίτη, 1997-Μόναχο, 1998-Αγ. Πετρούπολη, 1999-Παρίσι, 2000-Γκέιτσχεντ, 2001-Βρέμη, 2002-Ανσί Γαλλίας, 2003-Φλωρεντία.



ΠΑΝΕΛΛΗΝΙΟ ΠΡΩΤΑΘΛΗΜΑ ΣΤΙΒΟΥ ΠΑΙΔΩΝ - ΚΟΡΑΣΙΔΩΝ 2003

➤ Ολοκληρώνεται σήμερα το βράδυ με δωδεκανησιακή παρουσία

Με το Δωδεκανησιακό στίβο να εκπροσωπείται από είκοσι δύο αθλήτριες και δεκαεννέα αθλητές, συνεχίζεται σήμερα στην Κόρινθο για δεύτερη ημέρα, το Πανελλήνιο Πρωτάθλημα Στίβου Παίδων - Κορασίδων.

Τα σωματεία και οι αθλητές που λαμβάνουν μέρος στο πρωτάθλημα και το οποίο ολοκληρώνεται σήμερα το βράδυ είναι:

Από τον **ΓΑΣ ΥΓΕΙΑ Ρόδου:** Κοζά Μαρία 100μ. - Μήκος, Καταβενού Αλέκα 800μ., Φαρμακίδης Γιώργος 200μ. - 4Χ100μ., Βογιατζής Θανάσης 400μ. εμπ. - 4Χ100μ., Σείτης Μιχάλης 400μ. εμπ. - 4Χ100μ., Φιλίππου Γιάννης 4Χ100μ., Βαφειάδης Αλεξ. 4Χ100μ., Ντικμέν Ηχσαν 400μ. εμπ. - 4Χ100μ.

Από τον ΠΑΟ ΔΙΑΓΟΡΑ Ρόδου: Φιλιππάκου Μαριέττα 4Χ100μ., Χοσάδα Λιάνα Μήκος - 4Χ100μ., Σαββάκη Γεωργία 200μ. - 4Χ100μ., Δάφνη Μιγκλη Μήκος - Υψος, Αγγελάκου Ευαγγελία 100μ. - 400Χ100μ., Νίνης Γιώργος 400μ. εμπ., Κουδρουμπάς Γιώργος Ακόντιο.

Από την ΑΣ Η ΝΙΚΗ της Ρόδου: Οικονόμου Ελένη Σφαίρα, Παρδαλού Τσαμπίκα 400μ. εμπ.

Από τον ΑΟ ΑΡΧΑΓΓΕΛΟΣ Ρόδου: Σκούμπρος Νικήτας 110μ. μ' εμπ.

Από τον ΑΣ ΙΠΠΟΚΡΑΤΗΣ Κω: Ζούνη Ειμυ 400μ. - 4Χ400μ., Χατζηλάου Αρχοντία Μήκος - Τριπλούν, Κασσίου Διονυσία 400μ. - 4χ400μ., Κουλιανού Ειρήνη 800 - 1.500μ., Νάκου Μαρία 400μ. εμπ. - 4Χ400μ., Τσουκαλά Αννα Σφαίρα, Σμαλιός Γιάννης Ακόντιο.

Από τον ΑΣ ΚΑΖΩΝΗΣ Καλύμνου: Ζωίδη Μαρία 3.000μ., Κουκουβά Γεωργία Σφαίρα - Δίσκος, Τρικοίλη Νομική Ακόντιο, Αναπλιώτης Στέφανος Δίσκος - Ακόντιο, Πετράκης Γιώργος Σφαίρα, Θεοφιλίδης Γιώργος 4Χ100μ. - Σκυλλάς Νικόλαος 4Χ100μ., Τσικούρης Γιάννης 4Χ100μ., Νταλαρής Παναγιώτης 4Χ100μ.

Από τον ΑΣ ΚΑΛΥΜΝΟΣ 2000: Τσαμπουρά Ειρήνη Δίσκος - Σφαίρα, Πλάτσης Πανορμίτης Ακόντιο.

Από τον Γ.Σ. ΝΕΩΝ Λέρου: Μαραβέλια Νικολέτα 100μ. - 100μ. εμπ.

Και τέλος από τον Α.Ο. ΚΑΡΠΑΘΟΥ: Καζηλιέρης Ανδρέας 2.000μ. στηπλ - 3.000μ., Λυριστάκης Φραγκίσκος 1.500μ. - 3.000μ.

Το σημερινό πρόγραμμα έχει ως εξής :

08.30 Επί κοντώ Π (αγώνας επίλογής όριο 4.10μ), Σφυροβολία Π (Γήπ. Στρατοπέδου, αγώνας επιλογής όριο 53.00μ), Ακοντισμός Κ αγώνας επιλογής όριο 39.00μ), 400μ εμπόδια Κ προκριματικός)
09.00 400μ εμπόδια Π (προκριματικός), Τριπλούν Π (αγώνας επιλογής όριο 14.00μ)
09.30 800μ Κ (προκριματικός), Υψος Κ (αγώνας επιλογής όριο 1.60μ)
09.50 800μ Π (προκριματικός)
10.00 Δισκοβολία Π (αγώνας επιλογής όριο 45.00μ)
10.15 200μ Κ (προκριματικός)
10.30 Τριπλούν Κ (αγώνας επιλογής όριο 11.30μ)
10.35 200μ Π (προκριματικός)
11.00 4 Χ 400μ Κ (προκριματικός)
11.15 4 Χ 400μ Π (προκριματικός)
11.30 Δισκοβολία Κ (αγώνας επιλογής όριο 35.00μ)

Απόγευμα

16.30 Σφυροβολία Π ΤΕΛΙΚΟΣ (Γήπ.Στρατοπ.)
16.45 Ακοντισμός Κ ΤΕΛΙΚΟΣ
17.00 Επί κοντώ Π ΤΕΛΙΚΟΣ, 400μ εμπόδια Κ ΤΕΛΙΚΟΣ
17.20 400μ εμπόδια Π ΤΕΛΙΚΟΣ
17.35 200μ Κ ΤΕΛΙΚΟΣ
17.50 200μ Π ΤΕΛΙΚΟΣ
18.00 Δισκοβολία Π ΤΕΛΙΚΟΣ, Υψος Κ ΤΕΛΙΚΟΣ, Τριπλούν Π

ΤΕΛΙΚΟΣ

18.05 800μ. Κ ΤΕΛΙΚΟΣ
18.20 800μ Π ΤΕΛΙΚΟΣ
18.40 3.000μ Κ ΤΕΛΙΚΟΣ
18.55 3.000μ Κ ΤΕΛΙΚΟΣ
19.10 4 Χ 400μ Κ ΤΕΛΙΚΟΣ
19.25 4 Χ 400μ Π ΤΕΛΙΚΟΣ
19.30 Τριπλούν Κ ΤΕΛΙΚΟΣ, Δισκοβολία Κ ΤΕΛΙΚΟΣ
19.50 5.000μ Βάδην Κ ΤΕΛΙΚΟΣ

«ΑΘΗΝΑ 2004»

ΔΗΜΙΟΥΡΓΗΘΗΚΕ ΡΕΚΟΡ στα χορηγικά προγράμματα

Σε ιδιαίτερα θετικό κλίμα ολοκληρώθηκε το 3ο Χορηγικό Συνέδριο του «Αθήνα 2004», όπου παρουσιάστηκε η πρόοδος στα προγράμματα της Οργανωτικής Επιτροπής, καθώς και στους τομείς που αφορούν στην εξυπηρέτηση των Χορηγών στην περίοδο των Αγώνων.

Παράλληλα, οι εκπρόσωποι ενημερώθηκαν για τις τελευταίες ρυθμίσεις που έχουν υιοθετηθεί σε προγράμματα για τα οποία την ευθύνη έχει η Οργανωτική Επιτροπή.

Στην εισαγωγική του ομιλία ο γενικός διευθυντής Μάρκετινγκ Γ. Μπόλος παρουσίασε την πορεία του χορηγικού προγράμματος, ενώ η διευθύντρια Χορηγιών Κάθριν Άνε Κάουτς επισήμανε ότι η υπερκάλυψη των στόχων του χορηγικού προγράμματος με μόνο 29 εταιρείες (χορηγοί, υποστηρικτές, προμηθευτές) αποτελεί νέο ρεκόρ στην ιστορία των Αγώνων.

Στη συνέχεια, ο νέος διευθυντής Προϊόντων Χ. Διαμαντίδης παρουσίασε τα μέχρι στιγμής αποτελέσματα του Προγράμματος Αδειούχων. Σε αυτό μετέχουν 18 εταιρείες σε ένα σύνολο 28 κατηγοριών και με περισσότερα από 6.000 σημεία πωλήσεων σε ολόκληρη την Ελλάδα. Το σύνολο των εσόδων για τον «Αθήνα 2004» από το πρόγραμμα αυτό ανέρχεται μέχρι στιγμής σε 76,18 εκ. ευρώ.

Επίσης, παρουσιάστηκε η πορεία του προγράμματος εισιτηρίων, το πρόγραμμα διεθνούς λαμπαδηδρομίας και οι τρόποι υποστήριξής του από τους διεθνείς Χορηγούς.

Στη συνέχεια στελέχη της Οργανωτικής Επιτροπής ανέπτυξαν την πορεία της προετοιμασίας στον τομέα τους, όπως το πρόγραμμα των Ολυμπιακών πλατειών, τις προτάσεις για τη δημιουργία της εικόνας της πόλης στην περίοδο των Αγώνων, το πρόγραμμα εθελοντισμού, την επικοινωνιακή στρατηγική, τη φιλοξενία, τον εφοδιασμό κ.λπ., ενώ την επισκόπηση των Αθλημάτων και τα θέματα που σχετίζονται με αυτή, ανέλυσε ο γενικός διευθυντής Μ. Ασημακόπουλος.

ΠΡΟΧΩΡΑ ΤΟ ΠΡΟΓΡΑΜΜΑ ΜΙΣΘΩΣΗΣ ΙΔΙΩΤΙΚΩΝ ΚΑΤΟΙΚΙΩΝ

Μετά μία σειρά διαπραγματεύσεων και συμβιβασμών με τον ΕΟΤ, οι δύο κοινοπραξίες - «Alpha Φιλοξενία» - που έχουν αναλάβει την υλοποίηση του προγράμματος μίσθωσης ιδιωτικών κατοικιών για τους Ολυμπιακούς Αγώνες, αποφάσισαν να προχωρήσουν με έντονους ρυθμούς, εξαιτίας και της καθυστέρησης που έχει υπάρξει, το πρόγραμμα των «Ολυμπιακών μισθώσεων», παρότι ακόμη δεν έχει καθαρογραφεί η υπουργική απόφαση που ρυθμίζει όλες τις εκκρεμότητες του φιλόδοξου σχεδίου για τη φιλοξενία των επισκεπτών του 2004.

Ηδη, οι δύο κοινοπραξίες ξεκινούν ελέγχους για την πιστοποίηση 15.000 κατοικιών, σύμφωνα με τις αντίστοιχες αιτήσεις που έχουν καταθέσει μέχρι σήμερα οι ενδιαφερόμενοι ιδιοκτήτες.

Είναι χαρακτηριστικό ότι οι δύο κοινοπραξίες, μέχρι και πριν λίγες ημέρες, άφηναν ανοιχτό το ενδεχόμενο αποχώρησής τους από το πρόγραμμα (άλλωστε ακόμη εκκρεμεί η υπογραφή της σύμβασής τους με τον «Αθήνα 2004») λόγω της διαφωνίας τους με τον ΕΟΤ για τις προδιαγραφές του προγράμματος.

Σύμφωνα με τις αποφάσεις αλλά και τα θέματα που παραμένουν υπό συζήτηση μεταξύ ΕΟΤ και αναδόχων για τις προδιαγραφές των κατοικιών, η κατάσταση διαμορφώνεται ως εξής:

- Για το θέμα της απόρριψης κατοικιών που έχουν κατασκευαστεί πριν το 1981, αποφασίσθηκε ότι θα επιλεγούν αρχικά οι μεταγενέστερες και, αν η προσφορά δεν επαρκεί, τότε οι αρμόδιοι θα προχωρήσουν σε επιλογές κατοικιών πριν το 1981.
- Αποφασίστηκε να ενταχθούν στο πρόγραμμα και οι μονόχωρες κατοικίες (στούντιο).
- Οι κατοικίες με τρία υπνοδωμάτια που δεν διαθέτουν δεύτερο λουτρό τελικώς θα θεωρούνται επιλέξιμες.
- Η ασφάλιση της κατοικίας και του εξοπλισμού της θα βαραίνει την ανάδοχο εταιρεία ή το όποιο γραφείο αναλάβει τη μίσθωση.
- Το παράβολο για την πιστοποίηση της κατοικίας θα καταβάλλεται από την ανάδοχο εταιρεία, αλλά θα μετακυλίεται στον ιδιοκτήτη. Για το ύψος του παραβόλου αναμένεται σχετική υπουργική απόφαση του υπουργείου Ανάπτυξης, ενώ πληροφορίες προσδιορίζουν την τιμή στα 100-120 ευρώ.
- Η κατάθεση των αιτήσεων στον ΕΟΤ δεν θα έχει καταληκτική ημερομηνία την 30η Ιουνίου, αλλά αντιθέτως από τότε θα ξεκινήσει η υποβολή των αιτήσεων.

Οι ανάδοχοι δέχονται αιτήσεις από τους ενδιαφερόμενους ιδιοκτήτες στα τηλέφωνα:

ALPHA ΦΙΛΟΞΕΝΙΑ: 210 327 7400-1, Fax: 210 327 7444
ΕΛΛΗΝΙΚΗ ΦΙΛΟΞΕΝΙΑ: 210 327 7402-6, Fax: 210 327 7414

ΕΚΤΟΝΩΘΕΙΤΕ!

η στήλη μιάς νοικοκυράς



Είχαν χάρη, που δεν γούσταρα να ταράξω την νιρβάνα της απογευματινής απόλαυσης πάνω από το καφεδάκι μου. Στη δροσιά του «ΑΚΤΑΙΟΝ» και στο ματόλουτρο της ανθρώπινης περατζάδας, αυθαίρετα, στρώθηκαν στο διπλανό μου τραπέζι, τσούρμο εννέα αρσενικών. Ηλικίας 45 με 65 (ταυτότητα δεν ζήτησα). Μιξάρισμα ελληνικής γλώσσας (Αρχαγγελίτικης ή Αφαντενής, όρκο δεν παίρνω), με αξάν αμερικάνικο, μεταναστευτικής σχολής από λάντζα εστιατορίων στη χώρα των U.S.A.

Θες η ανδρική κλιμακτήριος; Θες η ανάγκη να φανεί η αποκτηθείσα ανωτερότητα (τρομάρα τους), πως, αυτοί ξέραν καλύτερα από όσους δεν ζούσαν στη χλίδα της Αμερικής...; Η συζήτηση ακουγόταν θέλοντας και μη σε ακτίνα πέντε τραπεζιών περιμετρικά από την ανδροπαρέα.

Είχαν βαλθεί που λέτε, να μου σπάσουν τα νεύρα και τα τύμπανα, εκθειάζοντας το πόσο ωραία και σωστά ήταν όλα εκεί, που από χρόνια πια ζούσαν.

Να, λοιπόν, γιατί βουρλίστηκα και ήθελα να επέμβω. Προτίμησα όμως να το κάνω γράφοντας.

Δεν ήθελα να τους πονέσω και να θυμούνται μετά αυτές τις διακοπές στην πατρίδα, με περισσότερο στερητικό σύνδρομο, όταν θα γύριζαν στη γη που τους γέμισε την τσέπη αλλά τους άδειασε τη ψυχή.

Ετσι είναι αγάπες μου, γιατί εγώ την γουστάρω την Ελλάδα και τους Ελληνες για χίλιους και δύο λόγους και ας μου τη σπάνε κάτι τυπάκια, που μας ζαλίζουν καθημερινά για παγκοσμιοποίηση και για χίλια καλά που έχουν άλλες χώρες εξελιγμένες και ξενέρωτες. Ενδεικτικά θα θυμίσω τα θετικά και τα αρνητικά (τα δεύτερα θα τα πω, για να θολώσω τα νερά και να δυναμώσω τις θετικές απόψεις) που κάνουν αυτή τη χαρτογραφημένη γη, που μοιάζει με ξεφτισμένη κουρελού, να είναι η πιο αγαπησιάρικη πατρίδα, που πολλοί θα 'θελαν να λέγονται παιδιά της. Πού αλλού μπορείς να βρεις Ζορμπάδες εκτός από την Ελλάδα; Ποιός κρυόκωλος Αμερικάνος, Εγγλέζος, Γερμανός και δεν ξέρω τί άλλο, ξέρει τί θα πει χαρά και δίψα για ζωή καλύτερα από ένα Ελληνα; Αυτοί έχουν κολλήσει στο ερώτημα: «Να ζει κανείς ή να μη ζει» και μέχρι να το απαντήσουν, καταλήγουν γερόντια με σανδαλωμένα άσπρα καλτσάκια, που έρχονται σε πακετάκια τουριστικών group, για να δουν τον Παρθενώνα και το απέραντο γαλάζιο και να κλείσουν τα μάτια τους μετά ευχαριστημένοι, που κάτι πρόλαβαν κι αυτοί να ζήσουν.

Ενώ εμείς, ακόμα και στο τελευταίο γράβαρο, ένας γέρος αγράμματος θα ξέρει γιατί ζει, πώς το ζει, πώς το χαίρεται και πώς το θρηνεί.

Με μια δύση και μια ανατολή, μ' ένα ουζάκι ή μια ρετσίνα, με μαυροελιά και φέτα, την κάνει μπέικα και μερακλώνει τραγουδώντας, το σοφό άσμα ασμάτων: «Μια ζωή την έχουμε κι αν δεν την γλεντήσουμε...».

Γι' αυτό οι απανταχού Ελληνάρες δεν πεθαίνουν και συνεχίζουν να χαρίζουν άγχος στη Δύση για την απίστευτη ελαφρότητα του είναι τους. Εχουμε γνώση εμείς!! Οχι γνώση από χειρισμό κομπιούτερ, μα γνώση ζωής και ψυχής. Μια γνώση που είναι γραμμένη στο D.N.A. μας, από την μέρα που γεννιόμαστε. Γνώση που έχει κυτταρική σχέση με την ιστορία που κουβαλάει ο λαός μας. Γνώση, πως η Ελλάδα είναι η πιο όμορφη χώρα του κόσμου και αυτό δεν μπορεί να το περιγράψεις, παρά μόνο να το νιώσεις. Δεν περιγράφεται το απέραντο γαλάζιο του Αιγαίου μάγκες μου! Μπορεί να μην έχει φοίνικες και άγρια βλάστηση. Να μην σου πέφτουν καρύδες από μαϊμούδες στο κεφάλι, αλλά κάθε λόφος και βράχος που κατεβαίνει μέχρι το κύμα, είναι σαν την Επίδαυρο, σαν το Ηρώδειο. Αρχαίο θέατρο, κι εσύ βγαίνοντας από αυτήν την θαλασσινή μήτρα σαν αρχαίος Ελλην θεός, αν σηκώσεις το κεφάλι σου και κοιτάξεις μπροστά και ψηλά, δεν μπορείς να μην νιώσεις πρωταγωνιστής του πλανήτη.

Να μην πω τώρα για το φως και νομίσετε ότι πάω να παραστήσω τον Ελύτη, γιατί δεν με παίρνει (νοικοκυρά ούσα). Αυτά είναι που έκαναν τους θεούς να καψουρευτούν την Ελλαδάρα μας και να την διαλέξουν για μόνιμη κατοικία τους. Δεν είναι τυχαίο που οι Ελληνες είναι ερωτικοί και οι απανταχού κρυόκωλες, γουστάρουν σαν λυσσάρες.

Εδώ ο έρωτας έχει μεγάλο δράμα, πόνο, πίκρα, καψούρα και τρέλα. Κι αν εσείς μου βρείτε μετάφραση σε μία άλλη γλώσσα της λέξης «καψούρα», εμένα να με χέσετε!

Γιατί κυράδες μου όταν ο Ελληνας γουστάρει δεν κρατιέται με τίποτα. Σε κάνει να νιώθεις θεά. Γίνεται σαν τον Προμηθέα Δεσμώτη και μπορεί να τα κάνει όλα θρύψαλα για την πάρτη σου. Αντε μετά εσύ να κάνεις κέφι, με τ' αφυδατωμένα φλωράκια στη μπυραρία της Νυρεμβέργης, που ατάραχα κουβεντιάζουν με τους φίλους τους, κάνοντάς σε να νιώθεις σαν άψυχο σκαμπό της μπυραρίας και να χάνεις το ρεζουμέ της γυναικείας σου πρόκλησης.

Ευλογημένη ράτσα!! Που ξέρουμε να διασκεδάζουμε, να χορεύουμε, να σπάμε, να μεθάμε (γιατί εδώ γεννήθηκε ο μάγκας ο Διόνυσος ρεε!). Να ξενυχτάμε, να κάνουμε σεξουλιάρικες φούρλες και να πηγαίνουμε από το σκυλάδικο ντουγρού στη δουλειά, δίχως ενοχές αν δεν πάει καλά η οικονομία του κράτους. Στο κάτω - κάτω της γραφής εμείς το λέμε και το πράττουμε: «Το χρήμα και τα ψάρια είναι για να τρώγονται φρέσκα». Γιατί η φτώχεια θέλει καλοπέραση και όχι τις τσιγγουνιές που κάνει ο Γάλλος, που αγοράζει μισή μπαγκέτα ψωμί και τρεις φέτες ζαμπόν. Ο Αμερικανός που αγοράζει τέσσερις φέτες μοσχάρι γιατί τόσοι θα φάνε το μεσημέρι, ή ο Γερμανός που αγοράζει δύο ντομάτες, τρία μανταρίνια και δύο φέτες καρπούζι σε σελοφάν... Και μετά σου αραδιάζουν φούμαρα για κοινωνική οικονομία και όχι για φτωχομπινεδιάρικη μιζέρια του κερατά. Το Ελληναριό όταν πάει σε εστιατόριο κάνει λογαριασμό, όχι μαλακίες. Στο τέλος τσακώνεται ποιός θα πληρώσει, γιατί δεν γουστάρει ρεφενέ που του χαλάει την φτιάξη, με διαιρέσεις την ώρα της χώνεψης. Θέλει γερό και ήρεμο στομάχι για να απλέσει τις νοστιμιές της Ελληνικής κουζίνας. Μιλάμε για κουζίνα και όχι για πιάτα με καλλιγραφικές κουτσουλιές στο κέντρο, που θέλουν να το λένε φαγητό.

Με περίπλοκες ονομασίες που σου μπερδεύουν μόνο τη γλώσσα προσπαθώντας να παραγγείλεις, έχοντας πάντα την απορία για το περιέχομενο της καταχθόνιας γκλαμουράτης συνταγής του κάθε λευκοκοκοπαρισμένου αλάδωτου σεφ.

Δεν λέω... καλό το φουά - γκρά, οι ταλιατιέλες με σολωμό, το σούσι (τα μαγείρευε και η γιαγιά μας στο χωριό), αλλά εδώ μιλάμε για σεξουαλικά ερωτικά όργια γεύσης. Γεύσεις, που φέρνουν στοματικό αποκορύφωμα από σάλια, ακόμα και να σκεφτείς: Μπουτάκι σκορδάτο, κοκκινιστό με τηγανιτή πατάτα, παστιτσάδα, μουσακά, χταποδάκι στο κάρβουνο, σπετσοφάι, ντολμαδάκια, παπουτσάκια (όχι timperland). Συμιακό γαριδάκι, φούσκες, αχινοί (τί να τα κάνουμε τα βιάγκρα). Μαρίδα, κουτσομούρες (πού να βρούνε ρε κουτσομούρες τ' Αμερικανάκια στον Νιαγάρα; μη ξεράσω...).

Γιατί εδώ αγάπες μου είναι Αιγαίο, με μεγάλη περιεκτικότητα από αλάτι και ιώδιο και όλα τούτα, όταν τα ψήνεις, μυρίζουν θάλασσα και όταν τα τρως, παθαίνεις γευστικό λουμπάγκο. Αφησα επίτηδες για τελικό παράδειγμα την χωριάτικη. Πλήρες γεύμα, για να χορτάσει κάθε πειναλέα τουριστική τετράδα. Σαλάτα διάσημη με τα όλα της, συν κάπαρη, ελιές, ρίγανη, φέτα και προπαντός μπόλικο ελαιόλαδο. Για να την πέφτεις με τη μούρη και να ευχαριστιέσαι ψωμολάδοτες παπάρες.

Συγχωρέστε μου το πλάτιασμα εδώ γιατί ως νοικοκυρά, φανατίστηκα, παρασύρθηκα και σίγουρα σας κούρασα.

Λέω, λοιπόν να συντομεύω, μιλώντας επιγραμματικά μόνο, για τα υπόλοιπα. Για την φιλοξενία μας, που μας κάνει όλους περήφανους (πλούσιους ή φτωχούς) αν δεχθούμε κάποιο στο σπίτι μας. Ενώ οι άλλοι, θέλουν να νιώθες εσύ τιμή αν σε δεχθούν στο σπίτι τους.

Ισως μόνο οι Πολυνήσιοι και οι Εσκιμώοι να μας ξεπερνούν στη φιλοξενία, γιατί στο τέλος σου δίνουν και την γυναίκα τους. Είπαμε όμως μεγάλε να φάμε, αλλά εμείς γυναίκα δεν δίνουμε (αυτή αν θέλει πάει μόνη της).

Τέλος για να δυναμώσω τις θετικές απόψεις που είπα στην αρχή, θα ανεχθείτε για λίγο και μερικά που μου την σπάνε σε αυτή τη χώρα αλλά, δεν αναιρούν την καψούρα που της έχω. Μου την σπάει η σκατά παιδεία μας,η ανύπαρκτη περίθαλψη, οι μαλάκες πολιτικοί μας, ο βιασμός της καλαισθησίας από κάθε μπινέ που καταπατά και χτίζει όπου γουστάρει. Τα ρουσφέτια, τα ψώνια που γίνονται δημόσια πρόσωπα και μας πηδάνε νοητικά με κάθε δυσκοίλιο λόγο επί παντός θέματος. Μου τη σπάει, που δεν αναγνωρίζουμε την αξία του άλλου, παρά μόνο όταν έξω από τα σύνορα, οι άλλοι πρώτοι την αναγνωρίσουν. Που είμαστε στο βρακί της μάνας μας μέχρι να πεθάνουμε, αν αυτή δεν έχει προλάβει να το κάνει πρώτη. Που είμαστε αγενείς, ξεχνώντας να κρατήσουμε την πόρτα ανοιχτή για τον επόμενο. Που αφήνουμε τα σκουπίδια μας μουλωχτά όπου γουστάρουμε, αρκεί να μην μας βλέπει κανείς. Που μας πιάνει λογοδιάρροια (σαν και εμένα τώρα) και δεν λέμε να σταματήσουμε, εκμεταλλευόμενοι την ανοχή του άλλου...

Γι' αυτό σας λέω μανάρια μου την λατρεύω την Ελλάδα, και εσάς τα Ελληνόπουλα που αντέξατε να με διαβάζετε μέχρι εδώ και δεν μουντζώσατε, αλλάζοντας σελίδα.

Εχετε και αντοχή ατιμούλικα!!!

Σας σέβομαι
Η νοικοκυρά σας
Ρ.Σ.Ρ.

Adler
ΣΥΣΤΗΜΑΤΑ ΓΕΡΜΑΝΙΚΩΝ ΚΟΥΦΩΜΑΤΩΝ



ΜΙΧΑΗΛ Π. ΜΑΡΚΑΚΙΟΥ

ΕΚΘΕΣΙΑΚΟΣ ΧΩΡΟΣ

ΟΔΟΣ ΘΕΣΣΑΛΟΝΙΚΗΣ 14 ΕΝΑΝΤΙ ΕΜΠΟΡΙΚΟΥ ΚΕΝΤΡΟΥ ΜΗΔΙΑ
ΤΗΛ. 2241-67500, 20327 FAX 60870 ΡΟΔΟΣ



Γεώργιος Εμμ. Ιεραπετριτάκης, ιατρός παθολόγος, διδάκτωρ

ΘΕΡΑΠΕΙΕΣ ΜΕ ΑΔΡΑΝΕΙΣ ΜΕΘΟΔΟΥΣ

Οι ιατρικές θεραπείες πριν από το δεύτερο ήμισυ του 19ου αιώνα χρησιμοποιούσαν σχεδόν πάντοτε αδρανείς μεθόδους. Παρά το γεγονός ότι πολλοί υπέκυπταν σ' αυτές τις θεραπείες υπήρχαν και μερικές επιτυχίες που διαιώνιζαν παρόμοιες πρακτικές.

Οι Αρχαίοι Αιγύπτιοι χορηγούσαν αίμα σαύρας περιττώματα κροκοδείλου και σάπιο κρέας για να θεραπεύσουν την αναιμία.

Στην Αρχαία Ελλάδα οι αιμορροΐδες θεραπεύονταν με αλοιφή που περιείχε ιδρώτα αγελάδας, τέφρα από κεφαλή σκύλου, δέρμα από φίδι, ξανθό μέλι και ξύδι. Τη στειρότητα ων γυναικών οι αρχαίοι πρόγονοί μας τη θεράπευαν μετά από συνουσία με το «ιερό φίδι» των ιερέων στο Μαντείο των Δελφών. Στη Βαβυλωνία για τη θεραπεία της φαλάκρας κατασκεύαζαν καταπότια από λίπος ευνούχου και μούχλας που είχε ξεστεί από το κεφάλι εγκληματία κρεμασμένου επί 3 μέρες.

Η θεραπεία όλων των ασθενειών με επίθεση του χεριού του βασιλιά στο κεφάλι του αρρώστου ήταν πολύ δημοφιλής από τον 3ο μέχρι τον 19ο αιώνα.

Ο βασιλιάς Κάρολος ΙΙ της Αγγλίας ακούμπησε πάνω από 90.000 ασθενείς κατά τη διάρκεια της 19χρονης βασιλείας του. Ο Richard Wiserman, χειρούργος της εποχής εκείνης, γράφει: «Η ανικανότητά μας είναι καταφανής όταν συγκριθεί με την ικανότητα της Αυτού Μεγαλειότητας που θεράπευσε σε ένα χρόνο περισσότερους ασθενείς απ' ότι όλοι οι χειρούργοι του Λονδίνου σ' έναν αιώνα».

Αλλα «φάρμακα» που χρησιμοποιήθηκαν στο παρελθόν κατά την περίοδο της προεπιστημονικής ιατρικής ήταν οι πνεύμονες της αλεπούς για τη θεραπεία της φυματιώσεως και το λίπος της αρκούδας σε δερματοπάθειες. Ο Oliver Holmes έγραψε το 1860 ότι «εάν όλα τα φάρμακα που είναι σε χρήση μπορούσε κανείς να βυθίσει στη θάλασσα, τούτο θα ήταν πολύ καλό για την ανθρωπότητα και πολύ κακό για τα ψάρια».

Παρά την έλλειψη οποιασδήποτε φαρμακολογικής δράσεως, όλες αυτές οι θεραπευτικές πρακτικές ασκούσαν κάποια επίδραση στην πορεία των νοσημάτων που οφειλόταν καθαρά στη δράση Placebo.

PLACEBO, ΑΝΑΚΟΥΦΙΣΗ ΣΕ ΟΛΑ ΤΑ ΠΡΟΒΛΗΜΑΤΑ



Επιμέλεια: Κωνσταντίνα Μπαϊράμη

Στο χώρο της υγείας η πίστη προς την αποτελεσματικότητα μιας θεραπείας έχει πάρει τη δική της ονομασία.

Αναφέρεται ως Placebo. (1). Η λέξη είναι ο μέλλων χρόνος το λατινικού ρήματος Placebo που σημαίνει είμαι αρεστός ή προκαλώ ευχαρίστηση. Ετσι, στην ακριβή του μετάφραση εννοεί ότι «θα σ' ευχαριστήσω». Θα σου προσφέρω κάτι που θα σου φέρει χαρά, θα σε ικανοποιήσει, θα σε ανταμείψει ή θα σου δώσει ανακούφιση στον οποιοδήποτε προβληματισμό του. Σε πιο επιστημονική διατύπωση μεταφράζεται ως η θεραπευτική προσπέλαση που ενώ δεν έχει καμία φυσικοχημική δράση ούτε σαφείς ιαματικές ιδιότητες, έχει όμως τη δυνατότητα να προκαλέσει ανακούφιση στον ασθενή. Από αυστηρά ιατρική άποψη θεωρείται ότι είναι μία σύνθεση αλληλεπιδρώντων σχημάτων, λεκτικών, κινητικών, οπτικών, ακουστικών και γενικά αισθητικών κέντρων του Κ.Ν.Σ. σε ορισμένα συστήματα του οργανισμού, όπως είναι το Νευρικό, Ενδοκρινικό και Ανοσολογικό. Αποτέλεσμα αυτής της αντίδρασης είναι να ισχυροποιούνται ή ακόμη και να εξασθενούν συγκεκριμένοι παθοφυσιολογικοί μηχανισμοί.

Σκοπός αυτής της γραφής είναι να αναλύσει τη δράση του Placebo, κυρίως στο ιατρικό πεδίο, και να εξηγήσει τους βαθύτερους μηχανισμούς που λαμβάνουν χώρα στην εκδήλωση αυτής της δράσης. Ακόμη να προσδιορίσει το βαθμό και την έκταση διείσδυσης στις διάφορες θεραπευτικές προσπελάσεις και να εκτιμήσει τις επιπτώσεις που έχει αυτή η διείσδυση στον επιστημονικό, κοινωνικό, αλλά και οικονομικό χώρο. Παράλληλα, επεκτείνεται και σ' άλλους τομείς της ανθρώπινης δραστηριότητας, όπως η πολιτική, η θρησκεία και τα μέσα ενημέρωσης. Προσπαθεί να εξηγήσει τη σχέση τους με το Placebo και τι ρόλο παίζει αυτή η σχέση στη βελτίωση ή και στην παρεκτροπή της λειτουργίας του.

Το 1901 ο διάσημος την εποχή εκείνη γιατρός William Osler, σε μια διάλεξή του στο νοσοκομείο John Hopkins είχε πει: «Στις θεραπείες μας η πίστη πρέπει να είναι σύμφυτο στοιχείο μ' αυτές. Πίστη σε μας, πίστη στα φάρμακά μας και στις μεθόδους μας είναι το μεγαλύτερο πλεονέκτημα στην τέχνη του επαγγέλματός μας. Στη μία πλευρά της ζυγαριάς βάλτε τις φαρμακολογίες όλου του κόσμου και στην άλλη πλευρά βάλτε την πίστη, η οποία από την εποχή του Φαραώ έχει κάνει τους ανθρώπους να καταπιούν όλα τα μαντζούνια που τους έχουν δώσει και αναλογισθείτε προς τα πού θα γείρει η ζυγαριά.

Η πίστη με την απλωμένη έννοια του όρου και στη θετική της μορφή είναι ένα πολύπλοκο συναίσθημα που μέσα του χωράει την προσδοκία, την εμπιστοσύνη και τη βεβαιότητα, για την ευτυχή κατάληξη μιας πράξης ή ενός γεγονότος. Ως παράγοντας επιτυχίας σε αρκετές δραστηριότητες της ζωής έχει αναμφισβήτητη συμβολή. Ακόμη και η θρησκεία, την πίστη επικαλείται για να μεταφέρει και να εδραιώσει, πανανθρώπινες αξίες και ιδανικά.

Το Placebo, λόγω της γενικής και καθολικής επίδρασης στον άνθρωπο αναφέρεται πλέον ως φαινόμενο που απευθύνεται όχι μόνο στον ιατρικό κόσμο, αλλά και στα ευρύτερα κοινωνικά στρώματα. Η δυσκολία έκφρασης των επιστημονικών απόψεων με εκλαϊκευμένη μορφή είναι η πρόκληση που θα φανεί στο τέλος αν πέτυχε το σκοπό της.

Οσο κι αν φαίνεται σε όλες κυριολεκτικά τις ιατρικές θεραπείες δεν έχει συνειδητοποιηθεί στο βαθμό που πρέπει από

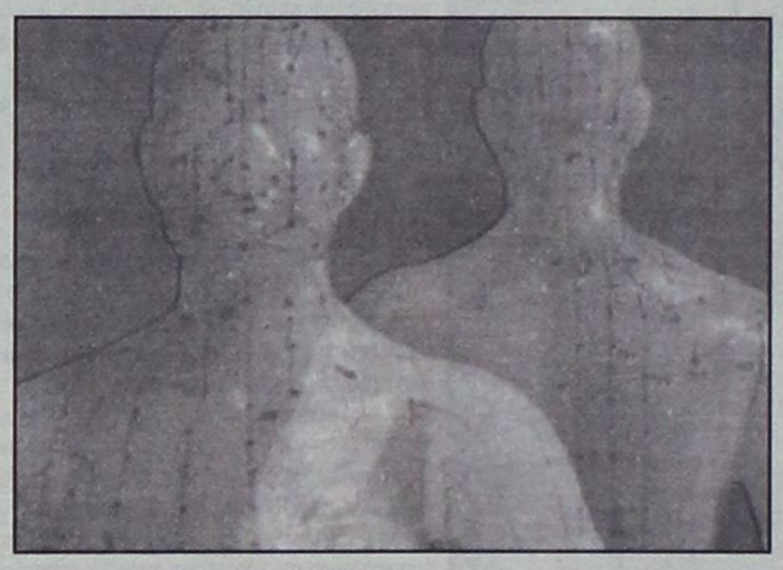

τον ιατρικό κόσμο. Σε μεγάλο ποσοστό αγνοείται από τους γιατρούς, με συνέπεια να καταλήγουν πολλές φορές σε εσφαλμένες εκτιμήσεις για την αποτελεσματικότητα κάποιας θεραπείας και κατ' επέκταση για την ορθότητα της διάγνωσης.

ΠΟΙΑ ΕΙΝΑΙ ΤΑ ΧΑΡΑΚΤΗΡΙΣΤΙΚΑ ΤΟΥ ΘΕΡΑΠΕΥΤΗ

Εφόσον ο θεραπευτής λειτουργεί ως ένας φορέας πειστικότητας, τότε θα έχει μεγαλύτερη πιθανότητα να προκαλέσει αλλαγή σ' έναν ασθενή εάν κρατήσει σε υψηλά επίπεδα την προσοχή του, εάν οι εντολές του γίνουν εύκολα καταληπτές και εάν μπορεί να του δώσει κίνητρα να δεχθεί τη θεραπεία. Η δεξιοτεχνία του γιατρού, όπως καθορίζεται από τη μόρφωση και την καλλιέργειά του, σε συνδυασμό με την απαίτησή του για αποδοχή της θεραπείας χωρίς κριτική, την τοποθετεί σε θέση αυθεντίας. Με το τελευταίο συνδέεται άμεσα το ύφος, ο τρόπος της ομιλίας του, η εξωτερική εμφάνιση, η κοινωνική θέση και κυρίως ο ακαδημαϊκός τίτλος. Η έννοια του «καθηγητή» συνταυτίζεται με τη σοβαρότητα και το αλάνθαστο της θεραπείας. Ολα αυτά συνθέτουν την προσωπικότητα του θεραπευτή που καλείται να επηρεάσει τον συνάνθρωπό του. Οσο πιο χαμηλό πνευματικά και πολιτιστικά είναι το επίπεδο στο οποίο απευθύνεται, τόσο η ακραία εμφάνιση και συμπεριφορά εντυπωσιάζει περισσότερο και δημιουργεί συνθήκες για δράση Placebo.

ΤΑ ΧΑΡΑΚΤΗΡΙΣΤΙΚΑ ΤΟΥ ΑΣΘΕΝΗ

Υπάρχουν δύο μεγάλες ομάδες ατόμων. Εκείνα που δέχονται και αντιδρούν ευνοϊκά στην επενέργεια του Placebo και εκείνα που ανθίστανται στη πρόκληση αυτή. Η πρώτη κατηγορία χαρακτηρίζεται ως «αντιδρώντες στο Placebo» υπό την ευνοϊκή έννοια και η δεύτερη ως «μη αντιδρώντες».

Οι αντιδρώντες στο Placebo είναι κατ' εξοχήν άτομα ανώριμα που χαρακτηρίζονται από ενστικτώδεις και εγωκεντρικές τάσεις και ανεπαρκώς ελεγχόμενες συγκινήσεις. Επίσης άτομα που εξαρτώνται περισσότερο από εξωτερικά ερεθίσματα, παρά από τις δικές τους νοήμονες διεργασίες. Το άγχος και η αστάθεια του χαρακτήρα τους είναι εμφανή. Η σύνθεση δε αυτή του χαρακτήρα τα κάνει να αναζητούν εξάρτηση και ανακούφιση από τους άλλους, τον αρχηγό, τον αρχιερέα, το δάσκαλο, το θεραπευτή.

ΕΚΔΟΣΕΙΣ Γκρίτζαλης

17ης Νοεμβρίου 10, Μελίσσια, Τ.Κ. 151 27
Τηλ.: 210 81.04.004-5, 210 61.23.795, Κιν.: 6974 91.71.21
Fax: 210 81.03.103, 210 80.50.244, e-mail:gegritza@otenet.gr
Κεντρική Διάθεση: Εκδόσεις ΓΚΡΙΤΖΑΛΗΣ

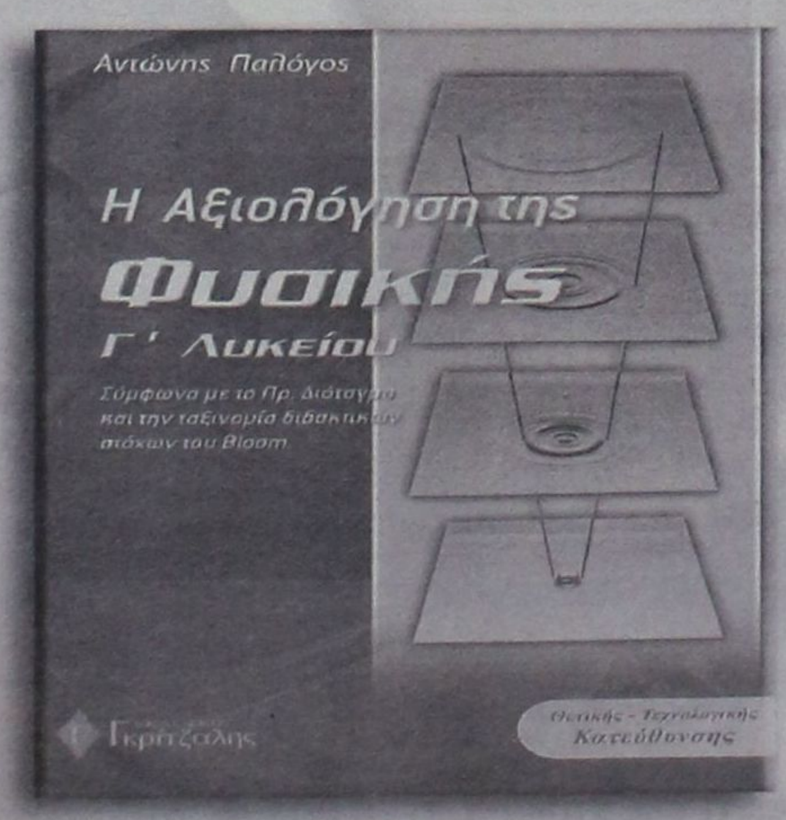

Ένα πρωτότυπο και πρακτικό βιβλίο για την εξέταση της Φυσικής Γ΄ Λυκείου κατεύθυνσης σε εθνικό επίπεδο.

- Γιατί οι μαθητές από χρονιά σε χρονιά μεταμορφώνονται από αριστούχοι σε κουμπούρες;
- Τι προβλέπει το προεδρικό διάταγμα για την εξέταση του μαθήματος;
- Πως οι εισηγητές των θεμάτων "μεταφράζουν" τα προβλεπόμενα από το Προεδρικό Διάταγμα σε θέματα εξετάσεων;

Γνωρίστε πως θα εξεταστεί το μάθημα.
Γνωρίστε το στόχο σας για να τον φτάσετε με λιγότερο κόπο.

Σε ένα βιβλίο 346 σελίδων περιέχονται:
- **118** Διδακτικοί στόχοι **Γνώσης** που ελέγχονται με **360** ερωτήσεις.
- **112** Διδακτικοί στόχοι **Κατανόησης** που ελέγχονται με **250** ερωτήσεις.
- **42** Διδακτικοί στόχοι **Εφαρμογής** που ελέγχονται με **85** Ασκήσεις.
- **29** Διδακτικοί στόχοι **Ανάπτυξης Στρατηγικής** που ελέγχονται με **85** προβλήματα.

Γνωρίστε πως εξετάζεται το μάθημα.
Γνωρίστε το στόχο σας για να τον φτάσετε με λιγότερο κόπο.

Μια άλλη πρόταση στο σωστό βιβλίο

ΒΙΒΛΙΑ ΠΡΟΣΑΡΜΟΣΜΕΝΑ ΣΤΟ ΝΕΟ ΣΥΣΤΗΜΑ ΕΞΕΤΑΣΕΩΝ



Γενικά ζητούν κάποια αυθεντία να αντικαταστήσει το δικό τους υπαρξιακό έλλειμμα. Είναι, οι φανατικοί φίλαθλοι, οι φανατικοί οπαδοί των κομμάτων ή οι έντονα θρησκευόμενοι πιστοί επισήμων ή αιρετικών θρησκειών.

Αντίθετα, όμως, οι μη αντιδρώντες στο Placebo είναι άτομα έξυπνα, μορφωμένα, συγκινησιακά ελεγχόμενα, χαμηλού άγχους, αυστηρά προς τον εαυτό τους, με αυξημένο αίσθημα κριτικής και στηριζόμενα συνήθως στις δικές τους ικανότητες. Αλλά καμιά φορά και οι μη αντιδρώντες στο Placebo, όταν βρεθούν κάτω από τις ειδικές ψυχολογικές συνθήκες σοβαρής νόσου και αντιληφθούν την αδυναμία της ορθόδοξης ιατρικής να προσφέρει ουσιαστική βοήθεια, τότε ενδέχεται να παραβλέπουν τις νοήμονες διεργασίες και να αποδεχθούν τη θεραπευτική δράση του Placebo, μετατρεπόμενοι αυτόματα σε θετικά αντιδρώντες.

ΠΕΡΙΒΑΛΛΟΝ ΘΕΡΑΠΕΙΑΣ

Η εικόνα του στενού περιβάλλοντος μέσα στο οποίο πρόκειται να ασκηθεί η δράση Placebo, πρέπει να είναι έτσι διαμορφωμένη που να εντυπωσιάζει. Το μέγεθος και η πολυτέλεια του ιατρείου, ο χρωματισμός των επίπλων, ο αριθμός επισκεπτών, η ύπαρξη βοηθών και γραμματέων δημιουργούν ευνοϊκές συνθήκες δράσης Placebo. Το μέγεθος του νοσοκομείου, ο αριθμός του ιατρικού και παραϊατρικού προσωπικού, ο εξοπλισμός με παράξενα διαγνωστικά και θεραπευτικά μηχανήματα, επίσης, ενισχύουν τη δράση του.

Αντίστοιχη είναι η ειδική διαμόρφωση του χώρου όπου εργάζονται οι διάφοροι τσαρλατάνοι με τα ζωηρά χρώματα, τη χαρακτηριστική μουσική επένδυση, τ' αρωματικά κεριά και γενικά η δημιουργία ενός περιβάλλοντος αυστηρού, επιβλητικού, απόμακρου, έξω από το γνώριμο και συνηθισμένο.

Το ίδιο επίσης αποτέλεσμα μπορεί να έχουν οι χώροι απομόνωσης και ερημιάς. Οπως το θιβέτ στο οποίο καταφεύγουν άτομα τα οποία πάσχουν συνήθως από σοβαρά νοσήματα, με την ψυχολογία της μοναχικής συνάντησης του θανάτου. Εκεί σ' ένα μυστηριακό περιβάλλον υφίστανται τις ιδιότυπες θεραπείες των Curus που τους μεταδίδουν το ισχυρό συναίσθημα της προσδοκίας για επιβίωση και απομάκρυνση κάθε δυσάρεστης σκέψης του τέλους.

ΕΙΔΟΣ ΘΕΡΑΠΕΙΑΣ

Μελέτη αξιολόγησης φαρμάκων σε νοσοκομεία έδειξαν ότι το είδος της θεραπείας και ο τρόπος εφαρμογής της ασκούν διαφορετικού βαθμού επίδραση Placebo. Οπως αναφέρθηκε, όλες γενικά οι θεραπείες όσο αυστηρά επιστημονικές και να είναι, ενέχουν ένα μικρό ή μεγάλο ποσοστό δράσης Placebo. Στην κορυφή βρίσκονται οι χειρουργικές επεμβάσεις και ακολουθούν τα μηχανήματα, ιδίως όταν εκπέμπουν ερεθίσματα. Οι ενέσεις, οι οροί, τα διαλύματα, κυρίως τα έγχρωμα, αλλά και τα δισκία όσο και μικρά είναι ή αντίθετα υπερμεγέθη, έχουν και εκείνα το Placebo ποσοστό τους.

Οι περιπτώσεις των χειρουργικών επεμβάσεων που έπαιξαν ή παίζουν ρόλο Placebo τονίζονται ιδιαίτερα.

Πριν 60 χρόνια στο γενικό Νοσοκομείο της Μασαχουσέτης έγινε μία εντυπωσιακή επιστημονική ενημέρωση ότι η λαπαροτομία είχε τη δυνατότητα να θεραπεύσει τη φυματιώδη περιτονίτιδα. Ολοι οι μεγάλοι χειρούργοι της εποχής εκείνης πίστευαν ότι τα φλεγμονώδη νοσήματα της πυέλου θεραπεύονταν με το απλό άνοιγμα της κοιλιάς και την είσοδο στην περιτοναϊκή κοιλότητα αέρα και φωτός. Την ίδια εποχή έγιναν πολλές κολοστομίες για θεραπεία της επιληψίας. Λίγα χρόνια αργότερα ένας χειρούργος στην Ιταλία, ο Fiescli , εφάρμοσε την απολίνωση της έσω μαστικής αρτηρίας για τη θεραπεία της στηθάγχης. Η εγχείρηση αυτή έγινε αποδεκτή με ενθουσιασμό παγκοσμίως και κράτησε αρκετά χρόνια. Παρά την έντονη αντίθεση ορισμένων χειρούργων έγιναν μερικές χιλιάδες τέτοιων επεμβάσεων. Δεν υπάρχει αμφιβολία ότι όλες αυτές οι χειρουργικές επεμβάσεις δρουν σαν ένα ισχυρό Placebo.

Η εξήγηση που δίνεται είναι ότι το Placebo έχει ηυξημένη αποτελεσματικότητα κάτω από συνθήκες έντονου Stress και όπως είναι γνωστό κάθε χειρουργική επέμβαση συνοδεύεται από αυτό το έντονο ερέθισμα.

Στα ερευνητικά προγράμματα που ελέγχουν τη δραστηριότητα κυρίως φαρμακευτικών ουσιών, αλλά και γενικότερα την αποτελεσματικότητα ενός οποιουδήποτε θεραπευτικού παράγοντα το Placebo συμμετέχει ενεργά στις διπλές τυφλές δοκιμασίες ως αδρανής ή εικονική θεραπεία και συγκρίνεται με την ειδική δράση της υπό έρευνα ουσίας.

ΑΝΟΡΘΟΔΟΞΕΣ ΘΕΡΑΠΕΥΤΙΚΕΣ ΜΕΘΟΔΟΙ

Τα τελευταία χρόνια ο δυτικός κόσμος αισθάνεται χαμένος μέσα σ' ένα αβέβαιο παρόν χωρίς ιδεαλιστικά και ανθρωπιστικά οράματα και τρομαγμένος από ένα ζοφερό και αβέβαιο μέλλον.

Στην προσπάθειά του να πιαστεί από κάπου στράφηκε στις ανατολικές κοσμοθεωρίες και θρησκείες. Παράλληλα η αναζήτηση αιτιολογικών επεξηγήσεων του ανθρώπου σε φαινόμενα της ζωής του που δεν έχουν επαρκώς διευκρινισθεί από την επιστήμη, τον έχουν οδηγήσει στο δογματισμό, την παραδοξότητα, την ιδιομορφία και στο μυστικισμό. Ολο αυτό το θολό και εσωστρεφές ρεύμα καλλιέργησε βαθμιαία μία άλλη στάση του δυτικού ορθολογιστή ανθρώπου απέναντι στο ίδιο του το σώμα και τον τρόπο ζωής του. Η τάση αυτή σε συνδυασμό με τη δράση του φαινομένου Placebo, δηλαδή της δυνατότητας του σώματος να απαντά θετικά ή αρνητικά σε καθαρά συμβολικές παρεμβάσεις, είχε σαν συνέπεια να δημιουργηθεί ένα πλήθος πρακτικών ευζωίας και υγείας. Οι πρακτικές αυτές έχουν χαρακτηρισθεί με τον γενικό όρο «θεραπευτικές μέθοδοι» και έχουν πάρει διάφορα ονόματα, όπως: Συμπληρωματική Ιατρική, Εναλλακτική Ιατρική, Ευγενείς Θεραπείες, Ολιστική Θεραπεία, με εμφανή σκοπό να τις προσδώσουν κάποιο επιστημονικό μανδύα και να τις καθιερώσουν είτε ω απόλυτο κυρίαρχο και επόπτη της είτε ως επικουρικό βοήθημα της κλασικής ιατρικής στη καταπολέμηση των ασθενειών και την ανακούφιση του πάσχοντος ανθρώπου.

Ο όρος Ανορθόδοξες ή Αντισυμβατικές Θεραπευτικές Μέθοδοι (ΑΝΘΕΜ) θεωρείται ο πλέον επιτυχής και εκφράζει απόλυτα την άποψη της ιατρικής. Υπάρχουν περίπου 300 τέτοιες «θεραπευτικές» μέθοδοι, με κύριο χαρακτηριστικό των περισσότερων την επίκληση μιας παγκόσμιας ενεργειακής δύναμης με διάφορες παραλλαγές, η διαταραχή της οποίας στο ανθρώπινο σώμα δημιουργεί τις ασθένειες. Ο Joyce στο Lancet του 1994 τις κατατάσσει σε 6 μεγάλες ομάδες: 1) Πνευματικές. 2) Φαρμακολογικές. 3) Φυσικές. 4) Μηχανικές. 5) Μικτές. 6) Αποκρυφιστικές. Από αυτές περισσότερο διαδεδομένες είναι από τις πνευματικές η χριστιανική επιστήμη από τις φαρμακολογικές η ομοιοπαθητική, η βοτανοθεραπεία και τα ανθοϊάματα, από τις φυσικές ο βελονισμός, η ρεφλεξολογία και η βιοαντήχηση και από τις αποκρυφιστικές η Σαεντολογία και η Ανθρωποσοφία. Ενδεικτικά αναφέρονται και μερικές από τις υπόλοιπες ΑΝΘΕΜ. Νουμερολογία, μεσμερισμός, βιοενέργεια, extrasense, ολιστικό μασάζ, πυραμιδολογία, χρωματοθεραπεία σιάτσου.

Διευκρινίζεται ότι η χριστιανική επιστήμη ουδεμία σχέση έχει με τη χριστιανική θρησκεία, απλώς επικαλείται και εξηγεί ότι η εφαρμογή ορισμένων εδαφίων χριστιανικών κειμένων συμβάλλει στην αποκατάσταση της υγείας.

Ιδιαίτερα αναφέρεται η «Βιοενεργειακή Θεραπεία Extrasense» επειδή έχει ευρεία διάδοση στις χώρες της Βαλκανικής Χερσονήσου, Βουλγαρία, Ρουμανία, Αλβανία, Γιουγκοσλαβία. Είναι θεραπεία η οποία προέρχεται από «θεραπευτές» με «εξτραισθητήριες» ιδιότητες, οι οποίοι μεταβιβάζουν στους πάσχοντες τη «βιοενέργειά» τους δια των χειρών και αποκαθιστούν την οποιαδήποτε βλάβη των οργάνων του σώματος. Είναι προφανές ότι όσο μια χώρα βρίσκεται σε χαμηλό βιοτικό, πολιτιστικό επίπεδο, τόσο πιο εύκολα τέτοιου είδους θεραπείες βρίσκουν εδάφη εφαρμογής.

Ο Ιατρικός Σύλλογος Αθηνών, στο πλαίσιο του προβληματισμού του για την αντιμετώπιση των ΑΝΘΕΜ, ανέθεσε σε ειδική επιτροπή από μέλη του (Επιτροπή Μελέτης και Επικοινωνίας – ΕΠΙ.ΜΕ.ΛΕ.) να ερευνήσουν το θέμα. Η επιτροπή, μετά από ενδελεχή εξέταση όλων των σχετικών παραμέτρων, οικονομικών, ηθικών, κατέληξε στα παρακάτω συμπεράσματα: Η χρησιμοποίηση των θεραπευτικών αυτών μεθόδων στερείται επιστημονικής βάσης, τα αποτελέσματα τους στηρίζονται αποκλειστικά στη δράση Placebo και ότι η ιδιοτελής χρήση τους αποτελεί σαφή παραβίαση βασικών κανόνων ιατρικής, ηθικής και δεοντολογίας, η οποία αγγίζει τα όρια εκτεταμένης κοινωνικής εξαπάτησης.

INEMA

ΙΑΤΡΙΚΟΣ & ΝΟΣΟΚΟΜΕΙΑΚΟΣ ΕΞΟΠΛΙΣΜΟΣ
15 ΧΡΟΝΙΑ ΕΜΠΕΙΡΙΑΣ από το 1988

ΕΙΜΑΣΤΕ ΟΙ ΜΕΓΑΛΥΤΕΡΟΙ ΠΡΟΜΗΘΕΥΤΕΣ ΙΑΤΡΙΚΟΥ - ΟΡΘΟΠΕΔΙΚΟΥ ΚΑΙ ΝΟΣΟΚΟΜΕΙΑΚΟΥ ΥΛΙΚΟΥ ΣΤΗ ΔΩΔΕΚΑΝΗΣΟ ΕΜΠΙΣΤΕΥΘΕΙΤΕ ΜΑΣ!!!

ΠΙΣΤΟΠΟΙΗΣΗ ΠΟΙΟΤΗΤΑΣ ISO9002 EN4600 E3/833
ΛΕΜΕΣΣΟΥ 2 ΡΟΔΟΣ ΤΗΛ. 32238 - FAX 28484



ΑΝΑΠΗΡΙΚΑ ΚΑΡΟΤΣΙΑ - ΒΑΔΙΣΤΙΚΑ ΒΟΗΘΗΜΑΤΑ - ΟΡΘΟΠΕΔΙΚΑ ΕΙΔΗ - ΜΠΛΟΥΖΕΣ ΙΑΤΡΙΚΕΣ - ΚΑΛΤΣΕΣ ΦΛΕΒΙΤΙΔΑΣ - ΠΕΛΜΑΤΑ - ΟΡΘΟΠΕΔΙΚΑ ΜΑΞΙΛΑΡΙΑ - ΚΡΕΒΑΤΙΑ ΝΟΣΟΚΟΜΕΙΑΚΑ - ΙΑΤΡΙΚΟΣ ΕΞΟΠΛΙΣΜΟΣ ΚΑΙ ΑΝΑΛΩΣΙΜΑ - ΟΡΓΑΝΑ ΧΗΜΕΙΟΥ ΚΑΙ ΚΑΘΕ ΑΛΛΟ ΕΙΔΟΣ ΓΙΑ ΚΑΤ' ΟΙΚΟ ΝΟΣΗΛΕΙΑ.

Ηλεκτρονιο

ΜΙΧΑΛΗΣ Ν. ΧΑΤΖΗΜΑΡΚΟΣ
ΗΛΕΚΤΡΙΚΑ ΕΙΔΗ & ΗΛΕΚ. ΕΓΚΑΤΑΣΤΑΣΕΙΣ

ΗΛΙΑΚΑ ΣΥΣΤΗΜΑΤΑ
STIBETHERM σειρά **P**

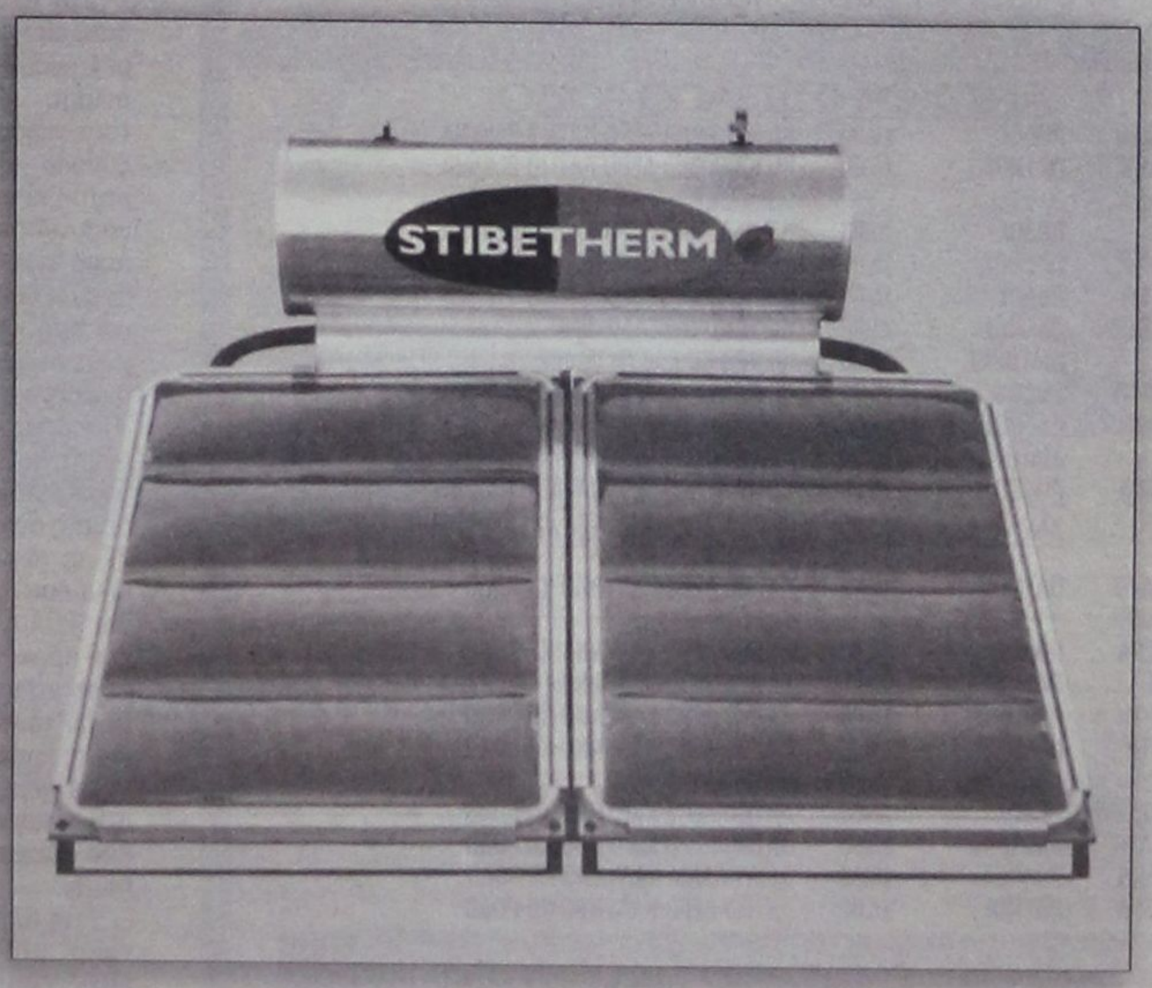

Γρηγορίου Ε' (7 Βαγιές) - 85100 ΡΟΔΟΣ
Τηλ. (22410) 29411, 33340, 36278 - Fax: (22410) 33340

ΑΠΟ ΤΟΝ Κ. ΧΑΤΖΗ ΧΑΤΖΗΕΥΘΥΜΙΟΥ

ΥΠΟΜΝΗΜΑ ΣΤΟΝ ΥΠΟΥΡΓΟ ΥΓΕΙΑΣ για τα σπίτια της Μέγκαβλης

Ζητείται η λήψη ευεργετικών μέτρων

Από τον αρχηγό της δημοτικής μειοψηφίας Ρόδου κ. Χατζή Χατζηευθυμίου, επιδόθηκε χθες στον υπουργό Υγείας κ. Κ. Στεφανή το ακόλουθο υπόμνημα που αναφέρεται στην «αμαρτωλή ιστορία» με τα σπίτια της Μέγκαβλης:

Κύριε Υπουργέ,

Όπως γνωρίζετε στον οικισμό «Αγ. Απόστολοι» Ρόδου έχουν εφαρμοσθεί από το υπουργείο Υγείας και Πρόνοιας στεγαστικά προγράμματα με οργανωμένη δόμηση για τη διάθεση σε δικαιούχους 472 κατοικιών.

Με τα εγκριθέντα μέχρι τώρα στεγαστικά προγράμματα κληρώθηκαν σε δικαιούχους λαϊκής και προσφυγικής κατοικίας σύμφωνα με την ισχύουσα νομοθεσία 453 διαμερίσματα.

Τον Ιούνιο του 1998 δόθηκαν 257 παραχωρητήρια (οριστικοί τίτλοι κυριότητας) σε δικαιούχους λαϊκής κατοικίας.

Η αξία της παραχωρούμενης λαϊκής κατοικίας, όπως ορίζεται στο Β.Δ. 775/64 άρθρο 6 παρ. 3 και αντικαταστάθηκε από το άρθρο 6 του Ν. 543/77 αποτελεί το επίμαχο θέμα και έχει δημιουργήσει κοινωνική αναστάτωση στους κατοίκους του ανωτέρω αναφερομένου **νεοϊδρυθέντος και αναπτυσσόμενου οικισμού** με αποτέλεσμα να διαμαρτύρονται οι δικαιούχοι για το ύψος της οφειλής στην Ε.Κ.Τ.Ε. που είναι το τίμημα των παραχωρηθέντων κατοικιών.

Επειδή όπως γνωρίζετε οι κάτοικοι του ανωτέρω οικισμού προέρχονται από κοινωνικά στρώματα με χαμηλά εισοδήματα που δεν επαρκούν ούτε για τη διαβίωσή τους, άλλωστε και η κρίση του στεγαστικού τους δικαιώματος σύμφωνα με τις διατάξεις του Β.Δ. 775/64 αυτό προϋποθέτει, σύμφωνα δε με τα στοιχεία του τμήματος Πρόνοιας Νομαρχιακής Αυτοδιοίκησης Δωδεκανήσου το μεγαλύτερο μέρος του λογαριασμού Α' κοινωνικών βοηθειών διατίθεται για τους κατοίκους αυτής της περιοχής.

Παρακαλούμε να επιληφθείτε του θέματος για την ανακούφιση αυτών των πολιτών και να γίνει ειδική ρύθμιση με απόφασή σας σύμφωνα με το Ν.Δ. 266/74 άρθρο 3 από το οποίο προκύπτει ότι έχετε αυτή τη δυνατότητα , ώστε το τίμημα των παραχωρηθέντων ακινήτων και των υπόλοιπων που πρόκειται να παραχωρηθούν να αποτελέσει χρέος του Ελληνικού Δημοσίου, ένεκα του ότι πρόκειται για **νεοϊδρυθέντα και αναπτυσσόμενο οικισμό.**

Όπως σας είναι γνωστό όταν πρόκειται για χορήγηση στεγαστικού δανείου σύμφωνα με το άρθρο 6 παρ. 3 Ν.Δ. 1138/72 οι δικαιούχοι τυγχάνουν έστω και της μικρής ευεργεσίας που αναφέρεται.

Λαμβάνοντας υπόψη σας ότι πρόκειται για οικισμό στον οποίο έχει εφαρμοσθεί πρόγραμμα και **προσφυγικής κατοικίας** και σύμφωνα με το Νόμο 1736/87 οι πρόσφυγες δεν θα πληρώσουν, οι περισσότεροι δε δικαιούχοι λαϊκής κατοικίας, είναι πρώην παραπηγματούχοι κάτοικοι του Κρατικού Ξυλουργείου των αποθηκών Αχλαδέφ και άτομα με ειδικές ανάγκες, ή τουλάχιστον να έχει εφαρμογή το άρθρο 4 παρ.1 εδαφ. Ζ και άρθρο 6 παρ. 1 εδαφ. 5 του Β.Δ. 775/64.

Με εκτίμηση
Χατζής Χατζηευθυμίου
Επικεφαλής της Δημοτικής Παράταξης
«πρώτα η Ρόδος

ΟΔΗΓΙΕΣ ΤΟΥ ΥΠ. ΟΙΚΟΝΟΜΙΚΩΝ ΓΙΑ ΕΠΙΧΕΙΡΗΣΕΙΣ ΜΕ ΒΙΒΛΙΑ Γ' ΚΑΤΗΓΟΡΙΑΣ

ΠΩΣ ΘΑ ΣΥΜΠΛΗΡΩΘΕΙ ΤΟ ΕΙΔΙΚΟ ΕΝΤΥΠΟ ΓΙΑ τη συνάφεια, εξαετίας 1993-98

Οδηγίες για τη συμπλήρωση του ειδικού σημειώματος περαίωσης των ανέλεγκτων χρήσεων της εξαετίας 1993-1998 για τις επιχειρήσεις με βιβλία Γ' κατηγορίας του ΚΒΣ εφόσον βεβαίως τα μέσα ετήσια ακαθάριστα έσοδά τους δεν ξεπερνούν τα προβλεπόμενα όρια (έως 75 εκατ. ευρώ) έδωσε το υπουργείο Οικονομικών στο πλαίσιο της ενεργοποίησης της σχετικής απόφασης.

Στο σχετικό κείμενο των οδηγιών αναφέρονται τα εξής:

1.ΣΥΜΠΛΗΡΩΣΗ ΠΡΩΤΗΣ ΣΕΛΙΔΑΣ.

-Κατά τη συμπλήρωση της περίπτ. β' των Πληροφοριακών Στοιχείων, ως ακαθάριστα έσοδα για τον υπολογισμό του Μ.Ο. ακαθαρίστων εσόδων και την υπαγωγή ή μη στη ρύθμιση, λαμβάνονται και αναγράφονται αυτά των άρθρων 30, 34, 41, και 49 του ν.2238/94 (δηλ. από εμπορ., τεχν., γεωργ. επιχ. και ελευθ. επαγ., αντίστοιχα), που περιλαμβάνονται στην ομάδα 7 του Ε.Γ.Λ.Σ. Προκειμένου ειδικά για τα νομικά πρόσωπα της παρ.1 του άρθρου 101 του ν.2238/94 (ΑΕ, ΕΠΕ κ.λπ.) αναγράφονται τα ακαθάριστα έσοδα που ορίζονται στο άρθρο 105 του ίδιου νόμου της πιο πάνω ομάδας 7 του Ε.Γ.ΛΣ. στα οποία συμπεριλαμβάνονται και τα τυχόν εισοδήματα από ακίνητα της ίδιας ομάδας του Ε.Γ.Λ.Σ. (τυχόν ιδιόχρησης δεν συνυπολογίζεται), όχι όμως και τυχόν εισοδήματα από κινητές αξίες ή συμμετοχές σε άλλες επιχειρήσεις. Αν λόγω ενδιάμεσης μεταβολής κατηγορίας βιβλίων υπάρχουν και χρήσεις 1993 έως 1998 με βιβλία Β' κατηγορίας, υπαγόμενες στην Α.Υ.Ο. ΠΟΛ.1155/02 ή ήδη περαιωθείσες με την απόφαση αυτή (περίπτ. α1 Πληροφοριακών Στοιχείων), τότε προκειμένου να κριθεί η υπαγωγή λαμβάνονται υπόψη και οι χρήσεις αυτές και υπολογίζεται ενιαίος Μ.Ο. ακαθαρίστων εσόδων.

ΠΡΟΣΟΧΗ:Σε περίπτωση που λόγω ενδιάμεσης μεταβολής κατηγορίας βιβλίων, υπάρχουν εκκρεμείς χρήσεις 1993 έως 1998 με βιβλία διαφορετικά της Γ' κατηγορίας, υπαγόμενες στην Α.Υ.Ο. ΠΟΛ.1155/02 (περίπτ. α' Πληροφοριακών Στοιχείων), τότε είναι υποχρεωτική η ταυτόχρονη περαίωση και των χρήσεων αυτών με την εν λόγω Α.Υ.Ο.

Στον Πίνακα «ΠΡΑΚΤΙΚΟ ΠΕΡΑΙΩΣΗΣ»:Στις σειρές «φόρος εισ/τος» και «ΦΠΑ» μεταφέρονται τα αντίστοιχα ποσά της τελευταίας σειράς του Πίνακα ΙΙΙ και της τελευταίας στήλης των σειρών «ΣΥΝΟΛΟ» του Πίνακα IV.

-Στη σειρά «Ποσά άρθρου 7» αναγράφεται σε κάθε χρήση το ελάχιστο ποσό που αντιστοιχεί με βάση τους Πίνακες του άρθρου 7. Σημειώνεται ότι για τον υπολογισμό του Μ.Ο. ακαθαρίστων εσόδων προκειμένου να προσδιορισθεί το ποσό αυτό σύμφωνα με τους ανωτέρω Πίνακες λαμβάνονται υπόψη τα ίδια ως άνω ακαθάριστα έσοδα που λαμβάνονται υπόψη και για την υπαγωγή, προκειμένου όμως για νομικά πρόσωπα της παρ. 1 του άρθ. 101 του ν. 2238/94 υπολογίζονται επιπλέον και τα εισοδήματα από κινητές αξίες και συμμετοχές σε άλλες επιχειρήσεις.

-Στη σειρά «Ποσά για βεβαίωση - Κωδ. Εσόδων 0643» μεταφέρονται τα ποσά της σειράς «ΦΠΑ».

-Στη σειρά «Ποσά για βεβαίωση - Κωδ. Εσόδων 0644» μεταφέρονται τα ποσά της σειράς «Φόρος Εισοδήματος» εφόσον το ανά χρήση σύνολο του φόρου εισοδήματος και του ΦΠΑ είναι μεγαλύτερο από το αντίστοιχο ποσό της σειράς «Ποσά άρθρου 7». Αν όμως το παραπάνω ανά χρήση σύνολο είναι μηδενικό ή μικρότερο από το αντίστοιχο ποσό της σειράς «Ποσά άρθρου 7», τότε στη σειρά αυτή (Κωδ. 0644) μεταφέρεται το ανά χρήση ποσό της σειράς «Ποσά άρθρου 7» σε περίπτωση μηδενικού συνόλου φορ. εισοδήματος και ΦΠΑ ή η θετική διαφορά που προκύπτει από την αφαίρεση «Ποσά του άρθρου 7» μείον το ποσό «ΦΠΑ» της οικείας χρήσης.

-Σε περίπτωση αδράνειας, στη συγκεκριμένη χρήση δεν μεταφέρεται κανένα ποσό.

-Στις άλλες σειρές του Πίνακα «ΠΡΑΚΤΙΚΟ ΠΕΡΑΙΩΣΗΣ» συμπληρώνεται μόνο σε ευρώ η τελευταία στήλη «ΤΕΛΙΚΟ ΠΟΣΟ ΓΙΑ ΒΕΒΑΙΩΣΗ».

2.ΣΥΜΠΛΗΡΩΣΗ ΠΙΝΑΚΩΝ Ι - ΙΙ - ΙΙΙ - IV

ΠΙΝΑΚΑΣ Ι - ΣΥΝΟΛΙΚΑ ΟΙΚΟΝΟΜΙΚΑ ΣΤΟΙΧΕΙΑ

- Στον Πίνακα αυτό μεταφέρονται από τα έντυπα του Ε3 τα συνολικά οικονομικά στοιχεία **αθροιστικά για όλες τις περαιούμενες χρήσεις.**

- Τα έσοδα από τεχνικές επιχειρήσεις (άρθρου 34 ν.2238/94) και από γεωργικές εκμεταλλεύσεις καταχωρούνται στις σειρές 5γ ή δ κατά περίπτωση.

- Στη σειρά 5ζ «Λοιπά έσοδα» και γενικά στις σειρές των ακαθάριστων εσόδων **δεν καταχωρούνται** σε καμιά περίπτωση εισοδήματα από ακίνητα, από τόκους καταθέσεων και κινητές αξίες γενικά και από συμμετοχές σε άλλες επιχειρήσεις, καθώς και από πώληση παγίων, επιδοτήσεις για απασχόληση προσωπικού που οδηγούν σε μείωση του κόστους εργασίας και γενικά ποσά που δεν περιλαμβάνονται στην ομάδα 7 του Ε.Γ.Λ.Σ. Αντίθετα **καταχωρούνται** οι επιδοτήσεις για ενίσχυση του εισοδήματος που θεωρούνται έσοδα της εκμετάλλευσης. Το ίδιο ισχύει και για τα λοιπά έσοδα της σειράς 7ε.

- Στη σειρά (6) προσδιορίζεται η σχέση των εσόδων από Παροχή Υπηρεσιών (Π.Υ.) προς τα συνολικά ακαθάριστα έσοδα επί μικτών επιχειρήσεων, δηλαδή έσοδα Π.Υ./Συν.ακαθαρ.έσοδα Χ 100 =.....%.

Αν το ποσοστό αυτό είναι ›10% τότε συμπληρώνεται και ο Πίνακας ΙΙ, διαφορετικά ο Πίνακας αυτός δεν συμπληρώνεται από τις εν λόγω επιχειρήσεις.

-Η σειρά «Μ.Σ.Κ.Κ. ή ..... μεσοσταθμικός Σ.Κ.Κ. στο γενικό σύνολο» συμπληρώνεται, στις περιπτώσεις που πρέπει να συμπληρωθεί, με το Μ.Σ.Κ.Κ. αν όλα τα έσοδα της επιχείρησης ή του επαγγέλματος υπάγονται για όλες τις περαιούμενες χρήσεις στον ίδιο Μ.Σ.Κ.Κ. Διαφορετικά συμπληρώνεται ο μεσοσταθμικός Σ.Κ.Κ για το **σύνολο των χρήσεων.** Αν για ένα επάγγελμα δεν προβλέπεται για καμιά χρήση Μ.Σ.Κ.Κ., λαμβάνεται ο Μέσος όρος των Μ.Σ.Κ.Κ. του οικείου Πίνακα επαγγελματων στον οποίο εντάσσεται το συγκεκριμένο επάγγελμα.

-Στις τελευταίες δύο σειρές αναγράφονται τα συνολικά εισοδήματα χωριστά από ακίνητα και κιν. αξίες & συμμετοχές σε άλλες επιχειρήσεις, **μόνο** από τα νομικά πρόσωπα της παρ.1 του άρθρου 101 του ν. 2238/94 (ΑΕ, ΕΠΕ, κτλ.).

ΠΙΝΑΚΑΣ ΙΙ - ΥΠΟΛΟΓΙΣΜΟΣ ΣΥΝΑΦΕΙΑΣ ΓΙΑ ΤΙΣ ΠΕΡΑΙΟΥΜΕΝΕΣ ΧΡΗΣΕΙΣ

- Ο Πίνακας αυτός συμπληρώνεται μόνο επί μικτών επιχειρήσεων με συνολικά ακαθάριστα έσοδα από παροχή υπηρεσιών ›10% των συνολικών ακαθαρίστων εσόδων για όλες τις περαιούμενες χρήσεις, επί επιχειρήσεων αμιγώς παροχής υπηρεσιών, καθώς και επί ελευθ. επαγγελματιών, με βιβλία Γ' κατηγ. προαιρετικώς.

-Ως ακαθάριστα έσοδα λαμβάνονται αυτά που λήφθηκαν υπόψη και για τη συμπλήρωση του Πίνακα Ι, χωρίς να υπολογίζονται τα εισοδήματα από ακίνητα καθώς και αυτά από κινητές αξίες και συμμετοχές σε άλλες επιχειρήσεις των δύο τελευταίων σειρών του Πίνακα αυτού.

-Ως αποσβέσεις λαμβάνονται πάντα οι δηλωθείσες, όπως αυτές προκύπτουν από τα έντυπα του Ε3.

-Για τον υπολογισμό του περιθωρίου κέρδους γίνεται χρήση του Μ.Σ.Κ.Κ. ή του μεσοσταθμικού Σ.Κ.Κ. ή του Μ.Ο. των Μ.Σ.Κ.Κ. του οικείου Πίνακα, κατά περίπτωση, όπως αυτοί αναγράφονται στον Πίνακα Ι

Σημείωση: Για τα ελευθέρια επαγγέλματα πολλαπλασιάζεται ο οικείος συντελεστής με το άθροισμα των δηλωθεισών ακαθαρίστων αμοιβών όλων των περαιούμενων χρήσεων. Αν ο ελεύθερος επαγγελματίας αποκτά εισόδημα και από εμπορική δραστηριότητα και αυτό είναι ‹50% του αθροίσματος των ακαθ. εσόδων και αμοιβών του για όλες τις περαιούμενες χρήσεις, πολλαπλασιάζεται και στην περίπτωση αυτή ο οικείος μεσοσταθμικός Σ.Κ.Κ. με το σύνολο των ακαθαρίστων εσόδων του και αμοιβών. Διαφορετικά, πολλαπλασιάζεται το σύνολο (α+β+γ) με το οικείο μεσοσταθμικό Σ.Κ.Κ.

ΠΙΝΑΚΑΣ ΙΙΙ ΠΡΟΣΔ/ΣΜΟΣ ΑΚΑΘ. ΕΣΟΔΩΝ - ΔΙΑΦ. ΚΑΘ. ΚΕΡΔΩΝ ΚΑΙ ΥΠΟΛ. ΔΙΑΦ. ΦΟΡΟΥ ΕΙΣ/ΤΟΣ

Η σειρά (4) συμπληρώνεται στις χρήσεις που υπάρχουν ουσιαστικές παραβάσεις των παρ. 5 και 6 άρθρου 3. Για να προκύψει το οικείο ποσό, τα έσοδα της σειράς (3) στην αντίστοιχη στήλη πολλαπλασιάζονται με το ποσοστό 20% όταν υπάρχει υποτροπή στην ίδια χρήση ή το ποσό την απόκρυψης είναι ›10% των δηλωθέντων στην ίδια χρήση ή υπάρχει απώλεια βιβλίων ή στοιχείων των περίπτ. ε' και στ'. της παρ. 4 του άρθρου 30 του ΚΒΣ. Επίσης η παραπάνω προσαύξηση ισχύει και για κάθε υπαγόμενη στη ρύθμιση χρήση εντός της οποίας έγινε κατάσχεση ανεπισήμων βιβλίων ή στοιχείων τα οποία δεν έχουν επεξεργαστεί καθώς και για όλες της υπαγόμενες στη ρύθμιση χρήσεις που προηγούνται αυτής. Στις άλλες περιπτώσεις παραβάσεων των παρ. 5 και 6 του άρθρου 3 εφαρμόζεται το ποσοστό 10%.

μια Ξεχωριστη Δεση στη θαλασσα

ΔΡΟΜΟΛΟΓΙΑ
ΚΑΛΟΚΑΙΡΙ 2003 - ΙΟΥΝΙΟΣ

ΗΜ/ΝΙΑ		ΠΛΟΙΟ	ΩΡΑ	ΠΡΟΟΡΙΣΜΟΣ
ΑΝΑΧΩΡΗΣΕΙΣ ΑΠΟ ΡΟΔΟ				
21.06	ΣΑΒΒΑΤΟ	ΡΟΔΟΣ	15.00	ΚΩ-ΚΑΛΥΜΝΟ-ΛΕΡΟ-ΠΑΤΜΟ-ΠΕΙΡΑΙΑ
22.06	ΚΥΡΙΑΚΗ	ΠΑΤΜΟΣ	15.00	ΚΩ-ΚΑΛΥΜΝΟ-ΛΕΡΟ-ΠΑΤΜΟ-ΠΕΙΡΑΙΑ
23.06	ΔΕΥΤΕΡΑ	———	———	———
24.06	ΤΡΙΤΗ	ΡΟΔΟΣ	15.00	ΚΩ-ΚΑΛΥΜΝΟ-ΛΕΡΟ-ΠΑΤΜΟ-ΠΕΙΡΑΙΑ
25.06	ΤΕΤΑΡΤΗ	ΠΑΤΜΟΣ	15.00	ΣΥΜΗ-ΤΗΛΟ-ΚΑΛΥΜΝΟ-ΛΕΡΟ-ΠΑΤΜΟ-ΠΕΙΡΑΙΑ
26.06	ΠΕΜΠΤΗ	ΡΟΔΟΣ	15.00	ΚΩ-ΚΑΛΥΜΝΟ-ΛΕΡΟ-ΠΑΤΜΟ-ΠΕΙΡΑΙΑ
27.06	ΠΑΡΑΣΚΕΥΗ	ΠΑΤΜΟΣ	11.00	ΚΩ-ΣΑΜΟ-ΘΕΣΣΑΛΟΝΙΚΗ
		ΔΙΑΓΟΡΑΣ	15.00	ΝΙΣΥΡΟ-ΚΩ-ΚΑΛΥΜΝΟ-ΛΕΡΟ-ΠΑΤΜΟ-ΠΕΙΡΑΙΑ
28.06	ΣΑΒΒΑΤΟ	ΡΟΔΟΣ	15.00	ΚΩ-ΚΑΛΥΜΝΟ-ΛΕΡΟ-ΠΑΤΜΟ-ΠΕΙΡΑΙΑ
29.06	ΚΥΡΙΑΚΗ	ΠΑΤΜΟΣ	15.00	ΚΩ-ΚΑΛΥΜΝΟ-ΛΕΡΟ-ΠΑΤΜΟ-ΠΕΙΡΑΙΑ
		ΔΙΑΓΟΡΑΣ	18.00	ΚΩ-ΠΕΙΡΑΙΑ
30.06	ΔΕΥΤΕΡΑ	ΡΟΔΟΣ	15.00	ΚΩ-ΚΑΛΥΜΝΟ-ΑΣΤΥΠΑΛΑΙΑ-ΠΕΙΡΑΙΑ
ΑΝΑΧΩΡΗΣΕΙΣ ΑΠΟ ΠΕΙΡΑΙΑ				
21.06	ΣΑΒΒΑΤΟ	ΠΑΤΜΟΣ	15.00	ΠΑΤΜΟ-ΛΕΡΟ-ΚΑΛΥΜΝΟ-ΚΩ-ΡΟΔΟ
22.06	ΚΥΡΙΑΚΗ	———	———	———
23.06	ΔΕΥΤΕΡΑ	ΡΟΔΟΣ	15.00	ΠΑΤΜΟ-ΛΕΡΟ-ΚΑΛΥΜΝΟ-ΚΩ-ΡΟΔΟ
24.06	ΤΡΙΤΗ	ΠΑΤΜΟΣ	15.00	ΠΑΤΜΟ-ΛΕΡΟ-ΚΑΛΥΜΝΟ-ΤΗΛΟ-ΣΥΜΗ-ΡΟΔΟ
25.06	ΤΕΤΑΡΤΗ	ΡΟΔΟΣ	15.00	ΠΑΤΜΟ-ΛΕΡΟ-ΚΑΛΥΜΝΟ-ΚΩ-ΡΟΔΟ
26.06	ΠΕΜΠΤΗ	ΠΑΤΜΟΣ	15.00	ΠΑΤΜΟ-ΛΕΡΟ-ΚΑΛΥΜΝΟ-ΚΩ-ΡΟΔΟ
		ΔΙΑΓΟΡΑΣ	18.00	ΚΩ-ΝΙΣΥΡΟ-ΡΟΔΟ
27.06	ΠΑΡΑΣΚΕΥΗ	ΡΟΔΟΣ	15.00	ΠΑΤΜΟ-ΛΕΡΟ-ΚΑΛΥΜΝΟ-ΚΩ-ΡΟΔΟ
28.06	ΣΑΒΒΑΤΟ	ΔΙΑΓΟΡΑΣ	15.00	ΠΑΤΜΟ-ΛΕΡΟ-ΚΑΛΥΜΝΟ-ΚΩ-ΡΟΔΟ
29.06	ΚΥΡΙΑΚΗ	ΡΟΔΟΣ	15.00	ΑΣΤΥΠΑΛΑΙΑ-ΚΑΛΥΜΝΟ-ΚΩ-ΡΟΔΟ
30.06	ΔΕΥΤΕΡΑ	ΠΑΤΜΟΣ	15.00	ΠΑΤΜΟ-ΛΕΡΟ-ΚΑΛΥΜΝΟ-ΚΩ-ΡΟΔΟ

Κεντρικό Πρακτορείο ΔΑΝΕ SEA LINE Αυστραλίας 92
Ωρες λειτουργίας 08.00 - 20.00 ΤΗΛ. 43150 (10 γραμμές)

Δ·Α·Ν·Ε· SEA LINE
ΔΩΔΕΚΑΝΗΣΙΑΚΗ ΑΝΩΝΥΜΗ ΝΑΥΤΙΛΙΑΚΗ ΕΤΑΙΡΙΑ

- Η σειρά (5) συμπληρώνεται μόνο από τις επιχειρήσεις και τους ελεύθερους επαγγελματίες που συμπλήρωσαν και τον Πίνακα ΙΙ, με το ποσό της τυχόν τελικής διαφοράς (Δ) λόγω έλλειψης συνάφειας του Πίνακα αυτού, αφού πρώτα αυτό διαιρεθεί με τον αριθμό των χρήσεων που περαιώνονται. Αν υπάρχουν και χρήσεις με **αδράνεια,** το ποσό της αρνητικής διαφοράς διαιρείται με τον αριθμό των χρήσεων που απομένουν μετά την αφαίρεση του αριθμού των χρήσεων της αδράνειας, στις οποίες δεν μεταφέρεται κανένα ποσό.

-Η σειρά (6) συμπληρώνεται με το άθροισμα των ποσών των σειρών 3+4, εκτός αν πρόκειται για επιχειρήσεις ή ελεύθερους επαγγελματίες που συμπλήρωσαν και τον Πίνακα ΙΙ, οπότε συγκρίνεται το παραπάνω άθροισμα με το άθροισμα των ποσών των σειρών 1+5 και αναγράφεται το μεγαλύτερο από τα δύο.

-Η σειρά (7) συμπληρώνεται μόνο επί χρήσεων με ουσιαστικές παραβάσεις των παρ. 5 και 6 του άρθ. 3 ή και αν συμπληρώθηκε και η σειρά 5, με το Μ.Σ.Κ.Κ. ή το μεσοσταθμικό Σ.Κ.Κ. ή το Μ.Ο. Μ.Σ.Κ.Κ. του οικείου Πίνακα, κατά περίπτωση, που αντιστοιχεί σε κάθε χρήση. Έτσι όταν πρόκειται για το μεσοσταθμικό Σ.Κ.Κ. δεν μεταφέρεται αυτός του Πίνακα Ι, αλλά γίνεται υπολογισμός με βάση τα δεδομένα κάθε χρήσης (εξωλογιστικά καθ. κέρδη της χρήσης/ακαθάριστα έσοδα χρήσης).

-Η σειρά (8) συμπληρώνεται με τη μεταφορά συντελεστών της σειράς (7) αν δεν υπάρχουν ουσιαστικές παραβάσεις των παρ.5 και 6 του άρθρου 3. Αν όμως υπάρχουν τέτοιες παραβάσεις, τότε στις χρήσεις που συμβαίνει αυτό συμπληρώνεται προσαυξημένος συντελεστής ως εξής:

-Στις εμπορικές επιχειρήσεις κατά 50%.

-Στις τεχνικές επιχειρήσεις κατά 30%.

-Στις γεωργικές επιχειρήσεις και τα ελευθέρια επαγγέλματα κατά 20%.

- Η σειρά (9) συμπληρώνεται απ' όλες γενικά τις επιχειρήσεις και τους ελεύθερους επαγγελματίες, μόνο όμως για τις χρήσεις εκείνες που βαρύνονται με ουσιαστικές παραβάσεις των παρ. 5 και 6 του άρθρου 3.

-Η σειρά (10) συμπληρώνεται αν συμπληρωθεί και η σειρα (5).

-Η σειρά (11) συμπληρώνεται για όλες τις χρήσεις απ' όλες τις επιχειρήσεις και τους ελεύθερους επαγγελματίες.

-Η σειρά (12) συμπληρώνεται απ' όλες γενικά τις επιχειρήσεις με το ποσό της τυχόν συμψηφισθείσας κατά δήλωση ζημιάς, για τις χρήσεις εκείνες που βαρύνονται με ουσιαστικές παραβάσεις των παρ.5 και 6 του άρθρου 3. Η ίδια σειρά συμπληρώνεται επίσης και για χρήσεις γενικά για τις οποίες δεν υφίστανται τέτοιες παραβάσεις, εφόσον πρόκειται για περιπτώσεις ζημιών της παρ.2 του άρθρου 4.

-Σε περίπτωση που η επιχείρηση ή ο ελεύθερος επαγγελματίας υπήχθει στα αντικειμενικά κριτήρια και συμπληρωθεί η ένδειξη ΝΑΙ, τότε δεν συμπληρώνεται σε καμία περίπτωση η σειρά (14) της οικείας χρήσης, εκτός και αν πρόκειται για χρήσεις με ουσιαστικές παραβάσεις των παρ.5 και 6 του άρθρ. 3.

-Η σειρά (13) συμπληρώνεται με τα τελικώς φορολογηθέντα κατά δήλωση καθαρά κέρδη κάθε χρήσης, μετά δηλαδή την τυχόν φορολογική αναμόρφωση ή τον συμψηφισμό τυχόν μεταφερθείσας ζημιάς.

- Για τη σειρά (14) ισχύουν αναγραφόμενες επί του έντυπου οδηγίες.

-Η σειρά (15) συμπληρώνεται μόνο επί νομ. προσώπων της παρ. 1 του άρθ. 101 του ν. 2238/94, εφόσον συντρέχει περίπτωση κατά την παρ.5 του άρθ. 4 (επί κατάσχεσης ανεπισήμων ή επί διαπιστωμένης απόκρυψης εισοδημάτων από ακίνητα).

-Στη σειρά (16) αναγράφεται κατά χρήση η τελική φορολογητέα διαφορά καθαρών κερδών, επί της οποίας και υπολογίζεται στην τελευταία σειρά η αναλογούσα διαφορά φόρου εισοδήματος, με τη χρήση συντελεστή 25% για φυσικά πρόσωπα και ελεύθερους επαγγελματίες και του κατά περίπτωση συντελεστή φορολόγησης που ίσχυε ανά χρήση κατά τις ισχύουσες διατάξεις για τους λοιπούς υπόχρεους.

ΠΙΝΑΚΑΣ IV - ΥΠΟΛΟΓΙΣΜΟΣ ΔΙΑΦΟΡΩΝ ΦΠΑ

-Στην στήλη (3) μεταφέρονται από την εκκαθαριστική δήλωση ΦΠΑ κάθε περαιούμενης χρήσης, κατά συντελεστή ΦΠΑ, οι φορολογητέες εκροές, καθώς και απαλλασσόμενες χωρίς δικαίωμα έκπτωσης του φόρου εισροών (π.χ. έσοδα φροντιστηρίου από Π.Υ. εκπαίδευσης) στο συντελεστή 0%. Δεν μεταφέρονται οι εκροές από ενδοκοινοτικές αποκτήσεις, πωλήσεις παγίων και πράξεις λήπτη, ούτε οι απαλλασσόμενες εκροές με δικαίωμα έκπτωσης του φόρου εισροών (π.χ. εξαγωγές ενδοκοινοτικές παραδόσεις).

-Στην στήλη (5) μεταφέρεται για κάθε περαιούμενη χρήση το ποσό των ακαθαρίστων εσόδων όπως έχει προσδιοριστεί αυτό για κάθε χρήση στη σειρά (6) του Πίνακα ΙΙΙ. Αν όμως με την εκκαθαριστική δήλωση ΦΠΑ έχουν δηλωθεί και απαλλασσόμενες εκροές με δικαίωμα έκπτωσης του φόρου εισροών, τότε τα ποσά των εκροών αυτών αφαιρούνται και μεταφέρεται το υπόλοιπο στη στήλη (5), ώστε να προκύψει η διαφορά των εκροών που θα εμφανισθεί στη στήλη (6) και θα κατανεμηθεί στη στήλη (7). Ειδικότερα για χρήσεις για τις οποίες δεν υφίστανται ουσιαστικές παραβάσεις των παρ. 5 και 6 του άρθ. 3, εφόσον με βάση την υποβληθείσα εκκαθαριστική δήλωση του Φ.Π.Α. προκύπτει ότι τουλάχιστον το 70% των δηλωθεισών εκροών συνίσταται σε απαλλασσόμενες εκροές με δικαίωμα έκπτωσης του φόρου εισροών, τότε η προκύπτουσα κατά τα ανωτέρω διαφορά εκροών της στήλης (6) μειώνεται κατά το 50% της τυχόν διαφοράς ακαθ. εσόδων στης σειράς (5) του Πίνακα ΙΙΙ και το υπόλοιπο κατανέμεται στη στήλη (7).

ΣΥΣΣΩΡΕΥΜΕΝΑ ΚΑΙ ΟΞΥΜΕΝΑ ΠΡΟΒΛΗΜΑΤΑ της Δημόσιας Οικονομικής Υπηρεσίας (Δ.Ο.Υ.) Καρπάθου

Μιχάλης Τσαουσόπουλος
π. Δήμαρχος Καρπάθου
85700 Κάρπαθος
τηλ.2245022489

ΠΡΟΣ

Τον κ. Υπουργό Εθνικής Οικονομίας και Οικονομικών
ΑΘΗΝΑ

ΚΟΙΝΟΠΟΙΗΣΗ

1. κ. Υπουργό Εσωτερικών Δημόσιας Διοίκησης και Αποκέντρωσης.
2. κα Γενική Γραμματέα Περιφέρειας Νοτίου Αιγαίου.
3. κ. Νομάρχη Δωδεκανήσου
4. κ. Επαρχο Καρπάθου Κάσου
5. κ. Δήμαρχο Κασίων
7. κ. Πρόεδρο Κοινότητας Ολύμπου.
8. κ.κ. Βουλευτές Δωδεκανήσου
9. Μέσα Ενημέρωσης
10. Συλλόγους Καρπαθίων Ρόδου και Αθηνών.

Κύριε Υπουργέ,

Επί σειράν ετών αγωνιζόμαστε, τόσον εμείς οι αυτοδιοικητικοί όσο και οι καθ' ύλην αρμόδιοι υπηρεσιακοί παράγοντες, αλλά και οι δημότες της Καρπάθου, για να πετύχουμε την στοιχειωδώς εύρυθμη λειτουργία της ΔΟΥ Καρπάθου. Παρά τις προσπάθειες μας και τις κατά καιρούς έντονες κινητοποιήσεις μας, η συγκεκριμένη υπηρεσία συνεχίζει να κρατεί αιχμάλωτη την ακριτική κοινωνία και την ευαίσθητη οικονομία του νησιού μας.

Η ΔΟΥ Καρπάθου παραμένει επί χρόνια, χωρίς ούτε καν τον ελάχιστο απαιτούμενο αριθμό υπαλλήλων, καρκινοβατώντας με δύο ή τρεις υπαλλήλους και την προϊσταμένη της, που παλεύουν μέσα στο χάος των υποχρεώσεων της υπηρεσίας, η οποία έχει στην αρμοδιότητά της ολόκληρη την Επαρχία της Καρπάθου, δηλαδή τον Καποδιστριακό Δήμο Καρπάθου, την απομακρυσμένη Κοινότητα Ολύμπου και το ακριτικό νησί της Κάσου, δηλαδή τον Δήμο Κασίων.

Καθημερινά γινόμαστε μάρτυρες κωμικοτραγικών φαινομένων στις μισθωμένες εγκαταστάσεις της Δ.Ο.Υ. Καρπάθου, που μας οδηγούν σε απόγνωση και πλήττουν την αξιοπιστία της ελληνικής πολιτείας απέναντι στους πολίτες της και μάλιστα δοκιμαζόμενους από κάθε άποψη ακρίτες του Αιγαίου.

Φορολογημένοι βιοπαλαιστές κρέμονται κυριολεκτικά σαν σταφύλια στα μπαλκόνια της Δ.Ο.Υ. Καρπάθου περιμένοντας να έρθει η σειρά τους, για να εκπληρώσουν τις νόμιμες οικονομικές υποχρεώσεις τους, έναντι της Πολιτείας. Αφόρητος συνωστισμός στο γραφείο της προϊσταμένης ακόμη και τις απογευματινές ώρες με αμυδρή την ελπίδα εξυπηρέτησης κάθε μέρα από την υπηρεσία. Η προϊσταμένη της Δ.Ο.Υ. Καρπάθου τρέχει από γραφείο σε γραφείο, για να καλύψει τα αντικείμενα όλων των τμημάτων της Υπηρεσίας, ενώ μια πομπή φορολογούμενων ακριτών την ακολουθεί κατά πόδας.

Ίσως αναρωτηθείτε κύριε Υπουργέ, σε ποια χώρα συμβαίνουν αυτά. Κι όμως συμβαίνουν σε χώρα της Ευρωπαϊκής Ένωσης και μάλιστα σε 'κείνη που γέννησε τη Δημοκρατία!

Έξι μήνες χρειάστηκαν και μάχες ομηρικές , που συνεχίζονται ακόμα, για να καταφέρουμε να διορθωθεί ένα σφάλμα εγγραφής στο ηλεκτρονικό σύστημα της Δ.Ο.Υ. Καρπάθου και να καταβάλει ο φορολογούμενος τον αναλογούντα φόρο, ώστε να συνεχίσει νόμιμα την επαγγελματική του δραστηριότητα.

Και πως πρέπει να τα καταφέρει ο Δημότης του Δήμου Κασίων, ο οποίος πρέπει να διανύσει το μανιασμένο Καρπάθιο Πέλαγος ή τους αιθέρες, για να εξυπηρετηθεί από μία διαλυμένη υπηρεσία;

Πώς μπορεί να τα καταφέρει ο Δημότης της Κοινοτητας Ολύμπου που πρέπει να διασχίσει «καρόδρομο» δύο ή τριών ωρών για να φθάσει στην Δ.Ο.Υ. Καρπάθου;

Κύριε Υπουργέ,

Η ομηρία της ακριτικής κοινωνίας και της οικονομικής ανάπτυξης των νησιών Καρπάθου και Κάσου από τις οικονομικές υπηρεσίες πρέπει να τερματισθεί άμεσα, γι' αυτό και σας παρακαλώ να δώσετε τις απαραίτητες εντολές, ώστε να φθάσει αμέσως στην Κάρπαθο το απαιτούμενο εξειδικευμένο προσωπικό, που χρειάζεται η Δ.Ο.Υ. Καρπάθου.

Με εξαιρετική τιμή,
Μιχάλης Δ. Τσαουσόπουλος



η Βαθμολογία της εβδομάδας





Οχι, θα κάτσουμε να σκάσουμε επειδή έκαναν νοθεία και χάσαμε τις εκλογές. Σιγά που θα στείλουμε στη... σύνταξη την προσωπική μας ζωή για μια καρέκλα. Ο άνθρωπος φτιάχνει την καρέκλα και όχι η καρέκλα τον άνθρωπο.

Αυτά είχε στο μυαλό ο Σάββας κι άρχισε το τραγούδι (φωτο πρώτη αριστερά), για να συγκινήσει τη Μαρία. Το πέτυχε και την έβγαλε στην πίστα, όπου άρχισε το ψηστήρι (φώτο δεύτερη αριστερά)

Η Μαρία ανταπέδωσε κι άρχισε να του ψιθυρίζει κάτι σοβαρό στ' αυτί (φώτο δεξιά, πάνω). Ενθουσιασμένοι και οι δύο... απελευθερώθηκαν κι άρχισαν τα τσιφτετέλια και το ζεϊμπέκικα (φώτο δεξιά, κάτω).

Κι έπεσε το χειροκρότημα της χρονιάς.

Στη Μαρία και στο Σάββα για την ψυχραιμία με την οποίαν αντιμετωπίζουν τα πράγματα ΔΕΚΑ (10) άριστα.



Πρωτοφανής επιτυχία της στήλης: Συνέλαβε επ' αυτοφώρω δυο Νοτιοροδίτες, την στιγμή ακριβώς που επιχειρούσαν να δολοφονήσουν, πνίγοντάς τον από το λαιμό, ένα συμπατριώτη τους, επειδή τον ζήλευαν! Πρώτον, για τη ομορφιά του και δεύτερον, γιατί είναι μεγάλος αντιδήμαρχος.

Η «δ» κατάφερε, όμως, να του σώσει τη ζωή.



Στη μέση το παρ' ολίγον θύμα, ο αντιδήμαρχος Νότιας Ρόδου Ι. Λαουδίκος, παιδί μάλαμα. Δεξιά και αριστερά οι παρ' ολίγον δολοφόνοι του, Ηλ. Κουφός (αριστερά) πρόεδρος της Τ.Ε. Κατταβιάς και Φιλ. Ζαννετίδης (δεξιά) αρχηγός της μειοψηφίας, ισοπεδωθείς από τον Μαν. Σαββή.

Στους επίδοξους δολοφόνους ένα ΜΗΔΕΝΙΚΟ (0).

Σε κατάληψη του Πρασονησίου, για να μην το πουλήσει σε καμιά λαϊκή αγορά ο Τάσος Χωμενίδης, «κολλητός» του Γιώργη του Ανδριωτάκη, προέβησαν χθες οι Μουζαχεντίν της Νότιας Ρόδου, που έμαθαν πολεμικές τέχνες κοντά στον Καντάφι, Ακκούρης, Πόκιας, Ζαννετίδης, Κουφός, Σαββής, Λαουδίκος και Βαρβάρης, μαζί και με δύο εθελοντές του Κοινωνικού Φόρουμ, τα ονόματα των οποίων δεν επιτρέπεται να αποκαλυφθούν, λόγω «17Ν».



Επειδή η φύλαξη των πατρίων εδαφών είναι ιερό καθήκον και προβλέπεται και από το Σύνταγμα, στους Μουζαχεντίν ΔΕΚΑ (10) άριστα.

Τι να τον ήθελαν, άραγε, ανάμεσά τους, τον μητροπολίτη Καλύμνου κ. Νεκτάριο, η περιφερειάρχης κ. Μάρθα Σημαντώνη και ο δήμαρχος Καλυμνίων Γιώργος Ρούσσος;



Για να ευλογήσει το δείπνον ή να φέρει πιο κοντά στο... Χριστό, το απωλωλός πρόβατον;

Σίγουρο είναι, πάντως, ότι μετά τη συνάντηση αυτήν ο Γ. Ρούσσος έγινε αρνάκι, από λύκος, με αποτέλεσμα να έρθει στη θέση της η καρδιά του ΠΑΣΟΚ.

Στην Μάρθα Σημαντώνη που ξέρει να δαμάζει θεριά ΔΕΚΑ (10) άριστα.

Ο Δημήτρης Ρέππας, μεταξύ τυρού, αχλαδιού και ρετσίνας προσπαθεί να εξηγήσει στον Μανώλη Σαββή πως κατάφερε να γίνει υπουργός από το πουθενά, αλλά που να το καταλάβει ο άλλος...



Αλλωστε το όλο θέμα ανήκει στη σφαίρα της Μεταφυσικής.

Στο Μανώλη Σαββή, που με λίγη προσπάθεια θα μπορούσε να διαδεχθεί τον Ρέππα στο υπουργείο Ανεργίας, ΔΕΚΑ (10) άριστα.

Η κορυφαία στιγμή την οποίαν μπορεί να ζήσει ένα ζευγάρι και μάλιστα ευτυχισμένο. Η γέννηση ενός παιδιού. Οταν πρόκειται μάλιστα για «διπλό γεγονός» τότε η χαρά είναι διπλή.

Ο Κώστας Καραμανλής κρατά την Ευανθία και η Νατάσα τον Αλέκο.



Για το ευτυχές γεγονός, αλλά και για τα δύο τρυγόνια μ' έναν σμπάρο, στον Κώστα και στην Νατάσα ΔΕΚΑ (10) άριστα.

Εβρεψε το παιδί από την Αρνίθα, με τα πολλά κοστούμια και την αφάγωτη προίκα, που σύμφωνα με τις κακές γλώσσες, θα παντρευθεί την ίδια μέρα με τον Σαββή.

Του έχει αλλάξει τον αδόξαστο η Μάρθα κάνοντας τον μπαλάκι του πινγκ-πονγκ, με αποτέλεσμα να...



Γουρλώνει το μάτι του από την ... υπερκόπωση και να χάσει 28 κιλά μέσα σε τρεις μήνες και να χρειάζεται τώρα νέα κοστούμια και... εσώβρακα.

Στην κ. Μάρθα που παραβιάζει την εργατική νομοθεσία στο πρόσωπο του κ. Γιώργου Πόκκια, λίαν επιεικώς ένα ΠΕΝΤΑΡΙ (5)

Αλλά και τον κ. Μιχάλη Κορδίνα, δημαρχάρα Βιλανόβας και περιχώρων, πρέπει να έχει ταλαιπωρήσει πολύ η κ. Μάρθα, γιατί και αυτός έχει ρέψει. Αρχικώς ειπώθηκε ότι έρεψε επειδή του έκανε τον βίο αβίωτο, ο ηλεκτρολόγος - εργολάβος Βασίλης Σταυριανός, ξέρετε, αυτός, που έστιψε σαν λεμόνι το ΠΑΣΟΚ και μετά τον πέταξε στον... κάδο.



Στην κ. Μάρθα, που στενοχώρησε τον Κορδίνα με αποτέλεσμα να του κοπεί η όρεξη και να χάνει συνεχώς κιλά, ένα ΜΗΔΕΝΙΚΟ (0), λόγω ...υποτροπής.

Ενα αποκαλυπτικό, αν και ολίγον... αινιγματικό «τετ-α -τετ» στα «Ακταία Πεδία» του proedros Κ. Σαρρή και του bank-antiproedros Χρήστου Παρασκευά, από τα Ιαλύσεια Πεδία, όπου εσχάτως διαπρέπει και ο «σουπιάς» Tasso Diaco, διατριβόμενος παρά Emmanuele Cutsuco.

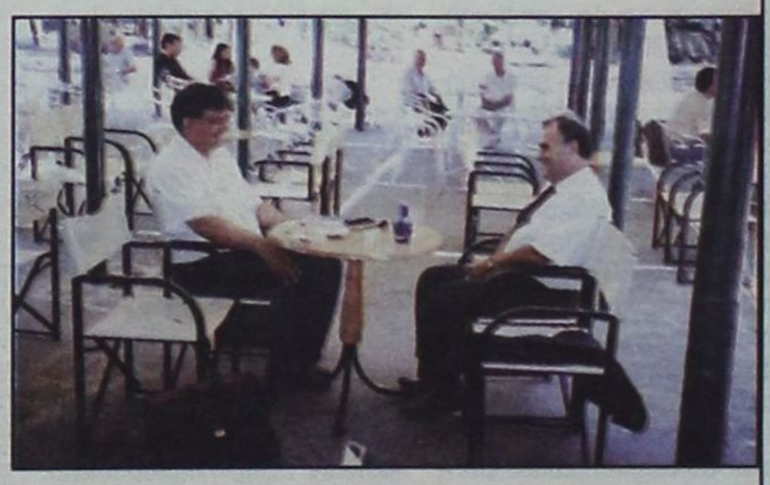

Η στήλη προβλέπει τον antiproedros να γίνεται proedros και τον proedros να γίνεται parlamentarios.

Μοιράζονται τα δύο κουμπαράκια τον κόσμο λες και βρίσκονται στη Γιάλτα!

Επειδή, όποιος ξέρει να μαγειρεύει καλά ξέρει και να τρώει καλά, και στους δύο ΔΕΚΑ (10) άριστα.

Γιατρός ο ένας, δικηγόρος ο άλλος. Από τα Σιάννα ο ένας, από τη Σύμη ο άλλος. Αραγε, τα «πάρε δώσε», τι σκοπό μπορεί να έχουν; Σίγουρα από τα Σιάννα αγναντεύει κανείς τη Σύμη, αλλά δήμαρχος Σύμης ο κύριος Παντελής, δεν μπορεί να γίνει, όπως δεν μπορεί να γίνει δήμαρχος Ατταβύρου και ο κύριος Γρηγόριος.

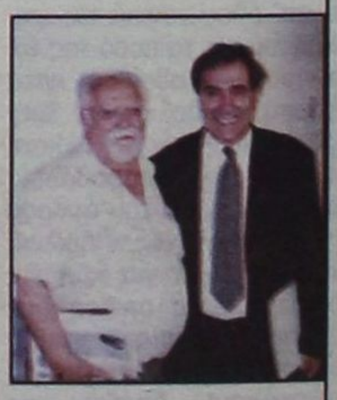

Πάντως, πολιτική πρέπει να είναι η σύμπραξη και σε καμία περίπτωση ιατρικής ή νομικής φύσεως.

Στα δύο τρομερά παιδιά της αθέατης πλευράς του ηλίου, ΔΕΚΑ (10) άριστα.

PaPaRaZZi

by joanna

beautiful people


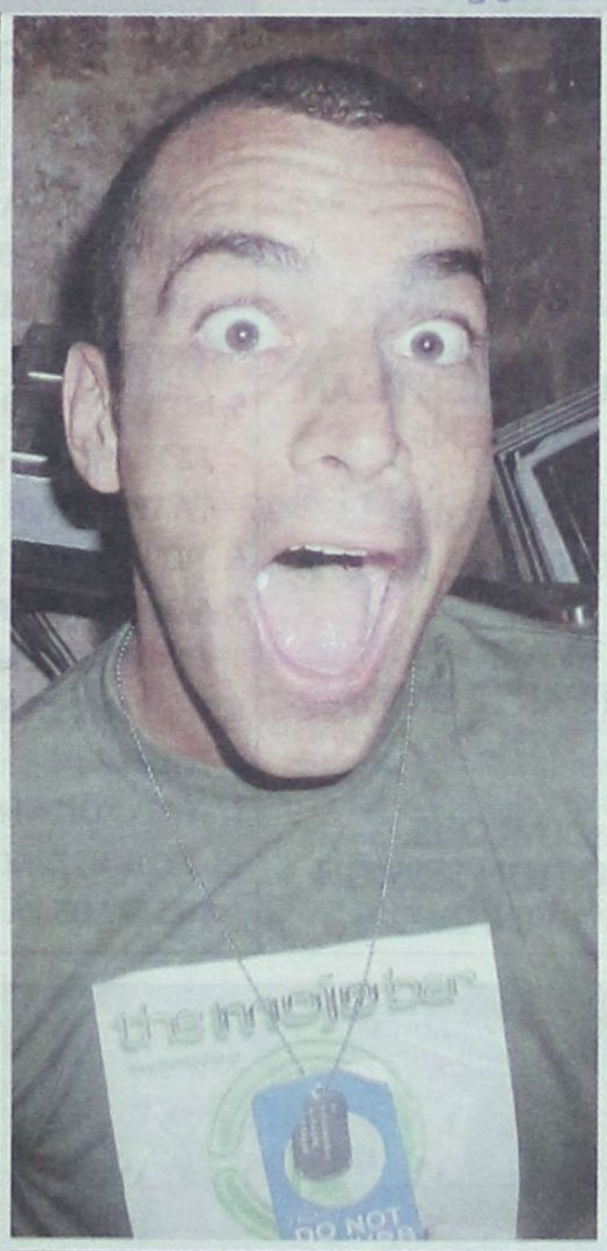

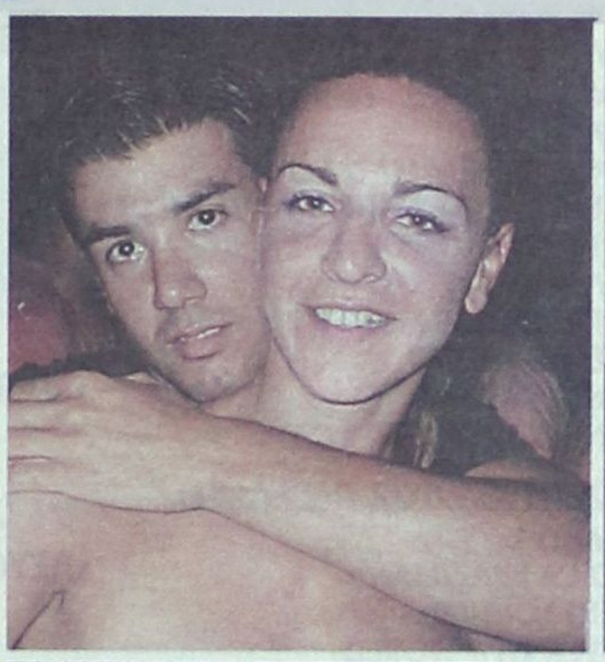



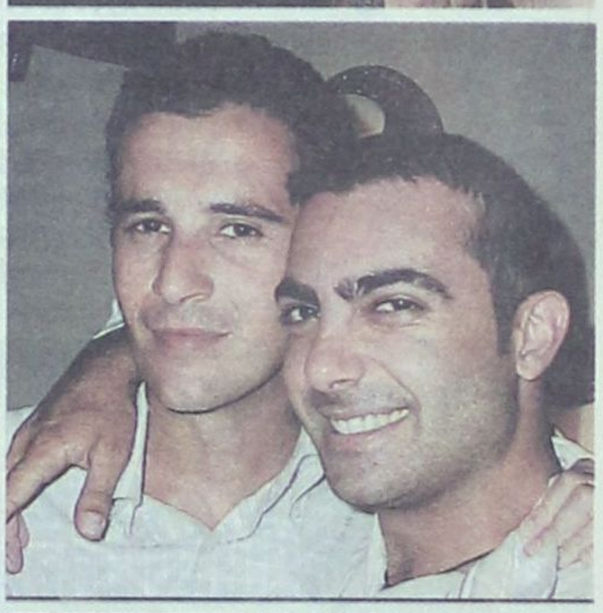


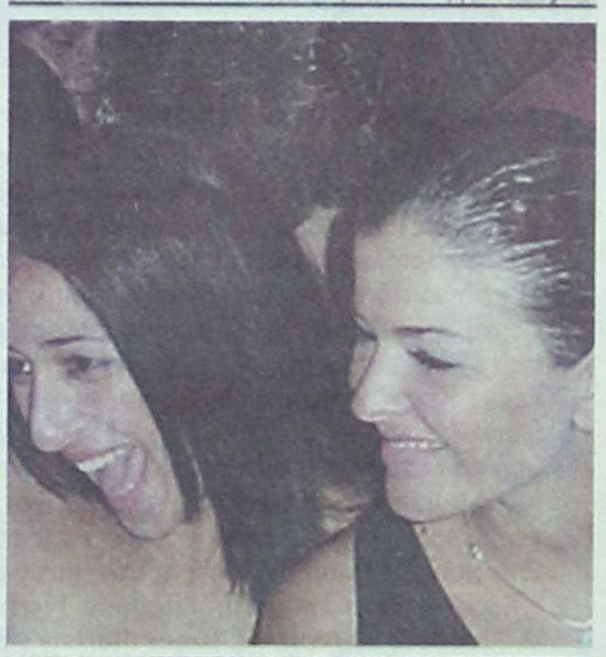







ο ρυθμός της πόλης

τα τελευταία μουσικά νέα

Επιμέλεια Γ. Κιουκιουκάλης
Rythmos Music Store
Αλ. Διάκου 50 - Τήλ: 2241037046



TOP CD SINGLES

1. ΗΙ - 5 - ΞΕΡΩ ΤΙ ΖΗΤΑΩ
2. ONE - ΚΑΙΝΟΥΡΓΙΑ ΑΡΧΗ
3. ΜΙΧΑΛΗΣ ΧΑΤΖΗΓΙΑΝΝΗΣ - ΜΟΝΟΣ ΜΟΥ
4. ΓΙΩΡΓΟΣ ΤΣΑΛΙΚΗΣ - ΘΕΛΩ ΝΑ ΟΝΕΙΡΕΥΟΜΑΙ ΜΑΖΙ ΣΟΥ
5. ΠΕΤΡΟΣ ΙΜΒΡΙΟΣ - ΜΟΥ ΛΕΙΠΕΙΣ ΤΟΣΟ (ΝΕΟ)
6. ΝΙΚΟΣ ΚΟΥΡΚΟΥΛΗΣ - ΗΡΘΕ Η ΩΡΑ
7. ΘΑΝΟΣ ΚΑΛΛΙΡΗΣ - ΓΥΡΝΑΩ
8. EMINEM - SING FOR THE MOMENT
9. ΝΙΚΟΣ ΚΑΡΒΕΛΑΣ - PARTY ΓΙΑ ΣΠΑΣΜΕΝΕΣ ΚΑΡΔΙΕΣ
10. SERDAM - ENERY WAY THAT I CAN

• ΝΕΕΣ ΚΥΚΛΟΦΟΡΙΕΣ - ΝΕΕΣ ΠΑΡΑΛΑΒΕΣ

- VARIOUS - «ISLAND 3»
- VARIOUS - «INDICA BRAZILIA»
- VARIOUS - «EURO LOUNGE»
- VARIOUS - «COVER THW WORLD»
- VARIOUS - «EASY LIVING 2»
- VARIOUS - «BELLY DANCE»
- VARIOUS - «HOTEL BYBLOS»
- VARIOUS - «EL DIVINO - IBIZA 2003»
- VARIOUS - «URBAN KISS 2003»
- VARIOUS - «PERFECTO PRESENTS... ...SEB FONTAINE»

• Ο ΡΥΘΜΟΣ... ΠΡΟΤΕΙΝΕΙ...

• VARIOUS - «ISLAND 3»

• VARIOUS - «EASY LIVING 2»

• SARAH BRIGHTMAN «HAREM»

• OFFSHORE - «BEYOND THE BEACH»

• VARIOUS - «BREAK N' BOSSA VOL. 3»

• VARIOUS - «EMOTION SESSION VOL 2»

Ελληνικό Top

1. ΕΛΛΗ ΚΟΚΚΙΝΟΥ - ΣΤΟ ΚΟΚΚΙΝΟ
2. ΗΙ - 5 - ΗΙ - 5
3. ΔΙΑΦΟΡΟΙ - ΟΛΑ ΙΙΙ
4. ΧΡΗΣΤΟΣ ΠΑΖΗΣ / ΓΙΑΝΝΗΣ ΤΑΣΣΙΟΣ - ΜΟΥΣΕΣ LIVE
5. ΝΟΤΗΣ ΣΦΑΚΙΑΝΑΚΗΣ - ΑΣ ΜΙΛΗΣΟΥΝ ΤΑ ΤΡΑΓΟΥΔΙΑ
6. ΠΕΓΚΥ ΖΗΝΑ - ΜΑΖΙ ΣΟΥ
7. ΛΑΜΠΗΣ ΛΙΒΙΕΡΑΤΟΣ - ΔΕΝ ΥΠΑΡΧΩ ΜΑΚΡΙΑ ΣΟΥ
8. THE FAME STORY BAND - THE ALBUM
9. ΗΡΩ - ΚΟΙΤΑ ΜΕ, ΑΝΤΕΧΩ
10. ΔΥΤΙΚΕΣ ΣΥΝΟΙΚΙΕΣ - ΤΗΣ ΙΡΙΔΟΣ ΤΑ ΧΡΩΜΑΤΑ

Ξένο Top

1. VARIOUS - CLUB ANNUAL VOL. 2
2. EROS RAMAZZOTTI - 9
3. CELINE DION - ONE HEART
4. MADONNA - AMERICAN LIFE
5. EMINEM - 8 MILE /OST
6. CHRISTINA AGUILERA - STRIPPED
7. VARIOUS - NOW 54
8. VARIOUS - CLUBBERS GUIDE SUMMER
9. METALLICA - ST. ANGER
10. VARIOUS - MELODIC MORNING 5

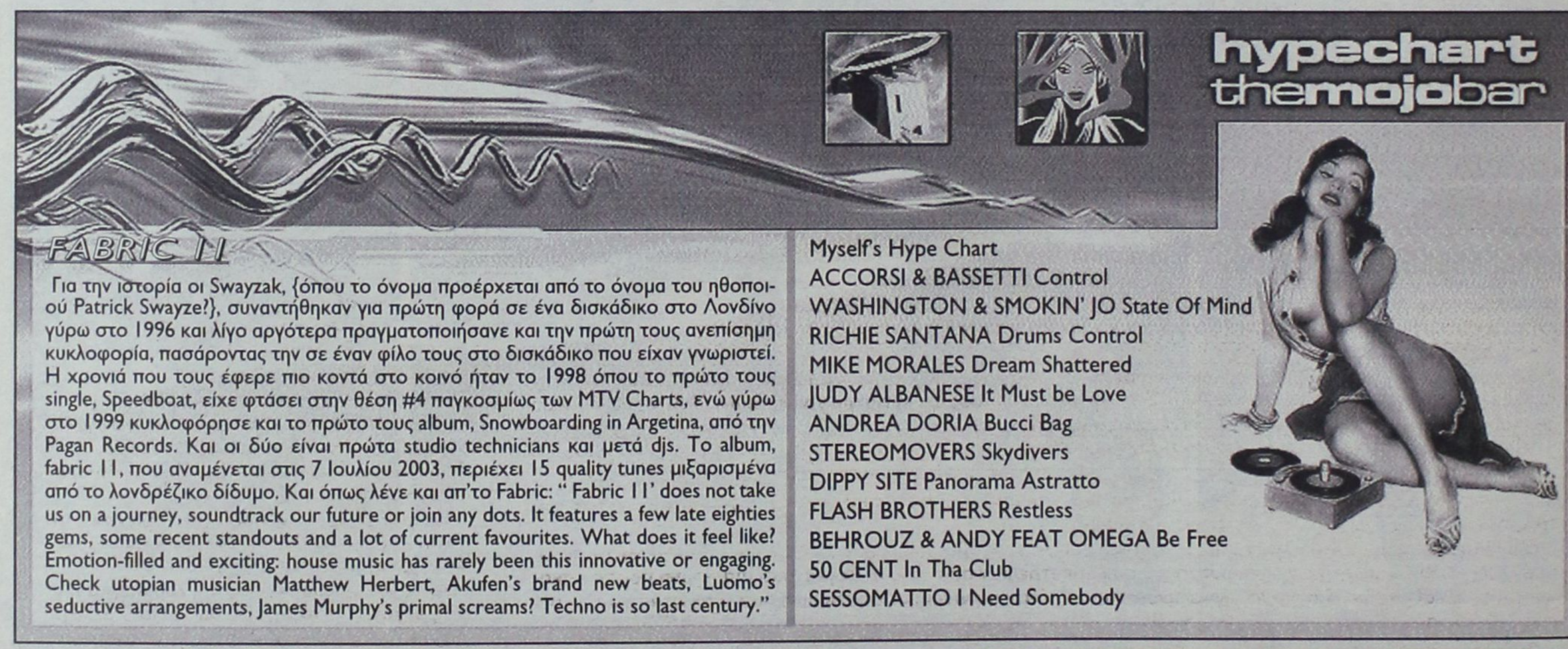

FABRIC 11

Για την ιστορία οι Swayzak, {όπου το όνομα προέρχεται από το όνομα του ηθοποιού Patrick Swayze?}, συναντήθηκαν για πρώτη φορά σε ένα δισκάδικο στο Λονδίνο γύρω στο 1996 και λίγο αργότερα πραγματοποιήσανε και την πρώτη τους ανεπίσημη κυκλοφορία, πασάροντας την σε έναν φίλο τους στο δισκάδικο που είχαν γνωριστεί. Η χρονιά που τους έφερε πιο κοντά στο κοινό ήταν το 1998 όπου το πρώτο τους single, Speedboat, είχε φτάσει στην θέση #4 παγκοσμίως των MTV Charts, ενώ γύρω στο 1999 κυκλοφόρησε και το πρώτο τους album, Snowboarding in Argetina, από την Pagan Records. Και οι δύο είναι πρώτα studio technicians και μετά djs. Το album, fabric 11, που αναμένεται στις 7 Ιουλίου 2003, περιέχει 15 quality tunes μιξαρισμένα από το λονδρέζικο δίδυμο. Και όπως λένε και απ'το Fabric: " Fabric 11' does not take us on a journey, soundtrack our future or join any dots. It features a few late eighties gems, some recent standouts and a lot of current favourites. What does it feel like? Emotion-filled and exciting: house music has rarely been this innovative or engaging. Check utopian musician Matthew Herbert, Akufen's brand new beats, Luomo's seductive arrangements, James Murphy's primal screams? Techno is so last century."

Myself's Hype Chart
ACCORSI & BASSETTI Control
WASHINGTON & SMOKIN' JO State Of Mind
RICHIE SANTANA Drums Control
MIKE MORALES Dream Shattered
JUDY ALBANESE It Must be Love
ANDREA DORIA Bucci Bag
STEREOMOVERS Skydivers
DIPPY SITE Panorama Astratto
FLASH BROTHERS Restless
BEHROUZ & ANDY FEAT OMEGA Be Free
50 CENT In Tha Club
SESSOMATTO I Need Somebody



Internet news

Πακέτα ευρυζωνικής σύνδεσης στο Διαδίκτυο προσφέρουν οι FORTHnet, HOL και ACN

Ξεκίνησε επιτέλους και στην Ελλάδα η εμπορική διάθεση ευρυζωνικών συνδέσεων στο Διαδίκτυο μέσω του δικτύου του ΟΤΕ. Η Hellas On Line ανακοίνωσε ότι λανσάρει τα πακέτα σύνδεσης ADSL HOME με ταχύτητες από 384Kbps έως 512 Kbps, η ACN παρουσίασε τα πακέτα ADSL Connect με ταχύτητες από 384 έως 1024 Kbps, ενώ και η Forthnet ξεκίνησε τη διάθεση υπηρεσιών ADSL σε πιλοτικό στάδιο.

Πάντως, οι υπηρεσίες ADSL διατίθενται μόνο στις περιοχές όπου ο ΟΤΕ έχει εγκαταστήσει τις ειδικές γραμμές -προς το παρόν, όχι σε όλη την Ελλάδα.

Εκτός από τη συνδρομή στον παροχέα πρόσβασης (ISP), ο χρήστης πρέπει επίσης να καταβάλλει στον ΟΤΕ 82 ευρώ (χωρίς ΦΠΑ) για το εφάπαξ κόστος ενεργοποίησης της γραμμής, 50 ευρώ για την εγκατάσταση εξοπλισμού, καθώς και μηνιαίο πάγιο 55, 101 ή 189 ευρώ για ταχύτητες 384/128, 512/128 και 1024/256Kbps αντίστοιχα.

Οι χρεώσεις αυτές είναι ιδιαίτερα υψηλές σε σχέση με άλλες ευρωπαϊκές χώρες -στη Γαλλία το συνολικό μηνιαίο κόστος ευρυζωνικής σύνδεσης στα 1024/256Kbps είναι 55 ευρώ, και στη Βρετανία 44 λίρες το μήνα αρκούν για σύνδεση στα 512/256Kbps.

Hellas On Line HOME

Το πρόγραμμα HOME 384 της Hellas On Line παρέχει συνεχή σύνδεση στο Διαδίκτυο, 24 ώρες το 24ωρο, σε ταχύτητες 384 Kbps download/128kbps upload. Η συνδρομή μπορεί να είναι μηνιαία (47 ευρώ), τρίμηνη (136,77 ευρώ), εξάμηνη (256,08 ευρώ), εννιάμηνη (389,16 ευρώ), 12μηνη (501,96 ευρώ) και 24μηνη (846 ευρώ).Το HOME 512, με ταχύτητες 512Kbps download/128 Kbps upload, παρέχεται σε συνδρομή μηνιαία (71 ευρώ), τρίμηνη (206,61 ευρώ), εξάμηνη (400,44 ευρώ), εννιάμηνη (587,88 ευρώ) , 12μηνη (758,28 ευρώ) και 24μηνη (1278 ευρώ).

Οι χρήστες dial-up συνδέσεων μπορούν να αναβαθμίσουν τις συνδρομές τους. Η Hellas On Line πρόκειται να ανακοινώσει άμεσα και νέα πακέτα υπηρεσιών για επαγγελματίες και επιχειρήσεις, με ταχύτητες 1024 Kbps download/256 Kbps upload.

FORTHnet Fast Internet ADSL Μετά την έναρξη της εμπορικής διάθεσης του ADSL από τον ΟΤΕ, και η FORTHnet ανακοίνωσε ότι παρέχει συνδρομητικά πακέτα FORTHnet Fast Internet ADSL. Όπως όμως διευκρίνισε η εταιρία, η διάθεση των υπηρεσιών ADSL γίνεται, προς το παρόν, σε πιλοτική μορφή, λόγω ελλιπών τεχνικών ελέγχων, που οφείλονται σε καθυστερήσεις κατά την παραλαβή των δοκιμαστικών τηλεπικοινωνιακών προσβάσεων ADSL από τον ΟΤΕ.Προκειμένου, πάντως, να ικανοποιήσει την αυξημένη ζήτηση των χρηστών που έχουν ήδη ενεργήσει για την προμήθεια πακέτων ADSL, η FORTHnet παρέχει τη δυνατότητα άμεσης ενεργοποίησης ευρυζωνικών συνδρομών, των οποίων η χρέωση θα ξεκινήσει από την 1η Ιουλίου 2003, όταν, σύμφωνα με δηλώσεις του ΟΤΕ, θα ξεκινήσει και η χρέωση των προσβάσεων ADSL από τον Οργανισμό. Το πακέτο Fast Internet ADSL 384 κοστίζει (χωρίς το ΦΠΑ 18%) 47,90 ευρώ για τη μηνιαία συνδρομή, 137,90 ευρώ για την τρίμηνη, 264,90 ευρώ για την εξάμηνη και 516,90 για την ετήσια.

Το ADSL 512 τιμάται 73 ευρώ για τη μηνιαία συνδρομή, 210 ευρώ για την τρίμηνη, 405 ευρώ για την εξάμηνη και 792 για την ετήσια.

Τέλος το ADSL 1024 τιμάται 142 ευρώ για τη μηνιαία συνδρομή, 408 ευρώ για την τρίμηνη, 788 ευρώ για την εξάμηνη και 1542 ευρώ για την ετήσια.

ACN ADSL Connect

Η Altec Communications Network διαθέτει από τις 17 Ιουνίου τις συνδρομές ACN ADSL Connect στις ταχύτητες 384/128 Kbps, 512/128 Kbps και 1024/256 Kbps.

Οι τιμές (χωρίς ΦΠΑ), για τις μηνιαίες συνδρομές ACN ADSL Connect είναι 47,50 ευρώ για τις ταχύτητες 384 Kbps/128 Kbps, 72,50 ευρώ για τις ταχύτητες 512 Kbps/128 Kbps και 141,50 ευρώ για τις ταχύτητες 1024 Kbps/256 Kbps.

Για τις τρίμηνες συνδρομές που θα ενεργοποιηθούν μέχρι και 31 Ιουλίου 2003 προσφέρεται έκπτωση.

Η εταιρεία διαθέτει επίσης τις υπηρεσίες ADSL Connect Plus για ιδιώτες και επαγγελματίες και ADSL Connect Office για τις επιχειρήσεις.

υπόθεση: Πολιτισμός



υπογραφή: Δέσποινα Διαμαντή

ΓΙΑ ΓΕΛΙΑ....



....και για κλάματα!

Το 1ο βραβείο της 1ης Διεθνούς Εκθεσης Γελειογραφίας Ρόδου 2002, ανήκει στον Claudio Antonio Gomes από τη Βραζιλία.

Αν ο τρόπος που αντιμετωπίζει τις «πολιτικές υποσχέσεις» που ήταν το θέμα της έκθεσης, σας θυμίζει και σας παραπέμπει στα χθεσινά εγκαίνια του Νοσοκομείου, τότε....κακό του κεφαλιού μας!

ΜΕΓΑΛΗ ΟΘΟΝΗ

• Το γεγονός ότι οι επιλογές μας εξακολουθούν να είναι πολλές και ποικίλες στον τομέα της Κινηματογραφικής ψυχαγωγίας, μας παρηγορεί.....

Οι ζεστές νύχτες του Ιουνίου, μπορούν να γίνουν δροσερές στις κλιματιζόμενες κλειστές αίθουσες, όσο κι' αν μας λείπει το θερινό σινεμά....

Τι έχουμε;

• **«ΚΑΤΑΣΤΑΣΗ ΤΡΟΜΟΥ»** (ΠΑΛΛΑΣ)

Πέντε νεαροί συμμετέχουν σ' ένα διαδικτυακό παιχνίδι ριάλιτι: συμβίωση για έξι μήνες σε ένα απομονωμένο αγροτόσπιτο με κοινό έπαθλο 1.000.000 δολάρια, τα οποία όμως χάνουν όλοι αν αποχωρήσει έστω και ένας. Ο χρόνος θα κυλήσει ήρεμα μέχρι το τελευταίο 7ήμερο, όταν μία άγνωστη απειλή αρχίζει να δοκιμάζει τα νεύρα τους...Οχι πάντως και τα δικά μας, μια και παρά το καίριο εύρημα το φιλμ δεν αργεί να ολισθήσει σ' ένα προβλέψιμο παιχνίδι «ανατροπών» με στοιχεία νεανικού «slasher» φρίκης. Εστω κι έτσι, αναγνωρίζει κανείς στον σκηνοθέτη μια προσπάθεια διαφοροποίησης από τα εμπορικά στάνταρ του είδους, κυρίως χάρη στην τραχιά, ανεπεξέργαστη κινηματογράφηση, που θέλει τη δράση να ξετυλίγεται αποκλειστικά μέσα από τις κρυφές ή τις φανερές κάμερες του «παιχνιδιού», ζητώντας θαρρείς την ηδονοβλεπτική μας συνενοχή.

• **«ΠΟΥΘΕΝΑ ΣΤΗΝ ΑΦΡΙΚΗ»** (ΠΑΛΛΑΣ)

Η βραβευμένη με το Οσκαρ Καλύτερης Ξενόγλωσσης Ταινίας για το 2002 γερμανική ταινία «Πουθενά στην Αφρική» είναι μία ιστορία αγάπης που διαδραματίζεται σε δύο ηπείρους, η ασυνήθιστη αλλά αληθινή ιστορία μιάς εβραϊκής οικογένειας που δραπετεύει από τη ναζιστική Γερμανία το 1938 με προορισμό μια απομονωμένη φάρμα στην Κένυα.

Εχοντας στερηθεί την ευκατάστατη ζωή τους στη Γερμανία, ο Γουόλτερ Ρέντλιχ, η σύζυγός του Γιέτελ και η πεντάχρονη κόρη τους Ρεγγίνα αγωνίζονται, ο καθένας με το δικό του τρόπο, για να ανταπεξέλθουν στις νέες, σκληρές συνθήκες ζωής τους. Ο δικηγόρος Γουόλτερ αναλαμβάνει, αναγκαστικά, τη θέση του επιστάτη της φάρμας, η Γιέτελ αρνείται να συμβιβαστεί, ενώ μόνο η μικρή Ρεγγίνα αγκαλιάζει αμέσως τη νέα της πατρίδα: μαθαίνει τη γλώσσα και τα έθιμα και γίνεται στενή φίλη με το μάγειρα του σπιτιού. Καθώς ο πόλεμος μαίνεται στην άλλη άκρη του κόσμου, η ζωή της τριμελούς οικογένειας στο περίεργο περιβάλλον της Κένυας δυσκολεύει συνεχώς, καθώς η Γιέτελ μαθαίνει τελικά να προσαρμόζεται σε αντίθεση με τον Γουόλτερ που τον στοιχειώνει ακόμη η προηγούμενη ζωή τους. Προκειμένου να ανακαλύψουν τις αρετές της ζωής στην Αφρική, οι δύο σύζυγοι πρέπει να ανακαλύψουν και πάλι ο ένας τον άλλον.

• **«ΤΑΥΤΟΤΗΤΑ»** (ΜΕΤΡΟΠΟΛ)

Δέκα άγνωστοι μεταξύ τους ταξιδιώτες βρίσκονται παγιδευμένοι σ' ένα απομακρυσμένο μοτέλ κατά τη διάρκεια μιας περίεργης νύχτας που θα στοιχίσει τις...ζωές τους σε αντίστροφη μέτρηση. Ταυτόχρονα, ένας ψυχίατρος της εγκληματολογίας προσπαθεί να σταματήσει την εκτέλεση ενός κατά συρροή δολοφόνου.

Ο Εντ είναι σοφέρ μιας κακομαθημένης, ξεπεσμένης ηθοποιού. Η βροχή εμποδίζει την ορατότητα και η λιμουζίνα τους τραυματίζει σοβαρά τη γυναίκα του Τζορτζ, ο οποίος εκείνη την ώρα προσπαθούσε να αλλάξει το λάστιχο του αυτοκινήτου του. Μαζί με τον σοκαρισμένο πιτσιρικά τους όλοι μεταφέρονται στο μοτέλ, ενώ ο Εντ ξαναφεύγει για να ζητήσει βοήθεια.

Η καταιγίδα, όμως, έχει πλημμυρίσει τους περιφερειακούς δρόμους και έχει διακόψει την τηλεφωνική επικοινωνία. Ο Εντ γυρίζει με δύο νιόπαντρους που επέστρεψαν από το Λας Βέγκας και μία πόρνη που το έσκαγε για να αλλάξει ζωή. Η δεκάδα ολοκληρώνεται από έναν αστυνομικό επιθεωρητή και τον κατάδικο που μετέφερε για να εκτελεστεί το επόμενο πρωί.

Κατά τη διάρκεια της νύχτας ένας - ένας, όπως ακριβώς και στο διήγημα της Αγκάθα Κρίστι, βρίσκονται νεκροί. Οσοι επιζούν κάθε φονικού χτυπήματος προσπαθούν σοκαρισμένοι να λύσουν το μυστήριο: ποιός τους σκοτώνει;

Βασισμένο σε σενάριο του Μάικλ Κούνεϊ, ο οποίος προσπαθεί να εκσυγχρονίσει τη φόρμα αντίστοιχων φιλμ τρόμου, όπου ο «δολοφόνος βρίσκεται ανάμεσά τους», το ψυχολογικό θρίλερ του Τζέιμς Μάνγκολντ, δίνει έμφαση στο «ψυχολογικό».

ΣΕΛΙΔΕΣ... ΜΕ ΙΣΤΟΡΙΑ

Η έκδοση του «Ιδρύματος Μείζονος Ελληνισμού-Μουσείου Μπενάκη» φιλοξενεί στις 360 σελίδες του, εικόνες που αφηγούνται κομμάτια ιστορίας.

Η Μικρά Ασία του 1921, η Σμύρνη, η Προύσα, η Κωνσταντινούπολη, η Νικομήδεια, το Εσκι Σεχίρ, τα Μουδανιά, είναι μερικοί από τους τόπους, όπου η φωτογραφική μηχανή αποθανατίζει σκηνές πολέμου που εναλλάσονται με τις εικόνες που δίνουν οι καθημερινές ασχολίες.

Το λίκνισμα της ζωής σε εικόνες της σύγκρουσης και εικόνες της γαλήνης...

Πέρα όμως από το φωτογραφικό υλικό, η έκδοση περιλαμβάνει και ημερολογιακές σημειώσεις.

Οι επιστολές προς την αγαπημένη είναι γεμάτες παρατηρήσεις, λεπτομέρειες και πληροφορίες για τόπους, ανθρώπους, συνήθειες και καταστάσεις. Αλλού για τις σουβλιές που του δίνουν οι αφράτες Σμυρνιές κι αλλού για τις όμορφες που 'χουν συρρεύσει στην Κων/πολη από κάθε γωνιά της γης. «...Υπάρχουν εντυπωσιακές αντιθέσεις και συναντάς παράδοξες καταστάσεις. Ελληνες και Τούρκοι πιασμένοι αλά μπρατσέτα. Ελληνες από αντίθετες παρατάξεις. Γάλλοι που αγνοούν τους Ελληνες, Τουρκάλες τυλιγμένες σε πέπλα μέσα σε Ford που τρέχουν με μεγάλη ταχύτητα». Κι αλλού κρίσεις για τον πόλεμο, λίγο πριν αρχίσουν να πυκνώνουν τα σύννεφα της κατάρρευσης:«...Ο υπουργός ήταν τελείως διαφορετικός από την πρώτη φορά, χαριτωμένος δηλαδή. Μίλησε μπερδεμένα για την κατάσταση και μετά τελείωσε ανακοινώνοντας ότι εναπόκειται στο Γενικό Επιτελείο ν' αποφασίσει εάν πρέπει να συνεχίσουν ή όχι! Με λίγα λόγια, κανείς δεν θέλει να πάρει πάνω του την ευθύνη μιας απόφασης που ενέχει σοβαρότατους κινδύνους σε κάθε περίπτωση. Το πιο απλό βέβαια θα ήταν να καταλάβουν την Αγκυρα. Είναι όμως εφικτό; Θα είναι δύσκολο πάντως». Κι όπως πάντα, πίσω έχει η αχλάδα την ουρά.

ΑΤΖΕΝΤΑ

• Σήμερα στις 9.00μ.μ. στο ΕΘΝΙΚΟ ΘΕΑΤΡΟ Ρόδου, θα γίνει η απονομή των βραβείων, στα σχολεία που διακρίθηκαν στους Περιφερειακούς Μαθητικούς αγώνες για το θέατρο, που έγιναν στη Ρόδο στις 7-8 Απριλίου.

Οπως είναι ήδη γνωστό το 1ο βραβείο απέσπασε η παράσταση του 3ου ΤΕΕ Ρόδου, με το έργο του Λαϊτζι Πιραντέλλο «Εξι πρόσωπα ζητούν συγγραφέα».

Η μαθητική θεατρική ομάδα του 3ου ΤΕΕ, βρίσκεται στην τελική ευθεία, καθώς στις 29 Ιουνίου θα διαγωνισθεί με άλλες 22 Θεατρικές Ομάδες απ' όλη την Ελλάδα στο Θέατρο «Τζένη Καρέζη».

Η βραβευμένη παράσταση θ' ανέβει -με ελεύθερη είσοδο- αμέσως μετά την τελετή της απονομής των βραβείων.

Το 2ο βραβείο, θα απονεμηθεί στο Γυμνάσιο Μύριμνας Λέσβου για την παράσταση «Το ημέρωμα της στρίγγλας» του Ουίλιαμ Σαίξπηρ.

Το 3ο βραβείο στο γυμνάσιο Καστελλορίζου για την παράσταση «Φωνάζει ο Κλέφτης» του Δημ. Ψαθά.

Επαινος στο Λύκειο και Γυμνάσιο Σορωνής για το έργο «Εταιρεία Θαυμάτων» του Δ. Ψαθά.

• Την Τετάρτη 25 Ιουνίου στις 19.30, στην αίθουσα διαλέξεων του ΑΚΤΑΙΟΝ, θα γίνει η παρουσίαση του βιβλίου «Ο Παναγιώτης Ρόδιος και η εποχή του».

Συγγραφέας του βιβλίου είναι ο Δρ. Ιστορίας και Φιλόλογος κ. Παναγιώτης Σαβοριανάκης, ενώ την έκδοση υπογράφει το Διεθνές Κέντρο Λογοτεχνίας και Μεταφραστών Ρόδου, σε συνεργασία με τον εκδοτικό οίκο «Σαββάλας».

Στην εκδήλωση θα παραστεί ως τιμώμενο πρόσωπο, ο ναύαρχος κ. Δημ. Ιωαννίδης, ένας από τους τελευταίους επιζώντες απογόνους του Παναγιώτη Ροδίου, ενώ την εκδήλωση θα προλογίσει ο Δήμαρχος Ροδίων κ. Γ. Γιαννόπουλος και ο πρόεδρος του ΔΚΛΜΡ κ. Κ. Σκανδαλίδης.

Ομιλητής θα είναι ο Δικηγόρος και συγγραφέας κ. Μανώλης Μακρής.

• Το Λύκειο Ελληνίδων «Εργάνη Αθηνά», σε συνεργασία με τον σύλλογο Γυναικών Κρεμαστής, θα αναβιώσει το έθιμο του «Κλείδωνα» στο χώρο της έκθεσης Κρεμαστής στις 23 Ιουνίου στις 7μ.μ.

Τα παιδιά του Λυκείου θα αναβιώσουν το έθιμο και θα χορέψουν παραδοσιακούς χορούς με τοπικές ενδυμασίες.

Θα προσφερθούν κλεούδια, λουκούμια και αναψυκτικά. Η εκδήλωση θα κλείσει με τον «Καλαφουνό», που θα κάψει και τα πρωτομαγιάτικα στεφάνια.

ΣΥΝΕΒΗ.....

Γιόρτασαν οι Νισύριοι την μνήμη του πολιούχου του νησιού του Νεομάρτυρα Αγίου Νικήτα.

Με πρωτοβουλία του Παννισυριακού Συλλόγου Ρόδου, αμέσως μετά το θρησκευτικό μέρος της εκδήλωσης, το παιδικό λαογραφικό τμήμα της Πορφυρίδος, παρουσίασε στο προαύλιο του Ναού το έθιμο του «κλείδωνα» και ακολούθησαν χοροί της Νισύρου από μικρά παιδιά με την επιμέλεια της κ. Ελένης Μαραγκού-Κουμέντου.

Στις εκδηλώσεις παρευρέθηκαν ο πρώην βουλευτής Δωδεκανήσου κ. Γεώργιος Χιωτάκης, ο αντινομάρχης κ. Νικόλαος Ζωΐδης, ο διοικητής του Πυροσβεστικού Σώματος Ρόδου, ο Πρόεδρος της Ομοσπονδίας Παροικιακών Σωματείων Ρόδου κ. Σκαναβής, ο Πρόεδρος του Συλλόγου Τηλίων Ρόδου κ. Νικόλαος Παπαεμμανουήλ, ο νομαρχιακός σύμβουλος κ. Δημήτριος Καραγεώργης, ο δημοτικός σύμβουλος Δήμου Ροδίων κ. Γιαννακάκης, όλοι οι διατελέσαντες πρόεδροι του Συλλόγου και πλήθος Νισυρίων και φίλων της Νισύρου.

ΡΟΣΚΟΠΙΟ

ΚΡΙΟΣ:
21 ΜΑΡ. - 19 ΑΠΡ.

Σημαντική περίοδος για την ανανέωση και τη βελτίωση των σχέσεών σας, Ερμής και Ποσειδώνας αποτελούν μιαν εγγύηση για να φέρετε πιο κοντά σας ανθρώπους, φίλους, συνεργάτες και συγγενείς που θα σταθούν στο πλευρό σας, τώρα που έχετε τη διάθεση να αφιερωθείτε πραγματικά σε μια σχέση ή έναν ουσιαστικό σκοπό στη ζωή σας.

ΤΑΥΡΟΣ
20 ΑΠΡ. - 20 ΜΑΪ.

Σχετικά καλό, αλλά και σπάταλο ή υπερβολικά καταναλωτικό μπορεί να χαρακτηριστεί αυτό το διάστημα, φυλάξτε λοιπόν το πορτοφόλι σας από αυτούς που προσπαθούν να σας αποσπάσουν χρήματα, αντισταθείτε στους πειρασμούς από δικούς και ξένους, αν θέλετε να έχετε τη δυνατότητα καλών και ευχάριστων διακοπών.

ΔΙΔΥΜΟΙ
21 ΜΑΪ. - 21 ΙΟΥΝ.

Δραστήριους, δημιουργικούς και με έμπνευση σας κάνει ο Ερμής στο ζώδιό σας που δέχεται σήμερα την εύνοια του Ποσειδώνα, παρότι δεν μπορείτε ακόμα να μείνετε ανεπηρέαστοι από κάποια εξωτερικά γεγονότα. Γίνετε λοιπόν πιο ουσιαστικοί σ' αυτά που ζητάτε και θα τα πετύχετε.

ΚΑΡΚΙΝΟΣ
22 ΙΟΥΝ. - 22 ΙΟΥΛ.

Οι συναισθηματικές διακυμάνσεις δεν σας βοηθούν να δείτε ρεαλιστικά τα πράγματα, ξεπεράστε λοιπόν τις προκαταλήψεις που σας κρατούν μακριά από τις εξελίξεις των γεγονότων. Κάντε γρήγορες σκέψεις και πάρτε αποφάσεις που θα σας οδηγήσουν μπροστά.

ΛΕΩΝ
23 ΙΟΥΛ. - 22 ΑΥΓ.

Το ένστικτό σας συνεργάζεται θαυμάσια με το μυαλό σας κάτω από την ευνοϊκή επίδραση Ερμή - Ποσειδώνα, έτσι μπορείτε να ξεμπερδέψετε πολλά από αυτά που σας βασανίζουν, αλλά και να ανακαλύψετε, να δεχθείτε, να αναγνωρίσετε και να εκτιμήσετε τη συντροφικότητα, την κοινωνικότητα και τη φιλία που παίζουν σημαντικό ρόλο στη ζωή σας.

ΠΑΡΘΕΝΟΣ
23 ΑΥΓ. - 23 ΣΕΠΤ.

Καθώς ο Ερμής κυρίαρχος του ζωδίου σας δέχεται σήμερα την ευνοϊκή επίδραση του Ποσειδώνα σάς δίνει θετικά ερεθίσματα για να καλύψετε τις πνευματικές σας ανησυχίες ή να αξιοποιήσετε τα ταλέντα σας κρυφά ή αποκοιμισμένα, ακόμα και για το συμφέρον σας. Οι ημέρες αυτές ευνοούν επίσης το να έρθετε πιο κοντά σε άτομα ενδιαφέροντα, χρήσιμα και ευχάριστα.

ΖΥΓΟΣ:
24 ΣΕΠΤ. - 23 ΟΚΤ.

Επιλέξτε τις ημέρες αυτές για να αποδείξετε το πόσο εντάξει είστε απέναντι στο αγαπημένο σας πρόσωπο ή σε κάποιον από αυτούς που συνεργάζονται μαζί σας. Η επικοινωνία με τους άλλους γίνεται καλύτερη με πράξεις και την περίοδο αυτή καθώς υπάρχει απόλυτη ανάγκη αμοιβαίας προσπάθειας για ανανέωση και ενδυνάμωση των σχέσεών σας.

ΣΚΟΡΠΙΟΣ:
24 ΟΚΤ. - 22 ΝΟΕ.

Επιτέλους, ένα διάστημα που σας ευνοεί ιδιαίτερα, καθώς η επικοινωνία σας με τους φίλους ή το άλλο φύλο είναι σε πολύ καλό επίπεδο. Όσοι έχετε ήδη μια σχέση περνάτε πολύ καλύτερες ημέρες, ενώ οι αδέσμευτοι θα έχετε πολλές ευκαιρίες να συναντήσετε τον ιδανικό έρωτα του καλοκαιριού.

ΤΟΞΟΤΗΣ:
23 ΝΟΕ. - 21 ΔΕΚ

Με τη βοήθεια της έντονης προσωπικότητάς σας διεκδικήστε ό,τι σας αξίζει, ίσως είναι καιρός να αναθεωρήσετε τις ιδέες σας που δεν σας επιτρέπουν να χαρείτε αλλά και να προβληθείτε, τόσο μέσα στις προσωπικές όσο και στις επαγγελματικές σας σχέσεις.

ΑΙΓΟΚΕΡΩΣ:
22 ΔΕΚ. - 19 ΙΑΝ.

Ερμής και Ποσειδώνας σε ευνοϊκή θέση μεταξύ τους σας επιτρέπουν να κάνετε όνειρα και να έχετε ελπίδες για τη βελτίωση των οικονομικών σας, έστω κι αν αυτή η εύνοια σχετίζεται με την άμεση βοήθεια από την πλευρά τρίτων που μπορείτε να ζητήσετε άφοβα

ΥΔΡΟΧΟΟΣ
20 ΙΑΝ. - 18 ΦΕΒΡ.

Η παρουσία του Ποσειδώνα στο ζώδιό σας σε αρμονική όψη με τον Ερμή σάς βοηθά να βρείτε μια γέφυρα επικοινωνίας με τα αγαπημένα σας πρόσωπα, αλλά και να αντικαταστήσετε κενά που σας έχουν αφήσει συναισθηματικές ή επαγγελματικές απομακρύνσεις. Ανεφοδιαστείτε, λοιπόν, ψυχολογικά και αρχίστε μια νέα τακτική στην αξιοποίηση των δυνατοτήτων και των ταλέντων σας.

ΙΧΘΥΕΣ:
19 ΦΕΒΡ.-20 ΜΑΡ.

Η διάθεσή σας βελτιώνεται καθώς οι υποθέσεις που σας προβλημάτισαν στο παρελθόν αρχίζουν σιγά σιγά να παίρνουν τον δρόμο τους. Οργανώστε καλύτερα τον χρόνο σας και προετοιμαστείτε για έναν νέο κύκλο δράσης που αρχίζει τώρα σε προσωπικό και επαγγελματικό επίπεδο.

ΣΚΑΝΔΙΝΑΒΙΚΟ ΣΤΑΥΡΟΛΕΞΟ

ΣΥΧΝΑ ΕΙΝΑΙ ΜΑΡΑΘΩΝΙΕΣ ΑΥΤΟΣ ΕΚΜΕΤΑΛΛΕΥΕΤΑΙ ΒΙΒΛΙΑ ΓΙΑ ΚΕΡΔΟΣ		ΒΑΝΑΥΣΟΙ, ΑΓΡΙΟΙ	ΠΑΙΧΝΙΔΙ ΚΑΙ... ΓΙΑ ΤΟ ΑΛΛΟ ΑΦΤΙ ΤΡΕΛΑ, ΠΑΛΑΒΑ			ΤΟ ΑΠΟΤΕΛΟΥΝ ΣΥΓΓΕΝΕΙΣ ΕΝΟΙΝΕΙ ΠΡΟΤΑΣΕΙΣ		ΜΕΛΛΟΝΤΙΚΟ ΜΟΡΙΟ ΤΡΟΠΟΣ ΜΑΓΕΙΡΕΜΑΤΟΣ ΛΑΔΕΡΟΥ ΦΑΓΗΤΟΥ		ΔΙΕΘΝΗΣ ΟΡΓΑΝΙΣΜΟΣ (αρχικά) ΑΠΛΗ, ΑΠΕΡΙΤΤΗ		ΕΦΙΑΛΤΗΣ ΒΡΑΧΝΑΣ ΒΙΒΛΙΟΘΗΚΗ Η ΚΟΙΛΟΥΜΠΗΘΡΑ ΤΟΥ
ΤΕΤΟΙΑ ΑΓΑΠΗ ΟΡΚΙΖΟΝΤΑΙ ΣΥΧΝΑ ΟΙ ΕΡΩΤΕΥΜΕΝΟΙ							ΛΟΦΙΟ ΠΕΤΕΙΝΟΥ ΣΚΟΝΗ ΑΠΟ ΜΠΑΧΑΡΙΚΑ (Εσν.)						
ΠΛΑΤΥ ΚΑΙ ΚΥΡΤΟ ΣΠΑΘΙ ΑΚΡΑΙΑ ΚΑΙ ΑΥΤΑ				ΠΟΛΗ ΤΟΥ ΠΕΡΟΥ ΣΕΙΡΑ					ΠΑΛΙΟΣ ΛΕΤΟΝΙΟΣ ΣΚΑΚΙΣΤΗΣ ΧΡΟΝΙΚΟ ΕΠΙΡΡΗΜΑ				
						ΠΑΡΑΛΙΑ ΑΚΡΟΠΑΛΙΑ ΥΛΙΚΟ ΠΟΥ ΔΕΝ ΕΧΕΙ ΥΠΟΣΤΕΙ ΕΙΔΙΚΗ ΕΠΕΞΕΡΓΑΣΙΑ					ΕΞΩΤΕΡΙΚΟ ΕΝΔΥΜΑ ΜΕ ΜΑΝΙΚΙΑ	
			ΤΟ ΣΥΝΟΛΟ ΤΩΝ ΩΡΩΝ ΕΡΓΑΣΙΑΣ ΧΩΡΟΣ ΟΠΟΥ ΑΠΟΞΗΡΑΙΝΟΥΝ ΚΑΡΠΟΥΣ							ΖΩΑ... ΧΩΡΙΚΩΝ ΚΥΠΡΙΟΥΣ ΨΥΧΑΓΩΓΕΙ (αρχικά)		
Η ΣΚΕΨΗ ΤΟΥ... ΔΙΑΒΑΣΤΗΚΕ ΤΟ ΚΑΤΑΛΥΜΑ ΜΟΡΙΟ ΕΝΔΟΙΑΣΜΟΥ								ΗΛΕΚΤΡΟΚΙΝΗΤΟ ΟΧΗΜΑ (Εσν.) ΜΥΘΙΚΗ ΙΝΔΙΚΗ ΘΕΑ ΤΗΣ ΟΜΟΡΦΙΑΣ				
		Η ΜΗΤΕΡΑ ΤΩΝ ΔΙΟΣΚΟΥΡΩΝ (ΜΥΘ.) ΕΙΔΟΣ ΚΑΥΤΕΡΗΣ ΣΑΛΤΣΑΣ					ΕΙΔΟΣ ΓΛΥΚΙΣΜΑΤΟΣ (ΞΕΝ.) ΛΕΓΟΤΑΝ Ο ΗΘΟΠΟΙΟΣ ΓΚΙΝΕΣ					ΒΡΙΣΚΕΤΑΙ ΣΕ ΑΔΥΝΑΜΙΑ ΝΑ ΑΝΤΙΔΡΑΣΕΙ ΜΕ ΤΟΝ ΚΑΤΑΛΛΗΛΟ ΤΡΟΠΟ
				ΑΓΓΕΛΟΣ ΤΟΥ ΖΩΡΟΑΣΤΡΙΣΜΟΥ ΤΟ ΚΥΝΗΓΙ					ΝΗΣΙ ΤΩΝ ΚΥΚΛΑΔΩΝ ΑΣΠΑΣΙΑ ΒΑΦΤΙΣΤΗΚΕ				
ΤΟΠΙΚΟ ΕΠΙΡΡΗΜΑ ΛΙΜΝΗ ΤΗΣ ΑΙΘΙΟΠΙΑΣ				ΤΗΣ... ΒΓΑΖΟΥΜΕ ΤΟ ΛΑΔΙ ΕΠΙΖΗΜΙΑ ΚΑΤΑΣΤΑΣΗ Η ΕΝΕΡΓΕΙΑ							Ο ΑΡΙΘΜΟΣ 340 ΜΕ ΓΡΑΜΜΑΤΑ ΤΟ ΧΕΙΡΙΖΕΤΑΙ ΟΔΗΓΟΣ		
ΠΟΛΙΤΙΚΟΣ ΜΕΤΑΝΑΣΤΗΣ (Εσν.) ΜΥΣΤΙΚΗ ΥΠΗΡΕΣΙΑ ΜΑΣ (ΑΡΧΙΚΑ)								ΕΛΛΗ ...: ΔΗΜΟΣΙΟΓΡΑΦΟΣ ...ΜΑΣΚΕ: ΧΟΡΟΣ ΜΑΣΚΑΡΑΔΩΝ				
			ΕΙΔΟΣ ΟΜΑΔΙΚΟΥ ΠΑΙΧΝΙΔΙΟΥ (Εσν.) ΡΕΝΑ... ΑΞΕΧΑΣΤΗ ΗΘΟΠΟΙΟΣ								ΓΑΛΛΙΚΗ ΣΠΕΣΙΑΛΤΕ	
							ΠΟΛΗ ΤΩΝ ΗΠΑ ΣΤΟ ΤΕΞΑΣ ΕΠΙΝΟΗΣΕ ΕΝΑ ΣΥΣΤΗΜΑ ΤΗΛΕΓΡΑΦΙΑΣ					
Η ΓΑΒΑΘΑ ΛΑΤΙΝΙΚΟ «ΕΙΝΑΙ»				ΟΡΟΣ ΤΗΣ ΘΕΣΣΑΛΙΑΣ ΝΟΜΠΕΛΙΣΤΑΣ ΙΡΛΑΝΔΟΣ.. ΛΟΓΟΤΕΧΝΗΣ					ΑΡΧΙΚΑ ΓΙΑ ΝΑΥΑΓΙΑ				
					ΦΥΣΙΚΟ ΧΑΡΙΣΜΑ									
ΚΑΛΛΩΠΙΣΤΙΚΟ ΦΥΤΟ Σ' ΑΥΤΟ ΤΟ ΡΥΧΝΕΙ... Ο ΑΔΙΑΦΟΡΟΣ								ΚΟΠΕΛΕΣ... ΑΠΟ ΧΩΡΙΟ				



ΓΕΛΑΣΤΕ

Ενας τύπος μισούσε θανάσιμα τον γάτο τη γυναίκας του και αποφάσισε να τον ξεφορτωθεί πηγαίνοντάς τον με το αυτοκίνητο 20 οικοδομικά τετράγωνα μακριά και να τον αφήσει στο πάρκο.

Καθώς επέστρεφε στο σπίτι, ο γάτος ερχόταν από τον δρόμο.

Την επόμενη ημέρα αποφάσισε να τον ξεφορτωθεί πηγαίνοντάς τον με το αυτοκίνητο 40 οικοδομικά τετράγωνα μακριά και να τον αφήσει.

Καθώς επέστρεφε στο σπίτι, ο γάτος ερχόταν από το δρόμο. Συνέχισε αφήνοντας τον γάτο όλο και πιο μακριά, αλλά ο παλιογάτος πάντα στο σπίτι γυρνούσε.

Τελικά αποφάσισε να τον οδηγήσει πολλά χιλιόμετρα, να στρίψει αριστερά, να οδηγήσει πολλά χιλιόμετρα, να περάσει την γέφυρα, να στρίψει δεξιά, να οδηγήσει πολλά χιλιόμετρα, μέχρις ότου έφτασε σε μια ασφαλή απόσταση, κατά την γνώμη του, και εγκατέλειψε τον γάτο εκεί πέρα.

Μερικές ώρες αργότερα, τηλεφώνησε στο σπίτι του:

- Τζένη, ο γάτος είναι εκεί;

- Ναι ,γιατί ρωτάς

Εξω φρενών ο τύπος απαντά:

- Για φέρτον στο τηλέφωνο τον πού..η, χάθηκα και θέλω οδηγίες.



www.RodosVitrina.gr/Metropol.htm

METROPOL
MULTI-CINEMA
ALPHA ODEON

Πληροφορίες, Κρατήσεις από 19:00
Information, Reservations after 19:00
ΤΗΛ. 22410.28400

WEEKLY PROGRAMME - ΕΒΔΟΜΑΔΙΑΙΟ ΠΡΟΓΡΑΜΜΑ
20/06/2003 - 26/06/2003

COMEDY
ΣΕ ΠΡΩΤΗ ΠΑΝΕΛΛΗΝΙΑ ΠΡΟΒΟΛΗ!!!
Η ΚΩΜΩΔΙΑ ΤΗΣ ΧΡΟΝΙΑΣ ΕΙΝΑΙ ΕΔΩ!!!
ΑΣΚΗΣΕΙΣ ΗΡΕΜΙΑΣ
ANGER MANAGEMENT
ΨΥΧΡΑΙΜΙΑ....Η ΘΕΡΑΠΕΙΑ ΑΡΧΙΖΕΙ....!!!!!
ΨΥΧΙΑΤΡΟΣ.....Ο ΤΖΑΚ ΝΙΚΟΛΣΟΝ
ΑΣΘΕΝΗΣ.....Ο ΑΝΤΑΜ ΣΑΝΤΛΕΡ
ΚΑΤΑΛΛΗΛΟ
IN ENGLISH
ΑΙΘΟΥΣΑ 1
ΩΡΕΣ ΕΝΑΡΞΗΣ - SHOWTIMES
20:15, 22:30

ΕΝΑ ΚΟΙΝΩΝΙΚΟ ΑΡΙΣΤΟΥΡΓΗΜΑ ΒΑΣΙΣΜΕΝΟ
DRAMA
ΣΤΗΝ ΑΛΗΘΙΝΗ ΙΣΤΟΡΙΑ ΤΟΥ ΑΥΣΤΡΑΛΟΥ
ΠΡΩΤΑΘΛΗΤΗ ΚΟΛΥΜΒΗΣΗΣ
Ο ΚΟΣΜΟΣ ΑΝΑΠΟΔΑ
SWIMMING UPSTREAM
ΠΡΩΤΑΓΩΝΙΣΤΟΥΝ:
Ο ΒΡΑΒΕΥΜΕΝΟΣ ΜΕ ΟΣΚΑΡ ΤΖΕΦΡΙ ΡΑΣ
ΚΑΙ Η ΜΟΝΑΔΙΚΗ ΤΖΟΥΝΤΙ ΝΤΕΪΒΙΣ
ΚΑΤΑΛΛΗΛΟ
ΑΙΘΟΥΣΑ 2
ΩΡΕΣ ΕΝΑΡΞΗΣ - SHOWTIMES
20:00, 22:15

THRILLER
ΔΕΚΑ ΑΓΝΩΣΤΟΙ ΣΕ ΕΝΑ ΕΓΚΑΤΑΛΕΛΕΙΜΜΕΝΟ ΜΟΤΕΛ ΕΝΑΣ - ΕΝΑΣ ΑΡΧΙΖΟΥΝ ΝΑ ΠΕΘΑΙΝΟΥΝ.... ΠΟΙΟΙ ΕΙΝΑΙ; ΠΟΙΟΣ ΤΟΥΣ ΣΚΟΤΩΝΕΙ; ΓΙΑΤΙ;
ΤΑΥΤΟΤΗΤΑ
IDENTITY
ΕΝΑ ΘΡΙΛΕΡ ΠΟΥ ΘΑ ΣΑΣ ΚΑΘΗΛΩΣΕΙ!!!
ΠΡΩΤΑΓΩΝΙΣΤΟΥΝ: Τζόν Κιούζακ, Ρεΐ Λιότα, Άλφρεντ Μολίνα
ΑΚΑΤΑΛΛΗΛΟ
ΑΙΘΟΥΣΑ 3
ΩΡΕΣ ΕΝΑΡΞΗΣ - SHOWTIMES
20:30, 22:40

ΠΑΡΑΣΚΕΥΗ 27 ΙΟΥΝΙΟΥ
FRIDAY 27 JUNI
ΜΙΑ ΘΕΟΤΡΕΛΗ ΚΩΜΩΔΙΑ ΓΙΑ ΤΙΣ ΑΡΝΗΤΙΚΕΣ ΣΥΝΕΠΕΙΕΣ ΤΟΥ ΓΑΜΟΥ!!
ΠΑΝΤΡΕΥΤΕΙΤΕ ΧΩΡΙΣΤΕ...ΤΕΛΕΙΩΣΑΤΕ!!
JUST MARRIED
ΑΝΤΕ...ΚΑΙ ΣΤΑ ΔΙΚΑ ΣΑΣ!!
ΠΡΩΤΑΓΩΝΙΣΤΟΥΝ: Άστον Κάτσερ, Μπρίτανι Μέρφι

ΠΑΡΑΣΚΕΥΗ 4 ΙΟΥΛΙΟΥ
FRIDAY 4 JULI
Η ΠΙΟ ΑΝΑΜΕΝΟΜΕΝΗ ΤΑΙΝΙΑ ΤΟΥ ΚΑΛΟΚΑΙΡΙΟΥ
ΔΡΑΣΗ...ΠΕΡΑ ΑΠΟ ΤΑ ΟΡΙΑ
ΟΙ ΑΓΓΕΛΟΙ ΤΟΥ ΤΣΑΡΛΥ 2
CHARLIE'S ANGELS 2
ΠΡΩΤΑΓΩΝΙΣΤΟΥΝ:
ΝΤΡΟΥ ΜΠΑΡΙΜΟΡ, ΚΑΜΕΡΟΝ ΝΤΙΑΖ, ΛΟΥΣΙ ΛΟΥ

ΠΑΛΛΑΣ 5 CINEMAS CENTER
ΠΡΟΓΡΑΜΜΑ ΕΒΔΟΜΑΔΑΣ
20/06/2003 - 26/06/2003
Για κρατήσεις / For Reservations:
22410 24475 και 70670

ΑΙΘΟΥΣΑ 5
ΚΑΤΑΣΤΑΣΗ ΤΡΟΜΟΥ / MY LITTLE EYE
Θρίλερ / Thriller Σε 1η Πανελλήνια Προβολή!
Δεν θα πιστεύεις στα μάτια σου!
ΠΡΩΤΑΓΩΝΙΣΤΟΥΝ: BRADLEY COOPER, JENNIFER SKY
Ωρες Έναρξης: *17:50, 20:00, 22:10
* Ειδική επιπλέον παράσταση, μόνο Παρασκευή, Σάββατο & Κυριακή

ΑΙΘΟΥΣΑ 2
ΠΑΡΑΒΑΣΗ ΚΑΘΗΚΟΝΤΟΣ
DARK BLUE Αστυνομική περιπέτεια / Action thriller
Δυναμική επιστροφή του Κερτ Ράσελ στην μεγάλη οθόνη!
ΠΡΩΤΑΓΩΝΙΣΤΟΥΝ: KURT RUSSELL, BRENDAN GLEESON
Ωρες Έναρξης: *18:00, 20:15, 22:30
* Ειδική επιπλέον παράσταση, μόνο Παρασκευή, Σάββατο & Κυριακή

ΑΙΘΟΥΣΑ 1
ΠΟΥΘΕΝΑ ΣΤΗΝ ΑΦΡΙΚΗ
NOWHERE IN AFRICA Κοινωνικό / Drama
Σπίτι σου είναι... εκεί που είναι η καρδιά σου!
ΠΡΩΤΑΓΩΝΙΣΤΟΥΝ: JULIANE KOHLER, ZIMMERMANN
Ωρες Έναρξης: *17:30, 20:10, 22:40
* Ειδική επιπλέον παράσταση, μόνο Παρασκευή, Σάββατο & Κυριακή

ΑΙΘΟΥΣΑ 3
MATRIX RELOADED
Επιστημονικής φαντασίας / Science Fiction
ΤΕΛΕΥΤΑΙΑ ΕΒΔΟΜΑΔΑ ΠΡΟΒΟΛΗΣ!
ΠΡΩΤΑΓΩΝΙΣΤΟΥΝ: KEANU REEVES, CARRIE-ANNE MOSS
Ωρες Έναρξης: *17:30, 20:00, 22:30
* Ειδική επιπλέον παράσταση, μόνο Παρασκευή, Σάββατο & Κυριακή

ΑΙΘΟΥΣΑ 4
Ο ΑΛΙ ΤΖΙ ΣΤΗΝ ΒΟΥΛΗ
ALI G INDAHOUSE Κωμωδία / Comedy
Αυτό δεν είναι κίνημα είναι... κούνημα!
ΠΡΩΤΑΓΩΝΙΣΤΟΥΝ: ALI G
Ωρες Έναρξης: *18:20, 20:20, 22:20
* Ειδική επιπλέον παράσταση, μόνο Παρασκευή, Σάββατο & Κυριακή

Διασκεδάστε τώρα στο BACKSTAGE
Παρουσιαζοντας αυτό το κουπονι... Επωφεληθειτε!!!

Το Πρόγραμμα

ΕΤ 1

07.00 ΚΛΑΣΙΚΗ ΜΟΥΣΙΚΗ
08.00 ΘΕΙΑ ΛΕΙΤΟΥΡΓΙΑ
11.15 ΜΟΥΣΙΚΗ ΠΑΡΑΔΟΣΗ
12.00 ΣΕ ΡΥΘΜΟΥΣ ΕΛΛΗΝΙΚΟΥΣ
12.45 ΟΠΩΣΔΗΠΟΤΕ ΤΗΝ ΚΥΡΙΑΚΗ
14.00 ΕΙΔΗΣΕΙΣ
14.15 ΤΟ ΧΡΗΜΑΤΙΣΤΗΡΙΟ ΤΩΝ ΣΠΟΡ
15.00 ΜΠΡΟΥΝΟ ΤΖΑΟΥΛΙ
20.00 ΞΕΝΗ ΤΑΙΝΙΑ ΓΚΡΙΖ
21.00 ΠΑΓΚΟΣΜΙΟ ΠΡΩΤΑΘΛΗΜΑ BEACH VOLLEY
22.00 ΠΟΔΟΣΦΑΙΡΟ
23.00 ΕΙΔΗΣΕΙΣ -
24.00 ΚΛΗΡΩΣΕΙΣ ΠΡΟΤΟ - ΤΖΟΚΕΡ
00.15 ΠΟΔΟΣΦΑΙΡΟ.

NET

07.00 ΟΙ ΙΣΤΟΡΙΕΣ ΤΗΣ ΘΑΛΑΣΣΑΣ
07.30 MEDITERRANEO
08.00 ΤΑ ΜΥΣΤΙΚΑ ΤΗΣ ΚΙΝΑΣ
09.00 ΠΡΙΣΜΑ
11.00 ΒΟΥΛΗ ΤΩΝ ΕΛΛΗΝΩΝ
12.00 ΕΒΔΟΜΗ ΜΕΡΑ
13.00 ΣΤΟΝ ΚΟΣΜΟ ΤΗΣ ΟΙΚΟΝΟΜΙΑΣ
14.00 ΣΠΟΡ ΙΣΤΟΡΙΕΣ
15.00 ΕΙΔΗΣΕΙΣ
16.00 ΟΛΥΜΠΙΑΔΑ 2004: Η ΑΝΤΙΣΤΡΟΦΗ ΜΕΤΡΗΣΗ
17.00 EUROBUS
18.00 ΕΙΔΗΣΕΙΣ
18.30 ΤΑΞΙΔΕΥΟΝΤΑΣ ΜΕ ΤΟ ΑΥΡΙΟ
19.00 ΟΜΙΛΕΙΤΕ ΕΛΛΗΝΙΚΑ;
20.00 ΑΙΓΑΙΟ ΝΥΝ ΚΑΙ ΑΕΙ
20.45 ΣΤΟ ΑΣΑΝΣΕΡ
21.00 ΕΙΔΗΣΕΙΣ
22.00 ΕΝΗΜΕΡΩΤΙΚΗ ΕΚΠΟΜΠΗ
23.00 ΞΕΝΗ ΤΑΙΝΙΑ Ο ΑΤΑΙΡΙΑΣΤΟΣ
01.00 ΕΙΔΗΣΕΙΣ ΣΕ 5'

ΕΤ 3

08.30 ΘΕΙΑ ΛΕΙΤΟΥΡΓΙΑ
10.00 ΘΕΑΤΡΟ «ΑΣΘΕΝΗΣ ΧΩΡΙΣ ΑΙΤΙΑ»
12.00 ΑΛΕΚΟΣ ΦΑΣΙΑΝΟΣ
12.30 ΥΠΕΡΑΣΤΙΚΕΣ ΔΙΑΔΡΟΜΕΣ
13.30 ΡΕΠΟ
15.00 ΕΙΔΗΣΕΙΣ
15.30 ΕΝΕΡΓΕΙΑΚΟ ΠΕΔΙΟ
16.00 ΞΕΝΗ ΤΑΙΝΙΑ Ο ΠΑΡΑΞΕΝΟΣ ΤΖΙΟΒΑΝΙ
17.30 ΧΡΥΣΕΣ ΜΕΛΩΔΙΕΣ
18.00 ΕΠΙ ΤΡΟΧΩΝ
18.30 ΕΠΙΦΑΝΕΙΑ ΕΡΓΑΣΙΑΣ
19.00 DESIGN WORLD
19.30 EXODUS
20.00 ΕΥΡΩΠΕΡΙΦΕΡΕΙΑ
20.30 ΕΙΔΗΣΕΙΣ
21.15 ΟΙ ΗΡΩΕΣ ΤΗΣ ΔΡΑΣΗΣ ΣΤΟ ΧΟΛΙΓΟΥΝΤ
21.45 Η ΑΥΡΑ ΤΩΝ ΛΟΥΛΟΥΔΙΩΝ
23.00 ΣΠΟΡ ΣΤΟ 3
24.00 ΕΙΔΗΣΕΙΣ
00.40 ΞΕΝΗ ΤΑΙΝΙΑ: Ο ΚΑΙΡΟΣ ΤΩΝ ΥΠΗΡΕΤΩΝ

MEGA

06.00 ΤΟ ΕΡΓΟ ΤΟΥ ΝΟΜΟΥ
06.30 ΠΟΙΟΣ ΘΑ ΤΟ ΠΙΣΤΕΥΕ
07.00 ΦΑΙΝΟΜΕΝΑ
08.00 ΡΩΣΙΚΗ ΡΟΥΛΕΤΑ
08.30 ΜΑΘΕ, «ΣΚΥΛΙ» ΜΟΥ ΓΡΑΜΜΑΤΑ
09.00 ΓΚΟΤΖΙΛΑ
09.30 ΠΙ ΜΠΙ ΚΑΙ ΤΖΕΙ ΟΤΕΡ
10.00 ΠΕΠΕΡ ΑΝ
10.30 ΣΑΜΠΡΙΝΑ: Η ΜΙΚΡΗ ΜΑΓΙΣΣΑ
11.00 ΞΕΝΗ ΤΑΙΝΙΑ ΤΟ ΜΠΑΡΑΚΙ ΤΟΥ ΣΑΝ ΕΛΜΠΟ
13.00 Ο ΤΥΧΟΔΙΩΚΤΗΣ ΠΕΝΤΕ ΗΠΕΙΡΩΝ
14.00 ΕΙΔΗΣΕΙΣ
14.50 ΞΕΝΗ ΤΑΙΝΙΑ: ΕΠΙΣΤΡΟΦΗ ΣΤΗ ΓΑΛΑΖΙΑ ΛΙΜΝΗ
17.00 ΕΛΛΗΝΙΚΗ ΣΕΙΡΑ
17.45 ΕΙΔΗΣΕΙΣ
17.50 ΕΛΛΗΝΙΚΗ ΤΑΙΝΙΑ: ΠΕΝΤΕ ΧΙΛΙΑΔΕΣ ΨΕΜΑΤΑ
20.00 ΕΙΔΗΣΕΙΣ
21.00 ΕΛΛΗΝΚΗ ΤΑΙΝΙΑ: ΕΙΚΟΣΙ ΓΥΝΑΙΚΕΣ ΚΙ ΕΓΩ
23.15 ΞΕΝΗ ΤΑΙΝΙΑ: Ο ΑΤΡΩΤΟΣ
00.15 ΕΙΔΗΣΕΙΣ
00.30 ΞΕΝΗ ΤΑΙΝΙΑ (ΣΥΝΕΧΕΙΑ)
01.40 ΞΕΝΗ ΤΑΙΝΙΑ Ο ΒΑΣΙΛΙΑΣ ΤΗΣ ΜΟΝΑΞΙΑΣ
04.30 ΤΗΛΕΜΑΡΚΕΤΙΝΓΚ
05.00 ΜΑΘΕ, «ΣΚΥΛΙ» ΜΟΥ, ΓΡΑΜΜΑΤΑ
05.30 ΦΙΛΟΔΟΞΙΕΣ

ANT 1

06.00 ΜΠΑΓΚΣ ΜΠΑΝΙ ΚΑΙ Η ΠΑΡΕΑ ΤΟΥ
06.30 Η ΣΥΝΩΜΟΣΙΑ ΤΟΥ ΡΟΣΓΟΥΕΛ
07.00 ΣΤΟΥΝΤΙΟ ΜΕ ΘΕΑ
10.30 ΡΙΝΑ, Η ΞΙΦΟΜΑΧΟΣ
11.00 ΣΚΛΗΡΟΣ ΜΑΧΗΤΗΣ
11.30 ΒΟΛΤΡΟΝ
12.00 ΝΤΡΑΓΚΟΝΜΠΟΛ
12.30 ΠΑΟΥΕΡ ΡΕΙΝΤΖΕΡΣ
12.55 SUPER GAME
13.00 ΑΧ! ΑΥΤΑ ΤΑ ΚΟΡΙΤΣΙΑ
14.00 ΕΙΔΗΣΕΙΣ
14.45 ΞΕΝΗ ΤΑΙΝΙΑ: ΕΝΑΣ ΑΠΙΣΤΕΥΤΟΣ ΗΡΩΑΣ
16.45 ΕΛΛΗΝΙΚΗ ΣΕΙΡΑ
17.30 ΕΙΔΗΣΕΙΣ
17.40 ΕΛΛΗΝΙΚΗ ΣΕΙΡΑ
18.00 ΕΛΛΗΝΙΚΗ ΤΑΙΝΙΑ ΤΟΝ ΑΡΑΠΗ ΚΙ ΑΝ ΤΟΝ ΠΛΕΝΕΙΣ
20.00 ΕΙΔΗΣΕΙΣ
21.00 THE WALL LIVE
23.15 ΞΕΝΗ ΤΑΙΝΙΑ: ΤΡΟΜΟΚΡΑΤΕΣ ΣΤΗΝ ΝΕΑ ΥΟΡΚΗ
24.00 ΕΙΔΗΣΕΙΣ
00.15 ΤΑΙΝΙΑ (ΣΥΝ.)
01.00 ΞΕΝΗ ΤΗΛΕΤΑΙΝΙΑ Η ΤΕΛΕΙΑ ΜΗΤΕΡΑ
03.20 MOBILE FUN
03.40 ΤΗΛΕΜΑΡΚΕΤΙΝΓΚ - ΤΗΛΕΑΓΟΡΑ
04.10 ΞΕΝΗ ΤΑΙΝΙΑ ΑΔΕΚΑΡΟΣ ΕΚΑΤΟΜΜΥΡΙΟΥΧΟΣ

ALPHA

06.00 ΠΕΡΑ ΑΠΟ ΤΟΝ ΟΡΙΖΟΝΤΑ
07.00 ΚΑΛΗΜΕΡΑ ΣΑΣ
10.00 7 ΗΜΕΡΕΣ ALPHA
11.00 ΩΡΑΙΟΙ ΩΣ ΕΛΛΗΝΕΣ
12.00 ΕΛΛΗΝΙΚΗ ΤΑΙΝΙΑ: ΜΙΑ ΙΤΑΛΙΔΑ ΣΤΗΝ ΕΛΛΑΔΑ
14.00 ΕΙΔΗΣΕΙΣ
15.00 ΕΙΚΟΝΕΣ
16.00 ΝΙΚΙΤΑ
17.00 ΕΙΔΗΣΕΙΣ
17.15 ΞΕΝΗ ΤΑΙΝΙΑ: ΤΖΕΪΜΣ ΜΠΟΝΤ, ΠΡΑΚΤΩΡ 007: ΕΠΙΧΕΙΡΗΣΗ ΜΟΥΝΡΕΪΚΕΡ
20.00 ΕΙΔΗΣΕΙΣ
21.00 ΘΕΑΤΡΟ «Ο ΠΑΠΑΣ ΚΑΙ ΤΟ ΛΙΒΑΝΙ»
23.15 ΚΙΤΡΙΝΟΣ ΤΥΠΟΣ
00.45 ΕΙΔΗΣΕΙΣ
01.00 ΚΙΤΡΙΝΟΣ ΤΥΠΟΣ
02.15 ΜΥΣΤΙΚΕΣ ΔΙΑΔΡΟΜΕΣ
03.15 ΠΕΡΑ ΑΠΟ ΤΟΝ ΟΡΙΖΟΝΤΑΣ
04.15 ΤΗΛΕΑΓΟΡΕΣ
05.00 7 ΗΜΕΡΕΣ ALPHA

STAR

06.30 ΡΟΛΙ-ΠΟΛΙ-ΟΛΙ
07.00 ΠΑΙΔΙΚΟ ΠΡΟΓΡΑΜΜΑ
13.00 ΕΙΔΗΣΕΙΣ
13.30 ΚΥΡΙΑΚΗ ΜΕ ΤΟΝ ΤΕΡΕΝΣ ΚΟΥΙΚ
15.00 ΖΙΝΑ
16.00 ΤΑ ΦΙΛΑΡΑΚΙΑ
16.30 Ο ΦΥΓΑΣ
17.30 ΞΕΝΗ ΤΑΙΝΙΑ: ΑΠΟΔΡΑΣΗ
ΑΠΟ ΤΟ ΓΟΥΑΙΛΝΤ ΚΑΝΙΟΝ
19.30 ΕΙΔΗΣΕΙΣ
21.00 ΣΤΟ ΔΡΟΜΟ ΓΙΑ ΤΟ «PLAYMATE 2003»
21.05 ΞΕΝΗ ΤΑΙΝΙΑ: ΒΑΣΙΜΕΣ ΥΠΟΨΙΕΣ
23.05 ΞΕΝΗ ΤΑΙΝΙΑ: ΥΠΟ ΠΙΕΣΗ
01.00 ΕΙΔΗΣΕΙΣ
01.35 ΠΑΓΚΟΣΜΙΟ ΠΡΩΤΑΘΛΗΜΑ ΡΑΛΙ 2003
01.50 ΞΕΝΗ ΤΑΙΝΙΑ: ΟΙ ΜΕΤΑΝΑΣΤΕΣ
03.30 ΑΣΤΕΡΙΑ ΣΤΟ ΠΕΝΤΑΓΡΑΜΜΟ

FILMNET

05.30 E! ENTERTAINMENT
06.40 Η ΩΡΑ ΤΗΣ ΚΡΙΣΗΣ
08.20 ΤΑΞΙΔΙ ΣΤΟΝ ΗΛΙΟ
10.30 ΣΕ ΕΧΘΡΙΚΟ ΕΔΑΦΟΣ
12.20 ΔΙΠΛΟΣ ΜΠΕΛΑΣ
13.55 ΧΡΗΣΙΜΕΣ ΣΥΜΒΟΥΛΕΣ
15.30 ΣΕ ΠΡΩΤΟ ΠΛΑΝΟ
16.05 ΤΑ ΝΑΥΤΙΛΙΑΚΑ ΝΕΑ
18.00 ΔΙΑΚΟΠΕΣ ΜΕ ΤΟΝ ΜΠΑΜΠΑ ΜΟΥ
19.30 E! ENTERTAINMENT
20.00 ΜΑΡΚΗΣΙΟΣ ΝΤΕ ΣΑΝΤ
22.00 ZOOLANDER: Ο ΑΡΧΟΝΤΑΣ ΤΗΣ ΠΑΣΑΡΕΛΑΣ
23.35 LARA CROFT: TOMB RAIDER
01.20 ΡΩΜΑΪΚΟ ΟΡΓΙΟ
02.50 ΦΕΛΙΞ ΚΑΙ ΛΟΛΑ: ΜΙΑ ΙΣΤΟΡΙΑ ΑΓΑΠΗΣ
04.20 Η ΒΑΣΙΛΙΣΣΑ ΤΟΥ ΤΡΟΜΟΥ

ALTER

06.00 ALTER CLIPS
06.15 ΠΑΙΔΙΚΟ ΠΡΟΓΡΑΜΜΑ
12.45 ΣΟΒΑΡΟΤΗΣ ΜΗΔΕΝ
13.45 ΜΗΤΣΙ - ΧΩΣΤΑ
14.45 ΕΛΛΗΝΙΚΗ ΤΑΙΝΙΑ: ΟΙ ΑΝΔΡΕΣ ΞΕΡΟΥΝ ΝΑ ΑΓΑΠΟΥΝ
16.45 ΠΑΡΑΤΡΑΓΟΥΔΑ ΜΕ ΤΗΝ ΑΝΝΙΤΑ ΠΑΝΙΑ
19.00 ΕΙΔΗΣΕΙΣ
21.00 ΞΕΝΗ ΤΑΙΝΙΑ: ΝΤΟΝΙ ΜΠΡΑΣΚΟ
23.30 ΜΗΤΣΙ - ΧΩΣΤΑ
00.45 ΕΙΔΗΣΕΙΣ
01.00 SEX AND THE CITY
01.30 APHRODISIA
01.45 ΞΕΝΗ ΤΑΙΝΙΑ ΤΟ ΗΜΕΡΟΛΟΓΙΟ ΤΟΥ ΕΡΩΤΑ
03.30 ΞΕΝΗ ΤΑΙΝΙΑ ΕΡΩΤΙΚΟ ΣΥΜΠΛΕΓΜΑ
05.15 ΤΟΛΜΗ ΚΑΙ ΓΟΗΤΕΙΑ

ΓΙΑ ΕΝΑ ΕΘΝΙΚΟ ΣΧΕΔΙΟ

Τουριστικής Προβολής και Διαφήμισης



Του Ι. ΠΑΤΕΛΗ
Προέδρου του ΕΟΤ

Η τουριστική προβολή της χώρας είναι ένα πολύπλοκο θέμα, όσο και αυτό το «τουριστικό» προϊόν που καλείται να προωθήσει. Προκειμένου να διαφημισθεί οποιοδήποτε προϊόν, πρέπει να είναι ακριβώς προσδιορίσιμο και συγκεκριμένο. Το τελικό τουριστικό προϊόν που καταναλώνει ο τουρίστας-πελάτης εξαρτάται από σειρά υπηρεσιών, υποδομών, αλλά και τυχαίων γεγονότων. Συνιστά, δηλαδή, μία αλυσίδα τόσο γερή, όσο κάθε κρίκος της. Το τουριστικό προϊόν δεν είναι ένα «δεδομένο» έτοιμο προϊόν, όπως π.χ. τα βιομηχανικά ή γεωργικά προϊόντα. Διαμορφώνεται εκ των προτέρων, με πολλές άγνωστες παραμέτρους και πραγματώνεται κατά την κατανάλωσή του. Δεν υπάρχει όμως πια ένα «τουριστικό προϊόν», ένας «τουρισμός» προς διαφήμιση.

Στη δεκαετία του '80-'90 το μοντέλο «Ηλιος - Θάλασσα» σε μια απλοποιημένη μορφή ήταν η μόνη «διαφήμιση», αφού τα δεδομένα τότε αφορούσαν αυτό το τουριστικό προϊόν, το μοναδικό που «πούλαγε».

Σήμερα όμως στην εποχή της παγκοσμιοποίησης, τα είδη του τουριστικού προϊόντος που κρύβονται κάτω από τον γενικό τίτλο «τουριστικό προϊόν προς διαφήμιση» είναι πάρα πολλά (π.χ. ιαματικός, θρησκευτικός, συνεδριακός, αθλητικός τουρισμός, κ.λπ.) και διαφορετικά για κάθε περιοχή.

Ετσι, η τόσο απλά διατυπωμένη έκφραση «προβολή του τουρισμού» καλύπτει πολλά είδη τουρισμού, πολλές περιοχές πολλά προϊόντα, πολλές διαφορετικές υπηρεσίες, είναι ευρύτερου φάσματος. Αν υποθέσουμε, λοιπόν, δέκα θεματικές μορφές τουρισμού σε συνδυασμό με τριάντα προς προβολή «τουριστικές περιοχές» της χώρας, μας δίνουν πεπερασμένες, αλλά σε ικανό αριθμό πιθανές ,εναλλακτικές μορφές παρουσίασης, διαφήμισης» συγκεκριμένης περιοχής και συγκεκριμένου προϊόντος.

Από εκεί πηγάζει ίσως και η τάση κριτικής που ασκούμε. Αν είμαι π.χ. λάτρης του θαλάσσιου τουρισμού, μπορώ να κριτικάρω μία καμπάνια που δείχνει τον χειμερινό τουρισμό και προβάλλει, π.χ., τον Παρνασσό, αφού δεν προτιμήθηκε η δική μου πρόταση, η δική μου περιοχή, αλλά κυρίως και η αντίληψή μου περί τουρισμού. Αλλά και η αναγκαία εθνική τουριστική προβολή σε επίπεδο περιοχής και θεματικού τουρισμού, πρέπει πάλι να διαφοροποιηθεί ανάλογα με τον καλύτερο επικοινωνιακό δρόμο που επιλέγω, τα ανάλογα μέσα και τον στόχο.

Η διαφήμιση, π.χ., μέσω CNN δεν έχει απήχηση στον μέσο Γερμανό, ή η διαφήμιση για συνεδριακό τουρισμό στο Internet δεν έχει την ίδια απήχηση με τη διαφήμιση μέσω Διαδικτύου του λεγόμενου «μαζικού τουρισμού» σε νεαρούς κυρίως τουρίστες, χρήστες συνήθως του Internet.

Το τουριστικό προϊόν είναι, πάλι πολύ «ευάλωτο» σε συγκυρίες και σε «ξαφνικά» γεγονότα. Ενα «τυχαίο γεγονός» μπορεί να τα τινάξει όλα στον αέρα.

Οι απαιτήσεις των τουριστών πλέον μπορεί να αλλάξουν πολύ γρήγορα. Το μοντέλο «Ηλιος - Θάλασσα» δίνει τη θέση του σε νέο προϊόντα. Τα «νέα τουριστικά προϊόντα» πρέπει να διαφημισθούν, να πλασαρισθούν. Ωστόσο, υπάρχει η αντιπαλότητα μεταξύ π.χ., της «κλασικής» τουριστικής προβολής «Ηλιος - Θάλασσα» και πλασαρίσματος ενός άλλου image, ή προϊόντος. Οι δεκαετίες του '80-'90 κα το μοντέλο προβολής τους έχει τελειώσει. Τότε, ήταν εύκολη η καθολική διαφήμιση, το image της χώρας.

Ολα αυτά δεν απασχολούν μόνο τη χώρα μας. Στην Ισπανία π.χ., έχει ξεσπάσει ένας, ακήρυκτος πόλεμος μορφών τουρισμού μεταξύ περιφερειών και ανταγωνισμού από τότε που απέκτησαν μεγαλύτερη αυτονομία. Στην Πορτογαλία, μόλις πρόσφατα ψηφίστηκε νέος νόμος για να συντονίσει την προβολή της χώρας και των περιφερειών, αλλά και να περιορίσει και προσδιορίσει τις βασικές προτεραιότητες και τα θέματα προβολής. Ο ίδιος ο πρωθυπουργός της Πορτογαλίας, μάλιστα, παρουσίασε, στο πλαίσιο του γενικού Πλαισίου Τουριστικής Ανάπτυξης της χώρας του, το εξειδικευμένο Σχέδιο Προβολής, περιορίζοντας τα είδη τουρισμού που θα προβληθούν και θέτοντας τις βασικές αρχές. Και στην Πορτογαλία, όπως και στη χώρα μας, προωθείται πλέον η μορφή συνεργασίας ιδιωτικού και δημόσιου φορέα σε κεντρικό και περιφερειακό επίπεδο.

Ολα τα ανωτέρω πρέπει να μας οδηγήσουν στην κατάρτιση ενός «Εθνικού Σχεδίου Τουριστικής Προβολής και Διαφήμισης».

Η Τουριστική Προβολή θα έχει μεγαλύτερη αποτελεσματικότητα μέσω ανάπτυξης μορφών συνεργασίας δημόσιου και ιδιωτικού τομέα σε εθνικό και τοπικό επίπεδο. Ευρεία συμμετοχή όλων των οικονομικών κλάδων των «τουριστικών περιοχών», τοπικής αυτοδιοίκησης, ιδιωτών, κλάδων τουριστικής ανάπτυξης θα εξασφαλίζει επιπλέον πόρους και αρκετά υψηλή συγχρηματοδότηση. Οι διάφορες καμπάνιες και πρωτοβουλίες θα αποσκοπούν σε ενδυνάμωση της Ελλάδας ως τουριστικού προορισμού, παράλληλα όμως θα προωθούν περιφερειακούς προορισμούς και προϊόντα.

Οι προς προώθηση, καταρχήν, περιοχές και μορφές τουρισμού, όπως και τα προς προώθηση, καταρχήν, προϊόντα, προϋποθέτουν ευρεία συνεργασία σε νομαρχικό, περιφερειακό επίπεδο κα πιθανώς κατάργηση των τουριστικών «συνόρων», νομαρχιών, περιφερειών και αναγνώριση της «τουριστικής περιοχής» ως περιοχής «προβολής», που μπορεί να συμπεριλαμβάνει πολλούς δήμους νομούς, ή τμήματα όμορων νομαρχιών ή περιφερειών. Οι «τουριστικές περιοχές», που θα προβάλλονται , δεν ταυτίζονται σήμερα με τις νομαρχικές διοικήσεις. Ετσι, αφού προσδιορισθούν οι «τουριστικές περιοχές», βάσει των μελετών που διεξάγονται τώρα από τον ΕΟΤ, θα «προκύψουν» από τις εμπλεκόμενες νομαρχιακές και περιφερειακές διοικήσεις «τόποι- περιοχές προβολής». Δηλαδή, θα προκύψουν «τουριστικές ενότητες», που μπορεί να περιλαμβάνουν τμήματα πολλών όμορων νομαρχιών ή περιφερειών. Οι «τουριστικές αυτές ενότητες - περιοχές», καθώς και η προώθηση των «θεματικών μορφών τουρισμού», που η τουριστική πολιτική της χώρας θέλει να προωθήσει, θα αποτελέσουν τις βάσεις για την κατάρτιση του «Εθνικού Τουριστικού Σχεδίου Προβολής της Χώρας». Αυτό πρέπει να περιλαμβάνει τα σημεία που προαναφέραμε, ήτοι:

- Προβολή και διαφήμιση σε εθνικό επίπεδο,
- Προβολή και διαφήμιση ανά «τουριστική περιοχή»
- Προβολή και διαφήμιση ανά είδος θεματικού τουρισμού,
- Προβολή και διαφήμιση «νέων προϊόντων», «νέων περιοχών»
- Προβολή και διαφήμιση αναλόγως του πληθυσμιακού στόχου («target group»).
- Προβολή και διαφήμιση ανά χώρα,
- Προβολή και διαφήμιση αναλόγως των μέσων που θα χρησιμοποιηθούν,
- Εναλλακτικές δράσεις και σενάρια για περιπτώσεις που θα συμβούν «μη υπολογίσιμα γεγονότα»,
- Και, βέβαια, εξεύρεση των αναγκαίων και ικανών οικονομικών πόρων, σχέδιο δράσης ανά έτος, κ.λπ.,

Ο ΕΟΤ με την εμπειρία που έχει αποκομίσει εδώ και πενήντα και πλέον χρόνια, με τις καλές και κακές στιγμές του, έχει συσσωρεύσει ένα σημαντικό know-how.

Οι «εταιρείες προβολής και διαφήμισης περιοχών - περιφερειών», που θα προκύψουν σε κάθε περιοχή από τη συνεργασία τοπικών φορέων του ιδιωτικού και του δημόσιου τομέα, που σε κεντρικό πλέον επίπεδο, μαζί με τον ΕΟΤ και με συμμετοχή και άλλων εθνικών κλαδικών τουριστικών φορέων, θα εξασφαλίζει καλύτερη απόδοση για προβολή κάθε είδους τουρισμού, κάθε περιοχής και συνολικά.

Και εδώ, όμως, πρέπει να υπάρξουν προτεραιότητες και περιορισμοί. Δεν μπορεί κάθε περιοχή, κάθε είδος τουρισμού να θεωρείται προϊόν προς διαφήμιση. Δεν μπορεί, π.χ., να διαφημίζεται ο συγκεκριμένος προορισμός ως συνεδριακός προορισμός, επειδή έτυχε να έχει «συνεδριακό κέντρο». Οι προτεραιότητες θα τεθούν με βάση τη μακροχρόνια, μεσοπρόθεσμη και βραχυχρόνια τουριστική πολιτική της χώρας. Η Πορτογαλία, π.χ., για να επανέλθουμε στο παράδειγμα, στο σχέδιο που παρουσίασε ο πρωθυπουργός της στη Βουλή περιόρισε και προσδιόρισε τα τουριστικά προϊόντα και τις προτεραιότητες σε Συνεδριακό Τουρισμό, Οικολογικό Τουρισμό, Αγροτουρισμό και Αθλητικό Τουρισμό.

ΓΕΩΠΟΝΙΚΟ ΚΕΝΤΡΟ

ΓΕΩΡΓΙΚΑ ΦΑΡΜΑΚΑ

ΛΙΠΑΣΜΑΤΑ - ΣΠΟΡΟΙ

ΕΙΔΗ ΚΗΠΟΥ & ΕΡΓΑΛΕΙΑ

DECOR ΚΗΠΟΥ

ΜΗΧΑΝΗΜΑΤΑ

ΑΥΤΟΜΑΤΟ ΠΟΤΙΣΜΑ

33ο Χιλ. Λ. Ρόδου Λίνδου Τηλ. - Fax: 22440 24100
Υπεύθυνος Γεωπόνος: ΑΝΑΣΤΑΣΙΟΣ ΞΕΤΡΙΧΗΣ

ΚΑΛΩΣ ΗΡΘΑΤΕ ΣΤΟ ΠΡΟΓΡΑΜΜΑ

«Νονός & Νονά της Unicef»!

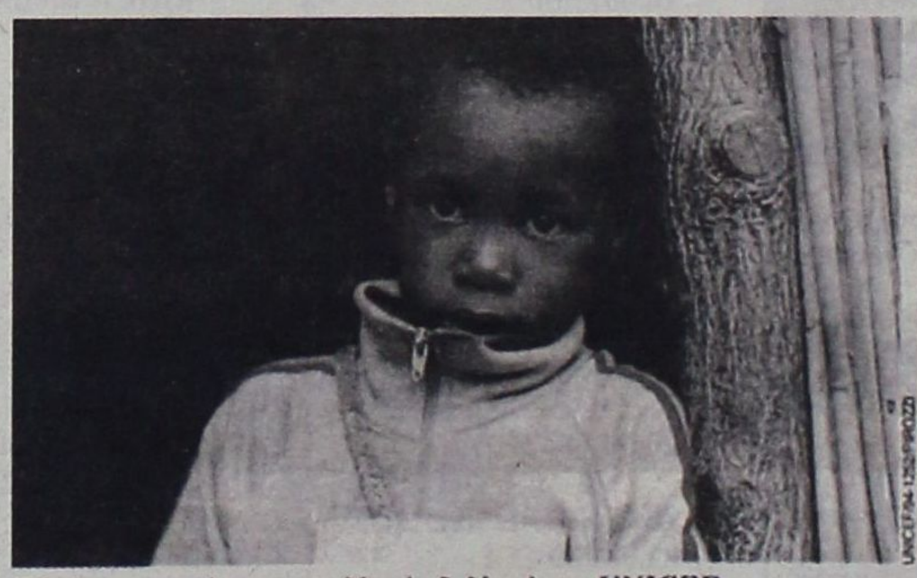

Τί είναι το πρόγραμμα «Νονός & Νονά της UNICEF»;

Το πρόγραμμα «Νονός & Νονά της UNICEF» είναι ένα από τα πιο σημαντικά προγράμματα της UNICEF. Δεν είναι υιοθεσία ενός ή περισσοτέρων παιδιών! Ούτε παρακολούθηση ενός παιδιού κατά τη διάρκεια της ζωής του. Η UNICEF θα φροντίσει για την υγεία και ανάπτυξη πολλών παιδιών σε μια ολόκληρη περιοχή ή σε μια χώρα. Στην ουσία είναι μια πιο συστηματική υποστήριξη των προγραμμάτων της UNICEF στους τομείς της υγείας, της εκπαίδευσης, της υγιεινής.

Κάθε άτομο που εγγράφεται σε αυτό το πρόγραμμα δίνει κάθε μήνα ένα ποσό με το οποίο η UNICEF έχει τη δυνατότητα να ανταποκρίνεται σε καταστάσεις μεγάλης ανάγκης σώζοντας έτσι περισσότερες παιδικές ζωές. Σε καταστάσεις όπου οι φυσικές καταστροφές (σεισμοί, πλημμύρες, ξηρασία) ή ο πόλεμος γκρεμίζουν τα σπίτια και τις ελπίδες κάθε αθώου παιδιού.

«Νονός & Νονά της UNICEF» σημαίνει περισσότερη βοήθεια από τη UNICEF για όλα τα παιδιά του κόσμου όπως παροχή ασφαλούς πόσιμου νερού από ένα κοινοτικό πηγάδι, κάψουλες βιταμίνης Α για την προστασία από την τύφλωση που προκαλείται από την έλλειψή της, θεραπεία ενδοπάτωσης από το στόμα για ένα βρέφος που υποφέρει από αφυδάτωση, βιβλία για ένα απομακρυσμένο σχολείο και χιλιάδες άλλες παρεμβάσεις που προσφέρουν ζωή και ελπίδα για το μέλλον.

Ενώστε τη δύναμή σας με τους χιλιάδες άλλους «Νονούς & Νονές της UNICEF» και βοηθήστε σήμερα χιλιάδες τα παιδιά αυτά που μας χρειάζονται.

Πώς εγγράφομαι στο πρόγραμμα «Νονός & Νονά της UNICEF»;

Είναι εύκολο να συμμετάσχετε στο πρόγραμμα «Νονός & Νονά της UNICEF», με έναν από τους παρακάτω τρόπους:

1. Χρεώνοντας τη δωρεά σας στην πιστωτική σας κάρτα κάθε μήνα
2. Καταθέτοντας κάθε μήνα τη δωρεά σας σε λογαριασμό της Εθνικής Τράπεζας
3. Στέλνοντας μηνιαίως τη δωρεά σας με μια τηλεπληρωμή μέσω ταχυδρομείου
4. Στέλνοντας μια προσωπική σας επιταγή κάθε μήνα

Απλά συμπληρώστε και στείλτε μας το δελτίο κουπόνι στη διεύθυνση της UNICEF.
Ξενίας 1, Αθήνα 115 27 ή μέσω Φαξ στο νούμερο 010 7783829
Να περιμένουμε νέα σας σήμερα κιόλας.
Τίποτα άλλο δεν θα κάνει πιο ευτυχισμένα χιλιάδες παιδιά και τίποτα άλλο δεν θα τους προσφέρει μια καλύτερη ζωή από το να τους δοθεί η ευκαιρία να σας πουν:

Ευχαριστώ Νονέ! Ευχαριστώ Νονά!

ΘΑ ΓΙΝΩ ΝΟΝΟΣ! ΘΑ ΓΙΝΩ ΝΟΝΑ!

☑ Ναι θέλω να συμμετέχω στο πρόγραμμα.
Η συνεισφορά που επιθυμώ να δίνω κάθε μήνα είναι:

☐ 10 € ☐ 15 € ☐ 25 € ☐ 30 €

☐ Δεν μπορώ να συμμετάσχω στο πρόγραμμα, αλλά δεν θα ήθελα τα παιδιά να υποφέρουν και να πεθαίνουν. Η δωρεά μου είναι

☐ 50 € ☐ 90 € ☐ 175 €

Επώνυμο: _____
Όνομα: _____
Διεύθυνση: _____
Πόλη: _____ Τ.Κ.: _____ Τηλ. _____
Ημερομηνία: _____
Υπογραφή: _____

Αυτός είναι ο τρόπος με τον οποίο θέλω να στέλνω την δωρεά μου:

☐ Συμμετοχή με Επιταγή: Θα στέλνω μηνιαία προσωπική μου επιταγή για την κάλυψη της δωρεάς μου.

☐ Συμμετοχή με Τηλεπληρωμή: Θα στέλνω μηνιαία τηλεπληρωμή για την κάλυψη της δωρεάς μου. Παρακαλώ, όπως μου στείλετε το απαραίτητο υλικό.

☐ Συμμετοχή μέσω Εθνικής Τράπεζας: Θα καταθέτω μηνιαίως τη δωρεά μου στο λογαριασμό Νομικών Προσώπων 505002-2 (κατάστημα 169)

☐ Συμμετοχή με Πιστωτική Κάρτα: Παρακαλώ, χρεώστε τη συνεισφορά μου κάθε μήνα στην κάρτα μου.

☐ ΕΘΝΟΚΑΡΤΑ-MASTERCARD ☐ ΕΜΠΟΡΟΚΑΡΤΑ
☐ VISA ☐ AMEX ☐ DINERS

Αρ. Κάρτας: _____
Ημ. Λήξης: _____



Η συμμετοχή σας στο πρόγραμμα Νονός και Νονά μπορεί να σώσει εκατομμύρια παιδιά. Δεν πρόκειται για υιοθεσία κάποιου παιδιού. Πρόκειται για μια καλύτερη υποστήριξη των προγραμμάτων της Unicef για όλα τα παιδιά του κόσμου. Σας ευχαριστούμε!

unicef
Ομοσπονδία των Ηνωμένων Εθνών για τα Παιδιά



Ξενίας 1, 115 27 Αθήνα
Τηλ. 010 7484184, Fax 010 7783829
www.unicef.gr

ΞΕΡΕΙΣ ΝΑ ΟΔΗΓΕΙΣ; ΑΠΟΔΕΙΞΕ ΤΟ!

• Δειγματοληπτική επανεξέταση οδηγών δύο χρόνια μετά την απόκτηση διπλώματος προκειμένου να διαπιστωθεί η οδηγική τους ικανότητα • Οι ανεπαρκείς οδηγοί θα επανεξετάζονται, ενώ ποινές θα επιβάλλονται σε εκπαιδευτές και εξεταστές

Σε επανεξέταση θα υποβάλλεται ένας αριθμός οδηγών σε διάστημα δύο ετών από την απόκτηση του διπλώματός τους προκειμένου να διαπιστωθεί η οδηγική τους ικανότητα. Οι οδηγοί που θα επανελέγχονται σε περίπτωση που δεν κρίνονται επαρκείς θα κατατάσσονται σε τρεις βαθμίδες ανάλογα με τις ελλείψεις τους και θα είναι υποχρεωμένοι να επέλθουν για εξετάσεις μετά από ορισμένο χρονικό διάστημα, ενώ όσοι κριθούν ότι είναι ανεπαρκείς θα επανεξεταστούν αφού προηγουμένως παρακολουθήσουν και πάλι μαθήματα σε σχολή οδήγησης. Με το Π.Δ., όμως, προβλέπονται επίσης ποινές και για τους εκπαιδευτές των υποψηφίων που κρίνονται ανεπαρκείς αλλά και για τους εξεταστές τους.

Συγκεκριμένα όπως προβλέπει Προεδρικό Διάταγμα που υπέγραψε ο υπουργός Μεταφορών - Επικοινωνιών Χρήστος Βερελής, καθιερώνεται σύστημα δειγματοληπτικής επανεξέτασης επιτυχόντων υποψηφίων οδηγών, το οποίο έχει ως στόχο τη διαπίστωση της κρίσης του εξεταστή αλλά και του επιπέδου της ικανότητας οδήγησης του υποψηφίου, καθώς και της στάθμης εκπαίδευσής του από τον εκπαιδευτή.

Με το Προεδρικό Διάταγμα, ορίζεται, επίσης το σύστημα επιβολής κυρώσεων και οι κυρώσεις που επιβάλλονται στους μετέχοντες στη διαδικασία. Οι επιβαλλόμενοι βαθμοί ποινής στους εκπαιδευτές και στους εξεταστές αθροίζονται και, όταν υπερβούν κάποιο όριο, επιβάλλεται η ποινή της αφαίρεσης της άδειας του εκπαιδευτή και της στέρησης του δικαιώματος συμμετοχής σε πρακτική εξέταση. Επιπλέον προβλέπονται ποινές και στους Επιθεωρητές Εξετάσεων ή Επιθεωρητές ΣΕΕΥΜΕ (Σώμα Επιθεωρητών Ελεγκτών Υπουργείου Μεταφορών & Επικοινωνιών), εφόσον διαπιστώνονται παραβάσεις στο πλαίσιο άσκησης των καθηκόντων τους.

Το Προεδρικό Διάταγμα «Επιθεωρητές εξετάσεων υποψηφίων οδηγών. Σύστημα επιβολής κυρώσεων - Ποινές» εντάσσεται στο πλαίσιο του προγράμματος της οδικής ασφάλειας και των προσπαθειών για τη μείωση των τροχαίων ατυχημάτων.

Αναλυτικά το Π.Δ. προβλέπει:

- Επανεξέταση υποψηφίων οδηγών

1. Οι υποψήφιοι οδηγοί μετά την επανεξέτασή τους και εφόσον συγκεντρώσουν περισσότερους από 8 βαθμούς κατατάσσονται σε τρεις κατηγορίες και συγκεκριμένα:

-Ε1: υποψήφιοι με ελλείψεις

-Ε2: υποψήφιοι με σοβαρές ελλείψεις

-Ε3: υποψήφιοι με έλλειψη ικανότητας οδήγησης.

2. Στους υποψηφίους της κατηγορίας Ε1 που κρίνεται ότι έχουν ελλείψεις υπάγονται όσοι οδηγοί κατά την επανεξέταση συγκεντρώνουν άνω των 22 βαθμών ποινής.

- Διοικητικές κυρώσεις

Το Π.Δ. περιλαμβάνει σε περιπτώσεις που ο υποψήφιος κρίνεται ανεπαρκής, διοικητικές κυρώσεις για τον οδηγό,τον εκπαιδευτή του, αλλά και τους εξεταστές του. Οι κυρώσεις ποικίλουν ανάλογα με τους βαθμούς ποινής που συγκεντρώνει ο υποψήφιος. Αναλυτικά ανά κατηγορία οι κυρώσεις έχουν ως εξής:

α) Οταν ο υποψήφιος χαρακτηριστεί ως Ε1:

- Στον υποψήφιο επιβάλλεται η υποχρέωση επανεξέτασης αφού παρέλθουν υποχρεωτικά 14 ημέρες.

β) Οταν ο υποψήφιος χαρακτηρισθεί ως ε2:

- Στον υποψήφιο επιβάλλεται η υποχρέωση επανεξέτασης αφού παρέλθουν υποχρεωτικά τουλάχιστον 28 ημέρες.

- Στον εκπαιδευτή υποψηφίων οδηγών επιβάλλονται 10 βαθμοί ποινής.

γ) Οταν ο υποψήφιος χαρακτηριστεί ως Ε3:

- Στον υποψήφιο επιβάλλεται η υποχρέωση επανεξέτασης αφού παρέλθουν υποχρεωτικά τουλάχιστον 28 ημέρες και αφού παρακολουθήσει πρόσθετα μαθήματα πρακτικής εκπαίδευσης ίσα με το ήμισυ των αρχικώς προβλεπομένων από τις διατάξεις του άρθρου περί πρακτικής εκπαίδευσης της υπουργικής απόφασης 58930/1999, όπως αυτή ισχύει.

- Στον εκπαιδευτή υποψηφίων οδηγών επιβάλλονται 10 βαθμοί ποινή

- Στον εξεταστή υποψηφίων οδηγών επιβάλλονται 20 βαθμοί ποινής.

Οι βαθμοί ποινής του εκπαιδευτή υποψηφίων αθροίζονται και σε περίπτωση υπέρβασης:

- Των 40 βαθμών ποινής, σε χρονικό διάστημα ενός έτους, επιβάλλεται ανάκληση της άδειας εκπαιδευτή για ένα μήνα.

- Των 80 βαθμών ποινής, σε χρονικό διάστημα δύο ετών, επιβάλλεται ανάκληση της άδειας εκπαιδευτή για έξι μήνες.

- Των 1200 βαθμών ποινής, σε χρονικό διάστημα τριών ετών, επιβάλλεται ανάκληση της άδειας εκπαιδευτή για ένα έτος.

Σε περίπτωση υποτροπής για πρώτη φορά, η άδεια εκπαιδευτή ανακαλείται για χρονικό διάστημα δύο ετών ενώ για δεύτερη, τρίτη κ.λπ. φορά για διάστημα πέντε ετών.

Οι βαθμοί ποινής του εξεταστή υποψηφίων οδηγών αθροίζονται και σε περίπτωση υπέρβασης:

- Των 40 βαθμών ποινής, σε χρονικό διάστημα ενός έτους, επιβάλλεται στέρηση του δικαιώματος εξέτασης υποψηφίων οδηγών ή οδηγών για ένα έτος και υποχρεωτική παρακολούθηση ειδικών επιμορφωτικών σεμιναρίων.

- Των 1200 βαθμών ποινής, σε χρονικό διάστημα τριών ετών, επιβάλλεται στέρηση του δικαιώματος εξέτασης υποψηφίων οδηγών ή οδηγών για δύο έτη και υποχρεωτική παρακολούθηση ειδικών επιμορφωτικών σεμιναρίων.

Σε περίπτωση υποτροπής οποτεδήποτε για πρώτη φορά, επιβάλλεται η στέρηση του δικαιώματος εξέτασης υποψηφίων οδηγών ή οδηγών για διάστημα πέντε ετών ενώ για δεύτερη φορά αφαιρείται οριστικά το δικαίωμα.

Οι βαθμοί ποινής με τον υπολογισμό των οποίων εκδόθηκε η απόφαση της ανάκλησης της άδειας του εκπαιδευτή ή της επιβολής στέρησης του δικαιώματος εξέτασης υποψηφίων οδηγών ή οδηγών, διαγράφονται από το μητρώο του εκπαιδευτή ή του εξεταστή αντίστοιχα, μετά την έκδοση της απόφασης.

Βαθμοί ποινής που καταχωρίζονται στο μητρώο εκπαιδευτή ή εξεταστή για τον οποίον έχει εκδοθεί απόφαση ανάκλησης της άδειας του εκπαιδευτή ή της επιβολής στέρησης του δικαιώματος εξέτασης, αντίστοιχα, πέραν των βαθμών για τους οποίους εκδόθηκε η απόφαση αυτή, παραμένουν στο μητρώο του και υπολογίζονται για την περίπτωση υποτροπής.

Να σημειώσουμε ότι στις περιπτώσεις που διαπιστωθούν παραβάσεις από τους Επιθεωρητές Εξετάσεων Υποψηφίων Οδηγών η τους Επιθεωρητές ΣΕΕΥΜΕ, κατά τη διεξαγωγή της θεωρητικής και πρακτικής εκπαίδευσης και εξέτασης υποψηφίων οδηγών επιβάλλονται στους εκπαιδευτές και τους εξεταστές οι κυρώσεις που προβλέπονται με την υπουργική απόφαση του 1999.

Για τον υποψήφιο οδηγό που θα διαπιστωθεί ότι χρησιμοποιεί ψευδή δήλωση διενέργειας θεωρητικών ή πρακτικών μαθημάτων, προκειμένου να συμμετέχει στις θεωρητικές ή πρακτικές εξετάσεις, το Π.Δ. προβλέπει την τιμωρία του με αποκλεισμό συμμετοχής του από τις εξετάσεις για την απόκτηση άδειας οδήγησης για δύο χρόνια, ενώ θα υποχρεωθεί να παρακολουθήσει τον αριθμό των μαθημάτων που ισχύουν για την πρακτική ή την θεωρητική εκπαίδευση αντίστοιχα.

Να σημειώσουμε τέλος ότι σύμφωνα με το άρθρο 4 του Π.Δ. προβλέπεται ότι σε περίπτωση που Επιθεωρητής Εξετάσεων Υποψηφίων Οδηγών παραβεί τις υποχρεώσεις του, κατά το στάδιο της επανεξέτασης υποψηφίων οδηγών τότε ο Επιθεωρητής απομακρύνεται απο την θέση του για διάστημα 6 μηνών, ενώ σε περίπτωση που βρεθεί υπότροπος εντός διαστήματος 3 ετών τότε παύεται οριστικά από την θέση του επιθεωρητή.

Α.Ν.Ε.Σ.

ΑΝΩΝΥΜΗ ΝΑΥΤΙΛΙΑΚΗ ΕΤΑΙΡΕΙΑ ΣΥΜΗΣ

Έδρα : Σύμη Δωδεκάνησα Τ.Κ. 85600
Τηλ. : 22460 71444, Φαξ :22460 71373
ΓΡΑΦΕΙΟ ΡΟΔΟΥ: Αυστραλίας 88 Τ.Κ. 85100,
Τηλ. 22410 37769, Φαξ : 22410 34493 Email : anesymis@otenet.gr

ΕΒΔΟΜΑΔΙΑΙΟ ΠΡΟΓΡΑΜΜΑ Ε/Γ ΔΡΟΜΟΛΟΓΙΩΝ ΚΑΙ ΠΕΡΙΗΓΗΣΕΩΝ ΑΠΟ 02.06.2003 ΠΕΡΙΟΔΟΥ 2003

	ΣΥΜΗ II (Ε/Γ ΔΡΟΜΟΛΟΓΙΑ)		Υ/Γ ΑΙΓΛΗ (Ε/Γ ΔΡΟΜΟΛΟΓΙΑ)		ΠΑΝΟΡΜΙΤΗΣ (Τ/Ρ ΔΡΟΜΟΛΟΓΙΑ)	
	ΣΥΜΗ-ΡΟΔΟ	ΡΟΔΟ-ΣΥΜΗ	ΣΥΜΗ-ΡΟΔΟ	ΡΟΔΟ-ΣΥΜΗ	ΣΥΜΗ-ΡΟΔΟ	ΡΟΔΟ-ΣΥΜΗ
ΔΕΥΤΕΡΑ			07.00 10.30 17.00	09.00 14.30 18.30		
ΤΡΙΤΗ			07.00		17.00	09.00 18.30
ΤΕΤΑΡΤΗ			10.30 17.00	09.00 14.30	07.30	18.30
ΠΕΜΠΤΗ		18.30	15.30	14.30 18.00	07.00 17.00	09.00
ΠΑΡΑΣΚΕΥΗ	06.00	18.30	07.00 10.30 17.00	09.00 15.30		
ΣΑΒΒΑΤΟ	06.00		10.30 15.30	09.00 14.30	17.00	09.00 18.00
ΚΥΡΙΑΚΗ				18.30	07.00 14.30 18.30	09.00 17.00

ΣΥΜΗ - ΝΤΑΤΣΑ - ΣΥΜΗ ΚΑΘΕ:
ΠΕΜΠΤΗ ΜΕ ΠΑΝΟΡΜΙΤΗΣ, ΣΑΒΒΑΤΟ ΜΕ ΠΑΝΟΡΜΙΤΗΣ
Ε/Γ ΣΥΜΗ II Τ/Ρ ΔΡΟΜΟΛΟΓΙΑ
ΡΟΔΟ - ΠΑΝΟΡΜΙΤΗ - ΣΥΜΗ: ΚΑΘΗΜΕΡΙΝΑ ΣΤΙΣ 09.00
ΣΥΜΗ - ΡΟΔΟ ΚΑΘΗΜΕΡΙΝΑ ΣΤΙΣ 15.45

ΠΡΟΣΟΧΗ: ΤΟ ΚΑΤΑΜΑΡΑΝ ΠΑΝΟΡΜΙΤΗΣ ΑΝΑΧΩΡΕΙ ΑΠΟ ΤΟ ΚΕΝΤΡΙΚΟ ΛΙΜΑΝΙ (ΚΟΛΩΝΑ)

Τα δρομολόγια μπορούν να τροποποιηθούν λόγω εκτάκτων συγκοινωνιακών αναγκών ή καιρικών συνθηκών. Παρακαλούμε πριν ταξιδέψετε επικοινωνήστε με την Εταιρεία:
Γραφείο Σύμης : Τηλ. 22460 71444 Φαξ : 22460 71373
Γραφείο Ρόδου : Τηλ. 22410 37769 Φαξ : 22410 34493

Pino decor

ΕΠΑΓΓΕΛΜΑΤΙΚΟΣ ΕΞΟΠΛΙΣΜΟΣ

• Υφάσματα Επιπλώσεων • Κουρτίνες • Λευκά Είδη
• Επιπλα • Μοκέτες • Χαλιά (χειροποίητα & μηχανής)
• Ταπετσαρίες • Ξύλινα Δάπεδα - Παρκέ • Περσίδες
• Κουρτινόβεργες • Στρώματα ideal strom

ΓΕΩΡΓΙΟΣ Ν. ΜΑΡΙΕΤΤΟΣ

KYROS SHOPS

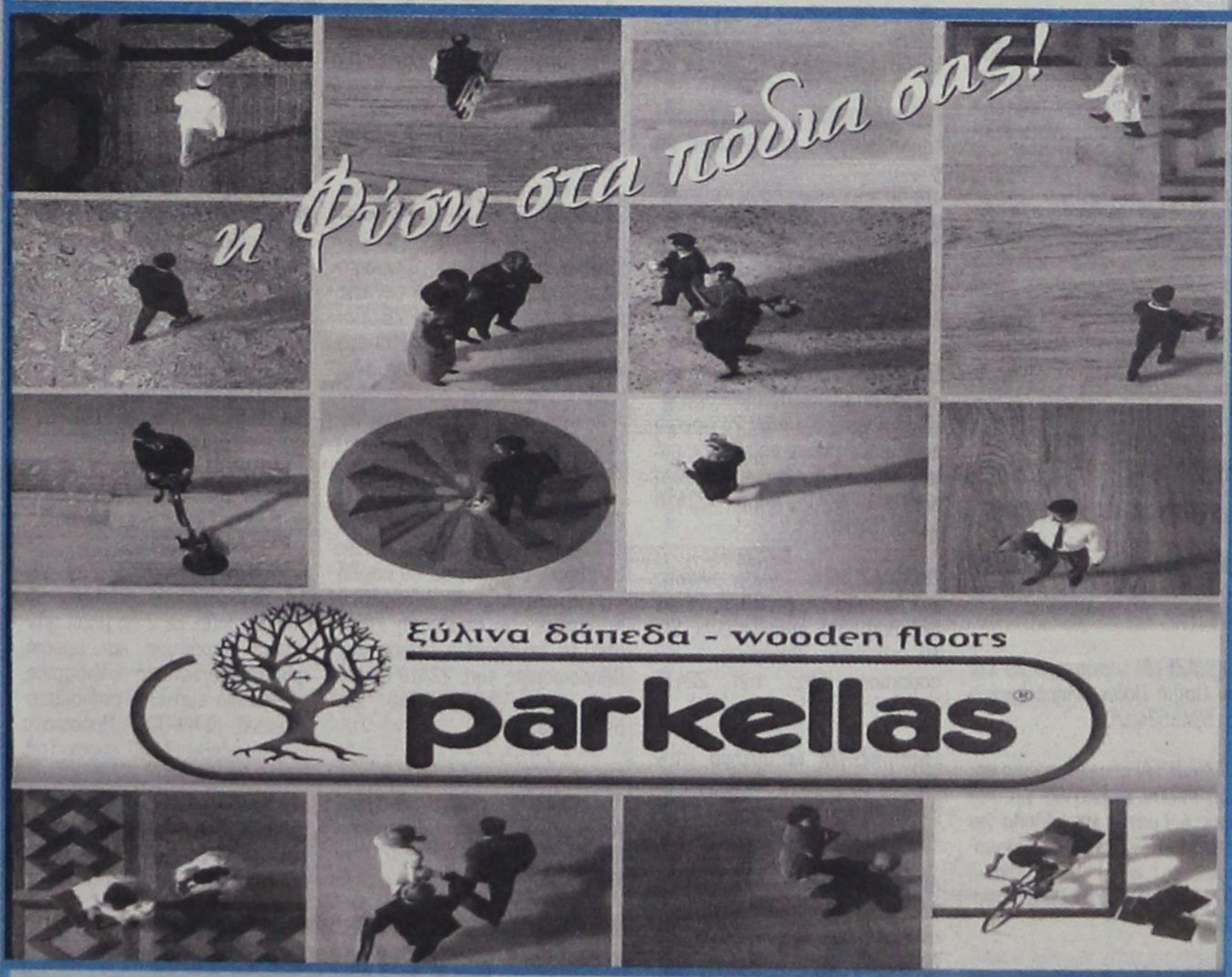

ΑΠΟΚΛΕΙΣΤΙΚΗ ΔΙΑΘΕΣΗ ΓΙΑ ΤΗ ΡΟΔΟ της Parkellas: ΓΕΩΡΓΙΟΣ Ν. ΜΑΡΙΕΤΤΟΣ

ΚΕΝΤΡΙΚΟ: ΜΕΓΑΛΟΥ ΚΩΝΣΤΑΝΤΙΝΟΥ 27, ΡΟΔΟΣ 85100 - ΤΗΛ.: 22410 30090, 22410 70685 - FAX: 22410 30079
ΥΠΟΚΑΤΑΣΤΗΜΑ Α' - Ideal strom: ΕΘΝΙΚΗΣ ΑΝΤΙΣΤΑΣΗΣ 18, ΡΟΔΟΣ 85100 ΤΗΛ.: 22410 26590
ΥΠΟΚΑΤΑΣΤΗΜΑ Β' (ΑΠΟΘΗΚΗ): 4ο χλμ. ΛΕΩΦΟΡΟΥ ΡΟΔΟΥ - ΛΙΝΔΟΥ, ΤΗΛ.: 22410 68838
E-mail:mar-rod@otenet.gr

Μικρές αγγελίες

δωρεάν στη «δ» τηλ: 0241-37500 fax: 0241-37333

ΕΝΟΙΚΙΑΣΕΙΣ

ΕΝΟΙΚΙΑΖΕΤΑΙ διώροφο κατάστημα 104 τ.μ. με βεράντα 31 τ.μ. στην οδό Γεωργίου Λέοντος (Νιοχώρι). Τηλ. 22410 35450 - 20277

ΕΝΟΙΚΙΑΖΕΤΑΙ κατάστημα επί της 28ης Οκτωβρίου, 60 τ.μ. εκτός του αυλείου χώρου, κατάλληλο για οποιαδήποτε χρήση (γραφείο κ.λ.π.) εκτός από μπάρ και εστιατόριο. Πληρ. τηλ. 34574 (22410)

ΕΝΟΙΚΙΑΖΕΤΑΙ διαμέρισμα επιπλωμένο 2 υπνοδωματίων, σαλόνι - κουζίνα - μπάνιο επί της οδού Καναδά. Το σπίτι διαθέτει ηλεκτρικές συσκευές: κουζίνα - ψυγείο - πλυντήριο ρούχων. Υπάρχει δυνατότητα το καθιστικό να χρησιμοποιηθεί σαν τρίτο δωμάτιο. Ιδανικό για φοιτήτριες. Πληρ. τηλ. 66740, 6938 351993.

ΕΝΟΙΚΙΑΖΟΝΤΑΙ επιπλωμένες γκαρσονιέρες κοντά στο «Κάμπινγκ» του Φαληρακίου. Πληρ. τηλ. 6937343297

ΕΝΟΙΚΙΑΖΕΤΑΙ Διαμέρισμα 90 τ.μ., δύο υπνοδωμάτια, σαλοτροπεζαρία, κουζίνα, κεντρική θέρμανση, στον 1ο όροφο, Κέννεντυ 45. Πληροφορίες τηλ: 22410 64464

ΕΝΟΙΚΙΑΖΕΤΑΙ διαμέρισμα στην Ανάληψη. Τηλ. 6945 792809, 22410 35695, κ. Ματσαμάς.

ΕΝΟΙΚΙΑΖΕΤΑΙ κατάστημα με πατάρι επί της Δ. Θεοδωράκη 36, επιφανείας 22 τ.μ. (δίπλα στην Πλατεία Κύπρου). Τηλ. 22410 74091

ΕΝΟΙΚΙΑΖΕΤΑΙ μεγάλο Διώροφο Κατάστημα με Υπόγειο επί της οδού Κοδριγκτώνος αρ. 78. Ισόγειο 250 τ.μ., Α' όροφος 200 τ.μ. Υπόγειο 250 τ.μ., (Βιτρίνες 17 μ. μήκους στο ισόγειο και 14μ. στον Α' όροφο). Πληροφορίες στα τηλέφωνα **22410 - 33938** και **22410 - 26771**

ΕΥΚΑΙΡΙΑ : Ενοικιάζονται δύο καινούργια καταστήματα στην οδό Ιερού Λόχου στην παραλία Ιαλυσού. Ενοίκιο 600 ευρώ. Πληροφορίες: τηλ. 6944386069.

ΕΝΟΙΚΙΑΖΕΤΑΙ μεγάλο δωμάτιο/Studio πλήρως ανακαινισμένο, επιπλωμένο και με πολυκουζινάκι, με ατομικό μπάνιο, με θέα στη θάλασσα, στο κέντρο της πόλης της Ρόδου (περιοχή «Έλλη»). Στο μηνιαίο μίσθωμα περιλαμβάνεται η κατανάλωση νερού, ηλεκτρ. ρεύματος και δημ. φόροι. Ελάχιστος χρόνος ενοικιάσεως 6 μήνες. Πληροφορίες στα τηλ. 2241020012 και 2241024242 (ώρες 10.00-16.00, 19.00-22.00).

ΕΝΟΙΚΙΑΖΕΤΑΙ διαμέρισμα πλήρως εξοπλισμένο στο κέντρο της πόλης Τηλ. 2241038932.

ΕΝΟΙΚΙΑΖΕΤΑΙ κατάστημα 20 τ.μ. στην Παλιά Πόλη. Πληροφορίες τηλ.: 6945534070.

ΕΝΟΙΚΙΑΖΕΤΑΙ στο κέντρο της πόλεως Ρόδου χώρος 95 τ.μ. και ύψους 4,9 μέτρα κατάλληλο για γραφείο και κατάστημα. Πληροφορίες στο τηλέφωνο 6937101660 9.00 - 14.00 & 17.00-21.00.

ΕΝΟΙΚΙΑΖΕΤΑΙ διαμέρισμα με τρία υπνοδωμάτια, σαλόνι τραπεζαρία, κουζίνα επιπλωμένη, λουτρό κλπ έχει κλιματισμό, είναι στον τρίτο όροφο επί της οδού Χειμάρρας, με πολύ ωραία θέα και μεγάλες βεράντες. Τηλ. 22410 74052 κ. Στάθη

ΕΝΟΙΚΙΑΖΕΤΑΙ στην οδό Κέννεντυ χώρος 55/60 μ2 με δύο αίθουσες ατομικό μπάνιο, χωλ και κουζινούλα, κατάλληλος για φροντιστήριο ή οικοδιδασκαλείο, ιατρείο, λογιστικό γραφείο κ.λπ., είτε για κατοικία. Μηνιαίο μίσθωμα 400 ευρώ. Συμβόλαιο: Επαγγελματικής στέγης 6 ετών, κατοικίας 3 ετών. Πληροφορίες στα τηλ. 2241020012 και 2241024242 (ώρες 10.00-16.00, 19.00-22.00).

ΕΝΟΙΚΙΑΖΕΤΑΙ Γραφείο του δευτέρου ορόφου, επιφανείας 32 τ.μ. επί της Δ. Θεοδωράκη 34, δίπλα στην πλατεία Κύπρου. Πληροφ. τηλ. 22410 74091.

ΕΝΟΙΚΙΑΖΕΤΑΙ διαμέρισμα 45 τ.μ. στο Νιοχώρι, καινούργιο, πλήρως επιπλωμένο, κατάλληλο για δύο άτομα, με πολυκουζινάκι, air condition, TV. Πληρ. τηλ. 6944420919.

ΕΝΟΙΚΙΑΖΕΤΑΙ γραφείο 26 τ.μ. Εθνάρχου Μακαρίου 45, πρόσοψη στο δρόμο. Τηλ. 2241 075815 ώρες γραφείου, 22410 20884 ώρες απογευματινές.

ΕΝΟΙΚΙΑΖΕΤΑΙ διαμέρισμα 35 τ.μ. στο Νιοχώρι, καινούργιο, πλήρως επιπλωμένο με πολυκουζινάκι, air condition, TV. Πληρ. τηλ. 6944420919.

ΕΝΟΙΚΙΑΖΕΤΑΙ επαγγελματικός χώρος 130 τ.μ. με WC και ξεχωριστή θέση γραφείου στην οδό Αθηνών 122 για κάθε είδους επαγγελματική χρήση. Πληρ. τηλ. 22410 37468

ΕΝΟΙΚΙΑΖΟΝΤΑΙ πολυτελή studio, ανακαινισμένα, πλήρως επιπλωμένα με ιδιωτικό χώρο στάθμευσης στην Βορείου Ηπείρου. Τιμή 350 ευρώ το μήνα. Πληρ. τηλ. 6945236060 μετά τις 10.00

ΕΝΟΙΚΙΑΖΕΤΑΙ κατάστημα στο εμπορικό κέντρο της πόλης (Μαντράκι,) 50 τ.μ., πλήρως ανακαινισμένο, με air condition και τουαλέτα. Πληροφορίες στα τηλέφωνα 22410 27884, 6945074797.

ΕΝΟΙΚΙΑΖΟΝΤΑΙ διαμερίσματα (γκαρσονιέρες) επιπλωμένα με κλιματισμό, επιφανείας 35 τ.μ. στο 6ο χλμ. Λεωφόρου Καλλιθέας σε απόσταση 200μ. από τη θάλασσα. Ανετες βεράντες και πάρκινγκ. Πληροφορίες τηλ. 6946790515, 6945105247 και 6946680174.

ΕΝΟΙΚΙΑΖΕΤΑΙ επαγγελματικός χώρος 80 τ.μ. κατάλληλος για ιατρείο ή γραφείο στον 2ο όροφο πολυτελούς νέας οικοδομής επί της Μεγ. Κωνσταντίνου (έναντι παλαιού ΙΚΑ). Πληρ. 22410 51888, 52016.

ΕΝΟΙΚΙΑΖΟΝΤΑΙ γκαρσονιέρες επί της οδού Αυστραλίας 74 με θέα θάλασσα, επιπλωμένες 30-40 τ.μ. και θέρμανση - air condition. Πληρ. τηλ. 22410 77743.

ΕΝΟΙΚΙΑΖΕΤΑΙ κατάστημα στην Ιξιά σε καινούργια διώροφη οικοδομή, με άνετους χώρους και μεγάλη αυλή. Τηλ. 6972643242.

ΕΝΟΙΚΙΑΖΟΝΤΑΙ δύο αποθήκες 160 τ.μ. στην περιοχή Ασγούρου απέναντι από το σούπερ μάρκετ Βασιλόπουλος πληρ. τηλ. 2241024118.

ΕΝΟΙΚΙΑΖΕΤΑΙ διαμέρισμα 45 τ.μ. στο Νιοχώρι, καινούργιο πλήρως επιπλωμένο κατάλληλο για δύο άτομα, με πολυκουζινάκι, air condition, TV. 500 ευρώ το μήνα. Πληρ. τηλ. 6944420919

ΕΝΟΙΚΙΑΖΕΤΑΙ βιοτεχνικός χώρος 100τ.μ. (+50 πατάρι) στο 7ο χλμ. Ρόδου - Λίνδου, έναντι Φωνής Αμερικής. Πρόσοψη 7μ., ύψος 5μ. Αποκλείονται μηχανουργεία και κατασκευές αλουμινίου. Επίσης ενοικιάζεται και υπόγειος χώρος 300τ.μ. Πληρ. τηλ. 23716.

ΕΝΟΙΚΙΑΖΟΝΤΑΙ διαμερισματάκια πλήρως εξοπλισμένα στο κέντρο της πόλης. Πληροφορίες τηλ. 2241038932.

ΕΝΟΙΚΙΑΖΕΤΑΙ στα Μάσαρη Οικοδομή 420 τ.μ. υπόγειο (με ράμπα εισόδου για φορτηγά), Ισόγειο 420 τ.μ. Με οικόπεδο 2.400 τ.μ. περιφραγμένο με τοιχείο, σύρμα και συρόμενη πόρτα (4) τεσσάρων μέτρων. Με πρόσοψη 86 μέτρα στο δρόμο και 100 μέτρα από την Εθνική Οδό Ρόδου - Λίνδου. Τηλ. 22440 51365, κινητό: 6932 294566.

ΕΝΟΙΚΙΑΖΕΤΑΙ χώρος κατάλληλος για μάντρα αυτοκινήτων (ικανότητα 100 αυτοκίνητα). Πληρ. τηλ. 6938656501.

ΕΝΟΙΚΙΑΖΕΤΑΙ διαμέρισμα 15 τ.μ. στο Νιοχώρι, για ένα άτομο, καινούργιο, πλήρως επιπλωμένο, με πολυκουζινάκι, air condition, TV. Πληρ. τηλ. 6944 420919.

ΕΝΟΙΚΙΑΖΟΝΤΑΙ επιπλωμένα διαμερίσματα ενός και δύο δωματίων στην Κρεμαστή. Πληρ. τηλ. 22410 93492 & 94076.

ΕΝΟΙΚΙΑΖΕΤΑΙ σε μεγάλο κήπο στους Τρεις καινούργια λουξ κατασκευής και πλήρως επιπλωμένη γκαρσονιέρα. Διαθέτει τηλέφωνο, θέρμανση, ανεμιστήρα, ηλιακό και ηλεκτρικό θερμοσίφωνο, σίτες στα παράθυρα, μεγάλες βεράντες και parking κ.λπ Πληρ. τηλ.22410 92714.

ΕΝΟΙΚΙΑΖΕΤΑΙ κατάστημα 100 τ.μ. στην Οδό Ορφανίδου (Νιοχώρι). Τηλ. (22410) 35450 και 20277.

ΕΝΟΙΚΙΑΖΕΤΑΙ μεγάλο Διώροφο Κατάστημα με Υπόγειο επί της οδού Κοδριγκτώνος αρ. 78. Ισόγειο 250 τ.μ. Α' όροφος 200 τ.μ., Υπόγειο 250 τ.μ., Βιτρίνες 17μ. μήκους στο ισόγειο και 14μ. στον Α' όροφο. Πληροφορίες στα τηλέφωνα 22410 33938 και 22410 26771.

ΕΝΟΙΚΙΑΖΟΝΤΑΙ διαμερίσματα επιπλωμένα με βεράντες και air condition, επιφανείας 50 και 35 τ.μ. στα φανάρια της Λεωφόρου Καλλιθέας σε απόσταση 200μ. από το ξενοδοχείο Παραντάις. Πληροφορίες τηλ. 22410-66800 και κινητά 6946104348 και 694676033.

ΕΝΟΙΚΙΑΖΕΤΑΙ στο β' όροφο πολυκατοικίας επί της οδού Αγ. Αναργύρων 20 γκαρσονιέρα επιπλωμένη. Πληρ. 22410 28710 κ. Μιχαλάκης.

ΕΝΟΙΚΙΑΖΕΤΑΙ από τον ιδιοκτήτη το ξενοδοχείο Φοίβος, στον Αρχάγγελο, 16 Δωματίων, Μπαρ, Κουζίνα, Σαλόνι, Πάρκινγκ με κήπο 2.800 τ.μ. Τιμή Ενοικίου μηνιαίως 1.500 ευρώ. Τηλ. 2241027578, 2244022600.

ΕΝΟΙΚΙΑΖΕΤΑΙ στον Αρχάγγελο Ρόδου ισόγειος χώρος εμβαδού τ.μ 120 και ανώγειος χώρος εμβαδού τ.μ. 180, είτε μαζί είτε χωριστά, κατάλληλος για επαγγελματική δραστηριότητα, απέναντι από το Αστυνομικό Τμήμα Αρχαγγέλου. Πληρ. Τηλ. 22410 21104 κα Σοφία.

ΑΥΤΟΚΙΝΗΤΑ

ΕΥΚΑΙΡΙΑ!!! Πωλείται VW-GOLF 3 /1992, 90 PS, με full extra, σε τιμή ευκαιρίας!!! Δερμάτινο σαλόνι, χαμηλή ανάρτηση, ζάντες αλουμινίου 15", Συναγερμός GT, Ηχοσύνολο Pioneer, (Ραδιοκασετόφωνο, CD, CDιερα για 12 cd, Ενισχυτής, 4 ηχεία, όλα (Pioneer). Πληροφορίες τηλ.: 22410 - 32018, 43158, 6944 - 278747.

ΠΩΛΕΙΤΑΙ μηχανή SUZUKI BANDIT 400V μαύρο χρώμα, εισαγόμενη από Ιαπωνία σε άριστη κατάσταση μοντέλο 96 38.000 χιλ. Δεκτός κάθε έλεγχος, τιμή 2.100 ευρώ. Τηλ. 6937 266104 κ. Γιώργος.

ΠΩΛΕΙΤΑΙ μηχανή WR426F, 2500χιλ., εξάτμιση CRD, φουλ έξτρα. Πληρ. τηλ. 6946064665

ΠΩΛΕΙΤΑΙ κλούβα VW, TRANSPORTER ψυγείο, σε άριστη κατάσταση. Πληρ. 6944509741.

ΠΩΛΕΙΤΑΙ μηχανή BMW 650js, ενός έτους, 4.000 χλμ, 6.500 ευρώ. Δεκτές και ευκολίες πληρωμής. Πληρ. τηλ. 2241035610 ώρες καταστημάτων, 6977 715565

ΠΩΛΕΙΤΑΙ BMW 318 1800 κυβικά με ηλεκτρική οροφή, ηχοσύστημα, ζαντολάστιχα, μοντέλο 1993 σε αρίστη κατάσταση. Τιμή 13.500 Ευρώ. Πληρ. Τηλ.: 6944104028

ΠΩΛΕΙΤΑΙ HONDA GCX 72.450 ευρώ. Πληρ. τηλ. 2241067181

ΠΩΛΟΥΝΤΑΙ αυτοκίνητα τύπου FIAT PANDA HYUNDAI ATOS. Πληροφορίες 22440 22406 κ. Μίκα.

ΠΩΛΕΙΤΑΙ αυτοκίνητο GOLF VW 1,4 λευκό 3θυρο μοντέλο 96, 100.000 χιλμ. με 2 ερ μπακ ηλεκτρικά παράθυρα και οροφή, ηλεκτρομαγνητικές κλειδαριές, υδραυλικό τιμόνι και ραδιοκασετόφωνο KENWOOD. Πρόσφατα γενικό σέρβις 7.000 ευρώ. Τηλ. 22410 20284, 6974152260.

ΠΩΛΕΙΤΑΙ αυτοκίνητο μάρκας FIAT PANDA 900 σε καλή κατάσταση. Πληρ. τηλ. 6942505008.

ΠΩΛΕΙΤΑΙ HONDA GCX 72.450 ευρώ. Πληρ. τηλ. 2241067181

ΠΩΛΕΙΤΑΙ μηχανάκι GALLERA 180 κ.ε. σε άριστη κατάσταση 1800 ευρώ. Πληρ. τηλ. 6974933496.

ΠΩΛΕΙΤΑΙ BMW 5.18i '92 75.000 klm χρώμα μαύρο μεταλλικό σε καλή κατάσταση. Πληρ. τηλ. 6945236060 κ. Φόντα.

ΠΩΛΕΙΤΑΙ MG ROVER CABRIO χρώματος κόκκινο 1.800 C.C. FULL EXTRA MONTELO '99 σε άριστη κατάσταση 65.000 χλμ. Πληροφορίες: 6944332889.

ΠΩΛΕΙΤΑΙ Βέσπα, PIAGGIO 100 cc σε άριστη κατάσταση και τιμή ευκαιρίας. Πληροφορίες τηλ.: 22410 63025, 6937060994

ΠΩΛΕΙΤΑΙ μηχανή Ducatti Manster 600 cc μοντέλο 2001, 7.000 χιλ. μαύρη, καινούργια παγκαζιέρα, συναγερμός στην τιμή των 5.800 ευρώ. Τηλ. 6932 33 7276, 22410 77244.

ΠΩΛΕΙΤΑΙ αυτοκίνητο μάρκας Volkswagen πρόσφατα γενικό σέρβις ΚΤΕΟ. Τηλ. 6932 161989.

ΠΩΛΕΙΤΑΙ αυτοκίνητο FORD FIESTA μοντέλο 10ο του '86 1.000 κυβ. στην τιμή των 1.500 ευρώ πληρ. τηλ. 6972405788 ή 2241081377.

ΠΩΛΕΙΤΑΙ μοτοσυκλέτα YAMAHA MAZESTY 250 κυβ. μοντέλο 99 2ος, σε άριστη κατάσταση με μουσική συναγερμό, μπαγαζιέρα πλάτη οδηγού, συνοδηγού. Πληρ. τηλ. 6936833606 κος Βάκης.

ΠΩΛΕΙΤΑΙ, αυτοκίνητο μάρκας ALFA ROMEO A/C και υδραυλικό τιμόνι στην τιμή των 2.800 ευρώ. Πληρ. τηλ. 35057 και 6944924880

ΖΗΤΟΥΝ ΠΡΟΣΩΠΙΚΟ

ΖΗΤΟΥΝΤΑΙ κυρίες/ Δεσποινίδες δια θέσεις GROUP LEADER Αγγλικού Πρακτορείου δια την ερχόμενη σαιζόν. Βιογραφικά σημειώματα παρακαλούμε ν'αποσταλούν εις την ταχυδρομική θυρίδα Νο 238.

ΖΗΤΕΙΤΑΙ από το ΡΑΔΙΟ ΚΟΡΑΣΙΔΗ ηλεκτρολόγος με δίπλωμα Οδηγού Β ή Γ από 22-32 ετών. Θα προτιμηθεί αν έχει γνώσεις Ψυκτικού και προϋπηρεσία. Πληροφορίες 22410 77065. Ώρες καταστημάτων.

ΖΗΤΟΥΝΤΑΙ πωλήτριες από κοσμηματοπωλείο και κατάστημα ρούχων και αξεσουάρ στο 6ο χιλ. Λεωφόρου Καλλιθέας (KATAVENAKIS CENTER) τηλ. 224067375, 76538 κιν 6946790515.

ΖΗΤΟΥΝΤΑΙ άτομα για να εργασθούν σε γραφείο ενοικιάσεως αυτ/των με γνώση της γερμανικής ή αγγλικής. Πληρ. τηλ. 22410 51171, 6936656816.

ΒΡΕΦΟΝΗΠΙΑΚΟΣ ΣΤΑΘΜΟΣ ΠΑΙΖΩ & ΜΑΘΑΙΝΩ

ΖΗΤΕΙΤΑΙ Δασκάλα - Νηπιαγωγός απόφοιτος Πανεπιστημίου Τηλέφωνα 2241098325 - 22410 93305 κ. ΒΑΣΩ καθημερινά από 10.00π.μ. έως 12.30μ.μ.

ΕΡΓΑΣΙΑ ΑΠΟ ΤΟ ΣΠΙΤΙ Δυνατότητες ημιαπασχόλησης ή πλήρους απασχόλησης. Υψηλές αποδοχές Τηλ. 669-1472583 www.theanswerto.com/successin.

ΑΠΟ Α.Ε. ΔΙΑΚΙΝΗΣΗΣ ΤΡΟΦΙΜΩΝ ΚΑΛΛΥΝΤΙΚΩΝ

ΖΗΤΕΙΤΑΙ οδηγός κάτοχος επαγγελματικής άδειας οδήγησης Γ' κατ. ηλικίας μέχρι 27 ετών για εργασία όλο το χρόνο. Πληρ. Κον. Βασίλη 22410 -31708 -20617

ΖΗΤΕΙΤΑΙ υπάλληλος (άνδρας) με γνώσεις Η/Υ (WORD, EXCEL κ.α.) και Αγγλικά (επίπεδο LOWER) για το τουριστικό γραφείο Ζορπίδης - Στεφανάκης. Πληροφορίες στα τηλέφωνα: 2241020625 και 2241030054

ΖΗΤΕΙΤΑΙ πωλητής από εμπορική εταιρεία τροφίμων. Απαραίτητα προσόντα: 1) Εμπειρία στις πωλήσεις τροφίμων για εστιατόρια - snack bar - ξενοδοχεία. 2) Άνεση στην επικοινωνία και στις δημόσιες σχέσεις. 3) Απολυτήριο λυκείου και στρατού. Εως 35 ετών. Προσφέρονται μισθός και ποσοστά. Βιογραφικό στο fax και τηλέφωνο 2241087111 από 12.00 έως 17.00.

ΙΑΤΡΙΚΗ ΜΕΡΙΜΝΑ ΕΠΕ, ζητά μαία για συνεργασία στη Γυναικολογική Μαιευτική Κλινική Καραγιάννη «Ο Αγιος Ελευθέριος», Τηλέφωνα επικοινωνίας: 22410 27260 πρωί.

ΖΗΤΕΙΤΑΙ κοπέλα που να μιλάει ξένες γλώσσες, για να εργασθεί ως πωλήτρια σε τουριστικό κατάστημα στην Παλιά Πόλη. Πληρ. κ. Γιάννη, τηλ. 22410 26731

ΑΠΟ το ξενοδοχείο ΛΗΤΩ **ζητείται** μπάρμαν πεπειραμένος για απογευματινή - νυχτερινή εργασία και να γνωρίζει καλώς την αγγλική γλώσσα. Πληρ. τηλ. 2241020310

ΚΥΡΙΑ ευπαρουσίαστη και σοβαρή με πτυχίο φιλολογίας, ομογενής από τη Ρωσία με ελληνική υπηκοότητα, 35 ετών, ενδιαφέρεται να εργαστεί ως Baby - sitter, πρωινές ή απογευματινές ώρες μέσα στην πόλη της Ρόδου. Τηλ. επικοινωνίας 22410 77073 ή 6942244318 ή 22410 96348.

ΕΝΟΙΚΙΑΖΕΤΑΙ

Επαγγελματικός Χώρος 270 τ.μ. ισόγειο και 300 τ.μ. υπόγειο, γωνιακό, με 15 & 50 μέτρα βιτρίνα σε κεντρικό δρόμο της Ρόδου. Πληρ. Τηλ. 22410 60009

ΕΝΟΙΚΙΑΣΕΙΣ

ΕΝΟΙΚΙΑΖΟΝΤΑΙ ΕΠΑΓΓΕΛΜΑΤΙΚΟΙ ΧΩΡΟΙ ΣΤΟ ΚΕΝΤΡΟ ΤΗΣ ΠΟΛΗΣ ΣΤΟ ΕΜΠΟΡΙΚΟ ΚΕΝΤΡΟ CAIRO PALACE:

Πληροφορίες κ. ΝΙΟΤΗ ΦΡΑΝΣΙΣ
Τηλ. fax 22410 27600 κιν. 6973572262

ΔΙΑΦΟΡΑ

ΠΩΛΟΥΝΤΑΙ 1 ντουλάπα δίφυλλη 35 ευρώ, 1 συρταριέρα 25 ευρώ, 2 μονά κρεβάτια λευκά 40 ευρώ, 2 κομοδίνα 20 ευρώ, 1 έπιπλο κουζίνας 40 ευρώ, 1 καθρέφτης μπάνιου 20 ευρώ, 1 μονοθέσια πολυθρόνα 30 ευρώ. Τηλ. 22410 37095 9 έως 2 π.μ. και 5 έως 9 μ.μ.

ΠΩΛΕΙΤΑΙ ρυθμιστής καταδύσεως (αέρος) seemann sub, ελάχιστα χρησιμοποιημένος (5 καταδύσεις). Έχει δύο δεύτερα στάδια, το ένα ρυθμιζόμενο. Επίσης έχει κονσόλα με μανόμετρο, βυθόμετρο και πυξίδα.
Τηλ. 6977 399342.

ΠΩΛΕΙΤΑΙ επιχείρηση παιδικών ενδυμάτων με αποκλειστικότητες, πολύ καλό ενοίκιο και πελατεία. Πληροφορίες : 6973 716586

ΑΝΤΙΠΡΟΣΩΠΟΙ ζητούνται από εμπορική εταιρία στον χώρο των τροφίμων (Γερμανικά λουκάνικα, αλλαντικά, τυριά, κλπ) με έδρα την Αθήνα για όλη την Ελλάδα (εκτός Αττικής). καλέστε στο: 6977474218 για περισσότερες πληροφορίες.

Εργασθείτε από το σπίτι σας, χωρίς να αφήσετε την εργασία σας και κερδίστε με ημιαπασχόληση: 500-3.000 ευρώ/μήνα. Πλήρη απασχόληση: 3.000 - 100.000 ευρώ/μήνα. Τηλ. 6976 826004

ΕΑΝ ΘΕΛΕΤΕ ΝΑ ΓΙΝΕΤΕ ΝΤΙΛΕΡ σε υπέροχα διακοσμητικά είδη αποκλειστικότητα από εμάς και να έχετε κέρδος από 50% και άνω δεν έχετε παρά να μας τηλεφωνήσετε. Πληρ. κα Μαρία 6947 822998

ΠΩΛΟΥΝΤΑΙ λόγω αναχώρησης παράθυρα, πόρτες ξύλινες, δύο κλιματιστικά, κεραμίδια για στέγαστρο, δύο ποδήλατα παλιά, 3 κρεβάτια με στρώματα, ένα κρεβάτι σιδερένιο κλπ. Τηλ. 6946 559539.

ΝΕΟΣ 25 ετών Καθηγητής Μουσικής, εμφανίσιμος ζητά σοβαρό δεσμό με κοπέλα εμφανίσιμη από 18 έως 30 ετών. Τηλ. 6936 303080.

ΠΩΛΟΥΝΤΑΙ CONTAINERS από 2 μέτρα έως και 12 μέτρα σε άριστη κατάσταση και σε πολύ προσιτές τιμές. Επίσης μετασκευές τους σε ΓΡΑΦΕΙΑ - ΣΠΙΤΙΑ. Η ΕΞΥΠΝΗ ΛΥΣΗ στο αποθηκευτικό σας πρόβλημα. Τηλέφωνα επικοινωνίας: 210.4327451, 210.4006632.

ΑΝΑΛΑΜΒΑΝΟΥΜΕ υπεύθυνα διανομή διαφημιστικών εντύπων και φυλλαδίων επίσης και αφισοκολλήσεις, πληρ. κ. Γιώργος 6977453671.

ΠΩΛΕΙΤΑΙ εξοπλισμός Μίνι Μάρκετ (ράφια - ψυγεία επαγγελματικά σε τιμή ευκαιρίας). Τηλ. 22410 22919, 22410 39040.

ΠΩΛΕΙΤΑΙ καινούργια θερμάστρα υγραερίου Delonghi Hi - fi με 2 αερόθερμα 150 ευρώ. Πληρ. 22410 98417 πρωινές ώρες.

ΠΩΛΟΥΝΤΑΙ: Βιτρίνες για γλυκά - παγωτά, ηλεκ/κή ζυγαριά - Παγωτομηχανή - Ξηροκαρπιέρα - Τυροπιτιέρα - Σφολιατομηχανή - Ταμειακές μηχανές - Προγ/μα υπολογιστή μηχανογράφησης - Μπεν μαρί - Μίξερ. Πληροφ. στο 6944509741.

ΠΩΛΕΙΤΑΙ ολοκαίνουργια κρεβατοκάμαρα και 2 συρταριέρες. Τιμή λογική. πληρ. τηλ. 6976842411, 6947817860

ΠΩΛΕΙΤΑΙ διπλή κρεββατοκάμαρα κομπλέ. Σε τιμή ευκαιρίας. Πληρ. τηλ. 6946895835

ΠΩΛΕΙΤΑΙ σόμπα κεροζάν (Rainbow), καινούργια, 180 ευρώ τοις μετρητοίς. τηλ. 22410 20284, 6974152260.

ΜΑΚΙΓΙΑΖ για νύφες αλλά και για μια ξεχωριστή βραδιά. Τα προϊόντα είναι επώνυμα. Το αποτέλεσμα εγγύηση. Τηλ. 6945526679.

ΠΩΛΕΙΤΑΙ εξοπλισμός self service - εστιατορίου σε άριστη κατάσταση. Πληροφορίες: 22410 -54700 κος Μιχ. Ποντίκας/ Grand Hotel Rhodes.

ΠΩΛΕΙΤΑΙ ολοκαίνουργιο πιάνο σε πολύ καλή τιμή, λόγω εκτακτης αναχώρησης στο εξωτερικό. Πληροφορίες στα τηλ.: 2241033396, 6937 403140.

ΠΩΛΕΙΤΑΙ ΕΠΙΧΕΙΡΗΣΗ Ενοικιαζομένων Αυτοκινήτων με 10 καινούργια αυτοκίνητα στα Δωδ/σα/ Τηλ. 22470- 33329.

Τολμήστε να αδυνατίσετε!
Καλέστε για δωρεάν πληροφορίες. Για το πιό απίστευτο πρόγραμμα απώλειας βάρους στην Ευρώπη! Τηλ. 22410 /62586 669-1472583.

ΠΩΛΟΥΝΤΑΙ CONTAINER(S) 6 μέτρων, 12 μέτρων σε άριστη κατάσταση και σε πολύ προσιτές τιμές. Τηλέφωνα επικοινωνίας: 210 4006632, 210 4327451 και FAX: 210 4326384.

ΠΩΛΕΙΤΑΙ επιχείρηση αλυσίδας παιδικών ενδυμάτων (2 καταστήματα) με αποκλειστικότητες λόγω φόρτου εργασίας. Πληροφορίες κο Νικόλα, τηλ. 6973716586.

ΠΩΛΕΙΤΑΙ Σαλόνι (Τριθέσιος, Διθέσιος, Μονοθέσιος), στην τιμή των 550 ευρώ. Πληρ. τηλ. 22410 35887.

ΠΩΛΕΙΤΑΙ πλαστική πολυστερική ταχύπλοη βάρκα 4,30 μέτρα με εξωλέμβια μηχανή Honda 8 ίππων, τετράχρονη. Πληρ. τηλ. 6974 933469 κ. Νικήτας.

Η ΙΝΤΕΡΜΠΕΤΟΝ ΔΟΜΙΚΑ ΥΛΙΚΑ Α.Ε. (Ι.ΔΥ.Α.Ε.) έλαβε άδεια εγκατάστασης μονάδας ετοίμου σκυροδέματος, στην περιοχή Καλάθου της νότιας Ρόδου.

ΜΗΧΑΝΙΚΟΣ Δασικής Οικονομίας με αναγνωρισμένο δίπλωμα από το ΔΙΚΑΤΣΑ, ζητά εργασία σε ανάλογη θέση. Τηλ. 6944858145.

ΠΩΛΕΙΤΑΙ ηχοσύστημα αυτοκινήτου μάρκας KIKER 3.10 ίντσα και ένας ενισχυτής στη τιμή των 1.467 ευρώ. Πληρ. τηλ. 6937 349956.

ΠΩΛΕΙΤΑΙ κινητό ΝΟΚΙΑ 3310 με φορτιστή και έξτρα πρόσοψη. Τηλ. 22410 47949.

ΑΝΤΑΛΑΣΣΕΤΑΙ διαμέρισμα τριάρι στο Γαλάτσι με δυάρι από περιοχή Ρόδου έως Κρεμαστή. Τηλ. 6936722493.

ΑΝΑΛΑΜΒΑΝΟΥΜΕ τοποθετήσεις πλακιδίων και τριψίματα - γυαλίσματα - κρυσταλλοποιήσεις μαρμάρων. Πληρ. τηλ. 6942252300

ΠΩΛΕΙΤΑΙ εξοπλισμός κομμωτηρίου. Πληρ. τηλ. 2241034176.

ΠΩΛΕΙΤΑΙ σχεδόν καινούργιος εξοπλισμός (ράφια), ο οποίος προσαρμόζεται για κάθε είδους επιχείρηση καθώς και κούκλες βιτρίνας για παιδικό κατάστημα. Πληρ. 6973716586.

ΠΩΛΕΙΤΑΙ εξοπλισμός ζαχαροπλαστείου. Πληρ. 22410 41591, 22410 41812, 6945343094.

ΚΡΕΒΑΤΙ μονό, με στρώμα σε άριστη κατάσταση. Τηλ. 2241020884 - 31142 κ. Μιχάλη.

ΔΩΡΕΑΝ Στέλνουμε καταλόγους, με φυτικά Σουηδικά καλλυντικά κάθε μήνα. Τηλ. 22410 75265 Κιν. 697 3066522.

ΠΩΛΟΥΝΤΑΙ επαγγελματικά ψυγεία, φούρνοι, τοστιέρα, βιτρίνα για τυρόπιτες και ένα ψυγείο ζαχαροπλαστικής μεταχειρισμένα αλλά σε πολύ καλή κατάσταση. Πληρ. τηλ. 6938809703.

ΖΗΤΕΙΤΑΙ αντιπρόσωπος στη Ρόδο από Εκδοτική Εταιρεία ταξιδιωτικών οδηγών με έδρα τηνΑθήνα. Βιογραφικό: Αιγιαλείας 52, Μαρούσι 15125, Τηλ. 210-6856093, 6945 -859939, fax. 6856095.

ΣΟΥΗΔΙΚΗ εταιρεία φυτικών καλλυντικών ΖΗΤΑ συνεργάτες για την ανάπτυξη πωλήσεων στην περιοχή Δωδεκανήσου. Προσφέρουμε: εκπαίδευση, υψηλά ποσοστά, ελεύθερο ωράριο. Προϋπηρεσία δεν είναι απαραίτητη. Πληροφορίες στο τηλ. 22410 75265 ή Κιν. 6973066522.

ΛΟΓΟΘΕΡΑΠΕΥΤΡΙΑ απόφοιτος Πανεπιστημίου Πατρών αναλαμβάνει Παιδιά με προβλήματα: • Αρθρωση • Μαθησιακές Δυσκολίες • Δυσλεξία • Νοητική υστέρηση • Βαρυκοΐα • Εγκεφαλική πάρεση • Τραυλισμός • Σύνδρομο Down. Πληροφορίες στο τηλέφωνο 61184,. κινητό 6932920345.

ΠΩΛΕΙΤΑΙ πλήρως διακοσμημένη βιβλιοθήκη αποτελούμενη από 700 maxi singles house μουσικής κατάλληλη για νυκτερινό κέντρο ή επαγγελματία dj. Ολα τα κομμάτια είναι του έτους 2001-02. Τιμή 2.500 ευρώ. Πληρ. τηλ, 6932529777.

ΑΠΟΓΕΙΩΘΕΙΤΕ οικονομικά με πρωτότυπη, σύγχρονη, συναρπαστική εργασία στον ελεύθερό σας χρόνο, με παροχή εντυπωσιακής MERCEDES SLK CABRIO SPORT Υπεύθυνος: Χριστοδούλου Τηλέφωνο: 6932 - 510488

ΖΗΤΕΙΤΑΙ ΧΩΡΟΣ για μουσικό εργαστήριο διαστάσεων 30 τ.μ. περίπου. Τηλ. 6972223817 κ. Σωτήρης.

ΖΗΤΕΙΤΑΙ συνεργάτης - συνεταίρος σε κερδοφόρα επιχείρηση για την ανάπτυξη νέου τομέα. Δεκτές μόνον σοβαρές προτάσεις. Τηλ. 6945 922566 από 09.00 έως 21.00.

ΚΗΠΟΥΡΟΣ αναλαμβάνει κήπους σπιτιών και ξενοδοχείων. Πληρ. τηλ. 6942090672 και 2241067869.

ΚΗΠΟΥΡΟΣ αναλαμβάνει κήπους - κλάδεμα - γκαζόν - ψέκασμα και κάθε δουλειά αγροτικής φύσεως. Πληρ. τηλ. 22410 28189.

ΠΩΛΗΣΕΙΣ ΑΚΙΝΗΤΩΝ

ΠΩΛΕΙΤΑΙ μάντρα στη Μαλώνα με 150 κατσίκες και 100 δικαιώματα. Πληρ. τηλ. 22440 51698.

ΠΩΛΕΙΤΑΙ Οικόπεδο εντός της Σαλάκου. Πληροφορίες : τηλ. 22410 46555, ώρες γραφείου

ΠΩΛΕΙΤΑΙ ΕΥΚΑΙΡΙΑ : Οικόπεδο 380 τ.μ. με κτίσμα εντός αυτού στον οικισμό ΧΑΛΚΗΣ με απέραντη θέα. Για άμεση εκμετάλλευση. Τηλ. 6945 796933.

ΠΩΛΕΙΤΑΙ έπαυλις στα Καλαβάρδα Ρόδου με οικόπεδο 1980 τ.μ. απόστασις από την θάλασσα 150 μέτρα. Πληροφορίες τηλ. 2241031006.

ΚΩΣ - Βίλα 300 τ.μ. μαζί με εστιατόριο 400 θέσεων. Στην περιοχή Αγιος Φώκας κοντά στις θερμοπηγές πάνω σε βουνό με πανοραμικές θαλασσινές θέες, 19 στρέμματα, πιθανότητες ξενοδοχείο. τηλ. 210 965 9615 ή 210 662 7833.

ΠΩΛΕΙΤΑΙ οροφοδιαμέρισμα 110 τ.μ. σε άριστη κατάσταση στο Ροδίνι με εντοιχισμένη κουζίνα και πάρκινγκ. Μόνο σοβαρές προτάσεις. Πληρ. τηλ. 67451, 67234, 6945471001.

ΠΩΛΕΙΤΑΙ κατάστημα ανταλλακτικών αυτοκινήτων σε κεντρικό σημείο (Κόβα) γεμάτο ανταλλακτικά και πολλή πελατεία για λόγους υγείας. Ελεγχος δεκτός. Τιμή πολύ καλή. Τηλ. 2241034800.

ΠΩΛΟΥΝΤΑΙ καταστήματα και διαμερίσματα στην πολυκατοικία της οδού Αμμοχώστου 31 και Λοχ. Φανουράκη. Πληρ. τηλ. 2241024408 ώρες 16.30-20.00

ΚΑΡΑΚΟΝΕΡΟ Διαμερίσματα λουξ κατασκευής απεριόριστη θέα (ισόγειο 111 Μ2 Α' Όροφος 111 Μ2, Α' όροφος 96 Μ2 x 550 τ.μ. Δρχ. Β' όροφος 90 Μ2), Ακίνητα νέας χιλιετίας κα MITTON 22410 22142 κιν. 6945 668060

ΠΩΛΟΥΝΤΑΙ : 1) Κατάστημα με δύο αποθήκες στην οδό Βεροπλίνου 23. 2) Καρά - Γιαπί 160 τ.μ. σε τρίτο όροφο οικοδομής. 3) Αγρόκτημα 4.500 τ.μ. στον Αρχάγγελο επί της Εθνικής οδού Ρόδου - Λίνδου, με φως, νερό και τηλέφωνο. Πληροφορίες: 22440 -51391 και 51184.
ΚΑΡΑΚΟΝΕΡΟ οροφοδιαμέρισμα λουξ κατασκευής απεριόριστη θέα 110 Μ2 20Μ2 ημιυπ. χωρ. εκτός μπαλκόνια 3 υπνοδ. 2 μπάνια σαλ. κουζ. 70 εκ δρχ. 205.429 ευρώ.

ΠΩΛΕΙΤΑΙ Αποθήκη 347 τ.μ. λόγω αναχώρησης. Ανταλλάσεται και με ακίνητο στην Αθήνα. Τηλ. 6946 559539

ΠΩΛΕΙΤΑΙ Κατάστημα Ψιλικών και ειδών περιπτέρου. Πληροφορίες: 22410 31908

ΠΩΛΕΙΤΑΙ αγροτεμάχιο 7.350 στρ. στην περιοχή Καλαμώνα. Τιμή 35.500 ευρώ. Τηλ. 6946847427, κ. Γιάννης.

ΠΩΛΕΙΤΑΙ διαμέρισμα στην Ιαλυσό 2 δωματίων, κουζίνα, WC 2ου ορόφου 50 τ.μ. λεωφ. Ηρακλειδών τιμή 50.000 ευρώ. Τηλ. 2241 095255.

ΠΩΛΕΙΤΑΙ κατάστημα 60 τ.μ. στην οδό Καποδιστρίου Πληρ. τηλ. 21741 και ώρες 2-4 μ.μ.

ΜΑΘΗΜΑΤΑ

ΔΕΥΤΕΡΟΕΤΗΣ φοιτήτρια του Παιδαγωγικού τμήματος Δημοτικής Εκπαίδευσης του Πανεπιστημίου Αιγαίου παραδίδει μαθήματα σε παιδιά του Δημοτικού. Τηλ. 6945 380358.

ΔΕΥΤΕΡΟΕΤΗΣ φοιτήτρια του τμήματος Δημοτικής Εκπαίδευσης του Πανεπιστημίου Αιγαίου παραδίδει μαθήματα σε παιδιά δημοτικού σε πολύ λογική τιμή. Τηλ. 6997147688

ΠΑΙΔΑΓΩΓΟΙ παραδίδουν μαθήματα σε παιδιά Δημοτικού. Τηλ. 6936725329.

ΠΑΡΑΔΙΔΟΝΤΑΙ ιδιαίτερα μαθήματα σε Μαθηματικά, Φυσική και Χημεία. Πληρ. τηλ. 6937 343297

ΑΠΟΦΟΙΤΟΣ Ελληνικής και Αγγλικής Φιλολογίας, αναλαμβάνει μαθητές Δημοτικού, Γυμνασίου, Λυκείου. Τηλ. 69344778204.

ΕΓΚΥΡΟ ΠΑΙΔΑΓΩΓΙΚΟ ΥΛΙΚΟ ΠΡΟΣΦΕΡΕΤΑΙ ΓΙΑ ΤΙΣ ΠΡΟΣΕΧΕΙΣ ΕΞΕΤΑΣΕΙΣ ΤΟΥ ΑΣΕΠ ΓΙΑ ΝΗΠ/ΓΟΥΣ ΣΥΜΠΕΡΑΛΑΜΒΑΝΟΝΤΑΙ ΚΑΙ ΟΡΓΑΝΩΜΕΝΕΣ ΣΗΜΕΙΩΣΕΙΣ ΤΗΛ. 6936725329.

ΠΑΡΑΔΙΔΟΝΤΑΙ ιδιαίτερα μαθήματα για μεταξεταστέους Γυμνασίου, Ενιαίου Λυκείου, ΤΕΕ. Επίσης γίνεται προετοιμασία από έμπειρους καθηγητές για Β-Γ Ενιαίου Λυκείου όλων των κατευθύνσεων. Πληρ. τηλ. 2241028053

ΚΑΘΗΓΗΤΡΙΑ απόφοιτος του Πανεπιστημίου Αθηνών παραδίδει μαθήματα σε παιδιά Δημοτικού στην πόλη της Ρόδου και στην Ιαλυσό τηλ. 22410 92362 κιν. 69766-42963.

ΨΥΧΟΛΟΓΟΣ Απόφοιτος Παντείου Πανεπιστημίου με μετεκπαίδευση στις σχολές Γονέων, παραδίδει μαθήματα σε παιδιά με μαθησιακές δυσκολίες. Τηλ. 6974566484.

ΔΑΣΚΑΛΟΣ με μακροχρόνια πείρα παραδίδει μαθήματα σε παιδιά δημοτικού με τη βοήθεια φορητού ηλεκτρονικού υπολογιστή. 15 ευρώ την ώρα. Τηλ. 6934744084.

ΟΙΚΟΔΟΜΙΚΕΣ ΕΠΙΧΕΙΡΗΣΕΙΣ ΔΙΑΚΟΓΕΩΡΓΙΟΥ ΚΑΛΛΙΣΤΟΣ

ΕΘΝ. ΑΝΤΙΣΤΑΣΕΩΣ 11 (πρώην Αννης Μαρίας)

ΠΩΛΗΣΕΙΣ ΔΙΑΜΕΡΙΣΜΑΤΩΝ ΚΑΤΑΣΤΗΜΑΤΑ - ΑΠΟΘΗΚΕΣ ΑΝΤΑΛΛΑΓΕΣ ΑΚΙΝΗΤΩΝ ΑΓΟΡΕΣ ΟΙΚΟΠΕΔΩΝ ΑΝΑΛΑΜΒΑΝΟΥΜΕ ΑΝΤΙΠΑΡΟΧΕΣ

Πωλούνται διαμερίσματα λουξ κατασκευής με απεριόριστη θέα. Τα διαμερίσματα διαθέτουν θωρακισμένες πόρτες - εντοιχισμένες κουζίνες - ντουλάπες - εντοιχισμένο νιπτήρα με ντουλάπι - κεντρική θέρμανση αυτόνομη - ανοιγόμενα ανακλινόμενα κουφώματα με διπλά τζάμια - σίτες - ρολά - υδραυλικό ασανσέρ - τριφασικό ρεύμα.
Ολοι οι χώροι σπατουλαριστοί - εσωτερικές πόρτες M.D.F. με σχέδιο.

ΓΡΑΦΕΙΑ ΙΑΤΡΕΙΑ
1) Επί της οδού Μεγ. Κων/νου - Κων/νου Παλαιολόγου των 80 τ.μ.
2) Επί της οδού Κων/νου Παλαιολόγου και Θεοτοκοπούλου 60-80 τ.μ.
3) Επί της οδού Ρήγα Φεραίου στο πάρκο 60-80-100 τ.μ.

ΚΑΤΑΣΤΗΜΑΤΑ
1) Επί της οδού Κων/νου Παλαιολόγου και Θεοτοκοπούλου 60-80 τ.μ.
2) Επί της οδού Λεωφόρου Καλλιθέας (Καρακόνερο) 90 τ.μ.

ΔΙΑΜΕΡΙΣΜΑΤΑ
1) Επί της οδού Χρ. Φέσσα (Κάθετος Αποστ. Παύλου) 90τ.μ. τριάρια.
Επίσης οροφοδιαμερίσματα των 90 τ.μ. (οικοδομή μόνο τριών διαμερισμάτων).

ΟΙΚΟΔΟΜΕΣ
1) Οικοδομή επί της οδού Πτολεμαίων και Χρ.Φέσσα των 117-125 τ.μ.
2) Οικοδομή υπό ανέγερση επί της οδού Ρήγα Φεραίου στο Πάρκο.Διαμερίσματα τριάρια - τεσσάρια.
3) Οικοδομή υπό ανέγερση επί της οδού Κ. Παλαιολόγου και Θεοτοκοπούλου. Διαμερίσματα δυάρια - τριάρια - τεσσάρια - καταστήματα.
5) Επί της οδού Β. Ηρακλείου οικοδομή τεσσάρων διαμερισμάτων. Οροφοδιαμερίσματα των 133τ.μ. Η οικοδομή έχει πιλοτή για πάρκινγκ

ΑΠΟΘΗΚΕΣ
1) Πλησίον Στέλιου Κωτιάδη των 130τ.μ.
2) Στη Λεωφόρο Καλλιθέας (Καρακόνερο) των 80-300τ.μ.

• Οι πωλήσεις μπορούν να γίνουν και με όλα τα Δάνεια Τράπεζας και οργανισμών.
• Αναλαμβάνουμε ΑΝΤΙΠΑΡΟΧΕΣ και Αγορές οικοπέδων.
• Δεχόμαστε ανταλλαγές ακινήτων.

ΠΛΗΡΟΦΟΡΙΕΣ:
ΔΙΑΚΟΓΕΩΡΓΙΟΥ ΚΑΛΛΙΣΤΟΣ
ΤΗΛΕΦΩΝΟ: 29318 - 34598 - ΤΗΛ. 78501 - 78502

ΓΙΑΝΝΗΣ ΝΙΚΟΛΙΔΑΚΗΣ
ΜΗΧΑΝΟΛΟΓΟΣ ΜΗΧΑΝΙΚΟΣ
ΓΑΛΛΙΑΣ 12 ΡΟΔΟΣ ΤΗΛ.: 22291 - 35103

ΠΩΛΟΥΝΤΑΙ

Πολυτελή διαμερίσματα με απεριόριστη θέα, ιδιωτικούς χώρους Parking και αποθήκες.
Επί της οδού Σελλά και Αισχίνη (περιοχή Δασκάλων). 77τ.μ., 99τ.μ., 119τ.μ. επί της οδού Κων. Υδραίου (πλησίον Ρόδου - Λίνδου), 135τ.μ., 95τ.μ., 147τ.μ.
Γραφείο 105τ.μ. επί της οδού Εθνικής Αντιστάσεως και Τσαλδάδη

ΠΩΛΟΥΝΤΑΙ

1) Καταστήματα και χώροι για γραφεία στην οδό Κωνσταντινίδη, στο Ζέφυρο (κοντά στην Εφορία).
2) Διαμερίσματα 98, 132 και 148 τ.μ. με θέση πάρκινγκ, αποθήκη και αυτόνομη θέρμανση στην οδό Κωνσταντινίδη.
3) Εξοχικές κατοικίες 100 τ.μ., διόροφες, με χίλια μέτρα οικόπεδο η κάθε μία, στον κεντρικό δρόμο του Γενναδίου, κοντά στη θάλασσα.
4) Μονοκατοικίες στην Ιαλυσό, οδός Μυκηνών, διόροφες με σοφίτα, 4 υπνοδωματίων, 3 μπάνιων και W.C., θέρμανση, σε οικόπεδο από 260 έως 415 τ.μ.
5) Μαιζονέτα στο Ροδίνι, οδός Στοκχόλμης, 180 τ.μ. διόροφη με υπόγειο.

ΠΛΗΡΟΦΟΡΙΕΣ: ΑΝΑΣΤΑΣΙΟΣ ΑΤΣΙΔΗΣ
ΣΤΕΦΑΝΟΥ ΚΑΖΟΥΛΛΗ 74 - ΡΟΔΟΣ
Τηλ. 2241028616 - 2241037848

ΙΑΤΡΙΚΗ ΑΝΑΚΟΙΝΩΣΗ

ΧΡΙΣΤΟΔΟΥΛΟΥ ΜΑΡΙΑ

ΙΑΤΡΟΣ ΑΚΤΙΝΟΔΙΑΓΝΩΣΤΗΣ
(ΑΚΤΙΝΟΛΟΓΟΣ)

Δέχεται καθημερινά
στο Διαγνωστικό Εργαστήριο:
ΑΠΕΙΚΟΝΙΣΗ ΑΙΓΑΙΟΥ
Πάροδος Παπαλουκά 18Β
(παραπλεύρως του parking
του παλιού νοσοκομείου).

ΩΡΕΣ ΛΕΙΤΟΥΡΓΙΑΣ
ΤΟΥ ΕΡΓΑΣΤΗΡΙΟΥ 9π.μ. - 8μ.μ.

Τηλ. 22410 43000 - 3
Fax: 22410 43004

ΝΤΕΤΕΚΤΙΒΣ

30 ΧΡΟΝΙΑ ΜΟΝΙΜΑ ΚΑΙ ΣΤΗ ΡΟΔΟ

35354

ΠΛΑΤΕΙΑ ΑΓΙΟΥ ΙΩΑΝΝΟΥ
Η ΛΥΣΗ!!!
ΣΕ ΚΑΘΕ ΣΑΣ ΠΡΟΒΛΗΜΑ
EXPRESS SECURITY

ΝΤΕΤΕΚΤΙΒΣ

Συνταξιούχος Αστυνομικός Ασφάλειας
ΑΝΑΛΑΜΒΑΝΟΥΜΕ
Υποθέσεις ανηλίκων,
οικογενειακές, προσωπικές κ.τλ.
ΔΙΑΘΕΤΟΥΜΕ ΤΑ ΠΛΕΟΝ ΣΥΓΧΡΟΝΑ ΟΠΤΙΚΟΑΚΟΥΣΤΙΚΑ ΣΥΣΤΗΜΑΤΑ
100% ΕΧΕΜΥΘΕΙΑ
ΡΩΜΗΣ 22, - ΡΟΔΙΝΙ • ΤΗΛ. 2241 0 68985
Κιν. 094 6997967

ΕΛΛΗΝΙΚΗ ΔΗΜΟΚΡΑΤΙΑ
ΠΕΡΙΦΕΡΕΙΑ ΝΟΤΙΟΥ ΑΙΓΑΙΟΥ
ΝΟΜΟΣ ΔΩΔΕΚΑΝΗΣΟΥ
ΝΟΜΑΡΧΙΑΚΗ ΑΥΤ/ΣΗ ΔΩΔΕΚΑΝΗΣΟΥ
Δ/ΝΣΗ ΜΕΤΑΦΟΡΩΝ ΚΑΙ ΕΠΙΚΟΙΝΩΝΙΩΝ
ΤΜΗΜΑ Κ.Τ.Ε.Ο.
Ταχ. Δ/νση: 6ο χιλ. Ρόδου - Λίνδου
Ταχ. Κώδικας 85100, Telefax: 2241069544
Πληροφορίες: Γεώργιος Αργύρης
Τηλέφωνο: 2241065385 ΕΣΩΤΕΡΙΚΟ 25, 26

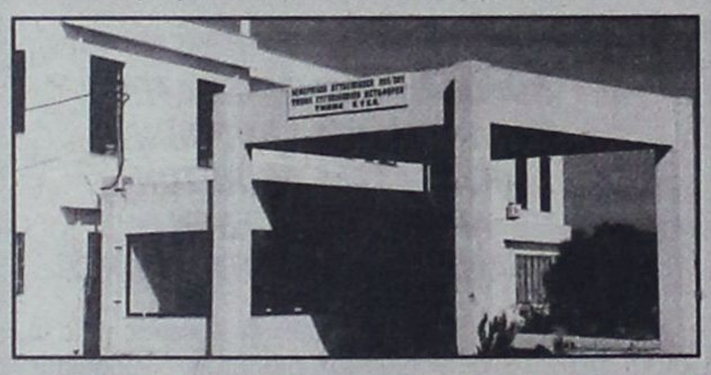

ΠΡΟΓΡΑΜΜΑ ΠΡΟΣΚΛΗΣΗΣ ΓΙΑ ΔΙΕΝΕΡΓΕΙΑ ΤΕΧΝΙΚΟΥ ΕΛΕΓΧΟΥ ΟΧΗΜΑΤΩΝ ΜΕ ΕΔΡΑ ΤΟΝ Ν. ΔΩΔΕΚΑΝΗΣΟΥ

ΧΡΟΝΙΚΗ ΠΕΡΙΟΔΟΣ ΑΠΟ 01/05/2003 ΕΩΣ 30/06/2003	ΕΙΔΟΣ ΟΧΗΜΑΤΟΣ ΠΑΝΤΟΣ ΕΙΔΟΥΣ ΟΧΗΜΑΤΑ ΣΥΝΔΥΑΣΜΟ ΓΡΑΜΜΑΤΩΝ ΡΟΒ 2501 ΕΩΣ ΚΑΙ 3000
ΑΠΟ 01/07/2003 ΕΩΣ 30/07/2003	ΟΛΑ ΤΑ ΟΧΗΜΑΤΑ ΜΕ ΜΙΚΤΟ ΒΑΡΟΣ ΑΝΩ ΤΩΝ 10 (ΔΕΚΑ) ΤΟΝΩΝ ΜΕ ΣΥΝΔΥΑΣΜΟ ΓΡΑΜΜΑΤΩΝ ΡΟΒ - ΚΧΑ - ΡΟΕ ΑΝΕΞΑΡΤΗΤΩΣ ΑΡΙΘΜΟΥ

••• Επίσης θα ελέγχονται τα οχήματα που η καταλληλότητά τους λήγει αυτές τις εβδομάδες και οχήματα ανάριθμα εισαγωγής.

Ε.Ν.
Ο ΠΡΟΪΣΤΑΜΕΝΟΣ
ΧΑΤΖΗΚΩΝΣΤΑΝΤΙΝΟΥ ΑΝΤΩΝΙΟΣ
ΜΗΧΑΝΟΛΟΓΟΣ - ΜΗΧΑΝΙΚΟΣ

ΓΡΑΦΕΙΟ ΤΕΛΕΤΩΝ & ΜΝΗΜΟΣΥΝΩΝ ΡΟΔΟΥ
ΣΤΕΦΑΝΑ - ΣΤΟΛΙΣΜΟΙ

«ΑΜΕΡΙΚΑΝΟΥ»

Αμεση εξυπηρέτηση
ΟΛΟ ΤΟ 24ΩΡΟ

Αναλαμβάνουμε την τελετή
και με τα έξοδα που χορηγούν τα ταμεία
χωρίς καμία επιβάρυνση
ΙΚΑ, ΤΕΒΕ, ΤΑΞΥ, ΔΗΜΟΣΙΟΥ,
ΛΙΜΕΝΙΚΩΝ, ΟΓΑ και λοιπά ταμεία.

Τους ΑΠΟΡΟΥΣ ΔΩΡΕΑΝ
Πλατεία Βρούχου στη Μητρόπολη
Τηλέφωνα:28901 - 33400

TOP PROPERTIES
GEORGIOS and SAVAS PIPINOS
ΓΕΩΡΓΙΟΣ και ΣΑΒΒΑΣ ΠΙΠΙΝΟΣ
ΣΥΜΒΟΥΛΟΙ και ΕΚΤΙΜΗΤΕΣ ΑΚΙΝΗΤΩΝ
REAL ESTATE AGENT - MEMBER OF F.I.A.B.C.I. - N.A.E.A. - C.E.I.
Από το 1971
E-mail:gpipinos@otenet.gr.
URL:www.rhodestop-properties.com and www.pipinos.gr



Η "TOP PROPERTIES" είναι ατομική επιχείρηση και ανήκει εξ ολοκλήρου στον κ. Γεώργιο Σ. Πιπίνο, που από το 1971 ασχολείται αποκλειστικά και μόνο με επενδύσεις και REAL ESTATE, στο νησί της Ρόδου, καθώς και στην ευρύτερη περιοχή της Δωδεκανήσου.

ΑΠΕΥΘΥΝΟΜΑΣΤΕ: Στους σοβαρούς, απαιτητικούς και επιλεκτικούς επενδυτές - επιχειρηματίες - ελεύθερους επαγγελματίες, Ελληνες και ξένους, υψηλού εισοδηματικού επιπέδου, που ενδιαφέρονται να κάνουν μια σοβαρή επένδυση προβολής στο νησί της Ρόδου.

ΠΡΟΣΦΕΡΟΥΜΕ: Α) Υπηρεσίες και πληροφορίες που γίνονται σε προσωπικό επίπεδο με **εχεμύθεια, διακριτικότητα και σοβαρότητα.**
Β) Μεγάλη γκάμα υψηλής ποιότητας ακινήτων, όπως: 1) Ξενοδοχεία Α' και Β' κατηγορίας των 600 - 500 - 350 - 300 κλινών 2) Κεντρικά αστικά ακίνητα κατάλληλα για Τράπεζες - καταστήματα - γραφεία 3) Παραλιακές εκτάσεις, κατάλληλες για τουριστικές επενδύσεις των 150.000 - 100.000 - 70.000 - 50.000 - 36.000 τ.μ. και 4) Διαμερίσματα και μαιζονέτες **προβολής.**

ΣΤΟΧΟΣ ΜΑΣ ΕΙΝΑΙ: Να προσφέρουμε στο αγοραστικό μας κοινό **υψηλής ποιότητας ακίνητα και ευκαιρίες** στο νησί της Ρόδου. Η τριακονταετής και πλέον πείρα μας στον τομέα αυτό αποτελεί εγγύηση.

ΣΥΝΘΗΜΑ ΜΑΣ ΕΙΝΑΙ: Επενδύστε στην ΡΟΔΟ ΤΩΡΑ, σε ακίνητα που **ΑΝΤΕΧΟΥΝ ΣΤΟ ΧΡΟΝΟ.**

Γεώργιος Σ. Πιπίνος
ΜΕΣΙΤΗΣ ΑΣΤΙΚΩΝ ΣΥΜΒΑΣΕΩΝ
Γιατί εμείς γνωρίζουμε καλύτερα!

SINCE 1971

TOP PROPERTIES is a private concern and Mr George S. Pipinos, its owner, has carved, over the years, a reputation for integrity and excellence in the world of Real Estate in the Dodecanese.

At Top Properties we try hard to attract important and selective investors: high calibre businessmen/women and discerning professional people, both Greek and foreign, who wish to acquire substantial and valuable property on Rhodes.

We offer our expertise and advice privately, discreetly and in strict confidence.

We keep a compehensive list of real estate of the highest specifications:

a. A' and B' class hotels (600, 500, 350, 300 beds capacity).

b. Centrally situated office buildings and other business premises.

c. Seaside land, ideal for development (hotels, holiday resorts, etc.), of 150.000, 100.000, 70.000, 50.000, 36.000 sq.m.

d. Luxury appartments, maisonettes, detached, semi - detached and terraced houses.

Our aim is to give our clients the opportunity to acquire value for money, first class real estate on Rhodes. Our 30- year - old experience in Real Estate is our warranty.

Our moto is: Invest in Rhodes. Invest in property. It stands the test of time.



TOP PROPERTIES
and
George S. Pipinos
Because we Know best

ΚΕΝΝΕΝΤΥ 38, ΡΟΔΟΣ, 85 100, ΤΗΛ. (0241) 23895, 38243 και 0944-676003. FAX: (0241) 20883

38 KENNEDY STR., RHODES, 85 100, TEL. (0241) 23895, 38243, and 094 - 676003. FAX: (0241) 20883

ΙΑΤΡΙΚΗ ΑΝΑΚΟΙΝΩΣΗ

Ο ιατρός Μικροβιολόγος - Βιοπαθολόγος

ΜΙΛΤΙΑΔΗΣ ΚΙΟΥΣΗΣ

Δέχεται: Δευτέρα - Παρασκευή
7:30 - 13:00 και 17:30 - 19:30
Τετάρτη απόγευμα κλειστά
Σάββατο κατόπιν ραντεβού

Καζαντζάκη 2 και Εθνικής Αντιστάσεως
(πρώην Αννης Μαρίας)
Τηλ. 22410/70607

ΜΟΥΣΙΚΟ ΣΧΟΛΕΙΟ ΡΟΔΟΥ

ΠΡΟΣΚΛΗΣΗ

Το Μουσικό Σχολείο Ρόδου, σας προσκαλεί στη Μαθητική συναυλία του, σχολικού έτους 2002-03 που θα γίνει την Κυριακή 22 Ιουνίου 2003 στις 8 το βράδυ στο Μουσικό Σχολείο. Η παρουσία σας θα είναι ενθάρρυνση για τους μαθητές μας και ιδιαίτερη τιμή για εμάς.

Ο Διευθυντής — **Βαρβάτης Γεώργιος**

Ο Πρόεδρος του Συλλόγου Γονέων & Κηδεμόνων — **Μαντικός Μιχαήλ**

ΕΙΣΟΔΟΣ ΕΛΕΥΘΕΡΗ

Σας πληροφορούμε ότι αυτές τις ημέρες υποβάλλονται οι αιτήσεις για συμμετοχή στη διαδικασία επιλογής των μαθητών που επιθυμούν να εγγραφούν στην Α' γυμνασίου του σχολείου μας. Τηλ. - Φαξ : 22410 67850

ΠΩΛΟΥΝΤΑΙ

1) Μονοκατοικίες στην παραλία Ιαλυσού έναντι Βράχου 120, 140, 150, 170, 180, 200 τ.μ σε μπετά ή τελειωμένες πολυτελούς κατασκευής, σε οικόπεδα αυτοτελή 400 - 700 τ.μ.
2) Καταστήματα και στούντιο των 50 τ.μ. επί της οδού Ιερού Λόχου Ιαλυσός, έναντι ξενοδοχείου Τσίκη.

Πληρ. Γ. Ιωαννίδης
Τηλ. 21714 ή 0932296983

ΠΩΛΟΥΝΤΑΙ

1) Οροφοδιαμερίσματα πολυτελούς κατασκευής εντός της πόλεως Ρόδου (όπισθεν παλαιού Νοσοκομείου) οδός Μεταξά των 136 τ.μ. με αποθήκη και θέση γκαράζ εσωτερική.
2) Διαμερίσματα σε μικρή πολυκατοικία πολυτελούς κατασκευής (με γκαράζ εσωτερικό) μέτρων 91, 98 και 136 τ.μ.
3) Μονοκατοικίες στην περιοχή Mira Mare διόροφες με υπόγειο γκαράζ των 140 τ.μ. και διαμερίσματα των 70 τ.μ.

Πληρ. Γ. Ιωαννίδης
Τηλ. 21714 ή 0932296983

ΒΙΟΜΗΧΑΝΙΑ ΜΩΣΑΪΚΩΝ
ΠΛΑΚΕΣ ΠΕΖΟΔΡΟΜΙΟΥ

«ΠΛΑΚΑΓΕ»

ΕΜΠΟΡΙΑ
ΕΙΔΩΝ ΥΓΙΕΙΝΗΣ
- ΠΛΑΚΙΔΙΩΝ

ΑΞΕΣΟΥΑΡ ΜΠΑΝΙΟΥ
- ΥΔΡΟΜΑΣΑΖ

ΛΙΝΔΟΥ 136 - ΤΗΛ. 62688 - 63604,
Τ.Θ. 206 FAX: 62729 - TLX: 292594
GE AR - 85100 ΡΟΔΟΣ

ANEK LINES FERRIES

Ε/Γ - Ο/Γ ΡΟΔΑΝΘΗ ◆◆
- Ε/Γ - Ο/Γ ΔΗΜΗΤΡΟΥΛΑ - Ε/Γ - Ο/Γ ΜΑΡΙΝΑ
ΡΟΔΟΣ - ΠΕΙΡΑΙΑΣ (2/06/03 - 30/06/03)

ΚΥΡΙΑΚΗ 22/06		
ΔΗΜΗΤΡΟΥΛΑ	10:00	ΚΩ - ΒΑΘΥ - ΧΙΟ - ΛΕΣΒΟ - ΛΗΜΝΟ - ΑΛΕΞ/ΠΟΛΗ (10:00)
ΜΑΡΙΝΑ	13:00	ΚΩ - ΚΑΛΥΜΝΟ - ΛΕΡΟ - ΠΑΤΜΟ - ΜΥΚΟΝΟ - ΠΕΙΡΑΙΑ (06:15)
ΔΕΥΤΕΡΑ 23/06		
ΡΟΔΑΝΘΗ	14:00	ΚΩ - ΚΑΛΥΜΝΟ - ΛΕΡΟ - ΠΑΤΜΟ - ΠΕΙΡΑΙΑ (06:45)
ΤΡΙΤΗ 24/06		
ΔΗΜΗΤΡΟΥΛΑ	14:00	ΚΑΣΤΕΛΛΟΡΙΖΟ
ΜΑΡΙΝΑ	17:00	ΚΩ - ΚΑΛΥΜΝΟ - ΠΕΙΡΑΙΑ (06:00)
ΔΗΜΗΤΡΟΥΛΑ	23:45	ΣΥΜΗ-ΤΗΛΟ-ΝΙΣΥΡΟ-ΚΩ-ΚΑΛΥΜΝΟ-ΑΣΤΥΠΑΛΑΙΑ-ΑΙΓΙΑΛΗ-ΚΑΤΑΠΟΛΑ-ΝΑΞΟ-ΠΑΡΟ-ΣΥΡΟ-ΠΕΙΡΑΙΑ (22:15)
ΤΕΤΑΡΤΗ 25/06		
ΡΟΔΑΝΘΗ	14:00	ΚΩ-ΚΑΛΥΜΝΟ-ΑΣΤΥΠΑΛΑΙΑ-ΚΑΤΑΠΟΛΑ-ΠΕΙΡΑΙΑ (08:00)
ΠΕΜΠΤΗ 26/06		
ΜΑΡΙΝΑ	17:00	ΚΩ - ΚΑΛΥΜΝΟ - ΠΕΙΡΑΙΑ (08:00)
ΠΑΡΑΣΚΕΥΗ 27/06		
ΡΟΔΑΝΘΗ	08:00	ΚΑΣΤΕΛΛΟΡΙΖΟ
ΡΟΔΑΝΘΗ	18:00	ΚΩ-ΚΑΛΥΜΝΟ-ΠΕΙΡΑΙΑ (09:00)
ΣΑΒΒΑΤΟ 28/06		
ΜΑΡΙΝΑ	14:00	ΚΩ - ΚΑΛΥΜΝΟ - ΛΕΡΟ - ΠΑΤΜΟ-ΜΥΚΟΝΟ-ΠΕΙΡΑΙΑ (07:00)
ΔΗΜΗΤΡΟΥΛΑ	23:45	ΚΑΣΤΕΛΛΟΡΙΖΟ
ΚΥΡΙΑΚΗ 29/06		
ΔΗΜΗΤΡΟΥΛΑ	10:00	ΚΩ - ΒΑΘΥ - ΧΙΟ - ΛΕΣΒΟ - ΛΗΜΝΟ - ΑΛΕΞ/ΠΟΛΗ (10:00)
ΡΟΔΑΝΘΗ	13:00	ΚΩ - ΚΑΛΥΜΝΟ - ΛΕΡΟ - ΠΑΤΜΟ - ΜΥΚΟΝΟ - ΠΕΙΡΑΙΑ (06:30)
ΔΕΥΤΕΡΑ 30/06	14:00	ΚΩ - ΚΑΛΥΜΝΟ - ΛΕΡΟ - ΠΑΤΜΟ - ΠΕΙΡΑΙΑ (06:30)

◆◆◆ Η εταιρεία μας βρίσκεται στην ευχάριστη θέση να σας ενημερώσει ότι :

1. Από 15/03 ισχύουν **εκπτώσεις** από 25% μέχρι και 40% **για όλες τις θέσεις**. Συμπεριλαμβάνεται και η τρίτη θέση.
2. Θα προσφέρονται **ειδικές τιμές** σε όλες τις θέσεις για **οικογενειακά πακέτα** και **ξενοδοχεία** 5 ή 4 αστέρων σε **καταπληκτικές τιμές**.
3. Από 15/06 θα εκτελούνται **δρομολόγια καθημερινώς**: ΠΕΙΡΑΙΑ - ΚΩ - ΡΟΔΟ και ΡΟΔΟ - ΚΩ - ΠΕΙΡΑΙΑ.
4. Εισιτήρια **ΜΕΤ' ΕΠΙΣΤΡΟΦΗΣ**, ειδικές τιμές.
5. **IX Έκπτωση** 25% για μετάβαση, μετ' επιστροφής 40%.
6. **Πολλαπλά εισιτήρια** minimum 5, **50% έκπτωση**.

Γ Γκρίτζαλης ΕΚΔΟΣΕΙΣ

17ης Νοεμβρίου 10, Μελίσσια, Τ.Κ. 151 27
Τηλ.: 210 81.04.004-5, 210 61.23.795, Κιν.: 6974 91.71.21
Fax: 210 81.03.103, 210 80.50.244, e-mail:gegritza@otenet.gr
Κεντρική Διάθεση: Εκδόσεις ΓΚΡΙΤΖΑΛΗΣ





Σ' ΑΥΤΟΝ ΚΑΙ ΣΤΟΝ Δ. ΚΡΕΜΑΣΤΙΝΟ ΤΟ ΜΕΓΑΛΟ «ΕΥΧΑΡΙΣΤΩ»

ΠΟΛΙΤΙΚΟ ΜΝΗΜΟΣΥΝΟ ΓΙΑ ΤΟΝ Α. ΠΑΠΑΝΔΡΕΟΥ τα εγκαίνια του Νοσοκομείου

Πολύωροι «δεκάρικοι» από ανθρώπους που δεν έβαλαν ούτε ένα λιθαράκι

Με πολλές αναφορές στον Ανδρέα Παπανδρέου καθώς μάλιστα συμπληρώνονται επτά χρόνια από τον θάνατό του, έγιναν χθες το μεσημέρι, έστω και με καθυστέρηση τριών ετών, από τον Υπουργό Υγείας, καθηγητή κ. Κώστα Στεφανή, τα εγκαίνια του νέου νοσοκομείου Ρόδου, παρουσία επισήμων, εκπροσώπων φορέων και τάξεων και των εργαζομένων του νοσηλευτικού ιδρύματος.

Παρόντες μεταξύ άλλων ο υπουργός Εσωτερικών κ. Κώστας Σκανδαλίδης, ο υφυπουργός Υγείας κ. Εκτορας Νασιώκας, ο Γενικός Γραμματέας του ίδιου υπουργείου κ. Σοφιανός, οι βουλευτές του ΠΑΣΟΚ Δωδεκανήσου κ. Δημήτρης Κρεμαστινός, Κοσμάς Σφυρίου, και Βασίλης Παπανικόλας, η Περιφερειάρχης κ. Μάρθα Σημαντώνη, ο νομάρχης κ. Γιάννης Μαχαιρίδης, ο δήμαρχος Ρόδου κ. Γιώργος Γιαννόπουλος, η προϊσταμένη του ΠΕΣΥΠ Νοτίου Αιγαίου κ. Ιωάννα Αρσενοπούλου, ο διοικητής του Νοσοκομείου κ. Δημήτρης Μάτσιας, ο τέως βουλευτής κ. Γιώργος Χιωτάκης, ο γραμματέας της Ν.Ε. ΠΑΣΟΚ κ. Τιμόθεος Παρασκευάς, εκπρόσωποι των στρατιωτικών αρχών, των σωμάτων ασφαλείας και του ιατρικού κόσμου της Ρόδου με επικεφαλής τον πρόεδρο του Ι.Σ.Ρ. κ. Νίκο Φρόνα.

Ο υπουργός Υγείας κ. Κώστας Στεφανής έφθασε στον χώρο του Νοσοκομείου λίγα λεπτά μετά τις 12 το μεσημέρι και η όλη τελετή, πέραν από τον προεκλογικό και ουσιαστικό χαρακτήρα της πήρε, τελικώς τη μορφή ενός πολιτικού μνημόσυνου στον αείμνηστο ηγέτη του ΠΑΣΟΚ Ανδρέα Παπανδρέου του οποίου το όνομα έχει δοθεί στο νοσηλευτικό μας ίδρυμα - το μοναδικό που φέρει το όνομά του, όπως ανέφερε ο τέως υπουργός κ. Δημήτρης Κρεμαστινός, από τα δέκα περιφερειακά νοσοκομεία που έγιναν σ' όλη τη χώρα επί υπουργίας του.

Κλείνοντας την ομιλία του ο υπουργός Υγείας, κι αυτό είναι χαρακτηριστικό και στην τελευταία αναφορά του στον Ανδρέα Παπανδρέου, βούρκωσε από συγκίνηση και εγκατέλειψε το μικρόφωνο.

Θα μπορούσαν, τελικώς, τα χθεσινά εγκαίνια να είναι, όντως, ένα πολιτικό μνημόσυνο με ουσιαστικό και πρακτικό αποτέλεσμα, δεδομένων των τεράστιων προβλημάτων που αντιμετωπίζει ο τομέας συνολικά της δημόσιας υγείας στον νομό (και όχι μόνο το Νοσοκομείο Ρόδου) αν οι βουλευτές κ.κ. Κοσμάς Σφυρίου και Βασίλης Παπανικόλας, κατά κύριο λόγο, δεν επιχειρούσαν να τους προσδώσουν τα χαρακτηριστικά μιας φιέστας με έντονα τα στοιχεία της ατομικής τους προβολής.

Καταχρώμενοι του χρόνου, με τις ομιλίες τους επιχείρησαν μιαν αναδρομή στο παρελθόν με αναφορές για το πότε, πώς και ποιοί συνέβαλαν στην ανέγερση του νέου νοσοκομείου και, εμμέσως πλην σαφώς, να μειώσουν τη συμβολή του τέως υπουργού Υγείας κ. Δημήτρη Κρεμαστινού.

Υπήρξε μια προσπάθεια που αντιμετωπίστηκε με αρνητικά, δυστυχώς, σχόλια ακόμη και από τα ηγετικά τοπικά στελέχη που δήλωσαν, αμέσως μετά, σαφώς ενοχλημένα. Τα ίδια στελέχη απεκάλυψαν στη «δ» ότι σύμφωνα με το πρόγραμμα που κατήρτισε η ΝΕ ΠΑΣΟΚ δεν προβλεπόταν να ομιλήσει κανείς άλλος πλην, φυσικά, του κ. Στεφανή, του κ. Κρεμαστινού, επί υπουργίας του οποίου έγινε το νοσοκομείο, του διοικητή κ. Μάτσια και της κ. Αρσενοπούλου, η οποία θα παρουσίαζε, όπως και έγινε, τα όσα έχουν γίνει στον τομέα της υγείας στον νομό, στα τελευταία χρόνια.

Οι δύο βουλευτές, όμως, προκάλεσαν σκηνή και αξίωσαν να συμπεριληφθούν στους ομιλητές.





Δ. ΚΡΕΜΑΣΤΙΝΟΣ: ΠΑΡΑΚΑΤΑΘΗΚΗ ΑΝΔΡΕΑ...

Κεντρικό πρόσωπο των εγκαινίων αναδείχθηκε ο τέως υπουργός Υγείας, καθηγητής καρδιολογίας κ. Δημήτρης Κρεμαστινός, βουλευτής Δωδεκανήσου, ο οποίος χειροκροτήθηκε θερμά και κατ' επανάληψη. Οχι μόνο επειδή το Νοσοκομείο Ρόδου είναι έργο αποκλειστικά δικό του, αλλά γιατί με την ομιλία του, στάθηκε ιδιαίτερα στις αδυναμίες και ελλείψεις του ζητώντας από τον συνάδελφό του καθηγητή και ακαδημαϊκό κ. Στεφανή να λάβει όλα εκείνα τα μέτρα που θα το αξιοποιήσουν κατά τον καλύτερο δυνατόν τρόπο προς όφελος του δωδεκανησιακού λαού.

Περιγράφοντας την προ του 1993 κατάσταση στον τομέα της υγείας στα Δωδεκάνησα ο τέως υπουργός αναφέρθηκε στις ανασφάλειες και αγωνίες των κατοίκων των μικρών νησιών, απαριθμώντας στη συνέχεια τα μέτρα που ως υπουργός είχε λάβει για να βελτιωθεί η μελαγχολική εικόνα της περιόδου εκείνης. Αναφέρθηκε, επίσης, στο ιστορικό της ανέγερσης του νοσοκομείου «βάζοντας τα πράγματα στη θέση τους», όπως χαρακτηριστικά τόνισε, ως μία έμμεση απάντηση στα όσα είχαν πει νωρίτερα οι κ.κ. Σφυρίου και Παπανικόλας.

Πέραν, όμως, από τις παραινέσεις προς τον κ. Στεφανή για τη λήψη άμεσων μέτρων που θ'ανακουφίσουν το νοσηλευτικό ίδρυμα από τις ελλείψεις του «και τα οποία θα επιτρέψουν την καλύτερη αξιοποίηση του Γενικού Νοσοκομείου Ρόδου που αποτελεί παρακαταθήκη του Ανδρέα Παπανδρέου», όπως ανέφερε, πρότεινε «εδώ και τώρα» να γίνει Ιατρική Σχολή στη Ρόδο και Κω στο πλαίσιο του Πανεπιστημίου Αιγαίου και το Νοσοκομείο να αναβαθμιστεί σε Πανεπιστημιακό.

Ηταν μία πρόταση που προκάλεσε θύελλα χειροκροτημάτων αν και ο κ. Στεφανής λίγα λεπτά αργότερα απαντώντας στον κ. Κρεμαστινό απέκλεισε μια τέτοια προοπτική γιατί, όπως είπε, δεν συντρέχουν οι προϋποθέσεις.

ΔΗΛΩΣΕΙΣ ΚΑΙ ΜΕΤΡΑ ΑΠΟ ΤΟΝ κ. ΣΤΕΦΑΝΗ

Με την υπογράμμιση «δεν ήρθα για τουρισμό ή για να φέρω δώρα» ο υπουργός Υγείας κ. Στεφανής κατά την ομιλία του, αλλά και αργότερα στη συνέντευξη Τύπου που παραχώρησε στα τοπικά ΜΜΕ, επιχείρησε να διασκεδάσει τις εντυπώσεις από τις αναφορές των μέσων ενημέρωσης στη «φιέστα» των εγκαινίων, για τις οποίες είχε ενημερωθεί από τα στελέχη του ΠΑΣΟΚ.

Εμφανίστηκε, έτσι, ιδιαίτερα προσεκτικός τόσο στις δηλώσεις όσο και στις εξαγγελίες προς τη διοίκηση και τους εργαζομένους του Νοσοκομείου Ρόδου.

Ο κ. Στεφανής παραδέχθηκε με ρεαλισμό ότι υπάρχουν σοβαρές ελλείψεις σε επιστημονικό και νοσηλευτικό προσωπικό τις οποίες όμως δικαιολόγησε λέγοντας πως το Νοσοκομείο «είναι ένα νέο νοσηλευτικό ίδρυμα που βρίσκεται σε εξέλιξη και είναι πολύ φυσικό να παρατηρούνται αδυναμίες, μέχρι να ολοκληρωθεί η λειτουργία του» για να προσθέσει ότι γίνονται σταδιακά βήματα για την αναβάθμισή του με τη λειτουργία νέων τμημάτων και τη συμπλήρωση του αναγκαίου εξοπλισμού.

Πάντως έσπευσε να το χαρακτηρίσει ως το καλύτερο νοσοκομείο της χώρας με βάση το πληθυσμιακό κριτήριο του νησιού και «ένα νοσοκομείο που θα το ζήλευαν ακόμα και οι μεγάλες περιφέρειες της Ευρώπης».

Αναφερόμενος δε στα επιμέρους προβλήματα προέβη στις ακόλουθες εξαγγελίες:

- Παρατείνεται επί δίμηνο η διάρκεια απασχόλησης των ήδη υπηρετούντων συμβασιούχων.
- Προκηρύσσεται η πρόσληψη άλλων 83 συμβασιούχων
- Στο τέλος Ιουλίου θα γίνει η προκήρυξη για την κάλυψη μονίμων θέσεων ιατρών και νοσηλευτικού προσωπικού. Οι προσλήψεις θα γίνουν στις αρχές του 2004.
- Οι αιτήσεις υπηρετούντων νοσηλευτών για μετατάξεις θα εγκριθούν όλες αλλά δεν θα φύγει κανείς πριν γίνει η πρόσληψη των μονίμων το επόμενο έτος. Μάλιστα θα υπάρξει πρόβλεψη να προκηρυχθούν και οι θέσεις αυτών που θα φύγουν.
- Με το νομοσχέδιο του υπουργείου Υγείας που κατατίθεται στη Βουλή την ερχόμενη εβδομάδα θεσπίζεται ο θεσμός της επικουρικής νοσηλεύτριας και προβλέπονται διαδικασίες «εξπρές» για την πρόσληψή τους (καθώς και εξειδικευμένου παραϊατρικού προσωπικού). Αρκετές προσλήψεις θα γίνουν στα νησιά του Αιγαίου που θα τύχουν ιδιαίτερης μεταχείρισης.
- Ενισχύεται το «Δελφίνι Ζωής και Ελπίδας».
- Το υπουργείο έχει αξιολογήσει θετικά το «τεχνικό δελτίο» του ΠΕΣΥ Νοτίου Αιγαίου για την ανάπτυξη της τηλεϊατρικής στα μικρότερα νησιά.
- Σύντομα κατατίθεται στη Βουλή το νομοσχέδιο για το νέο φορέα που θα αναλάβει τις αεροδιακομιδές ασθενών από τα νησιά.
- Προχωρεί ο διαγωνισμός για την προμήθεια μαγνητικού τομογράφου στο Νοσοκομείο Ρόδου.

«ΟΧΙ ΠΑΝΕΠΙΣΤΗΜΙΑΚΟ»

Ο κ. Στεφανής απέκλεισε κατηγορηματικά το ενδεχόμενο ίδρυσης Ιατρικής Σχολής και την αναβάθμιση του Νοσοκομείου σε πανεπιστημιακό επειδή, όπως είπε, αυτό προϋποθέτει μια πόλη ή περιοχή 800.000 κατοίκων, τουλάχιστον, ώστε οι τελειόφοιτοι φοιτητές να έχουν αντιμετωπίσει όλες τις περιπτώσεις ασθενών.

Πάντως, διευκρίνισε ότι μπορεί να αναπτυχθούν ειδικά τμήματα που έχουν σχέση με την πληροφορική της ιατρικής και τις νέες τεχνολογίες.

Με δήλωσή του στη «δ» ανέφερε, επίσης, ότι μπορεί να αναβαθμιστεί η Νοσηλευτική Σχολή Ρόδου σε ΤΕΙ και γι' αυτό θα έχει συνεργασία με τον υπουργό Παιδείας, «γιατί δεν είναι ζήτημα μόνο του υπουργείου Υγείας.

Σε σχέση με τη Νοσηλευτική τάχθηκε αναφανδόν υπέρ του κριτηρίου της εντοπιότητας.

ΟΙ ΕΡΓΑΖΟΜΕΝΟΙ

Ο κ. Στεφανής είχε χθες ιδιαίτερη συνάντηση με τη διοίκηση των εργαζομένων στο Νοσοκομείο κατά την οποία συζήτησε όλα τα θέματα που τους απασχολούν. Απέτρεψε, έτσι, μια δυναμική παρουσία διαμαρτυρίας καθώς υπήρχαν οι πληροφορίες ότι οι εργαζόμενοι με πανό και συνθήματα θα σκίαζαν την τελετή των εγκαινίων. Συνάντηση, επίσης, είχε και με τον πρόεδρο του ΙΣΡ κ. Φρόνα.

Το απόγευμα ο κ. Στεφανής επισκέφθηκε τη Νομαρχία και το Δήμο Ροδίων.

