η δημοκρατική της Ρόδου

στην υπηρεσία του δωδεκανησιακού λαού

Αρ. φύλλου 6309 - ΠΑΡΑΣΚΕΥΗ 11 ΙΟΥΛΙΟΥ 2003 - Τιμή 0,70 ΕΥΡΩ - www.dimokratiki.gr

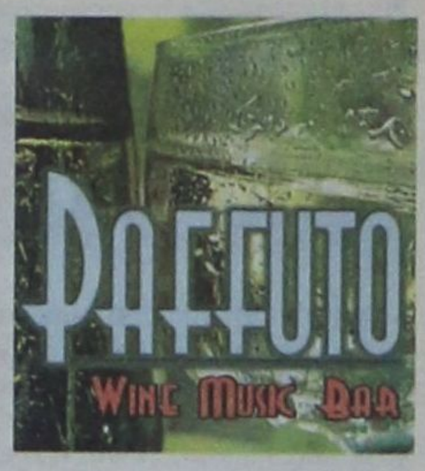



ΕΠΙΔΙΩΚΕΙ ΤΩΡΑ «ΣΥΝΑΙΝΕΤΙΚΕΣ ΔΙΑΔΙΚΑΣΙΕΣ»

ΑΝΑΔΙΠΛΩΝΕΤΑΙ Η ΚΥΒΕΡΝΗΣΗ για τον εκλογικό νόμο

Αποκλείει το ενδεχόμενο αιφνιδιασμού • Συνήλθε σε συνεδρίαση το Εκτελεστικό Γραφείο του ΠΑΣΟΚ

• ΣΕΛ. 12

ΑΠΕΡΓΙΑ ΒΕΝΖΙΝΟΠΩΛΩΝ

Από τη Δευτέρα αρχίζει ο «Γολγοθάς» των οδηγών

• ΣΕΛ. 6



ΚΑΤΑΤΙΘΕΤΑΙ ΣΤΗ ΒΟΥΛΗ

Τι προβλέπει το νομοσχέδιο για τα αυθαίρετα

• ΣΕΛ. 14



ΕΝ ΕΤΕΙ ΣΩΤΗΡΙΩ 2003

Χωρίς ρεύμα και νερό τα μαρτυρικά νησιά μας

Αδιαφορεί η Κυβέρνηση

• ΣΕΛ. 20-21

ΝΕΑ ΔΡΑΜΑΤΙΚΗ ΕΚΚΛΗΣΗ ΑΠΟ ΤΟΥΣ ΕΠΑΪΟΝΤΕΣ

ΥΠΟΣΚΑΠΤΕΤΑΙ η ροδιακή κοινωνία από τα ναρκωτικά

Η ώρα είναι 12 παρά 5 για γενική αφύπνιση και αντίδραση

Σήμερα κτυπάνε αλύπητα την πόρτα του διπλανού μας, αύριο θα κτυπήσουν και τη δική μας • Συνελήφθησαν χθες δύο αμούστακα παιδιά με 16 κιλά χασίς • Δεν υπάρχει δρόμος επιστροφής για τους ναρκομανείς • Ποινική δίωξη σε βαθμό κακουργήματος κατά του Β. Σπηλιωτή • Στο Συμβούλιο Πλημμελειοδικών προσέφυγε ο Μιχ. Παπαμιχαήλ

• ΣΕΛ. 3





ΘΑ ΓΙΝΕΙ «ΓΕΝΙΚΗ ΕΠΙΣΚΟΠΗΣΗ» ΤΗΣ ΚΑΤΑΣΤΑΣΕΩΣ

Ο ΤΟΥΡΙΣΜΟΣ «ΕΦ' ΟΛΗΣ ΤΗΣ ΥΛΗΣ»

σήμερα στον ΠΡΟΤΟΥΡ και στην ΕΞΡ

Φλέγοντα θέματα: Πορεία σαιζόν, διαφήμιση, Φαληράκι και αναπτυξιακός νόμος

• ΣΕΛ. 4

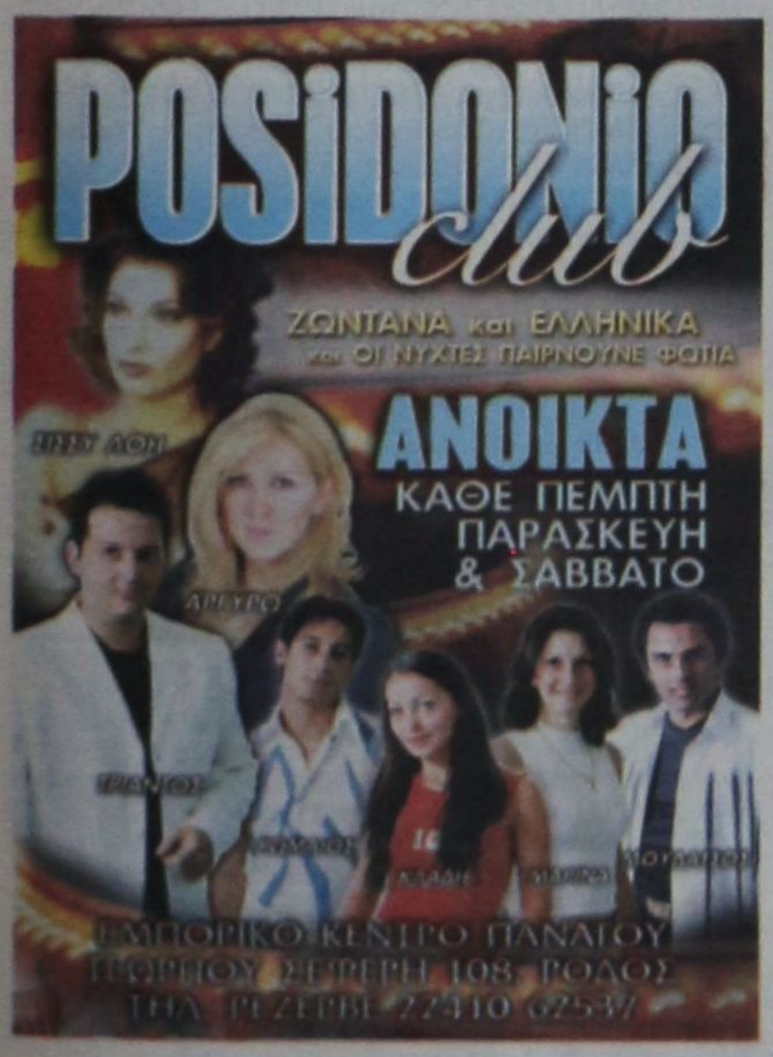

ΗΔΗ... «ΚΟΒΕΙ» ΚΑΙ ΤΟΥΣ ΔΡΟΜΟΥΣ

Χαώδης η κατάσταση στην οδό Ρήγα Φεραίου

• ΣΕΛ. 4



ΑΣ ΠΡΟΣΕΞΕΙ Η ΤΟΠΙΚΗ ΗΓΕΣΙΑ

Το «σίριαλ» του αποχετευτικού εγκυμονεί μεγάλους κινδύνους

• ΣΕΛ. 5

Το "Waterpark" της ΡΟΔΟΥ σας περιμένει για ευχάριστες ώρες



Καινούριες ΤΣΟΥΛΗΘΡΕΣ για δυνατές συγκινήσεις.

The WATER PARK HELIAS

Δροσιά για όλο το καλοκαίρι!!!!!

η άποψη της ημέρας

Ανάπτυξη και ευημερούντες αριθμοί

Ημόνιμη επωδός των κυβερνητικών στελεχών αλλά και του Πρωθυπουργού στις αιτιάσεις ότι η οικονομία δεν πάει καλά, είναι πως η Ελλάδα είναι η χώρα με τον υψηλότερο ρυθμό ανάπτυξης στην ευρωζώνη. Επομένως όσοι καταλήγουμε σε τέτοια συμπεράσματα ούτε λίγο ούτε πολύ δεν ξέρουμε τι μας γίνεται. Απ' όλους δηλαδή τους δείκτες που συναποτελούν αυτό που με μια λέξη λέμε οικονομία, η κυβέρνηση επιλέγει την ανάπτυξη, η οποία όντως πάει καλά και κυμαίνεται γύρω στο 4% και αγνοεί επιδεικτικά τους άλλους. Χθές για παράδειγμα, ανακοινώθηκε ο δείκτης ανεργίας του πρώτου τριμήνου, όπου φαίνεται ότι η ανεργία βρισκόταν στο 9,9% του ενεργού πληθυσμού και είναι κατά τι χαμηλότερα απ' ό,τι το ίδιο διάστημα του 2002. Και πάλι όμως, είναι από τους υψηλότερους δείκτες στην ευρωζώνη.

Ανακοινώθηκε, επίσης, ο πληθωρισμός του Ιουνίου, ο οποίος παρέμεινε αμετάβλητος στο 3,8% και είναι από τους υψηλότερους στην ευρωζώνη. Την ίδια στιγμή, οι μισθοί παραμένουν καθηλωμένοι κι είναι από τους χαμηλότερους στην ευρωζώνη, η αγοραστική δύναμη συνακόλουθα περιορισμένη, οι συντάξεις με ελάχιστες εξαιρέσεις για απλό βιοπορισμό ανέχειας, οι κοινωνικές παροχές άθλιες έως τριτοκοσμικές, αλλά η ανάπτυξη, ανάπτυξη.

Ολοι πλέον ξέρουμε ότι αυτή η ανάπτυξη είναι κάτι σαν την εικονική πραγματικότητα. Τα έργα της Ολυμπιάδας και του Γ' ΚΠΣ είναι αυτά που κάνουν τη διαφορά σε σχέση με τους άλλους Ευρωπαίους και όχι γιατί έχουμε γίνει Ελντοράντο της Ευρώπης ή έστω Ιρλανδία.

Εργα υποδομής σαφώς σημαντικά, στα οποία όμως η πλειοψηφία των απασχολουμένων είναι αλλοδαπό εργατικό δυναμικό άρα έχουν ελάχιστη συμμετοχή στην προσπάθεια περιστολής της αμιγώς ελληνικής ανεργίας. Επί πλέον, επειδή πρόκειται περί έργων υποδομής τα οποία έχουν ημερομηνία λήξεως κι είναι αμφίβολο έως απίθανο με τη λειτουργία τους να αλλάξουν το οικονομικό κλίμα και να εισρεύσουν επενδυτές επειδή θα έχουμε μεγαλύτερους δρόμους και γέφυρες, το πιο θανότερο είναι ότι το μέλλον μας προδιαγράφεται μελανό.

Οι υποστηρικτές της άποψης ότι τα έργα υποδομής συμβάλλουν στην αύξηση της ανταγωνιστικότητας του παραγόμενου προϊόντος, μπορούν να το υποστηρίζουν αυτό μόνο σε θεωρητική βάση. Και τούτο γιατί στην πράξη ελάχιστες νέες επενδύσεις πραγματοποιούνται, ελάχιστα έως καθόλου φουγάρα καπνίζουν και ελάχιστες θέσεις στον ιδιωτικό τομέα ανοίγουν. Η δε ανταγωνιστικότητα συνολικά της οικονομίας κατεβαίνει συνεχώς την κλίμακα της παγκόσμιας κατάταξης. Ωραία, έχουμε ανάπτυξη λόγω κατασκευαστικού τομέα. Την ίδια στιγμή, όμως, οι δείκτες της βιομηχανικής παραγωγής μειώνονται, καθώς επίσης και ο δείκτης των υπηρεσιών. Να μην πούμε και για την αγροτική παραγωγή που κάθε χρόνο μειώνεται από 1-3%. Σε τι επομένως μπορούμε να ελπίζουμε; Ποιός τομέας θα μπορέσει να γίνει το σωσίβιο της μετά - ολυμπιακής οικονομίας; Ο δημόσιος; Μα αυτός είναι ο υπεύθυνος όλων των δεινών της μοίρας της μεταπολιτευτικής Ελλάδος. Κακά τα ψέματα, οι αριθμοί μπορούν να διαβαστούν με εκατό τρόπους. Η αλήθεια όμως πάντα είναι μία κι αυτή τη βιώνουμε όλοι οι Ελληνες και δεν χρειαζόμαστε μεταφραστές της πραγματικότητας.

ο καιρός

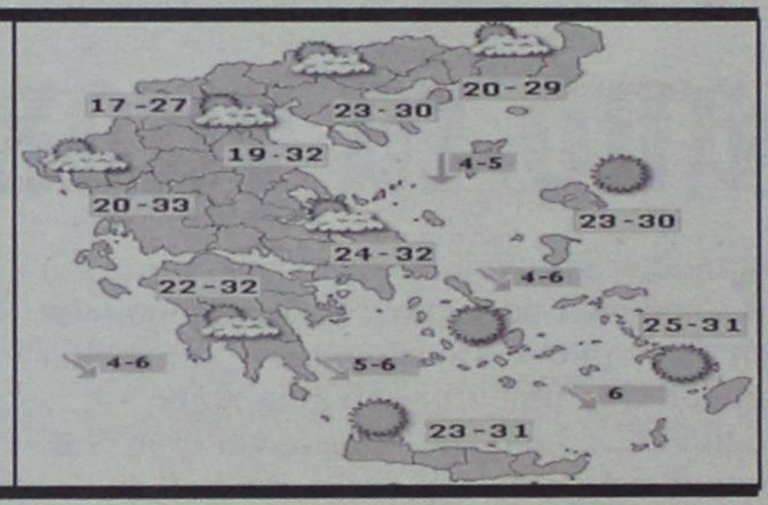

Γενική πρόγνωση για σήμερα Παρασκευή 11/7/2003. Σε όλη τη χώρα ο καιρός αρχικά θα είναι αίθριος αλλά τις απογευματινές ώρες θα αναπτυχθουν τοπικές νεφώσεις στα ηπειρωτικά. Οι άνεμοι θα πνέουν βόρειοι, βορειοδυτικοί μέτριοι και τοπικά στα δυτικά και νότια πελάγη ισχυροί. Η θερμοκρασία θα κυμανθεί στη βόρεια Ελλάδα από 17 έως 29 βαθμούς Κελσίου, στα υπόλοιπα ηπειρωτικά από 19 έως 34 βαθμούς και στά νησιά από 22 έως 31 βαθμούς Κελσίου.

ΗΜΕΡΗΣΙΑ ΕΦΗΜΕΡΙΔΑ
η δημοκρατική
της Ρόδου
Ετος ιδρύσεως 1982
Θεμ. Σοφούλη 77
Ταχ. Θυρίδα 339
85100 Ρόδος
Εκδότης - ιδιοκτήτης - διευθυντής:
ΒΑΣΙΛΗΣ Δ. ΑΘΑΝΑΣΙΟΥ
Τηλέφωνα:
34722, 76655, 37500,
26728, 27919
Telefax:37333
www.dimokratiki.gr
e-mail:contact@dimokratiki.gr



αναδρομή στο παρελθόν


η δημοκρατική

Πέμπτη 11 Ιουλίου 1991

Για «πολιτιστικό έγκλημα» κατά του λαού της Ρόδου κατηγόρησε χθές την «Ξενία ΑΕ» και την ηγεσία του υπουργείου Τουρισμού ο δήμαρχος κ. Μάνος Κόκκινος με αφορμή τη διενέργεια του διαγωνισμού εκμίσθωσης του «Ακταίον». Πρόσθεσε όμως, ότι εξακολουθεί να διατηρεί ελπίδες, έστω και πολύ περιορισμένες για την αποτροπή αυτού του εγκλήματος στο διάστημα που απομένει μέχρι την κατακύρωση του διαγωνισμού μετά και το χθεσινό δημοσίευμα της «δ» ότι η δημοπρασία θα ακυρωθεί ως ασύμφορη για το Δημόσιο. Στην καθιερωμένη συνάντησή του με τους δημοσιογράφους χθές, ο δήμαρχος, αναφερόμενος στις τελευταίες αρνητικές εξελίξεις όσον αφορά το «Ακταίον», εξέφρασε τη λύπη, την απογοήτευση αλλά και τη διαμαρτυρία του προς την διοίκηση της Ξενία ΑΕ και τον υπουργό Τουρισμού κ. Γιάννη Κεφαλογιάννη «γιατί με την στείρα αδιαλλαξία που επέδειξαν διέψευσαν και τις κάποιες ελπίδες που υπήρχαν και την τελευταία, έστω, στιγμή ότι ο διαγωνισμός θα ανεβάλλετο»...

«Δυστυχώς - πρόσθεσε - τα τόσα προβλήματά μας, οι παραστάσεις, οι επισκέψεις ως και οι επιστολές προς τον Πρωθυπουργό και τον ανώτατο πολιτειακό παράγοντα, τον Πρόεδρο της Δημοκρατίας κ. Κ. Καραμανλή δεν στάθηκαν ικανές για να κάμψουν αυτήν την αδιαλλαξία». Στη συνέχεια των δηλώσεων του ο κ. Μάνος Κόκκινος προειδοποίησε ότι «όπως το υπουργείο Τουρισμού εξάντλησε τα περιθώρια εξουσίας του, έτσι και ο Δήμος θα εξαντλήσει τα δικά του», διευκρινίζοντας σε σχετική ερώτηση ευθύς αμέσως ότι δεν πρόκειται σε καμιά περίπτωση ο Δήμος Ρόδου να χορηγήσει άδεια λειτουργίας για το «Ακταίον» σε ιδιώτη ενοικιαστή μετά τον προχθεσινό διαγωνισμό (προς επιβεβαίωση σχετικών δημοσιευμάτων της «δ»).

πριν 12 χρόνια

πληροφορίες

Η ΤΑΥΤΟΤΗΤΑ ΤΗΣ ΗΜΕΡΑΣ

ΠΑΡΑΣΚΕΥΗ 11 ΙΟΥΛΙΟΥ
ΟΛΓΑΣ ΙΣΑΠΟΣΤ. ΕΥΦΗΜΙΑΣ, ΝΕΚΤΑΡΙΟΥ
Ανατολή ηλίου 5.12 Δύση ηλίου 7.49 ΣΕΛΗΝΗ 12 ΗΜΕΡ.

ΦΑΡΜΑΚΕΙΑ

ΣΗΜΕΡΑ: διημερεύει το φαρμακείο ΠΑΝΑΣ ΑΡΤΕΜΙΟΣ, Αννης Μαρίας 82, τηλ. 30585
ΣΗΜΕΡΑ: διανυκτερεύει το φαρμακείο ΜΑΥΡΙΚΙΟΥ ΜΑΡΙΑ, Ηρώων Πολυτεχνείου 1γ, (πλησίον ξεν. Ρόδων), τηλ. 28858

ΚΑΥΣΙΜΑ

ΣΗΜΕΡΑ: Διανυκτερεύουν τα πρατήρια καυσίμων 1) Ριζόπουλος Ν. **(ΒΡ Καναδά) 2)** Πασχαλίδης - Μοσχής **(ΒΡ 4ο χλμ. Ρόδου - Λίνδου) 3)** Γαβριλιώτης Γ. **(ΕΚΟ Ιαλυσός) 4)** Τσουμπλέκας Γ. **(ΕΚΟ Παραδείσι) 5)** Κούτρης Δ. **(ΕΚΟ 17ο χλμ. Ρόδου - Λίνδου) 6)** Νεσγός Μ. **(ΕΚΟ Μάσαρη) 7)** Θεουλάκης Ι. **(ΕΚΟ Εμπωνα) 8)** Πάππου Κ. **(ΕΚΟ Παραδείσι)**

ΧΡΗΣΙΜΑ ΤΗΛΕΦΩΝΑ

Άμεση δράση	100	Πληρ. ΟΤΕ	131
Αμεση Επέμβαση		Ώρα	141
Πυροσβεστικής	199	Φαρμακεία (Διημ.-Διαν.)	1434
Νοσοκομείο	80000	ΠΡΟ-ΠΟ • ΛΟΤΤΟ	1444
Οδική Ασφάλεια:		ΠΑΜΕ ΣΤΟΙΧΗΜΑ	1400
EXRESS SERVICE	154	ΡΟΔΑ	26300
HELLAS SERVICE	1057	ΚΤΕΥΛ	27706
HOULIS SERVICE	30165	ΕΒΕΔ	22281
ΑΦΟΙ Σιέχ	25776	Δικηγορικός Σύλλογος	27469
Ράδιο Ταξί	64712	Εμπορικός Σύλλογος	35255
Αστυν. Διεύθυνση	27653	Ολυμπιακή - Κρατήσεις	24555
Ασφάλεια	23294	ΔΑΝΕ (πρακτορείο)	43150
Τμήμα Τάξης	23849	ΙΚΑ	64912
Τροχαία	44131-32	ΤΕΒΕ	22688-77034
Λιμεναρχείο	28888	ΤΑΞΥ	68701-3
Δασαρχείο	191	ΟΑΕΔ	23265
Τελωνείο	27703	Εργατικό Κέντρο	24730
Υγειονομείο	26666	Αρχαιολογία	34719
Μητρόπολη	23274	Περιφ. Δ/ντής	38174 - 38175
Νομαρχία	46501	AIRGREECE	36095
Δήμος Ρόδου	46200	Aegean Airlins	98345
Βλάβες ΟΤΕ	121	ΔΗΜ. ΕΠΙΧ. ΚΑΘ. ΡΟΔΟΥ	77600
Βλάβες ΔΕΗ	125	ΥΠΗΡ. ΑΠΟΚΟΜΙΔΗΣ	61057
ΒΛΑΒΕΣ ΔΕΥΑΡ	68755		

ΔΕΧΟΝΤΑΙ ΤΟ ΚΟΙΝΟ

- Σας γνωστοποιούμε ότι ο Δήμαρχος ΑΡΧΑΓΓΕΛΟΥ κ. **Αλέξανδρος Π. Παπουράς** δέχεται το κοινό: **Τρίτη 5:30 - 8:30 μ.μ. Πέμπτη 10:30 - 13:30 μ.μ.**
- Ο Νομάρχης Δωδεκανήσου **Γιάννης Μαχαιρίδης** και οι βοηθοί Νομάρχη **Στάθης Κουσουρνάς** και **Νίκος Ζωίδης** δέχονται το κοινό κάθε **Τρίτη και Πέμπτη, από τις 11:00-13:00 το μεσημέρι**

ΑΚΤΟΠΛΟΙΚΑ ΔΡΟΜΟΛΟΓΙΑ

ΑΙΟΛΟΣ ΚΕΝΤΕΡΗΣ: Απόπλους **08.00** δια Κω, Κάλυμνο, Πειραιά **ΡΟΔΑΝΘΗ:** Απόπλους **08.00** δια Καστελλόριζο και επιστροφή **ΠΑΤΜΟΣ:** Απόπλους **11.00** δια Κω, Σάμο, Θεσσαλονίκη **ΔΙΑΓΟΡΑΣ:** Απόπλους **15.00** δια Νίσυρο, Κω, Κάλυμνο, Λέρο, Πάτμο, Πειραιά **ΡΟΔΑΝΘΗ:** Απόπλους **18.00** δια Κω, Κάλυμνο, Πειραιά

ΑΕΡΟΠΟΡΙΚΑ ΔΡΟΜΟΛΟΓΙΑ

ΠΤΗΣΕΙΣ ΟΛΥΜΠΙΑΚΗΣ
ΡΟΔΟΣ - ΑΘΗΝΑ: Καθημερινά **07.10, 10.40, 13.40, 20.25, 22.55**
ΡΟΔΟΣ - ΚΑΡΠΑΘΟΣ: (Τρίτη, Σάββατο) **16.15** (Πέμπτη - Κυριακή)
ΡΟΔΟΣ - ΚΑΣΟΣ: (Τρίτη - Σάββατο) **16.15**
ΡΟΔΟΣ - ΗΡΑΚΛΕΙΟ: (Δευτέρα, Παρασκευή) **16.10** (Τετάρτη) **17.20**
ΡΟΔΟΣ - ΘΕΣΣΑΛΟΝΙΚΗ: (Δευτέρα, Παρασκευή) **18.40** (Τετάρτη) **17.20**
ΡΟΔΟΣ - ΜΕΓΙΣΤΗ: (Τετάρτη, Παρασκευή, Κυριακή) **07.20**
ΠΤΗΣΕΙΣ AEGEAN - CRONUS AIRLINES
ΡΟΔΟΣ - ΑΘΗΝΑ: Καθημερινά **07.10 (πλην Κυριακής) 11-10 - 16.25 - 18.10 -21.35**
ΡΟΔΟΣ - ΗΡΑΚΛΕΙΟ: Καθημερινά 14.30
ΡΟΔΟΣ - ΘΕΣΣΑΛΟΝΙΚΗ: Καθημερινά 17.45

ΣΥΝΑΛΛΑΓΜΑ

ΠΟΣΟΤΗΤΑ ΝΟΜΙΣΜΑΤΟΣ ΑΝΑ 1 ΕΥΡΩ

ΔΟΛΛΑΡΙΟ Η.Π.Α	1,1342	ΛΑΤ ΛΕΤΟΝΙΑΣ	0,645
ΓΙΕΝ ΙΑΠΩΝΙΑΣ	133,51	ΛΙΡΑ ΜΑΛΤΑΣ	0,427
ΚΟΡΩΝΑ ΔΑΝΙΑΣ	7,4354	ΖΛΟΤΙ ΠΟΛΩΝΙΑΣ	4,452
ΛΙΡΑ ΑΓΓΛΙΑΣ	0,6981	ΛΕΙ ΡΟΥΜΑΝΙΑΣ	37200,0
ΚΟΡΩΝΑ ΣΟΥΗΔΙΑΣ	9,1255	ΤΟΛΑΡ ΣΛΟΒΕΝΙΑΣ	234,435
ΦΡΑΓΚΟ ΕΛΒΕΤΙΑΣ	1,5489	ΚΟΡΩΝΑ ΣΛΟΒΑΚΙΑΣ	41,595
ΚΟΡΩΝΑ ΙΣΛΑΝΔΙΑΣ	87,55	ΛΙΡΑ ΤΟΥΡΚΙΑΣ	1598000,0
ΚΟΡΩΝΑ ΝΟΡΒΗΓΙΑΣ	8,32	ΔΟΛ. ΑΥΣΤΡΑΛΙΑΣ	1,7357
ΛΕΒΑ ΒΟΥΛΓΑΡΙΑΣ	1,9466	ΔΟΛ. ΚΑΝΑΔΑ	1,5724
ΛΙΡΑ ΚΥΠΡΟΥ	0,5873	ΔΟΛ. ΧΟΝΓΚ-ΚΟΝΓΚ	8,8458
ΚΟΡΩΝΑ ΤΣΕΧΙΑΣ	31,634	ΔΟΛ. ΝΕΑΣ ΖΗΛΑΝΔΙΑΣ	1,9417
ΚΟΡΩΝΑ ΕΣΘΟΝΙΑΣ	15,6466	ΔΟΛ. ΣΙΓΚΑΠΟΥΡΗΣ	1,9863
ΦΟΡΙΝΤ ΟΥΓΓΑΡΙΑΣ	261,73	ΓΟΥΟΝ Ν. ΚΟΡΕΑΣ	1336,6
ΛΙΤΑ ΛΙΘΟΥΑΝΙΑΣ	3,4525	ΡΑΝΤ Ν. ΑΦΡΙΚΗΣ	8,5061



ΝΕΑ ΔΡΑΜΑΤΙΚΗ ΕΚΚΛΗΣΗ ΑΠΟ ΤΟΥΣ ΕΠΑΪΟΝΤΕΣ

ΑΝ ΔΕΝ ΑΦΥΠΝΙΣΘΕΙ Η ΚΟΙΝΩΝΙΑ θα καταστραφεί από τα ναρκωτικά

• Συνελήφθησαν δύο αμούστακα παιδιά με 16 κιλά χασίς • Ποινική δίωξη κατά του Β. Σπηλιώτη • Στο Συμβούλιο προσέφυγε ο Μ. Παπαμιχαήλ

Οι κατηγορίες της αγοράς, κατοχής και μεταφοράς από κοινού 16 κιλών ακατέργαστης κάνναβης ακολουθούν τους Θεόδωρο Σολδάτο του Κωνσταντίνου 18 ετών και Δημήτριο Λουκόπουλο του Αναστασίου 19 ετών, κατοίκους Πάτρας που συνελήφθησαν χθες το πρωί και ώρα 09:00 από αστυνομικούς του Τμήματος Δίωξης Ναρκωτικών Ρόδου και αναμένεται να οδηγηθούν σήμερα ενώπιον του Αντεισαγγελέα Πλημμελειοδικών Ρόδου κ. Κ. Μπούτσικου για τα περαιτέρω.

Ο εντοπισμός και η σύλληψη των νεαρών αυτών δραστών έγινε κάτω από τις ακόλουθες συνθήκες:

Προ 3ημέρου περίπου αστυνομικοί του Τμήματος Δίωξης Ναρκωτικών Ρόδου πληροφορήθηκαν ότι επίκειται η μεταφορά στη Ρόδο με πλοίο της γραμμής μεγάλης ποσότητας ινδικής κάνναβης, από δύο άτομα Ελληνικής ή Αλβανικής καταγωγής.

Υπό την εποπτεία του αντεισαγγελέα κ. Κ. Μπούτσικου στήθηκε αμέσως επιχείρηση παρακολούθησης και ελέγχου των επιβατών στον Εμπορικό Λιμένα της Ρόδου από αστυνομικούς του Τμήματος Δίωξης και από λιμενικούς του κλιμακίου ειδικών υπηρεσιών του Κ.Λ.Ρ.

Χθες και ώρα 09:00 οι αστυνομικοί του Τμήματος Δίωξης εντόπισαν δύο νεαρά άτομα που έφεραν μαζί τους δύο σακ-βουαγιάζ και αποφάσισαν να τα υποβάλουν σε έλεγχο.

Διαπιστώθηκε ότι εντός των ταξιδιωτικών σάκων υπήρχε ποσότητα ακατέργαστης κάνναβης 16 κιλών τοποθετημένη σε 8 ισοβαρή δέματα καλυμμένα με ναύλον και κολλητική ταινία.

Οι δύο νεαροί οδηγήθηκαν στο Τμήμα Δίωξης Ναρκωτικών όπου ακολούθησε προανάκριση η οποία ωστόσο δεν διαφώτισε τους αστυνομικούς και δεν διευκόλυνε τη διενέργεια περαιτέρω έρευνας για τον εντοπισμό και τη σύλληψη του ατόμου που θα παρελάμβανε την ουσία στη Ρόδο ή την εξάρθρωση του κυκλώματος που διέθεσε τα

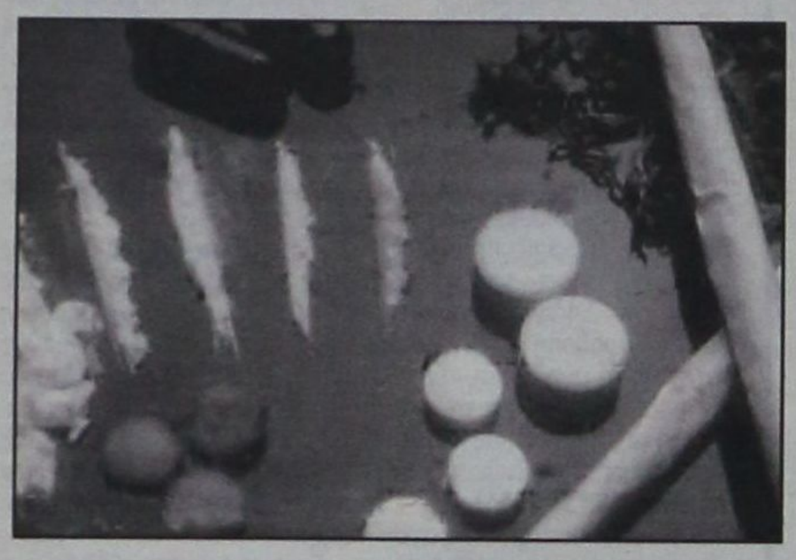

ναρκωτικά στους δύο νεαρούς.

Οπως φαίνεται, οι δύο νεαροί δεν έχουν αντιληφθεί την σοβαρότητα των αξιόποινων πράξεων στις οποίες προέβησαν γι' αυτό και δεν συνεργάσθηκαν με τους αστυνομικούς, ενώ ταυτόχρονα φέρονται να διοχέτευσαν ψευδείς πληροφορίες για την προέλευση και για τον τελικό αποδέκτη της ναρκωτικής ουσίας.

Ισχυρίστηκαν ειδικότερα ότι την ποσότητα των 16 κιλών χασίς την προμηθεύθηκαν έναντι μόνο 1.408 ευρώ από άγνωστο τσιγγάνο στην Αθήνα με σκοπό να την μεταφέρουν και να την διαθέσουν μόνοι τους στη Ρόδο!

Εκτιμάται αρμοδίως ότι οι δύο νεαροί ήταν προσυνενοημένοι για το τι θα κατέθεταν σε περίπτωση που η επιχείρηση μεταφοράς δεν τελεσφορούσε, ότι αποτελούν μέλη κυκλώματος που διαθέτει μεγάλες ποσότητες κάνναβης στην αγορά και ότι στρατολογήθηκαν από τους «εγκεφάλους» του κυκλώματος επειδή εμπίπτουν στις ευνοϊκές διατάξεις του νόμου λόγω του νεαρού της ηλικίας τους και του λευκού ποινικού μητρώου που έχουν. Αξίζει να σημειωθεί μάλιστα ότι δεν πρόκειται για εξαρτημένα άτομα, γι' αυτό και δεν είναι καταγεγραμμένα στα αρχεία της Αστυνομίας.

ΔΙΩΞΕΙΣ ΣΕ ΒΑΘΜΟ ΚΑΚΟΥΡΓΗΜΑΤΟΣ

Ποινική δίωξη σε βαθμό κακουργήματος για διάθεση κατ' εξακολούθηση ηρωίνης και για κατοχή ναρκωτικών άσκησε χθες ο Αντεισαγγελέας Πλημμελειοδικών Ρόδου κ. Κ. Μπούτσικος κατά του 21χρονου Β. Σπηλιώτη του Αναστασίου, υπότροπου σε υποθέσεις ναρκωτικών.

Ο 21χρονος, όπως αποκάλυψε η «δ», συνελήφθη προχθές περί ώραν 04:00 κατόπιν έγκλησης που κατέθεσε σε βάρος του η μητέρα του 19χρονου Γ. Παπαγεωργάκη του Τσαμπίκου.

Ο 19χρονος είχε μεταφερθεί στο Γ.Ν.Ρ. την 8η Ιουλίου και ώρα 23:30 με ασθενοφόρο του ΕΚΑΒ σε κωματώδη κατάσταση ύστερα από ενδοφλέβια χρήση ηρωίνης την οποίαν του διέθεσε ο Σπηλιώτης σύμφωνα με όσα τουλάχιστον κατέθεσε η μητέρα του αλλά και φίλοι του.

Προ 15νθημέρου μάλιστα ο Σπηλιώτης φέρεται να είχε διαθέσει ηρωίνη ξανά στον 19χρονο και να απαίτησε με τρόπο φορτικό από τον ίδιο και τους γονείς του την εξόφληση χρέους 50 ευρώ από την πώληση της ουσίας.

Ο ίδιος απολογούμενος αρνήθηκε ότι πούλησε ηρωίνη στον 19χρονο, παραδέχθηκε όμως ότι ζήτησε και πήρε τα 50 ευρώ ισχυριζόμενος ότι επρόκειτο για δανεικά. Ταυτόχρονα δήλωσε τοξικομανής.

Σε έρευνα που διενεργήθηκε στο σπίτι του Σπηλιώτη βρέθηκαν εξάλλου και κατασχέθηκαν 20 δισκία του ναρκωτικού φαρμάκου «XANAX».

Μετά την άσκηση των διώξεων οδηγήθηκε ενώπιον του τακτικού Ανακριτή, από τον οποίο ζήτησε και πήρε προθεσμία έως την Δευτέρα 14 Ιουλίου, για να ετοιμάσει την απολογία του.

ΣΤΟ ΣΥΜΒΟΥΛΙΟ ΠΛΗΜΜΕΛΕΙΟΔΙΚΩΝ ΠΡΟΣΕΦΥΓΕ Ο ΠΑΠΑΜΙΧΑΗΛ

Προσφυγή κατά του εντάλματος προσωρινής του κράτησης στις φυλακές κατέθεσε χθες στο Συμβούλιο Πλημμελειοδικών Ρόδου δια του πληρεξουσίου δικηγόρου του κ. Τάσου Διάκου, ο 53χρονος Ροδίτης Μιχαήλ Παπαμιχαήλ του Ιωάννη, που συνελήφθη την 5η Ιουλίου καθώς παρελάμβανε από εταιρεία ταχυμεταφορών δέμα το οποίο περιείχε 17,5 γραμμάρια κοκαΐνης και διώκεται για αγορά κατ' εξακολούθηση, κατοχή και παραλαβή δέματος με ναρκωτικά.

Στην προσφυγή του ο Παπαμιχαήλ ισχυρίζεται μεταξύ άλλων ότι αντιμετωπίζει ψυχολογικά προβλήματα για οικογενειακούς λόγους και ότι είχε την ατυχία να γνωρίσει τον Ηλία Ξηρογιάννη του Παναγιώτη 37 ετών (υπότροπο και καταζητούμενο από τον περασμένο Νοέμβριο για εμπορία κοκαΐνης) που τον μύησε στη χρήση της ουσίας.

Επικαλείται επίσης ότι είναι τοξικομανής και ότι ουδέποτε πώλησε ο ίδιος κοκαΐνη.

Αξίζει να σημειωθεί ότι ο Παπαμιχαήλ έχει καταδικασθεί στο παρελθόν για υπόθεση εκμετάλλευσης γυναικών.

ΤΡΟΜΑΚΤΙΚΕΣ ΔΙΑΣΤΑΣΕΙΣ ΠΡΟΣΕΛΑΒΕ ΤΟ ΠΡΟΒΛΗΜΑ ΤΩΝ ΝΑΡΚΩΤΙΚΩΝ

Την αφύπνιση της Ροδίτικης κοινωνίας και την ευαισθητοποίηση πολιτών και φορέων στο υπαρκτό και επικίνδυνο πλέον πρόβλημα της μάστιγας των ναρκωτικών που έχει προσλάβει ανησυχητικές διαστάσεις ζήτησε σε συνέντευξη που παραχώρησε χθες ο Αστυνομικός Υποδιευθυντής κ. Δημ. Λερογιάννης.

«Πρέπει να ξυπνήσουν και να διεγερθούν συνειδήσεις στο φλέγον θέμα των ναρκωτικών. Πρέπει να αναλάβουμε όλοι τις ευθύνες που μας αναλογούν μην εφησυχάζουμε», δήλωσε σχετικά ο αστυνομικός υποδιευθυντής, και πρόσθεσε:

«Σήμερα κτυπάνε την πόρτα του διπλανού μας, αύριο θα κτυπήσουν και τη δική μας».

Ο διοικητής του Τμήματος Δίωξης Ναρκωτικών κ. Δ. Δημητρακόπουλος δήλωσε επίσης, αναφερόμενος, στο ίδιο θέμα:

«Ολοένα και περισσότερο διαπιστώνουμε ότι νέοι εμπλέκονται σε υποθέσεις ναρκωτικών και πρέπει να ανησυχούμε».



ΔΡΟΜΟΛΟΓΙΑ ΤΟΥ ΤΑΧΥΠΛΟΟΥ ΚΑΤΑΜΑΡΑΝ
«ΔΩΔΕΚΑΝΗΣΟΣ ΕΞΠΡΕΣ»
ΑΠΟ 1/07/2003 ΕΩΣ 31/08/2003
ΑΝΑΧΩΡΗΣΗ ΑΠΟ ΡΟΔΟ
ΑΠΟ ΤΗ ΘΕΣΗ «ΚΟΛΩΝΑ»

ΗΜΕΡΑ	ΩΡΑ	ΠΡΟΟΡΙΣΜΟΣ	ΩΡΑ ΑΦΙΞΗΣ ΣΤΗ ΡΟΔΟ
ΚΑΘΕ ΔΕΥΤΕΡΑ	08.30	ΚΩ-ΚΑΛΥΜΝΟ-ΛΕΡΟ-ΚΑΛΥΜΝΟ-ΚΩ-ΡΟΔΟ	18.30
ΚΑΘΕ ΤΡΙΤΗ	08.30	ΚΩ-ΚΑΛΥΜΝΟ-ΛΕΡΟ-ΠΑΤΜΟ-ΛΕΙΨΟΙ-ΛΕΡΟ-ΚΑΛΥΜΝΟ-ΚΩ-ΡΟΔΟ	18.30
ΚΑΘΕ ΤΕΤΑΡΤΗ	08.30	ΚΑΣΤΕΛΛΟΡΙΖΟ - ΡΟΔΟΣ	18.30
ΚΑΘΕ ΠΕΜΠΤΗ	08.30	ΚΩ-ΚΑΛΥΜΝΟ-ΛΕΡΟ-ΚΑΛΥΜΝΟ-ΚΩ-ΡΟΔΟ	18.30
ΚΑΘΕ ΠΑΡΑΣΚΕΥΗ	08.30	ΚΩ-ΚΑΛΥΜΝΟ-ΛΕΡΟ- ΠΑΤΜΟ-ΛΕΙΨΟΙ-ΛΕΡΟ-ΚΑΛΥΜΝΟ-ΚΩ-ΡΟΔΟ	18.50
ΚΑΘΕ ΣΑΒΒΑΤΟ	08.30	ΚΩ-ΚΑΛΥΜΝΟ-ΛΕΡΟ-ΛΕΙΨΟΙ-ΠΑΤΜΟ-ΛΕΡΟ-ΚΑΛΥΜΝΟ-ΚΩ-ΡΟΔΟ	18.30
ΚΑΘΕ ΚΥΡΙΑΚΗ	08.30	ΚΩ-ΚΑΛΥΜΝΟ-ΛΕΡΟ-ΠΑΤΜΟ-ΛΕΙΨΟΙ-ΛΕΡΟ-ΚΑΛΥΜΝΟ-ΚΩ-ΡΟΔΟ	18.30



ΠΛΗΡΟΦΟΡΙΕΣ - ΚΡΑΤΗΣΕΙΣ
«ΔΩΔΕΚΑΝΗΣΟΣ ΝΑΥΤΙΛΙΑΚΗ Ν.Ε.»
ΑΥΣΤΡΑΛΙΑΣ 3, 85100 ΡΟΔΟΣ
ΤΗΛ. 22410 70590, ΦΑΞ : 22410 70591 E-MAIL: info@12ne.gr WEB: www.12ne.gr

ΧΑΩΔΗΣ Η ΚΑΤΑΣΤΑΣΗ ΣΤΗΝ ΟΔΟ ΡΗΓΑ ΦΕΡΑΙΟΥ

ΕΚΤΟΣ ΑΠΟ ΤΑ ΦΩΤΑ ΤΗΣ ΔΕΗ

«κόβει» και τους δρόμους

Κινδυνεύουν πεζοί και οχήματα

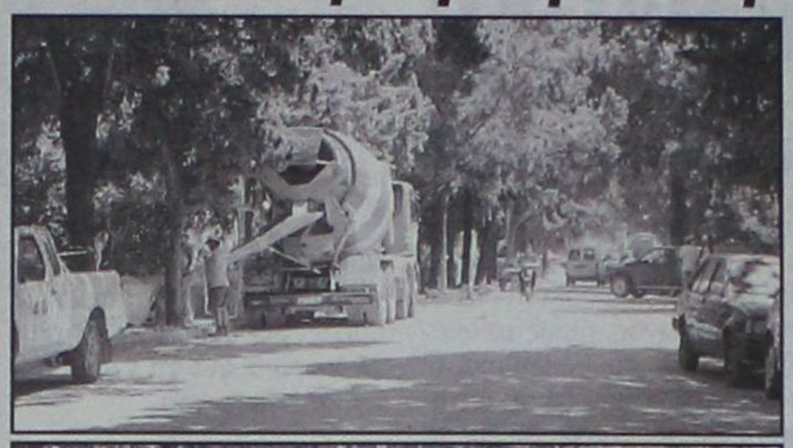



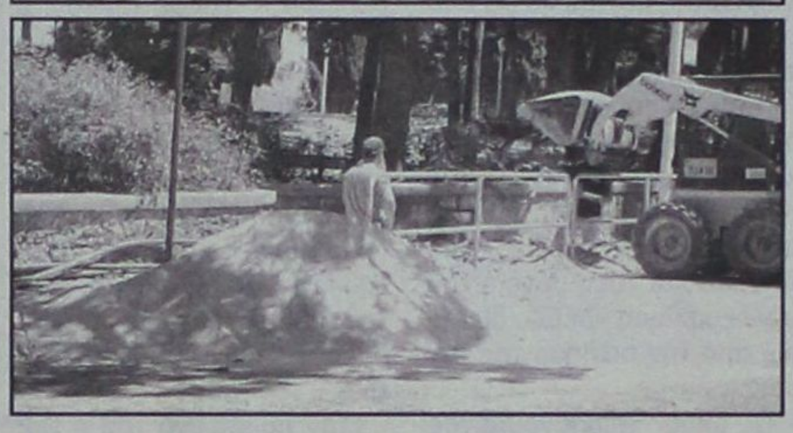

«Αναστενάζουν» εδώ και αρκετές εβδομάδες πεζοί και οχήματα που διέρχονται από την οδό Ρήγα Φεραίου, που είναι στρατηγικής σημασίας για την κυκλοφορία (είναι παράλληλη της οδού Δημοκρατίας,) γιατί δεν εννοούν να τελειώσουν τα «έργα» της ΔΕΗ, που «μια ζωή», ράβει και ξηλώνει, χωρίς προγραμματισμό, στρατηγική, λογική, σύνεση και υπευθυνότητα.

Δεν φθάνει συγκεκριμένα η στενότητα του δρόμου, λόγω της σταθμεύσεως των οχημάτων και από τις δύο πλευρές του δρόμου, έχουν ξηλωθεί και τα πεζοδρόμια, με αποτέλεσμα, εδώ και ενάμισυ μήνα περίπου να γίνονται «ένα» πεζοί και οχήματα και να δημιουργείται σοβαρό πρόβλημα. Παρ' όλα αυτά ο εργολάβος, πάει με βήμα σημειωτόν, δουλεύει με λίγο προσωπικό τις περισσότερες ημέρες ή δεν δουλεύει καθόλου και ταυτόχρονα δεν ενοεί να αποκαταστήσει τα πεζοδρόμια για να μπορούν να κινούνται οι πεζοί χωρίς κίνδυνο.

Θα τα «φτιάξει» αν τα φτιάξει, όταν τελειώσει το έργο, δηλαδή στο άγνωστο μέλλον. Η δημοτική αρχή αδιαφορεί τελείως για την κατάσταση που επικρατεί (από την 1η Ιανουαρίου βρίσκεται σε διακοπές, ασχολούμενη τώρα με ... σουβλάκια), το ίδιο και η ΔΕΗ, με αποτέλεσμα να αγανακτεί ο κόσμος και να αναρωτιούνται οι τουρίστες αν βρίσκονται σε τριτοκοσμική χώρα (από το δρόμο αυτό διέρχονταν καθημερινά εκατοντάδες τουρίστες, πεζή ή με οχήματα). Συμπολίτες μας, μη αντέχοντας άλλο την καθημερινή ταλαιπωρία σκέπτονται να υποβάλουν μηνύσεις κατά παντός υπευθύνου. Ταυτόχρονα, όμως, καλούν το δήμαρχο να περιορίσει τον καθημερινό ύπνο και τα ταξιδάκια και να ασχοληθεί κάποτε, με τα προβλήματα της πόλης γιατί διαρκώς οξύνονται, οι τουρίστες φεύγουν και η αγορά ασθμαίνει.

ΠΡΟΒΛΗΜΑ ΜΕ ΤΙΣ ΕΞΕΤΑΣΕΙΣ ΤΩΝ ΥΠΟΨΗΦΙΩΝ ΟΔΗΓΩΝ

Από το Γραφείο του Αντινομάρχη κ. Νίκου Ζωίδη ανακοινώνονται τα ακόλουθα:

1. Λόγω έλλειψης ικανού αριθμού εξεταστών υποψηφίων οδηγών, η Διεύθυνση Μεταφορών και Συγκοινωνιών αδυνατεί, επί του παρόντος, να εξυπηρετήσει το μεγάλο αριθμό υποψηφίων οδηγών μέσα στις προθεσμίες που ορίζει η υπουργική απόφαση.

2. Για την αντιμετώπιση του παραπάνω προβλήματος, η Διεύθυνση Συγκοινωνιών έχει προτείνει στο αρμόδιο υπουργείο πρόσθετο αριθμό εξεταστών για να παρακολουθήσουν το προβλεπόμενο σεμινάριο επιμόρφωσης. Το σεμινάριο έχει προγραμματιστεί για μετά την περίοδο διακοπών του Αυγούστου.

ΘΑ ΓΙΝΕΙ «ΓΕΝΙΚΗ ΕΠΙΣΚΟΠΗΣΗ» ΤΗΣ ΚΑΤΑΣΤΑΣΕΩΣ

Ο ΤΟΥΡΙΣΜΟΣ «ΕΦ' ΟΛΗΣ ΤΗΣ ΥΛΗΣ»

σήμερα στον ΠΡΟΤΟΥΡ και στην Ενωση Ξενοδόχων

Φλέγοντα θέματα: Πορεία σαιζόν, διαφήμιση, Φαληράκι και αναπτυξιακός νόμος



Οι τελευταίες «πολυεπίπεδες» εξελίξεις στον τουρισμό θα βρεθούν σήμερα στο μικροσκόπιο της Ένωσης Ξενοδόχων Ρόδου και του Οργανισμού Προώθησης Ροδιακού Τουρισμού, γνωστού ως ΠΡΟΤΟΥΡ.

Το διοικητικό συμβούλιο του ΠΡΟΤΟΥΡ συνεδριάζει στις 10 το πρωί με κύρια θέματα τις πρωτοβουλίες που έχουν αναληφθεί στον τομέα της προβολής και διαφήμισης, στο εσωτερικό και εξωτερικό, και το μπαράζ των δυσφημιστικών δημοσιευμάτων και τηλεοπτικών εκπομπών του αγγλικού τύπου για το Φαληράκι.

Ειδικότερα ο διευθυντής του Οργανισμού κ. Μπάμπης Παλογιαννίδης θα ενημερώσει τα μέλη του ΠΡΟΤΟΥΡ για την αποτελεσματικότητα της διαφημιστικής καμπάνιας της Ρόδου στο εσωτερικό, για τις ενέργειες έμμεσης προβολής που έχουν γίνει, επίσης, με στόχο τον Ελληνα τουρίστα, για την προβολή του νησιού στη γαλλική αγορά και, τέλος, την προετοιμασία για τη συμμετοχή του Οργανισμού στη μεγάλη τουριστική έκθεση του Λονδίνου (W.T.M. 2004).

Ενδιαφέρουσα, φυσικά, αναμένεται να είναι και η συζήτηση που θα γίνει για τα δημοσιεύματα του αγγλικού τύπου για το Φαληράκι μετά και το ξέσπασμα του δημάρχου Καλλιθέας κ. Γ. Ιατρίδη ότι «ουδείς κάνει κάτι για να ανατραπεί η δυσμενής εικόνα που έχει διαμορφωθεί στην αγγλική αγορά».

Η ΕΝΩΣΗ ΞΕΝΟΔΟΧΩΝ

Μια ώρα αργότερα και συγκεκριμένα στις 11 συνέρχεται το διοικητικό συμβούλιο της Ένωσης Ξενοδόχων με πρώτο θέμα στην ημερήσια διάταξη την εξέλιξη της τουριστικής κίνησης.

Η μικρή σχετικά μείωση των αφίξεων κατά το μήνα Ιούνιο ανακουφίζει κάπως τους ξενοδόχους, οι οποίοι περίμεναν πραγματική καθίζηση με βάση τις ενδείξεις που είχαν στα τέλη του Μαΐου. Ωστόσο, τους απασχολεί έντονα

• Το ποσοστό της πτώσης των συνολικών εσόδων των ξενοδοχειακών επιχειρήσεων, λόγω των προσφορών αφενός και αφετέρου της χαμηλής εισοδηματικής στάθμης των πελατών τους, η οποία αντανακλάται στη μείωση των εσόδων των τμημάτων εκμετάλλευσης.

Σχετικά με την εξέλιξη της τουριστικής περιόδου είναι και το θέμα της προσέλκυσης Ελλήνων τουριστών, κατά το δίμηνο Ιουλίου - Αυγούστου, στους οποίους οι περισσότεροι ξενοδόχοι έχουν εναποθέσει τις ελπίδες τους.

Στο φασματοσκόπιο θα τεθεί ακόμη ο νέος αναπτυξιακός νόμος. Συγκεκριμένα οι ξενοδόχοι θα οριστικοποιήσουν σήμερα τις προτάσεις τους ως προς τα αναπτυξιακά κίνητρα και τη νομοθεσία για τους όρους δόμησης ξενοδοχειακών μονάδων.

Πρόκειται για ζητήματα εξαιρετικής σημασίας μετά μάλιστα και τις αντιδράσεις του δημάρχου Νότιας Ρόδου κ. Μανώλη Σαββή δια το γεγονός ότι ο αναπτυξιακός νόμος χαρακτηρίζει ολόκληρη τη Ρόδο (και Κω) «κορεσμένη περιοχή», και ουσιαστικά αποκλείει την ανέγερση νέων μονάδων στα διοικητικά όρια του δήμου του.

Τα θέματα που θ' απασχολήσουν σήμερα την Ένωση Ξενοδόχων είναι τα ακόλουθα:

1. Εξέλιξη τουριστικής κίνησης
2. Πορεία διαφημιστικής καμπάνιας - προσέλκυση Ελλήνων τουριστών
3. Παρουσίαση του καταστατικού του «Convention Bureau Ρόδου».
4. Προτάσεις για την αντιμετώπιση του θέματος των αδειών λειτουργίας των κολυμβητικών δεξαμενών στα ξενοδοχεία
5. Προτάσεις επί του σχεδίου των αναπτυξιακών κινήτρων για τα ξενοδοχεία της Ρόδου και της νομοθεσίας ως προς τους όρους δόμησης.
6. Αίτημα συνάντησης του Ιατρικού Συλλόγου Ρόδου για θέματα που αφορούν την παροχή των προσφερομένων ιατρικών υπηρεσιών σε πελάτες ξενοδοχείου.
7. Διάφορα θέματα
8. Έγκριση δαπανών.



ΚΟΙΝΟΤΙΚΟ ΠΛΑΙΣΙΟ ΣΤΗΡΙΞΗΣ

Σήμερα **υλοποιούνται**

10.000 έργα

σε **όλη** την **Ελλάδα**

Κοινοτικό Πλαίσιο Στήριξης.
Η αφετηρία για 10.000 έργα που υλοποιούνται σήμερα σ' όλη τη χώρα.
Τα έργα αυτά αντιστοιχούν στο 50% του συνολικού προϋπολογισμού και αφορούν όλους τους τομείς της ζωής μας.

Ανάπτυξη παντού. Ανάπτυξη για όλους.

ΜΕ ΤΗ ΣΥΓΧΡΗΜΑΤΟΔΟΤΗΣΗ ΤΗΣ ΕΥΡΩΠΑΪΚΗΣ ΕΝΩΣΗΣ
Η δημοσιότητα του Κ.Π.Σ. χρηματοδοτείται από το Ε.Π. "Τεχνική Βοήθεια"
www.heltaskps.gr

ΕΛΛΑΔΑ 2008

ΥΠΟΥΡΓΕΙΟ ΟΙΚΟΝΟΜΙΑΣ ΚΑΙ ΟΙΚΟΝΟΜΙΚΩΝ

ΑΣ ΠΡΟΣΕΞΕΙ Η ΤΟΠΙΚΗ ΠΟΛΙΤΙΚΗ ΗΓΕΣΙΑ

ΤΟ «ΣΙΡΙΑΛ» ΤΟΥ ΑΠΟΧΕΤΕΥΤΙΚΟΥ εγκυμονεί μεγάλους κινδύνους





Δεν «αντέχει» το νησί τις επαπειλούμενες κοινωνικές αντιδράσεις

Σε σίριαλ, χωρίς τέλος, εξελίσσεται πλέον η πολυσυζητημένη υπόθεση του αποχετευτικού αγωγού Αρχαγγέλου - Βόδι.

Η συνεδρίαση συγκεκριμένα του δημοτικού συμβουλίου του Δήμου Καλλιθέας, παρουσία του νομάρχη κ. Γιάννη Μαχαιρίδη και του αρμόδιου αντινομάρχη κ. Στάθη Κουσουρνά, δεν κατέληξε σε αποφάσεις και το θέμα, σύμφωνα με όλες τις ενδείξεις, θα ταλανίζει για πολύ ακόμα, αρμοδίους και μη.

Το δημοτικό συμβούλιο το βράδυ της Τετάρτης εξέτασε το θέμα σε όλες του τις πτυχές σε κλίμα «καλής θελήσεως» ήταν διάχυτο, ωστόσο, ότι υπήρξε προσυνεννοημένο υπό την καθοδήγηση του δημάρχου κ. Γιάννη Ιατρίδη Ο ίδιος, χάριν των εντυπώσεων, εμφανίστηκε κάπως διαλλακτικός αλλά οι δημοτικοί σύμβουλοι έδειξαν ότι δεν προτίθενται να επιτρέψουν την σύνδεση των δήμων Αφάντου και Αρχαγγέλου.

Ειδικότερα ο κ. Ιατρίδης προέβαλε τις γνωστές ενστάσεις του, ομολογουμένως σε χαμηλούς τόνους, αλλά άφησε να διαφανεί κάποια διάθεση υποχωρητικότητας ως προς την σύνδεση μόνο του δήμου Αφάντου, όχι όμως και του δήμου Αρχαγγέλου που το αποκλείει κατηγορηματικά.

Το σκηνικό αναμένεται, πάντως, να ξεκαθαρίσει οριστικά την προσεχή Δευτέρα όταν το δημοτικό συμβούλιο Καλλιθέας θα συνεδριάσει εκ νέου για το ίδιο θέμα «προκειμένου να λάβει τις οριστικές και αμετάκλητες αποφάσεις του».

Να σημειωθεί ότι στη συνεδρίαση της Τετάρτης παρευρέθησαν ακόμη ο δήμαρχος Ιαλυσού κ. Στέργος Στάγκας και ο πρόεδρος του δημοτικού συμβουλίου Αφάντου κ. Μιχάλης Μαχραμάς ο οποίος με εξουσιοδότηση του δημάρχου κ. Σταμάτη Καββάδα εκπροσώπησε τον δήμο Αφάντου.

Στη συνεδρίαση δεν παρέστη ο δήμαρχος Αρχαγγέλου κ. Αλέκος Παπουράς, του οποίου οι σχέσεις με τον δήμαρχο Καλλιθέας είναι εξαιρετικά κακές μετά το φραστικό επεισόδιο και τους οξύτατους χαρακτηρισμούς που αντήλλαξαν σε προηγούμενη σύσκεψη για το ίδιο θέμα, πριν από δύο μήνες περίπου.

ΤΟ...«ΒΑΣΙΛΕΙΟ»

Εξαντλώντας κάθε διπλωματικότητα ο νομάρχης κ. Γιάννης Μαχαιρίδης επιχείρησε να κάμψει τις αντιδράσεις του κ. Ιατρίδη και των δημοτικών συμβούλων και να δώσει ένα τέλος στο σίριαλ των δύο τελευταίων ετών αλλά εις μάτην.

Ετσι, η αδιαλλαξία των δημοτικών συμβούλων να συγκατατεθούν στην κατασκευή του αποχετευτικού αγωγού μέχρι τον Αρχάγγελο τον υποχρέωσε σε αναδίπλωση λέγοντας χαρακτηριστικά «δεν μπορεί ο καθένας να 'χει το βασίλειό του» εννοώντας τον κ. Ιατρίδη και την συμπεριφορά του. Απείλησε, μάλιστα, εμμέσως πλην σαφώς, ότι ο δήμος Καλλιθέας μπορεί να μείνει με δικό του βιολογικό.

Ο Αντινομάρχης κ. Στάθης Κουσουρνάς προειδοποίησε ότι οι ενστάσεις του δήμου Καλλιθέας εγκυμονούν τον κίνδυνο απένταξης του έργου, τονίζοντας ότι σε μικρό διάστημα από σήμερα αναμένεται να γίνει από την Περιφέρεια η προκήρυξη του μέτρου για τα αποχετευτικά δίκτυα χωρίς το μεγάλο αυτό έργο.

Σ' αυτή την περίπτωση, είπε, θα κληθούμε από την Ευρωπαϊκή Ενωση να επιστρέψουμε και τα χρήματα που έχουν δοθεί μέχρι τώρα για το αμαρτωλό έργο «αποχετευτικός αγωγός Φαληράκι - Βόδι».

Εξάλλου σε σύντομη τοποθέτησή του ο δήμαρχος Ιαλυσού κ. Στάγκας συμφώνησε, υπό προϋποθέσεις, με την επέκταση του αγωγού έως τον Αρχάγγελο, παράλληλα όμως ανέλυσε και την οικονομική διάσταση του έργου για τους δήμους, αναφέροντας ότι «η ιστορία του αποχετευτικού θα αποδειχθεί μία πολύ δαπανηρή ιστορία για τους δήμους» λόγω του μεγάλου κόστους λειτουργίας και συντήρησης. Σύμφωνα με τα στοιχεία η ετήσια επιβάρυνση του δήμου Αρχαγγέλου από τη λειτουργία του αποχετευτικού υπολογίζεται σε ένα εκατομμύριο ευρώ περίπου.

ΑΝΑΜΕΝΟΝΤΑΙ ΑΝΤΙΔΡΑΣΕΙΣ

Αν το δημοτικό συμβούλιο Καλλιθέας αρνηθεί την επέκταση του αγωγού σε Αφάντου και Αρχάγγελο είναι βέβαιο ότι θα υπάρξουν δυναμικές αντιδράσεις από τις ηγεσίες και τον λαό των δύο δήμων. Ηδη, το δημοτικό συμβούλιο Αφάντου στη συνεδρίαση της Τρίτης προαποφάσισε να συγκαλέσει λαϊκή συνέλευση για να ληφθούν αποφάσεις, ενώ ο δήμαρχος Αρχαγγέλου έχει προειδοποιήσει ότι θα υπάρξουν συνέπειες, τις οποίες κανείς σήμερα δεν μπορεί να εκτιμήσει.

ΣΤΟ ΕΛΕΟΣ ΤΟΥ ΘΕΟΥ ΚΑΙ Η ΚΑΛΥΜΝΟΣ

ΚΙΝΔΥΝΕΥΣΕ Η ΖΩΗ δύο Σουηδών δυτών!

Ενας γιατρός έπρεπε να αντιμετωπίσει ταυτόχρονα τρία βαριά περιστατικά

Κινδύνευσε προχθές το απόγευμα άμεσα η ζωή δύο Σουηδών, που προβλήθηκαν από την νόσο των δυτών, παρά τις συντονισμένες, όσο και υπεράνθρωπες προσπάθειες των γιατρών του Νοσοκομείου Καλύμνου, λόγω ανεπαρκούς στελεχώσεως του θαλάμου αποσυμπίεσης και γενικώς της ελλείψεως (στο νοσοκομείο) νοσηλευτικού προσωπικού.

Ταυτόχρονα κινδύνευσε και η ζωή ενός άλλου ανθρώπου, που έπρεπε να χειρουργηθεί αμέσως, αλλά ο μοναδικός γιατρός έπρεπε να ασχοληθεί ταυτόχρονα (αν είναι ανθρωπίνως δυνατόν!) και με τα τρία επείγοντα περιστατικά.

Δυστυχώς και στην Κάλυμνο συμβαίνει αυτό που συμβαίνει και στα υπόλοιπα νοσοκομεία της Δωδ/σου και στα Κέντρα Υγείας: Μεγάλες ελλείψεις προσωπικού, ταυτόχρονα, όμως, και προφανής αδιαφορία των αρμοδίων, από το υπουργείο μέχρι το ΠΕΣΥΠ και τους διοικητές των Ιδρυμάτων (οι περισσότεροι, πάντως, από τους οποίους δεν έχουν περιθώρια κινήσεων).

Σύμφωνα με τις πληροφορίες, το Νοσοκομείο της Καλύμνου ενημερώθηκε προχθές το απόγευμα ότι κάποιος Σουηδός, ηλικίας 25 ετών που ασχολείτο ερασιτεχνικά με τις καταδύσεις, προσβλήθηκε από την νόσο των δυτών και μεταφερόταν στο λιμάνι με καΐκι (το οποίο εχρησιμοποιείτο για τις καταδύσεις). Σήμανε αμέσως συναγερμός αλλ' όταν το ασθενοφόρο έφθασε στο νοσοκομείο διαπιστώθηκε ότι ήταν δύο οι Σουηδοί που είχαν προσβληθεί και όχι ένας!! Επρεπε λοιπόν, να αντιμετωπισθούν ταυτόχρονα και τα δύο περιστατικά με τις περιορισμένες δυνατότητες που προσφερόταν!

Ελαχε, όμως, την ίδια ώρα να εισαχθεί στο νοσοκομείο και άλλος ασθενής, που έπρεπε να υποβληθεί αμέσως σε εγχείριση, γιατί αλλιώς θα έχανε τη ζωή του, και ο μοναδικός αναισθησιολόγος, που είναι υπεύθυνος και για το θάλαμο συμπίεσης έπρεπε να ασχοληθεί και με τα τρία περιστατικά!

Οι Καλύμνιοι, φυσικά, φωνάζουν και διαμαρτύρονται εδώ και χρόνια, αλλά κανένας δεν τους ακούει. Παρ' όλα αυτά, οι υπεύθυνοι της εγκαταλείψεως των νησιών στο έλεος του Θεού, δηλώνουν... «έκπληκτοι» για τα αποτελέσματα των πρόσφατων εκλογών!

ΤΟΥΡΚΙΚΗ ΠΡΟΚΛΗΣΗ από αέρα και θάλασσα

Εγκατέλειψε το προσωρινό αγκυροβόλιό του και ξαναβγήκε στα ανοιχτά το τουρκικό ερευνητικό σκάφος Πίρι Ρέις. Το σκάφος απέπλευσε από τον Κόλπο του Κεραμεικού προχθές το βράδυ λίγο μετά τα μεσάνυχτα με κατεύθυνση προς βορρά. Αργά χθες το απόγευμα βρισκόταν βόρεια της Καλύμνου, κινούμενο συνέχεια μέσα στα τουρκικά χωρικά ύδατα. Οι κινήσεις του τουρκικού σκάφους παρακολουθούνται στενά από την κανονιοφόρο «ΤΟΛΜΗ» και το περιπολικό σκάφος «ΑΝΤΩΝΙΟΥ» του πολεμικού ναυτικού, που εκτελούν περιπολία στην περιοχή της Δωδεκανήσου, ενώ σε πλήρη επαγρύπνηση βρίσκονται τα ναυτικά και τα επάκτια παρατηρητήρια του στρατού.

Στο μεταξύ με 6 σχηματισμούς, από 18 συνολικά αεροπλάνα, συνέχισαν και χθες οι Τούρκοι τις προκλήσεις στον αέρα, όπου πραγματοποίησαν 22 παραβιάσεις του εθνικού εναέριου χώρου, ενώ σε τρεις περιπτώσεις σημειώθηκαν εμπλοκές.



ΑΠΟ ΔΕΥΤΕΡΑ ΑΡΧΙΖΕΙ Ο «ΓΟΛΓΟΘΑΣ» ΤΩΝ ΟΔΗΓΩΝ

ΣΕ ΑΠΕΡΓΙΑ ΔΙΑΡΚΕΙΑΣ ΟΙ ΒΕΝΖΙΝΟΠΩΛΕΣ

«Λουκέτο» επ' αόριστον στα πρατήρια μέχρι να βρεθεί λύση για την τοποθέτηση ταμειακών μηχανών στις αντλίες καυσίμων



Μεγάλες δυσκολίες στη μετακίνηση θα συναντήσουν μέσα στην ερχόμενη εβδομάδα οι οδηγοί σε όλη τη χώρα, καθώς από τη Δευτέρα δεν θα υπάρχει πρατήριο ανοικτό για την προμήθεια βενζίνης. Οι βενζινοπώλες εξήγγειλαν ότι προχωρούν σε απεργία διαρκείας με επ'αόριστον κλείσιμο των πρατηρίων τους, αντιδρώντας έτσι στην αδιαφορία της κυβέρνησης να συζητήσει και να επιχειρήσει να βρει λύση σε ένα από τα σημαντικότερα προβλήματα του κλάδου που έχει να κάνει με την τοποθέτηση ταμειακών μηχανών στις αντλίες καυσίμων χωρίς να διασφαλίζονται οι ίδιοι για τις αποκλίσεις που δημιουργούνται στα υπόλοιπα των δεξαμενών καυσίμων από την αλλαγή των θερμοκρασιών.

Εάν τελικώς δεν αλλάξουν τα μέχρι στιγμής δεδομένα και δεν υπάρξει κάποια ένδειξη «καλής θέλησης» από την κυβέρνηση για την επίλυση του επίμαχου για τον κλάδο προβλήματος, αναμένονται σημαντικά προβλήματα στην προμήθεια καυσίμων για όλη τη χώρα και ιδίως στις απομακρυσμένες περιοχές αλλά και στα νησιά που εν μέσω τουριστικής περιόδου έχουν αυξημένη κίνηση. Υπό το φόβο μάλιστα της αδυναμίας προμήθειας καυσίμων, δεν αποκλείεται τις επόμενες μέρες να δημιουργηθεί το αδιαχώρητο στα πρατήρια των μεγάλων πόλεων, σε μία προσπάθεια των οδηγών να «φουλάρουν» ώστε σε περίπτωση κλιμάκωσης των κινητοποιήσεων των βενζινοπωλών, να έχουν επάρκεια καυσίμων για να κινηθούν τις πρώτες ημέρες.

Την πρόθεσή της να προχωρήσει σε απεργία διαρκείας είχε γνωστοποιήσει η Ομοσπονδία Βενζινοπωλών Ελλάδος προ δεκαήμερου και την επιβεβαίωσε ουσιαστικά χθές με ανακοίνωσή της η Ομοσπονδία του κλάδου, εκφράζοντας την έντονη δυσαρέσκειά της για την απόφαση της κυβέρνησης να τοποθετηθούν «αναχρονιστικές» ταμειακές μηχανές, οι οποίες δεν διασφαλίζουν τη διαφάνεια. «Πουθενά στον κόσμο δεν χρησιμοποιείται αυτό το αναξιόπιστο σύστημα, που βγάζει ευθέως παραβάτες τους νόμιμους βενζινοπώλες λόγω των ανεξέλεγκτων διαφορών που προκαλούνται στα καύσιμα από τις θερμοκρασίες», καταλήγει στην ανακοίνωσή της η Ομοσπονδία.

Η αντίδραση των βενζινοπωλών έγκειται στην επιμονή του υπουργείου, βάσει σχετικής απόφασης που έχει εκδοθεί, για την τοποθέτηση ταμειακών μηχανών ειδικού τύπου χωρίς τη σφράγιση των δεξαμενών. Αυτή η ρύθμιση σύμφωνα με τους βενζινοπώλες, δεν επιλύει το χρόνιο πρόβλημα των αποκλίσεων στον όγκο των καυσίμων που δημιουργούν οι αλλαγές θερμοκρασίας, αντιθέτως τους αφήνει έκθετους και υπόλογους για παράβαση, σε περίπτωση που γίνει έλεγχος από τις αρμόδιες ελεγκτικές υπηρεσίες. Σημειώνεται μάλιστα πως δεν είναι η πρώτη φορά που η Ομοσπονδία Βενζινοπωλών προαναγγέλλει απεργιακές κινητοποιήσεις για τις ταμειακές μηχανές στο πλαίσιο πολύμηνων επαφών. Το θέμα έχει τεθεί από τον περασμένο Οκτώβριο και καθόλη τη διάρκεια του χειμώνα και της άνοιξης αποτελούσε καίριο θέμα συζητήσεων και τριβών μεταξύ του κλάδου και της κυβέρνησης. Οι πρατηριούχοι εξάλλου έχουν κατ' επανάληψη κάνει λόγο για ανικανότητα της κυβέρνησης να ελέγξει την παράνομη διακίνηση καυσίμων με μέτρα που επιφέρουν φορολογική εξόντωση του κλάδου.

Όπως εξάλλου έχει αναφέρει και άλλες φορές η Ομοσπονδία Βενζινοπωλών λύση μπορεί να βρεθεί με άλλο τρόπο, που να διασφαλίζει και τη νομιμότητα στον κλάδο, τους προμηθευτές και τους καταναλωτές, όπως π.χ. η πρότασή της για την εφαρμογή ενός ηλεκτρονικού συστήματος πλήρους παρακολούθησης των εισροών και εκροών καυσίμων από το πρατήριο το οποίο θα διασφαλίζει απόλυτα τη νομιμότητα στους βενζινοπώλες, τους προμηθευτές και τους καταναλωτές.

ΑΝΟΙΚΤΑ ΤΑ ΒΕΝΖΙΝΑΔΙΚΑ ΚΑΘ' ΟΛΗ ΤΗΝ ΚΥΡΙΑΚΗ

Ανοικτά καθ' όλη την Κυριακή θα είναι στη Ρόδο και Κω τα βενζινάδικα ενόψει της απεργίας διαρκείας των βενζινοπωλών από την προσεχή Δευτέρα.

Ο αντινομάρχης κ. Ν. Ζωίδης εξέδωσε συγκεκριμένα την ακόλουθη απόφαση:

ΑΠΟΦΑΣΙΖΟΥΜΕ

Τη λειτουργία όλων των καταστημάτων διανομής πετρελαιοειδών στις νήσους Ρόδο και Κω την Κυριακή 13-7-2003 από την 6η πρωινή μέχρι την 9η μ.μ. λόγω της συμμετοχής των βενζινοπωλών στην απεργία που αποφάσισε η Ομοσπονδία Βενζινοπωλών Ελλάδος και η οποία έχει ημερομηνία εκκίνησης τη Δευτέρα 14-7-2003 για την εξυπηρέτηση του καταναλωτικού κοινού.

Οι διανυκτερεύσεις στις 13-7-2003 θα γίνουν κανονικά βάση των υπαρχόντων καταστάσεων.

ΜΕ ΑΠΟΦΑΣΕΙΣ ΤΗΣ ΠΕΡΙΦΕΡΕΙΑΡΧΗ

ΕΝΤΑΞΕΙΣ 3 ΝΕΩΝ ΕΡΓΩΝ ΥΠΟΔΟΜΩΝ στο Π.Ε.Π. Νοτίου Αιγαίου 2000-2006

Τα δύο σε Κάρπαθο και Λέρο

Με απόφαση της Γεν. Γραμματέα της Περιφέρειας Νοτίου Αιγαίου κας Μάρθας Σημαντώνη εντάχθηκαν 3 νέα έργα στο Περιφερειακό Πρόγραμμα (Π.Ε.Π.) Νοτίου Αιγαίου 2000-2006, συνολικού προϋπολογισμού 5.727.055 ευρώ (1,95 δις δρχ.).

Αναλυτικότερα τα έργα που εντάχθηκαν είναι:

1) Κατασκευή Μονοπατιών Ορειβατικού Τουρισμού Δήμου Καρπάθου (προϋπολογισμού 111.055 ευρώ / 38 εκ. δρχ.).

Το έργο περιλαμβάνει τη διαμόρφωση δικτύου πεζοπορικών διαδρομών στο Δήμο Καρπάθου, στη νότια περιοχή του νησιού, και αφορά στον εντοπισμό και την ανάδειξη των παλιών μονοπατιών επικοινωνίας, με σκοπό την τουριστική ανάπτυξη της νήσου, μέσω της πεζοπορίας.

Με το έργο θα δίδεται η δυνατότητα στον επισκέπτη και πεζοπόρο να γνωρίσει τα χωριά και τα σημεία ενδιαφέροντος της περιοχής (ιστορικά, φυσικά κ.λπ.) και να έχει με αυτόν τον τρόπο μια διαφορετική προσέγγιση της Καρπάθου με την πλούσια ιστορία και τις ποικίλες φυσικές ομορφιές.

2) Αξιοποίηση ταμιευτήρα Παρθενίου Λέρου (προϋπολογισμού 4.071.000 ευρώ / 1,4 δις δρχ.).

Το έργο αφορά την αξιοποίηση του ταμιευτήρα Παρθενίου νήσου Λέρου, ωφέλιμης χωρητικότητας 760.000 μ3, με κατασκευή αγωγών μεταφοράς νερού, για άρδευση των περιοχών Παρθενίου, σε έκταση 140 στρεμμάτων και Τεμενίων σε έκταση 190 στρεμμάτων καθώς και την ενίσχυση της ύδρευσης της περιοχής της Αγίας Μαρίνας - Αλιντα κατά τους θερινούς μήνες.

Με τα έργα της άρδευσης αξιοποιούνται εκτάσεις για καλλιέργεια και με τα έργα της ύδρευσης βελτιώνεται σε ποσότητα και ποιότητα το νερό που διενέμεται στην τουριστική περιοχή της Αγίας Μαρίνας - Αλίντων.

Αναμενόμενα αποτελέσματα από την αξιοποίηση του ταμιευτήρα είναι η αύξηση του γεωργικού προϊόντος και η βελτίωση των συνθηκών διαμονής και διαβίωσης των κατοίκων με αποτέλεσμα την ωφέλεια για το σύνολο του νησιού.

3) Φράγμα ανάσχεσης - εμπλουτισμού στη θέση Ρούκουνας νήσου Ανάφης (προϋπολογισμού 1.545.000 ευρώ / 526,5 εκ. δρχ.).

Το έργο αφορά στην κατασκευή ενός φράγματος αποθήκευσης στη θέση Ρούκουνα, καθώς και των συνοδευτικών του έργων (οδοποιία πρόσβασης, υποχειλιστής, εκκενωτής), για την κάλυψη του ελλείμματος νερού στην νήσο Ανάφη και εντάσεται στο πλαίσιο της ανάπτυξης και αξιοποίησης των υδάτινων πόρων στα νησιά των Κυκλάδων. Με το έργο αντιμετωπίζεται ολοκληρωμένα το πρόβλημα της συγκέ-



ντρωσης και διαχείρισης των επιφανειακών υδάτων για την άρδευση των αγροτικών περιοχών και τον εμπλουτισμό του υδροφόρου ορίζοντα.

Με την υλοποίηση του έργου επιτυγχάνεται η αποτελεσματική διαχείριση των περιορισμένων υδάτινων και λοιπών πόρων, η μείωση των απορροών των ομβρίων προς τη θάλασσα, η βελτίωση των συνθηκών για την αγροτική ανάπτυξη και τέλος η βελτίωση των περιβαλλοντικών συνθηκών.

Στη χρηματοδότηση του πρώτου έργου συμμετέχει το Ευρωπαϊκό Ταμείο Περιφειακής Ανάπτυξης (Ε.Τ.Π.Α.) κατά 75% και στη χρηματοδότηση των δύο άλλων το Ευρωπαϊκό Γεωργικό Ταμείο Προσανατολισμού και Εγγυήσεων (Ε.Γ.Τ.Π.Ε.-Π) με το ίδιο ποσοστό. Το υπόλοιπο 25% χρηματοδοτείται, και για τα τρία έργα, από το Ελληνικό Δημόσιο.

Με τις 3 νέες εντάξεις ο συνολικός αριθμός των μέχρι σήμερα ενταγμένων έργων και ενεργειών ανέρχεται στα 215 και ο προϋπολογισμός τους τα 281,3 εκ. ευρώ (95,9 δισ. δρχ.), καλύπτοντας έτσι το 56,7% των εγκεκριμένων δεσμεύσεων της Δημόσιας Δαπάνης του Προγράμματος.

ΠΡΟΚΛΗΘΗΚΕ ΜΕΤΑ ΤΙΣ ΚΑΤΑΓΓΕΛΙΕΣ ΤΟΥ κ. Γ. ΣΠΑΝΟΥ

ΟΛΟΚΛΗΡΩΝΕΤΑΙ Η ΠΡΟΑΝΑΚΡΙΣΗ
για τα «παρατράγουδα» στο χώρο της ακτοπλοΐας

Πράγματι, κάτι δεν πρέπει να πηγαίνει καλά

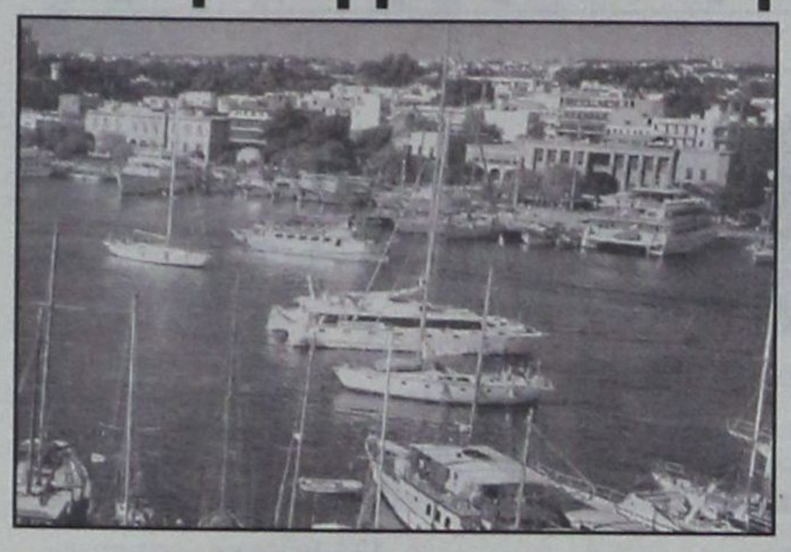

Ολοκληρώνεται, σύμφωνα με τις πληροφορίες, στις αμέσως επόμενες ημέρες η προανάκριση μετά την επείγουσα προκαταρκτική εξέταση που παρήγγειλε ο Εισαγγελέας Πρωτοδικών κ. Γεώργιος Οικονόμου με αφορμή τις καταγγελίες του γνωστού επιχειρηματία και πλοιοκτήτη κ. Γιώργου Σπανού σε βάρος υπηρεσιακών παραγόντων της Επιθεώρησης Εμπορικών Πλοίων, του Λιμεναρχείου Ρόδου και εκπροσώπων ναυτιλιακών εταιρειών.

Χθες κλήθηκαν και κατέθεσαν ενώπιον του αρμόδιου πταισματοδίκη, σύμφωνα με δημοσιογραφικές πληροφορίες ο λιμενάρχης Ρόδου κ. Παναγιώτης Γαλάνης και άλλα επτά άτομα που εμπλέκονται άμεσα ή έμμεσα στην υπόθεση.

Ο κύκλος των καταθέσεων αναμένεται να ολοκληρωθεί μέχρι την ερχόμενη Τετάρτη οπότε ο Εισαγγελέας θα μελετήσει όλα τα στοιχεία και θα αποφασίσει για την άσκηση ή μη ποινικών διώξεων σε βάρος, κυρίως, υπηρεσιακών παραγόντων. Κατά τις πληροφορίες οι εμπλεκόμενοι λιμενικοί και λοιποί υπηρεσιακοί παράγοντες του υπουργείου Εμπορικής Ναυτιλίας αντιμετωπίζουν το ενδεχόμενο της άσκησης ποινικών διώξεων για παράβαση καθήκοντος.

Υπενθυμίζεται ότι η υπόθεση άρχισε να ξετυλίγεται μετά την ανοικτή επιστολή του επιχειρηματία προς το δήμαρχο Ροδίων κ. Γιώργο Γιαννόπουλο για το θέμα του ελλιμενισμού στο Μαντράκι του πλοίου «Δωδεκάνησος Εξπρές» της εταιρείας «Δωδεκάνησος Ναυτιλιακή Ν.Ε.» στην οποία ο κ. Σπανός είναι πρόεδρος.

Ακολούθησαν δημόσιες καταγγελίες για σοβαρές παραβάσεις που αφορούν στα πιστοποιητικά ασφαλείας συγκεκριμένων πλοίων τα οποία, ενώ είναι χαρακτηρισμένα από την Επιθεώρηση Εμπορικών Πλοίων ως «συμβατικά» λειτουργούν ως ταχύπλοα, εισπράττουν ναύλους ταχυπλόων και σε ό,τι αφορά στην ασφάλεια των πλόων και επιβατών υπάρχουν σοβαρές παρατηρήσεις.

Στον Εισαγγελέα Πρωτοδικών κ. Οικονόμου έχει κατατεθεί από τον κ. Γιώργο Σπανό δια του πληρεξουσίου δικηγόρου κ. Ευθυμίου Μπόνη πολυσέλιδο υπόμνημα στο οποίο περιλαμβάνονται λεπτομερείς αναφορές και έγγραφα που πιστοποιούν τις παραβάσεις και οι οποίες, συνολικά, συνθέτουν ένα γκρίζο τοπίο στην τοπική ακτοπλοΐα.

Το πλέον σοβαρό όμως είναι το γεγονός ότι στο υπόμνημα καταγγέλλεται αξιωματικός του Λιμεναρχείου Ρόδου ότι ζήτησε «υπό μορφή δανεικών» από τον επιχειρηματία δέκα εκατομμύρια δραχμές!

Σημειώνεται, πάντως, ότι αναφορά κατά του επιχειρηματία - πλοιοκτήτη κατέθεσε στον Εισαγγελέα κ. Οικονόμου ο λιμενάρχης Ρόδου κ. Γαλάνης. Ο κ. Γαλάνης κατηγορεί τον κ. Σπανό ότι τον απείλησε δια τηλεφώνου, γεγονός που ανέφερε στην εισαγγελική αρχή την επομένη.

Τέλος, αναφέρεται ότι παράλληλη εισαγγελική έρευνα διεξάγεται και στον Πειραιά από τον Εισαγγελέα κ. Πεπόνη ο οποίος, κατά τις πληροφορίες, μελετά τους φακέλους με τα πιστοποιητικά ενέα ταχυπλόων σκαφών, μεταξύ των οποίων και τρία της Δωδεκανήσου.

Στα πιστοποιητικά ασφαλείας των παραπάνω πλοίων έχουν εντοπιστεί σοβαρές παρατυπίες και παραβιάσεις της ελληνικής και κοινοτικής νομοθεσίας που διέπει τους όρους και προϋποθέσεις χαρακτηρισμού ενός πλοίου ως συμβατικού ή ταχυπλόου ή πιο απλά που καθορίζουν την κλάση του.

Οι ίδιες πληροφορίες αναφέρουν ότι οι εισαγγελικές αρχές της Ρόδου και Πειραιά βρίσκονται σε συνεχή επικοινωνία και συνεργασία επί του θέματος.

ΕΞΑΝΤΛΗΘΗΚΑΝ ΤΑ ΑΠΟΘΕΜΑΤΑ

ΤΟ «ΝΕΡΟ - ΝΕΡΑΚΙ»
λένε στην Ιαλυσό!

Δεν μπορεί να βοηθήσει η ΔΕΥΑΡ

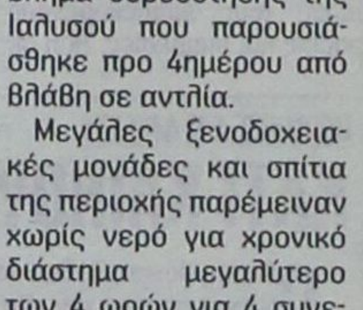

Με καμπάνια ευαισθητοποίησης των κατοίκων του δήμου Ιαλυσού και των επιχειρηματιών που δραστηριοποιούνται στην περιοχή προσανατολίζεται και φέτος για να αντιμετωπίσει το οξύτατο πρόβλημα επάρκειας νερού, ο ομώνυμος δήμος.

Καθώς ο κίνδυνος λειψυδρίας εν μέσω της θερινής περιόδου ελλοχεύει διότι τα αποθέματα του νερού είναι μειωμένα σε ποσοστό περίπου 15% σε σύγκριση με την περσινή περίοδο και η ζήτηση με την λειτουργία και των ξενοδοχειακών μονάδων έχει αυξηθεί, ο Δήμος Ιαλυσού αναμένεται, όπως δήλωσε και χθες σε συντάκτη της «δ» ο αντιδήμαρχος κ. Κουφού, να απευθύνει έκκληση μέσω καμπάνιας για «λελογισμένη χρήση του νερού».

Ιδιαίτερη έκκληση θα απευθύνει προς τους κατοίκους «να μην χρησιμοποιούν πόσιμο νερό για πότισμα».

Οπως έγινε γνωστό αν και ο Δήμος Ιαλυσού προχώρησε στην κατασκευή και νέων δεξαμενών αποθέματος νερού και σε βελτιωτικές εργασίες στο δίκτυο, όλα αυτά δεν επαρκούν για την κάλυψη των αναγκών της περιοχής. Ταυτόχρονα η ΔΕΥΑΡ που έχει ήδη επιβαρυνθεί με την υδροδότηση των μεγάλων ξενοδοχειακών μονάδων της Ιξιάς, δηλώνει εφέτος αδυναμία για να βοηθήσει τον Δήμο Ιαλυσού παρέχοντάς του νερό που προορίζεται για την υδροδότηση της Ρόδου.

Στο μεταξύ μόλις χθές αντιμετωπίσθηκε το πρόβλημα υδροδότησης της Ιαλυσού που παρουσιάσθηκε προ 4ημέρου από βλάβη σε αντλία.

Μεγάλες ξενοδοχειακές μονάδες και σπίτια της περιοχής παρέμειναν χωρίς νερό για χρονικό διάστημα μεγαλύτερο των 4 ωρών για 4 συνεχείς ημέρες!

ΕΠΕΣΕ ΑΠΟ ΜΠΑΛΚΟΝΙ ΚΑΙ ΣΚΟΤΩΘΗΚΕ

Τραγικό θάνατο βρήκε χθες το πρωί ο υπήκοος Αυστρίας Andreas Umlacker, 23 ετών, όταν ευρισκόμενος σε κατάσταση μέθης έπεσε από το μπαλκόνι δωματίου του 4ου ορόφου του ξενοδοχείου «Faliraki Beach» στο οποίο διέμενε.

Ηταν 07:00 το πρωί της Πέμπτης όταν ο 23χρονος Αυστριακός έχοντας επιστρέψει από τη νυχτερινή του έξοδο μαζί με τους συγκάτοικούς του, βγήκε στο μπαλκόνι και κάθισε στο κιγκλίδωμα.

Η παντόφλα που φορούσε έπεσε σε κάποια στιγμή στο περβάζι του μπαλκονιού και ο 23χρονος, που ήταν μεθυσμένος, προσπάθησε να την πιάσει. Εχασε όμως την ισορροπία του και έπεσε στο κενό, με το αποτέλεσμα που προαναφέραμε.

Ο θάνατός του, όπως έγινε γνωστό, ήταν ακαριαίος. Μεταφέρθηκε νεκρός στο Γενικό Νοσοκομείο Ρόδου με ασθενοφόρο του ΕΚΑΒ και σήμερα αναμένεται να διενεργηθεί νεκροψία - νεκροτομή.

Προανάκριση διενεργεί ο αστυνομικός σταθμός Αφάντου.





ΕΝΩΠΙΟΝ ΤΩΝ ΤΟΠΙΚΩΝ ΦΟΡΕΩΝ

ΤΗΝ ΠΡΟΣΕΧΗ ΔΕΥΤΕΡΑ Η ΠΑΡΟΥΣΙΑΣΗ της «νέας» κυκλοφοριακής μελέτης

Στη συνέχεια θα κατατεθεί στο δ.σ. προς έγκριση

Σε σύσκεψη καλεί τους τοπικούς φορείς και τις αρμόδιες υπηρεσίες ο Δήμος Ρόδου, την προσεχή Δευτέρα, 14 Ιουλίου, για να γίνει η παρουσίαση της νέας κυκλοφοριακής μελέτης, πριν εισαχθεί προς ψήφιση στο δημοτικό συμβούλιο Ρόδου.

Σχετικά εκδόθηκε χθες από το Δήμο Ροδίων η ακόλουθη ενημερωτική ανακοίνωση:

Όπως είναι ήδη γνωστό, οι Τεχνικές Υπηρεσίες του Δήμου Ροδίων, με τη συνδρομή διακεκριμένων καθηγητών Ανωτάτων Σχολών, εκπονούν κυκλοφοριακή μελέτη, με σκοπό την αποσυμφόρηση του κέντρου της πόλης και την αναβάθμιση της ποιότητας ζωής των κατοίκων της.

Είναι εύλογο η υλοποίηση της εν λόγω μελέτης να κρίνεται ιδιαίτερα σημαντική για τη λειτουργία του κέντρου της πόλης, οπότε είναι αναγκαία η προσεκτική εξέτασή της από όλους τους εμπλεκόμενους φορείς και υπηρεσίες. Ήδη σε πρώτη φάση εξετάστηκαν από τους αρμόδιους υπηρεσιακούς παράγοντες οι προτάσεις των πανεπιστημιακών συνεργατών του Δήμου και καταγράφηκαν οι παρατηρήσεις τους.

Σε δεύτερη φάση και πριν να γίνει η παρουσίαση της εν λόγω μελέτης στο Δημοτικό Συμβούλιο, θα πραγματοποιηθεί σύσκεψη εργασίας με τη συμμετοχή των τοπικών φορέων που εμπλέκονται εμμέσως ή αμέσως με την εύρυθμη λειτουργία του κέντρου της πόλης, ώστε να καταγραφούν και οι δικές τους απόψεις, μετά την παρουσίαση που θα κάνει η αρμόδια υπηρεσία. Η σύσκεψη αυτή θα πραγματοποιηθεί στην αίθουσα συνεδριάσεων του Δημοτικού Συμβουλίου τη Δευτέρα, 14 Ιουλίου, και ώρα 10.00 π.μ.

Οι φορείς και υπηρεσίες που έχουν προσκληθεί να παραστούν είναι:



1. Αστυνομική Διεύθυνση Δωδεκανήσου – Τμήμα Τροχαίας
2. Τ.Ε.Ε. Δωδεκανήσου
3. Ε.Β.Ε.Δ.
4. Ε.Ο.Τ.
5. Ένωση Ξενοδόχων Ρόδου
6. Εμπορικός Σύλλογος Ρόδου
7. ΠΡΟ.ΤΟΥ.Ρ.
8. ΚΤΕΛ
9. Σύλλογος οδηγών λεωφορείων
10. Σύλλογος οδηγών τουριστικών λεωφορείων
11. Σύλλογος ενοικιαζομένων αυτοκινήτων
12. Σύλλογος οδηγών ταξί
13. Σύλλογος καταστηματαρχών Μεσαιωνικής Πόλης
14. Σύλλογος Τουριστικών Πρακτόρων
15. ΡΟΔΑ
16. Τεχνικές Υπηρεσίες Δήμου Ροδίων
17. Διεύθυνση Πολεοδομίας Δήμου Ροδίων
18. Διεύθυνση Μεσαιωνικής Πόλης
19. Δημοτική Αστυνομία
20. Γραφείο Ελεγχόμενης Στάθμευσης
21. Γραφείο Προγραμματισμού και Τεκμηρίωσης.

ΠΟΛΙΤΕΣ ΕΝ ΔΡΑΣΕΙ

ΚΑΤΙ ΚΑΙΝΟΥΡΓΙΟ ΣΥΜΒΑΙΝΕΙ ΣΤΑ ΝΟΤΙΑ!

Ο Δήμος Νότιας Ρόδου σε συνεργασία με την εθελοντική οργάνωση Πολίτες εν Δράσει διοργανώνει προγράμματα εθελοντικής δράσης για νέους σε περιοχές του Δήμου.

Διεθνείς ομάδες νέων θα φιλοξενηθούν από το Δήμο και κατά την διάρκεια της διαμονής τους θα προσφέρουν εθελοντικά εργασία για κάποιο έργο κοινωφελούς χαρακτήρα σε τοπικό επίπεδο.

Οι νέοι αυτοί έρχονται από την Γαλλία, Ιταλία, Ρωσία, Αμερική, Ουγγαρία, Τουρκία, Βρετανία, Καναδά και Ελλάδα και η προσφορά τους είναι ένα μήνυμα για την ενίσχυση της ιδέας του ενεργού πολίτη στους νέους, μέσα από νέες μορφές κοινωνικής δέσμευσης και συμμετοχής.

Ο Δήμος μας με την πρωτοβουλία αυτή εγκαινιάζει μια σειρά δράσεων που πρόκειται να αναλάβει για την προώθηση του ρόλου των νέων στην τοπική ανάπτυξη.

Θέλουμε να δείξουμε πως οι ανοιχτοί ορίζοντες, οι γνώσεις χωρίς σύνορα οι πρωτοβουλίες των νέων είναι η προσφορά μας για την ανάπτυξη του Δήμου μας.

Τα προγράμματα εθελοντικής δράσης θα αρχίσουν 15 Ιουλίου και θα τελειώσουν 18 Αυγούστου.

Ο Δήμαρχος
Μανώλης Σαββής

••• Νέοι από την Ρόδο μπορούν να συμμετέχουν (σε περιορισμένο αριθμό) για πληροφορίες στο τηλέφωνο του Δήμου 2244043243.

«ΞΑΝΑΚΤΥΠΗΣΑΝ» ΟΙ «ΦΙΛΟΙ» ΤΗΣ ΔΩΔ/ΝΗΣΟΥ

Η ΚΥΒΕΡΝΗΣΗ ΔΙΕΓΡΑΨΕ τα νησιά από το χάρτη!

Εντονη διαμαρτυρία των τοπικών τουριστικών φορέων για την εξαίρεση της Σχολής Ξεναγών Ρόδου

Την έντονη αντίδραση των τοπικών τουριστικών φορέων προκάλεσε η απόφαση του ΟΤΕΚ να εξαιρέσει τη Σχολή Ξεναγών Ρόδου από την προκήρυξη για την εισαγωγή σπουδαστών παρά τα τεράστια προβλήματα που υπάρχουν στα νησιά.

ΠΡΟΤΟΥΡ, Ενωση Ξενοδόχων και Ενωση Τουριστικών Γραφείων Ρόδου απέστειλαν προς τον υπουργό Ανάπτυξης κ. Ακη Τσοχατζόπουλο την ακόλουθη επιστολή διαμαρτυρίας:

Αξιότιμε κ. Υπουργέ,

Οι παρακάτω τουριστικοί φορείς της Ρόδου με έκπληξη διαπιστώνουμε ότι ο Οργανισμός Τουριστικής Εκπαίδευσης και Κατάρτισης που τελεί υπό την εποπτεία σας, έχει εξαιρέσει τη Σχολή Ξεναγών Ρόδου από την προκήρυξη για εισαγωγή σπουδαστών προβλέποντας μόνο για τις Σχολές Αθηνών, Θεσσαλονίκης, Κρήτης και Κέρκυρας, παρά το πάγιο αίτημά μας για μετατροπή της Σχολής Ρόδου σε συνεχή λειτουργία και ένταξή της ως Τμήμα στη λειτουργούσα Ανωτέρα Σχολή Τουριστικής Εκπαίδευσης.

Σε μια εποχή που από όλους τους παράγοντες καταβάλλονται σοβαρές προσπάθειες για την αναβάθμιση των τουριστικών μας υπηρεσιών και παράλληλα για την κάλυψη των υφιστάμενων αναγκών σε ξεναγήσεις σε γλώσσες των νέων τουριστικών αγορών της Ανατολικής Ευρώπης και Μέσης Ανατολής, είναι αδικαιολόγητος ο αποκλεισμός της Σχολής της Ρόδου, όταν μάλιστα είναι δεδομένες οι ελλείψεις ακόμα και σε παραδοσιακές γλώσσες στα άλλα νησιά την Κω , την Κάρπαθο, την Πάτμο κτλ.

Θέλουμε να πιστεύουμε ότι δεν πρόκειται για εσκεμμένη παράλειψη αλλά για ελλιπή πληροφόρηση των υπευθύνων του ΟΤΕΚ, γι' αυτό και ζητούμε την προσωπική σας παρέμβαση ώστε να συμπεριληφθεί και η Σχολή της Ρόδου στην προκήρυξη για εισαγωγή σπουδαστών στις Σχολές Ξεναγών.

Με ιδιαίτερη εκτίμηση

1. Ο Πρόεδρος του Οργανισμού Προώθησης Ροδιακού Τουρισμού, Δήμαρχος Ροδίων κ. Γ. Γιαννόπουλος
2. Ο Πρόεδρος της Ενωσης Ξενοδόχων Ρόδου κ. Βασ. Μηναΐδης
3. Ο Πρόεδρος της Ενωσης Τουριστικών Πρακτόρων κ. Τσαμπίκος Μοσχάτος.

Κοινοποίηση:
- Βουλευτές Δωδεκανήσου
- Νομάρχη Δωδ/σου
- Επιμελητήριο Δωδ/σου
- ΤΕΔΚΔ

Με την παράκληση να υποστηρίξουν το αίτημα.

RODOGAZ

Στη Ρόδο από το 1963



✓ Διανομή φιαλών υγραερίου κατ' οίκον
τηλέφωνα παραγγελιών: 64409 - 094-4-528212

✓ Διανομή χύμα υγραερίου

✓ Πώληση καυστήρων και λεβήτων υγραερίου για κεντρικά συστήματα θέρμανσης

✓ Θερμαντικά σώματα



Διεύθυνση εργοστασίου: Καναμάτ Ρόδου • τηλ. 62649
Διεύθυνση πρατηρίου: Αυστραλίας 50 • τηλ. 34244-5

ΑΚΡΙΤΙΚΑ

κουβεντούλες με κάποιο νόημα

Θάρσει· λέγων τ' αληθές σου σφαλεί ποτέ
ΣΟΦΟΚΛΗΣ

ΕΚ ΤΟΥ ΠΟΝΗΡΟΥ

Κάθε φορά που το ΠΑΣΟΚ προβλέπει ήττα στις εκλογές, θυμάται τον εκλογικό νόμο! Το είχε διαπράξει το 1998 για να εμποδίσει το αντίπαλο κόμμα να σχηματίσει κυβέρνηση, με τα γνωστά οδυνηρά για τον τόπο αποτελέσματα. Ευτυχώς σήμερα δεν έχει τη δυνατότητα άμεσης αλλαγής του εκλογικού νόμου, αφού οτιδήποτε αποφασισθεί θα ισχύσει από τις μεθεπόμενες εκλογές. Ωστόσο, έρχεται πάλι στο παρά πέντε να εγείρει θέμα εκλογικού νόμου, για να εξυπηρετήσει μικροκομματικές σκοπιμότητες.

Συνηθίζει το ΠΑΣΟΚ να προτάσσει το στενό κομματικό του συμφέρον από το συμφέρον του τόπου και ματαιοπονεί όταν θέλει να πείσει για τις ειλικρινείς του προθέσεις, αφού δεν έχει το ελαφρυντικό του προτέρου ειλικρινούς βίου. Τη φορά αυτή μάλιστα επιδιώκει με το θέμα του εκλογικού νόμου να αποπροσανατολίσει από τα αδιέξοδα και τα προβλήματα της καθημερινότητας, για τα οποία ματαίως οι πολίτες αναμένουν λύσεις. Στο παιχνίδι αυτό, όμως, είναι σίγουρο ότι δεν θα παρασύρει την αντιπολίτευση. Ο εκλογικός νόμος είναι πολύ σοβαρή υπόθεση για να αντιμετωπίζεται ευκαιριακά και αποσπασματικά στις παραμονές των εκλογών και με αοριστολογίες. Και πολύ περισσότερο δεν επιτρέπεται να χρησιμοποιείται για αποπροσανατολιστικούς σκοπούς και για μικροπολιτικές σκοπιμότητες. Ο πανικός, όμως, του ΠΑΣΟΚ από το ενδεχόμενο να απολέσει τη νομή της εξουσίας, το ωθεί σε πράξεις απελπισίας, ανειλικρινείς προθέσεις και μεθοδεύσεις εκ του πονηρού.

Παρά τους κομπασμούς του, ο πρωθυπουργός, ότι είναι διατεθειμένος να χτυπήσει τη διαπλοκή, τη διαφθορά και την αδιαφάνεια, δύσκολα πείθει. Γιατί απέρριπτε συλλήβδην όλες τις προτάσεις για τη θωράκιση των θεσμών, υποστηρίζοντας αλαζονικά ότι δεν υπάρχει διαπλοκή, διαφθορά και αδιαφάνεια. Πολύ οψίμως ανακάλυψε την ύπαρξή τους ή, μάλλον, αναγκάστηκε να ομολογήσει την πραγματικότητα, την οποία αρνούνταν μέχρι τώρα.

Εάν θέλει να πείσει ότι είναι πράγματι διατεθειμένος να κάνει κάτι, ας δεχθεί και τη σύσταση εξεταστικής επιτροπής, για το έγκλημα της Σοφοκλέους. Ιδού η Ρόδος, ιδού και το πήδημα που λέει κι ο κυβερνητικός εκπρόσωπος προς τους αντιπολιτευόμενους. Εν πάση περιπτώσει, είναι προφανές ότι οι πρωθυπουργικές εξαγγελίες αποβλέπουν κυρίως στον αποπροσανατολισμό, ελλείψει προτάσεων για την αντιμετώπιση της ανεργίας, της υγείας, την τριτοκοσμική κατάσταση, την ακρίβεια και τα άπειρα προβλήματα που ταλανίζουν τον πολίτη. Αλλά είναι προφανές ότι έχουμε.... απορία ψάλτου.

ΣΚΛΗΡΟ ΠΑΙΧΝΙΔΙ

Σκληρό πολιτικό παιχνίδι θα παιχθεί τους επόμενους μήνες γύρω από τον εκλογικό νόμο, τον οποίο η κυβέρνηση θέλει να μετατρέψει σε κλειδί πολιτικών εξελίξεων. Τρεις είναι οι βασικοί στόχοι της ανακίνησης του θέματος αυτού λίγους μήνες προ της διεξαγωγής των εκλογών.

Πρώτον, το ΠΑΣΟΚ αναζητεί μέσω του διαλόγου για τον εκλογικό νόμο ένα κανάλι επικοινωνίας με την Αριστερά.

Η υπόσχεση για αναλογικότερο σύστημα ανταποκρίνεται σε ένα πάγιο αίτημα των κομμάτων της Αριστεράς, ενώ η εξάλειψη εμποδίων που υπάρχουν στο σημερινό σύστημα για τη συνεργασία κομμάτων μπορεί να ανοίξει το δρόμο για μελλοντική συνεργασία με κόμματα όπως το ΔΗΚΚΙ ή ο ΣΥΝ, μέσω της οποίας θα διευκολυνθεί το κυβερνητικό σχέδιο εκλογικής λεηλασίας αυτών των κομμάτων.

Δεύτερον, η συζήτηση για τον εκλογικό νόμο έχει ως στόχο να στρέψει το ενδιαφέρον της κοινής γνώμης μακριά από τα θέματα που πλήττουν την εικόνα της κυβέρνησης, δηλαδή τα μεγάλα οικονομικά, κοινωνικά προβλήματα και τη δύσκολη καθημερινότητα του πολίτη. Το ΠΑΣΟΚ επιχειρεί μέσω εκλογικού νόμου να καθορίσει την πολιτική «ατζέντα» στα μέτρα του.

Τρίτον, αφ' ης στιγμής η Ν.Δ. δεν συναινεί στην αλλαγή του εκλογικού συστήματος, ο νέος εκλογικός νόμος θα ισχύσει για τις μεθεπόμενες εκλογές, οι οποίες, όμως, με δεδομένη την εκλογή Προέδρου Δημοκρατίας το Φεβρουάριο του 2005, για την οποία απαιτείται πλειοψηφία 180 βουλευτών, μπορεί να γίνουν μερικούς μόλις μήνες μετά τις επόμενες. Ο κ. Σημίτης, γνωρίζοντας καλά ότι θα χάσει τις εκλογές, επιδιώκει με την αλλαγή του εκλογικού νόμου να κρατήσει ζωντανές τις ελπίδες του ΠΑΣΟΚ εν όψει 2005 και να στείλει το μήνυμα ότι η επόμενη κυβέρνηση (της Ν.Δ.) εφόσον δεν έχει πάρει 180 έδρες μπορεί να έχει προκαθορισμένο χρόνο ζωής λίγων μηνών (είναι αυτό που λένε, για να τονώσουν το ηθικό εαυτών και αλλήλων, «δεξιά παρένθεση»).

«ΚΑΡΦΑΡΕΣ»



Αρον τον ...σάκκο σου και περιπάτει, η πίστις σου σεσωκέ σε!

Τα «ρέστα» του - σε «καρφάρες» - έδωσε στη Βουλή ο Κ. Λαλιώτης. Παραθέτω το διάλογό του με δημοσιογράφους σύμφωνα με τα δημοσιεύματα:

- Πώς σας φάνηκε ο ανασχηματισμός;

Κ. Λαλιώτης: «Ποιος ανασχηματισμός; (sic).

- Σας έκαναν καλό τα Δολιανά;

Κ.Λ.: «Ο αέρας και ο ουρανός των Δολιανών μου κάνει καλό στον εγκέφαλο και όχι μόνο. Τώρα σκέφτομαι να πάω και στο Αγιον Ορος».

- Γίνατε το πρόσωπο της ημέρας. Ολοι θέλουν συνεντεύξεις;

Κ.Λ.: «Λέω να το παίξω «Αμερικανός» (!). Να πληρώνομαι για τις συνεντεύξεις μου».

- Θα μετάσχετε στις εξορμήσεις του ΠΑΣΟΚ;

Κ.Λ.: Δεν είμαι βέβαιος...

ΘΥΜΑ ΛΑΪΚΙΣΜΟΥ

Θύμα του λαϊκισμού και ο Κ. Σημίτης; Γιατί όχι; θα το δούμε και αυτό το έργο...

...Αποφάσισε λοιπόν ο Πρωθυπουργός ότι εκτός από τους υπουργούς, δεν θα επιτρέπεται η επένδυση στο Χρηματιστήριο των βουλευτών, των νομαρχών και των διοικητών Οργανισμών!

Τόση, μα τόση εμπιστοσύνη στους ανθρώπους που εκφράζουν τους θεσμούς; Τόση, μα τόση υποκρισία; Ποιός δηλαδή από τους παραπάνω θα θέλει να παίξει και δε θα βρεί έναν κωδικό μαϊμού για να το κάνει;

Τέτοια απόφαση, που σαφώς προσβάλλει όλους τους σοβαρούς ανθρώπους που ασχολούνται με το Χρηματιστήριο, ούτε... για τα φρουτάκια, τους αδήλωτους οίκους ανοχής και τα κακόφημα μπάρ δεν έχει βγεί!

Οσον αφορά στο πόθεν έσχες των βουλευτών που θα εξεταστεί, εγώ δεν θα συμφωνήσω ούτε με τον κ. Καραμανλή που θέλει να ψάξουμε από το 1974...

Δεν ψάχνετε όλοι μαζί, λέω εγώ, από το 1924 μπάς και βρείτε πού επένδυε ο μακαρίτης ο Παπαναστασίου; και δε ρίχνετε μία ματιά, τί έγινε με τους μαυραγορίτες της Κατοχής; αντίρρηση δεν έχω βέβαια να πέσει... βαρύς ο πέλεκις και σε όσους «έφαγαν» τα λεφτά του σχεδίου Μάρσαλ! Αλήθεια σε ποιές μετοχές πήγαν τότε αυτά τα λεφτά;

Αγαπητοί εν λαϊκισμώ αδελφοί αμφοτέρων και εκσυγχρονιστικών κομμάτων: Σας βαρέθηκα!...

...Και όχι μόνο αυτό. Είμαι σίγουρος ότι οι κυβερνητικοί ανακοινώνετε πως θα ψάξετε σε βάθος τα πόθεν έσχες και οι αντιπολιτευόμενοι ζητάτε ακόμα πιό πολύ ψάξιμο για ένα λόγο: Για να μην καταλήξετε τελικά πουθενά!

ΤΗΣ... ΣΥΜΠΕΘΕΡΑΣ ΜΟΥ

Εχω μία συμπεθέρα, τρίτη εξαδέλφη του μπατζανάκη του θείου μου, αριστερών κοινωνικών φρονημάτων (με τη βούλα του αρμόδιου σταθμού της Βασιλικής Χωροφυλακής) που είχε παππού έναν βουλευτή της Ενώσεως Κέντρου, παλαιό όμως και εξέχον στέλεχος της ΕΡΕ και του Λαϊκού Κόμματος.

Η εν λόγω κυρία δικαιούται με τας νέας ρυθμίσεις κωδικού στη Σοφοκλέους ή όχι;

ΤΑ ΠΑΛΙΑ... ΝΕΑ



Ας μην υπερβάλλουμε...

Με την απόφασή του να μην παίζουν οι βουλευτές στο Χρηματιστήριο ο πρωθυπουργός δεν... ανακάλυψε δα και την Αμερική.

Την πρόταση αυτή είχε καταθέσει δημόσια πριν από πέντε ολόκληρα χρόνια (!), το 1998, ο γραμματέας της Νέας Δημοκρατίας Β. Μεϊμαράκης. Τότε στην κυβέρνηση οι μεν έκαναν πως δεν άκουσαν, οι δε ότι δεν κατάλαβαν.

«Ο κ. Σημίτης προσπαθεί με τρικ να δημιουργήσει εντυπώσεις και να διαχειριστεί την ήττα του», υπογράμμισε χθές ο κ. Μεϊμαράκης.

ΣΤΗΝ ΚΩ Ο ΚΛΙΝΤΟΝ



Στο γραφικό νησί των Δωδεκανήσων, την πανέμορφη Κω, βρίσκεται από προχθές το απόγευμα ο πρώην Πρόεδρος των Ηνωμένων Πολιτειών Μπιλ Κλίντον. Ο πρώην πλανητάρχης, χωρίς τη συντροφιά της συζύγου του ή άλλης γυναικείας παρουσίας, έφτασε το πρωί στο παλιό αεροδρόμιο του νησιού, επιβιβάστηκε σε τεθωρακισμένο όχημα και με τη συνοδεία αυστηρής αστυνομικής δύναμης κατευθύνθηκε στο Κάστρο του νησιού. Εκεί, για περισσότερο από μισή ώρα, θαύμασε το τοπίο, συνομίλησε και φωτογραφήθηκε με τους κατοίκους, υπέγραψε αυτόγραφα και στη συνέχεια αναχώρησε για το ξενοδοχείο του, το οποίο έχει μετατραπεί σε φρούριο.

ΕΝΟΓΛΩΣΣΟΙ Ι

Κάποιος που ξέρει μερικές ξένες λέξεις σκόρπια, παραφυλάει καραούλι και μόλις εμφανισθεί αλλοδαπός, του ρίχνεται:

- Γουέλ καμ.
- Μπον αριβάτο.
- Περάστε μεσιέ καμαράτ... Παρλεβού ίγγλις; Νιξ;

Τσάτρα πάτρα συνεννόηση με νοήματα όπως το δελτίο στη νοηματική γλώσσα και ο κράχτης οδηγεί τον τουρίστα σε κάποιο σκαμπό ή έξω στην εξέδρα και σε λίγο τον βλέπουμε να πίνει.

Του προσφέρουν ένα ποτήρι με ουίσκι και παγάκια, ή μάλλον με παγάκια και λίγο ουίσκι και το απολαμβάνει.

Οι περισσότεροι τουρίστες, ενώ βρίσκουν ακριβή την ντομάτα, σκάνε με ευχαρίστηση και προθυμότατα τα ευρώ τους για το ποτό.

Με το ποτό όμως οι άνθρωποι ξεχνάνε τις σκοτούρες τους, όπως ξεχνάνε και το συνάλλαγμά τους!

ΕΝΟΓΛΩΣΣΟΙ ΙΙ

Μερικοί μπατιροτουρίστες προσφέρονται για θελήματα. Σερβιτόροι, μπάρμαν, ξέρουν και τη γλώσσα και τη στήνουν με τους δικούς μας στους υπόλοιπους αλλοδαπούς.

Τώρα, όμως, δυσκόλεψαν τα πράγματα για τους μπατιροτουρίστες, γιατί έχουν πλακώσει Αλβανοί, Ρουμάνοι, Πακιστανοί και όλες οι φυλές του Ισραήλ. Κάποτε ήταν ευπρόσδεκτοι, γιατί ΙΚΑ δεν θέλανε, λιτοδίαιτοι ήταν, ένα πιατάκι φαϊ, και μάλιστα πιατάκι του γλυκού, τους ήταν αρκετό. Με λίγο χαρτζιλίκι για το ποτό και νιώθανε βασιλιάδες, κάνοντας τζάμπα διακοπές.

ΜΕΤΡΑ ΤΗΣ ΠΛΑΚΑΣ

Χρειάστηκε να περάσουν επτά και πλέον χρόνια, να φτάσουμε ελάχιστους μήνες πριν από τις εκλογές για ν'ανακαλύψει ο πρωθυπουργός Κ. Σημίτης ότι το πολιτικό σύστημα χρειάζεται εκσυγχρονισμό. Οτι οι βουλευτές μπορεί και να διαπλέκονται με οικονομικά συμφέροντα, ότι μπορεί να πλουτίζουν μέσω του Χρηματιστηρίου και αποφάσισε ν'αναλάβει πρωτοβουλίες. Περισσότερο για λόγους εντυπώσεων και μάλλον υπό το βάρος των πρόσφατων αποκαλύψεων για τη δράση των στελεχών του ΠΑΣΟΚ. Τα μέτρα που ανακοίνωσε απαιτούν χρονοβόρες διαδικασίες και μοιάζει απίθανο να έχουν αποδώσει μέχρι τις εκλογές.

ΤΟΥ... ΚΙΜΩΝΑ

Από το «Εθνος»

Εν τω μεταξύ, απ' ό,τι πληροφορούμεθα, οι... τιμές έχουν πάθει την πλάκα τους, καθώς έμαθαν ότι στην κυβέρνηση μπήκε ο Κίμωνας Κουλούρης! Πέφτουν... κάτω, η μία μετά την άλλη. Κάθε δουλειά θέλει και το κατάλληλο πρόσωπο. Ο σκληρός... Κίμωνας δεν αστειεύεται και οι... τιμές το ξέρουν καλά. Η ιαχή «τιμές... έρχεται ο Κίμωνας» δονεί τις λαχαναγορές, όπως παλαιότερα η ιαχή «κορίτσια ο... Μπάρκουλης»! Τότε, τα κορίτσια... έπεφταν να δούμε τι θα γίνει τώρα και με τις τιμές...

ΤΟΥ... ΚΡΕΜΑΣΤΙΝΟΥ

Από το «Βήμα»

Ενα ακόμη προβεβλημένο στέλεχος του κυβερνώντος κόμματος δημοσιοποιήσε χθες με έμμεσο, πλην σαφή, τρόπο την πρόθεσή του να μην είναι υποψήφιος στις επόμενες εκλογές.

Ο καθηγητής κ. Δ. Κρεμαστινός ξεκίνησε την ομιλία του στη Βουλή επί του νομοσχεδίου του υπουργείου Υγείας και τη «δημόσια υγεία» με την εξής φράση: «Δεν είχα πρόθεση να μιλήσω, αλλά επειδή είναι μάλλον μια από τις τελευταίες μου εμφανίσεις στη Βουλή...». Θυμίζουμε ότι ο πρώην εξωκοινοβουλευτικός υπουργός Υγείας την περίοδο 1993-1996 εξελέγη πρώτος με το ψηφοδέλτιο του ΠαΣοΚ στα Δωδεκάνησα. Και βεβαίως είναι το πέμπτο μέλος της ΚΟ του κυβερνώντος κόμματος - μετά τους κ.κ. Αλ. Παπαδόπουλο, Κ. Λαλιώτη, Στ. Μπένο αλλά και τον κ. Θ. Κατσανέβα - που δηλώνει επίσημα ότι δεν θα πολιτευθεί στις επόμενες εκλογές.

ΕΠΑΘΑΝ... ΨΥΧΩΣΗ

Ψύχωση έπαθαν, τελικά, κάποια παιδιά των ΜΜΕ! Συμπεριφέρονται εδώ και αρκετό καιρό σαν τα μικρά παιδιά που βάζουν τα κλάματα μόλις δοκιμάσει κανείς να τους πάρει τα... παιχνιδάκια τους.

Ηρεμα παιδιά, μην πάθετε κανένα εγκεφαλικό (εμείς κτυπάμε, πάντως, ξύλο). Η «δ» ήταν, είναι και θα παραμείνει αδέσμευτη και ανεξάρτητη εφημερίδα.

Δεν πουλάει την ψυχή της στο διάβολο. Ούτε πουλάει τα κόμματα στις... λαϊκές αγορές, αρκεί να γεμίσει την... πούγκα της.

Ούτε πουλάει τον λαουτζίκο για την `κονόμα.

Το ξέρουμε ότι ανησυχείτε για το ψωμάκι σας, γιατί σας έχει πάρει χαμπάρι όλος ο κόσμος, αλλά τι να γίνει, οι αμαρτίες σ'αυτόν τον κόσμο πληρώνονται.

Εδώ είναι και ο Παράδεισος, εδώ είναι και η κόλαση. Οσο για τους άλλους, τους ψευτοδημοκράτες και ψευτοσοσιαλιστές, μπροστά στους οποίους ωχριούν οι Κοσκωτάδες αυτοί θα πάνε ΣΙΓΟΥΡΑ φυλακή.

Αλλά όταν ΕΜΕΙΣ το κρίνουμε σκόπιμο.

Ούπω οίκει η ώρα τους.

Υ.Τ.Ε.

Ο ΚΛΙΝΤΟΝ ΜΕ ΠΟΥΡΟ ΚΑΙ ασημοκόκκινα παπούτσια στην Κω!

Με άνεση, καπνίζοντας ένα πούρο και φορώντας ασημοκόκκινα παπούτσια(!), έφτασε στην Κω ο πρώην «πλανητάρχης» Μπίλ Κλίντον, προκειμένου να παρευρεθεί στο 6ο Συνέδριο της Σύμης, το οποίο διοργανώνεται από το ίδρυμα «Ανδρέας Παπανδρέου».



Από την άφιξη του πρώην «πλανητάρη» στην Κω

Όπως αναμενόταν η άφιξή του έφερε... τον πανικό και την αναστάτωση, καθώς μαζί με τον Κλίντον κατέφθασαν δεκάδες Αμερικανοί πράκτορες και δυνάμεις των ΕΚΑΜ για να φροντίσουν την ασφάλειά του.

Το ιδιωτικό λίαρ τζετ, που τον μετέφερε, προσγειώθηκε στις 13.15 στο παλιό αεροδρόμιο του νησιού και μέσα σε λίγα λεπτά αφότου πάτησε το πόδι του στο αεροδρόμιο ο Μπίλ Κλίντον περικυκλώθηκε από θωρακισμένα φορτηγάκια της αμερικανικής πρεσβείας.

Με χαρακτηριστική άνεση και χαμογελαστός μπήκε στο αυτοκίνητό του και άναψε ένα πούρο, διαβάζοντας την εφημερίδα του.

Η πρώτη επιθυμία του ήταν να επισκεφθεί το κάστρο της Κω κάτι που έγινε μερικά λεπτά αργότερα, συνοδευόμενος πάντα από σωματοφύλακες, που έδειχναν να χάνουν την... ψυχραιμία τους κάθε φορά που αντίκρυζαν τις τηλεοπτικές κάμερες. Λίγο αργότερα, στο κέντρο της πόλης, ο Μπίλ Κλίντον ήρθε σε επαφή με τους κατοίκους του νησιού, οι οποίοι έσπευσαν να τον φωτογραφήσουν.

ΤΑ ΑΣΗΜΟΚΟΚΚΙΝΑ ΠΑΠΟΥΤΣΙΑ

Εντύπωση προκάλεσαν τα παπούτσια που φορούσε, χρώματος, κόκκινου και ασημί, καθώς και ο απλός του χαρακτήρας. Ο Μπίλ Κλίντον δεν δίστασε να μιλήσει και να φωτογραφηθεί, προκαλώντας την έκπληξη των περαστικών, αρκετοί από τους οποίους μάλιστα του ζήτησαν αυτόγραφο.

Ο πρώην πρόεδρος των ΗΠΑ ήρθε στην Ελλάδα χωρίς τη σύζυγό του Χίλαρι και την κόρη του Τσέλσι, όπως είχε γίνει άλλωστε και κατά την προηγούμενη επίσκεψή του στη χώρα μας. Κατέλυσε τη σουίτα του ξενοδοχείου «Κως Imperial», το οποίο τις τελευταίες ώρες θυμίζει φρούριο! Άνδρες της αστυνομίας και της αμερικανικής πρεσβείας έχουν ακροβολιστεί σε κάθε σημείο του και κατά την είσοδο των επισκεπτών πραγματοποιείται εξονυχιστικός έλεγχος.

ΔΡΑΚΟΝΤΕΙΑ ΜΕΤΡΑ ΑΣΦΑΛΕΙΑΣ

Οι υπεύθυνοι του συνεδρίου για λόγους ασφαλείας τηρούν σιγήν ιχθύος όσον αφορά τις επόμενες κινήσεις του Μπίλ Κλίντον κατά τη διάρκεια της παραμονής του στο νησί, η οποία αναμένεται να λήξει αμέσως μετά την προγραμματισμένη ομιλία του.

Οι αρμόδιοι του ξενοδοχείου βρίσκονται συνεχώς σε συσκέψεις προκειμένου να ρυθμίσουν και την παραμικρή λεπτομέρεια που έχει να κάνει με τη διαμονή του υψηλού καλεσμένου και όλες οι αποφάσεις λαμβάνονται αφού πρώτα έχει ενημερωθεί η ασφάλειά του. Η σουίτα στην οποία έχει καταλύσει φυλάσσεται από Αμερικανούς πράκτορες, ενώ σύμφωνα με πληροφορίες έχει τοποθετηθεί και κλειστό κύκλωμα τηλεόρασης. Έχει δοθεί εντολή να μην εισέρχεται κανένας στο εσωτερικό της, αν πρώτα δεν έχουν ενημερωθεί οι υπεύθυνοι της ασφαλείας και το προσωπικό του ξενοδοχείου ζητάει ειδική άδεια για να τακτοποιήσει τα απαραίτητα.

Η παρουσία του Μπίλ Κλίντον στο συνέδριο της Σύμης, το οποίο έχει ως θέματα συζήτησης τις ευρωατλαντικές σχέσεις, αλλά και το μέλλον της Ευρώπης, παρουσιάζει ιδιαίτερο ενδιαφέρον. Ο πρώην πρόεδρος των ΗΠΑ θα τοποθετηθεί για πρώτη φορά πάνω στα δύο αυτά «καυτά» ζητήματα και η άποψή του αναμένεται με ιδιαίτερο ενδιαφέρον. Μεταξύ των προσκεκλημένων, που φέτος είναι περισσότεροι από κάθε άλλη φορά, θα είναι ο κ. Τζεμ, ο κ. Ντερβίς, ο πρόεδρος του Ευρωπαϊκού Σοσιαλιστικού Κόμματος Ρόμπιν Κούκ και ο Ι. Μέτα. Χθες είχε προγραμματιστεί εκδρομή στη Νίσυρο για όλους όσοι συμμετέχουν στο συνέδριο.

ΟΙ ΦΗΜΕΣ ΓΙΑ ΤΗΝ ΑΜΟΙΒΗ ΤΟΥ

Η άφιξη του πρώην «πλανητάρχη» πυροδότησε όπως άλλωστε αναμενόταν νέες φήμες για την πολυσυζητημένη αμοιβή του. Αν και οι υπεύθυνοι του Ιδρύματος «Ανδρέας Παπανδρέου» συνεχίζουν να υποστηρίζουν ότι δεν τίθεται θέμα αμοιβής, καθώς, όπως λένε, παρευρίσκεται στο συνέδριο επειδή θεωρεί πολύ σημαντικά τα θέματα συζήτησης και επειδή θέλει να τιμήσει με την παρουσία του τη μνήμη του Ανδρέα Παπανδρέου, ωστόσο το γεγονός ότι πληρώνεται και μάλιστα αδρά για κάθε του ομιλία σε ανάλογα συνέδρια και εκδηλώσεις δεν μπορεί να περάσει απαρατήρητο. Λένε λοιπόν ότι ο Κλίντον θα πάρει 500.000 ευρώ. «Το ποσό αυτό δεν θεωρείται υπερβολικό για έναν πρώην «πλανητάρχη» υποστηρίζουν όσοι γνωρίζουν.

ΓΙΑ ΒΡΩΜΙΚΟ ΠΟΛΕΜΟ ΜΙΛΟΥΝ ΣΤΟ ΦΑΛΗΡΑΚΙ

Με αγωγές απαντούν οι αρχές στα Βρετανικά δημοσιεύματα

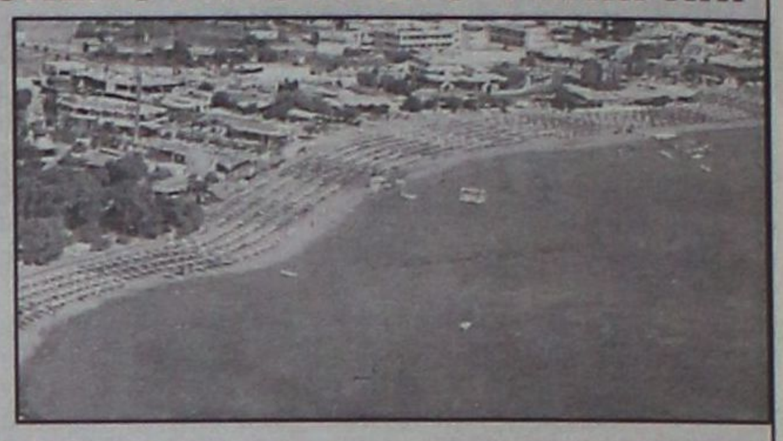

Στην αντεπίθεση περνά το Φαληράκι της Ρόδου μετά το βρώμικο πόλεμο που δέχεται το τελευταίο διάστημα από όσους πασχίζουν να αλλοιώσουν την εικόνα του και να το μετατρέψουν από δημοφιλές θέρετρο σε τόπο ακολασίας!

Οι τοπικοί παράγοντες δεν κρύβουν πλέον τον προβληματισμό τους για αυτήν την περίεργη εκστρατεία συκοφαντίας και εξετάζουν όλα τα ενδεχόμενα. Μήπως αυτός ο πόλεμος λάσπης προέρχεται από συμφέροντα που έχουν στόχο να πλήξουν τον τουρισμό στην περιοχή και να καρπωθούν τα οφέλη άλλα γνωστά θέρετρα εκτός Ελλάδας; Πρόκειται για οργανωμένο σχέδιο και ποιοί έχουν λόγο να πολεμούν το Φαληράκι;

Οι κάτοικοι και οι παράγοντες είναι αποφασισμένοι να προχωρήσουν σε αγωγές εναντίον όσων αμαυρώνουν την εικόνα του νησιού, συμβάλλοντας με αυτόν τον τρόπο στην πτώση του τουριστικού ρεύματος, η οποία φέτος είναι πιο αισθητή από κάθε άλλη χρονιά.

Σύμφωνα με τον πρόεδρο της Ενωσης Ξενοδόχων Ρόδου Βασίλη Μηναΐδη, η τουριστική κίνηση φέτος στο νησί έχει μειωθεί κατά 5 έως 10%.

«ΜΑΣ ΕΚΘΕΤΟΥΝ ΔΙΕΘΝΩΣ»

«Ο τουρισμός έχει μειωθεί αισθητά φέτος στο νησί μας και η παρούσα κατάσταση φοβούμαι ότι ίσως συνεχιστεί και τον Αύγουστο. Η αλήθεια είναι ότι δώσαμε πολύ αέρα στους Βρετανούς, με αποτέλεσμα να δημιουργηθούν έκτροπα και να μας εκθέτουν διεθνώς. Για να αντιμετωπίσουμε το φαινόμενο πρέπει να λάβουμε δρακόντεια μέτρα αστυνόμευσης στην περιοχή» δηλώνει ο κ. Μηναΐδης.

Το Φαληράκι, παρά τα πυρά που δέχεται, εξακολουθεί να συγκεντρώνει την αίγλη του πιο κοσμοπολίτικου μέρους της Ρόδου: «Το Φαληράκι παραμένει όρθιο παρά το γεγονός της δυσφημιστικής προπαγάνδας που γίνεται από την πλευρά των βρετανικών εφημερίδων. Πρόσφατα η «Daily Mail» είχε δημοσιεύσει τις εμπειρίες μιας Βρετανίδας στο Φαληράκι, κάνοντας το θέμα πρωτοσέλιδο, λες και επρόκειτο για τον πόλεμο του Ιράκ» σημειώνει χαρακτηριστικά ο δήμαρχος Καλλιθέας όπου υπάγεται το Φαληράκι, Γιάννης Ιατρίδης.

ΕΣΚΕΜΜΕΝΗ ΔΥΣΦΗΜΙΣΗ

Με αγωγές είναι αποφασισμένοι να απαντήσουν οι τοπικοί παράγοντες της Ρόδου σε όσους πλήττουν την εικόνα του νησιού. Πολύ σύντομα πρόκειται να γίνει συνεδρίαση των αρμόδιων τοπικών φορέων, προκειμένου να τεθούν επί τάπητος όλα τα ζητήματα που άπτονται του θέματος του τουρισμού και των παραγόντων που συμβάλλουν στην πτώση του.

«Είναι γεγονός ότι η δυσφήμηση του νησιού μας γίνεται εσκεμμένα. Προσπαθούν να αποτρέψουν την τουριστική κίνηση από τα μέρη όπου κάθε χρόνο συγκεντρώνεται κόσμος, όπως είναι το Φαληράκι. Την προσεχή Παρασκευή, σε συνεδρίαση που θα γίνει με τη συμμετοχή του προέδρου της Ενωσης Ξενοδόχων, του δημάρχου Ρόδου, του προέδρου των τουριστικών πρακτόρων και άλλων τοπικών φορέων, πρόκειται να θέσουμε το θέμα των υβριστικών για το νησί μας βρετανικών δημοσιευμάτων και να πράξουμε ανάλογα, δηλαδή να προχωρήσουμε σε αγωγές» τονίζει ο κ. Ιατρίδης.

Στη συνεδρίαση αναμένεται να τεθεί και το θέμα των συμβάσεων με ιδιωτικά βρετανικά τουριστικά γραφεία για την προβολή του νησιού. Ανάλογες συμβάσεις με τα εν λόγω πρακτορεία έχουν κάνει η Ιμπιζα της Ισπανίας και η Αγία Νάπα της Κύπρου πετυχαίνοντας με αυτόν τον τρόπο την αύξηση της τουριστικής τους κίνησης.

δημιουργίες cair

ΡΟΔΟΣ 2400 Λευκός Ξηρός ΟΠΑΠ
ΑΡΧΟΝΤΙΚΟ Ερυθρός Ξηρός
Δωδεκανησιακός τοπικός

Δύο αντιπροσωπευτικά κρασιά της ΚΑΪΡ Α.Ε., που αποδεικνύουν για άλλη μια φορά την αναμφισβήτητη ικανότητα της Δωδεκανησιακής Εταιρείας να παράγει υψηλής ποιότητας προϊόντα. Ικανότητα που επιβεβαιώνεται από την πρόσφατη παρουσίαση του μοναδικού στην ελληνική αγορά συλλεκτικού αφρώδους CAIR ROSE RESERVE 10 ετών, σε περιορισμένο αριθμό φιαλών και ποιότητα που συναντάται στην πλούσια γκάμα των διεθνώς αναγνωρισμένων προϊόντων της, όπως RODOS 2400 λευκό ξηρό, VQPRD (χρυσό στο Μιλάνο), ΜΟΣΧΑΤΟΣ ΡΟΔΟΥ ΟΠΕ (χρυσό στο Μιλάνο), MOULIN λευκό ξηρό (χρυσό στις Βρυξέλλες), MOULIN ροζέ ημίξηρο (χρυσό σε Μπορντό και Μιλάνο), CAIR φυσικός αφρώδης (χρυσά μετάλλια σε Μιλάνο και Monde Selection).

Εγγύηση
C·A·I·R
Επιλεγμένοι οίνοι ποιότητας

CAIR Δαβάκη - Πίνδου 65,
Ν. Φάληρο, τηλ.: 4813876,4813125
fax: 4814695.
2η χλμ. Ρόδου - Λίνδου, Ρόδος
τηλ.: 0241/68770-3 fax: 0241/62575.











ΕΠΙΔΙΩΚΕΙ ΤΩΡΑ ΣΥΝΑΙΝΕΤΙΚΕΣ ΔΙΑΔΙΚΑΣΙΕΣ

ΑΝΑΔΙΠΛΩΝΕΤΑΙ Η ΚΥΒΕΡΝΗΣΗ *για τον εκλογικό νόμο*

• Αποκλείει το ενδεχόμενο αιφνιδιασμού • Συνήλθε σε συνεδρίαση το εκτελεστικό γραφείο

ΑΘΗΝΑ, 10

Τη διάθεση της κυβέρνησης να έρθει σε συνεννόηση με τη ΝΔ για το θέμα της αλλαγής του εκλογικού νόμου εξέφρασε εκ νέου την Πέμπτη ο κυβερνητικός εκπρόσωπος Χρήστος Πρωτόπαπας, καλώντας την αξιωματική αντιπολίτευση να συμμετάσχει στον σχετικό διάλογο «και όχι να παρακολουθεί από μακριά».

Η κοινωνία θέλει να προχωρήσουμε μπροστά, θέλει την πρόοδο, απαιτεί την αλλαγή του εκλογικού συστήματος, διότι όσο η στρόφιγγα είναι κλειστή τόσο παρεμποδίζεται η πρόοδος, η αξιοκρατία και η διαφάνεια» επισήμανε ο κυβερνητικός εκπρόσωπος, απαντώντας σε σχετικές ερωτήσεις.

«Είμαστε ανοιχτοί να συζητήσουμε το ζήτημα, προκειμένου ο εκλογικός νόμος να πάψει να μπλοκάρει την εξέλιξη του πολιτικού μας συστήματος και θεωρούμε πως έχουν ωριμάσει οι συνθήκες γι' αυτή την αλλαγή» τόνισε ο κ. Πρωτόπαπας.

Απαντώντας σε ερώτηση σχετική με τις έντονες επιφυλάξεις που εκφράστηκαν απο το ΚΚΕ και τον ΣΥΝ, ο κυβερνητικός εκπρόσωπος αναρωτήθηκε πως γίνεται «να απορρίπτεται κάτι που δεν είναι ήδη γνωστό». «Όποιος βιάζεται σκοντάφτει» σημείωσε χαρακτηριστικά, προσθέτοντας ότι έχει διαπιστωθεί ότι είναι «φοβερά άδικο» το σύστημα που αποδίδει σε κάθε ψήφο ως αξία 0,7.

«Η αντίληψη «δεν συζητώ, γιατί δεν κάνεις το σύστημα όπως το θέλω εγώ», σημαίνει ότι το εκλογικό σύστημα θα μείνει ως έχει μέχρι το 2010. Αυτό θέλει η Αριστερά;» αναρωτήθηκε ο κ. Πρωτόπαπας.

Υπογραμμίζοντας εξάλλου ότι η κυβέρνηση δεν έχει την πρόθεση «να αιφνιδιάσει τον οιονδήποτε» και ότι ουδέποτε είπε πως το νέο εκλογικό σύστημα θα ισχύσει απο το 2004, ο κυβερνητικός εκπρόσωπος επισήμανε ότι η κυβέρνηση πρωτίστως επιδιώκει «να μην συντηρηθεί μια κατάσταση που όλοι δεχόμαστε ότι δεν είναι σωστή».

«Αν το πρόβλημα είναι από πότε θα ισχύσει το νέο σύστημα, εμείς αποδεχόμαστε να ισχύσει από το 2008» διευκρίνισε ο κυβερνητικός εκπρόσωπος, ο οποίος είχε κάνει ανάλογες δηλώσεις και την Τετάρτη, διαβεβαιώνοντας -σχετικά με την αλλαγή του εκλογικού συστήματος και στο ενδεχόμενο να υπάρξουν εκλογές το 2005, με αφορμή την εκλογή Προέδρου της Δημοκρατίας- ότι η κυβέρνηση «ουδέποτε έπαιξε παιχνίδι με το θεσμό του Προέδρου της Δημοκρατίας και το έχουμε αποδείξει όλα αυτά τα χρόνια». Είχε μάλιστα πει ότι «αν το πρόβλημα της ΝΔ είναι πιθανές εκλογές το 2005, εμείς μπορούμε στη διάρκεια του διαλόγου με τη ΝΔ να διασφαλίσουμε με τρόπο που θα βρούμε -οι νομικοί λένε ότι υπάρχει- το γεγονός ότι την έναρξη ισχύος του εκλογικού νόμου που θα ψηφίσουμε από το 2007-8».

Καταλήγοντας, ο κυβερνητικός εκπρόσωπος σημείωσε ότι η αλλαγή των περιφερειών και ο εκλογικός νόμος πρέπει να συνδυαστούν σε ένα ολοκληρωμένο πακέτο, που θα διέπεται από μία ενιαία λογική. Ως εκ τούτου, ανέφερε ότι αν δεν υπάρξει μια διαφορετική διακομματική πολιτική συμφωνία, οι επόμενες εκλογές θα γίνουν με το παρόν σύστημα των περιφερειών.

Ο κ. ΣΗΜΙΤΗΣ

Συσπείρωση και δουλειά ζήτησε από τα όλα τα μέλη του ΠΑΣΟΚ ο Κώστας Σημίτης

Περί τις τρεις ώρες διήρκεσε η συνεδρίαση του Εκτελεστικού Γραφείου του ΠΑΣΟΚ, η πρώτη του Μιχάλη Χρυσοχοΐδη στη θέση του γραμματέα. Αμέσως μετά ο Κώστας Σημίτης σε δηλώσεις του κάλεσε όλα τα στελέχη του κόμματος σε συσπείρωση και εξέφρασε την πεποίθηση ότι «στο τέλος της προσπάθειάς μας θα είμαστε και πάλι νικητές».

Ο Κ. Σημίτης ανέφερε ότι η συζήτηση του ΕΓ έγινε σε κλίμα αισιοδοξίας και με την πεποίθηση ότι το κόμμα θα πάει καλά. Όλο το ΠΑΣΟΚ, πρόσθεσε ο κ. Σημίτης, συσπειρωμένο απευθύνεται σε όλους τους πολίτες και θα θέσει τα ζητήματα με στόχο να υπάρξει πολιτική συζήτηση μακριά από προσωπικές και υβριστικές επιθέσεις, όπως αυτή που εξαπέλυσε σήμερα η Νέα Δημοκρατία για τις επιχειρούμενες αλλαγές στο πολιτικό σύστημα.

Ο γραμματέας της Κεντρικής Επιτροπής Μιχάλης Χρυσοχοΐδης σε συνομιλία που είχε με τους δημοσιογράφους ανέφερε ότι συζητήθηκε το σχέδιο, το πρόγραμμα και η πορεία μέχρι τις εκλογές. Κατά τη διάρκεια της συζήτησης, είπε, διαπιστώθηκε η διάθεση όλων για σοβαρή δουλειά.

Σύμφωνα με τον ίδιο, τα θέματα που συζητήθηκαν αφορούσαν στην ανάδειξη και την προβολή του κυβερνητικού έργου, στη σύνδεση του κόμματος με την κυβέρνηση, καθώς και στον καλύτερο συντονισμό μεταξύ τους, στο νέο μοντέλο επαφής του κόμματος με τη λαϊκή βάση και την πύκνωση των επισκέψεων των στελεχών του κόμματος σε όλη τη χώρα. Το σχετικό πρόγραμμα θα καθοριστεί σε συνεργασία με τον υπουργό Επικρατείας.

Ο κ. Χρυσοχοΐδης αναφέρθηκε και στην εβδομαδιαία συνάντηση μεταξύ πρωθυπουργού και γραμματέα του κόμματος και τη συμμετοχή υπουργών ανάλογα με τα θέματα της συζήτησης.

Επίσης, συζητήθηκε η λειτουργία του κόμματος και ο προγραμματισμός της δράσης των τομέων του, ο οποίος θα εξελιχθεί κατά βάση, όπως είχε ήδη σχεδιασθεί, καθώς και η ενδυνάμωση των σχέσεων του κόμματος με τα μαζικά κινήματα με στόχο την εμβάθυνση των σχέσεων του ΠΑΣΟΚ με τα κινήματα αυτά.

Το τρίτο θέμα που συζητήθηκε ήταν η εκλογική διάταξη του ΠΑΣΟΚ στο επίπεδο της κομματικής οργάνωσης και των φίλων, καθώς και η σύνταξη του προγράμματος, το οποίο -όπως ανέφερε ο κ. Χρυσοχοΐδης- θα αποτελέσει την αφορμή για την έναρξη διαλόγου του ΠΑΣΟΚ με τους πολίτες, ενός διαλόγου που θα κορυφωθεί τον Ιανουάριο με την πραγματοποίηση εθνικής συνδιάσκεψης, όπου θα οριστικοποιηθεί το εκλογικό πρόγραμμα.

ΤΟ ΦΘΙΝΟΠΩΡΟ Η ΕΠΙΛΟΓΗ ΥΠΟΨΗΦΙΩΝ ΒΟΥΛΕΥΤΩΝ

Επίκειται ο προσδιορισμός της διαδικασίας για την επιλογή υποψηφίων βουλευτών, η οποία αναμένεται να έχει οριστικοποιηθεί στις αρχές του φθινοπώρου. Ο στόχος, όπως ανέφερε ο γραμματέας της ΚΕ, είναι η ανάδειξη ό,τι πιο λαμπρού υπάρχει στο χώρο και θα διακρίνεται για το ήθος, την κοινωνική και επαγγελματική του καταξίωση.

Στις επόμενες ημέρες τόσο ο κ. Χρυσοχοΐδης όσο και όλα τα μέλη του ΕΓ θα περιοδεύσουν όλη τη χώρα και θα έχουν συναντήσεις με τις εκλεγμένες γραμματείες των νομαρχιακών επιτροπών, ενώ παράλληλα θα αρχίσει και η οικονομική εξόρμηση, η οποία θα διαρκέσει μέχρι το τέλος του 2003 και θα έχει στόχο τη συγκέντρωση 1,5 δισ. δραχμών.

Όπως είπε επίσης ο κ. Χρυσοχοΐδης, στην επόμενη συνεδρίαση του ΕΓ, η οποία θα γίνει περί το τέλος Ιουλίου, θα συζητηθεί το θέμα του εκλογικού νόμου, θέμα για το οποίο ο ίδιος θα έχει την Πέμπτη συζήτηση με τον υπουργό Εσωτερικών Κώστα Σκανδαλίδη.

ΡΟΥΣΟΠΟΥΛΟΣ: «ΑΟΡΙΣΤΟΛΟΓΙΕΣ»

«Το πρόβλημα του κ. Σημίτη είναι ότι, χρόνια τώρα, επαναλαμβάνει αοριστολογίες. Χρόνια τώρα, αντί να αντιμετωπίζει τη διαπλοκή, την υποθάλπει. Χρόνια τώρα αρέσκεται σε μεγάλα λόγια. Ουδένα πείθει και ουδείς πλέον τον εμπιστεύεται» ανέφερε ο εκπρόσωπος της ΝΔ Θ. Ρουσόπουλος σχολιάζοντας τις δηλώσεις Σημίτη μετά το τέλος της συνεδρίασης του ΕΓ.

ΑΜΕΡΙΣΤΗ ΣΥΜΠΑΡΑΣΤΑΣΗ ΣΤΟ ΝΕΟ ΓΡΑΜΜΑΤΕΑ ΤΟΥ ΠΑΣΟΚ ΥΠΟΣΧΕΘΗΚΕ Ο ΚΩΣΤΑΣ ΣΚΑΝΔΑΛΙΔΗΣ

Την αμέριστη συμπαράστασή του στο έργο του νέου γραμματέα της ΚΕ του ΠΑΣΟΚ, Μιχάλη Χρυσοχοΐδη, «ώστε να πετύχει τους στόχους του για το καλό της παράταξης», εξέφρασε ο υπουργός Εσωτερικών Κώστας Σκανδαλίδης, σε μεταξύ τους συνάντηση που πραγματοποιήθηκε την Πέμπτη.

«Αυτή την εποχή» είπε ο κ. Σκανδαλίδης, «ανοίγουμε μεγάλα μέτωπα αλλαγών στο πολιτικό μας σύστημα, στη δημοκρατία και στη θεσμική της συγκρότηση και το κόμμα μας πρέπει να μπει στην πρώτη γραμμή της μάχης για την ανασυγκρότηση και τον εκσυγχρονισμό του».

Σε ερώτηση δημοσιογράφου για την αντίδραση της ΝΔ σχετικά με τις προθέσεις της κυβέρνησης για αλλαγή του εκλογικού νόμου, ο κ. Σκανδαλίδης απάντησε: «Βιάζονται να πάρουν θέση για κάτι που δεν γνωρίζουν». Προσέθεσε δε ότι «ίσως αλλάξουν γνώμη σε λίγες μέρες», όταν και θα ανακοινωθούν οι προτάσεις της κυβέρνησης.

Σύμφωνα με πληροφορίες, την ερχόμενη Πέμπτη θα παρουσιαστούν οι θέσεις της κυβέρνησης για το εκλογικό σύστημα, προκειμένου να ξεκινήσει ο διάλογος με τα κόμματα.

cybarco

ΜΕΛΟΣ ΤΟΥ ΟΜΙΛΟΥ ΕΤΑΙΡΕΙΩΝ ΛΑΝΙΤΗ

ΑΘΗΝΑ • ΛΟΝΔΙΝΟ • ΛΕΥΚΩΣΙΑ • ΜΟΣΧΑ • ΜΠΑΧΡΕΪΝ • ΡΟΔΟΣ • ΚΡΗΤΗ

Η ΕΤΑΙΡΕΙΑ

Η CYBARCO Ανάπτυξη Ακινήτων Α.Ε. ανήκει στον όμιλο εταιρειών Λανίτη, που άρχισε τη δημιουργική δραστηριότητά της το 1896 και από τότε πρωτοπορεί στην επιχειρηματική ζωή της Κύπρου. Ο όμιλος εταιρειών Λανίτη καλύπτει ένα ευρύ φάσμα δραστηριοτήτων στον τραπεζικό (Λαϊκή Τράπεζα Κύπρου), τον τουριστικό - ταξιδιωτικό (Amathus Travel), τον ξενοδοχειακό (Amathus Beach, Paphos Amathus, Rodian Amathus Beach Resort), τον αγροτικό (Lanitis farm), τον Ναυτιλιακό (Amathus Navigation) και τον εμπορικό τομέα (εισαγωγές εξαγωγές μέσω της N.P. Lanitis). Η CYBARCO Ανάπτυξη Ακινήτων Α.Ε. ιδρύθηκε στην Ελλάδα το 1994 και μέχρι σήμερα έχει ήδη ανεγείρει συγκροτήματα κατοικιών, καταστήματα, γραφεία, κτίρια και υποκαταστήματα τραπεζών αλλά και έργα οδοποιίας στο νέο αεροδρόμιο των Σπάτων.

HELIOS RESORT

Την εκπληκτική τοποθεσία της Καλάθου, στον ήσυχο και γραφικό όρμο δίπλα στην ευρύτερη περιοχή της Λίνδου, επέλεξε να αξιοποιήσει στη Ρόδο η CYBARCO Ανάπτυξη Ακινήτων Α.Ε. Το Helios Resort προσφέρει 2 διαφορετικούς τύπους (72 μ2 και 108 μ2) κατοικιών οι οποίες περιλαμβάνουν κουζίνα, μπάνιο, WC., 2 ή 3 υπνοδωμάτια τοποθετημένα διαμέσου οικοπέδων 1200 - 1500 μ2 με υπέροχη θέα. Η φήμη της εταιρείας εγγυάται άριστη ποιότητα και υψηλή αισθητική με υλικά τα οποία σέβονται το περιβάλλον και το παραδοσιακό στυλ του νησιού.

Ειδικά χαρακτηριστικά

- Εκπληκτική θέα
- Περίφραξη
- Διαχείριση συγκροτήματος
- Ιδιωτικές πισίνες με εγκατάσταση bubble jet
- Ειδικά διαμορφωμένοι κήποι με φυτά, εξωτερικά φώτα και συστήματα άρδευσης.
- Κεντρικό Σύστημα Air condition ζεστού και κρύου
- Ξύλινες Πέργκολες.
- Εξωτερικές επενδύσεις από φίντα πέτρα
- Τζάκια
- Ηλεκτρικά ανοιγόμενες πόρτες εισόδου πεζών και οχημάτων.
- Ηλιακοί θερμοσίφωνες
- Παροχή για εγκατάσταση συστήματος συναγερμού
- Παροχή για δορυφορική κεραία σε κάθε δωμάτιο
- ISDN Τηλεφωνικές γραμμές



1η επιλογή για 2η κατοικία

"CAIRO PALACE" Εθνάρχου Μακαρίου 28 • Ρόδος

Τηλ: 22410 43484 • Fax: 22410 43485 • E-mail: rhodes@gr.cybarco.com

www.cybarco.gr

δημοκρατικά

ΥΠΑΡΧΕΙ ΑΝΤΙΚΕΙΜΕΝΙΚΗ ΠΡΑΓΜΑΤΙΚΟΤΗΤΑ
Η ΟΠΟΙΑ ΔΙΝΕΙ ΤΟ ΜΕΤΡΟ ΤΗΣ ΑΛΗΘΕΙΑΣ
(ΑΡΙΣΤΟΤΕΛΗΣ)

ΠΟΛΛΑ «ΣΕΝΑΡΙΑ» ΕΠΙΤΡΕΠΟΥΝ οι κινήσεις απελπισίας

Ο περιβόητος «ανασχηματισμός Κοντογιαννόπουλου - Μπίστη» της ιστορικής 4ης Ιουλίου έφερε, περισσότερο από ποτέ, στην επικαιρότητα το ερώτημα, που αρκετοί σιγοψιθύριζαν εδώ και αρκετούς μήνες:

Μήπως ο Σημίτης - είτε εν όψει των ευρωπαϊκών φιλοδοξιών του είτε για να αποφύγει να χρεωθεί μια συντριπτική ήττα - έχει αποφασίσει και συμφωνήσει να παραχωρήσει προεκλογικά το «δακτυλίδι της διαδοχής» στο γιο του κομματικού «πατριάρχη»; Μήπως, επομένως η εξήγηση αυτού του πολύκροτου «μη(νι) ανασχηματισμού» (όσον αφορά, τουλάχιστον, στην κυβερνητική ομάδα - για το κόμμα φαίνεται πως πρυτάνευσαν πιο σύνθετα κριτήρια..) έγκειται στο ότι άφησε στο διάδοχό του την ευκαιρία για μία τελευταία κίνηση εντυπώσεων; Ή, έστω, μήπως ο υπό αποχώρηση πρωθυπουργός αναγκάστηκε να προσανατολιστεί προς μια τέτοια επιλογή από τη στιγμή που, λόγω φόβου ανεξέλεγκτων αντιδράσεων, δεν κατάφερε να πραγματοποιήσει και σε κυβερνητικό επίπεδο την προεξαγγελθείσα - και επιθυμητή μόνο από τον ίδιο - ανατροπή σκηνικού;

Εάν, δε, πράγματι έτσι σκέφτηκε ο κ. Σημίτης, η προεκλογική αλλαγή στην ηγεσία της κυβέρνησης και του κόμματος είναι πολιτικά δυνατή, αλλά και επιθυμητή στον φερόμενο ως προεπιλεγμένο διάδοχο;

Στον οποίο ορισμένοι, αποδίδουν τη φράση «εγώ Ράλλης δεν γίνομαι», υπονοώντας ότι δεν θα θελήσει να γίνει διαχειριστής της παρακμής και της ήττας;

Το ζήτημα κατ'αρχάς τίθεται με αυτόν τον τρόπο, επειδή - όπως και με άλλες αφορμές είχα την ευκαιρία να επισημάνω - ο Γ. Παπανδρέου δεν είναι δυνατόν να λειτουργήσει ανανεωτικά και αναζωογονητικά για το ΠΑΣΟΚ και με τον ίδιο τρόπο που λειτούργησε το 1996 ο σημερινός πρόεδρός του, ώστε να οδηγήσει σε μία νέα νίκη.

Αφού ο Σημίτης - ηγέτης της εσωκομματικής αντιπολίτευσης και διαχρονικός εκφραστής του αντιανδρεϊσμού στο κόμμα - επεβλήθη τότε ως ανατροπέας του ανδρεϊκού μοντέλου και ύφους εξουσίας.

Ενώ, αντίθετα, ο υπουργός Εξωτερικών αποτελεί βασικό πυλώνα του όλου σημιτικού συστήματος, από το οποίο, άλλωστε, έχει κατεξοχήν ευεργετηθεί και ευνοηθεί.

Επομένως, έστω κι αν, λόγω της προσωπικής του ιδιοσυγκρασίας, αλλά και της φυσιογνωμίας του υπουργείου του, έχει κάπως προφυλαχθεί από τη συνολική φθορά του συστήματος αυτού, μόνο ως αστειότητα μπορεί να προβληθεί ο ισχυρισμός πως ο - σημερινός, καθόλου πια αφελής και ανυποψίαστος - ελληνικός λαός θα τον υποδεχθεί και θα τον αποδεχθεί ως κάτι το τελείως διαφορετικό και νέο... Γιατί, λοιπόν, αυτός να θελήσει να ξεκινήσει την ηγετική του διαδρομή με μία ήττα, που λογικά δείχνει αναπόφευκτη και δεν αποκλείεται να είναι και συντριπτική; Η απάντηση στο συγκεκριμένο ερώτημα είναι ότι διαφορετικά ο Γ. Παπανδρέου δεν αποκλείεται να μην ξεκινήσει ποτέ ηγετική διαδρομή...

Πράγματι. Πρώην «πιντί» -κατά τους άσπονδους φίλους του, μάλιστα είναι πάντα το πρόθυμο και αγαπημένο παιδί ή «πιντί» των συμπατριωτών της μαμάς του ... - και πρώην «Γιωργάκης», ο σημερινός ΥΠ. ΕΞ. έγινε αναμφίβολα «Γιώργος» μέσα από μία πολιτική πορεία, στην οποία επέδειξε και αντοχές και προσαρμοστικότητα στις νέες εποχές και τόλμη και διορατικότητα. Μη διστάζοντας, μάλιστα, όταν χρειάστηκε να αποκαλύψει ακόμη και πατροκτόνο διάθεση... Δεν έγινε, ωστόσο, ποτέ «Γιωργάρας» ή έστω Γεώργιος - ώστε να διεκδικήσει την αρχηγία ύστερα από μια μεγάλη εκλογική ήττα του κόμματός του, που ασφαλώς θα δημιουργήσει συνθήκες πολιτικού κενού (δηλαδή, νέες συμμαχίες, νέους συσχετισμούς δυνάμεων, νέους προσανατολισμούς κομματικών και παρακομματικών παραγόντων και θα ανοίξει απροσδιόριστα το παιχνίδι)..

Στο ΠΑΣΟΚ άλλωστε, δεν υπάρχει ηγετική λειψανδρία ανάλογη με αυτήν που χαρακτήριζε τη μετά Μητσοτάκη Ν.Δ. Άλλοι, λοιπόν διεκδηκητές της εξουσίας, «αυτοδίδακτοι» και «αυτοδημιούργητοι», πολύ πιο αδίστακτοι και «αιμοβόροι» από αυτόν, περισσότερο ευφυείς πιθανότατα, χειμαρρώδεις ομιλητές και εξαιφετικοί τακτικιστές, με ένα διδακτικισμό, επιπλέον, που θα τους επιτρέπει με μεγαλύτερη πειστικότητα να αναλύουν τις αιτίες της ήττας, θα κινηθούν με πλεονασματική άνεση σε ένα ρευστό και ανοικτό μετεκλογικό περιβάλλον ώστε να μετατρέψουν, ενδεχομένως, για τον επικεφαλής της εθνικής μας διπλωματίας σε εφιάλτη ό,τι σήμερα φαντάζει υγιεινός περίπατος...

Άλλωστε ο «υιός - ή εγγονός - Παπανδρέου» έχει πολύ λιγότερο ιδιοσυγκρασία και αντανακλαστικά, μέχρις τελικής πτώσεως, μαχητή και πολύ περισσότερο νοοτροπία, φυσιογνωμία και πολιτικά χαρακτηριστικά «διαδόχου».(Πρόκειται μάλιστα για ιδανικό διάδοχο γιατί, λόγω συνδυασμού, καταγωγής και πολιτικής διαδρομής αποτελεί το μόνο, ίσως, κοινά αποδεκτό πρόσωπο από τις δύο παραδοσιακές οικογένειες - ίσως θα μπορούσαμε να πούμε: για τους δύο παραδοσιακούς «οίκους» - του σοσιαλιστικού βασιλείου της Χαριλάου Τρικούπη...)

Ο συνδυασμός αυτών των δεδομένων με οδηγεί,λοιπόν, στο συμπέρασμα ότι και ο σημερινός πρωθυπουργός και ο επί των Εξωτερικών υπουργός του, για διαφορετικούς λόγους ο καθένας, δεν αποκλείεται να συμβιβαστούν με την ιδέα της «διαχειριστικής» - προεκλογικής πρωθυπουργίας του δευτέρου.

Βέβαια, ο ήδη αποδυναμωμένος και «ξεφουσκωμένος» κ. Σημίτης, δεν θα ήθελε με τίποτε να αφήσει να διαρρέυσει τέτοιο σενάριο, ακόμη και αν το έχει στο μυαλό του.

Και μόνη η συζήτησή του αυτή τη στιγμή δεν διευκολύνει (και) τις ευρωπαϊκές φιλοδοξίες του. Δεν είναι, όμως, δυνατόν να το εμποδίσει να κυκλοφορεί όλο και εντονότερα. Στη συγκεκριμένη δε, περίπτωση, η διάχυτη φήμη μπορεί να λειτουργήσει αυτοεπιβεβαιωτικά, δημιουργώντας δυναμική που θα ωθήσει στην προεκλογική «τελετή» παράδοσης - παραλαβής του «δακτυλιδιού της εξουσίας»...

ΕΡΩΤΗΣΗ ΣΤΗ ΒΟΥΛΗ 10 ΒΟΥΛΕΥΤΩΝ ΤΗΣ Ν.Δ.

ΟΥΣΙΑΣΤΙΚΗ ΕΙΝΑΙ ΠΛΕΟΝ *η υποβάθμιση των ΤΕΙ*

Σε υπολειτουργία οδηγείται η εκπαιδευτική διαδικασία

Η πολιτική που εφαρμόζει η Κυβέρνηση στον ευαίσθητο χώρο των ΤΕΙ, όχι μόνο δεν συνάδει με τις εξαγγελίες της, για ουσιαστική αναβάθμιση των ΤΕΙ, αλλά οδηγεί στην υποβάθμιση των Ιδρυμάτων και στην υπολειτουργία της εκπαιδευτικής διαδικασίας.

Αυτά, μεταξύ άλλων αναφέρονται σε επίκαιρη ερώτηση που κατέθεσαν στη Βουλή για τον υπουργό Παιδείας 10 βουλευτές της Ν.Δ., αναλύοντας ταυτόχρονα και τα «κακώς κείμενα».

Αναλυτικά στην ερώτηση αναφέρονται τα εξής:

Έχουν περάσει περίπου δύο χρόνια από την ψήφιση του Ν.2916/01. Με το νόμο αυτό δεν επετεύχθη η ουσιαστική αναβάθμιση των ΤΕΙ, παρά μόνο η μετονομασία τους. Και τούτο, όχι μόνο γιατί δε δόθηκαν τα απαραίτητα χαρακτηριστικά του ανώτερου ιδρύματος, που είναι τα αυτοδύναμα μεταπτυχιακά προγράμματα και η έρευνα, αλλά και δεν διατέθηκαν οι υπεσχημένοι απαραίτητοι πόροι για τη λειτουργία τους. Μάλιστα με τον προϋπλογισμό του 2002 μειώθηκαν οι δαπάνες για τα ΤΕΙ κατά 2,2%. Οι κρατικές επιχορηγήσεις των Ιδρυμάτων είναι εξαιρετικά χαμηλές και δεν αρκούν να καλύψουν τις βασικές ανάγκες λειτουργίας τους, με αποτέλεσμα οι προϋπολογισμοί του ΤΕΙ να κλείνουν τα τελευταία χρόνια με σημαντικά ελλείμματα που συσσωρευμένα αυξάνουν ολοένα το πρόβλημα.

Ειδικότερα:

Πρώτον, δεν εξασφαλίστηκε μέχρι σήμερα η εξαγγελθείσα χρηματοδότηση 60 τρις. Δρχ. για την πενταετία 2001-2006, ώστε να εξασφαλιστεί η ολοκλήρωση των υποδομών των ΤΕΙ. Μέχρι σήμερα δεν έχει χορηγηθεί καμία πίστωση από το ποσό αυτό.

Δεύτερον, δεν πραγματοποιήθηκε καμία χρηματοδότηση για εργαστηριακό εξοπλισμό των ΤΕΙ. Ακόμα και για τα προγράμματα του Ε.Π.Α.Ε.Κ., μόλις τώρα αρχίζουν να ανακοινώνονται τα ποσά που θα υλοποιήσουν.

Τρίτον, οι σπουδαστές των ΤΕΙ διπλασιάστηκαν. Η εξαγγελία όμως για διορισμό 1500 καθηγητών στα ΤΕΙ δεν πραγματοποιήθηκε. Αντί 1500 θέσεων, εγκρίθηκαν 440 και έχουν διοριστεί περίπου 150 νέοι εκπαιδευτικοί. Με το ρυθμό αυτό για να διοριστούν οι 1500 θα απαιτηθούν 10 έτη. Αν μάλιστα ληφθεί υπόψη ότι ο διπλασιασμός της εισαγωγής σπουδαστών στα ΤΕΙ απαιτεί τον τριπλασιαμό του αριθμού των εκπαιδευτικών, ώστε να καλυφθούν οι στοιχειώδεις ανάγκες της εκπαιδευτικής λειτουργίας, αντιλαμβάνεται εύκολα κανείς το μέγεθος της υλοποίησης της εξαγγελίας.

Τέταρτον, για το τρέχον έτος τα ΤΕΙ, σύμφωνα με εξαγγελία του ΥΠΕΠΘ, έπρεπε να χρηματοδοτηθούν με 7,5 δις. Δρχ. για τις λειτουργικές τους ανάγκες. Οι προϋπολογισμοί όμως λειτουργικών δαπανών των ΤΕΙ μειώθηκαν κατά 15% από την περσινή χρηματοδότησή τους.

Περαιτέρω για να καλυφθούν οι οριακές λειτουργικές δαπάνες των προϋπολογισμών των ΤΕΙ περικόπτονται δαπάνες της σπουδαστικής μέριμνας ήτοι:

- Μείωση κατά περίπου 25% της δαπάνης της δωρεάν σίτισης των σπουδαστών ανά ΤΕΙ.
- Μείωση των δαπανών για τη χορήγηση δωρεάν συγγραμμάτων στα ΤΕΙ.

Πέμπτον, σε ό,τι αφορά στα εργαστήρια και γενικότερα στην υλικοτεχνική υποδομή των ΤΕΙ δεν έχει υπάρξει κάποια ουσιαστική πρόοδος. Οι κτιριακές εγκαταστάσεις εξακολουθούν να είνει ανεπαρκείς, ενώ στα περισσότερα ΤΕΙ δεν υπάρχουν Εστίες.

Έκτο, δεν έχουν καθοριστεί ακόμη τα επαγγελματικά σε 17 ειδικότητες, πράγμα που έχει ως συνέπεια τα χορηγούμενα πτυχία να μην έχουν αντίκρυσμα.

Έβδομο, δεν έχει περιοριστεί η αναλογία μεταξύ μόνιμου προσωπικού και εκτάκτων καθηγητών, πράγμα που δεν συνάδει με τον χαρακτήρα αναβαθμισμένων ιδρυμάτων. Το μόνιμο προσωπικό όλων των βαθμίδων ανέρχεται τους 2.400 καθηγητές, ενώ οι έκτακτοι ανέρχονται σε 4.500!!!

Για τους λόγους αυτούς ΕΠΕΡΩΤΑΤΑΙ ο Υπουργός Εθνικής Παιδείας και Θρησκευμάτων

Διότι η πολιτική που εφαρμόζει η Κυβέρνηση στον ευαίσθητο χώρο των ΤΕΙ, όχι μόνο δεν συνάδει με τις εξαγγελίες της, όταν ψηφίστηκε ο Ν.2916/01 για ουσιαστική αναβάθμιση των ΤΕΙ, αλλά οδηγεί στην υποβάθμιση των Ιδρυμάτων και στην υπολειτουργία της εκπαιδευτικής διαδικασίας.

Αθήνα, 10/7/2003

ΟΙ ΕΠΕΡΩΤΩΝΤΕΣ ΒΟΥΛΕΥΤΕΣ

1. ΜΙΧΑΛΗΣ ΠΑΠΑΔΟΠΟΥΛΟΣ
2. ΑΝΑΣΤΑΣΙΟΣ ΣΠΗΛΙΟΠΟΥΛΟΣ
3. ΣΠΥΡΙΔΩΝ ΤΑΛΙΑΔΟΥΡΟΣ
4. ΓΕΩΡΓΙΟΣ ΟΡΦΑΝΟΣ
5. ΜΑΡΙΟΣ ΣΑΛΜΑΣ
6. ΠΕΤΡΟΣ ΤΑΤΟΥΛΗΣ
7. ΘΕΟΦΙΛΟΣ ΒΑΣΙΛΕΙΟΥ
8. ΚΩΝΣΤΑΝΤΙΝΟΣ ΚΑΡΑΜΠΙΝΑΣ
9. ΙΩΑΝΝΗΣ ΧΩΜΑΤΑΣ
10. ΕΜΜΑΝΟΥΗΛ ΚΕΦΑΛΟΓΙΑΝΝΗΣ

Α.Ν.Ε.Σ.

ΑΝΩΝΥΜΗ ΝΑΥΤΙΛΙΑΚΗ ΕΤΑΙΡΕΙΑ ΣΥΜΗΣ

Έδρα : Σύμη Δωδεκάνησα Τ.Κ. 85600
Τηλ. : 22460 71444, Φαξ :22460 71373
ΓΡΑΦΕΙΟ ΡΟΔΟΥ: Αυστραλίας 88 Τ.Κ. 85100,
Τηλ. 22410 37769, Φαξ : 22410 34493 Email : anesymis@otenet.gr

ΕΒΔΟΜΑΔΙΑΙΟ ΠΡΟΓΡΑΜΜΑ Ε/Γ ΔΡΟΜΟΛΟΓΙΩΝ ΚΑΙ ΠΕΡΙΗΓΗΣΕΩΝ ΑΠΟ 02.06.2003 ΠΕΡΙΟΔΟΥ 2003

	ΣΥΜΗ ΙΙ (Ε/Γ ΔΡΟΜΟΛΟΓΙΑ)		Υ/Γ ΑΙΓΛΗ (Ε/Γ ΔΡΟΜΟΛΟΓΙΑ)		ΠΑΝΟΡΜΙΤΗΣ (Τ/Ρ ΔΡΟΜΟΛΟΓΙΑ)	
	ΣΥΜΗ-ΡΟΔΟ	ΡΟΔΟ-ΣΥΜΗ	ΣΥΜΗ-ΡΟΔΟ	ΡΟΔΟ-ΣΥΜΗ	ΣΥΜΗ-ΡΟΔΟ	ΡΟΔΟ-ΣΥΜΗ
ΔΕΥΤΕΡΑ			07.00 10.30 17.00	09.00 14.30 18.30		
ΤΡΙΤΗ			07.00		17.00	09.00 18.30
ΤΕΤΑΡΤΗ			10.30 17.00	09.00 14.30	07.30	18.30
ΠΕΜΠΤΗ		18.30	15.30	14.30 18.00	07.00 17.00	09.00
ΠΑΡΑΣΚΕΥΗ	06.00	18.30	07.00 10.30 17.00	09.00 15.30		
ΣΑΒΒΑΤΟ	06.00		10.30 15.30	09.00 14.30	17.00	09.00 18.00
ΚΥΡΙΑΚΗ				18.30	07.00 14.30 18.30	09.00 17.00

ΣΥΜΗ - ΝΤΑΤΣΑ - ΣΥΜΗ ΚΑΘΕ:
ΠΕΜΠΤΗ ΜΕ ΠΑΝΟΡΜΙΤΗΣ, ΣΑΒΒΑΤΟ ΜΕ ΠΑΝΟΡΜΙΤΗΣ Ε/Γ ΣΥΜΗ ΙΙ Τ/Ρ ΔΡΟΜΟΛΟΓΙΑ
ΡΟΔΟ - ΠΑΝΟΡΜΙΤΗ - ΣΥΜΗ: ΚΑΘΗΜΕΡΙΝΑ ΣΤΙΣ 09.00
ΣΥΜΗ - ΡΟΔΟ ΚΑΘΗΜΕΡΙΝΑ ΣΤΙΣ 15.45

ΠΡΟΣΟΧΗ: ΤΟ ΚΑΤΑΜΑΡΑΝ ΠΑΝΟΡΜΙΤΗΣ ΑΝΑΧΩΡΕΙ ΑΠΟ ΤΟ ΚΕΝΤΡΙΚΟ ΛΙΜΑΝΙ (ΚΟΛΩΝΑ)

Τα δρομολόγια μπορούν να τροποποιηθούν λόγω εκτάκτων συγκοινωνιακών αναγκών ή καιρικών συνθηκών. Παρακαλούμε πριν ταξιδέψετε επικοινωνήστε με την Εταιρεία:
Γραφείο Σύμης : Τηλ. 22460 71444 Φαξ : 22460 71373
Γραφείο Ρόδου : Τηλ. 22410 37769 Φαξ : 22410 34493

ΚΑΤΑΔΙΚΕΣ ΑΛΛΟΔΑΠΩΝ

Ποινές φυλακίσεως 18 μηνών στον 22χρονο Ρούμπεν Κράουστα του Εντουαρντ και 10 μηνών στους Αντρις Ντίξον του Ελιτζάχ, 22 ετών, Κόννελ Τρίσπαν του Ελιτζάχ 22 ετών και Πέγκ Κόλλινς του Βίκεναου, 18 ετών, με ανασταλτικό ως προς την έφεση αποτέλεσμα υπό τον όρο της καταβολής (από τον καθένα) χρηματικής εγγυήσεως 1.000 ευρώ επέβαλε χθες το Αυτόφωρο Μονομελές Πλημμελειοδικείο Ρόδου.

Οι ανωτέρω υπήκοοι Μεγάλης Βρετανίας συνελήφθησαν την 9η Ιουλίου και ώρα 23:00 από αστυνομικούς του Κρατικού Αερολιμένα Ρόδου, γιατί μετά από έρευνα διαπιστώθηκε ότι το πρωί της ίδια ημέρας είχαν αφαιρέσει από κοινού από μία 19χρονη υπήκοο Κολομβίας στο Φαληράκι ένα διαβατήριο, 370 ευρώ, ένα εισιτήριο και ένα κινητό τηλέφωνο. Από μία 20χρονη Αγγλίδα αφαίρεσαν επίσης ένα κινητό, travellers Cheques αξίας 400 ευρώ, 30 λίρες Αγγλίας και ακόμη ένα εισιτήριο.

Ο πρώτος εξ' αυτών εξαργύρωσε τρία travellers cheques και ιδιοποιήθηκε 150 ευρώ.

•• Το ίδιο δικαστήριο κατεδίκασε σε ποινή φυλακίσεως 10 ημερών μετατρέψιμη προς 4,40 ευρώ ημερησίως τον Μισέλ Κρίσπιν-Ντάνιελ του Μισέλ, 19 ετών, υπήκοο Αγγλίας που συνελήφθη χθες και ώρα 02:20 στο Φαληράκι, γιατί επεδείκνυε δημοσίως τα γυμνά οπίσθιά του.

ΜΗΝΥΣΗ ΚΑΤΑ ΤΟΥ ΔΗΜΟΥ ΑΤΤΑΒΥΡΟΥ *για μία ημιτελή καντίνα*

Αφορμή για την υποβολή μηνυτήριας αναφοράς από κάτοικο της Μονολίθου κατά παντός υπευθύνου Δημάρχου, προέδρου Δημοτικού Συμβουλίου, δημοτικού συμβούλου και παρέδρου του Δήμου Ατταβύρου αποτέλεσε η παράταση μίσθωσης ημιτελούς καντίνας για 12 χρόνια!

Ο κ. Δ. Κονισσής του Ιωάννη ειδικότερα υπέβαλε χθες στην Εισαγγελία Πλημμελειοδικών Ρόδου δια του πληρεξουσίου δικηγόρου του κ. Δ. Καραγιώργη, έγκληση κατά του Δήμου Ατταβύρου, ζητώντας την άσκηση ποινικής δίωξης κατά παντός υπευθύνου χαρακτηρίζοντας την 36/2003 απόφαση για παράταση μίσθωσης ημιτελούς καντίνας στη θέση «Κάστρο» για 12 χρόνια στον Ν. Σταμπολή του Γεωργίου, που πήρε το δημοτικό συμβούλιο παράνομη.

ΑΝΑΤΡΟΠΕΣ

Ανατροπές που δεν θα έχουν προηγούμενο και αλλαγές που θα σηματοδοτήσουν μια νέα εποχή για την πολιτική και κοινωνική ζωή του τόπου είναι έτοιμες να υλοποιηθούν από τα κόμματα στο πλαίσιο της προεκλογικής περιόδου. Η σύγκρουση, εκτός άλλων, θα δοθεί ακόμη και στον βαθμό ανανέωσης που θα επιχειρήσουν τόσο το ΠΑΣΟΚ όσο και η Νέα Δημοκρατία, προωθώντας νέα πρόσωπα για τα ψηφοδέλτιά τους και προχωρώντας σε ρήξεις που είναι με τα σημερινά δεδομένα αδιανόητες. Οι ανατροπές και οι αλλαγές θα βρούνε έδαφος και στα Δωδεκάνησα, με αποκλεισμούς από τα ψηφοδέλτια αλλά και με εισόδους σ' αυτά νέων προσώπων, που θα προσδώσουν μια άλλη εικόνα στην πολιτική ζωή του τόπου. Αποφασισμένοι για τέτοιες τομές φέρονται τόσο οι επιτελείς της Ρηγίλλης για την ΝΔ, όσο και ο ίδιος ο πρωθυπουργός και πρόεδρος του ΠΑΣΟΚ κ. Σημίτης.

ΟΙ ΑΓΡΟΤΕΣ



Έχουν μετατρέψει τους μικρομεσαίους αγρότες σε «ιδανικούς αυτόχειρες», μαθαίνοντάς τους στην αρχή να θεωρούν επιτυχία και σκοπό της ζωής τους την ανεύρεση μιας θέσης στις χωματερές για τους κόπους τους, ενώ σήμερα τους βάζουν μπροστά «στις προκλήσεις του ευρωπαϊκού και διεθνούς ανταγωνισμού». Έχουν παραδώσει τον πολιτισμό και ότι αυτός συνεπάγεται, για το σήμερα και πολύ περισσότερο για το αύριο, στις πολυεθνικές των σόου μπίζνες, των ριάλιτι και της παραγωγής κάθε είδους «ποπ στάρς»,,καταδικάζοντας τη νεολαία στο βόρβορο της υποκουλτούρας και στην «ψυχαγωγία» του «ορθάδικου». Έχουν αναγάγει την υποκρισία, τη διγλωσσία και την κοροϊδία, σε εθνικό σπορ, κυνηγώντας με μανία οποιονδήποτε λέει την αλήθεια, οποιονδήποτε θεωρεί αξίες και υπερασπίζεται την τιμιότητα , την ειλικρίνεια και την ντομπροσύνη. Και πολλά - πολλά ακόμη. Και έρχεται ο κ. Σημίτης, μερικούς μήνες πριν τις εκλογές, να πάρει πρωτοβουλίες για τον «εκσυγχρονισμό και την εξυγίανση του πολιτικού συστήματος».! Προφανώς, δεν έχει πάτο η κατηφόρα της κυβέρνησης και του ΠΑΣΟΚ.

Ο ΣΗΦΟΥΝΑΚΗΣ

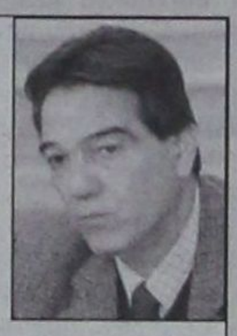

Το γλέντησε για τα καλά προχθές το βράδυ ο υπουργός Αιγαίου Νίκος Σηφουνάκης στην αυλή του σπιτιού του, στην Αγία Μαρίνα της Μυτιλήνης. Με φίλους του από την εντός και εκτός υπουργείου ζωή του, χάρηκε για την τρίτη περίοδο της θητείας του στο υπουργείο Αιγαίου. Και για το ότι είναι (μαζί με τον Γιώργο Παπανδρέου) ο μόνος υπουργός που παραμένει σταθερός στο υπουργείο του από τις τελευταίες εκλογές μέχρι σήμερα. Ήταν όμορφη η προχθεσινή δροσερή βραδιά. Με μπόλικο ούζο και κρασί, απίθανους μεζέδες, κιθάρα και ακορντεόν και μπαγλαμά (με τον υπουργό για οργανοπαίχτη). Με δηκτικά καλαμπούρια («Τι στεναχωριέσαι; Εσένα και η Νέα Δημοκρατία να γίνει κυβέρνηση θα σε αφήσει υπουργό Αιγαίου»). Με συζήτηση περί των τελευταίων εξελίξεων στο ΠΑΣΟΚ (που αλλού;) ως και με την τούρτα με τέσσερα κεράκια και ευχές για μία ακόμα υπουργική τετραετία. Ευχές καλοκαιρινής νυχτός. Από τη στήλη «ΠΟΛΙΤΙΚΑ ΠΑΡΑΣΚΗΝΙΑ» της «ΕΛΕΥΘΕΡΟΤΥΠΙΑΣ» σελ. 8-9 με τίτλο :«Ισόβιος;»

ΑΝΑΝΕΩΣΗ

Όριο ηλικίας θα βάλει ο Σημίτης στο ΠΑΣΟΚ; Δεν θα κατεβαίνει βουλευτής όποιος συμπλήρωσε 20 συναπτά έτη βουλευτικής θητείας; Δηλαδή, από τον πρωθυπουργό δεν ξεφεύγει κανένας; Και το περίεργο είναι ότι εμάς τους κοινούς θνητούς που θέλουμε να βγούμε στη σύνταξη, δεν μας αφήνει με τους νόμους του. Αλλά τους βουλευτές, προκειμένου να κάνει το ΠΑΣΟΚ τσιφλίκι του, τους συνταξιοδοτεί!

ΟΙ ΑΛΛΑΓΕΣ



Ένα από τα βασικά θέματα συζήτησης που είχε χθες ο Κ. Λαλιώτης με βουλευτές του ΠΑΣΟΚ στη Βουλή, ήταν και οι περιορισμένες αλλαγές στο κυβερνητικό σχήμα. Ο πρώην γραμματέας του ΠΑΣΟΚ, εξέφρασε την άποψη ότι η τελευταία δημοσκόπηση δεν απεικονίζει την πραγματικότητα, αφού εμφανίζονται θετικές γνώμες ως προς το νέο κυβερνητικό σχήμα. Σύμφωνα με τον Κ. Λαλιώτη, δεν μπορεί να υπάρχει ούτε ένας που να μη δηλώνει ικανοποιημένος, αφού ανασχηματισμός ουσιαστικά δεν έγινε! Από τη στήλη «ΓΡΑΦΙΚΟΤΗΤΕΣ» του «ΕΘΝΟΥΣ» με τίτλο :«Ο ανασχηματισμός»

Ο ΒΙΟΛΟΓΙΚΟΣ

Με την παρουσία του νομάρχη συνεδρίασε προχθές το Δημοτικό Συμβούλιο Καλλιθέας, όπου συζητήθηκε το θέμα σύστασης ενιαίου φορέα αποχέτευσης για το βόρειο τρίγωνο του νησιού. Στη συνεδρίαση παραβρέθηκαν ο δήμαρχος Ιαλυσού Στέργος Στάγκας και ο μελετητής του Βιολογικού κ. Ηρακλείδης. Τελικά δεν ελήφθη απόφαση για να συσταθεί ο ενιαίος φορέας που θα επιτρέψει ουσιαστικά τη σύνδεση Αφάντου και Αρχαγγέλου στο βιολογικό και από τον κ. Ιατρίδη δηλώθηκε πως το θέμα θα επανεξετασθεί. Να σημειωθεί πως ο νομάρχης ζήτησε να προσληφθεί ειδικός επιστήμονας που θα μελετήσει τις αντοχές της μονάδας στο Βόδι για να εκλείψουν όποιες αμφιβολίες και μάλιστα δήλωσε πως θα πληρωθεί από τη Νομαρχία. Από τη συνεδρίαση φάνηκε πως οι περισσότεροι δημοτικοί σύμβουλοι του Δήμου Καλλιθέας δεν θέλουν τον ενιαίο φορέα αποχέτευσης. Ο κ. Μαχαιρίδης μιλώντας σχετικά χθες υπογράμμισε πως η συζήτηση για τον αποχετευτικό αγωγό έγινε σε πολύ καλό κλίμα. «Εκτιμώ ότι όλα τα προβλήματα θα ξεπεραστούν άμεσα και θα βρεθεί η χρυσή τομή για τη σύσταση του ενιαίου φορέα αποχέτευσης» πρόσθεσε σχετικά. Το ζήτημα όμως παραμένει ανοιχτό γιατί οι δημοτικοί σύμβουλοι Καλλιθέας δεν νοούν να φορτώσουν τις θάλασσες τους με .τα επεξεργασμένα, όλου του Βορείου τριγώνου της Ρόδου.

Ο Τορευτής

ΓΕΝΙΚΗ ΤΕΧΝΙΚΗ
ΟΜΙΛΟΣ ΕΤΑΙΡΕΙΩΝ

ΑΝΑΝΕΩΜΕΝΟΙ ΚΑΙ ΠΑΝΤΑ ΠΡΩΤΟΠΟΡΟΙ
ΜΑΖΙ ΣΑΣ ΜΕ ΣΤΟΧΟ ΤΙΣ ΚΑΛΥΤΕΡΕΣ
ΤΕΧΝΙΚΕΣ ΛΥΣΕΙΣ

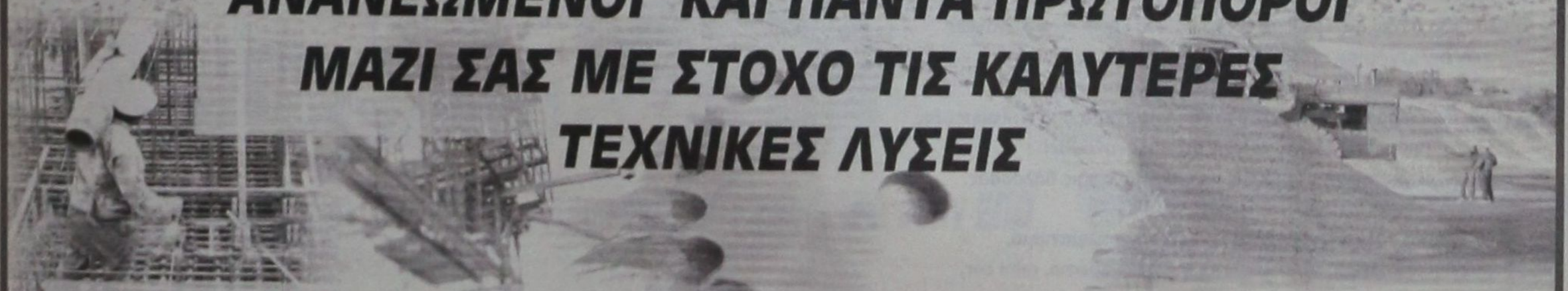

• ΕΤΟΙΜΟ ΣΚΥΡΟΔΕΜΑ
με ανανεωμένες -
σύγχρονες εγκαταστάσεις

• ΑΔΡΑΝΗ ΥΛΙΚΑ
υψηλών προδιαγραφών και
απαιτήσεων από
το ΝΕΟ Λατομείο μας

ΕΡΓΟΣΤΑΣΙΑ ΣΚΥΡΟΔΕΜΑΤΟΣ:
ΡΟΔΟΣ: 6ο χλμ. Εθνικής οδού Ρόδου - Λίνδου, τηλ. 22410 - 60560/62323 FAX: 22410 60561
ΓΕΝΝΑΔΙ: 2ο χλμ. οδού ΓΕΝΝΑΔΙΟΥ - ΒΑΤΙΟΥ, τηλ. 22440 - 43470 FAX: 22440 43470
ΛΑΤΟΜΕΙΟ: Θέση Στραβόλαιμο ΚΑΛΥΘΙΩΝ
ΓΡΑΦΕΙΑ: Ρόδος Αρκαδίου 2, Τηλ. 22410-22186/22968/28058 FAX: 22410 - 33021

ΚΑΤΑΤΙΘΕΤΑΙ ΣΤΗ ΒΟΥΛΗ

ΤΙ ΠΡΟΒΛΕΠΕΙ ΤΟ ΣΧΕΔΙΟ νόμου για τα αυθαίρετα

Κατατάσσονται σε κατηγορίες

Ενα από τα μεγαλύτερα θέματα, ίσως και το μεγαλύτερο, που καλείται εδώ και πολλές δεκαετίες να λύσει η εκάστοτε πολιτική ηγεσία του ΥΠΕΧΩΔΕ, είναι αναμφισβήτητα αυτό των αυθαίρετων κτισμάτων. Με εξαίρεση τη σημαντική παρέμβαση που έγινε από τον Αντώνη Τρίτση το 1984, χωρίς ωστόσο αίσιο αποτέλεσμα, την τελευταία εικοσαετία δεν έχουν γίνει παρά ελάχιστες αποσπασματικές προσπάθειες για το θέμα των αυθαιρέτων, οι οποίες δημιούργησαν απλά προσδοκίες χωρίς να λύσουν το πρόβλημα, όπως άλλωστε αναμενόταν. Η σημερινή πολιτική ηγεσία του ΥΠΕΧΩΔΕ επαναφέρει το θέμα και επιχειρεί με την κατάρτιση σχεδίου νόμου το οποίο μάλιστα επιθυμεί να καταθέσει στο θερινό τμήμα της Βουλής - που θα περιλαμβάνει σειρά πολεοδομικών και χωροταξικών ρυθμίσεων, να αντιμετωπίσει και την εκκρεμότητα με τα αυθαίρετα και μάλιστα με κοινωνικά κριτήρια.

Σχετικά με το θέμα των αυθαιρέτων, αποκλειστικά με βάση όσα έχει γνωστοποιήσει μέχρι τώρα η υπουργός ΠΕΧΩΔΕ, Βάσω Παπανδρέου, αλλά και με τις πληροφορίες που υπάρχουν, προωθείται η κατάταξή τους σε κατηγορίες, προκειμένου να ξεχωρίσουν - με βάση και κοινωνικά κριτήρια - αυτά που θα νομιμοποιηθούν και αυτά που θα κατεδαφισθούν, τα οποία θα είναι όσα έχουν κατασκευαστεί σε δάση, αρχαιολογικούς χώρους, ρέματα, αιγιαλό και σε οικολογικά ευαίσθητες περιοχές.

ΚΑΤΗΓΟΡΙΟΠΟΙΗΣΗ

Η κατηγοριοποίηση των αυθαιρέτων θα γίνει με προεδρικό διάταγμα που θα εκδοθεί σε εφαρμογή του νόμου, και θα είναι ανάλογα με το βαθμό αυθαιρεσίας και τη χρήση του ακινήτου. Δηλαδή, ανάλογα με τις κτιριοδομικές παραβάσεις, τις πολεοδομικές, αυτά που κατασκευάστηκαν χωρίς άδεια και τα αυθαίρετα που κατασκευάστηκαν σε απαγορευμένες ζώνες, δάση, αρχαιολογικούς χώρους, αιγιαλούς, ρέματα και οικολογικά ευαίσθητες περιοχές.

Τα αυθαίρετα που κατασκευάστηκαν χωρίς καθόλου οικοδομική άδεια θα χωριστούν σε πρώτης και δεύτερης κατοικίας και θα αντιμετωπιστούν διαφορετικά, ανάλογα με το μέγεθος και τη χρήση τους.

Αυτά που αποτελούν πρώτη και μοναδική κατοικία οικογενειών δεν θα καταδαφιστούν, αλλά θα μειωθεί και το πρόστιμο ανέγερσης και διατήρησης, ώστε να νομιμοποιηθούν, εκτός των περιπτώσεων που είναι σε απαγορευμένες ζώνες. Αλλωστε, το πρόστιμο που θα επιβάλλεται σε όλες τις κατηγορίες των αυθαιρέτων θα συνδέεται με την αντικειμενική τους αξία, ενώ θα λαμβάνονται υπόψη και τα κοινωνικά κριτήρια, εκτός αυτών που βρίσκονται σε απαγορευμένες ζώνες που θα πληρώσουν πρόσθετο πρόστιμο, γιατί θα θεωρηθεί ότι οι ιδιοκτήτες τους έχουν διαπράξει περιβαλλοντικό αδίκημα.

Επίσης, σύμφωνα με όσα έχει υποστηρίξει μέχρι τώρα η πολιτική ηγεσία του ΥΠΕΧΩΔΕ, όσα αυθαίρετα εξαιρεθούν οριστικά από την κατεδάφιση, θα συνδεθούν με φως, νερό και τηλέφωνο.

Η ΡΥΘΜΙΣΗ ΤΟΥ ΥΠΕΧΩΔΕ

Με βάση ρύθμιση την οποία μάλιστα έχει παρουσιάσει η κ. Παπανδρέου στο υπουργικό συμβούλιο, προωθείται η νομιμοποίηση εκατοντάδων χιλιάδων αυθαιρέτων, με τη διαδικασία της σταδιακής ένταξης περιοχών στα σχέδια πόλης, ενώ μέχρι την ολοκλήρωση της σχετικής πολεοδομικής μελέτης τα αυθαίρετα αυτά θα μπορούν να ηλεκτροδοτηθούν.

Η ρύθμιση αυτή περιλαμβάνεται στο σχέδιο νόμου που ετοιμάζει το ΥΠΕΧΩΔΕ, μαζί με μία σειρά άλλων ρυθμίσεων που θα ανακοινωθούν μέχρι το τέλος του μήνα και αφορούν την απλούστευση των διαδικασιών έκδοσης οικοδομικών αδειών, την κατάργηση των παρεκκλίσεων στην εκτός σχεδίου δόμηση, τη βελτίωση της αισθητικής των πόλεων με αναπλάσεις και τη δημιουργία χώρων στάθμευσης.

• **Αυθαίρετα:** Συγκεκριμένα σε ό,τι αφορά τα αυθαίρετα προβλέπεται η έκδοση προεδρικού διατάγματος, με το οποίο θα κατηγοριοποιούνται ανάλογα με την παράβαση του κτιριοδομικού κανονισμού και των όρων δόμησης, σε αυθαίρετα χωρίς καμία άδεια, καθώς και σε αυτά που βρίσκονται σε περιοχές προστασίας. Τα αυθαίρετα που βρίσκονται σε δάση, ρέματα, αιγιαλούς, αρχαιολογικούς χώρους και περιοχές προστασίας πρέπει να κατεδαφιστούν από το γενικό γραμματέα Περιφέρειας, καθώς και τους δήμους οι οποίοι υποχρεούνται να σταματήσουν την ανέγερση νέων αυθαιρέτων, διαφορετικά θα καταβάλλουν στο ειδικό ταμείο του ΥΠΕΧΩΔΕ (ΕΤΕΡΠΣ) ποσό ίσο προς το 30% του προστίμου ανέγερσης.

Στα υπόλοιπα αυθαίρετα προβλέπεται η επιβολή προστίμων διατήρησης και ανέγερσης, τα οποία συνδέονται με την αντικειμενική αξία, το μέγεθος και τη χρήση, προκειμένου να αντιμετωπιστεί με κοινωνικά κριτήρια το αυθαίρετο πρώτης και δεύτερης κατοικίας. Το πρόστιμο διατήρησης βεβαιώνεται εφάπαξ στο δημόσιο ταμείο και θα διακόπτεται μόνο μετά την κατεδάφιση ή τη νομιμοποίηση του αυθαιρέτου με την ένταξή του στο σχέδιο πόλης.

• **Οικοδομικές άδειες:** Παράλληλα, προωθούνται αλλαγές της λειτουργίας των πολεοδομικών επιχειρήσεων και απλούστευση των διαδικασιών έκδοσης οικοδομικών αδειών, με κατάργηση πιστοποιητικών, ενσωμάτωση διαδικασιών στους όρους δόμησης και διαχωρισμό των απλών αδειών και προώθησή τους κατά προτεραιότητα. Ειδικότερα, με διάταξη στο σχέδιο νόμου καθορίζεται η άδεια δόμησης, η οποία εκδίδεται από την πολεοδομική υπηρεσία μετά την υποβολή από τον ιδιοκτήτη μόνο του διαγράμματος κάλυψης και των όψεων κτιρίων, ενώ οι υπόλοιπες απαιτούμενες μελέτες εκπονούνται και υλοποιούνται μόνο με την ευθύνη του μηχανικού και χωρίς έλεγχο από την πολεοδομία, ενώ περιορίζεται ο έλεγχος των οικοδομικών αδειών από τις πολεοδομίες μόνο κατά το στάδιο ανέγερσης.



Η ΠΟΛΙΤΙΚΗ ΣΤΕΓΗΣ

Σε ό,τι αφορά την πολιτικη στέγης, προτείνονται μέτρα για τη διευκόλυνση της εξασφάλισης κατοικίας σε μεγάλες κοινωνικές ομάδες, όπως η αξιοποίηση εκτάσεων του Δημοσίου, η παροχή πολεοδομημένης γης, μέσω της ιδιωτικής πολεοδόμησης, με την οποία επιχειρείται η απελευθέρωση σημαντικού αριθμού οικοδομικών συνεταιρισμών.

Στην κατεύθυνση αυτή, θεωρείται σημαντική η συμμετοχή των ιδιωτικών κεφαλαίων στη δημιουργία δομημένου περιβάλλοντος, γι' αυτό προτείνονται ρυθμίσεις που καθιστούν ελκυστικές τέτοιου είδους επενδύσεις. Επίσης, προωθείται π.δ. για την εκτός σχεδίου δόμηση, που προβλέπει την κατάργηση των παρεκκλίσεων, την επιβολή ελαχίστου ορίου κατάτμησης τουλάχιστον σε μία περιαστική ζώνη, την απαγορεύση διάσπασης κτιρίων στην περίπτωση χρήσης κατοικίας, την επιβολή ελάχιστου προσώπου σε υφιστάμενο δρόμο, ως προϋπόθεση για την οικοδομησιμότητα του γηπέδου, την επιβολή μορφολογικών περιορισμών και την επέκταση της απαγορευμένης δόμησης σε οικόπεδα εκτός σχεδίου με κλίση μεγαλύτερη του 35% στις περιοχές που σήμερα δεν ισχύει.

ΑΙΣΘΗΤΙΚΗ ΤΩΝ ΠΟΛΕΩΝ

Μια σειρά άλλων ρυθμίσεων προτείνονται για τη βελτίωση της αισθητικής των πόλεων, με αναπλάσεις και αναβαθμίσεις περιοχών σε παραλιακή ζώνη και ιστορικών κέντρων, με στόχο την προστασία και ανάδειξη ιστορικών κέντρων και συνόλων. Μεταξύ αυτών εντάσσονται η κατάργηση των ανοιχτών οικοδομικών τετραγώνων, η δημιουργία προδιαγραφών για την οικοδόμηση κατοικιών σε υφιστάμενους οικισμούς, ενώ προβλέπεται η αναθεώρηση του σχεδίου σε 30 παραδοσιακούς οικισμούς.

Για τη βελτίωση των κτιρίων προτείνονται μέτρα όπως αισθητικές παρεμβάσεις στις προσόψεις με βάση ειδική μελέτη και επιδότηση των ιδιοκτητών, αντιμετώπιση του προβλήματος δώματος των κτιρίων, διερεύνηση της δυνατότητας φύτευσης ταρατσών, υποχρεωτική απελευθέρωση και φύτευση ακάλυπτων χώρων και ανάδειξη της αρχιτεκτονικής φυσιογνωμίας των οικισμών.

Η εξασφάλιση χώρων στάθμευσης προωθείται με προγράμματα κοινοχρήστων πάρκινγκ και απελευθέρωση και επιβολής χρήσης υφιστάμενων πιλοτών ως χώρων στάθμευσης.

LINDOS memories
RESORT BEACH HOTEL

MITSIS
HOTELS

Στην μαγευτική περιοχή της Λίνδου δημιουργήσαμε ένα πανέμορφο
ξενοδοχείο πέντε αστέρων με στόχο να ικανοποιήσει τις ανάγκες
των πελατών που ενδιαφέρονται για ποιοτικές διακοπές.
Χτισμένο κάτω από τον ιστορικό βράχο του Ναβαρόνε
όπου γυρίστηκε η ομώνυμη θρυλική ταινία, μια ανάσα από την αμμουδιά
μπορεί κανείς να χαλαρώσει και ανανεωθεί
από την μαγευτική ομορφιά της αιγαιοπελαγίτικης θάλασσας.

**Εξήντα πολυτελή δωμάτια με αυτόνομο κλιματισμό,
δορυφορική τηλεόραση, τηλέφωνο, χρηματοκιβώτιο, mini bar,
και 24ωρη υπηρεσία δωματίου και 10 σουίτες
με ονειρεμένη θέα υπόσχονται αξέχαστες διακοπές...**

**Στο εστιατόριο οι επισκέπτες έχουν την δυνατότητα να απολαύσουν
εκλεκτές γεύσεις από ελληνική και διεθνή κουζίνα,
φρέσκα ψάρια σε συνδυσμό με το κρασί της αρεσκείας τους.**

**Δροσιστικοί χυμοί και εξωτικά ποτά σερβίρονται
από το main και το pool bar.**

Για κρατήσεις - πληροφορίες, μη διστάσετε να επικοινωνήσετε μαζί μας
στα τηλέφωνα 22440 35000 έως 35099 fax 22440 48 156



✔ ΒΡΟΧΗ ΕΠΕΣΑΝ ΤΑ ΓΚΟΛ...
✔ ΝΕΑ ΑΠΟ ΤΗΝ Β' ΕΘΝΙΚΗ
Σελ.16-17
✔ ΝΕΑ ΑΠΟ ΤΗΝ Β' ΕΘΝΙΚΗ
Σελ.18

δsports

Επιμέλεια: Ηλίας Λοΐζος - Γιάννης Κουμέντος

Πρόεδρος στην υπό σύσταση ΠΑΕ Ρόδος ο Ντουρουτλής



• Ξεκίνησαν οι ανανεώσεις, Καντιμοίρης Στ., Μαΐλλης, Μοσχής, Πάττας, Μακρυδημήτρης Δ. Καρίκης και πάλι «πράσινοι»

Σε σώμα συγκροτήθηκε η προσωρινή διοικούσα επιτροπή της υπό σύσταση ΠΑΕ ΡΟΔΟΣ με πρόεδρο τον Μάκη Ντουρουτλή.

Στις υπόλοιπες θέσεις έχουμε :

Α' αντιπρόεδρος Γιάννης Μιχελαράκης

Β' αντιπρόεδρος Γιώργος Παυλίδης

Διευθύνων Σύμβουλος Χρυσόστομος Ψέλλας

Μέλη : Φρόνας Νίκος, Βασίλης Κατσαράς, Μιχάλης Χατζηνικήτας, Γιάννης Μαρίνος.

Επίσης ολοκληρώθηκε προχθές το απόγευμα 9-7-2003, στο συμβολαιογραφείο της συμβολαιογράφου Ρόδου Θελξιόπης Χαζίρη, η υπογραφή του συμβολαίου σύστασης της ΠΑΕ Ρόδος.

Έτσι απομένουν πλέον μόνο οι διαδικασίες, ενώπιον του Επιμελητηρίου Ρόδου, του υπουργείου Ανάπτυξης, του Εθνικού Τυπογραφείου, και φυσικά της καλύψεως του μετοχικού Κεφαλαίου, για την ολοκλήρωση της σύστασης της Π.Α.Ε.

ΠΡΟΧΩΡΟΥΝ ΣΤΙΣ ΑΝΑΝΕΩΣΕΙΣ

Σύμφωνα με το δελτίο τύπου που μας έστειλε η ΠΑΕ Ρόδος η διοικούσα επιτροπή προχώρησε στις ανανεώσεις συνεργασίας στους παρακάτω ποδοσφαιριστές :

Κώστα Πάττα (2 χρόνια), Ρεΐση Μαΐλλη (2 χρόνια), Χάρη Μοσχή (2 χρόνια), Σταμάτη Καντιμοίρη (4 χρόνια), Διονύση Μακρυδημήτρη (5 χρόνια), Καρίκη (1 χρόνο). Ακόμα έγινε πρόταση στον Γιώργο Καντιμοίρη ο οποίος επιφυλάχθηκε για να απαντήσει. Πρόταση έγινε και στον Ισκά αλλά φαίνεται να υπάρχει οικονομική διαφορά ανάμεσα στις δύο πλευρές. Ο Γιώργος Ισκάς χθες το βράδυ περίμενε την αντιπρόταση της Ρόδου.

Για σήμερα θα πάρουν σειρά να συζητήσουν οι Μαλλιάκας, Δανάς, Α. Μακρυδημήτρης, Ναλμπάντης, Βασιλόπουλος, Γιόνοβιτς, Μπιλλιάς, Ροδανάκης.

15 ομάδες ανεβαίνουν στην Γ' Εθνική

• Άλλαξε η προκήρυξη της ΕΠΟ και προβιβάζονται όλοι οι πρωταθλητές τη νέα περίοδο

Κυκλοφόρησε η νέα προκήρυξη του πρωταθλήματος της Δ' Εθνικής και μάλιστα, η ΕΠΟ ήδη ξεκίνησε να τη στέλνει στις κατά τόπους Ενώσεις και στα σωματεία, που θα μετάσχουν στο νέο πρωτάθλημα.

Αυτό, που είναι σημαντικό μεταξύ άλλων, είναι ότι η ΕΠΟ αποφάσισε την άνοδο στην Γ' Εθνική 15 ομάδων. Οι 10 πρωταθλήτριες ομάδες ανέρχονται στην Γ' Εθνική, ενώ οι 10 ομάδες, που θα τερματίσουν στη δεύτερη, θα δώσουν αγώνες μπαράζ στο τέλος του πρωταθλήματος, για την άνοδο πέντε εξ αυτών.

ΕΝΑΡΞΗ ΣΤΙΣ 7 ΣΕΠΤΕΜΒΡΙΟΥ

Στις 7/9 έχει προγραμματιστεί η έναρξη του νέου πρωταθλήματος, εκτός κι αν υπάρξει θέμα με ομάδες από την Γ' Εθνική. Μέχρι τις 22 Ιουλίου θα γίνονται δεκτές οι δηλώσεις συμμετοχής στο πρωτάθλημα, οι οποίες θα συνοδεύονται από το ανάλογο παράβολο (450 ευρώ), βεβαίωση λογιστηρίου της ΕΠΟ για μη οφειλές. Ακόμη, θα πρέπει υποχρεωτικά να αναφέρονται το ΑΦΜ, η ΔΥΟ, το ΦΑΞ του κάθε σωματείου, όπως τα χρώματα και η έδρα που θα χρησιμοποιεί το κάθε σωματείο.

ΓΗΠΕΔΑ ΜΕ ΧΛΟΟΤΑΠΗΤΑ

Όλα τα σωματεία υποχρεούνται να αγωνίζονται σε γήπεδα με χλοοτάπητα, ενώ δεν θα επιτραπεί, σε καμιά περίπτωση, η αλλαγή έδρας με χλοοτάπητα, σε ξερό αγωνιστικό χώρο. Τα σωματεία είναι υποχρεωμένα να έχουν γήπεδο με χλοοτάπητα, σε διαφορετική περίπτωση, τα παιχνίδια τους δεν διεξάγονται, και θα μηδενίζονται. Επίσης, όλες οι ομάδες θα πρέπει να λαμβάνουν μέρος με μία ομάδα τουλάχιστον στα πρωταθλήματα υποδομής των κατά τόπους ενώσεων.

Ακόμη, όλες οι ομάδες θα πρέπει να έχουν τεχνικούς διπλωματούχους και μάλιστα, τα σωματεία θα πρέπει να καταθέτουν τα ανάλογα συμφωνητικά με τους τεχνικούς τους τουλάχιστον 10 ημέρες πριν από την έναρξη του πρωταθλήματος.

• Είναι υποχρεωτική η χρησιμοποίηση στη βασική ενδεκάδα κάθε ομάδας τουλάχιστον 2 ποδοσφαιριστών ηλικίας κάτω των 20 ετών (οριακή ηλικία λογίζεται η 1-1-1984 και μετά).

• Δεν επιτρέπονται οι ξένοι ποδοσφαιριστές, ενώ κάθε ομάδα έχει δικαίωμα μεταγραφής μόνο ενός ποδοσφαιριστή άνω των 30 ετών. Τέλος, η ΕΠΟ κάνει γνωστό ότι από την Γ' Εθνική της περιόδου 2003-2004 θα υποβιβασθούν 3 ομάδες, όμως σε κάθε περίπτωση που υπάρξει διαφοροποίηση του αριθμού των ομάδων που θα υποβιβάζονται από την Γ' Εθνική, θα αλλάξει και αυτή τον αριθμό που θα ανέβουν στην Γ' Εθνική.

Ο Κοσμάς στον «γηραιό»

Και ο Πιζήμολας «κυανέρυθρος» αλλά θα παίξει δανεικός στον Κλεόβουλο

Παίκτης του Διαγόρα μπορεί να θεωρείται από χθες ο Κοσμάς που αγωνιζόταν στον Απόλλωνα Απολλώνων. Χθες είχε συνάντηση με τη διοίκηση των «κυανέρυθρων» και το βράδυ θα έβαζε την υπογραφή του. Πολύ κοντά στην απόκτηση του 16χρονου Πιζήμολα είναι ο «γηραιός» αλλά λόγω σχολείου θα δοθεί δανεικός στον Κλεόβουλο για ένα χρόνο. Η οικογένειά του δεν θέλει ακόμα να μετακινηθεί ο παίκτης από κοντά της. Πάντως ο Διαγόρας αποκτά τα δικαιώματά του για την επόμενη ποδοσφαιρική περίοδο.

ΜΕ ΟΜΙΛΟΥΣ ΤΟ UEFA από την περίοδο 2004-2005

Σε μία σημαντική καινοτομία προχώρησε σήμερα η εκτελεστική επιτροπή της UEFA, που συνεδρίασε στη Νιον της Ελβετίας.

Πιο συγκεκριμένα, η επιτροπή της ευρωπαϊκής ομοσπονδίας, αποφάσισε ότι από την περίοδο 2004-2005 το κύπελλο UEFA αλλάζει μορφή και θα διεξάγεται πλέον με ομίλους. Η διοργάνωση θα ξεκινά με τη συμμετοχή 80 ομάδων, οι οποίες θα δίνουν μετά από κλήρωση αγώνες νοκ-άουτ. Οι 40 ομάδες που θα προκρίνονται θα χωρίζονται σε 8 ομίλους των 5 και στην επόμενη φάση θα εξασφαλίζουν τη συμμετοχή τους οι τρεις πρώτοι από κάθε όμιλο. Οι 24 ομάδες θα προστίθενται στις 8 που θα έχουν αποκλειστεί από το Champions League και θα καταρτίζεται έτσι η φάση των «32».

Από εκεί και πέρα, η διοργάνωση θα συνεχίζεται με αγώνες νοκ-άουτ μέχρι να προκύψει το ζευγάρι του τελικού.

Πρόστιμο από την UEFA στην ΕΠΟ

Με πρόστιμο 25.835 ευρώ τιμωρήθηκε η ΕΠΟ από την πειθαρχική επιτροπή της UEFA, που συνεδρίασε χθες στη Νιόν τς Ελβετίας.

Η ευρωπαϊκή ομοσπονδία τιμώρησε την ΕΠΟ για τα διάφορα αντικείμενα που έπεσαν στον αγωνιστικό χώρο του «Απόστολος Νικολαΐδης» κατά τη διάρκεια του αγώνα της Εθνικής με την Ουκρανία, που έγινε στις 11 Ιουνίου για τα προκριματικά του EURO 2004.

Παράλληλα η Επιτροπή της UEFA επέβαλε πρόστιμο ύψους 96.875 ευρώ στη Juventus για μη τήρηση των μέτρων τάξης στον ημιτελικό του Champions League με τη Real Madrid , που έγινε στις 14 Μαΐου, ενώ τιμώρησε την Inter με πρόστιμο 25.835 ευρώ για ρίψη αντικειμένων από οπαδούς της στον έτερο ημιτελικό του Champions League με τη Milan (13 Μαΐου).

ΑΕ ΚΩΣ

Επιασε δουλειά ο Γούτης

Επιασε δουλειά από χθες ο Βαγγέλης Γούτης , ο νέος προπονητής της Κω και από το πρωί είχε συζητήσεις και επαφές με τον πρόεδρο Γιώργο Βρεττό. Είχε την ευκαιρία να δει τις εγκαταστάσεις (γήπεδο, αίθουσα με βάρη, αποδυτήρια) και ικανοποιήθηκε από τις συνθήκες εργασίας. Ο Βαγγέλης Γούτης είναι 43 ετών και πατέρας τεσσάρων παιδιών. Επαγγελματικά έχει δουλέψει στην Καλλιθέα για αρκετά χρόνια, Εθνικό Αστέρα και Κέρκυρα. Ο λόγος που αποφάσισε να κατέβει στην Κω ήταν ο στόχος του πρωταθληματισμού που έχει θέσει φέτος η ομάδα αλλά και η καλή επικοινωνία που έχει με τον πρόεδρο Γιώργο Βρεττό.

Τις επόμενες ημέρες θα ξεκινήσουν και οι μεταγραφές με παίκτες που έχουν αγωνισθεί σε Β' και Γ' Εθνική Κατηγορία.



... στην πρεμιέρα του ποδοσφαιρικού τουρνουά 5x5 που διοργανώνει ο ΔΟΝΑ Ρόδου

ΒΡΟΧΗ ΕΠΕΣΑΝ ΤΑ ΓΚΟΛ...

Με πολύ καλό θέαμα και βροχή από γκολ άνοιξε προχθές το βράδυ η αυλαία των αγώνων του ποδοσφαιρικού τουρνουά 5x5 που διοργανώνει ο Δημοτικός Οργανισμός Νεολαίας και Αθλησης Ρόδου. Παρόντες στην πρεμιέρα ήταν ο πρόεδρος του ΔΟΝΑ Ρόδου κ. **Θανάσης Μπαράκας** καθώς και ο συνεπίκουρος Δημάρχου σε θέματα αθλητισμού κ. **Κάλλιστος Διακογεωργίου** αλλά και αρκετοί φίλοι του αθλήματος που έδωσαν ζωηρό χρώμα στις εξέδρες των γηπέδων 5x5 Δήμου Ρόδου - Πανεπιστημίου Αιγαίου.

Τα παιχνίδια κύλησαν ομαλά με τους ποδοσφαιριστές όλων των ομάδων να καταβάλλουν τις προσπάθειες που έπρεπε μέσα στα αθλητικά όρια ενώ ορισμένοι αντίκρυσαν την μπλε κάρτα των διαιτητών, για το «ευ αγωνίζεσθαι» που επέδειξαν **Λοΐζος** (ΔΕΥΑΡ), **Τσίγκρας** (Μεσαιωνική).

ΝΟΜΑΡΧΙΑ - ΑΡΧΑΙΟΛΟΓΙΑ 0-2

Οι τυπικά φιλοξενούμενοι ήταν καλύτεροι στο μεγαλύτερο διάστημα του αγώνα και αφού δημιούργησαν αρκετές ευκαιρίες κατάφεραν να βρουν τον δρόμο για τα δίχτυα δύο φορές κερδίζοντας το παιχνίδι. Το σκορ (0-1) άνοιξε στο 5' ο **Αγιακάτσικας** ενώ στο 7' του δεύτερου ημιχρόνου, ο **Ροδίτης** πέτυχε με κοντινό πλασέ το 0-2.

Διαιτητής: Αριστη ήταν στα καθήκοντά της η γυμνάστρια κ. **Μαρία Ιακωβίδου.**

ΝΟΜΑΡΧΙΑ:

Ρενέσης, Περάκης, Κλαδογένης, Μοσχίδης, Παπαϊωάννου, Ζουμπάς, Χρήστου, Γαλατάς, Γιακουνίδης, Χατζημιχαήλ, Τσακίρης.

ΑΡΧΑΙΟΛΟΓΙΑ:

Γιαννακάς, Κρητικός, Βαγιανάκης, Κουγιουματζάκης Νικ., Τηλιακός, Αγιακάτσικας, Βλαχάκης, Ροδίτης, Κωνσταντάρας, Κουγιουμτζάκης Δημ., Κοιλιάς Ν.

ΔΕΥΑΡ - ΠΟΛΕΟΔΟΜΙΑ 11-1



Δεκατέσσερα λεπτά άντεξαν οι φιλοξενούμενοι την πίεση της ΔΕΥΑΡ, αφού ο **Παπαθεοδώρου** με σουτ από κοντά πέτυχε το 1-0. Στην συνέχεια ο **Κούντρας** με δύο τέρματα έκανε το σκορ 3-0 ενώ δευτερόλεπτα πριν την λήξη του ημίχρονου ο **Μαδεμλής** με δυνατό σουτ πέτυχε το 4-0. Ο επιθετικός μονόλογος της ΔΕΥΑΡ συνεχίσθηκε στην επανάληψη και είχε για μοιραίο παίκτη τον **Λοΐζο,** ο οποίος έχασε κλασικές ευκαιρίες.

Στο 32' το σκορ έγινε 5-0 με αυτογκόλ των φιλοξενούμενων ενώ στο 42' ο **Δέτσης** με πλασέ στην κενή εστία πέτυχε το 6-0. Μετά από λίγα λεπτά (48') οι φιλοξενούμενοι μείωσαν το σκορ (6-1) με τον **Κανάτα.**

Στο 49' ο **Γιαλός** ανέβασε τον δείκτη του σκορ στο 7-1 ενώ μετά από δύο λεπτά ο **Ν. Δρόσος** πέτυχε το 8-1.

Με δύο ωραίες ενέργειες ο **Κούντρας** πέτυχε ακόμη δύο τέρματα (53', 55') κάνοντας τέσσερα τα δικά του τέρματα και το σκορ 10-1.

Δευτερόλεπτα πριν να λήξει ο αγώνας ο **Π. Κανάκης** με συρτό σουτ διαμόρφωσε το τελικό σκορ 11-1.

Διαιτητής: Χωρίς να αντιμετωπίσει κανένα πρόβλημα διεύθυνε τον αγώνα ο προπονητής κ. **Ηλίας Βασιλαράκης.**

ΔΕΥΑΡ:

Αρφαράς, Μαδεμλής, Παπαθεοδώρου, Γιαλός, Λοΐζος, Κούντρας, Δρόσος Ν., Κοδέλλας, Κανάκης Ευ., Δέτσης Θ., Βαγιανάκης Ι., Διασυνός, Κανάκης Π.

ΠΟΛΕΟΔΟΜΙΑ:

Καντής, Καραγιάννης, Ζαχαρόπουλος, Γιαννακόπουλος, Μανάκης, Καλικάντζαρος, Κανάτας, Σταματιάδης, Παπαδόπουλος, Τσαγκαράκης, Μανουράς.

ΜΕΣΑΙΩΝΙΚΗ - ΕΛΕΓΧΟΜΕΝΗ 8-2

Οι τυπικά γηπεδούχοι έφθασαν εύκολα στην νίκη με 8-2 παρά το γεγονός ότι βρέθηκαν πίσω στο σκορ. Στο 11' ο **Λέργος** έδωσε το προβάδισμα 0-1 για την Ελεγχόμενη ενώ στο 13' ο **Παπακαλοδούκας** ισοφάρισε σε 1-1. Στο 16' και 18' **Καλιοντζής** και **Κόττορος** ανέβασαν το σκορ στο 3-1. Ενα λεπτό πριν την λήξη του ημιχρόνου ο **Σπίνου** μείωσε σε 3-2.

Στην επανάληψη οι γηπεδούχοι ανεβάζοντας την απόδοσή τους πέτυχαν διαδοχικά πέντε γκολ με τον **Κόττορο** στο 35' (4-2), στο 45' με τον **Παπακαλοδούκα** (5-2), πάλι με τον **Κόττορο** στο 48' (6-2), το 7-2 έγινε με τον **Καλιοντζή** στο 53' ενώ το τελικό 8-2 πέτυχε στο 57' ο **Μάγος.**

Διαιτητής: Χωρίς προβλήματα διεύθυνε τον αγώνα ο γυμναστής κ. **Μιχάλης Χαρίτος.**

ΜΕΣΑΙΩΝΙΚΗ:

Τσίγκρας, Θεοδοσίου, Τσάπης, Παπακαλοδούκας, Κόττορος, Καλιοντζής, Μανδάνης, Μάγος, Λαμπρίδης, Τσακίρης, Βογιατζής.

ΕΛΕΓΧΟΜΕΝΗ ΣΤΑΘΜ.:

Μίαρης Εμμ., Γιαλλουράκης, Σπίνου, Βούης, Νικολάου, Λέργος, Καριοφύλης, Ζουρούδης, Αντιφυλιώτης, Ρώσσος, Γαλιάτσος, Καρύδης.

ΣΗΜΕΡΑ Η 2Η ΑΓΩΝΙΣΤΙΚΗ

Με τα παιχνίδια της δεύτερης αγωνιστικής συνεχίζεται σήμερα το ποδόσφαιρικό τουρνουά 5x5

Το πρόγραμμα

Ωρα 19.00 Πολεοδομία - Μεσαιωνική
Ωρα 20.30 Αρχαιολογία - ΔΕΥΑΡ
Ωρα 22.00 Ελεγχόμενη Σταθμ. - Νομαρχία

ΣΥΝΕΧΙΖΕΙ ΣΤΟΝ ΑΕΡΑ ο Βαγγέλης Χοσάδας

Συνάντηση του Δ.Σ. με τον Δήμαρχο Καββάδα σήμερα το βράδυ

Μετά την φουρτούνα η απόλυτη ηρεμία και συνεργασία επικρατεί στον ΑΕΡΑ Αφάντου. Το νέο διοικητικό συμβούλιο που προέκυψε από τις τελευταίες εκλογές, συναντήθηκε προχθές με τον έμπειρο τεχνικό **Βαγγέλη Χοσάδα** και μετά από σύντομη συζήτηση οι δύο πλευρές συμφώνησαν για την νέα συνεργασία τους. Για δεύτερη συνεχόμενη λοιπόν χρονιά ο Βαγγέλης Χοσάδας θα βρίσκεται στον πάγκο του ΑΕΡΑ και θα έχει πάλι για βοηθό του τον **Γιάννη Μακρή.** Ακόμη, σύμφωνα με το δελτίο τύπου τηςομάδας, το διοικητικό συμβούλιο συνεχίζει τις επαφές του με ταλαντούχους ποδοσφαιριστές που θα ενταχθούν στο ρόστερ του κ. Χοσάδα.

Επίσης ανανεώθηκε η συνεργασία του ΑΕΡΑ με τον έμπειρο γκολκήπερ **Γιάννη Λορέντζο,** γι' ακόμη ένα χρόνο.

Στο μεταξύ σήμερα το πραγματοποιηθεί η πρώτη συγκέντρωση της ομάδας στην οποία θα παραβρεθεί το νέο Δ.Σ., ο προπονητής και οι ποδοσφαιριστές με σκοπό την γνωριμία μεταξύ τους.

Το Δ.Σ. του ΑΕΡΑ ευχαριστεί τους ποδοσφαιριστές **Κουμνάκη Χρήστο** και **Διακίδη Γιώργο** για την προσφορά τους στην ομάδα και τους εύχεται καλή σταδιοδρομία στις νέες τους ομάδες Φοίβο και Διγενή αντίστοιχα.

Συγχαρητήριο

Το νέο διοικητικό συμβούλιο του ΑΕΡΑ Αφάντου, συγχαίρει την Ρόδο για την άνοδό της στην Γ' Εθνική κατηγορία και της εύχεται καλή πορεία.

Παρέμεινε στον Φοίβο ο Κώστας Ζουρούδης



Την συνεργασία του με τον Φοίβο Κρεμαστής ανανέωσε ο **Κώστας Ζουρούδης.** Σύμφωνα με όσα έγιναν γνωστά, μετά την επιστροφή του παίκτη από τους αγώνες των Island Games στο Γκέρνσεϊ, η διοίκηση συναντήθηκε μαζί του και μετά από εποικοδομητική συζήτηση οι δύο πλευρές έδωσαν τα χέρια. Ο έμπειρος επιθετικός είχε δεχθεί προτάσεις και από άλλες ομάδες της Α' κατηγορίας, όμως προτίμησε πρώτα να συζητήσει με τον Φοίβο και εάν δεν συμφωνούσε τότε θα μελετούσε τις προτάσεις που του έγιναν. Είναι γεγονός πως ο **Κώστας Παπαοικονόμου** θα έχει ακόμη ένα πολύτιμο εργαλείο στα χέρια του ενόψει του νέου πρωταθλήματος και των στόχων που έχουν τεθεί από την διοίκηση και τον έμπειρο τεχνικό.

ΝΕΑ ΑΠΟ ΤΗΝ Β' ΕΘΝΙΚΗ

Ο Γιώργος Βελισσαράκος είναι και με την βούλα ο νέος προπονητής της Προοδευτικής. Ο έμπειρος τεχνικός παρουσιάστηκε από την διοίκηση των βυσσινί στην προχθεσινή προπόνηση και από σήμερα πιάνει δουλειά. Αξίζει να σημειωθεί ότι ο Βελισσαράκος είναι καταξιωμένος τεχνικός στις εθνικές κατηγορίες, καθώς έχει περάσει από τον πάγκο της Χαλκίδας, του Π. Φαλήρου, της Ελευσίνας και του Αμύντα. Η Προοδευτική βρίσκεται εξάλλου, κοντά και στην πρώτη μεταγραφή. Οι βυσσινί θα αποκτήσουν τον Παύλο Μόμτζο από τον Αλιμο, ενώ θα ενισχυθούν και με κάποιους νεαρούς παίκτες από τον Ολυμπιακό.

• Ο Μιχάλης Ευαγγελίτσης μπήκε στο στόχαστρο της Σιάτιστας, από την στιγμή που ο Γιώργος Βαλαβανίδης συζητά με το ICBS. Η Σιάτιστα ενδιαφέρεται και για τον Αλέξη Κατεμίδη που έμεινε ελεύθερος από την Ξάνθη, ενώ μάλλον θα αποκτήσει και τον Νίκο Μωϋσιάδη από τον Μαντουλίδη.

• Σε ναυάγιο οδηγείται η μεταγραφή του Γιώργου Σιώκου στον Μιλωνα, καθώς ο 25χρονος φόργουοντ έχει απασχολήσει και την ΜΕΝΤ. Ο Μίλωνας εξετάζει, πάντως, και τις περιπτώσεις του Γιάννη Ροδοστόγλου και του Αλέξανδρου Σωτηριάδη, ενώ είναι κοντά στον Τόλη Βοσνιάδη.

• Ο Πειραϊκός θα ολοκληρώσει την μεταγραφή του Γιάννη Τσολάκη από το Π. Φάληρο, ενώ ενδιαφέρεται και για τον πλέι μέικερ του Ερμή Αργυρούπολης Σωτήρη Μωϋσιάδη (20χρ., 1μ.92). Την κυανόλευκη φανέλα θα φορέσουν μετά από διάλειμμα ενός χρόνου οι Καλαϊτζάκης και Χριστόδουλος.

• Ο Αγαπητός Μακρής έχει δεχθεί κρούση από τον Δούκα.

• Ο Μαντουλίδης θα αποκτήσει μάλλον τον Αχιλλέα Καρδομάτη, καθώς οι απαιτήσεις του Ορφέα Σουρωτή για τον Δημήτρη Ντισλή είναι υπερβολικές. Αντίθετα οι κιτρινόμαυροι θα κλείσουν τον Φώντα Ναθαηλίδη και σαν αντάλλαγμα θα δώσουν τον Μιχάλη Ιορδανίδη στον ΒΑΟ, ενώ εξετάζουν και την περίπτωση του Σάββα Παπαδοπούλου.

• Ο Τάσος Βαλάφας έχει πρόταση από τον Σπόρτιγκ.

• Εμπλοκή παρουσιάστηκε στην μεταγραφή του Γιάννη Τσοπόκη στο Αιγάλεω, εξαιτίας της κωλυσιεργίας της ομάδας των δυτικών προαστίων.



Πέντε σωματεία δήλωσαν συμμετοχή στο Πανελλήνιο Πρωτάθλημα Ποδηλασίας

Η Τοπική Επιτροπή Ποδηλασίας Δωδεκανήσου ανακοινώνει ότι θα διεξαχθεί κανονικά το Τοπικό Πρωτάθλημα Ποδηλασίας στις 11, 12, 13/7/03 με τη συμμετοχή των Σωματείων ΠΑΟ Διαγόρας, ΠΟΡ Ιβίσκος, ΠΟΡ Ιάλυσος, ΠΟΡ Ελαφούσα, ΠΟ Κω.

ΑΓΩΝΙΣΤΙΚΟ ΠΡΟΓΡΑΜΜΑ

11/7/03 αγώνας δρόμου στο Καρακόνερο ώρα 18.00

Σιρκουί Μίνι μεγάλα 4 στροφές x 1.100 μ.

Σιρκουί Μίνι μικρά 2 στροφές x 1.100 μ.

12/7/03 ατομικό χρονόμετρο 13χιλ., ώρα 10.00

Εκκίνηση Δήμος Καλλιθέας, οδός Ρόδου - Λίνδου τοποθεσία Φαληράκι, έξω από την εκκλ. Αγ. Νεκταρίου. Αναστροφή στη γέφυρα Αφάντου.

12/7/03 αγώνας αντοχής 45 χλμ. Ωρα 5.30 μ.μ.

Εκκίνηση οδός Ρόδου - Λίνδου (Σιταποθήκες), Φαληράκι, Αφάντου, Κολύμπια (επιστροφή στη διασταύρωση) τερματισμός στο ίδιο σημείο εκκίνησης.

13/7/03 αγώνας αντοχής 80χλμ., ώρα 10.00

Προεκκίνηση Πάρκο Κυκλοφοριακής Αγωγής Δήμου Ροδίων συνέχεια στην οδό Μ. Κωνσταντίνου, Αννης Μαρίας, δεξιά Ρόδου - Λίνδου, Εκκίνηση Ροδίνι, Φαληράκι, Αφάντου, Κολύμπια, Αρχίπολη, Ελεούσα, Πλατάνια, Απόλλωνα, Σάλακο, Καλαβάρδα, Φάνες, Σορωνή, τερματισμός Παραδείσι.

Παραμένουν 14 οι ομάδες στην Α1

Δεκατέσσερις θα παραμείνουν οι σύλλογοι στην Α1, μετά από απόφαση που ελήφθη στην Γενική Συνέλευση του ΕΣΑΚΕ, Απόλλων Πατρών και Παλαιό Φάληρο θα είναι δηλαδή οι μόνες δύο ομάδες που προβιβάζονται από την Α2, όπου θα αγωνίζονται του χρόνου οι Νήαρ Ηστ και Ολύμπια Λάρισας, παρά τις αρχικές συζητήσεις των μελών του ΕΣΑΚΕ να αυξηθούν σε 16 οι σύλλογοι της μεγάλης κατηγορίας. Επίσης, παρά τις αρχικές αντιδράσεις του ΕΣΑΚΕ δια στόματος του προέδρου κ. Βασίλη Οικονομίδη για τα τριετή εγγυημένα συμβόλαια των ελληνικών ομάδων στην Ευρωλίγκα, στη Γενική Συνέλευση της Τετάρτης αποφασίσθηκε να συναινέσει ο Σύνδεσμος με τα δύο υπάρχοντα εγγυημένα συμβόλαια (Ολυμπιακού και ΑΕΚ), αλλά θα ζητήσει εγγράφως από την Ευρωλίγκα να μην υπάρχουν εγγυημένα συμβόλαια από το 2006 για τις ελληνικές ομάδες. Οπως αποφασίστηκε μέχρι τις 15 Μαΐου θα έχουν ολοκληρωθεί και τα πλέι οφ του ελληνικού πρωταθλήματος, η αυλαία του οποίου ανοίγει στις 4 Οκτωβρίου. Η Γενική Συνέλευση του Συνδέσμου διεκόπη και θα συνεχίσει τις εργασίες της την Πέμπτη 17 του μηνός.

Στο No.22 η Δανιηλίδου, στο No 526 ο Σόλων Πέππας

Ο πρόωρος αποκλεισμός από το τρίτο κατά σειρά φετινό γκραν σλαμ, το φημισμένο Γουίμπλεντον, δεν επέτρεψε στη Λένα Δανιηλίδου να επιστρέψει στην πρώτη 20άδα της παγκόσμιας κατάταξης, από την οποία... κατρακύλησε πριν από δύο εβδομάδες. Αντίθετα, μάλιστα, αφού η Ελληνίδα τενίστρια, η οποία έφθασε μέχρι το Β' γύρο του Γουίμπλεντον, «έπεσε» ακόμη μία θέση αυτή την εβδομάδα και από την 21η βρίσκεται πλέον στην 22η με 1320 βαθμούς.

Πάντα στην κορυφή βρίσκεται η Αμερικανίδα, Σερένα Ουίλιαμς με 6060 βαθμούς και ακολουθούν η Βελγίδα Κιμ Κλάιστερς με 5721 και η συμπατριώτισσά της, Ζιστίν Ενίν με 4705 βαθμούς.

Οι πρώτες 10 της παγκόσμιας κατάταξης (σε παρένθεση η θέση που κατείχαν στις αρχές του μήνα):

1. (1) Σερένα Ουίλιαμς	(ΗΠΑ)	6.060
2. (2) Κιμ Κλάιστερς	(Βέλγιο)	5.721
3. (3) Ζιστίν Ενίν	(Βέλγιο)	4.705
4. (4) Βένους Ουίλιαμς	(ΗΠΑ)	4.216
5. (5) Λίντσεϊ Ντεϊβενπόρτ	(ΗΠΑ)	3.626
6. (6) Αμελί Μορεσμό	(Γαλλία)	2.932
7. (7) Τζένιφερ Καπριάτι	(ΗΠΑ)	2.578
8. (8) Τσάντα Ρούμπιν	(ΗΠΑ)	2.434
9. (9) Ντανιέλα Χαντούτσοβα	(Σλοβακία)	2.078
10. (10) Αναστασία Μίσκινα	(Ρωσία)	1.990

22. (21) Λένα Δανιηλίδου 1.320

Στην 135η θέση της παγκόσμιας κατάταξης την καλύτερη που είχε μέχρι τώρα στην καριέρα του, ανέβηκε ο Βασίλης Μαζαράκης. Ο 23χρονος τενίστας κέρδισε επτά θέσεις αυτή την εβδομάδα και με 292 βαθμούς παραμένει ο κορυφαίος Ελληνας και αυτή την εβδομάδα στην κατάταξη της ΑΤΡ.

Αντίθετα ο Κώστας Οικονομίδης έχασε έξι θέσεις και πλέον είναι 286ος, ενώ αρκετά πιο κάτω και συγκεκριμένα στην **526η θέση βρίσκεται ο Σόλωνας Πέππας.** Οσον αφορά την κορυφή ο Αντρέ Αγκάσι παρέμεινε στην πρώτη θέση με 4.090 βαθμούς, ενώ ακολουθεί ο Ισπανός Χουάν Κάρλος Φερέρο με 3.875.

Αναλυτικά οι έξι πρώτοι της παγκόσμιας κατάταξης (σε παρένθεση η θέση τους την προηγούμενη εβδομάδα):

1. (1) Αντρέ Αγκάσι	(ΗΠΑ)	4.090
2. (3) Χουάν Κάρλος Φερέρο	(Ισπανία)	3.875
3. (5) Ροζέ Φέντερερ	(Ελβετία)	3.575
4. (4) Κάρλος Μόγια	(Ισπανία)	3.160
5. (2) Λέιτον Χιούιτ	(Αυστραλία)	2.945
6. (6) Αντι Ρόντικ	(ΗΠΑ)	2.765

ΓΙΟΡΤΑΖΟΥΝ ΤΗΝ ΕΠΙΤΥΧΙΑ στο SUPERBALLA της Πάτρας

Η επιτροπή Διοίκησης του Δημοτικού Σταδίου Ρόδου προσκαλεί τους αθλητικούς συντάκτες σας, στο καλοκαιρινό πάρτι μας που θα πραγματοποιηθεί το **Σάββατο 12 Ιουλίου** και ώρα 21:00 στον προάυλιο χώρο έξω από τα γραφεία μας στο Στάδιο (από την είσοδο του ΜΕΤΡΟΠΟΛ), προκειμένου να γιορτάσουμε μαζί την επιτυχία των ομάδων στο πανελλήνιο πρωτάθλημα τουρνουά «SUPERBALLA» 5Χ5 στην Πάτρα.

Σας περιμένουμε με μεγάλη χαρά.

Με αθλητικούς χαιρετισμούς
Για το Δ.Σ. του ΕΣΡ
«Ο ΔΙΑΓΟΡΑΣ»
Ο Πρόεδρος
Κάλλιστος Διακογεωργίου

Τρίτο μάτι

• Με ασύλληπτους ρυθμούς κινούνται τα ελάφια και κλείνουν τον έναν παίκτη μετά τον άλλο.

• Η διοικούσα δουλεύει εξαντλητικά μετά τα κόλπα που κάνει ο «Παπαλά» και έβαλε καταληκτική ημερομηνία την 21η Ιουλίου για το στήσιμο της ΠΑΕ.

• Από προχθές άρχισαν να κλείνουν και τους ντόπιους ενώ μέχρι αύριο αναμένεται να τελειώσουν και με τους υπόλοιπους.

• Πολύ ψηλά βάζουν τον πήχυ στις ντομάτες και απ' ότι φαίνεται θα τον πηδάνε με κοντάρι στο επί κοντώ.

• Χθες έκλεισαν όπως είπαν τον «πολύτεκνο» και μάλιστα έπιασαν δουλειά για μεταγραφές νέων ποδοσφαιριστών.

• Πολύτεκνος έγινε πριν δύο ημέρες ο «πολύτεκνος» αφού η σύζυγος του έφερε στον κόσμο το τέταρτο αγγελούδι τους. Να τους ζήσει και σιδερένιο.

• Σε απολογία κλήθηκε ο κοντός για τους αγώνες του Γκέρνσεϊ, από την Κοδριγκτώνος. Εάν οι «φιλέλληνες» Αγγλοι τον καταγγείλουν στα διεθνή όργανα και τα μαντάτα φθάσουν στην Συγγρού, η Μάτα Χάρι αναφέρει ότι κινδυνεύει με αφαίρεση του διπλώματος.

• Ολα καλά ρε παιδιά, αλλά εκείνες τις μπλε μπογιές τί τις θέλατε; Οι κομάντος βάφονται με φούμο. Καλά εσύ κ. Στέλιο που έχεις πει εκατό φορές την λέξη έλλειμμα στην ενημέρωση, πού ήσουνα ως αρχηγός αποστολής;

• Ο διευθυντής Islander σ' αυτά δεν είχε λόγο και κάνει την κυρία.

• Καλημέρα στα παιδιά όλου του κόσμου.

ΗΛΙΑΣ Κ.

«ΑΘΗΝΑ 2004»

ΠΑΡΑΟΛΥΜΠΙΑΚΟΙ ΑΓΩΝΕΣ



Σύμφωνα με το πρόγραμμα στους αγώνες θα συμμετάσχουν 108 αθλητές σε 11 από τα 18 αθλήματα

Υπό την προεδρία του Διευθύνοντος Συμβούλου της ΑΘΗΝΑ 2004 κ. Ιωάννα Σπανουδάκη, συνεδρίασε η Συμβουλευτική Επιτροπή Παραολυμπιακών Αγώνων, με συμμετοχή και του εκπροσώπου της Δημάρχου Αθηναίων, του Αντιδημάρχου κ. Θεόδωρου Σκυλακάκη.

Κατά τη συνεδρίαση ανακοινώθηκε ότι ο Πρόεδρος της Βουλής κ. Απόστολος Κακλαμάνης με επιστολή του προς τη Γενική Διευθύντρια Παραολυμπιακών Αγώνων κα Ιωάννη Καρυοφύλλη, εξέφρασε το «ενεργό ενδιαφέρον για τη διοργάνωση», υπογραμμίζοντας ότι στις πρωτοβουλίες για την ενημέρωση και διάδοση των Παραολυμπιακών Αγώνων του 2004 «θα βρείτε τη Βουλή και εμένα προσωπικά αρωγό και συμπαραστάτη».

Εξάλλου, ο Πρόεδρος της Ελληνικής Επιτροπής Αθλητών με Αναπηρία κ. Α. Πανανός, αναφέρθηκε εκτενώς στο πρόγραμμα προετοιμασίας των Ελλήνων Αθλητών, οι οποίοι θα συμμετάσχουν στους Παραολυμπιακούς Αγώνες.

Σύμφωνα με το πρόγραμμα, στους Παραολυμπιακούς Αγώνες του 2004 θα συμμετάσχουν 108 αθλητές, σε 11 από τα 18 αθλήματα. Να σημειωθεί ότι είναι η πρώτη φορά που έχει σχεδιαστεί ένα πρόγραμμα προετοιμασίας των αθλητών με αναπηρία, αλλά πολλά από τα μέλη της Συμβουλευτικής Επιτροπής επισημάνθηκε ότι δεν θα πρέπει να καθυστερήσει περαιτέρω η χρηματοδότηση, ώστε να επιτευχθεί η κατάλληλη προετοιμασία των αθλητών και η συμμετοχή τους στους Αγώνες με ανάλογες αξιώσεις.

Στο πρόγραμμα «ΕΡΜΗΣ προς - βάσιμη επιχείρηση» αναφέρθηκε ο κ. Σκυλακάκης, υπογραμμίζοντας ότι οι υπηρεσίες του Δήμου Αθηναίων προσφέρονται να βοηθήσουν στην προώθηση του προγράμματος με ενημέρωση των επιχειρήσεων που λειτουργούν στα διοικητικά του όρια.

Επίσης, η Συμβουλευτική Επιτροπή ενημερώθηκε για τα αποτελέσματα των εργασιών της 4ης Συντονιστικής Επιτροπής της Διεθνούς Παραολυμπιακής Επιτροπής και τα θετικά σχόλια που απέσπασε η προετοιμασία.

Τέλος, ο Πρόεδρος του Συλλόγου Παραολυμπιονικών κ. Συμεών Παλτσανιτίδης, κατέθεσε στην ΑΘΗΝΑ 2004 21 αιτήσεις Εθελοντών για τους Παραολυμπιακούς Αγώνες από τη Θεσσαλονίκη.

«ΖΗΤΟΥΝΤΑΙ» ΝΕΟΙ ΕΝΩΣΙΑΚΟΙ

Μέχρι τις 11 Αυγούστου θα γίνονται δεκτές οι αιτήσεις των υποψήφιων προπονητών

Με σχετική απόφασή του στη συνεδρίαση της Τετάρτης 09/07/2003 το Δ.Σ. της ΕΠΣΔ προκηρύσσει τις θέσεις των δύο ενωσιακών προπονητών για την ποδοσφαιρική περίοδο 2003-2004. Διευκρινίζεται ότι ο ένας εκ των δύο Ενωσιακών θα είναι καθηγητής Φυσικής Αγωγής με ειδικότητα στο ποδόσφαιρο.

Οι υποψήφιοι Ενωσιακοί προπονητές οφείλουν μέχρι την Δευτέρα 11 Αυγούστου και ώρα 14:00 να προσκομίσουν στα γραφεία της ΕΠΣΔ με αίτηση για πρόσληψή τους τα κάτωθι δικαιολογητικά:

1) Βιογραφικό σημείωμα με την προϋπηρεσία τους σε ΠΑΕ, Σωματείο ή Ενώσεις.

2) Αντίγραφο διπλώματος προπονητή και άδεια ασκήσεως επαγγέλματος. Προκειμένου για Καθηγητές Φυσικής Αγωγής αντίγραφο πτυχίου.

3) Αντίγραφο Ποινικού Μητρώου.

Η αρμόδια Τεχνική Επιτροπή θα συνέλθει το βράδυ της Δευτέρας 11 Αυγούστου προκειμένου να αξιολογήσει τις υποψηφιότητες και θα κάνει την εισήγηση της στη συνεδρίαση του Δ.Σ. την



Τετάρτη 13 Αυγούστου το οποίο θα λάβει και την τελική απόφαση.

Η Σύμβαση των Ενωσιακών προπονητών είναι δεκάμηνος (Αρχίζει την 1 Σεπτεμβρίου και λήγει στις 30 Ιουνίου).

Σύμφωνα με πρόσφατη απόφαση της Γενικής συνέλευσης της ΕΠΣΔ, οι Ενωσιακοί προπονητές της θα ασχοληθούν αποκλειστικά με τις Μικτές Ομάδες και στο διάστημα της θητείας τους δεν θα δύνανται να ασχοληθούν με οποιαδήποτε ιδιότητα με άλλο σωματείο.

ΣΧΟΛΗ ΠΡΟΠΟΝΗΤΩΝ

Μέχρι την Δευτέρα 21 Ιουλίου η κατάθεση των δικαιολογητικών

Υπενθυμίζεται τους υποψηφίους ότι μέχρι τις 21 Ιουλίου (καταληκτική ημερομηνία) πρέπει να καταθέσουν στην ΕΠΣΔ τα σχετικά δικαιολογητικά και το ανάλογο παράβολο προκειμένου να αποσταλούν στην ΕΠΟ.

Η σχολή θα λειτουργήσει από τις 17 Αυγούστου μέχρι την 1 Σεπτεμβρίου και τα μαθήματα θα γίνονται καθημερινά 08.00 - 12.00 θεωρία και 16.00 - 20.00 πρακτική στο γήπεδο. Διευκρινίζεται ότι η σχολή θα λειτουργήσει εφόσον ο αριθμός των υποψηφίων παραμείνει άνω των τριάντα πέντε (35).

Ο Αστέρας Μ. καλεί τον κόσμο του στο Καμίρι

Σύσσωμο το διοικητικό συμβούλιο του Αστέρα Μασσάρων θα βρεθεί στο Καμίρι, για το πανηγύρι τω Ταξιαρχών. Η διοίκηση του συλλόγου καλεί τους φιλάθλους του Αστέρα και όχι μόνο, να διασκεδάσουν αύριο το βράδυ όπου θα υπάρχει ορχήστρα, ποιοτικό σουβλάκι και άφθονη μπύρα.

«Χορεύει» αύριο η Αναγέννηση Εμπωνα

Ο Μ.Α.Σ ΑΝΑΓΕΝΝΗΣΗ ΕΜΠΩΝΑΣ σε συνεργασία με τον Πολιτιστικό Σύλλογο Εμπωνας διοργανώνουν χοροεσπερίδα το Σάββατο 12 Ιουλίου 2003 και ώρα 9 μ.μ. στην πάνω πλατεία του χωριού.

Θα χορέψουν οι χορευτικές ομάδες του Πολιτιστικού Συλλόγου Εμπωνας και θα ακολουθήσει γλέντι με την ορχήστρα του Δασκαλάκη Τσαμπίκου.

Σας περιμένουμε και καλή διασκέδαση.

Οι πρόεδροι των Συλλόγων
Κουνάκης Κυριάκος
Τσουκαλάς Σάββας

ISLAND GAMES

Σε απολογία κλήθηκε ο Ακης Δελαπόρτας



Μετά το σχετικό έγγραφο που απέστειλε στην ΕΠΣΔ ο προσκληθείς για το σκοπό αυτό επικεφαλής της αποστολής των ISLAND GAMES κ. Ρηνιού Στέλιος καθώς επίσης και μετά τα αναφερθέντα από τον προσκληθέντα στη συνεδρίαση του Δ.Σ. υπεύθυνο της ποδοσφαιρικής ομάδας κ. Μποσγανά Γεώργιο και κατ' εφαρμογή σχετικής διάταξης του άρθρου 30 του ΚΑΠ καλείται σε αυτοπρόσωπη απολογία ενώπιον της Πειθαρχικής Επιτροπής της ΕΠΣΔ την Τετάρτη 13 Αυγούστου και ώρα 19:00 στα γραφεία της ΕΠΣΔ, ο Ενωσιακός προπονητής κ.Βασίλειος - Ζήσιμος Δελαπόρτας.

Οσον αφορά τους ποδοσφαιριστές σύμφωνα με τις καταθέσεις των ανωτέρω υπευθύνων η παρεκτροπή τους αφορά καθαρά το αγωνιστικό μέρος και τιμωρούνται βάσει του ΦΑ από τους αρμόδιους διοργανωτές, όποτε η ΕΠΣΔ δεν μπορεί να προβεί στην εφαρμογή του άρθρου 30 ΚΑΠ.

Τέλος αποφασίσθηκε όπως επανεξετασθεί ο τρόπος επιλογής των ποδοσφαιριστών σε προσεχείς παρόμοιες διοργανώσεις.

Πρόταση της ΕΠΣΔ για Αθλητικό Λύκειο

Μετά από πρόταση του Αντιπροέδρου κ. Τσοπανάκη που έγινε ομόφωνα αποδεκτή από το Δ.Σ. η ΕΠΣΔ με σχετικό έγγραφο της προς το Γραφείο Φυσικής Αγωγής και τη Δευτεροβάθμια Εκπαίδευση θα ζητήσει την ίδρυση ΑΘΛΗΤΙΚΟΥ ΛΥΚΕΙΟΥ ως συνέχεια του ήδη υπάρχοντος Αθλητικού Γυμνασίου.

Στο μεταξύ η ΕΠΣΔ γνωστοποιεί στα σωματεία ότι απεστάλησαν οι προκηρύξεις περιόδου 2003-2004. Παρακαλούνται οι υπεύθυνοι των σωματείων να τις μελετήσουν και ειδικά τις δηλώσεις συμμετοχής διότι μετά την λήξη τους ουδεμία δήλωση συμμετοχής θα γίνεται δεκτή.

Σύμφωνα με ανακοίνωση της διοργανώτριας η επόμενη συνεδρίαση του Δ.Σ. θα πραγματοποιηθεί την Τετάρτη 13 Αυγούστου στις 08:00 το βράδυ.

ΕΥΧΑΡΙΣΤΗΡΙΟ

Ο Πρόεδρος και τα μέλη του Δ.Σ. της ΕΠΣΔ ευχαριστούν τη Νομαρχία Δωδεκανήσου και προσωπικά την Πρόεδρο του ΝΑΟΔ κ. Ανδριάνα Μπαφίτη, τον Δήμο Καλλιθέας, τον Μηχανικό κ. Ηλία Παπανικολάου, τον υπεύθυνο της ΔΕΥΑΚ κ. Τρικοίλη και το μέλος της αρμόδιας Επιτροπής κ. Αναστάσιο Ψυλλάκη για την μέχρι τώρα συμβολή τους στην κατασκευή του Ενωσιακού γηπέδου. Γνωστοποιείται ότι περατώθηκαν τα 3/4 της περίφραξης θα ακολουθήσει η κατασκευή ενός τοιχίου για την τοποθέτηση της υπόλοιπης περίφραξης και στη συνέχεια θα αφιχθεί το αρμόδιο συνεργείο για την τοποθέτηση του χλοοτάπητα.

ΣΥΓΧΑΡΗΤΗΡΙΟ

Ο Πρόεδρος και τα μέλη του Δ.Σ. της ΕΠΣΔ συγχαίρουν τον διαιτητή κ. **Κώστα Ζανεττίδη** για την προαγωγή του στην Β' Εθνική Κατηγορία και τους κ.κ. **Κόττορο** και **Κουτσοχέρα** για την προαγωγή τους στη Δ' Εθνική Κατηγορία και τους εύχονται καλή επιτυχία στο έργο τους.

ΕΙΔΙΚΟ ΚΑΤΑΤΟΠΙΣΤΙΚΟ ΕΝΤΥΠΟ ΤΟΥ ΥΠΟΥΡΓΕΙΟΥ ΟΙΚΟΝΟΜΙΑΣ - ΟΙΚΟΝΟΜΙΚΩΝ

ΟΙ ΣΧΕΣΕΙΣ ΕΦΟΡΙΑΣ και φορολογουμένων

Τάξεις στις σχέσεις της εφορίας με τον φορολογούμενο επιχειρεί να βάλει το υπουργείο Οικονομίας - Οικονομικών, με ειδικό οδηγό που τους πληροφορεί όχι μόνο για τις υποχρεώσεις τους, αλλά και για το πως οι ίδιοι μπορούν να επωφεληθούν της νομοθεσίας.

Για αγορά σπιτιού ή αυτοκινήτου, χρέη στο δημόσιο, αποδεικτικό φορολογικής ενημερότητας ή απόδοση αριθμού φορολογικού μητρώου και δηλώσεις φόρου προστιθέμενης αξίας ή μεταβολή των στοιχείων σας συμβουλευθείτε τα «24» βασικά σημεία του οδηγού που εξέδωσε το τμήμα Σχέσεων Διοίκησης και Πολιτών του υπουργείου:

1. Ο κληρονόμος ή δωρεοδόχος ή το παιδί πληρώνει φόρο σε περίπτωση κληρονομιάς αιτία θανάτου, δωρεάς ή γονικής παροχής αντίστοιχα. Η δήλωση υποβάλλεται εντός έξι μηνών στην εφορία του κληρονομούμενου ή άμεσα στη ΔΟΥ κατοικίας του δωρητή ή του γονέα κατά περίπτωση.

2. Ο αγοραστής πληρώνει εφάπαξ τον φόρο μεταβίβασης με την υποβολή της δήλωσης στην εφορία πριν από την σύνταξη του συμβολαίου.

3. Δήλωση φόρου μεγάλης ακίνητης περιουσίας υποβάλλουν όσοι έχουν περιουσία αξίας πέραν των αφορολόγητων ορίων 243.600 ευρώ για άγαμο και 487.200 ευρώ για έγγαμο. Οι σύζυγοι μπορούν να υποβάλουν και χωριστή δήλωση αν το επιθυμούν.

4. Περιοδικές δηλώσεις ΦΠΑ υποβάλλονται πλέον μόνο αν είναι χρεωστικές και το ποσό καταβάλλεται αμέσως στην εφορία. Σε άλλη περίπτωση, δήλωση υποβάλλεται μόνο αν υπάρχουν ενδοκοινοτικές συναλλαγές.

Χρόνος υποβολής έχει οριστεί η 26η του επόμενου μήνα για όσους τηρούν βιβλία Γ' κατηγορίας (υποχρεωτικά μέσω Διαδικτύου) του Κώδικα Βιβλίων και Στοιχείων (ΚΒΣ) και η 20η έως 23η (ανάλογα με τον ΑΦΜ) του μήνα που ακολουθεί το τρίμηνο για τα Α' και Β' (μόνο από το Διαδίκτυο) κατηγορίας.

5. Ανακεφαλαιωτικό πίνακα ενδοκοινοτικών παραδόσεων - αποκτήσεων υποβάλλουν ανά τρίμηνο όσοι έχουν συναλλαγές με άλλες χώρες της Ευρωπαϊκής Ενωσης. Κι αν υπερβαίνουν σε ετήσια βάση τα κατώφλια εξομοίωσης, τότε υποχρεωτικώς υποβάλλουν και στατιστική δήλωση (intrastat) κάθε μήνα.

6. Οι ιδιοκτήτες ταξί αποδίδουν το Φόρο Προστιθέμενης Αξίας (ΦΠΑ) σε δύο δόσεις (η πρώτη μέχρι 18 Ιουνίου και η δεύτερη έως 18 Δεκεμβρίου).

7. Σε δύο δόσεις (μέχρι 20 Ιουνίου και 20 Δεκεμβρίου) και το ετήσιο κατ' αποκοπήν ποσό ΦΠΑ από αλιείς.

8. Από 1η Μαρτίου έως 31η Ιουλίου η αίτηση για επιστροφή ΦΠΑ στους αγρότες του ειδικού καθεστώτος με τους κατ' αποκοπήν συντελεστές 4% έως 6% ανάλογα με το προϊόν.

9. Από 30 Ιουνίου και μέχρι 30 Σεπτεμβρίου το χρονοδιάγραμμα εφαρμογής του νέου τρόπου έκδοσης αποδείξεων και τιμολογίων με φορολογικούς μηχανισμούς ανάλογα με το είδος του επιτηδευματία.

10. Μόνο κατά την πρώτη έκδοση αθεώρητων στοιχείων ή με τη δήλωση του μηχανισμού σήμανσης θα υποβάλλεται πλέον στην εφορία η κατάσταση αθεώρητων φορολογικών στοιχείων.

11. Σε διευκόλυνση τμηματικής καταβολής μπορούν να υπαχθούν όσοι οφείλουν στο δημόσιο. Αρμόδιοι τέτοιας εξυπηρέτησης είναι ο έφορος για χρέη μέχρι 100.000 Ευρώ, η αρμόδια επιτροπή για 100.000 - 300.000 ευρώ και ο υπουργός για μεγαλύτερα ποσά.

12. Αποδεικτικό ενημερότητας χρεών στο δημόσιο χορηγείται μετά από αίτηση του φορολογούμενου η εκπροσώπου του σε οποιαδήποτε εφορία και πιστοποιημένους φορείς (τράπεζες κ.λπ.) από τη Γενική Γραμματεία Πληροφορικών Συστημάτων μέσω των εκκαθαριστικών σημειωμάτων φορολογίας εισοδήματος.

Για την έκδοση φορολογικής ενημερότητας, που ισχύει ένα (παροχή διευκόλυνσης τμηματικής καταβολής) ή τέσσερις (είσπραξη χρημάτων) ή έξι (για κάθε χρήση πλην είσπραξης) μήνες, λαμβάνουν υπόψη αν έχετε υποβάλει δήλωση εισοδήματος ή ΦΠΑ.

13. Αναστολή αναγκαστικών, δικαστικών και ποινικών μέτρων είσπραξης σε βάρος οφειλετών, που χρωστούν στο δημόσιο, γίνεται μόνο αν αυτός είναι συνεπής σε περίπτωση διευκόλυνσης τμηματικής καταβολής.

14. Κατασχέσεις, εξάλειψη υποθηκών ή μεταφορά αυτών σε άλλα ακίνητα μπορούν να αρθούν μετά από αίτηση στον έφορο, που συνοδεύεται από στοιχεία, όπως πιστοποιητικά βαρών και μη διεκδίκησης ακινήτων, εκθέσεις εκτίμησης της αξίας αυτών, τίτλους κτήσεις των προς δέσμευση ακινήτων, αντίγραφα μερίδας, βεβαίωση δασαρχείου, αν πρόκειται για αγροτεμάχιο, πρόταση του οφειλέτη κ.α.

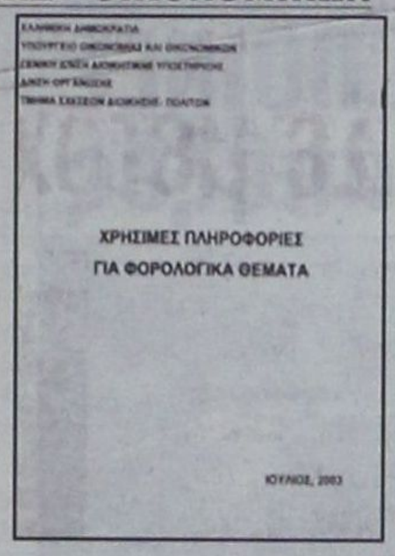

15. Με τη διαδικασία εξωπτωχευτικού ή φιλικού συμβιβασμού μπορούν να ρυθμίσουν τα χρέη τους οι πτωχοί οφειλέτες με ευνοϊκούς όρους (μέχρι 60 δόσεις και χωρίς προσαυξήσεις) κατόπιν αίτησης στην εφορία τους.

Προσκομίζουν δε πέντε αποδεικτικά: βεβαίωση Εισαγγελίας ότι δεν υπάρχει δίωξη για δολία χρεοκοπία, αντίγραφο ποινικού μητρώου γενικής χρήσης, βεβαίωση Πρωτοδικείου για πορεία πτώχευσης, αντίγραφα δηλώσεων εισοδήματος τριών τελευταίων ετών και Ε9, πιστοποιητικό υποθηκοφυλακείου για ύπαρξη ή μη ακίνητης περιουσίας, καθώς και κάθε πληροφορία σχετική με οικονομική, επαγγελματική, οικογενειακή κατάσταση και κατάσταση υγείας κ.λπ.

16. Αριθμός Φορολογικού Μητρώου αποδίδεται σε φυσικά πρόσωπα με την υποβολή δήλωσης και την επίδειξη ταυτότητας ή διαβατηρίου και σε νομικά πρόσωπα ή ενώσεις ή ελεύθερους επαγγελματίες με τη δήλωση έναρξης εργασιών στις εφορίες της κατοικίας και της έδρας τους αντίστοιχα.

17. Φυσικά και νομικά πρόσωπα για κάθε μεταβολή στοιχείων πρέπει να υποβάλουν στην εφορία εντός 30 ημερών τη σχετική δήλωση, η οποία, σε περίπτωση αλλαγής έδρας, μπορεί να υποβληθεί και ηλεκτρονικά ή με φαξ.

18. Σε διακοπή εργασιών η δήλωση διακοπής εργασιών υποβάλλεται εντός 10 ημερών από τα φυσικά πρόσωπα και εντός 30 από τα νομικά.

19. Τα τέλη χαρτοσήμου που επιβάλλονται σήμερα αφορούν τα ενοίκια των ακινήτων, τα δάνεια μεταξύ ιδιωτών ή εμπόρων, τα ασφάλιστρα ή διάφορες άλλες συμβάσεις.

Την τελευταία τριετία έχουν καταργηθεί πλήθος τελών, όπως για: αποδοχές μισθωτής εργασίας ή σύμβασης έργου, συντάξεις και ασφαλιστικές παροχές, αποζημιώσεις από ατύχημα ή απόλυση, συναλλαγματικές και γραμμάτια, βεβαίωση για υποβολή δήλωσης έναρξης εργασιών ή μεταβολής εργασιών, αποζημιώσεις από ασφαλιστικές εταιρείες, αιτήσεις, πιστοποιητικά, αντίγραφα, έγγραφα δικαστηρίων, καθώς και υπεύθυνες δηλώσεις.

Σημειώστε ότι έχει καταργηθεί ο ειδικός φόρος τραπεζικών εργασιών για δάνεια.

20. Για χαρτοσήμανση εγγράφων και γενικότερα συμβάσεων πρέπει να απευθύνεστε στην εφορία, για να διαπιστώσει αν οφείλετε ή όχι τέλος χαρτοσήμου και το ύψος αυτού.

21. Τα τέλη κυκλοφορίας που διαμορφώνονται ανάλογα με τον κυβισμό του οχήματος, είναι ετήσια και αδιαίρετα και οφείλονται για ολόκληρο το έτος, ανεξάρτητα από το πότε αυτό κυκλοφορεί μέσα στο χρόνο.

22. Για να περάσει ένα όχημα σε καθεστώς ακινησίας οπότε δεν θα οφείλετε τέλη κυκλοφορίας, πρέπει να καταθέσετε τις πινακίδες και την άδεια κυκλοφορίας στην εφορία πριν από την έναρξη του έτους. Ενώ ως προϋπόθεση για την άρση ακινησίας είναι η εξόφληση των τελών του έτους κατά το οποίο γίνεται η άρση.

23. Προσωρινή άδεια κυκλοφορίας χορηγείται σε ειδικές περιπτώσεις και μέχρι δύο ημέρες το μήνα, με την καταβολή των προβλεπομένων τελών κυκλοφορίας, κατά ημέρα 1,90 ευρώ.

Για ενάριθμα σε ακινησία δίνεται μόνο αν απαιτείται επισκευή ή πώληση και για τα ανάριθμα μόνο για τη μεταφορά από τον τόπο αγοράς ή τελωνισμού στον τόπο ταξινόμησης ή ελέγχου από το ΚΤΕΟ ή μεταφορά σε ειδικά συνεργεία για μετατροπή ή προσθήκη αμαξωμάτων ή άλλων τεχνικών στοιχείων του οχήματος.

24. Η μεταβίβαση οχήματος ολοκληρώνεται στην αρμόδια υπηρεσία του υπουργείου Μεταφορών και Επικοινωνιών, όπου εκδίδεται και η νέα άδεια κυκλοφορίας. Προηγουμένως πρέπει να έχουν καταβληθεί στην εφορία οι οικονομικές επιβαρύνσεις (τέλη αδείας, τέλη μεταβίβασης και τέλη κυκλοφορίας) και κυρίως ο πωλητής να είναι φορολογικά ενήμερος.



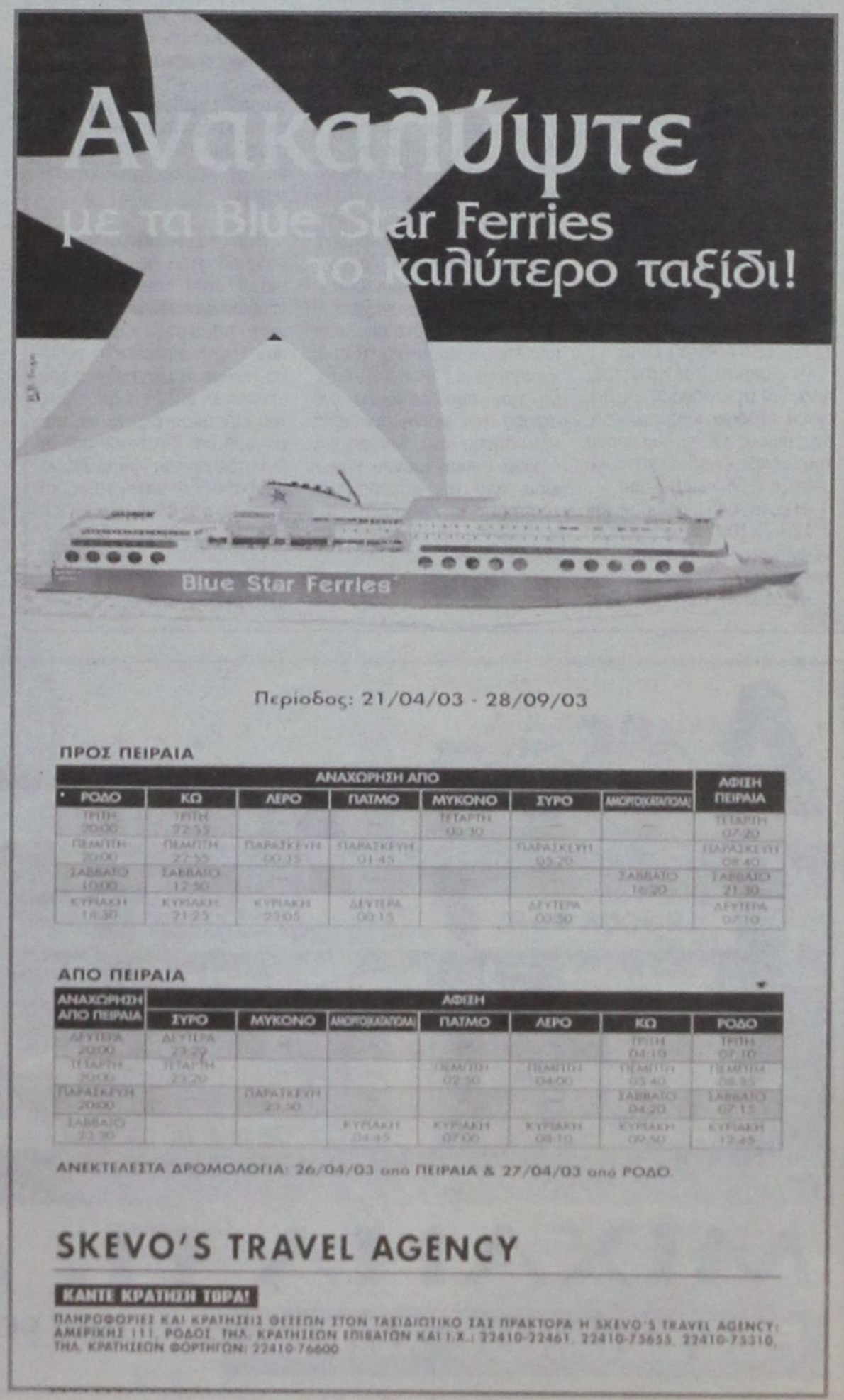

ΣΤΕΓΑΣΤΙΚΑ ΔΑΝΕΙΑ: ΣΕ ΘΕΣΗ ΜΑΧΗΣ ΤΑ ΝΟΜΙΚΑ ΕΠΙΤΕΛΕΙΑ ΓΙΑ ΤΟΥΣ 15 ΚΑΤΑΧΡΗΣΤΙΚΟΥΣ ΟΡΟΥΣ

ΑΡΕΙΟ «ΠΑΓΟ» ΣΤΙΣ ΠΟΙΝΕΣ επιδιώκουν οι τράπεζες

Έντονη ανησυχία έχει προκαλέσει στις εμπορικές τράπεζες η απόφαση του Εφετείου Αθηνών, η οποία επιβεβαιώνοντας την πρωτόδικη δικαστική απόφαση έκρινε παράνομους και καταχρηστικούς 15 όρους και πρακτικές που ισχύουν στα στεγαστικά δάνεια.



Τη γνωμοδότηση των νομικών τους τμημάτων επί της απόφασης 5253/2003 του Εφετείου Αθηνών έχουν ήδη ζητήσει τα αρμόδια τραπεζικά επιτελεία, ενώ σήμερα θα πραγματοποιηθεί έκτακτη συνάντηση του νομικού τμήματος της Ένωσης Ελληνικών Τραπεζών με τους συναδέλφους τους των εμπορικών τραπεζών, προκειμένου να εξεταστεί η κατάσταση και να καθοριστούν τα επόμενα βήματα.

Σύμφωνα με πληροφορίες, είναι πολύ πιθανόν να κατατεθεί αίτηση αναίρεσης στον Άρειο Πάγο, αν όχι για το σύνολο της απόφασης του Εφετείου τουλάχιστον για ορισμένα σημεία της, με κυριότερο αυτό που αναφέρεται στο ποιός επιβαρύνεται, η τράπεζα ή ο δανειολήπτης, την εισφορά του ν. 128/75.

ΤΡΟΠΟΠΟΙΗΣΕΙΣ

Σύμφωνα με τραπεζικά στελέχη, οι περισσότεροι εκ των όρων που κρίθηκαν παράνομοι και καταχρηστικοί έχουν ήδη τροποποιηθεί μετά την εφαρμογή της πράξης 2501 του διοικητή της Τράπεζας της Ελλάδος που ρυθμίζει θέματα σχετικά με την ενημέρωση των συναλλασσομένων από τις τράπεζες.

Όμως, τα σημεία που προβληματίζουν αυτή τη στιγμή τις εμπορικές τράπεζες, καθώς κρίθηκαν παράνομα από το Εφετείο Αθηνών, είναι

•Η είσπραξη από την τράπεζα για τη χορήγηση του δανείου εξόδων χρηματοδότησης, ύψους 1% επί του ποσού του δανείου, καθώς και η είσπραξη εξόδων φακέλου.

•Η καταβολή εισφοράς του ν. 128/75 (0.12%) από το δανειολήπτη και όχι από την τράπεζα και

•Η αξίωση της τράπεζας, σε περίπτωση πρόωρης εξόφλησης του δανείου, να καταβάλλει ο δανειολήπτης ποσό ύψους 2.5% επί του ποσού που αφορά η πρόωρη εξόφληση, σε δάνεια με κυμαινόμενο επιτόκιο.

Οσον αφορά τις προμήθειες που εισπράττονται στα στεγαστικά δάνεια, αν και από πλευράς των τραπεζών επισημαίνεται ότι το θέμα ρυθμίστηκε με την πρόσφατη πράξη της ΤτΕ καθώς πλέον εμφανίζονται ως συγκρεκριμένο ποσό που αφορά συγκρεκριμένες εργασίες - παραμένει προς διερεύνηση το αν και η νέα μορφή των προμηθειών εμπίπτει στην απόφαση του Εφετείου Αθηνών. Σχετικά με την εισφορά του 0.12% όλες σχεδόν οι τράπεζες, πλην του Ταχυδρομικού Ταμιευτηρίου, μετακυλίουν το κόστος στους δανειολήπτες.

Σύμφωνα με τραπεζικά στελέχη, τα έσοδα της εισφοράς του ν.128/75 αποδίδονται στο Δημόσιο και για το λόγο αυτό δεν θα πρέπει να επωμιστεί τη συγκεκριμένη επιβάρυνση το τραπεζικό σύστημα. Μάλιστα προειδοποιούν ότι αν δεν εξευρεθεί λύση στο ζήτημα τότε δεν αποκλείεται οι τράπεζες να προχωρήσουν σε ισόποση αύξηση των επιτοκίων. Σε ό,τι αφορά την ποινή πρόωρης εξόφλησης στα στεγαστικά δάνεια κυμαινόμενου επιτοκίου, από την πλευρά των τραπεζών υποστηρίζεται ότι η απόφαση του Εφετείου δεν κρίνει γενικώς τον συγκεκριμένο όρο ως παράνομο και καταχρηστικό αλλά μόνο στις περιπτώσεις εκείνες που υπάρχει αοριστία.

ΕΠΙΤΟΚΙΑ

Επιπλέον, υποστηρίζουν ότι και στα δάνεια με κυμαινόμενο επιτόκιο η πρόωρη εξόφληση έχει κόστος για την τράπεζα, πολύ μικρότερο βέβαια από ό,τι στα δάνεια με σταθερό επιτόκιο, και ότι εναπόκειται στη διακριτική ευχέρεια κάθε τράπεζας αν θα το επωμιστεί ή όχι.

Σημειώνεται όμως ότι ήδη ορισμένες τράπεζες έχουν καταργήσει την ποινή πρόωρης εξόφλησης στο κυμαινόμενο επιτόκιο, ενώ δεν αποκλείεται και άλλες τράπεζες να προχωρήσουν σε ανάλογες αποφάσεις, λόγω της πίεσης που ασκείται από τον ανταγωνισμό και τις τελευταίες δικαστικές εξελίξεις. Πάντως, ο μεγάλος «πονοκέφαλος» των τραπεζών είναι να υποχρεωθούν να επιστρέψουν χρήματα σε δανειολήπτες, ενώ ήδη έχουν κατατεθεί οι πρώτες συλλογικές αγωγές.

Μάλιστα, η απαίτηση των δανειοληπτών δεν θα περιοριστεί στην επιστροφή των εξόδων δανείου και των ποινών πρόωρης εξόφλησης που έχουν καταβάλει αλλά θα αφορά και τη μείωση του επιτοκίου, καθώς η απόφαση του Εφετείου έκρινε ως παράνομη και καταχρηστική τη δυνατότητα της τράπεζας να προσαρμόζει μονομερώς το επιτόκιο στα δάνεια με το κυμαινόμενο επιτόκιο δίχως η προσαρμογή αυτή να είναι σε συνάρτηση με κάποιο εύλογο κριτήριο.

ΕΝ ΕΤΕΙ ΣΩΤΗΡΙΩ 2003

ΧΩΡΙΣ ΡΕΥΜΑ ΚΑΙ ΝΕΡΟ τα μαρτυρικά νησιά μας

Ενώ δεν είναι σε θέση να δώσουν λύσεις σε στοιχειώδη θέματα, υπόσχονται ... παντεσπάνι μετά τις εκλογές!

Στον πρωθυπουργό, υποχρεώθηκε να απευθυνθεί, τελικά, η έπαρχος Κω κ. Μαρία Κυπραίου (όπως έγραψε και χθες «η δημοκρατική»), μετά τη διαπίστωση ότι αδιαφορούν τα αρμόδια υπουργεία για το μείζον πρόβλημα της ανεπάρκειας ηλεκτρικού ρεύματος (στο μεταξύ ο πρωθυπουργός έδωσε εντολή στο υπουργείο Ανάπτυξης να δει αμέσως το θέμα).

Γράφει η έπαρχος προς τον πρωθυπουργό:

Κύριε Πρωθυπουργέ,

Γνωρίζουμε ότι το παράδοξο του να ενοχλείται ο Πρόεδρος της Κυβέρνησης, για ένα θέμα, που αποτελεί αρμοδιότητα του υπουργείου Ανάπτυξης και άλλων φορέων, όμως το μέγεθος του προβλήματος, μας αναγκάζει να απευθυνθούμε σε εσάς.

Το νησί της Κω, καθώς και τα κοντινά σε αυτό νησιά της Καλύμνου, Λέρου και Πάτμου, κατά τη θερινή περίοδο αντιμετωπίζουν τεράστιο πρόβλημα ηλεκτροδότησης με αποτέλεσμα να παρατηρούνται συνεχείς και πολύωρες διακοπές ρεύματος.

Όπως είναι φυσικό αυτό έχει δυσμενείς επιπτώσεις στον τουρισμό των νησιών, επιβαρύνει τους επαγγελματίες με σοβαρές φθορές του εξοπλισμού τους και προκαλεί αίσθημα εγκατάλειψης στους κατοίκους των νησιών.

Παρά τις επίπονες προσπάθειές μας και τις συνεχείς οχλήσεις προς τα αρμόδια όργανα, δεν διαφαίνεται λύση στο πρόβλημα. Επειδή η αγανάκτηση των κατοίκων έχει ξεχειλίσει με αποτέλεσμα να επαπειλούνται δυναμικές κινητοποιήσεις, παρακαλούμε για τη δική σας παρέμβαση με σκοπό την άμεση λύση ή έστω ελαχιστοποίηση του προβλήματος.

Η ΔΕΗ

Εδώ και μήνες η έπαρχος Κω προσπαθεί να βρει μια άκρη, προκειμένου να δοθούν λύσεις στα προβλήματα.

Σε μια από τις επιστολές της, η ΔΕΗ έδωσε την ακόλουθη...μυστηριώδη απάντηση:

Κα Έπαρχε

Σε απάντηση της από 11.03.2003 σχετικής επιστολής σας θα θέλαμε να σας πληροφορήσουμε τα εξής:

Η ΔΕΗ Α.Ε. στα πλαίσια των αρμοδιοτήτων της, αλλά ενίοτε και υπερβαίνοντάς τα προσπαθεί με κάθε τρόπο να εξασφαλίσει τη συνεχή και απρόσκοπτη ηλεκτροδότηση των πελατών της.

Οφείλουμε όμως να υπενθυμίσουμε ότι κατά το Νόμο 2773/99 αρμόδια και υπεύθυνη αρχή για την εξασφάλιση της ενεργειακής επάρκειας είναι η Ρυθμιστική Αρχή Ενέργειας (Ρ.Α.Ε.).

Εν προκειμένω, σημειώνουμε πως με έγκριση της Ρ.Α.Ε. έχει ήδη κατακυρωθεί η προμήθεια ενός Η/Ζ 16 MW για το Σταθμό του νησιού που θα επιδιωχθεί και υπάρχει πιθανότητα να λειτουργεί το θέρος του 2004, οπωσδήποτε όμως το 2005 θα υποστηρίζει την ηλεκτροδότηση του νησιού.

Πέραν τούτου έχουμε ζητήσει την έγκριση της ΡΑΕ για την εγκατάσταση και λειτουργία το 2005 και δεύτερου Η/Ζ 16 MW που θα προέλθει από τον ίδιο διαγωνισμό, χωρίς να μπορούμε να προεξοφλήσουμε την απόφασή της.

Ακόμη, για το ενδιάμεσο διάστημα (2003-2004) είχε ζητηθεί από τον παρελθόντα Νοέμβριο η έγκριση της ΡΑΕ για προμήθεια και εγκατάσταση πρόσθετων μονάδων συνολικής ισχύος 17 MW ώστε να λειτουργήσουν το θέρος του 2003.

Αυτή η τελευταία προσπάθειά μας δεν έχει βρει ανταπόκριση και έχει ακυρωθεί εκ των πραγμάτων αφού ο απαιτούμενος χρόνος για την υλοποίησή της έχει εκλείψει προ πολλού. Για πλήρη ενημέρωσή σας επ' αυτών επισυνάπτουμε πρόσφατη επιστολή της Ρ.Α.Ε. προς τη ΔΕΗ («β» σχετικό) για την ηλεκτροδότηση της νήσου Κω όπου φαίνονται οι προσπάθειες που έχει καταβάλει η Επιχείρηση.

Μετά τα ανωτέρω η ΔΕΗ Α.Ε. έχει ζητήσει την έγκριση της ΡΑΕ για άμεση ενοικίαση Η/Ζ για το καλοκαίρι.

Με τιμή
Ν. ΓΚΑΓΚΑΟΥΔΑΚΗΣ
Γενικός Διευθυντής Διανομής

ΡΑΕ - ΠΕΡΙΦΕΡΕΙΑΡΧΗΣ

Στην όλη υπόθεση παρενέβη και η περιφερειάρχης κ. Μ. Σημαντώνη. Ο πρόεδρος της ΡΑΕ κ. Π. Κάπρος, της απέστειλε το ακόλουθο έγγραφο:

Αγαπητή κυρία Σημαντώνη,

Σε απάντηση της από 9.4. επιστολής σας για την τροφοδότηση της νήσου Κω με ηλεκτρική ενέργεια σας ενημερώνων ότι η ΡΑΕ, στο πλαίσιο των αρμοδιοτήτων της εκ του νόμου 2773/1999, έχει ήδη καλέσει τη ΔΕΗ ΑΕ σε ακρόαση προκειμένου αφενός να διαπιστωθεί το πράγματι διατιθέμενο δυναμικό παραγωγής στα μη διασυνδεμένα νησιά και αφετέρου να εξετάσει τις ανάγκες που δημιουργούνται.

Κατά την ακρόαση διαπιστώθηκε, ότι η ΔΕΗ ΑΕ καθυστέρησε να εντάξει στη νήσο Κω παραγωγικό δυναμικό για το οποίο είχε ήδη περιληφθεί στην ενιαία άδεια παραγωγής που της έχει χορηγηθεί (16 MW με προγραμματισμό ένταξης το 2002), ενώ παράλληλα εγκατέστησε, σε ορισμένες περιπτώσεις για περιορισμένο μόνον χρονικό διάστημα, δυναμικό προκειμένου να καλύψει έκτακτες ανάγκες, οι οποίες προέκυψαν λόγω βλαβών χωρίς όμως να τηρήσει την εκ του ν. 2773/99 και την άδειά της διαδικασία. Αποτέλεσμα είναι η ΡΑΕ να έχει ελλειπή ενημέρωση για την πραγματική κατάσταση.

Σύμφωνα με τα στοιχεία που προέκυψαν κατά την ακρόαση, η συνολικά διαθέσιμη ισχύς στο σύστημα Κω - Καλύμνου ανέρχεται σε 81,5 MW. Παράλληλα, η ΔΕΗ ΑΕ μας εγνώρισε ότι την άνοιξη του 2004 θα εγκατασταθεί η υπό προμήθεια μονάδα ισχύος 16 MW, της οποίας η ένταξη είχε προβλεφθεί στην ενιαία άδεια για το 2002.

Adler
ΣΥΣΤΗΜΑΤΑ ΓΕΡΜΑΝΙΚΩΝ ΚΟΥΦΩΜΑΤΩΝ



ΜΙΧΑΗΛ Π. ΜΑΡΚΑΚΙΟΥ

ΕΚΘΕΣΙΑΚΟΣ ΧΩΡΟΣ

ΟΔΟΣ ΘΕΣΣΑΛΟΝΙΚΗΣ 14 ΕΝΑΝΤΙ ΕΜΠΟΡΙΚΟΥ ΚΕΝΤΡΟΥ ΜΗΔΙΑ
ΤΗΛ. 2241-67500, 20327 FAX 60870 ΡΟΔΟΣ



Παράλληλα, ο Διαχειριστής του Δικτύου προβλέπει ότι η αιχμή του ηλεκτρικού φορτίου κατά τα έτη 2003, 2004 και 2005 θα ανέλθει σε 81,89 και 98 MW αντίστοιχα.

Λαμβάνοντας υπόψη τα παραπάνω, η ΡΑΕ εκτιμά ότι η ισχύς που θα είναι διαθέσιμη κατά τα έτη 2003, 2004 και 2005 επαρκεί μεν για την κάλυψη της αναμενόμενης αιχμής του φορτίου, δεν επαρκεί όμως για την κάλυψη της εφεδρείας ακόμη και σε περίπτωση βλάβης της μεγαλύτερης μονάδας (12 MW το 2003 και 16 MW από το 2004).

Σχετικά σημειώνω ότι παρά το γεγονός ότι η ΔΕΗ Α.Ε. κατά το παρελθόν δεν διατηρούσε στα μη διασυνδεδεμένα νησιά παραγωγικό δυναμικό επαρκές για να καλύψει τη ζήτηση σε περίπτωση βλάβης της μεγαλύτερης μονάδας, η ΡΑΕ θεωρεί τούτο αναγκαίο, προκειμένου να καλύπτεται αξιόπιστα η ζήτηση.

Η προκύπτουσα ανάγκη για την κάλυψη της εφεδρείας κατά τις περιόδους αιχμής των ετών 2003 και 2004 πρέπει να καλυφθεί από τη ΔΕΗ με προσωρινή λύση στο πλαίσιο της παρ. 2 του άρθρου 11 του νόμου 2773/1999, πράγμα που ήδη έχει ζητηθεί από τη ΔΕΗ Α.Ε.

Η λύση αυτή όμως δεν μπορεί να έχει μόνιμο χαρακτήρα, γιατί στο πλαίσιο του άρθρου 11 του νόμου 2773/1999 απαιτείται διαγωνιστική διαδικασία για την ένταξη νέας ισχύος.

Για το σκοπό αυτό η ΡΑΕ έχει επίσης λάβει απόφαση και θα εισηγηθεί σχετικά στον υπουργό Ανάπτυξης, σύμφωνα με το άρθρο 11 του νόμου 2773/1999, για τη διενέργεια διαγωνισμού για την εγκατάσταση νέου παραγωγικού δυναμικού στο σύστημα Κω-Καλύμνου, το οποίο σε συνδυασμό με το ήδη υπάρχον δυναμικό (λαμβανομένων υπόψη και των τυχόν αποξηλώσεων) θα καλύψει τις ανάγκες για την περίοδο μετά το 2006.

Με τιμή
Καθ. Π. Κάπρος
Πρόεδρος ΡΑΕ

ΡΑΕ - ΔΕΗ

Ο πρόεδρος της ΡΑΕ κ. Κάπρος απηύθυνε προς το διευθύνοντα σύμβουλο της ΔΕΗ κ. Στ. Νέζη, την ακόλουθη επιστολή :

Αγαπητέ κύριε Νέζη,

Αναφορικά με την αιτούμενη, στο ανωτέρω α' σχετικό έγγραφό σας, προμήθεια και εγκατάσταση μιας μονάδας ηλεκτροπαραγωγής στην Κω, πέραν της προβλεπόμενης στην ενιαία άδεια παραγωγής της ΔΕΗ Α.Ε. (Υ.Α. 1085/24.1.2002) μονάδας, ισχύος 16 MW, σημειώνουμε τα κάτωθι:

1. Από τα στοιχεία που η ΔΕΗ Α.Ε. έχει υποβάλλει μέχρι σήμερα στη ΡΑΕ, σχετικά με το δυναμικό ηλεκτροπαραγωγής στα νησιά και ιδίως με το β' σχετικό που περιγράφει την τρέχουσα κατάσταση, προκύπτει ότι έχουν εγκατασταθεί στη νήσο Κω και λειτουργούν σήμερα χωρίς άδεια παραγωγής μονάδες συνολικής ισχύος 7,4 MW.

2. Με το γ' σχετικό έγγραφό σας έχετε αιτηθεί την προμήθεια και εγκατάσταση στη νήσο Κω ηλεκτροπαραγωγών ζευγών ισχύος 1,3 + 2,2 MW έκαστο και συνολικής ισχύος 17 MW.

3. Με το δ' σχετικό έγγραφό σας προβλέπεται ένταξη της ανωτέρω προβλεπόμενης στην ενιαία άδεια παραγωγής της ΔΕΗ Α.Ε. μονάδας ισχύος 16 MW πριν το θέρος του 2004.

Όπως γνωρίζετε, η χορήγηση άδειας παραγωγής στη ΔΕΗ Α.Ε. για εγκατάσταση μονάδων στα μη διασυνδεδεμένα νησιά χωρίς διαγωνιστική διαδικασία γίνεται μόνο σε περιπτώσεις έκτακτης ανάγκης και μόνο για την κάλυψη των εκτάκτων αναγκών, σύμφωνα με το άρθρο 11, παρ. 1, περ. (ββ) του νόμου 2773/1999. Επειδή οι ανωτέρω εγκαταστάσεις μονάδων μαζί με αυτήν που αιτείστε συνιστούν πρόσθετη ισχύ στο σύστημα Κω - Καλύμνου, άνω των 50 MW η οποία δεν δικαιολογείται σε καμία περίπτωση να εγκατασταθεί λόγω έκτακτης ανάγκης, σας καλούμε να τεκμηριώσετε την ύπαρξη και το μέγεθος της έκτακτης ανάγκης στο σύστημα Κω - Καλύμνου ώστε να δικαιολογείται η ενεργοποίηση της εν λόγω ρύθμισης. Σε κάθε περίπτωση, θα πρέπει να υποβάλλετε αίτηση για άδεια παραγωγής σύμφωνα με τον Κανονισμό Αδειών (ΦΕΚ 1498Β/8.12.2000) (δηλ. πλήρης φάκελος, δημοσιεύσεις στον τύπο, καταβολή τέλους, κ.λπ.).

Με τιμή
Καθ. Π. Κάπρος
Πρόεδρος ΡΑΕ

ΑΥΤΗ ΕΙΝΑΙ Η ΚΑΤΑΣΤΑΣΗ

Δυστυχώς, αυτή είναι η κατάσταση στα νησιά και με το πολύτιμο αγαθό που λέγεται «ηλεκτρικό ρεύμα» εν έτει σωτηρίω 2003. (Θα αντιτάξετε ότι, «εδώ δεν υπάρχει νερό, για το ρεύμα θα...σκοτιζόμαστε;) Καίγονται οι κάτοικοι, παραλύουν οι επιχειρήσεις, αλλ' αυτοί, το...χαβά τους. Ο νούς τους είναι μόνο στις καρέκλες και στην...«κονόμα». Και στέλλουν τους φορείς από τον Άννα στον Καϊάφα. Χωρίς ρεύμα η Κάρπαθος, χωρίς ρεύμα η Κως και τα μικρά νησιά, ενώ σε λίγο θα λέει το «ρεύμα...ρευματάκι» και η Ρόδος!

Κι ενώ αυτά τα στοιχειώδη προβλήματα δεν είναι ικανοί για να τα λύσουν, μας υπόσχονται...παντεσπάνι για... μετά τις εκλογές!!

ΠΕΡΙΦΕΡΕΙΑΡΧΗΣ ΠΡΟΣ ΔΕΗ

Χθες η περιφερειάρχης Νοτίου Αιγαίου κ. Μάρθα Σημαντώνη απέστειλε προς τον διευθύνοντα σύμβουλο της ΔΕΗ κ. Στ. Νέζη την ακόλουθη επιστολή:

ΘΕΜΑ : «Διακοπές ρεύματος στα νησιά Κάρπαθο, Κάσο»

ΣΧΕΤ : α. Το υπ' αριθμ. 5780/9.07.93 έγγραφο του Δήμου Καρπάθου

Αγαπητέ κ. Νέζη

Σε συνέχεια του α' σχετ. το οποίο προς διευκόλυνσή σας, αποστέλλουμε συνημμένα, θα παρακαλούσα να έχουμε μια ενημέρωση από πλευράς σας σχετικά με τα καταγγελλόμενα.

Θα ήθελα να λάβετε υπόψη σας ότι καταβάλλεται από την κυβέρνηση, κάθε δυνατή προσπάθεια για την ενίσχυση των υποδομών και γενικότερα της τοπικής οικονομίας των νησιών αυτών, η οποία εμφανίζει μια αισιόδοξη εξέλιξη και είναι προφανές ότι δεν θα πρέπει να υπάρξουν προβλήματα που θα επιδρούσαν αρνητικά στην εξέλιξη αυτή.

Επειδή οι συχνές διακοπές ρεύματος έχουν πολλαπλές δυσμενείς επιπτώσεις σε όλους τους επαγγελματικούς κλάδους και είναι εύλογη η διαμαρτυρία του δημάρχου, θα παρακαλούσα να μας πληροφορήσετε για το πώς θα αντιμετωπιστεί από πλευράς σας το πρόβλημα και ποιό είναι το χρονοδιάγραμμα οριστικής επίλυσής του.

Ο ΔΗΜΟΣ ΚΑΣΟΥ

Από το Δήμο Κάσου απεστάλη προς την περιφερειάρχη κ. Μάρθα Σημαντώνη η ακόλουθη επιστολή διαμαρτυρίας:

Διαμαρτυρόμαστε εντονότατα για την απαράδεκτη κατάσταση που βιώνει ο πολύπαθος Κασιώτικος Λαός τις τελευταίες μέρες.

Σε χρονικό διάστημα 72 ωρών, η Κάσος του 2003 και των Ολυμπιακών Αγώνων παρέμεινε στο σκοτάδι για 24 μέχρι στιγμής ώρες, με όλα τα σοβαρότατα προβλήματα που συνεπάγεται η κατάσταση αυτή, για την υγεία των καταναλωτών και τις καταστροφές στις οικιακές ηλεκτρικές συσκευές.

Εν μέσω της καλοκαιρινής περιόδου, η Κάσος χωρίς ρεύμα και νερό, προστιθέμενα στα τόσα άλλα προβλήματα που αντιμετωπίζει, έχει καταντήσει όχι τόπος για διακοπές, αλλά τόπος εγκατάλειψης.

Επειδή δεν είναι η πρώτη φορά που παρουσιάζεται το πρόβλημα και δυστυχώς δεν θα είναι και η τελευταία

ΑΠΑΙΤΟΥΜΕ

1. Την **ΑΜΕΣΗ** υλοποίηση της υπόσχεσης της ΔΕΗ για εφοδιασμό του πρακτορείου της ΔΕΗ Κάσου με μία (1) εφεδρική ηλεκτρογεννήτρια ισχύος 1,5 Mega Watt, η οποία θα ενεργοποιείται σε περίπτωση διακοπής της ηλεκτροδότησης από το πρακτορείο ΔΕΗ Καρπάθου.

2. Επειδή η Κάσος τροφοδοτείται με ρεύμα από την Κάρπαθο δια μέσου δύο (2) υποβρυχίων καλωδίων, εκ των οποίων το ένα είναι εκτός λειτουργίας λόγω βλάβης και το άλλο έχει επισκευασθεί τέσσερις (4) φορές από ισάριθμες βλάβες, χωρίς να γνωρίζουμε πόσο είναι ικανό να αντέξει ακόμη, να φροντίσετε άμεσα για την τοποθέτηση δύο (2) νέων καλωδίων, πριν φθάσουμε σε οριστικό Black Out και τεθούν οι υπεύθυνοι προ των ευθυνών τους.

Με τιμή
Ο ΔΗΜΑΡΧΟΣ ΚΑΣΟΥ
ΔΗΜΗΤΡΙΟΣ ΕΜΜ. ΕΡΩΤΟΚΡΙΤΟΣ

Ο κ. Α. ΠΑΥΛΙΔΗΣ

Από το πολιτικό γραφείο του βουλευτή κ. Αρ. Παυλίδη εκδόθηκε χθες η ακόλουθη ανακοίνωση:

Κατά την προχθεσινή συνεδρίαση της Κοινοβουλευτικής Επιτροπής, όπου συζητήθηκε το Νομοσχέδιο για την αξιοποίηση της γεωθρμίας, προκειμένου να παραχθεί ηλεκτρική ενέργεια, ο βουλευτής Α. Παυλίδης παρουσίασε επιτακτικά την ανάγκη άμεσης αντιμετώπισης, του ενεργειακού ελλείμματος στα νησιά και ιδιαιτέρως στα Δωδεκάνησα.

Ειδικότερη αναφορά έκανε στα όσα συνέβησαν στην Κάρπαθο, εξαιτίας των παρατεταμένων διακοπών της ΔΕΗ, οι οποίες ανάγκασαν το δήμαρχο κ. Μ. Ιωαννίδη και μέλη του Δημοτικού Συμβουλίου να προβούν για μια ακόμη φορά σε εξαιρετικά έντονα διαβήματα, τα οποία όμως, όπως φαίνεται ελάχιστα συγκινούν την Κυβέρνηση του κ. Κ. Σημίτη. Παρόμοια είναι και η κατάσταση στην Κάσο, σε νησιά του βορείου συγκροτήματος του Νομού και σε αρκετές περιπτώσεις και όχι σπάνια και στη Ρόδο. Ο Βουλευτής κ. Α. Παυλίδης ζήτησε παράλληλα από την κυβέρνηση να ξεκαθαρίσει τη θέση έναντι της αξιοποίησης ή μη του γεωθερμικού πεδίου της Νισύρου.

Ο βουλευτής κ. Α. Παυλίδης ζήτησε επίσης ο ίδιος ο υπουργός Ανάπτυξης με το επιτελείο του να επισκεφθεί τη Νίσυρο και να ενημερώσουν τους κατοίκους για τα της εφαρμογής του Νομοσχεδίου, το οποίο από μεθαύριο θα είναι Νόμος του Κράτους.

Ειδική αναφορά έγινε και στην άτακτη εγκατάσταση ανεμογεννητριών των οποίων, όπως ετόνισε ο Α. Παυλίδης η συμβολή στην παραγωγή ηλεκτρικού ρεύματος κατά τις περιόδους αιχμής καταναλώσεως - Το καλοκαίρι όπου συνήθως η άπνοια κυριαρχεί - είναι ασήμαντη, και μάλιστα όταν οι εγκαταστάσεις για την αξιοποίηση της Αιολικής Ενέργειας γίνονται σε νησιά που δεν είναι στο (διασυνδεδεμένο) δίκτυο.

Γενικώς ο κ. Α. Παυλίδης ζήτησε να ληφθεί ιδιαίτερη μέριμνα για την επάρκεια ηλεκτρικής ενέργειας στα νησιά υπό το νέο καθεστώς της απελευθέρωσης της αγοράς, τονίζοντας ιδιαίτερα την ανάγκη επισπεύσεως της διαδικασίας του διαγωνισμού και την επιλογή του ανάδοχου του νέου εργοστασίου ηλεκτροπαραγωγής στη Ρόδο.

ΙΑΤΡΙΚΗ ΑΝΑΚΟΙΝΩΣΗ

Ο ιατρός Μικροβιολόγος - Βιοπαθολόγος

ΜΙΛΤΙΑΔΗΣ ΚΙΟΥΣΗΣ

Δέχεται: Δευτέρα - Παρασκευή
7:30 - 13:00 και 17:30 - 19:30
Τετάρτη απόγευμα κλειστά
Σάββατο κατόπιν ραντεβού

Καζαντζάκη 2 και Εθνικής Αντιστάσεως
(πρώην Αννης Μαρίας)
Τηλ. 22410/70607

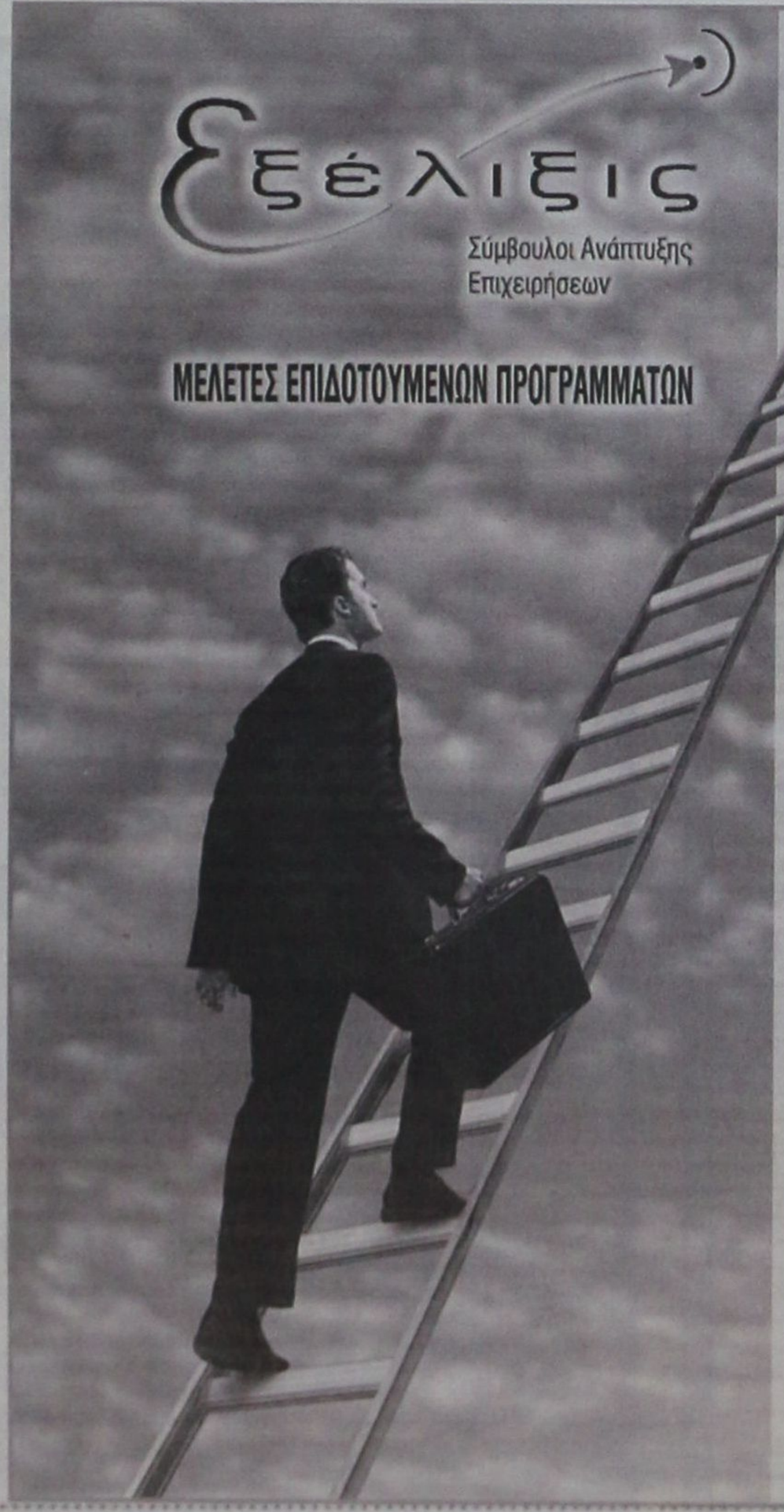

ΕΚΜΕΤΑΛΛΕΥΤΕΙΤΕ
ΤΙΣ ΕΠΕΝΔΥΤΙΚΕΣ ΕΥΚΑΙΡΙΕΣ
ΓΙΑ ΤΗΝ ΑΝΑΠΤΥΞΗ
ΤΗΣ ΕΠΙΧΕΙΡΗΣΗΣ ΣΑΣ
Ή ΤΗΝ ΔΗΜΙΟΥΡΓΙΑ
ΜΙΑΣ ΝΕΑΣ ΕΠΙΧΕΙΡΗΣΗΣ!

Βρίσκονται ήδη σε εξέλιξη προγράμματα επιδοτήσεων για:

Μεταποιητικές Επιχειρήσεις
(Μονάδες Τροφίμων, Αρτοποιεία, Ξυλουργεία, Επιπλοποιεία, Αλουμινοκατασκευές Τυπογραφεία κτλ)

Τουριστικές Επιχειρήσεις
(Ξενοδοχεία, Ενοικιαζόμενα Δωμάτια και Διαμερίσματα, Τουριστικά Γραφεία κτλ)

Αναλαμβάνουμε την υποστήριξη προγραμμάτων του Υπουργείου Ανάπτυξης και του Υπουργείου Οικονομίας (μέσω Τραπεζών).

Η ΕΛΕΛΙΞΙΣ-Σύμβουλοι Ανάπτυξης Επιχειρήσεων παρέχει, επιπλέον, συμβουλευτικές υπηρεσίες **από εξειδικευμένα στελέχη** στους τομείς:

- Ανάπτυξης Συστημάτων Ποιότητας (ISO 9000) και Ασφάλειας Τροφίμων (HACCP)
- Ανάπτυξης Επενδυτικών Μελετών στο πρόγραμμα Leader+
- Σύνταξης Οικονομοτεχνικών Μελετών στα πλαίσια του Αναπτυξιακού Νόμου (Ν. 2601/98)

Η Πολύχρονη εμπειρία των στελεχών μας και ο μακρύς κατάλογος των επιτυχημένων συνεργασιών μας αποτελούν την καλύτερη Εγγύηση για την επιτυχία και της δικής σας επένδυσης!

ΥΠΕΥΘΥΝΟΙ ΕΠΙΧΕΙΡΗΣΗΣ
Αριστέα Αλεξίου
Διπλ. Χημικός Μηχανικός ΕΜΠ
Ιάκωβος Γρύλλης
Διπλ.Πολιτικός Μηχανικός ΕΜΠ

Διαγοριδών 2-4 (Έναντι ΔΟΝΑ)
Τηλ:2241 031532, 070171-3 Fax: 2241 070175
info@exelixis.net.gr

ΠΤΩΣΗ ΓΙΑ ΤΡΙΤΗ ΣΥΝΕΧΟΜΕΝΗ ΣΥΝΕΔΡΙΑΣΗ ΤΟΥ ΓΕΝΙΚΟΥ ΔΕΙΚΤΗ ΚΑΤΑ 0,30%

Στις εισαγόμενες πιέσεις υπέκυψε τελικά η Σοφοκλέους αν και ενδοσυνεδριακά ο γενικός δείκτης κινήθηκε κόντρα στις πτωτικές τάσεις που επικρατούσαν την ίδια ώρα στις κυριότερες ευρωπαϊκές αγορές. Ο γενικός δείκτης για δεύτερη ημέρα έκλεισε κοντά στις 2.000 μονάδες και συγκεκριμένα στις 1990,98 μονάδες, μειωμένος κατα 0,30%. Οριακές απώλειες 0,08% κατέγραψε ο δείκτης υψηλής κεφαλαιοποίησης. Οι πιέσεις ήταν έντονες στις μετοχές της μεσαίας κεφαλαιοποίησης με τον αντίστοιχο δείκτη να κλείνει με πτώση 0,98%, εγώ στις μετοχές της μικρής κεφαλαιοποίησης παρατηρήθηκαν τάσεις σταθεροποίησης και κλείνοντας με μικρά κέρδη 0,12%. Μεικτή εικόνα παρουσίασαν οι επιμέρους κλαδικοί δείκτες. Με τη μεγαλύτερη άνοδο έκλεισαν των ειδών Λύσεων Πληροφορικής κατα 5,98%, του Λιανικού Εκποριου κατα 0,99% και των Επενδύσεων κατα 0,88%. Αντίθετα τις μεγαλύτερες απώλειες είχαν οι κλάδοι των Εκδόσεων κατα 3,11%, των Βιομηχανιων κατα 1,02% και των Κατασκευαστικών εταιριών κατα 0,85%. Η αξία των συναλλαγών ανήλθε στα 161,3 εκατ. ευρώ. Απο τις μετοχές που έχουν κάνει πράξη 167 έκλεισαν με κέρδη, 154 με απωλειες και 43 εμειναν σταθερές.

ΝΕΑ ΥΠΟΧΩΡΗΣΗ, ΓΙΑ ΤΡΙΤΗ ΣΥΝΕΧΗ ΣΥΝΕΔΡΙΑΣΗ ΚΑΤΕΓΡΑΨΑΝ ΟΙ ΤΙΜΕΣ ΤΩΝ ΜΕΤΟΧΩΝ.

Νέα υποχώρηση, για τρίτη συνεχή συνεδρίαση κατέγραψαν οι τιμές των μετοχών, στη σημερινή συνεδρίαση του χρηματιστηρίου, με την αγορά να βρίσκεται πάντα σε φάση συσσώρευσης κοντά στην περιοχή των 2.000 μονάδων. Η εικόνα της αγοράς κρίνεται ικανοποιητική, με δεδομένη την πτώση των ευρωπαϊκών χρηματιστηρίων και με την πλειοψηφία των μετοχών να κλείνει με άνοδο, παρά την μικρή πτώση του γενικού δείκτη. Σύμφωνα με ανάλυση της Citigroup το P/E της ελληνικής αγοράς για το 2003 θα διαμορφωθεί στο 13,1 (προηγούμενη πρόβλεψη για 12,2), έναντι του μέσου όρου των ευρωπαϊκών αγορών, για τις οποίες υπολογίζεται P/E στο 13,5. Για το 2004, το ?ελληνικό? P/E προβλέπεται στο 10,8, ενώ αυτό των ευρωπαϊκών αγορών στο 11,7. Η μερισματική απόδοση της Σοφοκλέους υπολογίζεται στο 3,4%, έναντι 3,2% που είναι η πρόβλεψη για τις ευρωπαϊκές αγορές. Από τις τραπεζικές μετοχές, με άνοδο 2,17% έκλεισε η Εμπορική, η Alpha Bank ενισχύθηκε κατά 0,24%, η Εθνική έκλεισε με μικρή άνοδο 0,12%, ενώ αντιθέτως με πτώση 1,13% έκλεισε η Eurobank. Η μετοχή του ΟΤΕ υποχώρησε κατά 0,20%, ενώ οι μετοχές της Cosmote και της Vodafone κατέγραψαν κέρδη 0,21% και 1,02%, αντιστοίχως.. Σημειώνεται ότι σήμερα ο επενδυτικός οίκος Dresdner προχώρησε σε αναβάθμιση των δύο εταιριών κινητής τηλεφωνίας. Αναλυτικότερα, η Dresdner προτείνει «αγορά» της μετοχής της Cosmote και θέτει τιμή-στόχο τα 12 ευρώ. Συνιστά παράλληλα στους πελάτες της αύξηση των τοποθετήσεών τους στη Vodafone-Panafone με τιμή-στόχο της μετοχής τα 6,3 ευρώ. Η μετοχή της εταιρίας Ηπειρωτική, κατά την πρώτη ημέρα διαπραγμάτευσής της, κατέγραψε κέρδη της τάξης του 9,28%, κλείνοντας στα 6,36 ευρώ. Η μετοχή του ΟΠΑΠ, ενισχύθηκε κατά 1,45% με τη δημόσια εγγραφή του οργανισμού για τη διάθεση του 25% να ολοκληρώνεται αύριο. Αντιθέτως, σημαντικές απώλειες εμφάνισαν οι μετοχές των Ελληνικών Πετρελαίων και της Coca Cola υποχωρώντας κατά 1,53% και 1,48%, αντιστοίχως. Στο ντεμπούτο της στο Χ.Α η μετοχή της Ipirotiki Software σημείωσε άνοδο κατά 9,28% και διαμορφώθηκε στα 6,44 ευρώ. Ο Γενικός Δείκτης έκλεισε στις 1.990,98 μονάδες σημειώνοντας απώλειες 5,95 μονάδων ή σε ποσοστό 0,30% έναντι 1.996,93 μονάδων που είχε καταγράψει κατά την συνεδρίαση της Τετάρτης. Ο δείκτης FTSE/ASE 20 έκλεισε στις 994,29 μονάδες, με απώλειες σε ποσοστό 0,08%, ενώ ο δείκτης FTSE/ASE 40 έκλεισε στις 215,90 μονάδες, καταγράφοντας απώλειες σε ποσοστό 0,98% Ο δείκτης FTSE/ASE SMALLCAP 80 έκλεισε στις 588,51 μονάδες, με άνοδο σε ποσοστό 0,12%, ενώ ο δείκτης FTSE 140 έκλεισε στις 2.326,43 μονάδες, με απώλειες σε ποσοστό 0,21%. Οι επιμέρους κλαδικοί δείκτες έκλεισαν ως εξής:

Τραπεζικός:	3.454,96	-0,23%
Τηλεπικοινωνιών:	816,22	+0,26%
Ασφαλειών:	715,03	+0,29%
Επενδύσεων:	688,62	+0,88%
Κατασκευαστικών:	915,68	-0,85%
Κλωστοϋφαντουργίας:	456,59	+0,29%
Βιομηχανιών:	1.124,70	-1,02%
Συμμετοχών:	1.190,63	-0,59%
Βασικών Μετάλλων:	437,24	-0,74%
Μη μεταλλικών Ορυκτών:	735,35	+0,26%
Εκδόσεις- Εκτυπώσεις:	475,09	-3,11%
Λιανικού Εμπορίου:	831,30	+0,99%
Πληροφορικής:	459,56	+0,05%
Ειδών Λύσεων Πληροφορικής:	293,71	+5,98%
Χονδρικό εμπόριο:	469,37	-0,07%
Τρόφιμα- ποτά:	478,34	-0,44%
Παράλληλη Αγορά:	155,13	+0,18%
Διυλιστήρια:	1.013,78	-1,56%
Διαχείρισης Ακίνητης Περιουσίας:	866,53	-0,83%

Από τις 362 μετοχές που διαπραγματεύθηκαν, 166 κινήθηκαν ανοδικά, 153 πτωτικά, ενώ η τιμή 43 μετοχών παρέμεινε αμετάβλητη. Τη μεγαλύτερη ποσοστιαία άνοδο σημείωσαν οι μετοχές των εταιρειών:Compucon +17,81%, Paperpack +14,67%, CPI +14,04%, Καράντζη +12,64%, Βαλκάν Εξπορτ (κο) +12,08%, Τρία Αλφα (πο) +12,00%, Κέκροψ +11,95%, Τρία Αλφα (κο) +11,94%, Αλυσίδα (π) +11,89%, Βις (κο) +11,83%. Αντιθέτως τις μεγαλύτερες απώλειες σημείωσαν οι μετοχές των εταιρειών: Βιοσώλ (πο) -11,76%, Φιερατέξ -7,88%, Εθνική Ακινήτων -6,92%, Βιοσώλ (κο) -6,67%, Rilken -6,61%, Πειραιώς Leasing -6,02%, Μηχανική -5,45%, Καρέλια (κ) -5,08%, Kleeman -5,02%, Τεγόπουλος -4,90%. Η αξία των συναλλαγών ανήλθε στα 161,1 εκατ. ευρώ, εκ των οποίων τα 10,57 εκατ. ευρώ αποτέλεσαν προσυμφωνημένα πακέτα συναλλαγών. Αναλυτικότερα, πραγματοποιήθηκε ένα πακέτο 153.600 μετοχών της Τρία Εψιλον στα 14,74 ευρώ, ένα πακέτο 125.000 μετοχών των ΚΑΕ στα 11,60 ευρώ, ένα πακέτο 480.000 τεμαχίων των Επιχειρήσεων Αττικής στα 2,48 ευρώ, ένα πακέτο 120.000 μετοχών του ΟΠΑΠ στα 9,85 ευρώ, ένα πακέτο 182.500 μετοχών της Τηλέτυπος στα 5,48 ευρώ, ένα πακέτο 100.000 μετοχών της Αστήρ Παλλάς στα 8,52 ευρώ, δύο πακέτα 70.000 τεμαχίων έκαστο του ΟΤΕ στα 9,84 και 9,70 ευρώ έκαστο, ένα πακέτο 39.070 μετοχών της Alpha Bank στα 16,66 ευρώ, ένα πακέτο 370.000 μετοχών της Ατέρμων στα 1,63 ευρώ, ένα πακέτο 1.000 μετοχών της Καθημερινής στα 5,86 ευρώ, ένα πακέτο 420 μετοχών της ΓΕΚ στα 7,00 ευρώ και ένα πακέτο 100 μετοχών της Πετρόλα στα 3,76 ευρώ. Το μεγαλύτερο όγκο συναλλαγών πραγματοποίησαν οι μετοχές: Logic Dis με 1.316.825 τεμάχια, ΟΤΕ με 1.307.940 ντεμάχια, Alma-Ατερμων με 1.275.295 τεμάχια, ΟΠΑΠ με 1.231.143τεμάχια, Seafarm Ionian με 831.090 τεμάχια. Την μεγαλύτερη αξία συναλλαγών πραγματοποίησαν οι μετοχές των εταιριών: ΟΤΕ με 12,816 εκατ. ευρώ, ΟΠΑΠ με 12,068, Alpha Bank με 6,049, Ipirotiki με 4,710 και Εθνική Ακινήτων με 4,063 εκατ. ευρώ. Η συνολική κεφαλαιοποίηση της αγοράς διαμορφώνεται στα 77 εκατ. ευρώ. Η τιμή των μετοχών του δείκτη MSCI έκλεισε ως εξής:

Alpha Bank:	16,46
Coca Cola:	14,62
Eurobank:	14,04
Panafon:	5,96
Αλουμίνιο Ελλάδος:	17,96
Βιοχάλκο:	4,54
ΔΕΗ:	16,12
Εθνική:	16,32
ΕΛΠΕ:	6,42
Ελληνική Τεχνοδομική:	4,94
Εμπορική:	16,98
Επιχειρήσεις Αττικής:	2,48
ΕΥΔΑΠ:	4,82
Ιντρακόμ:	5,80
ΚΑΕ:	11,84
Τεχνική Ολυμπιακή:	4,00
Πειραιώς:	7,20
Τιτάν:	32,12
Motor Oil:	6,76
Folli-Follie:	13,30

ΟΤΕ: 9,80

ΔΡΟΜΟΛΟΓΙΑ «SEA STAR»

ΚΥΡΙΑΚΗ		
ΛΙΜΑΝΙ	ΑΦΙΞΗ	ΑΝΑΧΩΡΗΣΗ
ΡΟΔΟΣ		7:15
ΤΗΛΟΣ	8:35	8:50
ΡΟΔΟΣ	10:10	17:00
ΤΗΛΟΣ	18:20	18:30
ΡΟΔΟΣ	19:50	

ΔΕΥΤΕΡΑ		
ΛΙΜΑΝΙ	ΑΦΙΞΗ	ΑΝΑΧΩΡΗΣΗ
ΡΟΔΟΣ		8:30
ΤΗΛΟΣ	9:50	14:30
ΝΙΣΥΡΟΣ	15:00	17:30
ΤΗΛΟΣ	18:00	18:10
ΡΟΔΟΣ	19:30	

ΤΡΙΤΗ		
ΛΙΜΑΝΙ	ΑΦΙΞΗ	ΑΝΑΧΩΡΗΣΗ
ΡΟΔΟΣ		8:30
ΤΗΛΟΣ	9:50	17:00
ΡΟΔΟΣ	18:20	

ΤΕΤΑΡΤΗ		
ΛΙΜΑΝΙ	ΑΦΙΞΗ	ΑΝΑΧΩΡΗΣΗ
ΡΟΔΟΣ		7:00
ΤΗΛΟΣ	8:20	8:30
ΡΟΔΟΣ	10:00	18:00
ΤΗΛΟΣ	19:20	19:30
ΡΟΔΟΣ	20:50	

ΠΕΜΠΤΗ		
ΛΙΜΑΝΙ	ΑΦΙΞΗ	ΑΝΑΧΩΡΗΣΗ
ΡΟΔΟΣ		8:30
ΤΗΛΟΣ	9:50	14:30
ΝΙΣΥΡΟΣ	15:00	17:30
ΤΗΛΟΣ	18:00	18:10
ΡΟΔΟΣ	19:30	

ΠΑΡΑΣΚΕΥΗ		
ΛΙΜΑΝΙ	ΑΦΙΞΗ	ΑΝΑΧΩΡΗΣΗ
ΡΟΔΟΣ		8:30
ΤΗΛΟΣ	9:50	14:30
ΝΙΣΥΡΟΣ	15:00	17:30
ΤΗΛΟΣ	18:00	18:10
ΡΟΔΟΣ	19:30	20:00
ΤΗΛΟΣ	21:20	

ΣΑΒΒΑΤΟ		
ΛΙΜΑΝΙ	ΑΦΙΞΗ	ΑΝΑΧΩΡΗΣΗ
ΤΗΛΟΣ		18:00
ΡΟΔΟΣ	19:20	

Ηλεκτρονιο

ΜΙΧΑΛΗΣ Ν. ΧΑΤΖΗΜΑΡΚΟΣ
ΗΛΕΚΤΡΙΚΑ ΕΙΔΗ & ΗΛΕΚ. ΕΓΚΑΤΑΣΤΑΣΕΙΣ

ΗΛΙΑΚΑ ΣΥΣΤΗΜΑΤΑ
STIBETHERM σειρά **P**

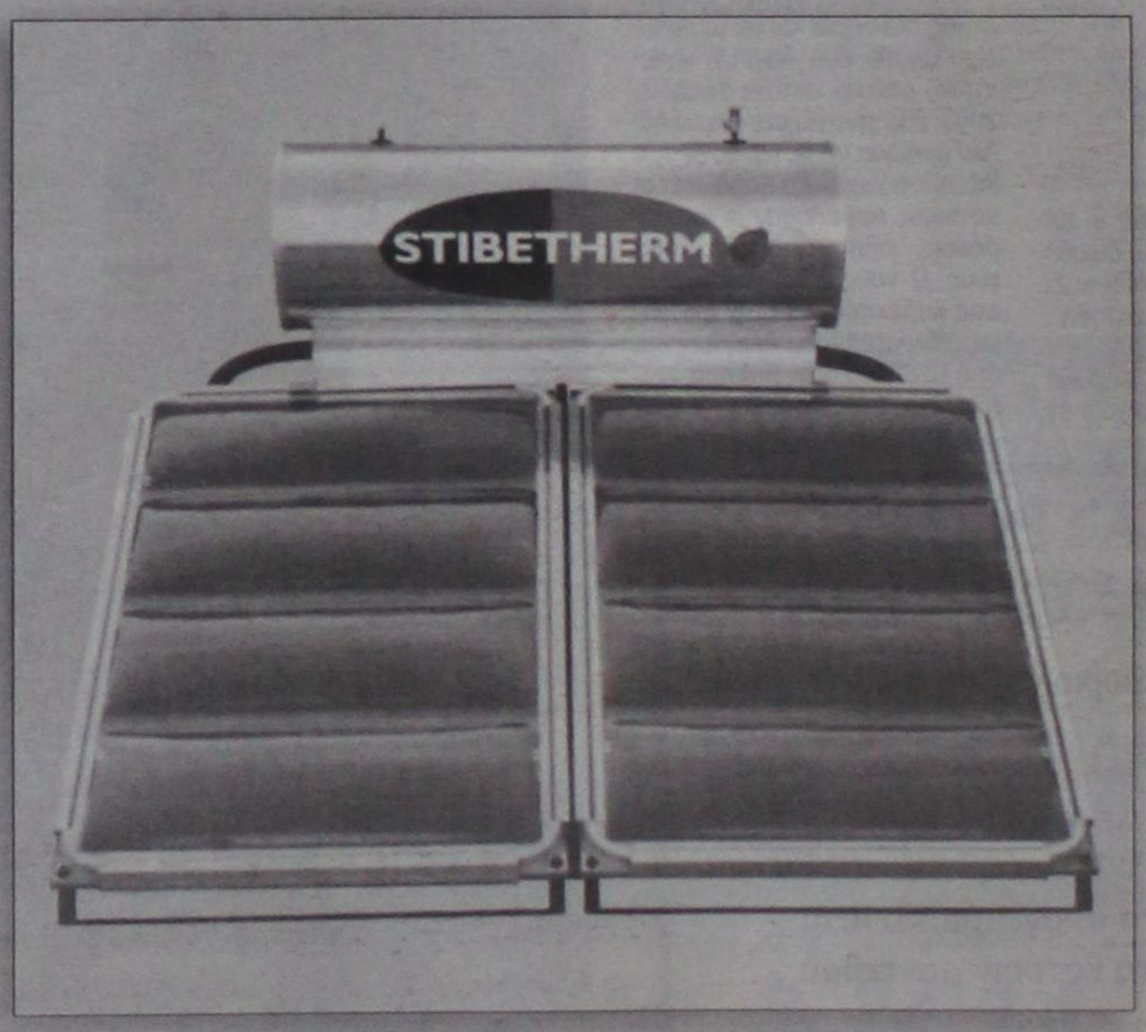

Γρηγορίου Ε' (7 Βαγιές) - 85100 ΡΟΔΟΣ
Τηλ. (22410) 29411, 33340, 36278 - Fax: (22410) 33340

ΣΕ «ΚΛΟΙΟ» ΟΙ ΕΠΙΧΕΙΡΗΣΕΙΣ ΠΟΥ ΔΑΠΑΝΗΣΑΝ ΜΕΓΑΛΑ ΠΟΣΑ ΓΙΑ ΕΡΕΥΝΑ Ή ΔΗΛΩΣΑΝ ΑΥΞΗΣΗ ΤΟΥ ΠΡΟΣΩΠΙΚΟΥ ΤΟΥΣ

ΕΛΕΓΧΟΙ ΣΕ 2.944 ΕΤΑΙΡΕΙΕΣ ΠΟΥ φορολογήθηκαν με μειωμένο συντελεστή

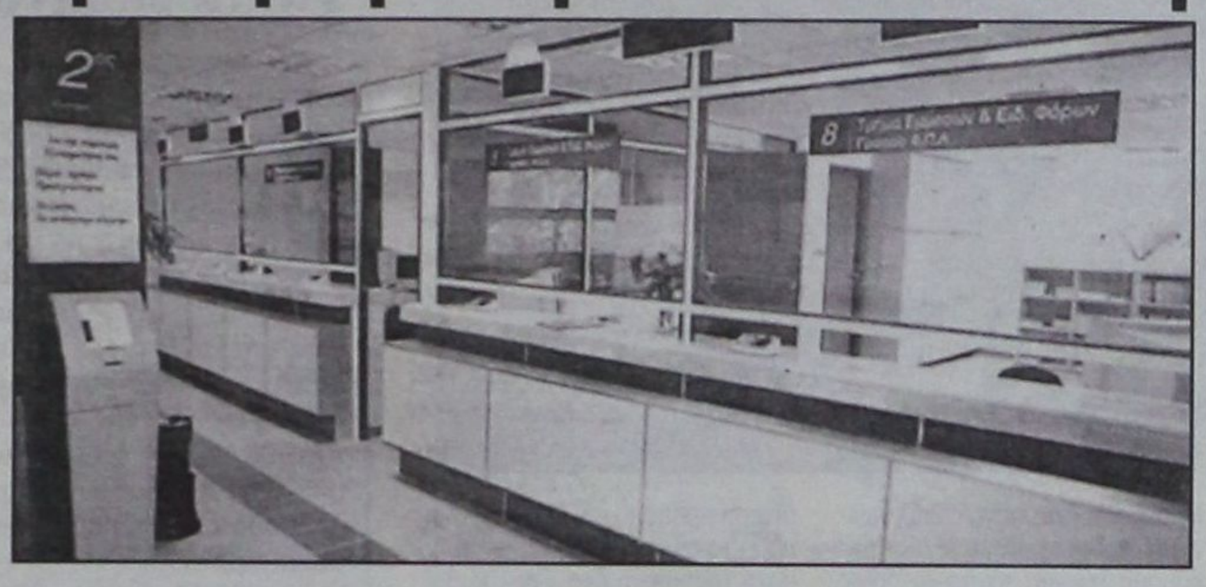

Τον έλεγχο της εφορίας θα αντιμετωπίσουν άμεσα 2.944 ανώνυμες εταιρείες, τράπεζες και ασφαλιστικές εταιρείες που επικαλέστηκαν αύξηση της απασχόλησης και φορολογήθηκαν φέτος με μειωμένο συντελεστή μέχρι και 2,5%.

Επίσης, σε φορολογικό κλοιό μπαίνουν δεκάδες επιχειρήσεις που το 2002 προχώρησαν σε υπέρμετρη αύξηση των δαπανών για επιστημονική έρευνα.

Σύμφωνα με πληροφορίες, η πολιτική ηγεσία του υπουργείου Οικονομίας και Οικονομικών, μετά την πρώτη επεξεργασία των φορολογικών δηλώσεων των νομικών προσώπων έδωσε εντολή στις αρμόδιες ελεγκτικές υπηρεσίες, καθώς και στη Γενική Γραμματεία Πληροφορικών Συστημάτων:

1. Να διασταυρώσουν τα στοιχεία των δηλώσεων φορολογίας εισοδήματος των επιχειρήσεων που δήλωσαν ότι το 2002 αύξησαν το απασχολούμενο προσωπικό τους με τις οριστικές δηλώσεις φόρου μισθωτών υπηρεσιών των τελευταίων δύο ετών. Οι έλεγχοι αυτοί θα δείξουν αν πρόκειται για πλασματική αύξηση της απασχόλησης, προκειμένου οι επιχειρήσεις να επωφεληθούν του μειωμένου μέχρι και 2,5% συντελεστή φορολόγησης των καθαρών κερδών τους. Ειδικότερα σε καθεστώς αυστηρού ελέγχου μπαίνουν 1.851 εμπορικές και βιομηχανικές επιχειρήσεις, 1.077 εταιρείες περιορισμένης ευθύνης και 16 τράπεζες και ασφαλιστικές, οι οποίες επέλεξαν να επωφεληθούν των ευνοϊκών διατάξεων, που αφορούν τη μείωση του φορολογικού συντελεστή για τα καθαρά κέρδη του 2002 από 35% σε:

- 34%, εφόσον η απασχόληση το προηγούμενο έτος σε σχέση με το 2001, αυξήθηκε κατά 5%
- 33% εφόσον το απασχολούμενο προσωπικό αυξήθηκε κατά 10%.
- 32,50% εφόσον η απασχόληση αυξηθεί 12,50%.

Σημειώνεται ότι η μείωση του φορολογικού συντελεστή ισχύει για ημεδαπές ανώνυμες εταιρείες, εταιρείες περιορισμένης ευθύνης, πιστωτικά ιδρύματα και υποκαταστήματα αλλοδαπών επιχειρήσεων, εφόσον δεν προχωρήσουν σε μείωση προσωπικού κατά το τρέχον έτος 2003. Οσο δε για το όφελος του φόρου, που μπορεί να έχει η επιχείρηση για κάθε νεοπροσληφθέντα εργαζόμενο δεΝ μπορεί να ξεπερνάει τα 15.000 ευρώ.

2. Να ελέγξουν τις επιχειρήσεις, που το 2002 δαπάνησαν ιδιαίτερα μεγάλα ποσά για επιστημονική έρευνα, σε σύγκριση με τα ποσά που είχαν διαθέσει κατά τα προηγούμενα χρόνια εκμεταλλευόμενοι του ισχυρού φορολογικού κινήτρου, που προβλέπει την έκπτωση του 50% των δαπανών αυτών από τα φορολογητέα κέρδη τους. Σύμφωνα με τις δηλώσεις φορολογίας εισοδήματος το κίνητρο αυτό εκμεταλλεύτηκαν στο έπακρο οι εταιρείες περιορισμένης ευθύνης, οι οποίες εμφανίζουν να έχουν διαθέσει 299,09 εκατ. ευρώ για επιστημονική έρευνα, ενώ το 2001 δήλωσαν μηδενικό ποσό. Κονδύλι δέκα φορές μεγαλύτερο από εκείνο του 2001 παρουσίασαν οι ανώνυμες εταιρείες διαθέτοντας 21,42 εκατ. ευρώ έναντι μόλις 2,08 εκατ. ευρώ. της χρήσης του 2001. Αντιθέτως, οι τράπεζες και οι ασφαλιστικές εταιρείες περιόρισαν κατά 41,14% τη συνολική δαπάνη τους για επιστημονική έρευνα και δήλωσαν ότι πέρυσι διέθεσαν 2.056,40 εκατ. ευρώ έναντι 3.493,92 εκατ. το προηγούμενο έτος.

ΠΑΡΑΤΑΣΗ ΓΙΑ ΣΥΓΚΕΝΤΡΩΤΙΚΕΣ πελατών - προμηθευτών

Ο χρόνος υποβολής των καταστάσεων που λήγει στις 30 Σεπτεμβρίου προσαρμόζεται ως τις 21 Οκτωβρίου

Παράταση στις προθεσμίες υποβολής των συγκεντρωτικών καταστάσεων πελατών - προμηθευτών που υποβάλλουν κάθε χρόνο περίπου 700.000 επαγγελματίες και επιχειρήσεις έδωσε χθές το υπουργείο Οικονομικών, ενώ από εφέτος οι εν λόγω καταστάσεις θα υποβληθούν και μέσω του Internet, σε μια προσπάθεια να αποφευχθεί η ταλαιπωρία του κοινού και να αποσυμφορηθούν οι εφορίες.

Ειδικότερα, σύμφωνα με απόφαση του υφυπουργού Οικονομικών κ. Απ. Φωτιάδη, οι καταστάσεις της παραγράφου 1 του άρθρου 20 του ΠΔ 186/1992 (ΚΒΣ) για συναλλαγές που πραγματοποιήθηκαν το ημερολογιακό έτος 2002 υποβάλλονται, ανάλογα με την κατηγορία των βιβλίων των υπόχρεων και του τρόπου τήρησής τους, με χρήση:

- Χειρόγραφων εντύπων.
- Μαγνητικών μέσων αποθήκευσης δεδομένων (δισκέτες).
- Διαδικτύου (Internet).

Ο χρόνος υποβολής των καταστάσεων που λήγει την τριακοστή (30) Σεπτεμβρίου 2003, ανεξαρτήτως του τρόπου υποβολής τους, προσαρμόζεται ως εξής:

- Ως την 30ή Σεπτεμβρίου για τους υπόχρεους των οποίων ο ΑΦΜ λήγει σε 1,2 ή 3.
- Ως την 7η Οκτωβρίου για τους υπόχρεους των οποίων ο ΑΦΜ λήγει σε 4,5 ή 6.
- Ως τη 14η Οκτωβρίου για τους υπόχρεους των οποίων ο ΑΦΜ λήγει σε 7, 8 ή 9.
- Ως την 21η Οκτωβρίου για τους υπόχρεους των οποίων ο ΑΦΜ λήγει στο 0.

Σε περίπτωση γενικής ή τοπικής αργίας, ή τοπικά μη εργάσιμης ημέρας, οι παραπάνω προθεσμίες μετακυλίονται αναλόγως.

Οι παραπάνω οριζόμενες προθεσμίες ισχύουν αναλόγως και για το ισοζύγιο του άρθρου 20 του ΚΒΣ που υποβάλλεται ως την 30ή Σεπτεμβρίου 2003 για τη χρήση 1/1-31/12/2002.

Σε περίπτωση μη υποβολής ή εκπρόθεσμης υποβολής των ανωτέρω καταστάσεων, επιβάλλονται οι κυρώσεις που ορίζονται από τις σχετικές διατάξεις. Σημειώνεται ότι το προσεχές διάστημα η ΓΓΠΣ του υπουργείου Οικονομίας & Οικονομικών αναμένεται να θέσει σε λειτουργία την υπηρεσία ηλεκτρονικής υποβολής των καταστάσεων μέσω Διαδικτύου (Internet), η οποία σήμερα είναι σε πιλοτική μορφή.

Αξίζει, τέλος, να τονιστεί ότι με τη νέα ηλεκτρονική υπηρεσία, η Γενική Γραμματεία Πληροφορικών Συστημάτων του υπουργείου Οικονομικών, θα μπορεί να πραγματοποιεί άμεσα ηλεκτρονικές διασταυρώσεις στις συγκεντρωτικές καταστάσεις πελατών - προμηθευτών. Σύμφωνα με τις εκτιμήσεις του υπουργείου Οικονομικών, η φοροδιαφυγή που πραγματοποιείται μέσω των πλαστών και εικονικών τιμολογίων ξεπερνά το 1 τρισ δρχ.

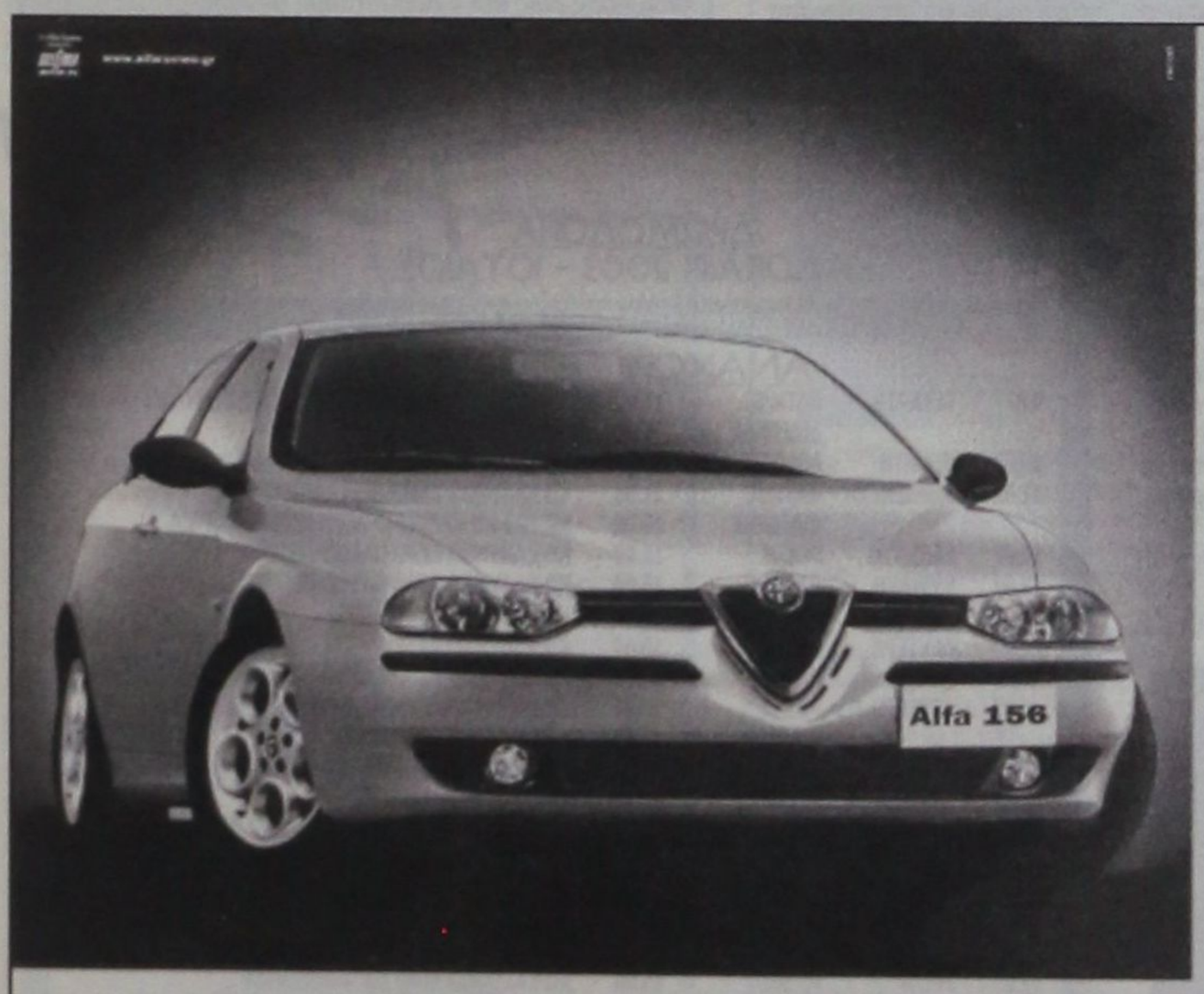

Alfa 156

Αποκτήστε

το όνειρό σας.

2+

Alfa 156. Απόλυτη ασφάλεια, άνεση και τέλεια οδική συμπεριφορά. Ανεπανάληπτο στυλ που γοητεύει, τεχνολογία αιχμής και επιδόσεις που συναρπάζουν: από 120 έως 192 HP. Ποιότητα που ξεχωρίζει. Alfa 156. Αποκτήστε την άμεσα με προνομιακή χρηματοδότηση.

Ολοκληρωμένο Συγκρότημα Alfa Romeo

AUTO CENTER

Μανώλης Κωστάκης Α.Ε.Β.Ε.

Ολοκληρωμένο συγκρότημα:

FIAT - ALFA ROMEO - LANCIA

14οχλμ Ρόδου - Αεροδρομίου 85106, Παραδείσι, Ρόδος, Τηλ.: (0241) 82000

Alfa Romeo CREDIT

€ 12.000 (4.088.400 δρχ) σε 36 άτοκες δόσεις.

Μέγιστο Χρηματοδοτούμενο Κεφάλαιο: € 12.000 (4.088.400 δρχ). Ονομαστικό Επιτόκιο 0,00%. 36 Μηνιαίες Δόσεις: € 333,33 (113.566 δρχ). Δεν συμπεριλαμβάνονται: Εξοδα Φακέλου: € 135 (45.994 δρχ). Ε.Π.Ε.: 0,0074. Η χρηματοδότηση χορηγείται εφόσον πληρούνται οι απαραίτητες προϋποθέσεις. Το πρώτο εξάμηνο της Ασφάλειας και 3 χρόνια Οδική Βοήθεια είναι ήδη πληρωμένα.

Alfa Romeo Cuore Sportivo

ΗΑΤΤΑ: ΑΣ ΑΝΤΙΔΡΑΣΟΥΜΕ ΑΜΕΣΑ ΚΑΙ ΑΠΟΤΕΛΕΣΜΑΤΙΚΑ

Η ΚΑΤΑΣΤΑΣΗ ΠΟΥ ΑΝΤΙΜΕΤΩΠΙΖΟΥΝ ΟΙ ΤΟΥΡΙΣΤΙΚΕΣ

επιχειρήσεις είναι η χειρότερη των τελευταίων 30 χρόνων

Σε ιδιαίτερα δύσκολη θέση βρίσκεται ο ελληνικός τουρισμός και οι ελληνικές τουριστικές επιχειρήσεις, με τα μέχρι σήμερα δεδομένα, λόγω της φετινής μειωμένης τουριστικής κίνησης και της συμπίεσης των τιμών, τονίζει ο Σύνδεσμος Ελληνικών Τουριστικών και Ταξιδιωτικών Γραφείων (ΗΑΤΤΑ) με ανακοίνωσή του. Οι αρνητικές οικονομικές επιδράσεις της φετινής χρονιάς στις τουριστικές επιχειρήσεις αποκτούν επικίνδυνες προεκτάσεις για την βιωσιμότητα των επιχειρήσεων αφού η προηγούμενη χρονιά (2002) ήταν επίσης κακή ενώ τα συμβόλαια που υπογράφονται για την επόμενη χρονιά (2004) προμηνύουν μια επίσης προβληματική χρονιά.

Σύμφωνα με τον ΗΑΤΤΑ, η τρομοκρατική ενέργεια της 11ης Σεπτεμβρίου, ο πόλεμος στο ΙΡΑΚ και η άτυπη πνευμονία που ακολούθησε σε συνάρτηση με τη δυσμενή διεθνή οικονομική συγκυρία σκιαγραφούν ένα δυσοίωνο περιβάλλον για τον ελληνικό τουρισμό. Δυστυχώς αντί αυτή η πραγματικότητα να αναγνωριστεί και να σχεδιαστεί η άμεση και αποτελεσματική αντίδρασή μας, όπως πολλοί ανταγωνιστές μας έχουν ήδη πράξει, ακούμε κατά καιρούς, θετικές εκτιμήσεις από κυβερνητικές πηγές. Δεν μπορούμε παρά να αναρωτηθούμε με βάση ποιά στοιχεία γίνονται αυτές οι εκτιμήσεις δεδομένου ότι όπως γνωρίζουμε δεν υπάρχουν καν στατιστικά στοιχεία για το 2002, χρονιά που είχε για όλους μας αρνητικές επιπτώσεις.

Φέτος ξεκίνησε η διαφημιστική μας καμπάνια στο εξωτερικό - τη στιγμή που το 50% των κρατήσεων για το 2003 είχε ήδη γίνει στις περισσότερες αγορές. Ενώ άλλες ανταγωνίστριες χώρες φρόντισαν να κάνουν αισθητή την παρουσία τους στις ξένες αγορές εμείς παραμείναμε απαθείς με αποτέλεσμα να χάσουμε την κρίσιμη περίοδο - ειδικά για τη φετινή χρονιά την οποία έπρεπε να είχαμε αξιοποιήσει.

Ένας μεγάλος αριθμός αναποφάσιστων, καθώς και εκείνων που είχαν αναβάλει την απόφαση για κράτηση, θα έπρεπε να είχε δεχθεί ερεθίσματα από τα διαφημιστικά μηνύματα τον Απρίλιο και Μάιο το αργότερο.

Ως αποτέλεσμα είχαμε μεταξύ άλλων:

- τη μεγάλη πίεση τιμών στο ελληνικό τουριστικό προϊόν.
- πώληση θέσεων `seat only` στα charters.
- ξενοδοχεία και λοιπά καταλύματα παρέμειναν κλειστά και τον Απρίλιο μην αντέχοντας το βάρος των λειτουργικών εξόδων.
- τα Τουριστικά Γραφεία αναγκάστηκαν να θέσουν σε υποχρεωτική άδεια προσωπικό.
- έντονη δυσαρέσκεια tour operators του εξωτερικού για τη διαφημιστική μας απουσία κατά το κρίσιμο χρονικό διάστημα και
- πιέσεις για μειώσεις των τιμών της επόμενης χρονιάς 2004.

Μετά την καθυστερημένη έναρξη του προγράμματος προβολής και προώθησης του τουριστικού μας προϊόντος βρισκόμαστε μπροστά σε μια διεθνή πρωτοτυπία: να ξεκινά το Σεπτέμβριο η Β` και κύρια ενότητα της διαφημιστικής μας καμπάνιας η οποία κορυφώνεται τους μήνες Οκτώβριο και Νοέμβριο, στοχεύοντας σε ποιά χρονιά 2003 ή 2004;

Αδυνατούμε να αντιληφθούμε τη σκοπιμότητα και τα αναμενόμενα ωφέλη από αυτή την επιλογή:

- Επιδιώκουμε, ετεροχρονισμένα, να αυξήσουμε την κίνηση του 2003;
- Προσδοκούμε να προβάλουμε τον, ανύπαρκτο για τη διεθνή αγορά, χειμερινό μας τουρισμό;
- Υπάρχει σε εξέλιξη ολοκληρωμένο πρόγραμμα ``Τουρισμού Παραχείμασης`` το οποίο επιδιώκουμε να υποστηρίξουμε με ειδική, διαφορετικού περιεχομένου, διαφημιστική καμπάνια;
- Θυμηθήκαμε, μήπως τους Ολυμπιακούς Αγώνες 2004 για τους οποίους δεν έχει γίνει καμία ουσιαστική προβολή;
- Προετοιμάζουμε, τόσο έγκαιρα που θα ξεχαστεί, την καμπάνια για την τουριστική περίοδο 2004; Λήφθηκαν υπόψη οι ιδιαιτερότητες κάθε αγοράς;
- Υπάρχουν τόσες πολλές πιστώσεις που έχουμε την ευχέρεια να δαπανούμε τυχαία;

Ταυτόχρονα διαπιστώνουμε ότι υπάρχει έλλειψη συντονισμού και σοβαρός κίνδυνος επικαλύψεων και σπατάλης των, όποιων, πόρων διατεθούν.

Όσο και αν με καλή προαίρεση αναγνωρίσουμε τη σημαντική προσπάθεια της πολιτικής ηγεσίας και στελεχών του ΕΟΤ να καλύψουν τα σοβαρά κενά

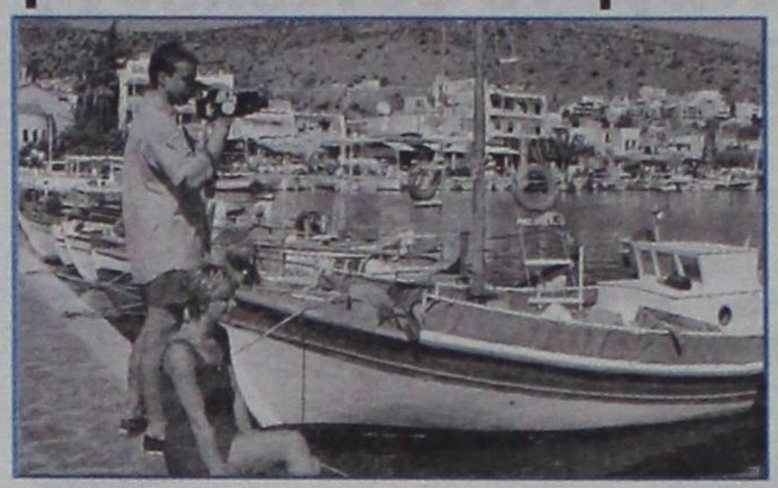

εφαρμόζοντας ένα επικοινωνιακό πρόγραμμα με εξαιρετικά χαμηλό κόστος το οποίο όμως, σε καμιά περίπτωση δεν μπορεί να υποκαταστήσει ένα ολοκληρωμένο πρόγραμμα προβολής, δεν μπορούμε να μετριάσουμε την αγωνία μας για τις εξελίξεις στον ελληνικό τουρισμό και το μέλλον των τουριστικών επιχειρήσεων. Υπό τις παρούσες συνθήκες δεν υπάρχει το περιθώριο για έλλειψη κεντρικής πολιτικής και σχεδιασμού για τον εισερχόμενο τουρισμό. Σε καμία περίπτωση δεν μπορούν να θεωρηθούν επαρκείς επιμέρους πολιτικές και αποσπασματικά μέτρα.

Ενδεικτικά αναφέρουμε ότι είναι απαράδεκτο να μην έχουμε σαφή εικόνα για το ύψος των κονδυλίων που θα διατεθούν για την προβολή (Δημόσιες Σχέσεις, Δημοσιότητα, Διαφήμιση, Συνδιαφήμιση) της χώρας μας το 2003 και το 2004. Ποιά συγκεκριμένα προγράμματα Δημοσίων Σχέσεων έχουν εγκριθεί και υλοποιούνται ή / και θα υλοποιηθούν από τα Γραφεία ΕΟΤ Εξωτερικού ώστε να συμβάλουμε και από την πλευρά μας με τις δυνάμεις που διαθέτουμε;

Έχει ληφθεί μέριμνα για αγορές στις οποίες δεν υπάρχουν Γραφεία ΕΟΤ Εξωτερικού, οι οποίες όμως θα μπορούσαν να δώσουν κάποια θετικά αποτελέσματα; Θα πρέπει να σημειωθεί ότι οι χώρες αυτές έχουν δυναμική την οποία θα πρέπει να αξιοποιήσουμε παράλληλα με την προσπάθεια για άρση των αντικινήτρων (visa shengen, συνοριακοί σταθμοί κ.λ.π), μπορούν να τροφοδοτήσουν την Ελλάδα με κίνηση και τους πλάγιους μήνες και περιοχές που αντιμετωπίζουν προβλήματα με χαμηλές πληρότητες περιλαμβανομένων των αστικών.

Είναι δεδομένο πως και αυτή η χρονιά λόγω των πιο πάνω αναφερθέντων, χρειάζεται ιδιαίτερη προσοχή και δράσεις ανά περίπτωση επιλέγοντας με προσοχή τον χρόνο έναρξης - κορύφωσης - λήξης, κάτι που καθόλου δεν φαίνεται από το "επιπεδοποιημένο" πλάνο υλοποίησης της απλουστευμένης καμπάνιας.

Η κατάσταση που αντιμετωπίζουν οι τουριστικές επιχειρήσεις είναι η χειρότερη των τελευταίων 30 χρόνων και το περιθώριο σχεδιασμού και εφαρμογής ενός αποτελεσματικού προγράμματος προβολής και προώθησης του Ελληνικού τουρισμού που θα λαμβάνει υπ' όψιν του όλες τις σχετικές παραμέτρους, θα μεγιστοποιεί τα όποια πλεονεκτήματα μας (ασφάλεια, 2004, κ.λπ) και θα χρησιμοποιεί με αποτελεσματικό και ευέλικτο τρόπο, συντονισμένα, όλες τις υπάρχουσες δυνάμεις και εργαλεία έχει λήξει εχθές. Όταν δηλαδή άρχισαν να το υλοποιούν οι ανταγωνιστές μας. Δεν μένει παρά, έστω και καθυστερημένα, να δώσουμε άμεση προτεραιότητα στο θέμα κατανοώντας ότι η κατάσταση είναι κρίσιμη. Δεν ωφελεί κανένα να κρύβουμε την πραγματικότητα. Αντίθετα θα πρέπει να την αντιμετωπίσουμε άμεσα και αποτελεσματικά.

ΠΡΩΤΑ ΑΠΟΤΕΛΕΣΜΑΤΑ HOTEL STUDY 2003

ΠΤΩΣΗ ΚΕΡΔΟΦΟΡΙΑΣ ΚΑΙ αύξηση εργατικού κόστους για τα ελληνικά ξενοδοχεία

Πτώση κερδοφορίας, αύξηση εργατικού κόστους, συμπίεση εξόδων marketing & διοίκησης, πτώση εσόδου ανά δωμάτιο (ARR) αλλά και αύξηση πωλήσεων, μείωση επαναλαμβανόμενης πελατείας είναι μερικά από τα πρώτα αποτελέσματα για ξενοδοχεία που προκύπτουν από το Hotel Study 2003 για το benchmarking της Ελληνικής ξενοδοχειακής βιομηχανίας που διεξάγει η εταιρία JBR Hellas, υπό την αιγίδα του ΣΕΤΕ και με την υποστήριξη του Travel Daily News και αφορά στο αφορά το οικονομικό έτος 2002.

Σύμφωνα με τον κύριο Αρη Ίκκο, Γενικό Διευθυντή της JBR Hellas, συγκρίνοντας τα αποτελέσματα αυτά με τα αντίστοιχα του προηγούμενου Hotel Study 2002, μπορούν να εξαχθούν ορισμένα πολύ σημαντικά συμπεράσματα:

- το GOP (Gross Operating Profit - Μικτό Λειτουργικό Κέρδος) έχει μειωθεί κατά μέσο όρο κατά 4 ποσοστιαίες μονάδες και κυμαίνεται σε πολύ χαμηλά επίπεδα (20 - 30%).
- ιδιαίτερα επλήγησαν τα ξενοδοχεία τύπου resort και Α κατηγορίας όπου η μείωση του GOP ήταν 5 έως 10%. Το αποτέλεσμα αυτό κρίνεται ιδιαίτερα ανησυχητικό εν όψει της φετινής χρονιάς που, για τα ξενοδοχεία resort, αναμένεται χειρότερη από την περυσινή.
- η μείωση του GOP είναι ιδιαίτερα σημαντική γιατί παρατηρείται παρά την αύξηση των εσόδων. Η αύξηση αυτή οφείλεται και στις νέες κλίνες που προσετέθησαν αλλά και σε σημαντική αύξηση των πωλήσεων F&B, αντανακλώντας την τάση των ξενοδοχείων να "κρατούν" τους πελάτες τους "εντός των τειχών".
- κύριος παράγοντας μείωσης του GOP είναι η αύξηση του (ήδη υψηλού) Εργατικού Κόστους και η διαμόρφωση του πλέον για τις περισσότερες κατηγορίες άνω του 40%, ενώ σε ορισμένες περιπτώσεις πλησιάζει το 45%.
- το Εργατικό Κόστος, ανάλογα με την κατηγορία, αυξήθηκε κατά 2 έως 9 ποσοστιαίες μονάδες αντανακλώντας υψηλότερο κόστος εργασίας αλλά και αύξηση του απασχολούμενου προσωπικού ανά κλίνη. Η αύξηση απασχολούμενου προσωπικού ανά κλίνη, όπως και του "κόστους δωματίων" αντικατοπτρίζει την βελτίωση του παρεχόμενου service από τα Ελληνικά ξενοδοχεία.
- αντίθετα, έχει συμπιεσθεί, το κόστος marketing και διοίκησης έως και 4 ποσοστιαίες μονάδες.

Μια ξεχωριστή διαδρομή

ΔΡΟΜΟΛΟΓΙΑ
ΚΑΛΟΚΑΙΡΙ 2003 - ΙΟΥΛΙΟΣ

ΗΜ/ΝΙΑ		ΠΛΟΙΟ	ΩΡΑ	ΠΡΟΟΡΙΣΜΟΣ
		ΑΝΑΧΩΡΗΣΕΙΣ ΑΠΟ ΡΟΔΟ		
9.07	ΤΕΤΑΡΤΗ	ΠΑΤΜΟΣ	15.00	ΣΥΜΗ-ΤΗΛΟ-ΚΑΛΥΜΝΟ-ΛΕΡΟ-ΠΑΤΜΟ-ΠΕΙΡΑΙΑ
		ΔΙΑΓΟΡΑΣ	18.00	ΚΩ-ΠΕΙΡΑΙΑ
10.07	ΠΕΜΠΤΗ	ΡΟΔΟΣ	15.00	ΚΩ-ΚΑΛΥΜΝΟ-ΛΕΡΟ-ΠΑΤΜΟ-ΠΕΙΡΑΙΑ
11.07	ΠΑΡΑΣΚΕΥΗ	ΠΑΤΜΟΣ	11.00	ΚΩ-ΚΑΛΥΜΝΟ-ΣΑΜΟ-ΘΕΣΣΑΛΟΝΙΚΗ
		ΔΙΑΓΟΡΑΣ	15.00	ΝΙΣΥΡΟ-ΚΩ-ΚΑΛΥΜΝΟ-ΛΕΡΟ-ΠΑΤΜΟ-ΠΕΙΡΑΙΑ
12.07	ΣΑΒΒΑΤΟ	ΡΟΔΟΣ	15.00	ΚΩ-ΚΑΛΥΜΝΟ-ΛΕΡΟ-ΠΑΤΜΟ-ΠΕΙΡΑΙΑ
13.07	ΚΥΡΙΑΚΗ	ΠΑΤΜΟΣ	15.00	ΚΩ-ΚΑΛΥΜΝΟ-ΛΕΡΟ-ΠΑΤΜΟ-ΠΕΙΡΑΙΑ
		ΔΙΑΓΟΡΑΣ	18.00	ΚΩ-ΠΕΙΡΑΙΑ
14.07	ΔΕΥΤΕΡΑ	ΡΟΔΟΣ	15.00	ΚΩ-ΚΑΛΥΜΝΟ-ΑΣΤΥΠΑΛΑΙΑ-ΠΕΙΡΑΙΑ
15.07	ΤΡΙΤΗ	ΠΑΤΜΟΣ	15.00	ΚΩ-ΚΑΛΥΜΝΟ-ΛΕΡΟ-ΠΑΤΜΟ-ΠΕΙΡΑΙΑ
16.07	ΤΕΤΑΡΤΗ	ΡΟΔΟΣ	15.00	ΣΥΜΗ-ΤΗΛΟ-ΚΑΛΥΜΝΟ-ΛΕΡΟ-ΠΑΤΜΟ-ΠΕΙΡΑΙΑ
		ΔΙΑΓΟΡΑΣ	18.00	ΚΩ-ΠΕΙΡΑΙΑ
17.07	ΠΕΜΠΤΗ	ΠΑΤΜΟΣ	15.00	ΚΩ-ΚΑΛΥΜΝΟ-ΛΕΡΟ-ΠΑΤΜΟ-ΠΕΙΡΑΙΑ
18.07	ΠΑΡΑΣΚΕΥΗ	ΡΟΔΟΣ	11.00	ΚΩ-ΣΑΜΟ-ΘΕΣΣΑΛΟΝΙΚΗ
		ΔΙΑΓΟΡΑΣ	15.00	ΝΙΣΥΡΟ-ΚΩ-ΚΑΛΥΜΝΟ-ΛΕΡΟ-ΠΑΤΜΟ-ΠΕΙΡΑΙΑ
19.07	ΣΑΒΒΑΤΟ	ΠΑΤΜΟΣ	15.00	ΚΩ-ΚΑΛΥΜΝΟ-ΛΕΡΟ-ΠΑΤΜΟ-ΠΕΙΡΑΙΑ
20.07	ΚΥΡΙΑΚΗ	ΡΟΔΟΣ	15.00	ΚΩ-ΚΑΛΥΜΝΟ-ΛΕΡΟ-ΠΑΤΜΟ-ΠΕΙΡΑΙΑ
		ΔΙΑΓΟΡΑΣ	18.00	ΚΩ-ΠΕΙΡΑΙΑ
21.07	ΔΕΥΤΕΡΑ	ΠΑΤΜΟΣ	15.00	ΚΩ-ΚΑΛΥΜΝΟ-ΑΣΤΥΠΑΛΑΙΑ-ΠΕΙΡΑΙΑ
22.07	ΤΡΙΤΗ	ΡΟΔΟΣ	15.00	ΚΩ-ΚΑΛΥΜΝΟ-ΛΕΡΟ-ΠΑΤΜΟ-ΠΕΙΡΑΙΑ
23.07	ΤΕΤΑΡΤΗ	ΠΑΤΜΟΣ	15.00	ΣΥΜΗ-ΤΗΛΟ-ΚΑΛΥΜΝΟ-ΛΕΡΟ-ΠΑΤΜΟ-ΠΕΙΡΑΙΑ
		ΔΙΑΓΟΡΑΣ	18.00	ΚΩ-ΠΕΙΡΑΙΑ
24.07	ΠΕΜΠΤΗ	ΡΟΔΟΣ	15.00	ΚΩ-ΚΑΛΥΜΝΟ-ΛΕΡΟ-ΠΑΤΜΟ-ΠΕΙΡΑΙΑ
25.07	ΠΑΡΑΣΚΕΥΗ	ΠΑΤΜΟΣ	11.00	ΚΩ-ΣΑΜΟ-ΘΕΣΣΑΛΟΝΙΚΗ
		ΔΙΑΓΟΡΑΣ	15.00	ΝΙΣΥΡΟ-ΚΩ-ΚΑΛΥΜΝΟ-ΛΕΡΟ-ΠΑΤΜΟ-ΠΕΙΡΑΙΑ
26.07	ΣΑΒΒΑΤΟ	ΡΟΔΟΣ	15.00	ΚΩ-ΚΑΛΥΜΝΟ-ΛΕΡΟ-ΠΑΤΜΟ-ΠΕΙΡΑΙΑ

Κεντρικό Πρακτορείο ΔΑΝΕ SEA LINE Αυστραλίας 92
Ωρες λειτουργίας 08.00 - 20.00 ΤΗΛ. 43150 (10 γραμμές)

Δ·Α·Ν·Ε· SEA LINE
ΔΩΔΕΚΑΝΗΣΙΑΚΗ ΑΝΩΝΥΜΗ ΝΑΥΤΙΛΙΑΚΗ ΕΤΑΙΡΙΑ

ΠΡΑΚΤΟΡΕΙΟ
ΤΑΣΟΣ ΛΥΡΙΣΤΗΣ
ΣΤΟΙΧΗΜΑ ΠΟΔΟΣΦΑΙΡΟ
SUPER 3
ΤΖΟΚΕΡ
extra 5
ΛΟΤΤΟ
ΚΙΝΟ ΛΑΧΕΙΑ
ΠΡΟ ΠΟ
ΠΡΟ·ΠΟ 13
ΞΥΣΤΟ
ΣΤΕΛΙΟΥ ΚΩΤΙΑΔΗ 64 ΡΟΔΟΣ 85100 - ΤΗΛ. (22410) 27382 - FAX: 22410 36407

ΠΙΟ ΦΘΗΝΑ ΣΤΕΓΑΣΤΙΚΑ για δημοσίους υπαλλήλους

Μειώσεις επιτοκίων με νέα προϊόντα από το Ταχυδρομικό Ταμιευτήριο

Τα τελευταία νέα στις μειώσεις επιτοκίων για τα δάνεια κατοικίας έρχονται από το Ταχυδρομικό Ταμιευτήριο, που ανακοίνωσε χθές τη διάθεση νέων στεγαστικών προϊόντων με ευνοϊκότερους όρους για τους δημοσίους υπαλλήλους αλλά και την πρόθεσή του να προχωρήσει το αμέσως επόμενο διάστημα σε χαμηλότερα επιτόκια στεγαστικών δανείων για τους ιδιώτες.

Ειδικότερα, με απόφαση της διοίκησης του Ταχυδρομικού Ταμιευτηρίου ξεκίνησε η διάθεση ενός νέου προγράμματος κατοικίας για δημοσίους υπαλλήλους με την επωνυμία Ταμιευτική Στέγη και με επιτόκιο 4,60%, στα χαμηλότερα επίπεδα της αγοράς. Επίσης, στο 4,25% διαμορφώνεται και το συνολικό επιτόκιο του προγράμματος Ευρωδάνειο Κατοικίας των δημοσίων υπαλλήλων, του οποίου το κυμαινόμενο επιτόκιο είναι συνδεδεμένο με το βασικό επιτόκιο της Ευρωπαϊκής Κεντρικής Τράπεζας. Το πρόγραμμα αυτό αφορά πλέον τα στεγαστικά δάνεια ύψους άνω των 100.000 ευρώ, ενώ υπενθυμίζεται ότι το επιτόκιο του μεταβάλλεται μόνο εφόσον μεταβληθεί και το επίσημο (παρεμβατικό) επιτόκιο της ΕΚΤ. Σχετικές μειώσεις έγιναν επίσης και στις υπόλοιπες κατηγορίες δανείων για δημοσίους υπαλλήλους. Ετσι το επιτόκιο σταθερό για το πρώτο έτος διαμορφώνεται στο 3,35%, το σταθερό για 3 έτη στο 4,80%, το σταθερό για 5 έτη στο 5,40%, το σταθερό για 10 έτη στο 6,20% το σταθερό επισκευαστικό για 1 έτος στο 3,45%. Στα κυμαινόμενα επιτόκια, το επισκευαστικό διαμορφώνεται στο 5,15% των παραμεθόριων περιοχών στο 4,50% και των ατόμων με ειδικές ανάγκες στο 4,25%. Σημειώνεται ότι σε όλα τα παραπάνω επιτόκια περιλαμβάνονται και οι εισφορές του Ν. 128/75. Εξίσου σημαντική εξάλλου είναι η πρωτοβουλία που ανέλαβε το Ταχυδρομικό Ταμιευτήριο να αλλάξει τον τρόπο εξόφλησης των δανείων, διευκολύνοντας έτσι χιλιάδες δανειολήπτες. Ειδικότερα, πρόκειται για την εφαρμογή ενός νέου σύγχρονου τρόπου εξόφλησης των δόσεων των δανείων από τους υπαλλήλους του Δημοσίου. Αντί για το σημερινό «καθεστώς» της παρακράτησης των οφειλών μέσω των κατά τόπους αρμοδίων ΔΟΥ (μέχρι σήμερα η διαδικασία αφορούσε στην καταβολή ίσων μηνιαίων τοκοχρεολυτικών δόσεων, οι οποίες παρακρατούνταν από το μισθό ή τη σύνταξη του δανειολήπτη), πλέον οι δημόσιοι υπάλληλοι - πελάτες του Ταχυδρομικού Ταμιευτηρίου θα έχουν τη δυνατότητα να εξοφλούν άμεσα τα δάνειά τους, μέσω του προνομιακού καταθετικού λογαριασμού Ταμιευτήριο Plus που παρέχει κλιμακούμενα επιτόκια μέχρι 2%.

Υπενθυμίζεται ότι τα δάνεια που προσφέρει το ΤΤ καλύπτουν την αγορά έτοιμης ή υπό κατασκευήν κατοικίας, την αγορά οικοπέδου για ανέγερση κατοικίας, την ανέγερση, επέκταση ή επισκευή/ αποπεράτωση/ βελτίωση κατοικίας, την αγορά δεύτερης κατοικίας και την μεταφορά δανείου από άλλη τράπεζα.

- Ολοι οι εν ενεργεία Δημόσιοι Υπάλληλοι, Υπάλληλοι Ν.Π.Δ.Δ., Ν.Π.Ι.Δ., Δημοσίων Επιχειρήσεων και Οργανισμών Κοινής Ωφελείας, στρατιωτικοί και υπάλληλοι του Λιμενικού Σώματος, Δημοτικοί και Κοινοτικοί Υπάλληλοι και Βουλευτές.

- Οι συνταξιούχοι των παραπάνω κατηγοριών:



- Δικηγόροι, μηχανικοί και ιατροί εφόσον καλύπτουν οργανική θέση στον ευρύτερο Δημόσιο Τομέα.

- Δημόσιοι υπάλληλοι ειδικών κατηγοριών, πολύτεκνοι, κωφοί, παραπληγικοί κλπ. και όσοι είχαν βαριά κινητική αναπηρία ποσοστού άνω του 67% άτομα με μεσογειακή αναιμία, νεφροπαθείς και ανάπηροι πολέμου.

Οσον αφορά τις προϋποθέσεις λήψης στεγαστικού δανείου ο έγγαμος υπάλληλος πρέπει να έχει δύο (2) χρόνια μόνιμη υπηρεσία και ο άγαμος πέντε (5) χρόνια μόνιμη υπηρεσία. Εξομοιώνεται με έγγαμο ο άγαμος που είναι μόνος προστάτης απόρων θηλέων αγάμων αδελφών ή απόρου και ανίκανου για εργασία πατέρα ή άπορης χήρας μητέρας. Αυτό πιστοποιείται από αρμόδια αρχή. Δικαίωμα έχουν επίσης οι διαζευγμένοι εφόσον έχουν την επιμέλεια ενός παιδιού, αποδεικνυομένης με δικαστική απόφαση. Τα απαιτούμενα δικαιολογητικά για την έγκριση του δανείου είναι:

- Εντυπη αίτηση χορήγησης στεγαστικού δανείου (υπάρχει ειδικό έντυπο).

- Πρόσφατη βεβαίωση ακαθάριστων μηνιαίων αποδοχών - κρατήσεων και ετών υπηρεσίας αν πρόκειται για υπάλληλο εν ενεργεία.

- Απόκομμα επιταγής συντάξεως του Δημοσίου ή βεβαίωση μερίσματος για συνταξιούχους (π.χ. Μετοχικού Ταμείου, Επικουρικών Ταμείων κ.λπ).

- Υψος δανείου (εκτός επισκευαστικού). Το ύψος του δανείου καθορίζεται:

α) Αγορά ακινήτου (πρώτη και δεύτερη κατοικία). Χρηματοδοτείται το 100% της αξίας του συμβολαίου με ανώτατο ποσό χρηματοδότησης για το ίδιο ακίνητο το 80% της εμπορικής του αξίας.

β) Ανέγερση - αποπεράτωση ακινήτου. Χρηματοδοτείται το 100% των εργασιών που υπολείπονται εφόσον το δάνειο δεν υπερβαίνει το 80% της τελικής εμπορικής αξίας του ακινήτου. Οταν οι δύο σύζυγοι καλύπτουν τις προϋποθέσεις δανειοδότησης, το ύψος του δανείου καθορίζεται αθροιστικά με βάση τις αποδοχές και των δύο.

Προϋπόθεση για τη χορήγηση του δανείου είναι η μηνιαία δόση να μην υπερβαίνει τα 6/10 των τακτικών μηνιαίων αποδοχών.

ΚΑΛΩΣ ΗΡΘΑΤΕ ΣΤΟ ΠΡΟΓΡΑΜΜΑ

«Νονός & Νονά της Unicef»!

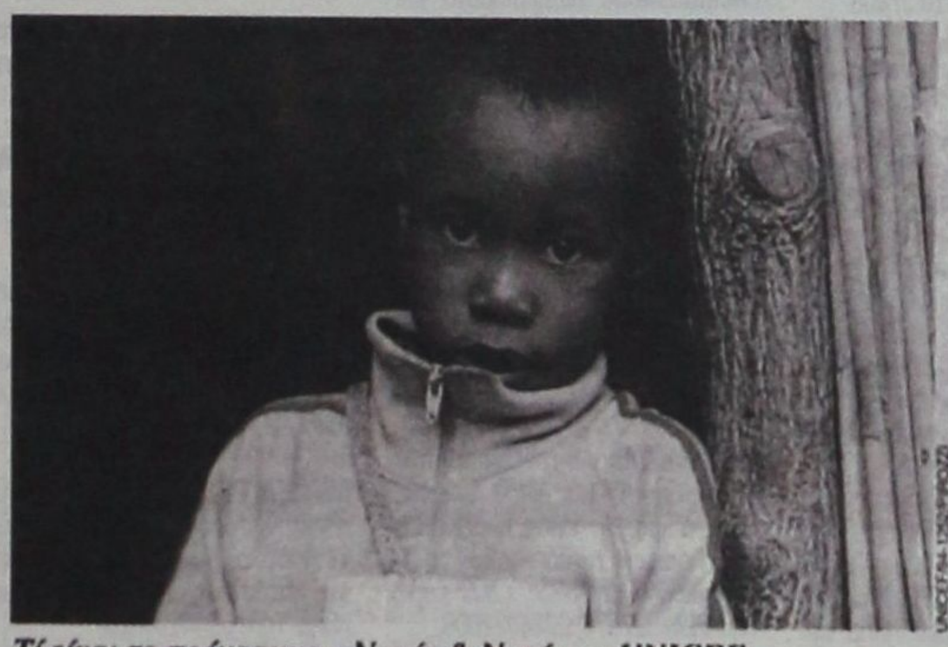

Τί είναι το πρόγραμμα «Νονός & Νονά της UNICEF»;

Το πρόγραμμα «**Νονός & Νονά της UNICEF**» είναι ένα από τα πιο σημαντικά προγράμματα της UNICEF. **Δεν είναι υιοθεσία ενός ή περισσοτέρων παιδιών!** Ούτε παρακολούθηση ενός παιδιού κατά τη διάρκεια της ζωής του. Η UNICEF θα φροντίσει για την υγεία και ανάπτυξη πολλών παιδιών σε μια ολόκληρη περιοχή ή σε μια χώρα. Στην ουσία είναι μια πιο συστηματική υποστήριξη των προγραμμάτων της UNICEF στους τομείς της υγείας, της εκπαίδευσης, της υγιεινής.

Κάθε άτομο που εγγράφεται σε αυτό το πρόγραμμα **δίνει κάθε μήνα** ένα ποσό με το οποίο η UNICEF έχει τη δυνατότητα να αντιμετωπίσει σε καταστάσεις μεγάλης ανάγκης σώζοντας έτσι περισσότερες παιδικές ζωές. Σε καταστάσεις όπου οι φυσικές καταστροφές (σεισμοί, πλημμύρες, ξηρασία) ή ο πόλεμος γκρεμίζουν τα όνειρα και τις ελπίδες κάθε αθώου παιδιού.

«**Νονός & Νονά της UNICEF**» σημαίνει περισσότερη βοήθεια από τη UNICEF για όλα τα παιδιά του κόσμου όπως παροχή ασφαλούς πόσιμου νερού από ένα κοινοτικό πηγάδι, κάψουλες βιταμίνης Α για την προστασία από την τύφλωση που προκαλείται από την έλλειψή της, θεραπεία ενδότιτλου από το σπόρι για ένα βρέφος που υποφέρει από αφυδάτωση, βιβλία για ένα απομακρυσμένο σχολείο και χιλιάδες άλλες παρεμβάσεις που προσφέρουν ζωή και ελπίδα για το μέλλον.

Ενώστε τη δύναμή σας με τους χιλιάδες άλλους «**Νονούς & Νονές της UNICEF**» και βοηθήστε σήμερα καλύτερα τα παιδιά αυτά που μας χρειάζονται.

Πώς εγγράφομαι στο πρόγραμμα «Νονός & Νονά της UNICEF»;

Είναι εύκολο να συμμετάσχετε στο πρόγραμμα «**Νονός & Νονά της UNICEF**», με έναν από τους παρακάτω τρόπους:

1. Χρεώνοντας τη δωρεά σας στην πιστωτική σας κάρτα κάθε μήνα
2. Καταθέτοντας κάθε μήνα τη δωρεά σας σε λογαριασμό της Εθνικής Τράπεζας
3. Στέλνοντας μηνιαίως τη δωρεά σας με μια ταχυπληρωμή μέσω ταχυδρομείου
4. Στέλνοντας μια προσωπική σας επιταγή κάθε μήνα

Απλά συμπληρώστε και στείλτε μας το δελτίο κουπόνι στη διεύθυνση της UNICEF, Ξενίας 1, Αθήνα 115 27 ή μέσω Φαξ στο νούμερο 010 7783829

Να περιμένουμε νέα σας σήμερα καλώς.

Τίποτα άλλο δεν θα κάνει πιο ευτυχισμένα χιλιάδες παιδιά και τίποτα άλλο δεν θα τους προσφέρει μια καλύτερη ζωή από το να τους δοθεί η ευκαιρία να σας πουν:

Ενχαριστώ Νονέ! Ενχαριστώ Νονά!

ΘΑ ΓΙΝΩ ΝΟΝΟΣ! ΘΑ ΓΙΝΩ ΝΟΝΑ!

☑ *Ναι* θέλω να συμμετέχω στο πρόγραμμα.
Η συνεισφορά που επιθυμώ να δίνω κάθε μήνα είναι:

☐ 10 € ☐ 15 € ☐ 25 € ☐ 30 €

☐ Δεν μπορώ να συμμετάσχω στο πρόγραμμα, αλλά δεν θα αφήσω τα παιδιά να υποφέρουν και να πεθαίνουν. Η δωρεά μου είναι:

☐ 50 € ☐ 90 € ☐ 175 €

Επώνυμο: _____

Όνομα: _____

Διεύθυνση: _____

Πόλη: _____ Τ.Κ. _____ Τηλ. _____

Ημερομηνία: _____

Υπογραφή: _____

Αυτός είναι ο τρόπος με τον οποίο θέλω να στέλνω την δωρεά μου:

☐ *Συμμετοχή με Επιταγή*: Θα στέλνω μηνιαία προσωπική μου επιταγή για την κάλυψη της δωρεάς μου.

☐ *Συμμετοχή με Ταχυπληρωμή*: Θα στέλνω μηνιαία ταχυπληρωμή για την κάλυψη της δωρεάς μου. Παρακαλώ, είστε μου στείλετε το απαραίτητο υλικό.

☐ *Συμμετοχή μέσω Εθνικής Τράπεζας*: Θα καταθέτω μηνιαίως τη δωρεά μου στο λογαριασμό Νομικών Προσώπων 505002-2 (κατάστημα 169).

☐ *Συμμετοχή με Πιστωτική Κάρτα*: Παρακαλώ, χρεώστε τη συνεισφορά μου κάθε μήνα στην κάρτα μου.

☐ ΕΘΝΟΚΑΡΤΑ-MASTERCARD ☐ ΕΜΠΟΡΟΚΑΡΤΑ
☐ VISA ☐ AMEX ☐ DINERS

Αρ. Κάρτας: _____

Ημ. Λήξης: _____



Η συμμετοχή σας στο πρόγραμμα Νονός και Νονά μπορεί να σώσει εκατομμύρια παιδιά. Δεν πρόκειται για υιοθεσία κάποιου παιδιού. Πρόκειται για μεγαλύτερη υποστήριξη των προγραμμάτων της Unicef για όλα τα παιδιά του κόσμου. Σας ευχαριστούμε.



unicef
Οργάνωση των Ηνωμένων Εθνών για τα Παιδιά

Ξενίας 1, 115 27 Αθήνα
Τηλ.: 010 7484184, Fax: 010 7783829
www.unicef.gr

INEMA

ΙΑΤΡΙΚΟΣ & ΝΟΣΟΚΟΜΕΙΑΚΟΣ ΕΞΟΠΛΙΣΜΟΣ
15 ΧΡΟΝΙΑ ΕΜΠΕΙΡΙΑΣ από το 1988

ΕΙΜΑΣΤΕ ΟΙ ΜΕΓΑΛΥΤΕΡΟΙ ΠΡΟΜΗΘΕΥΤΕΣ ΙΑΤΡΙΚΟΥ - ΟΡΘΟΠΕΔΙΚΟΥ ΚΑΙ ΝΟΣΟΚΟΜΕΙΑΚΟΥ ΥΛΙΚΟΥ ΣΤΗ ΔΩΔΕΚΑΝΗΣΟ ΕΜΠΙΣΤΕΥΘΕΙΤΕ ΜΑΣ!!!

ΠΙΣΤΟΠΟΙΗΣΗ ΠΟΙΟΤΗΤΑΣ ISO9002 EN4600 E3/833
ΛΕΜΕΣΣΟΥ 2 ΡΟΔΟΣ ΤΗΛ. 32238 - FAX 28484



ΑΝΑΠΗΡΙΚΑ ΚΑΡΟΤΣΙΑ - ΒΑΔΙΣΤΙΚΑ ΒΟΗΘΗΜΑΤΑ - ΟΡΘΟΠΕΔΙΚΑ ΕΙΔΗ - ΜΠΑΟΥΖΕΣ ΙΑΤΡΙΚΕΣ - ΚΑΛΤΣΕΣ ΦΛΕΒΙΤΙΔΑΣ - ΠΕΛΜΑΤΑ - ΟΡΘΟΠΕΔΙΚΑ ΜΑΞΙΛΑΡΙΑ - ΚΡΕΒΑΤΙΑ ΝΟΣΟΚΟΜΕΙΑΚΑ - ΙΑΤΡΙΚΟΣ ΕΞΟΠΑΙΣΜΟΣ ΚΑΙ ΑΝΑΛΩΣΙΜΑ - ΟΡΓΑΝΑ ΧΗΜΕΙΟΥ ΚΑΙ ΚΑΘΕ ΑΛΛΟ ΕΙΔΟΣ ΓΙΑ ΚΑΤ' ΟΙΚΟ ΝΟΣΗΛΕΙΑ.

Μικρές αγγελίες

δωρεάν στη «δ» τηλ: 0241-37500 fax: 0241-37333

ΕΝΟΙΚΙΑΣΕΙΣ

ΕΝΟΙΚΙΑΖΕΤΑΙ διώροφο κατάστημα 104 τ.μ. με βεράντα 31 τ.μ. στην οδό Γεωργίου Λέοντος (Νιοχώρι). Τηλ. 22410 35450 - 20277

ΕΝΟΙΚΙΑΖΕΤΑΙ κατάστημα επί της 28ης Οκτωβρίου, 60 τ.μ. εκτός του αυλείου χώρου, κατάλληλο για οποιαδήποτε χρήση (γραφείο κ.λ.π.) εκτός από μπάρ και εστιατόριο. Πληρ. τηλ. 34574 (22410)

ΕΝΟΙΚΙΑΖΕΤΑΙ διαμέρισμα 4ου ορόφου, 80 τ.μ. στην οδό Ηρώων Πολυτεχνείου 3. Πληρ. τηλ. 22410 26079

ΕΝΟΙΚΙΑΖΕΤΑΙ οικία (μονοκατοικία) τεσσάρων (4) δωματίων στην περιοχή «Αραπάκι» (Παρθενόπης 6). Ενοίκιο προσιτό. Πληροφορίες τηλ. 22410 25314

ΕΝΟΙΚΙΑΖΟΝΤΑΙ επιπλωμένες γκαρσονιέρες κοντά στο «Κάμπινγκ» του Φαληρακίου. Πληρ. τηλ. 6937343297

ΕΝΟΙΚΙΑΖΕΤΑΙ Διαμέρισμα 90 τ.μ., δύο υπνοδωμάτια, σαλοτροπεζαρία, κουζίνα, κεντρική θέρμανση, στον 1ο όροφο, Κέννεντυ 45. Πληροφορίες τηλ: 22410 64464

ΕΝΟΙΚΙΑΖΕΤΑΙ διαμέρισμα στην Ανάληψη. Τηλ. 6945 792809, 22410 35695, κ. Ματσαμάς.

ΕΝΟΙΚΙΑΖΕΤΑΙ 2άρι διαμέρισμα ισόγειο δύο υπνοδωματίων, χωρίς κοινόχρηστα με νυχτερινό ρεύμα στο Καρακόνερο. Τηλ. 22410 65471 από 10 π.μ. και μετά.

ΕΝΟΙΚΙΑΖΕΤΑΙ Διαμέρισμα 3 υπνοδωματίων με κεντρική θέρμανση, καινούργιο, στην περιοχή Νηρέας. Τηλ. 22410 27823.

ΕΝΟΙΚΙΑΖΕΤΑΙ Ισόγειο διαμέρισμα 3 δωματίων οδός Λίνδου 14. Πληροφορίες τηλ. 22410 22984.

ΕΝΟΙΚΙΑΖΕΤΑΙ κατάστημα με πατάρι επί της Δ. Θεοδωράκη 36, επιφανείας 22 τ.μ. (δίπλα στην Πλατεία Κύπρου). Τηλ. 22410 74091

ΕΝΟΙΚΙΑΖΕΤΑΙ μεγάλο Διώροφο Κατάστημα με Υπόγειο επί της οδού Κοδριγκτώνος αρ. 78. Ισόγειο 250 τ.μ., Α' όροφος 200 τ.μ. Υπόγειο 250 τ.μ., (Βιτρίνες 17 μ. μήκους στο ισόγειο και 14μ. στον Α' όροφο). Πληροφορίες στα τηλέφωνα **22410 - 33938** και **22410 - 26771**

ΕΥΚΑΙΡΙΑ : Ενοικιάζονται δύο καινούργια καταστήματα στην οδό Ιερού Λόχου στην παραλία Ιαλυσού. Ενοίκιο 600 ευρώ. Πληροφορίες: τηλ. 6944386069.

ΕΝΟΙΚΙΑΖΕΤΑΙ διαμέρισμα πλήρως εξοπλισμένο στο κέντρο της πόλης Τηλ. 2241038932.

ΕΝΟΙΚΙΑΖΕΤΑΙ κατάστημα 20 τ.μ. στην Παλιά Πόλη. Πληροφορίες τηλ.: 6945534070.

ΕΝΟΙΚΙΑΖΕΤΑΙ στο κέντρο της πόλεως Ρόδου χώρος 95 τ.μ. και ύψους 4,9 μέτρα κατάλληλο για γραφείο και κατάστημα. Πληροφορίες στο τηλέφωνο 6937101660 9.00 - 14.00 & 17.00- 21.00.

ΕΝΟΙΚΙΑΖΕΤΑΙ διαμέρισμα 45 τ.μ. στο Νιοχώρι, καινούργιο, πλήρως επιπλωμένο, κατάλληλο για δύο άτομα, με πολυκουζινάκι, air condition, TV. Πληρ. τηλ. 6944420919.

ΕΝΟΙΚΙΑΖΟΝΤΑΙ πολυτελή studio, ανακαινισμένα, πλήρως επιπλωμένα με ιδιωτικό χώρο στάθμευσης στην Βορείου Ηπείρου. Τιμή 350 ευρώ το μήνα. Πληρ. τηλ. 6945236060 μετά τις 10.00

ΕΝΟΙΚΙΑΖΕΤΑΙ μεγάλο δωμάτιο/ Studio πλήρως ανακαινισμένο, επιπλωμένο και με πολυκουζινάκι, με ατομικό μπάνιο, με θέα στη θάλασσα, στο κέντρο της πόλης της Ρόδου (περιοχή «Έλλη»). Στο μηνιαίο μίσθωμα περιλαμβάνεται η κατανάλωση νερού, ηλεκτρ. ρεύματος και δημ. φόροι. Ελάχιστος χρόνος ενοικιάσεως 6 μήνες. Πληροφορίες στα τηλ. 2241020012 και 2241024242 (ώρες 10.00-16.00, 19.00-22.00).

ΕΝΟΙΚΙΑΖΟΝΤΑΙ επιπλωμένα διαμερίσματα ενός και δύο δωματίων στην Κρεμαστή. Πληρ. τηλ. 22410 93492 & 94076.

ΕΝΟΙΚΙΑΖΕΤΑΙ στην οδό Κέννεντυ χώρος 55/60 μ2 με δύο αίθουσες ατομικό μπάνιο, χωλ και κουζινούλα, κατάλληλος για φροντιστήριο ή οικοδιδασκαλείο, ιατρείο, λογιστικό γραφείο κ.λπ., είτε για κατοικία. Μηνιαίο μίσθωμα 400 ευρώ. Συμβόλαιο: Επαγγελματικής στέγης 6 ετών, κατοικίας 3 ετών. Πληροφορίες στα τηλ. 2241020012 και 2241024242 (ώρες 10.00-16.00, 19.00-22.00).

ΕΝΟΙΚΙΑΖΕΤΑΙ Γραφείο του δευτέρου ορόφου, επιφανείας 32 τ.μ. επί της Δ. Θεοδωράκη 34, δίπλα στην πλατεία Κύπρου. Πληροφ. τηλ. 22410 74091.

ΕΝΟΙΚΙΑΖΕΤΑΙ γραφείο 26 τ.μ. Εθνάρχου Μακαρίου 45, πρόσοψη στο δρόμο. Τηλ. 2241 075815 ώρες γραφείου, 22410 20884 ώρες απογευματινές.

ΕΝΟΙΚΙΑΖΕΤΑΙ διαμέρισμα 35 τ.μ. στο Νιοχώρι, καινούργιο, πλήρως επιπλωμένο με πολυκουζινάκι, air condition, TV. Πληρ. τηλ. 6944420919.

ΕΝΟΙΚΙΑΖΕΤΑΙ επαγγελματικός χώρος 130 τ.μ. με WC και ξεχωριστή θέση γραφείου στην οδό Αθηνών 122 για κάθε είδους επαγγελματική χρήση. Πληρ. τηλ. 22410 37468

ΕΝΟΙΚΙΑΖΕΤΑΙ κατάστημα στο εμπορικό κέντρο της πόλης (Μαντράκι,) 50 τ.μ., πλήρως ανακαινισμένο, με air condition και τουαλέτα. Πληροφορίες στα τηλέφωνα 22410 27884, 6945074797.

ΕΝΟΙΚΙΑΖΕΤΑΙ επαγγελματικός χώρος 80 τ.μ. κατάλληλος για ιατρείο ή γραφείο στον 2ο όροφο πολυτελούς νέας οικοδομής επί της Μεγ. Κωνσταντίνου (έναντι παλαιού ΙΚΑ). Πληρ. 22410 51888, 52016.

ΕΝΟΙΚΙΑΖΟΝΤΑΙ γκαρσονιέρες επί της οδού Αυστραλίας 74 με θέα θάλασσα, επιπλωμένες 30-40 τ.μ. και θέρμανση - air condition. Πληρ. τηλ. 22410 77743.

ΕΝΟΙΚΙΑΖΕΤΑΙ διαμέρισμα 45 τ.μ. στο Νιοχώρι, καινούργιο πλήρως επιπλωμένο κατάλληλο για δύο άτομα, με πολυκουζινάκι, air condition, TV. 500 ευρώ το μήνα. Πληρ. τηλ. 6944420919

ΕΝΟΙΚΙΑΖΕΤΑΙ διαμέρισμα 15 τ.μ. στο Νιοχώρι, για ένα άτομο, καινούργιο, πλήρως επιπλωμένο, με πολυκουζινάκι, air condition, TV. Πληρ. τηλ. 6944 420919.

ΕΝΟΙΚΙΑΖΕΤΑΙ στα Μάσαρη Οικοδομή 420 τ.μ. υπόγειο (με ράμπα εισόδου για φορτηγά), Ισόγειο 420 τ.μ. Με οικόπεδο 2.400 τ.μ. περιφραγμένο με τοιχείο, σύρμα και συρόμενη πόρτα (4) τεσσάρων μέτρων. Με πρόσοψη 86 μέτρα στο δρόμο και 100 μέτρα από την Εθνική Οδό Ρόδου - Λίνδου. Τηλ. 22440 51365, κινητό: 6932 294566.

ΕΝΟΙΚΙΑΖΟΝΤΑΙ δύο αποθήκες 160 τ.μ. στην περιοχή Ασγούρου απέναντι από το σούπερ μάρκετ Βασιλόπουλος πληρ. τηλ. 2241024118.

ΕΝΟΙΚΙΑΖΕΤΑΙ βιοτεχνικός χώρος 100τ.μ. (+50 πατάρι) στο 7ο χλμ. Ρόδου - Λίνδου, έναντι Φωνής Αμερικής. Πρόσοψη 7μ., ύψος 5μ. Αποκλείονται μηχανουργεία και κατασκευές αλουμινίου. Επίσης ενοικιάζεται και υπόγειος χώρος 300τ.μ. Πληρ. τηλ. 23716.

ΕΝΟΙΚΙΑΖΟΝΤΑΙ διαμερίσματα (γκαρσονιέρες) επιπλωμένα με κλιματισμό, επιφανείας 35 τ.μ. στο 6ο χλμ. Λεωφόρου Καλλιθέας σε απόσταση 200μ. από τη θάλασσα. Ανετες βεράντες και πάρκινγκ. Πληροφορίες τηλ. 6946790515, 6945105247 και 6946680174.

ΕΝΟΙΚΙΑΖΕΤΑΙ χώρος κατάλληλος για μάντρα αυτοκινήτων (ικανότητα 100 αυτοκίνητα). Πληρ. τηλ. 6938656501.

ΕΝΟΙΚΙΑΖΕΤΑΙ σε μεγάλο κήπο στους Τρεις καινούργια λουξ κατασκευής και πλήρως επιπλωμένη γκαρσονιέρα. Διαθέτει τηλέφωνο, θέρμανση, ανεμιστήρα, ηλιακό και ηλεκτρικό θερμοσίφωνο, σίτες στα παράθυρα, μεγάλες βεράντες και parking κλπ Πληρ. τηλ.22410 92714.

ΕΝΟΙΚΙΑΖΕΤΑΙ μεγάλο Διώροφο Κατάστημα με Υπόγειο επί της οδού Κοδριγκτώνος αρ. 78. Ισόγειο 250 τ.μ. Α' όροφος 200 τ.μ., Υπόγειο 250 τ.μ., Βιτρίνες 17μ. μήκους στο ισόγειο και 14μ. στον Α' όροφο. Πληροφορίες στα τηλέφωνα 22410 33938 και 22410 26771.

ΕΝΟΙΚΙΑΖΟΝΤΑΙ διαμερίσματα επιπλωμένα με βεράντες και air condition, επιφανείας 50 και 35 τ.μ. στα φανάρια της Λεωφόρου Καλλιθέας σε απόσταση 200μ. από το ξενοδοχείο Παραντάις. Πληροφορίες τηλ. 22410-66800 και κινητά 6946104348 και 694676033.

ΕΝΟΙΚΙΑΖΕΤΑΙ στο Β' όροφο πολυκατοικίας επί της οδού Αγ. Αναργύρων 20 γκαρσονιέρα επιπλωμένη. Πληρ. 22410 28710 κ. Μιχαλάκης.

ΕΝΟΙΚΙΑΖΕΤΑΙ από τον ιδιοκτήτη το ξενοδοχείο Φοίβος, στον Αρχάγγελο, 16 Δωματίων, Μπαρ, Κουζίνα, Σαλόνι, Πάρκινγκ με κήπο 2.800 τ.μ. Τιμή Ενοικίου μηνιαίως 1.500 ευρώ. Τηλ. 2241027578, 2244022600.

ΕΝΟΙΚΙΑΖΕΤΑΙ στον Αρχάγγελο Ρόδου ισόγειος χώρος εμβαδού τ.μ 120 και ανώγειος χώρος εμβαδού τ.μ. 180, είτε μαζί είτε χωριστά, κατάλληλος για επαγγελματική δραστηριότητα, απέναντι από το Αστυνομικό Τμήμα Αρχαγγέλου. Πληρ. Τηλ. 22410 21104 κα Σοφία.

ΕΝΟΙΚΙΑΖΕΤΑΙ κατάστημα στην Ιξιά σε καινούργια διώροφη οικοδομή, με άνετους χώρους και μεγάλη αυλή. Τηλ. 6972643242.

ΕΝΟΙΚΙΑΖΟΝΤΑΙ διαμερισματάκια πλήρως εξοπλισμένα στο κέντρο της πόλης. Πληροφορίες τηλ. 2241038932.

ΕΝΟΙΚΙΑΖΕΤΑΙ κατάστημα 100 τ.μ. στην Οδό Ορφανίδου (Νιοχώρι). Τηλ. (22410) 35450 και 20277.

ΑΥΤΟΚΙΝΗΤΑ

ΠΩΛΕΙΤΑΙ Mercedes 200E, καταλυτικό, μοντέλλο 1992, ατρακάριστο, γερμανικές προδιαγραφές, άριστη κατάσταση, αυτόματο, κλιματισμός, ABS, οροφή, αυτόματα παράθυρα - κλειδαριές, αντιολισθητικό σύστημα, σε γκαράζ, 94.000 χλμ. Δεκτός κάθε έλεγχος. Τιμή : 20. 250 ευρώ/6.900.00 δρχ. Τηλ. 6945 779984.

ΠΩΛΕΙΤΑΙ Rover 414 si, ημερομηνία πρώτης κυκλοφορίας 25-11-95, 1.400 κυβικά, 103 ίπποι, 87.300 χιλιόμετρα. Διαθέτει ηλιοροφή, ABS, μπρος πίσω ηλεκτρικά παράθυρα, αερόσακο οδηγού, δισκόφρενα μπρος και πίσω, ηχοσύστημα SONY (CD, RADIO). Τηλ. 6974 786555

ΕΥΚΑΙΡΙΑ!!! Πωλείται VW-GOLF 3 /1992, 90 PS, με full extra, σε τιμή ευκαιρίας!!! Δερμάτινο σαλόνι, χαμηλή ανάρτηση, ζάντες αλουμινίου 15", Συναγερμός GT, Ηχοσύνολο Pioneer, (Ραδιοκασετόφωνο, CD, CDιερα για 12 cd, Ενισχυτής, 4 ηχεία, όλα (Pioneer). Πληροφορίες τηλ.: 22410 - 32018, 43158, 6944 - 278747.

ΠΩΛΕΙΤΑΙ μηχανή SUZUKI BANDIT 400V μαύρο χρώμα, εισαγόμενη από Ιαπωνία σε άριστη κατάσταση μοντέλο 96 38.000 χιλ. Δεκτός κάθε έλεγχος, τιμή 2.100 ευρώ. Τηλ. 6937 266104 κ. Γιώργος.

ΠΩΛΕΙΤΑΙ μηχανή WR426F, 2500χιλ., εξάτμιση CRD, φουλ έξτρα. Πληρ. τηλ. 6946064665

ΠΩΛΕΙΤΑΙ κλούβα VW, TRANSPORTER ψυγείο, σε άριστη κατάσταση. Πληρ. 6944509741.

ΠΩΛΕΙΤΑΙ μηχανή BMW 650js, ενός έτους, 4.000 χλμ, 6.500 ευρώ. Δεκτές και ευκολίες πληρωμής. Πληρ. τηλ. 2241035610 ώρες καταστημάτων, 6977 715565

ΠΩΛΕΙΤΑΙ BMV 318 1800 κυβικά με ηλεκτρική οροφή, ηχοσύστημα, ζαντολάστιχα, μοντέλο 1993 σε αρίστη κατάσταση. Τιμή 13.500 Ευρώ. Πληρ. Τηλ.: 6944104028

ΠΩΛΕΙΤΑΙ HONDA GCX 72.450 ευρώ. Πληρ. τηλ. 2241067181

ΠΩΛΟΥΝΤΑΙ αυτοκίνητα τύπου FIAT PANDA HYUNDAI ATOS. Πληροφορίες 22440 22406 κ. Μίκα.

ΠΩΛΕΙΤΑΙ αυτοκίνητο μάρκας FIAT PANDA 900 σε καλή κατάσταση. Πληρ. τηλ. 6942505008.

ΠΩΛΕΙΤΑΙ αυτοκίνητο GOLF VW 1,4 λευκό 3θυρο μοντέλο 96, 100.000 χιλμ. με 2 ερ μπακ ηλεκτρικά παράθυρα και οροφή, ηλεκτρομαγνητικές κλειδαριές, υδραυλικό τιμόνι και ραδιοκασετόφωνο KENWOOD. Πρόσφατα γενικό σέρβις 7.000 ευρώ. Τηλ. 22410 20284, 6974152260.

ΠΩΛΕΙΤΑΙ HONDA GCX 72.450 ευρώ. Πληρ. τηλ. 2241067181

ΠΩΛΕΙΤΑΙ αυτοκίνητο μάρκας Volkswagen πρόσφατα γενικό σέρβις ΚΤΕΟ. Τηλ. 6932 161989.

ΠΩΛΕΙΤΑΙ μηχανάκι GALLERA 180 κ.ε. σε άριστη κατάσταση 1800 ευρώ. Πληρ. τηλ. 6974933496.

ΠΩΛΕΙΤΑΙ BMW 5.18i '92 75.000 klm χρώμα μαύρο μεταλλικό σε καλή κατάσταση. Πληρ. τηλ. 6945236060 κ. Φόντα.

ΠΩΛΕΙΤΑΙ MG ROVER CABRIO χρώματος κόκκινο 1.800 C.C. FULL EXTRA MONTELO '99 σε άριστη κατάσταση 65.000 χλμ. Πληροφορίες: 6944332889.

ΠΩΛΕΙΤΑΙ Βέσπα, PIAGGIO 100 cc σε άριστη κατάσταση και τιμή ευκαιρίας. Πληροφορίες τηλ.: 22410 63025, 6937060994

ΠΩΛΕΙΤΑΙ Ι.Χ.Ε. Αυτοκίνητο Μερσεντές 280 S τύπος 116 σε καλή τιμή. Πληροφορίες τηλ. 22410 28766.

ΠΩΛΕΙΤΑΙ μηχανή Ducatti Manster 600 cc μοντέλο 2001, 7.000 χιλ. μαύρη, καινούργια παγκαζιέρα, συναγερμός στην τιμή των 5.800 ευρώ. Τηλ. 6932 33 7276, 22410 77244.

ΠΩΛΕΙΤΑΙ αυτοκίνητο FORD FIESTA μοντέλο 10ο του '86 1.000 κυβ. στην τιμή των 1.500 ευρώ πληρ. τηλ. 6972405788 ή 2241081377.

ΠΩΛΕΙΤΑΙ μοτοσυκλέτα YAMAHA MAZESTY 250 κυβ. μοντέλο 99 2ος, σε άριστη κατάσταση με μουσική συναγερμό, μπαγαζιέρα πλάτη οδηγού, συνοδηγού. Πληρ. τηλ. 6936833606 κος Βάκης.

ΠΩΛΕΙΤΑΙ, αυτοκίνητο μάρκας ALFA ROMEO A/C και υδραυλικό τιμόνι στην τιμή των 2.800 ευρώ. Πληρ. τηλ. 35057 και 6944924880

ΖΗΤΟΥΝ ΠΡΟΣΩΠΙΚΟ

ΖΗΤΕΙΤΑΙ κοπέλα εσωτερική ή μη για να προσέχει άτομο με ειδικές ανάγκες και να κάνει δουλειές στο σπίτι. Πληρ. τηλ. 66740

ΖΗΤΟΥΝΤΑΙ πωλήτριες από κοσμηματοπωλείο και κατάστημα ρούχων και αξεσουάρ στο 6ο χιλ. Λεωφόρου Καλλιθέας (KATAVENAKIS CENTER) τηλ. 224067375, 76538 κιν 6946790515.

ΖΗΤΟΥΝΤΑΙ άτομα για να εργασθούν σε γραφείο ενοικιάσεως αυτ/των με γνώση της γερμανικής ή αγγλικής. Πληρ. τηλ. 22410 51171, 6936656816.

ΑΠΟ το ξενοδοχείο ΛΗΤΩ **ζητείται** μπάρμαν πεπειραμένος για απογευματινή - νυχτερινή εργασία και να γνωρίζει καλώς την αγγλική γλώσσα. Πληρ. τηλ. 2241020310

ΖΗΤΟΥΝΤΑΙ κυρίες/ Δεσποινίδες δια θέσεις GROUP LEADER Αγγλικού Πρακτορείου δια την ερχόμενη σαιζόν. Βιογραφικά σημειώματα παρακαλούμε ν' αποσταλούν εις την ταχυδρομική θυρίδα Νο 238.

ΒΡΕΦΟΝΗΠΙΑΚΟΣ ΣΤΑΘΜΟΣ ΠΑΙΖΩ & ΜΑΘΑΙΝΩ

ΖΗΤΕΙΤΑΙ Δασκάλα - Νηπιαγωγός απόφοιτος Πανεπιστημίου Τηλέφωνα 2241098325 - 22410 93305 κ. ΒΑΣΩ καθημερινά από 10.00π.μ. έως 12.30μ.μ.

ΖΗΤΟΥΝΤΑΙ Μάγειροι, βοηθοί μαγείρων, μπουφετζήδες και λαντζιέρηδες για το New Yellow Spot. Τηλ. 22410 33077.

ΕΡΓΑΣΙΑ ΑΠΟ ΤΟ ΣΠΙΤΙ Δυνατότητες ημιαπασχόλησης ή πλήρους απασχόλησης. Υψηλές αποδοχές Τηλ. 669-1472583 www.theanswerto.com/successin.

ΖΗΤΕΙΤΑΙ από το ΡΑΔΙΟ ΚΟΡΑΣΙΔΗ ηλεκτρολόγος με δίπλωμα Οδηγού Β ή Γ από 22-32 ετών. Θα προτιμηθεί αν έχει γνώσεις Ψυκτικού και προϋπηρεσία. Πληροφορίες 22410 77065. Ώρες καταστημάτων.

ΑΠΟ Α.Ε. ΔΙΑΚΙΝΗΣΗΣ ΤΡΟΦΙΜΩΝ ΚΑΛΛΥΝΤΙΚΩΝ

ΖΗΤΕΙΤΑΙ οδηγός κάτοχος επαγγελματικής άδειας οδήγησης Γ' κατ. ηλικίας μέχρι 27 ετών για εργασία όλο το χρόνο. Πληρ. Κον. Βασίλη 22410 - 31708 -20617

ΖΗΤΕΙΤΑΙ υπάλληλος (άνδρας) με γνώσεις Η/Υ (WORD, EXCEL κ.α.) και Αγγλικά (επίπεδο LOWER) για το τουριστικό γραφείο Ζορπίδης - Στεφανάκης. Πληροφορίες στα τηλέφωνα: 2241020625 και 2241030054

ΖΗΤΕΙΤΑΙ πωλητής από εμπορική εταιρεία τροφίμων. Απαραίτητα προσόντα: 1) Εμπειρία στις πωλήσεις τροφίμων για εστιατόρια - snack bar - ξενοδοχεία. 2) Άνεση στην επικοινωνία και στις δημόσιες σχέσεις. 3) Απολυτήριο λυκείου και στρατού. Έως 35 ετών. Προσφέρονται μισθός και ποσοστά. Βιογραφικό στο fax και τηλέφωνο 2241087111 από 12.00 έως 17.00.

ΙΑΤΡΙΚΗ ΜΕΡΙΜΝΑ ΕΠΕ, ζητά μαία για συνεργασία στη Γυναικολογική Μαιευτική Κλινική Καραγιάννη «Ο Αγιος Ελευθέριος», Τηλέφωνα επικοινωνίας: 22410 27260 πρωί.

ΖΗΤΕΙΤΑΙ κοπέλα που να μιλάει ξένες γλώσσες, για να εργασθεί ως πωλήτρια σε τουριστικό κατάστημα στην Παλιά Πόλη. Πληρ. κ. Γιάννη, τηλ. 22410 26731

ΚΥΡΙΑ ευπαρουσίαστη και σοβαρή με πτυχίο φιλολογίας, ομογενής από τη Ρωσία με ελληνική υπηκοότητα, 35 ετών, ενδιαφέρεται να εργαστεί ως Baby - sitter, πρωινές ή απογευματινές ώρες μέσα στην πόλη της Ρόδου. Τηλ. επικοινωνίας 22410 77073 ή 6942244318 ή 22410 96348.

ΕΝΟΙΚΙΑΖΕΤΑΙ

Επαγγελματικός Χώρος 270 τ.μ. ισόγειο και 300 τ.μ. υπόγειο, γωνιακό, με 15 & 50 μέτρα βιτρίνα σε κεντρικό δρόμο της Ρόδου. Πληρ. Τηλ. 22410 60009

ΕΝΟΙΚΙΑΣΕΙΣ

ΕΝΟΙΚΙΑΖΟΝΤΑΙ ΕΠΑΓΓΕΛΜΑΤΙΚΟΙ ΧΩΡΟΙ ΣΤΟ ΚΕΝΤΡΟ ΤΗΣ ΠΟΛΗΣ ΣΤΟ ΕΜΠΟΡΙΚΟ ΚΕΝΤΡΟ CAIRO PALACE:

Πληροφορίες κ. ΝΙΟΤΗ ΦΡΑΝΣΙΣ
Τηλ. fax 22410 27600 κιν. 6973572262

ΔΙΑΦΟΡΑ

ΠΩΛΟΥΝΤΑΙ 1 ντουλάπα δίφυλλη 35 ευρώ, 1 συρταριέρα 25 ευρώ, 2 μονά κρεβάτια λευκά 40 ευρώ, 2 κομοδίνα 20 ευρώ, 1 έπιπλο κουζίνας 40 ευρώ, 1 καθρέφτης μπάνιου 20 ευρώ, 1 μονοθέσια πολυθρόνα 30 ευρώ. Τηλ. 22410 37095 9 έως 2 π.μ. και 5 έως 9 μ.μ.

ΠΩΛΕΙΤΑΙ ρυθμιστής καταδύσεως (αέρος) seemann sub, ελάχιστα χρησιμοποιημένος (5 καταδύσεις). Εχει δύο δεύτερα στάδια, το ένα ρυθμιζόμενο. Επίσης έχει κονσόλα με μανόμετρο, βυθόμετρο και πυξίδα.
Τηλ. 6977 399342.

ΠΩΛΟΥΝΤΑΙ τα κάτωθι μεταχειρισμένα: 6 καρέκλες παλιό στυλ Γαλλικές για τραπεζαρία ή σαλόνι 80 ευρώ, Έπιπλο Bar αντίκα 150 ευρώ, Έπιπλο ιταλικό για TV + Video κλπ. 200 ευρώ, Καθρέπτης παλιός 150 ευρώ. Πληροφορίες τηλ. 22410 95498.

ΠΩΛΟΥΝΤΑΙ τα κάτωθι μεταχειρισμένα σε καλές τιμές και σε καλή κατάσταση : Τραπεζάκια από 30 έως 45 ευρώ, καρέκλες από 30 ευρώ, στέρεο ραδιοκασετόφωνο 40 ευρώ, ηχεία 30 ευρώ, ηλεκτρική σκούπα 60 ευρώ, αερόθερμα 30 ευρώ, σώμα καλοριφέρ 30 ευρώ, αμπαζούρ φωτιστικά από 30 ευρώ, έπιπλο TV + Video + CD 200 ευρώ, βιβλιοθήκες από 20 ευρώ, ντουλάπες από 25 ευρώ. Πληροφορίες τηλ. 22410 95498.

ΠΩΛΕΙΤΑΙ φωτοτυπικό μηχάνημα Xerox 214, εις άριστη κατάσταση. Τηλ. 22410 31259, ώρα 8:30 - 13:30, 18:00 - 21:00.

ΠΩΛΕΙΤΑΙ επιχείρηση παιδικών ενδυμάτων με αποκλειστικότητες, πολύ καλό ενοίκιο και πελατεία. Πληροφορίες : 6973 716586

ΠΩΛΕΙΤΑΙ μεγάλη βαλίτσα SAMSONITE 111 Lit σχεδόν καινούργια (4 ταξίδια) με ροδάκια, κλειδαριά ασφαλείας (κλειδί και κωδικός) χρώματος γαλανό, κατάλληλη για φοιτητές λόγω έλλειψης χώρου φύλαξης. Τιμή 100 ευρώ. Τηλ. 6932 920345

ΑΝΤΙΠΡΟΣΩΠΟΙ ζητούνται από εμπορική εταιρία στον χώρο των τροφίμων (Γερμανικά λουκάνικα, αλλαντικά, τυριά, κλπ) με έδρα την Αθήνα για όλη την Ελλάδα (εκτός Αττικής). καλέστε στο: 6977474218 για περισσότερες πληροφορίες.

Εργασθείτε από το σπίτι σας, χωρίς να αφήσετε την εργασία σας και κερδίστε με ημιαπασχόληση: 500-3.000 ευρώ/μήνα. Πλήρη απασχόληση: 3.000 - 100.000 ευρώ/μήνα. Τηλ. 6976 826004

ΕΑΝ ΘΕΛΕΤΕ ΝΑ ΓΙΝΕΤΕ ΝΤΙΛΕΡ σε υπέροχα διακοσμητικά είδη αποκλειστικότητα από εμάς και να έχετε κέρδος από 50% και άνω δεν έχετε παρά να μας τηλεφωνήσετε. Πληρ. κα Μαρία 6947 822998

ΠΩΛΕΙΤΑΙ ολοκαίνουργια κρεβατοκάμαρα και 2 συρταριέρες. Τιμή λογική. πληρ. τηλ. 6976842411, 6947817860

ΠΩΛΟΥΝΤΑΙ λόγω αναχώρησης παράθυρα, πόρτες ξύλινες, δύο κλιματιστικά, κεραμίδια για στέγαστρο, δύο ποδήλατα παλιά, 3 κρεβάτια με στρώματα, ένα κρεβάτι σιδερένιο κλπ. Τηλ. 6946 559539.

Τολμήστε να αδυνατίσετε!
Καλέστε για δωρεάν πληροφορίες. Για το πιό απίστευτο πρόγραμμα απώλειας βάρους στην Ευρώπη! Τηλ. 22410 /62586 669-1472583.

ΝΕΟΣ 25 ετών Καθηγητής Μουσικής, εμφανίσιμος ζητά σοβαρό δεσμό με κοπέλα εμφανίσιμη από 18 έως 30 ετών. Τηλ. 6936 303080.

ΑΝΑΛΑΜΒΑΝΟΥΜΕ υπεύθυνα διανομή διαφημιστικών εντύπων και φυλλαδίων επίσης και αφισοκολλήσεις, πληρ. κ. Γιώργος 6977453671.

ΠΩΛΕΙΤΑΙ εξοπλισμός Μίνι Μάρκετ (ράφια - ψυγεία επαγγελματικά σε τιμή ευκαιρίας). Τηλ. 22410 22919, 22410 39040.

ΠΩΛΟΥΝΤΑΙ CONTAINERS από 2 μέτρα έως και 12 μέτρα σε άριστη κατάσταση και σε πολύ προσιτές τιμές. Επίσης μετασκευές τους σε ΓΡΑΦΕΙΑ - ΣΠΙΤΙΑ. Η ΕΞΥΠΝΗ ΛΥΣΗ στο αποθηκευτικό σας πρόβλημα. Τηλέφωνα επικοινωνίας: 210.4327451, 210.4006632.

ΠΩΛΕΙΤΑΙ καινούργια θερμάστρα υγραερίου Delonghi Hi - fi με 2 αερόθερμα 150 ευρώ. Πληρ. 22410 98417 πρωινές ώρες.

ΠΩΛΟΥΝΤΑΙ: Βιτρίνες για γλυκά - παγωτά, ηλεκ/κή ζυγαριά - Παγωτομηχανή - Ξηροκαρπιέρα - Τυροπιτιέρα - Σφολιατομηχανή - Ταμειακές μηχανές - Προγ/μα υπολογιστή μηχανογράφησης - Μπεν μαρί - Μίξερ. Πληροφ. στο 6944509741.

ΠΩΛΕΙΤΑΙ διπλή κρεββατοκάμαρα κομπλέ. Σε τιμή ευκαιρίας. Πληρ. τηλ. 6946895835

ΜΑΚΙΓΙΑΖ για νύφες αλλά και για μια ξεχωριστή βραδιά. Τα προϊόντα είναι επώνυμα. Το αποτέλεσμα εγγύηση. Τηλ. 6945526679.

ΠΩΛΕΙΤΑΙ εξοπλισμός self service - εστιατορίου σε άριστη κατάσταση. Πληροφορίες: 22410 -54700 κος Μιχ. Ποντίκας/ Grand Hotel Rhodes.

ΠΩΛΕΙΤΑΙ ολοκαίνουργιο πιάνο σε πολύ καλή τιμή, λόγω εκτακτης αναχώρησης στο εξωτερικό. Πληροφορίες στα τηλ.: 2241033396, 6937 403140.

ΠΩΛΟΥΝΤΑΙ CONTAINER(S) 6 μέτρων, 12 μέτρων σε άριστη κατάσταση και σε πολύ προσιτές τιμές. Τηλέφωνα επικοινωνίας: 210 4006632, 210 4327451 και FAX: 210 4326384.

ΑΠΟΓΕΙΩΘΕΙΤΕ οικονομικά με πρωτότυπη, σύγχρονη, συναρπαστική εργασία στον ελεύθερό σας χρόνο, με παροχή εντυπωσιακής MERCEDES SLK CABRIO SPORT Υπεύθυνος: Χριστοδούλου Τηλέφωνο: 6932 - 510488

ΠΩΛΕΙΤΑΙ επιχείρηση αλυσίδας παιδικών ενδυμάτων (2 καταστήματα) με αποκλειστικότητες λόγω φόρτου εργασίας. Πληροφορίες κο Νικόλα, τηλ. 6973716586.

ΠΩΛΕΙΤΑΙ πλαστική πολυστερική ταχύπλοη βάρκα 4,30 μέτρα με εξωλέμβια μηχανή Honda 8 ίππων, τετράχρονη. Πληρ. τηλ. 6974 933469 κ. Νικήτας.

Η ΙΝΤΕΡΜΠΕΤΟΝ ΔΟΜΙΚΑ ΥΛΙΚΑ Α.Ε. (ΙΔΥ.Α.Ε.) έλαβε άδεια εγκατάστασης μονάδας ετοίμου σκυροδέματος, στην περιοχή Καλάθου της νότιας Ρόδου.

ΠΩΛΕΙΤΑΙ ηχοσύστημα αυτοκινήτου μάρκας KIKER 3.10 ίντσα και ένας ενισχυτής στη τιμή των 1.467 ευρώ. Πληρ. τηλ. 6937 349956.

ΠΩΛΕΙΤΑΙ σχεδόν καινούργιος εξοπλισμός (ράφια), ο οποίος προσαρμόζεται για κάθε είδους επιχείρηση καθώς και κούκλες βιτρίνας για παιδικό κατάστημα. Πληρ. 6973716586.

ΠΩΛΕΙΤΑΙ Σαλόνι (Τριθέσιος, Διθέσιος, Μονοθέσιος), στην τιμή των 550 ευρώ. Πληρ. τηλ. 22410 35887.

ΠΩΛΕΙΤΑΙ ΕΠΙΧΕΙΡΗΣΗ Ενοικιαζομένων Αυτοκινήτων με 10 καινούργια αυτοκίνητα στα Δωδ/σα/ Τηλ. 22470- 33329.

ΠΩΛΕΙΤΑΙ κινητό ΝΟΚΙΑ 3310 με φορτιστή και έξτρα πρόσοψη. Τηλ. 22410 47949.

ΑΝΤΑΛΛΑΣΣΕΤΑΙ διαμέρισμα τριάρι στο Γαλάτσι με δυάρι από περιοχή Ρόδου έως Κρεμαστή. Τηλ. 6936722493.

ΜΗΧΑΝΙΚΟΣ Δασικής Οικονομίας με αναγνωρισμένο δίπλωμα από το ΔΙΚΑΤΣΑ, ζητά εργασία σε ανάλογη θέση. Τηλ. 6944858145.

ΑΝΑΛΑΜΒΑΝΟΥΜΕ τοποθετήσεις πλακιδίων και τριψίματα - γυαλίσματα - κρυσταλλοποιήσεις μαρμάρων. Πληρ. τηλ. 6942252300

ΠΩΛΕΙΤΑΙ εξοπλισμός κομμωτηρίου. Πληρ. τηλ. 2241034176.

ΠΩΛΕΙΤΑΙ εξοπλισμός ζαχαροπλαστείου. Πληρ. 22410 41591, 22410 41812, 6945343094.

ΚΡΕΒΑΤΙ μονό, με στρώμα σε άριστη κατάσταση. Τηλ. 2241020884 - 31142 κ. Μιχάλη.

ΔΩΡΕΑΝ Στέλνουμε καταλόγους, με φυτικά Σουηδικά καλλυντικά κάθε μήνα. Τηλ. 22410 75265 Κιν. 697 3066522.

ΠΩΛΟΥΝΤΑΙ επαγγελματικά ψυγεία, φούρνοι, τοστιέρα, βιτρίνα για τυρόπιτες και ένα ψυγείο ζαχαρολαστιχής μεταχειρισμένα αλλά σε πολύ καλή κατάσταση. Πληρ. τηλ. 6938809703.

ΖΗΤΕΙΤΑΙ αντιπρόσωπος στη Ρόδο από Εκδοτική Εταιρεία ταξιδιωτικών οδηγών με έδρα τηνΑθήνα. Βιογραφικό: Αιγιαλείας 52, Μαρούσι 15125, Τηλ. 210-6856093, 6945 -859939, fax. 6856095.

ΣΟΥΗΔΙΚΗ εταιρεία φυτικών καλλυντικών ΖΗΤΑ συνεργάτες για την ανάπτυξη πωλήσεων στην περιοχή Δωδεκανήσου. Προσφέρουμε: εκπαίδευση, υψηλά ποσοστά, ελεύθερο ωράριο. Προϋπηρεσία δεν είναι απαραίτητη. Πληροφορίες στο τηλ. 22410 75265 ή Κιν. 6973066522.

ΚΗΠΟΥΡΟΣ αναλαμβάνει κήπους - κλάδεμα - γκαζόν - ψέκασμα και κάθε δουλειά αγροτικής φύσεως. Πληρ. τηλ. 22410 28189.

ΚΗΠΟΥΡΟΣ αναλαμβάνει κήπους σπιτιών και ξενοδοχείων. Πληρ. τηλ. 6942090672 και 2241067869.

ΖΗΤΕΙΤΑΙ συνεργάτης - συνεταίρος σε κερδοφόρα επιχείρηση για την ανάπτυξη νέου τομέα. Δεκτές μόνον σοβαρές προτάσεις. Τηλ. 6945 922566 από 09.00 έως 21.00.

ΠΩΛΗΣΕΙΣ ΑΚΙΝΗΤΩΝ

ΠΩΛΕΙΤΑΙ μάντρα στη Μαλώνα με 150 κατοίκες και 100 δικαιώματα. Πληρ. τηλ. 22440 51698.

ΠΩΛΕΙΤΑΙ Οικόπεδο εντός της Σαλάκου. Πληροφορίες : τηλ. 22410 46555, ώρες γραφείου

ΠΩΛΕΙΤΑΙ ΕΥΚΑΙΡΙΑ : Οικόπεδο 380 τ.μ. με κτίσμα εντός αυτού στον οικισμό ΧΑΛΚΗΣ με απέραντη θέα. Για άμεση εκμετάλλευση. Τηλ. 6945 796933.

ΚΩΣ - βίλα 300 τ.μ. μαζί με εστιατόριο 400 θέσεων. Στην περιοχή Αγιος Φώκας κοντά στις θερμοπηγές πάνω σε βουνό με πανοραμικές θαλασσινές θέες, 19 στρέμματα, πιθανότητες ξενοδοχείο. τηλ. 210 965 9615 ή 210 662 7833.

ΠΩΛΕΙΤΑΙ οροφοδιαμέρισμα 110 τ.μ. σε άριστη κατάσταση στο Ροδίνι με εντοιχισμένη κουζίνα και πάρκινγκ. Μόνο σοβαρές προτάσεις. Πληρ. τηλ. 67451, 67234, 6945471001.

ΠΩΛΕΙΤΑΙ κατάστημα ανταλλακτικών αυτοκινήτων σε κεντρικό σημείο (Κόβα) γεμάτο ανταλλακτικά και πολλή πελατεία για λόγους υγείας. Ελεγχος δεκτός. Τιμή πολύ καλή. Τηλ. 2241034800.

ΠΩΛΟΥΝΤΑΙ καταστήματα και διαμερίσματα στην πολυκατοικία της οδού Αμμοχώστου 31 και Λοχ. Φανουράκη. Πληρ. τηλ. 2241024408 ώρες 16.30-20.00

ΚΑΡΑΚΟΝΕΡΟ Διαμερίσματα λουξ κατασκευής απεριόριστη θέα (ισόγειο 111 Μ2 Α' Όροφος 111 Μ2, Α' όροφος 96 Μ2 x 550 τ.μ. Δρχ. Β' όροφος 90 Μ2), Ακίνητα νέας χιλιετίας κα MITTON 22410 22142 κιν. 6945 668060

ΠΩΛΕΙΤΑΙ Κατάστημα Ψιλικών και ειδών περιπτέρου. Πληροφορίες: 22410 31908

ΠΩΛΕΙΤΑΙ αγροτεμάχιο 7.350 στρ. στην περιοχή Καλαμώνα. Τιμή 35.500 ευρώ. Τηλ. 6946847427, κ. Γιάννης.

ΠΩΛΟΥΝΤΑΙ : 1) Κατάστημα με δύο αποθήκες στην οδό Βερολίνου 23. 2) Καρά - Γιαπί 160 τ.μ. σε τρίτο όροφο οικοδομής. 3) Αγρόκτημα 4.500 τ.μ. στον Αρχάγγελο επί της Εθνικής οδού Ρόδου - Λίνδου, με φως, νερό και τηλέφωνο. Πληροφορίες: 22440 -51391 και 51184.

ΠΩΛΕΙΤΑΙ Αποθήκη 347 τ.μ. λόγω αναχώρησης. Ανταλλάσεται και με ακίνητο στην Αθήνα. Τηλ. 6946 559539

ΠΩΛΕΙΤΑΙ διαμέρισμα στην Ιαλυσό 2 δωματίων, κουζίνα, WC 2ου ορόφου 50 τ.μ. λεωφ. Ηρακλειδών τιμή 50.000 ευρώ. Τηλ. 2241 095255.

ΚΑΡΑΚΟΝΕΡΟ οροφοδιαμέρισμα λουξ κατασκευής απεριόριστη θέα 110 Μ2 20Μ2 ημιυπ. χωρ. εκτός μπαλκόνια 3 υπνοδ. 2 μπάνια σαλ. κουζ. 70 εκ δρχ. 205.429 ευρώ.

ΠΩΛΕΙΤΑΙ κατάστημα 60 τ.μ. στην οδό Καποδιστρίου Πληρ. τηλ. 21741 και ώρες 2-4 μ.μ.

ΜΑΘΗΜΑΤΑ

ΔΑΣΚΑΛΑ αγγλικής γλώσσας πτυχιούχος Παιδαγωγικού Τμήματος και Ψυχολογίας παιδιού Πανεπιστημίου ΚΕΙΝ Ν.Υ Η.Π.Α. αναλαμβάνει παιδιά σε όλα τα επίπεδα και από την αρχή σε μικρές ηλικίες. Εκμάθηση της αγγλικής ως μητρικής γλώσσας. Πληροφορίες: τηλ. 22410 29602-33125

ΔΕΥΤΕΡΟΕΤΗΣ φοιτήτρια του τμήματος Δημοτικής Εκπαίδευσης του Πανεπιστημίου Αιγαίου παραδίδει μαθήματα σε παιδιά δημοτικού σε πολύ λογική τιμή. Τηλ. 6997147688

ΔΕΥΤΕΡΟΕΤΗΣ φοιτήτρια του Παιδαγωγικού τμήματος Δημοτικής Εκπαίδευσης του Πανεπιστημίου Αιγαίου παραδίδει μαθήματα σε παιδιά του Δημοτικού. Τηλ. 6945 380358.

ΠΑΙΔΑΓΩΓΟΙ παραδίδουν μαθήματα σε παιδιά Δημοτικού. Τηλ. 6936725329.
ΠΑΡΑΔΙΔΟΝΤΑΙ ιδιαίτερα μαθήματα σε Μαθηματικά, Φυσική και Χημεία. Πληρ. τηλ. 6937 343297

ΑΠΟΦΟΙΤΟΣ Ελληνικής και Αγγλικής Φιλολογίας, αναλαμβάνει μαθητές Δημοτικού, Γυμνασίου, Λυκείου. Τηλ. 69344778204.

ΕΓΚΥΡΟ ΠΑΙΔΑΓΩΓΙΚΟ ΥΛΙΚΟ ΠΡΟΣΦΕΡΕΤΑΙ ΓΙΑ ΤΙΣ ΠΡΟΣΕΧΕΙΣ ΕΞΕΤΑΣΕΙΣ ΤΟΥ ΑΣΕΠ ΓΙΑ ΝΗΠ/ΤΟΥΣ ΣΥΜΠΕΡΑΛΑΜΒΑΝΟΝΤΑΙ ΚΑΙ ΟΡΓΑΝΩΜΕΝΕΣ ΣΗΜΕΙΩΣΕΙΣ ΤΗΛ. 6936725329.

ΠΑΡΑΔΙΔΟΝΤΑΙ ιδιαίτερα μαθήματα για μεταξεταστέους Γυμνασίου, Ενιαίου Λυκείου, ΤΕΕ. Επίσης γίνεται προετοιμασία από έμπειρους καθηγητές για Β-Γ Ενιαίου Λυκείου όλων των κατευθύνσεων. Πληρ. τηλ. 2241028053

ΚΑΘΗΓΗΤΡΙΑ απόφοιτος του Πανεπιστημίου Αθηνών παραδίδει μαθήματα σε παιδιά Δημοτικού στην πόλη της Ρόδου και στην Ιαλυσό τηλ. 22410 92362 κιν. 69766-42963.

ΨΥΧΟΛΟΓΟΣ Απόφοιτος Παντείου Πανεπιστημίου με μετεκπαίδευση στις σχολές Γονέων, παραδίδει μαθήματα σε παιδιά με μαθησιακές δυσκολίες. Τηλ. 6974566484.

ΔΑΣΚΑΛΟΣ με μακροχρόνια πείρα παραδίδει μαθήματα σε παιδιά δημοτικού με τη βοήθεια φορητού ηλεκτρονικού υπολογιστή. 15 ευρώ την ώρα. Τηλ. 6934744084.

ΟΙΚΟΔΟΜΙΚΕΣ ΕΠΙΧΕΙΡΗΣΕΙΣ ΔΙΑΚΟΓΕΩΡΓΙΟΥ ΚΑΛΛΙΣΤΟΣ

ΕΘΝ. ΑΝΤΙΣΤΑΣΕΩΣ 11 (πρώην Αννης Μαρίας)

ΠΩΛΗΣΕΙΣ ΔΙΑΜΕΡΙΣΜΑΤΩΝ ΚΑΤΑΣΤΗΜΑΤΑ - ΑΠΟΘΗΚΕΣ ΑΝΤΑΛΛΑΓΕΣ ΑΚΙΝΗΤΩΝ ΑΓΟΡΕΣ ΟΙΚΟΠΕΔΩΝ ΑΝΑΛΑΜΒΑΝΟΥΜΕ ΑΝΤΙΠΑΡΟΧΕΣ

Πωλούνται διαμερίσματα λουξ κατασκευής με απεριόριστη θέα. Τα διαμερίσματα διαθέτουν θωρακισμένες πόρτες - εντοιχισμένες κουζίνες - ντουλάπες - εντοιχισμένο νιπτήρα με ντουλάπι - κεντρική θέρμανση αυτόνομη - ανοιγόμενα ανακλινόμενα κουφώματα με διπλά τζάμια - σίτες - ρολά - υδραυλικό ασανσέρ - τριφασικό ρεύμα.
Ολοι οι χώροι σπατουλαριστοί - εσωτερικές πόρτες M.D.F. με σχέδιο.

ΓΡΑΦΕΙΑ ΙΑΤΡΕΙΑ
1) Επί της οδού Μεγ. Κων/νου - Κων/νου Παλαιολόγου των 80 τ.μ.
2) Επί της οδού Κων/νου Παλαιολόγου και Θεοτοκοπούλου 60-80 τ.μ.
3) Επί της οδού Ρήγα Φεραίου στο πάρκο 60-80-100 τ.μ.

ΚΑΤΑΣΤΗΜΑΤΑ
1) Επί της οδού Κων/νου Παλαιολόγου και Θεοτοκοπούλου 60-80 τ.μ.
2) Επί της οδού Λεωφόρου Καλλιθέας (Καρακόνερο) 90 τ.μ.

ΔΙΑΜΕΡΙΣΜΑΤΑ
1) Επί της οδού Χρ. Φέσσα (Κάθετος Αποστ. Παύλου) 90τ.μ. τριάρια.
Επίσης οροφοδιαμερίσματα των 90 τ.μ. (οικοδομή μόνο τριών διαμερισμάτων).

ΟΙΚΟΔΟΜΕΣ
1) Οικοδομή επί της οδού Πτολεμαίων και Χρ.Φέσσα των 117-125 τ.μ.
2) Οικοδομή υπό ανέγερση επί της οδού Ρήγα Φεραίου στο Πάρκο.Διαμερίσματα τριάρια - τεσσάρια.
3) Οικοδομή υπό ανέγερση επί της οδού Κ. Παλαιολόγου και Θεοτοκοπούλου. Διαμερίσματα δυάρια - τριάρια - τεσσάρια - καταστήματα.
5) Επί της οδού Β. Ηρακλείου οικοδομή τεσσάρων διαμερισμάτων. Οροφοδιαμερίσματα των 133τ.μ. Η οικοδομή έχει πιλοτή για πάρκινγκ

ΑΠΟΘΗΚΕΣ
1) Πλησίον Στέλιου Κωτιάδη των 130τ.μ.
2) Στη Λεωφόρο Καλλιθέας (Καρακόνερο) των 80-300τ.μ.

• Οι πωλήσεις μπορούν να γίνουν και με όλα τα Δάνεια Τράπεζας και οργανισμών.
• Αναλαμβάνουμε ΑΝΤΙΠΑΡΟΧΕΣ και Αγορές οικοπέδων.
• Δεχόμαστε ανταλλαγές ακινήτων.

ΠΛΗΡΟΦΟΡΙΕΣ:
ΔΙΑΚΟΓΕΩΡΓΙΟΥ ΚΑΛΛΙΣΤΟΣ
ΤΗΛΕΦΩΝΟ: 29318 - 34598 - ΤΗΛ. 78501 - 78502

ΓΙΑΝΝΗΣ ΝΙΚΟΛΙΔΑΚΗΣ
ΜΗΧΑΝΟΛΟΓΟΣ ΜΗΧΑΝΙΚΟΣ
ΓΑΛΛΙΑΣ 12 ΡΟΔΟΣ ΤΗΛ.: 22291 - 35103

ΠΩΛΟΥΝΤΑΙ

Πολυτελή διαμερίσματα με απεριόριστη θέα, ιδιωτικούς χώρους Parking και αποθήκες. Επί της οδού Σελλά και Αισχίνη (περιοχή Δασκάλων). 77τ.μ., 99τ.μ., 119τ.μ. επί της οδού Κων. Υδραίου (πλησίον Ρόδου - Λίνδου), 135τ.μ., 95τ.μ., 147τ.μ. Γραφείο 105τ.μ. επί της οδού Εθνικής Αντιστάσεως και Τσαλδάδη

ΠΩΛΟΥΝΤΑΙ

1) Καταστήματα και χώροι για γραφεία στην οδό Κωνσταντινίδη, στο Ζέφυρο (κοντά στην Εφορία).
2) Διαμερίσματα 98, 132 και 148 τ.μ. με θέση πάρκινγκ, αποθήκη και αυτόνομη θέρμανση στην οδό Κωνσταντινίδη.
3) Εξοχικές κατοικίες 100 τ.μ., διόροφες, με χίλια μέτρα οικόπεδο η κάθε μία, στον κεντρικό δρόμο του Γενναδίου, κοντά στη θάλασσα.
4) Μονοκατοικίες στην Ιαλυσό, οδός Μυκηνών, διόροφες με σοφίτα, 4 υπνοδωματίων, 3 μπάνιων και W.C., θέρμανση, σε οικόπεδο από 260 έως 415 τ.μ.
5) Μαιζονέτα στο Ροδίνι, οδός Στοκχόλμης, 180 τ.μ. διόροφη με υπόγειο.

ΠΛΗΡΟΦΟΡΙΕΣ: ΑΝΑΣΤΑΣΙΟΣ ΑΤΣΙΔΗΣ
ΣΤΕΦΑΝΟΥ ΚΑΖΟΥΛΛΗ 74 - ΡΟΔΟΣ
Τηλ. 2241028616 - 2241037848

ΙΑΤΡΙΚΗ ΑΝΑΚΟΙΝΩΣΗ

ΧΡΙΣΤΟΔΟΥΛΟΥ ΜΑΡΙΑ

ΙΑΤΡΟΣ ΑΚΤΙΝΟΔΙΑΓΝΩΣΤΗΣ
(ΑΚΤΙΝΟΛΟΓΟΣ)

Δέχεται καθημερινά
στο Διαγνωστικό Εργαστήριο:
ΑΠΕΙΚΟΝΙΣΗ ΑΙΓΑΙΟΥ
Πάροδος Παπαλουκά 18Β
(παραπλεύρως του parking
του παλιού νοσοκομείου).

ΩΡΕΣ ΛΕΙΤΟΥΡΓΙΑΣ
ΤΟΥ ΕΡΓΑΣΤΗΡΙΟΥ 9π.μ. - 8μ.μ.

Τηλ. 22410 43000 - 3
Fax: 22410 43004

ΝΤΕΤΕΚΤΙΒΣ

30 ΧΡΟΝΙΑ ΜΟΝΙΜΑ ΚΑΙ ΣΤΗ ΡΟΔΟ

35354

ΠΛΑΤΕΙΑ ΑΓΙΟΥ ΙΩΑΝΝΟΥ
Η ΛΥΣΗ!!!
ΣΕ ΚΑΘΕ ΣΑΣ ΠΡΟΒΛΗΜΑ

EXPRESS SECURITY

ΝΤΕΤΕΚΤΙΒΣ

Συνταξιούχος Αστυνομικός Ασφάλειας
ΑΝΑΛΑΜΒΑΝΟΥΜΕ
Υποθέσεις ανηλίκων,
οικογενειακές, προσωπικές κ.τλ.
ΔΙΑΘΕΤΟΥΜΕ ΤΑ ΠΛΕΟΝ ΣΥΓΧΡΟΝΑ ΟΠΤΙΚΟΑΚΟΥΣΤΙΚΑ ΣΥΣΤΗΜΑΤΑ
100% ΕΧΕΜΥΘΕΙΑ
ΡΩΜΗΣ 22, - ΡΟΔΙΝΙ • ΤΗΛ. 2241 0 68985
Κιν. 094 6997967

ΕΛΛΗΝΙΚΗ ΔΗΜΟΚΡΑΤΙΑ
ΠΕΡΙΦΕΡΕΙΑ ΝΟΤΙΟΥ ΑΙΓΑΙΟΥ
ΝΟΜΟΣ ΔΩΔΕΚΑΝΗΣΟΥ
ΝΟΜΑΡΧΙΑΚΗ ΑΥΤ/ΣΗ ΔΩΔΕΚΑΝΗΣΟΥ
Δ/ΝΣΗ ΜΕΤΑΦΟΡΩΝ ΚΑΙ ΕΠΙΚΟΙΝΩΝΙΩΝ
ΤΜΗΜΑ Κ.Τ.Ε.Ο.
Ταχ. Δ/νση: 6ο χιλ. Ρόδου - Λίνδου
Ταχ. Κώδικας 85100, Telefax: 2241069544
Πληροφορίες: Γεώργιος Αργύρης
Τηλέφωνο: 2241065385 ΕΣΩΤΕΡΙΚΟ 25, 26

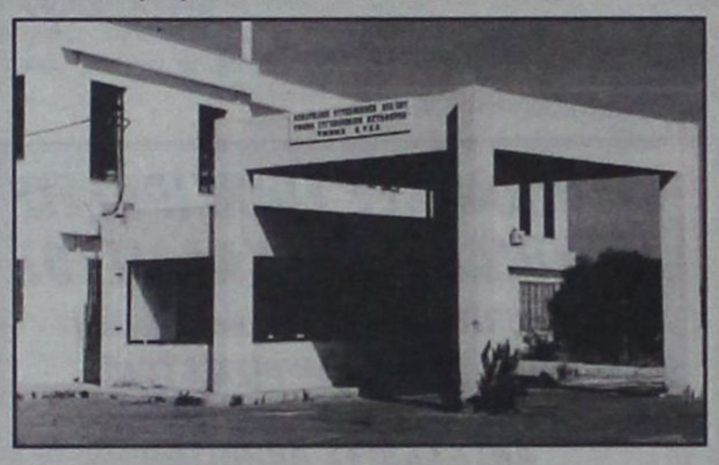

ΠΡΟΓΡΑΜΜΑ ΠΡΟΣΚΛΗΣΗΣ ΓΙΑ ΔΙΕΝΕΡΓΕΙΑ ΤΕΧΝΙΚΟΥ ΕΛΕΓΧΟΥ ΟΧΗΜΑΤΩΝ ΜΕ ΕΔΡΑ ΤΟΝ Ν. ΔΩΔΕΚΑΝΗΣΟΥ

ΑΠΟ 01/07/2003 ΕΩΣ 30/07/2003	ΟΛΑ ΤΑ ΟΧΗΜΑΤΑ ΜΕ ΜΙΚΤΟ ΒΑΡΟΣ ΑΝΩ ΤΩΝ 10 (ΔΕΚΑ) ΤΟΝΩΝ ΜΕ ΣΥΝΔΥΑΣΜΟ ΓΡΑΜΜΑΤΩΝ ΡΟΒ - ΚΧΑ - ΡΟΕ ΑΝΕΞΑΡΤΗΤΩΣ ΑΡΙΘΜΟΥ

••• Επίσης θα ελέγχονται τα οχήματα που η καταλληλότητά τους λήγει αυτές τις εβδομάδες και οχήματα ανάριθμα εισαγωγής.

Ε.Ν.
Ο ΠΡΟΪΣΤΑΜΕΝΟΣ
ΧΑΤΖΗΚΩΝΣΤΑΝΤΙΝΟΥ ΑΝΤΩΝΙΟΣ
ΜΗΧΑΝΟΛΟΓΟΣ - ΜΗΧΑΝΙΚΟΣ

ΓΡΑΦΕΙΟ ΤΕΛΕΤΩΝ & ΜΝΗΜΟΣΥΝΩΝ ΡΟΔΟΥ
ΣΤΕΦΑΝΑ - ΣΤΟΛΙΣΜΟΙ

«ΑΜΕΡΙΚΑΝΟΥ»

Αμεση εξυπηρέτηση
ΟΛΟ ΤΟ 24ΩΡΟ

Αναλαμβάνουμε την τελετή
και με τα έξοδα που χορηγούν τα ταμεία
χωρίς καμία επιβάρυνση
ΙΚΑ, ΤΕΒΕ, ΤΑΞΥ, ΔΗΜΟΣΙΟΥ,
ΛΙΜΕΝΙΚΩΝ, ΟΓΑ και λοιπά ταμεία.

Τους ΑΠΟΡΟΥΣ ΔΩΡΕΑΝ
Πλατεία Βρούχου στη Μητρόπολη
Τηλέφωνα:28901 - 33400

TOP PROPERTIES
GEORGIOS and SAVAS PIPINOS
ΓΕΩΡΓΙΟΣ και ΣΑΒΒΑΣ ΠΙΠΙΝΟΣ
ΣΥΜΒΟΥΛΟΙ και ΕΚΤΙΜΗΤΕΣ ΑΚΙΝΗΤΩΝ
REAL ESTATE AGENT - MEMBER OF F.I.A.B.C.I. - N.A.E.A. - C.E.I.
E-mail:gpipinos@otenet.gr.
URL:www.rhodestop-properties.com and www.pipinos.gr

Από το 1971



Η "TOP PROPERTIES" είναι ατομική επιχείρηση και ανήκει στους Γεώργιο και Σάββα Πιπίνο. Το γραφείο ασχολείται από το 1971 αποκλειστικά και μόνο με επενδύσεις και REAL ESTATE, στο νησί της Ρόδου, καθώς και στην ευρύτερη περιοχή της Δωδεκανήσου.

ΑΠΕΥΘΥΝΟΜΑΣΤΕ: Στους **σοβαρούς, απαιτητικούς και επιλεκτικούς** επενδυτές - επιχειρηματίες - ελεύθερους επαγγελματίες, Ελληνες και ξένους, υψηλού εισοδηματικού επιπέδου, που ενδιαφέρονται να κάνουν μια σοβαρή επένδυση **προβολής** στο νησί της Ρόδου.

ΠΡΟΣΦΕΡΟΥΜΕ: Α) Υπηρεσίες και πληροφορίες που γίνονται σε προσωπικό επίπεδο με **εχεμύθεια, διακριτικότητα και σοβαρότητα.**
Β) Μεγάλη γκάμα υψηλής ποιότητας ακινήτων, όπως: 1) Ξενοδοχεία Α' και Β' κατηγορίας των 600 - 500 - 350 - 300 κλινών 2) Κεντρικά αστικά ακίνητα κατάλληλα για Τράπεζες - καταστήματα - γραφεία 3) Παραλιακές εκτάσεις, κατάλληλες για τουριστικές επενδύσεις των 150.000 - 100.000 - 70.000 - 50.000 - 36.000 τ.μ. και 4) Διαμερίσματα και μαιζονέτες **προβολής.**

ΣΤΟΧΟΣ ΜΑΣ ΕΙΝΑΙ: Να προσφέρουμε στο αγοραστικό μας κοινό **υψηλής ποιότητας ακίνητα και ευκαιρίες** στο νησί της Ρόδου. Η τριακονταετής και πλέον πείρα μας στον τομέα αυτό αποτελεί εγγύηση.

ΣΥΝΘΗΜΑ ΜΑΣ ΕΙΝΑΙ: Επενδύστε στην ΡΟΔΟ ΤΩΡΑ, σε ακίνητα που **ΑΝΤΕΧΟΥΝ ΣΤΟ ΧΡΟΝΟ.**

SINCE 1971

Γεώργιος και Σάββας Πιπίνος
ΜΕΣΙΤΕΣ ΑΣΤΙΚΩΝ ΣΥΜΒΑΣΕΩΝ
Γιατί εμείς γνωρίζουμε καλύτερα!

TOP PROPERTIES is a father and son business. The senior, Mr George S. Pipinos, the founder of the office, has carved, over the years, a reputation for integrity and excellence in the world of Real Estate in the Dodecanese.

At Top Properties we try hard to attract important and selective investors: high calibre businessmen/women and discerning professional people, both Greek and foreign, who wish to acquire substantial and valuable property on Rhodes.

We offer our expertise and advice privately, discreetly and in strict confidence.

We keep a compehensive list of real estate of the highest specifications:

a. A' and B' class hotels (600, 500, 350, 300 beds capacity).

b. Centrally situated office buildings and other business premises.

c. Seaside land, ideal for development (hotels, holiday resorts, etc.), of 150.000, 100.000, 70.000, 50.000, 36.000 sq.m.

d. Luxury appartments, maisonettes, detached, semi - detached and terraced houses.

Our aim is to give our clients the opportunity to acquire value for money, first class real estate on Rhodes. Our 30- year - old experience in Real Estate is our warranty.

Our moto is: Invest in Rhodes. Invest in property. It stands the test of time.

TOP PROPERTIES
George and Savas Pipinos
Because we Know best



ΚΕΝΝΕΝΤΥ 38, ΡΟΔΟΣ, 85 100, ΤΗΛ. 22410- 23895, 38243 και 6944-676003, 6944-390803 FAX: 22410-20883
38 KENNEDY STR., RHODES, 85 100, TEL. 22410- 23895, 38243, and 6944-676003, 6944-390803 FAX: 22410-20883

Απόσπασμα
Αριθμ. 543 Β' /2003

Δικαστικός Επιμελητής: Μιχάλης Στεφάνου Μελλίνης
Επισπεύδουσα: Alpha Τράπεζα Πίστεως ΑΕ κατ. 640
Οφειλέτης: «Ξενοδοχειακές Τουρ/κές Εμπορικές Επιχειρήσεις Γεώργιος Κρητικός ΑΕ νόμιμα εκπ/νη.
Πλειστηριασμός: 30 Ιουλίου 2003
Τόπος: Το Δημοτικό Κατάστημα Αφάντου Ρόδου
Υπάλληλος: Μαίρη Παπαδάκη
Ακίνητο - Αγρός κατά το κτηματολόγιο, έκτασης 2.560, στην περιοχή «χοριτι» της κτηματικής περιφέρειας Αφάντου με Κτηματολογικά στοιχεία ΤΟΜΟΣ 4 ΓΑΙΩΝ ΑΦΑΝΤΟΥ ΦΥΛΛΟ 126 ΜΕΡΙΔΑ 5481 ΦΑΚΕΛΟΣ 1212, νομικής φύσης Μουλκ.

Επί του ανωτέρω ήδη οικοπέδου, κτίστηκε οικοδομή αποτελούμενη από 1 διώροφο κτίριο με υπόγειο συνολικής επιφάνειας ορόφων 1.599,66μ^2(συμπεριλαμβάνεται και η επιφάνεια του υπογείου 202,52μ^2 που έχει γίνει χώρος κύριας χρήσης) πλέον 515,22 μ^{2}υπογείων χώρων.

Λειτουργεί ως εποχιακό ξενοδοχείο Β' κατηγορίας, δυναμικότητας δωματίων 34 κλινών 60 με την επωνυμία «AFANDOU SKY».

Εκτιμήθηκε σύμφωνα με το άρθρο 1001 Α ΚΠολΔ ως ενιαίο σύνολο (960.000) ευρώ.

Πρώτη προσφορά το μισό της εκτίμησης (480.000).

Σύνταξα την παρούσα σήμερα στις 28.05.2003.

Ο Δηλοποιών Δικαστικός Επιμελητής
Μιχάλης Στεφάνου Μελλίνης

Απόσπασμα
Αριθμ. 513 Β' /2003

Δικαστικός Επιμελητής: Μιχάλης Στεφάνου Μελλίνης
Επισπεύδουσα: Alpha Τράπεζα Πίστεως ΑΕ κατ. 640
Οφειλέτης: Τουριστικές Ξενοδοχειακές Επιχειρήσεις ΣΑΝΤΥ ΜΠΗΤΣ ΑΕ νόμιμα εκπ/νη.
Πλειστηριασμός: 30 Ιουλίου 2003
Συμβολαιογράφος: Καλλιόπη Ροδίτου
Τόπος Πλειστηριασμού: Δημοτικό Διαμέρισμα Δήμου Λινδίων
Αγρός κατά το κτηματολόγιο, έκτασης 4.410τμ. στην τοποθεσία Βληχά της κτηματικής περιφέρειας Λίνδου Ρόδου, γραμμένου στο Κτηματολόγιο Ρόδου με Κτηματολογικά στοιχεία ΤΟΜΟΣ 4 ΓΑΙΩΝ ΛΙΝΔΟΥ, ΦΥΛΛΟ 77 ΜΕΡΙΔΑ 46 ΦΑΚΕΛΟΣ 409, νομικής φύσης Μουλκ.

Εντός του παραπάνω αγρού έχει κτιστεί ξενοδοχείο 3 ορόφων που αποτελείται από 38 δωμάτια δυναμικότητας 80 κλινών.

Εκτίμηση ως ενιαίο σύνολο 939.104,92 ευρώ.

Πρώτη προσφορά 469.552,46 ευρώ

Σύνταξα την παρούσα σήμερα στις 11.05.2003.

Ο Δηλοποιών Δικαστικός Επιμελητής
Μιχάλης Στεφάνου Μελλίνης

ΠΩΛΟΥΝΤΑΙ

1) Μονοκατοικίες στην παραλία Ιαλυσού έναντι Βράχου 120, 140, 150, 170, 180, 200 τ.μ σε μπετά ή τελειωμένες πολυτελούς κατασκευής, σε οικόπεδα αυτοτελή 400 - 700 τ.μ.
2) Καταστήματα και στούντιο των 50 τ.μ. επί της οδού Ιερού Λόχου Ιαλυσός, έναντι ξενοδοχείου Τσίκη.

Πληρ. Γ. Ιωαννίδης
Τηλ. 21714 ή 0932296983

«ΙΕΡΑΠΕΤΡΑ - Β. ΚΟΡΝΑΡΟΣ»

ΔΡΟΜΟΛΟΓΙΑ
Λ.Α.Ν.Ε

Κάθε Κυριακή στις 04.30 το πρωί
Αναχώρηση από Ρόδο με το ΙΕΡΑΠΕΤΡΑ για Χάλκη, Διαφάνι, Πηγάδια, Κάσο, Σητεία, Αγιο Νικόλαο, Μήλο, Πειραιά.

Κάθε Δευτέρα στις 23.00 το βράδυ
Αναχώρηση από Ρόδο με το ΚΟΡΝΑΡΟΣ για Χάλκη, Διαφάνι, Πηγάδια, Κάσο, Σητεία και επιστροφή από Σητεία για Ρόδο.

Κάθε Τετάρτη στις 04.30 το πρωί
Αναχώρηση από Ρόδο με το ΚΟΡΝΑΡΟΣ για Χάλκη, Διαφάνι, Πηγάδια, Κάσο, Σητεία, Αγιο Νικόλαο, Μήλο, Πειραιά.

Κάθε Σάββατο στις 04.30 το πρωί
Αναχώρηση από Ρόδο με το ΚΟΡΝΑΡΟΣ για Χάλκη, Διαφάνι, Πηγάδια, Κάσο, Σητεία, Αγιο Νικόλαο, Μήλο, Πειραιά.

Πληροφορίες
STEFANAKIS - ZORPIDIS
Τηλ. 22410 20625, 30054

ΠΡΟΣΚΛΗΣΗ

Το προσωρινό Δ.Σ. του Συλλόγου ελευθεροεπαγγελματιών Ιατρών ΡΟΔΟΥ καλεί ΟΛΟΥΣ τους ειδικευμένους Ιατρούς της Ρόδου που διατηρούν ιδιωτικό ιατρείο να προσέλθουν την ΤΕΤΑΡΤΗ 16 Ιουλίου στο ΑΚΤΑΙΟΝ στις 8.30μ.μ. με θέμα την ανάδειξη νέου Δ.Σ.

Για την προσωρινή ΔΙΟΙΚΟΥΣΑ ΕΠΙΤΡΟΠΗ
- ΖΩΑΝΟΥ ΑΝΝΑ
- ΕΜΜΑΝΟΥΗΛΙΔΗΣ ΝΙΚΟΣ
- ΚΑΝΕΛΛΑΚΗΣ ΜΑΡΤΙΝΟΣ
- ΚΟΝΣΟΛΑΣ ΝΙΚΟΣ
- ΥΨΗΛΑΝΤΗΣ ΓΙΑΝΝΗΣ

ΔΗΜΟΣ ΚΑΛΛΙΘΕΑΣ ΡΟΔΟΥ

ΕΛΛΗΝΙΚΗ ΔΗΜΟΚΡΑΤΙΑ
ΠΕΡΙΦΕΡΕΙΑ ΝΟΤΙΟΥ ΑΙΓΑΙΟΥ
ΝΟΜΟΣ ΔΩΔΕΚΑΝΗΣΟΥ
ΔΗΜΟΣ ΚΑΛΛΙΘΕΑΣ
ΤΕΧΝΙΚΗ ΥΠΗΡΕΣΙΑ
Ταχ. Δ/νση: Καλυθιές, 85105 Ρόδος,
Τηλ. 22410 60640-38, Φαξ: 22410 60785
Ηλ. Ταχυδρομείο: tykallithea@ando.gr
Πληροφορίες: Σεβαστή Λουκά
Ημερομηνία: 10-7-2003
Αρ. Πρωτ. : ΤΥ : 1543

ΑΝΑΚΟΙΝΩΣΗ

Από την Τεχνική Υπηρεσία του Δήμου Καλλιθέας ανακοινώνεται ότι :

Λόγω των εργασιών εκτέλεσης του έργου: **«Δίκτυο Αποχέτευσης Ακαθάρτων Οικισμού Καλυθιών Ν. Ρόδου»**, ο δρόμος από Καλυθιές προς Ψίνθο θα παραμείνει κλειστός την **11η Ιουλίου 2003** ημέρα **Παρασκευή**, στο τμήμα από το πρώην κοινοτικό κατάστημα Καλυθιών έως και το νεκροταφείο Καλυθιών.

Η κίνηση των οχημάτων για το Δ.Δ. Ψίνθου θα γίνεται μέσω παρακαμπτηρίου.

Ο ΑΝΤΙΔΗΜΑΡΧΟΣ
Στέλιος ΡΗΝΙΟΥ

ΕΘΝΙΚΟ ΛΑΧΕΙΟ. ΚΑΤΑΛΟΓΟΣ ΚΕΡΔΩΝ
Ε' ΚΛΗΡΩΣΗ ΤΗΣ 193ΗΣ ΕΚΔΟΣΗΣ
10 ΙΟΥΛΙΟΥ 2003 ΗΜΕΡΑ 4η

ΚΕΡΔΗ ΠΟΥ ΦΟΡΟΛΟΓΟΥΝΤΑΙ

ΑΡΙΘ.	ΕΥΡΩ	ΦΟΡΟΣ	ΚΑΘ.ΚΕΡ.	ΑΡΙΘ.	ΕΥΡΩ	ΦΟΡΟΣ	ΚΑΘ. ΚΕΡ.
147427	30.000,00	2.900,00	27.100,00	147449	2.000,00	100,00	1.900,00
28330	10.000,00	900,00	9.100,00	28063	1.500,00	50,00	1.450,00
90903	10.000,00	900,00	9.100,00	90636	1.500,00	50,00	1.450,00
28352	2.000,00	100,00	1.900,00	147160	1.500,00	50,00	1.450,00
90925	2.000,00	100,00	1.900,00				

ΚΕΡΔΗ ΑΦΟΡΟΛΟΓΗΤΑ

ΑΡΙΘ	ΕΥΡΩ	ΑΡΙΘ.	ΕΥΡΩ	ΑΡΙΘ	ΕΥΡΩ	ΑΡΙΘ.	ΕΥΡΩ	ΑΡΙΘ.	ΕΥΡΩ
28023	300,00	28557	300,00	90235	300,00	90865	300,00	147392	900,00
28063	Φορ/ται	28580	300,00	90255	300,00	90868	900,00	147394	300,00
28076	300,00	28585	600,00	90305	300,00	90870	300,00	147414	900,00
28086	600,00	28594	600,00	90307	600,00	90890	900,00	147419	300,00
28109	300,00	28635	300,00	90334	300,00	90895	300,00	147427	Φορ/ται
28115	300,00	28646	600,00	90343	600,00	90903	Φορ/ται	147435	300,00
28117	300,00	28662	300,00	90391	300,00	90911	300,00	147449	Φορ/ται
28156	300,00	28682	300,00	90394	300,00	90925	Φορ/ται	147457	300,00
28164	300,00	28732	300,00	90404	300,00	90933	300,00	147467	300,00
28165	300,00	28734	600,00	90424	600,00	90943	300,00	147508	300,00
28197	300,00	28761	300,00	90442	300,00	90984	300,00	147512	900,00
28225	300,00	28770	600,00	90457	300,00	90988	900,00	147544	600,00
28229	300,00	28818	300,00	90464	300,00	147018	300,00	147549	600,00
28241	300,00	28821	300,00	90494	300,00	147022	900,00	147576	300,00
28246	900,00	28831	300,00	90498	900,00	147027	300,00	147580	300,00
28264	300,00	28851	600,00	90503	300,00	147046	900,00	147581	300,00
28267	600,00	28869	300,00	90522	900,00	147069	300,00	147647	300,00
28291	900,00	28884	300,00	90545	300,00	147120	300,00	147654	300,00
28292	300,00	28891	300,00	90596	300,00	147160	Φορ/ται	147677	300,00
28295	900,00	28921	300,00	90636	Φορ/ται	147173	300,00	147682	600,00
28297	300,00	28925	900,00	90649	300,00	147183	600,00	147691	600,00
28317	900,00	28930	300,00	90659	600,00	147206	300,00	147732	300,00
28322	300,00	28949	900,00	90682	300,00	147212	300,00	147743	600,00
28330	Φορ/ται	28972	300,00	90688	300,00	147214	300,00	147759	300,00
28338	300,00	90020	600,00	90690	300,00	147253	300,00	147779	300,00
28352	Φορ/ται	90025	600,00	90729	300,00	147261	300,00	147829	300,00
28360	300,00	90052	300,00	90737	300,00	147262	300,00	147831	600,00
28370	300,00	90056	300,00	90738	300,00	147294	300,00	147858	300,00
28411	300,00	90057	300,00	90770	300,00	147322	300,00	147867	600,00
28415	900,00	90123	300,00	90798	300,00	147326	300,00	147915	300,00
28447	600,00	90130	300,00	90802	300,00	147338	300,00	147918	300,00
28452	600,00	90153	300,00	90814	300,00	147343	900,00	147928	300,00
28479	300,00	90158	600,00	90819	900,00	147361	300,00	147948	600,00
28483	300,00	90167	600,00	90837	300,00	147364	600,00	147966	300,00
28484	300,00	90208	300,00	90840	600,00	147388	900,00	147981	300,00
28550	300,00	90219	600,00	90864	900,00	147389	300,00	147988	300,00

ΤΥΧΕΡΕΣ ΧΙΛΙΑΔΕΣ ΣΗΜΕΡΑ ΟΙ : 28, 90 και 147.
Τέλος, από 180,00 ευρώ κερδίζουν όλοι οι άλλοι αριθμοί από 28000 έως 28999, από 90000 έως 90999 και από 147000 έως 147999 που δεν αναγράφονται στον παραπάνω πίνακα. Τα παραπάνω κέρδη αντιστοιχούν σε ακέραια γραμμάτια (10/10) των 30,00 ευρώ. ΠΡΟΣΟΧΗ: α) Σε περίπτωση ανανέωσης γραμματίων της παρούσας Κλήρωσης με χρησιμοποίηση αρτίου της ίδιας κλήρωσης, οι πράκτορες και οι αντιπρόσωποί τους οφείλουν να καταβάλλουν για κάθε γραμμάτιο (1/10) που ανανεώνεται και το ποσό των 3,00 ευρώ στους τυχερούς. β Για ανανέωση της επόμενης Κλήρωσης με άρτιο της παρούσας Κλήρωσης δεν καταβάλλεται το παραπάνω ποσό. Τα κέρδη παραγράφονται μετά τετράμηνο Τιμή 0,01 Ευρώ.

ΚΑΛΥΜΝΟΣ

Studios - Apart,
πλήρως εξοπλισμένα
με θέα τη θάλασσα, λίγα μέτρα
από τις παραλίες
Καντούνι - Λινάρια.
Δίκλινα - τρίκλινα - τετράκλινα
18-20-30 ευρώ.

Τηλ. 22430 47209. 6945 728411.

G.A.N FERRIES

Ε/Γ - Ο/Γ ΡΟΔΑΝΘΗ ***
- Ε/Γ - Ο/Γ ΔΗΜΗΤΡΟΥΛΑ - Ε/Γ - Ο/Γ ΜΑΡΙΝΑ
ΡΟΔΟΣ - ΠΕΙΡΑΙΑΣ (8/07/03 - 20/07/03)

ΤΡΙΤΗ 8/07		
ΔΗΜΗΤΡΟΥΛΑ	14:00	ΚΑΣΤΕΛΛΟΡΙΖΟ
ΜΑΡΙΝΑ	17.00	ΚΩ - ΚΑΛΥΜΝΟ- ΠΕΙΡΑΙΑ (06:00)
ΔΗΜΗΤΡΟΥΛΑ	23.45	ΣΥΜΗ-ΤΗΛΟ-ΝΙΣΥΡΟ-ΚΩ-ΚΑΛΥΜΝΟ-ΑΣΤΥΠΑΛΑΙΑ-ΑΙΓΙΑΛΙ-ΚΑΤΑΠΟΛΑ-ΝΑΞΟ-ΠΑΡΟ-ΣΥΡΟ-ΠΕΙΡΑΙΑ (22:15)
ΤΕΤΑΡΤΗ 9/07		
ΡΟΔΑΝΘΗ	14:00	ΚΩ - ΚΑΛΥΜΝΟ - ΑΣΤΥΠΑΛΑΙΑ - ΚΑΤΑΠΟΛΑ - ΠΕΙΡΑΙΑ (08:00)
ΠΕΜΠΤΗ 10/07		
ΜΑΡΙΝΑ	17.00	ΚΩ - ΚΑΛΥΜΝΟ - ΠΕΙΡΑΙΑ (08:00)
ΠΑΡΑΣΚΕΥΗ 11/07		
ΡΟΔΑΝΘΗ	08:00	ΚΑΣΤΕΛΛΟΡΙΖΟ
ΡΟΔΑΝΘΗ	18.00	ΚΩ - ΚΑΛΥΜΝΟ - ΠΕΙΡΑΙΑ (09:00)
ΣΑΒΒΑΤΟ 12/07		
ΜΑΡΙΝΑ	14:00	ΚΩ-ΚΑΛΥΜΝΟ-ΛΕΡΟ-ΠΑΤΜΟ-ΜΥΚΟΝΟ-ΠΕΙΡΑΙΑ (07:00)
ΔΗΜΗΤΡΟΥΛΑ	23.45	ΚΑΣΤΕΛΛΟΡΙΖΟ
ΚΥΡΙΑΚΗ 13/07		
ΔΗΜΗΤΡΟΥΛΑ	10.00	ΚΩ-ΒΑΘΥ-ΧΙΟ-ΛΕΣΒΟ-ΛΗΜΝΟ-ΑΛΕΞ/ΠΟΛΗ (10:00)
ΡΟΔΑΝΘΗ	13.00	ΚΩ-ΚΑΛΥΜΝΟ-ΛΕΡΟ-ΠΑΤΜΟ-ΜΥΚΟΝΟ-ΠΕΙΡΑΙΑ (06:30)
ΔΕΥΤΕΡΑ 14/07		
ΜΑΡΙΝΑ	14.00	ΚΩ-ΚΑΛΥΜΝΟ-ΛΕΡΟ-ΠΑΤΜΟ-ΠΕΙΡΑΙΑ (06:30)
ΤΡΙΤΗ 15/07		
ΔΗΜΗΤΡΟΥΛΑ	14.00	ΚΑΣΤΕΛΛΟΡΙΖΟ
ΡΟΔΑΝΘΗ	17.00	ΚΩ - ΚΑΛΥΜΝΟ - ΠΕΙΡΑΙΑ (08:00)
ΔΗΜΗΤΡΟΥΛΑ	23.45	ΣΥΜΗ-ΤΗΛΟ-ΝΙΣΥΡΟ-ΚΩ-ΚΑΛΥΜΝΟ-ΑΣΤΥΠΑΛΑΙΑ-ΑΙΓΙΑΛΙ-ΚΑΤΑΠΟΛΑ-ΝΑΞΟ-ΠΑΡΟ-ΣΥΡΟ-ΠΕΙΡΑΙΑ (22:15)
ΤΕΤΑΡΤΗ 16/07		
ΜΑΡΙΝΑ	14.00	ΚΩ - ΚΑΛΥΜΝΟ - ΑΣΤΥΠΑΛΑΙΑ - ΚΑΤΑΠΟΛΑ - ΠΕΙΡΑΙΑ (08:00)
ΠΕΜΠΤΗ 17/07		
ΡΟΔΑΝΘΗ	17.00	ΚΩ-ΚΑΛΥΜΝΟ-ΠΕΙΡΑΙΑ (08:00)
ΠΑΡΑΣΚΕΥΗ 18/07		
ΜΑΡΙΝΑ	08.00	ΚΑΣΤΕΛΛΟΡΙΖΟ
ΜΑΡΙΝΑ	18.00	ΚΩ - ΚΑΛΥΜΝΟ - ΠΕΙΡΑΙΑ (09:00)
ΣΑΒΒΑΤΟ 19/07		
ΡΟΔΑΝΘΗ	14.00	ΚΩ-ΚΑΛΥΜΝΟ-ΛΕΡΟ-ΠΑΤΜΟ-ΜΥΚΟΝΟ-ΠΕΙΡΑΙΑ (07:00)
ΔΗΜΗΤΡΟΥΛΑ	23.45	ΚΑΣΤΕΛΛΟΡΙΖΟ
ΚΥΡΙΑΚΗ 20/07		
ΔΗΜΗΤΡΟΥΛΑ	10.00	ΚΩ-ΒΑΘΥ-ΧΙΟ-ΛΕΣΒΟ-ΛΗΜΝΟ-ΑΛΕΞ/ΠΟΛΗ (10:00)
ΜΑΡΙΝΑ	13.00	ΚΩ-ΚΑΛΥΜΝΟ-ΛΕΡΟ-ΠΑΤΜΟ-ΜΥΚΟΝΟ-ΠΕΙΡΑΙΑ (06:15)

***** Η εταιρεία μας βρίσκεται**
στην ευχάριστη θέση να σας ενημερώσει ότι :

1. Από 15/03 ισχύουν **εκπτώσεις** από 25% μέχρι και 40% **για όλες τις θέσεις**. Συμπεριλαμβάνεται και η τρίτη θέση.
2. Θα προσφέρονται **ειδικές τιμές** σε όλες τις θέσεις για **οικογενειακά πακέτα** και **ξενοδοχεία** 5 ή 4 αστέρων σε **καταπληκτικές τιμές**.
3. Από 15/06 θα εκτελούνται **δρομολόγια καθημερινώς**: ΠΕΙΡΑΙΑ - ΚΩ - ΡΟΔΟ και ΡΟΔΟ - ΚΩ - ΠΕΙΡΑΙΑ.
4. Εισιτήρια **ΜΕΤ' ΕΠΙΣΤΡΟΦΗΣ**, ειδικές τιμές.
5. **ΙΧ Έκπτωση** 25% για μετάβαση, μετ' επιστροφής 40%.
6. **Πολλαπλά εισιτήρια** minimum 5, **50% έκπτωση**.



www.RodosVitrina.gr/Metropol.htm

METROPOL
MULTI-CINEMA
ALPHA ODEON

Πληροφορίες, Κρατήσεις από 17:00
Information, Reservations after 17:00
ΤΗΛ. 22410.28400

WEEKLY PROGRAMME • ΕΒΔΟΜΑΔΙΑΙΟ ΠΡΟΓΡΑΜΜΑ
11/07/2003 • 17/07/2003

ΤΟΝ ΕΚΠΑΙΔΕΥΣΕ ΝΑ ΣΚΟΤΩΝΕΙ... ΤΩΡΑ ΓΙΑ ΤΟ ΚΑΛΟ ΟΛΩΝ ΠΡΕΠΕΙ ΝΑ ΤΟΝ ΣΥΛΛΑΒΕΙ!

IN ENGLISH - THRILLER ACTION - ADVENTURE



Ο ΚΥΝΗΓΗΜΕΝΟΣ
THE HUNTED
ΜΙΑ ΕΚΡΗΚΤΙΚΗ ΠΕΡΙΠΕΤΕΙΑ
ΜΕ ΔΥΟ ΔΥΝΑΤΟΥΣ ΒΡΑΒΕΥΜΕΝΟΥΣ ΜΕ ΟΣΚΑΡ
ΠΡΩΤΑΓΩΝΙΣΤΕΣ: ΤΟΜΙ ΛΙ ΤΖΟΟΥΝΣ ΚΑΙ ΜΠΕΝΙΣΙΟ ΝΤΕΛ ΤΟΡΟ
ΩΡΕΣ ΕΝΑΡΞΗΣ - SHOWTIMES 18:20, 20:30, 22:40

ΣΕ ΠΡΩΤΗ ΠΑΝΕΛΛΗΝΙΑ ΠΡΟΒΟΛΗ
Η ΠΙΟ ΑΝΑΜΕΝΟΜΕΝΗ ΤΑΙΝΙΑ ΤΟΥ ΚΑΛΟΚΑΙΡΙΟΥ

IN ENGLISH
ACTION - ADVENTURE - COMEDY



ΟΙ ΑΓΓΕΛΟΙ ΤΟΥ ΤΣΑΡΛΥ
ΔΡΑΣΗ ΠΕΡΑ ΑΠΟ ΤΑ ΟΡΙΑ....!!!
CHARLIE'S ANGELS FULL THROTTLE
Πρωταγωνιστούν οι ΑΓΓΕΛΟΙ: ΝΑΤΑΛΙ (Κάμερον Ντίαζ) ΝΤΙΛΑΝ (Ντρού Μπάριμορ), ΑΛΕΞ (Λούσι Λού)
ΩΡΕΣ ΕΝΑΡΞΗΣ - SHOWTIMES 18:10, 20:30, 22:45

ΤΙ ΓΙΝΕΤΑΙ ΟΤΑΝ ΕΝΑΣ ΕΠΙΤΥΧΗΜΕΝΟΣ ΔΙΚΗΓΟΡΟΣ ΚΑΙ ΜΙΑ ΠΡΩΗΝ ΚΑΤΑΔΙΚΟΣ ΓΝΩΡΙΖΟΝΤΑΙ ΚΑΙ ΕΡΩΤΕΥΟΝΤΑΙ ΜΕΣΩ INTERNET;;
ΜΑ ΦΥΣΙΚΑ...ΤΗΣ ΤΡΕΛΗΣ!!!

IN ENGLISH-COMEDY



ΤΟ ΣΠΙΤΙ ΤΗΣ...ΤΡΕΛΗΣ!!!
BRINGING DOWN THE HOUSE
ΜΙΑ ΞΕΚΑΡΔΙΣΤΙΚΗ ΚΩΜΩΔΙΑ ΜΕ ΤΟΝ ΣΤΙΒ ΜΑΡΤΙΝ ΚΑΙ ΤΗΝ ΚΟΥΙΝ ΛΑΤΙΦΑ
ΩΡΕΣ ΕΝΑΡΞΗΣ - SHOWTIMES 18:15, 20:20, 22:30

ΠΡΟΣΕΧΩΣ - SHORTLY

ΜΙΑ ΑΠΟΛΑΥΣΤΙΚΗ ΚΟΜΕΝΤΙ, ΓΕΜΑΤΗ ΕΞΥΠΝΑΔΑ ΚΑΙ ΑΤΑΚΕΣ - ΔΗΛΗΤΗΡΙΟ...



Η ΤΕΧΝΗ ΤΗΣ ΑΠΟΠΛΑΝΗΣΗΣ
THE SHAPE OF THINGS
ΠΡΩΤΑΓΩΝΙΣΤΟΥΝ:
ΡΕΙΤΣΕΛ ΓΟΥΑΙΖ (Η ΜΟΥΜΙΑ)
ΠΩΛ ΡΑΝΤ (ROMEO+JULIET)

ΟΤΑΝ Η ΝΥΧΤΑ ΠΕΦΤΕΙ, Ο ΜΕΓΑΛΥΤΕΡΟΣ ΤΡΟΜΟΣ ΓΙΝΕΤΑΙ ΑΛΗΘΙΝΟΣ...



Η ΠΥΛΗ ΤΗΣ ΚΟΛΑΣΗΣ
'THEY'
ΔΕΝ ΘΑ ΚΛΕΙΣΕΤΕ ΜΑΤΙ... ΤΟ ΣΚΟΤΑΔΙ ΚΡΥΒΕΙ ΠΑΝΤΑ ΤΟΥΣ ΧΕΙΡΟΤΕΡΟΥΣ ΕΦΙΑΛΤΕΣ!

ΠΑΛΛΑΣ 5 CINEMAS CENTER

ΠΡΟΓΡΑΜΜΑ ΕΒΔΟΜΑΔΑΣ
11/07/2003 - 17/07/2003
Για κρατήσεις / For Reservations:
22410 24475 και 70670

ΑΙΘΟΥΣΑ 5



NARC — Αστυνομικό θρίλερ / action thriller
"Μία από τις καλύτερες ταινίες της χρονιάς κι ένα από τα καλύτερα αστυνομικά θρίλερ των τελευταίων χρόνων!". Μία παραγωγή του TOM CRUISE με τους RAY LIOTTA και JASON PATRIC.
Ώρες Έναρξης: 18:20, 20:30, 22:40

ΑΙΘΟΥΣΑ 2



Ο ΤΙΜΩΡΟΣ / A MAN APART
Περιπέτεια / action movie
ΣΕ ΠΡΩΤΗ ΠΑΝΕΛΛΗΝΙΑ ΠΡΟΒΟΛΗ!!!
Η δυναμική επιστροφή του Βιν Ντίζελ!!!
ΠΡΩΤΑΓΩΝΙΣΤΟΥΝ: VIN DIESEL, LAVETZ TATE
Ώρες Έναρξης: 18:00, 20:20, 22:40

ΑΙΘΟΥΣΑ 1



ΒΑΣΙΚΟΣ ΣΤΟΧΟΣ / BASIC
Αστυνομική περιπέτεια / Action thriller
Μία συνταρακτική αστυνομική περιπέτεια με τους Τζον Τραβόλτα και Σάμιουελ Λ. Τζάκσον!
Ώρες Έναρξης: 18:10, 20:20, 22:30

ΑΙΘΟΥΣΑ 4



ΚΥΚΛΟΣ ΘΑΝΑΤΟΥ — Περιπέτεια / action movie
CRADDLE TO THE GRAVE
Ο ασυναγώνιστος Τζετ Λι σε ένα καταιγισμό δράσης!
ΠΡΩΤΑΓΩΝΙΣΤΟΥΝ: JET LI, DMX, KELLY HU
Ώρες Έναρξης: 18:15, 20:25, 22:35

ΠΡΟΣΕΧΩΣ

VIEW FROM THE TOP / ΘΕΑ ΑΠΟ ΨΗΛΑ
Η Γκουίνεθ Πάλτροου σε μια απολαυστική κωμωδία... πρώτης θέσης!

EXTREME OPS / ΑΚΡΑΙΟΣ ΚΙΝΔΥΝΟΣ
Ο φόβος είναι το καλύτερο διεγερτικό!

THE EMPEROR'S CLUB
Η ΛΕΣΧΗ ΤΩΝ ΑΥΤΟΚΡΑΤΟΡΩΝ
Στη ζωή του καθενός, υπάρχει ένας άνθρωπος που κάνει τη διαφορά!

Τα Προγράμματα

ΕΤ1

08.00 ΚΟΥΚΛΟ - ΜΕΓΑΛΟΙ ΚΑΙ ΠΟΛΥΣΠΟΡΙΑ
08.05 ΤΣΑΠΙ - ΤΣΑΠΟ - ΒΙΝΚΑ
08.15 ΚΟΥΚΛΟ - ΜΕΓΑΛΟΙ ΚΑΙ ΠΟΛΥΣΠΟΡΙΑ
08.25 ΑΝΤΙ ΠΑΝΤΙ
08.30 ΤΕΛΕΤΑΜΠΙΣ
09.00 ΤΑ ΔΙΔΥΜΑΚΙΑ
09.20 ΚΟΥΚΛΟ - ΜΕΓΑΛΟΙ ΚΑΙ ΠΟΛΥΣΠΟΡΙΑ
09.25 ΚΟΥΚΛΟ - ΜΕΓΑΛΟΙ ΚΑΙ ΠΟΛΥΣΠΟΡΙΑ
11.00 ΜΕΓΑΛΟΙ ΣΧΕΔΙΑΣΤΕΣ
11.30 Η ΠΡΟΚΛΗΣΗ ΤΗΣ ΜΟΔΑΣ
12.00 ΜΑΡΙΑΝΑ ΕΝΑΣ ΑΓΝΟΣ ΕΡΩΤΑΣ
14.00 **ΕΙΔΗΣΕΙΣ**
14.30 ΚΛΗΡΩΣΗ ΕΘΝΙΚΟΥ ΛΑΧΕΙΟΥ
14.45 ΑΚΙΛΑ
15.20 ΟΥΡΑΝΙΟ ΤΟΞΟ
15.25 ΤΣΙΚΙΤΣΙΤΑΣ
16.10 ΟΥΡΑΝΙΟ ΤΟΞΟ
16.30 ΑΤΙΘΑΣΑ ΝΙΑΤΑ
17.30 **ΕΙΔΗΣΕΙΣ**
18.00 ΟΙ ΑΤΡΟΜΗΤΟΙ
19.00 ΒΙΟΥ ΜΑΣΤΕΡ
20.30 ΣΤΑ ΦΤΕΡΑ ΤΟΥ ΕΡΩΤΑ
21.00 ΟΙ ΓΥΝΑΙΚΕΣ ΤΗΣ ΖΩΗΣ ΤΗΣ
22.00 ΠΑΡΑΛΑΒΑΤΕ ΔΙΟΡΙΣΜΟΝ
24.00 ΞΕΝΗ ΣΕΙΡΑ: Η ΔΥΤΙΚΗ ΠΤΕΡΥΓΑ
01.00 ΞΕΝΗ ΣΕΙΡΑ: ΜΑΤΛΟΚ
02.00 ΞΕΝΗ ΣΕΙΡΑ: ΜΑΝΙΞ

NET

07.00 ΠΡΩΤΗ ΜΑΤΙΑ
10.00 ΤΑ ΜΥΣΤΙΚΑ ΤΟΥ ΑΠΟΛΥΤΟΥ ΓΑΛΑΖΙΟΥ
10.30 ΟΙ ΔΡΟΜΟΙ ΤΟΥ ΘΡΥΛΟΥ
11.00 Ο ΓΥΡΟΣ ΤΟΥ ΚΟΣΜΟΥ ΜΕ ΤΡΕΝΟ
12.00 **ΕΙΔΗΣΕΙΣ**
13.00 ΔΕΥΤΕΡΗ ΠΑΤΡΙΔΑ
14.00 ΤΑΞΙΔΕΥΟΝΤΑΣ
15.00 **ΕΙΔΗΣΕΙΣ**
16.00 ΜΕ ΑΠΟΨΗ
16.30 ΓΕΥΣΙΓΝΩΣΙΑ
17.00 ΣΥΝ ΚΑΙ ΠΛΗΝ
18.00 **ΕΙΔΗΣΕΙΣ**
19.00 ΟΝΕΙΡΕΜΕΝΑ ΤΑΞΙΔΙΑ
20.00 ΞΕΝΗ ΣΕΙΡΑ: ΣΤΗΝ ΕΝΤΑΤΙΚΗ
21.00 **ΕΙΔΗΣΕΙΣ**
22.00 ΜΟΥΣΙΚΗ ΟΘΟΝΗ
23.00 ΞΕΝΗ ΤΑΙΝΙΑ: Η ΧΑΜΕΝΗ ΤΙΜΗ ΤΗΣ ΚΑΤΑΡΙΝΑΣ ΜΠΛΟΥΜ
00.30 **ΕΙΔΗΣΕΙΣ**
00.50 ΟΙ ΜΟΥΣΙΚΟΙ ΤΟΥ ΚΟΣΜΟΥ
ΤΟ ΠΡΟΓΡΑΜΜΑ ΣΥΝΕΧ. ΜΕ ΕΚΠΟΜΠΕΣ ΣΕ ΕΠΑΝ.

ΕΤ 3

08.00 ΓΟΥΟΡΛΝΤ ΟΦ
08.30 ΕΝΕΡΓΕΙΑΚΟ ΠΕΔΙΟ
09.00 ΝΤΟΚΙΜΑΝΤΕΡ
09.30 ΝΤΟΚΙΜΑΝΤΕΡ
10.00 ΚΕΝΤΡΙΚΗ ΜΑΚΕΔΟΝΙΑ
10.30 Η ΟΙΚΟΓΕΝΕΙΑ ΤΟΥ ΠΛΑΝΗΤΗ ΜΑΣ
11.00 ΝΤΟΚΙΜΑΝΤΕΡ
12.00 ΑΝΟΙΧΤΟΙ ΟΡΙΖΟΝΤΕΣ
12.30 ΝΤΟΚΙΜΑΝΤΕΡ
13.00 ΜΙΑ ΚΑΙ ΚΑΛΗ
14.30 ΜΙΣΕΛ ΜΕ ΜΠΕΣΑΜΕΛ
14.45 ΜΑΚΡΙΝΕΣ ΦΙΛΙΕΣ
15.00 **ΕΙΔΗΣΕΙΣ**
15.30 ΜΕ ΜΙΑ ΤΡΙΤΗ ΜΑΤΙΑ
17.00 ΠΙΖ ΑΝΕΞ
18.00 ΝΤΙΖΑΙΝ ΓΟΥΟΡΛΝΤ
18.30 ΑΘΛΗΤΙΚΑ
19.00 ΠΕΡΙΜΕΤΡΟΣ
19.30 ΥΔΡΟΓΕΙΟΣ
20.10 ΜΑΚΡΙΝΕΣ ΦΙΛΙΕΣ
20.30 **ΕΙΔΗΣΕΙΣ**
21.30 ΔΕΞΙΩΣΗ
22.30 ΑΝΙΧΝΕΥΣΕΙΣ
24.00 **ΕΙΔΗΣΕΙΣ**
00.30 ΞΕΝΗ ΤΑΙΝΙΑ: Η ΑΝΑΓΝΩΣΤΡΙΑ
02.00 ΞΕΝΗ ΤΑΙΝΙΑ: ΜΕΤΑΛΛΙΚΕΣ ΚΡΑΥΓΕΣ

MEGA

06.30 ΠΡΩΤΗ ΕΚΔΟΣΗ
10.00 ΣΑΝ ΣΤΟ ΣΠΙΤΙ ΣΑΣ
13.10 ΕΜΕΙΣ ΚΙ ΕΜΕΙΣ
14.00 **ΕΙΔΗΣΕΙΣ**
15.00 ΦΑΡΜΑ
16.00 ΠΕΡΙ ΑΝΕΜΩΝ ΚΑΙ ΥΔΑΤΩΝ
16.50 ΟΙ ΑΝΔΡΕΣ ΔΕΝ ΥΠΑΡΧΟΥΝ ΠΙΑ
17.45 **ΕΙΔΗΣΕΙΣ**
17.50 ΑΠΑΓΟΡΕΥΜΕΝΗ ΑΓΑΠΗ
18.30 ΦΙΛΟΔΟΞΙΕΣ
19.10 ΔΕΚΑ ΛΕΠΤΑ ΚΗΡΥΓΜΑ
20.00 **ΕΙΔΗΣΕΙΣ**
21.00 ΤΑ ΤΕΤΡΑΓΩΝΑ ΤΩΝ ΑΣΤΕΡΩΝ
21.40 Σ' ΑΓΑΠΩ - Μ' ΑΓΑΠΑΣ
22.20 ΞΕΝΗ ΤΑΙΝΙΑ: ΦΛΕΓΟΜΕΝΗ ΓΗ
24.00 **ΕΙΔΗΣΕΙΣ**
01.00 ΞΕΝΗ ΤΑΙΝΙΑ: ΑΠΛΗΣΤΗ ΔΙΚΑΙΟΣΥΝΗ
03.00 ΤΗΛΕΜΑΡΚΕΤΙΝΓΚ
03.20 ΣΚΟΡΠΙΟΣ
04.00 ΤΟ ΜΥΣΤΙΚΟ ΤΟΥ ΑΡΗ ΜΠΟΣΑΛΕΝΤΗ
05.00 ΑΦΡΙΚΑ

ΑΝΤ 1

06.00 **ΕΙΔΗΣΕΙΣ ΤΟΥ CBS**
06.20 ΟΙ ΦΙΛΕΝΑΔΕΣ
07.00 ΚΑΛΗΜΕΡΑ ΜΕ ΤΟΝ ΑΝΤ1
10.00 ΠΡΩΙΝΟΣ ΚΑΦΕΣ - ΜΠΕΣΤ ΟΦ
11.00 **ΕΙΔΗΣΕΙΣ ΣΕ 1'**
13.05 ΣΟΥΠΕΡ ΓΚΕΪΜ
13.10 ΑΝΤ1 ΓΚΕΪΜ
13.15 ΠΑΤΕΡ ΗΜΩΝ
14.00 **ΕΙΔΗΣΕΙΣ**
14.55 ΧΡΗΜΑ ΚΑΙ ΧΡΗΜΑΤΙΣΤΗΡΙΟ
15.05 ΟΙ ΜΕΝ ΚΑΙ ΟΙ ΔΕΝ
15.25 ΣΟΥΠΕΡ ΓΚΕΪΜ
15.30 ΙΔΙΑΙΤΕΡΑ ΓΙΑ ΚΛΑΜΑΤΑ
16.30 ΚΩΝΣΤΑΝΤΙΝΟΥ ΚΑΙ ΕΛΕΝΗΣ
17.30 **ΕΙΔΗΣΕΙΣ**
17.40 Ο ΚΑΙΡΟΣ ΤΗΣ ΕΒΔΟΜΑΔΑΣ
17.45 ΣΟΥΠΕΡ ΓΚΕΪΜ
17.50 ΚΑΛΗΜΕΡΑ ΖΩΗ
18.40 ΘΗΣΑΥΡΟΦΥΛΑΚΙΟ
19.20 Η ΛΑΜΨΗ
20.00 **ΕΙΔΗΣΕΙΣ**
21.00 ΑΚΡΩΣ ΟΙΚΟΓΕΝΕΙΑΚΟΝ
22.00 ΟΙ ΣΤΑΒΛΟΙ ΤΗΣ ΕΡΙΕΤΑΣ ΖΑΪΜΗ
23.55 IAAF ΓΚΟΛΝΤΕΝ ΛΙΓΚ 2003
02.15 **ΕΙΔΗΣΕΙΣ**
02.45 ΞΕΝΗ ΣΕΙΡΑ: ΕΞΩΓΗΙΝΗ ΑΠΕΙΛΗ
03.45 ΡΑΝ ΖΟΟΥΝ
04.10 ΤΗΛΕΜΑΡΚΕΤΙΝΓΚ
05.00 ΤΑΥΡΟΣ ΜΕ ΤΟΞΟΤΗ

ALPHA

05.45 ΚΑΙΝΟΥΡΓΙΑ ΗΜΕΡΑ
06.45 ΠΡΩΤΗ ΣΕΛΙΔΑ
10.00 ΚΑΛΩΣ ΤΟΥΣ!
13.15 ΘΑ ΣΕ ΔΩ ΣΤΟ ΠΛΟΙΟ
14.00 **ΕΙΔΗΣΕΙΣ**
14.50 ΜΑΡΙΑ
16.00 ΕΣΜΕΡΑΛΝΤΑ
17.45 **ΕΙΔΗΣΕΙΣ**
18.00 ΜΠΟΡΩ
20.00 **ΕΙΔΗΣΕΙΣ**
21.00 ΚΑΤΩ ΑΠΟ ΤΗΝ ΑΚΡΟΠΟΛΗ
21.45 ΓΙΑ ΠΑΝΤΑ ΦΙΛΕΣ
22.45 ΞΕΝΗ ΣΕΙΡΑ: Η ΜΕΓΑΛΗ ΑΠΟΦΑΣΗ
00.45 **ΕΙΔΗΣΕΙΣ**
01.00 ΞΕΝΗ ΣΕΙΡΑ: ΤΟ ΠΝΕΥΜΑ ΤΟΥ ΚΑΚΟΥ
02.00 ΝΙΚΙΤΑ
03.00 ΞΕΝΗ ΣΕΙΡΑ: Ο ΛΑΒΥΡΙΝΘΟΣ ΤΟΥ ΠΑΘΟΥΣ
04.45 ΤΗΛΕΑΓΟΡΕΣ
05.00 ΛΟΓΩ... ΖΩΗΣ

STAR

06.30 ΠΑΙΔΙΚΟ ΠΡΟΓΡΑΜΜΑ
10.00 ΛΟΓΙΑ ΣΤΑΡΑΤΑ
12.00 ΜΙΚΡΕΣ ΑΜΑΡΤΙΕΣ
13.00 **ΕΙΔΗΣΕΙΣ**
14.00 ΣΟΥΠΕΡ ΣΤΑΡ
16.00 **ΕΙΔΗΣΕΙΣ**
16.30 ΟΛΑ ΓΙΑ ΤΗΝ ΕΛΕΝΑ
17.30 ΠΑΛΟΜΑ ΚΑΙ ΛΟΡΕΝΤΖΟ
18.30 ΜΟΝΟΜΑΧΟΣ
19.30 **ΕΙΔΗΣΕΙΣ**
21.00 ΞΕΝΗ ΣΕΙΡΑ: ΚΑΥΤΗ ΠΡΟΘΕΣΜΙΑ 2
23.00 ΞΕΝΗ ΤΑΙΝΙΑ: ΤΟ ΞΕΚΑΘΑΡΙΣΜΑ
01.00 **ΕΙΔΗΣΕΙΣ**
01.15 ΞΕΝΗ ΤΑΙΝΙΑ: ΕΝΤΡΟΠΙΑ
05.15 ΑΣΤΕΡΙΑ ΣΤΟ ΠΕΝΤΑΓΡΑΜΜΟ

FILMNET

05.00 E! ENTERTAINMENT
05.55 ΤΕΛΕΥΤΑΙΑ ΑΠΟΣΤΟΛΗ
07.35 ΒΑΘΙΑ ΧΑΡΑΓΜΕΝΟ ΣΤΗ ΜΝΗΜΗ
09.05 ΕΓΩ ΚΑΙ ΟΙ ΓΥΝΑΙΚΕΣ
10.30 Ο ΚΥΚΛΟΣ
12.05 ΑΠΟΠΕΙΡΑ ΔΟΛΟΦΟΝΙΑΣ
13.50 Ο ΠΟΔΗΛΑΤΗΣ ΤΟΥ ΠΕΚΙΝΟ
15.45 ΣΚΗΝΕΣ ΑΠΟ ΤΟΝ ΚΙΝΗΜΑΤΟΓΡΑΦΟ
16.20 ΤΟ ΜΥΣΤΙΚΟ ΤΟΥ ΤΖΟ
18.15 ΕΝΑΣ ΚΟΥΛΟΣ ΥΠΕΡΗΡΩΑΣ
19.45 ΕΞΕΛΙΞΗ
21.30 MAD ON FILMNET
22.00 ΡΕΣΙΝΤΕΝΤ ΙΒΟΛ
23.45 ΟΙ ΛΩΠΟΔΥΤΕΣ
01.35 ΠΟΝΗΡΟ ΚΟΡΙΤΣΙ
03.30 Ο ΠΥΡΓΟΣ ΤΟΥ ΜΑΡΤΥΡΙΟΥ
04.35 ΟΙ ΝΤΑΗΔΕΣ

ALTER

06.00 ΑΛΤΕΡ ΚΙΝΤΣ - ΠΑΙΔΙΚΟ ΠΡΟΓΡΑΜΜΑ
10.55 ΤΑ ΜΥΣΤΙΚΑ ΤΗΣ ΥΓΕΙΑΣ
11.00 ΞΕΝΗ ΣΕΙΡΑ: ΓΙΑΓΚΟ
12.00 ΑΜΕΣΗ ΕΠΕΜΒΑΣΗ
13.00 **ΕΙΔΗΣΕΙΣ**
14.00 ΑΠΟΚΛΕΙΣΤΙΚΑ
16.15 ΤΡΩΩ ΥΓΙΕΙΝΑ
16.30 ΤΟΛΜΗ ΚΑΙ ΓΟΗΤΕΙΑ
17.00 **ΕΙΔΗΣΕΙΣ**
17.15 ΕΛΛΗΝΙΚΗ ΤΑΙΝΙΑ: Ο ΚΩΤΣΟΣ ΚΑΙ ΟΙ ΕΞΩΓΗΙΝΟΙ
19.00 **ΕΙΔΗΣΕΙΣ**
20.55 AUTO ALTER
21.00 ΣΟΒΑΡΟΤΗΣ ΜΗΔΕΝ
22.00 ΦΩΤΟ ΦΙΝΙΣ
23.00 **ΕΙΔΗΣΕΙΣ**
23.10 AUTO ALTER
23.15 ΦΩΣ ΣΤΟ ΤΟΥΝΕΛ
01.30 ΞΕΝΗ ΤΑΙΝΙΑ: ΤΟ ΣΚΑΝΔΑΛΟ
03.15 ΞΕΝΗ ΤΑΙΝΙΑ: ΔΙΑΣΤΗΜΙΚΟ ΣΕΞ 2
05.00 ΤΟΛΜΗ ΚΑΙ ΓΟΗΤΕΙΑ
05.30 ΑΛΤΕΡ ΚΛΙΠΣ

ΡΟΣΚΟΠΙΟ

ΚΡΙΟΣ:
21 ΜΑΡΤΙΟΥ - 19 ΑΠΡΙΛΙΟΥ

Είναι πολύ σημαντικό να αξιολογήσετε σωστά τα προβλήματα που σας απασχολούν και να προσπαθήσετε να τα ρυθμίσετε κατά σειρά προτεραιότητας. Ένα οικογενειακό θέμα, η αξιοποίηση ενός περιουσιακού στοιχείου ή του σπιτιού σας είναι πραγματικά επείγουσες υποθέσεις που απαιτούν άμεσες λύσεις.

ΤΑΥΡΟΣ
20 ΑΠΡΙΛΙΟΥ - 20 ΜΑΪΟΥ

Αν δεν απολαμβάνετε ήδη τις διακοπές σας, φανείτε προσεκτικοί σε συζητήσεις και συμφωνίες, ιδιαίτερα σε περίπτωση που μπορεί να έχουν νομικό αντίκτυπο και, κυρίως, μην αναμειγνύεστε σε σχόλια, ούτε να δίνετε αφορμή για διαδόσεις ή παρεξηγήσεις γύρω από το άτομό σας.

ΔΙΔΥΜΟΙ
21 ΜΑΪΟΥ - 21 ΙΟΥΝΙΟΥ

Ιδιαίτερα κοινωνικοί από τη φύση σας, μπορείτε αυτή την περίοδο να αναζητήσετε νέες γνωριμίες ή ακόμα να αξιοποιήσετε κάποιες παλαιότερες, καθώς προβλέπεται πολλή κίνηση, τόσο κοινωνικά όσο και επαγγελματικά τις ημέρες αυτές μέσα ή έξω από την πόλη.

ΚΑΡΚΙΝΟΣ
22 ΙΟΥΝΙΟΥ - 22 ΙΟΥΛΙΟΥ

Μπορείτε να διεκδικήσετε με επιτυχία τα κεκτημένα σας και παρόλο που η αδρεναλίνη σας φαίνεται πως βρίσκεται στα ύψη αυτό το διάστημα, εσείς πρέπει να ενεργήσετε συγκρατημένα και με σύνεση.

ΛΕΩΝ
23 ΙΟΥΛΙΟΥ - 22 ΑΥΓΟΥΣΤΟΥ

Δεν αρκεί να είστε με κάποιον για να μη νιώθετε μόνοι. Ο φόβος της μοναξιάς δεν πρέπει να είναι το μοναδικό σας μέλημα. Επιτέλους, ήρθε η ώρα να κάνετε πιο ουσιαστικές σχέσεις στη ζωή σας, αρκεί τα κριτήριά σας να είναι πιο ουσιαστικά.

ΠΑΡΘΕΝΟΣ
23 ΑΥΓΟΥΣΤΟΥ - 23 ΣΕΠΤΕΜΒΡΙΟΥ

Πολλές φορές είστε υπερβολικοί και απόλυτοι στις απαιτήσεις από τους δικούς σας ανθρώπους. Ίσως όμως έχει έρθει ο καιρός να καταλάβετε και το τι ζητούν οι άλλοι από σας. Άλλωστε, αρχίζετε να συνειδητοποιείτε πολλά αυτό το διάστημα και έχετε ίσως την αίσθηση πως κάτι αλλάζει στον εσωτερικό σας κόσμο.

ΖΥΓΟΣ:
24 ΣΕΠΤΕΜΒΡΙΟΥ - 23 ΟΚΤΩΒΡΙΟΥ

Καιρός πια να αισθανθείτε αρκετή αυτοπεποίθηση και να δοκιμάσετε κάποιες ριζικές αλλαγές. Κάτι μέσα σας λέει πως μπορείτε να αφεθείτε για να απολαύσετε, επιτέλους, αυτά που μέχρι τώρα δεν ήταν στις προτεραιότητές σας.

ΣΚΟΡΠΙΟΣ:
24 ΟΚΤΩΒΡΙΟΥ - 22 ΝΟΕΜΒΡΙΟΥ

Η τύχη σάς χαμογελά λίγο περισσότερο σε σχέση με τα οικονομικά σας αυτή την περίοδο. Μπορείτε να ρισκάρετε λίγο για την αναβάθμισή τους, χωρίς βέβαια αυτό να σημαίνει πως πρέπει να κάνετε υπερβολές και επικίνδυνα άλματα που θα μπορούσαν να σας κοστίσουν ακριβά.

ΤΟΞΟΤΗΣ:
23 ΝΟΕΜΒΡΙΟΥ - 21 ΔΕΚΕΜΒΡΙΟΥ

Η Σελήνη στο ζώδιό σας σήμερα, σε δυσαρμονική όψη με τον Ουρανό, σας πιέζει να πάρετε αποφάσεις ή σας εξωθεί να αλλάξετε στάση απέναντι στους οικείους σας. Ό,τι κι αν συμβεί όμως κρατήστε την ψυχραιμία σας και προσπαθήστε να βρείτε λύσεις που θα μπορούσαν να ικανοποιήσουν όλους.

ΑΙΓΟΚΕΡΩΣ:
22 ΔΕΚΕΜΒΡΙΟΥ - 19 ΙΑΝΟΥΑΡΙΟΥ

Είναι γεγονός ότι νιώθετε πολύ κουρασμένοι και προτιμάτε αντί να συνεχίζετε το «κυνήγι» της επιτυχίας να χαλαρώσετε σε μια ακρογιαλιά. Όσοι όμως από σας βρίσκεστε στο ξεκίνημα μιας καριέρας, προσπαθήστε να συμβιβάσετε την ψυχαγωγία με τις καθημερινές σας δραστηριότητες, γιατί είναι προτιμότερο ένα κουραστικό καλοκαίρι από έναν αγχωτικό χειμώνα.

ΥΔΡΟΧΟΟΣ
20 ΙΑΝΟΥΑΡΙΟΥ - 19 ΦΕΒΡΟΥΑΡΙΟΥ

Δυσκολεύεστε λίγο ίσως να βρείτε ισορροπίες ανάμεσα στην επαγγελματική και την προσωπική σας ζωή, είναι όμως καιρός να ασχοληθείτε σοβαρά με τα θέματα που σας απασχολούν και να μειώσετε λίγο τις απαιτήσεις σας. Άλλωστε, σε λίγο θα έχετε την ευκαιρία να ξεκουραστείτε και θα τα βλέπετε όλα με διαφορετικό μάτι.

ΙΧΘΥΕΣ:
19 ΦΕΒΡΟΥΑΡΙΟΥ - 20 ΜΑΡΤΙΟΥ

Να περιμένετε καλύτερες ημέρες αυτό το διάστημα σε όλους τους τομείς της ζωής σας, που αναδιοργανώνονται αυτή την περίοδο. Φανείτε προσεκτικοί για να γίνουν όλα σωστά ώστε να αντέξουν σε κάποιες δυσκολίες που ενδέχεται να προκύψουν μετά τις καλοκαιρινές διακοπές.



ΔΙΣΤΑΓΜΟΣ

Οταν διστάζεις, σκέψου καλύτερα

(Ο. Ουάιλντ)

Ο δισταγμός γεννά την αδυναμία, η αποφασιστικότητα γεννά την ενεργητικότητα.

(Ε.Ρ. Λαμενναί)

ΔΙΧΟΝΟΙΑ

Η διχόνοια είναι η πιο μεγάλη αμάθεια και ας φαίνεται σοφία.

(Πλάτωνας)

Οι μεγάλες δυνάμεις φθείρονται με τη διχόνοια.

(Δημοσθένης)

Η διχόνοια είναι κλήρος ανθρώπινος

(Ι. Καποδίστριας)

Η διχόνοια πόλεις μεγάλες κατέσκαψε και έθνη μεγάλα ξερίζωσε.

(Αρχαίο γνωμικό)

ΔΟΞΑ

Πολύ γρήγορα χάνεται η ξαφνική δόξα

(Λαϊκή παροιμία)

Το ρούχο που και ο σοφότερος άνθρωπος βγάζει τελευταίο, είναι ο πόθος της δόξας.

(Λαϊκή παροιμία)

Η δόξα των εγκληματιών δεν μπορεί να χρησιμοποιηθεί σαν καταφύγιο απ' αυτούς.

(Ντυσί)

Η δόξα θα έπρεπε να είναι το αποτέλεσμα και όχι το κίνητρο των πράξεών μας.

(Σεκούνδος)

Να μιμείσαι τις πράξεις εκείνων που ζηλεύεις τη δόξα.

(Ισοκράτης)

Δεν υπάρχει ανέβασμα χωρίς αξία αλλά υπάρχει αξία χωρίς ανέβασμα.

(Φρ. Λα Ροσφουκώ)

Οπου δεν υπάρχει αρετή, δεν μπορεί να υπάρξει δόξα.

(Λαμαρκύ)

Η πιο μεγάλη δόξα είναι να πεθάνουμε καλά.

(Αισχύλος)

Εχουμε την ειρήνη, αγνοούμε τη δόξα.

(Ζιμ Ζου - Ταέκ)

Στη δόξα δεν οδηγεί κανένας ανθόσπαρτος δρόμος

(Ι. Λα Φονταίν)

Η δόξα δεν είναι παρά ένα ψεύτικο νόμισμα, που θυσιάζουμε στους άλλους τη δική μας ευτυχία.

(Γκόμπρουιζ)

Κάθε φορά που επαναλαμβάνουμε μια επιτυχία κάνουμε έναν εχθρό

(Ουάιλντ)

Η δόξα μεγαλώνει μετά το θάνατο, γιατί σταματά το μίσος.

(Πλούταρχος)

Επιδίωξε τις ευχαριστήσεις, που συνοδεύονται από δόξα.

(Ισοκράτης)



ΟΠΟΙΑ ΚΑΙ ΕΑΝ ΕΙΝΑΙ
Η ΕΠΙΛΟΓΗ ΣΑΣ

GOODYEAR MICHELIN
BRIDGESTONE DUNLOP

ΚΑΣΑΠΗΣ

ΖΑΝΤΕΣ - ΕΛΑΣΤΙΚΑ
- ΕΥΘΥΓΡΑΜΜΙΣΕΙΣ

ΕΥΚΟΛΙΕΣ ΠΛΗΡΩΜΗΣ

ΚΑΣΑΠΗΣ
ΑΣΦΑΛΕΙΑ ΣΤΗΝ ΟΔΗΓΗΣΗ
1ο: ΑΥΣΤΡΑΛΙΑΣ 2 - ΤΗΛ. 35367 • 2ο ΛΙΝΔΟΥ 237 - ΤΗΛ. 64025

ΕΠΩΦΕΛΗΘΕΙΤΕ ΑΠΟ ΤΙΣ ΠΡΟΣΦΟΡΕΣ ΜΑΣ...

ΝΑΥΤΙΚΗ ΕΤΑΙΡΕΙΑ
ΤΗΛΟΣ 21ος ΑΙΩΝΑΣ
ΤΗΛΟΣ - Τ.Κ. 85002
ΤΗΛ. : 22460 44000
FAX : 22460 44044

ΣΥΝΑΥΛΙΑ ΣΤΗ ΜΑΓΕΥΤΙΚΗ ΤΗΛΟ ΜΕ ΤΟΝ ΛΕΥΤΕΡΗ ΠΑΝΤΑΖΗ

Επειδή πολλοί μας το ζήτησαν και λίγοι θα το απολαύσουν προλάβετε να κλείσετε θέσεις για το ολονύκτιο γλέντι στην Τήλο το **Σάββατο 12/7/2003** με τον μοναδικό
ΛΕΥΤΕΡΗ ΠΑΝΤΑΖΗ
Έτσι εκτός οποιασδήποτε ΓΡΑΜΜΗΣ για να βρεθούμε μαζί και χαρούμενα.

Για περισσότερες πληροφορίες παρακαλούμε επικοινωνείτε στο τηλέφωνο : 22460 44000.

ΠΩΛΟΥΝΤΑΙ

1) Οροφοδιαμερίσματα πολυτελούς κατασκευής εντός της πόλεως Ρόδου (όπισθεν παλαιού Νοσοκομείου) οδός Μεταξά των 136 τ.μ. με αποθήκη και θέση γκαράζ εσωτερική.
2) Διαμερίσματα σε μικρή πολυκατοικία πολυτελούς κατασκευής (με γκαράζ εσωτερικό) μέτρων 91, 98 και 136 τ.μ.
3) Μονοκατοικίες στην περιοχή Mira Mare διόροφες με υπόγειο γκαράζ των 140 τ.μ. και διαμερίσματα των 70 τ.μ.

Πληρ. Γ. Ιωαννίδης
Τηλ. 21714 ή 0932296983

Η προσπάθειά μας συνεχίζεται...
Νέο rodojuice
Κοκτέιλ 100% φυσικός χυμός
Πορτοκάλι 100% φυσικός χυμός
Τώρα
Νέοι φρέσκοι Χυμοί rodojuice
Πορτοκάλι 100% φυσικός χυμός 1Lt και 0,5Lt
Κοκτέιλ 100% φυσικός χυμός 1Lt και 0,5Lt
με ΦΥΣΙΚΕΣ ΒΙΤΑΜΙΝΕΣ
ΧΩΡΙΣ ΖΑΧΑΡΗ ΚΑΙ ΣΥΝΤΗΡΗΤΙΚΑ

Πολιτιστικές Αποδράσεις στη Νότια Ρόδο Καλοκαίρι 2003

Ο Δήμος Νότιας Ρόδου σας καλεί να περάσετε ένα απολαυστικό Σαββατοκύριακο κοντά μας, προτείνοντάς σας τις παρακάτω εκδηλώσεις:

- **Παρασκευή 11 Ιουλίου 2003** - στο Δ.Δ. Γενναδίου (εκκλησία) 9.00 μ.μ.
Συναυλία αφιέρωμα στον Παντελή Ευθυμίου, με τον Τάκη Βούη συνοδεία κιθάρας από τον Γιακουμάκη Ιωάννη - ΕΙΣΟΔΟΣ ΕΛΕΥΘΕΡΗ
- **Σάββατο 12 Ιουλίου 2003** - Η ποδοσφαιρική ομάδα Απολακκιάς «Ασπίδα» διοργανώνει Μπητς Πάρτυ στο Δ.Δ. Απολακκιάς στη παραλία «Λιμνί» στις 9.30 μ.μ. - ΕΙΣΟΔΟΣ ΕΛΕΥΘΕΡΗ
- **Κυριακή 13 Ιουλίου 2003** στο Δ.Δ. Ασκληπειού στην πλατεία και ώρα 9.00 μ.μ. - Θεατρική Παράσταση από τον Πολιτιστικό Σύλλογο Δήμου Καλλιθέας με έργο της Σέβας Καταβενάκη «Ζώα S.O.S. και άνθρωποι μπλεγμένοι» σε σκηνοθεσία Σουζάνας Καρδούλια - ΕΙΣΟΔΟΣ ΕΛΕΥΘΕΡΗ

ΣΗΜΕΙΩΣΗ:
Για την μεταφορά των κατοίκων όλων των Δημοτικών Διαμερισμάτων Λεωφορεία του δήμου θα αναχωρήσουν από κάθε Δ.Δ. στις 8.00 μ.μ. (Αφορά μόνο εκδηλώσεις Παρασκευής 11/07/2003 και Κυριακής13/07/2003)

Ο ΔΗΜΑΡΧΟΣ
ΜΑΝΩΛΗΣ ΣΑΒΒΗΣ

ΞΕΝΟΙΑΣΤΟ ΚΑΛΟΚΑΙΡΙ
με το δάνειο Διακοπών της Τράπεζας Δωδεκανήσου

- Ποσό έως 6.000 €
- Με τελικό επιτόκιο 9,9% χωρίς έξοδα φακέλου
- Με χρόνο αποπληρωμής έως και 48 μήνες
- Με περίοδο χάριτος 3 μηνών
- Διαθέσιμο από 10/7/03 έως 12/9/03

Με προνομιακή ασφαλιστική κάλυψη Credit Life, με ελάχιστο κόστος, για την αποπληρωμή των δόσεων σε περίπτωση αδυναμίας καταβολής τους από ατύχημα ή ασθένεια.

ΣΥΝΕΤΑΙΡΙΣΤΙΚΗ
ΤΡΑΠΕΖΑ ΔΩΔΕΚΑΝΗΣΟΥ
η δική μας τράπεζα

Κεντρικό Κατάστημα: Εθνικής Αντιστάσεως 51, Τηλ. Κέντρο: 22410 80600, Φαξ: 22410 80655 • e-mail: info@bankdodecanese.gr www.bankdodecanese.gr
ΡΟΔΟΣ - ΚΩΣ - ΚΑΛΥΜΝΟΣ - ΙΑΛΥΣΟΣ - ΑΡΧΑΓΓΕΛΟΣ - ΛΑΡΔΟΣ - ΣΟΡΩΝΗ - ΝΙΣΥΡΟΣ - ΚΑΡΠΑΘΟΣ - ΚΑΣΟΣ