η δημοκρατική της Ρόδου

στην υπηρεσία του δωδεκανησιακού λαού

Αρ. φύλλου 6322 - ΣΑΒΒΑΤΟ 26 ΙΟΥΛΙΟΥ 2003 - Τιμή 0,70 ΕΥΡΩ - www.dimokratiki.gr

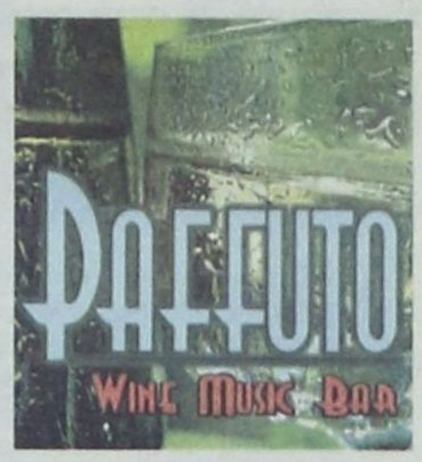



ΑΠΟ ΤΗΝ ΡΟΔΟ, ΟΠΟΥ ΒΡΙΣΚΕΤΑΙ

Γ. ΒΑΡΒΙΤΣΙΩΤΗΣ: «ΔΕΝ ΠΤΟΟΥΝ την Ν.Δ. τα τερτίπια του ΠΑ.ΣΟ.Κ.»!

Θα είμαστε η επόμενη κυβέρνηση της χώρας

• *«Εκ του πονηρού» ο νέος εκλογικός νόμος*

• ΣΕΛ. 5

ΑΠΟ ΧΘΕΣ ΤΟ ΒΡΑΔΥ

Επίσκεψη στην Ρόδο πραγματοποιεί η ΥΠΕΧΩΔΕ κ. Βάσω Παπανδρέου



• ΣΕΛ. 5

ΔΙΚΗ «17Ν»

Ο Σάββας Ξηρός ζήτησε ακύρωση των ομολογιών του

• ΣΕΛ. 12



ΣΚΟΤΩΣΕ ΣΥΜΠΑΤΡΙΩΤΗ ΤΟΥ

Κατέφυγε στη Ρόδο Αλβανός δολοφόνος

• ΣΕΛ. 6

ΖΟΦΕΡΟ ΤΟ ΜΕΛΛΟΝ, ΛΟΓΩ ΤΩΝ ΑΔΥΝΑΜΙΩΝ ΤΗΣ ΔΕΗ

ΣΚΟΤΕΙΝΕΣ ΝΥΚΤΕΣ (ελλείψει ρεύματος) περιμένουν τα νησιά

"Εντονος προβληματισμός στο νομαρχιακό συμβούλιο"

Γ. ΜΑΧΑΙΡΙΔΗΣ: Φεύγω από την αίθουσα περισσότερο ανήσυχος και προβληματισμένος • **Σ. ΚΑΡΑΓΙΑΝΝΗΣ**: Οπου τσακώνονται οι ελέφαντες την πληρώνει το χορτάρι • **ΑΡ. ΠΑΥΛΙΔΗΣ**: Ο,τι πρέπει να γίνει, να γίνει εδώ και τώρα • Καταπέλτης η ΡΑΕ κατά της ΔΕΗ • Σε άθλια κατάσταση το δίκτυο • Σίγουρο το «μπλακ άουτ» στα νησιά το έτος 2004

• ΣΕΛ. 3



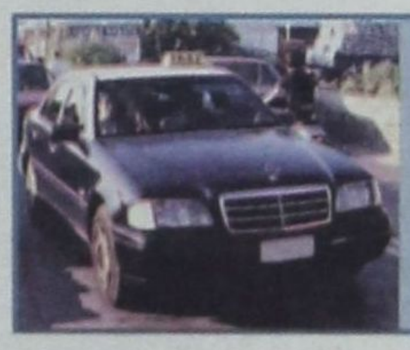

ΜΕΤΑΤΡΕΠΟΥΝ ΤΑ Ι.Χ. ΣΕ ΤΑΞΙ

ΑΚΟΜΑ ΚΑΙ ΤΟΝ... ΤΑΞΙΤΖΗ ΚΑΝΟΥΝ στο νησί μας Αγγλοι τουρίστες!

Συνελήφθη χθες το πρωί ένας απ' αυτούς κι απεστάλη στον Εισαγγελέα

• ΣΕΛ. 6

ΟΠΩΣ ΠΡΟΕΚΥΨΕ ΑΠΟ ΕΛΕΓΧΟΥΣ

Ορισμένοι καταστηματάρχες αισχροκερδούν στην Π. Πόλη

• ΣΕΛ. 11



ΧΩΡΙΣ ΚΑΙ ΝΑ ΕΠΕΙΓΕΤΑΙ

Η ΑΝΕΚ ψάχνει να βρει αγοραστή για την ΔΑΝΕ

• ΣΕΛ. 4

ΟΙ ΙΔΙΟΚΤΗΤΕΣ ΚΑΤΑΣΤΗΜΑΤΩΝ ΥΓΕΙΟΝΟΜΙΚΟΥ ΕΝΔΙΑΦΕΡΟΝΤΟΣ

ΚΑΤΗΓΟΡΟΥΝ ΤΟΝ ΝΟΜΑΡΧΗ ΚΑΙ ΤΟΝ ΔΗΜΑΡΧΟ για παρέμβαση στο έργο της Δικαιοσύνης

Προκαταρκτική εξέταση για τα «λουκέτα» διέταξε η εισαγγελική αρχή

• ΣΕΛ. 7





η άποψη της ημέρας

Η νεότερη ιστορία της Ελλάδος γιόρτασε προχθές, ένα μοναδικό γεγονός. Τα 30 χρόνια αδιάλειπτης και ανέφελης Δημοκρατίας. Οι σημερινοί 30άρηδες και 40άρηδες, που δεν θυμούνται την κατάσταση της χώρας πριν από αυτή την ιστορική μετάβαση, από τη δικτατορία στη Δημοκρατία, ίσως να θεωρούν αυτονόητα κάποια πράγματα του πολιτικού και πολιτειακού βίου της χώρας, όμως για τους μεγαλύτερους δεν είναι καθόλου έτσι. Χωρίς διάθεση ιστορικών αναφορών, γιατί υπάρχουν άλλοι αρμοδιότεροι προς τούτο, οφείλουμε από τον παράγοντα χώρο να διατηρούμε άσβεστες τις μνήμες, γιατί το δημοκρατικό μας πολίτευμα με τις όποιες αδυναμίες του, είναι ό,τι πολυτιμότερο έχουμε σήμερα για να πορευτούμε στο μέλλον.

Σαν χθες, λοιπόν, με την ιστορική εκείνη πτήση από το Παρίσι, έφθανε στην Αθήνα ο αείμνηστος Κ. Καραμανλής. Τον ακολούθησαν κι άλλοι πολιτικοί εξόριστοι, άνοιγαν οι φυλακές με τους πολιτικούς κρατούμενους, έβγαιναν από τις κρυψώνες τους οι διωκόμενοι και η ιστορία γύριζε σελίδα.

Τα πρώτα βήματα για τη μετάβαση από μια ανώμαλη κατάσταση στη Δημοκρατία ήταν διστακτικά αλλά αποφασιστικά και προς τούτο συνέβαλαν πρωτίστως όλα τα κόμματα της χώρας, με την ώριμη αρωγή του ελληνικού λαού. Εκτοτε κύλησε πολύ νερό στ' αυλάκι.

Η ενηλικίωση της Δημοκρατίας

Αλλαξε το Σύνταγμα της χώρας, έγιναν αλλεπάλληλες αλλαγές κυβερνήσεων, το Κοινοβούλιο αποτελεί το σύμβολο του πολιτεύματος και η χώρα πλέον δεν ανήκει στον τρίτο κόσμο αλλά στον ισχυρό πυρήνα της Ευρώπης. Ο λόγος της χώρας ακούγεται και λαμβάνεται υπόψιν και οι προοπτικές της με προβολή στο μέλλον είναι θετικότατες.

Είναι όμως στ' αλήθεια η Δημοκρατία μας η ιδανική; Σαφώς και υπάρχουν πολλά περιθώρια βελτιώσεων. Το τέλειο ίσως να είναι και μια ουτοπική έννοια και το καλό εχθρός του καλύτερου. Σημασία όμως έχει ότι η χώρα πλέον έχει μπει σε ένα δρόμο που δεν έχει επιστροφή. Κανείς δεν μπορεί να επιβουλευτεί τις αξίες του πολιτεύματός μας. Κανείς δεν μπορεί να διωχθεί για τις ιδέες του. Ολοι μπορούν να εκφέρουν την άποψή τους όσο ακραία κι αν είναι. Ολοι μπορούν να διεκδικήσουν ρόλο στην κοινωνία και να συνεισφέρουν στα κοινά. Στη Δημοκρατία κανείς δεν περισσεύει και η διαφορετικότητα είναι αυτή που δίνει ζωή στο πολιτικό σύστημα της χώρας. Κανείς δεν είναι περισσότερο Ελληνας από τον άλλο και όλοι κρίνονται από το έργο τους. Το βάθεμα της Δημοκρατίας και η διεύρυνση της συμμετοχής των πολιτών στις αποφάσεις πρέπει να προχωρήσει κι άλλο. Ομως οι σημερινοί νέοι δεν πρέπει να γυρίζουν την πλάτη στην πολιτική και στα κοινά. Η αδιαφορία και η μη συμμετοχή παράγει ακριβώς τα αντίθετα αποτελέσματα απ' αυτά που καταγγέλλονται. Η διαρκής ανανέωση των πολιτικών με νέα πρόσωπα και φρέσκιες ιδέες και ο εξοστρακισμός αυτών που πλέον δεν έχουν να δώσουν τίποτα νέο, είναι η καλύτερη θωράκιση της Δημοκρατίας μας.

ο καιρός

Γενική πρόγνωση για σήμερα Σάββατο 26/7/2003. Σε όλη τη χώρα προβλέπονται λίγες νεφώσεις που στα κεντρικά και βόρεια ηπειρωτικά και το βόρειο Αιγαιο θα είναι τοπικά αυξημένες και θα σημειωθούν σποραδικές βροχές και καταιγίδες κυρίως στα ηπειρωτικά. Οι άνεμοι θα πνέουν από βόρειες διευθύνσεις στα δυτικά ασθενείς μέχρι μέτριοι, στα ανατολικά μέτριοι μέχρι ισχυροί και στο αιγαιο αργότερα πολύ ισχυροί. Η θερμοκρασία θα κυμανθεί στα βόρεια ηπειρωτικά από 18 έως 30, στα υπόλοιπα ηπειρωτικά από 21 έως 34 βαθμούς και στις νησιωτικές περιοχές από 23 έως 33 βαθμούς Κελσιου.

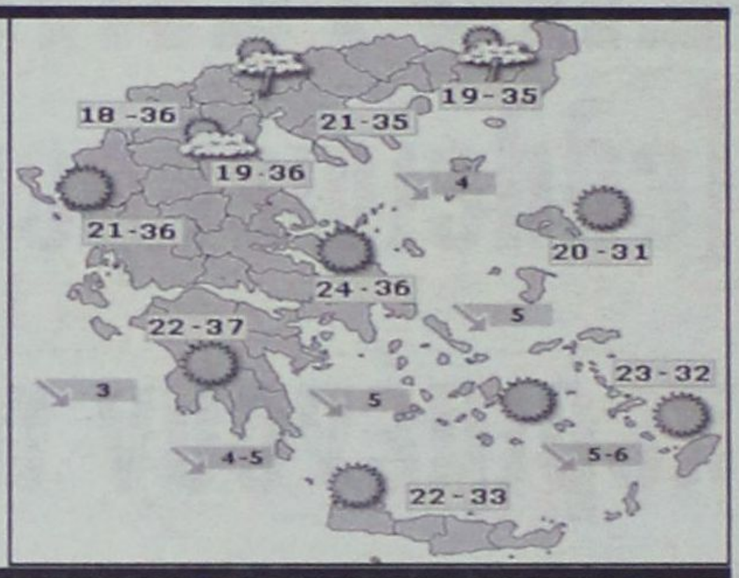

ΗΜΕΡΗΣΙΑ ΕΦΗΜΕΡΙΔΑ
η δημοκρατική της Ρόδου
Ετος ιδρύσεως 1982
Θεμ. Σοφούλη 77
Ταχ. Θυρίδα 339
85100 Ρόδος
Εκδότης - ιδιοκτήτης - διευθυντής:
ΒΑΣΙΛΗΣ Δ. ΑΘΑΝΑΣΙΟΥ
Τηλέφωνα:
34722, 76655, 37500,
26728, 27919
Telefax:37333
www.dimokratiki.gr
e-mail:contact@dimokratiki.gr





Παρασκευή 26 Ιουλίου 1991

Περισσότερος κόσμος σκοτώνεται σε τροχαία ατυχήματα στην Ελλάδα, παρά στους πολέμους! Πρόκειται περί πρωτοφανούς φαινομένου στα διεθνή χρονικά, που άρχισε ήδη να απασχολεί έντονα την Κυβέρνηση και τις αρμόδιες αρχές αλλά και τις ασφάλειες, τα ασφαλιστικά ταμεία και τους διεθνείς οργανισμούς. Διάχυτη είναι η εντύπωση ότι οι Ελληνες είναι «κακοί οδηγοί» και μόλις πιάσουν το τιμόνι παίζουν την δική τους ζωή αλλά και των άλλων «κορώνα - γράμματα». Αυτό, όμως, δεν είναι το μοναδικό αίτιο. Αλλά και στο νομό Δωδ/νήσου, ιδιαιτέρως στο νησί της Ρόδου, τα πράγματα εξελίσσονται δραματικά. Κάθε μέρα σχεδόν αναφέρονται τροχαία ατυχήματα, με νεκρούς, βαριά και ελαφρά τραυματίες, ενώ άπειρα είναι τα ατυχήματα με υλικές ζημιές. Ο αστυνομικός διευθυντής κ. Δημ. Τζαννετάκος κληθείς να σχολιάσει το όλο θέμα, εξέφρασε την έντονη ανησυχία του, τονίζοντας ότι τον απασχολεί ιδιαίτερα ενώ θα πρέπει να αναμένεται και ειδική σύσκεψη. Σημειώνεται πάντως ότι τα τροχαία ατυχήματα κυμαίνονται στα περσινά επίπεδα.

Ενας νεκρός και έξι βαριά τραυματίες είναι ο απολογισμός δύο νέων τροχαίων ατυχημάτων που σημειώθηκαν χθές στο νησί μας.

Στις 2.45 το πρωί, στο 15ο χλμ της ΕΟ Ρόδου - Λίνδου το ΡΟΒ 4184 ΦΙΧ αυτοκίνητο που οδηγούσε η Βιολέτα Χατζηπαντελή του Γεωργίου, ετών 31 από την Κάλυμνο, κάτοικος Ρόδου, συγκρούστηκε μετωπικά με το ΡΟΑ 4986 ΕΙΧ αυτοκίνητο που οδηγούσε ο Ιωάννης Πετρόπουλος, του Ευάγγελου, ετών 21, από την Θεσσαλονίκη, μόνιμος επιλοχίας στο 541 ΤΕΑ. Η σύγκρουση υπήρξε σφοδρή με αποτέλεσμα να σκοτωθεί επιτόπου ο επιλοχίας και να τραυματισθεί βαριά η οδηγός του α' αυτοκινήτου και ο συνεπιβάτης στο β' όχημα Κ. Γεωργίου του Λαζάρου, ετών 21, από την Αθήνα, δόκιμος.

πριν 12 χρόνια

πληροφορίες

Η ΤΑΥΤΟΤΗΤΑ ΤΗΣ ΗΜΕΡΑΣ

ΣΑΒΒΑΤΟ 26 ΙΟΥΛΙΟΥ
ΠΑΡΑΣΚΕΥΗΣ ΟΣΙΟΜΑΡΤ., ΕΡΜΟΛΑΟΥ ΜΑΡΤ.
Ανατολή ηλίου 5.23 Δύση ηλίου 7.40 ΣΕΛΗΝΗ 27 ΗΜΕΡ.

ΦΑΡΜΑΚΕΙΑ

ΣΗΜΕΡΑ: διημερεύει το φαρμακείο ΓΙΑΝΝΟΥΛΗ ΕΥΑΝΘΙΑ, Δαμασκηνού 48 Μητρόπολη, τηλ. 20246
ΣΗΜΕΡΑ: διανυκτερεύει το φαρμακείο ΙΩΑΝΝΙΔΗΣ Γ., ΑΜΕΡΙΚΗΣ 11 (έναντι Παντελαίου), τηλ. 35503

ΚΑΥΣΙΜΑ

ΣΗΜΕΡΑ: Διανυκτερεύουν τα πρατήρια καυσίμων 1) Ακρίτας **(ΕΚΟ Γ. Σεφέρη) 2)** Τσαγκαράκης - Σαλαμαστράκης **(ΒΡ Λ. Καλλιθέας) 3)** Πίπος Στ. **(SHELL Ιξιά) 4)** Παπαστέργου Αν. **(ΒΡ Κρεμαστή) 5)** Κωνσταντινίδης **(Αφάντου) 6)** Νεσγός Μ. **(ΕΚΟ Μάσαρη) 7)** Νικολουδάκη Τρ. **(ΕΚΟ Κρητηνία) 8)** Πιτροποπάκη Μ. **(ΒΡ Καλαβάρδα)**

ΧΡΗΣΙΜΑ ΤΗΛΕΦΩΝΑ

Αμεση δράση	100	Πληρ. ΟΤΕ	131
Αμεση Επέμβαση		Ώρα	141
Πυροσβεστικής	199	Φαρμακεία (Διημ.-Διαν.)	1434
Νοσοκομείο	80000	ΠΡΟ-ΠΟ • ΛΟΤΤΟ	1444
Οδική Ασφάλεια:		ΠΑΜΕ ΣΤΟΙΧΗΜΑ	1400
EXPRESS SERVICE	154	ΡΟΔΑ	26300
HELLAS SERVICE	1057	ΚΤΕΥΛ	27706
HOULIS SERVICE	30165	ΕΒΕΔ	22281
ΑΦΟΙ Σιέχ	25776	Δικηγορικός Σύλλογος	27469
Ράδιο Ταξί	64712	Εμπορικός Σύλλογος	35255
Αστυν. Διεύθυνση	27653	Ολυμπιακή - Κρατήσεις	24555
Ασφάλεια	23294	ΔΑΝΕ (πρακτορείο)	43150
Τμήμα Τάξης	23849	ΙΚΑ	64912
Τροχαία	44131-32	ΤΕΒΕ	22688-77034
Λιμεναρχείο	28888	ΤΑΞΥ	68701-3
Δασαρχείο	191	ΟΑΕΔ	23265
Τελωνείο	27703	Εργατικό Κέντρο	24730
Υγειονομείο	26666	Αρχαιολογία	34719
Μητρόπολη	23274	Περιφ. Δ/ντής	38174 - 38175
Νομαρχία	46501	AIRGREECE	36095
Δήμος Ρόδου	46200	Aegean Airlins	98345
Βλάβες ΟΤΕ	121	ΔΗΜ. ΕΠΙΧ. ΚΑΘ. ΡΟΔΟΥ	77600
Βλάβες ΔΕΗ	125	ΥΠΗΡ. ΑΠΟΚΟΜΙΔΗΣ	61057
ΒΛΑΒΕΣ ΔΕΥΑΡ	68755		

ΔΕΧΟΝΤΑΙ ΤΟ ΚΟΙΝΟ

- Ο Νομάρχης Δωδεκανήσου **Γιάννης Μαχαιρίδης** και οι βοηθοί Νομάρχη **Στάθης Κουσουρνάς** και **Νίκος Ζωίδης** δέχονται το κοινό κάθε **Τρίτη και Πέμπτη, από τις 11:00-13:00 το μεσημέρι**
- Σας γνωστοποιούμε ότι ο Δήμαρχος ΑΡΧΑΓΓΕΛΟΥ κ. **Αλέξανδρος Π. Παπουράς** δέχεται το κοινό: **Τρίτη 5:30 - 8:30 μ.μ. Πέμπτη 10:30 - 13:30 μ.μ.**

ΑΚΤΟΠΛΟΙΚΑ ΔΡΟΜΟΛΟΓΙΑ

Β. ΚΟΡΝΑΡΟΣ: Απόπλους 04.30 δια Χάλκη, Διαφάνι, Πηγάδια, Κάσο, Σητεία, Αγ. Νικόλαο, Μήλο, Πειραιά **ΜΠΛΟΥ ΣΤΑΡ: Απόπλους 10.00** δια Κω, Κατάπωλα, Πειραιά **ΜΑΡΙΝΑ: Απόπλους 14.00** δια Κω, Κάλυμνο, Λέρο, Πάτμο, Μύκονο, Πειραιά **ΡΟΔΟΣ: Απόπλους 15.00** δια Κω, Κάλυμνο, Λέρο, Πάτμο, Πειραιά **ΔΗΜΗΤΡΟΥΛΑ: Απόπλους 23.45** δια Καστελλόριζο και επιστροφή

ΑΕΡΟΠΟΡΙΚΑ ΔΡΟΜΟΛΟΓΙΑ

ΠΤΗΣΕΙΣ ΟΛΥΜΠΙΑΚΗΣ
ΡΟΔΟΣ - ΑΘΗΝΑ: Καθημερινά **07.10, 10.40, 13.40, 20.25, 22.55**
ΡΟΔΟΣ - ΚΑΡΠΑΘΟΣ: (Τρίτη, Σάββατο) **16.15** (Πέμπτη - Κυριακή)
ΡΟΔΟΣ - ΚΑΣΟΣ: (Τρίτη - Σάββατο) **16.15**
ΡΟΔΟΣ - ΗΡΑΚΛΕΙΟ: (Δευτέρα, Παρασκευή) **16.10** (Τετάρτη) **17.20**
ΡΟΔΟΣ - ΘΕΣΣΑΛΟΝΙΚΗ: (Δευτέρα, Παρασκευή) **18.40** (Τετάρτη) **17.20**
ΡΟΔΟΣ - ΜΕΓΙΣΤΗ: (Τετάρτη, Παρασκευή, Κυριακή) **07.20**
ΠΤΗΣΕΙΣ AEGEAN - CRONUS AIRLINES
ΡΟΔΟΣ - ΑΘΗΝΑ: Καθημερινά **07.10 (πλην Κυριακής) 11-10 - 16.25 - 18.10 -21.35**
ΡΟΔΟΣ - ΗΡΑΚΛΕΙΟ: Καθημερινά 14.30
ΡΟΔΟΣ - ΘΕΣΣΑΛΟΝΙΚΗ: Καθημερινά 17.45

ΣΥΝΑΛΛΑΓΜΑ

ΠΟΣΟΤΗΤΑ ΝΟΜΙΣΜΑΤΟΣ ΑΝΑ 1 ΕΥΡΩ

ΔΟΛΛΑΡΙΟ Η.Π.Α	1,1467	ΛΑΤ ΛΕΤΟΝΙΑΣ	0,6517
ΓΙΕΝ ΙΑΠΩΝΙΑΣ	136,5	ΛΙΡΑ ΜΑΛΤΑΣ	0,429
ΚΟΡΩΝΑ ΔΑΝΙΑΣ	7,4323	ΖΛΟΤΙ ΠΟΛΩΝΙΑΣ	4,4148
ΛΙΡΑ ΑΓΓΛΙΑΣ	0,7116	ΛΕΙ ΡΟΥΜΑΝΙΑΣ	37075,0
ΚΟΡΩΝΑ ΣΟΥΗΔΙΑΣ	9,1977	ΤΟΛΑΡ ΣΛΟΒΕΝΙΑΣ	234,525
ΦΡΑΓΚΟ ΕΛΒΕΤΙΑΣ	1,5494	ΚΟΡΩΝΑ ΣΛΟΒΑΚΙΑΣ	42,095
ΚΟΡΩΝΑ ΙΣΛΑΝΔΙΑΣ	88,25	ΛΙΡΑ ΤΟΥΡΚΙΑΣ	1635000,0
ΚΟΡΩΝΑ ΝΟΡΒΗΓΙΑΣ	8,27	ΔΟΛ.Ο ΑΥΣΤΡΑΛΙΑΣ	1,7282
ΛΕΒΑ ΒΟΥΛΓΑΡΙΑΣ	1,9466	ΔΟΛ. ΚΑΝΑΔΑ	1,6011
ΛΙΡΑ ΚΥΠΡΟΥ	0,58737	ΔΟΛ. ΧΟΝΓΚ-ΚΟΝΓΚ	8,9431
ΚΟΡΩΝΑ ΤΣΕΧΙΑΣ	32,126	ΔΟΛ. ΝΕΑΣ ΖΗΛΑΝΔΙΑΣ	1,9559
ΚΟΡΩΝΑ ΕΣΘΟΝΙΑΣ	15,6466	ΔΟΛ. ΣΙΓΚΑΠΟΥΡΗΣ	2,0038
ΦΟΡΙΝΤ ΟΥΓΓΑΡΙΑΣ	265,98	ΓΟΥΟΝ Ν. ΚΟΡΕΑΣ	1352,76
ΛΙΤΑ ΛΙΘΟΥΑΝΙΑΣ	3,4528	RANT Ν.ΑΦΡΙΚΗΣ	8,5941

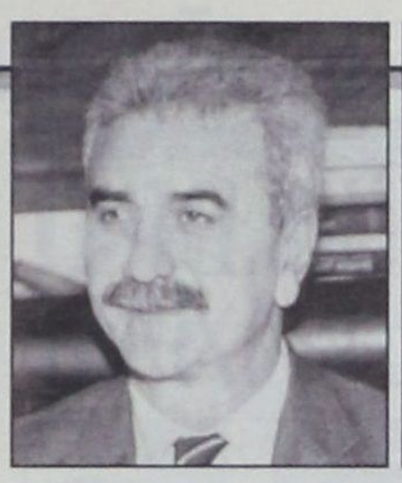

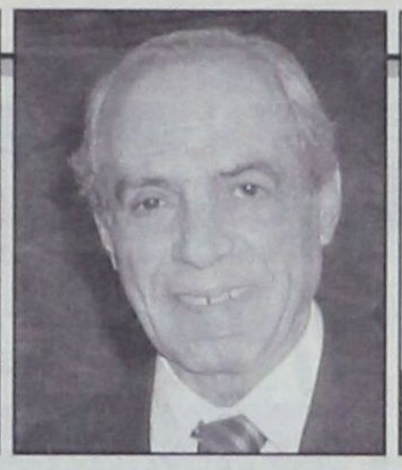



ΖΟΦΕΡΟ ΤΟ ΜΕΛΛΟΝ ΛΟΓΩ ΤΩΝ ΑΔΥΝΑΜΙΩΝ ΤΗΣ ΔΕΗ

«ΣΚΟΤΕΙΝΕΣ ΝΥΚΤΕΣ» ΠΕΡΙΜΕΝΟΥΝ *τα νησιά, ελλείψει ρεύματος*

Εντονος προβληματισμός στο νομαρχιακό συμβούλιο

Δυσοίωνο και ζοφερό διαφαίνεται το ενεργειακό μέλλον της Ρόδου και των νησιών της Δωδεκανήσου συνολικά. Αυτό είναι το συμπέρασμα της χθεσινής συνεδρίασης του νομαρχιακού Συμβουλίου, παρουσία των βουλευτών κ.κ. Κοσμά Σφυρίου και Αριστοτέλη Παυλίδη, των εκπροσώπων της ΔΕΗ κ.κ. Σταυρίδη και Αντωνόπουλου, υπηρεσιακών παραγόντων και του δημάρχου Πεταλούδων κ. Μιχάλη Κορδίνα.

Ενα συμπέρασμα που συμπυκνώνεται στη φράση του νομάρχη κ. Γιάννη Μαχαιρίδη, με το τέλος της συνεδρίασης, «φεύγω πιο προβληματισμένος απ' ότι ήμουνα».

Η εμπλοκή του διαγωνισμού για την κατασκευή του νέου εργοστασίου της ΔΕΗ στη Νότια Ρόδο με την προσφυγή ανταγωνίστριας ιδιωτικής εταιρείας στο Ευρωπαϊκό Δικαστήριο ρίχνει απόλυτο σκοτάδι, ως προς την αντιμετώπιση του ενεργειακού προβλήματος, τόσο μεσοπρόθεσμα όσο και μακροπρόθεσμα.

Εκείνο που καταγράφεται από μία εξάωρη σχεδόν διερεύνηση του προβλήματος και εξέτασης σε όλες τις πτυχές του είναι, πρώτον η αβεβαιότητα για το «αύριον» και δεύτερον οι μεγάλες ευθύνες της ΔΕΗ αλλά και των τοπικών παραγόντων στη διαμόρφωση και διόγκωσή του στις σημερινές εκρηκτικές διαστάσεις του.

Ο εκπρόσωπος της ΔΕΗ κ. Αντωνόπουλος, διευθυντής ανάπτυξης δικτύων, υπήρξε απόλυτα κατηγορηματικός: Η παραγωγή ηλεκτρικού ρεύματος στη Ρόδο βρίσκεται σε οριακό σημείο και το 2004 μόλις και μετά βίας ο ΑΗΣ Σορωνής θα ανταπεξέλθει.

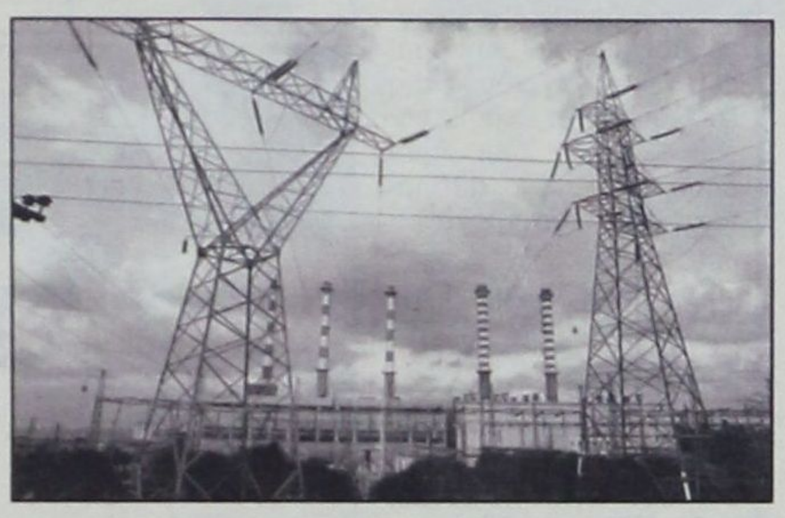

Ετσι, εάν δεν εγκατασταθεί άμεσα ένας ακόμη αεριοστρόβιλος ισχύος 30 Μεγαβάτ στο υπάρχον εργοστάσιο Σορωνής, και με δεδομένο ότι το νέο εργοστάσιο δεν πρόκειται να τελειώσει πριν από το 2007 (στην καλύτερη των περιπτώσεων) η Ρόδος θα τιναχθεί κυριολεκτικά στον αέρα, τουριστικά και οικονομικά, στα επόμενα χρόνια.

ΑΝΤΙΔΡΑΣΕΙΣ

Η ζοφερή αυτή προοπτική υπήρξε διάχυτη στην αίθουσα του νομαρχιακού συμβουλίου και για πρώτη φορά οι πολιτικοί εκπρόσωποι του τόπου έδειξαν να συνειδητοποιούν το μέγεθος της μεγάλης απειλής.

Ωστόσο, οι εκπρόσωποι του Δήμου Πεταλούδων με επικεφαλής τον δήμαρχο κ. Κορδίνα υπήρξαν σαφείς και κατηγορηματικοί. «Δεν πρόκειται να το επιτρέψουμε και ήδη υπάρχει αρνητική απόφαση του δημοτικού συμβουλίου» προειδοποίησε ο κ. Κορδίνας, ο οποίος διευκρίνισε ότι σε αντίθεση περίπτωση, αν δηλαδή η ΔΕΗ επιμείνει στην εγκατάσταση του νέου αεριοστρόβιλου θα κατατεθεί προσφυγή στο Ευρωπαϊκό Δικαστήριο με σκοπό την προστασία της ευρύτερης περιοχής και της υγείας των κατοίκων, που κατά κοινή παραδοχή υποφέρουν επί δεκαετίες.

Το «βέτο» του Δήμου Πεταλούδων περιπλέκει ακόμα περισσότερο τα πράγματα, αν, στο μεταξύ, δεν εξευρεθεί άλλο σημείο εγκατάστασης του αεριοστροβίλου.

SOS ΑΠΟ ΠΑΥΛΙΔΗ!

Σήμα κινδύνου εξέπεμψε και ο βουλευτής της Ν.Δ. κ. Αριστοτέλης Παυλίδης ο οποίος τόνισε «ό,τι είναι να γίνει να γίνει τώρα, καταδρομικώ τω τρόπω», υποστηρίζοντας ότι δεν μπορεί κανείς να ελπίζει στην αιολική ενέργεια και, επομένως οι λύσεις πρέπει να είναι συμβατικές.

«Πρέπει να έχουμε αυτοδύναμη πηγή ενέργειας» ανέφερε ο κ. Παυλίδης, που προειδοποίησε ότι δύο-τρείς διακοπές του χρόνου το καλοκαίρι θα τινάξουν τον τουρισμό των νησιών στον αέρα. Οπως είπε σήμερα η ΔΕΗ έχει δυνατότητα παραγωγής ηλεκτρικού 170 Μεγαβάτ και η μέση ετήσια αύξηση της κατανάλωσης είναι 7,62%, πράγμα που σημαίνει ότι τον επόμενο χρόνο μόλις θα επαρκέσει. Ο κ. Παυλίδης επεσήμανε, επίσης, τα μεγάλα προβλήματα των άλλων νησιών και κατηγόρησε την κυβέρνηση και την ΔΕΗ για τις τέραστιες ευθύνες που φέρουν. Ειδική αναφορά έκανε στο σάπιο, όπως το χαρακτήρισε, και πεπαλαιωμένο δίκτυο της ΔΕΗ που είναι και η κυριότερη αιτία διακοπών στην παροχή ηλεκτρικού ρεύματος, ενώ για το νέο εργοστάσιο το «βλέπει» στο 2010 και μετά, αλλά δήλωσε ότι «θα είμαστε ευτυχείς αν μέχρι το 2007 ξεμπλέξουμε».

«ΔΕΝ ΜΠΟΡΟΥΜΕ ΝΑ ΕΦΗΣΥΧΑΖΟΥΜΕ»

Στο ίδιο μήκος κύματος ο τέως νομάρχης κ. Σάββας Καραγιάννης εξέφρασε για μίαν ακόμα φορά την αγωνία του για τις «σκοτεινές νύχτες» που περιμένουν τη Ρόδο και καταλόγισε μεγάλες ευθύνες στη ΔΕΗ για το σημερινό τραγικό αδιέξοδο.

Αναφερόμενος στη γνωστή κόντρα της Ρυθμιστικής Αρχής Ενέργειας και της ΔΕΗ ο κ. Καραγιάννης παρουσίασε την 180 σελίδων έκθεση της ΡΑΕ που αποτελεί κατάπέλτη για την ΔΕΗ στην υπόθεση του εργοστασίου της Νότιας Ρόδου για να τονίσει ότι τις συνέπειες τις πληρώνει τώρα η Ρόδος.

«Οπου τσακώνονται οι ελέφαντες την πληρώνει το χορτάρι» ανέφερε χαρακτηριστικά προτρέποντας την ΔΕΗ να δεσμευθεί ότι θα κατασκευάσει άμεσα το δίκτυο από τη θέση του νέου εργοστασίου, τον υποσταθμό Γενναδίου και θα ολοκληρώσει τη σύνδεση με το αιολικό πάρκο, από το οποίο η ΔΕΗ σε τρείς μήνες από τώρα μπορεί να πάρει ρεύμα ισχύος 25 Μεγαβάτ.

Ιδιατέρως ανήσυχος εμφανίστηκε και ο νομάρχης κ. Γιάννης Μαχαιρίδης, ο οποίος εισηγήθηκε τη συστράτευση όλων για την αντιμετώπιση της κρίσιμης κατάστασης. Πρότεινε, συγκεκριμένα, και έγινε αποδεκτό απ' όλους:

Πρώτον, να υπάρξουν άμεσα συναντήσεις του ιδίου, των βουλευτών και της μειοψηφίας με την Ρυθμιστική Αρχή Ενέργειας.

Δεύτερον, να αξιοποιηθεί άμεσα η αιολική ενέργεια.

Τρίτον, να μείνει η ΔΕΗ και να βελτιώσει το δίκτυό της.

Τέταρτον, να αναζητηθεί κατάλληλη θέση εγκατάστασης του νέου αεριοστροβίλου, για ν' αποφευθχεί νέα εμπλοκή με τον Δήμο Πεταλούδων.



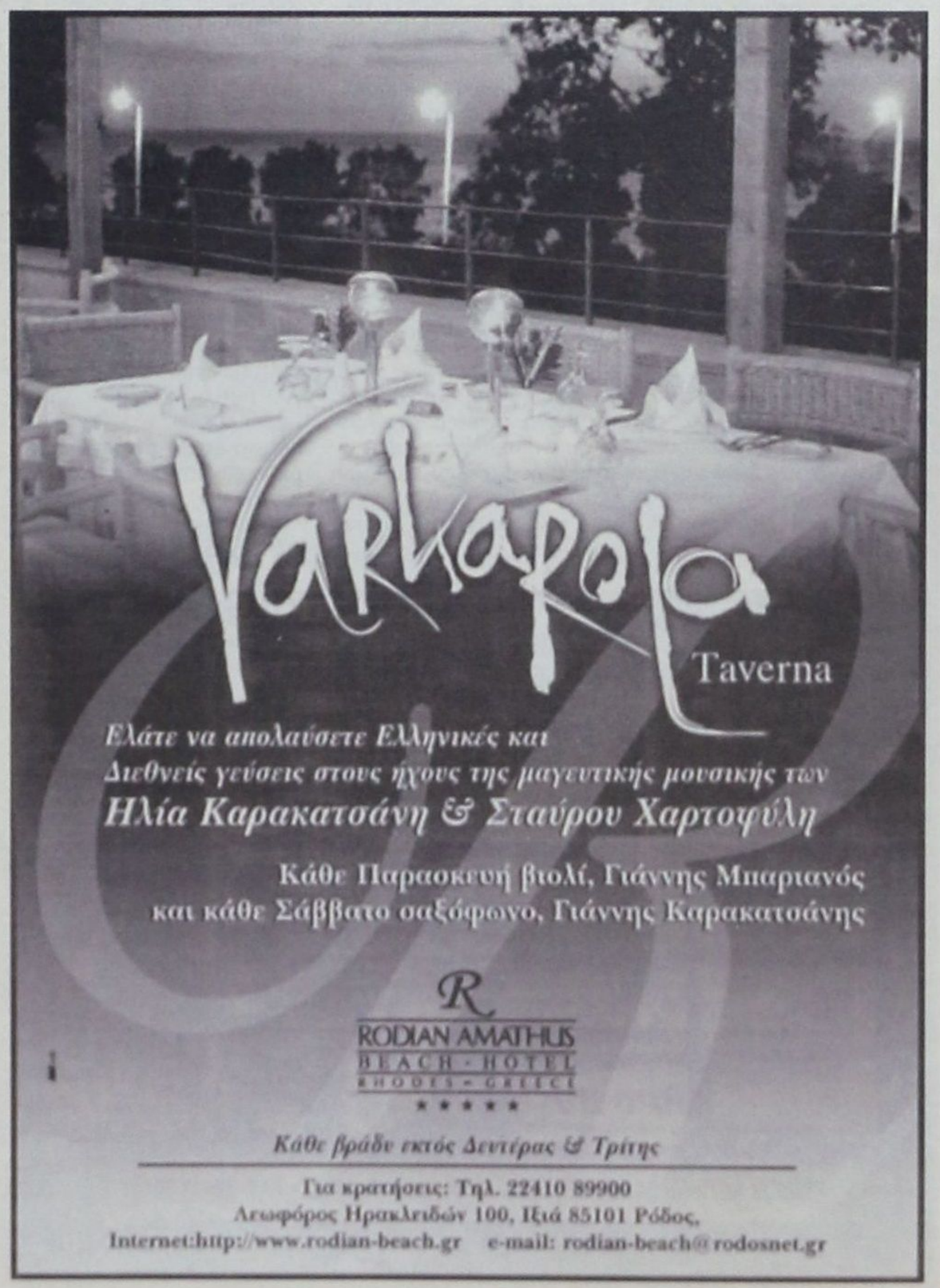

ΧΩΡΙΣ ΚΑΙ ΝΑ ΕΠΕΙΓΕΤΑΙ

Η ΑΝΕΚ ΨΑΧΝΕΙ ΝΑ ΒΡΕΙ *αγοραστή για τη ΔΑΝΕ*

Την «εξυγίανσή» της επιδιώκει ο κ. Γ. Σ. Βαρδινογιάννης



Ο Σήφης Μανουσογιαννάκης με τον Ιωάννη Σ. Βαρδινογιάννη

«Με τη ρύθμιση των δανείων της ΑΝΕΚ προς τις τράπεζες, η εταιρεία απαλλάσσεται ουσιαστικά από το ποσό των 4.500.000 ευρώ το χρόνο από τόκους υπερημερίας».

Τη δήλωση αυτή έκανε ο διευθύνων σύμβουλος της ΑΝΕΚ, Γιάννης Σ. Βαρδινογιάννης, ο οποίος όμως άφησε ανοιχτό το θέμα της πώλησης της θυγατρικής εταιρείας ΔΑΝΕ και παλαιών πλοίων.

Βέβαια πρόσθεσε ότι «όποιο πλοίο θα πωληθεί, θα αντικατασταθεί αμέσως». Επίσης τόνισε ότι απόφαση της εταιρείας είναι να συνεχίσει να έχει παρουσία σε όλες τις γραμμές που εξυπηρετεί σήμερα.

Ο κ. Βαρδινογιάννης, παρά τις επίμονες ερωτήσεις που δέχθηκε για να αποκαλύψει αν υπάρχουν προτάσεις για την πώληση της ΔΑΝΕ, «υποστήριξε ότι υπάρχει κάποια φιλολογία για το θέμα αυτό, αλλά αγοραστή δεν βλέπουμε. Εμείς δεν χαρίζουμε τη ΔΑΝΕ, αλλά θα προσπαθήσουμε να την αναπτύξουμε και να την εξυγιάνουμε».

Μιλώντας ο αντιπρόεδρος της εταιρείας, Σήφης Μανουσογιαννάκης, τόνισε ότι οι ακτοπλοϊκές εταιρείες αντιμετωπίζουν μεγάλα οικονομικά προβλήματα που κυρίως οφείλονται από τη μείωση της επιβατικής κίνησης, αλλά και από την εφαρμογή ορισμένων διατάξεων του Νόμου 2932/2001 και πρόσθεσε: «Κάθε κράτος έχει δικαίωμα να ψηφίζει τους νόμους του, αλλά σε καμία περίπτωση δεν πρέπει να δημιουργεί προβλήματα στις επιχειρήσεις. Η Ενωση Εφοπλιστών Ακτοπλοΐας έχει ζητήσει δεκατέσσερις τροποποιήσεις του νόμου, ώστε αυτός να καταστεί λειτουργικός. Αν δεν γίνουν αυτές οι αλλαγές, τα πράγματα θα γίνουν εξαιρετικά δύσκολα για όλους».

Απαντώντας ο κ. Βαρδινογιάννης σε σχετική ερώτηση είπε ότι «δεν μας απασχολεί σε αυτή τη φάση η συνεργασία με άλλες εταιρείες της ακτοπλοΐας, αλλά αυτό που προέχει είναι η βελτίωση της συνεργασίας μας με τις συνεργαζόμενες και θυγατρικές μας εταιρείες». Επίσης, ο κ. Βαρδινογιάννης τόνισε ότι η επιβατική κίνηση είναι πεσμένη κατά 15% στην Ιταλία, λιγότερη στη γραμμή της Κρήτης και κατά 20% στις υπόλοιπες γραμμές.

Σχολιάζοντας την οικονομική κατάσταση στη Ναυτιλιακή Εταιρεία Λέσβου, ο κ. Βαρδινογιάννης τόνισε ότι είναι μια μαζεμένη εταιρεία και έχει τα λιγότερα προβλήματα. Για την ΔΑΝΕ είπε ότι έχει χρέη προς την εφορία και τους προμηθευτές της από την καθημερινή λειτουργία των πλοίων της και σύντομα θα ληφθούν μέτρα για την εξυγίανση της εταιρείας.

Για την γραμμή Πειραιά - Χανιά, ο κ. Βαρδινογιάννης είπε ότι η «ΑΝΕΚ» μπορεί να έχασε μερίδια στους επιβάτες, περίπου το 45%, αλλά διατήρησε τις ίδιες εισπράξεις, με μια πετυχημένη εμπορική πολιτική».

Οσον αφορά τα ημερήσια δρομολόγια τόνισε ότι αυτά θα συνεχισθούν και οι όποιες αντιδράσεις των ανταγωνιστών της θα πέσουν στο κενό. Δίνουμε στα ημερήσια δρομολόγια εκπτώσεις 50% και δεν είναι δυνατόν το ΥΕΝ να τα στερήσει από τους επιβάτες και τους τουρίστες.

ΤΑ ΜΕΓΕΘΗ

Υπενθυμίζεται ότι ο κύκλος εργασιών της εταιρείας το 2002 αυξήθηκε κατά 11,41% ή κατά 16.404 χιλ. ευρώ σε σχέση με το 2001 φθάνοντας στο ποσό των 160.155 χιλ. ευρώ. Το ποσό αυτό αναλύεται σε 61.445 χιλ. ευρώ από την εκμετάλλευση των γραμμών εσωτερικού, ενώ 98.710 χιλ. ευρώ προέρχονται από την εκμετάλλευση του εξωτερικού.

Οι αυξήσεις σε σχέση με την προηγούμενη χρήση ήταν της τάξεως του 17,62% και 7,87% για τον κύκλο εργασιών εσωτερικού και εξωτερικού αντίστοιχα. Ο αριθμος των δρομολογίων που εκτέλεσαν τα πλοία της ΑΝΕΚ παρέμεινε πέρυσι σταθερός για τις εσωτερικές γραμμές, ενώ η κατά 7,87% αύξηση του κύκλου εργασιών εξωτερικού επιτεύχθηκε με παράλληλη μείωση των δρομολογίων κατά 9,34%.

Το λειτουργικό αποτέλεσμα παρουσιάζει σημαντική βελτίωση κατά 54,07% ή κατά 12.086 χιλ. ευρώ σε σχέση με την προηγούμενη χρήση, φθάνοντας στο ποσό των 34.436 χιλ. ευρώ. Ως ποσοστό του κύκλου εργασιών, το λειτουργικό αποτέλεσμα ανήλθε σε 21,50% έναντι 15,55% του 2001. Η ποσοστιαία μεταβολή του λειτουργικού αποτελέσματος μεταξύ 2002 και 2000 ανέρχεται σε 95,04%. Εξάλλου τα έξοδα διοίκησης παρέμειναν σταθερά σε σχέση με την προηγούμενη χρήση, ενώ τα έξοδα διάθεσης αυξήθηκαν κατά 9,90%

Ο ΚΑΘΕΝΑΣ, ΟΠΩΣ ΒΟΛΕΥΕΤΑΙ

Ο «ΤΣΑΜΠΟΥΚΑΣ» ΣΤΗΝ ΟΔΗΓΗΣΗ *και το κυκλοφοριακό χάος*

Μια πολύ χαρακτηριστική περίπτωση

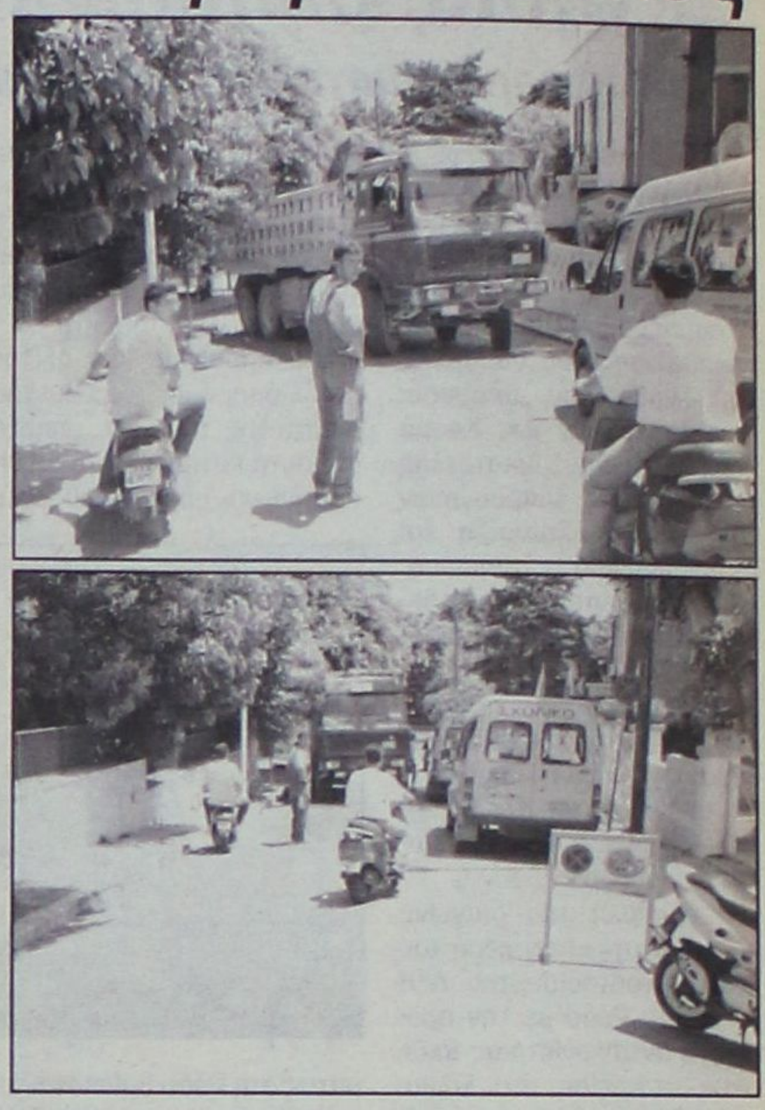

Ο καθένας, όπως βολεύεται!

Αυτός είναι και ο λόγος που μονίμως στην Ελλάδα (και όχι μόνο στο νησί μας, έστω και αν έχει τα πρωτεία), μέσα κι έξω από τις πόλεις, επικρατεί κυκλοφοριακό χάος, τα δε τροχαία «δίνουν και παίρνουν».

Στους δρόμους επικρατεί μονίμως και εφαρμόζεται πιστά, ο «νόμος της ζούγκλας». Οι άγριοι...καταβροχθίζουν τους ήμερους, τα μεγάλα αυτοκίνητα δεν σέβονται τα μικρά.

Χθες το μεσημέρι, στην οδό Χειμάρρας, που είναι μονόδρομος, ένα τεράστιο φορτηγό, με τη μέθοδο του «τσαμπουκά» μπήκε, προερχόμενο από την οδό Αγίου Ιωάννου, στο αντίθετο ρεύμα κυκλοφορίας και απέκοψε την κυκλοφορία, γιατί έτσι τον διευκόλυνε!

Αφησε άφωνους τους οδηγούς που εκινούντο κανονικά και για μισή περίπου ώρα προκάλεσε χάος, καθώς φράκαραν και όλοι οι διπλανοί δρόμοι. Ματαίως διαμαρτύρονταν οι οδηγοί «να συντομεύσει». Μεγάλο το θεριό, και άγριο, ποιός θα τολμούσε να τα βάλει μαζί του, χωρίς να...φάει τα μούτρα του;

Συντάκτης της «δ» που ενημερώθηκε σχετικά έβγαλε...«αναμνηστικές φωτογραφίες» για να δούμε και να διαπιστώσουμε όλοι μας ότι για όλα τα «κακώς κείμενα» δεν φταίει αποκλειστικά το κράτος.

Οι δύο φωτογραφίες αφιερώνονται ταυτόχρονα στο Τμήμα Τροχαίας Ρόδου για τις δικές του ενέργειες.





ΑΠΟ ΤΗ ΡΟΔΟ, ΟΠΟΥ ΒΡΙΣΚΕΤΑΙ...

Γ. ΒΑΡΒΙΤΣΙΩΤΗΣ: «ΔΕΝ ΠΤΟΟΥΝ τη ΝΔ τα τερτίπια του ΠΑΣΟΚ»

• θα είμαστε η επόμενη κυβέρνηση της χώρας
• «Εκ του πονηρού» ο νέος εκλογικός νόμος



Την απόλυτη βεβαιότητά του ότι η Νέα Δημοκρατία θα είναι η επόμενη κυβέρνηση «όσα τερτίπια και αν κάνει το ΠΑΣΟΚ» εξέφρασε χθες από τη Ρόδο, όπου βρίσκεται, ο πρώην υπουργός Εθνικής Άμυνας κ. Γιάννης Βαρβιτσιώτης, βουλευτής της Νέας Δημοκρατίας και πρόεδρος του Ιδρύματος Δημοκρατίας «Κ. Καραμανλής».

Σε συνέντευξη που παραχώρησε χθες στους εκπροσώπους των τοπικών μέσων ενημέρωσης, αμέσως με την άφιξή του στη Ρόδο, ο πρώην υπουργός ανέφερε ότι η προσπάθεια της κυβέρνησης και του κ. Σημίτη για αλλαγή του εκλογικού νόμου γίνεται «εκ του πονηρού».

Απαντώντας σε σχετικές ερωτήσεις υποστήριξε ότι εάν πραγματική πρόθεση του ΠΑΣΟΚ ήταν η αλλαγή του εκλογικού νόμου γιατί δεν έφερε το θέμα πριν τρισήμισυ χρόνια, δηλαδή στην αρχή της τετραετίας «και το πράττει σήμερα παραμονές των εκλογών;»

Η Νέα Δημοκρατία - είπε - έχει πικράν πείρα από τα τερτίπια του ΠΑΣΟΚ, υπενθυμίζοντας ότι το 1989 με τον εκλογικό νόμο που κατασκεύασε την τελευταία ώρα επεχείρησε να ανακόψει την πορεία της Ν.Δ. προς την εξουσία, οδηγώντας τη χώρα σε τρεις διαδοχικές εκλογικές αναμετρήσεις.

Συνέπεια εκείνου του εκλογικού νόμου ήταν η Ν.Δ. να αποσπάσει 46% των ψήφων του ελληνικού λαού και να αναδείξει 150 βουλευτές, ενώ στις αμέσως επόμενες εκλογές το ΠΑΣΟΚ, με το ίδιο ποσοστό, ανέδειξε 170 βουλευτές.

Ο κ. Βαρβιτσιώτης ανέφερε έναν ακόμα λόγο που το ΠΑΣΟΚ προωθεί το συγκεκριμένο εκλογικό νόμο, τον οποίο χαρακτήρισε «διάτρητο και αντισυνταγματικό», ως προς τον τρόπο εκλογής των βουλευτών τους οποίους διέκρινε σε «πατρίκιους και πληβείους».

Συγκεκριμένα τόνισε ότι με τον εκλογικό νόμο το ΠΑΣΟΚ προσβλέπει στο έτος 2005 οπότε θα γίνει η εκλογή νέου Προέδρου της Δημοκρατίας.

Όπως είπε, το ΠΑΣΟΚ ελπίζει με το κατασκεύασμά του αυτό να μην καταστεί δυνατή η εκλογή του και η χώρα να οδηγηθεί σε νέες εκλογές, όπως προβλέπει το Σύνταγμα στην περίπτωση αυτή, και κατέληξε:

«Ό,τι και αν κάνει το ΠΑΣΟΚ θα υποστεί συντριβή. Θα υποστεί συντριπτική ήττα, αντίστοιχη της ήττας μας του 1981. Όποιος σκάβει το λάκκο του άλλου, λέει μια παροιμία μας, πέφτει ο ίδιος μέσα».

Απαντώντας σε ερώτηση συντάκτη της «δ» αν η Ν.Δ. και ο κ. Καραμανλής φοβούνται αλλοίωση του εκλογικού αποτελέσματος με αθρόες ελληνοποιήσεις πολιτών άλλων χωρών, ο πρώην υπουργός και εκ των κορυφαίων στελεχών του κόμματος της αξιωματικής αντιπολίτευσης υπογράμμισε:

«Δεν φοβούμαστε τίποτε, αλλά δεν δεχόμαστε άνθρωποι που δεν έχουν το δικαίωμα να ψηφίζουν».

Έσπευσε δε να προσθέσει ότι, «η Νέα Δημοκρατία βρίσκεται σε επαγρύπνηση και δεν θα επιτρέψει εκβίαση της ψήφου».

Στην ερώτηση αν η Ρηγίλλης έχει προχωρήσει στις διαδικασίες συγκρότησης του ψηφοδελτίου στο νομό Δωδεκανήσου αναρωτήθηκε «έχετε δει ποτέ τα κόμματα να αναγγέλλουν τα ψηφοδέλτιά τους οκτώ μήνες πριν από τις εκλογές;» και με χιούμορ πρόσθεσε ότι «η διαδικασία είναι απόρρητη και, κατά συνέπεια, μη ανακοινώσιμα αυτά που εξετάζονται ή αποφασίζονται».

Πάντως, τόνισε ότι δια των ψηφοδελτίων της η Ν.Δ. θα στοχεύει και στην ανανέωση της Βουλής, όπως έπραξε και στις προηγούμενες εκλογές, «με πρόσωπα που θα έχουν ήθος, κύρος και επιφάνεια στην κοινωνία».

Ο κ. Βαρβιτσιώτης απέφυγε τις ερωτήσεις τοπικού περιεχομένου, στάθηκε, όμως, ιδιαίτερα στο θέμα των ειδικών νησιωτικών πολιτικών. Το θέμα έθεσε ο επικεφαλής της μειοψηφίας στο Δήμο Ροδίων κ. Χατζής Χατζηευθυμίου, ο οποίος παρίστατο στη συνέντευξη, με την υπογράμμιση ότι οφείλει η Νέα Δημοκρατία να δεσμευθεί έναντι του δωδεκανησιακού λαού, γιατί έτσι μόνο θα αντιμετωπιστούν τα πολλά και μεγάλα προβλήματα του νησιωτικού μας χώρου.

Ο τέως υπουργός, απαντώντας τόνισε ότι βρίσκεται σε εξέλιξη η συνολική πρόταση της Ν.Δ. η οποία, βασισμένη στη συνταγματική κατοχύρωση των ιδιαιτεροτήτων των νησιωτικών περιοχών, θα δίνει απαντήσεις στα μείζονα, κοινωνικά, αναπτυξιακά και πολιτιστικά ζητήματα συνολικά του Αιγαίου.

Έσπευσε, όμως, να καταγγείλει την κυβέρνηση ότι εγκατέλειψε τα νησιά, ενώ ιδιαίτερη έμφαση έδωσε και στην τουριστική κρίση που γνωρίζει η Ελλάδα.

Ειδικότερα, απαντώντας σε σχετική ερώτηση συντάκτη της «δημοκρατικής» ο κ. Βαρβιτσιώτης ανακοίνωσε ότι η Νέα Δημοκρατία θα καταθέσει στο λαό ολοκληρωμένη πρόταση εξόδου από την κρίση.

«Φιλοσοφία μας είναι ότι πολιτισμός και τουρισμός αποτελούν τους δύο πόλους έλξης και το μέλλον της Ελλάδας, που δεν διαθέτει βαριά βιομηχανία, στηρίζεται σ' αυτούς» ανέφερε χαρακτηριστικά, επισημαίνοντας ότι η χώρα μας, αν δεν αλλάξει γραμμή πλεύσης στον τουρισμό θα παρουσιαστεί με εντονότερα προβλήματα στο μέλλον.

Κατήγγειλε δε την κυβέρνηση γιατί αγνόησε την προβολή της χώρας μας στο εξωτερικό, λέγοντας «μόλις τώρα άρχισε η διαφήμιση, τώρα που είναι άσκοπο και τα λεφτά θα πάνε στον αέρα».

ΝΕΟΣ ΕΚΛΟΓΙΚΟΣ ΝΟΜΟΣ

Ο ΣΗΜΙΤΗΣ ΔΕΝ ΚΙΝΕΙΤΑΙ *με αγαθή προαίρεση*

Του κ. Γιάννη Βαρβιτσιώτη, Βουλευτή της ΝΔ, πρώην Υπουργού, Προέδρου του Ινστιτούτου Δημοκρατίας «Κ. Καραμανλής»

Το πρώτο ερώτημα που αυθόρμητα τίθεται από κάθε πολίτη είναι γιατί ο κ. Πρωθυπουργός ξαφνικά και μάλιστα σε προεκλογική περίοδο, την οποία ο ίδιος προανήγγειλε, ανακάλυψε την ανάγκη αλλαγής του εκλογικού νόμου.

Η απάντηση νομίζω είναι απλή: με αυτό τον τρόπο προσπαθεί να αποπροσανατολίσει την κοινή γνώμη από τα καυτά προβλήματα της καθημερινότητας. Επιπροσθέτως, προεξοφλώντας ήδη την ήττα του στις εκλογές το 2004 ενδιαφέρεται για να προετοιμάσει το έδαφος για τις εκλογές που μπορεί να διεξαχθούν το 2005 σε περίπτωση που η επόμενη Βουλή δεν θα μπορέσει να εκλέξει Πρόεδρο της Δημοκρατίας.

Ο απλός όμως πολίτης θα διερωτηθεί : Μα έτσι δεν δημιουργεί κλίμα ηττοπάθειας στους οπαδούς του κόμματός του; Εκτιμώ, ότι ο κ. Σημίτης έχει συνειδητοποιήσει ότι το βαρύ πολιτικό κλίμα σε βάρος του κυβερνώντος κόμματος δεν μπορεί να αλλάξει. Ό,τι η αποτυχία του κυβερνητικού έργου σε όλους τους τομείς και η εξ αυτής δυσαρέσκεια της ολότητας του πληθυσμού είναι τόσο μεγάλη ώστε το ποτάμι δεν μπορεί να γυρίσει πίσω. Αλλά και η πρόθεσή του να ρυθμίσει τους «κανόνες του παιχνιδιού» για το 2005 εξαρτάται από την εξής προϋπόθεση: Ό,τι το ΠΑΣΟΚ στις εκλογές του 2004 θα κατορθώσει να εκλέξει τουλάχιστον 121 βουλευτές ώστε να «μπλοκάρει» τη διαδικασία εκλογής του Προέδρου της Δημοκρατίας. Η μακρά όμως πολιτική μου σταδιοδρομία με έχει διδάξει ότι τέτοιου είδους «τεχνάσματα» καταλήγουν πάντοτε σε βάρος εκείνου που τα κατασκευάζει και όχι εναντίον εκείνου για τον οποίο κατασκευάζονται !

Είναι κατά συνέπεια «ηλίου φαεινότερον» ότι ο κ. Σημίτης δεν κινείται με αγαθή προαίρεση. Διότι αν η πρόθεσή του ήταν αγαθή, πίστευε δηλαδή ειλικρινά στην ανάγκη βελτίωσης του εκλογικού συστήματος, τότε θα άνοιγε αυτή τη συζήτηση την επομένη των εκλογών του 2000.

Είναι λοιπόν φανερό ότι η πρόθεση του κ. Σημίτη κινείται από ελατήρια προσωπικά και κομματικά.

Άλλωστε το ΠΑΣΟΚ μας έχει συνηθίσει σε τέτοιου είδους «τερτίπια». Διότι όπως όλοι μας θυμόμαστε λίγες εβδομάδες πριν τις εκλογές του Ιουνίου του 1989, η τότε κυβερνητική πλειοψηφία του ΠΑΣΟΚ τροποποίησε τον εκλογικό νόμο σε βάρος του πρώτου κόμματος και έτσι στις τρεις εκλογικές αναμετρήσεις που ακολούθησαν η Νέα Δημοκρατία με ποσοστά υψηλότερα από το ποσοστό που το ΠΑΣΟΚ έλαβε στις εκλογές του 2000, δεν κατόρθωσε να έχει αυτοδύναμη πλειοψηφία. Είναι χαρακτηριστικό ότι το 1990, η Νέα Δημοκρατία, με ποσοστό 46,89% κατέλαβε 150 έδρες ενώ το 1993, το ΠΑΣΟΚ, με ίδιο ποσοστό (46,88%) κατέλαβε 170 έδρες!!!

Το βρώμικο αυτό παιχνίδι δημιούργησε την ανάγκη ώστε κατά την αναθεώρηση του Συντάγματος, το 2000, η Ν.Δ. να προτείνει -και το ΠΑΣΟΚ να αναγκασθεί να αποδεχθεί- την τροποποίηση του άρθρου 54. Σύμφωνα λοιπόν με την ισχύουσα σήμερα διάταξη (άρθρο 54 παρ. 1) «εκλογικός νόμος ψηφιζόμενος από την Βουλή δεν θα ισχύει για τις άμεσες προσεχείς εκλογές αλλά για τις μεθεπόμενες». Κατ' αυτόν τον τρόπο αποτρέπεται η εκάστοτε κυβερνητική πλειοψηφία, μεταβάλλοντας τον εκλογικό νόμο την παραμονή των εκλογών, να αλλοιώνει την δύναμη της λαϊκής ετυμηγορίας. Αν η συνταγματική αυτή ρύθμιση δεν υπήρχε, δεν θα εκπληρσόμουνα που το ΠΑΣΟΚ επαναλαμβάνει σήμερα την αθλιότητα του 1989.

Χωρίς και να μπαίνω στην ουσία των προτάσεων διαπιστώνω ότι ενώ ελάχιστα ενισχύονται τα μικρά κόμματα ενισχύεται ουσιαστικά η δύναμη του δεύτερου κόμματος εις βάρος της αυτοδυναμίας του πρώτου. Το δε παράλογο είναι ότι ο σχηματισμός αυτοδύναμης κυβέρνησης εξαρτάται ευθέως από τα ποσοστά που θα συγκεντρώνουν τα εκτός Βουλής κόμματα.

Η κυβέρνηση όμως του κ. Σημίτη θέλοντας να εκβιάσει τη Ν.Δ. για να μετάσχει στο διάλογο διακήρυξε ότι αν η Ν.Δ. λάβει μέρος σ' αυτόν τότε η ισχύς του νέου εκλογικού νόμου θα αρχίσει το 2008, σε αντίθετη όμως περίπτωση θα ισχύσει από το 2005. Τέτοιο όμως εκβιαστικό δίλημμα είναι ανάξιο σοβαρού κόμματος και ορθώς η Νέα Δημοκρατία ούτε καν το συνεζήτησε. Άλλωστε ουδείς νόμος υπερισχύει του Συντάγματος το οποίο, όπως προανέφερα, σαφώς προσδιορίζει το χρόνο εφαρμογής του εκλογικού νόμου.

Τέλος οι προτάσεις όπως εμφανίστηκαν περιέχουν άλλες μεν ρυθμίσεις που, κατά τη γνώμη μου, αντίκεινται στο Σύνταγμα και άλλες που όχι μόνον δεν εκσυγχρονίζουν το πολιτικό μας σύστημα, αλλά αντίθετα το καθιστούν χειρότερο. Δυστυχώς το περιορισμένο του χώρου δεν μου επιτρέπει να αναφερθώ σ' αυτές. Ελπίζω να υπάρξει μία άλλη ευκαιρία.

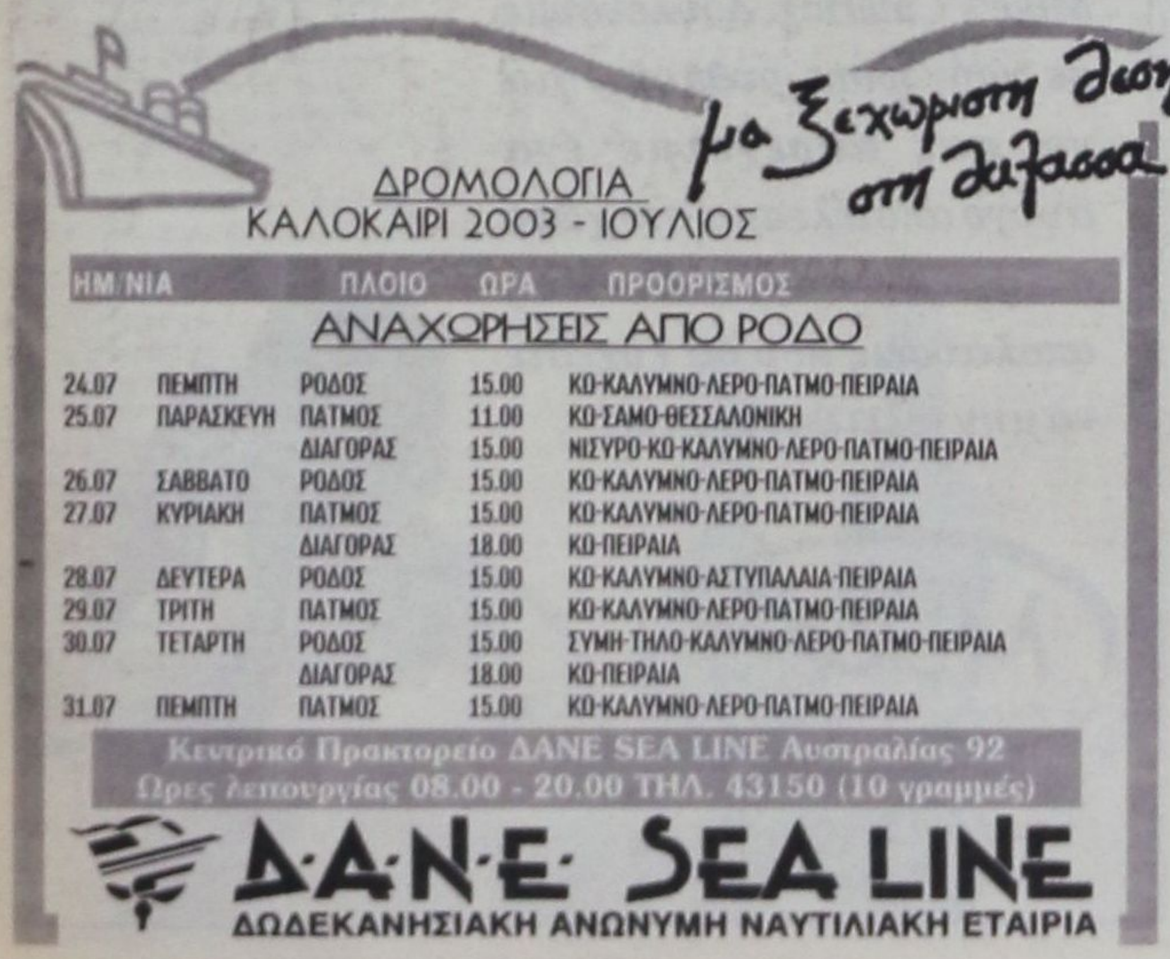



ΕΧΕΙ ΣΚΟΤΩΣΕΙ ΣΥΜΠΑΤΡΙΩΤΗ ΤΟΥ ΣΤΗΝ ΑΛΒΑΝΙΑ

ΒΡΕΘΗΚΕ ΣΤΗΝ ΡΟΔΟ

ένας καταζητούμενος από την Interpol

Καταζητείται κι ένας Ροδίτης

Στις δικαστικές φυλακές της Κω αναμένεται να οδηγηθεί σήμερα σε εκτέλεση εντολής προσωρινής κράτησης της Εισαγγελίας Εφετών Δωδεκανήσου με σκοπό να εκδοθεί στις αστυνομικές αρχές της Αλβανίας, ο καταζητούμενος για ανθρωποκτονία από την Interpol Meleq Mema του Bego 48 ετών, υπήκοος Αλβανίας, γεννηθείς στο Polican που συνελήφθη χθες και ώρα 02.25 από αστυνομικούς της Υποδιεύθυνσης Ασφαλείας Ρόδου.

Ο 48χρονος έχοντας εξασφαλίσει δικαστική απόφαση αλλαγής του ονόματός του σε Kosta Drupa τα τελευταία χρόνια ζούσε με την 4μελή οικογένειά του στη Ρόδο και λειτουργούσε εστιατόριο στην περιοχή του Αγίου Νικολάου.

Κατόπιν έρευνας του Τμήματος Αλλοδαπών της Υποδιεύθυνσης Ασφαλείας Ρόδου διαπιστώθηκε ότι καταζητείτο από την Interpol από το 1992 για ανθρωποκτονία ενός συμπατριώτη του στην Αλβανία. Την 4η Μαρτίου 1991 φέρεται ειδικότερα για ασήμαντη αφορμή να σκότωσε με μαχαίρι, καταφέρνοντάς του πολλαπλά τραύματα στην καρδιά, έναν 22χρονο τα στοιχεία του οποίου δεν έγιναν γνωστά. Φέρεται επίσης σύμφωνα με το δελτίο αναζήτησης που εξέδωσε η Interpol να έχει καταδικασθεί σε κάθειρξη 22 ετών.

Τον Μάρτιο του 1991 όπως έγινε γνωστό διέφυγε από την Αλβανία και βρήκε καταφύγιο στην Ελλάδα. Το 1995 εγκαταστάθηκε στη Ρόδο.

• Στο μεταξύ, όπως έγινε χθες γνωστό μέσα στις προσεχείς ημέρες πρόκειται να επιληφθεί το Τμήμα Δίωξης Ναρκωτικών Ρόδου της υπόθεσης αναζήτησης ενός 28χρονου Ροδίτη από την Interpol Ρουμανίας. Οπως έγραψε χθες η «δ» ο 28χρονος καταζητείται για κατοχή ναρκωτικών.

ΟΜΟΦΩΝΙΑ ΕΙΣΑΓΓΕΛΕΑ ΚΑΙ ΑΝΑΚΡΙΤΗ

ΠΡΟΣΩΡΙΝΑ ΚΡΑΤΟΥΜΕΝΗ

η Αλβανίδα με τα 256 γραμμ. κοκαΐνης



Είχε συλληφθεί στο εμπορικό λιμάνι της Ρόδου

Προσωρινά κρατούμενη στη γυναικεία πτέρυγα των φυλακών Κορυδαλλού κρίθηκε χθες με ομόφωνη απόφαση του εκτελούντος χρέη τακτικού Ανακριτή κ. Λ. Βαλσαμή και του Αντεισαγγελέα Πλημμελειοδικών Ρόδου κ. Ν. Αντωναράκου η 18χρονη υπήκοος Αλβανίας Celjieta Dalivaj του Ahmed σε βάρος της οποίας είχε ασκηθεί ποινική δίωξη για μεταφορά και κατοχή ναρκωτικών, και για μεσολάβηση στην αγορά ναρκωτικών και πλαστογραφία.

Η 18χρονη κατελήφθη πιο συγκεκριμένα από αστυνομικούς του Τμήματος Δίωξης Ναρκωτικών την 20η Ιουλίου 2003 να μεταφέρει μέσα σε ταξιδιωτικό σάκο, προερχόμενη από την Αθήνα, 3 συσκευασίες με κοκαΐνη συνολικού βάρους 256 γραμμαρίων.

Προνακρινόμενη ομολόγησε ότι μετέφερε την κοκαΐνη κατόπιν εντολής κυκλώματος συμπατριωτών της στην Αθήνα για να την παραδώσει σε άτομο στη Ρόδο που θα της υπεδείκνυε τηλεφωνικά από την ψυχιατρική κλινική του Κορυδαλλού όπου κρατείται, ο σεσημασμένος έμπορος ναρκωτικών Ν. Κουτελάς του Εμμανουήλ.

Φέρεται να κατέθεσε μάλιστα ότι ο Κουτελάς είχε έρθει σε απ' ευθείας συνεννόηση με δύο ομοεθνείς της στην Αθήνα, μέλη κυκλώματος διακίνησης σκληρών ναρκωτικών, για την καταβολή του αντιτίμου της αξίας της κοκαΐνης και ότι η ίδια δεν θα πληρωνόταν για την «υπηρεσία» της από αυτόν.

Επιπλέον ομολόγησε ότι έχει επισκεφθεί ξανά το νησί της Ρόδου και έχει συναντηθεί με τον Κουτελά στο σπίτι του, στο Μόντε Σμιθ, αλλά ισχυρίσθηκε ότι δεν είχε μεταφέρει τότε ναρκωτικά.

Στο μεταξύ έγινε γνωστό ότι μέσα στις προσεχείς ημέρες θα γίνει μεταγωγή του Κουτελά από τον Κορυδαλλό στη Ρόδο, προκειμένου να απολογηθεί για τις κατηγορίες που του απαγγέλθηκαν ενώπιον του τακτικού Ανακριτή.

ΜΕΤΕΤΡΕΨΑΝ ΤΑ ΙΧ ΣΕ ... ΤΑΞΙ

ΑΚΟΜΑ ΚΑΙ ΤΟΝ ΤΑΞΙΤΖΗ ΚΑΝΟΥΝ

στο νησί μας Αγγλοι υπήκοοι!

Συνελήφθη χθες ένας κι απεστάλη στον Εισαγγελέα

Την οργή των μελών του Συλλόγου Ιδιοκτητών και του Σωματείου Οδηγών Ταξί έχει προκαλέσει η διαπίστωση ότι Αγγλοι υπήκοοι που διαμένουν προσωρινά στο νησί μας και εργάζονται στο Φαληράκι έχουν μετατρέψει τα αυτοκίνητά τους σε ταξί, «κλέβοντας» έργο από τους επαγγελματίες.

Ανεπίσημες πληροφορίες έφεραν μάλιστα μέχρι πρότινος Αγγλους που διαμένουν στο Φαληράκι να χρησιμοποιούν ως ταξί ακόμα και μοτοποδήλατα και να αναλαμβάνουν την μετακίνηση αλλοδαπών έναντι αμοιβής ύψους 5 ευρώ.

Χθες ωστόσο και περί ώραν 02.30 διαπιστώθηκε όλως τυχαίως από οδηγό ταξί ότι ένας Αγγλος χρησιμοποιούσε δεξιοτίμονο αυτοκίνητο με πινακίδες της χώρας του ως ταξί και ότι το εκμίσθωνε έναντι αμοιβής 10 ευρώ ανεξαρτήτως προορισμού.

Ο ταξιτζής κ. Αρ. Περαντινός του Ηλία 30 ετών υπέβαλε ύστερα από αυτό μηνυτήρια αναφορά στο Αστυνομικό Τμήμα Αρχαγγέλου κατά του Αγγλου Mark Anthony Haines του Bill, 35 ετών, που συνελήφθη και οδηγήθηκε χθες ενώπιον του Αντεισαγγελέα Πλημμελειοδικών Ρόδου κ. Ν. Αντωναράκου που τον άφησε ελεύθερο γιατί σύμφωνα με την κείμενη νομοθεσία το αδίκημα που διέπραξε είναι πταίσμα.

Ο 35χρονος Αγγλος οδηγώντας αυτοκίνητο που έφερε από τη χώρα του επιβίβασε σε αυτό, έξω από νυχτερινό κέντρο του Φαληρακίου, δύο Αγγλους και έναντι αμοιβής 10 ευρώ τους οδήγησε στο ξενοδοχείο τους που βρισκόταν σε απόσταση 2 χιλιομέτρων περίπου έξω από το Φαληράκι.

Ο κ. Περαντινός ειδοποίησε με τον ασύρματο τους συναδέλφους του που εργαζόντουσαν εκείνη την ώρα στην περιοχή οι οποίοι αφού εντόπισαν τον παράνομο Αγγλο ταξιτζή τον ακινητοποίησαν και κάλεσαν την αστυνομία για να τον συλλάβει.

ΔΡΟΜΟΛΟΓΙΑ ΤΟΥ ΤΑΧΥΠΛΟΟΥ ΚΑΤΑΜΑΡΑΝ
«ΔΩΔΕΚΑΝΗΣΟΣ ΕΞΠΡΕΣ»
ΑΠΟ 1/07/2003 ΕΩΣ 31/08/2003
ΑΝΑΧΩΡΗΣΗ ΑΠΟ ΡΟΔΟ
ΑΠΟ ΤΗ ΘΕΣΗ «ΚΟΛΩΝΑ»

ΗΜΕΡΑ	ΩΡΑ	ΠΡΟΟΡΙΣΜΟΣ	ΩΡΑ ΑΦΙΞΗΣ ΣΤΗ ΡΟΔΟ
ΚΑΘΕ ΔΕΥΤΕΡΑ	08.30	ΚΩ-ΚΑΛΥΜΝΟ-ΛΕΡΟ-ΚΑΛΥΜΝΟ-ΚΩ-ΡΟΔΟ	18.30
ΚΑΘΕ ΤΡΙΤΗ	08.30	ΚΩ-ΚΑΛΥΜΝΟ-ΛΕΡΟ-ΠΑΤΜΟ-ΛΕΙΨΟΙ-ΛΕΡΟ-ΚΑΛΥΜΝΟ-ΚΩ-ΡΟΔΟ	18.30
ΚΑΘΕ ΤΕΤΑΡΤΗ	08.30	ΚΑΣΤΕΛΛΟΡΙΖΟ - ΡΟΔΟΣ	18.30
ΚΑΘΕ ΠΕΜΠΤΗ	08.30	ΚΩ-ΚΑΛΥΜΝΟ-ΛΕΡΟ-ΚΑΛΥΜΝΟ-ΚΩ-ΡΟΔΟ	18.30
ΚΑΘΕ ΠΑΡΑΣΚΕΥΗ	08.30	ΚΩ-ΚΑΛΥΜΝΟ-ΛΕΡΟ- ΠΑΤΜΟ-ΛΕΙΨΟΙ-ΛΕΡΟ-ΚΑΛΥΜΝΟ-ΚΩ-ΡΟΔΟ	18.50
ΚΑΘΕ ΣΑΒΒΑΤΟ	08.30	ΚΩ-ΚΑΛΥΜΝΟ-ΛΕΡΟ-ΛΕΙΨΟΙ-ΠΑΤΜΟ-ΛΕΡΟ-ΚΑΛΥΜΝΟ-ΚΩ-ΡΟΔΟ	18.30
ΚΑΘΕ ΚΥΡΙΑΚΗ	08.30	ΚΩ-ΚΑΛΥΜΝΟ-ΛΕΡΟ-ΠΑΤΜΟ-ΛΕΙΨΟΙ-ΛΕΡΟ-ΚΑΛΥΜΝΟ-ΚΩ-ΡΟΔΟ	18.30



ΠΛΗΡΟΦΟΡΙΕΣ - ΚΡΑΤΗΣΕΙΣ:
«ΔΩΔΕΚΑΝΗΣΟΣ ΝΑΥΤΙΛΙΑΚΗ Ν.Ε.»
ΑΥΣΤΡΑΛΙΑΣ 3, 85100 ΡΟΔΟΣ
ΤΗΛ. 22410 70590, ΦΑΞ : 22410 70591
E-MAIL: info@12ne.gr WEB: www.12ne.gr

μήπως

βρίσκεστε στα όρια νευρικής κρίσης πριν από την οργάνωση

της δεξίωσης σας;

Mike's Catering. Δουλεύουμε σε γρήγορους ρυθμούς, για να σας παρέχουμε ένα άψογο αποτέλεσμα στο χώρο σας, και γευστικές απολαύσεις που θα εύχεστε να μην τελειώσουν ποτέ!



Mike's
Executive Catering

Γεωργίου Σεφέρη 108
τηλ. 2241066510

ΥΣΤΕΡΑ ΑΠΟ ΣΧΕΤΙΚΗ ΕΙΣΑΓΓΕΛΙΚΗ ΠΑΡΑΓΓΕΛΙΑ...

ΔΙΕΝΕΡΓΕΙΤΑΙ ΠΡΟΚΑΤΑΡΚΤΙΚΗ ΕΞΕΤΑΣΗ για την έλλειψη νερού στην Ιαλυσό

Στην ΔΕΥΑΡ επιρρίπτει τις ευθύνες ο δήμαρχος

Την διενέργεια προκαταρκτικής εξέτασης, για την αναζήτηση τυχόν ευθυνών σχετικά με το πρόβλημα υδροδότησης που παρουσιάζεται και εφέτος στον Δήμο Ιαλυσού παρήγγειλε χθες ο Αντεισαγγελέας Πλημμελειοδικών Ρόδου κ. Ν. Αντωναράκος, στον αρμόδιο Πταισματοδίκη, σύμφωνα με δημοσιογραφικές πληροφορίες.

Αφορμή για την διενέργεια της προκαταρκτικής έδωσαν δημοσιεύματα που επιρρίπτουν ευθύνες στη δημοτική αρχή Ιαλυσού και προσωπικά στον δήμαρχο κ. Στ. Στάγκα για την διακοπή υδροδότησης ξενοδοχείων της περιοχής ευθύνης του.

Ο δήμαρχος με γραπτή δήλωσή του την 23η Ιουλίου 2003 κατέστησε σαφές ωστόσο ότι το πρόβλημα υδροδότησης των ξενοδοχείων προκλήθηκε λόγω βλάβης στο δίκτυο της ΔΕΥΑΡ.

Στην γραπτή δήλωση του κ. Στάγκα αναφέροντο μεταξύ άλλων και τα εξής:

«...λόγω βλάβης στη δεξαμενή της ΔΕΥΑΡ στην περιοχή Μέγκαβλη που αδυνατούσε να τροφοδοτήσει τη δεξαμενή των Αγίων Αποστόλων, η ΔΕΥΑΡ διέκοψε την υδροδότηση των μονάδων. Στις 7 το πρωί της Τρίτης και χωρίς να δημιουργηθεί πρόβλημα στα ξενοδοχεία καθώς υπήρχαν αποθέματα στις δεξαμενές τους, έγινε η σύνδεση τους με το δίκτυο της Ιαλυσού. Τα ξενοδοχεία Κοσμοπόλιταν και Καψής συνδέθηκαν άμεσα με το δίκτυο των Κρητικών και δεν υπήρξε καμία διακοπή. Το ξενοδοχείο Μπελαίρ δεν αντιμετώπισε επίσης κανένα πρόβλημα, όπως και το Χίλτον που ούτε καν «ενόχλησαν» το Δήμο. Τα παραπάνω ξενοδοχεία επισκέφθηκα προσωπικά στις 3 το πρωί της Τρίτης, όπως και το Ρόντιαν Μπιτς Ριζόρτ, το οποίο είχε έλλειψη νερού από τις 8.30 έως τις 9.30 το πρωί στον τελευταίο όροφο γιατί ο συντηρητής δεν γνώριζε τη λειτουργία του δικτύου από τον κεντρικό μας αγωγό στην περιοχή Τρεις.

Η βλάβη στο δίκτυο της ΔΕΥΑΡ αποκαταστάθηκε στις 9 το βράδυ της Τρίτης, οπότε υδροδοτήθηκαν ξανά τα ξενοδοχεία χωρίς κανένα απολύτως πρόβλημα. Η δεξαμενή μας στην περιοχή Τρεις είχε εκείνη την ώρα 400 κμ σύμφωνα με τις αναφορές της υπηρεσίας ύδρευσης»



1 ΔΙΣ. ΔΟΛ. ΧΑΝΕΙ ΕΤΗΣΙΩΣ Η ΕΛΛΑΔΑ ΑΠΟ ΥΠΟΒΑΘΜΙΣΜΕΝΕΣ ΤΟΥΡΙΣΤΙΚΕΣ ΥΠΗΡΕΣΙΕΣ

Απώλειες 1 δισ. δολαρίων έχει ετησίως η ελληνική οικονομία από υποβαθμισμένες τουριστικές δραστηριότητες.

Αυτό επισημαίνει το Ινστιτούτο Τουριστικών Ερευνών και Προβλέψεων (ΙΤΕΠ) σε ανακοίνωσή του, και ασκεί σκληρή κριτική στην Πολιτεία για τις αναπτυξιακές της επιλογές, αλλά και για την πολιτική στο θέμα της προβολής και της επικοινωνίας.

Η εγκατάλειψη του τομέα από την πλευρά της εποπτείας, της προβολής και της θεσμικής θωρακίσεως επέστρεψε σύμφωνα με το ΙΤΕΠ, την εμφάνιση ασύδοτης κερδοσκοπίας και ευνόησε την πάγια τακτική των τουριστικών οργανισμών να ασκήσουν περισσότερο τις εκβιαστικές πρακτικές προς τους ξενοδόχους.

ΕΛΛΕΙΨΗ ΠΡΟΒΟΛΗΣ ΚΑΙ ΔΙΑΦΗΜΙΣΗΣ

«Είναι ασύλληπτο - τονίζει το ΙΤΕΠ - να θυσιάζουμε ετησίως τουλάχιστον 1 δισ. δολ. στον βωμό της αδιαφορίας, προκειμένου να μη δαπανήσουμε 30-40 εκατ. δολάρια για προβολή και διαφήμιση».

Εκτιμάται ότι τα αίτια της πρόσφατης κακοδαιμονίας του τουριστικού τομέα είναι αναστρέψιμα, λόγω των ισχυρών συγκριτικών πλεονεκτημάτων της χώρας, ενώ εφικτή είναι - χωρίς ιδιαίτερη προσπάθεια - η απόκτηση ανταγωνιστικού πλεονεκτήματος με τις υποδομές που κατασκευάζονται σε όλη την Ελλάδα.

Σχετικά με την τουριστική κίνηση το ΙΤΕΠ με βάση τα στοιχεία που διαθέτει εκτιμά ότι υπάρχει μια μέση μείωση της τάξης του 10% ενώ αντίστοιχη είναι και η μείωση στο τουριστικό συνάλλαγμα. Η εικόνα αυτή είναι τελείως διαφορετική από αυτή των ανταγωνιστικών προορισμών που είτε έχουν μικρότερες απώλειες είτε έχουν ανακάμψει πολύ πιο γρήγορα.

ΟΙ ΙΔΙΟΚΤΗΤΕΣ ΚΑΤΑΣΤΗΜΑΤΩΝ ΥΓΕΙΟΝΟΜΙΚΟΥ ΕΝΔΙΑΦΕΡΟΝΤΟΣ

ΚΑΤΗΓΟΡΟΥΝ ΝΟΜΑΡΧΗ ΚΑΙ ΔΗΜΑΡΧΟ για παρέμβαση στο έργο της Δικαιοσύνης

Προκαταρκτική για τα «λουκέτα» διέταξε η εισαγγελική αρχή

Για παρέμβαση στο έργο της δικαιοσύνης κατηγορούνται από ιδιοκτήτες καταστημάτων υγειονομικού ενδιαφέροντος που δραστηριοποιούνται στο νησί της Ρόδου, ο Νομάρχης Δωδεκανήσου κ. Γ. Μαχαιρίδης και ο Δήμαρχος Ροδίων κ. Γ. Γιαννόπουλος.

Ιδιοκτήτες καταστημάτων υγειονομικού ενδιαφέροντος που διατηρούν καταστήματα στη Μεσαιωνική Πόλη επεδίωξαν χθες συνάντηση με τον κ. Μαχαιρίδη προκειμένου να διατυπώσουν τις αντιρρήσεις, αλλά και τα παράπονά τους για την «ωμή», όπως χαρακτήρισαν παρέμβαση του ιδίου και του δημάρχου Ροδίων, στο έργο των δικαστών του Διοικητικού Πρωτοδικείου Ρόδου στους οποίους φέρονται να καταλόγισαν με δημόσιες τοποθετήσεις τους ευθύνες για την μη σφράγιση καταστημάτων που παραβιάζουν το νόμο (ηχομετρήσεις, τραπεζοκαθίσματα κ.λπ.) και για προσωρινή αναστολή αποφάσεων διοικητικών ποινών που επιβάλλονται από τους δήμους.

Οπως έγινε στο μεταξύ γνωστό ο Εισαγγελέας Πλημμελειοδικών Ρόδου παρήγγειλε την διενέργεια προκαταρκτικής εξέτασης για την αναζήτηση τυχόν ευθυνών μετά από καταγγελία επιχειρηματία της Μεσαιωνικής Πόλης ότι δεν εφαρμόζεται ο νόμος στα κέντρα διασκέδασης και στα μπαράκια με την ανοχή των ελεγκτικών μηχανισμών.

Στα πλαίσια της προκαταρκτικής αυτής εξέτασης ο Δήμος Ροδίων κατέθεσε απολογητικό υπόμνημα το οποίο διέρρευσε σε ελεγχόμενα έντυπα, στο οποίο σε γενικές γραμμές τόνιζε ότι οι υπηρεσίες του Δήμου ενεργούν νόμιμα και επιβάλλουν τις προβλεπόμενες διοικητικές ποινές αλλά στη συνέχεια τα Διοικητικά Δικαστήρια τις ανατέλλουν!

Με αφορμή την κατάσταση που επικρατεί στο Φαληράκι ο νομάρχης κ. Μαχαιρίδης προέβη στη συνέχεια σε παρόμοια δημόσια τοποθέτηση, προειδοποιώντας ταυτόχρονα για «λουκέτα» σε κέντρα και μπαρ που παραβιάζουν το νόμο.

Εν πάση περιπτώσει, όπως έγινε γνωστό, αποτέλεσμα των παρεμβάσεων αυτών ήταν να βρεθούν ξαφνικά 16 καταστήματα στον «αέρα» και να κινδυνεύουν με σφράγιση η οποία προγραμματίσθηκε μάλιστα για την προσεχή Δευτέρα 28 Ιουλίου.

Οι καταστηματάρχες που επεδίωξαν να εξασφαλίσουν προσωρινή αναστολή της απόφασης αυτής φέρονται για πρώτη φορά να αντιμετώπισαν ιδιαίτερες δυσκολίες γεγονός που απέδωσαν στην παρέμβαση του Νομάρχη και του Δημάρχου. Εν πάση περιπτώσει μέχρι και χθες το μεσημέρι σε σύνολο 16 προσφυγών που κατατέθηκαν στο Διοικητικό Πρωτοδικείο μόνο οι 6 ικανοποιήθηκαν.

Αρμόδιος του Διοικητικού Πρωτοδικείου, με δηλώσεις του σε συντάκτη της «δ» κατέστησε σαφές ωστόσο ότι «η δικαιοσύνη λειτουργεί ανεξάρτητα και αυτόνομα. Οι καταγγελίες δεν ευσταθούν. Εάν συντρέχουν λόγοι προσωρινής αναστολής αυτοί θα εξετασθούν και θα ληφθεί η σχετική απόφαση».

δημιουργίες cair

ΡΟΔΟΣ 2400 Λευκός Ξηρός ΟΠΑΠ
ΑΡΧΟΝΤΙΚΟ Ερυθρός Ξηρός
Δωδεκανησιακός τοπικός

Δύο αντιπροσωπευτικά κρασιά της ΚΑΪΡ Α.Ε., που αποδεικνύουν για άλλη μια φορά την αναμφισβήτητη ικανότητα της Δωδεκανησιακής Εταιρείας να παράγει υψηλής ποιότητας προϊόντα. Ικανότητα που επιβεβαιώνεται από την πρόσφατη παρουσίαση του μοναδικού στην ελληνική αγορά συλλεκτικού αφρώδους CAIR ROSE RESERVE 10 ετών, σε περιορισμένο αριθμό φιαλών και ποιότητα που συναντάται στην πλούσια γκάμα των διεθνώς αναγνωρισμένων προϊόντων της, όπως RODOS 2400 λευκό Ξηρό, VQPRD (χρυσό στο Μιλάνο), ΜΟΣΧΑΤΟΣ ΡΟΔΟΥ ΟΠΕ (χρυσό στο Μιλάνο), MOULIN λευκό Ξηρό (χρυσό στις Βρυξέλλες), MOULIN ροζέ ημίξηρο (χρυσό σε Μπορντό και Μιλάνο), CAIR φυσικός αφρώδης (χρυσά μετάλλια σε Μιλάνο και Monde Selection).



Εγγύηση
C·A·I·R
Επιλεγμένοι οίνοι ποιότητας

CAIR Δαβάκη - Πίνδου 65, Ν. Φάληρο, τηλ.: 4813876, 4813125 fax: 4814695.
2ο χλμ. Ρόδου - Λίνδου, Ρόδος τηλ.: 0241/68770-3 fax: 0241/62575.


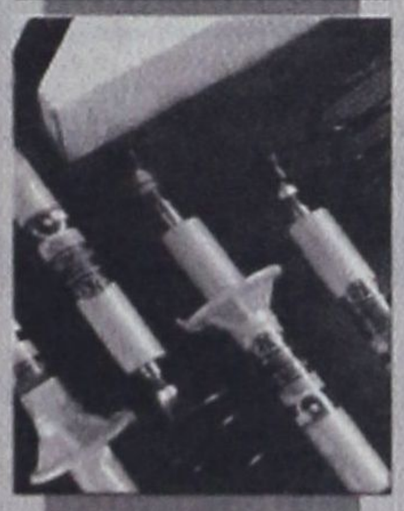


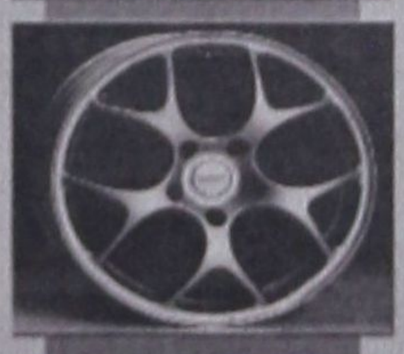

ΔΗΜ. ΧΑΤΖΗΠΕΤΡΟΣ

ΖΑΝΤΕΣ - ΕΛΑΣΤΙΚΑ
ΑΜΟΡΤΙΣΕΡ - ΕΛΑΤΗΡΙΑ

GOODYEAR
BRIDGESTONE
MICHELIN
YELLOW
PIRELLI
DUNLOP

ΕΙΔΙΚΕΣ ΤΙΜΕΣ
ΓΙΑ ΑΜΟΡΤΙΣΕΡ
ΚΑΙ ΕΛΑΤΗΡΙΑ
τοποθέτηση,
ευθυγράμμιση δωρεάν

ΕΙΔΙΚΕΣ ΤΙΜΕΣ
ΓΙΑ ΤΑΞΙ

Με μηδέν
προκαταβολή
έως και 36 δόσεις

Οδός Μιχ. Πετρίδη 30 - Τηλ. 38889

ΑΠΟ ΕΠΩΝΥΜΑ ΜΕΛΗ ΤΟΥ

ΜΗΝΥΤΗΡΙΑ ΑΝΑΦΟΡΑ ΚΑΤΑ του Αγροτικού Συνεταιρισμού Αρχαγγέλου

Ζητείται και η διενέργεια διαχειριστικού ελέγχου

Μηνυτήρια αναφορά κατά του κ. Στ. Οίκουτα προέδρου του Αγροτικού Συνεταιρισμού Αρχαγγέλου υπέβαλαν χθες στην Εισαγγελία Πλημμελειοδικών Ρόδου οι κ.κ. Ι. Ρούσσος και Π. Κρητικός, ζητώντας ταυτόχρονα την διενέργεια οικονομικού και διαχειριστικού ελέγχου στον Συνεταιρισμό.

Οπως αναφέρουν ειδικότερα στη μηνυτήρια αναφορά:

«Από της εκλογής μας στο 5μελές Διοικητικό Συμβούλιο του Συνεταιρισμού, επιδιώκαμε την ενημέρωσή μας, λόγω και του θορύβου που είχε προηγηθεί των εκλογών για κακοδιαχείριση επί της οικονομικής και διαχειριστικής λειτουργίας του Συνεταιρισμού, χωρίς αποτέλεσμα παρά τις πιέσεις μας κάθε φορά στις συνεδριάσεις.

Εξαιτίας της κατάστασης αυτής αναγκάστηκε να παραιτηθεί από το πρώτο τρίμηνο της θητείας του ο σύμβουλος Σάββας Γέροντας, για τους λόγους που αναφέρονται στη συναποστελλόμενη παραίτησή του και τη θέση κατέλαβε εξ ημών ο Ιάκωβος Ρούσσος.

Η ίδια τακτική συνεχίστηκε από το Προεδρείο με αραιές συνεδριάσεις του Δ.Σ. και ποτέ της Γενικής Συνέλευσης σχετικά με τον προγραμματισμό έργων ή την ενημέρωση επί των οικονομικών αποτελεσμάτων. Παρ' όλα αυτά, στο διάστημα αυτό αντικαταστάθηκε ο μηχανολογικός εξοπλισμός του ελαιουργείου με επιδότηση, χωρίς να μάθει το Συμβούλιο ποτέ ποιά είναι η αξία του, το ποσό της επιδότησης και η τύχη των παλιών μηχανημάτων.

Τα βιβλία των πρακτικών του Δ.Σ. και της Γενικής Συνέλευσης και η σφραγίδα του Συνεταιρισμού βρίσκονται μόνιμα στο σπίτι του Προέδρου, Στυλιανού Οίκουτα. Επιπλέον, ούτε το ταμείο και τη διαχείριση αυτού παρέδωσε ποτέ στον κ. Κρητικό Πανορμίτη κατά το άρθρο 27 του Καταστατικού.

Υστερα από αυτό, εμείς βάσει της αίτησης των ογδόντα μελών συγκαλέσαμε σε Γενική Συνέλευση τα μέλη στις 29 Ιουνίου 2003, ημέρα Κυριακή και ώρα 19.00, στην αίθουσα του Γυμνασίου Αρχαγγέλου με θέμα την εφαρμογή του άρθρου 35 του Καταστατικού για τη διενέργεια του ελέγχου. Τελικά λόγω έλλειψης απαρτίας η Γ.Σ. επαναλήφθηκε στις 6 Ιουλίου 2003 στον ίδιο τόπο και ώρα.

Αν και ήταν παρών στην έκτακτη Γ.Σ. ο κ. Οίκουτας, ως πρόεδρος, δεν έφερε το πρακτικό της Γ.Σ. του Συν/σμού μας γι' αυτό και σας το επισυνάπτουμε όπως το γράψαμε σε πρόχειρες σελίδες.

Μετά από τις κατάφωρες παραβιάσεις του Καταστατικού που εύκολα θα διαπιστώσετε με τα στοιχεία που σας επισυνάπτουμε και την αήθη περιφρόνηση των συνεταίρων με τη συμπεριφορά του Προέδρου του Συν/σμού, κ. Οίκουτα.

Ζητούμε

Την άμεση επέμβασή σας για να αποκατασταθεί η νομιμότητα να φανεί η αλήθεια αλλά και να ικανοποιηθούμε ηθικώς οι καθαιρεθέντες σύμβουλοι Ιάκωβος Ρούσσος και Πανορμίτης Κρητικός από την προσβλητική φήμη που κυκλοφορεί σε βάρος μας, ότι τάχα κουραστήκαμε, δε θέλαμε πια να συνεδριάζουμε και ως εκ τούτου μετά από πέντε μήνες θεωρούμαστε καταστατικά παραιτηθέντες, κάτι που από τα στοιχεία φαίνεται ότι είναι ψέμα και μας δυσφημεί στη μικρή μας κοινωνία.

Αξίζει να σημειωθεί ότι την διενέργεια ελέγχου στον Συνεταιρισμό Αρχαγγέλου είχε υπαινιχθεί την 7η Ιουλίου 2003 και το Υπουργείο Γεωργίας.

Σε σχετικό έγγραφο που απέστειλε συγκεκριμένα ο Διευθυντής Αγροτικού Συνεταιρισμού του Υπουργείου Γεωργίας κ. Αντ. Σωφονάς αναφέρονται τα εξής:

Θέμα: Ελέγχος στο Α.Σ. Αρχαγγέλου

Σχετικό: Η με αριθμ. Πρωτ. Υπ. ΓΕ 52384/26.6.03 αναφορά των κ.κ. Ιακώβου Ρούσσου, Κρητικού Πανορμίτη.

Υστερα από το παραπάνω σχετικό έγγραφο μελών της Οργάνωσής σας σας παρακαλούμε να μας πληροφορήσετε τα ονοματεπώνυμα των ελεγκτών που έχετε ορίσει σύμφωνα με το άρθρο 17 του ν. 2810/2000 και να μας στείλετε τους ελέγχους που έχουν διενεργήσει.

Επίσης να μας πληροφορήσετε απαντώντας στην καταγγελία των ανωτέρω, την οποία σας στέλνουμε συνημμένα, πως έχει όλο το θέμα και ποιά τα ειδικότερα προβλήματα που έχουν δημιουργηθεί στην οργάνωσή σας.

Η απάντησή σας να περιέλθει σε μας το συντομότερο για να σταθμίσουμε τις περαιτέρω ενέργειές μας.

ΑΠΟ ΤΟ ΑΥΤΟΦΩΡΟ ΤΡΙΜΕΛΕΣ

ΚΑΤΑΔΙΚΑΣΘΗΚΑΝ ΧΘΕΣ 3 Αγγλοι «χούλιγκανς»



Και Ελληνες... ξεβρακώνονται τώρα στο Φαληράκι!

Ποινές φυλάκισης 13, 8 και 6 μηνών, μετατρέψιμες προς 4,40 ευρώ ημερησίως και με ανασταλτικό ως προς την έφεση αποτέλεσμα υπό τον όρο της καταβολής χρηματικής εγγυήσεως 500 ευρώ, επέβαλε χθες το Αυτόφωρο Τριμελές Πλημμελειοδικείο Ρόδου στους Άγγλους υπηκόους Elliot Adam του Garry, Ross Maclean του Ronald και Alistair Smith του Derek, αντίστοιχα, που κρίθηκαν ένοχοι προκλήσεως επικίνδυνης σωματικής βλάβης από κοινού κατά συρροή και της απρόκλητης φθοράς ξένης ιδιοκτησίας.

Οι τρεις Άγγλοι συνελήφθησαν την 22α Ιουλίου και ώρα 02.00 από άνδρες της ΟΠΚΕ στο Φαληράκι μετά από έγκληση που υπέβαλαν σε βάρος τους οι ταξιτζήδες Κ. Καραγιάννης του Γεωργίου και Θ. Καστανίδης του Αντωνίου. Σύμφωνα με τη μηνυτήρια αναφορά οι τρεις Άγγλοι επετέθηκαν στους ταξιτζήδες με γροθιές, κλωτσιές και μπουκάλια, προκαλώντας τους σωματικές βλάβες ενώ πέταξαν και μπουκάλια στα ταξί τους.

• Ποινή φυλάκισης 30 ημερών με 3ετή αναστολή επέβαλε χθες το Αυτόφωρο Μονομελές Πλημμελειοδικείο Ρόδου στους 21χρονους Αθηναίους Β. Κανάρη του Ανδρέα και Λ. Καλοβύρνα του Γεωργίου γιατί κατελήφθησαν χθες και ώρα 01.10 στο Φαληράκι να επιδεικνύουν δημοσίως τα γυμνά τους οπίσθια!

ΠΡΕΣΒΕΙΑ ΗΠΑ

ΤΙ ΑΛΛΑΖΕΙ ΣΤΗ ΧΟΡΗΓΗΣΗ ΒΙΖΑΣ ΑΠΟ 1ης ΑΥΓΟΥΣΤΟΥ

Νέες ρυθμίσεις από την αμερικανική πρεσβεία για τους Ελληνες πολίτες που επιθυμούν να αποκτήσουν βίζα για να ταξιδέψουν στις ΗΠΑ θα ισχύσουν από την 1η Αυγούστου.

Συγκεκριμένα, για άτομα των οποίων η βίζα έληξε τους τελευταίους 12 μήνες, από την ημερομηνία που θα υποβάλουν νέα αίτηση για βίζα όσοι είναι κάτω των 16 ετών και όσοι είναι πάνω από 60 ετών μπορούν να αφήνουν τα απαραίτητα δικαιολογητικά στο προξενείο και να παραλαμβάνουν το θεωρημένο διαβατήριό τους την επόμενη μέρα. Δεν χρειάζεται πια να πηγαίνουν στην πρεσβεία για προσωπική συνέντευξη με τους αξιωματούχους του προξενείου. Ωστόσο, η πρεσβεία, αν κρίνει ότι είναι απαραίτητο, μπορεί να ζητήσει από κάποιον Ελληνα πολίτη προσωπική συνέντευξη, ενώ απαραιτήτως θα πρέπει να μεταβαίνουν στο προξενείο για συνέντευξη οι αλλοδαποί που ενδιαφέρονται για μη μεταναστευτική βίζα.

Τέλος, η πρεσβεία δεν θα δέχεται αιτήσεις μέσω ταχυδρομείου για τη χορήγηση άλλου είδους βίζας παρά μόνο για τις μη μεταναστευτικές.

RODOGAZ

Στη Ρόδο από το 1963



✓ Διανομή φιαλών υγραερίου κατ' οίκον
τηλέφωνα παραγγελιών: 64409 - 094-4-528212

✓ Διανομή χύμα υγραερίου

✓ Πώληση καυστήρων και λεβήτων υγραερίου για κεντρικά συστήματα θέρμανσης

✓ Θερμαντικά σώματα



Διεύθυνση εργοστασίου: Καναμάτ Ρόδου • τηλ. 62649
Διεύθυνση πρατηρίου: Στεφάνου Καζούλη 15 • τηλ. 35797 - 35868 - 38509

ΑΚΡΙΤΙΚΑ

κουβεντούλες με κάποιο νόημα

Θάρσει· λέγων τ' αληθές συ σφαλεί ποτέ
ΣΟΦΟΚΛΗΣ

ΔΙΕΞΟΔΗ ΠΟΛΙΤΙΚΗ

Οι πληγές του... Φαραώ δεν έκλεισαν ποτέ. Μπορεί οι Αμερικανοί και οι σύμμαχοί τους να εκπαραθύρωσαν από την εξουσία τον Σαντάμ Χουσεΐν και την ομάδα του, όμως άνοιξαν ένα νέο γύρο αίματος στην ευαίσθητη περιοχή της Μέσης Ανατολής. Κάθε ηθικό έρεισμα, κάθε αναφορά σε ανθρώπινα δικαιώματα αποτελεί πλέον μια ψευδεπίγραφη δικαιολογία, καθώς ο περίεργος και ανεξιχνίαστος για την ώρα θάνατος του Βρετανού Ντέιβιντ Κέλι, συμβούλου στο υπουργείο Αμυνας, εγείρει ερωτήματα.

Από την άλλη, ο θάνατος των γιων του Σαντάμ, Κουσάι και Ουντάι, οξύνει εκ νέου το φανατισμό. Ο θάνατός τους αποτελεί μια πύρρειο νίκη για την Ουάσιγκτον και τη διπλωματία της καθώς δεν παραδόθηκαν στις ορέξεις των αντιπάλων τους, αλλά έπεσαν μαχόμενοι, γεγονός που τους ηρωοποιεί στα μάτια των υποστηρικτών τους. Τα ανομήματά τους πολλά κατά τη διάρκεια της σκληρής και αδυσώπητης εξουσίας που εφάρμοσαν στις πλάτες του ιρακινού λαού αλλά και των γειτόνων τους.Ομως, το γεγονός αυτό δεν εξιλεώνει επ' ουδενί τους διώκτες τους, που αυτοχρίσθηκαν σωτήρες του κόσμου και επιλέγουν να οδηγούν όσους διαφωνούν με την πολιτική τους στην εξολόθρευση.

Η πολιτική των ΗΠΑ μόνο ως αδιέξοδη μπορεί να χαρακτηρισθεί, καθώς, όποια και αν είναι τα πρόσκαιρα κέρδη για μια μερίδα του αφανούς κεφαλαίου, επί της ουσίας δεν οδηγεί μόνο στην εξαθλίωση λαών, αλλά και στη μακρά αποσταθεροποίηση περιοχών, γεγονός που γίνεται μπούμερανγκ για όσους εφαρμόζουν μια τέτοια πολιτική. Ενα αντάρτικο, ένας κλεφτοπόλεμος πόλεων είναι πολλές φορές σκληρότερος από τις τακτικές μάχες, καθώς μπορεί να εγκλωβίσει ακόμη και μια υπερδύναμη στα δίχτυα μιας πολυέξοδης, πολύχρονης και άσκοπης αναμέτρησης, η οποία ενίοτε κουράζει την κοινή γνώμη και στο τέλος επιφέρει πολιτικούς κλυδωνισμούς για όσους ταγούς εφαρμόζουν μια τέτοια πολιτική.

Η Ευρώπη, παρά το όποιο κόστος, οφείλει και πρέπει να αποστασιοποιηθεί απ' αυτήν την πολιτική και να ζητήσει άμεσα να ενεργοποιηθεί ο ΟΗΕ, προκειμένου το Ιράκ να αποφύγει τα χειρότερα και να επιστρέψει σε ένα καθεστώς ομαλότητας. Σε αντίθετη περίπτωση, πιθανόν το «μάρμαρο» δεν θα πληρώσει στο μέλλον μόνο η αμερικανική πολιτική ηγεσία, αλλά χαμένοι ιστορικά θα βγουν και οι ηγέτες της Ενωμένης Ευρώπης.

ΕΙΝΑΙ ΑΝΗΚΟΥΣΤΟ

Είναι ανήκουστο να συζητείται, σε προεκλογική περίοδο, η αλλαγή του εκλογικού νόμου. Οπως και ο εμπαιγμός των δήθεν πρωθυπουργικών πρωτοβουλιών για διαφάνεια, οι οποίες δεν είναι τίποτα άλλο από επικοινωνιακά παιχνίδια, άσφαιρα πυρά και επιταγές χωρίς αντίκρισμα. Οι προτάσεις αυτές, που κατ' ευφημισμό ο Κ. Σημίτης τις χαρακτηρίζει ως πρωτοβουλίες για «εκσυγχρονισμό του δημοκρατικού πολιτεύματος», είναι ηλίου φαεινότερο ότι «έχουν κοπεί και ραφτεί» στα μέτρα των δικών του αναγκών και των αναγκών του κόμματός του. Σαφέστατα ο μεν εκλογικός νόμος εξυπηρετεί τους βραχυπρόθεσμους σχεδιασμούς της ηγεσίας του ΠΑΣΟΚ, τα δε άλλα περί διαφάνειας και ελέγχου αποσκοπούν στη συγκάλυψη και στο κουκούλωμα ευθυνών όσων εγκλημάτισαν στο Χρηματιστήριο. Δεν γνωρίζουμε αν ο πρωθυπουργός και τα στελέχη του κυβερνώντος κόμματος πιστεύουν ότι απευθύνονται σε αφελείς. Ως τέτοιους, όμως, μας αντιμετωπίζουν όλους. Και το πιο τραγικό είναι ότι όσα υποστηρίζουν στερούνται κάθε ευαισθησίας και προς το σεβασμό που οφείλουν απέναντι στο δημοκρατικό μας πολίτευμα αλλά και προς τα μηνύματα των καιρών.

Αυταρχικής νοοτροπίας και καθεστωτικής αντίληψης, η απόφαση για επιβολή νέου εκλογικού νόμου σε προεκλογική περίοδο. Ενοχη συμπεριφορά, η απόρριψη κάθε πρότασης για πραγματικό και εις βάθος έλεγχο του «πόθεν έσχες» και των χρηματιστηριακών συναλλαγών των βουλευτών. Υποπτη και η εμμονή να διενεργήσει τον έλεγχο αυτό ο ελεγχόμενος από τη Δικαιοσύνη πρόεδρος της Κεφαλαιαγοράς Στ. Θωμαδάκης. Φαινόμενα αλαζονείας τα παραπάνω για τη δημοκρατική αντίληψη, δίνουν δικαίωμα να ομιλεί κανείς και για «πολιτική ανεντιμότητα», αφού επιχειρούν «νοθεία» της Δημοκρατίας. Ο κ. Σημίτης δυστυχώς δείχνει να φέρεται ως ταύρος εν υαλοπωλείω και συνεχίζει τα ολισθήματα με αναφορές στην προ της αποκατάστασης του δημοκρατικού μας πολιτεύματος εποχή της δικτατορίας, επιδεικνύοντας συμπεριφορά που δεν συνάδει με ένα δημοκρατικά εκλεγμένο πρωθυπουργό.

ΣΗΜΕΡΑ ΤΗΛΕΘΕΑΣΗΣ

Εχω βαρεθεί να βλέπω τον «τέως» στα κανάλια και τους ρεπόρτερ να σχολιάζουν άσχετα πράγματα, όπως το πόσο περπάτησε προχθές βράδυ και τι ακριβώς έφαγε το μεσημέρι. Αν δεν έλεγε κανείς τίποτα γι'αυτόν πιστεύετε ότι θα αναρωτιόταν κάποιος τι ακριβώς έφαγε και πόσο περπάτησε;

Θα μου απαντήσετε ότι «φέρνει» νούμερα τηλεθέασης και θα ανταπαντήσω, αν εξαφανιζόταν, θα αναρωτιόταν κάποιος αν φέρνει νούμερα τηλεθέασης; Θα χάναμε κάτι εμείς ή τα media;

ΤΗΣ... ΟΙΚΟΝΟΜΙΑΣ

Μια πολιτική, η οποία δεν διαθέτει την ευστροφία να αντιληφθεί τα λάθη και να διδαχθεί από το παρελθόν της είναι μία πολιτική καταδικασμένη στην αναποτελεσματικότητα και αποτυχία. Δυστυχώς, τέτοια πολιτική είναι η τρέχουσα πολιτική κατά της ακρίβειας με την υιοθέτηση τακτικής των εκκλήσεων για άτυπες συμφωνίες κυρίων (π.χ. με εστιάτορες και ζαχαροπλάστες) και απειλών για φορολογικούς και αγορανομικούς ελέγχους και παραπομπές στον εισαγγελέα. Η οργάνωση παρόμοιων ελεγκτικών επιδρομών σε συγκεκριμένα τμήματα της αγοράς μπορεί να έχει μόνον πρόσκαιρο και αποσπασματικό αποτέλεσμα γιατί οι μηχανισμοί ελέγχου αδυνατούν να καλύψουν έστω και μικρό τμήμα της αγοράς, ενώ είναι γνωστό πως όταν δεν λειτουργεί ικανοποιητικά ο ανταγωνισμός η αγορά βρίσκει τρόπους υπέρβασης της αστυνόμευσης. Ο υφυπουργός Ανάπτυξης διαπίστωσε πως με την παρουσία του στις λαϊκές αγορές οι τιμές ομαλοποιήθηκαν. Ομως, είναι πρακτικώς αδύνατον ο κ. Κουλούρης να είναι συνεχώς και εσαεί επί ποδός πολέμου. Εξάλλου, οι συμφωνίες κυρίων ουδέποτε απέδωσαν για να αποδώσουν σήμερα. Βεβαίως, αυτή η εκστρατεία αποσκοπεί στην πάταξη της αισχροκέρδειας και δη αυτής που πλήττει τα φτωχά εισοδηματικά στρώματα. Γι'αυτό και περιορίζεται στις λαϊκές αγορές, τα πρατήρια βενζίνης κ.λπ. Δεν αποτελεί εκστρατεία κατά της ακρίβειας. Γιατί ο πληθωρισμός έχει βαθύτερες ρίζες και αγκαλιάζει το σύνολο της οικονομίας, ιδίως εκείνο που αφορά προϊόντα και υπηρεσίες μη διεθνώς εμπορεύσιμα (δηλαδή μη εκτεθειμένα στον ανταγωνισμό). Δεν είναι τυχαίο που από 2,1% το 1999 ο εγχώριος πληθωρισμός ανήλθε σε 3,9% το 2002, την ίδια ώρα που η διαφορά πληθωρισμού με την ΕΕ-15 αυξήθηκε αντίστοιχα από 0,9 εκατοστιαίες μονάδες σε 1,8 σήμερα.

Τις βαθύτερες αυτές αιτίες του σταθερά αυξανόμενου πληθωρισμού στην Ελλάδα η οικονομική πολιτική τις αποδίδει κατά μεγάλο μέρος στην ισχυρή ανάπτυξη. Αυτό, όμως δεν αληθεύει γιατί το ίδιο ισχυρή ανάπτυξη είχαμε το 1999 με σήμερα και γιατί άλλες οικονομίας με ισχυρότερη ανάπτυξη πέτυχαν χαμηλότερα επίπεδα πληθωρισμού. Το πληθωριστικό πρόβλημα βρίσκεται στην κρατικοδίαιτη και στερούμενη επαρκούς ανταγωνισμού οικονομία. Ολα τα άλλα που γίνονται είναι τουφεκιές στον αέρα χάριν εντυπωσιασμού. Με απόδοση όση η διάρκεια των πυροβολισμών...

ΠΕΡΙ... ΕΘΝΙΚΩΝ ΣΧΕΔΙΩΝ

Οταν ακούει κανείς για Εθνικό Σχέδιο για την Απασχόληση, μπορεί να αναπτύξει αντανακλαστικά δυσπιστίας: πολύ μεγαλόστομος ο όρος, πολύ βουλησιαρχική η φιλοδοξία να σχεδιάσει κανείς - και να πετύχει ως εκ τούτου - αποτελέσματα στην απασχόληση, στην καταπολέμηση της ανεργίας. Πηγή όμως είναι οι Βρυξέλλες, οπότε όλη η λογική του σχεδιασμού (εν όψει ευρωπαϊκού συντονισμού πολιτικής, αλλά και κινητοποίησης ευρωπαϊκών κονδυλίων...) εξηγείται αφ' εαυτής.

Ηδη όμως, σε επίπεδο διαπιστώσεων, ανεβαίνουν στην επιφάνεια πολλά και ενδιαφέροντα. Πρώτα, πρώτα, ως ρίζα της ανεργίας που επιμένει, παρά τους αναπτυξιακούς ρυθμούς που πετυχαίνει η ελληνική οικονομία, τονίζεται η ασυμβατότητα προσφοράς και ζήτησης ειδικοτήτων. Τι θα πει αυτό; Θα πει ότι μπορεί (και αυτό όντως συμβαίνει) οι επιχειρήσεις να ζητούν κόσμο και να μη βρίσκουν, ενώ πολλοί άνθρωποι ζητούν εργασία και δεν βρίσκουν. Οπότε τι πέτυχαν τα προγράμματα κατάρτισης τόσων χρόνων, ή πάλι η δραστηριοποίηση του ΟΑΕΔ; Ερώτημα - αναπάντητο!

Υστερα υπάρχουν μέτωπα ανοιχτά στις προσπάθειες αντιμετώπισης των τωρινών, των άμεσων προβλημάτων. Εδώ έρχεται να ενταχθεί όλη η συζήτηση για τη μερική απασχόληση: Θα μπορέσει κάποια στιγμή αυτή η δυνατότητα της μερικής απασχόλησης να γίνει αντιληπτή ως ευκαιρία, ως προσφορά, ως δικαίωμα - όχι απλώς ως «ρίξιμο», ως λύση για παιδιά ενός κατώτερου θεού;

ΑΠΟΔΕΙΞΕΙΣ

Για την ανακάλυψη των όπλων μαζικής καταστροφής έκαναν τον πόλεμο στο Ιράκ οι Αμερικανοί... Ατύχησαν όμως. Εσκασε και το θέμα της παραπλάνησης με ψευδή ή μη εξακριβωμένα στοιχεία και το σκάνδαλο φούντωσε. Ευτυχώς, τους... κάθισαν οι γιοί του Σαντάμ για να έχουν «έργο» να επιδείξουν.

Τουλάχιστον να... καλμάρουν λίγο μερίδα των Ιρακινών γιατί υπάρχει και η μερίδα των υποστηρικτών του Σαντάμ.

Το «έργο» πάντως ήταν πληρωμένο με δολάρια και μάλιστα πολλά. Πώς αλλιώς θα γινόταν;

ΘΕΑΤΡΙΝΙΣΜΟΙ;

Δάκρυα συγκίνησης πλαισίωναν την απολογία του Δημήτρη Κουφοντίνα και μάλιστα χειροκροτήθηκε από μερίδα του ακροατηρίου. Τέτοια αποδοχή δηλαδή!

Μάλλον το ποίημα του Κωστή Παλαμά θα χειροκρότησαν. Δεν θα'θελα να σκεφτώ κάτι άλλο.

ΕΠΙΒΙΩΣΗ

Πολύ μας έχουν συναρπάσει τα ριάλιτι, η δημοσιότητα έστω και εφήμερη, και το χρηματικό έπαθλο που τα συνοδεύει. Εχουμε δει ανθρώπους να αφήνουν τις οικογένειές τους για να αποδράσουν στην εικονική πραγματικότητα των ριάλιτι. Τώρα παρατάνε και τις δουλειές τους και τη... δόξα. Υπαξιωματικός του Ναυτικού την... κοπάνησε για τη Μαλαισία για να... αποδείξει ότι μπορεί να γίνει ένας survivor. Το δύσκολο θα είναι να επιβιώσει άμα τη επιστροφή του.

Το Ναυτοδικείο παραμονεύει.

ΤΗΣ... ΑΚΡΙΒΕΙΑΣ

Μπορεί η Αθήνα να είναι από τις ακριβότερες πόλεις στην Ευρώπη, στις... καφετέριες, εν τούτοις, η Ελλάδα είναι η δεύτερη φθηνότερη χώρα στην ευρωζώνη, στο σύνολο των αγαθών και υπηρεσιών. Οπως δείχνουν τα στοιχεία του ΟΟΣΑ με τη σύγκριση των επιπέδων τιμών αγαθών και υπηρεσιών ανάμεσα στις χώρες - μέλη του, η Ελλάδα μετά την Πορτογαλία ήταν τον Απρίλιο του 2003 (πρόκειται για τα πιο πρόσφατα στοιχεία) η φθηνότερη χώρα στην Ε.Ε. Η έρευνα αυτή πραγματοποιείται με σταθμισμένο δείγμα από όλα τα προϊόντα και τις υπηρεσίες και η βάση για τη χώρα αναφοράς - εν προκειμένω για την Ελλάδα - είναι 100 (δηλαδή στη χώρα αυτή το συγκεκριμένο «καλάθι» αγαθών και υπηρεσιών κοστίζει 100 μονάδες και συγκρίνεται με την αντίστοιχη τιμή άλλων χωρών).

ΤΟΥ... ΚΟΥΦΟΝΤΙΝΑ

Απολογία με τη μορφή πολιτικού μανιφέστου διάβασε, για περίπου μιάμιση ώρα, ενώπιον του Τριμελούς Εφετείου Κακουργημάτων ο Δημήτρης Κουφοντίνας.

Από τις πρώτες γραμμές ξεκαθάρισε ότι αρνείται τις κατηγορίες, το κατηγορητήριο, αλλά και το να συνεργήσει στο να δικαστεί μία «επαναστατική οργάνωση ως εγκληματική». Αρνήθηκε, όμως, και το δικαστήριο που «δεν μπορεί να κρίνει κοινωνικά φαινόμενα, αφού δεν μπορεί να δικάσει τη «17Ν» γι'αυτό που πραγματικά ήταν».

«Το δικαστήριό σας είναι ένα ειδικό δικαστήριο εκτάκτων μέτρων, που συστάθηκε στη βάση ενός ειδικού αυταρχικού νόμου, προικοδοτήθηκε με ειδικούς νόμους και κλήθηκε να νομιμοποιήσει με το κύρος των μελών του μία σκανδαλώδη προδικασία» υποστήριξε.

«Η «17Ν» ήταν μία οργάνωση της επαναστατικής Αριστεράς. Της Αριστεράς του Λένιν, του Τσε και του Αρη, που αντί να γυρίζει και το άλλο μάγουλο, ρίχνει κλοτσιά στο καλάμι...» είπε.

Καυχήθηκε για το ότι ήταν μέλος της «17Ν» και επικρότησε τις επιθέσεις:

«Δέχομαι την πολιτική ευθύνη για τη δράση της, συμφωνώ με τη θέση της και τις επιλογές της. Είμαι αλληλέγγυος με όλες τις ενέργειες που έκαναν οι σύντροφοι».

«Ψήλωσε αρκετούς πόντους» γιατί «...επί 27 χρόνια γελοιοποιήσαμε τις μυθοποιημένες μυστικές υπηρεσίες, τσαλακώσαμε την εικόνα των παντοδύναμων χολιγουντιανών υπέρ - πρακτόρων. Ετσι εξηγείται, η λύσσα, η μανία και η εκδικητικότητα απέναντί μας».

«Μπέρδεψε» το βήμα με το «μπαλκόνι πολιτικού» και απευθύνθηκε στο λαό... από τα σπλάχνα του οποίου προέρχεται, όπως είπε, η οργάνωση. Σε αυτούς που... πίστεψαν «τους λαϊκούς αγωνιστές», τους στήριξαν ηθικά. Γιατί ήταν η «ανάσα», ο «στεναγμός ανακούφισης», «μία στιγμή απόδοσης δικαιοσύνης»... Το αίμα των θυμάτων τους, ο στεναγμός οδύνης, ο πόνος και τα δάκρυα των ανθρώπων τους: Απαξίωσε να... ασχοληθεί!

Και άδραξε χειροκροτήματα!!

Την Ρωμιοσύνη, κάπου κάπου να την κλαίς...

Υ.Τ.Ε.

Η ... ΑΥΡΑ ΤΩΝ ΚΛΙΝΤΟΝ

Η η αύρα του ζεύγους Μπιλ και Χίλαρι Κλίντον είναι χρώματος ροζ ή οι πολιτικοί τους αντίπαλοι φροντίζουν να διατηρείται το χρώμα αυτό στο φωτοστέφανο του πιο δημοφιλούς, δημοσιογραφικά και εκλογικά, αμερικανικού προεδρικού ζεύγους, όλων των προηγμένων επικοινωνιακά εποχών. Η σαρκοβόρος διάθεση των πάντων έναντι του πολύπλαγκτου ζεύγους θα είχε κανιβαλικό αποτέλεσμα, αν οι δύο «χωριάτες» από το Αρκανσο δεν διέθεταν τη στόφα των σοβαρότερων πολιτικών των ΗΠΑ, τα τελευταία πολλά χρόνια, και αν δεν είχαν τη γοητεία του αυτοσαρκασμού, κάτι που αποτελεί το σημαντικότερο προσόν των επιτυχημένων, ώστε να μη κάνουν την επαφή με την ουσία των πραγμάτων.

Το ροζ χρώμα της αύρας προέρχεται από τα ποικίλα ερωτικά σκάνδαλα, που σφράγισαν τό μυθιστόρημα των Κλίντον, που μόνο ένας «εκφυλισμένος» Σκοτ Φιτζέραντ θα μπορούσε να καθυποτάξει συγγραφικά και ως πλοκή και ως κλίμα φθοράς. Ωστόσο, ενίοτε μεταπίπτει και στο χρώμα του χρήματος, αν ανακαλέσουμε από τις καλένδες του παρελθόντος την κτηματική υπόθεση «Γουάιτγουότερ», ή παίρνει και μια υποψία κόκκινου του αίματος, αν αναβράμουμε σε κάποιες «υπέροχες» λογοτεχνικά αυτοκτονίες στο Λευκό Οίκο, τον πρώτο καιρό της εξουσίας του Μπιλ.

ΠΡΩΤΟΒΟΥΛΙΕΣ ΤΗΣ ΛΕΣΧΗΣ ΛΑΪΟΝΣ

Η ΑΦΙΞΗ ΤΗΣ ΟΛΥΜΠΙΑΚΗΣ ΦΛΟΓΑΣ και τα αποκαλυπτήρια του Διαγόρα

Επιστολή προς την Οργανωτική Επιτροπή των Ολυμπιακών Αγώνων



Από την Λέσχη Λάιονς Ρόδου απεστάλη προς την Οργανωτική Επιτροπή των Ολυμπιακών Αγώνων, η ακόλουθη επιστολή:

Θέμα: Εκδηλώσεις κατά την άφιξη της Ολυμπιακής Φλόγας στη Ρόδο - Αποκαλυπτήρια του Συμπλέγματος του Θριάμβου του Διαγόρα.

Αξιότιμοι κύριοι,

Η επιστροφή των Ολυμπιακών Αγώνων στην κοιτίδα τους αποτελεί μεγάλο γεγονός για τη χώρα μας και η απόλυτη επιτυχία τους είναι Εθνική υπόθεση. Ολοι οι Ελληνες έχουμε υποχρέωση να βοηθήσουμε στην επίτευξη αυτού του στόχου.

Η Λέσχη Λάιονς Ρόδου και πιστεύουμε ολόκληρος ο Ροδιακός λαός, θα συνεισφέρουμε στην μεγάλη αυτή προσπάθεια.

Πεπεισμένοι για την αξία του Ολυμπιακού πνεύματος και τη σημασία που έχει για την πατρίδα μας η άψογη και υποδειγματική διοργάνωση των Ολυμπιακών Αγώνων 2004, η Λέσχη μας πήρε μια σημαντική πρωτοβουλία, την οποία πιστεύουμε θα επικροτήσετε και θα αγκαλιάσετε. Απεφάσισε να κατασκευάσει το άγαλμα του πολυολυμπιονίκη Διαγόρα και να το τοποθετήσει σε κεντρικό σημείο της πόλης της Ρόδου. Η Λέσχη Λάιονς Ρόδου έχει ήδη τη σύμφωνη γνώμη του Δημάρχου Ροδίων και του Νομάρχη Δωδεκανήσου και έχει επιλεγεί από το Δήμο Ροδίων και ο χώρος στον οποίο θα τοποθετηθεί το άγαλμα.

Η προσπάθειά μας έχει γίνει δεκτή με ενθουσιασμό από τους συμπολίτες μας στη Ρόδο και το εξωτερικό και έχει συγκεντρωθεί το μεγαλύτερο μέρος της δαπάνης κατασκευής του έργου. Το έργο κατασκευάζεται από το γλύπτη Ηρακλή Ξανθόπουλο, για τον οποίο επισυνάπτουμε το βιογραφικό του. Υπολογίζουμε τέλος Αυγούστου να είναι έτοιμο το Σύμπλεγμα και να αρχίσει η μεταφορά του σε ορείχαλκο. Το ορειχάλκινο έργο θα μας παραδοθεί το Φεβρουάριο 2004.

Πρόθεσή μας είναι τα αποκαλυπτήρια να συμπέσουν με την άφιξη της Ολυμπιακής Φλόγας στο νησί και να συνδυαστούν με πολιτιστικές εκδηλώσεις. Με τον τρόπο αυτό θα αποδώσουμε την οφειλόμενη τιμή σε μία πόλη που ανέδειξε κατά τη διάρκεια της ζωής των Ολυμπιακών Αγώνων 27 Ολυμπιονίκες με πρώτο το Διαγόρα και την οικογένειά του.

Το σύμπλεγμα, σύμβολο του Ολυμπισμού θα γίνει αφορμή για Διεθνή προβολή της Ρόδου και της χώρας μας και διαφήμιση των Ολυμπιακών Αγώνων.

Η Λέσχη μας θέτει τα μέλη της (συνολικά 69 μέλη με σημαντικούς ρόλους στην τοπική κοινωνία, όπως γιατροί, δικηγόροι, μηχανικοί, οικονομολόγοι, στελέχη επιχειρήσεων και Υπηρεσιών) στη διάθεση της Επιτροπής για Εθελοντική Προσφορά που αφορά τις εκδηλώσεις που θα γίνουν κατά την άφιξη της Ολυμπιακής Φλόγας στη Ρόδο.

Είμαστε πρόθυμοι για συνεργασία και προσφορά για το καλύτερο δυνατό αποτέλεσμα.

Για να μπορέσουμε να προγραμματίσουμε τις παραπέρα ενέργειές μας, σας παρακαλούμε να μας γνωρίσετε:

1. Την ημερομηνία άφιξης της Φλόγας στη Ρόδο.
2. Τη γνώμη σας για τη διοργάνωση εκδηλώσεων την ημέρα των αποκαλυπτηρίων (και ειδικότερα αν αυτά συμπέσουν με την άφιξη της Φλόγας στη Ρόδο), από τον «ΑΘΗΝΑ 2004» σε συνεργασία με τη Νομαρχία, τους Δήμους και τους φορείς του Νησιού και την ενεργό βοήθεια της Λέσχης μας.
3. Την έκδοση καρφίτσας με την παράσταση του Θριάμβου του ΔΙΑΓΟΡΑ. Ένα μεγάλο αριθμό τεμαχίων θα αναλάβει να διαθέσει η Λέσχη μας.

Πάντοτε στη διάθεσή σας,

Σας ευχόμαστε κουράγιο στο δύσκολο έργο σας,

Για τη Λέσχη Λάιονς Ρόδου
Ο Πρόεδρος της Λέσχης Λάιονς Ρόδου
Βασίλης Ροδίτης
Ο Πρόεδρος της Επιτροπής Στόχου της Λέσχης Λάιονς Ρόδου
Ευαγόρας Νικολάου

ΟΥΪΛΛΙΑΜ ΣΑΙΞΠΗΡ

«Η ΚΩΜΩΔΙΑ ΤΩΝ ΠΑΡΕΞΗΓΗΣΕΩΝ»

Γιώργος Κιμούλης, Χρήστος Χατζηπαναγιώτης, Ρένια Λουϊζίδου, Βίκυ Σταυροπούλου



Στα πλαίσια των καλοκαιρινών πολιτιστικών εκδηλώσεων που οργανώνει ο Π.Ο.Δ.Ρ. , το Δημοτικό Περιφερειακό Θέατρο Ρόδου φιλοξενεί την μεγάλη παράσταση που οργανώνεται φέτος από το Σύγχρονο θέατρο Αθήνας, με την «Κωμωδία των Παρεξηγήσεων» του Ουίλλιαμ Σαίξπηρ σε σκηνοθεσία του Γιώργου Κιμούλη.

Πρόκειται για μια από τις πιο ξεκαρδιστικές κωμωδίες του μεγάλου δραματουργού από ένα θίασο εξαιρετικών συντελεστών. Ο Γιώργος Κιμούλης υποδύεται έναν από τους βασικούς ήρωες του έργου, ενώ ο Χρήστος Χατζηπαναγιώτης, η Ρένια Λουιζίδιου και η Βίκυ Σταυροπούλου θα μοιραστούν μαζί του αυτό το καλοκαιρινό ταξίδι.

Η «Κωμωδία των Παρεξηγήσεων» είναι ένα θέατρο παιχνίδι γοητευτικό και αποκαλυπτικό, όπου εφαρμόζονται με αυστηρότητα οι νόμοι της θεωρίας των πιθανοτήτων. Είναι απόλυτο θέατρο γιατί δεν μιμείται τη ζωή αλλά υπακούει στην απόλυτη σύμβαση, στο κλείσιμο του ματιού προς το θεατή. Στην «Κωμωδία των Παρεξηγήσεων» θεατές και ηθοποιοί απολαμβάνουν την ηδονή της πιο γοητευτικής απάτης του θεάτρου.

Το βασικό εξωφρενικό εύρημα του έργου είναι δύο αδέλφια – δίδυμα, που έχουν χαθεί και διασταυρώνονται στα σοκάκια μιας πόλης χωρίς να γνωρίζει ο ένας την ύπαρξη του άλλου. Η εξωφρενικότητα πολλαπλασιάζεται από τη στιγμή που οι δύο δίδυμοι έχουν ως υπηρέτες δύο επίσης δίδυμους.

Ο Σαίξπηρ σε μία εποχή που η πατρίδα του παραδίδεται στους εμπόρους, μελετά τα ανθρώπινα ήθη ακροβατώντας στην κόψη του ξυραφιού κινώντας τα πρόσωπά του με μόνη κινητήρια δύναμη την τύχη.

Την μετάφραση και τη σκηνοθεσία της παράστασης υπογράφει ο Γιώργος Κιμούλης, τα σκηνικά η Παναγιώτα Κοκορού, τα κοστούμια η Κατερίνα Παπανικολάου, τις χορογραφίες η Αποστολία Παπαδαμάκη, τους φωτισμούς ο Λουκάς Χατζής. Τους στίχους των τραγουδιών η Λίνα Νικολακοπούλου.

Τους ρόλους ερμηνεύουν: Γιώργος Κιμούλης, Χρήστος Χατζηπαναγιώτης, Ρένια Λουϊζίδου, Βίκυ Σταυροπούλου, Γιώργος Ψυχογιός, Φώτης Αρμένης, Δημήτρης Μαύρος, Νικόλας Μαραγκόπουλος, Γεωργία Γεωργαντοπούλου, Ιφιγένεια Βογιατζάκη, Στέλιος Ξανθουδάκης, Νατάσσα Τριανταφύλλη.

Η παράσταση θα δοθεί στις 5 Αυγούστου 2003, στις 21:00 στο Θέατρο Μεσαιωνικής Τάφρου «Μελίνα Μερκούρη». Εισιτήρια προωλούνται στο Κινηματοθέατρον ΡΟΔΟΝ. Τιμή εισιτηρίων: 18 ευρώ & 15 ευρώ φοιτητικό.



Περίοδος: 21/04/03 - 28/09/03

ΠΡΟΣ ΠΕΙΡΑΙΑ

ΑΝΑΧΩΡΗΣΗ ΑΠΟ							ΑΦΙΞΗ ΠΕΙΡΑΙΑ
ΡΟΔΟ	ΚΩ	ΛΕΡΟ	ΠΑΤΜΟ	ΜΥΚΟΝΟ	ΣΥΡΟ	ΔΗΛΟΠΟΙΑΚΑΤΟΜΑ	
ΤΡΙΤΗ 20:00	ΤΡΙΤΗ 22:55	...	...	ΤΕΤΑΡΤΗ 03:30	...	...	ΤΕΤΑΡΤΗ 07:20
ΠΕΜΠΤΗ 20:00	ΠΕΜΠΤΗ 22:55	ΠΑΡΑΣΚΕΥΗ 00:35	ΠΑΡΑΣΚΕΥΗ 01:45	...	ΠΑΡΑΣΚΕΥΗ 05:20	...	ΠΑΡΑΣΚΕΥΗ 08:40
ΣΑΒΒΑΤΟ 10:00	ΣΑΒΒΑΤΟ 12:50	...	...	...	...	ΣΑΒΒΑΤΟ 16:20	ΣΑΒΒΑΤΟ 21:30
ΚΥΡΙΑΚΗ 18:30	ΚΥΡΙΑΚΗ 21:25	ΚΥΡΙΑΚΗ 23:05	ΔΕΥΤΕΡΑ 00:15	...	ΔΕΥΤΕΡΑ 03:50	...	ΔΕΥΤΕΡΑ 07:10

ΑΠΟ ΠΕΙΡΑΙΑ

ΑΝΑΧΩΡΗΣΗ ΑΠΟ ΠΕΙΡΑΙΑ	ΑΦΙΞΗ						
	ΣΥΡΟ	ΜΥΚΟΝΟ	ΔΗΛΟΠΟΙΑΚΑΤΟΜΑ	ΠΑΤΜΟ	ΛΕΡΟ	ΚΩ	ΡΟΔΟ
ΔΕΥΤΕΡΑ 20:00	ΔΕΥΤΕΡΑ 23:20	...	...	...	...	ΤΡΙΤΗ 04:10	ΤΡΙΤΗ 07:10
ΤΕΤΑΡΤΗ 20:00	ΤΕΤΑΡΤΗ 23:20	...	...	ΠΕΜΠΤΗ 02:50	ΠΕΜΠΤΗ 04:00	ΠΕΜΠΤΗ 05:40	ΠΕΜΠΤΗ 08:35
ΠΑΡΑΣΚΕΥΗ 20:00	...	ΠΑΡΑΣΚΕΥΗ 23:50	...	...	...	ΣΑΒΒΑΤΟ 04:20	ΣΑΒΒΑΤΟ 07:15
ΣΑΒΒΑΤΟ 23:30	...	...	ΚΥΡΙΑΚΗ 04:45	ΚΥΡΙΑΚΗ 07:00	ΚΥΡΙΑΚΗ 08:10	ΚΥΡΙΑΚΗ 09:50	ΚΥΡΙΑΚΗ 12:45

ΑΝΕΚΤΕΛΕΣΤΑ ΔΡΟΜΟΛΟΓΙΑ: 26/04/03 από ΠΕΙΡΑΙΑ & 27/04/03 από ΡΟΔΟ.

SKEVO'S TRAVEL AGENCY

ΚΑΝΤΕ ΚΡΑΤΗΣΗ ΤΩΡΑ!

ΠΛΗΡΟΦΟΡΙΕΣ ΚΑΙ ΚΡΑΤΗΣΕΙΣ ΘΕΣΕΩΝ ΣΤΟΝ ΤΑΞΙΔΙΩΤΙΚΟ ΣΑΣ ΠΡΑΚΤΟΡΑ Η SKEVO'S TRAVEL AGENCY: ΑΜΕΡΙΚΗΣ 111, ΡΟΔΟΣ, ΤΗΛ. ΚΡΑΤΗΣΕΩΝ ΕΠΙΒΑΤΩΝ ΚΑΙ Ι.Χ.: 22410-22461, 22410-75655, 22410-75310, ΤΗΛ. ΚΡΑΤΗΣΕΩΝ ΦΟΡΤΗΓΩΝ: 22410-76600

■ ΤΟ ΣΑΒΒΑΤΟ, 2 ΑΥΓΟΥΣΤΟΥ

«ΑΝΟΙΓΕΙ ΠΑΝΙΑ» η «Ρεγκάτα του Αιγαίου»

Στόχος των αγώνων η ανάδειξη του Αρχιπελάγους



«Ανοίγει πανιά» το Σάββατο 2 Αυγούστου 2003 από τη Μύρινα της Λήμνου, η «Ρεγκάτα του Αιγαίου» (Aegean Regata 2003), οι Γ' Διεθνείς Ιστιοπλοϊκοί Αγώνες Ανοικτής θαλάσσης στο Αιγαίο, που θεσμοθετήθηκαν επίσημα το 2001 και αποτελούν μια καινοτόμο πρωτοβουλία του Υπουργείου Αιγαίου.

Στόχος των αγώνων αυτών, είναι μέσα από τη σύζευξη του αθλητισμού με τον πολιτισμό, η ανάδειξη και διεθνής προβολή του Αρχιπελάγους.

Φέτος, οι Γ' Διεθνείς Ιστιοπλοϊκοί Αγώνες (Ρεγκάτα του Αιγαίου 2003) θα πραγματοποιηθούν από τις 2 έως 9 Αυγούστου στη διαδρομή : Μύρινα Λήμνου - Καμαριώτισσα Σαμοθράκης - Μήθυμνα και Πέτρα Λέσβου - με κατάληξη στο λιμάνι της Μυτιλήνης, ενώ μέχρι στιγμής έχουν δηλώσει συμμετοχή 87 σκάφη (η λήξη του χρονικού ορίου υποβολής δηλώσεων συμμετοχής, λήγει το απόγευμα της Πέμπτης 31 Ιουλίου), αριθμός που αποδεικνύει τη μεγάλη αναγνώριση που έτυχε ο νέος αθλητικός - πολιτιστικός θεσμός από την Ελληνική και Διεθνή αθλητική κοινότητα.

Ο αριθμός των συμμετοχών είναι πραγματικά μεγάλος, αν λάβουμε υπόψη ότι ο αγώνας γίνεται εκατοντάδες μίλια μακριά από τα μεγάλα αστικά κέντρα και δείχνει τη θέρμη με την οποία έχουν αγκαλιάσει οι ιστιοπλόοι την πρωτοβουλία του Υπουργείου Αιγαίου, αποδεικνύοντας ότι έχει καταστεί η ετήσια γιορτή της θάλασσας του Αιγαίου και μια πολύ-εκδήλωση διεθνούς επιπέδου με μέλλον. Η Ρεγκάτα όμως δεν αποτελεί μόνο αθλητικό γεγονός καθώς το πρόγραμμα της περιλαμβάνει πολυποίκιλες και ενδιαφέρουσες καλλιτεχνικές, πολιτιστικές, λαογραφικές και γαστρονομικές εκδηλώσεις, στα νησιά - σταθμούς.

Η AEGEAN REGATTA διοργανώνεται φέτος και με τη συνδρομή και του Υφυπουργείου Αθλητισμού ενώ το τεχνικό μέρος έχει αναλάβει η Επιτροπή Ανοικτής Θαλάσσης της Ελληνικής Ιστιοπλοϊκής Ομοσπονδίας με τη βοήθεια των Ναυτικών Ομίλων των νησιών - σταθμών του αγώνα. Οι ενδιαφερόμενοι θα μπορούν να παρακολουθήσουν ζωντανά την AEGEAN REGATTA 2003 μέσω της χορηγίας της εταιρείας πληροφορικής Compucon, η οποία θα προσφέρει τη δυνατότητα συνεχούς, on line και μέσω του Internet, κάλυψης και παρακολούθησης του αγώνα. Ο επισκέπτης της ιστοσελίδας της διοργάνωσης στη διεύθυνση www.aegeanregatta.gr θα έχει τη δυνατότητα να παρακολουθεί σε πραγματικό χρόνο την πορεία των σκαφών να μαθαίνει τα τελευταία νέα και τους νικητές του κάθε σκέλους.

Υποστηρικτές της AEGEAN REGATTA 2003 είναι επίσης η Εθνική Τράπεζα, η Alpha Bank, η Ολυμπιακή Αεροπορία, ο ΟΤΕ και η εταιρεία CHICAGO Shoes, ενώ χορηγός επικοινωνίας είναι το MEGA.

Το πρόγραμμα της φετινής διοργάνωσης έχει ως εξής:

ΣΑΒΒΑΤΟ
2 ΑΥΓΟΥΣΤΟΥ 2003

Πρωί : Άφιξη σκαφών στη Μύρινα Λήμνου, υποδοχή των αφικνούμενων σκαφών

Απόγευμα : Εγκαίνια έκθεσης φωτογραφίας με θέμα «Αιγαίο Άνθρωποι & Τόποι» στον Κοντιά Λήμνου

Ώρα 21.30 : Συναυλία της Δήμητρας Γαλάνη στο λιμάνι Μύρινα, συμμετέχει η Μελίνα Ασλανίδου.

ΚΥΡΙΑΚΗ
3 ΑΥΓΟΥΣΤΟΥ 2003

Πρωί : Ξενάγηση στον αρχαιολογικό χώρο της Πολιόχνης και το Μουσείο Μύρινας.

Ώρα 20.00 Συγκέντρωση κυβερνητών

Ώρα 20.30 Επίσημη τελετή έναρξης & απονομή αναμνηστικών στους συμμετέχοντες.

Ώρα 21.00 Εκδήλωση με τη συμμετοχή του Λυκείου Ελληνίδων Λήμνου και λαϊκή συναυλία του Γρηγόρη Μανιάκη στο λιμάνι Μύρινας.

ΔΕΥΤΕΡΑ
4 ΑΥΓΟΥΣΤΟΥ 2003

Ώρα 10.00 : Εκκίνηση των σκαφών από Μύρινα Λήμνου

Βράδυ: Άφιξη σκαφών στην Καμαριώτισσα Σαμοθράκης, υποδοχή των αφικνούμενων σκαφών, εκδήλωση με τη συμμετοχή τοπικών μουσικών συγκροτημάτων στο λιμάνι της Καμαριώτισσας

ΤΡΙΤΗ 5 ΑΥΓΟΥΣΤΟΥ 2003

Ώρα 10.00: Ξενάγηση στο Αρχαιολογικό Μουσείο & το Ιερό των Μεγάλων Θεών, στο Ρέμα του Φονιά, και στον παραδοσιακό οικισμό της Χώρας.

Ώρα 20.30: Απονομή επάθλων 1ης ιστιοδρομίας

Ώρα 21.00: Συναυλία αφιερωμένη στον ποιητή Λ. Παπαδόπουλο στο λιμάνι της Καμαριώτισσας. Τραγουδούν ο Γεράσιμος Ανδρεάτος και η Μαρία Ρουσσέα.

ΤΕΤΑΡΤΗ
6 ΑΥΓΟΥΣΤΟΥ 2003

Ώρα 9.00: Εκκίνηση των σκαφών από Καμαριώτισσα Σαμοθράκης

Βράδυ: Άφιξη σκαφών στο Μόλυβο Λέσβου, υποδοχή των αφικνούμενων σκαφών, λαϊκό γλέντι με παραδοσιακή μουσική από το τοπικό συγκρότημα του Σιμενή Ανέστη & συμμετοχή του χορευτικού τμήματος του Πνευματικού Κέντρου Δήμου Πέτρας, στο λιμάνι Πέτρας.

ΠΕΜΠΤΗ 7 ΑΥΓΟΥΣΤΟΥ 2003

Ώρα 10.00: Ξενάγηση στην Πέτρα και το Μόλυβο, Έκθεση γλυπτικής με θέμα : «Καράβια» του Γ. Χρήστου (κτίριο Τρύφωνα - Μόλυβος)

Ώρα 20.30: Απονομή επάθλων 2ης ιστιοδρομίας.

Ώρα 21.30: Συναυλία του συγκροτήματους του Χρήστου Παπαδόπουλου με παραδοσιακούς σκοπούς και τραγούδια της Μεσογείου και συμμετοχή τοπικών παραδοσιακών χορευτικών συγκροτημάτων στο λιμάνι του Μολύβου.

ΠΑΡΑΣΚΕΥΗ
8 ΑΥΓΟΥΣΤΟΥ 2003

Ώρα 10.00: Εκκίνηση σκαφών από Μόλυβο Λέσβου

Απόγευμα : Άφιξη σκαφών στη Μυτιλήνη Λέσβου, Υποδοχή των αφικνούμενων σκαφών στο κτίριο του Επιμελητηρίου, απονομή επάθλων 3ης ιστιοδρομίας

Ώρα 20.00 Εγκαίνια έκθεσης με έργα των μελών του Πολιτιστικού σωματείου «Εικαστική Παρέμβαση» Μυτιλήνης στην αίθουσα του Επιμελητηρίου.

Ώρα 22.00: Συναυλία με το συγκρότημα «Δυτικές Συνοικίες» στο Κάστρο Μυτιλήνης (στο πλαίσιο των εκδηλώσεων του «Λεσβιακού Καλοκαιριού» του Δήμου Μυτιλήνης)

ΣΑΒΒΑΤΟ
9 ΑΥΓΟΥΣΤΟΥ 2003

Ώρα 10.00: Εκκίνηση 4ης ιστιοδρομίας : Inshore ιστιοδρομία (Μόνο για σκάφη ORC) στη θαλάσσια περιοχή Μυτιλήνης.

Ώρα 10.10: Εκκίνηση 4ης & 5ης ιστιοδρομίας : Inshore ιστιοδρομίες (Μόνο για σκάφη IMS) στη θαλάσσια περιοχή

Διαδρομή Όρτσα - Πρύμα

Ώρα 20.30: Τελετή λήξης και απονομή επάθλων 4ης & 5ης ιστιοδρομίας και γενικής βαθμολογίας

Ώρα 21.30: Συναυλία του Παντελή Θαλασσινού στο λιμάνι της Μυτιλήνης, συμμετέχουν η Κατερίνα Παπαδοπούλου και η Ειρήνη Χαρίδου.

Ώρα 23.30: Αποχαιρετιστήριο party των ιστιοπλόων με barbeque στην πλαζ του ΕΟΤ στη Μυτιλήνη.

ΚΥΡΙΑΚΗ 10
ΑΥΓΟΥΣΤΟΥ 2003

Πρωί: Εκδρομή στο απολιθωμένο δάσος της Λέσβου στο Σίγρι και ξενάγηση στο Μουσείο Φυσικής Ιστορίας.

ΟΠΩΣ ΠΡΟΕΚΥΨΕ ΑΠΟ ΤΟΥΣ ΕΛΕΓΧΟΥΣ

ΟΡΙΣΜΕΝΟΙ ΚΑΤΑΣΤΗΜΑΤΑΡΧΕΣ αισχροκερδούν στην Παλιά Πόλη



«Λογικές» οι τιμές στις λαϊκές αγορές

Φαινόμενα αισχροκέρδειας στην αγορά της Μεσαιωνικής Πόλης διαπίστωσαν σε ελέγχους που διενήργησαν προχθές το απόγευμα επιθεωρητές του Τμήματος Εμπορίου της Ν.Α. Δωδεκανήσου.

Σε εκτέλεση σχετικής εντολής του Υπουργείου Ανάπτυξης επιθεωρητές πραγματοποίησαν συγκεκριμένα ελέγχους σε εστιατόρια και μπαρ της Μεσαιωνικής Πόλης, από τους οποίους προέκυψε ότι πολλοί καταστηματάρχες διατηρούν αδικαιολόγητα υψηλές τιμές σε αλκοολούχα ποτά και σε ορισμένα φαγητά.

Οπως έγινε γνωστό ειδικότερα ορισμένοι εστιάτορες πωλούσαν το ποτήρι μπύρας προς 8 ευρώ (!) ενώ άλλοι πωλούσαν την χωριάτικη σαλάτα στην τιμή των 5 ευρώ.

Στους επιχειρηματίες αυτούς έγιναν παρατηρήσεις γιατί σύμφωνα με την κείμενη νομοθεσία δεν προβλέπεται η επιβολή προστίμων.

Σε παρόμοιους ελέγχους που διενεργήθηκαν χθες στην λαϊκή αγορά από άλλο κλιμάκιο Επιθεωρητών, του Τμήματος Εμπορίου διαπιστώθηκε ότι οι τιμές των οπωροκηπευτικών κυμαίνονται σε λογικά επίπεδα. Μόνο οι μπάμιες έχουν υψηλή τιμή η οποία ωστόσο δικαιολογείται από την μικρή παραγωγή της εποχής.

Σε ελέγχους εξάλλου που διενεργήθηκαν για νοθεία στο πετρέλαιο δεν διαπιστώθηκαν παραβάσεις.



δημοκρατικά

ΥΠΑΡΧΕΙ ΑΝΤΙΚΕΙΜΕΝΙΚΗ ΠΡΑΓΜΑΤΙΚΟΤΗΤΑ
Η ΟΠΟΙΑ ΔΙΝΕΙ ΤΟ ΜΕΤΡΟ ΤΗΣ ΑΛΗΘΕΙΑΣ
(ΑΡΙΣΤΟΤΕΛΗΣ)

ΤΟ ΕΚΛΟΓΙΚΟ ΚΑΙ το πολιτικό σύστημα

Αρθρο του Διαμαντή Μπασάντη



Πρίν από χρόνια, ο μακαρίτης Ανδρέας Παπανδρέου είχε σκεφτεί να συμπεριλάβει στο εκλογικό σύστημα τη λίστα. Δηλαδή, οι βουλευτές να αναδεικνύονται με προαποφασισμένη σειρά. Με τον τρόπο αυτό, το μεν κόμμα γινόταν πανίσχυρο, οι δε βουλευτές «υπάλληλοί» του. Όταν ρωτήθηκε ο τότε υπουργός με ποιόν τρόπο θα κατάρτιζε τη λίστα, απάντησε πως θα γίνει ανάλογα με τη σταυροδότηση των βουλευτών στις τελευταίες εκλογές. Ήτοι, του 1981. Τότε πολλοί αναρωτήθηκαν πως θα καταρτιζόταν η λίστα στις μεθεπόμενες εκλογές. Και απάντηση δεν έλαβαν. Διότι ήταν πολύ δύσκολο να πει πάλι «με βάση τις εκλογές του 1981»! Ήταν προφανές πως οδεύαμε ολοταχώς στο να είναι οι τελευταίες βουλευτικές εκλογές στην Ελλάδα αυτές του 1981. Όλες οι επόμενες θα ήταν ... κομματικές! Τελικά, η λίστα δεν επικράτησε οριστικά. Όπως και η απλή αναλογική που εισηγήθηκε ο Παπανδρέου στις αμέσως επόμενες εκλογές, η οποία έφερε ως ρυθμιστή στα πολιτικά μας πράγματα την ... Τουρκία και τη ΜΙΤ, καθώς και μια ασήμαντη περιθωριακή αριστερίστικη ομάδα των Εξαρχείων!

Μετά 20 χρόνια, ο Κώστας Σημίτης, επίγονος του Ανδρέα Παπανδρέου, αποφασίζει να καταργήσει ως αναχρονιστικό ένα εκλογικό σύστημα με το οποίο το μεν ΠΑΣΟΚ εξελέγη τρεις φορές κυβέρνηση, ο ίδιος, δε, δύο φορές πρωθυπουργός. Ανάμεσα στις «εκσυγχρονιστικές» προτάσεις εισηγείται τη λίστα (!) και τη «διπλή κάλπη»! Όλα αυτά τώρα γίνονται πια στο όνομα του «εκσυγχρονισμού».

Η πρόταση είναι για μια «εκσυγχρονισμένη» λίστα, από την οποία θα εκλέγονται ορισμένοι βουλευτές. Οι άλλοι θα εκλέγονται με σταυρό. Θα έχουμε βουλευτές δύο ταχυτήτων.Στην πρώτη είναι αυτοί που επιλέγει το κόμμα και ο εκάστοτε αρχηγός του. Στην άλλη, αυτοί που θα επιλέγει ο λαός. Αυτό παρουσιάζεται ως «εκσυγχρονισμός» του πολιτικού συστήματος!

Η διαφορά με την πρόταση Παπανδρέου είναι πως ο αείμνηστος είχε σκεφτεί τους βουλευτές - «υπαλλήλους». Αλλά τους είχε σκεφτεί και όλους ίσους. Σήμερα η πρόταση Σημίτη θέλει μερικούς μόνο βουλευτές -«προνομιούχους υπαλλήλους». Όλοι οι άλλοι θα ... τραβάνε το κάρο της εκλογής τους και των εκλογών. Ορθώς, λοιπόν ο υφυπουργός Ανάπτυξης Δ. Γεωργακόπουλος, σχολίασε πως με την πρόταση αυτή:«θα δουλεύουν τ'άλογα για να τρώνε τα γαϊδούρια»!

Ακόμα, η πρόταση εισηγείται τη «διπλή κάλπη». Πρόκειται για μια πολιτική εφαρμογή που βάζει τους οπαδούς ή τους ψηφοφόρους του ενός κόμματος να...ψηφίζουν (ή να ρυθμίζουν την εκλογή) για βουλευτές του άλλου! Η προτεινόμενη διάκριση της ψήφου (άλλη για το κόμμα άλλη για το βουλευτή) και το ενιαίο ψηφοδέλτιο των βουλευτών ανά περιοχή, που προβλέπει το κυβερνητικό σχέδιο, όπως φαίνεται, και στη διαφοροποίηση της πολιτικής εκπροσώπησης μιας παράταξης. Κι αυτό, γιατί οι εκλεγόμενοι με σταυρό βουλευτές (τα άλογα που θα τραβάνε το κάρο) θα πρέπει να ελπίζουν και σε μια βοήθεια από την ψήφο των αντίπαλων οπαδών! Και, βέβαια, ποιούς θα ψηφίσουν όταν επιλεγούν να ψηφίσουν έναν αντίπαλο οι ψηφοφόροι ενός κόμματος;

Κυρίως αυτούς που είναι καλοί με όλους, που είναι συμβιβαστικοί με το αντίπαλο κόμμα, που είναι «κεντρώων» αντιλήψεων (μεταξύ του δικού τους κόμματος και του αντιπάλου). Δηλαδή, αυτούς που αναπαράγουν τα στερεότυπα και τα αυτονόητα, από τα οποία είναι υπερπλήρης η ελληνική πολιτική ζωή. Αυτούς που δεν επιλέγουν τομές και ρήξεις, αλλά χαϊδεύουν αυτιά. Και τέτοιους έχει πολλούς το Ελληνικό Κοινοβούλιο. Σήμερα, όλοι αυτοί εκλέγονται με την ευθύνη των ψηφοφόρων του κόμματός τους. Αύριο θα εκλέγονται και με διακομματική συναίνεση. Και φυσικά θα αυξηθούν. Επιπλέον, σήμερα μια οργανωμένη σταυροδοσία μπορεί να γίνει μόνο στο πλαίσιο ενός κόμματος. Αύριο, με το προτεινόμενο σύστημα μια μικρή οργανωμένη ομάδα ψηφοφόρων θα μπορεί με κατευθυνόμενη σταυροδοσία να νοθεύσει την εκπροσώπηση όλων των κομμάτων. Έτσι, ανοίγει η πόρτα για μια «δικτατορία» οργανωμένων και μαχητικών μειοψηφιών.

Όμως και τα φαινόμενα διαπλοκής θα ενταθούν, καθώς οι μεγάλοι παράγοντες του πολιτικού παιχνιδιού (οικονομικοί παράγοντες, ΜΜΕ) θα έχουν τη δυνατότητα να διασύρουν όσους αντιπαθούν ή δεν τους είναι αρεστοί. Έτσι, πολιτικοί που σήμερα εκλέγονται στο πλαίσιο μιας παράταξης αύριο θα είναι πολύ δύσκολο να επανεκλεγούν, καθώς θα εξαρτώνται και από ψήφους μιας ευρύτερης, αλλά και πολύ πιο επιρρεπούς σε αστήρικτες κατηγορίες κοινής γνώμης.

Οι κλασικοί εκπρόσωποι μιας παράταξης, οι έχοντες καινοτόμες ιδέες και οι εισερχόμενοι στην πολιτική για να αλλάξουν πράγματα, με το νέο εκλογικό σύστημα θα έχουν πολύ μεγαλύτερες δυσκολίες. Στη μεν λίστα δύσκολα θα βρούν θέση, μιας και οι ισχυροί σε ιδέες δύσκολα ελέγχονται. Στη, δε «διπλή κάλπη» θα επικρατούν άνθρωποι χωρίς αντιπάθειες, ευχάριστοι στους πολλούς, υποστηριζόμενοι από τους ισχυρούς, αποδεκτοί από τα ΜΜΕ. Δυστυχώς, ο προτεινόμενος εκλογικός νόμος βοηθά όσους κινούνται στη σφαίρα των «αυτονόητων» και των «στερεότυπων» μιας πολιτικής ζωής που βαλτώνει χρόνια και που θεωρεί «ακραίο» οτιδήποτε ξεπερνά το «μέσο όρο» της ήσσονος προσπάθειας, της πολιτικής αδιαφορίας και του ωχαδερφισμού.

ΜΑΖΙ ΜΕ ΤΗΝ ΠΡΟΕΔΡΟ ΤΟΥ ΚΤΗΜΑΤΟΛΟΓΙΟΥ

ΒΡΙΣΚΕΤΑΙ ΑΠΟ ΧΘΕΣ ΤΟ ΒΡΑΔΥ στη Ρόδο η κ. Β. Παπανδρέου

Απόψε θα μεταβεί στη Σύμη

Βρίσκεται από χθες το βράδυ στη Ρόδο η υπουργός ΠΕΧΩΔΕ κ. Βάσω Παπανδρέου, όπου και θα παραμείνει μέχρι το βράδυ της Κυριακής, σύμφωνα με δημοσιογραφικές πληροφορίες.

Την κ. Β. Παπανδρέου, η οποία κατέλυσε στο ξενοδοχείο «Έσπερος» υποδέχθηκαν χθες βράδυ στο αεροδρόμιο ο νομάρχης κ. Γ. Μαχαιρίδης, ο δήμαρχος Ρόδου κ. Γ. Γιαννόπουλος και ο γραμματέας της Ν.Ε. του ΠΑΣΟΚ κ. Τιμ. Παρασκευάς.

Απόψε το βράδυ η κ. Παπανδρέου θα επισκεφθεί τη Σύμη, για να παραστεί στην επίσημη τελετή έναρξης του Φεστιβάλ.

Στη Σύμη θα βρίσκονται και πολλοί άλλοι πολιτικοί, μεταξύ αυτών και οι κ.κ. Κ. Σκανδαλίδης, Ν. Σηφουνάκης, Γ. Βαρβιτσιώτης, Κ. Σφυρίου, Β. Παπανικόλας, Αρ. Παυλίδης Κ. Κάισερλης κ.α.

Την κ. Παπανδρέου συνοδεύει η πρόεδρος του Κτηματολογίου, ενώ σήμερα το μεσημέρι αναμένονται στη Ρόδο οι κ.κ. Τάκης Βασιλείου, γ.γ. του ΥΠΕΧΩΔΕ και Κ. Κάισερλης, οι οποίοι θα παραμείνουν ως την προσεχή Τετάρτη, προφανώς για να επιληφθούν τοπικών θεμάτων.



Ο ΠΡΟΕΔΡΟΣ ΤΗΣ ΕΡΓΑΤΙΚΗΣ ΕΣΤΙΑΣ

ΥΠΟΣΧΕΘΗΚΕ ΤΗΝ ΑΝΕΓΕΡΣΗ βρεφονηπιακού σταθμού

θα φιλοξενεί παιδιά εργαζομένων

Την κατασκευή ενός υπερσύγχρονου βρεφονηπιακού σταθμού φιλοξενίας 120 παιδιών και την ριζική ανακαίνιση του κτιρίου του Εργατικού Κέντρου επί της οδού Στεφάνου Καζούλη ανακοίνωσε χθες στη διάρκεια συνέντευξης τύπου, ο πρόεδρος της Εργατικής Εστίας κ. Ι. Παπαμιχαήλ.

Ο γνωστός συνδικαλιστής και φίλος της Ρόδου ανέφερε ότι σύντομα θα ανακοινωθεί η πρόσκληση εκδήλωσης ενδιαφέροντος για τις δύο μελέτες οι οποίες θα ολοκληρωθούν μέσα στο 2004 οπότε και θα δημοπρατηθούν τα δύο σημαντικά έργα. Να σημειωθεί ότι ο βρεφονηπιακός σταθμός της Εργατικής Εστίας θα ανεγερθεί σε οικόπεδο απέναντι από το πάρκο του Αγίου Φραγκίσκου και είναι ένας από τους οκτώ που προβλέπει το πρόγραμμα του Οργανισμού για ολόκληρη τη χώρα σε πρώτη φάση.

Στον βρεφονηπιακό σταθμό θα φιλοξενούνται παιδιά των οποίων και οι δύο γονείς είναι εργαζόμενοι.

Παράλληλα ο κ. Παπαμιχαήλ ανακοίνωσε την αναδιάρθρωση του συνολικού προγράμματος των παροχών του Οργανισμού προς τους δικαιούχους εργαζόμενους και συνταξιούχους. Οπως δήλωσε προβλέπεται σημαντική αύξηση του ποσού που χορηγείται με τα δελτία κοινωνικού τουρισμού και θα καταργηθούν τα πλαφόν εισοδήματος ώστε να δοθεί η δυνατότητα σε όλους τους εργαζόμενους και συνταξιούχους να κάνουν τις διακοπές τους.

Φέτος έχουν χορηγηθεί 300.000 δελτία κοινωνικού τουρισμού σε ολόκληρη τη χώρα, ενώ στο πρόγραμμα από το επόμενο έτος εκτός της Ρόδου μπαίνουν η Κως και η Κάλυμνος με σημαντικό αριθμό δικαιούχων - επισκεπτών. Στο πλαίσιο του κοινωνικού τουρισμού παρέχεται στους δικαιούχους που επισκέπτονται φέτος τη Ρόδο η δυνατότητα μιας θαλάσσιας εκδρομής προς Σύμη, Τήλο ή Καστελλόριζο.

Τέλος ο κ. Παπαμιχαήλ αναφέρθηκε στη βελτίωση του προγράμματος θαλασσίων εκδρομών εντός του νομού Δωδεκανήσου.

ΕΚΘΕΣΗ ΖΩΓΡΑΦΙΚΗΣ



ΣΑΠΦΩΣ ΒΟΓΙΑΤΖΗ - ΓΙΑΚΟΥΜΗ

ΠΡΟΣΚΛΗΣΗ

Ο Νομάρχης Δωδεκανήσου κ. Γιάννης Μαχαιρίδης
σας προσκαλεί
στην Έκθεση Ζωγραφικής της Σαπφώς Βογιατζή - Γιακουμή με θέμα «Τοπία και Πρόσωπα του Αιγαίου» που θα γίνει στη Ροδιακή Έπαυλη την Τετάρτη 30 Ιουλίου 2003 στις 8 το βράδυ.

Η έκθεση τελεί υπό την αιγίδα της Νομαρχιακής Αυτοδιοίκησης Δωδεκανήσου.

Διάρκεια έκθεσης : 30 Ιουλίου έως 12 Αυγούστου 2003
Ώρες λειτουργίας : 09:00 - 13:00 και 18:00 - 21:00

«ΙΕΡΑΠΕΤΡΑ - Β. ΚΟΡΝΑΡΟΣ»

ΔΡΟΜΟΛΟΓΙΑ
Λ.Α.Ν.Ε

Κάθε Κυριακή στις 04.30 το πρωί
Αναχώρηση από Ρόδο με το ΙΕΡΑΠΕΤΡΑ για Χάλκη, Διαφάνι, Πηγάδια, Κάσο, Σητεία, Αγιο Νικόλαο, Μήλο, Πειραιά.

Κάθε Δευτέρα στις 23.00 το βράδυ
Αναχώρηση από Ρόδο με το ΚΟΡΝΑΡΟΣ για Χάλκη, Διαφάνι, Πηγάδια, Κάσο, Σητεία και επιστροφή από Σητεία για Ρόδο.

Κάθε Τετάρτη στις 04.30 το πρωί
Αναχώρηση από Ρόδο με το ΚΟΡΝΑΡΟΣ για Χάλκη, Διαφάνι, Πηγάδια, Κάσο, Σητεία, Αγιο Νικόλαο, Μήλο, Πειραιά.

Κάθε Σάββατο στις 04.30 το πρωί
Αναχώρηση από Ρόδο με το ΚΟΡΝΑΡΟΣ για Χάλκη, Διαφάνι, Πηγάδια, Κάσο, Σητεία, Αγιο Νικόλαο, Μήλο, Πειραιά.

Πληροφορίες
STEFANAKIS - ZORPIDIS
Τηλ. 22410 20625, 30054

ΟΙ ΧΟΥΛΙΓΚΑΝΣ

Χούλιγκανς και νεαροί στο στόχαστρο! Στόχαστρο το Φαληράκι. Τελικά θα γίνει και το Φαληράκι ένα νεκροταφείο για να πρεμήσουν όσοι θέλουν τουρισμό με τουρίστες που επιζητούν το δίκταμο και το τσαγάκι τους.



ΤΟ ΦΑΛΗΡΑΚΙ

Ποιός παίρνει τις αποφάσεις για τον χαρακτήρα του τουρισμού και τους στόχους των επιχειρηματιών; Ερώτημα είναι. Θα μου πείτε τώρα, τι, τους χούλιγκανς στηρίζω; Όχι βέβαια. Όταν όμως αυτούς τους βάζουμε σε ένα περιβάλλον με πεντακόσια μπαράκια και άφθονο οινόπνευμα, κι είναι 17 και 18 χρόνων, πώς θα θέλαμε να συμπεριφερθούν; Σαν καλογριές και καλόγηροι; Μήπως δεν ζούμε τα ίδια και με μαθητές που έρχονται στις πενθήμερες εκδρομές στη Ρόδο; Μήπως κι εκείνη την περίοδο δεν σημειώνονται παρατράγουδα; Σίγουρα κάτι άλλο φταίει. Φταίει η υποδομή κι όχι η πράξη που είναι σίγουρα καταδικαστέα και διώκεται με τον τρόπο που διώκεται από Δικαιοσύνη και Αστυνομία.

ΦΩΤΟΓΡΑΦΗΘΗΚΑΝ;

Ποιός φωτογραφήθηκε στο Προεδρικό Μέγαρο της Κύπρου αγκαλιά με τον κ. Νικολαΐδη πρόσφατα; Ποιός βρέθηκε δίπλα στον Κύπριο επιχειρηματία και παραδίπλα στον κ. Κληρίδη; Μήπως τα δακρύβρεκτα χαρτομάντιλα, κρύβουν και φωτογραφίες;

Η ΚΙΝΗΣΗ



Αυξημένη είναι το τελευταίο διάστημα η τουριστική κίνηση στην περιοχή μας σύμφωνα με τον υπεύθυνο Τύπου της ΕΞΡ Γιώργο Γεωργιάδη. Όπως επισημαίνει η ίδια πορεία θα συνεχιστεί μέχρι και τον Σεπτέμβριο. Παράλληλα, έντονο είναι το ενδιαφέρον και από τους ημεδαπούς τουρίστες και σε αυτό συντέλεσε σύμφωνα με τον κ. Γεωργιάδη η διαφημιστική καμπάνια του περασμένου μήνα.

Η ΔΑΝΕ

«Για τη ΔΑΝΕ δεν υπάρχει αγοραστής. Τέτοιες φήμες κυκλοφορούν από κάποιους είτε καλοπροαίρετα είτε κακοπροαίρετα. Η ΔΑΝΕ ζει με την παραφιλολογία. Η ΑΝΕΚ έχει επενδύσει πολλά και θέλουμε να τα πάρουμε πίσω. Έχει τρία καλά πλοία και υπό προϋποθέσεις είναι επικερδής. Θα εξαντλήσουμε κάθε προσπάθεια πριν σκεφθούμε να την πουλήσουμε ή να τη χαρίσουμε.» Την δήλωση αυτή έκανε προχθές κατά την διάρκεια συνέντευξης τύπου ο κ. Γιάννης Βαρδινογιάννης, τονίζοντας ακόμη πως «Τώρα ξεκινά η ΑΝΕΚ να ασχολείται με τη ΔΑΝΕ. Έχει δυνατότητες ως εταιρεία. Μπορεί να επιβιώσει και θα προσπαθήσουμε προς αυτή την κατεύθυνση. Η ΔΑΝΕ είναι η μοναδική εταιρεία που δεν έχει τραπεζικό δανεισμό, τόνισε ο κ. Βαρδινογιάννης, καταλήγοντας πως έχει χρέη προς την εφορία και αυτό είναι που έχει δημιουργήσει ένα αρνητικό κλίμα. Στόχος μας είναι να τη φέρουμε στην κερδοφορία για να μπει στο χρηματιστήριο», είπε συμπληρωματικά ο κ. Βαρδινογιάννης. Λέει κάτι ψέμα ο επικεφαλής της ΑΝΕΚ; Είναι ψέμα πως τελικά στην ΔΑΝΕ όλοι ζούνε με την παραφιλολογία;

ΟΙ ΗΜΕΔΑΠΟΙ

6.500 ξένοι τουρίστες ήρθαν στη Ρόδο με κρουαζιερόπλοια σε μια μέρα - προχθές - σύμφωνα με στοιχεία του Κεντρικού Λιμεναρχείου της Ρόδου. Ιδιαίτερα αυξημένη είναι η κίνηση επιβατών και με τα πλοία της γραμμής ενώ αναμένεται να αυξηθεί περισσότερο τις προσεχείς ημέρες, με αποκορύφωμα τον Δεκαπενταύγουστο. Οι Έλληνες σίγουρα προτιμούν τα πλοία για να έρθουν στα νησιά μας, δεν λείπουν όμως και οι μετακινήσεις με αεροπλάνα. Επ' ευκαιρία να πούμε πως στο καλοκαιρινό τεύχος του περιοδικού BLUE της Aegean Airlines, υπάρχει ένα μεγάλο αφιέρωμα στη Ρόδο, όπου όπως αναφέρεται οι διακοπές έχουν χρώμα τυρκουάζ.. Καλή προβολή και καλό το αφιέρωμα!

Ο Τορευτής

ΓΕΝΙΚΗ ΤΕΧΝΙΚΗ
ΟΜΙΛΟΣ ΕΤΑΙΡΕΙΩΝ

ΑΝΑΝΕΩΜΕΝΟΙ ΚΑΙ ΠΑΝΤΑ ΠΡΩΤΟΠΟΡΟΙ
ΜΑΖΙ ΣΑΣ ΜΕ ΣΤΟΧΟ ΤΙΣ ΚΑΛΥΤΕΡΕΣ
ΤΕΧΝΙΚΕΣ ΛΥΣΕΙΣ

• ΕΤΟΙΜΟ ΣΚΥΡΟΔΕΜΑ
με ανανεωμένες -
σύγχρονες εγκαταστάσεις

• ΑΔΡΑΝΗ ΥΛΙΚΑ
υψηλών προδιαγραφών και
απαιτήσεων από
το ΝΕΟ Λατομείο μας

ΕΡΓΟΣΤΑΣΙΑ ΣΚΥΡΟΔΕΜΑΤΟΣ:
ΡΟΔΟΣ: 6ο χλμ. παλαιάς Ρόδου - Λίνδου, τηλ. 22410 - 60560/62323 FAX: 22410 60561
ΓΕΝΝΑΔΙ: 2ο χλμ. οδού ΓΕΝΝΑΔΙΟΥ - ΒΑΤΙΟΥ, τηλ. 22440 - 43470 FAX: 22440 43470
ΛΑΤΟΜΕΙΟ: Θέση Στράβόλαιμο ΚΑΛΥΘΙΩΝ
ΓΡΑΦΕΙΑ: Ρόδος Αρκαδίου 2, Τηλ. 22410-22186/22968/28058 FAX: 22410 - 33021

ΓΙΑ ΤΟ ΕΙΔΙΚΟ ΠΡΙΜ ΠΡΩΤΗΣ ΕΓΚΑΤΑΣΤΑΣΗΣ

ΟΛΟΚΛΗΡΩΘΗΚΕ Η ΔΙΑΔΙΚΑΣΙΑ ΥΠΟΒΟΛΗΣ *φακέλων απο νέους αγρότες*

74 αιτήσεις στην Περιφέρεια Νοτίου Αιγαίου



Ολοκληρώθηκε η διαδικασία υποβολής φακέλων υποψηφιότητας, από Νέους Αγρότες, ηλικίας μέχρι 40 ετών, που έχουν τις προϋποθέσεις να ενταχθούν, με βάση τον ΚΑΝ 1257/99 ΚΥΑ 448/01, στο πρόγραμμα του έτους 2003 και να εξασφαλίσουν το ειδικό πριμ πρώτης εγκατάστασης και τα χαμηλότοκα δάνεια που προβλέπονται για την αντιμετώπιση των πρώτων εξόδων έναρξης του αγροτικού επαγγέλματος.

Η σχετική προθεσμία έληγε στις **21 Ιουλίου 2003** (αριθμ. 253584/5804/30-06-2003 Απόφαση Υπ. Γεωργίας) και οι αντίστοιχες αιτήσεις εκ μέρους των ενδιαφερόμενων υποβλήθηκαν στα «νέα έντυπα» στους Δήμους και τις Κοινότητες της μόνιμης κατοικίας αυτών.

Το μέγιστο ύψος οικονομικής ενίσχυσης πρώτης εγκατάστασης κυμαίνεται από 15.000 έως και 25.000 ευρώ, ανάλογα με την οικογενειακή κατάσταση του δικαιούχου, τον τόπο κατοικίας του και την οικονομική βιωσιμότητα της αγροτικής του εκμετάλλευσης.

Στην ίδια απόφαση καθορίζονται οι όροι και οι διαδικασίες χορήγησης στους Νέους Αγρότες του χαμηλότοκου δανείου για την έναρξη του επαγγέλματος. Η επιδότηση του επιτοκίου θα είναι δετής και το ποσοστό της επιδότησης θα κυμαίνεται από 60% έως και 80% ανάλογα με την περιοχή στην οποία δραστηριοποιείται ο Νέος Αγρότης.

ΣΤΗΝ ΠΕΡΙΦΕΡΕΙΑ ΝΟΤΙΟΥ ΑΙΓΑΙΟΥ ΥΠΟΒΛΗΘΗΚΑΝ 74 ΑΙΤΗΣΕΙΣ

Οι παραπάνω αιτήσεις διεκδικούν το ποσό των **1.000.000 ευρώ** που κατανεμήθηκε την τρέχουσα περίοδο για την Περιφέρεια Νοτίου Αιγαίου.

Όλες οι αιτήσεις που υποβλήθηκαν αφορούν την εξασφάλιση του ειδικού πριμ της πρώτης εγκατάστασης.

Ο Νομός Κυκλάδων με 40 αιτήσεις καλύπτει το μεγαλύτερο μέρος των υποβληθεισών αιτήσεων που αντιστοιχούν σε ποσοστό 54% και ο Νομός Δωδεκανήσου με 34 αιτήσεις που αντιστοιχούν σε ποσοστό 46%.

Την πλειοψηφία σε αριθμό αιτήσεων έχει η Νάξος και ακολουθούν η Ρόδος, η Κύθνος, η Κάρπαθος και η Λέρος.

Οι υποβληθείσες αιτήσεις ανά νησί της Περιφέρειας Ν. Αιγαίου ως ποσοστό επί του συνόλου έχουν ως εξής:

Α	ΝΗΣΙ	ΑΡ. ΑΙΤΗΣΕΩΝ	ΠΟΣΟΣΤΟ
1	ΝΑΞΟΣ	20	27,03%
2	ΡΟΔΟΣ	13	17,57%
3	ΚΥΘΝΟΣ	7	9,46%
4	ΚΑΡΠΑΘΟΣ	5	6,76%
5	ΛΕΡΟΣ	5	6,76%
6	ΚΑΛΥΜΝΟΣ	4	5,41%
7	ΑΜΟΡΓΟΣ	3	4,05%
8	ΚΩΣ	2	2,70%
9	ΤΗΝΟΣ	2	2,70%
10	ΑΣΤΥΠΑΛΑΙΑ	2	2,70%
11	ΑΝΔΡΟΣ	2	2,70%
12	ΚΑΣΟΣ	1	1,35%
13	ΛΕΙΨΟΙ	1	1,35%
14	ΜΗΛΟΣ	1	1,35%
15	ΚΕΑ	1	1,35%
16	ΤΗΛΟΣ	1	1,35%
17	ΣΕΡΙΦΟΣ	1	1,35%
18	ΣΙΦΝΟΣ	1	1,35%
19	ΙΟΣ	1	1,35%
20	ΚΙΜΩΛΟΣ	1	1,35%
	ΣΥΝΟΛΙΚΟΣ ΑΡΙΘΜΟΣ ΠΕΡΙΦΕΡΕΙΑΣ Ν. ΑΙΓΑΙΟΥ	74	100

Οι αιτήσεις προχωρούν στη διαδικασία της αξιολόγησης που θα ολοκληρωθεί με την έγκριση κατά περίπτωση, με τη συνεδρίαση της γνωμοδοτικής επιτροπής όπου αναμένεται να ολοκληρώσει τις διαδικασίες μέχρι και 2/9/2003.

Ο ΒΟΥΛΕΥΤΗΣ κ. ΑΡ. ΠΑΥΛΙΔΗΣ

ΚΡΟΥΕΙ ΤΟΝ ΚΩΔΩΝΑ ΤΟΥ ΚΙΝΔΥΝΟΥ *για το ενεργειακό πρόβλημα*

Παρέμβαση στο νομαρχιακό συμβούλιο



Από το πολιτικό γραφείο του βουλευτή κ. Αρ. Παυλίδη εκδόθηκε χθες η ακόλουθη ενημερωτική ανακοίνωση :

«Ο βουλευτής Α. Παυλίδης έλαβε μέρος στη συνεδρίαση του Νομαρχιακού Συμβουλίου (Ν.Σ.) όπου συζητήθηκε «Το ενεργειακό πρόβλημα του Νομού Δωδεκανήσου».

Ο Α. Παυλίδης ενημέρωσε τα μέλη του Ν.Σ. για τα όσα ανέπτυξε στη βουλή κατά τη συζήτηση του Ν.Σ. για την απελευθέρωση της «Αγοράς ενέργειας» όπου κυρίως ετόνισε το «Ενεργειακό έλλειμμα που παρατηρείται στη νησιωτική Ελλάδα».

Επανέλαβε ο Α. Παυλίδης τα των καθημερινών διακοπών ρεύματος σ' όλα τα Δωδεκάνησα, με πρόσφατα επεισόδια στην Κάρπαθο - Κάσο, Κω - Κάλυμνο - Λέρο και Ρόδο.

Ιδιαιτέρως για τη Ρόδο, ο κ. Α. Παυλίδης ανακοίνωσε ότι η εμπλοκή που παρατηρείται στο θέμα της ανεγέρσεως του νέου εργοστασίου της ΔΕΗ στη Ρόδο λόγω ενστάσεων ενός των μετασχόντων στο σχετικό διαγωνισμό θα οδηγήσει σε καθυστέρηση κατασκευής που δυνατόν να φθάσει μέχρι το 2010.

Η ΡΑΕ φαίνεται ότι δεν κινείται με τους απαιτούμενους ρυθμούς η δε παρέμβαση οργάνων της Επιτροπής Ανταγωνισμού και της Ευρωπαϊκής Ένωσης θα κάνει την κατάσταση περισσότερο σύνθετη από ότι μέχρι σήμερα.

Εν τω μεταξύ στη Ρόδο η αύξηση κατανάλωσης ηλεκτρικού ρεύματος «τρέχει» με ρυθμό 7,62 ετησίως.

Η διαθέσιμη δηλαδή ισχύς του ΑΗΣ Σορωνής που είναι 150 Μεγαβάτ από το 2000 δεν έχει αυξηθεί παρά την αύξηση των καταναλώσεων από 140 Μεγαβάτ το 2000 σε 176 το 2003.

Οι προβλέψεις οδηγούν σε καταναλώσεις το 2004 σε 183 Μεγαβάτ και το 2005 σε 200 Μεγαβάτ περίπου. Το 2010 ακόμη και με το νέο εργοστάσιο θα έχουμε πρόβλημα δεδομένου ότι τότε η συνολική ισχύς παραγωγής θα είναι μόλις και μετά βίας 270 Μεγαβάτ με καταναλώσεις που εκτιμάται θα την έχουν ίσως ξεπεράσει.

Πρόβλεψη αυξήσεως ισχύος περιορισμένη! Πρόβλημα μέγα!

Αυτά καθόσον αφορά στην επάρκεια της ηλεκτρικής ενέργειας, ετόνισε, ο Α. Παυλίδης και προσέθεσε ότι είναι μάταιο να πιστεύετε πως το «έλλειμμα» θα καλύψουν οι ανεμογεννήτριες της αιολικής ενέργειας που άτακτα εγκαθίστανται στις βουνοκορφές των νησιών.

Περί γεωθερμίας ουδείς λόγος. Η ΔΕΗ κατάφερε να τρομάξει όλους μας, προπαντός τους Νισύριους, και έτσι προοπτική εκμεταλλεύσεώς της καμία.

Καθόσον αφορά στο δίκτυο διανομής της ηλεκτρικής ενέργειας η κατάσταση είναι τραγική. Εγκατελελειμμένο, καταπονημένο τόσο το χερσαίο όσο και τα καλώδια τα υποθαλάσσια.

Παράλληλα ο κ. Παυλίδης υπογράμμισε τον κίνδυνο μεταβολής του «τιμολογίου» λόγω της άνευ προβλέψεως για τη νησιωτική Ελλάδα απελευθερώσεως της ενεργειακής αγοράς.

Ανέφερε δε συγκεκριμένα:

«Το κράτος επιδότησε την τιμή ρεύματος στα νησιά το 2001 με 790 εκ. δρχ. και το 2002 με 2,8 δισ. δρχ. προβλέπεται να απαιτηθούν για το σκοπό αυτό 4,1 δισ. το 2003 και 7,6 δισ. το 2004. Παρ' όλα αυτά στη Βουλή ουδεμία πρόβλεψη παρουσιάσθηκε για την αντιμετώπιση του τιμολογιακού θέματος».

Ο κ. Παυλίδης πρότεινε συντονισμό δράσεων όλων των ενδιαφερομένων ώστε να αφυπνισθεί η Κυβέρνηση η οποία μέχρι στιγμής έχει πλήρως αδιαφορήσει και έγκαιρα να αντιμετωπισθεί το ενεργειακό πρόβλημα της Δωδεκανήσου».

Adler

ΣΥΣΤΗΜΑΤΑ ΓΕΡΜΑΝΙΚΩΝ ΚΟΥΦΩΜΑΤΩΝ



ΜΙΧΑΗΛ Π. ΜΑΡΚΑΚΙΟΥ

ΕΚΘΕΣΙΑΚΟΣ ΧΩΡΟΣ

ΟΔΟΣ ΘΕΣΣΑΛΟΝΙΚΗΣ 14 ΕΝΑΝΤΙ ΕΜΠΟΡΙΚΟΥ ΚΕΝΤΡΟΥ ΜΗΔΙΑ
ΤΗΛ. 2241-67500, 20327 FAX 60870 ΡΟΔΟΣ

δsports
Επιμέλεια: Ηλίας Λοΐζος - Γιάννης Κουμέντος

✔ Παιδικό Τουρνουά «Αγιος Σουλάς 2003»
✔ ΠΡΩΤΙΑ ΚΑΙ ΑΠΟ ΤΟ «ΜΟΥΣΜΟΥΛΟ» στο μπράτσο Τήλος - Χάλκη Σελ.16-17
✔ Διεθνής συνάντηση Ελλάδας - Κύπρου Σελ.18

ΠΑΕ ΡΟΔΟΣ

ΦΙΛΙΚΗ ΚΟΝΤΡΑ ΜΕ τον Ηρακλή Θεσσαλονίκης

• Στις 17 Αυγούστου αν δεν υπάρξει πρόβλημα με τους αγώνες Κυπέλλου


Ο Δημήτρης Σκούνας


Φωτό από προπόνηση της Ρόδου

Ενα πολύ μεγάλο φιλικό παιχνίδι είναι πολύ κοντά για να δώσει η ΡΟΔΟΣ.

Αντίπαλός της θα είναι ο Ηρακλής Θεσσαλονίκης.

Η μοναδική ελεύθερη ημερομηνία και για τις δύο ΠΑΕ είναι η 17η Αυγούστου. Οι διοικήσεις έχουν συμφωνήσει αλλά περιμένουν να ενημερωθούν για το παιχνίδι κυπέλλου που έχουν να δώσουν.

Εάν η ΕΠΟ τοποθετήσει άλλη ημερομηνία πλην της 17 Αυγούστου ο φιλικός αγώνας θα διεξαχθεί κανονικά αλλιώς θα ματαιωθεί.

Την ίδια ημερομηνία ήταν να γίνει φιλικό με τον Φοίβο, όμως λογικό είναι να αναβληθεί.

Ο Δημήτρης Σκούνας ζητά να παίξει η ομάδα του δυνατά παιχνίδια πριν την έναρξη του πρωταθλήματος ώστε να έχει τη δυνατότητα να παρακολουθήσει τους παίκτες του αγωνιζόμενους και να βγάλει ασφαλή συμπεράσματα για την κατάστασή τους.

Πάντως την πρώτη γεύση θα πάρει την ερχόμενη Τετάρτη από το φιλικό με την Αθλητική Ένωση Κω στο νέο Δημοτικό Στάδιο «Ανταγόρας». Θα βρίσκονται εκεί όλοι οι παίκτες και σύσσωμο το δ.σ. της ομάδας.

Συνάντηση της διοίκησης με το Δήμαρχο για τη δημιουργία σκεπαστής εξέδρας

ΑΕ ΚΩΣ

Συνάντηση με το Δήμαρχο Κω κ. Μιλτιάδη Φάκο θα έχει μέσα στο Σαββατοκύριακο η νέα διοίκηση της Κω. Σκοπός είναι να ζητηθεί από το δήμαρχο το μεσαίο μπλοκ στην εξέδρα του «Ανταγόρα» να γίνει με στέγαστρο. Θέλουν έτσι να χρησιμοποιήσουν τη σκεπαστή εξέδρα για να πουλήσουν τα διαρκείας τα οποία κοστίζουν 300 ευρώ. Υπάρχουν ακόμη των 200 ευρώ αλλά και των 100.

Η διοίκηση των «βυσσινί» πιστεύει ότι ένα τέτοιο έργο είναι εύκολο να γίνει και με ιδιαίτερα χαμηλό κόστος.

Τετάρτη το φιλικό

Οριστικοποιήθηκε το φιλικό της Α.Ε. Κω με τη Ρόδο για την Τετάρτη 30 Ιουλίου. Ο αγώνας θα είναι βραδυνός και θα ξεκινήσει στις 8 μ.μ.

Η φιλοξενία θα είναι από τους γηπεδούχους, όπως το ίδιο θα πράξει η Ρόδος στο ματς που θα γίνει στη Ρόδο στα μέσα Αυγούστου.

Αναβλήθηκε η κλήρωση της Γ' Εθνικής

• Οι αλλαγές λόγω πιστοποιητικών από την ΕΕΑ οδηγούν σε νέους αγώνες μπαράζ

Αναβλήθηκε η κλήρωση του πρωταθλήματος της Γ' Εθνικής λόγω των αλλαγών που θα υπάρξουν στις κατηγορίες.

Υπάρχει το ενδεχόμενο επειδή υποβιβάσθηκαν λόγω χρεών Αθηναϊκός και ο Παναιγιάλειος στην Δ' Εθνική οι αντικαταστάτες τους να είναι ομάδες που θα βγουν από νέους αγώνες μπαράζ μεταξύ των ομάδων που είχαν χάσει την άνοδο πριν μερικές εβδομάδες στα μπαράζ ανόδου.

Υποχρεωτικά η ΕΠΑΕ έπρεπε να καθυστερήσει την κλήρωση και όπως φαίνεται θα καθυστερήσει και η έναρξη του πρωταθλήματος. Είχε ορισθεί για τις 24 Αυγούστου.

Όσον αφορά το Κύπελλο αναμένεται να προκριθούν χωρίς αγώνα στην επόμενη φάση ο Ηρακλής, η Καλαμάτα και ο Ακράτητος που έχουν κληρωθεί στην πρώτη φάση με τις ομάδες που τιμωρήθηκαν.

Ο ΠΣΑΠ για τους ερασιτέχνες

Ο Πανελλήνιος Σύνδεσμος Αμειβομένων Ποδοσφαιριστών έδωσε χθες στη δημοσιότητα ανακοίνωση, με την οποία παρέχει διευκρινίσεις για τους ερασιτέχνες ποδοσφαιριστές:

«Οι ποδοσφαιριστές που ανήκουν σε σωματεία τα οποία προβιβάσθηκαν από τη Δ' στη Γ' Εθνική, εφόσον οι ομάδες τους δεν τους καταστήσουν επαγγελματίες μέχρι τις 31 Ιουλίου, έχουν δικαίωμα να πάρουν μεταγραφή σε άλλη ΠΑΕ μέχρι τις 10 Αυγούστου. Η παράταση αυτή, που ισχύει αποκλειστικά και μόνο για τη συγκεκριμένη κατηγορία ποδοσφαιριστών, αποφασίστηκε από την ΕΠΟ, ύστερα από σχετικό αίτημα του συνδέσμου μας».

Υπέγραψε στον Ακουσίλαο ο Κώστας Μαλλιάκας

Την αμυντική του γραμμή ενίσχυσε από χθες το πρωί ο Ακουσίλαος που απέκτησε τον έμπειρο αμυντικό **Κώστα Μαλλιάκα** ο οποίος και στο παρελθόν είχε αγωνισθεί με επιτυχία στην ομάδα των Φανών.

Στο μεταξύ αύριο το απόγευμα θα ξεκινήσει και η προετοιμασία της ομάδας στο γήπεδο Φανών, όπου μετά τον καθιερωμένο αγιασμό, ο νέος προπονητής του Ακουσίλαου **κ. Ηλίας Βασιλαράκης** θα κάνει οικογενειακό διπλό, προκειμένου να πάρει την «πρώτη γεύση» από τους ποδοσφαιριστές που θα έχει στη διάθεσή του.

ΣΦΑΚΙΑΝΟ ΑΠΟ ΠΟΛΥΒΩΤΗ ΚΑΙ ΛΙΟΛΙΟ από Αρη Βουλιαγμένης απέκτησε ο Διγενής



Δύο ακόμη ποδοσφαιριστές πρόσθεσε στο έμψυχο δυναμικό του ο Διγενής.

Απέκτησε τον 18χρονο Σφακιανό Κωνσταντίνο με υποσχετική ενός έτους από τον Πολυβώτη Νισύρου. Ο παίκτης είναι πάλι μπακ χαφ και έδειξε να έχει μεγάλη διάθεση για διάκριση.

Ο δεύτερος που αποκτήθηκε παίζει στη θέση του λίμπερο, είναι 20 ετών και λέγεται Λιόλιος Μιχάλης. Ανήκει στον Αγ. Δημήτριο Μπραχαμίου και πέρσι έπαιζε στον Αρη Βουλιαγμένης. Είναι φαντάρος και δόθηκε με υποσχετική στον Διγενή. Την προηγούμενη χρονιά ανακηρύχθηκε καλύτερος ποδοσφαιριστής στην ΕΠΣ Αθηνών.

Ο Διγενής ψάχνει και τερματοφύλακα. Η απόκτησή του θα κλείσει το φετινό ρόστερ των «κυανόλευκων».



Οι προπονήσεις συνεχίζονται κανονικά και χωρίς ιδιαίτερα προβλήματα στην Τάφρο. Εκεί γίνεται και το πρώτο μέρος της προετοιμασίας.

Ευχαριστήριο

Η διοίκηση του Διγενή ευχαριστεί τον Πήγασο Αγ. Νικολάου Ρόδου για την πρόσκληση στο τουρνουά της 3ης Αυγούστου, αλλά το προπονητικό τμ θεωρεί ότι είναι πολύ νωρίς για τον Διγενή να ξεκινήσει δυνατά φιλικά παιχνίδια.

Παιδικό Τουρνουά «Αγιος Σουλάς 2003»

• Στις 7.00 το βράδυ θα ξεκινήσει ο μικρός τελικός και στις 8.00 ο μεγάλος
• Οι αγώνες θα γίνουν με την παρουσία του Γ.Γ. της ΕΠΟ Γιάννη Οικονομίδη



Την Κυριακή 27 Ιουλίου θα πραγματοποιηθεί στο άλσος του Αγίου Σουλά η τελική φάση του 11ου Παιδικού Τουρνουά «Αγιος Σουλάς 2003» που συνδιοργάνωσαν η ΕΠΣΔ, ο ΝΑΟΔ και η Οργανωτική Επιτροπή Εκδηλώσεων Αγίου Σουλά Σορωνής.

Το πρόγραμμα των αγώνων είναι το ακόλουθο:

Ωρα 19.00 Μικρός Τελικός (3η και 4η θέση) Ευκλής Σορ. - Ηλιος Ιαλ.

Ωρα 20.00 Μεγάλος Τελικός (1η + 2η θέση) Κλεάνθης Παρ. - Ν. Ρόδος

Αμέσως μετά το πέρας των αγώνων θα ακολουθήσουν οι απονομές επάθλων:

Στις τέσσερις ομάδες των τελικών θα απονεμηθούν κύπελλα, κύπελλο θα απονεμηθεί και στην ομάδα που συμπλήρωσε τις περισσότερες μπλε κάρτες (προηγείται με διαφορά ο Απόλλων Απολλώνων), καθώς επίσης και στον 1ο, 2ο και 3ο σκόρερ της διοργάνωσης. Επίσης σε όλους τους ποδοσφαιριστές των ομάδων θα απονεμηθούν αναμνηστικά διπλώματα. Για το σκοπό αυτό παρακαλούνται οι εκπρόσωποι των ομάδων που συμμετείχαν στο τουρνουά να βρίσκονται την Κυριακή στον Αγιο Σουλά προκειμένου να παραλάβουν τα διπλώματα (σε διαφορετική περίπτωση θα τα παραλάβουν από τα γραφεία της ΕΠΣΔ). Τέλος αναμνηστικά διπλώματα θα απονεμηθούν και στους διαιτητές που διαιτήτευσαν τους αγώνες.

Τους αγώνες της τελικής φάσης θα παρακολουθήσει και ο ευρισκόμενος στη Ρόδο Γενικός Γραμματέας της ΕΠΟ κ. **Γιάννης Οικονομίδης.**

Διαιτητές αγώνων: **Κότορος - Ασημακόπουλος - Σαββιδάκης.**

ΓΗΠΕΔΟ ΜΙΚΤΩΝ ΕΠΣΔ

Βρέθηκε η καλύτερη λύση...



Στη φωτό από αριστερά οι κ.κ. Πίτσης, Γενεράλης, Οικονομίδης, Ψυλλάκης, Κάτρης

Τον δρόμο της ολοκλήρωσής του φαίνεται ότι πήρε από χθες το υπό κατασκευή γήπεδο των Μικτών Ομάδων της ΕΠΣΔ που βρίσκεται στην περιοχή Τσαΐρι.

Σ' αυτή την εξέλιξη σημαντικότατη είναι η προσφορά του συμπολίτη μας Ρόδιου Επιχειρηματία κ. **Μανώλη Πίτση,** ο οποίος ουσιαστικά δώρισε ουκ ολίγα τετραγωνικά μέτρα δικής του γης, προκειμένου να μην υπάρξουν προβλήματα στην κατασκευή του γηπέδου της ΕΠΣΔ, το οποίο κατασκευάζεται με έξοδα της ΕΠΟ και θα χρησιμοποιείται αποκλειστικά από τις Μικτές ομάδες της Δωδεκανήσου αλλά και ενδεχομένως για φιλικά ή επίσημα παιχνίδια των Εθνικών μας συγκροτημάτων Ελπίδων, Νέων, Παίδων και Προπαίδων. Χθες το πρωί στο χώρο του γηπέδου βρέθηκαν ο γενικός γραμματέας της Ε.Π.Ο. **κ. Γιάννης Οικονομίδης** ο προϊστάμενος των τεχνικών υπηρεσιών της Ομοσπονδίας **κ. Λευτέρης Γενεράλης,** τα μέλη της ΕΠΣΔ **κ.κ. Τσοπανάκης - Κάτρης,** ο εκπρόσωπος του Δήμου Καλλιθέας **κ. Ψυλλάκης** και ο ιδιοκτήτης του ακινήτου που συνορεύει με το γήπεδο των Μικτών, **κ. Μανώλης Πίτσης,** για να συζητήσουν και τελικά να βρουν την ιδανική λύση, η οποία λύνει τα χέρια της ΕΠΟ να προχωρήσει στην ολοκλήρωση του γηπέδου της ΕΠΣΔ. Ο **κ. Πίτσης** έδειξε απόλυτη κατανόηση στο θέμα, παραχώρησε τα μέτρα που απαιτούνται χωρίς το παραμικρό αντάλλαγμα.

Με την προσφορά του Ρόδιου επιχειρηματία κ. Μανώλη Πίτση

Τέτοιες ενέργειες αξίζουν θερμών συγχαρητηρίων και βέβαια σε κάποια στιγμή θα πρέπει ΕΠΣΔ και ΕΠΟ να τον τιμήσουν σε επίσημη εκδήλωσή τους. Σύμφωνα με τον τεχνικό της Ομοσπονδίας κ. Γενεράλη οι εργασίες από τις τεχνικές υπηρεσίες του Δήμου Καλλιθέας θα ξεκινήσουν άμεσα, ώστε σύντομα να διαμορφωθεί ο χώρος που παρουσίαζε το πρόβλημα και στην συνέχεια να προχωρήσουν και οι υπόλοιπες εργασίες που απαιτούνται για την ολοκληρωμένη κατασκευή και παράδοση του γηπέδου στην ΕΠΣΔ και στους νεαρούς ποδοσφαιριστές που θα απαρτίζουν φέτος τις Μικτές μας ομάδες.



ΥΠΕΡΑΚΑΔΗΜΙΑ ΡΟΔΟΥ

ΥΠΕΓΡΑΨΑΝ ΧΘΕΣ Μιχαλαριάς - Χαρίτος

Την προσεχή Δευτέρα (28/7) ξεκινά η προετοιμασία της Υπερακαδημίας



Οι νεαροί ποδοσφαιριστές Χαρίτος - Μιχαλαριάς με την παρουσία του διευθύνοντος συμβούλου κ. Ψέλλα υπέγραψαν τα νέα τους δελτία

Ακόμη δύο νεαροί ποδοσφαιριστές από το νησί μας προστέθηκαν στο ρόστερ της Υπερακαδημίας της Ρόδου. Χθες το απόγευμα στα γραφεία του συλλόγου βρέθηκαν οι Μανώλης Χαρίτος και Μανώλης Μιχαλαριάς, οι οποίοι παρουσία του διευθύνοντος συμβούλου της ΠΑΕ Ρόδος κ. Ψέλλα, του προέδρου της Υπερακαδημίας κ. Χοροζίδη και του προπονητή κ. Μαντικού υπέγραψαν τα νέα τους δελτία.

Στο μεταξύ την προσεχή Δευτέρα 28 Ιουλίου ξεκινά η προετοιμασία της Υπερακαδημίας στο χώρο της τάφρου με διπλές προπονήσεις στην αρχή και στην συνέχεια οι προπονήσεις θα γίνονται στο βοηθητικό γήπεδο. Σύμφωνα με όσα έχουν γίνει γνωστά στο περυσινό πρωτάθλημα ερασιτεχνών έλαβαν μέρος 14 ομάδες σε ένα όμιλο. Εάν στο φετεινό πρωτάθλημα υπάρξουν περισσότερες συμμετοχές τότε η αρμόδια επιτροπή σκέφτεται να δημιουργήσει δύο ομίλους για την διεξαγωγή του πρωταθλήματος.

«RODOS CUP 2003»

ΠΡΩΤΙΑ ΚΑΙ ΑΠΟ ΤΟ «ΜΟΥΣΜΟΥΛΟ» στο μπράτσο Τήλος - Χάλκη

• Σήμερα η γιορτή του ΑΣΙΑΘΡ στο «Rhodian Beach»

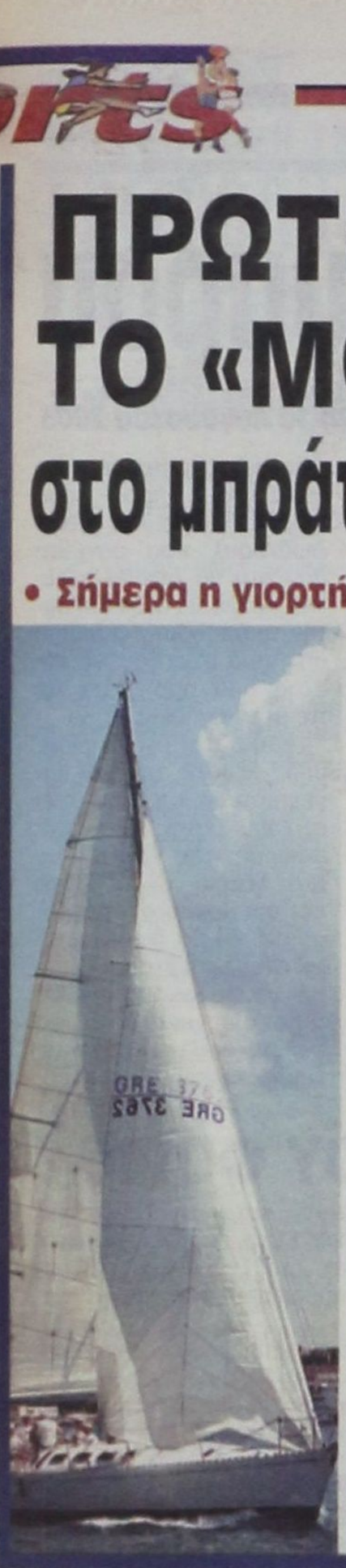

Με τη δεξίωση της απονομής των επάθλων στους νικητές εκδήλωση που θα φιλοξενηθεί στο ξενοδοχείο «RHODIAN BEACH» σήμερα (26-7-2003) στις 21.00, ολοκληρώνονται οι εκδηλώσεις του 7ου διεθνούς ιστιοπλοϊκού αγώνα «Ρόδος Καπ 2003» που διοργανώνει ο Αθλητικός Σύλλογος Ιστιοπλόων Ανοιχτής Θάλασσας Ρόδου με χορηγό τον Οργανισμό Προώθησης Ροδιακού Τουρισμού.

Εχουν προσκληθεί οι τοπικές αρχές, ενώ θα παραβρεθούν ο κ. Λάζαρος Τσαλίκης, πρόεδρος της Επιτροπής Ιστιοπλοΐας Ανοιχτής Θάλασσας της Ελληνικής Ιστιοπλοϊκής Ομοσπονδίας, ο κ. Τάκης Νικηφορίδης, ρέις μάνατζερ, διευθυντής ιστιοπλοΐας των ολυμπιακών αγώνων της Αθήνας και η κυρία Ντίνα Σφακιανάκη, διεθνής κριτής.

• Χθες το μεσημέρι, οι ιστιοπλόοι ξεκίνησαν από την Χάλκη με προορισμό την Ρόδο (20ν.μ.), στο τελευταίο μπράτσο του αγώνα. Τα τελευταία σκάφη αναμένεται να τερματίσουν αργά το απόγευμα.

• Το προτελευταίο μπράτσο του «Ρόδος Καπ 2003» (Τήλος - Χάλκη 18 ν.μ.) κέρδισε το σκάφος «ΜΟΥΣΜΟΥΛΟ» με κυβερνήτη τον Νίκο Κουμνάκη. Δεύτερο ήταν το «ΚΑΠΕΤΑΝ ΜΑΝΩΛΗΣ» (κυβ. Σωτήρης Τσιμέτας) και τρίτο ήταν το σκάφος «ΕΣΤΕΛΛΑ» (κυβ. Σωτήρης Κατσαράς).

Τον αγώνα στηρίζουν ο ΝΑΟΔ ο ΔΟΝΑ Ρόδου, οι Ενοπλες Δυνάμεις, η Κως Επενδυτική ΕΠΕ, οι Δήμοι Ροδίων, Πεταλούδων, Σύμης, Τήλου, Κω και Χάλκης, η COCA COLA - 3Ε - AVRA και η μπύρα ΑΛΦΑ - Αθηναϊκή Ζυθοποιία.

Νέα από τη Β' Εθνική

Απομένουν τέσσερις ακόμα μεταγραφές για να ολοκληρωθεί το ρόστερ της Ελευσίνας. Οι σταχυοφόροι θα αποκτήσουν σίγουρα τον Χρήστο Μπαρμπαρή και τον Αλέξη Τσουμπρή, ενώ βρίσκονται σε διαπραγματεύσεις με έναν ακόμα ψηλό, προκειμένου να συμπληρώσουν την φροντ λάιν τους. Μεταγραφή θα γίνει και στην περιφέρεια και η Ελευσίνα έχει ήδη πλησιάσει τον Σάκη Βεσκούκη, που ανήκει όμως, στον Πειραϊκό. Στα υπόψιν βρίσκεται και ο συμπαίκτης του Βεσκούκη στους Πειραιώτες Νίκος Κούρτης. Λογικά η Ελευσίνα θα καταφέρει να αποκτήσει έναν εκ των δύο καθώς έχει κάνει πολύ συμφέρουσες προτάσεις.

• Ο Μίλωνας ανέβασε την προσφορά του στο Νίκο Τσολάτο και τον Φίλιππο Χόμπσον και μάλλον θα καταφέρει να τους εντάξει στο δυναμικό του.

• Η ομάδα της Νέας Σμύρνης ενδιαφέρθηκε και για τον Πάνο Παναγιωτόπουλο του Πειραϊκού, ενώ δεν βρέθηκε η χρυσή τομή για να αποδεσμευτεί ο Ντίνος Σβερκούνος, που ίσως συνεχίσει την καριέρα του στον νεοφώτιστο στην Α1 Κύπρου Αστέρα Λεμεσού.

• Ο Δούκας απέκτησε τον Αποστόλη Μασακό από το Μαρούσι, ενώ βολιδοσκοπεί και τον Γιώργο Μαυραγάνη.

• Μετά το ναυάγιο στις διαπραγματεύσεις με τον Κώστα Σδράκα και τον Γιάννη Μητρόπουλο, ο Κολοσσός επανεξετάζει τις περιπτώσεις του Ανδρέα Δρακόπουλου και του Βασίλη Μπανακάκη.

• Τα Τρίκαλα 2000 θα κινητοποιηθούν για την απόκτηση του Σωτήρη Καλαπανίδα, καθώς αποχώρησε από την ομάδα ο Χρήστος Δραγατογιάννης.

• Το τεχνικό δίδυμο του ICBS θα είναι ο Νίκος Τσοτσουμάνος και ο Βαγγέλης Φρυδάς.

• Αναθερμάνθηκε το ενδιαφέρον του Θερμαϊκού για τον Αλέξη Κραμπή και τον Παναγιώτη Αρμούτη.

• Η Σιάτιστα κατάφερε τελικά να αποκτήσει τον Παντελή Κωνσταντινίδη από τον Λασσάνη ενώ στις 29 του μήνα προγραμματίστηκε συνάντηση με τους υπεύθυνους του Μαντουλίδη για τον Νίκο Μωϋσιάδη.

«ΥΓΡΟΣ ΣΤΙΒΟΣ ΡΟΔΟΥ»

Σε δύο μέτωπα η παρουσία του, σε κολύμβηση και πόλο

Ενα τριήμερο φωτιά για τις αθλήτριες του «ΥΓΡΟΥ ΣΤΙΒΟΥ ΡΟΔΟΥ» που αναμένεται να κάνουν και ρεκόρ μιλίων αφού πρέπει να βρίσκονται ταυτόχρονα σε δύο μέρη. Στην Αθήνα για το Πανελλήνιο Πρωτάθλημα ηλικιών στην Κολύμβηση όπου Νεφέλη Καμπέρη στα 200μ. πρόσθια, γράφει φέτος εκπληκτικές επιδόσεις, Μ.Α. Καμπέρη στα 100μ. ύπτια θα προσπαθήσει τουλάχιστον να βελτιώσει την επίδοσή της, ενώ στα 4x100 ελεύθερο και 4x100 Μικτή Ομαδική, Ρωμαίου, Πετράκη, Μηναΐδη και Καμπέρη θα επιχειρήσουν την είσοδό τους στην οχτάδα. Και στη Ρόδο για την προκριματική φάση Β' Εθνικής Κατηγορίας Γυναικών στο Πόλο όπου με 3 αντίπαλες ομάδες θα επιχειρήσει την είσοδό στην Τελική Φάση. Ιδια πρόσωπα, ίδιοι στόχοι.

ΠΟΔΗΛΑΣΙΑ

ΕΠΙΤΥΧΗΜΕΝΗ Η ΠΡΩΤΗ ημερίδα πίστας

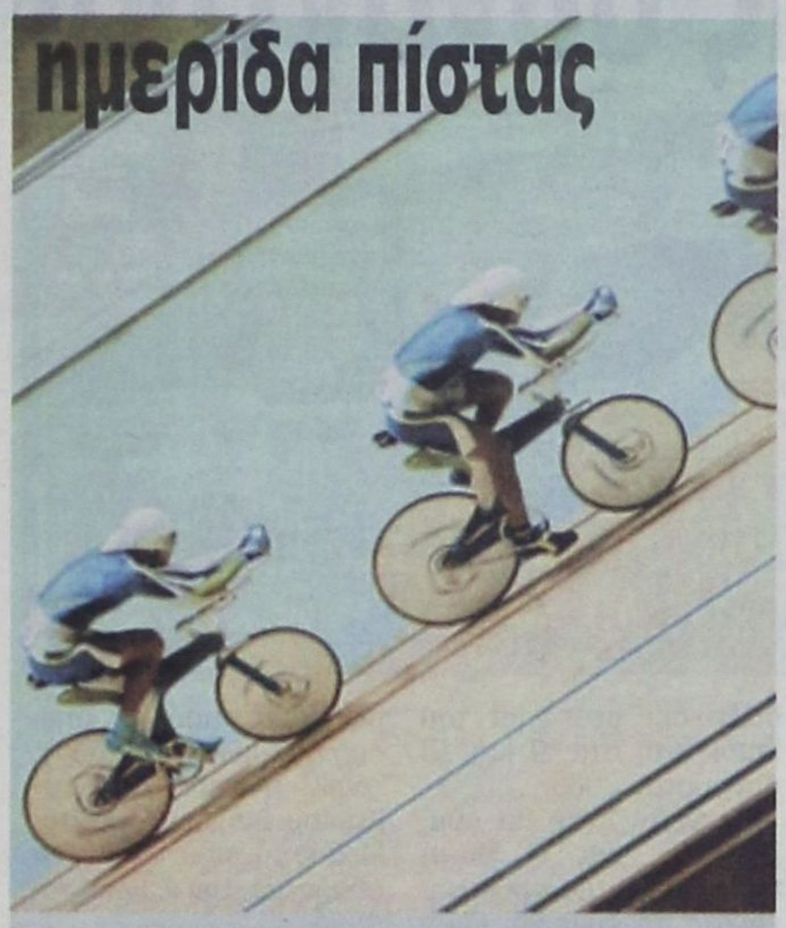

Μεγάλη επιτυχία από πλευράς συμμετοχής αθλητών σημείωσε η πρώτη ημερίδα πίστας που διοργάνωσε η Τοπική Επιτροπή Ποδηλασίας Δωδ/σου στο στάδιο Διαγόρα την Τετάρτη 23/7/2003 ώρα 9μ.μ.

Οι φίλαθλοι που συγκεντρώθηκαν στο στάδιο έζησαν πραγματικά ανεπανάληπτες στιγμές.

Στην **κατηγορία των Μίνι** συμμετείχαν σε 5 στροφές:

Ιμπραήμ Κιλασίν, Δήμητρα Πατάπη, Πέτρος Κελεπέρας, Ζανέτα Τσαμπή, Κυριάκος Παπασταματάκης, Ηλίας Καραγιάννης και Ακίλας Παρασκευάς.

1ος Κυριάκος Παπασταματάκης, 2ος Ακίλας Παρασκευάς, 3ος Ηλίας Καραγιάννης.

Στην **κατηγορία Παμπαίδων 200μ. με σπριντ** συμμετείχαν:

Νίκος Τρικοίλης, Αντ. Νικολέτος, Κ. Μαστροβασίλης, Ορέστης Ράπτης, Βαγγέλης Καραγιαννάκης, Κατερίνα Πατάπη.

1ος Νίκος Τρικοίλης με χρόνο 15.00, 2ος Βαγγέλης Καραγιαννάκης 15.12, 3ος Αντ. Νικολέτος με 15.15.

Στην **κατηγορία Παίδων 200μ. με σπριντ** συμμετείχαν:

Δημ. Καλαμαράς, Τ. Μανουκιάν, Πέτρος Ζαννάκης, Θωμάς Ρουσιάδης, Αρεταίος Χουρδάκης, Δικαία Ζαννάκη.

1ος Δημ. Καλαμαράς με χρόνο 13.54, 2ος Πέτρος Ζαννάκης με χρόνο 13.65 και 3η Δικαία Ζαννάκη 21.39.

Στην **κατηγορία ανδρών 200μ. σε ζευγάρια** συμμετείχαν:

Παναγιώτης Ποτσάκης που αν και έφηβος αγωνίστηκε με τους Ανδρες, Γιώργος Διασινός, Σταύρος Καμπέρης, Βασίλης Παγώνης, Λάκης Καρπάθιος, Φώτης Κατσουράκης, Πολ. Κατσουράκης.

1ος Παναγιώτης Ποτσάκης με χρόνο 12.84, Φώτης Κατσουράκης 13.02, 3ος Β. Παγώνης 13.23

Στην **κατηγορία Ανδρών 1.000 μ.** συμμετείχαν:

Π. Ποτσάκης, Β. Παγώνης, Τσαμπ. Μανδάνης, Κυρ. Κελεπέρας, Στέλιος Τσιροδήμος, Γ. Μαστορίδης.

1ος Π. Ποτσάκης 1.16.19, 2ος Κυριάκος Κελεπέρας 1.19.10 3ος Βασίλης Παγώνης 1.22.10

Στην **κατηγορία Γυναικών** συμμετείχε μόνο η **Χαλιμέ Γκιουρμπούζ στα 3.000 μ.** και πραγματοποίησε χρόνο 4.18.42.

Στην **κατηγορία των Παλαιμάχων 200μ.** ατομ. χρονομ. συμμετείχαν:

Κιλασίν Μουσταφά, Δημήτρης Ράπτης, Χασάν Μηαλίν, Βαγγέλης Χατζηιωάννου, Νίκος Γλυνάτσης, Γιάννης Μαστορίδης.

1ος Νίκος Γλυνάτσης με χρόνο 14.86, 2ος Γιάννης Μαστορίδης 14.92, 3ος Κιλασίν Μουσταφά 16.35.

Η Τοπική Επιτροπή ευχαριστεί τους κ. Κάλλιστο Διακογεωργίου Συνεπίκουρο του Δημάρχου Ρόδου, τον κ. Πασχάλη Γκογκίδη Προϊστάμενο του Γραφ. Φυσικής Αγωγής, τον κ. Παπαεμμανουήλ απο τον ΝΑΟΔ και τον κ. Τ. Μιχαηλίδη Δ/ντή του Οργανισμού Island Games που παρευρέθηκαν.

Ευχαριστεί επίσης τους αθλητές που συμμετείχαν καθώς και όλους τους συντελεστές της διοργάνωσης και ανακοινώνει ότι αρχές Σεπτεμβρίου θα πραγματοποιηθεί η δεύτερη ημερίδα πίστας.

Τρίτο μάτι

• Οταν βγαίνει χολή σαν χείμαρρος σημαίνει ότι κάποιος περίμενε στην γωνιά χρόνια για να βγάλει το άχτι του.

• Τώρα αν έβγαλε και το μάτι του μαζί και έμεινε με ένα θα βασιλεύει, όπως έκανε και πριν στους μονόφθαλμους.

• Αν βγάλει και το δεύτερο, τότε θα αναγκασθεί να περπατά στην άκρη παρέα με το άχτι του.

• Οταν κάποτε θελήσουν και κάποιοι άλλοι να βγάλουν το άχτι τους, τότε θα τους γνωρίσει για τα καλά, διότι μάλλον δεν τους ξέρει όσο θα έπρεπε.

• Πήραν φόρα τα ελάφια και όπως λένε οι διπλανοί μου θα φέρουν τον Αύγουστο στο νησί μας τον Ηρακλή.

• Πρώτα η Κρήτη μετά η Θεσσαλονίκη πολλές οι επαφές με τα «μεγάλα σαλόνια». Μήπως θέλουν νωρίς - νωρίς να πάρουν την γεύση της λίγκας;

• Στο Τσαΐρι βρέθηκε ο γενικός της ΕΠΟ, μαζί με τον Λευτερά και τους εκπροσώπους της Κοδριγκτώνος. Παρών βέβαια και ο Τάσος που γνωρίζει τα περάσματα απ' έξω κι ανακατωτά.

• Εκαναν λάθος οι διπλανοί μου για το Λόμπι, που πήραν την είδηση από μισορουφιάνο. Διαμαρτυρήθηκε το Λόμπι δικαίως αλλά μπήκε σε πολλά χωράφια άσχετα. Ομως δεν κατάλαβα καλά, γιατί επενέβησαν οι προστάτες. Το Λόμπι δεν χρειάζεται τέτοιους ή μήπως κάνω λάθος;

ΗΛΙΑΣ Κ.

ΣΤΙΒΟΣ

Διεθνής συνάντηση Ελλάδας - Κύπρου



Θα πραγματοποιηθεί στην Κω το διήμερο 9 και 10 Αυγούστου 2003

Σε πολύ καλό δρόμο βρίσκονται οι προετοιμασίες που αφορούν τη διοργάνωση της διεθνούς συνάντησης Στίβου Παίδων - Κορασίδων Ελλάς - Κύπρος, η οποία όπως είναι γνωστό θα διεξαχθεί στο νησί του Ιπποκράτη στις 9 και 10 Αυγούστου 2003.

Στους αγώνες θα συμμετάσχει και η Μικτή Δωδ/σου αυτής της κατηγορίας, το έμψυχο υλικό της οποίας θεωρείται αξιόλογο παρά τις απώλειες τριών αθλητών - τριών (Μίγκλη Δάφνη - Κασίου Διονυσία - Σεΐτης Μιχάλης), που θα αγωνισθούν με την Εθνική Ελλάδος.

Οι Εθνικές Ομάδες της Ελλάδος και Κύπρου έρχονται πλήρεις, με ότι καλύτερο διαθέτουν αυτή τη στιγμή και με δύο αθλητές - τριες σε κάθε αγώνισμα.

Συνολικά 150 αθλητές και αθλήτριες των Εθνικών Ομάδων, θα παραταχθούν στο όμορφο Δημοτικό Στάδιο της Κω «Ο ΑΝΤΑΓΟΡΑΣ», που μαζί με τους 25-30 Δωδ/σιους θα πλησιάσουν τους 180 αθλητές και αθλήτριες.

Η Τοπική Οργανωτική Επιτροπή της Κω (ΔΟΑ Κω), εργάζεται πυρετωδώς, προκειμένου να ετοιμάσει όλα όσα αφορούν τα της φιλοξενίας, ενδομετακίνησης και της προβολής και διαφήμισης της εκδήλωσης.

Η ΕΑΣ ΣΕΓΑΣ Δωδ/σου έχει ήδη συγκροτήσει την Αγωνόδικη Επιτροπή σε συνεργασία με το Σύνδεσμο Κριτών Στίβου Δωδ/σου, καθώς και τη συγκρότηση της Μικτής Δωδ/σου, που αποτελείται από αθλητές - τριες της Καρπάθου, της Ρόδου, της Κω, της Καλύμνου, της Λέρου και της Σύμης.

Η εκδήλωση αυτή αποτελεί το κορυφαίο αθλητικό γεγονός για την περίοδο του 2003 στην περιοχή μας. Σ' αυτήν συμμετέχουν ο ΣΕΓΑΣ, ο Δήμος της Κω (ΔΟΑ) και η Ν.Α. Δωδ/σου (ΝΑΟΔ).

Η Οργανωτική Επιτροπή εκφράζει τις θερμές της ευχαριστίες προς τους φορείς (Δήμο Κω - Ν.Α. Δωδ/σου), που συνέβαλαν στο να δεχθεί ο ΣΕΓΑΣ να φέρει στην Κω αυτήν τη σπουδαία εκδήλωση, παρά το αυξημένο κόστος που προκύπτει με τις μετακινήσεις.

Πιστεύεται ότι ο φίλαθλος κόσμος της Κω και γενικότερα της Δωδ/σου αξίζουν αυτής της προσφοράς. Η παρουσία τους στο Στάδιο το Σάββατο και την Κυριακή (απόγευμα 18.30) θα δώσει φτερά στους αθλητές - τριες για να δείξουν τον καλύτερό τους εαυτό και να εισπράξουν το ζεστό τους χειροκρότημα.

Ευκαιρία για «πρόκριση»....

Η προτελευταία ευκαιρία για τα όρια, που οδηγούν στο Παρίσι, αποτελεί για την πλειονότητα των Ελλήνων αθλητών κι αθλητριών, που έχουν αυτόν τον σκοπό και είναι ήδη κοντά στην επίτευξή του, στο Διεθνές μίτινγκ Στίβου «Τοφάλεια 2003», που διοργανώνει η ΕΑΣ ΣΕΓΑΣ Βόρειας Πελοποννήσου στο Εθνικό Στάδιο Πύργου την Κυριακή.

Ενας εξ' αυτών είναι ο ρέκορντμαν των 100μ. από το Παγκόσμιο της Αθήνας, το 1997, με 10.11, ο Αγγελος Παυλακάκης που βρίσκεται σε καλούς ρυθμούς επιστροφής στις καλές επιδόσεις φέτος, καθώς με 10.31, έχει δείξει πως θέλει και μπορεί όχι απλώς να πάει με την σκυτάλη στο Παγκόσμιο, αλλά κι ως άτομο, αφού το όριο είναι 10.21 (το αυστηρό και 10.28 το χαμηλότερο). Ενα όριο, το οποίο έχουν ήδη πετύχει οι Αρης Γκαβέλας και Χριστόφορος Χοΐδης με τα 10.17 στα «Βενιζέλεια», κι έπονται οι άλλοι, όπως ο αθλητής - αποκάλυψη και μαθητής του Αλεξάνδρου Γενοβέλη, Αρης Πετρίδης με 10.29, αλλά και ο Παναγιώτης Σαρρής με 10.30, έναντι 10.31 του Παυλακάκη.

Από πλευράς ταχυτήτων, άλλοι Ελληνες που θα μετάσχουν είναι ο Αλέξανδρος Κόντζος και ο Αλέξανδρος Γενοβέλης, δίπλα στον μαθητή του, καθώς και ο Κύπριος Μάκης Κατσαντώνης στα 100μ., ενώ στα 200μ. θα κατέβει ο Θωμάς Σμπώκος και ίσως ο Θωμάς Ιακωβάκης. Σούπερ θα είναι τα 400μ., με την συμμετοχή του Κερκυραίου Τάσου Γκούση, που βρήκε τον κατάλληλο δάσκαλο στο πρόσωπο του Γιώργου Παναγιωτόπουλου, ο οποίος ήταν σπουδαίος τόσο στα 400μ., αλλά πολύ περισσότερο στα 200μ. όπου μεγαλούργησε. Ομως, μαζί με τον Γκούση θα ' ναι επίσης οι Γιώργος Ντούπης και Ευριπίδης Δημοσθένους.

Ευκαιρία για όριο στα 800μ. και στα 1.500μ. από τον ρέκορντμαν Ελλάδας, Παναγιώτη Στρουμπάκο, που θα κάνει την δική του πρεμιέρα στο αγώνισμα αυτό φέτος (αν και θεωρείται πιθανότερο να κατέβει μόνον στα 1.500μ., καθώς έχει αγγίξει το όριο με 3.37.65 στα 1.500μ.

Ο Παύλος Φαρούγγιας όμως είναι σίγουρος για τα 800μ., όπου έχει πλησιάσει κατά πολύ στην πρόκρισή του για το Παρίσι, έχοντας κάνει 1.47.01 (1.47.01 είναι το χαμηλότερο όριο). Για τα 800μ. είναι ακόμη ο Κώστας Χατζημάρκου και για τα 1.500μ. ο Παναγιώτης Οικονόμου.

Στο ύψος θα έχει την τιμητική του ο Λάμπρος Παπακώστας, ο οποίος θα προσπαθήσει για το όριο, δίπλα στο μαθητή του Μιχάλη Τομαρά, αλλά και στον επί πολλά χρόνια συναθλητή και διόσκουρο Δημήτρη Κοκκότη. Ενας άλλος της παλιάς μεγάλης φουρνιάς, ο Κώστας Κουκοδήμος, θα αναμετρηθεί με έναν της νέας γενιάς στο μήκος, τον Δημήτρη Σερέλη, που έχουν κάνει 8.10 και 8.12 αντίστοιχα, αλλά θέλουν να ξεπεράσουν τα 8.20μ. για να πάνε στο Παρίσι, μαζί με Τσάτουμα και Φιλίνδρα. Τέλος, στο τριπλούν ο Χρήστος Μελέτογλου με τα 16.92μ. φέτος και ο Σταμάτης Λένης, που θα κάνει πρεμιέρα, θέλουν να ξεπεράσουν τα 17μ.

Στην πλευρά των γυναικών ξεχωρίζουν οι συμμετοχές της Νάντιας Εφεντάκη, που πάει για το όριο στα 1.500μ., της Μαρίνας Βασαρμίδου στα 200μ., μαζί με τη μικρή, αλλά πολλά υποσχόμενη μαθήτρια της Αλέκας Σιούλη, την Αναστασία Ανδριοπούλου, αλλά και τις Γιάννα Καφεντζή και Μαρία Καρασταμάτη στα 100μ. ενώ η Χριστίνα Χατζή θα κάνει 400μ., η Μαρία Πρωτόπαπα 1.500μ. και στο επί κοντώ θα μετάσχουν οι Ερρικα Πρεζεράκου, Θάλεια Ιακωβίδου και Αντιγόνη Αστερίου.

...στο παγκόσμιο πρωτάθλημα του Παρισιού θα έχουν οι πρωταθλητές μας, αύριο στα «Τοφάλεια»

ΠΡΩΤΗ ΤΟΥ ΦΟΙΒΟΥ

«Ο Γ.Σ. Ο ΦΟΙΒΟΣ» Κρεμαστής κάνει γνωστό ότι την Κυριακή 27/7/2003 και ώρα 11π.μ. θα γίνει η πρώτη συγκέντρωση της ομάδας στο ξενοδοχείο «BLUE BAY». Καλούνται όλοι οι ποδοσφαιριστές για να παρευρεθούν.

Στην συγκέντρωση μετά τις καθιερωμένες ομιλίες και την γνωριμία μεταξύ τους, θα τους δοθούν οδηγίες για την προετοιμασία που αρχίζει στις 28/7/2003 και ημέρα Δευτέρα στις 5:30μ.μ.

ΣΧΟΛΗ ΠΡΟΠΟΝΗΤΩΝ ΠΟΔΟΣΦΑΙΡΟΥ

ΣΥΜΠΛΗΡΩΘΗΚΕ Ο ΑΡΙΘΜΟΣ των υποψηφίων προπονητών

Χωρίς κανένα πρόβλημα πιστεύεται ότι θα λειτουργήσει τελικά στην πόλη μας, η Σχολή Προπονητών Ποδοσφαίρου.

Οπως έγινε γνωστό, χθές, τελευταία ημέρα υποβολής των απαιτούμενων δικαιολογητικών, συμπληρώθηκε αλλά και ξεπεράστηκε ο απαιτούμενος αριθμός των υποψηφίων προπονητών, που θα παρακολουθήσουν την σχολή, η οποία θα ξεκινήσει τις εργασίες της στις 17 Αυγούστου 2003.

Εκτός από τους υποψηφίους που προέρχονται από την Ρόδο και τα Δωδεκάνησα στην σχολή αναμένεται να φοιτήσουν και υποψήφιοι από τη Χίο και την Μυτιλήνη.

Οι υποψήφιοι προπονητές που στις 17 Αυγούστου θα καθήσουν στα θρανία για την απόκτηση διπλώματος Γ' Εθνικής Κατηγορίας είναι οι παρακάτω:

Φλεβάρης Ιωάννης, Ναλμπάντης Αθανάσιος, Ορφανίδης Γεώργιος, Κουμέντος Ιωάννης, Μπακαρής Θεοδόσης, Θρουμουλόπουλος Λάζαρος, Γιόνοβιτς Σάσα, Σταμάτης Γιώργος, Χατζηπέτρος Γιώργος, Οικόνομου Αντώνης, Μαυρουδής Ελευθέριος, Γιακουμάκης Γαβρίλος, Ξύπας Γιώργος, Κωνσταντάκης Μιχάλης, Μακαρούνας Στέργος, Κρητικός Γιάννης, Παπαδιός Αργύρης, Γκαρανάτσιος Βαγγέλης, Παπαδόπουλος Γιάννης, Πότσου Μιχάλης, Παρδαλός Στέργος, Ρουτζιέρης Πέτρος, Χατζησταμάτης Γιάννης, Κούρος Σταμάτης, Τσαλώλης Μανώλης, Σαρδέλης Γιάννης, Καλημέρης Λάζαρος, Κυπριώτης Μιχάλης, Ρίζος Μιχάλης, Μηνάς Ιωάννης, Ζουμπουλίκος Μιχάλης, Θεοδώρου Γιώργος.

Τα δικαιολογητικά που κατέθεσαν οι υποψήφιοι στην ΕΠΣΔ είναι τα παρακάτω:

1. ΤΑΥΤΟΤΗΤΑ και ΤΙΤΛΟΣ ΣΠΟΥΔΩΝ (Επικυρωμένες φωτοτυπίες).
2. ΒΕΒΑΙΩΣΗ ΕΠΟ ή ΕΠΣ ότι έπαιζε πέντε /5/ χρόνια ποδόσφαιρο.
3. Ιατρική βεβαίωση από Δημόσιο Νοσοκομείο ότι είναι υγιής και αρτιμελής.
4. Ποινικό Μητρώο τύπου Β.
5. Πιστοποιητικό Εισαγγελικής Αρχής (ότι δεν διώκεται).
6. Αίτηση με αναγραφή των στοιχείων του υποψηφίου με διεύθυνση, Τ.Κ. και τηλέφωνο.

Η άφιξη των υποψηφίων στο ξενοδοχείο θα γίνει το απόγευμα της Κυριακής 17 Αυγούστου και η αναχώρηση τη Δευτέρα 1 Σεπτεμβρίου.

Αναχωρούν για...Ακράτητο Μαχαιρίδης Μιχ. - Νικ. Νικολός





Για την Αθήνα αναχωρούν σήμερα οι νεαροί ρόδιοι ποδοσφαιριστές **Μιχάλης Μαχαιρίδης** και **Νίκος Νικολός**, οι οποίοι πρόκειται να συναντηθούν με τους υπεύθυνους του Ακράτητου, για να ολοκληρωθεί η μεταγραφή τους στην Αθηναϊκη ΠΑΕ. Οπως είναι γνωστό οι δύο ποδοσφαιριστές πριν λίγο διάστημα είχαν περάσει τις απαραίτητες εξετάσεις στις εγκαταστάσεις του Ακράτητου και στην συνέχεια ζητήθηκε η απόκτησή τους από τον Ερμή Καλυθιών.

Μαχαιρίδης και Νικολός πραγματοποίησαν σπουδαίες εμφανίσεις με την ομάδα της Μικτής Νέων ΕΠΣΔ, αλλά και με τα χρώματα του Ερμή Καλυθιών στο Πρωτάθλημα της Β' Κατηγορίας Δωδεκανήσου. Ευχή όλων είναι οι διαπραγματεύσεις να εξελιχθούν θετικά και οι δύο νεαροί ποδοσφαιριστές να υπογράψουν τα νέα τους δελτία στην ΠΑΕ Ακράτητος.

Οι δύο ποδοσφαιριστές εκφράζουν τις ευχαριστίες τους στον πρόεδρο και το διοικητικό συμβούλιο του Ερμή Καλυθιών και στην τεχνική ηγεσία του συλλόγου, για την κατανόηση που έδειξαν στο πρόσωπό τους και δεν στάθηκαν εμπόδιο στην μετακίνησή τους.

ΜΕ ΑΠΟΦΑΣΗ ΤΟΥ ΥΠΟΥΡΓΕΙΟΥ ΟΙΚΟΝΟΜΙΚΩΝ

ΕΠΙΤΡΟΠΗ ΘΑ ΕΞΕΤΑΣΕΙ ΘΕΜΑΤΑ σχετιζόμενα με την εκμετάλλευση των κοινόχρηστων χώρων

Ενδέχεται να αναθεωρηθεί το σύστημα που ισχύει στον αιγιαλό και την παραλία



Θέματα σχετιζόμενα με την εκμετάλλευση των κοινοχρήστων χώρων του αιγιαλού και παραλίας, θα εξετάσει Επιτροπή που συγκροτήθηκε από το υπουργείο Οικονομικών με σκοπό την υποβολή σχετικών προτάσεων στην κυβέρνηση, μετά και τις αντιδράσεις που σημειώθηκαν.

Θυμίζουμε ότι με κοινή υπουργική απόφαση ορίζεται ποσοστό 20% επί του συνόλου των πραγματοποιηθέντων εσόδων ως αντάλλαγμα για την παραχώρηση του δικαιώματος της απλής χρήσης των κοινοχρήστων χώρων του αιγιαλού και της παραλίας για κάθε ΟΤΑ ή αμιγή επιχείρησή του.

Σχετικά, λοιπόν, με το όλο θέμα και ύστερα από σχετική αναφορά του βουλευτή κ. Βασ. Παπανικόλα ο υφυπουργός Εσωτερικών κ. Λ. Παπαδήμας έδωσε την ακόλουθη απάντηση:

Θέμα: Απάντηση στην υπ' αριθ. 8/1.7.03 Π.Α.Β. του βουλευτή κ. Βασίλη Παπανικόλα.

Σε απάντηση της ανωτέρω Π.Α.Β. που κατέθεσε ο βουλευτής κ. Βασίλης Παπανικόλας σχετικά με αίτημα της Τ.Ε.Δ.Κ. Δωδεκανήσου για τροποποίηση της διάταξης του άρθρου 2 παρ. 1 της υπ' αριθ. 1047427/4612/Β0010/3.6.02 κοινής απόφασης των Υπουργών ΕΣ.Δ.Δ.Α. και Οικονομίας & Οικονομικών, με την οποία ορίζεται το αντάλλαγμα για την παραχώρηση του δικαιώματος της απλής χρήσης των κοινοχρήστων χώρων του αιγιαλού και της παραλίας, για κάθε Ο.Τ.Α. ή αμιγή επιχείρησή του, σε ποσοστό 20% επί του συνόλου των πραγματοποιηθέντων εσόδων ,σας πληροφορούμε ότι με την υπ' αριθ. 1045826/791/Α0006/29.5.2002 (Φ.Ε.Κ. 705 Β)απόφαση του Υπουργού Οικονομίας & Οικονομικών όπως αυτή τροποποιήθηκε, συμπληρώθηκε και ισχύει συστάθηκε στο Υπουργείο αυτό Επιτροπή για τη μελέτη και επεξεργασία των θεμάτων που θα ρυθμιστούν με κοινές υπουργικές αποφάσεις κατά τις διατάξεις του ν. 2971/2001 (Φ.Ε.Κ. 285 Α) «Αιγιαλός, Παραλία και άλλες διατάξεις», με τη συμμετοχή εκπροσώπων εμπλεκομένων Υπουργείων, στο πλαίσιο λειτουργίας της οποίας θα τεθεί προς εξέταση και το ζήτημα που θίγεται στην εν λόγω Π.Α.Β.

Ο Υφυπουργός
Α. ΠΑΠΑΔΗΜΑΣ

ΜΕΤΑ ΑΠΟ ΕΝΕΡΓΕΙΕΣ ΤΟΥ ΔΗΜΑΡΧΟΥ

ΠΡΟΚΗΡΥΣΣΕΤΑΙ Ο ΔΙΑΓΩΝΙΣΜΟΣ για το αεροδρόμιο Καλύμνου

«Τρέχουν» τώρα όλοι λόγω... προεκλογικής περιόδου



Μετά την επίσκεψη του Δήμαρχου Καλυμνίων κ. Γ. Ρούσσου στην Αθήνα και τις επαφές, που είχε, δρομολογούνται πλέον οι διαδικασίες για την δημοπράτηση του έργου του αεροδρομίου . Σχετικά εκδόθηκε χθες από το Δήμο Καλύμνου η ακόλουθη ενημερωτική ανακοίνωση.

Από το Γραφείο του Δημάρχου Καλυμνίων κ. Γ. Ρούσσου ανακοινώνεται ότι σε συνέχεια του Δελτίου Τύπου που εκδόθηκε πριν λίγες μέρες και με το οποίο ο Δήμαρχος έκανε μια πρώτη ενημέρωση του Καλυμνιακού Λαού για τις ανησυχητικές εξελίξεις σχετικά με το έργο του Αεροδρομίου, ενημερώνουμε και πάλι όλους τους συμπολίτες μας ότι:

•πραγματοποιήθηκε η αναγγελθείσα επίσκεψη του Δημάρχου στην Αθήνα όπου έγινε κρίσιμη και σημαντική σύσκεψη στο ΥΠΕΧΩΔΕ μεταξύ του Γ.Γ. του ΥΠΕΧΩΔΕ κ.Βασιλείου, του κ. Κάισερλη και του Δημάρχου. Κατά την σύσκεψη αυτή ο Δήμαρχος ενημέρωσε τον κ. Βασιλείου για την ανησυχητική τροπή της υπόθεσης και για το γεγονός ότι έχουν εξαντληθεί όλα τα περιθώρια υπομονής του συνόλου του Καλυμνιακού Λαού και για το ότι δεν υπάρχει πλέον ανοχή για καμιά καθυστέρηση.

•Ο κ. Βασιλείου κατανοώντας αμέσως όλες τις διαστάσεις του προβλήματος, επικοινώνησε επί τόπου με όλους τους εμπλεκόμενους υπηρεσιακούς παράγοντες του ΥΠΕΧΩΔΕ και της ΥΠΑ και αφού ενημερώθηκε και υπηρεσιακώς, προχώρησε αμέσως σε εντολές επίλυσης του προβλήματος που παρουσιάστηκε, εντός των προσεχών ημερών και ανέλαβε τη δέσμευση ότι μέχρι την Δευτέρα θα αποστείλει επίσημο ενημερωτικό κείμενο στον Δήμαρχο στο οποίο θα καθορίζεται η ακριβής ημερομηνία προκήρυξής του έργου εντός του Ιουλίου ή το πολύ στις αρχές Αυγούστου.

•Μετά τη λήψη της επιστολής αυτής και σε έκτακτη συνεδρίαση του Δημοτικού Συμβουλίου ο Δήμαρχος θα ενημερώσει υπεύθυνα και θεσμικά το σώμα προκειμένου να ληφθούν σχετικές αποφάσεις εφόσον αυτές προκύψουν ως αναγκαίες.

•Με το Δήμαρχο επικοινώνησε τόσο το πρωί πριν τη σύσκεψη όσο και το απόγευμα μετά την σύσκεψη ο Βουλευτής Δωδεκανήσου κ. Παυλίδης που ζήτησε και ενημερώθηκε σχετικά. Ο Δήμαρχος ευχαριστεί τον κ. Παυλίδη για το άμεσο, συνεχές και έντονο ενδιαφέρον του όχι μόνο για το συγκεκριμένο θέμα.

•Επίσης το ίδιο έγινε και σε συνάντηση του Δημάρχου με τον συμπατριώτη μας Πρόεδρο του ΣΕΓΑΣ κ. Σεβαστή με τον οποίο είχε ιδιαίτερη συνεργασία για την γρήγορη υλοποίηση στην πράξη του χαρακτηρισμού της Καλύμνου ως Λίμενος Εισόδου - Εξόδου χαρακτηρισμός που επετεύχθη με την καθοριστική δική του συμμετοχή.

•Τέλος ο Δήμαρχος ευχαριστεί τον κ. Κάισερλη τόσο για την προσωπική του παρουσία και βοήθεια για την πραγματοποίηση αυτής της σημαντικής σύσκεψης όσο και για την στήριξη που του παρείχε, όχι μόνο στο συγκεκριμένο θέμα, αλλά και σε άλλα θετικά για τα συμφέροντα του νησιού μας θέματα που συζητήθηκαν με τον κ. Βασιλείου που υποσχέθηκε την προσωπική του ενασχόληση και δραστηριοποίηση και για τα οποία εφόσον προχωρήσουν τελικά, θα ενημερώσουμε πάντα με υπευθυνότητα τον Καλυμνιακό Λαό.

ΔΡΟΜΟΛΟΓΙΑ «SEA STAR»

ΚΥΡΙΑΚΗ		
ΛΙΜΑΝΙ	ΑΦΙΞΗ	ΑΝΑΧΩΡΗΣΗ
ΡΟΔΟΣ		7:15
ΤΗΛΟΣ	8:35	8:50
ΡΟΔΟΣ	10:10	17:00
ΤΗΛΟΣ	18:20	18:30
ΡΟΔΟΣ	19:50	

ΔΕΥΤΕΡΑ		
ΛΙΜΑΝΙ	ΑΦΙΞΗ	ΑΝΑΧΩΡΗΣΗ
ΡΟΔΟΣ		8:30
ΤΗΛΟΣ	9:50	14:30
ΝΙΣΥΡΟΣ	15:00	17:30
ΤΗΛΟΣ	18:00	18:10
ΡΟΔΟΣ	19:30	

ΤΡΙΤΗ		
ΛΙΜΑΝΙ	ΑΦΙΞΗ	ΑΝΑΧΩΡΗΣΗ
ΡΟΔΟΣ		8:30
ΤΗΛΟΣ	9:50	17:00
ΡΟΔΟΣ	18:20	

ΤΕΤΑΡΤΗ		
ΛΙΜΑΝΙ	ΑΦΙΞΗ	ΑΝΑΧΩΡΗΣΗ
ΡΟΔΟΣ		7:00
ΤΗΛΟΣ	8:20	8:30
ΡΟΔΟΣ	10:00	18:00
ΤΗΛΟΣ	19:20	19:30
ΡΟΔΟΣ	20:50	

ΠΕΜΠΤΗ		
ΛΙΜΑΝΙ	ΑΦΙΞΗ	ΑΝΑΧΩΡΗΣΗ
ΡΟΔΟΣ		8:30
ΤΗΛΟΣ	9:50	14:30
ΝΙΣΥΡΟΣ	15:00	17:30
ΤΗΛΟΣ	18:00	18:10
ΡΟΔΟΣ	19:30	

ΠΑΡΑΣΚΕΥΗ		
ΛΙΜΑΝΙ	ΑΦΙΞΗ	ΑΝΑΧΩΡΗΣΗ
ΡΟΔΟΣ		8:30
ΤΗΛΟΣ	9:50	14:30
ΝΙΣΥΡΟΣ	15:00	17:30
ΤΗΛΟΣ	18:00	18:10
ΡΟΔΟΣ	19:30	20:00
ΤΗΛΟΣ	21:20	

ΣΑΒΒΑΤΟ		
ΛΙΜΑΝΙ	ΑΦΙΞΗ	ΑΝΑΧΩΡΗΣΗ
ΤΗΛΟΣ		18:00
ΡΟΔΟΣ	19:20	

Ηλεκτρονιο

ΜΙΧΑΛΗΣ Ν. ΧΑΤΖΗΜΑΡΚΟΣ
ΗΛΕΚΤΡΙΚΑ ΕΙΔΗ & ΗΛΕΚ. ΕΓΚΑΤΑΣΤΑΣΕΙΣ

ΗΛΙΑΚΑ ΣΥΣΤΗΜΑΤΑ
STIBETHERM σειρά **P**

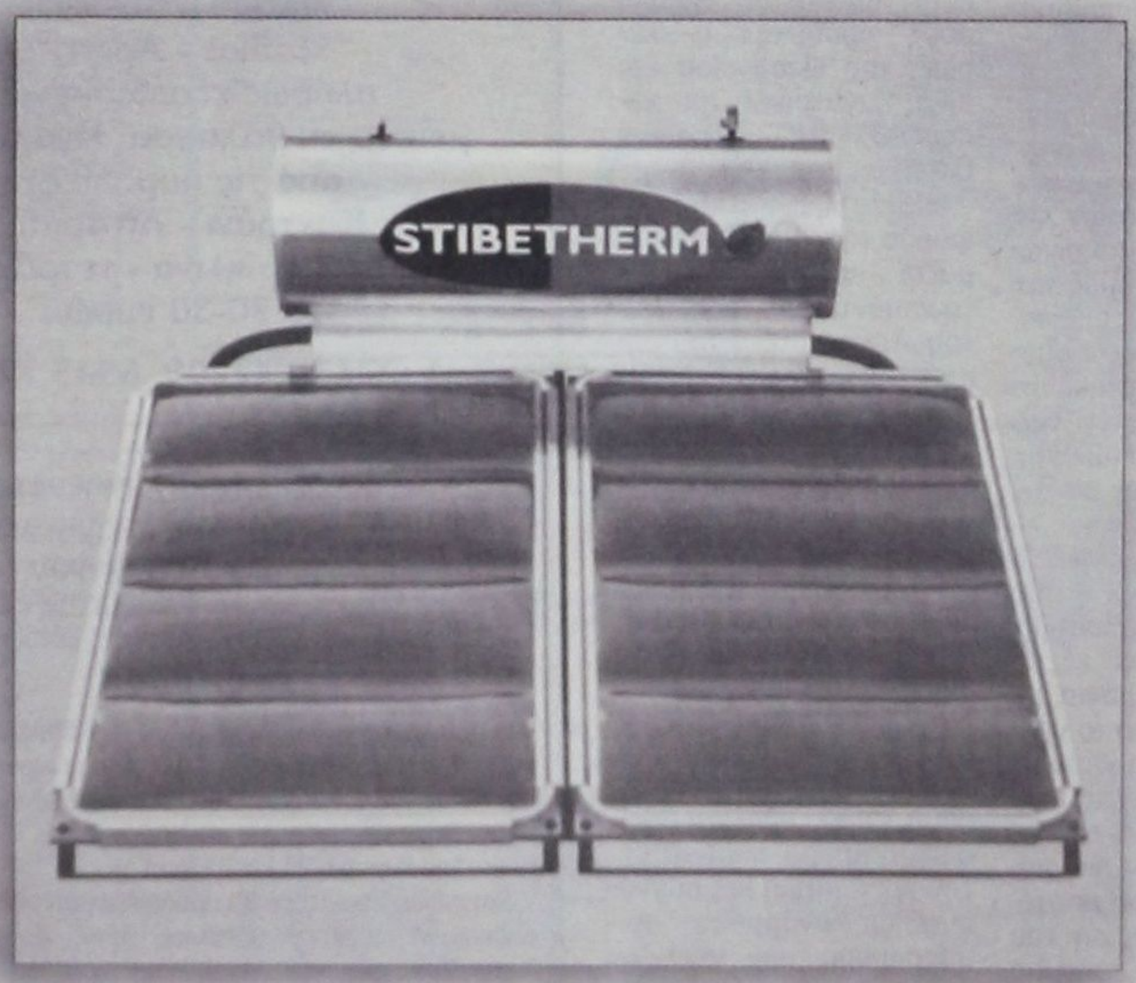

Γρηγορίου Ε' (7 Βαγιές) - 85100 ΡΟΔΟΣ
Τηλ.. (22410) 29411, 33340, 36278 - Fax: (22410) 33340

«ΚΑΛΑ ΤΑ ΛΕΦΤΑ» ΛΕΝΕ ΤΟΠΙΚΟΙ ΦΟΡΕΙΣ «ΑΛΛΑ ΑΠΑΙΤΕΙΤΑΙ ΝΕΟΣ ΣΧΕΔΙΑΣΜΟΣ»

ΤΟ ΜΟΝΤΕΛΟ ΚΑΒΟΥ ΜΟΙΡΑΙΑ οδηγεί σε στείρο τουρισμό

Το περιστατικό με τα σεξουαλικά όργια σε δημόσιο χώρο έχει δυσφημήσει την Κέρκυρα παγκοσμίως

Η πανέμορφη περιοχή του Κάβου στην Κέρκυρα έχει τη δυνατότητα να συνεχίζει να λειτουργεί και να ευημερεί ως τόπος για νεανικές διακοπές, αλλά μέσα σε ανεκτά πλαίσια, τα οποία άλλωστε τηρούνται με ευλάβεια και στις χώρες προέλευσης των τουριστών, ιδιαίτερα στη Μ. Βρετανία, ενώ μία νέα στρατηγική ανάπτυξης και ένα νέο προφίλ του Κάβου μπορεί να βοηθήσει στην προσέλκυση νεαρών τουριστών και από άλλες χώρες της Ευρώπης.

Αυτό επισημαίνει, μεταξύ άλλων, ο Σύνδεσμος Τουριστικών Πρακτόρων Κέρκυρας, με αφορμή το πρόσφατο περιστατικό των σεξουαλικών οργίων, σε δημόσια θέα, στην περιοχή, που έχει προκαλέσει σάλο διεθνώς. Σε σχετική σύσκεψη που έλαβε χώρα στη Νομαρχία, υπό τον Νομάρχη Γ. Μαχειμάρη, ο Σύνδεσμος υπογράμμισε ότι απαιτείται να υπάρξει νέος σχεδιασμός για τη σταδιακή απεμπλοκή της περιοχής από τον συγκεκριμένο τύπο τουρισμού. Το τμήμα της αγοράς των νέων ανθρώπων είναι σημαντικό και ευπρόσδεκτο, σύμφωνα με τον Σύνδεσμο, αλλά όπως επισήμαναν τα μέλη του, οφείλει να λειτουργήσει και αυτό μέσα σε κανόνες και όχι ανεξέλεγκτα.

Σύμφωνα με τις θέσεις του Συνδέσμου οι πρώτες ενέργειες πρέπει να περιλαμβάνουν την ενημέρωση και προειδοποίηση όλων των εμπλεκομένων πλευρών (τουρ οπερέιτορς, επαγγελματιών και τουριστών), ότι αντικοινωνικές και παράνομες συμπεριφορές δεν πρόκειται πλέον να γίνουν αποδεκτές, ενώ τονίστηκε ότι η εντατικοποίηση των ελέγχων είναι επιβεβλημένη και συμβατή με την τουριστική ανάπτυξη.

Οπως επισημάνθηκε, ο Κάβος λειτουργεί κάτω από το ειδικό καθεστώς, που αφέθηκε να εξελιχθεί για πολλά χρόνια, με μοναδικό κριτήριο το γρήγορο και εύκολο κέρδος, ανεξάρτητα από τις επιπτώσεις στην περιοχή και στο σύνολο του κερκυραϊκού τουρισμού, με αποτέλεσμα η δυσφήμιση του Τουρισμού της Κέρκυρας από τη λειτουργία του Κάβου να είναι πλέον γνωστή και πέρα από κάθε αμφισβήτηση.

Δεν πρόκειται βεβαίως για την πρώτη φορά που άτομα νεαρής ηλικίας από τη Μ. Βρετανία δημιουργούν προβλήματα με τη συμπεριφορά τους σε τουριστική περιοχή της χώρας μας.

Είχαν προηγηθεί τα τελευταία χρόνια άλλα περιστατικά στο Φαληράκι της Ρόδου και στη Χερσόνησο Ηρακλείου στην Κρήτη. Το πρόσφατο, ωστόσο, περιστατικό προκάλεσε οργή και αγανάκτηση, ακόμα και σε ορισμένες πλευρές στη Μ. Βρετανία, όπου το θέμα έλαβε μεγάλη δημοσιότητα. Ενας πρόσθετος λόγος που συμβαίνει αυτό είναι το γεγονός ότι οι πέντε από τους έξι εμπλεκόμενους, δεν ήταν απλοί τουρίστες, αλλά υπάλληλοι και συνεργάτες του τουριστικού οργανισμού Club 18-30, που ειδικεύεται στον τουρισμό νέων, διακινεί αρκετές εκατοντάδες χιλιάδες τουρίστες κάθε χρόνο σε διάφορους προορισμούς, κυρίως της Μεσογείου και είναι θυγατρικός του κολοσσού JMC (Thomas Cook).

Η Daily Mail, στο χθεσινό φύλλο της, αφού κατονομάζει και παρουσιάζει τους πέντε από τους έξι... «πρωταγωνιστές» του περιστατικού, αναφέρει ότι οι ελληνικές αρχές αναζητούν για ανάκριση ορισμένους από αυτούς. Επισημαίνει επίσης ότι αν απαγγελθούν κατηγορίες, τότε θα ζητηθεί η έκδοσή τους από τις βρετανικές αρχές, προκειμένου να δικαστούν στη χώρα μας.

Η Daily Express, από την άλλη πλευρά, αφού καλύπτει ειδησεογραφικά το θέμα, δημοσιεύει και ολοσέλιδο άρθρο, σχετικά με την προκλητική και συχνά εντελώς ανάρμοστη συμπεριφορά των νεαρών Βρετανών στις διακοπές τους.

Με αφορμή το περιστατικό στον Κάβο και τα ανάλογα συμβάντα στο Φαληράκι, αλλά και σε άλλες τουριστικές περιοχές της Ευρώπης, όπου συγκεντρώνονται Βρετανοί τουρίστες, ο σχολιογράφος αναλύει το φαινόμενο, στιγματίζει αυτή τη συμπεριφορά και επισημαίνει μεταξύ άλλων, ότι καμίας άλλης χώρας οι πολίτες δεν αρέσκονται τόσο πολύ στην απώλεια κάθε ελέγχου και μέτρου όταν πίνουν, όσο οι Βρετανοί. Υπενθυμίζεται ότι πριν από μερικά χρόνια, ύστερα από ανάλογα περιστατικά στις Βαλεαρίδες, οι τοπικές αρχές είχαν επιβάλει αυστηρούς περιορισμούς και προϋποθέσεις στους τουριστικούς οργανισμούς που διακινούσαν γκρουπ νεαρών Βρετανών τουριστών, υπό τη διακριτική έγκριση, μάλιστα, των βρετανικών προξενικών αρχών.

ΟΙ ΡΩΣΟΙ ΠΡΟΤΙΜΟΥΝ (ΚΑΙ) ΕΛΛΑΔΑ

Η Τουρκία, η Ισπανία και η Ελλάδα είναι σύμφωνα με τα έως τώρα διαθέσιμα στοιχεία οι τρεις κύριοι προορισμοί των τουριστών από τη Μόσχα εφέτος, ενώ ακολουθούν η Κύπρος και η Ιταλία.

Οπως δήλωσε ο πρόεδρος της Ενωσης Ταξιδιωτικών Πρακτόρων Μόσχας, Π. Κλάρκ, η Ιταλία αναμένεται να βελτιώσει, πάντως, τη θέση της, επειδή το προξενείο της αποφάσισε πλέον να χορηγεί, θεωρήσεις (βίζα) εντός 48 ωρών, ενώ η Ισπανία δίνει θεωρήσεις εντός τριών ημερών. Η Τουρκία δαπάνησε 6 εκατ. δολ. για τουριστική διαφήμιση στη ρωσική πρωτεύουσα και τη δεύτερη σε κόστος διαφημιστική εκστρατεία έκανε η Αίγυπτος με 3 εκατ. δολ.

Η Ελλάδα σύμφωνα με σχετική ανακοίνωση του ΕΟΤ, «κατόρθωσε με την έμμεση διαφήμιση, τις προσκλήσεις δημοσιογράφων και άλλες προωθητικές ενέργειες του ΕΟΤ και της ΔΙΤΕΞ Ρωσίας να έχει ισάξια αναλογικά αποτελέσματα, διαθέτοντας πολύ μικρότερα ποσά».

ΚΕΔΚΕ ΠΡΟΣ ΚΥΒΕΡΝΗΣΗ

ΔΩΣΤΕ ΜΑΣ ΤΟΥΣ ΠΟΡΟΥΣ

Την άμεση απόδοση 3.750 εκατ. ευρώ θα ζητήσουν οι δήμοι από τον Κ. Σημίτη



Από τη χθεσινή συνεδρίαση του Δ.Σ. της ΚΕΔΚΕ. Στις 30 Ιουλίου θα συναντηθούν με τον πρωθυπουργό Κ. Σήμίτη και θα απαιτήσουν 3.750 εκατ. ευρώ από τους παρακρατημένους πόρους της Τ.Α.

Την άμεση απόδοση 3 δισ. 750 εκατ. ευρώ από τους παρακρατημένους πόρους της Τοπικής Αυτοδιοίκησης θα ζητήσει η Κεντρική Ένωση Δήμων και Κοινοτήτων Ελλάδας (ΚΕΔΚΕ) από τον πρωθυπουργό Κων. Σημίτη, στη συνάντηση που θα έχει μαζί του στις 30 Ιουλίου, στο Μέγαρο Μαξίμου.

Στην τελευταία συνεδρίασή του, το Διοικητικό Συμβούλιο της ΚΕΔΚΕ ενέκρινε υπόμνημα με τα βασικά οικονομικά αιτήματα των δήμων προς την κυβέρνηση, με το οποίο ζητούν:

-Την άμεση απόδοση 750 εκατ. ευρώ, που έχουν παρακρατηθεί από τους δήμους το 2003, προκειμένου η Τοπική Αυτοδιοίκηση να παραμείνει στο επίπεδο οικονομικής λειτουργίας του 2002.

-Την απόδοση εντός τριών ετών, 3 δισ. ευρώ, τα οποία αντιστοιχούν σε πόρους προηγούμενων ετών, που έχουν παρακρατηθεί από την Τοπική Αυτοδιοίκηση.

-Την άμεση καταβολή των χρημάτων που αντιστοιχούν στο υπόλοιπο 50% του Ειδικού Προγράμματος Τοπικής Αυτοδιοίκησης (ΕΠΤΑ), ώστε να αρχίσουν τα προγραμματισμένα έργα εντός του 2004.

-Τη χρηματοδότηση 100% από κρατικούς πόρους των Κέντρων Ενημέρωσης του Πολίτη, της Δημοτικής Αστυνομίας και του προγράμματος «Βοήθεια στο Σπίτι».

-Να υπάρξει ειδική ρύθμιση για τους υπερχρεωμένους δήμους.

-Να δημιουργηθεί Σώμα Ελεγκτών Τοπικής Αυτοδιοίκησης, ως ανεξάρτητη διοικητική αρχή, η οποία θα έχει αντικείμενο τη διενέργεια προληπτικού ελέγχου και ελέγχου νομιμότητας στα οικονομικά των ΟΤΑ.

-Τη συμμετοχή της ΚΕΔΚΕ στις διαπραγματεύσεις μεταξύ κράτους και εργαζομένων στους ΟΤΑ.

Ο ΝΕΟΣ ΚΩΔΙΚΑΣ

Το δεύτερο μεγάλο θέμα που απασχόλησε το Δ.Σ. της ΚΕΔΚΕ ήταν η υποβολή προτάσεων προς το υπουργείο Εσωτερικών για νέο κώδικα Τοπικής Αυτοδιοίκησης.

Για την πληρέστερη ενημέρωση όλων των ΟΤΑ, οι δήμαρχοι προσανατολίζονται να οργανώσουν, στις 13, 20 και 27 Σεπτεμβρίου, τρεις περιφερειακές συνδιασκέψεις , γύρω από το νέο Κώδικα της Αυτοδιοίκησης, εν όψει του τακτικού τους συνεδρίου, που προγραμματίζεται από 9 έως 11 Οκτωβρίου στην Αθήνα. Τα μέλη του Δ.Σ. της ΚΕΔΚΕ κατέληξαν ότι, βάσει του άρθρου 102 του Συντάγματος, πρέπει να ψηφισθούν άμεσα οι εκτελεστικοί νόμοι και ο Ευρωπαϊκός Χάρτης της Τοπικής Αυτονομίας να κυρωθεί στο σύνολό του.

Για το διοικητικό σύστημα των Δήμων προτείνουν τη θέσπιση περιφερειακής Αυτοδιοίκησης στα όρια των υφισταμένων Περιφερειών, με αιρετό περιφερειάρχη και Περιφερειακό Συμβούλιο.

Για τον Α' βαθμό Τοπικής Αυτοδιοίκησης, η ΚΕΔΚΕ ζητεί να ανοίξει ο διάλογος για τους μητροπολιτικούς δήμους,τις εθελοντικές συνενώσεις δήμων (κυρίως των Καποδιστριακών), τις διαδημοτικές συνεργασίες και το ειδικό καθεστώς χρηματοδότησης που πρέπει να διέπει τις ορεινές και νησιωτικές περιοχές.

ΚΑΛΥΜΝΟΣ

Studios - Apart,
πλήρως εξοπλισμένα
με θέα τη θάλασσα, λίγα μέτρα
από τις παραλίες
Καντούνι - Λινάρια.
Δίκλινα - τρίκλινα - τετράκλινα
18-20-30 ευρώ.

Τηλ. 22430 47209. 6945 728411.

ΕΛΛΗΝΙΚΗ ΔΗΜΟΚΡΑΤΙΑ
ΝΟΜΟΣ ΔΩΔΕΚΑΝΗΣΟΥ
ΔΗΜΟΣ ΑΤΑΒΥΡΟΥ
Ταχ. Δ/νση : Έμπωνας - Ρόδου, 85108 ΕΜΠΩΝΑΣ
Τηλέφωνο : 22460 70310, Φαξ : 22460 41573

ΠΡΟΣΚΛΗΣΗ

Ο Πολιτιστικός Σύλλογος Σιανών **«Η ΒΡΑΣΙΑ»** με τη στήριξη του Δήμου Αταβύρου και με την ευκαιρία της γιορτής του Αγίου Παντελεήμονα, πολιούχου του χωριού, διοργανώνει διήμερο αφιέρωμα στη σούμα και το μέλι, το Σάββατο και την Κυριακή 26 και 27 Ιουλίου.

Στο ειδικό περίπτερο θα προσφέρονται σούμα, μέλι, παραδοσιακό μελεκούνι, μελένιος χαλβάς και διάφορα άλλα προϊόντα σχετικά με το μέλι και τη σούμα.

Τα εγκαίνια του περιπτέρου θα γίνουν την Παρασκευή 25 Ιουλίου στις 7.30 το βράδυ.

Ο ΔΗΜΑΡΧΟΣ ΑΤΑΒΥΡΟΥ
ΠΑΝ. ΚΥΡΙΑΚΟΥΛΗΣ

ΙΝΕΜΑ

ΙΑΤΡΙΚΟΣ & ΝΟΣΟΚΟΜΕΙΑΚΟΣ ΕΞΟΠΛΙΣΜΟΣ
15 ΧΡΟΝΙΑ ΕΜΠΕΙΡΙΑΣ από το 1988

ΕΙΜΑΣΤΕ ΟΙ ΜΕΓΑΛΥΤΕΡΟΙ ΠΡΟΜΗΘΕΥΤΕΣ
ΙΑΤΡΙΚΟΥ - ΟΡΘΟΠΕΔΙΚΟΥ
ΚΑΙ ΝΟΣΟΚΟΜΕΙΑΚΟΥ ΥΛΙΚΟΥ
ΣΤΗ ΔΩΔΕΚΑΝΗΣΟ ΕΜΠΙΣΤΕΥΘΕΙΤΕ ΜΑΣ!!!
ΠΙΣΤΟΠΟΙΗΣΗ ΠΟΙΟΤΗΤΑΣ ISO9002 EN4600 E3/833
ΛΕΜΕΣΣΟΥ 2 ΡΟΔΟΣ ΤΗΛ. 32238 - FAX 28484

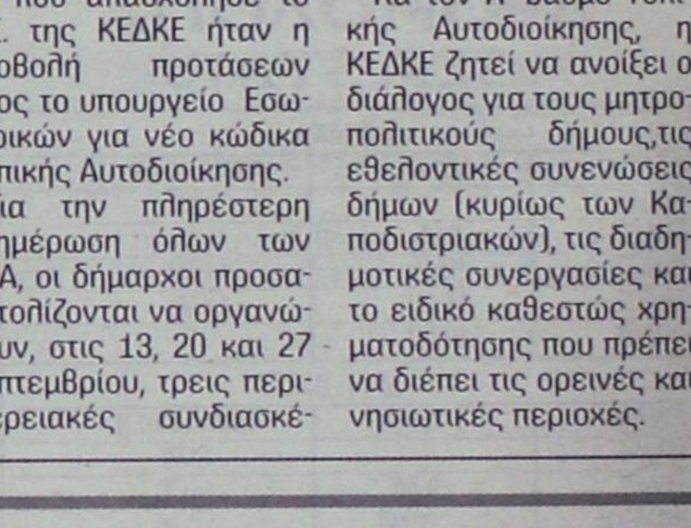

ΑΝΑΠΗΡΙΚΑ ΚΑΡΟΤΣΙΑ - ΒΑΛΙΣΤΙΚΑ ΒΟΗΘΗΜΑΤΑ - ΟΡΘΟΠΕΔΙΚΑ ΕΙΔΗ - ΜΠΛΟΥΖΕΣ ΙΑΤΡΙΚΕΣ - ΚΑΛΤΣΕΣ ΦΛΕΒΙΤΙΔΑΣ - ΠΕΛΜΑΤΑ - ΟΡΘΟΠΕΔΙΚΑ ΜΑΞΙΛΑΡΙΑ - ΚΡΕΒΑΤΙΑ ΝΟΣΟΚΟΜΕΙΑΚΑ - ΙΑΤΡΙΚΟΣ ΕΞΟΠΛΙΣΜΟΣ ΚΑΙ ΑΝΑΛΩΣΙΜΑ - ΟΡΓΑΝΑ ΧΗΜΕΙΟΥ ΚΑΙ ΚΑΘΕ ΑΛΛΟ ΕΙΔΟΣ ΓΙΑ ΚΑΤ' ΟΙΚΟ ΝΟΣΗΛΕΙΑ.

ΙΚΑ: ΙΣΧΥΟΥΝ ΑΝΑΔΡΟΜΙΚΑ ΑΠΟ 1ης ΙΑΝΟΥΑΡΙΟΥ ΚΑΙ ΦΤΑΝΟΥΝ ΤΟ 4%

ΟΛΑ ΤΑ ΝΕΑ ΕΠΙΔΟΜΑΤΑ

Αυξήσεις μέχρι 4% χορήγησε το ΙΚΑ στα επιδόματα του για το 2003.



Σύμφωνα με πρόσφατη εγκύκλιο του Ιδρύματος Κοινωνικών Ασφαλίσεων, οι αυξήσεις αυτές στα ειδικά χρηματικά βοηθήματα τα οποία παρέχονται προς τους ασφαλισμένους και τους συνταξιούχους του ισχύουν αναδρομικά από την 1η Ιανουαρίου του τρέχοντος έτους. Ετσι, για το 2003 το ποσό για τη χρησιμοποίηση αποκλειστικής αδελφής, το επίδομα λουτροθεραπείας, το εφάπαξ βοήθημα για έξοδα κηδείας και τα επιδόματα ασθένειας και μητρότητας αναπροσαρμόζονται ως εξής:

ΑΠΟΚΛΕΙΣΤΙΚΗ ΝΟΣΟΚΟΜΑ

1) Το αποδοτέο ποσό για τη χρήση αποκλειστικής αδελφής: α) για κάθε εργάσιμη νύχτα σε 22,37 ευρώ (το 80% του τεκμαρτού ημερομισθίου της 10ης ασφαλιστικής κλάσης), β) για τις Κυριακές και τις λοιπές αργίες σε 27,96 ευρώ (δηλαδή στο 100% του τεκμαρτού ημερομισθίου της 10ης ασφαλιστικής κλάσης).

2) Το επίδομα λουτροθεραπείας για τους συνταξιούχους του ΙΚΑ και των λοιπών ειδικών ταμείων που ασφαλίζονται στο Ιδρυμα Κοινωνικών Ασφαλίσεων για τον κλάδο παροχών ασθένειας σε είδος σε 14,81 ευρώ (δηλαδή στο ύψος του τεκμαρτού ημερομισθίου της 4ης ασφαλιστικής κλάσης).

3) Το ανώτατο όριο του ημερήσιου επιδόματος ασθένειας με τις προσαυξήσεις λόγω οικογενειακών βαρών διαμορφώνεται: α) σε 12,89 ευρώ για τις πρώτες 15 ημέρες επιδότησης (δηλαδή στο τεκμαρτό ημερομίσθιο της 3ης ασφαλιστικής κλάσης) και β) σε 23,69 ευρώ μετά τις πρώτες 15 ημέρες επιδότησης (δηλαδή στο ύψος του τεκμαρτού ημερομισθίου της 8ης ασφαλιστικής κλάσης).

4) Το εφάπαξ βοήθημα για έξοδα κηδείας σε 612,08 ευρώ (δηλαδή στο βπλάσιο του τεκμαρτού ημερομισθίου της ανώτατης ασφαλιστικής κλάσης).

Σημειωτέον, όπως αναφέρεται στη σχετική εγκύκλιο του ΙΚΑ, ότι η καταβολή του εφάπαξ βοηθήματος εξόδων κηδείας είναι δυνατή στον τρίτο επιμεληθέντα για το θάνατο μέλους οικογένειας (σύζυγο ασφαλισμένου) εφόσον η θανούσα είχει υποβάλει σχετική αίτηση για να αποκτήσει την ιδιότητα της συνταξιούχου λόγω θανάτου.

ΗΜΕΡΗΣΙΑ ΕΠΙΔΟΜΑΤΑ ΑΣΘΕΝΕΙΑΣ ΠΡΩΤΩΝ 15 ΗΜΕΡΩΝ ΕΠΙΔΟΤΗΣΗΣ

ΑΣΦΑΛΙΣΤΙΚΕΣ ΚΛΑΣΕΙΣ	I	II	III	IV	V	VI	VII	VIII	IX	X
Τ.Η.	8.91	10.71	12.89	14.81	17.10	19.43	21.57	23.69	25.88	27.96
Χωρίς μέλη οικογ.	2.23	2.68	3.22	3.70	4.28	4.86	5.39	5.92	6.47	6.99
(Νοσ/νων)	0.74	0.90	1.07	1.23	1.43	1.62	1.80	1.98	2.15	2.33
Με 1 μέλος οικογ.	2.45	2.95	3.54	4.07	4.71	5.35	5.93	6.51	7.12	7.69
Με 2 μέλη οικογ.	2.68	3.22	3.86	4.44	5.14	5.83	6.47	7.10	7.76	8.39
Με 3 μέλη οικογ.	2.90	3.48	4.19	4.81	5.56	6.32	7.01	7.70	8.41	9.09
Με 4 μέλη οικογ.	3.12	3.75	4.51	5.18	6.00	6.80	7.55	8.29	9.06	9.79

ΑΣΦΑΛΙΣΤΙΚΕΣ ΚΛΑΣΕΙΣ	XI	XII	XIII	XIV	XV	XVI	XVII	XVIII	XIX	ΕΙΔΙΚΗ
Τ.Η.	29.91	32.60	35.51	38.53	41.19	44.00	46.60	49.24	51.91	6.48
Χωρίς μέλη οικογ.	7.48	8.15	8.88	9.63	10.30	11.00	11.65	12.31	12.89	1.62
(Νοσ/νων)	2.49	2.72	2.96	3.21	3.43	3.67	3.88	4.10	4.30	0.54
Με 1 μέλος οικογ.	8.23	8.97	9.77	10.59	11.33	12.10	12.82	12.89	12.89	1.78
Με 2 μέλη οικογ.	8.98	9.78	10.66	11.56	12.36	12.89	12.89	12.89	12.89	1.94
Με 3 μέλη οικογ.	9.72	10.60	11.54	12.52	12.89	12.89	12.89	12.89	12.89	2.11
Με 4 μέλη οικογ.	10.47	11.41	12.43	12.89	12.89	12.89	12.89	12.89	12.89	2.27

ΗΜΕΡΗΣΙΑ ΕΠΙΔΟΜΑΤΑ ΑΣΘΕΝΕΙΑΣ ΜΕΤΑ ΤΙΣ ΠΡΩΤΕΣ 15 ΗΜΕΡΕΣ

ΑΣΦΑΛΙΣΤΙΚΕΣ ΚΛΑΣΕΙΣ	I	II	III	IV	V	VI	VII	VIII	IX	X
Τ.Η.	8.91	10.71	12.89	14.81	17.10	19.43	21.57	23.69	25.88	27.96
Χωρίς μέλη οικογ.	4.46	5.36	6.45	7.41	8.55	9.72	10.79	11.85	12.94	13.98
(Νοσ/νων)	1.49	1.79	2.15	2.47	2.85	3.24	3.60	3.95	4.31	4.66
Με 1 μέλος οικογ.	4.91	5.90	7.10	8.15	9.41	10.69	11.87	13.04	14.23	15.38
Με 2 μέλη οικογ.	5.35	6.43	7.74	8.89	10.26	11.66	12.95	14.22	15.53	16.78
Με 3 μέλη οικογ.	5.80	6.97	8.39	9.63	11.12	12.54	14.03	15.41	16.82	18.17
Με 4 μέλη οικογ.	6.24	7.50	9.03	10.37	11.97	13.61	15.11	16.59	18.12	19.57

ΑΣΦΑΛΙΣΤΙΚΕΣ ΚΛΑΣΕΙΣ	XI	XII	XIII	XIV	XV	XVI	XVII	XVIII	XIX	ΕΙΔΙΚΗ
Τ.Η.	29.91	32.60	35.51	38.53	41.19	44.00	46.60	49.24	51.91	6.48
Χωρίς μέλη οικογ.	14.96	16.30	17.76	19.27	20.60	22.00	23.30	23.69	23.69	3.24
(Νοσ/νων)	4.99	5.43	5.92	6.42	6.87	7.33	7.77	7.90	7.90	1.08
Με 1 μέλος οικογ.	16.46	17.93	19.54	21.20	22.66	23.69	23.69	23.69	23.69	3.56
Με 2 μέλη οικογ.	17.95	19.56	21.31	23.12	23.69	23.69	23.69	23.69	23.69	3.89
Με 3 μέλη οικογ.	19.45	21.19	23.09	23.69	23.69	23.69	23.69	23.69	23.69	4.21
Με 4 μέλη οικογ.	20.94	22.82	23.69	23.69	23.69	23.69	23.69	23.69	23.69	4.54

Σημ.: Για τις κλάσεις XIX (19η) και πάνω όπως στη XVIII (18η)

ΗΜΕΡΗΣΙΑ ΕΠΙΔΟΜΑΤΑ ΜΗΤΡΟΤΗΤΑΣ

ΑΣΦΑΛΙΣΤΙΚΕΣ ΚΛΑΣΕΙΣ	I	II	III	IV	V	VI	VII	VIII	IX	X
Τ.Η.	8.91	10.71	12.89	14.81	17.10	19.43	21.57	23.69	25.88	27.96
Χωρίς μέλη οικογ.	8.91	8.91	8.91	8.91	8.91	9.72	10.79	11.85	12.94	13.98
Με 1 μέλος οικογ.	8.91	8.91	8.91	8.91	9.41	10.69	11.87	13.04	14.23	15.38
Με 2 μέλη οικογ.	8.91	8.91	8.91	8.91	10.26	11.66	12.95	14.22	15.53	16.78
Με 3 μέλη οικογ.	8.91	8.91	8.91	9.63	11.12	12.64	14.03	15.41	16.82	18.17
Με 4 μέλη οικογ.	8.91	8.91	9.03	10.37	11.97	13.61	15.11	16.59	18.12	19.57

ΑΣΦΑΛΙΣΤΙΚΕΣ ΚΛΑΣΕΙΣ	XI	XII	XIII	XIV	XV	XVI	XVII	XVIII	XIX	XX
Τ.Η.	29.91	32.60	35.51	38.53	41.19	44.00	46.60	49.24	51.91	54.42
Χωρίς μέλη οικογ.	14.96	16.30	17.76	19.27	20.60	22.00	23.30	24.62	25.96	27.21
Με 1 μέλος οικογ.	16.46	17.93	19.54	21.20	22.66	24.20	25.63	27.08	28.56	29.93
Με 2 μέλη οικογ.	17.95	19.56	21.31	23.12	24.72	26.40	27.96	29.54	31.15	32.65
Με 3 μέλη οικογ.	19.45	21.19	23.09	25.05	26.78	28.60	30.29	32.01	33.75	35.37
Με 4 μέλη οικογ.	20.94	22.82	24.86	26.98	28.84	30.80	32.62	34.47	36.34	38.09

ΑΣΦΑΛΙΣΤΙΚΕΣ ΚΛΑΣΕΙΣ	XXI	XXII	XXIII	XXIV	XXV	XXVI	XXVII	XXVIII	1η ΕΙΔΙΚΗ
Τ.Η.	56.92	59.32	62.11	65.07	67.97	70.86	73.77	76.51	6.48
Χωρίς μέλη οικογ.	28.46	29.66	31.06	32.54	33.99	35.43	36.89	38.26	3.24
Με 1 μέλος οικογ.	31.31	32.63	34.17	35.79	37.39	38.97	40.58	42.09	3.56
Με 2 μέλη οικογ.	34.15	35.59	37.27	39.05	40.79	42.52	44.27	45.91	3.89
Με 3 μέλη οικογ.	37.00	38.56	40.38	42.30	44.19	46.06	47.96	49.74	4.21
Με 4 μέλη οικογ.	39.84	41.52	43.48	45.56	47.59	49.60	51.65	53.56	4.54





ΥΠΟΧΩΡΗΣΗ 1,01% ΤΟΥ ΓΕΝΙΚΟΥ ΔΕΙΚΤΗ

αυτή την εβδομάδα, κερδίζει 18,08% από την αρχή του έτους

Με απώλειες 1,01% στις 2.064,52 μονάδες έκλεισε αυτή η χρηματιστηριακή εβδομάδα μετά από τρεις συνεχόμενες ανοδικές εβδομάδες με τζίρο ο οποίος, όσο η αγορά προσεγγίζει τις 2.000 μονάδες, βαίνει μειούμενος. Συγκεκριμένα η μέση ημερήσια αξία συναλλαγών διαμορφώθηκε στα 172,3 εκατ. ευρώ έναντι 333,5 εκατ. ευρώ την προηγούμενη εβδομάδα, παρουσιάζοντας μείωση κατά 48%. Η συρρίκνωση αυτή δικαιολογείται εν μέρει από την συμμετοχή μεγάλου μέρους του επενδυτικού κοινού στην Δημόσια Εγγραφή του ΟΛΠ. Η μείωση της μεταβλητότητας και η συρρίκνωση των συναλλακτικών όγκων ήταν τα κύρια χαρακτηριστικά την εβδομάδα αυτή. Η γρήγορη κίνηση της αγοράς προς τα υψηλά έτους των 2.100 μονάδων δημιούργησε την αίσθηση υπερθέρμανσης της αγοράς με αποτέλεσμα οι αγοραστές να φαίνονται πλέον διστακτικοί και να προβαίνουν σε συντηρητικές κινήσεις αναδιάρθρωσης ή σε δημιουργία ρευστότητας και κατοχύρωσης κερδών. Η αγορά, μετά τις δύο πρώτες συνεδριάσεις της εβδομάδας, φάνηκε "κουρασμένη", καθώς τα μέχρι τώρα σενάρια για τις επιχειρηματικές εξελίξεις φαίνεται να καθυστερούν μειώνοντας έτσι την δυναμική που είχε αναπτυχθεί γύρω από κάποιους τίτλους ή κλάδους το προηγούμενο διάστημα. Η εποχική μείωση των συναλλακτικών όγκων είναι ένα άλλο χαρακτηριστικό, το οποίο λειτούργησε ανασταλτικά στην διατήρηση της ανοδικής κίνησης και το οποίο αναμένεται να συνεχιστεί την προσεχή εβδομάδα, καθώς δεν μεσολαβούν καθοριστικές ειδήσεις σε επίπεδο αποτελεσμάτων στην εγχώρια ειδησεογραφία. Ωστόσο θα πρέπει να επισημανθεί ότι από τα μέχρι στιγμής αποτελέσματα που έχουν δημοσιευθεί, η εικόνα των εισηγμένων εταιριών φαίνεται ότι έχει βελτιωθεί σημαντικά, καθώς ήδη από το πρώτο εξάμηνο της φετινής χρήσης πολλές εισηγμένες αφήνουν οριστικά πίσω τους την κακή εικόνα που είχαν το 2002. Το ίδιο συμβαίνει και στην Αμερική όπου, από τα μέχρι στιγμής αποτελέσματα, υπάρχουν θετικές ενδείξεις ανάκαμψης τόσο για τις εταιρίες τεχνολογίας όσο και για χρηματοοικονομικές εταιρίες και τα τραπεζικά ιδρύματα. Η Σοφοκλέους σε σριθμούς Σε εβδομαδιαία βάση ο Γενικός Δείκτης Τιμών κατέγραψε πτώση 20,97 μονάδων ή σε ποσοστό 1,01%, κλείνοντας στις 2.064,52 μονάδες έναντι 2.085,49 μονάδων της περασμένης Παρασκευής, ενώ από τις αρχές του έτους σημειώνει άνοδο σε ποσοστό 18,08%. Ο δείκτης FTSE/ASE 20 έκλεισε με πτώση 0,93%, ενώ ο δείκτης FTSE/ASE 40 έκλεισε μειωμένος σε ποσοστό 1,90%. Ο δείκτης FTSE/ASE SMALLCAP 80 έκλεισε με υποχώρηση σε ποσοστό 1,40%. Οι επιμέρους δείκτες διαμορφώθηκαν ως εξής: Τραπεζικός: πτώση 1,18%, Τηλεπικοινωνιών: πτώση 2,00%, Ασφαλειών: άνοδος 3,76%, Επενδύσεων: πτώση 2,24%, Κατασκευαστικών: πτώση 1,22%, Βιομηχανιών: πτώση 1,61%, Συμμετοχών: πτώση 1,26%, Βασικών μετάλλων, πτώση 3,66%, Μη μεταλλικών Ορυκτών: πτώση 0,80%, Εκδόσεων-Εκτυπώσεων:πτώση 7,41%, Κλωστοϋφαντουργίας: πτώση 0,11%, Λιανικού Εμπορίου: πτώση 0,40%, Πληροφορικής: άνοδο 2,13%, Λύσεων πληροφορικής: πτώση 3,94%, Χονδρικού Εμπορίου: άνοδος 0,24%, Τροφίμων & Ποτών: πτώση 2,45%, Παράλληλη Αγορά: άνοδος 0,01%, Real Estate: πτώση 1,77% και Διυλιστηρίων: πτώση 1,67%. Η συνολική αξία των συναλλαγών στις συνεδριάσεις της εβδομάδος ανήλθε στα 861,906 εκατ. ευρώ, ενώ η μέση αξία συναλλαγών διαμορφώθηκε στα 172,381 εκατ. ευρώ. Τη μεγαλύτερη ποσοστιαία άνοδο σε εβδομαδιαία βάση σημείωσαν οι τιμές των μετοχών: Βιοσώλ (κο) +68,4%, Βιοσώλ (πο) +66,7%, Μουριάδης +55,8%, Ιντεάλ (πο) +25,0% και Ιντεάλ (κο) +23,9%. Αντιθέτως τη μεγαλύτερη υποχώρηση κατέγραψαν: Frigoglass -22,22%, ΚΟΡΦΙΛ (κο) -21,99%, Κεραμεία Αλλατίνη -18,7%, Μινέρβα -16,01% και ΑΕΓΕΚ (πο) -15,67%. Τέλος τη μεγαλύτερη συναλλακτική δραστηριότητα παρουσίασαν οι μετοχές των εταιριών: Μοχλός με 9.538.215 τεμάχια, Αλτέκ με 7.431.006, ΟΠΑΠ με 6.464.300, Alfa Alfa Holdings με 6.089.622 και Εμπεδος με 4.913.779 τεμάχια.

ΕΒΔΟΜΑΔΙΑΙΑ ΜΕΤΑΒΟΛΗ ΔΕΙΚΤΩΝ

ΔΕΙΚΤΕΣ	ΚΛΕΙΣΙΜΟ 18/7/2003	ΚΛΕΙΣΙΜΟ 25/7/2003	ΜΕΤΑΒΟΛΗ
ΓΕΝΙΚΟΣ	2.085,49	2.064,52	-1,01%
FTSE 20	1.049,32	1.039,61	-0,93%
FTSE 40	224,09	219,87	-1,90%
FTSE 80	629,57	620,79	-1,40%
ΤΡΑΠΕΖΙΚΟΣ	3.634,21	3.591,37	-1,18%
ΑΣΦΑΛΕΙΩΝ	716,39	743,30	+3,76%
ΕΠΕΝΔΥΣΕΩΝ	706,08	690,27	-2,24%
ΒΙΟΜΗΧΑΝΙΚΟΣ	1.176,27	1.157,32	-1,61%
ΣΥΜΜΕΤΟΧΩΝ	1.243,45	1.227,73	-1,26%
ΚΑΤΑΣΚΕΥΩΝ	952,11	940,47	-1,22%
ΒΑΣΙΚΩΝ ΜΕΤΑΛΛΩΝ	473,09	455,76	-3,66%
ΛΥΣΕΩΝ ΠΛΗΡΟΦΟΡΙΚΗΣ	311,02	298,76	-3,94%
ΕΚΔΟΣΕΙΣ-ΕΚΤΥΠΩΣΕΙΣ	534,49	494,87	-7,41%
ΚΛΩΣΤΟΫΦΑΝΤΟΥΡΓΙΑΣ	473,49	472,96	-0,11%
ΛΙΑΝΙΚΟΥ ΕΜΠΟΡΙΟΥ	847,62	844,20	-0,40%
ΜΗΜΕΤΑΛΛΙΚΩΝ ΟΡΥΚΤΩΝ	770,20	764,03	-0,80%
ΠΛΗΡΟΦΟΡΙΚΗΣ	479,92	491,00	+2,31%
ΤΗΛΕΠΙΚΟΙΝΩΝΙΩΝ	855,90	838,78	- 2,00%
ΤΡΟΦΙΜΩΝ	497,21	485,02	-2,45%
ΧΟΝΔΡΙΚΟΥ ΕΜΠΟΡΙΟΥ	484,09	485,25	+0,24%
REAL ESTATE	879,35	863,80	-1,77%
ΔΙΥΛΙΣΤΗΡΙΩΝ	1.004,82	988,08	-1,67%
ΠΑΡΑΛΛΗΛΗ	161,39	161,46	+0,01%

Η ΠΟΡΕΙΑ ΤΟΥ ΓΔΤ ΚΑΙ ΤΗΣ ΑΞΙΑΣ ΑΝΑ ΣΥΝΕΔΡΙΑΣΗ

		ΓΔΤ		ΑΞΙΑ (σε εκατ. ευρώ)
Δευτέρα	21/7/2003	2.073,01	-0,60%	192,710
Τρίτη	22/7/2003	2.077,48	+0,22%	175,360
Τετάρτη	23/7/2003	2.076,69	-0,04%	189,500
Πέμπτη	24/7/2003	2.079,57	+0,14%	167,343
Παρασκευή	25/7/2003	2.064,52	-0,72%	136,933

ΕΘΝΙΚΟ ΛΑΧΕΙΟ. ΚΑΤΑΛΟΓΟΣ ΚΕΡΔΩΝ ΣΤ' ΚΛΗΡΩΣΗ ΤΗΣ 193ΗΣ ΕΚΔΟΣΗΣ 25 ΙΟΥΛΙΟΥ 2003 ΗΜΕΡΑ 5η

ΚΕΡΔΗ ΠΟΥ ΦΟΡΟΛΟΓΟΥΝΤΑΙ

ΑΡΙΘ.	ΕΥΡΩ	ΦΟΡΟΣ	ΚΑΘ.ΚΕΡ.	ΑΡΙΘ.	ΕΥΡΩ	ΦΟΡΟΣ	ΚΑΘ. ΚΕΡ.
187404	30.000,00	2.900,00	27.100,00	187426	2.000,00	100,00	1.900,00
60234	10.000,00	900,00	9.100,00	60967	1.500,00	50,00	1.450,00
157919	10.000,00	900,00	9.100,00	157652	1.500,00	50,00	1.450,00
60256	2.000,00	100,00	1.900,00	187137	1.500,00	50,00	1.450,00
157941	2.000,00	100,00	1.900,00				

ΚΕΡΔΗ ΑΦΟΡΟΛΟΓΗΤΑ

ΑΡΙΘ	ΕΥΡΩ	ΑΡΙΘ.	ΕΥΡΩ	ΑΡΙΘ	ΕΥΡΩ	ΑΡΙΘ.	ΕΥΡΩ	ΑΡΙΘ.	ΕΥΡΩ
60013	300,00	60539	300,00	157224	300,00	157856	600,00	187391	900,00
60019	300,00	60550	600,00	157235	600,00	157880	900,00	187396	300,00
60021	300,00	60566	300,00	157251	300,00	157881	300,00	187404	Φορ'ται
60060	300,00	60586	300,00	157271	300,00	157884	900,00	187412	300,00
60068	300,00	60636	300,00	157321	300,00	157886	300,00	187426	Φορ'ται
60069	300,00	60638	600,00	157323	600,00	157906	900,00	187434	300,00
60101	300,00	60665	300,00	157350	300,00	157911	300,00	187444	300,00
60129	300,00	60674	600,00	157359	600,00	157919	Φορ'ται	187485	300,00
60133	300,00	60722	300,00	157407	300,00	157927	300,00	187489	900,00
60145	300,00	60725	300,00	157410	300,00	157941	Φορ'ται	187521	600,00
60150	900,00	60735	300,00	157420	300,00	157949	300,00	187526	600,00
60168	300,00	60755	600,00	157440	600,00	157959	300,00	187553	300,00
60171	600,00	60773	300,00	157458	300,00	187004	300,00	187557	300,00
60195	900,00	60788	300,00	157473	300,00	187023	900,00	187558	300,00
60196	300,00	60795	300,00	157480	300,00	187046	300,00	187624	300,00
60199	900,00	60825	300,00	157510	300,00	187097	300,00	187631	300,00
60201	300,00	60829	900,00	157514	900,00	187137	Φορ'ται	187654	300,00
60221	900,00	60834	300,00	157519	300,00	187150	300,00	187659	600,00
60226	300,00	60853	900,00	157538	900,00	187160	600,00	187668	600,00
60234	Φορ'ται	60876	300,00	157561	300,00	187183	300,00	187709	300,00
60242	300,00	60927	300,00	157612	300,00	187189	300,00	187720	600,00
60256	Φορ'ται	60967	Φορ'ται	157652	Φορ'ται	187191	300,00	187736	300,00
60264	300,00	60980	300,00	157665	300,00	187230	300,00	187756	300,00
60274	300,00	60990	600,00	157675	600,00	187238	300,00	187806	300,00
60315	300,00	157000	300,00	157698	300,00	187239	300,00	187808	600,00
60319	900,00	157004	900,00	157704	300,00	187271	300,00	187835	300,00
60351	600,00	157036	600,00	157706	300,00	187299	300,00	187844	600,00
60356	600,00	157041	600,00	157745	300,00	187303	300,00	187892	300,00
60383	300,00	157068	300,00	157753	300,00	187315	300,00	187895	300,00
60387	300,00	157072	300,00	157754	300,00	187320	900,00	187905	300,00
60388	300,00	157073	300,00	157786	300,00	187338	300,00	187925	600,00
60454	300,00	157139	300,00	157814	300,00	187341	600,00	187943	300,00
60461	300,00	157146	300,00	157818	300,00	187365	900,00	187958	300,00
60484	300,00	157169	300,00	157830	300,00	187366	300,00	187965	300,00
60489	600,00	157174	600,00	157835	900,00	187369	900,00	187995	300,00
60498	600,00	157183	600,00	157853	300,00	187371	300,00	187999	900,00

ΤΥΧΕΡΕΣ ΧΙΛΙΑΔΕΣ ΣΗΜΕΡΑ ΟΙ : 60, 157 και 187.

Τέλος, από 180,00 ευρώ κερδίζουν όλοι οι άλλοι αριθμοί από 60000 έως 60999, από 157000 έως 157999 και από 187000 έως 187999 που δεν αναγράφονται στον παραπάνω πίνακα. Τα παραπάνω κέρδη αντιστοιχούν σε ακέραια γραμμάτια (10/10) των 30,00 ευρώ. Τα κέρδη παραγράφονται μετά τετράμηνο Τιμή 0,01 Ευρώ.

ΠΩΛΟΥΝΤΑΙ

1) Μονοκατοικίες στην παραλία Ιαλυσού έναντι Βράχου 120, 140, 150, 170, 180, 200 τ.μ. σε μπετά ή τελειωμένες πολυτελούς κατασκευής, σε οικόπεδα αυτοτελή 400 - 700 τ.μ.
2) Καταστήματα και στούντιο των 50 τ.μ. επί της οδού Ιερού Λόχου Ιαλυσός, έναντι ξενοδοχείου Τσίκη.

Πληρ. Γ. Ιωαννίδης
Τηλ. 21714 ή 0932296983

ΠΩΛΟΥΝΤΑΙ

1) Οροφοδιαμερίσματα πολυτελούς κατασκευής εντός της πόλεως Ρόδου (όπισθεν παλαιού Νοσοκομείου) οδός Μεταξά των 136 τ.μ. με αποθήκη και θέση γκαράζ εσωτερική.
2) Διαμερίσματα σε μικρή πολυκατοικία πολυτελούς κατασκευής (με γκαράζ εσωτερικό) μέτρων 91, 98 και 136 τ.μ.
3) Μονοκατοικίες στην περιοχή Mira Mare διόροφες με υπόγειο γκαράζ των 140 τ.μ. και διαμερίσματα των 70 τ.μ.

Πληρ. Γ. Ιωαννίδης
Τηλ. 21714 ή 0932296983

ΕΛΛΗΝΙΚΗ ΔΗΜΟΚΡΑΤΙΑ
ΠΕΡΙΦΕΡΕΙΑ ΝΟΤΙΟΥ ΑΙΓΑΙΟΥ
ΝΟΜΟΣ ΔΩΔΕΚΑΝΗΣΟΥ
ΔΗΜΟΣ ΛΙΝΔΙΩΝ

ΑΝΑΚΟΙΝΩΣΗ

Ο Δήμος Λινδίων προτίθεται να προβεί στην πρόσληψη δύο (2) ναυαγοσωστών στις παραλίες Λίνδου και Βληχών.

Οι ενδιαφερόμενοι να απευθύνονται για πληροφορίες στα τηλέφωνα 22440 31221 και 31428 (κα Κυπραίου).

ΙΕΡΑ ΜΗΤΡΟΠΟΛΙΣ ΡΟΔΟΥ
ΙΕΡΟΝ ΝΑΫΔΡΙΟΝ ΑΓΙΑΣ ΕΙΡΗΝΗΣ ΚΑΙ ΤΡΙΩΝ ΙΕΡΑΡΧΩΝ (ΠΑΝ/ΜΙΟΥ ΑΙΓΑΙΟΥ ΡΟΔΟΥ)

ΠΑΝΗΓΥΡΙΣ

Φέρουμε σε γνώση του φιλόθρησκου λαού μας ότι στις 28 Ιουλίου 2003 ημέρα μνήμης της οσίας Ειρήνης της Χρυσοβαλάντου, πανηγυρίζει το ιερόν μας ναϋδριον, που βρίσκεται στην αυλή του Παν/μίου Αιγαίου Ρόδου.

Την Κυριακή (27-7-2003) και ώρα (7-9η) βραδυνή θα ψαλεί Μέγα Πανηγυρικός Εσπερινός με αγίασμα, κήρυγμα, αρτοκλασίες και μήλα της Αγίας.

Στις 9 το βράδυ, θα γίνει η περιφορά της θαυματουργού εικόνας της Αγίας με τη συνοδεία της Φιλαρμονικής του Δήμου Ρόδου.

Θα ακολουθήσει δεξίωση με τον «ΟΜΟΡΦΟ».

Τη Δευτέρα (28 Ιουλίου 2003) και ώρα (7-10) πρωινή, θα ψαλεί ο όρθρος και πανηγυρική θεία λειτουργία με Ιερατικό συλλείτουργο.

Τη Δευτέρα (28 Ιουλίου 2003) και ώρα (7-9η) βραδυνή, θα ψαλεί η παράκλησις της οσίας Ειρήνης, Χρυσοβαλάντου. Θα γίνονται κηρύγματα, κεράσματα, αγίασμα και μήλα θα προσφέρονται της Αγίας στους πιστούς.

Εκ του Ιερού ναϋδρίου

ANEK LINES
FERRIES

Ε/Γ - Ο/Γ ΡΟΔΑΝΘΗ **
- Ε/Γ - Ο/Γ ΔΗΜΗΤΡΟΥΛΑ - Ε/Γ - Ο/Γ ΜΑΡΙΝΑ
ΡΟΔΟΣ - ΠΕΙΡΑΙΑΣ (24/07/03 - 3/08/03)

ΣΑΒΒΑΤΟ 26/07		
ΜΑΡΙΝΑ	14.00	ΚΩ-ΚΑΛΥΜΝΟ-ΛΕΡΟ-ΠΑΤΜΟ-ΜΥΚΟΝΟ-ΠΕΙΡΑΙΑ (07.00)
ΔΗΜΗΤΡΟΥΛΑ	23.45	ΚΑΣΤΕΛΛΟΡΙΖΟ
ΚΥΡΙΑΚΗ 27/07		
ΔΗΜΗΤΡΟΥΛΑ	10.00	ΚΩ-ΒΑΘΥ-ΧΙΟ-ΛΕΣΒΟ-ΛΗΜΝΟ-ΑΛΕΞ/ΠΟΛΗ (10.00)
ΡΟΔΑΝΘΗ	13.00	ΣΥΜΗ-ΚΩ-ΚΑΛΥΜΝΟ-ΛΕΡΟ-ΠΑΤΜΟ-ΜΥΚΟΝΟ-ΠΕΙΡΑΙΑ (06.30)
ΔΕΥΤΕΡΑ 28/07		
ΜΑΡΙΝΑ	14.00	ΚΩ-ΚΑΛΥΜΝΟ-ΛΕΡΟ-ΠΑΤΜΟ-ΠΕΙΡΑΙΑ (06:30)
ΤΡΙΤΗ 29/07		
ΔΗΜΗΤΡΟΥΛΑ	14.00	ΚΑΣΤΕΛΛΟΡΙΖΟ
ΡΟΔΑΝΘΗ	17.00	ΚΩ-ΚΑΛΥΜΝΟ-ΠΕΙΡΑΙΑ (08.00)
ΔΗΜΗΤΡΟΥΛΑ	23.45	ΣΥΜΗ-ΤΗΛΟ-ΝΙΣΥΡΟ-ΚΩ-ΚΑΛΥΜΝΟ-ΑΣΤΥΠΑΛΑΙΑ-ΑΙΓΙΑΛΙ-ΚΑΤΑΠΟΛΑ-ΝΑΞΟ-ΠΑΡΟ-ΣΥΡΟ-ΠΕΙΡΑΙΑ (22.15)
ΤΕΤΑΡΤΗ 30/07		
ΜΑΡΙΝΑ	14.00	ΚΩ-ΚΑΛΥΜΝΟ-ΑΣΤΥΠΑΛΑΙΑ-ΚΑΤΑΠΟΛΑ-ΠΕΙΡΑΙΑ (08.00)
ΠΕΜΠΤΗ 31/07		
ΡΟΔΑΝΘΗ	17.00	ΚΩ-ΚΑΛΥΜΝΟ-ΠΕΙΡΑΙΑ (08.00)
ΠΑΡΑΣΚΕΥΗ 1/08		
ΜΑΡΙΝΑ	08.00	ΚΑΣΤΕΛΛΟΡΙΖΟ
ΜΑΡΙΝΑ	18.00	ΚΩ-ΚΑΛΥΜΝΟ-ΠΕΙΡΑΙΑ (09.00)
ΣΑΒΒΑΤΟ 2/08		
ΡΟΔΑΝΘΗ	14.00	ΚΩ-ΚΑΛΥΜΝΟ-ΛΕΡΟ-ΠΑΤΜΟ-ΜΥΚΟΝΟ-ΠΕΙΡΑΙΑ (07.00)
ΔΗΜΗΤΡΟΥΛΑ	23.45	ΚΑΣΤΕΛΛΟΡΙΖΟ
ΚΥΡΙΑΚΗ 3/08		
ΔΗΜΗΤΡΟΥΛΑ	10.00	ΚΩ-ΒΑΘΥ-ΧΙΟ-ΛΕΣΒΟ-ΛΗΜΝΟ- ΑΛΕΞ/ΠΟΛΗ (10.00)
ΜΑΡΙΝΑ	13.00	ΚΩ-ΚΑΛΥΜΝΟ-ΛΕΡΟ-ΠΑΤΜΟ-ΜΥΚΟΝΟ-ΠΕΙΡΑΙΑ (06.15)

****ΠΡΟΣΦΟΡΑ****

Πακέτα εισιτηρίων άνω των 300,00 ευρώ, μπορείτε να τα εξοφλήσετε σε 4 άτοκες μηνιαίες δόσεις με την πιστωτική σας κάρτα VISA ή MASTER! ! !

*** Η εταιρεία μας σας ενημερώνει ότι η έκπτωση 50% (πολύτεκνοι, στρατιωτικοί, ανάπηροι κ.λπ), ισχύει για όλες τις θέσεις.

***** Η εταιρεία μας βρίσκεται στην ευχάριστη θέση να σας ενημερώσει ότι :**

1. Από 15/03 ισχύουν **εκπτώσεις** από 25% μέχρι και 40% **για όλες τις θέσεις**. Συμπεριλαμβάνεται και η τρίτη θέση. 2. Θα προσφέρονται **ειδικές τιμές** σε όλες τις θέσεις για **οικογενειακά πακέτα** και **ξενοδοχεία** 5 ή 4 αστέρων σε **καταπληκτικές τιμές**. 3. Από 15/06 θα εκτελούνται **δρομολόγια καθημερινώς**: ΠΕΙΡΑΙΑ - ΚΩ - ΡΟΔΟ και ΡΟΔΟ - ΚΩ - ΠΕΙΡΑΙΑ. 4. Εισιτήρια **ΜΕΤ' ΕΠΙΣΤΡΟΦΗΣ**, ειδικές τιμές. 5. **ΙΧ Έκπτωση** 25% για μετάβαση, μετ' επιστροφής 40%. 6. **Πολλαπλά εισιτήρια** minimum 5, **50% έκπτωση**.

MAZDA 6

«ΠΟΛΙΟΡΚΕΙ» ΤΗΝ ΑΓΟΡΑ ΤΗΣ ΕΥΡΩΠΗΣ

«Πονοκέφαλο» για τον ευρωπαϊκό ανταγωνισμό αποτελεί το νέο ιαπωνικό μοντέλο. Με τιμή κοντά στα 21.000 ευρώ προσφέρει στους αγοραστές του υψηλά επίπεδα άνεσης, μεγάλους χώρους και ασφαλή οδική συμπεριφορά



Με το νέο 6, η Mazda επέστρεψε δυναμικά στην ευρωπαϊκή αγορά, κατακτώντας ένα σημαντικό κομμάτι από τις πωλήσεις των οικογενειακών μοντέλων, βελτιώνοντας ταυτόχρονα το μερίδιό της στη Γηραιά Ηπειρο.

Το 6 ήταν το πρώτο μοντέλο με το οποίο η ιαπωνική εταιρεία προδιέθετε για την ευρωπαϊκή στροφή που πραγματοποιεί με τα νέα της μοντέλα.

Για το νέο μοντέλο της η Mazda έδωσε ιδιαίτερη βαρύτητα στο να επιτευχθούν υψηλά επίπεδα άνεσης και εργονομίας: από το πολλαπλώς ρυθμιζόμενο κάθισμα του οδηγού, μέχρι την εξαιρετική ηχομόνωση και από την ύπαρξη άφθονων θηκών για μικροαντικείμενα, μέχρι την ειδική τοποθέτηση των χειριστηρίων στο ταμπλό, ανάλογα με τη συχνότητα που τα χρησιμοποιεί ο οδηγός!

Αυτά και άλλα πολλά συνθέτουν ένα εντελώς νέο μοντέλο, το οποίο αποτελεί έναν «πονοκέφαλο» για τον ανταγωνισμό.

Η ποιότητα των υλικών που έχει επιλέξει η Mazda είναι στα γνωστά πολύ καλά επίπεδα που μας έχει συνηθίσει η ιαπωνική εταιρεία και σε συνδυασμό με το εξαιρετικό φινίρισμα, αποτρέπουν την παραμικρή ύπαρξη τριγμών.

Ολοκληρώνοντας με την αισθητική του εσωτερικού, αυτό που οφείλουμε να ομολογήσουμε είναι το καλαίσθητο ντιζάιν, το οποίο σε συνδυασμό με τις υψηλές δόσεις χρωμίου στην κεντρική κονσόλα προσδίδει έναν από τους μοντέρνους διάκοσμους στην κατηγορία.

Σημαντικότερο όλων σε ένα μοντέλο είναι οι εσωτερικοί χώροι και η άνεση. Και σε αυτό τον τομέα το μοντέλο της Mazda τα καταφέρνει μια χαρά.



Μεγάλη σταθερότητα ακόμα και στις υψηλές ταχύτητες παρουσιάζει το νέο Mazda 6.

Τα καθίσματα είναι άνετα και αναπαυτικά, ο χώρος μπροστά από τα γόνατα των πίσω επιβατών είναι από τους μεγαλύτερους στην κατηγορία, ενώ τα 500 λίτρα του πορτμπαγκάζ θεωρούνται ικανοποιητική τιμή αν λάβει κανείς υπόψη του και τη σπορτίφ



Σε κορυφαίο επίπεδο η ποιότητα των υλικών στο εσωτερικό, όπως άλλωστε μας έχει συνηθίσει η Mazda

σχεδίαση του πίσω μέρους.

ΒΕΛΤΙΩΣΕΙΣ

Σημαντικές οι μηχανικές βελτιώσεις του Mazda 6, που στοχεύουν στα ασφαλή οδικά χαρακτηριστικά του μοντέλου και στις επιδόσεις που μπορεί να χαρίσει ένα οικογενειακό αυτοκίνητο.

Για παράδειγμα, στις αναρτήσεις επιστρατεύτηκαν πιο καινοτόμες λύσεις.

Αντί για τα κλασικά γόνατα Μακφέρσον στη μπροστινή ανάρτηση εδώ υπάρχουν διπλά ψαλίδια, ενώ ανάλογα προσεγμένη είναι και η επιλογή της πίσω ανάρτησης, με σύστημα πολλαπλών συνδέσμων. Οι εν λόγω διατάξεις συνδυάζονται και με αντιστρεπτικές δοκούς, για ακόμη καλύτερα αποτελέσματα.

Οι ρυθμίσεις της ανάρτησης εξασφαλίζουν άνετες μετακινήσεις και κορυφαία περιθώρια πρόσφυσης.

Η οδική συμπεριφορά του δεν προβληματίζει σε καμία περίπτωση, αφού κοντά στο όριο οι αντιδράσεις του είναι προοδευτικές, ενώ στις υψηλές ταχύτητες το Mazda 6 παρουσιάζει μεγάλη σταθερότητα.

Το σπορτίβο αμάξωμα του ιαπωνικού μοντέλου προσφέρει υψηλή ποιότητα κύλισης και ξεκούραστες διαδρομές ακόμη και στα πολύωρα ταξίδια. Ο επιλογέας ταχυτήτων είναι σαφής και ακριβής στις διαδρομές του, προσφέροντας ακόμη και τη δυνατότητα γρήγορων αλλαγών, στην περίπτωση που ο οδηγός επιλέξει σπορ στυλ οδήγησης.

ΑΙΣΘΗΣΗ

Το σύστημα διεύθυνσης, το οποίο διαθέτει υδραυλική υποβοήθηση, παρουσιάζει μια μικρή ασάφεια, ενώ παραδόξως το τιμόνι φαίνεται «βαρύτερο» στις χαμηλές ταχύτητες από ό,τι στις υψηλές.

Η καλή ηχομόνωση του θαλάμου επιβατών διατηρεί σε πραγματικά χαμηλά επίπεδα τον θόρυβο, ακόμη και όταν ο κινητήρας λειτουργεί στην υψηλή κλίμακα.

Εξαιρετικό το σύστημα πέδησης (εμπρός αεριζόμενοι και πίσω απλοί δίσκοι), το οποίο συνδυάζεται με ABS και EBD, τόσο σε απόδοση όσο και στην αίσθηση του πεντάλ.

Το Mazda 6 είναι διαθέσιμο στην ελληνική αγορά με κινητήρες 1.800 κ.εκ. απόδοσης 120 ίππων στις 5.500 σ.α.λ. και 165Nm ροπής στις 4.300 σ.α.λ., όπως και με τον μεγαλύτερο των 2.000 κ.ε.κ. ισχύος 141 ίππων στις 6.000σ.α.λ. και 181 Nm ροπής στις 4.100σ.α.λ. και των 2.300 κ.εκ. με απόδοση 166 ίππων στις 6.500 σ.α.λ. και ροπή 207 Nm στις 4.000 σ.α.λ. Ο μικρότερος κινητήρας (1.8lt) που εφοδίαζε το αυτοκίνητο της δοκιμής, για τη διαδικασία της επιτάχυνσης (0-1000 χ.α.ω.) χρειάζεται 10,7" και η τελική ταχύτητα που προσφέρει στο ιαπωνικό μοντέλο πλησιάζει τα 2000 χ.α.ω.

Αρκετά οικονομικό εμφανίζεται το εν λόγω κινητήριο σύνολο και σε θέματα κατανάλωσης, καθώς σε τυποποιημένο μεικτό κύκλο δεν απαιτεί περισσότερα από 8,5 λίτρα καυσίμου ανά 100χλμ.

ΕΞΟΠΛΙΣΜΟΣ

Σημαντικό προσόν για το νέο Mazda 6 αποτελεί ο ιδιαίτερα πλούσιος στάνταρ εξοπλισμός, ο οποίος περιλαμβάνει ABS και ηλεκτρονικό σύστημα σταθεροποίησης, μπροστινούς αερόσακους δύο σταδίων, πλευρικούς αερόσακους και αερόσακους κεφαλής, αυτόματο κλιματισμό, υπολογιστή ταξιδίου, ζάντες αλουμινίου, κεντρικό κλείδωμα με τηλεχειρισμό, ηλεκτρικά ρυθμιζόμενους και θερμαινόμενους καθρέφτες, ηλεκτρικά παράθυρα εμπρός - πίσω, ηχοσύστημα με χειριστήρια στο τιμόνι κ.λπ.

Τιμή: Από 20.990 ευρώ

cybarco

ΜΕΛΟΣ ΤΟΥ ΟΜΙΛΟΥ ΕΤΑΙΡΕΙΩΝ ΛΑΝΙΤΗ

ΑΘΗΝΑ • ΛΟΝΔΙΝΟ • ΛΕΥΚΩΣΙΑ • ΜΟΣΧΑ • ΜΠΑΧΡΕΪΝ • ΡΟΔΟΣ • ΚΡΗΤΗ

Η ΕΤΑΙΡΕΙΑ

Η CYBARCO Ανάπτυξη Ακινήτων Α.Ε ανήκει στον όμιλο εταιρειών Λανίτη, που άρχισε τη δημιουργική δραστηριότητα του το 1896 και από τότε πρωτοπορεί στην επιχειρηματική ζωή της Κύπρου.
Ο όμιλος εταιρειών Λανίτη καλύπτει ένα ευρύ φάσμα δραστηριοτήτων στον τραπεζικό (Λαϊκή Τράπεζα Κύπρου), τον τουριστικό-ταξιδιωτικό (Amathus Travel), τον ξενοδοχειακό (Amathus Beach, Paphos Amathus, Rodian Amathus Beach Resort), τον αγροτικό (Lanitis farm), τον Ναυτιλιακό (Amathus Navigation) και τον εμπορικό τομέα (εισαγωγές εξαγωγές μέσω της N.P. Lanitis).
Η CYBARCO Ανάπτυξη Ακινήτων Α.Ε. ιδρύθηκε στην Ελλάδα το 1994 και μέχρι σήμερα, έχει ανεγείρει συγκροτήματα κατοικιών, καταστήματα, γραφεία, κτίρια και υποκαταστήματα τραπεζών αλλά και έργα οδοποιίας στο νέο αεροδρόμιο των Σπάτων.

HELIOS RESORT

Την εκπληκτική τοποθεσία της Καλάθου επέλεξε να αξιοποιήσει στη Ρόδο η CYBARCO Ανάπτυξη Ακινήτων Α.Ε. Το Helios Resort προσφέρει 2 διαφορετικούς τύπους (72μ² και 108 μ²) κατοικιών οι οποίες περιλαμβάνουν κουζίνα, μπάνιο, W.C., 2 ή 3 υπνοδωμάτια τοποθετημένα διαμέσου οικοπέδων 1200-1500 μ² με υπέροχη θέα. Η φήμη της εταιρείας εγγυάται άριστη ποιότητα και υψηλή αισθητική με υλικά που σέβονται το περιβάλλον και το παραδοσιακό στυλ του νησιού.

Ειδικά χαρακτηριστικά

- Εκπληκτική θέα
- Περίφραξη
- Διαχείριση συγκροτήματος
- Ιδιωτικές πισίνες με εγκατάσταση bubble jet
- Ειδικά διαμορφωμένοι κήποι με φυτά, εξωτερικά φώτα και συστήματα άρδευσης
- Κεντρικό σύστημα Air condition ζεστού και κρύου
- Ξύλινες Πέργκολες
- Εξωτερικές επενδύσεις από φίντα πέτρα
- Τζάκια
- Ηλεκτρικά ανοιγόμενες πόρτες εισόδου πεζών και οχημάτων
- Ηλιακοί θερμοσίφωνες
- Παροχή για εγκατάσταση συναγερμού
- Παροχή για δορυφορική κεραία σε κάθε δωμάτιο
- ISDN τηλεφωνικές γραμμές



ΤΡΙΤΗ ΗΛΙΚΙΑ

ΕΞΕΤΑΣΕΙΣ ΓΙΑ ΤΟΥΣ ΑΝΩ ΤΩΝ 65



Οι περισσότεροι δεν θέλουν ούτε καν να αναφέρουν ή να ακούν τη λέξη καρκίνος. Όλοι όμως πρέπει να σκεφτούν το εξής: Όσο πιο νωρίς εντοπιστεί ο καρκίνος τόσο περισσότερες είναι οι πιθανότητες να χτυπηθεί αποτελεσματικά. Οι προληπτικές εξετάσεις είναι σε γενικές γραμμές απλές και μπορεί να βοηθήσουν στον εντοπισμό πιθανού καρκίνου πολύ πριν εμφανιστούν συμπτωματικά.

Με την επιμέλεια του ΕΘΝΙΚΟΥ ΙΝΣΤΙΤΟΥΤΟΥ ΚΑΤΑ ΤΟΥ ΚΑΡΚΙΝΟΥ ΤΩΝ ΗΠΑ

Οι εξετάσεις που αναφέρονται παρακάτω είναι κατάλληλες για άτομα ηλικίας 65 ετών και άνω. Ομως ο καθένας, σε συνεργασία με το γιατρό του, μπορεί να αποφασίσει τι είναι καταλληλότερο γι'αυτόν. Μπορεί να χρειαστεί ορισμένες εξετάσεις πιο συχνά, αν είχε καρκίνο πριν, αν συνυπάρχουν άλλες παθήσεις ή αν υπάρχει κληρονομική προδιάθεση.

Οι περισσότερες εξετάσεις που αναφέρονται εδώ γίνονται σε σύντομο χρονικό διάστημα. Μερικές μπορεί να μην είναι ευχάριστες, αλλά δεν είναι οδυνηρές. Συνήθως γίνονται σε ένα ιατρείο.

Το άτομο που κάνει προληπτικές εξετάσεις πρέπει από πριν να πληροφορηθεί για το κόστος, την ασφαλιστική κάλυψη, το μέρος που θα κάνει τις εξετάσεις, και πρέπει να σημειώσει το χρόνο που έκανε την εξέταση και να κρατήσει τα αποτελέσματα για να προσκομίσει σε μια επόμενη προληπτική εξέταση.

ΠΡΟΛΗΠΤΙΚΕΣ ΕΞΕΤΑΣΕΙΣ ΓΙΑ ΓΥΝΑΙΚΕΣ ΗΛΙΚΙΑΣ 65 ΚΑΙ ΑΝΩ:

ΜΑΣΤΟΣ

Ο κίνδυνος καρκίνου του μαστού αυξάνεται με την ηλικία. Ευτυχώς, οι γυναίκες έχουν τη δυνατότητα να κάνουν προληπτικές εξετάσεις για να εντοπίσουν πιθανό καρκίνο σε πρώιμο στάδιο.

Μαστογραφία: Είναι ακτινογραφία, η οποία μπορεί να αποκαλύψει προβλήματα 2 χρόνια πριν από την ανίχνευση οζιδίων. Συνιστάται να γίνεται κάθε 1-2 χρόνια.

Κλινική εξέταση μαστών: Ο γιατρός πρέπει να ελέγξει τους μαστούς για προβλήματα ή αλλαγές που θα μπορούσαν να αποτελούν ένδειξη καρκίνου του μαστού. Συνιστάται να γίνεται κάθε 1-2 χρόνια ή στο πλαίσιο του τακτικού τσεκ απ.

Αυτοεξέταση: Μία φορά το μήνα κάθε γυναίκα πρέπει να ελέγχει το στήθος της με έναν συγκεκριμένο τρόπο που θα της υποδείξει ο γιατρός ή θα διαβάσει σε ειδικά ενημερωτικά φυλλάδια.

ΠΑΧΥ ΕΝΤΕΡΟ ΚΑΙ ΟΡΘΟΝ

Ο καρκίνος του παχέος εντέρου και του ορθού έχουν αυξημένες πιθανότητες να εμφανιστούν με την πάροδο του χρόνου. Τρεις εξετάσεις βοηθούν στον εντοπισμό πιθανού καρκίνου σε πρώιμο στάδιο.

Δακτυλική εξέταση: Κατά την εξέταση αυτή ο γιατρός ψηλαφίζει απαλά για πιθανή ύπαρξη εξογκωμάτων ή ανώμαλων επιφανειών στον ορθόν. Συνιστάται να γίνεται κάθε χρόνο ή στο πλαίσιο ενός τακτικού τσεκ απ.

Εξέταση κοπράνων (Meyer κοπράνων): Η εξέταση αυτή ανιχνεύει πιθανή ύπαρξη αίματος στα κόπρανα που δεν είναι ορατό με γυμνό μάτι. Ο γιατρός μπορεί να δώσει ένα απλό δοχείο συλλογής δείγματος κοπράνων στο σπίτι ή μπορεί ο ίδιος να κάνει την εξέταση στο πλαίσιο μιας γενικότερης εξέτασης του ορθού. Συνιστάται να γίνεται κάθε χρόνο.

Ορθοσιγμοειδοσκόπηση: Ο γιατρός ερευνά για καρκίνο στο παχύ έντερο και στο ορθόν με ένα λεπτό, φωτιζόμενο εργαλείο που λέγεται σιγμοειδοσκόπιο. Συνιστάται να γίνεται κάθε 3-5 χρόνια.

ΔΕΡΜΑ

Ο καρκίνος του δέρματος είναι ο πιο συχνός καρκίνος τις ΗΠΑ. Κάθε γυναίκα πρέπει να ερευνά το δέρμα της για πιθανή ύπαρξη αλλαγών στο μέγεθος, την υφή ή το χρώμα ενός σπίλου (ελιάς) ή μιας πληγής που δεν κλείνει.

Οποιαδήποτε αλλαγή πρέπει να αναφέρεται στο γιατρό άμεσα. Μπορεί επίσης να ζητά από το γιατρό να ελέγχει το δέρμα της κατά τη διάρκεια μιας οποιασδήποτε εξέτασης ρουτίνας.

ΠΡΟΛΗΠΤΙΚΕΣ ΕΞΕΤΑΣΕΙΣ ΓΙΑ ΑΝΔΡΕΣ ΗΛΙΚΙΑΣ 65 ΚΑΙ ΑΝΩ

ΠΡΟΣΤΑΤΗΣ

Στις ΗΠΑ ο καρκίνος του προστάτη είναι ο πιο συχνός καρκίνος στους άνδρες. Περισσότερες από 80% από τις περιπτώσεις καρκίνου του προστάτη εμφανίζονται σε άτομα ηλικίας 65 και άνω.

Δακτυλική εξέταση: Ο γιατρός ψηλαφά τον προστάτη από το ορθόν για πιθανή ύπαρξη σκληρών ή διογκωμένων σημείων που μπορεί να αποτελούν ένδειξη για παρουσία καρκίνου. Συνιστάται να γίνεται κάθε χρόνο.

PSA: Η εξέταση αυτή μετράει το επίπεδο μιας συγκεκριμένης πρωτεΐνης στο αίμα του άνδρα. Η πρωτεΐνη αυτή φαίνεται ότι αυξάνεται σε περίπτωση καρκίνου και άλλων παθήσεων του προστάτη.

Διορθικό υπερηχογράφημα (TRUS): Ανιχνεύει πιθανό καρκίνο χρησιμοποιώντας υπερήχους που παράγονται από ένα εργαλείο που εισάγεται στο ορθόν. Η εξέταση αυτή δεν είναι ρουτίνας αλλά χρησιμοποιείται από το γιατρό βοηθητικά για να κάνει καλύτερη διάγνωση.

ΠΑΧΥ ΕΝΤΕΡΟ ΚΑΙ ΟΡΘΟΝ

- Δακτυλική εξέταση
- Εξέταση κοπράνων (Mayer κοπράνων)
- Ορθοσιγμοειδοσκόπηση

ΔΕΡΜΑ

Πρέπει να ελέγχεται το δέρμα για πιθανή ύπαρξη αλλαγών.

Αν εντοπιστεί καρκίνος

Στις μέρες μας υπάρχουν νέοι και βελτιωμένοι τρόποι αντιμετώπισης του καρκίνου. Ας εντοπιστεί καρκίνος, τότε πρέπει να γίνουν οι εξής ενέργειες για την καλύτερη αντιμετώπιση:

- Ανεύρεση του κατάλληλου γιατρού για το είδος του καρκίνου. Οι ογκολόγοι είναι ειδικοί στην αντιμετώπιση καρκίνου.
- Ανεύρεση των καλύτερων επιλογών και των καταλληλότερων για την περίπτωση.
- Αναζήτηση μιας δεύτερης γνώμης πριν από την έναρξη της θεραπείας.
- Επειδή κανείς δεν μπορεί να αντιμετωπίσει τον καρκίνο μόνος του, καλό είναι ο ασθενής να συζητήσει με την οικογένειά του και τους φίλους του και να ζητήσει την υποστήριξή τους.

Ο γιατρός μπορεί να φέρει τον ασθενή σε επαφή με άλλους ασθενείς ή ομάδες ασθενών που μπορούν επίσης να βοηθήσουν.

- Η επαφή με ιδρύματα και φορείς για την αντιμετώπιση του καρκίνου μπορεί να εξασφαλίσει πληροφορίες για σημαντικά θέματα γύρω από την ασθένεια.

ΜΗΤΡΑ ΚΑΙ ΤΡΑΧΗΛΟΣ ΤΗΣ ΜΗΤΡΑΣ

Με την ηλικία οι γυναίκες διατρέχουν μεγαλύτερο κίνδυνο καρκίνου των γεννητικών οργάνων - ειδικότερα καρκίνου της μήτρας και του τραχήλου της μήτρας. Οσες γυναίκες έχουν σταματήσει να επισκέπτονται το γυναικολόγο τους μετά την εμμηνόπαυση είναι σημαντικό να τον ρωτήσουν για τις παρακάτω εξετάσεις:

- Γυναικολογική εξέταση: Ο γιατρός εξετάζει τα γεννητικά όργανα, την ουροδόχο κύστη και το ορθόν, για οποιαδήποτε αλλαγή σε μέγεθος και σχήμα. Συνιστάται να γίνεται κάθε χρόνο.
- Τεστ Παπανικολάου: Συνήθως γίνεται παράλληλα με τη γυναικολογική εξέταση. Κατά την εξέταση αυτή ο γιατρός παίρνει επίχρισμα από τον τράχηλο. Τα κύτταρα εξετάζονται μετά στο μικροσκόπιο. Υστερα από τρία φυσιολογικά ετήσια τεστ Παπανικολάου ο γιατρός μπορεί να αποφασίσει ότι δεν χρειάζεται να γίνουν εξετάσεις για τα επόμενα 2-3 χρόνια. Συνιστάται, πάντως, να γίνεται κάθε χρόνο.

ΙΑΤΡΙΚΗ ΑΝΑΚΟΙΝΩΣΗ

Ο ιατρός Μικροβιολόγος - Βιοπαθολόγος

ΜΙΛΤΙΑΔΗΣ ΚΙΟΥΣΗΣ

Δέχεται: Δευτέρα - Παρασκευή
7:30 - 13:00 και 17:30 - 19:30
Τετάρτη απόγευμα κλειστά
Σάββατο κατόπιν ραντεβού

Καζαντζάκη 2 και
Εθνικής Αντιστάσεως
(πρώην Αννης Μαρίας)
Τηλ. 22410/70607

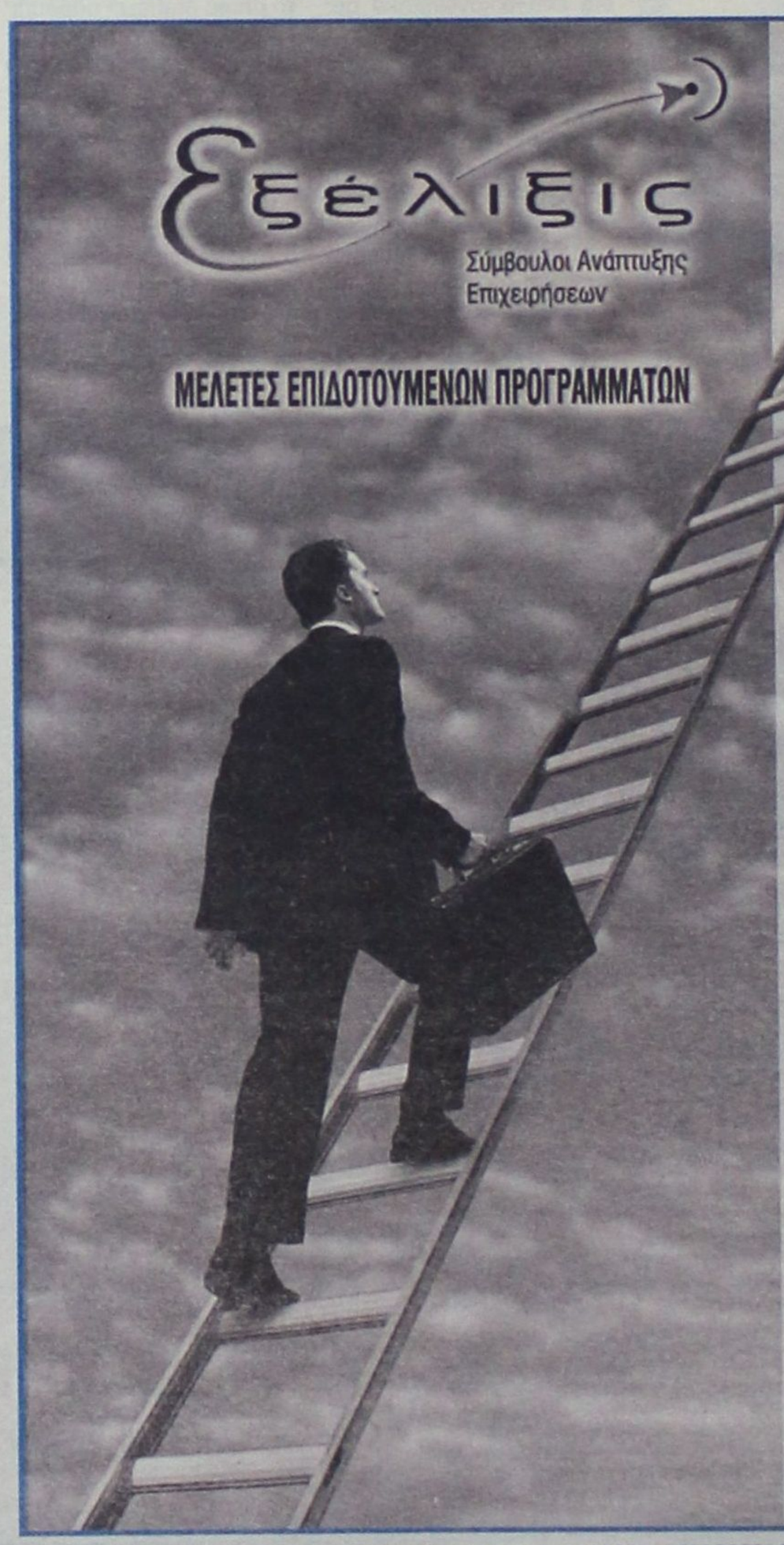

ΕΚΜΕΤΑΛΛΕΥΤΕΙΤΕ ΤΙΣ ΕΠΕΝΔΥΤΙΚΕΣ ΕΥΚΑΙΡΙΕΣ ΓΙΑ ΤΗΝ ΑΝΑΠΤΥΞΗ ΤΗΣ ΕΠΙΧΕΙΡΗΣΗΣ ΣΑΣ ή ΤΗΝ ΔΗΜΙΟΥΡΓΙΑ ΜΙΑΣ ΝΕΑΣ ΕΠΙΧΕΙΡΗΣΗΣ!

Βρίσκονται ήδη σε εξέλιξη προγράμματα επιδοτήσεων για:

Μεταποιητικές Επιχειρήσεις
(Μονάδες Τροφίμων, Αρτοποιεία, Ξυλουργεία, Επιπλοποιεία, Αλουμινοκατασκευές Τυπογραφεία κτλ)

Τουριστικές Επιχειρήσεις
(Ξενοδοχεία, Ενοικιαζόμενα Δωμάτια και Διαμερίσματα, Τουριστικά Γραφεία κτλ)

Αναλαμβάνουμε την υποστήριξη προγραμμάτων του Υπουργείου Ανάπτυξης και του Υπουργείου Οικονομίας (μέσω Τραπεζών).

Η ΕΛΕΛΙΞΙΣ-Σύμβουλοι Ανάπτυξης Επιχειρήσεων παρέχει, επιπλέον, συμβουλευτικές υπηρεσίες **από εξειδικευμένα στελέχη** στους τομείς:

- Ανάπτυξης Συστημάτων Ποιότητας (ISO 9000) και Ασφάλειας Τροφίμων (HACCP)
- Ανάπτυξης Επενδυτικών Μελετών στο πρόγραμμα Leader+
- Σύνταξης Οικονομοτεχνικών Μελετών στα πλαίσια του Αναπτυξιακού Νόμου (Ν. 2601/98)

Η Πολύχρονη εμπειρία των στελεχών μας και ο μακρύς κατάλογος των επιτυχημένων συνεργασιών μας αποτελούν την καλύτερη Εγγύηση για την επιτυχία και της δικής σας επένδυσης!

ΥΠΕΥΘΥΝΟΙ ΕΠΙΧΕΙΡΗΣΗΣ
Αριστέα Αλεξίου
Διπλ. Χημικός Μηχανικός ΕΜΠ
Ιάκωβος Γρύλλης
Διπλ.Πολιτικός Μηχανικός ΕΜΠ

Διαγοριδών 2-4 (Έναντι ΔΟΝΑ)
Τηλ:2241 031532, 070171-3 Fax: 2241 070175
info@exelixis.net.gr

ΠΩΣ ΘΑ ΑΠΟΧΑΡΑΚΤΗΡΙΣΕΤΕ ΔΑΣΙΚΕΣ ΕΚΤΑΣΕΙΣ

ΠΟΙΕΣ ΠΕΡΙΟΧΕΣ ΘΑ ΜΠΟΥΝ ΣΤΟ ΣΧΕΔΙΟ



Ένα νέο παράθυρο ανοίγει για ιδιοκτήτες χιλιάδων εκτάσεων που έχουν χαρακτηριστεί ως δασικές, που θα μπορούν να ευεργετηθούν από τα νομοθετήματα του ΥΠΕΧΩΔΕ και οι νέοι δασικοί χάρτες. Η κατάρτιση του κτηματολογίου παράλληλα δίνει τη δυνατότητα σε 130 συνεταιρισμούς να ξεπεράσουν τα εμπόδια και να αξιοποιήσουν τις εκτάσεις τους. Για την έκδοση όλων των οικοδομικών αδειών σε οικόπεδα εκτός σχεδίου απαιτείται η εκπόνηση τοπογραφικού διαγράμματος με συντεταγμένες που έχουν εξάρτηση από το Ελληνικό Γεωδαιτικό Σύστημα Αναφοράς. Το τοπογραφικό μπορεί να εκδοθεί από εξειδικευμένους μηχανισμούς και ζητείται από όλες τις δασικές υπηρεσίες. Με την υποβολή του τοπογραφικού το δασαρχείο εκδίδει πιστοποιητικό το οποίο αναφέρει πως το συγκεκριμένο κομμάτι γης δεν έχει δασικό χαρακτήρα με αποτέλεσμα το Δημόσιο να παραιτείται από κάθε είδους διεκδίκηση. Με τον τρόπο αυτό ξεκαθαρίζει οριστικά το ιδιοκτησιακό καθεστώς ενώ οι ιδιοκτήτες θα επιβαρύνονται με ένα ποσό που ανέρχεται στα τριακόσια περίπου ευρώ. Σημειώνεται ότι με τη σύνταξη των νέων χαρτών, όποια περιοχή έχει απωλέσει το δασικό της χαρακτήρα θα αποχαρακτηριστεί και θα παραχωρήθει στους δικαιούχους.

Ένας νέος πολεοδομικός χάρτης στην Αττική αρχίζει να δημιουργείται με επίκεντρο 30 περιοχές. Οι περιοχές που θα αξιοποιηθούν βρίσκονται στους δήμους των Βριλησίων, της Μάνδρας, του Νέου Ηρακλείου, της Ανθούσας, της Μαγούλας, της Αγίας Παρασκευής, του Γέρακα, των Λιοσίων, της Πεύκης, της Λούτσας, του Κορωπίου, της Φυλής, του Χαλανδρίου, του Αμαρουσίου, της Ελευσίνας, του Ζεφυρίου, των Αχαρνών, της Παιανίας, της Βάρης, της Μεταμόρφωσης, των Σπάτων, της Παλλήνης, αλλά και περιοχών όπως η Νέα Μάκρη, το Πικέρμι, ο Κάλαμος, ο Ωρωπός, η Ραφήνα, το Ζεφύρι, το Γραμματικό και το Μαρκόπουλο. Για μια σειρά από αυτές τις περιοχές υπάρχουν προτάσεις από την ειδική υπηρεσία αυθαιρέτων. Με βάση αυτές τις προτάσεις τα αυθαίρετα των περιοχών αυτών θα ενταχθούν σε ειδικό πολεοδομικό καθεστώς και θα εξασφαλίσουν την σύνδεσή τους με τα δίκτυα ηλεκτροδότησης και συνάμα θα επιτύχουν την πολυπόθητη νομιμοποίησή τους. Ένα νέο τοπίο λοιπόν διαμορφώνεται, καθώς προχωρά με γοργούς ρυθμούς η νομιμοποίηση χιλιάδων αυθαιρέτων κτισμάτων, αλλά και ο αποχαρακτηρισμός 650 χιλιάδων στρεμμάτων τα οποία είχαν χαρακτηριστεί ως δασικά. Με τις νέες πρωτοβουλίες του ΥΠΕΧΩΔΕ αναμένεται να ευνοηθούν περισσότεροι από 1.000.000 ιδιοκτήτες κτισμάτων, παράλληλα όμως αναμένεται να προχωρήσει και η κατεδάφιση κτισμάτων που βρίσκονται σε προστατευόμενες ζώνες και σε αιγιαλούς. Ακόμη, τα αυθαίρετα τα οποία δεν βρίσκονται μέσα σε κοινόχρηστους ή δημόσιους χώρους θα μπορούν να πάρουν ηλεκτρικό ρεύμα πριν ακόμη ολοκληρωθούν οι μελέτες ένταξης στο σχέδιο πόλης.

Εκτός όμως από τις νομοθετικές παρεμβάσεις του ΥΠΕΧΩΔΕ στα τέλη του Σεπτέμβρη ή στις αρχές του Οκτώβρη, αναμένεται να ψηφιστεί από τη Βουλή ο νέος Δασικός Νόμος, δίνοντας μια ανάσα σε χιλιάδες ιδιοκτήτες οικοπέδων τα οποία αν και δεν έχουν δασικό πραγματικά χαρακτήρα έχουν χαρακτηριστεί ως δασικά όσο και στην κυβέρνηση η οποία ελπίζει και προσδοκά σε σημαντικά πολιτικά οφέλη. Κομβικό σημείο του νέου νομοθετικού πλαισίου είναι να χρησιμοποιήσει ως βάση για την απόδειξη του χαρακτήρα ή μη μιας έκτασης ως δασικής τις αεροφωτογραφήσεις του 1960 συνεπικουρούμενες από τις αεροφωτογραφήσεις του 1945, σε αντίθεση με το υπάρχον καθεστώς που ως βάση χρησιμοποιεί τις αεροφωτογραφήσεις του 1937. Συγχρόνως ο Δασονόμος στηριζόμενος σε έναν κορμό τεσσάρων βασικών άρθρων ανάβει «πράσινο φως» για τους ιδιοκτήτες. Με τα άρθρα 12,14,15, και 17 αλλά και το αναθεωρημένο άρθρο 24 του Συντάγματος παρέχεται η δυνατότητα στους 297 οικοδομικούς συνεταιρισμούς, να αξιοποιήσουν πλήρως τις περιουσίες των μελών τους ώστε κάτω από ένα υγιές καθεστώς νομιμοποίησης να επιτευχθεί η σωστή οικιστική ανάπτυξη και ανάπλαση της χώρας.

Ως ιδιαίτερα λεπτό σημείο του νέου νομοσχεδίου μπορεί να χαρακτηριστεί το ειδικό καθεστώς που προβλέπεται μέσα από το άρθρο 15 και συγκεκριμένα η αναφορά την οποία κάνει για τρεις περιοχές α) την περιοχή της Σαλαμίνας, που αφορά ένα μεγάλο κομμάτι ιδιόκτητων μικρών αυθαίρετων κτισμάτων, β) τα δάση και τις δασικές εκτάσεις των Δήμων Σολλυγίας του Νομού Κορίνθου και γ)την Ειδυλλία του Νομού Αττικής. Με το άρθρο 14 παρέχεται η δυνατότητα σε φυσικά πρόσωπα των οποίων οι εκτάσεις έχουν χαρακτηριστεί ως δασικές ή δάση να ζητήσουν με αίτησή τους τον επαναχαρακτηρισμό των εκτάσεων αυτών κατά τους όρους του παρόντος άρθρου. Το ΥΠΕΧΩΔΕ στο μείζον θέμα των προστίμων προχωρά στην κατηγοριοποίση των αυθαιρέτων κτισμάτων σε ολόκληρη την επικράτεια, η διαφοροποίηση των προστίμων, με στόχο τη νομιμοποίηση των κτισμάτων και η παράδοση της αρμοδιότητας στους δήμους είναι τα τρία ποιοτικά χαρακτηριστικά της πρωτοβουλίας του ΥΠΕΧΩΔΕ.

Άμεσος στόχος να προχωρήσουν οι εντάξεις στο σχέδιο πόλης με ταχύρυθμες διαδικασίες.

1)Για τα αυθαίρετα τα οποία έχουν άδεια, αλλά έχουν παρεκκλίνει ελάχιστα από την πολεοδομική νομοθεσία προβλέπεται πως οι ιδιοκτήτες θα πληρώσουν πρόστιμο και θα νομιμοποιήσουν την οικοδομή. Σε αυτές μάλιστα τις περιπτώσεις το ποσό προβλέπεται να πληρωθεί εφάπαξ.

2)Για τα αυθαίρετα τα οποία δεν έχουν άδεια, αλλά βρίσκονται σε περιοχές οι οποίες θα ενταχθούν στο σχέδιο πόλης.

3)Για τα αυθαίρετα των παλιννοστούντων για τα οποία θα ακολουθήσουν ταχύρυθμες διαδικασίες για τη ρευματοδότηση και κατόπιν την νομιμοποίησή τους. 4)Για τα αυθαίρετα για τα οποία θα προκύψει ότι πληρούν τους όρους ρευματοδότησης και τις πολεοδομικές μελέτες των δήμων θα παραχωρείται βεβαίωση ότι βρίσκονται εντός οικοπέδου οικοδομήσιμου.

LINDOS memories
RESORT BEACH HOTEL

MITSIS
HOTELS

Στην μαγευτική περιοχή της Λίνδου δημιουργήσαμε ένα πανέμορφο
ξενοδοχείο πέντε αστέρων με στόχο να ικανοποιήσει τις ανάγκες
των πελατών που ενδιαφέρονται για ποιοτικές διακοπές.
Χτισμένο κάτω από τον ιστορικό βράχο του Ναβαρόνε
όπου γυρίστηκε η ομώνυμη θρυλική ταινία, μια ανάσα από την αμμουδιά
μπορεί κανείς να χαλαρώσει και ανανεωθεί
από την μαγευτική ομορφιά της αιγαιοπελαγίτικης θάλασσας.

**Εξήντα πολυτελή δωμάτια με αυτόνομο κλιματισμό,
δορυφορική τηλεόραση, τηλέφωνο, χρηματοκιβώτιο, mini bar,
και 24ωρη υπηρεσία δωματίου και 10 σουίτες
με ονειρεμένη θέα υπόσχονται αξέχαστες διακοπές...**

Στο εστιατόριο οι επισκέπτες έχουν την δυνατότητα να απολαύσουν
εκλεκτές γεύσεις από ελληνική και διεθνή κουζίνα,
φρέσκα ψάρια σε συνδυσμό με το κρασί της αρεσκείας τους.

Δροσιστικοί χυμοί και εξωτικά ποτά σερβίρονται
από το main και το pool bar.

Για κρατήσεις - πληροφορίες, μη διστάσετε να επικοινωνήσετε μαζί μας
στα τηλέφωνα 22440 35000 έως 35099 fax 22440 48 156



Μικρές αγγελίες

δωρεάν στη «δ» τηλ: 0241-37500 fax: 0241-37333

ΕΝΟΙΚΙΑΣΕΙΣ

ΕΝΟΙΚΙΑΖΕΤΑΙ διώροφο κατάστημα 104 τ.μ. με βεράντα 31 τ.μ. στην οδό Γεωργίου Λέοντος (Νιοχώρι). Τηλ. 22410 35450 - 20277

ΕΝΟΙΚΙΑΖΕΤΑΙ κατάστημα επί της 28ης Οκτωβρίου, 60 τ.μ. εκτός του αυλείου χώρου, κατάλληλο για οποιαδήποτε χρήση (γραφείο κ.λ.π.) εκτός από μπάρ και εστιατόριο. Πληρ. τηλ. 34574 (22410)

ΕΝΟΙΚΙΑΖΕΤΑΙ ημιυπόγειος χώρος 180 τ.μ. επί της οδού Παπαχριστοδούλου 19. Πληρ. τηλ. 22410 24274 ώρες καταστήματος.

ΕΝΟΙΚΙΑΖΕΤΑΙ διαμέρισμα 4ου ορόφου, 80 τ.μ. στην οδό Ηρώων Πολυτεχνείου 3. Πληρ. τηλ. 22410 26079

ΕΝΟΙΚΙΑΖΕΤΑΙ οικία (μονοκατοικία) τεσσάρων (4) δωματίων στην περιοχή «Αραπάκι» (Παρθενόπης 6). Ενοίκιο προσιτό. Πληροφορίες τηλ. 22410 25314

ΕΝΟΙΚΙΑΖΕΤΑΙ Διαμέρισμα επιπλωμένο, ισόγειο, 70 τ.μ., με κήπο, δύο υπνοδωμάτια, σαλόνι, κουζίνα, θερμοσυσσωρευτές κ.λπ., σε ήσυχη πάροδο Τσαλδάρη - Αννης Μαρίας, κατάλληλο για συγκατοίκηση 2-3 ατόμων (φοιτητές, στρατιωτικοί κ.λπ.) ενοικιάζεται 450 Ευρώ. Πληροφορίες: Τηλ. 22410 - 76525 και 6945-417673

ΕΝΟΙΚΙΑΖΟΝΤΑΙ επιπλωμένες γκαρσονιέρες κοντά στο «Κάμπινγκ» του Φαληρακίου. Πληρ. τηλ. 6937343297

ΕΝΟΙΚΙΑΖΕΤΑΙ μικρή γκαρσονιέρα επιπλωμένη ημιυπόγεια, κοντά στο Πανεπιστήμιο, κατάλληλη για φοιτητές - στρατιωτικούς. Παύλου Μελά 86, Τηλ. 22410 23716.

ΕΝΟΙΚΙΑΖΕΤΑΙ στην Αθήνα διαμέρισμα 60 m2 1ος όροφος ιδανικό για φοιτητές (1 ή 2 άτομα) επί της οδού Σκύρου στην Κυψέλη πίσω από τα Δικαστήρια (Ευελπίδων) 300μ από τη Φωκ. Νέγρη. Πληροφορίες τηλ. 22410 39002 - 31121 και 6932 278587.

ΕΝΟΙΚΙΑΖΕΤΑΙ Διαμέρισμα 90 τ.μ., δύο υπνοδωμάτια, σαλοτροπεζαρία, κουζίνα, κεντρική θέρμανση, στον 1ο όροφο, Κέννεντυ 45. Πληροφορίες τηλ: 22410 64464

ΕΝΟΙΚΙΑΖΟΝΤΑΙ επιπλωμένα διαμερίσματα, επιφανείας 35 και 45 τ.μ. με βεράντες - air condition και ιδιωτικό πάρκινγκ, στα φανάρια της λεωφόρου Καλλιθέας και σε απόσταση 150 μ. από τη θάλασσα. Πληροφορίες στα τηλέφωνα 22410-69700, 22410-78086 και τα κινητά 6945-105247 και 6946-790515

ΕΝΟΙΚΙΑΖΕΤΑΙ διαμέρισμα στην Ανάληψη. Τηλ. 6945 792809, 22410 35695, κ. Ματσαμάς.

ΕΝΟΙΚΙΑΖΕΤΑΙ 2άρι διαμέρισμα ισόγειο δύο υπνοδωματίων, χωρίς κοινόχρηστα με νυχτερινό ρεύμα στο Καρακόνερο. Τηλ. 22410 65471 από 10 π.μ. και μετά.

ΕΝΟΙΚΙΑΖΕΤΑΙ Ισόγειο διαμέρισμα 3 δωματίων οδός Λίνδου 14. Πληροφορίες τηλ. 22410 22984.

ΕΝΟΙΚΙΑΖΕΤΑΙ κατάστημα με πατάρι επί της Δ. Θεοδωράκη 36, επιφανείας 22 τ.μ. (δίπλα στην Πλατεία Κύπρου). Τηλ. 22410 74091

ΕΥΚΑΙΡΙΑ : Ενοικιάζονται δύο καινούργια καταστήματα στην οδό Ιερού Λόχου στην παραλία Ιαλυσού. Ενοίκιο 600 ευρώ. Πληροφορίες: τηλ. 6944386069.

ΕΝΟΙΚΙΑΖΕΤΑΙ στο κέντρο της πόλεως Ρόδου χώρος 95 τ.μ. και ύψους 4,9 μέτρα κατάλληλο για γραφείο και κατάστημα. Πληροφορίες στο τηλέφωνο 6937101660 9.00 - 14.00 & 17.00- 21.00.

ΕΝΟΙΚΙΑΖΕΤΑΙ χώρος κατάλληλος για μάντρα αυτοκινήτων (ικανότητα 100 αυτοκίνητα). Πληρ. τηλ. 6938656501.

ΕΝΟΙΚΙΑΖΕΤΑΙ μεγάλο Διώροφο Κατάστημα με Υπόγειο επί της οδού Κοδριγκτώνος αρ. 78. Ισόγειο 250 τ.μ., Α' όροφος 200 τ.μ. Υπόγειο 250 τ.μ., (Βιτρίνες 17 μ. μήκους στο ισόγειο και 14μ. στον Α' όροφο). Πληροφορίες στα τηλέφωνα **22410 - 33938** και **22410 - 26771**

ΕΝΟΙΚΙΑΖΕΤΑΙ διαμέρισμα πλήρως εξοπλισμένο στο κέντρο της πόλης Τηλ. 2241038932.

ΕΝΟΙΚΙΑΖΕΤΑΙ Διαμέρισμα 3 υπνοδωματίων με κεντρική θέρμανση, καινούργιο, στην περιοχή Νηρέας. Τηλ. 22410 27823.

ΕΝΟΙΚΙΑΖΕΤΑΙ διαμέρισμα 45 τ.μ. στο Νιοχώρι, καινούργιο, πλήρως επιπλωμένο, κατάλληλο για δύο άτομα, με πολυκουζινάκι, air condition, TV. Πληρ. τηλ. 6944420919.

ΕΝΟΙΚΙΑΖΟΝΤΑΙ επιπλωμένα διαμερίσματα ενός και δύο δωματίων στην Κρεμαστή. Πληρ. τηλ. 22410 93492 & 94076.

ΕΝΟΙΚΙΑΖΟΝΤΑΙ πολυτελή studio, ανακαινισμένα, πλήρως επιπλωμένα με ιδιωτικό χώρο στάθμευσης στην Βορείου Ηπείρου. Τιμή 350 ευρώ το μήνα. Πληρ. τηλ. 6945236060 μετά τις 10.00

ΕΝΟΙΚΙΑΖΕΤΑΙ μεγάλο δωμάτιο/ Studio πλήρως ανακαινισμένο, επιπλωμένο και με πολυκουζινάκι, με ατομικό μπάνιο, με θέα στη θάλασσα, στο κέντρο της πόλης της Ρόδου (περιοχή «Έλλη»). Στο μηνιαίο μίσθωμα περιλαμβάνεται η κατανάλωση νερού, ηλεκτρ. ρεύματος και δημ. φόροι. Ελάχιστος χρόνος ενοικιάσεως 6 μήνες. Πληροφορίες στα τηλ. 2241020012 και 2241024242 (ώρες 10.00-16.00, 19.00-22.00).

ΕΝΟΙΚΙΑΖΕΤΑΙ στην οδό Κέννεντυ χώρος 55/60 μ2 με δύο αίθουσες ατομικό μπάνιο, χωλ και κουζινούλα, κατάλληλος για φροντιστήριο ή οικοδιδασκαλείο, ιατρείο, λογιστικό γραφείο κ.λπ., είτε για κατοικία. Μηνιαίο μίσθωμα 400 ευρώ. Συμβόλαιο: Επαγγελματικής στέγης 6 ετών, κατοικίας 3 ετών. Πληροφορίες στα τηλ. 2241020012 και 2241024242 (ώρες 10.00-16.00, 19.00-22.00).

ΕΝΟΙΚΙΑΖΕΤΑΙ διαμέρισμα 35 τ.μ. στο Νιοχώρι, καινούργιο, πλήρως επιπλωμένο με πολυκουζινάκι, air condition, TV. Πληρ. τηλ. 6944420919.

ΕΝΟΙΚΙΑΖΕΤΑΙ επαγγελματικός χώρος 130 τ.μ. με WC και ξεχωριστή θέση γραφείου στην οδό Αθηνών 122 για κάθε είδους επαγγελματική χρήση. Πληρ. τηλ. 22410 37468

ΕΝΟΙΚΙΑΖΕΤΑΙ διαμέρισμα 45 τ.μ. στο Νιοχώρι, καινούργιο πλήρως επιπλωμένο κατάλληλο για δύο άτομα, με πολυκουζινάκι, air condition, TV. 500 ευρώ το μήνα. Πληρ. τηλ. 6944420919

ΕΝΟΙΚΙΑΖΕΤΑΙ κατάστημα 20 τ.μ. στην Παλιά Πόλη. Πληροφορίες τηλ.: 6945534070.

ΕΝΟΙΚΙΑΖΟΝΤΑΙ γκαρσονιέρες επί της οδού Αυστραλίας 74 με θέα θάλασσα, επιπλωμένες 30-40 τ.μ. και θέρμανση - air condition. Πληρ. τηλ. 22410 77743.

ΕΝΟΙΚΙΑΖΕΤΑΙ Γραφείο του δευτέρου ορόφου, επιφανείας 32 τ.μ. επί της Δ. Θεοδωράκη 34, δίπλα στην πλατεία Κύπρου. Πληροφ. τηλ. 22410 74091.

ΕΝΟΙΚΙΑΖΕΤΑΙ στο Β' όροφο πολυκατοικίας επί της οδού Αγ. Αναργύρων 20 γκαρσονιέρα επιπλωμένη. Πληρ. 22410 28710 κ. Μιχαλάκης.

ΕΝΟΙΚΙΑΖΟΝΤΑΙ δύο αποθήκες 160 τ.μ. στην περιοχή Ασγούρου απέναντι από το σούπερ μάρκετ Βασιλόπουλος πληρ. τηλ. 2241024118.

ΕΝΟΙΚΙΑΖΕΤΑΙ γραφείο 26 τ.μ. Εθνάρχου Μακαρίου 45, πρόσοψη στο δρόμο. Τηλ. 2241 075815 ώρες γραφείου, 22410 20884 ώρες απογευματινές.

ΕΝΟΙΚΙΑΖΕΤΑΙ επαγγελματικός χώρος 80 τ.μ. κατάλληλος για ιατρείο ή γραφείο στον 2ο όροφο πολυτελούς νέας οικοδομής επί της Μεγ. Κωνσταντίνου (έναντι παλαιού ΙΚΑ). Πληρ. 22410 51888, 52016.

ΕΝΟΙΚΙΑΖΕΤΑΙ κατάστημα στο εμπορικό κέντρο της πόλης (Μαντράκι,) 50 τ.μ., πλήρως ανακαινισμένο, με air condition και τουαλέτα. Πληροφορίες στα τηλέφωνα 22410 27884, 6945074797.

ΕΝΟΙΚΙΑΖΕΤΑΙ στα Μάσαρη Οικοδομή 420 τ.μ. υπόγειο (με ράμπα εισόδου για φορτηγά), Ισόγειο 420 τ.μ. Με οικόπεδο 2.400 τ.μ. περιφραγμένο με τοιχείο, σύρμα και συρόμενη πόρτα (4) τεσσάρων μέτρων. Με πρόσοψη 86 μέτρα στο δρόμο και 100 μέτρα από την Εθνική Οδό Ρόδου - Λίνδου. Τηλ. 22440 51365, κινητό: 6932 294566.

ΕΝΟΙΚΙΑΖΕΤΑΙ βιοτεχνικός χώρος 100τ.μ. (+50 πατάρι) στο 7ο χλμ. Ρόδου - Λίνδου, έναντι Φωνής Αμερικής. Πρόσοψη 7μ., ύψος 5μ. Αποκλείονται μηχανουργεία και κατασκευές αλουμινίου. Επίσης ενοικιάζεται και υπόγειος χώρος 300τ.μ. Πληρ. τηλ. 23716.

ΕΝΟΙΚΙΑΖΕΤΑΙ σε μεγάλο κήπο στους Τρεις καινούργια λουξ κατασκευής και πλήρως επιπλωμένη γκαρσονιέρα. Διαθέτει τηλέφωνο, θέρμανση, ανεμιστήρα, ηλιακό και ηλεκτρικό θερμοσίφωνο, σίτες στα παράθυρα, μεγάλες βεράντες και parking κ.λπ Πληρ. τηλ.22410 92714.

ΕΝΟΙΚΙΑΖΕΤΑΙ μεγάλο Διώροφο Κατάστημα με Υπόγειο επί της οδού Κοδριγκτώνος αρ. 78. Ισόγειο 250 τ.μ. Α' όροφος 200 τ.μ., Υπόγειο 250 τ.μ., Βιτρίνες 17μ. μήκους στο ισόγειο και 14μ. στον Α' όροφο. Πληροφορίες στα τηλέφωνα 22410 33938 και 22410 26771.

ΕΝΟΙΚΙΑΖΕΤΑΙ κατάστημα στην Ιξιά σε καινούργια διώροφη οικοδομή, με άνετους χώρους και μεγάλη αυλή. Τηλ. 6972643242.

ΕΝΟΙΚΙΑΖΕΤΑΙ κατάστημα 100 τ.μ. στην Οδό Ορφανίδου (Νιοχώρι). Τηλ. (22410) 35450 και 20277.

ΕΝΟΙΚΙΑΖΕΤΑΙ στον Αρχάγγελο Ρόδου ισόγειος χώρος εμβαδού τ.μ 120 και ανώγειος χώρος εμβαδού τ.μ. 180, είτε μαζί είτε χωριστά, κατάλληλος για επαγγελματική δραστηριότητα, απέναντι από το Αστυνομικό Τμήμα Αρχαγγέλου. Πληρ. Τηλ. 22410 21104 κα Σοφία.

ΕΝΟΙΚΙΑΖΕΤΑΙ από τον ιδιοκτήτη το ξενοδοχείο Φοίβος, στον Αρχάγγελο, 16 Δωματίων, Μπαρ, Κουζίνα, Σαλόνι, Πάρκινγκ με κήπο 2.800 τ.μ. Τιμή Ενοικίου μηνιαίως 1.500 ευρώ. Τηλ. 2241027578, 2244022600.

ΕΝΟΙΚΙΑΖΟΝΤΑΙ διαμερισματάκια πλήρως εξοπλισμένα στο κέντρο της πόλης. Πληροφορίες τηλ. 2241038932.

ΕΝΟΙΚΙΑΖΕΤΑΙ διαμέρισμα 15 τ.μ. στο Νιοχώρι, για ένα άτομο, καινούργιο, πλήρως επιπλωμένο, με πολυκουζινάκι, air condition, TV. Πληρ. τηλ. 6944 420919.

ΑΥΤΟΚΙΝΗΤΑ

ΠΩΛΕΙΤΑΙ Μηχανή HONDA CB SUPER FOUR μοντέλο 93, 1.400 ευρώ. Τηλ. 6937 268489 Έξαρχος.

ΠΩΛΕΙΤΑΙ Africa Twin XRV 750 Μαύρο, μοντέλο '98 σε άριστη κατάσταση. Τιμή συζητήσιμη. Πληροφορίες κ. Χρήστος. Τηλ. 6932 226497.

ΠΩΛΕΙΤΑΙ MERCEDES 200 E, καταλυτικό, μοντέλο 1992, ατρακάριστο, γερμανικές προδιαγραφές, άριστη κατάσταση, αυτόματο, κλιματισμός, ABS, οροφή, αυτόματα παράθυρα - κλειδαριές, αντιολισθητικό σύστημα, σε γκαράζ, 94.000 χλμ. Δεκτός κάθε έλεγχος. Τιμή. 20.250 ευρώ/ 6.900.000 δρχ. Τηλ. 6947436199

ΠΩΛΕΙΤΑΙ Rover 414 si, ημερομηνία πρώτης κυκλοφορίας 25-11-95, 1.400 κυβικά, 103 ίπποι, 87.300 χιλιόμετρα. Διαθέτει ηλιοροφή, ABS, μπρος πίσω ηλεκτρικά παράθυρα, αερόσακο οδηγού, δισκόφρενα μπρος και πίσω, ηχοσύστημα SONY (CD, RADIO). Τηλ. 6974 786555

ΕΥΚΑΙΡΙΑ!!! Πωλείται VW-GOLF 3 /1992, 90 PS, με full extra, σε τιμή ευκαιρίας!!! Δερμάτινο σαλόνι, χαμηλή ανάρτηση, ζάντες αλουμινίου 15", Συναγερμός GT, Ηχοσύνολο Pioneer, (Ραδιοκασετόφωνο, CD, CDιερα για 12 cd, Ενισχυτής, 4 ηχεία, όλα (Pioneer). Πληροφορίες τηλ.: 22410 - 32018, 43158, 6944 - 278747.

ΠΩΛΕΙΤΑΙ μηχανή SUZUKI BANDIT 400V μαύρο χρώμα, εισαγόμενη από Ιαπωνία σε άριστη κατάσταση μοντέλο 96 38.000 χιλ. Δεκτός κάθε έλεγχος, τιμή 2.100 ευρώ. Τηλ. 6937 266104 κ. Γιώργος.

ΠΩΛΕΙΤΑΙ μηχανή WR426F, 2500χιλ., εξάτμιση CRD, φουλ έξτρα. Πληρ. τηλ. 6946064665

ΠΩΛΕΙΤΑΙ κλούβα VW, TRANSPORTER ψυγείο, σε άριστη κατάσταση. Πληρ. 6944509741.

ΠΩΛΕΙΤΑΙ μηχανή BMW 650js, ενός έτους, 4.000 χλμ, 6.500 ευρώ. Δεκτές και ευκολίες πληρωμής. Πληρ. τηλ. 2241035610 ώρες καταστημάτων, 6977 715565

ΠΩΛΕΙΤΑΙ HONDA GCX 72.450 ευρώ. Πληρ. τηλ. 2241067181

ΠΩΛΕΙΤΑΙ αυτοκίνητο GOLF VW 1,4 λευκό 3θυρο μοντέλο 96, 100.000 χιλμ. με 2 ερ μπακ ηλεκτρικά παράθυρα και οροφή, ηλεκτρομαγνητικές κλειδαριές, υδραυλικό τιμόνι και ραδιοκασετόφωνο KENWOOD. Πρόσφατα γενικό σέρβις 7.000 ευρώ. Τηλ. 22410 20284, 6974152260.

ΠΩΛΕΙΤΑΙ BMV 318 1800 κυβικά με ηλεκτρική οροφή, ηχοσύστημα, ζαντολάστιχα, μοντέλο 1993 σε αρίστη κατάσταση. Τιμή 13.500 Ευρώ. Πληρ. Τηλ.: 6944104028

ΠΩΛΕΙΤΑΙ HONDA GCX 72.450 ευρώ. Πληρ. τηλ. 2241067181

ΠΩΛΟΥΝΤΑΙ αυτοκίνητα τύπου FIAT PANDA HYUNDAI ATOS. Πληροφορίες 22440 22406 κ. Μίκα.

ΠΩΛΕΙΤΑΙ BMW 5.18i '92 75.000 klm χρώμα μαύρο μεταλλικό σε καλή κατάσταση. Πληρ. τηλ. 6945236060 κ. Φόντα.

ΠΩΛΕΙΤΑΙ αυτοκίνητο μάρκας Volkswagen πρόσφατα γενικό σέρβις ΚΤΕΟ. Τηλ. 6932 161989.

ΠΩΛΕΙΤΑΙ μηχανάκι GALLERA 180 κ.ε. σε άριστη κατάσταση 1800 ευρώ. Πληρ. τηλ. 6974933496.

ΠΩΛΕΙΤΑΙ MG ROVER CABRIO χρώματος κόκκινο 1.800 C.C. FULL EXTRA MONTELO '99 σε άριστη κατάσταση 65.000 χλμ. Πληροφορίες: 6944332889.

ΠΩΛΕΙΤΑΙ Βέσπα, PIAGGIO 100 cc σε άριστη κατάσταση και τιμή ευκαιρίας. Πληροφορίες τηλ.: 22410 63025, 6937060994

ΠΩΛΕΙΤΑΙ I.X.E. Αυτοκίνητο Μερσεντές 280 S τύπος 116 σε καλή τιμή. Πληροφορίες τηλ. 22410 28766.

ΠΩΛΕΙΤΑΙ μηχανή Ducatti Manster 600 cc μοντέλο 2001, 7.000 χιλ. μαύρη, καινούργια παγκαζιέρα, συναγερμός στην τιμή των 5.800 ευρώ. Τηλ. 6932 33 7276, 22410 77244.

ΠΩΛΕΙΤΑΙ αυτοκίνητο FORD FIESTA μοντέλο 10ο του '86 1.000 κυθ. στην τιμή των 1.500 ευρώ πληρ. τηλ. 6972405788 ή 2241081377.

ΠΩΛΕΙΤΑΙ μοτοσυκλέτα YAMAHA MAZESTY 250 κυθ. μοντέλο 99 2ος, σε άριστη κατάσταση με μουσική συναγερμό, μπαγαζιέρα πλάτη οδηγού, συνοδηγού. Πληρ. τηλ. 6936833606 κος Βάκης.

ΠΩΛΕΙΤΑΙ, αυτοκίνητο μάρκας ALFA ROMEO A/C και υδραυλικό τιμόνι στην τιμή των 2.800 ευρώ. Πληρ. τηλ. 35057 και 6944924880

ΖΗΤΟΥΝ ΠΡΟΣΩΠΙΚΟ

ΖΗΤΟΥΝΤΑΙ επαγγελματίες χορεύτριες για event στις 13 Αυγούστου. Ικανοποιητική αμοιβή. Πληρ. τηλ. 6944 306919

ΑΠΟ το ξενοδοχείο ΛΗΤΩ **ζητείται** μπάρμαν πεπειραμένος για απογευματινή - νυχτερινή εργασία και να γνωρίζει καλώς την αγγλική γλώσσα. Πληρ. τηλ. 2241020310

ΖΗΤΟΥΝΤΑΙ άτομα για να εργασθούν σε γραφείο ενοικιάσεως αυτ/των με γνώση της γερμανικής ή αγγλικής. Πληρ. τηλ. 22410 51171, 6936656816.

ΖΗΤΟΥΝΤΑΙ Μάγειροι, βοηθοί μαγείρων, μπουφετζήδες και λαντζιέρηδες για το New Yellow Spot. Τηλ. 22410 33077.

ΖΗΤΟΥΝΤΑΙ κυρίες/ Δεσποινίδες δια θέσεις GROUP LEADER Αγγλικού Πρακτορείου δια την ερχόμενη σαιζόν. Βιογραφικά σημειώματα παρακαλούμε ν'αποσταλούν εις την ταχυδρομική θυρίδα Νο 238.

ΒΡΕΦΟΝΗΠΙΑΚΟΣ ΣΤΑΘΜΟΣ ΠΑΙΖΩ & ΜΑΘΑΙΝΩ

ΖΗΤΕΙΤΑΙ Δασκάλα - Νηπιαγωγός απόφοιτος Πανεπιστημίου Τηλέφωνα 2241098325 - 22410 93305 κ. ΒΑΣΩ καθημερινά από 10.00π.μ. έως 12.30μ.μ.

ΕΡΓΑΣΙΑ ΑΠΟ ΤΟ ΣΠΙΤΙ Δυνατότητες ημιαπασχόλησης ή πλήρους απασχόλησης. Υψηλές αποδοχές Τηλ. 669-1472583 www. theanswerto.com/successin.

ΖΗΤΕΙΤΑΙ από το ΡΑΔΙΟ ΚΟΡΑΣΙΔΗ ηλεκτρολόγος με δίπλωμα Οδηγού Β ή Γ από 22-32 ετών. Θα προτιμηθεί αν έχει γνώσεις Ψυκτικού και προϋπηρεσία. Πληροφορίες 22410 77065. Ώρες καταστημάτων.

ΖΗΤΟΥΝΤΑΙ πωλήτριες από κοσμηματοπωλείο και κατάστημα ρούχων και αξεσουάρ στο 6ο χιλ. Λεωφόρου Καλλιθέας (KATAVENAKIS CENTER) τηλ. 224067375, 76538 κιν 6946790515.

ΑΠΟ Α.Ε. ΔΙΑΚΙΝΗΣΗΣ ΤΡΟΦΙΜΩΝ ΚΑΛΛΥΝΤΙΚΩΝ

ΖΗΤΕΙΤΑΙ οδηγός κάτοχος επαγγελματικής άδειας οδήγησης Γ' κατ. ηλικίας μέχρι 27 ετών για εργασία όλο το χρόνο. Πληρ. Κον. Βασίλη 22410 - 31708 -20617

ΖΗΤΕΙΤΑΙ υπάλληλος (άνδρας) με γνώσεις Η/Υ (WORD, EXCEL κ.α.) και Αγγλικά (επίπεδο LOWER) για το τουριστικό γραφείο Ζορπίδης - Στεφανάκης. Πληροφορίες στα τηλέφωνα: 2241020625 και 2241030054

ΖΗΤΕΙΤΑΙ πωλητής από εμπορική εταιρεία τροφίμων. Απαραίτητα προσόντα: 1) Εμπειρία στις πωλήσεις τροφίμων για εστιατόρια - snack bar - ξενοδοχεία. 2) Άνεση στην επικοινωνία και στις δημόσιες σχέσεις. 3) Απολυτήριο λυκείου και στρατού. Εως 35 ετών. Προσφέρονται μισθός και ποσοστά. Βιογραφικό στο fax και τηλέφωνο 2241087111 από 12.00 έως 17.00.

ΙΑΤΡΙΚΗ ΜΕΡΙΜΝΑ ΕΠΕ, ζητά μαία για συνεργασία στη Γυναικολογική Μαιευτική Κλινική Καραγιάννη «Ο Αγιος Ελευθέριος», Τηλέφωνα επικοινωνίας: 22410 27260 πρωί.

ΖΗΤΕΙΤΑΙ κοπέλα που να μιλάει ξένες γλώσσες, για να εργασθεί ως πωλήτρια σε τουριστικό κατάστημα στην Παλιά Πόλη. Πληρ. κ. Γιάννη, τηλ. 22410 26731

ΚΥΡΙΑ ευπαρουσίαστη και σοβαρή με πτυχίο φιλολογίας, ομογενής από τη Ρωσία με ελληνική υπηκοότητα, 35 ετών, ενδιαφέρεται να εργαστεί ως Baby - sitter, πρωινές ή απογευματινές ώρες μέσα στην πόλη της Ρόδου. Τηλ. επικοινωνίας 22410 77073 ή 6942244318 ή 22410 96348.

ΕΝΟΙΚΙΑΖΕΤΑΙ

Επαγγελματικός Χώρος 270 τ.μ. ισόγειο και 300 τ.μ. υπόγειο, γωνιακό, με 15 & 50 μέτρα βιτρίνα σε κεντρικό δρόμο της Ρόδου. Πληρ. Τηλ. 22410 60009

ΕΝΟΙΚΙΑΣΕΙΣ

ΕΝΟΙΚΙΑΖΟΝΤΑΙ ΕΠΑΓΓΕΛΜΑΤΙΚΟΙ ΧΩΡΟΙ ΣΤΟ ΚΕΝΤΡΟ ΤΗΣ ΠΟΛΗΣ ΣΤΟ ΕΜΠΟΡΙΚΟ ΚΕΝΤΡΟ CAIRO PALACE:

Πληροφορίες κ. ΝΙΟΤΗ ΦΡΑΝΣΙΣ
Τηλ. fax 22410 27600 κιν. 6973572262

ΔΙΑΦΟΡΑ

ΠΩΛΟΥΝΤΑΙ 1 ντουλάπα δίφυλλη 35 ευρώ, 1 συρταριέρα 25 ευρώ, 2 μονά κρεβάτια λευκά 40 ευρώ, 2 κομοδίνα 20 ευρώ, 1 έπιπλο κουζίνας 40 ευρώ, 1 καθρέφτης μπάνιου 20 ευρώ, 1 μονοθέσια πολυθρόνα 30 ευρώ. Τηλ. 22410 37095 9 έως 2 μ.μ. και 5 έως 9 μ.μ.

ΑΝΑΛΑΜΒΑΝΩ την τοποθέτηση γυψοσανίδων, ψευδοροφών, κουρτινόξυλων, βαφές καταστημάτων και σπιτιών τηλ. 6938 772777

ΠΩΛΕΙΤΑΙ ρυθμιστής καταδύσεως (αέρος) seemann sub, ελάχιστα χρησιμοποιημένος (5 καταδύσεις). Έχει δύο δεύτερα στάδια, το ένα ρυθμιζόμενο. Επίσης έχει κονσόλα με μανόμετρο, βυθόμετρο και πυξίδα.
Τηλ. 6977 399342.

ΠΩΛΟΥΝΤΑΙ τα κάτωθι μεταχειρισμένα: 6 καρέκλες παλιό στυλ Γαλλικές για τραπεζαρία ή σαλόνι 80 ευρώ, Έπιπλο Bar αντίκα 150 ευρώ, Έπιπλο ιταλικό για TV + Video κ.λπ. 200 ευρώ, Καθρέπτης παλιός 150 ευρώ. Πληροφορίες τηλ. 22410 95498.

ΠΩΛΕΙΤΑΙ οικιακός εξοπλισμός μεταχειρισμένος και καινούργιο πιάνο. Τηλ. 6937213040, 6937403140

ΠΩΛΟΥΝΤΑΙ τα κάτωθι μεταχειρισμένα σε καλές τιμές και σε καλή κατάσταση : Τραπεζάκια από 30 έως 45 ευρώ, καρέκλες από 30 ευρώ, στέρεο ραδιοκασετόφωνο 40 ευρώ, ηχεία 30 ευρώ, ηλεκτρική σκούπα 60 ευρώ, αερόθερμα 30 ευρώ, σώμα καλοριφέρ 30 ευρώ, αμπαζούρ φωτιστικά από 30 ευρώ, έπιπλο TV + Video + CD 200 ευρώ, βιβλιοθήκες από 20 ευρώ, ντουλάπες από 25 ευρώ. Πληροφορίες τηλ. 22410 95498.

ΠΩΛΕΙΤΑΙ φωτοτυπικό μηχάνημα Xerox 214, εις άριστη κατάσταση. Τηλ. 22410 31259, ώρα 8:30 - 13:30, 18:00 - 21:00.

ΠΩΛΕΙΤΑΙ επιχείρηση παιδικών ενδυμάτων με αποκλειστικότητες, πολύ καλό ενοίκιο και πελατεία. Πληροφορίες : 6973 716586

ΠΩΛΕΙΤΑΙ μεγάλη βαλίτσα SAMSONITE 111 Lit σκεδόν καινούργια (4 ταξίδια) με ροδάκια, κλειδαριά ασφαλείας (κλειδί και κωδικός) χρώματος γαλανό, κατάλληλη για φοιτητές λόγω έλλειψης χώρου φύλαξης. Τιμή 100 ευρώ. Τηλ. 6932 920345

ΑΝΤΙΠΡΟΣΩΠΟΙ ζητούνται από εμπορική εταιρία στον χώρο των τροφίμων (Γερμανικά λουκάνικα, αλλαντικά, τυριά, κλπ) με έδρα την Αθήνα για όλη την Ελλάδα (εκτός Αττικής). καλέστε στο: 6977474218 για περισσότερες πληροφορίες.

Εργασθείτε από το σπίτι σας, χωρίς να αφήσετε την εργασία σας και κερδίστε με ημιαπασχόληση: 500-3.000 ευρώ/μήνα. Πλήρη απασχόληση: 3.000 - 100.000 ευρώ/μήνα. Τηλ. 6976 826004

ΠΩΛΕΙΤΑΙ κινητό NOKIA 3310 με φορτιστή και έξτρα πρόσοψη. Τηλ. 22410 47949.

ΠΩΛΕΙΤΑΙ ολοκαίνουργια κρεβατοκάμαρα και 2 συρταριέρες. Τιμή λογική. πληρ. τηλ. 6976842411, 6947817860

ΠΩΛΕΙΤΑΙ διπλή κρεββατοκάμαρα κομπλέ. Σε τιμή ευκαιρίας. Πληρ. τηλ. 6946895835

ΠΩΛΟΥΝΤΑΙ λόγω αναχώρησης παράθυρα, πόρτες ξύλινες, δύο κλιματιστικά, κεραμίδια για στέγαστρο, δύο ποδήλατα παλιά, 3 κρεβάτια με στρώματα, ένα κρεβάτι σιδερένιο κλπ. Τηλ. 6946 559539.

Τολμήστε να αδυνατίσετε!
Καλέστε για δωρεάν πληροφορίες. Για το πιό απίστευτο πρόγραμμα απώλειας βάρους στην Ευρώπη! Τηλ. 22410 /62586 669-1472583.

ΕΑΝ ΘΕΛΕΤΕ ΝΑ ΓΙΝΕΤΕ ΝΤΙΛΕΡ σε υπέροχα διακοσμητικά είδη αποκλειστικότητα από εμάς και να έχετε κέρδος από 50% και άνω δεν έχετε παρά να μας τηλεφωνήσετε. Πληρ. κα Μαρία 6947 822998

ΝΕΟΣ 25 ετών Καθηγητής Μουσικής, εμφανίσιμος ζητά σοβαρό δεσμό με κοπέλα εμφανίσιμη από 18 έως 30 ετών. Τηλ. 6936 303080.

ΑΝΑΛΑΜΒΑΝΟΥΜΕ υπεύθυνα διανομή διαφημιστικών εντύπων και φυλλαδίων επίσης και αφισοκολλήσεις, πληρ. κ. Γιώργος 6977453671.

ΠΩΛΕΙΤΑΙ εξοπλισμός Μίνι Μάρκετ (ράφια - ψυγεία επαγγελματικά σε τιμή ευκαιρίας). Τηλ. 22410 22919, 22410 39040.

ΠΩΛΟΥΝΤΑΙ CONTAINERS από 2 μέτρα έως και 12 μέτρα σε άριστη κατάσταση και σε πολύ προσιτές τιμές. Επίσης μετασκευές τους σε ΓΡΑΦΕΙΑ - ΣΠΙΤΙΑ. Η ΕΞΥΠΝΗ ΛΥΣΗ στο αποθηκευτικό σας πρόβλημα. Τηλέφωνα επικοινωνίας: 210.4327451, 210.4006632.

ΠΩΛΕΙΤΑΙ καινούργια θερμάστρα υγραερίου Delonghi Hi - fi με 2 αερόθερμα 150 ευρώ. Πληρ. 22410 98417 πρωινές ώρες.

ΠΩΛΟΥΝΤΑΙ: Βιτρίνες για γλυκά - παγωτά, ηλεκ/κή ζυγαριά - Παγωτομηχανή - Ξηροκαρπιέρα - Τυροπιτιέρα - Σφολιατομηχανή - Ταμειακές μηχανές - Προγ/μα υπολογιστή μηχανογράφησης - Μπεν μαρί - Μίξερ. Πληροφ. στο 6944509741.

ΜΑΚΙΓΙΑΖ για νύφες αλλά και για μια ξεχωριστή βραδιά. Τα προϊόντα είναι επώνυμα. Το αποτέλεσμα εγγύηση. Τηλ. 6945526679.

ΠΩΛΕΙΤΑΙ εξοπλισμός self service - εστιατορίου σε άριστη κατάσταση. Πληροφορίες: 22410 -54700 κος Μιχ. Ποντίκας/ Grand Hotel Rhodes.

ΠΩΛΕΙΤΑΙ ολοκαίνουργιο πιάνο σε πολύ καλή τιμή, λόγω εκτακτης αναχώρησης στο εξωτερικό. Πληροφορίες στα τηλ.: 2241033396, 6937 403140.

ΑΠΟΓΕΙΩΘΕΙΤΕ οικονομικά με πρωτότυπη, σύγχρονη, συναρπαστική εργασία στον ελεύθερό σας χρόνο, με παροχή εντυπωσιακής MERCEDES SLK CABRIO SPORT Υπεύθυνος: Χριστοδούλου Τηλέφωνο: 6932 - 510488

ΠΩΛΕΙΤΑΙ Σαλόνι (Τριθέσιος, Διθέσιος, Μονοθέσιος), στην τιμή των 550 ευρώ. Πληρ. τηλ. 22410 35887.

ΠΩΛΕΙΤΑΙ επιχείρηση αλυσίδας παιδικών ενδυμάτων (2 καταστήματα) με αποκλειστικότητες λόγω φόρτου εργασίας. Πληροφορίες κο Νικόλα, τηλ. 6973716586.

ΠΩΛΟΥΝΤΑΙ CONTAINER(S) 6 μέτρων, 12 μέτρων σε άριστη κατάσταση και σε πολύ προσιτές τιμές. Τηλέφωνα επικοινωνίας: 210 4006632, 210 4327451 και FAX: 210 4326384.

ΠΩΛΕΙΤΑΙ πλαστική πολυστερική ταχύπλοη βάρκα 4,30 μέτρα με εξωλέμβια μηχανή Honda 8 ίππων, τετράχρονη. Πληρ. τηλ. 6974 933469 κ. Νικήτας.

Η ΙΝΤΕΡΜΠΕΤΟΝ ΔΟΜΙΚΑ ΥΛΙΚΑ Α.Ε. (Ι.ΔΥ.Α.Ε.) έλαβε άδεια εγκατάστασης μονάδας ετοίμου σκυροδέματος, στην περιοχή Καλάθου της νότιας Ρόδου.

ΠΩΛΕΙΤΑΙ ηχοσύστημα αυτοκινήτου μάρκας KIKER 3.10 ίντσα και ένας ενισχυτής στη τιμή των 1.467 ευρώ. Πληρ. τηλ. 6937 349956.

ΠΩΛΕΙΤΑΙ σχεδόν καινούργιος εξοπλισμός (ράφια), ο οποίος προσαρμόζεται για κάθε είδους επιχείρηση καθώς και κούκλες βιτρίνας για παιδικό κατάστημα. Πληρ. 6973716586.

ΠΩΛΕΙΤΑΙ ΕΠΙΧΕΙΡΗΣΗ Ενοικιαζομένων Αυτοκινήτων με 10 καινούργια αυτοκίνητα στα Δωδ/σα/ Τηλ. 22470- 33329.

ΑΝΤΑΛΑΣΣΕΤΑΙ διαμέρισμα τριάρι στο Γαλάτσι με δυάρι από περιοχή Ρόδου έως Κρεμαστή. Τηλ. 6936722493.

ΜΗΧΑΝΙΚΟΣ Δασικής Οικονομίας με αναγνωρισμένο δίπλωμα από το ΔΙΚΑΤΣΑ, ζητά εργασία σε ανάλογη θέση. Τηλ. 6944858145.

ΑΝΑΛΑΜΒΑΝΟΥΜΕ τοποθετήσεις πλακιδίων και τριψίματα - γυαλίσματα - κρυσταλλοποιήσεις μαρμάρων. Πληρ. τηλ. 6942252300

ΠΩΛΕΙΤΑΙ εξοπλισμός κομμωτηρίου. Πληρ. τηλ. 2241034176.

ΔΩΡΕΑΝ Στέλνουμε καταλόγους, με φυτικά Σουηδικά καλλυντικά κάθε μήνα. Τηλ. 22410 75265 Κιν. 697 3066522.

ΠΩΛΟΥΝΤΑΙ επαγγελματικά ψυγεία, φούρνοι, τοστιέρα, βιτρίνα για τυρόπιτες και ένα ψυγείο ζαχαροπλαστικής μεταχειρισμένα αλλά σε πολύ καλή κατάσταση. Πληρ. τηλ. 6938809703.

ΚΗΠΟΥΡΟΣ αναλαμβάνει κήπους σπιτιών και ξενοδοχείων. Πληρ. τηλ. 6942090672 και 2241067869.

ΖΗΤΕΙΤΑΙ αντιπρόσωπος στη Ρόδο από Εκδοτική Εταιρεία ταξιδιωτικών οδηγών με έδρα τηνΑθήνα. Βιογραφικό: Αιγιαλείας 52, Μαρούσι 15125, Τηλ. 210-6856093, 6945 -859939, fax. 6856095.

ΠΩΛΕΙΤΑΙ εξοπλισμός ζαχαροπλαστείου. Πληρ. 22410 41591, 22410 41812, 6945343094.

ΣΟΥΗΔΙΚΗ εταιρεία φυτικών καλλυντικών ΖΗΤΑ συνεργάτες για την ανάπτυξη πωλήσεων στην περιοχή Δωδεκανήσου. Προσφέρουμε: εκπαίδευση, υψηλά ποσοστά, ελεύθερο ωράριο. Προϋπηρεσία δεν είναι απαραίτητη. Πληροφορίες στο τηλ. 22410 75265 ή Κιν. 6973066522

ΚΡΕΒΑΤΙ μονό, με στρώμα σε άριστη κατάσταση. Τηλ. 2241020884 - 31142 κ. Μιχάλη.

ΚΗΠΟΥΡΟΣ αναλαμβάνει κήπους - κλάδεμα - γκαζόν - ψέκασμα και κάθε δουλειά αγροτικής φύσεως. Πληρ. τηλ. 22410 28189.

ΖΗΤΕΙΤΑΙ συνεργάτης - συνεταίρος σε κερδοφόρα επιχείρηση για την ανάπτυξη νέου τομέα. Δεκτές μόνον σοβαρές προτάσεις. Τηλ. 6945 922566 από 09.00 έως 21.00.

ΠΩΛΗΣΕΙΣ ΑΚΙΝΗΤΩΝ

ΕΥΚΑΙΡΙΑ ΓΙΑ ΕΠΕΝΔΥΣΗ
Πωλείται το ήμισυ εξ αδιαιρέτου στην περιοχή Ασγούρου (δίπλα από μάνδρα Ισκά) επί της Λεωφόρου Ρόδου - Λίνδου Τηλ.6973753556, 6972764614

ΠΩΛΕΙΤΑΙ διαμέρισμα 3αρι 15 ετών καλώς συντηρημένο με πάρκινγκ, ηλιακό, θέρμανση, aircondition. Τιμή 95.000 ευρώ. Τηλ. 6937213040, 6937403140

ΠΩΛΕΙΤΑΙ μάντρα στη Μαλώνα με 150 κατσίκες και 100 δικαιώματα. Πληρ. τηλ. 22440 51698.

ΠΩΛΕΙΤΑΙ Οικόπεδο εντός της Σαλάκου. Πληροφορίες : τηλ. 22410 46555, ώρες γραφείου

ΠΩΛΕΙΤΑΙ ΕΥΚΑΙΡΙΑ : Οικόπεδο 380 τ.μ. με κτίσμα εντός αυτού στον οικισμό ΧΑΛΚΗΣ με απέραντη θέα. Για άμεση εκμετάλλευση. Τηλ. 6945 796933.

ΚΩΣ - Βίλα 300 τ.μ. μαζί με εστιατόριο 400 θέσεων. Στην περιοχή Αγιος Φώκας κοντά στις θερμοπηγές πάνω σε βουνό με πανοραμικές θαλασσινές θέες, 19 στρέμματα, πιθανότητες ξενοδοχείο. τηλ. 210 965 9615 ή 210 662 7833.

ΠΩΛΕΙΤΑΙ οροφοδιαμέρισμα 110 τ.μ. σε άριστη κατάσταση στο Ροδίνι με εντοιχισμένη κουζίνα και πάρκινγκ. Μόνο σοβαρές προτάσεις. Πληρ. τηλ. 67451, 67234, 6945471001.

ΠΩΛΕΙΤΑΙ κατάστημα ανταλλακτικών αυτοκινήτων σε κεντρικό σημείο (Κόβα) γεμάτο ανταλλακτικά και πολλή πελατεία για λόγους υγείας. Ελεγχος δεκτός. Τιμή πολύ καλή. Τηλ. 2241034800.

ΠΩΛΟΥΝΤΑΙ καταστήματα και διαμερίσματα στην πολυκατοικία της οδού Αμμοχώστου 31 και Λοχ. Φανουράκη. Πληρ. τηλ. 2241024408 ώρες 16.30- 20.00

ΚΑΡΑΚΟΝΕΡΟ Διαμερίσματα λουξ κατασκευής απεριόριστη θέα (ισόγειο 111 Μ2 Α' Όροφος 111 Μ2, Α' όροφος 96 Μ2 x 550 τ.μ. Δρχ. Β' όροφος 90 Μ2), Ακίνητα νέας χιλιετίας κα MITTON 22410 22142 κιν. 6945 668060

ΠΩΛΕΙΤΑΙ αγροτεμάχιο 7.350 στρ. στην περιοχή Καλαμώνα. Τιμή 35.500 ευρώ. Τηλ. 6946847427, κ. Γιάννης.

ΠΩΛΕΙΤΑΙ Κατάστημα Ψιλικών και ειδών περιπτέρου. Πληροφορίες: 22410 31908

ΠΩΛΟΥΝΤΑΙ : 1) Κατάστημα με δύο αποθήκες στην οδό Βεροπίνου 23. 2) Καρά - Γιαπί 160 τ.μ. σε τρίτο όροφο οικοδομής. 3) Αγρόκτημα 4.500 τ.μ. στον Αρχάγγελο επί της Εθνικής οδού Ρόδου - Λίνδου, με φως, νερό και τηλέφωνο. Πληροφορίες: 22440 -51391 και 51184.

ΠΩΛΕΙΤΑΙ Αποθήκη 347 τ.μ. λόγω αναχώρησης. Ανταλλάσεται και με ακίνητο στην Αθήνα. Τηλ. 6946 559539

ΠΩΛΕΙΤΑΙ διαμέρισμα στην Ιαλυσό 2 δωματίων, κουζίνα, WC 2ου ορόφου 50 τ.μ. λεωφ. Ηρακλειδών τιμή 50.000 ευρώ. Τηλ. 2241 095255.

ΚΑΡΑΚΟΝΕΡΟ οροφοδιαμέρισμα λουξ κατασκευής απεριόριστη θέα 110 Μ2 20Μ2 ημιυπ. χωρ. εκτός μπαλκόνια 3 υπνοδ. 2 μπάνια σαλ. κουζ. 70 εκ δρχ. 205.429 ευρώ.

ΠΩΛΕΙΤΑΙ κατάστημα 60 τ.μ. στην οδό Καποδιστρίου Πληρ. τηλ. 21741 και ώρες 2-4 μ.μ.

ΜΑΘΗΜΑΤΑ

ΔΑΣΚΑΛΑ αγγλικής γλώσσας πτυχιούχος Παιδαγωγικού Τμήματος και Ψυχολογίας παιδιού Πανεπιστημίου ΚΕΙΝ Ν.J Η.Π.Α. αναλαμβάνει παιδιά σε όλα τα επίπεδα και από την αρχή σε μικρές ηλικίες. Εκμάθηση της αγγλικής ως μητρικής γλώσσας. Πληροφορίες: τηλ. 22410 29602-33125

ΠΑΡΑΔΙΔΟΝΤΑΙ ιδιαίτερα μαθήματα σε Μαθηματικά, Φυσική και Χημεία. Πληρ. τηλ. 6937 343297

ΔΕΥΤΕΡΟΕΤΗΣ φοιτήτρια του τμήματος Δημοτικής Εκπαίδευσης του Πανεπιστημίου Αιγαίου παραδίδει μαθήματα σε παιδιά δημοτικού σε πολύ λογική τιμή. Τηλ. 6997147688

ΔΕΥΤΕΡΟΕΤΗΣ φοιτήτρια του Παιδαγωγικού τμήματος Δημοτικής Εκπαίδευσης του Πανεπιστημίου Αιγαίου παραδίδει μαθήματα σε παιδιά του Δημοτικού. Τηλ. 6945 380358.

ΠΑΙΔΑΓΩΓΟΙ παραδίδουν μαθήματα σε παιδιά Δημοτικού. Τηλ. 6936725329.

ΑΠΟΦΟΙΤΟΣ Ελληνικής και Αγγλικής Φιλολογίας, αναλαμβάνει μαθητές Δημοτικού, Γυμνασίου, Λυκείου. Τηλ. 69344778204.

ΕΓΚΥΡΟ ΠΑΙΔΑΓΩΓΙΚΟ ΥΛΙΚΟ ΠΡΟΣΦΕΡΕΤΑΙ ΓΙΑ ΤΙΣ ΠΡΟΣΕΧΕΙΣ ΕΞΕΤΑΣΕΙΣ ΤΟΥ ΑΣΕΠ ΓΙΑ ΝΗΠΙΑΓΟΥΣ ΣΥΜΠΕΡΑΛΑΜΒΑΝΟΝΤΑΙ ΚΑΙ ΟΡΓΑΝΩΜΕΝΕΣ ΣΗΜΕΙΩΣΕΙΣ ΤΗΛ. 6936725329.

ΠΑΡΑΔΙΔΟΝΤΑΙ ιδιαίτερα μαθήματα για μεταξεταστέους Γυμνασίου, Ενιαίου Λυκείου, ΤΕΕ. Επίσης γίνεται προετοιμασία από έμπειρους καθηγητές για Β-Γ Ενιαίου Λυκείου όλων των κατευθύνσεων. Πληρ. τηλ. 2241028053

ΚΑΘΗΓΗΤΡΙΑ απόφοιτος του Πανεπιστημίου Αθηνών παραδίδει μαθήματα σε παιδιά Δημοτικού στην πόλη της Ρόδου και στην Ιαλυσό τηλ. 22410 92362 κιν. 69766-42963.

ΨΥΧΟΛΟΓΟΣ Απόφοιτος Παντείου Πανεπιστημίου με μετεκπαίδευση στις σχολές Γονέων, παραδίδει μαθήματα σε παιδιά με μαθησιακές δυσκολίες. Τηλ. 6974566484.

ΔΑΣΚΑΛΟΣ με μακροχρόνια πείρα παραδίδει μαθήματα σε παιδιά δημοτικού με τη βοήθεια φορητού ηλεκτρονικού υπολογιστή. 15 ευρώ την ώρα. Τηλ. 6934744084.

ΟΙΚΟΔΟΜΙΚΕΣ ΕΠΙΧΕΙΡΗΣΕΙΣ ΔΙΑΚΟΓΕΩΡΓΙΟΥ ΚΑΛΛΙΣΤΟΣ

ΕΘΝ. ΑΝΤΙΣΤΑΣΕΩΣ 11 (πρώην Αννης Μαρίας)

ΠΩΛΗΣΕΙΣ ΔΙΑΜΕΡΙΣΜΑΤΩΝ ΚΑΤΑΣΤΗΜΑΤΑ - ΑΠΟΘΗΚΕΣ ΑΝΤΑΛΛΑΓΕΣ ΑΚΙΝΗΤΩΝ ΑΓΟΡΕΣ ΟΙΚΟΠΕΔΩΝ ΑΝΑΛΑΜΒΑΝΟΥΜΕ ΑΝΤΙΠΑΡΟΧΕΣ

Πωλούνται διαμερίσματα λουξ κατασκευής με απεριόριστη θέα. Τα διαμερίσματα διαθέτουν θωρακισμένες πόρτες - εντοιχισμένες κουζίνες - ντουλάπες - εντοιχισμένο νιπτήρα με ντουλάπι - κεντρική θέρμανση αυτόνομη - ανοιγόμενα ανακλινόμενα κουφώματα με διπλά τζάμια - σίτες - ρολά - υδραυλικό ασανσέρ - τριφασικό ρεύμα.

Ολοι οι χώροι σπατουλαριστοί - εσωτερικές πόρτες M.D.F. με σχέδιο.

ΓΡΑΦΕΙΑ ΙΑΤΡΕΙΑ

1) Επί της οδού Μεγ. Κων/νου - Κων/νου Παλαιολόγου των 80 τ.μ.

2) Επί της οδού Κων/νου Παλαιολόγου και Θεοτοκοπούλου 60-80 τ.μ.

3) Επί της οδού Ρήγα Φεραίου στο πάρκο 60-80-100 τ.μ.

ΚΑΤΑΣΤΗΜΑΤΑ

1) Επί της οδού Κων/νου Παλαιολόγου και Θεοτοκοπούλου 60-80 τ.μ.

2) Επί της οδού Λεωφόρου Καλλιθέας (Καρακόνερο) 90 τ.μ.

ΔΙΑΜΕΡΙΣΜΑΤΑ

1) Επί της οδού Χρ. Φέσσα (Κάθετος Αποστ. Παύλου) 90τ.μ. τριάρια.

Επίσης οροφοδιαμερίσματα των 90 τ.μ. (οικοδομή μόνο τριών διαμερισμάτων).

ΟΙΚΟΔΟΜΕΣ

1) Οικοδομή επί της οδού Πτολεμαίων και Χρ.Φέσσα των 117-125 τ.μ.

2) Οικοδομή υπό ανέγερση επί της οδού Ρήγα Φεραίου στο Πάρκο.Διαμερίσματα τριάρια - τεσσάρια.

3) Οικοδομή υπό ανέγερση επί της οδού Κ. Παλαιολόγου και Θεοτοκοπούλου. Διαμερίσματα δυάρια - τριάρια - τεσσάρια - καταστήματα.

5) Επί της οδού Β. Ηρακλείου οικοδομή τεσσάρων διαμερισμάτων. Οροφοδιαμερίσματα των 133τ.μ. Η οικοδομή έχει πιλοτή για πάρκινγκ

ΑΠΟΘΗΚΕΣ

1) Πλησίον Στέλιου Κωτιάδη των 130τ.μ.

2) Στη Λεωφόρο Καλλιθέας (Καρακόνερο) των 80-300τ.μ.

• Οι πωλήσεις μπορούν να γίνουν και με όλα τα Δάνεια Τράπεζας και οργανισμών.
• Αναλαμβάνουμε ΑΝΤΙΠΑΡΟΧΕΣ και Αγορές οικοπέδων.
• Δεχόμαστε ανταλλαγές ακινήτων.

ΠΛΗΡΟΦΟΡΙΕΣ:
ΔΙΑΚΟΓΕΩΡΓΙΟΥ ΚΑΛΛΙΣΤΟΣ
ΤΗΛΕΦΩΝΟ: 29318 - 34598 - ΤΗΛ. 78501 - 78502

ΓΙΑΝΝΗΣ ΝΙΚΟΛΙΔΑΚΗΣ
ΜΗΧΑΝΟΛΟΓΟΣ ΜΗΧΑΝΙΚΟΣ
ΓΑΛΛΙΑΣ 12 ΡΟΔΟΣ ΤΗΛ.: 22291 - 35103

ΠΩΛΟΥΝΤΑΙ

Πολυτελή διαμερίσματα με απεριόριστη θέα, ιδιωτικούς χώρους Parking και αποθήκες.
Επί της οδού Σελλά και Αισχίνη (περιοχή Δασκάλων). 77τ.μ., 99τ.μ., 119τ.μ. επί της οδού Κων. Υδραίου (πλησίον Ρόδου - Λίνδου), 135τ.μ., 95τ.μ., 147τ.μ.
Γραφείο 105τ.μ. επί της οδού Εθνικής Αντιστάσεως και Τσαλδάδη

ΠΩΛΟΥΝΤΑΙ

1) Καταστήματα και χώροι για γραφεία στην οδό Κωνσταντινίδη, στο Ζέφυρο (κοντά στην Εφορία).

2) Διαμερίσματα 98, 132 και 148 τ.μ. με θέση πάρκινγκ, αποθήκη και αυτόνομη θέρμανση στην οδό Κωνσταντινίδη.

3) Εξοχικές κατοικίες 100 τ.μ., διόροφες, με χίλια μέτρα οικόπεδο η κάθε μία, στον κεντρικό δρόμο του Γενναδίου, κοντά στη θάλασσα.

4) Μονοκατοικίες στην Ιαλυσό, οδός Μυκηνών, διόροφες με σοφίτα, 4 υπνοδωματίων, 3 μπάνιων και W.C., θέρμανση, σε οικόπεδο από 260 έως 415 τ.μ.

5) Μαιζονέτα στο Ροδίνι, οδός Στοκχόλμης, 180 τ.μ. διόροφη με υπόγειο.

ΠΛΗΡΟΦΟΡΙΕΣ: ΑΝΑΣΤΑΣΙΟΣ ΑΤΣΙΔΗΣ
ΣΤΕΦΑΝΟΥ ΚΑΖΟΥΛΛΗ 74 - ΡΟΔΟΣ
Τηλ. 2241028616 - 2241037848

ΙΑΤΡΙΚΗ ΑΝΑΚΟΙΝΩΣΗ

ΧΡΙΣΤΟΔΟΥΛΟΥ ΜΑΡΙΑ

ΙΑΤΡΟΣ ΑΚΤΙΝΟΔΙΑΓΝΩΣΤΗΣ
(ΑΚΤΙΝΟΛΟΓΟΣ)

Δέχεται καθημερινά
στο Διαγνωστικό Εργαστήριο:
ΑΠΕΙΚΟΝΙΣΗ ΑΙΓΑΙΟΥ
Πάροδος Παπαλουκά 18Β
(παραπλεύρως του parking
του παλιού νοσοκομείου).

ΩΡΕΣ ΛΕΙΤΟΥΡΓΙΑΣ
ΤΟΥ ΕΡΓΑΣΤΗΡΙΟΥ 9π.μ. - 8μ.μ.

Τηλ. 22410 43000 - 3
Fax: 22410 43004

ΝΤΕΤΕΚΤΙΒΣ

30 ΧΡΟΝΙΑ ΜΟΝΙΜΑ
ΚΑΙ ΣΤΗ ΡΟΔΟ

35354

ΠΛΑΤΕΙΑ ΑΓΙΟΥ ΙΩΑΝΝΟΥ
Η ΛΥΣΗ!!!
ΣΕ ΚΑΘΕ ΣΑΣ ΠΡΟΒΛΗΜΑ
EXPRESS SECURITY

ΝΤΕΤΕΚΤΙΒΣ

Συνταξιούχος Αστυνομικός Ασφάλειας
ΑΝΑΛΑΜΒΑΝΟΥΜΕ
Υποθέσεις ανηλίκων,
οικογενειακές, προσωπικές κ.τλ.
ΔΙΑΘΕΤΟΥΜΕ ΤΑ ΠΛΕΟΝ
ΣΥΓΧΡΟΝΑ ΟΠΤΙΚΟΑΚΟΥΣΤΙΚΑ
ΣΥΣΤΗΜΑΤΑ
100% ΕΧΕΜΥΘΕΙΑ
ΡΩΜΗΣ 22, - ΡΟΔΙΝΙ • ΤΗΛ. 2241 0 68985
Κιν. 094 6997967

ΕΛΛΗΝΙΚΗ ΔΗΜΟΚΡΑΤΙΑ
ΠΕΡΙΦΕΡΕΙΑ ΝΟΤΙΟΥ ΑΙΓΑΙΟΥ
ΝΟΜΟΣ ΔΩΔΕΚΑΝΗΣΟΥ
ΝΟΜΑΡΧΙΑΚΗ ΑΥΤ/ΣΗ ΔΩΔΕΚΑΝΗΣΟΥ
Δ/ΝΣΗ ΜΕΤΑΦΟΡΩΝ ΚΑΙ ΕΠΙΚΟΙΝΩΝΙΩΝ
ΤΜΗΜΑ Κ.Τ.Ε.Ο.
Ταχ. Δ/νση: 6ο χιλ. Ρόδου - Λίνδου
Ταχ. Κώδικας 85100, Telefax: 2241069544
Πληροφορίες: Γεώργιος Αργύρης
Τηλέφωνο: 2241065385 ΕΣΩΤΕΡΙΚΟ 25, 26



ΠΡΟΓΡΑΜΜΑ ΠΡΟΣΚΛΗΣΗΣ ΓΙΑ ΔΙΕΝΕΡΓΕΙΑ ΤΕΧΝΙΚΟΥ ΕΛΕΓΧΟΥ ΟΧΗΜΑΤΩΝ ΜΕ ΕΔΡΑ ΤΟΝ Ν. ΔΩΔΕΚΑΝΗΣΟΥ

ΑΠΟ 01/07/2003 ΕΩΣ 30/07/2003	ΟΛΑ ΤΑ ΟΧΗΜΑΤΑ ΜΕ ΜΙΚΤΟ ΒΑΡΟΣ ΑΝΩ ΤΩΝ 10 (ΔΕΚΑ) ΤΟΝΩΝ ΜΕ ΣΥΝΔΥΑΣΜΟ ΓΡΑΜΜΑΤΩΝ ΡΟΒ - ΚΧΑ - ΡΟΕ ΑΝΕΞΑΡΤΗΤΩΣ ΑΡΙΘΜΟΥ

••• Επίσης θα ελέγχονται τα οχήματα που η καταλληλότητά τους λήγει αυτές τις εβδομάδες και οχήματα ανάριθμα εισαγωγής.

Ε.Ν.
Ο ΠΡΟΪΣΤΑΜΕΝΟΣ
ΧΑΤΖΗΚΩΝΣΤΑΝΤΙΝΟΥ ΑΝΤΩΝΙΟΣ
ΜΗΧΑΝΟΛΟΓΟΣ - ΜΗΧΑΝΙΚΟΣ

ΓΡΑΦΕΙΟ ΤΕΛΕΤΩΝ & ΜΝΗΜΟΣΥΝΩΝ ΡΟΔΟΥ ΣΤΕΦΑΝΑ - ΣΤΟΛΙΣΜΟΙ

«ΑΜΕΡΙΚΑΝΟΥ»

Αμεση εξυπηρέτηση
ΟΛΟ ΤΟ 24ΩΡΟ

Αναλαμβάνουμε την τελετή
και με τα έξοδα που χορηγούν τα ταμεία
χωρίς καμία επιβάρυνση
ΙΚΑ, ΤΕΒΕ, ΤΑΞΥ, ΔΗΜΟΣΙΟΥ,
ΛΙΜΕΝΙΚΩΝ, ΟΓΑ και λοιπά ταμεία.

Τους ΑΠΟΡΟΥΣ ΔΩΡΕΑΝ
Πλατεία Βρούχου στη Μητρόπολη
Τηλέφωνα:28901 - 33400

TOP PROPERTIES

GEORGIOS and SAVAS PIPINOS
ΓΕΩΡΓΙΟΣ και ΣΑΒΒΑΣ ΠΙΠΙΝΟΣ
ΣΥΜΒΟΥΛΟΙ και ΕΚΤΙΜΗΤΕΣ ΑΚΙΝΗΤΩΝ
REAL ESTATE AGENT - MEMBER OF F.I.A.B.C.I. - N.A.E.A. - C.E.I.
E-mail:gpipinos@otenet.gr.
URL:www.rhodestop-properties.com and www.pipinos.gr

Από το 1971



Η "TOP PROPERTIES" είναι ατομική επιχείρηση και ανήκει στους Γεώργιο και Σάββα Πιπίνο. Το γραφείο ασχολείται από το 1971 αποκλειστικά και μόνο με επενδύσεις και REAL ESTATE, στο νησί της Ρόδου, καθώς και στην ευρύτερη περιοχή της Δωδεκανήσου.

ΑΠΕΥΘΥΝΟΜΑΣΤΕ: Στους **σοβαρούς, απαιτητικούς και επιλεκτικούς** επενδυτές - επιχειρηματίες - ελεύθερους επαγγελματίες, Έλληνες και ξένους, υψηλού εισοδηματικού επιπέδου, που ενδιαφέρονται να κάνουν μια σοβαρή επένδυση **προβολής** στο νησί της Ρόδου.

ΠΡΟΣΦΕΡΟΥΜΕ: Α) Υπηρεσίες και πληροφορίες που γίνονται σε προσωπικό επίπεδο με **εχεμύθεια, διακριτικότητα και σοβαρότητα.**
Β) Μεγάλη γκάμα υψηλής ποιότητας ακινήτων, όπως: 1) Ξενοδοχεία Α' και Β' κατηγορίας των 600 - 500 - 350 - 300 κλινών 2) Κεντρικά αστικά ακίνητα κατάλληλα για Τράπεζες - καταστήματα - γραφεία 3) Παραλιακές εκτάσεις, κατάλληλες για τουριστικές επενδύσεις των 150.000 - 100.000 - 70.000 - 50.000 - 36.000 τ.μ. και 4) Διαμερίσματα και μαιζονέτες **προβολής.**

ΣΤΟΧΟΣ ΜΑΣ ΕΙΝΑΙ: Να προσφέρουμε στο αγοραστικό μας κοινό **υψηλής ποιότητας ακίνητα και ευκαιρίες** στο νησί της Ρόδου. Η τριακονταετής και πλέον πείρα μας στον τομέα αυτό αποτελεί εγγύηση.

ΣΥΝΘΗΜΑ ΜΑΣ ΕΙΝΑΙ: Επενδύστε στην ΡΟΔΟ ΤΩΡΑ, σε ακίνητα που **ΑΝΤΕΧΟΥΝ ΣΤΟ ΧΡΟΝΟ.**

SINCE 1971

Γεώργιος και Σάββας Πιπίνος
ΜΕΣΙΤΕΣ ΑΣΤΙΚΩΝ ΣΥΜΒΑΣΕΩΝ
Γιατί εμείς γνωρίζουμε καλύτερα!

TOP PROPERTIES is a father and son business. The senior, Mr George S. Pipinos, the founder of the office, has carved, over the years, a reputation for integrity and excellence in the world of Real Estate in the Dodecanese.

At Top Properties we try hard to attract important and selective investors: high calibre businessmen/women and discerning professional people, both Greek and foreign, who wish to acquire substantial and valuable property on Rhodes.

We offer our expertise and advice privately, discreetly and in strict confidence.

We keep a compehensive list of real estate of the highest specifications:

a. A' and B' class hotels (600, 500, 350, 300 beds capacity).

b. Centrally situated office buildings and other business premises.

c. Seaside land, ideal for development (hotels, holiday resorts, etc.), of 150.000, 100.000, 70.000, 50.000, 36.000 sq.m.

d. Luxury appartments, maisonettes, detached, semi - detached and terraced houses.

Our aim is to give our clients the opportunity to acquire value for money, first class real estate on Rhodes. Our 30- year - old experience in Real Estate is our warranty.

Our moto is: Invest in Rhodes. Invest in property. It stands the test of time.

TOP PROPERTIES
George and Savas Pipinos
Because we Know best



ΚΕΝΝΕΝΤΥ 38, ΡΟΔΟΣ, 85 100, ΤΗΛ. 22410- 23895, 38243 και 6944-676003, 6944-390803 FAX: 22410-20883
38 KENNEDY STR., RHODES, 85 100, TEL. 22410- 23895, 38243, and 6944-676003, 6944-390803 FAX: 22410-20883

ΕΛΛΗΝΙΚΗ ΔΗΜΟΚΡΑΤΙΑ
ΠΕΡΙΦΕΡΕΙΑ ΝΟΤΙΟΥ ΑΙΓΑΙΟΥ
ΔΙΕΥΘΥΝΣΗ ΓΕΩΡΓΙΚΗΣ ΑΝΑΠΤΥΞΗΣ

ΕΥΡΩΠΑΪΚΗ ΕΝΩΣΗ

Γ' ΚΟΙΝΟΤΙΚΟ ΠΛΑΙΣΙΟ ΣΤΗΡΙΞΗΣ 2000-2006
ΕΠΙΧΕΙΡΗΣΙΑΚΟ ΠΡΟΓΡΑΜΜΑ Α.Α. Α.Υ.
ΠΕΠ ΝΟΤΙΟΥ ΑΙΓΑΙΟΥ 2002-2006
ΜΕΤΡΑ ΓΙΑ ΤΑ ΚΑΘΕΣΤΩΤΑ ΕΝΙΣΧΥΣΕΩΝ ΓΙΑ ΕΠΕΝΔΥΣΕΙΣ ΣΤΙΣ ΓΕΩΡΓΙΚΕΣ ΕΚΜΕΤΑΛΛΕΥΣΕΙΣ (ΣΧΕΔΙΑ ΒΕΛΤΙΩΣΗΣ)

ΠΡΟΣΚΛΗΣΗ ΕΚΔΗΛΩΣΗΣ ΕΝΔΙΑΦΕΡΟΝΤΟΣ

ΓΙΑ ΤΗΝ ΥΠΟΒΟΛΗ ΦΑΚΕΛΩΝ ΥΠΟΨΗΦΙΟΤΗΤΑΣ ΤΩΝ ΕΝΔΙΑΦΕΡΟΜΕΝΩΝ ΠΟΥ ΠΛΗΡΟΥΝ ΤΙΣ ΠΡΟΫΠΟΘΕΣΕΙΣ ΚΑΙ ΕΠΙΘΥΜΟΥΝ ΝΑ ΕΝΤΑΧΘΟΥΝ ΣΤΑ ΚΑΘΕΣΤΩΤΑ ΕΝΙΣΧΥΣΕΩΝ ΣΤΙΣ ΓΕΩΡΓΙΚΕΣ ΕΚΜΕΤΑΛΛΕΥΣΕΙΣ

Η Διεύθυνση Γεωργικής Ανάπτυξης της Περιφέρειας Νοτίου Αιγαίου καλεί όλους τους ενδιαφερόμενους για ένταξη στα παρακάτω καθεστώτα ενίσχυσης να υποβάλλουν αίτηση εκδήλωσης ενδιαφέροντος και σχετικό φάκελο υποψηφιότητας στο Δήμο ή Κοινότητα του τόπου μόνιμης κατοικίας τους. Η προθεσμία υποβολής ξεκινά από τις **25 Ιουλίου 2003** και λήγει **στις 25 Σεπτεμβρίου 2003.**

ΣΤΟΧΟΙ ΤΩΝ ΚΑΘΕΣΤΩΤΩΝ ΕΝΙΣΧΥΣΗΣ

Στόχος των ενισχύσεων είναι η αειφόρος ανάπτυξη του γεωργικού τομέα με σκοπό τη βελτίωση της οικονομικής κατάστασης και των συνθηκών διαβίωσης, εργασίας και παραγωγής των κατοίκων της υπαίθρου και ιδίως των γεωργών και των οικογενειών τους.

Μέτρο 1.1 «Ενίσχυση των επενδύσεων στις γεωργικές εκμεταλλεύσεις κύριας παραγωγικής κατεύθυνσης κτηνοτροφικής παραγωγής» του Ε.Π. «Αγροτική Ανάπτυξη – Ανασυγκρότηση της Υπαίθρου».

ΚΑΘΕΣΤΩΤΑ ΕΝΙΣΧΥΣΗΣ

1. Καθεστώς ενίσχυσης των επενδύσεων, κυρίως στην κτηνοτροφία, σε γεωργικές εκμεταλλεύσεις που εμφανίζουν ενδείξεις οικονομικής βιωσιμότητας (μία εκμετάλλευση νοείται ότι πραγματοποιεί επενδύσεις στην κτηνοτροφία εφόσον το ύψος των προβλεπόμενων επενδύσεων στον τομέα αυτόν υπερβαίνει το 50% του συνολικού ύψους των επενδύσεων του Σχεδίου Βελτίωσης).
2. Καθεστώς Ενισχύσεων για την Ενθάρρυνση Δημιουργίας Πρότυπων Αγροκτημάτων .
3. Καθεστώς Ενισχύσεων για την Προώθηση Καινοτόμων Δράσεων

ΔΙΑΘΕΣΙΜΕΣ ΠΙΣΤΩΣΕΙΣ

Η δημόσια δαπάνη ανέρχεται σε **2.600.000** . η οποία θα διατεθεί σε ενισχύσεις για επενδύσεις στις γεωργικές εκμεταλλεύσεις κύριας παραγωγικής κατεύθυνσης ζωικής παραγωγής με ενδείξεις οικονομικής βιωσιμότητας, στα πρότυπα αγροκτήματα και τις καινοτόμες δράσεις.

Μέτρο 5.3 «Ενίσχυση αγροτικών δραστηριοτήτων -Επενδύσεις στις γεωργικές εκμεταλλεύσεις» (κύριας παραγωγικής κατεύθυνσης στη φυτική παραγωγή) του Π.Ε.Π. Νοτίου Αιγαίου 2000 - 2006.

ΚΑΘΕΣΤΩΤΑ ΕΝΙΣΧΥΣΗΣ

Ενίσχυση επενδύσεων σε γεωργικές εκμεταλλεύσεις για επενδύσεις κυρίως στη φυτική παραγωγή που εμφανίζουν ενδείξεις βιωσιμότητας (μία εκμετάλλευση νοείται ότι πραγματοποιεί επενδύσεις στην φυτική παραγωγή εφόσον το ύψος των προβλεπόμενων επενδύσεων στον τομέα αυτόν υπερβαίνει το 50% του συνολικού ύψους των επενδύσεων του Σχεδίου Βελτίωσης)

ΔΙΑΘΕΣΙΜΕΣ ΠΙΣΤΩΣΕΙΣ

Η δημόσια δαπάνη ανέρχεται σε **10.381.000** . η οποία θα διατεθεί για ενισχύσεις επενδύσεων σε γεωργικές εκμεταλλεύσεις κύριας παραγωγικής κατεύθυνσης στη φυτική παραγωγή με ενδείξεις οικονομικής βιωσιμότητας.

Μέτρο 5.4.1 «Επενδύσεις διαφοροποίησης αγροτικού εισοδήματος, Εμπορία γεωργικών προϊόντων ποιότητας» του ΠΕΠ Νοτίου Αιγαίου 2000-2006.

ΚΑΘΕΣΤΩΤΑ ΕΝΙΣΧΥΣΗΣ

Ενίσχυση επενδύσεων για την προώθηση της πολυαπασχόλησης στη Γεωργική Εκμετάλλευση με την Ανάπτυξη Αγροτουριστικών, Χειροτεχνικών κ.α. δραστηριοτήτων .

ΔΙΑΘΕΣΙΜΕΣ ΠΙΣΤΩΣΕΙΣ

Η δημόσια δαπάνη ανέρχεται σε **555.000** . η οποία θα διατεθεί για ενισχύσεις επενδύσεων σε γεωργικές εκμεταλλεύσεις που αποσκοπούν στη διαφοροποίηση των δραστηριοτήτων, με στόχο τη δημιουργία της πολύ-απασχόλησης και εναλλακτικών εισοδημάτων στις περιοχές εκτός των Ολοκληρωμένων Προγραμμάτων Αγροτικής Ανάπτυξης του Υπ. Γεωργίας και του Π.Ε.Π. Νοτίου Αιγαίου.

Τα Μέτρα συγχρηματοδοτούνται από το Ευρωπαϊκό Γεωργικό Ταμείο Προσανατολισμού και Εγγυήσεων – Τμήμα Προσανατολισμού, αποστολή του οποίου είναι τα εξής :

«Καθιέρωση της σχέσης μεταξύ πολυλειτουργικής γεωργίας και ιδιαίτερης περιοχής. Ενδυνάμωση και στήριξη της ανταγωνιστικότητας της γεωργίας ως δραστηριότητας - κλειδί των αγροτικών περιοχών. Διευκόλυνση της συγκράτησης του πληθυσμού στις αγροτικές ζώνες. Διαφύλαξη και βελτίωση του περιβάλλοντος, του τοπίου και της κληρονομιάς».

Το ποσοστό της συγχρηματοδότησης από το Ευρωπαϊκό Γεωργικό Ταμείο Προσανατολισμού και Εγγυήσεων-Τμήμα Προσανατολισμού είναι έως 35% του συνολικού κόστους.

Οι όροι και οι προϋποθέσεις ένταξης στα καθεστώτα ενίσχυσης (δικαιούχοι των ενισχύσεων, επιλέξιμες εκμεταλλεύσεις, επιλέξιμες επενδύσεις), τα ποσά και τα ποσοστά ενίσχυσης, καθώς και οι διαδικασίες και το χρονοδιάγραμμα αξιολόγησης των φακέλων υποψηφιότητας περιλαμβάνονται στην αναλυτική προκήρυξη την οποία οι ενδιαφερόμενοι μπορούν να προμηθευτούν μαζί με το υπόλοιπο έντυπο υλικό (οδηγός εφαρμογής, φάκελος υποψηφιότητας)

1. Από τη Διεύθυνση Γεωργικής Ανάπτυξης της Περιφέρειας Νοτίου Αιγαίου - Επτανήσου 35, Ερμούπολη Σύρος ΤΚ 84100, Τηλ.22810-96204, Φαξ.:22810-85090,79273
2. Από τις Διευθύνσεις Αγροτικής Ανάπτυξης των Νομαρχιακών Αυτοδιοικήσεων της Περιφέρειας.
3. Από τους Καποδιστριακούς Δήμους και Κοινότητες της Περιφέρειας.
4. Από την ηλεκτρονική διεύθυνση του ΥΠ. Γεωργίας (www.minagric.gr)
5. Από την ηλεκτρονική διεύθυνση της Υπηρεσίας Διαχείρισης του Π.Ε.Π. Νοτίου Αιγαίου 2000-2006 (www.notioaigaio.gr)

Η Γενικός Γραμματέας
ΜΑΡΘΑ ΣΗΜΑΝΤΩΝΗ

ΔΙΕΥΘΥΝΣΗ ΔΑΣΩΝ ΔΩΔΕΚΑΝΗΣΟΥ
ΑΝΑΚΟΙΝΩΣΗ

Γνωστοποιείται κατά το άρθρο 14 του Ν. 998/79, η αποστολή για δημοσίευση στο Δήμο Καλύμνου τη αριθμ. 4340/16-7-2003 πράξης χαρακτηρισμού έκτασης που εκδόθηκε από το Δ/ντή Δασών Δωδ/σου. Η εμβαδού 9044,78 τ.μ. που βρίσκεται στη θέση Τρούτσουνα της περιφέρειας Δήμου Καλύμνου χαρακτηρίζεται ως γεωργική έκταση.

Ο Δ/ντής Δασών Δωδ/νήσου
Κοντίτσης Φίλιππος
Δασολόγος με βαθμό Δ/ντή



ΜΝΗΜΟΣΥΝΟ

Τελούμε την Κυριακή 27 του μηνός και ώρα 8.30 π.μ. στον Ιερό Ναό Ταξιαρχών Μαριτσών 2ετές μνημόσυνο υπέρ αναπαύσεως της ψυχής του λατρευτού μας συζύγου, πατέρα και παππού

ΧΑΡΑΛΑΜΠΟΥ ΚΑΝΔΙΝΟΥ

Φυσάει ο αέρας και παίρνει ένα φύλλο από το δέντρο,
από τόσα πολλά φύλλα μόνο ένα.
Μόνο λίγοι το καταλαβαίνουν γιατί ένα δεν είναι κανένα.
Ομως αυτό το μοναδικό φύλλο ήτανε ένα κομμάτι της ζωής μας
και θα μας λείπει μια ολόκληρη ζωή
Μόνο αυτοί που ξεχάστηκαν έχουν πεθάνει



ΜΝΗΜΟΣΥΝΟ

Την 27η μηνός Ιουλίου ημέρα Κυριακή και ώρα 8:30 π.μ. εις τον Ιερό Ναό Ταξιαρχών Μαριτσών τελούμε 40ήμερο μνημόσυνο υπέρ αναπαύσεως της ψυχής του λατρευτού μας πατέρα, υιού, αδελφού και θείου.

ΓΡΗΓΟΡΙΟΥ Σ.ΤΣΕΛΙΟΥ

Τα παιδιά, η μητέρα, τα αδέλφια, τα ανήψια, τα ξαδέλφια και οι λοιποί συγγενείς και φίλοι.

ΣΥΓΧΑΡΗΤΗΡΙΟ

Συγχαρητήρια στην αγαπημένη μας κόρη και αδελφή Αφαντενού Σεβαστή του Μανώλη που πήρε επάξια το Πτυχίο της Ιατρικής από το Πανεπιστήμιο Αθηνών.

Θερμά συγχαρητήρια, καλή σταδιοδρομία και πάντα επιτυχίες στη ζωή της.

Οι γονείς : Μανώλης - Άννα
Τα αδέλφια : Σάββας - Σταματία

Α.Ν.Ε.Σ.

ΑΝΩΝΥΜΗ ΝΑΥΤΙΛΙΑΚΗ ΕΤΑΙΡΕΙΑ ΣΥΜΗΣ

Έδρα : Σύμη Δωδεκάνησα Τ.Κ. 85600
Τηλ. : 22460 71444, Φαξ :22460 71373
ΓΡΑΦΕΙΟ ΡΟΔΟΥ: Αυστραλίας 88 Τ.Κ. 85100,
Τηλ. 22410 37769, Φαξ : 22410 34493 Email : anesymis@otenet.gr

ΕΒΔΟΜΑΔΙΑΙΟ ΠΡΟΓΡΑΜΜΑ Ε/Γ ΔΡΟΜΟΛΟΓΙΩΝ ΚΑΙ ΠΕΡΙΗΓΗΣΕΩΝ ΑΠΟ 02.06.2003 ΠΕΡΙΟΔΟΥ 2003

	ΣΥΜΗ II		Υ/Γ ΑΙΓΛΗ		ΠΑΝΟΡΜΙΤΗΣ	
	(Ε/Γ ΔΡΟΜΟΛΟΓΙΑ)		(Ε/Γ ΔΡΟΜΟΛΟΓΙΑ)		(Τ/Ρ ΔΡΟΜΟΛΟΓΙΑ)	
	ΣΥΜΗ-ΡΟΔΟ	ΡΟΔΟ-ΣΥΜΗ	ΣΥΜΗ-ΡΟΔΟ	ΡΟΔΟ-ΣΥΜΗ	ΣΥΜΗ-ΡΟΔΟ	ΡΟΔΟ-ΣΥΜΗ
ΔΕΥΤΕΡΑ			07.00 10.30 17.00	09.00 14.30 18.30		
ΤΡΙΤΗ			07.00		17.00	09.00 18.30
ΤΕΤΑΡΤΗ			10.30 17.00	09.00 14.30	07.30	18.30
ΠΕΜΠΤΗ		18.30	15.30	14.30 18.00	07.00 17.00	09.00
ΠΑΡΑΣΚΕΥΗ	06.00	18.30	07.00 10.30 17.00	09.00 15.30		
ΣΑΒΒΑΤΟ	06.00		10.30 15.30	09.00 14.30	17.00	09.00 18.00
ΚΥΡΙΑΚΗ				18.30	07.00 14.30 18.30	09.00 17.00

ΣΥΜΗ - ΝΤΑΤΣΑ - ΣΥΜΗ ΚΑΘΕ:
ΠΕΜΠΤΗ ΜΕ ΠΑΝΟΡΜΙΤΗ, ΣΑΒΒΑΤΟ ΜΕ ΠΑΝΟΡΜΙΤΗ
Ε/Γ ΣΥΜΗ II Τ/Ρ ΔΡΟΜΟΛΟΓΙΑ
ΡΟΔΟ - ΠΑΝΟΡΜΙΤΗ - ΣΥΜΗ: ΚΑΘΗΜΕΡΙΝΑ ΣΤΙΣ 09.00
ΣΥΜΗ - ΡΟΔΟ ΚΑΘΗΜΕΡΙΝΑ ΣΤΙΣ 15.45

ΠΡΟΣΟΧΗ: ΤΟ ΚΑΤΑΜΑΡΑΝ ΠΑΝΟΡΜΙΤΗΣ ΑΝΑΧΩΡΕΙ ΑΠΟ ΤΟ ΚΕΝΤΡΙΚΟ ΛΙΜΑΝΙ (ΚΟΛΩΝΑ)

Τα δρομολόγια μπορούν να τροποποιηθούν λόγω εκτάκτων συγκοινωνιακών αναγκών ή καιρικών συνθηκών. Παρακαλούμε πριν ταξιδέψετε επικοινωνήστε με την Εταιρεία:

Γραφείο Σύμης : Τηλ. 22460 71444 Φαξ : 22460 71373
Γραφείο Ρόδου : Τηλ. 22410 37769 Φαξ : 22410 34493

ΚΕΝΤΡΟ ΕΠΙΧΕΙΡΗΜΑΤΙΚΗΣ ΚΑΙ ΤΕΧΝΟΛΟΓΙΚΗΣ ΑΝΑΠΤΥΞΗΣ ΝΟΤΙΟΥ ΑΙΓΑΙΟΥ
ΠΡΟΣΚΛΗΣΗ ΕΚΔΗΛΩΣΗΣ ΕΝΔΙΑΦΕΡΟΝΤΟΣ

Το **Κέντρο Επιχειρηματικής και Τεχνολογικής Ανάπτυξης (Κ.Ε.Τ.Α.) Νοτίου Αιγαίου,** στα πλαίσια του Επιχειρησιακού Προγράμματος «Ανταγωνιστικότητα» του Υπουργείου Ανάπτυξης, αποτελεί την περιφερειακή δομή επιχειρηματικής υποστήριξης για το Νότιο Αιγαίο. Η δραστηριότητες που θα αναπτύξει το Κ.Ε.Τ.Α. Ν. Αιγαίου αφορούν:

1. Ενημέρωση - Πληροφόρηση – Καλλιέργεια επιχειρηματικού πνεύματος
2. Παρακολούθηση Ανταγωνιστικότητας ΜΜΕ – Παρακολούθηση των μεγεθών της τοπικής οικονομίας (benchmarking)
3. Εξατομικευμένη υποστήριξη/ πυρήνας επιχειρηματικών συμβούλων
4. Οργάνωση της παροχής επιχειρηματικών υπηρεσιών
5. Οργάνωση – διαμεσολάβηση και αξιοποίηση χρηματοδοτικών εργαλείων
6. Υποστήριξη στην διεθνοποίηση και τον εξαγωγικό προσανατολισμό

Το Κ.Ε.Τ.Α Ν. Αιγαίου έχει έδρα την Σύρο και παράρτημα στην Ρόδο και προκηρύσσει διαδικασία για την πρόσληψη στελεχών για τις εξής θέσεις:

Α. Συντονιστής - Υπεύθυνος Έργου (1 θέση Σύρο – Κωδ: ΣΥΕ#Σ)

Ο συντονιστής είναι πλήρους και αποκλειστικής απασχόλησης στο Κ.Ε.Τ.Α. και αποτελεί τον δίαυλο επικοινωνίας της Αναθέτουσας Αρχής με τον Ανάδοχο, όπως επίσης και του Αναδόχου με τον Κεντρικό Φορέα. Εκπροσωπεί τον Ανάδοχο στις σχέσεις του με τις δημόσιες αρχές και με την Ευρωπαϊκή Ένωση και έχει άμεση ευθύνη για την υλοποίηση του έργου.

Β. Επιχειρηματικούς Συμβούλους (2 θέσεις Σύρο – Κωδ: ΕΣ#Σ & 2 θέσεις Ρόδο – Κωδ: ΕΣ#Ρ)

Οι επιχειρηματικοί σύμβουλοι είναι πλήρους και αποκλειστικής απασχόλησης στο Κ.Ε.Τ.Α. και αποτελούν τα στελέχη εκείνα τα οποία κάτω από τον συντονισμό του Υπευθύνου Έργου θα υλοποιούν όλες τι δραστηριότητες του ΚΕΤΑ.

Απαραίτητα προσόντα για τους Επιχειρηματικούς Συμβούλους και τον Συντονιστή – Υπεύθυνο Έργου είναι:

1. Πτυχίο ΑΕΙ (ειδικότητας συναφούς με τα αντικείμενα που αναφέρονται παρακάτω). Μεταπτυχιακοί τίτλοι σπουδών θα εκτιμηθούν ιδιαίτερα.
2. Οργανωτικές ικανότητες και ικανότητες επικοινωνίας
3. Άριστη γνώση της Αγγλικής γλώσσας και αποδεδειγμένη εμπειρία χρήσης της.
4. Άριστη γνώση Η/Υ σε περιβάλλον Windows (Word, Excel, Access, MS Project κ.λπ.), άριστη γνώση χρήσης Internet.

Θα εκτιμηθεί ιδιαίτερα **εμπειρία** στους παρακάτω τομείς:

- Γνώση των αναπτυξιακών παρεμβάσεων των ΚΠΣ (κοινοτικά προγράμματα, χρηματοδότηση επιχειρήσεων, κοινοτικές πρωτοβουλίες κλπ)
- Γνώση και εμπειρία των ιδιαίτερων αναπτυξιακών χαρακτηριστικών και των ιδιαιτεροτήτων των επιχειρήσεων της Περιφέρειας
- Γνώση και εμπειρία σε θέματα ανάπτυξης και ενίσχυσης ΜΜΕ, στους τομείς της Μεταποίησης, Εμπορίου, Ενέργειας, Τουρισμού και Υπηρεσιών και ειδικότερα σε διοίκηση, marketing και προβολή - προώθηση, χρηματοοικονομικά και φοροτεχνικά, συστήματα παραγωγής, ανθρώπινους πόρους, συστήματα ποιότητας κλπ.
- Γνώση και εμπειρία σε στρατηγικές ανάλυσης και positioning προϊόντων – επιχειρήσεων, χρηματοοικονομική διάγνωση και διάγνωση βιομηχανικού και τεχνολογικού performance, benchmarking κλπ.
- Γνώση σε θέματα μεταφοράς τεχνολογίας, δικτύωσης των επιχειρήσεων, νέας οικονομίας σε συνδυασμό με γνώση της πληροφορικής και των προϊόντων της.
- Γνώση και εμπειρία σε θέματα διαχείρισης στατιστικών εργαλείων, εργαλείων πληροφορικής κλπ
- Γνώση των μηχανισμών και εργαλείων χρηματοδότησης επενδυτικών σχεδίων της χρηματοπιστωτικής αγοράς (Εγγυητικό Κεφάλαιο ΜΜΕ, Κεφάλαιο Επιχειρηματικών Συμμετοχών Υψηλής Τεχνολογίας, venture capital κλπ)
- Γνώση και εμπειρία σε θέματα που αφορούν στους μηχανισμούς και τα εργαλεία για την ενίσχυση του εξαγωγικού προσανατολισμού και της διεθνοποίησης των επιχειρήσεων (συμμετοχή σε διεθνείς διαγωνισμούς, εκθέσεις, επέκταση παραγωγικών δραστηριοτήτων, joint ventures κλπ).

Οι ενδιαφερόμενοι παρακαλούνται να υποβάλλουν Αίτηση και Αναλυτικό βιογραφικό σημείωμα με πρόσφατη φωτογραφία με τον αντίστοιχο κωδικό θέσης μέχρι και τις 8 Αυγούστου 2003 (με ταχυδρομείο, courier, e-mail) σε μία από τις παρακάτω διευθύνσεις :

ΕΠΙΜΕΛΗΤΗΡΙΟ ΔΩΔΕΚΑΝΗΣΟΥ	ΕΠΙΜΕΛΗΤΗΡΙΟ ΚΥΚΛΑΔΩΝ
Γ. Λαμπράκη 8, Τ.Θ. 4123	Αγίου Νικολάου 6,
85100, ΡΟΔΟΣ	84100, ΣΥΡΟΣ
loukaras@detap.gr	gzervos@cycladescc.gr
Υπόψη κ. Λουκαρά Χαράλαμπου	Υπόψη: κ. Γιώργου Ζερβού

Για πληροφορίες οι ενδιαφερόμενοι μπορούν να απευθύνονται στον κ. Λουκαρά Χαράλαμπο στο τηλ. 22410-44280-2 ή στον κ. Γιώργο Ζερβό, τηλ. 22810-80246/83246.

Η πρόσληψη όλων των στελεχών θα πραγματοποιηθεί με την υπογραφή της σύμβασης με το Υπουργείο Ανάπτυξης.



www.RodosVitrina.gr/Metropol.htm

FULLY AIR CONDITIONED

METROPOL MULTI-CINEMA ALPHA ΘΕΟΝ

ΤΗΛ. 22410.28400

WEEKLY PROGRAMME - ΕΒΔΟΜΑΔΙΑΙΟ ΠΡΟΓΡΑΜΜΑ 25/07/2003 -31/07/2003

ΚΑΤΑΛΛΗΛΟ

IN ENGLISH ACTION - COMEDY

ΤΟ ΕΚΡΗΚΤΙΚΟ ΔΙΔΥΜΟ
ΤΣΑΚΙ ΤΣΑΝ - ΟΟΥΕΝ ΓΟΥΙΛΣΟΝ
ΣΤΗΝ ΔΙΑΣΚΕΔΑΣΤΙΚΗ ΠΕΡΙΠΕΤΕΙΑ
ΟΙ ΙΠΠΟΤΕΣ ΤΗΣ ΣΑΝΓΚΑΗΣ
SHANGHAI KNIGHTS
ΣΑΡΩΝΟΥΝ ΑΝΑΤΟΛΗ ΚΑΙ ΔΥΣΗ
ΜΕ ΕΚΠΛΗΚΤΙΚΕΣ ΣΚΗΝΕΣ
ΔΡΑΣΗΣ ΚΑΙ ΓΕΛΙΟΥ

ΑΙΘΟΥΣΑ 1

ΩΡΕΣ ΕΝΑΡΞΗΣ - SHOWTIMES: 18:00, 20:20, 22:45

ΜΙΑ ΠΡΩΤΟΤΥΠΗ ΠΑΙΧΝΙΔΙΑΡΙΚΗ
ΚΑΙ ΑΠΟΛΥΤΑ ΚΑΛΟΚΑΙΡΙΝΗ ΚΟΜΕΝΤΙ

ΑΚΑΤΑΛΛΗΛΟ

IN ENGLISH - COMEDY

ΜΙΚΡΕΣ ΑΠΙΣΤΙΕΣ
LAUREL CANYON
ΜΙΑ ΕΚΡΗΚΤΙΚΗ
ΕΡΜΗΝΕΙΑ ΑΠΟ ΤΗ
"ΦΡΑΝΣΙΣ ΜΑΚΝΤΟΡΜΑΝΤ"

ΑΙΘΟΥΣΑ 2

ΩΡΕΣ ΕΝΑΡΞΗΣ - SHOWTIMES: 18:15, 20:25, 22:35

ΣΕ ΠΡΩΤΗ ΠΑΝΕΛΛΗΝΙΑ ΠΡΟΒΟΛΗ
Η ΠΙΟ ΑΝΑΜΕΝΟΜΕΝΗ ΤΑΙΝΙΑ ΤΟΥ ΚΑΛΟΚΑΙΡΙΟΥ

IN ENGLISH ACTION - ADVENTURE - COMEDY

ΚΑΤ. ΑΠΟ 13 ΕΤΩΝ

ΟΙ ΑΓΓΕΛΟΙ ΤΟΥ ΤΣΑΡΛΥ
ΔΡΑΣΗ ΠΕΡΑ ΑΠΟ ΤΑ ΟΡΙΑ....!!!
CHARLIE'S ANGELS
FULL THROTTLE
Πρωταγωνιστούν οι ΑΓΓΕΛΟΙ: ΝΑΤΑΛΙ (Κάμερον Ντίαζ)
ΝΤΙΛΑΝ (Ντρού Μπάριμορ), ΑΛΕΞ (Λούσι Λιού)

ΑΙΘΟΥΣΑ 3

ΩΡΕΣ ΕΝΑΡΞΗΣ - SHOWTIMES 18:10, 20:30

ΟΤΑΝ Η ΝΥΧΤΑ ΠΕΦΤΕΙ, Ο ΜΕΓΑΛΥΤΕΡΟΣ
ΤΡΟΜΟΣ ΓΙΝΕΤΑΙ ΑΛΗΘΙΝΟΣ.....

ΑΚΑΤΑΛΛΗΛΟ

IN ENGLISH THRILLER - HORROR

Η ΠΥΛΗ ΤΗΣ ΚΟΛΑΣΗΣ
'THEY'
ΔΕΝ ΘΑ ΚΛΕΙΣΕΤΕ ΜΑΤΙ... ΤΟ ΣΚΟΤΑΔΙ
ΚΡΥΒΕΙ ΠΑΝΤΑ ΤΟΥΣ
ΧΕΙΡΟΤΕΡΟΥΣ ΕΦΙΑΛΤΕΣ!

ΑΙΘΟΥΣΑ 3

ΠΡΩΤΑΓΩΝΙΣΤΟΥΝ: ΛΟΡΑ ΡΙΓΚΑΝ, ΤΖΟΝ ΕΙΜΠΡΑΑΜΣ

ΩΡΑ ΕΝΑΡΞΗΣ - SHOWTIME 22:40

ΠΑΡΑΣΚΕΥΗ 22 ΑΥΓΟΥΣΤΟΥ
FRIDAY 22 AUGUST

Η ΠΟΛΥΑΝΑΜΕΝΟΜΕΝΗ ΤΑΙΝΙΑ ΤΗΣ ΧΡΟΝΙΑΣ ΜΕ
ΣΗΜΑ ΚΑΤΑΤΕΘΕΝΤΗΝ ΕΚΡΗΚΤΙΚΗ ΔΡΑΣΗΤΟ ΧΙΟΥΜΟΡ
ΚΑΙ ΤΑ ΕΦΕ ΠΟΥ ΚΟΒΟΥΝ ΤΗΝ ΑΝΑΣΑ

Ε ΞΟΛΟΘΡΕΥΤΗΣ Ε
Η ΕΞΕΓΕΡΣΗ ΤΟΥ ΜΠΙΓΚΑΠΟΥ

ΜΕ ΤΟΝ ΣΑΡΩΤΙΚΟ ΗΡΩΑ ΤΗΣ ΟΘΟΝΗΣ
ΑΡΝΟΛΝΤ ΣΒΑΡΤΖΕΝΕΓΚΕΡ

Πληροφορίες, Κρατήσεις από 17:00
Information, Reservations after 17:00

ΠΑΛΛΑΣ 5 CINEMAS CENTER

ΠΡΟΓΡΑΜΜΑ ΕΒΔΟΜΑΔΑΣ
25/07/2003 - 31/07/2003
Για κρατήσεις / For Reservations:
22410 24475 και 70670



ΑΙΘΟΥΣΑ 5
EXTREME OPS / ΑΚΡΑΙΟΣ ΚΙΝΔΥΝΟΣ
Περιπέτεια με extreme καταστάσεις & πολύ αδρεναλίνη!
ΠΡΩΤΑΓΩΝΙΣΤΟΥΝ: DEVON SAWA, RUPERT GRAVES
Ώρες Έναρξης: 18:10, 20:20, 22:30



ΑΙΘΟΥΣΑ 1
THE EMPEROR'S CLUB Δραματική / drama
Η ΛΕΣΧΗ ΤΩΝ ΑΥΤΟΚΡΑΤΟΡΩΝ
Μία συγκλονιστική δραματική ταινία με τον Κέβιν Κλάιν!
Ώρες Έναρξης: 18:00, 20:20, 22:40



ΑΙΘΟΥΣΑ 4
ΑΜΕΡΙΚΑΝΙΚΗ ΝΥΧΤΑ
LA NUIT AMERICAINE Κοινωνική κομεντί
Μία κλασική σινεφίλ ταινία για τους λάτρεις του είδους, του σκηνοθέτη Φρανσουά Τριφό!
ΠΡΩΤΑΓΩΝΙΣΤΟΥΝ: JACQUELIN BISSET, FR.TRUFFAUT
Ώρες Έναρξης: 20:20, 22:40

ΑΙΘΟΥΣΑ 3
VIEW FROM THE TOP
ΘΕΑ ΑΠΟ ΨΗΛΑ Κωμωδία / comedy
Η Γκουίνεθ Πάλτροου σε μια ταινία.. "πρώτης θέσης"!
ΠΡΩΤΑΓΩΝΙΣΤΟΥΝ: GWYNETH PALTROW, MIKE MYERS
Ώρες Έναρξης: 18:15, 20:15, 22:15

ΑΙΘΟΥΣΑ 2
Ο ΤΙΜΩΡΟΣ / A MAN APART
Περιπέτεια / action movie
Η δυναμική επιστροφή του Βιν Ντίζελ!!!
ΠΡΩΤΑΓΩΝΙΣΤΟΥΝ: VIN DIESEL, LAVETZ TATE
Ώρες Έναρξης: 20:10, 22:30

ΑΙΘΟΥΣΑ 2 & 4
ΤΟ ΒΙΒΛΙΟ ΤΗΣ ΖΟΥΓΚΛΑΣ 2
Κινούμενα σχέδια / animated movie
Μαγικό καλοκαίρι με υπέροχες ταινίες κινουμένων σχεδίων, FREE POP CORN και εκπλήξεις για τους μικρούς μας φίλους!
ΠΡΟΣΕΧΩΣ LILO & STITCH
ΑΙΘΟΥΣΑ 2: 17:50 ΑΙΘΟΥΣΑ 4: 18:45

ΤΥ Προγραμμα

ΕΤ1

08.00 ΜΙΚΡΕΣ ΙΣΤΟΡΙΕΣ ΑΠΟ ΟΛΟ ΤΟΝ ΚΟΣΜΟ
08.30 ΠΟΛΥΣΠΟΡΙΑ ΤΟΥ ΣΑΒΒΑΤΟΥ
09.30 ΗΤΑΝ ΜΙΑ ΦΟΡΑ ΚΙ ΕΝΑΝ ΚΑΙΡΟ ΟΙ ΕΞΕΡΕΥΝΗΤΕΣ
10.00 ΠΑΓΚΟΣΜΙΟ ΠΡΩΤΑΘΛΗΜΑ ΥΓΡΟΥ ΣΤΙΒΟΥ
11.45 ΦΥΣΗ ΚΑΙ ΠΡΩΤΑΘΛΗΤΕΣ
12.00 ΒΑΘΥ ΜΠΛΕ
13.00 ΞΕΝΟ ΝΤΟΚΙΜΑΝΤΕΡ: ΓΕΥΣΕΙΣ ΤΗΣ ΕΥΡΩΠΗΣ
14.00 **ΕΙΔΗΣΕΙΣ**
14.15 ΕΛΛΗΝΙΚΗ ΤΑΙΝΙΑ: ΕΣΕΝΑ ΜΟΝΟ ΑΓΑΠΩ
16.30 ΙΣΤΟΡΙΑ ΤΩΝ ΙΣΤΙΟΦΟΡΩΝ
18.00 ΕΝΣΙΕΝΤ ΑΠΟΚΑΛΥΨΙΣ
19.00 ΠΑΓΚΟΣΜΙΟ ΠΡΩΤΑΘΛΗΜΑ ΥΓΡΟΥ ΣΤΙΒΟΥ
21.10 ΕΛΛΗΝΙΚΗ ΤΑΙΝΙΑ: Ο ΜΙΧΑΛΙΟΣ ΤΟΥ 14ΟΥ ΣΥΝΤΑΓΜΑΤΟΣ
23.00 **ΕΙΔΗΣΕΙΣ**
23.20 ΚΛΗΡΩΣΗ ΛΟΤΤΟ
23.30 ΠΑΓΚΟΣΜΙΟ ΠΡΩΤΑΘΛΗΜΑ ΥΓΡΟΥ ΣΤΙΒΟΥ
00.40 ΞΕΝΗ ΤΑΙΝΙΑ: ΚΑΖΑΝΟΒΑΣ
01.30 ΞΕΝΗ ΤΑΙΝΙΑ: ΑΪΣΜΑΝ

NET

06.45 ΕΚΠΑΙΔΕΥΤΙΚΗ ΤΗΛΕΟΡΑΣΗ
09.00 ΠΡΙΣΜΑ
11.00 ΟΜΑΔΕΣ ΔΙΑΣΩΣΗΣ
12.00 ΙΤΑΛΙΑ ΚΑΙ ΜΟΔΑ
12.30 Ο ΟΛΙΒΕΡ ΜΑΓΕΙΡΕΥΕΙ
13.00 ΥΠΑΙΘΡΙΟΣ ΧΩΡΑ
13.30 ΜΕ ΑΡΕΤΗ ΚΑΙ ΤΟΛΜΗ
14.00 ΚΟΙΝΟΒΟΥΛΙΟ ΑΙΧΜΗΣ
15.00 **ΕΙΔΗΣΕΙΣ**
16.00 ΞΕΝΗ ΤΑΙΝΙΑ: ΤΟ ΠΡΩΤΟ ΞΥΠΝΗΜΑ
18.00 **ΕΙΔΗΣΕΙΣ**
19.00 ΛΑΒΕΤΕ ΘΕΣΕΙΣ
19.15 ΞΕΝΗ ΤΑΙΝΙΑ: ΕΝΑΣ ΚΑΤΑΠΛΗΚΤΙΚΟΣ ΝΤΕΤΕΚΤΙΒ
21.00 **ΕΙΔΗΣΕΙΣ**
22.00 ΝΤΟΚΙΜΑΝΤΕΡ: ΑΜΕΡΙΚΗ 100 ΧΡΟΝΙΑ ΤΑΙΝΙΕΣ
23.00 ΕΛΛΗΝΙΚΗ ΤΑΙΝΙΑ: ΝΟΚ ΑΟΥΤ
00.30 **ΕΙΔΗΣΕΙΣ**
01.00 Η ΙΣΤΟΡΙΑ ΤΟΥ ΣΕΞ ΣΤΟΝ 20ο ΑΙΩΝΑ

ΕΤ 3

08.00 Ο ΜΥΘΟΣ ΤΟΥ ΖΟΡΟ
08.30 ΤΟ ΒΙΒΛΙΟ ΤΗΣ ΖΟΥΓΚΛΑΣ
09.00 ΤΑ ΑΡΚΟΥΔΑΚΙΑ ΤΗΣ ΑΓΑΠΗΣ
09.30 Ο ΡΟΜΠΕΝ ΤΩΝ ΔΑΣΩΝ
10.00 ΣΚΥΛΟΥΠΟΛΗ
10.30 ΠΟΚΑΧΟΝΤΑΣ
10.50 ΝΤΟΚΙΜΑΝΤΕΡ
11.30 ΤΟ ΤΣΙΓΓΑΝΙΚΟ ΤΣΙΡΚΟ
12.30 Η ΙΣΤΟΡΙΑ ΤΗΣ ΜΑΓΕΙΑΣ
13.00 ΖΑΚ ΚΟΥΣΤΩ
14.00 ΝΤΟΚΙΜΑΝΤΕΡ
14.30 ΛΕΥΚΑΔΑ
15.00 **ΕΙΔΗΣΕΙΣ**
15.30 ΕΞΕΛΙΞΗ
16.30 TZ. P.P. ΤΟΛΚΙΝ, Ο ΜΕΓΑΛΟΣ
17.00 ΤΟ ΑΞΙΟΝ ΕΣΤΙ ΣΤΗ ΘΕΣΣΑΛΟΝΙΚΗ
18.00 ΣΟ ΣΝΕΛ
19.00 ΝΤΙΖΑΪΝ 100%
19.30 ΠΛΑΝΗΤΗΣ ΜΟΥΣΙΚΗ
20.30 **ΕΙΔΗΣΕΙΣ**
21.00 ΚΟΝΤΡΑΠΟΥΝΤΟ
22.00 Η ΟΙΚΟΓΕΝΕΙΑ ΤΩΝ ΜΠΑΡΛΕΪ ΜΠΑΡΟΝΣ
23.00 ΠΟΛ ΣΑΪΜΟΝ ΟΜΝΙΜΠΑΣ
24.00 **ΕΙΔΗΣΕΙΣ**
00.30 ΞΕΝΗ ΤΑΙΝΙΑ: ΕΝ ΟΝΟΜΑΤΙ ΤΟΥ ΠΑΤΡΟΣ
02.15 ΞΕΝΗ ΤΑΙΝΙΑ: ΕΣΧΑΤΗ ΠΡΟΔΟΣΙΑ

MEGA

06.00 ΤΟ ΤΕΛΕΥΤΑΙΟ ΑΝΤΙΟ
07.00 ΣΕ ΛΑ ΒΙ
07.30 Ο ΚΑΚΟΣ ΒΕΖΥΡΗΣ
08.30 ΜΟΥΣΙΚΟ ΑΦΙΕΡΩΜΑ ΣΤΗΝ ΑΝΑΣΤΑΣΙΑ ΜΟΥΤΣΑΤΣΟΥ ΚΑΙ ΤΗ ΜΑΡΙΝΑ ΣΚΙΑΔΑΡΕΣΗ
09.30 ΓΚΟΤΖΙΛΑ
10.00 ΠΙ ΜΠΙ ΚΑΙ ΤΖΕΪ ΟΤΕΡ
11.00 ΞΕΝΗ ΤΑΙΝΙΑ: ΔΥΟ ΓΥΝΑΙΚΕΣ, ΤΡΕΙΣ ΒΑΛΙΤΣΕΣ ΚΙ ΕΓΩ
13.00 ΑΝΘΡΩΠΙΝΕΣ ΙΣΤΟΡΙΕΣ
14.00 **ΕΙΔΗΣΕΙΣ**
14.50 ΞΕΝΗ ΤΑΙΝΙΑ: ΕΝΑΣ ΑΛΛΟΙΩΤΙΚΟΣ ΠΑΤΕΡΑΣ
16.45 ΠΟΠ ΣΤΑΡΣ
17.40 **ΕΙΔΗΣΕΙΣ**
17.45 ΞΕΝΗ ΤΑΙΝΙΑ: ΕΝΑ ΤΡΕΛΟ ΖΙΖΑΝΙΟ
20.00 **ΕΙΔΗΣΕΙΣ**
21.00 ΕΞΑΜ
21.45 ΕΛΛΗΝΙΚΗ ΤΑΙΝΙΑ: Ο ΚΑΤΗΦΟΡΟΣ
23.50 **ΕΙΔΗΣΕΙΣ**
00.15 ΞΕΝΗ ΤΑΙΝΙΑ: ΣΥΝΑΝΤΗΣΗ ΑΓΑΠΗΣ
02.15 ΤΗΛΕΜΑΡΚΕΤΙΝΓΚ
03.00 ΕΛΛΗΝΙΚΗ ΣΕΙΡΑ: ΣΚΟΡΠΙΟΣ
04.00 ΤΟ ΜΥΣΤΙΚΟ ΤΟΥ ΑΡΗ ΜΠΟΣΑΛΕΝΤΗ
05.00 ΑΦΡΙΚΑ

ANT 1

06.00 Ο ΜΠΑΓΚΣ ΜΠΑΝΙ ΚΑΙ Η ΠΑΡΕΑ ΤΟΥ
07.00 ΣΤΟΥΝΤΙΟ ΜΕ ΘΕΑ
10.30 ΠΡΩΙΝΟΣ ΚΑΦΕΣ - ΜΠΕΣΤ ΟΦ
12.55 ΣΟΥΠΕΡ ΓΚΕΪΜ
13.00 ΕΚΕΙΝΕΣ ΚΙ ΕΓΩ
14.00 **ΕΙΔΗΣΕΙΣ**
14.40 ΕΛΛΗΝΙΚΗ ΣΕΙΡΑ: ΑΠΙΣΤΙΕΣ
15.40 ΕΛΛΗΝΙΚΗ ΣΕΙΡΑ: ΜΑΥΡΟΣ ΩΚΕΑΝΟΣ
16.40 ΚΩΝΣΤΑΝΤΙΝΟΥ ΚΑΙ ΕΛΕΝΗΣ
17.30 **ΕΙΔΗΣΕΙΣ**
18.00 ΕΛΛΗΝΙΚΗ ΤΑΙΝΙΑ ΑΓΑΠΗΣΑ ΜΙΑ ΠΟΛΥΘΡΟΝΑ
20.00 **ΕΙΔΗΣΕΙΣ**
21.00 ΘΕΑΤΡΙΚΟ: ΧΑΠΙ ΕΝΤ
24.00 **ΕΙΔΗΣΕΙΣ**
00.30 ΟΙ ΑΤΣΙΔΕΣ ΤΟΥ ΛΑΣ ΒΕΓΚΑΣ
01.30 ΞΕΝΗ ΤΑΝΙΑ: ΕΚΔΙΚΗΤΗΣ ΕΚΤΟΣ ΝΟΜΟΥ
04.15 ΘΗΣΑΥΡΟΦΥΛΑΚΙΟ
04.50 ΦΑΝ ΖΟΟΥΝ
05.10 ΤΗΛΕΜΑΡΚΕΤΙΝΓΚ
05.30 ΖΩΗ ΠΑΤΙΝΙ

ALPHA

06.00 ΠΕΡΑ ΑΠΟ ΤΟΝ ΟΡΙΖΟΝΤΑ
07.00 ΚΑΛΗΜΕΡΑ ΣΑΣ
10.00 ΤΟ ΠΡΟΣΩΠΟ ΤΟΥ ΣΑΒΒΑΤΟΥ
11.00 ΑΥΤΟΨΙΑ
12.00 ΕΛΛΗΝΙΚΗ ΤΑΙΝΙΑ: Ο ΝΙΚΗΤΗΣ
14.00 **ΕΙΔΗΣΕΙΣ**
15.00 ΣΤΑΓΚΕΪΤ
16.00 ΕΛΛΗΝΙΚΗ ΤΑΙΝΙΑ: Ο ΜΠΟΥΦΟΣ
18.00 ΞΕΝΗ ΤΑΙΝΙΑ: ΜΙΑ ΦΟΡΑ ΚΙ ΕΝΑΝ ΚΑΙΡΟ ΗΤΑΝ ΕΝΑ ΕΓΚΛΗΜΑ
20.00 **ΕΙΔΗΣΕΙΣ**
21.00 ΕΛΛΗΝΙΚΗ ΤΑΙΝΙΑ: ΚΑΤΗΓΟΡΩ ΤΟΥΣ ΑΝΘΡΩΠΟΥΣ
23.00 ΠΥΡΕΤΟΣ ΤΟ ΣΑΒΒΑΤΟΒΡΑΔΟ - ΜΠΕΣΤ ΟΦ
00.45 **ΕΙΔΗΣΕΙΣ**
01.00 ΤΟ ΠΝΕΥΜΑ ΤΟΥ ΚΑΚΟΥ
02.00 ΝΙΚΙΤΑ
03.00 ΣΤΑΡΓΚΕΪΤ
04.30 ΤΗΛΕΑΓΟΡΕΣ
05.00 Ο ΛΑΒΥΡΙΝΘΟΣ ΤΟΥ ΠΑΘΟΥΣ

STAR

06.00 ΤΟ ΚΟΡΙΤΣΙ ΤΗΣ ΦΑΡΜΑΣ
06.30 ΠΑΙΔΙΚΕΣ ΣΕΙΡΕΣ
13.00 **ΕΙΔΗΣΕΙΣ**
13.30 ΞΕΝΗ ΣΕΙΡΑ: ΟΙΚΟΓΕΝΕΙΑ ΓΚΙΛΜΟΡ
14.30 ΞΕΝΗ ΣΕΙΡΑ: ΤΑ ΦΙΛΑΡΑΚΙΑ
15.30 ΞΕΝΗ ΣΕΙΡΑ: ΜΑΧΗΤΕΣ ΤΗΣ ΕΛΕΥΘΕΡΙΑΣ
16.30 ΞΕΝΗ ΣΕΙΡΑ: ΡΕΝΕΓΚΕΪΤ Ο ΚΥΝΗΓΟΣ ΤΟΥ ΕΓΚΛΗΜΑΤΟΣ
17.30 ΞΕΝΗ ΣΕΙΡΑ: Ο ΦΥΓΑΣ
18.30 ΣΤΟΝ ΕΒΔΟΜΟ ΟΥΡΑΝΟ
19.30 **ΕΙΔΗΣΕΙΣ**
21.00 ΞΕΝΗ ΤΑΙΝΙΑ: ΑΠΟ ΤΟ ΦΑΣΤ ΦΟΥΝΤ ΣΤΟ ΛΕΥΚΟ ΟΙΚΟ
23.00 ΞΕΝΗ ΤΑΙΝΙΑ: ΔΙΑΖΥΓΙΟ ΜΕ ΠΡΟΘΕΣΜΙΑ
01.00 ΠΑΓΚΟΣΜΙΟ ΠΡΩΤΑΘΛΗΜΑ ΡΑΛΙ 2003
01.30 **ΕΙΔΗΣΕΙΣ**
01.45 ΞΕΝΗ ΤΑΙΝΙΑ:ΣΤΗΝ ΚΟΨΗ ΤΟΥ ΣΠΑΘΙΟΥ
03.45 ΞΕΝΗ ΤΑΙΝΙΑ: ΔΕΚΑ ΧΡΟΝΙΑ ΜΕΤΑ
05.45 ΑΣΤΕΡΙΑ ΣΤΟ ΠΕΝΤΑΓΡΑΜΜΟ

FILMNET

05.10 Ε! ΕΝΤΕΡΤΑΙΝΜΕΝΤ
05.40 Η ΑΤΖΕΝΤΑ
07.15 ΚΙΠΟΥΡ
09.15 ΤΖΟΖΙ ΕΝΤ ΔΕ ΠΟΥΣΙΚΑΤΣ
10.55 Ε! ΕΝΤΕΡΤΑΙΝΜΕΝΤ
11.25 Η ΙΣΤΟΡΙΑ ΤΩΝ ΝΤΕΦ ΛΕΠΑΡΝΤ
13.00 ΕΝΑΣ ΚΑΙ ΜΟΝΑΔΙΚΟΣ
14.35 ΤΑ ΝΕΑ ΤΟΥ ΧΟΛΙΓΟΥΝΤ
15.35 ΟΙ ΛΩΠΟΔΥΤΕΣ
17.30 ΦΑΝΤΑΣΜΑΤΑ ΕΦΗΒΕΙΑΣ
19.30 ΔΕΚΑΤΡΕΙΣ ΜΕΡΕΣ
22.00 ΑΠΙΣΤΙΕΣ ΣΤΗ ΝΕΑ ΥΟΡΚΗ
23.55 ΝΤΡΙΒΕΝ
01.50 Ο ΠΥΡΓΟΣ ΤΟΥ ΝΤΙΒΑΛ
03.40 ΓΝΩΡΙΜΙΑ ΜΕ ΤΟΝ ΔΙΑΒΟΛΟ

ALTER

06.00 ΑΛΤΕΡ ΚΙΝΤΣ
12.00 ΠΑΠΥΡΟΥΣ
12.45 ΝΕΑΝΙΚΗ ΣΕΙΡΑ: ΧΤΥΠΟΚΑΡΔΙΑ ΣΤΟΝ ΙΠΠΙΚΟ ΟΜΙΛΟ
01.15 ΤΟΥΓΚΕΔΕΡ
01.45 ΞΕΝΗ ΣΕΙΡΑ: ΠΕΡΙΠΕΤΕΙΕΣ ΣΤΗ ΧΑΒΑΗ
14.45 ΕΛΛΗΝΙΚΗ ΤΑΙΝΙΑ: ΣΙΔΗΡΑ ΚΥΡΙΑ
16.45 ΠΑΡΑΤΡΑΓΟΥΔΑ ΜΕ ΤΗΝ ΑΝΝΙΤΑ ΠΑΝΙΑ
19.00 **ΕΙΔΗΣΕΙΣ**
21.00 ΣΟΒΑΡΟΤΗΣ ΜΗΔΕΝ
22.00 ΣΤΟΝ ΤΟΠΟ ΤΟΥ ΕΓΚΛΗΜΑΤΟΣ
23.00 **ΕΙΔΗΣΕΙΣ**
23.15 ΞΕΝΗ ΤΑΙΝΙΑ: ΕΛΕΥΘΕΡΗ ΠΤΩΣΗ
01.15 ΑΦΡΟΝΤΙΣΙΑ
01.30 ΞΕΝΗ ΤΑΙΝΙΑ: ΕΡΩΤΙΚΟΣ ΧΟΡΟΣ
03.30 ΞΕΝΗ ΤΑΙΝΙΑ: ΕΡΩΤΙΚΕΣ ΤΡΕΛΕΣ
05.30 ΤΟΛΜΗ ΚΑΙ ΓΟΗΤΕΙΑ

ΩΡΟΣΚΟΠΙΟ

ΚΡΙΟΣ:
21 ΜΑΡΤΙΟΥ - 19 ΑΠΡΙΛΙΟΥ

Φροντίστε να συντονίσετε τις οικογενειακές σας υποχρεώσεις και τις επαγγελματικές σας απαιτήσεις και αποφασίστε ένα ταξίδι γεμάτο περιπέτεια σε άγνωστο μέρος, όπου θα σας συναρπάσει η μαγεία του καινούργιου και του απρόβλεπτου.

ΤΑΥΡΟΣ
20 ΑΠΡΙΛΙΟΥ - 20 ΜΑΪΟΥ

Καθυστερήσεις και αναβολές είναι ενδεχόμενες σε σχέση με την τακτοποίηση επαγγελματικών θεμάτων, ειδικά σε περίπτωση αδέξιων και απερίσκεπτων χειρισμών. Σίγουρα επηρεάζεστε από τα γεγονότα, αλλά μπορείτε να αμυνθείτε θαυμάσια στις δύσκολες στιγμές.

ΔΙΔΥΜΟΙ
21 ΜΑΪΟΥ - 21 ΙΟΥΝΙΟΥ

Η εγωιστική συμπεριφορά δεν θα βοηθήσει να καταλάβουν οι άλλοι τις ανάγκες σας, αλλά θα ενισχύσει τις διαφωνίες σας σε επαγγελματικά και οικονομικά θέματα κυρίως. Μην επιμένετε λοιπόν στις απόψεις σας εκτός και αν είστε σίγουροι γι' αυτές, άλλωστε δεν μπορείτε να ζητάτε περισσότερα από αυτά που μπορείτε να προσφέρετε.

ΚΑΡΚΙΝΟΣ
22 ΙΟΥΝΙΟΥ - 22 ΙΟΥΛΙΟΥ

Οι επιλογές σας φαίνεται να είναι καλύτερες αυτή την περίοδο, καθώς έχετε συνειδητοποιήσει πως δεν έχετε άλλα περιθώρια χρόνου για να κάνετε άλλα λάθη, αλλάξτε λοιπόν τακτική. Οι μετρημένες κινήσεις σίγουρα εξυπηρετούν καλύτερα τα συμφέροντά σας, συγκρατήστε λοιπόν τον αυθορμητισμό σας και προσαρμοστείτε στις σημερινές καταστάσεις.

ΛΕΩΝ
23 ΙΟΥΛΙΟΥ - 22 ΑΥΓΟΥΣΤΟΥ

Οι υποθετικές σκέψεις φθείρουν εσάς και τον σύντροφό σας, αλλά και τους ανθρώπους που συνεργάζονται μαζί σας, αποφασίστε να κάνετε μια ανοιχτή συζήτηση για τα θέματα που σας απασχολούν και σίγουρα θα λυθούν οι απορίες και οι παρεξηγήσεις που υπάρχουν ενδεχομένως μεταξύ σας.

ΠΑΡΘΕΝΟΣ
23 ΑΥΓΟΥΣΤΟΥ - 23 ΣΕΠΤΕΜΒΡΙΟΥ

Στην εργασία σας πρέπει να ενεργείτε σύμφωνα με την προσφορά και τη ζήτηση, μην πάρετε σήμερα κάποιες βιαστικές αποφάσεις πρέπει να ζυγίσετε καλά τις συνθήκες που επικρατούν, η σωστή εκτίμησή σας θα βοηθήσει ουσιαστικά να δείτε λοιπόν την πραγματικότητα χωρίς να την ωραιοποιείτε.

ΖΥΓΟΣ:
24 ΣΕΠΤΕΜΒΡΙΟΥ - 23 ΟΚΤΩΒΡΙΟΥ

Καιρός να ξαναβρείτε παλιούς και αγαπημένους φίλους της καρδιάς και να κάνετε νέες φιλίες μέσα από τις πολλές και ενδιαφέρουσες γνωριμίες του καλοκαιριού. Τώρα είναι κατάλληλη στιγμή να ζήσετε με κέφι τη διασκέδαση, τα φλερτ ή το αγαπημένο σας σπορ.

ΣΚΟΡΠΙΟΣ:
24 ΟΚΤΩΒΡΙΟΥ - 22 ΝΟΕΜΒΡΙΟΥ

Υπολογίστε τη γνώμη των δικών σας ανθρώπων που σίγουρα σας αγαπούν και σας στηρίζουν αν χρειαστεί και μην ενδίδετε σ' αυτούς που θέλουν να σας κολακέψουν. Άλλωστε, η καλή επαφή με το σπίτι σας θα σας ξεκουράσει ψυχικά και θα σας χαρίσει ενέργεια.

ΤΟΞΟΤΗΣ:
23 ΝΟΕΜΒΡΙΟΥ - 21 ΔΕΚΕΜΒΡΙΟΥ

Όταν δεν μπορείτε να έχετε κάτω από τον έλεγχο σας τις καταστάσεις γίνεστε απρόβλεπτοι, ήρθε καιρός πια να ανακαλύψετε μόνοι σας τον δρόμο που θέλετε να ακολουθήσετε για να εκπληρώσετε κάποιες επιθυμίες σας, δεν χρειάζεται λοιπόν να άγχεστε, ούτε και να τα χάνετε στην πρώτη δυσκολία.

ΑΙΓΟΚΕΡΩΣ:
22 ΔΕΚΕΜΒΡΙΟΥ - 19 ΙΑΝΟΥΑΡΙΟΥ

Βιάζεστε να τακτοποιήσετε τα οικονομικά σας και να αξιοποιήσετε όλες τις πηγές που θα μπορούσαν να αυξήσουν το εισόδημά σας, προσέξτε όμως κάποιες προτάσεις ή υποσχέσεις που μπορεί να μην τηρηθούν τελικά.

ΥΔΡΟΧΟΟΣ
20 ΙΑΝΟΥΑΡΙΟΥ - 19 ΦΕΒΡΟΥΑΡΙΟΥ

Μην αφήνετε τη διάθεσή σας να βαραίνει και να απογοητεύεστε, η κούραση και η μοναξιά δεν είναι καλοί σύμβουλοι, μην επιτρέψετε λοιπόν σε μια απογοήτευση να πάει πίσω τους στόχους σας. Απόψε φροντίστε να διασκεδάσετε και αφήστε στην άκρη τους εκνευρισμούς της ημέρας.

ΙΧΘΥΕΣ:
19 ΦΕΒΡΟΥΑΡΙΟΥ - 20 ΜΑΡΤΙΟΥ

Βρείτε χρόνο για τον εαυτό σας και κάντε κάτι που ας ευχαριστεί, άλλωστε ένας ουσιαστικός διάλογος αρκεί για να σας βγάλει από πολλά διλήμματα που σας ταλαιπωρούν τις τελευταίες ημέρες. Μην ξεχνάτε πως το καλοκαίρι είναι εδώ και δικαιούστε να περάσετε όμορφες στιγμές.



ΕΛΕΗΜΟΣΥΝΗ

Η ελεημοσύνη που δε φαίνεται είναι η πραγματική ελεημοσύνη.

Γλυκαίνει τον πόνο, ανατρέπει την εναντίωση, υλοποιεί την καλοσύνη η ελεημοσύνη.

Με μια φιλική χειρονομία και όχι με κοσμήματα ομορφαίνει το χέρι.

Δεν αισθάνομαι ότι δίδω, αλλά ότι αποδίδω όσες φορές ελεώ.

(Κ. Παλαμάς)

Ανοίγουν οι ουρανοί και χαίρονται οι Αγγελοι, όταν ο δυνατός αγκαλιάζει τον αδύνατο, ελεώντας τον.

Με την καλή διάθεση και όχι με το μέγεθος της παροχής, μετριέται η ελεημοσύνη.

Πρέπει να ελεείται η φτώχεια, όχι όμως και η αργία.

(Πλούταρχος)

Η ελεημοσύνη είναι δείγμα ψυχικής τελειότητας.

(Ι. Αδισσον)

Και όταν θα μοιράσω όλα τα αγαθά για το φαγητό των φτωχών, αν δεν έχω καταλάβει την έννοια της φιλανθρωπίας, αυτό δε μου χρησιμεύει σε τίποτα.

(Απόστολος Παύλος)

Οταν ελεείτε, να μην ξέρει το δεξί σας χέρι τι κάνει το αριστερό.

(Ευαγγελιστής Λουκάς)

Να είναι κάποιος καλός με τους άλλους και με τον εαυτό του. Να τους βοηθάει στη ζωή να η αληθινή ελεημοσύνη.

(Αλαίν)

ΕΛΕΥΘΕΡΙΑ

Ελευθερία χωρίς όρια είναι μια απλή και στείρα ζύμωση χωρίς σκοπό και χωρίς μέσα, είναι το χάος. Ελευθερία με όρια είναι η δημιουργία, ο οργανισμός. Γι' αυτό ελευθερία και νόμος είναι όροι συσχετικοί, ο ένας ενέχει τον άλλο, ο ένας δεν μπορεί να σταθεί χωρίς τον άλλο. Ελευθερία δίχως νόμο είναι η διάλυση της ζωής, νόμος χωρίς ελευθερία είναι η καταπίεση της ζωής.

(Ντε Σανκτίς)

Ο άνθρωπος μπορεί να μείνει ελεύθερος ακόμα και ανάμεσα στους τοίχους της φυλακής.

(Ε. Μπένες)

Η ελευθερία χωρίς σοφία και αρετή είναι παραφροσύνη και έγκλημα.

(Μπέρκε)

Η υπερβολική ελευθερία μετατρέπεται σε απεριόριστη δουλεία και για τον πολίτη και για την πολιτεία.

(Πλάτωνας)

Το πνεύμα της ελευθερίας είναι ο στυλοβάτης της κοινωνίας.

(Ε. Ιψεν)



ΟΠΟΙΑ ΚΑΙ ΕΑΝ ΕΙΝΑΙ
Η ΕΠΙΛΟΓΗ ΣΑΣ

GOODYEAR MICHELIN

BRIDGESTONE DUNLOP

ΚΑΣΑΠΗΣ

ΖΑΝΤΕΣ - ΕΛΑΣΤΙΚΑ
- ΕΥΘΥΓΡΑΜΜΙΣΕΙΣ

ΕΥΚΟΛΙΕΣ ΠΛΗΡΩΜΗΣ

ΚΑΣΑΠΗΣ
ΑΣΦΑΛΕΙΑ ΣΤΗΝ ΟΔΗΓΗΣΗ
1ο: ΑΥΣΤΡΑΛΙΑΣ 2 - ΤΗΛ. 35367 • 2ο ΛΙΝΔΟΥ 237 - ΤΗΛ. 64025

ΕΠΩΦΕΛΗΘΕΙΤΕ ΑΠΟ ΤΙΣ ΠΡΟΣΦΟΡΕΣ ΜΑΣ...

ΥΠΟΣΤΗΡΙΖΕΙ ΟΤΙ ΗΤΑΝ ΑΠΟΤΕΛΕΣΜΑ ΒΑΣΑΝΙΣΤΗΡΙΩΝ

Ο ΣΑΒΒΑΣ ΞΗΡΟΣ ΖΗΤΗΣΕ ακύρωση των ομολογιών του

Πρόεδρος Δικαστηρίου: «Χαρισματική προσωπικότητα ο Δ. Κουφοντίνας»



ΑΘΗΝΑ, 25

Την ακύρωση των προανακριτικών ομολογιών του ζήτησε ο Σάββας Ξηρός από το Τριμελές Εφετείο Κακουργημάτων ενώπιον του οποίου εμφανίστηκε το πρωί της Παρασκευής, υπακούοντας στην προτροπή του προέδρου Μιχάλη Μαργαρίτη να παραστεί στη δικαστική αίθουσα, στη δίκη των κατηγορουμένων για συμμετοχή στη 17 Νοέμβρη.

Ο Σ.Ξηρός υποστηρίζει ότι οι προανακριτικές ομολογίες του ήταν αποτέλεσμα βασανιστηρίων και χορήγησης ψυχοτρόπων ουσιών. «Δεν μπορώ να δεχθώ ότι με βασάνισαν και να ξεπεραστεί αυτό απο το δικαστήριο. Εγώ αυτά που τράβηξα δεν μπορώ να τα ξεπεράσω και είμαι αποφασισμένος να φτάσω στα άκρα», είπε.

Επίσης, ο κατηγορούμενος υποστήριξε ότι στον Ευαγγελισμό είχε συμπτώματα αισθητηριακής απομόνωσης, έμμονες ιδέες και φοβίες, ενώ κατηγόρησε τον Εισαγγελέα Πρωτοδικών Ιωάννη Διώτη και το διευθυντή της Αντιτρομοκρατικής Στέλιο Σύρρο ότι τον παραπλάνησαν, επικαλούμενοι τα μέτρα επειείκειας του νέου νόμου.

«ΥΠΗΡΧΑΝ ΕΦΕΔΡΙΚΑ ΚΛΕΙΔΙΑ»

Όπως είπε ο Σάββας Ξηρός του υποδείκνυαν τι θα πει και για ποιά πρόσωπα, όπως για τον Θωμά Σερίφη και τον Βασίλη Τζωρτζάτο. Ο Ξηρός τόνισε ότι το όνομα Γιωτόπουλος, το άκουσε για πρώτη φορά στον Ευαγγελισμό από την Αντιτρομοκρατική Υπηρεσία. Ισχυρίστηκε επίσης ότι στην γιάφκα της οδού Δαμάρεως υπήρχαν πάντοτε εφεδρικά κλειδιά για περίπτωση ανάγκης,τα οποία -όπως υπογράμμισε- δεν αναφέρονται στην σχετική έκθεση κατάσχεσης. Η αναφορά του αυτή, προκάλεσε ερωτήσεις από την έδρα, καθώς ερμηνεύτηκε ως προσπάθεια «απάντησης» στα ευρήματα που πρόσφατα παρουσιάστηκαν στο δικαστήριο σε βάρος του Αλέξανδρου Γιωτόπουλου. Μεταξύ αυτών ήταν και δύο κλειδιά της Δαμάρεως που φέρονται να βρέθηκαν στο σπίτι του Γιωτόπουλου στο Βύρωνα. Τέλος, ο Σάββας Ξηρός υποστήριξε ότι στην απόπειρα κατά του πρώην βουλευτή Λευτέρη Παπαδημητρίου, δεν ήταν με τον Τζωρτζάτο -όπως δέχεται το παραπεμπτικό βούλευμα- αλλά μόνος του.

ΤΟΠΟΘΕΤΗΣΗ ΤΟΥ ΕΙΣΑΓΓΕΛΕΑ

Ο Εισαγγελέας Έδρας, Χρήστος Λάμπρου, ζήτησε από το δικαστήριο να μην κάνει δεκτή την ένσταση του Σάββα Ξηρού, κρίνοντας ότι οι ισχυρισμοί του κατηγορουμένου περί βασανιστηρίων, δεν ευσταθούν. Συμφωνα με τον Εισαγγελέα ο Σάββας Ξηρός αντιμετωπίζει ηθικό πρόβλημα με τις ομολογίες που έδωσε με τις οποίες «ξηλώθηκε το πουλόβερ της 17Ν». Ο κ. Λάμπρου εξέφρασε και πάλι την άποψη ότι ο λόγος που ο πολυτραυματίας του Ευαγγελισμού «μίλησε», ήταν αφενός ο φόβος μήπως άλλα μέλη της οργάνωσης εισέλθουν στο νοσοκομείο και τον εκτελέσουν και, αφετέρου, από ανάγκη εξομολόγησης εν όψει της ιδιαίτερα βαριάς κατάστασης που βρισκόταν.

«Έτρεμε στην εντατική. Φοβόταν μήπως του κάνουν κακό. Τι φοβόταν; Τον Διώτη ή το κράτος; Την 'απόλυση' φοβόταν [...] Γι' αυτό ο Σάββας Ξηρός, όταν πήγε ο πατέρας του και του είπε 'να φερθείς σαν χριστιανός', σαν παιδί ιερέα, αυτό έκανε. Σεβάστηκε τον πατέρα του, σεβάστηκε την ρίζα του», είπε ο κ. Λάμπρου.

Απευθυνόμενος ο κ. Λάμπρου στον κατηγορούμενο του συνέστησε να μην επιμείνει στην στάση του: «Σας σέβομαι, πιστέψτε με, σαν κατηγορούμενο. Και μακάρι να ακολουθήσετε τον δρόμο που είχατε αρχίσει για να τύχετε των ευεργετικών διατάξεων που προέβλεψε ο νομοθέτης».

Με την άποψη του κ. Λάμπρου συντάχθηκε και ο αναπληρωτής Εισαγγελέας Βασίλης Μαρκής.

ΑΠΟΧΩΡΗΣΗ ΤΟΥ Σ.ΞΗΡΟΥ

Στη συνέχεια, έλαβε το λόγο ο συνήγορος πολιτικής Αγωγής Αλέξανδρος Κατσαντώνης, ο οποίος τοποθετούμενος επί της ενστάσεως του Σ.Ξηρού για ακυρότητα των προανακριτικών του ομολογιών υποστήριξε ότι ο κατηγορούμενος υπό τις συνθήκες που βρέθηκε στον Ευαγγελισμό μεταμελήθηκε όταν «βρέθηκε αντιμέτωπος με την εσωτερική του αλήθεια». Η άποψη του κ. Κατσαντώνη ότι ο Σάββας Ξηρός -τον οποίο χαρακτήρισε ως την δραματικότερη προσωπικότητα της δίκης- νοιώθει τύψεις γιατί η μεταμέλειά του οδήγησε στην σύλληψη συντρόφων του, προκάλεσε την αντίδραση του κατηγορουμένου, ο οποίος και αποχώρησε από την αίθουσα. «Αυτό το έργο το έχω ξαναδεί», είπε ο Σάββας Ξηρός πριν φύγει.

Εάν ο Σάββας Ξηρός δεν απολογηθεί, θα ακολουθήσει η απολογία του αδελφού του Χριστόδουλου Ξηρού. Η διαδικασία συνεχίζεται με τις τοποθετήσεις των συνηγόρων Πολιτικής Αγωγής,οι οποίοι ζητούν να μην κάνει δεκτές το δικαστήριο τις αιτιάσεις του Σάββα Ξηρού.

«ΧΑΡΙΣΜΑΤΙΚΗ ΠΡΟΣΩΠΙΚΟΤΗΤΑ» Ο ΚΟΥΦΟΝΤΙΝΑΣ

Σημειώνεται ότι κατά τη διάρκεια της συζήτησης, ο πρόεδρος του δικαστηρίου Μιχάλης Μαργαρίτης αναφέρθηκε στη χθεσινή απολογία του Δημήτρη Κουφοντίνα, τον οποιο χαρακτήρισε «χαρισματική προσωπικότητα».

«Εδώ ο κ. Κουφοντίνας παραλίγο να μας πει ότι έσπερνε λουλούδια η 17Ν και όχι το θάνατο. Και στο τέλος είπε: πάρτε τα όπλα εσείς οι νεώτεροι και σκοτώστε...», είπε χαρακτηριστικά ο κ. Μαργαρίτης. Η διαδικασία ολοκληρώθηκε με τοποθετήσεις συνηγόρων υπεράσπισης όσον αφορά το θέμα της ακύρωσης των προανακριτικών ομολογιών του Σάββα Ξηρού. Το δικαστήριο θα αποφανθεί πιθανότατα τη Δευτέρα επί της ενστάσεως. Αντίστοιχες ενστάσεις αναμένεται να τεθούν και απο άλλους συγκατηγορούμενους του Σ.Ξηρού, όταν έρθει η σειρά τους να απολογηθούν. Ήδη ζήτημα ακυρότητας προανακριτικών καταθέσεων και απολογιών έχουν θέσει κατά τη διάρκεια της δίκης ο Βασίλης Τζωρτζάτος, οι δύο αδελφοί του Σάββα Ξηρού, ο Παύλος Σερίφης και ο Κώστας Καρατσώλης.



LINDIA THALASSA
RESORT BEACH HOTEL

Lindia Thalassa

Στη μαγευτική Λίνδο
στην περιοχή Πεύκοι
δημιουργήσαμε ένα πανέμορφο
ξενοδοχείο διατηρώντας
την αρχιτεκτονική της Λίνδου
και την φυσική ομορφιά της περιοχής.

Στόχος μας είναι να ικανοποιήσουμε
τις ανάγκες των πελατών που ενδιαφέρονται
για ξεκούραση, θάλασσα αλλά και
νυκτερινή ζωή στην πανέμορφη Λίνδο.

Το ξενοδοχείο **«LINDIA THALASSA»**
βρίσκεται δίπλα στη θάλασσα και αποτελείται
από επιπλωμένα διαμερίσματα 2-4 ατόμων,
με αυτόνομο κλιματισμό, δορυφορική
τηλεόραση, τηλέφωνο , χρηματοκιβώτιο,
πολυκουζινάκι, ψυγείο και σεσουάρ μπάνιου.

Στις εγκαταστάσεις μας θα βρείτε
την καταπληκτική πισίνα μας, το snack bar,
pool bar και mini market.

Για κρατήσεις - πληροφορίες, μη διστάσετε
να επικοινωνήσετε μαζί μας στα τηλέφωνα:
2244029380-1/22440 48181-3
Fax 22440 48416 /22440 48184



Φροντιστήριο ΠΥΘΑΓΟΡΑΣ
Στ. Κωτιάδη 2, Ρόδος
Τηλ.: 22410 29593
Fax : 22410 76101

Διεύθυνση Σπουδών:
Α. Μπουρνής – Δ. Παπανδρέου

ΑΝΑΚΟΙΝΩΣΗ
Ημερομηνίες Έναρξης Μαθημάτων

Τάξη	Ημερομηνία
Β' και Γ' Λυκείου	1 Αυγούστου
Α Λυκείου	18 Αυγούστου
Γυμνάσια	27 Αυγούστου

Εγγραφές καθημερινά στη Γραμματεία
του φροντιστηρίου μας.

Εγγραφές από 21 Ιουλίου 2003

Ώρες Εγγραφών : 10:00 – 14:00 & 18:00 – 20:00