η δημοκρατική της Ρόδου

στην υπηρεσία του δωδεκανησιακού λαού

Αρ. φύλλου 6328 - **ΣΑΒΒΑΤΟ 2 ΑΥΓΟΥΣΤΟΥ 2003** - Τιμή 0,70 ΕΥΡΩ - **www.dimokratiki.gr**

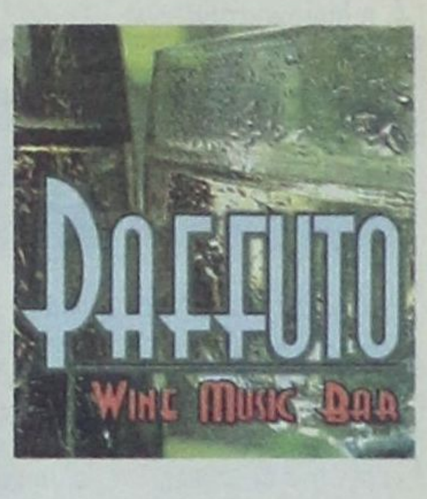



ΜΕ ΑΦΟΡΜΗ ΤΙΣ ΑΠΟΦΑΣΕΙΣ ΤΗΣ ΔΗΜΑΡΧΙΑΚΗΣ

ΟΙ ΚΑΤΑΣΤΗΜΑΤΑΡΧΕΣ ΘΕΤΟΥΝ ΠΟΛΛΑ ερωτήματα για τα τραπεζοκαθίσματα

Γενική παρατήρηση: Γιατί δεν εφαρμόζοντο εδώ και τόσο καιρό οι νόμοι;

• ΣΕΛ. 7

ΔΙΑ ΤΟΥ ΕΚΠΡΟΣΩΠΟΥ

Απάντηση Σημίτη στους «αντάρτες»



• ΣΕΛ. 32

ΔΙΑΣΤΑΣΕΙΣ ΠΗΡΕ ΤΟ ΠΡΟΒΛΗΜΑ

Αυστηροί έλεγχοι στα μπαρ για την κατανάλωση αλκοόλ από ανήλικους

• ΣΕΛ. 5



ΠΑΙΡΝΟΥΝ ΘΕΣΗ ΤΑ ΣΧΟΑΠ

Στις ελληνικές καλένδες η ειδική χωροταξική μελέτη της νήσου Ρόδου

• ΣΕΛ. 6

ΜΑΘΗΜΑΤΑ ΑΠΟ ΤΟ ΠΟΔΟΣΦΑΙΡΟ

Η ΚΑΛΥΤΕΡΗ ΑΜΥΝΑ είναι η επίθεση και στην... «πολιτική»



«Αφηνίασε» χθες ο δήμαρχος κ. Γ. Γιαννόπουλος κατά του κ. Χ. Χατζηευθυμίου και των ΜΜΕ που «δεν υπακούουν» • Χωρίς να το καταλάβει πιάστηκε στην φάκα σαν τον ποντικό, που του αρέσει το τυρί, με υπονοούμενα για τις ανακοινώσεις του Δήμου • Παρ' ολίγο να πιστέψει και ο ίδιος αυτά που έλεγε • Προσυνεννοημένο «σόου» με «αγριοφωνάρες» • Πολύ «θερμό» προβλέπεται να είναι το εφετινό καλοκαίρι

• ΣΕΛ. 3

Για όλα τα προβλήματα «φταίνε» οι... εκτός Δήμου!

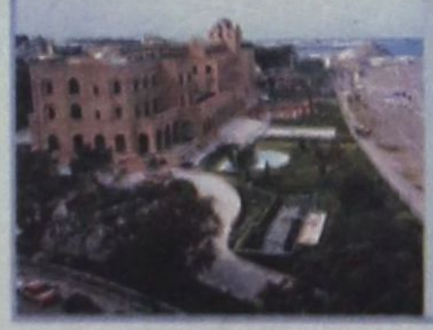

ΜΕ ΕΝΤΟΛΗ ΤΗΣ ΕΙΣΑΓΓΕΛΙΚΗΣ ΑΡΧΗΣ

ΔΙΕΝΕΡΓΕΙΤΑΙ ΠΡΟΚΑΤΑΡΚΤΙΚΗ ΕΞΕΤΑΣΗ *για την δημοτική επιχείρηση «Ρόδων»*

Με βάση τις καταγγελίες Χατζηευθυμίου και τα δημοσιεύματα

• ΣΕΛ. 3

ΥΠΕΓΡΑΦΗ Η ΑΠΟΦΑΣΗ

Από την 20ή Αυγούστου η κυνηγετική περίοδος

• ΣΕΛ. 19



ΕΓΚΥΚΛΙΟΣ ΤΟΥ ΥΠΟΥΡΓΕΙΟΥ ΟΙΚΟΝΟΜΙΚΩΝ

Πως θα χρησιμοποιούν τα βενζινάδικα τις ταμειακές μηχανές

• ΣΕΛ. 20



ΜΕ ΥΠΟΜΝΗΜΑ ΠΡΟΣ ΤΗΝ ΚΥΒΕΡΝΗΣΗ

ΟΞΥΤΑΤΗ ΔΙΑΜΑΡΤΥΡΙΑ *των εργαζομένων στο Καζίνο*

Βάλλεται πανταχόθεν ο νέος κανονισμός λειτουργίας

• ΣΕΛ. 11



η άποψη της ημέρας

Είναι στ' αλήθεια για γέλια. Δυόμισυ χιλιάδες ιδιοκτήτες βυτιοφόρων υγρών καυσίμων ανακάλυψαν ξαφνικά στις 28 Ιουλίου ότι οι εταιρείες πετρελαιοειδών με τις οπες συνεργάζονται, αθέτησαν τα υπεσχημένα. Δηλαδή, πως είχαν συμφωνήσει κάποια αύξηση στα κόμιστρα και η οποία δεν τους έχει, έτι, δοθεί. Και αφού το θυμήθηκαν, τι έκαναν; Τράβηξαν χειρόφρενο. Το αποτέλεσμα το γνώριζαν εκ των προτέρων, καθώς έχουν πλήρη επίγνωση της δύναμής τους.

Μέσα σε 2 εικοσιτετράωρα, στέγνωσαν τα βενζινάδικα και ο πληθυσμός βρισκόταν σε απόγνωση καθ' ότι εποχή διακοπών, μετακινήσεων και εν γένει τουριστική περίοδος εν αιχμή. Μπροστά στον κίνδυνο να νεκρώσει η χώρα, κάτι που δεν συμφέρει κανένα, οι διαπραγματεύσεις των δύο πλευρών με τη διαμεσολάβηση της πολιτείας, είχαν «αίσιο» τέλος.

Και τι σημαίνει αίσιο τέλος; Αύξηση των κομίστρων για τους βυτιοφορείς. Μια αύξηση που φυσικά δεν θα δοθεί από την τσέπη των εταιρειών, ούτε από τους κυβερνητικούς διαμεσολαβητές. Η αύξηση αυτή θα μετακυλιστεί κατά τα ειωθότα στον τελικό καταναλωτή.

Ενας καταναλωτής που πάντα σηκώνει το βάρος «των επιτυχών αγώνων» κάθε συνδικαλιστικού οργάνου και κλάδου. Απεργούν οι δημόσιοι υπάλληλοι για αυξήσεις;

Από τα δημόσια έσοδα θα τις πάρουν. Απεργούν οι της ΔΕΗ; Στον επόμενο λογαριασμό θα απεικονιστούν οι αυξήσεις των υπαλλήλων κ.ο.κ.

«Γέμισε» η Ελλάδα από... «Χούντες»

Ο μόνος που δεν μπορεί να αντιδράσει είναι ο πολίτης που δεν ανήκει σε κάποια συνδικαλιστική αγέλη ή η τυχόν απεργία του δεν έχει αντίκτυπο στο σύνολο της κοινωνίας. Και η πολιτεία, πότε το παίζει Πόντιος Πιλάτος και πότε Κόφι Ανάν που τα κουκουλώνει μέχρι να περάσει η μπόρα αδιαφορώντας για τις επιπτώσεις του «κουκουλώματος». Και παρατηρούμε σήμερα το εξής οξύμωρο. Από τη μία ένας υφυπουργός να κυνηγάει τις τιμές των ζαρζαβατικών από λαϊκή σε λαϊκή, προκειμένου να προστατέψει το βαλάντιο του καταναλωτή και συνακόλουθα να ρίξει τον τιμάριθμο και από την άλλη ο προϊστάμενός του να συνηγορεί σε αυξήσεις κομίστρων που ο ίδιος καταναλωτής θα τις βρει στο πρατήριο καυσίμων, αλλά και στον πληθωρισμό.

Με τέτοιες λογικές, όμως, όσες χάρτες κι αν υπογραφούν, όσες εξαγγελίες κι αν ακουσθούν καμία προστασία του διαθέσιμου εισοδήματος δεν πρόκειται να επιτευχθεί. Οποια κοινωνική ομάδα πιέζει, θα παίρνει αυτά που διεκδικεί και οι υπόλοιποι θα σηκώνουν το σταυρό. Κανένας λόγος φυσικά για πραγματική σύγκλιση όταν οι αυξήσεις των διαφόρων εξόδων καθημερινής ανάγκης συνεχώς ανατιμώνται σε αντίθεση με το εισόδημα που στις περισσότερες των περιπτώσεων παραμένει καθηλωμένο και με τον τρέχοντα πληθωρισμό να το ροκανίζει. Η πολιτεία πρέπει να έχει ως καθήκον της να διασφαλίζει την ισοτιμία των πολιτών και να μην υποκύπτει σε συντεχνιακές απαιτήσεις που ζημιώνουν το σύνολο, αλλά και την οικονομία γενικότερα. Σε διαφορετική περίπτωση κι αυτός ακόμα ο ρόλος του διαχειριστή είναι ανεπιτυχής και επικίνδυνος.

ο καιρός

Γενική πρόγνωση για σήμερα Σάββατο 2/8/2003. Στο Ιόνιο, την ηπειρωτική Ελλάδα και το βόρειο Αιγαίο προβλέπονται νεφώσεις κατά περιόδους αυξημένες με βροχές και καταιγίδες κυρίως στα ηπειρωτικά .Τα φαινόμενα θα είναι κατά τόπους έντονα.Στην υπόλοιπη χώρα λίγες νεφώσεις που στις Κυκλάδες και την Κρήτη θα είναι πιό πυκνές. Οι άνεμοι θα πνέουν μεταβλητοί, ασθενείς και αργότερα στα βόρεια βόρειοι, βορειοανατολικοί, μέτριοι . Η θερμοκρασία θα κυμανθεί στα βόρεια από 17 έως 29 βαθμούς Κελσίου, στο Ιόνιο και τα υπόλοιπα ηπειρωτικά απο 20 έως 32 βαθμούς και στο Αιγαίο απο 23 έως 34 βαθμούς Κελσίου.



ΗΜΕΡΗΣΙΑ ΕΦΗΜΕΡΙΔΑ
η δημοκρατική
της Ρόδου
Ετος ιδρύσεως 1982
Θεμ. Σοφούλη 77
Ταχ. Θυρίδα 339
85100 Ρόδος
Εκδότης - ιδιοκτήτης - διευθυντής:
ΒΑΣΙΛΗΣ Δ. ΑΘΑΝΑΣΙΟΥ
Τηλέφωνα:
34722, 76655, 37500,
26728, 27919
Telefax:37333
www.dimokratiki.gr
e-mail:contact@dimokratiki.gr



αναδρομή στο παρελθόν



Παρασκευή 2 Αυγούστου 1991

Μία υπόθεση ανευρέσεως όπλων απασχολεί από χθές το πρωί τις αστυνομικές και δικαστικές αρχές του νησιού μας ενώ έντονη ανησυχία προκαλεί πλέον η εδώ (ανεξέλεγκτη) δράση αλλοδαπών στοιχείων που εισήλθαν λάθρα στη χώρα μας ή με την ανοχή της Πολιτείας (Αλβανοί, Ρουμάνοι, Πολωνοί, Ρώσοι, Τούρκοι, Κούρδοι κ.λπ.) Τα όπλα, ένα περίστροφο και ένα πιστόλι, βρέθηκαν στο σπίτι του Ρώσου υπηκόου, ελληνικής καταγωγής Γεώργιου Καλπακίδη του Κυριάκου, ετών 30, κατοίκου Ρόδου, οδός Αγίου Ιωάννου 98, εργάτη και κατασχέθηκαν. Ο αλλοδαπός κρατείται και ανακρίνεται καθώς σε βάρος του έχουν αποδειχθεί ήδη σωρεία κλοπών και διαρρήξεων, πολλές από τις οποίες και ομολόγησε. Χθές παρήλασαν μάλιστα από την Ασφάλεια πολλά θύματά του, ενώ ερευνώνται και άλλες περιπτώσεις.

Σημειώνεται ότι ο Ρώσος είναι φειδωλός σε αποκαλύψεις γιαυτό και το έργο των αστυνομικών αρχών καθίσταται δύσκολο. Το ιστορικό της υποθέσεως, έχει ως εξής: Προχθές το βράδυ ελέγχθηκε από άνδρες της Ασφάλειας, καθότι κίνησε υ ποψίες, το υπ' αριθ. κυκλ. ΡΟΒ 4438 ΙΧ αυτοκίνητο του Καλπακίδη στο οποίο βρέθηκε ένα αιχμηρό μαχαίρι μήκους 27 εκ. Επίσης βρέθηκε ένα μαγνητόφωνο μάρκας Blackpol, το οποίο, όπως ομολόγησε ανακρινόμενος, είχε αφαιρέσει στις 21-2-91 από το ΖΑ 7200 λεωφορείο του Μιχαήλ Περάκη του Εμμ., τουριστικού πράκτορα, ετών 51. Ακολούθησε χθες το πρωί έρευνα στο σπίτι του Καλπακίδη καθώς στο μεταξύ είχε ομολογήσει σειρά κλοπών και διαρρήξεων, όπου οι έκπληκτοι αστυνομικοί ανεύραν ένα περίστροφο Νο 38, Σμιθ Γουέστον, 46 σφαίρες περιστρόφου κι ένα κάλυκα, κλεμμένα είδη ρουχισμού και διάφορα άλλα αντικείμενα.

πριν 12 χρόνια

πληροφορίες

Η ΤΑΥΤΟΤΗΤΑ ΤΗΣ ΗΜΕΡΑΣ

ΣΑΒΒΑΤΟ 2 ΑΥΓΟΥΣΤΟΥ
ΑΝΑΚΟΜΙΔΗ ΛΕΙΨ. ΣΤΕΦΑΝΟΥ ΠΡΟΤ. ΙΟΥΣΤΙΝΙΑΝΟΥ
Ανατολή ηλίου 5.28 Δύση ηλίου 7.35 ΣΕΛΗΝΗ 5 ΗΜΕΡΩΝ

ΦΑΡΜΑΚΕΙΑ

ΣΗΜΕΡΑ: διημερεύει το φαρμακείο ΒΑΣΙΛΟΠΟΥΛΟΥ Ε., Ι. Δραγούμη 5-7 (πλησίον Σάντα Μαρία) τηλ. 33855
ΣΗΜΕΡΑ: διανυκτερεύει το φαρμακείο ΠΑΠΑΜΙΧΑΗΛ Β. - Ι.Β. ΤΣΑΒΑΡΗ 7, Πλατεία Αναλήψεως, τηλ. 65872

ΚΑΥΣΙΜΑ

ΣΗΜΕΡΑ: Διανυκτερεύουν τα πρατήρια καυσίμων 1) Μιχαήλου Π. **(ΕΚΟ Χρ. Τσιγάντε) 2)** Ντανοβασίλης - Αυγενικός **(ΕΚΟ Γ. Σεφέρη) 3)** Τζωρτζής Ι. **(ΒΡ Ιαλυσός) 4)** Κεφαλάς Στ. **(ΕΚΟ Κρεμαστή) 5)** Κωνσταντινίδης **(Αφάντου) 6)** Νεσγός Μ. **(ΕΚΟ Μάσαρη) 7)** Φλοσκάκης Κ. **(JET OIL Εμπωνα) 8)** Παπαθεοδώρου Α. **(ΕΚΟ Φάνες)**

ΧΡΗΣΙΜΑ ΤΗΛΕΦΩΝΑ

Άμεση δράση	100	Πληρ. ΟΤΕ	131
Αμεση Επέμβαση		Ώρα	141
Πυροσβεστικής	199	Φαρμακεία (Διημ.-Διαν.)	1434
Νοσοκομείο	80000	ΠΡΟ-ΠΟ • ΛΟΤΤΟ	1444
Οδική Ασφάλεια:		ΠΑΜΕ ΣΤΟΙΧΗΜΑ	1400
EXRESS SERVICE	154	ΡΟΔΑ	26300
HELLAS SERVICE	1057	ΚΤΕΥΛ	27706
HOULIS SERVICE	30165	ΕΒΕΔ	22281
ΑΦΟΙ Σιέχ	25776	Δικηγορικός Σύλλογος	27469
Ράδιο Ταξί	64712	Εμπορικός Σύλλογος	35255
Αστυν. Διεύθυνση	27653	Ολυμπιακή - Κρατήσεις	24555
Ασφάλεια	23294	ΔΑΝΕ (πρακτορείο)	43150
Τμήμα Τάξης	23849	ΙΚΑ	64912
Τροχαία	44131-32	ΤΕΒΕ	22688-77034
Λιμεναρχείο	28888	ΤΑΞΥ	68701-3
Δασαρχείο	191	ΟΑΕΔ	23265
Τελωνείο	27703	Εργατικό Κέντρο	24730
Υγειονομείο	26666	Αρχαιολογία	34719
Μητρόπολη	23274	Περιφ. Δ/ντής	38174 - 38175
Νομαρχία	46501	AIRGREECE	36095
Δήμος Ρόδου	46200	Aegean Airlins	98345
Βλάβες ΟΤΕ	121	ΔΗΜ. ΕΠΙΧ. ΚΑΘ. ΡΟΔΟΥ	77600
Βλάβες ΔΕΗ	125	ΥΠΗΡ. ΑΠΟΚΟΜΙΔΗΣ	61057
ΒΛΑΒΕΣ ΔΕΥΑΡ	68755		

ΔΕΧΟΝΤΑΙ ΤΟ ΚΟΙΝΟ

ñ Ο Νομάρχης Δωδεκανήσου **Γιάννης Μαχαιρίδης** και οι βοηθοί Νομάρχη **Στάθης Κουσουρνάς** και **Νίκος Ζωίδης** δέχονται το κοινό κάθε **Τρίτη και Πέμπτη, από τις 11:00-13:00 το μεσημέρι**
ñ Σας γνωστοποιούμε ότι ο Δήμαρχος ΑΡΧΑΓΓΕΛΟΥ κ. **Αλέξανδρος Π. Παπουράς** δέχεται το κοινό: **Τρίτη 5:30 - 8:30 μ.μ. Πέμπτη 10:30 - 13:30 μ.μ.**

ΑΚΤΟΠΛΟΙΚΑ ΔΡΟΜΟΛΟΓΙΑ

Β. ΚΟΡΝΑΡΟΣ: Απόπλους 04.30 δια Χάλκη, Διαφάνι, Πηγάδια, Κάσο, Σητεία, Αγ. Νικόλαο, Μήλο, Πειραιά **ΜΠΛΟΥ ΣΤΑΡ: Απόπλους 10.00** δια Κω, Κατάπωλα, Πειραιά **ΡΟΔΑΝΘΗ: Απόπλους 14.00** δια Κω, Κάλυμνο, Λέρο, Πάτμο, Μύκονο, Πειραιά **ΠΑΤΜΟΣ: Απόπλους 15.00** δια Κω, Κάλυμνο, Λέρο, Πάτμο, Πειραιά **ΔΗΜΗΤΡΟΥΛΑ: Απόπλους 23.45** δια Καστελλόριζο και επιστροφή

ΑΕΡΟΠΟΡΙΚΑ ΔΡΟΜΟΛΟΓΙΑ

ΠΤΗΣΕΙΣ ΟΛΥΜΠΙΑΚΗΣ
ΡΟΔΟΣ - ΑΘΗΝΑ: Καθημερινά **07.10, 10.40, 13.40, 20.25, 22.55**
ΡΟΔΟΣ - ΚΑΡΠΑΘΟΣ: (Τρίτη, Σάββατο) **16.15** (Πέμπτη - Κυριακή)
ΡΟΔΟΣ - ΚΑΣΟΣ: (Τρίτη - Σάββατο) **16.15**
ΡΟΔΟΣ - ΗΡΑΚΛΕΙΟ: (Δευτέρα, Παρασκευή) **16.10** (Τετάρτη) **17.20**
ΡΟΔΟΣ - ΘΕΣΣΑΛΟΝΙΚΗ: (Δευτέρα, Παρασκευή) **18.40** (Τετάρτη) **17.20**
ΡΟΔΟΣ - ΜΕΓΙΣΤΗ: (Τετάρτη, Παρασκευή, Κυριακή) **07.20**
ΠΤΗΣΕΙΣ AEGEAN - CRONUS AIRLINES
ΡΟΔΟΣ - ΑΘΗΝΑ: Καθημερινά **07.10 (πλην Κυριακής) 11-10 - 16.25 - 18.10 -21.35**
ΡΟΔΟΣ - ΗΡΑΚΛΕΙΟ: Καθημερινά 14.30
ΡΟΔΟΣ - ΘΕΣΣΑΛΟΝΙΚΗ: Καθημερινά 17.45

ΣΥΝΑΛΛΑΓΜΑ

ΠΟΣΟΤΗΤΑ ΝΟΜΙΣΜΑΤΟΣ ΑΝΑ 1 ΕΥΡΩ

ΔΟΛΛΑΡΙΟ Η.Π.Α	1,1169	ΛΑΤ ΛΕΤΟΝΙΑΣ	0,6424
ΓΙΕΝ ΙΑΠΩΝΙΑΣ	134,63	ΛΙΡΑ ΜΑΛΤΑΣ	0,4263
ΚΟΡΩΝΑ ΔΑΝΙΑΣ	7,4302	ΖΛΟΤΙ ΠΟΛΩΝΙΑΣ	4,4
ΛΙΡΑ ΑΓΓΛΙΑΣ	0,6962	ΛΕΙ ΡΟΥΜΑΝΙΑΣ	37203,0
ΚΟΡΩΝΑ ΣΟΥΗΔΙΑΣ	9,2302	ΤΟΛΑΡ ΣΛΟΒΕΝΙΑΣ	234,76
ΦΡΑΓΚΟ ΕΛΒΕΤΙΑΣ	1,5303	ΚΟΡΩΝΑ ΣΛΟΒΑΚΙΑΣ	41,989
ΚΟΡΩΝΑ ΙΣΛΑΝΔΙΑΣ	87,4	ΛΙΡΑ ΤΟΥΡΚΙΑΣ	1609000,0
ΚΟΡΩΝΑ ΝΟΡΒΗΓΙΑΣ	8,157	ΔΟΛ. ΑΥΣΤΡΑΛΙΑΣ	1,7258
ΛΕΒΑ ΒΟΥΛΓΑΡΙΑΣ	1,9466	ΔΟΛ. ΚΑΝΑΔΑ	1,5709
ΛΙΡΑ ΚΥΠΡΟΥ	0,58741	ΔΟΛ. ΧΟΝΓΚ-ΚΟΝΓΚ	8,7109
ΚΟΡΩΝΑ ΤΣΕΧΙΑΣ	32,31	ΔΟΛ. ΝΕΑΣ ΖΗΛΑΝΔΙΑΣ	1,9298
ΚΟΡΩΝΑ ΕΣΘΟΝΙΑΣ	15,6466	ΔΟΛ. ΣΙΓΚΑΠΟΥΡΗΣ	1,9682
ΦΟΡΙΝΤ ΟΥΓΓΑΡΙΑΣ	264,25	ΓΟΥΟΝ Ν. ΚΟΡΕΑΣ	1322,63
ΛΙΤΑ ΛΙΘΟΥΑΝΙΑΣ	3,4527	ΡΑΝΤ Ν. ΑΦΡΙΚΗΣ	8,373

ΓΙΑ ΟΛΑ ΤΑ ΠΡΟΒΛΗΜΑΤΑ ΦΤΑΙΝΕ ΟΙ... ΕΚΤΟΣ ΔΗΜΟΥ

ΟΠΩΣ ΚΑΙ ΣΤΟ ΠΟΔΟΣΦΑΙΡΟ ΕΤΣΙ ΚΑΙ ΣΤΗΝ «ΠΟΛΙΤΙΚΗ»

η καλύτερη άμυνα είναι η επίθεση!



✓ Με τον κ. Χ. Χατζηευθυμίου και τα «μη υπακούοντα» ΜΜΕ τα 'βαλε χθες ο δήμαρχος Γ. Γιαννόπουλος✓ Παρ' ολίγο να πιστέψει και ο ίδιος αυτά που έλεγε!!

Με σαφείς αιχμές κατά των Μέσων Ενημέρωσης που ασκούν κριτική στο έργο της δημοτικής αρχής και στη διαχείριση των δημοτικών επιχειρήσεων ο δήμαρχος Ροδίων κ. Γιώργος Γιαννόπουλος επεχείρησε να περάσει στην αντεπίθεση χθες, κατά τη διάρκεια συνέντευξης Τύπου, με ερωτήματα κυρίως ρητορικού χαρακτήρα για να αιτιολογήσει τα ελλείμματά τους.

Αφορμή έδωσε η ερώτηση δημοσιογράφου αν θα δοθεί απάντηση στο αίτημα του επικεφαλής της μειοψηφίας κ. Χατζή Χατζηευθυμίου να του χορηγηθούν στοιχεία που αφορούν στις, επί πληρωμή, καταχωρίσεις του Δήμου Ροδίων προς τα τοπικά μέσα ενημέρωσης - έντυπο και ηλεκτρονικό τύπο.

Με δηλώσεις του ακόμη ο κ. Χατζηευθυμίου έχει υποστηρίξει κατ' επανάληψη ότι τα χρήματα των δημοτών της Ρόδου κατευθύνονται από τη δημοτική αρχή επιλεκτικά σε ορισμένα μέσα ενημέρωσης και αποκλείονται άλλα που ασκούν κριτική, δημιουργώντας σχέσεις εξάρτησης.

Απαντώντας ο κ. Γιαννόπουλος ανέφερε ότι τα στοιχεία θα δοθούν σύμφωνα με τις διαδικασίες που προβλέπονται από τον Κώδικα.

Διευκρίνισε, όμως, ότι θα δοθούν στοιχεία της τελευταίας πενταετίας «για να είναι σαφή τα συμπεράσματα αν υπάρχει προτιμησιακή μεταχείριση κανενός μέσου ή όχι», αφήνοντας αιχμές γιατί έχει αναχθεί σε μείζον πολιτικό ζήτημα.

ΕΚΡΗΞΗ ΜΕ ΕΡΩΤΗΜΑΤΑ

Στον κ. Γιαννόπουλο τέθηκε επίσης το ζήτημα της διαχείρισης στις δημοτικές επιχειρήσεις και τα ελλείμματα που εμφανίζουν στους ισολογισμούς τους γεγονός που έσπευσε να συνδέσει με το θέμα των επί πληρωμή καταχωρίσεων στα ΜΜΕ, τονίζοντας χαρακτηριστικά ότι «σήμερα αποκαλύφθηκαν τα κίνητρά τους», υπονοώντας τις πολιτικές αντιδράσεις που έχει προκαλέσει ο αποκλεισμός ορισμένων ΜΜΕ με δηλώσεις εκπροσώπων των κομμάτων στον «Αιγαίο Αντέννα», στις οποίες αναφέρθηκε και η «δ».

Υπενθυμίζεται ότι οι εκπρόσωποι των πολιτικών κομμάτων κ.κ. Τιμόθεος Παρασκευάς (ΠΑΣΟΚ), Δημήτρης Καραχάλιος (Ν.Δ.), Δημήτρης Γάκης (Συνασπισμός) και Γιάννης Περδικάρης (ΚΚΕ) με δημόσιες δηλώσεις τους καταδίκασαν την πρακτική του κ. Γιαννόπουλου, χαρακτηρίζοντάς την τουλάχιστον αντιδημοκρατική και εκβιαστική.

«Σε ό,τι αφορά τις δημοτικές επιχειρήσεις οι έλεγχοι είναι πολλαπλοί και η διαχείριση είναι γνωστή, οι πολιτικές αποφάσεις που πάρθηκαν είναι στην κρίση του κάθε πολίτη που μπορεί να δει αν ήταν σωστή ή όχι για τη λειτουργία της ΑΔΕΚΤ Α.Ε., για τη λειτουργία της Ρόδων Α.Ε. ή της ΔΕΥΑΡ, όμως δεν μπορεί να θεωρηθεί ότι είναι προϊόν κακοδιαχείρισης η εναγώνια προσπάθεια που κάνει η δημοτική αρχή εδώ και αρκετά χρόνια για να μην χρεωθεί ο Ροδίτης πολίτης τα έξοδα της Διάσκεψης Κορυφής του 1988» ανέφερε χαρακτηριστικά, ομολογώντας όμως ότι η ΑΔΕΚΤ έχει έλλειμμα 270 εκατ. δραχμών το οποίο ανάγεται από την περίοδο των παρεμβάσεών της στο Πανεπιστήμιο Αιγαίου και σε άλλα δημόσια κτίρια.

Ως προς τη Ρόδων Α.Ε. τόνισε ότι το έλλειμμα εξακολουθεί να υπάρχει και να αναγράφεται στους ισολογισμούς γιατί έτσι μπορεί να διεκδικήσει τα χρήματα.

Ο κ. Γιαννόπουλος σε ασυνήθιστα υψηλούς τόνους τόνισε ακόμη «βεβαίως, δεν πρόκειται να δεχθούμε μείωση του προσωπικού των επιχειρήσεων και των στελεχών του Δήμου» θέτοντας, ειδικότερα για την εταιρεία ΡΟΔΩΝ Α.Ε., σειρά ερωτημάτων :

«Έπρεπε - είπε - να δεχθούμε να πληρώσει ο Δήμος Ρόδου 800 εκατ. στο Δημόσιο για δαπάνες του ίδιου του Δημοσίου για τη Σύνοδο Κορυφής; Έπρεπε τότε ο Δήμος, η τότε δημοτική αρχή, να μετατρέψει το «Ρόδων» με δικά του έξοδα ή όχι, και να χάσουμε τη Διάσκεψη Κορυφής; Έπρεπε; Σ' αυτά τα ερωτήματα θέλω απαντήσεις, τ' άλλα είναι...μπουρμπούτσαλα».

Σειρά ερωτημάτων έθεσε και για την ΑΔΕΚΤ για την οποία ανέφερε ότι «ναι, υπάρχει το έλλειμμα αλλά είναι μια δυναμική επιχείρηση κα μπορεί να το καλύψει».

Στους ίδιους υψηλούς τόνους ο δήμαρχος Ροδίων επεχείρησε να δικαιολογήσει και τα ελλείμματα της ΡΟΔΑ αποδίδοντάς τα στην άσκηση κοινωνικής πολιτικής για να αναρωτηθεί «στα πλαίσια ποιάς φιλελεύθερης πολιτικής πρέπει αυτή η πολιτική ν' ανατραπεί;»

Στη συνέχεια δήλωσε αποφασισμένος να υπερασπίσει την πολιτική που ακολουθεί η δημοτική αρχή στις επιχειρήσεις της, υπογραμμίζοντας χαρακτηριστικά «αυτήν την πολιτική θα συνεχίσουμε να την υπερασπιζόμαστε γιατί γι' αυτό μας εμπιστεύτηκε ο κόσμος, και μάλιστα πολύ πρόσφατα», για να προσθέσει :

«Όλες αυτές τις αήθεις επιθέσεις τις είχαν ξεκινήσει πριν από τις εκλογές και είχαν πάρει τότε μιαν απάντηση, και το λέω, δεν το αντιλαμβάνονται, δεν αντιλαμβάνονται την κατραπακιά που έφαγαν στις εκλογές».

Με αυτό το επιχείρημα ο κ. Γιαννόπουλος προσπάθησε να υποβαθμίσει τη σημασία του αιτήματος του κ. Χατζηευθυμίου, δείχνοντας παράλληλα ότι έχει επιλέξει σταθερά την οδό της σύγκρουσης με τη μειοψηφία, αποκλείοντας κάθε προοπτική να επικρατήσει κάποτε στην αίθουσα του δημοτικού συμβουλίου κλίμα συναίνεσης και συνεργασίας.

Είναι ενδεικτικό ότι ολοκληρώνοντας τη φραστική επίθεσή του κατά του κ. Χατζηευθυμίου και των ΜΜΕ που αναφέρονται κριτικά στα οικονομικά και τη διαχείριση των δημοτικών επιχειρήσεων έκανε λόγο για «αθλιότητες».

ΜΕ ΕΝΤΟΛΗ ΤΗΣ ΕΙΣΑΓΓΕΛΙΚΗΣ ΑΡΧΗΣ

ΠΡΟΚΑΤΑΡΚΤΙΚΗ ΕΞΕΤΑΣΗ ΓΙΑ τη δημοτική επιχείρηση «Ρόδων»

Με βάση τις καταγγελίες που έγιναν



Τη διενέργεια κατεπείγουσας προκαταρκτικής εξέτασης σε αναζήτηση τυχόν ευθυνών για την εν γένει οικονομική διαχείριση της δημοτικής επιχείρησης «Δημοτικές Τουριστικές Ξενοδοχειακές Επιχειρήσεις Ρόδου Α.Ε.» παρήγγειλε στον Πταισματοδίκη Ρόδου την 31η Ιουλίου 2003 ο Αντεισαγγελέας Πλημμελειοδικών Ρόδου κ. Ν. Αντωναράκος, σύμφωνα με δημοσιογραφικές πληροφορίες.

Αφορμή για την εξέλιξη αυτή έδωσαν, όπως έγινε γνωστό, δημοσιεύματα εφημερίδων και καταγγελίες του επικεφαλής της μειοψηφίας του Δημοτικού Συμβουλίου Ρόδου κ. Χ. Χατζηευθυμίου σχετικά με την οικονομική διαχείριση της «ΡΟΔΩΝ Α.Ε.», με βάση και τα στοιχεία του ισολογισμού.

Ο κ. Αντεισαγγελέας φέρεται να ζήτησε από τον Πταισματοδίκη να προχωρήσει άμεσα στη λήψη καταθέσεων αναφορικά με τη διαχείριση της «ΡΟΔΩΝ Α.Ε.» από το δήμαρχο Ροδίων κ. Γ. Γιαννόπουλο, τους δημοτικούς συμβούλους που μετέχουν στο διοικητικό συμβούλιο της εταιρείας και τους ορκωτούς λογιστές. Ταυτόχρονα ζητήθηκε από τον κ. Πταισματοδίκη να προχωρήσει σε έλεγχο των ισολογισμών της ΡΟΔΩΝ Α.Ε. και να ζητήσει εξηγήσεις και από τον οικονομικό υπεύθυνό της.

Σύμφωνα με όσα δημοσιοποιήθηκαν η δημοτική επιχείρηση ΡΟΔΩΝ Α.Ε. από το 1999 κι εντεύθεν, όπως βεβαιώνει και το Τμήμα Εμπορίου της Νομαρχιακής Αυτοδιοίκησης, δεν έχει προχωρήσει σε έλεγχο των στοιχείων που περιέχουν οι ισολογισμοί της από τους ελεγκτές κ.κ. Πράντη και Τσαγκάρη τους οποίους είχε ορίσει η γενική συνέλευση των μετόχων. Από τα πρακτικά των γενικών συνελεύσεων της εταιρείας προκύπτει ότι υπήρχε θέμα προς συζήτηση, δεν επισυνάπτεται όμως έκθεση ελεγκτών. Το 2001 εξάλλου δεν κατατέθηκε ισολογισμός!

Σε ό,τι αφορά εγγραφή στο κυκλοφορούν ενεργητικό της εταιρείας εμφανίζονται απαιτήσεις κατά οργάνων της διοικήσεως το 1999 ποσού 33.344.706 δρχ. , το 2000 εξαφανίζεται η απαίτηση αυτή και υπάρχει εγγραφή «χρεώστες διάφοροι» ποσού 61.388.013 δρχ, το 2001 δεν υπάρχει ισολογισμός και το 2002 «ξαναεμφανίζονται» απαιτήσεις κατά οργάνων της διοίκησης ύψους 96.258 ευρώ.

Το κόστος πωλήσεων του ισολογισμού του 2002 εμφανίζεται να είναι διπλάσιο του κύκλου εργασιών. Φέρεται δηλαδή να έχουν γίνει πωλήσεις ύψους 1.023.525 ευρώ όταν ο κύκλος εργασιών ανέρχεται στο ποσό των 689.083,97 ευρώ. Το γεγονός αυτό σε συνδυασμό με το ότι η ΡΟΔΩΝ Α.Ε. δεν εκδίδει τιμολόγια για τις υπηρεσίες της αφού δεν της επιτρέπεται θεώρηση τιμολογίων από τη ΔΟΥ λόγω βεβαιωμένων χρεών προς το υπουργείο Οικονομικών σημαίνει ότι η δημοτική επιχείρηση έχει πρόβλημα.

Τα ανωτέρω στοιχεία αλλά και άλλα που θα προκύψουν από την πορεία της προανάκρισης θα τεθούν στο μικροσκόπιο της εισαγγελικής αρχής προκειμένου να αποφανθεί συνολικά αν πράγματι υπάρχει πρόβλημα με βάση τις ισχύουσες διατάξεις.

ΔΡΟΜΟΛΟΓΙΑ ΤΟΥ ΤΑΧΥΠΛΟΟΥ ΚΑΤΑΜΑΡΑΝ

«ΔΩΔΕΚΑΝΗΣΟΣ ΕΞΠΡΕΣ»

ΑΠΟ 1/07/2003 ΕΩΣ 31/08/2003

ΑΝΑΧΩΡΗΣΗ ΑΠΟ ΡΟΔΟ

ΑΠΟ ΤΗ ΘΕΣΗ «ΚΟΛΩΝΑ»

ΗΜΕΡΑ	ΩΡΑ	ΠΡΟΟΡΙΣΜΟΣ	ΩΡΑ ΑΦΙΞΗΣ ΣΤΗ ΡΟΔΟ
ΚΑΘΕ ΔΕΥΤΕΡΑ	08.30	ΚΩ-ΚΑΛΥΜΝΟ-ΛΕΡΟ-ΚΑΛΥΜΝΟ-ΚΩ-ΡΟΔΟ	18.30
ΚΑΘΕ ΤΡΙΤΗ	08.30	ΚΩ-ΚΑΛΥΜΝΟ-ΛΕΡΟ-ΠΑΤΜΟ-ΛΕΙΨΟΙ-ΛΕΡΟ-ΚΑΛΥΜΝΟ-ΚΩ-ΡΟΔΟ	18.30
ΚΑΘΕ ΤΕΤΑΡΤΗ	08.30	ΚΑΣΤΕΛΛΟΡΙΖΟ - ΡΟΔΟΣ	18.30
ΚΑΘΕ ΠΕΜΠΤΗ	08.30	ΚΩ-ΚΑΛΥΜΝΟ-ΛΕΡΟ-ΠΑΤΜΟ-ΛΕΡΟ-ΚΑΛΥΜΝΟ-ΚΩ-ΡΟΔΟ	18.30
ΚΑΘΕ ΠΑΡΑΣΚΕΥΗ	08.30	ΚΩ-ΚΑΛΥΜΝΟ-ΛΕΡΟ- ΠΑΤΜΟ-ΛΕΙΨΟΙ-ΛΕΡΟ-ΚΑΛΥΜΝΟ-ΚΩ-ΡΟΔΟ	18.50
ΚΑΘΕ ΣΑΒΒΑΤΟ	08.30	ΚΩ-ΚΑΛΥΜΝΟ-ΛΕΡΟ-ΛΕΙΨΟΙ-ΠΑΤΜΟ-ΛΕΡΟ-ΚΑΛΥΜΝΟ-ΚΩ-ΡΟΔΟ	18.30
ΚΑΘΕ ΚΥΡΙΑΚΗ	08.30	ΚΩ-ΚΑΛΥΜΝΟ-ΛΕΡΟ-ΠΑΤΜΟ-ΛΕΙΨΟΙ-ΛΕΡΟ-ΚΑΛΥΜΝΟ-ΚΩ-ΡΟΔΟ	18.30



ΠΛΗΡΟΦΟΡΙΕΣ - ΚΡΑΤΗΣΕΙΣ: «ΔΩΔΕΚΑΝΗΣΟΣ ΝΑΥΤΙΛΙΑΚΗ Ν.Ε.»
ΑΥΣΤΡΑΛΙΑΣ 3, 85100 ΡΟΔΟΣ
ΤΗΛ. 22410 70590, ΦΑΞ : 22410 70591 E-MAIL: info@12ne.gr WEB: www.12ne.gr



ΕΚΛΕΙΣΕ ΤΟΥΣ ΔΡΟΜΟΥΣ

ΚΥΚΛΟΦΟΡΙΑΚΟ ΧΑΟΣ από την ασυδοσία οδηγού





Αλαλούμ στις οδούς Διαγοριδών - Π. Μελά

Για το κυκλοφοριακό χάος που δημιουργείται στην πόλη της Ρόδου (και όχι μόνο) δεν φταίει πάντα η έλλειψη αστυνόμευσης ή η ανυπαρξία προβλέψεων. Φταίει και η προκλητική ασυδοσία ορισμένων οδηγών ιδίως όταν σταθμεύουν στις γωνιές των δρόμων «για να κάνουν την δουλειά τους», αδιαφορώντας για τις συνέπειες.

Φίλοι οδηγοί έθεσαν χθες στη διάθεση της «δ» το φωτογραφικό υλικό που δημοσιεύεται, με τις εξής παρατηρήσεις: Ενα φορτηγό αυτοκίνητο που μετέφερε, μάλλον, είδη τροφίμων, στάθμευσε προχθές το μεσημέρι καταμεσής του δρόμου, πάνω στη στροφή (συμβολή οδού Διαγοριδών με Π. Μελά) και πάνω από μισή ώρα για να τροφοδοτήσει καταστήματα, παραλύοντας την κυκλοφορία καθώς ήταν πλέον αδύνατη η στροφή δεξιά, προς την οδό Π. Μελά (όπως φαίνεται καθαρά με το άσπρο φορτηγάκι που εγκλωβίσθηκε) αλλά και η κίνηση προς την οδό Διαγοριδών. Εις μάτην οι οδηγοί ζητούσαν την απελευθέρωση του δρόμου καθώς είχαν μπλοκάρει και οι διπλανοί.

Ο οδηγός έμεινε ασυγκίνητος μέχρι να τελειώσει την δουλειά του, και μάλιστα με το «πάσο» του, όπως κατήγγειλαν οι ταλαιπωρημένοι οδηγοί. Το εκπληκτικό είναι ότι ένα άλλο αυτοκίνητο (το πράσινο που φαίνεται στην φωτο) ήταν σταθμευμένο πάνω στο πεζοδρόμιο, στην στροφή δεξιά και εμπόδιζε κάθε ελιγμό.

Αυτά, για να μην επιρρίπτουμε όλοι μονίμως τις ευθύνες στην Αστυνομία.



ΕΙΣΠΡΑΤΤΟΝΤΑΙ ΛΙΜΕΝΙΚΑ ΤΕΛΗ ΣΤΗΝ ΚΩ

ΣΤΟ ΔΙΟΙΚΗΤΙΚΟ ΠΡΩΤΟΔΙΚΕΙΟ προσέφυγαν οι πλοιοκτήτες

Δεν εφαρμόζεται η απόφαση του Ευρωπαϊκού Δικαστηρίου

Στο Διοικητικό Πρωτοδικείο Ρόδου προσέφυγαν οι πλοιοκτήτριες εταιρείες «Ε/Γ ΔΙΟΝΥΣΟΣ» και «Ε/Γ - Τ/Ρ ΚΑΛΥΜΝΟΣ EXPRESS» που δραστηριοποιούνται στη γραμμή Κω-Αλικαρνασσού Τουρκίας ζητώντας την αναστολή εκτελέσεως αποφάσεων του Κεντρικού Λιμενάρχη Κω, του Δημοτικού Λιμενικού Ταμείου Κω, του Προϊσταμένου της διεύθυνσης τοπικής αυτοδιοίκησης και της διεύθυνσης Δωδεκανήσου της Περιφέρειας Νοτίου Αιγαίου, με τις οποίες απαγορεύθηκε ο απόπλους των πλοίων τους για ανεξόφλητες οφειλές λιμενικών τελών που επιβλήθηκαν παράνομα και αυθαίρετα, τουλάχιστον όπως υποστηρίζουν.

Ο δικηγόρος των δύο εταιρειών κ. Εμμ. Μπακαλούμας θορυβημένος από το γεγονός ότι οι ελληνικές υπηρεσίες συνειδητά διαπράττουν το αδίκημα της απείθειας έναντι δικαστικής απόφασης του Ευρωπαϊκού Δικαστηρίου πρόκειται, όπως έγινε γνωστό μέσα στις προσεχείς ημέρες να απαντήσει στα όσα πρωτοφανή συμβαίνουν στην Κω με μηνύσεις και αγωγές.

Στο πλοίο «Διόνυσος» απαγορεύθηκε ειδικότερα ο απόπλους από την 1η Αυγούστου για την μη καταβολή λιμενικών τελών ύψους 16.300 ευρώ που ανάγονται στην χρονική περίοδο 8 Ιουνίου 2003 έως 22 Ιουλίου 2003 για τους διακινηθέντες επιβάτες-τουρίστες από την Κω προς την Αλικαρνασσό, ενώ στο πλοίο «Κάλυμνος Express» απαγορεύθηκε ο απόπλους για οφειλή ύψους 14.600 ευρώ για λιμενικά τέλη της περιόδου 13 Ιουνίου 2003 έως 21 Ιουλίου 2003 για πλόες στην ίδια γραμμή.

Στις προσφυγές των δύο εταιρειών τονίζεται ότι με την απόφαση του Ευρωπαϊκου Δικαστηρίου τα λιμενικά τέλη που καταλογίζονται είναι παράνομα και για τον λόγο αυτό δεν εισπράχθηκαν από τους επιβάτες. Καθίσταται επίσης σαφές, όπως επισημαίνουν οι εταιρείες, ότι οι αρχές της Κω δεν νοείται να μην εφαρμόζουν τις αποφάσεις του Ευρωπαϊκού Δικαστηρίου και γενικώς να μην συμμορφώνονται προς το Κοινοτικό Δίκαιο.

ΜΕ ΑΠΕΡΓΙΕΣ ΑΠΕΙΛΟΥΝ ΟΙ ΔΑΣΚΑΛΟΙ

Για απεργιακές κινητοποιήσεις με την έναρξη της σχολικής χρονιάς προειδοποιούν οι εκπαιδευτικοί Πρωτοβάθμιας Εκπαίδευσης, καθώς ύστερα από τη συνάντηση του ΔΣ της Διδασκαλικής Ομοσπονδίας Ελλάδας με τον υπουργό Παιδείας, Π. Ευθυμίου, δεν βρέθηκαν κοινά σημεία επαφής ως προς την ικανοποίηση των οικονομικών και άλλων αιτημάτων τους. Εκτός από το οξύτατο οικονομικό πρόβλημα που αντιμετωπίζει ο κλάδος, τα μέλη του ΔΣ της ΔΟΕ, έθεσαν στον υπουργό και το θέμα της αύξησης των δαπανών για την παιδεία, τη μείωση του αριθμού των μαθητών ανά τμήμα, την επιμόρφωση των εκπαιδευτικών, τον κανονισμό λειτουργίας σχολείων, την αναπλήρωση των εκπαιδευτικών κ.α.

Οπως επισημαίνει στην ανακοίνωσή του το ΔΣ της ΔΟΕ, ο υπουργός απαντώντας στο οικονομικό αίτημα των δασκάλων, δήλωσε ότι το μισθολόγιο που ανακοινώθηκε περιέχει θετικά στοιχεία για το Δ.Υ., το επίδομα όμως των 176 δεν θα δοθεί στους εκπαιδευτικούς και παρέπεμψε την όποια οικονομική αναβάθμιση των εκπαιδευτικών σε ανακοινώσεις που θα γίνουν το Σεπτέμβρη. Για το θέμα της αύξησης των δαπανών για την παιδεία, ο υπουργός αρκέστηκε να δηλώσει ότι το 5% επί του ΑΕΠ θα υλοποιηθεί μέχρι το 2008. Οσον αφορά στη μείωση του αριθμού των μαθητών ανά τμήμα, ανέφερε ότι η χώρα μας έχει την καλύτερη αναλογία μαθητών ανά εκπαιδευτικό στην ΕΕ και δεν προτίθεται να προχωρήσει νομοθετική ρύθμιση για το θέμα. Για τα υπόλοιπα αιτήματα που έθεσε το ΔΣ της ΔΟΕ, ο υπουργός επιφυλάχθηκε, όπως αναφέρουν, να απαντήσει στο μέλλον.

μήπως

βρίσκεστε στα όρια νευρικής κρίσης πριν από την οργάνωση

της δεξίωσης σας;

Mike's Catering. Δουλεύουμε σε γρήγορους ρυθμούς, για να σας παρέχουμε ένα άψογο αποτέλεσμα στο χώρο σας, και γευστικές απολαύσεις που θα εύχεστε να μην τελειώσουν ποτέ!



Mike's Executive Catering

Γεωργίου Σεφέρη 108
τηλ. 2241066510

ΠΡΑΚΤΟΡΕΙΟ

ΤΑΣΟΣ ΛΥΡΙΣΤΗΣ



ΣΤΕΛΙΟΥ ΚΩΤΙΑΔΗ 64 ΡΟΔΟΣ 85100 - ΤΗΛ. (22410) 27382 - FAX: 22410 36407

ΔΙΑΣΤΑΣΕΙΣ ΠΡΟΣΕΛΑΒΕ ΤΟ ΠΡΟΒΛΗΜΑ

ΑΥΣΤΗΡΟΙ ΕΛΕΓΧΟΙ ΣΤΑ ΜΠΑΡ

για την κατανάλωση αλκοόλ από ανήλικους

Μονάδες Αντιμετώπισης του Αλκοολισμού στα νοσοκομεία του ΕΣΥ



Αυστηρούς ελέγχους σε περίπτερα, καφετέριες, μπαρ, νυκτερινά κέντρα και γενικότερα σε όλα τα σημεία πώλησης αλκοολούχων προϊόντων, αλλά και περιορισμό της διαφήμισης οινοπνευματωδών ποτών, προωθεί το υπουργείο Υγείας και Πρόνοιας, προκειμένου να προστατεύσει τους ανήλικους από τις καταστροφικές συνέπειες της κατανάλωσης αλκοόλ.

Με εγκύκλιο της Διεύθυνσης Δημόσιας Υγιεινής του υπουργείου Υγείας προς τις Νομαρχιακές Αυτοδιοικήσεις όλης της χώρας, δόθηκε εντολή και έχουν ήδη αρχίσει υγειονομικοί έλεγχοι, οι οποίοι αναμένεται να ενταθούν το επόμενο διάστημα, καθώς τη διάρκεια των καλοκαιρινών μηνών παρατηρείται αύξηση της κατανάλωσης αλκοολούχων ποτών από ανηλίκους. Προωθείται νομοθετική ρύθμιση για τη δημιουργία Μονάδων Αντιμετώπισης του Αλκοολισμού στα νοσοκομεία του Ε.Σ.Υ.

Το πρόβλημα της χρήσης και κατάχρησης αλκοόλ από τα ελληνόπουλα καταδεικνύεται και από έρευνα του Παγκόσμιου Οργανισμού Υγείας, ενώ την τελευταία πενταετία στην Ελλάδα η συχνότητα κατανάλωσης οινοπνευματωδών ποτών στις ηλικίες 18-25 ετών αυξήθηκε από 27,8% στο 35,6%.

Οπως δήλωσε η υφυπουργός Υγείας και Πρόνοιας Ελπίδα Τσουρή, «η αύξηση των ενδείξεων προβληματικής χρήσης αλκοόλ, η εξοικείωση μεγάλης μερίδας των νέων με την ουσία αυτή, η παραδοχή ότι το αλκοόλ είναι σχεδόν αναπόσπαστο μέρος της ψυχαγωγίας, είναι παράμετροι, οι οποίες δείχνουν τη δυναμική διάσταση του προβλήματος στη χώρα μας».

Σύμφωνα με την υφυπουργό, «πολιτεία και κοινωνία οφείλουν να αναπτύξουν αντιστάσεις οι οποίες θα προστατεύσουν και θα αποτρέψουν τους νέους κυρίως από την προβληματική χρήση αλκοόλ». Το κύριο βάρος της προσπάθειας - σημείωσε η κ. Τσουρή - «πρέπει να δοθεί στην πρόληψη αλλά και στην ανάπτυξη ενός δικτύου θεραπευτικής αντιμετώπισης των προβλημάτων που σχετίζονται με την κατάχρηση αλκοόλ».

Η υφυπουργός ανακοίνωσε πως το υπουργείο Υγείας επεξεργάζεται Σχέδιο Αρχών Διακήρυξης και Αυτοδέσμευσης σχετικά με τη Διαφήμιση Αλκοολούχων Ποτών. Πρόκειται για συμφωνία πάνω σε κοινά αποδεκτές αρχές, για τους όρους διαφήμισης αλκοολούχων προϊόντων. Στη συμφωνία συμμετέχουν: Η Ενωση Εταιρειών Διαφήμισης - Επικοινωνίας, η Ενωση Ιδιοκτητών Ραδιοφωνικών Σταθμών Αθηνών, η Ενωση Επιχειρήσεων Οινοπνευματωδών Ποτών, η Ενωση Ιδιωτικών Τηλεοπτικών Σταθμών Εθνικής Εμβέλειας και ο Σύνδεσμος Διαφημιζομένων Ελλάδας.

ΓΙΑ ΤΟ «ΟΙΚΟΝΟΜΙΚΟ»

ΜΕΤΩΠΙΚΗ ΣΥΓΚΡΟΥΣΗ

Δήμων - Κυβέρνησης

Αιχμές και από το δήμαρχο Ρόδου Γ. Γιαννόπουλο

Το ενδεχόμενο να υπάρξει μετωπική σύγκρουση κυβέρνησης και δήμων της χώρας άφησε ανοικτό χθες ο δήμαρχος Ροδίων κ. Γ. Γιαννόπουλος αναφερόμενος στη συνάντηση του συμβουλίου της ΚΕΔΚΕ με τον πρωθυπουργό κ. Σημίτη την περασμένη Τετάρτη, με αφορμή την δεινή οικονομική κατάσταση των ΟΤΑ.

Μιλώντας στους εκπροσώπους των τοπικών μέσων ενημέρωσης υπογράμμισε τις έντονες διαφωνίες που υπάρχουν μεταξύ κυβέρνησης και δημάρχων τονίζοντας ότι η οριστική απόφαση θα ληφθεί από την ΚΕΔΚΕ στο έκτακτο συνέδριό της που θα πραγματοποιηθεί είτε στις 26 Αυγούστου είτε στις 2 Σεπτεμβρίου.

Ο δήμαρχος Ροδίων ανέφερε ότι η συζήτηση με τον κ. Σημίτη κάλυψε δύο ενότητες, την οικονομική και θεσμική.

Ως προς τα οικονομικά των δήμων χαρακτήρισε θετική την δέσμευση του πρωθυπουργού ότι οι πόροι προς τους ΟΤΑ θα αυξηθούν κατά 300 εκατ. ευρώ, αλλά τόνισε ότι σε καμιά περίπτωση δεν θα υπάρξει διαπραγμάτευση του νόμου με τον οποίο κατανέμεται στους δήμους και κοινότητες το 20% του φόρου εισοδήματος και το 50% από τα εισπραττόμενα τέλη κυκλοφορίας.

Πάντως, έσπευσε να διευκρινίσει ότι μέχρι σήμερα, μολονότι έχει μπει ο Αύγουστος δεν υπάρχει κοινή υπουργική απόφαση, όπως προβλέπεται, με την οποίαν να καθορίζεται το πλαφόν των χρημάτων που θα δοθούν αυτό το έτος στους ΟΤΑ από τον κρατικό προϋπολογισμό , και αυτό είναι ένα σημείο έντονων τριβών.

Σε γενικές γραμμές ο κ. Γιαννόπουλος έδειξε απογοητευμένος από τα αποτελέσματα της συνάντησης της ΚΕΔΚΕ με τον κ. Σημίτη αλλά και φανερά προβληματισμένος για το μέλλον των δήμων, της χώρας,οι περισσότεροι των οποίων, ήδη αδυνατούν να ανταποκριθούν στις υποχρεώσεις τους, ακόμη και έναντι των εργαζομένων και των προμηθευτών.

Μάλιστα επέκρινε δριμύτατα την κυβέρνηση γιατί, όπως τόνισε ενώ έχει μεταβιβάσει νέες αρμοδιότητες στους δήμους δεν έχει εκχωρήσει και τους αναγκαίους πόρους. Οι νέες αρμοδιότητες είναι της Δημοτικής Αστυνομίας, των Κέντρων Εξυπηρέτησης του Πολίτη και το πρόγραμμα «βοήθεια στο σπίτι», αρμοδιότητες οι οποίες απορροφούν σημαντικούς πόρους.

Ως προς τα θεσμικά θέματα που απασχολούν τους ΟΤΑ και εν όψει της τροποποίησης του Κώδικα Δήμων και Κοινοτήτων οι εκπρόσωποι της ΚΕΔΚΕ έθεσαν στον κ. Σημίτη το αίτημα όπως στην κατά άρθρο ψήφισή του από τη Βουλή, όπου υπάρχει συμφωνία της ΚΕΔΚΕ τα σχετικά άρθρα να ψηφίζονται και όπου υπάρχουν διαφωνίες τα σχετικά άρθρα να κρατηθούν και να συνδιαμορφωθούν στο τέλος. Το αίτημα αυτό, όπως ανέφερε ο Δήμαρχος, έγινε αποδεκτό από τον κ. Σημίτη.

ΕΡΕΥΝΑ

ΟΙ ΞΕΝΟΙ ΤΟΥΡΙΣΤΕΣ ΠΡΟΤΙΜΟΥΝ ΤΗΝ ΕΛΛΑΔΑ

Το πρώτο αισιόδοξο μήνυμα προς τον ελληνικό τουρισμό στέλνει για φέτος η γερμανική αγορά, δίνοντας στη διαφήμιση του ΕΟΤ την πρώτη θέση απ' όλες τις διαφημίσεις που τρέχουν στη Γερμανία, με βάση την πρώτη θέση.

Οι μετρήσεις του Ινστιτούτου IMAS, τον Ιούνιο - μήνα κλειδί για τα ταξίδια - έδωσαν στη διαφήμιση του ΕΟΤ 3,27 βαθμούς, του Μαρόκο 3,20, της Πεζώ 3,02, της TOYOTA 2,79, της Πιρέλλι 2,44 κ.λπ.

Η έρευνα γίνεται με βάση ένα τεστ σε αντιπροσωπευτικό δείγμα ανθρώπων και βαθμολογούνται η αναγνωρισιμότητα και η ανταπόκριση της διαφήμισης (μου αρέσει, μου δημιουργεί τη διάθεση να αγοράσω, θα ήθελα να ξέρω).

Στην Ιταλία στο μεγαλύτερο μέρος τους οι τουριστικοί οργανισμοί δίνουν σημαντικές αυξήσεις μέχρι και 25% στην κίνηση προς την Ελλάδα ενώ αύξηση παρατηρείται και στους μεμονωμένους επισκέπτες κύριο χαρακτηριστικό της ιταλικής αγοράς, περίπου 800.000 Ιταλοί επισκέπτονται τη χώρα μας κάθε χρόνο για διακοπές.

Στη ρωσική αγορά η Ελλάδα έχει την τρίτη θέση μετά την Τουρκία και την Ισπανία στις προτιμήσεις για διακοπές.

Οι Αυστριακοί συνεχίζουν και φέτος να τοποθετούν την Ελλάδα στην πρώτη θέση των επιλογών τους για διακοπές ενώ στη βρετανική αγορά με βάση τα δειγματοληπτικά στοιχεία της A.C. Nielsen, η Ελλάδα αναστρέφει το αρχικά αρνητικό κλίμα και επανέρχεται στα φυσιολογικά επίπεδα. Μέχρι τέλος Ιουνίου, οι κρατήσεις στην βρετανική αγορά προς την Ελλάδα ήταν στα επίπεδα του 2002.



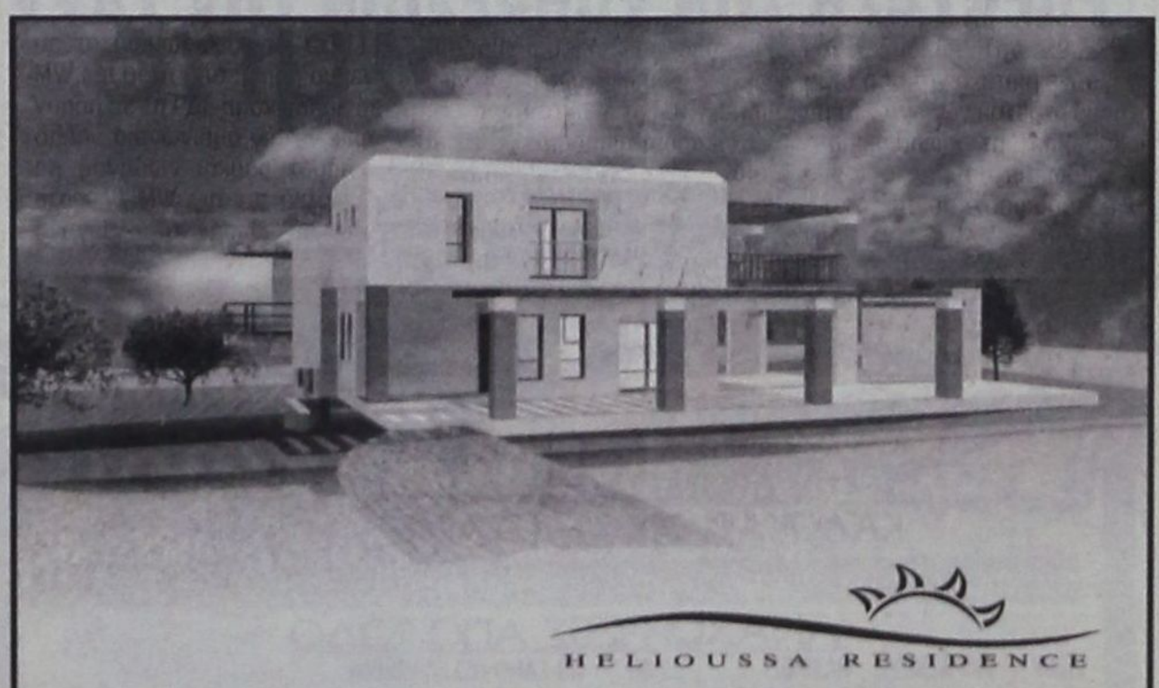

«ΠΑΙΡΝΟΥΝ ΘΕΣΗ» ΤΑ ΣΧΟΑΠ

ΣΤΙΣ ΕΛΛΗΝΙΚΕΣ ΚΑΛΕΝΔΕΣ η ειδική χωροταξική μελέτη

«Ράμπο» για τον έλεγχο των οικοδομών



Οσοι ήλπιζαν ότι η σύσκεψη επί θεμάτων χωροταξίας, πολεοδομίας, οικισμού και περιβάλλοντος υπό την προεδρία της υφυπουργού ΠΕΧΩΔΕ κ. Ροδούλας Ζήση θα είχε ουσιαστικό αντίκρισμα έκαναν λάθος. Και μάλλον θα ανησυχούν περισσότερο από την ασάφεια των προθέσεων της πολιτικής ηγεσίας του ΥΠΕΧΩΔΕ.

Η κ. Ζήση, άνετη, απλή και ιδιαιτέρως ευγενική άκουσε με προσοχή τα θέματα που της έθεσαν ο Νομάρχης, οι υπηρεσιακοί παράγοντες, οι εκπρόσωποι του ΤΕΕ και των φορέων που είχαν προσκληθεί στη σύσκεψη, αλλά απεχώρησε με πολλές υποσχέσεις και χωρίς καμία δέσμευση.

Οπως πρέβλεψε χθες η «δημοκρατική» η ειδική χωροταξική μελέτη της νήσου Ρόδου παραπέμπεται στις καλένδες. Η υφυπουργός ΠΕΧΩΔΕ υποστήριξε την άποψη ότι τα ζητήματα των χρήσεων γης θα πρέπει να αντιμετωπίζονται από τους ίδιους τους δήμους μέσα από τα Σχέδια Χωρικής Οικιστικής Ανάπτυξης Πόλεων (ΣΧΟΑΠ).

Τα ΣΧΟΑΠ δεν είναι τίποτα άλλο παρά μία βελτιωμένη μορφή των παλαιότερων Γενικών Πολεοδομικών Σχεδίων τα οποία είχαν αρχίσει να υλοποιούν οι δήμοι της Ρόδου πριν από το 1980, αλλά ακόμη δεν έχουν ολοκληρωθεί πουθενά.

Θύμα του ΓΠΣ υπήρξε και το Φαληράκι όπως χαρακτηριστικά ανέφερε ο δήμαρχος Καλλιθέας κ. Γιάννης Ιατρίδης, από τους πρώτους που είχε ξεκινήσει τη διαδικασία επέκτασης του σχεδίου πόλεως.

Ο νέος τρόπος έκδοσης των οικοδομικών αδειών υπήρξε, επίσης, ένα θέμα που έθιξε η κ. Ζήση εκφράζοντας τη βούληση του ΥΠΕΧΩΔΕ παρά τις αντιδράσεις του ΤΕΕ και του Συλλόγου Αρχιτεκτόνων.

Η ευθύνη με τον νέο τρόπο μεταβιβάζεται εξ ολοκλήρου στους μηχανικούς, ελεύθερους επαγγελματίες, γεγονός που προκαλεί και την αντίδρασή τους, ενώ προβλέπεται και η συγκρότηση επιθεωρητών ή «ράμπο» πολεοδομίας για τον έλεγχο των οικοδομών.

Ως προς την έκδοση των αδειών με τον νέο τρόπο που σχεδιάζει το ΥΠΕΧΩΔΕ η κ. Ζήση άφησε να διαφανεί ότι θα υπάρξει κατάργηση γενικώς των παρεκκλίσεων που ισχύουν σήμερα.

Από την πλευρά του ο νομάρχης κ. Μαχαιρίδης έθεσε το μείζον θέμα της νομιμοποίησης των υπογείων και άλλων βοηθητικών χώρων που αυθαιρέτως μετετράπησαν σε χώρους κυρίας χρήσεως είτε πρόκειται για ξενοδοχεία, καταλύματα, γραφεία ή άλλες επαγγελματικές στέγες, είτε για κατοικίες. Ο Νομάρχης ζήτησε να εξευρεθεί τρόπος ρύθμισης με τη μεταφορά συντελεστών ή άλλον τρόπο, αίτημα το οποίο η κ. Ζήση είδε μάλλον θετικά, χωρίς και να δεσμευθεί.

Ενδιαφέρουσα ήταν και η τοποθέτηση του προέδρου της ΕΞΡ κ. Βασίλη Μηναΐδη ο οποίος ζήτησε η απόσταση από τον αιγιαλό για την ανέγερση ξενοδοχείων να παραμείνει στα 50 μέτρα από την προκαθορισμένη γραμμή του αιγιαλού. Σημειώνεται ότι το Συμβούλιο της Επικρατείας έχει κατατεθεί εισήγηση η απόσταση αυτή να αυξηθεί στα 100 μέτρα.

Ενα άλλο σοβαρό θέμα που συζητήθηκε υπήρξε και αυτό των ρεμάτων. Υποστηρίχθηκε συγκεκριμένα από το μέλος της Ενωσης Ξενοδόχων και του Επιμελητηρίου κ. Αριστείδη Καμπουρόπουλο ότι η απόσταση των 50 μέτρων από τα ρέματα αν ισχύσει για τις οικοδομές θα υπάρξει τεράστιο οικιστικό, οικονομικό και κοινωνικό πρόβλημα.

Ο κ. Καμπουρόπουλος έθεσε επίσης, και το ζήτημα της αλλαγής χρήσεως ξενοδοχείων που έκλεισαν στην πόλη της Ρόδου, χωρίς να διαφοροποιηθούν οι όροι δόμησης που είχαν ως ξενοδοχεία «κάτι που έγινε στη Μαγιόρκα με θετικά αποτελέσματα», όπως είπε.

Η κ. Ζήση έδειξε πνεύμα θετικής αντιμετώπισης του ζητήματος, που επιτακτικά θέτει τον τελευταίο χρόνο η Ενωση Ξενοδόχων, λέγοντας ότι «είναι υπό μελέτη και το βλέπουμε θετικά».

Συνοψίζοντας στη χθεσινή σύσκεψη τέθηκαν και πάλι όλα τα ζητήματα αρμοδιότητας του ΥΠΕΧΩΔΕ, αλλά παραμένει άγνωστο ποιά από τα αιτήματα των εκπροσώπων της Ρόδου, θα πάρει στις αποσκευές της η κ. Υφυπουργός επιστρέφοντας στην Αθήνα. Και ποιά θα βρούν λύση.

ΠΗΓΑΙΝΟΥΝ ΑΠ' ΕΔΩ ΚΙ ΑΠ' ΕΚΕΙ

ΑΠΑΡΑΔΕΚΤΕΣ ΣΥΝΘΗΚΕΣ *σε «τσιγγανομαχαλά»*

Στρατοπέδευσαν σε χώρο προβληματικό





Πλείστοι κίνδυνοι ελλοχεύουν για δεκάδες αθίγγανους που διαβιούν κάτω από απαράδεκτες συνθήκες υγιεινής σε τσιγγανομαχαλά που δημιούργησαν σε εγκαταλελειμμένο κτίριο του Δήμου Ροδίων, το οποίο προορίζεται για τη στέγαση των ΚΑΠΗ στην οδό Δαμασκηνού λίγα μέτρα μακριά από το κέντρο δημιουργικής απασχόλησης των ΑΜΕΑ, του συλλόγου των ατόμων με αναπηρίες και του κέντρου «Ελπίδα».

Οι αθίγγανοι μη έχοντας εναλλακτική λύση λόγω της αναποτελεσματικότητας του δήμου Ροδίων στην εξεύρεση στέγης μετακόμισαν τους τελευταίους 3 μήνες στο κτίριο αυτό και μετέφεραν μαζί τους φερτά υλικά που συνέλεξαν από σκουπίδια τα οποία και εμπορεύονται. Χωρίς νερό, τουαλέτα και στοιχειώδη υποδομή ζουν στο κτίριο αυτό και έρχονται σε καθημερινή επαφή με νεαρά άτομα με ειδικές ανάγκες και αναπηρίες που φιλοξενούνται στα κέντρα που βρίσκονται σε απόσταση αναπνοής από τον τσιγγανομαχαλά.

Υπεύθυνοι της φύλαξης των παιδιών με ειδικές ανάγκες με δηλώσεις τους χθες σε συντάκτη της «δ» κατέστησαν σαφές ότι φοβούνται για την υγεία των παιδιών που τελούν υπό την φροντίδα τους λόγω των συνθηκών υγιεινής της περιοχής, ενώ ταυτόχρονα δηλώνουν, χωρίς καμία δόση ρατσισμού, ότι φοβούνται και για την ασφάλεια τους, αφού «τσιγγάνοι μικρότερης ηλικίας τους ενοχλούν συχνά», ενώ φέρονται σε μία τουλάχιστον περίπτωση να εισήλθαν στον παιδότοπο των ατόμων με ειδικές ανάγκες.

Για την επίλυση του προβλήματος έχουν ενημερωθεί κατ' επανάληψη οι αρμόδιοι του Δήμου Ροδίων που φέρονται να μην προέβησαν σε καμία ενέργεια, δηλώνοντας μάλιστα αδυναμία.

ΕΠΕΚΤΑΣΗ ΤΩΝ ΥΠΗΡΕΣΙΩΝ ΤΟΥ ΤΑΞΥ

Η επέκταση των υπηρεσιών του Ταμείου Υγείας και Πρόνοιας του ΤΑΞΥ σε αναπτυγμένες τουριστικά περιοχές, όπως στις Κυκλάδες (Μύκονος, Πάρος, Νάξος, Σύρος), στη Ζάκυνθο, στην Πρέβεζα, στην Πιερία, στη Σάμο και στον Εβρο, αποφασίστηκε σε συνάντηση του Εκτελεστικού Συμβουλίου της Πανελλήνιας Ομοσπονδίας Εργατών Επισιτισμού και Υπαλλήλων Τουριστικών Επαγγελμάτων με τον υφυπουργό Εργασίας και Κοινωνικών Ασφαλίσεων, Ρ. Σπυρόπουλο. Στη συνάντηση αποφασίστηκε επίσης η λειτουργία τριών γραφείων του ΤΑΞΥ στη Ρόδο, στις περιοχές Αφάντου, Πεταλούδες και Αρχαγγέλου.

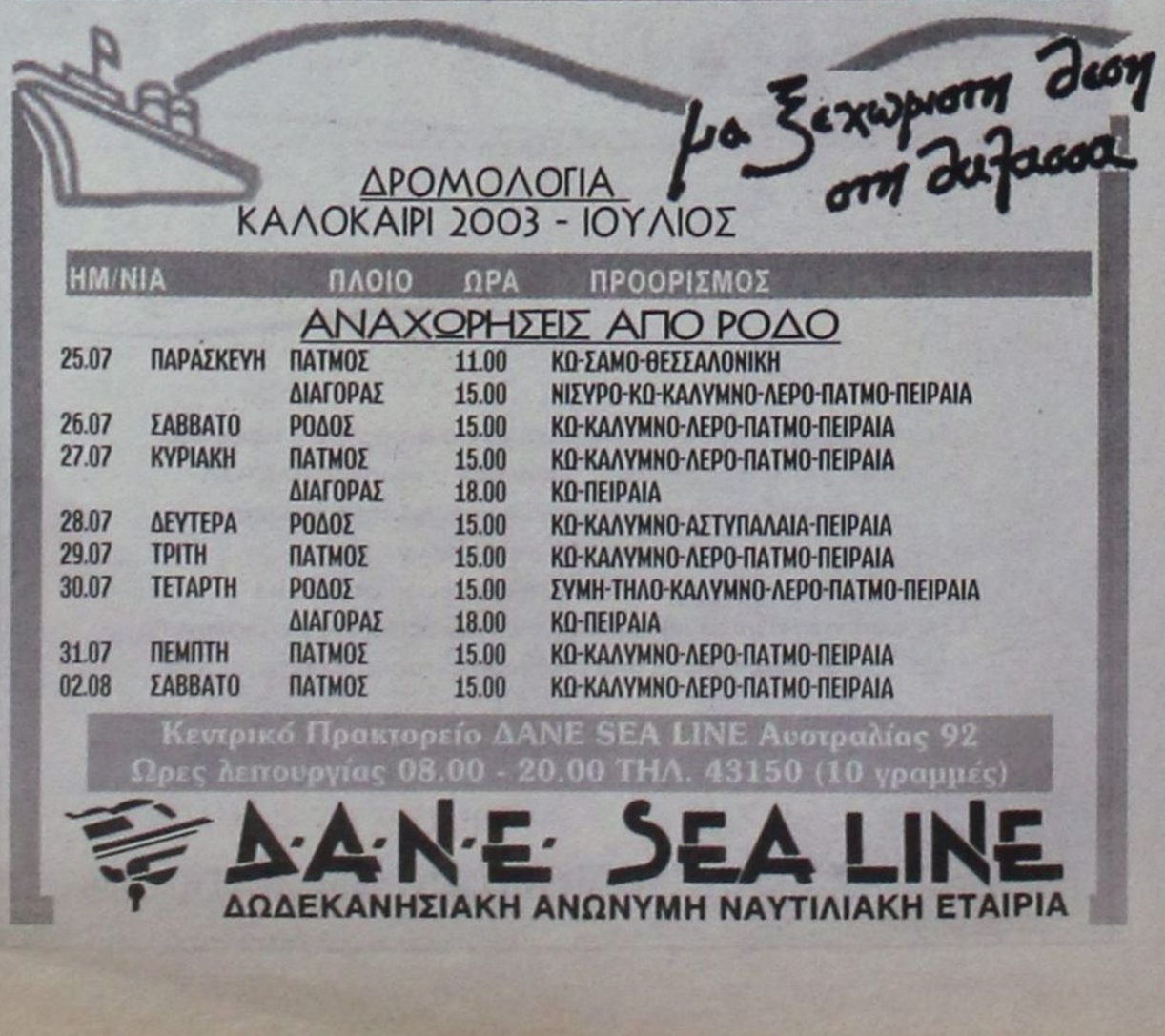

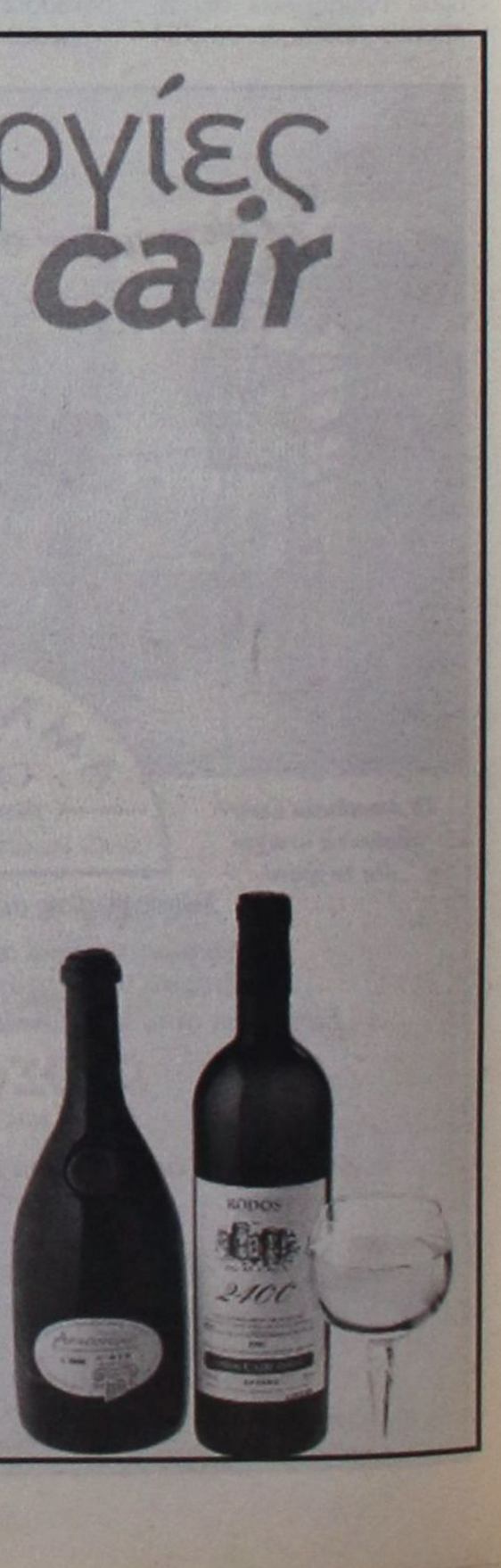

■ ΜΕ ΑΦΟΡΜΗ ΤΙΣ ΑΠΟΦΑΣΕΙΣ ΤΗΣ ΔΗΜΑΡΧΙΑΚΗΣ

ΟΙ ΚΑΤΑΣΤΗΜΑΤΑΡΧΕΣ ΘΕΤΟΥΝ ΠΟΛΛΑ ερωτήματα για τα τραπεζοκαθίσματα

«Γιατί δεν εφαρμοζόταν εδώ και τόσο καιρό ο νόμος»;



Πλήθος ερωτηματικών προέκυψαν μετά την απόφαση της Δημαρχιακής Επιτροπής του Δήμου Ροδίων να προχωρήσει εσπευσμένα σε εξέταση θέματος ανάκλησης αδειών 30 περίπου καταστημάτων υγειονομικού ενδιαφέροντος που δραστηριοποιούνται, στην πλειοψηφία τους, στην Μεσαιωνική Πόλη της Ρόδου.

Καταστηματάρχες που κινδυνεύουν με ανάκληση των αδειών τους θεωρούν ότι η Δημαρχιακή Επιτροπή προβαίνει σε μαζικές ανακλήσεις αδειών για να «ρίξει στάχτη στα μάτια» των αρχών και να «αποδείξει» ότι εφαρμόζει αυστηρά τους νόμους.

Ειδικότερα μετά από μια μακρά περίοδο «ανοχής» και «εξυπηρετήσεων» με την υιοθέτηση του μέτρου **της επαναλαμβανόμενης προειδοποιητικής επιστολής** για επικείμενες κυρώσεις, ο Δήμος Ροδίων εμφανίζεται πλέον πρόθυμος να εφαρμόσει πιστά την κείμενη νομοθεσία απειλώντας με εξόντωση τους επιχειρηματίες που μέχρι πρότινος δεν ενοχλούσε.

Ταυτόχρονα καθιστά με έγγραφες απαντήσεις της προς την Εισαγγελία Πλημμελειοδικών υπεύθυνους για την κατάσταση που επικρατεί στην αγορά τους δικαστές του Διοικητικού Πρωτοδικείου Ρόδου επειδή σε ορισμένες περιπτώσεις κάνουν δεκτές τις αιτήσεις αναστολής.

Ο ιδιοκτήτης οβελιστηρίου στη Μεσαιωνική Πόλη κ. Σ. Δοντάς εξήγησε χθες σε συντάκτη της «δ» πως βρέθηκε να χάνει την άδειά του, ενώ λειτουργούσε την επιχείρησή του με τραπεζοκαθίσματα έχοντας εξασφαλίσει την σύμφωνη γνώμη της δημαρχιακής επιτροπής.

«Είχα άδεια για 20 τραπεζοκαθίσματα που έληξε και για τον λόγο αυτό υπέβαλα νέα αίτηση, την 21 Ιανουαρίου. Η αίτησή μου δεν εξετάστηκε όλο αυτό τον καιρό και τους μήνες Μάιο και Ιούλιο μηνύθηκα 3 φορές από την Δημοτική Αστυνομία γιατί δεν είχα, λέει άδεια για τραπεζοκαθίσματα.

Την 7 Ιουλίου 2003 μου ήρθε ένα έγγραφο από την Αρχαιολογία με το οποίο μου έγινε γνωστό ότι δεν μπορώ να έχω τραπεζοκαθίσματα γιατί η πλατεία Ευδήμου θεωρείται αρχαιολογικός χώρος. Ερχεται έτσι τώρα η δημαρχιακή επιτροπή και μου ανακαλεί την άδεια!»

Οπως φαίνεται από το ιστορικό του καταστήματος του κ. Δοντά η αρχαιολογία... ανακάλυψε ότι η πλατεία έχει αρχαιολογική αξία το 2003 γιατί αλλιώς δεν δικαιολογείται η έκδοση αδείας για τραπεζοκαθίσματα το 2002...

Αξιο απορίας είναι ακόμη το γεγονός ότι ενώ η αίτηση για εξασφάλιση νέας αδείας υποβλήθηκε τον Ιανουάριο η απάντηση ήρθε τον Ιούλιο!

Εν πάση περιπτώσει χρήσιμο θα ήταν τέτοιες «λεπτομέρειες» να εξεταστούν αρμοδίως για να μην αιωρούνται εντυπώσεις, όπως χρήσιμο θα ήταν να ξεκαθαρίσει πόσες προειδοποιητικές επιστολές για επικείμενες κυρώσεις απεστάλησαν από τη δημαρχιακή Επιτροπή σε καταστηματάρχες και σε ποιούς. Και εν τέλει, ποιά ήταν η τύχη τους.

ΑΡΙΣΤΟΤΕΛΗΣ Α. ΠΑΥΛΙΔΗΣ
ΒΟΥΛΕΥΤΗΣ - τ. ΥΠΟΥΡΓΟΣ

1 Αυγούστου 2003



ΠΡΟΣ:
κ. Β. Αθανασίου
Δ/ντή Εφημερίδος
«ΔΗΜΟΚΡΑΤΙΚΗ»

Αγαπητέ κ. Αθανασίου

Η σημερινή σου αναφορά σε θέμα που έχει σχέση με την παραβίαση βασικών κανόνων Δημοκρατίας, που όπως αντελήφθην αναφέρεται στην σχέση των Οργανισμών Τοπικής Αυτοδιοίκησης (ΟΤΑ) με τα Μέσα Μαζικής Επικοινωνίας (ΜΜΕ), με υποχρεώνει να δηλώσω:

Θεωρώ αρχή απαραβίαστη την ισότιμη αντιμετώπιση όλων των κατά τα καθιερωμένα αναγνωρισμένων ΜΜΕ από τους ΟΤΑ. Παρεκκλίσεις από την αρχή αυτή δεν με βρίσκουν σύμφωνο και πάντως πιστεύω ότι είναι καταδικαστέες στην συνείδηση των πολιτών, οι οποίοι άλλωστε, αδιακρίτως πολιτικής, κομματικής ή όποιας άλλης τοποθετήσεως, συμβάλλουν σημαντικά στην συντήρηση Οργανισμών Τοπικής Αυτοδιοίκησης και αξιούν, όπως και εγώ βέβαια, σεβασμό των αρχών της Δημοκρατίας

Με εκτίμηση
Αρ. Παυλίδη

ΔΕΣΜΕΥΣΕΙΣ ΧΡΙΣΤΟΔΟΥΛΑΚΗ *προς τους ξενοδόχους*

«Πακέτο δεσμεύσεων» του υπουργού Οικονομίας Ν. Χριστοδουλάκη προς τους ξενοδόχους, για ικανοποίηση αρκετών αιτημάτων του κλάδου τους, προέκυψε από συνάντηση που είχαν μαζί του τα προεδρεία του Ξενοδοχειακού Επιμελητηρίου και της Πανελλήνιας Ομοσπονδίας Ξενοδόχων. Η συνάντηση έγινε με αφορμή το θέμα που δημιουργήθηκε για τους συντελεστές απόσβεσης οικοδομών των ξενοδοχείων - θέμα που, σημειωτέον, προκλήθηκε από μη τήρηση σχετικής δέσμευσης του υπουργού - αλλά στην πορεία εξετάστηκαν και άλλα αιτήματα των φορέων. Σύμφωνα με πληροφορίες, οι δεσμεύσεις του κ. Χριστοδουλάκη περιλαμβάνουν, μεταξύ άλλων, τον καθορισμό των συντελεστών απόσβεσης στο 6% (ανώτερος) και 3% (κατώτερος), επαναφορά των κινήτρων επενδύσεων μέσω αφορολόγητων αποθεματικών, απλοποίηση των διαδικασιών υποβολής προτάσεων στον Αναπτυξιακό Νόμο και αλλαγή καθεστώτος βαθμολόγησης των αιτήσεων για επενδύσεις εκσυγχρονισμού, αλλαγή των όρων συμμετοχής των ξενοδοχειακών επιχειρήσεων στα ΠΕΠ και πρόβλεψη υπαγωγής και μικρομεσαίων επιχειρήσεων (δυναμικότητα μέχρι 50 δωματίων) κ.α. Ο υπουργός Οικονομίας δεσμεύτηκε επίσης να επανεξετάσει αιτήματα των ξενοδόχων, για τα τέλη υπέρ της Τοπικής Αυτοδιοίκησης, για το τίμημα χρήσης παραλίας κ.α.

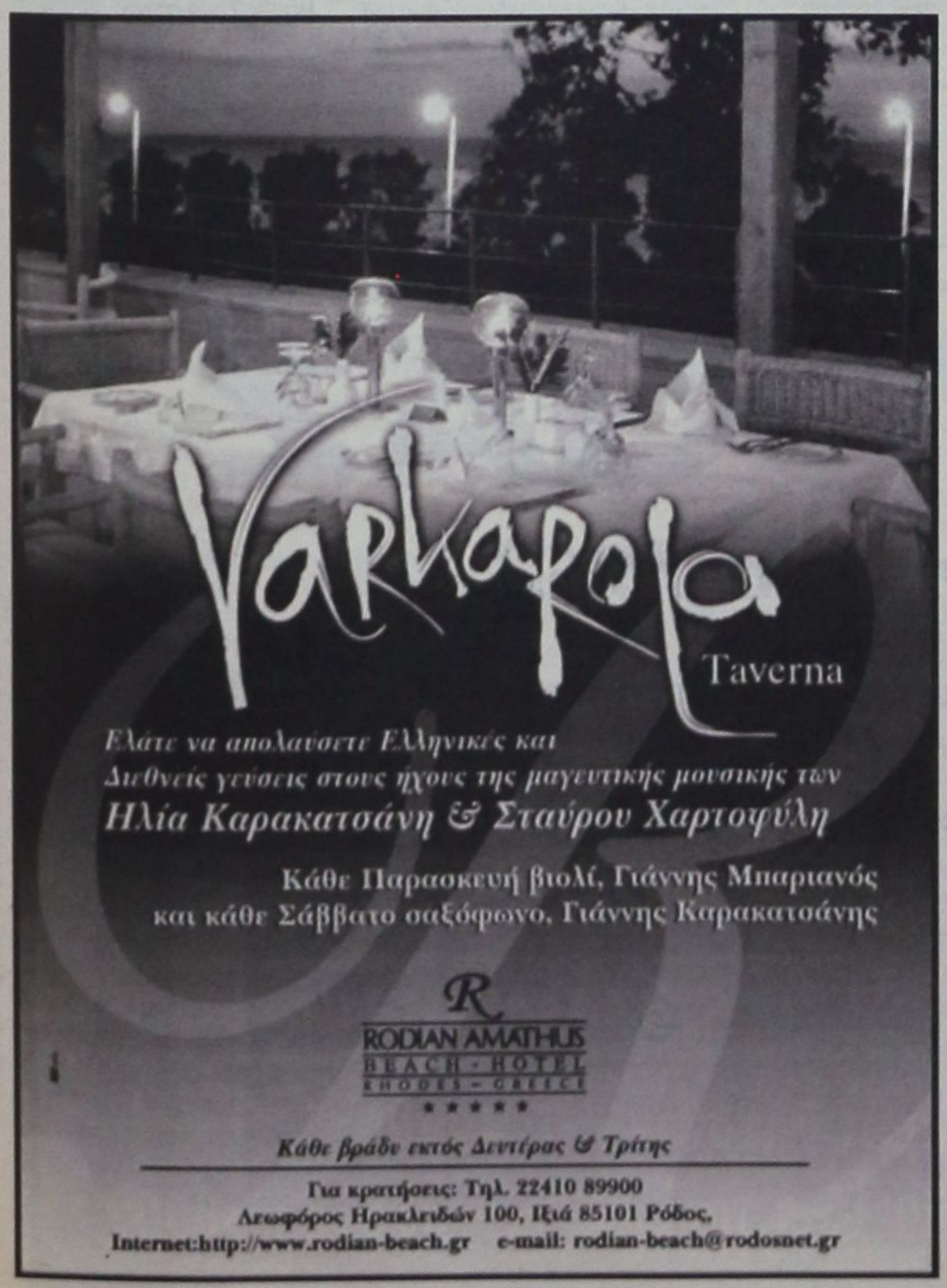



ΠΕΡΙ ΤΟΠΙΚΟΥ ΠΑΣΟΚ και πολιτικής ηθικής

Μια ενδιαφέρουσα επίκαιρη πολιτική ανάλυση των όσων συμβαίνουν στην πολιτική σκηνή της περιοχής μας από τον κ. Β. Βουκουβαλίδη.

Η διαφάνεια, το πολιτικό σύστημα, και το πόθεν έσχες των πολιτικών, έχουν τεθεί στο προσκήνιο ενόψει προεκλογικής αναμέτρησης των δύο μεγάλων κομμάτων.

Τα μέτρα που συζητούνται «να γίνει ουσιαστικό ο έλεγχος του πόθεν έσχες», «να επεκταθεί η απαγόρευση πράξεων στο χρηματιστήριο», «να δούμε την κατάτμηση περιφερειών ώστε να μην είναι υπέρμετρα τα έξοδα της προεκλογικής εκστρατείας» κ.α., υποδηλώνουν ότι:

α) πιθανά χρησιμοποιείται εσωτερική πληροφόρηση στις πράξεις στο χρηματιστήριο

β) υπάρχει χρηματοδότηση επιχειρηματιών προς τους πολιτικούς

γ) δεν γίνεται έλεγχος του πόθεν έσχες ή των προεκλογικών δαπανών.

Το μεγάλο ζήτημα είναι ότι καθ' ένα από τα παραπάνω είναι μια εκδήλωση του τι είναι «πολιτική ηθική» ή «η ηθική στην πολιτική», «ηθική και πολιτικοί». Ορισμένα αποφθέγματα που θεωρούνται αυταπόδεικτες αλήθειες, «η (οι) πολιτική (οι) δικαιώνονται από το αποτέλεσμα», «δεν υπάρχει φιλία στην πολιτική» κ.α., δείχνουν τη γνώμη έχει επικρατήσει για την άσκηση της πολιτικής.

Η πολιτική σήμερα υπακούοντας στα παραπάνω, ασκείται συνεχώς χωρίς αρχές, μετατρέπεται σε πάλη προσώπων ή μηχανισμών, σε πάλη διαχειριστών της εξουσίας.

Δύο τοπικά ζητήματα, η επιλογή υποψηφίων βουλευτών και η ανάδειξη τοπικής κομματικής εξουσίας αλληλοσυνδέθηκαν και αναδεικνύουν στις τοπικές κοινωνίες τα μεγάλα ζητήματα ηθικής. Εφόσον οι πολιτικοί δέχονται σαν αυτονόητο ότι η έξοδος από την πολιτική είναι από τα πάνω και πρέπει να αναρριχώνται προς το βουλευτιλίκι, το υπουργιλίκι κ.λ.π., είναι διατεθειμένοι να στρογγυλέψουν αρχές, να υπακούσουν σε αλλότρια συμφέροντα, να στήσουν απολιτικούς μηχανισμούς για να πετύχουν τον σκοπό της αναρρίχησης.

Επειδή ανήκω σε μια γενιά στελεχών του ΠΑΣΟΚ που θεωρούσαν ότι οι αρχές στην πολιτική, η διατήρηση της προσωπικής αξιοπρέπειας, η συλλογικότητα, η συντροφικότητα και η φιλία υπερτερούν της αναρρίχησης, δεν δέχομαι δηλαδή τον εκσυγχρονισμό χωρίς αρχές (δυστυχώς αυτό το πρόσωπο τείνει να πάρει ο εκσυγχρονισμός), θέλω να υπενθυμίσω μερικές ιστορικές αλήθειες και να καυτηριάσω μερικά φαινόμενα στην κοινωνία μας.

Αλήθεια 1η) Το ΠΑΣΟΚ στην Κω, από την γέννηση του το 1974, διέθετε πολλά ανεξάρτητα και αυτόνομα στελέχη, είχε μια πολιτική οργάνωση που καθοδηγούσε τις εξελίξεις στην Τοπική Αυτοδιοίκηση. Μια οργάνωση που έβλεπε σαν αστεία την μάχη προσωπικών μηχανισμών ή τον έλεγχο των βουλευτών σε τμήματα της που συνέβαιναν σ' άλλες περιοχές της Ελλάδας.

Τα αυτόνομα αυτά πολιτικά στελέχη την τελευταία 5ετία, έχουν αποσυρθεί από το τοπικό πολιτικό γίγνεσθαι. Σήμερα σε πολύ έντονο βαθμό τα μέλη του ΠΑΣΟΚ τα καθόρισε η εγγραφή τους για να αναδείξουν τον υποψήφιο στις προηγούμενες βουλευτικές εκλογές και συνεχίζει να τα καθορίζει η μάχη των τωρινών (υποψηφίων / υποψηφίων).

Αλήθεια 2η) Το ΠΑΣΟΚ μέχρι το 1999 είχε αποφύγει τον κατακερματισμό του σε προσωπικούς μηχανισμούς τόσο δημοτικών ή βουλευτικών βιλαετίων. Ιστορικά ο 1ος υποψήφιος του ΠΑΣΟΚ αναδείχθηκε αυτόνομα από την τοπική οργάνωση και η εκλογή του κρίθηκε για λίγες ψήφους που χρειαζόταν για να πιάσει το μέτρο το ΠΑΣΟΚ στη Δωδεκάνησο.

Εγώ σαν 2ος υποψήφιος του ΠΑΣΟΚ του 1981, θεωρούσα ότι ο Μάρκος Νικολής είχε το ηθικό δικαίωμα να είναι υποψήφιος, η τοπική οργάνωση κινήθηκε αυτόνομα θεωρώντας ότι η δική μου υποψηφιότητα ωφελεί συνολικά. Εγώ αποδέχθηκε την επιλογή, δεν κινήθηκα προσωπικά, είχα συμφωνήσει με τον Μάρκο ότι ο ένας θα σεβαστεί τον άλλο. Αυτό είχε σαν αποτέλεσμα να έχω μόνο 15 μέρες προεκλογική εκστρατεία. Μπορεί να έχασα τις εκλογές, δεν έχασα αξιοπρέπεια και αρχές.

Το 1985 παραιτήθηκα για 2η φορά, για να είμαι υποψήφιος με λίστα στην 4η θέση, χωρίς καμία πιθανότητα εκλογής για να στηρίξω αυτή την αυτονομία της οργάνωσης. Ο επόμενος υποψήφιος ήταν κεντρικό στέλεχος (Κ. Σκανδαλίδης) η οργάνωση διατήρησε μια σχετική αυτονομία και δεν τραυματίστηκε (γι' αυτό το διάστημα μπορώ να μιλήσω αργότερα).

Στην επόμενη επιλογή υποψηφίου μεταξύ Κ. Κάισερλη και Μ. Θεοδωρίδη η ανάδειξη προσωπικών μηχανισμών, που συνήθως φέρει ο ένας τον τίτλο του εκσυγχρονιστικού και ο άλλος όχι, κατακερμάτισε το τοπικό ΠΑΣΟΚ και με ανάγκασε τότε να δηλώσω ότι τιμώ την ιστορία και την διαδρομή του ηττημένου Μάνου Θεοδωρίδη.

Από τότε όμως στους κόλπους του τοπικού ΠΑΣΟΚ υπάρχει συνασπισμός δημοτικός που συμμαχεί με δυνάμεις της Ν.Δ., η άμεση δημοκρατία στην επιλογή γραμματέα έδειξε ότι μπορεί να οδηγήσει σε απολιτικά αποτελέσματα, έδειξε ότι γίνεται σύγκρουση μηχανισμών με κάλπες νομιμοποιημένες ή μη, με δυϊσμό κομματικής τοπικής εξουσίας, με άμεση αναφορά των γραμματέων σε υποψήφιους - υποψήφιους.

Μετά από τα παραπάνω που εξέθεσα, απλώς θα χρησιμοποιήσω ένα απόσπασμα από τις δηλώσεις του Κ. Σημίτη στο Έθνος της Κυριακής 27/7/03.

«Το ΠΑΣΟΚ συνθέτει το αίτημα της ατομικής προόδου και ευημερίας με τις αξίες της συλλογικότητας και της κοινής προσπάθειες... Όποτε ένα προοδευτικό κόμμα χάνει αυτή την ισορροπία κινδυνεύει είτε να μετατραπεί σε κόμμα παραγόντων, δηλαδή σε συντηρητικό κόμμα, είτε σε κόμμα διαμαρτυρίας».

Η απάντηση νομίζω ότι είναι αυτονόητη, ένα συντηρητικό κόμμα χωρίς συλλογικές αρχές, σε αναμονή μιας απόφασης των κεντρικών του δεν θα αλλάξει καθόλου την πραγματικότητα. Η μόνη σίγουρη πραγματικότητα είναι ότι ο συνασπισμός εξουσίας του θα πληρώσει συνολικά αυτή τη διαμάχη - διαπάλη. Ακόμα πιο σίγουρη πραγματικότητα είναι ότι οι τοπικές διαμάχες είναι απολήξεις και έχουν αναφορά σε κεντρικά φέουδα και τιμάρια.

ΑΠΟ ΤΗΝ ΕΙΣΑΓΓΕΛΙΚΗ ΑΡΧΗ

ΑΣΚΗΘΗΚΕ ΠΟΙΝΙΚΗ ΔΙΩΞΗ για κατοχή ναρκωτικών

Πυροβολισμοί στ' Ασγούρου



Ποινική δίωξη για αγορά και κατοχή ναρκωτικών ουσιών σε βαθμό πλημμελήματος άσκησε χθες ο Αντεισαγγελέας Πλημμελειοδικών Ρόδου κ. Ν. Αντωναράκος σε βάρος του Διονύσιου Ξένου του Ιωάννη, 46 ετών, κατοίκου Λαχανιάς Ρόδου, οικοδόμου που συνελήφθη την 31η Ιουλίου και ώρα 23:00 από αστυνομικούς του Τμήματος Δίωξης Ναρκωτικών Ρόδου.

Ο 46χρονος κατελήφθη από τους αστυνομικούς να κατέχει εντός αυτοκινήτου που ενοικίασε, μία αυτοσχέδια πλαστική συσκευασία με ακατέργαστη κάνναβη βάρους 3 γραμμαρίων και μία όμοια συσκευασία με ηρωίνη βάρους 5 γραμμαρίων.

Τις ναρκωτικές ουσίες τις παρέδωσε ο ίδιος στους αστυνομικούς.

Κατά την προανάκριση που ακολούθησε ισχυρίσθηκε ότι είναι τοξικομανής και κατέθεσε ότι αγόρασε τα ναρκωτικά από άγνωστο Αλβανό στο Φαληράκι αντί του ποσού των 300 ευρώ.

Ενώπιον του Αυτοφώρου Μονομελούς Πλημμελειοδικείου στο οποίο παραπέμφθηκε, ζήτησε και πήρε προθεσμία προκειμένου να υποβληθεί σε εξέταση από ψυχίατρο - ψυχολόγο για να τεκμηριώσει τον ισχυρισμό του ότι είναι τοξικομανής.

Στο μεταξύ πέπλο μυστηρίου καλύπτει χθεσινή επιχείρηση των αστυνομικών της Δίωξης Ναρκωτικών στην περιοχή του Ασγούρου. Πληροφορίες αναφέρουν ότι οι αστυνομικοί αναγκάστηκαν να πυροβολήσουν με τα υπηρεσιακά τους περίστροφα στον αέρα για εκφοβισμό ατόμου που κατελήφθη να κατέχει μικροποσότητα κάνναβης, όταν αυτός επιχείρησε να διαφύγει της σύλληψης.

Περισσότερα για την υπόθεση αυτή αναμένεται να ανακοινωθούν σήμερα από την Αστυνομική Διεύθυνση Δωδεκανήσου.

ΚΥΒΕΡΝΗΤΙΚΟ ΚΛΙΜΑΚΙΟ ΣΤΟ ΔΗΜΟ ΑΡΧΑΓΓΕΛΟΥ

Από το Δήμο Αρχαγγέλου εκδόθηκε χθές η ακόλουθη ενημερωτική ανακοίνωση:

Μετά τις επαφές που είχε το τελευταίο διήμερο, ο δήμαρχος Αρχαγγέλου κ. Παπουράς Αλέξανδος, με κυβερνητικά στελέχη στην Αθήνα και την ειδική σύσκεψη στο Υπουργείο Εσωτερικών για τα προβλήματα του Δήμου Αρχαγγέλου σας ανακοινώνουμε ότι αύριο **Σάββατο 02-08-2003** θα επισκεφθούν το Δήμο μας:

Μαλώνα 19:00 στην πλατεία του χωριού

Μάσαρη 19:30 στην πλατεία του χωριού

Αρχάγγελος 20:00 στην αίθουσα συνεδριάσεων Δ.Σ.

•ο Υπουργός Εσωτερικών κ. Κώστας Σκανδαλίδης

•η Γενική Γραμματέας Περιφέρειας Ν. Αιγαίου κ. Μάρθα Σημαντώνη

•και ο Νομάρχης Δωδεκανήσου κ. Γιάννης Μαχαιρίδης

Προκειμένου να ανακοινώσουν μέτρα επίλυσης προβλημάτων του τόπου μας.

RODOGAZ

Στη Ρόδο από το 1963



✓ Διανομή φιαλών υγραερίου κατ' οίκον
τηλέφωνα παραγγελιών: 64409 - 094-4-528212

✓ Διανομή χύμα υγραερίου

✓ Πώληση καυστήρων και λεβήτων υγραερίου για κεντρικά συστήματα θέρμανσης

✓ Θερμαντικά σώματα

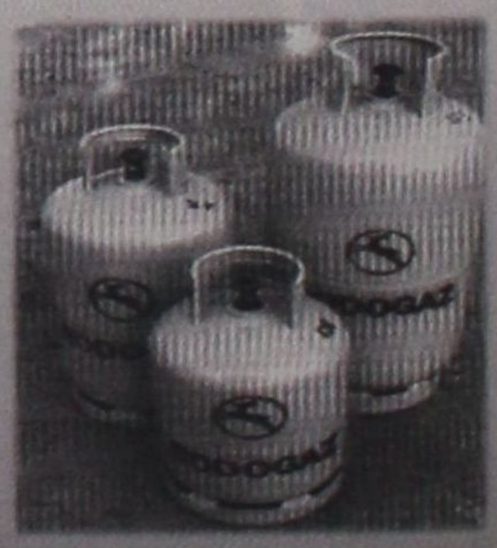

Διεύθυνση εργοστασίου: Καναμάτ Ρόδου • τηλ. 62649
Διεύθυνση πρατηρίου: Στεφάνου Καζούλη 15 • τηλ. 35797 - 35868 - 38509

ΑΚΡΙΤΙΚΑ

κουβεντούλες με κάποιο νόημα

Θάρσει· λέγων τ' αληθές σου σφαλεί ποτέ
ΣΟΦΟΚΛΗΣ

ΤΗΣ... ΟΙΚΟΝΟΜΙΑΣ

Καταγγελία της σύμβασης της Seafarm από τις τράπεζες αποτελεί σαφή προειδοποίηση προς τουλάχιστον άλλες 15 εισηγμένες, των οποίων ο δανεισμός αντιμετωπίζει σοβαρά προβλήματα εξυπηρέτησης, παρά τις κατά καιρούς αναχρηματοδοτήσεις αυτού εκ μέρους των τραπεζών. Ο αφανής κόμπος σιγά - σιγά φθάνει στο χτένι και οι ανησυχίες της αγοράς πληθαίνουν, καθώς το γενικότερο συναλλακτικό κλίμα δεν είναι το καλύτερο δυνατό.

Η άποψη ότι η οικονομία παραμένει ισχυρή, καθώς αναπτύσσεται με 4,3% και πως παρόμοια προβλήματα αποτελούν μεμονωμένες και ακραίες περιπτώσεις δεν ευσταθεί για μια σειρά απο λόγους. Πρώτον, η ισχυρή ανάπτυξη επικεντρώνεται στην οικοδομική και κατασκευαστική δραστηριότητα και στην υψηλή κατανάλωση, η οποία όμως χρηματοδοτείται με δανεικά και, συνεπώς, είναι πεπερασμένου χρονικού ορίζοντα. Ηδη, με τα επιτόκια στα χαμηλότερα δυνατά επίπεδα, τα χρέη συνεχώς να αυξάνονται και την απασχόληση να συμπλέει με μια αναιμική εξωτερική ζήτηση και μια υποτονική τουριστική δραστηριότητα, είναι φυσικό να αναμένεται επιβράδυνση της κατανάλωσης των νοικοκυριών. Τα τελευταία στοιχεία εξέλιξης των λιανικών πωλήσεων επιβεβαιώνουν του λόγου το αληθές.

Η γενική, λοιπόν, εικόνα της μακροοικονομίας δεν ισχύει για την αγορά. Πολλές ελληνικές επιχειρήσεις αντιμετωπίζουν προβλήματα υψηλού δανεισμού και ανεπαρκών πωλήσεων. Μπορεί τα καταστήματα λιανικής να πουλάνε, όμως τα οφέλη καρπούνται οι ξένες εισαγωγές και όχι τόσο οι εγχώριες παραγωγές. Γι'αυτό και ένας νέος κύκλος προβληματικών επιχειρήσεων ενδέχεται να βρίσκεται στα σκαριά. Πληθώρα επιχειρήσεων εμφανίζει ταμειακά προβλήματα και δυσχέρεια στην εκπλήρωση υποχρεώσεων προς πιστωτές ή προμηθευτές. Οι καθυστερήσεις πληρωμών και η αύξηση του πιστωτικού κινδύνου διαχέονται βαθμιαία στην αγορά και επηρεάζουν κάποια στιγμή λιγότερο προβληματικούς ή ακόμη και υγιείς κλάδους.

Το άσχημο με την υφέρπουσα αυτή κρίση είναι πως βαδίζουμε σε παρατεταμένη προεκλογική περίοδο, που δρα ανασταλτικά στην οικονομική δραστηριότητα, και πως η δυσμενής ευρωπαϊκή και διεθνής συγκυρία φαίνεται να διατηρείται για όλο το έτος και ενδεχομένως και για το 2004 (βλ. σχετικές προβλέψεις ΟΟΣΑ). Στις συνθήκες αυτές τη λύση πρέπει να δώσει η ίδια η αγορά, αφήνοντας κάποιες μη βιώσιμες επιχειρήσεις να κλείσουν. Η οικονομία δεν σηκώνει νέο ΟΑΕ.

ΜΕ ΕΝΤΟΝΑ ΜΑΥΡΑ ΓΡΑΜΜΑΤΑ

Το' φεραν τα πράγματα, και η κατάθεση των μεταρρυθμιστικών προτάσεων Σκανδαλίδη για την Αυτοδιοίκηση - με την έμφαση στις περιφέρειες, με τη σκέψη για εκλεγμένο Περιφερειακό Συμβούλιο και με αύξηση αρμοδιοτήτων για τον περιφερειάρχη, με Μητροπολιτική Αυτοδιοίκηση σε Αθήνα και Θεσσαλονίκη, και με άρθρωση, πάνω σε αυτά, των αλλαγών στο εκλογικό σύστημα που φώτισαν ως πυροτέχνημα το πολιτικό σκηνικό - συνέπεσε με την καταγραφή του οικονομικού αδιεξόδου της σημερινής αμεταρρύθμιστης αλλά υπαρκτής Τοπικής Αυτοδιοίκησης.

Κάποια 300 εκατομμύρια ευρώ «δίνει» ο Πρωθυπουργός έναντι 2 δισ. ευρώ που «χρειάζονται» οι δήμοι. Ενώ οι νομαρχίες θα λάβουν άνω των 400 εκατ. ευρώ που τους «οφείλονται». Το γεγονός ότι μιλούμε για ποσά που αφορούν κάτι σαν μία ή μιάμιση μονάδα του ΑΕΠ, ή πάλι που είναι ίσα με το όλο έλλειμμα του προϋπολογισμού που παζαρεύουμε με τις Βρυξέλλες, ή ότι ως «λύση» του αδιεξόδου προωθείται ο δανεισμός των ΟΤΑ σήμερα - και βλέπουμε αργότερα (!) - πρέπει να καταγραφεί· με έντονα μαύρα γράμματα.

Καλός ο μεταρρυθμιστικός ζήλος. Παρ'όλα αυτά, μια ματιά στο κεμέρι, και αυτή αναγκαία είναι!

«ΣΑΛΟΝΑΤΟΙ ΚΑΙ ΚΟΥΛΤΟΥΡΙΑΡΗΔΕΣ»

Εχω την εντύπωση πως ο Κίμων (ο γνωστός πλέον) το παρατράβηξε. Στην αρχή πολύ άρεσαν οι εξορμήσεις του εις τας λαϊκάς αγοράς καθόσον ο Κίμων μέσω των λαϊκών αγορών και των τηλεοπτικών συνεργείων έμπαινε στα σπίτια του κοσμάκη και γινόταν συμπαθής ως τιμωρός των κερδοσκόπων.

Στο Μέγαρο Μαξίμου, παρότι δηλώνουν ότι αποστρέφονται τον λαϊκισμό, βολεύτηκαν αρκετά με τα σόου του υφυπουργού. Καλά ως εδώ. Ο Κίμων όμως πήγε μακριά και από τη Λάρισα κατακεραύνωσε τους «σαλονάτους», τους «κουλτουριάρηδες» και τους «χαρτογιακάδες» του ΠΑΣΟΚ, οι οποίοι δεν έχουν αγωνιστεί ποτέ τους και προσπαθούν να υποβαθμίσουν το έργο που γίνεται! Ζήτω του Κίμωνα και του προλεταριάτου!

ΜΩΡΕΣ ΠΑΡΘΕΝΕΣ

Στον ύπνο έπιασαν οι υπεύθυνοι της ΚΟ του ΠΑΣΟΚ τη ΝΔ στην προχθεσινή ονομαστική ψηφοφορία. Τι έκαναν; Το αυτονόητο. Φρόντισαν και οι 52 κυβερνητικοί βουλευτές να είναι εγκαίρως παρόντες για την ψηφοφορία που έγινε την προγραμματισμένη ώρα, δηλαδή στις 11 παρά και όχι στις 12 όπως υπέθεταν οι βουλευτές της Νέας Δημοκρατίας. Αυτοί έφταναν ένας ένας αφού είχε ολοκληρωθεί η διαδικασία. Δικαίως ο Αλ. Ακριβάκης διεκδικούσε εύσημα... για την ντρίπλα.

ΚΑΤΙ ΞΕΡΕΙ, ΚΑΤΙ ΞΕΡΕΙ

Να μιλούν και με τον απλό κόσμο και να μην περιορίζουν τις επαφές τους στις συναντήσεις με τους φορείς ή τις νομαρχιακές του ΠΑΣΟΚ, ζήτησε χθες από τους υπουργούς και τα στελέχη του ΠΑΣΟΚ, ο Κ. Σημίτης. Μάλλον κατάλαβε, έστω και αργά, ότι οι επισκέψεις των στελεχών στην περιφέρεια, δεν έχουν νόημα αν τα μηνύματα λαμβάνονται μόνο από τους ενταγμένους στο κομματικό σύστημα ή τους κάθε λογής «πρωταγωνιστές» των τοπικών κοινωνιών. Μάλλον κατάλαβε ότι οι περισσότεροι από αυτούς μεταφέρουν στρεβλή την εικόνα της πραγματικότητας και στις περισσότερες περιπτώσεις συμπεριφέρονται όπως ο Κρούεζας (Δ. Παπαγιαννόπουλος) στον υπουργό Μαυρογιαλούρο (Λ. Κωνσταντάρας) της παλαιάς αλλά πάντα επίκαιρης ελληνικής ταινίας.

ΕΝΟΣ ΑΝΔΡΟΣ ΑΡΧΗ»

Θετικός ο απολογισμός της κυβέρνησης, εξαιρετικά πετυχημένη η προεδρία, σημαντικό έργο σε όλους τους τομείς, αλλά τα μέλη της Κ.Ο του ΠΑΣΟΚ αισθάνονται αποκομμένα από τους σχεδιασμούς και τις επιλογές του κόμματος. Αυτά υποστηρίζει, μεταξύ άλλων, ο βουλευτής του ΠΑΣΟΚ Σ. Βαλυράκης σε ανοικτή επιστολή του προς τους συναδέλφους του κυβερνώντος κόμματος. Κατηγορεί τον Κ. Σημίτη ότι έχει επιβάλει την «ενός ανδρός αρχή» και ζητεί άμεση σύγκληση της Κ.Ο του κόμματος η οποία έχει να συνεδριάσει από τον Μάιο.

ΤΑ ΧΡΕΗ ΤΩΝ ΔΗΜΩΝ

Προσωπική δέσμευση για ρύθμιση των χρεών των ΟΤΑ, με ευνοϊκούς όρους ανέλαβε ο πρωθυπουργός αμέσως μετά την προχθεσινή συνεδρίαση του υπουργικού συμβουλίου με αντικείμενο τις κυβερνητικές θέσεις για την Τοπική Αυτοδιοίκησης, τον νέο Κώδικα, καθώς και τη χρηματοδότηση νέων αρμοδιοτήτων της.

Στόχος της κυβέρνησης είναι να βρεθούν στο τραπέζι του διαλόγου, το αμέσως προσεχές διάστημα συνολικά, ο νέος κώδικας, τα οικονομικά των δήμων, αλλά και η διοικητική αναδιάρθρωση της χώρας, ώστε μέχρι το τέλος του έτους να έχουν ολοκληρωθεί όλες οι αλλαγές. Αλλωστε ο νέος κώδικας για την Αυτοδιοίκηση, αναμένεται να κατατεθεί το φθινόπωρο προς ψήφιση στη Βουλή, αφού ολοκληρωθεί ο διάλογος με την ΚΕΔΚΕ. Οπως δήλωσε ο κ. Σημίτης, οι υπερχρεωμένοι δήμοι θα βοηθηθούν, καθώς θα «προχωρήσουμε στη ρύθμιση των χρεών με δανεισμό και όρους ευνοϊκούς».

Εκλογές έρχονται, αντιλαμβάνεται κανείς το πρόβλημα. Μήπως θα έπρεπε, όμως, πριν βάλουν ξανά το χέρι στην τσέπη οι απένταροι φορολογούμενοι να προηγηθούν ουσιαστικοί έλεγχοι στους Δήμους;

ΑΝΤΑΡΣΙΑ ΤΩΝ ΒΟΥΛΕΥΤΩΝ

Η πρόταση της αξιωματικής αντιπολίτευσης για τη διαφάνεια μπορεί να καταψηφίστηκε από την κυβερνητική πλειοψηφία, αλλά δικαιώθηκε ηθικά και ουσιαστικά. Η ανταρσία 22 βουλευτών του ΠΑΣΟΚ, οι οποίοι με επιστολή τους στον πρόεδρο της Βουλής, αρνούνται να δώσουν τους κωδικούς τους και ζητούν να επεκταθεί ο έλεγχος του πόθεν έσχες, όπως προτείνει η Ν.Δ., αποτελεί ηχηρό ράπισμα κατά της κυβέρνησης.

Εκθέτει η τοποθέτηση των 22 κυβερνητικών βουλευτών τον υπουργό Εσωτερικών κ. Σκανδαλίδη, ο οποίος με ασυνήθη δριμύτητα, επέκρινε την πρόταση της Ν.Δ., ως δημαγωγική, ουτοπιστική και χωρίς ουσία. Εκθέτει επίσης τον κυβερνητικό εκπρόσωπο για τις δηλώσεις του εναντίον της πρότασης της αξιωματικής αντιπολίτευσης, αλλά κυρίως εκθέτει προσωπικά τον πρωθυπουργό, διότι οι βουλευτές του συμφωνούν ότι η πρότασή του για τη διαφάνεια είναι δείγμα άνευ αξίας.

Τα επιχειρήματα της κυβέρνησης εναντίον της πρότασης, καταρρέουν από την πρόταση 22 βουλευτών της οι οποίοι τάσσονται υπέρ της ουσίας της πρότασης της αξιωματικής αντιπολίτευσης. Γιατί συμφωνούν ότι με τον τρόπο που προτείνει ο πρωθυπουργός το πόθεν έσχες αποτελεί προσβολή για τους βουλευτές, τους αφήνει εκτεθειμένους και δεν διασφαλίζει τη διαφάνεια, αλλά μάλλον κατοχυρώνει την αδιαφάνεια.

Το θέμα είναι ιδιαίτερα σοβαρό και επιβαρυντικό για την κυβέρνηση, καθώς αυτή τη στιγμή η χώρα μας κατατάσσεται πρώτη, μεταξύ 23 χωρών, σε διαφθορά και αδιαφάνεια. Η επιμονή της κυβέρνησης, να αποφύγει με διάφορα σαρδανάπαλα επιχειρήματα, τη νομοθετική κατοχύρωση της διαφάνειας είναι ανεξήγητη. Εκπλήσσει ακόμη και τους βουλευτές της, οι οποίοι την καλούν να πράξει αυτό το οποίο ανεξήγητα, πεισμόνως αρνείται.

Σχολιάζοντας ο κυβερνητικός εκπρόσωπος, την άρνηση των 22 βουλευτών, να δώσουν τους κωδικούς τους, είπε ότι «η γυναίκα του Καίσαρα δεν αρκεί να είναι τίμια αλλά πρέπει και να φαίνεται». Αλλά ακριβώς αυτό ισχύει για την κυβέρνηση. Γιατί αυτή είναι που αρνείται τη νομοθετική κατοχύρωση και επέκταση του ελέγχου του πόθεν «πόθεν έσχες». Επομένως αυτή πρέπει να αποδείξει την τιμιότητά της με την υιοθέτηση της πρότασης για νομοθετική ρύθμιση του θέματος. Οσο το αρνείται, θα παραμείνει ηθικά εκτεθειμένη. Ολα τα άλλα είναι προφάσεις εν αμαρτίαις.

ΤΟΥ... ΑΥΓΟΥΣΤΟΥ

Οπως προβλέπουν οι μετεωρολόγοι, ο φετινός Αύγουστος θα δικαιώσει την παροιμία «από Αύγουστο χειμώνα» δίδοντας χειμωνιάτικη γεύση, με βροχές, καταιγίδες και πτώση της θερμοκρασίας.

Ωστόσο ο Αύγουστος είναι ιδιαίτερα δημοφιλής και λέμε «Αυτός είναι ο μήνας που τρέφει τους άλλους έντεκα».

Γι'αυτό εκφράζουμε την επιθυμία:

- Αύγουστε καλέ μου μήνα, να 'σουν δυο φορές το χρόνο!..

ΣΩΚΟΜΜΑΤΙΚΑ

Το ΠΑΣΟΚ είναι εδώ και πάλι, για να μην ανησυχούν προφανώς όσοι πίστευαν ότι θα... πλήξουμε αυγουστιάτικα. Οπως φαίνεται, οι άνθρωποι έχουν αποφασίσει ότι, αφού η Ν.Δ. δεν είναι σε θέση να κάνει ουσιαστική αντιπολίτευση, να αναλάβουν οι ίδιοι και αυτό το έργο, για να χάσουν τις εκλογές ήσυχοι ότι έχουν επιτελέσει το καθήκον τους... Πρωτοβουλίες, λοιπόν, από Σημίτη για ν' αλλάξει το πολιτικό κλίμα πρωτοβουλίες και από τα στελέχη του για να μην ξεχάσουμε τη μιζέρια, την γκρίνια, την κυβερνητική αναποτελεσματικότητα... Οσο για το ποιός θα κερδίσει στο τέλος από αυτή τη... ζωντάνια δεν νομίζω ότι υπάρχουν πλέον και πολλές αμφιβολίες.

Οποια και αν ήταν η αφετηρία της χθεσινής κίνησης των 23 βουλευτών του ΠΑΣΟΚ, δεν υπάρχει καμία αμφισβήτηση, ότι οι συνέπειές της ήταν βαρύτατες και για το κύρος του πρωθυπουργού, αλλά και για τη συνολική εικόνα του κυβερνώντος κόμματος. Ακόμη και αν δεχθούμε την απλούστερη και επιεικέστερη εκδοχή, ότι το κίνητρο ήταν να διαφυλάξουν το κύρος του βουλευτικού αξιώματος, όπως τουλάχιστον δηλώνουν στην επιστολή τους, το αποτέλεσμα ήταν μάλλον το αντίθετο.

Οταν, καλώς ή κακώς, υπάρχει διάχυτη η αίσθηση στην κοινή γνώμη ότι κάποιοι τουλάχιστον βουλευτές είχαν ή έχουν υπερβολικές σε όγκο χρηματιστηριακές συναλλαγές είναι πολιτικά άτοπο, για να μην πούμε αφελές, να υπονομεύεις μια πρωτοβουλία που, έστω και καθυστερημένα, έστω και με λάθος τρόπο, ενισχύει τη διαφάνεια. Πολύ περισσότερο, βέβαια, όταν κόπτεσαι για το κύρος των πολιτικών, δεν χρησιμοποιείς ως επιχείρημα ότι υπάρχουν και άλλοι παράγοντες του δημόσιου βίου που πρέπει κι αυτοί να ελεγχθούν. Οχι γιατί δεν πρέπει, αλλά γιατί πρώτοι απ' όλους οι πολιτικοί οφείλουν να εξασφαλίζουν, με κάθε τρόπο, τη διαφάνεια των πάσης φύσεως οικονομικών συναλλαγών τους, ακόμη και με «λάθος» μεθόδους...

Υ.Τ.Ε.

ΟΙ ΑΣΘΕΝΕΙΕΣ ΤΟΥ ΕΡΩΤΑ

Εξαρση των μολύνσεων στους νέους, ιδιαίτερα τον Αύγουστο, φοβούνται οι γιατροί

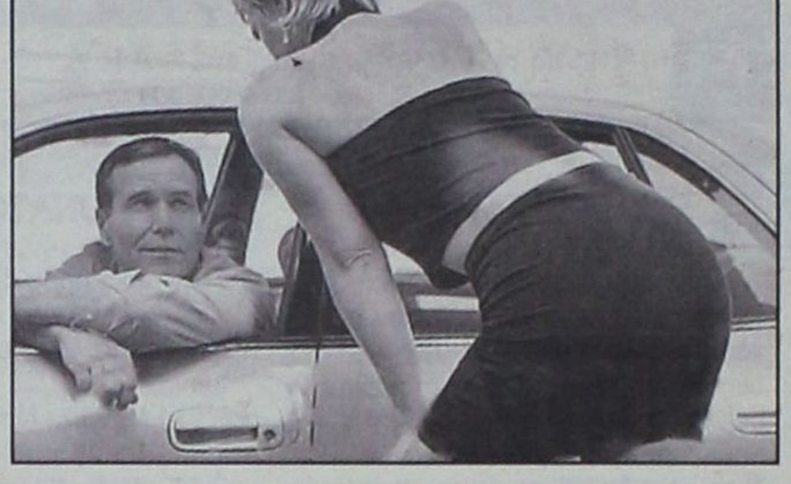

Οι «ασθένειες του έρωτα» απειλούν εφήβους και νέους αυτή την εποχή.

Οι επιστήμονες αναμένουν έξαρση των σεξουαλικώς μεταδιδόμενων νοσημάτων μέσα στις επόμενες εβδομάδες. Εχει διαπιστωθεί ότι ένα μεγάλο ποσοστό των μολύνσεων σημειώνεται το καλοκαίρι και ιδιαίτερα κατά τη διάρκεια των διακοπών.

ΑΦΡΟΔΙΣΙΟ

Πρόσφατη επιστημονική μελέτη της πανεπιστημιακής κλινικής του νοσοκομείου «Ανδρέας Συγγρός», σε εφήβους αποκάλυψε ότι αρκετοί νέοι γύρισαν από τις διακοπές τους με κάποιο αφροδίσιο...

Επίσης διαπιστώθηκε επιστροφή νοσημάτων τα οποία είχαν εκλείψει τις τελευταίες δεκαετίες, όπως είναι η σύφιλη και η βλεννόρροια.

Το Τμήμα Επιδημιολογικής Επιτήρησης και Παρακολούθησης του ΚΕΕΛ έχει καταγράψει 21 κρούσματα σύφιλης την τετραετία 1998 - 2001, εκ των οποίων επτά το 2000 και τρία κρούσματα το 2001.

ΤΑ ΣΤΟΙΧΕΙΑ

Τα στοιχεία όμως του νοσοκομείου «Α. Συγγρός» διαφέρουν. Το 2001 πέρασαν από το νοσοκομείο 34 άνδρες και 10 γυναίκες με σύφιλη, 29 άνδρες και 13 γυναίκες το 2000, 11 άνδρες και δύο γυναίκες το 1995, 9 άνδρες και 3 γυναίκες το 1993.

Οπως εξηγεί ο αν. καθηγητής Δερματολογίας, Ν. Σταυριανέας, υπεύθυνος της Κλινικής Αφροδίσιων και Δερματικών Νόσων του νοσοκομείου, την τελευταία πενταετία παρατηρείται έξαρση των κρουσμάτων της σύφιλης, ενώ από το 1997 έχουν τριπλασιασθεί τα κρούσματα της βλεννόρροιας.

Αρκετές από αυτές τις μολύνσεις σημειώνονται κατά τη διάρκεια των καλοκαιρινών μηνών, καθώς οι διακοπές ευνοούν τις εφήμερες ερωτικές σχέσεις.

ΕΞΑΡΣΗ

Η έξαρση των σεξουαλικώς μεταδιδόμενων νοσημάτων που παρατηρείται τα τελευταία χρόνια αποδεικνύει ότι έχουν χαλαρώσει τα μέτρα προφύλαξης.

Επίσης, σημαντικό ρόλο έχει παίξει η μετανάστευση ατόμων από χώρες της Ανατολικής Ευρώπης και ο εφησυχασμός των πολιτών γύρω από την ασθένεια του AIDS.

Τα περισσότερα αφροδίσια είναι θεραπεύσιμα. Αλλα, όπως ο έρπης, το AIDS και τα κονδυλώματα, που προκαλούνται από ιούς, δεν έχουν θεραπεία.

Ο μόνος τρόπος αντιμετώπισής τους είναι η πρόληψη. Υπάρχει «ασφαλές» σεξ; Απόλυτα όχι. Το προφυλακτικό μειώνει σημαντικά τις πιθανότητες μόλυνσης αλλά δεν τις εξαφανίζει. Απαραίτητη προϋπόθεση είναι να χρησιμοποιείται σωστά.

Βασικοί κανόνες είναι:

- Μην αγοράζετε προφυλακτικά που έχουν εκτεθεί σε υψηλές θερμοκρασίες γιατί είναι πιθανόν να έχουν αλλοιωθεί.
- Χρησιμοποιήστε το προφυλακτικό κάθε φορά που έρχεστε σε ερωτική επαφή.
- Χρησιμοποιήστε το από την αρχή της ερωτικής πράξης.

ΤΑ ΣΕΞΟΥΑΛΙΚΩΣ ΜΕΤΑΔΙΔΟΜΕΝΑ ΝΟΣΗΜΑΤΑ

ΓΟΝΟΡΡΟΙΑ (ΒΛΕΝΟΡΡΟΙΑ)

Μικροβιακή λοίμωξη που μεταδίδεται με τη σεξουαλική επαφή. Στους άνδρες εκδηλώνεται με έκκριση πύου από την ουρήθρα, ενώ στις γυναίκες συχνά δεν δίνει συμπτώματα.

ΧΛΑΜΥΔΙΑ

Μικροβιακή λοίμωξη που μοιάζει με τη γονόρροια και συχνά συνυπάρχει με αυτή. Εάν δεν θεραπευθεί μπορεί να προκαλέσει μέχρι και στείρωση στις γυναίκες.

ΣΥΦΙΛΗ

Μικροβιακή λοίμωξη που εκδηλώνεται με χαρακτηριστικό εξάνθημα, πυρετό κ.λπ. Με τα νέα φάρμακα δεν απειλεί πλέον τη ζωή του ασθενούς.

ΕΡΠΗΣ ΤΩΝ ΓΕΝΝΗΤΙΚΩΝ ΟΡΓΑΝΩΝ

Ιός που εκδηλώνεται με επώδυνα έλκη. Ο ασθενής είναι φορέας του ιού αλλά όταν υποχωρήσουν τα συμπτώματα δεν το μεταδίδει.

ΚΟΝΔΥΛΩΜΑΤΑ

Προκαλούνται από τους ιούς του ανθρωπίνου θηλώματος (HPV). Συνήθως δεν έχουν συμπτώματα και έχουν συσχετισθεί στις γυναίκες με τον καρκίνο του τραχήλου της μήτρας.

ΗΠΑΤΙΤΙΔΑ Β

Το αίτιο είναι ο ιός HBV που προκαλεί φλεγμονή στο ήπαρ.

ΠΕΡΙΟΔΕΙΑ ΠΑΥΛΙΔΗ ΣΤΗΝ ΚΑΣΟ - ΚΑΡΠΑΘΟ

Από το πολιτικό γραφείο του βουλευτή κ. Αρ. Παυλίδη εκδόθηκε η ακόλουθη ενημερωτική ανακοίνωση:

Ο Βουλευτής Α. Παυλίδης συνεχίζων την περιοδεία του στην επαρχία Καρπάθου - Κάσου, επισκέπτεται την Κάρπαθο και είχε συνεργασία με τον Δήμαρχο κ. Μ. Ιωαννίδη και δημοτικούς συμβούλους καθώς και με τον Πρόεδρο της Ολύμπου κ. Ν. Κανάκη και συμβούλους του κοινοτικού διαμερίσματος.

Κύριο θέμα των συζητήσεων ήταν η αντιμετώπιση του μεγάλου προβλήματος της ανεπάρκειας του εργοστασίου της ΔΕΗ του οποίου οι διακοπές ρεύματος συνεχίζονται και σήμερα. Ο κ. Παυλίδης πληροφόρησε, όπως άλλωστε έκανε και στην Κάσο ότι θα επαναφέρει το θέμα στο Κοινοβούλιο, δεδομένου ότι η εντύπωση που σχηματίσθηκε είναι πως το Υπουργείο Ανάπτυξης επέδειξε προσωρινό ενδιαφέρον για την επίλυση του σοβαρού αυτού προβλήματος.

Ο κ. Παυλίδης στην Ολυμπο πληροφορήθηκε ότι παράγοντες Υπουργικών Γραφείων περιφέρονται στο νησί και μοιράζουν απλόχερα εκατομμύρια ευρώ για έργα που μέχρι σήμερα έχουν εγκαταλειφθεί κατά τρόπο προκλητικό, π.χ. επαρχιακή οδός Σπόων - Ολύμπου. Επ' αυτού δήλωσε:

«Δεν είναι παράδοξο ότι Υπουργοί και Υπουργίνες στέλνουν τους παρακαθήμενούς των φίλους και συνεργάτες να ανακοινώσουν όσα εκείνοι δεν τολμούν μετά την αδιαφορία τόσων ετών προσωπικά να παρουσιάσουν. Γιατί αν τολμήσουν οι ίδιοι να εμφανισθούν μάλλον θα αντιμετωπίσουν από δυσπιστία μέχρι οργή. Καλόν είναι λοιπόν η απόπειρα εξαπάτησης να σταματήσει γιατί για τις τέτοιες πρακτικές κάποιοι συμπατριώτες μας θα αναγκασθούν να ζητήσουν κυβερνητικές εξηγήσεις.

ΑΓΡΟΤΙΚΟ ΜΕΤΑ ΤΗΝ ΕΙΔΙΚΟΤΗΤΑ, ΓΙΑ ΤΟΥΣ ΓΙΑΤΡΟΥΣ

Καταργείται το «αγροτικό» για τους γιατρούς ως υποχρέωση για την απόκτηση ειδικότητας. Οι απόφοιτοι της Ιατρικής θα μπορούν τώρα να κάνουν αίτηση για ειδικότητα πριν συμπληρώσουν το διάστημα του αγροτικού. Και όσοι γιατροί υπηρετούν ήδη σε αγροτικό ιατρείο - είναι σήμερα 800 - μπορούν να αφήσουν τη θέση τους!

Σύμφωνα με απόφαση που υπέγραψε πριν από λίγο καιρό ο υπουργός Υγείας κ. Κώστας Στεφανής (ΦΕΚ 865, 1/7/2003), «αναστέλλεται η υποχρέωση υπηρεσίας υπαίθρου των γιατρών για ειδίκευση και μόνο, σε όλες τις ειδικότητες εκτός από αυτήν της Γενικής Ιατρικής».

Με βάση την απόφαση αυτή, οι γιατροί υποχρεούνται να κάνουν το αγροτικό τους αφού ολοκληρώσουν την εκπαίδευση στην ειδικότητα της επιλογής τους. Εχουν, πάντως, τη δυνατότητα, εφόσον το επιθυμούν, να δουλέψουν σε κάποιο από τα αγροτικά ιατρεία της χώρας στο διάστημα της αναμονής, μέχρι να «ανοίξει» θέση στην ειδικότητα που έχουν επιλέξει. Σημειώνεται ότι σε μερικές από τις πιο «δημοφιλείς» ειδικότητες όπως η καρδιολογία, η χειρουργική, η μαιευτική - γυναικολογία και η παθολογία, η αναμονή μπορεί να διαρκέσει έως και πάνω από 3 χρόνια.

Ηδη η παραπάνω υπουργική απόφαση έχει προκαλέσει αντιδράσεις στους κύκλους των γιατρών, οι οποίοι υποστηρίζουν ότι η αναστολή τού υποχρεωτικού αγροτικού αποφασίστηκε χωρίς να ζητηθεί η γνώμη τους. Οι ίδιοι εκτιμούν ότι με την απόφαση αυτή θα αυξηθεί περισσότερο ο χρόνος αναμονής για τις ειδικότητες. «Η προοπτική τής απόφασης αυτής είναι θετική. Εξάλλου, σε καμιά άλλη χώρα της Ευρωπαϊκής Ένωσης δεν ισχύει το αγροτικό. Χρειαζόταν όμως να προηγηθεί διάλογος με τους γιατρούς» αναφέρει ο κ. Παναγιώτης Κοντολέων, μέλος του Δ.Σ. στον Πανελλήνιο Ιατρικό Σύλλογο.



Περίοδος: 21/04/03 - 28/09/03

ΠΡΟΣ ΠΕΙΡΑΙΑ

ΑΝΑΧΩΡΗΣΗ ΑΠΟ							ΑΦΙΞΗ ΠΕΙΡΑΙΑ
ΡΟΔΟ	ΚΩ	ΛΕΡΟ	ΠΑΤΜΟ	ΜΥΚΟΝΟ	ΣΥΡΟ	ΑΜΟΡΓΟΣ/ΚΑΛΥΜΝΟΣ	
ΤΡΙΤΗ 20:00	ΤΡΙΤΗ 22:55	—	—	ΤΕΤΑΡΤΗ 03:30	—	—	ΤΕΤΑΡΤΗ 07:20
ΠΕΜΠΤΗ 20:00	ΠΕΜΠΤΗ 22:55	ΠΑΡΑΣΚΕΥΗ 00:35	ΠΑΡΑΣΚΕΥΗ 01:45		ΠΑΡΑΣΚΕΥΗ 05:20		ΠΑΡΑΣΚΕΥΗ 08:40
ΣΑΒΒΑΤΟ 10:00	ΣΑΒΒΑΤΟ 12:50	—	—	—	—	ΣΑΒΒΑΤΟ 16:20	ΣΑΒΒΑΤΟ 21:30
ΚΥΡΙΑΚΗ 18:30	ΚΥΡΙΑΚΗ 21:25	ΚΥΡΙΑΚΗ 23:05	ΔΕΥΤΕΡΑ 00:15		ΔΕΥΤΕΡΑ 03:50		ΔΕΥΤΕΡΑ 07:10

ΑΠΟ ΠΕΙΡΑΙΑ

ΑΝΑΧΩΡΗΣΗ ΑΠΟ ΠΕΙΡΑΙΑ	ΑΦΙΞΗ						
	ΣΥΡΟ	ΜΥΚΟΝΟ	ΑΜΟΡΓΟΣ/ΚΑΛΥΜΝΟΣ	ΠΑΤΜΟ	ΛΕΡΟ	ΚΩ	ΡΟΔΟ
ΔΕΥΤΕΡΑ 20:00	ΔΕΥΤΕΡΑ 23:20	—	—	—	—	ΤΡΙΤΗ 04:10	ΤΡΙΤΗ 07:10
ΤΕΤΑΡΤΗ 20:00	ΤΕΤΑΡΤΗ 23:20	—	—	ΠΕΜΠΤΗ 02:50	ΠΕΜΠΤΗ 04:00	ΠΕΜΠΤΗ 05:40	ΠΕΜΠΤΗ 08:35
ΠΑΡΑΣΚΕΥΗ 20:00	—	ΠΑΡΑΣΚΕΥΗ 23:50	—	—	—	ΣΑΒΒΑΤΟ 04:20	ΣΑΒΒΑΤΟ 07:15
ΣΑΒΒΑΤΟ 23:30			ΚΥΡΙΑΚΗ 04:45	ΚΥΡΙΑΚΗ 07:00	ΚΥΡΙΑΚΗ 08:10	ΚΥΡΙΑΚΗ 09:50	ΚΥΡΙΑΚΗ 12:45

ΑΝΕΚΤΕΛΕΣΤΑ ΔΡΟΜΟΛΟΓΙΑ: 26/04/03 από ΠΕΙΡΑΙΑ & 27/04/03 από ΡΟΔΟ.

SKEVO'S TRAVEL AGENCY

ΚΑΝΤΕ ΚΡΑΤΗΣΗ ΤΩΡΑ!

ΠΛΗΡΟΦΟΡΙΕΣ ΚΑΙ ΚΡΑΤΗΣΕΙΣ ΘΕΣΕΩΝ ΣΤΟΝ ΤΑΞΙΔΙΩΤΙΚΟ ΣΑΣ ΠΡΑΚΤΟΡΑ Η SKEVO'S TRAVEL AGENCY: ΑΜΕΡΙΚΗΣ 111, ΡΟΔΟΣ, ΤΗΛ. ΚΡΑΤΗΣΕΩΝ ΕΠΙΒΑΤΩΝ ΚΑΙ Ι.Χ.: 22410-22461, 22410-75655, 22410-75310, ΤΗΛ. ΚΡΑΤΗΣΕΩΝ ΦΟΡΤΗΓΩΝ: 22410-76600



ΜΕ ΥΠΟΜΝΗΜΑ ΠΡΟΣ ΤΗΝ ΚΥΒΕΡΝΗΣΗ

ΟΞΥΤΑΤΗ ΔΙΑΜΑΡΤΥΡΙΑ των εργαζομένων στο Καζίνο

Βάλλεται πανταχόθεν ο νέος κανονισμός λειτουργίας

Την έντονη αντίδραση των εργαζομένων στα Καζίνο της χώρας προκάλεσε ο νέος κανονισμός λειτουργίας που προωθείται από το υπουργείο Ανάπτυξης. Όλοι οι Σύλλογοι «βομβαρδίζουν» το υπουργείο με υπομνήματα διαμαρτυρίας καθώς ο κανονισμός θεωρείται ότι θίγει και τους εργαζόμενους .

Ο Σύλλογος Εργαζομένων στο Καζίνο Ρόδου απέστειλε το ακόλουθο υπόμνημα.

Προς Υφυπουργό Ανάπτυξης κο Γεωργακόπουλο

Κοινοποίηση :

1. Υπουργό Ανάπτυξης, κ. Άκη Τσοχατζόπουλο
2. Υπουργό Εργασίας, κ. Δημήτρη Ρέππα
3. Νομαρχιακή Αυτοδιοίκηση Δωδεκανήσου
4. Δημοτικό Συμβούλιο Ρόδου.
5. Βουλευτές Κομμάτων Δωδεκανήσου
6. Γενική Συνομοσπονδία Εργατών Ελλάδας
7. Ομοσπονδία Επιχειρησιακών Σωματείων Ιδιωτικών Καζίνο.

Κύριε Υφυπουργέ,

Ως πρωτοβάθμια συνδικαλιστική οργάνωση που εκπροσωπεί 360 εργαζόμενους στο Καζίνο της Ρόδου, σας εκφράζουμε τις έντονες αντιρρήσεις μας για συγκεκριμένες ρυθμίσεις που περιλαμβάνονται στον ΚΑΝΟΝΙΣΜΟ ΛΕΙΤΟΥΡΓΙΑΣ ΚΑΖΙΝΩΝ που προωθεί το Υπουργείο σας.

Α. ΦΙΛΟΔΩΡΗΜΑΤΑ

Η άποψή μας είναι ότι στο «φιλοδώρημα» των εργαζομένων επιτραπέζιων παιγνίων δεν θα έπρεπε να υπάρχει εμπλοκή των επιχειρήσεων καζίνο στη φύλαξη, συλλογή και την κατανομή αυτού. Η εμπλοκή των εταιρειών καζίνο στη διαχείριση του φιλοδωρήματος, κάθε άλλο παρά διευκολύνει τις σχέσεις των εταιρειών και των εργαζομένων.

Από την άλλη ορθώς το Υπουργείο καθορίζει κανονιστικές διατάξεις ως προς την απαγόρευση λήψης ατομικού φιλοδωρήματος, αλλά διαφωνούμε ριζικά και δεν νοούμε ν' αντιληφθούμε γιατί θα πρέπει να φυλάσσονται και να κατανέμονται από τις επιχειρήσεις καζίνο, τη στιγμή μάλιστα που σε όλες τις επιχειρήσεις καζίνο υπάρχουν αντιπροσωπευτικές συνδικαλιστικές οργανώσεις των εργαζομένων που θα μπορούσαν κάλλιστα να αναλάβουν το έργο αυτό.

Ήδη η συντριπτική πλειοψηφία των εταιρειών καζίνο, δια μέσου των συλλογικών συμβάσεων εργασίας, έχει συμφωνήσει να παραδώσει τη διαχείριση των φιλοδωρημάτων στους εργαζόμενους.

Β. ΜΗΧΑΝΕΣ ΑΝΑΚΑΤΕΜΑΤΟΣ ΦΥΛΛΩΝ

Δεν νοούμε να αντιληφθούμε σε τι θα συνεισφέρουν οι μηχανές ανακατέματος φύλλων τόσο σε μας τους εργαζόμενους, όσο και στους ίδιους τους πελάτες. Αντιθέτως οι συγκεκριμένες μηχανές εξουθενώνουν τους εργαζόμενους και αυξάνουν δραματικά τους ρυθμούς εμφάνισης των μυοσκελετικών παθήσεων (τενοντίτιδες, αρθρίτιδες, κ.λπ) που ήδη έχουν κάνει την εμφάνισή τους σε ποσοστό 20% επί του συνόλου των απασχολουμένων στα καζίνο της χώρας. Από την άλλη οι πελάτες δεν θα μετατραπούν κυριολεκτικά σε «ζόμπι» που εξαιτίας του πάθους τους δεν θα αποχωρίζονται ούτε λεπτό το συγκεκριμένο τραπέζι, διότι πλέον δεν θα υπάρχει το 3λεπτο διάλειμμα του ανακατέματος και το σίγουρο είναι ότι δεν θα υπάρχει καμία συμμετοχή τους στο κόψιμο της τράπουλας.

Εκτός των άλλων, αλλάζει ριζικά η δομή των χαρτοπαίγνιων του καζίνο, τα οποία μετατρέπονται σε βιομηχανίες και χάνουν παντελώς την παραδοσιακή μορφή και αίγλη τους.

Γ. ΗΛΕΚΤΡΟΝΙΚΕΣ ΡΟΥΛΕΤΕΣ

Σήμερα για τη λειτουργία κάθε τραπεζιού παραδοσιακής ρουλέτας χρειάζονται τουλάχιστον πέντε (5) εργαζόμενοι (ταξινομητής μαρκών, κρουπιέρης, breaker dealer, κρουπιέρης παρατηρητής, επιθεωρητής).

Με την τοποθέτηση ηλεκτρονικών ρουλετών κανένας από τους παραπάνω δεν θα είναι χρήσιμος, με αποτέλεσμα να οδηγηθούν δεκάδες εργαζόμενοι του Καζίνο Ρόδου στην ανεργία. Επιπλέον το 80% των φιλοδωρημάτων στα επιτραπέζια παίγνια το οποίο προέρχεται από τις ρουλέτες θα μειωθεί αισθητά, με ότι αυτό συνεπάγεται για τους οικογενειακούς προϋπολογισμούς των εργαζομένων.

Δ. ΑΠΑΓΟΡΕΥΣΗ ΕΙΣΟΔΟΥ

Πιστεύουμε ότι το δικαίωμα απαγόρευσης εισόδου από τα καζίνο, σε οιονδήποτε πελάτη δεν θα πρέπει να ασκείται ανέλεγκτα, καταχρηστικά και αναιτιολόγητα από τις επιχειρήσεις καζίνο. Για το λόγο αυτό προτείνουμε εφεξής οι απαγορεύσεις εισόδου να αιτιολογούνται με σχετική αίτηση των διευθύνσεων καζίνο προς το κλιμάκιο ελέγχου του υπ. Ανάπτυξης και να πραγματοποιούνται ύστερα από έγγραφη συναίνεση του υπευθύνου του κλιμακίου.

Ε. ΟΠΤΙΚΟΑΚΟΥΣΤΙΚΟ ΚΥΚΛΩΜΑ ΠΑΡΑΚΟΛΟΥΘΗΣΗΣ

Σχεδόν σε όλες τις επιχειρήσεις καζίνο, έχουν καταστρατηγηθεί οι διατάξεις του Ν. 2472/1997 περί προστασίας προσωπικών δεδομένων (κυρίως σε ότι αφορά την παρακολούθηση των εργαζομένων).

Ζητάμε λοιπόν σε εφαρμογή της υπ' αριθμ. 115/2001 οδηγίας της Αρχής Προστασίας Δεδομένων να υπάρξει σχετική προσθήκη στο άρθρο 4 παρ. α της Υ.Α 962/1995, όπου ρητά θα απαγορεύται η λήψη, καταγραφή και επεξεργασία εικόνας και ήχου, σε χώρους που δεν προβλέπονται στο παραπάνω άρθρο (δηλαδή να επιτρέπεται μόνο σε χώρους διεξαγωγής παιγνίων και λοιπών ταμειακών συναλλαγών) και όχι για τον πειθαρχικό έλεγχο των εργαζομένων, όπως ρητά ορίζει η παραπάνω οδηγία.

ΣΥΜΜΕΤΟΧΗ ΕΡΓΑΖΟΜΕΝΩΝ ΣΤΗΝ ΕΠΙΤΡΟΠΗ ΚΑΖΙΝΩΝ

Μέσα στα πλαίσια μιας δημοκρατικά ευνομούμενης πολιτείας, η οποία στηρίζει τη λειτουργία της σε όλα τα κοινωνικά στρώματα, μας είναι πολύ δύσκολο να κατανοήσουμε γιατί σε μια επιτροπή που έχει υπό την ευθύνη της την εποπτεία και τον έλεγχο λειτουργίας των καζίνων της χώρας μας, δεν υπάρχει ούτε ένας εκπρόσωπος των εργαζομένων.

Αντιθέτως η επιτροπή απαρτίζεται από αξιόλογους μεν ανθρώπους, άπειρους σε ζητήματα λειτουργίας καζίνο δε.

Ζητάμε να προβλεφθεί η συμμετοχή εκπροσώπου-ων στην Επιτροπή Καζίνων, των εργαζομένων στα καζίνο, έτσι όπως αυτοί εκπροσωπούνται συλλογικά από την Ομοσπονδία Επιχειρησιακών Σωματείων Ιδιωτικών Καζίνο.

Κύριε Υφυπουργέ,

Συχνά η Κυβέρνηση εξαγγέλλει διαμέσου των εκπροσώπων της ότι, θα ληφθούν μέτρα εξάλειψης των κοινωνικών ανισοτήτων και αναβάθμισης της ποιότητας ζωής των χαμηλών στρωμάτων της Ελληνικής Κοινωνίας.

Δυστυχώς όμως η πράξη αποδεικνύει πως οι ισχυροί με τον έναν ή τον άλλο τρόπο, δεν επιτρέπουν παρεκκλίσεις από το προσχεδιασμένο ιμπεριαλιστικό προγραμματισμό.

Υπάρχουν όμως και οι εξαιρέσεις. Ελπίζουμε ότι μέσα σε αυτές ανήκετε και εσείς!!! Ελπίζουμε ότι ο νέος κανονισμός λειτουργίας των καζίνο, δεν θα δημιουργεί νέα προβλήματα στην καθημερινότητα των εργαζομένων στα καζίνο.

Για το Διοικητικό Συμβούλιο
Ο Πρόεδρος
Ευστάθιος Πάσσαρης
Η Γεν. Γραμματέας
Ελευθερία Πεσυρίδη

Ο ΓΕΝΝΑΔΙΟΣ ΣΤΗ ΡΟΔΟ

Έφθασε προχθές στη Ρόδο ο συμπατριώτης μας Μητροπολίτης Ιταλίας κ. Γεννάδιος. Ο σεβασμιότατος θα παραμείνει για ξεκούραση λίγων ημερών και θα επιστρέψει στην έδρα του περί το τέλος Αυγούστου.



δημοκρατικά

ΥΠΑΡΧΕΙ ΑΝΤΙΚΕΙΜΕΝΙΚΗ ΠΡΑΓΜΑΤΙΚΟΤΗΤΑ Η ΟΠΟΙΑ ΔΙΝΕΙ ΤΟ ΜΕΤΡΟ ΤΗΣ ΑΛΗΘΕΙΑΣ (ΑΡΙΣΤΟΤΕΛΗΣ)

ΑΡΓΟΣ ΘΑΝΑΤΟΣ από φορολογική ασφυξία

Πολύ σημαντικές οι επισημάνσεις που γίνονται από μελέτη της Τράπεζας της Ελλάδος για τη διαχρονική πορεία και διάρθρωση των φορολογιών στη χώρα μας. Είναι ιδιαίτερα εντυπωσιακό ότι, από το 1980 μέχρι σήμερα, οι φορολογίες αυξήθηκαν, από το 24% σε πάνω από το 40% του Ακαθάριστου Εγχώριου Προϊόντος... Δηλαδή, ούτε λίγο ούτε πολύ, το κράτος μπαίνει όλο και πιο βαθιά στις τσέπες των καταναλωτών και των επιχειρήσεων. Σχεδόν διπλασιάσθηκε η «πίτα» που τρώει το κράτος στο σύνολο των προϊόντων και υπηρεσιών που παράγονται σε ολόκληρη τη χώρα μέσα σε 20 περίπου χρόνια.

Ανεξάρτητα από το εάν τα κρατικά έσοδα από φόρους προέρχονται από έμμεσους ή άμεσους φόρους ή από τους «μεγάλους ραντιέρηδες - δανειστές της χώρας, εκείνο που έχει πρωταρχική σημασία είναι ότι οι φορολογίες είναι υπερβολικές και δυσβάστακτες για τις ελληνικές επιχειρήσεις και τα νοικοκυριά.

«ΟΙ ΦΟΡΟΛΟΓΙΕΣ ΕΙΝΑΙ ΥΠΕΡΒΟΛΙΚΕΣ ΚΑΙ ΔΥΣΒΑΣΤΑΧΤΕΣ ΓΙΑ ΤΙΣ ΕΠΙΧΕΙΡΗΣΕΙΣ ΚΑΙ ΤΑ ΝΟΙΚΟΚΥΡΙΑ»

Τι θα σήμαινε μια γενναία μείωση των φορολογιών για επιχειρήσεις και καταναλωτές;

1. Εάν μειώνονταν ουσιαστικά οι φόροι επί των κερδών, οι επιχειρήσεις θα είχαν μεγαλύτερες δυνατότητες να αυξήσουν τα αφορολόγητα αποθεματικά τους και να κάνουν επενδύσεις. Μια τέτοια πολιτική δεν θα είχε ευνοϊκές επιπτώσεις και για την εγχώρια απασχόληση;

2. Ακόμη και αν οι μειωμένες φορολογίες χρησιμοποιούνταν για αύξηση των προς διανομή μερισμάτων δεν θα ήταν σε όφελος των μετόχων και του «λαϊκού καπιταλισμού» με τους μικρομετόχους να ελέγχουν μεγάλα ποσοστά των εισηγμένων εταιρειών;

3. Ενα πολύ ευνοϊκότερο φορολογικό καθεστώς για τις ξένες παραγωγικές επενδύσεις δεν θα ήταν ουσιαστικό κίνητρο για να εγκατασταθούν στην Ελλάδα, αξιοποιώντας τα μεγάλα πλεονεκτήματα που της δίνει η γειτνίαση με τις αγορές της Βαλκανικής και της Ν.Α. Ευρώπης;

4. Μια γενική μείωση των φορολογιών, άμεσων και έμμεσων, δεν θα επέτρεπε στις ελληνικές επιχειρήσεις να πωλούν φθηνότερα στους Ελληνες καταναλωτές; Δεν θα ήταν ευκολότερη η αντιμετώπιση του διεθνούς ανταγωνισμού μέσω των μειωμένων φορολογιών που βαρύνουν τις ελληνικές επιχειρήσεις, αφού θα μπορούσαν να πωλούν φθηνότερα;

Ο αείμνηστος καθηγητής της Δημοσίας Οικονομικής, Ιωάννης Κούλης, από τη δεκαετία του 1950 επεσήμαινε συνεχώς, μέσα από τα ογκώδη έργα του, ότι οι υπέρμετρες φορολογίες οδηγούν αναπόφευκτα σε φοροδιαφυγή και... φοροαποφυγή. Ο ίδιος, για δύο περίπου δεκαετίες, ήταν υπέρμαχος της καταπολέμησης της φοροδιαφυγής μέσω της μείωσης των φορολογιών και των φοροελαφρύνσεων, απόψεις που σε γενικές γραμμές υιοθέτησαν όλες οι κυβερνήσεις στο ανωτέρω διάστημα. Ο σοφός καθηγητής ήταν και αντίθετος με τους έμμεσους φόρους, επειδή επιβάρυναν τις οικονομικά ασθενέστερες τάξεις.

Οι κυβερνώντες, που αλλάζουν κάθε τρεις και λίγο τους φορολογικούς νόμους, δεν έχουν αντιληφθεί ότι καταπολέμηση της φοροδιαφυγής, της ανεργίας και της ακρίβειας μπορεί να γίνει μόνο μέσω των ουσιαστικών απομειώσεων των άμεσων και έμμεσων φόρων. Εξακολουθούν οι «μαθητευόμενοι οικονομολόγοι» να αναμασούν τα περί «ανελαστικότητας» των δημοσίων δαπανών και να πνίγουν με φόρους επιχειρήσεις και καταναλωτές.

«Ανελαστικότητα» δεν μπορεί να υπάρχει σε μια σύγχρονη οικονομία. Μπορεί όμως να υπάρχει σε οικονομικούς πειραματισμούς και εφαρμογές που απορρέουν από δογματικές αντιλήψεις.

ΣΕ ΠΟΙΕΣ ΠΕΡΙΟΧΕΣ ΟΛΟΚΛΗΡΩΘΗΚΕ ΕΝΤΑΞΗ ΣΤΟ ΣΧΕΔΙΟ ΠΟΛΗΣ

ΠΩΣ ΝΑ ΝΟΜΙΜΟΠΟΙΗΣΕΤΕ το αυθαίρετό σας

Ολα τα απαραίτητα δικαιολογητικά που απαιτούνται να προσκομίσετε προκειμένου να πάρετε ρεύμα αλλά και για να τύχετε της σχετικής ρύθμισης για τα πρόστιμα. Πού θα φτάσει το ύψος των προστίμων. Ποιές περιοχές θα πάρουν σειρά για ένταξη στο σχέδιο πόλης



Με νομιμοποιήσεις χιλιάδων αυθαιρέτων, με εντάξεις στο σχέδιο πόλης, με ευνοϊκές ρυθμίσεις στα θέματα των προστίμων αλλά και με τον περίφημο Δασονόμο ο οποίος και θα ψηφιστεί στα τέλη Σεπτέμβρη, σταδιακά μπαίνει τέλος την πολυετή ταλαιπωρία εκατοντάδων χιλιάδων συμπολιτών μας. Για την ώρα για πάνω από δέκα περιοχές στην Αττική αλλά και για εννιά δήμους της περιφέρειας έχουν ολοκληρωθεί οι διαδικασίες ενώ και για άλλες είκοσι περιοχές έχουν ξεκινήσει οι διαδικασίες προκειμένου να προχωρήσει η ένταξή τους στο σχέδιο πόλης.

Οι δέκα περιοχές της Αττικής στις οποίες και έχουν ολοκληρωθεί οι διαδικασίες ένταξης πρώτης κατοικίας είναι η Ραφήνα, το Καματερό, τα Βίλια, το Πόρτο Γερμενό, τα Μέθανα, ο Ασπρόπυργος, το Μαρούσι, το Προσήλι, τα Καλύβια Θωρικού και η Βάρη. Επίσης εκτός Αττικής το Αργος, η Ξάνθη, το Πυθαγόρειο Σάμου,η Πολίχνη Θεσσαλονίκης, το Αίγιο, το Καρπενήσι, η Μυτιλήνη. Για τα αυθαίρετα κτίσματα τώρα που αποτελούν δεύτερη κατοικία πρόκειται να ενταχθούν 7.500 στρέμματα στις περιοχές Καβρός Χανίων, στο Φάρο Ευβοίας, στη Χίο, στην Καλλικράτεια Χαλκιδικής. Οι επόμενες εντάξεις που θα ακολουθήσουν αφορούν τις περιοχές Νέα Φιλαδέλφεια (περιοχή Μπριτάνια), Πόρτο Ράφτη, Μαρούσι (περιοχή Βορρέ), Ραφήνα, Κιλκίς (οικισμός Καστανερής), Κασσάνδρα Χαλκιδικής (παραλία Φούρκας), στην Πρέβεζα (οικισμός Παντοκράτορα) στη Νέα Αγχίαλο Μαγνησίας (οικισμός Αγίου Γεωργίου), στα Καλύβια Θωρικού (τοποθεσία Τραπουριά), Λιτόχωρο (οικοδομικός Συνεταιρισμός Τοπολιανής), στο Ηράκλειο της Κρήτης και στην Κηφισιά (βιομηχανικό πάρκο). Η ένταξη στο σχέδιο πόλης όλων αυτών των περιοχών των οποίων προαναφέραμε σηματοδοτεί και την άμεση σύνδεση των μέχρι σήμερα παράνομων κτισμάτων σε αυτές όλες τις περιοχές με σύνδεσή τους με τα δίκτυα των Οργανισμών Κοινής Ωφέλειας. Οσα όμως κτίσματα βρίσκονται σε κοινόχρηστους χώρους των εντασσομένων στο σχέδιο περιοχών θα αντιμετωπίσουν τις μπουλντόζες.

ΔΙΚΑΙΟΛΟΓΗΤΙΚΑ ΝΟΜΙΜΟΠΟΙΗΣΗΣ

Για να προχωρήσετε στη νομιμοποίηση του αυθαίρετου κτίσματός σας θα πρέπει να προσκομίσετε και μία σειρά από δικαιολογητικά, συμπληρώνοντας παράλληλα και το ειδικό έντυπο Δήλωσης Νομιμοποίησης Αυθαιρέτων. Το έντυπο αυτό θα το προμηθευτείτε από το πολεοδομικό γραφείο του δήμου όπου ανήκει το σχετικό οίκημα το οποίο και θέλετε να νομιμοποιήσετε. Τα δικαιολογητικά που απαιτούνται είναι μία δήλωση του νόμου 105 όπου θα περιγράφονται τα εξής στοιχεία: α) Μία βεβαίωση από τη δασική υπηρεσία πως η περιοχή στην οποία βρίσκεται το οίκημα δεν έχει χαρακτηρισθεί ως δασική ή αναδασωτέα, β) Το έτος της αλλαγής χρήσης του ακινήτου, γ) Το αν ο κάτοχος αποκόμισε κάποιο εισόδημα από άλλη χρήση της σχετικής κατοικίας και δ) Να ξεκαθαρίζεται το γεγονός αν η κατοικία αποτελεί πρώτη στέγη ή εξοχικό ή επαγγελματική στέγη. Παράλληλα θα πρέπει να προσκομισθούν και μία σειρά δικαιολογητικά όπως η βεβαίωση στατικής επάρκειας του σχετικού κτιρίου, η φωτοτυπία της αστυνομικής ταυτότητας του κατόχου του αυθαιρέτου, τρία θεωρημένα αντίγραφα όψεων και κατόψεων και τομών από μηχανικό, αποδεικτικό με όλα τα στοιχεία του κατόχου και περιγραφή της οικογενειακής κατάστασης, χαρτιά που να αποδεικνύουν το δήμο ή την κοινότητα που ανήκει το αυθαίρετο αλλά και τον αριθμό και την οδό και το τοπογραφικό του γηπέδου.

ΡΥΘΜΙΣΕΙΣ ΓΙΑ ΤΑ ΠΡΟΣΤΙΜΑ

Μέχρι και το ποσοστό του 80% για κατοικίες μέχρι 120 τετραγωνικά θα φτάσουν να μειωθούν τα πρόστιμα τα οποία έχουν επιβληθεί. Η καταβολή τους θα γίνεται σε 36 δόσεις ενώ σε περίπτωση εφάπαξ καταβολής θα υπάρχει έκπτωση της τάξης του 40%. Σε κάποιες μάλιστα ειδικές περιπτώσεις τα πρόστιμα θα καταβληθούν σε 48 ισότιμες δόσεις και σε εφάπαξ καταβολή θα υπάρχει και έκπτωση της τάξης του 50%. Τα αυθαίρετα κτίσματα τα οποία και υπάγονται σε αυτή την κατηγορία είναι: α) αυθαίρετα που αποτελούν την κύρια και μοναδική κατοικία των κατόχων τους, β) αυθαίρετα στα οποία ένα μέλος της οικογένειας που διαμένει σε αυτά έχει ποσοστό αναπηρίας πάνω από 67%, γ) αυθαίρετα που ανήκουν σε παλιννοστούντες Ποντίους από την πρώην Σοβιετική Ενωση, δ) αυθαίρετα που αποτελούν τη μοναδική και κύρια κατοικία άπορης οικογένειας. Τα ύψη των προστίμων αναμένεται να κυμανθούν από 6.000 ευρώ έως και 30.000 ευρώ.

Η ΔΙΑΔΙΚΑΣΙΑ

Ολοι οι ενδιαφερόμενοι δύνανται να υποβάλλουν αίτηση στην Πολεοδομία εντός έξι μηνών μετά από την ισχύ της σχετικής απόφασης. Από την πλευρά της η Πολεοδομία οφείλει εντός είκοσι ημερών να αποσαφηνίσει εγγράφως προς τον ενδιαφερόμενο ιδιοκτήτη αν εμπίπτει στις σχετικές κατηγορίες ώστε να υπαχθεί στο νέο καθεστώς των ευνοϊκών ρυθμίσεων. Στην σχετική απόφαση της Πολεοδομίας θα πρέπει να αναφέρεται το ποσό της οφειλής καθώς και ο αριθμός του χρηματικού καταλόγου προστίμων. Προκειμένου τώρα να προχωρήσει η ρύθμιση του σχετικού προστίμου θα πρέπει ο υπόχρεος εντός διαστήματος δέκα ημερών να προσκομίσει στην αρμόδια ΔΟΥ τη σχετική απόφαση της Πολεοδομίας. Αν όμως ο υπόχρεος δεν καταβάλλει ως οφείλει τρεις συνεχόμενες δόσεις τότε χάνει όλα τα σχετικά ωφελήματα. Σε περίπτωση όμως που η αυθαίρετη κατοικία είναι μεγαλύτερη των 120 τετραγωνικών, τότε θα πρέπει ο ενδιαφερόμενος να απευθυνθεί στη δημοτική αρχή της περιοχής όπου βρίσκεται το οίκημα προκειμένου να του χορηγήσουν πιστοποιητικό που να αποδεικνύει πως είναι πολύτεκνος και άρα δικαιούται να τύχει των ευνοϊκών ρυθμίσεων. Για να γίνει όμως δεκτή η αίτηση από την Πολεοδομία θα πρέπει εκτός από τα προσωπικά στοιχεία του υπόχρεου να περιλαμβάνει και τον αριθμό φορολογικού μητρώου και την αρμόδια ΔΟΥ φορολογίας εισοδήματος.

ΠΕΡΙΟΧΕΣ ΠΟΥ ΠΑΙΡΝΟΥΝ ΣΕΙΡΑ

Εκτός από τις δέκα περιοχές που προαναφέραμε μια ακόμη σειρά από περιοχές παίρνουν σιγά - σιγά το «πράσινο φως» προκειμένου να ενταχθούν και αυτές με τη σειρά τους στο σχέδιο πόλης. Οι περιοχές αυτές είναι η Αγία Παρασκευή, η Βούλα, η Παλλήνη, το Χαϊδάρι, η Σαλαμίνα, το Ιλιο, ο Κορυδαλλός, το Μοσχάτο, η Κηφισιά, τα Ανω Λιόσια, η Καλλιθέα, η Νέα Ιωνία, η περιοχή των Αγίων Αναργύρων.

ΤΑ ΔΙΚΑΙΟΛΟΓΗΤΙΚΑ ΓΙΑ ΤΗ ΡΕΥΜΑΤΟΔΟΤΗΣΗ

Τα δικαιολογητικά που απαιτούνται προκειμένου να ρευματοδοτήσετε το αυθαίρετο κτίσμα σας είναι α) βεβαίωση οικογενειακής κατάστασης, β) βεβαίωση από την Πολεοδομία για τα τετραγωνικά του οικήματος και την περιοχή την οποία και βρίσκεται, γ) φορολογική ενημερότητα, δ) τοπογραφικό του ακινήτου και ε) βεβαίωση από την πλευρά του δήμου ότι το μέρος στο οποίο και βρίσκεται το σχετικό ακίνητο δεν προορίζεται για κοινόχρηστος χώρος.

ΑΝΑΣΤΑΤΩΣΗ



Αναστάτωση επικρατεί από ημερών στην Διεύθυνση Τουρισμού Δωδεκανήσου, ύστερα από την αλλαγή που έγινε στην θέση του προϊσταμένου, με την απομάκρυνση του κ. Δημήτρη Καπετάνου. Σύμφωνα με πληροφορίες, οι υπάλληλοι της Διεύθυνσης θεωρούν πως η αντικατάστασή του δεν ήταν δίκαιη ενώ δεν ακολουθήθηκαν τα προβλεπόμενα, αφού η νέα προϊσταμένη δεν προήλθε από την ίδια υπηρεσία αλλά μετακλήθηκε για να εξυπηρετήσει τις ανάγκες. Σύμφωνα με τη νέα προϊσταμένη κ. Αποστολάκη, χθες δεν λειτούργησε το Γραφείο Πληροφοριών του ΕΟΤ λόγω έλλειψης προσωπικού και απουσίας της υπευθύνου κ. Φιμιανού.

ΟΙ ΤΟΜΕΣ



Η απόφαση της κυβέρνησης να παρέμβει στη λειτουργία των Δήμων και να επιφέρει βαθιές τομές επιβεβαιώθηκε στην προχθεσινή συνεδρίαση του υπουργικού συμβουλίου. Κεντρική ιδέα των παρεμβάσεων είναι η ενίσχυση της εξουσίας του δημοτικού συμβουλίου και της δημαρχιακής επιτροπής, καθώς «το δημαρχοκεντρικό σύστημα εξάντλησε πια τα όριά του», υποστήριξε ο πρωθυπουργός. Ο κ. Σημίτης τόνισε ότι ο έλεγχος στα οικονομικά των Ο.Τ.Α τόσο ο προληπτικός, όσο και ο κατασταλτικός γίνεται υποχρεωτικός, ώστε να προληφθούν φαινόμενα κακοδιαχείρισης και σπατάλης πόρων.

Όπως αναφέρθηκε κατά την συνεδρίαση του Υπουργικού Συμβουλίου σύντομα θα επανέλθει για να καθιερωθεί ο θεσμός των Μητροπολιτικών δήμων, ενώ στα ευρύτερα σχέδια του Υπουργείου Εσωτερικών είναι η καθιέρωση των Συμπολιτειών μεταξύ δήμων, η μείωση των περιφερειών της χώρας και η καθιέρωση της Περιφερειακής διοίκησης ως δεύτερος βαθμός αυτοδιοίκησης, με κατάργηση της σημερινής μορφής Νομαρχίας. Ο νέος κώδικας για την Τοπική Αυτοδιοίκηση, αναμένεται να κατατεθεί το φθινόπωρο προς ψήφιση στη Βουλή, αφού ολοκληρωθεί ο διάλογος με την ΚΕΔΚΕ.

Η ΣΥΜΠΕΡΙΦΟΡΑ

Η συμπεριφορά της Δημοτικής Αρχής της Ρόδου έναντι των Μέσων Ενημέρωσης που ασκούν κριτική και δεν έχουν με οποιοδήποτε τρόπο ακολουθήσει την γραμμή πλεύσης της, θα απασχολήσει τον Επιθεωρητή Δημόσιας Διοίκησης κ. Κωνσταντίνο Δαφέρμο. Ως γνωστόν, όπως αποκαλύφθηκε, η δημοτική αρχή της Ρόδου, σε μια προσπάθεια οικονομικού πολέμου, έχει αποκλείσει από δημοσιεύσεις ανακοινώσεων και διαφημίσεις Μέσα Μαζικής Ενημέρωσης που δεν συμφωνούν με τον τρόπο που πολιτεύεται. Προχθές το βράδυ, ύστερα από τις δημόσιες τοποθετήσεις των εκπροσώπων όλων των πολιτικών κομμάτων, το θέμα προβλημάτισε και μέλη της δημοτικής πλειοψηφίας, που κατά πληροφορίες είχαν έντονες συζητήσεις γι αυτό, με τον ίδιο τον κ. Γιαννόπουλο, χωρίς όμως να γίνει γνωστό αν αποδέχθηκε τις παραινέσεις τους να αλλάξει στάση.

Ο ΑΡΧΑΓΓΕΛΟΣ



Εκτάκτως θα συνεδριάσει σήμερα το Δημοτικό Συμβούλιο Αρχαγγέλου με την παρουσία του υπουργού Εσωτερικών Κώστα Σκανδαλίδη, του νομάρχη Δωδεκανήσου Γιάννη Μαχαιρίδη και της περιφερειάρχη Μάρθας Σημαντώνη. Η συνεδρίαση προγραμματίσθηκε προχθές κατά τη συνάντηση του δημάρχου Αρχαγγέλου κ. Παπουρά με τον κ. Σκανδαλίδη στην Αθήνα. Στο δημοτικό συμβούλιο θα εξαγγελθεί δέσμη μέτρων που θα βοηθήσουν τον δήμο να αντιμετωπίσει τα δυσβάστακτα προβλήματα που αντιμετωπίζει. Ο κ. Σκανδαλιδης θα επισκεφθεί και τα Δημοτικά Διαμερίσματα Μαλώνας και Μασάρων, αύριο στις 7 το απόγευμα.

ΑΥΞΗΣΗ!!



Αύξηση κατά 3 με 4% σημειώθηκε στις αφίξεις αλλοδαπών τουριστών στο αεροδρόμιο της Ρόδου, σύμφωνα με όσα δήλωσε χθες ο αερολιμενάρχης. Όπως τόνισε ο κ. Σταυριανός και ο Αύγουστος θα παρουσιάσει υψηλά ποσοστά αφίξεων ενώ ενθαρρυντικά είναι τα μηνύματα και για τον Σεπτέμβριο.

ΞΕΚΙΝΗΜΑ



Άμεσα θα ξεκινήσουν οι εργασίες στα ξενοδοχεία Έλαφος και Ελαφίνα για την αποκατάσταση των κτιρίων όπως δήλωσε χθες ο δήμαρχος Καμείρου Στέφανος Δημητράς. Ο ίδιος ανέφερε πως τα μαθήματα παραρτήματος του Πανεπιστημίου του Rhode Island της Αμερικής θα ξεκινήσουν στα μέσα Σεπτεμβρίου σε συνεργασία με το Πανεπιστήμιο Αιγαίου.

Ο Τορευτής

ΓΕΝΙΚΗ ΤΕΧΝΙΚΗ
ΟΜΙΛΟΣ ΕΤΑΙΡΕΙΩΝ

ΑΝΑΝΕΩΜΕΝΟΙ ΚΑΙ ΠΑΝΤΑ ΠΡΩΤΟΠΟΡΟΙ
ΜΑΖΙ ΣΑΣ ΜΕ ΣΤΟΧΟ ΤΙΣ ΚΑΛΥΤΕΡΕΣ
ΤΕΧΝΙΚΕΣ ΛΥΣΕΙΣ

• ΕΤΟΙΜΟ ΣΚΥΡΟΔΕΜΑ
με ανανεωμένες -
σύγχρονες εγκαταστάσεις

• ΑΔΡΑΝΗ ΥΛΙΚΑ
υψηλών προδιαγραφών και
απαιτήσεων από
το ΝΕΟ Λατομείο μας

ΕΡΓΟΣΤΑΣΙΑ ΣΚΥΡΟΔΕΜΑΤΟΣ:
ΡΟΔΟΣ: 6ο χλμ. παλαιάς εθν. οδού Ρόδου - Λίνδου, τηλ. 22410 - 60560/62323 FAX: 22410 60561
ΓΕΝΝΑΔΙ: 2ο χλμ. οδού ΓΕΝΝΑΔΙΟΥ - ΒΑΤΙΟΥ, τηλ. 22440 - 43470 FAX: 22440 43470
ΛΑΤΟΜΕΙΟ: Θέση Στραβόλαιμο ΚΑΛΥΘΙΩΝ
ΓΡΑΦΕΙΑ: Ρόδος Αρκαδίου 2, Τηλ. 22410-22186/22968/28058 FAX: 22410 - 33021

■ ΑΠΟ ΤΗΝ ΠΕΡΙΦΕΡΕΙΑ ΝΟΤΙΟΥ ΑΙΓΑΙΟΥ

ΟΛΟΚΛΗΡΩΜΕΝΗ ΠΑΡΕΜΒΑΣΗ για την ανάπτυξη της Λέρου

Διεθνής διαγωνισμός για την προβολή του τουριστικού προϊόντος



Με απόφαση της Γεν. Γραμματέα της Περιφέρειας Νοτίου Αιγαίου κας Μάρθας Σημαντώνη εντάχθηκε για χρηματοδότηση από το Π.Ε.Π. Νοτίου Αιγαίου το έργο «Επιχορήγηση Σύμπραξης Τοπικών Φορέων Λέρου για την ενίσχυση νέων μορφών οικονομικής δραστηριότητας ν. Λέρου», με προϋπολογισμό 1,5 εκ. ευρώ (511 εκ. δρχ.)

Το έργο αποτελεί μια Ολοκληρωμένη Παρέμβαση και είναι συνέχεια της φιλόδοξης αναπτυξιακής προσπάθειας που έχει ξεκινήσει από την προηγούμενη προγραμματική περίοδο (1994-1999) για τον αποπροσανατολισμό και την ανάπτυξη μιας νέας δυναμικής στην οικονομία του νησιού, που όπως είναι γνωστό για μεγάλο χρονικό διάστημα ήταν εξαρτημένη από τη λειτουργία του Κρατικού Θεραπευτηρίου.

Η ολοκληρωμένη αυτή παρέμβαση περιλαμβάνει μια δέσμη από αλληλοσυμπληρούμενες δράσεις, όπως παροχή συμβουλευτικών υπηρεσιών, ενημέρωση, ευαισθητοποίηση, δικτύωση, ανάπτυξη νέων μορφών απασχόλησης, που έχουν ως στόχο την καλλιέργεια, ανάπτυξη και προώθηση της τοπικής επιχειρηματικότητας κυρίως στον τομέα της κοινωνικής οικονομίας και του τουρισμού, αλλά και γενικότερα στη δημιουργία ελκυστικών ευκαιριών απασχόλησης και επιχειρηματικής δημιουργίας των νέων. Την ένταξη της πράξης αυτής θα ακολουθήσει ένταξη πράξης επιδότησης νέων ελεύθερων επαγγελματιών, νέων θέσεων εργασίας και επιδότησης εργασιακής εμπειρίας των νέων του νησιού.

Για την υλοποίηση αυτής της παρέμβασης συστάθηκε το Δεκέμβριο του 2002 η Αναπτυξιακή Σύμπραξη Τοπικών Φορέων Λέρου, μια αστική μη κερδοσκοπική εταιρεία στην οποία συμμετέχουν οι κυριότεροι φορείς του νησιού, συντονίζεται από το Δήμο Λέρου και αποτελεί το κυρίαρχο όργανο χάραξης στρατηγικής κατά την υλοποίηση της πράξης, εξασφαλίζοντας συγχρόνως τη δημοσιοποίηση και την κοινωνική αποδοχή της παρέμβασης.

Μετά τη νέα αυτή ένταξη ο συνολικός αριθμός των έργων που χρηματοδοτούνται από το πρόγραμμα ανήλθε σε 221 και ο συνολικός τους προϋπολογισμός σε 288 εκ. ευρώ (98,1 δισ δρχ.)

ΠΡΟΒΟΛΗ ΤΟΥΡΙΣΤΙΚΟΥ ΠΡΟΪΟΝΤΟΣ

Υπεγράφη χθες από τη Γενική Γραμματέα της Περιφέρειας Νοτίου Αιγαίου κα Μάρθα Σημαντώνη, Απόφαση για την προκήρυξη Ανοικτού Διεθνή Διαγωνισμού για την υλοποίηση του έργου : «Προβολή του τουριστικού προϊόντος της Περιφέρειας Νοτίου Αιγαίου», προϋπολογισμού 2.000.000 ευρώ.

Αντικείμενο του Έργου είναι η υλοποίηση ενός ολοκληρωμένου επικοινωνιακού προγράμματος για την προβολή και προώθηση του τουρισμού στην Περιφέρεια Νοτίου Αιγαίου για το διάστημα 2003-2006, με βάση τις στρατηγικές κατευθύνσεις και προδιαγραφές μελέτης (Σχέδιο Δράσης - Master Marketing Plan για την Τουριστική Προβολή του Νοτίου Αιγαίου) που πρόσφατα εκπονήθηκε για λογαριασμό της Περιφέρειας, καθώς και όλων των επίκαιρων μελετών οποιουδήποτε άλλου φορέα που επεξεργάζεται την προβολή και προώθηση του τουρισμού στην Περιφέρεια Νοτίου Αιγαίου.

Η προθεσμία λήξης υποβολής των προτάσεων αναμένεται να είναι το 2ο δεκαπενθήμερο Σεπτεμβρίου.

ΑΝΑΤΕΘΗΚΕ Η ΣΥΝΤΑΞΗ ΜΕΛΕΤΗΣ

ΑΝΑΠΛΑΣΕΙΣ ΣΤΗΝ ΠΑΡΑΛΙΑΚΗ *του Δήμου Καρπάθου*

Δρόμος περιπάτου το καλοκαίρι



Εγκρίθηκε ομοφώνως από το Δημοτικό Συμβούλιο του Δήμου Καρπάθου η απ' ευθείας ανάθεση σύνταξης μελέτης έργου με τίτλο: «Ανάπλαση και αισθητικές παρεμβάσεις τμημάτων παραλιακής οδού Δήμου Καρπάθου από Σκάλα έως Ναυτικό Ομιλο».

Ηταν από τις σημαντικότερες αποφάσεις της συνεδρίασης του Δημοτικού Συμβουλίου του Δήμου Καρπάθου που πραγματοποιήθηκε την Τετάρτη 30 Ιουλίου στο Δημοτικό Μέγαρο του Δημοτικού Διαμερίσματος Πυλών με 26 θέματα στην ημερήσια διάταξη.

Ο Δήμαρχος Καρπάθου κ. Μιχάλης Ιωαννίδης κατά την εισήγησή του, επεσήμανε τα εξής, δίνοντας έμφαση **στην ανάπλαση και αισθητική παρέμβαση της παραλιακής οδού:** «Ο παραλιακός δρόμος του Δήμου Καρπάθου εξυπηρετεί κατά το πλείστον αφ' ενός την κυκλοφορία των οχημάτων προς το λιμάνι και αφετέρου τους καλοκαιρινούς μήνες ως δρόμος περιπάτου και αναψυχής για τους κατοίκους και επισκέπτες του νησιού. Παράλληλα με τη μελέτη θεώρησης και προστασίας του παραλιακού δρόμου από το θαλάσσιο κύμα που εκπονείται από το Λιμενικό Ταμείο κατόπιν αιτήματος του Δήμου, θεωρούμε κατάλληλο το χρόνο για την ανάθεση μελέτης για την ανάπλαση και αισθητική παρέμβαση των παραλιακών δρόμων από τη Σκάλα έως τον Ναυτικό Ομιλο. Η σκοπιμότητα του έργου προκύπτει από την ανάγκη εξωραϊσμού της πρώτης και τελευταίας εικόνας που παίρνει ο επισκέπτης από το νησί μας.

Η έκταση των παρεμβάσεων θα είναι μικρής κλίμακας και σε μικρά τμήματα και όχι σε όλη την έκταση του προϋπολογισμού, για να κρατηθεί ο προϋπολογισμός στα επίπεδα των δυνατοτήτων του Δήμου, λόγω της αδυναμίας της τεχνικής Υπηρεσίας να ανταποκριθεί χρονικά στην εκπόνηση της μελέτης, αναθέτει στον μελετητή Β. Χαλκιά με το συνεργαζόμενο γραφείο αρχιτέκτων Μαυρολέων να εκπονήσει τη μελέτη με προεκτιμώμενη αμοιβή το 1/3 του ποσού αμοιβής του πτυχίου Α' τάξης, ήτοι 9.480 Ευρώ. Ο Δήμος προγραμματίζει δύο παρεμβάσεις στον παραλιακό δρόμο Η 1η παρέμβαση είναι η προστασία του παραλιακού δρόμου αφού με την πρώτη τρικυμία στα Πηγάδια δημιουργείται τεράστιο πρόβλημα στον παραλιακό. Φερτές ύλες από την θάλασσα γεμίζουν την παραλιακή και εκτός τούτου δημιουργούν τεράστιο κίνδυνο καταστροφής του αποχετευτικού δικτύου που διέρχεται από τον παραλιακό. Από τις πρώτες προτεραιότητες της δημοτικής αρχής ήταν να αποτυπώσει επακριβώς τον παραλιακό δρόμο, να υποβάλει αίτημα στο Λιμενικό Ταμείο Νομού Δωδ/σου για την εκπόνηση μελέτης προστασίας του παραλιακού. Ηδη έχει εγκριθεί η σύνταξη της μελέτης. Ευελπιστούμε ότι θα χρηματοδοτηθεί από το Λιμενικό Ταμείο και ταυτόχρονα επιδιώκουμε την ανάπλαση του χώρου αυτού.

cybarco

ΜΕΛΟΣ ΤΟΥ ΟΜΙΛΟΥ ΕΤΑΙΡΕΙΩΝ ΛΑΝΙΤΗ

ΑΘΗΝΑ • ΛΟΝΔΙΝΟ • ΛΕΥΚΩΣΙΑ • ΜΟΣΧΑ • ΜΠΑΧΡΕΪΝ • ΡΟΔΟΣ • ΚΡΗΤΗ

Η ΕΤΑΙΡΕΙΑ

Η CYBARCO Ανάπτυξη Ακινήτων Α.Ε ανήκει στον όμιλο εταιρειών Λανίτη, που άρχισε τη δημιουργική δραστηριότητα του το 1896 και από τότε πρωτοπορεί στην επιχειρηματική ζωή της Κύπρου.
Ο όμιλος εταιρειών Λανίτη καλύπτει ένα ευρύ φάσμα δραστηριοτήτων στον τραπεζικό (Λαϊκή Τράπεζα Κύπρου), τον τουριστικό-ταξιδιωτικό (Amathus Travel), τον ξενοδοχειακό (Amathus Beach, Paphos Amathus, Rodian Amathus Beach Resort), τον αγροτικό (Lanitis farm), τον Ναυτιλιακό (Amathus Navigation) και τον εμπορικό τομέα (εισαγωγές εξαγωγές μέσω της N.P. Lanitis).
Η CYBARCO Ανάπτυξη Ακινήτων Α.Ε. ιδρύθηκε στην Ελλάδα το 1994 και μέχρι σήμερα, έχει ανεγείρει συγκροτήματα κατοικιών, καταστήματα, γραφεία, κτίρια και υποκαταστήματα τραπεζών αλλά και έργα οδοποιίας στο νέο αεροδρόμιο των Σπάτων.

HELIOS RESORT

Την εκπληκτική τοποθεσία της Καλάθου επέλεξε να αξιοποιήσει στη Ρόδο η CYBARCO Ανάπτυξη Ακινήτων Α.Ε. Το Helios Resort προσφέρει 2 διαφορετικούς τύπους (72μ² και 108 μ²) κατοικιών οι οποίες περιλαμβάνουν κουζίνα, μπάνιο, W.C., 2 ή 3 υπνοδωμάτια τοποθετημένα διαμέσου οικοπέδων 1200-1500 μ² με υπέροχη θέα. Η φήμη της εταιρείας εγγυάται άριστη ποιότητα και υψηλή αισθητική με υλικά που σέβονται το περιβάλλον και το παραδοσιακό στυλ του νησιού.

Ειδικά χαρακτηριστικά

- Εκπληκτική θέα
- Περίφραξη
- Διαχείριση συγκροτήματος
- Ιδιωτικές πισίνες με εγκατάσταση bubble jet
- Ειδικά διαμορφωμένοι κήποι με φυτά, εξωτερικά φώτα και συστήματα άρδευσης
- Κεντρικό σύστημα Air condition ζεστού και κρύου
- Ξύλινες Πέργκολες
- Εξωτερικές επενδύσεις από φίντα πέτρα
- Τζάκια
- Ηλεκτρικά ανοιγόμενες πόρτες εισόδου πεζών και οχημάτων
- Ηλιακοί θερμοσίφωνες
- Παροχή για εγκατάσταση συστήματος συναγερμού
- Παροχή για δορυφορική κεραία σε κάθε δωμάτιο
- ISDN τηλεφωνικές γραμμές



1η επιλογή για 2η κατοικία

"CAIRO PALACE" Εθνάρχου Μακαρίου 28 • Ρόδος
Τηλ: 22410 43484 • Fax: 22410 43485 • E-mail: rhodes@gr.cybarco.com
www.cybarco.gr

δsports
Επιμέλεια: Ηλίας Λοΐζος - Γιάννης Κουμέντος

✔ Καλοκαιρινό Ποδοσφαιρικό Τουρνουά Καρπάθου
✔ ΞΑΝΑΖΩΝΤΑΝΕΨΑΝ οι ελπίδες για την Α2 Σελ.16-17
✔ΑΘΛΗΤΕΣ ΜΕ ΣΠΟΥΔΑΙΕΣ ΕΠΙΔΟΣΕΙΣ στους διεθνείς αγώνες της Κω Σελ.18

ISLAND GAMES

ΑΙΣΙΟΔΟΞΟΥΝ ΓΙΑ ΤΗΝ ΕΚΒΑΣΗ των αγώνων του 2007



Συνέντευξη τύπου δόθηκε χθες από το δήμαρχο Ροδίων κ. Γιώργο Γιαννόπουλο σχετικά με την ανάληψη των αγώνων των Island Games το 2007.

Ο κ. δήμαρχος στην αρχή ανέφερε τι σημαίνει ο Ροδιακός Οργανισμός Αγώνων Νήσων και τι προσέφερε στο θέμα της ανάληψης των αγώνων το 2007.

Ευχαρίστησε τους ανθρώπους που δούλεψαν ώστε το νησί της Ρόδου να μπορέσει να φέρει τα Island Games στην Ελλάδα και παράλληλα τόνισε ότι θα γίνουν οι απαραίτητες προσπάθειες ώστε οι γηπεδικές εγκαταστάσεις στα χρόνια που απομένουν να ετοιμαστούν.

Ακόμα είχε την ευκαιρία να δώσει τα εύσημα στους δημιουργούς του φακέλου υποψηφιότητας που ήσαν οι κ.κ. Γεωργάκης, Λουκαράς, Χατζηκωνσταντίνου και Α. Μιχαηλίδης.

Στη συνέχεια μίλησε ο γενικός γραμματέας της ΤΕΔΚΔ κ. Στέλιος Ρηνιού ο οποίος ανέφερε ότι όλα κύλησαν βάσει προγράμματος και η κ. Λη Μηναΐδη η οποία ζήτησε υπευθυνότητα και συνέπεια από όλους ώστε το 2007 όλα να λειτουργήσουν ομαλά.

Ακόμη τις δικές τους απόψεις κατέθεσαν οι κ.κ. Τάκης Μιχαηλίδης, Πασχάλης Γκογκίδης, Παντελής Γεωργάκης και Μπάμπης Παλογιαννίδης οι οποίοι κινήθηκαν στο ίδιο μήκος κύματος, πως οι αγώνες του 2007 θα είναι απόλυτα πετυχημένοι και αφορούν όλους τους πολίτες των νησιών. Σας παραθέτουμε τον οικονομικό απολογισμό όπως δόθηκε στη δημοσιότητα από το ΡΟΑΝ.

ΟΙΚΟΝΟΜΙΚΟΣ ΑΠΟΛΟΓΙΣΜΟΣ

ΕΣΟΔΑ= 249.500 ευρώ

ΕΞΟΔΑ

1) ΜΕΤΑΦΟΡΙΚΑ	
Αεροπλάνο	143.500,00 ευρώ
Ferry – boat	9.787.50 ευρώ
Πούλμαν	2.160.00 ευρώ
ΣΥΝΟΛΟ 155.447.50 ευρώ	**155.447.50 ευρώ**
2) ΔΙΑΜΟΝΗ	
Διαμονή στο GERNSSEY	49.752,18 ευρώ
Εξοδα Τράπεζας	95,50 ευρώ
Διαμονή στο GERNSEY (27-06)	623,25 ευρώ
Διαμονή στο JERSEY	375,00 ευρώ
ΣΥΝΟΛΟ 50.845,93 ευρώ	**50.845,93 ευρώ**
3) ΣΙΤΙΣΗ	
Σίτιση με κουπόνια	20.869,57 ευρώ
Εξοδα Τράπεζας	45,00 ευρώ
Πρωινά Αθλητών	3.471,39 ευρώ
Χρήματα εις Χείρας	4.162,50 ευρώ
ΣΥΝΟΛΟ 28.548,46 ευρώ	**28.548,46 ευρώ**
4) ΔΙΚΑΙΩΜΑ ΣΥΜΜΕΤΟΧΗΣ ΑΘΛΗΤΩΝ.	
Δικαίωμα συμμετοχής αθλ.	3.173,91 ευρώ
Έξοδα Τράπεζας	45,00 ευρώ
ΣΥΝΟΛΟ	**3.218,91 ευρώ**
5) ΕΞΟΔΑ ΠΑΡΟΥΣΙΑΣΗΣ ΦΑΚΕΛΟΥ ΚΑΙ ΑΓΩΝΩΝ 2004	
Projector	168,00 ευρώ
CODO BAY HOTEL	562,00
Παρουσίαση 2004	385,00 ευρώ
Ξενοδοχείο st. PIERR PARK	160,50 ευρώ
ΣΥΝΟΛΟ 1.275,50 ευρώ	**1.275,50 ευρώ**
6) ΕΚΤΑΚΤΑ ΕΞΟΔΑ ΑΠΟΣΤΟΛΗΣ	
Ενοικίαση δύο αυτοκινήτων	333,00 ευρώ
Μετακινήσεις στελεχών (Ζήκας, Μαστορίδης, Μιχαηλίδης	548,25 ευρώ
Προμήθεια υλικών	120,00 ευρώ
ΣΥΝΟΛΟ 1.001,25 ευρώ	**1.001,25 ευρώ**
7) ΠΡΟΕΤΟΙΜΑΣΙΑ ΣΤΗ ΡΟΔΟ	
Μετάφραση κειμένου	230,00 ευρώ
Σφραγίδα	28,58 ευρώ
Αναμνηστικά	2.400,00 ευρώ
Projector (Χρήση)	203,40 ευρώ
Folders, Τσάντες τετραχρ.	2.499,56 ευρώ
Δημοσιεύσεις	24,86 ευρώ
Φιλοξενία Βλαχούτσικου Ιρ.	269,00 ευρώ
DATA SYSTEMS	135,60 ευρώ
Γραφική Υλη	11,03 ευρώ
ΣΥΝΟΛΟ 5.802,03	**5.802,03 ευρώ**
8) ΤΙΜΟΛΟΓΙΑ ΠΟΥ ΕΚΚΡΕΜΟΥΝ	
ST. PIERR PARK	444,00 ευρώ
ΑΔΕΚΤ Α.Ε.	452,00 ευρώ
ΧΑΤΖΗΚΑΛΗΜΕΡΗΣ Ν. Γραφ. Τέχνες	2.469,05 ευρώ
ΖΑΙΡΗΣ ΑΓΗΣ	390,98 ευρώ
PRESS METAL	2.938,00 ευρώ
EURO ATHLETICS	2.354,13 ευρώ
EURO ATHLETICS	24.253,33 ευρώ
ΣΥΝΟΛΟ 33.301,49 ευρώ	**33.301,49 ευρώ**

ΕΣΟΔΑ	249.500,00 ευρώ
ΣΥΝΟΛΟ ΠΡΑΓΜΑΤΟΠΟΙΗΘΕΝΤΩΝ ΕΞΟΔΩΝ	246.139,58
ΥΠΟΛΟΙΠΟ ΤΑΜΕΙΟΥ	**3.360,00 ευρώ**
ΣΥΝΟΛΟ ΤΙΜΟΛΟΓΙΩΝ ΠΟΥ ΕΚΚΡΕΜΟΥΝ	-33.301,49 ευρώ

Στο Καρπενήσι η Α.Ε. ΚΩΣ

• Για το βασικό στάδιο προετοιμασίας της



Στο Καρπενήσι βρίσκεται από χθες το απόγευμα η Α.Ε. Κως.

Μετά από αρκετές ώρες ταλαιπωρίας λόγω αυξημένης κίνησης στην Εθνική οδό οι παίκτες έφθασαν στο αθλητικό κέντρο όπου μέχρι τις 10 Αυγούστου αναμένεται να χύσουν ποτάμι τον ιδρώτα.

Χθες προπονήθηκαν το απόγευμα για να μην χαθεί ούτε μία ημέρα προπόνησης.

Οι προπονήσεις καθημερινά θα είναι διπλές ενώ κάποιες ημέρες θα γίνουν ακόμα και τριπλές.

Η Α.Ε. Κως μένει στο Ξενοδοχείο Αλεξάνδρα το οποίο είναι αθλητικό κέντρο και διαθέτει δύο γήπεδα με χλοοτάπητα.

Στο ίδιο ξενοδοχείο μένει και η Κέρκυρα ενώ τις επόμενες ημέρες θα βρίσκονται εκεί ο Άρης Πετρούπολης και η Λαμία.

Υπάρχει το ενδεχόμενο η Κως να δώσει και κάποια φιλικά μ' αυτές τις ομάδες.

Η διοίκηση της Κω έχει πάρει κατ' αρχάς θετικές απαντήσεις από Αιγάλεω και Ακράτητο για φιλικά παιχνίδια. Αλλά ψάχνουν να βρουν τη φόρμουλα λόγω του κυπέλλου αλλά και της έναρξης του πρωταθλήματος που είναι η 24η Αυγούστου.

Εάν τελικά προχωρήσουν αυτά τα παιχνίδια θα γίνουν στο χρονικό διάστημα 12 με 20 Αυγούστου.

Η ΜΑΡΚΟ στο τουρνουά του «Πήγασου»

Αντί της Προοδευτικής που απέσυρε τη συμμετοχή της

Η ομάδα του Μαρκό τελικά θα έλθει στο τουρνουά που διοργανώνει ο «Πήγασος» Αγίου Νικολάου την Κυριακή 3 Αυγούστου.

Μετά τις αρνητικές απαντήσεις από Αιγάλεω, Ακράτητο, Ιωνικό και η Προοδευτική απέσυρε τη συμμετοχή της.

Έτσι απομένει ακόμα μία θέση για να καλυφθεί περιμένοντας την απάντηση της Καλλιθέας του γνώριμου μας Μπάμπη Τεννέ.

Οι ομάδες που σίγουρα θα πάρουν μέρος είναι οι Μαρκό, Ρόδος, Πήγασος και ακόμη μία που σήμερα θα ανακοινωθεί τελικά ποιά είναι.

Πάντως η προσπάθεια αυτή η οποία ξεκίνησε με τους καλύτερους οιωνούς τελικά κάτι δεν πήγε καλά και δεν ήλθαν όπως θα τα περίμεναν οι άνθρωποι του «Πήγασου».

Ωστόσο αναμένουμε με ποιά ομάδα θα συμπληρωθεί το ρόστερ των ομάδων που θα πάρουν μέρος στο τουρνουά.

Καλοκαιρινό Ποδοσφαιρικό Τουρνουά Καρπάθου

Ενταση στους αγώνες και βαριές τιμωρίες από την Οργανωτική Επιτροπή

Ούτε και από το φετεινό τουρνουά της Καρπάθου απουσιάζει η ένταση και το πάθος των αγωνιζομένων.

Το τουρνουά ξεκίνησε στις 24 Ιουλίου με τον αγώνα **Μενετές - Πυλές** στο γήπεδο Απερίου με τους τυπικά γηπεδούχους να κερδίζουν το παιχνίδι με 3-1. Για τους νικητές σκόραραν οι **Γεραπετρίτης Ι., Σακελλάκης Ι.,** και **Γαλιζής Β.** ενώ για τους ηττημένους σκόραρε ο **Ζάμαλης Ι.**

Οι φιλοξενούμενοι εκτός ότι ηττήθηκαν στον αγώνα έχασαν και τρεις ποδοσφαιριστές τους **Φουντή Ν., Φουντή Β. και Φουντή Μ.,** οι οποίοι αποβλήθηκαν και στην συνέχεια η οργανωτική επιτροπή τους τιμώρησε με 4 αγωνιστικές αποκλεισμό.

Πηγάδια - Οθος 2-0

Καλύτεροι σε όλη τη διάρκεια οι γηπεδούχοι έφθασαν δίκαια στη νίκη με 2-0. Τα γκολ πέτυχαν οι **Χαλκιάς Ν.** και **Τσακίρογλου** ενώ η ομάδα του Οθους τελείωσε τον αγώνα με παίκτη λιγότερο λόγω αποβολής με κόκκινη κάρτα του Βασιλάκη Ν.

Μεσοχώρι - Αρκάσα 0-2

Παίζοντας καλύτερο ποδόσφαιρο και εκμεταλλευόμενοι τα λάθη των αντιπάλων τους οι φιλοξενούμενοι έφθασαν δίκαια στην νίκη με 2-0. Τα γκολ για τους νικητές πέτυχαν οι **Πίτας Μ.** και **Χουβαρδάς Μ.**

Απέρι - Βωλάδα 3-3

Πολύ καλό παιχνίδι έγινε ανάμεσα στο Απέρι και την Βωλάδα, όμως και πάλι η ένταση δεν έλειψε με αποτέλεσμα η Βωλάδα να ολοκληρώσει τον αγώνα με δέκα παίκτες ενώ οι ομάδες αναδείχθηκαν ισόπαλες με σκορ 3-3. Για την ομάδα του Απερίου σκόραραν οι **Πελεχρίνης Ν. 2, Μενεάκης Ν.** και για τους ηττημένους **Βαρδαούλης Π. 2, Βαρδαούλης Ν.** Οπως έγινε γνωστό ο ποδοσφαιριστής **Βαρδαούλης Ηλίας** που αποβλήθηκε επειδή εξύβρισε τον διαιτητή κ. **Φραγκίνη,** δημιούργησε επεισόδια και εκτός αγωνιστικού χώρου με αποτέλεσμα να του υποβληθεί μήνυση από τον κ. Φραγκίνη και να διανυκτερεύσει στο αστυνομικό τμήμα Καρπάθου.

Η οργανωτική επιτροπή τιμώρησε με 30 αγωνιστικές τον παραπάνω ποδοσφαιριστή και τον απέβαλε δια παντός από την διοργάνωση.

Επίσης αποβλήθηκε δια παντός απο τους αγωνιστικούς χώρους ο παράγοντας κ. **Κρητικός Ιωάννης.**

δσπορ

Μενετές - Βωλάδα 1-0

Την δεύτερη νίκη τους με 1-0 επί της Βωλάδας πέτυχε προχθές η ομάδα Μενετές που ήταν ανώτερη των αντιπάλων της στο μεγαλύτερο διάστημα του αγώνα. Το μοναδικό γκόλ που έδωσε την νίκη στις Μενετές πέτυχε ο **Γεραπετρίτης Ι.**

Το τουρνουά συνεχίσθηκε χθες με τον αγώνα Πυλές - Απέρι ενώ τα παιχνίδια που απομένουν είναι τα παρακάτω:

Σήμερα 2/8
Πηγάδια - Αρκάσα
Κυριακή 3/8
Οθος - Μεσοχώρι
Δευτέρα 4/8
Βωλάδα - Πυλές
Κυριακή 10/8
Αρκάσα - Οθος
Τετάρτη 13/8
Απέρι - Μενετές
Πέμπτη 14/8
Μεσοχώρι - Πηγάδια
Κυριακή 17/8
Α' Ημιτελικός
Σάββατο 23/8
Τελικός

ΗΡΑΚΛΗΣ Μ

Συνεχίζεται η προετοιμασία χωρίς προβλήματα

Στο γήπεδο Παστίδας από σήμερα οι προπονήσεις

Σε πολύ καλό δρόμο βρίσκεται η προετοιμασία του Ηρακλή Μ. και από σήμερα οι ποδοσφαιριστές θα πατήσουν το γήπεδο της Παστίδας σύμφωνα με το πρόγραμμα του **Σάββα Ορφανίδη** και του συνεργάτη του γυμναστή ποδοσφαιριστή **Παναγιώτη Κοκκάρη.**

Στο δελτίο τύπου του συλλόγου που έφθασε στην «δσπορ» αναφέρονται τα εξής:

«Χωρίς προβλήματα σοβαρών τραυματισμών τελείωσε η προετοιμασία των ποδοσφαιριστών του Ηρακλή εκτός γηπέδου, χάρις στην μεθοδικότητα του προγράμματος του προπονητή Σ. Ορφανίδη και την συμβολή του Παν. Κόκκαρη ο οποίος εκτός από ποδοσφαιριστής βοήθησε τον προπονητή και σαν Γυμναστής των ποδοσφαριστών, για την συμβολή του αυτή και την προσφορά η Διοίκηση τον ευχαριστεί...

Από σήμερα Σάββατο ο δεύτερος κύκλος των προπονήσεων θα γίνεται στο γήπεδο Παστίδας το οποίο θα είναι και η έδρα του Ηρακλή για το πρωτάθλημα.

Στις προπονήσεις δεν έχουν λάβει μέρος οι στρατευμένοι Μπιλιάς - Λολάκης - Καραθάνος οι οποίοι θα έρθουν στην Ρόδο στα τέλη Αυγούστου και ο Παπακωνσταντής που δυστυχώς μέχρι σήμερα δεν κατέστη δυνατόν να του εξασφαλισθεί άδεια...

Υπενθυμίζεται στους φίλους της ομάδας ότι το διήμερο 5 και 6 Αυγούστου ο Ηρακλής με την συνδρομή και των ποδοσφαριστών του θα διοργανώσουν την πανήγυρη του Σωτήρα στην ομώνυμη τοποθεσία και καλούν όλους τους φίλους να δώσουν το παρών τους. Βέβαια κάθε βράδυ όπως είναι γνωστόν λειτουργεί το ΣΤΕΚΙ.

Κυριακή και Τετάρτη οι ποδοσφαιριστές θα έχουν ρεπό.

ΑΠΕΚΤΗΣΕ ΤΟΝ Ν. ΚΟΥΤΡΗ ο Αγιος Γεώργιος Μαλώνας

Ισχυρότερο έγινε από προχθές αργά το βράδυ το ρόστερ του **Στάθη Φαρμακίδη,** αφού η διοίκηση του «Αγίου» τα βρήκε με τον **Νίκο Κούτρη.** Ο ποδοσφαιριστής ανήκε στον Αστέρα Μασσάρων και ενώ η θύελλα Πυλώνας ενδιαφέρθηκε για την απόκτησή του οι δύο διοικήσεις δεν κατελήξαν σε συμφωνία. Οι υπεύθυνοι του Αγίου Γεωργίου κινήθηκαν γρήγορα και μετά από σύντομη συζήτηση με τον έμπειρο ποδοσφαιριστή οι δύο πλευρές συμφώνησαν για συνεργασία στη νέα χρονιά. Ο υψηλόσωμος μεσοαμυντικός που είναι 21 ετών θα βρίσκεται στην έναρξη της προετοιμασίας η οποία θα ξεκινήσει την Δευτέρα 4 Αυγούστου.



Κοντά στον Λ. Χατζηπέτρο ο Ακουσίλαος



Ο Λ. Χατζηπέτρος (αριστερά) με τον αδερφό του Γιάννη

Τις Φάνες προτίμησε ο 15χρονος ποδοσφαιριστής ενώ είχε και άλλες προτάσεις

Πάρα πολύ κοντά σε τελική συμφωνία βρίσκονται ο **Λευτέρης Χατζηπέτρος** και ο Ακουσίλαος Φανών. Ηδη ο νεαρός ποδοσφαιριστής έχει ξεκινήσει τις προπονήσεις με τον **Ηλία Βασιλαράκη,** ο οποίος δείχνει ικανοποιημένος από την παρουσία του Χατζηπέτρου. Τον ποδοσφαιριστή πλησίασαν και άλλες ομάδες, όμως η συμπεριφορά της διοίκησης των Φανών και οι αθλητικές εγκαταστάσεις έκαναν τον νεαρό παίκτη να προτιμήσει τον Ακουσίλαο. Οπως είναι γνωστό ο 15χρονος ποδοσφαιριστής βρέθηκε στον Ολυμπιακό για δοκιμές και οι Κελεσίδης - Αρβανίτης έμειναν ικανοποιημένοι από την παρουσία του. Ομως κάποιες καταστάσεις που αντιλήφθηκε ο Χατζηπέτρος τον έκαναν να έλθει στη Ρόδο να συνεχίσει εδώ το σχολείο του και να αγωνισθεί σε ομάδα του νησιού μας. Την περυσινή περίοδο ο Λευτέρης Χατζηπέτρος αγωνιζόταν με τα χρώματα του Διαγόρα Βατίου με τον οποίο πέτυχε 18 γκολ.

Νέοι ποδοσφαιριστές στην Υπερακαδημία Ρόδου

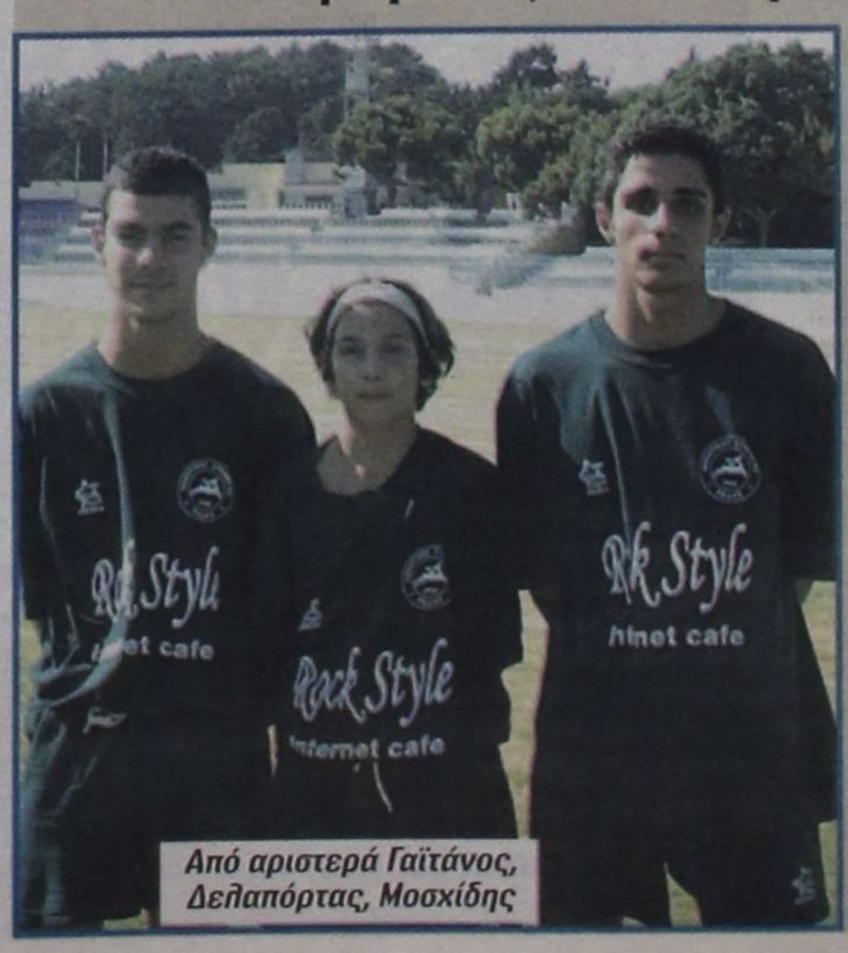

Από αριστερά Γαϊτάνος, Δελαπόρτας, Μοσχίδης

Ακόμη τρεις νεαροί ποδοσφαιριστές προστέθηκαν χθες στο έμψυχο υλικό της Υπερακαδημίας Ρόδου. Συγκεκριμένα αποκτήθηκαν οι Γαϊτάνος Στέργος (ΠΑΣ Ασκληπειού), Δελαπόρτας Γιώργος (Φοίβος) και Μοσχίδης Κώστας (Ευαγόρας).

Η προετοιμασία της Υπερακαδημίας συνεχίζεται ενώ χθες όλοι οι ποδοσφαιριστές εξετάσθηκαν από τον Χειρουργό - Ορθοπεδικό κ. **Ορφανό Γιάννη** και στην συνέχεια ακολούθησε η προπόνηση με την καθοδήγηση του **Νίκου Μαντικού** και του συνεργάτη του **Γιάννη Μαλλιάκα.**



ΑΟ ΚΟΛΟΣΣΟΣ

ΞΑΝΑΖΩΝΤΑΝΕΨΑΝ οι ελπίδες για την Α2

Δάφνη και Αλιμος αυτοϋποβιβάζονται και θα παίξουν στην Β' Εθνική

Οι ελπίδες για άνοδο στην Α2 για τον Κολοσσό ξαναζωντάνεψαν. Μετά την απόφαση της Δάφνης να αγωνισθεί στην Β' Εθνική ο Δούκας κατ' αρχάς είναι ο τυχερός που φαίνεται ότι θα καταλάβει τη θέση της στην Α2.

Ομως την ίδια απόφαση για αυτοϋποβιβασμό στην Β' Εθνική σκέφτονται και στον Αλιμο. Αν συμβεί αυτό τότε και ο Κολοσσός θα μπορέσει να ανέβει κατηγορία και να παίξει στην Α2. Φυσικά θα διαφοροποιηθούν κάποια πράγματα αλλά προς το καλύτερο. Τί σημαίνει αυτό; Η διοίκηση του Κολοσσού θα ψάξει να βρει δύο παίκτες πρώτης διαλογής για την Α2 για να φυλάξει τα νώτα της διότι ανά πάσα χρονική στιγμή μπορεί να αποφασισθεί η άνοδος. Ωστόσο τα χρονικά περιθώρια στενεύουν και κανείς δεν είναι σε θέση να γνωρίζει ποιά θα είναι η απόφαση τελικά.

Υπάρχει και η συγχώνευση Περιστερίου - Νήαρ Ηστ που κάνει ακόμα απλούστερα τα πράγματα γιατί οι κενές θέσεις στην Α2 γίνονται περισσότερες.

Ωστόσο η διοίκηση έχει κάνει τα σχέδιά της. Ετσι ο αγιασμός θα γίνει την Δευτέρα στις 6.00 στο «Βενετόκλειο» ενώ η παρουσίαση των παικτών θα γίνει το βράδυ της ίδιας ημέρας στο «Villagio».

Πήρε Μπριζνοβάλη ο Απόλλωνας Κ.

Τον δεκαπεντάχρονο ποδοσφαιριστή της Μικτής Δωδεκανήσου και του Ερμή Καλυθιών Αντώνη Μπριζνοβάλη απέκτησε ο Απόλλωνας Καλυθιών. Ο νεαρός ποδοσφαιριστής είναι μεσοεπιθετικός. Είναι προσωπική επιλογή του Αντώνη Οικονόμου που γνωρίζει αρκετά την ποδοσφαιρική αξία του.

Ο Απόλλωνας Καλυθιών πιθανότατα να κάνει ακόμα μία μεταγραφή αυτή του Λάκη Καλαμάνου αν τον πείσει τελικά. Είναι πολύ δύσκολο βέβαια καθότι το ποσό προσφοράς προς τον παίκτη θεωρείται μικρό.

Οι Απολλωνιστές συνεχίζουν την προετοιμασία τους στο βοηθητικό στάδιο.

Ο ΔΟΝΑ ενισχύει τον Δ.Ο.Π.



Με αθλητικό υλικό στα κέντρα δημιουργικής απασχόλησης παιδιών

Μετά την δημιουργία και λειτουργία των Κ.Δ.Α.Π. (Κέντρα Δημιουργικής Απασχόλησης Παιδιών), τα οποία βρίσκονται υπό την αιγίδα του Δημοτικού Οργανισμού Πρόνοιας, ο Πρόεδρος του ΔΟΠ κ.Μανώλης Γλυνός ήρθε σε επαφή με τον Πρόεδρο του ΔΟΝΑ Ρόδου κ. Θανάση Μπαράκα ζητώντας την συνδρομή του Αθλητικού Οργανισμού για την καλύτερη λειτουργία των προγραμμάτων απασχόλησης κατά τους καλοκαιρινούς μήνες. Η ανταπόκριση υπήρξε άμεση αφού ο ΔΟΝΑ Ρόδου προσέφερε αθλητικό υλικό (μπάλλες ποδοσφαίρου, μπάλλες μπάσκετ) και διέθεσε γυμναστή Φυσικής Αγωγής ο οποίος απασχολεί τα παιδιά στον αυλειο χώρο του 1ου Δημοτικού Σχολείου τις πρωϊνές ώρες.

Επίσης ο ΔΟΝΑ Ρόδου στα πλαίσια ανάπτυξης και διάδοσης μη διαδεδομένων αθλημάτων στον τόπο μας, μετά από σχετικό αίτημα του Κ.Δ.Α.Π. ΑΓ. ΙΩΑΝΝΟΥ εξασφάλισε λεωφορείο του ΡΟΔΑ το οποίο θα μεταφέρει τα παιδιά στις εγκαταστάσεις του Ιππικού Ομίλου «Ο ΚΑΔΜΟΣ».

Η επίσκεψη θα γίνει στα μέσα της επόμενης εβδομάδας και θα έχει εκπαιδευτικό σκοπό συνδυάζοντας την εκδρομή με την γνωριμία του αθλήματος της Ιππασίας και πρακτική αυτής.

BEACH VOLLEY ΑΠΟ το ΔΟΝΑ Κρεμαστής

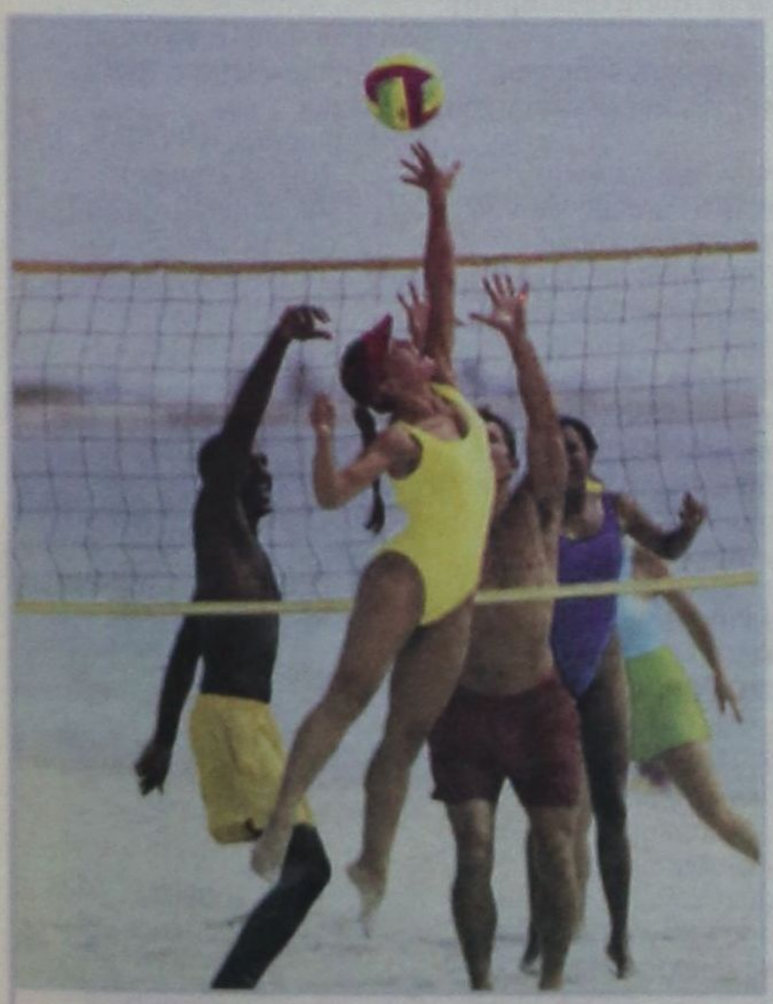

Ο ΔΟΝΑ Πεταλούδων, διοργανώνει σε συνεργασία με τον Νομαρχιακό Αθλητικό Οργανισμό Δωδεκανήσου Beach Volley Ανδρών στην παραλία του Δημοτικού Διαμερίσματος Κρεμαστής.

Ελάτε να διασκεδάζουμε μαζί, να χαρούμε τον ήλιο και την θάλασσα παίζοντας Beach Volley.

Ημερομηνία διεξαγωγής: Σάββατο και Κυριακή 9-10 Αυγούστου.

Ωρα έναρξης: 11.00 π.μ. και τις δύο ημέρες.

Κανόνες:

- Στο τουρνουά θα ισχύσουν οι διεθνείς κανόνες του Beach Volley.
- Η κλήρωση των παιχνιδιών θα γίνει 15 λεπτά πριν την έναρξη του τουρνουά.
- Κάθε ομάδα συμμετέχει με δύο αθλητές.
- Κάθε παίκτης συμμετέχει με δική του ευθύνη, υπογράφοντας υπεύθυνη δήλωση.

Διαιτητές:

Ολοι οι αγώνες θα διεξάγονται με επίσημους εν ενεργεία και μη διαιτητές του Συνδέσμου (Σ.Δ.Π.Δ) ή απουσίας αυτών γυμναστές - προπονητές.

Επαθλα:

Στην πρώτη ομάδα θα δοθεί χρηματικό έπαθλο των 300 Ευρώ, στην δεύτερη ομάδα θα δοθεί χρηματικό έπαθλο των 100 Ευρώ και ένας μήνας δωρεάν συνδρομή στο γυμναστήριο BODY GYM του κ. Κώστα Φλυτζάνη στην Κρεμαστή και στην τρίτη ομάδα χρηματικό έπαθλο 50 Ευρώ και αθλητικό υλικό προσφορά του καταστήματος SPOR LIFE του κ. Νικολάου Αργυρού. Σε όλους τους συμμετέχοντες θα δοθούν T-SHIRT προσφορά του ΝΑΟΔ και αναμνηστικά δώρα από την εταιρεία COCA - COLA 3Ε. Για ότι δεν προβλέπεται στην παρούσα θα αποφασίζει η αρμόδια επιτροπή του ΔΟΝΑ Πεταλούδων.

Δηλώσεις συμμετοχής στο κλειστό γυμναστήριο Δ.Δ. Κρεμαστής ή στο τηλέφωνο 2241092189.

Χορηγοί της εκδήλωσης η COCA - COLA 3Ε Εργοστάσιο Ρόδου, το Grande Classico Cafe στην Κρεμαστή, το γυμναστήριο Body Gym στην Κρεμαστή, Spor Life εμπορικό κέντρο Φώκιαλη, Λιάστρα Καφέ στο Παραδείσι, Ζαχαροπλαστεία Mike's Gelato Bindi.

ΠΡΩΤΗ ΤΟΥ ΟΡΦΕΑ

Την Κυριακή το βράδυ στις 8.00 θα πραγματοποιηθεί η πρώτη συγκέντρωση των ποδοσφαιριστών που θα γίνει στα γραφεία του συλλόγου. Από την διοίκηση του Ορφέα καλούνται όλοι οι ποδοσφαιριστές στους οποίους θα δοθούν οδηγίες από το νέο προπονητή κ. **Λυκάκη** για την έναρξη της προετοιμασίας.

Τρίτο μάτι

- Από σαράντα κύματα πέρασε το τουρνουά που ανακοίνωσαν πριν από αρκετό καιρό οι καινούργιοι και σιγά - σιγά άρχισε να παίρνει την τελική του μορφή.
- Ακόμη βέβαια δεν οριστικοποιήθηκε η τέταρτη ομάδα, αλλά σήμερα ενδεχομένως να ανακοινωθεί.
- Τα οβριόπουλα έκλεισαν την πόρτα στην πρόσκληση της τελευταίας στιγμής και αυτό βέβαια οφείλεται στον Αντρέα.
- Το πρόγραμμά του το έχει φτιάξει από καιρό και για την Κυριακή έχει δώσει ρεπό στους παίκτες του.
- Ετσι αρνήθηκε την πρόσκληση της τελευταίας στιγμής που ήθελε την ομάδα του τσόντα στο τουρνουά.
- Ξεκινούν την Κυριακή τα Ορφεϊτάκια με την πρώτη τους συγκέντρωση στα γραφεία τους.
- Τα Ευαγοριτάκια που θα εκροσωπήσουν την πόλη μας στην «μεγάλη» κατηγορία ακόμη δεν έστειλαν έγγραφο για την χρήση γηπέδου που ζήτησε από όλους ο Σινέ.
- Η ξεφτίλα του ελληνικού ποδοσφαίρου είναι μέσα στον Αύγουστο ομάδες να δίνουν αγώνες μπαράζ για να ανέβουν στην Γου.
- Αντί οι ομάδες να κάνουν προετοιμασία θα αγχωθούν οι παίκτες τους για μία θέση στην Γου.
- Ο Σύλλογος Αμειβομένων ποδοσφαιριστών αλλού αρμενίζει. Παρέμβαση και μάλιστα ωμή έπρεπε να είχε κάνει γι' αυτή την ξεφτίλα του ποδοσφαίρου μας.

ΗΛΙΑΣ Κ.

ΑΘΛΗΤΕΣ ΜΕ ΣΠΟΥΔΑΙΕΣ ΕΠΙΔΟΣΕΙΣ στους διεθνείς αγώνες της Κω

Θα διεξαχθούν το Σαββατοκύριακο 9 και 10 Αυγούστου

Σε εντατικούς ρυθμούς εργάζεται πλέον η Οργανωτική Επιτροπή των θεσμοθετημένων διεθνών αγώνων στίβου Παίδων - Κορασίδων (16 ετών) που θα γίνουν στην Κω, προκειμένου τα πάντα να είναι έτοιμα, την ημέρα που θ' αρχίσουν οι αγώνες.

Στη διεθνή αυτή συνάντηση θα συμμετάσχουν η Εθνική Ομάδα Ελλάδας, η Εθνική Κύπρου και η Μικτή Δωδεκανήσου.

Με τα χρώματα της Εθνικής Ελλάδας θ' αγωνισθούν οι Δωδεκανήσιοι αθλητές **Σεΐτης Μιχάλης** (ΥΓΕΙΑΣ - 400μ. μ' εμπόδια), **Κασίου Διονυσία** (Ιπποκράτης - 400μ.) και **Μίγκλη Δάφνη** (ΠΑΟ Διαγόρας - Υψος).

Στο μεταξύ οι αθλητές που δηλώθηκαν για τους αγώνες είναι οι παρακάτω:

Κύπρος
Παίδες

100μ.: Ευαγγέλου Πέτρος (ΓΣΟ 11.47)
Σκουρουπαθής Νικόλας (ΓΣΠΡ 11.54)
200μ.: Σκουρουπαθής Νικόλας (ΓΣΠΡ 23.23)
Ευαγγέλου Πέτρος (ΓΣΟ 23.23)
400μ.: Νεάρχου Στέφανος (ΓΣΟ 52.00)
Λεωνίδου Σάββας (ΓΣΚ 53.17)
800μ.: Μαρκίδης Μάριος (ΓΣΠΡ 1.53.87)
Φιλίππου Δημήτρης (ΓΣΚ 2.06.87)
1.500μ.: Μαρκίδης Μάριος (ΓΣΠΡ 4.06.75)
Φιλίππου Δημήτρης (ΓΣΚ 4.28.10)
3.000μ.: Μιχαήλ Στέλιος (ΓΣΟ 9.20.44)
Λεμονάρης Νεόφυτος (ΓΣΚ 9.31.10)
110μ. εμπ.: Ιωάννου Ζηνώνας (ΓΣΚ 15.91)
Γρηγοράς Χαράλαμπος (ΓΣΒ 16.04)
400μ. εμπ.: Νεάρχου Στέφανος (ΓΣΟ 58.82)
Ιωάννου Ζηνώνας (ΓΣΚ 58.89)
2.000μ. Στ.: Λεμονάρης Νεόφυτος (ΓΣΚ 4.44.90)
Γεωργίου Ματθαίος (ΓΣΠΡ 4.50.70)
ΜΗΚΟΣ: Σάββα Σάββας (ΓΣΠ 6.52μ.)
Συνεχέρης Δημήτρης (ΓΣΠ 6.35)
ΤΡΙΠΛΟΥΝ: Συνεχέρης Δημήτρης (ΓΣΠ 13.69)
Γεωργιάδης Ανδρέας (ΓΣΚ 12.85)
ΥΨΟΣ: Ιωάννου Ιωσήφ (ΓΣΠ 1.91)
Περικλέους Περικλής (ΓΣΚ 1.91)
ΚΟΝΤΩ: Κοσσέ Αλέξανδρος (ΓΣΠ 3.70)
Κάουδα Αντώνης (ΓΣΒ 3.60)
ΣΦΑΙΡΑ: Πολυδώρου Ρόης (ΓΣΟ 15.54)
Δημητρίου Δαμιανός (ΓΣΒ 13.90)
ΔΙΣΚΟΣ: Αρέστη Σάββας (ΓΣΖ 48.72)
Νικοδήμου Ανδρέας (ΓΣΠ 42.48)
ΑΚΟΝΤΙΟ: Σιδήλα Θεόδωρος (ΓΣΖ 53.82)
Σταύρου Κων/νος (ΓΣΟ 50.00)
ΣΦΥΡΑ: Καρρά Παντελής (ΓΣΖ 55.97)
Παυλίδης Μιχάλης (ΓΣΟ 52.98)
4Χ100μ.: Ευαγγέλου Πέτρος (ΓΣΟ)
Σκουρουπαθής Νικόλας (ΓΣΠΡ)
Αθίζιας Παναγιώτης (ΓΣΒ)
Μιχαήλ Ανδρέας (ΓΣΒ)
4Χ400μ.: Νεάρχου Στέφανος (ΓΣΟ)
Λεωνίδου Σάββας (ΓΣΖ)
Χατζηαβραάμ Νικόλας (ΓΣΠΡ)
Θεοφάνους Χρύσανθος (ΓΣΖ)
100μ.: Χατζηθεωρή Μελίνη (ΓΣΒ 12.58)
Ιορδάνους Αντρή (ΓΣΟ 12.65)
200μ.: Ιορδάνους Αντρή (ΓΣΟ 26.33)
Νεοφύτου Σοφία (ΓΣΒ 26.39)
400μ.: Καλλίνικου Κάλια (ΓΣΚ 59.09)
Χαραλάμπους Αντρή (ΓΣΖ 60.43)
800μ.: Γεωργίου Κλέα (ΓΣΖ 2.20.74)
Κορκοκίου Ευγενία (ΓΣΠΡ 2.24.16)
1.500μ.: Γεωργίου Κλέα (ΓΣΖ 4.33.29)
Μουρατίδου Γεωργιά (ΓΣΖ 5.05.70)
Μουρατίδου Γεωργία (ΓΣΖ 11.20.00)
Χριστοδούλου Ελενα (ΓΣΠ 11.25.00)
100μ. εμπ.: Κίννη Ευη (ΓΣΟ 15.25)
Γιαννακού Εφη (ΓΣΠΡ 16.16)
400μ. εμπ.: Λουκά Αλίκη (ΓΣΒ 65.80)
Χαραλάμπους Αντρη (ΓΣΖ 65.80)
ΜΗΚΟΣ: Παπακωνσταντίνου Γεωρ. (ΓΣΒ 5.24)
Ρήγα Παναγιώτα (ΓΣΠ 5.20)
ΤΡΙΠΛΟΥΝ: Κωνσταντίνου Χλόη (ΓΣΠΡ 11.41)
Νεοφύτου Μαρίνα (ΓΣΟ 11.43)
ΥΨΟΣ: Παλάτε Σάβια (ΓΣΠ 1.54)
Καττιμέρη Χριστίνα (ΓΣΖ 1.54)
ΚΟΝΤΩ: Γιαννακού Εφη (ΓΣΠΡ 3.60)
ΑΚΟΝΤΙΟ: Αναγνωστούδη Μαρία (ΟΦΗ)
Κοκότη Ευφροσύνη (ΓΣΦΑ Αργους Αριστέας)
Καρανίκα Ελένη (Πρωτέας Αλεξανδρούπολης)
Χαραλάμπους Δήμητρα (ΓΣΟ 3.10)
ΣΦΑΙΡΑ: Κάππα Φλωρεντία (ΓΣΠ 14.43)
Χρυσοδοντά Νατάσα (ΓΣΖ 10.99)
ΔΙΣΚΟΣ: Κούτα Γεωργία (ΓΣΚ 35.10)
Δημητρίου Αντρή (ΓΣΠ 30.68)
ΑΚΟΝΤΙΟ: Βαλιάντη Παναγιώτα (ΓΣΟ 32.15)
Μουρατίδου Νατάσα (ΓΣΖ 29.63)



Με τα χρώματα της Εθνικής Ελλάδος θα αγωνισθεί η Μίγκλη Δάφνη στην Κω

ΣΦΥΡΑ: Κρασέ Αργυρώ (ΓΣΟ 43.20)
Κάππα Φλωρεντία (ΓΣΠ 40.08)
4Χ100μ.: Χατζηθεωρή Μελίνη (ΓΣΒ)
Ιορδάνους Αντρή (ΓΣΟ)
Μισίβα Αφροδίτη (ΓΣΖ)
Ιωάννου Γεωργία (ΓΣΠ)
Νεοφύτου Σοφία (ΓΣΒ)
4Χ400μ.: Καλλινίκου Κάλια (ΓΣΚ)
Χαραλάμπους Αντρή (ΓΣΖ)
Ιγνατίου Νικολέττα (ΓΣΠΡ)
Κούτα Ελισάβετ (ΓΣΚ)
Λουκά Αλίκη (ΓΣΒ)

ΕΘΝΙΚΗ ΕΛΛΑΔΑ

100μ.: Καρατζά Αικατερίνη (ΕΠΑΣ Ταξιαρχών Πρόοδ.)
Ευθυμίου Παρασκευή (ΟΦΚΑ Οδυσσέας)
200μ.: Καρατζά Αικατερίνη (ΕΠΑΣ Ταξιαρχών Πρόοδ.)
Δερβένη Αγνή (ΓΣ Ν. Λιοσίων)
Φέρρα Ανδριάνα (ΟΣΦΠ)
400μ.: Κασσίου Διονυσία (ΑΣ Ιπποκράτης Κω)
Κολοβού Ελπίδα (ΓΣ ΕΔΕΣΣΑΣ)
800μ.: Πάνου Μαρία (ΓΣ Δράμας)
Αλαμπασύνη Αικατερίνη (ΑΣ Εσπερος 2004)
1.500μ.: Αλαμπασύνη Αικατερίνη (ΑΣ Εσπερος 2004)
Ζυγάκη Μαρία (ΓΣ Λιβυκός ΙΕΡΑ)
3.000μ.: Μαυροπούλου Ησαΐα (ΧΑΝΘ)
Πετροπούλου Μαρίνα (ΑΣ Εσπερος 2004)
100μ. εμπ.: Τριανταφύλλου Θ. (ΓΑΣ Αρχέλαος Κατερίνης)
Αναστασίου Ελένη (ΓΑΣ Μ. Αλέξανδρος Γιαννιτσών)
400μ. εμπ.: Τσαφαρίδου Ζωή (ΓΣ Σέρρες 93)
Γράσσου Αικατερίνη (ΓΣ Λιβυκός Ιεράπετρας)
ΜΗΚΟΣ: Σπανού Χρυσούλα (ΑΣ Τιτάν Σερβιών)
Τσάκαλου Λαμπρινή (ΦΣ Καλλιθέας)
ΥΨΟΣ: Μίγκλη Δάφνη (ΠΑΟ Διαγόρας)
Φωτεινογιαννοπούλου Φωτεινή (Πανιώνιος ΓΣ)
ΤΡΙΠΛΟΥΝ: Παπαδημητρίου Σοφία (ΓΣ Τρικάλων)
Κοβάνη Αικατερίνη (ΓΑΣ Καματερού)
ΚΟΝΤΩ: Αντωνοπούλου Ελένη (ΠΓΣ)
Χειριμπέρη Γεωργία (ΓΣ Ελ. Βενιζέλος)
ΣΦΑΙΡΑ: Αγγελή Ευαγγελία (ΑΓΣ Ιωαννίνων)
Ζαχαρογιάννη Δρόσια (ΓΕ Πτολεμαΐδας)
ΔΙΣΚΟΣ: Στεφανίδου Αγάπη (ΓΣ Εδεσσας)
Διαμαντή Ελένη (Πανευβοϊκός ΓΣ)
ΑΚΟΝΤΙΟ: Αναγνωστούδη Μαρία (ΟΦΗ)
Κοκότη Ευφροσύνη (ΓΣΦΑ Αργους Αριστέας)
Καρανίκα Ελένη (Πρωτέας Αλεξανδρούπολης)
ΣΦΥΡΑ: Ντουντουλάκη Κων/να (ΓΣ ΕΛ. Βενιζέλος)
Κατσανεβάκη Γεωργία (ΓΣ ΕΛ. Βενιζέλος)
4Χ100μ.: Κάλου Αικατερίνη (ΓΣ Κηφισίας)
Καρατζά Αικατερίνη
Ευθυμίου Παρασκευή
Κολοβού Ελπίδα
Γράσσου Αικατερίνη
Πάνου Μαρία
100μ.: Μπαρούτσας Στέφανος (ΠΓΣ)
Παπαδόπουλος Ηλίας (Παγχιακός ΓΣ)
200μ.: Παπαδόπουλος Ηλίας (Παγχιακός ΓΣ)
Καλαμαράς Χρήστος (ΑΣ Αγαμέμνων ΠΕΤΑΝΚ Ναυπλίου)
400μ.: Πουρναράς Χρήστος (Λουριώτικος ΑΟ)
Βασιλάκης Κων/νος (ΑΓΕ Βοιωτίας)
600μ.: Βασιλάκης Κων/νος (ΑΓΕ Βοιωτίας)
Ζώτας Γεώργιος (ΑΓΕ Βοιωτίας)
1.500μ.: Ζώτας Γεώργιος (ΑΓΕ Βοιωτίας)
Γραμματόσης Ιωάννης (ΓΑΣ ΕΝΙΠ Λιτόχωρου)
3.000μ.: Νακόπουλος Κώστας (Πανιώνιος ΓΣ)
Τσίτσης Δημήτριος (ΓΣ Αρκαδίας)
2.000ΦΕ: Νακόπουλος Κώστας (Πανιώνιος ΓΣ)
Παραβάλος Βασίλειος (ΓΣ Κερατσινίου)
110μ. εμπ.: Πετρίδης Ιωάννης (ΓΣ Σέρρες 93)
Μερτζανίδης Δεσποτέρης (ΑΕ Λήμνου)
400μ. εμπ.: Παπαδόπουλος Σπύρος (ΓΣ Σέρρες 93)
Σεΐτης Μιχαήλ (ΓΑΣ ΥΓΕΙΑ Ρόδου)
ΜΗΚΟΣ: Μερτζανίδης Δεσποτέρης (ΑΕ Λήμνου)
Σκανδαλής Δημήτριος (ΑΓΣ Ιωαννίνων)
ΥΨΟΣ: Αχβλεντιάνη Δαυίδ (ΠΑΣ Πρωτέας Αλεξ.)
Ορφανίδης Χαράλαμπος (ΓΣ ΕΛ. Βενιζέλος)
ΤΡΙΠΛΟΥΝ: Καλαμπούκας Γιώργος (ΕΑΛ Πήγασσος)
Τζούμας Ευθύμιος (ΑΣ Δόξα Καινουρίου)
Γιάννιος Νικόλαος Βόλου)
ΕΠΙ ΚΟΝΤΩ: Σακελλαριάδης Αιμίλιος (Μεσσηνιακός)
Πατσουκάκης Δημήτριος (ΑΣ Ρήγας Θεσ/νίκης
Γενναδόπουλος Ιωάννης (ΠΓΣ)
ΣΦΑΙΡΑ: Ντιντίλας Σταμάτης (ΟΦΚΑ Φίλιππος Γιαννιτσών)
Γερομαρκάκης Γεώργιος (ΓΣ Λιβυκός Ιεράπετρας)
ΔΙΣΚΟΣ: Παπακωνσταντίνου Ευάγγελος (ΓΕ Φαρσάλων η ΦΘΕΙΑ)
Καλπακίδης Ιωάννης (ΟΦΚΑ Σέρρες)
ΑΚΟΝΤΙΟ: Σμάλιος Ιωάννης (ΑΣ Ιπποκράτης Κω)
Λεμπέσης Σπυρίδων (ΑΓΕ Βοιωτίας)
ΣΦΥΡΑ: Φυλλαδιτάκης Δημήτριος (ΓΣ ΕΛ. Βενιζέλος)
Κανέλλης Χαράλαμπος (ΓΣ Ηλιούπολης)
4Χ100μ.: Γαλλίκας Κων/νος (ΑΣ Φίλιππος Βέροιας)
Μπαρούτσας Στέφανος
Παπαδόπουλος Ηλίας
Καλαμαράς Χρήστος
4Χ400μ.: Πουρνάρας Χρήστος
Βασιλάκης Κων/νος
Παπαδόπουλος Σπύρος
Σεΐτης Μιχαήλ
ΑΡΧΗΓΟΣ: Βώσσος Θεόδωρος (ΑΘΗΝΑ)
ΣΥΝΟΔΟΣ: Αυγήτας Θεόδωρος (ΗΠΕΙΡΟΣ)
ΕΘΝΙΚΟΣ ΠΡΟΠΟΝΗΤΗΣ:
Κουτσοφαΐνης Γιάννης (ΑΘΗΝΑ)
ΠΡΟΠΟΝΗΤΕΣ: Κάτσικας Φώτης (ΘΕΣ/ΝΙΚΗ)
Ξυδώνας Θεόδωρος (ΒΟΙΩΤΙΑ)
Παπάς Μάρκος (ΑΘΗΝΑ)
Αντωνόπουλος Κων/νος (ΑΘΗΝΑ)
Παρασκευόπουλος Ιωσήφ (ΣΕΡΡΕΣ)
Δημαράς Θανάσης (ΘΡΑΚΗ)
Μητσόπουλος Βασίλης (ΛΑΡΙΣΑ)
Βακάλης Βασίλης (ΦΑΡΣΑΛΑ)
Πετράκης Γιώργος (ΚΡΗΤΗ)
Συμεωνίδης Παύλος (ΗΠΕΙΡΟΣ)
ΙΑΤΡΟΣ: Αβερκίου Μιχάλης (ΑΘΗΝΑ)
ΦΥΣΙΟΘΕΡΑΠΕΥΤΗΣ: Τζεκάκης Μιχαήλ (ΑΘΗΝΑ).

ΕΥΧΑΡΙΣΤΗΡΙΟ

Η οικογένεια Κουτσουμπάρη Νικολάου ευχαριστεί τον Δήμαρχο Αφάντου κ. Σταμάτη Καβάδα για την υλική και ηθική υποστήριξή του στο πρόβλημα υγείας που αντιμετώπισε.

Ευχαριστεί επίσης την σύμβουλο στο τοπικό συμβούλιο Αρχίπολης κ. Δήμητρα Πάλλα για την βοήθεια που πρόσφερε.

ΥΠΕΓΡΑΦΗ Η ΣΧΕΤΙΚΗ ΑΠΟΦΑΣΗ

ΣΤΙΣ 20 ΑΥΓΟΥΣΤΟΥ ΑΡΧΙΖΕΙ Η ΚΥΝΗΓΕΤΙΚΗ ΠΕΡΙΟΔΟΣ

Για τα Δωδ/νησα θα εκδοθεί ειδική ρυθμιστική απόφαση



Υπογράφτηκαν από τον Υφυπουργό Γεωργίας κ. Φώτη Χατζημιχάλη, οι ρυθμίσεις θήρας για την κυνηγετική περίοδο 2003-2004, με βάση τις οποίες η κυνηγετική περίοδος καθορίζεται από 20 Αυγούστου 2003 έως 29 Φεβρουαρίου 2004. (Σε ό,τι αφορά την κυνηγετική περίοδο στα Δωδεκάνησα θα εκδοθεί ειδική ρυθμιστική απόφαση από την Περιφέρεια Νοτίου Αιγαίου).

Τα επιτρεπόμενα να κυνηγηθούν είδη, η χρονική περίοδος και οι μέρες κυνηγιού καθώς και ο μέγιστος αριθμός θηραμάτων κατά είδος, που επιτρέπεται να θηρεύει ο κυνηγός στην ημερήσια έξοδό του παρουσιάζονται στο συνημμένο πίνακα.

Κύρια χαρακτηριστικά της νέας ρυθμιστικής συμφωνίας είναι:

1) Παραμένει ως έχει η ρύθμιση για τα θηλαστικά.

2) Η θήρα των δενδρόβιων και των εδαφόβιων πουλιών λήγει την 29η Φεβρουαρίου 2004, εκτός της φάσας, δενδρότσιχλας και κότσυφα που λήγει στις 20 Φεβρουαρίου και της σιταρήθρας στις 10 Φεβρουαρίου.

3) Η θήρα όλων των **υδρόβιων** και **παρυδάτιων πουλιών** καθορίζεται από 15 Σεπτεμβρίου έως τις 10 Φεβρουαρίου, εξαιρουμένων των: φλυαρόπαπιας, πρασινοκέφαλης πάπιας, κυνηγόπαπιας, καλημάνας και κιρκίρι, που λήγουν στις 31 Ιανουαρίου.

4) Ο καθορισμός τελών έκδοσης αδειών κυνηγιού για το έτος 2003-2004 παραμένει στα περυσινά επίπεδα χωρίς καμία αύξηση.

5) Διατηρούνται όλες οι απαγορεύσεις της περυσινής Απόφασης.

6) Επιτρέπεται το κυνήγι του φασιανού σε όλη τη χώρα.

7) Οι δασικές υπηρεσίες θα επιβλέψουν την τήρηση των ρυθμίσεων που αποφασίστηκαν και θα επιβάλλουν αυστηρές ποινές, με στόχο την απόλυτη εφαρμογή των νόμων και την πάταξη της λαθροθηρίας.

8) Συμφωνήθηκε μεταξύ Υπουργείου και της Κυνηγετικής Συνομοσπονδίας Ελλάδος:

• Να υπάρξει συνδρομή των ιδιωτικών φυλάκων θήρας των κυνηγετικών οργανώσεων, με στόχο τη συνεχή και αυξημένη επιτήρηση του κυνηγιού.

• Να ενταχθούν όλοι οι κυνηγοί σε **προγράμματα εκπαίδευσης και επιμόρφωσης** περιβαλλοντικού οικολογικού και τεχνικού ενδιαφέροντος και

• Να καταστρωθούν συγκεκριμένα σχέδια φύλαξης και προστασίας του θηράματος, διατήρησης και αύξησης της άγριας ζωής καθώς και της δασικής ανάπτυξης γενικότερα.

ΠΙΝΑΚΑΣ ΘΗΡΕΥΣΙΜΩΝ ΕΙΔΩΝ

Α/Α	Είδος	Ζώνες*	Περίοδος	Δεκαήμερα Λήξης Θήρας	Ημέρες	Επιτρεπόμενος αριθμός
ΘΗΛΑΣΤΙΚΑ						
1.	Αγριοκούνελο (Oryctolagus cuniculus)	20/8-14/9	15/9-28/2		Όλες	Χωρίς περιορισμό
2.	Λαγός (Lapus europeus)		15/9/-10/1		Τετ.,Σαβ.,Κυρ.	1
3.	Αγριόχοιρος (Sus scrofa)		15/9/-20/1		Τετ.,Σαβ.,Κυρ.	2 κατά ομάδα
4.	Αλεπού (Vulpes vulpes)		15/9-29/2		Όλες	Χωρίς περιορισμό
5.	Πετροκούναβο (Martes foina)		15/9-29/2		Όλες	Χωρίς περιορισμό
	ΠΟΥΛΙΑ: α) Δενδρόβια, εδαφόβια κ.ά.					
1.	Τρυγόνι (Streptopelia turtur)	20/8-14/9	15/9-29/2	3.II	Όλες	12
2.	Φάσα (Columba palumbus)	20/8-14/9	15/9-20/2	2.II	Όλες	Χωρίς περιορισμό
3.	Αγριοπερίστερο (Columba livia)	20/8-14/9	15/9-29/2	3.II	Όλες	Χωρίς περιορισμό
4.	Ορτύκι (Coturnix coturnix)	20/8-14/9	15/9-29/2	3.II	Όλες	12
5.	Σιταρήθρα (Alauda arvensis)	20/8-14-9	15/9-10/2	1.II	Όλες	Χωρίς περιορισμό
6.	Τσίχλα (Turdus philomelos)	20/8-14-9	15/9-29/2	3.II	Όλες	
7.	Δενδρότσιχλα (Turdus viscivorvus)	20/8-14-9	15/9-20/2	2.II	Όλες	25 (Συνολικά
8.	Κοκκινότσιχλα (Turdus iliacus)	20/8-14-9	15/9-29/2	3.II	Όλες	από όλα
9.	Γερακότσιχλα (Turdus pllaris)	20/8-14-9	15/9-29/2	3.II	Όλες	τα είδη)
10.	Κότσυφας (Turdus merula)	20/8-14/9	15/9-20/2	2.II	Όλες	
11.	Καρακάξα (Pica pica)	20/8-14-9	15/9-29/2		Όλες	Χωρίς περιορισμό
12.	Κάργια (Corvus mondelula)	20/8-14-9	15/9-29/2		Όλες	Χωρίς περιορισμό
13.	Κουρούνα (Corvus corone)	20/8-14-9	15/9-29/2		Όλες	Χωρίς περιορισμό
14.	Ψαρόνι (Sturnus vulgaris)	20/8-14-9	15/9-29/2	3.II	Όλες	Χωρίς περιορισμό
15.	Κίσσα (Garrulus glandarius)	20/8-14-9	15/9-29/11		Όλες	Χωρίς περιορισμό
16.	Μπεκάτσα (Scolopax rusticosa)		15/9-29/11	3.II	Όλες	10
17.	Πετροπέρδικα (Alectoris graeca)		15/9-30/12		Τε.Σαβ.Κυρ.	4
18.	Νησιώτικη Πέρδικα (Alectoris chucar)		15/9-30/12		Τε.Σαβ.Κυρ.	4
19.	Φασιανός (Phasianus colchicus)		15/9-29/12		Τε.Σαβ.Κυρ.	1
	β) Υδρόβια και παρυδάτια					
1.	Φλυαρόπαπια (Anas strepera)		15/9-31/2	3.I	Όλες	
2.	Σφυριχτάρι (Anas penelope)		15/9-10/2	1.II	Όλες	
3.	Κιρκίρι (Anas crecca)		15/9-31/2	3.I	Όλες	
4.	Πρασινοκέφαλη (Anas platyrnchos)		15/9-31/2	3.I	Όλες	
5.	Σουβλόπαπια (Anas acuta)		15/9-10/2	1.II	Όλες	12 (Συνολικά
6.	Σαρσέλα (Anas querquedula)		15/9-10/2	1.II	Όλες	από όλα
7.	Χουλιαρόπαπια (Anas clypeata)		15/9-10/2	1.II	Όλες	τα είδη)
8.	Κυνηγόπαπια (Aynthya ferina)		15/9-31/2	3.I	Όλες	
9.	Τσικνόπαπια (Aynuthya fuligula)		15/9-10/2	1.II	Όλες	
10.	Φαλαρίδα (Fulica atra)		15/9-10/2	1.II	Όλες	
11.	Ασπρομετωπάχηνα (Anser albifrons)		15/9-10/2	1.II	Όλες	
12.	Νερόκοτα (Gallinula chloropus)		15/9-10/2	1.II	Όλες	10
13.	Μπεκατσίνι (Gallinula gallinago)		15/9-10/2	1.II	Όλες	10
14.	Καλημάνα (Vanellys vanellus)		15/9-31/2	3.I	Όλες	10

Περιοχές της χώρας οι οποίες είχαν χαρακτηρισθεί «ως ζώνες διάβασης των αποδημητικών πουλιών» με αποφάσεις του Υπουργείου Γεωργίας μέχρι την 18-12-1985.

****Στα νησιά απαγορεύεται. Επιτρέπεται μόνο στη νότια Εύβοια.***

Ο ΤΟΥΡΙΣΜΟΣ ΠΑΣΧΕΙ από έλλειψη σχεδιασμού

Την ανάγκη ύπαρξης στρατηγικού σχεδιασμού στον τουριστικό τομέα ώστε να αντιμετωπισθεί η κρίση επισημαίνει ο πρώην γενικός γραμματέας του ΕΟΤ και σύμβουλος διοίκησης του «Αθήνα 2004» κ. Γιάννης Αγγλος και προσθέτει: «Το τουριστικό προϊόν είναι ευαίσθητο απέναντι σε κάθε γεγονός που προκαλεί φόβο στις μετακινήσεις των πολιτών. Τέτοια γεγονότα, κυρίως τοπικής εμβέλειας, δεν θα λείψουν ποτέ, Ως εκ τούτου είναι επιτακτική η ανάγκη για την ύπαρξη στρατηγικού σχεδιασμού. Η αναστροφή του αρνητικού κλίματος δεν έγινε και ευθύνονται όλοι γι'αυτό, δημόσιος, ιδιωτικός τομέας, αλλά και όλοι μαζί εμείς οι πολίτες. Δεν είναι δυνατόν το πρόγραμμα τουριστικής ανάπτυξης να αλλάζει με κάθε νέο υπουργό και κάθε νέο γραμματέα, γιατί η κρίση όταν εμφανισθεί, μας βρίσκει πάντα ανέτοιμους».

Ο ΠΟΛΕΜΟΣ ΤΩΝ ΤΙΜΩΝ

Παράλληλα ο κ. Άγγλος αναφέρει πως οι τουριστικοί επιχειρηματίες, παρασυρόμενοι από το δικαιολογημένο άγχος τους, κάνουν λάθος να προχωρούν σε ντάμπιγκ τιμών. Θα το πληρώσουμε ακριβά στη συνέχεια αυτό, σημειώνει.

Σε δηλώσεις του ο κ. Άγγλος τονίζει, μεταξύ των άλλων:

Ο τουριστικός επιχειρηματίας έχει να αντιμετωπίσει διάφορα προβλήματα όπως τα αντικίνητρα που αποτελούν τροχοπέδη, ή τις εξαγγελίες προγραμμάτων που μένουν στα χαρτιά και δεν υλοποιούνται. Μάλιστα, σε περιόδους κρίσης, όπως η φετινή, τα προβλήματα γίνονται χιονοστιβάδα και κυριολεκτικά συνθλίβουν την προσπάθεια.

Η σπουδαιότερη όμως δυσκολία έγκειται στο υφιστάμενο θεσμικό και αναπτυξιακό πλαίσιο που είναι ξεπερασμένο και άτολμο, γιατί δυστυχώς το πολιτικό κόστος αποτελεί πάντοτε ανασταλτικό παράγοντα για πρόοδο. Έτσι, αντί για τολμηρές τομές γίνονται ημίμετρα που απλώς πρόσκαιρα καλύπτουν τα προβλήματα και οριστικές λύσεις δεν δίνονται. Σήμερα ο τουρισμός χρειάζεται φωτισμένη ηγεσία που θα αψηφήσει τα μικροπολιτικά τερτίπια.

Για όλους αυτούς τους λόγους οι τουριστικοί επιχειρηματίες είναι επιφυλακτικοί. Το πρόβλημα όμως είναι γενικότερο. Η κυβερνητική πολιτική δεν έχει ενστερνιστεί την άποψη ότι η ανάπτυξη και ο εκσυγχρονισμός επιτυγχάνονται με τη θέσπιση κινήτρων για επενδύσεις, με την καθιέρωση ενός δίκαιου και μακρόβιου φορολογικού συστήματος και την πάταξη της γραφειοκρατίας.

Η ΟΛΥΜΠΙΑΚΗ ΦΙΛΟΞΕΝΙΑ

Για το θέμα της φιλοξενίας των Ολυμπιακών Αγώνων ο κ. Αγγλος υπογραμμίζει:

«Η Ολυμπιακή οικογένεια έχει όλη τακτοποιηθεί στα καταλύματα. Και όταν λέμε Ολυμπιακή οικογένεια εννοούμε χιλιάδες ανθρώπων. Αυτούς έχει στεγάσει ο Αθήνα 2004 και ήδη έχει ολοκληρωθεί αυτό το έργο. Τώρα, η διεύθυνση Φιλοξενίας προχωρεί ένα βήμα παραπέρα και φροντίζει για τη στέγαση και των επισκεπτών. Ήδη έχουν ναυλωθεί 11 κρουαζιερόπλοια που θα «δέσουν» στον Πειραιά και το Φάληρο για να φιλοξενήσουν τουρίστες , ενώ προχωρεί το πρόγραμμα ενοικίασης σπιτιών, για το οποίο έχουν επιλεγεί οι ανάδοχες εταιρείες».

Adler
ΣΥΣΤΗΜΑΤΑ ΓΕΡΜΑΝΙΚΩΝ ΚΟΥΦΩΜΑΤΩΝ



ΜΙΧΑΗΛ Π. ΜΑΡΚΑΚΙΟΥ

ΕΚΘΕΣΙΑΚΟΣ ΧΩΡΟΣ

ΟΔΟΣ ΘΕΣΣΑΛΟΝΙΚΗΣ 14 ΕΝΑΝΤΙ ΕΜΠΟΡΙΚΟΥ ΚΕΝΤΡΟΥ ΜΗΔΙΑ
ΤΗΛ. 2241-67500, 20327 FAX 60870 ΡΟΔΟΣ

ΠΩΣ ΘΑ ΧΡΗΣΙΜΟΠΟΙΟΥΝ τα βενζινάδικα τις ταμειακές μηχανές

Ολη η απόφαση του υπουργείου Οικονομικών για την υποχρεωτική χρήση ταμειακών μηχανών από τους ιδιοκτήτες πρατηρίων βενζίνης

Την απόφαση του υπουργείου Οικονομικών με την οποία θεσμοθετείται η υποχρεωτική χρήση ταμειακών μηχανών από τους ιδιοκτήτες πρατηρίων βενζίνης, παρουσιάζει το «Κ». Πρόκειται για την απόφαση ΠΟΛ.1094/22.07.2003, σύμφωνα με την οποία τα πρατήρια βενζίνης υποχρεούνται στο εξής να εκδίδουν αποδείξεις ανεξαρτήτως της νομικής μορφής των επιχειρήσεών τους στις οποίες θα αναγράφεται επί πλέον των οριζομένων με τις ισχύουσες διατάξεις το Κ.Β.Σ., το είδος και η ποσότητα του πετρελαίου.

Αναλυτικότερα ολόκληρο το κείμενο της απόφασης του υπουργείου Οικονομικών έχει ως εξής:

1.Εντάσσουμε από 1/1/2003 τους πρατηριούχους υγρών καυσίμων, στην υποχρέωση χρήσης φορολογικών μηχανισμών του ν.1809/1988 (ΦΕΚ 222/Α') για την έκδοση των αποδείξεων λιανικής πώλησης, στις πωλήσεις πετρελαίου, ανεξαρτήτως της νομικής μορφής των επιχειρήσεών τους (ατομική, ΟΕ, ΕΕ, ΕΠΕ, ΑΕ κ.λ.π.) με τις εξής προϋποθέσεις:

1.1. Οι αντλίες πετρελαίου συνδέονται κατάλληλα, ή διαθέτουν ενσωματωμένο ειδικό απαραβίαστο φορολογικό μηχανισμό αυτόματης καταγραφής και έκδοσης αποδείξεων εσόδου, ο οποίος φέρει τις τεχνικές προδιαγραφές που ορίζονται με την παράγραφο 16 της 1081253/320/0015/ΠΟΛ.1234/9.10.2002 απόφασης του υπουργού Οικονομίας και Οικονομικών «Τεχνικές προδιαγραφές φορολογικών ηλεκτρονικών μηχανισμών και συστημάτων», όπως τροποποιήθηκε και συμπληρώθηκε με της ΑΥΟΟ 1051081/383/0015/ΠΟΛ.1081/2.6.2003.

Στις εκδιδόμενες, από τους ως άνω φορολογικούς μηχανισμούς αποδείξεις λιανικής πώλησης, θα αναγράφεται επιπλέον των οριζομένων με τις ισχύουσες διατάξεις το Κ.Β.Σ., το είδος και η ποσότητα του πετρελαίου. Σε περίπτωση αποστολής λιανικώς πωληθέντος πετρελαίου μέσω των αντλίων, στο εκδιδόμενο Δελτίο Αποστολής θα αναγράφεται εκτός των άλλων ο αύξων αριθμός της απόδειξης λιανικής πώλησης.

Για τις λιανικές πωλήσεις πετρελαίου θέρμανσης, που διενεργούνται εκτός συστήματος αντλιών, εκδίδονται, σε κάθε περίπτωση, θεωρημένες αποδείξεις λιανικής πώλησης σύμφωνα με τα οριζόμενα στην με αριθμ.1007293/36/0015/ΠΟΛ1021/22.1.1997 (ΦΕΚ44/Β') απόφαση.

1.2 Για τις μεμονωμένες χονδρικές πωλήσεις πετρελαίου άνω των πενήντα (50) ευρώ ανά συναλλαγή, εκδίδεται σε κάθε περίπτωση Τιμολόγιο - Δελτίο Αποστολής (Τ - ΔΑ), στο πρωτότυπο του οποίου επισυνάπτεται η εκδοθείσα απόδειξη λιανικής πώλησης.

Στην περίπτωση αυτή εφόσον η περιγραφή του είδους, η ποσότητα, η αξία, του αναλογούντος ποσού ΦΠΑ και η συνολική αξία προκύπτουν από την απόδειξη, στο ουσιαστικό περιεχόμενο του Τ-ΔΑ, μπορεί να αναγράφεται μόνο η αξία, το ποσό του ΦΠΑ που αναλογεί και η συνολική αξία.

1.3.Για τις μεμονωμένες χονδρικές πωλήσεις πετρελαίου κίνησης, σε εκμεταλλευτές φορτηγών ή επιβατηγών αυτοκινήτων δημοσίας χρήσεως, εφόσον η αξία κάθε μιας δεν ξεπερνά το όριο των τριακοσίων (300) ευρώ, παρέχεται η δυνατότητα της αναγραφής στο Τιμολόγιο - Δελτίο Αποστολής, που εκδίδεται από τα ανωτέρω, μόνο του αριθμού κυκλοφορίας του αυτοκινήτου, αντί των στοιχείων του αντισυμβαλλόμενου.

Στην περίπτωση αυτή, εφόσον η περιγραφή του είδους, η ποσότητα, η αξία του αναλογούντος ποσού ΦΠΑ και η συνολική αξία προκύπτουν από την απόδειξη και ο αριθμός κυκλοφορίας του αυτοκινήτου συμπληρώνεται στο δελτίο της Νόμιμης Αυτής Απόδειξης Εσόδου, παρέλκει η έκδοση Τιμολογίου - Δελτίου Αποστολής και η απόδειξη επέχει θέση ειδικού στοιχείου χονδρικής πώλησης πετρελαίου κίνησης.

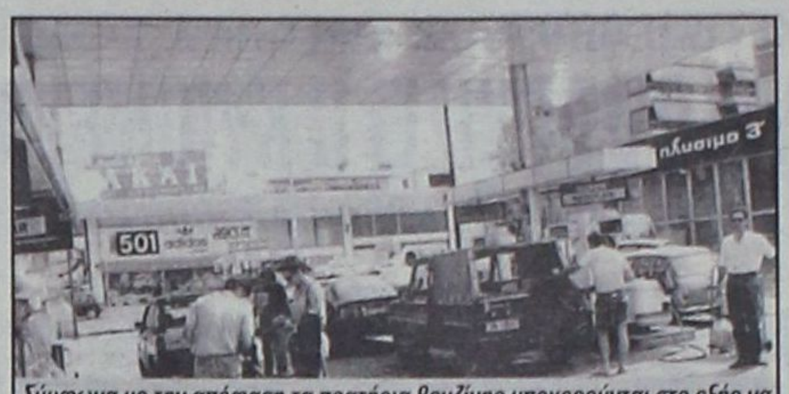

Σύμφωνα με την απόφαση τα πρατήρια βενζίνης υποχρεούνται στο εξής να εκδίδουν αποδείξεις ανεξαρτήτως της νομικής μορφής των επιχειρήσεών τους στις οποίες θα αναγράφεται επιπλέον των οριζομένων με τις ισχύουσες διατάξεις το ΚΒΣ, το είδος και η ποσότητα του πετρελαίου.

1.4. Για τις επαναλαμβανόμενες χονδρικές πωλήσεις πετρελαίου, εφαρμόζονται οι ισχύουσες διατάξεις του Κώδικα Βιβλίων και Στοιχείων (άρθρο 12 παράγραφος 2, Σημ. Ε.Ο.Ε7:βλ Κωδ. Ν.186/1992 άρθρο 12 παράγραφος 2), ανεξαρτήτως της αξίας κάθε επιμέρους συναλλαγής.

1.5. Για τις πωλήσεις των ως άνω περιπτώσεων 1.2, 1.3, και 1.4 στα σχετικά Τ-ΔΑ Τιμολόγια κατά περίπτωση θα αναγράφεται η φράση «Εκδόθηκε σε αντικατάσταση του αριθμ.....αποδείξεων λιανικής πώλησης» οι οποίες θα παραδίδονται στον αντισυμβαλλόμενο μαζί με το πρωτότυπο του Τ-ΔΑ Τιμολογίου, ο οποίος υποχρεούται να τις διαφυλάσσει βάσει των διατάξεων του άρθρου 21 του Κ.Β.Σ. Σημ. Ε.Ο. Ε7:Βλ.Κωδ. Ν. 186/1992 άρθρο 21.

1.6. Για τις άνω επίσης περιπτώσεις 1.2,1.3, και 1.4, δεδομένου ότι, με την έκδοση των αποδείξεων από το φορολογικό μηχανισμό, το ποσόν καταχωρείται στη φορολογική μνήμη και εμφανίζεται στο ημερήσιο δελτίο «Ζ», οι εγγραφές στα βιβλία γίνονται γίνονται με το ημερήσιο δελτίο «Ζ», τα δε Τ-ΔΑ ή Τιμολόγια δεν καταχωρούνται σε λογαριασμούς εσόδων, αλλά σε ιδιαίτερες στήλες ή σε ιδιαίτερους λογαριασμούς μόνο για την παρακολούθηση άλλων υποχρεώσεων (π.χ. χαρακτηρισμός χονδροπωλητή, λιανοπωλητή, υποβολή συγκεντρωτικών καταστάσεων τιμολογίων κ.λ.π)

1.7. Για τις πωλήσεις επί πιστώσει πετρελαίου, που διενεργούνται από τους τηρούντες Γ' κατηγορίας βιβλία του Κώδικα Βιβλίων και Στοιχείων πρατηριούχους υγρών καυσίμων, θα εκδίδονται σχετικές αποδείξεις από ιδιαίτερο αθροιστή με την ένδειξη «επί πιστώσει».

1.8. Για την ομαλή εφαρμογή του νέου μέτρου και τη διευκόλυνση εφοδιασμού της αγοράς με τους άνω φορολογικούς μηχανισμούς, παρέχεται η δυνατότητα στους πρατηριούχους υγρών καυσίμων να εκδίδουν μέχρι 31/8/2003 θεωρημένες χειρόγραφες ή μηχανογραφημένες αποδείξεις για τις πωλήσεις πετρελαίου (κίνησης - θέρμανσης), σύμφωνα με τα οριζόμενα στην 1007923/36/0015 /ΠΟΛ 1021/22.1.1997 (ΦΕΚ 44/Β') απόφαση.

Κατ'εξαίρεση, για τις πωλήσεις πετρελαίου κίνησης οι αποδείξεις μπορεί να εκδίδονται μέχρι την ανωτέρω προθεσμία, από τις ήδη λειτουργούσες στα πρατήρια υγρών καυσίμων φορολογικές ταμειακές μηχανές του ν.1809β/1998. Εφόσον έχει ληφθεί δελτίο παραγγελίας μέχρι την ως άνω ημερομηνία η έκδοση των αποδείξεων συνεχίζεται με τον ανωτέρω τρόπο μέχρι την παραλαβή του μηχανισμού.

2.Οι διατάξεις της παρούσας ισχύουν από τη δημοσίευσή της στην Εφημερίδα της Κυβερνήσεως.

INEMA

ΙΑΤΡΙΚΟΣ & ΝΟΣΟΚΟΜΕΙΑΚΟΣ ΕΞΟΠΛΙΣΜΟΣ
15 ΧΡΟΝΙΑ ΕΜΠΕΙΡΙΑΣ από το 1988

ΕΙΜΑΣΤΕ ΟΙ ΜΕΓΑΛΥΤΕΡΟΙ ΠΡΟΜΗΘΕΥΤΕΣ
ΙΑΤΡΙΚΟΥ - ΟΡΘΟΠΕΔΙΚΟΥ
ΚΑΙ ΝΟΣΟΚΟΜΕΙΑΚΟΥ ΥΛΙΚΟΥ
ΣΤΗ ΔΩΔΕΚΑΝΗΣΟ ΕΜΠΙΣΤΕΥΘΕΙΤΕ ΜΑΣ!!!

ΠΙΣΤΟΠΟΙΗΣΗ ΠΟΙΟΤΗΤΑΣ ISO9002 EN4600 E3/833
ΛΕΜΕΣΣΟΥ 2 ΡΟΔΟΣ ΤΗΛ. 32238 - FAX 28484

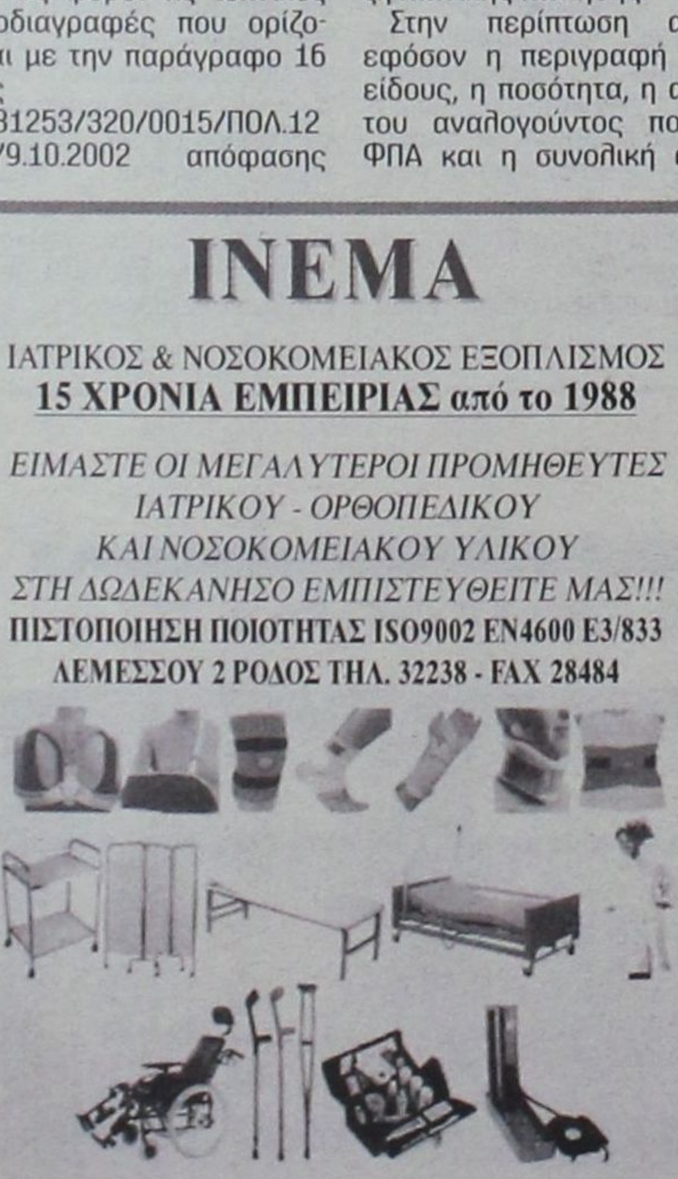

ΑΝΑΠΗΡΙΚΑ ΚΑΡΟΤΣΙΑ - ΒΑΔΙΣΤΙΚΑ ΒΟΗΘΗΜΑΤΑ - ΟΡΘΟΠΕΔΙΚΑ ΕΙΔΗ - ΜΠΛΟΥΖΕΣ ΙΑΤΡΙΚΕΣ - ΚΑΛΤΣΕΣ ΦΛΕΒΙΤΙΔΑΣ - ΠΕΛΜΑΤΑ - ΟΡΘΟΠΕΔΙΚΑ ΜΑΞΙΛΑΡΙΑ - ΚΡΕΒΑΤΙΑ ΝΟΣΟΚΟΜΕΙΑΚΑ - ΙΑΤΡΙΚΟΣ ΕΞΟΠΛΙΣΜΟΣ ΚΑΙ ΑΝΑΛΩΣΙΜΑ - ΟΡΓΑΝΑ ΧΗΜΕΙΟΥ ΚΑΙ ΚΑΘΕ ΑΛΛΟ ΕΙΔΟΣ ΓΙΑ ΚΑΤ' ΟΙΚΟ ΝΟΣΗΛΕΙΑ.

Ηλεκτρονιο

ΜΙΧΑΛΗΣ Ν. ΧΑΤΖΗΜΑΡΚΟΣ
ΗΛΕΚΤΡΙΚΑ ΕΙΔΗ & ΗΛΕΚ. ΕΓΚΑΤΑΣΤΑΣΕΙΣ

ΗΛΙΑΚΑ ΣΥΣΤΗΜΑΤΑ
STIBETHERM σειρά **P**

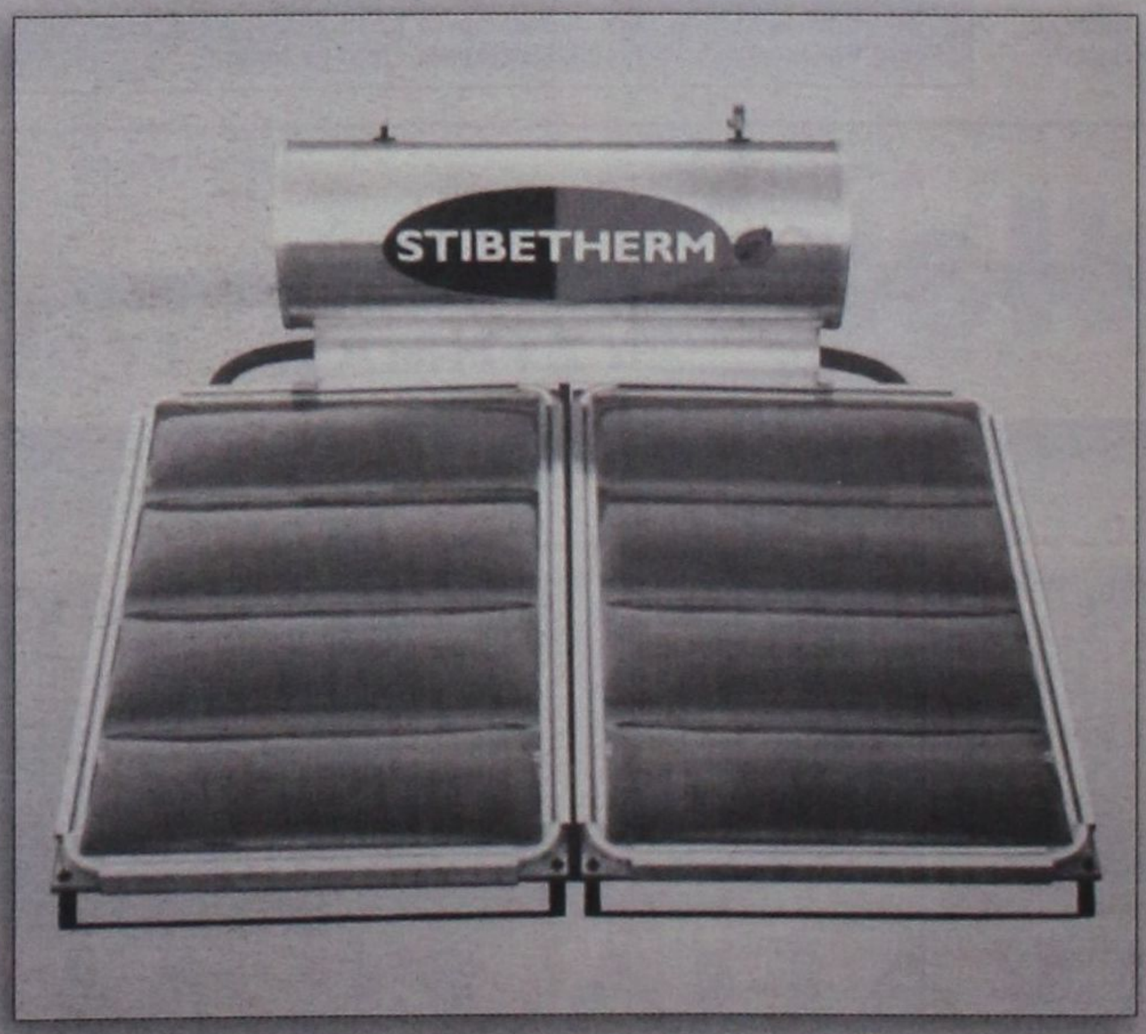

Γρηγορίου Ε' (7 Βαγιές) - 85100 ΡΟΔΟΣ
Τηλ.. (22410) 29411, 33340, 36278 - Fax: (22410) 33340

ΥΠΟΥΡΓΕΙΟ ΟΙΚΟΝΟΜΙΑΣ

ΣΥΣΤΑΣΕΙΣ ΓΙΑ ΠΕΡΙΟΡΙΣΜΟ ΤΟΥ ΚΟΣΤΟΥΣ ΕΠΙΔΟΤΗΣΗΣ

των συνδέσεων κεντρικών νησιών του Αιγαίου

Αυστηρή σύσταση προς τα υπουργεία Εμπορικής Ναυτιλίας και Αιγαίου απευθύνει το υπουργείο Οικονομίας και Οικονομικών προκειμένου να μην υπερβούν σε καμία περίπτωση τις δαπάνες με τις οποίες επιβαρύνθηκε ο κρατικός προϋπολογισμός του τρέχοντος έτους για την επιδότηση ακόμη και συνδέσεων κεντρικών νησιών του Αιγαίου. Αυτό πρακτικά σημαίνει ότι οι επιδοτήσεις της ακτοπλοΐας για την περίοδο 2003-2004 δεν θα πρέπει να ξεπεράσει το ποσό των 35 εκατ. ευρώ. Για εφέτος τα νέα μισθώματα, τα οποία προσφέρονται για την κάλυψη άγονων προσεγγίσεων, είναι μειωμένα κατά 5%, 10% ή και 20%, ενώ σε γενικές γραμμές οι επιδοτήσεις έχουν συμφωνηθεί μεταξύ των δύο υπουργείων να διαμορφώνονται στα 50 ευρώ το μίλι για τα μεγαλύτερα ακτοπλοϊκά και στα 30 ευρώ ανά μίλι για τα μικρότερα. Επίσης, για την ίδια χρονική περίοδο οι διαγωνισμοί γίνονται με βάση το κριτήριο της χαμηλότερης προσφοράς ενώ για τη δρομολογιακή περίοδο που διανύουμε είχε χρησιμοποιηθεί το κριτήριο της πιο συμφέρουσας προσφοράς, το οποίο προέκυπτε και από τα προσόντα των προς επιδότηση πλοίων. Αρχικά, στη φάση των διαγωνισμών η προσφορά πλοίων ήταν μικρή, με αποτέλεσμα οι περισσότερες γραμμές να μείνουν ακάλυπτες ενώ η διαδικασία θα επαναληφθεί το Σεπτέμβριο, προκειμένου να έχει καταλήξει πριν από το τέλος του Οκτωβρίου. Αυτό, πάντως, που προβληματίζει τις αρμόδιες υπηρεσίες των δύο υπουργείων είναι ότι η ποιότητα των προσφερόμενων πλοίων είναι αρκετά χαμηλή με τα προσφερόμενα μισθώματα. Αυτή τη στιγμή υπολογίζεται ότι θα πρέπει να διατεθούν τουλάχιστον άλλα 15 - 20 εκατ. ευρώ προκειμένου να υπάρξει συμφωνία με τις εταιρίες από την πρώτη φάση του διαγωνισμού, όμως τα οικονομικά περιθώρια είναι εξαιρετικά στενά. Την ίδια στιγμή, το πρόγραμμα που προβλέπει την κατασκευή 8 ή ακόμη και 10 πλοίων που θα εξυπηρετούσαν όλες τις άγονες προσεγγίσεις στην ακτοπλοΐα, τελικά καταλήγει να περικοπεί διότι τα απαιτούμενα κονδύλια υπερέβαιναν κατά πολύ τη σημερινή δαπάνη των 35 εκατ.ευρώ. Εκείνο στο οποίο κατέληξε τελικά όλη η σύζήτηση μεταξύ των συναρμόδιων υπουργείων και του υπ. Οικονομίας είναι η κατασκευή ή αγορά δύο μόνο επιβατηγών - οχηματαγωγών, τα οποια πιλοτικά θα δρομολογηθούν προς δύο βασικές γραμμές, του Αν.Αιγαίου και των Κυκλάδων, όπου υπάρχει μεγάλη συχνότητα δρομολογίων .

ΦΟΡΟΛΟΓΙΑ

ΜΕΤΑ ΤΙΣ ΕΚΛΟΓΕΣ ΛΥΣΗ για τέσσερις εκκρεμότητες

Για μετά τις βουλευτικές εκλογές οδεύουν, σύμφωνα με όλες τις ενδείξεις, τέσσερα «καυτά» φορολογικά ζητήματα που θεωρήθηκε ότι θα προκαλέσουν οικονομικό και κοινωνικό κόστος. Πρόκειται για τις μεταρρυθμίσεις που αφορούν τον ενιαίο φόρο στα ακίνητα, το τέλος επιτηδεύματος, τους φόρους υπέρ τρίτων αλλά και την επιβολή ΦΠΑ στις νεόδμητες οικοδομές. Τα σύγκεκριμένα ζητήματα αρχικά είχε σχεδιασθεί να περιλαμβάνονται στο «τέταρτο πακέτο» της φορολογικής μεταρρύθμισης, αλλά στις «δεύτερες συζητήσεις» ορθώθηκαν φραγμοί λόγω των δυσχερειών σε έσοδα και δαπάνες στον προϋπολογισμό, αλλά και των κοινωνικών αντιδράσεων.

Οι συγκεκριμένες μεταρρυθμίσεις αφορούν τα εξής:

Ενιαίος φόρος στα ακίνητα: Η επιβολή του απαιτεί προετοιμασία και ο χρόνος που απομένει έως τις εκλογές θεωρείται πολύ λίγος, ενώ αντίθετα η αναστάτωση που θα προκληθεί τόσο στον χώρο της κτηματαγοράς όσο και στους πολίτες θα είναι αρκετά μεγάλη.

Φόροι Τοπικής Αυτοδιοίκησης: Η κατάργηση της πληθώρας των φόρων και των τελών που επιβάλλονται εμμέσως ή απευθείας από τους ΟΤΑ είναι ένα ακόμη θέμα που συμβάλλει στην αναβολή του «μίνι» φορολογικού νομοσχεδίου. Πάντως, αρμόδιοι παράγοντες του υπουργείου εξακολουθούν να σημειώνουν ότι πρέπει να εφαρμοστεί ένας αναλογικός φόρος επιτηδεύματος στις επιχειρήσεις και εκείνες της παροχής υπηρεσιών, που θα αντικαταστήσει το πλήθος των τελών (διαφήμισης, ιαματικών πηγών, εμπορίας πόσιμων υδάτων κ.λ.π), που εισπράττονται σήμερα.

Φόροι υπέρ τρίτων: Πρόκειται για πάνω από 500 φόρους και, σύμφωνα με πληροφορίες, η κατάργηση θα αφορούσε κυρίως φόρους που αποφέρουν περιορισμένα έσοδα (υπολογίζεται σε 100) ή όσους οδηγούν σε απλοποίηση του συστήματος (περίπου 22) ή και όσους αντιβαίνουν στην κοινοτική νομοθεσία.

ΦΠΑ στις νεοαναγειρόμενες οικοδομές: Για να εφαρμοσθεί από 1/1/2005, θα έπρεπε το υπουργείο Οικονομικών να προσδιορίσει τώρα τις αγοραίες τιμές που θα αντικαταστήσουν τις αντικειμενικές και επί των οποίων θα επιβληθεί. Όμως αυτό θα οδηγούσε σε νέο «κύμα» αντιδράσεων από όλους τους εμπλεκόμενους φορείς.

«ΙΕΡΑΠΕΤΡΑ - Β. ΚΟΡΝΑΡΟΣ»

ΔΡΟΜΟΛΟΓΙΑ Λ.Α.Ν.Ε

Κάθε Κυριακή στις 04.30 το πρωί
Αναχώρηση από Ρόδο με το ΙΕΡΑΠΕΤΡΑ για Χάλκη, Διαφάνι, Πηγάδια, Κάσο, Σητεία, Αγιο Νικόλαο, Μήλο, Πειραιά.

Κάθε Δευτέρα στις 23.00 το βράδυ
Αναχώρηση από Ρόδο με το ΚΟΡΝΑΡΟΣ για Χάλκη, Διαφάνι, Πηγάδια, Κάσο, Σητεία και επιστροφή από Σητεία για Ρόδο.

Κάθε Τετάρτη στις 04.30 το πρωί
Αναχώρηση από Ρόδο με το ΚΟΡΝΑΡΟΣ για Χάλκη, Διαφάνι, Πηγάδια, Κάσο, Σητεία, Αγιο Νικόλαο, Μήλο, Πειραιά.

Κάθε Σάββατο στις 04.30 το πρωί
Αναχώρηση από Ρόδο με το ΚΟΡΝΑΡΟΣ για Χάλκη, Διαφάνι, Πηγάδια, Κάσο, Σητεία, Αγιο Νικόλαο, Μήλο, Πειραιά.

Πληροφορίες
STEFANAKIS - ZORPIDIS
Τηλ. 22410 20625, 30054

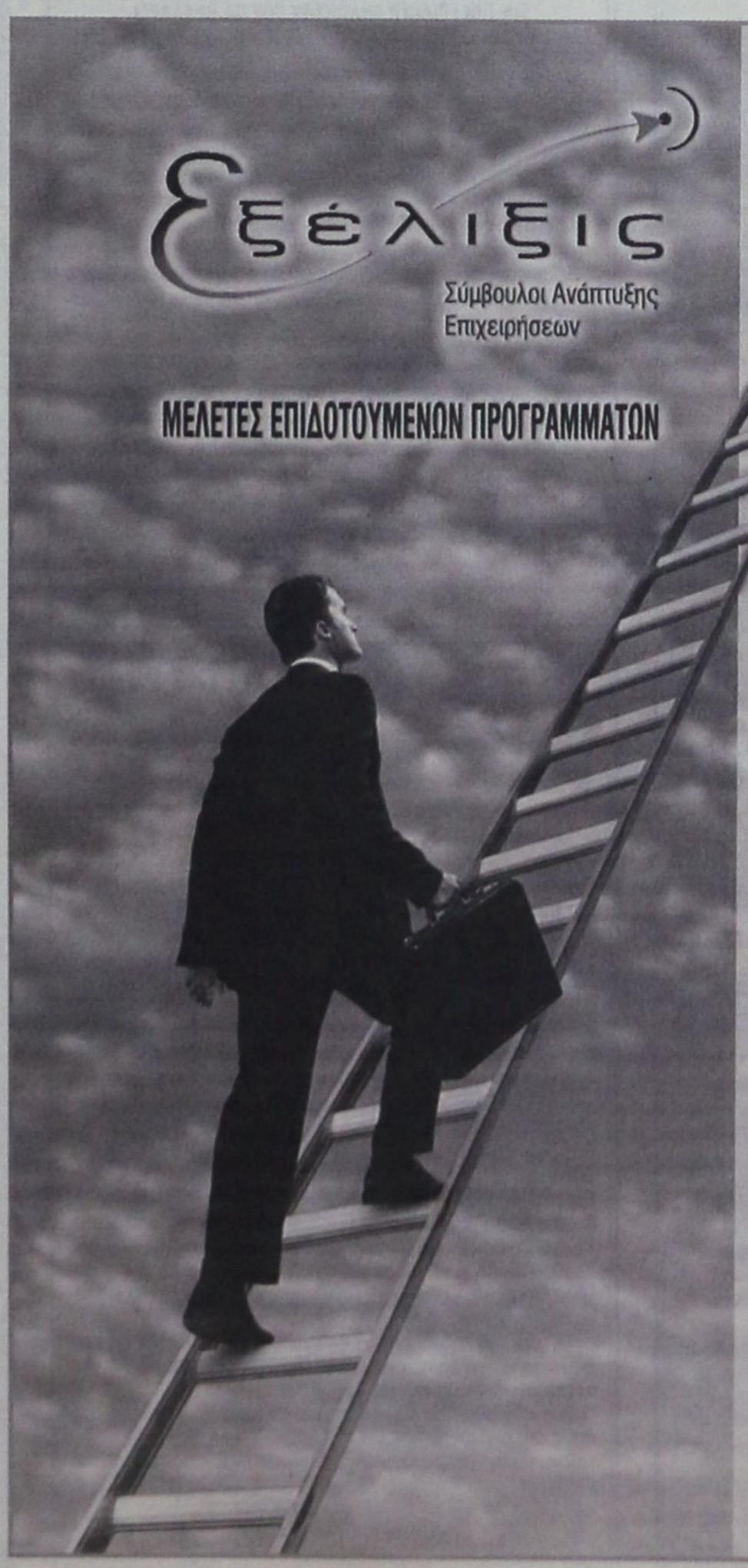

ΕΚΜΕΤΑΛΛΕΥΤΕΙΤΕ ΤΙΣ ΕΠΕΝΔΥΤΙΚΕΣ ΕΥΚΑΙΡΙΕΣ ΓΙΑ ΤΗΝ ΑΝΑΠΤΥΞΗ ΤΗΣ ΕΠΙΧΕΙΡΗΣΗΣ ΣΑΣ ή ΤΗΝ ΔΗΜΙΟΥΡΓΙΑ ΜΙΑΣ ΝΕΑΣ ΕΠΙΧΕΙΡΗΣΗΣ!

Βρίσκονται ήδη σε εξέλιξη προγράμματα επιδοτήσεων για:

Μεταποιητικές Επιχειρήσεις
(Μονάδες Τροφίμων, Αρτοποιεία, Ξυλουργεία, Επιπλοποιεία, Αλουμινοκατασκευές Τυπογραφεία κτλ)

Τουριστικές Επιχειρήσεις
(Ξενοδοχεία, Ενοικιαζόμενα Δωμάτια και Διαμερίσματα, Τουριστικά Γραφεία κτλ)

Αναλαμβάνουμε την υποστήριξη προγραμμάτων του Υπουργείου Ανάπτυξης και του Υπουργείου Οικονομίας (μέσω Τραπεζών).

Η ΕΛΕΛΙΞΙΣ-Σύμβουλοι Ανάπτυξης Επιχειρήσεων παρέχει, επιπλέον, συμβουλευτικές υπηρεσίες **από εξειδικευμένα στελέχη** στους τομείς:

- Ανάπτυξης Συστημάτων Ποιότητας **(ISO 9000)** και Ασφάλειας Τροφίμων **(HACCP)**
- Ανάπτυξης Επενδυτικών Μελετών στο πρόγραμμα **Leader+**
- Σύνταξης Οικονομοτεχνικών Μελετών στα πλαίσια του Αναπτυξιακού Νόμου (Ν. 2601/98)

Η Πολύχρονη εμπειρία των στελεχών μας και ο μακρύς κατάλογος των επιτυχημένων συνεργασιών μας αποτελούν την καλύτερη Εγγύηση για την επιτυχία και της δικής σας επένδυσης!

ΥΠΕΥΘΥΝΟΙ ΕΠΙΧΕΙΡΗΣΗΣ
Αριστέα Αλεξίου
Διπλ. Χημικός Μηχανικός ΕΜΠ
Ιάκωβος Γρύλλης
Διπλ.Πολιτικός Μηχανικός ΕΜΠ

Διαγοριδών 2-4 (Έναντι ΔΟΝΑ)
Τηλ:2241 031532, 070171-3 Fax: 2241 070175
info@exelixis.net.gr

ΠΕΡΙΛΗΨΗ

Των με αριθμό 9108Β, 9109Β, 9110Β, 9111Β και 9112Β/3-2-2003 Εκθέσεων Επίδοσης

Στις 3 Φεβρουαρίου 2003 ο δικαστικός επιμελητής του Πρωτοδικείου Ρόδου Μιχαήλ Κ. Καρακατσάνης επέδωσε στον κ. Εισαγγελέα Πρωτοδικών Ρόδου, για τους εναγόμενους: 1. Ελένη Σάββα του Μιχαήλ, κατοίκου Αυστραλίας και ήδη αγνώστου διαμονής, 2. Σεβαστή Σάββα του Μιχαήλ, κατοίκου Αυστραλίας και ήδη αγνώστου διαμονής, 3. Παναγιώτα Σάββα του Μιχαήλ, κατοίκου Αυστραλίας και ήδη αγνώστου διαμονής, 4. Εμμανουήλ Σάββα του Μιχαήλ, κατοίκου Αυστραλίας και ήδη αγνώστου διαμονής, και 5. Κυριάκο Σάββα του Μιχαήλ, κατοίκου Αυστραλίας και ήδη αγνώστου διαμονής, μετά από έγγραφη εντολή μου, ως πληρεξούσιος δικηγόρος της ενάγουσας, Παρασκευής συζ. Μαρίνου Σούλη, το γένος Ιωάννη Ζουμή, κατοίκου Παραδεισίου Ρόδου, ακριβές αντίγραφο της από 25-2-2002 και με αριθμό κατάθεσης 20/16-1-2003 αγωγής χρησικτησίας της που απευθύνεται στο Ειρηνοδικείο Ρόδου, με την οποία ζητεί, όσον αφορά το ακίνητο ήτοι, αγρός της κτηματικής περιφέρειας Σαλάκου Ρόδου, και συγκεκριμένα τμήμα Γ' εκτάσεως 5430 τ.μ., που βρίσκεται στη θέση «Σαλακενή», με κτηματολογικά στοιχεία : τόμος 14, φύλλο 59, φάκελος 1349 και μερίδα 8 γαιών Σαλάκου Ρόδου, νομικής φύσης «αρζί - μιρί», όπως αυτό φαίνεται με στοιχεία γωνιών «Ε, Ζ, Η, Θ, Ι, Κ, Λ, Μ, Ν, Ξ, Ε», στο από Ιανουάριος 1998 σχεδιάγραμμα του πολιτικού μηχανικού Ελευθερίου Γ. Φιλιππάκη, που είναι συνημμένο στην αγωγή της αυτή και αποτελεί αναπόσπαστο μέρος της και να αναγνωριστεί ότι συμπληρώθηκε στο πρόσωπό της ο νόμιμος χρόνος νομής για την κτήση με έκτακτη χρησικτησία στο παραπάνω τμήμα του ακινήτου. Παρά πόδας της αγωγής αυτής υπάρχει η από 16-1-2003 πράξη του Γραμματέα του Ειρηνοδικείου Ρόδου με την οποία ορίζεται δικάσιμη αυτής η 2-12-2003, ημέρα Τρίτη και ώρα 9.00 π.μ. και με σειρά πινακίου 19, ως επίσης και παραγγελίας για επίδοση και κλήση στους παραπάνω για παράσταση κατά τη δικάσιμο.

Ρόδος 19 Ιουλίου 2003
Ο Πληρεξούσιος Δικηγόρος
Τάσος Μ. Διάκος
Τηλ. 22410 33595

ΑΝΑΚΟΙΝΩΣΗ

Ανακοινώνεται ότι, την 07 Αυγούστου 2003 και ώρες 09:00 έως 15:00, θα εκτελούνται βολές όλμων 60 χιλ., STRIM 89mm, LAW και πολυβόλων 7,62 χιλ. με πραγματικά πυρά στο πεδίο ασκήσεων - βολών ΚΑΤΤΑΒΙΑΣ.

Επικίνδυνη περιοχή, η περικλειόμενη μεταξύ των οδών ΚΑΤΤΑΒΙΑΣ - ΠΛΗΜΜΥΡΙΟΥ και ΚΑΤΤΑΒΙΑΣ - ΠΡΑΣΟΝΗΣΙΟΥ, καθώς και η θαλάσσια περιοχή, που εκτείνεται σε βάθος 20 χιλιομέτρων, από την ακτή του πεδίου βολής και ύψος 8.000 πόδια.

Κατά τις παραπάνω ημερομηνίες και ώρες **ΑΠΑΓΟΡΕΥΕΤΑΙ** κάθε κίνηση πεζών, τροχοφόρων, αλιέων, λεμβούχων, πλοίων και αεροσκαφών στην παραπάνω περιοχή, προς αποφυγή ατυχημάτων.

Διευκρινίζεται, ότι θα εκτελεστούν και νυκτερινές βολές.

ΕΚ ΤΗΣ ΣΤΡΑΤΙΩΤΙΚΗΣ ΥΠΗΡΕΣΙΑΣ

ΕΛΛΗΝΙΚΗ ΔΗΜΟΚΡΑΤΙΑ
ΠΕΡΙΦΕΡΕΙΑ ΝΟΤΙΟΥ ΑΙΓΑΙΟΥ
ΝΟΜΟΣ ΔΩΔΕΚΑΝΗΣΟΥ
ΔΗΜΟΣ ΠΕΤΑΛΟΥΔΩΝ

Ταχ. Δ/νση: Λ. Ελευθερίας 51 Ταχ. Κωδ. 85104
FAX: 22410 91325 Τηλέφωνα: 22410 91998 - 94665

ΑΝΑΚΟΙΝΩΣΗ

Από την Δημαρχιακή Επιτροπή Δήμου Πεταλούδων ανακοινώνεται ότι

οι μικροπωλητές που ενδιαφέρονται να τους παραχωρηθεί κοινόχρηστος χώρος για την άσκηση της εμπορικής τους δραστηριότητας επ' ευκαιρία της Πανηγύρεως του Δεκαπενταύγουστου και των Εννεαημέρων θα πρέπει να υποβάλλουν σχετική αίτηση στα Γραφεία του Δήμου Πεταλούδων το αργότερο έως τις 6 Αυγούστου κατά τις εργάσιμες ημέρες και ώρες.

ΑΝ.ΔΩ. **ΑΝΑΠΤΥΞΙΑΚΗ ΔΩΔΕΚΑΝΗΣΟΥ Α.Ε**

ΠΕΡΙΛΗΨΗ
ΠΡΟΣΚΛΗΣΗΣ ΕΚΔΗΛΩΣΗΣ ΕΝΔΙΑΦΕΡΟΝΤΟΣ
ΓΙΑ ΤΗΝ ΕΠΙΛΟΓΗ ΑΝΑΔΟΧΟΥ ΠΟΥ ΘΑ ΑΝΑΛΑΒΕΙ ΤΗΝ ΠΡΟΜΗΘΕΙΑ - ΕΓΚΑΤΑΣΤΑΣΗ ΕΞΟΠΛΙΣΜΟΥ ΜΗΧΑΝΟΓΡΑΦΗΣΗΣ

Η Αναπτυξιακή Δωδεκανήσου Α.Ε, προκηρύσσει ανοιχτό διαγωνισμό για την επιλογή αναδόχου που θα αναλάβει την προμήθεια - εγκατάσταση εξοπλισμού μηχανογράφησης.

Ο ενδεικτικός προϋπολογισμός δαπάνης της προμήθειας ανέρχεται στα 21.000 ευρώ μη συμπεριλαμβανομένου του ΦΠΑ.

Δικαίωμα συμμετοχής στο διαγωνισμό έχουν:

1. Φυσικά πρόσωπα (Έλληνες ή Αλλοδαποί).
2. Νομικά πρόσωπα.
3. Συνεταιρισμοί υπό την προϋπόθεση ότι ασκούν εμπορικό ή βιομηχανικό ή βιοτεχνικό επάγγελμα σχετικό με το αντικείμενο του διαγωνισμού.
4. Ενώσεις προμηθευτών

Οι προσφορές μπορούν να υποβάλλονται στο γραφείο της Αναπτυξιακής Δωδεκανήσου Α.Ε. μέχρι την 18/08/2003, ημέρα Δευτέρα, και ώρα 12.00 μ.μ.

Οι ενδιαφερόμενοι μπορούν να προμηθεύονται το πλήρες κείμενο της παρούσας Πρόσκλησης Εκδήλωσης Ενδιαφέροντος από τα γραφεία της Αναπτυξιακής Δωδεκανήσου Α.Ε., 28ης Οκτωβρίου 72, υπεύθυνος κ. Αγγουράς Παναγιώτης, τηλ. 22410-75323, fax. 75324.

Ο ΠΡΟΕΔΡΟΣ ΤΟΥ Δ.Σ.
ΙΩΑΝΝΗΣ ΙΑΤΡΙΔΗΣ

ΓΑΛΛΙΚΟ ΣΠΙΤΙ ΤΗΣ ΡΟΔΟΥ

Ξενώνας της Γαλλίας
Οδός Ιπποτών - Παλιά Πόλη, 85100 Ρόδος
22410 31479
mfrhod@yahoo.fr

ΕΥΧΑΡΙΣΤΗΡΙΟ

Το Δ.Σ. του Συλλόγου του Γαλλικού Σπιτιού της Ρόδου επιθυμεί να ευχαριστήσει τα μέλη και όλους τους φίλους του για την αθρόα συμμετοχή τους στον εορτασμό της γαλλικής εθνικής επετείου της 14ης Ιουλίου στο χώρο του καταλύματος της Γαλλίας. Ο Σύλλογος το «Γαλλικό Σπίτι της Ρόδου« που διοργάνωσε τη μουσικοχορευτική και γαστρονομική βραδιά εκφράζει τις ιδιαίτερες ευχαριστίες του στους εκπροσώπους των τοπικών αρχών και τους επίτιμους προξένους φίλων χωρών που με την παρουσία τους τίμησαν τη γαλλική εθνική εορτή.

Μεγάλοι χορηγοί της βραδιάς ήταν οι εταιρείες Carrefour και Miko Invest και χορηγός η Coca - Cola ενώ την εκδήλωση στήριξαν με προσφορά δώρων για τη λαχειαγορά οι εταιρίες Ξενοδοχείο Πέδι Beach, Ναυτική Εταιρεία Αιγαίου, Boutique Escada, Boutique Tommy Hilfiger, Taverna Dionissos, Ξενοδοχείο Panorama, Agence Contours, Restaurant The Little House, Le Bistrot de l' Auberge, Coiffure Michel, Marinos AE, Station Service BP Papastergou, Xeppakis A.E., Bar Mon Cafe, Boutique Coral Reef, Ganymedes, τις οποίες και ευχαριστούμε θερμά.

Τη μουσική επένδυση της εκδήλωσης είχε αναλάβει ο Κυριάκος Κωσταντάκης ενώ η Ίρις Μαυράκη ομόρφυνε με την εκφραστική της ερμηνεία τη βραδιά.

Ανανεώνουμε το ραντεβού μας με τα μέλη και τους φίλους του συλλόγου μας για το Σεπτέμβρη με μια σειρά πολιτιστικών και γαστρονομικών εκδηλώσεων και ευχόμαστε σε όλους καλό καλοκαίρι.

Το Δ.Σ. του Συλλόγου
Το Σπίτι της Ρόδου

ΟΙΚΟΥΜΕΝΙΚΟ ΠΑΤΡΙΑΡΧΕΙΟΝ
ΙΕΡΑ ΜΗΤΡΟΠΟΛΙΣ ΡΟΔΟΥ
ΙΕΡΟΣ ΝΑΟΣ
ΑΓΙΟΥ ΓΕΩΡΓΙΟΥ ΑΝΩ
ΡΟΔΟΣ (ΔΩΔΕΚΑΝΗΣΟΣ)

ΕΥΧΑΡΙΣΤΗΡΙΟΝ

Το Εκκλησιαστικόν Συμβούλιον Αγίου Γεωργίου άνω καθήκον και υποχρέωσή τους θεωρούν να ευχαριστήσουν την Οικογένεια του αείμνηστου Αρχιμουσικού και ΜΑΕΣΤΡΟΥ της Φιλαρμονικής του Δήμου Ροδίων

ΝΙΚΟΥ ΔΗΜΑ

που προσέφεραν διάφορα σχολικά είδη για άπορα παιδιά.

Εμείς που σε ζήσαμε και σε καμαρώναμε αξέχαστε Νικόλαε Δήμα Κλήρος και Λαός της Ρόδου ενθυμούνται τις καλωσύνες και την ΑΡΙΣΤΗ συμπεριφορά σου. Πρόσφερες και λάμπρυνες τη Ρόδο μας σε πάμπολλες Εκδηλώσεις και τίμησες την Ιστορική Μπάντα. Εμείς δεν σε ξεχνάμε ευχόμεθα και Προσευχόμεθα στην άξια Οικογένεια σου την εξύψους Παρηγορίαν.

ΑΙΩΝΙΑ ΣΟΥ Η ΜΝΗΜΗ
Ο ΠΡΟΕΔΡΟΣ
ΙΕΡ. ΒΑΣΙΛΕΙΟΣ Μ. ΤΣΑΒΑΡΗΣ
ΠΡΩΤΟΠΡΕΣΒΥΤΕΡΟΣ Μ.Χ.Ε
ΑΓΙΟΣ ΓΕΩΡΓΙΟΣ ΑΝΩ ΡΟΔΟΣ

ΕΠΑΝΑΛΗΨΗ ΠΡΟΣΚΛΗΣΗΣ ΓΙΑ ΕΚΔΗΛΩΣΗ ΕΝΔΙΑΦΕΡΟΝΤΟΣ

Με την παρούσα ως εκκαθαριστής της Ε.Ε. με την επωνυμία ΣΑΛΑΜΑΣΤΡΑΚΗΣ - ΤΣΑΓΚΑΡΑΚΗΣ ΚΑΙ ΣΙΑ Ε.Ε. καλώ κάθε ενδιαφερόμενο να υποβάλει σ' εμένα προσφορά για την αγορά των παρακάτω μηχανημάτων ιδιοκτησίας της εταιρείας όπως αυτά έχουν εκτιμηθεί σύμφωνα με την από 16-6-2003 έκθεση πραγματογνωμοσύνης του Μηχανολόγου Μηχανικού Αργύρη Πράντη.

1. Πλυντήριο αυτόματο μάρκας CECCATO τύπου WP MASTER 240, Ιταλικής Προέλευσης με σήμανση CE, ηλεκτρικής ισχύος 10,5 KW χρονολογίας αγοράς και εγκατάστασης 1998

Αξία 13.000 ευρώ

2. Πλυντήριο αυτόματο μάρκας CECCATO τύπου LEGEND Ιταλικής Προέλευσης με σήμανση CE, ηλεκτρικής ισχύος 12,5 KW χρονολογίας αγοράς και εγκατάστασης 1999.

Αξία 23.450 ευρώ

3. Ηλεκτροπαραγωγό ζεύγος μάρκας GUMMINS τύπου C960-5 Αγγλικής προέλευσης, ισχύος 59 KVA, 85A, με σήμανση CE, χρονολογίας αγοράς και εγκατάστασης 1999.

Αξία 11.800 ευρώ

4. Βυτιοφόρο όχημα μάρκας MERCEDES τύπου 811 με αριθμό κυκλοφορίας ΡΟΚ 5786 με πιστοποιητικό ADR χρονολογίας αγοράς 2001.

Αξία 24.000 ευρώ

5. Πιεστικό μηχάνημα σταθερό μάρκας KARCHER τύπου 811 HDS 1291 ST.

Αξία 3.000 ευρώ

6. Αυτόματη σκούπα KM 695

Αξία 300 ευρώ

7. Αυτόματη σκούπα DUO SB.

Αξία 2.800 ευρώ

ΣΥΝΟΛΟ ΣΗΜΕΡΙΝΗΣ ΑΞΙΑΣ
(στην κατάσταση που ευρίσκονται) 78.350 ευρώ

Τελευταία ημέρα για την υποβολή προσφορών ορίζεται η 4η Αυγούστου 2003 ημέρα Δευτέρα και ώρα 12.00.

Ο προσκαλών εκκαθαριστής
Μιχαήλ Μιχαήλ
Οικονομολόγος
Καζαντζάκη αρ. 7 - Ρόδος, Τηλ. 22410 43800

Α.Ν.Ε.Σ.

ΑΝΩΝΥΜΗ ΝΑΥΤΙΛΙΑΚΗ ΕΤΑΙΡΕΙΑ ΣΥΜΗΣ

Έδρα : Σύμη Δωδεκάνησα Τ.Κ. 85600
Τηλ. : 22460 71444, Φαξ :22460 71373
ΓΡΑΦΕΙΟ ΡΟΔΟΥ: Αυστραλίας 88 Τ.Κ. 85100,
Τηλ. 22410 37769, Φαξ : 22410 34493 Email : anesymis@otenet.gr

ΕΒΔΟΜΑΔΙΑΙΟ ΠΡΟΓΡΑΜΜΑ Ε/Γ ΔΡΟΜΟΛΟΓΙΩΝ ΚΑΙ ΠΕΡΙΗΓΗΣΕΩΝ ΑΠΟ 02.06.2003 ΠΕΡΙΟΔΟΥ 2003

	ΣΥΜΗ II (Ε/Γ ΔΡΟΜΟΛΟΓΙΑ)		Υ/Γ ΑΙΓΛΗ (Ε/Γ ΔΡΟΜΟΛΟΓΙΑ)		ΠΑΝΟΡΜΙΤΗΣ (Τ/Ρ ΔΡΟΜΟΛΟΓΙΑ)	
	ΣΥΜΗ-ΡΟΔΟ	ΡΟΔΟ-ΣΥΜΗ	ΣΥΜΗ-ΡΟΔΟ	ΡΟΔΟ-ΣΥΜΗ	ΣΥΜΗ-ΡΟΔΟ	ΡΟΔΟ-ΣΥΜΗ
ΔΕΥΤΕΡΑ			07.00 10.30 17.00	09.00 14.30 18.30		
ΤΡΙΤΗ			07.00		17.00	09.00 18.30
ΤΕΤΑΡΤΗ			10.30 17.00	09.00 14.30	07.30	18.30
ΠΕΜΠΤΗ		18.30	15.30	14.30 18.00	07.00 17.00	09.00
ΠΑΡΑΣΚΕΥΗ	06.00	18.30	07.00 10.30 17.00	09.00 15.30		
ΣΑΒΒΑΤΟ	06.00		10.30 15.30	09.00 14.30	17.00	09.00 18.00
ΚΥΡΙΑΚΗ				18.30	07.00 14.30 18.30	09.00 17.00

ΣΥΜΗ - ΝΤΑΤΣΑ - ΣΥΜΗ ΚΑΘΕ:
ΠΕΜΠΤΗ ΜΕ ΠΑΝΟΡΜΙΤΗΣ, ΣΑΒΒΑΤΟ ΜΕ ΠΑΝΟΡΜΙΤΗΣ
Ε/Γ ΣΥΜΗ II Τ/Ρ ΔΡΟΜΟΛΟΓΙΑ
ΡΟΔΟ - ΠΑΝΟΡΜΙΤΗ - ΣΥΜΗ: ΚΑΘΗΜΕΡΙΝΑ ΣΤΙΣ 09.00
ΣΥΜΗ - ΡΟΔΟ ΚΑΘΗΜΕΡΙΝΑ ΣΤΙΣ 15.45

ΠΡΟΣΟΧΗ: ΤΟ ΚΑΤΑΜΑΡΑΝ ΠΑΝΟΡΜΙΤΗΣ ΑΝΑΧΩΡΕΙ ΑΠΟ ΤΟ ΚΕΝΤΡΙΚΟ ΛΙΜΑΝΙ (ΚΟΛΩΝΑ)

Τα δρομολόγια μπορούν να τροποποιηθούν λόγω εκτάκτων συγκοινωνιακών αναγκών ή καιρικών συνθηκών. Παρακαλούμε πριν ταξιδέψετε επικοινωνήστε με την Εταιρεία:
Γραφείο Σύμης : Τηλ. 22460 71444 Φαξ : 22460 71373
Γραφείο Ρόδου : Τηλ. 22410 37769 Φαξ : 22410 34493

ΔΡΟΜΟΛΟΓΙΑ «SEA STAR»

ΚΥΡΙΑΚΗ		
ΛΙΜΑΝΙ	ΑΦΙΞΗ	ΑΝΑΧΩΡΗΣΗ
ΡΟΔΟΣ		7:15
ΤΗΛΟΣ	8:35	8:50
ΡΟΔΟΣ	10:10	17:00
ΤΗΛΟΣ	18:20	18:30
ΡΟΔΟΣ	19:50	

ΔΕΥΤΕΡΑ		
ΛΙΜΑΝΙ	ΑΦΙΞΗ	ΑΝΑΧΩΡΗΣΗ
ΡΟΔΟΣ		8:30
ΤΗΛΟΣ	9:50	14:30
ΝΙΣΥΡΟΣ	15:00	17:30
ΤΗΛΟΣ	18:00	18:10
ΡΟΔΟΣ	19:30	

ΤΡΙΤΗ		
ΛΙΜΑΝΙ	ΑΦΙΞΗ	ΑΝΑΧΩΡΗΣΗ
ΡΟΔΟΣ		8:30
ΤΗΛΟΣ	9:50	17:00
ΡΟΔΟΣ	18:20	

ΤΕΤΑΡΤΗ		
ΛΙΜΑΝΙ	ΑΦΙΞΗ	ΑΝΑΧΩΡΗΣΗ
ΡΟΔΟΣ		7:00
ΤΗΛΟΣ	8:20	8:30
ΡΟΔΟΣ	10:00	18:00
ΤΗΛΟΣ	19:20	19:30
ΡΟΔΟΣ	20:50	

ΠΕΜΠΤΗ		
ΛΙΜΑΝΙ	ΑΦΙΞΗ	ΑΝΑΧΩΡΗΣΗ
ΡΟΔΟΣ		8:30
ΤΗΛΟΣ	9:50	14:30
ΝΙΣΥΡΟΣ	15:00	17:30
ΤΗΛΟΣ	18:00	18:10
ΡΟΔΟΣ	19:30	

ΠΑΡΑΣΚΕΥΗ		
ΛΙΜΑΝΙ	ΑΦΙΞΗ	ΑΝΑΧΩΡΗΣΗ
ΡΟΔΟΣ		8:30
ΤΗΛΟΣ	9:50	14:30
ΝΙΣΥΡΟΣ	15:00	17:30
ΤΗΛΟΣ	18:00	18:10
ΡΟΔΟΣ	19:30	20:00
ΤΗΛΟΣ	21:20	

ΣΑΒΒΑΤΟ		
ΛΙΜΑΝΙ	ΑΦΙΞΗ	ΑΝΑΧΩΡΗΣΗ
ΤΗΛΟΣ		18:00
ΡΟΔΟΣ	19:20	



ΟΠΕΛ ΒΕΚΤΡΑ

ΤΙ ΧΩΡΑΕΙ ΕΝΑ ΣΤΕΙΣΟΝ ΒΑΓΚΟΝ;

Το νέο μοντέλο της γερμανικής εταιρείας θα ξεκινήσει να λανσάρεται από τον Οκτώβριο, με «όπλα» του την ασφάλεια και -κυρίως- τους μεγάλους χώρους για αποσκευές και επιβάτες

Μεγάλο χώρο αποσκευών, περισσότερη άνεση, πολυμορφικές ιδιότητες και υψηλά ποσοστά ασφαλείας υπόσχεται το νέο Οπελ Βέκτρα στέισον βάγκον, που θα λανσαριστεί τον Οκτώβριο. Το καινούριο μέλος της γκάμας του Βέκτρα πρόκειται να παρουσιασθεί επίσημα στο 60ό Διεθνές Σαλόνι Αυτοκινήτου της Φραγκφούρτης που θα διεξαχθεί από τις 11 ώς τις 21 Σεπτεμβρίου.

➤ Το ενδιαφέρον επικεντρώνεται στη χωρητικότητα του χώρου αποσκευών που φθάνει μέχρι τα 1.850 λίτρα, ενώ το μήκος αγγίζει τα δύο μέτρα. Οπως ανακοινώθηκε, πλησιάζει τη χωρητικότητα του μεγαλύτερου μοντέλο Ωμέγα και παράλληλα προσφέρει περισσότερο χώρο για τους πίσω επιβάτες.

Συγκεκριμένα, στην περιοχή των γονάτων προστέθηκαν άλλα 94 χιλ. και στα πόδια 967 χιλ. Αυτό οφείλεται στο μακρύ μεταξόνιο των 2,83μ. που είναι ίδιο με το Οπελ Σίγκνουμ. Οι διαστάσεις του νέου μοντέλου είναι: μήκος 4,82μ., πλάτος 1,79 και ύψος 1,75μ.

➤ Εκτός από το μακρύ μεταξόνιο, ιδιαίτερο σχεδιαστικό στοιχείο είναι η χυτή γραμμή παραθύρων που διαγράφεται πάνω από την πλευρική γραμμή του αυτοκινήτου. Πίσω, κυριαρχούν τα πίσω φώτα που αγκαλιάζουν το αμάξωμα.

➤ Το εσωτερικό προσφέρει πρακτικές και έξυπνες λύσεις πέρα από την ευρυχωρία του.

Παράδειγμα, το προαιρετικό Travel Assistant που είδαμε πρώτη φορά στο Σίγκνουμ.

Τοποθετείται ανάμεσα στα δύο εξωτερικά πίσω καθίσματα και περιλαμβάνει δύο αναδιπλούμενα τραπεζάκια, ένα ψυγείο, δοχείο απορριμμάτων, θήκες αναψυκτικών, δύο παροχές ρεύματος 12-volt και βάση για ένα φορητό DVD player, καθώς και μία μονάδα «Twin Audio» που προσφέρει δυνατότητα στους πίσω επιβάτες να ακούνε από διαφορετική ηχητική πηγή σε σχέση με τους εμπρός.

➤ Ενα ακόμα από τα προσόντα του είναι το σύστημα FlexOrganizer, το οποίο προσφέρει βολικές, ασφαλείς και έξυπνες λύσεις αποθήκευσης στο χώρο αποσκευών.

Βασικά στοιχεία είναι δύο ράγες ενσωματωμένες στα πίσω πλαϊνά πάνελ. Με τη βοήθεια αυτών, ο χρήστης μπορεί να προσαρτήσει ένα ευέλικτο σύστημα δικτύων και αναδιπλούμενων διαχωριστικών, για τη δημιουργία ανεξάρτητων χώρων φόρτωσης.

Αυτά τα ανεξάρτητα τμήματα μπορούν να διαμορφωθθούν έτσι ώστε να ικανοποιούν οποιαδήποτε ανάγκη.

➤ Ο χώρος αποσκευών προστατεύεται από τα αδιάκριτα βλέμματα με ένα στάνταρ αφαιρούμενο κάλυμμα, το οποίο καλύπτει πλήρως το χώρο ξεκινώντας από το ύψος του κάτω άκρου του παραθύρου. Υπάρχουν επίσης δύο ενσωματωμένοι αποθηκευτικοί χώροι, ένας στο πίσω μέρος του χώρου αποσκευών και δύο στα πλαϊνά τοιχώματα, για μεγαλύτερη προστασία.

➤ Προαιρετικά, το δάπεδο του χώρου αποσκευών καλύπτεται με μια αναδιπλούμενη μοκέτα δύο όψεων: Η μία όψη έχει βελούδινη επένδυση, ενώ η άλλη κατασκευάζεται από λάστιχο που πλένεται εύκολα. Η μακέτα καλύπτει ολόκληρο το χώρο αποσκευών, μεταξύ των οποίων και τις αναδιπλωμένες πλάτες των πίσω καθισμάτων.

➤ Ο τριθέσιος πάγκος πίσω καθισμάτων είναι διαιρούμενος/αναδιπλούμενος 60:40 και φέρει άνοιγμα για τη μεταφορά φορτίων. Και για όσους επιθυμούν να μεταφέρουν αντικείμενα μήκους άνω των δύο μέτρων, διατίθεται επίσης αναδιπλούμενο κάθισμα συνοδηγού.

➤ Το φαρδύ άνοιγμα της πίσω πόρτας διασφαλίζει εύκολη πρόσβαση στο χώρο αποσκευών. Προαιρετικά, διατίθεται πίσω πόρτα με ηλεκτρονικό μηχανισμό ανοίγματος.

Αυτή η έκδοση πίσω πόρτας ανοίγει με το πάτημα ενός μπουτόν στο κλειδί του αυτοκινήτου ή από το εσωτερικό της καμπίνας και μπορεί να σταματήσει στη μέση, σε οποιοδήποτε ύψος και να ασφαλίσει σ'αυτή τη θέση. Για να την κλείσετε, πατάτε απλώς το μπουτόν στο κλειδί ή ένα μπουτόν που βρίσκεται σε βολική θέση στην πίσω πόρτα.



➤ Για προστασία από ζημιές κατά τη διάρκεια της φόρτωσης, το πάνω μέρος των πίσω προφυλακτήρων φέρει ειδικό προστατευτικό κάλυμμα.

➤ Ο αναδιπλούμενος κοτσαδόρος είναι πρακτικός και κομψός. Ο κοτσαδόρος που βρίσκεται κάτω από τον πίσω προφυλακτήρα, χωρίς να φαίνεται, απασφαλίζει με ένα ειδικό μοχλό στο χώρο φόρτωσης, ενώ στη συνέχεια μπορεί να μετατοπιστεί στη θέση που πρέπει. Οταν δεν είναι πλέον απαραίτητος, αφού απασφαλιστεί, μπορεί να επανέλθει πάλι στην αρχική του θέση.

➤ Η σειρά κινητήρων περιλαμβάνει τέσσερις βενζινοκινητήρες και τρεις τουρμποντίζελ της οικογένειας Ecotec.

Οι κινητήρες βενζίνης: 2.000 κ.εκ., τούρμπο (175 ίπποι), 2.200 κ.εκ. με άμεσο ψεκασμό (155 ίπποι) και 3.200 V6 (211 ίπποι). Ο ντίζελ 3.000 κ.εκ. V6 αποδίδει 177 ίππους.

➤ Ανάμεσα στα πρωτοποριακά χαρακτηριστικά άνεσης και ασφάλειας ξεχωρίζει ο προσαρμοσμένος εμπόσθιος φωτισμός (AFL), που επιτρέπει την καλύτερη ορατότητα τη νύχτα στις στροφές.

AUTO: DAEWOO EVANDA

Η ΠΟΛΥΤΕΛΕΙΑ δεν είναι πάντα ακριβή

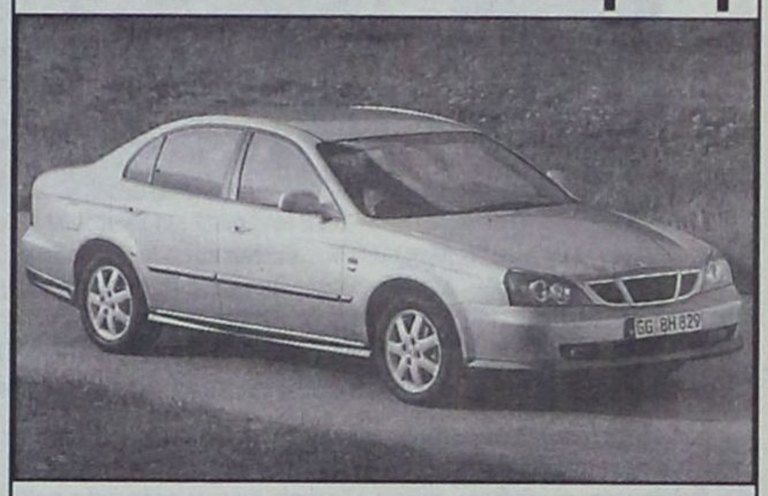

Εδώ και περίπου δύο μήνες διατίθεται στην ελληνική αγορά το «απόλυτο» οικογενειακό της Daewoo το πολυτελές Evanda. Το αυτοκίνητο που έχει σχεδιάσει με τα... χεράκια του ο G. Giugiaro βρίσκεται στις βιτρίνες των αντιπροσωπειών σε όλη την Ελλάδα, σε δύο επίπεδα εξοπλισμού, τη CX και τή CDX.

Η βασική έκδοση CX περιλαμβάνει, μεταξύ άλλων, στον εξοπλισμό της τέσσερις αερόσακους, ABS, air condition, υδραυλικό τιμόνι που ρυθμίζεται καθ' ύψος, προβολείς ομίχλης, κεντρικό κλείδωμα, ηλεκτρικά παράθυρα εμπρός και πίσω, ραδιοκασετόφωνο με τέσσερα ηχεία, συναγερμό και κάθισμα οδηγού ρυθμιζόμενο ύψος.

Το Daewoo Evanda CX πωλείται από 19.995 ευρώ.

Η κορυφαία έκδοση CDX διατίθεται επίσης με τον εξοπλισμό της CX, ενώ περιλαμβάνει επιπλέον στον εξοπλισμό της αυτόματο κλιματισμό, ηχοσύστημα με πεντάδισκο CD- Changer και έξι ηχεία, ηλεκτρική ηλιοροφή και ζάντες αλουμινίου 15 ιντσών. Η έκδοση CDX στοιχίζει 22.895 ευρώ.

Και οι δύο εκδόσεις εφοδιάζονται από ένα δίλιτρο τετρακύλινδρο κινητήρα, ο οποίος αποδίδει 131 ίππους στις 5.400 σ.α.λ. Η κίνηση μεταδίδεται μέσω ενός μηχανικού κιβωτίου πέντε σχέσεων, ενώ προαιρετικά διατίθεται και αυτόματο κιβώτιο τεσσάρων σχέσεων. Το Evanda, χωρίς να βάζει φωτιά στην άσφαλτο, καταφέρνει και κινείται σβέλτα. Οι επιδόσεις του είναι αξιοπρεπείς και καταφέρνει να επιτύχει (0-100 χλμ./ώρα) σε 10.7 δευτερόλεπτα, ενώ η τελική του ταχύτητα φτάνει τα 198 χλμ./ώρα.

Η Daewoo ελπίζει πως η νέα ναυαρχίδα της θα σημειώσει καλύτερες πωλήσεις από το Leganza, μοντέλο το οποίο αντικαθιστά το Evanda.

Το Leganza δεν κατάφερε να σημειώσει ικανοποιητικές πωλήσεις στην ευρωπαϊκή αγορά και έτσι η GM αποφάσισε να αλλάξει ριζικά το μοντέλο και να δώσει νέο όνομα στην καινούργια λιμουζίνα της Daewoo.

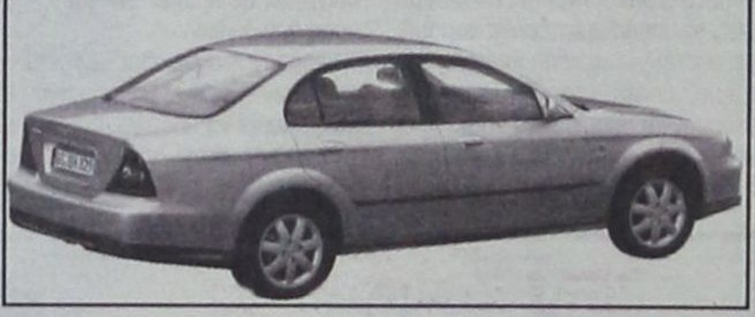



ΟΠΟΙΑ ΚΑΙ ΕΑΝ ΕΙΝΑΙ Η ΕΠΙΛΟΓΗ ΣΑΣ

GOODYEAR MICHELIN BRIDGESTONE DUNLOP

ΚΑΣΑΠΗΣ

ΕΥΚΟΛΙΕΣ ΠΛΗΡΩΜΗΣ

ΖΑΝΤΕΣ - ΕΛΑΣΤΙΚΑ - ΕΥΘΥΓΡΑΜΜΙΣΕΙΣ

ΚΑΣΑΠΗΣ
ΑΣΦΑΛΕΙΑ ΣΤΗΝ ΟΔΗΓΗΣΗ
1ο: ΑΥΣΤΡΑΛΙΑΣ 2 - ΤΗΛ. 35367 • 2ο ΛΙΝΔΟΥ 237 - ΤΗΛ. 64025

ΕΠΩΦΕΛΗΘΕΙΤΕ ΑΠΟ ΤΙΣ ΠΡΟΣΦΟΡΕΣ ΜΑΣ...

ΟΔΟΝΤΙΑΤΡΙΚΑ

ΟΥΛΙΤΙΔΑ, ΜΙΑ ΝΑΡΚΗ ΣΤΟ ΣΤΟΜΑ



Γράφει ο ΠΑΝΤΕΛΗΣ ΔΗΜΟΠΟΥΛΟΣ
Οδοντίατρος



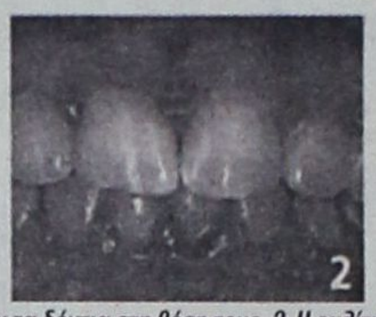



1. Τα υγιή ούλα και το οστούν στηρίζουν τα δόντια στη θέση τους. 2. Η ουλίτιδα αναπτύσσεται. Τα ούλα γίνονται έντονα κόκκινα, ευαίσθητα, διογκωμένα και με πιθανότητα να αιμορραγούν εύκολα 3. Προχωρημένη περιοδοντίτιδα. Τα δόντια συνεχίζουν να χάνουν τη στήριξη τους και καταστρέφεται το οστούν που τα στηρίζει

Φλεγμονή των ούλων που θέτει σε κίνδυνο τα δόντια είναι η γνωστή μας ουλίτιδα. Οφείλεται κυρίως στα υπολείμματα τροφών, που αν δεν απομακρυνθούν με σωστό βούρτσισμα βοηθούν την ανάπτυξη μικροβίων, που με τη σειρά τους προκαλούν φλεγμονή, με συνέπεια την απώλεια δοντιών

Παλιότερα, στην Οδοντιατρική ήταν ευρύτερα διαδεδομένη μια διαπίστωση - κανόνας: πώς πριν από τα 28 χάνει κανείς τα δόντια του από την τερηδόνα και μετά τα 28 τα χάνει από την ουλίτιδα. Σήμερα, ενδεχομένως αυτό το όριο ηλικίας να έχει μετατοπιστεί προς τα κάτω, μια κι έχουν επιδεινωθεί οι διατροφικές συνήθειες και οι υπόλοιποι κανόνες συμπεριφοράς, που επηρεάζουν την εμφάνιση των νόσων του περιδοντίου.

Επειδή συνήθως πρόκειται για μια ανώδυνη κατάσταση, ίσως να μην γνωρίζετε πως έχετε κάποιο πρόβλημα και όταν το αντιληφθείτε μπορεί τα ούλα και το οστό να έχουν προσβληθεί σοβαρά. Τα καλά νέα είναι ότι συνήθως οι νόσοι του περιοδοντίου μπορούν να αντιμετωπιστούν στα αρχικά τους στάδια με μια θεραπεία που ονομάζεται καθαρισμός και απόξεση των ριζών.

Ουλίτιδα, λοιπόν, είναι ο ιατρικός όρος που χρησιμοποιούμε για να περιγράψουμε τη φλεγμονή των ούλων.

Τα δόντια μας βρίσκονται μέσα σε υποδοχές στο οστό της γνάθου, στα λεγόμενα φατνία. Το οστό καλύπτεται από τα ούλα. Στην ουλοδοντική σχισμή (τη σχισμή ανάμεσα στο δόντι και τα ούλα) μαζεύονται υπολείμματα τροφών. Αν δεν βουρτσίζουμε τακτικά τα δόντια μας, τα υπολείμματα αυτά παραμένουν εκεί για μεγάλο χρονικό διάστημα, οπότε έρχονται και αναπτύσσονται μικρόβια τα οποία προκαλούν φλεγμονή στα ούλα. Αυτή η φλεγμονή αν δεν αντιμετωπιστεί μπορεί να προκαλέσει απώλεια του δοντιού. Η διαδικασία αυτή εξελίσσεται συν τω χρόνω. Το πρώτο στάδιο της διεργασίας αυτής είναι ο σχηματισμός της οδοντικής πλάκας.

Η πλάκα είναι ένας συγκολλητικός υμένας από βακτηρίδια που προσφύεται στα δόντια και τα ούλα. Ακόμη κι αν βουρτσίζετε και καθαρίζετε καθημερινά τα ενδιάμεσα των δοντιών σας, ίσως να μην αφαιρείτε τελείως την πλάκα, ιδίως μάλιστα στην περιοχή γύρω από τη γραμμή των ούλων.

Τα βακτηρίδια της πλάκας δημιουργούν τοξίνες που προσβάλλουν τα ούλα και το υποκείμενο οστό. Με την πάροδο του χρόνου αυτές οι τοξίνες μπορούν να καταστρέψουν τα ούλα και το οστό.

Η πλάκα αρχικά έχει μαλακή και άμορφη σύσπαση και μπορεί να αφαιρεθεί με το σωστό και τακτικό βούρτσισμα. η πλάκα που δεν αφαιρείται τελείως κάθε 24-28 ώρες, σκληραίνει και γίνεται μια πορώδης και αδρή εναπόθεση που ονομάζεται πέτρα ή τρυγία. Εφόσον σχηματιστεί τρυγία, ο μοναδικός τρόπος για να αφαιρεθεί είναι ο καθαρισμός από τον οδοντίατρο.

Η τρυγία που αναπτύσσεται κάτω από τη γραμμή των ούλων κάνει δυσκολότερη την αφαίρεση του υμένα της πλάκας. Αυτό μπορεί να οδηγήσει σε χρόνια φλεγμονή και νόσο των ούλων.

Εφόσον διαγνωσθεί κάποια νόσος των ούλων (επισημαίνουμε πως μπορεί να υπάρχει, άσχετα με το αν δεν πονάτε καθόλου), ο οδοντίατρός σας μπορεί να κάνει κάποια θεραπεία ή ακόμη να σας παραπέμψει σ'έναν ειδικό περιοδοντολόγο, που είναι ένας οδοντίατρος εξειδικευμένος αποκλειστικά στη διάγνωση, πρόληψη και θεραπεία των νόσων του περιοδοντίου. Η μορφή της θεραπείας της νόσου εξαρτάται από το βαθμό εξέλιξης της περίπτωσής σας.

Η ουλίτιδα είναι το αρχικό στάδιο της νόσου. Τα ούλα αποκτούν έντονο κόκκινο χρώμα, διογκώνονται και μπορεί να αιμορραγούν εύκολα. Σ'αυτό το στάδιο η νόσος είναι αναστρέψιμη. Χρειάζεται όμως συστηματικός καθαρισμός από τον οδοντίατρο, ενδεχομένως και απόξεση των ριζών, βούρτσισμα, χρήση οδοντικού νήματος και κάποιων πρόσθετων μεθόδων καθαρισμού ή και προϊόντων στοματικής υγιεινής από τον ασθενή. Αν δεν αντιμετωπιστεί με μεθοδικότητα, μπορεί να φτάσουμε σε μία πιο σοβαρή κατάσταση, που ονομάζεται περιοδοντίτιδα. Η περιοδοντίτιδα είναι το πιο προχωρημένο στάδιο της νόσου του περιοδοντίου. Σ'αυτό το στάδιο η νόσος μπορεί να χρειαστεί πιο περίπλοκη θεραπεία για να αποφευχθεί η απώλεια του δοντιού. Εχουμε καταστροφή των ούλων, του οστού και των άλλων ιστών που στηρίζουν τα δόντια. Τα δόντια μπορεί να γίνουν εύσειστα και χαλαρά και να αποπέσουν από το στόμα ή μπορεί να χρειαστεί η εξαγωγή τους.

Η νόσος του περιοδοντίου δεν θεραπεύεται από μόνη της. Οσο νωρίτερα προσφύγει κάποιος στον οδοντίατρο τόσο καλύτερη πρόγνωση υπάρχει. Αν δεν αντιμετωπιστεί μπορεί να χρειαστεί χειρουργική επέμβαση για να σώσετε τα προσβεβλημένα δόντια.

Ο καλύτερος τρόπος για να διατηρήσετε υγιές το χαμόγελο σας είναι η αποφυγή και η θεραπεία της νόσου στα αρχικά της στάδια!

ΕΝΔΕΙΞΕΙΣ

Υπάρχουν κάποιες πολύ σαφές προειδοποιητικές ενδείξεις, που πρέπει με την επισήμανσή τους να κλείσετε αμέσως ραντεβού με τον οδοντογιατρό.

- **Ούλα που αιμορραγούν εύκολα**
- **Ούλα με πρήξιμο, κόκκινο χρώμα και ευαίσθητα**
- **Ούλα που έχουν ξεκολλήσει από τα δόντια σε κάποια σημεία**
- **Συνεχής κακοσμία στο στόμα**
- **Πύον ανάμεσα σε ούλα και δόντια όταν τα πιέσουμε.**
- **Μόνιμα δόντια που χαλαρώνουν και κινούνται ή που ακόμα και πιθανόν να πέσουν απ' το στόμα**
- **Κάποια μεταβολή στον τρόπο που πατάνε μεταξύ τους τα δόντια σας, όταν δαγκώνετε**
- **Οποιαδήποτε αλλαγή στην εφαρμογή που έχουν τυχόν μερικές οδοντοστοιχίες (μηχανήματα) στο στόμα σας**

ΤΑ ΜΥΣΤΙΚΑ ΤΗΣ ΚΑΡΔΙΑΣ...



Του ΔΗΜΗΤΡΙΟΥ Θ. ΚΡΕΜΑΣΤΙΝΟΥ
Καθηγητή Καρδιολογίας Πανεπιστημίου Αθηνών, προέδρου Ελληνικού Κολεγίου Καρδιολογίας - Καρδιοχειρουργικής

ΑΓΓΕΙΑΚΗ ΝΟΣΟΣ ΚΑΙ ΕΓΚΕΦΑΛΟΣ

Το εγκεφαλικό επεισόδιο είναι η σοβαρότερη αναπηρία του ανθρώπου και τούτο γιατί δεν του στερεί μόνο την κινητικότητα, με την παράλυση του χεριού και του ποδιού, αλλά μπορεί να του προκαλέσει αλλοίωση στην προσωπικότητα και γενικότερα στην ανθρώπινη υπόστασή του.

Είναι δυνατόν να του αλλάξει ή να του στερήσει τελείως την ομιλία, να μεταβάλει ουσιαστικά τις πνευματικές του ικανότητες καθώς και την ψυχική του ισορροπία και την κοινωνική του συμπεριφορά. Ομως τα αίτια του εγκεφαλικού επεισοδίου βρίσκονται κατά κανόνα στο κυκλοφορικό σύστημα και ιδιαίτερα στις παθήσεις των αρτηριών.

Πρώτη σε συχνότητα είναι η αρτηριοσκλήρυνση. Η αρτηριοσκλήρυνση προσβάλλει τις αρτηρίες από τη νεανική ηλικία, όμως τα κλινικά προβλήματα αρχίζουν να εμφανίζονται από την ηλικία των 35-40 ετών. Η ασταθής υπέρταση (η αύξηση της πίεσης αναίτια και για λίγο διάστημα) είναι από τα πρώτα σημεία της αρτηριοσκλήρυνσης. Από τότε πρέπει ο άρρωστος και ο γιατρός του να συνειδητοποιήσουν ότι τα τοιχώματα των αρτηριών έχουν προσβληθεί από αρτηριοσκλήρυνση.

Η χοληστερίνη LDL έχει ήδη αρχίσει να αποθηκεύεται στα τοιχώματα των αρτηριών και να δημιουργεί στενώματα (βουλώματα). Τα στενώματα αυτά κατά κανόνα, προτού μεγαλώσουν και γίνουν αντιληπτά με συμπτώματα από τον ασθενή, είναι δυνατόν να σπάσουν και να δημιουργήσουν αιφνίδια θρόμβους μέσα στην αρτηρία κι έτσι να σταματήσει η ροή του αίματος.

Η περιοχή που αρδεύεται (ποτίζεται) απο αυτή την αρτηρία σε μεγάλο ποσοστό θα νεκρωθεί. Ετσι, εάν το όργανο που θα υποστεί αυτή τη βλάβη είναι ο εγκέφαλος, οι περιοχές που θα νεκρωθούν θα χάσουν οποιαδήποτε πνευματική και ψυχική πληροφορία έχουν εγγράψει.

Παράλληλα, όλες οι περιοχές του σώματος που εποπτεύονται από τη νεκρωμένη περιοχή του εγκεφάλου θα χάσουν την κινητικότητά τους. Το ανάλογο - ισοδύναμο είναι να καταστραφεί ο σκληρός δίσκος των πληροφοριών ενός ηλεκτρονικού υπολογιστή (computer).

Για όλους αυτούς τους λόγους η στενή παρακολούθηση της λειτουργικότητας των αρτηριών, και ιδιαίτερα της ελαστικότητάς τους, είναι επιβεβλημένη από το γιατρό του κάθε ασθενούς. Ομως, ο κάθε άνθρωπος πρέπει να φροντίζει και να προλαμβάνει την αρτηριοσκλήρυνση, γιατί η πάθηση αυτή θεωρείται σήμερα ο υπ' αριθμόν ένα δολοφόνος του ανθρώπου.

LINDOS memories
RESORT BEACH HOTEL
MITSIS HOTELS

Στην μαγευτική περιοχή της Λίνδου δημιουργήσαμε ένα πανέμορφο ξενοδοχείο πέντε αστέρων με στόχο να ικανοποιήσει τις ανάγκες των πελατών που ενδιαφέρονται για ποιοτικές διακοπές. Χτισμένο κάτω από τον ιστορικό βράχο του Ναβαρόνε όπου γυρίστηκε η ομώνυμη θρυλική ταινία, μια ανάσα από την αμμουδιά μπορεί κανείς να χαλαρώσει και ανανεωθεί από την μαγευτική ομορφιά της αιγαιοπελαγίτικης θάλασσας.

Εξήντα πολυτελή δωμάτια με αυτόνομο κλιματισμό, δορυφορική τηλεόραση, τηλέφωνο, χρηματοκιβώτιο, mini bar, και 24ωρη υπηρεσία δωματίου και 10 σουίτες με ονειρεμένη θέα υπόσχονται αξέχαστες διακοπές...

Στο εστιατόριο οι επισκέπτες έχουν την δυνατότητα να απολαύσουν εκλεκτές γεύσεις από ελληνική και διεθνή κουζίνα, φρέσκα ψάρια σε συνδυσμό με το κρασί της αρεσκείας τους.

Δροσιστικοί χυμοί και εξωτικά ποτά σερβίρονται από το main και το pool bar.

Για κρατήσεις - πληροφορίες, μη διστάσετε να επικοινωνήσετε μαζί μας στα τηλέφωνα 22440 35000 έως 35099 fax 22440 48 156



ΘΕΤΙΚΑ ΜΗΝΥΜΑΤΑ ΓΙΑ ΤΗΝ ΑΥΞΗΣΗ ΤΗΣ ΠΑΡΑΓΩΓΗΣ ΚΑΙ ΤΗΣ ΑΠΑΣΧΟΛΗΣΗΣ

ΟΙ ΕΠΙΧΕΙΡΗΜΑΤΙΕΣ ΑΙΣΙΟΔΟΞΟΥΝ για το μέλλον της ελληνικής οικονομίας

• Ο δείκτης οικονομικού κλίματος στην Ελλάδα, σύμφωνα με τη Eurostat, αυξήθηκε κατά 0,3 μονάδες τον Ιούλιο και βρίσκεται στην πρώτη θέση στην ΕΕ
• θετικές οι προοπτικές για το εμπόριο και τις εξαγωγές

ΕΛΛΗΝΙΚΟΣ ΔΕΙΚΤΗΣ ΟΙΚΟΝΟΜΙΚΟΥ ΚΛΙΜΑΤΟΣ ΤΗΣ EUROSTAT

	ΙΟΥΝΙΟΣ 2003	ΙΟΥΛΙΟΣ 2003
Δείκτης εμπιστοσύνης στη βιομηχανία	-1	0
Δείκτης εμπιστοσύνης στις κατασκευές	-3	3
Δείκτης εμπιστοσύνης στο λιανικό εμπόριο	11	12
Δείκτης εμπιστοσύνης καταναλωτών	-44	-44
Δείκτης οικονομικού κλίματος	100,9	101,2
Δείκτης εμπιστοσύνης στις υπηρεσίες	5	3

ΣΗΜΕΙΩΣΗ: ΟΙ ΔΕΙΚΤΕΣ ΕΜΠΙΣΤΟΣΥΝΗΣ ΠΡΟΚΥΠΤΟΥΝ ΩΣ Η ΔΙΑΦΟΡΑ ΤΩΝ ΘΕΤΙΚΩΝ ΑΠΑΝΤΗΣΕΩΝ ΑΠΟ ΤΙΣ ΑΡΝΗΤΙΚΕΣ. Ο ΣΥΝΟΛΙΚΟΣ ΔΕΙΚΤΗΣ ΟΙΚΟΝΟΜΙΚΟΥ ΚΛΙΜΑΤΟΣ ΠΡΟΚΥΠΤΕΙ ΣΤΑΘΜΙΖΟΝΤΑΣ ΤΟΥΣ ΕΠΙΜΕΡΟΥΣ ΑΥΤΟΥΣ ΔΕΙΚΤΕΣ.

Αισιόδοξος όσον αφορά το μέλλον της οικονομίας και την αύξηση της απασχόλησης εμφανίζεται ο επιχειρηματικός κόσμος στην Ελλάδα. Στη βιομηχανία, τις κατασκευές αλλά και το λιανικό εμπόριο ο δείκτης επιχειρηματικού κλίματος κινήθηκε ανοδικά τον Ιούλιο. Συνολικά, ο ελληνικός δείκτης οικονομικού κλίματος της Eurostat (που αποτελεί συνισταμένη των δεικτών κάθε κλάδου) κατέγραψε άνοδο κατά 0,3 μονάδες (101,2 από 100,9) και είναι ο υψηλότερος μεταξύ των 15 οικονομιών της Ε.Ε. Πρόκειται για τη δεύτερη μεγαλύτερη άνοδο μεταξύ των 12 οικονομιών της ευρωζώνης, η οποία μάλιστα επιτελείται σε μία στιγμή, κατά την οποία συνολικά το κλίμα στην ευρωπαϊκή οικονομία δείχνει ελαφρώς να επιδεινώνεται (υποχώρηση του δείκτη κατά 0,1 μονάδα) ύστερα από τρεις μήνες στασιμότητας.

Ο δείκτης κλίματος στη βιομηχανία ενισχύθηκε κατά μία μονάδα (από το 1 στο 0), κυρίως χάρη στη σημαντική άνοδο των παραγγελιών προς τη βιομηχανία (κατά 5 μονάδες αύξηση του σχετικού επιμέρους δείκτη) καθώς και την ενίσχυση κατά 6 μονάδες του επιμέρους δείκτη για την τάση στην παραγωγή κατά τους τελευταίους μήνες. Αξίζει να σημειωθεί ότι η τιμή του συγκεκριμένου δείκτη για την ελληνική οικονομία είναι με διαφορά η υψηλότερη στην ευρωζώνη (15 έναντι - 12 στο σύνολο της ευρωζώνης).

ΘΕΤΙΚΟΤΕΡΕΣ ΠΡΟΣΔΟΚΙΕΣ

Η μεγάλη άνοδος του συγκεκριμένου δείκτη δικαιολογεί και τη μικρή υποχώρηση των προσδοκιών όσων αφορά την πορεία της παραγωγής τους επόμενους μήνες, οι οποίες, πάντως, παραμένουν οι θετικότερες μεταξύ των 12 οικονομιών. Μικρή βελτίωση, τέλος, καταγράφεται στους επιμέρους δείκτες των παραγγελιών για εξαγωγές και των προσδοκιών για την απασχόληση. Η εντυπωσιακή βελτίωση του δείκτη προσδοκιών στις κατασκευές (διαμορφώθηκε στο 3 τον Ιούλιο, από -3 τον προηγούμενο μήνα) αποδίδεται, κατά κύριο λόγο, στην αύξηση των παραγγελιών (αύξηση του σχετικού επιμέρους δείκτη κατά 7 μονάδες), γεγονός που παραπέμπει σε συνέχιση της θετικής τάσης των τελευταίων μηνών (ο σχετικός δείκτης ενισχύθηκε περαιτέρω κατά 2 μονάδες και είναι με διαφορά ο υψηλότερος στην ευρωζώνη). Αισιόδοξες είναι οι προσδοκίες και για την απασχόληση στον κατασκευαστικό κλάδο) (αύξηση του δείκτη κατά 4 μονάδες), ενώ ως μόνο μελανό στοιχείο παρουσιάζεται η μικρή υποχώρηση των θετικών εκτιμήσεων για την πορεία των τιμών.

Στο λιανεμπόριο, ο δείκτης προσδοκιών ενισχύθηκε κατά 1 μονάδα τον Ιούλιο, επιτρέποντας την αισιοδοξία για βελτίωση της τρέχουσας εικόνας. Θα πρέπει, πάντως, να σημειωθεί ότι παρά την υποχώρηση κατά 5 μονάδες του επιμέρους δείκτη για την κατάσταση του κλάδου, αυτός παραμένει ο δεύτερος υψηλότερος στην ευρωζώνη. Οι αισιόδοξες προβλέψεις για το μέλλον αφορούν κυρίως την αύξηση της απασχόλησης (ενίσχυση κατά 10 μονάδες του σχετικού επιμέρους δείκτη), τη μείωση των αποθεμάτων και την τάση για νέες παραγγελίες.

Στην πλευρά των καταναλωτών, πάντως, η εικόνα παραμένει η χειρότερη που έχει καταγραφεί (ο δείκτης για δεύτερο συνεχόμενο μήνα παρέμεινε στο -44, το χαμηλότερο επίπεδο στην ευρωζώνη). Οι αποταμιεύσεις των νοικοκυριών, τόσο στην παρούσα φάση όσο και κατά το τελευταίο 12μηνο συνεχίζουν να περιορίζονται (-62 και -57 είναι οι τιμές των αντίστοιχων επιμέρους δεικτών) την ώρα που το «μπαράζ» ανατιμήσεων (ο σχετικός δείκτης ενισχύθηκε κατά 5 μονάδες τον Ιούλιο και είναι, πλέον, ο υψηλότερος στην ευρωζώνη) εκτιμάται ότι θα συνεχιστεί (ο δείκτης προβλέψεων για την πορεία των τιμών ενισχύθηκε κατά 11 μονάδες).

Μικρή υποχώρηση, τέλος, κατέγραψε ο δείκτης κλίματος στον κλάδο των υπηρεσιών (δεν εμπεριέχεται στον συνολικό δείκτη οικονομικού κλίματος), υποχωρώντας από το 5 τον Ιούνιο στο 3 τον Ιούλιο. Γεγονός το οποίο, κατά κύριο λόγο, αποδίδεται στην υποχώρηση κατά 7 μονάδες του επιμέρους δείκτη για την πορεία της ζήτησης το τελευταίο διάστημα. Μάλιστα, η υποχώρηση του δείκτη κλίματος στις υπηρεσίες θα ήταν ακόμα μεγαλύτερη αν δεν υπήρχε η σημαντική βελτίωση της απασχόλησης στον κλάδο κατά το τελευταίο διάστημα (αύξηση σχετικού δείκτη κατά μονάδες), η οποία μάλιστα αναμένεται να συνεχιστεί, καθώς ο σχετικός δείκτης ενισχύθηκε κατά 3 μονάδες.

EUROSTAT

ΕΛΑΦΡΑ ΜΕΙΩΣΗ ΤΟΥ ΔΕΙΚΤΗ οικονομικής εμπιστοσύνης στην ευρωζώνη

Επιδείνωση του επιχειρηματικού κλίματος στην ευρωζώνη καταγράφει ο σχετικός δείκτης της Eurostat τον Ιούλιο. Σύμφωνα με τα στοιχεία, ο δείκτης οικονομικής εμπιστοσύνης στις χώρες τις ευρωζώνης μειώθηκε ελαφρά τον Ιούλιο στις 98 μονάδες έναντι 98,1 τον Ιούνιο. Ο δείκτης εμπιστοσύνης στη βιομηχανία έπεσε στις χώρες του ευρώ στο -15, έναντι -13 τον περασμένο Ιούνιο. Μείωση που συνιστά έκπληξη για τις υπηρεσίες της Κομισιόν, δεδομένου ότι σε εθνικό επίπεδο τον ίδιο μήνα εμφανίζεται βελτίωση της βιομηχανικής εμπιστοσύνης στη Γαλλία, στο Βέλγιο, τη Γερμανία και την Ολλανδία. Ο δείκτης εμπιστοσύνης των καταναλωτών βελτιώθηκε τον Ιούνιο στις χώρες του ευρώ στις -18 μονάδες, εναντίον των -19 μονάδων τον Ιούνιο. Η βελτίωση αυτή ερμηνεύεται στις Βρυξέλλες από την προσδοκία για μείωση της ανεργίας. Τα νοικοκυριά, όμως, δεν προβλέπουν ότι θα βελτιωθεί η οικονομική κατάστασή τους στους 12 επόμενους μήνες.





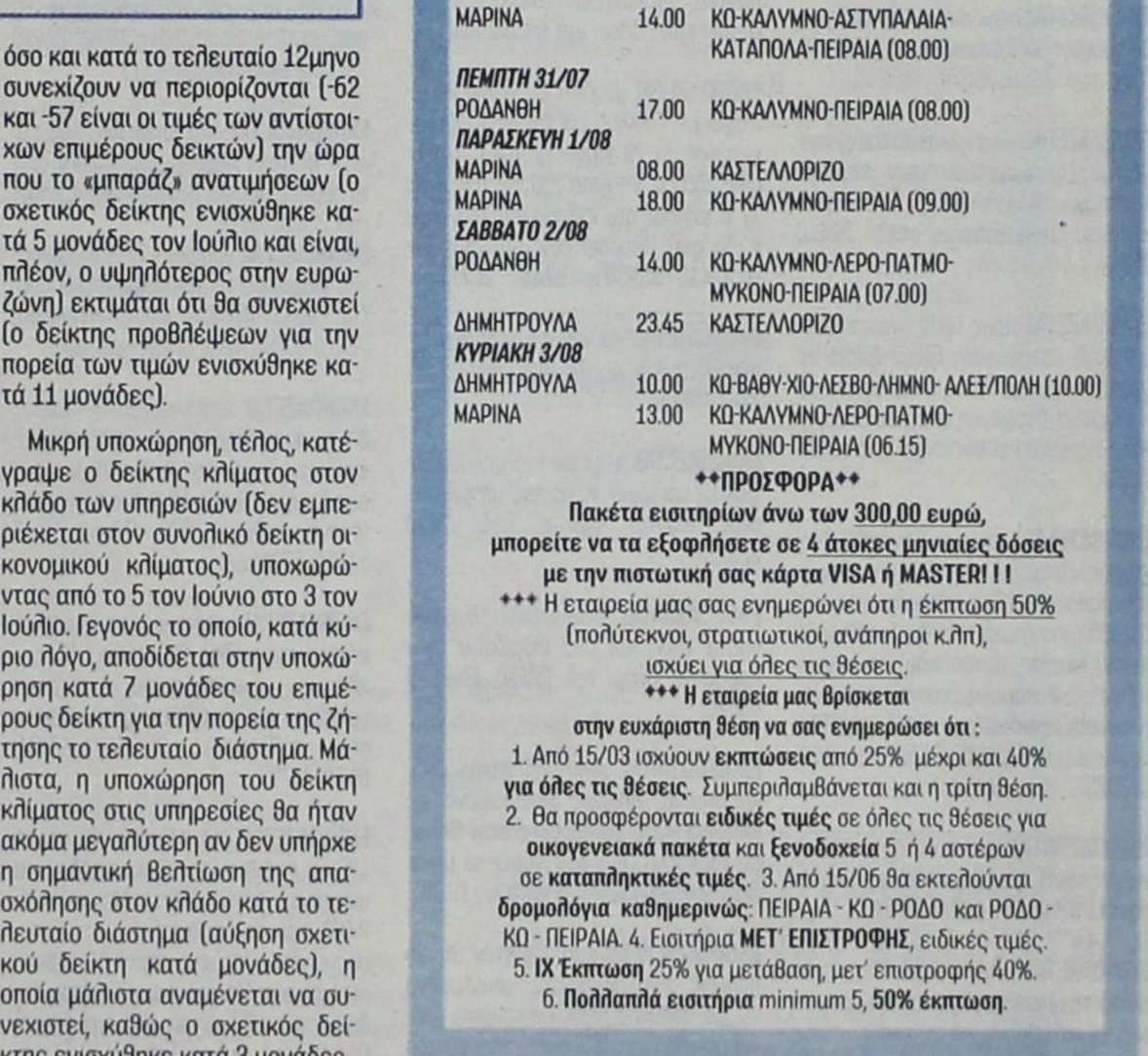

Μικρές αγγελίες

δωρεάν στη «δ» τηλ: 0241-37500 fax: 0241-37333

ΕΝΟΙΚΙΑΣΕΙΣ

ΕΝΟΙΚΙΑΖΕΤΑΙ διώροφο κατάστημα 104 τ.μ. με βεράντα 31 τ.μ. στην οδό Γεωργίου Λέοντος (Νιοχώρι). Τηλ. 22410 35450 - 20277

ΕΝΟΙΚΙΑΖΕΤΑΙ κατάστημα επί της 28ης Οκτωβρίου, 60 τ.μ. εκτός του αυλείου χώρου, κατάλληλο για οποιαδήποτε χρήση (γραφείο κ.λ.π.) εκτός από μπάρ και εστιατόριο. Πληρ. τηλ. 34574 (22410)

ΕΝΟΙΚΙΑΖΕΤΑΙ ημιυπόγειος χώρος 180 τ.μ. επί της οδού Παπαχριστοδούλου 19. Πληρ. τηλ. 22410 24274 ώρες καταστήματος.

ΕΝΟΙΚΙΑΖΕΤΑΙ διαμέρισμα 4ου ορόφου, 80 τ.μ. στην οδό Ηρώων Πολυτεχνείου 3. Πληρ. τηλ. 22410 26079

ΕΝΟΙΚΙΑΖΕΤΑΙ οικία (μονοκατοικία) τεσσάρων (4) δωματίων στην περιοχή «Αραπάκι» (Παρθενόπης 6). Ενοίκιο προσιτό. Πληροφορίες τηλ. 22410 25314

ΕΝΟΙΚΙΑΖΕΤΑΙ στους Τρεις ένα καινούργιο λουξ κατασκευής δυάρι (μέσα σε μεγάλο κήπο), πλήρως επιπλωμένο με τηλέφωνο, θέρμανση, ανεμιστήρας, μεγάλη βεράντα και πάρκινγκ. Τηλ. 22410 92714

ΕΝΟΙΚΙΑΖΕΤΑΙ Διαμέρισμα επιπλωμένο, ισόγειο, 70 τ.μ., με κήπο, δύο υπνοδωμάτια, σαλόνι, κουζίνα, θερμοσυσσωρευτές κ.λπ., σε ήσυχη πάροδο Τσαλδάρη - Αννης Μαρίας, κατάλληλο για συγκατοίκηση 2-3 ατόμων (φοιτητές, στρατιωτικοί κ.λπ.) ενοικιάζεται 450 Ευρώ. Πληροφορίες: Τηλ. 22410 - 76525 και 6945-417673

ΕΝΟΙΚΙΑΖΟΝΤΑΙ επιπλωμένες γκαρσονιέρες κοντά στο «Κάμπινγκ» του Φαληρακίου. Πληρ. τηλ. 6937343297

ΕΝΟΙΚΙΑΖΕΤΑΙ μικρή γκαρσονιέρα επιπλωμένη ημιυπόγεια, κοντά στο Πανεπιστήμιο, κατάλληλη για φοιτητές - στρατιωτικούς. Παύλου Μελά 86, Τηλ. 22410 23716.

ΕΝΟΙΚΙΑΖΕΤΑΙ στην Αθήνα διαμέρισμα 60 m2 1ος όροφος ιδανικό για φοιτητές (1 ή 2 άτομα) επί της οδού Σκύρου στην Κυψέλη πίσω από τα Δικαστήρια (Ευελπίδων) 300μ από τη Φωκ. Νέγρη. Πληροφορίες τηλ. 22410 39002 - 31121 και 6932 278587.

ΕΝΟΙΚΙΑΖΕΤΑΙ Διαμέρισμα 90 τ.μ., δύο υπνοδωμάτια, σαλοτροπεζαρία, κουζίνα, κεντρική θέρμανση, στον 1ο όροφο, Κέννεντυ 45. Πληροφορίες τηλ: 22410 64464

ΕΝΟΙΚΙΑΖΟΝΤΑΙ επιπλωμένα διαμερίσματα, επιφανείας 35 και 45 τ.μ. με βεράντες - air condition και ιδιωτικό πάρκινγκ, στα φανάρια της λεωφόρου Καλλιθέας και σε απόσταση 150 μ. από τη θάλασσα. Πληροφορίες στα τηλέφωνα 22410-69700, 22410-78086 και τα κινητά 6945-105247 και 6946-790515

ΕΝΟΙΚΙΑΖΕΤΑΙ διαμέρισμα στην Ανάληψη. Τηλ. 6945 792809, 22410 35695, κ. Ματσαμάς.

ΕΝΟΙΚΙΑΖΕΤΑΙ 2άρι διαμέρισμα ισόγειο δύο υπνοδωματίων, χωρίς κοινόχρηστα με νυχτερινό ρεύμα στο Καρακόνερο. Τηλ. 22410 65471 από 10 π.μ. και μετά.

ΕΝΟΙΚΙΑΖΕΤΑΙ διαμέρισμα 45 τ.μ. στο Νιοχώρι, καινούργιο, πλήρως επιπλωμένο, κατάλληλο για δύο άτομα, με πολυκουζινάκι, air condition, TV. Πληρ. τηλ. 6944420919.

ΕΥΚΑΙΡΙΑ : Ενοικιάζονται δύο καινούργια καταστήματα στην οδό Ιερού Λόχου στην παραλία Ιαλυσού. Ενοίκιο 600 ευρώ. Πληροφορίες: τηλ. 6944386069.

ΕΝΟΙΚΙΑΖΕΤΑΙ στο κέντρο της πόλεως Ρόδου χώρος 95 τ.μ. και ύψους 4,9 μέτρα κατάλληλο για γραφείο και κατάστημα. Πληροφορίες στο τηλέφωνο 6937101660 9.00 - 14.00 & 17.00- 21.00.

ΕΝΟΙΚΙΑΖΕΤΑΙ Ισόγειο διαμέρισμα 3 δωματίων οδός Λίνδου 14. Πληροφορίες τηλ. 22410 22984.

ΕΝΟΙΚΙΑΖΕΤΑΙ κατάστημα με πατάρι επί της Δ. Θεοδωράκη 36, επιφανείας 22 τ.μ. (δίπλα στην Πλατεία Κύπρου). Τηλ. 22410 74091

ΕΝΟΙΚΙΑΖΕΤΑΙ χώρος κατάλληλος για μάντρα αυτοκινήτων (ικανότητα 100 αυτοκίνητα). Πληρ. τηλ. 6938656501.

ΕΝΟΙΚΙΑΖΕΤΑΙ μεγάλο Διώροφο Κατάστημα με Υπόγειο επί της οδού Κοδριγκτώνος αρ. 78. Ισόγειο 250 τ.μ., Α' όροφος 200 τ.μ. Υπόγειο 250 τ.μ., (Βιτρίνες 17 μ. μήκους στο ισόγειο και 14μ. στον Α' όροφο). Πληροφορίες στα τηλέφωνα **22410 - 33938** και **22410 - 26771**

ΕΝΟΙΚΙΑΖΕΤΑΙ διαμέρισμα πλήρως εξοπλισμένο στο κέντρο της πόλης Τηλ. 2241038932.

ΕΝΟΙΚΙΑΖΕΤΑΙ Διαμέρισμα 3 υπνοδωματίων με κεντρική θέρμανση, καινούργιο, στην περιοχή Νηρέας. Τηλ. 22410 27823.

ΕΝΟΙΚΙΑΖΟΝΤΑΙ επιπλωμένα διαμερίσματα ενός και δύο δωματίων στην Κρεμαστή. Πληρ. τηλ. 22410 93492 & 94076.

ΕΝΟΙΚΙΑΖΟΝΤΑΙ πολυτελή studio, ανακαινισμένα, πλήρως επιπλωμένα με ιδιωτικό χώρο στάθμευσης στην Βορείου Ηπείρου. Τιμή 350 ευρώ το μήνα. Πληρ. τηλ. 6945236060 μετά τις 10.00

ΕΝΟΙΚΙΑΖΕΤΑΙ μεγάλο δωμάτιο/ Studio πλήρως ανακαινισμένο, επιπλωμένο και με πολυκουζινάκι, με ατομικό μπάνιο, με θέα στη θάλασσα, στο κέντρο της πόλης της Ρόδου (περιοχή «Ελλη»). Στο μηνιαίο μίσθωμα περιλαμβάνεται η κατανάλωση νερού, ηλεκτρ. ρεύματος και δημ. φόροι. Ελάχιστος χρόνος ενοικιάσεως 6 μήνες. Πληροφορίες στα τηλ. 2241020012 και 2241024242 (ώρες 10.00-16.00, 19.00-22.00).

ΕΝΟΙΚΙΑΖΕΤΑΙ στην οδό Κέννεντυ χώρος 55/60 μ2 με δύο αίθουσες ατομικό μπάνιο, χωλ και κουζινούλα, κατάλληλος για φροντιστήριο ή οικοδιδασκαλείο, ιατρείο, λογιστικό γραφείο κ.λπ., είτε για κατοικία. Μηνιαίο μίσθωμα 400 ευρώ. Συμβόλαιο: Επαγγελματικής στέγης 6 ετών, κατοικίας 3 ετών. Πληροφορίες στα τηλ. 2241020012 και 2241024242 (ώρες 10.00-16.00, 19.00-22.00).

ΕΝΟΙΚΙΑΖΕΤΑΙ διαμέρισμα 35 τ.μ. στο Νιοχώρι, καινούργιο, πλήρως επιπλωμένο με πολυκουζινάκι, air condition, TV. Πληρ. τηλ. 6944420919.

ΕΝΟΙΚΙΑΖΕΤΑΙ επαγγελματικός χώρος 130 τ.μ. με WC και ξεχωριστή θέση γραφείου στην οδό Αθηνών 122 για κάθε είδους επαγγελματική χρήση. Πληρ. τηλ. 22410 37468

ΕΝΟΙΚΙΑΖΕΤΑΙ διαμέρισμα 45 τ.μ. στο Νιοχώρι, καινούργιο πλήρως επιπλωμένο κατάλληλο για δύο άτομα, με πολυκουζινάκι, air condition, TV. 500 ευρώ το μήνα. Πληρ. τηλ. 6944420919

ΕΝΟΙΚΙΑΖΕΤΑΙ κατάστημα 20 τ.μ. στην Παλιά Πόλη. Πληροφορίες τηλ.: 6945534070.

ΕΝΟΙΚΙΑΖΟΝΤΑΙ γκαρσονιέρες επί της οδού Αυστραλίας 74 με θέα θάλασσα, επιπλωμένες 30-40 τ.μ. και θέρμανση - air condition. Πληρ. τηλ. 22410 77743.

ΕΝΟΙΚΙΑΖΕΤΑΙ Γραφείο του δευτέρου ορόφου, επιφανείας 32 τ.μ. επί της Δ. Θεοδωράκη 34, δίπλα στην πλατεία Κύπρου. Πληροφ. τηλ. 22410 74091.

ΕΝΟΙΚΙΑΖΕΤΑΙ στο Β' όροφο πολυκατοικίας επί της οδού Αγ. Αναργύρων 20 γκαρσονιέρα επιπλωμένη. Πληρ. 22410 28710 κ. Μιχαλάκης.

ΕΝΟΙΚΙΑΖΟΝΤΑΙ δύο αποθήκες 160 τ.μ. στην περιοχή Ασγούρου απέναντι από το σούπερ μάρκετ Βασιλόπουλος πληρ. τηλ. 2241024118.

ΕΝΟΙΚΙΑΖΕΤΑΙ γραφείο 26 τ.μ. Εθνάρχου Μακαρίου 45, πρόσοψη στο δρόμο. Τηλ. 2241 075815 ώρες γραφείου, 22410 20884 ώρες απογευματινές.

ΕΝΟΙΚΙΑΖΕΤΑΙ επαγγελματικός χώρος 80 τ.μ. κατάλληλος για ιατρείο ή γραφείο στον 2ο όροφο πολυτελούς νέας οικοδομής επί της Μεγ. Κωνσταντίνου (έναντι παλαιού ΙΚΑ). Πληρ. 22410 51888, 52016.

ΕΝΟΙΚΙΑΖΕΤΑΙ κατάστημα στο εμπορικό κέντρο της πόλης (Μαντράκι,) 50 τ.μ., πλήρως ανακαινισμένο, με air condition και τουαλέτα. Πληροφορίες στα τηλέφωνα 22410 27884, 6945074797.

ΕΝΟΙΚΙΑΖΕΤΑΙ στα Μάσαρη Οικοδομή 420 τ.μ. υπόγειο (με ράμπα εισόδου για φορτηγά), Ισόγειο 420 τ.μ. Με οικόπεδο 2.400 τ.μ. περιφραγμένο με τοιχείο, σύρμα και συρόμενη πόρτα (4) τεσσάρων μέτρων. Με πρόσοψη 86 μέτρα στο δρόμο και 100 μέτρα από την Εθνική Οδό Ρόδου - Λίνδου. Τηλ. 22440 51365, κινητό: 6932 294566.

ΕΝΟΙΚΙΑΖΕΤΑΙ βιοτεχνικός χώρος 100τ.μ. (+50 πατάρι) στο 7ο χλμ. Ρόδου - Λίνδου, έναντι Φωνής Αμερικής. Πρόσοψη 7μ., ύψος 5μ. Αποκλείονται μηχανουργεία και κατασκευές αλουμινίου. Επίσης ενοικιάζεται και υπόγειος χώρος 300τ.μ. Πληρ. τηλ. 23716.

ΕΝΟΙΚΙΑΖΕΤΑΙ σε μεγάλο κήπο στους Τρεις καινούργια λουξ κατασκευής και πλήρως επιπλωμένη γκαρσονιέρα. Διαθέτει τηλέφωνο, θέρμανση, ανεμιστήρα, ηλιακό και ηλεκτρικό θερμοσίφωνο, σίτες στα παράθυρα, μεγάλες βεράντες και parking κ.λπ Πληρ. τηλ.22410 92714.

ΕΝΟΙΚΙΑΖΕΤΑΙ μεγάλο Διώροφο Κατάστημα με Υπόγειο επί της οδού Κοδριγκτώνος αρ. 78. Ισόγειο 250 τ.μ. Α' όροφος 200 τ.μ., Υπόγειο 250 τ.μ., Βιτρίνες 17μ. μήκους στο ισόγειο και 14μ. στον Α' όροφο. Πληροφορίες στα τηλέφωνα 22410 33938 και 22410 26771.

ΕΝΟΙΚΙΑΖΕΤΑΙ κατάστημα 100 τ.μ. στην Οδό Ορφανίδου (Νιοχώρι). Τηλ. (22410) 35450 και 20277.

ΕΝΟΙΚΙΑΖΕΤΑΙ από τον ιδιοκτήτη το Ξενοδοχείο Φοίβος, στον Αρχάγγελο, 16 Δωματίων, Μπαρ, Κουζίνα, Σαλόνι, Πάρκινγκ με κήπο 2.800 τ.μ. Τιμή Ενοικίου μηνιαίως 1.500 ευρώ. Τηλ. 2241027578, 2244022600.

ΕΝΟΙΚΙΑΖΕΤΑΙ κατάστημα στην Ιξιά σε καινούργια διώροφη οικοδομή, με άνετους χώρους και μεγάλη αυλή. Τηλ. 6972643242.

ΕΝΟΙΚΙΑΖΕΤΑΙ στον Αρχάγγελο Ρόδου ισόγειος χώρος εμβαδού τ.μ 120 και ανώγειος χώρος εμβαδού τ.μ. 180, είτε μαζί είτε χωριστά, κατάλληλος για επαγγελματική δραστηριότητα, απέναντι από το Αστυνομικό Τμήμα Αρχαγγέλου. Πληρ. Τηλ. 22410 21104 κα Σοφία.

ΕΝΟΙΚΙΑΖΟΝΤΑΙ διαμερισματάκια πλήρως εξοπλισμένα στο κέντρο της πόλης. Πληροφορίες τηλ. 2241038932.

ΕΝΟΙΚΙΑΖΕΤΑΙ διαμέρισμα 15 τ.μ. στο Νιοχώρι, για ένα άτομο, καινούργιο, πλήρως επιπλωμένο, με πολυκουζινάκι, air condition, TV. Πληρ. τηλ. 6944 420919.

ΑΥΤΟΚΙΝΗΤΑ

ΠΩΛΕΙΤΑΙ Μηχανή HONDA CB SUPER FOUR μοντέλο 93, 1.400 ευρώ. Τηλ. 6937 268489 Έξαρχος.

ΠΩΛΕΙΤΑΙ Africa Twin XRV 750 Μαύρο, μοντέλο '98 σε άριστη κατάσταση. Τιμή συζητήσιμη. Πληροφορίες κ. Χρήστος. Τηλ. 6932 226497.

ΠΩΛΕΙΤΑΙ MERCEDES 200 E, καταλυτικό, μοντέλο 1992, ατρακάριστο, γερμανικές προδιαγραφές, άριστη κατάσταση, αυτόματο, κλιματισμός, ABS, οροφή, αυτόματα παράθυρα - κλειδαριές, αντιολισθητικό σύστημα, σε γκαράζ, 95.000 χλμ. Δεκτός κάθε έλεγχος. Τηλ. 6947436199

ΠΩΛΕΙΤΑΙ Rover 414 si, ημερομηνία πρώτης κυκλοφορίας 25-11-95, 1.400 κυβικά, 103 ίπποι, 87.300 χιλιόμετρα. Διαθέτει ηλιοροφή, ABS, μπρος πίσω ηλεκτρικά παράθυρα, αερόσακο οδηγού, δισκόφρενα μπρος και πίσω, ηχοσύστημα SONY (CD, RADIO). Τηλ. 6974 786555

ΕΥΚΑΙΡΙΑ!!! Πωλείται VW-GOLF 3 /1992, 90 PS, με full extra, σε τιμή ευκαιρίας!!! Δερμάτινο σαλόνι, χαμηλή ανάρτηση, ζάντες αλουμινίου 15", Συναγερμός GT, Ηχοσύνολο Pioneer, (Ραδιοκασετόφωνο, CD, CDιερα για 12 cd, Ενισχυτής, 4 ηχεία, όλα (Pioneer). Πληροφορίες τηλ.: 22410 - 32018, 43158, 6944 - 278747.

ΠΩΛΕΙΤΑΙ μηχανή SUZUKI BANDIT 400V μαύρο χρώμα, εισαγόμενη από Ιαπωνία σε άριστη κατάσταση μοντέλο 96 38.000 χιλ. Δεκτός κάθε έλεγχος, τιμή 2.100 ευρώ. Τηλ. 6937 266104 κ. Γιώργος.

ΠΩΛΕΙΤΑΙ μηχανή BMW 650js, ενός έτους, 4.000 χλμ, 6.500 ευρώ. Δεκτές και ευκολίες πληρωμής. Πληρ. τηλ. 2241035610 ώρες καταστημάτων, 6977 715565

ΠΩΛΕΙΤΑΙ HONDA GCX 72.450 ευρώ. Πληρ. τηλ. 2241067181

ΠΩΛΕΙΤΑΙ MG ROVER CABRIO χρώματος κόκκινο 1.800 C.C. FULL EXTRA MONTELO '99 σε άριστη κατάσταση 65.000 χλμ. Πληροφορίες: 6944332889.

ΠΩΛΕΙΤΑΙ αυτοκίνητο GOLF VW 1,4 λευκό 39ουρο μοντέλο 96, 100.000 χιλμ. με 2 ερ μπακ ηλεκτρικά παράθυρα και οροφή, ηλεκτρομαγνητικές κλειδαριές, υδραυλικό τιμόνι και ραδιοκασετόφωνο KENWOOD. Πρόσφατα γενικό σέρβις 7.000 ευρώ. Τηλ. 22410 20284, 6974152260.

ΠΩΛΕΙΤΑΙ μηχανή WR426F, 2500χιλ., εξάτμιση CRD, φουλ έξτρα. Πληρ. τηλ. 6946064665

ΠΩΛΕΙΤΑΙ κλούβα VW, TRANSPORTER ψυγείο, σε άριστη κατάσταση. Πληρ. 6944509741.

ΠΩΛΕΙΤΑΙ BMV 318 1800 κυβικά με ηλεκτρική οροφή, ηχοσύστημα, ζαντολάστιχα, μοντέλο 1993 σε αρίστη κατάσταση. Τιμή 13.500 Ευρώ. Πληρ. Τηλ.: 6944104028

ΠΩΛΕΙΤΑΙ HONDA GCX 72.450 ευρώ. Πληρ. τηλ. 2241067181

ΠΩΛΟΥΝΤΑΙ αυτοκίνητα τύπου FIAT PANDA HYUNDAI ATOS. Πληροφορίες 22440 22406 κ. Μίκα.

ΠΩΛΕΙΤΑΙ BMW 5.18i '92 75.000 klm χρώμα μαύρο μεταλλικό σε καλή κατάσταση. Πληρ. τηλ. 6945236060 κ. Φόντα.

ΠΩΛΕΙΤΑΙ αυτοκίνητο μάρκας Volkswagen πρόσφατα γενικό σέρβις ΚΤΕΟ. Τηλ. 6932 161989.

ΠΩΛΕΙΤΑΙ μηχανάκι GALLERA 180 κ.ε. σε άριστη κατάσταση 1800 ευρώ. Πληρ. τηλ. 6974933496.

ΠΩΛΕΙΤΑΙ Βέσπα, PIAGGIO 100 cc σε άριστη κατάσταση και τιμή ευκαιρίας. Πληροφορίες τηλ.: 22410 63025, 6937060994

ΠΩΛΕΙΤΑΙ Ι.Χ.Ε. Αυτοκίνητο Μερσεντές 280 S τύπος 116 σε καλή τιμή. Πληροφορίες τηλ. 22410 28766.

ΠΩΛΕΙΤΑΙ μηχανή Ducatti Manster 600 cc μοντέλο 2001, 7.000 χιλ. μαύρη, καινούργια παγκαζιέρα, συναγερμός στην τιμή των 5.800 ευρώ. Τηλ. 6932 33 7276, 22410 77244.

ΠΩΛΕΙΤΑΙ αυτοκίνητο FORD FIESTA μοντέλο 10ο του '86 1.000 κυβ. στην τιμή των 1.500 ευρώ πληρ. τηλ. 6972405788 ή 2241081377.

ΠΩΛΕΙΤΑΙ μοτοσυκλέτα YAMAHA MAZESTY 250 κυβ. μοντέλο 99 2ος, σε άριστη κατάσταση με μουσική συναγερμό, μπαγαζιέρα πλάτη οδηγού, συνοδηγού. Πληρ. τηλ. 6936833606 κος Βάκης.

ΖΗΤΟΥΝ ΠΡΟΣΩΠΙΚΟ

ΖΗΤΟΥΝΤΑΙ επαγγελματίες χορεύτριες για event στις 13 Αυγούστου. Ικανοποιητική αμοιβή. Πληρ. τηλ. 6944 306919

ΖΗΤΟΥΝΤΑΙ άτομα για να εργασθούν σε γραφείο ενοικιάσεως αυτ/των με γνώση της γερμανικής ή αγγλικής. Πληρ. τηλ. 22410 51171, 6936656816.

ΖΗΤΟΥΝΤΑΙ Μάγειροι, βοηθοί μαγείρων, μπουφετζήδες και λαντζιέρηδες για το New Yellow Spot. Τηλ. 22410 33077.

ΑΠΟ το ξενοδοχείο ΛΗΤΩ **ζητείται** μπάρμαν πεπειραμένος για απογευματινή - νυχτερινή εργασία και να γνωρίζει καλώς την αγγλική γλώσσα. Πληρ. τηλ. 2241020310

ΖΗΤΟΥΝΤΑΙ κυρίες/ Δεσποινίδες δια θέσεις GROUP LEADER Αγγλικού Πρακτορείου δια την ερχόμενη σαιζόν. Βιογραφικά σημειώματα παρακαλούμε ν' αποσταλούν εις την ταχυδρομική θυρίδα Νο 238.

ΒΡΕΦΟΝΗΠΙΑΚΟΣ ΣΤΑΘΜΟΣ ΠΑΙΖΩ & ΜΑΘΑΙΝΩ

ΖΗΤΕΙΤΑΙ Δασκάλα - Νηπιαγωγός απόφοιτος Πανεπιστημίου Τηλέφωνα 2241098325 - 22410 93305 κ. ΒΑΣΩ καθημερινά από 10.00π.μ. έως 12.30μ.μ.

ΕΡΓΑΣΙΑ ΑΠΟ ΤΟ ΣΠΙΤΙ Δυνατότητες ημιαπασχόλησης ή πλήρους απασχόλησης. Υψηλές αποδοχές Τηλ. 669-1472583 www.theanswerto.com/successin.

ΖΗΤΕΙΤΑΙ από το ΡΑΔΙΟ ΚΟΡΑΣΙΔΗ ηλεκτρολόγος με δίπλωμα Οδηγού Β ή Γ από 22-32 ετών. Θα προτιμηθεί αν έχει γνώσεις Ψυκτικού και προϋπηρεσία. Πληροφορίες 22410 77065. Ώρες καταστημάτων.

ΖΗΤΟΥΝΤΑΙ πωλήτριες από κοσμηματοπωλείο και κατάστημα ρούχων και αξεσουάρ στο 6ο χιλ. Λεωφόρου Καλλιθέας (KATAVENAKIS CENTER) τηλ. 224067375, 76538 κιν 6946790515.

ΑΠΟ Α.Ε. ΔΙΑΚΙΝΗΣΗΣ ΤΡΟΦΙΜΩΝ ΚΑΛΛΥΝΤΙΚΩΝ

ΖΗΤΕΙΤΑΙ οδηγός κάτοχος επαγγελματικής άδειας οδήγησης Γ' κατ. ηλικίας μέχρι 27 ετών για εργασία όλο το χρόνο. Πληρ. Κον. Βασίλη 22410 -31708 - 20617

ΖΗΤΕΙΤΑΙ υπάλληλος (άνδρας) με γνώσεις Η/Υ (WORD, EXCEL κ.α.) και Αγγλικά (επίπεδο LOWER) για το τουριστικό γραφείο Ζορπίδης - Στεφανάκης. Πληροφορίες στα τηλέφωνα: 2241020625 και 2241030054

ΖΗΤΕΙΤΑΙ πωλητής από εμπορική εταιρεία τροφίμων. Απαραίτητα προσόντα: 1) Εμπειρία στις πωλήσεις τροφίμων για εστιατόρια - snack bar - ξενοδοχεία. 2) Ανεση στην επικοινωνία και στις δημόσιες σχέσεις. 3) Απολυτήριο λυκείου και στρατού. Εως 35 ετών. Προσφέρονται μισθός και ποσοστά. Βιογραφικό στο fax και τηλέφωνο 2241087111 από 12.00 έως 17.00.

ΙΑΤΡΙΚΗ ΜΕΡΙΜΝΑ ΕΠΕ, ζητά μαία για συνεργασία στη Γυναικολογική Μαιευτική Κλινική Καραγιάννη «Ο Αγιος Ελευθέριος», Τηλέφωνα επικοινωνίας: 22410 27260 πρωί.

ΖΗΤΕΙΤΑΙ κοπέλα που να μιλάει ξένες γλώσσες, για να εργασθεί ως πωλήτρια σε τουριστικό κατάστημα στην Παλιά Πόλη. Πληρ. κ. Γιάννη, τηλ. 22410 26731

ΚΥΡΙΑ ευπαρουσίαστη και σοβαρή με πτυχίο φιλολογίας, ομογενής από τη Ρωσία με ελληνική υπηκοότητα, 35 ετών, ενδιαφέρεται να εργαστεί ως Baby - sitter, πρωινές ή απογευματινές ώρες μέσα στην πόλη της Ρόδου. Τηλ. επικοινωνίας 22410 77073 ή 6942244318 ή 22410 96348.

ΕΝΟΙΚΙΑΖΕΤΑΙ

Επαγγελματικός Χώρος 270 τ.μ. ισόγειο και 300 τ.μ. υπόγειο, γωνιακό, με 15 & 50 μέτρα βιτρίνα σε κεντρικό δρόμο της Ρόδου. Πληρ. Τηλ. 22410 60009

ΕΝΟΙΚΙΑΣΕΙΣ

ΕΝΟΙΚΙΑΖΟΝΤΑΙ ΕΠΑΓΓΕΛΜΑΤΙΚΟΙ ΧΩΡΟΙ ΣΤΟ ΚΕΝΤΡΟ ΤΗΣ ΠΟΛΗΣ ΣΤΟ ΕΜΠΟΡΙΚΟ ΚΕΝΤΡΟ CAIRO PALACE:

Πληροφορίες κ. ΝΙΟΤΗ ΦΡΑΝΣΙΣ
Τηλ. fax 22410 27600 κιν. 6973572262

ΖΗΤΟΥΝΤΑΙ ΥΠΑΛΛΗΛΟΙ

Ζητούνται υπάλληλοι να εργασθούν εποχιακά για την καλοκαιρινή περίοδο σε Super Market - Τουριστικό Κατάστημα στην περιοχή Ξενοδοχείο Blue Bay στην Κρεμαστή. Απαραίτητη τουλάχιστον η γνώση της Αγγλικής. Πληροφορίες τηλεφ. : 22410 91836, 22410 94684, κ. Γιώργος

ΔΙΑΦΟΡΑ

ΠΩΛΟΥΝΤΑΙ 1 ντουλάπα δίφυλλη 35 ευρώ, 1 συρταριέρα 25 ευρώ, 2 μονά κρεβάτια λευκά 40 ευρώ, 2 κομοδίνα 20 ευρώ, 1 έπιπλο κουζίνας 40 ευρώ, 1 καθρέφτης μπάνιου 20 ευρώ, 1 μονοθέσια πολυθρόνα 30 ευρώ. Τηλ. 22410 37095 9 έως 2 π.μ. και 5 έως 9 μ.μ.

ΑΝΑΛΑΜΒΑΝΩ την τοποθέτηση γυψοσανίδων, ψευδοροφών, κουρτινόξυλων, βαφές καταστημάτων και σπιτιών τηλ. 6938 772777

ΠΩΛΕΙΤΑΙ ρυθμιστής καταδύσεως (αέρος) seemann sub, ελάχιστα χρησιμοποιημένος (5 καταδύσεις). Εχει δύο δεύτερα στάδια, το ένα ρυθμιζόμενο. Επίσης έχει κονσόλα με μανόμετρο, βυθόμετρο και πυξίδα. Τηλ. 6977 399342.

ΑΝΑΛΑΜΒΑΝΩ μεταφράσεις νομικών κειμένων. Τελειόφοιτος Πανεπιστημίου UCL Αγγλίας : κ. Μ. Παπακωνσταντίνου τηλ. 6944 862640

ΠΩΛΟΥΝΤΑΙ τα κάτωθι μεταχειρισμένα: 6 καρέκλες παλιό στυλ Γαλλικές για τραπεζαρία ή σαλόνι 80 ευρώ, Έπιπλο Bar αντίκα 150 ευρώ, Έπιπλο ιταλικό για TV + Video κ.λπ. 200 ευρώ, Καθρέπτης παλιός 150 ευρώ. Πληροφορίες τηλ. 22410 95498.

ΠΩΛΕΙΤΑΙ οικιακός εξοπλισμός μεταχειρισμένος και καινούργιο πιάνο. Τηλ. 6937213040, 6937403140

ΠΩΛΟΥΝΤΑΙ τα κάτωθι μεταχειρισμένα σε καλές τιμές και σε καλή κατάσταση : Τραπεζάκια από 30 έως 45 ευρώ, καρέκλες από 30 ευρώ, στέρεο ραδιοκασετόφωνο 40 ευρώ, ηχεία 30 ευρώ, ηλεκτρική σκούπα 60 ευρώ, αερόθερμα 30 ευρώ, σώμα καλοριφέρ 30 ευρώ, αμπαζούρ φωτιστικά από 30 ευρώ, έπιπλο TV + Video + CD 200 ευρώ, βιβλιοθήκες από 20 ευρώ, ντουλάπες από 25 ευρώ. Πληροφορίες τηλ. 22410 95498.

ΠΩΛΕΙΤΑΙ φωτοτυπικό μηχάνημα Xerox 214, εις άριστη κατάσταση. Τηλ. 22410 31259, ώρα 8:30 - 13:30, 18:00 - 21:00.

ΠΩΛΕΙΤΑΙ επιχείρηση παιδικών ενδυμάτων με αποκλειστικότητες, πολύ καλό ενοίκιο και πελατεία. Πληροφορίες : 6973 716586

ΠΩΛΕΙΤΑΙ μεγάλη βαλίτσα SAMSONITE 111 Lit σχεδόν καινούργια (4 ταξίδια) με ροδάκια, κλειδαριά ασφαλείας (κλειδί και κωδικός) χρώματος γαλανό, κατάλληλη για φοιτητές λόγω έλλειψης χώρου φύλαξης. Τιμή 100 ευρώ. Τηλ. 6932 920345

ΑΝΤΙΠΡΟΣΩΠΟΙ ζητούνται από εμπορική εταιρία στον χώρο των τροφίμων (Γερμανικά λουκάνικα, αλλαντικά, τυριά, κλπ) με έδρα την Αθήνα για όλη την Ελλάδα (εκτός Αττικής). καλέστε στο: 6977474218 για περισσότερες πληροφορίες.

ΝΕΟΣ 25 ετών Καθηγητής Μουσικής, εμφανίσιμος ζητά σοβαρό δεσμό με κοπέλα εμφανίσιμη από 18 έως 30 ετών. Τηλ. 6936 303080.

ΕΡΓΑΣΘΕΙΤΕ από το σπίτι σας, χωρίς να αφήσετε την εργασία σας και κερδίστε με ημιαπασχόληση: 500-3.000 ευρώ/μήνα. Πλήρη απασχόληση: 3.000 - 100.000 ευρώ/μήνα. Τηλ. 6976 826004

ΠΩΛΕΙΤΑΙ κινητό NOKIA 3310 με φορτιστή και έξτρα πρόσοψη. Τηλ. 22410 47949.

ΠΩΛΕΙΤΑΙ ολοκαίνουργια κρεβατοκάμαρα και 2 συρταριέρες. Τιμή λογική. πληρ. τηλ. 6976842411, 6947817860

ΠΩΛΕΙΤΑΙ διπλή κρεββατοκάμαρα κομπλέ. Σε τιμή ευκαιρίας. Πληρ. τηλ. 6946895835

ΠΩΛΟΥΝΤΑΙ λόγω αναχώρησης παράθυρα, πόρτες ξύλινες, δύο κλιματιστικά, κεραμίδια για στέγαστρο, δύο ποδήλατα παλιά, 3 κρεβάτια με στρώματα, ένα κρεβάτι σιδερένιο κ.λπ. Τηλ. 6946 559539.

Τολμήστε να αδυνατίσετε!
Καλέστε για δωρεάν πληροφορίες. Για το πιό απίστευτο πρόγραμμα απώλειας βάρους στην Ευρώπη! Τηλ. 22410 /62586 669-1472583.

ΕΑΝ ΘΕΛΕΤΕ ΝΑ ΓΙΝΕΤΕ ΝΤΙΛΕΡ σε υπέροχα διακοσμητικά είδη αποκλειστικότητα από εμάς και να έχετε κέρδος από 50% και άνω δεν έχετε παρά να μας τηλεφωνήσετε. Πληρ. κα Μαρία 6947 822998

ΑΝΑΛΑΜΒΑΝΟΥΜΕ υπεύθυνα διανομή διαφημιστικών εντύπων και φυλλαδίων επίσης και αφισοκολλήσεις, πληρ. κ. Γιώργος 6977453671.

ΠΩΛΕΙΤΑΙ εξοπλισμός Μίνι Μάρκετ (ράφια - ψυγεία επαγγελματικά σε τιμή ευκαιρίας). Τηλ. 22410 22919, 22410 39040.

ΠΩΛΟΥΝΤΑΙ CONTAINERS από 2 μέτρα έως και 12 μέτρα σε άριστη κατάσταση και σε πολύ προσιτές τιμές. Επίσης μετασκευές τους σε ΓΡΑΦΕΙΑ - ΣΠΙΤΙΑ. Η ΕΞΥΠΝΗ ΛΥΣΗ στο αποθηκευτικό σας πρόβλημα. Τηλέφωνα επικοινωνίας: 210.4327451, 210.4006632.

ΠΩΛΕΙΤΑΙ καινούργια θερμάστρα υγραερίου Delonghi Hi - fi με 2 αερόθερμα 150 ευρώ. Πληρ. 22410 98417 πρωινές ώρες.

ΠΩΛΟΥΝΤΑΙ: Βιτρίνες για γλυκά - παγωτά, ηλεκ/κή ζυγαριά - Παγωτομηχανή - Ξηροκαρπιέρα - Τυροπιτιέρα - Σφολιατομηχανή - Ταμειακές μηχανές - Προγ/μα υπολογιστή μηχανογράφησης - Μπεν μαρί - Μίξερ. Πληροφ. στο 6944509741.

ΜΑΚΙΓΙΑΖ για νύφες αλλά και για μια ξεχωριστή βραδιά. Τα προϊόντα είναι επώνυμα. Το αποτέλεσμα εγγύηση. Τηλ. 6945526679.

ΠΩΛΕΙΤΑΙ εξοπλισμός self service - εστιατορίου σε άριστη κατάσταση. Πληροφορίες: 22410 -54700 κος Μιχ. Ποντίκας/ Grand Hotel Rhodes.

ΠΩΛΕΙΤΑΙ ολοκαίνουργιο πιάνο σε πολύ καλή τιμή, λόγω εκτακτης αναχώρησης στο εξωτερικό. Πληροφορίες στα τηλ.: 2241033396, 6937 403140.

ΠΩΛΕΙΤΑΙ Σαλόνι (Τριθέσιος, Διθέσιος, Μονοθέσιος), στην τιμή των 550 ευρώ. Πληρ. τηλ. 22410 35887.

ΑΠΟΓΕΙΩΘΕΙΤΕ οικονομικά με πρωτότυπη, σύγχρονη, συναρπαστική εργασία στον ελεύθερό σας χρόνο, με παροχή εντυπωσιακής MERCEDES SLK CABRIO SPORT Υπεύθυνος: Χριστοδούλου Τηλέφωνο: 6932 - 510488

ΠΩΛΕΙΤΑΙ επιχείρηση αλυσίδας παιδικών ενδυμάτων (2 καταστήματα) με αποκλειστικότητες λόγω φόρτου εργασίας. Πληροφορίες κο Νικόλα, τηλ. 6973716586.

ΠΩΛΟΥΝΤΑΙ CONTAINER(S) 6 μέτρων, 12 μέτρων σε άριστη κατάσταση και σε πολύ προσιτές τιμές. Τηλέφωνα επικοινωνίας: 210 4006632, 210 4327451 και FAX: 210 4326384.

ΠΩΛΕΙΤΑΙ πλαστική πολυστερική ταχύπλοη βάρκα 4,30 μέτρα με εξωλέμβια μηχανή Honda 8 ίππων, τετράχρονη. Πληρ. τηλ. 6974 933469 κ. Νικήτας.

Η ΙΝΤΕΡΜΠΕΤΟΝ ΔΟΜΙΚΑ ΥΛΙΚΑ Α.Ε. (Ι.ΔΥ.Α.Ε.) έλαβε άδεια εγκατάστασης μονάδας ετοίμου σκυροδέματος, στην περιοχή Καλάθου της νότιας Ρόδου.

ΠΩΛΕΙΤΑΙ ηχοσύστημα αυτοκινήτου μάρκας KIKER 3.10 ίντσα και ένας ενισχυτής στη τιμή των 1.467 ευρώ. Πληρ. τηλ. 6937 349956.

ΠΩΛΕΙΤΑΙ σχεδόν καινούργιος εξοπλισμός (ράφια), ο οποίος προσαρμόζεται για κάθε είδους επιχείρηση καθώς και κούκλες βιτρίνας για παιδικό κατάστημα. Πληρ. 6973716586.

ΠΩΛΕΙΤΑΙ ΕΠΙΧΕΙΡΗΣΗ Ενοικιαζομένων Αυτοκινήτων με 10 καινούργια αυτοκίνητα στα Δωδ/σα/ Τηλ. 22470- 33329.

ΑΝΤΑΛΑΣΣΕΤΑΙ διαμέρισμα τριάρι στο Γαλάτσι με δυάρι από περιοχή Ρόδου έως Κρεμαστή. Τηλ. 6936722493.

ΜΗΧΑΝΙΚΟΣ Δασικής Οικονομίας με αναγνωρισμένο δίπλωμα από το ΔΙΚΑΤΣΑ, ζητά εργασία σε ανάλογη θέση. Τηλ. 6944858145.

ΑΝΑΛΑΜΒΑΝΟΥΜΕ τοποθετήσεις πλακιδίων και τριψίματα - γυαλίσματα - κρυσταλλοποιήσεις μαρμάρων. Πληρ. τηλ. 6942252300

ΠΩΛΕΙΤΑΙ εξοπλισμός κομμωτηρίου. Πληρ. τηλ. 2241034176.

ΔΩΡΕΑΝ Στέλνουμε καταλόγους, με φυτικά Σουηδικά καλλυντικά κάθε μήνα. Τηλ. 22410 75265 Κιν. 697 3066522.

ΠΩΛΟΥΝΤΑΙ επαγγελματικά ψυγεία, φούρνοι, τοστιέρα, βιτρίνα για τυρόπιτες και ένα ψυγείο ζαχαροπλαστικής μεταχειρισμένα αλλά σε πολύ καλή κατάσταση. Πληρ. τηλ. 6938809703.

ΖΗΤΕΙΤΑΙ αντιπρόσωπος στη Ρόδο από Εκδοτική Εταιρεία ταξιδιωτικών οδηγών με έδρα τηνΑθήνα. Βιογραφικό: Αιγιαλείας 52, Μαρούσι 15125, Τηλ. 210-6856093, 6945 -859939, fax. 6856095.

ΚΗΠΟΥΡΟΣ αναλαμβάνει κήπους - κλάδεμα - γκαζόν - ψέκασμα και κάθε δουλειά αγροτικής φύσεως. Πληρ. τηλ. 22410 28189.

ΠΩΛΕΙΤΑΙ εξοπλισμός ζαχαροπλαστείου. Πληρ. 22410 41591, 22410 41812, 6945343094.

ΣΟΥΗΔΙΚΗ εταιρεία φυτικών καλλυντικών ΖΗΤΑ συνεργάτες για την ανάπτυξη πωλήσεων στην περιοχή Δωδεκανήσου. Προσφέρουμε: εκπαίδευση, υψηλά ποσοστά, ελεύθερο ωράριο. Προϋπηρεσία δεν είναι απαραίτητη. Πληροφορίες στο τηλ. 22410 75265 ή Κιν. 6973066522

ΚΡΕΒΑΤΙ μονό, με στρώμα σε άριστη κατάσταση. Τηλ. 2241020884 - 31142 κ. Μιχάλη.

ΚΗΠΟΥΡΟΣ αναλαμβάνει κήπους σπιτιών και ξενοδοχείων. Πληρ. τηλ. 6942090672 και 2241067869.

ΠΩΛΗΣΕΙΣ ΑΚΙΝΗΤΩΝ

ΕΥΚΑΙΡΙΑ ΓΙΑ ΕΠΕΝΔΥΣΗ
Πωλείται το ήμισυ εξ αδιαιρέτου στην περιοχή Ασγούρου (δίπλα από μάνδρα Ισκά) επί της Λεωφόρου Ρόδου - Λίνδου Τηλ.6973753556, 6972764614

ΠΩΛΕΙΤΑΙ υπόγειος αποθήκη επί της οδού Αλεξ. Διάκου της πόλεως Ρόδου επιφανείας 398 τ.μ. πληροφορίες τηλ. 22410-73604 και 31006.

ΠΩΛΕΙΤΑΙ διαμέρισμα 3αρι 15 ετών καλώς συντηρημένο με πάρκινγκ, ηλιακό, θέρμανση, aircondition. Τιμή 95.000 ευρώ. Τηλ. 6937213040, 6937403140

ΠΩΛΕΙΤΑΙ μάντρα στη Μαλώνα με 150 κατοίκες και 100 δικαιώματα. Πληρ. τηλ. 22440 51698.

ΠΩΛΕΙΤΑΙ Οικόπεδο εντός της Σαλάκου. Πληροφορίες : τηλ. 22410 46555, ώρες γραφείου

ΠΩΛΕΙΤΑΙ ΕΥΚΑΙΡΙΑ : Οικόπεδο 380 τ.μ. με κτίσμα εντός αυτού στον οικισμό ΧΑΛΚΗΣ με απέραντη θέα. Για άμεση εκμετάλλευση. Τηλ. 6945 796933.

ΚΩΣ - Βίλα 300 τ.μ. μαζί με εστιατόριο 400 θέσεων. Στην περιοχή Αγιος Φώκας κοντά στις θερμοπηγές πάνω σε βουνό με πανοραμικές θαλασσινές θέες, 19 στρέμματα, πιθανότητες ξενοδοχείο. τηλ. 210 965 9615 ή 210 662 7833.

ΠΩΛΕΙΤΑΙ οροφοδιαμέρισμα 110 τ.μ. σε άριστη κατάσταση στο Ροδίνι με εντοιχισμένη κουζίνα και πάρκινγκ. Μόνο σοβαρές προτάσεις. Πληρ. τηλ. 67451, 67234, 6945471001.

ΠΩΛΕΙΤΑΙ κατάστημα ανταλλακτικών αυτοκινήτων σε κεντρικό σημείο (Κόβα) γεμάτο ανταλλακτικά και πολλή πελατεία για λόγους υγείας. Ελεγχος δεκτός. Τιμή πολύ καλή. Τηλ. 2241034800.

ΠΩΛΟΥΝΤΑΙ καταστήματα και διαμερίσματα στην πολυκατοικία της οδού Αμμοχώστου 31 και Λοχ. Φανουράκη. Πληρ. τηλ. 2241024408 ώρες 16.30- 20.00

ΠΩΛΕΙΤΑΙ διαμέρισμα στην Ιαλυσό 2 δωματίων, κουζίνα, WC 2ου ορόφου 50 τ.μ. λεωφ. Ηρακλειδών τιμή 50.000 ευρώ. Τηλ. 2241 095255.

ΚΑΡΑΚΟΝΕΡΟ Διαμερίσματα λουξ κατασκευής απεριόριστη θέα (ισόγειο 111 Μ2 Α' Όροφος 111 Μ2, Α' όροφος 96 Μ2 x 550 τ.μ. Δρχ. Β' όροφος 90 Μ2), Ακίνητα νέας χιλιετίας κα MITTON 22410 22142 κιν. 6945 668060

ΠΩΛΕΙΤΑΙ αγροτεμάχιο 7.350 στρ. στην περιοχή Καλαμώνα. Τιμή 35.500 ευρώ. Τηλ. 6946847427, κ. Γιάννης.

ΠΩΛΕΙΤΑΙ Κατάστημα Ψιλικών και ειδών περιπτέρου. Πληροφορίες: 22410 31908

ΠΩΛΟΥΝΤΑΙ : 1) Κατάστημα με δύο αποθήκες στην οδό Βερολίνου 23. 2) Καρά - Γιαπί 160 τ.μ. σε τρίτο όροφο οικοδομής. 3) Αγρόκτημα 4.500 τ.μ. στον Αρχάγγελο επί της Εθνικής οδού Ρόδου - Λίνδου, με φως, νερό και τηλέφωνο. Πληροφορίες: 22440 -51391 και 51184.

ΠΩΛΕΙΤΑΙ Αποθήκη 347 τ.μ. λόγω αναχώρησης. Ανταλλάσεται και με ακίνητο στην Αθήνα. Τηλ. 6946 559539

ΚΑΡΑΚΟΝΕΡΟ οροφοδιαμέρισμα λουξ κατασκευής απεριόριστη θέα 110 Μ2 20Μ2 ημιυπ. χωρ. εκτός μπαλκόνια 3 υπνοδ. 2 μπάνια σαλ. κουζ. 70 εκ δρχ. 205.429 ευρώ.

ΜΑΘΗΜΑΤΑ

ΔΑΣΚΑΛΑ αγγλικής γλώσσας πτυχιούχος Παιδαγωγικού Τμήματος και Ψυχολογίας παιδιού Πανεπιστημίου ΚΕΙΝ Ν.Υ Η.Π.Α. αναλαμβάνει παιδιά σε όλα τα επίπεδα και από την αρχή σε μικρές ηλικίες. Εκμάθηση της αγγλικής ως μητρικής γλώσσας. Πληροφορίες: τηλ. 22410 29602-33125

ΑΠΟΦΟΙΤΟΣ Ελληνικής και Αγγλικής Φιλολογίας, αναλαμβάνει μαθητές Δημοτικού, Γυμνασίου, Λυκείου. Τηλ. 69344778204.

ΠΑΡΑΔΙΔΟΝΤΑΙ ιδιαίτερα μαθήματα σε Μαθηματικά, Φυσική και Χημεία. Πληρ. τηλ. 6937 343297

ΔΕΥΤΕΡΟΕΤΗΣ φοιτήτρια του τμήματος Δημοτικής Εκπαίδευσης του Πανεπιστημίου Αιγαίου παραδίδει μαθήματα σε παιδιά δημοτικού σε πολύ λογική τιμή. Τηλ. 6997147688

ΔΕΥΤΕΡΟΕΤΗΣ φοιτήτρια του Παιδαγωγικού τμήματος Δημοτικής Εκπαίδευσης του Πανεπιστημίου Αιγαίου παραδίδει μαθήματα σε παιδιά του Δημοτικού. Τηλ. 6945 380358.

ΠΑΙΔΑΓΩΓΟΙ παραδίδουν μαθήματα σε παιδιά Δημοτικού. Τηλ. 6936725329.

ΕΓΚΥΡΟ ΠΑΙΔΑΓΩΓΙΚΟ ΥΛΙΚΟ ΠΡΟΣΦΕΡΕΤΑΙ ΓΙΑ ΤΙΣ ΠΡΟΣΕΧΕΙΣ ΕΞΕΤΑΣΕΙΣ ΤΟΥ ΑΣΕΠ ΓΙΑ ΝΗΠ/ΓΟΥΣ ΣΥΜΠΕΡΑΛΑΜΒΑΝΟΝΤΑΙ ΚΑΙ ΟΡΓΑΝΩΜΕΝΕΣ ΣΗΜΕΙΩΣΕΙΣ ΤΗΛ. 6936725329.

ΠΑΡΑΔΙΔΟΝΤΑΙ ιδιαίτερα μαθήματα για μεταξεταστέους Γυμνασίου, Ενιαίου Λυκείου, ΤΕΕ. Επίσης γίνεται προετοιμασία από έμπειρους καθηγητές για Β-Γ Ενιαίου Λυκείου όλων των κατευθύνσεων. Πληρ. τηλ. 2241028053

ΚΑΘΗΓΗΤΡΙΑ απόφοιτος του Πανεπιστημίου Αθηνών παραδίδει μαθήματα σε παιδιά Δημοτικού στην πόλη της Ρόδου και στην Ιαλυσό τηλ. 22410 92362 κιν. 69766-42963.

ΨΥΧΟΛΟΓΟΣ Απόφοιτος Παντείου Πανεπιστημίου με μετεκπαίδευση στις σχολές Γονέων, παραδίδει μαθήματα σε παιδιά με μαθησιακές δυσκολίες. Τηλ. 6974566484.

ΔΑΣΚΑΛΟΣ με μακροχρόνια πείρα παραδίδει μαθήματα σε παιδιά δημοτικού με τη βοήθεια φορητού ηλεκτρονικού υπολογιστή. 15 ευρώ την ώρα. Τηλ. 6934744084.

ΟΙΚΟΔΟΜΙΚΕΣ ΕΠΙΧΕΙΡΗΣΕΙΣ ΔΙΑΚΟΓΕΩΡΓΙΟΥ ΚΑΛΛΙΣΤΟΣ

ΕΘΝ. ΑΝΤΙΣΤΑΣΕΩΣ 11 (πρώην Αννης Μαρίας)

ΠΩΛΗΣΕΙΣ ΔΙΑΜΕΡΙΣΜΑΤΩΝ ΚΑΤΑΣΤΗΜΑΤΑ - ΑΠΟΘΗΚΕΣ ΑΝΤΑΛΛΑΓΕΣ ΑΚΙΝΗΤΩΝ ΑΓΟΡΕΣ ΟΙΚΟΠΕΔΩΝ ΑΝΑΛΑΜΒΑΝΟΥΜΕ ΑΝΤΙΠΑΡΟΧΕΣ

Πωλούνται διαμερίσματα λουξ κατασκευής με απεριόριστη θέα. Τα διαμερίσματα διαθέτουν θωρακισμένες πόρτες - εντοιχισμένες κουζίνες - ντουλάπες - εντοιχισμένο νιπτήρα με ντουλάπι - κεντρική θέρμανση αυτόνομη - ανοιγόμενα ανακλινόμενα κουφώματα με διπλά τζάμια - σίτες - ρολά - υδραυλικό ασανσέρ - τριφασικό ρεύμα.

Ολοι οι χώροι σπατουλαριστοί - εσωτερικές πόρτες M.D.F. με σχέδιο.

ΓΡΑΦΕΙΑ ΙΑΤΡΕΙΑ

1) Επί της οδού Μεγ. Κων/νου - Κων/νου Παλαιολόγου των 80 τ.μ.

2) Επί της οδού Κων/νου Παλαιολόγου και Θεοτοκοπούλου 60-80 τ.μ.

3) Επί της οδού Ρήγα Φεραίου στο πάρκο 60-80-100 τ.μ.

ΚΑΤΑΣΤΗΜΑΤΑ

1) Επί της οδού Κων/νου Παλαιολόγου και Θεοτοκοπούλου 60-80 τ.μ.

2) Επί της οδού Λεωφόρου Καλλιθέας (Καρακόνερο) 90 τ.μ.

ΔΙΑΜΕΡΙΣΜΑΤΑ

1) Επί της οδού Χρ. Φέσσα (Κάθετος Αποστ. Παύλου) 90τ.μ. τριάρια.

Επίσης οροφοδιαμερίσματα των 90 τ.μ. (οικοδομή μόνο τριών διαμερισμάτων).

ΟΙΚΟΔΟΜΕΣ

1) Οικοδομή επί της οδού Πτολεμαίων και Χρ.Φέσσα των 117-125 τ.μ.

2) Οικοδομή υπό ανέγερση επί της οδού Ρήγα Φεραίου στο Πάρκο.Διαμερίσματα τριάρια - τεσσάρια.

3) Οικοδομή υπό ανέγερση επί της οδού Κ. Παλαιολόγου και Θεοτοκοπούλου. Διαμερίσματα δυάρια - τριάρια - τεσσάρια - καταστήματα.

5) Επί της οδού Β. Ηρακλείου οικοδομή τεσσάρων διαμερισμάτων. Οροφοδιαμερίσματα των 133τ.μ. Η οικοδομή έχει πιλοτή για πάρκινγκ

ΑΠΟΘΗΚΕΣ

1) Πλησίον Στέλιου Κωτιάδη των 130τ.μ.

2) Στη Λεωφόρο Καλλιθέας (Καρακόνερο) των 80-300τ.μ.

• Οι πωλήσεις μπορούν να γίνουν και με όλα τα Δάνεια Τράπεζας και οργανισμών.
• Αναλαμβάνουμε ΑΝΤΙΠΑΡΟΧΕΣ και Αγορές οικοπέδων.
• Δεχόμαστε ανταλλαγές ακινήτων.

ΠΛΗΡΟΦΟΡΙΕΣ:
ΔΙΑΚΟΓΕΩΡΓΙΟΥ ΚΑΛΛΙΣΤΟΣ
ΤΗΛΕΦΩΝΟ: 29318 - 34598 - ΤΗΛ. 78501 - 78502

ΓΙΑΝΝΗΣ ΝΙΚΟΛΙΔΑΚΗΣ

ΜΗΧΑΝΟΛΟΓΟΣ ΜΗΧΑΝΙΚΟΣ
ΓΑΛΛΙΑΣ 12 ΡΟΔΟΣ ΤΗΛ.: 22291 - 35103

ΠΩΛΟΥΝΤΑΙ

Πολυτελή διαμερίσματα με απεριόριστη θέα, ιδιωτικούς χώρους Parking και αποθήκες.
Επί της οδού Σελλά και Αισχίνη (περιοχή Δασκάλων). 77τ.μ., 99τ.μ., 119τ.μ. επί της οδού Κων. Υδραίου (πλησίον Ρόδου - Λίνδου), 135τ.μ., 95τ.μ., 147τ.μ. Γραφείο 105τ.μ. επί της οδού Εθνικής Αντιστάσεως και Τσαλδάδη

ΠΩΛΟΥΝΤΑΙ

1) Καταστήματα και χώροι για γραφεία στην οδό Κωνσταντινίδη, στο Ζέφυρο (κοντά στην Εφορία).

2) Διαμερίσματα 98, 132 και 148 τ.μ. με θέση πάρκινγκ, αποθήκη και αυτόνομη θέρμανση στην οδό Κωνσταντινίδη.

3) Εξοχικές κατοικίες 100 τ.μ., διόροφες, με χίλια μέτρα οικόπεδο η κάθε μία, στον κεντρικό δρόμο του Γενναδίου, κοντά στη θάλασσα.

4) Μονοκατοικίες στην Ιαλυσό, οδός Μυκηνών, διόροφες με σοφίτα, 4 υπνοδωματίων, 3 μπάνιων και W.C., θέρμανση, σε οικόπεδο από 260 έως 415 τ.μ.

5) Μαιζονέτα στο Ροδίνι, οδός Στοκχόλμης, 180 τ.μ. διόροφη με υπόγειο.

ΠΛΗΡΟΦΟΡΙΕΣ: ΑΝΑΣΤΑΣΙΟΣ ΑΤΣΙΔΗΣ
ΣΤΕΦΑΝΟΥ ΚΑΖΟΥΛΛΗ 74 - ΡΟΔΟΣ
Τηλ. 2241028616 - 2241037848

ΙΑΤΡΙΚΗ ΑΝΑΚΟΙΝΩΣΗ

ΧΡΙΣΤΟΔΟΥΛΟΥ ΜΑΡΙΑ
ΙΑΤΡΟΣ ΑΚΤΙΝΟΔΙΑΓΝΩΣΤΗΣ
(ΑΚΤΙΝΟΛΟΓΟΣ)

Δέχεται καθημερινά
στο Διαγνωστικό Εργαστήριο:
ΑΠΕΙΚΟΝΙΣΗ ΑΙΓΑΙΟΥ
Πάροδος Παπαλουκά 18Β
(παραπλεύρως του parking
του παλιού νοσοκομείου).

ΩΡΕΣ ΛΕΙΤΟΥΡΓΙΑΣ
ΤΟΥ ΕΡΓΑΣΤΗΡΙΟΥ 9π.μ. - 8μ.μ.

Τηλ. 22410 43000 - 3
Fax: 22410 43004

ΝΤΕΤΕΚΤΙΒΣ
30 ΧΡΟΝΙΑ ΜΟΝΙΜΑ
ΚΑΙ ΣΤΗ ΡΟΔΟ
35354
ΠΛΑΤΕΙΑ ΑΓΙΟΥ ΙΩΑΝΝΟΥ
Η ΛΥΣΗ!!!
ΣΕ ΚΑΘΕ ΣΑΣ ΠΡΟΒΛΗΜΑ
EXPRESS SECURITY

ΝΤΕΤΕΚΤΙΒΣ
Συνταξιούχος Αστυνομικός Ασφάλειας
ΑΝΑΛΑΜΒΑΝΟΥΜΕ
Υποθέσεις ανηλίκων,
οικογενειακές, προσωπικές κ.τλ.
ΔΙΑΘΕΤΟΥΜΕ ΤΑ ΠΛΕΟΝ
ΣΥΓΧΡΟΝΑ ΟΠΤΙΚΟΑΚΟΥΣΤΙΚΑ
ΣΥΣΤΗΜΑΤΑ
100% ΕΧΕΜΥΘΕΙΑ
ΡΩΜΗΣ 22, - ΡΟΔΙΝΙ • ΤΗΛ. 2241 0 68985
Κιν. 094 6997967

ΕΛΛΗΝΙΚΗ ΔΗΜΟΚΡΑΤΙΑ
ΠΕΡΙΦΕΡΕΙΑ ΝΟΤΙΟΥ ΑΙΓΑΙΟΥ
ΝΟΜΟΣ ΔΩΔΕΚΑΝΗΣΟΥ
ΝΟΜΑΡΧΙΑΚΗ ΑΥΤ/ΣΗ ΔΩΔΕΚΑΝΗΣΟΥ
Δ/ΝΣΗ ΜΕΤΑΦΟΡΩΝ ΚΑΙ ΕΠΙΚΟΙΝΩΝΙΩΝ
ΤΜΗΜΑ Κ.Τ.Ε.Ο.
Ταχ. Δ/νση: 6ο χιλ. Ρόδου - Λίνδου
Ταχ. Κώδικας 85100, Telefax: 2241069544
Πληροφορίες: Γεώργιος Αργύρης
Τηλέφωνο: 2241065385 ΕΣΩΤΕΡΙΚΟ 25, 26



ΠΡΟΓΡΑΜΜΑ ΠΡΟΣΚΛΗΣΗΣ ΓΙΑ ΔΙΕΝΕΡΓΕΙΑ ΤΕΧΝΙΚΟΥ ΕΛΕΓΧΟΥ ΟΧΗΜΑΤΩΝ ΜΕ ΕΔΡΑ ΤΟΝ Ν. ΔΩΔΕΚΑΝΗΣΟΥ

ΑΠΟ 01/07/2003 ΕΩΣ 30/07/2003	ΟΛΑ ΤΑ ΟΧΗΜΑΤΑ ΜΕ ΜΙΚΤΟ ΒΑΡΟΣ ΑΝΩ ΤΩΝ 10 (ΔΕΚΑ) ΤΟΝΩΝ ΜΕ ΣΥΝΔΥΑΣΜΟ ΓΡΑΜΜΑΤΩΝ ΡΟΒ - ΚΧΑ - ΡΟΕ ΑΝΕΞΑΡΤΗΤΩΣ ΑΡΙΘΜΟΥ

••• Επίσης θα ελέγχονται τα οχήματα που η καταλληλότητά τους λήγει αυτές τις εβδομάδες και οχήματα ανάριθμα εισαγωγής.

Ε.Ν.
Ο ΠΡΟΪΣΤΑΜΕΝΟΣ
ΧΑΤΖΗΚΩΝΣΤΑΝΤΙΝΟΥ ΑΝΤΩΝΙΟΣ
ΜΗΧΑΝΟΛΟΓΟΣ - ΜΗΧΑΝΙΚΟΣ

ΓΡΑΦΕΙΟ ΤΕΛΕΤΩΝ & ΜΝΗΜΟΣΥΝΩΝ ΡΟΔΟΥ
ΣΤΕΦΑΝΑ - ΣΤΟΛΙΣΜΟΙ
«ΑΜΕΡΙΚΑΝΟΥ»

Αμεση εξυπηρέτηση
ΟΛΟ ΤΟ 24ΩΡΟ

Αναλαμβάνουμε την τελετή
και με τα έξοδα που χορηγούν τα ταμεία
χωρίς καμία επιβάρυνση
ΙΚΑ, ΤΕΒΕ, ΤΑΞΥ, ΔΗΜΟΣΙΟΥ,
ΛΙΜΕΝΙΚΩΝ, ΟΓΑ και λοιπά ταμεία.

Τους ΑΠΟΡΟΥΣ ΔΩΡΕΑΝ
Πλατεία Βρούχου στη Μητρόπολη
Τηλέφωνα:28901 - 33400

TOP PROPERTIES
GEORGIOS and SAVAS PIPINOS
ΓΕΩΡΓΙΟΣ και ΣΑΒΒΑΣ ΠΙΠΙΝΟΣ
ΣΥΜΒΟΥΛΟΙ και ΕΚΤΙΜΗΤΕΣ ΑΚΙΝΗΤΩΝ
REAL ESTATE AGENT - MEMBER OF F.I.A.B.C.I. - N.A.E.A. - C.E.I.
E-mail:gpipinos@otenet.gr.
URL:www.rhodestop-properties.com and www.pipinos.gr
Από το 1971



Η "TOP PROPERTIES" είναι ατομική επιχείρηση και ανήκει στους Γεώργιο και Σάββα Πιπίνο. Το γραφείο ασχολείται από το 1971 αποκλειστικά και μόνο με επενδύσεις και REAL ESTATE, στο νησί της Ρόδου, καθώς και στην ευρύτερη περιοχή της Δωδεκανήσου.

ΑΠΕΥΘΥΝΟΜΑΣΤΕ: Στους **σοβαρούς, απαιτητικούς και επιλεκτικούς** επενδυτές - επιχειρηματίες - ελεύθερους επαγγελματίες, Ελληνες και ξένους, υψηλού εισοδηματικού επιπέδου, που ενδιαφέρονται να κάνουν μια σοβαρή επένδυση **προβολής** στο νησί της Ρόδου.

ΠΡΟΣΦΕΡΟΥΜΕ: Α) Υπηρεσίες και πληροφορίες που γίνονται σε προσωπικό επίπεδο με **εχεμύθεια, διακριτικότητα και σοβαρότητα.**
Β) Μεγάλη **γκάμα** υψηλής ποιότητας ακινήτων, όπως: 1) Ξενοδοχεία Α' και Β' κατηγορίας των 600 - 500 - 350 - 300 κλινών 2) Κεντρικά αστικά ακίνητα κατάλληλα για Τράπεζες - καταστήματα - γραφεία 3) Παραλιακές εκτάσεις, κατάλληλες για τουριστικές επενδύσεις των 150.000 - 100.000 - 70.000 - 50.000 - 36.000 τ.μ. και 4) Διαμερίσματα και μαιζονέτες **προβολής.**

ΣΤΟΧΟΣ ΜΑΣ ΕΙΝΑΙ: Να προσφέρουμε στο αγοραστικό μας κοινό **υψηλής ποιότητας ακίνητα και ευκαιρίες** στο νησί της Ρόδου. Η τριακονταετής και πλέον πείρα μας στον τομέα αυτό αποτελεί εγγύηση.

ΣΥΝΘΗΜΑ ΜΑΣ ΕΙΝΑΙ: Επενδύστε στην ΡΟΔΟ ΤΩΡΑ, σε ακίνητα που **ΑΝΤΕΧΟΥΝ ΣΤΟ ΧΡΟΝΟ.**

SINCE 1971

Γεώργιος και Σάββας Πιπίνος
ΜΕΣΙΤΕΣ ΑΣΤΙΚΩΝ ΣΥΜΒΑΣΕΩΝ
Γιατί εμείς γνωρίζουμε καλύτερα!

TOP PROPERTIES is a father and son business. The senior, Mr George S. Pipinos, the founder of the office, has carved, over the years, a reputation for integrity and excellence in the world of Real Estate in the Dodecanese.

At Top Properties we try hard to attract important and selective investors: high calibre businessmen/women and discerning professional people, both Greek and foreign, who wish to acquire substantial and valuable property on Rhodes.

We offer our expertise and advice privately, discreetly and in strict confidence.

We keep a compehensive list of real estate of the highest specifications:

a. A' and B' class hotels (600, 500, 350, 300 beds capacity).

b. Centrally situated office buildings and other business premises.

c. Seaside land, ideal for development (hotels, holiday resorts, etc.), of 150.000, 100.000, 70.000, 50.000, 36.000 sq.m.

d. Luxury appartments, maisonettes, detached, semi - detached and terraced houses.

Our aim is to give our clients the opportunity to acquire value for money, first class real estate on Rhodes. Our 30- year - old experience in Real Estate is our warranty.

Our moto is: Invest in Rhodes. Invest in property. It stands the test of time.



TOP PROPERTIES
George and Savas Pipinos
Because we Know best

ΚΕΝΝΕΝΤΥ 38, ΡΟΔΟΣ, 85 100, ΤΗΛ. 22410- 23895,
38243 και 6944-676003, 6944-390803 FAX: 22410-20883

ΑΝΑΠΤΥΞΙΑΚΗ ΝΟΤΙΑΣ ΡΟΔΟΥ Α.Ε. ΜΟΡΦΩΤΙΚΟΙ ΣΚΟΠΟΙ ΑΛΛΗΛΟΒΟΗΘΕΙΑΣ ΚΑΙ ΑΝΑΠΤΥΞΗΣ ΤΗΣ ΠΕΡΙΟΧΗΣ
ΑΦΜ : 094271684 - Δ.Ο.Υ. ΡΟΔΟΥ
Μ.Α.Ε. 32535/80/Β/94/26
ΓΕΝΝΑΔΙ ΡΟΔΟΥ
Τ.Κ. 85109
ΤΗΛ. : 22440 43243-2244029135
email : dnr@rho.forthnet.gr
Γεννάδι 7-6-2003
Αριθμ. πρωτ. 106
ΑΝΑΚΟΙΝΩΣΗ

Για την πρόσληψη προσωπικού με σύμβαση εργασίας ιδιωτικού δικαίου ορισμένου χρόνου.

Η Δημοτική Επιχείρηση ΑΝΑΠΤΥΞΙΑΚΗ ΝΟΤΙΑΣ ΡΟΔΟΥ Α.Ε. (ΑΝ.ΡΟ.Α.Ε.) (ΦΕΚ....322/20-1-1995 Τ.Α.Ε. & Ε.Π.Ε.) ύστερα από την υπ' αριθμ. 9/03 απόφαση του Διοικητικού Συμβουλίου της επιχείρησης και το έγγραφο αριθ. 6166/10-06-03 της Γ.Γ.Περιφέρειας Νότιου Αιγαίου με το οποίο εγκρίθηκε η απόφαση,

ανακοινώνει ότι,

θα προσλάβει προσωπικό με σύμβαση εργασίας ιδιωτικού δικαίου ορισμένου χρόνου, για την κάλυψη εποχικών αναγκών των υπηρεσιών της σύμφωνα με τις διατάξεις του άρθρου 21 του Ν. 2190/1994, όπως ισχύει μετά τις τροποποιήσεις και συμπληρώσεις των Ν. 2225/1994, 2247/1994, 2266/1994, 2349/1995, 2527/1997 και 2738/1999 και 3051/2002 για τις εξής, κατά αριθμό ατόμων, ειδικότητες, με τα αντίστοιχα ειδικά τυπικά προσόντα και την αντίστοιχη χρονική περίοδο.

Το Προσωπικό θα προσληφθεί για την υλοποίηση του προγράμματος «Παιδικός Σταθμός περιοχής Ασκηπιείου» του Δήμου Νότιας Ρόδου που υπάγεται στο Μέτρο 4.2 Υπηρεσίες Φροντίδας για την Προώθηση των ίσων Ευκαιριών του ΠΕΠ Νοτίου Αιγαίου 2000-2006, με διάρκεια σύμβασης ενός (1) έτους με δυνατότητα παράτασης μέχρι τη λήξη του προγράμματος, σύμφωνα με την υπ' αριθμ. ΠΝΑ 17354/ΕΥΔ 4507/17-3-03 απόφαση της Γενικού Γραμματέα Περιφέρειας.

• **Ειδικότητα** : Νηπιαγωγός, **Αριθμός** : 2, **Ειδικά τυπικά προσόντα** : 1. Πτυχίο παιδαγωγικού νηπιαγωγών ή εκπαίδευσης στην προσχολική ηλικία ΑΕΙ της ημεδαπής ή ισότιμο τίτλο σχολών της ή αλλοδαπής. **Χρονική διάρκεια απασχόλησης** : Ένα (1) έτος με δυνατότητα παράτασης έως τη λήξη του προγράμματος.

• **Ειδικότητα** : Βοηθός Νηπιαγωγού, **Αριθμός** : 1, **Ειδικά τυπικά προσόντα** : 1. Πτυχίο ή δίπλωμα αντίστοιχης ειδικότητας ΙΕΚ ή Α΄ ή Β΄ κύκλου σπουδών τεχνικού/ επαγγελματικού εκπαιδευτηρίου ή απολυτηρίου τίτλου ενιαίου πολυκλαδικού λυκείου ή τεχνικής επαγγελματικής σχολής δευτεροβάθμιας εκπαίδευσης ή σχολής μαθητείας ΟΑΕΔ του Ν. 1346/83 ή αντίστοιχης ειδικότητας ή άλλο ισότιμο τίτλο σχολικής μονάδας, της ημεδαπής ή αλλοδαπής. , **Χρονική διάρκεια απασχόλησης** : Ενα (1) έτος με δυνατότητα παράτασης έως τη λήξη του προγράμματος.

• **Ειδικότητα**: Μάγειρας/σα, **Αριθμός** : 1, **Ειδικά τυπικά προσόντα** : 1. Απολυτήριος τίτλος σχολής τουριστικών επαγγελμάτων ή ενιαίου πολυκλαδικού λυκείου ή τεχνικής επαγγελματικής σχολής ή άλλου ισότιμο τίτλο σχολικής μονάδας της ημεδαπής ή αλλοδαπής αντίστοιχης ειδικότητας, ελλείψει υποψηφίων τίτλων των ανωτέρω επιτρέπεται η πρόσληψη με πτυχίο κατώτερης σχολής ημεδαπής ή αλλοδαπής αντίστοιχης ειδικότητας ή τουλάχιστον εμπειρίας ενός έτους. Εάν όχι με απολυτήριο τίτλο υποχρεωτικής εκπαίδευσης 3ταξίου γυμνασίου ή για όσους αποφοίτησαν μέχρι το 1980 Δημοτικού Σχολείου. Και ενός έτους εμπειρία αντίστοιχα. **Χρονική διάρκεια απασχόλησης** : Ένα (1) έτος με δυνατότητα παράτασης έως τη λήξη του προγράμματος.

• **Ειδικότητα** : Υπάλληλος καθαριότητας, **Αριθμός** : 1, **Ειδικά τυπικά προσόντα** :Δεν απαιτούνται ειδικά τυπικά προσόντα σύμφωνα με το άρθρο 5, παρ. 2 του Ν. 2527/97, **Χρονική διάρκεια** απασχόλησης : Ένα (1) έτος με δυνατότητα παράτασης έως τη λήξη του προγράμματος.

Σύνολο στελέχωσης : 5

Α. ΓΕΝΙΚΑ ΠΡΟΣΟΝΤΑ ΠΡΟΣΛΗΨΗΣ

1. Οι υποψήφιοι πρέπει να έχουν ηλικία 18 ετών και άνω (παρ.6 άρθρο 21 Ν. 2190/1994 σε συνδυασμό με την παρ. 11 άρθρο 10 του **Ν. 3051/2002**).

2. Να έχουν την υγεία και τη φυσική καταλληλότητα που τους επιτρέπει την εκτέλεση των καθηκόντων της θέσεως που επιλέγουν.

3. Να μην έχουν κώλυμα κατά το άρθρο 8 του Υπαλληλικού Κώδικα (καταδίκη, υποδικία, δικαστική συμπαράσταση), με την επιφύλαξη της επόμενης εξαίρεσης.

Εξαίρεση: Οι υποψήφιοι για θέσεις βοηθητικού ή ανειδίκευτου προσωπικού υπό την προϋπόθεση ότι έχουν εκτίσει την ποινή ή τα μέτρα ασφαλείας, που τους έχουν επιβληθεί έχουν αρθεί ή έχουν απολυθεί υπό όρο (Ν. 2207/1994 άρθρο 4 παρ.6).

Γνωστοποιείται ότι δικαίωμα συμμετοχής στην εν λόγω διαδικασία έχουν οι άνεργοι επιδοτούμενοι ή μη οι οποίοι έχουν κάρτα ανεργίας από τον ΟΑΕΔ - Υπηρεσία Προώθησης της Απασχόλησης και οι εργαζόμενοι των ειδικοτήτων που απαιτούνται για τη λειτουργία του προγράμματος, και οι οποίοι έχουν ετήσιο εισόδημα από επαγγελματική δραστηριότητα το οποίο δεν ξεπερνά το ύψος του αφορολόγητου ποσού με βάση το εκκαθαριστικό σημείωμα φόρου εισοδήματος του προηγούμενου οικονομικού έτους.

Β. ΚΡΙΤΗΡΙΑ ΠΡΟΣΛΗΨΗΣ

Οι υποψήφιοι κατατάσσονται σε πίνακες κατά κλάδο ή ειδικότητα με κριτήριο την **ΕΝΤΟΠΙΟΤΗΤΑ** ως ακολούθως:

Προτάσσονται κατά σειρά:

Α) ΟΙ ΔΗΜΟΤΕΣ

(1) Του Δήμου Νότιας Ρόδου

(2) Των υπολοίπων Δήμων του νησιού της Ρόδου

(3) Των υπολοίπων Δήμων ή Κοινοτήτων του νομού Δωδεκανήσου .

Β) ΟΙ ΜΟΝΙΜΟΙ ΚΑΤΟΙΚΟΙ όλων των Νομών της Χώρας.

ΛΟΙΠΑ ΚΡΙΤΗΡΙΑ

Η σειρά κατάταξης των υποψηφίων καθορίζεται με τη ΒΑΘΜΟΛΟΓΗΣΗ ΤΩΝ ΠΑΡΑΚΑΤΩ ΚΡΙΤΗΡΙΩΝ ως ακολούθως:

ΚΡΙΤΗΡΙΑ

1. Χρόνος Ανεργίας

α. Τεσσάρων (4) μηνών ανεργίας μονάδες **1000**

β. Άνω των τεσσάρων (4) μηνών με ανώτατο όριο τους δώδεκα (12) μήνες, προστίθενται ανά μήνα ανεργίας μονάδες **50**

Σημείωση: Άνεργος είναι ο υποψήφιος που έχει τέσσερις (4) τουλάχιστον μήνες ανεργίας. Επίσης, χρόνος ανεργίας θεωρείται και ο χρόνος παρακολούθησης προγραμμάτων επαγγελματικής κατάρτισης του ΟΑΕΔ, εφόσον ο υποψήφιος ήταν άνεργος τουλάχιστον επί τετράμηνο κατά το χρόνο ένταξής του στο πρόγραμμα. (παρ.1 άρθρο 9 Ν. 3051/2002).

2. Αριθμός τέκνων πολύτεκνης οικογένειας

α. Για υποψήφιο που είναι πολύτεκνος, για κάθε τέκνο **50**.

β. Για υποψήφιο που είναι τέκνο πολύτεκνης οικογένειας για κάθε τέκνο **50**.

Σημείωση: Τις ανωτέρω μονάδες μπορεί να λάβει μόνο ένα μέλος της ίδιας οικογένειας κατά το ίδιο ημερολογιακό έτος στον ίδιο φορέα (παρ. 1 άρθρο 9 Ν. 3051/2002).

3. Αριθμός ανηλίκων τέκνων

α. Για καθένα από τα δύο (2) πρώτα ανήλικα τέκνα **30**

β. Για το τρίτο ανήλικο τέκνο **50**.

4. Βαθμός βασικού τίτλου σπουδών , που απαιτείται από την ανακοίνωση , μόνο για τις κατηγορίες ΠΕ, ΤΕ και ΔΕ.

α. Για τους υποψηφίους των κατηγοριών ΠΕ και ΤΕ οι μονάδες του βαθμού του τίτλου σπουδών με δύο δεκαδικά ψηφία **πολλαπλασιάζονται με τον αριθμό 20.**

α. Για τους υποψηφίους της κατηγορίας ΔΕ οι μονάδες του βαθμού του τίτλου σπουδών με 2 δεκαδικά ψηφία **πολλαπλασιάζονται με τον αριθμό 10.**

5. Ηλικία

α. Για τους υποψηφίους ηλικίας κάτω των τριάντα (30) ετών με αφετηρία υπολογισμού το απαιτούμενο από την ανακοίνωση κατώτερο όριο ηλικίας και με βάση το έτος γέννησης, ανά έτος. **3**

Β. Για τους υποψηφίους ηλικίας άνω των τριάντα (30) ετών με αφετηρία υπολογισμού το απαιτούμενο από την ανακοίνωση κατώτερο όριο ηλικίας και με βάση το έτος γέννησης, ανά έτος. **2**

6. Εμπειρία ΜΟΝΟ στην περίπτωση που απαιτείται ως προσόν από την ανακοίνωση

α. Για έξι μήνες εμπειρίας **30**

β. Άνω των έξι (6) μηνών εμπειρίας και μέχρι πέντε (5) έτη ανά μήνα εμπειρίας. **5**

Επί ισοβαθμίας υποψηφίων στη συνολική βαθμολογία προηγείται αυτός που έχει τις περισσότερες μονάδες στο πρώτο κριτήριο (χρόνος ανεργίας) και αν, αυτές συμπίπτουν, αυτός που έχει τις περισσότερες μονάδες στο δεύτερο κριτήριο (αριθμός τέκνων πολύτεκνης οικογένειας) και ούτω καθεξής.

ΕΠΙΣΗΜΑΝΣΕΙΣ

• Υποψήφιος που είναι ταυτόχρονα πολύτεκνος και μέλος πολύτεκνης οικογένειας δικαιούται να κάνει χρήση της προσφορότερης βαθμολογικά εκ των δύο ιδιοτήτων, αποκλειόμενης της αθροιστικής βαθμολόγησης.

• Ως εμπειρία νοείται η απασχόληση με σχέση εργασίας ή σύμβαση έργου στο δημόσιο ή τον ιδιωτικό τομέα, η άσκηση επαγγέλματος σε καθήκοντα ή έργα συναφή με το γνωστικό αντικείμενο της προς πλήρωσης θέσης, μετά την απόκτηση του βασικού τίτλου σπουδών με τον οποίο ο υποψήφιος μετέχει στη διαγωνιστική διαδικασία και κατά τις περιπτώσεις για τις οποίες απαιτείται άδεια άσκησης επαγγέλματος, μετά τη λήψη της άδειας.

• Όταν από την ανακοίνωση ορίζεται για συγκεκριμένους κλάδους ή ειδικότητες **ως προσόν η εμπειρία αντί του τίτλου σπουδών**, για τη σειρά κατάταξης μεταξύ των εχόντων εμπειρία εφαρμόζονται τα προαναφερόμενα κριτήρια, **εκτός από το κριτήριο του τίτλου σπουδών** (παρ.12 άρθρο 21 Ν. 2190/1994, όπως ισχύει).

Γ. ΠΡΟΘΕΣΜΙΑ ΥΠΟΒΟΛΗΣ ΑΙΤΗΣΕΩΝ

Οι ενδιαφερόμενοι μπορούν να υποβάλουν αίτηση στα γραφεία της υπηρεσίας μας, στο Δ.Δ. Γενναδίου και στα γραφεία του Δήμου (Γραφείο Προσωπικού αρμόδια κ. Φεσσά) και στην ΑΝ. ΡΟ. (αρμόδιος κ. Καραγεωργίου Ιωάννης), **εντός προθεσμίας (10) ημερών,** που αρχίζει από την επομένη ημέρα της τελευταίας δημοσίευσης της παρούσας σε τοπικές εφημερίδες ή της ανάρτησής της στο κατάστημα της υπηρεσίας και στο χώρο ανακοινώσεων του δημοτικού ή κοινοτικού καταστήματος, εφόσον η ανάρτησή της είναι τυχόν μεταγενέστερη της δημοσίευσης στις εφημερίδες (παρ. 10 άρθρο 21 Ν. 2190/1994).

Δ. ΥΠΟΒΟΛΗ ΔΙΚΑΙΟΛΟΓΗΤΙΚΩΝ

Οι ενδιαφερόμενοι μαζί με την αίτησή τους πρέπει να υποβάλουν υποχρεωτικά τα εξής δικαιολογητικά **επικυρωμένα**:

1. Φωτοαντίγραφο των δύο όψεων της αστυνομικής ταυτότητας.

2. Φωτοαντίγραφο του τίτλου σπουδών τους (όπου απαιτείται), στον οποίο να αναγράφεται ο ακριβής βαθμός αυτού (ΜΟΝΟ για υποψηφίους των κατηγοριών ΠΕ, ΤΕ και ΔΕ). Σε κάθε περίπτωση που ο βαθμός εκφράζεται με αξιολογικό χαρακτηρισμό ή με ακέραιο αριθμό πρέπει στη φωτοτυπία του τίτλου να περιλαμβάνεται και βεβαίωση της οικείας σχολής για τον ακριβή αριθμητικό βαθμό.

3. Φωτοαντίγραφο άδειας άσκησης επαγγέλματος (όπου απαιτείται).

4. Πιστοποιητικό εμπειρίας στο αντικείμενο της ειδικότητας (όπου απαιτείται), η οποία αποδεικνύεται ως εξής: Α) Είτε με τυχόν υπάρχουσα δικαστική απόφαση, από την οποία να προκύπτει το είδος της παρασχεθείσης εργασίας και η χρονική διάρκεια της παροχής της. Β) Είτε με ομοίου περιεχομένου βεβαίωση αρμόδιας ελληνικής ή αλλοδαπής δημόσιας αρχής. Γ) Είτε με όμοια βεβαίωση νομικού προσώπου του άρθρου 14 παρ.1 του Ν. 2190/1994 και του άρθρου 1 παρ.3 του Ν. 2527/1997. Δ) Είτε με όμοια βεβαίωση του οικείου ασφαλιστικού φορέα. Ε) Εάν από την προσκομιζόμενη βεβαίωση του οικείου ασφαλιστικού φορέα δεν προκύπτει το είδος της παρασχεθείσης εργασίας, τότε απαιτούνται πρόσθετη βεβαίωση του εργοδότη και υπεύθυνη δήλωση του υποψηφίου κατά το άρθρο 8 Ν. 1599/1986, σε συνδυασμό πάντοτε και με το βιβλιάριο κύριας ασφάλισης (εφόσον ο ασφαλιστικός φορέας δεν βεβαιώνει το είδος της εργασίας) Δεν απαιτείται η υποβολή βιβλιαρίου κύριας ασφάλισης από υποψηφίους που προσκομίζουν βεβαίωση του ασφαλιστικού φορέα. Όταν η εμπειρία έχει διανυθεί στον ιδιωτικό τομέα απαιτείται προσθέτως και βεβαίωση της Επιθεώρησης Εργασίας για το είδος της παρασχεθείσης εργασίας.

5. Υπεύθυνη δήλωση του Ν. 1599/1986 ότι δεν έχουν κώλυμα κατά το άρθρο 8 του Υπαλληλικού Κώδικα: α) ότι δεν έχουν καταδικασθεί για κακούργημα και σε οποιαδήποτε κλοπή, υπεξαίρεση (κοινή και στην υπηρεσία), απάτη, εκβίαση, πλαστογραφία, απιστία δικηγόρου, δωροδοκία, καταπίεση, απιστία περί την υπηρεσία, παράβαση καθήκοντος καθ' υποτροπή, συκοφαντική δυσφήμιση, καθώς και για οποιοδήποτε έγκλημα κατά της γενετήσιας ελευθερίας ή οικονομικής εκμετάλλευσης της γενετήσιας ζωής, δεν έχουν, λόγω καταδίκης στερηθεί τα πολιτικά τους δικαιώματα, έως και αν έχει λήξει ο χρόνος που ορίστηκε για τη στέρηση, β) ότι δεν είναι υπόδικοι και δεν έχουν παραπεμφθεί με τελεσίδικο βούλευμα για κακούργημα ή και για πλημμέλημα της προηγούμενης περίπτωσης, έστω και αν το αδίκημα παραγράφηκε, γ) ότι δεν έχουν, λόγω καταδίκης, στερηθεί τα πολιτικά τους δικαιώματα και για όσο χρόνο διαρκεί η στέρηση αυτή, ότι δεν τελούν υπό δικαστική συμπαράσταση.

6. Η ανεργία αποδεικνύεται με βεβαίωση του ΟΑΕΔ (που είναι αρμόδιος προς τούτο) ή κάρτα ανεργίας του ΟΑΕΔ. Αποκλείεται η απόδειξη με υποβολή υπεύθυνης δήλωσης.

7. Για τους εργαζόμενους επικυρωμένο εκκαθαριστικό σημείωμα φόρου εισοδήματος του προηγούμενου οικονομικού έτους.

8. Προκειμένου για ανέργους υποψηφίους που είχαν ενταχθεί σε πρόγραμμα επαγγελματικής κατάρτισης του ΟΑΕΔ: α) Βεβαίωση του ΟΑΕΔ στην οποία να αναφέρεται η ημερομηνία συμμετοχής του υποψηφίου στο πρόγραμμα καθώς και η ημερομηνία λήξης της συμμετοχής του και β) Βεβαίωση του ΟΑΕΔ από την οποία να προκύπτει η ημερομηνία εγγραφής τους ως ανέργων στα σχετικά μητρώα.

9. Πιστοποιητικό οικογενειακής κατάστασης, προκειμένου για υποψήφιους που έχουν ανήλικα τέκνα. Ειδικά για τους πολύτεκνους και τα τέκνα πολύτεκνων οικογενειών γίνεται δεκτό και **πιστοποιητικό της ΑΣΠΕ.**

10.. Εάν ο τίτλος έχει αποκτηθεί στην **αλλοδαπή** απαιτείται, μόνον:

α) Προκειμένου για **Πανεπιστημιακή** Εκπαίδευση, πράξη αναγνώρισης από το Δ.Ι.ΚΑ.ΤΣΑ., για την ισοτιμία, αντιστοιχία του τίτλου και τη βαθμολογική αντιστοιχία αυτού ή πράξη αναγνώρισης επαγγελματικής ισοτιμίας από το Συμβούλιο Αναγνωρίσεως Επαγγελματικής Ισοτιμίας Τίτλων Τριτοβάθμιας Εκπαίδευσης. Τα ως άνω δικαιολογητικά να έχουν εκδοθεί μέχρι την ημερομηνία λήξεως της προθεσμίας υποβολής των αιτήσεων.

β) Προκειμένου για **Τεχνολογική** Εκπαίδευση, πράξη αναγνώρισης από το **Ι.Τ.Ε.** για την ισοτιμία, αντιστοιχία του τίτλου και την βαθμολογική αντιστοιχία αυτού ή πράξη αναγνώρισης επαγγελματικής ισοτιμίας από το Συμβούλιο Αναγνωρίσεως Επαγγελματικής Ισοτιμίας Τίτλων Τριτοβάθμιας Εκπαίδευσης, που να έχουν εκδοθεί μέχρι την ημερομηνία λήξεως της προθεσμίας υποβολής των αιτήσεων.

γ) Προκειμένου για **Δευτεροβάθμια μη τεχνική ή μη επαγγελματική εκπαίδευση,** βεβαίωση ισοτιμίας από την αρμόδια Διεύθυνση του Υπουργείου Εθνικής Παιδείας και Θρησκευμάτων και για **τεχνική και επαγγελματική εκπαίδευση αλλοδαπής, πράξη ισοτιμίας και κατάταξης της επιτροπής ισοτιμιών του Οργανισμού Επαγγελματικής Εκπαιδεύσεως και Καταρτίσεως (Ο.Ε.Ε.Κ.)- Εθνικής Αντιστάσεως 41, Ν. Ιωνία, Αθήνα και** βεβαίωση, για την αντιστοιχία του βαθμού από την αρμόδια Διεύθυνση του Υπουργείου Εθνικής Παιδείας και Θρησκευμάτων σε εικοσάβαθμη κλίμακα.

δ) Προκειμένου για **Υποχρεωτική εκπαίδευση,** βεβαίωση ισοτιμίας από τη Διεύθυνση Παιδείας Ομογενών και Διαπολιτισμικής Εκπαίδευσης (ΔΙ.Π.Ο.Δ.Ε.) της Κ.Υ. του Υπουργείου Εθνικής Παιδείας και Θρησκευμάτων ή από τις κατά τόπους Δ/νσεις Β/θμιας Εκπαίδευσης της ημεδαπής.

Ε΄ ΔΗΜΟΣΙΕΥΣΗ ΤΗΣ ΑΝΑΚΟΙΝΩΣΗΣ

Περίληψη της παρούσας, περιέχουσα υποχρεωτικώς τα όρια ηλικίας και όλα τα στοιχεία του άρθρου 21 παρ.8 του Ν. 2190/1994 (όπως ισχύει), να δημοσιευθεί σε δύο (2) ημερήσιες ή εβδομαδιαίες τοπικές εφημερίδες του Νομού, εφόσον εκδίδονται. **Ανάρτηση** ολόκληρης της ανακοίνωσης να γίνει στο κατάστημα της οικείας υπηρεσίας και στον χώρο των ανακοινώσεων του δημοτικού ή κοινοτικού καταστήματος του δήμου ή της κοινότητας στην οποία εδρεύει η υπηρεσία, συντασσομένου κατ' άρθρο 21 παρ.9 του Ν. 2190/1994 (όπως ισχύει) πρακτικού ανάρτησης.

ΣΤ' ΑΝΑΡΤΗΣΗ ΠΙΝΑΚΩΝ - ΥΠΟΒΟΛΗ ΕΝΣΤΑΣΕΩΝ

Οι πίνακες κατάταξης των υποψηφίων αναρτώνται στο κατάστημα της οικείας υπηρεσίας, συντασσομένου πρακτικού ανάρτησης, υπογραφόμενου από δύο (2) υπαλλήλους της υπηρεσίας.

Κατά των ανωτέρω πινάκων οι ενδιαφερόμενοι μπορούν να υποβάλλουν ενστάσεις, στο ΑΣΕΠ, **μέσα σε αποκλειστική προθεσμία, η οποία λήγει μετά την πάροδο δέκα (10) ημερών από την ανάρτησή τους.**

Για την υποβολή της ένστασης απαιτείται η καταβολή **παραβόλου στο δημόσιο ταμείο είκοσι πέντε (25) ευρώ.**

Ο Πρόεδρος της Α.Ε.
Ακκούρης Σταύρος

ΕΛΛΗΝΙΚΗ ΔΗΜΟΚΡΑΤΙΑ
ΠΕΡΙΦΕΡΕΙΑ ΝΟΤΙΟΥ ΑΙΓΑΙΟΥ
ΝΟΜΟΣ ΔΩΔΕΚΑΝΗΣΟΥ
ΔΗΜΟΣ ΝΟΤΙΑΣ ΡΟΔΟΥ
ΔΙΕΥΘΥΝΣΗ: ΔΙΟΙΚ. ΥΠΗΡ.
ΤΜΗΜΑ ΔΙΟΙΚΗΣΗΣ
ΓΡΑΦΕΙΟ : Προσωπικού
Ταχ. Δ/νση: Γεννάδι Ρόδου
Τ.Κ. : 85109
Τηλ. 22440 29127 - 29120, 43243
Fax : 22440 43385
Γεννάδι 31/7/2003
ΑΝΑΚΟΙΝΩΣΗ

Ο Δήμος Νότιας Ρόδου προτίθεται να προβεί στην πρόσληψη ενός (1) ναυαγοσώστη. Οι ενδιαφερόμενοι να απευθύνονται για πληροφορίες στα τηλέφωνα : 22440 29127 - 29120 43243.

Ο ΔΗΜΑΡΧΟΣ ΝΟΤΙΑΣ ΡΟΔΟΥ
ΣΑΒΒΗΣ ΕΜΜΑΝΟΥΗΛ

ΔΙΕΥΘΥΝΣΗ ΔΑΣΩΝ ΔΩΔΕΚΑΝΗΣΟΥ
ΑΝΑΚΟΙΝΩΣΗ

Γνωστοποιείται κατά το άρθρο 14 του Ν. 998/79, η αποστολή για ανάρτηση στον Δήμο Αρχαγγέλου η αριθ. 4701/28-7-2003 πράξη χαρακτηρισμού έκτασης που εκδόθηκε από τον Δ/ντή Δασών Δωδ/σου. Η ΚΜ 3784 γαιών Αρχαγγέλου αποτελεί γεωργική έκταση.

Ο Δ/ντής Δασών Δωδ/νήσου
Κοντίτσης Φίλιππος
Δασολόγος με βαθμό Δ/ντή

ΠΕΡΙΛΗΨΗ

Με τη με αριθμό **451/2003** απόφαση του Μονομελούς Πρωτοδικείου Ρόδου (τμήμα εκούσιας δικαιοδοσίας) αναγνωρίστηκε η τροποποίηση των διατάξεων του καταστατικού του σωματείου με την επωνυμία **«ΣΥΛΛΟΓΟΣ ΓΟΝΕΩΝ 4ου ΔΗΜΟΤΙΚΟΥ ΣΧΟΛΕΙΟΥ ΡΟΔΟΥ»**, το οποίο εδρεύει στη Ρόδο και έχει σκοπό τη συμβολή στην ολόπλευρη, αρμονική και ισόρροπη ανάπτυξη των διανοητικών και ψυχοσωματικών δυνάμεων των μαθητών κ.λπ., όπως λεπτομερώς αναφέρεται στο καταστατικό.

Ρόδος 29 Ιουλίου 2003
Η πληρεξούσια δικηγόρος
Δήμητρα Γ. Κουφλή
Εθν. Μακαρίου 45, Ρόδος 85100
τηλ. 22410 36859 & 6977 014796



www.RodosVitrina.gr/Metropol.htm

FULLY AIR CONDITIONED

METROPOL
MULTI-CINEMA
ALPHA ODEON

ΤΗΛ. 22410.28400

WEEKLY PROGRAMME • ΕΒΔΟΜΑΔΙΑΙΟ ΠΡΟΓΡΑΜΜΑ 01/08/2003 -07/08/2003

ΜΙΑ ΑΠΟΛΑΥΣΤΙΚΗ ΚΟΜΕΝΤΙ, ΓΕΜΑΤΗ ΕΞΥΠΝΑΔΑ ΚΑΙ ΑΤΑΚΕΣ - ΔΗΛΗΤΗΡΙΟ...

IN ENGLISH - DRAMA
ΚΑΤ. 13 ΕΤΩΝ
ΑΙΘΟΥΣΑ 2
Η ΤΕΧΝΗ ΤΗΣ ΑΠΟΠΛΑΝΗΣΗΣ
THE SHAPE OF THINGS
ΠΡΩΤΑΓΩΝΙΣΤΟΥΝ:
ΡΕΙΤΣΕΛ ΓΟΥΑΙΖ (Η ΜΟΥΜΙΑ)
ΠΩΛ ΡΑΝΤ (ROMEO+JULIET)
ΩΡΕΣ ΕΝΑΡΞΗΣ - SHOWTIMES: 20:25, 22:35

IN ENGLISH
ACTION - COMEDY
ΚΑΤΑΛΛΗΛΟ
ΑΙΘΟΥΣΑ 1
ΤΟ ΕΚΡΗΚΤΙΚΟ ΔΙΔΥΜΟ
ΤΣΑΚΙ ΤΣΑΝ - ΟΟΥΕΝ ΓΟΥΪΛΣΟΝ
ΣΤΗΝ ΔΙΑΣΚΕΔΑΣΤΙΚΗ ΠΕΡΙΠΕΤΕΙΑ
ΟΙ ΙΠΠΟΤΕΣ ΤΗΣ ΣΑΝΓΚΑΗΣ
SHANGHAI KNIGHTS
ΣΑΡΩΝΟΥΝ ΑΝΑΤΟΛΗ ΚΑΙ ΔΥΣΗ ΜΕ ΕΚΡΗΚΤΙΚΕΣ ΣΚΗΝΕΣ ΔΡΑΣΗΣ ΚΑΙ ΓΕΛΙΟΥ
ΩΡΕΣ ΕΝΑΡΞΗΣ - SHOWTIMES: 18:00, 20:20, 22:45

ΤΟ METROPOL ALPHA ODEON, ΘΑ ΠΑΡΑΜΕΙΝΕΙ ΚΛΕΙΣΤΟ ΑΠΟ 8 ΑΥΓΟΥΣΤΟΥ ΕΩΣ 21 ΑΥΓΟΥΣΤΟΥ, ΛΟΓΩ ΣΥΝΤΗΡΗΣΗΣ.

ΣΕ ΠΡΩΤΗ ΠΑΝΕΛΛΗΝΙΑ ΠΡΟΒΟΛΗ
Η ΠΙΟ ΑΝΑΜΕΝΟΜΕΝΗ ΤΑΙΝΙΑ ΤΟΥ ΚΑΛΟΚΑΙΡΙΟΥ

IN ENGLISH
ACTION - ADVENTURE - COMEDY
ΚΑΤ. ΑΝΩ ΤΩΝ 13 ΕΤΩΝ
ΑΙΘΟΥΣΑ 3
ΟΙ ΑΓΓΕΛΟΙ ΤΟΥ ΤΣΑΡΛΥ
ΔΡΑΣΗ ΠΕΡΑ ΑΠΟ ΤΑ ΟΡΙΑ....!!!
CHARLIE'S ANGELS
FULL THROTTLE
Πρωταγωνιστούν οι ΑΓΓΕΛΟΙ: ΝΑΤΑΛΙ (Κάμερον Ντίαζ) ΝΤΙΛΑΝ (Ντρού Μπάριμορ), ΑΛΕΞ (Λούσι Λού)
ΩΡΕΣ ΕΝΑΡΞΗΣ - SHOWTIMES: 18:10, 20:30, 22:45

ΜΙΑ ΠΡΩΤΟΤΥΠΗ ΠΑΙΧΝΙΔΙΑΡΙΚΗ ΚΑΙ ΑΠΟΛΥΤΑ ΚΑΛΟΚΑΙΡΙΝΗ ΚΟΜΕΝΤΙ

IN ENGLISH - COMEDY
ΑΚΑΤΑΛΛΗΛΟ
ΑΙΘΟΥΣΑ 2
ΜΙΚΡΕΣ ΑΠΙΣΤΙΕΣ
LAUREL CANYON
ΜΙΑ ΕΚΡΗΚΤΙΚΗ ΕΡΜΗΝΕΙΑ ΑΠΟ ΤΗ "ΦΡΑΝΣΙΣ ΜΑΚΝΤΟΡΜΑΝΤ"
ΩΡΑ ΕΝΑΡΞΗΣ - SHOWTIME: 18:15

ΠΑΡΑΣΚΕΥΗ 22 ΑΥΓΟΥΣΤΟΥ
FRIDAY 22 AUGUST
Η ΠΟΛΥΑΝΑΜΕΝΟΜΕΝΗ ΤΑΙΝΙΑ ΤΗΣ ΧΡΟΝΙΑΣ ΜΕ ΣΗΜΑ ΚΑΤΑΤΕΘΕΝΤΗΝ ΕΚΡΗΚΤΙΚΗ ΔΡΑΣΗ ΤΟ ΧΙΟΥΜΟΡ ΚΑΙ ΤΑ ΕΦΕ ΠΟΥ ΚΟΒΟΥΝ ΤΗΝ ΑΝΑΣΑ
ΕΞΟΛΟΘΡΕΥΤΗΣ 3
Η ΕΞΕΓΕΡΣΗ ΤΟΥ ΜΙΧΑΗΛ
ΜΕ ΤΟΝ ΣΑΡΩΤΙΚΟ ΗΡΩΑ ΤΗΣ ΟΘΟΝΗΣ ΑΡΝΟΛΝΤ ΣΒΑΡΤΖΕΝΕΓΚΕΡ
Πληροφορίες, Κρατήσεις από 17:00
Information, Reservations after 17:00

ΠΑΛΛΑΣ 5 CINEMAS CENTER
ΠΡΟΓΡΑΜΜΑ ΕΒΔΟΜΑΔΑΣ
01/08/2003 - 07/08/2003
Για κρατήσεις / For Reservations: 22410 24475 και 70670

ΑΙΘΟΥΣΑ 5
ΜΑΧΗΤΕΣ ΤΩΝ ΔΡΟΜΩΝ
2 FAST 2 FURIOUS — Περιπέτεια / action
Η πιο σπιντάτη ταινία του καλοκαιριού σας καλεί να διασκεδάσετε στους εξωφρενικούς ρυθμούς της!
Ώρες Έναρξης: 18:15, 20:30, 22:35

ΑΙΘΟΥΣΑ 1
EXTREME OPS / ΑΚΡΑΙΟΣ ΚΙΝΔΥΝΟΣ
Περιπέτεια με extreme καταστάσεις & πολύ αδρεναλίνη!
ΠΡΩΤΑΓΩΝΙΣΤΟΥΝ: DEVON SAWA, RUPERT GRAVES
Ώρες Έναρξης: 18:10, 20:20, 22:30

ΑΙΘΟΥΣΑ 2
FULL FRONTAL — Κοινωνικό / drama
Μια εξαιρετική κοινωνική ταινία του Στίβεν Σόντενμπεργκ με πρωταγωνιστές τους JULIA ROBERTS, DUCKOVNY
Ώρες Έναρξης: 18:20, 20:30, 22:40

ΑΙΘΟΥΣΑ 4
VIEW FROM THE TOP / ΘΕΑ ΑΠΟ ΨΗΛΑ
Η Γκούινεθ Πάλτροου σε μια ταινία.. "πρώτης θέσης"!
ΠΡΩΤΑΓΩΝΙΣΤΟΥΝ: GWYNETH PALTROW, MIKE MYERS
Ώρες Έναρξης: 20:25, 22:25

ΑΙΘΟΥΣΑ 3
THE EMPEROR'S CLUB — Δραματική / drama
Η ΛΕΣΧΗ ΤΩΝ ΑΥΤΟΚΡΑΤΟΡΩΝ
Μία συγκλονιστική δραματική ταινία με τον Κέβιν Κλάιν!
Ώρες Έναρξης: 20:20

ΑΙΘΟΥΣΑ 3
Ο ΤΙΜΩΡΟΣ / A MAN APART
Περιπέτεια / action movie
Η δυναμική επιστροφή του Βιν Ντίζελ!!!
ΠΡΩΤΑΓΩΝΙΣΤΟΥΝ: VIN DIESEL, LAVETZ TATE
Ώρες Έναρξης: 22:40

ΑΙΘΟΥΣΑ 4 & 3
ΛΙΛΟ & ΣΤΙΤΣ Κινούμενα σχέδια ΜΕΤΑΓΛΩΤΤΙΣΜΕΝΟ
Μαγικό καλοκαίρι με υπέροχες ταινίες κιν.σχεδίων,
ΔΩΡΕΑΝ ΓΡΑΝΙΤΑ & εκπλήξεις για τους μικρούς μας φίλους!
ΑΙΘΟΥΣΑ 4: 17:50 ΑΙΘΟΥΣΑ 3: 18:45

Το Πρόγραμμα

ΕΤ1

08.00 ΜΙΚΡΕΣ ΙΣΤΟΡΙΕΣ ΑΠΟ ΟΛΟ ΤΟΝ ΚΟΣΜΟ
08.30 ΗΤΑΝ ΜΙΑ ΦΟΡΑ ΚΙ ΕΝΑΝ ΚΑΙΡΟ ΟΙ ΕΞΕΡΕΥΝΗΤΕΣ
09.00 ΤΑ ΨΗΛΑΦΙΣΜΑΤΑ
09.15 ΜΑΓΙΚΗ ΛΑΣΙ
10.45 ΣΑΪΜΠΕΡ ΓΚΕΡΛ
11.20 ΤΑ ΠΑΙΔΙΑ ΤΗΣ ΓΕΙΤΟΝΙΑΣ
12.00 ΒΑΘΥ ΜΠΛΕ
13.00 ΞΕΝΟ ΝΤΟΚΙΜΑΝΤΕΡ: ΓΕΥΣΕΙΣ ΤΗΣ ΕΥΡΩΠΗΣ
14.00 ΕΙΔΗΣΕΙΣ
14.15 ΕΛΛΗΝΙΚΗ ΤΑΙΝΙΑ: ΚΑΡΔΙΑ ΜΟΥ ΠΑΨΕ ΝΑ ΠΟΝΑΣ
16.20 ΑΦΙΕΡΩΜΑΤΑ: ΔΗΜΗΤΡΗΣ ΨΑΘΑΣ
18.15 ΓΚΡΙΖ 2
20.00 ΟΙ ΦΙΛΟΙ ΜΟΥ
21.00 ΕΛΛΗΝΙΚΗ ΤΑΙΝΙΑ: ΘΑΝΑΣΗ ΠΑΡΕ Τ' ΟΠΛΟ ΣΟΥ
23.00 ΕΙΔΗΣΕΙΣ
23.20 ΚΛΗΡΩΣΗ ΛΟΤΤΟ
23.45 ΞΕΝΗ ΤΑΙΝΙΑ: ΤΑ ΒΑΠΟΡΑΚΙΑ
01.30 ΞΕΝΗ ΤΑΙΝΙΑ: ΔΑΤΣ ΑΜΟΡΕ

NET

06.46 ΕΚΠΑΙΔΕΥΤΙΚΗ ΤΗΛΕΟΡΑΣΗ
09.00 ΠΡΙΣΜΑ
11.00 ΟΜΑΔΕΣ ΔΙΑΣΩΣΗΣ
12.00 Η ΙΣΤΟΡΙΑ ΤΟΥ ΙΤΑΛΙΚΟΥ ΣΧΕΔΙΟΥ
12.30 Ο ΟΛΙΒΕΡ ΜΑΓΕΙΡΕΥΕΙ
13.00 ΥΠΑΙΘΡΙΟΣ ΧΩΡΑ
13.30 ΜΕ ΑΡΕΤΗ ΚΑΙ ΤΟΛΜΗ
14.00 ΚΟΙΝΟΒΟΥΛΙΟ ΑΙΧΜΗΣ
15.00 ΕΙΔΗΣΕΙΣ
16.00 ΞΕΝΗ ΤΑΙΝΙΑ: ΔΕΙΠΝΟ ΓΙΑ ΠΕΝΤΕ
18.00 ΕΙΔΗΣΕΙΣ
19.00 ΛΑΒΕΤΕ ΘΕΣΕΙΣ
19.15 ΞΕΝΗ ΤΑΙΝΙΑ: Η ΔΙΑΣΩΣΗ
21.00 ΕΙΔΗΣΕΙΣ
22.00 ΝΤΟΚΙΜΑΝΤΕΡ: ΑΜΕΡΙΚΗ 100 ΧΡΟΝΙΑ ΤΑΙΝΙΕΣ
23.00 ΕΛΛΗΝΙΚΗ ΤΑΙΝΙΑ: Η ΖΩΗ ΕΝΑΜΙΣΥ ΧΙΛΙΑΡΙΚΟ
00.30 ΕΙΔΗΣΕΙΣ
01.00 Η ΙΣΤΟΡΙΑ ΤΟΥ ΣΕΞ ΣΤΟΝ 20ο ΑΙΩΝΑ

ΕΤ 3

08.00 Ο ΜΥΘΟΣ ΤΟΥ ΖΟΡΟ
08.30 ΤΟ ΒΙΒΛΙΟ ΤΗΣ ΖΟΥΓΚΛΑΣ
09.00 ΤΑ ΑΡΚΟΥΔΑΚΙΑ ΤΗΣ ΑΓΑΠΗΣ
09.30 Ο ΡΟΜΠΕΝ ΤΩΝ ΔΑΣΩΝ
10.00 ΣΚΥΛΟΥΠΟΛΗ
10.30 ΠΟΚΑΧΟΝΤΑΣ
11.30 ΓΚΟΣ ΡΟΚ ΣΕΡΚΟΥΣ
12.30 ΜΕΓΑΛΕΣ ΨΕΥΔΑΙΣΘΗΣΕΙΣ, Η ΙΣΤΟΡΙΑ ΤΗΣ ΜΑΓΕΙΑΣ
13.00 ΖΑΚ ΚΟΥΣΤΩ
14.00 ΝΤΟΚΙΜΑΝΤΕΡ
14.30 ΝΤΟΚΙΜΑΝΤΕΡ
15.00 ΕΙΔΗΣΕΙΣ
15.30 ΝΟΣΤΟΣ
17.00 ΤΟ ΑΞΙΟΝ ΕΣΤΙ ΣΤΗ ΘΕΣΣΑΛΟΝΙΚΗ
18.00 ΣΤΙΛ ΧΙΑΡ
19.00 ΝΤΙΖΑΪΝ 100%
19.30 ΠΛΑΝΗΤΗΣ ΜΟΥΣΙΚΗ
20.30 ΕΙΔΗΣΕΙΣ
21.00 ΚΟΝΤΡΑΠΟΥΝΤΟ
22.00 Η ΟΙΚΟΓΕΝΕΙΑ ΤΩΝ ΜΠΑΡΛΕΪ ΜΠΑΡΟΝΣ
23.00 ΖΑΝ ΜΙΣΕΛ ΖΑΡ
24.00 ΕΙΔΗΣΕΙΣ
00.30 ΞΕΝΗ ΤΑΙΝΙΑ: Η ΣΧΟΛΗ ΤΗΣ ΣΑΡΚΑΣ
02.00 ΑΦΙΕΡΩΜΑ ΣΤΗ ΤΖΑΖ ΜΟΥΣΙΚΗ
04.00 ΝΤΟΚΙΜΑΝΤΕΡ

MEGA

06.00 ΤΟ ΤΕΛΕΥΤΑΙΟ ΑΝΤΙΟ
07.00 ΓΙΑ ΣΕΝΑ
08.00 ΜΟΥΣΙΚΟ ΑΦΙΕΡΩΜΑ ΣΤΗΝ ΚΡΗΤΗ ΜΕ ΤΟΝ ΛΟΥΔΟΒΙΚΟ ΤΩΝ ΑΝΩΓΕΙΩΝ
08.40 Ο ΚΑΚΟΣ ΒΕΖΙΡΗΣ
09.40 ΣΕ ΛΑ ΒΙ
10.15 ΓΚΟΤΖΙΛΑ
10.45 ΞΕΝΗ ΤΑΙΝΙΑ: ΣΤΑΡ ΤΡΕΚ: ΠΡΩΤΗ ΕΠΑΦΗ
13.00 ΑΝΘΡΩΠΙΝΕΣ ΙΣΤΟΡΙΕΣ
14.00 ΕΙΔΗΣΕΙΣ
14.50 ΞΕΝΗ ΤΑΙΝΙΑ: ΜΕΡΕΣ ΚΕΡΑΥΝΟΥ
17.00 ΠΟΠ ΣΤΑΡΣ
17.55 ΕΙΔΗΣΕΙΣ
18.00 ΞΕΝΗ ΤΑΙΝΙΑ: ΛΑΜΠΑΝΤΑ: ΕΝΑΣ ΑΠΑΓΟΡΕΥΜΕΝΟΣ ΧΟΡΟΣ
20.00 ΕΙΔΗΣΕΙΣ
21.00 ΕΞΑΜ
21.45 ΕΛΛΗΝΙΚΗ ΤΑΙΝΙΑ: ΚΑΤΑΧΡΗΣΗ ΕΞΟΥΣΙΑΣ
23.50 ΞΕΝΗ ΤΑΙΝΙΑ: ΜΕ ΔΙΠΛΗ ΤΑΥΤΟΤΗΤΑ
00.15 ΕΙΔΗΣΕΙΣ
ΑΚΟΛΟΥΘΕΙ Η ΣΥΝΕΧ. ΤΗΣ ΤΑΙΝΙΑΣ
02.15 ΞΕΝΗ ΤΑΙΝΙΑ: ΑΠΟΦΑΣΗ ΖΩΗΣ
04.10 ΤΟ ΜΥΣΤΙΚΟ ΤΟΥ ΑΡΗ ΜΠΟΣΑΛΕΝΤΗ
05.00 ΑΦΡΙΚΑ

ANT 1

06.00 ΖΩΗ ΠΑΤΙΝΙ
06.30 ΡΙΝΑ Η ΞΙΦΟΜΑΧΟΣ
07.00 Ο ΜΠΑΓΚΣ ΜΠΑΝΙ ΚΑΙ Η ΠΑΡΕΑ ΤΟΥ
08.00 Η ΣΥΝΩΜΟΣΙΑ ΤΟΥ ΡΟΖΓΟΥΕΛ
08.30 ΝΤΡΑΓΚΟΝΜΠΟΛ
10.30 ΤΗΣ ΕΛΛΑΔΟΣ ΤΑ ΠΑΙΔΙΑ
11.00 ΕΚΠΑΙΔΕΥΟΝΤΑΣ ΤΟΝ ΜΠΑΜΠΗ
12.00 ΕΚΕΙΝΕΣ ΚΙ ΕΓΩ
12.55 ΣΟΥΠΕΡ ΓΚΕΪΜ
13.00 ΚΑΙ ΟΙ ΠΑΝΤΡΕΜΕΝΟΙ ΕΧΟΥΝ ΨΥΧΗ
14.00 ΕΙΔΗΣΕΙΣ
14.40 ΕΛΛΗΝΙΚΗ ΣΕΙΡΑ: ΑΠΙΣΤΙΕΣ
15.40 ΕΛΛΗΝΙΚΗ ΣΕΙΡΑ: ΜΑΥΡΟΣ ΩΚΕΑΝΟΣ
16.40 ΚΩΝΣΤΑΝΤΙΝΟΥ ΚΑΙ ΕΛΕΝΗΣ
17.30 ΕΙΔΗΣΕΙΣ
18.00 ΕΛΛΗΝΙΚΗ ΤΑΙΝΙΑ Η ΜΑΝΟΥΛΑ, ΤΟ ΜΑΝΟΥΛΙ ΚΑΙ Ο ΠΑΙΔΑΡΟΣ
20.00 ΕΙΔΗΣΕΙΣ
21.00 ΘΕΑΤΡΙΚΟ: ΔΥΟ ΓΑΜΟΙ ΚΑΙ ΜΙΑ ΜΟΙΧΕΙΑ
23.30 ΚΑΤΣΕ ΚΑΛΑ
00.30 ΕΙΔΗΣΕΙΣ
01.00 ΟΙ ΑΤΣΙΔΕΣ ΤΟΥ ΛΑΣ ΒΕΓΚΑΣ
02.00 ΞΕΝΗ ΤΑΝΙΑ: ΚΑΠΟΤΕ ΣΤΗ ΔΥΣΗ
05.00 ΤΑΥΡΟΣ ΜΕ ΤΟΞΟΤΗ

ALPHA

06.00 ΠΕΡΑ ΑΠΟ ΤΟΝ ΟΡΙΖΟΝΤΑ
07.00 ΚΑΛΗΜΕΡΑ ΣΑΣ
10.00 ΤΟ ΠΡΟΣΩΠΟ ΤΟΥ ΣΑΒΒΑΤΟΥ
11.00 ΑΥΤΟΨΙΑ
12.00 ΕΛΛΗΝΙΚΗ ΤΑΙΝΙΑ: ΘΑ ΚΑΝΩ ΠΕΤΡΑ ΤΗΝ ΚΑΡΔΙΑ ΜΟΥ
14.00 ΕΙΔΗΣΕΙΣ
14.45 ΦΟΡΜΟΥΛΑ 1
16.00 ΞΕΝΗ ΣΕΙΡΑ: ΣΤΑΓΚΕΪΤ
17.00 ΝΙΚΙΤΑ
18.00 ΞΕΝΗ ΤΑΙΝΙΑ: ΕΙΣΒΟΛΗ ΣΤΟ ΔΙΚΤΥΟ
20.00 ΕΙΔΗΣΕΙΣ
21.00 ΕΛΛΗΝΙΚΗ ΤΑΙΝΙΑ: ΟΛΓΑ ΑΓΑΠΗ ΜΟΥ
23.00 ΘΕΑΤΡΙΚΗ ΠΑΡΑΣΤΑΣΗ: ΠΕΡΣΕΣ
01.00 ΕΙΔΗΣΕΙΣ
01.15 ΤΟ ΠΝΕΥΜΑ ΤΟΥ ΚΑΚΟΥ
02.15 ΝΙΚΙΤΑ
03.15 ΦΟΡΜΟΥΛΑ 1
04.30 ΤΗΛΕΑΓΟΡΕΣ
05.00 Ο ΛΑΒΥΡΙΝΘΟΣ ΤΟΥ ΠΑΘΟΥΣ

STAR

06.00 ΟΙΚΟΓΕΝΕΙΑ ΑΝΤΑΜΣ
07.00 ΠΑΙΔΙΚΕΣ ΣΕΙΡΕΣ
13.00 ΕΙΔΗΣΕΙΣ
13.30 ΞΕΝΗ ΣΕΙΡΑ: ΟΙΚΟΓΕΝΕΙΑ ΓΚΙΛΜΟΡ
14.30 ΞΕΝΗ ΣΕΙΡΑ: ΤΑ ΦΙΛΑΡΑΚΙΑ
15.30 ΞΕΝΗ ΣΕΙΡΑ: ΣΤΟΝ ΕΒΔΟΜΟ ΟΥΡΑΝΟ
16.30 ΞΕΝΗ ΣΕΙΡΑ: ΡΕΝΕΓΚΕΪΤ Ο ΚΥΝΗΓΟΣ ΤΟΥ ΕΓΚΛΗΜΑΤΟΣ
17.30 ΞΕΝΗ ΣΕΙΡΑ: ΟΙ ΜΑΧΗΤΕΣ ΤΗΣ ΕΛΕΥΘΕΡΙΑΣ
18.30 ΟΙ ΠΕΡΙΠΕΤΕΙΕΣ ΤΗΣ ΣΙΝΤΝΕΪ ΦΟΞ
19.30 ΕΙΔΗΣΕΙΣ
21.00 ΞΕΝΗ ΤΑΙΝΙΑ: ΔΙΕΘΝΕΣ ΑΕΡΟΔΡΟΜΙΟ
23.45 ΞΕΝΗ ΤΑΙΝΙΑ: ΣΥΖΥΓΙΚΑ ΠΑΡΑΣΤΡΑΤΗΜΑΤΑ
01.45 ΕΙΔΗΣΕΙΣ
02.00 ΞΕΝΗ ΤΑΙΝΙΑ: Η ΑΠΟΚΑΛΥΨΗ
04.15 ΑΣΤΕΡΙΑ ΣΤΟ ΠΕΝΤΑΓΡΑΜΜΟ

FILMNET

06.10 ΔΙΑΒΟΛΟΣ ΣΤΟ ΚΑΤΩΦΛΙ
08.30 ΟΧΤΑΠΟΔΑ ΦΡΙΚΙΑ
10.10 Η ΔΕΥΤΕΡΗ ΕΥΚΑΙΡΙΑ
12.10 ΤΡΕΛΕΣ ΠΕΡΙΠΕΤΕΙΕΣ ΣΤΗ ΛΟΞΟΝΑΝΔΗ
13.45 ΞΕΦΑΝΤΩΜΑ ΜΕ ΤΟΥΣ ΜΠΗΤΛΣ
15.20 ΕΠΙΚΙΝΔΥΝΕΣ ΑΠΟΣΤΟΛΕΣ
17.25 ΤΑ ΝΕΑ ΤΟΥ ΧΟΛΙΓΟΥΝΤ
17.25 ΣΟΟΥΤΑΪΜ
20.05 ΣΗΜΑΔΙΑ ΚΑΙ ΘΑΥΜΑΤΑ
22.00 ΜΑΘΗΜΑΤΑ ΖΩΗΣ
24.00 ΟΔΟΣ ΜΑΛΧΟΛΝΤ
02.25 ΤΟ ΣΥΜΒΟΛΟ ΤΟΥ ΣΕΞ
04.25 ΚΙΣ ΚΙΣ ΜΠΑΝΓΚ ΜΠΑΝΓΚ

ALTER

06.00 ΑΛΤΕΡ ΚΙΝΤΣ
12.00 ΠΑΠΥΡΟΥΣ
12.45 ΞΕΝΗ ΤΑΙΝΙΑ: Η ΜΑΙΡΗ ΚΕΪΤ ΚΑΙ Η ΑΣΛΙ ΣΤΟ ΛΟΝΔΙΝΟ
14.45 ΕΛΛΗΝΙΚΗ ΤΑΙΝΙΑ: ΑΝ ΕΧΕΙΣ ΤΥΧΗ
16.45 ΠΑΡΑΤΡΑΓΟΥΔΑ ΜΕ ΤΗΝ ΑΝΝΙΤΑ ΠΑΝΙΑ
19.00 ΕΙΔΗΣΕΙΣ
21.00 ΣΟΒΑΡΟΤΗΣ ΜΗΔΕΝ
22.00 ΣΤΟΝ ΤΟΠΟ ΤΟΥ ΕΓΚΛΗΜΑΤΟΣ
23.00 ΕΙΔΗΣΕΙΣ
23.15 ΞΕΝΗ ΤΑΙΝΙΑ: ΔΟΛΟΦΩΝΙΕΣ
01.15 ΑΦΡΟΝΤΙΣΙΑ
01.30 ΞΕΝΗ ΤΑΙΝΙΑ: ΣΤΟΝ ΚΟΣΜΟ ΤΗΣ ΗΔΟΝΗΣ
03.30 ΞΕΝΗ ΤΑΙΝΙΑ: ΟΙ ΣΚΛΗΡΟΙ ΤΟΥ ΛΟΣ ΑΝΤΖΕΛΕΣ
05.30 ΤΟΛΜΗ ΚΑΙ ΓΟΗΤΕΙΑ

ΡΟΣΚΟΠΙΟ

ΚΡΙΟΣ:
21 ΜΑΡΤΙΟΥ - 19 ΑΠΡΙΛΙΟΥ

Αυτόν τον μήνα θα υπάρξουν οι ευκαιρίες και οι άνθρωποι που θα υποστηρίξουν τα αιτήματα σας και θα σας υποδείξουν τους τρόπους για να πετύχετε τις επιδιώξεις σας. Προς το παρόν, όμως, μη συζητάτε τα μυστικά σας με άτομα που δεν γνωρίζετε και μην κοινοποιείτε τα επαγγελματικά σας σχέδια στις φιλικές συντροφιές του καλοκαιριού.

ΤΑΥΡΟΣ
20 ΑΠΡΙΛΙΟΥ - 20 ΜΑΪΟΥ

Περνάτε μια περίοδο υπερέντασης και καλό θα ήταν να μην αφήσετε τα πράγματα ανεξέλεγκτα, γιατί κάποιες παρορμητικές αντιδράσεις σας θα μπορούσαν να φέρουν δυσάρεστες εκπλήξεις. Μην υπερβάλλετε λοιπόν ούτε στα λόγια ούτε στις πράξεις, αν δεν θέλετε να δημιουργήσετε ένα «κομφούζιο» μέσα σας και γύρω σας.

ΔΙΔΥΜΟΙ
21 ΜΑΪΟΥ - 21 ΙΟΥΝΙΟΥ

Αυτόν τον μήνα θα έχετε την ευκαιρία να κάνετε τους άλλους να αλλάξουν τη γνώμη που έχουν για σας. Φανείτε λοιπόν γενναιόδωροι, τολμηροί και πιο ουσιαστικοί, για να διεκδικήσετε τα χαμένα σας δικαιώματα, έστω και με έναν επαναστατικό τρόπο, αν χρειαστεί.

ΚΑΡΚΙΝΟΣ
22 ΙΟΥΝΙΟΥ - 22 ΙΟΥΛΙΟΥ

Φυσική ευεξία και καλύτερη ψυχική διάθεση υπόσχεται ο Αύγουστος, αν και δεν λύνει οριστικά κάποια σημαντικά προβλήματα που αντιμετωπίζετε. Στα οικονομικά και στα αισθηματικά έρχονται πολύ σύντομα καλύτερες ημέρες, μην αφήνετε λοιπόν να σας κυριεύει το άγχος

ΛΕΩΝ
23 ΙΟΥΛΙΟΥ - 22 ΑΥΓΟΥΣΤΟΥ

Ο φετινός Αύγουστος φαίνεται να είναι ένας σχετικά άνετος μήνας, εσείς όμως δεν είστε διατεθειμένοι να ξεκουραστείτε, αφού έχετε βάλει πρόγραμμα για να διορθώσετε τα πάντα στη ζωή σας. Προσέξτε όμως γιατί αυτό θα μπορούσε να σας φέρει υπερβολική ένταση και να μη χαρείτε τις διακοπές σας.

ΠΑΡΘΕΝΟΣ
23 ΑΥΓΟΥΣΤΟΥ - 23 ΣΕΠΤΕΜΒΡΙΟΥ

Το ευχάριστο είναι ότι τον Αύγουστο, έστω και μέσα από κάποιες ανατροπές, διορθώνονται πολλά από τα κακώς κείμενα τόσο στις προσωπικές όσο και στις επαγγελματικές σας σχέσεις. Πολλά πράγματα αυτήν την περίοδο αλλάζουν σε σημαντικό βαθμό τον τρόπο που προσεγγίζετε και αντιμετωπίζετε τους ανθρώπους γύρω σας.

ΖΥΓΟΣ:
24 ΣΕΠΤΕΜΒΡΙΟΥ - 23 ΟΚΤΩΒΡΙΟΥ

Είναι πολύ σημαντικό να είστε ειλικρινείς με τον εαυτό σας και να αποφύγετε κάθε είδους υπερβολή. Οι νέες σας αξίες είναι αυτές που θα καθορίσουν και θα διαμορφώσουν τη στρατηγική σας για να πετύχετε έναν πιο ποιοτικό τρόπο ζωής, όπως το επιθυμείτε εδώ και πολύ καιρό.

ΣΚΟΡΠΙΟΣ:
24 ΟΚΤΩΒΡΙΟΥ - 22 ΝΟΕΜΒΡΙΟΥ

Η ατμόσφαιρα είναι αρκετά έντονη τον Αύγουστο και απαιτείται πολύ προσεκτικός χειρισμός αν θέλετε να πάνε όλα καλά έως το τέλος του μήνα. Προσπαθήστε να είστε ανεκτικοί, συνεργάσιμοι και μη δίνετε σημασία στα μικροπροβλήματα. Προετοιμαστείτε από τώρα για μια επαγγελματική αναδιοργάνωση.

ΤΟΞΟΤΗΣ:
23 ΝΟΕΜΒΡΙΟΥ - 21 ΔΕΚΕΜΒΡΙΟΥ

Μη χαλάτε τις καλοκαιρινές διακοπές ή τις μικρές απολαύσεις σας επειδή όλα δεν έρχονται όπως ακριβώς τα θέλετε. Οι φίλοι ή τα παιδιά σας θα μπορούσαν να είναι μια ευχάριστη συντροφιά, πέρα από τις καθημερινές υποχρεώσεις που έχετε. Άλλωστε μην ξεχνάτε πως υπάρχουν πολλές δραστηριότητες με τις οποίες θα μπορούσατε να ασχοληθείτε αυτό το καλοκαίρι.

ΑΙΓΟΚΕΡΩΣ:
22 ΔΕΚΕΜΒΡΙΟΥ - 19 ΙΑΝΟΥΑΡΙΟΥ

Χαράξτε την πορεία σας, πάντα σύμφωνα με τις συνθήκες που επικρατούν, και ασχοληθείτε με πρακτικά θέματα, δίνοντας άμεσες λύσεις. Αν και ο Αύγουστος είναι ο κατ' εξοχήν μήνας των διακοπών, εσείς μπορεί να κληθείτε να δώσετε λύσεις σε διάφορα θέματα που σας απασχολούν.

ΥΔΡΟΧΟΟΣ
20 ΙΑΝΟΥΑΡΙΟΥ - 19 ΦΕΒΡΟΥΑΡΙΟΥ

Αρκετά ευαισθητοποιημένοι αυτό το καλοκαίρι από γεγονότα και καταστάσεις είναι εύκολο να επηρεαστείτε από συζητήσεις που γίνονται στο φιλικό και οικογενειακό σας περιβάλλον. Παρ' όλη την καλή σας διάθεση να τα πιστέψετε όλα, κρατήστε τις απόψεις σας για τον εαυτό σας και μην έρθετε σε αντίθεση με αυτούς που σας αγαπούν και σας νοιάζονται.

ΙΧΘΥΕΣ:
19 ΦΕΒΡΟΥΑΡΙΟΥ - 20 ΜΑΡΤΙΟΥ

Ο Αύγουστος τονίζει την κοινωνικότητά σας και σας βοηθά να ανανεώσετε τις σχέσεις σας, έστω και με έναν επαναστατικό τρόπο. Μην είστε όμως απόλυτοι και παρορμητικοί και προσπαθήστε να δείτε καλύτερα όλα όσα συμβαίνουν γύρω σας.



ΕΛΕΥΘΕΡΙΑ

Μπορεί ο άνθρωπος να μείνει ελεύθερος, ακόμη και ανάμεσα στους τοίχους της φυλακής. Υπάρχουν άνθρωποι, που ποτέ τους δεν είναι ελεύθεροι, κι ας μην έζησαν ποτέ στη φυλακή. Το σώμα μπορεί να δεθεί με αλυσίδες, ο νους όμως ποτέ. Η σκέψη είναι ελεύθερη.

(Ε. Μπένες)

Το να σκέπτεται κανείς ελεύθερα είναι ωραίο. Το να σκέπτεται ορθά, είναι ωραιότερο.

(Επιγραφή στη μετόπη του Πανεπιστημίου της Ουψάλας στη Σουηδία.)

Η ελευθερία του πολίτη βρίσκεται στην ελευθερία του πνεύματός του· δούλος με πνεύμα ελεύθερο βρίσκεται σε καλύτερη μοίρα από ελεύθερο με πνεύμα δούλου.

(Π. Δημητρακόπουλος)

Η ελευθερία συνίσταται εις το να πράττει τις ό,τι δεν βλάπτει τα δικαιώματα των άλλων και να υποτάσσεται εις τους νόμους.

(Εθνική συνέλευση των Γάλλων το 1870)

Κατά το άρθρον 13 του παλαιού Συντάγματος «εν Ελλάδι ούτε πωλείται, ούτε αγοράζεται άνθρωπος· αργυρώνητος ή δούλος παντός γένους και πάσης θρησκείας είναι ελεύθερος, άμα πατήσει επί ελληνικού εδάφους».

Η προσωπική ελευθερία είναι απαραβίαστος· ουδείς καταδιώκεται, συλλαμβάνεται, φυλακίζεται, απελαύνεται ή άλλως πως περιορίζεται, ειμή οπόταν και όπως ο νόμος ορίζει.

(αρθρ. 10 Σύντ.)

Ελεύθερο πουλί μεσ' το κλουβί (Παρ.)

Απόρροια της προσωπικής ελευθερίας είναι το δικαίωμα του κινείσθαι ελευθέρως, του μεταναστεύειν, του εκλέγειν επάγγελμα, του εργάζεσθαι κατά βούλησιν κ.λπ. συνέπεια της προσωπικής ελευθερίας είναι η «ελευθερία της εργασίας, του εμπορίου και της βιομηχανίας», εκτός αν επιβάλλεται περιορισμός υπό του νόμου ή της δημόσιας υγείας. Επίσης συνέπεια αυτής είναι το απαραβίαστον του ασύλου της κατοικίας και του απορρήτου των επιστολών και η ελευθερία της συνειδήσεως, δηλ. τα δικαιώματα του συνέρχεσθαι και συνεταιρίζεσθαι, η ελευθερία του τύπου, η θρησκευτική ελευθερία.

(αρθρ. 1, 13, 14, 15, 18 Συντ.)

ΕΚΔΟΣΕΙΣ Γκρίτζαλης
17ης Νοεμβρίου 10, Μελίσσια, Τ.Κ. 151 27
Τηλ.: 210 81.04.004-5, 210 61.23.795, Κιν.: 6974 91.71.21
Fax: 210 81.03.103, 210 80.50.244, e-mail:gegritza@otenet.gr
Κεντρική Διάθεση: Εκδόσεις ΓΚΡΙΤΖΑΛΗΣ



Μια άλλη πρόταση στο σωστό βιβλίο

ΒΙΒΛΙΑ ΠΡΟΣΑΡΜΟΣΜΕΝΑ ΣΤΟ ΝΕΟ ΣΥΣΤΗΜΑ ΕΞΕΤΑΣΕΩΝ

ΑΜΕΤΑΚΙΝΗΤΟΣ ΣΤΙΣ ΘΕΣΕΙΣ ΤΟΥ

ΑΠΑΝΤΗΣΗ ΣΗΜΙΤΗ στους «αντάρτες» του ΠΑΣΟΚ

Δηλώσεις του κυβερνητικού εκπροσώπου



Αμετακίνητος στις θέσεις του για τον έλεγχο του «πόθεν έσχες» των βουλευτών εμφανίζεται ο Πρωθυπουργός, απαντώντας εμμέσως πλην σαφώς δια του κυβερνητικού εκπροσώπου στην πρωτοβουλία των 23 βουλευτών του ΠΑΣΟΚ, που διαφώνησαν ανοιχτά με τον έλεγχο των χρηματιστηριακών κωδικών τους. «Θα προχωρήσουμε στις μεταρρυθμίσεις και ιδιαίτερα στα ζητήματα διαφάνειας γιατί δεν επιτρέπεται να υπάρχουν σκιές πάνω από το δημόσιο βίο», είπε χαρακτηριστικά την Παρασκευή ο κ. Πρωτόπαπας.

Οι 23 βουλευτές που υπογράφουν το κείμενο, μεταξύ αυτών ο Θόδωρος Πάγκαλος, ο Διονύσης Γκούσκος, ο Στέλιος Παπαθεμελής, ο Ανδρέας Φούρας, και ο Δημήτρης Αλαμπάνος, αναφέρουν χαρακτηριστικα: «Θεωρούμε πως δεν πρέπει να μετατίθεται το βάρος του δημόσιου βίου, κατά τρόπο έντονα παραπλανητικό, μόνον στον έλεγχο των βουλευτών» και αρνούνται να συμπληρώσουν το σχετικό έντυπο που έφθασε προ ημερών στις θυρίδες τους, αν δεν υπάρξει νομοθετική ρύθμιση από την κυβέρνηση για έλεγχο όλων των κρατικών αξιωματούχων.

ΕΙΚΟΣΙ ΠΕΝΤΕ ΟΙ ΥΠΟΓΡΑΦΕΣ

Θα προχωρήσουμε στις μεταρρυθμίσεις, απαντά ο Χρ.Πρωτόπαπας στους «αντάρτες»

«Απόψεις υπάρχουν και διάλογος γίνεται, αλλά σε κάθε περίπτωση οι αλλαγές που έχει ανάγκη η χώρα και η κοινωνία μας πρέπει να γίνουν και θα γίνουν», διαβεβαίωσε την Παρασκευή ο κυβερνητικός εκπρόσωπος Χρήστος Πρωτόπαπας σχολιάζοντας την αντίδραση βουλευτών του ΠΑΣΟΚ στην απόφαση του πρωθυπουργού να καταθέσουν δηλώσεις για τις χρηματιστηριακές τους συναλλαγές.

«Θα προχωρήσουμε στις μεταρρυθμίσεις και ιδιαίτερα στα ζητήματα διαφάνειας γιατί δεν επιτρέπεται να υπάρχουν σκιές πάνω από το δημόσιο βίο», είπε ο κ. Πρωτόπαπας, ο οποίος ερωτώμενος εάν θα υπάρξουν κυρώσεις εναντίον των βουλευτών περιορίστηκε να απαντήσει: «Είμαι βέβαιος ότι όλοι οι βουλευτές μας θα συμμετέχουν στην προσπάθειά μας για τις μεταρρυθμίσεις που έχει ανάγκη η χώρα».

Την Παρασκευή, άλλοι δύο βουλευτές του ΠΑΣΟΚ προστέθηκαν στους 23 που υπέγραψαν την επιστολή σχετικά με το «πόθεν έσχες». Πρόκειται για τους Κυριάκο Σπυριούνη και Θεόδωρο Κατσανέβα. Ο υπουργός Τύπου ρωτήθηκε επίσης εάν οι συγκεκριμένη πρωτοβουλία των βουλευτών είναι προάγγελος των αντιδράσεων που θα υπάρξουν για τον εκλογικό νόμο. «Για τον εκλογικό νόμο γίνεται και θα γίνεται διάλογος. Όμως κάποια στιγμή θα πρέπει να καταλήξουμε και θα πρέπει να έχουμε ένα νέο εκλογικό νόμο», απάντησε.

«ΑΠΟΜΟΝΩΜΕΝΟΣ» ΑΠΟ ΤΗ ΒΙΑΙΗ ΔΡΑΣΗ

ΑΚΥΡΩΣΗ ΤΩΝ ΠΡΟΑΝΑΚΡΙΤΙΚΩΝ ΤΟΥ ΑΠΟΛΟΓΙΩΝ ζήτησε και ο Βασίλης Τζωρτζάτος

Περιφερειακό ρόλο στη 17 Νοέμβρη ομολόγησε ο Βασίλης Τζωρτζάτος



Με την υποβολή ερωτήσεων στον κατηγορούμενο Βασίλη Τζωρτζάτο συνεχίζεται την Παρασκευή η δίκη για την υπόθεση της 17 Νοέμβρη ενώπιον του Τριμελούς Εφετείου Κακουργημάτων της Αθήνας.

Απαντώντας σε ερωτήσεις της έδρας ο Βασίλης Τζωρτζάτος επανέλαβε τις καταγγελίες του ότι κακοποιήθηκε στην Αντιτρομοκρατική Υπηρεσία, προκειμένου να υπογράψει τις κατασκευασμένες, όπως τις χαρακτήρισε, ομολογίες του.

Ο κατηγορούμενος αρνήθηκε να απαντήσει εάν τα δύο μέλη της 17Ν, που ο ίδιος ισχυρίστηκε ότι γνώρισε, είναι ανάμεσα στους κατηγορουμένους, καθώς και εάν τους ήξερε με τα ψευδώνυμα που χρησιμοποιούσαν ή με το πραγματικό τους όνομα.

Υποστήριξε ότι δεν έχει καμία συμμετοχή στις ενέργειες για τις οποίες κατηγορείται, αναφέροντας ότι ως περιφερειακό μέλος ήταν «απομονωμένος» από την υπόλοιπη δράση της οργάνωσης.

Ερωτηθείς σχετικά με το θάνατο του θάνου Αξαρλιάν ο Βασίλης Τζωρτζάτος εξέφρασε τη θλίψη του, υποστηρίζοντας «για το θάνατο του Αξαρλιάν έχει συγκλονιστεί όλος ο λαός. Θλίβομαι και εγώ όπως και για όλα τα θύματα, για την απώλεια ανθρώπινης ζωής».

Ο Βασίλης Τζωρτζάτος αρχίζοντας χθες την απολογία του υποστήριξε ότι άρχισε να αποστασιοποιείται από τη 17Ν το 1991 και αποχώρησε οριστικά το 1992 επειδή διαφώνησε για πολιτικούς λόγους.

Ένσταση από τους συνηγόρους

Ένσταση με την οποία ζητούν να μη χρησιμοποιηθούν από το Τριμελές Εφετείο Κακουργημάτων η προανακριτική απολογία, αλλά και η απολογία του κατηγορουμένου στην 4η τακτική ανακρίτρια, υποστηρίζοντας ότι είναι προϊόντα βασανιστηρίων, υπέβαλαν οι συνήγοροι υπεράσπισης του Β.Τζωρτζάτου.

Στις αγορεύσεις τους οι συνήγοροι υπεράσπισης των κατηγορουμένων τόνισαν ότι δεν πρέπει να αξιολογηθούν από το δικαστήριο οι ομολογίες του Βασίλη Τζωρτζάτου και να αποτελέσουν αποδεικτικό μέσο.

Νωρίτερα, απαντώντας σε ερωτήσεις του αναπληρωτή εισαγγελέα της έδρας Βασίλη Μαρκή, ο Βασίλης Τζωρτζάτος υποστήριξε ότι η απολογία του στην 4η τακτική ανακρίτρια κ. Θεώνη Μπούρη, έγινε «υπό το κράτος απειλών».

Οι δυο εισαγγελείς της έδρας, κ.κ. Λάμπρου και Μακρής, ζήτησαν την απόρριψη της ένστασης του κατηγουμένου ως κατ' ουσίαν αβάσιμη, καθώς, όπως υποστήριξαν στις αγορεύσεις τους, οι καταγγελίες περί βασανιστηρίων που υπέστη στην Ασφάλεια για να ομολογήσει, δεν ανταποκρίνονται στην πραγματικότητα.

Όπως είπε ο κ. Μαρκής την περίοδο των ομολογιών του ο Τζωρτζάτος φαίνεται να είχε αποφασίσει να συνεργαστεί: «Όταν ξαναδημιουργήθηκε η οργάνωση μέσα στη φυλακή άλλαξε και η στάση του. Έφυγαν οι παλιοί του δικηγόροι και οι νέοι κάνουν αγώνα να στηρίξουν τους ισχυρισμούς του. Είναι μια νέα υπερασπιστική τακτική η οποία δεν έχει σχέση με την πραγματικότητα».

Η ακροαματική διαδικασία θα συνεχιστεί τη Δευτέρα, καθώς το δικαστήριο διέκοψε νωρίτερα την Παρασκευή προκειμένου να διασκεφθεί όσον αφορά το θέμα της ένστασης του Β.Τζωρτζάτου. Έτσι, η απόφαση θα ανακοινωθεί τη Δευτέρα το πρωί, οπότε και αναμένεται, αφού ολοκληρωθεί η εξέταση του Τζωρτζάτου, να απολογηθεί ο Πάτροκλος Τσελέντης.

ΙΑΤΡΙΚΗ ΑΝΑΚΟΙΝΩΣΗ

Ο ιατρός

ΠΛΑΤΗΣ ΑΝΑΣΤΑΣΙΟΣ

ΨΥΧΙΑΤΡΟΣ

Δέχεται στο ιατρείο του
στην οδό Στ. Καζούλη 18
ΩΡΕΣ ΙΑΤΡΕΙΟΥ : 09:00 π.μ. - 14:00 μ.μ.
(καθημερινά εκτός Σαββάτου - Κυριακής)
Μόνο με ραντεβού : Τηλ. 22410 22102

ΕΚΘΕΣΗ ΖΩΓΡΑΦΙΚΗΣ



ΣΑΠΦΩΣ ΒΟΓΙΑΤΖΗ - ΓΙΑΚΟΥΜΗ

ΠΡΟΣΚΛΗΣΗ

Ο Νομάρχης Δωδεκανήσου κ. Γιάννης Μαχαιρίδης
σας προσκαλεί
στην Έκθεση Ζωγραφικής
της Σαπφώς Βογιατζή - Γιακουμή
με θέμα «Τοπία και Πρόσωπα του Αιγαίου»
που θα γίνει στη Ροδιακή Έπαυλη
τη Δευτέρα 4 Αυγούστου στις 8 το βράδυ.

Η έκθεση τελεί υπό την αιγίδα της Νομαρχιακής Αυτοδιοίκησης Δωδεκανήσου.
Διάρκεια έκθεσης : 30 Ιουλίου έως 12 Αυγούστου 2003
Ώρες λειτουργίας : 09:00 - 13:00 και 18:00 - 21:00

LINDIA THALASSA
RESORT BEACH HOTEL

Lindia Thalassa

Στη μαγευτική Λίνδο
στην περιοχή Πεύκοι
δημιουργήσαμε ένα πανέμορφο
ξενοδοχείο διατηρώντας
την αρχιτεκτονική της Λίνδου
και την φυσική ομορφιά της περιοχής.

Στόχος μας είναι να ικανοποιήσουμε
τις ανάγκες των πελατών που ενδιαφέρονται για
ξεκούραση, θάλασσα αλλά και
νυκτερινή ζωή στην πανέμορφη Λίνδο.

Το ξενοδοχείο «LINDIA THALASSA»
βρίσκεται δίπλα στη θάλασσα και αποτελείται από
επιπλωμένα διαμερίσματα 2-4 ατόμων,
με αυτόνομο κλιματισμό, δορυφορική
τηλεόραση, τηλέφωνο , χρηματοκιβώτιο,
πολυκουζινάκι, ψυγείο και σεσουάρ μπάνιου.

Στις εγκαταστάσεις μας θα βρείτε
την καταπληκτική πισίνα μας, το snack bar,
pool bar και mini market.

Για κρατήσεις - πληροφορίες, μη διστάσετε
να επικοινωνήσετε μαζί μας στα τηλέφωνα:
2244029380-1/22440 48181-3
Fax 22440 48416 /22440 48184

