η δημοκρατική της Ρόδου

στην υπηρεσία του δωδεκανησιακού λαού

Αρ. φύλλου 6330 - **ΤΡΙΤΗ 5 ΑΥΓΟΥΣΤΟΥ 2003** - Τιμή 0,70 ΕΥΡΩ - **www.dimokratiki.gr**

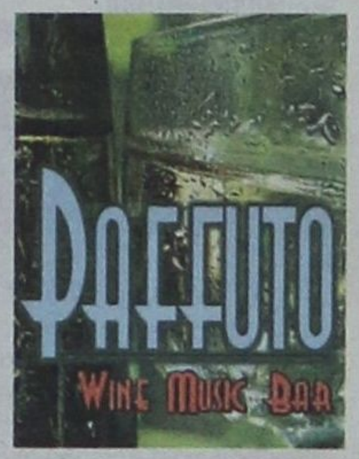



«ΖΥΜΩΝΕΤΑΙ» Η ΠΑΛΙΑ ΠΡΟΤΑΣΗ

ΚΩΣΤΑΣ ΣΚΑΝΔΑΛΙΔΗΣ: *«Ενας Δήμος όλο το νησί»*

Πρότεινε την συνένωση των Δήμων Αφάντου και Αρχαγγέλου

• ΣΕΛ. 7



ΖΗΤΕΙ ΔΙΑΧΕΙΡΙΣΤΙΚΟ ΕΛΕΓΧΟ

Η ΑΝΑΦΟΡΑ ΧΑΤΖΗΕΥΘΥΜΙΟΥ *στο Ελεγκτικό Συνέδριο*

Δεν απάντησε σε επιστολή του το υπουργείο Εσωτερικών

• ΣΕΛ. 5

ΔΕΝ ΑΝΑΚΑΛΕΙΤΑΙ Η ΑΠΟΦΑΣΗ

ΘΑ ΣΦΡΑΓΙΣΘΕΙ οπωσδήποτε το «Atlantica»

✓ ***Δεν θα θιγούν τα δικαιώματα των εργαζομένων***

Συγκεκριμένες και αυστηρές οδηγίες δόθηκαν στην γ.γ. της Περιφέρειας κ. Μ. Σημαντώνη από την Κυβέρνηση • Η οποιαδήποτε υπαναχώρηση θα γελοιοποιούσε το κράτος και τους θεσμούς • Αρχίζει η λήψη καταθέσεων στα πλαίσια της ΕΔΕ • Θα προβεί σε αποκαλύψεις η τέως προϊσταμένη της Πολεοδομίας • Γίνεται λόγος για κυκλώματα στο χώρο της οικοδομής

• ΣΕΛ. 3

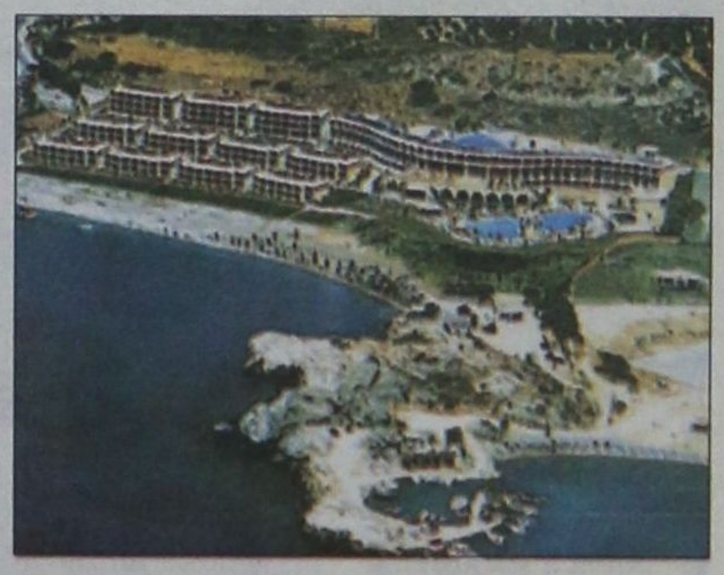

ΦΩΤΙΕΣ ΑΝΑΨΕ Ο ΤΣΕΛΕΝΤΗΣ

Ηγετικός ο ρόλος Γιωτόπουλου - Κουφοντίνα

• ΣΕΛ. 7



ΑΠΟ ΤΟ ΥΠΕΧΩΔΕ



Επίκειται τακτοποίηση του πολεοδομικού χάους

• ΣΕΛ. 19

ΕΚΤΙΜΗΣΕΙΣ ΤΗΣ ΥΠΑ

4% αύξηση των αφίξεων αλλοδαπών τουριστών

• ΣΕΛ. 3

Το "Waterpark" της ΡΟΔΟΥ σας περιμένει για ευχάριστες ώρες



Καινούριες ΤΣΟΥΛΗΘΡΕΣ για δυνατές συγκινήσεις.

The WATER PARK ΗΛΙΑΣ

Δροσιά για όλο το καλοκαίρι!!!!!

«ΑΝΑΚΑΤΕΥΟΝΤΑΙ» ΤΕΧΝΗΕΝΤΩΣ ΤΑ ΠΡΑΓΜΑΤΑ

ΠΑΙΖΟΝΤΑΙ ΠΟΛΛΑ ΠΑΙΧΝΙΔΙΑ *με το ψηφοδέλτιο του ΠΑΣΟΚ*

Οι βλέψεις του κ. Κ. Σκανδαλίδη και η «ευκαιρία» του κ. Δημ. Κρεμαστινού • ΣΕΛ. 32

ΜΟΝΟΠΩΛΟΥΝ ΤΗΝ ΕΠΙΚΑΙΡΟΤΗΤΑ

Ασφυξία στο νησί από τα ναρκωτικά

• ΣΕΛ. 4



ΔΗΜΙΟΥΡΓΕΙΤΑΙ ΝΕΑ ΚΑΤΑΣΤΑΣΗ

Ευρωπαίοι «φλερτάρουν» με τις γραμμές του Αιγαίου

• ΣΕΛ. 6

η άποψη της ημέρας

Ο πειρασμός

Στις δεκαετίες του 1980 και 1990 η ελληνική οικονομία «ταλαιπωρήθηκε» συχνά από τον εκλογικό κύκλο. Σταθεροποιητικά προγράμματα της οικονομίας διακόπηκαν βιαίως σε προεκλογικές περιόδους και γενικώς η αυστηρή οικονομική πολιτική έδινε τη θέση της σε μία πιο επεκτακτική πολιτική, προκειμένου να ικανοποιηθούν οι πολιτικές επιδιώξεις του εκάστοτε κυβερνώντος κόμματος. Η τακτική αυτή είχε ως αποτέλεσμα την αύξηση των δημόσιων ελλειμμάτων και την ανάγκη ακόμα πιο αυστηρής πολιτικής προκειμένου να επανέλθουν τα δημοσιονομικά σε μία τάση εξυγίανσης.

Αποτέλεσμα της επίπτωσης του εκλογικού κύκλου στην οικονομία ήταν η διόγκωση του δημόσιου χρέους, το οποίο παραμένει σε υψηλό επίπεδο και σήμερα. Ενα δεύτερο αποτέλεσμα ήταν η δημιουργία και συντήρηση ισχυρών δυνάμεων αδράνειας στην οικονομία και την κοινωνία, οι οποίες βασίζονται στη βεβαιότητα αποφυγής σε κάθε προεκλογική περίοδο, ενεργειών και παρεμβάσεων με πολιτικό κόστος για την εκάστοτε κυβέρνηση. Εδώ βρίσκεται σε ένα βαθμό η αιτία και για τη σημαντική καθυστέρηση στην προώθηση των διαρθρωτικών αλλαγών στην οικονομία.

Με το πέρασμα των ετών η λογική των προεκλογικών παροχών άρχισε να αποδυναμώνεται στους «κόλπους» των πολιτικών κομμάτων, τα οποία έβλεπαν ότι οι παροχές σε προεκλογικές περιόδους δεν είναι βέβαιον ότι οδηγούν, και στην εκλογική νίκη. Αλλωστε, με την ένταξη της ελληνικής οικονομίας στη ζώνη του ευρώ τα οικονομικά δεδομένα έχουν αλλάξει. Πλέον δεν είναι νοητή η ανατροπή της δημοσιονομικής σταθερότητας προκειμένου να χρηματοδοτηθούν προεκλογικές παροχές. Η υιοθέτηση μιας επεκτατικής πολιτικής, η οποία θα οδηγούσε σε αύξηση του ελλείμματος προκειμένου να ικανοποιηθούν οι πολιτικές επιδιώξεις του κυβερνώντος κόμματος, δεν είναι επιτρεπτή από το Σύμφωνο Σταθερότητας και Ανάπτυξης.

Παρ' όλα αυτά, τη λογική της εξαγγελίας φιλολαϊκών μέτρων στην προεκλογική περίοδο δεν την έχουν αποβάλει οι πολιτικοί. Απλώς ο τρόπος έχει αλλάξει. Ουδείς ομιλεί για προεκλογικές παροχές, όλοι τις καταδικάζουν, ενώ στην πράξη πάντα συμβαίνουν. Η διαφορά σε σχέση με το παρελθόν είναι ότι οι προεκλογικές παροχές πρέπει να είναι συμβατές με τους δημοσιονομικούς σχεδιασμούς και τις αντοχές του προϋπολογισμού. Στο τέλος, βέβαια, οι παροχές «ξεφεύγουν λίγο από τα όρια», αλλά η επανεκλογή του κυβερνώντος κόμματος προέχει, αφού θα έχει μία τετραετία για δημοσιονομική εξοικονόμηση ώστε να υπάρξει εκ νέου χαλάρωση στην επόμενη προεκλογική περίοδο.

Ετσι και η παρούσα κυβέρνηση ετοιμάζει ένα προεκλογικό «πακέτο» μέτρων εν όψει της παρουσίας του πρωθυπουργού στα εγκαίνια της Διεθνούς Εκθέσεως Θεσσαλονίκης. Και επειδή τα δημοσιονομικά περιθώρια δεν επιτρέπουν και πολλά πράγματα, ετοιμάζει και τη χάρτα της πραγματικής σύγκλισης με περισσότερες υποσχέσεις για την εκλογική αναμέτρηση.

Τελικώς, οι πολιτικοί και τα πολιτικά κόμματα δεν μπορούν να αποφύγουν τον «πειρασμό» των προεκλογικών παροχών.

ο καιρός



Γενική πρόγνωση για σήμερα Τρίτη 5/8/2003. Σε όλη τη χώρα προβλέπεται γενικά αίθριος καιρός. Οι άνεμοι θα πνέουν βόρειοι, βορειοανατολικοί, στα δυτικά ασθενείς έως μέτριοι, στα ανατολικά ισχυροί έως πολύ ισχυροί και στο Αιγαίο πιθανώς κατά τόπους θυελλώδεις. Η θερμοκρασία θα κυμανθεί στα ηπειρωτικά από 18 έως 34 βαθμούς Κελσίου και στα νησιά από 22 έως 32 βαθμούς Κελσίου.

ΗΜΕΡΗΣΙΑ ΕΦΗΜΕΡΙΔΑ
η δημοκρατική
της Ρόδου
Ετος ιδρύσεως 1982
Θεμ. Σοφούλη 77
Ταχ. Θυρίδα 339
85100 Ρόδος
Εκδότης - ιδιοκτήτης - διευθυντής:
ΒΑΣΙΛΗΣ Δ. ΑΘΑΝΑΣΙΟΥ
Τηλέφωνα:
34722, 76655, 37500,
26728, 27919
Telefax:37333

www.dimokratiki.gr
e-mail:contact@dimokratiki.gr



αναδρομή στο παρελθόν



Δευτέρα 5 Αυγούστου 1991

Αστυφύλακας που υπηρετεί στον Αστυνομικό Σταθμό Αφάντου βίασε μέσα σε περιπολικό και μάλιστα σε ώρα διατεταγμένης υπηρεσίας αλλοδαπή τουρίστρια, ασκώντας πάνω της σωματική βία. Εχει να επιδείξει, όμως, και άλλα «κατορθώματα».

Μετά την πράξη του έσπευσε να εξαφανισθεί για να αποφύγει το Αυτόφωρο, θεωρείται ωστόσο βέβαιο ότι θα εκδοθεί ένταλμα συλλήψεώς του. Στο μεταξύ, όμως, με εισήγηση της Αστυνομικής Δ/νσης Δωδ/σου προς το υπουργείο Δημόσιας Τάξης, ο αστυνομικός τέθηκε από χθες το απόγευμα σε διαθεσιμότητα, ενώ ανατέθηκε στον διοικητή του ΑΤ Ρόδου αστυνόμο κ. Αν. Μαρκόπουλο η διενέργεια ΕΔΕ. Θεωρείται σίγουρο ότι ο αστυφύλακας θα αποταχθεί από το σώμα καθώς μάλιστα μετέτρεψε το περιπολικό σε ταξί και άνοιξε μπαρ για να «πιεί» με την τουρίστρια. Πρόκειται για τον Παναγ. Παπαδάκη του Κων/νου, 38 ετών, από τα Καλύβια Ηρακλείου, ο οποίος στις 1.30 το πρωί του Σαββάτου συνάντησε στο Φαληράκι δύο Αγγλίδες τουρίστριες, να κάνουν «ώτο στόπ».

Προθυμοποιήθηκε τότε να τις μεταφέρει αλλά καθ' οδού της πρότεινε να «πιούν». Αρχισε τότε, εν διατεταγμένη υπηρεσία, να περιφέρεται από μπαρ σε μπαρ ενώ σε κάποια φάση άφησε τη μία στ' Αφάντου και συνέχισε με την 31χρονη S. G. Επειδή δεν έβρισκε όμως μπαρ ανοικτό υποχρέωση ιδιοκτήτη περί ώραν 3.30 το πρωί να του ανοίξει, όπερ και έγινε. Γύρω στις 4.30 επιβίβασε την αλλοδαπή στο περιπολικό και ασκώντας πάνω της σωματική βία (η αλλοδαπή φέρει αμυχές στο λαιμό) την υποχρέωσε σε εξώγαμη συνουσία. Το πρωί η αλλοδαπή κατήγγειλε το γεγονός στον Αστυνομικό Σταθμό Αφάντου αλλά ο Παπαδάκης έσπευσε να εξαφανισθεί, επιβαρύνοντας έτσι την θέση του.

πριν 12 χρόνια

πληροφορίες

Η ΤΑΥΤΟΤΗΤΑ ΤΗΣ ΗΜΕΡΑΣ

ΤΡΙΤΗ 5 ΑΥΓΟΥΣΤΟΥ
ΕΥΣΙΓΝΙΟΥ ΜΑΡΤΥΡΟΣ, ΦΑΒΙΟΥ,ΝΟΝΑΣ ΜΑΡΤΥΡΟΣ
Ανατολή ηλίου 5.31 Δύση ηλίου 7.31 ΠΡΩΤΟ ΤΕΤΑΡΤΟ

ΦΑΡΜΑΚΕΙΑ

ΣΗΜΕΡΑ: διημερεύει το φαρμακείο ΜΑΓΚΑΚΗΣ Ε., Αμερικής 34 (Μεταξύ ΟΤΕ και Παντελαίου), τηλ. 32770
ΣΗΜΕΡΑ: διανυκτερεύει το φαρμακείο ΧΑΤΖΗΚΩΣΤΑΣ Ι., Γρίβα 24, Νιοχώρι (έναντι ξεν. Σεβαλιέ) τηλ. 33245

ΚΑΥΣΙΜΑ

ΣΗΜΕΡΑ: Διανυκτερεύουν τα πρατήρια καυσίμων 1) Σταυριανάκης Π. **(SHELL Ψαροπούλα) 2)** Τζωρτζής Γ. **(BP Ροδίνι) 3)** Κορωναίος Δ. **(SHELL Ιαλυσός) 4)** Πισσαδάκης Δ. **(JET OIL Παραδείσι) 5)** Παπαοικονόμου Μ. **(ΕΚΟ Αφάντου) 6)** Νεσγός Μ. **(Μάσαρη) 7)** Διακοστεργάκης γ. **(ΕΚΟ Μανδρικό) 8)** Καραγιάννης Ε. **(SHELL Σορωνή)**

ΧΡΗΣΙΜΑ ΤΗΛΕΦΩΝΑ

Άμεση δράση	100	Ώρα	141
Άμεση Επέμβαση		Φαρμακεία (Διημ.-Διαν.)	1434
Πυροσβεστικής	199	ΠΡΟ-ΠΟ • ΛΟΤΤΟ	1444
Νοσοκομείο	80000	ΠΑΜΕ ΣΤΟΙΧΗΜΑ	1400
Οδική Ασφάλεια:		ΡΟΔΑ	26300
EXRESS SERVICE	154	ΚΤΕΥΛ	27706
HELLAS SERVICE	1057	ΕΒΕΔ	22281
HOULIS SERVICE	30165	Δικηγορικός Σύλλογος	27469
ΑΦΟΙ Σιέχ	25776	Εμπορικός Σύλλογος	35255
Ράδιο Ταξί	64712	Ολυμπιακή - Κρατήσεις	24555
Αστυν. Διεύθυνση	27653	ΔΑΝΕ (πρακτορείο)	43150
Ασφάλεια	23294	ΙΚΑ	64912
Τμήμα Τάξης	23849	ΤΕΒΕ	22688-77034
Τροχαία	44131-32	ΤΑΞΥ	68701-3
Λιμεναρχείο	28888	ΟΑΕΔ	23265
Δασαρχείο	191	Εργατικό Κέντρο	24730
Τελωνείο	27703	Αρχαιολογία	34719
Υγειονομείο	26666	Περιφ. Δ/ντής	38174 - 38175
Μητρόπολη	23274	AIRGREECE	36095
Νομαρχία	46501	Aegean Airlins	98345
Δήμος Ρόδου	46200	ΔΗΜ. ΕΠΙΧ. ΚΑΘ. ΡΟΔΟΥ	77600
Βλάβες ΟΤΕ	121	ΥΠΗΡ. ΑΠΟΚΟΜΙΔΗΣ	61057
Βλάβες ΔΕΗ	125		
ΒΛΑΒΕΣ ΔΕΥΑΡ	68755		
Πληρ. ΟΤΕ	131		

ΔΕΧΟΝΤΑΙ ΤΟ ΚΟΙΝΟ

- Ο Νομάρχης Δωδεκανήσου **Γιάννης Μαχαιρίδης** και οι βοηθοί Νομάρχη **Στάθης Κουσουρνάς** και **Νίκος Ζωίδης** δέχονται το κοινό κάθε **Τρίτη και Πέμπτη, από τις 11:00-13:00 το μεσημέρι**
- Σας γνωστοποιούμε ότι ο Δήμαρχος ΑΡΧΑΓΓΕΛΟΥ κ. **Αλέξανδρος Π. Παπουράς** δέχεται το κοινό: **Τρίτη 5:30 - 8:30 μ.μ. Πέμπτη 10:30 - 13:30 μ.μ.**

ΑΚΤΟΠΛΟΙΚΑ ΔΡΟΜΟΛΟΓΙΑ

ΑΙΟΛΟΣ ΚΕΝΤΕΡΗΣ: Απόπλους **08.00** δια Κω, Κάλυμνο, Πειραιά **ΔΗΜΗΤΡΟΥΛΑ:** Απόπλους **14.00** δια Καστελλόριζο και επιστροφή **ΡΟΔΟΣ:** Απόπλους **15.00** δια Κω, Κάλυμνο, Λέρο, Πάτμο, Πειραιά **ΜΑΡΙΝΑ:** Απόπλους **17.00** δια Κω, Κάλυμνο, Πειραιά **ΜΠΛΟΥ ΣΤΑΡ:** Απόπλους **20.00** δια Κω, Μύκονο, Πειραιά **ΔΗΜΗΤΡΟΥΛΑ:** Απόπλους **23.45** δια Σύμη, Τήλο, Νίσυρο, Κω, Κάλυμνο, Αστυπάλαια, Αιγιάλη, Κατάπωλα Νάξο, Πάρο, Σύρο, Πειραιά

ΑΕΡΟΠΟΡΙΚΑ ΔΡΟΜΟΛΟΓΙΑ

ΠΤΗΣΕΙΣ ΟΛΥΜΠΙΑΚΗΣ

ΡΟΔΟΣ - ΑΘΗΝΑ: Καθημερινά **07.10, 10.40, 13.40, 20.25, 22.55**
ΡΟΔΟΣ - ΚΑΡΠΑΘΟΣ: (Τρίτη, Σάββατο) **16.15** (Πέμπτη - Κυριακή)
ΡΟΔΟΣ - ΚΑΣΟΣ: (Τρίτη - Σάββατο) **16.15**
ΡΟΔΟΣ - ΗΡΑΚΛΕΙΟ: (Δευτέρα, Παρασκευή) **16.10** (Τετάρτη) **17.20**
ΡΟΔΟΣ - ΘΕΣΣΑΛΟΝΙΚΗ: (Δευτέρα, Παρασκευή) **18.40** (Τετάρτη) **17.20**
ΡΟΔΟΣ - ΜΕΓΙΣΤΗ: (Τετάρτη, Παρασκευή, Κυριακή) **07.20**

ΠΤΗΣΕΙΣ AEGEAN - CRONUS AIRLINES

ΡΟΔΟΣ - ΑΘΗΝΑ: Καθημερινά **07.10 (πλην Κυριακής) 11-10 - 16.25 - 18.10 -21.35**
ΡΟΔΟΣ - ΗΡΑΚΛΕΙΟ: Καθημερινά 14.30
ΡΟΔΟΣ - ΘΕΣΣΑΛΟΝΙΚΗ: Καθημερινά 17.45

ΣΥΝΑΛΛΑΓΜΑ

ΔΟΛΛΑΡΙΟ Η.Π.Α	1,1307	ΛΑΤ ΛΕΤΟΝΙΑΣ	0,6471
ΓΙΕΝ ΙΑΠΩΝΙΑΣ	136,28	ΛΙΡΑ ΜΑΛΤΑΣ	0,4273
ΚΟΡΩΝΑ ΔΑΝΙΑΣ	7,4317	ΖΛΟΤΙ ΠΟΛΩΝΙΑΣ	4,3813
ΛΙΡΑ ΑΓΓΛΙΑΣ	0,7015	ΛΕΙ ΡΟΥΜΑΝΙΑΣ	37370,0
ΚΟΡΩΝΑ ΣΟΥΗΔΙΑΣ	9,2597	ΤΟΛΑΡ ΣΛΟΒΕΝΙΑΣ	234,775
ΦΡΑΓΚΟ ΕΛΒΕΤΙΑΣ	1,5367	ΚΟΡΩΝΑ ΣΛΟΒΑΚΙΑΣ	41,99
ΚΟΡΩΝΑ ΙΣΛΑΝΔΙΑΣ	87,9	ΛΙΡΑ ΤΟΥΡΚΙΑΣ	1607000,0
ΚΟΡΩΝΑ ΝΟΡΒΗΓΙΑΣ	8,171	ΔΟΛ. ΑΥΣΤΡΑΛΙΑΣ	1,7374
ΛΕΒΑ ΒΟΥΛΓΑΡΙΑΣ	1,9465	ΔΟΛ. ΚΑΝΑΔΑ	1,582
ΛΙΡΑ ΚΥΠΡΟΥ	0,5872	ΔΟΛ. ΧΟΝΓΚ-ΚΟΝΓΚ	8,8185
ΚΟΡΩΝΑ ΤΣΕΧΙΑΣ	32,272	ΔΟΛ. ΝΕΑΣ ΖΗΛΑΝΔΙΑΣ	1,9339
ΚΟΡΩΝΑ ΕΣΘΟΝΙΑΣ	15,6466	ΔΟΛ. ΣΙΓΚΑΠΟΥΡΗΣ	1,9925
ΦΟΡΙΝΤ ΟΥΓΓΑΡΙΑΣ	263,03	ΓΟΥΟΝ Ν. ΚΟΡΕΑΣ	1335,53
ΛΙΤΑ ΛΙΘΟΥΑΝΙΑΣ	3,4525	ΡΑΝΤ Ν. ΑΦΡΙΚΗΣ	8,4742

ΔΕΝ ΑΝΑΚΑΛΕΙΤΑΙ Η ΑΠΟΦΑΣΗ

ΘΑ ΣΦΡΑΓΙΣΘΕΙ ΟΠΩΣΔΗΠΟΤΕ *το ξενοδοχείο «Atlantica»*

• θα προβεί σε αποκαλύψεις η κ. Βάσω Σταυρούλη;
• Δεν θα θιγούν τα δικαιώματα των εργαζομένων



«Σφραγίστε το παράνομο ξενοδοχείο!»

Αυτή είναι, σύμφωνα με δημοσιογραφικές πληροφορίες η εντολή της υπουργού ΠΕΧΩΔΕ κ. Βάσως Παπανδρέου προς την περιφερειάρχη Νοτίου Αιγαίου κ. Μάρθα Σημαντώνη, παρά τις πολυεπίπεδες και πολυποίκιλες υποκινούμενες από τον Κύπριο επιχειρηματία παρεμβάσεις με σκοπό την αποτροπή μιας τέτοιας εξέλιξης.

Σύμφωνα με έγκυρες δημοσιογραφικές πληροφορίες της «δημοκρατικής» η υπόθεση του ξενοδοχείου «Atlantica» στα Κολύμπια έχει φθάσει και στα πιο ψηλά κυβερνητικά κλιμάκια αλλά η υπουργός ΠΕΧΩΔΕ φέρεται αποφασισμένη να επιβάλει την νομιμότητα και να αποφύγει την αυτογελοιοποίηση, αφού κάτι τέτοιο θα αναιρούσε το μέχρι τώρα έργο της. Οι πληροφορίες αναφέρουν συγκεκριμένα ότι φέρεται αποφασισμένη ακόμα και να παραιτηθεί αν δεχθεί πιέσεις για ευνοϊκή ρύθμιση της υπόθεσης Νικολαΐδη, μετά και τον πανελλήνιο σάλο που έχει προκαλέσει.

Οταν η περιφερειάρχης κ. Μάρθα Σημαντώνη ανακοίνωνε ότι στις 12 Αυγούστου το ξενοδοχείο θα σφραγιστεί εξέφραζε απλώς την υπουργική εντολή και η υπουργός ΠΕΧΩΔΕ κ. Βάσω Παπανδρέου θεωρεί ότι ανάκληση ή αναστολή έστω αυτής της απόφασης την οδηγεί μοιραίως σε αδιέξοδες κατάστασεις, καθώς αντιπολιτευόμενα ραδιοτηλεοπτικά και έντυπα μέσα ενημέρωσης των Αθηνών καραδοκούν έτοιμα να της επιτεθούν με στόχο να μειώσουν το πολιτικό κύρος και την αξιοπιστία της σε μία περίοδο μάλιστα που βρίσκεται πολύ ψηλά στις προτιμήσεις του εκλογικού σώματος.

Με βάση τις πληροφορίες την ερχόμενη Τρίτη 12 Αυγούστου αρμόδια όργανα της Περιφέρειας Νοτίου Αιγαίου παρουσία Εισαγγελέα και αστυνομικών θα προβούν στο κλείσιμο του ξενοδοχείου, παρά τις όποιες ενστάσεις ή αντιδράσεις.

Το ερώτημα, βεβαίως, είναι τί θα συμβεί με τους εργαζόμενους, αλλά το πρόβλημα φαίνεται να έχει μελετηθεί από την κ. Β. Παπανδρέου και την Περιφέρεια Νοτίου Αιγαίου. Οι εργαζόμενοι, σύμφωνα με γνωματεύσεις νομικών, θα αποζημιωθούν από τον Κύπριο επιχειρηματία λαμβάνοντας τους μισθούς μέχρι και το τέλος Οκτωβρίου, ενώ από πλευράς κυβέρνησης θα ληφθεί μέριμνα ώστε να πάρουν το επίδομα της ανεργίας για διάστημα πέντε μηνών, ωσάν να έχουν συμπληρώσει τις νόμιμες προϋποθέσεις για τους εποχιακώς εργαζόμενους ξενοδοχοϋπάλληλους. Με τον τρόπο αυτό δεν θα θιγούν στο ελάχιστο οι εργαζόμενοι του «Atlantica». Είναι αυτονόητο ότι στον Κύπριο ξενοδόχο θα δοθεί η δυνατότητα να τους απασχολήσει σε άλλο ξενοδοχείο του, αν το θελήσει.

ΑΠΕΙΛΕΙ ΜΕ ΑΠΟΚΑΛΥΨΕΙΣ

Εν τω μεταξύ μέχρι χθες, τουλάχιστον, δεν είχε αρχίσει η διενέργεια της ένορκης διοικητικής εξέτασης (ΕΔΕ) που έδωσε εντολή ο νομάρχης κ. Γιάννης Μαχαιρίδης μετά την κοινοποίηση του πορίσματος Δαφέρμου.

Κατά τις πληροφορίες ο τέως προϊστάμενος Πολεοδομίας κ. Χρήστος Στεφανόπουλος, ζήτησε και πήρε από την εντολοδόχο της ΕΔΕ κ. Ντίνα Παπαδάκη, διευθύντρια διοικητικών υπηρεσιών της νομαρχιακής αυτοδιοίκησης, προθεσμία για λόγους υγείας. Ο κ. Στεφανόπουλος αναμένεται να καταθέσει για την υπόθεση την ερχόμενη Δευτέρα. Μέχρι χθες δεν είχε καταθέσει και η μέχρι πρότινος προϊσταμένη κ. Βάσω Σταυρούλη - Μπούσιου η οποία ολόκληρη την περασμένη εβδομάδα απουσίαζε στην Αθήνα για λόγους υγείας.

Η κ. Σταυρούλη,σύμφωνα με τις πληροφορίες, θα καταθέσει εντός των ημερών και αναμένεται να προβεί σε συγκεκριμένες καταγγελίες και αποκαλύψεις για το ποιοί ακριβώς από τους τοπικούς πολιτικούς και υπηρεσιακούς παράγοντες κρύβονται πίσω από την υπόθεση «Atlantica».

«Δεν θα επιτρέψω σε κανέναν να σπιλώσει την τιμή και την υπόληψή μου» φέρεται να δηλώνει η αντικατασταθείσα προϊσταμένη της Πολεοδομίας, μετά και την απόλυτη στήριξη που έτυχε από τους συναδέλφους της μηχανικούς του ΤΕΕ και κυρίως από τον Σύλλογο Αρχιτεκτόνων, με την δημόσια τοποθέτησή του, προφανώς επειδή τα μέλη του γνωρίζουν τις υπόγειες διαδρομές ορισμένων συναδέλφων τους και παραγόντων και την εν γένει διαπλοκή σε τοπικό επίπεδο.

Η κ. Σταυρούλη μετά την αποπομπή της από την θέση της προϊσταμένης της Πολεοδομίας αποφεύγει να προβεί σε οιανδήποτε δήλωση σχετικά με την υπόθεση ωστόσο οι πληροφορίες αναφέρουν ότι όταν θα έρθει το πλήρωμα του χρόνου θα μιλήσει, με τον τρόπο που πρέπει, ο δικηγόρος της. Πάντως, δείχνει αποφασισμένη να αποδείξει ότι είναι το εξιλαστήριο θύμα μιας βρώμικης υπόθεσης που άλλοι έστησαν και με τις αποκαλύψεις της να βοηθήσει στην εξυγίανση ενός κυκλώματος που λυμαίνεται την αυθαίρετη δόμηση με τη συμμετοχή υπηρεσιακών παραγόντων, ορισμένων μηχανικών και πολιτικών παραγόντων που βρίσκονται πίσω και από άλλες αμαρτωλές ιστορίες «γνωστές στους παροικούντες την Ιερουσαλήμ».

Οπως ήδη λέγεται,η κ. Σταυρούλη είχε εμπλακεί στη υπόθεση Νικολαΐδη με την αυτοψία που έκανε «όταν πια το παράνομο ξενοδοχείο είχε ολοκληρωθεί και γίνονταν οι διαμορφώσεις των υπαίθριων χώρων», αυτοψία που κατέληξε στην επιβολή του προστίμου των 2,8 δισ. δραχμών.

Το ποιούς «άσους» κρατά στο μανίκι της η κ. Σταυρούλη παραμένει άγνωστο, αλλά θα έχει τεράστιο ενδιαφέρον να αποκαλυφθεί - επιτέλους - ποιοί βρίσκονται πίσω από κάθε καραμπινάτη πολεοδομική και όχι μόνο, αυθαιρεσία σ' αυτόν τον τόπο.

ΣΥΜΦΩΝΑ ΜΕ ΤΙΣ ΕΚΤΙΜΗΣΕΙΣ ΤΗΣ ΥΠΑ

4% ΑΥΞΗΣΗ ΤΩΝ ΑΦΙΞΕΩΝ αλλοδαπών τουριστών το μήνα Ιούλιο 2003

Αυξάνει συνεχώς η ζήτηση της Ρόδου στο εξωτερικό και το εσωτερικό

Με αύξηση των αφίξεων κατά ποσοστό περίπου 4%, με πτήσεις τσάρτερ από το εξωτερικό, έκλεισε ο μήνας Ιούλιος 2003, σύμφωνα με τις πρώτες εκτιμήσεις της Υπηρεσίας Πολιτικής Αεροπορίας (ΥΠΑ). Τα αναλυτικά στοιχεία της τουριστικής κινήσεως μέσω του αεροδρομίου Ρόδου θα γίνουν γνωστά μέσα στις επόμενες ημέρες οπότε και θα μπορέσουν να εξαχθούν χρήσιμα συμπεράσματα και για το μήνα που διανύουμε αλλά και για την συνέχεια.

Οπως προκύπτει πιο συγκεκριμένα από τα ανεπίσημα στοιχεία, το μήνα Ιούλιο 2003 αφίχθησαν στο αεροδρόμιο Ρόδου περίπου 245.400 αλλοδαποί τουρίστες έναντι 235.000 περίπου τον αντίστοιχο μήνα του 2002. Διαπιστώνεται δηλαδή αύξηση κατά περίπου 10.000 τουρίστες, αριθμός αξιοπρόσεκτος, αν λάβει μάλιστα κανείς υπ' όψιν και την διεθνή συγκυρία. Σύμφωνα πάντα με τα ανεπίσημα στατιστικά στοιχεία, την ώθηση έδωσαν πρωτίστως οι Γερμανοί και οι Αγγλοι με τις κρατήσεις της τελευταίας στιγμής, ενώ πολύ καλά πήγαν (και θα πάνε και στην συνέχεια) οι Αυστριακοί, οι Ιταλοί και οι Πολωνοί. Σημειώνεται μάλιστα ότι διαπιστώνεται αύξηση των αφίξεων και από τις υπόλοιπες ανατολικές χώρες, με αποτέλεσμα να κλείνουν τα όποια κενά παρουσιάζουν άλλες αγορές.

Αύξηση 4-5% θα πρέπει να αναμένεται και για τον μήνα Αύγουστο, τον κατ' εξοχήν μήνα διακοπών, σύμφωνα με τις εκτιμήσεις που γίνονται με βάση τον αριθμό των δρομολογημένων αεροσκαφών τσάρτερ. Δεν αποκλείεται μάλιστα να σημειωθεί και κάποια «έκπληξη» αν συνεχισθεί ο σημερινός ρυθμός κρατήσεων από Ελληνες και Ιταλούς τουρίστες.

Πράγματι οι Ελληνες δείχνουν να «ανακάλυψαν» ξανά τη Ρόδο, όπως δείχνει και η πληρότητα των αεροσκαφών εσωτερικού, που «αγγίζει» το 100%. Συγκλίνουσες πληροφορίες αναφέρουν μάλιστα ότι η ζήτηση της Ρόδου συνεχώς αυξάνει.

Σημαντική ήταν η κίνηση στο αεροδρόμιο Ρόδου το Σαββατοκύριακο με 155 πτήσεις τσάρτερ και συνολικά 25.500 αφίξεις, ενώ την περασμένη Τετάρτη και Πέμπτη αφίχθησαν συνολικά 26.000 αλλοδαποί τουρίστες με συνολικά 130 πτήσεις.



ΜΟΝΟΠΩΛΟΥΝ ΤΗΝ ΕΠΙΚΑΙΡΟΤΗΤΑ

«ΑΣΦΥΞΙΑ» ΣΤΟ ΝΗΣΙ ΑΠΟ ΤΑ ΝΑΡΚΩΤΙΚΑ!

• Προσωρινά κρατούμενος ο Βούλγαρος • Ελεύθερος με περιοριστικούς όρους ο Φαρμακίδης • Νέες συλλήψεις στο λιμάνι και το αεροδρόμιο



Προσωρινά κρατούμενος στις δικαστικές φυλακές της Κω κρίθηκε χθες με ομόφωνη απόφαση του Αντεισαγγελέα Πλημμελειοδικών Ρόδου κ. Ν. Αντωναράκου και του εκτελούντος χρέη τακτικού Ανακριτή κ. Β. Παπανικόλα ο 27χρονος υπήκοος Βουλγαρίας Radenko Sachov του Milanov σε βάρος του οποίου είχε ασκηθεί ποινική δίωξη για αγορά, κατοχή, χρήση ναρκωτικών και αντίσταση κατά της αρχής.

Ο 27χρονος, όπως απεκάλυψε η «δ», συνελήφθη την 30η Ιουλίου από άνδρες του λιμενικού στον Εμπορικό Λιμένα της Ρόδου, αμέσως μετά την άφιξή του στο νησί με το πλοίο «Διαγόρας» όταν επεχείρησε, κατά τη διάρκεια μεταφοράς του στο φυλάκιο του λιμενικού με σκοπό να υποβληθεί σε έλεγχο των αποσκευών του, να πετάξει στη θάλασσα μια σακούλα που περιείχε δύο συσκευασίες κοκαΐνης συνολικού βάρους 90,2 γραμμαρίων.

Στη συνέχεια επεχείρησε να τραπεί σε φυγή και αντιστάθηκε κατά των λιμενικών με μπουνιές και κλωτσιές.

Σημειώνεται ότι σε βάρος του έχει εκδοθεί ένταλμα απαγόρευσης εξόδου από τη χώρα από τον τακτικό Ανακριτή Θεσπρωτίας λόγω εμπλοκής του σε υπόθεση μαστροπείας.

Χθες ενώπιον του Ανακριτή, απολογούμενος υποστήριξε ότι την κοκαΐνη την προόριζε για προσωπική του χρήση και ότι είναι χρόνιος τοξικομανής. Ισχυρίστηκε επίσης ότι τα 90 γραμμάρια κοκαΐνης θα ικανοποιούσαν την εξάρτησή του για 10 ημέρες μόνο διότι κάνει χρήση «καπνιστής» κοκαΐνης. Αρνήθηκε επίσης ότι αντιστάθηκε κατά της αρχής, υποστηρίζοντας ότι αντέδρασε μόνο όταν οι λιμενικοί επεχείρησαν να του περάσουν χειροπέδες.

Ο 27χρονος Βούλγαρος επιβεβαίωσε μέρος των πληροφοριών που τον φέρουν να έχει σχέσεις με ντόπιους και υποστήριξε ότι αντιμετωπίζει ψυχολογικά προβλήματα λόγω του θανάτου της μητέρας του.

Ως συνήγορος υπεράσπισης του 27χρονου παρέστη ο δικηγόρος κ. Β. Καβουριού.

ΕΛΕΥΘΕΡΟΣ ΜΕ ΟΡΟΥΣ

• Ελεύθερος με τους περιοριστικούς όρους της καταβολής χρηματικής εγγυήσεως 1.500 ευρώ, της απαγορεύεσως εξόδου του από τη χώρα και της ταυτοπρόσωπης εμφανίσεώς του κάθε πρώτη του μήνα στο Α.Τ. της περιοχής του, κρίθηκε χθες ο 38χρονος Ροδίτης Αν. Φαρμακίδης του Νικολάου κάτοικος Αγ. Αποστόλων σε βάρος του οποίου είχε ασκηθεί ποινική δίωξη για αγορά και κατοχή ναρκωτικών ουσιών με σκοπό την εμπορία.

Ο 38χρονος συνελήφθη την Παρασκευή από αστυνομικούς του Τμήματος Δίωξης Ναρκωτικών μετά από μια περιπετειώδη καταδίωξη στην περιοχή Ασγούρου. Οι αστυνομικοί αναγκάστηκαν συγκεκριμένα να πυροβολήσουν στον αέρα για εκφοβισμό του 38χρονου που όμως δεν πτοήθηκε και τράπηκε σε φυγή με το αυτοκίνητο του, κατορθώνοντας να ξεφορτωθεί 2 γραμμάρια ηρωίνης που φέρεται να μετέφερε.

Σε έλεγχο που έγινε εξάλλου στο σπίτι του βρέθηκαν 4 συσκευασίες με 48 γραμμάρια κάνναβης, 3,5 δισκία μεθαδόνης και 18 δισκία άγνωστης χημικής σύνθεσης εκ των οποίων τα 5 ήταν χάπια βουπρενορφίνης. Πάνω του βρέθηκε και ένα κανταράκι ενώ κατείχε στο σπίτι του και μια ζυγαριά ακριβείας.

Απολογούμενος χθες ενώπιον του Ανακριτή επιβεβαίωσε την προανακριτική του ομολογία σύμφωνα με την οποία είχε προμηθευθεί προ διμήνου από Αλβανό μεγαλέμπορο ναρκωτικών 40 γραμμάρια ηρωίνης και 200 γραμμάρια κάνναβης έναντι του ποσού των 700 ευρώ. Προσκόμισε πάντως ιατρική πραγματογνωμοσύνη από την οποία προκύπτει ότι είναι τοξικομανής και ισχυρίστηκε ότι ουδέποτε προέβη στην πώληση ναρκωτικών.

Φέρεται εξάλλου να ισχυρίστηκε ότι οι αστυνομικοί δεν πυροβόλησαν στον αέρα για εκφοβισμό του αλλά ότι έρριξαν 6 βολές προς την κατεύθυνση του αυτοκινήτου του.

Ως συνήγορος υπεράσπισης του 38χρονου παρέστη ο δικηγόρος κ. Μ. Κουτσούκος.

ΝΕΕΣ ΣΥΛΛΗΨΕΙΣ

• Αστυνομικοί του Τμήματος Δίωξης Ναρκωτικών Ρόδου συνέλαβαν την 3η Αυγούστου και ώρα 12.00 στον Εμπορικό Λιμένα της Ρόδου τους Στ. Ψαρογιάννη του Εμμανουήλ, 21 ετών και Γ. Παπαλιώζη του Ευαγγέλου, 21 ετών, κατοίκους Θεσσαλονίκης, ιδιωτικούς υπαλλήλους, γιατί, όπως προέκυψε από έλεγχο, κατείχαν ναρκωτικά.

Ο πρώτος κατείχε μια δόση κοκαΐνης σε συσκευασία αλουμινόχαρτου που είχε κρύψει στο εσώρουχό του και ο δεύτερος 1 γραμμάριο κάνναβης, μια συσκευασία με υπολείμματα ηρωίνης και 13 γραμμάρια λευκής σκόνης που είχε κρύψει σε ταξιδιωτικό σάκο που έφερε μαζί του.

Προανακρινόμενοι φέρονται να κατέθεσαν ότι είναι τοξικομανείς. Ο Ψαρογιάννης υποστήριξε ότι αγόρασε την κοκαΐνη από άγνωστο άτομο που γνώρισε στο πλοίο έναντι 30 ευρώ και ο Παπαλιώζης ότι αγόρασε την κάνναβη από τσιγγάνο στη Θεσσαλονίκη έναντι 10 ευρώ. Ο τελευταίος υποστήριξε ότι η λευκή σκόνη είναι «ξυνό», ουσία δηλαδή που χρησιμοποιούν οι ηρωινομανείς για να διαλύσουν την ηρωίνη και να κάνουν ενδοφλέβια χρήση.

Οι ανωτέρω καταδικάστηκαν από το Αυτόφωρο Μονομελές Πλημμελειοδικείο Ρόδου σε ποινή φυλάκισης 2 μηνών με 3ετή αναστολή.

• Ποινή φυλάκισης 60 ημερών μετατρέψιμη προς 4,40 ημερησίως επέβαλε το ίδιο δικαστήριο στον 25χρονο Νίκο Νεοκλέους του Κώστα που συνελήφθη από αστυνομικούς του Κρατικού Αερολιμένα Ρόδου να έχει στην κατοχή του 15 γρ. ινδικής κάνναβης.

ΚΑΤΑ ΤΟΥ Δ/ΝΤΗ ΤΟΥ 1ου ΛΥΚΕΙΟΥ

ΠΡΟΚΑΤΑΡΚΤΙΚΗ ΕΞΕΤΑΣΗ ΓΙΑ ΤΗ ΜΗ ΕΦΑΡΜΟΓΗ δικαστικής αποφάσεως

Δεν επέτρεψε τη συμμετοχή μαθητή σε εξετάσεις

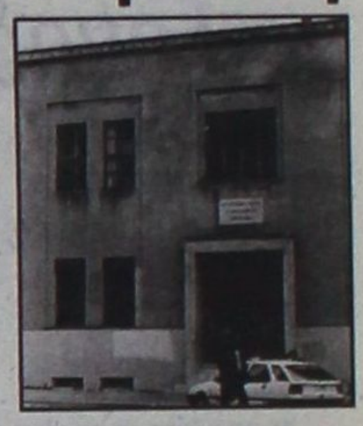

Τη διενέργεια προκαταρκτικής εξέτασης προκειμένου να διαπιστωθεί εάν ο διευθυντής του 1ου Ενιαίου Λυκείου Ρόδου κ. Μιχ. Παρασκευάς διέπραξε το αδίκημα της απείθειας σε δικαστική απόφαση με την απαγόρευση συμμετοχής του μαθητή Τσαμπίκου Βαρέλη του Σαράντη ετών 18 στις πανελλαδικές εξετάσεις παρήγγειλε, σύμφωνα με δημοσιογραφικές πληροφορίες στο Αστυνομικό Τμήμα Ρόδου ο Αντεισαγγελέας Πλημμελειοδικών Ρόδου κ. Κ. Μπούτσικος.

Στην Εισαγγελία Πλημμελειοδικών Ρόδου υποβλήθηκε συγκεκριμένα από το Α.Τ. Ρόδου η δικογραφία που σχηματίστηκε την 7η Ιουνίου 2003 μετά την κατάθεση μήνυσης σε βάρος του κ. Παρασκευά από την κ. Χρυσάνθη Βαρέλη του Τσαμπίκου 41 ετών, μητέρα του 18χρονου μαθητή.

Στη μήνυση της κ. Βαρέλη αναφέρονται μεταξύ άλλων τα εξής :

«Μηνύω και εξαιτούμαι την ποινική δίωξη του Λυκείου του πρώτου Ενιαίου Λυκείου Ρόδου (Βενετόκλειο) Παρασκευά Μιχαήλ α.λ.σ. διότι, με την ιδιότητά μου ως κηδεμόνας, απαγόρευσε την είσοδο του γιού μου Βαρέλη Τσαμπίκου του Σαράντη, ετών 18, επικαλούμενος απόφαση του Συλλόγου Καθηγητών με την οποία κρίθηκε στάσιμος ο γιός μου, ενώ γνωρίζει ότι η απόφαση αυτή, έχει ανασταλεί με προσωρινή διαταγή της προέδρου του 1ου τμήματος του Διοικητικού Εφετείου Πειραιά κ. Φλίνδρη Αθηνάς η οποία εκδόθηκε στις 3.6.2003 και κοινοποιήθηκε σ' αυτόν από τη δικαστική επιμελήτρια Αλεξάνδρα Κοκκίνου με την οποία επιτρέπεται η συμμετοχή του γιού μου στις εξετάσεις».

ΑΓΓΛΟΙ ΝΕΑΡΟΙ ΕΒΑΛΑΝ ΦΩΤΙΑ ΣΤΟ ΦΑΛΗΡΑΚΙ!!

Ποινική δίωξη για εμπρησμό από πρόθεση άσκησε χθες ο Αντεισαγγελέας Πλημμελειοδικών Ρόδου κ. Ν. Αντωναράκος κατά των Άγγλων υπηκόων Steven - James Wallace 21 ετών και Shaun - Martin Askew 21 ετών, που συνελήφθησαν χθες και ώρα 06.00 στο Φαληράκι από αστυνομικούς της Ομάδας Πρόληψης και Καταστολής Εγκληματικότητας.

Οι δύο Άγγλοι κατελήφθησαν ειδικότερα να βάζουν φωτιά σε αγροτική περιοχή για την οποία πάντως υποστήριξαν ότι προκλήθηκε από αναμμένο τσιγάρο που πέταξαν λόγω απροσεξίας.

Η πυρκαγιά που προκλήθηκε κατασβέστηκε από την Πυροσβεστική Υπηρεσία η οποία και σχημάτισε δικογραφία σε βάρος των δύο Άγγλων. Θα οδηγηθούν σήμερα ενώπιον του Αυτοφώρου για τα περαιτέρω.





ΖΗΤΕΙ ΔΙΑΧΕΙΡΙΣΤΙΚΟ ΕΛΕΓΧΟ «ΣΕ ΒΑΘΟΣ»

Η ΑΝΑΦΟΡΑ ΧΑΤΖΗΕΥΘΥΜΙΟΥ *στο Ελεγκτικό Συνέδριο*

Δεν απάντησε σε επιστολή του το υπουργείο Εσωτερικών

Την διενέργεια διαχειριστικού ελέγχου σε βάθος, στο Δήμο Ρόδου, τους οργανισμούς και τις επιχειρήσεις του, ζητεί από το Ελεγκτικό Συνέδριο με σχετική αναφορά του ο αρχηγός της δημοτικής μειοψηφίας κ. Χ. Χατζηευθυμίου, ενώ ταυτόχρονα αποκαλύπτει ότι επιστολή του προς το υπουργείο Εσωτερικών για την κατάθεση στοιχείων έμεινε αναπάντητη! Την ίδια ώρα ο κ. Κ. Σκανδαλίδης υπόσχεται διαφάνεια και ενίσχυση του θεσμικού ρόλου των δημοτικών μειοψηφιών.

Η αναφορά του κ. Χ. Χατζηευθυμίου, έχει ως εξής:

Προς: Αξιότιμο Κύριο
Πρόεδρο του Ελεγκτικού
Συνεδρίου
Κοινοποίηση: Αξιότιμο
Κύριο Ι. Λίνο
Εισαγγελέα του Αρείου
Πάγου
Λεωφόρος
Αλεξάνδρας 161
Αθήνα

Κύριε Πρόεδρε,

Από την ανάληψη των καθηκόντων μας (1/1/2003) ως μειοψηφία του Δημοτικού Συμβουλίου Ρόδου μετά τις εκλογές της 13ης/10/2002, με έγγραφά μας (24/01/2003 και 10/02/2003) ζητήσαμε να ενημερωθούμε για την οικονομική κατάσταση του Δήμου μας, των επιχειρήσεων και των οργανισμών του και την πορεία των εκτελουμένων έργων.

Μετά από παρέλευση δύο μηνών (19/03/2003) λόγω της άρνησης του κ. Δημάρχου να μας παραδοθούν τα έγγραφα που ζητήσαμε, απευθυνθήκαμε στο Υπουργείο Εσωτερικών και ζητήσαμε την συνδρομή του κ.



Υπουργού για να έχουμε την πληροφόρηση που ζητήσαμε.

Βλέποντας ότι δεν τύχαμε καμίας απάντησης από το ΥΠΕΣΔΑ, απευθυνθήκαμε στον κ. Εισαγγελέα Πρωτοδικών Ρόδου ο οποίος με έγγραφό του (23/04/2003) έδωσε παραγγελία στον κ. Δήμαρχο να μας παραδοθούν τα ζητούμενα έγγραφα καθώς έχουμε έννομο συμφέρον εκτός και αν από την υπηρεσία κριθεί ότι τα έγγραφα αυτά είναι απόρρητα ή εμπίπτουν στην διάταξη του άρθρου 261 Κ.Π.Δ.

Δυστυχώς ούτε μετά την παραγγελία του κ. Εισαγγελέα Πρωτοδικών πήραμε τα ζητούμενα έγγραφα.

Μετά τα ανωτέρω και έχοντας υπ' όψιν μας:

1.Τις επισημάνσεις που έγιναν από την Υπηρεσία σας σε δειγματοληπτικό έλεγχο που έγινε στο Δήμο μας, σύμφωνα με τον οποίο διαπιστώθηκε **«λογιστική και διαχειριστική αταξία»** και οτι η εν γένει οικονομική διοίκησή του λειτούργησε κατά παράβαση των διατάξεων του Νόμου. Ιδιαίτερα επισημαίνουμε τις επιχορηγήσεις και Οικονομικές ενισχύσεις προς τρίτους. (Επισυνάπτεται σχετικό δημοσίευμα με το πόρισμα του Ελεγκτικού Συνεδρίου 22/12/2002).

2. Την άσκηση ποινικής δίωξης σε βαθμό κακουργήματος και άλλης σε βαθμό πλημμελήματος κατά των υπευθύνων του Δήμου για τις διαπιστώσεις του δειγματοληπτικού ελέγχου (Επισυνάπτεται σχετικό δημοσίευμα του τοπικού Τύπου....) αλλά

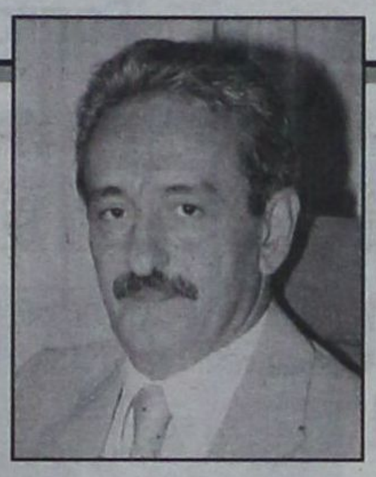

3. και τα στοιχεία που προέκυψαν από την δημοσίευση των ισολογισμών των Ανωνύμων Εταιρειών του Δήμου ΑΔΕΚΤ και ΡΟΔΩΝ σύμφωνα με τους οποίους:

α) Για την ΑΔΕΚΤ Α.Ε.: Το σύνολο των ιδίων κεφαλαίων και η καθαρή θέση της επιχείρησης υπολείπονται σημαντικά του Μετοχικού Κεφαλαίου της. Και όπως είναι γνωστό η Δ/νση Εμπορίου ανά πάσα στιγμή μπορεί να επιβάλει κυρώσεις λόγω του αρνητικού πρόσημου των ιδίων κεφαλαίων της εταιρείας.

Σημειώνουμε:

• Το καταβεβλημένο κεφάλαιο της εταιρείας είναι 518.708,73 ευρώ

ενώ το σύνολο των ζημιών -869.127,44 ευρώ

• Ανάγκη αύξησης του μετοχικού κεφαλαίου για κάλυψη των υποχρεώσεων της εταιρείας (άνοιγμα της εταιρείας 1.613.202 ευρώ).

• Τις οφειλές προς το ΙΚΑ (μέχρι τον 5ο του 2003) 838.638 ευρώ

Επιβαρύνσεις λόγω εκπροθέσμου καταβολής περίπου 210.000 ευρώ

β) Για την ΡΟΔΩΝ Α.Ε. σημειώνουμε:

• Από το 1999 και μετά, όπως μας ενημέρωσε ο κ. Κ. Πράντης τόσον ο ίδιος όσον και ο συνάδελφός του κ. Τσαγγάρης, τους οποίους είχε ορίσει η Γενική Συνέλευση των Μετόχων ως ελεγκτές της εταιρείας, δεν έχουν ελέγξει ούτε έχουν υπογράψει κανένα ισολογισμό της εταιρείας αυτής.

• Στον ισολογισμό του 1999 και στην παράγραφο 7 (γενικός τίτλος: Κυκλοφορούν ενεργητικό) υπάρχει εγγραφή «Απαιτήσεις κατά οργάνων διοικήσεως» για ποσόν 33.344.706 δρχ.

Στον ισολογισμό του 2000 στην παράγραφο 11 υπάρχει η ένδειξη «χρεώστες διάφοροι» για ποσόν 61.388.013 δρχ. ενώ οι «απαιτήσεις κατά Οργάνων διοικήσεως» δεν υπάρχουν.

Το έτος 2001 δεν κατετέθη ισολογισμός της εταιρείας στην Διεύθυνση Εμπορίου της Νομαρχιακής Αυτοδιοίκησης Δωδ/σου και τέλος το έτος 2002 στην παράγραφο 7 (γενικός τίτλος Κυκλοφορούν Ενεργητικό) παρουσιάζεται και πάλι εγγραφή «Απαιτήσεις κατά Οργάνων διοικήσεως» για ποσόν 96.258,25 ευρώ (επισυνάπτεται σχετικό δημοσίευμα).

• Οι ζημιές της εταιρείας που μεταφέρονται είναι -1.199.714,56 ευρώ, ενώ τον προηγούμενο χρόνο έγινε αύξηση Μετοχικού Κεφαλαίου (;) για 2.103.154,81 ευρώ για την κάλυψη ζημιών της εταιρείας.

• Σύμφωνα με δηλώσεις του Προέδρου του Δημοτικού Συμβουλίου Ρόδου και Αντιπροέδρου αυτής της Α.Ε. η εταιρεία δεν έχει θεωρημένα τιμολόγια από την ΔΟΥ Ρόδου λόγω οφειλών.

Μετά από τις διαπιστώσεις απευθυνόμαστε σ' εσάς θεωρώντας ότι είναι επιβεβλημένο να διατάξετε διαχειριστικό έλεγχο σε βάθος στον Δήμο Ρόδου στις Επιχειρήσεις και τους Οργανισμούς του προκειμένου να διαπιστωθεί η πραγματική οικονομική τους θέση, να σταματήσει η διασπάθιση των χρημάτων του Ροδιακού λαού σε επιχορηγήσεις και Οικονομικές ενισχύσεις σε τρίτους, να καταλογισθούν ευθύνες σε όποιους αποδοθούν για να μπορέσει να προχωρήσει ο Δήμος σε εξυγίανση όσων Επιχειρήσεων ή Οργανισμών του έχουν προοπτική ανάκαμψης.

Με εκτίμηση και σεβασμό
Χατζής Χατζηευθυμίου
Επικεφαλής της Δημοτικής Παράταξης
«πρώτα η Ρόδος»

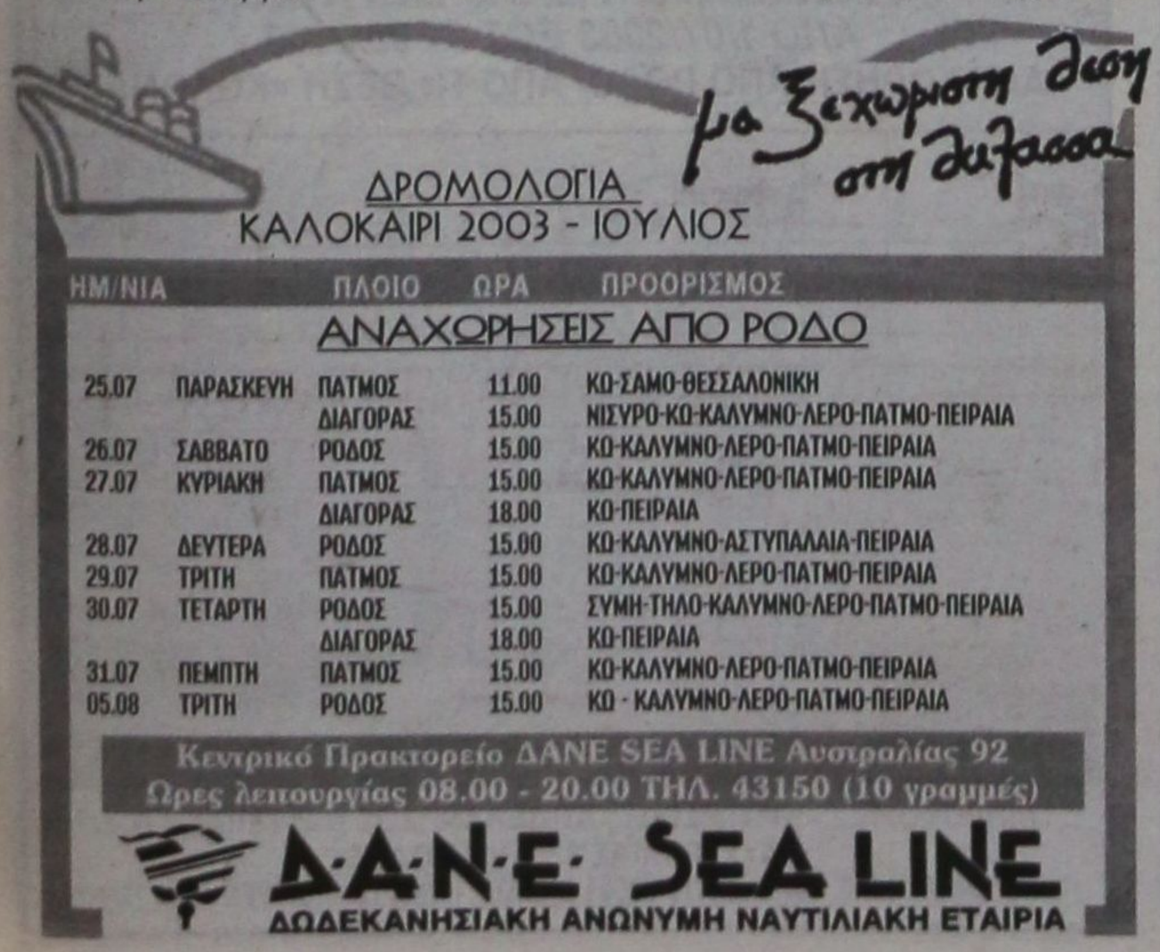



ΑΝΑΛΑΜΒΑΝΕΙ ΤΗΝ ΑΠΟΚΛΕΙΣΤΙΚΗ ΕΥΘΥΝΗ

«ΠΡΟΣΩΠΙΚΗ ΥΠΟΘΕΣΗ»

για τον κ. Ν. Χαραλάμπη οι κοινόχρηστοι χώροι

Τι αναφέρεται σε εγκύκλιο που κοινοποίησε



Προσπάθεια απλουστεύσεως των διαδικασιών για την παραχώρηση κοινόχρηστων χώρων σε ιδιοκτήτες καταστημάτων υγειονομικού ενδιαφέροντος μετά το μέγα σάλο που προκλήθηκε από την «ανάκληση» αδειών που διατηρούντο σε ισχύ επί σειράν ετών, κυρίως στη Μεσαιωνική Πόλη, σε χώρους που κρίθηκαν εφέτος (!)...αρχαιολογικοί, αλλά και από την επιβολή προστίμων (που απειλούν με αφανισμό τις επιχειρήσεις τους που κινδυνεύουν με ανάκληση της αδείας τους και με σφράγιση) καταβάλλει η δημοτική αρχή Ρόδου τις τελευταίες ημέρες.

Ο αντιδήμαρχος Ροδίων κ. Ν. Χαραλάμπης, υπεύθυνος για θέματα εμφάνισης της πόλεως εξέδωσε και απέστειλε χθες προς τις αρμόδιες υπηρεσίες για την παραχώρηση κοινόχρηστων χώρων (Γραφείο Μεσαιωνικής Πόλης, Γραφείο Προσόδων, Δημοτική Αστυνομία και Δημαρχιακή Επιτροπή) νέα εγκύκλιο που καθορίζει τη διαδικασία που θα ακολουθείται εφ' εξής.

Στην εγκύκλιο του κ. Χαραλάμπη αναφέρονται ειδικότερα τα εξής :

«Για την καλύτερη λειτουργία της ενοικίασης κοινόχρηστων χώρων από τους καταστηματάρχες της πόλης μας, η διαδικασία έκδοσης της άδειας στο εξής θα γίνεται όπως αναφέρεται ακολούθως:

1. Ο καταστηματάρχης θα καταθέτει την αίτηση στο προσόδων του Δήμου μας.

2. Το προσόδων, εάν πρόκειται για κατάστημα της παλιάς πόλης θα ελέγχει τον αντίστοιχο χάρτη που έχει ψηφιστεί από το Δημοτικό Συμβούλιο και όπου διατηρεί αμφιβολίες θα συμβουλεύεται την αντίστοιχη τεχνική υπηρεσία.

3. Μετά από συνεννόηση με τη νομική υπηρεσία του Δήμου, και άλλους υπηρεσιακούς παράγοντες, όπου απαιτείται, θα υπογράφω η όχι την άδεια ενοικίασης κοινόχρηστου χώρου η οποία θα παραλαμβάνεται από το προσόδων αφού πρώτα καταβάλουν οι ενδιαφερόμενοι το αντίτιμο της ενοικίασης.

Καθιστώ την προσοχή ότι η άδεια θα είναι εν ισχύει εφόσον υπάρχει υπογραφή μου, και καμία άλλη προφορική ή άλλη γνώμη υπηρεσιακού παράγοντα δεν ισχύει.

Ο Αντιδήμαρχος Ροδίων
Υπεύθυνος
κοινόχρηστων χώρων
Νίκος Χαραλάμπης».

Ο κ. Χαραλάμπης, όπως προκύπτει από το περιεχόμενο της εγκυκλίου, αναλαμβάνει, προσωπικά εφ' εξής την ευθύνη χορηγήσεως των αδειών ενώ σπεύδει να προειδοποιήσει ότι «καμία άλλη προφορική ή άλλη γνώμη υπηρεσιακού παράγοντα δεν ισχύει»!

Στην εγκύκλιο δεν διευκρινίζεται πάντως τι μέλλει γενέσθαι με τις προϋπάρχουσες άδειες, εκείνες δηλαδή, που δεν μπορούν να ανανεωθούν γιατί οι χώροι κρίθηκαν αρχαιολογικοί αλλά και ποιά πολιτική θα ακολουθήσει ο Δήμος έναντι των καταστηματαρχών που βρέθηκαν ξαφνικά εκτεθειμένοι και κινδυνεύουν με κλείσιμο λόγω μηνύσεων που τους έχουν βεβαιωθεί από τη Δημοτική Αστυνομία.

Άγνωστο παραμένει επίσης γιατί η Δημαρχιακή Επιτροπή Ρόδου απεφάσισε να σταματήσει την «ευεργετική» για τους καταστηματάρχες αποστολή προειδοποιητικών επιστολών προτού αποφασίσει για τη σφράγιση των καταστημάτων τους.

ΔΗΜΙΟΥΡΓΕΙΤΑΙ ΜΙΑ ΝΕΑ ΚΑΤΑΣΤΑΣΗ

ΕΥΡΩΠΑΙΟΙ ΦΛΕΡΤΑΡΟΥΝ με τις γραμμές του Αιγαίου

Αιτία του ενδιαφέροντος, η άρση του καμποτάζ και η απελευθέρωση

Με πάνω από 400 εκατ. ευρώ ετήσιο τζίρο, η ελληνική ακτοπλοϊκή αγορά φαίνεται ότι έχει μπει για τα καλά στο στόχαστρο ξένων επιχειρηματικών ομίλων και ιδιαίτερα ευρωπαϊκών.

Το όψιμο ενδιαφέρον Ευρωπαίων ακτοπλόων δεν είναι άσχετο με το νέο περιβάλλον που διαμορφώνεται στις θαλάσσιες μεταφορές του Αιγαίου από τη σταδιακή τους απελευθέρωση και κυρίως με την κατάργηση του καθεστώτος των αδειών σκοπιμότητας ή των μονοπωλιακών εκμεταλλεύσεων συγκεκριμένων γραμμών.

Αν και η απελευθέρωση είναι ακόμη ελλιπής, η άρση από 1ης Ιανουαρίου του λεγόμενου καμποτάζ ανοίγει πλέον τον δρόμο και αναθερμαίνει το ενδιαφέρον για την είσοδο και ευρωπαϊκών εταιρειών στις ακτοπλοϊκές συγκοινωνίες της Ελλάδος.

ΟΙ ΕΛΛΗΝΟΑΜΕΡΙΚΑΝΟΙ

Ήδη, ο πρώτος που έσπευσε να εκμεταλλευτεί τα νέα δεδομένα είναι ο Ιταλός Ρομάνο Αρτιόλι, ο οποίος είναι επικεφαλής του επιχειρηματικού σχήματος Santalessandro, που ελέγχει το 7,5% του μετοχικού κεφαλαίου των Μινωικών Γραμμών και σε κάθε ευκαιρία δηλώνει ότι θα επιδιώξει να έχει βαρύνοντα λόγο στα δρώμενα της ελληνικής ακτοπλοΐας.

Ενδιαφέρον όμως έχει εκδηλωθεί και από επιχειρηματικό σχήμα Ελληνοαμερικανών επενδυτών, οι οποίοι βρίσκονται σε φάση αναζήτησης του τρόπου με τον οποίο θα μπουν στην αγορά του Αιγαίου. Στα σχέδιά τους είναι είτε να αποκτήσουν τον έλεγχο υφιστάμενης ήδη εταιρείας είτε να δραστηριοποιηθούν αυτόνομα με δικά τους πλοία. Το συγκεκριμένο επιχειρηματικό σχήμα φέρεται να έχει εκδηλώσει ενδιαφέρον για την απόκτηση του ποσοστού (40%) που κατέχει η ΑΝΕΚ στη ΔΑΝΕ.

Διερευνητικές κινήσεις έχουν γίνει και από την πλευρά ευρωπαϊκών ακτοπλοϊκών ομίλων, μεταξύ των οποίων ο βρετανικός P& O και ο ιταλικός Grimaldi, που στο πρόσφατο παρελθόν ο μεν πρώτος είχε συμφωνήσει να συνεργαστεί εμπορικά με τη Superfast των Επιχειρήσεων Αττικής, ο δε δεύτερος είχε συστήσει κοινοπραξία με τις Μινωικές Γραμμές για την από κοινού εκμετάλλευση της γραμμής που συνδέει τη Γένοβα με την Τυνησία.

ΟΧΙ ΚΑΙ ΤΟ ΜΑΝΑΤΖΜΕΝΤ

Πόσο όμως εύκολη είναι η διείσδυση ευρωπαϊκών επιχειρήσεων στις ελληνικές θάλασσες; Πολύ εύκολη, απαντούν στελέχη τραπεζών που έχουν χορηγήσει δάνεια στις ελληνικές ακτοπλοϊκές εταιρείες, επισημαίνοντας ότι ο πολυμετοχικός τους χαρακτήρας τις καθιστά ευάλωτες σε ό,τι αφορά την απόκτηση από ξένους σημαντικών ποσοστών του μετοχικού τους κεφαλαίου. «Από το σημείο όμως αυτό μέχρι και την απόκτηση του μάνατζμεντ, η απόσταση είναι μεγάλη και ο δρόμος δύσκολος» επισημαίνουν στελέχη των ελληνικών ακτοπλοϊκών εταιρειών. Για να τεκμηριώσουν δε την εκτίμησή τους αυτή επικαλούνται την περίπτωση των γραμμών της Αδριατικής όπου οι Έλληνες κυριαρχούν τα τελευταία πέντε χρόνια εκτοπίζοντας τους Ιταλούς.

ΠΕΡΙΚΛΗΣ ΠΑΝΑΓΟΠΟΥΛΟΣ
Η ακτοπλοΐα έχει ανάγκη από ξένα κεφάλαια

Ο πρόεδρος των Επιχειρήσεων Αττικής κ. Περικλής Παναγόπουλος δεν αρνείται ότι η «ελληνική ακτοπλοΐα έχει ανάγκη από ξένα κεφάλαια, αλλά το μάνατζμεντ των εταιρειών του κλάδου πρέπει να μείνει σε ελληνικά χέρια τα οποία ξέρουν να τις διοικούν».

Κλειδί για να αποθαρρυνθεί η είσοδος ευρωπαϊκών εταιρειών στις θαλάσσιες μεταφορές του Αιγαίου είναι, κατά τον κ. Παναγόπουλο, η ενίσχυση της ανταγωνιστικότητας των ελληνικών πλοίων, που θα επιτευχθεί μέσα από την πλήρη απελευθέρωση της αγοράς.

Σε κάθε περίπτωση πάντως, ο δρόμος για την είσοδο στο Αιγαίο ευρωπαϊκών εταιρειών δεν είναι στρωμένος με ρόδα. Δεν είναι μόνο οι δύσκολες για τους Ευρωπαίους ιδιομορφίες των ακτοπλοϊκών συγκοινωνιών της χώρας, αλλά και η πολιτική του διοικητικού καθορισμού των ναύλων της τρίτης θέσης, που ακολουθεί η κυβέρνηση σε συνδυασμό και με άλλες παρεμβάσεις οι οποίες βάζουν προσωρινά φρένο στις ορέξεις των ξένων επενδυτών.

Ωστόσο, στελέχη της ακτοπλοΐας εκτιμούν ότι αργά ή γρήγορα και η ελληνική αγορά θα απελευθερωθεί πλήρως και, κατά συνέπειαν, οι ελληνικές θάλασσες θα είναι ανοικτές για όλες τις εταιρείες των χωρών - μελών της Ευρωπαϊκής Ένωσης.

μήπως

βρίσκεστε στα όρια νευρικής κρίσης
πριν από την οργάνωση
της δεξίωσης σας;

Mike's Catering. Δουλεύουμε σε γρήγορους ρυθμούς, για να σας παρέχουμε ένα άψογο αποτέλεσμα στο χώρο σας, και γευστικές απολαύσεις που θα εύχεστε να μην τελειώσουν ποτέ!

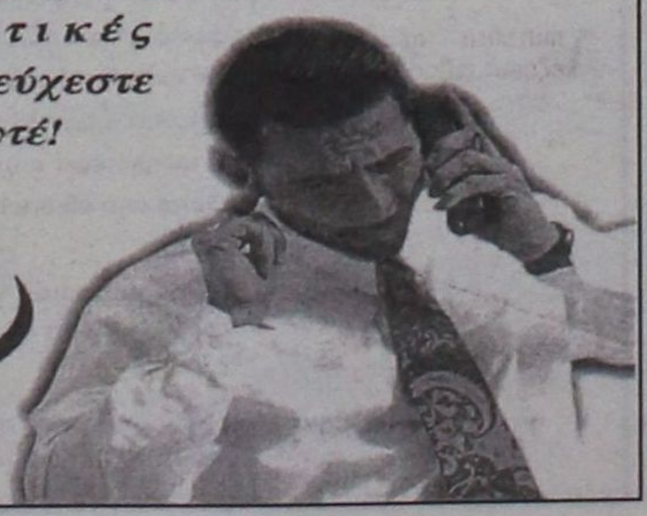

Mike's
Executive Catering

Γεωργίου Σεφέρη 108
τηλ. 2241066510

ΔΡΟΜΟΛΟΓΙΑ ΤΟΥ ΤΑΧΥΠΛΟΟΥ ΚΑΤΑΜΑΡΑΝ
«ΔΩΔΕΚΑΝΗΣΟΣ ΕΞΠΡΕΣ»
ΑΠΟ 1/07/2003 ΕΩΣ 31/08/2003
ΑΝΑΧΩΡΗΣΗ ΑΠΟ ΡΟΔΟ ΑΠΟ ΤΗ ΘΕΣΗ «ΚΟΛΩΝΑ»

ΗΜΕΡΑ	ΩΡΑ	ΠΡΟΟΡΙΣΜΟΣ	ΩΡΑ ΑΦΙΞΗΣ ΣΤΗ ΡΟΔΟ
ΚΑΘΕ ΔΕΥΤΕΡΑ	08.30	ΚΩ-ΚΑΛΥΜΝΟ-ΛΕΡΟ-ΚΑΛΥΜΝΟ-ΚΩ-ΡΟΔΟ	18.30
ΚΑΘΕ ΤΡΙΤΗ	08.30	ΚΩ-ΚΑΛΥΜΝΟ-ΛΕΡΟ-ΠΑΤΜΟ-ΛΕΙΨΟΙ-ΛΕΡΟ-ΚΑΛΥΜΝΟ-ΚΩ-ΡΟΔΟ	18.30
ΚΑΘΕ ΤΕΤΑΡΤΗ	08.30	ΚΑΣΤΕΛΛΟΡΙΖΟ - ΡΟΔΟΣ	18.30
ΚΑΘΕ ΠΕΜΠΤΗ	08.30	ΚΩ-ΚΑΛΥΜΝΟ-ΛΕΡΟ-ΚΑΛΥΜΝΟ-ΚΩ-ΡΟΔΟ	18.30
ΚΑΘΕ ΠΑΡΑΣΚΕΥΗ	08.30	ΚΩ-ΚΑΛΥΜΝΟ-ΛΕΡΟ- ΠΑΤΜΟ-ΛΕΙΨΟΙ-ΛΕΡΟ-ΚΑΛΥΜΝΟ-ΚΩ-ΡΟΔΟ	18.50
ΚΑΘΕ ΣΑΒΒΑΤΟ	08.30	ΚΩ-ΚΑΛΥΜΝΟ-ΛΕΡΟ-ΛΕΙΨΟΙ-ΠΑΤΜΟ-ΛΕΡΟ-ΚΑΛΥΜΝΟ-ΚΩ-ΡΟΔΟ	18.30
ΚΑΘΕ ΚΥΡΙΑΚΗ	08.30	ΚΩ-ΚΑΛΥΜΝΟ-ΛΕΡΟ-ΠΑΤΜΟ-ΛΕΙΨΟΙ-ΛΕΡΟ-ΚΑΛΥΜΝΟ-ΚΩ-ΡΟΔΟ	18.30



ΠΛΗΡΟΦΟΡΙΕΣ - ΚΡΑΤΗΣΕΙΣ: «ΔΩΔΕΚΑΝΗΣΟΣ ΝΑΥΤΙΛΙΑΚΗ Ν.Ε.»
ΑΥΣΤΡΑΛΙΑΣ 3, 85100 ΡΟΔΟΣ
ΤΗΛ. 22410 70590, ΦΑΞ : 22410 70591 E-MAIL: info@12ne.gr WEB: www.12ne.gr

■ «ΖΥΜΩΝΕΤΑΙ» Η ΠΑΛΙΑ ΠΡΟΤΑΣΗ

Κ. ΣΚΑΝΔΑΛΙΔΗΣ: «Ενας δήμος όλο το νησί»

Πρότεινε και τη συνένωση των δήμων Αφάντου και Αρχαγγέλου



Σημαντικά πλεονεκτήματα στην περίπτωση που ολόκληρο το νησί γίνει ένας Δήμος, βλέπει ο υπουργός Εσωτερικών κ. Κώστας Σκανδαλίδης.

Την άποψη ότι η Ρόδος πρέπει να γίνει ένας και μόνο Δήμος έχει εκφράσει κατ' επανάληψη σε στενούς συνεργάτες και φίλους, φυσικά κατά τρόπον ανεπίσημο, με την επισήμανση ότι μια τέτοια εξέλιξη μόνο θετικά αποτελέσματα θα έχει για το νησί.

Το «πιστεύω» του για την αυτοδιοικητική μορφή που μπορεί να έχει η Ρόδος εξέφρασε, πάντως, κατά τη διάρκεια της ειδικής σύσκεψης που έγινε το βράδυ του Σαββάτου στον Αρχάγγελο.

Από δημοτικούς συμβούλους του Δήμου Αρχαγγέλου, εκτός των άλλων προβλημάτων και των αναγκών σε έργα υποδομής, τέθηκε υπ' όψιν του κ. Σκανδαλίδη και η μεγάλη εκκρεμότητα των διοικητικών ορίων μεταξύ Αρχαγγέλου και Αφάντου.

Ειδικότερα διατύπωσαν το αίτημα της επιστροφής των Κολυμπίων στο Δήμο Αρχαγγέλου στον οποίον ανήκαν μέχρι και την περίοδο της δικτατορίας, όταν με πράξη του χουντικού νομάρχη παραχωρήθηκαν στ' Αφάντου «αποφασίζομεν και διατάσσομεν».

Έκτοτε με ευθύνη των εκάστοτε κυβερνήσεων αλλά και των κοινοτικών συμβουλίων Αρχαγγέλου η κατάσταση παραμένει η ίδια και μετά από σαράντα σχεδόν χρόνια έχει παγιωθεί. Βεβαίως, προ δεκαετίας ο Δήμος Αρχαγγέλου έχει προσφύγει στα διοικητικά δικαστήρια όπου και εκκρεμεί.

Απαντώντας ο υπουργός Εσωτερικών κ. Σκανδαλίδης απέφυγε να αναφερθεί στις διοικητικές και δικαστικές παραμέτρους της υπόθεσης, ωστόσο κατέστησε σαφές ότι οι κάτοικοι του Αρχαγγέλου δεν θα πρέπει να ελπίζουν σε αλλαγή του «καθεστώτος» των Κολυμπίων.

«Αλλαγές διοικητικών ορίων είναι εξαιρετικά δύσκολο, αν όχι αδύνατον, να γίνουν όσο και αν σας στεναχωρώ με αυτό που λέω» δήλωσε ο υπουργός Εσωτερικών ο οποίος όμως προέτρεψε τη δημοτική αρχή να επιδιώξει τη συνένωση με το Δήμο Αφάντου, με «κοινό σημείο» τα Κολύμπια.

«Οσο μεγαλύτεροι δήμοι προκύπτουν από τις συνενώσεις δήμων τόσο το καλύτερο» ανέφερε χαρακτηριστικά για να προσθέσει αμέσως μετά ότι ο ίδιος θα δώσει ισχυρά κίνητρα αν υπάρξει συνένωση των δύο δήμων.

Με τον τρόπο αυτόν ο κ. Σκανδαλίδης έριξε στο τραπέζι των συνενώσεων την ιδέα για τους δήμους Αφάντου και Αρχαγγέλου, αλλά η μεγάλη ιδέα είναι η συνένωση όλων σ' έναν πανίσχυρο δήμο ο οποίος θα αντιμετώπιζε τα προβλήματα υποδομών και του τουρισμού σε άλλη βάση.

Ερωτηθείς, χθες από τη «δημοκρατική» ο δήμαρχος Αρχαγγέλου κ. Αλέξανδρος Παπουράς αν υπάρχει έδαφος συνεννόησης για τη συνένωση των δύο δήμων τόνισε :

«Εκφρασμένη θέση μου είναι ότι οι δύο δήμοι έχουν πολλά κοινά σημεία και όλες εκείνες τις προϋποθέσεις για να δημιουργηθεί ένας πανίσχυρος οικονομικά, τουριστικά και πολιτικά, δήμος.

Σαφώς η παραίνεση του κ. Σκανδαλίδη με βρίσκει απόλυτα σύμφωνο υπό την προϋπόθεση οι δύο δήμοι να τύχουν μιας γενναίας «προίκας» από την κεντρική εξουσία, ώστε να γίνει ένα δυνατό ξεκίνημα του νέου δήμου σε υλικοτεχνικές υποδομές αλλά και σε διοικητικό επίπεδο».

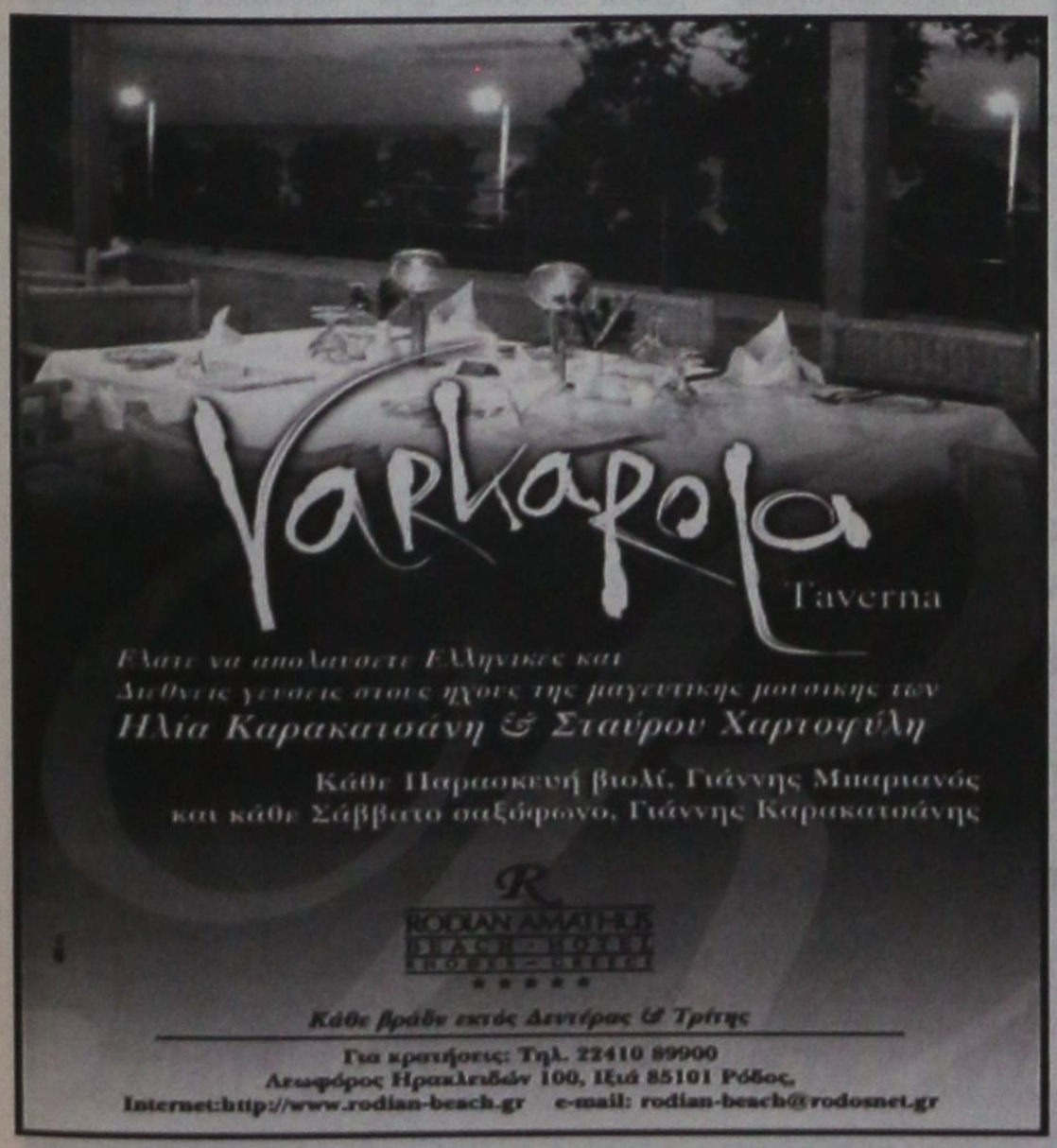

ΦΩΤΙΕΣ ΑΝΑΨΕ Η ΑΠΟΛΟΓΙΑ

ΗΓΕΤΙΚΟ ΡΟΛΟ ΣΤΟΥΣ ΚΟΥΦΟΝΤΙΝΑ ΚΑΙ Γιωτόπουλο αποδίδει ο Πάτροκλος Τσελέντης

Απορρίφθηκε η ένσταση του Β.Τζωρτζάτου για ακύρωση των προανακριτικών απολογιών του

Ηγετικό ρόλο στην 17Ν απέδωσε στον Δημήτρη Κουφοντίνα και στον Αλέξανδρο Γιωτόπουλο ο Πάτροκλος Τσελέντης, ο οποίος απολογείται τη Δευτέρα ενώπιον του Τριμελούς Εφετείου Κακουργημάτων.

Με την έναρξη της απολογίας του ο κατηγορούμενος εξέφρασε την οδύνη του για τους ανθρώπους που συμφώνησε να χάσουν τη ζωή τους. «Πιστεύω η στάση της ζωής μου και η ποινή που θα μου επιβάλλετε θα είναι η αρχή της κάθαρσης», σημείωσε.

Ο κατηγορούμενος ξεκίνησε την απολογία του αναφερόμενος στα παιδικά του χρόνια αλλά και αργότερα στα φοιτητικά του όπου, όπως είπε, άρχισε να ασχολείται με τις ριζοσπαστικές ιδέες και οργανώσεις. Δήλωσε επίσης ότι δεν αισθάνεται καθόλου περήφανος για όλα αυτά που εξιστορεί στο δικαστήριο.

Σύμφωνα με το ίδιο, γύρω στο 1982 γνώρισε στο πανεπιστήμιο τον Δημήτρη Κουφοντίνα και μετά από συζητήσεις που έκαναν κατέληξαν ότι πρέπει να παλαίψουν για την αλλαγή της κοινωνίας.

Σύμφωνα με τον Πάτροκλο Τσελέντη ο Κουφοντίνας του είχε εξηγήσει τότε ότι υπάρχει μία ομάδα ατόμων που πίστευαν ότι μπορούν μέσω συγκεκριμένων ενεργειών να βοηθήσουν την κοινωνία να ενεργοποιηθεί και μέσω μαζικού κινήματος να αλλάξουν τα πράγματα.

Όπως είπε ο κατηγορούμενος, τα πρώτα άτομα που γνώρισε ήταν ο Χριστόδουλος Ξηρός και ο Γιάννης Σκανδάλης, ο οποίος δεν ζει πια.

Ο Τσελέντης αναφέρθηκε εκτενώς στην πρώτη ενέργεια της οργάνωσης στην οποία συμμετείχε, δηλαδή στην ληστεία της Εθνικής Τράπεζας Πετραλώνων το Δεκέμβριο του 1983.

Σύμφωνα με τον κατηγορούμενο στην ενέργεια συμμετείχε ο ίδιος, ο Δημήτρης Κουφοντίνας, ο Χριστόδουλος Ξηρός, ο Γιάννης Σκανδάλης και ένα ακόμη άτομο, εύσωμο, μελαχροινό με μαύρα μαλλιά, το οποίο ο ίδιος υπέθεσε ότι ήταν μέλος της οργάνωσης.

Ο Π.Τσελέντης είπε πως ο Δημήτρης Κουφοντίνας ήταν αυτός που πυροβόλησε τον αστυνομικό φρουρό της τράπεζας, Χρήστο Μάτη, γεγονός που ο ίδιος δεν είδε. Είπε, ωστόσο, ότι στο αυτοκίνητο όταν έφευγαν ο Κουφοντίνας ήταν κάτωχρος και δικαιολογιόταν για το λόγο που αναγκάστηκε να πυροβολήσει τον αστυνομικό καθώς είχαν συμφωνήσει ότι δεν θα έπρεπε να χαθεί ανθρώπινη ζωή.

Σύμφωνα με τον κατηγορούμενο έξι έως επτά μήνες μετά τη ληστεία ο Δημήτρης Κουφοντίνας τού γνώρισε ένα άλλο μέλος της οργάνωσης, το οποίο το προσφωνούσαν Πέτρο και όπως είπε είναι ο Αλέξανδρος Γιωτόπουλος. Ο Πάτροκλος Τσελέντης υποστήριξε ότι τότε κατάλαβε ότι είναι μέλος της 17Ν και όχι κάποιας άλλης οργάνωσης.

Η επόμενη ενέργεια στην οποία συμμετείχε ο Π.Τσελέντης ήταν σύμφωνα με την απολογία του η δολοφονία του εκδότη Νίκου Μομφεράτου και του οδηγού του Παναγιώτη Ρουσσέτη το 1985.

Ο Τσελέντης υποστήριξε οτι ο Δημήτρης Κουφοντίνας και ο Χριστόδουλος Ξηρός ήταν εκείνοι που πυροβόλησαν τον εκδότη και τον οδηγό του. Ο ίδιος πυροβόλησε χωρίς όμως να χτυπήσει η δική του σφαίρα τον οδηγό.

Ο κατηγορούμενος τόνισε ότι στη διάρκεια της ενέργειας δεν ήταν παρών ο Αλέξανδρος Γιωτόπουλος, ενώ νομίζει ότι ο οδηγός του αυτοκινήτου που χρησιμοποίησαν ήταν ο Βασίλης Τζωρτζάτος. Αναφερόμενος στον Γιωτόπουλο και στον Κουφοντίνα, ο Πάτροκλος Τσελέντης υποστήριξε ότι ήταν εκείνοι που επέλεγαν τους ρόλους που θα είχε το κάθε μέλος στις ενέργειες που θα έκανε η οργάνωση.

Είπε επίσης ότι πριν από κάθε ενέργεια ο Αλέξανδρος Γιωτόπουλος ετοίμαζε σε χειρόγραφο την σχετική προκήρυξη, τη διάβαζαν, γίνονταν διορθώσεις και τελικά το χειρόγραφο το έπαιρνε ο Δημήτρης Κουφοντίνας και το δακτυλογραφούσε.

Ο Αλ.Γιωτόπουλος ήταν παρών, κατά τον Π.Τσελέντη, στη ληστεία στο Ταχυδρομικό Ταμιευτήριο Πατησίων τον Ιούλιο του 1988, μαζί με τον ίδιο τον απολογούμενο και τους Δ.Κουφοντίνα, Β.Τζωρτζάτο και Σ.Ξηρό.

Σύμφωνα με τον Τσελέντη, έξω απο το Ταμιευτήριο βρισκόταν ο Σάββας Ξηρός ο οποίος προσποιούμενος ότι ακούει μουσική από γουόλκμαν άκουγε τις συχνότητες της Αστυνομίας, ενώ λίγο πιο πέρα ήταν ο Αλέξανδρος Γιωτόπουλος.

Όπως υποστήριξε ο Πάτροκλος Τσελέντης η 17Ν πρόσεχε πολύ ώστε σε ενέργειες που αφορούσαν δολοφονίες ανθρώπων ή βομβιστικές επιθέσεις να μην χτυπήσουν άλλους πλην των στόχων.

Είπε επίσης ότι από «αλαζονεία» όταν εγκατέλειπαν αυτοκίνητα, μετά απο επιθέσεις άφηναν μέσα σε αυτά άδεια πακέτα από τσιγάρα που μάζευαν από το δρόμο ή γόπες με σκοπό «να μπλέξουμε, να παίξουμε ή να περιγελάσουμε την Αστυνομία».

Ο κατηγορούμενος ισχυρίστηκε ότι δεν έπεσε ποτέ στην αντίληψή του να υπήρχε εσωτερική πληροφόρηση μελών της οργάνωσης για επικείμενους στόχους.

Αναφερόμενος σε Αμερικανούς αξιωματούχους υποστήριξε ότι τους εντόπιζαν από τις πινακίδες των αυτοκινήτων, τα ίδια τα αυτοκίνητα που, όπως είπε, συνήθως ήταν αμερικάνικα ή από παρακολουθήσεις που έκαναν κοντά στην αμερικάνικη πρεσβεία.

Επίσης, ο Π.Τσελέντης υποστήριξε στο δικαστήριο ότι δεν αποδέχεται την απόπειρα δολοφονίας κατά του Ρόμπερτ Τσαντ και τη ληστεία στο σούπερ μάρκετ «Μαρινόπουλος», τις οποίες από την αρχή έχει αρνηθεί. Όπως είπε, εάν είχε λάβει μερος για λόγους αρχής θα αποδεχόταν τη συμμετοχή του.

ΑΠΙΣΤΕΥΤΗ ΠΕΡΙΠΕΤΕΙΑ ΕΠΙΒΑΤΩΝ «ΔΕΛΦΙΝΙΟΥ»

Απίστευτη περιπέτεια έζησαν χθες 80 περίπου επιβάτες του «δελφινιού» της «Κυριακούλης Μαρίτα», Σάμος ΙΙΙ.

Το Ε/Γ - Υ/Γ Σάμος ΙΙΙ, ξεκίνησε στις 8 το πρωί από την Κω με προορισμό τη Ρόδο, αλλά λίγα μίλια έξω από τη Σύμη έπαθε μηχανική βλάβη (βλάβη στην αντλία όπως αναφέρθηκε στις λιμενικές αρχές), οπότε υποχρεώθηκε να καταφύγει στο λιμάνι της Σύμης και τους αποβίβασε. Για τη μεταφορά τους στη Ρόδο η πλοιοκτήτρια εταιρεία έστειλε το δελφίνι «Γεώργιος Μ.» που εκτελούσε το δρομολόγιο Ρόδος - Κως και επέστρεψε στη Ρόδο, μέσω Σύμης στις 1 το μεσημέρι.

Λόγω όμως, του απαγορευτικού που ανακοινώθηκε στο μεταξύ για τα «δελφίνια» εξαιτίας των καιρικών συνθηκών, οι επιβάτες παρέμειναν στη Ρόδο «αμανάτι» και τελικώς, παρελήφθησαν από το πλοίο «Κάλυμνος» στις 6 το απόγευμα, προκειμένου να επιστρέψουν στην Κω (μέσω Σύμης, Τήλου και Νισύρου) μετά τα μεσάνυχτα.

Να σημειωθεί ότι μεταξύ των 80 επιβατών ήταν και αρκετοί τουρίστες, οι οποίοι ασφαλώς, θα θυμούνται για πολύ την απίστευτη οδύσσεια που έζησαν, προς δόξαν του τουρισμού μας.

ΚΑΤΑΤΕΘΗΚΕ ΕΡΩΤΗΣΗ ΣΤΗ ΒΟΥΛΗ

ΠΑΡΑ ΤΙΣ... ΤΟΥΡΜΠΟ - ΑΝΑΘΕΣΕΙΣ *χωρίς ρεύμα είναι τα νησιά*

Πληρώθηκαν 700.000 ευρώ για... αναβάθμιση των μονάδων

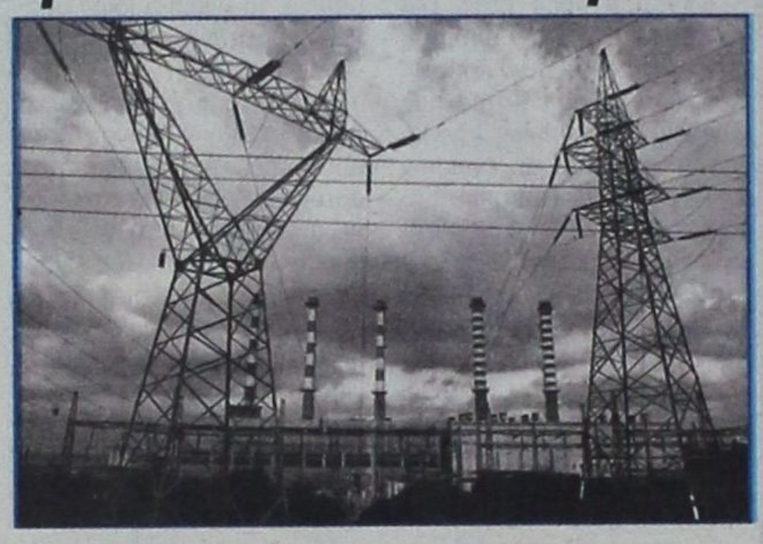

Η ΔΕΗ ανέθεσε, χωρίς διαγωνισμό, στην εταιρεία «Τουρμποτεχνική», την εκτέλεση εργασιών αναβάθμισης και συντήρησης, σε 40 ηλεκτροπαραγωγικές μονάδες των νησιών του Αιγαίου, αντί συνολικής δαπάνης 700.000 ευρώ περίπου, όπως καταγγέλλουν, με ερώτησή τους προς τον υπουργό Ανάπτυξης οι βουλευτές της Ν.Δ. κ.κ. Θ. Νάκος, Νικ. Τσιαρτσιώνης και Κ. Καραμπίνας, αλλά χωρίς ορατό αποτέλεσμα.

Οι βουλευτές αφήνουν μάλιστα και αρκετά υπονοούμενα τόσο για την νομιμότητα της αναθέσεως όσο και για τις διαδικασίες.

Αναλυτικά στην ερώτηση αναφέρονται τα εξής:

ΘΕΜΑ: Η Ηλεκτροδότηση των νησιών του Αιγαίου.

Στις απαντήσεις σας, σε προγενέστερες ερωτήσεις μας, σχετικά με τα έργα αναβάθμισης των μονάδων ηλεκτροπαραγωγής της ΔΕΗ Α.Ε. στα νησιά του Αιγαίου, δεν παρασχέθηκαν -που είχαμε ζητήσει- ούτε για τα μεγέθη της αναβάθμισης και τον χρόνο, όπου αυτή, επιτεύχθηκε, αλλά και ούτε για την οικονομικότητα των εν λόγω έργων.

Παράλληλα η ΔΕΗ Α.Ε. ανέθεσε -και μάλιστα απ' ευθείας- στην επιχείρηση ΤΟΥΡΜΠΟΤΕΧΝΙΚΗ, την εκτέλεση εργασιών αναβάθμισης και συντήρησης, σε 40 ηλεκτροπαραγωγικές μονάδες των νησιών του Αιγαίου, αντί συνολικής δαπάνης 700.000 ευρώ περίπου.

Ειδικότερα ως προς τον, εν προκειμένω, βαθμό της αναβάθμισης, όρος της σύμβασης με την ΤΟΥΡΜΠΟΤΕΧΝΙΚΗ, ήταν η ανάκτηση ισχύος 28.000 KW.

Ενόψει τω παραπάνω και σε συνδυασμό με τα γνωστά, εντονότατα προβλήματα, στην ομαλή ηλεκτροδότηση των νησιών του Αιγαίου.

ΕΡΩΤΑΤΑΙ Ο ΥΠΟΥΡΓΟΣ
Και καλείται να ενημερώσει τη Βουλή

1. Βάσει ποιών ρυθμίσεων και διαδικασιών, η ΔΕΗ Α.Ε., προέβη στην προαναφερθείσα απ' ευθείας ανάθεση, δεδομένου του ότι για να επιλεγεί η διαδικασία αυτή, πρέπει να συντρέχει είτε ο λόγος του «κατεπείγοντος» είτε του «μοναδικού προμηθευτού», ή ο ανάδοχος να είναι ο κατασκευαστής των ηλεκτροπαραγωγών μονάδων, προϋποθέσεις, δηλαδή που δεν υπάρχουν στην περίπτωση της ΤΟΥΡΜΠΟΤΕΧΝΙΚΗΣ;

2. Με ποιά ανάλογη δαπάνη ή άλλα συγκριτικά στοιχεία, εκτιμήθηκε πως το τίμημα των 700.000 ευρώ είναι εύλογο και συμφέρον;

3. Επιτεύχθηκε ή όχι ο συμβατικός όρος της ανάκτησης ισχύος 28.000 KW, απ' την επέμβαση της ΤΟΥΡΜΠΟΤΕΧΝΙΚΗΣ κι' αν ναί, ποιά είναι τα στοιχεία που το πιστοποιούν;

Αθήνα 30/7/2003
Θ. Νάκος
Ν. Τσιαρτσιώνης
Κ. Καραμπίνας

ΔΗΛΩΣΗ ΤΗΣ ΠΕΡΙΦΕΡΕΙΑΡΧΗ

8.000 ΝΕΕΣ ΘΕΣΕΙΣ ΕΡΓΑΣΙΑΣ από το ΠΕΠ Νοτίου Αιγαίου

Ποιές είναι οι δράσεις που υλοποιούνται



Σε περισσότερες από 8.000 εκτιμάται ότι θα ανέλθουν οι νέες θέσεις που δημιουργούνται κατά την υλοποίηση των έργων και δράσεων του Π.Ε.Π. Νοτίου Αιγαίου 2000-2006, δήλωσε η Γεν. Γραμματέας της Περιφέρειας κα Μάρθα Σημαντώνη.

Όπως είναι γνωστό μια από τις βασικές προτεραιότητες στην πολιτική της χώρας μας είναι η καταπολέμηση της ανεργίας και η αύξηση της απασχόλησης. Προς την κατεύθυνση αυτή είναι προσανατολισμένα όλα τα αναπτυξιακά προγράμματα που υλοποιούνται τόσο με συγχρηματοδότηση από πόρους της Ευρωπαϊκής Ένωσης, όσο και από εθνικούς πόρους.

Οι πόροι του Π.Ε.Π. Νοτίου Αιγαίου, του μεγαλύτερου αναπτυξιακού προγράμματος που έχει εφαρμοστεί στα νησιά μας ανέρχονται σε 496.5 εκ. ευρώ. Εως σήμερα έχουν ενταχθεί στο Πρόγραμμα 223 έργα και ενέργειες συνολικού προϋπολογισμού 291.8 εκ. ευρώ, καλύπτοντας έτσι ποσοστό 58,8% των πόρων του Προγράμματος. Οι θέσεις εργασίας που δημιουργούνται κατά την υλοποίηση των εγκεκριμένων αυτών έργων εκτιμώνται σε 4.800.

Η κα Σημαντώνη αναφέρθηκε και ειδικότερα στις θέσεις που δημιουργούνται κατά την υλοποίηση συγκεκριμένων δράσεων.

• **Δομές για την προώθηση των ίσων ευκαιριών:** Δημιουργούνται 224 θέσεις εργασίας στις 56 δομές που έχουν δημιουργηθεί, οι οποίες αφορούν την παροχή κοινωνικών υπηρεσιών και στη λειτουργία Μονάδων Βοήθειας στο Σπίτι, Κέντρων Δημιουργικής Απασχόλησης Παιδιών και βρεφονηπιακών / παιδικών σταθμών.

• **Τοπικές Πρωτοβουλίες Απασχόλησης:** Δημιουργούνται 450 θέσεις εργασίας που προκύπτουν από επιδότηση νέων ελεύθερων επαγγελματιών, νέων θέσεων εργασίας και απόκτησης εργασιακής εμπειρίας (stage).

• **Πρόγραμμα Κατάρτισης:** Δημιουργούνται 2.850 θέσεις καταρτιζόμενων από τον 1ο κύκλο των 198 προγραμμάτων κατάρτισης που ήδη εγκρίθηκαν και θα πραγματοποιηθούν σε όλα τα νησιά της Περιφέρειας.

• **Ολοκληρωμένα Προγράμματα Ανάπτυξης Αγροτικού Χώρου:** Δημιουργούνται 120 θέσεις εργασίας από τα 3 προγράμματα που έχουν ήδη εγκριθεί.

• **Ενίσχυση Μικρομεσαίων Επιχειρήσεων:** Δημιουργούνται 150 θέσεις εργασίας από τις 130 επενδύσεις (84 στον τομέα του τουρισμού και 46 στον τομέα της μεταποίησης) που εγκρίθηκαν πρόσφατα.

Πολλές ακόμη θέσεις εργασίας δημιουργούνται και από άλλα – εκτός του ΠΕΠ – Προγράμματα, που υλοποιούνται την ίδια προγραμματική περίοδο. Ενδεικτικά η Γεν. Γραμματέας της Περιφέρειας ανέφερε:

- τις 195 θέσεις εργασίας που δημιουργήθηκαν από τα 67 Κέντρα Εξυπηρέτησης Πολιτών (ΚΕΠ) που λειτουργούν, ενώ άλλες 12 δημιουργούνται άμεσα από άλλα 6 που θα λειτουργήσουν το επόμενο χρονικό διάστημα.

- Τις 88 θέσεις εργασίας που δημιουργούνται από τις οικονομικές ενισχύσεις πρώτης εγκατάστασης που εγκρίθηκαν πρόσφατα στο πλαίσιο του Προγράμματος Νέοι Αγρότες.

Το πολύ ενθαρρυντικά αυτά στοιχεία δίνουν ένα αισιόδοξο μήνυμα για την πορεία της απασχόλησης στην περιοχή μας, δεδομένης της ιδιομορφίας που παρουσιάζει η οικονομία των νησιών, η οποία συνδέεται άμεσα με τον τουρισμό.

RODOGAZ
Στη Ρόδο από το 1963



✓ Διανομή φιαλών υγραερίου κατ' οίκον
τηλέφωνα παραγγελιών: 64409 - 094-4-528212
✓ Διανομή χύμα υγραερίου
✓ Πώληση καυστήρων και λεβήτων υγραερίου για κεντρικά συστήματα θέρμανσης
✓ Θερμαντικά σώματα



Διεύθυνση εργοστασίου: Καναμάτ Ρόδου • τηλ. 62649
Διεύθυνση πρατηρίου: Στεφάνου Καζούλη 15 • τηλ. 35797 - 35868 - 38509

ΑΚΡΙΤΙΚΑ

κουβεντούλες με κάποιο νόημα

Θάρσει· λέγων τ' αληθές συ σφαλεί ποτέ
ΣΟΦΟΚΛΗΣ

ΤΗΣ... ΕΛΛΑΔΑΣ

Οποιοδήποτε ραδιόφωνο κι αν ανοίξει κανείς, οποιαδήποτε εφημερίδα κι αν διαβάσει, όσα δελτία ειδήσεων και να δει θα διαπιστώσει ένα κοινό παράπονο των πολιτών: ανεπάρκεια ελέγχων εκ μέρους της πολιτείας. Δεν ελέγχεται η διαφθορά στο Δημόσιο, δεν γίνονται έλεγχοι για πιθανές «φούσκες» στο Χρηματιστήριο, δεν ελέγχονται τα φρούτα και λαχανικά για ύπαρξη φυτοφαρμάκων, οι τιμές στη λαϊκή ανεξέλεγκτα τραβούν την ανηφόρα, οι νταλίκες κυκλοφορούν αδέσποτες στην Εθνική, στα Ι.Χ. γίνονται πλημμελείς έλεγχοι, η πολεοδομία δεν ελέγχει τι χτίζεται. Γενικώς: είμαστε μια κοινωνία χωρίς ελέγχους.

Από την άλλη, πρέπει να έχουμε την πλέον δαιδαλώδη νομοθεσία ελέγχων στον κόσμο: επιτροπές, επιτροπούλες, οργανισμοί, παραοργανισμοί, σώματα διώξεων, υποσώματα και υπερσώματα, ράμπο που θα ελέγχουν άλλους ράμπο, αντικειμενικά κριτήρια για το α', αντικειμενικά για το β', δηλώσεις «πόθεν έσχες», συμπληρωματικές και παραπληρωματικές δηλώσεις - κυκεώνας μηχανισμών ελέγχου, που αν λειτουργούσαν θα έφτιαχναν το τέλειο ολοκληρωτικό κράτος. Σκεφθείτε μόνο να μπορούσαν να διασταυρωθούν όλες οι πληροφορίες που είμαστε αναγκασμένοι να δίνουμε στην ελληνική γραφειοκρατία. Ο «Μεγάλος Αδελφός» του Οργουελ θα ωχριούσε μπροστά στις δυνατότητες του ελληνικού γκουβέρνου. Το μόνο που μας σώζει απ' αυτό το κράτος - όπως το φτιάξαμε - είναι η ανικανότητά του.

Παρά το γεγονός, όμως, ότι με ελέγχους τα βάζουμε, με ράμπο τα βγάζουμε, τα έρμα συνεχίζουν να ψοφάνε. Τίποτε δεν ελέγχεται. Και ζητάμε περισσότερους ελέγχους. Και η πολιτεία φτιάχνει περισσότερους μηχανισμούς. Και ξανά δεν επαρκούν. Και δημιουργούνται νέα σώματα ελέγχου κ.ο.κ. Μήπως ήρθε, λοιπόν, η ώρα να δούμε τα πράγματα από την αρχή;

ΓΚΡΕΜΙΣΤΕ ΤΑ ΤΕΙΧΗ

Από τη στιγμή που πέφτουν τα τείχη και οι υπουργοί διαπλέκονται με τους πολίτες και οι βουλευτές με τους κρατικούς υπαλλήλους, είναι τελείως ανώφελο να συζητούμε. Για να μη συμβαίνει αυτό, όμως, πρέπει να αποκτήσουμε όλοι μία κουλτούρα, που μας λείπει.

Δηλαδή: Ο πολιτικός κόσμος πρέπει να κατανοήσει ότι το Δημόσιο δεν αποτελεί ιδιοκτησία του και οι άνδρες του δεν είναι υπάλληλοί του για να τους διατάζουν. Η όποια κυβέρνηση πρέπει να οικοδομήσει ένα νέο Δημόσιο στη λογική της αξιοκρατίας και όχι της επιβολής μιας δικτατορίας μετρίων «ημετέρων». Και, βεβαίως, εμείς, οι πολίτες να μην απαξιώνουμε τη Διοίκηση, προσφεύγοντας στους πολιτικούς.

ΣΕ ΘΕΣΗ ΜΑΧΗΣ

Σε «θέση μάχης» βρίσκονται αρκετοί βουλευτές του ΠαΣοΚ, οι οποίοι αντιδρούν έντονα και αμφισβητούν ευθέως τόσο την πρωθυπουργική εντολή για διερεύνηση των χρηματιστηριακών τους συναλλαγών όσο και ορισμένες από τις προωθούμενες αλλαγές στον εκλογικό νόμο. Παράλληλα στις κατ' ιδίαν συζητήσεις τους αφήνουν «ανοιχτό» το ενδεχόμενο να κατατεθεί κείμενο το φθινόπωρο με το οποίο θα δημοσιοποιείται η αντίθεσή τους στις αλλαγές που προωθούνται στην εκλογική νομοθεσία.

Οι βουλευτές διατυμπανίζουν σε όλους τους τόνους ότι οι αντιδράσεις τους θα είναι αρκετά πιο έντονες από εκείνες της καθιέρωσης του «ασυμβιβάστου» μεταξύ επαγγελματικής και βουλευτικής ιδιότητας. «Με τις αλλαγές θέλουν να έχουν μελλοντικά απόλυτα ελεγχόμενους βουλευτές» επισημαίνουν μερικοί βουλευτές, και διαφωνούν ευθέως με την εφαρμογή της «λίστας» και της «διπλής κάλπης».

Στις συζητήσεις που διεξήχθησαν την προηγούμενη εβδομάδα στο εντευκτήριο, στο καφενείο και στους διαδρόμους της Βουλής, - όπως προκύπτει από δημοσιεύματα - ο φόβος που επικρατούσε ήταν ποια θα είναι η αντίδραση της κυβέρνησης. Πολλοί βουλευτές φοβούνται μήπως η κυβέρνηση θέσει «εκβιαστικά διλήμματα», όπως λένε, και τους στείλει το μήνυμα «ή υποστηρίζετε τον νόμο ή πέφτει η κυβέρνηση».

ΠΕΡΙ ΑΥΘΑΙΡΕΤΩΝ

Αποφασισμένο φαίνεται το ΥΠΕΧΩΔΕ να βάλει τάξη στο χάος των αυθαιρέτων, που υπολογίζονται σε 400.000 - 500.000 σε όλη την Ελλάδα.

Η καθυστέρηση της καταγραφής των αυθαιρέτων από τις νομαρχίες έχει οδηγήσει την ηγεσία του υπουργείου να επεξεργαστεί μια σειρά προτάσεων, προκειμένου να αντιμετωπιστούν «κατά περίπτωση» τα προβλήματα που έχουν ανακύψει. Μεταξύ αυτών είναι οι ευνοϊκές ρυθμίσεις για τη δυνατότητα άμεσης σύνδεσης με τα δίκτυα της ΔΕΗ και των φορέων υδροδότησης της περιοχής των αυθαιρέτων, βάσει κοινωνικών κριτηρίων. Πάντως η ρύθμιση θα αφορά κτίσματα τα οποία αποτυπώνονται στο σχέδιο της πρώτης ανάρτησης του υπό έγκριση σχεδίου πόλης και έχουν χρήση κατοικίας.

ΕΠΙΛΥΣΗ ΠΡΟΒΛΗΜΑΤΩΝ ΔΙΑ ΤΗΣ ΣΙΩΠΗΣ


Ν. Χριστοδουλάκης

Τα προβλήματα της Τοπικής Αυτοδιοίκησης απασχόλησαν το υπουργικό συμβούλιο της περασμένης Πέμπτης και όπως ήταν φυσικό δεσπόζουσα θέση στη συζήτηση είχαν τα οικονομικά των Δήμων και Κοινοτήτων της χώρας.

Μόνο που ο υπουργός Οικονομίας Νίκος Χριστοδουλάκης έκλεισε άρον άρον το θέμα, πριν αρχίσει να γίνεται καυτό. Χαρακτηριστικός ήταν ο διάλογος μεταξύ των υπουργών Εσωτερικών και Πολιτισμού, μόλις ο πρώτος επεχείρησε να αναφερθεί στα οικονομικά προβλήματα της Τοπικής Αυτοδιοίκησης.

«Πρέπει να δούμε και το θέμα των οικονομικών» είπε ο κ. Σκανδαλίδης, για να τον διακόψει πάραυτα ο κ. Βενιζέλος λέγοντας: «το ζήτημα το έκλεισε ο πληρώνων υπουργός, εμείς θα το ανοίξουμε;».

Φαίνεται πως ο κ. Χριστοδουλάκης είναι της θεωρίας ότι «προβλήματα που δεν συζητούνται είναι σαν να μην υπάρχουν».

ΨΗΦΟΔΕΛΤΙΑ

«Πρέπει να ενισχύσουμε τα ψηφοδέλτιά μας. Να φέρουμε κοντά μας και να στηρίξουμε εκπροσώπους που έχουν κύρος στις τοπικές κοινωνίες. Και ακούστε αυτό: Στελέχη της Νέας Δημοκρατίας, προσέγγισαν πρόσφατα κάποιον άνθρωπο με κύρος, ζητώντας του να μπει στο ψηφοδέλτιό τους. Μόνο που αγνοούσαν ότι ήταν σύμβουλός μου!». Αυτά πάνω κάτω είπε ο πρωθυπουργός, Κώστας Σημίτης, στην τελευταία συνεδρίαση του ΕΓ του ΠΑΣΟΚ, θέλοντας να καταδείξει την ανάγκη όχι μόνο ανανέωσης, αλλά και επιλογής υποψηφίων βουλευτών με κριτήριο την πολλαπλασιαστική δύναμη που θα έχει ένας έκαστος εξ αυτών, ώστε να αντιστραφεί το κλίμα στην περιφέρεια για το κυβερνών κόμμα.

ΚΑΠΟΙΟ ΛΑΚΚΟ ΕΧΕΙ Η ΦΑΒΑ

Πέρυσι τέτοιο καιρό... καιγόταν το πελεκούδι με τη «17Ν». Φέτος, με τη δίκη της να τελειώνει, κανενός δεν καίγεται καρφί! Στις αρχές του χρόνου υπ' αριθμόν ένα ζήτημα είχε αναδειχτεί η δημοσιογραφική κάλυψη της δίκης και ειδικά η παρουσία ή όχι της τηλεοπτικής κάμερας στην αίθουσα του δικαστηρίου. Σήμερα, έξι μήνες μετά, όσοι παρακολουθούν τους δείκτες τηλεθέασης, διαπιστώνουν ότι οι σχετικές εκπομπές πατώνουν! Και άλλα θεαματικές αλλαγές διαπιστώνονται στο συγκεκριμένο θέμα, στην πορεία του από το χθες στο σήμερα...

Τι συμβαίνει άραγε; Η κοινή γνώμη και τα Μέσα ωρίμασαν ή κάποιο... λάκκο έχει η φάβα;

ΕΚΛΟΓΙΚΑ

Να γινόταν εκλογές κάθε χρόνο, ε; Η Ελλάδα θα βρισκόταν (αν δεν είχε διαλυθεί εις τα εξ' ων συνετέθη) τουλάχιστον εκατό χρόνια μπροστά, με τους ρυθμούς που θα ανέπτυσσε;

Βλέπετε τι γίνεται εδώ και ένα μήνα περίπου; Οργώνεται στην κυριολεξία η Ελλάδα και... μοιράζονται τρισεκατομμύρια, έστω και απ' αυτά που δεν υπάρχουν.

Τουλάχιστον θα μεθούσαν οι Ελληνες από υποσχέσεις, ελλείψει... κρασιού.

Θα τηρηθεί καμιά απ' αυτές; Το παρελθόν αποτελεί εγγύηση για το παρόν και το μέλλον.

ΧΑΟΣ ΣΤΟΥΣ ΔΡΟΜΟΥΣ

Επανέρχομαι σ'αυτό που προτείνω εδώ και δύο χρόνια στα πλαίσια της κοινής προσπάθειας για έλεγχο του περίφημου πλέον «κυκλοφοριακού». Η νομαρχιακή επιτροπή συγκοινωνιών ή όπως αλλιώς μπορεί να λέγεται, θα πρέπει να εκδώσει απόφαση απαγορεύσεως της κυκλοφορίας κατά την διάρκεια των καλοκαιρινών μηνών των βαρέων μηχανημάτων στους εθνικούς δρόμους, στις ώρες της κυκλοφοριακής αιχμής. Ουρές χιλιομέτρων σχηματίζονται, γίνονται υπερβάσεις, αφού οι οδηγοί χάνουν την υπομονή τους και ακολουθούν τροχαία ατυχήματα. Υπάρχει πρόβλημα.

ΔΕΝ ΤΟ ΠΙΣΤΕΥΟΥΜΕ

Αν και ευρέως κυκλοφορεί, εμείς σε **καμία** περίπτωση δεν επιθυμούμε να το πιστέψουμε. Οτι δηλαδή, οσάκις προσκαλούνται στην Ρόδο δημοσιογράφοι για να παραστούν σε εκδηλώσεις τους βάζουν στην τσέπη και ορισμένα εκατομμύρια από το υστέρημα των φορολογουμένων. Εμείς πιστεύουμε ότι πρόκειται για «κακοήθεις διαδόσεις». Εκτός κι αν δεν είναι.

ΟΛΟΣ ΚΟΣΜΟΣ

Κάλιο αργά παρά ποτέ. Πλημμύρισε πάλι το νησί μας από τουρίστες. Θα αντιτάξει κανείς πως, «μα αν δεν γεμίσει τον Αύγουστο, πότε θα γεμίσει»; Ορθόν και σαφές...

Αλλά, μέχρι και πρότινος τα πράγματα δεν έδειχναν τόσο όμορφα. Το πιο ευχάριστο, πάντως, απ' όλα είναι ότι ανακάλυψαν ξανά την Ρόδο οι Ελληνες τουρίστες (παρά τα όσα λέγονται και γράφονται για ακρίβεια) καθώς και οι Ιταλοί, που θεωρούνται και οι δύο (και πράγματι είναι), ως οι καλύτεροι πελάτες.

Αντε με το καλό, μπας και μπορέσουν οι επιχειρηματίες να καλύψουν, ορισμένες τουλάχιστον, απώλειες των περασμένων μηνών.

ΜΠΑΖΕΙ ΝΕΡΑΙ

«Ο στρατός ισχυρίζεται ότι ο Σαντάμ Χουσεΐν δεν έχει, πλέον, μέρος να κρυφτεί. Ας ελπίσουμε ότι δεν θα κρυφτεί μαζί με τα όπλα μαζικής καταστροφής», σάρκασε ο Τζέι Λίνο, μετά το θάνατο των δύο υιών Σαντάμ. Για την επιχείρηση, μάλιστα, στη βίλα είπε: «Πολλοί Αραβες δεν πίστευαν ότι οι Ουντάι και Χουσάι είναι νεκροί. Εστι αναγκαστήκαμε να τους ξαναπυροβολήσουμε...».

Οι Αμερικανοί κωμικοί ξεσαλώνουν τον τελευταίο καιρό. Το πατριωτικό άγχος μετά την 11η Σεπτεμβρίου έχει από καιρό ξεπεραστεί και οι ατάκες δίνουν και παίρνουν. «Ο πρόεδρος Μπους περηφανευόταν, μια ολόκληρη βδομάδα, για το ότι Αμερικανοί στρατιώτες σκότωσαν τους δυο γιούς του Σαντάμ. Και γιατί να μην υπερηφανεύεται; Είναι η πρώτη φορά που λέει καλά νέα από το Ιράκ και δεν είναι φτιαχτά» (Μπιλ Μάχερ). Δυστυχώς για την ανθρωπότητα η αμερικανική δημοκρατία μπάζει νερά από παντού.

ΤΗΣ «17Ν»

Με όλο το σεβασμό στην ελληνική Δικαιοσύνη και, κυρίως, στους δικαστές της έδρας στη δίκη για τη «17Ν», κάποιος θα πρέπει να υπενθυμίσει πως το «μέτρο» έχει χαθεί κατά τη διάρκεια των διαλόγων με τους απολογούμενους. Αυτά τα «χαριτωμένα» μπορεί να έχουν κάποια στόχευση που εμείς δεν γνωρίζουμε, αλλά είναι αναγκαίο να φτάνει κανείς σε αναφορές του τύπου: «Κι εμείς που είμαστε τέκνα ζαχαροπλάστη δεν μειονεκτούμε και πολύ», για να παίρνει τη σκυτάλη ο κ. Τζωρτζάτος και να λέει: «Κι εμένα ο πατέρας μου ζαχαροπλάστης ήταν», και η στιχομυθία να κλείνει με τη διαπίστωση της έδρας: «Α! Αγαπάμε τις γάτες και οι πατεράδες μας ήταν ζαχαροπλάστες, έχουμε κοινά σημεία κ. Τζωρτζάτο. **Υ.Τ.Ε.**

ΔΗΛΩΣΗ ΤΟΥ ΒΟΥΛΕΥΤΗ κ. ΑΡ. ΠΑΥΛΙΔΗ

«ΠΡΟΣΠΑΘΕΙ Η ΥΦ/ΡΓΟΣ ΠΕΧΩΔΕ αλλά δεν θα επιτύχει τίποτα»!

ΡΟΔΟΥΛΑ ΖΗΣΗ: «θα δώσουμε λύσεις»



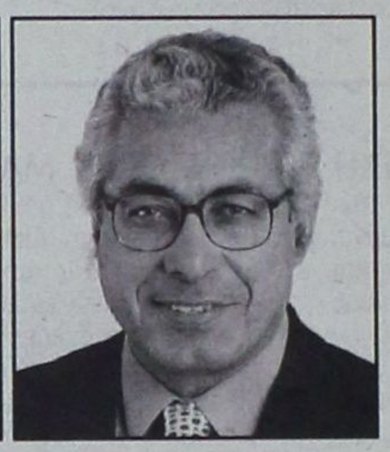

Για «απερίγραπτη πολεοδομική και χωροταξική αταξία» έκανε χθες λόγο ο βουλευτής Δωδ/σου της Ν.Δ. κ. Αρ. Παυλίδης, αναφερόμενος στα νησιά και σχολιάζοντας την επίσκεψη (στην Κω, μετά την Ρόδο) της υφ/ργού ΠΕΧΩΔΕ κ. Ροδούλας Ζήση, της οποίας τις καλές προθέσεις δεν αμφισβήτησε, αλλά επεσήμανε:

«Ατυχώς η προσπάθειά της δύσκολα θα αποδώσει δεδομένου ότι η «αταξία» της πολιτικής του ΥΠΕΧΩΔΕ, υπό την οποιαδήποτε πολιτική ηγεσία κυβερνήσεως ΠΑΣΟΚ είναι τέτοια που πρέπει κανείς να αρχίσει από το μηδέν».

Αναλυτικά στην ανακοίνωση αναφέρονται τα εξής:

Ο Βουλευτής Α. Παυλίδης έλαβε μέρος στην σύσκεψη που έγινε στο Επαρχείο Κω παρουσία της Υφυπουργού ΠΕΧΩΔΕ κυρίας Ρ. Ζήση, όπου συνεζητήθησαν θέματα χωροταξίας, οικιστικά και προστασίας φυσικού περιβάλλοντος της Επαρχίας Κω - Νισύρου.

Ο Α. Παυλίδης κατά την συζήτηση υπεγράμμισε:

Οφείλω να παραδεχθώ ότι είναι αξιέπαινη η προσπάθεια που καταβάλλει η Υφυπουργός κυρία Ρ. Ζήση προκειμένου να βάλει κάποια τάξη στον χώρο των αρμοδιοτήτων της. Ατυχώς η προσπάθειά της δύσκολα θα αποδώσει δεδομένου ότι η «αταξία» της πολιτικής του ΥΠΕΧΩΔΕ, υπό την οποιαδήποτε πολιτική ηγεσία Κυβερνήσεως ΠΑΣΟΚ, είναι τέτοια που πρέπει κανείς ν' αρχίσει από το μηδέν. Η άκρατη δόμηση και αμφισβητούμενης οικοδομικής νομιμότητος, καθώς και περιβαλλοντικής σκοπιμότητος επεμβάσεις έχουν μετατρέψει τους γλυκύτατους λόφους του ηπίου φυσικού περιβάλλοντος στο Ψαλίδι της Κω -και όχι μόνον- σε προκλητικούς όγκους μπετόν που δύσκολα συναντώνται ακόμη και στις πιο βάρβαρα κακοποιημένες βιομηχανικές περιοχές του πλανήτη μας.

Στο πρόγραμμα της κυρίας Υφυπουργού που κατήρτισαν οι τοπικοί αρμόδιοι προβλέπεται επίσκεψη στον υγρότοπο Τιγκακίου, 15 χιλιόμετρα από το Επαρχιακό Μέγαρο, ενώ για τον κακοποιηθέντα υγρότοπο Ψαλιδίου, απέχοντα ένα χιλιόμετρο από το Επαρχείο, σιγή απόλυτος! Καμία επίσκεψη! Γιατί άραγε;

Παρ' όλα αυτά, κατέληξε ο κ. Παυλίδης, η επίσκεψη της Υφυπουργού ελπίζουμε να συμβάλλει στο να διαλυθεί η σύγχυση που έχουν προκαλέσει οι πρωτοβουλίες του Υπουργού Αιγαίου με τα Προεδρικά Διατάγματα που έχουν εκδοθεί για τον καθορισμό περιορισμών και ειδικών όρων δόμησης στις εκτός σχεδίου περιοχές των μικρών κυρίως νήσων, μεταξύ των οποίων η Νίσυρος, Χάλκη, Τήλος, Καστελλόριζο, καθώς επίσης Αστυπάλαια, Ψέριμος, Τέλενδος, Λειψοί Αρκιοί και το Αγαθονήσι.

Συγκεκριμένα ζητώ από την κυρία Υφυπουργό να παρέμβει ώστε να γίνει σαφές ότι δεν μεταβάλλεται η μέχρι σήμερα αρτιότητα των τεσσάρων στρεμμάτων και ότι συνεχίζουν να ισχύουν οι παρεκκλίσεις αρτιότητας εντός ζώνης 500 μέτρων από οικισμούς ή επί επαρχιακού δρόμου.

Εάν τα ανωτέρω, κατέληξε ο κ. Παυλίδης, αποτελέσουν αντικείμενο της επισκέψεως της κυρίας Υφυπουργού, τότε κάτι χρήσιμο για τον τόπο μας θα έχει γίνει.

Διαφορετικά μάλλον θα περιμένουμε άλλον Υπουργό, αλλά κάποιας άλλης Κυβέρνησης να βάλει «τάξη» στην απερίγραπτη Πολεοδομική και Χωροταξική «αταξία».

Η ΥΦ/ΡΓΟΣ

Η υφ/ργός ΠΕΧΩΔΕ κ. Ροδούλα Ζήση απέστειλε προς τον νομάρχη κ. Γ. Μαχαιρίδη την ακόλουθη επιστολή:

Αγαπητέ κ. Νομάρχη,

Θα ήθελα να σας ευχαριστήσω για την παρουσία σας και την προεδρία σας στη σύσκεψη των φορέων και των θεσμών αυτοδιοίκησης του Νομού Δωδ/σου.

Παρακαλώ εκφράστε τις ευχαριστίες μου σε όλους τους Αντινομάρχες, Νομαρχιακούς Συμβούλους, Δημάρχους και εκπροσώπους παραγωγικών και κοινωνικών τάξεων που παρευρέθηκαν στη σύσκεψη.

Ολα τα θέματα, να είστε σίγουρος ότι θα τα επεξεργαστούμε με τον καλύτερο δυνατό τρόπο ώστε να δώσουμε λύσεις, όπως ήδη κάναμε και για τα θέματα τα οποία ήδη σας ανακοίνωσα.



ΠΟΙΟΤΗΤΑ, ΚΟΜΜΕΝΗ ΚΑΙ ΡΑΜΜΕΝΗ ΣΤΑ ΜΕΤΡΑ ΣΑΣ!

Η ALNO τώρα στο tselios bagno

Γνωρίστε τώρα από κοντά στο νέο κατάστημα της ALNO στη Ρόδο, την αξεπέραστη γερμανική ποιότητα. Ανακαλύψτε σήμερα την πρωτοποριακή αισθητική, την καινοτομία και τη λειτουργικότητα στα σύγχρονα συστήματα κουζίνας.

Ι. ΤΣΕΛΙΟΣ Α.Ε. tselios bagno
Λ. Ρόδου - Λίνδου 230,
Τηλ.: 22410 644.58, 22410 654.98
Fax: 22410 614.90
E-mail: tseliosr@otenet.gr
www.tseliosbagno.gr

ΓΕΡΜΑΝΙΚΑ ΕΠΙΠΛΑ ΚΟΥΖΙΝΑΣ
ALNO®
...die Welt der Küche

ANA FERRIES

Ε/Γ - Ο/Γ ΡΟΔΑΝΘΗ ✦✦
- Ε/Γ - Ο/Γ ΔΗΜΗΤΡΟΥΛΑ - Ε/Γ - Ο/Γ ΜΑΡΙΝΑ
ΡΟΔΟΣ - ΠΕΙΡΑΙΑΣ (30/07/03 - 5/08/03)

ΠΕΜΠΤΗ 31/07		
ΡΟΔΑΝΘΗ	17.00	ΚΩ-ΚΑΛΥΜΝΟ-ΠΕΙΡΑΙΑ (08.00)
ΠΑΡΑΣΚΕΥΗ 1/08		
ΜΑΡΙΝΑ	08.00	ΚΑΣΤΕΛΛΟΡΙΖΟ
ΜΑΡΙΝΑ	18.00	ΚΩ-ΚΑΛΥΜΝΟ-ΠΕΙΡΑΙΑ (09.00)
ΣΑΒΒΑΤΟ 2/08		
ΡΟΔΑΝΘΗ	14.00	ΚΩ-ΚΑΛΥΜΝΟ-ΛΕΡΟ-ΠΑΤΜΟ-ΜΥΚΟΝΟ-ΠΕΙΡΑΙΑ (07.00)
ΔΗΜΗΤΡΟΥΛΑ	23.45	ΚΑΣΤΕΛΛΟΡΙΖΟ
ΚΥΡΙΑΚΗ 3/08		
ΔΗΜΗΤΡΟΥΛΑ	10.00	ΚΩ-ΒΑΘΥ-ΧΙΟ-ΛΕΣΒΟ-ΛΗΜΝΟ- ΑΛΕΞ/ΠΟΛΗ (10.00)
ΜΑΡΙΝΑ	13.00	ΚΩ-ΚΑΛΥΜΝΟ-ΛΕΡΟ-ΠΑΤΜΟ-ΜΥΚΟΝΟ-ΠΕΙΡΑΙΑ (06.15)
ΤΡΙΤΗ 5/08		
ΔΗΜΗΤΡΟΥΛΑ	14.00	ΚΑΣΤΕΛΛΟΡΙΖΟ ΚΑΙ ΕΠΙΣΤΡΟΦΗ
ΜΑΡΙΝΑ	17.00	ΚΩ - ΚΑΛΥΜΝΟ - ΠΕΙΡΑΙΑ
ΔΗΜΗΤΡΟΥΛΑ	23.45	ΣΥΜΗ - ΤΗΛΟ - ΝΙΣΥΡΟ - ΚΩ - ΚΑΛΥΜΝΟ - ΑΣΤΥΠΑΛΑΙΑ - ΑΙΓΙΑΛΗ - ΚΑΤΑΠΟΛΑ - ΝΑΞΟ - ΠΑΡΟ - ΣΥΡΟ - ΠΕΙΡΑΙΑ

✦✦ΠΡΟΣΦΟΡΑ✦✦

Πακέτα εισιτηρίων άνω των 300,00 ευρώ, μπορείτε να τα εξοφλήσετε σε 4 άτοκες μηνιαίες δόσεις με την πιστωτική σας κάρτα VISA ή MASTER! ! !

✦✦✦ Η εταιρεία μας σας ενημερώνει ότι η έκπτωση 50% (πολύτεκνοι, στρατιωτικοί, ανάπηροι κ.λπ), ισχύει για όλες τις θέσεις.

✦✦✦ Η εταιρεία μας βρίσκεται στην ευχάριστη θέση να σας ενημερώσει ότι :

1. Από 15/03 ισχύουν **εκπτώσεις** από 25% μέχρι και 40% **για όλες τις θέσεις**. Συμπεριλαμβάνεται και η τρίτη θέση. 2. Θα προσφέρονται **ειδικές τιμές** σε όλες τις θέσεις για **οικογενειακά πακέτα** και **ξενοδοχεία** 5 ή 4 αστέρων σε **καταπληκτικές τιμές**. 3. Από 15/06 θα εκτελούνται **δρομολόγια καθημερινώς**: ΠΕΙΡΑΙΑ - ΚΩ - ΡΟΔΟ και ΡΟΔΟ - ΚΩ - ΠΕΙΡΑΙΑ. 4. Εισιτήρια **ΜΕΤ' ΕΠΙΣΤΡΟΦΗΣ**, ειδικές τιμές. 5. **ΙΧ Έκπτωση** 25% για μετάβαση, μετ' επιστροφής 40%. 6. **Πολλαπλά εισιτήρια** minimum 5, **50% έκπτωση**.

ΑΠΟ ΤΗΝ ΠΡΟΣΕΧΗ ΠΑΡΑΣΚΕΥΗ ΩΣ ΤΗΝ ΚΥΡΙΑΚΗ

Η ALPHA BANK ΠΑΡΟΥΣΙΑΖΕΙ ΣΤΗΝ ΡΟΔΟ ΤΟ ΠΑΝΟΡΑΜΑ των Ολυμπιακών Αθλημάτων

Στην πλατεία πίσω από το Νομαρχιακό Μέγαρο



Το «πανόραμα» των ολυμπιακών αθλημάτων θα παρουσιάσει, η Alpha Bank, μέγας χορηγός της Ολυμπιάδας, στη Ρόδο, στο χρονικό διάστημα από 8 έως 10 Αυγούστου στην πλατεία, πίσω από το νομαρχιακό μέγαρο.

Για την εν γένει οργάνωση της εκδήλωσης είχε χθές συνεργασία με τον νομάρχη κ. Γ. Μαχαιρίδη, ο εκπρόσωπος της Τράπεζας κ. Αρ. Καμάρας.

Για τις εκδηλώσεις της τράπεζας εκδόθηκε χθές το ακόλουθο ενημερωτικό δελτίο:

Η Alpha Bank Επίσημη Τράπεζα των Ολυμπιακών Αγώνων 2004, οργανώνει Ολυμπιακά προγράμματα και δραστηριότητες, σχεδιάζει ειδικά προϊόντα και υπηρεσίες, επιδιώκοντας τη μέγιστη προβολή του Ολυμπιακού ιδεώδους και τη συμμετοχή όλων των Ελλήνων στην επιτυχία του μεγάλου εθνικού εγχειρήματος.

Ένα από τα Ολυμπιακά Προγράμματα που σχεδιάστηκε από την Τράπεζα είναι το **«Πανόραμα Ολυμπιακών Αθλημάτων Alpha Bank»** που θα παρουσιάζεται σε διάφορες πόλεις της Ελλάδος και της Κύπρου μέχρι τον Ιούνιο 2004.

Συγκεκριμένα σε κατάλληλα διαμορφωμένο περιβάλλον και σε πολύ ευχάριστη ατμόσφαιρα, εξειδικευμένοι συνεργάτες μας, αθλητές και προπονητές, παρουσιάζουν διάφορα αθλήματα, ενημερώνουν το κοινό γι'αυτά και καλούν όλους τους παρευρισκομένους να δοκιμάσουν τις αθλητικές τους επιδόσεις. Σκοπός του προγράμματος αυτού είναι, αφενός η γνωριμία του ευρύτερου κοινού και με λιγότερο διαδεδομένα Ολυμπιακά Αθλήματα (όπως μπέιζμπολ, σόφτμπολ, τραμπολίνο, ταεκβοντό, σκοποβολή, τοξοβολία κ.ά), αφετέρου η ευαισθητοποίηση όλων μας απέναντι στον αθλητισμό και στην Ολυμπιακή Ιδέα.

Παράλληλα, στο χώρο του Πανοράματος υπάρχει περίπτερο της Alpha Bank για την ενημέρωση του κοινού και την παρουσίαση των νέων Ολυμπιακών προϊόντων, Καρτών **«Αθήνα 2004 VISA»** του νέου προγράμματος **ΕΠΑΘΛΟΝ,** καθώς και άλλων επιλεγμένων προϊόντων και υπηρεσιών της Τραπέζης.

Εφέτος, το Πανόραμα θα πραγματοποιηθεί στα Χανιά (14-17/8/03), στον Αγ. Νικόλαο (22-24/8/03), στην Κόρινθο (29-31/8/03), στη Φλώρινα (5-7/9/03), στη Δράμα (12-14/9/03), στις Σέρρες (19-21/9/03), στον Εύοσμο (26-28/9/03), στον Πειραιά (1-5/10/03), στην Αγ. Παρασκευή (8-12/10/03) και στην Καλλιθέα (15-19/10/03) με την παρουσία εκπροσώπων των τοπικών Αρχών, πελατών, φίλων Τραπέζης, καθώς και αθρόα συμμετοχή των κατοίκων.

Ήδη, πραγματοποιήθηκε με επιτυχία το Πανόραμα στο Μαρούσι (7-11/5/03), στα Γιαννιτσά (16-18/5/03), στην Καρδίτσα (23-25/5/03), στα Γρεβενά (30/5-1/6/03), στη Λειβαδιά (6-8/6/03), στα Μουδανιά (13-16/6/03), στην Ηγουμενίτσα (20-22/6/03), στο Μεσολόγγι (27-29/6/03), στη Λευκάδα (4-6/7/03), στη Ζάκυνθο (11-13/7/03), στη Σπάρτη (18-20/7/03), στο Ναύπλιο (25-27/7/03) και στην Κω (1-3/8/03).

Από την Παρασκευή 8 Αυγούστου έως και την Κυριακή 10 Αυγούστου 2003, το Πανόραμα των Ολυμπιακών Αθλημάτων θα παρουσιάζεται στη Ρόδο, στο Πάρκινγκ Νομαρχίας.

ΥΦΥΠΟΥΡΓΟΣ ΑΝΑΠΤΥΞΗΣ Δ.ΓΕΩΡΓΑΚΟΠΟΥΛΟΣ:

ΘΕΤΙΚΕΣ ΟΙ ΕΝΔΕΙΞΕΙΣ ΑΠΟ ΤΙΣ ΑΦΙΞΕΙΣ ΤΟΝ ΙΟΥΛΙΟ

Αναμένεται μείωση αφίξεων 2-3,5% για το σύνολο του 2003

Υψηλά στις προτιμήσεις των τουριστών παραμένει φέτος η Ελλάδα και, παρά τη δυσμενή διεθνή οικονομική συγκυρία και τα άλλα προβλήματα (Ιράκ, SARS κλπ.), τα ποσοστά των εισερχομένων τουριστών διατηρήθηκαν σε υψηλά επίπεδα και η μείωση που μέχρι στιγμής επαρατηρείτο, περιορίζεται πλέον. Αυτό προκύπτει από τα στοιχεία που έδωσε σήμερα, κατά τη διάρκεια συνέντυξης Τύπου ο υφυπουργός Ανάπτυξης Δημήτρης Γεωργακόπουλος. Οπως τόνισε, στο πρώτο εξάμηνο του 2003 το ποσοστό της μείωσης των αφίξεων των πτήσεων τσάρτερ περιορίζεται σταδιακά και, σύμφωνα με τα τελευταία στοιχεία του Ιουλίου από τα 26 κρατικά αεροδρόμια, παρουσιάζεται μείωση μόλις 0,05% σε σχέση με το 2002, με προοπτικές περαιτέρω ανάκαμψης τον Αύγουστο και Σεπτέμβριο. Τον Μάρτιο και τον Απρίλιο οι αφίξεις τσάρτερ ανήλθαν στα ίδια με τα περυσινά επίπεδα, ενώ τον Ιανουάριο υπήρξε αύξηση 16%. Τον Μάιο υπήρξε πτώση 8%, τον Ιούνιο πτώση 2,7% και τον Ιούλιο, σύμφωνα με τα τελευταία στοιχεία της Υπηρεσίας Πολιτικής Αεροπορίας, πτώση 0,05%. Συνυπολογίζοντας τα αποτελέσματα του πρώτου εξαμήνου με τις εκτιμήσεις των γραφείων Εξωτερικού του ΕΟΤ, εκτός απροόπτου, επιβεβαιώνονται οι αρχικές προβλέψεις, σύμφωνα με τις οποίες ο εισερχόμενος τουρισμός δεν θα παρουσιάσει ουσιαστικές απώλειες και το 2003 θα κλείσει με ελαφρά μείωση από 2 έως 3,5% έναντι του 2002, χωρίς να αποκλείεται και η αισιόδοξη εκτίμηση ότι τελικά η μεταβολή θα είναι μηδενική. Σε ό,τι αφορά στους επιμέρους ελληνικούς προορισμούς, παρατηρείται μία ανακατάταξη εις βάρος κλασικών τουριστικών προορισμών, όπως Μύκονο, Σαντορίνη, Κέρκυρα και Σάμο, ενώ ενισχύονται μη παραδοσιακοί προορισμοί, όπως Καβάλα, Μυτιλήνη, Καλαμάτα, Θεσσαλονίκη. Με μικρές αυξομειώσεις παρουσιάζονται οι προορισμοί Ηράκλειο, Ρόδος, Χανιά, Σκιάθος και Ζάκυνθος. Με βάση τα μέχρι σήμερα προσωρινά στοιχεία από τα αεροδρόμια της χώρας, συνεχίζεται η αυξητική τάση αφίξεων τουριστών και κατά τον μήνα Ιούλιο. Χαρακτηριστικά, έναντι του 2002, Μυτιλήνη (+0,7%), Κεφαλλονιά (+6,79%), Χανιά (+5%), Ρόδος (+4%), Κως (+2,22%), Καλαμάτα (+30,3%) είναι από τους κερδισμένους του Ιουλίου, η Θεσσαλονίκη παραμένει στάσιμη, ενώ συνεχίζεται η αρνητική τάση σε Σαντορίνη (-12,4%), και Κέρκυρα (-5%). Τα Γραφεία Εξωτερικού του ΕΟΤ θα συνεχίσουν τη μάχη προβολής που δίνουν, όπως όλες οι υπηρεσίες του Οργανισμού και τους για μήνες Αύγουστο, Σεπτέμβριο και Οκτώβριο, με ανάλογη προβολή και πρόγραμμα δημοσίων σχέσεων σε μια χρονιά με πολλές ιδιαιτερότητες. Τα στοιχεία που έχουν στη διάθεσή τους τα Γραφεία Εξωτερικού του ΕΟΤ, δείχνουν ότι η Γερμανία θα κλείσει με πτώση 5% του τουρισμού της προς την Ελλάδα, η Βρετανία με αύξηση 0,5%, η Δανία με πτώση 2,5%, η Νορβηγία με μηδενική μεταβολή, η Φινλανδία με αύξηση 2%, η Ιταλία με αύξηση 10%, η Ολλανδία με πτώση 6%, η Γαλλία με αύξηση 5%, οι χώρες Βίζενγκραντ (Κ.Ευρώπης) με πτώση 5%, η Αυστρία με αύξηση 5%, το Λουξεμβούργο και το Βέλγιο με αύξηση 5%, η Ισπανία, η Πορτογαλία και η Λατινική Αμερική με πτώση 5%, η Αμερική με πτώση 23%, το Ισραήλ με πτώση 1%, η Ρωσία με αύξηση 1%, η Ιαπωνία με πτώση 30% και ο Καναδάς με πτώση 7%. Α.Τσοχατζόπουλος Εξάλλου σε δηλώσεις που έκανε σήμερα στη Θεσσαλονίκη ο υπουργός Ανάπτυξης Ακης Τσοχατζόπουλος, εξέφρασε την αισιοδοξία του ότι η αύξηση των αφίξεων στα ελληνικά αεροδρόμια κατά τον μήνα Ιούλιο θα συνεχιστεί και τον Αύγουστο και "προς το τέλος αυτής της δύσκολης χρονιάς θα κατορθώσουμε να ισοφαρίσουμε τη μείωση που είχαμε αρχικά", πρόσθεσε. Ο κ. Τσοχατζόπουλος δεν απέκρυψε ότι υπάρχουν πάντως προβλήματα στη λειτουργία της τουριστικής αγοράς. Τα προβλήματα δεν αφορούν φαινόμενα ακρίβειας στα ίδια τα ξενοδοχεία, αλλά στη διακίνηση, στη σίτιση, στην εστίαση και στα κάμπινγκ. Οπως ανέφερε ο υπουργός Ανάπτυξης, κοινά κλιμάκια της Γ.Γ. Εμπορίου, του ΕΟΤ και του ΣΔΟΕ κινούνται από σήμερα, ιδιαίτερα στις νησιωτικές περιοχές της χώρας, με σκοπό να διαπιστώσουν και να αντιμετωπίσουν φαινόμενα αισχροκέρδειας. "Ευελπιστώ ότι θα υπάρξει ευαισθησία και σεβασμός προς τις κατευθύνσεις της πολιτικής την οποία υλοποιούμε, διότι η "επιθετικότητα" του ελληνικού τουρισμού είναι το μεγαλύτερό μας όπλο. Εκεί επενδύουμε και αυτό θα το διασφαλίσουμε με κάθε τρόπο", υπογράμμισε ο υπουργός.

ΕΠΙΣΚΕΨΗ ΚΛΙΜΑΚΙΟΥ

ΚΥΒΕΡΝΗΤΙΚΕΣ ΕΞΑΓΓΕΛΙΕΣ για το Δήμο Αρχαγγέλου

Ποιές δεσμεύσεις ανελήφθησαν



Από το Δήμο Αρχαγγέλου εκδόθηκε χθες η ακόλουθη ενημερωτική ανακοίνωση :

«Το Σάββατο 2-8-2003 επισκέφθηκε το Δήμο μας και περιόδευσε στα Δημοτικά Διαμερίσματα Μαλώνας και Μασάρων ο υπουργός Εσωτερικών κ. Σκανδαλίδης Κώστας, συνοδευόμενος από την περιφερειάρχη Ν. Αιγαίου κ. Σημαντώνη Μάρθα, το νομάρχη Δωδεκανήσου κ. Μαχαιρίδη Γιάννη και τους αντινομάρχες κ.κ. Ζωίδη Νικόλαο και Κουσουρνά Ευστάθιο ενώ παρών ήταν ο περιφερειάρχης Πελοποννήσου και συντοπίτης μας κ. Ματσίγκος Αντώνιος. Ο υπουργός, αφού συζήτησε τα χρόνια πλέον προβλήματα της περιοχής, εξήγγειλε τα ακόλουθα :

- Ανέγερση Παιδικού Σταθμού στον Αρχάγγελο με διατιθέμενη πίστωση 350.000 ευρώ για το 2003 με προεκτιμώμενο προϋπολογισμό 735.000 ευρώ.

- 440. 000 ευρώ για την εκπόνηση μελετών δικτύων αποχέτευσης και επεξεργασίας λυμάτων (βιολογικός) για τη Μαλώνα, τα Μάσαρη και το Χαράκι και εκπόνηση μελέτης ύδρευσης και αποχέτευσης για τον Αρχάγγελο.

- Χρηματοδότηση του έργου «Αντικατάσταση δικτύου ύδρευσης Μαλώνας» με διατιθέμενη πίστωση 500.000 ευρώ (μετά την αναμενόμενη έκπτωση) επί προϋπολογιζόμενης δαπάνης 880.000 ευρώ.

- Έναρξη πράξης εφαρμογής της μελέτης σχεδίου πόλεως για το Δ.Δ. Μασάρων και χρηματοδότηση ανέγερσης αίθουσας πολλαπλων χρήσεων με διατιθέμενη πίστωση 205.000 ευρώ για το 2003 (συνολικής δαπάνης 440.000 ευρώ)

- Συνέχιση επικάλυψης Μαγκαφά ποταμού, μήκους περίπου 100 μέτρων προϋπολογιζόμενης δαπάνης 295.000 ευρώ.

Σημειωτέον, σε επαφές που είχε ο δήμαρχος Αρχαγγέλου την τελευταία εβδομάδα με την ηγεσία του υπουργείου Αθλητισμού εξασφάλισε πίστωση 60.000 ευρώ για τις ανάγκες του Δ.Ο.Α.Α. ενώ τις επόμενες ημέρες πρόκειται να υπογραφεί προγραμματική σύμβαση με τον υφυπουργό Αθλητισμού κ. Λιάνη Γ. για την ανέγερση κλειστού κολυμβητηρίου μέσα από το πρόγραμμα Δημοσίων Επενδύσεων».

Rodos Car AE
Μέλος του Επσήμου Δικτύου Intercar AE
3ο χλμ. Ρόδου-Καλλιθέας
851 00 Ρόδος
Τηλ.: (22410) 64169
68032-3, 61825
Fax: (22410) 68034
BMW Απόλυτο Μηχάνημα Οδήγησης

1,6lt - 115 hp!
Νέα BMW Compact. Μην ψάχνετε για ψεγάδι - δεν υπάρχει.



Δείτε την στη Rodos Car AE.

Νέα BMW Compact. Σπορ. Ευέλικτη. Με νέα, δυναμική αισθητική που αναδεικνύει την πρακτικότητα και τη λειτουργικότητα της πίσω πόρτας και του μεταβλητού χώρου. Με ποιότητα κατασκευής, άνεση και ασφάλεια BMW. Με κινητήρες νέας γενιάς, διπλό VANOS και Valvetronic . Τέλεια αίσθηση τιμονιού και άμεση απόκριση καθώς και δυνατότητα επιλογής μεταξύ τριών σετ αναρτήσεων ανάλογα με το οδηγικό σας στυλ. Αποκτήστε το νεανικό μοντέλο της BMW με ευέλικτα χρηματοδοτικά προγράμματα. **Μόνο στη Rodos Car AE.**

BMW Compact - Κατανάλωση (lt./100km): Κύκλος πόλης 9.7-12.3 - Κύκλος εκτός πόλης 5.3-7.0 - Μεικτός κύκλος 6.9-8.9 - Εκπομπές CO_2 (gram/km): 167.0-215.0

«ΙΕΡΑΠΕΤΡΑ - Β. ΚΟΡΝΑΡΟΣ»

ΔΡΟΜΟΛΟΓΙΑ
Λ.Α.Ν.Ε

Κάθε Κυριακή στις 04.30 το πρωί
Αναχώρηση από Ρόδο με το ΙΕΡΑΠΕΤΡΑ για Χάλκη, Διαφάνι, Πηγάδια, Κάσο, Σητεία, Αγιο Νικόλαο, Μήλο, Πειραιά.

Κάθε Δευτέρα στις 23.00 το βράδυ
Αναχώρηση από Ρόδο με το ΚΟΡΝΑΡΟΣ για Χάλκη, Διαφάνι, Πηγάδια, Κάσο, Σητεία και επιστροφή από Σητεία για Ρόδο.

Κάθε Τετάρτη στις 04.30 το πρωί
Αναχώρηση από Ρόδο με το ΚΟΡΝΑΡΟΣ για Χάλκη, Διαφάνι, Πηγάδια, Κάσο, Σητεία, Αγιο Νικόλαο, Μήλο, Πειραιά.

Κάθε Σάββατο στις 04.30 το πρωί
Αναχώρηση από Ρόδο με το ΚΟΡΝΑΡΟΣ για Χάλκη, Διαφάνι, Πηγάδια, Κάσο, Σητεία, Αγιο Νικόλαο, Μήλο, Πειραιά.

Πληροφορίες
STEFANAKIS - ZORPIDIS
Τηλ. 22410 20625, 30054

δημοκρατικά

ΥΠΑΡΧΕΙ ΑΝΤΙΚΕΙΜΕΝΙΚΗ ΠΡΑΓΜΑΤΙΚΟΤΗΤΑ Η ΟΠΟΙΑ ΔΙΝΕΙ ΤΟ ΜΕΤΡΟ ΤΗΣ ΑΛΗΘΕΙΑΣ (ΑΡΙΣΤΟΤΕΛΗΣ)

ΕΚΣΥΓΧΡΟΝΙΣΜΟΣ MADE IN GREECE

Κοντεύει να συμπληρώσει οκτώ χρόνια στην εξουσία και στην ηγεσία του ΠΑΣΟΚ ο εκσυγχρονισμός, για να ανακαλύψουν μερικοί, εντός των τειχών, πως δεν ήταν τίποτε περισσότερο από ένα σλόγκαν. Τα σλόγκαν, άλλωστε, ήταν η μεγάλη δύναμη του ιδρυτή και δημιουργού του «Σοσιαλιστικού Κινήματος» στη μεταδικτατορική Ελλάδα. «Περήφανα νιάτα», «Τιμημένα γηρατειά», «Κόμμα των μη προνομιούχων», «Έξω οι βάσεις του θανάτου», «ΕΟΚ και ΝΑΤΟ το ίδιο συνδικάτο», «Το ΠΑΣΟΚ στην κυβέρνηση, ο λαός στην εξουσία», «Στις 18 σοσιαλισμός» και πήγαινε λέγοντας... Ηρθε λοιπόν ο κ. Σημίτης και οι δυνάμεις που τον στήριζαν, ως φορέας μιας σύγχρονης δημοκρατικής αλλαγής των πραγμάτων. Μετά από επτά χρόνια παραμονής στην εξουσία, ο βουλευτής του ΠΑΣΟΚ κ. Σ. Βαλυράκης ανακάλυψε ότι τίποτα δεν άλλαξε!

Αφού πρώτα τονίζει ότι «η συζήτηση που προβάλλεται αφορά την εντιμότητα των πολιτικών, ενώ υποβαθμίζεται το πρόβλημα που είναι η απώλεια της αυτονομίας της πολιτικής και η υποταγή της στα μεγάλα οικονομικά συμφέροντα», καταλήγει: «Ο κ. Σημίτης ανακηρύχθηκε πρόεδρος του ΠΑΣΟΚ και πρωθυπουργός της χώρας, ως θιασώτης της συλλογικής λειτουργίας των θεσμικών οργάνων. Παρ' όλα αυτά, εμείς παρακολουθούμε φαινόμενα που παραπέμπουν στην «ενός ανδρός αρχή» με την έννοια της προσωπικής διαχείρισης των εξουσιών. Μοιραία, οι βουλευτές του ΠΑΣΟΚ αισθάνονται χωρίς δυνατότητα συμμετοχής, χωρίς ενημέρωση και αποκομμένοι από τους σχεδιασμούς και τις επιλογές του κόμματος». Σε πρόσφατο άρθρο του στο περιοδικό «Κράμα», ο Θ. Πάγκαλος, ο οποίος ηγήθηκε της ανταρσίας των 23 βουλευτών του ΠΑΣΟΚ σε ό,τι αφορά τον εξωθεσμικό έλεγχο των χρηματιστηριακών συναλλαγών, περιγράφει σαρκαστικά την παρούσα κατάσταση.

«Είχα, πριν από δεκατέσσερα χρόνια, γράψει ότι κάθε προσπάθεια διαιώνισης του παπανδρεϊσμού χωρίς τον Παπανδρέου δεν θα είναι απλώς καταδικασμένη σε αποτυχία, αλλά και αυτόχρημα κωμική» και συνεχίζει παρακάτω: «Ο πολίτης έχει την αίσθηση ότι παρακολουθεί μια ομάδα που είναι πρόθυμη για τα πάντα, για όλους τους συμβιβασμούς, τους εξευτελισμούς, τις παραποιήσεις της αλήθειας, για να διατηρήσει τη νομή της εξουσίας...».

Ασφαλώς τίποτε απ' αυτά που επισημαίνει ο κ. Βαλυράκης, ο κ. Πάγκαλος και οι άλλοι 23 ή 25 ή 35 βουλευτές του ΠΑΣΟΚ δεν πρόκειται να αλλάξει. Ο καιρός θα περάσει γρήγορα και όλοι ενωμένοι θα διεκδικήσουν την εξουσία για μια ακόμη τετραετία.

Ο εκσυγχρονισμός αφορά σοβαρές χώρες με υπεύθυνους πολίτες και πολιτικούς, που δεν αδιαφορούν για τη γνώμη της κοινωνίας και τα εθνικά συμφέροντα. Αφορά χώρες όπου τα ΜΜΕ ασκούν έλεγχο και κριτική στην εξουσία, που αξιολογούν σωστά τα πραγματικά προβλήματα των πολιτών. Σίγουρα δεν αφορά αυτό τον τόπο. Είναι εκσυγχρονισμός οι λαϊκίστικες παραστάσεις του αγαπητού Κίμωνα Κουλούρη, που ήρθε - λέει - να σώσει το ΠΑΣΟΚ από τους «σαλονάτους», τους «χαρτογιακάδες» και τους «κουλτουριάρηδες»; Αυτοί είναι ικανοί να μας πουν ότι ο κ. Σημίτης δεν έχει καμιά σχέση με αυτά τα banal πράγματα του Κίμωνα, λες και ο Κίμων αυτοδιορίστηκε ως υφυπουργός Εμπορίου...

Είναι εκσυγχρονισμός η συμμετοχή του «συντρόφου» γραμματέα στις λειτουργίες των κυβερνητικών οργάνων;

Θα ανακαλύψουμε, δηλαδή, 13 χρόνια μετά την κατάρρευση του «υπαρκτού σοσιαλισμού», το σοβιετικό μοντέλο;

Υπάρχει ασυμβίβαστο μεταξύ της θέσης του υπουργού και του μέλους του Ε.Γ. του ΠΑΣΟΚ, επειδή αυτό επέβαλλαν τα προσωπικά σχέδια του κ. πρωθυπουργού, και δεν υπάρχει ασυμβίβαστο μεταξύ της θέσης στο Ε.Γ. και της προεδρίας της Κεντρικής Ενωσης Δήμων και Κοινοτήτων; Δηλαδή το βράδυ ο κ. Κουκουλόπουλος συνεδριάζει, ως ΠΑΣΟΚ, με τον κ. Σημίτη για το πώς θα αντιμετωπίσουν τις πιέσεις διαφόρων φορέων και το πρωί τον επισκέπτεται, ως πρόεδρος της ΚΕΔΚΕ για να τον πείσει και να αποσπάσει τα χρήματα που χρειάζονται οι φορείς της τοπικής αυτοδιοίκησης; Ασφαλώς όχι. Αλλωστε, αυτό που ενδιαφέρει τη σημερινή εξουσία δεν είναι η πραγματικότητα.

Την ενδιαφέρει η κατασκευή μιας εικόνας την οποία ο μέσος ψηφοφόρος θα θεωρήσει ως πραγματικότητα. Σημασία δεν έχει τι είσαι αλλά τι φαίνεσαι. Βασικός κανόνας του πολιτικού marketing, που στην Ελλάδα υλοποιείται και εκφράζεται με ακραίους τρόπους. Και γίνεται έτσι διότι θεωρούν ότι ο μέσος ψηφοφόρος είναι πολύ εύκολο πολιτικό θύμα. Αυτή είναι η πραγματικότητα. Δείτε τι συμβαίνει γύρω μας. Σκληρή μάχη των μεγάλων οικονομικών - και σε μεγάλο βαθμό - διαπλεκόμενων με την εξουσία δυνάμεων για τον έλεγχο και την πολιτική γραμμή στον τηλεοπτικό σταθμό Mega, που παρότι δεν διαθέτει ακόμη μόνιμη άδεια λειτουργίας είναι εισηγμένος στο Χρηματιστήριο. Πωλείται ασμενώς κρατική περιουσία, σκορπίζονται δισεκατομμύρια σε φιέστες, αλλά ο προϋπολογισμός του κράτους εξακολουθεί να πηγαίνει κατά διαβόλου.

Στο ποδόσφαιρο η οικονομική χρεοκοπία είναι απόλυτη και η διάλυση γενική. Ατελείωτες κομπίνες, με την ανοχή και τη συμμετοχή του κράτους.

Αυτός ο εκσυγχρονισμός μας άξιζε, αυτόν μας προσέφεραν. Λοιπόν;

ΣΥΝΕΝΤΕΥΞΗ ΣΠΥΡΙΔΩΝΟΣ

ΔΗΜΟΨΗΦΙΣΜΑ στις λεγόμενες Νέες Χώρες

Να ξεκαθαρίσει οριστικά το τοπίο και αν δεν τα καταφέρουν Φανάρι και Ελλαδική Εκκλησία να βρουν λύση, τότε ας αποφασίσει ο λαός ποιά εκκλησία θέλει

Την πρόταση να διεξαχθεί δημοψήφισμα στις μητροπόλεις των Νέων Χωρών ώστε ο ίδιος ο λαός να αποφασίσει κάτω από ποιάς εκκλησίας τη σκέπη θέλει να διοικείται, διατυπώνει ο πρώην αρχιεπίσκοπος Αμερικής κ. Σπυρίδων.

Χωρίς να κρύβεται πίσω από τις λέξεις, ο αρχιερέας αναρωτιέται «εάν τα υπαρκτά δικαιώματα του Οικουμενικού Πατριαρχείου έχουν πλέον έρεισμα στην εκκλησιαστικη συνείδηση του πληρώματος των μητροπόλεων των Νέων Χωρών...».

Παράλληλα, ο κ.Σπυρίδων αναγνωρίζει ότι η ενδοεκκλησιαστική διαμάχη Αθήνας - Φαναρίου οφείλεται στον «περί εξουσίας αγώνα» που έχουν επιδοθεί οι προκαθήμενοι των δύο εκκλησιών, ενώ διευκρινίζει ότι για την ισχύ του «μεταθετού» υπάρχει αντίφαση ανάμεσα στην Πατριαρχική Πράξη του 1928 και το Καταστατικό Χάρτη της Εκκλησίας της Ελλάδος.

Ο σεβασμιότατος σε ερώτηση αν παρατηρούνται κρούσματα ηθικής κατάπτωσης στους κόλπους της Εκκλησίας παραδέχεται πως «η εκκλησιαστική ηγεσία δεν έχει τη θέληση και την πρόθεση να αντιμετωπίσει σοβαρά τα φαινόμενα αυτού του είδους».

-Για άλλη μια φορά οι σχέσεις της Ελλαδικής Εργασίας με το Οικουμενικό Πατριαρχείο διέρχονται κρίση με αφορμή την εκλογή του νέου μητροπολίτη Θεσσαλονίκης. Πότε και κάτω από ποιές συνθήκες εκτιμάται ότι μπορεί να επέλθει νηνεμία στις σχέσεις των δύο αυτών εκκλησιών;

Σταθερή ειρήνη θα επιτευχθεί μόνο όταν εξευρεθεί οριστική λύση στο πρόβλημα των Νέων Χωρών, που επί ολόκληρες δεκαετίες ταλανίζει τις σχέσεις του Οικουμενικού Πατριαρχείου και της Εκκλησίας της Ελλάδος και μόνο εάν ξεκινήσει ένας ειρηνικός διάλογος.

Εάν κάποιος διάλογος αποδειχθεί ατελέσφορος, τότε γιατί να μη ζητηθεί και η ετυμηγορία του ίδιου του λαού που αποτελεί το πλήρωμα των μητροπόλεων αυτών; Πάντως, θα πρέπει οπωσδήποτε να βρεθεί λύση οριστικού χαρακτήρα, αλλιώς φοβάμαι πως το πρόβλημα θα επανέρχεται συνεχώς υπό οξύτερη μορφή και οι συνέπειες μπορεί να είναι απρόβλεπτες...

-Έχει το δικαίωμα νομοκανονικά ο Οικουμενικός Πατριάρχης να ζητήσει προς έγκριση τη λίστα των εκλόγιμων αρχιερέων; Και το ρωτάω αυτό διότι κάποιοι νομομαθείς, οι οποίοι βρίσκονται κοντά στην Εκκλησία της Ελλάδος υποστηρίζουν πως ο όρος «έγκριση» δυνητικά μπορεί να εκληφθεί και ως «λαμβάνω γνώση».

Η Πατριαρχική Πράξη του 1928 είναι αρκετά σαφής εξ όψεως γλώσσας και περιεχομένου, ώστε να περιττεύουν βεβιασμένα λεξικογραφικά και νομικιστικά επινοήματα.

Εκείνο όμως που δεν καταλαβαίνω είναι γιατί ξαφνικά να καταργηθεί μια πρακτική επτά δεκαετιών, η οποία εξυπηρετούσε τις ειρηνικές σχέσεις μεταξύ των δύο Εκκλησιών. Γιατί αίφνης εγείρεται θέμα νομοκανονικών αρμοδιοτήτων;

-Από την πλευρά του Οικουμενικού Πατριαρχείου αναφέρεται ότι το δικαίωμα έγκρισης υφίσταται, ασχέτως εάν παραμένει ανενεργό. Από την άλλη, η Αρχιεπισκοπή Αθηνών αντιτείνει ότι ακόμα και η τοποθέτηση του κυρού μητροπολίτη Θεσσαλονίκης Παντελεήμονα ήταν αποτέσμα «μεταθετού».

Επιπλέον, ο μητροπολίτης Περιστερίου Χρύσόστομος με δηλώσεις του στο «Έθνος της Κυριακής» ξεκαθαρίζει ότι απαγορεύεται το «μεταθετό» στη Μητρόπολη Θεσσαλονίκης. Πού βρίσκεται η αλήθεια;

Το «ανενεργό» δεν συνεπάγεται κατ'ανάγκη και την κατάργηση της Πατριαρχικής Πράξης. Άλλωστε, το «ανενεργό» δεν παρεμπόδισε τη σχετικά πρόσφατη συνταγματική κατοχύρωσή της. Ως προς το μεταθετό των μητροπολιτών υπάρχει μια αντίφαση μεταξύ της Πατριαρχικής Πράξης του 1928 και του Καταστατικού Χάρτη της Εκκλησίας της Ελλάδος, αμφοτέρων συνταγματικά κατοχυρωμένων.

Η πρώτη απαγορεύει το «μεταθετό» προκειμένου περί μητροπολιτών στις Νέες Χώρες, ενώ ο δεύτερος επιτρέπει το «μεταθετό» υπό ορισμένους συγκεκριμένους όρους προκειμένου περί μητροπολιτών όχι μόνο της Παλαιάς Ελλάδας αλλά και εκείνων των Νέων Χωρών. Σίγουρα, η αντίφαση αυτή προσθέτει ακόμα ένα αγκάθι στο όλο πρόβλημα και δεν θα ξεπεραστεί εύκολα.

ΟΙ ΚΙΝΔΥΝΟΙ

-Κάποιοι θεωρούν ότι η αναγνώριση και επί της ουσίας του καθεστώτος των μητροπόλεων των λεγόμενων Νέων Χωρών (δηλαδή γνωμοδοτική εμπλοκή του Οικουμενικού Πατριαρχείου) θα εγείρει διεκδικήσεις εκ μέρους του Νομάρχη Κωνσταντινούπολης. Ισχύει αυτό;

Η ιστορία διδάσκει ότι, όταν η πολιτική μπορεί, δεν φείδεται προσπαθειών προκειμένου να επιτροπεύσει την Εκκλησία.

Ωστόσο, στην προκειμένη περίπτωση θεωρείται απίθανο το σενάριο ότι η νομαρχία Κωνσταντινούπολης θα επιδείξει ενδιαφέρον για τα τρεχούσης φύσεως θέματα μιας μητροπόλεως των Νέων Χωρών ή ακόμα ότι η παραπάνω νομαρχία, βασιζόμενη στην εκκλησιαστική εξάρτηση μιας μητροπόλεως των Νέων Χωρών από το Οικουμενικό Πατριαρχείο, θα εγείρει διεκδικήσεις εθνικού χαρακτήρα.

Όπως και να έχει,καλό θα ήταν να ξεκαθαρίσει το τοπίο δια παν ενδεχόμενον!

-Από ποια κίνητρα πιστεύετε ότι υποκινείται ο Οικουμενικός Πατριάρχης κ. Βαρθολομαίος και « ξεθάβει» τη δεδομένη χρονική στιγμή τον Πατριαρχικό και Συνοδικό Τόμο του 1928;

Το θέμα είναι εάν τα υπαρκτά ιστορικά δικαιώματα του Οικουμενικού Πατριαρχείου έχουν πλέον έρεισμα στην εκκλησιαστική συνείδηση τόσο του πληρώματος των μητροπόλεων των Νέων Χωρών όσο και της αμέσου εκκλησιαστικής τους ηγεσίας σήμερα.

Η πλειονότητα των μητροπολιτών στις Νέες Χώρες, όπως πληροφορούμαι, τάσσεται υπέρ της αναθεώρησης του υπάρχοντος, έστω και «ανενεργού», εκκλησιαστικού καθεστώτος

Ίσως τελικά θα έπρεπε να κληθεί ο λαός να αποφασίσει πού θέλει να ανήκει εκκλησιαστικά!



«Θα πρέπει οπωσδήποτε να βρεθεί λύση οριστικού χαρακτήρα, αλλιώς φοβάμαι πως το πρόβλημα θα επανέρχεται συνεχώς υπό οξύτερη μορφή και οι συνέπειες μπορεί να είναι απρόβλεπτες...», λέει ο κ. Σπυρίδων.

ΑΓΩΝΑΣ ΕΞΟΥΣΙΑΣ ΠΙΣΩ ΑΠΟ ΤΗ ΔΙΑΜΑΧΗ

-Κατά την άποψή σας για ποιούς λόγους δημιουργούνται τα τελευταία χρόνια «σκόπελοι» στο δίπολο Αθήνας - Φαναρίου;

Θεωρώ πως οι συνεχείς τριβές μεταξύ των Εκκλησιών οφείλονται εν πολλοίς στον περί εξουσίας αγώνα, γεγονός βέβαια που μειώνει τους θεσμούς στα μάτια και τις ψυχές των απλών πιστών. Είναι λυπηρό, διότι τέτοιες αντιπαραθέσεις αμαυρώνουν την εικόνα της Εκκλησίας.

-Χωράει ο εγωισμός και η εμπάθεια στην ιδιοσυγκρασία των εκκλησιαστικών ανδρών;

Δυστυχώς τα τελευταία χρόνια όλοι έχουμε γίνει μάρτυρες διαφόρων αδυναμιών στο χώρο του Κλήρου, που κατά κανόνα εκπηγάζουν από έναν αγώνα δρόμου για την εξουσία. Τα φαινόμενα αυτά θλίβουν βέβαια κάθε πιστό, αλλά ευτυχώς οι άνθρωποι έρχονται και παρέρχονται και μόνο η Εκκλησία μένει.

(Σημείωση: Η συνέντευξη του κ. Σπυρίδωνος δημοσιεύθηκε στο «Έθνος της Κυριακής»)

ΑΥΞΗΣΕΙΣ ΚΑΙ ΧΑΡΤΑ ΣΗΜΙΤΗ



Οι αυξήσεις σε μισθούς και συντάξεις, οι προσλήψεις στο Δημόσιο και οι μονιμοποιήσεις συμβασιούχων, τα κίνητρα σε επιχειρήσεις, η αντιμετώπιση της ανεργίας και της ακρίβειας και οι αποκρατικοποιήσεις συνθέτουν το χάρτη των κυβερνητικών μέτρων με στόχο την αναστροφή του δυσμενούς κλίματος. Σύμφωνα με δημοσίευμα του χθεσινού Έθνους, τα μέτρα που περιλαμβάνονται στη «Χάρτα της πραγματικής σύγκλισης» αφορούν Εισοδηματικές ενισχύσεις για περίπου δύο εκατ. πολίτες, μεταξύ των οποίων αυξήσεις 20-30 ευρώ από 1/1/2004 για τους συνταξιούχους του ΟΓΑ, αυξήσεις μέχρι 50%, ανάλογα με το ύψος του ετήσιου εισοδήματος στο Επίδομα Κοινωνικής Αλληλεγγύης των χαμηλοσυνταξιούχων του ΙΚΑ και αυξήσεις 4-5% στους υπόλοιπους συνταξιούχους. Ως προς την αντιμετώπιση της ανεργίας, υπάρχει πρόβλεψη για να δοθούν κίνητρα σε επιχειρήσεις, η απαλλαγή των εργοδοτών από ασφαλιστικές εισφορές, φορολογικές εκπτώσεις, αύξηση των επιδομάτων για νέες θέσεις εργασίας ενώ για τις επιχειρήσεις, στο πλαίσιο του νέου αναπτυξιακού νόμου, προβλέπεται νέος κύκλος φορολογικών απαλλαγών, ενώ όσον αφορά στο ζήτημα της ακρίβειας η κυβέρνηση θα επιδιώξει τη συγκράτηση των τιμών μέσω εντατικών ελέγχων, αλλά και με την επιβολή ποινών σε περιπτώσεις αισχροκέρδειας.

ΤΑ ΣΕΝΑΡΙΑ

Επανήλθαν σενάρια για υποψηφίους βουλευτές της Νέας Δημοκρατίας στον νομό με δημοσίευμα της εφημερίδας το Βήμα την περασμένη Κυριακή. Αναφερόμενο στα Δωδεκάνησα, τονιζόταν πως ανησυχούν οι βουλευτές από την πιθανότητα να είναι υποψήφιοι οι κ.κ. Γιάννης Τζαννετάκος και Αντώνης Καμπουράκης. Πάντως για τον πρώτο θεωρείται η υπόθεση χωρίς ενδιαφέρον, αφού ο ίδιος απόλυτα και κατηγορηματικά έχει δηλώσει πως δεν ενδιαφέρεται, ενώ για τον δεύτερο, λόγω της σχέσης του με τον κ. Γιάννη Βαληνάκη, πιθανώς να υποκρύπτει την θέληση του τελευταίου να τον περιλάβει στο ψηφοδέλτιο, προωθώντας έτσι για τον εαυτό του και τον ρόλο του Δωδεκανησιάρχη της Νέας Δημοκρατίας.

ΤΑ ΕΡΓΑ...

Σειρά έργων και δράσεων για κάθε δημοτικό διαμέρισμα, δίνοντας ιδιαίτερη έμφαση σε υποδομές που έχουν βαλτώσει επί χρόνια εξήγγειλε ο υπουργός Εσωτερικών Κώστας Σκανδαλίδης στον Αρχάγγελο. Για την κατασκευή του αποχετευτικού αγωγού Αρχάγγελος-Βόδι ο κ. Σκανδαλίδης τόνισε πως θα γίνει σε κάθε περίπτωση και δεν πρόκειται να ακυρωθεί η προσπάθεια. Μιλώντας σχετικά χθες ο δήμαρχος Αρχαγγέλου Αλέκος Παπουράς εξέφρασε την ικανοποίησή του για τις δεσμεύσεις που ανέλαβε ο κ. Σκανδαλίδης και ανέφερε πως η εξέλιξη επετεύχθη μετά από προσπάθειες δικές του και των συνεργατών του.

Φιέστα αίσχους χαρακτήρισε τη διαδικασία ο κ. Κολλιός, χαρακτηρίζοντας πανούργο το δήμαρχο Αρχαγγέλου Αλέκο Παπουρά. «Πρόκειται για προσπάθεια συγκάλυψης των ποινικών διώξεων εις βάρος του δημάρχου Αρχαγγέλου με τη βοήθεια του κ. Σκανδαλίδη» ανέφερε μεταξύ άλλων ο κ. Κολλιός.

«Δεν θα πρέπει να εμφανίζονται κάποιοι ως σωτήρες και να μηδενίζουν το έργο της προηγούμενης δημοτικής αρχής. Μακάρι να υλοποιηθούν τα όσα εξήγγειλε ο κ. Σκανδαλίδης για το καλό του τόπου μας» σχολίασε σχετικά ο τέως δήμαρχος Αρχαγγέλου Θεοδόσης Κολλιάδης.

ΑΠΟ ΤΗΝ ΚΩ ΑΝΤΙΔΡΑΣΕΙΣ



Στην Κω βρίσκεται ο βουλευτής Αριστοτέλης Παυλίδης, συνεχίζοντας την περιοδεία του στα νησιά του νομού. Ο κ. Παυλίδης επισκέφθηκε τα δημοτικά διαμερίσματα Κω και έλαβε μέρος σε συνάντηση των στελεχών της ΝΔ που έγινε στην Αντιμάχεια και ενημέρωσε για τις πολιτικές εξελίξεις. Μιλώντας σε ραδιοσταθμό χθες ο κ. Παυλίδης σχολίασε αρνητικά τις επισκέψεις κυβερνητικών στελεχών στα Δωδεκάνησα και τις ενέταξε στο πλαίσιο των πρόωρων εκλογών. Χαρακτήρισε αδύνατη την αναστροφή του αρνητικού κλίματος για το ΠΑΣΟΚ και δήλωσε πως οι εκλογές είναι πλέον δεδομένες. Σχετική ανακοίνωση εξέδωσε και η επαρχιακή επιτροπή Κω της ΝΔ όπου μεταξύ άλλων αναφέρει πως εν μέσω του θέρους οι περιοδεύοντες ανά την Ελλάδα παραθεριστές υπουργοί του ΠΑΣΟΚ υπόσχονται πάλι λαγούς με πετραχήλια.

ΑΛΛΑΓΕΣ ΣΤΑ ΠΕΣΥ

Αλλαγές θα επέλθουν σύντομα στις διοικήσεις των ΠΕΣΥ, σύμφωνα με χθεσινά δημοσιεύματα Αθηναϊκών εφημερίδων. Το Υπουργείο Υγείας δεν είναι ικανοποιημένο από την απόδοση ορισμένων προέδρων ΠΕΣΥ και διοικητών νοσοκομείων, σκέπτεται σοβαρά την αντικατάστασή τους λόγω, όπως αναφέρεται αναποτελεσματικότητας κι επιπόλαιων χειρισμών και οι αλλαγές θα σημειωθούν ως τον Νοέμβριο.

ΑΥΞΗΜΕΝΗ Η ΚΙΝΗΣΗ

Ιδιαίτερα αυξημένη κίνηση παρατηρείται στο λιμάνι του Πειραιά από τους αδειούχους του Αυγούστου. Τα πλοία φεύγουν με πληρότητα που αγγίζει το 100% ενώ ιδιαίτερα αυξημένη είναι η κίνηση προς τα Δωδεκάνησα. Αρκετοί είναι φέτος οι Έλληνες που επέλεξαν την περιοχή μας για τις διακοπές τους και όπως εκτιμάται για τις επόμενες τουλάχιστον 15 ημέρες θα καταφθάσει μεγάλος αριθμός ημεδαπών τουριστών στη Ρόδο και τα γύρω νησιά. Παρόμοια εικόνα πληρότητας εμφανίζεται και στο αεροδρόμιο «Ελ.Βενιζέλος» των Αθηνών προς Ρόδο και Κω. Σύμφωνα με τον αερολιμενάρχη Δημήτρη Σταυριανό ο Αύγουστος θα παρουσιάσει υψηλά ποσοστά αφίξεων ενώ ενθαρρυντικά είναι τα μηνύματα και για τον μήνα Σεπτέμβριο.

ΕΜΠΟΡΙΚΗ ΚΑΙ ΠΕΤΑΛΟΥΔΕΣ



«Δεν είναι δυνατόν να ζητά δάνειο 100 εκατ δρχ ο Δήμος Πεταλούδων και να δίδεται αβίαστα από την Εμπορική Τράπεζα, όταν είναι γνωστό πως επιταγές του Δήμου ελλείψει υπολοίπου έχουν σφραγιστεί από το ίδιο κατάστημα της ίδιας τράπεζας» δήλωσε χθες ο επικεφαλής της μειοψηφίας του Δημοτικού Συμβουλίου Πεταλούδων Βασίλης Σταυριανός με αφορμή τις ενέργειες του Δήμου για σύναψη δανείου.

ΠΟΥ ΤΟ ΠΑΕΙ;

Οι οριστικές ενέργειες του κ. Νικολή Νικολαΐδη για την κατάθεση προσφυγής ή όχι κατά της απόφασης της Περιφέρειας Νοτίου Αιγαίου για τη σφράγιση του ξενοδοχείου Ατλάντικα Ιμπέριαλ, θα ληφθούν εντός της εβδομάδας. Η δήλωση αυτή ανήκει στο νομικό σύμβουλο του Κύπριου επιχειρηματία Σταύρο Σταυρή. Δήλωση, που δημιουργεί πολλά ερωτηματικά τόσο για το αν έχει εξευρεθεί άλλος τρόπος αποφυγής της σφράγισης όσο και για το τι μπορεί να έχει μεσολαβήσει για να αλλάξει στάση ο κ. Νικολαΐδης.

Ο Τορευτής

ΓΕΝΙΚΗ ΤΕΧΝΙΚΗ
ΟΜΙΛΟΣ ΕΤΑΙΡΕΙΩΝ

ΑΝΑΝΕΩΜΕΝΟΙ ΚΑΙ ΠΑΝΤΑ ΠΡΩΤΟΠΟΡΟΙ
ΜΑΖΙ ΣΑΣ ΜΕ ΣΤΟΧΟ ΤΙΣ ΚΑΛΥΤΕΡΕΣ
ΤΕΧΝΙΚΕΣ ΛΥΣΕΙΣ



• ΕΤΟΙΜΟ ΣΚΥΡΟΔΕΜΑ
με ανανεωμένες -
σύγχρονες εγκαταστάσεις

• ΑΔΡΑΝΗ ΥΛΙΚΑ
υψηλών προδιαγραφών και
απαιτήσεων από
το ΝΕΟ Λατομείο μας

ΕΡΓΟΣΤΑΣΙΑ ΣΚΥΡΟΔΕΜΑΤΟΣ:
ΡΟΔΟΣ: 6ο χλμ. παλαιάς Ρόδου - Λίνδου, τηλ. 22410 - 60560/62323 FAX: 22410 60561
ΓΕΝΝΑΔΙ: 2ο χλμ. οδού ΓΕΝΝΑΔΙΟΥ - ΒΑΤΙΟΥ, τηλ. 22440 - 43470 FAX: 22440 43470
ΛΑΤΟΜΕΙΟ: Θέση Στραβόλαιμο ΚΑΛΥΘΙΩΝ
ΓΡΑΦΕΙΑ: Ρόδος Αρκαδίου 2, Τηλ. 22410-22186/22968/28058 FAX: 22410 - 33021

υπόθεση: Πολιτισμός



υπογραφή: Δέσποινα Διαμαντή

SPOT

• **Η Κινηματογραφική Λέσχη Κω,** δεν αρκείται μόνο στις προβολές των ταινιών, αλλά επεκτείνεται και σε άλλες μορφές τέχνης, όπως τη μουσική, γιατί πολύ απλά : **« Η μουσική έχει τη δυνατότητα να μας πάει πολύ πιο πέρα από τα όρια μας, πέρα από τα σύνορα που βάζουμε εμείς».**

Διοργανώνει λοιπόν συναυλία στις 29 Αυγούστου με τον «ιδιαίτερο» **Ρος Ντέιλυ,** στο Ρωμαϊκό Ωδείο ή το Μεσαιωνικό Κάστρο - ο χώρος δεν έχει ακόμα οριστικοποιηθεί.

Ο Ρος Ντέιλυ είναι Ιρλανδός και είναι εγκατεστημένος τα τελευταία 27 χρόνια στο Χουδέτσι της Κρήτης όπου νιώθει Έλληνας καλλιτέχνης και δημιουργός.

Γοητευμένος από την Κρητική μουσική μαθαίνει την κρητική λύρα κοντά στο μεγάλο λυράρη Κ. Μουντάκη και αργότερα παίζει μαζί με το βιρτουόζο του κλαρίνου Β. Σούκα. Με το ξεκίνημα μελέτης της κλασσικής ανατολικής μουσικής ταξιδεύει στην Τουρκία, στο Αφγανιστάν και στην Ινδία μελετώντας την τοπική μουσική και παραδοσιακά όργανα. Η δισκογραφική του δραστηριότητα ξεπερνά τα 2,5 μουσικά άλμπουμ. Η δουλειά του συνθέτει τη Μεσογειακή μουσική με στοιχεία της Ανατολής και προσφέρει κάτι που γίνεται όλο και πιο σπάνιο στην εποχή μας. Μία αίσθηση συνέχειας και επικοινωνίας, μία μαγική μουσική εμπειρία που ξεπερνώντας κάθε σύνορο στέκεται έξω από τόπο και χρόνο, συνδέοντας το φυσικό ρεύμα των αρχαίων παραδόσεων με τις πιο σύνθετες ανάγκες του σύγχρονου ακροατή.

«Η ΚΩΜΩΔΙΑ ΤΩΝ ΠΑΡΕΞΗΓΗΣΕΩΝ»

Οι θεατρικές ανάσες του φετινού πολιτιστικού καλοκαιριού είναι ελάχιστες, αλλά θα αρκεστούμε σ' αυτές καθώς η τοπική θεατρική παραγωγή έχει ένα παρελθόν απραξίας και αβέβαιο μέλλον, ενώ η μετακίνηση των μεγάλων θεατρικών παραγωγών στα νησιά θεωρείται εξαιρετικά δύσκολη και πολυδάπανη.

Εξαίρεση μπορεί να θεωρηθεί η παραγωγή του Σύγχρονου Θεάτρου της Αθήνας του **Γιώργου Κιμούλη** που στήθηκε για μια μεγάλη καλοκαιρινή περιοδεία. Ένας από τους πολλούς σταθμούς της είναι και η Ρόδος που θα φιλοξενήσει το Θίασο σήμερα, στις 9.00 μ.μ στο Θέατρο της Τάφρου. Ο Γιώργος Κιμούλης σε συνέντευξή του στη «δ» της Κυριακής αναφέρεται στην παράσταση και στο θέμα της, που είναι ο φόβος του διαφορετικού: Αρχικά «Η Κωμωδία των Παρεξηγήσεων» είναι αυτό που λέει ο τίτλος. Δεν είναι μια κωμωδία, είναι Η ΚΩΜΩΔΙΑ. Έχει όλη τη δομή και τα στοιχεία πάνω στα οποία στηρίχτηκαν πάρα πολλοί συγγραφείς στη συνέχεια. Η παρεξήγηση είναι τελικά το βασικό κλειδί για μια κωμική, φαρσική κατάσταση. Ο Σαίξπηρ έγραψε αυτό το έργο στηριζόμενος σ'ένα άλλο θεατρικό έργο του Κλαύτου ο οποίος ήταν συγγενής σχεδόν του Αριστοφάνη γι αυτό και πιστεύω πως είμαστε στην πηγή της κωμικής γραφής. Θεματικά το έργο προσπαθεί να πείσει τους ανθρώπους να μην φοβούνται το διαφορετικο. Συνήθως ο άνθρωπος όταν βλέπει απέναντί του κάτι το διαφορετικό τρομοκρατείται και πολλές φορές επιτίθειται. Αυτό συμβαίνει στις διαπροσωπικές μας σχέσεις, είτε στις συγκρούσεις ομάδων και χώρων. Αυτό το θέμα είναι που κάνει το έργο του Σαίξπηρ σύγχρονο και γιατί όχι, επίκαιρο.

Η ιδιοφυία του συγγραφέα έγκειται στο γεγονός ότι καταφέρνει να μιλήσει γι αυτό το «επικίνδυνο» θέμα του σεβασμού της διαφορετικότητας μέσα από το κωμικό ταλέντο.

Μαζί με τον Γιώργο Κιμούλη που σκηνοθετεί, μεταφράζει και πρωταγωνιστεί στην «Κωμωδία των Παρεξηγήσεων» ένας μεγάλος θίασος, ανάμεσά τους και οι γνωστοί στο ευρύ κοινό: Βίκυ Σταυροπούλου, Ρένια Λουϊζίδου, Χρήστος Χατζηπαναγιώτης.

ΑΤΖΕΝΤΑ

• Οριστικοποιήθηκε η ημερομηνία των εγκαινίων της Έκθεσης Φωτογραφίας **«Η Δωδεκάνησος άλλοτε και τώρα»** για την Παρασκευή 12 Σεπτεμβρίου, στη Δημοτική Πινακοθήκη (Νεστορίδειο). Η έκθεση θα πραγματοποιηθεί σε συνεργασία με το Δήμο Ροδίων και θα ενταχθεί στο πρόγραμμα των εκδηλώσεων του Δήμου για το μήνα Σεπτέμβριο. Την ίδια μέρα θα γίνουν και οι αντίστοιχες βραβεύσεις, ενώ το λεύκωμα με τις φωτογραφίες που συμμετείχαν στο διαγωνισμό - που βρίσκεται στο τελικό στάδιο εκτύπωσης - θα παρουσιαστεί στη διάρκεια της ημέρας των εγκαινίων. Εμπνευστής της ιδέας και φορέας της υλοποίησης της είναι το **Τεχνικό Επιμελητήριο Ελλάδος, Τμήμα Δωδεκανήσου,** που προκήρυξε το διαγωνισμό, με αποτέλεσμα έναν ικανό αριθμό συμμετοχών και ενδιαφέρουσες εικόνες από τη Δωδεκάνησο του χθες και του σήμερα.

• **Κοζάκοι** ήταν και πέρασαν...από το Θέατρο Μεσαιωνικής Τάφρου, αφήνοντας καλές εντυπώσεις σε όσους βρέθηκαν εκεί, με το δυναμισμό, την κομψότητα, το συγχρονισμό και την τεχνική τους. Το «Μεγάλο Κοζάκικο Μπαλέτο» με την εντυπωσιακή φολκλορική ορχήστρα, εμπλούτισε το πρόγραμμα του με θεατρικοποιημένες σκηνές που περιέγραψαν έθιμα ή καταστάσεις του λαού τους, με κωμικά στοιχεία τις περισσότερες φορές, ενώ τα έντονα χρώματα και το πλήθος των στολών τους (παρουσιάστηκαν τουλάχιστον 8 διαφορετικές στολές), έδωσαν ένα πλούσιο θέαμα.

• Την Παρασκευή 8 Αυγούστου στις 21.00 στο Θέατρο Μεσαιωνικής Τάφρου θα πραγματοποιηθεί η συναυλία με την **Ελένη Τσαλιγοπούλου** και τον **Μανόλη Λιδάκη,** από τον Πολιτιστικό Οργανισμό Δήμου Ροδίων.

Μία από τις πιο ενδιαφέρουσες ερμηνευτικές συνεργασίες του χειμώνα ταξιδεύει στο καλοκαιρινό μουσικό τοπίο συντροφιά μ' ένα πρόγραμμα που αποτέλεσε το σημείο αιχμής της προηγούμενης μουσικής σαιζόν. Ένα από τα πιο σημαντικά δίδυμα ερμηνευτών της ελληνικής σκηνής θα ταξιδέψει και στη Ρόδο φλερτάροντας με γνώριμα κι αγαπημένα τραγούδια, σ' έναν ιδανικό συγκερασμό έντεχνου και λαϊκού ρεπερτορίου.

Ο Μανόλης Λιδάκης και η Ελένη Τσαλιγοπούλου δεν έχουν ανάγκη από χαρακτηρισμούς και επίθετα. Έχουν ταυτίσει όλα αυτά τα χρόνια την παρουσία τους στη σύγχρονη μουσική σκηνή με την έκφραση της συνέχειας του λαϊκού τραγουδιού. Η Ελένη Τσαλιγοπούλου «ερωτοτροπεί» ανάμεσα στο σύγχρονο ήχο από τη μιά και την παράδοση από την άλλη, παρουσιάζοντας, επίσης, για πρώτη φορά live τραγούδια από το τελευταίο της άλμπουμ που πρόκειται να κυκλοφορήσει μέσα στο καλοκαίρι. Ο Μανόλης Λιδάκης «συνομιλεί» μαζί της επί σκηνής ξεδιπλώνοντας μελωδικές στιγμές της προσωπικής του μουσικής διαδρομής αλλά και αγαπημένα τραγούδια άλλων δημιουργών.

Ήδη ξεκίνησε η προπώληση των εισιτηρίων της συναυλίας στο κινηματοθέατρο ΡΟΔΟΝ (9.00 - 13.30 και 17.00 - 22.00) και στα κεντρικά δισκοπωλεία της πόλης (στις ώρες λειτουργίας τους).

δημιουργίες cair

ΡΟΔΟΣ 2400 Λευκός Ξηρός ΟΠΑΠ
ΑΡΧΟΝΤΙΚΟ Ερυθρός Ξηρός
Δωδεκανησιακός τοπικός

Δύο αντιπροσωπευτικά κρασιά της ΚΑΪΡ Α.Ε., που αποδεικνύουν για άλλη μια φορά την αναμφισβήτητη ικανότητα της Δωδεκανησιακής Εταιρείας να παράγει υψηλής ποιότητας προϊόντα. Ικανότητα που επιβεβαιώνεται από την πρόσφατη παρουσίαση του μοναδικού στην ελληνική αγορά συλλεκτικού αφρώδους CAIR ROSE RESERVE 10 ετών, σε περιορισμένο αριθμό φιαλών και ποιότητα που συναντάται στην πλούσια γκάμα των διεθνώς αναγνωρισμένων προϊόντων της, όπως RODOS 2400 λευκό ξηρό, VQPRD (χρυσό στο Μιλάνο), ΜΟΣΧΑΤΟΣ ΡΟΔΟΥ ΟΠΕ (χρυσό στο Μιλάνο), MOULIN λευκό ξηρό (χρυσό στις Βρυξέλλες), MOULIN ροζέ ημίξηρο (χρυσό σε Μπορντό και Μιλάνο), CAIR φυσικός αφρώδης (χρυσά μετάλλια σε Μιλάνο και Monde Selection).

Εγγύηση
C·A·I·R
Επιλεγμένοι οίνοι ποιότητας

CAIR Δαβάκη - Πίνδου 65,
Ν. Φάληρο, τηλ.: 4813876, 4813125
fax: 4814695.
2η χλμ. Ρόδου - Λίνδου, Ρόδος
τηλ.: 0241/68770-3 fax: 0241/62575.





ΔΗΜ. ΧΑΤΖΗΠΕΤΡΟΣ
ΖΑΝΤΕΣ - ΕΛΑΣΤΙΚΑ
ΑΜΟΡΤΙΣΕΡ - ΕΛΑΤΗΡΙΑ



GOODYEAR
BRIDGESTONE
MICHELIN
PIRELLI
YELLOW
DUNLOP



ΕΙΔΙΚΕΣ ΤΙΜΕΣ
ΓΙΑ ΑΜΟΡΤΙΣΕΡ
ΚΑΙ ΕΛΑΤΗΡΙΑ
τοποθέτηση,
ευθυγράμμιση δωρεάν
ΕΙΔΙΚΕΣ ΤΙΜΕΣ
ΓΙΑ ΤΑΞΙ
Με μηδέν
προκαταβολή
έως και 36 δόσεις
Οδός Μιχ. Πετρίδη 30 - Τηλ. 38889

δsports
Επιμέλεια: Ηλίας Λοΐζος - Γιάννης Κουμέντος

✔ ΠΡΩΤΑΘΛΗΤΡΙΑ Η ΑΡΧΑΙΟΛΟΓΙΑ
✔ Πρώτη προπόνηση και αγιασμός
Σελ.16-17
✔ ΡΟΔΟΣ - ΔΙΑΓΟΡΑΣ ΣΤΙΣ 5 Μ.Μ.
ΣΤΟ ΔΗΜΟΤΙΚΟ ΣΤΑΔΙΟ ΡΟΔΟΥ
Σελ.18



Η Ρόδος όπως έπαιξε στο τουρνουά «ΠΗΓΑΣΟΣ»



Ο Μ. Δράκος δίνει το κύπελλο στον Λαγογένη

«ΠΗΓΑΣΟΣ 2003»

• Εντυπωσίασαν οι μικροί της Μαρκό
• Κουρασμένη η Ρόδος χρειάζεται το χρόνο της
• Ευχάριστη έκπληξη ο Πήγασος Αγίου Νικολάου

Με τη συμμετοχή της Ρόδου, Μαρκό και Πήγασου Αγίου Νικολάου πραγματοποιήθηκε προχθές το τουρνουά «Πήγασος 2003».

Τα αποτελέσματα ήσαν :
Πήγασος - Ρόδος 0-0
Πήγασος - Μαρκό 1-0 (25' Θρουμουλόπουλος)
Ρόδος - Μαρκό 1-2 (52' Νικηφόρος, 70', 78' Άγγος).

ΡΟΔΟΣ - ΜΑΡΚΟ

Με εμφανή τα σημάδια της κόπωσης η Ρόδος ηττήθηκε από το πιο έτοιμο Μαρκό με σκορ 2-1.

Ήταν ένα αρκετά δυνατό παιχνίδι ανάμεσα σε δύο ομάδες Γ' Εθνικής Κατηγορίας.

Η Ρόδος έπαιξε το δεύτερο φιλικό της και φάνηκε ότι χρειάζεται σίγουρα χρόνο και οι παίκτες να αρχίσουν να αφομοιώνουν ο καθένας το παιχνίδι του συμπαίκτη του. Με λίγα λόγια να δουλέψει η «χημεία».

Οστόσο έγιναν και λάθη στην άμυνα ειδικά στο β' ημίχρονο τα οποία της στέρησαν ένα θετικό αποτέλεσμα αλλά και τις...εντυπώσεις.

Δύο πρόσωπα

Στο πρώτο μέρος οι «πράσινοι» ήταν καλύτεροι, είχαν και περισσότερες δυνάμεις.

Συνέπεια αυτών να υπάρχει καλή κυκλοφορία στη μεσαία γραμμή όμως η τελική πάσα δεν ήταν σωστή. Έτσι από ευκαιρίες, λιγοστά πράγματα.



Δυνατή μονομαχία μεταξύ Καντιμοίρη - Δημητρίου

Οι παίκτες της Ρόδου ελάχιστες φορές βγήκαν από τα πλάγια, αφού η πίεση της Μαρκό δεν άφηνε και πολλά περιθώρια.

Στο β' ημίχρονο ξεκίνησε καλά η Ρόδος. Είχε δοκάρι με τον Κλοκίδη, πέτυχε γκολ και μέχρι το 60' ήταν μέσα στο παιχνίδι.

Η συνέχεια δεν ήταν η αναμενόμενη.

Οι ποδοσφαιριστές του Δημήτρη Σκούνα κουράσθηκαν και από δύο στημένες φάσεις δέχθηκαν ισάριθμα γκολ, κάτι που προβλημάτισε τον τεχνικό της Ρόδου αλλά όπως είπε, και στις δηλώσεις του «Τα λάθη που έγιναν, θα δουλέψουμε για να μην ξαναγίνουν...».



Ο «κατάσκοπος» του ΟΦΗ, Βασιλείου (αριστερά)

Φάσεις και γκολ

14' Από σέντρα του Δάρλα ο Ιασωνίδης αστόχησε με κεφαλιά

42' Δυνατό σουτ του Νικηφόρου βγήκε ο Μοσχής μπροστά αλλά με έξοδο τον πρόλαβε ο Μάπας.

49' Με σουτ από δεξιά ο Κλοκίδης σημάδεψε το οριζόντιο δοκάρι.

52' Με ωραίο σουτ πλασέ ο Νικηφόρος έκανε το 1-0.

60' Ο Θέμελης απέκρουσε σουτ του Γεωργίου.

61' Νέο σουτ του Φύλη απέκρουσε ο Θέμελης.

70' Με κεφαλιά ο Άγγος αφού πήρε την μπάλα από απόκρουση του Θέμελη ισοφάρισε σε 1-1.

78' Ο Χωριανόπουλος από σέντρα φάουλ βρήκε τον Άγγο ο οποίος πέτυχε το 1-2.

Διακρίθηκαν από τη Ρόδο οι Θέμελης, Γιόνοβιτς, Νικηφόρος, από το Μαρκό οι Πλιάγκας, Γεωργίου, Άγγος, Χωριανόπουλος.

Διαιτήτευσαν οι Ζαννετίδης (α' μέρος), Μιχαλάκης (β' μέρος), Κόττορος, Καραχανής.

ΑΣ ΡΟΔΟΣ :

Θέμελης, Μαλλιάκας (55' Βασιλόπουλος, 80' Γεωργαλλής), Νάκου (84' Μακρυδημήτρης), Πάττας (86' Σαλαμαστράκης), Γιόνοβιτς, Τσουκαλίδης (86'Μόσχου), Μοσχής (79' Μαΐλλης), Καντιμοίρης Γ., (71' Στ. Καντιμοίρης), Νεντέλκοβιτς, Κλοκίδης, Νικηφόρος (63' Ναλμπάνης).

ΜΑΡΚΟ :

Μάπας, Δημητρίου, Αρκουμάνης (88' Αριστέλος), Χωριανόπουλος, Φύλης, Λεοντίου (32' Π.Τ. Ψυχουντάκης), Άγγος (80' Βαρντάν), Ιασωνίδης, Πλιάγκας (76' Μπαλάφας), Δάρλας (70' Μπόλος), Γεωργίου (88' Καϊτατζής).

Δηλώσεις

Ο Δημήτρης Σκούνας δήλωσε για το παιχνίδι :

«Ήταν ένα ωραίο παιχνίδι. Στο πρώτο ημίχρονο υπήρχαν επιθέσεις όχι ευκαιρίες. Νομίζω ότι η κόπωση ήταν φανερή στα παιδιά. Το Μαρκό στο β' μέρος ήταν πιο φρέσκο. Τα λάθη που έγιναν στην άμυνα θα τα δουλέψουμε και θα τα φτιάξουμε. Όσο πιο πολλά φιλικά κάνουμε τόσο το καλύτερο. Το παιχνίδι κυπέλλου είναι ένας αγώνας για μας προετοιμασίας. Δυστυχώς δεν υπάρχουν ομάδες στο νησί για να κάνουμε δυνατά φιλικά παιχνίδια. Τελικά δεν θα πάμε στον Προφήτη Ηλία αφού δεν υπάρχει χώρος για μας λόγω των κατασκηνώσεων. Είναι απαράδεκτο να μην έχει η Ρόδος βοηθητικό γήπεδο για να γίνει σωστή προπόνηση».

Παραλειπόμενα

• Στην εξέδρα του δημοτικού σταδίου ήταν ο κατάσκοπος του ΟΦΗ, Βασιλείου. Κρατούσε σημειώσεις για όλους τους παίκτες της Ρόδου.

• Αρκετοί επώνυμοι φίλαθλοι βρέθηκαν στο τουρνουά, είχαν την απορία για τη νέα Ρόδο.

• Φαίνεται πως ο Πήγασος Αγ. Νικολάου έχει τους δικούς του «φανατικούς». Έτσι όταν πέτυχε το γκολ σε βάρος της Μαρκό ακούσθηκαν συνθήματα υπέρ του Πήγασου.

• Καλά και ωραία όλα αλλά έπρεπε οι διοργανωτές να προβλέψουν γιατρό εντός του γηπέδου γιατί εκτός...υπήρχαν αρκετοί.

• Τελικά βρε παιδιά δεν ανακοίνωσαν ποιός πήρε την πρώτη θέση;

• Αρκετοί ήσαν στην εξέδρα που θυμήθηκαν τον Μπιγκό. Ο έγχρωμος πρώην παίκτης της Ρόδου, αγαπητός στους φιλάθλους έδειξε να λείπει από την αριστερή πλευρά.

• Τα κύπελλα του Τουρνουά έδωσαν ο συνεπίκουρος δημάρχου κ. Κάλλιστος Διακογεωργίου, ο πρόεδρος της Ρόδου κ. Μάκης Ντουρουτλής και ο περιφερειακός προπονητής της ΕΠΟ κ. Μιχάλης Δράκος.

ΕΡΓΑΣΙΑΚΟ ΤΟΥΡΝΟΥΑ 5Χ5 ΥΠΗΡΕΣΙΩΝ ΚΑΙ ΕΠΙΧΕΙΡΗΣΕΩΝ

ΠΡΩΤΑΘΛΗΤΡΙΑ Η ΑΡΧΑΙΟΛΟΓΙΑ

- **Κέρδισε στον μεγάλο τελικό με 2-1 την Μεσαιωνική**
- **Στην τρίτη θέση η ΔΕΥΑΡ που νίκησε με 6-2 την Ελεγχόμενη • Εντυπωσιακή η προσέλευση των φιλάθλων και στα δύο παιχνίδια**



Η πρωταθλήτρια Αρχαιολογία



Η δευτεραθλήτρια Μεσαιωνική



Ο πρώτος σκόρερ του τουρνουά (23 γκολ) Ν. Καλιοτζής



Η ομάδα της ΔΕΥΑΡ



Η Ελεγχόμενη Στάθμευση

Με απόλυτη επιτυχία ολοκληρώθηκε την Κυριακή το βράδυ το 1ο Ποδοσφαιρικό Τουρνουά 5Χ5 Υπηρεσιών και Επιχειρήσεων που διοργάνωσε για πρώτη φορά ο Δημοτικός Οργανισμός Νεολαίας και Αθλησης Ρόδου στις αθλητικές εγκαταστάσεις Δήμου Ρόδου - Πανεπιστημίου Αιγαίου.

Οπως είναι γνωστό στο τουρνουά έλαβαν μέρος έξι ομάδες και τους αγώνες παρακολούθησε μεγάλος αριθμός φιλάθλων.

Το ίδιο συνέβη και προχθές, όταν κατά την διεξαγωγή του μικρού και μεγάλου τελικού οι εξέδρες γέμισαν ασφυκτικά από φιλάθλους, ενώ πάρα πολλοί παρακολούθησαν όρθιοι τους αγώνες.

ΜΗΝΥΜΑ ΘΑΝΑΣΗ ΜΠΑΡΑΚΑ

Ο Πρόεδρος του ΔΟΝΑ Ροδίων και Δημοτικός Σύμβουλος Θανάσης Μπαράκας από το Κεμπέκ του Καναδά όπου βρίσκεται για το Παγκόσμιο Πρωτάθλημα Στίβου Τυφλών έστειλε το ακόλουθο μήνυμα:

Αγαπητοί φίλοι και φίλες,

Θα ήθελα και εγώ να βρίσκομαι εδώ, σ' αυτήν την μικρή γιορτή του ποδοσφαίρου. Ομως οι υποχρεώσεις που έχω σαν αθλητής δεν μου το επιτρέπουν.

Για πρώτη φορά φέτος ο ΔΟΝΑ Ροδίων σε συνεργασία με την επιτροπή ποδοσφαίρου του οργανισμού αποφάσισαν το τουρνουά ποδοσφαίρου υπηρεσιών και επιχειρήσεων να γίνει με την μορφή 5x5.

Παρά τις κάποιες τεχνικές δυσκολίες η συνολική προσπάθεια νομίζω στέφθηκε με επιτυχία.

Με την υπόσχεση ότι το τουρνουά στο μέλλον θα γίνει καλύτερο, θα ήθελα να ευχαριστήσω όλες τις ομάδες που συμμετείχαν και για την καλή διεξαγωγή την οποία επέδειξαν.

Τέλος εύχομαι οι δύο τελικοί να γίνουν μέσα σε αθλητικά πλαίσια και ας νικήσει ο καλύτερος.

Ευχαριστώ

Θανάσης Μπαράκας

Πρόεδρος ΔΟΝΑ Ρόδου.

Πρωταθλήτρια ομάδα του τουρνουά αναδείχθηκε η **Αρχαιολογία** που κατάφερε να κερδίσει με 2-1 την Μεσαιωνική, ενώ για την τρίτη και τέταρτη θέση αγωνίσθηκαν ΔΕΥΑΡ - Ελεγχόμενη, παιχνίδι που έληξε με σκόρ 6-2 και η ΔΕΥΑΡ κατέλαβε την τρίτη θέση.

Μικρός Τελικός

Η ΔΕΥΑΡ ξεκίνησε καλύτερα το παιχνίδι και κατάφερε να πάρει το προβάδισμα με 2-0. Γρήγορα όμως αντέδρασε η Ελεγχόμενη και ισοφάρισε το σκορ.

Ωστόσο η ΔΕΥΑΡ με ουσία στο παιχνίδι της κατάφερε να πετύχει ακόμη τέσσερα γκολ, φθάνοντας εύκολα στην κατάκτηση της νίκης.

Για τους νικητές τα γκολ πέτυχαν οι **Ν. Δρόσος** 2, **Μαδεμπλής** 2, **Κούντρας** αυτογκόλ, **Ζουρούδης,** ενώ για την Ελεγχόμενη σκόραρε ο Μίαρης.

Αριστη ήταν η διαιτησία του κ. **Μανώλη Κώττη.**

Οι δύο ομάδες χρησιμοποίησαν τους παρακάτω ποδοσφαιριστές:

ΔΕΥΑΡ

Κανάκης Ε., Μαδεμπλής, Κούντρας, Κοδέλας, Αρφαράς, Βαγιανάκης, Δέτσης, Δρόσος, Λοΐζος, Κανάκης Π., Διασυνός, Γιαλός, Παπαθεοδώρου.

ΕΛΕΓΧΟΜΕΝΗ ΣΤ.

Γαλιάτσος, Λέργος, Σπίνου, Μίαρης, Αντιφιλιώτης, Καριοφύλλης, Νικολάου, Ζουρούδης, Κυπριώτης, Βούης, Γιαλλουράκης, Λυκούρης, Ρώσσος, Καρύδης.

Μεγάλος Τελικός

Σπουδαίο θέαμα πρόσφεραν οι δύο «μονομάρχοι» του τελικού της διοργάνωσης, όμως μετά το σφύριγμα της λήξης, οι ποδοσφαιριστές της Αρχαιολογίας ήταν αυτοί που πανηγύρισαν έντονα, αφού κατάφεραν να κερδίσουν με 2-1 την Μεσαιωνική και να στεφθούν πρωταθλητές.

Στο σκόρ προηγήθηκε η Αρχαιολογία 1-0 με τον **Κουγιουμτζάκη Δ.** και ισοφάρισε για την Μεσαιωνική ο **Κόττορος.**

Οι πρωταθλητές πέτυχαν το 2-1 πάλι με τον **Κουγιουμτζάκη Δ.**, σκορ με το οποίο έληξε το παιχνίδι.

Αριστη ήταν η διαιτησία του κ. **Ηλία Βασιλαράκη.**

Οι δύο ομάδες χρησιμοποίησαν τους παρακάτω ποδοσφαιριστές:

ΑΡΧΑΙΟΛΟΓΙΑ

Γιαννάκας, Κωνσταντάρας, Βαγιανάκης, Κουγιουμτζάκης Ν., Κουγιουμτζάκης Δ., Κρητικός, Βλαχάκης, Κοιλιάς, Αγιακάτσικας, Τηλιακός, Ροδίτης.

ΜΕΣΑΙΩΝΙΚΗ

Τσιγκράς, Θεοδοσίου, Τσάπης, Παπακαλοδούκας, Κόττορος, Καλιοτζής, Μανδάνης, Μάγος, Λαμπρίδης, Τσακίρης, Βογιατζής.

ΑΠΟΝΟΜΕΣ

Τους αγώνες παρακολούθησαν τα μέλη του Δ.Σ. του ΔΟΝΑ Ροδίων και μέλη της επιτροπής ποδοσφαίρου του οργανισμού κ.κ. **Μιχάλης Βεργωτής** και **Νίκος Παπαεμμανουήλ** καθώς και ο συνεπίκουρος του Δημάρχου σε θέματα αθλητισμού κύριος **Κάλλιστος Διακογεωργίου.**

Ακολούθησαν οι απονομές κυπέλλων στις τέσσερις πρώτες ομάδες καθώς και η απονομή του κυπέλλου ήθους στην ομάδα της Νομαρχίας. Το κύπελλο του πρώτου σκόρερ πήρε ο **Νίκος Καλιοτζής** της Μεσαιωνικής, ο οποίος σημείωσε 23 γκολ.

Ο ΔΟΝΑ Ρόδου οφείλει να ευχαριστήσει τον συνεπίκουρο του Δημάρχου κ. Κ. Διακογεωργίου για την παραχώρηση των γηπέδων καθώς και τον υπάλληλο κ. **Κ. Μαλιάκα,** ο οποίος βοήθησε τα μέγιστα για την διεξαγωγή του τουρνουά.

Τέλος ευχαριστεί το Σώμα Εθελοντών Σαμαρειτών του Ελληνικού Ερυθρού Σταυρού χωρίς τη βοήθεια των οποίων το τουρνουά δεν θα είχε πραγματοποιηθεί.

ΚΟΛΟΣΣΟΣ

Πρώτη προπόνηση και αγιασμός

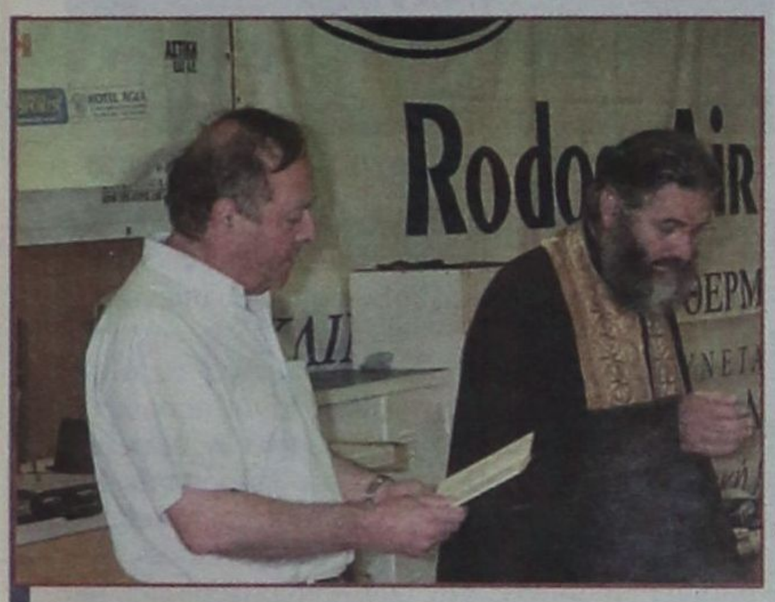



Πραγματοποιήθηκε χθες η πρώτη συγκέντρωση των παικτών του Κολοσσού η οποία περιελάμβανε αγιασμό και προπόνηση. Τους παίκτες ευλόγησε ο πρωτοσύγκελος Ρόδου κ. Παΐσιος Αραβαντινός. Ο Βασίλης Φραγκιάς μίλησε στη «δσπορ». «Κάθε ξεκίνημα προετοιμασίας έχεις ελπίδες και όνειρα και τα δικά μας είναι η ομάδα του χρόνου την ίδια εποχή να ετοιμάζεται για το πρωτάθλημα της Α2 Εθνικής.

Το σημαντικότερο είναι να υπάρχει υγεία σε όλα τα παιδιά, να μην έχουμε προβλήματα και τα υπόλοιπα θα τα δούμε στο γήπεδο στις 5 Οκτωβρίου, οπότε πιστεύω θα είμαστε έτοιμοι για το πρωτάθλημα. Το ρόστερ της ομάδας δεν έχει κλείσει, περιμένουμε σίγουρα ένα παίκτη και μετά θα δούμε γιατί υπάρχει το ενδεχόμενο να παίξει η ομάδα στην Α2 το οποίο σημαίνει ότι κάποια πράγματα θα τα διαφοροποιήσουμε, στο μεγαλύτερο ποσοστό είμαστε εντάξει, είμαι ικανοποιημένος από την διοίκηση, γιατί ότι πήραμε είναι αυτό που ζήτησα, ενώ η ομάδα κατέβασε και το μ.ο ηλικίας στα 23 χρόνια το οποίο είναι σημαντικό για το πως θα εμφανισθεί η ομάδα στο επόμενο πρωτάθλημα».

• Χθες βράδυ η διοίκηση παρέθεσε δείπνο στους δημοσιογράφους που καλύπτουν το ρεπορτάζ του Κολοσσού.

ΣΤΗΝ ΠΑΡΑΛΙΑ ΚΡΕΜΑΣΤΗΣ 9 ΑΥΓΟΥΣΤΟΥ

Beach volley στο Δήμο Πεταλούδων



Ο ΔΟΝΑ Πεταλούδων, διοργανώνει σε συνεργασία με τον Νομαρχιακό Αθλητικό Οργανισμό Δωδεκανήσου, τουρνουά Μπιτς Βόλεϊ αντρών στην παραλία του Δημοτικού Διαμερίσματος Κρεμαστής.

Ημερομηνία διεξαγωγής του τουρνουά Σάββατο και Κυριακή 9-10 Αυγούστου και ώρα 11.00 π.μ. και τις δύο ημέρες.

Στο τουρνουά θα ισχύουν οι διεθνείς κανόνες του Beach Volley, η κλήρωση των παιχνιδιών θα γίνει 15 λεπτά πριν την έναρξη του τουρνουά, κάθε ομάδα συμμετέχει με δύο αθλητές με δική τους ευθύνη.

Ολοι οι αγώνες θα διεξάγονται με επίσημους εν ενεργεία και μη διαιτητές του Συνδέσμου (Σ.Δ.Π.Δ.) ή απουσίας αυτών γυμναστές - προπονητές. Στην πρώτη ομάδα θα δοθεί χρηματικό έπαθλο 300 Ευρώ, στην δεύτερη ομάδα θα δοθεί χρηματικό έπαθλο των 100 Ευρώ και ένας μήνας δωρεάν συνδρομή στο γυμναστήριο BODY GYM του κ. Κώστα Φλυτζάνη στην Κρεμαστή και στην τρίτη ομάδα χρηματικό έπαθλο 50 Ευρώ και αθλητικό υλικό προσφορά του καταστήματος SPOR LIFE του κ. Νικολάου Αργυρού.

Σε όλους τους συμμετέχοντες θα δοθούν T-SHIRT προσφορά του ΝΑΟΔ και αναμνηστικά δώρα από την εταιρεία COCA - COLA 3E.

Δηλώσεις συμμετοχής στο κλειστό γυμναστήριο Δ.Δ. Κρεμαστής ή στο τηλέφωνο 2241092189.

Χορηγοί της εκδήλωσης η COCA - COLA 3E Εργοστάσιο Ρόδου, το Grande Classico Cafe στην Κρεμαστή, το γυμναστήριο Body Gym στην Κρεμαστή, Spor Life εμπορικό κέντρο Φώκιαλη, Λιάστρα Καφέ στο Παραδείσι, Ζαχαροπλαστεία Mike's Gelato Bindi, Είδη Υγιεινής Ποδιότης στην Κρεμαστή, Φοίνιξ Metrolife Ασφάλειας και Σούπερ Μάρκετ Λαός στην Κρεμαστή.

Εργασιακό τουρνουά καλαθοσφαίρισης

Την προσεχή Παρασκευή (8/8) τα παιχνίδια της πρώτης αγωνιστικής

Πραγματοποιήθηκε στα γραφεία του ΔΟΝΑ Ρόδου την Παρασκευή 1η Αυγούστου η κλήρωση του 13ου εργασιακού τουρνουά καλαθοσφαίρισης, που διοργανώνει για ακόμη μία χρονιά ο Δημοτικός Οργανισμός Νεολαίας και Αθλησης. Τελικά στο τουρνουά θα συμμετέχουν επτά ομάδες που είναι: CASINO, ΚΑΡΑΚΟΝΕΡΟ 2003, ALDEMAR PARADISE, HILTON, ΟΙΚΟΝΟΜΟΛΟΓΟΙ, ΔΗΜΟΣ ΡΟΔΙΩΝ και ΝΟΜΑΡΧΙΑ. Το πρόγραμμα δεν των αγώνων έχει ως εξής:

Παρασκευή 8/8/2003 1η αγωνιστική
CASINO - ΚΑΡΑΚΟΝΕΡΟ 2003 18:00
HILTON - ΝΟΜΑΡΧΙΑ 20:00
ΟΙΚΟΝΟΜΟΛΟΓΟΙ - ΔΗΜΟΣ ΡΟΔΙΩΝ 16:00
ΡΕΠΟ ALDEMAR
Δευτέρα 11/8/2003 2η αγωνιστική
ALDEMAR - CASINO 16:00
ΚΑΡΑΚΟΝΕΡΟ - HILTON 18:00
ΔΗΜΟΣ ΡΟΔΙΩΝ - ΝΟΜΑΡΧΙΑ 20:00
ΡΕΠΟ ΟΙΚΟΝΟΜΟΛΟΓΟΙ
Τετάρτη 13-8-2003 3η αγωνιστική
CASINO - HILTON 16:00
ΟΙΚΟΝΟΜΟΛΟΓΟΙ - ALDEMAR 18:00
ΔΗΜΟΣ ΡΟΔΙΩΝ - ΚΑΡΑΚΟΝΕΡΟ 2003 20:00
ΡΕΠΟ ΝΟΜΑΡΧΙΑ
Δευτέρα 18-8-2003 4η αγωνιστική
ΟΙΚΟΝΟΜΟΛΟΓΟΙ - CASINO 16:00
HILTON - ΔΗΜΟΣ ΡΟΔΙΩΝ 18:00
ALDEMAR - ΝΟΜΑΡΧΙΑ 20:00
ΡΕΠΟ ΚΑΡΑΚΟΝΕΡΟ 2003
Τετάρτη 20-8-2003 5η αγωνιστική
CASINO - ΔΗΜΟΣ ΡΟΔΙΩΝ 16:00
ΝΟΜΑΡΧΙΑ - ΟΙΚΟΝΟΜΟΛΟΓΟΙ 18:00
ΚΑΡΑΚΟΝΕΡΟ - ALDEMAR 20:00
ΡΕΠΟ HILTON
Παρασκευή 22-8-2003 6η αγωνιστική
ΝΟΜΑΡΧΙΑ - CASINO 16:00
ΟΙΚΟΝΟΜΟΛΟΓΟΙ - ΚΑΡΑΚΟΝΕΡΟ 18:00
HILTON - ALDEMAR 20:00
ΡΕΠΟ ΔΗΜΟΣ ΡΟΔΙΩΝ
Δευτέρα 25/8/2003 7η αγωνιστική
ΚΑΡΑΚΟΝΕΡΟ 2003 - ΝΟΜΑΡΧΙΑ 16:00
ALDEMAR - ΔΗΜΟΣ ΡΟΔΙΩΝ 18:00
HILTON - ΟΙΚΟΝΟΜΟΛΟΓΟΙ 20:00
ΡΕΠΟ CASINO

Οι αγώνες της 1ης φάσης θα γίνουν στο ανοικτό γήπεδο του Δημοτικού Σταδίου «Ο ΔΙΑΓΟΡΑΣ».

Τρίτο μάτι

• Πραγματικός χαμός έγινε την Κυριακή το βράδυ στο τουρνουά 5x5 που διοργάνωσε το ΔΟΝΑ Ρόδου.

• Φουλάρισαν οι εξέδρες από κόσμο κι έγινε το αδιαχώρητο. Ακόμη και μέσα από τα αυτοκίνητά τους παρακολουθούσαν οι φίλαθλοι τους δύο τελικούς.

• Συγχαρητήρια σε όλους τους εργαζόμενους - ποδοσφαιριστές που ναι μεν είχαν πάθος αλλά έμειναν μόνο σ' αυτό και στα παιχνίδια τους.

• Ακόμη μια δοκιμή δυνατή ήταν η κυριακάτικη με το Μαρκό για τα ελάφια. Ομως η «ήττα» τους έκανε τους προπονητές της εξέδρας να ανοίξουν το στόμα τους γρήγορα και να βγάλουν τα τελικά τους συμπεράσματα.

• Υπάρχει δρόμος ακόμη και όταν το πρωτάθλημα αρχίσει τότε θα μπορέσουν οι εξπέρ να πουν, αν τα ελάφια επιστρέψουν στην Δ'.

• Φιλικό σήμερα στο δημοτικό στάδιο στο πλαίσιο της προετοιμασίας τους θα δώσουν Ρόδος και Διαγόρας. Είμαι σίγουρος ότι δεν θα έχει ένταση το παιχνίδι και έτσι πρέπει να είναι.

• Αγιασμός και πρώτη προπόνηση χθες για τους θαλασσί. Πάντως ο καλύτερος ψάλτης ήταν ο τέως αντιπρόεδρος του Συλλόγου.

• Σας είπα και προχθές ότι οι μάχες του πολέμου Σκλεναρίκοβας, Μπάρι, Φιλόδοξου και Σινέ θα συνεχισθούν. Στο αντάρτικο των πόλεων μπήκε τώρα ο Τατ.

Αγριο το μπλέξιμο.

ΗΛΙΑΣ Κ.

ΡΟΔΟΣ - ΔΙΑΓΟΡΑΣ στις 5 μ.μ. στο δημοτικό στάδιο Ρόδου

Φιλικό παιχνίδι δίνουν σήμερα στις 5 μ.μ Ρόδος και Διαγόρας στο δημοτικό στάδιο.

Είναι το πρώτο φιλικό για τον Διαγόρα ενώ το τρίτο είναι για τη Ρόδο.

Ανδρέας Σταύρου και Δημήτρης Σκούνας θα έχουν την ευκαιρία για χρήσιμα συμπεράσματα.

Όσο πιο πολλά φιλικά παιχνίδια γίνονται τόσο το καλύτερο για όλες τις ομάδες.

Ο ΣΦΡ Κακιά Σκάλα εξέδωσε την ακόλουθη ανακοίνωση :

«Ο Σ.Φ.Ρ. Ρόδου «Κακιά Σκάλα» καλωσορίζει παλιούς και νέους παίχτες καθώς και το προπονητικό τιμ με την πεποίθηση ότι και αυτή η χρονιά θα στεφθεί με επιτυχία που δεν είναι άλλη από την άνοδο της ομάδας μας στη Β' Εθνική.

Στηρίζει τη διοικούσα Επιτροπή στην προσπάθεια που κάνει για τη δημιουργία μιας ισχυρής ΠΑΕ και καλούμε όλα τα μέλη μας και όλον το φίλαθλο κόσμο της Ρόδου να στηρίξει την προσπάθεια αυτή, αγοράζοντας τουλάχιστον μια μετοχή, μετατρέποντας την ΠΑΕ σε μια εταιρεία λαϊκής βάσης ισχυρή και οικονομικά ανεξάρτητη.

Τα διαρκείας για τη νέα αγωνιστική περίοδο κυκλοφόρησαν. Καλούμε τα μέλη μας και όσους επιθυμούν να προμηθευτούν το εισιτήριό τους να επικοινωνήσουν στα παρακάτω τηλέφωνα : 6942 545274, 6937 048543, 6932 037006, 6942 401142, 6972 4668810.

Οι μαθητές που επιθυμούν να αποκτήσουν κάρτα ελευθέρας εισόδου μπορούν να ενημερώνονται από τα παραπάνω τηλέφωνα.

Η αγωνιστική περίοδος αρχίζει και η ομάδα μας χρειάζεται την παρουσία όλων μας. Ο σύνδεσμος μας υπόσχεται ότι και φέτος θα είναι ο δωδέκατος παίχτης της ομάδας».

Μετά τιμής
Σ.Φ.Ρ. Κακιά Σκάλα

Υ.Γ. Ρόδο ζούμε στην Α' να σε δούμε.

ΔΟΝΑ ΡΟΔΟΥ

Πεζοπορία για την τρίτη ηλικία

Συνεχίζοντας τα προγράμματα μαζικού αθλητισμού ο ΔΟΝΑ στα πλαίσια του «Αθλητισμός και Τρίτη Ηλικία» διοργανώνει πεζοπορία για τα μέλη του προγράμματος την Τετάρτη 6.8.2003 και ώρα 07:30μ.μ.

Η αφετηρία θα είναι στην είσοδο της Μεσαιωνικής Τάφρου από την πλευρά του Κόβα όπου θα είναι επίσης και ο τερματισμός. Η διαδρομή είναι 4km.

Το κοινωνικό πρόσωπο του Πήγασου Αγ. Νικολάου

Το Ορφανοτροφείο της Ρόδου θα επισκεφθούν σήμερα Τρίτη στις 5:30 το απόγευμα ο πρόεδρος και τα μέλη της διοίκησης του Πήγασου Αγίου Νικολάου, καθώς και αντιπροσωπεία των ποδοσφαιριστών της ομάδας, προκειμένου να συζητήσουν με τα παιδιά, αλλά και να διαθέσουν στο ίδρυμα μέρος των εισπράξεων του τουρνουά που διοργανώθηκε την περασμένη Κυριακή στο Δημοτικό Στάδιο «Ο Διαγόρας» με την συμμετοχή των ΠΑΕ Ρόδου και Μαρκό.

Ευχαριστήριο

Το Δ.Σ. του Πήγασου αισθάνεται την ανάγκη να ευχαριστήσει τις διοικήσεις των δύο ΠΑΕ για την συμβολή τους στην διεξαγωγή της διοργάνωσης και κυρίως τον φίλαθλο κόσμο, που παρά τις αντιξοότητες της εποχής, έδωσε το παρόν στις εξέδρες παρακολουθώντας τους αγώνες και ενισχύοντας οικονομικά το ξεκίνημα της προσπάθειας του σωματείου.

Επιπλέον ευχαριστεί τον Συνεπίκουρο του δημάρχου Ροδίων Κάλλιστο Διακογεωργίου για την αμέριστη συμπαράστασή του, όπως και το προσωπικό του Δημοτικού Σταδίου «Ο Διαγόρας».

ΣΤΙΒΟΣ

ΔΙΕΘΝΗΣ ΣΥΝΑΝΤΗΣΗ ΣΤΗΝ ΚΩ Ελλάδας - Κύπρου - Δωδεκανήσου

Τις τελευταίες λεπτομέρειες φροντίζει η Οργανωτική Επιτροπή της διεθνούς συνάντησης στίβου που θα γίνει στο νησί του Ιπποκράτη αυτό το Σαββατοκύριακο, στις κατηγορίες Παίδων - Κορασίδων, με την συμμετοχή αθλητών και αθλητριών, από την Ελλάδα - Κύπρο και Δωδεκάνησο.

Ο σύνδεσμος κριτών στίβου ανακοινώνει την Αγωνόδικο Επιτροπή που καλείται γι' άλλη μία φορά να φέρει σε πέρας και αυτούς τους αγώνες.

Αγωνόδικος Επιτροπή

Αλυτάρχης: Ριζόπουλος Νικήτας

Γυμνασίαρχος: Χατζηνικολάου Αλκιβιάδης

Εφορος Τάξης: Χατζηπαυλής Βασίλης

Αφέτης: Αντωνόπουλος Ανδρέας

Βοηθός Αφέτη: Φίλιας Δημήτρης

Εφορος Δρόμων: Χατζηνικολάου Σάββας

Βοηθός Εφόρου: Κυριαζάκος Μανώλης

Χρονομετρητής: Ριζοπούλου Κ. - Μώρος Γ. - Παπανδρέου Β. - Δρακιού Γ. - Παπαδόπουλος Ι. - Γιαννά Κ.

Κριτές Αφιξης: Μαδωνή Μ. - Γεωργαρά Μ.

Εφορος επί κοντώ: Βαρουτάκης Χρήστος

Κριτές επί κοντώ: Κάππας Κ. - Δημητραδιού Μ. - Μαστόρος Π. - Γούλας Τ.

Εφορος ύψους: Φανίτσας Κώστας

Κριτές: Συροπούλου Στ. - Φανίτσα Ουρ.

Εφορος Μήκους - Τριπλούν: Ζησίμου Δημοσθένης

Κριτές: Μιχαηλίδης Τ. - Συρόπουλος Σ. - Ατιτή Ειρ. - Δημητραδιού Θ.

Εφορος Δίσκου - Ακοντίου: Μαστόρος Γ.

Κριτές: Μαγκαφάς Γ. - Φανίτσας Μ. - Αρφαράς Σ.

Εφορος Σφαίρας - Σφύρας: Αρφαράς Σπύρος

Κριτές: Καστελοριού Ε. - Παπακαλοδούκα Φ. - Μυλωνά Θ.

ΦΩΤΟ - ΦΙΝΙΣ: Ζαμάγιας Νικήτας - Μιχαηλίδης Κυριάκος

Αίθουσα Κλήσης: Φυρίγου Νίκη - Ζανίκου Ελένη

Γραμματεία Αγώνων: Προκάκη Αγγελική - Ψήλου Ρούλα

Απονομές: Φαρμακίδου Ειρήνη

Ελλανόδικος Επιτροπή: Βώσσος Θεόδωρος (Μέλος Δ.Σ. Σέγας), Συρόπουλος Δανιήλ (Μέλος Δ.Σ. Σέγας), Καραγιάννης Σπύρος (Πρόεδρος ΕΑΣ)

ΙΑΛΥΣΟΣ

Υπέγραψε ο Αλεξανδρίδης

Κοντά στον έμπειρο αμυντικό Λάκη Κακλαμάνο

Με τον καλύτερο δυνατό τρόπο καλύφθηκε το κενό που άφησε κάτω από τα γκολπόστ του Ιάλυσου ο Στέργος Σαββάκης, που υπέγραψε στην Ασπίδα Σαλάκου.

Από χθες αργά το βράδυ ο έμπειρος τερματοφύλακας **Νίκος Αλεξανδρίδης** είναι ποδοσφαιριστής του συλλόγου και φυσικά η αμυντική γραμμή του Ιάλυσου θωρακίζεται πάρα πολύ. Στο μεταξύ πολύ κοντά στην απόκτηση του **Λάκη Κακλαμάνου** βρίσκεται η ομάδα της Ιαλυσού, και μπαίνει «σφήνα» στις διαπραγματεύσεις του Απόλλωνα με τον παίκτη.

Εάν η διοίκηση καταφέρει να συμφωνήσει και με τον έμπειρο αμυντικό τότε ο Ιάλυσος θα βάλει πλώρη για την κατάκτηση του πρωταθλήματος της Α' κατηγορίας Δωδεκανήσου.

ΑΓΙΟΣ ΙΣΙΔΩΡΟΣ

Μάζεψε τα....«παιδιά του»

Στις δικές του δυνάμεις θα στηριχθεί ο σύλλογος του Αγίου Ισιδώρου στο νέο πρωτάθλημα

Εντεκα ποδοσφαιριστές απέκτησε ο Αγιος Ισίδωρος κατά την περίοδο των μεταγραφών ενισχύοντας σημαντικά το ρόστερ της ομάδος.

Ο στόχος της Διοίκησης να ενισχυθεί με ποδοσφαιριστές που κατάγονται από τον Αγιο Ισίδωρο επετεύχθη, αφού από τους έντεκα νεοαποκτηθέντες οι 10 προέρχονται από εκεί.

Στόχος της ομάδας στο φετεινό πρωτάθλημα είναι να γίνει μία αξιόλογη πορεία.

Προπονητής και παίκτης της ομάδας θα είναι για δεύτερο συνεχόμενο χρόνο ο **Μανώλης Κοντός.**

Οι ποδοσφαιριστές που αποκτήθηκαν είναι οι παρακάτω:

Δαικοπαρασκευάς Ιωάννης (Ασπίς Απολακιάς)
Σάββενας Εμμανουήλ (Κλεόβουλος)
Γεωργαλλής Σάββας (Ζευς)
Καρασάββας Χρήστος (Δωριέας)
Φωτεινής Εμμανουήλ (Δωριέας)
Γεωργαλλής Εμμανουήλ (Ευαγόρας)
Σκουρμαλλάς Ευγένιος (Ηλιος)
Μαστόρου Γεώργιος (Ορφέας)
Διακαναστάσης Γρηγόριος (Διαγόρας Βατίου)
Γεωργάς Βασίλειος (Διαγόρας Βατίου)
Χατζησάββας Γεώργιος (Διαγόρας Βατίου) (με υποσχετική για ένα έτος).

Η προετοιμασία της ομάδας θα ξεκινήσει στις αρχές Σεπτεμβρίου.

Οσες ομάδες ενδιαφέρονται για φιλικούς αγώνες μετά τις 10 Σεπτεμβρίου, παρακαλούνται να επικοινωνούν στο τηλέφωνο 6947-715758.

ΚΥΠΕΛΛΟ ΕΛΛΑΔΑΣ

ΟΦΗ - ΡΟΔΟΣ 12 ΑΥΓΟΥΣΤΟΥ

Για το κύπελλο Ελλάδας η ΕΠΟ όρισε το παιχνίδι ΟΦΗ - Ρόδος για τις 12 Αυγούστου με διαιτητή τον Φυνοκαλιώτη (Αθήνας) και βοηθούς τον Γρυλλάκη (Χανίων), Παπαδάκη (Λασιθίου). Τέταρτος θα είναι ο κ. Κουκλάκης (Χανίων). Παρατηρητής ο κ. Λεφάκης (Χανίων).

Η ώρα δεν ορίσθηκε γιατί το Supersport θα αποφασίσει αν θα δείξει το ματς.

ΑΠΟ ΤΟ ΥΠΕΧΩΔΕ, ΕΝΤΟΣ ΤΩΝ ΗΜΕΡΩΝ

ΕΠΙΚΕΙΤΑΙ ΤΑΚΤΟΠΟΙΗΣΗ του πολεοδομικού χάους, με σεβασμό στο περιβάλλον

θα οριστικοποιηθεί το νέο θεσμικό πλαίσιο που θα διέπει τον χωροταξικό σχεδιασμό αλλά - κυρίως - την αντιμετώπιση των μυριάδων αυθαιρέτων κτισμάτων

Εντός των ημερών αναμένεται το ΥΠΕΧΩΔΕ να οριστικοποιήσει το νέο θεσμικό πλαίσιο για τον πολεοδομικό και χωροταξικό σχεδιασμό.

Η πρόσφατη ανακίνηση θεμάτων από πλευράς υπουργείου, όπως η ηλεκτροδότηση αυθαιρέτων κτισμάτων και η προσμέτρηση στο συντελεστή δόμησης όλων των υπογείων που έχουν ανεγερθεί σε οικόπεδα με κλίση, δίνουν το στίγμα των προθέσεων του ΥΠΕΧΩΔΕ, ως προς την επίλυση των προβλημάτων πολεοδομικού κια χωροταξικού χαρακτήρα. Φαίνεται, ότι το νέο θεσμικό πλαίσιο θα κινηθεί γύρω από την αρχή:«Επίλυση προβλημάτων, αλλά με σεβασμό στο περιβάλλον».

Ιδιαίτερη έμφαση δίνεται στην αντιμετώπιση της αυθαίρετης δόμησης, πρόβλημα που ταλανίζει την Ελλάδα εδώ και δεκαετίες, αλλά και των προβλημάτων που έχουν δημιουργηθεί από τη λειτουργία των πολεοδομικών γραφείων.

Ο σχεδιασμός του ΥΠΕΧΩΔΕ προβλέπει τα ακόλουθα:

•Αντιμετώπιση αυθαιρέτων κτισμάτων (με αλλαγή του νομοθετικού πλαισίου Π.Δ. 267/98 ΦΕΚ 195Α και άλλες ρυθμίσεις).

Η αντιμετώπιση των αυθαιρέτων πρέπει να κινηθεί στους παρακάτω άξονες:

1.Το «αυθαίρετο» σήμερα είναι για τα χαμηλά κυρίως εισοδήματα ένα «ελκυστικό προϊόν» αφού είναι φθηνότερο, χωρίς γραφειοκρατία και χωρίς ενοχλητικούς περιορισμούς. **Πρέπει επομένως να αντικατασταθεί από ένα εξίσου ελκυστικό «νόμιμο προϊόν».**Τέτοιο μπορεί να είναι η με ευνοϊκούς όρους παροχή (με γρήγορες διαδικασίες πολεοδόμησης, π.χ ΠΕΡΠΟ) πολεοδομημένης γης και φθηνά (μέσω προγραμμάτων τραπεζών π.χ. leasing) για πρώτη και δεύτερη κατοικία σε αναβαθμισμένο περιβάλλον, όπως έχει παρουσιαστεί στο προηγούμενο κεφάλαιο.

2.Για τα υφιστάμενα αυθαίρετα θα υπάρξει **σταδιακή ένταξη στα σχέδια** (όχι νομιμοποίηση κατά το ΥΠΕΧΩΔΕ), δηλαδή ένταξη στο σχέδιο ευρύτερων περιοχών προς πολεοδόμηση, ώστε να διασφαλίζεται το αναγκαίο πράσινο και ο απαιτούμενος κοινωνικός εξοπλισμός.

3.Ρευματοδότηση μπορεί να υπάρξει μόνα στα αυθαίρετα περιοχών στα οποία εκπονείται πολεοδομική μελέτη που έχει ολοκληρώσει τη φάση προσδιορισμού των κοινόχρηστων χώρων.

4. θα υπάρξει διαφοροποίηση της αντιμετώπισης των αυθαιρέτων ανάλογα με την έκταση αυθαιρεσίας και άμεση αντιμετώπιση (κατεδάφιση) των προκλητικών.

5. Σε περιοχές μεγάλης συγκέντρωσης αυθαιρέτων με απόφαση του υπουργού ΠΕΧΩΔΕ θα ορίζονται «περιοχές προς εξυγίανση» στις οποίες η αρμοδιότητα αντιμετώπισης της αυθαίρετης δόμησης και αποκατάστασης θα ανατίθεται σε ειδική υπηρεσία του ΥΠΕΧΩΔΕ ή της Περιφέρειας.

Στα πλαίσια αυτά προωθείται το Προεδρικό Διάταγμα και άλλες νομοθετικές ρυθμίσεις με τις οποίες θα προβλέπονται τα εξής:

•Διαφοροποιήσεις κατά κατηγορίες αυθαιρέτων. Αναλόγως του μεγέθους της αυθαιρεσίας τα αυθαίρετα διαχωρίζονται σε

i.σε κτιριοδομικά αυθαίρετα (παράβαση κτιριοδομικού μηχανισμού),

ii.πολεοδομικά αυθαίρετα (παράβαση όρων δόμησης),

iii.σε αυθαίρετα χωρίς καμία άδεια,

iv.σε αυθαίρετα στις περιοχές προστασίας (δάση, ρέματα, αρχαιολογικούς χώρους, περιοχές Natura κ.λ.π),

Τα αυθαίρετα χωρίς καμία άδεια διακρίνονται ανάλογα με τη χρήση του σε:

-αυθαίρετα α' και β' κατοικίας,

-αυθαίρετα ανάλογα με το μέγεθος και τη χρήση,

ώστε να αντιμετωπίζονται με διαφορετικό τρόπο οι διαφορετικού βαθμού αυθαιρεσίες. Η ανέγερση στις προστατευόμενες περιοχές προτείνεται εκτός από πολεοδομικό, να χαρακτηρισθεί και περιβαλλοντικο αδίκημα ώστε να αντιμετωπίζεται και με την νομοθεσία που αφορά τη ρύπανση του περιβάλλοντος.

•Στα αυθαίρετα των παραναφερόμενων κατηγοριών 1, 2 και 3 επιβάλλονται πρόστιμα ανέγερσης και διατήρησης.

•Γίνεται σύνδεση προστίμων με την αντικειμενική αξία, της κατηγορίας της παραγράφου 1 και με κοινωνικά κριτήρια. Το πρόστιμο διατήρησης βεβαιώνεται εφάπαξ στο Δημόσιο Ταμείο και θα διακόπτεται μόνο μετά την κατεδάφιση ή τη νομιμοποίηση του αυθαίρετου με την ένταξή του στο σχέδιο πόλης.

•Δίνεται η δυνατότητα κατεδάφισης των αυθαιρέτων από τον γενικό γραμματέα Περιφέρειας στις εξής περιπτώσεις:δάση, ρέματα, αιγιαλός, αρχαιολογικοί χώροι, περιοχές προστασίας, περιοχές που κηρύσσονται προς εξυγίανση.

•Παρέχεται εξοπλισμός των Περιφερειών με μηχανήματα κατεδάφισης.

•Απλούστευση διαδικασιών κοί, δημόσιοι υπάλληλοι κ..λ.π.).

•Ο υπουργός ΠΕΧΩΔΕ μπορεί να διακόψει τις οικοδομικές εργασίες μιας περιοχής ώστε να ελεγχθεί το σύνολο των αυθαιρεσιών και να ληφθούν άμεσα μέτρα καταλογισμού ευθυνών.

•Βελτίωση της εκτός σχεδίου δόμησης (νέο Προεδρικό Διάταγμα). Προωθείται το νέο Προεδρικό Διάταγμα για την εκτός σχεδίου δόμηση που προβλέπει:

-Κατάργηση παρεκκλίσεων.

-Επιβολή ελαχίστου ορίου κατάτμησης τουλάχιστον σε μία περιαστική ζώνη, το εύρος της οποίας θα πρέπει να καθορισθεί, πέραν των ορίων των εγκεκριμένων σχεδίων πόλεως και των ορίων οικισμών καθώς και κατά μήκος των ακτών.

-Μελετάται η απαγόρευση διάσπασης κτιρίων στην περίπτωση χρήσης κατοικίας, η οποία συνήθως δημιουργεί υπερβάσεις στην κάλυψη.

-Επιβολή ελάχιστου προσώπου σε υφιστάμενο δρόμο (όχι ιδιωτικό) ως προϋπόθεση για την οικοδομησιμότητα του γηπέδου.

- Επιβολή μορφολογικών περιορισμών σύμφωνα με την αρχιτεκτονική φυσιογνωμία των περιοχών (υλικά, ανοίγματα, χρώματα, εξώστες, κλίσεις στέγης, φυτεύσεις κ.λ.π)

-Επέκταση της απαγόρευσης δόμησης σε οικόπεδα εκτός σχεδίου με κλίση μεγαλύτερη του 35% στις περιοχές που σήμερα δεν ισχύει. Εναλλακτικά διερευνάται η σκοπιμότητα, στις περιπτώσεις μεγάλων κλίσεων, να καθορίζεται ανώτατη επιφάνεια δόμησης για το σύνολο των ορόφων, περιλαμβανόμενου και του υπογείου.

•Εκσυγχρονισμός των υπηρεσιών και του θεσμικού πλαισίου αδειοδότησης και ελέγχου (πολεοδομίες, άδειες, μηχανισμοί ελέγχου)

Προωθείται ο εκσυγχρονισμός του θεσμικού πλαισίου και της οργάνωσης των Πολεοδομικών Υπηρεσιών ως εξής:

- Με σχέδιο νόμου καθορίζεται η Άδεια Δόμησης η οποία εκδίδεται από την πολεοδομική υπηρεσία μετά από την υποβολή από της πλευράς του ιδιοκτήτη μόνο του διαγράμματος κάλυψης και των όψεων των κτιρίων.

- Οι λοιπές απαιτούμενες μελέτες εκπονούνται και υλοποιούνται με ευθύνη του μηχανικού και χωρίς έλεγχο από τη Πολεοδομία (στατικά, εσωτερική διαρρύθμιση, μηχανολογικά, θερμομονώσεις, πυρασφάλεια κ.λ.π).

-Η κατασκεή ελέγχεται στην πράξη από την Πολεοδομία με υποχρεωτικούς δειγματοληπτικούς ελέγχους κατά το στάδιο της ανέγερσης.

- Δημιουργείται τμήμα ελεγκτών ή ορκωτών μηχανικών στο Σώμα Ελεγκτών Δημόσιας Διοίκησης ή στο ΤΕΕ, που ελέγχει τη συνολική λειτουργία του συστήματος αδειοδότησης και κατασκευής με υποχρεωτικούς επίσης δειγματοληπτικούς ελέγχους (σε ποσοστό 5% των περιπτώσεων).

-Με Τεχνικό Δελτίο που κατατέθηκε στο Πρόγραμμα της Κοινωνίας της Πληροφορίας μηχανοργανώνονται και εκσυγχρονίζονται όλα τα Πολεοδομικά Γραφεία της χώρας (150) που ανήκουν σε νομαρχίες και δήμους.

-Απλουστεύονται οι διαδικασίες έκδοσης οικοδομικής άδειας και με άλλες παρεμβάσεις όπως:

•Κατάργηση πιστοποιητικών.

•Ενσωμάτωση διαδικασιών στους όρους δόμησης.

•Διαχωρισμός των «απλών» αδειών και προώθησή τους κατά προτεραιότητα.

•Κατασκευές που προσβάλλουν το φυσικό περιβάλλον θεωρούνται ως περιβαλλοντικό αδίκημα και ελέγχονται επίσης από το Σώμα Ελεγκτών Περιβάλλοντος (INSPECTORATE) που δημιουργείται με Προεδρικό Διάταγμα υπό υπογραφή.

-Προβλέπονται αυστηρές ποινές για τους μηχανικούς, μελετητές, επιβλέποντες και κατασκευαστές οικοδομών οι οποίοι δεν τηρούν τα προβλεπόμενα από την άδεια δόμησης (αφαίρεση διπλώματος, φυλάκιση κ.λ.π)

Ηλεκτρομιο
ΜΙΧΑΛΗΣ Ν. ΧΑΤΖΗΜΑΡΚΟΣ
ΗΛΕΚΤΡΙΚΑ ΕΙΔΗ & ΗΛΕΚ. ΕΓΚΑΤΑΣΤΑΣΕΙΣ
ΗΛΙΑΚΑ ΣΥΣΤΗΜΑΤΑ
STIBETHERM σειρά P
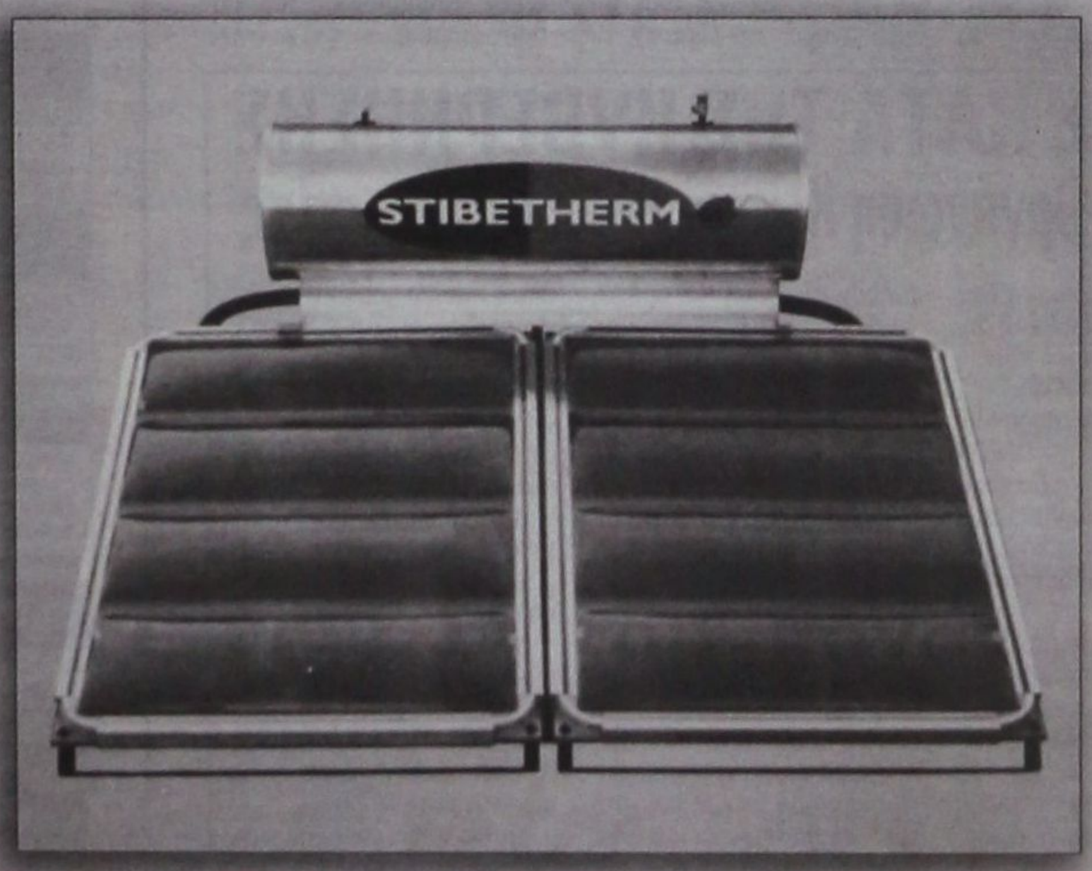

Γρηγορίου Ε' (7 Βαγιές) - 85100 ΡΟΔΟΣ
Τηλ. (22410) 29411, 33340, 36278 - Fax: (22410) 33340

■ ΑΓΟΝΕΣ ΓΡΑΜΜΕΣ

ΔΥΣΚΟΛΑ ΤΑ ΠΡΑΓΜΑΤΑ *για τις επιδοτήσεις*

«Πλαφόν» στις επιδοτήσεις άγονων γραμμών επιχειρεί να θέσει το υπουργείο Οικονομίας στις δαπάνες των υπουργείων Ναυτιλίας και Αιγαίου, όσον αφορά τις επιδοτούμενες γραμμές, στην προσπάθειά του να μειώσει την επιβάρυνση του κρατικού προϋπολογισμού. Η προσπάθεια του υπουργείου συμπίπτει χρονικά με την ένταση του προβληματισμού για την έκταση που θα λάβει το φαινόμενο των επιδοτούμενων γραμμών καθώς ήδη από τη φετινή χρονιά διεφάνη η πρόθεση των ακτοπλοϊκών εταιρειών να μην καλύψουν γραμμές με έντονες διακυμάνσεις στην κίνηση αλλά και γραμμές που δεν παρουσιάζουν εμπορικό ενδιαφέρον εξαιτίας της μικρής κίνησης που εμφανίζουν όλο το χρόνο. Αξίζει να σημειωθεί ότι το 2004 είναι η πρώτη χρονιά που το ακτοπλοϊκό σύστημα θα θεωρείται απελευθερωμένο και με δυνατότητα οι ακτοπλοϊκές επιχειρήσεις να καλύψουν γραμμές που θεωρούν συμφέρουσες. Ο προβληματισμός εντείνεται και από το γεγονός ότι στον ορίζοντα δεν διαφαίνεται εισαγόμενος ανταγωνισμός ούτε βέβαια και θεαματικές αλλαγές στο εσωτερικό σκηνικό που θα δικαιολογούσαν αισθήματα αισιοδοξίας ότι οι νόμοι της αγοράς θα λειτουργήσουν με τον ιδανικότερο τρόπο.

Την εξεταζόμενη χρονική περίοδο οι διαγωνισμοί γίνονται με βάση το κριτήριο της χαμηλότερης προσφοράς ενώ για τη δρομολογιακή περίοδο που διανύουμε είχε χρησιμοποιηθεί το κριτήριο της πιο συμφέρουσας προσφοράς, το οποίο προέκυπτε και από τα προσόντα των προς επιδότηση πλοίων. Αρχικά, στη φάση των διαγωνισμών η προσφορά πλοίων ήταν μικρή, με αποτέλεσμα οι περισσότερες γραμμές να μείνουν ακάλυπτες ενώ η διαδικασία θα επαναληφθεί το Σεπτέμβριο. Αυτό πάντως που προβληματίζει τις αρμόδιες υπηρεσίες των υπουργείων Ναυτιλίας και Αιγαίου είναι ότι η ποιότητα των προσφερόμενων πλοίων είναι αρκετά χαμηλή με τα προσφερόμενα μισθώματα και απέχουσα πολύ του προτύπου που και τα δύο υπουργεία θα ήθελαν και, βέβαια, η κυβέρνηση που επιδιώκει παροχές ποιοτικών υπηρεσιών κυρίως στις «ευαίσθητες» περιοχές και μάλιστα σε περίοδο που μπορεί να χαρακτηριστεί προεκλογική.

Με βάση τα στοιχεία υπολογίζεται ότι θα πρέπει να διατεθούν τουλάχιστον 15-20 εκατ. ευρώ προκειμένου να υπάρξει συμφωνία με τις εταιρείες από την πρώτη φάση του διαγωνισμού, όμως τα οικονομικά περιθώρια είναι εξαιρετικά στενά.

Το σχέδιο για την κατασκευή οκτώ ή δέκα πλοίων «ειδικών προσόντων» για την κάλυψη των εσωτερικών γραμμών στα ευαίσθητα νησιωτικά συμπλέγματα φαίνεται να ναυαγεί, για τους ίδιους λόγους που εξαρχής είχαν προβληματίσει τους ειδικούς αναλυτές επαναφέροντας στο τραπέζι λύσεις οι οποίες αρχικά είχαν απορριφθεί για μία σειρά άλλους λόγους που, παρά το γεγονός ότι σήμερα δεν έχουν εκλείψει, πιθανώς να συζητηθούν. Από τις συζητήσεις που έχουν διεξαχθεί στο παρελθόν, με τη συμμετοχή μάλιστα εκπροσώπων των τοπικών κοινωνιών αλλά και εκπροσώπων του Κοινοβουλίου, ένα στοιχείο που αξίζει να σημειωθεί είναι ότι στο σύνολό τους οι τοπικές κοινωνίες είχαν απορρίψει, πανηγυρικά μάλιστα, σχεδιασμούς που αφορούσαν τον εκσυγχρονισμό παλαιότερων συστημάτων που δεν αφορούσαν στην κατ' ανάγκη σύνδεση του κάθε νησιού με τον Πειραιά ή τη Θεσσαλονίκη θεωρώντας, σωστά τότε, ότι ούτε οι λιμενικές υποδομές υπήρχαν για μεταφορτώσεις αλλά και εκφράζοντας προβληματισμό για το ρόλο που θα διαδραματίσουν οι τουριστικοί φορείς που κατευθύνουν κατά έτος την τουριστική κίνηση σε διάφορα νησιωτικά συγκροτήματα. Ουσιαστικά το θέμα της κάλυψης των άγονων γραμμών αποτελεί πτυχή του γενικότερου θέματος της κάλυψης των ακτοπλοϊκών γραμμών, θέματος που το ΥΕΝ πρέπει να οριστικοποιήσει καθώς, τουλάχιστον, για τη χρονιά που ακολουθεί ο προγραμματισμός, πρέπει να έχει οριστικοποιηθεί και γνωστοποιηθεί εγκαίρως στους τουριστικούς και άλλους φορείς.

ΒΟΛΕΣ ΚΑΤΑ ΤΗΣ ΚΥΒΕΡΝΗΣΗΣ
από την Οργάνωση Κω της Νέας Δημοκρατίας

Από την Επαρχιακή Επιτροπή Κω της Νέας Δημοκρατίας εκδόθηκε χθες η ακόλουθη ανακοίνωση:

Εχουμε μπει σε προεκλογική περίοδο και το ΠΑΣΟΚ έχει αρχίσει πάλι τη δουλειά του: Οι περιοδεύοντες ανά την Ελλάδα και εν μέσω του θέρους παραθεριστές υπουργοί του υπόσχονται πάλι λαγούς με πετραχήλια.

Ετσι και οι παραθερίζοντες στην Κω τρεις πρωτοκλασσάτοι υπουργοί του ΠΑΣΟΚ υποσχέθησαν και σε εμάς την ίδρυση ιατρικής πληροφορικής και τεχνολογίας.

Θέλουμε να τους συγχαρούμε και να τους ευχαριστήσουμε γι' αυτό, διότι οι συγκεκριμένοι μάλλον αποτελούν εξαίρεση και πρέπει να λένε αλήθεια, αφού επιδεικνύοντας περισσότερο θάρρος και παληκαριά αναίρεσαν τις υποσχέσεις κοτζάμ δύο πρωθυπουργών και τις αποφάσεις υπουργικών συμβουλίων που εδώ και είκοσι χρόνια μιλούσαν για άμεση ίδρυση ιατρικής σχολής στο νησί μας και προχώρησαν στην υπόσχεση άμεσης ίδρυσης Τεχνικής Σχολής, διότι περί αυτού πρόκειται, αλλά αυτό δεν μας πειράζει, αφού η σχολή αυτή είναι ήδη έτοιμη και από το 2004 θα δέχεται και φοιτητές και θα καταστήσει μάλιστα την Κω πρώτη πανεπιστημιακή δύναμη στον κόσμο, συγγνώμη δεύτερη γιατί πρώτη είναι η Αμερική, όπως ομολόγησαν και οι ίδιοι επιδεικνύοντας θάρρος και πάλι και αυτός είναι ένας επί πλέον λόγος που να μας κάνει να πιστεύουμε ότι οι συγκεκριμένοι είναι εξαίρεση και λένε αλήθεια.

Λοιπόν, κύριοι του ΠΑΣΟΚ, το καλαμπούρι τελείωσε μαζί και η κοροϊδία του Κωακού λαού.

Ο λαός σας έχει πάρει πλέον χαμπάρι.

Βγείτε μόνο λίγο έξω από την εικονική πραγματικότητα στην οποία ζείτε να δείτε πως τον καταντήσατε.

Καλές διακοπές κύριοι, που από ότι, φαίνεται σύντομα θα γίνουν διαρκείας!

Ε.Ε. Ν.Δ. Κω
Χατζηνικολάου Αλκις

Εξέλιξις
Σύμβουλοι Ανάπτυξης Επιχειρήσεων

Η ΕΞΕΛΙΞΙΣ-Σύμβουλοι Ανάπτυξης Επιχειρήσεων ευχαριστεί όλες τις επιχειρήσεις και φορείς, για την εμπιστοσύνη που επέδειξαν , αναθέτοντας σε αυτήν την εκπόνηση μελετών για ένταξή τους σε επιδοτούμενα προγράμματα.

Διάστημα: 2002-2003 • Εγκεκριμένες Επενδύσεις: 54
Συνολικός Εγκεκριμένος Προϋπολογισμός: 6.783.927€

ΕΠΩΝΥΜΙΑ	ΚΑΤΗΓΟΡΙΑ	ΠΕΡΙΟΧΗ
Π.Ε.Π. ΝΟΤΙΟΥ ΑΙΓΑΙΟΥ (ΜΕΤΡΟ 3.3 ΜΕΣΩ ΤΡΑΠΕΖΩΝ) Επιδότηση 45%-ΚΤΙΡΙΑΚΑ, ΠΕΡΙΒΑΛΛΩΝ ΧΩΡΟΣ, ΕΞΟΠΛΙΣΜΟΣ κτλ		
Ι.&Ν.ΔΟΥΛΓΑΡΟΓΛΟΥ Ο.Ε.	ΞΕΝΟΔΟΧΕΙΟ ΕΠΙΠΛ. ΔΙΑΜ. Γ' ΤΑΞΗΣ	ΚΑΣΤΕΛΛΟΡΙΖΟ
ΣΤΕΦΑΝΟΣ ΘΑΡΡΕΝΟΣ Α.Ε.	ΞΕΝΟΔΟΧΕΙΟ ΕΠΙΠΛ. ΔΙΑΜ. Δ' ΤΑΞΗΣ	ΡΟΔΟΣ
ΚΥΠΡΙΩΤΗΣ ΕΥΑΓΓΕΛΟΣ	ΞΕΝΟΔΟΧΕΙΟ Γ' ΤΑΞΗΣ	ΡΟΔΟΣ
ΤΖΩΡΤΖΗ ΑΙΚΑΤΕΡΙΝΗ	ΞΕΝΟΔΟΧΕΙΟ Δ' ΤΑΞΗΣ	ΡΟΔΟΣ
Ξ.Τ.Ε.Ε. ΤΣΙΚΚΗ Ε.Π.Ε.	ΞΕΝΟΔΟΧΕΙΟ Γ' ΤΑΞΗΣ	ΡΟΔΟΣ
ΚΑΤΡΑΜΑΔΟΣ ΔΗΜΗΤΡΙΟΣ	ΕΝΟΙΚΙΑΖΟΜΕΝΑ ΕΠΙΠΛ. ΔΙΑΜΕΡΙΣΜΑΤΑ	ΡΟΔΟΣ
ΚΟΥΡΤΗΣ ΘΑΡΡΕΝΟΣ	ΞΕΝΟΔΟΧΕΙΟ ΕΠΙΠΛ. ΔΙΑΜΕΡΙΣΜΑΤΩΝ	ΡΟΔΟΣ
ΣΑΒΒΙΟΥ ΜΙΧΑΗΛ	ΞΕΝΟΔΟΧΕΙΟ Δ' ΤΑΞΗΣ	ΡΟΔΟΣ
ΠΟΙΟΤΙΚΟΣ ΕΚΣΥΓΧΡΟΝΙΣΜΟΣ ΚΑΤΑΛΥΜΑΤΩΝ (ΕΠΑΝ ΜΕΤΡΟ 2.2.2) Επιδότηση 40%-ΚΤΙΡΙΑΚΑ, ΠΕΡΙΒΑΛΛΩΝ ΧΩΡΟΣ, ΕΞΟΠΛΙΣΜΟΣ κτλ		
ΝΙΚΟΛΑΚΗ ΜΑΡΓΑΡΙΤΑ	ΕΝΟΙΚΙΑΖΟΜΕΝΑ ΔΙΑΜΕΡΙΣΜΑΤΑ	ΑΣΤΥΠΑΛΑΙΑ
ΔΑΛΑΡΗ ΜΑΡΙΑ	ΞΕΝΟΔΟΧΕΙΟ Γ'	ΠΑΤΜΟΣ
ΜΑΘΙΟΥΔΑΚΗ ΜΑΡΙΑ	ΞΕΝΟΔΟΧΕΙΟ Γ'	ΛΕΡΟΣ
ΠΕΡΙΔΗ ΤΣΑΜΠΙΚΑ	ΕΝΟΙΚΙΑΖΟΜΕΝΑ ΔΙΑΜΕΡΙΣΜΑΤΑ	ΡΟΔΟΣ
ΓΚΙΝΝΗΣ ΑΝΑΣΤΑΣΙΟΣ	ΕΝΟΙΚΙΑΖΟΜΕΝΑ ΔΙΑΜΕΡΙΣΜΑΤΑ	ΛΕΡΟΣ
ΓΚΙΝΝΗΣ ΑΝΑΣΤΑΣΙΟΣ	ΕΝΟΙΚΙΑΖΟΜΕΝΑ ΔΩΜΑΤΙΑ	ΛΕΡΟΣ
ΓΡΥΛΛΗΣ ΔΗΜΗΤΡΙΟΣ	ΞΕΝΟΔΟΧΕΙΟ Δ'	ΠΑΤΜΟΣ
ΚΑΛΗΣ ΑΝΝΑ	ΕΝΟΙΚΙΑΖΟΜΕΝΑ ΔΙΑΜΕΡΙΣΜΑΤΑ	ΑΣΤΥΠΑΛΑΙΑ
ΠΑΠΑΜΙΧΑΗΛ ΙΩΑΝΝΗΣ	ΞΕΝΟΔΟΧΕΙΟ Δ'	ΡΟΔΟΣ
ΣΩΤΗΡΟΓΛΟΥ ΧΡΥΣΑΝΘΗ	ΕΝΟΙΚΙΑΖΟΜΕΝΑ ΔΙΑΜΕΡΙΣΜΑΤΑ	ΡΟΔΟΣ
ΣΑΒΒΙΟΥ Ε. & Σ. Ο.Ε.	ΕΝΟΙΚΙΑΖΟΜΕΝΑ ΔΙΑΜΕΡΙΣΜΑΤΑ	ΡΟΔΟΣ
ΓΑΛΙΤΗΣ ΙΩΑΝΝΗΣ	ΕΝΟΙΚΙΑΖΟΜΕΝΑ ΔΙΑΜΕΡΙΣΜΑΤΑ	ΠΑΤΜΟΣ
ΛΕΒΕΝΤΗ ΦΩΤΕΙΝΗ	ΕΝΟΙΚΙΑΖΟΜΕΝΑ ΔΩΜΑΤΙΑ	ΡΟΔΟΣ
ΑΓΓΕΛΙΔΟΥ ΑΙΚΑΤΕΡΙΝΗ	ΞΕΝΟΔΟΧΕΙΟ Δ'	ΑΣΤΥΠΑΛΑΙΑ
ΔΙΑΜΑΝΤΟΓΛΟΥ ΣΑΒΒΑΣ	ΕΝΟΙΚΙΑΖΟΜΕΝΑ ΔΙΑΜΕΡΙΣΜΑΤΑ	ΡΟΔΟΣ
ΚΑΜΑΡΑΤΟΣ ΒΑΣΙΛΕΙΟΣ	ΕΝΟΙΚΙΑΖΟΜΕΝΑ ΔΙΑΜΕΡΙΣΜΑΤΑ	ΚΑΡΠΑΘΟΣ
ΓΙΑΛΙΖΗΣ ΜΗΝΑΣ	ΕΝΟΙΚΙΑΖΟΜΕΝΑ ΔΩΜΑΤΙΑ	ΚΑΡΠΑΘΟΣ
ΠΕΤΡΙΔΕΝΑ ΑΣΗΜΙΝΑ	ΕΝΟΙΚΙΑΖΟΜΕΝΑ ΔΩΜΑΤΙΑ	ΑΣΤΥΠΑΛΑΙΑ
ΝΙΚΟΛΑΚΗΣ ΔΗΜΗΤΡΙΟΣ	ΕΝΟΙΚΙΑΖΟΜΕΝΑ ΔΩΜΑΤΙΑ	ΑΣΤΥΠΑΛΑΙΑ
ΑΓΓΕΛΙΔΗ ΑΓΓΕΛΙΚΗ	ΕΝΟΙΚΙΑΖΟΜΕΝΑ ΔΩΜΑΤΙΑ	ΑΣΤΥΠΑΛΑΙΑ
ΠΑΠΑΔΗΜΗΤΡΙΟΥ ΕΜΜ.	ΕΝΟΙΚΙΑΖΟΜΕΝΑ ΔΩΜΑΤΙΑ	ΡΟΔΟΣ
ΑΦΟΙ ΓΡΗΓΟΡΑ Ο.Ε.	ΞΕΝΟΔΟΧΕΙΟ Ε'	ΡΟΔΟΣ
Μ&Φ ΜΑΓΡΙΠΛΗ Α.Ε.	ΞΕΝΟΔΟΧΕΙΟ ΕΠΙΠΛ. ΔΙΑΜΕΡΙΣΜΑΤΩΝ	ΚΑΡΠΑΘΟΣ
ΣΑΒΒΙΔΗΣ Α.Ε. Ξ.Τ.Ε.Ε	ΞΕΝΟΔΟΧΕΙΟ ΕΠΙΠΛ. ΔΙΑΜΕΡΙΣΜΑΤΩΝ	ΚΑΡΠΑΘΟΣ
ΞΤΕΕ Μ.ΝΙΚΟΛΑΟΥ Α.Ε.	ΕΝΟΙΚΙΑΖΟΜΕΝΑ ΔΙΑΜΕΡΙΣΜΑΤΑ	ΡΟΔΟΣ
ΞΤΕΕ Μ.ΝΙΚΟΛΑΟΥ Α.Ε.	ΕΝΟΙΚΙΑΖΟΜΕΝΑ ΔΩΜΑΤΙΑ	ΡΟΔΟΣ
ΜΠΕΡΤΟΥ ΣΟΦΙΑ &ΣΙΑ Ο.Ε.Τ.Ξ.Ε	ΞΕΝΟΔΟΧΕΙΟ ΕΠΙΠΛ. ΔΙΑΜΕΡΙΣΜΑΤΩΝ	ΚΑΡΠΑΘΟΣ
ΑΝΔΡΕΟΥ ΓΙΑΝΝΑ ΑΝΝΑ	ΕΝΟΙΚΙΑΖΟΜΕΝΑ ΔΩΜΑΤΙΑ Α'	ΡΟΔΟΣ
ΕΝΙΣΧΥΣΗ ΑΝΤΑΓΩΝΙΣΤΙΚΟΤΗΤΑΣ ΤΟΥΡΙΣΤΙΚΩΝ ΜΜΕ (ΕΠΑΝ ΜΕΤΡΟ 2.2.3) Επιδότηση 40% ΕΞΟΠΛΙΣΜΟΣ ΜΗΧΑΝ/ΣΗΣ, ΠΡΟΒΟΛΗ-ΠΡΟΩΘΗΣΗ κτλ		
ΣΕΒΑΣΤΑΚΗΣ Α.Ε. (IALYSOS TRAVEL)	ΠΡΑΚΤΟΡΕΙΟ ΓΕΝΙΚΟΥ ΤΟΥΡΙΣΜΟΥ	ΡΟΔΟΣ
ΜΟΥΓΚΡΟΣ ΣΚΕΥΟΣ (SKEVOS TRAVEL)	ΠΡΑΚΤΟΡΕΙΟ ΓΕΝΙΚΟΥ ΤΟΥΡΙΣΜΟΥ	ΡΟΔΟΣ
ΦΙΛΙΠΠΙΔΗΣ Α.Ε. (POSSI TRAVEL HOLIDAYS)	ΓΡΑΦΕΙΟ ΓΕΝΙΚΟΥ ΤΟΥΡΙΣΜΟΥ	ΚΑΡΠΑΘΟΣ
Π.Ε.Π. ΝΟΤΙΟΥ ΑΙΓΑΙΟΥ (ΜΕΤΡΟ 4.3 & 4.5 ΜΕΣΩ ΤΡΑΠΕΖΩΝ) Επιδότηση 45% ΚΤΙΡΙΑΚΑ, ΕΞΟΠΛΙΣΜΟΣ κτλ		
ΠΑΠΑΔΗΜΗΤΡΙΟΥ ΕΜΜΑΝΟΥΗΛ	ΕΡΓΑΣΤΗΡΙΟ ΣΥΣΚΕΥΑΣΙΑΣ ΧΥΜΩΝ	ΡΟΔΟΣ
Π.& Κ.ΝΙΚΟΛΑΟΥ Ε.Π.Ε.	ΒΙΟΤΕΧΝΙΑ ΚΑΤΑΣΚΕΥΗΣ ΕΠΙΠΛΩΝ	ΡΟΔΟΣ
ΑΘΑΝΑΣΙΟΥ ΒΑΣΙΛΕΙΟΣ	ΕΦΗΜ. «Η ΔΗΜΟΚΡΑΤΙΚΗ ΤΗΣ ΡΟΔΟΥ»	ΡΟΔΟΣ
Π. ΚΑΡΑΣΑΒΒΑΣ&ΣΙΑ Ο.Ε.	ΕΙΔΩΝ ΛΑΪΚ.ΤΕΧΝΗΣ ΚΑΙ ΔΙΑΚΟΣΜΗΣΗΣ	ΡΟΔΟΣ
ΑΝΑΠΤΥΞΙΑΚΟΣ Ν.2601/98 Επιδότηση 40% ΑΝΕΓΕΡΣΗ ΚΤΙΡΙΑΚΩΝ ΕΓΚΑΤΑΣΤΑΣΕΩΝ, ΕΞΟΠΛΙΣΜΟΣ κτλ		
ΧΟΝΔΡΟΣ ΑΝΤΩΝΙΟΣ	ΒΙΟΤ. ΚΑΤ. & ΕΜΠ. ΑΛΟΥΜ.-ΣΙΔ.&ΥΑΛ	ΚΩΣ
ΤΡΙΑΣ Ο.Ε.	ΕΤ. ΠΑΡΑΓ. & ΔΙΑΘ. ΕΤ. ΣΚΥΡΟΔΕΜΑΤΟΣ	ΛΕΡΟΣ
ΣΑΒΒΙΓΚΟΣ ΚΩΝ/ΝΟΣ & ΥΙΟΙ	ΒΙΟΤ. ΚΑΤ. & ΜΕΤΑΠ. PLEX.-ΞΥΛ-ΜΕΤ.	ΡΟΔΟΣ
ΠΙΣΤΟΠΟΙΗΘΕΙΤΕ (ΣΥΣΤΗΜΑΤΑ ΔΙΑΧΕΙΡΙΣΗΣ ΠΟΙΟΤΗΤΑΣ ISO 9001:2000) Επιδότηση 40% ΠΙΣΤΟΠΟΙΗΣΗ ΚΑΤΑ ISO 9001 ΚΑΙ HACCP		
RODOS AIR	ΤΕΧΝ.- ΕΜΠ. ΕΤ. ΚΛΙΜΑΤΙΣΤ. & Η/Μ ΕΞΟΠΛ.	ΡΟΔΟΣ
Γ.ΦΡΟΝΑΣ & ΣΙΑ Ο.Ε.	ΦΑΡΜ/ΘΗΚΗ- ΕΜΠ.ΚΑΛ/ΚΩΝ,ΙΑΤΡΟΤΕΧΝ.ΠΡ.	ΡΟΔΟΣ
ΑΦΟΙ ΦΡΟΝΑ Α.Ε.	ΧΟΝΔΡΙΚΟ ΕΜΠΟΡΙΟ ΤΡΟΦΙΜΩΝ	ΡΟΔΟΣ
ΠΑΝΑΓΙΩΤΑΣ Α.Ε.	ΓΕΝΙΚΟ ΕΜΠΟΡΙΟ ΤΡΟΦΙΜΩΝ	ΡΟΔΟΣ
ΕΥΡΩΔΟΜΙΚΗ Α.Ε.	ΕΜΠ. ΔΟΜ. ΥΛΙΚΩΝ ΚΑΙ ΜΗΧΑΝΗΜΑΤΩΝ	ΡΟΔΟΣ
ΕΠΙΧΕΙΡΕΙΤΕ ΗΛΕΚΤΡΟΝΙΚΑ (ΜΕΤΡΟ 3.2) Επιδότηση 40% ΕΞΟΠΛΙΣΜΟΣ ΜΗΧΑΝΟΡΓΑΝΩΣΗΣ, ΛΟΓΙΣΜΙΚΟ κτλ		
RODOS AIR	ΤΕΧΝ.- ΕΜΠ. ΕΤ. ΚΛΙΜ. & Η/Μ ΕΞΟΠΛ.	ΡΟΔΟΣ
ΡΟΔΟΓΚΑΖ Α.Ε.	ΑΠΟΘΗΚ., ΕΜΦΙΑΛ. & ΕΜΠ. ΥΓΡΑΕΡΙΟΥ	ΡΟΔΟΣ

Οι επιδοτήσεις συνεχίζονται!

ΕΚΜΕΤΑΛΛΕΥΤΕΙΤΕ ΚΑΙ ΕΣΕΙΣ ΤΙΣ ΝΕΕΣ ΕΠΕΝΔΥΤΙΚΕΣ ΕΥΚΑΙΡΙΕΣ ΓΙΑ ΤΗΝ ΑΝΑΠΤΥΞΗ ΤΗΣ ΕΠΙΧΕΙΡΗΣΗΣ ΣΑΣ! Η πολυετής εμπειρία της ΕΞΕΛΙΞΙΣ και ο μακρύς κατάλογος των επιτυχημένων συνεργασιών της αποτελεί την καλύτερη Εγγύηση για την επιτυχία και της δικής σας επένδυσης!

Υπευθυνοι: Αριστέα Αλεξίου (Δπλ. Χημ. Μηχανικός ΕΜΠ) • **Ιάκωβος Γρύλλης** (Δπλ.Πολ. Μηχανικός ΕΜΠ)
Διαγοριδών 2-4, Ρόδος - Τηλ:2241031532, 2241070171-3 - Fax:2241070175 - info@exelixis.net.gr

ΟΙ ΤΕΛΙΚΕΣ ΡΥΘΜΙΣΕΙΣ για τον νέο αναπτυξιακό

• Ανακοινώνονται την ερχόμενη εβδομάδα • Ενιαίος συντελεστής 35% για μικρές και μεγάλες επενδύσεις

Προσανατολισμένα πλήρως προς την προσέλκυση μεγάλων ξένων επενδύσεων, αλλά χωρίς να αγνοούν τελείως τις μικρότερες ελληνικές θα είναι τα κίνητρα του νέου αναπτυξιακού νόμου, ο οποίος, εκτός απροόπτου, ανακοινώνεται από την κυβέρνηση αυτήν την εβδομάδα.

Μετά από συνεχείς αλλαγές και τροποποιήσεις, η ηγεσία του υπουργείου Οικονομίας κατέληξε στη χρυσή τομή σε ό,τι αφορά την ίση μεταχείριση μεταξύ παλιών και νέων επενδύσεων, όπως επίσης και μεταξύ μεγάλων και μικρών επενδυτικών σχεδίων, που θα εντάσσονται στον αναπτυξιακό νόμο. Οι πιέσεις που είχε δεχθεί η κυβέρνηση για συγκεκριμένες αλλαγές στο προσχέδιο της αναθεώρησης ήταν, ισχυρές, αφορούσαν το συντελεστή φορολόγησης και προέρχονταν κυρίως από την πλευρά του ΣΕΒ, ο οποίος επιθυμούσε έναν ενιαίο συντελεστή για όλες τις υπαγόμενες επιχειρήσεις, ανεξαρτήτως του ύψους του επενδυτικού σχεδίου.

Ετσι, ενώ ο συντελεστής αυτός είχε αρχικώς καθορισθεί στο 25% για τις μεγάλες άνω των 30 εκατ. ευρώ επενδύσεις και στο 35% για τις υπόλοιπες, τελικώς ο Νίκος Χριστοδουλάκης αποφάσισε τη θεσμοθέτηση ενιαίου συντελεστή 35% για μικρές και μεγάλες επενδύσεις, αποδεχόμενος το αίτημα των βιομηχάνων.

Με την απόφαση αυτή, ωστόσο, μπορεί να μην διαταράσσεται το καθεστώς υγιούς ανταγωνισμού, μειώνεται ωστόσο η ελκυστικότητα των κινήτρων για τις μεγάλες επενδύσεις. Παρά ταύτα στο υπουργείο Οικονομίας θεωρούν ότι ο βαθμός ελκυστικότητας των κινήτρων δεν έχει να κάνει τόσο με το συγκεκριμένο συντελεστή, όσο με το γεγονός ότι για πρώτη φορά καθιερώνονται στην Ελλάδα σταθεροί κανόνες φορολογίας των επιχειρήσεων για μία δεκαετία.

Οριστικές ρυθμίσεις του νέου νόμου τόσο σε ό,τι αφορά τους συντελεστές κερδών που θα εφαρμόζονται επί των παγίων στοιχείων των επιχειρήσεων πριν το γινόμενο αυτό υποληθεί στον ενιαίο συντελεστή 35%, όπως επίσης και το πλήρες κείμενο της διάταξης για τη θεσμοθέτηση των αφορολόγητων αποθεματικών, έχουν, ως εξής:

ΣΥΝΤΕΛΕΣΤΕΣ

Το ύψος των συντελεστών αυτών κυμαίνεται από 2% έως 30%, διαμορφώνεται ανάλογα με το είδος της επένδυσης και κλιμακώνεται σε δύο χρονικές φάσεις. Η πρώτη φάση ισχύει για τα τέσσερα πρώτα χρόνια της επένδυσης και η δεύτερη για τα υπόλοιπα μέχρι να συμπληρωθεί η δεκαετία. Αναλυτικότερα οι συντελεστές έχουν ως εξής:

- **Εταιρείες παροχής υψηλής τεχνολογίας και ανάπτυξης λογισμικού: 25% - 30%**
- **Μεταποιητικές επιχειρήσεις τυποποίησης: 7% - 10%**
- **Μεταλλευτικές επιχειρήσεις: 6% - 8%**
- **Ξενοδοχειακές επιχειρήσεις: 2% - 4%.**

ΑΦΟΡΟΛΟΓΗΤΑ ΑΠΟΘΕΜΑΤΙΚΑ

Σημαντικότατη θα είναι η ελάφρυνση των επιχειρήσεων που θα ενταχθούν στον αναπτυξιακό νόμο από τη θεσμοθέτηση του μέτρου των αφορολόγητων αποθεματικών προκειμένου αυτά να επαναποθετηθούν σε επενδύσεις.

Με τη διάταξη αυτή θα παρέχεται στις επιχειρήσεις η δυνατότητα σχηματισμού αφορολόγητων αποθεματικών μέχρι και 35% για την πενταετία 2003 - 2007. Αξίζει να σημειωθεί ότι μέχρι την τελευταία στιγμή και ίσως ακόμη και σήμερα «παιζόταν» το ποσοστό αυτό από το 35% έως το 40%.

Το σημαντικότερο όμως είναι ότι από τη δυνατότητα σχηματισμού αφορολόγητων αποθεματικών δεν εξαιρούνται πλέον ούτε οι εμπορικές επιχειρήσεις, καθώς το μέτρο ισχύει για όλες τις επιχειρήσεις, βιομηχανικές και εμπορικές. Υπενθυμίζεται ότι οι εμπορικές επιχειρήσεις δεν είχαν ποτέ το προνόμιο αυτό, ενώ για ένα διάστημα ίσχυε για τις βιομηχανικές για να καταργηθεί και αυτό στο παρελθόν.

Με τη διάταξη, τη δυνατότητα αυτή αποκτούν πλέον όλες οι επιχειρήσεις, ανεξάρτητα από την κατηγορία των βιβλίων που τηρούν, πλην των Ανωνύμων Εταιρειών (ΑΕ) και των Εταιρειών Περιορισμένης Ευθύνης (ΕΠΕ) που προέρχονται από μετασχηματισμό άλλων επιχειρήσεων και σχηματίζουν ειδικό αφορολόγητο αποθεματικό βάσει του Ν. 2992/2002.

Για όλες τις υπόλοιπες παρέχεται η δυνατότητα να σχηματίζουν από τα κέρδη των χρήσεων 2003-2007 (οικονομικά έτη 2004-2008) αφορολόγητο αποθεματικό επενδύσεων μέχρι και 40% των συνολικών αδιανέμητων κερδών, υπό την προϋπόθεση ότι τα κέρδη της κάθε χρήσης δεν υπερβαίνουν τα 300.000 ευρώ.

Στην περίπτωση, όμως, που τα ακαθάριστα έσοδα υπερβαίνουν αυτό το ποσό, τότε το ύψος του αφορολόγητου απο-



Δεκτό το αίτημα του ΣΕΒ για τους συντελεστές φορολόγησης.

θεματικού επενδύσεων περιορίζεται στο 30%.

Αξίζει πάντως να σημειωθεί ότι εάν η επιχείρηση δεν τηρήσει τις απαραίτητες προϋποθέσεις για το σχηματισμό αφορολόγητου αποθεματικού και δεν προβεί στην προβλεπόμενη επένδυση, τότε το αποθεματικό αυτό φορολογείται με τις γενικές διατάξεις και επιβάλλονται επί του φόρου που προκύπτει οι προσαυξήσεις που προβλέπονται για την εκπρόθεσμη υποβολή της δήλωσης.

Αναλυτικότερα η διάταξη έχει ως εξής:

1. Το αποθεματικό θα χρησιμοποιηθεί για την πραγματοποίηση επενδύσεων ισόποσης τουλάχιστον αξίας μέσα στην επόμενη διετία από τον χρόνο σχηματισμού του. Ως επενδύσεις, για την κάλυψη του πιο πάνω αποθεματικού, περιλαμβάνονται οι επενδυτικές και λοιπές δαπάνες που αναφέρονται για κάθε κατηγορία δραστηριότητάς τους.

2. Κατά τις δύο επόμενες μετά το σχηματισμό του αποθεματικού διαχειριστικές περιόδους θα επέλθει αύξηση στα ακαθάριστα έσοδα κατά μέσο όρο 10% έναντι της χρήσης από τα κέρδη της οποίας σχηματίσθηκε το αποθεματικό ή η αύξηση αυτή των ακαθαρίστων εσόδων να είναι τουλάχιστον, κατά μέσο όσο, τετραπλάσια του ύψους του σχηματισθέντος αποθεματικού.

Για τον υπολογισμό της αύξησης αυτής λαμβάνονται υπόψη τα έσοδα από πωλήσεις εμπορεύσιμων αγαθών ή προϊόντων, καθώς και από παροχή υπηρεσιών.

3. Ως αδιανέμητα κέρδη για τον υπολογισμό του αποθεματικού λαμβάνονται:

- Προκειμένου για επιχειρήσεις που τηρούν βιβλία Γ' Κατηγορίας του ΚΒΣ τα καθαρά κέρδη που προκύπτουν από αυτά και εμφανίζονται στον ισολογισμό, μετά την αφαίρεση των κρατήσεων για σχηματισμό τακτικού αποθεματικού, των κερδών που διανέμονται ή αναλαμβάνονται από τους εταίρους των προσωπικών εταιρειών και Εταιρειών Περιορισμένης Ευθύνης (ΕΠΕ) ή του επιχειρηματία που ασκεί ατομικά την επιχείρησή του. Ειδικά προκειμένου για τα νομικά πρόσωπα της παραγράφου 1 του άρθρου 101 του ΚΦΕ, που έχει κυρωθεί με τον Ν. 2238/1994, τα πιο πάνω ποσά του φόρου αφαιρούνται αφού προηγουμένως αναχθούν σε μικτά με την προσθήκη του αναλογούντος φόρου.

- Προκειμένου για επιχειρήσεις που τηρούν βιβλία Β' Κατηγορίας του ΚΒΣ, τα καθαρά κέρδη που προκύπτουν σύμφωνα με τις διατάξεις του άρθρου 31 του ΚΦΕ.

4. Το συνολικό ποσό του αφορολόγητου αποθεματικού που χρησιμοποιήθηκε για την πραγματοποίηση επενδύσεων μεταφέρεται μετά την παρέλευση διετίας από το χρόνο σχηματισμού του αποθεματικού σε αύξηση του κεφαλαίου της επιχείρησης και απαλλάσσεται από το φόρο εισοδήματος.

5. Εάν κατά τη λήξη της διετίας μετά το χρόνο σχηματισμού του αποθεματικού δεν έχουν τηρηθεί οι προηγούμενες προϋποθέσεις, τότε το αποθεματικό αυτό φορολογείται με τις γενικές διατάξεις. Για το σκοπό αυτό η επιχείρηση υποχρεούται να υποβάλει συμπληρωματική δήλωση φορολογίας εισοδήματος του οικονομικού έτους από τα κέρδη του οποίου είχε σχηματισθεί το αποθεματικό. Η δήλωση αυτή είναι εκπρόθεσμη και επιβάλλονται επί του φόρου που προκύπτει οι προσαυξήσεις που προβλέπονται για την εκπρόθεσμη υποβολή της δήλωσης.

Σε περίπτωση όμως κατά την οποία μέσα στο προηγούμενο χρονικό διάστημα δεν έχει τηρηθεί η μία από τις δύο προϋποθέσεις, τότε η επιχείρηση υποχρεούται να υποβάλει την πιο πάνω συμπληρωματική και εκπρόθεσμη δήλωση μόνο για το ήμισυ του σχηματισθέντος αποθεματικού.

6. Σε περίπτωση πώλησης των επενδυτικών αγαθών εντός των τριών επόμενων ετών από τη λήξη της διετίας, το μέρος του αφορολόγητου αποθεματικού που αντιστοιχεί σε αυτά προστίθεται στα καθαρά κέρδη της χρήσης της οποίας έγινε η εκποίηση. Το τελευταίο δεν έχει εφαρμογή στην περίπτωση που η επιχείρηση αντικαταστήσει τα πάγια που πουλήθηκαν μέσα σε έξι μήνες από πώλησή τους με καινούργια πάγια ίσης τουλάχιστον αξίας,τα οποία αποτελούν επενδυτική δαπάνη.

INEMA

ΙΑΤΡΙΚΟΣ & ΝΟΣΟΚΟΜΕΙΑΚΟΣ ΕΞΟΠΛΙΣΜΟΣ
15 ΧΡΟΝΙΑ ΕΜΠΕΙΡΙΑΣ από το 1988

ΕΙΜΑΣΤΕ ΟΙ ΜΕΓΑΛΥΤΕΡΟΙ ΠΡΟΜΗΘΕΥΤΕΣ ΙΑΤΡΙΚΟΥ - ΟΡΘΟΠΕΔΙΚΟΥ ΚΑΙ ΝΟΣΟΚΟΜΕΙΑΚΟΥ ΥΛΙΚΟΥ ΣΤΗ ΔΩΔΕΚΑΝΗΣΟ ΕΜΠΙΣΤΕΥΘΕΙΤΕ ΜΑΣ!!!

ΠΙΣΤΟΠΟΙΗΣΗ ΠΟΙΟΤΗΤΑΣ ISO9002 EN4600 E3/833
ΛΕΜΕΣΣΟΥ 2 ΡΟΔΟΣ ΤΗΛ. 32238 - FAX 28484



ΑΝΑΠΗΡΙΚΑ ΚΑΡΟΤΣΙΑ - ΒΑΛΙΣΤΙΚΑ ΒΟΗΘΗΜΑΤΑ - ΟΡΘΟΠΕΔΙΚΑ ΕΙΔΗ - ΜΠΛΟΥΖΕΣ ΙΑΤΡΙΚΕΣ - ΚΑΛΤΣΕΣ ΦΛΕΒΙΤΙΔΑΣ - ΠΕΛΜΑΤΑ - ΟΡΘΟΠΕΔΙΚΑ ΜΑΞΙΛΑΡΙΑ - ΚΡΕΒΑΤΙΑ ΝΟΣΟΚΟΜΕΙΑΚΑ - ΙΑΤΡΙΚΟΣ ΕΞΟΠΛΙΣΜΟΣ ΚΑΙ ΑΝΑΛΩΣΙΜΑ - ΟΡΓΑΝΑ ΧΗΜΕΙΟΥ ΚΑΙ ΚΑΘΕ ΑΛΛΟ ΕΙΔΟΣ ΓΙΑ ΚΑΤ' ΟΙΚΟ ΝΟΣΗΛΕΙΑ.

ΔΡΟΜΟΛΟΓΙΑ «SEA STAR»

ΚΥΡΙΑΚΗ		
ΛΙΜΑΝΙ	ΑΦΙΞΗ	ΑΝΑΧΩΡΗΣΗ
ΡΟΔΟΣ		7:15
ΤΗΛΟΣ	8:35	8:50
ΡΟΔΟΣ	10:10	17:00
ΤΗΛΟΣ	18:20	18:30
ΡΟΔΟΣ	19:50	

ΔΕΥΤΕΡΑ		
ΛΙΜΑΝΙ	ΑΦΙΞΗ	ΑΝΑΧΩΡΗΣΗ
ΡΟΔΟΣ		8:30
ΤΗΛΟΣ	9:50	14:30
ΝΙΣΥΡΟΣ	15:00	17:30
ΤΗΛΟΣ	18:00	18:10
ΡΟΔΟΣ	19:30	

ΤΡΙΤΗ		
ΛΙΜΑΝΙ	ΑΦΙΞΗ	ΑΝΑΧΩΡΗΣΗ
ΡΟΔΟΣ		8:30
ΤΗΛΟΣ	9:50	17:00
ΡΟΔΟΣ	18:20	

ΤΕΤΑΡΤΗ		
ΛΙΜΑΝΙ	ΑΦΙΞΗ	ΑΝΑΧΩΡΗΣΗ
ΡΟΔΟΣ		7:00
ΤΗΛΟΣ	8:20	8:30
ΡΟΔΟΣ	10:00	18:00
ΤΗΛΟΣ	19:20	19:30
ΡΟΔΟΣ	20:50	

ΠΕΜΠΤΗ		
ΛΙΜΑΝΙ	ΑΦΙΞΗ	ΑΝΑΧΩΡΗΣΗ
ΡΟΔΟΣ		8:30
ΤΗΛΟΣ	9:50	14:30
ΝΙΣΥΡΟΣ	15:00	17:30
ΤΗΛΟΣ	18:00	18:10
ΡΟΔΟΣ	19:30	

ΠΑΡΑΣΚΕΥΗ		
ΛΙΜΑΝΙ	ΑΦΙΞΗ	ΑΝΑΧΩΡΗΣΗ
ΡΟΔΟΣ		8:30
ΤΗΛΟΣ	9:50	14:30
ΝΙΣΥΡΟΣ	15:00	17:30
ΤΗΛΟΣ	18:00	18:10
ΡΟΔΟΣ	19:30	20:00
ΤΗΛΟΣ	21:20	

ΣΑΒΒΑΤΟ		
ΛΙΜΑΝΙ	ΑΦΙΞΗ	ΑΝΑΧΩΡΗΣΗ
ΤΗΛΟΣ		18:00
ΡΟΔΟΣ	19:20	

ΕΥΡΩΠΑΪΚΗ ΕΝΩΣΗ
Δημοσίευση στο Συμπλήρωμα της Επίσημης Εφημερίδας των Ευρωπαϊκών Κοινοτήτων
2, rue Mercier, L-2985 Luxenbourg
Φαξ: (+352) 29 29 44 619, (+352) 29 29 44 623, (+352) 29 29 42 670
E-mail: mp-ojs@opoce.cec.eu.int Ηλεκτρονικές προκηρύξεις: http://simap.eu.int

ΠΡΟΚΗΡΥΞΗ ΣΥΜΒΑΣΗΣ

Εργα: ...
Προμήθειες: ...
Υπηρεσίες: **X**

Προορίζεται για την Υπηρεσία Επίσημων Εκδόσεων των Ευρωπαϊκών Κοινοτήτων
Ημερομηνία παραλαβής της προκήρυξης .....
Αριθμός αναφοράς

Η σύμβαση αυτή καλύπτεται από τη Συμφωνία περί Δημοσίων Συμβάσεων (ΣΔΣ); ΝΑΙ **X**

ΤΜΗΜΑ Ι: ΑΝΑΘΕΤΟΥΣΑ ΑΡΧΗ

Οργανισμός: Περιφέρεια Νοτίου Αιγαίου/ Δ/νση Σχεδιασμού & Ανάπτυξης	Υπόψη: Χ. Ξυδιανού
Διεύθυνση: Επτανήσου 35	Ταχυδρομικός Κώδικας 84100
Τοποθεσία/Πόλη: Ερμούπολη - Σύρος	Χώρα: Ελλάδα
Τηλέφωνο: +3022810 96265	Τηλεομοιοτυπία (Φαξ): +3022810 85090
Ηλεκτρονικό Ταχυδρομείο (e-mail): disa@saregion.gr	Διεύθυνση Internet (URL): www.notioaigaio.gr

I. 1) ΕΠΩΝΥΜΙΑ ΚΑΙ ΔΙΕΥΘΥΝΣΗ ΤΗΣ ΑΝΑΘΕΤΟΥΣΑΣ ΑΡΧΗΣ
I. 2) ΔΙΕΥΘΥΝΣΗ ΓΙΑ ΠΡΟΣΘΕΤΕΣ ΠΛΗΡΟΦΟΡΙΕΣ
Οπως στο I.1
I. 3) ΔΙΕΥΘΥΝΣΗ ΓΙΑ ΤΗΝ ΠΑΡΟΧΗ ΕΓΓΡΑΦΩΝ
Οπως στο I.1
I. 4) ΔΙΕΥΘΥΝΣΗ ΓΙΑ ΤΗΝ ΑΠΟΣΤΟΛΗ ΤΩΝ ΠΡΟΣΦΟΡΩΝ ΚΑΙ ΤΩΝ ΑΙΤΗΣΕΩΝ ΣΥΜΜΕΤΟΧΗΣ
Βλέπε παράρτημα Α
I. 5) ΕΙΔΟΣ ΤΗΣ ΑΝΑΘΕΤΟΥΣΑΣ ΑΡΧΗΣ*
Κεντρική διοίκηση ... Θεσμικά όργανα Ε.Ε. ...
Περιφερειακές/ τοπικές αρχές X Φορέας δημοσ. δικαίου ...
Αλλη ...

ΤΜΗΜΑ ΙΙ: ΑΝΤΙΚΕΙΜΕΝΟ ΤΗΣ ΣΥΜΒΑΣΗΣ
II. 1) ΠΕΡΙΓΡΑΦΗ
II. 1.3) Είδος σύμβασης υπηρεσιών
Κατηγορία υπηρεσίας: 13 και 15 (Διαφημιστικές Υπηρεσίες και Υπηρεσίες εκδόσεων και εκτυπώσεων)
II. 1.4) Πρόκειται περί συμβάσεως - πλαίσιο; ΟΧΙ X
II. 1.5) Ονομασία της σύμβασης από την αναθέτουσα αρχή
«ΠΡΟΒΟΛΗ ΤΟΥ ΤΟΥΡΙΣΤΙΚΟΥ ΠΡΟΪΟΝΤΟΣ ΤΗΣ ΠΕΡΙΦΕΡΕΙΑΣ ΝΟΤΙΟΥ ΑΙΓΑΙΟΥ»
II. 1.6) Περιγραφή/ αντικείμενο της σύμβασης
Πρόσφατα εκπονήθηκε για λογαριασμό της Περιφέρειας Νοτίου Αιγαίου μία Μελέτη - Σχέδιο Δράσης (Master Marketing Plan) για την Τουριστική Προβολή του Νοτίου Αιγαίου.
Με βάση το παραπάνω Σχέδιο Δράσης αντικείμενο του Εργου «Προβολή Τουριστικού Προϊόντος της Περιφέρειας Νοτίου Αιγαίου» είναι η υλοποίηση ενός ολοκληρωμένου επικοινωνιακού προγράμματος για την προβολή και προώθηση του τουρισμού στην Περιφέρεια Νοτίου Αιγαίου για το διάστημα 2003 - 2006, με βάση τις στρατηγικές κατευθύνσεις και προδιαγραφές της παραπάνω μελέτης καθώς και όλων των επίκαιρων μελετών οποιουδήποτε άλλου φορέα που επεξεργάζεται την προβολή του τουρισμού στην Περιφέρεια Νοτίου Αιγαίου.
II. 1.7) Τόπος εκτέλεσης των εργασιών, τόπος παράδοσης των προμηθειών ή τόπος παροχής των υπηρεσιών
Περιφέρεια Νοτίου Αιγαίου (Δωδεκάνησος - Κυκλάδες)
• Κωδικός NUTS*GR420 NOTIO AIGAIO/GR 421 DODEKANISOS/GR 422 KYKLADES
II.1.8) Ονοματολογία
II.1.8.1) Ταξινόμηση κατά CPV (Κοινό λεξιλόγιο για τις δημόσιες συμβάσεις)

	Κύριο λεξιλόγιο	Συμπληρωματικό λεξιλόγιο (εφόσον εφαρμόζεται)
Κύριο αντικείμενο	74.41.10.00-3	.....
Πρόσθετα αντικείμενα	74.14.16.00-5	.....

II.1.8.2) Αλλη σχετική ονοματολογία (CPA/NACE/CPC) CPC 871, 8719, 87190 _____
II.1.9). Διαχωρισμός σε τμήματα
ΟΧΙ X
II.1.10) Θα ληφθούν υπόψη εναλλακτικές προσφορές
ΟΧΙ X
II.2. ΠΟΣΟΤΗΤΕΣ Ή ΜΕΓΕΘΟΣ ΤΗΣ ΣΥΜΒΑΣΗΣ
II.2.1.) Συνολική ποσότητα ή μέγεθος
Ο συνολικός προϋπολογισμός του έργου ανέρχεται σε δύσ εκατομμύρια (2.000.000) ευρώ πλέον του ΦΠΑ.
II.2.2.) Δικαιώματα προαίρεσης. Περιγραφή και ένδειξη του χρόνου κατά τον οποίο μπορούν να ασκηθούν.
Δεν εφαρμόζονται
II.3.) ΔΙΑΡΚΕΙΑ Ή ΠΡΟΘΕΣΜΙΑ ΕΚΤΕΛΕΣΗΣ ΤΗΣ ΣΥΜΒΑΣΗΣ
Περίοδος σε μήνες 24 από την ανάθεση της σύμβασης
ΤΜΗΜΑ ΙΙΙ ΠΛΗΡΟΦΟΡΙΕΣ ΝΟΜΙΚΗΣ, ΟΙΚΟΝΟΜΙΚΗΣ, ΧΡΗΜΑΤΟΟΙΚΟΝΟΜΙΚΗΣ ΚΑΙ ΤΕΧΝΙΚΗΣ ΦΥΣΗΣ.
III.1. ΟΡΟΙ ΠΟΥ ΑΦΟΡΟΥΝ ΤΗ ΣΥΜΒΑΣΗ
III.1.1) Παροχή ασφάλειας και εγγύησης που απαιτούνται (κατά περίπτωση)
Εγγύηση συμμετοχής. Κάθε προσφορά στο διαγωνισμό πρέπει υποχρεωτικά και με ποινή αποκλεισμού από αυτόν, να συνοδεύεται από εγγυητική επιστολή ύψους 5% του συνολικού προϋπολογισμού του έργου μη συμπεριλαμβανομένου του ΦΠΑ (για περισσότερες πληροφορίες βλ. τεύχος προκήρυξης).
Εγγυητική επιστολή καλής εκτέλεσης. Ο Ανάδοχος στον οποίο θα κατακυρωθεί ο διαγωνισμός είναι υποχρεωμένος, το αργότερο κατά την υπογραφή της σύμβασης, να καταθέσει εγγυητική επιστολή καλής εκτέλεσης των όρων της σύμβασης, το ύψος της οποίας αντιστοιχεί σε ποσοστό 10% της συνολικής συμβατικής αξίας μη συμπεριλαμβανομένου του ΦΠΑ. Ο χρόνος ισχύος της εγγύησης καλής εκτέλεσης εκτείνεται μέχρι την επιστροφή της (για περισσότερες πληροφορίες βλ. τεύχος προκήρυξης).
Ρήτρα καθυστέρησης. Για κάθε ημέρα τυχόν καθυστέρησης της υποβολής από τον Ανάδοχο των εκθέσεων υλοποίησης που προβλέπονται στην ενότητα «Παραδοτέα», η Αναθέτουσα αρχή είναι δυνατόν να επιβάλει ρήτρα καθυστέρησης ίση σε 10% της μέσης ημερήσιας αξίας του έργου και επιβάλλεται για αριθμό ημερών ίσο με το 20% της προβλεπόμενης από την σύμβαση συνολικής προθεσμίας. Για τις επόμενες ημέρες μέχρι ακόμα 10% της συνολικής προθεσμίας, η ποινική ρήτα για κάθε ημέρα ορίζεται σε 20% της μέσης ημερήσιας αξίας του έργου (άρθρο 36 του Π.Δ. 609/85). Οι ποινικές ρήτρες για υπέρβαση τμηματικών προθεσμιών, όπως ορίζονται στο αναλυτικό χρονοδιάγραμμα του έργου, δεν μπορεί να υπερβαίνουν το 2% του ποσού της σύμβασης.
III.1.2) Κυριότεροι όροι χρηματοδότησης και πληρωμής ή και αναφορά στις εφαρμοζόμενες διατάξεις
Οι πληρωμές γίνονται από την Αναθέτουσα Αρχή, μετά από την πιστοποίηση του ανάλογου προς την πληρωμή τμήματος του έργου, από τη συσταθείσα για το σκοπό αυτό αρμόδια Επιτροπή Συντονισμού, Παρακολούθησης και Παραλαβής με τον ακόλουθο τρόπο.
Η πληρωμή του Αναδόχου θα γίνεται με τριμηνιαίες καταβολές έναντι του συνολικού συμβατικού αντικειμένου. Για τον προσδιορισμό των καταβολών αυτών θα χρησιμοποιηθεί το Αναλυτικό Πρόγραμμα Χρηματορροών (Α.Π.Χ.) που θα συνοδεύει και θα είναι συμβατό με το αναλυτικό χρονοδιάγραμμα υλοποίησης και θα αναλύει το συνολικό τίμημα ανά δράση/ενέργεια και ημερολογιακό τρόπο.
Στις τριμηνιαίες καταβολές θα περιλαμβάνεται μόνο, το οικονομικό αντικείμενο ολοκληρωμένων δράσεων/ενεργειών ή ολοκληρωμένων διακριτών τμημάτων αυτών που θα προβλέπονται στο Α.Π.Χ. και θα συνοδεύονται από σχετικό πρωτόκολλο παραλαβής της αρμόδιας Επιτροπής Συντονισμού, Παρακολούθησης και Παραλαβής του έργου της σύμβασης, με το οποίο θα πιστοποιείται η καλή εκτέλεση κάθε δράσης/ενέργειας που περιλαμβάνεται σ' αυτό.
Η πληρωμή των τιμολογίων (δαπανών και αμοιβής του αναδόχου) (που θα συνοδεύεται απαραίτητα από τα πρωτότυπα τιμολόγια μετά των τυχόν πιστωτικών σημειωμάτων των επιμέρους μέσων, καθώς και από δύο (2) αντίγραφα του εντύπου μέσου κ.λπ.). Σημειώνεται ότι ως Μέσο θεωρείται ο φορέας, ο οποίος προβάλλει το διαφημιστικό μήνυμα και όχι τυχόν ενδιάμεσα πρακτορεία ή εταιρείες.
Εντός ενός (1) μηνός από την υπογραφή της σύμβασης δύναται να χορηγηθεί στον ανάδοχο προκαταβολή ποσοστού 10% επί του συνολικού κονδυλίου με την κατάθεση ισόποσης εγγυητικής επιστολής, σύμφωνα με την παρ. 6 του άρθρου 25 του Π.Δ. 394/96. Η εγγυητική επιστολή προκαταβολής αποδεσμεύεται τμηματικά με την απόσβεση της προκαταβολής που γίνεται με παρακράτηση από κάθε πληρωμή ποσοστού που θα οριστεί στη σύμβαση. Η εγγυητική επιστολή θα μπορεί να γίνεται με παρακράτηση από κάθε πληρωμή ποσοστού που θα οριστεί στη σύμβαση. Η εγγυητική επιστολή θα μπορεί να μειώνεται ανάλογα με τη μείωση της προκαταβολής. Οι μειώσεις αυτές θα γίνονται σταδιακά μέχρι και την τελική εξόφληση.
Κανένα από τα συμβαλλόμενα μέρη δεν θα μπορεί να εκχωρήσει ή να μεταβιβάσει τη Σύμβαση ή μέρος της, ή οποιοδήποτε δικαίωμα ή υποχρέωση απορρέει απ' αυτή.
Ο ανάδοχος επιβαρύνεται με τις νόμιμες παρακρατήσεις επί των τιμολογίων και με την αξία των τελών χαρτοσήμου της σύμβασης που θα συναφθεί.
III. 1.3) Νομική μορφή που πρέπει να έχει ο όμιλος εργοληπτών, προμηθευτών ή παρόχων υπηρεσιών στον οποίο θα ανατεθεί η σύμβαση.
Δικαίωμα συμμετοχής στο διαγωνισμό έχουν φυσικά πρόσωπα, Νομικά πρόσωπα ή ενώσεις τους, που έχουν συσταθεί σύμφωνα με τη νομοθεσία ενός Κράτους Μέλους της Ε.Ε. και έχουν την καταστατική τους έδρα, την κεντρική διοίκηση ή την κύρια εγκατάστασή τους στο εσωτερικό της Ε.Ε., του ΕΟΧ και στο εσωτερικό των χωρών που είναι συμβαλλόμενα μέρη στη Συμφωνία Δημοσίων Συμβάσεων του ΠΟΕ και τα οποία μπορούν να υποβάλουν κοινή προσφορά.
Οι συμμετέχοντες πρέπει να ασκούν διαφημιστικές ή άλλες συναφείς δραστηριότητες και να μπορούν να επιλεγούν ως Ανάδοχοι διαφημιστικών υπηρεσιών σύμφωνα με τις προϋποθέσεις των παραγράφων 2 και 3 του άρθρου 2, της παραγράφου 5 του άρθρου 6 και της παραγράφου 3 του άρθρου 7 του Π.Δ. 261/97 (ΦΕΚ 186/Α) και να είναι εγγεγραμμένοι στο μητρώο διαφημιστών του δημοσίου και στο μητρώο διαφάνειας του Εθνικού Συμβουλίου Ραδιοτηλεόρασης.
Τα Νομικά Πρόσωπα ή Ενώσεις τους απαιτείται να προσκομίσουν σχετικά δικαιολογητικά προκειμένου να αποδείξουν την εγγραφή τους σε επαγγελματικό ή εμπορικό μητρώο ή να προσκομίσουν ένορκη βεβαίωση ή πιστοποιητικό υπό τους όρους που προβλέπονται στη νομοθεσία της χώρας εγκατάστασής τους.
Ειδικά οι ελληνικές ανώνυμες εταιρείες πρέπει να πληρούν τις προϋποθέσεις του άρθρου 15 του Ν. 2328/95 (ΦΕΚ 159/Α) όπως τροποποιήθηκε με το άρθρο 14 του Ν. 2414/96 (ΦΕΚ 135/Α). Έχουν επίσης όλες τις υποχρεώσεις του Π.Δ. 82/96 (ΦΕΚ 66/Α) και τους περιορισμούς του Ν. 3021/02 (ΦΕΚ 143/Α).
Στην περίπτωση των ενώσεων δεν απαιτείται να έχουν λάβει συγκεκριμένη νομική μορφή προκειμένου να υποβάλουν προσφορά. Υποχρεούνται όμως να συστήσουν κοινοπραξία σε περίπτωση επιλογής τους, πριν την υπογραφή της σχετικής σύμβασης, εάν και εφόσον αυτό ζητηθεί από την Αναθέτουσα Αρχή.
Οι κοινοπραξίες είναι δεκτές, εφ' όσον κάθε μέλος της κοινοπραξίας ευθύνεται εις ολόκληρον και θα προσφέρει διακεκριμένα υπηρεσίες και αντίστοιχο έργο, το οποίο δεν θα προσφέρεται από άλλο μέλος. Κάθε εξειδικευμένο μέλος της κοινοπραξίας πρέπει να αποδείξει την εξειδίκευσή του.
Κάθε ενδιαφερόμενος μπορεί να συμμετέχει στο διαγωνισμό με μία μόνο προσφορά.
Όσοι συμμετέχουν στο διαγωνισμό με εκπρόσωπό τους, υποβάλλουν μαζί με την προσφορά, και νόμιμη εξουσιοδότηση.
III. 2) ΠΡΟΫΠΟΘΕΣΕΙΣ ΣΥΜΜΕΤΟΧΗΣ
III. 2.1) Πληροφορίες σχετικά με την προσωπική κατάσταση των εργοληπτών / προμηθευτών/ παροχέων υπηρεσιών και αναγκαίες διατυπώσεις για την αξιολόγηση των ελαχίστων οικονομικών, χρηματοπιστωτικών και τεχνικών ικανοτήτων τους.
III. 2.1.1) Νομικό καθεστώς - απαιτούμενα αποδεικτικά
III. 2.1.2) Οικονομική και χρηματοπιστωτική ικανότητα - απαιτούμενα αποδεικτικά
Όπως περιγράφονται στην προκήρυξη. Ενδεικτικά περιλαμβάνονται δημοσιευμένος ισολογισμός τριών τελευταίων χρήσεων, μετοχικό κεφάλαιο, κύκλος εργασιών
III. 2.1.3) Τεχνική ικανότητα - απαιτούμενα αποδεικτικά
Όπως περιγράφονται στην προκήρυξη
III. 3) ΟΡΟΙ ΠΟΥ ΑΦΟΡΟΥΝ ΕΙΔΙΚΑ ΤΙΣ ΣΥΜΒΑΣΕΙΣ ΥΠΗΡΕΣΙΩΝ
III. 3.1) Η εκτέλεση επιφυλάσσεται σε συγκεκριμένη επαγγελματική τάξη;
ΟΧΙ X
III. 3.2) Τα νομικά πρόσωπα θα κληθούν να δηλώσουν τα ονόματα και τα επαγγελματικά προσόντα των στελεχών τους που θα είναι υπεύθυνα για την εκτέλεση της σύμβασης;
ΝΑΙ X
ΤΜΗΜΑ IV : ΔΙΑΔΙΚΑΣΙΑ
IV. 1) ΕΙΔΟΣ ΔΙΑΔΙΚΑΣΙΑΣ
Ανοικτή X
IV. 2) ΚΡΙΤΗΡΙΑ ΑΝΑΘΕΣΗΣ
Β2) κριτήρια που αναφέρονται στην προκήρυξη X
(Η πλέον συμφέρουσα από οικονομική άποψη προσφορά με τα κριτήρια αξιολόγησης που αναφέρονται στην προκήρυξη και τους αντίστοιχους συντελεστές βαρύτητας)
IV. 3) ΔΙΟΙΚΗΤΙΚΕΣ ΠΛΗΡΟΦΟΡΙΕΣ
IV. 3.2 Η προκήρυξη και συμπληρωματικά έγγραφα - τρόπος απόκτησης
Οι ενδιαφερόμενοι προκειμένου να παραλάβουν την Προκήρυξη καθώς και το αντίτυπο (σε ηλεκτρονική μορφή CD Rom) της Μελέτης - Σχεδίου Δράσης (Master Marketing Plan) της Περιφέρειας Νοτίου Αιγαίου, μπορούν να απευθύνονται είτε στη Διεύθυνση Σχεδιασμού, Επτανήσου 35 (1ος όροφος) - 84100 - Ερμούπολη, Σύρος, τηλ. 22810 - 96222 & 96265, είτε στην Διεύθυνση Τουρισμού, Θυμάτων Σπερχειού 11 - 84100 - Ερμούπολη, Σύρος, τηλ. 22810 - 81206 & 82375 (εσωτ. 203) - υπεύθυνη κα Α. Πλέσσα - κατά τις εργάσιμες ημέρες και ώρες.
Η προκήρυξη θα παραλαμβάνεται χωρίς οικονομική επιβάρυνση μέχρι δώδεκα (12) ημέρες πριν την καταληκτική ημερομηνία παραλαβής των προσφορών. Η προκήρυξη είναι διαθέσιμη στην ιστοσελίδα του Επιχειρησιακού Προγράμματος Περιφέρειας Νοτίου Αιγαίου στην διεύθυνση www.notioaigaio.gr
Κόστος (κατά περίπτωση) Δεν απαιτείται αντίτιμο.
IV. 3.3) Προθεσμία για την παραλαβή των προσφορών ή των αιτήσεων συμμετοχής
29/09/2003 (ηη/μμ/εεεε) Ωρα 13.00
IV. 3.5) Γλώσσες που μπορούν να χρησιμοποιηθούν στην προσφορά ή στην αίτηση συμμετοχής
ES ..., DA ..., DE ..., EL **X**, EN ..., FR ..., IT ..., NL ..., PT ..., FI ..., SV ... Αλλες - τρίτες χώρες ...
IV. 3.6) Ελάχιστη απαιτούμενη χρονική διάρκεια ισχύος της προσφοράς (σε ανοικτές διαδικασίες)
Μέχρι 180 ημέρες από την αναφερόμενη προθεσμία παραλαβής προσφορών
IV. 3.7) Οροι για το άνοιγμα των προσφορών
IV. 3.7.1) Πρόσωπα που επιτρέπεται να παρευρίσκονται κατά το άνοιγμα των προσφορών (κατά περίπτωση)
Οι προσφέροντες ή εξουσιοδοτημένοι εκπρόσωποί τους.
IV. 3.7.2) Ημέρα, ώρα και τόπος
Ημερομηνία: 30/09/2003 (ηη/μμ/εεεε) Ωρα 11.00
Τόπος: Περιφέρεια Νοτίου Αιγαίου, Επτανήσου 35, 84100 Ερμούπολη Σύρος (1ος όροφος)
ΤΜΗΜΑ VI: ΠΡΟΣΘΕΤΕΣ ΠΛΗΡΟΦΟΡΙΕΣ
VI. 1) ΠΡΟΚΕΙΤΑΙ ΓΙΑ ΠΡΟΚΗΡΥΞΗ ΜΗ ΥΠΟΧΡΕΩΤΙΚΗ;
ΟΧΙ X
VI. 1.3) ΣΧΕΤΙΖΕΤΑΙ Ο ΠΑΡΩΝ ΔΙΑΓΩΝΙΣΜΟΣ ΜΕ ΣΧΕΔΙΟ/ΠΡΟΓΡΑΜΜΑ ΧΡΗΜΑΤΟΔΟΤΟΥΜΕΝΟ ΑΠΟ ΤΑ ΤΑΜΕΙΑ ΤΗΣ Ε.Ε.;
ΝΑΙ X *Περιφερειακό Επιχειρησιακό Πρόγραμμα Νοτίου Αιγαίου 2000 - 2006 στο πλαίσιο του Γ' ΚΠΣ*
VI. 1.5) ΗΜΕΡΟΜΗΝΙΑ ΑΠΟΣΤΟΛΗΣ ΤΗΣ ΠΑΡΟΥΣΑΣ ΠΡΟΚΗΡΥΞΗΣ 04/08/2003 *(ηη/μμ/εεεε)*

ΠΑΡΑΡΤΗΜΑ Α
ΔΙΕΥΘΥΝΣΗ ΓΙΑ ΤΗΝ ΑΠΟΣΤΟΛΗ ΤΩΝ ΠΡΟΣΦΟΡΩΝ / ΑΙΤΗΣΕΩΝ ΣΥΜΜΕΤΟΧΗΣ

Οργανισμός: Περιφέρεια Νοτίου Αιγαίου	Υπόψη: Γενικό Πρωτόκολλο
Διεύθυνση: Επτανήσου 35	Ταχυδρομικός Κώδικας 84100
Τοποθεσία/Πόλη: Ερμούπολη - Σύρος	Χώρα: Ελλάδα
Τηλέφωνο: +3022810 96265	Τηλεομοιοτυπία (Φαξ): +3022810 85090
Ηλεκτρονικό Ταχυδρομείο (e-mail): disa@saregion.gr	Διεύθυνση Internet (URL)

ΑΚΙΝΗΤΑ: ΠΩΣ ΘΑ ΑΞΙΟΠΟΙΗΣΕΤΕ ΤΗ ΝΟΜΟΘΕΣΙΑ ΜΕ ΤΙΣ ΓΟΝΙΚΕΣ ΠΑΡΟΧΕΣ

ΓΛΙΤΩΣΤΕ ΦΟΡΟΥΣ ΜΕ ΤΗΝ ΨΙΛΗ ΚΥΡΙΟΤΗΤΑ

Ο φορολογούμενος που θέλει να μεταβιβάσει την ακίνητη περιουσία του στα παιδιά του χωρίς αυτά να επιβαρυνθούν με υπέρογκα ποσά φόρων έχει τη δυνατότητα να εκμεταλλευθεί ένα «παράθυρο» της φορολογικής νομοθεσίας, μέσω του οποίου η τελική επιβάρυνση των παιδιών μπορεί να μειωθεί έως και 80%!

Καταρχήν η μεταβίβαση ακινήτων προς τα παιδιά είναι προτιμότερο να γίνεται με γονική παροχή, καθώς ο φόρος στην περίπτωση αυτή περιορίζεται στο μισό του φόρου κληρονομιάς για αξία ακινήτων μέχρι 90.000 ευρώ αυτοτελώς για κάθε γονέα ή μέχρι 130.000 ευρώ, εφόσον ζει μόνο ο ένας γονέας.

Περαιτέρω, η φορολογική νομοθεσία δίδει στο γονέα τη δυνατότητα να μεταβιβάσει στα παιδιά του την ακίνητη περιουσία του γλιτώνοντας ακόμη περισσότερους φόρους. Η δυνατότητα αυτή παρέχεται εφόσον ο γονέας μεταβιβάσει στα παιδιά του μόνο την ψιλή κυριότητα των ακινήτων του κρατώντας ο ίδιος μόνο την επικαρπία, δηλαδή το δικαίωμα χρήσης των ακινήτων!

ΜΕΤΑΒΙΒΑΣΕΙΣ

Σε περίπτωση μεταβίβασης της ψιλής κυριότητας ακινήτων, ο φόρος δεν επιβάλλεται στη συνολική αξία των ακινήτων αλλά σε τμήμα αυτής, το οποίο περιέρχεται η επικαρπία, δηλαδή του επικαρπωτή. Σύμφωνα με την ισχύουσα νομοθεσία:

α) Εάν ο επικαρπωτής έχει ηλικία από 30 έως 40 έτη ο φόρος για τη μεταβίβαση της ψιλής κυριότητας υπολογίζεται στα 4/10 της αξίας της περιουσίας.

β) Εάν ο επικαρπωτής έχει ηλικία από 40 έως 50 έτη ο φόρος για τη μεταβίβαση της ψιλής κυριότητας υπολογίζεται στα 5/10 της αξίας της περιουσίας.

δ) Εάν ο επικαρπωτής έχει ηλικία από 60 έως 70 έτη, τότε ο φόρος για τη μεταβίβαση της ψιλής κυριότητας υπολογίζεται στα 7/10 της αξίας της περιουσίας, εάν έχει ηλικία από 70 έως 80 έτη ο φόρος υπολογίζεται στα 8/10 της αξίας, ενώ εάν έχει ηλικία πάνω από 80 έτη ο φόρος υπολογίζεται στα 9/10 της αξίας. Η μεταβίβαση της ψιλής κυριότητας ακινήτων από το γονέα στο παιδί, δηλαδή η γονική παροχή της ψιλής κυριότητας, δεν φορολογείται αμέσως αλλά όταν αργότερα στο ίδιο πρόσωπο που κατέχει την ψιλή κυριότητα περιέλθει και η επικαρπία.

Ο γονέας όμως έχει το δικαίωμα να ζητήσει τη φορολόγηση της μεταβίβασης της ψιλής κυριότητας, κατά την υποβολή της σχετικής δήλωσης ή με αίτηση την οποία μπορεί να υποβάλει οποτεδήποτε μετά την κατάθεση της δήλωσης. Στην περίπτωση αυτή:

1. Θα καταβληθεί φόρος γονικής παροχής, που - όπως προκύπτει από τα προαναφερθέντα - θα είναι σημαντικά μειωμένος, καθώς θα υπολογισθεί όχι στο σύνολο αλλά σε τμήμα της αξίας της μεταβιβαζόμενης ακίνητης περιουσίας (το οποίο θα προσδιορισθεί ανάλογα με την ηλικία του γονέα - επικαρπωτή).

2. Δεν θα υπάρξει περαιτέρω φορολογική επιβάρυνση, καθώς μετά το θάνατο του γονέα η κληρονομιά της επικαρπίας θα επέλθει αυτόματα χωρίς το παιδί να επιβαρυνθεί με φόρο!

Στην περίπτωση που ο μεταβιβάζων γονέας είναι ηλικίας άνω των 30 ετών, ο φόρος γονικής παροχής που θα καταβληθεί για τη μεταβίβαση της ψιλής κυριότητας των ακινήτων στο παιδί θα είναι μειωμένος όχι μόνο έως 50% σε σύγκριση με το φόρο που θα κατέβαλλε το παιδί εάν κληρονομούσε τα ακίνητα, αλλά μειωμένος περαιτέρω, επειδή θα υπολογισθεί στα 4/10 ή στα 5/10 ή στα 6/10 ή στα 7/10 ή στα 8/10 ή στα 9/10 της αξίας των ακινήτων, κατά περίπτωση ανάλογα με την ακριβή ηλικία του γονέα - επικαρπωτή!

Το τελικό αποτέλεσμα θα είναι να περιορισθεί ο οφειλόμενος φόρος έως και 80% σε σύγκριση με το φόρο που θα πλήρωνε το παιδί εάν έπαιρνε την πλήρη κυριότητα των ίδιων ακινήτων με βάση διαθήκη (ο φόρος μειώνεται αρχικά έως 50% λόγω γονικής παροχής και στη συνέχεια, υπολογιζόμενος επί αξίας μειωμένης έως 60%, μειώνεται περαιτέρω έως 30%)!



Α.Ν.Ε.Σ.

ΑΝΩΝΥΜΗ ΝΑΥΤΙΛΙΑΚΗ ΕΤΑΙΡΕΙΑ ΣΥΜΗΣ

Έδρα : Σύμη Δωδεκάνησα Τ.Κ. 85600
Τηλ. : 22460 71444, Φαξ :22460 71373
ΓΡΑΦΕΙΟ ΡΟΔΟΥ: Αυστραλίας 88 Τ.Κ. 85100,
Τηλ. 22410 37769, Φαξ : 22410 34493 Email :
anesymis@otenet.gr

ΕΒΔΟΜΑΔΙΑΙΟ ΠΡΟΓΡΑΜΜΑ Ε/Γ ΔΡΟΜΟΛΟΓΙΩΝ ΚΑΙ ΠΕΡΙΗΓΗΣΕΩΝ ΑΠΟ 02.06.2003 ΠΕΡΙΟΔΟΥ 2003

ΣΥΜΗ ΙΙ Υ/Γ ΑΙΓΛΗΠΑΝΟΡΜΙΤΗΣ

	(Ε/Γ ΔΡΟΜΟΛΟΓΙΑ)		(Ε/Γ ΔΡΟΜΟΛΟΓΙΑ)		(Τ/Ρ ΔΡΟΜΟΛΟΓΙΑ)	
	ΣΥΜΗ-ΡΟΔΟ	ΡΟΔΟ-ΣΥΜΗ	ΣΥΜΗ-ΡΟΔΟ	ΡΟΔΟ-ΣΥΜΗ	ΣΥΜΗ-ΡΟΔΟ	ΡΟΔΟ-ΣΥΜΗ
ΔΕΥΤΕΡΑ			07.00 10.30 17.00	09.00 14.30 18.30		
ΤΡΙΤΗ			07.00		17.00	09.00 18.30
ΤΕΤΑΡΤΗ			10.30 17.00	09.00 14.30	07.30	18.30
ΠΕΜΠΤΗ		18.30	15.30	14.30 18.00	07.00 17.00	09.00
ΠΑΡΑΣΚΕΥΗ	06.00	18.30	07.00 10.30 17.00	09.00 15.30		
ΣΑΒΒΑΤΟ	06.00		10.30 15.30	09.00 14.30	17.00	09.00 18.00
ΚΥΡΙΑΚΗ				18.30	07.00 14.30 18.30	09.00 17.00

ΣΥΜΗ - ΝΤΑΤΣΑ - ΣΥΜΗ ΚΑΘΕ:
ΠΕΜΠΤΗ ΜΕ ΠΑΝΟΡΜΙΤΗΣ, ΣΑΒΒΑΤΟ ΜΕ ΠΑΝΟΡΜΙΤΗΣ
Ε/Γ ΣΥΜΗ ΙΙ Τ/Ρ ΔΡΟΜΟΛΟΓΙΑ
ΡΟΔΟ - ΠΑΝΟΡΜΙΤΗ - ΣΥΜΗ: ΚΑΘΗΜΕΡΙΝΑ ΣΤΙΣ 09.00
ΣΥΜΗ - ΡΟΔΟ ΚΑΘΗΜΕΡΙΝΑ ΣΤΙΣ 15.45

ΠΡΟΣΟΧΗ: ΤΟ ΚΑΤΑΜΑΡΑΝ ΠΑΝΟΡΜΙΤΗΣ ΑΝΑΧΩΡΕΙ ΑΠΟ ΤΟ ΚΕΝΤΡΙΚΟ ΛΙΜΑΝΙ (ΚΟΛΩΝΑ)

Τα δρομολόγια μπορούν να τροποποιηθούν λόγω εκτάκτων συγκοινωνιακών αναγκών ή καιρικών συνθηκών. Παρακαλούμε πριν ταξιδέψετε επικοινωνήστε με την Εταιρεία:
Γραφείο Σύμης : Τηλ. 22460 71444 Φαξ : 22460 71373
Γραφείο Ρόδου : Τηλ. 22410 37769 Φαξ : 22410 34493

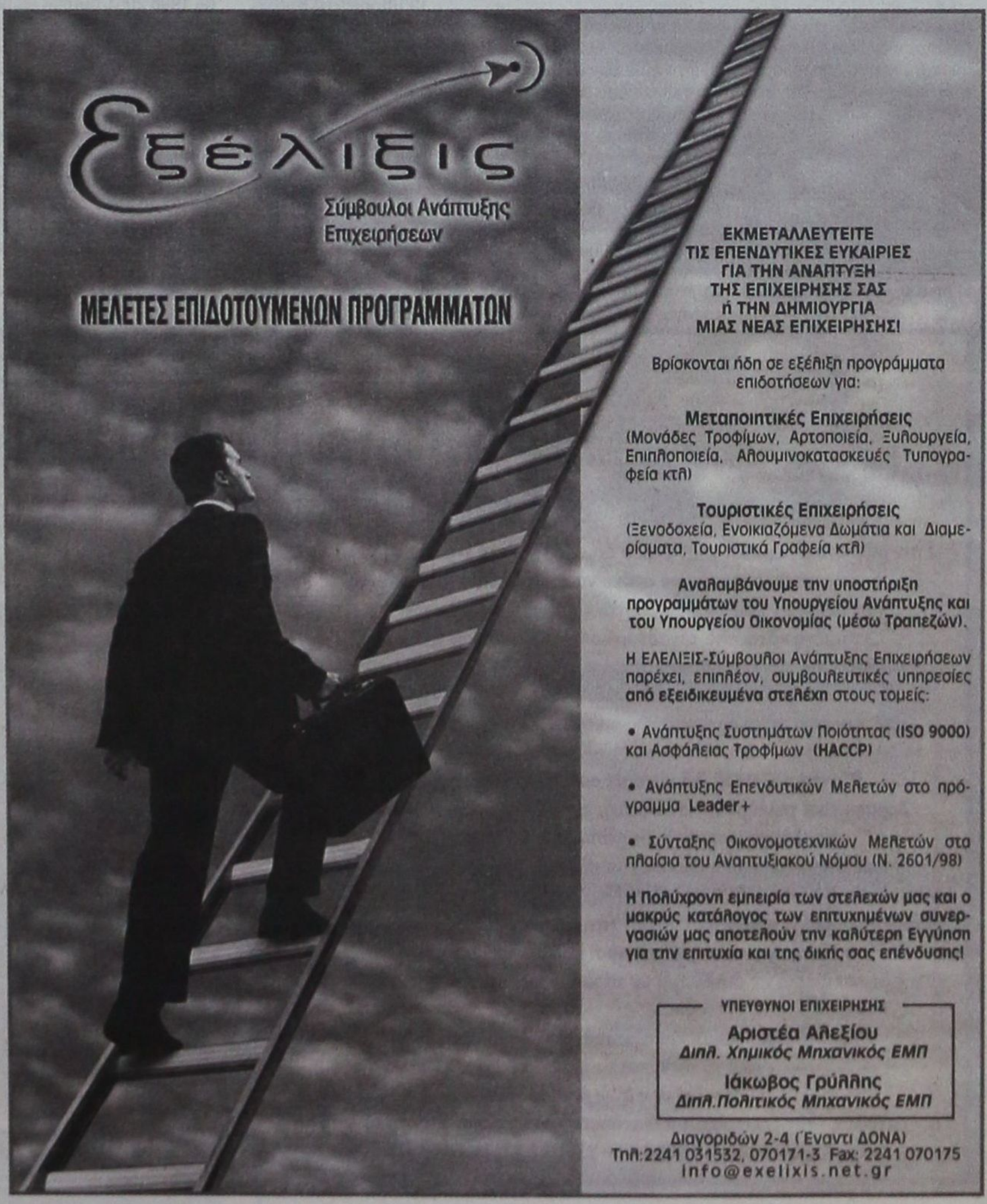

ΟΛΥΜΠΙΑΔΑ ΚΑΙ ΕΡΓΑ ΥΠΟΔΟΜΗΣ αλλάζουν το σκηνικό στον τουρισμό

Θετικές προοπτικές για την αγορά των ξενοδοχειακών υπηρεσιών - Τι αναφέρει μελέτη του ΙΟΒΕ

Θετικές, υπό προϋποθέσεις, προδιαγράφονται σε μακροχρόνιο ορίζοντα οι προοπτικές του κλάδου των ξενοδοχειακών επιχειρήσεων. Τούτο προκύπτει από μελέτη που εκπόνησε το Ιδρυμα Οικονομικών και Βιομηχανικών Ερευνών (ΙΟΒΕ), στην οποία αναλύονται οι ρυθμοί ανάπτυξης, οι λόγοι αισιοδοξίας, αλλά και τα προβλήματα ή και οι ανησυχίες των επιχειρήσεων του κλάδου για το μέλλον.

Σύμφωνα με τη μελέτη, οι κυριότεροι λόγοι που οδηγούν στο συμπέρασμα της περαιτέρω ανάπτυξης του κλάδου των ξενοδοχειακών επιχειρήσεων τα προσεχή χρόνια είναι η διεξαγωγή των Ολυμπιακών Αγώνων το 2004, η ολοκλήρωση μεγάλων έργων υποδομής (όπως το μετρό, το οδικό δίκτυο, ο προαστιακός σιδηρόδρομος κ.λπ) και η ενίσχυση της ειδικής τουριστικής υποδομής (όπως συνεδριακά κέντρα, γήπεδα γκολφ κ.α.).

Πάντως, με δεδομένο τον ανταγωνισμό που αναπτύσσεται στη διεθνή τουριστική αγορά, για να μπορέσει ο κλάδος να ισχυροποιήσει τη θέση του - όπως επισημαίνεται στη μελέτη - θα πρέπει να αντιμετωπιστούν σε ικανοποιητικό βαθμό μια σειρά από προβλήματα.

Μεταξύ αυτών, τα σημαντικότερα είναι η ανεπαρκής τεχνική υποδομή (π.χ. μαρίνες), η ανυπαρξία εξειδικευμένου φορέα για το σχεδιασμό και την προβολή του τουριστικού προϊόντος, το χαμηλό επίπεδο παρεχόμενης ξενοδοχειακής εκπαίδευσης, η έλλειψη συνέπειας στην ποιότητα των παρεχόμενων υπηρεσιών, η ύπαρξη μεγάλου αριθμού παράνομων κλινών (τα λεγόμενα παραξενοδοχεία) και η υψηλή διαπραγματευτική δύναμη των τουριστικών πρακτόρων (tour operators).

Επίσης από τις έρευνες οικονομικής συγκυρίας του ΙΟΒΕ προκύπτει ότι κατά μέσο όρο το 60% των επιχειρήσεων του κλάδου θεωρεί ότι η επιχειρηματικότητα παρεμποδίζεται από έναν αριθμό παραγόντων. Το 35% από αυτές θεωρούν ότι η έλλειψη της ζήτησης είναι ο κύριος ανασχετικός παράγοντας της δραστηριότητάς τους. Αρνητική επίδραση στην επέκταση της επιχειρηματικής δραστηριότητας έχουν και λοιποί παράγοντες (12%), οι οποίοι συνδέονται τόσο με γραφειοκρατικά ζητήματα όσο και με αδυναμίες του θεσμικού πλαισίου. Σε αντιδιαστολή, οι υπόλοιποι παράγοντες δεν φαίνεται να επηρεάζουν σε σημαντικό βαθμό την επέκταση της επιχειρηματικής δραστηριότητας του κλάδου των ξενοδοχείων - εστιατορίων. Από την άλλη μεριά, σημαντικό ποσοστό των επιχειρήσεων του κλάδου, το οποίο προσεγγίζει κατά μέσο όρο το 40%, εκτιμούν ότι η επιχειρηματική δραστηριότητα για την περίοδο 1999-2002 δεν παρεμποδίζεται από κάποιους συγκεκριμένους παράγοντες.

ΠΡΟΒΛΗΜΑΤΙΣΜΟΙ

Με δεδομένα τα προβλήματα αυτά και παρά τη θετική εξέλιξη που αναμένεται να ακολουθήσει ο κλάδος τα επόμενα χρόνια, η μελέτη του ΙΟΒΕ καταγράφει ανησυχίες και προβληματισμούς που εκφράζουν οι επιχειρήσεις για το μέλλον του κλάδου βραχυχρόνια.

Οι ανησυχίες επικεντρώνονται κυρίως στον έντονο ανταγωνισμό που αντιμετωπίζει ο ελληνικός τουριστικός τομέας από τρίτες χώρες και συγκεκριμένα την Τουρκία, την Αίγυπτο, την Τυνησία και το Μαρόκο, οι οποίες δεν συγκαταλέγονται στις παραδοσιακά ανταγωνίστριες χώρες της Μεσογείου (Ισπανία, Πορτογαλία, Ιταλία).

Στις χώρες αυτές οι ξενοδοχειακές επιχειρήσεις είναι σε θέση να λειτουργούν με συγκριτικά χαμηλότερο κόστος και κατά συνέπεια, να διαθέτουν το τουριστικό προϊόν σε χαμηλότερες τιμές, αποκτώντας συγκριτικό πλεονέκτημα έναντι των αντίστοιχων ελληνικών.

Σύμφωνα με τη μελέτη, οι διανυκτερεύσεις σε ξενοδοχεία παρουσίασαν την περίοδο 1996-2001 αύξηση με μέσο ετήσιο ρυθμό 5,1%. Η μεγαλύτερη αύξηση καταγράφεται το 1997, όπου οι διανυκτερεύσεις αυξήθηκαν κατά 11,3% σε σχέση με το προηγούμενο έτος. Ο μεγαλύτερος αριθμός διανυκτερεύσεων παρουσιάζεται τον Αύγουστο και τον Ιούλιο αντιπροσωπεύοντας το 20% και 17,5% του συνόλου αντίστοιχα το 2000. Οι μήνες με το χαμηλότερο αριθμό διανυκτερεύσεων είναι ο Δεκέμβριος και ο Ιανουάριος. Το υψηλότερο ποσοστό διανυκτερεύσεων συνολικά αντιπροσωπεύουν οι αλλοδαποί τουρίστες, με 76% και αφορά την περιφέρεια του Νοτίου Αιγαίου με ποσοστό 27% επί του συνόλου, ενώ ακολουθούν η Κρήτη με 20%, η Αττική με 13% και τα Ιόνια Νησιά με 11%. Την περίοδο 1996-2000 παρατηρείται σταθερότητα στο μερίδιο κάθε περιφέρειας στο σύνολο των διανυκτερεύσεων, με οριακή αύξηση του μεριδίου στην περιφέρεια των Ιονίων Νήσων και αντίστοιχη οριακή πτώση στις περιφέρειες Πελοποννήσου και Κρήτης.



ΠΡΟΒΛΗΜΑΤΑ ΡΕΥΣΤΟΤΗΤΑΣ

Η χρηματοοικονομική κατάσταση του κλάδου, τόσο βραχυχρόνια όσο και μακροχρόνια, δεν θεωρείται ικανοποιητική. Σύμφωνα με επιλεγμένους αριθμοδείκτες ο κλάδος των ξενοδοχειακών επιχειρήσεων αντιμετώπισε το διάστημα 1997-2001 προβλήματα ρευστότητας και αποδοτικής χρησιμοποίησης των συνολικών κεφαλαίων. Επίσης, η διάρθρωση του κλάδου επηρεάζεται πρωτίστως από τη διαπραγματευτική δύναμη των πελατών (tour operators), οι οποίοι εκμεταλλευόμενοι το πρότυπο του μαζικού τουρισμού που επικρατεί, καθορίζουν τις τιμές των τουριστικών πακέτων, μειώνοντας παράλληλα τη διαπραγματευτική δύναμη των Ελλήνων ξενοδόχων.

Τέλος, σε όρους συμμετοχής της διαφημιστικής δαπάνης στο σύνολο του προϋπολογισμού των εθνικών οργανισμών τουρισμού, στην Ελλάδα αντιπροσωπεύει μόλις το 18,7% έναντι 35,7% της Ιταλίας, η οποία βρίσκεται αμέσως πριν από την Ελλάδα, και 83,7% της Πορτογαλίας η οποία προηγείται.

Γίνεται επομένως φανερό ότι ο Ελληνικός Οργανισμός Τουρισμού δαπανά σημαντικά ποσά σε διοικητικά έξοδα, σε αντιδιαστολή με την πολιτική που ακολουθούν οι κύριες ανταγωνίστριες χώρες.

LINDOS memories RESORT BEACH HOTEL

MITSIS HOTELS

Στην μαγευτική περιοχή της Λίνδου δημιουργήσαμε ένα πανέμορφο ξενοδοχείο πέντε αστέρων με στόχο να ικανοποιήσει τις ανάγκες των πελατών που ενδιαφέρονται για ποιοτικές διακοπές. Χτισμένο κάτω από τον ιστορικό βράχο του Ναβαρόνε όπου γυρίστηκε η ομώνυμη θρυλική ταινία, μια ανάσα από την αμμουδιά μπορεί κανείς να χαλαρώσει και ανανεωθεί από την μαγευτική ομορφιά της αιγαιοπελαγίτικης θάλασσας.

Εξήντα πολυτελή δωμάτια με αυτόνομο κλιματισμό, δορυφορική τηλεόραση, τηλέφωνο, χρηματοκιβώτιο, mini bar, και 24ωρη υπηρεσία δωματίου και 10 σουίτες με ονειρεμένη θέα υπόσχονται αξέχαστες διακοπές...

Στο εστιατόριο οι επισκέπτες έχουν την δυνατότητα να απολαύσουν εκλεκτές γεύσεις από ελληνική και διεθνή κουζίνα, φρέσκα ψάρια σε συνδυσμό με το κρασί της αρεσκείας τους.

Δροσιστικοί χυμοί και εξωτικά ποτά σερβίρονται από το main και το pool bar.

Για κρατήσεις - πληροφορίες, μη διστάσετε να επικοινωνήσετε μαζί μας στα τηλέφωνα 22440 35000 έως 35099 fax 22440 48 156

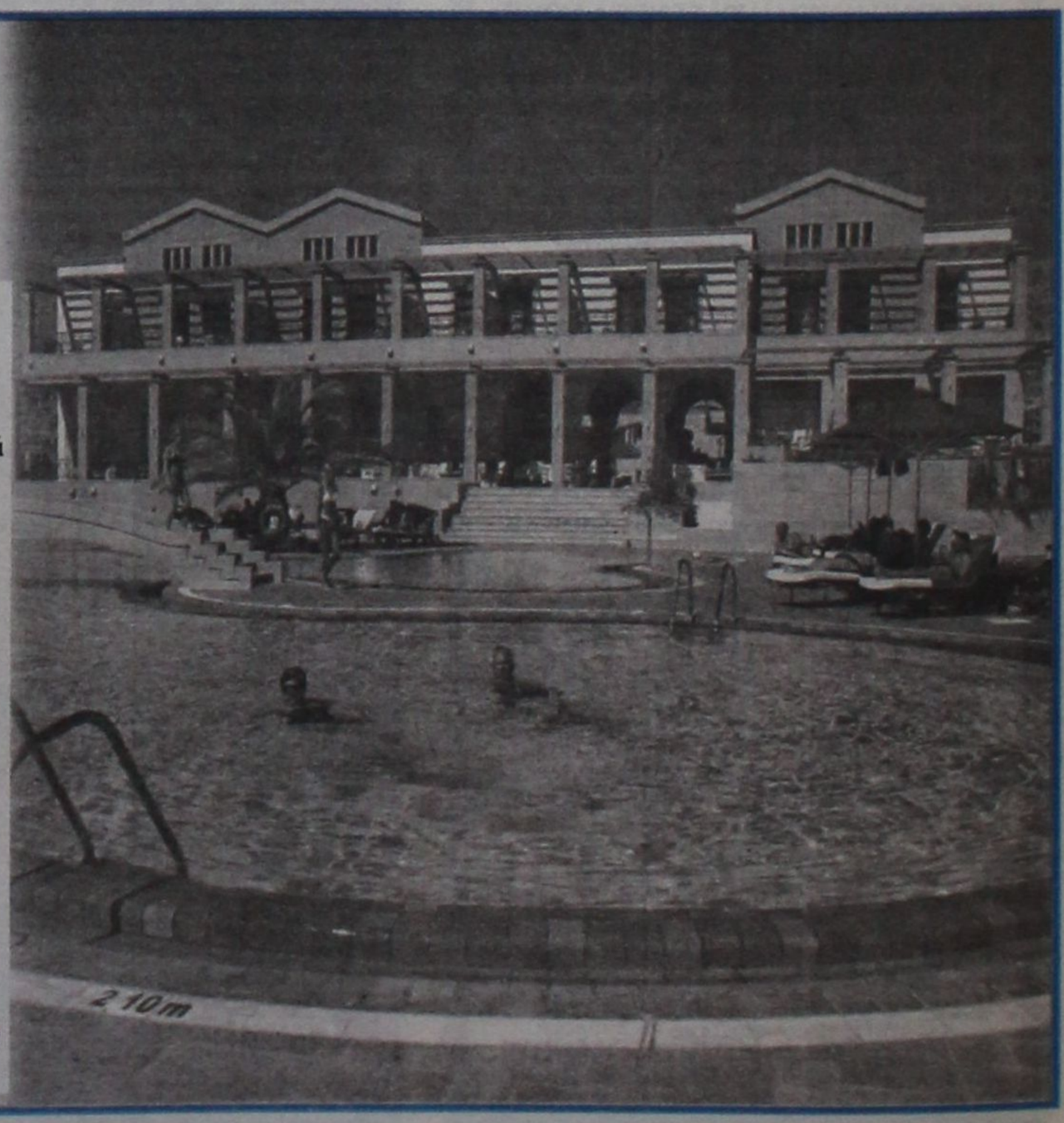

ΤΙ ΦΟΒΟΥΝΤΑΙ ΟΙ ΒΟΥΛΕΥΤΕΣ από το νέο εκλογικό νόμο

Ενα σημείο που προβληματίζει τους βουλευτές είναι τα νέα διοικητικά όρια των περιφερειών μετά την εξαγγελθείσα διοικητική ανασυγκρότηση Ο Κ. Σκανδαλίδης μελετά το ενδεχόμενο να αποσύρει τη λίστα και να εισφέρει μια νέα πρόταση με βάση την οποία και οι βουλευτές Περιφέρειας θα εκλέγονται με σταυρό



Ο Κ. Σκανδαλίδης έχει καταφέρει να γίνει ο «πονοκέφαλος» των βουλευτών.

Νέο θερμό ραντεβού το φθινόπωρο δίνουν με το Μέγαρο Μαξίμου τα δυσαρεστημένα μέλη της Κοινοβουλευτικής Ομάδας του κυβερνώντος κόμματος. Αυτή τη φορά τη νέα εστία τριβής, αν όχι σύγκρουσης, θα αποτελέσουν οι διατάξεις για το νέο εκλογικό νόμο αλλά και η παράλληλη πρωτοβουλία της περιφερειακής ανασυγκρότησης της χώρας.

Εκτός από τα επίμαχα σημεία της διπλής κάλπης και της λίστας σε επίπεδο Περιφέρειας, ένα επιπλέον σημείο που προβληματίζει τους βουλευτές είναι τα νέα διοικητικά όρια των περιφερειών μετά την εξαγγελθείσα διοικητική ανασυγκρότηση.

Και τούτο γιατί από την έκταση των ορίων αυτών θα εξαρτηθεί τελικώς ο αριθμός των βουλευτών που θα εκλέγονται σε επίπεδο μείζονος εκλογικής Περιφέρειας με τη διαδικασία της λίστας, αν στο μεταξύ η πρόταση αυτή δεν αποσυρθεί από το τελικό νομοσχέδιο, λόγω των ήδη εκδηλωμένων αντιδράσεων.

ΟΙ ΜΕΙΖΟΝΕΣ ΕΚΛΟΓΙΚΕΣ ΠΕΡΙΦΕΡΕΙΕΣ

Ως γνωστόν οι μείζονες εκλογικές περιφέρειες ταυτίζονται ουσία με τις διοικητικές περιφέρειες.

«Θα γνωρίζουμε πριν την ψήφιση του νέου εκλογικού νόμου τα όρια των νέων διοικητικών περιφερειών ή θα ακολουθηθεί ανορθόδοξη διαδικασία, πρώτα επιψήφιση του εκλογικού νόμου και στη συνέχεια νέα διοικητική ανασυγκρότηση;», αναρωτιούνται με καχυποψία αρκετοί βουλευτές

Και σπεύδουν να προσθέσουν ότι μια τέτοια μεθόδευση συνιστά για τους ίδιους μια «πολιτική παγίδα» υφαρπαγής της ψήφου στον εκλογικό νόμο, καθώς «μετά την απομάκρυνση από την κάλπη ουδέν λάθος και δη πολιτικό, αναγνωρίζεται».

Για παράδειγμα, εξηγούν, η κατάργηση της Περιφέρειας Δυτ. Ελλάδας (που στην ουσία συνιστά διοικητικό εξάμβλωμα, που στήθηκε για να υπηρετήσει την πρωτοκαθεδρία της Πάτρας, ως πρωτεύουσας Περιφέρειας έναντι της Τρίπολης επί εποχής Μ. Κουτσόγιωργα) και η ένταξη των νόμων Ηλείας και Αχαΐας στον φυσικό γεωοικονομικό χώρο της Πελοποννήσου, αυξάνει αυτόματα το ειδικό βάρος της Περιφέρειας Πελοποννήσου στην εκλογική κατανομή.

Πόσοι «περιφερειακοί» βουλευτές (μείζονος περιφέρειας) θα εκλέγονται στο ψηφοδέλτιο και ποια θα είναι η κατανομή στους επί μέρους νομούς.

Στο υπουργείο Εσωτερικών γνωρίζουν από πρώτο χέρι τον προβληματισμό αυτό από την πρώτη ενημέρωση που έγινε στο αρμόδιο ΚΤΕ.

Οπως γνωρίζουν, επίσης, άριστα, την καθολική σχεδόν αντίδραση στην καθιέρωση λίστας σε επίπεδο Περιφέρειας και το ενιαίο ψηφοδέλτιο σε επίπεδο ελάσσονος Περιφέρειας (νομός), που αγγίζει τα όρια προειδοποίησης για καταψήφισή τους.

Ο Κ. ΣΚΑΝΔΑΛΙΔΗΣ

Και μελετούν ήδη τον πρώτο ελιγμό - υποχώρηση. Σύμφωνα με τις υπάρχουσες πληροφορίες, ο Κ. Σκανδαλίδης μελετά το ενδεχόμενο να αποσύρει τη λίστα και να εισφέρει μια νέα πρόταση με βάση την οποία και οι βουλευτές Περιφέρειας θα εκλέγονται με σταυρό.

Ομως και πάλι δεν απαντά στα επιχειρήματα των διαφωνούντων για βουλευτές δύο ταχυτήτων και απόπειρα κατάργησης της ισονομίας της ψήφου.

Και σε αυτή την περίπτωση, διευκρινίζουν, δεν αίρεται η διάκριση πληθείων και πατρικίων βουλευτών.

Πρόκειται στην ουσία για ένα τέχνασμα γενίκευσης του θεσμού των βουλευτών Επικρατείας σε επίπεδο Περιφέρειας. «Αντί να προστρέχουμε σε καινοφανείς προτάσεις που μόνο το στόχο του εντυπωσιασμού και τις δήθεν πρωτοτυπίας υπηρετούν», αντιλέγουν, ας κάνουμε κάτι πολύ πιο απλούστερο και δικαιότερο.

«Ας καταργήσουμε τους βουλευτές Επικρατείας και ας μεταφέρουμε τις έδρες τους στους μονοεδρικούς νομούς, αυξάνοντας την αντιπροσώπευση της Περιφέρειας».

Σε κάθε περίπτωση, καταλήγουν, σοβαρή συζήτηση για τον εκλογικό νόμο, χωρίς να έχουμε τα στοιχεία στα χέρια μας, η νέα περιφερειακή και διοικητική συγκρότηση της χώρας δεν μπορεί να διεξαχθεί.

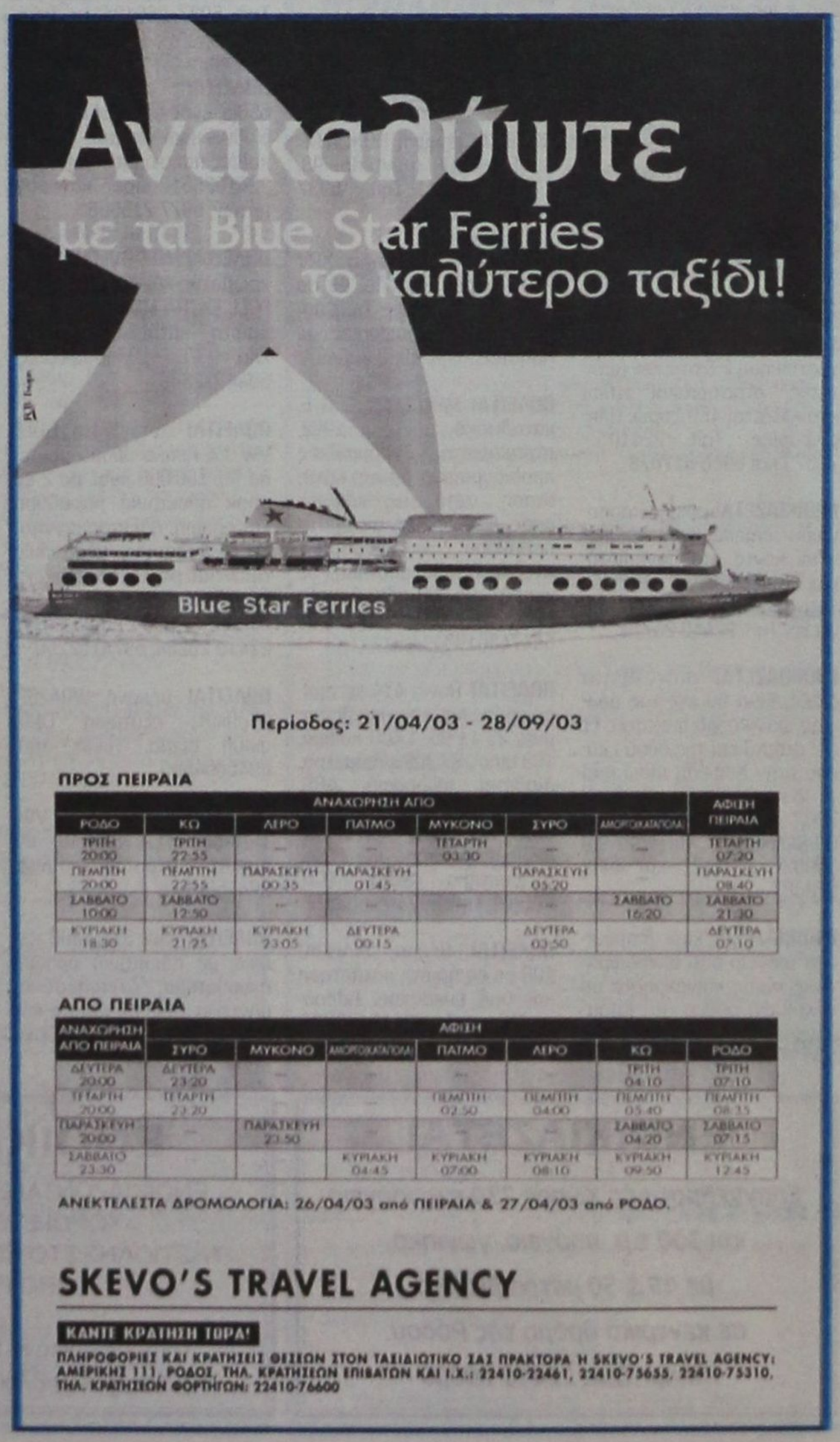



Μικρές αγγελίες

δωρεάν στη «δ» τηλ: 0241-37500 fax: 0241-37333

ΕΝΟΙΚΙΑΣΕΙΣ

ΕΝΟΙΚΙΑΖΕΤΑΙ διώροφο κατάστημα 104 τ.μ. με βεράντα 31 τ.μ. στην οδό Γεωργίου Λέοντος (Νιοχώρι). Τηλ. 22410 35450 - 20277

ΕΝΟΙΚΙΑΖΕΤΑΙ ημιυπόγειος χώρος 180 τ.μ. επί της οδού Παπαχριστοδούλου 19. Πληρ. τηλ. 22410 24274 ώρες καταστήματος.

ΕΝΟΙΚΙΑΖΕΤΑΙ διαμέρισμα 4ου ορόφου, 80 τ.μ. στην οδό Ηρώων Πολυτεχνείου 3. Πληρ. τηλ. 22410 26079

ΕΝΟΙΚΙΑΖΕΤΑΙ οικία (μονοκατοικία) τεσσάρων (4) δωματίων στην περιοχή «Αραπάκι» (Παρθενόπης 6). Ενοίκιο προσιτό. Πληροφορίες τηλ. 22410 25314

ΕΝΟΙΚΙΑΖΕΤΑΙ στους Τρεις ένα καινούργιο λουξ κατασκευής δυάρι (μέσα σε μεγάλο κήπο), πλήρως επιπλωμένο με τηλέφωνο, θέρμανση, ανεμιστήρας, μεγάλη βεράντα και πάρκινγκ. Τηλ. 22410 92714

ΕΝΟΙΚΙΑΖΕΤΑΙ Διαμέρισμα επιπλωμένο, ισόγειο, 70 τ.μ., με κήπο, δύο υπνοδωμάτια, σαλόνι, κουζίνα, θερμοσυσσωρευτές κ.λπ., σε ήσυχη πάροδο Τσαλδάρη - Αννης Μαρίας, κατάλληλο για συγκατοίκηση 2-3 ατόμων (φοιτητές, στρατιωτικοί κ.λπ.) ενοικιάζεται 450 Ευρώ. Πληροφορίες: Τηλ. 22410 - 76525 και 6945-417673

ΕΝΟΙΚΙΑΖΕΤΑΙ μικρή γκαρσονιέρα επιπλωμένη ημιυπόγεια, κοντά στο Πανεπιστήμιο, κατάλληλη για φοιτητές - στρατιωτικούς. Παύλου Μελά 86, Τηλ. 22410 23716.

ΕΝΟΙΚΙΑΖΕΤΑΙ στην Αθήνα διαμέρισμα 60 m2 1ος όροφος ιδανικό για φοιτητές (1 ή 2 άτομα) επί της οδού Σκύρου στην Κυψέλη πίσω από τα Δικαστήρια (Ευελπίδων) 300μ από τη Φωκ. Νέγρη. Πληροφορίες τηλ. 22410 39002 - 31121 και 6932 278587.

ΕΝΟΙΚΙΑΖΕΤΑΙ 2άρι διαμέρισμα ισόγειο δύο υπνοδωματίων, χωρίς κοινόχρηστα με νυχτερινό ρεύμα στο Καρακόνερο. Τηλ. 22410 65471 από 10 π.μ. και μετά.

ΕΝΟΙΚΙΑΖΟΝΤΑΙ επιπλωμένα διαμερίσματα, επιφανείας 35 και 45 τ.μ. με βεράντες - air condition και ιδιωτικό πάρκινγκ, στα φανάρια της λεωφόρου Καλλιθέας και σε απόσταση 150 μ. από τη θάλασσα. Πληροφορίες στα τηλέφωνα 22410-69700, 22410-78086 και τα κινητά 6945-105247 και 6946-790515

ΕΝΟΙΚΙΑΖΕΤΑΙ διαμέρισμα 45 τ.μ. στο Νιοχώρι, καινούργιο, πλήρως επιπλωμένο, κατάλληλο για δύο άτομα, με πολυκουζινάκι, air condition, TV. Πληρ. τηλ. 6944420919.

ΕΝΟΙΚΙΑΖΕΤΑΙ διαμέρισμα πλήρως εξοπλισμένο στο κέντρο της πόλης Τηλ. 2241038932.

ΕΝΟΙΚΙΑΖΕΤΑΙ Διαμέρισμα 3 υπνοδωματίων με κεντρική θέρμανση, καινούργιο, στην περιοχή Νηρέας. Τηλ. 22410 27823.

ΑΥΤΟΚΙΝΗΤΑ

ΠΩΛΕΙΤΑΙ Μηχανή HONDA CB SUPER FOUR μοντέλο 93, 1.400 ευρώ. Τηλ. 6937 268489 Έξαρχος.

ΠΩΛΕΙΤΑΙ Africa Twin XRV 750 Μαύρο, μοντέλο '98 σε άριστη κατάσταση. Τιμή συζητήσιμη. Πληροφορίες κ. Χρήστος. Τηλ. 6932 226497.

ΠΩΛΕΙΤΑΙ MERCEDES 200 E, καταλυτικό, μοντέλο 1992, ατρακάριστο, γερμανικές προδιαγραφές, άριστη κατάσταση, αυτόματο, κλιματισμός, ABS, οροφή, αυτόματα παράθυρα - κλειδαριές, αντιολισθητικό σύστημα, σε γκαράζ, 95.000 χλμ. Δεκτός κάθε έλεγχος. Τηλ. 6947436199

ΠΩΛΕΙΤΑΙ Rover 414 si, ημερομηνία πρώτης κυκλοφορίας 25-11-95, 1.400 κυβικά, 103 ίπποι, 87.300 χιλιόμετρα. Διαθέτει ηλιοροφή, ABS, μπρος πίσω ηλεκτρικά παράθυρα, αερόσακο οδηγού, δισκόφρενα μπρος και πίσω, ηχοσύστημα SONY (CD, RADIO). Τηλ. 6974 786555

ΠΩΛΕΙΤΑΙ Βέσπα, PIAGGIO 100 cc σε άριστη κατάσταση και τιμή ευκαιρίας. Πληροφορίες τηλ.: 22410 63025, 6937060994

ΕΥΚΑΙΡΙΑ!!! Πωλείται VW-GOLF 3 /1992, 90 PS, με full extra, σε τιμή ευκαιρίας!!! Δερμάτινο σαλόνι, χαμηλή ανάρτηση, ζάντες αλουμινίου 15", Συναγερμός GT, Ηχοσύνολο Pioneer, (Ραδιοκασετόφωνο, CD, CDιερα για 12 cd, Ενισχυτής, 4 ηχεία, όλα (Pioneer). Πληροφορίες τηλ.: 22410 - 32018, 43158, 6944 - 278747.

ΠΩΛΕΙΤΑΙ μηχανή SUZUKI BANDIT 400V μαύρο χρώμα, εισαγόμενη από Ιαπωνία σε άριστη κατάσταση μοντέλο 96 38.000 χιλ. Δεκτός κάθε έλεγχος, τιμή 2.100 ευρώ. Τηλ. 6937 266104 κ. Γιώργος.

ΠΩΛΕΙΤΑΙ μηχανή BMW 650js, ενός έτους, 4.000 χλμ, 6.500 ευρώ. Δεκτές και ευκολίες πληρωμής. Πληρ. τηλ. 2241035610 ώρες καταστημάτων, 6977 715565

ΠΩΛΕΙΤΑΙ MG ROVER CABRIO χρώματος κόκκινο 1.800 C.C. FULL EXTRA MONTELO '99 σε άριστη κατάσταση 65.000 χλμ. Πληροφορίες: 6944332889.

ΠΩΛΕΙΤΑΙ αυτοκίνητο GOLF VW 1,4 λευκό 3θυρο μοντέλο 96, 100.000 χιλμ. με 2 ερ μπακ ηλεκτρικά παράθυρα και οροφή, ηλεκτρομαγνητικές κλειδαριές, υδραυλικό τιμόνι και ραδιοκασετόφωνο KENWOOD. Πρόσφατα γενικό σέρβις 7.000 ευρώ. Τηλ. 22410 20284, 6974152260.

ΠΩΛΕΙΤΑΙ μηχανή WR426F, 2500χιλ., εξάτμιση CRD, φουλ έξτρα. Πληρ. τηλ. 6946064665

ΠΩΛΕΙΤΑΙ κλούβα VW, TRANSPORTER ψυγείο, σε άριστη κατάσταση. Πληρ. 6944509741.

ΠΩΛΕΙΤΑΙ BMV 318 1800 κυβικά με ηλεκτρική οροφή, ηχοσύστημα, ζαντολάστιχα,. μοντέλο 1993 σε αρίστη κατάσταση. Τιμή 13.500 Ευρώ. Πληρ. Τηλ.: 6944104028

ΠΩΛΕΙΤΑΙ HONDA GCX 72.450 ευρώ. Πληρ. τηλ. 2241067181

ΠΩΛΕΙΤΑΙ HONDA GCX 72.450 ευρώ. Πληρ. τηλ. 2241067181

ΠΩΛΟΥΝΤΑΙ αυτοκίνητα τύπου FIAT PANDA HYUNDAI ATOS. Πληροφορίες 22440 22406 κ. Μίκα.

ΠΩΛΕΙΤΑΙ BMW 5.18i '92 75.000 klm χρώμα μαύρο μεταλλικό σε καλή κατάσταση. Πληρ. τηλ. 6945236060 κ. Φόντα.

ΠΩΛΕΙΤΑΙ αυτοκίνητο μάρκας Volkswagen πρόσφατα γενικό σέρβις ΚΤΕΟ. Τηλ. 6932 161989.

ΠΩΛΕΙΤΑΙ μηχανάκι GALLERA 180 κ.ε. σε άριστη κατάσταση 1800 ευρώ. Πληρ. τηλ. 6974933496.

ΠΩΛΕΙΤΑΙ Ι.Χ.Ε. Αυτοκίνητο Μερσεντές 280 S τύπος 116 σε καλή τιμή. Πληροφορίες τηλ. 22410 28766.

ΠΩΛΕΙΤΑΙ μηχανή Ducatti Manster 600 cc μοντέλο 2001, 7.000 χιλ. μαύρη, καινούργια παγκαζιέρα, συναγερμός στην τιμή των 5.800 ευρώ. Τηλ. 6932 33 7276, 22410 77244.

ΠΩΛΕΙΤΑΙ αυτοκίνητο FORD FIESTA μοντέλο 10ο του '86 1.000 κυβ. στην τιμή των 1.500 ευρώ πληρ. τηλ. 6972405788 ή 2241081377.

ΠΩΛΕΙΤΑΙ μοτοσυκλέτα YAMAHA MAZESTY 250 κυβ. μοντέλο 99 2ος, σε άριστη κατάσταση με μουσική συναγερμό, μπαγαζιέρα πλάτη οδηγού, συνοδηγού. Πληρ. τηλ. 6936833606 κος Βάκης .

ΖΗΤΟΥΝ ΠΡΟΣΩΠΙΚΟ

ΖΗΤΟΥΝΤΑΙ επαγγελματίες χορεύτριες για event στις 13 Αυγούστου. Ικανοποιητική αμοιβή. Πληρ. τηλ. 6944 306919

ΖΗΤΟΥΝΤΑΙ άτομα για να εργασθούν σε γραφείο ενοικιάσεως αυτ/των με γνώση της γερμανικής ή αγγλικής. Πληρ. τηλ. 22410 51171, 6936656816.

ΖΗΤΟΥΝΤΑΙ Μάγειροι, βοηθοί μαγείρων, μπουφετζήδες και λαντζιέρηδες για το New Yellow Spot. Τηλ. 22410 33077.

ΑΠΟ το ξενοδοχείο ΛΗΤΩ **ζητείται** μπάρμαν πεπειραμένος για απογευματινή - νυχτερινή εργασία και να γνωρίζει καλώς την αγγλική γλώσσα. Πληρ. τηλ. 2241020310

ΖΗΤΟΥΤΑΙ κυρίες/ Δεσποινίδες δια θέσεις GROUP LEADER Αγγλικού Πρακτορείου δια την ερχόμενη σαιζόν. Βιογραφικά σημειώματα παρακαλούμε ν'αποστα-λούν εις την ταχυδρομική θυρίδα Νο 238.

ΒΡΕΦΟΝΗΠΙΑΚΟΣ ΣΤΑΘΜΟΣ ΠΑΙΖΩ & ΜΑΘΑΙΝΩ

ΖΗΤΕΙΤΑΙ Δασκάλα - Νηπιαγωγός απόφοιτος Πανεπιστημίου Τηλέφωνα 2241098325 - 22410 93305 κ. ΒΑΣΩ καθημερινά από 10.00π.μ. έως 12.30μ.μ.

ΕΡΓΑΣΙΑ ΑΠΟ ΤΟ ΣΠΙΤΙ Δυνατότητες ημιαπασχόλησης ή πλήρους απασχόλησης. Υψηλές αποδοχές Τηλ. 669-1472583 www.theanswerto.com/successin.

ΖΗΤΕΙΤΑΙ από το ΡΑΔΙΟ ΚΟΡΑΣΙΔΗ ηλεκτρολόγος με δίπλωμα Οδηγού Β ή Γ από 22-32 ετών. Θα προτιμηθεί αν έχει γνώσεις Ψυκτικού και προϋπηρεσία. Πληροφορίες 22410 77065. Ώρες καταστημάτων.

ΖΗΤΟΥΝΤΑΙ πωλήτριες από κοσμηματοπωλείο και κατάστημα ρούχων και αξεσουάρ στο 6ο χιλ. Λεωφόρου Καλλιθέας (KATAVENAKIS CENTER) τηλ. 224067375, 76538 κιν 6946790515.

ΑΠΟ Α.Ε. ΔΙΑΚΙΝΗΣΗΣ ΤΡΟΦΙΜΩΝ ΚΑΛΛΥΝΤΙΚΩΝ

ΖΗΤΕΙΤΑΙ οδηγός κάτοχος επαγγελματικής άδειας οδήγησης Γ' κατ. ηλικίας μέχρι 27 ετών για εργασία όλο το χρόνο. Πληρ. Κον. Βασίλη 22410 -31708 -20617

ΖΗΤΕΙΤΑΙ υπάλληλος (άνδρας) με γνώσεις Η/Υ (WORD, EXCEL κ.α.) και Αγγλικά (επίπεδο LOWER) για το τουριστικό γραφείο Ζορπίδης - Στεφανάκης. Πληροφορίες στα τηλέφωνα: 2241020625 και 2241030054

ΖΗΤΕΙΤΑΙ πωλητής από εμπορική εταιρεία τροφίμων. Απαραίτητα προσόντα: 1) Εμπειρία στις πωλήσεις τροφίμων για εστιατόρια - snack bar - ξενοδοχεία. 2) Ανεση στην επικοινωνία και στις δημόσιες σχέσεις. 3) Απολυτήριο λυκείου και στρατού. Εως 35 ετών. Προσφέρονται μισθός και ποσοστά. Βιογραφικό στο fax και τηλέφωνο 2241087111 από 12.00 έως 17.00.

ΙΑΤΡΙΚΗ ΜΕΡΙΜΝΑ ΕΠΕ, ζητά μαία για συνεργασία στη Γυναικολογική Μαιευτική Κλινική Καραγιάννη «Ο Αγιος Ελευθέριος», Τηλέφωνα επικοινωνίας: 22410 27260 πρωί.

ΖΗΤΕΙΤΑΙ κοπέλα που να μιλάει ξένες γλώσσες, για να εργασθεί ως πωλήτρια σε τουριστικό κατάστημα στην Παλιά Πόλη. Πληρ. κ. Γιάννη, τηλ. 22410 26731

ΚΥΡΙΑ ευπαρουσίαστη και σοβαρή με πτυχίο φιλολογίας, ομογενής από τη Ρωσία με ελληνική υπηκοότητα, 35 ετών, ενδιαφέρεται να εργαστεί ως Baby - sitter, πρωινές ή απογευματινές ώρες μέσα στην πόλη της Ρόδου. Τηλ. επικοινωνίας 22410 77073 ή 6942244318 ή 22410 96348.

ΕΝΟΙΚΙΑΖΕΤΑΙ

Επαγγελματικός Χώρος 270 τ.μ. ισόγειο και 300 τ.μ. υπόγειο, γωνιακό, με 15 & 50 μέτρα βιτρίνα σε κεντρικό δρόμο της Ρόδου. Πληρ. Τηλ. 22410 60009

ΕΝΟΙΚΙΑΣΕΙΣ

ΕΝΟΙΚΙΑΖΟΝΤΑΙ ΕΠΑΓΓΕΛΜΑΤΙΚΟΙ ΧΩΡΟΙ ΣΤΟ ΚΕΝΤΡΟ ΤΗΣ ΠΟΛΗΣ ΣΤΟ ΕΜΠΟΡΙΚΟ ΚΕΝΤΡΟ CAIRO PALACE:

Πληροφορίες κ. ΝΙΟΤΗ ΦΡΑΝΣΙΣ
Τηλ. fax 22410 27600 κιν. 6973572262

ΖΗΤΟΥΝΤΑΙ ΥΠΑΛΛΗΛΟΙ

Ζητούνται υπάλληλοι να εργασθούν εποχιακά για την καλοκαιρινή περίοδο σε Super Market - Τουριστικό Κατάστημα στην περιοχή Ξενοδοχείο Blue Bay στην Κρεμαστή. Απαραίτητη τουλάχιστον η γνώση της Αγγλικής. Πληροφορίες τηλεφ. : 22410 91836, 22410 94684, κ. Γιώργος

ΔΙΑΦΟΡΑ

ΑΝΑΛΑΜΒΑΝΩ την τοποθέτηση γυψοσανίδων, ψευδοροφών, κουρτινόξυλων, βαφές καταστημάτων και σπιτιών τηλ. 6938 772777

ΑΝΑΛΑΜΒΑΝΩ μεταφράσεις νομικών κειμένων. Τελειόφοιτος Πανεπιστημίου UCL Αγγλίας : κ. Μ. Παπακωνσταντίνου τηλ. 6944 862640

ΠΩΛΟΥΝΤΑΙ τα κάτωθι μεταχειρισμένα: 6 καρέκλες παλιό στυλ Γαλλικές για τραπεζαρία ή σαλόνι 80 ευρώ, Έπιπλο Bar αντίκα 150 ευρώ, Έπιπλο ιταλικό για TV + Video κ.λπ. 200 ευρώ, Καθρέπτης παλιός 150 ευρώ. Πληροφορίες τηλ. 22410 95498.

ΠΩΛΕΙΤΑΙ οικιακός εξοπλισμός μεταχειρισμένος και καινούργιο πιάνο. Τηλ. 6937213040, 6937403140

ΠΩΛΟΥΝΤΑΙ τα κάτωθι μεταχειρισμένα σε καλές τιμές και σε καλή κατάσταση : Τραπεζάκια από 30 έως 45 ευρώ, καρέκλες από 30 ευρώ, στέρεο ραδιοκασετόφωνο 40 ευρώ, ηχεία 30 ευρώ, ηλεκτρική σκούπα 60 ευρώ, αερόθερμα 30 ευρώ, σώμα καλοριφέρ 30 ευρώ, αμπαζούρ φωτιστικά από 30 ευρώ, έπιπλο TV + Video + CD 200 ευρώ, βιβλιοθήκες από 20 ευρώ, ντουλάπες από 25 ευρώ. Πληροφορίες τηλ. 22410 95498.

ΕΡΓΑΣΘΕΙΤΕ από το σπίτι σας, χωρίς να αφήσετε την εργασία σας και κερδίστε με ημιαπασχόληση: 500-3.000 ευρώ/μήνα. Πλήρη απασχόληση: 3.000 - 100.000 ευρώ/μήνα. Τηλ. 6976 826004

ΔΩΡΕΑΝ Στέλνουμε καταλόγους, με φυτικά Σουηδικά καλλυντικά κάθε μήνα. Τηλ. 22410 75265 Κιν. 697 3066522.

Τολμήστε να αδυνατίσετε! Καλέστε για δωρεάν πληροφορίες. Για το πιό απίστευτο πρόγραμμα απώλειας βάρους στην Ευρώπη! Τηλ. 22410 /62586 669-1472583.

ΕΑΝ ΘΕΛΕΤΕ ΝΑ ΓΙΝΕΤΕ ΝΤΙΛΕΡ σε υπέροχα διακοσμητικά είδη αποκλειστικότητα από εμάς και να έχετε κέρδος από 50% και άνω δεν έχετε παρά να μας τηλεφωνήσετε. Πληρ. κα Μαρία 6947 822998

ΑΝΑΛΑΜΒΑΝΟΥΜΕ υπεύθυνα διανομή διαφημιστικών εντύπων και φυλλαδίων επίσης και αφισοκολλήσεις, πληρ. κ. Γιώργος 6977453671.

ΑΠΟΓΕΙΩΘΕΙΤΕ οικονομικά με πρωτότυπη, σύγχρονη, συναρπαστική εργασία στον ελεύθερό σας χρόνο, με παροχή εντυπωσιακής MERCEDES SLK CABRIO SPORT Υπεύθυνος: Χριστοδούλου Τηλέφωνο: 6932 - 510488

ΑΝΑΛΑΜΒΑΝΟΥΜΕ τοποθετήσεις πλακιδίων και τριψίματα - γυαλίσματα - κρυσταλλοποιήσεις μαρμάρων. Πληρ. τηλ. 6942252300

ΚΗΠΟΥΡΟΣ αναλαμβάνει κήπους - κλάδεμα - γκαζόν - ψέκασμα και κάθε δουλειά αγροτικής φύσεως. Πληρ. τηλ. 22410 28189.

ΣΟΥΗΔΙΚΗ εταιρεία φυτικών καλλυντικών ΖΗΤΑ συνεργάτες για την ανάπτυξη πωλήσεων στην περιοχή Δωδεκανήσου. Προσφέρουμε: εκπαίδευση, υψηλά ποσοστά, ελεύθερο ωράριο. Προϋπηρεσία δεν είναι απαραίτητη. Πληροφορίες στο τηλ. 22410 75265 ή Κιν. 6973066522

ΜΑΚΙΓΙΑΖ για νύφες αλλά και για μια ξεχωριστή βραδιά. Τα προϊόντα είναι επώνυμα. Το αποτέλεσμα εγγύηση. Τηλ. 6945526679.

ΚΗΠΟΥΡΟΣ αναλαμβάνει κήπους σπιτιών και ξενοδοχείων. Πληρ. τηλ. 6942090672 και 2241067869.

ΠΩΛΗΣΕΙΣ ΑΚΙΝΗΤΩΝ

ΕΥΚΑΙΡΙΑ ΓΙΑ ΕΠΕΝΔΥΣΗ
Πωλείται το ήμισυ εξ αδιαιρέτου στην περιοχή Ασγούρου (δίπλα από μάνδρα Ισκά) επί της Λεωφόρου Ρόδου - Λίνδου Τηλ.6973753556, 6972764614

ΠΩΛΕΙΤΑΙ υπόγειος αποθήκη επί της οδού Αλεξ. Διάκου της πόλεως Ρόδου επιφανείας 398 τ.μ. πληροφορίες τηλ. 22410-73604 και 31006.

ΠΩΛΕΙΤΑΙ διαμέρισμα 3αρι 15 ετών καλώς συντηρημένο με πάρκινγκ, ηλιακό, θέρμανση, aircondition. Τιμή 95.000 ευρώ. Τηλ. 6937213040, 6937403140

ΠΩΛΕΙΤΑΙ μάντρα στη Μαλώνα με 150 κατσίκες και 100 δικαιώματα. Πληρ. τηλ. 22440 51698.

ΚΩΣ - Βίλα 300 τ.μ. μαζί με εστιατόριο 400 θέσεων. Στην περιοχή Αγιος Φώκας κοντά στις θερμοπηγές πάνω σε βουνό με πανοραμικές θαλασσινές θέες, 19 στρέμματα, πιθανότητες ξενοδοχείο. τηλ. 210 965 9615 ή 210 662 7833.

ΠΩΛΕΙΤΑΙ οροφοδιαμέρισμα 110 τ.μ. σε άριστη κατάσταση στο Ροδίνι με εντοιχισμένη κουζίνα και πάρκινγκ. Μόνο σοβαρές προτάσεις. Πληρ. τηλ. 67451, 67234, 6945471001.

ΠΩΛΕΙΤΑΙ κατάστημα ανταλλακτικών αυτοκινήτων σε κεντρικό σημείο (Κόβα) γεμάτο ανταλλακτικά και πολλή πελατεία για λόγους υγείας. Ελεγχος δεκτός. Τιμή πολύ καλή. Τηλ. 2241034800.

ΠΩΛΟΥΝΤΑΙ καταστήματα και διαμερίσματα στην πολυκατοικία της οδού Αμμοχώστου 31 και Λοχ. Φανουράκη. Πληρ. τηλ. 2241024408 ώρες 16.30- 20.00

ΠΩΛΕΙΤΑΙ διαμέρισμα στην Ιαλυσό 2 δωματίων, κουζίνα, WC 2ου ορόφου 50 τ.μ. λεωφ. Ηρακλειδών τιμή 50.000 ευρώ. Τηλ. 2241 095255.

ΚΑΡΑΚΟΝΕΡΟ Διαμερίσματα λουξ κατασκευής απεριόριστη θέα (ισόγειο 111 Μ2 Α' Όροφος 111 Μ2, Α' όροφος 96 Μ2 x 550 τ.μ. Δρχ. Β' όροφος 90 Μ2), Ακίνητα νέας χιλιετίας κα ΜΙΤΤΟΝ 22410 22142 κιν. 6945 668060

ΜΑΘΗΜΑΤΑ

ΔΑΣΚΑΛΑ αγγλικής γλώσσας πτυχιούχος Παιδαγωγικού Τμήματος και Ψυχολογίας παιδιού Πανεπιστημίου ΚΕΙΝ Ν.J Η.Π.Α. αναλαμβάνει παιδιά σε όλα τα επίπεδα και από την αρχή σε μικρές ηλικίες. Εκμάθηση της αγγλικής ως μητρικής γλώσσας. Πληροφορίες: τηλ. 22410 29602-33125

ΕΛΕΝΗ ΚΑΡΑΒΙΑ
Καθηγήτρια Μουσικής
Κλασσική Παιδεία
τ. Σοβιετικής Ενώσεως
Συν/της Ωδείου
«Μουσικοί Ορίζοντες»
Ρόδος - Τηλ. : 22410 32805,
κιν. : 6945 443071

ΔΕΥΤΕΡΟΕΤΗΣ φοιτήτρια του Παιδαγωγικού τμήματος Δημοτικής Εκπαίδευσης του Πανεπιστημίου Αιγαίου παραδίδει μαθήματα σε παιδιά του Δημοτικού. Τηλ. 6945 380358.

ΠΑΙΔΑΓΩΓΟΙ παραδίδουν μαθήματα σε παιδιά Δημοτικού. Τηλ. 6936725329.

ΠΑΡΑΔΙΔΟΝΤΑΙ ιδιαίτερα μαθήματα σε Μαθηματικά, Φυσική και Χημεία. Πληρ. τηλ. 6937 343297

ΔΕΥΤΕΡΟΕΤΗΣ φοιτήτρια του τμήματος Δημοτικής Εκπαίδευσης του Πανεπιστημίου Αιγαίου παραδίδει μαθήματα σε παιδιά δημοτικού σε πολύ λογική τιμή. Τηλ. 6997147688

ΑΠΟΦΟΙΤΟΣ Ελληνικής και Αγγλικής Φιλολογίας, αναλαμβάνει μαθητές Δημοτικού, Γυμνασίου, Λυκείου. Τηλ. 69344778204.

ΕΓΚΥΡΟ ΠΑΙΔΑΓΩΓΙΚΟ ΥΛΙΚΟ ΠΡΟΣΦΕΡΕΤΑΙ ΓΙΑ ΤΙΣ ΠΡΟΣΕΧΕΙΣ ΕΞΕΤΑΣΕΙΣ ΤΟΥ ΑΣΕΠ ΓΙΑ ΝΗΠ/ΓΟΥΣ ΣΥΜΠΕΡΑΛΑΜΒΑΝΟΝΤΑΙ ΚΑΙ ΟΡΓΑΝΩΜΕΝΕΣ ΣΗΜΕΙΩΣΕΙΣ ΤΗΛ. 6936725329.

ΚΑΘΗΓΗΤΡΙΑ απόφοιτος του Πανεπιστημίου Αθηνών παραδίδει μαθήματα σε παιδιά Δημοτικού στην πόλη της Ρόδου και στην Ιαλυσό τηλ. 22410 92362 κιν. 69766-42963.

ΠΑΡΑΔΙΔΟΝΤΑΙ ιδιαίτερα μαθήματα για μεταξεταστέους Γυμνασίου, Ενιαίου Λυκείου, ΤΕΕ. Επίσης γίνεται προετοιμασία από έμπειρους καθηγητές για Β-Γ Ενιαίου Λυκείου όλων των κατευθύνσεων. Πληρ. τηλ. 2241028053

ΨΥΧΟΛΟΓΟΣ Απόφοιτος Παντείου Πανεπιστημίου με μετεκπαίδευση στις σχολές Γονέων, παραδίδει μαθήματα σε παιδιά με μαθησιακές δυσκολίες. Τηλ. 6974566484.

ΔΑΣΚΑΛΟΣ με μακροχρόνια πείρα παραδίδει μαθήματα σε παιδιά δημοτικού με τη βοήθεια φορητού ηλεκτρονικού υπολογιστή. 15 ευρώ την ώρα. Τηλ. 6934744084.

ΓΙΑΝΝΗΣ ΝΙΚΟΛΙΔΑΚΗΣ
ΜΗΧΑΝΟΛΟΓΟΣ ΜΗΧΑΝΙΚΟΣ
ΓΑΛΛΙΑΣ 12 ΡΟΔΟΣ ΤΗΛ.: 22291 - 35103

ΠΩΛΟΥΝΤΑΙ

Πολυτελή διαμερίσματα με απεριόριστη θέα, ιδιωτικούς χώρους Parking και αποθήκες. Επί της οδού Σελλά και Αισχίνη (περιοχή Δασκάλων). 77τ.μ., 99τ.μ., 119τ.μ. επί της οδού Κων. Υδραίου (πλησίον Ρόδου - Λίνδου), 135τ.μ., 95τ.μ., 147τ.μ. Γραφείο 105τ.μ. επί της οδού Εθνικής Αντιστάσεως και Τσαλδάδη

ΠΩΛΟΥΝΤΑΙ

1) Καταστήματα και χώροι για γραφεία στην οδό Κωνσταντινίδη, στο Ζέφυρο (κοντά στην Εφορία).
2) Διαμερίσματα 98, 132 και 148 τ.μ. με θέση πάρκινγκ, αποθήκη και αυτόνομη θέρμανση στην οδό Κωνσταντινίδη.
3) Εξοχικές κατοικίες 100 τ.μ., διόροφες, με χίλια μέτρα οικόπεδο η κάθε μία, στον κεντρικό δρόμο του Γενναδίου, κοντά στη θάλασσα.
4) Μονοκατοικίες στην Ιαλυσό, οδός Μυκηνών, διόροφες με σοφίτα, 4 υπνοδωματίων, 3 μπάνιων και W.C., θέρμανση, σε οικόπεδο από 260 έως 415 τ.μ.
5) Μαιζονέτα στο Ροδίνι, οδός Στοκχόλμης, 180 τ.μ. διόροφη με υπόγειο.

ΠΛΗΡΟΦΟΡΙΕΣ: ΑΝΑΣΤΑΣΙΟΣ ΑΤΣΙΔΗΣ
ΣΤΕΦΑΝΟΥ ΚΑΖΟΥΛΛΗ 74 - ΡΟΔΟΣ
Τηλ. 2241028616 - 2241037848

ΟΙΚΟΔΟΜΙΚΕΣ ΕΠΙΧΕΙΡΗΣΕΙΣ ΔΙΑΚΟΓΕΩΡΓΙΟΥ ΚΑΛΛΙΣΤΟΣ
ΕΘΝ. ΑΝΤΙΣΤΑΣΕΩΣ 11 (πρώην Αννης Μαρίας)
ΠΩΛΗΣΕΙΣ ΔΙΑΜΕΡΙΣΜΑΤΩΝ ΚΑΤΑΣΤΗΜΑΤΑ - ΑΠΟΘΗΚΕΣ ΑΝΤΑΛΛΑΓΕΣ ΑΚΙΝΗΤΩΝ ΑΓΟΡΕΣ ΟΙΚΟΠΕΔΩΝ ΑΝΑΛΑΜΒΑΝΟΥΜΕ ΑΝΤΙΠΑΡΟΧΕΣ

Πωλούνται διαμερίσματα λουξ κατασκευής με απεριόριστη θέα. Τα διαμερίσματα διαθέτουν θωρακισμένες πόρτες - εντοιχισμένες κουζίνες - ντουλάπες - εντοιχισμένο νιπτήρα με ντουλάπι - κεντρική θέρμανση αυτόνομη - ανοιγόμενα ανακλινόμενα κουφώματα με διπλά τζάμια - σίτες - ρολά - υδραυλικό ασανσέρ - τριφασικό ρεύμα.

Ολοι οι χώροι σπατουλαριστοί - εσωτερικές πόρτες M.D.F. με σχέδιο.

ΓΡΑΦΕΙΑ ΙΑΤΡΕΙΑ
1) Επί της οδού Μεγ. Κων/νου - Κων/νου Παλαιολόγου των 80 τ.μ.
2) Επί της οδού Κων/νου Παλαιολόγου και Θεοτοκοπούλου 60-80 τ.μ.
3) Επί της οδού Ρήγα Φεραίου στο πάρκο 60-80-100 τ.μ.

ΚΑΤΑΣΤΗΜΑΤΑ
1) Επί της οδού Κων/νου Παλαιολόγου και Θεοτοκοπούλου 60-80 τ.μ.
2) Επί της οδού Λεωφόρου Καλλιθέας (Καρακόνερο) 90 τ.μ.

ΔΙΑΜΕΡΙΣΜΑΤΑ
1) Επί της οδού Χρ. Φέσσα (Κάθετος Αποστ.Παύλου) 90τ.μ. τριάρια.
Επίσης οροφοδιαμερίσματα των 90 τ.μ. (οικοδομή μόνο τριών διαμερισμάτων).

ΟΙΚΟΔΟΜΕΣ
1) Οικοδομή επί της οδού Πτολεμαίων και Χρ.Φέσσα των 117-125 τ.μ.
2) Οικοδομή υπό ανέγερση επί της οδού Ρήγα Φεραίου στο Πάρκο.Διαμερίσματα τριάρια - τεσσάρια.
3) Οικοδομή υπό ανέγερση επί της οδού Κ. Παλαιολόγου και Θεοτοκοπούλου. Διαμερίσματα δυάρια - τριάρια - τεσσάρια - καταστήματα.
5) Επί της οδού Β. Ηρακλείου οικοδομή τεσσάρων διαμερισμάτων. Οροφοδιαμερίσματα των 133τ.μ. Η οικοδομή έχει πιλοτή για πάρκινγκ

ΑΠΟΘΗΚΕΣ
1) Πλησίον Στέλιου Κωτιάδη των 130τ.μ.
2) Στη Λεωφόρο Καλλιθέας (Καρακόνερο) των 80-300τ.μ.

• Οι πωλήσεις μπορούν να γίνουν και με όλα τα Δάνεια Τράπεζας και οργανισμών.
• Αναλαμβάνουμε ΑΝΤΙΠΑΡΟΧΕΣ και Αγορές οικοπέδων.
• Δεχόμαστε ανταλλαγές ακινήτων.

ΠΛΗΡΟΦΟΡΙΕΣ:
ΔΙΑΚΟΓΕΩΡΓΙΟΥ ΚΑΛΛΙΣΤΟΣ
ΤΗΛΕΦΩΝΟ: 29318 - 34598 - ΤΗΛ. 78501 - 78502

ΙΑΤΡΙΚΗ ΑΝΑΚΟΙΝΩΣΗ

ΧΡΙΣΤΟΔΟΥΛΟΥ ΜΑΡΙΑ
ΙΑΤΡΟΣ ΑΚΤΙΝΟΔΙΑΓΝΩΣΤΗΣ
(ΑΚΤΙΝΟΛΟΓΟΣ)

Δέχεται καθημερινά
στο Διαγνωστικό Εργαστήριο:
ΑΠΕΙΚΟΝΙΣΗ ΑΙΓΑΙΟΥ
Πάροδος Παπαλουκά 18Β
(παραπλεύρως του parking
του παλιού νοσοκομείου).

ΩΡΕΣ ΛΕΙΤΟΥΡΓΙΑΣ
ΤΟΥ ΕΡΓΑΣΤΗΡΙΟΥ 9π.μ. - 8μ.μ.

Τηλ. 22410 43000 - 3
Fax: 22410 43004

ΝΤΕΤΕΚΤΙΒΣ
30 ΧΡΟΝΙΑ ΜΟΝΙΜΑ
ΚΑΙ ΣΤΗ ΡΟΔΟ
35354
ΠΛΑΤΕΙΑ ΑΓΙΟΥ ΙΩΑΝΝΟΥ
Η ΛΥΣΗ!!!
ΣΕ ΚΑΘΕ ΣΑΣ ΠΡΟΒΛΗΜΑ
EXPRESS SECURITY

ΝΤΕΤΕΚΤΙΒΣ
Συνταξιούχος Αστυνομικός Ασφάλειας
ΑΝΑΛΑΜΒΑΝΟΥΜΕ
Υποθέσεις ανηλίκων,
οικογενειακές, προσωπικές κ.τλ.
ΔΙΑΘΕΤΟΥΜΕ ΤΑ ΠΛΕΟΝ
ΣΥΓΧΡΟΝΑ ΟΠΤΙΚΟΑΚΟΥΣΤΙΚΑ
ΣΥΣΤΗΜΑΤΑ
100% ΕΧΕΜΥΘΕΙΑ
ΡΩΜΗΣ 22, - ΡΟΔΙΝΙ • ΤΗΛ. 2241 0 68985
Κιν. 094 6997967

ΕΛΛΗΝΙΚΗ ΔΗΜΟΚΡΑΤΙΑ
ΠΕΡΙΦΕΡΕΙΑ ΝΟΤΙΟΥ ΑΙΓΑΙΟΥ
ΝΟΜΟΣ ΔΩΔΕΚΑΝΗΣΟΥ
ΝΟΜΑΡΧΙΑΚΗ ΑΥΤ/ΣΗ ΔΩΔΕΚΑΝΗΣΟΥ
Δ/ΝΣΗ ΜΕΤΑΦΟΡΩΝ ΚΑΙ ΕΠΙΚΟΙΝΩΝΙΩΝ
ΤΜΗΜΑ Κ.Τ.Ε.Ο.
Ταχ. Δ/νση: 6ο χιλ. Ρόδου - Λίνδου
Ταχ. Κώδικας 85100, Telefax: 2241069544
Πληροφορίες: Γεώργιος Αργύρης
Τηλέφωνο: 2241065385 ΕΣΩΤΕΡΙΚΟ 25, 26



ΠΡΟΓΡΑΜΜΑ ΠΡΟΣΚΛΗΣΗΣ ΓΙΑ ΔΙΕΝΕΡΓΕΙΑ ΤΕΧΝΙΚΟΥ ΕΛΕΓΧΟΥ ΟΧΗΜΑΤΩΝ ΜΕ ΕΔΡΑ ΤΟΝ Ν. ΔΩΔΕΚΑΝΗΣΟΥ

ΑΠΟ 01/07/2003 ΕΩΣ 30/07/2003	ΟΛΑ ΤΑ ΟΧΗΜΑΤΑ ΜΕ ΜΙΚΤΟ ΒΑΡΟΣ ΑΝΩ ΤΩΝ 10 (ΔΕΚΑ) ΤΟΝΩΝ ΜΕ ΣΥΝΔΥΑΣΜΟ ΓΡΑΜΜΑΤΩΝ ΡΟΒ - ΚΧΑ - ΡΟΕ ΑΝΕΞΑΡΤΗΤΩΣ ΑΡΙΘΜΟΥ

••• Επίσης θα ελέγχονται τα οχήματα που η καταλληλότητά τους λήγει αυτές τις εβδομάδες και οχήματα ανάριθμα εισαγωγής.

Ε.Ν.
Ο ΠΡΟΪΣΤΑΜΕΝΟΣ
ΧΑΤΖΗΚΩΝΣΤΑΝΤΙΝΟΥ ΑΝΤΩΝΙΟΣ
ΜΗΧΑΝΟΛΟΓΟΣ - ΜΗΧΑΝΙΚΟΣ

ΓΡΑΦΕΙΟ ΤΕΛΕΤΩΝ &
ΜΝΗΜΟΣΥΝΩΝ ΡΟΔΟΥ
ΣΤΕΦΑΝΑ - ΣΤΟΛΙΣΜΟΙ
«ΑΜΕΡΙΚΑΝΟΥ»

Αμεση εξυπηρέτηση
ΟΛΟ ΤΟ 24ΩΡΟ

Αναλαμβάνουμε την τελετή
και με τα έξοδα που χορηγούν τα ταμεία
χωρίς καμία επιβάρυνση
ΙΚΑ, ΤΕΒΕ, ΤΑΞΥ, ΔΗΜΟΣΙΟΥ,
ΛΙΜΕΝΙΚΩΝ, ΟΓΑ και λοιπά ταμεία.

Τους ΑΠΟΡΟΥΣ ΔΩΡΕΑΝ
Πλατεία Βρούχου στη Μητρόπολη
Τηλέφωνα:28901 - 33400

TOP PROPERTIES
GEORGIOS and SAVAS
PIPINOS
ΓΕΩΡΓΙΟΣ και ΣΑΒΒΑΣ ΠΙΠΙΝΟΣ
ΣΥΜΒΟΥΛΟΙ και ΕΚΤΙΜΗΤΕΣ ΑΚΙΝΗΤΩΝ
REAL ESTATE AGENT - MEMBER OF F.I.A.B.C.I. - N.A.E.A. - C.E.I.
E-mail:gpipinos@otenet.gr.
URL:www.rhodestop-properties.com and www.pipinos.gr
Από το 1971

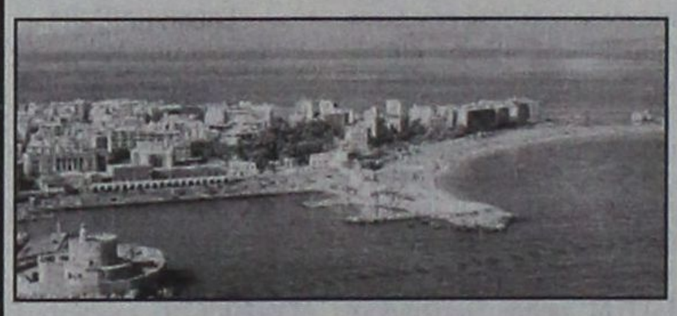

Η "TOP PROPERTIES" είναι ατομική επιχείρηση και ανήκει στους Γεώργιο και Σάββα Πιπίνο. Το γραφείο ασχολείται από το 1971 αποκλειστικά και μόνο με επενδύσεις και REAL ESTATE, στο νησί της Ρόδου, καθώς και στην ευρύτερη περιοχή της Δωδεκανήσου.

ΑΠΕΥΘΥΝΟΜΑΣΤΕ: Στους **σοβαρούς, απαιτητικούς και επιλεκτικούς** επενδυτές - επιχειρηματίες - ελεύθερους επαγγελματίες, Ελληνες και ξένους, υψηλού εισοδηματικού επιπέδου, που ενδιαφέρονται να κάνουν μια σοβαρή επένδυση **προβολής** στο νησί της Ρόδου.

ΠΡΟΣΦΕΡΟΥΜΕ: Α) Υπηρεσίες και πληροφορίες που γίνονται σε προσωπικό επίπεδο με **εχεμύθεια, διακριτικότητα και σοβαρότητα.**
Β) Μεγάλη **γκάμα** υψηλής ποιότητας ακινήτων, όπως: 1) Ξενοδοχεία Α' και Β' κατηγορίας των 600 - 500 - 350 - 300 κλινών 2) Κεντρικά αστικά ακίνητα κατάλληλα για Τράπεζες - καταστήματα - γραφεία 3) Παραλιακές εκτάσεις, κατάλληλες για τουριστικές επενδύσεις των 150.000 - 100.000 - 70.000 - 50.000 - 36.000 τ.μ. και 4) Διαμερίσματα και μαιζονέτες **προβολής.**

ΣΤΟΧΟΣ ΜΑΣ ΕΙΝΑΙ: Να προσφέρουμε στο αγοραστικό μας κοινό **υψηλής ποιότητας ακίνητα και ευκαιρίες** στο νησί της Ρόδου. Η τριακονταετής και πλέον πείρα μας στον τομέα αυτό αποτελεί εγγύηση.

ΣΥΝΘΗΜΑ ΜΑΣ ΕΙΝΑΙ: Επενδύστε στην ΡΟΔΟ ΤΩΡΑ, σε ακίνητα που **ΑΝΤΕΧΟΥΝ ΣΤΟ ΧΡΟΝΟ.**

Γεώργιος και Σάββας Πιπίνος
ΜΕΣΙΤΕΣ ΑΣΤΙΚΩΝ ΣΥΜΒΑΣΕΩΝ
Γιατί εμείς γνωρίζουμε καλύτερα!

SINCE 1971

TOP PROPERTIES is a father and son business. The senior, Mr George S. Pipinos, the founder of the office, has carved, over the years, a reputation for integrity and excellence in the world of Real Estate in the Dodecanese.

At Top Properties we try hard to attract important and selective investors: high calibre businessmen/women and discerning professional people, both Greek and foreign, who wish to acquire substantial and valuable property on Rhodes.

We offer our expertise and advice privately, discreetly and in strict confidence.

We keep a compehensive list of real estate of the highest specifications:

a. A' and B' class hotels (600, 500, 350, 300 beds capacity).

b. Centrally situated office buildings and other business premises.

c. Seaside land, ideal for development (hotels, holiday resorts, etc.), of 150.000, 100.000, 70.000, 50.000, 36.000 sq.m.

d. Luxury appartments, maisonettes, detached, semi - detached and terraced houses.

Our aim is to give our clients the opportunity to acquire value for money, first class real estate on Rhodes. Our 30- year - old experience in Real Estate is our warranty.

Our moto is: Invest in Rhodes. Invest in property.
It stands the test of time.

TOP PROPERTIES
George and Savas Pipinos
Because we Know best



ΚΕΝΝΕΝΤΥ 38, ΡΟΔΟΣ, 85 100, ΤΗΛ. 22410- 23895, 38243 και 6944-676003, 6944-390803 FAX: 22410-20883
38 KENNEDY STR., RHODES, 85 100, TEL. 22410- 23895, 38243, and 6944-676003, 6944-390803 FAX: 22410-20883

ΕΛΛΗΝΙΚΗ ΔΗΜΟΚΡΑΤΙΑ
ΥΠΟΥΡΓΕΙΟ ΥΓΕΙΑΣ & ΠΡΟΝΟΙΑΣ
Β' Πε.Σ.Υ. ΝΟΤΙΟΥ ΑΙΓΑΙΟΥ
ΚΡΑΤΙΚΟ ΘΕΡΑΠΕΥΤΗΡΙΟ ΚΕΝΤΡΟ ΥΓΕΙΑΣ ΛΕΡΟΥ
ΟΙΚΟΝΟΜΙΚΕΣ ΥΠΗΡΕΣΙΕΣ
ΓΡΑΦΕΙΟ ΠΡΟΜΗΘΕΙΩΝ

Το Κρατικό Θεραπευτήριο - Κέντρο Υγείας Λέρου, ύστερα από τις αριθμ. 6/5-6-03, 7/2-7-03, 8/18-7-03 Αποφάσεις του Συμβουλίου Διοίκησης

ΠΡΟΚΗΡΥΣΣΕΙ

τους παρακάτω δημόσιους μειοδοτικούς διαγωνισμούς, που θα γίνουν στην αίθουσα συνεδριάσεων του ΤΓΠ ως εξής :

Την 29η Αυγούστου 2003, ημέρα Παρασκευή και ώρες :

1) 12.00 - 12.10 Παραφαρμακευτικά είδη

2) 12.20 - 12.30 Ιατρικά μηχανήματα

3) 12.40 - 12.50 Υλικά ξυλουργών και ηλεκτροσυγκολλητών (επανάληψη)

Τα έξοδα δημοσίευσης βαραίνουν την Υπηρεσία

Το κόστος παράδοσης των διακηρύξεων έχει ως εξής :

α) Παράδοση διακήρυξης τακτικού διαγωνισμού 6 ευρώ (1.=340,75)

β) Παράδοση διακήρυξης πρόχειρου διαγωνισμού 5 ευρώ

γ) Παράδοση διακήρυξης διαγωνισμού έργου 15 ευρώ

δ) Έξοδα αποστολής διακηρύξεων εκτός Λέρου - επιπλέον

Οι διαγωνισμοί θα γίνουν σύμφωνα με τους όρους και προδιαγραφές των σχετικών διακηρύξεων του θερ/ρίου, τις οποίες οι ενδιαφερόμενοι μπορούν να παίρνουν από το γραφείο προμηθειών, τηλ. 22470 22131 και Fax.

Ο ΔΙΟΙΚΗΤΗΣ
ΤΟΥ Κ.Θ.Κ.Υ. ΛΕΡΟΥ
Καραφουλίδης Χρήστος

ΕΛΛΗΝΙΚΗ ΔΗΜΟΚΡΑΤΙΑ
ΥΠΟΥΡΓΕΙΟ ΕΜΠΟΡΙΚΗΣ ΝΑΥΤΙΛΙΑΣ
ΚΕΝΤΡΙΚΟ ΛΙΜΕΝΑΡΧΕΙΟ ΡΟΔΟΥ
Ρόδος 4-8-2003

ΘΕΜΑ : «Δημοσίευση προκήρυξης κατάταξης δοκίμων Λιμενοφυλάκων Λιμενικού Σώματος (ανδρών - γυναικών) έτους 2003»

Γνωρίζουμε ότι από το υπουργείο Εμπορικής Ναυτιλίας δημοσιεύτηκε η προκήρυξη διαγωνισμού κατάταξης δοκίμων Λιμενοφυλάκων (ανδρών - γυναικών) έτους 2003.

Ο διαγωνισμός αφορά την κατάταξη στο Λιμενικό Σώμα 385 συνολικά δοκίμων λιμενοφυλάκων και οι θέσεις αναλύονται ως κατωτέρω :

I. Γενική Κατηγορία 40 θέσεις (Από δευτεροβάθμια εκπαίδευση)

II. Ειδικότητα Μουσικών 05 θέσεις

III. Εθελοντές πενταετούς υποχρέωσης 38 θέσεις

V. Αθλητές 05 θέσεις

Για τις επιμέρους ειδικότητες καθώς επίσης και τα απαιτούμενα δικαιολογητικά έχει κυκλοφορήσει σχετική εγκύκλιος ενώ οι ενδιαφερόμενοι μπορούν να ενημερώνονται από την ηλεκτρονική διεύθυνση του ΥΕΝ στο διαδίκτυο

http://www.yen.gr

ή να λαμβάνουν πληροφορίες από το Κεντρικό Λιμεναρχείο Ρόδου (Γραφείο Προσωπικού).

ΕΛΛΗΝΙΚΗ ΔΗΜΟΚΡΑΤΙΑ
ΝΟΜΟΣ ΔΩΔΕΚΑΝΗΣΟΥ
ΔΗΜΟΣ ΛΙΝΔΙΩΝ
Ταχ. Δ/νση : Λίνδος Ρόδου
Τ.Κ. 85107
Τηλέφωνο : (22440) 31221
Λίνδος 04-08-2003
Α.Π. : 5335

ΠΕΡΙΛΗΨΗ ΑΝΑΚΟΙΝΩΣΗΣ

Για την πρόσληψη προσωπικού με σύμβαση εργασίας ιδιωτικού δικαίου ορισμένου χρόνου.

Ο Δήμος Λινδίων ύστερα από την υπ' αριθμ. 35/2003 απόφαση της Δημαρχιακής του Επιτροπής, η οποία νομιμοποιήθηκε με την υπ. αριθμ. 8065/25-7-2003 όμοια του Τμ. Τοπ. Αυτοδ/σης Περιφέρειας Νοτίου Αιγαίου

Ανακοινώνει

Ότι θα προσλάβει προσωπικό με σύμβαση εργασίας ιδιωτικού δικαίου ορισμένου χρόνου, συνολικού αριθμού ενός (1) ατόμου για την κάλυψη παροδικών αναγκών της υπηρεσίας καθαριότητας, σύμφωνα με τις διατάξεις του άρθρου 21 του Ν. 2190/94, όπως ισχύει μετά τις τροποποιήσεις και συμπληρώσεις των Ν. 2225/94, Ν. 2247/94, Ν. 2266/94 και Ν.2349/95 και Ν.2527/97, Ν.2738/99 και 3051/2002, για τις εξής, κατά αριθμό ατόμων, ειδικότητες, με τα αντίστοιχα ειδικά τυπικά προσόντα και την αντίστοιχη χρονική περίοδο.

Ειδικότητα : ΥΕ16 Εργάτες καθαριότητας

Αριθμός : 1

Ειδικά Τυπικά Προσόντα : Δεν απαιτούνται

Χρονική Διάρκεια : 8 μήνες

ΓΕΝΙΚΑ ΠΡΟΣΟΝΤΑ ΠΡΟΣΛΗΨΗΣ

Οι υποψήφιοι πρέπει να έχουν ηλικία από 18 ετών και άνω, να έχουν την υγεία και τη φυσική καταλληλότητα που τους επιτρέπει την εκτέλεση των καθηκόντων της θέσεως που επιλέγουν και δεν πρέπει να έχουν κώλυμα κατά το άρθρο 8 του Υπαλληλικού Κώδικα (καταδίκη, υποδικία, δικαστική συμπαράσταση) με επιφύλαξη των ειδικών διατάξεων του άρθρου 4, παρ. 6 του Ν. 2207/1994.

ΕΙΔΙΚΑ ΤΥΠΙΚΑ ΠΡΟΣΟΝΤΑ

Για τις θέσεις του κλάδου ΥΕ16 (Εργατών καθαριότητας) δεν απαιτούνται ειδικά τυπικά προσόντα βάσει της παραγράφου 2 του άρθρου 5 του Ν. 2527/1997.

Η σειρά κατάταξης των υποψηφίων γίνεται με κριτήριο την εντοπιότητα (δημοτικότητα - κατοικία) και με βαθμολόγηση κριτηρίων, όπως αναφέρονται στην αναλυτική ανακοίνωση πρόσληψης προσωπικού.

Η αίτηση υποβάλλεται στα γραφεία του Δήμου Λινδίων τις εργάσιμες ημέρες και ώρες, εντός προθεσμίας δέκα (10) ημερών, που αρχίζει από την επόμενη ημέρα της τελευταίας δημοσίευσης της παρούσας σε τοπικές εφημερίδες ή της ανάρτησής της στο χώρο ανακοινώσεων του Δημοτικού Καταστήματος, εφόσον η ανάρτησή της είναι τυχόν μεταγενέστερη της δημοσίευσης στις εφημερίδες.

Οι ενδιαφερόμενοι μαζί με την αίτησή τους πρέπει να υποβάλουν υποχρεωτικώς σε επικυρωμένα αντίγραφα τα απαιτούμενα από την ανακοίνωση δικαιολογητικά.

Οι ενδιαφερόμενοι μπορούν να λάβουν περισσότερες πληροφορίες από τα γραφεία του Δήμου Λινδίων (τηλ. 22440 31221), τις εργάσιμες ημέρες και ώρες.

Ο ΔΗΜΑΡΧΟΣ
Γεώργιος Ν. ΘΑΡΡΕΝΟΣ

ΑΝΑΚΟΙΝΩΣΗ
ΓΙΑ ΕΝΗΜΕΡΩΤΙΚΕΣ ΗΜΕΡΙΔΕΣ ΤΩΝ ΟΠΑΑΧ ΤΟΥ ΠΕΠ ΚΑΙ LEADER+

Η ΑΝΑΠΤΥΞΙΑΚΗ ΔΩΔΕΚΑΝΗΣΟΥ (ΑΝ.ΔΩ. Α.Ε.) στα πλαίσια της ενημέρωσης των υποψηφίων δυνητικών επενδυτών και εν όψει των προσεχών προκηρύξεων για το πρόγραμμα Ο.Π.Α.Α.Χ. (Ολοκληρωμένα Προγράμματα Ανάπτυξης Αγροτικού Χώρου) του Π.Ε.Π. Νοτίου Αιγαίου και του Ε.Π. της Κοινοτικής Πρωτοβουλίας LEADER +, διοργανώνει ενημερωτικές ημερίδες σε συνεργασία με τους οικείους Δήμους ως εξής:

Πέμπτη 07/08/03 Ώρα : 8.00 μ.μ. Τόπος : Απόλλωνα Δ. Καμείρου, Χώρος συγκέντρωσης : Κοινοτική Αίθουσα

Δευτέρα 18/08/03 Ώρα 8.00 μ.μ. Τόπος : Πηγάδια Καρπάθου, Χώρος συγκέντρωσης : Πνευματικό Κέντρο

Τρίτη 19/08/03 Ώρα 8.00 μ.μ. Τόπος : Όλυμπος Καρπάθου, Χώρος συγκέντρωσης : Κοινοτικό Μέγαρο

Τετάρτη 20/08/03 Ώρα : 8.00 μ.μ. Τόπος : Κάσος, Χώρος συγκέντρωσης : Αίθουσα Αγίου Σπυρίδωνος

Παρασκευή 29/08/03 Ώρα : 8.00 μ.μ. Τόπος : Ασκληπειός Δ. Ν. Ρόδου, Χώρος συγκέντρωσης : Πολιτιστικό Κέντρο

Παρασκευή 05/09/03 Ώρα : 8.00 μ.μ Τόπος : Έμπωνας Δ. Αταβύρου, Χώρος συγκέντρωσης : Γυμνάσιο.

Οι ημερίδες αφορούν όλους όσους επιθυμούν να επενδύσουν στους Δήμους Αταβύρου, Καμείρου, Νότιας Ρόδου και στα νησιά Χάλκη, Κάρπαθο και Κάσο σε τουριστικές και βιοτεχνικές δραστηριότητες, στην εμπορία των γεωργικών προϊόντων ποιότητας, στην πρώτη μεταποίηση των γεωργικών προϊόντων, στη δημιουργία επισκέψιμων αγροκτημάτων ή τοπικών κέντρων οργάνωσης - προώθησης του αγροτικού τουρισμού, σε εκτροφεία θηραμάτων, σε επιχειρήσεις παροχής υπηρεσιών για την υποστήριξη της κοινωνικής εξυπηρέτησης στην ανάπτυξη ηλεκτρονικών υπηρεσιών πληροφόρησης για τις ΜΜΕ ή του συστήματος τηλεαγοράς και ηλεκτρονικού εμπορίου, στην ανάδειξη μνημείων και κτιρίων της αγροτικής κληρονομιάς, στη δημιουργία μουσείων και πολιτιστικών κέντρων.

Πληροφορίες στην ΑΝ.ΔΩ. Α.Ε. στα τηλέφωνα 22410/43313/75323/34960.

ΠΑΝΗΓΥΡΙΣ

Γνωστοποιούμε στο φιλόθρησκο Ροδιακό κοινό ότι στις 6 του μηνός Αυγούστου ημέρα Τετάρτη εορτάζει ο Ιερός Ναός Μεταμορφώσεως Σωτήρος Φανών. Την Παραμονή 5 Αυγούστου και ώρα 7 εσπερινή θα τελεσθεί Μέγας Πανηγυρικός Εσπερινός μετ' αρτοκλασίας Χοροστατούντος του Σεβασμιοτάτου Μητροπολίτου Ρόδου κ.κ. Αποστόλου. Το πρωί της Τετάρτης και ώρα 8 θα ψαλεί Θεία Λειτουργία.

Εκ της Εκκλησιαστικής Επιτροπής

ΙΑΤΡΙΚΗ ΑΝΑΚΟΙΝΩΣΗ

Το Μικροβιολογικό
Εργαστήριο του Ιατρού
ΕΥΑΓΓΕΛΟΥ ΑΝΤ. ΑΓΓΕΛΟΥ
θα παραμείνει κλειστό
από Δευτέρα 4-8-2003
και θα επαναλειτουργήσει
τη Δευτέρα 18-8-2003.

Οδός Ιερού Λόχου 11
Τηλ. 22410-43311



ΜΝΗΜΟΣΥΝΟ

Την 10η Αυγούστου ημέρα Κυριακή και ώρα 08:00 στον Ιερό Ναό Κοιμήσεως Θεοτόκου Μαυρούδας Λαγκαδά Θεσσαλονίκης τελούμε 3ετές μνημόσυνο υπέρ αναπαύσεως του προσφιλούς μας συζύγου, υιού, αδελφού και θείου

ΑΘΑΝΑΣΙΟΥ (ΣΑΚΗ) ΚΟΥΚΟΥΦΙΚΗ
ΑΡΧΙΦΥΛΑΚΑ ΕΛΑΣ.

Η σύζυγος Τασούλα Σταμάτη - Κουκουφίκη
Οι λοιποί συγγενείς.

ΠΑΝΗΓΥΡΙΣ

Πάλιν εορτή και πάλιν πανήγυρις και πάλιν η μονή της ΧΡΥΣΟΒΑΛΑΝΤΟΥ σκιρτά και χορεύει πνευματικώς ότι η πολιούχος αυτής και άμαχος προστάτις Αγία Ειρήνη Χρυσοβαλάντου έρχεται και εφέτος να καλέσει προς πνευματικήν εστίασιν τους ευλαβείς προσκυνητάς της εις την ετήσιαν αυτής πανήγυριν, εις την Ιεράν Μονήν Αγίας Ειρήνης Χρυσοβαλάντου παραπλεύρως Αγίας Βαρβάρας Ασγούρου, την 10η Αυγούστου ημέραν Κυριακή.

Όπως κάθε χρόνον έτσι και εφέτος την παραμονήν ημέραν Σάββατο και περί ώραν 9.30 μ.μ. θα ψαλεί μέγας Εσπερινός με ολονύκτιαν αγρυπνίαν.

Όθεν καλούνται πάντες οι φιλόθρησκοι όπως εκδηλώσουν την αγάπην και αφοσίωσιν αυτών προς την κοινήν προστάτιδα και οξυτάτην ιατρόν του ανθρωπίνου πόνου, τιμήσουν δια της παρουσίας των την Ιεράν Πανήγυριν.

Από την Ιεράν Μονήν Οσίας Ειρήνης Χρυσοβαλάντου
Λυκόβρυσης Αττικής
ΜΕΤΟΧΙΟΝ ΑΣΓΟΥΡΟΥ

ΚΑΛΥΜΝΟΣ

Studios - Apart,
πλήρως εξοπλισμένα
με θέα τη θάλασσα, λίγα μέτρα
από τις παραλίες
Καντούνι - Λινάρια.
Δίκλινα - τρίκλινα - τετράκλινα
18-20-30 ευρώ.

Τηλ. 22430 47209. 6945 728411.

ΠΩΛΟΥΝΤΑΙ

1) Μονοκατοικίες στην παραλία Ιαλυσού έναντι Βράχου 120, 140, 150, 170, 180, 200 τ.μ. σε μπετά ή τελειωμένες πολυτελούς κατασκευής, σε οικόπεδα αυτοτελή 400 - 700 τ.μ.
2) Καταστήματα και στούντιο των 50 τ.μ. επί της οδού Ιερού Λόχου Ιαλυσός, έναντι ξενοδοχείου Τσίκη.

Πληρ. Γ. Ιωαννίδης
Τηλ. 21714 ή 0932296983

ΠΩΛΟΥΝΤΑΙ

1) Οροφοδιαμερίσματα πολυτελούς κατασκευής εντός της πόλεως Ρόδου (όπισθεν παλαιού Νοσοκομείου) οδός Μεταξά των 136 τ.μ. με αποθήκη και θέση γκαράζ εσωτερική.
2) Διαμερίσματα σε μικρή πολυκατοικία πολυτελούς κατασκευής (με γκαράζ εσωτερικό) μέτρων 91, 98 και 136 τ.μ.
3) Μονοκατοικίες στην περιοχή Mira Mare διόροφες με υπόγειο γκαράζ των 140 τ.μ. και διαμερίσματα των 70 τ.μ.

Πληρ. Γ. Ιωαννίδης
Τηλ. 21714 ή 0932296983



www.RodosVitrina.gr/Metropol.htm

FULLY AIR CONDITIONED

METROPOL
MULTI-CINEMA
ALPHA ΟΔΕΩΝ

ΤΗΛ. 22410.28400

WEEKLY PROGRAMME - ΕΒΔΟΜΑΔΙΑΙΟ ΠΡΟΓΡΑΜΜΑ 01/08/2003 -07/08/2003

ΜΙΑ ΑΠΟΛΑΥΣΤΙΚΗ ΚΟΜΕΝΤΙ, ΓΕΜΑΤΗ ΕΞΥΠΝΑΔΑ ΚΑΙ ΑΤΑΚΕΣ - ΔΗΛΗΤΗΡΙΟ...

IN ENGLISH - DRAMA

Η ΤΕΧΝΗ ΤΗΣ ΑΠΟΠΛΑΝΗΣΗΣ
THE SHAPE OF THINGS
ΠΡΩΤΑΓΩΝΙΣΤΟΥΝ:
ΡΕΙΤΣΕΛ ΓΟΥΑΙΣ (Η ΜΟΥΜΙΑ)
ΠΩΛ PANT (ROMEO+JULIET)

ΑΙΘΟΥΣΑ 2 - ΚΑΤ. 13 ΕΤΩΝ

ΩΡΕΣ ΕΝΑΡΞΗΣ - SHOWTIMES: 20:25, 22:35

IN ENGLISH
ACTION - COMEDY

ΤΟ ΕΚΡΗΚΤΙΚΟ ΔΙΔΥΜΟ
ΤΣΑΚΙ ΤΣΑΝ - ΟΟΥΕΝ ΓΟΥΪΛΣΟΝ
ΣΤΗΝ ΔΙΑΣΚΕΔΑΣΤΙΚΗ ΠΕΡΙΠΕΤΕΙΑ

ΟΙ ΙΠΠΟΤΕΣ ΤΗΣ ΣΑΝΓΚΑΗΣ
SHANGHAI KNIGHTS
ΣΑΡΩΝΟΥΝ ΑΝΑΤΟΛΗ ΚΑΙ ΔΥΣΗ
ΜΕ ΕΚΠΛΗΚΤΙΚΕΣ ΣΚΗΝΕΣ
ΔΡΑΣΗΣ ΚΑΙ ΓΕΛΙΟΥ

ΚΑΤΑΛΛΗΛΟ - ΑΙΘΟΥΣΑ 1

ΩΡΕΣ ΕΝΑΡΞΗΣ - SHOWTIMES: 18:00, 20:20, 22:45

ΤΟ METROPOL ALPHA ODEON, ΘΑ ΠΑΡΑΜΕΙΝΕΙ ΚΛΕΙΣΤΟ ΑΠΟ 8 ΑΥΓΟΥΣΤΟΥ ΕΩΣ 21 ΑΥΓΟΥΣΤΟΥ, ΛΟΓΩ ΣΥΝΤΗΡΗΣΗΣ.

ΣΕ ΠΡΩΤΗ ΠΑΝΕΛΛΗΝΙΑ ΠΡΟΒΟΛΗ
Η ΠΙΟ ΑΝΑΜΕΝΟΜΕΝΗ ΤΑΙΝΙΑ ΤΟΥ ΚΑΛΟΚΑΙΡΙΟΥ

IN ENGLISH
ACTION - ADVENTURE - COMEDY

ΟΙ ΑΓΓΕΛΟΙ ΤΟΥ ΤΣΑΡΛΥ
ΔΡΑΣΗ ΠΕΡΑ ΑΠΟ ΤΑ ΟΡΙΑ....!!!
CHARLIE'S ANGELS
FULL THROTTLE
Πρωταγωνιστούν οι ΑΓΓΕΛΟΙ: ΝΑΤΑΛΙ (Κάμερον Ντίαζ)
ΝΤΙΛΑΝ (Πετρού Μπάριμορ), ΑΛΕΞ (Λούσι Λιού)

ΚΑΤ. ΑΝΩ ΤΩΝ 13 ΕΤΩΝ - ΑΙΘΟΥΣΑ 3

ΩΡΕΣ ΕΝΑΡΞΗΣ - SHOWTIMES: 18:10, 20:30, 22:45

ΜΙΑ ΠΡΩΤΟΤΥΠΗ ΠΑΙΧΝΙΔΙΑΡΙΚΗ ΚΑΙ ΑΠΟΛΥΤΑ ΚΑΛΟΚΑΙΡΙΝΗ ΚΟΜΕΝΤΙ

IN ENGLISH - COMEDY

ΜΙΚΡΕΣ ΑΠΙΣΤΙΕΣ
LAUREL CANYON
ΜΙΑ ΕΚΡΗΚΤΙΚΗ ΕΡΜΗΝΕΙΑ ΑΠΟ ΤΗ "ΦΡΑΝΣΙΣ ΜΑΚΝΤΟΡΜΑΝΤ"

ΑΚΑΤΑΛΛΗΛΟ - ΑΙΘΟΥΣΑ 1

ΩΡΑ ΕΝΑΡΞΗΣ - SHOWTIME: 18:15

ΠΑΡΑΣΚΕΥΗ 22 ΑΥΓΟΥΣΤΟΥ
FRIDAY 22 AUGUST
Η ΠΟΛΥΑΝΑΜΕΝΟΜΕΝΗ ΤΑΙΝΙΑ ΤΗΣ ΧΡΟΝΙΑΣ ΜΕ ΣΗΜΑ ΚΑΤΑΤΕΘΕΝΤΗΝ ΕΚΡΗΚΤΙΚΗ ΔΡΑΣΗ ΤΟ ΧΙΟΥΜΟΡ ΚΑΙ ΤΑ ΕΦΕ ΠΟΥ ΚΟΒΟΥΝ ΤΗΝ ΑΝΑΣΑ

Ε ΞΟΛΟΘΡΕΥΤΗΣ 3
Η ΕΞΕΓΕΡΣΗ ΤΟΥ ΜΠΑΛΑΝΟΥ

ΜΕ ΤΟΝ ΣΑΡΩΤΙΚΟ ΗΡΩΑ ΤΗΣ ΟΘΟΝΗΣ
ΑΡΝΟΛΝΤ ΣΒΑΡΤΖΕΝΕΓΚΕΡ

Πληροφορίες, Κρατήσεις απο 17:00
Information, Reservations after 17:00

ΠΑΛΛΑΣ 5 CINEMAS CENTER

ΠΡΟΓΡΑΜΜΑ ΕΒΔΟΜΑΔΑΣ
01/08/2003 - 07/08/2003
Για κρατήσεις / For Reservations:
22410 24475 και 70670

ΑΙΘΟΥΣΑ 5
ΜΑΧΗΤΕΣ ΤΩΝ ΔΡΟΜΩΝ
2 FAST 2 FURIOUS — Περιπέτεια / action
Η πιο σπιντάτη ταινία του καλοκαιριού σας καλεί να διασκεδάσετε στους εξωφρενικούς ρυθμούς της!
Ώρες Έναρξης: 18:15, 20:30, 22:35

ΑΙΘΟΥΣΑ 1
EXTREME OPS / ΑΚΡΑΙΟΣ ΚΙΝΔΥΝΟΣ
Περιπέτεια με extreme καταστάσεις & πολύ αδρεναλίνη!
ΠΡΩΤΑΓΩΝΙΣΤΟΥΝ: DEVON SAWA, RUPERT GRAVES
Ώρες Έναρξης: 18:10, 20:20, 22:30

ΑΙΘΟΥΣΑ 2
FULL FRONTAL — Κοινωνικό / drama
Μια εξαιρετική κοινωνική ταινία του Στίβεν Σόντενμπεργκ με πρωταγωνιστές τους JULIA ROBERTS, DUCKOVNY
Ώρες Έναρξης: 18:20, 20:30, 22:40

ΑΙΘΟΥΣΑ 4
VIEW FROM THE TOP / ΘΕΑ ΑΠΟ ΨΗΛΑ
Η Γκουίνεθ Πάλτροου σε μια ταινία.. "πρώτης θέσης"!
ΠΡΩΤΑΓΩΝΙΣΤΟΥΝ: GWYNETH PALTROW, MIKE MYERS
Ώρες Έναρξης: 20:25, 22:25

ΑΙΘΟΥΣΑ 3
THE EMPEROR'S CLUB — Δραματική / drama
Η ΛΕΣΧΗ ΤΩΝ ΑΥΤΟΚΡΑΤΟΡΩΝ
Μία συγκλονιστική δραματική ταινία με τον Κέβιν Κλάιν!
Ώρες Έναρξης: 20:20

ΑΙΘΟΥΣΑ 3
Ο ΤΙΜΩΡΟΣ / A MAN APART
Περιπέτεια / action movie
Η δυναμική επιστροφή του Βιν Ντίζελ!!!
ΠΡΩΤΑΓΩΝΙΣΤΟΥΝ: VIN DIESEL, LAVETZ TATE
Ώρες Έναρξης: 22:40

ΑΙΘΟΥΣΑ 4 & 3
ΛΙΛΟ & ΣΤΙΤΣ Κινούμενα σχέδια ΜΕΤΑΓΛΩΤΤΙΣΜΕΝΟ
Μαγικό καλοκαίρι με υπέροχες ταινίες κιν.σχεδίων, ΔΩΡΕΑΝ ΓΡΑΝΙΤΑ & εκπλήξεις για τους μικρούς μας φίλους!
ΑΙΘΟΥΣΑ 4: 17:50 ΑΙΘΟΥΣΑ 3: 18:45

Τηλεπρόγραμμα

ΕΤ1

- 08.00 ΧΑΡΙ ΧΑΡΟ - ΒΙΝΚΑ
- 08.15 ΟΥΡΑΝΙΟ ΤΟΞΟ
- 08.45 ΑΝΤΙ ΠΑΝΤΙ
- 08.50 ΤΕΛΕΤΑΜΠΙΣ
- 09.15 ΚΑΡΑΓΚΙΟΖΗΣ
- 09.40 ΤΑ ΔΙΔΥΜΑΚΙΑ
- 10.10 ΤΑ ΔΕΛΦΙΝΑΚΙΑ ΤΟΥ ΑΜΒΡΑΚΙΚΟΥ
- 10.30 ΤΟ ΚΑΠΛΑΝΙ ΤΗΣ ΒΙΤΡΙΝΑΣ
- 11.00 Ο ΚΟΣΜΟΣ ΤΟΥ ΠΛΟΥΤΟΥ
- 11.30 ΒΙΤΡΙΝΕΣ ΤΟΥ ΚΟΣΜΟΥ
- 12.00 ΓΕΥΣΕΙΣ ΤΟΥ ΚΟΣΜΟΥ
- 12.30 ΜΑΡΙΑΝΝΑ ΕΝΑΣ ΑΓΝΟΣ ΕΡΩΤΑΣ
- 14.00 **ΕΙΔΗΣΕΙΣ**
- 14.30 ΟΙ ΑΤΡΟΜΗΤΟΙ
- 15.25 ΤΣΙΚΙΤΣΙΤΑΣ
- 16.10 ΟΥΡΑΝΙΟ ΤΟΞΟ
- 16.30 ΑΤΙΘΑΣΑ ΝΙΑΤΑ
- 17.30 **ΕΙΔΗΣΕΙΣ**
- 18.00 ΕΛΛΗΝΙΚΗ ΤΑΙΝΙΑ: Ο ΤΖΙΤΖΙΚΑΣ ΚΑΙ Ο ΜΕΡΜΗΓΚΑΣ
- 19.00 ΚΛΗΡΩΣΗ ΛΑΪΚΟΥ ΛΑΧΕΙΟΥ
- 19.40 ΣΤΑ ΦΤΕΡΑ ΤΟΥ ΕΡΩΤΑ
- 21.00 ΑΝΙΣΧΥΡΑ ΨΕΥΔΗ
- 22.00 ΑΣΤΥΝΟΜΙΚΗ ΣΕΙΡΑ: ΝΥΧΤΕΡΙΝΟ ΔΕΛΤΙΟ
- 23.00 **ΕΙΔΗΣΕΙΣ**
- 24.00 ΞΕΝΗ ΣΕΙΡΑ: Η ΔΥΤΙΚΗ ΠΤΕΡΥΓΑ
- 01.00 ΞΕΝΗ ΣΕΙΡΑ: ΜΑΤΛΟΚ
- 02.00 ΞΕΝΗ ΣΕΙΡΑ: ΜΑΝΙΞ
- 03.00 ΔΙΚΤΥΟ ΜΕ ΤΗ ΝΕΤ
- 07.00 ΓΕΝΝΗΜΕΝΑ ΕΛΕΥΘΕΡΑ

NET

- 07.00 ΕΤΣΙ ΕΧΟΥΝ ΤΑ ΠΡΑΓΜΑΤΑ
- 10.00 ΣΤΑ ΜΟΝΟΠΑΤΙΑ ΤΩΝ ΘΕΩΝ
- 10.30 ΥΓΡΟ ΣΤΟΙΧΕΙΟ
- 11.00 ΟΙ ΕΡΑΣΤΕΣ ΤΗΣ ΠΕΡΙΠΕΤΕΙΑΣ
- 12.00 **ΕΙΔΗΣΕΙΣ**
- 13.00 ΔΡΟΜΟΙ
- 14.00 ΤΑΞΙΔΙΑ
- 15.00 **ΕΙΔΗΣΕΙΣ**
- 16.00 ΔΙΑΚΟΣΜΗΣΗ ΜΕ ΣΤΥΛ
- 16.30 Η ΙΣΤΟΡΙΑ ΤΟΥ ΤΥΡΙΟΥ
- 17.00 ΣΥΝ ΚΑΙ ΠΛΗΝ
- 18.00 **ΕΙΔΗΣΕΙΣ - ΟΙΚΟΝΟΜΙΑ**
- 19.00 ΑΠΟΣΤΟΛΕΣ
- 20.00 ΣΤΗΝ ΕΝΤΑΤΙΚΗ
- 21.00 **ΕΙΔΗΣΕΙΣ**
- 22.00 ΝΤΟΚΙΜΑΝΤΕΡ: ΤΟ ΚΟΡΙΤΣΙ ΚΑΤΑ ΤΗΣ ΜΑΦΙΑΣ
- 23.00 ΣΤΡΙΠΤΙΖ
- 24.00 ΕΠΕΣΤΡΕΦΕ
- 00.30 **ΕΙΔΗΣΕΙΣ**
- 00.45 ΣΤΟ ΑΣΑΝΣΕΡ
- 00.50 ΟΙ ΜΟΥΣΙΚΟΙ ΤΟΥ ΚΟΣΜΟΥ

ΕΤ 3

- 08.01 ΑΔΡΕΝΑΛΙΝΗ ΣΤΑ ΥΨΗ
- 08.30 ΡΟΗ ΕΝΕΡΓΕΙΑΣ
- 08.45 ΟΡΓΑΝΙΚΗ ΕΞΕΛΙΞΗ
- 09.00 ΚΑΙΝΟΤΟΜΙΕΣ
- 09.30 ΦΕΣΤΙΒΑΛ ΤΟΥ ΚΟΣΜΟΥ
- 10.30 ΝΤΟΚΙΜΑΝΤΕΡ
- 11.00 ΝΤΟΚΙΜΑΝΤΕΡ
- 11.30 ΝΤΟΚΙΜΑΝΤΕΡ
- 12.00 ΤΟ ΑΞΙΟΝ ΕΣΤΙ ΣΤΗ ΘΕΣΣΑΛΟΝΙΚΗ
- 13.00 ΣΝΟΒΕΝ
- 14.30 ΕΙΚΟΝΕΣ ΠΟΥ ΜΙΛΑΝΕ
- 15.00 **ΕΙΔΗΣΕΙΣ**
- 15.30 ΝΤΟΚΙΜΑΝΤΕΡ
- 16.30 ΝΤΟΚΙΜΑΝΤΕΡ
- 17.00 ΠΙΖ ΑΝΕΞ
- 18.00 ΤΟ ΕΞΠΡΕΣ ΤΗΣ ΜΟΥΣΙΚΗΣ
- 18.30 ΑΘΛΗΤΙΚΟ ΗΜΙΩΡΟ
- 19.00 ΓΑΛΑΤΕΙΑ ΚΑΙ ΠΥΓΜΑΛΙΩΝ
- 19.30 Η ΒΙΟΓΡΑΦΙΑ ΤΟΥ ΑΙΩΝΑ
- 20.10 ΜΑΚΡΙΝΕΣ ΦΙΛΙΕΣ
- 20.30 **ΕΙΔΗΣΕΙΣ**
- 21.30 ΣΤΟΧΟΣ ΤΟ 2004
- 22.00 ΞΕΝΗ ΤΑΙΝΙΑ: Η ΕΛΕΥΘΕΡΙΑ
- 24.00 **ΕΙΔΗΣΕΙΣ**
- 00.30 ΧΟΡΕΥΟΝΤΑΣ ΜΕ ΤΟ ΔΙΑΒΟΛΟ
- 01.30 ΣΕΝ ΤΡΟΠΕ

MEGA

- 06.30 ΣΤΗΝ ΚΟΨΗ ΤΟΥ ΞΥΡΑΦΙΟΥ
- 07.00 ΠΡΩΤΗ ΕΚΔΟΣΗ
- 10.00 ΚΑΙ ΠΑΛΙ ΦΙΛΟΙ
- 11.00 ΑΛΜΑ ΛΙΜΠΡΕ ΣΗΜΑΙΝΕΙ ΕΛΕΥΘΕΡΗ ΨΥΧΗ
- 12.00 ΤΟ ΣΗΜΑΔΙ ΤΟΥ ΕΡΩΤΑ
- 13.10 ΕΜΕΙΣ ΚΙ ΕΜΕΙΣ
- 14.00 **ΕΙΔΗΣΕΙΣ**
- 15.00 ΤΟ ΡΕΤΙΡΕ
- 16.00 ΠΕΡΙ ΑΝΕΜΩΝ ΚΑΙ ΥΔΑΤΩΝ
- 16.50 Η ΑΙΘΟΥΣΑ ΤΟΥ ΘΡΟΝΟΥ
- 17.45 **ΕΙΔΗΣΕΙΣ**
- 17.50 ΑΠΑΓΟΡΕΥΜΕΝΗ ΑΓΑΠΗ
- 18.30 ΦΙΛΟΔΟΞΙΕΣ
- 19.10 ΔΕΚΑ ΛΕΠΤΑ ΚΗΡΥΓΜΑ
- 20.00 **ΕΙΔΗΣΕΙΣ**
- 21.00 Σ' ΑΓΑΠΩ, Μ' ΑΓΑΠΑΣ
- 21.40 ΞΕΝΗ ΤΑΙΝΙΑ: ΑΚΟΜΑ 48 ΩΡΕΣ
- 23.40 ΥΠΕΡΑΝΩ ΥΠΟΨΙΑΣ
- 00.15 **ΕΙΔΗΣΕΙΣ**
- 02.15 ΤΗΛΕΜΑΡΚΕΤΙΝΓΚ
- 03.00 ΕΛΛΗΝΙΚΗ ΣΕΙΡΑ: ΣΚΟΡΠΙΟΣ
- 04.00 ΜΠΕΛΑΔΕΣ ΓΙΑ ΔΥΟ
- 05.00 ΕΛΛΗΝΙΚΗ ΣΕΙΡΑ: ΑΦΡΙΚΑ

ANT 1

- 06.00 ΕΙΔΗΣΕΙΣ ΣΤΟ CBS
- 06.20 ΟΙ ΕΡΓΕΝΗΔΕΣ
- 07.00 Ο ΜΠΑΓΚΣ ΜΠΑΝΙ ΚΑΙ Η ΠΑΡΕΑ ΤΟΥ
- 07.50 ΒΑΡΒΑΡΟΤΗΤΕΣ
- 08.20 ΣΕΞ ΡΕΒΟΛΟΥΣΙΟΝ
- 09.10 ΤΙ ΣΥΜΒΑΙΝΕΙ ΜΕ ΤΟΝ ΧΑΡΗ
- 09.45 ΔΙΠΛΑΝΗ ΠΟΡΤΑ
- 10.20 ΠΡΩΙΝΟΣ ΚΑΦΕΣ - ΜΠΕΣΤ ΟΦ
- 11.00 **ΕΙΔΗΣΕΙΣ ΣΕ 1'**
- 13.05 SUPER GAME
- 13.15 ΑΔΕΛΦΕΣ ΨΥΧΕΣ
- 14.00 **ΕΙΔΗΣΕΙΣ**
- 14.55 ΧΡΗΜΑ ΚΑΙ ΧΡΗΜΑΤΙΣΤΗΡΙΟ
- 15.05 ΟΙ ΜΕΝ ΚΑΙ ΟΙ ΔΕΝ
- 15.25 SUPER GAME
- 15.30 ΕΚΕΙΝΕΣ ΚΙ ΕΓΩ
- 16.30 ΚΩΝΣΤΑΝΤΙΝΟΥ ΚΑΙ ΕΛΕΝΗΣ
- 17.30 **ΕΙΔΗΣΕΙΣ - ΕΙΔΗΣΕΙΣ ΣΤΗ ΝΟΗΜΑΤΙΚΗ ΓΛΩΣΣΑ**
- 17.40 Ο ΚΑΙΡΟΣ ΤΗΣ ΕΒΔΟΜΑΔΑΣ
- 17.45 SUPER GAME
- 17.50 ΚΑΛΗΜΕΡΑ ΖΩΗ
- 19.20 Η ΛΑΜΨΗ
- 20.00 **ΕΙΔΗΣΕΙΣ**
- 21.00 ΑΚΡΩΣ ΟΙΚΟΓΕΝΕΙΑΚΟΝ
- 22.00 ΤΑ ΦΙΛΑΡΑΚΙΑ
- 23.10 **ΕΙΔΗΣΕΙΣ**
- 23.00 ΣΑΡΒΑΪΒΟΡ
- 24.00 **ΕΙΔΗΣΕΙΣ**
- 00.30 ΞΕΝΗ ΣΕΙΡΑ: ΔΙ ΕΞ ΦΑΪΛΣ
- 01.30 ΞΕΝΗ ΣΕΙΡΑ: ΕΞΩΓΗΙΝΗ ΑΠΕΙΛΗ
- 02.45 ΜΙΑ ΖΩΗ ΜΕ ΤΗΝ ΕΛΣΑ
- 03.45 ΤΗΛΕΜΑΡΚΕΤΙΝΓΚ - ΤΗΛΕΑΓΟΡΑ
- 04.20 ΞΕΝΗ ΤΑΙΝΙΑ: ΜΠΑΛΜΠΟΑ

ALPHA

- 05.45 ΚΑΙΝΟΥΡΓΙΑ ΗΜΕΡΑ
- 06.45 ΠΡΩΤΗ ΣΕΛΙΔΑ
- 10.00 ΦΛΙΠΕΡ ΤΟ ΔΕΛΦΙΝΙ
- 12.00 ΠΡΩΤΟΣΕΛΙΔΟΣ ΜΠΕΛΑΣ
- 13.00 ΘΑ ΣΕ ΔΩ ΣΤΟ ΠΛΟΙΟ
- 14.00 **ΕΙΔΗΣΕΙΣ**
- 14.50 ΜΑΡΙΑ
- 15.45 ΕΣΜΕΡΑΛΝΤΑ
- 17.10 **ΕΙΔΗΣΕΙΣ**
- 17.50 ΚΑΤΩ ΑΠΟ ΤΗΝ ΑΚΡΟΠΟΛΗ
- 19.00 ΜΑΡΙΜΑΡ
- 20.00 **ΕΙΔΗΣΕΙΣ**
- 21.00 ΣΤΟ ΔΡΟΜΟ ΤΗΣ ΚΑΡΔΙΑΣ
- 22.00 ΕΡΑΣΙΤΕΧΝΗΣ ΑΝΘΡΩΠΟΣ
- 23.00 ΑΣΤΥΝΟΜΙΚΗ ΣΕΙΡΑ: ΚΟΚΚΙΝΟΣ ΚΥΚΛΟΣ
- 24.00 ΞΕΝΗ ΤΑΙΝΙΑ: ΘΑΝΑΣΙΜΟΣ ΛΑΧΝΟΣ
- 00.45 **ΕΙΔΗΣΕΙΣ**
- 02.15 ΤΟ ΠΝΕΥΜΑ ΤΟΥ ΚΑΚΟΥ
- 03.15 ΝΙΚΙΤΑ
- 04.15 ΤΗΛΕΑΓΟΡΕΣ
- 04.30 Ο ΛΑΒΥΡΙΝΘΟΣ ΤΟΥ ΠΑΘΟΥΣ

STAR

- 06.00 ΠΑΙΔΙΚΟ ΠΡΟΓΡΑΜΜΑ
- 10.30 ΟΙ ΠΕΤΑΛΟΥΔΕΣ ΕΛΕΥΘΕΡΕΣ ΠΕΤΟΥΝ
- 12.00 ΤΟ ΚΛΕΙΔΙ
- 13.00 **ΕΙΔΗΣΕΙΣ**
- 14.00 ΟΙ ΔΡΟΣΟΥΛΙΤΕΣ
- 15.00 ΒΑΘΥ ΚΟΚΚΙΝΟ
- 16.00 **ΕΙΔΗΣΕΙΣ**
- 16.28 **ΔΕΛΤΙΟ ΕΙΔΗΣΕΩΝ**

ΣΤΗ ΝΟΗΜΑΤΙΚΗ

- 16.30 ΟΛΑ ΓΙΑ ΤΗΝ ΕΛΕΝΑ
- 17.30 ΠΑΛΟΜΑ ΚΑΙ ΛΟΡΕΝΤΖΟ
- 18.30 ΣΑΝ ΧΕΙΜΩΝΙΑΤΙΚΗ ΛΙΑΚΑΔΑ
- 19.30 **ΕΙΔΗΣΕΙΣ**
- 21.00 ΞΕΝΗ ΤΑΙΝΙΑ: ΣΚΛΗΡΗ ΔΟΚΙΜΑΣΙΑ
- 23.00 ΞΕΝΗ ΤΑΙΝΙΑ: ΡΑΝΤΕΒΟΥ ΜΕ ΤΟΝ ΔΟΛΟΦΟΝΟ
- 01.00 **ΕΙΔΗΣΕΙΣ**
- 01.15 ΞΕΝΗ ΣΕΙΡΑ: ΝΟΜΟΣ ΚΑΙ ΤΑΞΗ: ΕΙΔΙΚΗ ΟΜΑΔΑ
- 02.15 ΞΕΝΗ ΤΑΙΝΙΑ: ΤΟ ΚΑΡΦΙ
- 04.15 ΑΣΤΕΡΙΑ ΣΤΟ ΠΕΝΤΑΓΡΑΜΜΟ

FILMNET

- 06.00 ΑΜΕΡΙΚΑΝ ΠΑΪ
- 07.45 Η ΑΓΓΛΙΔΑ ΚΑΙ Ο ΔΟΥΚΑΣ
- 09.55 ΔΟΛΟΦΟΝΟΣ Ή ΝΤΕΤΕΚΤΙΒ;
- 11.20 ΚΑΙ Ο ΘΕΟΣ... ΚΛΩΝΟΠΟΙΗΣΕ ΤΗ ΓΥΝΑΙΚΑ
- 13.30 ΕΛΕΥΘΕΡΟΣ ΣΚΟΠΕΥΤΗΣ
- 14.45 Ο ΠΛΑΝΗΤΗΣ ΤΩΝ ΠΙΘΗΚΩΝ
- 16.50 ΟΙ ΔΙΚΗΓΟΡΟΙ ΤΟΥ ΛΟΣ ΑΝΤΖΕΛΕΣ
- 17.20 ΠΡΟΣΕΩΣ ΣΙΝΕΜΑ
- 17.55 ΠΑΝΟΥΡΓΟ ΘΗΛΥΚΟ
- 20.35 ΣΗΜΕΙΟ ΠΟΥΦ
- 22.00 ΤΑ ΚΑΚΑ ΠΑΙΔΙΑ
- 00.05 ΣΟΟΥΡΙΝΤΦΙΣ
- 01.45 ΜΠΛΑΚ ΡΙΒΕΡ
- 03.15 Ο ΚΑΛΟΣ, Ο ΚΑΚΟΣ ΚΑΙ Η ΚΟΜΜΩΤΡΙΑ
- 04.50 ΕΙ ΕΝΤΕΡΤΕΪΝΜΕΝΤ

ALTER

- 06.00 ΑΛΤΕΡ ΚΙΝΤΣ - ΠΑΙΔΙΚΟ ΠΡΟΓΡΑΜΜΑ
- 11.00 ΞΕΝΗ ΣΕΙΡΑ: ΓΙΑΓΚΟ
- 13.00 **ΕΙΔΗΣΕΙΣ**
- 14.00 ΠΑΡΑΤΡΑΓΟΥΔΑ ΜΕ ΤΗΝ ΑΝΝΙΤΑ ΠΑΝΙΑ
- 16.10 ΔΙΑΤΡΟΦΙΚΕΣ ΑΞΙΕΣ
- 16.15 ΤΟΛΜΗ ΚΑΙ ΓΟΗΤΕΙΑ
- 16.45 **ΕΙΔΗΣΕΙΣ**
- 17.00 ΕΛΛΗΝΙΚΗ ΤΑΙΝΙΑ: ΕΝΑ ΜΩΡΟ ΣΤΟ ΤΑΞΙ ΜΟΥ
- 19.00 **ΕΙΔΗΣΕΙΣ**
- 20.55 ΟΤΟ ΑΛΤΕΡ
- 21.00 ΞΕΝΗ ΤΑΙΝΙΑ: ΟΛΟΙ ΛΕΝΕ Σ' ΑΓΑΠΩ
- 23.00 **ΕΙΔΗΣΕΙΣ**
- 23.05 ΜΗΤΣΙ - ΧΩΣΤΑ
- 00.15 ΞΕΝΗ ΣΕΙΡΑ: ΣΕΞ ΕΝΤ ΔΕ ΣΙΤΥ
- 00.45 ΑΦΡΟΝΤΙΣΙΑ
- 01.00 ΞΕΝΗ ΤΑΙΝΙΑ: ΤΟ ΠΝΕΥΜΑ ΤΟΥ ΕΡΩΤΑ
- 03.00 ΞΕΝΗ ΤΑΙΝΙΑ: ΟΙ ΜΑΧΗΤΕΣ ΤΟΥ ΛΟΣ ΑΝΤΖΕΛΕΣ
- 05.00 ΤΟΛΜΗ ΚΑΙ ΓΟΗΤΕΙΑ
- 05.30 ΑΛΤΕΡ ΚΛΙΠΣ

ΡΟΣΚΟΠΙΟ

ΚΡΙΟΣ:
21 ΜΑΡΤΙΟΥ - 19 ΑΠΡΙΛΙΟΥ

Έστω και αν έχετε την αίσθηση πως δεν είναι τα πάντα ρόδινα στη ζωή σας, έχετε κάθε δυνατότητα να εξαλείψετε τα άσχημα «παιχνίδια» που παίζονται , ενδεχομένως εις βάρος σας και να κρατήσετε ανθρώπους και καταστάσεις που είναι ευχάριστες και εποικοδομητικές στη ζωή σας.

ΤΑΥΡΟΣ
20 ΑΠΡΙΛΙΟΥ - 20 ΜΑΪΟΥ

Κάντε σαφείς τις θέσεις σας στους δικούς σας ανθρώπους και μην αλλάζετε γνώμη όσον αφορά τις προσωπικές σας επιδιώξεις. Κρατήστε κάποιες αποστάσεις, αν χρειαστεί, από τις κυκλοθυμικές διαθέσεις του συντρόφου, των γονιών ή των παιδιών σας, που δεν ανταποκρίνονται στη δική σας πραγματικότητα.

ΔΙΔΥΜΟΙ
21 ΜΑΪΟΥ - 21 ΙΟΥΝΙΟΥ

Μετακινήσεις, επαγγελματικού περιεχομένου, δεν σας αφήνουν καθόλου χρόνο για τον εαυτό σας, αν δεν βρίσκεστε ήδη σε διακοπές. Οι κάθε είδους συναλλαγές σας απαιτούν μεγάλη ευελιξία και εσείς οφείλετε να είστε πολύ προσεκτικοί σε συμφωνίες, αν θέλετε να υλοποιήσετε ένα σημαντικό σχέδιο μέσα στον Σεπτέμβριο.

ΚΑΡΚΙΝΟΣ
22 ΙΟΥΝΙΟΥ - 22 ΙΟΥΛΙΟΥ

Με εξαίρεση ίσως την περίοδο των διακοπών που έτσι κι αλλιώς φεύγουν πολλά χρήματα κάντε μια καλύτερη διαχείριση των οικονομικών σας, για να προβλέψετε τις μελλοντικές σας ανάγκες και τις υποχρεώσεις, που δεν είναι και λίγες από την αρχή κιόλας του φθινοπώρου

ΛΕΩΝ
23 ΙΟΥΛΙΟΥ - 22 ΑΥΓΟΥΣΤΟΥ

Με την αντίθεση του Ήλιου στο ζώδιό σας με τον Ποσειδώνα είναι απαραίτητο πρώτα απ' όλα να απελευθερωθείτε από τους φόβους και τις εξαρτήσεις σας, προκειμένου να κάνετε μια σωστή αξιολόγηση των καταστάσεων που σας καλούν να δείτε τη θετική πλευρά των υποθέσεων που σας απασχολούν.

ΠΑΡΘΕΝΟΣ
23 ΑΥΓΟΥΣΤΟΥ - 23 ΣΕΠΤΕΜΒΡΙΟΥ

Καθώς η αντίθεση του Ήλιου με τον Ποσειδώνα έρχεται να επηρεάσει τον ευαίσθητο ψυχισμό σας, ενδέχεται να εμφανιστούν πάλι οι γνωστές σας ανασφάλειες. Ηρεμήστε και φροντίστε να ζήσετε στο ευχάριστο παρόν του Αυγούστου και μην ξεχνάτε πως βρίσκεστε πολύ κοντά στην εποικοδομητική αλλαγή που θα φέρει σύντομα ο Δίας στη ζωή σας.

ΖΥΓΟΣ:
24 ΣΕΠΤΕΜΒΡΙΟΥ - 23 ΟΚΤΩΒΡΙΟΥ

Μη στηρίζεστε απόλυτα στα λόγια ανθρώπων που θεωρείτε φίλους σας, αν δεν είναι δοκιμασμένες οι σχέσεις σας, ίσως υπάρξουν λόγια ή πράξεις που δεν θα ανταποκρίνονται στην πραγματικότητα. Κρατήστε λοιπόν για τον εαυτό σας αυτά που σας προβληματίζουν πραγματικά.

ΣΚΟΡΠΙΟΣ:
24 ΟΚΤΩΒΡΙΟΥ - 22 ΝΟΕΜΒΡΙΟΥ

Κρατήστε υπό τον έλεγχό σας τόσο τις προσωπικές όσο και τις επαγγελματικές σας υποθέσεις και μην τις ανακατεύετε μεταξύ τους, με τη βοήθεια της ανεπτυγμένης διαίσθησής σας και πάλι θα μπορέστε να δώσετε τις σωστές λύσεις εκεί που απαιτούνται.

ΤΟΞΟΤΗΣ:
23 ΝΟΕΜΒΡΙΟΥ - 21 ΔΕΚΕΜΒΡΙΟΥ

Αν και βρισκόμαστε στην καρδιά του καλοκαιριού και το πιθανότερο είναι να βρίσκεστε σε διακοπές, καλό θα ήταν αν υπάρχουν κάποιες υποθέσεις που αφορούν νομικές εκκρεμότητες, ένα ταξίδι ή τις σπουδές σας οι νεώτεροι να μην παραμεληθούν.

ΑΙΓΟΚΕΡΩΣ:
22 ΔΕΚΕΜΒΡΙΟΥ - 19 ΙΑΝΟΥΑΡΙΟΥ

Προσαρμοστείτε στις νέες εξελίξεις και μη μένετε απλοί θεατές σε οικονομικά και περιουσιακά θέματα που χρειάζονται επίλυση. Προς το παρόν καλό θα ήταν να μην ανακοινώσετε τις αποφάσεις σας και να μην υπογράψετε αποφάσεις ενάντια στο συμφέρον σας.

ΥΔΡΟΧΟΟΣ:
20 ΙΑΝΟΥΑΡΙΟΥ - 19 ΦΕΒΡΟΥΑΡΙΟΥ

Καθώς ο Ποσειδώνας στο ζώδιό σας βρίσκεται σε αντίθεση με τον Ήλιο προσπαθήστε να είστε εγκρατείς και μην αφήσετε τον ενθουσιασμό να σας οδηγήσει σε κάποιες απογοητεύσεις. Το διάστημα αυτό πρέπει να συμπεριφερθείτε με τετράγωνη λογική και διακριτικότητα κυρίως μέσα στις σχέσεις σας, προσωπικές και επαγγελματικές.

ΙΧΘΥΕΣ:
19 ΦΕΒΡΟΥΑΡΙΟΥ - 20 ΜΑΡΤΙΟΥ

Αποφασίστε να περάσετε ένα ήρεμο καλοκαίρι ή όσον το δυνατόν πιο ξεκούραστες διακοπές, μην αμελήσετε κάποια προβλήματα υγείας, αν υπάρχουν, χωρίς φυσικά να στερηθείτε και τις χαρές που μπορεί να σας χαρίσει ο Αύγουστος.



ΕΛΕΥΘΕΡΙΑ

Η πολλή ελευθερία γεννά την περιφρόνηση.

«Του ενός η ελευθερία δεν πρέπει ποτέ να παραβλάπτει ή να περιορίζει την ελευθερία των άλλων, ούτε όλων ομού, ούτε ενός».

«Οριον λοιπόν της ελευθερίας μας είναι η ελευθερία του πλησίον. Οταν υπερπηδά τις το όριον τούτο, τότε ασκεί την απεχθή ελευθερίαν του πράττειν το κακόν, η οποία δεν είναι ελευθερία, αλλ' ακολασία».

(Εμ. Σ. Λυκούδη, «Τα καθήκοντα και τα δικαιώματα του πολίτου»)

Υπάρχουν δύο ειδών ελευθερίες: Η ψεύτικη, που κάνει κανείς ό,τι θέλει· και η αληθινή που κάνει κανείς ό,τι πρέπει.

Ω ελευθερία! Πόσα κακουργήματα γίνονται στο όνομά σου!

(Ι. Ρολλάνι)

Δεν έχεις μεγαλύτερο αγαθό στον κόσμο, πολυτιμότερο ακόμη και της ζωής σου, από την ελευθερία· ελευθερία σκέψης, βούλησης, ενέργειας και κινήσεων. Αλλ' η ελευθερία του κάθε ανθρώπου έχει και όρια, που έχουν χαράξει περί το άτομό του η ελευθερία των άλλων, ο νόμος, η ηθική και το καθήκον. Αμα θελήσεις να τα υπερβείς, η ελευθερία σου θα καταντήσει συμφορά για σένα και τυραννία για τους άλλους.

Μπορεί και η ουσιαστική ελευθερία να καταλυθεί αλλά να ζει το ιδεώδες της· όταν όμως καταλύεται το ιδεώδες αυτής, η ελευθερία είναι και της δουλείας χειρότερη.

(Π. Δημητρακόπουλος)

Η ελευθερία είναι απαραίτητος όρος της ζωής για τον άνθρωπο· γιατί είναι χωρίς καμία αξία η ζωή που δεν μπορεί κανείς ελεύθερα να τη χαρεί.

(Νούμας Ντροζ)

Η ελευθερία δεν είναι δυνατή, παρά σε χώρες όπου το δίκαιο υπερισχύει των παθών.

(Ε. Λακορνταίρ)

Η ελευθερία δεν χαρίζεται· κατακτιέται.

(Σπ. Μελάς)

cybarco
ΜΕΛΟΣ ΤΟΥ ΟΜΙΛΟΥ ΕΤΑΙΡΕΙΩΝ ΛΑΝΙΤΗ

ΑΘΗΝΑ - ΛΟΝΔΙΝΟ - ΛΕΥΚΩΣΙΑ - ΜΟΣΧΑ - ΜΠΑΧΡΕΪΝ - ΡΟΔΟΣ - ΚΡΗΤΗ

Η ΕΤΑΙΡΕΙΑ

Η CYBARCO Ανάπτυξη Ακινήτων Α.Ε ανήκει στον όμιλο εταιρειων Λανίτη, που άρχισε τη δημιουργική δραστηριότητα του το 1896 και από τότε πρωτοπορεί στην επιχειρηματική ζωή της Κύπρου.
Ο όμιλος εταιρειων Λανίτη καλύπτει ένα ευρυ φάσμα δραστηριοτήτων στον τραπεζικό (Λαϊκή Τράπεζα Κύπρου), τον τουριστικό-ταξιδιωτικό (Amathus Travel), τον ξενοδοχειακό (Amathus Beach, Paphos Amathus, Rodian Amathus Beach Resort), τον αγροτικό (Lanitis farm), τον Ναυτιλιακό (Amathus Navigation) και τον εμπορικό τομέα (εισαγωγές εξαγωγές μέσω της N.P. Lanitis).
Η CYBARCO Ανάπτυξη Ακινήτων Α.Ε. ιδρύθηκε στην Ελλάδα το 1994 και μέχρι σήμερα, έχει ανεγείρει συγκροτήματα κατοικιων, καταστήματα, γραφεία, κτίρια και υποκαταστήματα τραπεζων αλλά και έργα οδοποιίας στο νέο αεροδρόμιο των Σπάτων.

HELIOS RESORT

Την εκπληκτική τοποθεσία της Καλάθου επέλεξε να αξιοποιήσει στη Ρόδο η CYBARCO Ανάπτυξη Ακινήτων Α.Ε. Το Helios Resort προσφέρει 2 διαφορετικους τύπους (72μ² και 108 μ²) κατοικιων οι οποίες περιλαμβάνουν κουζίνα, μπάνιο, W.C., 2 ή 3 υπνοδωμάτια τοποθετημένα διαμέσου οικοπέδων 1200-1500 μ² με υπέροχη θέα. Η φήμη της εταιρείας εγγυάται αριστη ποιότητα και υψηλή αισθητική με υλικά που σέβονται το περιβάλλον και το παραδοσιακό στυλ του νησιού.

Ειδικά χαρακτηριστικά

- Εκπληκτική θέα
- Περίφραξη
- Διαχείριση συγκροτήματος
- Ιδιωτικές πισίνες με εγκατασταση bubble jet
- Ειδικά διαμορφωμένοι κήποι με φυτά, εξωτερικά φωτα και συστήματα άρδευσης
- Κεντρικό σύστημα Air condition ζεστού και κρύου
- Ξυλινες Πέργκολες
- Εξωτερικές επενδύσεις από φίντα πέτρα
- Τζάκια
- Ηλεκτρικά ανοιγόμενες πόρτες εισόδου πεζων και οχημάτων
- Ηλιακοί θερμοσίφωνες
- Παροχή για εγκατάσταση συστήματος συναγερμού
- Παροχή για δορυφορική κεραία σε κάθε δωμάτιο
- ISDN τηλεφωνικές γραμμές



«ΑΝΑΚΑΤΕΥΟΝΤΑΙ» ΤΕΧΝΗΕΝΤΩΣ ΤΑ ΠΡΑΓΜΑΤΑ

ΠΑΙΖΟΝΤΑΙ ΠΟΛΛΑ ΠΑΙΧΝΙΔΙΑ με το ψηφοδέλτιο του ΠΑ.ΣΟ.Κ.!

Οι «βλέψεις» του κ. Κ. Σκανδαλίδη και η «ευκαιρία» του κ. Δ. Κρεμαστινού





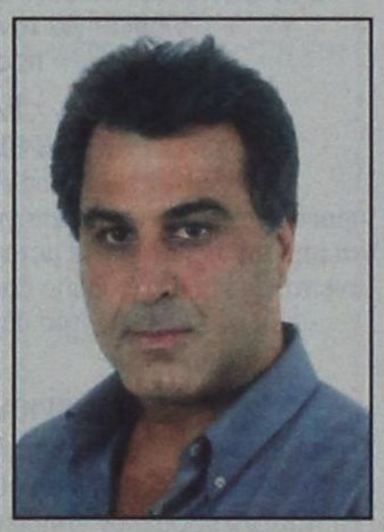

Πόσο ισχυρή προβάλλει η προοπτική να είναι ξανά υποψήφιος στο νομό Δωδεκανήσου ο υπουργός Εσωτερικών κ. Κώστας Σκανδαλίδης; Λίαν πιθανή αναφέρουν ανώτατα κυβερνητικά και κομματικά στελέχη του ΠΑΣΟΚ μετά τις πληροφορίες που φέρουν τον τέως υπουργό, καθηγητή καρδιολογίας κ. Δημήτρη Κρεμαστινό, βουλευτή Δωδεκανήσου, να παραιτείται από το βουλευτικό αξίωμα και συνεπώς, να μην είναι υποψήφιος στις προσεχείς βουλευτικές εκλογές.

Ο ίδιος ο κ. Σκανδαλίδης σε συνέντευξή του στον «Επενδυτή» του Σαββάτου εμμέσως πλην σαφώς άφησε να διαφανεί ότι ευχαρίστως θα δεχόταν να είναι υποψήφιος στο νομό Δωδεκανήσου. «Αν μου έδιναν την ευκαρία να επιλέξω θα έμενα στην εκλογική μου περιφέρεια» δήλωσε συγκεκριμένα και μάλλον η «ευκαιρία» δίνεται με την αποχώρηση του κ. Κρεμαστινού από το πολιτικό προσκήνιο του νομού.

Δεν είναι τυχαίο ή συμπτωματικό το γεγονός ότι η φημολογούμενη αποχώρηση του κ. Κρεμαστινού από την πολιτική σκηνή της Δωδεκανήσου έχει αντιμετωπιστεί μέχρι σήμερα κατά τρόπον χαλαρό τόσον από το Μαξίμου όσο και από τον κ. Σκανδαλίδη, μολονότι κομματικές οργανώσεις και στελέχη του ΠΑΣΟΚ διαμηνύουν προς πάσαν κατεύθυνση ότι η παραίτηση του τέως υπουργού θα έχει τεράστιο εκλογικό κόστος για το κυβερνών κόμμα, το οποίο, στην καλύτερα των περιπτώσεων μπορεί να ελπίζει στην κατάληψη δύο μόνο βουλευτικών εδρών.

Ο κ. Σκανδαλίδης φέρεται δηλαδή να πιστεύει ότι μπορεί να καλύψει το μεγάλο κενό του κ. Κρεμαστινού, ωστόσο το 2003 δεν είναι 2000 όταν ο κ. Σκανδαλίδης έσπασε το ρεκόρ σε σταυρούς προτίμησης και αυτοαναγορεύθηκε σε «δωδεκανησιάρχη». Σήμερα οι πολιτικές συνθήκες είναι εντελώς διαφορετικές, το ΠΑΣΟΚ βρίσκεται στη χειρότερη θέση στο νομό από το 1981 και ο ίδιος ο κ. Σκανδαλίδης μετακινούμενος στην Α' Αθηνών «έριξε μαύρη πέτρα πίσω του», όπως χαρακτηριστικά αναφέρουν στελέχη του τοπικού ΠΑΣΟΚ που του καταλογίζουν τεράστιες ευθύνες για το γεγονός ότι έχει αδιαφορήσει πλήρως για τα πολλά και μεγάλα προβλήματα του νομού Δωδεκανήσου.

Ισως, εξαιτίας της εκτίμησης αυτής, ότι δηλαδή «ούτε ο Σκανδαλίδης μπορεί να καλύψει το κενό Κρεμαστινού» στο τελευταίο διάστημα άτομα του πρωθυπουργικού περιβάλλοντος βολιδοσκοπούν και επιχειρούν να πείσουν τον κ. Κρεμαστινό να είναι ξανά υποψήφιος, προσφέροντας την «καραμέλα» της υπουργοποίησης «αν το ΠΑΣΟΚ είναι ξανά κυβέρνηση».

Αν πάντως, ο υπουργός Εσωτερικών θα είναι υποψήφιος στο νομό Δωδεκανήσου, είναι αυτονόητο, ότι θα φέρει τα πάνω κάτω στο ψηφοδέλτιο του νομού. Σ' αυτήν την περίπτωση τίθεται εν αμφιβόλω και αυτή ακόμα η υποψηφιότητα Κάισερλη, ενώ για την υποψηφιότητα του κ. Γιώργου Νικητιάδη «ούτε λόγος να γίνεται».

Με δεδομένο δε, ότι υποψήφιοι θα είναι οι νυν βουλευτές κ.κ. Κοσμάς Σφυρίου και Βασίλης Παπανικόλας καθώς και ο κ. Βασίλης Σεβαστής, ως υποψήφιος της Καλύμνου, μένουν δύο κενές θέσεις εκ των οποίων η μία, το πιθανότερο είναι, να καλυφθεί από την κ. Σούλα Ευθυμίου. Κομμένος, επίσης θα πρέπει να θεωρείται ο κ. Γιάννης Παρασκευάς με «βέτο» Σκανδαλίδη.

Ο κ. ΚΡΕΜΑΣΤΙΝΟΣ

Στην περίπτωση κατά την οποία ο τέως υπουργός κ. Κρεμαστινός επιβεβαιώσει την απόχωρησή του από την πολιτική θεωρείται βέβαιο, ότι ανοίγει διάπλατα ο δρόμος για την υποψηφιότητα του κ. Δημήτρη Κρεμαστινού, ιατρού καρδιολόγου επίσης, εξαδέλφου του τέως υπουργού, σήμερα νομαρχιακού συμβούλου - για τρίτη τετραετία - ο οποίος, μάλιστα, ήρθε πρώτος σε σταυρούς προτίμησης απ' όλους τους υποψήφιους και των δύο νομαρχιακών παρατάξεων.

Ειδικότερα, αν το σενάριο Σκανδαλίδη επιβεβαιωθεί η υποψηφιότητα του νεότερου Κρεμαστινού ενισχύεται σημαντικά, διότι αφενός ενισχύεται το ψηφοδέλτιο στην επαρχία Ρόδου και αφετέρου υποχρεώνεται να παραμείνει στο πολιτικό παιχνίδι ο τέως υπουργός. Διότι, είναι αυτονόητο, ότι ο ίδιος ο τέως υπουργός και οι άνθρωποί του σε όλο το νομό θα «τρέξουν» για την εκλογή του νεότερου Δημήτρη Κρεμαστινού προς όφελος του ΠΑΣΟΚ που μπορεί τότε να ελπίζει στην τρίτη έδρα. Ο ίδιος ο νομαρχιακός σύμβουλος κ. Δ. Κρεμαστινός αποφεύγει να προβεί σε οποιαδήποτε δήλωση, και είναι φυσικό, όσο ο τέως υπουργός δεν ξεκαθαρίζει τις προθέσεις του.

Ωστόσο, η ιδέα της υποψηφιότητάς του δεν τον αφήνει αδιάφορο, σύμφωνα με έγκυρες πληροφορίες της «δημοκρατικής» καθώς φέρεται να εκτιμά ότι τόσο ευνοϊκές συγκυρίες ίσως να μην του παρουσιαστούν ξανά στο μέλλον.

CONSULATE OF SWEDEN
RHODES

ΑΝΑΚΟΙΝΩΣΗ

Το Σουηδικό Προξενείο γνωστοποιεί στους Σουηδούς υπηκόους που διαμένουν, ή κάνουν διακοπές στη Ρόδο, Σύμη, Τήλο, Χάλκη, Κάρπαθο, Κάσο και Καστελλόριζο, και θέλουν να ψηφίσουν για την Ευρωπαϊκή Νομισματική Ένωση (EMU) ότι μπορούν να προσέλθουν από τις 25 Αυγούστου 2003 και έως τις 9 Σεπτεμβρίου 2003. Τα απαραίτητα χαρτιά για να ψηφίσετε είναι α) Εκλογική κάρτα 2003, και β) Το διαβατήριο.
Το Προξενείο θα είναι ανοικτό καθημερινά από 10.00 - 13.00 εκτός Σαββάτου και Κυριακής.
Εκ του Σουηδικού Προξενείου Ρόδου
Οδός Δ. Θεοδωράκη 20
85100 ΡΟΔΟΣ
Τηλ. 22410 31822 Φαξ 22410 77758
Ο Πρόξενος της Σουηδίας στη Ρόδο
Ανδρέας ΑΝΔΡΕΑΔΗΣ

LINDIA THALASSA
RESORT BEACH HOTEL

Lindia Thalassa

Στη μαγευτική Λίνδο
στην περιοχή Πεύκοι
δημιουργήσαμε ένα πανέμορφο
ξενοδοχείο διατηρώντας
την αρχιτεκτονική της Λίνδου
και την φυσική ομορφιά της περιοχής.

Στόχος μας είναι να ικανοποιήσουμε
τις ανάγκες των πελατών που ενδιαφέρονται για
ξεκούραση, θάλασσα αλλά και
νυκτερινή ζωή στην πανέμορφη Λίνδο.

Το ξενοδοχείο **«LINDIA THALASSA»**
βρίσκεται δίπλα στη θάλασσα και αποτελείται
από επιπλωμένα διαμερίσματα 2-4 ατόμων,
με αυτόνομο κλιματισμό, δορυφορική
τηλεόραση, τηλέφωνο , χρηματοκιβώτιο,
πολυκουζινάκι, ψυγείο και σεσουάρ μπάνιου.

Στις εγκαταστάσεις μας θα βρείτε
την καταπληκτική πισίνα μας, το snack bar,
pool bar και mini market.

Για κρατήσεις - πληροφορίες, μη διστάσετε
να επικοινωνήσετε μαζί μας στα τηλέφωνα:
2244029380-1/22440 48181-3
Fax 22440 48416 /22440 48184

ΙΑΤΡΙΚΗ ΑΝΑΚΟΙΝΩΣΗ

Ο ιατρός
ΠΛΑΤΗΣ ΑΝΑΣΤΑΣΙΟΣ
ΨΥΧΙΑΤΡΟΣ

Δέχεται στο ιατρείο του
στην οδό Στ. Καζούλη 18
ΩΡΕΣ ΙΑΤΡΕΙΟΥ : 09:00 π.μ. - 14:00 μ.μ.
(καθημερινά εκτός Σαββάτου - Κυριακής)
Μόνο με ραντεβού : Τηλ. 22410 22102

ΠΑΝΟΡΑΜΑ ΟΛΥΜΠΙΑΚΩΝ ΑΘΛΗΜΑΤΩΝ
ALPHA BANK

Η ALPHA BANK
Επίσημη Τράπεζα των Ολυμπιακών Αγώνων ΑΘΗΝΑ 2004
έχει την ευχαρίστηση να σας προσκαλέσει στο
ΠΑΝΟΡΑΜΑ ΟΛΥΜΠΙΑΚΩΝ ΑΘΛΗΜΑΤΩΝ ALPHA BANK

Την Παρασκευή 8 Αυγούστου 2003 και ώρα 20.00
στο Πάρκινγκ Νομαρχίας Ρόδου

Ωρες λειτουργίας: Σάββατο και Κυριακή πρωί 10.00-14.00, απόγευμα 19.00-23.00