η δημοκρατική της Ρόδου

στην υπηρεσία του δωδεκανησιακού λαού

Αρ. φύλλου 6338 - ΠΕΜΠΤΗ 14 ΑΥΓΟΥΣΤΟΥ 2003 - Τιμή 0,70 ΕΥΡΩ - www.dimokratiki.gr

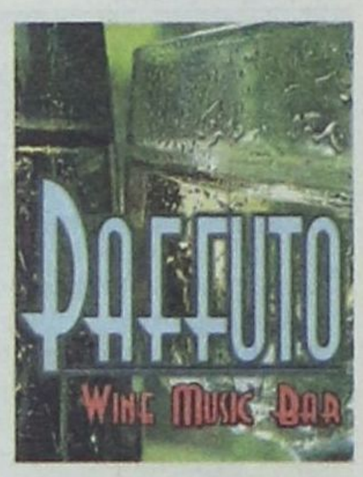

ΟΛΟΙ ΤΙΘΕΝΤΑΙ ΠΡΟΤΩΝ ΕΥΘΥΝΩΝ ΤΟΥΣ

«ΩΡΑ ΜΗΔΕΝ» ΓΙΑ ΤΟ ΦΑΛΗΡΑΚΙ

και για το ροδιακό τουρισμό

Η εξομάλυνση της κατάστασης δεν είναι υπόθεση μόνο της εισαγγελικής αρχής

• ΣΕΛ. 4



ΑΥΞΗΜΕΝΗ Η ΚΙΝΗΣΗ ΤΩΝ ΗΜΕΡΩΝ

Η ΡΟΔΟΣ ΚΕΡΔΙΣΕ ΤΗ ΜΑΧΗ

του εσωτερικού τουρισμού

Με «+5%» αναμένεται να κλείσει ο Αύγουστος

• ΣΕΛ. 11

ΓΙΑ ΣΟΒΑΡΟ ΠΟΛΙΤΙΚΟ ΑΤΟΠΗΜΑ

Οργή Καραγιάννη - Καμπουρόπουλου κατά της νομαρχιακής αρχής



• ΣΕΛ. 12

ΜΕ ΑΝΑΚΟΙΝΩΣΗ ΠΟΥ ΕΞΕΔΩΣΕ



Τι λέει η Περιφέρεια για τις «χορηγίες» του ΒΑΚΟΥΦ

• ΣΕΛ. 7

ΘΑ ΦΘΑΣΟΥΝ ΚΑΙ ΤΑ 900 ΜΟΡΙΑ

«Στα πάνω τους» οι βάσεις των περιζήτητων Σχολών



• ΣΕΛ. 8

To "Waterpark" της ΡΟΔΟΥ σας περιμένει για ευχάριστες ώρες



Καινούριες ΤΣΟΥΛΗΘΡΕΣ για δυνατές συγκινήσεις.

The WATER PARK HELLAS

Δροσιά για όλο το καλοκαίρι!!!!!

ΟΥΤΕ Η ΑΓΓΛΙΚΗ ΜΥΘΟΛΟΓΙΑ ΑΝΑΦΕΡΕΙ ΤΕΤΟΙΕΣ ΠΕΡΙΠΤΩΣΕΙΣ

ΤΟΝ «ΕΣΦΑΞΑΝ» γιατί ζήτησε συγγνώμη!

✓ *Αν δεν ήταν ευγενής ένας φίλος του νεαρού Ιρλανδού, σίγουρα θα ζούσε σήμερα*

Πρώτο θέμα στα διεθνή ειδησεογραφικά πρακτορεία η «σφαγή του Φαληρακίου» • Συνελήφθησαν όλοι οι συμπλακέντες, Αγγλοι και Ιρλανδοί και τους απαγγέλθηκαν οι προβλεπόμενες κατηγορίες • Υστερα από εξαντλητική προανάκριση ομολόγησε Αγγλος την πράξη του • Ολοι οι δράστες οδηγούνται σήμερα στον Ανακριτή

• ΣΕΛ. 5



ΠΡΟΗΓΕΙΤΑΙ ΣΤΑΘΕΡΑ Η ΝΕΑ ΔΗΜΟΚΡΑΤΙΑ

ΔΗΜΟΣΚΟΠΗΣΗ ΠΟΥ ΕΓΙΝΕ ΣΤΑ ΝΗΣΙΑ

καταρρίπτει όλους τους μύθους

Επιβεβαιώνεται για δεύτερη φορά η «πρωτιά» Αρ. Παυλίδη - Κ. Κάισερλη • Δεν γίνεται αναφορά στους κ.κ. Δ. Κρεμαστινό, Σ. Καραγιάννη και Βασ. Χρύση

• ΣΕΛ. 3

ΑΠΟ ΤΗΝ ΕΙΣΑΓΓΕΛΙΚΗ ΑΡΧΗ ΡΟΔΟΥ

Ασκήθηκαν ποινικές διώξεις κατά του Ιδρύματος Κολυμπίων

• ΣΕΛ. 6



ΛΟΓΩ ΤΗΣ ΔΙΕΘΝΟΥΣ ΣΥΓΚΥΡΙΑΣ

Καμιά βίζα σε Τούρκους τουρίστες με διανυκτέρευση

• ΣΕΛ. 7

ΛΟΓΩ ΚΑΙ ΤΩΝ ΟΛΥΜΠΙΑΚΩΝ ΑΓΩΝΩΝ

ΑΙΣΙΟΔΟΞΟΥΝ ΟΙ ΞΕΝΟΔΟΧΟΙ ΤΗΣ ΡΟΔΟΥ

για την επόμενη τουριστική σαιζόν

Διαφορετική άποψη έχουν οι τουρ οπερέιτορς • Αυξήσεις 6% θα δοθούν στους ξεν/λήλους

• ΣΕΛ. 32



η άποψη της ημέρας

Αν πιστέψουμε τα όσα προπαγανδιστικά διοχετεύονται αυτόν τον καιρό, τότε θα πρέπει να καταλήξουμε στο συμπέρασμα ότι ο πρωθυπουργός περνά τις πιο... οργισμένες διακοπές της ζωής του.

Πότε με πηχυαίους τίτλους και πότε με «παραπολιτικά» αναδημοσιευόμενα εδώ κι εκεί - επομένως κατευθυνόμενα - πληροφορούμεθα άλλοτε την «οργή» Σημίτη για το απαράδεκτο περιστατικό της σαλμονέλας και άλλοτε για την εικόνα που παρουσιάζει ο κ. Κουλούρης στην αγορά.

Πρόκειται προφανώς για την ίδια εξοργιστική και άθλια προπαγανδιστική εκστρατεία, κατά την οποία ο κ. Σημίτης εμφανίζεται να πρωθυπουργεύει σε... άλλη χώρα. Γιατί αν ήταν πρωθυπουργός σ'αυτήν εδώ τη χώρα, τότε θα γνώριζε ότι το υπουργείο Πολιτισμού, στο οποίο υπάγεται ο αθλητισμός και επομένως η διοργάνωση της Ολυμπιάδας, θα έπρεπε να είχε λάβει τα απαραίτητα μέτρα για να μην προσβληθούν από σαλμονέλα οι 62 Γερμανοί αθλητές και όχι για το πώς οι Ελληνες θα γιορτάσουν τα 62 αυγουστιάτικα φεγγάρια. Τα φεγγάρια μας μπορούμε να τα απολαύσουμε και χωρίς την πανάκριβη τηλεοπτική διαφήμιση, αλλά όχι και να αντιμετωπίσουμε τη σαλμονέλα.

Τα λεφτά των Ελλήνων

Αν ο κ. Σημίτης ήταν πρωθυπουργός σ'αυτήν εδώ τη χώρα, τότε τόσα χρόνια που ασκεί εξουσία θα γνώριζε ότι οι τιμές πήραν τα ύψη και δεν θα έστελνε - διότι αυτός τον έστειλε, αφού αυτός τον διόρισε - το νέο υφυπουργό Ανάπτυξης να δίνει τηλεοπτικές μάχες στην αγορά, λοιδωρούμενος μετά διά των επικοινωνιακών εργαλείων.

Το ζήτημα είναι πως ο κ. Σημίτης είναι πρωθυπουργός σ'αυτή τη χώρα εδώ και οκτώ σχεδόν χρόνια. Και ευθύνεται προσωπικώς για τα όσα συμβαίνουν και για όλες τις πράξεις και τις παραλείψεις των υπουργών και των στενών συνεργατών του.

Το ζήτημα είναι πως ο κ. Σημίτης δεν είναι σε θέση να διοικήσει την κυβέρνησή του και να κυβερνήσει τη χώρα. Το ζήτημα είναι πως τα 27 δισεκατομμύρια δραχμές που πετάχτηκαν για να φτιαχτεί το κωπηλατοδρόμιο στο Σχινιά, θα μπορούσαν να είχαν πιάσει τόπο αν αποφασιζόταν να διατεθούν για τις κωπηλατικές εγκαταστάσεις στα Ιωάννινα. Τα χρήματα αυτά έλειψαν από την Ηπειρο, που μέχρι πρόσφατα - όταν τη σκυτάλη της ντροπής πήρε η Πελοπόννησος - ήταν η πιο φτωχή περιφέρεια της Ευρώπης. Αλλά για ν'αγαπάς την Ηπειρο, πρέπει να αγαπάς την ελληνική ύπαιθρο. Και για ν'αγαπάς την ελληνική ύπαιθρο, πρέπει να αγαπάς την Ελλάδα. Και να μην πετάς τα λεφτά των Ελλήνων εκεί όπου τα παρασύρουν τα μελτέμια.

ο καιρός

Γενική πρόγνωση για σήμερα Πέμπτη 14/8/2003. Σε όλη τη χώρα προβλέπεται γενικά αίθριος καιρός. Οι άνεμοι θα πνέουν βόρειοι, βορειοανατολικοί, στα δυτικά ασθενείς, στα ανατολικά μέτριοι μέχρι ισχυροί και στο νοτιοανατολικό Αιγαίο πολύ ισχυροί με εξασθένηση από το βράδυ. Η θερμοκρασία θα κυμανθεί στα ηπειρωτικά από 18 έως 36 βαθμούς Κελσίου, στο Ιόνιο από 22 έως 34 βαθμούς και στα νησιά του Αιγαίου από 23 έως 32 βαθμούς Κελσίου.



ΗΜΕΡΗΣΙΑ ΕΦΗΜΕΡΙΔΑ
η δημοκρατική της Ρόδου
Ετος ιδρύσεως 1982
Θεμ. Σοφούλη 77
Ταχ. Θυρίδα 339
85100 Ρόδος
Εκδότης - ιδιοκτήτης - διευθυντής:
ΒΑΣΙΛΗΣ Δ. ΑΘΑΝΑΣΙΟΥ
Τηλέφωνα: 22410-34722, 76655, 37500, 26728, 27919
Telefax: 2241037333
www.dimokratiki.gr
e-mail:contact@dimokratiki.gr

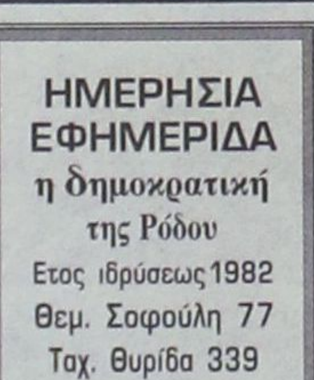

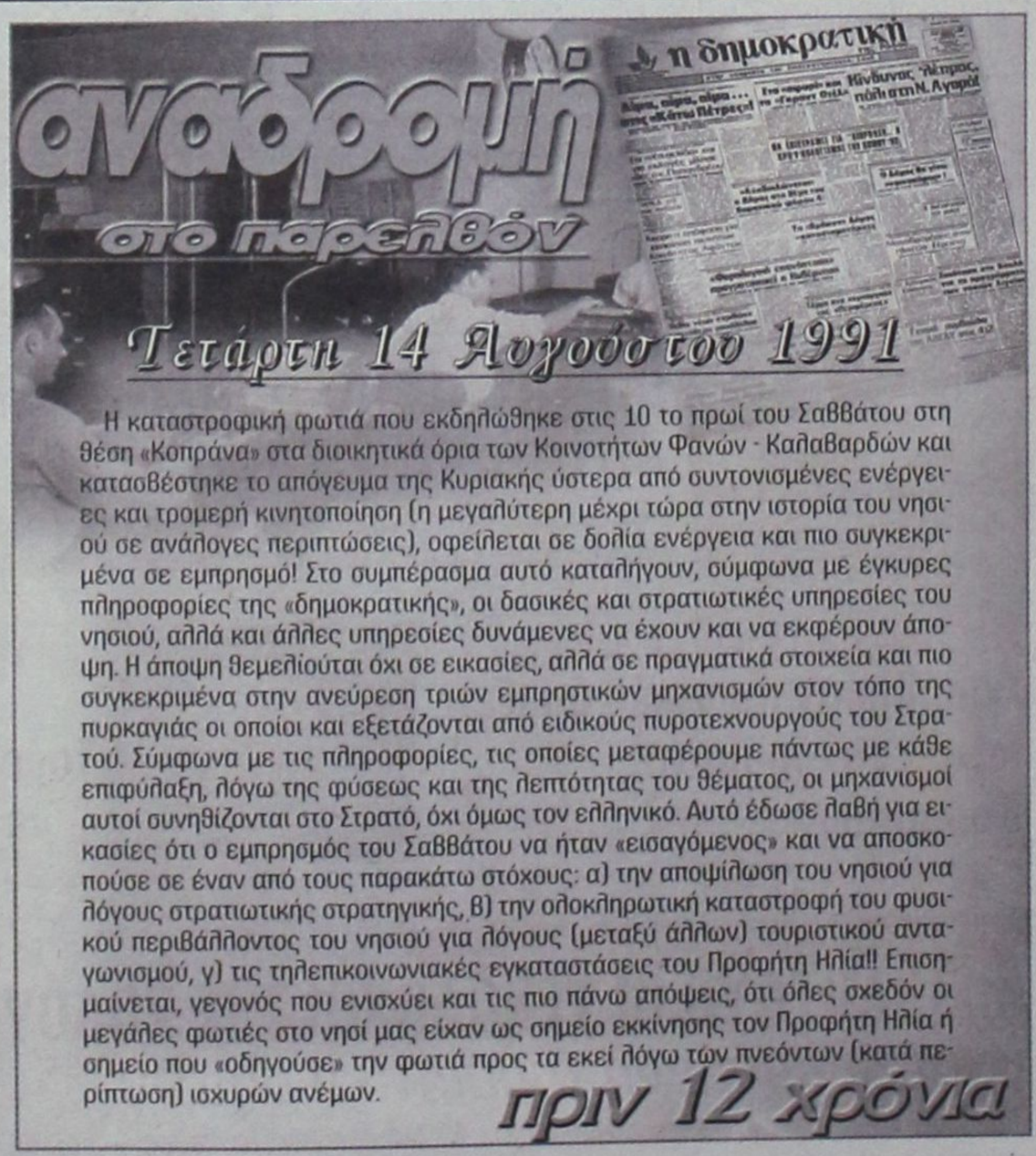

Η καταστροφική φωτιά που εκδηλώθηκε στις 10 το πρωί του Σαββάτου στη θέση «Κοπράνα» στα διοικητικά όρια των Κοινοτήτων Φανών - Καλαβαρδών και κατασβέστηκε το απόγευμα της Κυριακής ύστερα από συντονισμένες ενέργειες και τρομερή κινητοποίηση (η μεγαλύτερη μέχρι τώρα στην ιστορία του νησιού σε ανάλογες περιπτώσεις), οφείλεται σε δολία ενέργεια και πιο συγκεκριμένα σε εμπρησμό! Στο συμπέρασμα αυτό καταλήγουν, σύμφωνα με έγκυρες πληροφορίες της «δημοκρατικής», οι δασικές και στρατιωτικές υπηρεσίες του νησιού, αλλά και άλλες υπηρεσίες δυνάμενες να έχουν και να εκφέρουν άποψη. Η άποψη θεμελιούται όχι σε εικασίες, αλλά σε πραγματικά στοιχεία και πιο συγκεκριμένα στην ανεύρεση τριών εμπρηστικών μηχανισμών στον τόπο της πυρκαγιάς οι οποίοι και εξετάζονται από ειδικούς πυροτεχνουργούς του Στρατού. Σύμφωνα με τις πληροφορίες, τις οποίες μεταφέρουμε πάντως με κάθε επιφύλαξη, λόγω της φύσεως και της λεπτότητας του θέματος, οι μηχανισμοί αυτοί συνηθίζονται στο Στρατό, όχι όμως τον ελληνικό. Αυτό έδωσε λαβή για εικασίες ότι ο εμπρησμός του Σαββάτου να ήταν «εισαγόμενος» και να αποσκοπούσε σε έναν από τους παρακάτω στόχους: α) την αποψίλωση του νησιού για λόγους στρατιωτικής στρατηγικής, β) την ολοκληρωτική καταστροφή του φυσικού περιβάλλοντος του νησιού για λόγους (μεταξύ άλλων) τουριστικού ανταγωνισμού, γ) τις τηλεπικοινωνιακές εγκαταστάσεις του Προφήτη Ηλία!! Επισημαίνεται, γεγονός που ενισχύει και τις πιο πάνω απόψεις, ότι όλες σχεδόν οι μεγάλες φωτιές στο νησί μας είχαν ως σημείο εκκίνησης τον Προφήτη Ηλία ή σημείο που «οδηγούσε» την φωτιά προς τα εκεί λόγω των πνεόντων (κατά περίπτωση) ισχυρών ανέμων.

πριν 12 χρόνια

πληροφορίες

Η ΤΑΥΤΟΤΗΤΑ ΤΗΣ ΗΜΕΡΑΣ

ΠΕΜΠΤΗ 14 ΑΥΓΟΥΣΤΟΥ
ΜΙΧΑΙΟΥ ΠΡΟΦΗΤΗ, ΜΑΡΚΕΛΛΟΥ, ΘΕΟΔΟΣΙΟΥ ΜΑΡΤ.
Ανατολή ηλίου 5.39 Δύση ηλίου 7.20 σεληνη 17 ημερών

ΦΑΡΜΑΚΕΙΑ

ΣΗΜΕΡΑ: διημερεύει το φαρμακείο ΠΟΛΙΤΟΥ ΣΤΑΥΡΑ Ε. Γράμμου και Βασ. Ηρακλείου (γωνία) Αγ. Ανάργυροι τηλ. 36291
ΣΗΜΕΡΑ: διανυκτερεύει το φαρμακείο ΓΡΕΒΕΝΙΩΤΟΥ ΒΑΣΙΛΙΚΗ, Ηρώων Πολυτεχνείου 21, Ακαδημία, τηλ. 70300

ΚΑΥΣΙΜΑ

ΣΗΜΕΡΑ: Διανυκτερεύουν τα πρατήρια καυσίμων 1) Τζωρτζής Δ. Β.Ρ. Αγ. Φραγκίσκος, **2)** Καύσιμα Ρόδου SHELL, Λ. Καλλιθέας, **3)** Τζωρτζής Ι. Β.Ρ. Ιαλυσός, **4)** Κεφάλας Στ. ΕΚΟ Κρεμαστή, **5)** Σαλαμαστράκης ΒΡ Φαληράκι, **6)** Νεογός ΕΚΟ Μάσαρη, **7)** Φλοσκάκης Κ. JETOIL Εμπωνα, **8)** Καραγιάννης Κ. ΕΚΟ Σορωνή

ΧΡΗΣΙΜΑ ΤΗΛΕΦΩΝΑ

Άμεση δράση	100	Ώρα	141
Άμεση Επέμβαση Πυροσβεστικής	199	Φαρμακεία (Διημ.-Διαν.)	1434
Νοσοκομείο	80000	ΠΡΟ-ΠΟ • ΛΟΤΤΟ	1444
Οδική Ασφάλεια:		ΠΑΜΕ ΣΤΟΙΧΗΜΑ	1400
EXRESS SERVICE	154	ΡΟΔΑ	26300
HELLAS SERVICE	1057	ΚΤΕΥΛ	27706
HOULIS SERVICE	30165	ΕΒΕΔ	22281
ΑΦΟΙ Σιέχ	25776	Δικηγορικός Σύλλογος	27469
Ράδιο Ταξί	64712	Εμπορικός Σύλλογος	35255
Αστυν. Διεύθυνση	27653	Ολυμπιακή - Κρατήσεις	24555
Ασφάλεια	23294	ΔΑΝΕ (πρακτορείο)	43150
Τμήμα Τάξης	23849	ΙΚΑ	64912
Τροχαία	44131-32	ΤΕΒΕ	22688-77034
Λιμεναρχείο	28888	ΤΑΞΥ	68701-3
Δασαρχείο	191	ΟΑΕΔ	23265
Τελωνείο	27703	Εργατικό Κέντρο	24730
Υγειονομείο	26666	Αρχαιολογία	34719
Μητρόπολη	23274	Περιφ. Δ/ντής	38174 - 38175
Νομαρχία	46501	AIRGREECE	36095
Δήμος Ρόδου	46200	Aegean Airlins	98345
Βλάβες ΟΤΕ	121	ΔΗΜ. ΕΠΙΧ. ΚΑΘ. ΡΟΔΟΥ	77600
Βλάβες ΔΕΗ	125	ΥΠΗΡ. ΑΠΟΚΟΜΙΔΗΣ	61057
ΒΛΑΒΕΣ ΔΕΥΑΡ	68755		
Πληρ. ΟΤΕ	131		

ΔΕΧΟΝΤΑΙ ΤΟ ΚΟΙΝΟ

- Ο Νομάρχης Δωδεκανήσου **Γιάννης Μαχαιρίδης** και οι βοηθοί Νομάρχη **Στάθης Κουσουρνάς** και **Νίκος Ζωίδης** δέχονται το κοινό κάθε **Τρίτη και Πέμπτη, από τις 11:00-13:00 το μεσημέρι**
- Σας γνωστοποιούμε ότι ο Δήμαρχος ΑΡΧΑΓΓΕΛΟΥ κ. **Αλέξανδρος Π. Παπουράς** δέχεται το κοινό: **Τρίτη 5:30 - 8:30 μ.μ. Πέμπτη 10:30 - 13:30 μ.μ.**

ΑΚΤΟΠΛΟΪΚΑ ΔΡΟΜΟΛΟΓΙΑ

ΠΑΤΜΟΣ: Απόπλους 15.00 για Κω, Κάλυμνο, Λέρο, Πάτμο, Πειραιά
ΡΟΔΑΝΘΗ: Απόπλους 17.00 για Κω, Κάλυμνο, Πειραιά
ΜΠΛΟΥ ΣΤΑΡ: Απόπλους 20.00 για Κω, Λέρο, Πάτμο, Σύρο, Πειραιά

ΑΕΡΟΠΟΡΙΚΑ ΔΡΟΜΟΛΟΓΙΑ

ΠΤΗΣΕΙΣ ΟΛΥΜΠΙΑΚΗΣ

ΡΟΔΟΣ - ΑΘΗΝΑ: Καθημερινά **07.10, 10.40, 13.40, 20.25, 22.55**
ΡΟΔΟΣ - ΚΑΡΠΑΘΟΣ: (Τρίτη, Σάββατο) **16.15** (Πέμπτη - Κυριακή)
ΡΟΔΟΣ - ΚΑΣΟΣ: (Τρίτη - Σάββατο) **16.15**
ΡΟΔΟΣ - ΗΡΑΚΛΕΙΟ: (Δευτέρα, Παρασκευή) **16.10** (Τετάρτη) **17.20**
ΡΟΔΟΣ - ΘΕΣΣΑΛΟΝΙΚΗ: (Δευτέρα, Παρασκευή) **18.40** (Τετάρτη) **17.20**
ΡΟΔΟΣ - ΜΕΓΙΣΤΗ: (Τετάρτη, Παρασκευή, Κυριακή) **07.20**

ΠΤΗΣΕΙΣ AEGEAN - CRONUS AIRLINES

ΡΟΔΟΣ - ΑΘΗΝΑ: Καθημερινά **07.10 (πλην Κυριακής) 11-10 - 16.25 - 18.10 -21.35**
ΡΟΔΟΣ - ΗΡΑΚΛΕΙΟ: Καθημερινά 14.30
ΡΟΔΟΣ - ΘΕΣΣΑΛΟΝΙΚΗ: Καθημερινά 17.45

ΣΥΝΑΛΛΑΓΜΑ

ΔΟΛΛΑΡΙΟ Η.Π.Α	1,1425	ΦΡΑΓΚΟ ΕΛΒΕΤΙΑΣ	1,5560
ΓΙΕΝ ΙΑΠΩΝΙΑΣ	135,00	ΚΟΡΩΝΑ ΝΟΡΒΗΓΙΑΣ	8,2963
ΚΟΡΩΝΑ ΔΑΝΙΑΣ	7,5186	ΛΙΡΑ ΚΥΠΡΟΥ	0,58706
ΛΙΡΑ ΑΓΓΛΙΑΣ	0,7135	ΚΟΡΩΝΑ ΤΣΕΧΙΑΣ	0,5938
ΚΟΡΩΝΑ ΣΟΥΗΔΙΑΣ	9,3417	ΔΟΛ ΑΥΣΤΡΑΛΙΑΣ	1,7412

ΠΡΟΗΓΕΙΤΑΙ ΣΤΑΘΕΡΑ Η ΝΕΑ ΔΗΜΟΚΡΑΤΙΑ

ΔΗΜΟΣΚΟΠΗΣΗ ΣΤΑ ΝΗΣΙΑ ΚΑΤΑΡΡΙΠΤΕΙ ΟΛΟΥΣ ΤΟΥΣ ΜΥΘΟΥΣ!





✓ *Επιβεβαιώνεται για δεύτερη φορά η «πρωτιά» των κ.κ. Αρ. Παυλίδη - Κ. Κάισερλη*

✓ *Δεν έγινε αναφορά στους κ.κ. Δ. Κρεμαστινό, Σ. Καραγιάννη και Βασ. Χρύση!!*





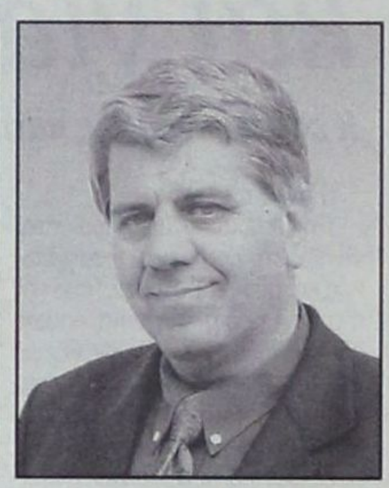

Μια δημοσκόπηση που διενεργήθηκε πρόσφατα στη Ρόδο (ίσως στα πλαίσια πανελλαδικής), με άγνωστο ακόμα τον εντολοδόχο, έφερε στην κυριολεξία τα «πάνω - κάτω», ανέτρεψε και δοξασίες και δεδομένα και δημιούργησε μια νέα κατάσταση, την οποίαν δύσκολα θα μπορέσει να ξεπεράσει κανείς στην πορεία. Κατά μια εκδοχή η δημοσκόπηση έγινε από την MRB, αλλά αυτό μεταφέρεται με κάθε επιφύλαξη γιατί δεν μπόρεσε να διασταυρωθεί επισήμως από καμιά πλευρά.

Το βέβαιο είναι ότι έγινε τηλεφωνικώς και αφορούσε τα δύο μεγάλα κόμματα, με ερωτήσεις «εφ' όλης της ύλης» οι οποίες ωστόσο χαρακτηρίσθηκαν από δεκάδες συνεντευξιαζόμενους ως «διφορούμενες» μέχρι και «πονηρές». Εύκολα δηλαδή οδηγούσαν τον πολίτη σε παγίδα, αφήνοντας μεγάλα περιθώρια για ερμηνείες και συμπεράσματα.

Υπό διερεύνηση τέθηκε ειδικότερα η ανταπόκριση που είχαν στην κοινή γνώμη φερόμενοι ως υποψήφιοι βουλευτές των δύο μεγάλων κομμάτων, η αξιοπιστία των κομμάτων, θέματα οικονομικής φύσεως και καθημερινότητας, η άποψη για την κυβέρνηση, η εκτίμηση για ένα καλό κόμμα και μια καλή κυβέρνηση (δηλαδή πως θα ήθελαν οι πολίτες να είναι ένα κόμμα και μια κυβέρνηση) κ.λπ. Πιο πέρα ρωτήθηκαν οι πολίτες ποιόν υποψήφιο θεωρούν «πιο ενεργό», τι ψήφισαν στις τελευταίες βουλευτικές εκλογές και τι θα ψηφίσουν τώρα, πόσα χρήματα χρειάζονται για να ζήσουν, τι γνώμη έχουν για την οικονομική πολιτική της κυβέρνησης, το συνταξιοδοτικό κ.λπ.

Εντύπωση προκάλεσε ότι ο αριθμός των υποψηφίων βουλευτών της ΝΔ ήταν περιορισμένος, σε αντίθεση με το ΠΑΣΟΚ, ότι δεν περιλαμβανόταν περιέργως στα ερωτήματα οι κ.κ. Δημ. Κρεμαστινός, Σ. Καραγιάννης και Βασ. Χρύσης και ότι μεταξύ των υποψηφίων της ΝΔ περιλαμβανόταν και ο κ. Τσαμπ. Τριμμάτης, για τον οποίον ουδέποτε ως σήμερα είχε γίνει λόγος.

Πιο συγκεκριμένα ρωτήθηκε η γνώμη των πολιτών για τους φερόμενους ως υποψήφιους της Ν.Δ κ.κ. Αρ. Παυλίδη, Αναστ. Καραμάριο, Δρόσο Ταυλάριο, Τσαμπ. Τριμμάτη, Κώστα Σαρρή και Μανώλη Καμπουρόπουλο (σημ: στον χρόνο της δημοσκοπήσεως δεν ήταν ακόμα καθαρό το τοπίο για τον κ. Γ. Πέρο) και για τους φερόμενους ως υποψήφιους βουλευτές του ΠΑΣΟΚ κ.κ. Δημ. Κρεμαστινό, Βασ. Παπανικόλα, Κ. Σφυρίου, Βασ. Σεβαστή, Γ. Νικητιάδη, Σούλα Ευθυμίου, Κ. Κάισερλη, Τόνια Μοροπούλου και Γιάννη Παρασκευά.

Σύμφωνα πάντα με τις πληροφορίες, μεταξύ των υποψηφίων της ΝΔ προηγείται ο κ. Αρ. Παυλίδης και μεταξύ των υποψηφίων του ΠΑΣΟΚ ο κ. Κ. Κάισερλης (σημ: η δημοσκόπηση έγινε στην Κάρπαθο, Κω, Κάλυμνο και Λέρο) αλλά τα αποτελέσματα έδειξαν γενικώς μια «κατάσταση ρευστότητας», αν και συγκλίνουν σε γενικές γραμμές και με μια άλλη που είχε προηγηθεί και για την οποίαν προ μηνός περίπου είχε γράψει η «δ».

Η «δημοκρατική» γνωρίζει την σειρά κατατάξεως των υποψηφίων βουλευτών των δύο κομμάτων αλλά δεν την δημοσιοποιεί για να μη δημιουργηθούν εντυπώσεις, αλλά και γιατί το δικαίωμα και το προνόμιο ανήκει στην εταιρεία που διενήργησε την δημοσκόπηση. Το μόνο που μπορεί να πει είναι ότι τα αποτελέσματα είναι εκπληκτικά και ότι καταρρίπτουν μύθους και δοξασίες. Σε ό,τι αφορά την ανταπόκριση των κομμάτων στο εκλογικό σώμα, είναι πλέον βέβαιο ότι έχει σημειωθεί η μεγάλη ανατροπή (την οποίαν πρόσφατα υπαινίχθηκε η «δ» και στην συνέχεια επιβεβαίωσε και ο γραμματέας της ΚΕ της ΝΔ κ. Βαγγέλης Μεϊμαράκης, σε αποκλειστική συνέντευξή του προς την «δ»). Η ΝΔ προηγείται κατά 3,5 μονάδες του ΠΑΣΟΚ και δημιουργεί τις προϋποθέσεις για τρίτη έδρα, όπως προκύπτει και από την ανάλυση των ποιοτικών στοιχείων της δημοσκοπήσεως. Ολα θα εξαρτηθούν δηλαδή από την «ποιότητα» των υποψηφίων βουλευτών της και την αξιοπιστία του προγράμματος που θα καταθέσει στον ελληνικό λαό, σε συνδυασμό με την «απ' εδώ κι εμπρός πορεία του ΠΑΣΟΚ».





ΚΡΑΤΟΣ, ΦΟΡΕΙΣ ΚΑΙ ΚΟΙΝΩΝΙΑ ΤΙΘΕΝΤΑΙ ΠΡΟ ΤΩΝ ΕΥΘΥΝΩΝ ΤΟΥΣ

«ΩΡΑ ΜΗΔΕΝ» ΓΙΑ ΤΟ ΦΑΛΗΡΑΚΙ *και για το ροδιακό τουρισμό*

Η εξομάλυνση της καταστάσεως είναι υπόθεση όλων μας και όχι μόνο της Εισαγγελικής Αρχής



Ή τώρα ή ποτέ!

Το κλασικό σύνθημα φαίνεται να υιοθετούν τόσον οι εισαγγελικές και διωκτικές αρχές, όσο και η τοπική πολιτική ηγεσία, καθώς και η Ένωση Ξενοδόχων Ρόδου για την οριστική απαλλαγή της περιοχής Φαληρακίου από το άγος των Αγγλων χούλιγκανς.

Το φονικό, με θύμα τον 17χρονο Αγγλο τουρίστα σε μπαρ του Φαληρακίου -εκ των πραγμάτων οδηγεί, χωρίς χρονοτριβή, σε δυναμικές λύσεις, οι οποίες, ελπίζεται να είναι και αποτελεσματικές.

Η αρχή αναμένεται να γίνει σήμερα με την πρωτοβουλία του Εισαγγελέα Πλημμελειοδικών κ. Γιώργου Οικονόμου να συγκαλέσει σε σύσκεψη τους τουριστικούς πράκτορες που διακινούν τους νεαρούς τουρίστες στο Φαληράκι, και τον αστυνομικό διευθυντή κ. Ηλία Χαλυβόπουλο. Κατά τις πληροφορίες υπάρχει σκέψη να προσκληθεί σήμερα και ο πρόεδρος της Ενωσης Ξενοδόχων κ. Βασίλης Μηναΐδης, εκτός του δημάρχου κ. Γιάννη Ιατρίδη, ο οποίος θα είναι παρών.

Ο κ. Γ. Οικονόμου αναμένεται να προβεί σε αυστηρές προειδοποιήσεις προς τους τουριστικούς πράκτορες και τους «αρχηγίσκους» οι οποίοι ευθύνονται για το γεγονός ότι κατευθύνουν τους νεαρούς Αγγλους, δίκην αγέλης, σε συγκεκριμένα μπαρ και διοργανώνουν διάφορα πάρτι οργίων και εκδηλώσεις ψυχαγωγίας - δήθεν, σε μία επιχείρηση άγριας οικονομικής εκμετάλλευσής τους.

Παράλληλα θα προβεί σε συγκεκριμένες συστάσεις τόσον προς τον αστυνομικό διευθυντή κ. Χαλυβόπουλο όσο και τον δήμαρχο Καλλιθέας κ. Γιάννη Ιατρίδη να ξεκαθαρίσουν άμεσα το μείζον θέμα της νόμιμης ή μη λειτουργίας των μπαρ και των νάιτ - κλαμπ της περιοχής (Σημειώνεται με την ευκαιρία ότι σχετικό σχόλιο της «δ» προκάλεσε χθες βαθύτατη αίσθηση και εκτός του νησιού της Ρόδου και δρομολόγησε καταλυτικές εξελίξεις).

Χθες το μεσημέρι ο κ. Οικονόμου είχε ιδιαίτερη συνεργασία με τον κ. Χαλυβόπουλο με αντικείμενο την αυστηρή αστυνομική επιτήρηση της περιοχής Φαληρακίου «με όση αστυνομική δύναμη μπορεί και μέχρι τα μέσα Σεπτεμβρίου», οπότε οι χούλιγκανς εγκαταλείπουν το Φαληράκι.

Κατά τις πληροφορίες η Εισαγγελική Αρχή εκτιμά ότι υπήρξε μεγάλη ανοχή από πλευράς αστυνομίας και δήμου Καλλιθέας σε ό,τι αφορά τις άδειες μουσικής, τους υπεράριθμους των νυκτερινών κέντρων και τη λειτουργία των νάιτ κλαμπ από τους ιδιοκτήτες τους.

Η εντολή που θα δοθεί από τον κ. Οικονόμου είναι η μουσική για τα καφέ- μπαρ να διαρκεί έως τον νόμιμο χρόνο και στην προβλεπόμενη ένταση. Πέραν της νόμιμης ώρας να απαγορεύεται με ποινή άμεσης ανάκλησης της άδειας λειτουργίας από τον δήμαρχο.

Να κλείσουν άμεσα όσα νυκτερινά κέντρα δεν πληρούν τις νόμιμες προϋποθέσεις και για τα νόμιμα να ελέγχονται αυστηρά, σε καθημερινή βάση, ως προς τους υπεράριθμους, βάσει του αναγραφόμενου αριθμού θαμώνων στις άδειες τους.

Να ελεγχθούν όλα τα μπαρ και νάιτ - κλαμπ από πλευράς οικοδομικής - πολεοδομικής νομιμότητας, καθώς έχει διαπιστωθεί ότι παράνομα υπόγεια και άλλοι χώροι παράνομων κτισμάτων έχουν μετατραπεί σε νυκτερινά κέντρα.

Να απαγορευθούν τα πάρτι οργίων σε παραλίες και σε παράνομα κέντρα. Σημειώνεται εδώ, ότι στο μικροσκόπιο της Εισαγγελικής Αρχής θα τεθούν και ορισμένα κέντρα ή μπαρ που λειτουργούν παράνομα μέσα σε τουριστικά καταλύματα τα οποία, επίσης, έχουν κατασκευάσει παράνομες πισίνες όπου «μαντρώνουν» τους νεαρούς χούλιγκανς προσφέροντας φαγητά και ποτά αμφιβόλου ποιότητας.

Φημολογείται ειδικότερα ότι προσφέρονται «μπόμπες» και διακινούνται ναρκωτικά ενώ ελέγχεται η εν γένει δραστηριότητα των «αρχηγίσκων».

Βεβαίως υπάρχουν και νόμιμες πισίνες και μπαρ λέγεται, όμως, και καταγγέλλεται αρμοδίως ότι η μόδα των «κλειστών πάρτι» σε αυτού του είδους τα καταλύματα εξαπλώθηκε, φέτος, ως επιδημία σ' ολόκληρο το Φαληράκι. Ολα αυτά θα τεθούν σήμερα στην σύσκεψη από τον κ. Γ. Οικονόμου ο οποίος και θα παρακολουθεί προσωπικά την εφαρμογή τους σε καθημερινή βάση, αποφασισμένος να απαλλάξει την κατ' εξοχήν τουριστική περιοχή από την εγκληματικότητα.

Απο την πλευρά τους οι ξενοδόχοι της περιοχής βλέπουν με καλό μάτι τις πρωτοβουλίες της Εισαγγελικής Αρχής προς αυτήν την κατεύθυνση.

Σύμφωνα με τις πληροφορίες ο πρόεδρος της ΕΞΡ κ. Βασίλης Μηναΐδης, ο οποίος γνωρίζει εκ του σύνεγγυς τί συμβαίνει στο Φαληράκι και είχε προειδοποιήσει - δυστυχώς επιβεβαιώθηκε - ότι «θα γίνουν και εγκλήματα» φέρεται διατεθειμένος να εισηγηθεί στην Ενωση και να αναλάβει τις δαπάνες για την προστασία στην περιοχή και τις παραλίες «ομάδας ασφαλείας» (σεκιούριτι) που θα περιπολεί και θα ελέγχει καίρια σημεία προς υποβοήθηση της δημοτικής αστυνομίας Καλλιθέας και της ΕΛ.ΑΣ. «αν αυτό εγκριθεί από την Εισαγγελική Αρχή ή την Αστυνομική Διεύθυνση». Ηδη ο ίδιος και συνάδελφοί του ξενοδόχοι της περιοχής έχουν προσλάβει «προσωπικό φύλαξης» των εισόδων των ξενοδοχείων τους. Ακόμη η Ενωση Ξενοδόχων Ρόδου φέρεται να επιμένει στη σκληρή γραμμή της άμεσης απέλασης των ταραχοποιών και εγκληματικών στοιχείων με ευθύνη των τουριστικών γραφείων που τους φέρνουν στη Ρόδο, δεδομένου ότι προβλέπεται μια τέτοια διαδικασία από τις συμβάσεις μεταξύ tour operators, ταξιδιωτών και ξενοδοχείων.

ΦΘΗΝΕΣ ΔΙΑΚΟΠΕΣ ΜΕ... ΑΦΘΟΝΟ ΑΛΚΟΟΛ

Στο απροχώρητο έχει φθάσει, πλέον, η κατάσταση σε ορισμένες τουριστικές περιοχές της χώρας από την ανεξέλεγκτη δράση ξένων επισκεπτών με συμπεριφορά χούλιγκανς, οι οποίοι έχουν επισκεφθεί την Ελλάδα για πολυήμερες διακοπές διαθέτοντας πενιχρά ποσά.

Τέτοια φαινόμενα βίαιης συμπεριφοράς διαδραματίζονται σχεδόν καθημερινά σε περιοχές όπως το Φαληράκι στη Ρόδο, τον Κάβο στην Κέρκυρα και τα Μάλλια στην Κρήτη. Ντόπιοι και ξένοι τουρίστες διαπληκτίζονται τις νυχτερινές ώρες έξω από τα μπαρ έπειτα από την κατανάλωση μεγάλων ποσοτήτων αλκοολούχων ποτών αμφιβόλου ποιότητας. Εικόνες ντροπής κάνουν τον γύρο του κόσμου δυσφημίζοντας τη χώρα που τον επόμενο χρόνο θα διοργανώσει τους Ολυμπιακούς Αγώνες.

Ειδικά τη φετινή τουριστική περίοδο, τα φαινόμενα χουλιγκανισμού έχουν προσλάβει μεγάλες διαστάσεις, καθώς οι χαμηλές τιμές που πωλούνται τα τουριστικά «πακέτα» στο εξωτερικό για πολλούς ελληνικούς προορισμούς δίνει το δικαίωμα σε οποιονδήποτε να κάνει διακοπές στη χώρα μας. Χαρακτηριστικό είναι το γεγονός ότι το πρώτο δεκαπενθήμερο του Ιουλίου πωλήθηκαν «πακέτα» διακοπών στη Βρετανία για 14 διανυκτερεύσεις (διαμονή σε στούντιο και αεροπορικά εισιτήρια) με αναχώρηση από Λονδίνο και προορισμό τουριστικές περιοχές της χώρας, το κόστος των οποίων ήταν μόλις 140 ευρώ. Μάλιστα, παρατηρούνται περιπτώσεις που το κόστος της διανυκτέρευσης ανά άτομο φθάνει μόλις τα 4 ευρώ.

ΑΠΑΞΙΩΣΗ ΤΗΣ ΤΟΥΡΙΣΤΙΚΗΣ ΑΣΤΥΝΟΜΙΑΣ

Από την άλλη η αστυνόμευση κρίνεται από ανεπαρκής έως μηδαμινή. Αξιο απορίας είναι τι κάνει η Τουριστική Αστυνομία -η οποία έχει απαξιωθεί ως θεσμός- και ποιος είναι ο συντονισμός των ενεργειών από την κεντρική εξουσία και τις τοπικές αρχές προκειμένου να αντιμετωπισθούν τέτοιου είδους φαινόμενα.

Οπως φαίνεται, η Ελλάδα συγκριτικά με άλλους προορισμούς χάνει συνεχώς έδαφος στην προσπάθεια προσέλκυσης ποιοτικού τουρισμού με κύρια αιτία την ανεπάρκεια γενναίων αποφάσεων από την Πολιτεία χάραξης πολιτικών προς αυτή την κατεύθυνση.

Η ΕΝΩΣΗ ΞΕΝΟΔΟΧΩΝ ΡΟΔΟΥ

Μόνο αν παύσει το Φαληράκι να φιλοξενεί «ταραχοποιούς τουρίστες» θα εξαλειφθούν τα προβλήματα, πιστεύει η Ενωση Ξενοδόχων Ρόδου, που με ανακοίνωσή της, επιρρίπτει ευθύνες στους πράκτορες, στους ιδιοκτήτες νυκτερινών κέντρων, στις κρατικές αρχές και στο Δήμο Καλλιθέας.

Αναλυτικά στην ανακοίνωση της Ενώσεως Ξενοδόχων Ρόδου, αναφέρονται τα εξής:

Η Ενωση Ξενοδόχων Ρόδου θέλει να εκφράσει τη λύπη της για το θλιβερό περιστατικό του Φαληρακίου που οδήγησε σε θάνατο ένα νέο άνθρωπο και ασφαλώς βύθισε σε πένθος την οικογένειά του στην οποία διαβιβάζουμε τα συλλυπητήριά μας. Τέτοια φαινόμενα βιαιότητας που σημειώνονται τον τελευταίο καιρό στο Φαληράκι αλλοιώνουν την τουριστική εικόνα της Ρόδου ως ήσυχου και ασφαλούς προορισμού και θα πρέπει να αντιμετωπισθούν στην πηγή τους. Οι προσπάθειες του Δήμου να διασκεδάσουν τις εντυπώσεις, οι διαφημιστικές εξορμήσεις ακόμα και η ίδρυση Αστυνομικού Τμήματος δεν λύνουν το πρόβλημα, εφόσον εξακολουθεί ένα μέρος του Φαληρακίου να φιλοξενεί τέτοιους ταραχοποιούς τουρίστες.Το Φαληράκι ήταν και είναι στο μεγαλύτερό του μέρος ένας ήσυχος προορισμός που φιλοξενούσε οικογενειακό τουρισμό και θα πρέπει να τον επανεύρει απομακρύνοντας τους επικίνδυνους ταραχοποιούς τουρίστες. Η λύση του προβλήματος κατά τη γνώμη μας, μετατοπίζεται στους τουριστικούς πράκτορες ξένους και δικούς μας, τους ιδιοκτήτες των νυχτερινών κέντρων, τις Κρατικές Αρχές και πρωτίστως στον Δήμο Καλλιθέας που πρέπει να αναλάβουν τις ευθύνες που τους ανήκουν αν θέλουμε το Φαληράκι να ξαναβρεί αυτό που ήταν και να σταματήσει να διασύρει ολόκληρο το Ροδιακό Τουρισμό. (Σημ.: Η ανακοίνωση αυτή της Ε.Ξ.Ρ. προκάλεσε την έντονη αντίδραση του Δημάρχου Καλλιθέας κ. Γιάννη Ιατρίδη, ο οποίος θα προβεί σήμερα σε σκληρές δηλώσεις, σύμφωνα με δημοσιογραφικές πληροφορίες).

ΑΣ ΜΗΝ ΚΡΥΒΟΜΑΣΤΕ ΠΙΣΩ ΑΠΟ ΤΟ ΔΑΚΤΥΛΟ ΜΑΣ

Χαιρόμαστε που ένα ακόμη σχόλιο της «δ» βρήκε χθες την μεγίστη δυνατή συναίνεση και ανταπόκριση και δρομολόγησε διαδικασίες για την αντιμετώπιση της οδυνηρής και επώδυνης καταστάσεως που επικρατεί στο Φαληράκι. Φυσικά δεν θα φτάναμε εκεί που φτάσαμε αν βρίσκαμε «ευήκοον ους» πριν από μερικά χρόνια. Οπως δεν είχαμε βρει και όταν εκρούαμε τον κώδωνα του κινδύνου σε ανύποπτο χρόνο για την επερχόμενη λαίλαπα των ναρκωτικών.

Ας μην κρυβόμαστε, όμως, πίσω από το δάκτυλό μας.

Και ας μην επιρρίπτουμε τις ευθύνες στους άλλους. ΟΛΟΙ ΦΤΑΙΜΕ, και διοικούντες και διοικούμενοι.

- Να κλείσουν εδώ και τώρα όλα τα κακόφημα και παράνομα κέντρα.
- Να ελεγχθεί η (παράνομη) δραστηριότητα των «αρχηγίσκων».
- Να επιβληθεί υψηλό εισιτήριο (εισόδου) στα κέντρα.
- Να τριπλασιασθούν οι τιμές των ξενοδοχείων και τουριστικών καταλυμάτων, για ΟΛΑ τα πρακτορεία που έχουν ειδικευθεί στην διακίνηση «χούλιγκανς». Μόνον έτσι θα σταματήσουν να έρχονται.
- Να ενισχυθεί η αστυνόμευση και να αναθεωρήσει την στάση του το Διοικητικό Πρωτοδικείο

ΟΛΑ ΤΑ ΑΛΛΑ είναι... ασπιρίνες και εκ του ΠΟΝΗΡΟΥ.

ΔΡΟΜΟΛΟΓΙΑ ΤΟΥ ΤΑΧΥΠΛΟΟΥ ΚΑΤΑΜΑΡΑΝ
«ΔΩΔΕΚΑΝΗΣΟΣ ΕΞΠΡΕΣ»
ΑΠΟ 1/07/2003 ΕΩΣ 31/08/2003
ΑΝΑΧΩΡΗΣΗ ΑΠΟ ΡΟΔΟ ΑΠΟ ΤΗ ΘΕΣΗ «ΚΟΛΩΝΑ»

ΗΜΕΡΑ	ΩΡΑ	ΠΡΟΟΡΙΣΜΟΣ	ΩΡΑ ΑΦΙΞΗΣ ΣΤΗ ΡΟΔΟ
ΚΑΘΕ ΔΕΥΤΕΡΑ	08.30	ΣΥΜΗ-ΚΩ-ΚΑΛΥΜΝΟ-ΛΕΡΟ-ΚΑΛΥΜΝΟ-ΚΩ-ΣΥΜΗΡΟΔΟ	18.30
ΚΑΘΕ ΤΡΙΤΗ	08.30	ΚΩ-ΚΑΛΥΜΝΟ-ΛΕΡΟ-ΠΑΤΜΟ-ΛΕΙΨΟΙ-ΛΕΡΟ-ΚΑΛΥΜΝΟ-ΚΩ-ΡΟΔΟ	18.30
ΚΑΘΕ ΤΕΤΑΡΤΗ	08.30	ΚΑΣΤΕΛΛΟΡΙΖΟ - ΡΟΔΟΣ	18.30
ΚΑΘΕ ΠΕΜΠΤΗ	08.30	ΚΩ-ΚΑΛΥΜΝΟ-ΛΕΡΟ-ΚΑΛΥΜΝΟ-ΚΩ-ΡΟΔΟ	18.30
ΚΑΘΕ ΠΑΡΑΣΚΕΥΗ	08.30	ΣΥΜΗ-ΚΩ-ΚΑΛΥΜΝΟ-ΛΕΡΟ- ΠΑΤΜΟ-ΛΕΡΟ-ΚΑΛΥΜΝΟ-ΚΩ-ΣΥΜΗ-ΡΟΔΟ	18.50
ΚΑΘΕ ΣΑΒΒΑΤΟ	08.30	ΚΩ-ΚΑΛΥΜΝΟ-ΛΕΡΟ-ΛΕΙΨΟΙ-ΠΑΤΜΟ-ΛΕΡΟ-ΚΑΛΥΜΝΟ-ΚΩ-ΡΟΔΟ	18.30
ΚΑΘΕ ΚΥΡΙΑΚΗ	08.30	ΚΩ-ΚΑΛΥΜΝΟ-ΛΕΡΟ-ΠΑΤΜΟ-ΛΕΙΨΟΙ-ΛΕΡΟ-ΚΑΛΥΜΝΟ-ΚΩ-ΡΟΔΟ	18.30



ΠΛΗΡΟΦΟΡΙΕΣ - ΚΡΑΤΗΣΕΙΣ: «ΔΩΔΕΚΑΝΗΣΟΣ ΝΑΥΤΙΛΙΑΚΗ Ν.Ε.»
ΑΥΣΤΡΑΛΙΑΣ 3, 85100 ΡΟΔΟΣ
ΤΗΛ. 22410 70590, ΦΑΞ : 22410 70591 E-MAIL: info@12ne.gr WEB: www.12ne.gr

ΟΥΤΕ Η ΑΓΓΛΙΚΗ ΜΥΘΟΛΟΓΙΑ ΑΝΑΦΕΡΕΙ ΤΕΤΟΙΕΣ ΠΕΡΙΠΤΩΣΕΙΣ

ΓΙΑ ΕΝΑ «ΣΥΓΓΝΩΜΗ» έγινε τελικά η σφαγή!

• Αν δεν ήταν ευγενής ένας φίλος του Ιρλανδού, σίγουρα θα ζούσε σήμερα • Ολοι οι υπεύθυνοι της συμπλοκής οδηγούνται σήμερα στον Ανακριτή μετά την απαγγελία των κατηγοριών • Ομολόγησε ο δράστης του μοιραίου χτυπήματος με το μπουκάλι



Στην σύλληψη ακόμη 3 Άγγλων οι οποίοι συμμετείχαν στην αιματηρή συμπλοκή τις πρωινές ώρες της Τρίτης στο νυκτερινό κέντρο «Q club», στο Φαληράκι που είχε ως αποτέλεσμα τον θανάσιμο τραυματισμό, από χτύπημα που δέχθηκε στο λαιμό με σπασμένο μπουκάλι, του 17χρονου Ιρλανδού υπήκοου Rodan Paddy του Danny, προέβη προχθές το βράδυ η Υποδιεύθυνη Ασφαλείας Ρόδου.

Μεταξύ των συλληφθέντων περιλαμβάνεται και ο 20χρονος Peter-Mark Navarro του Peter, που έσπευσε μετά την συμπλοκή να εξαφανισθεί και για τον οποίο φέρεται να προέκυψε κατά την εξέλιξη της προανάκρισης ότι είναι το άτομο εκείνο που ξεκίνησε τον καυγά για ασήμαντη αφορμή. Αργά το μεσημέρι της Τετάρτης και ενώ ο Εισαγγελέας Πλημμελειοδικών Ρόδου περίμενε να παρουσιαστούν ενώπιόν του οι κατηγορούμενοι, ο Navarro ομολόγησε ότι ήταν το άτομο εκείνο που κατάφερε και το μοιραίο χτύπημα με το σπασμένο μπουκάλι στο λαιμό του 17χρονου.

Σύμφωνα με δημοσιογραφικές πληροφορίες συγκεκριμένα ο Navarro αρχικώς υποστήριξε ότι συνεπλάκη με τον φίλο του νεκρού Males Brain του Paddy, 25 ετών, γιατί "ενοχλήθηκε από το γεγονός ότι πέρασε δίπλα του και από απροσεξία τον έσπρωξε"!

Ο τελευταίος του ζήτησε συγγνώμη αλλά επειδή "τόλμησε" να ζητήσει συγγνώμη προτού καταλάβουν τι ακριβώς συνέβη, οι παρέες των δύο πιάστηκαν στα χέρια για να ακολουθήσει πανδαιμόνιο και μακελειό.

Ο Navarro σε συμπληρωματική του κατάθεση φέρεται να υποστήριξε ότι "ενώ χόρευε άγνωστο σε αυτόν άτομο τον έσπρωξε. Του απήυθυνε παρατήρηση και όταν αντέδρασε τον κτύπησε με χαστούκι στο πρόσωπο". Πρόσθεσε επίσης ότι "προτίμησε να φύγει και το άτομο εκείνο αφού τον αποκάλεσε δειλό τον κτύπησε με μπουνιά από πίσω με αποτέλεσμα να πέσει στο έδαφος. Ευρισκόμενος στο έδαφος έπιασε ένα σπασμένο μπουκάλι και του ανταπόδωσε το χτύπημα μη υπολογίζοντας τις συνέπειες".

Μέχρι και χθές το πρωί δεν είχε καταστεί δυνατό να προσδιοριστεί από τους αστυνομικούς ποιός από τους 10 συλληφθέντες, που συμμετείχαν στη συμπλοκή, στον κύριο χώρο διασκέδασης του «Q club», ήταν αυτός που κατάφερε το μοιραίο κτύπημα στον 17χρονο γιατί όλοι οι νεαροί, Αγγλοι και Ιρλανδοί, ήταν «στούπα στο μεθύσι», ενώ δεν αποκλείεται να είχαν πάρει και ναρκωτικά!

Προανακρινόμενοι, ορισμένοι εξ' αυτών ισχυρίστηκαν ότι δεν μετείχαν στη συμπλοκή αλλά έσπευσαν να σταματήσουν τον καβγά και δέχθηκαν κτυπήματα, άλλοι κατέθεσαν ότι έσπευσαν να προσφέρουν τις πρώτες βοήθειες στον νεκρό, ενώ κανένας δεν θυμάται ποιός κτύπησε τον 17χρονο με το μπουκάλι.

Αλλοι καταθέτουν ότι δεν είδαν, άλλοι ομολογούν ότι ήταν μεθυσμένοι.

Εν πάση περιπτώσει από δηλώσεις μαρτύρων του πρωτοφανούς φονικού, με δράστες Άγγλους χούλιγκανς, σε συντάκτη της «δημοκρατικής», προκύπτει ότι εκστομίσθηκαν και ύβρεις σε βάρος του μετέπειτα νεκρού, λόγω της Ιρλανδικής καταγωγής του.

Οι 10 συληφθέντες οδηγήθηκαν αργά χθές το μεσημέρι ενώπιον του Εισαγγελέα Πλημμελειοδικών Ρόδου κ. Γ. Οικονόμου για την απαγγελία των προβλεπόμενων για την περίπτωση κατηγοριών.

Ο κ. Εισαγγελέας άσκησε ειδικότερα ποινική δίωξη για ανθρωποκτονία από πρόθεση στον Nanarro, που προκάλεσε τη συμπλοκή και κατάφερε το μοιραίο χτύπημα.

Για άμεση συνέργεια στην ανθρωποκτονία ασκήθηκαν ποινικές διώξεις σε βάρος των John Graham του John 23 ετών, David Bramall του Stuart 22 ετών, Paul Donn του Kenneth 26 ετών, Steven Renshaw του Kenneth 34 ετών, Warren Sandalls 22 ετών, Daniel Mclaghling Allen του Allen 19 ετών και Anthony Cotgrare του Tony 19 ετών. Οπως προέκυψε οι παραπάνω ήταν τα άτομα που απάρτιζαν την ομάδα των φίλων του Navarro.

Σε βάρος όλων των ανωτέρω αλλά και των φίλων του 17χρονου νεκρού, Male Brain του Paddy 25 ετών και Tomas Delangy του Tomas 27 ετών, ασκήθηκε ποινική δίωξη για συμπλοκή από την οποία προκλήθηκε θάνατος.

Επιπλέον ο Εισαγγελέας Πλημμελειοδικών Ρόδου άσκησε ποινικές διώξεις για προμήθεια ναρκωτικών προς ιδίαν χρήση σε βάρος του John Graham του John στο δωμάτιο του οποίου βρέθηκαν μετά από έρευνα 6 δισκία ecstasy και 11,6 γρ. κατεργασμένης κάνναβης και των David Bramall και Warren Sandalls στο δωμάτιο των οποίων βρέθηκαν 10 γρ. κατεργασμένης κάνναβης.

Αξίζει να σημειωθεί ότι στα πλαίσια της ίδιας έρευνας διεξήχθη έλεγχος και στο δωμάτιο ενός άλλου ατόμου για το οποίο τελικά δεν προέκυψε ότι είχε συμμετοχή στον καυγά αλλά βρέθηκε να κατέχει 1,5 γρ. άγνωστης λευκής ουσίας.

Πρόκειται για τον Robert James Hughes του Robert 33 ετών που διώκεται μόνο για προμήθεια ναρκωτικών προς ιδίαν χρήση.

Ολοι οι κατηγορούμενοι θα οδηγηθούν σήμερα ενώπιον του εκτελούντος χρέη τακτικού Ανακριτή κ. Β. Παπανικόλα για να απολογηθούν.

Πληροφορίες αναφέρουν εξάλλου ότι δεν αποκλείεται να διαταχθεί και η διενέργεια τοξικολογικών εξετάσεων στους κατηγορούμενους για να διαπιστωθεί εάν τελούσαν υπό την επήρρεια ναρκωτικών ουσιών ή και αλκοόλ.

Αξίζει τέλος να σημειωθεί ότι στο τελευταίο διήμερο η είδηση για τη δολοφονία του 17χρονου μεταδόθηκε από ολα τα διεθνή πρακτορεία ειδήσεων ακόμη και από το CNN!

Τα ΜΜΕ της Αγγλίας παρουσίασαν το θέμα με σοβαρότητα, καταδικάζοντας στην πλειοψηφία τους την τακτική που ακολουθούν οι νεαροί Βρετανοί στις διακοπές τους. Υπήρχαν ωστόσο και ΜΜΕ που έκαναν λόγο εκ νέου για ελλειπή αστυνόμευση και για... περσινούς βιασμούς.

cybarco

ΜΕΛΟΣ ΤΟΥ ΟΜΙΛΟΥ ΕΤΑΙΡΕΙΩΝ ΛΑΝΙΤΗ

ΑΘΗΝΑ • ΛΟΝΔΙΝΟ • ΛΕΥΚΩΣΙΑ • ΜΟΣΧΑ • ΜΠΑΧΡΕΪΝ • ΡΟΔΟΣ • ΚΡΗΤΗ

Η ΕΤΑΙΡΕΙΑ

Η CYBARCO Ανάπτυξη Ακινήτων Α.Ε ανήκει στον όμιλο εταιρειών Λανίτη, που άρχισε τη δημιουργική δραστηριότητα του το 1896 και από τότε πρωτοπορεί στην επιχειρηματική ζωή της Κύπρου.
Ο όμιλος εταιρειών Λανίτη καλύπτει ένα ευρύ φάσμα δραστηριοτήτων στον τραπεζικό (Λαϊκή Τράπεζα Κύπρου), τον τουριστικό-ταξιδιωτικό (Amathus Travel), τον ξενοδοχειακό (Amathus Beach, Paphos Amathus, Rodian Amathus Beach Resort), τον αγροτικό (Lanitis farm), τον Ναυτιλιακό (Amathus Navigation) και τον εμπορικό τομέα (εισαγωγές εξαγωγές μέσω της N.P. Lanitis).
Η CYBARCO Ανάπτυξη Ακινήτων Α.Ε. ιδρυθηκε στην Ελλάδα το 1994 και μέχρι σήμερα, έχει ανεγείρει συγκροτήματα κατοικιών, καταστήματα, γραφεία, κτίρια και υποκαταστήματα τραπεζών αλλά και έργα οδοποιίας στο νέο αεροδρόμιο των Σπάτων.

HELIOS RESORT

Την εκπληκτική τοποθεσία της Καλάθου επέλεξε να αξιοποιήσει στη Ρόδο η CYBARCO Ανάπτυξη Ακινήτων Α.Ε. Το Helios Resort προσφέρει 2 διαφορετικούς τύπους (72μ² και 108 μ²) κατοικιών οι οποίες περιλαμβάνουν κουζίνα, μπάνιο, W.C., 2 ή 3 υπνοδωμάτια τοποθετημένα διαμέσου οικοπέδων 1200-1500 μ² με υπέροχη θέα. Η φήμη της εταιρείας εγγυάται άριστη ποιότητα και υψηλή αισθητική με υλικά που σέβονται το περιβάλλον και το παραδοσιακό στυλ του νησιού.

Ειδικά χαρακτηριστικά

- Εκπληκτική θέα
- Περίφραξη
- Διαχείριση συγκροτήματος
- Ιδιωτικές πισίνες με εγκατάσταση bubble jet
- Ειδικά διαμορφωμένοι κήποι με φυτά, εξωτερικά φώτα και συστήματα άρδευσης
- Κεντρικό σύστημα Air condition ζεστού και κρύου
- Ξύλινες Πέργκολες
- Εξωτερικές επενδύσεις από φίντα πέτρα
- Τζάκια
- Ηλεκτρικά ανοιγόμενες πόρτες εισόδου πεζών και οχημάτων
- Ηλιακοί θερμοσίφωνες
- Παροχή για εγκατάσταση συστήματος συναγερμού
- Παροχή για δορυφορική κεραία σε κάθε δωμάτιο
- ISDN τηλεφωνικές γραμμές



"CAIRO PALACE" Εθνάρχου Μακαρίου 28 • Ρόδος
Τηλ: 22410 43484 • Fax: 22410 43485 • E-mail: rhodes@gr.cybarco.com
www.cybarco.gr

ΑΠΟ ΤΗΝ ΕΙΣΑΓΓΕΛΙΚΗ ΑΡΧΗ ΡΟΔΟΥ

ΑΣΚΗΘΗΚΑΝ ΠΟΙΝΙΚΕΣ ΔΙΩΞΕΙΣ κατά του Ιδρύματος Κολυμπίων

Κατηγορούμενοι είναι ο διευθυντής, μια ψυχολόγος και μια κοινωνική λειτουργός

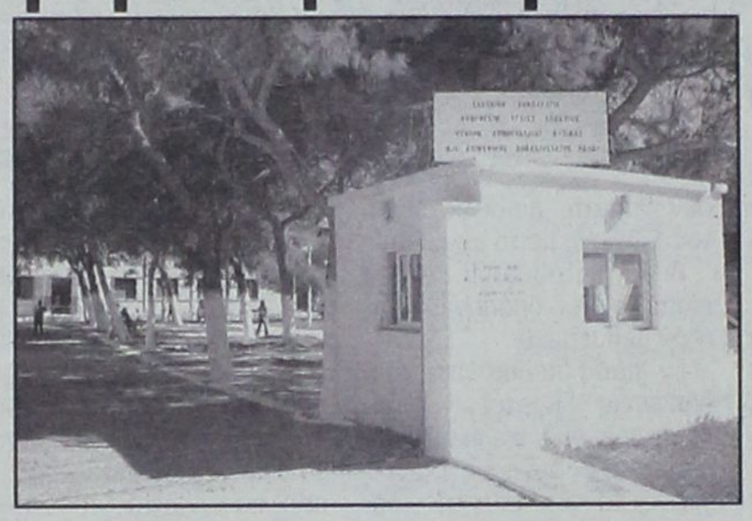

Σε «θρίλερ» που δεν αποκλείεται να εκθέσει ανεπανόρθωτα το νησί της Ρόδου στο πανελλήνιο τείνει να εξελιχθεί η δικαστική διερεύνηση υποθέσεως σχετιζόμενης με την παροχή νοσηλείας σε ψυχικώς άρρωστα άτομα και τη διαχείριση των χρημάτων τους στο Κέντρο Αποθεραπείας Φυσικής και Κοινωνικής Αποκατάστασης Ρόδου, στα Κολύμπια.

Το Ιδρυμα Κολυμπίων που φιλοξενεί άτομα άνω των 18 ετών με διανοητική ή κινητική αναπηρία τέθηκε στο μικροσκόπιο της Εισαγγελικής Αρχής Πλημμελειοδικών Ρόδου, όπως ξανάγραψε η «δ», και μετά από μία μακρά περίοδο προανακρίσεων η Εισαγγελία απεφάσισε την παραπομπή του διευθυντή του Ιδρύματος Ν. Π. του Δ., της ψυχολόγου Α. Κ. του Β. και της κοινωνικής λειτουργού Δ.Μ. του Δ. με τις κατηγορίες της ανθρωποκτονίας από αμέλεια, της υπεξαίρεσης και της έκθεσης!

Σύμφωνα με δημοσιογραφικές πληροφορίες η υπόθεση αναμένεται να εκδικασθεί στο Τριμελές Πλημμελειοδικείο Ρόδου τις πρώτες ημέρες του Σεπτεμβρίου.

Ο διευθυντής του Ιδρύματος Κολυμπίων ειδικότερα κατηγορείται ότι την 15η Μαΐου 1998 από αμέλεια, δηλαδή επειδή δεν είχε λάβει μέτρα για τους τρόφιμους, τοποθετώντας προστατευτικά κάγκελα στα παράθυρα των ορόφων, προκάλεσε το θάνατο από πτώση της τροφίμου Ευαγγελίας Καμπούρη.

Η ψυχολόγος και η κοινωνική λειτουργός κατηγορούνται, όπως έγινε γνωστό, ότι τον Ιανουάριο του 1999, ως μέλη της διαχειριστικής επιτροπής του Ιδρύματος υπεξαίρεσαν το ποσό του 1 εκατ. δρχ. από την τρόφιμο Μαρία Χατζηστρατή.

Κατηγορούνται επίσης ότι τον Νοέμβριο του 2002 άφησαν με πρόθεση αβοήθητους τρόφιμους του Ιδρύματος και πιο συγκεκριμένα ότι δεν τους πρόσφεραν ιατρική περίθαλψη!

Αξίζει να σημειωθεί ότι στις απολογίες τους η ψυχολόγος και η κοινωνική λειτουργός με αφορμή τις «κακόβουλες», όπως τις χαρακτηρίζουν, καταγγελίες σε βάρος τους, φέρονται, σύμφωνα με τις πληροφορίες, να αναγκάσθηκαν να αποκαλύψουν οτι 70χρονος τρόφιμος εκμεταλλεύεται τους υπόλοιπους πείθοντάς τους, λόγω και της πνευματικής τους ανικανότητας να του εμπιστεύονται τις οικονομίες τους στις οποίες χρησιμοποιεί για να λειτουργεί παρατράπεζα και σούπερ - μάρκετ μέσα στο Ιδρυμα!

Φέρονται να ισχυρίζονται ακομα ότι ο 70χρονος για να κερδίσει την εύνοια των υπολοίπων τροφίμων διαδίδει ότι το προσωπικό του Ιδρύματος σφετερίζεται τις συντάξεις και τις οικονομίες τους και ότι υπεξαιρεί τα χρήματά τους και έτσι κατορθώνει να τους πείθει να του τα εμπιστεύονται προς φύλαξη.

Σύμφωνα με τις καταγγελίες τους ο 70χρονος τρόφιμος χρησιμοποιεί τα χρήματα για να δανείζει με υψηλό τόκο τους αδύναμους τρόφιμους!

Οι δύο υπάλληλοι του Ιδρύματος κατέθεσαν επιπλέον στοιχεία από τα οποία υποστηρίζουν ότι προκύπτει πως η τρόφιμος, της οποίας τα χρήματα φέρονται να έχουν υπεξαιρέσει, έχει το σύνολο των καταθέσεών της σε τραπεζικό λογαριασμό. Από την άλλη πλευρά ισχυρίζονται ότι η τρόφιμος που πέθανε υπέστη εγκεφαλικό επεισόδιο, προσκομίζοντας και σχετικές ιατροδικαστικές βεβαιώσεις.

ΜΕ ΑΠΟΦΑΣΗ ΤΟΥ ΣΥΜΒΟΥΛΙΟΥ

ΑΡΧΕΙΟΘΕΤΟΥΝΤΑΙ δύο υποθέσεις βιασμών

• Δεν προέκυψε ενοχή του αστυφύλακα
• Ανεκάλεσε τη μήνυση η σερβιτόρα



Απαλλάχθηκαν με απόφαση του Συμβουλίου Πλημμελειοδικών Ρόδου της κατηγορίας του βιασμού, που είχε απαγγελθεί εις βάρος τους, μετά από καταγγελίες των φερόμενων ως θυμάτων, ο αστυφύλακας Θεόδωρος Μαστέλος του Ευστράτιου και ο Κων/νος Ηλιόπουλος του Αθανασίου, κάτοικος Ρόδου.

Όπως έγινε χθες γνωστό το Συμβούλιο Πλημμελειοδικών Ρόδου έκρινε ότι δεν προέκυψαν επαρκή στοιχεία για την παραπομπή του αστυφύλακα με την κατηγορία του βιασμού, ενώ σε ότι αφορά τον Ηλιόπουλο κρίθηκε ότι η ποινική δίωξη που ασκήθηκε σε βάρος του πρέπει να παύσει λόγω της δηλώσεως της παθούσας ότι δεν επιθυμεί την ποινική δίωξή του.

Ο αστυφύλακας Θεόδωρος Μαστέλος βρέθηκε ειδικότερα κατηγορούμενος για βιασμό μετά από καταγγελία της Βουλγάρας J.N. με την οποία είχε σχέση επί 2ετία. Την 13 Μαΐου η Βουλγάρα συνοδευόμενη από την μητέρα της ήρθε στην Ρόδο για διακοπές. Πριν έρθει στο νησί τηλεφώνησε στον αστυφύλακα και τον κάλεσε να έρθει και αυτός στη Ρόδο. Την 17 Μαΐου ο αστυφύλακας ενοικίασε μοτοποδήλατο και μετέβη στο ξενοδοχείο που διέμενε η Βουλγάρα με την μητέρα της. Αφού γνώρισε τη μητέρα της πήγε με την κόρη στην παραλία των Κολυμπίων και επέστρεψαν αργά το απόγευμα. Την επόμενη ημέρα η Βουλγάρα πήρε λεωφορείο και συνάντησε τον αστυφύλακα στο Μαντράκι και το μεσημέρι της ίδιας ημέρας πήγαν στο ξενοδοχείο του για να αλλάξουν και να πάνε στην παραλία. Εκεί κατά τους ισχυρισμούς της Βουλγάρας ο αστυφύλακας την βίασε ενώ ο τελευταίος υποστήριξε ότι «έκαναν έρωτα με τη θέλησή της».

Εν πάση περιπτώσει αποχώρησαν μαζί από το ξενοδοχείο, πήγαν μαζί και μετέβησαν στο λιμάνι όπου η Βουλγάρα αποχαιρέτησε τον αστυνομικό που γύριζε στην υπηρεσία του.

Τόσο από τις καταθέσεις της Βουλγάρας όσο και από τη διενεργηθείσα ιατροδικαστική εξέταση δεν προέκυψαν ενδείξεις βιασμού.

Ο Ηλιόπουλος από την άλλη βρέθηκε κατηγορούμενος για βιασμό μετά από καταγγελία σερβιτόρας σε μπάρ του Ροδινιού. Πιο συγκεκριμένα φέρεται να προσφέρθηκε για να τη μεταφέρει στο ξενοδοχείο, όπου διέμενε, αλλά την οδήγησε σε ερημική τοποθεσία στις Καλυθιές. Εκεί όπως ισχυρίστηκε η παθούσα πήγε στο πίσω κάθισμα όπου καθόταν, της έβγαλε με τη βία τα ρούχα και τα εσώρουχα και τη βίασε. Υποστήριξε ακόμα ότι τελούσε υπό καθεστώς φόβου από τον βίαιο και ασυγκράτητο χαρακτήρα του και υπέκυψε προσποιούμενη ότι επιθυμούσε και αυτή να συνευρεθούν ερωτικά αφού τον παρακάλεσε να φορέσει προφυλακτικό!

Ο Ηλιόπουλος φέρεται να έκανε έρωτα μαζί της δύο φορές. Κατά τη δεύτερη φορά όπως υποστήριξε το θύμα, τον δάγκωσε και τον κτύπησε τραυματίζοντάς τον και ότι τον έπεισε να πάνε στο νοσοκομείο προκειμένου να του προσφερθούν οι πρώτες βοήθειες.

Όταν έφτασαν στο νοσοκομείο η σερβιτόρα κατάγγειλε σε «σεκιουριτά» του νοσοκομείου ότι είχε πέσει θύμα βιασμού. Ακολούθησε η σύλληψη του Ηλιόπουλου.

Οπως έγινε γνωστο η κοπέλα έφερε τραύματα που κρίθηκαν συμβατά με την άσκηση βίας για βιασμό. Ο Ηλιόπουλος ισχυρίστηκε ότι του είχε ζητήσει χρήματα για να συνευρεθούν ερωτικά και ότι η καταγγελία έγινε σε βάρος του γιατί δεν την πλήρωσε.



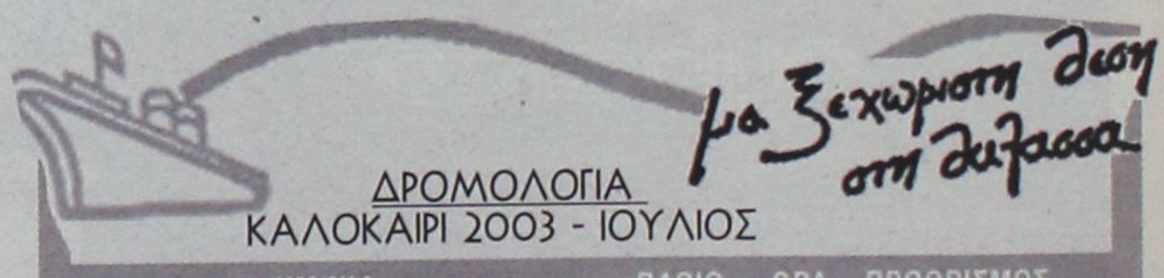

ΔΡΟΜΟΛΟΓΙΑ
ΚΑΛΟΚΑΙΡΙ 2003 - ΙΟΥΛΙΟΣ

ΗΜ/ΝΙΑ		ΠΛΟΙΟ	ΩΡΑ	ΠΡΟΟΡΙΣΜΟΣ
ΑΝΑΧΩΡΗΣΕΙΣ ΑΠΟ ΡΟΔΟ				
14.08	ΠΕΜΠΤΗ	ΠΑΤΜΟΣ	15.00	ΚΩ-ΚΑΛΥΜΝΟ-ΛΕΡΟ-ΠΑΤΜΟ-ΠΕΙΡΑΙΑ
15.08	ΠΑΡΑΣΚΕΥΗ	ΡΟΔΟΣ	11.00	ΚΩ-ΣΑΜΟ-ΘΕΣΣΑΛΟΝΙΚΗ
		ΔΙΑΓΟΡΑΣ	15.00	ΝΙΣΥΡΟ-ΚΩ-ΚΑΛΥΜΝΟ-ΛΕΡΟ-ΠΑΤΜΟ-ΠΕΙΡΑΙΑ
16.08	ΣΑΒΒΑΤΟ	ΠΑΤΜΟΣ	15.00	ΚΩ-ΚΑΛΥΜΝΟ-ΛΕΡΟ-ΠΑΤΜΟ-ΠΕΙΡΑΙΑ
17.08	ΚΥΡΙΑΚΗ	ΡΟΔΟΣ	15.00	ΚΩ-ΚΑΛΥΜΝΟ-ΛΕΡΟ-ΠΑΤΜΟ-ΠΕΙΡΑΙΑ
		ΔΙΑΓΟΡΑΣ	18.00	ΚΩ-ΠΕΙΡΑΙΑ
18.08	ΔΕΥΤΕΡΑ	ΠΑΤΜΟΣ	15.00	ΚΩ-ΚΑΛΥΜΝΟ-ΑΣΤΥΠΑΛΑΙΑ-ΠΕΙΡΑΙΑ
19.08	ΤΡΙΤΗ	ΡΟΔΟΣ	15.00	ΚΩ-ΚΑΛΥΜΝΟ-ΛΕΡΟ-ΠΑΤΜΟ-ΠΕΙΡΑΙΑ
20.08	ΤΕΤΑΡΤΗ	ΡΟΔΟΣ	15.00	ΣΥΜΗ-ΤΗΛΟ-ΚΑΛΥΜΝΟ-ΛΕΡΟ-ΠΑΤΜΟ-ΠΕΙΡΑΙΑ
		ΔΙΑΓΟΡΑΣ	18.00	ΚΩ-ΠΕΙΡΑΙΑ
21.08	ΠΕΜΠΤΗ	ΡΟΔΟΣ	15.00	ΚΩ-ΚΑΛΥΜΝΟ-ΛΕΡΟ-ΠΑΤΜΟ-ΠΕΙΡΑΙΑ
22.08	ΠΑΡΑΣΚΕΥΗ	ΠΑΤΜΟΣ	11.00	ΚΩ-ΣΑΜΟ-ΘΕΣΣΑΛΟΝΙΚΗ
		ΔΙΑΓΟΡΑΣ	15.00	ΝΙΣΥΡΟ-ΚΩ-ΚΑΛΥΜΝΟ-ΛΕΡΟ-ΠΑΤΜΟ-ΠΕΙΡΑΙΑ
23.08	ΣΑΒΒΑΤΟ	ΡΟΔΟΣ	15.00	ΚΩ-ΚΑΛΥΜΝΟ-ΛΕΡΟ-ΠΑΤΜΟ-ΠΕΙΡΑΙΑ
24.08	ΚΥΡΙΑΚΗ	ΠΑΤΜΟΣ	15.00	ΚΩ-ΚΑΛΥΜΝΟ-ΛΕΡΟ-ΠΑΤΜΟ-ΠΕΙΡΑΙΑ
		ΔΙΑΓΟΡΑΣ	18.00	ΚΩ-ΠΕΙΡΑΙΑ
25.08	ΔΕΥΤΕΡΑ	ΡΟΔΟΣ	15.00	ΚΩ-ΚΑΛΥΜΝΟ-ΛΕΡΟ-ΠΑΤΜΟ-ΠΕΙΡΑΙΑ
26.08	ΤΡΙΤΗ	ΠΑΤΜΟΣ	15.00	ΚΩ-ΚΑΛΥΜΝΟ-ΛΕΡΟ-ΠΑΤΜΟ-ΠΕΙΡΑΙΑ
27.08	ΤΕΤΑΡΤΗ	ΡΟΔΟΣ	15.00	ΣΥΜΗ-ΤΗΛΟ-ΚΑΛΥΜΝΟ-ΛΕΡΟ-ΠΑΤΜΟ-ΠΕΙΡΑΙΑ
		ΔΙΑΓΟΡΑΣ	18.00	ΚΩ-ΠΕΙΡΑΙΑ
28.08	ΠΕΜΠΤΗ	ΠΑΤΜΟΣ	15.00	ΚΩ-ΚΑΛΥΜΝΟ-ΛΕΡΟ-ΠΑΤΜΟ-ΠΕΙΡΑΙΑ

Κεντρικό Πρακτορείο ΔΑΝΕ SEA LINE Αυστραλίας 92
Ωρες λειτουργίας 08.00 - 20.00 ΤΗΛ. 43150 (10 γραμμές)

Δ·Α·Ν·Ε· SEA LINE
ΔΩΔΕΚΑΝΗΣΙΑΚΗ ΑΝΩΝΥΜΗ ΝΑΥΤΙΛΙΑΚΗ ΕΤΑΙΡΙΑ

■ ΛΟΓΩ ΤΗΣ ΔΙΕΘΝΟΥΣ ΣΥΓΚΥΡΙΑΣ

ΚΑΜΙΑ ΒΙΖΑ ΣΕ ΤΟΥΡΚΟΥΣ τουρίστες με διανυκτέρευση

Τα ειδικά μέτρα πέρσι δεν απέδωσαν

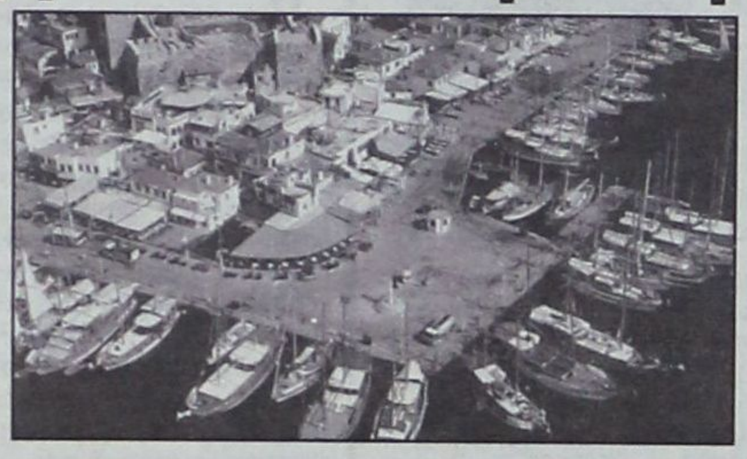

«Υπό την παρούσα πολιτική συγκυρία δεν είναι δυνατόν να χορηγηθεί τουριστική θεώρηση με διανυκτέρευση σε Τούρκους υπηκόους», ξέχωρα από το γεγονός ότι πέρσι η εφαρμογή του μέτρου δεν βρήκε ανταπόκριση, όπως αναφέρει ο υπουργός αναπληρωτής Εξωτερικών κ. Αν. Γιαννίτσης σε αναφορά του βουλευτή κ. Αρ. Παυλίδη (ο οποίος είχε προωθήσει στη Βουλή σχετικό υπόμνημα του Εμπορικού Συλλόγου Κω).

Οπως ειδικότερα διευκρινίζει ο υπουργός «τα μέτρα που υιοθετήθηκαν στο πλαίσιο της Ευρωπαϊκής Ενωσης για την καταπολέμηση της τρομοκρατίας, συμπεριλαμβανομένης κάθε μορφής οργανωμένου εγκλήματος και της λαθρομετανάστευσης, μεταξύ των οποίων αυστηρότερες ρυθμίσεις όσον αφορά τον έλεγχο των επιβατών, καθιστούν πλέον απαγορευτική ακόμα και την πρόταση επανάληψης παρόμοιου εγχειρήματος».

Αναλυτικά στην απάντηση του αναπληρωτού υπουργού Εξωτερικών κ. Αναστ. Γιαννίτση αναφέρονται τα εξής:

Θέμα: Χορήγηση τουριστικής θεώρησης με διανυκτέρευση σε Τούρκους υπηκόους

Σχετ.: Αναφορά υπ' αριθμ. 5199 από 19/6/2003 του Βουλευτή κ. Αρ. Παυλίδη.

Στο πλαίσιο προώθησης μέτρων οικοδόμησης εμπιστοσύνης με την Τουρκία και παράλληλα με την τήρηση των δεσμεύσεων της χώρας μας από τη Συνθήκη Shengen, η Ελλάδα είχε πραγματοποιήσει δοκιμαστικά ένα πιλοτικό πρόγραμμα για ημερήσιες εκδρομές, αποκλειστικά μεταξύ των νήσων Κω, Ρόδου, Σάμου, Μυτιλήνης και Χίου και των αντίστοιχων τουρκικών λιμένων Αλικαρνασσού (Bodrum), Μαρμαρίδας, Fethiye, Αϊβαλί, Τσεσμέ και Εφέσου. Το πρόγραμμα αυτό υπήρξε αυστηρά περιορισμένο χρονικά από 1ης Ιουλίου 2001 έως 30ης Σεπτεμβρίου 2001 και αποσκοπούσε στη διευκόλυνση της διακίνησης επιβατών, με εφαρμογή ειδικής συνοπτικής διαδικασίας χορηγήσης θεωρήσεως εισόδου. Πάντως, η ανταπόκριση του κοινού στο πρόγραμμα αυτό υπήρξε περιορισμένη.

Μετά τα δραματικά γεγονότα στις ΗΠΑ της 11ης Σεπτεμβρίου 2001, το πολιτικό κλίμα έχει επιβαρυνθεί διεθνώς. Τα αυστηρά μέτρα που υιοθετήθηκαν στο πλαίσιο της Ευρωπαϊκής Ενωσης για την καταπολέμηση της τρομοκρατίας, συμπεριλαμβανομένης κάθε μορφής οργανωμένου εγκλήματος και της λαθρομετανάστευσης μεταξύ των οποίων αυστηρότερες ρυθμίσεις όσον αφορά τον έλεγχο των επιβατών, καθιστούν πλέον απαγορευτική ακόμη και την πρόταση επανάληψης παρόμοιου προγράμματος. Υπό τις σημερινές συνθήκες, για την εφαρμογή ενός τέτοιου προγράμματος, απαιτείται ομοφωνία για την λήψη πολιτικής απόφασης στο πλαίσιο της Ε.Ε. Υπό την παρούσα πολιτική συγκυρία, κρίνεται ότι κάτι τέτοιο δεν είναι δυνατόν να εξασφαλισθεί, παρότι το θέμα έχει θιγεί αρκετές φορές.

Αναστάσιος Γιαννίτσης

ΜΕ ΑΝΑΚΟΙΝΩΣΗ ΠΟΥ ΕΞΕΔΩΣΕ ΧΘΕΣ

ΤΙ ΛΕΕΙ Η ΠΕΡΙΦΕΡΕΙΑ για τις χορηγίες του ΒΑΚΟΥΦ

Εγκρίνει απλώς τις αποφάσεις του Δ.Σ.

Από την Περιφέρεια Νοτίου Αιγαίου εκδόθηκε χθες η ακόλουθη ενημερωτική ανακοίνωση:

Επειδή το τελευταίο τριήμερο δημοσιεύματα του τοπικού τύπου αναφερόμενα σε αποφάσεις του Διοικητικού Συμβουλίου (Δ.Σ.) του Βακούφ για ενίσχυση της Περιφέρειας (μέσω του Περιφερειακού Ταμείου Ανάπτυξης), επιχειρούν να αναγάγουν μια απλή «χορηγία» σε πολιτικό ζήτημα, αφήνοντας αιχμές και απαράδεκτα υπονοούμενα που παραπλανούν και αποπροσανατολίζουν την κοινή γνώμη, η Περιφέρεια Νοτίου Αιγαίου έχει να παρατηρήσει τα εξής:

1. Το Βακούφ είναι Νομικό Πρόσωπο που εποπτεύεται μεν από την Περιφέρεια, οι αποφάσεις του όμως είναι απολύτως ανεξάρτητες και αυτόνομες και λαμβάνονται οικειοθελώς.

2. Στους σκοπούς του φορέα αυτού, πέραν της συντήρησης των τζαμιών, της εξασφάλισης, επ' αμοιβή Χότζα για τις θρησκευτικές ανάγκες των μουσουλμάνων Ροδιτών κ.α. εντάσσονται ακόμη δράσεις γενικότερου κοινωνικού χαρακτήρα που αποβαίνουν υπέρ του κοινωνικού συνόλου είτε αυτές αφορούν τον τομέα της φιλανθρωπίας είτε είναι πολιτιστικού περιεχομένου είτε στοχεύουν στη σύσφιξη των δεσμών μεταξύ των συνοικουσών κοινοτήτων με προφανές κοινωνικό όφελος.

Στο πλαίσιο αυτό, μεταξύ άλλων, επικυρώσαμε με τις υπ.αρ. 11956/13-6-2002 και 7753/15-7-2003 αποφάσεις μας, την ευγενική πρωτοβουλία του Δ.Σ. του Βακούφ για ενίσχυση του Περιφερειακού Ταμείου το οποίο με τη σειρά του ανταποκρινόμενο στους προαναφερθέντες στόχους χρηματοδότησε (είτε αποκλειστικά είτε συμπληρωματικά) δράσεις όπως:

- Ενίσχυση του Δ. Ροδίων για ανακαίνιση εξωτερικών όψεων κατοικιών του οικισμού Κρητικά στην είσοδο της πόλης, ενός οικισμού που συνδέεται πολιτιστικά και ιστορικά με το μουσουλμανικό στοιχείο του Δήμου.
- Διεξαγωγή Συνεδρίου Ατόμων με Ειδικές Ανάγκες (ΑΜΕΑ)
- Διεξαγωγή διεθνούς Συνεδρίου στη Χάλκη από το Ελληνικό Ίδρυμα Ευρωπαϊκής και Εξωτερικής Πολιτικής.
- Διεξαγωγή Διεθνούς Συνάντησης για δυνατότητα εφαρμογής Γεωθερμίας στα νησιά του Αιγαίου.
- Εορτασμός της εβδομάδας Μητρότητας, με προσφορά συμβολικού ρουχισμού σε νεογέννητα, οικονομικών μεταναστών.
- Ενίσχυση Πανεπιστημίου Αιγαίου για το Συνέδριο : «Νησιωτική Χαρτογραφία».
- Μεταφορά συνεργείου για την εγκατάσταση φωτοβολταϊκού συστήματος παροχής ηλεκτρικής ενέργειας στο νησί Κίναρος Ν. Δωδεκανήσου, που κατοικείται από δύο άτομα.



- Οικονομική ενίσχυση Β'θμιας Εκπαίδευσης για διεξαγωγή διεθνούς Συνεδρίου για την τηλεκπαίδευση.
- Παραγωγή τηλεοπτικού spot με κοινωνικό μήνυμα για την εξοικονόμηση νερού και προβολή του από τα τοπικά ΜΜΕ αλλά και τους κεντρικούς τηλεοπτικούς σταθμούς.
- Οικονομική ενίσχυση Συλλόγου για μεταφορά μαθητών από τα νησιά μας, στην Αθήνα προκειμένου να επισκεφθούν τη Βουλή των Ελλήνων, κ.α.

Όλες οι παραπάνω ενέργειες έγιναν από το Περιφερειακό Ταμείο Ανάπτυξης Περιφέρειας Ν. Αιγαίου. Έγιναν δηλ. κάτω από συνθήκες εξ ορισμού διαφανείς, νόμιμες και διαχειριστικά άψογες ενώ τα αντίστοιχα παραστατικά είναι στη διάθεση οιουδήποτε ήθελε να διαπιστώσει του λόγου το αληθές.

Ο χρόνος βεβαίως που προβλήθηκε το όλο θέμα, μας προβληματίζει.

Αντιθέτως τα υπόλοιπα για «καρέκλες που τρίζουν», «παπαγαλάκια» και «προστάτες» τα θεωρούμε ανάξια σχολιασμού και μας αφήνουν παντελώς αδιάφορους.

LINDOS imperial resort beach hotel
MITSIS HOTELS

Στην μαγευτική περιοχή της Λίνδου δημιουργήσαμε ένα πανέμορφο ξενοδοχείο πέντε αστέρων με στόχο να ικανοποιήσει τις ανάγκες των πελατών που ενδιαφέρονται για ποιοτικές διακοπές. Χτισμένο κάτω από τον ιστορικό βράχο του Ναβαρόνε όπου γυρίστηκε η ομώνυμη θρυλική ταινία, μια ανάσα από την αμμουδιά μπορεί κανείς να χαλαρώσει και ανανεωθεί από την μαγευτική ομορφιά της αιγαιοπελαγίτικης θάλασσας.

Εξήντα πολυτελή δωμάτια με αυτόνομο κλιματισμό, δορυφορική τηλεόραση, τηλέφωνο, χρηματοκιβώτιο, mini bar, και 24ωρη υπηρεσία δωματίου και 10 σουίτες με ονειρεμένη θέα υπόσχονται αξέχαστες διακοπές...

Στο εστιατόριο οι επισκέπτες έχουν την δυνατότητα να απολαύσουν εκλεκτές γεύσεις από ελληνική και διεθνή κουζίνα, φρέσκα ψάρια σε συνδυσμό με το κρασί της αρεσκείας τους.

Δροσιστικοί χυμοί και εξωτικά ποτά σερβίρονται από το main και το pool bar.

Για κρατήσεις - πληροφορίες, μη διστάσετε να επικοινωνήσετε μαζί μας στα τηλέφωνα 22440 35000 έως 35099 fax 22440 48 156

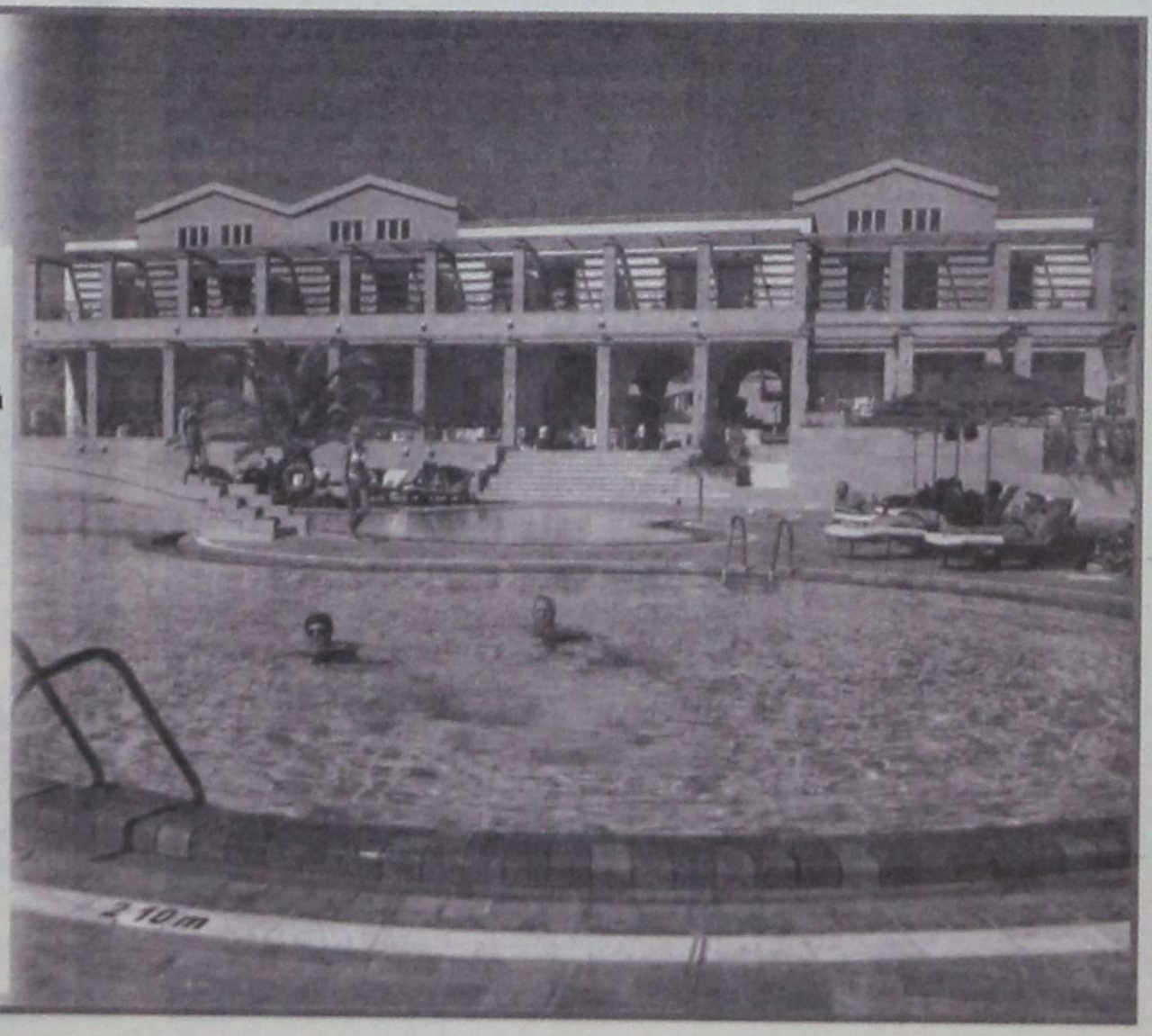

ΑΝΑΜΕΝΕΤΑΙ ΝΑ ΦΤΑΣΟΥΝ ΚΑΙ ΤΑ 900 ΜΟΡΙΑ

«ΣΤΑ ΠΑΝΩ ΤΟΥΣ» ΟΙ ΒΑΣΕΙΣ των περιζήτητων ΑΕΙ



Στα ύψη θα φτάσουν και φέτος οι περιζήτητες πανεπιστημιακές σχολές (πολυτεχνικές, ιατρικές, νομικές και οικονομικές), καθώς όπως εκτιμάται, η άνοδος των βάσεων εισαγωγής στην τριτοβάθμια εκπαίδευση, την οποία προδιαγράφουν τόσο οι καλές βαθμολογικές επιδόσεις των υποψηφίων όσο και οι προτιμήσεις τους στα μηχανογραφικά δελτία, αναμένεται να φτάσει ακόμα και τα 900 μόρια, στα δημοφιλή τμήματα όλων των επιστημονικών πεδίων.

Ενδεικτικό της ανοδικής πορείας που θα παρουσιάσουν οι βάσεις εισαγωγής στα ΑΕΙ και ΤΕΙ, είναι το γεγονός οτι στις παραδοσιακά υψηλόβαθμες σχολές η άνοδος υπολογίζεται ότι θα κυμανθεί από 700 έως και 900 μόρια στις οικονοομικές σχολές λόγω των καλών επιδόσεων των υποψηφίων σε μαθήματα - «κλειδιά», όπως είναι τα Μαθηματικά γενικής Παιδείας και το μάθημα Αρχές Οικονομικής θεωρίας.

Παράλληλα, περίπου 800 μόρια περισσότερα από πέρσι αναμένεται ότι απαιτούνται για την εισαγωγή των υποψηφίων στις φυσικομαθηματικές σχολές του 2ου επιστημονικού πεδίου των θετικών επιστημών, ενώ στις Επιστήμες Οικονομίας και Διοίκησης του 5ου επιστημονικού πεδίου η άνοδος αναμένεται να φτάσει και τα 900 μόρια.

Χαρακτηριστικά παραδείγματα της ανόδου που εκτιμάται ότι θα παρουσιάσουν οι βάσεις σε 20 περιζήτητες σχολές των ΑΕΙ, συγκριτικά με τις περσινές βάσεις αλλά και τον αριθμο των προσφερόμενων θέσεων για φέτος είναι τα ακόλουθα:

Στη Νομική Αθήνας η βάση αναμένεται να διαμορφωθεί στα 18.000 με 18450 μόρια (από 17935 πέρσι), ενώ οι προσφερόμενες θέσεις είναι 477, στη Νομική Θεσσαλονικης από 17.650 - 18.000 (17.524 πέρσι) και 423 θέσεις, στο Τμήμα Επικοινωνίας και Μέσων Μαζικής Ενημέρωσης Αθήνας από 17.400 - 17.850 μόρια (17.311 πέρσι) και 130 θέσεις, στην Ψυχολογία Παντείου από 16.600 - 17.000 (16.534 πέρσι) και 135 θέσεις, στη Φυσική Αθήνας από 16.100 - 16.500 (15.915 πέρσι) και 238 θέσεις, στην Ιατρική Αθήνας από 19.000 - 19.400 (18.835 πέρσι) και 216 θέσεις, στην Ιατρική Θεσσαλονίκης από 18.850 - 19.250 (18.621 πέρσι) και 193 θέσεις, στην Οδοντιατρική Αθήνας από 18.250 - 18.650 (17.979 πέρσι) και 85 θέσεις, στη Μοριακή Βιολογία και Γενετική Θράκης από 17.150 - 17.550 (16.913 πέρσι) και 76 θέσεις, στη Σχολή Αρχιτεκτόνων μηχανικών ΕΜΠ από 20.800 - 21.300 (20.607 πέρσι) και 126 θέσεις, στο τμήμα Ηλεκτρολόγων Μηχανικών & Μηχανικών Η/Υ του ΕΜΠ από 19.100 - 19.500 (18.900 πέρσι) και 288 θέσεις και στο αντίστοιχο τμήμα της Θεσσαλονίκης από 18.600-19.000 (18.452 πέρσι) και 234 θέσεις.

Επιπλέον, άνοδο μέχρι και 800 μόρια αναμένεται να παρουσιάσει η βάση εισαγωγής στο τμήμα Χρηματοοικονομικής και Τραπεζικής Διοικητικής Πειραιά, η οποία εκτιμάται ότι θα κυμανθεί από 18.500 - 18.850 (18.050 πέρσι) και 126 θέσεις, ενώ στις Οικονομικές Επιστήμες του Οικονομικού Πανεπιστημίου της Αθήνας από 17.250 - 17.650 (17.410 πέρσι) και 202 θέσεις. Αντίστοιχα η άνοδος στο τμήμα Μάρκετινγκ και Επικοινωνίας του Οικονομικού Πανεπιστημίου Αθηνών υπολογίζεται στα 18.450 - 18.750 (18.066 πέρσι) και 117 θέσεις, στο τμήμα Οργάνωση και Διοίκηση Επιχειρήσεων Αθηνών από 17.550 - 17.950 (17.433 πέρσι) και 243 θέσεις, στο τμήμα Λογιστικής και Χρηματοοικονομικής του Οικονομικού Πανεπιστημίου Αθηνών από 18.100 - 18.400 μόρια (17.687 πέρσι) και 193 θέσεις, ενώ στο αντίστοιχο τμήμα της Μακεδονίας απο 17.950 - 18.300 μόρια (17.608 πέρσι) και 130 θέσεις.

Σε ό,τι αφορά στα ΤΕΙ, ορισμένα από τα δημοφιλή τμήματα, οι βάσεις των οποίων αναμένεται να πάρουν την ανιούσα είναι τα εξής:το Τμήμα Γραφιστικής Αθηνών, όπου η βάση εισαγωγής εκτιμάται ότι θα διαμορφωθεί στα 15.800 - 16.200 μόρια (15.679 πέρσι) και 70 θέσεις, το τμήμα Φυσικοθεραπείας Αθήνας από 14.000 -14.400 μόρια (13.744 πέρσι) και 67 θέσεις, το τμήμα Ηλεκτρονικών Υπολογιστικών Συστημάτων Πειραιά από 13.950 - 14.350 (13.845 πέρσι) και 203 θέσεις, η Πληροφορική Αθήνας από 14.700 - 15.100 (14.580 πέρσι) και 180 θέσεις και το τμήμα Εμπορίας και Διαφήμισης Αθήνας από 14.650 - 15.050 (14.547 πέρσι) και 27 θέσεις.

ΜΕΣΑ ΣΤΟ Α' ΕΞΑΜΗΝΟ ΤΟΥ 2003

ΚΑΤΑΣΧΕΘΗΚΑΝ ΣΤΗ ΡΟΔΟ 127 ΤΟΝΟΙ ΑΚΑΤΑΛΛΗΛΑ για κατανάλωση είδη!

Από τον Αστυκτηνίατρο κ. Μιχ. Ζεμπιλλά

Πάνω από 127 τόνους (!) ακατάλληλα για κατανάλωση τρόφιμα κατασχέθηκαν και καταστράφηκαν στο χρονικό διάστημα από Ιανουάριο έως Ιούνιο 2003 στη Ρόδο, σε ελέγχους που διενήργησε ο αστυκτηνίατρος - αστυνομικός διευθυντής κ. Μιχάλης Ζεμπιλλάς, σε συνεργασία με το Αστυνομικό Τμήμα Τάξης Ρόδου. Σίγουρα πρόκειται για εξαιρετικά μεγάλη ποσότητα η οποία θα πρέπει να κτυπήσει «καμπανάκια» και να προβληματίσει εμπόρους και καταναλωτές.

Ποσότητα 63.99 κιλών καταστράφηκε αυτεπαγγέλτως και ποσότητα 66.373 κιλών ύστερα από σχετική αίτηση των ενδιαφερομένων. Οπως αναφέρεται σε σχετική ανακοίνωση της Αστυνομικής Διεύθυνσης Δωδεκανήσου, μέσα στο εξάμηνο διενεργήθηκαν 1.036 αστυκτηνιατρικές επιθεωρήσεις σε καταστήματα υγειονομικού ενδιαφέροντος (σούπερ μάρκετ, ψυκτικούς θαλάμους, ξενοδοχεία, εστιατόρια, ζαχαροπλαστεία, καντίνες, σχολικά κυλικεία, φαστ φουντ, γυράδικα, κρεοπωλεία, ιχθυοπωλεία κ.λ.π.) και συντάχθηκαν 115 αστυκτηνιατρικές εκθέσεις με ταυτόχρονη υποβολή ισάριθμων μηνύσεων.

Πιο αναλυτικά κατασχέθηκαν και καταστράφηκαν οι παρακάτω ποσότητες ακατάλληλων προς θρώση ειδών:

1. Τυριά διάφορα 20.272 κιλά
2. Αλλαντικά, 2.205 κιλά
3. Γιαούρτια διάφορα, 19.976 κιλά
4. Κρέμες γάλακτος, 8.409 κιλά
5. Βούτυρα, 3.329 κιλά
6. Φιλέτα κατ/να (νωπά κοτόπουλου), 3.551 κιλά
7. Διάφορα παγωτά, 1.795 κιλά
8. Σφολιατοειδή, (τυρόπιτες -κρουασάν-πίτσες-λουκανικόπιτες κ.λ.π), 7.210 κιλά
9. Γάλατα διάφορα, 34.2321 κιλά
10. Ετοιμα φαγητά, 1900 κιλά
11. Διάφορα γλυκά, 5.944 κιλά
12. Κονσέρβες τόνου, 200 κιλά
13. Σοκολατοειδή, 1880 κιλά
14. Πατατάκια με τυρί - μπεϊκον, 295 κιλά
15. Μπισκότα διάφορα, 5.348 κιλά
16. Οστρακοειδή & ψάρια, 5.926 κιλά
17. Σουβλάκια χοιρινά κατ/να, 400 κιλά
18. Γαρίδες-καραβίδες-αστακοί, 500 κιλά
19. Χοιρινό κρέας & βοείο, 3.404 κιλά
20. Μαγιονέζες, 216 κιλά
21. Μπιφτέκια, 310 κιλά

ΣΥΝΟΛΟ : 127. 304 κιλά

ΤΕΕ ΔΟΡΚΑΣ

ΙΔΙΩΤΙΚΟ ΤΕΧΝΙΚΟ ΕΠΑΓΓΕΛΜΑΤΙΚΟ ΕΚΠΑΙΔΕΥΤΗΡΙΟ
ΑΝΑΓΝΩΡΙΣΜΕΝΟ ΑΠΟ ΤΟ ΚΡΑΤΟΣ
(ΦΕΚ 700/2000/τ.Β' - Α' ΚΥΚΛΟΣ ΣΠΟΥΔΩΝ)
(ΦΕΚ 1266/2001/τ.Β'- Β' ΚΥΚΛΟΣ ΣΠΟΥΔΩΝ)
(ΦΕΚ 1281/2002/τ.Β'- Α'& Β' ΚΥΚΛΟΣ ΣΠΟΥΔΩΝ)

ΤΟΜΕΙΣ & ΕΙΔΙΚΟΤΗΤΕΣ

• ΚΟΜΜΩΤΙΚΗΣ
• ΠΛΗΡΟΦΟΡΙΚΗΣ
• ΑΙΣΘΗΤΙΚΗΣ

ΑΙΣΘΗΤΙΚΗ
ΠΕΝΤΙΚΙΟΥΡ
ΜΑΝΙΚΙΟΥΡ ΟΝΥΧΟΠΛΑΣΤΙΚΗ
ΜΑΚΙΓΙΑΖ

• Κρατικό πτυχίο
• Αναβολή στράτευσης
• Συνέχιση σπουδών στα ΤΕΙ
• Σεμινάρια - Μετεκπαιδεύσεις
• Επαγγελματικά δικαιώματα
• Πρόσληψη στο δημόσιο και ιδιωτικό τομέα
• Πρακτική άσκηση ώς προϋπηρεσία

ΠΛΗΡΟΦΟΡΙΕΣ - ΕΓΓΡΑΦΕΣ:
Θεσσαλονίκης 18 περιοχή Μήδεια - Ρόδος
Τηλ. 22410/76536 - 29550 - 60554
http://www.dorkas-tee.gr

Συνοδεύει άψογα...
τα πάρτυ, τις εκδηλώσεις, τις γιορτές!



Απο τις πιο προσωπικές σας στιγμές μέχρι τις πιο κοινωνικές σας εκδηλώσεις εμπιστευθείτε την οργάνωση στον Mike's. Ζεστά και κρύα πιάτα, γλυκά και αλμυρά, ψητά ή μαγειρευτά, ακόμα και γουρουνόπουλα, νοστιμότατα μεζεδάκια, εδέσματα ή ότι άλλο εσείς παραγγείλετε στολίζουν την εκδήλωση σας και ικανοποιούν τους καλεσμένους σας!

Mike's
Executive Catering

Γεωργίου Σεφέρη 108
Τηλ. 2241066510 - 60075



ΑΚΡΙΤΙΚΑ

κουβεντούλες με κάποιο νόημα

Θ άρσει· λέγων τ' αληθές σου σφαλεί ποτέ
ΣΟΦΟΚΛΗΣ

Α ΝΑΣΦΑΛΕΙΑ

Ερευνα του Ευρωβαρόμετρου δείχνει ότι οι Ελληνες φοβούνται περισσότερο από τους άλλους Ευρωπαίους ότι θα πέσουν θύματα διαρρηκτών! Η έξαρση των κλοπών την τελευταία εξαετία επηρέασε το αίσθημα ασφάλειας που χαρακτήριζε τους Ελληνες τη δεκαετία του '90. Το 43% θεωρεί ότι τώρα οι δρόμοι δεν είναι ασφαλείς τη νύκτα και το 20% έχει γίνει μάρτυρας διακίνησης ναρκωτικών. Πριν από μερικά χρόνια οι Ελληνες άφηναν ξεκλείδωτες της πόρτες, ενώ σήμερα φοβούνται να κυκλοφορήσουν μετά τη δύση του ήλιου.

Τα αποτελέσματα της έρευνας του Ευρωβαρόμετρου δείχνουν ότι χρειάστηκαν μόνο έξι χρόνια για να χάσουν οι Ελληνες το αίσθημα ασφάλειας που τους χαρακτήριζε. Το ενδεχόμενο κλοπής, διάρρηξης ή επίθεσης αποτελεί το βασικό φόβο της πλειονότητας των Ελλήνων. Περισσότεροι από τους μισούς φοβούνται ότι κάποια στιγμή μέσα στο επόμενο έτος θα πέσουν θύματα κλοπής ή διάρρηξης και ένα ποσοστό 42% πιστεύει ότι θα πέσει θύμα επίθεσης.

Αξιοσημείωτο είναι ότι το 62% των ερωτηθέντων πιστεύουν ότι το οργανωμένο έγκλημα έχει διασυνδέσεις με την κυβέρνηση, ενώ το 57% θεωρεί ότι έχει διεισδύσει και στις τοπικές αρχές. Οι αιτίες που προκαλούν τις φοβίες των Ελλήνων είναι η ανεξέλεγκτη εισροή μεταναστών και η ελλιπής αστυνόμευση. Αλλωστε, είναι μία πραγματικότητα που βιώνουμε καθημερινά, με αρπαγές τσαντών, διαρρήξεις και παντοειδή περιστατικά που καταγράφει το αστυνομικό δελτίο.

Οι αντίστοιχοι φόβοι των Ευρωπαίων πολιτών είναι μηδαμινοί σε σχέση με τους φόβους των Ελλήνων. Καθημερινά, άλλωστε, καταγράφονται περιστατικά όπως το χθεσινό της Κορίνθου, όπου Αλβανοί συνεπλάκησαν πυροβολώντας με κοντόκανη καραμπίνα στο κέντρο της πόλης και όπως το έγκλημα του Φαληρακίου. Οταν αλλοδαποί κυκλοφορούν με κοντόκανες καραμπίνες σε κεντρικά σημεία ανεξέλεγκτοι, τι αίσθημα ασφαλείας να έχουν οι κάτοικοι, οι οποίοι σε πολλές περιπτώσεις απειλούν να πάρουν το νόμο στα χέρια τους;

Από τότε που το ΠΑΣΟΚ μετέτρεψε τα αστυνομικά τμήματα σε πολυδύναμα, στέρησε τις γειτονιές από την αστυνόμευση ευνοώντας την παράνομη δραστηριότητα. Το αίσθημα της ασφάλειας έχει λείψει από τους πολίτες, οι οποίοι αισθάνονται παντελώς απροστάτευτοι. Το γεγονός ότι το αίσθημα ανασφάλειας έχει δημιουργηθεί τα τελευταία έξη χρόνια και έχει διαδεχθεί το αίσθημα ασφάλειας που μας χαρακτήριζε, πιστοποιεί την παταγώδη αποτυχία της κυβέρνησης και στο μεγάλο αυτό πρόβλημα της καθημερινότητας.

Α ΝΟΙΧΤΟΙ ΑΛΛΟΥ!...

Ενδιαφέρουσα η συνέντευξη του Κίμωνα Κουλούρη στο θεσσαλονικιώτικο ποικίλης ύλης περιοδικό «Prime». Λέει, λοιπόν, ο αγαπητός Κίμων: «Και στα νησιά θα πρέπει να καταλάβουν επίσης κάτι: έχουν την εντύπωση ότι μπορούν να πουλάνε τον καφέ 3, 4 και 5 ευρώ; Και δεν θα τους βρούμε ανοιχτούς αλλού;». Οπως καταλαβαίνετε, το σύστημα δουλεύει ως εξής: ή ρίχνεις την τιμή του καφέ, όπως σου λέω, ή σου στέλνω το ΣΔΟΕ, την υγειονομική επιτροπή, την επιτροπή θορύβων, την επιτροπή οσμών, την επιτροπή πεζοδρομίων κ.λπ. Αν λοιπόν ρίξεις την τιμή, δεν σου στέλνω καμιά επιτροπή, οπότε αν είσαι μάγκας βγάλε από εκεί τη διαφορά!..

Μοναδική και ανεπανάληπτη Ελλάς.

«Ε ΞΑΡΕΣ» ΣΤΗΝ ΚΩ

Από το «Εθνος»:

Σε τόπο τυχαίων συναντήσεων μεταξύ πολιτικών αντιπάλων μετατρέπονται τους θερινούς μήνες - και ειδικά τον Αύγουστο - τα νησιά. Αυτό συνέβη και στην Κω, όπου χθες συναντήθηκαν, στην κεντρική πλατεία της πόλης, ο Γ. Αλογοσκούφης και ο Κ. Σκανδαλίδης. Ο μεν πρώτος έκανε την πρωινή βόλτα του, ενώ ο δεύτερος... έπαιζε τάβλι σε ένα καφενείο.

«Να αφήσεις τον υπουργό να κερδίσει», συνέστησε ο συντονιστής Οικονομίας της ΝΔ στον... αντίπαλο του υπουργού Εσωτερικών.

Το αποτέλεσμα της «μάχης»;

Μάλλον κέρδισε ο κ. Σκανδαλίδης.

Βλέπετε, εκτός από υπουργός είναι και «δυνατός» ταβλαδόρος!

(Σχόλιο δικό μας: τον άφησε να κερδίσει ο αντίπαλος).

Φ ΑΥΛΟΣ ΚΥΚΛΟΣ

Ανεξέλεγκτες διαστάσεις έχει λάβει πλέον η εγκληματική συμπεριφορά που επιδεικνύουν πολλοί Βρετανοί τουρίστες στα ελληνικά νησιά.

Παρ' όλα αυτά οι τοπικοί παράγοντες των περιοχών που υποφέρουν από τους χούλιγκαν αποφεύγουν να θέσουν δημοσίως το ζήτημα της ενισχυμένης αστυνόμευσης.

Προφανώς φοβούνται ότι στην περίπτωση αυτή θα σημειώνονταν σοβαρές αντιδράσεις από τους ιδιοκτήτες των μπαρ και των άλλων κέντρων αναψυχής, που «δουλεύουν» με τους Βρετανούς ταραξίες και συγχρόνως «τροφοδοτούν» τους δήμους με υπερβολικά πολλές φορές τέλη.

Φαύλος κύκλος, δηλαδή...

Θ ΥΜΙΖΕΙ... ΠΑΣΟΚ

Ολη αυτή η συζήτηση που άρχισαν κάποιοι στη Ν.Δ., ότι ο στόχος της πρέπει να είναι οι 180 έδρες, είναι έξω από κάθε λογική. Τέτοιες δηλώσεις μπορεί να δημιουργήσουν κλίμα όπου η Ν.Δ., ακόμη και αν κερδίσει τις 180 έδρες, να θεωρείται πως δεν πέτυχε το στόχο της! Και δεν είναι μόνο αυτό. Οι ίδιες δηλώσεις αναδίδουν αλαζονεία, προτού καν η Ν.Δ. διαβεί το κατώφλι της εξουσίας. Στέλνουν, λοιπόν, το χειρότερο δυνατόν μήνυμα στην κοινωνία. Την ώρα, ακριβώς, που ο κ. Καραμανλής ζητεί από τα στελέχη του χαμηλούς τόνους και σεμνότητα ώστε η Ν.Δ. να διαφοροποιείται έντονα από το αλαζονικό ΠΑΣΟΚ, όχι να θυμίζει ΠΑΣΟΚ!

Ο ΥΤΕ ΓΑΤΑ ΟΥΤΕ ΖΗΜΙΑ

Μετά από έντονες διαμαρτυρίες της Αθήνας, που έφτασαν στο πιο υψηλό επίπεδο στην Ουάσιγκτον, η αμερικανική κυβέρνηση απέρριψε δημόσια τις κατηγορίες που εκτόξευσε η εφημερίδα «New York Times» εναντίον της Ελλάδας. Ετσι, τις πρωινές ώρες χθες, το Στέιτ Ντιπάρτμεντ παραδέχθηκε επίσημα ότι δεν διαθέτει καμία πληροφορία που να επιβεβαιώνει τον ισχυρισμό ότι στην Ελλάδα δρουν ομάδες της αλ Κάιντα.

Η κ. Νάνσι Μπεκς, συνεργάτιδα του εκπροσώπου του Στέιτ Ντιπάρτμεντ, Φίλιπ Ρίκερ, δήλωσε ότι «η Ελλάδα και οι Ηνωμένες Πολιτείες συνεχίζουν να συνεργάζονται πλήρως για την πάταξη της τρομοκρατίας, και συγκεκριμένα της αλ Κάιντα και άλλων διεθνών τρομοκρατικών οργανώσεων.

Αφού διέσυραν την Ελλάδα τα πήραν όλα πίσω και ούτε γάτα ούτε ζημιά

Ν ΗΣΙΩΝ ΠΑΘΗ

Από την «Ελευθεροτυπία»:

Διαπρεπής νομικός μας τηλεφώνησε, με αφορμή το ρεπορτάζ που αφορούσε τις μελέτες για την πολεοδομική και χωροταξική οργάνωση των νησιών του Αιγαίου («Ε» 11/8/2003) και ζήτησε να διευκρινίσουμε ότι για τις πολύχρονες καθυστερήσεις δεν ευθύνεται το Συμβούλιο της Επικρατείας, αλλά το υπουργείο ΠΕΧΩΔΕ. Συμφωνούμε και προσυπογράφουμε. Στο δημοσίευμα μάλιστα αναφέρεται ότι πολλές από τις μελέτες έχουν ξεκινήσει από το σωτήριο έτος 1986 και ακόμη δεν έχουν θεσμοθετηθεί! Τα τελευταία χρόνια όμως γίνεται μια προσπάθεια, η οποία σκοντάφτει στις παρατηρήσεις του ΣτΕ, που ζητά να θεσμοθετηθούν αυστηρότερα μέτρα με βάση τις αρχές της αειφόρου ανάπτυξης. «Να γκρεμιστεί ό,τι έχει χτιστεί νόμιμα σε περιοχές που θα κηρυχθούν προστατευόμενες και να αποζημιωθούν οι ιδιοκτήτες», προτείνει ο συνομιλητής μας. Σωστή πρόταση, αλλά μπορεί να γίνει πράξη όταν «το ταμείον είναι μείον»;

Ετσι, οι μελέτες μένουν στα χαρτιά, τα χρόνια περνούν και η εικόνα έχει αλλάξει, δυστυχώς, προς το χειρότερο για το περιβάλλον. Σε ετήσια βάση εκδίδονται πάνω από 7.000 νόμιμες άδειες για τα νησιά. Χώρια τα αυθαίρετα. Μια καινούργια... πόλη προστίθεται στο Αιγαίο. Αυτό δεν έχει επιπτώσεις στο περιβάλλον;

Τ ΡΕΧΟΥΝ ΚΑΙ ΔΕΝ ΦΘΑΝΟΥΝ

Τρέχουν και δεν φθάνουν στην Εισαγγελία Εφετών Αθηνών για να διορθώσουν την «γκάφα» που μπορεί να οδηγήσει στην άμεση αποφυλάκιση του κατηγορούμενου ως μέλους της 17Ν Ανέστη Παπαναστασίου.

Ξέχασαν να ανανεώσουν εντός των προθεσμιών που ορίζει ο νόμος την ισχύ του εντάλματος της προσωρινής του κράτησης, με αποτέλεσμα, όπως υποστηρίζουν οι δικηγόροι του, από τις 9 Αυγούστου να κρατείται παράνομα στη φυλακή.

Ετσι, μια τυπική διαδικασία, όπως είναι η ανανέωση της προσωρινής κράτησης, εξελίσσεται σε ζήτημα ουσίας για τα δικαιώματα του κατηγορούμενου Ανέστη Παπαναστασίου, αφού οι αρμόδιες αρχές συνελήφθησαν εν υπνώσει!

Αύγουστε, καλέ μου μήνα!

Χ ΟΡΕΥΟΥΝ ΟΙ ΤΙΜΕΣ...

Λείπει ο γάτος και χορεύουν, όχι τα ποντίκια αλλά, οι τιμές... Η άνοδος κατά 63,10% μέσα σε ένα 24ωρο αποδόθηκε στο γεγονός ότι ο υφυπουργός Ανάπτυξης, Κίμωνας Κουλούρης, βρίσκεται σε διακοπές... Πάντως, πέρα από τη διάθεση για χιούμορ, στο υπουργείο Ανάπτυξης πολλοί έλεγαν ότι αν βρισκόταν εδώ ο Κίμωνας Κουλούρης, θα είχε πάρει από νωρίς τους δρόμους για να διαπιστώσει τα αίτια

Λ ΟΓΩ ΧΑΛΑΖΟΠΤΩΣΗΣ

Οσο και αν φαίνεται παράλογη η αύξηση των τιμών σε ορισμένα είδη στα νωπά οπωροκηπευτικά, από παράγοντες της αγοράς εκφράζεται η άποψη ότι είναι απολύτως φυσιολογική.

Συγκεκριμένα, αναφέρεται ότι η αύξηση των τιμών οφείλεται στη χαλαζόπτωση που έπληξε πολλές αγροτικές περιοχές μέσα στο προηγούμενο σαββατοκύριακο. Ετσι, ο νόμος της προσφοράς και της ζήτησης επέβαλε αύξηση στις τιμές όσων προϊόντων επλήγησαν, καθώς υπήρξαν τεράστιες ελλείψεις...

Α ΝΑΝΕΩΣΗ

Με νέο λογότυπο θα εμφανισθεί ο ΕΟΤ το 2004, προσθέτοντας στοιχεία που παραπέμπουν στους Ολυμπιακούς Αγώνες, επιδιώκοντας έτσι την προβολή και του τουρισμού και των Αγώνων. Το νέο σήμα (ιδέα από τις προτάσεις, που κατατέθηκαν στο σχετικό διαγωνισμό) προβάλλει τη λέξη Greece, μέσα σε κορδέλες, που σχηματίζουν ρυθμικά το 2004 και στα χρώματα της ελληνικής σημαίας, της θάλασσας και του ουρανού.

Τ ΗΣ... AMERICA!

Η αμερικανική κυβέρνηση υποστηρίζει ότι δεν διαθέτει ούτε ακριβή αριθμό, ούτε κατάλογο με τα ονόματα των εκατοντάδων φυλακισμένων που συνελήφθησαν στο Αφγανιστάν και κρατούνται στο Γκουαντανάμο!

Οι δικηγόροι του αμερικανικού κράτους προέβησαν σε αυτή την πρωτοφανή αποκάλυψη κατά την ακροαματική διαδικασία της υπόθεσης ενός Λίβυου με το όνομα Φαλέν Γέρεμπι, οι συγγενείς του οποίου πιστεύουν ότι κρατείται στη ναυτική βάση της Κούβας.

Η υπόθεση ξεκίνησε τον περασμένο Μάιο από περιφερειακό δικαστήριο, που αυτοανακηρύχθηκε αναρμόδιο και παρέπεμψε το ζήτημα στο εφετείο. Εκεί προέκυψε το ερώτημα αν οι ΗΠΑ κρατούν πλήρη αρχεία για τους κρατουμένους στο Γκουαντανάμο. «Οχι μόνο δεν τον αφήνουν, αλλά δεν μας λένε ούτε αν είναι εκεί! Αυτό είναι τρελό!» δήλωσε ο συνήγορος του Μπελάιντ Γέρεμπι, κατοίκου Σαν Φρανσίσκο και αδελφού του «Εξαφανισμένου» Λίβυου, ο οποίος στράφηκε κατά του αμερικανικού κράτους.

Αμερική είναι, ό,τι θέλει κάνει. Ποιος θα την ελέγξει; Ας κλαίνε οι χήρες και τα ορφανά!

Η ΜΕΓΑΛΗ ΠΛΑΚΑ

Ξέρετε ποιά θα ήταν μεγάλη πλάκα στην ΔΑΝΕ; Να υποβάλουν την παραίτησή τους όλα τα μέλη του δ.σ. και με διάφορες «αλχημείες» (που μόνο αυτοί γνωρίζουν γιατί έχουν ως δασκάλους «προφέσσορες» στο είδος) να έρθουν στα πράγματα αυτοί που το επιδιώκουν εδώ και χρόνια! Οχι, πλοίο και μύλοι δεν θα μείνουν, αλλά ούτε καρέκλα!

Κρατήστε αυτό το σχόλιο υπό σημείωση.

Αν κάνετε με ψυχραιμία μια αναδρομή στα εφτά τελευταία χρόνια θα βγάλετε και τα δικά σας αναμφισβήτητα συμπεράσματα.

Υ.Τ.Ε.

ΑΠΟ ΤΗΝ ΠΕΡΙΦΕΡΕΙΑ ΝΟΤΙΟΥ ΑΙΓΑΙΟΥ

ΠΡΟΣΚΛΗΣΗ ΓΙΑ ΥΠΟΒΟΛΗ ΠΡΟΤΑΣΕΩΝ στο πρόγραμμα «θράκη - Αιγαίο - Κύπρος»

Προτάσεις και για το επιχειρησιακό πρόγραμμα «Περιβάλλον»



Η Γεν. Γραμματέας της Περιφέρειας Νοτίου Αιγαίου κα Μάρθα Σημαντώνη ενημερώνει τους ιδιωτικούς και δημόσιους φορείς της Περιφέρειας (Νομαρχιακές Αυτοδιοικήσεις, Ο.Τ.Α., Πολιτιστικούς και Αθλητικούς Συλλόγους Πνευματικά Κέντρα, Ιδρύματα, Πανεπιστήμια, Σχολεία κ.λ.π.) ότι δημοσιεύθηκε νέα πρόσκληση για υποβολή προτάσεων στο πρόγραμμα «ΘΡΑΚΗ - ΑΙΓΑΙΟ - ΚΥΠΡΟΣ» το οποίο στοχεύει στην ανάδειξη του ενιαίου παραμεθόριου χώρου που ξεκινά από τη Θράκη, αγκαλιάζει το Αιγαίο και καταλήγει στην Κύπρο, μέσα από την προβολή της ενιαίας πολιτιστικής κληρονομιάς και παράδοσης, του περιβάλλοντος καθώς και της σύγχρονης δημιουργίας του Ελληνισμού σ'αυτές τις περιοχές. Το πρόγραμμα ενισχύει συνεργασίες στις κοινές δράσεις φορέων της Θράκης, του Αιγαίου και της Κύπρου. Για τη διετία 2004-2005 το πρόγραμμα θα χρηματοδοτήσει προτάσεις που έχουν σκοπό τη διοργάνωση εκθέσεων, παραστάσεων, συνεδρίων και σεμιναρίων, πιλοτικών σχεδίων και εφαρμογών, ερευνητικών προγραμμάτων, εκδόσεων και άλλων δημιουργικών δράσεων που εμπίπτουν στους ακόλουθους τομείς:

(α)Πολιτισμός

•Ιστορική και πολιτιστική εκπαίδευση.

•Ανάδειξη της πολιτιστικής και ιστορικής ενότητας.

(Επιρροές σε διάφορους τομείς:παραδοσιακές τοπικές γιορτές, παραδοσιακά προϊόντα, τεχνίτες και επαγγέλματα που χάνονται, επιδράσεις στα γλωσσικά ιδιώματα, κ.λ.π)

•Σύγχρονοι δημιουργοί, σύγχρονα σχήματα στο χώρο της τέχνης.

•Ανάδειξη και προβολή ιστορικών μνημείων, αρχαιολογικών χώρων και παραδοσιακής αρχιτεκτονικής (παραγωγή CD ROM πολυμέσα, ταινίες, συνεκδόσεις βιβλίων,κ.λ.π).

•Ανάδειξη του αθλητικού και ολυμπιακού πνεύματος (παραγωγή εντύπου και ηλεκτρονικού υλικού, διοργάνωση συνεδρίων και εκδηλώσεων, δίκτυα συνεργασίας σχολικών μονάδων κ.λ.π.)

(β)Περιβάλλον

•Περιβαλλοντική εκπαίδευση μέσω της γνωριμίας των νέων ανθρώπων με το περιβάλλον και διαμόρφωση συμπεριφοράς.

•Ευαισθητοποίηση και αγωγή των πολιτών και ιδιαίτερα των νέων στην προστασία του περιβάλλοντος (φυσικού και δομημένου) καθώς και στην ανθρωπιστική οικολογία και στη συμβολή τους στην αειφόρο ανάπτυξη.

•Δραστηριοποίηση και κινητοποίηση του κοινού για την προστασία του περιβάλλοντος και την ορθολογική χρήση των φυσικών πόρων μέσα από την οικολογική αγωγή.

•Περιβαλλοντική Έρευνα.

•Περιβάλλον και Τουρισμός.

Προτάσεις μπορούν να υποβάλουν συμπράξεις αποτελούμενες από νομικά πρόσωπα δημοσίου δικαίου και νομικά πρόσωπα ιδιωτικού δικαίου μη κερδοσκοπικού χαρακτήρα, τοπική αυτοδιοίκηση, μη κερδοσκοπικές εταιρείες, περιβαλλοντικούς και πολιτιστικούς συλλόγους, μη κυβερνητικές οργανώσεις, σχολικούς οργανισμούς και σχολεία.

Αναγκαία προϋπόθεση για την αξιολόγηση των προτάσεων είναι οι συμπράξεις να συμπεριλαμβάνουν τουλάχιστον από έναν εταίρο από τη Θράκη, το Αιγαίο και την Κύπρο, ένας από τους οποίους θα είναι και ο ανάδοχος φορέας. Διευκρινίζεται ότι τα Ανώτερα και Ανώτατα Εκπαιδευτικά Ιδρύματα και τα Ερευνητικά Ιδρύματα μπορούν να συμμετέχουν ως φορείς υποστήριξης των ανωτέρω συμπράξεων.

Ο διαθέσιμος προϋπολογισμός για το πρόγραμμα είναι 1.350.000 ευρώ και η ανώτατη χρηματοδότηση ανά πρόταση δεν μπορεί να υπερβαίνει τα 50.000 ευρώ.

Η προθεσμία υποβολής προτάσεων είναι η 16 Οκτωβρίου 2003, η ανακοίνωση των αποτελεσμάτων επιλογής θα γίνει μέχρι την 31 Δεκεμβρίου 2003 ενώ η κάθε πρόταση που θα επιλεγεί θα πρέπει να υλοποιείται εντός 24 μηνών.

Για περισσότερες πληροφορίες σχετικά με τον τρόπο σύνταξης των προτάσεων, το έντυπο αίτησης, την αξιολόγηση αυτών, τη διαδικασία υποβολής, τον τρόπο χρηματοδότησης οι ενδιαφερόμενοι μπορούν να απευθύνονται στα γραφεία του Υπουργείου Αιγαίου στη Μυτιλήνη (Δ/νση Μικράς Ασίας 2, 81100 Μυτιλήνη), στην Αθήνα (Φιλελλήνων 9, 10557 Αθήνα) καθώς και στις ηλεκτρονικές σελίδες (α) του Υπουργείου Αιγαίου www.ypai.gr και (β) του προγράμματος Θράκη - Αιγαίο - Κύπρος www.thrakiaigaiokypros.gr.

ΠΡΟΣΚΛΗΣΗ ΓΙΑ ΥΠΟΒΟΛΗ ΠΡΟΤΑΣΕΩΝ ΣΤΟ ΕΠΙΧΕΙΡΗΣΙΑΚΟ ΠΡΟΓΡΑΜΜΑ «ΠΕΡΙΒΑΛΛΟΝ» 2000-2006

Η Γεν. Γραμματέας της Περιφέρειας Νοτίου Αιγαίου κα Μάρθα Σημαντώνη ανακοίνωσε ότι δημοσιεύθηκε νέα πρόσκληση για υποβολή προτάσεων για χρηματοδότηση στο πλαίσιο του Επιχειρησιακού Προγράμματος «Περιβάλλον» , την ευθύνη του οποίου έχει το Υ.ΠΕ.ΧΩ.Δ.Ε. και κάλεσε όλους τους ενδιαφερόμενους φορείς της Περιφέρειας (Ο.Τ.Α., τις Νομαρχιακές Αυτοδιοικήσεις, τις Δ.Ε.Υ.Α και τους Οργανισμούς Ανάπτυξης) να σπεύσουν να αξιοποιήσουν την ευκαιρία.

Η πρόσκληση αφορά στο Μέτρο 1.2. του Ε.Π. «Περιβάλλον» με τίτλο «Ειδικές Παρεμβάσεις στον τομέα της αποχέτευσης και ειδικά έργα». Μπορούν να υποβληθούν προτάσεις έργων για φυσικά συστήματα επεξεργασίας λυμάτων στα πλαίσια ειδικών επιλεγμένων παρεμβάσεων στον τομέα της διαχείρισης των υγρών αποβλήτων. Ειδικότερα θα χρηματοδοτηθούν έργα διάθεσης και φυσικής επεξεργασίας λυμάτων οικισμών π.χ. καθορισμός και διαμόρφωση χώρου, περίφραξη, φύτευση ή διαμόρφωση αβαθών λιμνών ανάλογα με τη χρησιμοποιούνη τεχνική, συστήματα αερισμού και κατακράτησης στερεών κ.λ.π) Επισημαίνεται ότι με την παρούσα πρόσκληση δεν χρηματοδοτούνται έργα κατασκευής αποχετευτικού δικτύου, παρά μόνο περιορισμένης εμβέλειας παρεμβάσεις μεταφοράς και προσωρινής αποθήκευσης - εξισορρόπησης υδραυλικού φορτίου.

Ο συνολικός διαθέσιμος προϋπολογισμός αυτής της πρόσκλησης ανέρχεται σε 1.800.000 ευρώ (613.350.000 εκατ. δρχ.) και η **προθεσμία υποβολής** των προτάσεων προς το ΥΠΕΧΩΔΕ λήγει στις 31.10.2003, ενώ τα προτεινόμενα έργα θα πρέπει να έχουν ολοκληρωθεί έως τις **31.12.2006.**

Οι προτάσεις που θα επιλεγούν προς ένταξη θα χρηματοδοτηθούν κατά 70% από το Ευρωπαϊκό Ταμείο Περιφερειακής Ανάπτυξης της Ευρωπαϊκής Ένωσης και κατά 30% από εθνικούς πόρους.

Για περισσότερες πληροφορίες οι ενδιαφερόμενοι φορείς μπορούν να απευθύνονται στην Υπηρεσία Διαχείρισης του Επιχειρησιακού Προγράμματος «Περιβάλλον» του ΥΠΕΧΩΔΕ, στη διεύθυνση: Ευρυτανίας και Ιτέας 2 -11523 Αθήνα, τηλ.2106971721, (αρμόδια: κα Σ. Γερογιαννάκη), καθώς επίσης και στις ιστοσελίδες του Επιχειρησιακού Προγράμματος www.epper.gr. και της Μ.Ο.Δ. www.mou.gr.

Επισημαίνει ότι όλες οι παραπάνω δράσεις και προγράμματα λειτουργούν συμπληρωματικά του Περιφερειακού Επιχειρησιακού Προγράμματος Νοτίου Αιγαίου 2000-2006 στο πλαίσιο μιας συντονισμένης προσπάθειας για ανάπτυξη με ταυτόχρονη προστασία του περιβάλλοντος και βιώσιμη διαχείριση των φυσικών πόρων των νησιών της Περιφέρειάς μας.

ΣΥΝΕΔΡΙΑΖΕΙ ΤΟ ΔΗΜΟΤΙΚΟ ΣΥΜΒΟΥΛΙΟ ΛΙΝΔΙΩΝ

Ο πρόεδρος του Δημοτικού Συμβουλίου του Δήμου Λινδίων ανακοινώνει ότι το Δημοτικό Συμβούλιο θα συνεδριάσει την **20η ΑΥΓΟΥΣΤΟΥ 2003**, ημέρα **Τετάρτη** και ώρα 7 μ.μ., στο Δημαρχείο Λίνδου, με τα εξής θέματα ημερήσιας διάταξης:

1. Εγκριση πρακτικών δημοπρασίας του έργου «Πλακόστρωση του δρόμου πρόσβασης στον Ιερό Ναό Αγίων Αποστόλων στη Λίνδο» (Αριθ. Μελέτης 36/2003).

2. Σύνταξη μελέτης του έργου «Ανέγερση Πνευματικού Κέντρου Ι. Ζίγδη»

3. Ανάθεση τοπογραφικής αποτύπωσης ακινήτου για την εκτέλεση του έργου «Κατασκευή νηπιαγωγείου στο Δ.Δ. Λίνδου».

4. Αποδοχή χρηματοδότησης 4.883,28 ευρώ από το Υπουργείο Εσωτερικών που αφορά τη ΣΑΤΑ έτους 2003.

5. Ανασυγκρότηση της επιτροπής για την τήρηση της όλης διαδικασίας και κατάρτισης πινάκων προτεραιότητας για την πρόσληψη προσωπικού.

6. Πλήρωση κενών οργανικών θέσεων των κλάδων α) ΠΕ5 Μηχανολόγων - Ηλεκτρολόγων μηχνανικών, β) ΠΕ6 Τοπογράφων μηχανικών και γ) ΤΕ3 Τεχνολόγων Πολιτικών μηχανικών και καθορισμός των τυπικών προσόντων διορισμού.

7. Πλήρωση κενής οργανικής θέσης του κλάδου ΠΕ11 Πληροφορικής και καθορισμός των τυπικών προσόντων διορισμού.

8. Σύναψη σύμβασης για την εκπόνηση μελέτης σχεδίου αντιμετώπισης θαλάσσιας ρύπανσης των ακτών του Δήμου.

9. Επιχορήγηση της Ιεράς Γυναικείας Μονής Κοιμήσεως Θεοτόκου Υψενής.

10. Σφράγιση καταστημάτων υγειονομικού ενδιαφέροντος (Λάμπη Φλώρας, Τσούτσλη Παναγιώτας, Καντιμοίρη Χρυσοβαλάντας, Fassi Moreno, Αντώνογλου Γεώργιου και Καισαρίδη Ιωάννη).



Περίοδος: 21/04/03 - 28/09/03

ΠΡΟΣ ΠΕΙΡΑΙΑ

ΑΝΑΧΩΡΗΣΗ ΑΠΟ							ΑΦΙΞΗ ΠΕΙΡΑΙΑ
ΡΟΔΟ	ΚΩ	ΛΕΡΟ	ΠΑΤΜΟ	ΜΥΚΟΝΟ	ΣΥΡΟ	ΑΜΟΡΓΟΣ/ΚΑΤΑΠΟΛΑ	
ΤΡΙΤΗ 20:00	ΤΡΙΤΗ 22:55	—	—	ΤΕΤΑΡΤΗ 03:30	—	—	ΤΕΤΑΡΤΗ 07:20
ΠΕΜΠΤΗ 20:00	ΠΕΜΠΤΗ 22:55	ΠΑΡΑΣΚΕΥΗ 00:35	ΠΑΡΑΣΚΕΥΗ 01:45		ΠΑΡΑΣΚΕΥΗ 05:20	—	ΠΑΡΑΣΚΕΥΗ 08:40
ΣΑΒΒΑΤΟ 10:00	ΣΑΒΒΑΤΟ 12:50	—	—	—	—	ΣΑΒΒΑΤΟ 16:20	ΣΑΒΒΑΤΟ 21:30
ΚΥΡΙΑΚΗ 18:30	ΚΥΡΙΑΚΗ 21:25	ΚΥΡΙΑΚΗ 23:05	ΔΕΥΤΕΡΑ 00:15		ΔΕΥΤΕΡΑ 03:50		ΔΕΥΤΕΡΑ 07:10

ΑΠΟ ΠΕΙΡΑΙΑ

ΑΝΑΧΩΡΗΣΗ ΑΠΟ ΠΕΙΡΑΙΑ	ΑΦΙΞΗ						
	ΣΥΡΟ	ΜΥΚΟΝΟ	ΑΜΟΡΓΟΣ/ΚΑΤΑΠΟΛΑ	ΠΑΤΜΟ	ΛΕΡΟ	ΚΩ	ΡΟΔΟ
ΔΕΥΤΕΡΑ 20:00	ΔΕΥΤΕΡΑ 23:20	—	—	—	—	ΤΡΙΤΗ 04:10	ΤΡΙΤΗ 07:10
ΤΕΤΑΡΤΗ 20:00	ΤΕΤΑΡΤΗ 23:20	—	—	ΠΕΜΠΤΗ 02:50	ΠΕΜΠΤΗ 04:00	ΠΕΜΠΤΗ 05:40	ΠΕΜΠΤΗ 08:35
ΠΑΡΑΣΚΕΥΗ 20:00	—	ΠΑΡΑΣΚΕΥΗ 23:50	—	—	—	ΣΑΒΒΑΤΟ 04:20	ΣΑΒΒΑΤΟ 07:15
ΣΑΒΒΑΤΟ 23:30	—	—	ΚΥΡΙΑΚΗ 04:45	ΚΥΡΙΑΚΗ 07:00	ΚΥΡΙΑΚΗ 08:10	ΚΥΡΙΑΚΗ 09:50	ΚΥΡΙΑΚΗ 12:45

ΑΝΕΚΤΕΛΕΣΤΑ ΔΡΟΜΟΛΟΓΙΑ: 26/04/03 από ΠΕΙΡΑΙΑ & 27/04/03 από ΡΟΔΟ.

SKEVO'S TRAVEL AGENCY

ΚΑΝΤΕ ΚΡΑΤΗΣΗ ΤΩΡΑ!

ΠΛΗΡΟΦΟΡΙΕΣ ΚΑΙ ΚΡΑΤΗΣΕΙΣ ΘΕΣΕΩΝ ΣΤΟΝ ΤΑΞΙΔΙΩΤΙΚΟ ΣΑΣ ΠΡΑΚΤΟΡΑ Η SKEVO'S TRAVEL AGENCY: ΑΜΕΡΙΚΗΣ 111, ΡΟΔΟΣ, ΤΗΛ. ΚΡΑΤΗΣΕΩΝ ΕΠΙΒΑΤΩΝ ΚΑΙ Ι.Χ.: 22410-22461, 22410-75655, 22410-75310, ΤΗΛ. ΚΡΑΤΗΣΕΩΝ ΦΟΡΤΗΓΩΝ: 22410-76600

ΑΥΞΗΜΕΝΗ Η ΚΙΝΗΣΗ ΤΩΝ ΗΜΕΡΩΝ

Η ΡΟΔΟΣ ΚΕΡΔΙΣΕ ΤΗ ΜΑΧΗ του εσωτερικού τουρισμού

Με «+5%» αναμένεται να κλείσει ο Αύγουστος



Ιδιαιτέρως ικανοποιημένες εμφανίζονται οι ηγεσίες των ξενοδόχων της Ρόδου και του ΠΡΟΤΟΥΡ από την εξέλιξη του εσωτερικού τουρισμού καθώς η Ρόδος, από τα μέσα Ιουλίου μέχρι και σήμερα έχει κατακλυσθεί από χιλιάδες Έλληνες τουρίστες.

Σύμφωνα με στοιχεία η αύξηση των Ελλήνων επισκεπτών υπερβαίνει το 5% σε σύγκριση με το περασμένο καλοκαίρι παρά τις αρχικές απαισιόδοξες προβλέψεις λόγω της οικονομικής δυσπραγίας που γνωρίζουν φέτος τα ελληνικά νοικοκυριά.

Ίσως αυτό το ποσοστό να αποδειχθεί, τελικώς, μεγαλύτερο καθώς οι κρατήσεις μέχρι και το τέλος Αυγούστου κινούνται σε πολύ υψηλά επίπεδα.

Ενδεικτικό είναι ότι τα δρομολόγια των αεροπορικών και ακτοπλοϊκών εταιρειών παρουσιάζουν πληρότητες που αγγίζουν το 100%.

Ειδικότερα οι πτήσεις της Ολυμπιακής Αεροπορίας και της AEGEAN AIRLINES είναι πλήρεις επιβατών καθημερινά.

Μάλιστα η Ολυμπιακή έχει αντικαταστήσει αυτήν την περίοδο τα μικρού τύπου αεροσκάφη με Airbus προκειμένου να ανταποκριθεί στην αυξημένη κίνηση, ενώ έχει προγραμματίσει για τις 16, 23 και 30 Αυγούστου από μια έκτακτη πτήση, επίσης με Airbus.

Σύμφωνα με χθεσινά στοιχεία της Ο.Α. μέχρι και τις 24 Αυγούστου δεν υπάρχει θέση στις πτήσεις από Ρόδο προς Αθήνα. Αντιθέτως, από το Σάββατο 16 Αυγούστου και μετά υπάρχει σχετική ευχέρεια θέσεων για τις πτήσεις από Αθήνα προς Ρόδο. Η κατάσταση όμως καθημερινά μεταβάλλεται και ίσως πληρωθούν και οι θέσεις αυτές μέσα στις επόμενες ώρες.

Μεγάλους αριθμούς Ελλήνων ταξιδιωτών συνεχίζουν να μεταφέρουν και τα πλοία της γραμμής. Ειδικότερα το Blue Star φέρεται να κερδίζει τη μάχη της επικράτησης στη γραμμή Πειραιά - Ρόδου - Πειραιά. Σύμφωνα με στοιχεία της πλοιοκτήτριας εταιρείας η κίνηση επιβατών τον Ιούλιο και μέχρι το πρώτο δεκαήμερο του Αυγούστου παρουσιάζει αύξηση 22,3% σε σύγκριση με το αντίστοιχο διάστημα του περασμένου έτους.

Ικανοποιητικό αριθμό επιβατών διακίνησαν ακόμη από Πειραιά προς Ρόδο στο ίδιο διάστημα το ταχύπλοο «Αίολος Κεντέρης» και τα πλοία των εταιρειών ΔΑΝΕ και G.A. FERRIES του Γ. Αγούδημου.

Η κίνηση των ημεδαπών τουριστών θα κυμανθεί σε πολύ ικανοποιητικά επίπεδα μέχρι τις 5 Σεπτεμβρίου και κατά τους ξενοδόχους «είναι οι τουρίστες που έδωσαν το...φιλί της ζωής στις ξενοδοχειακές εγκαταστάσεις», αν ληφθεί υπ' όψη ότι οι τιμές που ίσχυσαν και ισχύουν χαρακτηρίζονται πολύ ικανοποιητικές.

Το γεγονός, πάντως, της αύξησης αποδίδεται κατά κύριο λόγο στην επιτυχία που είχε μεταξύ των Ελλήνων η διαφημιστική καμπάνια που σχεδίασε και υλοποίησε ο ΠΡΟΤΟΥΡ τόσο με τα τηλεοπτικά σποτς που είχαν πρωταγωνιστή τον γνωστό ηθοποιό Γιώργο Παρτσαλάκη όσο και με τις καταχωρήσεις στον έντυπο Τύπο.

Οι ξενοδόχοι, όμως, αναγνωρίζουν ότι μεγάλη υπήρξε και η συμβολή των ακτοπλοϊκών εταιρειών με τις εκπτώσεις και τα κίνητρα που έδωσαν στους Έλληνες επιβάτες.

ΩΣ ΑΠΑΝΤΗΣΗ ΣΤΟΥΣ ΚΑΤΑΣΤΗΜΑΤΑΡΧΕΣ

ΔΗΛΩΣΗ ΤΟΥ κ. Β. ΠΑΠΑΝΙΚΟΛΑ: «Κάνω ό,τι μπορώ για τα ΚΑΕ»!

Δεν ανήκουν στο Λιμενικό Ταμείο οι κτιριακές εγκαταστάσεις



«Από τότε που εκδηλώθηκε η επιθυμία των ΚΑΕ για ίδρυση και λειτουργία καταστήματος στο λιμάνι της Ρόδου, όχι μόνον ήμουν κάθετα και με δημόσιες τοποθετήσεις μου αντίθετος αλλά και στη Βουλή έχω φέρει το θέμα και επιστολές και διαβήματα στους αρμόδιους υπουργούς, πάμπολλες φορές έχω κάνει».

Αυτά αναφέρει, μεταξύ άλλων, σε γραπτή δήλωσή του ο βουλευτής Δωδεκανήσου κ. Βασ. Παπανικόλας, παίρνοντας αφορμή από επιστολή του Σωματείου Καταστηματαρχών Παλιάς Πόλης, με την οποίαν του εζητείτο να μπει «μπροστάρης» στον αγώνα, μαζί με τον αντινομάρχη κ. Νίκο Ζωίδη.

Η πλήρης δήλωση του κ. Β. Παπανικόλα, έχει ως εξής:

Με περισσή έκπληξη διάβασα το κείμενο της χθεσινής επιστολής του Σωματείου Καταστηματαρχών Παλιάς Πόλης, ιδίως για «δηλώσεις» που μου αποδίδονται και που ποτέ δεν τις έκανα. Αντίθετα, οι φίλτατοι συμπατριώτες που υπογράφουν την επιστολή και θέλω να πιστεύω όλος ο ροδιακός λαός - γνωρίζουν ότι από τότε που παρουσιάσθηκε το πρόβλημα, από τότε που εκδηλώθηκε η επιθυμία δηλαδή των ΚΑΕ για ίδρυση και λειτουργία καταστήματος στο λιμάνι της Ρόδου, όχι μόνο ήμουν κάθετα και με δημόσιες τοποθετήσεις μου αντίθετος αλλά και στη Βουλή έχω φέρει το θέμα και επιστολές και διαβήματα στους αρμόδιους υπουργούς, πάμπολλες φορές έχω κάνει. Το ίδιο κάνω και τις τελευταίες ημέρες, ευρισκόμενος σε τακτικά συχνή επαφή και επικοινωνία με το Δήμο Ροδίων και ειδικότερα με τον Αντιδήμαρχο κ. Ν. Χαραλάμπη και το Υπουργείο των Οικονομικών.

Το ζήτημα της ιδιοκτησίας των κτιριακών εγκαταστάσεων που βρίσκονται εντός της λιμενικής ζώνης ανάγεται χρονικά στο 1948 και παρά τα αιτήματα που είχαν υποβληθεί από πολλούς διατελέσαντες Προέδρους του Λιμενικού Ταμείου Δωδεκανήσου μεταξύ των οποίων και από εμένα το Δημόσιο όλα αυτά τα χρόνια πάγια αρνείτο την παραχώρησή του στο Λιμενικό Ταμείο.

Αυτά για την αποκατάσταση της αλήθειας, ελπίζοντας ότι δεν θα χάσουμε τον στόχο αρχίζοντας να μεμψοιρούμε μεταξύ μας και να αναζητά ο ένας ευθύνες από τον άλλο.



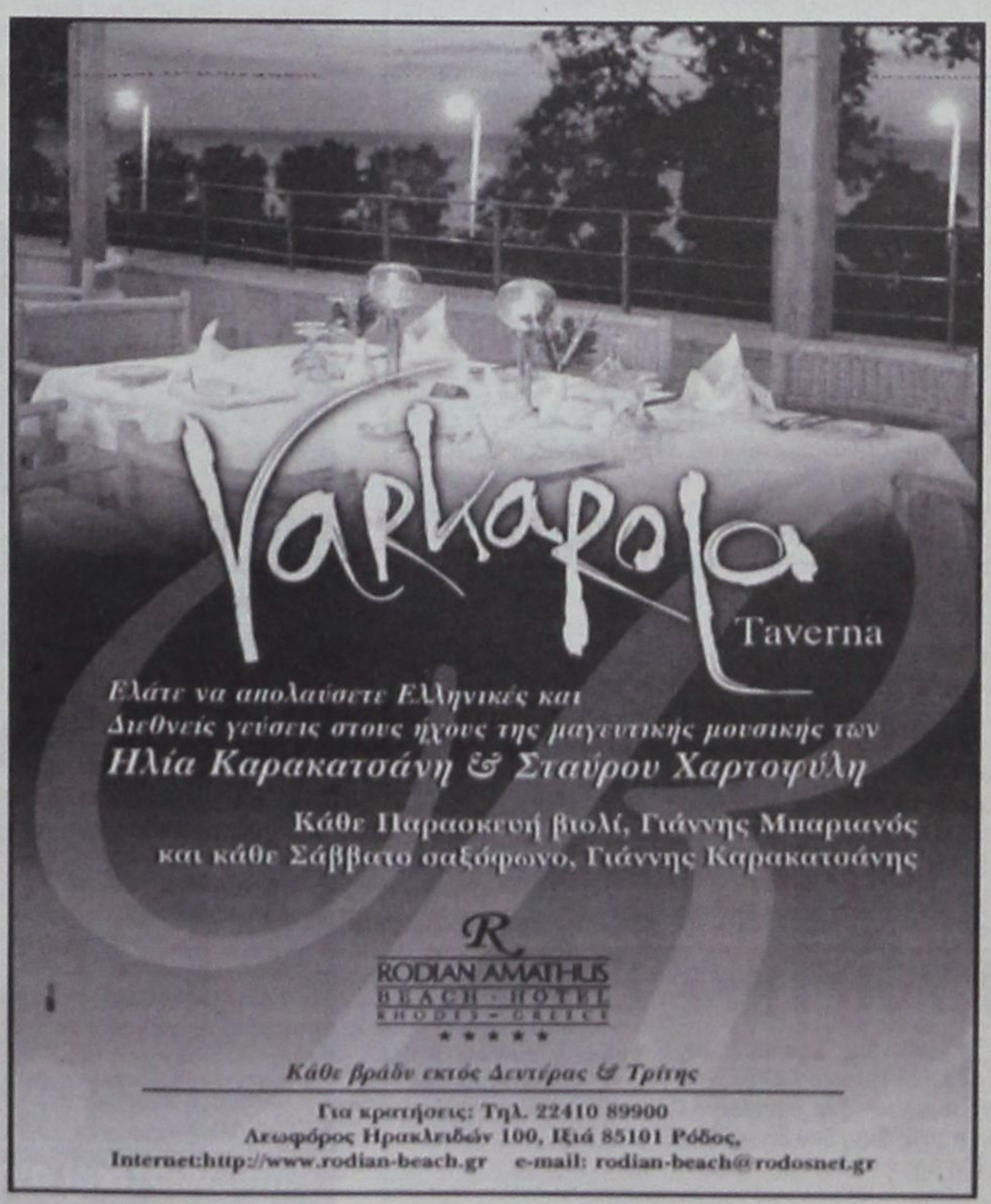

δημοκρατικά

ΥΠΑΡΧΕΙ ΑΝΤΙΚΕΙΜΕΝΙΚΗ ΠΡΑΓΜΑΤΙΚΟΤΗΤΑ Η ΟΠΟΙΑ ΔΙΝΕΙ ΤΟ ΜΕΤΡΟ ΤΗΣ ΑΛΗΘΕΙΑΣ (ΑΡΙΣΤΟΤΕΛΗΣ)

ΣΤΙΓΜΕΣ ΑΝΗΣΥΧΙΑΣ και αναστοχασμού

Είκοσι εννέα χρόνια μετά τα εγκλήματα της χούντας σε βάρος του κυπριακού ελληνισμού και τη μαύρη κατοχή του βόρειου τμήματος της Μεγαλονήσου από τα στρατεύματα της Αγκυρας, ο ελληνισμός της Κύπρου ζει μια πολλαπλά αισιόδοξη καμπή της ιστορίας του, αλλά και μια στιγμή αναστοχασμού και ανησυχίας.

Η ελπίδα του κυπριακού ελληνισμού στηρίζεται στην επιτυχία της ένταξης της Κύπρου στην Ευρωπαϊκή Ενωση. Στην καλή κατάσταση της οικονομίας της, μια από τις πλέον ανταγωνιστικές στην περιοχή της Μεσογείου, με συντελεστές που τη θέτουν στην τροχιά της ΟΝΕ. Οι ρυθμοί ανάπτυξης της οικονομίας, η ισχύς της κυπριακής λίρας, η σχετικά χαμηλή ανεργία, οι μεγάλες ξένες επενδύσεις και πάνω από όλα η σύγχρονη διοίκηση την Μεγαλονήσου καταγράφουν τη δυναμική της κοινωνίας της, 29 χρόνια μετά τα εις βάρος της πολλαπλά εγκλήματα. Στοιχείο αισιοδοξίας είναι και το αντιπολιτευτικό κίνημα ενάντια στο καθεστώς του Ντενκτάς και στην τουρκική κατοχή.

Ομως, υπάρχουν και ορισμένα ιδιαίτερα σημάδια στον ορίζοντα που θα πρέπει να μελετώνται με ευθύνη. Ενα τέτοιο είναι το γεγονός ότι τμήμα της ηγεσίας της αριστερής αντιπολίτευσης στο κατεχόμενο κομμάτι της Κύπρου δείχνει να περιορίζει όλο και περισσότερο την κριτική του ως προς τη στρατιωτική κατοχή της νήσου. Να θεωρεί, πλέον, την παρουσία των εποίκων αυτονόητη, την οποία οφείλουν να αποδεχτούν όλες οι εμπλεκόμενες πλευρές.

Περισσότερο ανησυχητικό από αυτή την εξέλιξη, που όλοι θα πρέπει να βοηθήσουμε να μη μονιμοποιηθεί, είναι ότι υπάρχουν Ελληνες πολιτικοί οι οποίοι μόλις πρόσφατα ανακάλυψαν την Κύπρο και απαιτούν όχι μόνο να έχουν γνώμη για όλα και όλους, αλλά, επιπλέον, διεκδικούν να υποδεικνύουν στα εκλεγμένα όργανα της Κυπριακής Δημοκρατίας το τι πρέπει και πώς να πράξουν. Οι πολιτικοί αυτοί έχουν άκριτα υιοθετήσει τα περισσότερα από τα παράπονα μερίδας της τουρκοκυπριακής αντιπολίτευσης (εκείνου του τμήματος που γλυκοκοιτάζει για πρώτη φορά προς Αγκυρα). Προβάλλουν στον ελληνικό Τύπο, χωρίς κανένα αντίλογο, τις κατηγορίες που εκτοξεύουν οι Τουρκοκύπριοι ενάντια σε κυπριακά κόμματα, με το μοτίβο ότι εφόσον αυτοί αντιπολιτεύονται τον Ντενκτάς, η κυπριακή πλευρά δεν έχει άλλη επιλογή παρά να εγκαταλείψει τη δική της σκέψη και να υιοθετήσει άκριτα τα λεγόμενα του ενός ή άλλου Τουρκοκύπριου πολιτικού. Αρνούνται να ακούσουν με προσοχή της αιτιάσεις των δημοκρατικά εκλεγμένων εκπροσώπων της Κύπρου. Αρνούνται δε, στην πράξη, να υπερασπιστούν τους τελευταίους ενώπιον εκείνων που θέτουν πολιτικά το καθεστώς Ντενκτάς - που στηρίζεται στις λόγχες της κατοχής - στην ίδια μοίρα με τη δημοκρατικά εκλεγμένη κυβέρνηση της Κύπρου.

Οι πολιτικοί αυτοί μαζί με το Κυπριακό ανακάλυψαν και τους Τουρκοκύπριους και υπέπεσαν στο γνωστό από την εποχή του Γαλιλαίου γνωστικό λάθος. Τη γνώση που μόλις εκείνοι απέκτησαν - την ύπαρξη των Τουρκοκυπρίων - τη θεώρησαν ως μία γνώση πρωτόγνωρη για όλους όσοι ασχολούνται με το Κυπριακό. Κάνουν, όμως, λάθος. Μεγάλο λάθος, με επιπτώσεις τόσο στο ίδιο το Κυπριακό όσο και στις σχέσεις Αθήνας και Λευκωσίας. Λάθος που οφείλεται στο γεγονός ότι δεν έχουν συνείδηση με τι θυσίες (πολιτικές και υλικές) ο ελληνοκυπριακός ελληνισμός διασφάλισε την επιβίωση αυτής της αντιπολίτευσης, ούτε για τις πόσες κατηγορίες άκουσαν συγκεκριμένα κόμματα της Κύπρου για τις συστηματικές σχέσεις που ανέπτυξαν επί δεκαετίες μαζί τους. Λάθος διότι δεν έχουν συνείδηση της διαφοράς ανάμεσα στη βοήθεια που πρέπει να δίνουν οι Ελληνες πολιτικοί στην Κύπρο και στην προσπάθεια κάποιων νεοφώτιστων να παρέμβουν στο εσωτερικό της Κυπριακής Δημοκρατίας.

ΒΥΘΙΣΤΗΚΕ ΣΚΑΦΟΣ

Βυθίστηκε προχθές λόγω εισροής υδάτων στη Νέα Μαρίνα Ρόδου το Ε/Γ - Τ/Ρ SEA JUDE, σημαίας Αγγλίας. Στο σκάφος δεν επέβαινε κανείς, ενώ απο τη βύθιση δεν προκλήθηκε ρύπανση. Από τη Λιμενική Αρχή Ρόδου διενεργείται προανάκριση.

ΔΙΕΠΡΑΞΕ ΣΟΒΑΡΟ ΠΟΛΙΤΙΚΟ ΑΤΟΠΗΜΑ

ΟΡΓΗ ΚΑΡΑΓΙΑΝΝΗ - ΚΑΜΠΟΥΡΟΠΟΥΛΟΥ *κατά της νομαρχιακής αρχής*

Ιδιοποιήθηκε έκδοση αλλά αφαίρεσε τον πρόλογο!!

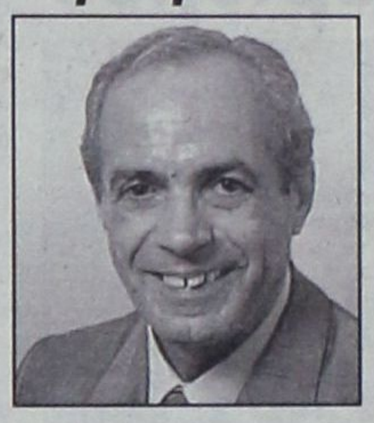



Τη δικαιολογημένη οργή του επικεφαλής της μειοψηφίας στο Νομαρχιακό Συμβούλιο Δωδεκανήσου κ. Σ. Καραγιάννη τέως νομάρχη και των μελών της παράταξής του, ιδιαιτέρως του κ. Μαν. Καμπουρόπουλου, προκάλεσε μια προκλητική αν μη τι άλλο ενέργεια της νομαρχιακής αρχής να αφαιρέσει από βιβλίο που εκδόθηκε από το Δωδεκανησιακό Οργανισμό Τουρισμού με τίτλο «Γεύσεις Δωδεκανήσου» το προλογικό σημείωμα του τέως νομάρχη και του τέως προέδρου του ΔΟΤ και να το αντικαταστήσει με νέο που υπογράφουν οι κ.κ. Γ. Μαχαιρίδης και Δ. Παπαδόπουλος.

«Η νέα νομαρχιακή αρχή επιδιώκει με κάθε τρόπο να ιδιοποιηθεί έργο χρόνων για το οποίο καταβάλλαμε τεράστιες προσπάθειες για να φέρουμε σε πέρας και να το παρουσιάσει ως δικό της, για να δικαιολογήσει την ύπαρξή της και παράλληλα την ανυπαρξία της στον τομέα της προσφοράς προς τα Δωδεκάνησα», δήλωσε χθες ο κ. Καμπουρόπουλος, φανερά εκνευρισμένος.

Οπως έγινε γνωστό ειδικότερα επί θητείας του νομάρχη κ. Καραγιάννη ο ΔΟΤ, υπό την προεδρία του κ. Καμπουρόπουλου με σκοπό την προώθηση της ελληνικής κουζίνας και τη διαφήμιση των Δωδεκανήσων κατόρθωσε να συντάξει και να εκτυπώσει το σχέδιο του βιβλίου με τίτλο «Γεύσεις Δωδεκανήσου». Το πολυτελές και κομψό βιβλίο ανατέθηκε για εκτύπωση στις εκδόσεις «Τοπίο» της Αθήνας.

Η τιμή αποφασίσθηκε και ήταν θέμα χρόνου η εκτύπωσή του σε 2.500 περίπου αντίτυπα.

Στο μεταξύ ανέλαβε όμως η νέα νομαρχιακή αρχή και η έκδοση του βιβλίου «πάγωσε». Λέγεται ότι ακολούθησαν διαπραγματεύσεις του νομάρχη κ. Μαχαιρίδη με τον εκδοτικό οίκο για νέα μείωση της τιμής έκδοσης που ήταν ωστόσο ιδιαίτερα χαμηλή και για το λόγο αυτό δεν επετεύχθη συμφωνία.

Εν πάση περιπτώσει, ο νέος νομάρχης φέρεται να βρήκε τη «φόρμουλα» της αφαίρεσης σελίδων μεταξύ των οποίων και του προλογικού σημειώματος του τέως νομάρχη κ. Καραγιάννη και του κ. Καμπουρόπουλου. Αντ' αυτού ωστόσο προστέθηκε νέο προλογικό σημείωμα του κ. Μαχαιρίδη και του κ. Παπαδόπουλου. Το θέμα αναμένεται να πάρει διαστάσεις καθώς μάλιστα η νομαρχιακή αρχή προετοιμάζει όπως έγινε γνωστό «φιέστα» για την παρουσίαση του βιβλίου τον προσεχή Σεπτέμβριο.

Η μειοψηφία αναμένεται συγκεκριμένα να προκαλέσει συζήτηση του θέματος στην προσεχή συνεδρίαση του Νομαρχιακού Συμβουλίου.

ΔΥΟ ΒΟΥΛΓΑΡΟΙ ΥΠΗΚΟΟΙ

ΕΞΑΡΓΥΡΩΝΑΝ ΠΛΑΣΤΕΣ ΤΑΞΙΔΙΩΤΙΚΕΣ ΕΠΙΤΑΓΕΣ

Οδηγούνται σήμερα στο Εισαγγελέα

Μία σοβαρή υπόθεση απάτης με εξαργύρωση πλαστογραφημένων ταξιδιωτικών επιταγών σε δύο ανταλλακτήρια συναλλάγματος - γραφεία τουρισμού από δύο υπηκόους Βουλγαρίας, που χρησιμοποιούσαν και πλαστά διαβατήρια Ισραήλ, απασχολεί από χθες τους αστυνομικούς του Τμήματος Αρχαγγέλου.

Την Τρίτη το απόγευμα συγκεκριμένα οι αστυνομικοί του Τμήματος Αρχαγγέλου σε αξιοποίηση σχετικών πληροφοριών μετέβησαν στο Φαληράκι και συνέλαβαν τους υπηκόους Βουλγαρίας Γκεόργκι Γκεόργιεφ του Λίτσκοβ, 23 ετών και Στόγιαν Ζλάτκοφ του Νίκολα, 24 ετών. Οι δύο Βούλγαροι, κάτοικοι Αθηνών χρησιμοποιώντας πλαστά διαβατήρια με Ισραηλινά ονόματα κατόρθωσαν να εξαργυρώσουν από τις επιχειρήσεις των κ.κ. Β. Δημητρά του Γεωργίου και Δ. Λαμπρινού του Παναγιώτη, στο Φαληράκι, 41 πλαστές ταξιδιωτικές επιταγές συνολικής αξίας 2.050 ευρώ.

Στην κατοχή τους βρέθηκαν εξάλλου σε σωματική έρευνα που τους έγινε ακόμη 15 πλαστές επιταγές συνολικής αξίας 900 ευρώ.

Εώς αργά χθες το απόγευμα οι αστυνομικοί του Τμήματος Αρχαγγέλου συνέχιζαν την προανάκριση των δραστών καθώς εικάζεται ότι αποτελούν μέλη του ίδιου κυκλώματος που «κτύπησε» πέρσι στην Κω. Θυμίζουμε



ότι οι δύο συλληφθέντες στην Κω για την υπόθεση με τις πλαστές ταξιδιωτικές επιταγές μετά την καταδίκη τους εκδόθηκαν στην Γερμανία όπου κατεζητούντο για παρόμοιες απάτες.

Οι δύο Βούλγαροι αναμένεται να οδηγηθούν σήμερα ενώπιον του Εισαγγελέα Πλημμελειοδικών Ρόδου για τα περαιτέρω.



ΚΑΤΑΔΙΚΕΣ ΓΙΑ ΝΑΡΚΩΤΙΚΑ

Ποινή φυλάκισης 4 μηνών μετατρέψιμη προς 4,40 ευρώ ημερησίως με ανασταλτικό ως προς την έφεση αποτέλεσμα επέβαλε χθες το Αυτόφωρο Μονομελές Πλημμελειοδικείο Ρόδου στον 34χρονο κάτοικο Ρόδου Νεκτάριο Παρασκευόπουλο του Αλέξανδρου που συνελήφθη την Τρίτη και ώρα 23:00 από αστυνομικούς του Τμήματος Δίωξης Ναρκωτικών.

Ο 34χρονος σε έρευνα που διενεργήθηκε στο Super Market ιδιοκτησίας του στο Κιοτάρι κατελήφθη να κατέχει δύο πλαστικές συσκευασίες με κάνναβη συνολικού βάρους 42 γραμμαρίων. Απολογούμενος κατέθεσε ότι προμηθεύθηκε τα ναρκωτικά από αθίγγανο έναντι ποσού 150 ευρώ και ότι τα προόριζε για προσωπική του χρήση.

• Ατιμώρητος κρίθηκε εξάλλου από το ίδιο δικαστήριο ένας 21χρονος κάτοικος Αθηνών που συνελήφθη χθες από αστυνομικούς της ίδιας υπηρεσίας έξω από το λιμάνι, γιατί κατείχε μία πλαστική συσκεύασία με κάνναβη συνολικού βάρους 25 γραμμαρίων.

Ιστορίες για ήμερους και... αγρίους

ΙΟΣ ΠΟΥ ΣΚΟΤΩΝΕΙ

Ο Μπλάστερ Γουόρμ, ένας ακόμη ιός των ηλεκτρονικών υπολογιστών που μπαίνει στην καρδιά του λειτουργικού συστήματος, χτύπησε την Ρόδο, αφαιρώντας από τους χρήστες, την δυνατότητα πρόσβασης στο INTERNET. Σύμφωνα με όσα έγιναν γνωστά χθες σημειώθηκαν αλλεπάλληλα κρούσματα καταστροφής του πυρήνα των Windows στο λογισμικό για το πρόγραμμα πλοήγησης του διαδικτύου. Ήδη ανακοινώνεται πως τόσο πρόγραμμα αποκατάστασης όσο και άμυνας των υπολογιστών διατίθεται δωρεάν από την MICROSOFT και την εταιρεία Σιμαντέκ.

Η ΕΠΙΘΕΣΗ



Επίθεση για δηλώσεις που έκαναν με τις οποίες εμφανίσθηκαν γνωρίζοντας το πρόβλημα με την λειτουργία των Καταστημάτων Αφορολογήτων Ειδών στο λιμάνι της Ρόδου, εξαπέλυσαν με γραπτή ανακοίνωσή τους οι καταστηματάρχες της Παλιάς Πόλης προς τους κ.κ. Παπανικόλα και Ζωίδη, που διετέλεσαν πρόεδροι του καταργηθέντος Λιμενικού Ταμείου Δωδεκανήσου. Ο αντινομάρχης κ. Ζωίδης μιλώντας και απαντώντας στις κατηγορίες χθες, τόνισε πως είναι συμπαραστάτης στις αντιδράσεις για τη λειτουργία των ΚΑΕ, προκειμένου να προστατευθούν τα τοπικά συμφέροντα.

ΤΟ ΕΠΙΜΕΛΗΤΗΡΙΟ

Με ανακοίνωση που εξέδωσε το Επιμελητήριο Δωδεκανήσου κάνει γνωστό πως είναι αντίθετο στην λειτουργία Καταστήματος Αφορολογήτων στο λιμάνι και εκφράζει την λύπη του για την σημειωμένη απραξία των βουλευτών του νομού. Κάλλιο αργά παρά ποτέ!

ΣΤΗΝ ΑΣΤΥΠΑΛΙΑ

Το Φεστιβάλ της Αστυπάλαιας συνεχίζει για τέταρτη χρονιά φέτος, με γνωστούς τραγουδιστές που προσφέρονται ανιδιοτελώς, για μια εμφάνιση στο νησί. Στις φετινές μουσικές εκδηλώσεις παίρνουν μέρος, οι Βασίλης Παπακωνσταντίνου, Ορφέας Περίδης, Ελένη Τσαλιγοπούλου, Μανόλης Λιδάκης και ο Λουδοβίκος των Ανωγείων, οι οποίοι θα τραγουδήσουν στις 16 Αυγούστου το βράδυ, στο λιμάνι του νησιού. Στις εκδηλώσεις του φεστιβάλ επίτιμος δημότης Αστυπάλαιας θα ανακηρυχθεί ο Μάνος Ελευθερίου για την έρευνα και τη συμβολή του στη μελέτη της ιστορίας του θεάτρου στο Αιγαίο.

ΠΑΡΑΠΟΝΑ

Τα παράπονά της για την αντιμετώπιση που είχε από το υπουργείο Εξωτερικών και την πανελλήνια Ένωση ναυτικών εξέφρασε χθες η κ. Βασιλογιώργη ο σύζυγος της οποίας παρέμεινε για αρκετό καιρό στον Άγιο Δομίνικο επειδή η ναυτιλιακή εταιρεία που εργαζόταν ως καπετάνιος είχε οικονομικές εκκρεμότητες. Η κ. Βασιλογιώργη τόνισε ότι αναγκάστηκε να πληρώσει όλα τα έξοδα προκειμένου ο σύζυγός της να έρθει στην Ελλάδα, επειδή το πλοίο στο οποίο εργαζόταν, δεν είναι υπό ελληνική σημαία. Τα παράπονα της εστιάζονται κυρίως προς το Υπουργείο Εξωτερικών, που άλλα υποσχέθηκε και άλλα έκανε (ή μάλλον δεν έκανε)...

ΟΙΚΟΓΕΝΕΙΑΚΑ ΚΑΙ ΟΧΙ ΜΟΝΟ

Ανοικτή επιστολή προς τον υπουργό Υγείας κ. Στεφανή απέστειλε ο κ. Γρηγόρης Μπαϊρακτάρης καταγγέλλοντας την πρώην σύζυγό του και προϊσταμένη του Ιατρείου Σύμης κ. Χαρίκλεια Ανδρουτσοπούλου για ανάρμοστη συμπεριφορά. Αιτία της αντιπαράθεσης είναι τα δύο τους παιδιά τα οποία όπως καταγγέλλει ο κ. Μπαϊρακτάρης, η πρώην σύζυγος του δεν αφήνει να τα δει οδηγώντας τον ίδιο στο δρόμο της Δικαιοσύνης.

ΧΑΛΑΡΑ ΚΑΙ ΑΥΓΟΥΣΤΙΑΤΙΚΑ

Ο Δημήτρης Μητροπάνος και ο Δημήτρης Μπάσης θα εμφανισθούν το Σάββατο στο Κιοτάρι, στο πλαίσιο των Πολιτιστικών Εκδηλώσεων που διοργανώνει φέτος το καλοκαίρι ο Πολιτιστικός Σύλλογος Ασκληπειού.



ΕΡΧΟΝΤΑΙ ΟΙ ΦΙΝΛΑΝΔΟΙ

Η ολυμπιακή εθνική ομάδα της Φινλανδίας έχει ζητήσει να έρθει στη Ρόδο για προετοιμασία ενόψει των Ολυμπιακών Αγώνων του 2004, κατά δήλωση του Κάλλιστου Διακογεωργίου. Περιχαρής ο επίκουρος Δημάρχου νόμισε πως η Ρόδος έγινε Ολυμπιακή πόλη. Τέτοιο χαρακτηρισμό όμως έδωσαν εκεί που ήθελαν, πλην Αθηνών.

Ο Τορευτής

ΓΕΝΙΚΗ ΤΕΧΝΙΚΗ
ΟΜΙΛΟΣ ΕΤΑΙΡΕΙΩΝ

ΑΝΑΝΕΩΜΕΝΟΙ ΚΑΙ ΠΑΝΤΑ ΠΡΩΤΟΠΟΡΟΙ
ΜΑΖΙ ΣΑΣ ΜΕ ΣΤΟΧΟ ΤΙΣ ΚΑΛΥΤΕΡΕΣ
ΤΕΧΝΙΚΕΣ ΛΥΣΕΙΣ

• ΕΤΟΙΜΟ ΣΚΥΡΟΔΕΜΑ
με ανανεωμένες -
σύγχρονες εγκαταστάσεις

• ΑΔΡΑΝΗ ΥΛΙΚΑ
υψηλών προδιαγραφών και
απαιτήσεων από
το ΝΕΟ Λατομείο μας

ΕΡΓΟΣΤΑΣΙΑ ΣΚΥΡΟΔΕΜΑΤΟΣ:
ΡΟΔΟΣ: 6ο χλμ. Παλαιάς Ρόδου - Λίνδου,τηλ. 22410 - 60560/62323 FAX: 22410 60561
ΓΕΝΝΑΔΙ: 2ο χλμ. οδού ΓΕΝΝΑΔΙΟΥ - ΒΑΤΙΟΥ, τηλ. 22440 - 43470 FAX: 22440 43470
ΛΑΤΟΜΕΙΟ: Θέση Στραβόλαιμο ΚΑΛΥΘΙΩΝ
ΓΡΑΦΕΙΑ: Ρόδος Αρκαδίου 2, Τηλ. 22410-22186/22968/28058 FAX: 22410 - 33021

υπόθεση: Πολιτισμός



υπογραφή: Δέσποινα Διαμαντή

ΗΜΕΡΟΛΟΓΙΟ

• **Κατερίνα Κούκα, Λάμπρος Καρελλάς και Λένα Αλκαίου** στη συναυλία, που αποτελεί την κορύφωση των «Ιαλυσίων 2003».

Η συναυλία θα γίνει σήμερα στην κεντρική πλατεία Ιαλυσού, με ελεύθερη είσοδο όπως όλες οι εκδηλώσεις και με ώρα έναρξης στις 10 το βράδυ. Την Παρασκευή 15 Αυγούστου στις 10 το πρωί θα τελεσθεί η πανηγυρική Θεία Λειτουργία για την εορτή της Κοιμήσεως της Θεοτόκου και θα ακολουθήσει λιτάνευση της Εικόνας της Παναγίας παρουσία των τοπικών αρχών, ενώ στις 9 το βράδυ ο λογοτέχνης κ. Δημήτρης Οικονομόπουλος θα απονείμει βραβεία στους τρεις πρώτους αριστεύσαντες που αποφοίτησαν τον Ιούνιο από το λύκειο Ιαλυσού. Επίσης θα γίνει αφιέρωμα σε παραδοσιακούς οργανοπαίκτες που συνεργάσθηκαν με το ΜΕΚΤΟ και θα εμφανιστούν τα χορευτικά συγκροτήματα του ΜΕΚΤΟ, του λαογραφικού ομίλου της Λεμεσσού και της σχολής παραδοσιακών χορών του Δημητρίου Μαυροκώστα από το Ηράκλειο της Κρήτης. Οι εκδηλώσεις θα συνεχιστούν με χορευτικά συγκροτήματα το Σάββατο και την Κυριακή 17 Αυγούστου, οπότε και θα πέσει η αυλαία του φετινού φεστιβάλ.

• **ΟΙ ΚΑΛΛΙΤΕΧΝΙΚΕΣ ΕΚΔΗΛΩΣΕΙΣ** της Πανελλήνιας Εκθεσης Κρεμαστής συνεχίζονται σήμερα με τη συναυλία της Φιλαρμονικής Δήμου Πεταλούδων, στο χώρο της έκθεσης στις 20:30.

• **ΡΟΔΟΣ: ΕΝ ΑΝΑΜΟΝΗ** της Συναυλίας που θα δώσει ο Νίκος Πορτοκάλογλου στις 18 Αυγούστου στην Τάφρο μαζί με την ανερχόμενη Αντριάνα Μπάμπαλη.

• **ΚΑΣΟΣ:** Ενα πρωτότυπο Happening είχαν την ευκαιρία να παρακολουθήσουν χθες τα παιδιά στην Κάσο με την ευκαιρία της παρουσίασης του παραμυθιού «Το Αφηρημένο Αστέρι».

Ο Συγγραφέας Μανώλης Μαυρολέων αφηγήθηκε το παραμύθι, μία πρωτότυπη ιστορία - έκπληξη και ο μουσικός έφτιαξε μαζί τους ένα....τραγούδι βασισμένο στο «Αφηρημένο Αστέρι».

ΕΚΘΕΣΗ ΦΩΤΟΓΡΑΦΙΑΣ



Ο Δήμος Νότιας Ρόδου σε συνεργασία με την εθελοντική οργάνωση Πολίτες εν Δράσει, διοργανώνει έκθεση φωτογραφίας με θέμα:

«Πορτραίτα εθελοντών από τον κόσμο»

Η έκθεση αυτή παρουσιάζει το φωτογραφικό υλικό που είχε η United Colors of Benetton σε συνεργασία με τον Οργανισμό Ηνωμένων Εθνών για το Διεθνές έτος Εθελοντών.

Μέσα από τον φωτογραφικό φακό του James Mollison συνεργάτη της Benetton παρουσιάζονται «πραγματικοί άνθρωποι» εθελοντές που εργάζονται αθόρυβα χωρίς προκαταλήψεις για έναν καλύτερο κόσμο. Ένα πρώην μέλος συμμορίας του δρόμου με σώμα γεμάτο τατουάζ αγωνίζεται σήμερα ενάντια στη βία, μια ηλικιωμένη χορεύτρια κλακετών χορεύει για τους τροφίμους οίκου ευγηρίας, ένας εθελοντής από την Ελλάδα φροντίζει έναν πληγωμένο πελαργό.

Προέρχονται από κάθε γωνιά της γης έχουν διαφορετική προϊστορία είναι νέοι ή όχι πια τόσο νέοι όμως μοιράζονται από κοινού ένα αίσθημα αφοσίωσης στους αδύναμους και σ' αυτούς που υποφέρουν.

«ΠΑΝΗΓΥΡΙ ΣΤΟ ΑΙΓΑΙΟ»

Η Γιορτή της Παναγίας, το Δεκαπενταύγουστο, βρίσκει το Αιγαίο να «πανηγυρίζει» από άκρη σε άκρη.

«Η Παναγία τα πέλαγα κρατούσε στην ποδιά της...», και μικρές και μεγάλες εκκλησίες γιορτάζουν τη χάρη της, σε κάθε γωνιά του Αρχιπελάγους.

Ταξιδιώτες με αιτία ο Νίκος Μαστροπαύλος στο ΒΗΜΑgazino επέλεξε δύο στιγμές του Δεκαπενταύγουστου στα Δωδεκάνησα: Την Κάρπαθο και την Κάσο.

ω! Παναγιά των Μενετών, ω! Παναγιά του βράχου, βοήθα τους προσκυνητές όλοι υγεία να' χουν...

...Τραγουδούν στην Κάρπαθο σε ένα περίβλεπτο σημείο στην άκρη του χωριού Μενετές, στο χείλος του απόλυτου βράχου.

Η Κάρπαθος δεν τηρεί μόνο ευλαβικά τις παραδόσεις της, αλλά δημιουργεί και νέες. Εδώ, λοιπόν, στον εσπερινό του Δεκαπενταύγουστου θα ακούσετε για πρώτη φορά τα εγκώμια της Παναγίας και την επόμενη τις γιορτής θα παρακολουθήσετε το παμπάλαιο έθιμο «Ικάντο», όπου πωλούνται με δημόσιο πλειστηριασμό τα αφιερώματα των προσκηνητών στην Παναγία.

Στο τελετουργικό της ημέρας της γιορτής και την επόμενη ξεχωριστή θέση κατέχει το γλέντι. Ανάμεσα στους ήχους της λύρας και του λαούτου, των μαντινάδων και των τραγουδιών της τάβλας καταφθάνει το παραδοσιακό πιάτο του πανηγυριού. Το κόκκινο πιλάφι και το κοκκινιστό κρέας έχουν μαγειρευτεί σε μεγάλα καζάνια...

«Με θαύμα εξεκίνησε και θαύμα παραμένει η Παναγιά των Μενετών, που είν' εδώ κλεισμένη.

Ολο τον κόσμο γύρισα κι ακόμα τον γυρίζω, μα πουθενά δεν γλέντησα όπως εγιά γλεντίζω...

... Τραγουδούσε ένας καπετάνιος κάτω από το καμπαναριό της Πέρα Παναγιάς στην Κάσο, που ήταν στολισμένη την ημέρα της γιορτής της σαν καράβι, με σινιάλα και άλλες παντιέρες που κυματίζουν στα παραδοσιακά πανηγύρια του Αιγαίου. Η Παναγιά γιορτάζει όπως πριν από 10, 50 ή 100 χρόνια.

Στον εσπερινό οι «μάγειροι» και ένα «τσούρμο» γυναικών ετοιμάζουν τα παραδοσιακά πιάτα της Κασιώτικης γιορτής.

Την ημέρα της γιορτής, μετά τη λιτανεία της εικόνας, στρώνονται οι τάβλες στην τεράστια τραπεζαρία και οι σερβιτόροι σερβίρουν πρώτα τις γυναίκες και μετά τους άνδρες. Κάπου εκεί ακούγονται και οι πρώτες δοξαριές της αχλαδόσχημης παραδοσιακής λύρας του Αιγαίου και οι μαντινάδες που συχνά εξελίσσονται σε ποιητικές συνομιλίες.

Πόσο διαρκεί η γιορτή; Οσο βαστά το κέφι...

«Στην Παναγιά την έφταρμη (θαυματουργή) έχω πολλά ταμένα,
να 'χει πρώτα καλά εσάς και ύστερα εμένα»

δημιουργίες cair

ΡΟΔΟΣ 2400 Λευκός Ξηρός ΟΠΑΠ
ΑΡΧΟΝΤΙΚΟ Ερυθρός Ξηρός
Δωδεκανησιακός τοπικός

Δύο αντιπροσωπευτικά κρασιά της ΚΑΪΡ Α.Ε., που αποδεικνύουν για άλλη μια φορά την αναμφισβήτητη ικανότητα της Δωδεκανησιακής Εταιρείας να παράγει υψηλής ποιότητας προϊόντα. Ικανότητα που επιβεβαιώνεται από την πρόσφατη παρουσίαση του μοναδικού στην ελληνική αγορά συλλεκτικού αφρώδους CAIR ROSE RESERVE 10 ετών, σε περιορισμένο αριθμό φιαλών και ποιότητα που συναντάται στην πλούσια γκάμα των διεθνώς αναγνωρισμένων προϊόντων της, όπως RODOS 2400 λευκό ξηρό, VQPRD (χρυσό στο Μιλάνο), ΜΟΣΧΑΤΟΣ ΡΟΔΟΥ ΟΠΕ (χρυσό στο Μιλάνο), MOULIN λευκό Ξηρό (χρυσό στις Βρυξέλλες), MOULIN ροζέ ημίξηρο (χρυσό σε Μπορντό και Μιλάνο), CAIR φυσικός αφρώδης (χρυσά μετάλλια σε Μιλάνο και Monde Selection).

Εγγύηση
C·A·I·R
Επιλεγμένοι οίνοι ποιότητας

CAIR Δαβάκη - Πίνδου 65,
Ν. Φάληρο, τηλ.: 4813876, 4813125
fax: 4811695.
2ο χλμ. Ρόδου - Λίνδου, Ρόδος
τηλ.: 0241/68770-3 fax: 0241/62575.

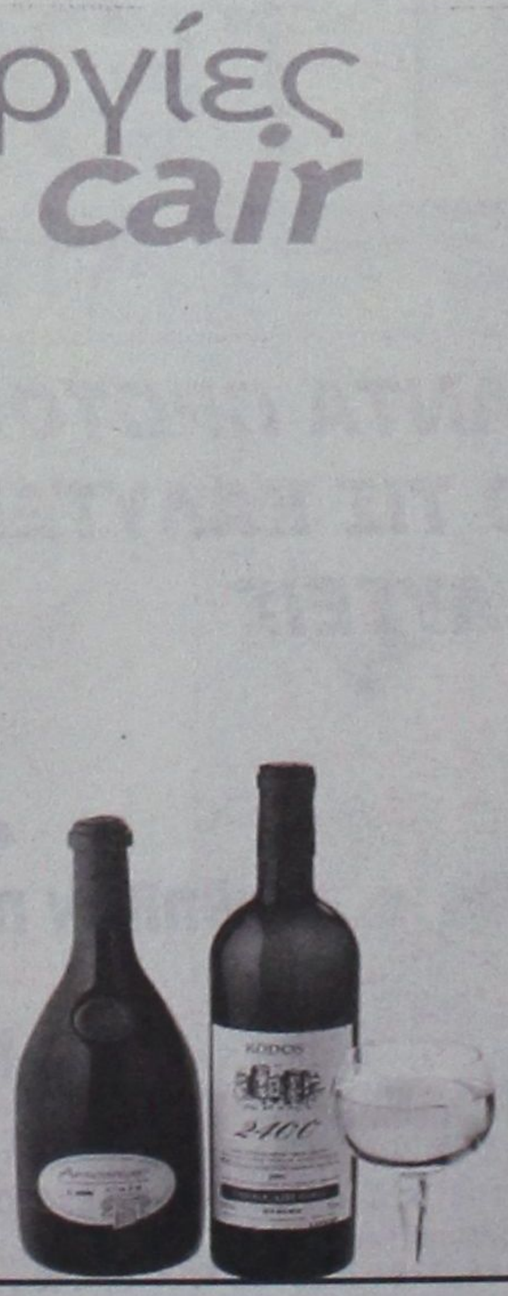







ΔΗΜ. ΧΑΤΖΗΠΕΤΡΟΣ
ΖΑΝΤΕΣ - ΕΛΑΣΤΙΚΑ
ΑΜΟΡΤΙΣΕΡ - ΕΛΑΤΗΡΙΑ
GOODYEAR
BRIDGESTONE
MICHELIN
PIRELLI
YELLOW
DUNLOP
ΕΙΔΙΚΕΣ ΤΙΜΕΣ
ΓΙΑ ΑΜΟΡΤΙΣΕΡ
ΚΑΙ ΕΛΑΤΗΡΙΑ
τοποθέτηση,
ευθυγράμμιση δωρεάν
ΕΙΔΙΚΕΣ ΤΙΜΕΣ
ΓΙΑ ΤΑΞΙ
Με μηδέν
προκαταβολή
έως και 36 δόσεις
Οδός Μιχ. Πετρίδη 30 - Τηλ. 38889

δsports
Επιμέλεια: Ηλίας Λοΐζος - Γιάννης Κουμέντος

✔ Φιλική ήττα του «γηραιού» από τον Απόλλων α Αθηνών
✔ Η δεύτερη μέρα των αγώνων ιστιοπλοΐας
Σελ.16-17
✔ Παγκόσμιο πρωτάθλημα
Σελ.18

ΕΛΠΙΖΕΙ ΣΤΗΝ ΠΡΟΚΡΙΣΗ

- **Η Ρόδος έχασε στην Κρήτη 1-0 από τον ΟΦΗ**
- **Τραυματίσθηκε ο Κλοκίδης και αποχώρησε**



ΗΡΑΚΛΕΙΟ

Κέρδισε τις εντυπώσεις η Ρόδος στην Κρήτη από το παιχνίδι Κυπέλλου με τον ΟΦΗ.

Το τελικό σκορ 1-0 την αδικεί αφού βάσει των ευκαιριών θα μπορούσε τουλάχιστον να πάρει την ισοπαλία και να έχει περισσότερες ελπίδες για πρόκριση για την επόμενη φάση.

Ωστόσο και αυτό το αποτέλεσμα της αφήνει κάποιες ελπίδες πρόκρισης στο δεύτερο παιχνίδι που θα διεξαχθεί την Κυριακή 17 Αυγούστου.

Ο Δημήτρης Σκούνας ξεκίνησε με στόχο να προφυλάξει την άμυνά του, έτσι έπαιξε με ενισχυμένο κέντρο και άμυνα, κρατώντας μακριά από την εστία του θέμελη τους επιθετικούς της κρητικής ομάδας. Και τα κατάφερε καλά στο α' ημίχρονο.

Ο ΟΦΗ είχε την πρωτοβουλία των κινήσεων αλλά υστέρησε στη θετική ολοκλήρωση των φάσεων.

Ωστόσο η φάση του α' ημιχρόνου για τους γηπεδούχους ήλθε στο 22' όταν μετά από κόρνερ του Ντεγιάνοφ η κεφαλιά του Δέντσας σταμάτησε στο οριζόντιο δοκάρι.

Η Ρόδος φάνηκε στο 36' με ένα συρτό σουτ του Τσουκαλίδη να μπλοκάρεται από τον Χανιωτάκη.

Η δεύτερη καλή ευκαιρία για τους «πράσινους» ήλθε στο 38' όταν ο Χανιωτάκης με έγκαιρη έξοδο με τα πόδια πρόλαβε τον Νεντέλκοβιτς ο οποίος είχε μπει επικίνδυνα στη φάση.



Στο β' ημίχρονο ο ΟΦΗ κατάφερε να προηγηθεί. Ήταν το 52' ο Ρουμπάκης όταν έκλεψε από τον Γιόνοβιτς την μπάλα, ο παίκτης της Ρόδου τον ανέτρεψε στη συνέχεια και δόθηκε το πέναλτυ.

Το εκτέλεσε εύστοχα ο Σολίς πετυχαίνοντας έτσι το 1-0 που ήταν και το τελικό αποτέλεσμα.

Στο 54' η Ρόδος έφθασε κοντά στην ισοφάριση όταν ο Γ. Καντιμοίρης μόνος με το τέρμα έστειλε με κεφαλιά την μπάλα άουτ.

Στο 78' από σέντρα του Νεντέλκοβιτς ο Στ. Καντιμοίρης από καλή θέση αστόχησε.

Η ρεβάνς πλέον είναι ανοικτή. Υπάρχει βέβαια η διαφορά των δύο κατηγοριών ανάμεσα στις ομάδες όμως σε ένα παιχνίδι κυπέλλου υπάρχουν και οι εκπλήξεις.

Η Ρόδος μπορεί να προκριθεί, έχοντας βέβαια και τη στήριξη των φιλάθλων της που θα πρέπει να γεμίσουν το γήπεδο θυμίζοντας εποχές Α' Εθνικής κατηγορίας.

Από τον ΟΦΗ ξεχώρισαν οι Σολίς, Ντεγιάνοφ, Ρουμπάκης.

Από τη Ρόδο άρεσαν οι Θέμελης, Νεντέλκοβιτς, Γ. Καντιμοίρης, Τσουκαλίδης.

Μέτρια η διαιτησία του κ. Φινοκαλιώτη (Γρυλλάκης, Παπαδάκης).

ΟΦΗ :
Χανιωτάκης, Μπελεβώνης (64' Σταυρακάκης), Κώτσιος, Σοάρες, (89' Κουνενάκης), Χρυσάφης (46' Τριανταφύλλου), Κουτσουρές, Δέντσας, Ρουμπάκης, Σολίς, Αναστασιάδης, Ντεγιάνοφ.

Ρόδος :
Θέμελης, Πάττας, Μαλλιάκας, Ναλμπάντης, Μοσχής (79' Βασιλόπουλος), Νάκου, Νεντέλκοβιτς, Κλοκίδης (15 λ.τ. Καντιμοίρης Γ.), Τσουκαλίδης, Νικηφόρος (53' Στ. Καντιμοίρης), Γιόνοβιτς.

ΚΥΡΙΑΚΗ Η ΡΕΒΑΝΣ

Η ΕΠΟ όρισε τη ρεβάνς του αγώνα κυπέλλου για την Κυριακή στις 5 το απόγευμα.

Το παιχνίδι θα μεταδοθεί από το SuperSport.

Ωστόσο γίνεται ένας αγώνας δρόμου από την Ομοσπονδία για να είναι σήμερα τα εισιτήρια στη Ρόδο ώστε να περάσουν από την Εφορία και να σφραγισθούν. Αν όμως δεν τα έχει η Ρόδος, τότε ο αγώνας θα αναβληθεί.

ΔΗΛΩΣΕΙΣ

Μετά το τέλος της συνάντησης οι δύο προπονητές προχώρησαν στις παρακάτω δηλώσεις :

Σκούνας (Ρόδος) :

«Για μας ο αγώνας με τον ΟΦΗ ήταν ένα πολύ καλό τεστ. Μόνο κέρδος έχουμε από τέτοιες συναντήσεις, ανεξάρτητα από τα αποτελέσματα. Γενικά έγινε ένα πολύ καλό παιχνίδι. Ο ΟΦΗ στο πρώτο ημίχρονο δεν ήταν καλός με την εξαίρεση της φάσης της δοκού. Στο β' μέρος ο ΟΦΗ είχε ευκαιρία με τον Σοάρες αλλά και εμείς θα μπορούσαμε να ισοφαρίσουμε το σκορ. Έπρεπε να παίξουμε με αμυντικούς προσανατολισμούς και να επιδιώξουμε κάτι στην κόντρα. Κάναμε την προσπάθεια αλλά δεν ήλθε το γκολ».

Ο **Ζντέντεκ Σκάλνι** δήλωσε :

«Περίμενα ότι θα ήταν δύσκολο ματς. Ήταν το πρώτο μας παιχνίδι μετά την προετοιμασία στην Ολλανδία. Συγχαρητήρια στη Ρόδο, ήξερα πως είναι καλή ομάδα αλλά δεν περίμενα σε τέτοιο βαθμό».

Αποκαλύπτεται ο Διγενής

Στις 5 μ.μ. αγωνίζεται με τον Άρη, στον Αρχάγγελο

Το πρώτο του φιλικό παιχνίδι δίνει σήμερα το απόγευμα στις 5 ο Διγενής καλώς εχόντων των πραγμάτων.

Και αυτό διότι έχει πρόβλημα το γήπεδο που πρέπει να «πατηθεί» και ο συντηρητής περιμένει σήμερα το ειδικό μηχάνημα και αν το έχει στη διάθεσή του, τότε θα γίνει ο αγώνας αλλιώς υπάρχει το ενδεχόμενο αναβολής.

Και αυτό συμβαίνει με τον Διγενή που ακόμα δεν έχει δώσει παιχνίδι γιατί δεν έχει γήπεδο.

Σίγουρα είναι σε πολύ μειονεκτική θέση αλλά δεν γίνεται και τίποτα άλλο διαφορετικό.

Πρόβλημα υπάρχει με τον Λιόλιο. Ο παίκτης βρίσκεται σε άσκηση και δεν προπονείται κανονικά. Οι υπόλοιποι στρατευμένοι προπονούνται χωρίς πρόβλημα.



Ο Διγενής διοργανώνει πάρτι στην Καλλιθέα στις 15 Αυγούστου. Μάλιστα δε ο χώρος μπροστά στην είσοδο θα είναι γεμάτος καθίσματα αφού εκεί θα στηθεί και το σημείο πώλησης εδεσμάτων του Διγενή.

ΕΛΛΗΝΙΚΗ ΔΗΜΟΚΡΑΤΙΑ
ΠΕΡΙΦΕΡΕΙΑ ΝΟΤΙΟΥ ΑΙΓΑΙΟΥ
ΝΟΜΟΣ ΔΩΔΕΚΑΝΗΣΟΥ
ΔΗΜΟΣ ΝΟΤΙΑΣ ΡΟΔΟΥ
ΕΠΙΤΡΟΠΗ ΑΘΛΗΤΙΣΜΟΥ

ΠΡΟΣΚΛΗΣΗ

Ο Δήμος Νότιας Ρόδου Θα διοργανώσει Ποδοσφαιρικό Αγώνα στην Απολακκιά στις 16 Αυγούστου και ώρα 17:30 μ.μ μεταξύ των ομάδων ΑΣΠΙΔΑ ΑΠΟΛΑΚΚΙΑΣ και ΔΙΑΓΟΡΑ ΒΑΤΙΟΥ για να τιμήσει την ΑΣΠΙΔΑ ΑΠΟΛΑΚΚΙΑΣ για την άνοδό της στην Α' κατηγορία του Πρωταθλήματος Δωδεκανήσου και τον ΔΙΑΓΟΡΑ ΒΑΤΙΟΥ για την κατάκτηση του Πρωταθλήματος Εφήβων Δωδεκανήσου κατά την περίοδο 2002 - 2003.

- Ο Πρόεδρος -
Ιωάννης Καμπούρης

«ΦΙΛΙΚΗ» ΗΤΤΑ ΤΟΥ «ΓΗΡΑΙΟΥ» ΑΠΟ ΤΟΝ ΑΠΟΛΛΩΝΑ ΑΘΗΝΩΝ

Δέχθηκε το γκολ στο 88' ενώ το πιο δίκαιο αποτέλεσμα θα ήταν η ισοπαλία



Ενα δυνατό τεστ, στο πλαίσιο της προετοιμασίας του, ήταν το χθεσινό φιλικό που έδωσε ο ΠΑΟ Διαγόρας με αντίπαλο τον Απόλλωνα Αθηνών, στο δημοτικό στάδιο της πόλης μας, και το οποίο έληξε με νίκη 1-0 υπέρ των φιλοξενούμενων.

Ο **Ανδρέας Σταύρου** είδε τους παίκτες του να έχουν διάθεση και όρεξη να στέκονται και πάρα πολύ καλά απέναντι σε μια ομάδα ανώτερης κατηγορίας και φυσικά πιο έτοιμης.

Το παιχνίδι ξεκίνησε με τους φιλοξενούμενους να πιέζουν τον «γηραιό» στο μισό γήπεδο. Στην συνέχεια οι γηπεδούχοι ισορρόπησαν το παιχνίδι και μάλιστα έχασαν την μεγάλη ευκαιρία να ανοίξουν το σκορ.

Στην επανάληψη οι καλές φάσεις που δημιουργήθηκαν ήταν λιγοστές και σε μία απ' αυτές (στημένη) η «Ελαφρά Ταξιαρχία» κατάφερε να πάρει την νίκη.

Σίγουρα ο ΠΑΟ Διαγόρας έδειξε αρκετά βελτιωμένος από άλλα φιλικά και μέχρι την έναρξη του πρωταθλήματος η ομάδα θα είναι έτοιμη.

ΟΙ ΚΑΛΥΤΕΡΕΣ ΦΑΣΕΙΣ ΚΑΙ ΤΑ ΓΚΟΛ

10' Επικίνδυνο φάουλ για τους φιλοξενούμενους, το εκτέλεσε ο **Μπασινάς** στέλνοντας την μπάλλα δίπλα από το αριστερό κάθετο δοκάρι του **Κεφάλα.**



18' Φάουλ από καλή θέση του **Τσιρώνη** κατέληξε απελπιστικά άουτ.

20' Ο **Ξύπας** μπήκε από δεξιά και γύρισε στον **Σάββενα.** Ο δεύτερος έπιασε το δυνατό σουτ η μπάλλα χτύπησε σε σώμα αμυντικού και ο **Μυτιληναίος** την μπλόκαρε χωρίς να ανησυχήσει.

26' Ο **Μπασινάς** εκτέλεσε φάουλ στο αριστερό δοκάρι όμως ο **Παπαδόπουλος** δεν πρόλαβε την μπάλλα.

29' Μπροστινή μπαλλιά του **Κρομύδα** στον **Ξύπα,** όμως με γρήγορη έξοδο ο **Μυτιληναίος** μπλόκαρε σταθερά την μπάλλα.

33' Υπέροχος συνδυασμός των Εβκστιστ - Παπαδόπουλου - Αναστασάκου, κοντινό σουτ του τελευταίου απέκρουσε με τα πόδια σε κόρνερ ο Κεφάλας.

37' Φάουλ από δεξιά του Μπασινά στο δεύτερο δοκάρι, κεφαλιά του Αναστασάκου από κοντά άουτ.

43' Η καλύτερη στιγμή για τον «γηραιό» ν' ανοίξει το σκορ, όταν ο **Κρομύδας** βρήκε ωραία τον **Ξύπα** και αυτός με «ασίστ» έβγαλε στην πλάτη των αμυντικών τον **Καστρουνή.** Ο τελευταίος πλάσαρε έξυπνα τον **Μυτιληναίο,** όμως ο πορτιέρο του Απόλλωνα με την άκρη των δαχτύλων του έδιωξε την μπάλλα σε κόρνερ.

47' Ο **Χατζηθεοδωράκης** μπήκε από δεξιά και γύρισε στον **Αμπελά** που πλάσαρε πάνω από το οριζόντιο δοκάρι.

49' Σουτ από καλή θέση του **Σαρακατσάνου** πάνω από το οριζόντιο δοκάρι του **Κεφάλα.**

81' Βαθιά μπαλλιά του Καραβόλια για τον Καραμαλίκη, πρόλαβε ο Μυτιληναίος και μπλόκαρε την μπάλλα.

88' Οι Απολλωνιστές κέρδισαν φάουλ έξω από την μεγάλη περιοχή. Το εκτέλεσε ο **Κόλα,** απέκρουσε προσωρινά ο Κεφάλας η μπάλλα χτύπησε στο αριστερό κάθετο δοκάρι και κατέληξε στα δίχτυα , 0-1.

89' Πλασέ μέσα από την περιοχή του Φωκά μπλόκαρε σταθερά ο **Κεφάλας.**

ΠΑΟ ΔΙΑΓΟΡΑΣ

Κεφάλας, Χ"θεοδωράκης (74' Δημητρόπουλος), Ελληνας (80' Ορφανός), Κωστάκης (77' Κοντογιάννης), Καραβόλιας, Κρομύδας (80' Αθανασίου), Ξύπας (53' Αγγελόπουλος), Κολιάδης (46' Παφιάκης), Καστρουνής (60' Καραμαλίκης), Σάββενας (57' Βασιλάκης), Αμπελάς (Κοσμάς Στ.).

ΑΠΟΛΛΩΝ ΑΘΗΝΩΝ

Μυτιληναίος (46' Βούλγαρης), Σβίγκος (63' Ψυχογιός), Ζαλαχώρης (53' Σφακιανάκης), Μπασινάς (59' Καρποντίνης), Τσιρώνης (65' Κόλα), Μηλάς (68' Λάιος), Βιτζέκας (48' Στρατής), Αναστασάκος (59' Καραδεμήτρος), Σαρακατσάνος (80' Φωκάς), Παπαδόπουλος (63' Πατσιαβούρας), Ενκβιστ (77' Ζούκας).

Ο ΤΑΞΙΑΡΧΗΣ ΣΤΑ ΒΡΙΛΗΣΙΑ Ο ΛΕΥΤΕΡΗΣ ΣΤΟΝ ΑΚΟΥΣΙΛΑΟ

Τα αδέλφια Χατζηπέτρου υπέγραψαν χθες στις νέες τους ομάδες

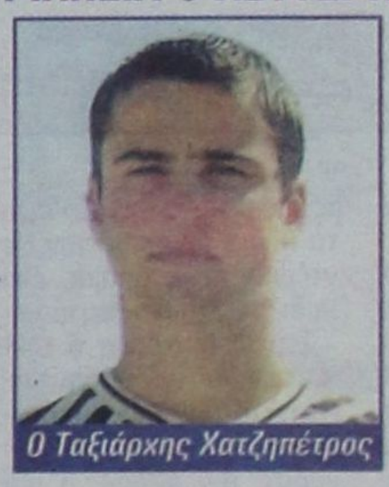

Ο Ταξιάρχης Χατζηπέτρος



Ο Λευτέρης Χατζηπέτρος

Παίκτης των Βριλησίων είναι και επίσημα από χθες ο **Ταξιάρχης Χατζηπέτρος**, που κατέληξε σε συμφωνία με τη διοίκηση του συλλόγου, αφού ικανοποιήθηκαν ορισμένα θέματα που έθεσε.

Ο έμπειρος μεσοεπιθετικός θα έχει για συμπαίκτη τον αδελφό του Γιάννη, ο οποίος εκτός από τερματοφύλακας της ομάδας είναι και προπονητής της Ακαδημίας.

Μετά την αναχώρηση του Ταξιάρχη για την πρωτεύουσα, κάποιες ομάδες του νησιού μας ενδιαφέρθηκαν για την απόκτησή του, όμως ήδη ο παίκτης βρισκόταν σε διαπραγματεύσεις με τα Βριλήσια.

ΥΠΕΓΡΑΨΕ ΚΑΙ Ο ΛΕΥΤΕΡΗΣ

Με τα χρώματα του Ακουσίλαου θα αγωνίζεται τη νέα περίοδο ο νεαρός **Λευτέρης Χατζηπέτρος,** που από χθες είναι πλέον και επίσημα παίκτης της ομάδας των Φανών.

Ο νεαρός συμμετέχει κανονικά στις προπονήσεις του Ακουσίλαου και σύμφωνα με πληροφορίες οι άνθρωποι του συλλόγου είναι ικανοποιημένοι με την όρεξη και τη διάθεση που δείχνει.

ΕΤΟΙΜΑΖΟΥΝ ΓΕΝΙΚΗ ΣΥΝΕΛΕΥΣΗ στον Ποσειδώνα Καρπάθου

Νέα μέλη έδειξαν ενδιαφέρον για το διοικητικό συμβούλιο

Με πρωτοβουλία του Επαρχείου Καρπάθου έγινε χθες συνάντηση παραγόντων παλιών και νέων του Ποσειδώνα Καπάθου στο Επαρχείο.

Κατά τη συνάντηση αυτή ανταλλάχθηκαν διάφορες απόψεις και προτάσεις, όσον αφορά τη συμμετοχή του Σωματείου στη Β' Κατηγορία Δωδεκανήσου.

Αποφασίσθηκε επίσης να συγκληθεί άμεσα γενική συνέλευση από την οποία θα προκύψει το νέο Διοικητικό σχήμα που θα αναλάβει τις τύχες του Σωματείου.

Ήδη εκφράστηκε από αρκετά μέλη ενδιαφέρον για τη συμμετοχή τους στο νέο Διοικητικό Συμβούλιο.

Το Δ.Σ. αυτό θα προβεί και στην πρόσληψη του προπονητή άμεσα, επειδή τα χρονικά περιθώρια έχουν στενέψει.



NOP

Η ΔΕΥΤΕΡΗ ΜΕΡΑ ΤΩΝ ΑΓΩΝΩΝ ΙΣΤΙΟΠΛΟΪΑΣ



Συνεχίσθηκαν και σήμερα και θα ολοκληρωθούν αύριο οι αγώνες Ιστιοπλοΐας του NOP. Σήμερα έγιναν δύο ιστιοδρομίες στην κατηγορία LASER Νέων, τρεις στην κατηγορία OPTIMIST και τέσσερις στην κατηγορία LASER Ανδρών.

Τα αποτελέσματα είναι: (βλέπε πίνακα)

Υπεύθυνος είναι ο κ. Πολυχρόνης Βασίλης και προπονητής ο κ. Χριστοδούλου Σάββας

ΑΠΟΤΕΛΕΣΜΑΤΑ

			2η ΜΕΡΑ		
Α.Α.Κατηγορία	**Optimist**	**Α΄ Ιστιοδρ.**	**Β΄ Ιστιοδρ.**	**Γ΄ Ιστιοδρ.**	**Δ΄ Ιστιοδρ.**
1. Κάππας	Γεώργιος	1ος	4ος	3ος	
2. Μάρκου-Νικάνδρου	Γεώργιος Μηνάς	5ος	1ος	2ος	
3. Μάρκου-Νικάνδρου	Κωνσταντίνος	2ος	3ος	1ος	
4. Σεΐτης	Γρηγόρης	3ος	5ος	4ος	
5. Ξανθός	Νικόλαος-Γεώργ.	4ος	2ος	DNF	
Α.Α.Κατηγορία	**Laser Ανδρών**	**Α΄ Ιστιοδρ.**	**Β΄ Ιστιοδρ.**	**Γ΄ Ιστιοδρ.**	**Δ΄ Ιστιοδρ.**
1. Ζωάννου	Μάρκος	1ος	2ος	2ος	3ος
2. Κουμπιάδης	Γιάννης	2ος	3ος	3ος	2ος
3. Κουτσελίνης	Γιάννης	3ος	1ος	1ος	1ος
Α.Α.Κατηγορία	**Laser Νέων**	**Α΄ Ιστιοδρ.**	**Β΄ Ιστιοδρ.**	**Γ΄ Ιστιοδρ.**	**Δ΄ Ιστιοδρ.**
1. Βογιατζής	Μιχάλης	3ος	2ος		
2. Κουμπιάδης	Παρασκευάς	4ος	4ος		
3. Σταματάς	Σταμάτης	1ος	2ος		
4. Σταύρας	Σωτήρης	2ος	1ος		

Στο Τορόντο η Δανιηλίδου



Στο διεθνές τουρνουά Ράτζερς Καπ χρηματικού επάθλου 1,325 εκατομμυρίων δολαρίων, το οποίο διεξάγεται στο Τορόντο του Καναδά αγωνίζεται αυτή την εβδομάδα η Λένα Δανιηλίδου. Η Ελληνίδα πρωταθλήτρια (Νο 25 αυτή την εβδομάδα στην παγκόσμια κατάταξη) αντιμετωπίζει στον πρώτο γύρο την Ρωσίδα Λίνα Κρασνορούτσκαγια, και αν περάσει, θα βρεθεί αντιμέτωπη με τη Γαλλίδα Ραζάνο. Στο διπλό, η 21χρονη τενίστρια παίζει με παρτερνέρ την Γκράντε απέναντι στις Κράιμπας και Γεσαλέμ.

ΣΥΛΛΥΠΗΤΗΡΙΟ

Η διοίκηση της Τ.Ε. ΕΟΚ Δωδεκανήσου συλλυπάται την οικογένεια του Νίκου Κλαδά (Λυκειάρχης Κρεμαστής) διαιτητής - μέλος του Συνδέσμου Διαιτητών Καλαθόσφαιρας Δωδεκανήσου.

Ο πρόωρος θάνατός του έκανε φτωχότερη την μπασκετική οικογένεια του νομού, αφού έχασε έναν άνθρωπο με πλούσια προσφορά στην Παιδεία και στον αθλητισμό.

Ας είναι ελαφρύ το χώμα που τον σκεπάζει.

Ο ΠΡΟΕΔΡΟΣ
ΤΕ ΕΟΚ ΔΩΔ/ΣΟΥ
ΘΕΟΔΟΣΗΣ ΚΟΛΙΑΔΗΣ

WORLD TOUR - KINA!

ΤΡΕΙΣ ΣΤΟ ΤΑΜΠΛΟ

Μετά την Ρόδο για δεύτερη φορά τρεις ελληνικές ομάδες θα λάβουν μέρος στο κυρίως ταμπλό ενός τουρνουά του Παγκοσμίου Πρωταθλήματος Μπιτς Βόλλεϊ χωρίς να παίξουν προκριματικά.

Η εντυπωσιακή πορεία και των τριών ελληνικών γυναικείων ομάδων στο τουρνουά του Παγκοσμίου Πρωταθλήματος 2003 δεν πέρασε απαρατήρητη από την FIVB. Η οργανωτική επιτροπή του τουρνουά της Κίνας που θα αρχίσει σήμερα με τα προκριματικά στο Λιάνιουνγκανκ έδωσε wild card (κάρτα ελεύθερης συμμετοχής) στην ομάδα των Νικολαΐδου / Τσιαρτσάνη οι οποίες θα αγωνιστούν χωρίς προκριματικά στη φάση των «32» ομάδων. Εκτός από τις Νικολαΐδου / Τσιαρτσάνη στο κυρίως ταμπλό των «32» με βάση την βαθμολογία τους στη παγκόσμια κατάταξη θα αγωνιστούν οι Σφυρή / Καραντάσιου (Νο 12 στην κατάταξη της FIVB) και Αρβανίτη / Κουτρουμανίδου (Νο 19).



ΤΟΝ ΔΕΚΑΠΕΝΤΑΥΓΟΥΣΤΟ

Οι αγώνες του κυρίως ταμπλό θα αρχίσουν στις 15 Αυγούστου και έτσι οι τρεις ελληνικές ομάδες θα έχουν τον χρόνο να ετοιμαστούν ψυχολογικά, ώστε να διεκδικήσουν πολύτιμους βαθμούς αλλά και έπαθλα στο 8ο κατά σειρά τουρνουά του Παγκοσμίου Πρωταθλήματος.

Τα προκριματικά στο τουρνουά Γυναικών της Κίνας άρχισαν χθες και λαμβάνουν μέρος 37 ομάδες οι οποίες θα διεκδικήσουν οκτώ θέσεις στο κυρίως ταμπλό των 32 ομάδων. Η πρώτη φορά που είχαμε τρεις ελληνικές ομάδες χωρίς προκριματικά στο κυρίως ταμπλό ενός τουρνουά Παγκοσμίου Πρωταθλήματος ήταν στο 1ο τουρνουά του 2003 που είχε γίνει τον περασμένο Ιούνιο στη Ρόδο.

Τρίτο μάτι

• Στο Τζουράσικ Πάρκ τελικά κάποιοι δεν έχουν καταλάβει τον ρόλο τους.

• Σεβασμό δεν έχουν μεταξύ τους και ο ένας είναι έτοιμος να βγάλει το μάτι του άλλου.

• Τις σωματειακές προτιμήσεις τους τις δείχνουν χωρίς να ντρέπονται και μάλιστα κάποιες φορές καμαρώνουν σαν «γύφτικα σκεπάρνια».

• Τα σωματεία σας έστειλαν εκεί για να τα υπηρετείτε, να φροντίζετε για την ανάπτυξή του ποδοσφαίρου και όχι να κάνει ο καθένας ότι του αρέσει.

• Ακόμη χειρότερη είναι η κατάσταση στην Κοδριγκτώνος όταν έρχεται η ώρα να επιλέξουν ενωσιακούς προπονητές.

• Προχθές η τεχνική επιτροπή συνεδρίαζε για να πάρει απόφαση που χθες το βράδυ θα την κατέθετε στην ολομέλεια του Τζουράσικ Πάρκ.

• Τέσσερις άνθρωποι συνεδρίασαν με κλειστές τις πόρτες και έδωσαν λόγο τιμής να μην ανακοινώσουν κάτι σε κανένα.

• Τώρα ή και οι τέσσερις δεν έχουν λόγο ή κάποιος που έχει διπλή ιδιότητα φρόντισε μόνο το δικό του σπίτι.

• Ο γενικός του Μεγάρου που θέλησε να μάθει κάτι, δεν του ανέφεραν τίποτα και έκπληκτος χθες το πρωί διάβαζε αναλυτικά τι έγινε στην κεκλεισμένων θυρών συνεδρίαση.

• Φτού στους ξεφτίλες που δεν έχουν λόγο τιμής.

ΗΛΙΑΣ Κ.

ΣΤΙΒΟΣ

ΠΑΓΚΟΣΜΙΟ ΠΡΩΤΑΘΛΗΜΑ

Δυναμική παρουσία της Ελλάδας στο Παρίσι με 16 αθλητές και 29 αθλήτριες

Δυναμική θα είναι η ελληνική παρουσία στο παγκόσμιο πρωτάθλημα στίβου που θα διεξαχθεί στο Παρίσι από 23 έως 31 Αυγούστου. Η ελληνική ομοσπονδία κατέληξε στους αθλητές και τις αθλήτριες που θα εκπροσωπήσουν τη χώρα μας στη σημαντικότερη διοργάνωση της περιόδου και αποφάσισε να συμπεριλάβει στην αποστολή συνολικά 45 άτομα.

Τη μερίδα του λέοντος στην ελληνική ομάδα, όπως ήταν αναμενόμενο, έχουν οι αθλήτριες, αφού είναι συνολικά 29 έναντι 16 αθλητών. Οσο για τις ελπίδες για κάτι καλό, οι αρμόδιοι προτιμούν να κρατούν χαμηλούς τόνους να κάνουν κυρίως λόγο για αρκετά πλασαρίσματα στον τελικό και ελπίδες για δύο με τρία μετάλλια.

Το βαρύ πυροβολικό της ελληνικής ομάδας είναι οι συνήθεις ύποπτοι. Οσον αφορά στους αθλητές, το μεγάλο βάρος για μία θέση στο βάθρο πέφτει στον Κώστα Κεντέρη, ενώ οι υπόλοιποι της ελληνικής αποστολής θα χρειαστεί να ξεπεράσουν τον εαυτό τους προκειμένου να πετύχουν την έκπληξη και να φτάσουν στη μεγάλη διάκριση.

Οι εκπλήξεις στις τελικές επιλογές του ΣΕΓΑΣ δεν είναι ιδιαίτερες. Στο μήκος των ανδρών αποφασίστηκε να σταλεί τελικά τριάδα αθλητών, ενώ στο τριπλούν γυναικών πάρθηκε απόφαση να μην ενταχθεί στην ομάδα η Γιαννατσικίδου, που είχε πιάσει το χαμηλό όριο σε ημερίδα εκτός των αγώνων που είχε ορίσει ως κριτήριο η ομοσπονδία.

Στις γυναίκες, το βάθρο θα είναι ο στόχος, με βάση τουλάχιστον τις προηγούμενες εμφανίσεις τους, για την Κατερίνα Θάνου στα 100μ., την Μιρέλα Μανιάνι στον ακοντισμό, την Αναστασία Κελεσίδου στην δισκοβολία, αλλά και τις Νίκη Ξάνθου στο μήκος και Στέλλα Τσικούνα, Κατερίνα Βόγγολη στον δίσκο να μπορούν να διεκδικήσουν μία θέση στις πρώτες.

Συγκεκριμένα, την ελληνική αποστολή για το παγκόσμιο του Παρίσιου αποτελούν οι εξής αθλητές και αθλήτριες.

ΑΝΔΡΕΣ: Γιώργος Θεοδωρίδης (100μ.), Κώστας Κεντέρης (200μ.), Τάσος Γκούσης (200μ. και 4Χ400μ.), Παναγιώτης Σαρρής (200μ. και 4Χ400μ.), Στέλιος Δημότσιος (400μ. και 4Χ400μ.),





Περικλής Ιακωβάκης (400μ. εμπ. και 4Χ400μ.), Νίκος Πολλιάς (Μαραθώνιος), Σπύρος Καστάνης (50.000 βάδην), Λούης Τσάτουμας (μήκος), Δημήτρης Φιλίνδρας (μήκος), Δημήτρης Σερέλης (μήκος), Χρήστος Μελέτογλου (τριπλούν), Αλέξανδρος Παπαδημητρίου (σφυροβολία), Δημήτρης Τσώμος (4Χ400μ.), Γιώργος Ντούπης (4Χ400μ.), Δημήτρης Γράβαλος (4χ400μ.).

ΓΥΝΑΙΚΕΣ: Κατερίνα Θάνου (100μ. και 400Χ100μ.), Χρυσούλα Γκουντενούδη (400μ. και 4χ400μ.), Χρυσοστομία Ιακώβου (5.000μ. και 10.000μ.), Φλώρα Ρεντούμη (100μ. εμπ.), Αθανασία Τσουμελέκα (20.000μ. βάδην), Αργυρώ Στρατάκη (έπταθλο), Γεωργία Τσιλιγκίρη (επί κοντώ), Νίκη Ξάνθου (μήκος), Στέλλα Πιλάτου (μήκος), Χρυσοπηγή Δεβετζή (τριπλούν), Ολγα Δασδέκη (τριπλούν), Ειρήνη Τερζόγλου (σφαιροβολία), Καλλιόπη Ουζούνη (σφαιροβολία), Κατερίνα Βόγγολη (δισκοβολία), Αναστασία Κελεσίδου (δισκοβολία), Στέλλα Τσικούνα (δισκοβολία), Αλεξάνδρα Παπαγεωργίου (σφυροβολία), Ευδοκία Τσάμογλου (σφυροβολία), Μιρέλα Μανιάνι (ακοντισμός), Αγγελική Τσιολακούδη (ακοντισμός), Γεωργία Κοκλώνη (4Χ100μ.), Μαρίνα Βασαρμίδου (4Χ100μ.), Ολγα Καϊδαντζή (4Χ100μ.), Μάγδα Πανταλέων (4Χ100μ.), Αθηνά Κοψιά (4Χ100μ.), Φανή Χαλκιά (4Χ400μ.), Γεωργία Κουμνάκη (4Χ400μ.), Χαρούλα Μπουντά (4Χ400μ.), Χριστίνα Χαντζή (4Χ400μ.).

ΠΟΔΗΛΑΣΙΑ

ΔΟΚΙΜΑΖΟΝΤΑΙ ΟΙ ΟΛΥΜΠΙΑΚΕΣ ΔΙΑΔΡΟΜΕΣ...

...με το Ευρωπαϊκό Πρωτάθλημα δρόμου, για αθλητές κάτω των 23 ετών

Το Ευρωπαϊκό Πρωτάθλημα ποδηλασίας δρόμου ανδρών - γυναικών κάτω των 23 ετών παρουσίασε η Ελληνική Ομοσπονδία Ποδηλασίας, το οποίο θα διεξαχθεί από 15-17 Αυγούστου στην Αθήνα και αποτελεί προολυμπιακή δοκιμασία (sport event) για το άθλημα της ποδηλασίας, αφού οι αγώνες θα γίνουν στις Ολυμπιακές διαδρομές.

Στο πρωτάθλημα έχουν δηλώσει συμμετοχή 245 άνδρες και 111 γυναίκες, αριθμός ρεκόρ στην ιστορία της διοργάνωσης, όπως τόνισε ο γενικός γραμματέας της ΕΟΠ Κώστας Καραμπέτσος. Από αυτούς, δικαίωμα συμμετοχής έχουν 195 άνδρες και 95 γυναίκες, ενώ οι υπόλοιποι θα δηλωθούν ως αναπληρωματικοί.

Τις εθνικές ομάδες ανδρών και γυναικών κάτω των 23 ετών αποτελούν οι Γιώργος Νίνος (Κρόνος Νίκαιας), Γιώργος Τέντσος (Βέλος Θεσσαλονίκης), Γιάννης Τσουκουρίδης (Βέλος Θεσσαλονίκης), Γιώργος Πεταλάς (Θησέας Ζωγράφου), Νίκους Καλουδάκης (ΠΟΗ Κάστρο), Μαρίνα Παραγιού (ΠΟ Πατρών), Περσεφόνη Φραγκιαδάκη (ΠΟΗ Κάστρο), Ελένη Διακάκη (ΠΑΟΚ) και Δήμητρα Μπιρμπίλη (Κύδωνα Χανίων).

«Θέλουμε πάντα να βγαίνουμε πρώτοι, όμως οφείλω να είμαι λίγο επιφυλακτικός. Οι αθλητές της ποδηλασίας αγωνίζονται, δεν παίζουν. Είναι ένα πάρα πολύ επίπονο άθλημα». Αυτά τόνισε ο ομοσπονδιακός προπονητής Γιώργος Λεβεντάκης, που εμφανίστηκε αισιόδοξος ότι κάποιοι Ελληνες ποδηλάτες μπορούν να πλασαριστούν στην πρώτη 20αδα του αγώνα.

Η διοργάνωση χωρίζεται σε δύο σκέλη: τον αγώνα ατομικής χρονομέτρησης, που θα γίνει στις 15 Αυγούστου στη Βουλιαγμένη, και τον αγώνα αντοχής, που θα φιλοξενηθεί στο ιστορικό κέντρο της Αθήνας στις 17 Αυγούστου.

Συνοπτικά το πρόγραμμα έχει ως εξής:

Παρασκευή 15 Αυγούστου - Βουλιαγμένη: 12:30μ.μ.: Αγώνας ατομικής χρονομέτρησης γυναικών (24χλμ.), 3μ.μ.: Αγώνας ατομικής χρονομέτρησης ανδρών (32χλμ., 16χλμ. Χ 2 γύρους).

Κυριακή 17 Αυγούστου - Αθήνα: 10π.μ.: Αγώνας αντοχής γυναικών (105.6χλμ., 13.2χλμ. Χ 8 γύρους), 2:30μ.μ.: Αγώνας αντοχής ανδρών (154.8χλμ., 13.2χλμ. Χ 12 γύρους).

ΔΙΠΛΗ ΕΠΙΤΥΧΙΑ ΤΟΥ ΜΠΑΡΑΚΑ

Κατέκτησε ασημένιο και χάλκινο μετάλλιο στο παγκόσμιο πρωτάθλημα στίβου τυφλών στον Καναδά



Με δύο μετάλλια στις αποσκευές του επέστρεψε από το Κεμπέκ του Καναδά ο Ολυμπιονίκης του Σίδνεϋ **Θανάσης Μπαράκας**, συνοδεύομενος από τον προπονητή του **Νεκτάριο Γιαλλουράκη** που εκπροσώπησε την Ελλάδα στο παγκόσμιο πρωτάθλημα στίβου τυφλών.

Ο Μπαράκας παρά το γεγονός ότι αγωνίσθηκε κάτω από άσχημες καιρικές συνθήκες (αέρα - βροχή) κατάφερε να πάρει την δεύτερη θέση στο τριπλούν με επίδοση 11.88μ.

Στο άλμα εις μήκος ο ολυμπιονίκης μας κατέκτησε την τρίτη θέση και το χάλκινο μετάλλιο με επίδοση 6.09μ., ενώ είχε και ένα άκυρο άλμα στα 6.70μ.

Στο αγώνισμα του τριπλούν κατατέθηκε ένσταση για τον Κουβανό αθλητή που πήρε την πρώτη θέση, αφού υπήρχαν σοβαρές υποψίες ότι ο αθλητής αγωνίζεται σε λάθος κατηγορία.

Συγχαρητήριο

Το διοικητικό συμβούλιο του ΑΜΕΑ Δωδεκάνησος, εκφράζει γι' άλλη μία φορά τα θερμά του συγχαρητήρια στον παραολυμπιονίκη Θανάση Μπαράκα και του εύχεται ολόψυχα καλή συνέχεια και ανάλογες επιτυχίες.

Για το Δ.Σ.
Ο Πρόεδρος
Χατζηδημητρίου Μιχαήλ
Ο Γεν. Γραμματέας
Στεφάνου Λουκάς

ΣΥΓΧΑΡΗΤΗΡΙΟ ΤΟΥ ΝΑΟΔ ΣΤΟΝ ΘΑΝΑΣΗ ΜΠΑΡΑΚΑ

Η πρόεδρος του ΝΑΟΔ κα Ανδριάνα Μπαφίτη Νομαρχιακή Σύμβουλος, ο Δ/ντής του Γραφείου κ. Νίκος Παπεμμανουήλ καθώς και όλα τα μέλη του, συγχαίρουν τον παραολυμπιονίκη Θανάση Μπαράκα, Πρόεδρο του ΔΟΝΑ Ρόδου για τη διπλή επιτυχία στο Κεμπέκ του Καναδά, όπου έγινε το Παγκόσμιο Πρωτάθλημα στίβου τυφλών.

Στις αποσκευές του έφερε δύο μετάλλια. Ενα αργυρό κατακτώντας την δεύτερη θέση στο τριπλούν 11.88μ. και ένα χάλκινο στο μήκος 6.09μ.

Ο Ολυμπιονίκης μας τίμησε την Ρόδο και την Ελλάδα.

Συγχαρητήρια αξίζουν και στον προπονητή -συνοδό του Νεκτάριο Γιαλλουράκη.

ΨΗΦΙΣΜΑ

Το Διοικητικό Συμβούλιο του Συνδέσμου Διαιτητών Καλαθόσφαιρας Δωδεκανήσου μόλις πληροφορήθηκε το θάνατο του

ΝΙΚΟΛΑΟΥ ΚΛΑΔΑ

Διαιτητή - Μέλους του Συνδέσμου μας

συνήλθε σε έκτακτη συνδρίαση και αποφάσισε ομόφωνα τα παρακάτω:

1) Να παραστεί αντιπροσωπεία του στη νεκρώσιμη ακολουθία.

2) Να καταθέσει αντί στεφάνι το ποσό των 150 ευρώ στο Σύλλογο «Ελπίδα».

3) Να εκφραστούν τα συλλυπητήρια στην οικογένεια του εκλιπόντος.

4) Να δημοσιευθεί το παρόν ψήφισμα στον τοπικό τύπο.

Ο Πρόεδρος — **Ο Γ. Γραμματέας**
Δημήτρης Κουνελλές — **Γιώργος Ξανθός**

ΑΝΤΙΣΤΟΙΧΕΙ ΣΤΟ 30% ΤΩΝ ΤΟΚΩΝ

ΒΑΡΥ ΦΟΡΤΙΟ ΣΤΑ ΔΑΝΕΙΑ η εισφορά 0,6% του Ν. 128/75

Από 1ης Ιουνίου 2003, ο συντελεστής της εισφοράς του Ν. 128/75, που βαρύνει τα χορηγούμενα δάνεια, ορίστηκε σε 0,6% το χρόνο

Η αναπροσαρμογή σε ορισμένες περιπτώσεις της εισφοράς του Ν. 128/75 στο 0.6% στα χορηγούμενα από τα πιστωτικά ιδρύματα εισφοράς πλήττει τις επιχειρήσεις, οι φορείς των οποίων ζητούν από την κυβέρνηση να την καταργήσει, επικαλούμενοι την αύξηση του κόστους δανεισμού και τη μείωση της ανταγωνιστικότητας.

Υπενθυμίζεται ότι στο Νόμο 3152/2003 προβλέπεται ότι, από 1ης Ιουνίου 2003, ο συντελεστής της εισφοράς του Ν. 128/75, που βαρύνει τα χορηγούμενα δάνεια, τις πάσης φύσεως χορηγήσεις και τα υπόλοιπα των δανείων ή πιστώσεων όλων των πιστωτικών ιδρυμάτων, καθώς και όλα τα κοινοπρακτικά και ομολογιακά δάνεια των οποίων οι συμβάσεις συνάπτονται από την ημερομηνία αυτή και εφεξής, ορίζεται σε 0,6% το χρόνο.

Περιπτωσεις

Το παραπάνω ποσοστό εισφοράς 0,6% το χρόνο ισχύει από τις 1.6.2003 και στις εξής περιπτώσεις:

1. Στις χορηγήσεις και στα υπόλοιπα των δανείων ή πιστώσεων της ΑΤΕ, της ΕΤΒΑ, των κτηματικών, επενδυτικών και συνεταιριστικών τραπεζών, του Ταχυδρομικού Ταμιευτηρίου, καθώς και του Ταμείου Παρακαταθηκών και Δανείων προς τις Δημοτικές και Νομαρχιακές Επιχειρήσεις των Π.Δ. 410/95 και 30/96 αντίστοιχα.

2. Στις χορηγήσεις των πιστωτικών ιδρυμάτων από τη διενέργεια συμβάσεων επιχειρηματικών απαιτήσεων (factoring) και τις χορηγήσεις.

3. Δεν υπόκεινται στην εισφορά:

α) τα χορηγηθέντα ή χορηγούμενα δάνεια από την Τράπεζα Εμπορίου και Ανάπτύξεως Ευξείνου Πόντου και την Τράπεζα Ανάπτυξης του Συμβουλίου της Ευρώπης, καθώς και τα δάνεια των πάσης φύσεως πιστωτικών ιδρυμάτων με πόρους από συνολικά δάνεια των παραπάνω τραπεζών.

β) Τα χορηγηθέντα ή χορηγούμενα δάνεια προς ή για λογαριασμό των Ιερών Μονών του Αγίου Ορους.

γ) Τα χορηγηθέντα ή χορηγούμενα δάνεια και οι πάσης φύσεως πιστώσεις που εξαιρούνται της υποχρέωσης της εισφοράς με βάση ειδική νομοθετική ή κανονιστική διάταξη.

Υπενθυμίζεται ότι, με το μικρό συντελεστή 0,12% της εισφοράς του Ν. 128, επιβαρύνονται τα στεγαστικά δάνεια για την αγορά πρώτης κατοικίας, καθώς και τα αγροτικά.

Διαμαρτυρια

Η ψήφιση της σχετικής τροπολογίας δημιούργησε προβληματισμό και τα Επιμελητήρια και οι άλλες οργανώσεις των παραγωγικών τάξεων απέστειλαν υπομνήματα στην πολιτική ηγεσία των Οικονομικών υπουργείων, με τα οποία διαμαρτύρονταν για την αύξηση της εισφοράς και ζητούσαν την κατάργησή της.

Ειδικότερα ο ΣΕΒ επισημαίνει ότι με τη ρύθμιση αυτή, με την οποία αποσκοπείται η βελτίωση των όρων ανταγωνισμού μεταξύ των πιστωτικών ιδρυμάτων, δημιουργείται νέα σημαντική επιβάρυνση στο κόστος χρηματοδότησης των επιχειρήσεων, που επιδεινώνει την ανταγωνιστικότητά τους σε σχέση με τους ανταγωνιστές τους στη ζώνη του ευρώ.

Μέχρι τις 31.5.2003, τα δάνεια των επενδυτικών τραπεζών, καθώς και τα ομολογιακά δάνεια εξαιρούνται από την εισφορά, ενώ με τη νέα διάταξη και τα δάνεια της κατηγορίας αυτής επιβαρύνονται αυξάνοντας σημαντικά το κόστος δανεισμού.

Επιπλέον τονίζει ότι η ανάγκη κατάργησης της εισφοράς είναι σήμερα πιο έντονη, καθώς με τη μείωση των επιτοκίων στα επίπεδα του 2%, η επιβάρυνση του κόστους δανεισμού ανέρχεται στο 30%. Υπογραμμίζει, τέλος, ότι η εισφορά αυτή είναι αναχρονιστική, καθώς είχε επιβληθεί για τη δημιουργία πόρου για τη χρηματοδότηση των εξαγωγικών επιδοτήσεων - που έχουν καταργηθεί - και των επιδοτήσεων επιτοκίου, που καταργούνται, σύμφωνα με τον νέο Αναπτυξιακό Νόμο και οι οποίες δεν επιτρέπονται στο πλαίσιο της Ευρωπαϊκής Ενωσης.

Καταργηση

Σύμφωνα με το άρθρο 9 του νομοσχεδίου για το νέο Αναπτυξιακό Νόμο, προβλέπεται η κατάργηση από 1.1.2004, της ενίσχυσης της επιδότησης των τόκων των μεσομακροπρόθεσμων τραπεζικών δανείων. Οι λόγοι για την κατάργηση της επιδότησης είναι:

- τα συνεχώς μειούμενα επιτόκια που μείωσαν τη σημασία του κινήτρου, το οποίο διαρκούσε 6 χρόνια και η καταβολή του απαιτούσε πλήθος γραφειοκρατικών διαδικασιών για τις επιχειρήσεις, τις τράπεζες και το Δημόσιο
- επειδή οι ενισχύσεις καταβάλλονται ως καθαρό ισοδύναμο επιχορήγησης εντός του χάρτη περιφερειακών ενισχύσεων για την Ελλάδα που έχει εγκριθεί από την Ευρωπαϊκή Επιτροπή και ισχύει μέχρι το 2006, με συνέπεια στις περισσότερες περιπτώσεις το καταβαλλόμενο κίνητρο να παραμένει ουσιαστικά αναξιοποίητο.

ΚΟΜΙΣΙΟΝ

ΠΡΟΕΙΔΟΠΟΙΗΣΗ ΣΤΗΝ ΑΓΚΥΡΑ για τις παραβιάσεις στο Αιγαίο



Αυστηρή προειδοποίηση προς την Τουρκία, με αφορμή τις συνεχιζόμενες παραβιάσεις του ελληνικού εναέριου χώρου, απηύθυνε χθες η Ευρωπαϊκή Επιτροπή, καλώντας τη να συμμορφωθεί με την παράγραφο 4 των Συμπερασμάτων του Ελσίνκι για την επίλυση των μεθοριακών διαφορών.

Οι ευρωβουλευτές της Ν.Δ. κ. Κ. Χατζηδάκης και Ρ. Κράτσα και του ΣΥΝ κ. Αλ. Αλαβάνος είχαν καταθέσει ερώτηση προς την Επιτροπή για τις συνεχιζόμενες παραβιάσεις του εναέριου χώρου της Ελλάδας από τουρκικά μαχητικά, τους τεράστιους κινδύνους που εγκυμονούν για την ειρήνη στην περιοχή και την παραβίαση των αρχών καλής γειτονίας που υποτίθεται ότι η Τουρκία έχει δεσμευθεί να εφαρμόζει». Απαντώντας στην ερώτηση αυτή, ο επίτροπος αρμόδιος για τη διεύρυνση Γκ. Φερχόιγκεν επισημαίνει ότι η Τουρκία ως υποψήφια χώρα ανέλαβε να ανταποκριθεί στα κριτήρια προσχώρησης και υπενθυμίζει ότι στο πλαίσιο της αναθεωρημένης Εταιρικής Σχέσης (19 Μαΐου 2003) «υπάρχει συγκεκριμένη προτεραιότητα στην αρχή της ειρηνικής διευθέτησης των μεθοριακών διαφορών και άλλων συναφών θεμάτων» όπως ορίζεται από τα Συμπεράσματα του Ελσίνκι.

ΦΕΡΧΟΪΓΚΕΝ

Ο κ. Φερχόιγκεν δήλωσε ακόμη ότι η Επιτροπή παρακολουθεί από κοντά την πρόοδο που πραγματοποιεί η Τουρκία σχετικά με αυτό το θέμα καθώς και σε άλλους τομείς και θα συμπεριλάβει τα συμπεράσματά της στην περιοδική αξιολογική έκθεση που θα δημοσιευθεί στις 5 Νοεμβρίου. Η παρέμβαση αυτή της επιτροπής έχει ιδιαίτερη σημασία, καθώς οι δύο εκθέσεις που θα υποβάλει για την πορεία της Τουρκίας θα είναι καθοριστικές για την απόφαση η οποία θα ληφθεί τον Δεκέμβριο του 2004 από το Ευρωπαϊκό Συμβούλιο, για τον καθορισμό ημερομηνίας έναρξης ενταξιακών διαπραγματεύσεων. Η Τουρκία εσκεμμένα παραβλέπει τις υποχρεώσεις που απορρέουν από το Ελσίνκι για ειρηνική διευθέτηση των μεθοριακών διαφορών ή την παραπομπή τους στο Δ.Δ. της Χάγης το 2004 και περιορίζει τις προσπάθειές της μόνο στη συμμόρφωση με τα κριτήρια της Κοπεγχάγης για τα δημοκρατικά και ατομικά δικαιώματα. Αλλά η Επιτροπή η οποία έχει ήδη προειδοποιήσει ότι η Τουρκία θα κριθεί και από τη συμβολή της στην επίλυση του Κυπριακού (που ήδη έχει δεχθεί πλήγμα με το ναυάγιο στο οποίο οδήγησε ο κ. Ντενκτάς το Σχέδιο Ανάν αλλά και τη Συμφωνία Τελωνειακής Σύνδεσης Τουρκίας - ψευδοκράτους), με τη χθεσινή δήλωση Φερχόιγκεν, φέρνει και πάλι στο προσκήνιο την υποχρέωση της Τουρκίας να συμβάλει στην πλήρη εξομάλυνση των ελληνοτουρκικών σχέσεων, «δείχνοντας» ως τελικό σημείο το Διεθνές Δικαστήριο της Χάγης.

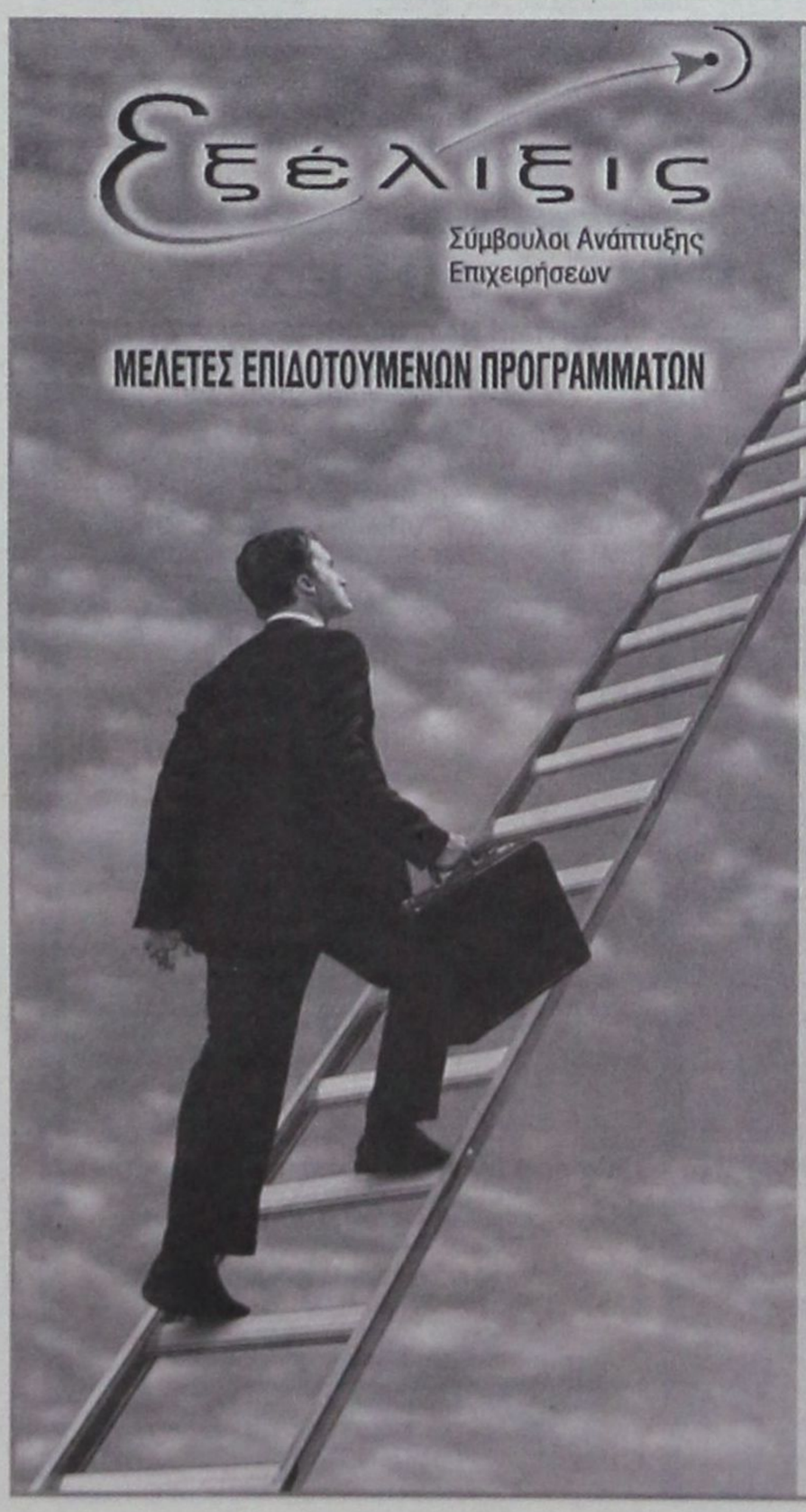

ΕΚΜΕΤΑΛΛΕΥΤΕΙΤΕ
ΤΙΣ ΕΠΕΝΔΥΤΙΚΕΣ ΕΥΚΑΙΡΙΕΣ
ΓΙΑ ΤΗΝ ΑΝΑΠΤΥΞΗ
ΤΗΣ ΕΠΙΧΕΙΡΗΣΗΣ ΣΑΣ
ή ΤΗΝ ΔΗΜΙΟΥΡΓΙΑ
ΜΙΑΣ ΝΕΑΣ ΕΠΙΧΕΙΡΗΣΗΣ!

Βρίσκονται ήδη σε εξέλιξη προγράμματα επιδοτήσεων για:

Μεταποιητικές Επιχειρήσεις
(Μονάδες Τροφίμων, Αρτοποιεία, Ξυλουργεία, Επιπλοποιεία, Αλουμινοκατασκευές Τυπογραφεία κτλ)

Τουριστικές Επιχειρήσεις
(Ξενοδοχεία, Ενοικιαζόμενα Δωμάτια και Διαμερίσματα, Τουριστικά Γραφεία κτλ)

Αναλαμβάνουμε την υποστήριξη προγραμμάτων του Υπουργείου Ανάπτυξης και του Υπουργείου Οικονομίας (μέσω Τραπεζών).

Η ΕΛΕΛΙΞΙΣ-Σύμβουλοι Ανάπτυξης Επιχειρήσεων παρέχει, επιπλέον, συμβουλευτικές υπηρεσίες **από εξειδικευμένα στελέχη** στους τομείς:

- Ανάπτυξης Συστημάτων Ποιότητας **(ISO 9000)** και Ασφάλειας Τροφίμων **(HACCP)**
- Ανάπτυξης Επενδυτικών Μελετών στο πρόγραμμα **Leader+**
- Σύνταξης Οικονομοτεχνικών Μελετών στα πλαίσια του Αναπτυξιακού Νόμου (Ν. 2601/98)

Η Πολύχρονη εμπειρία των στελεχών μας και ο μακρύς κατάλογος των επιτυχημένων συνεργασιών μας αποτελούν την καλύτερη Εγγύηση για την επιτυχία και της δικής σας επένδυσης!

ΥΠΕΥΘΥΝΟΙ ΕΠΙΧΕΙΡΗΣΗΣ
Αριστέα Αλεξίου
Διπλ. Χημικός Μηχανικός ΕΜΠ
Ιάκωβος Γρύλλης
Διπλ.Πολιτικός Μηχανικός ΕΜΠ

Διαγοριδών 2-4 (Εναντι ΔΟΝΑ)
Τηλ:2241 031532, 070171-3 Fax: 2241 070175
info@exelixis.net.gr

ΜΕΧΡΙ ΤΕΛΟΣ ΑΥΓΟΥΣΤΟΥ Η ΡΥΘΜΙΣΗ χρεών για ελεύθερους επαγγελματίες

Μέχρι τέλος Αυγούστου μπορούν να ρυθμίσουν τα χρέη τους οι οφειλέτες - ασφαλισμένοι στον Οργανισμό Ασφάλισης Ελευθέρων Επαγγελματιών (ΟΑΕΕ) με έκπτωση έως 80% επί των πρόσθετων τελών. Τη δυνατότητα αυτή δίνει στους ασφαλισμένους πρόσφατος νόμος του υπουργείου Εργασίας και Κοινωνικών Ασφαλίσεων, σύμφωνα με τον οποίο ο Ασφαλιστικός Οργανισμός εξέδωσε τις παρακάτω οδηγίες.

Ειδικότερα, και όπως προβλέπεται από τις διατάξεις (άρθρο 17 παρ. 13) του πρόσφατου νόμου 3144/2003 «οι καθυστερούμενες ασφαλιστικές εισφορές προς τους Ασφαλιστικούς Οργανισμούς Κύριας Ασφάλισης Αυτοαπασχολούμενων αρμοδιότητας υπουργείου Εργασίας & Κοιν. Ασφαλίσεων, μέχρι τη δημοσίευση του παρόντος νόμου, μαζί με τα πρόσθετα τέλη & λοιπές επιβαρύνσεις εξοφλούνται κατά παρέκκλιση των παραγράφων 1,3 και 8 του άρθρου 61 του Ν.2676/99 είτε σε δόσεις είτε εφάπαξ». Στο πλαίσιο αυτο ο Οργανισμός Ασφάλισης Ελεύθερων Επαγγελματιών (Ο.Α.Ε.Ε.) προχώρησε στην ανακοίνωση οδηγιών για την εξήγηση των διατάξεων που προβλέπονται στον 3144/03.

ΤΡΟΠΟΣ ΡΥΘΜΙΣΗΣ ΑΣΦΑΛΙΣΤΙΚΩΝ ΕΙΣΦΟΡΩΝ

Σύμφωνα με την ανακοίνωση του ΟΑΕΕ ο τρόπος ρύθμισης μπορεί να γίνει ως εξής:

1.ΕΦΑΠΑΞ, με έκπτωση σε ποσοστό 80% επί των πρόσθετων τελών. Όσοι επιλέξουν την εφάπαξ εξόφληση των ασφαλιστικών εισφορών πρέπει να καταβάλλουν το σύνολο της οφειλής τους μέχρι το τέλος του τρίτου μήνα από τη δημοσίευση του παρόντος, ήτοι μέχρι 31-8-2003.

2.ΣΕ ΟΓΔΟΝΤΑ (80) ΙΣΟΠΟΣΕΣ ΜΗΝΙΑΙΕΣ ΔΟΣΕΙΣ, με έκπτωση σε ποσοστό 50% επί των πρόσθετων τελών. Το ποσό της κάθε δόσης δεν μπορεί να είναι μικρότερο των 150 ευρώ. Τα ποσά των εκπτώσεων των πρόσθετων τελών, αφαιρούνται από τις τελευταίες δόσεις. Η πρώτη δόση μπορεί να καταβληθεί μέχρι 31-8-2003.

Ειδικά για το μηχανογραφικό σύστημα είσπραξης εισφορών η είσπραξη της πρώτης διμηνιαίας δόσης θα γίνει μετά την εμπρόθεσμη καταβολή της προκαταβολής μαζί με τις τρέχουσες εισφορές του αμέσως επόμενου διμήνου.

Σημειώνεται ότι σε περίπτωση εκπρόθεσμης καταβολής δόσης το συνολικό ποσό αυτής, όπως έχει διαμορφωθεί μετά την καιφαλαιοποίηση προσαυξάνεται με τα προβλεπόμενα κάθε φορά πρόσθετα τέλη.

ΠΡΟΚΑΤΑΒΟΛΗ

Για τους ασφαλιζόμενους που θα επιλέξουν την καταβολή της οφειλής σε δόσεις πρέπει να προκαταβάλλουν το 10% της κεφαλαιοποιουμένης οφειλής μέχρι 31-8-2003.

Επισημαίνεται ότι οι υπάλληλοι των Μηχανογραφικών Τμημάτων ενημερώνουν ασφαλισμένους ότι η προκαταβολή πληρώνεται ΜΟΝΟ στα ΕΛΤΑ. Διαφορετικά μπορεί να υπάρξει και απώλεια της ρύθμισης.

ΥΠΑΓΩΓΗ ΣΤΗ ΡΥΘΜΙΣΗ - ΕΚΠΡΟΘΕΣΜΗ ΚΑΤΑΒΟΛΗ ΔΟΣΕΩΝ - ΑΠΩΛΕΙΑ ΔΙΚΑΙΩΜΑΤΟΣ

Η σχετικη αίτηση για την υπαγωγή στη ρύθμιση, πρέπει να υποβληθεί μέχρι το τέλος του τρίτου μήνα από τη δημοσίευση του παρόντος νόμου ήτοι 31-8-2003.

Απώλεια της ρύθμισης επέρχεται:

α)Σε περίπτωση εφάπαξ εξόφλησης από τη μη καταβολή της οφειλής μέσα στην ανωτέρω οριζόμενη προθεσμία.

β)Σε περίπτωση εξόφλησης σε δόσεις, από τη μη καταβολή της προκαταβολής και 1ης δόσης μέσα στην οριζόμενη προθεσμία.

γ)Από την μη εμπρόθεσμη καταβολή τρέχουσων εισφορών.

δ)Από τη μη εμπρόθεσμη καταβολή έξι (6) μηνιαίων δόσεων συνολικά.

ε) Στα μηχανογραφικά τμήματα από τη μη εμπρόθεσμη καταβολή περισσότερων των τριών (3) διμηνιαίων δόσεων και των τρέχουσων εισφορών συνολικά. Σε περίπτωση απώλειας της ρύθμισης η εξόφληση δύναται να διενεργηθεί σύμφωνα με τα οριζόμενα στις διατάξεις του άρθρου 61 του Ν.2676/99. Η παρούσα ρύθμιση δεν προσμετράται ούτε συνυπολογίζεται στις ρυθμίσεις που μπορούν να γίνουν με τον νόμο Ν.2676/99.

ΔΙΚΑΙΟΥΜΕΝΟΙ ΥΠΑΓΩΓΗΣ ΣΤΗ ΡΥΘΜΙΣΗ

Στη ρύθμιση υπάγονται αυτή υποχεωτικά οι ασφαλισμένοι του ΤΕΒΕ (εν ενεργεία -διακόψαντες - πρώην ΤΣΕ), για καθυστερούμενες ασφαλιστικές εισφορές μετά την εγγραφή τους στα μητρώα του Ταμείου και μέχρι 31-3-2003, με την υποχρέωση υποβολής των δικαιολογητικών που προβλέπονται από το άρθρο 3 του Π.Δ. 116/88.

Στην παρούσα ρύθμιση μπορούν να υπαχθούν και όσοι έχουν ρυθμίσει τις οφειλές τους με τις διατάξεις του Ν.2679/99 με την προϋπόθεση ότι με την αίτησή τους θα ζητήσουν τη διακοπή της προηγούμενης ρύθμισης.

Στις περιπτώσεις αυτές οι οφειλόμενες ασφαλιστικές εισφορές του υπολειπόμενου χρονικού διαστήματος θα υπολογιστούν με τις τρέχουσες τιμές και τα πρόσθετα τέλη κατά τα γνωστά.

Είναι αυτονόητο ότι όσοι ασφαλισμένοι έχουν υπαχθεί σε προηγούμενη ρύθμιση και έχουν υποβάλει δικαιολογητικά δεν θα υποβάλλουν ξανά.

Δεν ρυθμίζονται εισφορές από προαιρετική ασφάλιση, αναγνώριση χρόνου προ εγγραφής, στρατιωτικής υπηρεσίας κ.λ.π.

ΧΟΡΗΓΗΣΗ ΒΕΒΑΙΩΣΗΣ ΤΑΜΕΙΑΚΗΣ ΕΝΗΜΕΡΟΤΗΤΑΣ - ΘΕΩΡΗΣΗ ΒΙΒΛΙΑΡΙΟΥ ΑΣΘΕΝΕΙΑΣ

Στους ασφαλισμένους που θα υπαχθούν στη ρύθμιση, έχουν καταβάλει προκαταβολή και α' δόση και εφόσον στην συνέχεια τηρούν όλες τις απαιτητές εισφορές και δόσεις, χορηγείται βεβαίωση ταμειακής ενημερότητας για δανειοδότηση από τις τράπεζες ή οποιοδήποτε άλλο Πιστωτικό Ίδρυμα και θεωρούν βιβλιάριο ασθενείας για έξι μήνες.

Στους ασφαλισμένους των μηχανογραφικών τμημάτων χορηγείται βεβαίωση ταμειακής ενημερότητας κ.λ.π. εφόσον καταβάλλουν την προκαταβολή και τις απαιτητές εισφορές.

ΓΕΝΙΚΕΣ ΠΛΗΡΟΦΟΡΙΕΣ

Σύμφωνα με την αριθμ. 384/1/ συν.404/12-5-2003 απόφαση του ΔΣ του ΟΑΕΕ η αρμοδιότητα για ρύθμιση οφειλόμενων ασφαλιστικών εισφορών με την παρούσα διάταξη, εκχωρείται στους προϊσταμένους των Περιφερειακών Τμημάτων και Γραφείων ανεξαρτήτως ύψους οφειλής.

Η ρύθμιση δεν ισχύει μετά την ημερομηνία υποβολής αίτησης για συνταξιοδότηση, διότι απαραίτητη προϋπόθεση για την έναρξη καταβολής της σύνταξης είναι η προηγούμενη εξόφληση των οφειλών.

Σχετική σφραγίδα θα τίθεται στην απόφαση της ρύθμισης.

Εξυπακούεται ότι εφόσον οι ασφαλισμένοι τηρούν τους όρους της ρύθμισης, το υπόλοιπο της οφειλής εάν υποβάλλουν αίτηση για συνταξιοδότηση, δεν αναπροσαρμόζεται.

Χ.ΚΑΡ.

Α.Ν.Ε.Σ.

ΑΝΩΝΥΜΗ ΝΑΥΤΙΛΙΑΚΗ ΕΤΑΙΡΕΙΑ ΣΥΜΗΣ

Έδρα : Σύμη Δωδεκάνησα Τ.Κ. 85600
Τηλ. : 22460 71444, Φαξ :22460 71373
ΓΡΑΦΕΙΟ ΡΟΔΟΥ: Αυστραλίας 88 Τ.Κ. 85100,
Τηλ. 22410 37769, Φαξ : 22410 34493 Email :
anesymis@otenet.gr

ΕΒΔΟΜΑΔΙΑΙΟ ΠΡΟΓΡΑΜΜΑ Ε/Γ ΔΡΟΜΟΛΟΓΙΩΝ ΚΑΙ ΠΕΡΙΗΓΗΣΕΩΝ ΑΠΟ 02.06.2003 ΠΕΡΙΟΔΟΥ 2003
ΣΥΜΗ ΙΙ Υ/Γ ΑΙΓΛΗΠΑΝΟΡΜΙΤΗΣ

	(Ε/Γ ΔΡΟΜΟΛΟΓΙΑ)		(Ε/Γ ΔΡΟΜΟΛΟΓΙΑ)		(Τ/Ρ ΔΡΟΜΟΛΟΓΙΑ)	
	ΣΥΜΗ-ΡΟΔΟ	ΡΟΔΟ-ΣΥΜΗ	ΣΥΜΗ-ΡΟΔΟ	ΡΟΔΟ-ΣΥΜΗ	ΣΥΜΗ-ΡΟΔΟ	ΡΟΔΟ-ΣΥΜΗ
ΔΕΥΤΕΡΑ			07.00 10.30 17.00	09.00 14.30 18.30		
ΤΡΙΤΗ			07.00		17.00	09.00 18.30
ΤΕΤΑΡΤΗ			10.30 17.00	09,00 14.30	07.30	18.30
ΠΕΜΠΤΗ		18.30	15.30	14.30 18.00	07.00 17.00	09.00
ΠΑΡΑΣΚΕΥΗ	06.00	18.30	07.00 10.30 17.00	09.00 15.30		
ΣΑΒΒΑΤΟ	06.00		10.30 15.30	09.00 14.30	17.00	09.00 18.00
ΚΥΡΙΑΚΗ				18.30	07.00 14.30 18.30	09.00 17.00

ΣΥΜΗ - ΝΤΑΤΣΑ - ΣΥΜΗ ΚΑΘΕ:
ΠΕΜΠΤΗ ΜΕ ΠΑΝΟΡΜΙΤΗΣ, ΣΑΒΒΑΤΟ ΜΕ ΠΑΝΟΡΜΙΤΗΣ
Ε/Γ ΣΥΜΗ ΙΙ Τ/Ρ ΔΡΟΜΟΛΟΓΙΑ
ΡΟΔΟ - ΠΑΝΟΡΜΙΤΗ - ΣΥΜΗ: ΚΑΘΗΜΕΡΙΝΑ ΣΤΙΣ 09.00
ΣΥΜΗ - ΡΟΔΟ ΚΑΘΗΜΕΡΙΝΑ ΣΤΙΣ 15.45

ΠΡΟΣΟΧΗ: ΤΟ ΚΑΤΑΜΑΡΑΝ ΠΑΝΟΡΜΙΤΗΣ ΑΝΑΧΩΡΕΙ ΑΠΟ ΤΟ ΚΕΝΤΡΙΚΟ ΛΙΜΑΝΙ (ΚΟΛΩΝΑ)

Τα δρομολόγια μπορούν να τροποποιηθούν λόγω εκτάκτων συγκοινωνιακών αναγκών ή καιρικών συνθηκών. Παρακαλούμε πριν ταξιδέψετε επικοινωνήστε με την Εταιρεία:
Γραφείο Σύμης : Τηλ. 22460 71444 Φαξ : 22460 71373
Γραφείο Ρόδου : Τηλ. 22410 37769 Φαξ : 22410 34493

A.N.E.S. FERRIES

Ε/Γ - Ο/Γ ΡΟΔΑΝΘΗ ++
- Ε/Γ - Ο/Γ ΔΗΜΗΤΡΟΥΛΑ - Ε/Γ - Ο/Γ ΜΑΡΙΝΑ
ΡΟΔΟΣ - ΠΕΙΡΑΙΑΣ (09/08/03 - 26/08/03)

ΣΑΒΒΑΤΟ 9/08		
ΜΑΡΙΝΑ	14.00	ΚΩ-ΚΑΛΥΜΝΟ-ΛΕΡΟ-ΠΑΤΜΟ-ΜΥΚΟΝΟ- ΠΕΙΡΑΙΑ (07.00)
ΔΗΜΗΤΡΟΥΛΑ	23.45	ΚΑΣΤΕΛΛΟΡΙΖΟ
ΚΥΡΙΑΚΗ 10/08		
ΔΗΜΗΤΡΟΥΛΑ	10.00	ΚΩ-ΒΑΘΥ-ΧΙΟ-ΛΕΣΒΟ-ΛΗΜΝΟ-ΑΛΕΞ/ΠΟΛΗ (10.00)
ΡΟΔΑΝΘΗ	13.00	ΚΩ-ΚΑΛΥΜΝΟ-ΛΕΡΟ-ΠΑΤΜΟ-ΜΥΚΟΝΟ-ΠΕΙΡΑΙΑ (06.30)
ΔΕΥΤΕΡΑ 11/08		
ΜΑΡΙΝΑ	14.00	ΚΩ-ΚΑΛΥΜΝΟ-ΛΕΡΟ-ΠΑΤΜΟ-ΠΕΙΡΑΙΑ (06.30)
ΤΡΙΤΗ 12/08		
ΔΗΜΗΤΡΟΥΛΑ	14.00	ΚΑΣΤΕΛΛΟΡΙΖΟ
ΡΟΔΑΝΘΗ	17.00	ΚΩ-ΚΑΛΥΜΝΟ-ΠΕΙΡΑΙΑ (08.00)
ΔΗΜΗΤΡΟΥΛΑ	23.45	ΣΥΜΗ-ΤΗΛΟ-ΝΙΣΥΡΟ-ΚΩ- ΚΑΛΥΜΝΟ-ΑΣΤΥΠΑΛΑΙΑ-ΑΙΓΙΑΛΙ-ΚΑΤΑΠΟΛΑ-ΝΑΞΟ- ΠΑΡΟ-ΣΥΡΟ-ΠΕΙΡΑΙΑ (22.15)
ΤΕΤΑΡΤΗ 13/08		
ΜΑΡΙΝΑ	14.00	ΚΩ-ΚΑΛΥΜΝΟ-ΑΣΤΥΠΑΛΑΙΑ-ΚΑΤΑΠΟΛΑ-ΠΕΙΡΑΙΑ (08.00)
ΠΕΜΠΤΗ 14/08		
ΡΟΔΑΝΘΗ	17.00	ΚΩ-ΚΑΛΥΜΝΟ-ΠΕΙΡΑΙΑ (08.00)
ΠΑΡΑΣΚΕΥΗ 15/08		
ΜΑΡΙΝΑ	10.00	ΚΑΣΤΕΛΛΟΡΙΖΟ
ΜΑΡΙΝΑ	19.00	ΚΩ-ΚΑΛΥΜΝΟ-ΠΕΙΡΑΙΑ (10.00)
ΣΑΒΒΑΤΟ 16/08		
ΡΟΔΑΝΘΗ	14.00	ΚΩ-ΚΑΛΥΜΝΟ-ΛΕΡΟ-ΠΑΤΜΟ-ΜΥΚΟΝΟ-ΠΕΙΡΑΙΑ (07.00)
ΔΗΜΗΤΡΟΥΛΑ	23.45	ΚΑΣΤΕΛΛΟΡΙΖΟ
ΚΥΡΙΑΚΗ 17/08		
ΔΗΜΗΤΡΟΥΛΑ	10.00	ΚΩ-ΒΑΘΥ-ΧΙΟ-ΛΕΣΒΟ-ΛΗΜΝΟ-ΑΛΕΞ/ΠΟΛΗ (10.00)
ΜΑΡΙΝΑ	13.00	ΚΩ-ΚΑΛΥΜΝΟ-ΛΕΡΟ-ΠΑΤΜΟ-ΜΥΚΟΝΟ-ΠΕΙΡΑΙΑ (06.15)
ΔΕΥΤΕΡΑ 18/08		
ΡΟΔΑΝΘΗ	14.00	ΚΩ-ΚΑΛΥΜΝΟ-ΛΕΡΟ-ΠΑΤΜΟ-ΠΕΙΡΑΙΑ (06.45)
ΤΡΙΤΗ 19/08		
ΔΗΜΗΤΡΟΥΛΑ	14.00	ΚΑΣΤΕΛΛΟΡΙΖΟ
ΜΑΡΙΝΑ	17.00	ΚΩ-ΚΑΛΥΜΝΟ-ΠΕΙΡΑΙΑ (06.00)
ΔΗΜΗΤΡΟΥΛΑ	23.45	ΣΥΜΗ-ΤΗΛΟ-ΝΙΣΥΡΟ-ΚΩ- ΚΑΛΥΜΝΟ-ΑΣΤΥΠΑΛΑΙΑ- ΑΙΓΙΑΛΙ-ΚΑΤΑΠΟΛΑ-ΝΑΞΟ-ΠΑΡΟ-ΣΥΡΟ-ΠΕΙΡΑΙΑ (22.15)
ΤΕΤΑΡΤΗ 20/08		
ΡΟΔΑΝΘΗ	14.00	ΚΑΣΤΕΛΛΟΡΙΖΟ
ΠΕΜΠΤΗ 21/08		
ΜΑΡΙΝΑ	17.00	ΚΩ-ΚΑΛΥΜΝΟ-ΠΕΙΡΑΙΑ (08.00)
ΠΑΡΑΣΚΕΥΗ 22/08		
ΡΟΔΑΝΘΗ	07.30	ΚΑΣΤΕΛΛΟΡΙΖΟ
ΡΟΔΑΝΘΗ	18.00	ΚΩ-ΚΑΛΥΜΝΟ-ΠΕΙΡΑΙΑ (09.00)
ΣΑΒΒΑΤΟ 23/08		
ΜΑΡΙΝΑ	14.00	ΚΩ-ΚΑΛΥΜΝΟ-ΛΕΡΟ-ΠΑΤΜΟ-ΜΥΚΟΝΟ-ΠΕΙΡΑΙΑ (07.00)
ΔΗΜΗΤΡΟΥΛΑ	23.45	ΚΑΣΤΕΛΛΟΡΙΖΟ
ΚΥΡΙΑΚΗ 24/08		
ΔΗΜΗΤΡΟΥΛΑ	10.00	ΚΩ-ΒΑΘΥ-ΧΙΟ-ΛΕΣΒΟ-ΛΗΜΝΟ-ΑΛΕΞ/ΠΟΛΗ (10.00)
ΡΟΔΑΝΘΗ	13.00	ΚΩ-ΚΑΛΥΜΝΟ-ΛΕΡΟ-ΠΑΤΜΟ-ΜΥΚΟΝΟ-ΠΕΙΡΑΙΑ (06.30)
ΔΕΥΤΕΡΑ 25/08		
ΜΑΡΙΝΑ	14.00	ΚΩ-ΚΑΛΥΜΝΟ-ΛΕΡΟ-ΠΑΤΜΟ-ΠΕΙΡΑΙΑ (06.30)
ΤΡΙΤΗ 26/08		
ΔΗΜΗΤΡΟΥΛΑ	14.00	ΚΑΣΤΕΛΛΟΡΙΖΟ
ΡΟΔΑΝΘΗ	17.00	ΚΩ-ΚΑΛΥΜΝΟ-ΠΕΙΡΑΙΑ (08.00)
ΔΗΜΗΤΡΟΥΛΑ	23.45	ΣΥΜΗ-ΤΗΛΟ-ΝΙΣΥΡΟ-ΚΩ- ΚΑΛΥΜΝΟ-ΑΣΤΥΠΑΛΑΙΑ-ΑΙΓΙΑΛΙ-ΚΑΤΑΠΟΛΑ-ΝΑΞΟ-ΠΑΡΟ-ΣΥΡΟ-ΠΕΙΡΑΙΑ (22.15)

++ΠΡΟΣΦΟΡΑ++
Πακέτα εισιτηρίων άνω των 300,00 ευρώ, μπορείτε να τα εξοφλήσετε σε 4 άτοκες μηνιαίες δόσεις με την πιστωτική σας κάρτα VISA ή MASTER! ! !
+++ Η εταιρεία μας σας ενημερώνει ότι η έκπτωση 50% (πολύτεκνοι, στρατιωτικοί, ανάπηροι κ.λπ), ισχύει για όλες τις θέσεις.
+++ Η εταιρεία μας βρίσκεται στην ευχάριστη θέση να σας ενημερώσει ότι :
1. Από 15/03 ισχύουν **εκπτώσεις** από 25% μέχρι και 40% **για όλες τις θέσεις**. Συμπεριλαμβάνεται και η τρίτη θέση. 2. Θα προσφέρονται **ειδικές τιμές** σε όλες τις θέσεις για **οικογενειακά πακέτα** και **ξενοδοχεία** 5 ή 4 αστέρων σε **καταπληκτικές τιμές**. 3. Από 15/06 θα εκτελούνται **δρομολόγια καθημερινώς**: ΠΕΙΡΑΙΑ - ΚΩ - ΡΟΔΟ και ΡΟΔΟ - ΚΩ - ΠΕΙΡΑΙΑ. 4. Εισιτήρια **ΜΕΤ' ΕΠΙΣΤΡΟΦΗΣ**, ειδικές τιμές. 5. **ΙΧ Έκπτωση** 25% για μετάβαση, μετ' επιστροφής 40%. 6. **Πολλαπλά εισιτήρια** minimum 5, **50% έκπτωση**.

ΚΟΡΟΙΔΕΨΑΝ ΤΟΥΣ ΑΓΡΟΤΕΣ ΓΙΑ ΤΟ ΛΑΔΙ

ΣΤΡΟΦΗ «180 μοιρών» στο θέμα της Κοινής Οργάνωσης Αγοράς (ΚΟΑ) ελαιόλαδου κάνει η κυβέρνηση καθώς μετά την αποδοχή της νέας Κοινής Αγροτικής Πολιτικής (ΚΑΠ) παρουσίαζε την ψήφισή της ως σημαντικό επίτευγμα για τους Ελληνες αγρότες και ειδικότερα για τα μεσογειακά προϊόντα (ελαιόλαδο, βαμβάκι, καπνός), ενώ χθες το υπουργείο Γεωργίας προχώρησε στη σύσταση επιτροπής για να διαμορφώσει τις διαπραγματευτικές θέσεις της χώρας μας.

Αποδεικνύεται έτσι ότι η κυβέρνηση για μια ακόμη φορά εμπαίζει τους πολύπαθους αγρότες.

Χθές, το υπουργείο Γεωργίας αποφάσισε να προχωρήσει στη συγκρότηση Ειδικής Επιτροπής για τη «διαμόρφωση κοινής διαπραγματευτικής θέσης, εν όψει των αλλαγών που προωθεί η Ευρωπαϊκή Ενωση στην Κοινή Οργάνωση Αγοράς (ΚΟΑ) του Ελαιόλαδου». Αυτό συμφωνήθηκε σε χθεσινή σύσκεψη όλων των εμπλεκομένων φορέων στην παραγωγή του ελαιόλαδου, υπό τον υπουργό Γιώργο Δρύ.

Προ ημερών πάντως -με το τέλος της ελληνικής προεδρίας και το κλείσιμο της ΚΑΠ-η ηγεσία του υπουργείου Γεωργίας διατεινόταν ότι έχουν εξασφαλιστεί οι πόροι για τα μεσογειακά προϊόντα (ελαιόλαδο, βαμβάκι, καπνός).

Ειδικότερα, ο υπουργός Γιώργος Δρύς θριαμβολογούσε στο Ζάππειο, στις 27-6-2003: «Η πολιτική που αποφασίστηκε δεν καλύπτει μόνο τα προϊόντα της Κεντρικής και Βόρειας Ευρώπης (όπως προέβλεπε η αρχική πρόταση της Επιτροπής) αλλά προβλέπει και διαδικασίες ρυθμίσεων. για τα μεσογειακά προϊόντα. Σύμφωνα με δήλωση που περιελήφθη το φθινόπωρο για το ελαιόλαδο, τον καπνό και το βαμβάκι, θα λαμβάνουν υπόψη τις δαπάνες του κοινοτικού προϋπολογισμού για τη στήριξη των προϊόντων αυτών υπό το υφιστάμενο καθεστώς και θα βασίζεται στη φιλοσοφία της μεταρρύθμισης για τα υπόλοιπα προϊόντα».

Αλλά και στην πρόσφατη ημερίδα του ΠΑΣΟΚ για την Κοινή Αγροτική Πολιτική, η ομιλία του υπουργού κυμάνθηκε στο ίδιο πλαίσιο παρουσιάζοντας ως σημαντικό επίτευγμα την εξής δήλωση που ενσωματώθηκε στη νέα ΚΑΠ: «Το Συμβούλιο σημειώνει ότι η Επιτροπή θα υποβάλει νομοθετικές προτάσεις. Οπως και στην ανακοίνωση της τον Ιούλιο του 2002, η Επιτροπή θα θεσπίσει μακροπρόθεσμες προοπτικές για τους τομείς αυτούς σύμφωνα με τον παρόντα δημοσιονομικό φάκελο και το νέο πλαίσιο γεωργικών δαπανών που εγκρίθηκε από το Ευρωπαϊκό Συμβούλιο των Βρυξελλών τον Οκτώβριο του 2002. Η μεταρρύθμιση θα



βασιστεί στους στόχους και τη φιλοσοφία της τρέχουσας μεταρρύθμισης».

Επί της ουσίας, η δήλωση αναφέρει ότι η μεταρρύθμιση των ΚΟΑ των μεσογειακών προϊόντων θα γίνει στο πλαίσιο της Νέας ΚΑΠ, βάσει της φιλοσοφίας της μείωσης των δαπανών για την ευρωπαϊκή γεωργία.

Σύμφωνα με τις πληροφορίες, το επικρατέστερο μέχρι στιγμής σενάριο για την ΚΟΑ ελαιόλαδου αναφέρει ότι θα υπάρξει πλήρης αποσύνδεση της κοινοτικής επιδότησης από την παραγωγή και θα καταβάλλεται πλέον ως στρεμματική. Ειδικότερα, στο σενάριο αυτό προτείνεται η καταβολή της στους ελαιοκαλλιεργητές με τρείς τρόπους: το μεγαλύτερο ποσοστό (περίπου 60-65%) θα καταβάλλεται με βάση το ιστορικό (τριετία 2000-2002) των επιδοτήσεων που εισέπραξε ο κάθε καλλιεργητής, ένα άλλο 30% περίπου με βάση τα στρέμματα που καλλιεργούνται (ή τα δέντρα) και το υπόλοιπο ενδεχομένως με τη μορφή χρηματοδότησης διαρθρωτικών δραστηριοτήτων. Στο σενάριο αυτό υπάρχει και μια άλλη παραλλαγή, που δεν αποκλείει τελικά μετά τις διαπραγματεύσεις να καταβάλλεται επιδότηση με βάση μερική αποσύνδεση, κάνοντας το σύστημα ακόμη πιο περίπλοκο.

Ωστόσο, το υπουργείο Γεωργίας έχει να ξεπεράσει ένα ακόμη αγκάθι: την πρόθεση των Ισπανών -και προφανώς και των υπόλοιπων ελαιοπαραγωγικών χωρών- να διεκδικήσουν μεγαλύτερο μερίδιο επιδότησης από την ίδια «πίτα». Σήμερα η Ισπανία κατέχει το 43% της επιδότησης (ενώ η Ελλάδα ενδεικτικά μόλις το 23%) και το πλαίσιο αυτό οι Ισπανοί επιδιώκουν να παρουσιάσουν φέτος υπερπαραγωγή.

Φέτος, εξάλλου, η ποσότητα που θα δηλώσει η χώρα μας στην Κομισιόν αποτελεί πονοκέφαλο για το υπουργείο Γεωργίας. Και αυτό γιατί σύμφωνα με πληροφορίες από τις δηλώσεις των παραγωγών η ποσότητα του ελαιόλαδου ξεπερνά τους 600.000 τόνους, ενώ πηγές από το υπουργείο Γεωργίας έκαναν λόγω για παραγωγή κοντά στο πλαφόν των 419.000 τόνων.

Το υπουργείο Γεωργίας, έτσι, καλείται να λύσει ένα δύσκολο γρίφο: Αν δηλώσει την «πραγματική» ποσότητα κατ' αυτό, οι παραγωγοί θα λάβουν μεγαλύτερη επιδότηση (αφού δεν θα υπάρχει συνυπευθυνότητα). Στην περίπτωση αυτή όμως δεν θα έχει διαπραγματευτικό ατού στις ευρωπαϊκές διαπραγματεύσεις για να διεκδικήσει μεγαλύτερη (ή και την ίδια με το πλαφόν) ποσότητα.

Αν δηλώσει υπερπαραγωγή, έχει ένα ακόμη ατού στις διαπραγματεύσεις αλλά καθώς βρισκόμαστε σε προεκλογική περίοδο το κυβερνών κόμμα κινδυνεύει να χάσει ψήφους.

Εξάλλου, με την αποσύνδεση (μαζί με άλλες επιδοτήσεις που τυχόν λαμβάνει ο αγρότης) αν το σύνολο υπερβαίνει τα 5.000 ευρώ, με βάση τις ρυθμίσεις της νέας ΚΑΠ, η επιδότηση θα μειώνεται κατά 3% το 2005, 4% το 2006 και 5% από το 2007·και μετέπειτα.

Η ειδική Επιτροπή, υπό τον γενικό γραμματέα Διεθνών Σχέσεων του υπουργείου Γεωργίας Ανδρέα Κόρακα, θα αποτελείται από εκπροσώπους των οργανώσεων ΠΑΣΕΓΕΣ, ΓΕΣΑΣΕ και ΣΥΔΑΣΕ και τη διοίκηση της Ελαιουργικής.

ΝΑΥΤΙΚΗ ΕΤΑΙΡΕΙΑ
ΤΗΛΟΣ 21ος ΑΙΩΝΑΣ
ΤΗΛΟΣ 85002
ΤΗΛ: 2246044000
FAX: 2246044044

ΑΝΑΚΟΙΝΩΣΗ

Την Πέμπτη 14 Αυγούστου 2003 το «SEA STAR» θα εκτελέσει δρομολόγιό από Ρόδο προς Τήλο και Νίσυρο στις 20.00 το απόγευμα με επιστροφή την Κυριακή.

ΔΡΟΜΟΛΟΓΙΑ «SEA STAR»

ΚΥΡΙΑΚΗ		
ΛΙΜΑΝΙ	ΑΦΙΞΗ	ΑΝΑΧΩΡΗΣΗ
ΡΟΔΟΣ		7:15
ΤΗΛΟΣ	8:35	8:50
ΡΟΔΟΣ	10:10	17:00
ΤΗΛΟΣ	18:20	18:30
ΡΟΔΟΣ	19:50	

ΔΕΥΤΕΡΑ		
ΛΙΜΑΝΙ	ΑΦΙΞΗ	ΑΝΑΧΩΡΗΣΗ
ΡΟΔΟΣ		8:30
ΤΗΛΟΣ	9:50	14:30
ΝΙΣΥΡΟΣ	15:00	17:30
ΤΗΛΟΣ	18:00	18:10
ΡΟΔΟΣ	19:30	

ΤΡΙΤΗ		
ΛΙΜΑΝΙ	ΑΦΙΞΗ	ΑΝΑΧΩΡΗΣΗ
ΡΟΔΟΣ		8:30
ΤΗΛΟΣ	9:50	17:00
ΡΟΔΟΣ	18:20	

ΤΕΤΑΡΤΗ		
ΛΙΜΑΝΙ	ΑΦΙΞΗ	ΑΝΑΧΩΡΗΣΗ
ΡΟΔΟΣ		7:00
ΤΗΛΟΣ	8:20	8:30
ΡΟΔΟΣ	10:00	18:00
ΤΗΛΟΣ	19:20	19:30
ΡΟΔΟΣ	20:50	

ΠΕΜΠΤΗ		
ΛΙΜΑΝΙ	ΑΦΙΞΗ	ΑΝΑΧΩΡΗΣΗ
ΡΟΔΟΣ		8:30
ΤΗΛΟΣ	9:50	14:30
ΝΙΣΥΡΟΣ	15:00	17:30
ΤΗΛΟΣ	18:00	18:10
ΡΟΔΟΣ	19:30	

ΠΑΡΑΣΚΕΥΗ		
ΛΙΜΑΝΙ	ΑΦΙΞΗ	ΑΝΑΧΩΡΗΣΗ
ΡΟΔΟΣ		8:30
ΤΗΛΟΣ	9:50	14:30
ΝΙΣΥΡΟΣ	15:00	17:30
ΤΗΛΟΣ	18:00	18:10
ΡΟΔΟΣ	19:30	20:00
ΤΗΛΟΣ	21:20	

ΣΑΒΒΑΤΟ		
ΛΙΜΑΝΙ	ΑΦΙΞΗ	ΑΝΑΧΩΡΗΣΗ
ΤΗΛΟΣ		18:00
ΡΟΔΟΣ	19:20	

«ΙΕΡΑΠΕΤΡΑ - Β. ΚΟΡΝΑΡΟΣ»

ΔΡΟΜΟΛΟΓΙΑ
Λ.Α.Ν.Ε

Κάθε Κυριακή στις 04.30 το πρωί
Αναχώρηση από Ρόδο με το ΙΕΡΑΠΕΤΡΑ για Χάλκη, Διαφάνι, Πηγάδια, Κάσο, Σητεία, Αγιο Νικόλαο, Μήλο, Πειραιά.

Κάθε Δευτέρα στις 23.00 το βράδυ
Αναχώρηση από Ρόδο με το ΚΟΡΝΑΡΟΣ για Χάλκη, Διαφάνι, Πηγάδια, Κάσο, Σητεία και επιστροφή από Σητεία για Ρόδο.

Κάθε Τετάρτη στις 04.30 το πρωί
Αναχώρηση από Ρόδο με το ΚΟΡΝΑΡΟΣ για Χάλκη, Διαφάνι, Πηγάδια, Κάσο, Σητεία, Αγιο Νικόλαο, Μήλο, Πειραιά.

Κάθε Σάββατο στις 04.30 το πρωί
Αναχώρηση από Ρόδο με το ΚΟΡΝΑΡΟΣ για Χάλκη, Διαφάνι, Πηγάδια, Κάσο, Σητεία, Αγιο Νικόλαο, Μήλο, Πειραιά.

Πληροφορίες
STEFANAKIS - ZORPIDIS
Τηλ. 22410 20625, 30054



ΠΟΙΟΤΗΤΑ, ΚΟΜΜΕΝΗ ΚΑΙ ΡΑΜΜΕΝΗ ΣΤΑ ΜΕΤΡΑ ΣΑΣ!

Η ALNO tselios bagno τώρα στο

Γνωρίστε τώρα από κοντά στο νέο κατάστημα της ALNO στη Ρόδο, την αξεπέραστη γερμανική ποιότητα. Ανακαλύψτε σήμερα την πρωτοποριακή αισθητική, την καινοτομία και τη λειτουργικότητα στα σύγχρονα συστήματα κουζίνας.

tselios bagno
Ι. ΤΣΕΛΙΟΣ Α.Ε.
Λ. Ρόδου - Λίνδου 230,
Τηλ.: 22410 644.58, 22410 654.98
Fax: 22410 614.90
E-mail: tseliosr@otenet.gr
www.tseliosbagno.gr

ΓΕΡΜΑΝΙΚΑ ΕΠΙΠΛΑ ΚΟΥΖΙΝΑΣ
ALNO®
...die Welt der Küche

Crete & Rhodes
CAPSIS
Convention Centers & Resort Hotels

Το Ξενοδοχείο και Συνεδριακό Κέντρο Sofitel Capsis Ρόδου

Ζητάει:

Εμπειρους Σερβιτόρους και Βοηθούς Σερβιτόρων
Για μερική και συνεχή απασχόληση

Εργάτη Αποθήκης
Με γνώσεις κλαρκ

Εμπειρο Ηλεκτρολόγο
Με πτυχίο ηλεκτρολόγου

Προσφέρονται πολύ καλές αμοιβές.
Οι ενδιαφερόμενοι μπορούν να απευθυνθούν καθημερινά κατά τις ώρες 10.00 - 14.00 στο Γραφείο Προσωπικού του Ξενοδοχείου

Για περισσότερες πληροφορίες:
Υπόψη: Κυρίου Τηλεμάχου
Τηλ. 22410-25015
Φαξ: 22420-20909
Ξενοδοχείο Sofitel Capsis
Ιξιά 85100, Ρόδος

ΔΗΜΟΣΙΑ ΕΠΙΧΕΙΡΗΣΗ ΗΛΕΚΤΡΙΣΜΟΥ Α.Ε.
ΔΙΕΥΘΥΝΣΗ ΠΕΡΙΦΕΡΕΙΑΣ ΝΗΣΩΝ
Λ. ΣΥΓΓΡΟΥ 112, 11741 ΑΘΗΝΑ

ΔΙΑΚΗΡΥΞΗ : Νο 55/ΔΠΝ/ΤΤΕΔ

ΠΡΟΣΚΛΗΣΗ

Η ΔΕΗ/ΔΠΝ/ΤΤΕΔ προσκαλεί τους ενδιαφερόμενους σε πρόχειρο μειοδοτικό διαγωνισμό με σφραγισμένες προσφορές για την ανάδειξη Αναδόχου για τις ακόλουθες εργασίες :

«Κατασκευή υπόγειου Υ/Σ Νο 48 Ρόδου»

Τα σχετικά τεύχη θα χορηγούνται στους ενδιαφερόμενους η στους εξουσιοδοτημένους εκπροσώπους τους από 25/8/03 μέχρι 29/8/03 κατά τις εργάσιμες ημέρες από 9:00 μέχρι 13:00 στα γραφεία της ΔΕΗ της Περιοχής Ρόδου αρμόδια κα Νικηταρή Πελαγία.

Η παραλαβή και η αποσφράγιση των προσφορών θα γίνει στις 2/9/03 ημέρα Τρίτη και ώρα 12:00 στα γραφεία της Περιοχής Ρόδου.

Στο διαγωνισμό θα μπορούν να μετέχουν εργολάβοι εγγεγραμμένοι στο Μ.Ε.Ε.Π. Α' τάξης και άνω για έργα οικοδομικά καθώς και εμπειροτέχνες εγγεγραμμένοι στα Νομαρχιακά Μητρώα για έργα οικοδομικά αντίστοιχου προϋπολογισμού.

Τρόπος πληρωμής: Με τμηματικές πιστοποιήσεις ανάλογα με την πρόοδο του έργου.

Ασφαλιστικές καλύψεις: Οι απαιτούμενες από το Νόμο για το προσωπικό και τα οχήματα.

Χρόνος κατασκευής: Τρεις (3) μήνες από την υπογραφή της Σύμβασης.

Για τη Δ.Ε.Η. Α.Ε.
Μαρίνος ΣΙΔΕΡΗΣ
Δ/ντής Περιφέρειας Νησιών

ΟΔΟΝΤΙΑΤΡΙΚΗ ΑΝΑΚΟΙΝΩΣΗ

Το ιατρείο του Οδοντίατρου

κ. Φώτη Λεβέντη

θα παραμείνει κλειστό
από 11-15 Αυγούστου
λόγω συμμετοχής του ιατρού
σε Σεμινάριο Αισθητικής
Οδοντιατρικής στην Γερμανία.

Το ιατρείο θα επαναλειτουργήσει στις 25 Αυγούστου.

Lindia Thalassa

LINDIA THALASSA
RESORT BEACH HOTEL

Στη μαγευτική Λίνδο στην περιοχή Πεύκοι δημιουργήσαμε ένα πανέμορφο ξενοδοχείο διατηρώντας την αρχιτεκτονική της Λίνδου και την φυσική ομορφιά της περιοχής.

Στόχος μας είναι να ικανοποιήσουμε τις ανάγκες των πελατών που ενδιαφέρονται για ξεκούραση, θάλασσα αλλά και νυκτερινή ζωή στην πανέμορφη Λίνδο.

Το ξενοδοχείο **«LINDIA THALASSA»** βρίσκεται δίπλα στη θάλασσα και αποτελείται από επιπλωμένα διαμερίσματα 2-4 ατόμων, με αυτόνομο κλιματισμό, δορυφορική τηλεόραση, τηλέφωνο , χρηματοκιβώτιο, πολυκουζινάκι, ψυγείο και σεσουάρ μπάνιου.

Στις εγκαταστάσεις μας θα βρείτε την καταπληκτική πισίνα μας, το snack bar, pool bar και mini market.

Για κρατήσεις - πληροφορίες, μη διστάσετε να επικοινωνήσετε μαζί μας στα τηλέφωνα:
2244029380-1/22440 48181-3
Fax 22440 48416 /22440 48184

ΠΟΛΙΤΙΣΤΙΚΟΣ ΟΡΓΑΝΙΣΜΟΣ ΔΗΜΟΥ ΠΕΤΑΛΟΥΔΩΝ

ΠΟΛΙΤΙΣΤΙΚΕΣ ΕΚΔΗΛΩΣΕΙΣ
ΚΑΛΟΚΑΙΡΙ 2003

ΠΡΟΓΡΑΜΜΑ ΕΚΔΗΛΩΣΕΩΝ ΣΤΑ ΠΛΑΙΣΙΑ ΛΕΙΤΟΥΡΓΙΑΣ ΤΗΣ 38ης ΠΑΝΕΛΛΗΝΙΑΣ ΕΚΘΕΣΗΣ ΧΕΙΡΟΤΕΧΝΙΑΣ ΚΡΕΜΑΣΤΗΣ

09-08-2000 ημέρα Σάββατο

Ώρα 20:00: Εγκαίνια Πανελλήνιας Έκθεσης Χειροτεχνίας Κρεμαστής

10-08-2003 ημέρα Κυριακή

Ώρα 20:30:Παρουσίαση μουσικού προγράμματος από το τμήμα της χορωδίας του Πολιτιστικού Οργανισμού Δήμου Πεταλούδων στο χώρο της έκθεσης Κρεμαστης.

12-08-2003 ημέρα Τρίτη

Ώρα 21:00: Μουσική βραδιά με ΡΟΚ συγκρότημα

13-08-2003 ημέρα Τετάρτη

Ώρα 20:30: Παρουσίαση εκφραστικού χορού από το τμήμα ρυθμικής του Αναπτυξιακού και Πολιτιστικού Συλλόγου Κρεμαστής «Η ΠΡΟΟΔΟΣ» στο χώρο της Έκθεσης Κρεμαστής.

16-08-03 ημέρα Σάββατο

Ώρα 21:00:Μουσική βραδιά.

17-08-2003 ημέρα Κυριακή

Ώρα 20:30:Παρουσίαση παραδοσιακού χορευτικού συγκροτήματος Δ.Δ. Παραδεισίου του Πολιτιστικού Οργανισμού του Δήμου στο χώρο της έκθεσης της Κρεμαστής.

18-08-2003 ημέρα Δευτέρα

Ώρα 20:30: Παρουσιάση παραδοσιακού χορευτικού συγκροτήματος από τον Πολιτιστικό Οργανισμό του Δήμου Ιαλυσού.

19-08-2003 ημέρα Τρίτη

Ώρα 20:30:Παρουσιάση παραδοσιακού χορευτικού συγκροτήματος από τον Πολιτιστικό Οργανισμό του Δήμου Καλλιθέας.

20-08-2003 ημέρα Τετάρτη

Ώρα 20:30:Παρουσιάση παραδοσιακού χορευτικού συγκροτήματος του Αναπτυξιακού και Πολιτιστικού Συλλόγου Κρεμαστής «Η ΠΡΟΟΔΟΣ» στο χώρο της έκθεσης Κρεμαστής.

Ώρα 21:30:Απονομή χρηματικού επάθλου από τον Ιατρό Κωστή Γ. Μιχαλάκη στους πρώτους αριστεύσαντες μαθητές Δημοτικού - Γυμνασίου και Λυκείου Κρεμαστής «εις μνήμη Κωστή και Μιχάλη Μιχαλάκη» στο χώρο της Έκθεσης Κρεμαστής.

21-08-2003 ημέρα Πέμπτη

Ώρα 20:30: Συναυλία Φιλαρμονικής Δήμου Πεταλούδων στο χώρο της έκθεσης Κρεμαστής.

23-08-2003 ημέρα Σαββάτο

Ώρα 20:30: Απονομή επαίνων σε αριστεύσαντες μαθητές - μαθήτριες Δημοτικού - Γυμνασίου και Λυκείου σχολικού έτους 2002-2003 στο χώρο της έκθεσης.

Απονομή επαίνων σε μαθητές- μαθήτριες Δ.Δ. Κρεμαστής σχολικού έτους 2002-2003 για την εισαγωγή τους σε Α.Ε.Ι-Τ.Ε.Ι στον χώρο της έκθεσης.

Ώρα 21:30:Παρουσίαση παραδοσιακού χορευτικού συγκροτήματος ενηλίκων του Αναπτυξιακού και Πολιτιστικού Συλλόγου Κρεμαστής «Η ΠΡΟΟΔΟΣ» και παρουσίαση της Κρεμαστενής παραδοσιακής φορεσιάς στο χώρο της έκθεσης Κρεμαστής.

Ο Πρόεδρος του Π.Ο.Δ.Π.
Κουδούνης Νικόλαος

ΔΗΜΟΣ ΙΑΛΥΣΟΥ
ΠΟΛΙΤΙΣΤΙΚΟΣ ΟΡΓΑΝΙΣΜΟΣ
Μ.Ε.Κ.Τ.Ο.

21ο ΔΙΕΘΝΕΣ ΦΕΣΤΙΒΑΛ ΧΟΡΟΥ - ΜΟΥΣΙΚΗΣ - ΘΕΑΤΡΟΥ

ΠΡΟΓΡΑΜΜΑ ΕΚΔΗΛΩΣΕΩΝ

ΚΥΡΙΑΚΗ 10/08/2003 Ώρα 20:30

Έναρξη των εκδηλώσεων

1. Παρέλαση των συγκροτημάτων από την πλατεία Ράπτη στο χώρο των εκδηλώσεων, στην πλατεία Αποστολίδη.
2. Χαιρετισμός του δημάρχου και προέδρου του Μ.Ε.Κ.Τ.Ο. Ιαλυσού κ. Στέργου Στάγκα.
3. Ενδεικτική 15' παρουσίαση χορών από τα χορευτικά συγκροτήματα :
   • Χορευτικό εργαστήρι Μ.Ε.Κ.Τ.Ο. Ιαλυσού
   • Λαογραφικός Σύλλογος «Ομόνοια» Απερίου Καρπάθου
   • Χορευτικό εργαστήρι ΦΕΤΧΙΓΙΕ (Μάκρη) Τουρκίας
   • Εξωραϊστικός Σύλλογος «Άγιος Αθανάσιος» Γιαννιτσών Πέλλας
4. Κλείσιμο της βραδιάς με ρίψεις βεγγαλικών.

ΔΕΥΤΕΡΑ 11/08/2003 Ώρα 21.00

1. Παράσταση από τη χορευτική ομάδα του σχολείου ΑΤΑ της Τουρκικής πόλης ΦΕΤΧΙΓΙΕ (Μάκρη). Διάρκεια 60'.
2. Απονομή αναμνηστικών στους υπεύθυνους του χορευτικού συγκροτήματος.

ΤΡΙΤΗ 12/08/2003 Ώρα 21.00

1. Παράσταση από τις χορευτικές ομάδες :
   • Λαογραφικός Σύλλογος «Ομόνοια» Απερίου Καρπάθου Διάρκεια 30'
   • Εξωραϊστικός Σύλλογος «Άγιος Αθανάσιος» Γιαννιτσών Πέλλας. Χοροί της Μαύρης Θάλασσας 30'
2. Απονομή αναμνηστικών στους υπεύθυνους των χορευτικών συγκροτημάτων.

ΤΕΤΑΡΤΗ 13/08/2003 Ώρα 19.00

1. Παιδικό πρόγραμμα. Το πανηγύρι των Κλόουν. Θέατρο - Θέαμα.
2. Ώρα 21.00 : Θέατρο Νοτίου Αιγαίου με το έργο : «Ριάλιτι Ριάλιτι και η Ελλάς Παράλυτη».

ΠΕΜΠΤΗ 14/08/2003 Ώρα 22.00

1. Μουσική συναυλία στην οποία συμμετέχουν οι :
   • Κατερίνα Κούκα
   • Λάμπρος Καρελάς
   • Λένα Αλκαίου και η ορχήστρα τους.

ΠΑΡΑΣΚΕΥΗ 15/08/2003 Ώρα 10.00

Πανηγυρική Λειτουργία Κοιμήσεως της Θεοτόκου και Λιτάνευση της Ιερής Εικόνας της Παναγίας

ΠΑΡΑΣΚΕΥΗ 15/08/2003 Ώρα 21.00

1. Παρέλαση των συγκροτημάτων από την πλατεία Ράπτη στο χώρο των εκδηλώσεων, στην πλατεία Αποστολίδη.
2. Απονομή Βραβείων από το Λογοτέχνη και Συγγραφέα κ. Δ. Οικονομόπουλο στους τρεις πρώτους αριστεύσαντες μαθητές του Λυκείου Ιαλυσού, που αποφοίτησαν κατά το σχολικό έτος 2002-2003.
3. Αφιέρωμα στους πρωτοπόρους μουσικούς & παραδοσιακούς οργανοπαίχτες, συνεργάτες του Μ.Ε.Κ.Τ.Ο. Δήμου Ιαλυσού.
4. Ενδεικτική 15' παρουσίαση χορών από τα χορευτικά συγκροτήματα :
   • Χορευτική Ομάδα Μ.Ε.Κ.Τ.Ο Ιαλυσού
   • Λαογραφικός Όμιλος Λεμεσού Κύπρου
   • Σχολή Παραδοσιακών Χορών Δημητρίου Μαυρόκωστα - Ηρακλείου Κρήτης

ΣΑΒΒΑΤΟ 16/08/2003 Ώρα 21.00

1. Παράσταση από τις χορευτικές ομάδες :
   • Μ.Ε.Κ.Τ.Ο. Ιαλυσού 15'
   • Λαογραφικός Όμιλος Λεμεσού Κύπρου 45'

ΚΥΡΙΑΚΗ 17/08/2003 Ώρα 21.00

1. Παράσταση από τις χορευτικές ομάδες :
   • Λαογραφικός Όμιλος Λεμεσού Κύπρου 15'
   • Πολιτιστικός Οργανισμός Δήμου Νάξου 30'
   • Σχολή Παραδοσιακών Χορών Δημητρίου Μαυρόκωστα - Ηρακλείου Κρήτης 30'
2. Απονομή αναμνηστικών στους υπεύθυνους των χορευτικών συγκροτημάτων
3. Τελετή λήξης του Φεστιβάλ με ρίψεις βεγγαλικών.

Κατά τη διάρκεια των εκδηλώσεων θα λειτουργεί έκθεση αφίσας και φωτογραφίας με θέμα τον Ελληνικό Κινηματογράφο.

ΜΕΣΩ ΤΟΥ ΠΡΟΓΡΑΜΜΑΤΟΣ «ΕΠΙΧΕΙΡΕΙΤΕ ΗΛΕΚΤΡΟΝΙΚΑ»

ΕΠΙΔΟΤΗΣΕΙΣ ΣΕ ΜΙΚΡΟΜΕΣΑΙΕΣ ΕΠΙΧΕΙΡΗΣΕΙΣ

Επιδότηση μέχρι και 40% μπορούν να λάβουν οι μικρομεσαίες επιχειρήσεις που θα υποβάλλουν προτάσεις επενδυτικών σχεδίων μέχρι τις 24 Οκτωβρίου για την ένταξή τους στο δεύτερο κύκλο του προγράμματος «Επιχειρείτε Ηλεκτρονικά», που προκηρύχθηκε προ ημερών.

Στόχος του προγράμματος είναι η ενθάρρυνση της ηλεκτρονικοποίησης της λειτουργίας των μικρομεσαίων επιχειρήσεων μέσω της χρηματοδότησης που θα δοθεί σε μεγάλο αριθμό συμμετεχόντων για την υλοποίηση ολοκληρωμένων επιχειρηματικών σχεδίων που αφορούν στην εγκατάσταση ή χρήση ολοκληρωμένων επενδυτικών συστημάτων διαχείρισης επιχειρησιακών πόρων, εσωτερικής οργάνωσης και διοίκησης της επιχείρησης, τη συμμετοχή σε ηλεκτρονικές αγορές, την ανάπτυξη ψηφιακού περιεχομένου και την υιοθέτηση σύγχρονων εργαλείων του ηλεκτρονικού επιχειρείν.

Πρόκειται ουσιαστικά για επενδύσεις που βοηθούν μία εταιρεία να αναπτύξει δράσεις στον τομέα της ψηφιακής οικονομίας και του ηλεκτρονικού επιχειρείν, διευκολύνοντας τόσο το έργο και την καθημερινή λειτουργία της ίδιας της επιχείρησης όσο και τους πελάτες ή συνεργάτες της (π.χ. συστήματα κρατήσεων, δημιουργία ηλεκτρονικών καταλόγων κ.τ.λ.).

Το πρόγραμμα αυτό εντάσσεται στο μέτρο 3.2 του Επιχειρησιακού Προγράμματος «Κοινωνία της Πληροφορίας», που συγχρηματοδοτείται από το Ευρωπαϊκό Ταμείο Περιφερειακής Ανάπτυξης και το Ελληνικό Δημόσιο.

Συνολικά, ο προϋπολογισμός του δεύτερου κύκλου του προγράμματος είναι 182,4 εκατ. ευρώ εκ των οποίων τα 72,96 εκατ. ευρώ θα δοθούν σε μικρομεσαίους μέσω του Γ' ΚΠΣ ως δημόσια δαπάνη.

ΣΥΜΜΕΤΟΧΗ ΣΤΟ ΠΡΟΓΡΑΜΜΑ

Δικαίωμα συμμετοχής στο πρόγραμμα έχουν επιχειρήσεις που δραστηριοποιούνται στους τομείς της μεταποίησης, του τουρισμού, του εμπορίου και των υπηρεσιών, με εξαίρεση ορισμένους επιμέρους κλάδους, οι οποίοι αναφέρονται αναλυτικά στον οδηγό του προγράμματος.

Οι επιχειρήσεις που μπορούν να ενταχθούν στο πρόγραμμα θα πρέπει να λειτουργούν στην ελληνική επικράτεια πριν από την 1η Ιανουαρίου 2001, να απασχολούν από 5 έως 200 άτομα, να έχουν κύκλο εργασιών για την τελευταία διαχειριστική χρήση από 200.000 ευρώ έως 30.000.000 ευρώ και να πληρούν το κριτήριο της ανεξαρτησίας.

ΠΡΟΫΠΟΛΟΓΙΣΜΟΣ

Ο συνολικός προϋπολογισμός του δεύτερου κύκλου του προγράμματος είναι 182.400.000 ευρώ, από τα οποία το 40% (ήτοι 72.960.000 ευρώ) προέρχονται από Δημόσια Δαπάνη, ενώ το υπόλοιπο 60% (ήτοι 109.440.000 ευρώ) θα καλυφθεί με ιδιωτική συμμετοχή.

Ο μέγιστος επιχορηγούμενος προϋπολογισμός για κάθε υποβαλλόμενη πρόταση ανέρχεται στα 250.000 ευρώ και το ανώτατο ποσό της επιχορήγησης ανά έργο δεν μπορεί να υπερβαίνει τις 100.000 ευρώ (δηλαδή το 40% του μέγιστου προϋπολογισμού). Σε κάθε περίπτωση, ο προϋπολογισμός του επενδυτικού σχεδίου δεν μπορεί να υπερβαίνει το 20% του κύκλου εργασιών της τελευταίας ολοκληρωμένης διαχειριστικής χρήσης της επιχείρησης.

Σημειώνεται ακόμη ότι το συγκεκριμένο πρόγραμμα εμπίπτει στον κανόνα de mininis, σύμφωνα με τον οποίο μια επιχείρηση δεν μπορεί μέσα σε μία τριετία να λάβει -στο πλαίσιο προγραμμάτων που διέπονται από τον παραπάνω κανονισμό - δημόσια χρηματοδότηση άνω των 100.000 ευρώ. Για το λόγο αυτό, κάθε ενδιαφερόμενη επιχείρηση που υποβάλλει επενδυτικό σχέδιο προς αξιολόγηση στην παρούσα δράση, θα δηλώσει εγγράφως όλα τα συγχρηματοδοτούμενα προγράμματα στα οποία συμμετείχε κατά την τελευταία τριετία και το συνολικό ύψος των επιχορηγήσεων που είχε λάβει σε κάθε περίπτωση, για να ελεγχθεί η συγκεκριμένη απαίτηση. Ο κανονισμός αυτός εφαρμόζεται στις ενισχύσεις που υπάγονται σε όλους τους τομείς εκτός από τον τομέα των μεταφορών και τις δραστηριότητες που σχετίζονται με την παραγωγή, την επεξεργασία ή την εμπορία ορισμένων προϊόντων.

ΠΡΟΘΕΣΜΙΑ ΥΠΟΒΟΛΗΣ ΠΡΟΤΑΣΕΩΝ

Προτάσεις θα γίνονται δεκτές μέχρι τις 24 Οκτωβρίου το αργότερο.

Ειδικότερα, εάν οι ενδιαφερόμενοι αποφασίσουν να υποβάλουν την πρότασή τους ηλεκτρονικά, θα πρέπει να συμπληρώσουν το έντυπο υποβολής που υπάρχει στο διαδικτυακό τόπο www.e-pixeireite.gr ως τις 17 Οκτωβρίου, ενώ η αίτηση συμμετοχής μαζί με τα δικαιολογητικά θα πρέπει να κατατεθεί στην έδρα της «Κοινωνίας της Πληροφορίας Α.Ε.» (Θεοφιλοπούλου 18 και Μεναίχμου, 11743 Ν. Κόσμος) το αργότερο μέχρι τις 24 Οκτωβρίου 2003.

ΦΑΚΕΛΟΣ - ΕΝΤΥΠΟ ΥΠΟΒΟΛΗΣ

Οι επιχειρήσεις θα πρέπει να συμπληρώσουν και να αποστείλουν ηλεκτρονικά Εντυπο Υποβολής, με βάση ειδική ηλεκτρονική φόρμα που θα τους παρασχεθεί. Επίσης, θα πρέπει να ετοιμάσουν έναν ενιαίο και πρωτότυπο Φάκελο Υποβολής που να περιλαμβάνει τα εξής:

- Αίτηση Συμμετοχής σύμφωνα με υπόδειγμα που θα τους παρασχεθεί.
- Υπεύθυνη δήλωση του Νομίμου Εκπροσώπου της επιχείρησης, σύμφωνα με το παρεχόμενο υπόδειγμα.
- Τις προσφορές των προμηθευτών.
- Τα Δικαιολογητικά Υποβολής.

Ο φάκελος υποβολής κατατίθεται σε ένα μόνο πρωτότυπο.

Η Αίτηση Συμμετοχής θα πρέπει να τυπωθεί μετά την ηλεκτρονική κατάθεση του Εντύπου Υποβολής, να υπογραφεί από τον Νόμιμο Εκπρόσωπο και να σφραγιστεί με τη σφραγίδα της επιχείρησης.

Η υπεύθυνη δήλωση θα πρέπει οπωσδήποτε να υπογραφεί από τον Νόμιμο Εκπρόσωπο και να σφραγιστεί με τη σφραγίδα της επιχείρησης.

ΔΙΚΑΙΟΛΟΓΗΤΙΚΑ ΥΠΟΒΟΛΗΣ

Για τη διευκόλυνση και την επιτάχυνση της διαδικασίας υποβολής και αξιολόγησης των προτάσεων, κατά τη φάση της υποβολής, υποβάλλονται μόνο τα εξής Δικαιολογητικά Υποβολής για τον έλεγχο της επιλεξιμότητας και την αξιολόγηση της επιχείρησης (σε απλές φωτοτυπίες που να φέρουν τη σφραγίδα της επιχείρησης).

- Ισολογισμοί και Καταστάσεις Αποτελεσμάτων της τελευταίας και προτελευταίας κλεισμένης διαχειριστικής χρήσης, κατά τη χρονική στιγμή προκήρυξης του Προγράμματος.
- Τα έντυπα Ε3 (ΜΗΧΑΝΟΓΡΑΦΙΚΟ ΔΕΛΤΙΟ ΟΙΚΟΝΟΜΙΚΩΝ ΣΤΟΙΧΕΙΩΝ ΕΠΙΧΕΙΡΗΣΕΩΝ ΚΑΙ ΕΠΙΤΗΔΕΥΜΑΤΙΩΝ) της τελευταίας και προτελευταίας κλεισμένης διαχειριστικής χρήσης, κατά τη χρονική στιγμή προκήρυξης του Προγράμματος.
- Τα εντυπα Ε7 (ΟΡΙΣΤΙΚΗ ΔΗΛΩΣΗ ΕΚΚΑΘΑΡΙΣΗΣ ΤΩΝ ΠΟΣΩΝ ΦΟΡΟΥ ΤΕΛΩΝ ΧΑΡΤΟΣΗΜΟΥ ΚΑΙ ΕΙΣΦΟΡΑΣ ΟΓΑ ΠΟΥ ΟΦΕΙΛΟΝΤΑΙ ΣΕ ΕΙΣΟΔΗΜΑΤΑ ΑΠΟ ΜΙΣΘΩΤΕΣ ΥΠΗΡΕΣΙΕΣ) του τελευταίου ημερολογιακού έτους πριν τη χρονική στιγμή προκήρυξης του Προγράμματος (01.01.2002 - 31.12.2002).

Ολες οι απαραίτητες πληροφορίες για την επιλεξιμότητα και την περαιτέρω αξιολόγηση της πρότασης συμπληρώνονται στο Εντυπο Υποβολής κατά δήλωση του συντάξαντα και με βάση την Υπεύθυνη Δήλωση του Νόμιμου Εκπρόσωπου της επιχείρησης ότι τα στοιχεία που αναγράφονται στο Εντυπο Υποβολής είναι αληθή και ακριβή.

Σε περίπτωση που μια επιχείρηση δεν προσκομίζει τα προβλεπόμενα Δικαιολογητικά Υποβολής ή κατά τον έλεγχό τους διαπιστωθεί ότι δεν τηρούνται οι Οροι Επιλεξιμότητας όπως αναφέρονται στον παρόντα Οδηγό Υποβολής του προγράμματος, τότε ο Φάκελος Υποβολής πηγαίνει στο αρχείο και ενημερώνεται η επιχείρηση.

Διευκρινίζεται ότι κάθε επιχείρηση της οποίας η πρόταση θα εγκριθεί προς χρηματοδότηση, θα πρέπει απαραίτητα να προσκομίσει κατά τη φάση της υπογραφής συμβάσεων όλα τα απαιτούμενα Δικαιολογητικά Σύμβασης, όπως αυτά αναφέρονται ρητά στο σχετικό Οδηγό Υλοποίησης.

ΕΠΙΛΕΞΙΜΕΣ ΕΝΕΡΓΕΙΕΣ

Κάθε επενδυτικό σχέδιο που θα προταθεί για ένταξη στο Πρόγραμμα «Επιχειρείτε Ηλεκτρονικά» θα πρέπει να εντάσσεται σε μία ή περισσότερες κατηγορίες επιλέξιμων ενεργειών:

- «Εγκατάσταση και λειτουργία Πληροφοριακών Συστημάτων για ολοκληρωμένη υποστήριξη των επιχειρησιακών διαδικασιών (π.χ. συστήματα διαχείρισης επιχειρησιακών πόρων/ ανθρωπίνων πόρων/ διαχείρισης σχέσεων πελατών/ έργων, ολοκληρωμένα πληροφοριακά συστήματα διοίκησης, συστήματα υποστήριξης σημείων λιανικής πώλησης, ειδικά πληροφοριακά συστήματα για ξενοδοχεία και εστιατόρια κτλ.,αυτόματα συστήματα δοσοληψιών με πελάτες.
- «Πληροφοριακών Συστημάτων για ολοκληρωμένη υποστήριξη των επιχειρησιακών διαδικασιών με το μοντέλο του ASP» (π.χ. συστήματα κρατήσεων ξενοδοχείων).
- «Συμμετοχή σε Ηλεκτρονικές Αγορές για την διευκόλυνση και την επέκταση των ηλεκτρονικών συναλλαγών».
- «Δημιουργία, διαχείριση και διανομή ηλεκτρονικού περιεχομένου» (π.χ. ανάπτυξη ψηφιακών προϊόντων, δημιουργία ηλεκτρονικών καταλόγων).

ΕΠΙΛΕΞΙΜΕΣ ΔΑΠΑΝΕΣ

Τα επιμέρους κόστη υλοποίησης θα πρέπει να είναι συμβατά με κάποια από τις Κατηγορίες Επιλέξιμων Δαπανών που υπάρχουν στο πρόγραμμα. Ανεξαρτήτως πάντως της κατηγορίας δαπάνης, ισχύουν κάποιοι γενικοί περιορισμοί. Δηλαδή, το κόστος του ΦΠΑ δεν είναι επιλέξιμο και βαρύνει εξ ολοκλήρου την επιχείρηση. Οι προτεινόμενες δαπάνες στις υποβαλλόμενες προτάσεις θα αφορούν δαπάνες χωρίς ΦΠΑ. Οι δαπάνες είναι επιλέξιμες μόνο στην περίπτωση που το φυσικό (εκτελούμενες ενέργειες) και οικονομικό (παραστατικά/ πληρωμές) αντικείμενο έχει πραγματοποιηθεί μετά την ημερομηνία προκήρυξης του Προγράμματος και πριν τη λήξη του έργου.

RODOGAZ
Στη Ρόδο από το 1963


✓ Διανομή φιαλών υγραερίου κατ' οίκον
τηλέφωνα παραγγελιών: 64409 - 094-4-528212
✓ Διανομή χύμα υγραερίου
✓ Πώληση καυστήρων και λεβήτων υγραερίου για κεντρικά συστήματα θέρμανσης
✓ Θερμαντικά σώματα

Διεύθυνση εργοστασίου: Καναμάτ Ρόδου • τηλ. 62649
Διεύθυνση πρατηρίου: Στεφάνου Καζούλη 15 • τηλ. 35797 - 35868 - 38509

ΑΛΜΑ ΚΕΡΔΩΝ ΑΝΑΜΕΝΕΙ η Ελληνικά Τουριστικά Ακίνητα

Η ΕΤΑ εκτιμά ότι το 2003 θα κλείσει σε ενοποιημένο επίπεδο με κέρδη προ φόρων της τάξης των 108 εκατ. ευρώ

Μεγέθη της Ελληνικά Τουριστικά Ακίνητα (ΣΕ ΧΙΛ. ΕΥΡΩ)

	2001	2002	2003*
Κύκλος εργασιών	106.125	139.273	152.328
Ρυθμός ανάπτυξης Κ.Ε.	35,2%	31,2%	9,4%
Εσοδα από ιδιωτικοποιήσεις	4.700	13.741	116.300
Λειτουργικά αποτελέσματα	48.447	72.494	84.315
Κέρδη προ φόρων	36.459	43.549	108.313
Εσοδα Δημοσίου*	52.855	51.882	83.726

* Συμπεριλαμβάνονται η συμμετοχή ΕΟΤ, οι φόροι και τα αναλογούντα μερίσματα

Η Ελληνικά Τουριστικά Ακίνητα (ΕΤΑ), κυρίως λόγω της ιδιωτικοποίησης του Καζίνου της Πάρνηθας, που συνεισέφερε στα έσοδα εφάπαξ το ποσόν των 90 εκατ. ευρώ, ενώ θα δίνει εγγυημένο ετήσιο έσοδο 15 εκατ. ευρώ. Ειδικότερα, η ΕΤΑ εκτιμά ότι το 2003 θα κλείσει σε ενοποιημένο επίπεδο με κέρδη προ φόρων της τάξης των 108 εκατ. ευρώ, επί συνολικών εσόδων ύψους 152 εκατ. ευρώ, έναντι 139,3 εκατ. ευρώ κύκλου εργασιών το 2002 και κερδών προ φόρων 43,5 εκατ. ευρώ.

Από την εφετινή χρονιά η δομή των εσόδων της εταιρείας, η οποία αναμένεται να διαβεί τις πύλες της Σοφοκλέους μέχρι το Νοέμβριο, σταθεροποιείται, καθώς τα περισσότερα έσοδα θα προέρχονται από εγγυημένα μερίσματα/ μισθώματα, μέσω των συμμετοχών της στις λεγόμενες «εταιρείες ειδικού σκοπού», που συστήθηκαν στις διάφορες επενδύσεις σε ακίνητά της με τους ιδιώτες - επενδυτές (και θα συνεχίσουν να συστήνονται με τους αναδόχους και των υπολοίπων διαγωνισμών στην αξιοποίηση των δημόσιων τουριστικών εκτάσεων).

Τα έσοδα από το πρόγραμμα ιδιωτικοποιήσεων κατά το 2003, πέραν του Καζίνου της Πάρνηθας, υπολογίζονται σε 29 εκατ. ευρώ.

ΔΙΑΓΩΝΙΣΜΟΙ

Εντός του Σεπτεμβρίου αναμένεται να ολοκληρωθούν οι διαδικασίες για την ανάδειξη των αναδόχων στους δύο μεγάλους διαγωνισμούς για το θεματικό πάρκο στην Ανάβυσσο και στο Γκολφ Αφάντου Ρόδου, όπου το ελάχιστο ύψος επενδύσεων είναι, αντίστοιχα, 100 και 90 εκατ. ευρώ.

Τον ίδιο μήνα θα υπογραφεί η σύμβαση με τον ανάδοχο του Μητροπολιτικού Συνεδριακού Κέντρου της Αθήνας (Ολυμπιακή Τεχνική - Eurexpo), ώστε να ξεκινήσει η επένδυση, ύψους 87,6 ευρώ.

Στο εταιρικό σχήμα του συνεδριακού η ΕΤΑ μετέχει με ποσοστό 37,5% ενώ μειοψηφική συμμετοχή θα έχει και στις εταιρείες ειδικού σκοπού, που θα συσταθούν με τους αναδόχους της Αναβύσσου και της Αφάντου.

Επισημαίνεται ότι στις μεγάλες εκτάσεις, άνω των 300 στρεμμάτων, μπορούν (στο 35% της δομήσιμης έκτασης) να αναπτύσσονται συγκροτήματα τουριστικών κατοικιών και να πωλούνται, ενισχύοντας έτσι την ελκυστικότητα των επενδύσεων.

Μέχρι το τέλος Αυγούστου, θα έχουν, επίσης, αναδειχθεί οι ανάδοχοι των διαγωνισμών για τη μακροχρόνια μίσθωση των Σπηλαίων Δυρού (7 προσφορές), ακτή κάμπινγκ Μπάτη Καβάλας (3 προσφορές), Ιαματικές πηγές Κύθνου (6 ενδιαφερόμενοι), Ι. Π. Λουτρακίου (11 ενδιαφερόμενοι).

Στις 5 Σεπτεμβρίου, εξάλλου, θα κατατεθούν οι προσφορές για την πώληση του Ξενία Ανδρου (τιμή εκκίνησης τα 835.000 ευρώ) ενώ μετά την εκτίμηση των ακινήτων στα Ξενία Καλαμπάκας, Οδικού Σταθμού Πλαταμώνα, Σκιάθου και του εστιατορίου «Διόνυσος» Καβάλας θα δρομολογηθεί η πώλησή τους.

Εντός του Σεπτεμβρίου προγραμματίζεται η έναρξη του διαγωνισμού για την παραχώρηση της άδειας του Καζίνου της Κέρκυρας για 20-30 έτη, έναντι εφάπαξ ανταλλάγματος και ποσοστού 5% επί του κύκλου εργασιών ετησίως.

Σύμφωνα, τέλος, με τον προγραμματισμό της εταιρείας μέχρι το τέλος του έτους επιδίωξη είναι να δρομολογηθούν οι διαγωνισμοί για την αξιοποίηση των εκτάσεων στη Ζαχάρω Ηλείας, Καραθώνα Αργολίδας, Αγ. Ιωάννη Σιθωνίας, έκταση και κάμπινγκ Ασπροβάλτας, Παληούρι Χαλκιδικής, Ν. Ηρακλείτσας Καβάλας, Αγ. Τριάδας Θεσσαλονίκης, τη μίσθωση του κάμπινγκ Φανάρι Κομοτηνής και Ι.Π. Νιγρίτας και την πώληση του Ξενία Κοζάνης και των τουριστικών περιπτέρων Βολισσού Χίου και Λούρου Ιωαννίνων.

ΝΕΟ ΛΟΓΟΤΥΠΟ ΤΟΥ ΕΟΤ ΓΙΑ ΤΟ 2004

Νέο λογότυπο έχει πλέον ο Ελληνικός Οργανισμός Τουρισμού για το 2004, έτος διοργάνωσης των Ολυμπιακών Αγώνων. Τα αποτελέσματα του σχετικού διαγωνισμού για την επιλογή σήματος (λογοτύπου) του Οργανισμού, που θα χρησιμοποιηθεί από τον ΕΟΤ καθ' όλη τη διάρκεια της χρονιάς των Ολυμπιακών Αγώνων, ανακοινώθηκαν χθές, αναδεικνύοντας τη βραβευθείσα πρόταση.

Η βραβευθείσα πρόταση για το λογότυπο ΕΟΤ 2004 στηρίζεται στην εξής φιλοσοφία: «Τα χρώματα της ελληνικής σημαίας, της θάλασσας και του ουρανού, ο ήλιος της χώρας μας ακτινοβολούν σε παγκόσμιο επίπεδο με το σήμα του Οργανισμού, GREECE. Συνεχίζοντας αυτή την επικοινωνία με τον κόσμο, η Ελλάδα στο νέο της σήμα, γιορτάζει με κορδέλες που σχηματίζουν ρυθμικά το 2004. Τη χρονιά που τα ολυμπιακά ιδεώδη μετουσιώνονται σε ιδανικά της χώρας μας. Το 2004, η Ελλάδα τραβάει τα βλέμματα όλου του πλανήτη και γίνεται η πατρίδα των Ολυμπιακών Αγώνων, στέλνει μηνύματα ειρήνης και αλληλεγγύης, γίνεται η Ολυμπιακή Ελλάδα, που εκπέμπει το φως και μεταδίδει την αισιοδοξία σε όλους τους λαούς του κόσμου. Στο κέντρο του κόσμου η Ελλάδα, στο κέντρο της Ελλάδας ο κόσμος. Ας το γιορτάσουμε!...

Υπενθυμίζεται ότι ο ΕΟΤ είχε προκηρύξει στις 25 Ιουνίου το διαγωνισμό ιδεών - δημιουργικού για τη συμπλήρωση σήματος (λογοτύπου) του Οργανισμού εν όψει των Ολυμπιακών Αγώνων 2004. Ζητήθηκε, σύμφωνα με τη διακήρυξη, ο εμπλουτισμός και σχεδιασμός ενός λογοτύπου για λογαριασμό του ΕΟΤ που θα περιελάμβανε σε σύνθεση το ήδη υπάρχον λογότυπο του ΕΟΤ και στοιχεία που παραπέμπουν στους Ολυμπιακούς Αγώνες Αθήνα 2004. Επιδιώχθηκε, δηλαδή, ο συνδυασμένος σχεδιασμός του υπάρχοντος λογοτύπου του ΕΟΤ με την ιδέα των Ολυμπιακών Αγώνων Αθήνα 2004 που θα διεξαχθούν στην Ελλάδα, έτσι ώστε το σήμα αυτό κατά τη διάρκεια του έτους 2004 να προβάλλει τον Τουρισμό και τους Ολυμπιακούς Αγώνες. Προϋπόθεση ήταν ότι τα στοιχεία αυτά δεν θα ήταν κατοχυρωμένα από την ΟΕΟΑ ΑΘΗΝΑ 2004 Α.Ε. και δεν θα συνιστούσαν παραποίηση, απομίμηση και με οποιονδήποτε τρόπο προσβολή των Ολυμπιακών Ορων, Σημάτων και εμβλημάτων, που προστατεύονται από το άρθρο 3 του Ν. 2598 όπως ισχύει, αλλά θα ήταν ελεύθερη σύνθεση, συνδυασμός του ισχύοντος λογοτύπου του ΕΟΤ, που παραπέμπουν στους Ολυμπιακούς Αγώνες και σε σχέση πάντα με τον Τουρισμό. Υποβλήθηκαν εμπρόθεσμα 144 προτάσεις από 53 συμμετέχοντες. Σε πρώτη φάση θεωρήθηκαν επικρατέστερες 28 προτάσεις από τις 144, από τις οποίες επελέγησαν 6 προτάσεις και στις οποίες αποδίδονται έπαινοι.



ΤΙ ΘΑ ΕΞΑΓΓΕΙΛΕΙ ΑΠΟ ΤΟ ΒΗΜΑ ΤΗΣ ΔΕΘ Ο ΚΩΣΤΑΣ ΚΑΡΑΜΑΝΛΗΣ

ΟΙ ΕΝΤΕΚΑ ΠΡΟΤΕΡΑΙΟΤΗΤΕΣ ΤΗΣ ΝΕΑΣ ΔΗΜΟΚΡΑΤΙΑΣ

Η Νέα Δημοκρατία, όπως επισημαίνουν κορυφαία στελέχη της, μόλις αναλάβει τη διακυβέρνηση του τόπου, θα προωθήσει μια σειρά από μεταρρυθμίσεις σε τομείς όπως είναι η οικονομία και η δημόσια διοίκηση. Σε αυτές τις τομές θα αναφερθεί ο κ. Κώστας Καραμανλής και από το βήμα της ΔΕΘ

Ηθερινή ραστώνη μπορεί τα περασμένα χρόνια να επηρέαζε τις πολιτικές δυνάμεις του τόπου, σήμερα όμως κάτι τέτοιο δεν ισχύει. Και όχι μόνο για το κυβερνών κόμμα, που επιχειρεί να κερδίσει χρόνο, αλλά και για το κόμμα της αξιωματικής αντιπολίτευσης, που ετοιμάζει πυρετωδώς το πρόγραμμά της, θέλοντας να πείσει το εκλογικό σώμα πως έχει λύσεις και προτάσεις για τα καθημερινά προβλήματα και ότι είναι έτοιμη να αναλάβει ανά πάσα στιγμή τα ηνία της εξουσίας.

Η Νέα Δημοκρατία, όπως επισημαίνουν κορυφαία στελέχη της, μόλις αναλάβει τη διακυβέρνηση του τόπου, θα προωθήσει μια σειρά από μεταρρυθμίσεις σε τομείς όπως είναι η οικονομία και η δημόσια διοίκηση. Σε αυτές τις τομές θα αναφερθεί ο κ. Κώστας Καραμανλής και από το βήμα της ΔΕΘ. Ο πρόεδρος της Νέας Δημοκρατίας θα σκιαγραφήσει εκτενώς τον τρόπο που το κόμμα του θα ασκήσει τις πρώτες ημέρες εξουσίας, αναλύοντας όλες τις αποφάσεις που θα πάρει η κυβέρνηση που θα σχηματίσει μετά τις εκλογές. Οι βασικές προτεραιότητες της γαλάζιας παράταξης, όπως τονίζουν στη Ρηγίλλης και όπως θα επισημάνει και από τη Θεσσαλονίκη ο πρόεδρος του κόμματος, αφορούν στην εύρυθμη λειτουργία της κρατικής μηχανής και είναι οι εξής έντεκα:

1 Πρώτη προτεραιότητα είναι η πλήρης δημοσιονομική απογραφή, ο έλεγχος και η καταγραφή όλων των χρεών, που παραμένουν για την ώρα κρυφά. Επίσης και ο έλεγχος όλων των πρωτογενών δαπανών και η περικοπή όσων εξ αυτών κριθεί ότι δεν εξυπηρετούν δημόσιο συμφέρον και επιβαρύνουν αλόγιστα τον κρατικό προϋπολογισμό υποθηκεύοντας την προσπάθεια για βελτίωση της ελληνικής οικονομίας.

2 Η αναβάθμιση του ρόλου σημαντικών επιτροπών ελέγχου και διαφάνειας όπως είναι η Επιτροπή Ανταγωνισμού, η Εθνική Επιτροπή Τηλεπικοινωνιών καθώς και η Επιτροπή Ελέγχου της Κεφαλαιαγοράς ώστε να μην επαναληφθούν δυσάρεστα φαινόμενα του παρελθόντος. Παράλληλα, πρέπει να εκσυγχρονιστούν μια σειρά από τομείς που θεωρούνται καθρέφτες της οικονομίας.

3 Η εκπόνηση μιας μακροοικονομικής στρατηγικής που θα παρέχει τη δυνατότητα στην ελληνική οικονομία να σταθεί επιτυχώς στα πόδια της και όχι να καταφεύγει στη λύση του εξωτερικού δανεισμού, που υποθηκεύει το μέλλον της χώρας.

4 Η αναδιάρθρωση του κράτους πρόνοιας, με τη δημιουργία νέων δομών, που θα λειτουργήσουν με στόχο την καλύτερη εξυπηρέτηση του πολίτη και συνάμα την απαγκίστρωση της κρατικής μηχανής από το σύνδρομο της γραφειοκρατίας που επί δεκαετίες τη βασανίζουν. Η Νέα Δημοκρατία οραματίζεται ένα κράτος αρωγό του πολίτη και αυτό θα διακηρύξει από το βήμα της ΔΕΘ και ο πρόεδρός της Κώστας Καραμανλής.

5 Η πρώτη προτεραιότητα, όπως τόνισε υψηλόβαθμο στέλεχος του κόμματος είναι η θεσμική θωράκιση της πολιτείας μέσω νομοθετικού πλαισίου ώστε να μπορέσει να παταχθεί το φαινόμενο της διαφθοράς και ο πολίτης να ξαναβρεί τη χαμένη του εμπιστοσύνη στους θεσμούς. «Μόνο με την πάταξη της διαφθοράς που σήμερα εμφανίζεται με τη μορφή της Λερναίας Υδρας, είναι δυνατόν να δημιουργήσουμε τις προϋποθέσεις για την ανάπτυξη της ελληνικής κοινωνίας και τη δημιουργία ενός κράτους δικαίου. Η Νέα Δημοκρατία είναι αποφασισμένη να ξεκαθαρίσει το τοπίο και να δώσει στους πολίτες αυτής της χώρας ένα όραμα για ένα καλύτερο αύριο», τόνισε με έμφαση το πολύπειρο στέλεχος επισημαίνοντας πως είκοσι και πλέον χρόνια διακυβέρνησης από το ΠΑΣΟΚ έχουν δημιουργήσει ένα καθεστώς ακυβερνησίας, γραφειοκρατίας, διαφθοράς και καθεστωτικής νοοτροπίας, που πρέπει σύντομα να πάρει ένα τέλος.

6 Η δημιουργία ενός νέου αναπτυξιακού νόμου αλλά και η ανάγκη για θωράκιση του Γ΄ ΚΠΣ ώστε να μη χαθούν και άλλοι πολύτιμοι κοινοτικοί πόροι.

7 Η εκπόνηση μιας νέας φορολογικής μεταρρύθμισης, που θα δώσει ανάσα στους Ελληνες χαμηλοσυνταξιούχους και μισθοσυντήρητους και συνάμα θα προκύψει από αυτήν ένα πιο δίκαιο φορολογικό σύστημα. Το σύστημα αυτό θα καθιστά περισσότερο ανταγωνιστικά τα ελληνικά προϊόντα, χωρίς να στραγγαλίζει τις ελληνικές επιχειρήσεις, ενώ ταυτόχρονα δεν θα αφήνει περιθώρια και παραθυράκια σε όσους θέλουν να φοροδιαφεύγουν σε βάρος της εθνικής οικονομίας και του κοινωνικού συνόλου.

8 Η αγροτική τάξη, ένα σημαντικό κομμάτι της ελληνικής κοινωνίας και μια άκρως παραγωγική ομάδα, αποτελεί για τη Νέα Δημοκρατία ένα χώρο που το κράτος πρέπει να αγκαλιάσει με ζεστασιά. Για το λόγο αυτό θα ληφθούν μια σειρά από μέτρα προκειμένου να στηριχθεί το εισόδημα των αγροτών και παράλληλα τα προϊόντα τους να καταστούν ανταγωνιστικά σε ένα σκληρό διεθνές περιβάλλον. «Είναι ανάγκη οι άνθρωποι της υπαίθρου να παραμείνουν στις εστίες τους και γι'αυτό η Νέα Δημοκρατία θα δώσει και δίνει τη δική της μάχη. Εμείς θα ενισχύσουμε το αγροτικό εισόδημα και τις αγροτικές συντάξεις και παράλληλα θα προωθήσουμε όλες εκείνες τις αλλαγές που απαιτούνται προκειμένου οι αγρότες μας να προσαρμοστούν καλύτερα στις απαιτήσεις των καιρών».

9 Και για τον τομέα του τουρισμού θα κάνει εκτενή αναφορά ο κ. Κώστας Καραμανλής από το βήμα της ΔΕΘ. Ο τουρισμός αποτελεί τη ραχοκοκαλιά της ελληνικής οικονομίας και τα μέτρα που πρέπει να ληφθούν είναι πολλά και άμεσα όπως επισημαίνουν παράγοντες του κόμματος της αξιωματικής αντιπολίτευσης.

10 Σειρά μέτρων για την προσέλκυση ξένων επενδύσεων θα εξαγγείλει η Νέα Δημοκρατία προκειμένου η ελληνική οικονομία να επιτύχει υψηλούς ρυθμούς ανάπτυξης.

Η ανάπτυξη αυτή θα στηρίζεται σε ιδιωτικές επενδύσεις και όχι στις κρατικές και στις ευρωπαϊκές επιδοτήσεις, οι οποίες σήμερα δημιουργούν μια πλασματική εικόνα ανάπτυξης στα χαρτιά που όμως δεν ανταποκρίνεται στην πραγματικότητα. Αλλωστε, οι δείκτες της ανεργίας, όπως επισημαίνουν και βουλευτές τις αντιπολίτευσης, είναι οι αδιάψευστοι μάρτυρες μιας αποτυχημένης κυβερνητικής πολιτικής που στερείται στόχων και οραμάτων.

11 Η δημιουργία ενός νέου πλαισίου για τη χρηματοδότηση των δημοσίων και συγχρηματοδοτούμενων έργων αλλά και την άμεση αποκρατικοποίηση εταιρειών που αυτή την ώρα βρίσκονται στα χέρια του Δημοσίου. Η κυβέρνηση του ΠΑΣΟΚ πολλάκις είχε δεσμευτεί ότι θα δρούσε αποτελεσματικά ώστε οι εταιρείες αυτές να περάσουν στο χώρο της ιδιωτικής πρωτοβουλίας, γεγονός που θα σηματοδοτούσε την ορθότερη λειτουργία της αγοράς και τη δημιουργία εύρωστων εταιρειών, ικανών να αντιμετωπίσουν αποτελεσματικά το διεθνή ανταγωνισμό και να θωρακίσουν την ελληνική οικονομία.

INEMA

ΙΑΤΡΙΚΟΣ & ΝΟΣΟΚΟΜΕΙΑΚΟΣ ΕΞΟΠΛΙΣΜΟΣ
15 ΧΡΟΝΙΑ ΕΜΠΕΙΡΙΑΣ από το 1988
ΕΙΜΑΣΤΕ ΟΙ ΜΕΓΑΛΥΤΕΡΟΙ ΠΡΟΜΗΘΕΥΤΕΣ
ΙΑΤΡΙΚΟΥ - ΟΡΘΟΠΕΔΙΚΟΥ
ΚΑΙ ΝΟΣΟΚΟΜΕΙΑΚΟΥ ΥΛΙΚΟΥ
ΣΤΗ ΔΩΔΕΚΑΝΗΣΟ ΕΜΠΙΣΤΕΥΘΕΙΤΕ ΜΑΣ!!!
ΠΙΣΤΟΠΟΙΗΣΗ ΠΟΙΟΤΗΤΑΣ ISO9002 EN4600 E3/833
ΛΕΜΕΣΣΟΥ 2 ΡΟΔΟΣ ΤΗΛ. 32238 - FAX 28484

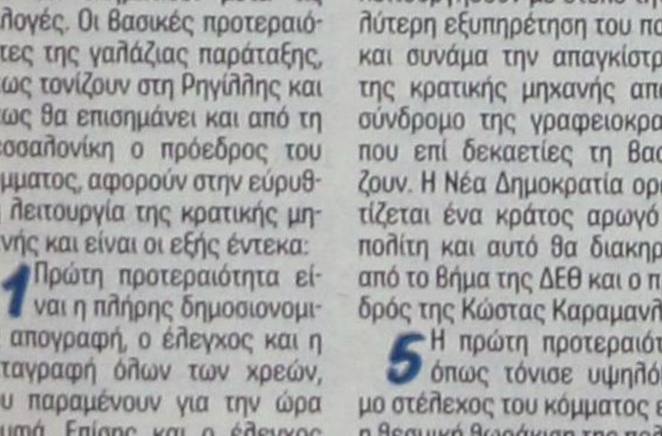

ΑΝΑΠΗΡΙΚΑ ΚΑΡΟΤΣΙΑ - ΒΑΔΙΣΤΙΚΑ ΒΟΗΘΗΜΑΤΑ -
ΟΡΘΟΠΕΔΙΚΑ ΕΙΔΗ - ΜΠΛΟΥΖΕΣ ΙΑΤΡΙΚΕΣ -
ΚΑΛΤΣΕΣ ΦΛΕΒΙΤΙΔΑΣ - ΠΕΛΜΑΤΑ -
ΟΡΘΟΠΕΔΙΚΑ ΜΑΞΙΛΑΡΙΑ - ΚΡΕΒΑΤΙΑ
ΝΟΣΟΚΟΜΕΙΑΚΑ - ΙΑΤΡΙΚΟΣ ΕΞΟΠΛΙΣΜΟΣ
ΚΑΙ ΑΝΑΛΩΣΙΜΑ - ΟΡΓΑΝΑ ΧΗΜΕΙΟΥ ΚΑΙ
ΚΑΘΕ ΑΛΛΟ ΕΙΔΟΣ ΓΙΑ ΚΑΤ' ΟΙΚΟ ΝΟΣΗΛΕΙΑ.

Ηλεκτρονιο

ΜΙΧΑΛΗΣ Ν. ΧΑΤΖΗΜΑΡΚΟΣ
ΗΛΕΚΤΡΙΚΑ ΕΙΔΗ & ΗΛΕΚ. ΕΓΚΑΤΑΣΤΑΣΕΙΣ

ΗΛΙΑΚΑ ΣΥΣΤΗΜΑΤΑ
STIBETHERM σειρά P

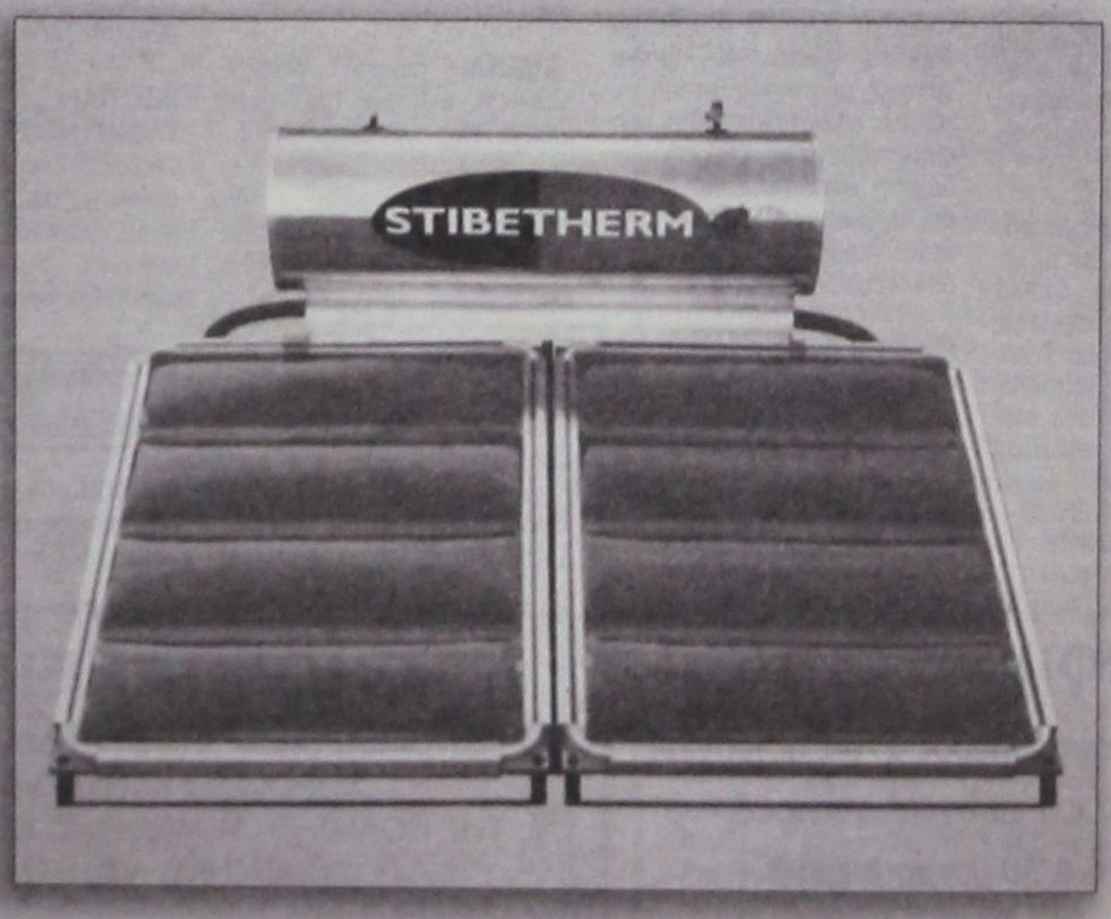

Γρηγορίου Ε' (7 Βαγιές) - 85100 ΡΟΔΟΣ
Τηλ. (22410) 29411, 33340, 36278 - Fax: (22410) 33340

Μικρές αγγελίες

δωρεάν στη «δ» τηλ: 0241-37500 fax: 0241-37333

ΕΝΟΙΚΙΑΣΕΙΣ

ΕΝΟΙΚΙΑΖΕΤΑΙ λουξ διαμερίσματα δίκλινα, τρίκλινα, τετράκλινα επιπλωμένα και με air - condition με την ημέρα ή με το μήνα έως 30/10/2003 στην περιοχή Μητροπόλεως. Τηλ. 29452 και 6977896444.

ΕΝΟΙΚΙΑΖΕΤΑΙ διώροφο κατάστημα 104 τ.μ. με βεράντα 31 τ.μ. στην οδό Γεωργίου Λέοντος (Νιοχώρι). Τηλ. 22410 35450 - 20277

ΕΝΟΙΚΙΑΖΕΤΑΙ ημιυπόγειος χώρος 180 τ.μ. επί της οδού Παπαχριστοδούλου 19. Πληρ. τηλ. 22410 24274 ώρες καταστήματος.

ΕΝΟΙΚΙΑΖΕΤΑΙ διαμέρισμα 90 τ.μ. ευήλιο, ευάερο, με δύο υπνοδωμάτια, πλησίον νοσοκομείου και μελλοντικού ιδιωτικού εκπαιδευτικού σχολείου, με εντοιχισμένο εξοπλισμό κουζίνας. Πληρ. τηλ. 697-8355820, 22410-91412, 22410-39637

ΕΝΟΙΚΙΑΖΟΝΤΑΙ δίχωρα επιπλωμένα διαμερίσματα 50 τ.μ. στην περιοχή Mira Mare στην Ιξιάς, με χώρο στάθμευσης, κήπο, θέρμανση και ζεστό νερό ιδανικά για εκπαιδευτικούς, γιατρούς, δημόσιους υπάλληλους, φοιτητές, στρατιωτικούς και οικογένειες. Τηλ. 22410 90163, κινητό 6932 482442.

ΕΝΟΙΚΙΑΖΕΤΑΙ διαμέρισμα 4ου ορόφου, 80 τ.μ. στην οδό Ηρώων Πολυτεχνείου 3. Πληρ. τηλ. 22410 26079

ΕΝΟΙΚΙΑΖΕΤΑΙ οικία (μονοκατοικία) τεσσάρων (4) δωματίων στην περιοχή «Αραπάκι» (Παρθενόπης 6). Ενοίκιο προσιτό. Πληροφορίες τηλ. 22410 25314

ΕΝΟΙΚΙΑΖΕΤΑΙ στους Τρεις ένα καινούργιο λουξ κατασκευής δυάρι (μέσα σε μεγάλο κήπο), πλήρως επιπλωμένο με τηλέφωνο, θέρμανση, ανεμιστήρας, μεγάλη βεράντα και πάρκινγκ. Τηλ. 22410 92714

ΕΝΟΙΚΙΑΖΕΤΑΙ Διαμέρισμα επιπλωμένο, ισόγειο, 70 τ.μ., με κήπο, δύο υπνοδωμάτια, σαλόνι, κουζίνα, θερμοσυσσωρευτές κ.λπ., σε ήσυχη πάροδο Τσαλδάρη - Αννης Μαρίας, κατάλληλο για συγκατοίκηση 2-3 ατόμων (φοιτητές, στρατιωτικοί κ.λπ.) ενοικιάζεται 450 Ευρώ. Πληροφορίες: Τηλ. 22410 - 76525 και 6945-417673

ΕΝΟΙΚΙΑΖΕΤΑΙ μικρή γκαρσονιέρα επιπλωμένη ημιυπόγεια, κοντά στο Πανεπιστήμιο, κατάλληλη για φοιτητές - στρατιωτικούς. Παύλου Μελά 86, Τηλ. 22410 23716.

ΕΝΟΙΚΙΑΖΕΤΑΙ 2άρι διαμέρισμα ισόγειο δύο υπνοδωματίων, χωρίς κοινόχρηστα με νυχτερινό ρεύμα στο Καρακόνερο. Τηλ. 22410 65471 από 10 π.μ. και μετά.

ΕΝΟΙΚΙΑΖΟΝΤΑΙ επιπλωμένα διαμερίσματα, επιφανείας 35 και 45 τ.μ. με βεράντες - air condition και ιδιωτικό πάρκινγκ, στα φανάρια της λεωφόρου Καλλιθέας και σε απόσταση 150 μ. από τη θάλασσα. Πληροφορίες στα τηλέφωνα 22410-69700, 22410-78086 και τα κινητά 6945-105247 και 6946-790515

ΕΝΟΙΚΙΑΖΕΤΑΙ διαμέρισμα 45 τ.μ. στο Νιοχώρι, καινούργιο, πλήρως επιπλωμένο, κατάλληλο για δύο άτομα, με πολυκουζινάκι, air condition, TV. Πληρ. τηλ. 6944420919.

ΕΝΟΙΚΙΑΖΕΤΑΙ διαμέρισμα πλήρως εξοπλισμένο στο κέντρο της πόλης Τηλ. 2241038932.

ΕΝΟΙΚΙΑΖΕΤΑΙ Διαμέρισμα 3 υπνοδωματίων με κεντρική θέρμανση, καινούργιο, στην περιοχή Νηρέας. Τηλ. 22410 27823.

ΑΥΤΟΚΙΝΗΤΑ

ΠΩΛΕΙΤΑΙ Μηχανή HONDA CB SUPER FOUR μοντέλο 93, 1.400 ευρώ. Τηλ. 6937 268489 Έξαρχος.

ΠΩΛΕΙΤΑΙ Africa Twin XRV 750 Μαύρο, μοντέλο '98 σε άριστη κατάσταση. Τιμή συζητήσιμη. Πληροφορίες κ. Χρήστος. Τηλ. 6932 226497.

ΠΩΛΕΙΤΑΙ MERCEDES 200 E, καταλυτικό, μοντέλο 1992, ατρακάριστο, γερμανικές προδιαγραφές, άριστη κατάσταση, αυτόματο, κλιματισμός, ABS, οροφή, αυτόματα παράθυρα - κλειδαριές, αντιολισθητικό σύστημα, σε γκαράζ, 95.000 χλμ. Δεκτός κάθε έλεγχος. Τηλ. 6947436199

ΠΩΛΕΙΤΑΙ Βέσπα, PIAGGIO 100 cc σε άριστη κατάσταση και τιμή ευκαιρίας. Πληροφορίες τηλ.: 22410 63025, 6937060994

ΠΩΛΕΙΤΑΙ HONDA GCX 72.450 ευρώ. Πληρ. τηλ. 2241067181

ΠΩΛΕΙΤΑΙ MG ROVER CABRIO χρώματος κόκκινο 1.800 C.C. FULL EXTRA MONTELO '99 σε άριστη κατάσταση 65.000 χλμ. Πληροφορίες: 6944332889.

ΕΥΚΑΙΡΙΑ!!! Πωλείται VW-GOLF 3 /1992, 90 PS, με full extra, σε τιμή ευκαιρίας!!! Δερμάτινο σαλόνι, χαμηλή ανάρτηση, ζάντες αλουμινίου 15'', Συναγερμός GT, Ηχοσύνολο Pioneer, (Ραδιοκασετόφωνο, CD, CDιερα για 12 cd, Ενισχυτής, 4 ηχεία, όλα (Pioneer). Πληροφορίες τηλ.: 22410 - 32018, 43158, 6944 - 278747.

ΠΩΛΕΙΤΑΙ αυτοκίνητο Mercedes αυτόματο 2.000 κυβικά. Πληροφορίες τηλ. 22410 32368. κιν. 6973 526900

ΠΩΛΕΙΤΑΙ Rover 414 si, ημερομηνία πρώτης κυκλοφορίας 25-11-95, 1.400 κυβικά, 103 ίπποι, 87.300 χιλιόμετρα. Διαθέτει ηλιοροφή, ABS, μπρος πίσω ηλεκτρικά παράθυρα, αερόσακο οδηγού, δισκόφρενα μπρος και πίσω, ηχοσύστημα SONY (CD, RADIO). Τηλ. 6974 786555

ΠΩΛΕΙΤΑΙ μηχανή SUZUKI BANDIT 400V μαύρο χρώμα, εισαγόμενη από Ιαπωνία σε άριστη κατάσταση μοντέλο 96 38.000 χιλ. Δεκτός κάθε έλεγχος, τιμή 2.100 ευρώ. Τηλ. 6937 266104 κ. Γιώργος.

ΠΩΛΕΙΤΑΙ μηχανή BMW 650js, ενός έτους, 4.000 χλμ, 6.500 ευρώ. Δεκτές και ευκολίες πληρωμής. Πληρ. τηλ. 2241035610 ώρες καταστημάτων, 6977 715565

ΠΩΛΕΙΤΑΙ μηχανή WR426F, 2500χιλ., εξάτμιση CRD, φουλ έξτρα. Πληρ. τηλ. 6946064665

ΠΩΛΕΙΤΑΙ κλούβα VW, TRANSPORTER ψυγείο, σε άριστη κατάσταση. Πληρ. 6944509741.

ΠΩΛΕΙΤΑΙ BMW 5.18i '92 75.000 klm χρώμα μαύρο μεταλλικό σε καλή κατάσταση. Πληρ. τηλ. 6945236060 κ. Φόντα.

ΠΩΛΕΙΤΑΙ αυτοκίνητο GOLF VW 1,4 λευκό 3θυρο μοντέλο 96, 100.000 χιλμ. με 2 ερ μπακ ηλεκτρικά παράθυρα και οροφή, ηλεκτρομαγνητικές κλειδαριές, υδραυλικό τιμόνι και ραδιοκασετόφωνο KENWOOD. Πρόσφατα γενικό σέρβις 7.000 ευρώ. Τηλ. 22410 20284, 6974152260.

ΠΩΛΕΙΤΑΙ BMV 318 1800 κυβικά με ηλεκτρική οροφή, ηχοσύστημα, ζαντολάστιχα, μοντέλο 1993 σε αρίστη κατάσταση. Τιμή 13.500 Ευρώ. Πληρ. Τηλ.: 6944104028

ΠΩΛΟΥΝΤΑΙ αυτοκίνητα τύπου FIAT PANDA HYUNDAI ATOS. Πληροφορίες 22440 22406 κ. Μίκα.

ΠΩΛΕΙΤΑΙ αυτοκίνητο μάρκας Volkswagen πρόσφατα γενικό σέρβις ΚΤΕΟ. Τηλ. 6932 161989.

ΠΩΛΕΙΤΑΙ μηχανάκι GALLERA 180 κ.ε. σε άριστη κατάσταση 1800 ευρώ. Πληρ. τηλ. 6974933496.

ΠΩΛΕΙΤΑΙ Ι.Χ.Ε. Αυτοκίνητο Μερσεντές 280 S τύπος 116 σε καλή τιμή. Πληροφορίες τηλ. 22410 28766.

ΠΩΛΕΙΤΑΙ μηχανή Ducatti Manster 600 cc μοντέλο 2001, 7.000 χιλ. μαύρη, καινούργια παγκαζιέρα, συναγερμός στην τιμή των 5.800 ευρώ. Τηλ. 6932 33 7276, 22410 77244.

ΠΩΛΕΙΤΑΙ αυτοκίνητο FORD FIESTA μοντέλο 10ο του '86 1.000 κυβ. στην τιμή των 1.500 ευρώ πληρ. τηλ. 6972405788 ή 2241081377.

ΠΩΛΕΙΤΑΙ μοτοσυκλέτα YAMAHA MAZESTY 250 κυβ. μοντέλο 99 2ος, σε άριστη κατάσταση με μουσική συναγερμό, μπαγαζιέρα πλάτη οδηγού, συνοδηγού. Πληρ. τηλ. 6936833606 κος Βάκης.

ΖΗΤΟΥΝ ΠΡΟΣΩΠΙΚΟ

ΖΗΤΕΙΤΑΙ οδηγός για εποχιακή απασχόληση. Πληροφορίες τηλ: 22410 - 86670/3 Κο Δημήτρη

ΖΗΤΟΥΝΤΑΙ κυρίες/ Δεσποινίδες δια θέσεις GROUP LEADER Αγγλικού Πρακτορείου δια την ερχόμενη σαιζόν. Βιογραφικά σημειώματα παρακαλούμε ν'αποσταλούν εις την ταχυδρομική θυρίδα Νο 238

ΖΗΤΟΥΝΤΑΙ επαγγελματίες χορεύτριες για event στις 13 Αυγούστου. Ικανοποιητική αμοιβή. Πληρ. τηλ. 6944 306919

ΖΗΤΕΙΤΑΙ από το Club - Restaurant Taj Mahal προσωπικό για Bar - Service - Βοηθοί - Καθαρίστριες. Τηλ. 22410 29220, 22410 36569

ΖΗΤΟΥΝΤΑΙ άτομα για να εργασθούν σε γραφείο ενοικιάσεως αυτ/των με γνώση της γερμανικής ή αγγλικής. Πληρ. τηλ. 22410 51171, 6936656816..

ΒΡΕΦΟΝΗΠΙΑΚΟΣ ΣΤΑΘΜΟΣ ΠΑΙΖΩ & ΜΑΘΑΙΝΩ

ΖΗΤΕΙΤΑΙ Δασκάλα - Νηπιαγωγός απόφοιτος Πανεπιστημίου Τηλέφωνα 2241098325 - 22410 93305 κ. ΒΑΣΩ καθημερινά από 10.00π.μ. έως 12.30μ.μ.

ΕΡΓΑΣΙΑ ΑΠΟ ΤΟ ΣΠΙΤΙ Δυνατότητες ημιαπασχόλησης ή πλήρους απασχόλησης. Υψηλές αποδοχές Τηλ. 669-1472583 www. theanswerto.com/successin.

ΖΗΤΕΙΤΑΙ από το ΡΑΔΙΟ ΚΟΡΑΣΙΔΗ ηλεκτρολόγος με δίπλωμα Οδηγού Β ή Γ από 22-32 ετών. Θα προτιμηθεί αν έχει γνώσεις Ψυκτικού και προϋπηρεσία. Πληροφορίες 22410 77065. Ώρες καταστημάτων.

ΑΠΟ Α.Ε. ΔΙΑΚΙΝΗΣΗΣ ΤΡΟΦΙΜΩΝ ΚΑΛΛΥΝΤΙΚΩΝ

ΖΗΤΕΙΤΑΙ οδηγός κάτοχος επαγγελματικής άδειας οδήγησης Γ' κατ. ηλικίας μέχρι 27 ετών για εργασία όλο το χρόνο. Πληρ. Κον. Βασίλη 22410 - 31708 -20617

ΖΗΤΟΥΝΤΑΙ Μάγειροι, βοηθοί μαγείρων, μπουφετζήδες και λαντζιέρηδες για το New Yellow Spot. Τηλ. 22410 33077.

ΖΗΤΟΥΝΤΑΙ πωλήτριες από κοσμηματοπωλείο και κατάστημα ρούχων και αξεσουάρ στο 6ο χιλ. Λεωφόρου Καλλιθέας (KATAVENAKIS CENTER) τηλ. 224067375, 76538 κιν 6946790515.

ΑΠΟ το ξενοδοχείο ΛΗΤΩ **ζητείται** μπάρμαν πεπειραμένος για απογευματινή - νυχτερινή εργασία και να γνωρίζει καλώς την αγγλική γλώσσα. Πληρ. τηλ. 2241020310

ΖΗΤΕΙΤΑΙ υπάλληλος (άνδρας) με γνώσεις Η/Υ (WORD, EXCEL κ.α.) και Αγγλικά (επίπεδο LOWER) για το τουριστικό γραφείο Ζορπίδης - Στεφανάκης. Πληροφορίες στα τηλέφωνα: 2241020625 και 2241030054

ΖΗΤΕΙΤΑΙ πωλητής από εμπορική εταιρεία τροφίμων. Απαραίτητα προσόντα: 1) Εμπειρία στις πωλήσεις τροφίμων για εστιατόρια - snack bar - ξενοδοχεία. 2) Ανεση στην επικοινωνία και στις δημόσιες σχέσεις. 3) Απολυτήριο λυκείου και στρατού. Εως 35 ετών. Προσφέρονται μισθός και ποσοστά. Βιογραφικό στο fax και τηλέφωνο 2241087111 από 12.00 έως 17.00.

ΙΑΤΡΙΚΗ ΜΕΡΙΜΝΑ ΕΠΕ, ζητά μαία για συνεργασία στη Γυναικολογική Μαιευτική Κλινική Καραγιάννη «Ο Αγιος Ελευθέριος», Τηλέφωνα επικοινωνίας: 22410 27260 πρωί.

ΖΗΤΕΙΤΑΙ κοπέλα που να μιλάει ξένες γλώσσες, για να εργασθεί ως πωλήτρια σε τουριστικό κατάστημα στην Παλιά Πόλη. Πληρ. κ. Γιάννη, τηλ. 22410 26731

ΚΥΡΙΑ ευπαρουσίαστη και σοβαρή με πτυχίο φιλολογίας, ομογενής από τη Ρωσία με ελληνική υπηκοότητα, 35 ετών, ενδιαφέρεται να εργαστεί ως Baby - sitter, πρωινές ή απογευματινές ώρες μέσα στην πόλη της Ρόδου. Τηλ. επικοινωνίας 22410 77073 ή 6942244318 ή 22410 96348.

ΕΝΟΙΚΙΑΖΕΤΑΙ

Επαγγελματικός Χώρος 270 τ.μ. ισόγειο και 300 τ.μ. υπόγειο, γωνιακό, με 15 & 50 μέτρα βιτρίνα σε κεντρικό δρόμο της Ρόδου. Πληρ. Τηλ. 22410 60009

ΕΝΟΙΚΙΑΣΕΙΣ

ΕΝΟΙΚΙΑΖΟΝΤΑΙ ΕΠΑΓΓΕΛΜΑΤΙΚΟΙ ΧΩΡΟΙ ΣΤΟ ΚΕΝΤΡΟ ΤΗΣ ΠΟΛΗΣ ΣΤΟ ΕΜΠΟΡΙΚΟ ΚΕΝΤΡΟ CAIRO PALACE:

Πληροφορίες κ. ΝΙΟΤΗ ΦΡΑΝΣΙΣ
Τηλ. fax 22410 27600 κιν. 6973572262

ΖΗΤΟΥΝΤΑΙ ΥΠΑΛΛΗΛΟΙ

Ζητούνται υπάλληλοι να εργασθούν εποχιακά για την καλοκαιρινή περίοδο σε Super Market - Τουριστικό Κατάστημα στην περιοχή Ξενοδοχείο Blue Bay στην Κρεμαστή. Απαραίτητη τουλάχιστον η γνώση της Αγγλικής. Πληροφορίες τηλεφ. : 22410 91836, 22410 94684, κ. Γιώργος

ΔΙΑΦΟΡΑ

ΑΝΑΛΑΜΒΑΝΩ την τοποθέτηση γυψοσανίδων, ψευδοροφών, κουρτινόξυλων, βαφές καταστημάτων και σπιτιών τηλ. 6938 772777

ΠΩΛΕΙΤΑΙ δεξαμενή υγραερίου 1.000 λίτρων, με τον καυστήρα κατάλληλη για ξενοδοχεία, ενοικιαζόμενα δωμάτια και μονοκατοικίες. Πληρ. τηλ. 38889.

ΑΝΑΛΑΜΒΑΝΩ μεταφράσεις νομικών κειμένων. Τελειόφοιτος Πανεπιστημίου UCL Αγγλίας : κ. Μ. Παπακωνσταντίνου τηλ. 6944 862640

ΠΩΛΟΥΝΤΑΙ τα κάτωθι μεταχειρισμένα: 6 καρέκλες παλιό στυλ Γαλλικές για τραπεζαρία ή σαλόνι 80 ευρώ, Έπιπλο Bar αντίκα 150 ευρώ, Έπιπλο ιταλικό για TV + Video κ.λπ. 200 ευρώ, Καθρέπτης παλιός 150 ευρώ. Πληροφορίες τηλ. 22410 95498.

ΠΩΛΟΥΝΤΑΙ τα κάτωθι μεταχειρισμένα σε καλές τιμές και σε καλή κατάσταση : Τραπεζάκια από 30 έως 45 ευρώ, καρέκλες από 30 ευρώ, στέρεο ραδιοκασετόφωνο 40 ευρώ, ηχεία 30 ευρώ, ηλεκτρική σκούπα 60 ευρώ, αερόθερμα 30 ευρώ, σώμα καλοριφέρ 30 ευρώ, αμπαζούρ φωτιστικά από 30 ευρώ, έπιπλο TV + Video + CD 200 ευρώ, βιβλιοθήκες από 20 ευρώ, ντουλάπες από 25 ευρώ. Πληροφορίες τηλ. 22410 95498.

ΕΑΝ ΘΕΛΕΤΕ ΝΑ ΓΙΝΕΤΕ ΝΤΙΛΕΡ σε υπέροχα διακοσμητικά είδη αποκλειστικότητα από εμάς και να έχετε κέρδος από 50% και άνω δεν έχετε παρά να μας τηλεφωνήσετε. Πληρ. κα Μαρία 6947 822998

ΕΡΓΑΣΘΕΙΤΕ από το σπίτι σας, χωρίς να αφήσετε την εργασία σας και κερδίστε με ημιαπασχόληση: 500-3.000 ευρώ/μήνα. Πλήρη απασχόληση: 3.000 - 100.000 ευρώ/μήνα. Τηλ. 6976 826004

ΠΩΛΕΙΤΑΙ οικιακός εξοπλισμός μεταχειρισμένος και καινούργιο πιάνο. Τηλ. 6937213040, 6937403140

Τολμήστε να αδυνατίσετε! Καλέστε για δωρεάν πληροφορίες. Για το πιό απίστευτο πρόγραμμα απώλειας βάρους στην Ευρώπη! Τηλ. 22410 /62586 669-1472583.

ΔΩΡΕΑΝ Στέλνουμε καταλόγους, με φυτικά Σουηδικά καλλυντικά κάθε μήνα. Τηλ. 22410 75265 Κιν. 697 3066522.

ΑΝΑΛΑΜΒΑΝΟΥΜΕ υπεύθυνα διανομή διαφημιστικών εντύπων και φυλλαδίων επίσης και αφισοκολλήσεις, πληρ. κ. Γιώργος 6977453671.

ΑΠΟΓΕΙΩΘΕΙΤΕ οικονομικά με πρωτότυπη, σύγχρονη, συναρπαστική εργασία στον ελεύθερό σας χρόνο, με παροχή εντυπωσιακής MERCEDES SLK CABRIO SPORT Υπεύθυνος: Χριστοδούλου Τηλέφωνο: 6932 - 510488

ΑΝΑΛΑΜΒΑΝΟΥΜΕ τοποθετήσεις πλακιδίων και τριψίματα - γυαλίσματα - κρυσταλλοποιήσεις μαρμάρων. Πληρ. τηλ. 6942252300

ΚΗΠΟΥΡΟΣ αναλαμβάνει κήπους - κλάδεμα - γκαζόν - ψέκασμα και κάθε δουλειά αγροτικής φύσεως. Πληρ. τηλ. 22410 28189.

ΣΟΥΗΔΙΚΗ εταιρεία φυτικών καλλυντικών ΖΗΤΑ συνεργάτες για την ανάπτυξη πωλήσεων στην περιοχή Δωδεκανήσου. Προσφέρουμε: εκπαίδευση, υψηλά ποσοστά, ελεύθερο ωράριο. Προϋπηρεσία δεν είναι απαραίτητη. Πληροφορίες στο τηλ. 22410 75265 ή Κιν. 6973066522

ΜΑΚΙΓΙΑΖ για νύφες αλλά και για μια ξεχωριστή βραδιά. Τα προϊόντα είναι επώνυμα. Το αποτέλεσμα εγγύηση. Τηλ. 6945526679.

ΚΗΠΟΥΡΟΣ αναλαμβάνει κήπους σπιτιών και ξενοδοχείων. Πληρ. τηλ. 6942090672 και 2241067869.

ΠΩΛΗΣΕΙΣ ΑΚΙΝΗΤΩΝ

ΠΩΛΕΙΤΑΙ οικόπεδο, εξ' αδιαιρέτου, περιοχή Ρόδου - Λίνδου για μια καλή επένδυση. Τηλ. 697-2764614, 697-3753556.

ΠΩΛΕΙΤΑΙ διώροφος μονοκατοικία 90Μ2 στην Κρεμαστή εντός του παλαιού οικισμού, τιμή 85.000 ευρώ. Πληροφορίες 6947 206957

ΕΥΚΑΙΡΙΑ ΓΙΑ ΕΠΕΝΔΥΣΗ
Πωλείται το ήμισυ εξ αδιαιρέτου στην περιοχή Ασγούρου (δίπλα από μάνδρα Ισκά) επί της Λεωφόρου Ρόδου - Λίνδου Τηλ.6973753556, 6972764614

ΠΩΛΕΙΤΑΙ υπόγειος αποθήκη επί της οδού Αλεξ. Διάκου της πόλεως Ρόδου επιφανείας 398 τ.μ. πληροφορίες τηλ. 22410-73604 και 31006.

ΠΩΛΕΙΤΑΙ διαμέρισμα 3αρι 15 ετών καλώς συντηρημένο με πάρκινγκ, ηλιακό, θέρμανση, aircondition. Τιμή 95.000 ευρώ. Τηλ. 6937213040, 6937403140

ΠΩΛΕΙΤΑΙ κατάστημα ανταλλακτικών αυτοκινήτων σε κεντρικό σημείο (Κόβα) γεμάτο ανταλλακτικά και πολλή πελατεία για λόγους υγείας. Ελεγχος δεκτός. Τιμή πολύ καλή. Τηλ. 2241034800.

ΠΩΛΟΥΝΤΑΙ καταστήματα και διαμερίσματα στην πολυκατοικία της οδού Αμμοχώστου 31 και Λοχ. Φανουράκη. Πληρ. τηλ. 2241024408 ώρες 16.30- 20.00

ΚΩΣ - Βίλα 300 τ.μ. μαζί με εστιατόριο 400 θέσεων. Στην περιοχή Αγιος Φώκας κοντά στις θερμοπηγές πάνω σε βουνό με πανοραμικές θαλασσινές θέες, 19 στρέμματα, πιθανότητες ξενοδοχείο. τηλ. 210 965 9615 ή 210 662 7833.

ΠΩΛΕΙΤΑΙ διαμέρισμα στην Ιαλυσό 2 δωματίων, κουζίνα, WC 2ου ορόφου 50 τ.μ. λεωφ. Ηρακλειδών τιμή 50.000 ευρώ. Τηλ. 2241 095255.

ΠΩΛΕΙΤΑΙ μάντρα στη Μαλώνα με 150 κατσίκες και 100 δικαιώματα. Πληρ. τηλ. 22440 51698.

ΠΩΛΕΙΤΑΙ οροφοδιαμέρισμα 110 τ.μ. σε άριστη κατάσταση στο Ροδίνι με εντοιχισμένη κουζίνα και πάρκινγκ. Μόνο σοβαρές προτάσεις. Πληρ. τηλ. 67451, 67234, 6945471001.

ΚΑΡΑΚΟΝΕΡΟ Διαμερίσματα λουξ κατασκευής απεριόριστη θέα (ισόγειο 111 Μ2 Α' Όροφος 111 Μ2, Α' όροφος 96 Μ2 x 550 τ.μ. Δρχ. Β' όροφος 90 Μ2), Ακίνητα νέας χιλιετίας κα ΜΙΤΤΟΝ 22410 22142 κιν. 6945 668060

ΜΑΘΗΜΑΤΑ

ΜΑΘΗΜΑΤΙΚΟΣ απόφοιτη Α.Π.Θ. με άριστη μεταδοτικότητα παραδίδει ιδιαίτερα μαθήματα Μαθηματικών σε μαθητές Γυμνασίου, Λυκείου καθώς και Φυσικής Χημείας, σε μαθητές Γυμνασίου. Υπεύθυνη προετοιμασία, άριστα αποτελέσματα. Τηλ. 6946 748585.

ΔΑΣΚΑΛΑ αγγλικής γλώσσας πτυχιούχος Παιδαγωγικού Τμήματος και Ψυχολογίας παιδιού Πανεπιστημίου ΚΕΙΝ Ν.J Η.Π.Α. αναλαμβάνει παιδιά σε όλα τα επίπεδα και από την αρχή σε μικρές ηλικίες. Εκμάθηση της αγγλικής ως μητρικής γλώσσας. Πληροφορίες: τηλ. 22410 29602-33125

ΔΕΥΤΕΡΟΕΤΗΣ φοιτήτρια του Παιδαγωγικού τμήματος Δημοτικής Εκπαίδευσης του Πανεπιστημίου Αιγαίου παραδίδει μαθήματα σε παιδιά του Δημοτικού. Τηλ. 6945 380358.

ΠΑΙΔΑΓΩΓΟΙ παραδίδουν μαθήματα σε παιδιά Δημοτικού. Τηλ. 6936725329.

ΠΑΡΑΔΙΔΟΝΤΑΙ ιδιαίτερα μαθήματα σε Μαθηματικά, Φυσική και Χημεία. Πληρ. τηλ. 6937 343297

ΑΠΟΦΟΙΤΟΣ Ελληνικής και Αγγλικής Φιλολογίας, αναλαμβάνει μαθητές Δημοτικού, Γυμνασίου, Λυκείου. Τηλ. 69344778204.

ΔΕΥΤΕΡΟΕΤΗΣ φοιτήτρια του τμήματος Δημοτικής Εκπαίδευσης του Πανεπιστημίου Αιγαίου παραδίδει μαθήματα σε παιδιά δημοτικού σε πολύ λογική τιμή. Τηλ. 6997147688

ΚΑΘΗΓΗΤΡΙΑ απόφοιτος του Πανεπιστημίου Αθηνών παραδίδει μαθήματα σε παιδιά Δημοτικού στην πόλη της Ρόδου και στην Ιαλυσό τηλ. 22410 92362 κιν. 69766-42963.

ΕΓΚΥΡΟ ΠΑΙΔΑΓΩΓΙΚΟ ΥΛΙΚΟ ΠΡΟΣΦΕΡΕΤΑΙ ΓΙΑ ΤΙΣ ΠΡΟΣΕΧΕΙΣ ΕΞΕΤΑΣΕΙΣ ΤΟΥ ΑΣΕΠ ΓΙΑ ΝΗΠ/ΓΟΥΣ ΣΥΜΠΕΡΑΛΑΜΒΑΝΟΝΤΑΙ ΚΑΙ ΟΡΓΑΝΩΜΕΝΕΣ ΣΗΜΕΙΩΣΕΙΣ ΤΗΛ. 6936725329.

ΔΑΣΚΑΛΟΣ με μακροχρόνια πείρα παραδίδει μαθήματα σε παιδιά δημοτικού με τη βοήθεια φορητού ηλεκτρονικού υπολογιστή. 15 ευρώ την ώρα. Τηλ. 6934744084.

ΕΛΕΝΗ ΚΑΡΑΒΙΑ
Καθηγήτρια Μουσικής
Κλασσική Παιδεία
τ. Σοβιετικής Ενώσεως
Συν/της Ωδείου
«Μουσικοί Ορίζοντες»
Ρόδος - Τηλ. : 22410 32805,
κιν. : 6945 443071

ΨΥΧΟΛΟΓΟΣ Απόφοιτος Παντείου Πανεπιστημίου με μετεκπαίδευση στις σχολές Γονέων, παραδίδει μαθήματα σε παιδιά με μαθησιακές δυσκολίες. Τηλ. 6974566484.

ΠΑΡΑΔΙΔΟΝΤΑΙ ιδιαίτερα μαθήματα για μεταξεταστέους Γυμνασίου, Ενιαίου Λυκείου, ΤΕΕ. Επίσης γίνεται προετοιμασία από έμπειρους καθηγητές για Β-Γ Ενιαίου Λυκείου όλων των κατευθύνσεων. Πληρ. τηλ. 2241028053

ΓΙΑΝΝΗΣ ΝΙΚΟΛΙΔΑΚΗΣ
ΜΗΧΑΝΟΛΟΓΟΣ ΜΗΧΑΝΙΚΟΣ
ΓΑΛΛΙΑΣ 12 ΡΟΔΟΣ ΤΗΛ.: 22291 - 35103

ΠΩΛΟΥΝΤΑΙ

Πολυτελή διαμερίσματα με απεριόριστη θέα, ιδιωτικούς χώρους Parking και αποθήκες. Επί της οδού Σελλά και Αισχίνη (περιοχή Δασκάλων). 77τ.μ., 99τ.μ., 119τ.μ. επί της οδού Κων. Υδραίου (πλησίον Ρόδου - Λίνδου), 135τ.μ., 95τ.μ., 147τ.μ. Γραφείο 105τ.μ. επί της οδού Εθνικής Αντιστάσεως και Τσαλδάδη

ΠΩΛΟΥΝΤΑΙ

1) Καταστήματα και χώροι για γραφεία στην οδό Κωνσταντινίδη, στο Ζέφυρο (κοντά στην Εφορία).
2) Διαμερίσματα 98, 132 και 148 τ.μ. με θέση πάρκινγκ, αποθήκη και αυτόνομη θέρμανση στην οδό Κωνσταντινίδη.
3) Εξοχικές κατοικίες 100 τ.μ., διόροφες, με χίλια μέτρα οικόπεδο η κάθε μία, στον κεντρικό δρόμο του Γενναδίου, κοντά στη θάλασσα.
4) Μονοκατοικίες στην Ιαλυσό, οδός Μυκηνών, διόροφες με σοφίτα, 4 υπνοδωματίων, 3 μπάνιων και W.C., θέρμανση, σε οικόπεδο από 260 έως 415 τ.μ.
5) Μαιζονέτα στο Ροδίνι, οδός Στοκχόλμης, 180 τ.μ. διόροφη με υπόγειο.

ΠΛΗΡΟΦΟΡΙΕΣ: ΑΝΑΣΤΑΣΙΟΣ ΑΤΣΙΔΗΣ
ΣΤΕΦΑΝΟΥ ΚΑΖΟΥΛΛΗ 74 - ΡΟΔΟΣ
Τηλ. 2241028616 - 2241037848

ΟΙΚΟΔΟΜΙΚΕΣ ΕΠΙΧΕΙΡΗΣΕΙΣ ΔΙΑΚΟΓΕΩΡΓΙΟΥ ΚΑΛΛΙΣΤΟΣ

ΕΘΝ. ΑΝΤΙΣΤΑΣΕΩΣ 11 (πρώην Αννης Μαρίας)

ΠΩΛΗΣΕΙΣ ΔΙΑΜΕΡΙΣΜΑΤΩΝ ΚΑΤΑΣΤΗΜΑΤΑ - ΑΠΟΘΗΚΕΣ ΑΝΤΑΛΛΑΓΕΣ ΑΚΙΝΗΤΩΝ ΑΓΟΡΕΣ ΟΙΚΟΠΕΔΩΝ ΑΝΑΛΑΜΒΑΝΟΥΜΕ ΑΝΤΙΠΑΡΟΧΕΣ

Πωλούνται διαμερίσματα λουξ κατασκευής με απεριόριστη θέα. Τα διαμερίσματα διαθέτουν θωρακισμένες πόρτες - εντοιχισμένες κουζίνες - ντουλάπες - εντοιχισμένο νιπτήρα με ντουλάπι - κεντρική θέρμανση αυτόνομη - ανοιγόμενα ανακλινόμενα κουφώματα με διπλά τζάμια - σίτες - ρολά - υδραυλικό ασανσέρ - τριφασικό ρεύμα.

Ολοι οι χώροι σπατουλαριστοί - εσωτερικές πόρτες M.D.F. με σχέδιο.

ΓΡΑΦΕΙΑ ΙΑΤΡΕΙΑ
1) Επί της οδού Μεγ. Κων/νου - Κων/νου Παλαιολόγου των 80 τ.μ.
2) Επί της οδού Κων/νου Παλαιολόγου και Θεοτοκοπούλου 60-80 τ.μ.
3) Επί της οδού Ρήγα Φεραίου στο πάρκο 60-80-100 τ.μ.

ΚΑΤΑΣΤΗΜΑΤΑ
1) Επί της οδού Κων/νου Παλαιολόγου και Θεοτοκοπούλου 60-80 τ.μ.
2) Επί της οδού Λεωφόρου Καλλιθέας (Καρακόνερο) 90 τ.μ.

ΔΙΑΜΕΡΙΣΜΑΤΑ
1) Επί της οδού Χρ. Φέσσα (Κάθετος Αποστ. Παύλου) 90τ.μ. τριάρια.
Επίσης οροφοδιαμερίσματα των 90 τ.μ. (οικοδομή μόνο τριών διαμερισμάτων).

ΟΙΚΟΔΟΜΕΣ
1) Οικοδομή επί της οδού Πτολεμαίων και Χρ.Φέσσα των 117-125 τ.μ.
2) Οικοδομή υπό ανέγερση επί της οδού Ρήγα Φεραίου στο Πάρκο.Διαμερίσματα τριάρια - τεσσάρια.
3) Οικοδομή υπό ανέγερση επί της οδού Κ. Παλαιολόγου και Θεοτοκοπούλου. Διαμερίσματα δυάρια - τριάρια - τεσσάρια - καταστήματα.
5) Επί της οδού Β. Ηρακλείου οικοδομή τεσσάρων διαμερισμάτων. Οροφοδιαμερίσματα των 133τ.μ. Η οικοδομή έχει πιλοτή για πάρκινγκ

ΑΠΟΘΗΚΕΣ
1) Πλησίον Στέλιου Κωτιάδη των 130τ.μ.
2) Στη Λεωφόρο Καλλιθέας (Καρακόνερο) των 80-300τ.μ.

• Οι πωλήσεις μπορούν να γίνουν και με όλα τα Δάνεια Τράπεζας και οργανισμών.
• Αναλαμβάνουμε ΑΝΤΙΠΑΡΟΧΕΣ και Αγορές οικοπέδων.
• Δεχόμαστε ανταλλαγές ακινήτων.

ΠΛΗΡΟΦΟΡΙΕΣ:
ΔΙΑΚΟΓΕΩΡΓΙΟΥ ΚΑΛΛΙΣΤΟΣ
ΤΗΛΕΦΩΝΟ: 29318 - 34598 - ΤΗΛ. 78501 - 78502

ΙΑΤΡΙΚΗ ΑΝΑΚΟΙΝΩΣΗ

ΧΡΙΣΤΟΔΟΥΛΟΥ ΜΑΡΙΑ
ΙΑΤΡΟΣ ΑΚΤΙΝΟΔΙΑΓΝΩΣΤΗΣ
(ΑΚΤΙΝΟΛΟΓΟΣ)

Δέχεται καθημερινά
στο Διαγνωστικό Εργαστήριο:
ΑΠΕΙΚΟΝΙΣΗ ΑΙΓΑΙΟΥ
Πάροδος Παπαλουκά 18Β
(παραπλεύρως του parking
του παλιού νοσοκομείου).

ΩΡΕΣ ΛΕΙΤΟΥΡΓΙΑΣ
ΤΟΥ ΕΡΓΑΣΤΗΡΙΟΥ 9π.μ. - 8μ.μ.

Τηλ. 22410 43000 - 3
Fax: 22410 43004

ΝΤΕΤΕΚΤΙΒΣ
30 ΧΡΟΝΙΑ ΜΟΝΙΜΑ
ΚΑΙ ΣΤΗ ΡΟΔΟ
35354
ΠΛΑΤΕΙΑ ΑΓΙΟΥ ΙΩΑΝΝΟΥ
Η ΛΥΣΗ!!!
ΣΕ ΚΑΘΕ ΣΑΣ ΠΡΟΒΛΗΜΑ
EXPRESS SECURITY

ΝΤΕΤΕΚΤΙΒΣ
Συνταξιούχος Αστυνομικός Ασφάλειας
ΑΝΑΛΑΜΒΑΝΟΥΜΕ
Υποθέσεις ανηλίκων,
οικογενειακές, προσωπικές κ.τλ.
ΔΙΑΘΕΤΟΥΜΕ ΤΑ ΠΛΕΟΝ
ΣΥΓΧΡΟΝΑ ΟΠΤΙΚΟΑΚΟΥΣΤΙΚΑ
ΣΥΣΤΗΜΑΤΑ
100% ΕΧΕΜΥΘΕΙΑ
ΡΩΜΗΣ 22, - ΡΟΔΙΝΙ • ΤΗΛ. 2241 0 68985
Κιν. 094 6997967

ΙΑΤΡΙΚΗ ΑΝΑΚΟΙΝΩΣΗ

Το Μικροβιολογικό
Εργαστήριο του Ιατρού
ΕΥΑΓΓΕΛΟΥ ΑΝΤ. ΑΓΓΕΛΟΥ
θα παραμείνει κλειστό
από Δευτέρα 4-8-2003
και θα επαναλειτουργήσει
τη Δευτέρα 18-8-2003.

Οδός Ιερού Λόχου 11- Τηλ. 22410-43311

ΓΡΑΦΕΙΟ ΤΕΛΕΤΩΝ & ΜΝΗΜΟΣΥΝΩΝ ΡΟΔΟΥ
ΣΤΕΦΑΝΑ - ΣΤΟΛΙΣΜΟΙ
«ΑΜΕΡΙΚΑΝΟΥ»

Αμεση εξυπηρέτηση
ΟΛΟ ΤΟ 24ΩΡΟ

Αναλαμβάνουμε την τελετή
και με τα έξοδα που χορηγούν τα ταμεία
χωρίς καμία επιβάρυνση
ΙΚΑ, ΤΕΒΕ, ΤΑΞΥ, ΔΗΜΟΣΙΟΥ,
ΛΙΜΕΝΙΚΩΝ, ΟΓΑ και λοιπά ταμεία.

Τους ΑΠΟΡΟΥΣ ΔΩΡΕΑΝ
Πλατεία Βρούχου στη Μητρόπολη
Τηλέφωνα:28901 - 33400

CONSULATE OF SWEDEN
RHODES

ΑΝΑΚΟΙΝΩΣΗ

Το Σουηδικό Προξενείο γνωστοποιεί στους Σουηδούς υπηκόους που διαμένουν, ή κάνουν διακοπές στη Ρόδο, Σύμη, Τήλο, Χάλκη, Κάρπαθο, Κάσο και Καστελλόριζο, και θέλουν να ψηφίσουν για την Ευρωπαϊκή Νομισματική Ένωση (EMU) ότι μπορούν να προσέλθουν από τις 25 Αυγούστου 2003 και έως τις 9 Σεπτεμβρίου 2003. Τα απαραίτητα χαρτιά για να ψηφίσετε είναι α) Εκλογική κάρτα 2003, και β) Το διαβατήριο.
Το Προξενείο θα είναι ανοικτό καθημερινά από 10.00 - 13.00 εκτός Σαββάτου και Κυριακής.
Εκ του Σουηδικού Προξενείου Ρόδου
Οδός Δ. Θεοδωράκη 20
85100 ΡΟΔΟΣ
Τηλ. 22410 31822 Φαξ 22410 77758
Ο Πρόξενος της Σουηδίας στη Ρόδο
Ανδρέας ΑΝΔΡΕΑΔΗΣ

TOP PROPERTIES
GEORGIOS and SAVAS
PIPINOS
ΓΕΩΡΓΙΟΣ και ΣΑΒΒΑΣ ΠΙΠΙΝΟΣ
ΣΥΜΒΟΥΛΟΙ και ΕΚΤΙΜΗΤΕΣ ΑΚΙΝΗΤΩΝ
REAL ESTATE AGENT - MEMBER OF F.I.A.B.C.I. - N.A.E.A. - C.E.I.
E-mail:gpipinos@otenet.gr.
URL:www.rhodestop-properties.com and www.pipinos.gr
Από το 1971



Η "TOP PROPERTIES" είναι ατομική επιχείρηση και ανήκει στους Γεώργιο και Σάββα Πιπίνο. Το γραφείο ασχολείται από το 1971 αποκλειστικά και μόνο με επενδύσεις και REAL ESTATE, στο νησί της Ρόδου, καθώς και στην ευρύτερη περιοχή της Δωδεκανήσου.

ΑΠΕΥΘΥΝΟΜΑΣΤΕ: Στους **σοβαρούς, απαιτητικούς και επιλεκτικούς** επενδυτές - επιχειρηματίες - ελεύθερους επαγγελματίες, Ελληνες και ξένους, υψηλού εισοδηματικού επιπέδου, που ενδιαφέρονται να κάνουν μια σοβαρή επένδυση **προβολής** στο νησί της Ρόδου.

ΠΡΟΣΦΕΡΟΥΜΕ: Α) Υπηρεσίες και πληροφορίες που γίνονται σε προσωπικό επίπεδο με **εχεμύθεια, διακριτικότητα και σοβαρότητα.**
Β) Μεγάλη **γκάμα** υψηλής ποιότητας ακινήτων, όπως: 1) Ξενοδοχεία Α' και Β' κατηγορίας των 600 - 500 - 350 - 300 κλινών 2) Κεντρικά αστικά ακίνητα κατάλληλα για Τράπεζες - καταστήματα - γραφεία 3) Παραλιακές εκτάσεις, κατάλληλες για τουριστικές επενδύσεις των 150.000 - 100.000 - 70.000 - 50.000 - 36.000 τ.μ. και 4) Διαμερίσματα και μαιζονέτες **προβολής.**

ΣΤΟΧΟΣ ΜΑΣ ΕΙΝΑΙ: Να προσφέρουμε στο αγοραστικό μας κοινό **υψηλής ποιότητας ακίνητα και ευκαιρίες** στο νησί της Ρόδου. Η τριακονταετής και πλέον πείρα μας στον τομέα αυτό αποτελεί εγγύηση.

ΣΥΝΘΗΜΑ ΜΑΣ ΕΙΝΑΙ: Επενδύστε στην ΡΟΔΟ ΤΩΡΑ, σε ακίνητα που **ΑΝΤΕΧΟΥΝ ΣΤΟ ΧΡΟΝΟ.**

Γεώργιος και Σάββας Πιπίνος
ΜΕΣΙΤΕΣ ΑΣΤΙΚΩΝ ΣΥΜΒΑΣΕΩΝ
Γιατί εμείς γνωρίζουμε καλύτερα!

SINCE 1971

TOP PROPERTIES is a father and son business. The senior, Mr George S. Pipinos, the founder of the office, has carved, over the years, a reputation for integrity and excellence in the world of Real Estate in the Dodecanese.

At Top Properties we try hard to attract important and selective investors: high calibre businessmen/women and discerning professional people, both Greek and foreign, who wish to acquire substantial and valuable property on Rhodes.

We offer our expertise and advice privately, discreetly and in strict confidence.

We keep a compehensive list of real estate of the highest specifications:
a. A' and B' class hotels (600, 500, 350, 300 beds capacity).
b. Centrally situated office buildings and other business premises.
c. Seaside land, ideal for development (hotels, holiday resorts, etc.), of 150.000, 100.000, 70.000, 50.000, 36.000 sq.m.
d. Luxury appartments, maisonettes, detached, semi - detached and terraced houses.

Our aim is to give our clients the opportunity to acquire value for money, first class real estate on Rhodes. Our 30- year - old experience in Real Estate is our warranty.

Our moto is: Invest in Rhodes. Invest in property.
It stands the test of time.

TOP PROPERTIES
George and Savas Pipinos
Because we Know best



ΚΕΝΝΕΝΤΥ 38, ΡΟΔΟΣ, 85 100, ΤΗΛ. 22410- 23895, 38243 και 6944-676003, 6944-390803 FAX: 22410-20883
38 KENNEDY STR., RHODES, 85 100, TEL. 22410- 23895, 38243, and 6944-676003, 6944-390803 FAX: 22410-20883

ΕΛΛΗΝΙΚΗ ΔΗΜΟΚΡΑΤΙΑ
ΟΡΓΑΝΙΣΜΟΣ ΕΡΓΑΤΙΚΗΣ ΕΣΤΙΑΣ
Ν.Π.Δ.Δ.
Δ/ΝΣΗ ΜΕΤΕΡ/ΚΗΣ ΜΕΡΙΜΝΑΣ
ΤΜΗΜΑ: ΨΥΧ/ΓΙΑΣ ΚΑΙ ΠΝ. ΕΝΑΣ/ΣΕΩΝ
ΤΗΛ. 210 5233729 - 210 5234590
TELEFAX : 210 5202941

ΠΡΟΚΗΡΥΞΗ
(ΑΡΙΘΜΟΣ 10/2003)

Ανοικτού διαγωνισμού για τη μίσθωση τουριστικών λεωφορείων

Έχοντες υπόψη :

1) Τις διατάξεις των Π.Δ. 346/98 και 18/2000

2) Τις διατάξεις του Ν. 3021/2002

3) Την από 6/8/2003 απόφαση του Δ.Σ. του Οργανισμού

ΠΡΟΚΗΡΥΣΣΟΥΜΕ

Ανοικτό διαγωνισμό, με κριτήριο αξιολόγησης την πλέον συμφέρουσα από οικονομική άποψη προσφορά (σχετ. η παρ. 10 του παραρτήματος Α'), για τη μίσθωση εξήντα εννέα (69) τουριστικών λεωφορείων για την πραγματοποίηση θερινών εκδρομών σε διάφορα μέρη της Ελλάδος ως σχετικός πίνακας παραρτήματος Α'

Οι εκδρομές θα πραγματοποιούνται από 12/6/2004 μέχρι 25/9/2004.

Η προϋπολογισθείσα δαπάνη ανέρχεται στο ποσό των 1.800.000,00 ευρώ περίπου συμπεριλαμβανομένου και του Φ.Π.Α.

Οι προσφορές για τη μίσθωση τουριστικών λεωφορείων θα καλύπτουν ένα ή περισσότερα δρομολόγια εκδρομών.

Οι ακριβείς ημέρες χρήσης των τουριστικών λεωφορείων στα νησιά θα γίνεται σε συνάρτηση με τα δρομολόγια των πλοίων.

Άρθρο 1
Χρόνος υποβολής προσφορών

1. Όσοι επιθυμούν να λάβουν μέρος στο διαγωνισμό πρέπει να καταθέσουν έγγραφες προσφορές μέχρι **τις 3.00 μ.μ.** της προηγούμενης εργάσιμης ημέρας της διενέργειας του διαγωνισμού ήτοι μέχρι την **30/9/2003, ημέρα Τρίτη**.

2. Οι προσφορές μπορεί να αποστέλλονται στην Υπηρεσία με οποιοδήποτε τρόπο και θα παραλαμβάνονται με απόδειξη, με την απαραίτητη όμως προϋπόθεση ότι αυτές θα περιέλθουν στην Υπηρεσία μέχρι την προηγούμενη εργάσιμη ημέρα της ημερομηνίας διενέργειας του διαγωνισμού στη Δ/νση: Αγησιλάου 10 - Ημιόροφος, Αθήνα 102 10, Γραφείο Γραμματείας (Πρωτόκολλο).

Άρθρο 2
Χρονολογία διαγωνισμού

Ο διαγωνισμός θα αρχίσει **στις 1/10/2003, ημέρα Τετάρτη και ώρα 10.00 π.μ.** στα Γραφεία του Οργανισμού (οδός Αγησιλάου 10 - Αθήνα- 4ος όροφος) ενώπιον αρμόδιας Επιτροπής με την αποσφράγιση του κυρίως φακέλου της προσφοράς.

Μετά την αξιολόγηση των εγγυητικών επιστολών, των δικαιολογητικών, των τεχνικών προσφορών συντάσσεται σχετικό πρακτικό το οποίο εισάγεται στο Δ.Σ. του Ο.Ε.Ε. για τη λήψη σχετικής απόφασης. Το θέμα επαναφέρεται στην επιτροπή διενέργειας του διαγωνισμού η οποία προβαίνει στην αποσφράγιση των οικονομικών προσφορών για όσες προσφορές κριθούν αποδεκτές με βάση τη διαδικασία του Π.Δ. 346/98.

Στις 17/11/2003, ημέρα Δευτέρα και ώρα 10.00 π.μ. θα γίνει αποσφράγιση των οικονομικών προσφορών.

Με απόφαση του Διοικητικού Συμβουλίου του Οργανισμού μπορεί να μετατίθεται η ημερομηνία διενέργειας του διαγωνισμού με ή χωρίς τροποποίηση των όρων της προκήρυξης.

Άρθρο 3
Πρόσωπα που μπορούν να παρίστανται κατά την αποσφράγιση των προσφορών.

Κατά την αποσφράγιση των προσφορών δύνανται να παρίστανται μόνο οι συμμετέχοντες στο διαγωνισμό ή οι νόμιμοι εκπρόσωποί των.

Άρθρο 4
Δημοσίευση διαγωνισμού

Η προκήρυξη θα δημοσιευθεί στην Επίσημη Εφημερίδα της Ευρωπαϊκής Ένωσης, στην Εφημερίδα της Κυβέρνησης και στις εφημερίδες «ΕΞΠΡΕΣ», «ΚΕΡΔΟΣ» και «ΕΛΕΥΘΕΡΟΤΥΠΙΑ».

Άρθρο 5
Προσόντα :

Στο διαγωνισμό μπορούν να λάβουν μέρος Φυσικά ή Νομικά Πρόσωπα, Συνεταιρισμοί, Κοινοπραξίες, Συμπράξεις παρεχόντων υπηρεσίες, Ενώσεις που είναι κύριοι ή νομείς ή κάτοχοι ή εκμεταλλευτές τουριστικών λεωφορείων.

Άρθρο 6
Εγγύηση συμμετοχής στο διαγωνισμό

Με την προσφορά κατατίθεται υποχρεωτικά εκτός των άλλων και εγγυητική επιστολή (σχετικά παράρτημα Α').

Άρθρο 7
Χρόνος ισχύος προσφορών

1. Οι προσφορές ισχύουν και δεσμεύουν τους συμμετέχοντες στο διαγωνισμό για εκατόν είκοσι (120) ημέρες από την επομένη της διενέργειας του διαγωνισμού.

2. Προσφορά που ορίζει χρόνο ισχύος μικρότερο του προβλεπομένου από την προκήρυξη, απορρίπτεται ως απαράδεκτη.

3. Η ισχύς των προσφορών μπορεί να παραταθεί από την Υπηρεσία, πριν από τη λήξη της κατά ανώτατο όριο για χρονικό διάστημα ίσο με το προβλεπόμενο από την προκήρυξη. Μετά τη λήξη και του παραπάνω ανώτατου ορίου χρόνου παράτασης ισχύος της προσφοράς, ματαιώνονται τα αποτελέσματα του διαγωνισμού.

Άρθρο 8
Αντιπροσφορές:

Στους διαγωνισμούς δεν γίνονται δεκτές αντιπροσφορές.

Σε περίπτωση υποβολής τους απορρίπτονται ως απαράδεκτες.

Άρθρο 9

Κριτήρια αξιολόγησης προσφορών (σχετικά η παρ. 10 του παραρτήματος Α').

Άρθρο 10
Νομική μορφή Κοινοπραξίας που θα παράσχει τις υπηρεσίες εφόσον της ανατεθεί η σύμβαση.

Σε περίπτωση που τα κοινοπρακτούντα μέλη είναι μη φυσικά πρόσωπα προ της υπογραφής της σύμβασης θα δημοσιεύσουν (νομίμως) στο οικείο Πρωτοδικείο το καταστατικό της Κοινοπραξίας.

Άρθρο 11

Η τεχνική και οικονομική προσφορά θα έχουν συνταχθεί ως τα υποδείγματα του Παραρτήματος Γ'.

Άρθρο 12

Προσαρτώνται και αποτελούν αναπόσπαστο μέρος της παρούσης προκήρυξης τα παραρτήματα Α',Β',Γ' αυτής, το περιεχόμενο των οποίων δεσμεύει τους συμμετέχοντες στο διαγωνισμό τους αναδόχους και τον Ο.Ε.Ε.

Άρθρο 13
Ημερομηνία αποστολής της προκήρυξης στην Υπηρεσία Επισήμων Εκδόσεων των Ευρωπαϊκών Κοινοτήτων 8/8/2003.

Άρθρο 14
Ν. 3021/2002

Η κατακύρωση των αποτελεσμάτων του εν λόγω διαγωνισμού καθώς και η σύναψη των σχετικών συμβάσεων διέπεται από τις διατάξεις του Ν. 3021/2002 «Περιορισμοί στη σύναψη δημοσίων συμβάσεων με πρόσωπα που δραστηριοποιούνται συμμετέχουν σε επιχειρήσεις μέσων ενημέρωσης και άλλες διατάξεις».

Άρθρο 15
Γνωστοποίηση αποτελεσμάτων στην Υπηρεσία Επισήμων Εκδόσεων της Ευρωπαϊκής Ένωσης

Ο Οργανισμός Εργατικής Εστίας θα γνωστοποιήσει τα αποτελέσματα του διαγωνισμού στην Υπηρεσία Επισήμων Εκδόσεων της Ευρωπαϊκής Ένωσης.

Άρθρο 16
Γνωστοποίηση αποφάσεων Διοικητικού Συμβουλίου

Οι συμμετέχοντες στον υπόψη διαγωνισμό λαμβάνουν γνώση των σχετικών με τον υπόψη διαγωνισμό αποφάσεων του Διοικητικού Συμβουλίου του Ο.Ε.Ε. με δική τους φροντίδα, υποβάλλοντας σχετική προς τούτο αίτηση, προς Οργανισμό Εργατικής Εστίας, Δ/νση Μετεργασιακής Μέριμνας, Τμήμα Ψυχαγωγίας και Πνευματικών Ενασχολήσεων.

Άρθρο 17
Παραλαβή προκήρυξης και των παραρτημάτων Α',Β',Γ' αυτής και φωτοαντίγραφο του Ν. 3021/2002.

Για την παραλαβή της παρούσας και των παραρτημάτων Α',Β',Γ' αυτής καθώς και φωτοαντίγραφο του Ν. 3021/2002, οι ενδιαφερόμενοι να απευθύνονται στο Γραφείο Γραμματείας (Πρωτόκολλο) Αγησιλάου 10 - Ημιόροφος, τις εργάσιμες ημέρες και ώρες, τηλ. 210 5286033 - FAX 210 5240804 και στην ιστοσελίδα μας με διεύθυνση http://www.oee.gr

Ο ΠΡΟΕΔΡΟΣ ΤΟΥ Δ.Σ.
ΓΙΑΝΝΗΣ ΠΑΠΑΜΙΧΑΗΛ

ΣΧΟΛΙΚΗ ΕΠΙΤΡΟΠΗ
ΛΥΚΕΙΟΥ ΚΡΕΜΑΣΤΗΣ
ΚΡΕΜΑΣΤΗ 13/8/2003

ΨΗΦΙΣΜΑ

Η Σχολική Επιτροπή Λυκείου Κρεμαστής εκφράζοντας την οδύνη της για τον ξαφνικό και άδικο χαμό του λυκειάρχη Κρεμαστής Νίκου Κλαδά και μετά από έκτακτη συνεδρίαση του Δ.Σ. απεφάσισε:

1. να παραστούν τα μέλη της στην κηδεία του εκλιπόντος
2. να καταθέσει αντί στεφάνου το ποσό των 100 Ευρώ στον σύλλογο «Η ΕΛΕΗΜΟΝΗΤΡΙΑ»

Για το Δ.Σ. της
Σχολικής Επιτροπής Λυκείου Κρεμαστής
Ο Πρόεδρος
Βασίλειος Παπαοικονόμου

ΕΛΛΗΝΙΚΗ ΔΗΜΟΚΡΑΤΙΑ
ΠΕΡΙΦΕΡΕΙΑ ΝΟΤΙΟΥ ΑΙΓΑΙΟΥ
ΝΟΜΟΣ ΔΩΔΕΚΑΝΗΣΟΥ
ΔΗΜΟΣ ΠΕΤΑΛΟΥΔΩΝ
ΚΡΕΜΑΣΤΗ 13/8/2003

ΨΗΦΙΣΜΑ

Ο Δήμαρχος και το Δημοτικό Συμβούλιο Πεταλούδων εκφράζοντας την οδύνη τους για τον ξαφνικό και άδικο χαμό του λυκειάρχη Κρεμαστής Νίκου Κλαδά και μετά από έκτακτη συνεδρίαση του Δ.Σ. απεφάσισαν:

1. να παραστεί σύσσωμο το Δημοτικό Συμβούλιο στην κηδεία του εκλιπόντος
2. σε ένδειξη πένθους να κλείσει ο Δήμος και να μη λειτουργήσουν όλες οι υπηρεσίες του, από τις 11.30 το πρωί μέχρι το τέλος του ωραρίου.
3. να ακυρωθούν όλες οι εκδηλώσεις που θα γίνονταν σήμερα 13 και αύριο 14 Αυγούστου, στο πλαίσιο της 38ης Πανελλήνιας Εκθεσης Χειροτεχνίας Κρεμαστής.
4. να γίνει η κηδεία του εκλιπόντος δημοτική δαπάνη.

Για το Δήμο Πεταλούδων
Ο Δήμαρχος
Μιχάλης Κορδίνας

ΓΙΑ ΤΟ ΘΑΝΑΤΟ ΤΗΣ ΑΓΑΠΗΜΕΝΗΣ ΜΑΣ ΘΕΙΑΣ ΚΑΙ ΝΟΝΝΑΣ ΕΛΕΝΗΣ ΣΑΒΒΑΪΔΟΥ

Αγαπημένη μας Θεία και Νοννά:

Θα μας λείψεις για την απέραντη και ζεστή αγάπη και συμπόνια που έδωσες σε όλους μας

Η μεγάλη γενναιοδωρία σου, η απίστευτη ανθρωπιά σου και το απέραντο πνεύμα σου, θα επηρεάσει και θα μεταλλάξει τις οικογένειές μας για πολλές γενιές.

Σαν άνθρωπος, μητέρα, γιαγιά, θεία, νοννά και συγγενής έτυχες μεγίστου θαυμασμού για τις υψηλές οικογενειακές αρχές σου, την καλωσύνη, ταπεινότητα και την αρχοντική σου προσωπικότητα.

Θα σε θυμόμαστε για τη γιγαντιαία αλλαγή που έκανες στη ζωή μας.

Ο Θεός να αναπαύσει την ψυχή σου για πάντα.

Τα βαθύτατα συλλυπητήρια μας στην κόρη σου Μαίρη και το γαμπρό σου Αριστείδη Καμπουρόπουλο, στα εγγόνια Γιώργο και Σάββα.

Με αγάπη σεβασμό και ευχές,
Οι βαφτιστικοί σου και ανήψια σου,
Γιώργος και Σάντρα Παππας, τα παιδιά μας
Μάρκος Παππας και οικογένεια, Κυριάκος Παππας
και οικογένεια και Παύλος Παππας.
Νέα Υόρκη 12 Αυγούστου 2003.

ΨΗΦΙΣΜΑ

Ο ΙΑΤΡΙΚΟΣ ΣΥΛΛΟΓΟΣ ΡΟΔΟΥ θλίβεται βαθύτατα και συμμετέχει στη βαθιά οδύνη των συναδέλφων Τηλιακού Νικολάου και Τηλιακού Μιχαήλ για την απώλεια της λατρευτής μητέρας και γιαγιάς αντίστοιχα

ΤΗΛΙΑΚΟΥ ΜΑΡΙΑΣ

και αποφασίζει

- Να εκφράσει τα συλλυπητήρια στην οικογένεια των συναδέλφων
- Να καταθέσει το ποσό των 80 ευρώ εις το θεραπευτήριο Χρόνιων Παθήσεων Παίδων «Άγιος Ανδρέας»
- Να δημοσιεύσει το παρόν ψήφισμα εις ημερήσιον Τύπο.

Ο Πρόεδρος — **Ο Γ. Γραμματέας**
Δρ. Φρόνας Τσ. Νικόλαος — **Χρήστος Απ. Μαντάς**

ΑΝ.ΔΩ.

ΑΝΑΚΟΙΝΩΣΗ
ΓΙΑ ΕΝΗΜΕΡΩΤΙΚΕΣ ΗΜΕΡΙΔΕΣ ΤΩΝ ΟΠΑΑΧ ΤΟΥ ΠΕΠ ΚΑΙ LEADER+

Η ΑΝΑΠΤΥΞΙΑΚΗ ΔΩΔΕΚΑΝΗΣΟΥ (ΑΝ.ΔΩ.Α.Ε.)

στα πλαίσια της ενημέρωσης των υποψηφίων δυνητικών επενδυτών και εν όψει των προσεχών προκηρύξεων για το πρόγραμμα Ο.Π.Α.Α.Χ (Ολοκληρωμένα Προγράμματα Ανάπτυξης Αγροτικού Χώρου) του Π.Ε.Π. Νοτίου Αιγαίου και του Ε.Π της Κοινοτικής Πρωτοβουλίας LEADER+ διοργανώνει σε συνεργασία με τους Δήμους Καρπάθου, Κάσου, και την Κοινότητα Ολύμπου ενημερωτικές ημερίδες ως εξής:

ΗΜΕΡΑ	ΗΜΕΡΟΜΗΝΙΑ	ΩΡΑ	ΤΟΠΟΣ	ΧΩΡΟΣ ΣΥΓΚΕΝΤΡΩΣΗΣ
Δευτέρα	18/08/03	8.00μ.μ.	Πηγάδια Καρπάθου	Πνευματικό Κέντρο
Τρίτη	19/08/03	8.00μ.μ.	Όλυμπος Καρπάθου	Κοινοτικό Μέγαρο
Τετάρτη	20/08/03	8.00μ.μ.	Κάσος	Αίθουσα Αγίου Σπυρίδωνος

Οι ημερίδες αφορούν όλους όσους επιθυμούν να επενδύσουν σε τουριστικές και βιοτεχνικές δραστηριότητες, στην εμπορία των γεωργικών προϊόντων ποιότητας, στην πρώτη μεταποίηση των γεωργικών προϊόντων, στην δημιουργία επισκέψιμων αγροκτημάτων ή τοπικών κέντρων οργάνωσης - προώθησης του αγροτικού τουρισμού, σε εκτροφεία θηραμάτων, σε επιχειρήσεις παροχής υπηρεσιών για την υποστήριξη της κοινωνικής εξυπηρέτησης, στην ανάπτυξη ηλεκτρονικών υπηρεσιών πληροφόρησης για τις ΜΜΕ ή του συστήματος τηλεαγοράς και ηλεκτρονικού εμπορίου, στην ανάδειξη μνημείων των κτιρίων της αγροτικής κληρονομιάς, στη δημιουργία μουσείων και πολιτιστικών κέντρων.

ΠΛΗΡΟΦΟΡΙΕΣ ΣΤΗΝ ΑΝ.ΔΩ Α.Ε στα τηλέφωνα 2241/43313/75323/34960.



www.RodosVitrina.gr/Metropol.htm

METROPOL
MULTI-CINEMA
ALPHA ODEON
FULLY AIR CONDITIONED, ΤΗΛ.22410.28400

ΤΟ METROPOL ALPHA ODEON
ΘΑ ΠΑΡΑΜΕΙΝΕΙ ΚΛΕΙΣΤΟ ΑΠΟ
8 ΑΥΓΟΥΣΤΟΥ ΕΩΣ 21 ΑΥΓΟΥΣΤΟΥ
ΛΟΓΩ ΣΥΝΤΗΡΗΣΗΣ

ΕΝΑΡΞΗ • OPENING
ΠΑΡΑΣΚΕΥΗ 22 ΑΥΓΟΥΣΤΟΥ
FRIDAY 22 AUGUST
ΕΝΑΡΞΗ ΧΕΙΜΕΡΙΝΗΣ ΠΕΡΙΟΔΟΥ 2003 - 2004
ΜΕ ΤΙΣ ΚΑΛΥΤΕΡΕΣ ΤΑΙΝΙΕΣ ΤΟΥ
ΑΜΕΡΙΚΑΝΙΚΟΥ • ΕΥΡΩΠΑΪΚΟΥ • ΕΛΛΗΝΙΚΟΥ
ΚΙΝΗΜΑΤΟΓΡΑΦΟΥ

Η ΠΟΛΥΑΝΑΜΕΝΟΜΕΝΗ ΤΑΙΝΙΑ ΤΗΣ ΧΡΟΝΙΑΣ ΜΕ ΣΗΜΑ ΚΑΤΑΤΕΘΕΝ ΤΗΝ ΕΚΡΗΚΤΙΚΗ ΔΡΑΣΗ ΤΟ ΧΙΟΥΜΟΡ ΚΑΙ ΤΑ ΕΦΕ ΠΟΥ ΚΟΒΟΥΝ ΤΗΝ ΑΝΑΣΑ



Ε ΞΟΛΟΘΡΕΥΤΗΣ Ξ
Η ΕΞΕΓΕΡΣΗ ΤΩΝ ΜΗΧΑΝΩΝ



ΜΕ ΤΟΝ ΣΑΡΩΤΙΚΟ ΗΡΩΑ ΤΗΣ ΟΘΟΝΗΣ
ΑΡΝΟΛΝΤ ΣΒΑΡΤΖΕΝΕΓΚΕΡ

ΑΓΩΝΙΑ
ΑΠΕΙΛΗ - ΑΔΙΕΞΟΔΟ
Η ΖΩΗ ΣΟΥ ΚΡΕΜΕΤΑΙ ΑΠΟ ΤΟ ΑΚΟΥΣΤΙΚΟ

ΤΗΛΕΦΩΝΙΚΟΣ ΘΑΛΑΜΟΣ



ΠΡΩΤΑΓΩΝΙΣΤΕΙ:
Ο ΚΟΛΙΝ ΦΑΡΕΛ
(MINORITY REPORT-DAREDEVIL)

ΜΕΤΑ ΤΗΝ ΜΕΓΑΛΗ ΕΠΙΤΥΧΙΑ ΤΟΥ ΤΑΧΙ 2 Η ΓΝΩΣΤΗ ΟΜΑΔΑ ΕΠΙΣΤΡΕΦΕΙ ΓΙΑ ΤΗΝ ΔΕΥΤΕΡΗ ΚΩΜΙΚΗ ΠΕΡΙΠΕΤΕΙΑ ΤΟΥ ΛΙΚ ΜΠΕΣΟΝ



ΠΟΥ ΣΑΡΩΝΕΙ ΤΟΥΣ ΔΡΟΜΟΥΣ ΜΕ ΑΚΟΜΗ ΜΕΓΑΛΥΤΕΡΗ ΤΑΧΥΤΗΤΑ

ΠΑΛΛΑΣ 5 CINEMAS CENTER
ΠΡΟΓΡΑΜΜΑ ΕΒΔΟΜΑΔΑΣ
08/08/2003 - 14/08/2003
Για κρατήσεις / For Reservations:
22410 24475 και 70670



ΑΙΘΟΥΣΑ 5
ΜΑΧΗΤΕΣ ΤΩΝ ΔΡΟΜΩΝ
2 FAST 2 FURIOUS Περιπέτεια / action
Η πιο σπιντάτη ταινία του καλοκαιριού σας καλεί να διασκεδάσετε στους εξωφρενικούς ρυθμούς της!
Ώρες Έναρξης: 18:15, 20:30, 22:40



ΑΙΘΟΥΣΑ 2
2 ΕΒΔΟΜΑΔΕΣ ΠΡΟΘΕΣΜΙΑ
2 WEEKS NOTICE Κωμωδία / Comedy
Μια κωμωδία για τον έρωτα με την... τελευταία ματιά!
ΠΡΩΤΑΓΩΝΙΣΤΟΥΝ: HUGH GRANT, SANDRA BULLOCK
Ώρες Έναρξης: 18:00, 20:10, 22:20



ΑΙΘΟΥΣΑ 1
ΒΛΕΠΩ ΤΟΝ ΘΑΝΑΤΟ ΣΟΥ
FINAL DESTINATION 2 Τρόμου / Thriller
Ο θάνατος μπορεί να είναι πιο κοντά από οτι φαίνεται!
ΠΡΩΤΑΓΩΝΙΣΤΟΥΝ: ALI LARTER, A.J. COOK
Ώρες Έναρξης: 18:20, 20:20, 22:30



ΑΙΘΟΥΣΑ 4
VIEW FROM THE TOP / ΘΕΑ ΑΠΟ ΨΗΛΑ
Η Γκουίνεθ Πάλτροου σε μια ταινία.. "πρώτης θέσης"!
ΠΡΩΤΑΓΩΝΙΣΤΟΥΝ: GWYNETH PALTROW, MIKE MYERS
Ώρες Έναρξης: 18:25, 20:25, 22:25



ΑΙΘΟΥΣΑ 3
ΑΚΡΑΙΟΣ ΚΙΝΔΥΝΟΣ / EXTREME OPS
Περιπέτεια με extreme καταστάσεις & πολύ αδρεναλίνη!
ΠΡΩΤΑΓΩΝΙΣΤΟΥΝ: DEVON SAWA, RUPERT GRAVES
Ώρες Έναρξης: 18:10, 20:20, 22:30

ΠΡΟΣΕΧΩΣ







ΤΗΛΕΟΡΑΜΑ

ΕΤ1

08.00 ΤΣΑΠΙ ΤΣΑΠΟ - ΒΙΝΚΑ
08.15 ΟΥΡΑΝΙΟ ΤΟΞΟ
08.45 ΑΝΤΙ ΠΑΝΤΙ
08.50 ΤΕΛΕΤΑΜΠΙΣ
09.15 ΚΑΡΑΓΚΙΟΖΗΣ
09.40 ΤΑ ΔΙΔΥΜΑΚΙΑ
10.10 ΤΑ ΔΕΛΦΙΝΑΚΙΑ ΤΟΥ ΑΜΒΡΑΚΙΚΟΥ
10.30 ΤΟ ΚΑΠΛΑΝΙ ΤΗΣ ΒΙΤΡΙΝΑΣ
11.00 Ο ΠΛΟΥΤΟΣ ΤΟΥ ΚΟΣΜΟΥ
11.30 ΓΙΟΡΤΕΣ ΤΟΥ ΚΟΣΜΟΥ
12.00 Ο ΝΤΑΓΚΛΑΣ ΤΣΟΥ ΣΕ ΑΣΙΑΤΙΚΕΣ ΠΕΡΙΠΕΤΕΙΕΣ
12.30 ΜΑΡΙΑΝΝΑ ΕΝΑΣ ΑΓΝΟΣ ΕΡΩΤΑΣ
14.00 **ΕΙΔΗΣΕΙΣ**
14.30 ΟΙ ΑΤΡΟΜΗΤΟΙ
15.25 ΤΣΙΚΙΤΣΙΤΑΣ
16.10 ΟΥΡΑΝΙΟ ΤΟΞΟ
16.30 ΑΤΙΘΑΣΑ ΝΙΑΤΑ
17.30 **ΕΙΔΗΣΕΙΣ**
18.00 ΕΛΛΗΝΙΚΗ ΤΑΙΝΙΑ: ΜΠΑΡΜΠΑ - ΓΙΑΝΝΗΣ ΚΑΝΑΤΑΣ
20.00 ΣΠΟΡ ΚΑΙ ΑΝΤΟΧΗ
20.30 SPORT EVENTS 2004
21.00 ΞΕΝΗ ΤΑΙΝΙΑ: ΜΑΓΙΚΟ ΑΓΓΙΓΜΑ
23.00 **ΕΙΔΗΣΕΙΣ**
24.00 ΣΟΠΡΑΝΟΣ
01.00 ΞΕΝΗ ΣΕΙΡΑ: ΜΑΤΛΟΚ
02.00 ΞΕΝΗ ΣΕΙΡΑ: ΜΑΝΙΞ

NET

07.00 ΕΤΣΙ ΕΧΟΥΝ ΤΑ ΠΡΑΓΜΑΤΑ
10.00 ΕΛΛΑΔΑ ΠΟΡΕΙΑ ΠΡΟΣ ΤΟΝ ΧΡΟΝΟ
10.30 ΕΛΛΑΔΑ ΔΕΚΑ ΖΩΓΡΑΦΙΚΕΣ ΕΠΟΧΕΣ
11.00 ΜΙΑ ΦΟΡΑ ΕΝΑ ΝΗΣΙ
12.00 **ΕΙΔΗΣΕΙΣ**
13.00 ΔΡΟΜΟΙ
14.00 ΤΑΞΙΔΙΑ
15.00 **ΕΙΔΗΣΕΙΣ**
16.00 ΔΙΑΚΟΣΜΗΣΗ ΜΕ ΣΤΥΛ
16.30 ΓΕΥΣΕΙΣ ΤΟΥ ΚΟΣΜΟΥ
17.00 ΣΥΝ ΚΑΙ ΠΛΗΝ
18.00 **ΕΙΔΗΣΕΙΣ**
19.00 ΤΑΞΙΔΕΥΟΝΤΑΣ
20.00 ΣΤΗΝ ΕΝΤΑΤΙΚΗ
21.00 **ΕΙΔΗΣΕΙΣ**
22.00 ΝΤΟΚΙΜΑΝΤΕΡ: ΤΕΧΝΟΠΟΛΙΣ
23.00 ΡΕΠΟΡΤΑΖ ΧΩΡΙΣ ΣΥΝΟΡΑ
24.00 ΕΠΕΣΤΡΕΦΕ
00.30 **ΕΙΔΗΣΕΙΣ**
00.45 ΣΤΟ ΑΣΑΝΣΕΡ
00.50 ΟΙ ΜΟΥΣΙΚΟΙ ΤΟΥ ΚΟΣΜΟΥ

ΕΤ 3

08.01 ΥΠΕΡΑΣΤΙΚΕΣ ΔΙΑΔΡΟΜΕΣ
09.00 ΚΑΙΝΟΤΟΜΙΕΣ
09.30 ΕΡΕΥΝΑ ΣΤΟΝ ΚΟΣΜΟ ΤΗΣ ΜΟΥΣΙΚΗΣ
10.00 ΝΤΟΚΙΜΑΝΤΕΡ
10.30 ΝΤΟΚΙΜΑΝΤΕΡ
11.00 ΝΤΟΚΙΜΑΝΤΕΡ
11.30 ΝΤΟΚΙΜΑΝΤΕΡ
12.00 ΑΝΟΙΧΤΟΙ ΟΡΙΖΟΝΤΕΣ
12.30 ΤΙΠΟΤΕ ΔΕΝ ΕΙΝΑΙ ΓΙΑ ΠΕΤΑΜΑ
13.00 ΤΣΕΡΝΟΜΠΙΛ Η ΚΑΛΥΨΗ
14.00 ΦΡΙΝΤΑ
14.30 ΠΟΙΗΤΙΚΕΣ ΔΙΑΔΡΟΜΕΣ
15.00 **ΕΙΔΗΣΕΙΣ**
15.30 ΜΙΞΕΡ
16.30 ΜΟΙΡΑΙΕΣ ΓΥΝΑΙΚΕΣ ΤΟΥ ΧΟΛΙΓΟΥΝΤ
17.00 ΝΤΟΚΙΜΑΝΤΕΡ
17.30 ΑΤΕΛΙΕ ΣΟΟΥ
18.30 ΑΘΛΗΤΙΚΟ ΗΜΙΩΡΟ
19.00 ΝΤΟΚΙΜΑΝΤΕΡ
19.30 ΝΤΟΚΙΜΑΝΤΕΡ
20.10 ΜΑΚΡΙΝΕΣ ΦΙΛΙΕΣ
20.30 **ΕΙΔΗΣΕΙΣ**
21.30 ΝΤΟΚΙΜΑΝΤΕΡ
22.30 ΝΤΟΚΙΜΑΝΤΕΡ
23.00 Η ΟΔΥΣΣΕΙΑ ΤΩΝ ΜΠΛΟΥΖ
24.00 **ΕΙΔΗΣΕΙΣ**
00.30 ΞΕΝΗ ΤΑΙΝΙΑ: Ο ΑΓΓΕΛΙΑΦΟΡΟΣ

MEGA

06.30 ΣΤΗΝ ΚΟΨΗ ΤΟΥ ΞΥΡΑΦΙΟΥ
08.00 ΑΚΟΥΣΕ ΜΕ
09.00 ΣΤΗΝ ΚΟΥΖΙΝΑ ΟΛΟΤΑΧΩΣ
09.30 ΚΑΙ ΠΑΛΙ ΦΙΛΟΙ
10.00 ΒΕΝΤΕΤΑ
11.00 ΑΛΜΑ ΛΙΜΠΡΕ... ΣΗΜΑΙΝΕΙ ΕΛΕΥΘΕΡΗ ΨΥΧΗ
12.00 ΤΟ ΣΗΜΑΔΙ ΤΟΥ ΕΡΩΤΑ
13.10 ΕΜΕΙΣ ΚΙ ΕΜΕΙΣ
14.00 **ΕΙΔΗΣΕΙΣ**
15.00 ΤΟ ΡΕΤΙΡΕ
16.00 ΠΕΡΙ ΑΝΕΜΩΝ ΚΑΙ ΥΔΑΤΩΝ
16.50 Η ΑΙΘΟΥΣΑ ΤΟΥ ΘΡΟΝΟΥ
17.45 **ΕΙΔΗΣΕΙΣ**
17.50 ΑΠΑΓΟΡΕΥΜΕΝΗ ΑΓΑΠΗ
18.30 ΦΙΛΟΔΟΞΙΕΣ
19.10 ΔΕΚΑ ΛΕΠΤΑ ΚΗΡΥΓΜΑ
20.00 **ΕΙΔΗΣΕΙΣ**
21.00 Σ' ΑΓΑΠΩ Μ' - ΑΓΑΠΑΣ
21.40 ΞΕΝΗ ΤΑΙΝΙΑ: ΤΟ ΤΙΜΗΜΑ ΤΟΥ ΑΙΜΑΤΟΣ
23.40 ΞΕΝΗ ΤΑΙΝΙΑ: ΕΠΙΚΙΝΔΥΝΗ ΕΠΙΜΟΡΦΩΣΗ
00.15 **ΕΙΔΗΣΕΙΣ** (ΑΚΟΛΟΥΘΕΙ Η ΣΥΝΕΧΕΙΑ ΤΗΣ ΤΑΙΝΙΑΣ)
02.15 ΞΕΝΗ ΤΑΙΝΙΑ: ΞΕΦΑΝΤΩΜΑ ΣΤΗ ΧΑΒΑΗ
04.00 ΜΠΕΛΑΔΕΣ ΔΥΟ
05.00 ΕΛΛΗΝΙΚΗ ΣΕΙΡΑ: Η ΑΓΑΠΗ ΤΗΣ ΓΑΤΑΣ

ΑΝΤ 1

06.00 **ΕΙΔΗΣΕΙΣ ΤΟΥ CBS**
06.20 ΟΙ ΕΡΓΕΝΗΔΕΣ
07.00 Ο ΜΠΑΓΚΣ ΜΠΑΝΙ ΚΑΙ Η ΠΑΡΕΑ ΤΟΥ
07.50 ΘΑ ΜΙΛΗΣΕΙΣ ΜΕ ΤΟΝ ΔΙΚΗΓΟΡΟ ΜΟΥ
08.20 ΒΑΡΒΑΡΟΤΗΤΕΣ
09.10 ΑΡΑΧΤΟΙ ΚΑΙ ΛΑΪΤ
09.45 Η ΔΙΠΛΑΝΗ ΠΟΡΤΑ
10.20 ΤΗΣ ΕΛΛΑΔΟΣ ΤΑ ΠΑΙΔΙΑ
11.00 ΟΙΚΟΓΕΝΕΙΑ ΚΑΡΑΜΠΕΛΑ
12.00 ΚΑΙ ΟΙ ΠΑΝΤΡΕΜΕΝΟΙ ΕΧΟΥΝ ΨΥΧΗ
13.05 ΣΟΥΠΕΡ ΓΚΕΪΜ
13.15 ΝΤΑΝΤΑ ΓΙΑ ΟΛΕΣ ΤΙΣ ΔΟΥΛΕΙΕΣ
14.00 **ΕΙΔΗΣΕΙΣ**
14.55 ΧΡΗΜΑ ΚΑΙ ΧΡΗΜΑΤΙΣΤΗΡΙΟ
15.05 ΟΙ ΜΕΝ ΚΑΙ ΟΙ ΔΕΝ
15.25 ΣΟΥΠΕΡ ΓΚΕΪΜ
15.30 ΕΚΕΙΝΕΣ ΚΙ ΕΓΩ
16.30 ΚΩΝΣΤΑΝΤΙΝΟΥ ΚΑΙ ΕΛΕΝΗΣ
17.30 **ΕΙΔΗΣΕΙΣ**
17.40 Ο ΚΑΙΡΟΣ ΤΗΣ ΕΒΔΟΜΑΔΑΣ
17.45 ΣΟΥΠΕΡ ΓΚΕΪΜ
17.50 ΚΑΛΗΜΕΡΑ ΖΩΗ
19.20 Η ΛΑΜΨΗ
20.00 **ΕΙΔΗΣΕΙΣ**
21.00 ΑΚΡΩΣ ΟΙΚΟΓΕΝΕΙΑΚΟΝ
22.00 ΤΑ ΦΙΛΑΡΑΚΙΑ
23.00 ΤΟ ΠΙΟ ΓΛΥΚΟ ΜΟΥ ΨΕΜΑ
23.55 **ΕΙΔΗΣΕΙΣ**
00.20 ΞΕΝΗ ΣΕΙΡΑ: ΔΕ ΕΞ ΦΑΪΛΣ
01.20 ΞΕΝΗ ΣΕΙΡΑ: ΕΞΩΓΗΙΝΗ ΑΠΕΙΛΗ
02.20 ΜΟΜΠΑΪΛ ΦΑΝ
02.40 ΤΗΛΕΜΑΡΚΕΤΙΝΓΚ - ΤΗΛΕΑΓΟΡΑ
03.20 ΞΕΝΗ ΤΑΙΝΙΑ: ΧΑΡΙΚΕΪΝ ΕΞΠΡΕΣ

ALPHA

05.45 ΚΑΙΝΟΥΡΓΙΑ ΗΜΕΡΑ
06.45 ΠΡΩΤΗ ΣΕΛΙΔΑ
10.00 ΦΛΙΠΕΡ ΤΟ ΔΕΛΦΙΝΙ
12.00 ΠΡΩΤΟΣΕΛΙΔΟΣ ΜΠΕΛΑΣ
13.00 ΘΑ ΣΕ ΔΩ ΣΤΟ ΠΛΟΙΟ
14.00 **ΕΙΔΗΣΕΙΣ**
14.50 ΜΑΡΙΑ
15.45 ΕΣΜΕΡΑΛΝΤΑ
17.10 **ΕΙΔΗΣΕΙΣ**
17.50 ΚΑΤΩ ΑΠΟ ΤΗΝ ΑΚΡΟΠΟΛΗ
19.00 ΜΑΡΙΜΑΡ
20.00 **ΕΙΔΗΣΕΙΣ**
21.00 ΜΑΡΚΟ Μ' ΕΚΑΨΕΣ
22.00 ΕΡΑΣΙΤΕΧΝΗΣ ΑΝΘΡΩΠΟΣ
23.00 ΞΕΝΗ ΣΕΙΡΑ: ΚΟΚΚΙΝΟΣ ΚΥΚΛΟΣ
24.00 ΞΕΝΗ ΤΑΙΝΙΑ: Ο ΕΠΙΘΕΩΡΗΤΗΣ ΚΟΥΪΝ
00.45 **ΕΙΔΗΣΕΙΣ** ΑΚΟΛΟΥΘΕΙ Η ΣΥΝΕΧΕΙΑ ΤΗΣ ΤΑΙΝΙΑΣ
02.30 ΞΕΝΗ ΣΕΙΡΑ: ΤΟ ΠΝΕΥΜΑ ΤΟΥ ΚΑΚΟΥ
03.15 ΝΙΚΙΤΑ
04.15 ΤΗΛΕΑΓΟΡΕΣ
04.30 Ο ΛΑΒΥΡΙΝΘΟΣ ΤΟΥ ΠΑΘΟΥΣ

STAR

06.00 ΠΑΙΔΙΚΟ ΠΡΟΓΡΑΜΜΑ
10.30 ΟΙ ΠΕΤΑΛΟΥΔΕΣ ΕΛΕΥΘΕΡΕΣ ΠΕΤΟΥΝ
13.00 **ΕΙΔΗΣΕΙΣ**
14.00 ΕΛΛΗΝΙΚΗ ΣΕΙΡΑ: ΟΙ ΔΡΟΣΟΥΛΙΤΕΣ
15.00 ΣΑΝ ΧΕΙΜΩΝΙΑΤΙΚΗ ΛΙΑΚΑΔΑ
16.00 **ΕΙΔΗΣΕΙΣ**
16.28 **ΕΙΔΗΣΕΙΣ ΣΤΗ ΝΟΗΜΑΤΙΚΗ**
16.30 ΟΛΑ ΓΙΑ ΤΗΝ ΕΛΕΝΑ
17.30 ΠΑΛΟΜΑ ΚΑΙ ΛΟΡΕΝΤΖΟ
18.30 ΤΟ ΚΛΕΙΔΙ
19.30 **ΕΙΔΗΣΕΙΣ**
21.00 ΞΕΝΗ ΤΑΙΝΙΑ: ΓΟΥΑΪΑΤ ΕΡΠ
00.30 ΞΕΝΗ ΣΕΙΡΑ: ΝΟΜΟΣ ΚΑΙ ΤΑΞΗ: ΕΙΔΙΚΗ ΟΜΑΔΑ
01.30 **ΕΙΔΗΣΕΙΣ**
01.45 ΞΕΝΗ ΤΑΙΝΙΑ: ΤΖΟΥΛΙΑΝ ΠΟ
03.45 ΞΕΝΗ ΤΑΙΝΙΑ: ΚΩΔΙΚΟΙ ΘΑΝΑΤΟΥ
05.45 ΑΣΤΕΡΙΑ ΣΤΟ ΠΕΝΤΑΓΡΑΜΜΟ

FILMNET

06.05 ΤΟ ΣΠΙΤΙ ΤΟΥ ΤΡΟΜΟΥ
07.50 Ο ΘΡΥΛΟΣ ΤΟΥ ΙΠΠΟΤΗ
10.00 Η ΑΓΓΛΙΔΑ ΚΑΙ Ο ΔΟΥΚΑΣ
12.10 E! ENTERTAINMENT!
12.40 ΑΠΟΣΤΟΛΗ ΣΤΟΝ ΑΡΗ
14.40 ΦΘΗΝΑ ΤΣΙΓΑΡΑ
16.10 ΘΑΝΑΤΗΦΟΡΟΣ ΙΟΣ ΣΤΑ 35.000 ΠΟΔΙΑ
17.50 ΣΤΑ ΠΑΡΑΣΚΗΝΙΑ ΤΟΥ ΧΟΛΙΓΟΥΝΤ
18.25 ΚΑΘΕ ΦΟΡΑ ΠΟΥ ΚΛΕΙΝΩ ΤΑ ΜΑΤΙΑ
20.15 ΣΚΟΤΕΙΝΟΙ ΔΡΟΜΟΙ
22.00 ΜΙΛΩΝΤΑΣ ΓΙΑ ΣΕΞ
23.45 ΜΠΛΕ ΙΓΚΟΥΑΝΑ
01.50 ΑΡΜΟΝΙΚΑ ΟΝΕΙΡΑ
03.20 ΛΑΡΤΖ
04.45 E! ENTERTAINMENT!

ALTER

06.00 ΑΛΤΕΡ ΚΙΝΤΣ - ΠΑΙΔΙΚΟ ΠΡΟΓΡΑΜΜΑ
11.00 ΞΕΝΗ ΣΕΙΡΑ: ΓΙΑΓΚΟ
13.00 **ΕΙΔΗΣΕΙΣ**
14.00 ΠΑΡΑΤΡΑΓΟΥΔΑ ΜΕ ΤΗΝ ΑΝΝΙΤΑ ΠΑΝΙΑ
16.10 ΔΙΑΤΡΟΦΙΚΕΣ ΑΞΙΕΣ
16.15 ΤΟΛΜΗ ΚΑΙ ΓΟΗΤΕΙΑ
16.40 Ο ΚΟΣΜΟΣ ΤΟΥ ΠΑΙΔΙΟΥ
16.45 **ΕΙΔΗΣΕΙΣ**
17.00 ΕΛΛΗΝΙΚΗ ΤΑΙΝΙΑ: ΠΕΡΑΣΤΕ ΦΙΛΗΣΤΕ ΤΕΛΕΙΩΣΑΤΕ
19.00 **ΕΙΔΗΣΕΙΣ**
21.00 ΜΗΤΣΙΧΩΣΤΑ
22.15 ΣΟΒΑΡΟΤΗΣ ΜΗΔΕΝ
22.45 **ΕΙΔΗΣΕΙΣ**
23.00 ΞΕΝΗ ΤΑΙΝΙΑ: ΓΙΑ ΛΟΓΟΥΣ ΤΙΜΗΣ
01.00 ΣΕΞ ΕΝΤ ΔΕ ΣΙΤΥ
01.00 ΑΦΡΟΝΤΙΣΙΑ
01.45 ΞΕΝΗ ΤΑΙΝΙΑ: Ο ΤΕΛΕΥΤΑΙΟΣ ΒΙΑΣΜΟΣ
03.15 ΞΕΝΗ ΤΑΙΝΙΑ: ΕΡΩΤΙΚΟ ΟΡΑΜΑ
05.15 ΤΟΛΜΗ ΚΑΙ ΓΟΗΤΕΙΑ
05.45 ΑΛΤΕΡ ΚΛΙΠΣ

ΡΟΣΚΟΠΙΟ

ΚΡΙΟΣ:
21 ΜΑΡΤΙΟΥ - 19 ΑΠΡΙΛΙΟΥ

Αν ανήκετε στους λίγους που θα παραβλέψουν τις καλοκαιρινές χαρές και θα παραμείνουν στις έδρες τους, θα δικαιωθείτε για την επιλογή σας, καθώς θα ευοδώνονται οι στόχοι σας. Τα έσοδά σας θα αυξηθούν, αλλά πρέπει να κάνετε οικονομία γιατί θα κληθείτε να πληρώσετε κάποια χρέη του παρελθόντος. Ο Ήλιος, η Αφροδίτη και ο Δίας από τον Λέοντα, το ζώδιο των ερώτων σας, «ανάβουν τα αίματα» και σας βάζουν στο ερωτικό παιχνίδι, το οποίο παίζετε με ένταση και πάθος.

ΤΑΥΡΟΣ
20 ΑΠΡΙΛΙΟΥ - 20 ΜΑΪΟΥ

Οπλιστείτε με υπομονή. Ένα πλήθος αντίξοων καταστάσεων και οι ανασφάλειές σας θα σας αναγκάσουν να δώσετε όλο το χρόνο και τον καλύτερό σας εαυτό στη δουλειά, προκειμένου να δείξετε τι αξίζετε και να μη χάσετε τα κεκτημένα σας. Προς το παρόν, το μόνο που δεν θα μπορείτε να σκεφτείτε είναι τα αισθηματικά σας, καθώς δεν έχετε καθόλου χρόνο για την προσωπική σας ζωή. Ωστόσο, μην ξεχνάτε ότι είναι ντάλα καλοκαίρι και το ταίρι σας έχει τα δίκια του που δυσανασχετεί

ΔΙΔΥΜΟΙ
21 ΜΑΪΟΥ - 21 ΙΟΥΝΙΟΥ

Από τη μια βρίσκετε πρόσφορο έδαφος για να υλοποιήσετε τα σχέδιά σας και να αυξήσετε τα έσοδά σας αλλά από την άλλη «βρίσκετε τις πόρτες κλειστές» και συνειδητοποιείτε ότι αγωνίζεστε τελείως μόνοι, με αποτέλεσμα να αναθεωρείτε τη στάση σας προς κάποιους συνεργάτες σας. Θα είστε ψυχολογικά ανεβασμένοι, θα νιώθετε ότι αρέσετε και θα μπαίνετε στο ερωτικό παιχνίδι με τον αέρα του νικητή. Αν θέλετε να επισημοποιήσετε τη σχέση σας, μη το σκέφτεστε περισσότερο γιατί η περίοδος είναι κομμένη και ραμμένη για γάμους και λοιπές κοινωνικότητες.

ΚΑΡΚΙΝΟΣ
22 ΙΟΥΝΙΟΥ - 22 ΙΟΥΛΙΟΥ

Οι δυσκολίες που μέχρι τώρα αντιμετωπίζατε, θα εκλείψουν, γεγονός που θα σας εξωθήσει στο να δώσετε τον καλύτερό σας εαυτό για να επιδείξετε τις ικανότητές σας στον επαγγελματικό σας χώρο. Αν θέλετε να προβείτε σε επενδύσεις ή αγοραπωλησίες, συμβουλευτείτε έναν ειδικό. Η περίοδος είναι αφιερωμένη στον επαγγελματικό τομέα, γεγονός που σας απομακρύνει από το ταίρι σας και δημιουργείται ένα κλίμα ψυχρότητας. Με λίγη προσπάθεια από πλευράς σας, θα συντηρήσετε τις ισορροπίες

ΛΕΩΝ
23 ΙΟΥΛΙΟΥ - 22 ΑΥΓΟΥΣΤΟΥ

Αν σας έχουν μείνει μυαλά για δουλειές, οι προβλέψεις λένε ότι ανοίγουν οι δουλειές σας και κάνετε καινούργιες συνεργασίες. Αν ανήκετε στους εργατικούς Λέοντες που έχουν υψηλές φιλοδοξίες, είναι βέβαιο ότι θα βάλετε τα θεμέλια για ένα καλύτερο αύριο, αν και θα κουραστείτε πολύ, ιδιαίτερα στο τέλος του μήνα. Οι πλανητικοί συνδυασμοί σας δίνουν τον πρωταγωνιστικό ρόλο στον έρωτα. Εκμεταλλευτείτε τις περιστάσεις για να ικανοποιήσετε τα πάθη σας ή να κάνετε το επόμενο βήμα στην προσωπική σας ζωή.

ΠΑΡΘΕΝΟΣ
23 ΑΥΓΟΥΣΤΟΥ - 23 ΣΕΠΤΕΜΒΡΙΟΥ

Οι υποθέσεις που εκκρεμούσαν θα μπουν στο δρόμο τους και θα μπορέσετε να βάλετε νέους στόχους και να καλύψετε τα κενά της επαγγελματικής σας ζωής. Ενδίδετε σε εξαντλητικά ωράρια, γεγονός που σας κάνει νευρικούς και σας αφήνει εκτεθειμένους σε προβλήματα υγείας, την οποία πρέπει να περιφρουρήσετε. Αρκείστε στη μετριότητα στον αισθηματικό τομέα, καθώς ο χρόνος που απομένει για την προσωπική σας ζωή δεν ενδείκνυται για μεγάλα πάθη και ανανεωτικές καταστάσεις.

ΖΥΓΟΣ:
24 ΣΕΠΤΕΜΒΡΙΟΥ - 23 ΟΚΤΩΒΡΙΟΥ

Αναθερμαίνονται κάποιες παλιές συνεργασίες που ήταν «παγωμένες», τη στιγμή που υπάρχουν οι δυνατότητες για καινούργια ξεκινήματα. Η περίοδος είναι ιδανική για τους φιλόδοξους Ζυγούς, που θυσιάζουν τον προσωπικό τους χρόνο και τις καλοκαιρινές τρέλες στο βωμό της καριέρας. Η πρώτη προτεραιότητά σας είναι ο αισθηματικός τομέας, καθώς τα γεγονότα σας εξωθούν στο να πάρετε σημαντικές αποφάσεις για να προχωρήσετε στην επόμενη φάση.

ΣΚΟΡΠΙΟΣ:
24 ΟΚΤΩΒΡΙΟΥ - 22 ΝΟΕΜΒΡΙΟΥ

Τα εξαντλητικά ωράρια γίνονται τρόπος ζωής, αλλά οι απολαβές σας από εδώ και μπρος θα είναι αντάξιες των προσδοκιών σας. Πρέπει να δώσετε ρεσιτάλ υπομονής και επιμονής, αν θέλετε να τα καταφέρετε και να συντηρήσετε τα κεκτημένα σας. Οι ευθύνες και τα προβλήματα ρουτίνας που αντιμετωπίζετε, δεν σας επιτρέπουν να εστιάσετε στους έρωτες. Παραμελείτε το ταίρι σας, που είναι πιθανό να αντιδράσει άσχημα και να σας ασκήσει συναισθηματική βία.

ΤΟΞΟΤΗΣ:
23 ΝΟΕΜΒΡΙΟΥ - 21 ΔΕΚΕΜΒΡΙΟΥ

Αν δεν βρίσκεστε σε κάποιο θέρετρο, θα αναγκαστείτε να κινηθείτε σε εξαντλητικούς ρυθμούς, προκειμένου να ικανοποιήσετε πολλές από τις φιλοδοξίες σας. Θα μπορέσετε να κάνετε σημαντικά βήματα στην καριέρα σας και να αυξήσετε αισθητά τα έσοδά σας. Η περίοδος αυτή είναι πολύ καλή για ταξίδια. Από έρωτες και παθιασμένες καταστάσεις τίποτα άλλο. Αν ανήκετε στους Τοξότες που επιθυμούν να παντρευτούν ή να ανανεώσουν τη σχέση τους, προχωρήστε αυθωρεί και παραχρήμα.

ΑΙΓΟΚΕΡΩΣ:
22 ΔΕΚΕΜΒΡΙΟΥ - 19 ΙΑΝΟΥΑΡΙΟΥ

Με τον Κρόνο να «βλέπει» σε αντίθεση το ζώδιό σας, οι εξελίξεις δεν είναι ευχάριστες, καθώς θα σας είναι δύσκολο να υλοποιήσετε τα σχέδιά σας και δεν θα έχετε τη βοήθεια κανενός. Σοβαρεύεστε αρκετά αυτή την περίοδο και επιζητάτε τις λύσεις που θα βάλουν τα πράγματα σε κάποια τάξη και θα σας απαλλάξουν από το συναισθηματικό μπέρδεμα των προηγουμένων μηνών.

ΥΔΡΟΧΟΟΣ:
20 ΙΑΝΟΥΑΡΙΟΥ - 19 ΦΕΒΡΟΥΑΡΙΟΥ

Το καλύτερο που έχετε να κάνετε είναι να πάτε διακοπές. Αν, ωστόσο, η φιλοδοξία σας είναι πιο μεγάλη από την ανάγκη σας για ξεκούραση και ανήκετε στους προοδευτικούς που βλέπουν μπροστά, θα μπορέσετε να υλοποιήσετε τα σχέδιά σας και να κάνετε τις αλλαγές που επιθυμείτε εδώ και αρκετό καιρό. Η τύχη σας θα αλλάξει και θα αρχίσει να σας δίνει αυτά που τα τελευταία χρόνια σας είχε στερήσει στον αισθηματικό τομέα. Αρκετοί Υδροχόοι θα μπερδευτείτε σε πολύπλοκες καταστάσεις για να ικανοποιήσετε τα πάθη σας.

ΙΧΘΥΕΣ:
19 ΦΕΒΡΟΥΑΡΙΟΥ - 20 ΜΑΡΤΙΟΥ

Αν και θα αντιμετωπίσετε ένα πλήθος αντίξοων καταστάσεων, δημιουργούνται οι προοπτικές για επαγγελματικές επεκτάσεις, γεγονός που σας εξωθεί στο να κάνετε τα αδύνατα δυνατά για να τα καταφέρετε και να εξασφαλίσετε ένα μέλλον με περισσότερες απολαβές. Τα περιθώρια που έχετε είναι ελάχιστα και δεν σας επιτρέπουν να ασχοληθείτε με την προσωπική σας ζωή και με τους έρωτές σας. Είναι πιθανές οι άσχημες αντιδράσεις του ατόμου που σας ενδιαφέρει.



ΕΛΠΙΔΑ

Η ελπίδα είναι το άρωμα της ζωής μας.
(Κ. Φλαμμαριόν)

Να ταξιδεύεις με την ελπίδα είναι καλύτερο, παρά να πιάνεις λιμάνι.
(Γ. Στέφενσον)

Η ελπίδα είναι το δεύτερο οξυγόνο που φτάνει μέσα στοαίμα της καρδιάς του ανθρώπου. Του δίνει μια ώθηση και δύναμη για τη ζωή.
(Σύγχρονος φιλόσοφος)

Μη φοβηθείς αυτό π' εστήριξε
στη πίστη επάνω την ελπίδα!
Τον είδα στη ζωή να μάχεται,
μα πάντα ανίκητο τον είδα
(Ι. Πολέμης)

Η ελπίδα είναι η μόνη ευνοϊκή θεότητα, η οποία παρέμεινε μεταξύ των ανθρώπων
(Διογένης Λαέρτιος)

ΕΜΠΙΣΤΟΣΥΝΗ

Εμπιστεύσου το μυστικό σου σε κείνον που δε ζήτησε να το μάθει.
Σε μια συζήτηση η εμπιστοσύνη βοηθάει περισσότερο απ' το πνεύμα.
(Φρ. Λα Ροσφουκό)

Η εμπιστοσύνη είναι ο αχώριστος σύντροφος της επιτυχίας.
(Λιβάνιος)

Απ' τα άατια πιο δύσκολα πιστεύουνε τ' αυτιά.
(Ηρόδοτος)

Στην εμπιστοσύνη έγκειται η ευτυχία της καρδιάς.
(Γκρεσσέ)

Η εμπιστοσύνη είναι ένα φυτό που αναπτύσσεται αργά.
(Σ. Τζόνσον)

Ο άκακος πιστεύει σε κάθε λόγο.
(Σολομώντας)

Να εμπιστεύεσαι είναι μια απόδειξη θάρρους, να είσαι πιστός μια ένδειξη δύναμης
(Βον Εσενμπαχ)

Να εμπιστεύεσαι τους ανθρώπους είναι λίγο σαν ν' αυτοκτονείς.
(Λοιυΐ - Φερνινάν Σελίν.)

ΕΜΠΟΡΙΟ

Το εμπόρο που δεν έχει κίνηση πεθαίνει από μαρασμό.
(Κ. Ντελαβίν)

Η μητέρα του χρήματος είναι το εμπόριο
(Λαϊκή παροιμία)

Η φτήνεια τρώει τον παρά.
(Ελληνική παροιμία)

Το φτηνό το κρέας τα σκυλιά το τρώνε.

(Ελληνική παροιμία)

Πολές φορές αν και έχουμε ειρήνη, πολιορκούμαστε όχι απ' τους εχθρούς αλλ' απ' τους εμπόρους.
(Λυσίας)

Η ψυχή του εμπορίου είναι η ταχύτητα.
(Σενέκας)



ΟΠΟΙΑ ΚΑΙ ΕΑΝ ΕΙΝΑΙ Η ΕΠΙΛΟΓΗ ΣΑΣ

GOODYEAR MICHELIN BRIDGESTONE DUNLOP

ΚΑΣΑΠΗΣ

ΖΑΝΤΕΣ - ΕΛΑΣΤΙΚΑ - ΕΥΘΥΓΡΑΜΜΙΣΕΙΣ

ΕΥΚΟΛΙΕΣ ΠΛΗΡΩΜΗΣ

ΚΑΣΑΠΗΣ
ΑΣΦΑΛΕΙΑ ΣΤΗΝ ΟΔΗΓΗΣΗ
1ο: ΑΥΣΤΡΑΛΙΑΣ 2 - ΤΗΛ. 35367 • 2ο ΛΙΝΔΟΥ 237 - ΤΗΛ. 64025

ΕΠΩΦΕΛΗΘΕΙΤΕ ΑΠΟ ΤΙΣ ΠΡΟΣΦΟΡΕΣ ΜΑΣ...

ΛΟΓΩ ΚΑΙ ΤΩΝ ΟΛΥΜΠΙΑΚΩΝ ΑΓΩΝΩΝ

ΑΙΣΙΟΔΟΞΟΥΝ ΟΙ ΞΕΝΟΔΟΧΟΙ *για την επόμενη σαιζόν*

- *Διαφορετική άποψη έχουν οι τουρ οπερέιτορς*
- *Αυξήσεις 6% θα δοθούν στους ξεν/λήλους*

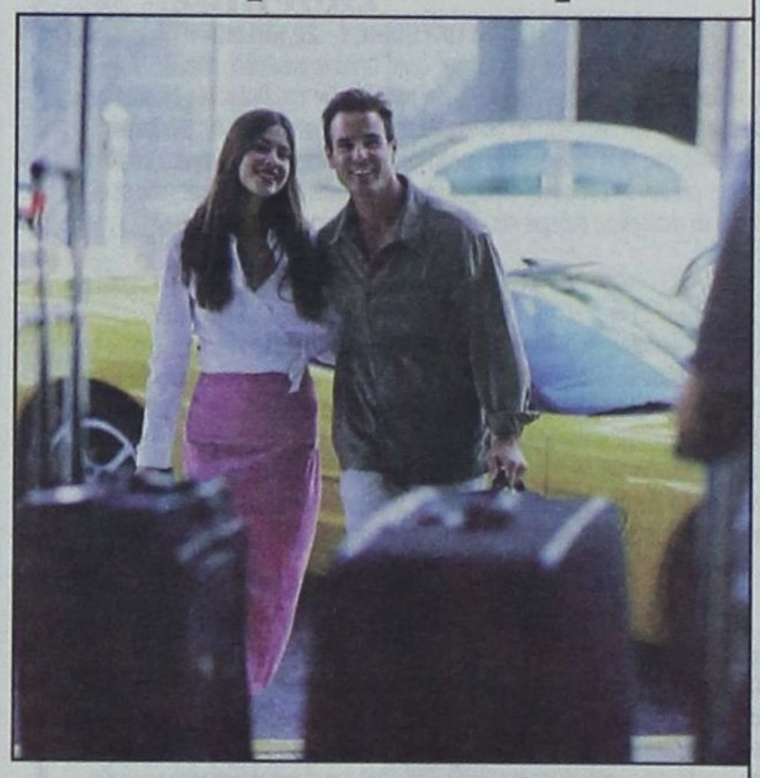

Μεγάλες προσδοκίες για την επόμενη τουριστική περίοδο -χρονιά διεξαγωγής των Ολυμπιακών αγώνων- τρέφουν οι ξενοδόχοι και οι τουριστικοί επιχειρηματίες της Ρόδου.

Οι μέχρι τώρα ενδείξεις, όπως αναφέρουν, οδηγούν στην εκτίμηση ότι και η Ρόδος, παρά το γεγονός ότι βρίσκεται σε μεγάλη απόσταση απο τον τόπο διεξαγωγής των αγώνων και δεν θα φιλοξενήσει κανένα ολυμπιακό άθλημα, θα πάρει το δικό της μερίδιο από την αναμενόμενη αύξηση του τουριστικού ρεύματος. Η Ελλάδα συνολικά θα τύχει μιας μοναδικής προβολής και διαφήμισης λόγω της Ολυμπιάδος και, κατά συνέπεια, εκτός των επισκεπτών που θα έρθουν τον Αυγουστο για την παρακολούθηση των αγώνων θα προσελκύσει και πολλούς άλλους απ' όλες τις ευρωπαϊκές χώρες.

Αυτό, τουλάχιστον, φέρεται να υποστηρίζει ο κ. Βασίλης Μηναΐδης με την ιδιότητα του προέδρου της Πανελλήνιας Ομοσπονδίας Ξενοδόχων ο οποίος παρακολουθεί τις εξελίξεις εκ του σύνεγγυς και επομένως, είναι σε θέση να έχει μια καλύτερη εικόνα για την επόμενη τουριστική περίοδο.

Ο πρόεδρος της Ενωσης Ξενοδόχων Ρόδου, κατά τις πληροφορίες, φέρεται να προεξοφλεί «ένα πολύ καλό κλίμα στις τουριστικές αγορές της Ευρώπης» το οποίο, όμως, πρέπει και να αξιοποιηθεί καταλλήλως, με την έννοια ότι η τουριστική προβολή της Ρόδου στο εξωτερικό «κατ' ανάγκην πρέπει να συνδέεται, άμεσα ή έμμεσα, με τους Ολυμπιακούς αγώνες».

Κάτω από τις σκέψεις αυτές ήδη στον ΠΡΟΤΟΥΡ μελετάται και σχεδιάζεται η μορφή και ο χαρακτήρας που θα έχει η διαφημιστική καμπάνια και η συμμετοχή της Ρόδου στις διεθνείς τουριστικές εκθέσεις.

Ωστόσο, τα μηνύματα που υπάρχουν σήμερα από τις τουριστικές αγορές της Ευρώπης, και κυρίως της γερμανικής και αγγλικής, είναι αντιφατικά. Εκπρόσωποι μεγάλων τουριστικων οργανισμών κάνουν λόγο για μεγάλη πτώση του τουρισμού προς τη Ρόδο από Μεγάλη Βρετανία και Γερμανία και μάλιστα σε ανησυχητικά ποσοστά.

Βεβαίως είναι πολύ νωρίς για έγκυρες εκτιμήσεις όμως το κλίμα που επικρατεί μεταξύ των tour operators δεν ανταποκρίνεται στο κλίμα αισιοδοξίας και προσδοκιών των ξενοδόχων.

ΟΙ ΕΡΓΑΖΟΜΕΝΟΙ

Το βέβαιο είναι, πάντως, ότι η επόμενη περίοδος θα είναι καλύτερη για τους ξενοδοχοϋπαλλήλους από πλευράς μισθών.

Η επίτευξη «εργασιακής ειρήνης» το έτος των Ολυμπιακών αγώνων, όπως επιθυμεί να είναι η κυβέρνηση, ενόψει και των εκλογών, φέρει την ηγεσία της Πανελλήνιας Ομοσπονδίας Ξενοδόχων να συμφωνεί με τη συνδικαλιστική ηγεσία των ξενοδοχοϋπαλλήλων στην αύξηση μισθών για το 2004 σε ποσοστό 6%, μέσα από την πανελλήνια σύμβαση εργασίας. Θα είναι η μεγαλύτερη αύξηση που θα έχει δοθεί στα τελευταία χρόνια και η οποία θα ισχύσει (με κάποιες προσαυξήσεις ενδεχομένως) και για τους εργαζομένους της περιοχής μας.

Αν μάλιστα συμβεί να είναι «καλή χρονιά», όπως προσδοκούν οι ξενοδόχοι, και οι χιλιάδες των ξενοδοχοϋπαλλήλων προσληφθούν από τις αρχές της τουριστικής περιόδου θα αντισταθμίσουν, ως ένα βαθμό, τις εισοδηματικές απώλειες που είχαν φέτος.

Φροντιστήριο ΠΥΘΑΓΟΡΑΣ
Στ. Κωτιάδη 2, Ρόδος
Τηλ.: 22410 29593
Fax: 22410 - 76101

Διεύθυνση Σπουδών:
Α. Μπουρνής - Δ. Παπανδρέου

Διδάσκονται:

• Μαθηματικά	• Ν. Ελληνικά	• Ιστορία - Η/Υ
• Φυσική	• Αρχαία	• Λατινικά
• Χημεία	• Βιολογία	• Α.Ο.Θ.- Ο.Δ.Ε.

ΑΝΑΚΟΙΝΩΣΗ
Ημερομηνίες Εναρξης Μαθημάτων:

ΤΑΞΗ	ΗΜΕΡΟΜΗΝΙΑ
Β' και Γ' Λυκείου	1 Αυγούστου
Α' Λυκείου	18 Αυγούστου
Γυμνάσια	27 Αυγούστου
Τ.Ε.Ε.	1 Σεπτεμβρίου

Εγγραφές καθημερινά στη Γραμματεία του φροντιστηρίου μας.
Ώρες Εγγραφών:
10:00 – 12:00 & 16:00 – 21:00

ΙΑΤΡΙΚΗ ΑΝΑΚΟΙΝΩΣΗ

Ο ιατρός
ΠΛΑΤΗΣ ΑΝΑΣΤΑΣΙΟΣ
ΨΥΧΙΑΤΡΟΣ

Δέχεται στο ιατρείο του
στην οδό Στ. Καζούλη 18
ΩΡΕΣ ΙΑΤΡΕΙΟΥ : 09:00 π.μ. - 14:00 μ.μ.
(καθημερινά εκτός Σαββάτου - Κυριακής)
Μόνο με ραντεβού : Τηλ. 22410 22102



ΠΩΛΟΥΝΤΑΙ

1) Μονοκατοικίες στην παραλία Ιαλυσού έναντι Βράχου 120, 140, 150, 170, 180, 200 τ.μ σε μπετά ή τελειωμένες πολυτελούς κατασκευής, σε οικόπεδα αυτοτελή 400 - 700 τ.μ.
2) Καταστήματα και στούντιο των 50 τ.μ. επί της οδού Ιερού Λόχου Ιαλυσός, έναντι ξενοδοχείου Τσίκη.

Πληρ. Γ. Ιωαννίδης
Τηλ. 21714 ή 0932296983

ΠΩΛΟΥΝΤΑΙ

1) Οροφοδιαμερίσματα πολυτελούς κατασκευής εντός της πόλεως Ρόδου (όπισθεν παλαιού Νοσοκομείου) οδός Μεταξά των 136 τ.μ. με αποθήκη και θέση γκαράζ εσωτερική.
2) Διαμερίσματα σε μικρή πολυκατοικία πολυτελούς κατασκευής (με γκαράζ εσωτερικό) μέτρων 91, 98 και 136 τ.μ.
3) Μονοκατοικίες στην περιοχή Mira Mare διόροφες με υπόγειο γκαράζ των 140 τ.μ. και διαμερίσματα των 70 τ.μ.

Πληρ. Γ. Ιωαννίδης
Τηλ. 21714 ή 0932296983



38η ΠΑΝΕΛΛΗΝΙΑ
ΕΚΘΕΣΗ ΧΕΙΡΟΤΕΧΝΙΑΣ
ΚΡΕΜΑΣΤΗΣ