η δημοκρατική
της Ρόδου

στην υπηρεσία του δωδεκανησιακού λαού

Αρ. φύλλου 6339 - ΠΑΡΑΣΚΕΥΗ 15 ΑΥΓΟΥΣΤΟΥ 2003 - Τιμή 0,70 ΕΥΡΩ - www.dimokratiki.gr

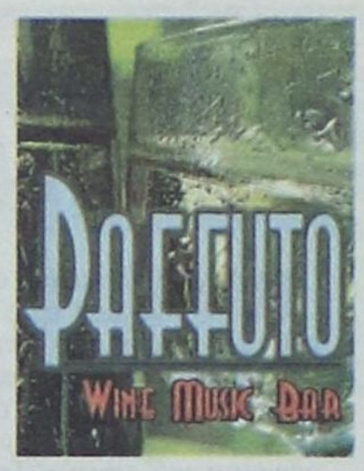



ΕΝΤΟΛΗ ΤΟΥ ΕΙΣΑΓΓΕΛΕΑ ΠΡΟΣ ΤΙΣ ΑΡΜΟΔΙΕΣ ΑΡΧΕΣ

«ΝΑ ΑΠΑΛΛΑΓΕΙ ΤΟ ΦΑΛΗΡΑΚΙ από τα κακοποιά στοιχεία»

• ΣΕΛ. 5

Χορός εκατομμυρίων («μαύρο χρήμα») από κυκλώματα με θύματα το νησί και τον τουρισμό του

Δ. ΓΕΩΡΓΑΚΟΠΟΥΛΟΣ

Οι Ολυμπιακοί αγώνες στοίχημα για τον ελληνικό τουρισμό



• ΣΕΛ. 10-11

ΑΝΗΣΥΧΟΣ Ο ΠΛΗΘΥΣΜΟΣ

Τραυματίες και ζημιές από 6,4R στη Λευκάδα

• ΣΕΛ. 12



ΓΙΑ ΥΠΟΘΕΣΕΙΣ ΝΑΡΚΩΤΙΚΩΝ

Η Interpol αναζητεί δύο Ροδίους φοιτητές

• ΣΕΛ. 8

Ο ΔΗΜΑΡΧΟΣ ΚΑΛΛΙΘΕΑΣ κ. ΓΙΑΝΝΗΣ ΙΑΤΡΙΔΗΣ

ΚΑΤΑΠΕΛΤΗΣ

κατά της ηγεσίας της Ενωσης Ξενοδόχων



«Για την τακτική του Πόντιου Πιλάτου που μονίμως ακολουθεί»

Οταν διασυρόταν το Φαληράκι, αυτή χειροκροτούσε γιατί πίστευε ότι «με το σεξ και τα γυμνά θα έρχοταν στο νησί και... ηλικιωμένοι τουρίστες»! • Υπάρχει σοβαρό θέμα με την πολιτική του και την διαχείριση που ασκούν ΠΡΟΤΟΥΡ και ΕΞΡ • Οι ξενοδόχοι υπογράφουν τα συμβόλαια με τους τουρ οπερέιτορς και φέρνουν και τους «αλητοτουρίστες». Ο κ. Γ. Ιατρίδης απειλεί να προβεί σε σοβαρές αποκαλύψεις • ΣΕΛ. 3

ΟΡΓΗ ΚΑΙ ΑΓΑΝΑΚΤΗΣΗ ΚΑΤΑ ΤΩΝ ΑΓΓΛΩΝ ΧΟΥΛΙΓΚΑΝΣ

Συνεχίζει να συγκλονίζει την κοινή γνώμη η σφαγή που έγινε στο Φαληράκι

Ο φονιάς και οι συνένοχοί του την Κυριακή στον τακτικό ανακριτή



• ΣΕΛ. 32

Το "Waterpark"
της ΡΟΔΟΥ
σας περιμένει
για ευχάριστες
ώρες
Καινούριες ΤΣΟΥΛΗΘΡΕΣ
για δυνατές συγκινήσεις.
Δροσιά
για όλο
το καλοκαίρι!!!!!



ΓΙΑ ΧΡΗΜΑΤΙΣΤΗΡΙΑΚΕΣ ΑΠΑΤΕΣ

Παραπέμπονται σε δίκη Δημ. Ρουμπάς - Κ. Γκόνος

• ΣΕΛ. 4



ΟΛΟΙ ΕΝΑΝΤΙΟΝ ΟΛΩΝ

«Μακελειό» στη συνεδρίαση του δ.σ. Αφάντου

• ΣΕΛ. 5



ΥΠΕΒΛΗΘΗΣΑΝ ΓΙΑ ΕΛΕΓΧΟ ΣΤΗ ΔΗΜΑΡΧΙΑΚΗ ΕΠΙΤΡΟΠΗ

ΤΑ ΑΠΟΛΟΓΙΣΤΙΚΑ ΣΤΟΙΧΕΙΑ ΤΟΥ ΔΗΜΟΥ ΡΟΔΙΩΝ για το οικονομικό έτος 2002

Τι αναφέρεται στην εισηγητική έκθεση των οικονομικών υπηρεσιών

• ΣΕΛ. 6

η άποψη της ημέρας

Οι εφευρέτες του χάους και... το τέλειο σαφάρι

Πραγματικό σαφάρι φορολογικών ελέγχων έχει εξαπολύσει το υπουργείο Οικονομίας και Οικονομικών και, δυστυχώς, επί δικαίων και αδίκων. Δεν έχουμε τίποτε εναντίον των φορολογικών ελέγχων καθ' εαυτών. Το αντίθετο μάλιστα. Αλλά στην Ελλάδα κανείς δεν μπορεί να είναι σίγουρος για τίποτε. Και όσοι κινούνται στην καθημερινότητα της αγοράς γνωρίζουν ότι ο φορολογικός έλεγχος κοστίζει ακριβά, ακόμα και αν δεν βεβαιωθούν πρόσθετοι φόροι ούτε επιβληθούν ποινές. Δυστυχώς, στο ελληνικό φορολογικό σύστημα τίποτε δεν είναι βέβαιο και όλα εξαρτώνται από τις αρχές, οι οποίες έχουν τεράστιες αρμοδιότητες, ώστε να σταυρώνουν ή να αποκαθηλώνουν από το σταυρό τους φορολογουμένους.

Διότι η νομοθεσία είναι τόσο πολύπλοκη και εν πολλοίς αλληλοσυγκρουόμενη, ώστε είναι δύσκολο να βρει κανείς άκρη. Αλλωστε ελάχιστοι «κατέχουν» τη φορολογική αλήθεια και οι αλλαγές είναι τόσο συχνές, ώστε η πλήρης γνώση των θεμάτων είναι περίπου αδύνατη. Οι αναγνώστες μας καταλαβαίνουν καλύτερα από τον καθένα τι θέλουμε να πούμε.

Στη φορολογική πραγματικότητά μας λοιπόν επικρατεί το γνωστό ελληνικό... χάος. Η ιστορία με τις δηλώσεις της εξαετίας 1993-98 για ΦΠΑ και εισόδημα είναι χαρακτηριστική. Και το επί της ουσίας ερώτημα που θέτουμε εδώ προς πάντα ενδιαφερόμενο είναι να μας απαντήσει αν είναι δυνατό να υποβληθεί νομίμως τέτοια δήλωση τώρα και, αν ναι, μέχρι πότε μπορούν να υποβάλλονται τέτοιες δηλώσεις. Δικαίως λοιπόν οι Ελληνες θεωρούμεθα... εφευρέτες του χάους.

Σε καμία άλλη χώρα του κόσμου δεν υπάρχουν αντίστοιχες καταστάσεις. Διότι στις μεν υπανάπτυκτες δεν υπάρχει... φορολογητέο εισόδημα, στις δε ανεπτυγμένες υπάρχει μία βασική φορολογική τάξη. Και για να πούμε και ένα θετικό στοιχείο, μόνο η μηχανογράφηση του Taxisnet έχει αρχίσει να δημιουργεί προϋποθέσεις για να επικρατήσουν κάποτε και στην Ελλάδα πολιτισμένες φορολογικές συνθήκες. Και εδώ με τη λέξη πολιτισμός εννοούμε την εξάντληση της φορολογικής υποχρέωσης με την υποβολή της δήλωσης. Από εκεί και πέρα, οι φορολογικές αρχές θα πρέπει να έχουν πολύ ισχυρά επιχειρήματα και κυρίως αντικειμενικά κριτήρια ελέγχου, ώστε να μην καταρρίπτεται η εγκυρότητα της δήλωσης και των βιβλίων του φορολογουμένου. Αν πάρουμε δε το παράδειγμα των δηλώσεων μεταβίβασης ακινήτων, όπου οι αντικειμενικές τιμές και το ξεκάθαρο νομικό πλαίσιο εξαφάνισαν κάθε συναλλαγή, τότε μπορούμε να καταλήξουμε στο συμπέρασμα ότι το ίδιο πρέπει να γίνει και με το εισόδημα, το ΦΠΑ και τα άλλα φορολογικά αντικείμενα..

Μόνο όσοι έχουν... άνομο συμφέρον δεν θα επικροτούσαν την αντικειμενικοποίηση όλου του φορολογικού μας συστήματος. Διότι τι άλλο εννοούμε με τον όρο αντικειμενικοποίηση, από το ξεκαθάρισμα της φορολογικής νομοθεσίας για όλες τις πλευρές.

ο καιρός

Γενική πρόγνωση για σήμερα Παρασκευή 15/8/2003. Σε όλη τη χώρα προβλέπεται γενικά αίθριος καιρός και μόνο το απόγευμα στα βόρεια ηπειρωτικά θα αναπτυχθούν τοπικές νεφώσεις. Οι άνεμοι θα πνέουν ασθενείς και στο Αιγαιο Βόρειοι μέτριοι. Η θερμοκρασία θα κυμανθεί στα ηπειρωτικά από 18 έως 38 βαθμούς, στο Ιόνιο από 22 έως 36 βαθμούς και στα νησιά του Αιγαίου από 23 έως 34 βαθμούς Κελσιου.

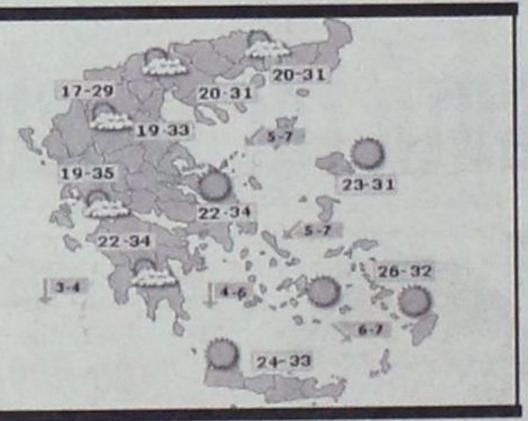

ΗΜΕΡΗΣΙΑ ΕΦΗΜΕΡΙΔΑ
η δημοκρατική της Ρόδου
Ετος ιδρύσεως 1982
Θεμ. Σοφούλη 77
Ταχ. Θυρίδα 339
85100 Ρόδος
Εκδότης - ιδιοκτήτης - διευθυντής:
ΒΑΣΙΛΗΣ Δ. ΑΘΑΝΑΣΙΟΥ
Τηλέφωνα: 22410-34722, 76655, 37500, 26728, 27919
Telefax: 2241037333
www.dimokratiki.gr
e-mail:contact@dimokratiki.gr





Συνεχίστηκε και τις τελευταίες ημέρες η ανοδική πορεία του τουρισμού μας με αποτέλεσμα να καταρριφθούν και πάλι τα ρεκόρ όλων των εποχών στις αφίξεις τουριστών, ημεδαπών και αλλοδαπών. Το πιο εντυπωσιακό στοιχείο είναι όμως η δυναμική παρουσία των Ελλήνων τουριστών, που δίνουν το δικό τους διαφορετικό χρώμα στην εικόνα του νησιού. Αρκεί να σημειωθεί ότι μόνο στα ξενοδοχεία διαμένουν αυτές τις ημέρες 4.500 Ελληνες τουρίστες. Σύμφωνα με τα στοιχεία του ΕΟΤ Δωδ/σου που δόθηκαν στη δημοσιότητα, η Ρόδος φιλοξενούσε χθες 57.542 τουρίστες από τους οποίους 53.049 αλλοδαποί και 4.493 Ελληνες. Την αντίστοιχη ημέρα της προηγούμενης εβδομάδας οι παρεπιδημούντες τουρίστες ανέρχονταν σε 55.246 από τους οποίους 51.435 αλλοδαποί και 3.811 Ελληνες.

Παρατηρείται δηλαδή την εβδομάδα που διανύουμε αύξηση 4% στις αφίξεις τουριστών έναντι της προηγούμενης και αναλυτικά αύξηση 3,05% σε ό,τι αφορά τους αλλοδαπούς τουρίστες και 13,20% σε ό,τι αφορά τους ημεδαπούς. Την αντίστοιχη η μέρα του 1990 στο «σμαραγδένιο νησί» εφιλοξενούντο 54.972 τουρίστες από τους οποίους 52.283 αλλοδαποί και 2689 Ελληνες, ενώ το 1989 εφιλοξενούντο 48.586 τουρίστες από τους οποίους 46.106 αλλοδαποί και 2.450 Ελληνες. Τέλος, την αντίστοιχη ημέρα του 1988 στη Ρόδο παρεπιδημούσαν 44.634 τουρίστες από τους οποίους 42.802 αλλοδαποί και 1.832 Ελληνες. Από τα παραπάνω στοιχεία προκύπτει ότι εφέτος υπάρχει αύξηση τουριστών κατά ποσοστό 4,6% έναντι του 1990, κατά ποσοστό 18,5% έναντι του 1989 και κατά ποσοστό 22,5% έναντι του 1988.

πριν 12 χρόνια

πληροφορίες

Η ΤΑΥΤΟΤΗΤΑ ΤΗΣ ΗΜΕΡΑΣ

ΠΑΡΑΣΚΕΥΗ 15 ΑΥΓΟΥΣΤΟΥ
ΚΟΙΜΗΣΙΣ ΤΗΣ ΘΕΟΤΟΚΟΥ (ΑΡΓΙΑ)
Ανατολή ηλίου 5.40 Δύση ηλίου 7.19 σεληνη 18 ημερών

ΦΑΡΜΑΚΕΙΑ

ΣΗΜΕΡΑ: διημερεύει το φαρμακείο ΧΑΤΖΗΚΩΣΤΑΣ Ι., Γρίβα 24, Νιοχώρι (έναντι ξεν. Σεβαλιέ) τηλ. 33245
ΣΗΜΕΡΑ: διανυκτερεύει το φαρμακείο ΣΤΑΜΑΤΙΟΥ Α. Σεφέρη 80 (Εμπ. Κέντρο Μήδεια) τηλ. 64206

ΚΑΥΣΙΜΑ

ΣΗΜΕΡΑ: Διανυκτερεύουν τα πρατήρια καυσίμων 1) Σταυριανάκης Αθ. ΕΚΟ Ν. Αγορά, **2)** Χατζημανώλης Ε. ΕΚΟ Ασγούρου, **3)** Τοδουλάκης Γ. ΒΡ Ιαλυσός, **4)** Κοντομανώλης Μ. SHELL Κρεμαστή, **5)** Κούτρης Δ. ΕΚΟ 17ο χλμ. Ρόδου - Λίνδου, **7)** Καλλιθενός Π. ΕΚΟ Αρχάγγελος, **8)** Νικολουδάκη Τρ. ΕΚΟ Κρητηνία. **9)** Αρφαράς Ν. JETOIL Φάνες

ΧΡΗΣΙΜΑ ΤΗΛΕΦΩΝΑ

Άμεση δράση	100	Ώρα	141
Άμεση Επέμβαση Πυροσβεστικής	199	Φαρμακεία (Διημ.-Διαν.)	1434
Νοσοκομείο	80000	ΠΡΟ-ΠΟ • ΛΟΤΤΟ	1444
Οδική Ασφάλεια:		ΠΑΜΕ ΣΤΟΙΧΗΜΑ	1400
EXRESS SERVICE	154	ΡΟΔΑ	26300
HELLAS SERVICE	1057	ΚΤΕΥΛ	27706
HOULIS SERVICE	30165	ΕΒΕΔ	22281
ΑΦΟΙ Σιέχ	25776	Δικηγορικός Σύλλογος	27469
Ράδιο Ταξί	64712	Εμπορικός Σύλλογος	35255
Αστυν. Διεύθυνση	27653	Ολυμπιακή - Κρατήσεις	24555
Ασφάλεια	23294	ΔΑΝΕ (πρακτορείο)	43150
Τμήμα Τάξης	23849	ΙΚΑ	64912
Τροχαία	44131-32	ΤΕΒΕ	22688-77034
Λιμεναρχείο	28888	ΤΑΞΥ	68701-3
Δασαρχείο	191	ΟΑΕΔ	23265
Τελωνείο	27703	Εργατικό Κέντρο	24730
Υγειονομείο	26666	Αρχαιολογία	34719
Μητρόπολη	23274	Περιφ. Δ/ντής	38174 - 38175
Νομαρχία	46501	AIRGREECE	36095
Δήμος Ρόδου	46200	Aegean Airlins	98345
Βλάβες ΟΤΕ	121	ΔΗΜ. ΕΠΙΧ. ΚΑΘ. ΡΟΔΟΥ	77600
Βλάβες ΔΕΗ	125	ΥΠΗΡ. ΑΠΟΚΟΜΙΔΗΣ	61057
ΒΛΑΒΕΣ ΔΕΥΑΡ	68755		
Πληρ. ΟΤΕ	131		

ΔΕΧΟΝΤΑΙ ΤΟ ΚΟΙΝΟ

- Ο Νομάρχης Δωδεκανήσου **Γιάννης Μαχαιρίδης** και οι βοηθοί Νομάρχη **Στάθης Κουσουρνάς** και **Νίκος Ζωίδης** δέχονται το κοινό κάθε **Τρίτη και Πέμπτη, από τις 11:00-13:00 το μεσημέρι**
- Σας γνωστοποιούμε ότι ο Δήμαρχος ΑΡΧΑΓΓΕΛΟΥ κ. **Αλέξανδρος Π. Παπουράς** δέχεται το κοινό: **Τρίτη 5:30 - 8:30 μ.μ. Πέμπτη 10:30 - 13:30 μ.μ.**

ΑΚΤΟΠΛΟΪΚΑ ΔΡΟΜΟΛΟΓΙΑ

ΑΙΟΛΟΣ ΚΕΝΤΕΡΗΣ: Απόπλους 08.00 δια Κω, Κάλυμνο, Πειραιά
ΜΑΡΙΝΑ: Απόπλους 10.00 δια Καστελλόριζο και επιστροφή
ΡΟΔΟΣ: Απόπλους 11.00 δια Κω, Σάμο, Θεσσαλονίκη
ΔΙΑΓΟΡΑΣ: Απόπλους 15.00 δια Νίσυρο, Κω, Κάλυμνο, Λέρο, Πάτμο, Πειραιά
ΜΑΡΙΝΑ: Απόπλους 18.00 δια Κω, Κάλυμνο, Πειραιά

ΑΕΡΟΠΟΡΙΚΑ ΔΡΟΜΟΛΟΓΙΑ

ΠΤΗΣΕΙΣ ΟΛΥΜΠΙΑΚΗΣ

ΡΟΔΟΣ - ΑΘΗΝΑ: Καθημερινά **07.10, 10.40, 13.40, 20.25, 22.55**
ΡΟΔΟΣ - ΚΑΡΠΑΘΟΣ: (Τρίτη, Σάββατο) **16.15** (Πέμπτη - Κυριακή)
ΡΟΔΟΣ - ΚΑΣΟΣ: (Τρίτη - Σάββατο) **16.15**
ΡΟΔΟΣ - ΗΡΑΚΛΕΙΟ: (Δευτέρα, Παρασκευή) **16.10**
(Τετάρτη) **17.20**
ΡΟΔΟΣ - ΘΕΣΣΑΛΟΝΙΚΗ: (Δευτέρα, Παρασκευή) **18.40**
(Τετάρτη) **17.20**
ΡΟΔΟΣ - ΜΕΓΙΣΤΗ: (Τετάρτη, Παρασκευή, Κυριακή) **07.20**

ΠΤΗΣΕΙΣ AEGEAN - CRONUS AIRLINES

ΡΟΔΟΣ - ΑΘΗΝΑ: Καθημερινά **07.10 (πλην Κυριακής)**
11-10 - 16.25 - 18.10 -21.35
ΡΟΔΟΣ - ΗΡΑΚΛΕΙΟ: Καθημερινά 14.30
ΡΟΔΟΣ - ΘΕΣΣΑΛΟΝΙΚΗ: Καθημερινά 17.45

ΣΥΝΑΛΛΑΓΜΑ

ΔΟΛΛΑΡΙΟ Η.Π.Α	1,1449	ΦΡΑΓΚΟ ΕΛΒΕΤΙΑΣ	1,5640
ΓΙΕΝ ΙΑΠΩΝΙΑΣ	136,55	ΚΟΡΩΝΑ ΝΟΡΒΗΓΙΑΣ	8,4055
ΚΟΡΩΝΑ ΔΑΝΙΑΣ	7,5180	ΛΙΡΑ ΚΥΠΡΟΥ	0,5939
ΛΙΡΑ ΑΓΓΛΙΑΣ	0,7113	ΔΟΛ. ΚΑΝΑΔΑ	1,5795
ΚΟΡΩΝΑ ΣΟΥΗΔΙΑΣ	9,3530	ΔΟΛ ΑΥΣΤΡΑΛΙΑΣ	1,7415

ΓΙΑ ΤΗΝ ΤΑΚΤΙΚΗ ΤΟΥ ΠΟΝΤΙΟΥ ΠΙΛΑΤΟΥ ΠΟΥ ΜΟΝΙΜΩΣ ΑΚΟΛΟΥΘΕΙ

ΚΑΤΑΠΕΛΤΗΣ ΚΑΤΑ ΤΗΣ ΗΓΕΣΙΑΣ της Ενώσεως Ξενοδόχων Ρόδου ο δήμαρχος Καλλιθέας Γ. Ιατρίδης

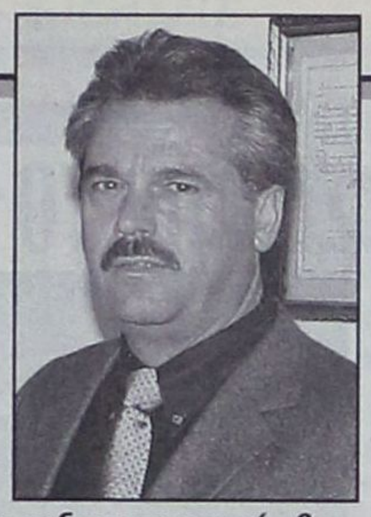

• Οταν διασυρόταν το Φαληράκι αυτή χειροκροτούσε γιατί πίστευε ότι «με το σεξ και τα γυμνά» θα ερχόνταν και... ηλικιωμένοι τουρίστες • Υπάρχει θέμα με την πολιτική και διαχείριση του ΠΡΟΤΟΥΡ • Οι ξενοδόχοι υπογράφουν τα συμβόλαια με τους Τ.Ο. και φέρνουν και τους «αλητοτουρίστες»

Την έντονη αντίδραση του Δήμου Καλλιθέας και προσωπικά του δημάρχου κ. Γιάννη Ιατρίδη προκάλεσε η (προχθεσινή) ανακοίνωση της Ενώσεως Ξενοδόχων Ρόδου, με την οποία επιρρίπτονται ευθύνες σε... όλους τους άλλους (πλην της ιδίας) για την κατάσταση που επικρατεί στο Φαληράκι και γενικώς στο ροδιακό τουρισμό.

«Φαίνεται ότι την έχει εγκαταλείψει η μνήμη», σχολιάζει ο Δήμος Καλλιθέας και υπενθυμίζει ότι **η Ενωση Ξενοδόχων ήταν αυτή που χειροκροτούσε όταν διασυρόταν στο εξωτερικό το Φαληράκι γιατί, όπως υπεστήριζε «είχε απήχηση και στους ηλικιωμένους μέσα από την προβολή sex και γυμνών» (στο σημείο αυτό θα πρέπει να αναφερθεί ότι παρεμβάσεις είχαν γίνει και προς την «δ» φυσικά ανεπιτυχώς, επειδή προειδοποιούσε για τους κινδύνους και ζητούσε επιτακτικά - μόνη αυτή, τότε - την λήψη μέτρων).**

Ο Δήμος Καλλιθέας, στιγματίζοντας πιο πέρα την εν γένει τακτική της ηγεσίας της ΕΞΡ (να επιρρίπτει σε όλους τους άλλους τις ευθύνες για ό,τι γίνεται στο νησί) παρατηρεί ότι **«τα συμβόλαια υπογράφονται από τους ξενοδόχους και τους τουρ οπερέιτορς οι οποίοι και καθορίζουν τους όρους της σύμβασής τους ακόμα και εκείνους τους όρους που έχουν να κάνουν με την ποιότητα των τουριστών».**

Ο Δήμος Καλλιθέας αμφισβητεί πιο πέρα την αποτελεσματικότητα (κι εμμέσως τον τρόπο διαχειρίσεως) της πολιτικής που ασκούν ΠΡΟΤΟΥΡ και ΕΞΡ στον τομέα της διαφήμισης και προβολής και προαναγγέλλει αποχώρηση, κατηγορώντας ταυτόχρονα την ΕΞΡ ότι δεν καταβάλλει την συνεισφορά της, αρκούμενη στην διαχείριση ξένων χρημάτων.

Αναφέρει ο Δήμος Καλλιθέας σχετικά: **«Εμείς πλέον, ως Δήμος Καλλιθέας επανεξετάζουμε σοβαρά τη συμμετοχή μας στον ΠΡΟΤΟΥΡ διερωτώμενοι για τα αποτελέσματα της πολιτικής του, μιας πολιτικής που ουσιαστικά διαμορφώνεται από την Ενωση Ξενοδόχων Ρόδου και που αναιρείται από την ίδια».**

Αναλυτικά στην ανακοίνωση του Δήμου Καλλιθέας αναφέρονται τα εξής:

Μας δημιουργεί κατάπληξη η ανακοίνωση που εξέδωσε χθες η Ενωση Ξενοδόχων Ρόδου και για την χρονική συγκυρία αλλά και για το περιεχόμενό της.

Εμείς αυτή την πολύ κρίσιμη ώρα για την περιοχή μας και για τον τουρισμό γενικότερα με απόλυτη συναίσθηση της σκληρής πραγματικότητας όχι μόνο δεν αποποιούμαστε τις όποιες δικές μας ευθύνες (αν υπάρχουν) αλλά προσπαθούμε με όλες τις εμπλεκόμενες στο τουριστικό γίγνεσθαι υπηρεσίες να βρούμε λύσεις που θα επαναπροσδιορίσουν τη λειτουργία του Φαληρακίου.

Ο καταλογισμός ευθυνών σε άλλους, είναι και εύκολος και ανέξοδος. Εμείς όμως περιμένουμε προτάσεις από την Ενωση Ξενοδόχων, χρειαζόμαστε την ουσιαστική συμβολή της στη δημιουργία ενός άλλου κλίματος, γιατί πρεπει να απαντηθεί, τελικά, ποιός επιλέγει τους τουρίστες που έρχονται στη Ρόδο. Τα συμβόλαια υπογράφονται από τους ξενοδόχους και τους τουρ οπερέιτορς οι οποίοι και καθορίζουν τους όρους της σύμβασής τους ακόμα κι εκείνους τους όρους που έχουν να κάνουν με την ποιότητα των τουριστών.

Επί τρία χρόνια σε συναντήσεις και συσκέψεις που προκαλέσαμε σαν Δήμος και σαν Αυτοδιοίκηση, η μόνη πρόταση που κατατέθηκε ήταν η «απέλαση» των Βρετανών και για να αναμοχλεύσουμε τη μνήμη σας θα γυρίσουμε λίγο πίσω διότι φαίνεται ότι στα γραφεία της Ενωσης Ξενοδόχων λειτουργεί μόνο το συμφέρον και η εξυπηρέτηση του καθενός χωριστά σε βάρος του συνόλου.

Και ερωτούμε: πριν δύο χρόνια τέθηκε το θέμα της εικόνας του Φαληρακίου με την παρουσία, σε σύσκεψη των ξενοδόχων, του ΔΟΤ και στελεχών του ΠΡΟΤΟΥΡ. Προσπαθήσαμε τότε να τους παρουσιάσουμε την κατάσταση στην πραγματική της διάσταση και να τους αφυπνίσουμε για τις πιθανές αρνητικές εξελίξεις. Ομως όταν το **ITV** (αγγλικό κανάλι) έβγαλε το βίντεο με τίτλο «Dangerous Rhodes» (επικίνδυνη Ρόδος) κι ενώ εμείς ανησυχήσαμε και θέσαμε το θέμα στους βουλευτές μας - ο κ. Παυλίδης το έφερε στη Βουλή - η Ενωση Ξενοδόχων χειροκροτούσε διότι, λέει, είχε απήχηση και στους ηλικιωμένους μέσα από την προβολή sex και γυμνών και αυτό ακριβώς δείχνει την διαφορετική της προσέγγιση, τότε στο θέμα.

Ωστόσο εμείς, παρεμβαίνουμε συνεχώς:

- Στις 15 Μαΐου 2002 η Πρεσβεία μας δεν είχε πάρει χαμπάρι ακόμα τι γινόταν και αφυπνίσθηκε μετά από παρεμβάσεις δικές μας.

- Οι επιστολές μας προς τον Υφυπουργό κ. Γεωργακόπουλο τον ανάγκασαν να εκδώσει Δελτίο Τύπου στις 2 Ιουλίου 2002 και να χαρακτηρίζει υπερβολικά τα δημοσιεύματα των αγγλικών ταμπλόιντ.

- Κάνουμε συνεχείς κρούσεις στον εκπρόσωπο του Υπουργείου Ανάπτυξης (ΕΟΤ) κ. Αργυρό.

- Με υπενθύμισή μας στην πρεσβεία της Μ. Βρετανίας ήρθε στο Δημαρχείο Καλλιθέας ο Γενικός Πρόξενος και σε δηλώσεις του είπε ότι «ντρέπεται για την συμπεριφορά των συμπατριωτών του».

- Εδώ και χρόνια προσπαθούμε με συναντήσεις και ημερίδες στις οποίες συμμετέχουν οι τουρ οπερέιτορ, όλοι οι άλλοι εμπλεκόμενοι, αλλά και η Ενωση, με συγκεκριμένες προτάσεις, τις οποίες και εσείς υιοθετούσατε, για τη βελτίωση της εικόνας του Φαληρακίου.

- Στη συνάντηση του Ιανουαρίου του 2003 δώσαμε μάχη για την αύξηση της συμμετοχής, στον προϋπολογισμό του ΠΡΟΤΟΥΡ με άλλα 100 εκ. από τους Δήμους παρόλο ότι η Ενωση Ξενοδόχων αθέτησε τις υποχρεώσεις της και αρνήθηκε να δώσει τα δικά της 100 εκ.

- Η σύσταση του ΠΡΟΤΟΥΡ, το 1995 έγινε και με την προσωπική παρέμβαση του δημάρχου κ. Ιατρίδη γεγονός που αποδεικνύει αφενός το ενδιαφέρον για την πορεία του τουρισμού και αφετέρου υποδηλώνει τις ανησυχίες για το ανεξέλεγκτο της λειτουργίας του. Υπενθυμίζεται για το θέμα αυτό ότι ο δήμαρχος στο συνέδριο της Κύπρου υπήρξε ένας από τους ουσιαστικούς και ένθερμους υποστηρικτές του νέου αυτού θεσμού.

Εμείς πλέον ως Δήμος Καλλιθέας επανεξετάζουμε σοβαρά τη συμμετοχή μας στον ΠΡΟΤΟΥΡ διερωτώμενοι για τα αποτελέσματα της πολιτικής του, μιας πολιτικής που ουσιαστικά διαμορφώνεται από την Ενωση Ξενοδόχων Ρόδου και που αναιρείται από την ίδια.

Η προσπάθειά μας κοντολογίς δεν στοχεύει στην ωραιοποίηση της κατάστασης και στο να «διασκεδάσει τις εντυπώσεις». Εχουμε απόλυτη επίγνωση του τί συμβαίνει και γνωρίζουμε πολύ καλά ότι ξεπερνούμε τις συμβατικές και θεσμικές μας υποχρεώσεις προκειμένου να επιτυγχάνεται κάθε φορά το καλύτερο δυνατό αποτέλεσμα.

Το αστυνομικό τμήμα (αστυνόμευση γενικά) η σωστή διαφημιστική καμπάνια, ο έλεγχος των επιχειρήσεων, η συνεργασία με τους πράκτορες, σαφώς αποτελούν ουσιαστικές και απαραίτητες ενέργειες και δεν εντάσσονται στη λογική της διασκέδασης των εντυπώσεων.

Οσον αφορά τις ευθύνες «πρωτίστως του Δήμου» τις διοικητικές δηλαδή γιατί αυτές είναι οι αρμοδιότητές του, τότε παραπέμπουμε την Ενωση Ξενοδόχων στο γεγονός ότι ο Εισαγγελέας παρήγγειλε προκαταρκτική εξέταση μετά από τα στοιχεία που του καταθέσαμε τα οποία και τεκμηριώνουν τις ενέργειες του Δήμου για τα θέματα που υπαινίσσεται.

Εν κατακλείδι ο Δήμος Καλλιθέας σήκωσε μόνος του το σταυρό του μαρτυρίου. Καμμία κρατική ή ιδιωτική αρχή δεν στήριξε, ουσιαστικά τουλάχιστον και όσο θα έπρεπε, την προσπάθειά μας αυτή. Περιμένουμε από την Ενωση Ξενοδόχων αντί να κατηγορεί και να απεμπολεί τις δικές της ευθύνες να αναλάβει πρωτοβουλίες και να μας κάνει προτάσεις οι οποίες ακόμη κι αυτή την ώρα θα γίνουν αποδεκτές από το Δήμο μας.





ΠΛΗΜΜΕΛΗ ΤΑ ΜΕΤΡΑ ΑΣΦΑΛΕΙΑΣ

ΕΠΙΚΙΝΔΥΝΗ ΤΑΦΡΟΣ ΠΙΣΩ ΑΠΟ ΤΟ ΔΗΜΑΡΧΕΙΟ

Συσσωρεύθηκαν και τεράστιοι όγκοι χωμάτων



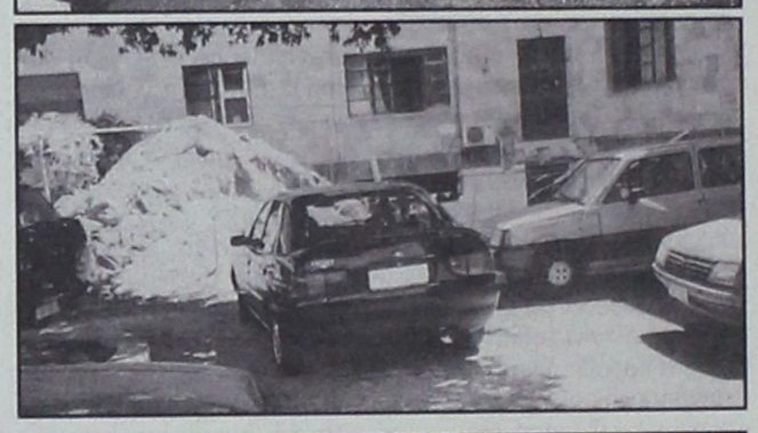

Μία τεράστια τάφρος, έχει ανοιχθεί, εδώ και αρκετές ημέρες στον πίσω χώρο του δημαρχιακού μεγάρου, πάνω στα θεμέλια και μπροστά σε δύο εξόδους, άγνωστο για ποιό λόγο και σκοπό (όσοι ρωτήθηκαν σχετικά δεν γνώριζαν), χωρίς να κλείνει ή να προχωρεί (δεν αποκλείεται τελικά να πρόκειται για βόθρο, οπότε δημιουργούνται άλλα προβλήματα). Οι σωροί των χωμάτων έχουν σχηματίσει βουνό στον ίδιο χώρο και γενικώς η εικόνα είναι άσχημη ξέχωρα από το γεγονός ότι η τάφρος είναι άκρως επικίνδυνη για την ασφάλεια των διερχομένων, τα μέτρα ασφαλείας που έχουν ληφθεί συγκεκριμένα είναι πλημμελή έως ατελέσφορα, γι' αυτό και θα πρέπει να ενισχυθούν.

Σίγουρα θα πρόκειται για ένα από τα συνήθη έργα του Δήμου που αρχίζουν, αλλά ποτέ δεν τελειώνουν ή όταν τελειώνουν δεν ξέρει κανείς πόσο στοίχισαν.

Θυμίζουμε ότι στον ίδιο χώρο είχαν αναρτηθεί επί σειράν ετών σκαλωσιές χωρίς ποτέ να αρχίζει το έργο. Ευδόκησε ο Θεός και έγινε τελικά η συντήρηση του κτιρίου, στο μέρος εκείνο, πριν λίγους μήνες.

ΞΕΝΟΔΟΧΟΙ

ΟΙ ΠΡΑΚΤΟΡΕΣ ΖΗΤΟΥΝ ΜΕΙΩΣΗ ΤΙΜΩΝ ΣΤΑ ΣΥΜΒΟΛΑΙΑ ΤΟΥ 2004

Αφόρητες πιέσεις ασκούν οι τουριστικοί πράκτορες στους ξενοδόχους για μείωση των τιμών στα συμβόλαια του 2004, έτος διεξαγωγής των Ολυμπιακών Αγώνων.

Το επισημαίνει το Ξενοδοχειακό Επιμελητήριο Ελλάδος, που ζήτησε παρέμβαση της κυβέρνησης «για να στηριχθεί η τιμολογιακή πολιτική του κλάδου». Πιέσεις για μείωση των τιμών άσκησαν οι πράκτορες και φέτος, με αφορμή τον πόλεμο στο Ιράκ και τον ιό της άτυπης πνευμονίας, που προκάλεσαν κρίση στην τουριστική αγορά. Σε μεγάλο βαθμό οι πιέσεις τους έφεραν αποτέλεσμα, καθώς η πτώση στα έσοδα από τουριστικό συνάλλαγμα προβλέπεται φέτος ότι θα είναι μεγαλύτερη από την κάμψη της τουριστικής κίνησης. Το 2004 ωστόσο η ελληνική τουριστική αγορά και κυρίως η Αθήνα θα κινηθούν στο ρυθμό των Ολυμπιακών Αγώνων.

ΔΙΑΠΡΑΓΜΑΤΕΥΣΕΙΣ

Και το ΞΕΕ επισημαίνει ότι το φαινόμενο των σκληρών διαπραγματεύσεων επαναλαμβάνεται κάθε χρόνο την ίδια εποχή, αυτό που διαφέρει κάθε φορά είναι η ένταση της πίεσης, ο βαθμός αδιαλλαξίας των μερών και το ύψος της τιμής εκκίνησης. Στο έγγραφο που έστειλε το Επιμελητήριο προς το υπουργείο Ανάπτυξης επισημαίνεται ότι τα τελευταία χρόνια οι τιμές των ξενοδοχειακών υπηρεσιών κυμαίνονται σε χαμηλά επίπεδα και η περαιτέρω μείωσή τους θα οδηγήσει στην υποβάθμιση της ποιότητας των υπηρεσιών. Το ΞΕΕ ζητεί από το υπουργείο δύο πράγματα:

• Να επισημάνει στους τουριστικούς πράκτορες την υποχρέωσή τους να συμβάλλονται με τουριστικά καταλύματα που διαθέτουν το ειδικό σήμα λειτουργίας.

• Να υπενθυμίσει σε ξενοδόχους και πράκτορες ότι απαγορεύεται η καταστρατήγηση των διατάξεων του κανονισμού σχέσεων ξενοδόχων - πελατών περί διατήρησης σταθερών των δηλούμενων τιμών των ξενοδοχείων και των εκπτώσεων που επιτρέπονται.

ΓΙΑ ΧΡΗΜΑΤΙΣΤΗΡΙΑΚΕΣ ΑΠΑΤΕΣ

ΠΑΡΑΠΕΜΠΟΝΤΑΙ ΣΕ ΔΙΚΗ Δημ. Ρουμπάς - Κ. Γκόνος

Ποιό είναι το κατηγορητήριο



Δύο σοβαρές υποθέσεις χρηματιστηριακής απάτης με φερόμενους ως πρωταγωνιστές τους ήδη γνωστούς στην κοινή γνώμη Κωνσταντίνο Γκόνο και Δημήτριο Ρουμπά αναμένεται να οδηγηθούν στην Δικαιοσύνη μέσα στον Σεπτέμβριο μετά την ολοκλήρωση των προανακρίσεων και τον σχηματισμό δικογραφιών σε βάρος τους , που θεμελιώνουν, σύμφωνα με τις πληροφορίες, την παραπομπή τους για διάπραξη αξιόποινων πράξεων.

Σύμφωνα με δημοσιογραφικές πληροφορίες ο Κ. Γκόνος κατηγορείται ότι την 3η Σεπτεμβρίου του 1997 εμφανίσθηκε στον Ι. Παπαβασιλείου ως συνεργάτης των διευθυντικών στελεχών θυγατρικής χρηματιστηριακής εταιρείας της Τράπεζας Πίστεως από την οποία είχε, όμως, παραιτηθεί και του απέσπασε 150 εκατ.δρχ. με την υπόσχεση να τα επενδύσει σε μετοχές. Όπως στην πορεία αποκαλύφθηκε ωστόσο είχε απολυθεί από την εταιρεία της Τράπεζας Πίστεως λόγω οικονομικών και διαχειριστικών ατασθαλιών. Ξεγέλασε δηλαδή τον Ι. Παπαβασιλείου ο οποίος έχασε περίπου 66 εκατομμύρια αφού από τα χρήματα που του είχε δώσει να επενδύσει του επέστρεψε μόνο 84 εκατ. δρχ. Ο Γκόνος παραπέμπεται με την κατηγορία της απάτης αντικειμένου μεγάλης αξίας.

Η κατηγορία της απάτης από κοινού και κατ'εξακολούθηση βαραίνει τον Δ. Ρούμπα πρόεδρο της «ΕΨΙΛΟΝ ΑΕΛΔΕ» και τις Μαρία και Κική Σαραντώνη μέλη του ΔΣ της ίδιας εταιρείας.

Οι ανωτέρω χρησιμοποιώντας χρηματιστηριακό κωδικό του Β. Καζάλη του Χρήστου προέβησαν, σύμφωνα με το κατηγορητήριο σε σύναψη συμβάσεων αγοράς και πωλήσεως μετοχών χωρίς να έχουν λάβει όμως καμία εντολή από τον ίδιο με αποτέλεσμα να επωμισθούν όφελος 2 εκατ. δρχ. περίπου από την αξία, τα έξοδα και τους τόκους των μετοχών

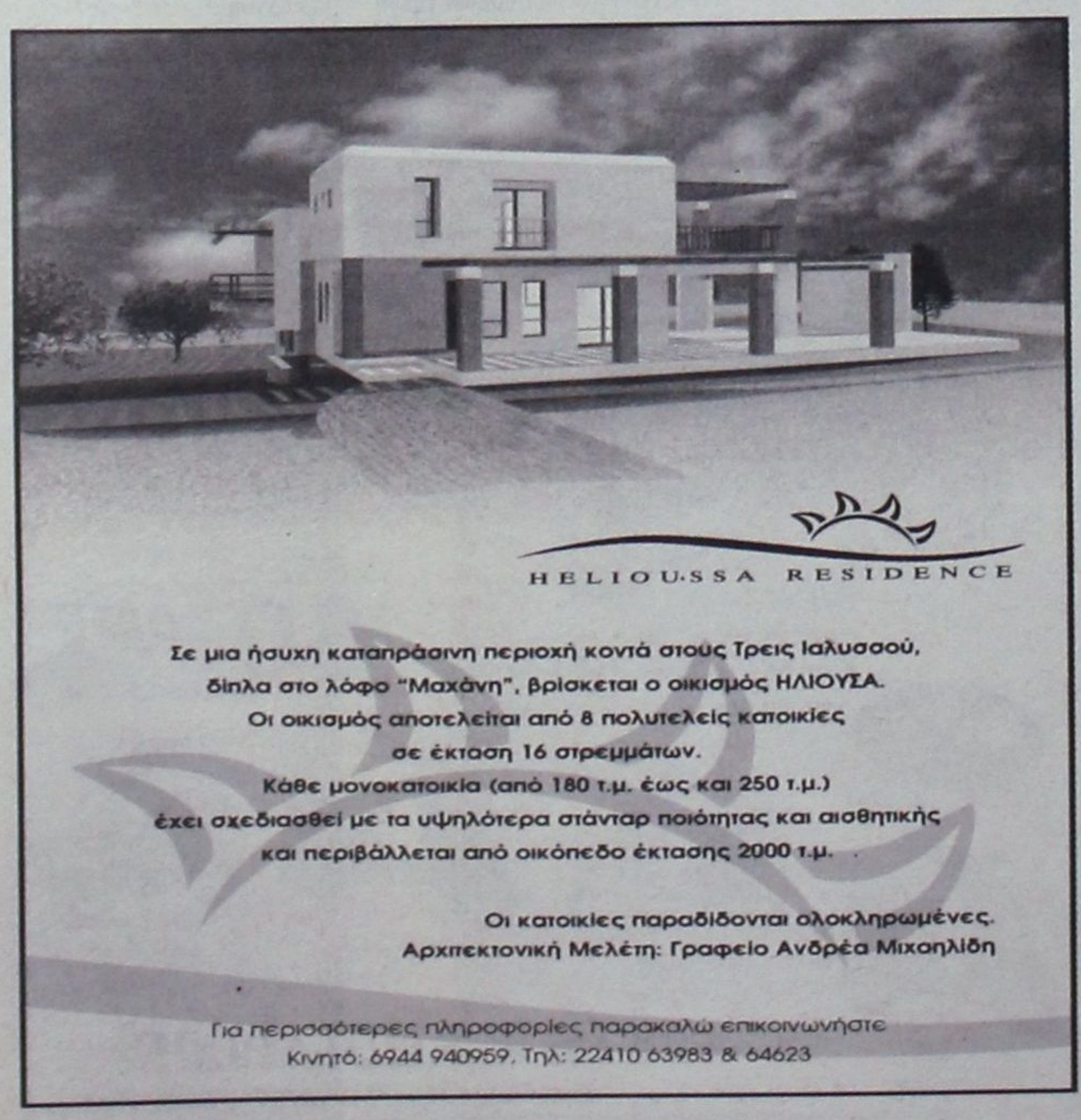

Σε μια ήσυχη καταπράσινη περιοχή κοντά στούς Τρεις Ιαλυσσού, δίπλα στο λόφο "Μαχάνη", βρίσκεται ο οικισμός ΗΛΙΟΥΣΑ.
Οι οικισμός αποτελείται από 8 πολυτελείς κατοικίες σε έκταση 16 στρεμμάτων.
Κάθε μονοκατοικία (από 180 τ.μ. έως και 250 τ.μ.) έχει σχεδιασθεί με τα υψηλότερα στάνταρ ποιότητας και αισθητικής και περιβάλλεται από οικόπεδο έκτασης 2000 τ.μ.

Οι κατοικίες παραδίδονται ολοκληρωμένες.
Αρχιτεκτονική Μελέτη: Γραφείο Ανδρέα Μιχαηλίδη

Για περισσότερες πληροφορίες παρακαλώ επικοινωνήστε
Κινητό: 6944 940959, Τηλ: 22410 63983 & 64623

δημιουργίες cair

ΡΟΔΟΣ 2400 Λευκός Ξηρός ΟΠΑΠ
ΑΡΧΟΝΤΙΚΟ Ερυθρός Ξηρός Δωδεκανησιακός τοπικός

Δύο αντιπροσωπευτικά κρασιά της ΚΑΪΡ Α.Ε., που αποδεικνύουν για άλλη μια φορά την αναμφισβήτητη ικανότητα της Δωδεκανησιακής Εταιρείας να παράγει υψηλής ποιότητας προϊόντα. Ικανότητα που επιβεβαιώνεται από την πρόσφατη παρουσίαση του μοναδικού στην ελληνική αγορά συλλεκτικού αφρώδους CAIR ROSE RESERVE 10 ετών, σε περιορισμένο αριθμό φιαλών και ποιότητα που συναντάται στην πλούσια γκάμα των διεθνώς αναγνωρισμένων προϊόντων της, όπως RODOS 2400 λευκό ξηρό, VQPRD (χρυσό στο Μιλάνο), ΜΟΣΧΑΤΟΣ ΡΟΔΟΥ ΟΠΕ (χρυσό στο Μιλάνο), MOULIN λευκό ξηρό (χρυσό στις Βρυξέλλες), MOULIN ροζέ ημίξηρο (χρυσό σε Μπορντό και Μιλάνο), CAIR φυσικός αφρώδης (χρυσά μετάλλια σε Μιλάνο και Monde Selection).

Εγγύηση
C·A·I·R
Επιλεγμένοι οίνοι ποιότητας

CAIR Δαβάκη - Πίνδου 65.
Ν. Φάληρο, τηλ.: 4813876, 4813125
fax: 4814695.
2ο χλμ. Ρόδου - Λίνδου, Ρόδος
τηλ.: 0241/68770-3 fax: 0241/62575.



ΕΝΤΟΛΗ ΤΟΥ ΕΙΣΑΓΓΕΛΕΑ ΠΡΟΣ ΤΙΣ ΑΡΜΟΔΙΕΣ ΑΡΧΕΣ

«ΝΑ ΑΠΑΛΛΑΓΕΙ ΤΟ ΦΑΛΗΡΑΚΙ από τα κακοποιά στοιχεία»!

Χορός εκατομμυρίων («Μαύρο χρήμα») από κυκλώματα με θύματα το νησί και τον τουρισμό



Ενώ όλα τα μέσα ενημέρωσης συνεχίζουν τις εκτενείς αναφορές τους στο φονικό του Φαληρακίου - το BBC έστειλε απεσταλμένη του στη Ρόδο - η εισαγγελική αρχή διέταξε χθες μία διαρκή επιχείρηση - «σκούπα», έως ότου ο φόβος πάψει να πλανάται πάνω από την κατ' εξοχήν τουριστική περιοχή του νησιού, για ντόπιους και ξένους επισκέπτες.

Ο Εισαγγελέας Πλημμελειοδικών κ. Γιώργος Οικονόμου μετά από λεπτομερή ενημέρωση που είχε από το δήμαρχο Καλλιθέας κ. Γιάννη Ιατρίδη, το διοικητή του Α.Τ. Αρχαγγέλου κ. Θέμο Καλαμάτα και τουριστικούς πράκτορες που διακινούν νεανικό τουρισμό προς τη Ρόδο στη διάρκεια προγραμματισμένης σύσκεψης, έδωσε το σύνθημα για «σάρωμα» της περιοχής από κάθε εγκληματικό και παράνομο στοιχείο που δρα στο Φαληράκι, είτε πρόκειται για «αρχηγίσκους», είτε για «νονούς» της νύχτας, είτε για ιδιοκτήτες μπαρ και νυχτερινών κέντρων.

Με εντολή του από χθες το βράδυ ολόκληρη η αστυνομική δύναμη του Α.Τ. Αρχαγγέλου θα περιπολεί στην επικίνδυνη ζώνη, ενώ αν απαιτηθεί η δύναμη κρούσης θα ενισχυθεί, σύμφωνα και με δήλωση του αστυνομικού διευθυντή κ. Ηλία Χαλυβόπουλου.

Όπως αναφέρθηκε στον κ. Γ. Οικονόμου η καθοδήγηση των νεαρών Άγγλων τουριστών σε συγκεκριμένα μπαρ γίνεται όχι τόσο από τους «αρχηγίσκους» των τουριστικών γραφείων όσο από παράνομα κυκλώματα αλλοδαπών, τα οποία, στα τελευταία χρόνια, όπως αποκαλύφθηκε, έχουν ανακαλύψει στο Φαληράκι «φλέβα χρυσού».

Τα κυκλώματα αυτά είναι που διοργανώνουν τα εξωφρενικά πάρτυ και τις παράτολμες «ψυχαγωγικές» εκδηλώσεις, έναντι πάντοτε, αδράς αμοιβής. Ο τρόπος δράσης τους είναι παραδοσιακός και γνωστός αλλά ουδείς μέχρι τώρα ενδιαφέρθηκε για την εξάρθρωσή τους.

Συγκεκριμένα «ανακαλύπτουν» τους νεαρούς στα τουριστικά καταλύματα που διαμένουν, στις παραλίες ή και στο δρόμο ακόμη και με εισιτήρια που δεν φέρουν καμία θεώρηση από ελληνική αρχή τους κατευθύνουν διαδοχικά, δίκην αγέλης, σε δέκα και πλέον συνεργαζόμενα μπαρ, όπου οι νεαροί σε κατάσταση κραιπάλης ζουν σ' ένα διαφορετικό και εξαιρετικά επικίνδυνο κόσμο. Τέτοιου είδους εισιτήρια και κάρτες κατέθεσε χθες στον Εισαγγελέα ο δήμαρχος κ. Γιάννης Ιατρίδης κάνοντας λόγο για μαύρο χρήμα αρκετών δισ. ετησίως.

Εφεξής οι «πωλητές» των εισιτηρίων και οι συνόδοι των νεαρών θα συλλαμβάνονται και θα οδηγούνται στο αυτόφωρο.

Παράλληλα ο κ. Οικονόμου έδωσε εντολή να συλλαμβάνονται και να οδηγούνται στο αυτόφωρο οι ιδιοκτήτες μπαρ και νυκτερινών κέντρων που θα εντοπίζονται υπεράριθμοι θαμώνες.

Σε τρεις δε παραβάσεις θα εκδίδεται αυτομάτως απόφαση της δημοτικής αρχής για κλείσιμο του καταστήματος μέχρι και οριστική ανάκληση της αδείας τους.

Επιπλέον ο κ. Οικονόμου έδωσε εντολή να εξεταστεί η νομιμότητα των κέντρων και να ελέγχεται αυστηρά ο χρόνος ισχύος της μουσικής και η ηχητική ρύπανση που προκαλείται. Και σ' αυτές τις περιπτώσεις οι παραβάτες θα τιμωρούνται με άμεση ανάκληση της αδείας λειτουργίας των καταστημάτων τους.

Τα μέτρα θα ισχύσουν μέχρι τα μέσα Σεπτεμβρίου και σ' αυτό το διάστημα, όπως δήλωσε ο τουριστικός πράκτορας κ. Γιάννης Καμπούρης από την πλευρά των δέκα περίπου τουριστικών γραφείων που διακινούν τουρίστες στο Φαληράκι, θα καταβληθεί κάθε προσπάθεια ώστε οι «αρχηγίσκοι» να μην έχουν καμία εμπλοκή και ανάμειξη στο πρόγραμμα διασκέδασης και ψυχαγωγίας των πελατών τους, πέραν από την ενημέρωση που θα τους γίνεται.

ΠΡΩΤΟΦΑΝΗ ΠΡΑΓΜΑΤΑ ΣΤΗ ΔΙΑΡΚΕΙΑ ΤΗΣ ΠΡΟΧΘΕΣΙΝΗΣ ΣΥΝΕΔΡΙΑΣΗΣ

ΣΕ ΚΑΤΑΣΤΑΣΗ ΔΙΑΛΥΣΗΣ το Δημοτικό Συμβούλιο Αφάντου

• Ενταση, πάθος, ύβρεις, και ξέσπασμα οργής των πολιτών • Τα «έσπασαν» Δήμαρχος και πρόεδρος του Δημοτικού Συμβουλίου

Η προχθεσινοβραδινή συνεδρίαση του δημοτικού συμβουλίου τα είχε όλα: ένταση, πάθος, αντεγκλήσεις, ύβρεις, φωνασκίες, οχλαγωγία, ευτράπελα και το σημαντικότερο, ένα τεράστιο έλλειμμα δημοκρατικής λειτουργίας και σεβασμού των θεσμών. Είχε ακόμη και δύο δηλώσεις ανεξαρτητοποίησης συμβούλων της πλειοψηφίας που, αν μη τι άλλο, επιβεβαίωσαν ότι ο δήμαρχος κ. Σταμάτης Καββάδας κινδυνεύει, πριν καλά καλά συμπληρώσει οκτώ μήνες στο τιμόνι του Δήμου Αφάντου να καταστεί «δήμαρχος υπό πολιτική ομηρία», και αν οι διασπαστικές τάσεις στην παράταξή του συνεχιστούν «δήμαρχος μειοψηφίας».

Η ένταση διεφάνη με την έναρξη της συνεδρίασης όταν ετέθη θέμα ακυρότητας της ημερήσιας διάταξης, τόσον από τον δήμαρχο κ. Καββάδα, όσο και από τον επικεφαλής της μείζονος μειοψηφίας κ. Σταύρο Σταυρή, επειδή τα πέντε από τα 11 συνολικά θέματα εισήχθησαν προς συζήτηση από τον πρόεδρο του δημοτικού συμβουλίου κ. Μιχάλη Μαχραμά καθ' υπέρβαση του Κώδικα που ορίζει ρητά ότι τα θέματα εισηγείται ο δήμαρχος στην αποκλειστική αρμοδιότητα του οποίου είναι. Δήμαρχος και πρόεδρος του δημοτικού συμβουλίου σε κλίμα ιδιαίτερης έντασης, αντήλλαξαν χαρακτηρισμούς και κατηγορίες και το ίδιο κλίμα επικράτησε μέχρι το τέλος.

Ο κ. Μαχραμάς εφαρμόζοντας κατά τρόπον αυθαίρετο τον Κανονισμό αφαίρεσε πολλές φορές τον λόγο από τον Δήμαρχο και δεν του επέτρεψε να καταθέσει τις προτάσεις του με συνέπεια να προκαλέσει την αντίδραση θερμόαιμων δημοτών που παρακολουθούσαν τη συνεδρίαση και οι οποίοι την διέκοπταν πολλές φορές με ύβρεις, κατά πάντων, δικαίων και αδίκων.

Το ευτράπελο της υπόθεσης είναι ότι το ίδιο θέμα, και συγκεκριμένα το θέμα του καθαρισμού των δρόμων και λυμάτων τέθηκε προς συζήτηση τόσο από τον κ. Καββάδα όσο και από τον κ. Μαχραμά. Ο πρώτος ζήτησε να εγκριθεί η απ' ευθείας ανάθεση στην δημοτική τεχνική εταιρεία και ο δεύτερος να ανατεθεί μετά από πρόσκληση ενδιαφέροντος από την Δημαρχιακή Επιτροπή. Το πλέον ευτράπελο τελικώς, σ' αυτήν την παρωδία δημοτικού συμβουλίου είναι ότι και οι δύο εισηγήσεις του ίδιου θέματος καταψηφίστηκαν από τους τελούντες σε πλήρη σύγχυση, λόγω των όσων παρακολουθούσαν, δημοτικούς συμβούλους.

Το γεγονός αυτό πυροδότησε εκρήξεις μεταξύ των πολιτών οι οποίοι διακόπτοντας τη συνεδρίαση φώναζαν «θα φάτε πολύ ξύλο, δεν έχετε δικαίωμα, να παίζετε με τον λαό, δώσατε όρκο να τον υπηρετήσετε» και άλλα πολλά υβριστικά που δεν είναι δυνατόν να μεταφερθούν.

Όλα έδειξαν ότι η «βεντέτα» Δημάρχου και Προέδρου θα κρατήσει για πολύ ακόμα τραυματίζοντας ανεπανόρθωτα το κύρος του δημοτικού συμβουλίου, της τοπικής αυτοδιοίκησης και του λαού τ' Αφάντου που περίμενε άλλες συμπεριφορές από τους άρχοντές του.

Μάλιστα ο κ. Μαχραμάς δήλωσε στο τέλος της συνεδρίασης ότι ανεξαρτητοποιείται αλλά παραμένει πρόεδρος, μολονότι ο κ. Καββάδας τον κάλεσε για λόγους αρχής να παραιτηθεί, κατηγορώντας τον ότι ξεκίνησε ήδη προεκλογικό αγώνα.

Ιδιαιτέρως σκληρός προς τον κ. Μαχραμά αλλά και εν μέρει προς τον κ. Καββάδα υπήρξε ο επικεφαλής της μειοψηφίας κ. Σταύρος Σταυρής ο οποίος κατηγόρησε τον πρόεδρο για έπαρση και αλαζονεία καθώς και για ευτελισμό των θεσμών, χαρακτηρίζοντας πρωτόγνωρο το γεγονός να θέτει τον εαυτό του πάνω και από το δήμαρχο.

ΟΙΚΟΝΟΜΙΚΟΣ ΕΛΕΓΧΟΣ

Μέσα σ' αυτό το κλίμα το δημοτικό συμβούλιο οδηγήθηκε, τελικώς, στην απόφαση να ζητηθεί οικονομικός και διαχειριστικός έλεγχος του Δήμου Αφάντου και των δημοτικών επιχειρήσεων για το διάστημα των ετών 1999-2002, όταν ήταν δήμαρχος ο κ. Σταυρής.

Την πρόταση του κ. Μαχραμά ψήφισαν 14 δημοτικοί σύμβουλοι ενώ ο κ. Σταυρής και οι δημοτικοί του σύμβουλοι ψήφισαν «παρών» επειδή, όπως είχε διευκρινίσει από την αρχή, υπήρχε ζήτημα νομιμότητας της συνεδρίασης.

Χθες ο κ. Σταυρής κατέστησε απολύτως σαφές ότι θα προσφύγει στην Περιφέρεια για την ακύρωση της συνεδρίασης και των αποφάσεών της.

Προσφυγή αναμένεται να καταθέσει και ο κ. Καββάδας. Σημειώνεται, τέλος, ότι από την παράταξη του κ. Καββάδα διαχώρισε τη θέση του και ο δημοτικός σύμβουλος κ. Δημήτρης Γιαννιού ο οποίος δήλωσε ότι εφεξής θα είναι ανεξάρτητος δημοτικός σύμβουλος.

ΔΡΟΜΟΛΟΓΙΑ ΤΟΥ ΤΑΧΥΠΛΟΟΥ ΚΑΤΑΜΑΡΑΝ
«ΔΩΔΕΚΑΝΗΣΟΣ ΕΞΠΡΕΣ»
ΑΠΟ 1/07/2003 ΕΩΣ 31/08/2003
ΑΝΑΧΩΡΗΣΗ ΑΠΟ ΡΟΔΟ ΑΠΟ ΤΗ ΘΕΣΗ «ΚΟΛΩΝΑ»

ΗΜΕΡΑ	ΩΡΑ	ΠΡΟΟΡΙΣΜΟΣ	ΩΡΑ ΑΦΙΞΗΣ ΣΤΗ ΡΟΔΟ
ΚΑΘΕ ΔΕΥΤΕΡΑ	08.30	ΣΥΜΗ-ΚΩ-ΚΑΛΥΜΝΟ-ΛΕΡΟ-ΚΑΛΥΜΝΟ-ΚΩ-ΣΥΜΗ-ΡΟΔΟ	18.30
ΚΑΘΕ ΤΡΙΤΗ	08.30	ΚΩ-ΚΑΛΥΜΝΟ-ΛΕΡΟ-ΠΑΤΜΟ-ΛΕΙΨΟΙ-ΛΕΡΟ-ΚΑΛΥΜΝΟ-ΚΩ-ΡΟΔΟ	18.30
ΚΑΘΕ ΤΕΤΑΡΤΗ	08.30	ΚΑΣΤΕΛΛΟΡΙΖΟ - ΡΟΔΟΣ	18.30
ΚΑΘΕ ΠΕΜΠΤΗ	08.30	ΚΩ-ΚΑΛΥΜΝΟ-ΛΕΡΟ-ΚΑΛΥΜΝΟ-ΚΩ-ΡΟΔΟ	18.30
ΚΑΘΕ ΠΑΡΑΣΚΕΥΗ	08.30	ΣΥΜΗ-ΚΩ-ΚΑΛΥΜΝΟ-ΛΕΡΟ- ΠΑΤΜΟ-ΛΕΡΟ-ΚΑΛΥΜΝΟ-ΚΩ-ΣΥΜΗ-ΡΟΔΟ	18.50
ΚΑΘΕ ΣΑΒΒΑΤΟ	08.30	ΚΩ-ΚΑΛΥΜΝΟ-ΛΕΡΟ-ΛΕΙΨΟΙ-ΠΑΤΜΟ-ΛΕΡΟ-ΚΑΛΥΜΝΟ-ΚΩ-ΡΟΔΟ	18.30
ΚΑΘΕ ΚΥΡΙΑΚΗ	08.30	ΚΩ-ΚΑΛΥΜΝΟ-ΛΕΡΟ-ΠΑΤΜΟ-ΛΕΙΨΟΙ-ΛΕΡΟ-ΚΑΛΥΜΝΟ-ΚΩ-ΡΟΔΟ	18.30



ΠΛΗΡΟΦΟΡΙΕΣ - ΚΡΑΤΗΣΕΙΣ: «ΔΩΔΕΚΑΝΗΣΟΣ ΝΑΥΤΙΛΙΑΚΗ Ν.Ε.»
ΑΥΣΤΡΑΛΙΑΣ 3, 85100 ΡΟΔΟΣ
ΤΗΛ. 22410 70590, ΦΑΞ : 22410 70591 E-MAIL: info@12ne.gr WEB: www.12ne.gr

Μια ξεχωριστή βόλτα στη θάλασσα

ΔΡΟΜΟΛΟΓΙΑ
ΚΑΛΟΚΑΙΡΙ 2003 - ΙΟΥΛΙΟΣ

ΗΜ/ΝΙΑ		ΠΛΟΙΟ	ΩΡΑ	ΠΡΟΟΡΙΣΜΟΣ
		ΑΝΑΧΩΡΗΣΕΙΣ ΑΠΟ ΡΟΔΟ		
15.08	ΠΑΡΑΣΚΕΥΗ	ΡΟΔΟΣ	11.00	ΚΩ-ΣΑΜΟ-ΘΕΣΣΑΛΟΝΙΚΗ
		ΔΙΑΓΟΡΑΣ	15.00	ΝΙΣΥΡΟ-ΚΩ-ΚΑΛΥΜΝΟ-ΛΕΡΟ-ΠΑΤΜΟ-ΠΕΙΡΑΙΑ
16.08	ΣΑΒΒΑΤΟ	ΠΑΤΜΟΣ	15.00	ΚΩ-ΚΑΛΥΜΝΟ-ΛΕΡΟ-ΠΑΤΜΟ-ΠΕΙΡΑΙΑ
17.08	ΚΥΡΙΑΚΗ	ΡΟΔΟΣ	15.00	ΚΩ-ΚΑΛΥΜΝΟ-ΛΕΡΟ-ΠΑΤΜΟ-ΠΕΙΡΑΙΑ
		ΔΙΑΓΟΡΑΣ	18.00	ΚΩ-ΠΕΙΡΑΙΑ
18.08	ΔΕΥΤΕΡΑ	ΠΑΤΜΟΣ	15.00	ΚΩ-ΚΑΛΥΜΝΟ-ΑΣΤΥΠΑΛΑΙΑ-ΠΕΙΡΑΙΑ
19.08	ΤΡΙΤΗ	ΡΟΔΟΣ	15.00	ΚΩ-ΚΑΛΥΜΝΟ-ΛΕΡΟ-ΠΑΤΜΟ-ΠΕΙΡΑΙΑ
20.08	ΤΕΤΑΡΤΗ	ΡΟΔΟΣ	15.00	ΣΥΜΗ-ΤΗΛΟ-ΚΑΛΥΜΝΟ-ΛΕΡΟ-ΠΑΤΜΟ-ΠΕΙΡΑΙΑ
		ΔΙΑΓΟΡΑΣ	18.00	ΚΩ-ΠΕΙΡΑΙΑ
21.08	ΠΕΜΠΤΗ	ΡΟΔΟΣ	15.00	ΚΩ-ΚΑΛΥΜΝΟ-ΛΕΡΟ-ΠΑΤΜΟ-ΠΕΙΡΑΙΑ
22.08	ΠΑΡΑΣΚΕΥΗ	ΠΑΤΜΟΣ	11.00	ΚΩ-ΣΑΜΟ-ΘΕΣΣΑΛΟΝΙΚΗ
		ΔΙΑΓΟΡΑΣ	15.00	ΝΙΣΥΡΟ-ΚΩ-ΚΑΛΥΜΝΟ-ΛΕΡΟ-ΠΑΤΜΟ-ΠΕΙΡΑΙΑ
23.08	ΣΑΒΒΑΤΟ	ΡΟΔΟΣ	15.00	ΚΩ-ΚΑΛΥΜΝΟ-ΛΕΡΟ-ΠΑΤΜΟ-ΠΕΙΡΑΙΑ
24.08	ΚΥΡΙΑΚΗ	ΠΑΤΜΟΣ	15.00	ΚΩ-ΚΑΛΥΜΝΟ-ΛΕΡΟ-ΠΑΤΜΟ-ΠΕΙΡΑΙΑ
		ΔΙΑΓΟΡΑΣ	18.00	ΚΩ-ΠΕΙΡΑΙΑ
25.08	ΔΕΥΤΕΡΑ	ΡΟΔΟΣ	15.00	ΚΩ-ΚΑΛΥΜΝΟ-ΛΕΡΟ-ΠΑΤΜΟ-ΠΕΙΡΑΙΑ
26.08	ΤΡΙΤΗ	ΠΑΤΜΟΣ	15.00	ΚΩ-ΚΑΛΥΜΝΟ-ΛΕΡΟ-ΠΑΤΜΟ-ΠΕΙΡΑΙΑ

Κεντρικό Πρακτορείο ΔΑΝΕ SEA LINE Αυστραλίας 92
Ωρες λειτουργίας 08.00 - 20.00 ΤΗΛ. 43150 (10 γραμμές)

Δ·Α·Ν·Ε· SEA LINE
ΔΩΔΕΚΑΝΗΣΙΑΚΗ ΑΝΩΝΥΜΗ ΝΑΥΤΙΛΙΑΚΗ ΕΤΑΙΡΙΑ

ΥΠΕΒΛΗΘΗΣΑΝ ΓΙΑ ΕΛΕΓΧΟ ΣΤΗ ΔΗΜΑΡΧΙΑΚΗ ΕΠΙΤΡΟΠΗ

ΤΑ ΑΠΟΛΟΓΙΣΤΙΚΑ ΣΤΟΧΕΙΑ ΤΟΥ ΔΗΜΟΥ ΡΟΔΙΩΝ *για το οικονομικό έτος 2002*

Τι αναφέρεται στην εισηγητική έκθεση των οικονομικών υπηρεσιών



Ο ταμίας του Δήμου Ροδίων υπέβαλε,όπως προβλέπεται από τον Κώδικα, στη Δημαρχιακή Επιτροπή του, τους λογαριασμούς του οικονομικού έτους 2002. Η Δημαρχιακή Επιτροπή, μέσα σε δύο μήνες από την παραλαβή των λογαριασμών θα πρέπει να προβεί σε προέλεγχο και το αργότερο πέντε ημέρες μετά τη λήξη του διμήνου να υποβάλει τον απολογισμό, τον ισολογισμό και τα αποτελέσματα χρήσεως μαζί με την έκθεσή της, στο Δημοτικό Συμβούλιο προς έγκριση.

Στην εισηγητική έκθεση η οποία υπογράφεται από την διευθύντρια των Οικονομικών υπηρεσιών του Δήμου Ροδίων κ. Ελένη Κυπριώτη - Τσουμπλέκα, αναφέρονται αναλυτικά τα εξής:

Ο απολογισμός του οικ. έτους 2002 παρουσιάζει έσοδα (εισπράξεις) 15.468.270.805 δρχ ή 45.394.778,59 ευρώ και έξοδα (πληρωμές) 15.443.759.471 δρχ. ή 45.322.845,11 ευρώ δηλαδή αφήνει χρηματικό υπόλοιπο 24.511.334 δρχ ή 71.933,48 ευρώ που μεταφέρθηκε στη χρήση του 2003.

Η σχέση προϋπολογισμού - απολογισμού, που δείχνει εάν οι προβλέψεις του προϋπολογισμού επαληθεύτηκαν, δηλαδή κατά πόσον η πρόβλεψη, η προσδοκία και η επιθυμία έγιναν πραγματικότητα, έχει μειωθεί αποδεικνύοντας ότι επιτεύχθησαν όλοι οι σχεδόν οι στόχοι του προϋπολογισμού. Έτσι επί αρχικού προϋπολογισμού εσόδων 60.735.500,00 ευρώ βεβαιώθηκαν 52.009.107,66 ευρώ (απόκλιση 14.37%) και εισπράχθησαν 45.394.778,59 ευρώ (απόκλιση 25.26%) ενώ στις δαπάνες εκδόθηκαν εντάλματα ύψους 45.295.214,78 ευρώ και πληρώθηκαν 45.322.845,11 ευρώ δηλαδή παρέμεινε πληρωτέο υπόλοιπο ποσό 1.972.369,67 ευρώ.

Σε σχέση με τον απολογισμό του προηγούμενου έτους 2001 φαίνεται ότι υπάρχει αύξηση εισπράξεων 12,01% (40.525.679,25 ευρώ έναντι 45.394.778,59 ευρώ).

Για ενημέρωση παραθέτουμε πίνακες που δείχνουν την πορεία των απολογισμών του Δήμου Ροδίων τα τελευταία 16 χρόνια οι οποίοι παρουσιάζουν μια σταθερή ανοδική πορεία που καταδεικνύει τη δυναμική που έχει ο Δήμος Ροδίων, σαν η μεγαλύτερη οικονομική μονάδα του τόπου.

Ο απολογισμός του έτους 2002 αποτελεί τα πεπραγμένα και την οικονομική διαχείριση της δημοτικής αρχής στη συγκεκριμένη χρονική περίοδο. Έτσι εάν αναλύσουμε τα οικονομικά στοιχεία θα δούμε ότι:

Συνολικά βεβαιώθηκαν 52.009.107,66 ευρώ εισπράχθησαν όπως αναφέρθηκε παραπάνω 45.394.778,59 ευρώ που σημαίνει ότι παρέμειναν ανείσπρακτα έσοδα ποσού 6.614.329,07 ευρώ που στην πλειοψηφία τους αποτελούν παλαιά χρέη για τα οποία υπάρχει δυσκολία είσπραξης, παρά τις προσπάθειες της υπηρεσίας, λόγω κυρίως του είδους χρεών, των αμφισβητήσεων και των εκκρεμοτήτων στα φορολογικά δικαστήρια. Από το ποσό του 6.614.329,07 ευρώ τα 2.673.011,69 ευρώ αποτελούν ανείσπρακτα έσοδα της χρήσης 2002 και τα υπόλοιπα 3.941.317,38 ευρώ είναι όλων των παλαιότερων ετών.

Βέβαια τα ανείσπρακτα έσοδα του Δήμου μας είναι πάντα σε μεγάλα ύψη και θα πρέπει να δούμε και άλλους τρόπους είσπραξης πέραν του πιστοποιητικού δημοτικής ενημερότητας που ισχύει σήμερα, το οποίο αρχίζει σιγά σιγά να μην αποδίδει τα αναμενόμενα, αφού καταργήθηκε σε πολλές περιπτώσεις με αποφάσεις του Υπουργείου Οικονομικών. Οι οικονομικές υπηρεσίες καταβάλλουν υπεράνθρωπες προσπάθειες για την είσπραξη των παλιών χρεών και τη μείωση των ανείσπρακτων ποσών. Με τους ελεγκτικούς μηχανισμούς που διαθέτουν προσπαθούν να προσδιορίζουν τη φορολογητέα ύλη και να βεβαιώνουν τα τέλη με τα αναλογούντα πρόστιμα.

Αναλύοντας τα εισπρακτέα υπόλοιπα τι είδους έσοδα αποτελούν βλέπουμε ότι τα μεγαλύτερα ποσά αφορούν ΔΗ.ΦΟ.ΔΩ.(1.415.279,66 ευρώ) τέλη παρεπιδημούντων και ακαθαρίστων εσόδων (589.594,78 ευρώ) συμμετοχή όμορων Δήμων στο σκουπιδότοπο (628.672,72 ευρώ) μισθώματα (375.443,95 ευρώ) κ.τ.λ. Όμως τεράστια ποσά αποτελούν τα πάσης φύσεως πρόστιμα που επεβλήθησαν με τα διάφορα τέλη (παρεπιδημούντων, κοινοχρήστου χώρου, πλανοδίων μικροπωλητών, ΔΗ.ΦΟ.ΔΩ., επί διαφημίσεων καθαριότητας κ.λ.π.) που φθάνουν συνολικά τα 3.565.615,04 ευρώ.

Αναλύοντας το σύνολο των εσόδων (εισπράξεων 45.394.778,59) του έτους 2002 βλέπουμε ότι αυτά προήλθαν κυρίως από τις παρακάτω πηγές:

-Από μισθώματα ακινήτων 740.456,85 ευρώ.

-Από έσοδα Λαϊκής αγοράς 59.954,47 ευρώ.

-Από έσοδα Νεκροταφείου 158.496,19 ευρώ.

-Από Λουτρά 3.663,47 ευρώ.

-Από παραλίες (ομπρέλες) 322.186,07 ευρώ.

-Από τόκους καταθέσεων και κινητή περιουσία 12.363,30 ευρώ.

-Από τέλη καθαριότητας 5.312.440,04 ευρώ.

-Από τέλη κοινοχρήστου χώρου 166.237,82 ευρώ.

-Από τέλη παρεπιδημούντων 1.215.746,50 ευρώ.

-Από τέλη ακαθαρίστων εσόδων 1.055.734,78 ευρώ,

-Από άδειες οικοδομών 52.111.,68 ευρώ.

-Από ΤΑΠ 599.735,92 ευρώ.

-Από τέλη ελεγχόμενης στάθμευσης 618.558,78 ευρώ

-Από ΔΗ.ΦΟ.ΔΩ. 10.709.923,74 ευρώ.

-Από φόρο εισοδήματος 5.164.774,00 ευρώ

-Από τακτικές κρατικές ενισχύσεις 5.310.361,11 ευρώ.

-Από λήψη δανείου από Τ.Π. & Δ 141.558,11 ευρώ.

-Από προγραμματικές συμβάσεις 3.275.103,38 ευρώ.

-Από λοιπές έκτακτες επιχορηγήσεις & κοινοτικούς πόρους 2.289.081,79 ευρώ.

-Από ΣΑΤΑ 1.516.865,95 ευρώ.

-Από προσαυξήσεις -πρόστιμα- παράβολα 964.117,45 ευρώ.

-Από ΚΑΖΙΝΟ Ρόδου ΑΕ 647.669,59 ευρώ.

-Από εισπράξεις υπέρ τρίτων 212.244,52 ευρώ.

-Από επιστροφές χρημάτων 21.192,72 ευρώ

-Από παλαιά χρέη πάση φύσεως 607.848,185 ευρώ

Όσον αφορά το σκέλος των εξόδων στη χρήση 2002 έχουν εκδοθεί 5163 χρηματικά εντάλματα ύψους 47.295.214,78 και έχουν εξοφληθεί 4.884 ύψους 45.322.845,11 ευρώ ενώ έχουν μείνει ανεξόφλητα 279 ύψους 1.972.369,67 που επανεκδίδονται στη νέα χρήση 2003.

Πιο αναλυτικά κατά κατηγορία εξόδων δαπανήθηκαν:

1)Για τις δαπάνες εκλεγμένων αρχόντων, νομικών συμβούλων, εξόδων βεβαιώσεως και εισπράξεων , συμμετοχή σε κοινωνική πρόνοια, ασφάλιση, επικοινωνίες, δημόσιες σχέσεις κ.λ.π. 1.295.909,59 ευρώ

2)Για έξοδα υπηρεσιών διοικητικών, οικονομικών και τεχνικών που συμπεριλαμβάνει και μέρος από τα έργα του τεχνικού προγράμματος 9.786.965,07 ευρώ

3)Για την υπηρεσία καθαριότητας 1.404.495,46 ευρώ

4)Για την υπηρεσία Λουτρών και αφοδευτηρίων 32.028,63 ευρώ

5)Για την υπηρεσία ηλεκτροφωτισμού 434.988,42 ευρώ

6)Για την υπηρεσία κήπων και δενδροστοιχιών 1.028.334,87 ευρώ

7) Για την υπηρεσία Νεκροταφείου 344.588,71 ευρώ

8)Για την υπηρεσία ιδίων εκμεταλλεύσεων 8.833,84 ευρώ

9)Για την υπηρεσία οδοποιίας 3.840.433,86 ευρώ

10)Για τις λοιπές υπηρεσίες που κυρίως είναι η Μεσαιωνική πόλη 2.482.191,63 ευρώ

Στα παραπάνω έξοδα των επί μέρους υπηρεσιών περιλαμβάνονται και η μισθοδοσία του πάσης φύσεως προσωπικού που σύμφωνα με την οριστική δήλωση του φόρου μισθωτών υπηρεσιών υπέβαλε ο Δήμος στη Δ.Ο.Υ. έφθασε τα 11.637.752,92 ευρώ που μαζί με τις ασφαλιστικές εισφορές (1.937.303,39 ευρώ) πλησιάζει τα 13.575.056,31 ευρώ.

Στη συνέχεια αναφέρονται οι δαπάνες που πλήρωσε ο Δήμος προς τους Οργανισμούς του, τις επιχειρήσεις, τα αθλητικά σωματεία, τους συλλόγους, τους ασθενείς και άπορους δημότες και διάφορους άλλους φορείς, που στην πραγματικότητα είναι η παρέμβαση που κάνει, πέραν των έργων - στους τομείς περιβάλλοντος, πολιτισμού, αθλητισμού, υγείας - πρόνοιας κ.λ.π.

Για τις παραπάνω παρεμβάσεις δαπανήθηκαν 13.981.135,07 ευρώ

Πιο αναλυτικά ο Δήμος επιχορήγησε:

-Τον ΔΟΠ με 1.095.281,26 ευρώ

-Τον ΠΟΔΡ με 1.244.443,22 ευρώ

-Τον ΔΟΠΕ με 752.034,58 ευρώ

-Την ΔΕΚΡ με 5.217.274,40 ευρώ

-Τον ΔΟΝΑ με 366.392,27 ευρώ

-Το ΚΑΠΗ με 247.962,56 ευρώ

- Τη Δημοτική Πινακοθήκη με 279.451,40 ευρώ

-Το ΔΗΠΕΘΕΡ με 278.800,00 ευρώ

-Το Διεθνές Κέντρο Λογοτεχνών και Μεταφραστών 220.099,34 ευρώ

-Τον ΗΦΑΙΣΤΟ με 1.093.894,95 ευρώ

-Τις σχολικές επιτροπές με 461.283,06 ευρώ

-Τους παιδικούς σταθμούς και βρεφονηπιακούς σταθμούς με 277.915,08 ευρώ

-Τους Αθλητικούς Οργανισμούς και Σωματεία με 485.377,81 ευρώ

-Τους ασθενείς και άπορους δημότες με 154.987,37 ευρώ

-Τον Σύλλογο ΑΜΕΑ με 137.650,00 ευρώ

-Λοιπά Σωματεία και φορείς 482. 320, 51 ευρώ

- Τους χώρους άθλησης με 254.927,85 ευρώ

-Το πρόγραμμα ΑΣΤΕΡΙΑ 12.270,61 ευρώ

Επίσης συμμετείχε σε διάφορες προγραμματικές συμβάσεις με την ΑΔΕΚΤ, ΤΕΔΚΔ, Νομαρχιακή Αυτοδιοίκηση κ.λ.π, με το ποσό των 789.838,80 ευρώ ενώ πλήρωσε 125.930,00 ευρώ που αφορούσαν διαβιβάσεις εσόδων προς τρίτους.

Πέρα από τις προαναφερόμενες δαπάνες ο Δήμος πλήρωσε τα παρακάτω ποσά:

- Για αποπληρωμή τοκοχρεωλυτικών δόσεων δανείων που σύνηψε με το Ταμείο Παρακαταθηκών & Δανείων ευρώ 1.898.520,20.

- Για απόδοση του ΔΗ.ΦΟ.ΔΩ. στους Δήμους της νήσου Ρόδου 3.563.489,91 ευρώ.

- Για απόδοση του 10% των εισπράξεων του ΔΗΦΟΔΩ στην τουριστική προβολή του νησιού 1.482.359,36 ευρώ.

- Για αμοιβή υπηρεσιών τεχνικής υποστήριξης της ελεγχόμενης στάθμευσης 198.972,83 ευρώ.

- Για παρακράτηση προκαταβολής από τους κεντρικούς αυτοτελείς πόρους του ΥΠΕΣ 1.252.675,03 ευρώ.

Για εξόφληση παλαιών χρεών πληρώθηκαν 2.897.768,72 ευρώ.

Ενδεικτικά αναφέρουμε:

1) Για πάσης φύσεως προμήθειες 9.957,26 ευρώ.

2) Για αποπληρωμές έργων 1.268.278,25 ευρώ.

3) Για λοιπές δαπάνες 607.730,40 ευρώ.

4) Για καταβολή αναδρομικών του πριμ παραγωγικότητας στο μόνιμο προσωπικό, στο προσωπικό αορίστου χρόνου και στους συνταξιούχους 680.328,33 ευρώ.

Τελειώνοντας, μπορούμε να καταλήξουμε στο συμπέρασμα ότι ο ταμειακός απολογισμός του 2002 κρίνεται αρκετά ικανοποιητικός, αφού υλοποιήθηκαν σε γενικές γραμμές οι στόχοι και οι προσδοκίες της Δημοτικής Αρχής που εκφράστηκαν κατά την κατάρτιση του προϋπολογισμού αυτού του έτους.

ΠΙΝΑΚΑΣ

Συγκεντρωτικών απολογιστικών στοιχείων οικονομικών ετών από 1987 έως 2002 και αυξομοιώσεις μεταξύ των χρήσεων

ΕΞΟΔΑ								
Ετος	Προϋπολογισθέντα	%	Ενταλθέντα	%	Πληρωθέντα	%	Πληρωτέα υπόλοιπα	%
1987	8.438.336,39		6.506.284,85		6.453.206,98		53.077,87	
1988	10.369.561,26	22,89%	9.542.755,98	46,67%	9.441.968,31	46,31%	100.787,66	89,89%
1989	10.397.768,34	0,27%	10.321.714,50	8,16%	10.219.658,42	8,24%	102.056,08	1,26%
1990	14.107.684,18	35,68%	11.510.772,70	11,52%	11.384.091,11	11,39%	126.681,58	24,13%
1991	13.627.232,06	-3,41%	12.333.144,16	7,14%	12.121.189,25	6,47%	211.954,91	67,31%
1992	17.111.254,59	25,57%	15.518.634,77	25,83%	15.516.660,38	28,01%	1.974,39	-99,07%
1993	16.507.116,65	-3,53%	15.757.416,34	1,54%	14.741.828,01	-4,99%	1.015.588,33	51337,98%
1994	20.299.227,06	22,97%	20.863.375,07	32,40%	17.843.042,88	21,04%	3.020.332,19	197,40%
1995	20.907.079,22	2,99%	21.094.705,64	1,11%	21.094.705,64	18,22%	0,00	-100,00%
1996	28.654.368,64	37,06%	22.724.498,16	7,73%	21.738.633,29	3,05%	985.864,86	#ΔΙΑΙΡ/0!
1997	31.316.072,49	9,29%	27.687.213,82	21,84%	24.799.631,87	14,08%	2.887.581,95	192,90%
1998	36.339.985,33	16,04%	30.017.999,57	8,42%	28.801.067,69	16,14%	1.216.931,89	-57,86%
1999	35.938.547,32	-1,10%	31.497.888,23	4,93%	31.289.329,40	8,64%	208.558,82	-82,86%
2000	53.710.374,17	49,45%	41.287.210,20	31,08%	41.160.804,40	31,55%	126.405,80	-39,39%
2001	49.725.464,42	-7,42%	40.503.780,58	-1,90%	40.503.780,58	-1,60%	0,00	-100,00%
2002	60.735.500,00	22,14%	47.295.214,78	16,77%	45.322.845,11	11,90%	1.972.369,67	#ΔΙΑΙΡ/0!

ΠΙΝΑΚΑΣ

Συγκεντρωτικών απολογιστικών στοιχείων οικονομικών ετών από 1987 έως 2002 και αυξομοιώσεις μεταξύ των χρήσεων

ΕΣΟΔΑ								
Ετος	Προϋπολογισθέντα (αρχικά)	%	Βεβαιωθέντα	%	Εισπραχθέντα	%	Εισπρακτέα υπόλοιπα	%
1987	8.438.336,39		6.867.141,72		6.656.124,48		211.017,24	
1988	10.369.561,26	22,89%	9.922.423,62	44,49%	9.614.292,40	44,44%	308.131,22	46,02%
1989	10.397.768,34	0,27%	10.947.793,29	10,33%	10.568.444,98	9,92%	379.348,31	23,11%
1990	14.107.684,18	35,68%	12.358.685,18	12,89%	11.947.597,07	13,05%	411.088,11	8,37%
1991	13.627.232,06	-3,41%	12.674.149,14	2,55%	12.274.511,76	2,74%	399.637,38	-2,79%
1992	17.111.254,59	25,57%	16.595.835,43	30,94%	15.909.826,73	29,62%	686.008,70	71,66%
1993	16.507.116,65	-3,53%	15.822.485,21	-4,66%	14.749.039,45	-7,30%	1.073.445,76	56,48%
1994	20.299.227,06	22,97%	19.932.280,49	25,97%	17.928.602,56	21,56%	2.003.677,93	86,66%
1995	20.907.079,22	2,99%	23.493.888,13	17,87%	21.139.156,06	17,91%	2.354.732,07	17,52%
1996	28.654.368,64	37,06%	24.613.497,95	4,77%	21.800.830,96	3,13%	2.812.666,99	19,45%
1997	31.316.072,49	9,29%	28.776.685,91	16,91%	25.058.050,54	14,94%	3.718.635,37	32,21%
1998	36.339.985,33	16,04%	33.752.938,88	17,29%	28.954.484,78	15,55%	4.798.454,10	29,04%
1999	35.938.547,32	-1,10%	35.844.143,71	6,20%	31.370.804,11	8,35%	4.473.339,60	-6,78%
2000	53.710.374,17	49,45%	47.970.770,96	33,83%	43.232.349,57	37,81%	4.738.421,39	5,93%
2001	49.725.464,42	-7,42%	45.556.354,52	-5,03%	40.525.679,25	-6,26%	5.030.675,27	6,17%
2002	60.735.500,00	22,14%	52.009.107,66	14,16%	45.394.778,59	12,01%	6.614.329,07	31,48%

ΛΟΓΩ ΣΥΓΚΡΟΥΣΕΩΝ ΓΙΑ ΤΑ ΨΗΦΟΔΕΛΤΙΑ

ΠΕΡΙΟΔΟΣ ΔΟΚΙΜΑΣΙΑΣ για τα μεγάλα κόμματα

ΠΑΣΟΚ ΝΔ

Ανηφορικός και με αγκάθια ο δρόμος προς τις εκλογές πέρσι δεν απέδωσαν

Στη φάση συγκρότησης των ψηφοδελτίων τους αναμένεται να εισέλθουν, αμέσως μετά το δεκαπενταύγουστο, τα δύο μεγάλα κόμματα ΠΑΣΟΚ και Νέα Δημοκρατία, σε επίπεδο νομού Δωδεκανήσου.

Η διαδικασία αναμένεται να διαρκέσει έως τα μέσα του Σεπτεμβρίου, είναι βέβαιο, όμως, ότι θα είναι μια επώδυνη διαδικασία και για τα δύο.

Σε ότι αφορά στη Νέα Δημοκρατία η δεδομένη υποψηφιότητα του προέδρου του Δικηγορικού Συλλόγου Ρόδου κ. Κώστα Σαρρή χαρακτηρίζεται ως «ιδιαίτερης βαρύτητας» που ενισχύει σημαντικά το ψηφοδέλτιο, παράλληλα όμως προκαλεί αντιδράσεις στους λοιπούς μνηστήρες. Οι δηλώσεις του τέως βουλευτή κ. Αναστάσιου Καραμάριου στο πλαίσιο συνέντευξης που παραχώρησε πρόσφατα σε εβδομαδιαία εφημερίδα, αποτυπώνουν το κλίμα που διαμορφώνεται, πέρα από την προσωπική του ανασφάλεια,που αποπνέουν. Ο κ. Καραμάριος φέρεται να εκτιμά ότι η υποψηφιότητα Σαρρή του κλείνει τον δρόμο προς τη Βουλή και επιχειρεί να προκαλέσει προβλήματα. Σύμφωνα ακόμα με φήμες που κυκλοφορούν στο κομματικό παρασκήνιο, ο τέως βουλευτής αισθάνεται να θίγεται και από ενδεχόμενη υποψηφιότητα του πρώην αντινομάρχη κ. Νίκου Τατάκη.

Λέγεται μάλιστα ότι ο κ. Καραμάριος ζήτησε ευθέως από τον κ. Τατάκη να παραιτηθεί της φιλοδοξίας του σ' αυτήν την εκλογική αναμέτρηση και να αναλάβει τον εκλογικό του αγώνα και αυτός να τον στηρίξει με κάθε τρόπο την επόμενη τετραετία οπότε σκοπεύει να αποσυρθεί από την ενεργό πολιτική ζωή.



Φημολογείται, ωστόσο, ότι προετοιμάζει για «διάδοχό» του, τον γαμπρό του κ. Ακη Δημητριάδη.

Αλλά και μεταξύ των φερομένων ως υποψηφίων βουλευτών υπάρχει ένας επικίνδυνος διαγκωνισμός γεγονός το οποίο επιβάλλει στην «Ρηγίλλης» όσο το δυνατόν συντομότερο να ξεκαθαρίσει το ζήτημα του ψηφοδελτίου πριν τα αλληλομαχαιρώματα προσλάβουν καθολικό χαρακτήρα.

Από την άλλη το ΠΑΣΟΚ φέρεται να αντιμετωπίζει μείζον θέμα με τον τέως υπουργό κ. Δημήτρη Κρεμαστινό.

Ο τελευταίος βρίσκεται αυτές τις μέρες στη Χάλκη και κυριολεκτικά δέχεται κύματα πιέσεων από κομματικά στελέχη προκειμένου να ξεκαθαρίσει οριστικά «εδώ και τώρα», αν θα είναι υποψήφιος ή όχι στις προσεχείς εκλογές.

Ωστόσο, η αβεβαιότητα μάλλον θα παραταθεί επί αρκετόν ακόμα καθώς ο βουλευτής Δωδεκανήσου εμφανίζεται «Σφίγγα», ως προς τις πραγματικές προθέσεις του, αν και στο μεταξύ έχουν ενταθεί οι φήμες σύμφωνα με τις οποίες προωθείται ως «διάδοχος» ο εξάδελφός του κ. Δημήτρης Κρεμαστινός, νομαρχιακός σύμβουλος.

Η υποψηφιότητα ακόμη του κ. Γιώργου Νικητιάδη αλλά και της κ. Σούλας Ευθυμίου που προβάλλεται ως «βεβαία» φαίνεται να αποτελούν «αγκάθια» όσο περιορίζουν ή και εξανεμίζουν τις πιθανότητες να είναι υποψήφιοι οι κ.κ. Γιάννης Παρασκευάς και Φώτης Κωστόπουλος, οι οποίοι πίσω τους έχουν αρκετούς υποστηρικτές.

Ένα, επίσης, υπαρκτό πρόβλημα για το ΠΑΣΟΚ είναι και το γεγονός ότι δεν πρόκειται να γίνει, παρά τα αντιθέτως υποστηριζόμενα, καμιά προκριματική κομματική διαδικασία επιλογής των υποψηφίων βουλευτών σε τοπικό επίπεδο, οι οποίοι θα επιλεγούν απο τον ίδιο τον κ. Σημίτη ή, εν πάσει περιπτώσει από το περιβάλλον του.Όλα τα παραπάνω αποτελούν σοβαρά θέματα για ΠΑΣΟΚ και Ν.Δ. τα οποία, εκ των πραγμάτων, θα κληθούν να αντιμετωπίσουν το αργότερο μέχρι τις 10 Σεπτεμβρίου.

Άλλωστε, η προοπτική της πρόωρης προσφυγής στις κάλπες είναι εξαιρετικά ισχυρή. Και όποιες και αν είναι ο τελικές επιλογές που θα γίνουν σίγουρα θα «πονέσουν» ορισμένους, αλλά θα τραυματίζουν και το κόμμα.

ΓΙΑ ΤΙΣ ΕΠΙΘΕΣΕΙΣ ΠΟΥ ΔΕΧΕΤΑΙ

ΤΟ ΠΑ.ΣΟ.Κ ΣΤΗΡΙΖΕΙ την Περιφερειάρχη

Διαφανής η διαχείριση των πόρων του ΒΑΚΟΥΦ



Την απόλυτη στήριξή της προς την περιφερειάρχη Νοτίου Αιγαίου κ. Μάρθα Σημαντώνη εκφράζει η Πενταμελής Γραμματεία της Νομαρχιακής Επιτροπής του ΠΑΣΟΚ, σε ανακοίνωση που εξέδωσε, με αφορμή τα όσα γράφονται για την διαχείριση πόρων του ΒΑΚΟΥΦ.

Αναλυτικά στην ανακοίνωση αναφέρονται τα εξής:

Η Γραμματεία της Νομαρχιακής Επιτροπής με αφορμή τα όσα έχουν δεί το φώς της δημοσιότητας τον τελευταίο καιρό για δήθεν αποκαλύψεις σχετικά με κακοδιαχείριση και παράνομες αποφάσεις και εντολές προς το ΒΑΚΟΥΦ από την Περιφέρεια Νοτίου Αιγαίου και ειδικότερα από την Γενική Γραμματέα της Περιφέρειας κ. Μάρθα Σημαντώνη δηλώνει τα παρακάτω:

- Η Ν.Ε. για μια ακόμη φορά στηρίζει την Γενική Γραμματέα της Περιφέρειας Νοτίου Αιγαίου κ. Μάρθα Σημαντώνη αναγνωρίζοντας τις άρκνες προσπάθειες της για την ανάπτυξη του νομού μας, την προώθηση των μεγάλων έργων, καθώς και τις προσπάθειες για διαφάνεια και νομιμότητα.

- Το ΒΑΚΟΥΦ είναι οργανισμός του Ελληνικού δημοσίου που διαχειρίζεται περιουσία που βρίσκεται στην Ελληνική επικράτεια και διοικείται από Έλληνες πολίτες. Η διαχείριση των πόρων του από το περιφερειακό ταμείο εξασφαλίζει την διαφάνεια στην διαχείρισή τους.

- Τέλος η Ν.Ε πιστεύει ότι και αυτή τη φορά θα πέσει στο κενό η προσπάθεια όλων εκείνων που εξυπηρετώντας μικροκομματικές και προσωπικές σκοπιμότητες και συμφέροντα, προσπαθούν να συκοφαντήσουν την τεράστια προσπάθεια που γίνεται για την ανάπτυξη της ακριτικής περιοχής μας.

Η ΠΕΝΤΑΜΕΛΗΣ ΓΡΑΜΜΑΤΕΙΑ Ν.Ε. ΠΑ.ΣΟ.Κ. ΝΟΤΙΑΣ ΔΩΔΕΚΑΝΗΣΟΥ Μ. ΝΙΚΟΛΑΪΔΗΣ

LINDOS imperial resort beach hotel
MITSIS HOTELS

Στην μαγευτική περιοχή της Λίνδου δημιουργήσαμε ένα πανέμορφο ξενοδοχείο πέντε αστέρων με στόχο να ικανοποιήσει τις ανάγκες των πελατών που ενδιαφέρονται για ποιοτικές διακοπές. Χτισμένο κάτω από τον ιστορικό βράχο του Ναβαρόνε όπου γυρίστηκε η ομώνυμη θρυλική ταινία, μια ανάσα από την αμμουδιά μπορεί κανείς να χαλαρώσει και ανανεωθεί από την μαγευτική ομορφιά της αιγαιοπελαγίτικης θάλασσας.

Εξήντα πολυτελή δωμάτια με αυτόνομο κλιματισμό, δορυφορική τηλεόραση, τηλέφωνο, χρηματοκιβώτιο, mini bar, και 24ωρη υπηρεσία δωματίου και 10 σουίτες με ονειρεμένη θέα υπόσχονται αξέχαστες διακοπές...

Στο εστιατόριο οι επισκέπτες έχουν την δυνατότητα να απολαύσουν εκλεκτές γεύσεις από ελληνική και διεθνή κουζίνα, φρέσκα ψάρια σε συνδυσμό με το κρασί της αρεσκείας τους.

Δροσιστικοί χυμοί και εξωτικά ποτά σερβίρονται από το main και το pool bar.

Για κρατήσεις - πληροφορίες, μη διστάσετε να επικοινωνήσετε μαζί μας στα τηλέφωνα 22440 35000 έως 35099 fax 22440 48 156

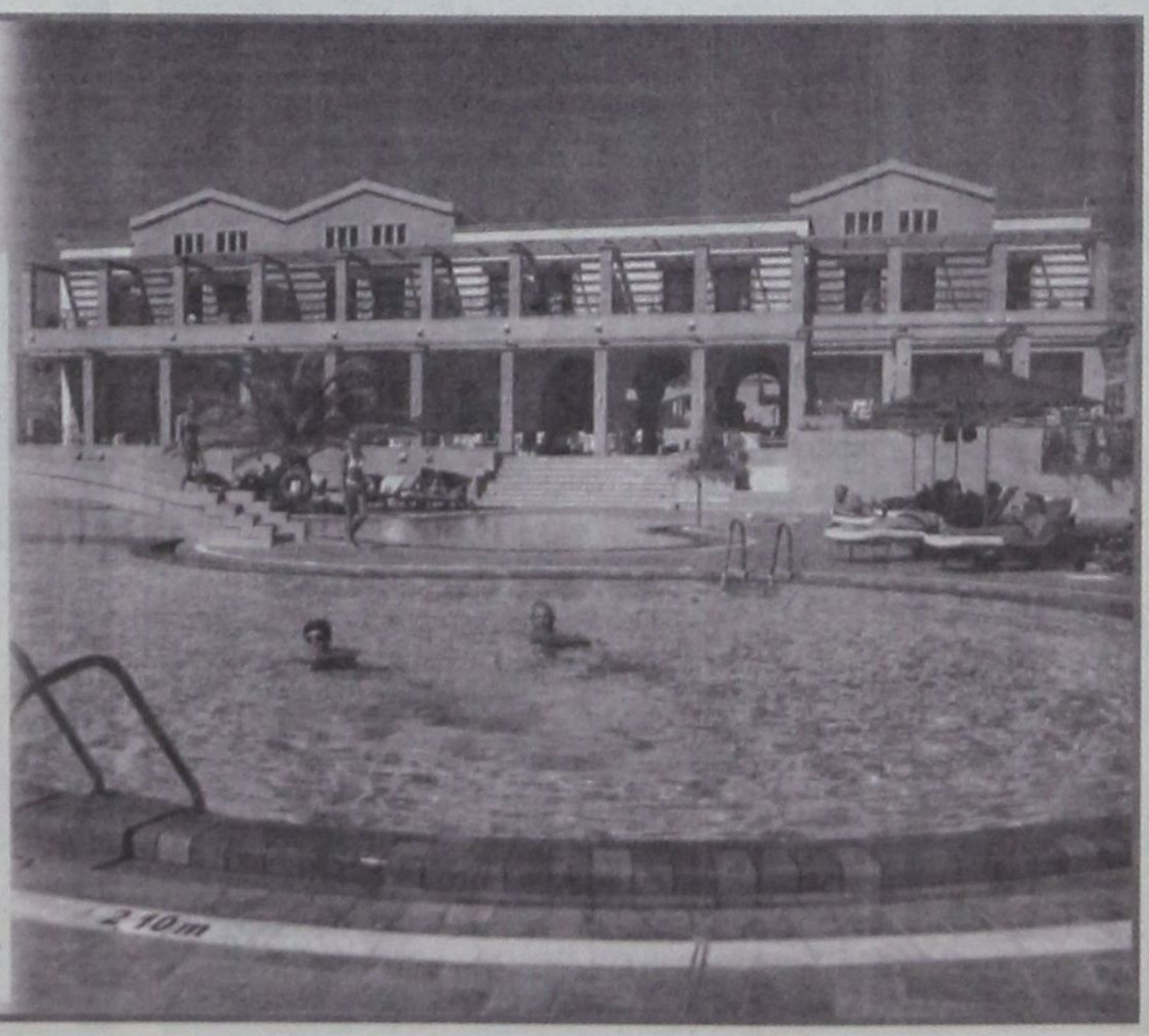

ΕΙΝΑΙ ΜΕΛΟΣ ΔΙΕΘΝΟΥΣ ΚΥΚΛΩΜΑΤΟΣ

ΣΥΝΕΛΗΦΘΗ ΚΑΙ Ο «ΕΓΚΕΦΑΛΟΣ» της σπείρας των Βουλγάρων

Εξαργύρωναν στην αγορά πλαστές ταξιδιωτικές επιταγές



Συντονισμένη επιχείρηση με τη συμμετοχή αστυνομικών της Διευθυνσης Ασφαλείας της Αττικής και της Interpol Ισπανίας για την εξάρθρωση κυκλώματος παραχάραξης ταξιδιωτικών επιταγών που δραστηριοποιείται διεθνώς ξεκίνησε σύμφωνα με δημοσιογραφικές πληροφορίες χθές μετά τη σύλληψη του «εγκεφάλου» ομάδας Βουλγάρων από αστυνομικούς του Τμήματος Αρχαγγέλου Ρόδου, λίγες μέρες μετά την άφιξή τους στη Ρόδο όταν επιχείρησαν να ευρωποιήσουν περίπου 172 παραχαραγμένες ταξιδιωτικές επιταγές του πρακτορείου «Thomas Cook».

Οι τρεις συλληφθέντες οδηγήθηκαν χθες το μεσημέρι ενώπιον του Εισαγγελέα Πλημμελειοδικών Ρόδου κ. Γ. Οικονόμου που τους παρέπεμψε στον τακτικό Ανακριτή με τις κατηγορίες της απάτης, της παραχάραξης και κυκλοφορίας παραχαραγμένων επιταγών και της συμμετοχής σε οργανωμένο έγκλημα.

Πως έχει όμως η υπόθεση;

Την Τρίτη το απόγευμα, όπως ήδη έγραψε η «δ» αστυνομικοί του Τμήματος Αρχαγγέλου σε αξιοποίηση σχετικών πληροφοριών μετέβησαν στο Φαληράκι και συνέλαβαν τους υπηκόους Βουλγαρίας Γκεόργκι Γκεόργιεφ του Λίτσκοβ, 23 ετών και Στόγιαν Ζλάτκοφ του Νίκολα , 24 ετών. Οι δύο Βούλγαροι, κάτοικοι Αθηνών χρησιμοποιώντας πλαστά διαβατήρια με Ισραηλινά ονόματα κατόρθωσαν να εξαργυρώσουν από τις επιχειρήσεις των κ.κ. Β. Δημητρά του Γεωργίου και Δ. Λαμπρινού του Παναγιώτη, στο Φαληράκι, 41 πλαστές ταξιδιωτικές επιταγές συνολικής αξίας 2.050 ευρώ.

Στην κατοχή τους βρέθηκαν εξάλλου σε σωματική έρευνα που τους έγινε ακόμη 15 πλαστές επιταγές συνολικής αξίας 900 ευρώ.

Η προανάκριση της σοβαρής αυτής υπόθεσης οδήγησε και στην σύλληψη, την Τετάρτη τα μεσάνυκτα, του «εγκεφάλου» της σπείρας.Πρόκειται για τον 28χρονο Βούλγαρο Ιβάν -Στογιανόφ-Φούρτζεντεν του Στόγιαν, στην κατοχή του οποίου βρέθηκαν 116 παραχαραγμένες ταξιδιωτικές επιταγές του «Thomas Cook», συνολικής αξίας 15.000 ευρώ περίπου.

Προανακρινόμενοι οι τρείς Βούλγαροι υποστήριξαν ότι γνωρίστηκαν στο πλοίο και ότι ο τρίτος τους ζήτησε να εξαργυρώσουν για λογαριασμό του τις επιταγές.

Από έρευνα που διενεργήθηκε ωστόσο προέκυψε ότι ο τελευταίος μετέχει οργανωμένου κυκλώματος στη Βαρκελώνη της Ισπανίας και για τον λόγο αυτό ενημερώθηκε σχετικά η Interpol προκειμένου να διεξαχθεί έρευνα και στη χώρα αυτήν. Χθες αναμενόταν εξάλλου να γίνουν έρευνες από αστυνομικούς της Διεύθυνσης Ασφαλείας Αττικής στα σπίτια των δύο πρώτων στην Αθήνα.

Η υπόθεση έχει βάθος και θα πρέπει να αναμένονται και νέες εξελίξεις μέσα στις προσεχείς ημέρες.

ΕΙΝΑΙ ΑΝΑΜΕΜΕΙΓΜΕΝΟΙ ΣΕ ΥΠΟΘΕΣΕΙΣ ΝΑΡΚΩΤΙΚΩΝ

Η ΙΝΤΕΡΠΟΛ ΑΝΑΖΗΤΕΙ δύο Ρόδιους φοιτητές

Υπεβλήθη αίτημα για την έκδοσή τους



Δύο σοβαρών υποθέσεων διακινήσεως ναρκωτικών ουσιών στο εξωτερικό από Ρόδιους φοιτητές κλήθηκε πρόσφατα για να επιληφθεί η Εισαγγελία Εφετών Δωδεκανήσου μετά την υποβολή αιτημάτων εκδόσεώς τους από την Interpol.

Σύμφωνα με δημοσιογραφικές πληροφορίες οι δύο Ροδίτες ηλικίας 28 και 22 ετών σήμερα ενεπλάκησαν σε υποθέσεις εμπορίας ναρκωτικών ουσιών στις χώρες που σπούδαζαν, συνελήφθησαν και τώρα φέρονται να φυγοδικούν.

Όπως έγινε γνωστό, ο πρώτος καταζητείται από την Interpol Ρουμανίας, εδώ και χρόνια, γιατί κατελήφθη να κατέχει ποσότητα χασίς και να εμπλέκεται σε υπόθεση εμπορίας σκληρών ναρκωτικών και ειδικότερα ηρωίνης.

Το άτομο αυτό φέρεται μάλιστα να έχει απασχολήσει κατ' επανάληψη τις αρχές της Ρόδου για υποθέσεις ναρκωτικών και να έχει καταδικασθεί για κατοχή ηρωίνης, χασίς και δισκίων ecstasy.

Σημειώνεται ότι δεν είναι σύνηθες το φαινόμενο να ζητείται από την Interpol Ρουμανίας η έκδοση Ελλήνων καταζητούμενων.

Όπως έγινε γνωστό ειδικότερα τα τελευταία χρόνια το μοναδικό αίτημα που έχει υποβληθεί από την Interpol Ρουμανίας αφορούσε την έκδοση του διαβόητου κακοποιού Κώστα Πάσσαρη, που καταδικάσθηκε σε ισόβια για δύο φόνους που διέπραξε στο Βουκουρέστι, το Νοέμβριο του 2001.

Ο δεύτερος Ροδίτης φέρεται να είχε «πλούσια» δραστηριότητα με την εμπορία ναρκωτικών στην Αγγλία και να έχουν εκδοθεί σε βάρος του τρεις καταδικαστικές αποφάσεις από δικαστήρια της χώρας αυτής.

Πληροφορίες αναφέρουν ότι κατελήφθη να κατέχει σημαντικές ποσότητες ναρκωτικών και να ενεπλάκη σε υπόθεση διακίνησης δισκίων ecstasy. Φέρεται μάλιστα να καταδικάσθηκε πρόσφατα και από δικαστήριο της Ρόδου για εμπορία δισκίων ecstasy.

ΦΟΡΟΛΟΓΙΚΑ ΣΤΟΙΧΕΙΑ

ΟΙ ΠΡΟΘΕΣΜΙΕΣ ΓΙΑ ΤΗΝ ΗΛΕΚΤΡΟΝΙΚΗ ΣΗΜΑΝΣΗ

Αρχίζουν να εκπνέουν από το τέλος Αυγούστου οι πρώτες προθεσμίες για την προσαρμογή ειδικών μηχανισμών σήμανσης των φορολογικών στοιχείων στους ηλεκτρονικούς υπολογιστές των επιχειρήσεων που εκδίδουν τα στοιχεία με μηχανογραφικό τρόπο. Οι προθεσμίες, όμως καθορίσθηκαν με υπουργική απόφαση από τις 2 Ιουνίου είανι οι εξής:

α)Νομικά Πρόσωπα (ΕΠΕ,Ο.Ε, Ε.Ε. κ.λ.π.) μέχρι την 31/8/2003.

β)Ανώνυμες εταιρείες:

•Μέχρι την 1η/9/2003 οι υπόχρεοι που ο ΑΦΜ τους λήγει στο 1,2,3.

•Μέχρι την 5η/9/2003 οι υπόχρεοι που ο ΑΦΜ τους λήγει στο 4,5,6.

•Μέχρι την 10η/9/2003 οι υπόχρεοι που ο ΑΦΜ τους λήγει στο 7,8,9.

•Μέχρι την 15η/9/2003 οι υπόχρεοι που ο ΑΦΜ τους λήγει στο 0.

γ)Φυσικά πρόσωπα που ασκούν ατομική επιχείρηση ή ελευθέριο επάγγελμα:

•Μέχρι την 30η/9/2003.

δ)Επιτηδευματίες με ακαθάριστα έσοδα από 2.934.702 ευρώ και μέσο όρο προσωπικού 50 άτομα και άνω που έχουν ενταχθεί στο μέτρο της απαλλαγής από τη θεώρηση φορολογικών στοιχείων: μέχρι την 31η/10/2003.

ΤΕΕ ΔΟΡΚΑΣ
ΙΔΙΩΤΙΚΟ ΤΕΧΝΙΚΟ ΕΠΑΓΓΕΛΜΑΤΙΚΟ ΕΚΠΑΙΔΕΥΤΗΡΙΟ
ΑΝΑΓΝΩΡΙΣΜΕΝΟ ΑΠΟ ΤΟ ΚΡΑΤΟΣ
(ΦΕΚ 709/2000/τ.Β' - Α' ΚΥΚΛΟΣ ΣΠΟΥΔΩΝ)
(ΦΕΚ 1266/2001/τ.Β'- Β' ΚΥΚΛΟΣ ΣΠΟΥΔΩΝ)
(ΦΕΚ 1281/2002/τ.Β'- Α'& Β' ΚΥΚΛΟΣ ΣΠΟΥΔΩΝ)
ΤΟΜΕΙΣ & ΕΙΔΙΚΟΤΗΤΕΣ
• ΚΟΜΜΩΤΙΚΗΣ
• ΠΛΗΡΟΦΟΡΙΚΗΣ
• ΑΙΣΘΗΤΙΚΗΣ
ΑΙΣΘΗΤΙΚΗ
ΜΑΚΙΓΙΑΖ
ΠΕΝΤΙΚΙΟΥΡ
ΜΑΝΙΚΙΟΥΡ
ΟΝΥΧΟΠΛΑΣΤΙΚΗ
• Κρατικό πτυχίο
• Αναβολή στράτευσης
• Συνέχιση σπουδών στα ΤΕΙ
• Σεμινάρια - Μετεκπαιδεύσεις
• Επαγγελματικά δικαιώματα
• Πρόσληψη στο δημόσιο και ιδιωτικό τομέα
• Πρακτική άσκηση ως προϋπηρεσία
ΠΛΗΡΟΦΟΡΙΕΣ - ΕΓΓΡΑΦΕΣ:
Θεσσαλονίκης 18 περιοχή Μήδεια - Ρόδος
Τηλ. 22410/76536 - 29550 - 60554
http://www.dorkas-tee.gr

Συνοδεύει άψογα...
τα πάρτυ, τις εκδηλώσεις, τις γιορτές!
Απο τις πιο προσωπικές σας στιγμές μέχρι τις πιο κοινωνικές σας εκδηλώσεις εμπιστευθείτε την οργάνωση στον Mike's. Ζεστά και κρύα πιάτα, γλυκά και αλμυρά, ψητά ή μαγειρευτά, ακόμα και γουρουνόπουλα, νοστιμότατα μεζεδάκια, εδέσματα ή ότι άλλο εσείς παραγγείλετε στολίζουν την εκδήλωση σας και ικανοποιούν τους καλεσμένους σας!
Mike's Executive Catering
Γεωργίου Σεφέρη 108
Τηλ. 2241066510 - 60075

ΑΚΡΙΤΙΚΑ

κουβεντούλες με κάποιο νόημα

Θάρσει· λέγων τ' αληθές ου σφαλεί ποτέ
ΣΟΦΟΚΛΗΣ

ΑΜΠΡΕΣ... ΙΔΕΕΣ

Κατά την προσφιλή της μέθοδο η Ενωση Ξενοδόχων Ρόδου να μην αναλαμβάνει ΠΟΤΕ ευθύνες και να μην ευθύνεται ΠΟΤΕ και για ΤΙΠΟΤΑ (!), χρόνια τώρα, έβγαλε και πάλι την ...ουρίτσα της έξω από τα γεγονότα και την κατάσταση που επικρατεί στο Φαληράκι. Φταίνε - λέει - οι πράκτορες που φέρουν τους «χούλιγκανς» (σίγουρα φταίνε), δεν φταίνε όμως οι ξενοδόχοι που τους βάζουν στα ξενοδοχεία!! Δηλαδή αν δεν τους έβαζαν στα ξενοδοχεία οι ξενοδόχοι θα τους έφερναν οι πράκτορες;

Εκφράζει, όμως, η ΕΞΡ και μια άλλη απίστευτη θεωρία: Η ίδρυση, λέει, Αστυνομικού Τμήματος, δεν θα λύσει το πρόβλημα.

Λαμπρά! Να μην γίνει, λοιπόν, το Τμήμα! Μόνο που μέχρι πρότινος η ΕΞΡ, επέρριπτε το πρόβλημα στην έλλειψη αστυνόμευσης και πολύ σωστά! Εχουμε συγκλονισθεί πραγματικά, όλοι οι Ροδίτες με τις απίθανες θεωρίες που διατυπώνει τελευταία η ηγεσία των ξενοδόχων. Φαίνεται ότι έχει χάσει τελείως την επαφή με την πραγματικότητα.

«ΜΠΟΜΠΕΣ»

Δραματικές διαστάσεις έχει λάβει το φαινόμενο της νοθείας των οινοπνευματωδών ποτών. Και τώρα το καλοκαίρι τα ποσοστά των ποτών «μπόμπες» άγγιξαν ως και το 80% στις τουριστικές περιοχές! Τώρα η υγεία των καταναλωτών δεν κινδυνεύει μόνο από τα δυνατά ποτά που «παραδοσιακά» νοθεύονταν από τους επιτήδειους. Τα κυκλώματα των λαθρεμπόρων έχουν αποθρασυνθεί και διαθέτουν ακόμα και νοθευμένη μπίρα!! Αλλά και νοθευμένο ούζο!! Τα αποκαλυπτικά έγγραφα που παρουσίασε χθες ο «Ελεύθερος Τύπος» δείχνουν το μέγεθος και τις διαστάσεις του προβλήματος, ενώ οι αρμόδιοι του ΣΔΟΕ ξέρουν πως οι χαρακτηριστικές περιπτώσεις είναι μόνο η κορυφή του παγόβουνου.

ΤΑ ΨΗΦΟΔΕΛΤΙΑ

Μια και ο λόγος τις τελευταίες ημέρες για τη συγκρότηση εκλογικών συνδυασμών, αξίζει να σημειωθεί ότι σημαντικό - αν όχι τον σημαντικότερο - ρόλο στην επιλογή υποψηφίων της Ν.Δ. σε περιοχές της περιφέρειας θα «παίξουν» και πάλι οι δημοσκοπήσεις.

Οι έρευνες τοπικού χαρακτήρα θα ξεκινήσουν, καλώς εχόντων των πραγμάτων, πριν από το τέλος του έτους. Τα αποτελέσματα θα τα επεξεργαστεί η επιτροπή εκλογών, η οποία θα κάνει στη συνέχεια και τις σχετικές εισηγήσεις στον πρόεδρο.

ΤΟΥ... ΓΡΑΜΜΑΤΕΑ

Θα θέλαμε να κάνουμε μία σύσταση στον εξάδερφο του υπουργού Εσωτερικών, που ελέω αυτού έγινε ΚΑΙ γραμματέας στο Δήμο. Να καταλάβει ότι είναι ΜΟΝΟ υπάλληλος εκεί μέσα, παχυλώς μάλιστα αμειβόμενος (στ' αλήθεια, από πόσες πηγές έχει έσοδα, την ώρα που μαστίζει η ανεργία χιλιάδες νέους) και ΤΙΠΟΤΕ άλλο. Δεν είναι π.χ. γενικός δερβέναγας. Οι αρμοδιότητές του καθορίζονται με σαφήνεια από τον Κώδικα.

Πιο πέρα θα πρέπει να καταλάβει ότι το Κέντρο Λογοτεχνών δεν έγινε για να λιβανίζει την «οικογένεια» ούτε να «ακουμπάει» τον ιδρώτα των φορολογουμένων σε εισαγόμενους δημοσιογράφους που εξυμνούν την «οικογένεια».

Αυτά τα ολίγα για σήμερα, γιατί το ποτήρι αρχίζει να ΞΕΧΕΙΛΙΖΕΙ!

(Αφελές ερώτημα: Πόσα βιβλία έχει προμηθευθεί τελευταία ο Δήμος και ποιών είναι; Πόσα χρήματα πληρώθηκαν;)

Ξ' ΑΓΓΛΙΑΣ

Μείωση του αριθμού διανυκτερεύσεων των Βρετανών τουριστών στην Ελλάδα, από 12,6 το 2002 σε 12,1 διανυκτερεύσεις ανά Βρετανό το πρώτο επτάμηνο του 2003, αναφέρει ο διευθυντής του ΕΟΤ Βρετανίας κ. Παν. Αργυρός. Οπως δήλωσε σε ραδιοσταθμό, οι αφίξεις την τρέχουσα τουριστική περίοδο αναμένεται να εμφανίσουν οριακή μείωση. Υπάρχει, όμως, το ενδεχόμενο ανάκαμψης το φθινόπωρο, καθώς αυτές τις εβδομάδες στη βρετανική αγορά διαφημίζονται μεγάλες εκπτώσεις στις τιμές των τουριστικών πακέτων για την Ελλάδα.

Σήμερα το μεγαλύτερο πρόβλημα παρουσιάζει η Ρόδος και είναι πιθανόν η πτώση να συνεχισθεί εξαιτίας των αρνητικών δημοσιευμάτων, για την περιοχή, στον βρετανικό Τύπο. Ο διευθυντής του ΕΟΤ/Βρετανίας ανέφερε ακόμα ότι στη φετινή World Travel Market ο Οργανισμός έχει δεσμεύσει χώρο - ρεκόρ, σε πολύ καλή θέση.

ΗΜΕΓΑΛΟΧΑΡΗ

Μεγαλόχαρη, Γρηγορούσα, Βρεφοκρατούσα, Παντάνασσα, Θεομήτωρ, Παρθένος, Μητέρα: Η Παναγιά περνάει μέσα από την πιο τρυφερή ελληνική παράδοση ως το όμορφο πρόσωπο του Καλού, η συμπύκνωση του ανθρώπινου πόνου, η Χορηγός των πονεμένων, των εν κινδύνω και των αδικημένων από τους ηγεμόνες της καθημερινότητας, η σύμμαχος στις συγκρούσεις με το Κακό και τις στρατιές του, η Σωτηρία και η Αγάπη.

Η Παναγιά είναι παρούσα στην ανθρώπινη προσπάθεια της επιβίωσης, στη μεγάλη μάχη με τις δυνάμεις της φύσης, στον ανήφορο για τον επιούσιο, στη σύγκρουση με το φόβο, που καταδιώκει την ανθρώπινη ψυχή. Είναι παρούσα ως Στρατηγός Υπέρμαχος όταν η πατρίδα απειλείται, ως Προστάτισσα Μάνα, όταν τα παιδιά ρίχνονται στους δρόμους του πολέμου, ως Γέφυρα με τον τόπο τους για τους ξενιτεμένους, ως Γιάτρισσα για τους ασθενείς. Το κεράκι της φωτίζει με ελπίδα κάθε ασήμαντη ανθρώπινη ζωή και στη δική της απαντοχή έχουν δικαίωμα όλοι - αμαρτωλοί και αναμάρτητοι, παρθένες και πόρνες, πιστοί και άπιστοι.

ΤΑ ΙΔΙΑ ΠΡΟΣΩΠΑ

Εάν κάποιος είχε φύγει από τη χώρα μας πριν από τριάντα χρόνια και ξαναγύριζε σήμερα, και οι εντυπώσεις του περιορίζονταν μόνο στα πρόσωπα, τότε θα νόμιζε ότι τίποτε δεν έχει αλλάξει στον τόπο τούτο. Εδώ και τριάντα χρόνια, τα ίδια πρόσωπα κυριαρχούν στον χώρο της πολιτικής - σε κυβέρνηση και αντιπολίτευση - στον χώρο της τέχνης, της διασκέδασης, αλλά και του Τύπου. Εκτός από τις περιπτώσεις της βιολογικής αποχώρησης, ελάχιστοι είναι εκείνοι που, ύστερα από μακρόχρονη παραμονή σε κάποια θέση, αποφασίζουν οικειοθελώς να αποχωρήσουν και να παραδώσουν τη σκυτάλη σε νεότερους. Αυτό έχει ως αποτέλεσμα τη δημιουργία προσωποπαγών μηχανισμών, με αυλές και αυλικούς, και ό,τι αυτό συνεπάγεται.

Στον χώρο της πολιτικής είναι, πλέον, κοινός τόπος ότι υπάρχουν δυναστείες, είτε οικογενειακές είτε παρεϊστικες, είτε «προϊόντα» μηχανισμών και συμφερόντων. Φτάσαμε στο σημείο να μη γνωρίζουμε, αν ο τάδε ή η δείνα πολιτικός είναι γιος, εγγονός ή μικρανιψιός κάποιου άλλου με το ίδιο επίθετο. Απλώς, μας φαίνεται φυσιολογικό, γιατί οι υπόλοιποι απέχουμε από το παίγνιο.

ΜΕΓΑΛΕΣ... ΑΥΘΕΝΤΙΕΣ

Τα τεκταινόμενα στον κυβερνητικό χρόνο προκαλούν σκέψεις και απογοήτευση τόσο για την ουσία της πολιτικής όσο και για την αντιμετώπιση των πολιτών εκ μέρους της εξουσίας.

Η εξουσία δεν είναι αυτοσκοπός. Η κυβέρνηση λαμβάνει από το λαό την εντολή διακυβέρνησης για να φέρει εις πέρας συγκεκριμένο πολιτικό πρόγραμμα - το οποίο ποτέ καμία κυβέρνηση δεν τήρησε - και όχι, απλώς, για να κατέχει θώκους και καρέκλες της εξουσίας. Ετσι, ο στόχος του πρόσφατου κατ' ευφημισμόν ανασχηματισμού, όπως τέθηκε από τον πρωθυπουργό, δηλαδή η «νίκη στις προσεχείς βουλευτικές εκλογές», δεν σχετίζεται με την επίλυση των γνωστών σε όλους προβλημάτων της χώρας, αλλά με την κατοχή εξουσίας.

Το λαό, όμως, δεν τον ενδιαφέρει αν θα κερδίσει το ΠΑΣΟΚ τις εκλογές ούτε ποιος θα είναι ο γραμματέας του, αλλά τα καθημερινά του προβλήματα. Τη διαφορά δεν την κάνουν τα πρόσωπα αλλά η πολιτική, εκτός και αν οι νυν κυβερνώντες είναι τόσο μεγάλες αυθεντίες, ώστε να θεωρούνται αντικατάστατοι!

ΟΙ ΕΛΛΗΝΕΣ ΚΑΙ ΟΙ... ΑΛΛΟΙ

Δεν φτάνει που οι λαθρομετανάστες άφησαν άνεργους τους Ελληνες εργάτες παίρνοντάς τους τις δουλειές, τώρα ρίχνουν στην ανεργία και τους υπαλλήλους των μαγαζιών και τους ίδιους τους καταστηματάρχες!

Το εμπόριο περνάει τρομερή κρίση και πολλά καταστήματα κλείνουν, ενώ το παρεμπόριο οργιάζει! Οπου βρεθείς κι όπου σταθείς βλέπεις αναρίθμητους αλλοδαπούς να απλώνουν κάτω και να πουλάνε κάθε είδους εμπορεύματα! Γιατί γίνεται ανεκτή αυτή η φοβερή κατάσταση; Τι θα πουν οι διάφοροι Φαρισαίοι που με περισσή υποκρισία μας λένε ότι οι αλλοδαποί κάνουν τις δουλειές που δεν θέλουν οι Ελληνες εργάτες; Οτι οι αλλοδαποί πουλάνε εμπορεύματα που δεν θέλουν να πουλήσουν οι Ελληνες καταστηματάρχες;

Οι Ελληνες έμποροι πληρώνουν ως γνωστόν μεγάλα ποσά στην εφορία. Πληρώνουν υψηλά ενοίκια, φως, νερό, τηλέφωνο, πληρώνουν τους υπαλλήλους τους. Τιμωρούνται με πολύ μεγάλα πρόστιμα αν συλληφθούν να μην έχουν δώσει απόδειξη. Και οι αλλοδαποί πουλάνε ό,τι θέλουν όπου θέλουν, χωρίς αποδείξεις φυσικά! Το ποσόν που χάνει η Εφορία από το παρεμπόριο είναι τεράστιο! Το ελληνικό κράτος δεν ενδιαφέρεται για την τόσο μεγάλη απώλεια εσόδων;

ΕΣΩΤΕΡΙΚΟΣ ΤΟΥΡΙΣΜΟΣ

Για άλλη μια φορά αποδείχθηκε ότι ο εσωτερικός τουρισμός δεν κλείνει απλώς... τρύπες στα ξενοδοχεία αλλά ωφελεί γενικώς την υγεία της τοπικής οικονομίας. Για μια ακόμα φορά οι συμπατριώτες βγάζουν ασπροπρόσωπο το ροδιακό τουρισμό. Ελπίζουμε να βγάλουν επιτέλους, τα απαραίτητα συμπεράσματα, όσοι οφείλουν.

ΗΛΛΑΔΑ... ΑΝΕΒΑΙΝΕΙ

Μετά το μαρασμό της Σοφοκλέους, το ελληνικό δαιμόνιο φαίνεται ότι διοχετεύθηκε αλλού...

Για δεύτερη ημέρα συνεχίστηκαν χθες οι ανατιμήσεις αλλά και οι μειώσεις τιμών στις λαϊκές αγορές. Σύμφωνα με επίσημες μετρήσεις του υπουργείου Ανάπτυξης, σε 15 από 28 φρούτα και λαχανικά, οι τιμές των οποίων «ελέγχθηκαν», εντοπίστηκαν ανατιμήσεις έως και 18,4% (διάβαζε limit - up) ενώ στα υπόλοιπα 13 διαπιστώθηκαν μειώσεις έως και 27% (εκεί είχαμε «ρευστοποιήσεις»...).

Αξίζει να σημειωθεί ότι κατά βάση οι μειώσεις καταγράφηκαν σε όσα προϊόντα είχαν ανατιμηθεί την προηγούμενη από 4% έως 63%, ενώ αντίθετα αυξήσεις σημειώθηκαν σε όσα προϊόντα είχαν αντιστοίχως παρουσιάσει μείωση τιμής... κατά την προηγούμενη «συνεδρίαση» της λαϊκής αγοράς...

ΔΗΜΟΣΚΟΠΗΣΕΙΣ

Αναρωτιούνται πολλοί πως γίνεται, οι υποψήφιοι βουλευτές από το βόρειο συγκρότημα να βρίσκονται συνήθως ψηλά στις προτιμήσεις του εκλογικού σώματος.

Η εξήγηση είναι απλή, απλούστατη. Πρώτον είναι αεικίνητοι. Τρέχουν και δεν σταματάνε και ασχολούνται και με τα προβλήματα της καθημερινότητας. Οι «άλλοι» το παίζουν αφ' υψηλού. Αν είναι, δυνατόν, να ασχολούνται βουλευτές με τα προβλήματα του λαουτζίκου!

Ο άλλος λόγος είναι ότι οι ψηφοφόροι στο βόρειο συγκρότημα ψηφίζουν τους «δικούς τους». Τη ίδια ώρα στο νότιο συγκρότημα, «δεν γουστάρουμε» κατά κανόνα τους «δικούς μας».

«Ρατσισμός» στο βόρειο συγκρότημα ή «πατριωτισμός»;

Υ.Τ.Ε.

ΠΕΡΙ ΝΕΟΥ ΕΚΛΟΓΙΚΟΥ ΝΟΜΟΥ

- Πολλή συζήτηση, λοιπόν, για το νέο εκλογικό σύστημα και τη διαφάνεια. Ας τα πιάσουμε ένα - ένα. Ο νόμος;...

Πιστεύω ότι μέσα από έναν ειλικρινή διάλογο, ο νέος νόμος μπορεί να δημιουργήσει ένα σύστημα αναλογικότερο, πιο δίκαιο, έτσι ώστε να συμμετέχουν όλα τα κόμματα και με μεγαλύτερη εκπροσώπηση στη Βουλή, αλλά και παράλληλα να έχουμε ισχυρές κυβερνήσεις. Το παράδειγμα της Ιταλίας έδειξε ότι οι συμμαχικές κυβερνήσεις δεν πετυχαίνουν. Στην Ελλάδα, χρειάζονται μόνοκομματικές κυβερνήσεις. Μας ταιριάζει καλύτερα. Αυτά για σήμερα, βέβαια - γιατί δεν ξέρω τι μπορεί να χρειάζεται μετά από είκοσι χρόνια...

- Σε σχέση με τη διπλή κάλπη, ποιά είναι η άποψή σας;

Την άποψή μου την εξέφρασα στο διάλογο που έγινε. Εφόσον έχουμε ένα νομοθετικό σώμα και όχι δύο, ο τρόπος εκλογής των βουλευτών πρέπει να είναι ενιαίος. Να μη δημιουργήσουμε βουλευτές δύο ταχυτήτων. Στη διπλή κάλπη, όμως, υπάρχει κι άλλο ένα πρόβλημα: Τα χρήματα που θα χρειάζεται ένας υποψήφιος βουλευτής θα είναι περισσότερα, αφού θα απευθύνεται σε μεγαλύτερο εκλογικό σώμα. Ενα άλλο αρνητικό στοιχείο, επίσης είναι ότι ο βουλευτής θα αναγκάζεται να στρογγυλεύει το λόγο του, να τον κάνει αρεστό, για να μαζέψει περισσότερες ψήφους. Και αυτό βλάπτει την πολιτική και την ιδεολογία.

Ο ΥΦΥΠΟΥΡΓΟΣ ΑΝΑΠΤΥΞΗΣ κ. ΔΗΜΗΤΡΗΣ ΓΕΩΡΓΑΚΟΠΟΥΛΟΣ ΜΙΛΑ ΓΙΑ ΤΙΣ ΕΚΛΟΓΕΣ, ΤΟ ΠΑΣΟΚ, ΤΟ ΑΝΟΙΓΜΑ ΤΩΝ ΚΩΔΙΚΩΝ

ΟΙ ΟΛΥΜΠΙΑΚΟΙ ΑΓΩΝΕΣ «ΣΤΟΙΧΗΜΑ» *για τον ελληνικό τουρισμό*

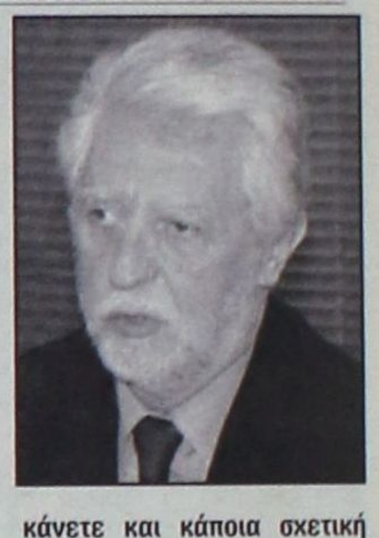

• Τις δεκαέξι μέρες των αγώνων ευελπιστούμε να τις κάνουμε δεκαέξι χρόνια κέρδους για τον ελληνικό τουρισμό • Το ΠΑΣΟΚ ξέρει να παίζει το πολιτικό παιχνίδι καλύτερα και μπορεί να δημιουργήσει τις προϋποθέσεις για ανάκαμψη στις δημοσκοπήσεις του Σεπτεμβρίου • Οι πολιτευτές σε ένα νόμο - που δεν προβλέπεται να ελεγχθούν οι κωδικοί τους - μπορεί να έπαιζαν τεράστια ποσά και να μην αποκαλυφθούν ποτέ

Συνέντευξη στον
ΑΧΙΛΛΕΑ ΠΕΚΛΑΡΗ

«Ναι στη διεύρυνση του ΠΑΣΟΚ, κυρίως προς την Κεντροδεξιά» λέει ο υφυπουργός Ανάπτυξης κ. Δ. Γεωργακόπουλος. Ο βουλευτής Ηλείας του ΠΑΣΟΚ τονίζει ότι η αναστροφή του αρνητικού κλίματος για την κυβέρνηση «δεν είναι εύκολη, αλλά όχι και αδύνατη», χαρακτηρίζει «κορυφαίο πολιτικό στέλεχος, με εμπειρία και βαρύτητα» καθώς και «μέλλον του ΠΑΣΟΚ», τον κ. Γ. Παπανδρέου, ξεκαθαρίζει, ωστόσο, ότι το Κίνημα θα πάει στις εκλογές με πρωθυπουργό τον κ. Κ. Σημίτη. Για τον τουρισμό, το ευαίσθητο πεδίο στο οποίο δραστηριοποιείται, ο κ. Γεωργακόπουλος, προβλέπει μεγάλη αύξηση την επόμενη 15ετία, μετά τους Ολυμπιακούς Αγώνες - τους οποίους χαρακτηρίζει «στοίχημα» για τον ελληνικό τουρισμό...

- Κύριε Γεωργακόπουλε, είστε ο υφυπουργός Τουρισμού, σε μια περίοδο που πολλά ακούγονται για κάμψη της τουριστικής κίνησης στη χώρα λόγω πολέμου, λόγω SARS, λόγω οικονομικής κρίσης...

Δεν είναι ακριβώς έτσι τα πράγματα. Αντίθετα, θα έλεγα ότι ο τουρισμός τον Ιανουάριο ξεκίνησε καλά. Οταν σηκώθηκαν τα σύννεφα πολέμου στο Ιράκ είχαμε ένα πισωγύρισμα. Τότε, «πάγωσαν» οι κρατήσεις θέσεων για την Ελλάδα. Ομως, από τον Απρίλιο και μετά ο τουρισμός ξεκίνησε κανονικότατα. Αρκεί να σας πω ότι οι μέχρι τώρα αφίξεις σε τσάρτερ πτήσεις, που είναι το 85% των αφίξεων (στην Ελλάδα οι τουρίστες έρχονται αεροπορικώς), δείχνουν ότι τον Ιούνιο, που είναι ο πρώτος καλοκαιρινός μήνας, έχουμε μια πτώση του 2,7%. Τον δε Ιούλιο ελαχιστοποιείται στο 0,5%. Αρα, δεν μπορεί κανείς, σίγουρα, να μιλά για μεγάλη πτώση του τουρισμού...

- Μπροστά μας έχουμε τους Ολυμπιακούς Αγώνες. Είναι έτοιμη η Ελλάδα να υποδεχθεί τα εκατομμύρια των επισκεπτών;

Η Ελλάδα είναι μικρή χώρα. Ωστόσο, μπορεί να υποδεχθεί, σε όλη την έκτασή της τους ολυμπιακούς επισκέπτες. Για παράδειγμα, μπορεί κάποιος να μένει στην Κρήτη, να έρθει στην Αθήνα για να δει μερικά αγωνίσματα και μετά να επιστρέψει στην Κρήτη να συνεχίσει τις διακοπές του. Δεν έπεται, λοιπόν, ότι όλοι οι επισκέπτες που θα έρθουν στην Ελλάδα για τους Αγώνες, θα καταλύσουν στην Αθήνα. Αλλωστε, σε μια ακτίνα 180 χλμ. από την πρωτεύουσα υπάρχουν αρκετά καταλύματα για να καλύψουν τις ανάγκες, όπως και οι ολυμπιακές κατοικίες που θα απορροφήσουν ένα μέρος των επισκεπτών.

- Αυτή η περίοδος θα πρέπει να λειτουργήσει διαφημιστικά για τον τουρισμό στην Ελλάδα τα επόμενα χρόνια...

Τις δεκαέξι μέρες των αγώνων ευελπιστούμε να τις κάνουμε δεκαέξι χρόνια κέρδους για τον ελληνικό τουρισμό. Με δεδομένο ότι όλα τα ΜΜΕ του κόσμου θα είναι στραμμένα στη χώρα μας, η εικόνα που θα βγάλουμε προς τα έξω ως «προορισμός τουριστών» θα αποτελέσει μια ισχυρή διαφημιστική καμπάνια για να συνεχιστεί τα επόμενα χρόνια η προσέλευση. Αυτό άλλωστε συνέβη στη Βαρκελώνη, στο Σίδνεϋ και σε άλλες ολυμπιακές πόλεις...

- Ξέρετε τι με ανησυχεί; Στο μυαλό μου, όταν φαντάζομαι την Ελλάδα των αγώνων με εκατομμύρια τουρίστες, έρχεται μια λέξη: Η αισχροκέρδεια...

Αυτό είναι ένα στοίχημα που πρέπει να κερδίσουμε. Και το θέμα δεν είναι η αστυνόμευση. Το θέμα είναι ο κάθε πολίτης να κατανοήσει ότι οι αγώνες αυτοί δεν γίνονται για την «αρπαχτή». Εάν πιστέψουν κάποιοι επαγγελματίες που είναι στη σίτιση, στη διασκέδαση, στη φιλοξενία, ότι είναι μια ευκαιρία να κάνουν «αρπαχτή» και να δυσφημίσουν τη χώρα, θα είναι οι πρώτοι που θα πληγούν τα επόμενα χρόνια (επειδή θα διώξουν τους μελλοντικούς τουρίστες), ενώ θα πληγεί και η εθνική μας οικονομία. Στους αγώνες, όλοι θα δώσουμε εξετάσεις. Θα αποδειχθεί αν είμαστε ικανοί να κρατήσουμε την κληρονομιά της Ολυμπιάδας.

- Πώς σχεδιάζετε να το «περάσετε» αυτό στους εμπλεκόμενους;

Στις συζητήσεις που κάνουμε με τους φορείς, το επισημαίνουμε διαρκώς. Πρέπει, όμως, όλοι - από τον καφετζή, μέχρι τον εστιάτορα κι από τον ξενοδόχο μέχρι τον περιπτερά - να δουν το 2004 ως την ευκαιρία για να προωθηθεί η Ελλάδα στον κόσμο, ως μια χώρα που μπορεί να «πουλήσει» δυο πολύ σημαντικά προϊόντα: Τις τουριστικές ομορφιές της και τον απαράμιλλο πολιτισμό της...

- Εχετε στο μυαλό σας να κάνετε και κάποια σχετική διαφημιστική καμπάνια;

Μέσα στις σκέψεις μας είναι να κάνουμε και μια τέτοια καμπάνια κατά της αισχροκέρδειας. Μάλιστα, θα το κάνουμε σε συνεργασία και με την «Αθήνα 2004» και με τον τομέα Εμπορίου υπουργείο Ανάπτυξης. Πρέπει να φέρουμε όλους τους πολίτες προ των ευθυνών τους. Να καταλάβουμε όλοι ότι με τους αγώνες ξεκινάει η αύξηση του τουρισμού στην Ελλάδα και ότι δεν ολοκληρώνεται τότε. Αν γίνει αυτό, τότε πολύ σύντομα τα δώδεκα με δεκατρία εκατομμύρια τουρίστες που φιλοξενούμε θα γίνουν είκοσι...

- Να πάμε τώρα στα θέματα της προετοιμασίας. Ξέρετε τι λέει ο κόσμος; Αναρωτιέται «ποτέ θα προλάβουμε να τελειώσουμε όλα αυτά τα έργα»...

Νομίζω ότι δεν χρειάζεται να υπάρχει ανησυχία. Τα έργα θα γίνουν. Θα ολοκληρωθούν την άνοιξη του 2004. Θα προλάβουμε...

- Η Ελλάδα θα προλάβει, λοιπόν, να προετοιμαστεί για τους αγώνες του 2004. Το ΠΑΣΟΚ θα προλάβει να αναστρέψει το κλίμα μέχρι τις εκλογές του 2004;

RODOGAZ
Στη Ρόδο από το 1963
✓ Διανομή φιαλών υγραερίου κατ' οίκον
τηλέφωνα παραγγελιών: 64409 - 094-4-528212
✓ Διανομή χύμα υγραερίου
✓ Πώληση καυστήρων και λεβήτων υγραερίου για κεντρικά συστήματα θέρμανσης
✓ Θερμαντικά σώματα



Διεύθυνση εργοστασίου: Καναμάτ Ρόδου • τηλ. 62649
Διεύθυνση πρατηρίου: Στεφάνου Καζούλη 15 • τηλ. 35797 - 35868 - 38509

Ο χρόνος δεν είναι ούτε πολύς, ούτε λίγος. Είναι εύλογος, θα έλεγα. Και νομίζω ότι από τα τέλη του Ιουνίου, που είχαμε τις τελευταίες μετρήσεις, το ΠΑΣΟΚ ανακάμπτει. Ολες οι κινήσεις που γίνονται στο κόμμα και στην κυβέρνηση, γίνονται για να (ξανά)πείσουν τον κόσμο ότι το ΠΑΣΟΚ έχει όραμα, έχει πρόγραμμα και μπορεί να κυβερνήσει καλύτερα. Οι πρωτοβουλίες του πρωθυπουργού σε πολιτικό επίπεδο, αλλά και σε οικονομικό επίπεδο - που τις αναμένουμε στην Διεθνή Εκθεση Θεσσαλονίκης - θα δημιουργήσουν, πιστεύω, την εντύπωση της αναστροφής του πολιτικού κλίματος...

- Θεωρείτε πως οι πρωτοβουλίες του πρωθυπουργού (αλλαγή γραμματέα, ανασχηματισμός, εκλογικός νόμος, διαφάνεια κ.λπ) έχουν βοηθήσει στο να κλείσει η «ψαλίδα» από τη Ν.Δ.;

Η αίσθηση που έχω είναι ότι σταμάτησε να ανοίγει η «ψαλίδα». Και επιπλέον οι κινήσεις αυτές δημιούργησαν πρόβλημα στρατηγικής στη Ν.Δ. που έχασε την πρωτοβουλία των κινήσεων - αν ποτέ την είχε. Αυτό σημαίνει ότι το ΠΑΣΟΚ ξέρει να παίζει το πολιτικό παιχνίδι καλύτερα και μπορεί να δημιουργήσει τις προϋποθέσεις για ανάκαμψη στις δημοσκοπήσεις του Σεπτεβρίου.

- Απο όσα μου λέτε καταλαβαίνω ότι συμμερίζεστε την άποψη που αναφέρει ότι οι μέχρι τώρα πρωτοβουλίες του κ. Σημίτη είναι θετικές, όμως δεν αγγίζουν την τσέπη του πολίτη...

Ναι, την τσέπη του πολίτη δεν την αγγίζουν, διότι είναι πολιτικές πρωτοβουλίες. Ομως, δημιουργούν την αίσθηση στον πολίτη ότι το ΠΑΣΟΚ έχει ακόμα πολιτικά αποθέματα δυνάμεων και όραμα για τη χώρα. Ακυρώνει αυτό που θέλει να «περάσει» η ΝΔ ότι «το ΠΑΣΟΚ κουράστηκε και δεν γεννά πια ιδέες και πολιτικές». Ως Κίνημα, μπορούμε να παράγουμε πολιτική και το αποδείξαμε - και με το νέο εκλογικό νόμο και με τη διαφάνεια στο δημόσιο βίο. Τώρα πρέπει να αγγίξουμε τα καθημερινά προβλήματα της κοινωνίας...

- Στο θέμα της διαφάνειας. Εικοσιτέσσερις συνάδελφοί σας έστειλαν τη γνωστή επιστολή - ενώ είχαμε και το άρθρο του Θ. Πάγκαλου στο «Κράμα». Εσείς θα συνυπογράφατε;

Δεν με ενοχλεί να δώσουμε τους χρηματιστηριακούς κωδικούς μας για να γίνει έλεγχος. Αν κάποιοι έχουν κάνει παράνομες πράξεις, να αποκαλυφθούν. Αν πάλι είναι νόμιμες οι πράξεις (και υπάρχουν και στα «πόθεν έσχες»), τότε δεν τίθεται θέμα. Ομως, υπάρχει ένα επικίνδυνο σημείο στην υπόθεση: Κάποιος π.χ. να είχε 5 εκατομμύρια (όπως πολλοί Ελληνες εκείνη την περίοδο), να έκανε πενήντα «γυρίσματα» και να εμφανίζει 250 εκατομμύρια «τζίρο». Αυτό θα φανεί προκλητικό, σαν νούμερο για τον φτωχό Ελληνα εργάτη, τον αγρότη, τον συνταξιούχο. Θα δημιουργήσει εντυπώσεις - και μάλιστα, προεκλογικά. Πρέπει ο χειρισμός του θέματος να είναι προσεκτικός, έτσι ώστε να μη θιγούν υπολήψεις αν κάποιος δεν έχει κάνει παράνομες πράξεις.

- Είπατε «προεκλογικά»...

Ναι. Ξέρετε τι εννοώ; Οτι οι πολιτευτές σε ένα νομό - που δεν προβλέπεται να ελεγχθούν οι κωδικοί τους - μπορεί να έπαιζαν τεράστια ποσά και να μην αποκαλυφθούν ποτέ. Αυτό, όμως, δεν κάνει άνιση τη μάχη με τους εν ενεργεία βουλευτές, που οι κωδικοί τους θα γίνουν «φύλλο και φτερό»;

- Κατάλαβα. Να σας ρωτήσω το εξής, επειδή έχει γραφτεί και στον Τύπο: θεωρείτε πιθανή μια αντίστοιχη παρέμβαση των διαφωνούντων βουλευτών για τον εκλογικό νόμο;

Υπήρξε ένας διάλογος που έγινε στη Βουλή με τον υπουργό Εσωτερικών. Νομίζω ότι αυτό μπορεί να συνεχιστεί στη Βουλή, αλλά και σε επίπεδο σύγκλισης της Κοινοβουλευτικής Ομάδας. Κι αν υπάρξει μια μεγάλη ομάδα βουλευτών που τάσσεται εναντίον μιας συγκεκριμένης διάταξης, τότε ο υπουργός θα έχει την ευχέρεια να προσαρμόσει το νόμο ανάλογα με το τι προτείνουν οι βουλευτές. Ο νόμος, ο κάθε νόμος, δεν είναι θέμα μόνο της κυβέρνησης. Η κυβέρνηση εισηγείται και οι βουλευτές νομοθετούν δια της ψήφου τους. Πρέπει να υπάρξει σύνθεση των απόψεων.

- Μάλιστα. Τελικά, πιστεύετε ότι το ΠΑΣΟΚ μπορεί να «γυρίσει το παιχνίδι» και να ξανακερδίσει τις εκλογές;

Εύκολο δεν είναι. Δεν είναι όμως και αδύνατο. Πιστεύω ότι εξαρτάται και από την επικοινωνία του ΠΑΣΟΚ με τις λαϊκές μάζες, εκείνους που μας εμπιστεύτηκαν όλα αυτά τα χρόνια. Να τους δώσουμε να καταλάβουν ότι εκεί, στα θέματα που μας «χρεώνουν» είχαμε κάποιους λόγους που τα χειριστήκαμε έτσι. Θεωρώ δε ότι είναι πιο εύκολο να πείσουμε εμείς τον κόσμο, σε σχέση με τη Νέα Δημοκρατία. Τέτοιες κοινωνικές ομάδες είναι οι αγρότες, οι χαμηλόμισθοι και οι χαμηλοσυνταξιούχοι. Μπορούμε, λοιπόν, να τους πείσουμε ότι το ΠΑΣΟΚ ενδιαφέρεται γι'αυτούς περισσότερο από οποιοδήποτε άλλο κόμμα.

- Πιστεύετε στην αμφίπλευρη διεύρυνση του ΠΑΣΟΚ; Ενα δείγμα είδαμε στον ανασχηματισμό, με τους κ.κ. Β. Κοντογιαννόπουλο και Ν. Μπίστη...

Αν κάποιος είχε ακούσει προσεκτικά την ομιλία του κ. Σημίτη στην Κεντρική Επιτροπή, πριν από τον ανασχηματισμό, θα είχε καταλάβει ότι ο πρωθυπουργός εκεί ακριβώς στοχεύει: στην αμφίπλευρη διεύρυνση του ΠΑΣΟΚ - και προς την Κεντροδεξιά και προς την Κεντροαριστερά....

- Μπορεί το ΠΑΣΟΚ να κάνει αυτή τη διεύρυνση, στην κατάσταση που βρίσκεται σήμερα;

Νομίζω ναι, μπορεί να την κάνει. Βεβαίως, περισσότερο μπορεί να απευθυνθεί προς την Κεντροδεξιά. Από την Κεντροαριστερά, τα περισσότερα τα έχει πάρει - εκτός κι αν μιλάμε για συνεργασία με το Συνασπισμό, οπότε το θέμα αλλάζει. Ωστόσο, έτσι όπως είμαστε σήμερα, τα περιθώρια προς την Κεντροαριστερά έχουν πλέον περιορισθεί. Αντίθετα, από την πλευρά της Κεντροδεξιάς, υπάρχει έδαφος - και αρκετό, θα έλεγα...

- Να υποθέσω εγώ ότι στην Κεντροδεξιά διεύρυνση μπορούν να συμπεριληφθούν στελέχη όπως οι κ.κ. Αβραμόπουλος, - Σαμαράς, Μάνος και Ανδριανόπουλος; Γράφονται και ακούγονται πολλά και γι'αυτό...

Αυτό είναι ένα θέμα που μπορεί κάλλιστα να συζητηθεί στο πλαίσιο του κόμματός μας. Και για ορισμένα από τα πρόσωπα που αναφέρατε, αλλά και για άλλα πρόσωπα του κεντροδεξιού χώρου...

ΠΕΡΙ ΔΙΑΔΟΧΗΣ ΣΤΟ ΠΑΣΟΚ

- Θα σας ρωτήσω το εξής: Στο παρασκήνιο της πολιτικής αλλά και στα ΜΜΕ συζητείται έντονα το όνομα του κ. Γ. Παπανδρέου. Λέγεται ότι μπορεί και να αναλάβει την ηγεσία του ΠΑΣΟΚ πριν απο τις εκλογές, εάν ο κ. Κ. Σημίτης μεταπηδήσει σε ένα ευρωπαϊκό πόστο ή εάν αποχωρήσει, οικεία τη βουλήσει...

- Είναι γεγονός ότι ο Γιώργος Παπανδρέου είναι ένα κορυφαίο πολιτικό στέλεχος. Εχει και πολιτική βαρύτητα και εμπειρία και πολιτική κληρονομιά. Είναι το μέλλον του ΠΑΣΟΚ. Ομως, αυτή τη στιγμή το ΠΑΣΟΚ πορεύεται προς τις εκλογές με τον Κ. Σημίτη. Είναι ένα ξεκαθαρισμένο ζήτημα. Δεν αμφισβητήθηκε ποτέ απο κανέναν - και ούτε βέβαια από τον Γ. Παπανδρέου - η ηγεσία του Κ. Σημίτη. Δεν ξέρω, λοιπόν, γιατί υπάρχει αυτή η συζήτηση...

- Ξέρετε γιατί; Επειδή «όπου υπάρχει καπνός, υπάρχει και φωτιά». Μάλιστα, κάποιοι λένε ότι «ο Παπανδρέου μπορεί να κερδίσει τον Καραμανλή». Είμαι βέβαιος ότι τα ακούτε κι εσείς αυτά...

- Εντάξει, συζητήσεις μπορεί να γίνονται. Ωστόσο, σενάρια ακούγονται πολλά. Λεγόταν, ας πούμε, ότι «μετά την προεδρία της Ε.Ε., ο Κ. Σημίτης θα αποχωρήσει». Και τελικά, είδαμε το ακριβώς αντίθετο: Τον πρωθυπουργό να αντεπιτίθεται. Ας περιμένουμε να δούμε, λοιπόν, τι απ' όλα αυτά που λέγονται και γράφονται θα επιβεβαιωθεί...



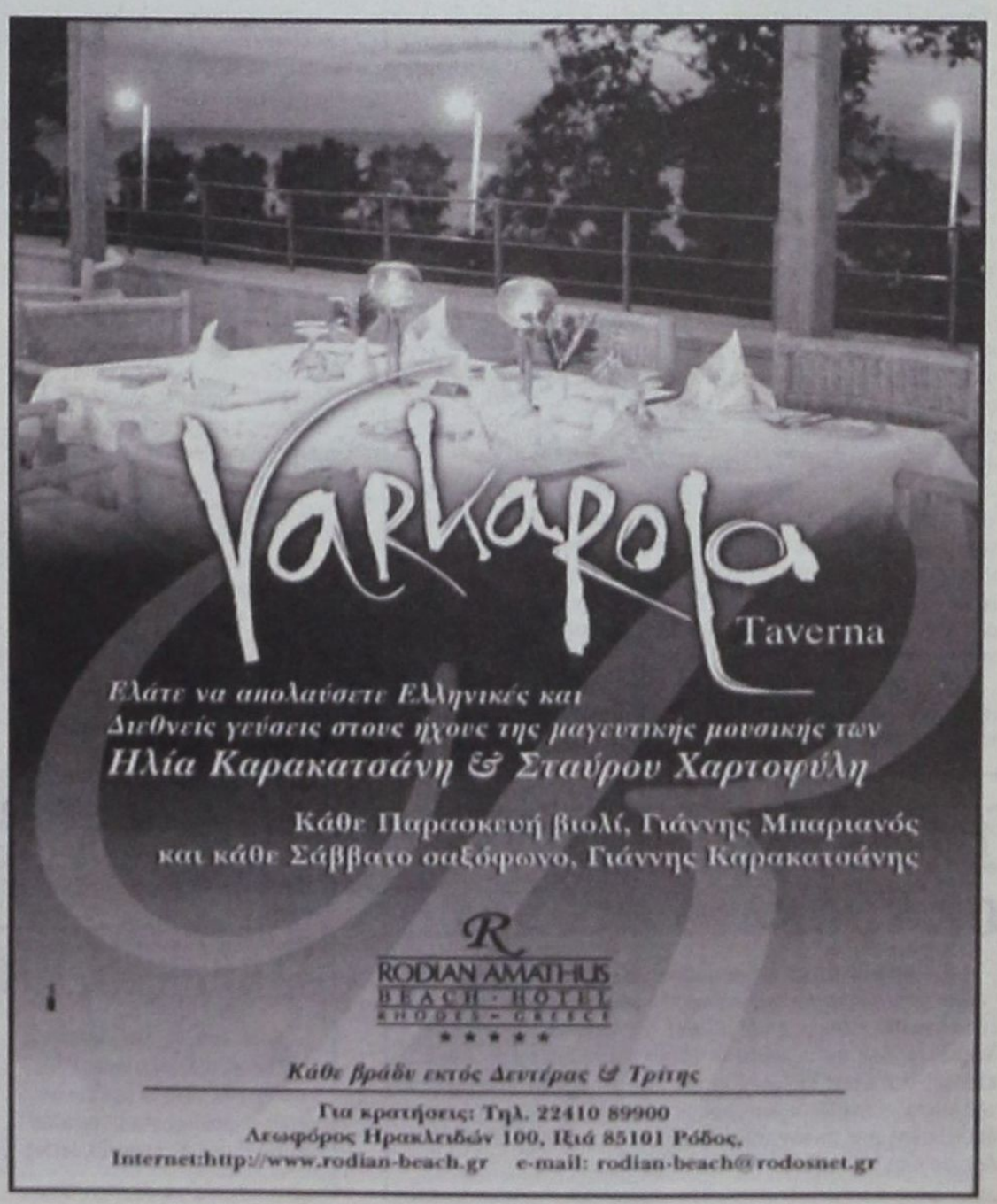

δημοκρατικά

ΥΠΑΡΧΕΙ ΑΝΤΙΚΕΙΜΕΝΙΚΗ ΠΡΑΓΜΑΤΙΚΟΤΗΤΑ Η ΟΠΟΙΑ ΔΙΝΕΙ ΤΟ ΜΕΤΡΟ ΤΗΣ ΑΛΗΘΕΙΑΣ (ΑΡΙΣΤΟΤΕΛΗΣ)

ΟΡΘΙΟΙ, ΣΤΗΝ ΟΥΡΑ ΤΗΣ ΛΙΣΤΑΣ!

Ο εκλογικός μας νόμος, κορυφαίο επίτευγμα δύο μεγίστων εκλογολόγων και πολιτικών διανοητών, του αείμνηστου Μ. Κουτσόγιωργα και του αειθαλούς και πάντοτε δυναμικού Σ. Κούβελα, παρουσιάζει μια παθογένεια, οδοντιατρικής φύσεως.

Κάποια δοντάκια παρουσιάζουν εμφανή σημάδια τερηδόνας. Όπως αυτό με τις ψήφους που ενώ δίνουν έδρες στην α' κατανομή, δεν πάνε στο καλάθι, αλλά επιμένουν να ροκανίζουν και άλλες έδρες από τη β' και τη γ' κατανομή. Ή το άλλο, με το κατώφλι του 3%. Ή το άλλο, με το «επίδομα εξομάλυνσης», λες και πρόκειται για μισθό δημοσίου υπαλλήλου. Υπάρχει και ένα δόντι 40-50 πόντων, συγγνώμη...εδρών ήθελα να πω. Πρόκειται για τη διαφορά σε έδρες του πρώτου κόμματος από το δεύτερο, ανεξαρτήτως της διαφοράς που θα έχουν τα δύο κόμματα στην πανελλαδική ψήφο.

Όσο κοντά και αν τερματίσουν τα δύο πρώτα κόμματα, ας είναι και στήθος με στήθος και ο νικητής να χρειασθεί να φανεί στο φώτο φίνις, αυτό το δοντάκι ετεροφυές και ζαβολιάρικο, θα είναι πάντα εκεί, προϊόν προσθετικής διεστραμμένων οδοντοτεχνιτών.

Το δεύτερο κόμμα λοιπόν έχει 40-50 έδρες χαμένες από χέρι, που να χτυπιέται, δηλαδή. Όσο και αν αγωνιστεί να κλείσει την ψαλίδα και να μειώσει τη διαφορά σε ψήφους, κάνοντας πιο εύπεπτη την εκλογική ήττα, το δόντι θα είναι εκεί. Το χάπι λοιπόν της ήττας μπορεί να χρυσωθεί, σε επίπεδο εντυπώσεων, με έναν καλό τερματισμό, με μία βραχεία κεφαλή που λέμε, σε επίπεδο όμως κοινοβουλευτικής δύναμης δεν καταπίνεται το άτιμο, διότι σκοντάφτει στο δοντάκι του εκλογικού νόμου. Ήδη λοιπόν στο κυβερνητικό εργαστήριο έχουν αρχίσει να τροχίζονται τα οδοντιατρικά εργαλεία και προβλέπεται να γίνει ο κακός χαμός, μια και οι έδρες είνα πιθανόν να λιγοστέψουν θεαματικά και, ως γνωστόν, ο συνωστισμός ανάβει τα αίματα. Λόγω του δοντιού στον εκλογικό νόμο αρχίζει το ξεδόντιασμα της λίστας των υποψηφίων βουλευτών. Θα βγουν ανατριχιαστικοί τροχοί, θα βγουν ενέσεις με αναισθητικά, θα βγουν τανάλιες, μέχρι και μαχαίρια προβλέπουν οι πιο απαισιόδοξοι.

Εκτός από την υγιεινή του στόματος, όμως, που τελευταίως παρουσιάζει προβλήματα σύγκλισης, συγγνώμη, σύγκλειση εννοούσα (ιατρικός ο όρος, όταν δεν κλείνει καλά η κάτω γνάθος), θα έχουμε και δερματολογικές επιπλοκές. Το στριμωξίδι για την ακριβοθώρητη πλέον θέση στους συνδυασμούς προκαλεί τις γνωστές τριβές των σωμάτων - ιδρωμένων κιόλας λόγω της ρημάδας της ζέστης και της αγωνίας - τις αντιαισθητικές απωθήσεις, τους διαγκωνισμούς και όλα τα σχετικά, που έχουν ως αποτέλεσμα την πρόκληση δερματικών παθήσεων. Ο γνωστός και από παλαιότερες εμφανίσεις του ενδημικός ιός με την επιστημονική ονομασία «Ατυπη ΦτΛ» (Φαγούρα της Λίστας) χτύπησε πάλι κατακαλόκαιρα. Ήδη έχουμε τα πρώτα σοβαρά κρούσματα, πολλά από τα θύματα νοσηλεύονται στα νοσοκομεία, ενώ αρκετά από αυτά βρίσκονται σε κρίσιμη κατάσταση (κρίσιμη με την έννοια των κρίσεων υστερίας).

Οι γιατροί συνιστούν ψυχραιμία και καθησυχάζουν το κοινό, λέγοντας ότι η επιδημία θα είναι προσωρινή, θα κάνει τον κύκλο της και μετά θα υποχωρήσει. Για τη διάρκεια του κύκλου οι γνώμες των ειδικών επιδημιολόγων - εκλογολόγων διαφέρουν. Άλλοι μιλάνε για οκτώ μήνες, άλλοι για έξι, οι πιο αισιόδοξοι μάλιστα λένε ότι, υπομονή, σε κάνα δίμηνο - τρίμηνο θα έχουν τελειώσει όλα.

Και σαν να μην έφταναν όλα αυτά, πονόδοντοι και δερματικά, ο διάσημος χειρουργός - οδοντίατρος, καθηγητής κύριος Χρυσοχοΐδης, έθεσε και θέμα καθαρισμού των δοντιών. Ξέρετε, το γνωστό γυάλισμα, που παλιότερα γινόταν με τον τροχό και τώρα με υπέρηχους και δίνει το λαμπρό χαμόγελο της επιτυχίας. Μόνο λαμπερές και καλογυαλισμένες οδοντοστοιχίες θα μπαίνουν εφεξής στη λίστα. Μόνο χρυσά δόντια και αστραφτερά χαμόγελα.

«Τι; Δεν πλένεις τα δόντια σου πρωί - βράδυ; Έξω από τη λίστα γρήγορα και τροχάδην για καθαρισμό», φωνάζει ο αυστηρός καθηγητής. «Και μάλιστα με την παλαιά μέθοδο, ώστε να καθαγιαστεί ο ανυπότακτος βουλευτής με το βασανιστήριο του τροχού». «Και άμα κάνει και τον ζόρικο, βγάλτε του και κανένα φρονιμίτη για να καθίσει φρόνιμα. Πλέον, θέλουμε λαμπερούς υποψηφίους, όχι άλλα χλωμά πρόσωπα και χαλασμένα δόντια».

Αυτά ακούουν και χλωμιάζουν οι δύσμοιροι βουλευτές, πατείς με πατώ σε, αυγουστιάτικα, όρθιοι στην ουρά της λίστας, χάνοντας κι άλλη από την ούτως ή άλλως αμφιλεγόμενη λάμψη τους...

1 ΝΕΚΡΟΣ - 1 ΒΑΡΙΑ σε τροχαίο ατύχημα

Ι.Χ.Ε αυτοκίνητο το οποίο οδηγούσε ο Α. Γ. του Γ., ετών 22, από την Αθήνα, κάτοικος Κω, συγκρούσθηκε προχθές στις 3 το απόγευμα στο ύψος του 3ου χλμ. της επαρχιακής οδού Κω - Χωριά, με ΔΧΕ αυτοκίνητο, το οποίο οδηγούσε ο Γ. Τ. του Ε..., ετών 35, κάτοικος Κω, με αποτέλεσμα τον θανάσιμο τραυματισμό του α' οδηγού και τον σοβαρό του Β'. Προανάκριση για την διαπίστωση των αιτιών του τροχαίου ατυχήματος διενεργεί το Αστυνομικό Τμήμα Κω.

ΑΝΗΣΥΧΟΙ ΟΙ ΚΑΤΟΙΚΟΙ ΤΗΣ ΠΕΡΙΟΧΗΣ

ΤΡΑΥΜΑΤΙΕΣ ΚΑΙ ΖΗΜΙΕΣ από σεισμό 6,4 R στη Λευκάδα

Επιφυλακτικοί οι σεισμολόγοι και οι γεωλόγοι

Ισχυρός σεισμός 6,4 Ρίχτερ έγινε στις 08.15 χθες το πρωί, με επίκεντρο 30 χιλιόμετρα δυτικά της Λευκάδας και 290 χιλιόμετρα βορειοδυτικά της Αθήνας, σύμφωνα με το Γεωδυναμικό Ινστιτούτό του Αστεροσκοπείου, ενώ σύμφωνα με το Σεισμολογικό Εργαστήριο Πάτρας ο σεισμός ήταν 5,9 Ρίχτερ.

Σύμφωνα με στοιχεία από τις αρχές, 47 άτομα προσήλθαν στο νοσοκομείο της Λευκάδας, εκ των οποίων 2 μεταφέρθηκαν για νοσηλεία στην Πρέβεζα, 3 στα Ιωάννινα και 8 παρέμειναν στο νοσοκομείο της Λευκάδας.

Ζημιές υπάρχουν σε αρκετά παλαιά σπίτια από τον Αγιο Νικήτα και το Καλαμίτσι μέχρι και δυτικότερα στο Πόρτο Κατσίκι. Επίσης, σημειώθηκαν κατολισθήσεις, με αποτέλεσμα να κλείσουν δρόμοι στο επαρχιακό δίκτυο του νησιού. Ρωγμές εντοπίστηκαν στο λιμάνι της Λυγιάς και της Βασιλικής.

Προβλήματα αντιμετώπισαν οι κάτοικοι με την ηλεκτροδότητη και τις τηλεφωνικές συνδέσεις. Ηδη με εντολή του υπουργού Μεταφορών Χρ. Βερελή έχει γίνει εκτροπή των τηλεφωνικών κλήσεων, μέσω του ΟΤΕ Αγρινίου. Σύμφωνα με την Νομαρχία Λευκάδας υπάρχει πρόβλημα και στην υδροδότηση της πόλης αφού πολλοί σωλήνες του δικτύου υπέστησαν ζημιές. Στη Λευκάδα έφθασαν συνεργεία μηχανικών από τις γειτονικές Νομαρχίες αλλά και το Τμήμα Αποκατάστασης Σεισμοπληκτων της Πάτρας. Αμέσως κινητοποιήθηκαν η Γενική Γραμματεία Πολιτικής Προστασίας και ο ΟΑΣΠ, ενώ στο νησί μεταβαίνουν, με εντολή του πρωθυπουργού, οι υφυπουργοί Λάμπρος Παπαδήμας, Γιάννης Τσακλίδης και Παντελής Τσερτικίδης, προκειμένου να συντονίσουν από κοντά τα συνεργεία των μηχανικών και τους τοπικούς φορείς και να ενημερωθούν για την εικόνα των ζημιών. Στη Λευκάδα με ελικόπτερο μετέβη και ο Γενικός Γραμματέας Πολιτικής Προστασίας Ιωάννης Γεωργακόπουλος.

Στη Λευκάδα, μεταβαίνει επίσης, με εντολή του υπουργού Παιδείας Πέτρου Ευθυμίου κλιμάκιο του Οργανισμού Σχολικών Κτιρίων, για να ελέγξει τα σχολικά κτίρια.

ΣΤΗΝ ΠΡΕΒΕΖΑ

Ιδιαίτερη ανησυχία προκάλεσε στην Πρέβεζα. Μια 23χρονη στον πανικό της πήδησε από βεράντα ημιορόφου και ελαφρά τραυματισμένη μεταφέρθηκε στο νοσοκομείο της Πρέβεζας όπου και νοσηλεύεται.

Στην πόλη της Πρέβεζας ρωγμές σημειώθηκαν σε όλες σχεδόν τις σχολικές αίθουσες του δευτερου Λυκείου της πόλης, το οποίο είναι καινούργιο και πρωτολειτούργησε πριν από δέκα μήνες. Επίσης ρωγμές έχουν καταγραφεί σε πάρα πολλά κτίρια κυρίως παλιά τόσο στην Πρέβεζα όσο και στα χωριά Ψαθάκι.

Αμέσως μόλις έγινε η σεισμική δόνηση προληπτικά και για 45 λεπτά έκλεισε το υποθαλάσσιο τούνελ που συνδέει την Πρέβεζα με το Ακτιο και τεχνικοί το ήλεγξαν για τυχόν ενδεχόμενο κάποιας ζημιάς, χωρίς όμως να παρατηρηθεί το παραμικρό, οπότε δόθηκε και πάλι στην κυκλοφορία.

Ο σεισμός, που έγινε ευρύτερα αισθητός στην Κεφαλονιά, την Αχαΐα, την Αιτωλοακαρνανία ακόμη και στην Αθήνα, δεν έχει προκαλέσει ζημιές στις περιοχές αυτές.

ΕΠΙΦΥΛΑΚΤΙΚΟΙ ΟΙ ΣΕΙΣΜΟΛΟΓΟΙ ΚΑΙ ΟΙ ΓΕΩΛΟΓΟΙ

Οι σεισμολόγοι και οι γεωλογοι εμφανίζονται επιφυλακτικοί αν και θεωρούν ότι πρόκειται για τον κύριο σεισμό. «Ηταν ο κύριος σεισμός αλλά υπάρχει κίνδυνος απο την ισχυρή μετασεισμική δραστηριότητα, καθώς πολλές περιοχές της Λευκάδας είναι επικίνδυνες για καταπτώσεις», δήλωσε στο ΑΠΕ ο καθηγητής Γεωλογίας **Ευθύμιος Λέκκας.** «Το σημαντικό», σημείωσε ο κ. Λέκκας , «είναι ότι ο σεισμός αυτός σημειώθηκε στα όρια των πλακών της Ευρώπης και της Αφρικής και γι αυτό υπήρξε διάχυση όλης αυτής της ενέργειας».

«Ηταν ένας σεισμός που τον περιμέναμε», τόνισε ο κ. Λέκκας και διευκρίνισε ότι «σεισμός του ίδιου μεγέθους είχε να σημειωθεί στην περιοχή αυτή από το 1996 οπότε είχε γίνει ανάλογος σεισμός στο Καλαμίτσι».

Την πεποίθησή του ότι πρόκειται για τον κύριο σεισμό διατύπωσε ο σεισμολόγος του Γεωδυναμικού Ινστιτούτου **Γεράσιμος Παπαδόπουλος,** επισημαίνοντας ότι είναι πρόωρο να το πεί κανείς με απόλυτη βεβαιότητα, καθώς τα τελικά συμπεράσματα θα εξαρτηθούν από την μετασεισμική πορεία. Η μετασεισμική δραστηριότητα, όπως επισήμανε ο ίδιος, είναι υπαρκτή και δεν ξεπερνά τα 4 Ρίχτερ.

Ο κ. Παπαδόπουλος σημείωσε ότι ο σεισμός δεν έχει καμία σχέση με τον καταστρεπτικό σεισμό του 1953, καθώς προέρχεται από ένα διαφορετικό ρήγμα, το οποίο ενεργοποιείται κάθε 40 με 50 χρόνια και ειδικότερα είχε ενεργοποιηθεί την τελευταία φορά στις 22 Απριλίου του 1948, με ένταση 6,5 Ρίχτερ και παλαιότερα, τον Νοέμβριο του 1914 με 6,3 Ρίχτερ. Σχετικά με το αν ο σεισμός αυτός μπορεί να ενεργοποιήσει άλλα ρήγματα, ο κ. Παπαδόπουλος είπε ότι όπως προκύπτει από τα μέχρι στιγμής στοιχεία, η πιθανότητα αυτή είναι πολύ μικρή, καθώς και ότι επιστημονικά το ενδεχόμενο αυτό συνιστά την εξαίρεση και όχι τον κανόνα. Σχετικά με τη μεγάλη διάρκεια του σεισμού, ο κ. Παπαδόπουλος είπε ότι εξαρτάται από την απόσταση με το επίκεντρο καθώς όσο πιο μακριά είναι το επίκεντρο τόσο μεγαλώνει η διάρκειά του σεισμού.

Επίσης, σύμφωνα με τον σεισμολόγο του Γεωδυναμικού Ινστιτούτου **Σάκη Κουρουζίδη,** οι μετασεισμοί, που καταγράφονται, είναι πολύ χαμηλής έντασης. Ωστόσο, ο ίδιος σεισμολόγος εκτιμά ότι η πρωινή δόνηση πρέπει να είναι ο κύριος σεισμός, αλλά, όπως είπε, για να αποφανθούν με βεβαιότητα πρέπει να περάσουν τουλάχιστον δυο εικοσιτετράωρα.

Επιφυλακτικός ως προς το αν είναι ο κύριος σεισμός ο εμφανίστηκε στις δηλώσεις του ο ομότιμος καθηγητής Σεισμολογίας **Βασίλης Παπαζάχος.** «Το θέμα είναι στατιστικό. Από την καταγραφή της σεισμικής δραστηριότητας που εξελίσσεται, θα μπορέσουμε να εκτιμήσουμε με βεβαιότητα αν ο πρωϊνός ήταν ο κύριος σεισμός, είπε ο κ. Παπαζάχος και διευκρίνισε ότι στατιστικά έχει αποδειχθεί ότι μπορεί νά ακολουθήσει ένας ισχυρός μετασεισμός, ακόμη και 5,5 Ρίχτερ».

Αξιοσημείωτη είναι η δήλωση του κ. Παπαζάχου ότι θα πρέπει οι πολίτες της Λευκάδας και οι παραθεριστές να είναι προσεκτικοί στις ακτές και να αποφύγουν το μπάνιο, γιατί υπάρχει κίνδυνος να προκληθούν επικίνδυνα κύματα από τη σεισμική δραστηριότητα. Εγώ, είπε χαρακτηριστικά, για λίγες μέρες δεν θα πήγαινα για μπάνιο.

Ο κ. Παπαζάχος αναφερόμενος στη διαφορά ως προς το μέγεθος που έδωσε το Πανεπιστήμιο Πατρών το οποίο κατέγραψε τη δόνηση στα 5,9 Ρίχτερ ανέφερε χαρακτηριστικά: «Η Πάτρα δεν μπορεί να υπολογίσει καλά το μέγεθος και αυτό είναι γνωστό. Το μέγεθος του σεισμού ήταν από 6,2 μέχρι 6,4 Ρίχτερ, όπως τον κατέγραψαν και τα ξένα ινστιτούτα».

Σύμφωνα με τον κ. Παπαζάχο, τα Ιόνια νησιά έχουν την υψηλότερη σεισμική δραστηριότητα στον ελλαδικό χώρο, τέτοιοι σεισμοί είναι «αναμενόμενοι», οι πολίτες θα πρέπει να είναι προσεκτικοί και να μην πλησιάζουν ακατοίκητα σπίτια, κεραμοσκεπές, γιατί μπορεί να υπάρξουν καταπτώσεις από τη σεισμική δραστηριότητα.

«Σέβομαι την ηλικία του και την προσφορά του και δεν μου επιτρέπεται να αντιπαρατεθώ», δήλωσε ο καθηγητής Σεισμολογίας **Ακης Τσελέντης,** απαντώντας σε δηλώσεις του καθηγητή Β. Παπαζάχου ότι το Σεισμολογικό Ινστιτούτο της Πάτρας δεν μπορεί να υπολογίσει καλά τα μεγέθη. Ας σεβαστούμε τους κατοίκους των νησιών, πρόσθεσε ο κ. Τσελέντης, ο οποίος επιμένει ότι το μέγεθος του πρωϊνού σεισμού στη Λευκάδα ήταν 5,9 Ρίχτερ και όχι 6,4. Εχω 17 όργανα στην περιοχή και ξέρω τι λέω, πρόσθεσε με έμφαση ο καθηγητής Τσελέντης και επέκρινε τους συναδέλφους του, των Γεωδυναμικών Ινστιτούτων της Αθήνας και της Θεσσαλονίκης, οι οποίοι όπως είπε τηλεφωνήθηκαν και συνεννοήθηκαν μεταξύ τους ως προς την εκτίμηση του μεγέθους του σεισμού.

«Δεν είχαν τη στοιχειώδη ευθιξία να πάρουν στο τηλέφωνο και το φουκαρά της Πάτρας», όπως είπε χαρακτηριστικά, που κάθεται εδώ και ξενυχτάει.

Ο κ. Τσελέντης ερωτηθείς αν υπάρχει κίνδυνος παλλιροιακών κυμάτων από τη σεισμική διέγερση στη Λευκάδα, απάντησε ότι θεωρητικά υπάρχει, αλλά εγώ δεν μπορώ να πω, ημέρες 15Αύγουστου, να μην πάει ο κόσμος στις παραλίες. Ο κ. Τσελέντης ανέφερε ότι τα νησιά του Ιονίου είναι καλά κτισμένα και ο κόσμος δεν θα πρέπει να ανησυχεί αλλά θα πρέπει να είναι προσεκτικός. Σύμφωνα με τον καθηγητή, μάλλον ήταν ο κύριος σεισμός αλλά υπάρχει μια επιφύλαξη ως προς την εξέλιξη της σεισμικής δραστηριότητας. Ο κ. Τσελέντης και η ομάδα του κατέγραψαν δυο κύριους μετασεισμούς με κυριότερο εκείνον στις 11.41 μεγέθους 4,8 Ρίχτερ. Ο κ. Τσελέντης κατέληξε, λέγοντας ότι δεν πρέπει να υπάρξει πανικός στον κόσμο και να μην υπάρχει εμπάθεια μεταξύ των επιστημόνων, γιατί όπου υπάρχει εμπάθεια δεν υπάρχει συνεργασία.

ΣΥΝ

Η Κεντρική Πολιτική Επιτροπή του ΣΥΝ εκφράζει την αμέριστη συμπαράσταση του κόμματος στους κατοίκους της Λευκάδας, ιδιαίτερα τους τραυματίες. Καλεί δε την κυβέρνηση και όλες τις αρμόδιες αρχές να κινητοποιηθούν άμεσα για την ανακούφιση και την στήριξη των πληγέντων.

ΣΥΛΛΗΨΕΙΣ ΓΙΑ ΚΑΤΟΧΗ ΝΑΡΚΩΤΙΚΩΝ ΟΥΣΙΩΝ

Από άνδρες του Τμήματος Δίωξης Ναρκωτικών Ρόδου συνελήφθη χθες το πρωί κι απεστάλη αρμοδίως για τα περαιτέρω ο Γ.Π του Α., ετών 23, κάτοικος Καματερού Αττικής, γιατί σε έλεγχο που του έγινε βρέθηκε να κατέχει ποσότητα 13 γραμμ. ακατέργαστης ινδικής κάνναβης, η οποία και κατασχέθηκε.

• Από άνδρες του Αστυνομικού Τμήματος Αρχαγγέλου συνελήφθησαν χθες το πρωί στο Φαληράκι κι απεστάλησαν αρμοδίως για τα περαιτέρω, οι Δ.Κ. του Σ., ετών 20, κάτοικος Αφάντου και Σ.Γ. του Γ., ετών 19 κάτοικος Καλυθιών, γιατί κατείχαν ποσότητα 4 γραμμ. ακατέργαστης ινδικής κάνναβης. Επιπλέον ο δεύτερος κατείχε ένα φυαλίδιο σπρέι για τα μάτια και έναν σουγιά - πολυεργαλείο.

ΥΠΑΙΝΙΓΜΟΙ



Με οξύτατο τρόπο και με σαφείς υπαινιγμούς για τον τρόπο λειτουργίας της Ένωσης Ξενοδόχων και του Ροδιακού Οργανισμού Τουρισμού, με αναφορές στις παρεμβάσεις που ο Δήμος Καλλιθέας έκανε για να αλλάξει η γενικότερη εικόνα του Φαληρακίου στην Μεγάλη Βρετανία και με ιδιαίτερη αναφορά στις διοικητικές αρμοδιότητές του, απάντηση δόθηκε χθες από το Δήμο Καλλιθέας στην χθεσινή ανακοίνωση των ξενοδόχων.

Με την ανακοίνωση ο Δήμος Καλλιθέας στέλνει μηνύματα προς διάφορες πλευρές ενώ ξεκαθαρίζει πως επανεξετάζει σοβαρά τη συμμετοχή του στον ΠΡΟΤΟΥΡ αφού αμφισβητούνται τα αποτελέσματα λειτουργίας του. «Περιμένουμε από την Ένωση Ξενοδόχων αντί να κατηγορεί και να απεμπολεί τις δικές της ευθύνες να αναλάβει πρωτοβουλίες και να μας κάνει προτάσεις οι οποίες ακόμη και αυτή την ώρα θα γίνουν αποδεκτές από το Δήμο μας» καταλήγει η ανακοίνωση του Δήμου Καλλιθέας.

ΟΙ ΞΕΝΟΔΟΧΟΙ, ΟΙ ΓΕΛΟΙΟΤΗΤΕΣ...

«Ο Δήμος είναι ο μόνος αρμόδιος για να παρέμβει, έτσι ώστε να εκλείψουν τα δυσάρεστα φαινόμενα και οι ανεξέλεγκτες καταστάσεις και να εφαρμοσθεί ο νόμος κυρίως στα νυχτερινά κέντρα» υποστήριξε χθες από την πλευρά του ο υπεύθυνος Τύπου της ΕΞΡ Γιώργος Γεωργιάδης, προκαλώντας την παρέμβαση του δημάρχου Καλλιθέας που οργισμένος χαρακτήρισε γελοιότητες τα όσα αναγράφει η επιστολή και όσα υποστήριξε ο κ. Γεωργιάδης, τον οποίο και προέτρεψε να προσφύγει στον Εισαγγελέα για να καταθέσει τα όποια στοιχεία έχει στη διάθεση του.

ΕΝΤΟΛΗ ΕΙΣΑΓΓΕΛΕΑ

Χθες το πρωί έγινε σύσκεψη υπό τον Εισαγγελέα κ. Οικονόμου με τη συμμετοχή τουριστικών πρακτόρων και του Δημάρχου Γιάννη Ιατρίδη. Ο κ. Εισαγγελέας έδωσε ρητή εντολή να σταματήσουν άμεσα οι ομαδικές επισκέψεις στα μπαρ, οργανωμένες από τους αρχηγούς των πρακτορείων ενώ οι πράκτορες ζήτησαν νομική κάλυψη για να εφαρμόσουν το μέτρο, αφού όπως είπαν, πιέζονται από τους τουρ οπερέιτορς. Ακόμη έγινε γνωστό πως ο κ. Ιατρίδης έδωσε φάκελο στον Εισαγγελέα με στοιχεία λειτουργίας παράνομων τουριστικών γραφείων που φέρνουν νεαρούς στο Φαληράκι.

ΟΙ ΔΑΝΕΙΟΛΗΠΤΕΣ

ΠΕΡΑΙΤΕΡΩ διευκρινίσεις, σχετικά με την εφαρμογή του Νόμου περί πανωτοκίων, παρέχει προς την Τράπεζα της Ελλάδος και την Ενωση Ελληνικών Τραπεζών το υπουργείο Οικονομίας και Οικονομικών, με στόχο να επιλυθεί το ακανθώδες αυτό θέμα για τις επιχειρήσεις, αλλά και για τις τράπεζες. Με τις διευκρινίσεις, ωστόσο, αυτές προκύπτουν και αλλαγές του τρόπου υπολογισμού των πανωτοκίων και διαφοροποιήσεις των οφειλόμενων ποσών. Δεν έχει διευκρινισθεί, πάντως, αν θα επηρεασθούν και οι ρυθμίσεις που έχουν γίνει ως σήμερα. Ο πρόεδρος των δανειοληπτών κ. Θανόπουλος μιλώντας σχετικά, κατηγόρησε την κυβέρνηση πως εξακολουθεί να εμπαίζει τους δανειολήπτες και πρόσθεσε πως η Τράπεζα Ελλάδος για άλλη μια φορά έδειξε πως το μόνο που επιθυμεί είναι να διαφυλάξει τα δικά της συμφέροντά.

ΤΟ ΒΑΚΟΥΦ ΚΑΙ Η Ν.Ε. ΤΟΥ ΠΑΣΟΚ

Σε οικονομικά και μικροπολιτικά συμφέροντα απέδωσε τα όσα αναγράφονται τις τελευταίες ημέρες σε βάρος της Περιφερειάρχη Μάρθας Σημαντώνη, ο κ. Νικολαΐδης μέλος της Ν.Ε. του ΠΑΣΟΚ, με αφορμή δωρεές του ΒΑΚΟΥΦ προς την Περιφέρεια Ν. Αιγαίου. Με ανακοίνωση που εξέδωσε η Νομαρχιακή του κυβερνώντος κόμματος στηρίζει πλήρως την κ. Σημαντώνη και αναφέρει μεταξύ άλλων πως «και αυτή την φορά θα πέσει στο κενό η προσπάθεια όλων εκείνων που εξυπηρετώντας μικροκομματικές και προσωπικές σκοπιμότητες και συμφέροντα, προσπαθούν να συκοφαντήσουν την προσπάθεια που γίνεται για την ανάπτυξη της περιοχής μας».

ΧΑΜΟΣ ΣΤ' ΑΦΑΝΤΟΥ!!



Κατά πλειοψηφία πέρασε τελικά προχθές η πρόταση του προέδρου του δημοτικού συμβουλίου Αφάντου για τον διαχειριστικό έλεγχο της περιόδου δημαρχίας του κ. Σταύρου Σταυρή. Η εισήγηση έγινε από τον κ. Μαχραμά, ενώ κατά τη συνεδρίαση ο ίδιος και ο δημοτικός σύμβουλος κ. Γιαννιού ανακοίνωσαν την αποχώρησή τους από την δημοτική πλειοψηφία. Ο κ. Σταυρής με βαρείς χαρακτηρισμούς και ιδιαίτερα σκληρή γλώσσα χαρακτήρισε «παρατράγουδο» τη συνεδρίαση και δήλωσε χθες στον ραδιοφωνικό σταθμό ΑΙΓΑΙΟ ΑΝΤΕΝΝΑ πως η μειοψηφία θα ζητήσει την παρέμβαση των αρμοδίων- ακόμη και της Αστυνομίας όπως άφησε να εννοηθεί- για να προστατευθούν οι δημοτικοί σύμβουλοι και η σωματική τους ακεραιότητα. «Βρισκόμαστε σε έναν επικίνδυνο κατήφορο, με τον πρόεδρο του Δημοτικού Συμβουλίου κ. Μαχραμά να προεδρεύει με έπαρση και αλαζονεία και να οδηγεί τον δήμαρχο σε τραγικά αδιέξοδα» είπε χαρακτηριστικά ο κ. Σταυρής. Ο επικεφαλής της μειοψηφίας κατέληξε λέγοντας πως η παράταξή του θα προσβάλλει συνολικά την συνεδρίαση και τις αποφάσεις που ελήφθησαν σ' αυτήν με προσφυγή στην Περιφέρεια, λόγω των πολλαπλών παραβάσεων που σημειώθηκαν. Ο δήμαρχος Σταμάτης Καβάδας προανήγγειλε με δήλωσή του στον ίδιο σταθμό πως θα καταθέσει πρόταση μομφής κατά του προέδρου του Δημοτικού Συμβουλίου έτσι ώστε να βγει από το αδιέξοδο η δημοτική πλειοψηφία, με εκλογή νέου προέδρου.

Ο Τοξευτής

cybarco

ΜΕΛΟΣ ΤΟΥ ΟΜΙΛΟΥ ΕΤΑΙΡΕΙΩΝ ΛΑΝΙΤΗ

ΑΘΗΝΑ • ΛΟΝΔΙΝΟ • ΛΕΥΚΩΣΙΑ • ΜΟΣΧΑ • ΜΠΑΧΡΕΪΝ • ΡΟΔΟΣ • ΚΡΗΤΗ

Η ΕΤΑΙΡΕΙΑ

Η CYBARCO Ανάπτυξη Ακινήτων Α.Ε ανήκει στον όμιλο εταιρειών Λανίτη, που άρχισε τη δημιουργική δραστηριότητα του το 1896 και από τότε πρωτοπορεί στην επιχειρηματική ζωή της Κύπρου.
Ο όμιλος εταιρειών Λανίτη καλύπτει ένα ευρύ φάσμα δραστηριοτήτων στον τραπεζικό (Λαϊκή Τράπεζα Κύπρου), τον τουριστικό-ταξιδιωτικό (Amathus Travel), τον ξενοδοχειακό (Amathus Beach, Paphos Amathus, Rodian Amathus Beach Resort), τον αγροτικό (Lanitis farm), τον Ναυτιλιακό (Amathus Navigation) και τον εμπορικό τομέα (εισαγωγές εξαγωγές μέσω της N.P. Lanitis).
Η CYBARCO Ανάπτυξη Ακινήτων Α.Ε. ιδρύθηκε στην Ελλάδα το 1994 και μέχρι σήμερα, έχει ανεγείρει συγκροτήματα κατοικιών, καταστήματα, γραφεία, κτίρια και υποκαταστήματα τραπεζών αλλά και έργα οδοποιίας στο νέο αεροδρόμιο των Σπάτων.

HELIOS RESORT

Την εκπληκτική τοποθεσία της Καλάθου επέλεξε να αξιοποιήσει στη Ρόδο η CYBARCO Ανάπτυξη Ακινήτων Α.Ε. Το Helios Resort προσφέρει 2 διαφορετικούς τύπους (72μ² και 108 μ²) κατοικιών οι οποίες περιλαμβάνουν κουζίνα, μπάνιο, W.C., 2 ή 3 υπνοδωμάτια τοποθετημένα διαμέσου οικοπέδων 1200-1500 μ² με υπέροχη θέα. Η φήμη της εταιρείας εγγυάται άριστη ποιότητα και υψηλή αισθητική με υλικά που σέβονται το περιβάλλον και το παραδοσιακό στυλ του νησιού.

Ειδικά χαρακτηριστικά

- Εκπληκτική θέα
- Περίφραξη
- Διαχείριση συγκροτήματος
- Ιδιωτικές πισίνες με εγκατάσταση bubble jet
- Ειδικά διαμορφωμένοι κήποι με φυτά, εξωτερικά φώτα και συστήματα άρδευσης
- Κεντρικό σύστημα Air condition ζεστού και κρύου
- Ξύλινες Πέργκολες
- Εξωτερικές επενδύσεις από φίντα πέτρα
- Τζάκια
- Ηλεκτρικά ανοιγόμενες πόρτες εισόδου πεζών και οχημάτων
- Ηλιακοί θερμοσίφωνες
- Παροχή για εγκατάσταση συστήματος συναγερμού
- Παροχή για δορυφορική κεραία σε κάθε δωμάτιο
- ISDN τηλεφωνικές γραμμές



ΜΕ ΑΠΟΦΑΣΕΙΣ ΤΟΥ ΥΠ. ΟΙΚΟΝΟΜΙΑΣ ΚΑΙ ΤΗΣ ΤΡΑΠΕΖΑΣ ΤΗΣ ΕΛΛΑΔΟΣ

ΑΛΛΑΖΕΙ Ο ΤΡΟΠΟΣ ΥΠΟΛΟΓΙΣΜΟΥ των πανωτοκίων από τράπεζες

Διευκρινίσεις σχετικά με την εφαρμογή του Νόμου 2789/2000, περί πανωτοκίων, παρέχει το υπουργείο Οικονομίας και Οικονομικών, προς την Τράπεζα της Ελλάδος και την Ένωση Ελληνικών Τραπεζών, με αφορμή ερωτήματα που έχουν υποβληθεί, τόσο από τα πιστωτικά ιδρύματα όσο και από ενδιαφερόμενες επιχειρήσεις και πολίτες.

Τα βασικότερα ερωτήματα και απορίες αφορούν τη συνολική οφειλή και ποιό ποσό θα περιλαμβάνεται σε αυτήν, έτσι ώστε να αρχίζουν κατόπιν να εφαρμόζονται οι ρυθμίσεις του νόμου, τα τραπεζικά έξοδα και αν θα περιλαμβάνονται στην οφειλή που ρυθμίζεται, και τη βάση υπολογισμού των οφειλών από τους αλληλόχρεους λογαριασμούς.

Συγκεκριμένα, για τον υπολογισμό της συνολικής οφειλής, που έχει εν μέρει καταστεί ληξιπρόθεσμη και απαιτητή μέχρι 31.12.2000, ως βάση υπολογισμού θα λαμβάνεται υπόψη το ληφθέν κεφάλαιο της δόσης ή των δόσεων που έληξαν και είναι απαιτητές μέχρι την παραπάνω ημερομηνία προστιθεμένων και των συμβατικών τόκων μέχρι και το 50% του εν λόγω ποσού. Σχετικά με τους αλληλόχρεους λογαριασμούς, ως βάση υπολογισμού λαμβάνεται το ποσό της οφειλής, όπως αυτή διαμορφώθηκε ένα έτος μετά τη λήψη του ποσού της τελευταίας πίστωσης δανείου χωρίς τόκους υπερημερίας ανατοκισμού και λοιπά έξοδα.

Υπενθυμίζεται ότι στην αρχική εγκύκλιο για την εφαρμογή του νόμου, του υπουργείου Εθνικής Οικονομίας, υπογραμμιζόταν ότι στην περίπτωση κατά την οποία η απαίτηση έχει καταστεί ληξιπρόθεσμη και απαιτητή μέχρι τις 31.12.2003, ως βάση υπολογισμού λαμβάνεται υπόψη το ληφθέν κεφάλαιο της δόσης ή των δόσεων που έληξαν και είναι απαιτητές μέχρι την άνω ημερομηνία, προσαυξημένο με το ποσό των τόκων της δόσης από τη χορήγηση του δανείου μέχρι τη λήξη ή την ημερομηνία που η δόση ή οι δόσεις κατέστησαν ληξιπρόθεσμες και απαιτητές. Το ύψος των παραπάνω συμβατικών τόκων δεν μπορεί να υπερβεί το 50% του κεφαλαίου της δόσης ή των δόσεων αυτών.

Για τους αλληλόχρεους λογαριασμούς, στην αρχική εγκύκλιο τονίζονταν ότι ως βάση υπολογισμού λαμβάνεται υπόψη το ποσό της οφειλής, όπως διαμορφώνεται ένα έτος από την τελευταία εκταμίευση, προσαυξημένο με συμβατικούς τόκους μέχρι το 50% του ποσού αυτού.

Αν υπάρχουν περισσότεροι του ενός αλληλόχρεοι λογαριασμοί, ο υπολογισμός θα γίνει για κάθε αλληλόχρεο λογαριασμό ξεχωριστά και η συνολική οφειλή θα προκύψει από το άθροισμα των ποσών αυτών.

Αυτά ισχύουν και για τις οφειλές που προκύπτουν από τις πιστωτικές κάρτες. Διευκρινίζεται ακόμη ότι σε κάθε περίπτωση στο ποσό της βάσης δεν υπολογίζονται τόκοι εξ ανατοκισμού ούτε άλλου είδους τόκοι, εκτός των συμβατικών τόκων, σύμφωνα με τα παραπάνω.

Στο έγγραφο του υπουργείου Οικονομίας και Οικονομικών, συνιστάται στις τράπεζες να εφαρμόσουν το νόμο με σύνεση και καλή πίστη έναντι των οφειλετών και γνώμονα την οριστική επίλυση των διαφορών.

Επίσης, καλούνται τα πιστωτικά ιδρύματα να διευκολύνουν τους οφειλέτες για την εξόφληση του προς ρύθμιση ποσού.

ΕΠΙΣΗΜΑΝΣΕΙΣ

Με αφορμή το έγγραφο του υπουργείου Οικονομίας και Οικονομικών, η Τράπεζα της Ελλάδος, με εγκύκλιό της προς τις τράπεζες, επισημαίνει μεταξύ των άλλων ότι «κατά τον υπολογισμό της συνολικής οφειλής από συμβάσεις δανείων και αλληλόχρεους λογαριασμούς, δεν πρέπει να αφαιρούνται από το ποσό των καταβολών - κατά το οποίο μειώνεται σύμφωνα με το νόμο η συνολική οφειλή - τα έξοδα τα οποία έχουν εκταμιευτεί από τα πιστωτικά ιδρύματα».

ΤΟ ΕΓΓΡΑΦΟ ΤΟΥ ΥΠ. ΟΙΚΟΝΟΜΙΚΩΝ

Αναλυτικότερα, τα κείμενα του εγγράφου του υπουργείου Οικονομίας και Οικονομικών της Τράπεζας της Ελλάδος έχουν ως εξής:

Αναφερόμενοι στο έγγραφό μας ΑΠ 199494/Β1558/25/9/2002 και εν συνεχεία των σχετικών ερωτημάτων σας, προβαίνουμε σε επαναδιατύπωση και συμπλήρωση του ανωτέρω εγγράφου όπως ακολουθεί, ήτοι:

Για τον υπολογισμό της συνολικής οφειλής, σε περίπτωση που η απαίτηση έχει καταστεί εν μέρει ληξιπρόθεσμη και απαιτητή με την αριθμ. 20526/Β1083/22.6.2001 εγκύκλιό μας (κεφ. ΙΙΙ παρ. α) έχει διευκρινισθεί ότι «στην περίπτωση που η απαίτηση έχει καταστεί εν μέρει ληξιπρόθεσμη και απαιτητή μέχρι 31.12.2000 ως βάση υπολογισμού λαμβάνεται υπόψη το ληφθέν κεφάλαιο της δόσης των δόσεων που έληξαν και είναι απαιτητές μέχρι την άνω ημερομηνία». Ο υπολογισμός δηλαδή γίνεται ως προς το κεφάλαιο των δόσεων και όχι των τόκων που περιλαμβάνονται στις δόσεις που κατέστησαν ληξιπρόθεσμες και απαιτητές προστιθεμένων και συμβατικών τόκων μέχρι και το 50% του εν λόγω ποσού.

ΕΞΟΔΑ

Όσον αφορά στα έξοδα που έχει πραγματοποιήσει το πιστωτικό ίδρυμα, σας γνωρίζουμε ότι η παράγραφος 1 του άρθρου 42 του ν. 2912/2001 αντικατέστησε το πρώτο εδάφιο της παραγράφου 2 του άρθρου 30 του Ν. 2789/2000. Έτσι απαλείφθηκε η διάταξη που αναφερόταν στα έξοδα.

Ως εκ τούτου προκύπτει ότι τα πιστωτικά ιδρύματα δεν θα πρέπει να αφαιρούν από τις καταβολές έξοδα τα οποία πράγματι έχουν εκταμιευθεί από αυτά. Προκειμένου περί αλληλόχρεου λογαριασμού (παρ. 1 του άρθρου 42 του ν. 2912/2001), ως βάση υπολογισμού λαμβάνεται το ποσό της οφειλής όπως αυτή διαμορφώθηκε ένα έτος μετά τη λήψη του ποσού της τελευταίας πίστωσης δανείου χωρίς τόκους υπερημερίας, ανατοκισμού, και λοιπά έξοδα. Τέλος συνιστάται στις τράπεζες να εφαρμόζουν το νόμο με σύνεση και καλή πίστη έναντι των οφειλετών και γνώμονα την οριστική επίλυση των διαφορών και το κλείσιμο των εκκρεμών υποθέσεων. Στο πλαίσιο αυτό καλούνται τα πιστωτικά ιδρύματα να διευκολύνουν τους οφειλέτες για την εξόφληση του διαμορφωθέντος από τη ρύθμιση ποσού, κατά τον ευνοϊκότερο γι' αυτούς τρόπο, παρέχοντας παράλληλα εύλογο χρόνο για την εξόφληση του υπολοίπου της οφειλής.

Η ΕΓΚΥΚΛΙΟΣ ΤΗΣ ΤΡΑΠΕΖΑΣ ΤΗΣ ΕΛΛΑΔΟΣ

Στην εγκύκλιο της Τραπέζης της Ελλάδος επισημαίνονται τα ακόλουθα :

Σε σχέση με τον τρόπο του κατά το ν. 2789/2000, όπως ισχύει, υπολογισμού του ανωτάτου, κατά περίπτωση, ορίου συνολικής οφειλής από συμβάσεις δανείων και αλληλόχρεους λογαριασμούς, θέτουμε υπόψη σας ότι, σύμφωνα με τον παραπάνω νόμο, κατά τον υπολογισμό της συνολικής οφειλής δεν πρέπει να αφαιρούνται από το ποσό των καταβολών (κατά το οποίο μειώνεται σύμφωνα με το νόμο η συνολική οφειλή) τα έξοδα που έχουν εκταμιευτεί από τα πιστωτικά ιδρύματα.

Σημειώνεται ότι τόσο πρόσφατη δικαστική απόφαση (Μ.Π.Α. 2111/2003) όσο και το 50290/Β/1641/17.7.2003 έγγραφο του υπουργείου Οικονομίας και Οικονομικών, που κοινοποιήθηκε στην Ένωση Ελληνικών Τραπεζών, αποδίδουν το παραπάνω περιεχόμενο στην οικεία διάταξη.

Κατόπιν των ανωτέρω, θα πρέπει να μεριμνήσετε για την ορθή εφαρμογή του νόμου από τις αρμόδιες υπηρεσίες σας σε σχέση με το παραπάνω θέμα. Τυχόν μεταβολή στα υποβαλλόμενα στην Τράπεζα της Ελλάδος στοιχεία, που θα επέλθει από την εφαρμογή των προαναφερομένων θα γνωστοποιηθεί στη Διεύθυνση Νομισματικής Πολιτικής & Τραπεζικών Εργασιών στο πλαίσιο της προβλεπόμενης περιοδικής ενημέρωσής της.





sports

Επιμέλεια: Ηλίας Λοΐζος - Γιάννης Κουμέντος

✔ Επέλεξαν Καλαϊτζίδη - Λεπτοκαρύδη
✔ Εντατικάα προετοιμάζεται ο Κολοσσός Σελ.16-17
✔ Αγωνιστική δράση τον Σεπτέμβριο Σελ.18

ΟΛΑ ΠΑΙΖΟΝΤΑΙ

• Μπορεί η Ρόδος να προκριθεί με τον ΟΦΗ

Στο ρυθμό του επαναληπτικού αγώνα Κυπέλλου με τον ΟΦΗ ζούν οι φίλαθλοι της Ρόδου.

Μετά από πολλά χρόνια θα έχουν την ευκαιρία να παρακολουθήσουν παιχνίδι επίσημο με ομάδα Α' Εθνικής. Έστω και για το θεσμό του Κυπέλλου.

Το 1-0 του πρώτου αγώνα δίνει αρκετές ελπίδες πρόκρισης στους «πράσινους» που έχουν δείξει ότι στο πρωτάθλημα της Γ' Εθνικής θα πρωταγωνιστήσουν.

Ο ΟΦΗ είναι μεγάλη ομάδα αλλά στο ποδόσφαιρο όλα μπορούν να συμβούν.

Έντεκα εναντίον έντεκα που έλεγε και κάποιος γνωστός προπονητής.

Η Ρόδος χθες πήρε τα εισιτήρια τα οποία τιμώνται 15 και 20 ευρώ. Σφραγίσθηκαν από την Εφορία, έτσι κανονικά θα διεξαχθεί η συνάντηση.

Στο αγωνιστικό μέρος ο Δημήτρης Σκούνας δύσκολα θα έχει στη διάθεσή του τον Κλοκίδη.

Ο παίκτης εξετάσθηκε από το γιατρό κ. Ορφανό και του συστήθηκε μια εβδομάδα αποχή από τις προπονήσεις.

Οι υπόλοιποι παίκτες



γυμνάζονται χωρίς πρόβλημα.

Ο τεχνικός της Ρόδου μίλησε για τον επαναληπτικό αγώνα κυπέλλου :

«Παίξαμε ένα παιχνίδι στην Κρήτη στο οποίο θα έπρεπε να είχαμε πάρει, βάσει της απόδοσής μας, την ισοπαλία. Αυτό όμως δεν λέει τίποτα. Ο ΟΦΗ είναι μεγάλη ομάδα και μπορεί να ανατρέψει αποτελέσματα. Θα έχουμε κέρδος και από τον αγώνα της Ρόδου. Θα προσπαθήσουμε για το καλύτερο. Ο κόσμος πρέπει να έλθει κοντά μας, να μας βοηθήσει. Πρέπει να γίνει ο δωδέκατος παίκτης μας».

• Τα φιλικά με Ηρακλή Μ. και Φοίβο θα γίνουν την ερχόμενη εβδομάδα.

ΕΚΛΟΓΕΣ ΓΙΑ ΝΕΟ Δ.Σ. στο Σύνδεσμο Προπονητών

Στις αρχές του Σεπτεμβρίου πρόκειται να πραγματοποιηθεί η γενική συνέλευση του Συνδέσμου Προπονητών Ποδοσφαίρου, στην οποία εκτός του απολογισμού θα γίνουν και οι εκλογές για ανάδειξη νέου διοικητικού συμβουλίου.

Η ανακοίνωση του Συνδέσμου αναφέρει τα παρακάτω:

ΠΡΟΣΚΛΗΣΗ

ΘΕΜΑ : Σύγκληση Τακτικής Γενικής Συνέλευσης

ΣΥΓΚΑΛΟΥΜΕ

Τακτική Γενική Συνέλευση των μελών - προπονητών του Π.Σ.Π.Π. η οποία θα πραγματοποιηθεί την Τετάρτη 3 Σεπτεμβρίου και ώρα 20.00 στην αίθουσα του Δ.Ο.Ν.Α. Ρόδου (Διαγοριδών 1).

Θέματα ημερήσιας διάταξης :

1. Διοικητικός και Οικονομικός Απολογισμός
2. Εκλογή νέου διοικητικού συμβουλίου

Εάν δεν υπάρξει απαρτία, η Γενική Συνέλευση θα πραγματοποιηθεί το Σάββατο 6 Σεπτεμβρίου στον ίδιο χώρο και ώρα 11.00 το πρωί χωρίς άλλη πρόσκληση.

Ο Πρόεδρος Μιχάλης Μικιόζος — **Ο Γ. Γραμματέας** Σπύρος Αγγελόπουλος

ΑΠΟΛΛΩΝ ΚΑΛΥΘΙΩΝ

Προσπάθεια νέας διοίκησης με επικεφαλής τον Γιώργο Κωβαίο

Προσπάθεια δημιουργίας νέας διοίκησης με επικεφαλής τον Γιώργο Κωβαίο γίνεται στον Απόλλωνα Καλυθιών.

Μετά την αποχώρηση του Αντώνη Οικονόμου από την τεχνική ηγεσία και την απόφαση του Κωνσταντίνου να παραιτηθεί από την προεδρία, παράγοντες της περιοχής αποφάσισαν να δημιουργήσουν ένα νέο διοικητικό συμβούλιο το οποίο θα είναι άφθαρτο αλλά θα έχει και την απαραίτητη οικονομική δυνατότητα για να ανταπεξέλθει στις ανάγκες της Δ' Εθνικής Κατηγορίας.

Η όλη αυτή διαδικασία θα ξεκαθαρίσει το Σαββατοκύριακο ώστε να μην δημιουργηθούν προβλήματα στις προπονήσεις.

Πάντως προχθές, Πέμπτη, προπόνηση δεν έγινε ενώ ανοικτές είναι και οι υποθέσεις Κυριαζή, Λινάρδου, Κοσκινιάτη και Πολυχρονίου.

Ανοικτό παραμένει και το θέμα του νέου προπονητή. Θα αποφασισθεί ποιός θα είναι μόλις οριστικοποιηθεί το νέο διοικητικό σχήμα.



Η πρωτοβουλία Γιώργου Καραγιάννη να γίνει νέο Δ.Σ. στον Απόλλωνα

Πλήρωσε τον εκνευρισμό του

• Με σαράντα ημερολογιακές ημέρες τιμωρήθηκε ο Άκης Δελαπόρτας για τα συμβάντα στα Island Games

Δεν γλύτωσε την ποινή των 40 ημερολογιακών ημερών απαγόρευσης στους αγωνιστικούς χώρους ο προπονητής του Κλεόβουλου, Άκης Δελαπόρτας.

Η ποινή του επιβλήθηκε από την ΕΠΣΔ για τα γεγονότα που είχαν συμβεί στους αγώνες των Island Games στο νησί Γκένσεϊ. Ο Δελαπόρτας τιμωρήθηκε βάσει του άρθρου 30 του ΚΑΠ. Ακόμα τιμωρήθηκε και με την ποινή της έγγραφης επίπληξης.

Η ποινή των 40 ημερολογιακών ημερών ξεκίνησε ήδη, άρα ο προπονητής του Κλεόβουλου θα χάσει σίγουρα τις δύο πρώτες αγωνιστικές του πρωταθλήματος της Α' Κατηγορίας.

ΤΡΟΠΟΠΟΙΗΣΗ ΔΙΑΤΑΞΗΣ ΠΡΟΚΗΡΥΞΗΣ

• Συνέπειες ομάδας που αποχωρεί από το πρωτάθλημα

• Συνέπειες σε περίπτωση μη καθόδου σε αγώνα

Μετά την τροποποίηση του σχετικού άρθρου του ΚΑΠ στην τελευταία Γενική Συνέλευση της ΕΠΟ, η ανωτέρω διάταξη επαναδιατυπώνεται ως εξής:

«Ομάδα που δεν κατέρχεται να αγωνισθεί ή παραιτηθεί από αγώνα ή αγώνες ή αποχωρήσει από το πρωτάθλημα χωρίς να συντρέχουν λόγοι ανωτέρας βίας, εκτός από την καταβολή κάθε σχετικής δαπάνης (μετακίνηση αντίπαλης ομάδας, διαιτητών, παρατηρητών, χάραξη γηπέδου, προετοιμασία αγώνα κλπ.) τιμωρείται με αφαίρεση τριών (3) βαθμών από το πίνακα βαθμολογίας της τρέχουσας αγων/κής περιόδου και την κατακύρωση του αποτελέσματος με τέρματα 2 - 0, αφαιρείται δε επιπλέον και ένας (1) βαθμός από τον πίνακα βαθμολογίας του πρωταθλήματος της επόμενης περιόδου για κάθε αγώνα, που η ομάδα δεν παρουσιάζεται, παραιτείται ή δηλώνει αποχώρηση από το πρωτάθλημα.

Η αφαίρεση ενός (1) βαθμού ισχύει μέχρι τρείς (3) αγώνες σε κάθε πρωτάθλημα, δηλ. ουσιαστικά μείον (-3) βαθμοί».

ΕΛΛΗΝΙΚΗ ΔΗΜΟΚΡΑΤΙΑ
ΠΕΡΙΦΕΡΕΙΑ ΝΟΤΙΟΥ ΑΙΓΑΙΟΥ
ΝΟΜΟΣ ΔΩΔΕΚΑΝΗΣΟΥ
ΔΗΜΟΣ ΝΟΤΙΑΣ ΡΟΔΟΥ
ΕΠΙΤΡΟΠΗ ΑΘΛΗΤΙΣΜΟΥ

ΠΡΟΣΚΛΗΣΗ

Ο Δήμος Νότιας Ρόδου Θα διοργανώσει Ποδοσφαιρικό Αγώνα στην Απολακκιά στις 16 Αυγούστου και ώρα 17:30 μ.μ μεταξύ των ομάδων ΑΣΠΙΔΑ ΑΠΟΛΑΚΚΙΑΣ και ΔΙΑΓΟΡΑ ΒΑΤΙΟΥ για να τιμήσει την ΑΣΠΙΔΑ ΑΠΟΛΑΚΚΙΑΣ για την άνοδό της στην Α' κατηγορία του Πρωταθλήματος Δωδεκανήσου και τον ΔΙΑΓΟΡΑ ΒΑΤΙΟΥ για την κατάκτηση του Πρωταθλήματος Εφήβων Δωδεκανήσου κατά την περίοδο 2002 - 2003.

- Ο Πρόεδρος -
Ιωάννης Καμπούρης

ΕΠΣΔ

ΕΠΕΛΕΞΑΝ ΚΑΛΑΪΤΖΙΔΗ - ΛΕΠΤΟΚΑΡΙΔΗ

• Αυτοί θα είναι οι νέοι Ενωσιακοί προπονητές • Παρών στην διαδικασία επιλογής και ο Γ.Γ. της Ε.Π.Ο. Γιάννης Οικονομίδης • Την παραίτησή του από την τεχνική Επιτροπή θα υποβάλει ο Γιάννης Κάτρης



Με την παρουσία του Γενικού Γραμματέα της ΕΠΟ Γιάννη Οικονομίδη έγινε η συνεδρίαση της ΕΠΣΔ στην οποία αποφασίστηκε η πρόσληψη των νέων Ενωσιακών προπονητών. Η εισήγηση της Τεχνικής Επιτροπής είχε δύο σκέλη:

α) Πρότεινε για Ενωσιακούς προπονητές τους κ.κ. **Καλαϊτζίδη - Σκαρτάδο,** από τους οποίους το Δ.Σ. θα επέλεγε τον ένα.

β) Πρότεινε την πρόσληψη ενός ακόμη προπονητή, πέραν των δύο, με το σκεπτικό ότι θα δημιουργηθεί Ακαδημία της ΕΠΣΔ.

Η διαδικασία της ψηφοφορίας ξεκίνησε με την δεύτερη πρόταση όπου τα μέλη θα ψήφιζαν για δυο προπονητές ή για 2+1.

Στην φανερή ψηφοφορία που έγινε υπέρ της πρόσληψης και τρίτου προπονητή ψήφισαν οι **Χατζηγεωργίου, Τσοπανάκης, Κάτρης, Νικολουδάκης, Βεργωτής, Λέργος** ενώ κατά ψήφισαν οι **Παπαεμμανουήλ, Μανιάς, Τιβριντίδης, Σαββάκης, Κασέρης.**

Το αποτέλεσμα 6-5 ανάγκασε το Δ.Σ. να βάλει στην διαδικασία της ψηφοφορίας τρεις προπονητές **Καλαϊτζίδη, Λεπτοκαρίδη** και **Σκαρτάδο,** αφού προηγουμένως ο γενικός γραμματέας κ. **Βεργωτής** πρότεινε για Ενωσιακό τον **Κώστα Λεπτοκαρίδη,** «ανατρέποντας» ουσιαστικά την εισήγηση της Τεχνικής Επιτροπής.

Στην ψηφοφορία που ακολούθησε ο Χρήστος Καλαϊτζίδης πήρε 8 ψήφους, ο **Γιώργος Σκαρτάδος** 7 και ο **Κώστας Λεπτοκαρίδης** 7.

Τα μέλη της ΕΠΣΔ ψήφισαν ως εξής:

Χατζηγεωργίου: Σκαρτάδος - Καλαϊτζίδης

Τσοπανάκης: Σκαρτάδος - Καλαϊτζίδης

Λέργος: Σκαρτάδος - Καλαϊτζίδης

Νικολουδάκης: Σκαρτάδος - Λεπτοκαρίδης

Σαββάκης: Σκαρτάδος - Λεπτοκαρίδης

Κάτρης: Σκαρτάδος - Καλαϊτζίδης

Κασέρης: Σκαρτάδος - Λεπτοκαρίδης

Βεργωτής: Καλαϊτζίδης - Λεπτοκαρίδης

Μανιάς: Καλαϊτζίδης - Λεπτοκαρίδης

Τιβριντίδης: Καλαϊτζίδης - Λεπτοκαρίδης

Παπαεμμανουήλ: Καλαϊτζίδης - Λεπτοκαρίδης

Στην συνέχεια έγινε δεύτερη ψηφοφορία στην οποία ο Κ. Λεπτοκαρίδης πήρε έξι (6) ψήφους και πέντε (5) ο Γ. Σκαρτάδος.

Στη θέση του Ενωσιακού προπονητή - γυμναστή με ειδικότητα ποδοσφαίρου προσελήφθη ομόφωνα ο προταθείς από την Τεχνική Επιτροπή κ. **Γιώργος Μποσγανάς.**

Οι νέοι προπονητές θα έχουν συνάντηση με τον πρόεδρο της ΕΠΣΔ και την Τεχνική Επιτροπή την προσεχή Πέμπτη 21 Αυγούστου και ώρα 21.00 στα γραφεία της ΕΠΣΔ.

ΠΑΡΑΙΤΗΣΗ ΚΑΤΡΗ

Μετά την ολοκλήρωση της συνεδρίασης το μέλος της Τεχνικής Επιτροπής **Γιάννης Κούτρης** δήλωσε στον πρόεδρο της ΕΠΣΔ και ενώπιον όλων των μελών του Δ.Σ. ότι θα υποβάλει την παραίτησή του από την Τεχνική Επιτροπή.

Οι λόγοι που αναγκάζουν τον κ. Κάτρη να παραιτηθεί είναι ότι δεν θα μπορέσει να συνεργασθεί στις Μικτές με τον κ. Κώστα Λεπτοκαρίδη.

ΕΠΙΧΟΡΗΓΗΣΗ ΤΗΣ ΕΠΣΔ σε εφηβικές - παιδικές ομάδες

Παρακαλούνται τα Σωματεία τα οποία έλαβαν μέρος στο εφηβικό - παιδικό πρωτάθλημα περιόδου 2002 - 2003, όπως από τη Δευτέρα 18 Αυγούστου προσκομίζουν στον Ταμία της ΕΠΣΔ κ. Τιβριντίδη γραμμάτιο είσπραξης προκειμένου να λάβουν την προβλεπόμενη από την οικεία προκήρυξη επιχορήγησή τους (300 Ευρώ για το εφηβικό και 300 Ευρώ για το παιδικό).

Βάσει των όρων της οικείας προκήρυξης τα δικαιούμενα Σωματεία είναι:

ΣΩΜΑΤΕΙΑ ΠΟΥ ΔΙΚΑΙΟΥΝΤΑΙ ΕΠΙΧΟΡΗΓΗΣΗ ΓΙΑ ΤΗΝ ΣΥΜΜΕΤΟΧΗ ΣΤΟ ΕΦΗΒΙΚΟ - ΠΑΙΔΙΚΟ ΠΡΩΤΑΘΛΗΜΑ

Φοίβος Κρεμαστής 600 Ευρώ, Διαγόρας Βατ. 600 Ευρώ, Ιάλυσος '97 600 Ευρώ, Ηλιος Ιαλ. 600 Ευρώ, Κλεάνθης 600 Ευρώ, ΑΣ Ρόδος 600 Ευρώ, Ερμής Καλυθιών 300 Ευρώ, ΖΕΥΣ 300 Ευρώ, Ηρακλής Μαρ. 300 Ευρώ, Δωριέας 300 Ευρώ, Αστέρας Παστ. 300 Ευρώ, Νίκη Ρόδου 300 Ευρώ, Αναγέννηση Εμπ. 300 Ευρώ, ΠΑΟ Διαγόρας 300 Ευρώ, Ευαγόρας 300 Ευρώ, ΠΑΣ Ασκληπειού 300 Ευρώ, Δόξα Ψίνθου 300 Ευρώ, Σταυρός Καλ. 300 Ευρώ, Εθνικός Αρχ. 300 Ευρώ, Α.Ε.Ρ.Α. 300 Ευρώ, Νικαγόρας 600 Ευρώ, Ανταγόρας 600 Ευρώ, Ασκληπιός Κω 600 Ευρώ, Δόξα Καρδ. 600 Ευρώ, Αντίμαχος 600 Ευρώ, Πολυβώτης 300 Ευρώ, Κατταβιά 300 Ευρώ, Πετρώνας 300 Ευρώ.

ΤΕΛΕΥΤΑΙΑ ΕΥΚΑΙΡΙΑ για τον Ατρόμητο Διμ.

Μέχρι τις 20 Αυγούστου πρέπει να απαντήσει εάν θα συμμετάσχει στην Γ' κατηγορία

Μετά την υποβολή Δήλωσης Συμμετοχής στο Πρωτάθλημα της Β' κατηγορίας του Ατρόμητου Διμυλιάς η ανωτέρω ομάδα **απεκλείσθη του οικείου πρωταθλήματος και υποβιβάζεται στη Γ' κατηγορία στην οποία και δικαιούται συμμετοχής στην περίοδο 2003 - 2004.** (άρθρο 7 παρ. 3 εδαφ. β του ΚΑΠ).

Κατόπιν τούτου η ΕΠΣΔ ζήτησε με έγγραφό της προς τον Ατρόμητο Διμυλιάς όπως απαντήσει εγγράφως μέχρι **την Τρίτη 20 Αυγούστου και ώρα 14.00** εάν συμμετάσχει στο πρωτάθλημα της Γ' κατηγορίας.

Σύμφωνα με την παρ. 3 εδάφ. α του ιδίου άρθρου τη θέση του Ατρόμητου στη Β' κατηγορία καταλαμβάνει ο **Ποσειδών Καρπάθου** ο οποίος και εκλήθη να απαντήσει **εγγράφως** μέχρι την **Τρίτη 19 Αυγούστου** και ώρα 14.00 εάν αποδέχεται τη συμμετοχή του προκειμένου να τοποθετηθεί στην κληρωτίδα για την κλήρωση των αγώνων του οικείου πρωταθλήματος την επόμενη ημέρα.

Εφόσον ο Ατρόμητος Διμυλιάς δεν συμμετάσχει ούτε στο πρωτάθλημα της Γ' κατηγορίας οι ποδοσφαιριστές του που θέλουν να κάνουν χρήση του δικαιώματός της παρ. 5 του άρθρου 12 του Κανονισμού Εγγραφών - Μεταγραφών μπορούν να περνούν από τα γραφεία της ΕΠΣΔ από την Τετάρτη 21 Αυγούστου προσκομίζοντας Αίτηση Μεταβολών προκειμένου να εγγραφούν σε Σωματείο της επιθυμίας τους, λαμβάνοντες από την Ενωση και τη σχετική βεβαίωση της μη καθόδου του Σωματείου των.

Οι ποδοσφαιριστές θα έχουν την δυνατότητα αυτή για τριάντα (30) ημέρες μετά την λήξη της προθεσμίας των Δηλώσεων συμμετοχής (ήτοι από 11 Αυγούστου).

Σημειώνεται ότι στην Γ' κατηγορία δεν δήλωσαν συμμετοχή τα δικαιούμενα Σωματεία Αρχάγγελος, Νήσος Ρόδος, Νίκη Ρόδου, Σταυρός Καλυθιών, ενώ επανέρχεται μετά από ένα χρόνο αδράνειας ο Ιάλυσος '97.

Στο Κύπελλο δήλωσαν συμμετοχή 38 Σωματεία, στο εφηβικό 15, στο Παιδικό 22, στο Σέβεν Σάιντ Ομίλου Ρόδου 27 και στο Σέβεν Σάιντ Νήσων έξι (6) Επίσης δήλωσαν 6 στο Εφηβικό νήσου Κω και 5 στο παιδικό νήσου Κω.

ΣΧΟΛΗ ΠΡΟΠΟΝΗΤΩΝ

ΣΥΓΚΕΝΤΡΩΣΗ ΤΩΝ ΥΠΟΨΗΦΙΩΝ στο ξενοδοχείο «ΠΛΑΖΑ»

Υπενθυμίζεται στους υποψήφιους προπονητές ότι θα συγκεντρωθούν την Κυριακή 17 Αυγούστου και ώρα 19.00 στο ξενοδοχείο ΠΛΑΖΑ προκειμένου να τους δοθούν οι απαραίτητες οδηγίες.

Τα μαθήματα αρχίζουν την επόμενη ημέρα, τη Δευτέρα 18 Αυγούστου. Στη συγκέντρωση αυτή θα είναι παρών και ο ευρισκόμενος στη Ρόδο Γενικός Γραμματέας της ΕΠΟ **κ. Οικονομίδης**.

Στη Σχολή θα διδάξουν οι **κ.κ. Μπατάκης, Σεντελίδης** και **Λιάπης.**

ΑΡΧΙΖΟΥΝ ΟΙ ΠΡΟΠΟΝΗΣΕΙΣ στις Ακαδημίες του Δωριέα

Την προσεχή Δευτέρα 18 Αυγούστου στις 6.00 το απόγευμα ξεκινάει τις προπονήσεις η **Ακαδημία Ποδοσφαίρου** του Συλλόγου στο γήπεδο 5x5 του Δήμου Ρόδου.

Επίσης την Πέμπτη 21 Αυγούστου στις 15.00 μ.μ. ξεκινάει τις προπονήσεις και η ομάδα **Παίδων - Παμπαίδων μπάσκετ.**

Η συγκέντρωση θα γίνει στο Κλειστό γυμναστήριο της πόλης.

ΕΝΤΑΤΙΚΑ ΠΡΟΕΤΟΙΜΑΖΕΤΑΙ Ο ΚΟΛΟΣΣΟΣ

Στο τουρνουά του Ιβίσκου τέλη Αυγούστου θα πάρει μέρος



Ακόμα και σήμερα που είναι η γιορτή της Παναγίας ο Κολοσσός δεν έχει αργία. Ο Βασίλης Φραγκιάς θα γυμνάσει τους παίκτες του πρωί και απόγευμα θέλοντας να μην χαλάσει καθόλου το πρόγραμμά του. Ωστόσο την Κυριακή οι «θαλασσί» θα πάρουν το ρεπό τους για να ξεκουραστούν

Και από την ερχόμενη εβδομάδα θα λιγοστέψει ο στίβος αφού οι προπονήσεις στο παρκέ θα γίνονται συχνότερα.

Η ομάδα του Κολοσσού υπάρχει το ενδεχόμενο να λάβει μέρος σε τουρνουά που διοργανώνει ο Ιβίσκος 28, 29 και 30 Αυγούστου. Θα πάρουν μέρος ακόμα ο Ιπποκράτης και το Ξυλόκαστρο.

Ωστόσο ο Κολοσσός περιμένει και την κλήρωση του κυπέλλου όπου θα έχει την ευκαιρία να δει τελικά αν θα διοργανώσει ο ίδιος τουρνουά στην Ρόδο ή αν θα πάρει μέρος σε κάποιο τουρνουά στην Αθήνα.

Η διοίκηση του Κολοσσού ήδη έχει δραστηριοποιηθεί για να βάλει όσες περισσότερες διαφημιστικές ταμπέλλες γίνεται στο γήπεδο. Οι επιχειρηματίες της περιοχής πρέπει να στηρίξουν την προσπάθεια αυτή αφού και φέτος το γήπεδο στα παιχνίδια του Κολοσσού αναμένεται να είναι γεμάτο. Πλέον οι θαλασσί έχουν το δικό τους κόσμο που τους στηρίζει.

GOLF

ΒΓΑΖΕΙ ΤΟΝ ΠΡΩΤΑΘΛΗΤΗ των ακαδημιών

Στον αγώνα που διοργανώνει ο Ομιλος Γκόλφ Αφάντου



Αγώνα για τον πρωταθλητή της Ακαδημίας του Ομίλου θα διοργανώσει ο Αθλητικός Όμιλος Γκόλφ Αφάντου 2002 το προσεχές Σαββατοκύριακο 17 και 18 Αυγούστου.

Στον αγώνα θα λάβουν μέρος 40 παιδιά της Ακαδημίας εκ των οποίων τα 15 θα αγωνιστούν στην πρώτη και δεύτερη κατηγορία.

Συγκεκριμένα 8 αθλητές θα διεκδικήσουν τον τίτλο του Πρωταθλητή στην πρώτη κατηγορία παίζοντας 36 τρύπες σε δύο μέρες.

Στην δεύτερη κατηγορία η οποία αναφέρεται σε παίκτες κάτω των 10 ετών θα διεκδικήσουν τον τίτλο του πρωταθλητή 7 μικροί αθλητές παίζοντας 2 μέρες, 18 τρύπες συνολικά.

Σε ειδική κατηγορία για αρχάριους, θα διεκδικήσουν μετάλλια άλλοι 25 περίπου αθλητές της Ακαδημίας.

Χορηγός της διοργάνωσης είναι το «ΑΒΑΝΤΑΖ ΚΑΦΕ ΜΠΑΡ». Ο χορηγός καλύπτει οικονομικά όλη τη διοργάνωση. Θα ακολουθήσει δεξίωση και απονομή την Κυριακή στις 8:00 το απόγευμα, στον χώρο του «ΑΒΑΝΤΑΖ ΚΑΦΕ ΜΠΑΡ», στ' Αφάντου.

WORLD TOUR - MAOMINK

ΑΓΩΝΙΑ ΓΙΑ «ΤΡΕΙΣ»

Τις πρώτες ώρες της Παρασκευής θα μάθουν τους αντιπάλους τους οι τρεις ελληνικές ομάδες που θα αγωνιστούν στο τουρνουά του Παγκοσμίου Πρωταθλήματος Μπιτς Βόλλεϊ στο Μαόμινκ της Κίνας. Οι Σφυρή / Καραντάσιου, οι Κουτρουμανίδου / Αρβανίτη και οι Νικολαΐδου / Τσιαρτσιάνη έχουν προκριθεί απευθείας στους «32» και μετά την ολοκλήρωση των προκριματικών σήμερα το απόγευμα, θα γίνει η τεχνική σύσκεψη για τον καταρτισμό των οκτώ μιλίων της α' φάσης.

ΝΕΑ ΑΠΟ ΤΗΝ Β' ΕΘΝΙΚΗ

Συνολικά εννέα μεταγραφές πραγματοποίησε ο Πειραϊκός με στόχο να δημιουργήσει μια νεανική ομάδα που θα σταθεί με αξιώσεις στην κατηγορία. Οι κυανόλευκοι κατάφεραν να προσθέσουν στο ρόστερ τους κυριολεκτικά την τελευταία στιγμή τον πρώην πλέι μέικερ του Εσπέρου Δημήτρη Παπαντωνίου, τον φόργουορντ Αλέξανδρο Αθανασόπουλο από τον Ολυμπιακό, τον Βασίλη Ζαβαντή από το Περιστέρι και τον Γιώργο Δεβεζόγλου από τον θυγατρικό ΠΑΣ. Νωρίτερα είχαν αποκτηθεί οι Τσολάκης, Ψαράκης και Μωυσίδης, ενώ επέστρεψαν από τον Φοίνικα, όπου είχαν παραχωρηθεί με υποσχετική οι Καλαϊτζάκης και Χριστόδουλος. Από το περσινό ρόστερ έμειναν στην ομάδα μόνο οι Δημήτρης Ρέππας και Βαγγέλης Πρινέας.

• Ο Μίλωνας απέκτησε τον Γιώργο Χναρά από το Ηράκλειο. Ο Δημήτρης Αποσκίτης προώθησε στην πρώτη ομάδα και τους Ρωμανό, Καράμπαμπα και Βλαβιανό από το εφηβικό τμήμα.

• Μετά τις μεταγραφές των Καλαντωνέα, Σούλη και Λιακόπουλου, ο Σπόρτιγκ απέκτησε και τέσσερις ακόμα νεαρούς παίκτες σαν επένδυση στο μέλλον. Πρόκειται για τους Στράτο Τσαμπή, Δημήτρη Καραγεώργο, Παντελή Οικονόμου και Παναγιώτη Μαναριώτη.

• Κοντά σε συμφωνία με δύο χορηγούς, μία τράπεζα και μία εταιρεία κούριερ βρίσκεται το Αιγάλεω. Από την ομάδα των δυτικών προαστίων αποχώρησε ο Γιώργος Ζαχαριάδης.

• Στην πρώτη ομάδα του Μαντουλίδη προωθήθηκαν οι Σχορτσιανίτης, Τουντζιαράκης, Βασιλείου και Γαλανίδης. Οι τρεις πρώτοι είναι διεθνείς με την παίδων.

• Το ICBS παραχώρησε με υποσχετική τον Παύλο Παπακωνσταντίνου στον Απόλλωνα Καλαμαριάς.

• Συνεχίζει να προπονείται με την Ολυμπιάδα ο Γιάννης Μολφέτας και θα αποκτηθεί σε περίπτωση που δεν επιστρέψει στην ομάδα της Πάτρας ο Αγγελος Τσάμης. Από τις προπονήσεις της Ολυμπιάδας απέχει και ο Βασίλης Λυμπέρης.

• Ο Γιώργος Ζησόπουλος θα επιστρέψει στην Σιάτιστα αν δεν συμφωνήσει με ομάδα της Α2. Αντίθετα παρελθόν από τους κιτρινόμαυρους αποτελούν ο Θωμάς Τσουμάνας και ο Δημήτρης Αθανασιάδης που κατέληξε στην Κοζάνη.

• Ο Σάββας Ευαγγελίδης ανέλαβε την τεχνική ηγεσία των τμημάτων υποδομής της Δάφνης, ενώ ο Μιχάλης Μπακογιάννης παραχωρήθηκε στον θυγατρικό Κένταυρο.

ΙΠΠΟΚΡΑΤΗΣ - ΟΛΥΜΠΙΑΚΟΣ ΣΤΙΣ 5.30 Μ.Μ.

Χωρίς φιλάθλους η φιλική αναμέτρηση

Ενα αρκετά δυνατό παιχνίδι πρόκειται να δώσει σήμερα στην Κω ο Ιπποκράτης. Στις 5.30 μ.μ. θα τεθεί αντιμέτωπος με τον Ολυμπιακό (Εφηβικό Τμήμα) κεκλεισμένων των θυρών. Ο τεχνικός της Κω Κώστας Παπαιωάννου θα έχει την ευκαιρία να βγάλει τα πρώτα του συμπεράσματα για την αγωνιστική κατάσταση των παικτών του μιας και είναι οι πρώτες ημέρες της προετοιμασίας.

Οι δύο ομάδες θα ξαναπαίξουν και αύριο Σάββατο την «ρεβάνς» του πρώτου αγώνα. Γενικά το κλίμα στον Ιπποκράτη είναι καλό και οι επιδιώξεις της διοίκησης για φέτος είναι υψηλές.

Τρίτο μάτι

• Χρόνια πολλά σε όσους και όσες γιορτάζουν. Ετσι ξεκινάμε το τρίτο μάτι για να μην ξεχνιόμαστε.

• Και είναι πολλοί αυτοί που γιορτάζουν σήμερα. Ειδικά όσοι δεν έχετε πάει Νίσυρο χάνετε.

• Εκεί γίνεται μεγάλο πανηγύρι, φυσικά και στην Κρεμαστή.

• Αλλοι πάνε στα πανηγύρια και άλλοι είναι για τα πανηγύρια.

• Στο Τζουράσικ Πάρκ έχουνε κλείσει και θέση γιατί είναι για τα πανηγύρια.

• Ειδικά όταν ψηφίζουν για ενωσιακούς!!! Εκεί πουλάνε την πραμάτεια τους.

• Φωνάζει ο Μίκι που και φέτος τον άφησαν στην απ' έξω. Ωραία, θα έχουμε νέο σήριαλ. Ποιά Λάμψη και Καλημέρα Ζωή.

• Ολα τα λεφτά θα είναι ο Μίκι.

• Θα δείτε τι χουνέρι ετοιμάζει στο Τζουράσικ Πάρκ και δεν θα το πιστεύετε.

• Είδηση. Ο ψηλός εμφανίσθηκε σε συνεδρίαση του Τζουράσικ Πάρκ.

• Οταν είναι για τον Ενωσιακό πρέπει παραδοσιακά να εμφανίζεται. Είναι δηλαδή κάτι σαν τον Κομήτη του Χάλεϋ, κάθε εβδομάδα πέντε χρόνια, συγγνώμη ήθελα να πω....συνεδρίασης εμφανίζεται.

• Αλλά δεν μπόρεσε να αλλάξει την απόφαση της πειθαρχικής για το Πουλέν του. Εκεί φάνηκε μικρός.

• Λεπτό και Κοντοταχυδρομικός το νέο δίδυμο. Φουλ άμυνα θα παίξουν οι μικτές. Καθ' ότι τα αφεντικά ήταν αμυντικοί, ο ένας πλάγιος και ο άλλος στη μέση.

• Εχουμε και άλλα, τα αφήνω για την Κυριακή, θα με απολαύσετε με καφέ στην παραλία.

Αντε γειά.

ΗΛΙΑΣ Κ.

ΣΤΙΒΟΣ

ΑΓΩΝΙΣΤΙΚΗ ΔΡΑΣΗ ΤΟΝ ΣΕΠΤΕΜΒΡΙΟ

Σε τρεις ακόμη διοργανώσεις θα συμμετάσχουν οι Δωδεκανήσιοι αθλητές και αθλήτριες



Μετά την εξαιρετική επιτυχία που είχαν οι αγώνες της Διεθνούς συνάντησης στίβου «ΕΛΛΑΣ - ΚΥΠΡΟΣ» και με τη συμμετοχή της μικτής Δωδ/σου, στο όμορφο Δημ. Στάδιο Κω «Ο ΑΝΤΑΓΟΡΑΣ», ακολουθεί μια περίοδος ανάπαυσης (αγωνιστικής) για τους αθλητές στίβου της Δωδ/σου.

Οι επόμενες αγωνιστικές εκδηλώσεις που απομένουν, για να ολοκληρωθεί ο προγραμματισμός της ΕΑΣ ΣΕΓΑΣ Δωδ/σου είναι:

α) Στις 20 Σεπτ. ΤΑ ΛΕΡΕΙΑ 2003.

Πρόκειται για αγώνες Πανδ/κούς στην κατηγορία ΠΠ/ΠΚΒ' (12-14 ετών), που διεξάγονται στο νησί της Αρτέμιδας κάθε χρόνο το φθινόπωρο από το 1998 συνεχώς, με τη συμμετοχή και υποστήριξη του ΔΟΝΑ Λέρου και του ΝΑΟΔ.

β) Στις 28 Σεπτ. τα 9α «ΑΚΡΙΤΕΙΑ».

Πρόκειται για θεσμοθετημένους αγώνες στίβου στο επίπεδο αντιπροσωπευτικών ομάδων από τις περιφέρειες Θράκης - Αιγαίου - Κρήτης και Κύπρου. Φέτος τα 9α ΑΚΡΙΤΕΙΑ επρόκειτο να διεξαχθούν στην Κύπρο (13/7/03). Η κυπριακή όμως αθλητική ομοσπονδία δήλωσε αδυναμία στο να οργανώσει και να καλύψει οικονομικά την εκδήλωση.

Η ΕΑΣ ΣΕΓΑΣ Δωδ/σου, σε συνεργασία με το Υπ. Αιγαίου και τον ΣΕΓΑΣ, ανέλαβε τη διοργάνωση, που θα διεξαχθεί στην Κάλυμνο, στο ανακαινισμένο και αναβαθμισμένο Δημ. Στάδιο Καλύμνου, μετά από σύμφωνη γνώμη και του Δήμου Καλυμνίων που θα συμμετάσχει οργανωτικά στη διοργάνωση. Το γεγονός αυτό θα συνδυασθεί με τα εγκαίνια του Σταδίου που θα περιλαμβάνει ελαστικό τάπητα στο Στίβο και πλαστικό χλοοτάπητα στην κονίστρα.

γ) Τέλος, η αγωνιστική περίοδος θα ολοκληρωθεί με τους 17ους Αιγαιοπ/κους Αγώνες, που έχουν προγραμματισθεί να διεξαχθούν στη Λήμνο στις 3-4 Οκτωβρίου 2003.

Εργασιακό Τουρνουά μπάσκετ Υπηρεσιών και Επιχειρήσεων

Δήμος Ροδίων και εργαζόμενοι CASINO επικεφαλής της βαθμολογίας

Με τους αγώνες της τρίτης αγωνιστικής συνεχίσθηκε την Τετάρτη (13/8) το Εργασιακό Τουρνουά μπάσκετ Υπηρεσιών και Επιχειρήσεων που διοργανώνει ο ΔΟΝΑ Ρόδου.

Ο Δήμος Ροδίων και οι εργαζόμενοι CASINO είναι οι ομάδες που συνεχίζουν αήττητες στο τουρνουά.

Την προσεχή Δευτέρα το τουρνουά θα συνεχισθεί με τα παιχνίδια της τέταρτης αγωνιστικής που και αυτά θα διεξαχθούν στο κλειστό γήπεδο του Βενετοκλείου ενώ χορηγός του τουρνουά είναι η COCA - COLA 3E.

4η αγωνιστική
Δευτέρα 18-8-2003

ΩΡΑ 16.00 ALDEMAR/ PARADISE - ΝΟΜΑΡΧΙΑ

ΩΡΑ 18.00 HILTON - ΔΗΜΟΣ ΡΟΔΙΩΝ

ΩΡΑ 20.000 ΟΙΚΟΝΟΜΟΛΟΓΟΙ - ΕΡΓΑΖΟΜΕΝΟΙ CASINO.

Οι ομάδες χρησιμοποίησαν τους παρακάτω εργαζόμενους - καλαθοσφαιριστές.

ΕΡΓΑΖΟΜΕΝΟΙ CASINO

Χαρέας, Αγγέλου, Παπαδίγγας, Τσιαμπάζης, Χαραλαμπίδης, BESPOLNY, Πλίτσης, Αντωνίου, Φλαμουρτζόγλου, Κοκοσίδης, Καντής, Δημητρακόπουλος.

HILTON

Φανιός, Κουλουμπράκης, Αγγλόπουλος, Ζερβός, Δαβέτας, Βασιλειάδης, Μητρίδης, Σιάρκος.

ΟΙΚΟΝΟΜΟΛΟΓΟΙ

Γκίκας, Γεωργάκης, Πετσάλης, Ρόμπας, Παλιούρης, Κωσταρίδης, Κρεμλής, Μαρκουλής, Μυλωνάς, Παλογιαννίδης.

ALDEMAR/PARADISE

Δημακόπουλος, Πατεράκης, Γιαννακόπουλος, Αποστολόπουλος, Δολαπλής, Ζωγράφος, Νικηταράς, Λαβάσας, Κορωναίος, Στεφανάρας, Μαργαρίτης, Μώραλης.

ΔΗΜΟΣ ΡΟΔΙΩΝ

Κανέλλης, Αμπελάς, Αρφαράς, Γαλουζής, Βαγιανάκης, Καλιοντζής, Λοΐζος, Λεντάκης, Μιαρης.

«ΚΑΡΑΚΟΝΕΡΟ 2003»

Καρπέτης, Θεοφιλόπουλος, Μακρόπουλος Α., Μακρόπουλος Δ., Αντώνογλου, Κύρης, Τιλιαννάκης, Βελέτζας, Πολύζος, Γκλαρός.

ΝΟΜΑΡΧΙΑ

Χρήστου, Ρενέσης, Μανέττας, Παπακωνσταντίνου, Βούλγαρης.

ΤΑ ΑΠΟΤΕΛΕΣΜΑΤΑ ΤΗΣ 3ΗΣ ΑΓΩΝΙΣΤΙΚΗΣ

ΕΡΓΑΖΟΜΕΝΟΙ CASINO - HILTON	24-23
ΟΙΚΟΝΟΜΟΛΟΓΟΙ - ALDEMAR/ PARADISE	62-37
ΔΗΜΟΣ ΡΟΔΙΩΝ - ΚΑΡΑΚΟΝΕΡΟ 2003	65-53

ΒΑΘΜΟΛΟΓΙΑ

ΟΜΑΔΕΣ	ΑΓ.	Ν	Η	ΒΑΘ.	ΠΟΝΤ.
1. ΔΗΜΟΣ ΡΟΔΙΩΝ	3	3	0	6	198-142
2. ΕΡΓΑΖΟΜΕΝΟΙ CASINO	3	3	0	6	94-82
3. HILTON	3	2	1	5	115-68
4. ΟΙΚΟΝΟΜΟΛΟΓΟΙ	2	1	2	3	107-90
5. ΚΑΡΑΚΟΝΕΡΟ 2003	3	0	3	3	108-129
6. ALDEMAR/PARADISE	2	0	2	2	68-99
7. ΝΟΜΑΡΧΙΑ	2	0	2	2	61-141

ΕΥΧΑΡΙΣΤΗΡΙΟ

Κύριε Νομάρχη,

Η ΕΑΣ ΣΕΓΑΣ Δωδ/σου επιθυμεί να Σας εκφράσει τις ευχαριστίες της, για την οικονομική υποστήριξη στη διοργάνωση της Διεθνούς Συνάντησης Στίβου Παίδων - Κορασίδων ΕΛΛΑΣ - ΚΥΠΡΟΣ - ΜΙΚΤΗ ΔΩΔ/ΣΟΥ, που διεξήχθη με επιτυχία στο Δημοτικό Στάδιο Κω «Ο ΑΝΤΑΓΟΡΑΣ», στις 9 και 10 Αυγούστου 2003.

Ελπίζουμε σε παρόμοιες συνδιοργανώσεις και στο μέλλον.

Με εκτίμηση και αθλητικούς χαιρετισμούς

Ο ΠΡΟΕΔΡΟΣ	Ο ΓΕΝ. ΓΡΑΜΜΑΤΕΑΣ
Σπύρος Καραγιάννης	Μιχάλης Ικουτας

ΕΥΧΑΡΙΣΤΗΡΙΟ

Κύριε Πρόεδρε, του ΝΑΟΔ

Η ΕΑΣ ΣΕΓΑΣ Δωδ/σου επιθυμεί να Σας εκφράσει τις ευχαριστίες της, για την οικονομική υποστήριξη στη διοργάνωση της Διεθνούς Συνάντησης Στίβου Παίδων - Κορασίδων ΕΛΛΑΣ - ΚΥΠΡΟΣ - ΜΙΚΤΗ ΔΩΔ/ΣΟΥ, που διεξήχθη με επιτυχία στο Δημοτικό Στάδιο Κω «Ο ΑΝΤΑΓΟΡΑΣ», στις 9 και 10 Αυγούστου 2003.

Ελπίζουμε σε παρόμοιες συνδιοργανώσεις και στο μέλλον.

Με εκτίμηση και αθλητικούς χαιρετισμούς

Ο ΠΡΟΕΔΡΟΣ	Ο ΓΕΝ. ΓΡΑΜΜΑΤΕΑΣ
Σπύρος Καραγιάννης	Μιχάλης Ικουτας

ΕΥΧΑΡΙΣΤΗΡΙΟ

Κύριε Δήμαρχε

Η ΕΑΣ ΣΕΓΑΣ Δωδ/σου επιθυμεί να εκφράσει τις ευχαριστίες της, προς τον Δήμαρχο κον **Μιλτιάδη Φάκκο** και το Δημοτικό Συμβούλιο του Δήμου Κω, για την ανταπόκρισή τους στην συνδιοργάνωση της Διεθνούς Συνάντησης Στίβου Παίδων - Κορασίδων ΕΛΛΑΣ - ΚΥΠΡΟΣ.

Χάρη στη δική Σας υποστήριξη, ηθική, οργανωτική και υλική, η διοργάνωση στέφθηκε με απόλυτη επιτυχία

Ευελπιστούμε και στο μέλλον για παρόμοιες συνδιοργανώσεις.

Με εκτίμηση και αθλητικούς χαιρετισμούς

Ο ΠΡΟΕΔΡΟΣ	Ο ΓΕΝ. ΓΡΑΜΜΑΤΕΑΣ
Σπύρος Καραγιάννης	Μιχάλης Ικουτας

ΕΥΧΑΡΙΣΤΗΡΙΟ

Η ΕΑΣ ΣΕΓΑΣ Δωδ/σου αισθάνεται την υποχρέωση να εκφράσει δημόσια τις θερμές της ευχαριστίες προς την Δ/νση και το Εργατικό Προσωπικό του Δημοτικού Σταδίου Κω «Ο ΑΝΤΑΓΟΡΑΣ» για την πολύτιμη συνεργασία τους στην προετοιμασία του Σταδίου, ώστε να ανταποκριθεί στις οργανωτικές ανάγκες μίας τέτοιου επιπέδου αθλητικής εκδήλωσης, όπως αυτής της Διεθνούς Συνάντησης Στίβου Παίδων - Κορασίδων «ΕΛΛΑΣ - ΚΥΠΡΟΣ - ΜΙΚΤΗ ΔΩΔ/ΣΟΥ».

Σύσσωμο το προσωπικό του Σταδίου στάθηκε στο ύψος του και συνετέλεσε τα μέγιστα στο εξαιρετικό θέαμα που παρουσίασαν οι ταλαντούχοι πρωταθλητές Ελλάδας και Κύπρου, καθώς και αυτοί της Μικτής Δωδ/σου, στους πολυπληθείς φιλάθλους του νησιού του Ιπποκράτη.

Για την ΕΑΣ ΣΕΓΑΣ Δωδ/σου

Ο ΠΡΟΕΔΡΟΣ	Ο ΓΕΝ. ΓΡΑΜΜΑΤΕΑΣ
Σπύρος Καραγιάννης	Μιχάλης Ικουτας

ΕΥΧΑΡΙΣΤΗΡΙΟ

Η ΕΑΣ ΣΕΓΑΣ Δωδ/σου επιθυμεί να εκφράσει τις ευχαριστίες της προς την Επαρχο Κω, κα **Μαρία Κυπραίου** καθώς και στον Πρόεδρο κ. **Σ. Μπαραχάνο** και τα μέλη του Δ.Σ. της Επαρχιακής Αθλητικής Επιτροπής, για την υποστήριξή τους στην συνδιοργάνωση της Διεθνούς Συνάντησης Στίβου Παίδων - Κορασίδων «ΕΛΛΑΣ - ΚΥΠΡΟΣ», που διεξήχθη με απόλυτη επιτυχία στο Δημοτικό Στάδιο Κω «Ο ΑΝΤΑΓΟΡΑΣ», στις 9-10/8/03.

Ευελπιστούμε και στο μέλλον για παρόμοιες συνδιοργανώσεις.

Για την ΕΑΣ ΣΕΓΑΣ Δωδ/σου

Ο ΠΡΟΕΔΡΟΣ	Ο ΓΕΝ. ΓΡΑΜΜΑΤΕΑΣ
Σπύρος Καραγιάννης	Μιχάλης Ικουτας

ΕΥΧΑΡΙΣΤΗΡΙΟ

Η ΕΑΣ ΣΕΓΑΣ Δωδ/σου επιθυμεί να εκφράσει τις ευχαριστίες της προς τον Πρόεδρο κ. **Σταμάτη Διψελλά** και το Δ.Σ. του Δ.Ο.Α. Κω, για την ανταπόκρισή τους στην συνδιοργάνωση της Διεθνούς Συνάντησης Στίβου Παίδων - Κορασίδων «ΕΛΛΑΣ - ΚΥΠΡΟΣ».

Χάρη στη δική Σας υποστήριξη, ηθική, οργανωτική και υλική, η διοργάνωση στέφθηκε με απόλυτη επιτυχία.

Ευελπιστούμε και στο μέλλον για παρόμοιες συνδιοργανώσεις.

Με εκτίμηση και αθλητικούς χαιρετισμούς

Ο ΠΡΟΕΔΡΟΣ	Ο ΓΕΝ. ΓΡΑΜΜΑΤΕΑΣ
Σπύρος Καραγιάννης	Μιχάλης Ικουτας

ΑΠΕΒΙΩΣΕ ΔΡΑΣΤΗΡΙΟ ΜΕΛΟΣ ΤΗΣ ΚΟΙΝΟΤΗΤΑΣ του Αγίου Δημητρίου Αστόριας

Του ΔΗΜΗΤΡΗ ΤΣΑΚΑ

ΝΕΑ ΥΟΡΚΗ

Το πρωί της Κυριακής 27 Ιουλίου, έχασε σε ηλικία 67 ετών την πολυετή μάχη με την επάρατο νόσο η Αναστασία Κόκκινου, σύζυγος του γνωστού εκπαιδευτικού κ. Τιμολέοντα Κόκκινου, διευθυντή του απογευματινού σχολείου του Αγίου Δημητρίου Αστόριας.

Ωστόσο χθες το απόγευμα καθώς επίσης και σήμερα δεκάδες μέλη της κοινότητας του Αγίου Δημητρίου Αστόριας, πολλοί Νισύριοι και Δωδεκανήσιοι ανεμένετο να παραστούν στο Νεκροπομπείο «Αντωνόπουλος» στο Ντίτμαρς προκειμένου να προσκυνήσουν την σορό της εκλιπούσης και να εκφράσουν τα ειλικρινή και εγκάρδια συλλυπητήρια στο σύζυγό της, τα παιδιά και στους οικείους της.

Η νεκρώσιμη ακολουθία θα ψαλεί αύριο, Τετάρτη, στις 10.00 π.μ. στην εκκλησία των Αγίων Αικατερίνης και Γεωργίου στην Αστόρια στην οποίαν η εκλιπούσα προσέφερε ανελλιπώς τις υπηρεσίες της για τέσσερις περίπου δεκαετίες.

Τα μέλη της Φιλοπτώχου Αδελφότητας του Αγίου Δημητρίου Αστόριας, του Συλλόγου Γονέων και Διδασκάλων του Απογευματινού Σχολείου, καθώς επίσης και του Συλλόγου Νισυρίων της Νέας Υόρκης «Αγιος Ιωάννης ο Θεολόγος» μίλησαν με τα καλύτερα λόγια για την εκλιπούσα και την οικογένειά της.

«Η αείμνηστη υπήρξε ενάρετος άνθρωπος, ιδανική σύζυγος, και αξιολάτρευτη μητέρα. Ολοι την γνωρίζουν ως μια ακούραστη και δραστήρια γυναίκα που προσέφερε πολλά στην κοινότητα του Αγίου Δημητρίου, καθώς επίσης στο ελληνικό σχολείο», επεσήμανε στον «Ε.Κ.» ένας από τους οικείους της εκλιπούσης.

«Εξ άλλου η Αναστασία Κόκκινου ήταν μέλος της χορωδίας της Αγίας Αικατερίνης, ενεργό μέλος και πρώην αντιπρόεδρος του Συλλόγου Γονέων και Διδασκάλων και συμμετείχε σε όλες τις δραστηριότητες της κοινότητας» πρόσθεσε.

Η εκλιπούσα γεννήθηκε το 1936 στη Ρόδο όπου μεγάλωσε σε μια προσφυγική οικογένεια από τη Μικρά Ασία. Στα τέλη της δεκαετίας του '60 γνωρίστηκε με τον Τιμολέοντα Κόκκινο, ο οποίος την περίοδο εκείνη είχε έρθει για μεταπτυχιακές σπουδές στην Νέα Υόρκη.



Η εκλιπούσα Αναστασία Κόκκινου (αριστερά) με την κόρη της Καλλιόπη σε πρόσφατη φωτογραφία

Το 1969 παντρεύτηκαν και μετακόμισαν στη Νέα Υόρκη, όπου ο σύζυγός της ανέλαβε τη διεύθυνση του Απογευματινού Σχολείου του Αγίου Δημητρίου της Αστόριας, ενώ η ίδια ασχολήθηκε με την ανατροφή των δύο θυγατέρων, της Ελένης που ακολούθησε τα αχνάρια του πατέρα της και εργάζεται στο 70ο Δημόσιο Σχολείο του Κουίνς και την Καλλιόπη η οποία είχε σπουδάσει οικονομικές επιστήμες.

Η Καλλιόπη είναι διευθύντρια σε μια μεγάλη οικονομική επιχείρηση και είναι παντρεμένη με τον κ. Τάσο Τσόπελα.

«Η Ελένη, ενώ προγραμμάτιζε τους γάμους της με τον κ. Νίκο Τηλιακό για τον Οκτώβριο, προ δύο περίπου εβδομάδων έκανε εσπευσμένα το γάμο της διότι ήθελε να προσφέρει στην πολυαγαπημένη μανούλα της την τελευταία χαρά της ζωής της» δήλωσε στον «Ε.Κ.» ένας από τους οικείους της εκλιπούσης.

Ο κ. Νίκος Τηλιακός είναι γιος του πρώην προέδρου της Δωδεκανησιακής Ομοσπονδίας κ. Θεολόγου Τηλιακού και θεωρείται ανερχόμενος διαστημικός επιστήμονας. Παράλληλα με την εργασία του σε γνωστό διαστημικό κέντρο διδάσκει στο Πανεπιστήμιο Κολούμπια.

Τέλος η οικογένεια καλεί τους συγγενείς και φίλους όπως αντί ανθέων να προσφέρουν δωρεά στη μνήμη της στο «Susan G. Komen, Breast Cancer Fund, 341 West, 38th St. , New York, NY, 10018 Tel. 1(212) 560-9690», η στο «Ταμείο Υποτροφιών Συλλόγου Νισυρίων Αγίου Ιωάννη Θεολόγου».

ΙΝΕΜΑ

ΙΑΤΡΙΚΟΣ & ΝΟΣΟΚΟΜΕΙΑΚΟΣ ΕΞΟΠΛΙΣΜΟΣ
15 ΧΡΟΝΙΑ ΕΜΠΕΙΡΙΑΣ από το 1988

ΕΙΜΑΣΤΕ ΟΙ ΜΕΓΑΛΥΤΕΡΟΙ ΠΡΟΜΗΘΕΥΤΕΣ ΙΑΤΡΙΚΟΥ - ΟΡΘΟΠΕΔΙΚΟΥ ΚΑΙ ΝΟΣΟΚΟΜΕΙΑΚΟΥ ΥΛΙΚΟΥ ΣΤΗ ΔΩΔΕΚΑΝΗΣΟ ΕΜΠΙΣΤΕΥΘΕΙΤΕ ΜΑΣ!!!

ΠΙΣΤΟΠΟΙΗΣΗ ΠΟΙΟΤΗΤΑΣ ISO9002 EN4600 E3/833
ΛΕΜΕΣΣΟΥ 2 ΡΟΔΟΣ ΤΗΛ. 32238 - FAX 28484

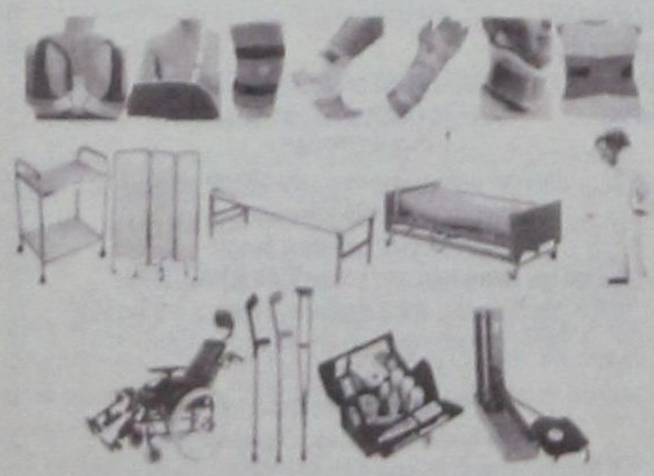

ΑΝΑΠΗΡΙΚΑ ΚΑΡΟΤΣΙΑ - ΒΑΛΙΣΤΙΚΑ ΒΟΗΘΗΜΑΤΑ - ΟΡΘΟΠΕΔΙΚΑ ΕΙΔΗ - ΜΠΑΟΥΖΕΣ ΙΑΤΡΙΚΕΣ - ΚΑΛΤΣΕΣ ΦΛΕΒΙΤΙΔΑΣ - ΠΕΛΜΑΤΑ - ΟΡΘΟΠΕΔΙΚΑ ΜΑΞΙΛΑΡΙΑ - ΚΡΕΒΑΤΙΑ ΝΟΣΟΚΟΜΕΙΑΚΑ - ΙΑΤΡΙΚΟΣ ΕΞΟΠΛΙΣΜΟΣ ΚΑΙ ΑΝΑΛΩΣΙΜΑ - ΟΡΓΑΝΑ ΧΗΜΕΙΟΥ ΚΑΙ ΚΑΘΕ ΑΛΛΟ ΕΙΔΟΣ ΓΙΑ ΚΑΤ' ΟΙΚΟ ΝΟΣΗΛΕΙΑ.

Εξέλιξις
Σύμβουλοι Ανάπτυξης Επιχειρήσεων



ΜΕΛΕΤΕΣ ΕΠΙΔΟΤΟΥΜΕΝΩΝ ΠΡΟΓΡΑΜΜΑΤΩΝ

ΕΚΜΕΤΑΛΛΕΥΤΕΙΤΕ ΤΙΣ ΕΠΕΝΔΥΤΙΚΕΣ ΕΥΚΑΙΡΙΕΣ ΓΙΑ ΤΗΝ ΑΝΑΠΤΥΞΗ ΤΗΣ ΕΠΙΧΕΙΡΗΣΗΣ ΣΑΣ ή ΤΗΝ ΔΗΜΙΟΥΡΓΙΑ ΜΙΑΣ ΝΕΑΣ ΕΠΙΧΕΙΡΗΣΗΣ!

Βρίσκονται ήδη σε εξέλιξη προγράμματα επιδοτήσεων για:

Μεταποιητικές Επιχειρήσεις
(Μονάδες Τροφίμων, Αρτοποιεία, Ξυλουργεία, Επιπλοποιεία, Αλουμινοκατασκευές Τυπογραφεία κτλ)

Τουριστικές Επιχειρήσεις
(Ξενοδοχεία, Ενοικιαζόμενα Δωμάτια και Διαμερίσματα, Τουριστικά Γραφεία κτλ)

Αναλαμβάνουμε την υποστήριξη προγραμμάτων του Υπουργείου Ανάπτυξης και του Υπουργείου Οικονομίας (μέσω Τραπεζών).

Η ΕΛΕΛΙΞΙΣ-Σύμβουλοι Ανάπτυξης Επιχειρήσεων παρέχει, επιπλέον, συμβουλευτικές υπηρεσίες από **εξειδικευμένα στελέχη** στους τομείς:

- Ανάπτυξης Συστημάτων Ποιότητας **(ISO 9000)** και Ασφάλειας Τροφίμων **(HACCP)**
- Ανάπτυξης Επενδυτικών Μελετών στο πρόγραμμα **Leader+**
- Σύνταξης Οικονομοτεχνικών Μελετών στα πλαίσια του Αναπτυξιακού Νόμου (Ν. 2601/98)

Η Πολύχρονη εμπειρία των στελεχών μας και ο μακρύς κατάλογος των επιτυχημένων συνεργασιών μας αποτελούν την καλύτερη Εγγύηση για την επιτυχία και της δικής σας επένδυσης!

ΥΠΕΥΘΥΝΟΙ ΕΠΙΧΕΙΡΗΣΗΣ
Αριστέα Αλεξίου
Διπλ. Χημικός Μηχανικός ΕΜΠ
Ιάκωβος Γρύλλης
Διπλ.Πολιτικός Μηχανικός ΕΜΠ

Διαγοριδών 2-4 (Έναντι ΔΟΝΑ)
Τηλ:2241 031532, 070171-3 Fax: 2241 070175
info@exelixis.net.gr

ΥΠ. ΟΙΚΟΝΟΜΙΚΩΝ: ΕΞΟΦΛΗΣΗ ΧΡΕΩΝ ΜΕ ΑΠΛΗ ΑΙΤΗΣΗ ΚΑΙ ΕΩΣ 48 ΜΗΝΙΑΙΕΣ ΔΟΣΕΙΣ

ΦΟΡΟΛΟΓΙΚΗ ΡΥΘΜΙΣΗ για 650.000 οφειλέτες

• Διατάξεις με τις οποίες θα παρέχεται η δυνατότητα στους 650.000 οφειλέτες του Δημοσίου να ρυθμίσουν την εξόφληση των χρεών τους με μια απλή αίτηση στην εφορία και σε πολλές μηνιαίες δόσεις προωθεί το υπουργείο Οικονομίας και Οικονομικών

• Με τις νέες διατάξεις οι διευκολύνσεις θα χορηγούνται από τους προϊσταμένους των ΔΟΥ, ακόμη και για οφειλές που υπερβαίνουν τα 300.000 ευρώ



Κάθε οφειλέτης θα έχει τη δυνατότητα να ρυθμίζει την εξόφληση των χρεών του σε δόσεις με την υποβολή μιας απλής αίτησης στον προϊστάμενο της εφορίας του.

Με τις διατάξεις αυτές θα επιτρέπεται η καταβολή των ληξιπρόθεσμων οφειλών ακόμη και σε 48 μηνιαίες δόσεις, υπό την προϋπόθεση όμως ότι το ποσό της κάθε δόσης δεν θα μπορεί να είναι χαμηλότερο από 300 ευρώ. Προεκλογικής σκοπιμότητας διατάξεις, οι οποίες θα αντιμετωπίζουν με διάθεση αμνηστίας τους οφειλέτες του Δημοσίου, ετοιμάζεται να ανακοινώσει εντός του Σεπτεμβρίου η πολιτική ηγεσία του υπουργείου Οικονομίας και Οικονομικών.

Σύμφωνα με τις διατάξεις αυτές:

1. Θα παρασχεθεί η δυνατότητα καθορισμού μεγάλου αριθμού δόσεων στις ρυθμίσεις για την τμηματική καταβολή ληξιπρόθεσμων οφειλών. Τα περισσότερα από τα αντικειμενικά κριτήρια με βάση τα οποία καθορίζεται σήμερα ο αριθμός των δόσεων στις διευκολύνσεις που παρέχει η εφορία προς τους φορολογούμενους για την τμηματική καταβολή των ληξιπρόθεσμων χρεών τους προς το Δημόσιο, θα καταργηθούν.

Κι αυτό γιατί διαπιστώθηκε ότι αποτελούν «τροχοπέδη» για τον προσδιορισμό μεγάλου αριθμού δόσεων, με αποτέλεσμα να καθίσταται αδύνατη η εξόφληση των χρεών, αφού πολλοί οφειλέτες αδυνατούν να ανταποκριθούν σε ρυθμίσεις που προβλέπουν μικρό αριθμό δόσεων. Οι οφειλέτες τίθενται, τελικά, εκτός των ρυθμίσεων και τα χρέη όχι μόνο δεν εξοφλούνται αλλά διογκώνονται, καθώς τα ανεξόφλητα υπόλοιπά τους εξακολουθούν να επιβαρύνονται με μηνιαίες προσαυξήσεις εκπρόθεσμης καταβολής.

ΚΡΙΤΗΡΙΑ

Με βάση την ισχύουσα νομοθεσία για την είσπραξη ληξιπρόθεσμων χρεών, κατά τη διαδικασία που ακολουθείται για τη χορήγηση διευκόλυνσης τμηματικής καταβολής χρέους, ο συνολικός αριθμός των μηνιαίων δόσεων καθορίζεται αφού ληφθούν υπόψη πέντε αντικειμενικά κριτήρια σχετιζόμενα με τον οφειλέτη. Τα κριτήρια αυτά είναι η οικονομική αδυναμία του οφειλετη, η διασφάλιση της οφειλής, το είδος της οφειλής, η συμπεριφορά του οφειλέτη και ο λόγος για τον οποίοι ζητείται η διευκόλυνση. Σε κάθε κριτήριο ισχύει μία κλίμακα συντελεστών βαρύτητας.

Όσο μεγαλύτερο είναι το άθροισμα των συντελεστών που συγκεντρώνει ο οφειλέτης από κάθε κριτήριο τόσο μεγαλύτερος είναι ο αριθμός των μηνιαίων δόσεων στις οποίες τελικά συμφωνείται να εξοφληθεί το χρέος του.

Οι μηνιαίες δόσεις μπορούν να φθάσουν μέχρι τις 26, ενώ μόνο σε ειδικές περιπτώσεις, που κυρίως αφορούν πολύ μεγάλα ποσά χρεών, είναι δυνατόν, κατόπιν γνωμοδότησης μιας ειδικής επιτροπής του υπουργείου Οικονομικών, ο αριθμός των δόσεων να αυξηθεί στις 48.

Ενδεικτικά αναφέρουμε ότι στο κριτήριο της «οικονομικής αδυναμίας του οφειλέτη» έχουν καθοριστεί συντελεστές από 1 έως 5. Με συντελεστή 1 «βαθμολογείται» ο οφειλέτης που υποβάλλει την αίτηση για τη χορήγηση διευκόλυνσης τμηματικής καταβολής χωρίς όμως να προσκομίζει κάποιο στοιχείο που να αποδεικνύει την οικονομική αδυναμία του.

Ο οφειλέτης αυτός θα «κερδίσει» μόνο μια δόση κατά την εξέταση του κριτηρίου αυτού από το αρμόδιο όργανο του υπουργείου Οικονομίας και Οικονομικών! Οπως διευκρίνησε αρμόδιος παράγων του υπουργείου, επειδή οι περισσότεροι οφειλέτες αδυνατούν να αποδείξουν την οικονομική αδυναμία τους χάνουν την δυνατότητα των πολλών δόσεων, αφού μόνο από την εφαρμογή του συγκεκριμένου αντικειμενικού κριτηρίου δεν κερδίζουν παρά μόνο μία... δόση!

Συνεπώς, το νέο σύστημα θα προβλέπει δύο το πολύ αντικειμενικά κριτήρια τα οποία θα είναι και πιο ελαστικά ώστε να υπάρχει δυνατότητα καθορισμού μεγάλου αριθμού δόσεων και οι διευκολύνσεις τμηματικής εξόφλησης ληξιπρόθεσμων χρεών να γίνουν πιο ελκυστικές για όλους τους οφειλέτες.

2. Θα διευρυνθεί η αρμοδιότητα των προϊσταμένων των εφοριών να παρέχουν διευκολύνσεις τμηματικής καταβολής χρεών, ώστε να μπορούν να ρυθμίζουν ακόμη και μεγάλα χρέη! Στόχος είναι να απλουστευθεί η διαδικασία, με την κατάργηση των επιτροπών που προβλέπει η ισχύουσα σήμερα νομοθεσία.

Βάσει της νομοθεσίας αυτής, ο προϊστάμενος της ΔΟΥ έχει την αρμοδιότητα να χορηγεί διευκολύνσεις τμηματικής καταβολής για ποσά οφειλών μέχρι 100.000 ευρώ. Για οφειλές που ξεπερνούν τα 100.000 ευρώ και φθάνουν μέχρι τα 300.000 ευρώ, αρμόδιο όργανο για τη χορήγηση της διευκόλυνσης είναι μια επιτροπή που συνεδριάζει στην αρμόδια ΔΟΥ και αποτελείται από τον προϊστάμενο της ΔΟΥ, τον οικονομικό επιθεωρητή και έναν εκπρόσωπο του περιφερειακού τμήματος του Οικονομικού Επιμελητηρίου. Για οφειλές που ξεπερνούν τα 300.000 ευρώ, οι διευκολύνσεις τμηματικής καταβολής χορηγούνται με αποφάσεις του υπουργού Οικονομίας και Οικονομικών, κατόπιν γνωμοδοτήσεως από την επιτροπή παροχής διευκολύνσεων που λειτουργεί στο υπουργείο!



Εντός του Σεπτεμβρίου η πολιτική ηγεσία του υπουργείου Οικονομίας και Οικονομικών θ' ανακοινώσει διατάξεις που θ' αντιμετωπίζουν με διάθεση αμνηστίας τους οφειλέτες του Δημοσίου.

Με τις νέες διατάξεις, οι διευκολύνσεις θα χορηγούνται απ' ευθείας από τους προϊσταμένους των αρμοδίων ΔΟΥ ακόμη και για ποσά οφειλών που υπερβαίνουν τις 300.000 ευρώ. Οι επιτροπές που λειτουργούν σήμερα στις ΔΟΥ θα καταργηθούν, ενώ η γνωμοδοτική επιτροπή παροχής διευκολύνσεων που λειτουργεί στο υπουργείο Οικονομίας και Οικονομικών θα συνεδριάζει σε εξαιρετικές περιπτώσεις και θα εξετάζει υποθέσεις που θα αφορούν σε πάρα πολύ μεγάλα ποσά οφειλών! Κάθε οφειλέτης θα έχει τη δυνατότητα να ρυθμίζει την εξόφληση των χρεών του σε δόσεις, με την υποβολή μιας απλής αίτησης στον προϊστάμενο της εφορίας του! Στην αίτησή του ο οφειλέτης θα μπορεί να προτείνει ο ίδιος τον αριθμό των μηνιαίων δόσεων, οι οποίες θα μπορούν να φθάνουν μέχρι και τις 48. Η αίτηση θα εξετάζεται με πολύ πιο χαλαρά κριτήρια και με μεγαλύτερη διάθεση επιείκειας, ώστε ο αριθμός των δόσεων να ικανοποιεί πλήρως ή σε μεγάλο βαθμό το αίτημα του οφειλέτη.

3. Θα αυξηθεί από τα 146.74 ευρώ στα 300 ευρώ το ελάχιστο ποσό στο οποίο μπορεί να καθοριστεί κάθε μηνιαία δόση. Αυτό σημαίνει ότι ο προϊστάμενος της εφορίας θα μπορεί να καθορίζει την εξόφληση της οφειλής σε δόσεις λιγότερες από αυτές που του ζητεί ο οφειλέτης εφόσον διαπιστώνει ότι το ποσό της βασικής οφειλής διαιρούμενο με τον αριθμό των προτεινόμενων από τον οφειλέτη δόσεων δίδει ποσό χαμηλότερο των 300 ευρώ.

4. Θα καταργηθεί ο περιορισμός που προβλέπει ότι ο οφειλέτης έχει την ευκαιρία να υπαχθεί σε διευκόλυνση τμηματικής εξόφλησης μέχρι δύο μόνο φορές για το ίδιο ληξιπρόθεσμο χρέος. Η εφορία θα δίδει περισσότερες από δύο ευκαιρίες για την εξόφληση των δόσεων των προηγούμενων ρυθμίσεων στις οποίες εντάχθηκαν. Οι φορολογούμενοι με ληξιπρόθεσμα χρέη προς το Δημόσιο ανέρχονται σήμερα σε 650.000, ενώ το ύψος των οφειλών τους ξεπερνά τα 5.5 δισ. ευρώ. Με τις νέες αυτές ρυθμίσεις η κυβέρνηση προσδοκά, εκτος από τα προεκλογικά οφέλη, και την είσπραξη ενός μεγάλου τμήματος από το τεράστιο αυτό ποσό εντος των ετών 2003 και 2004, ώστε να ενισχυθούν τα κρατικά ταμεία και να «ανασάνει» ο Προϋπολογισμός.

ANA FERRIES

Ε/Γ - Ο/Γ ΡΟΔΑΝΘΗ **
- Ε/Γ - Ο/Γ ΔΗΜΗΤΡΟΥΛΑ - Ε/Γ - Ο/Γ ΜΑΡΙΝΑ
ΡΟΔΟΣ - ΠΕΙΡΑΙΑΣ (09/08/03 - 26/08/03)

ΠΕΜΠΤΗ 14/08		
ΡΟΔΑΝΘΗ	17.00	ΚΩ-ΚΑΛΥΜΝΟ-ΠΕΙΡΑΙΑ (08.00)
ΠΑΡΑΣΚΕΥΗ 15/08		
ΜΑΡΙΝΑ	10.00	ΚΑΣΤΕΛΛΟΡΙΖΟ
ΜΑΡΙΝΑ	19.00	ΚΩ-ΚΑΛΥΜΝΟ-ΠΕΙΡΑΙΑ (10.00)
ΣΑΒΒΑΤΟ 16/08		
ΡΟΔΑΝΘΗ	14.00	ΚΩ-ΚΑΛΥΜΝΟ-ΛΕΡΟ-ΠΑΤΜΟ-ΜΥΚΟΝΟ-ΠΕΙΡΑΙΑ (07.00)
ΔΗΜΗΤΡΟΥΛΑ	23.45	ΚΑΣΤΕΛΛΟΡΙΖΟ
ΚΥΡΙΑΚΗ 17/08		
ΔΗΜΗΤΡΟΥΛΑ	10.00	ΚΩ-ΒΑΘΥ-ΧΙΟ-ΛΕΣΒΟ-ΛΗΜΝΟ-ΑΛΕΞ/ΠΟΛΗ (10.00)
ΜΑΡΙΝΑ	13.00	ΚΩ-ΚΑΛΥΜΝΟ-ΛΕΡΟ-ΠΑΤΜΟ-ΜΥΚΟΝΟ-ΠΕΙΡΑΙΑ (06.15)
ΔΕΥΤΕΡΑ 18/08		
ΡΟΔΑΝΘΗ	14.00	ΚΩ-ΚΑΛΥΜΝΟ-ΛΕΡΟ-ΠΑΤΜΟ-ΠΕΙΡΑΙΑ (06.45)
ΤΡΙΤΗ 19/08		
ΔΗΜΗΤΡΟΥΛΑ	14.00	ΚΑΣΤΕΛΛΟΡΙΖΟ
ΜΑΡΙΝΑ	17.00	ΚΩ-ΚΑΛΥΜΝΟ-ΠΕΙΡΑΙΑ (06.00)
ΔΗΜΗΤΡΟΥΛΑ	23.45	ΣΥΜΗ-ΤΗΛΟ-ΝΙΣΥΡΟ-ΚΩ- ΚΑΛΥΜΝΟ-ΑΣΤΥΠΑΛΑΙΑ- ΑΙΓΙΑΛΙ-ΚΑΤΑΠΟΛΑ-ΝΑΞΟ-ΠΑΡΟ-ΣΥΡΟ-ΠΕΙΡΑΙΑ (22.15)
ΤΕΤΑΡΤΗ 20/08		
ΡΟΔΑΝΘΗ	14.00	ΚΑΣΤΕΛΛΟΡΙΖΟ
ΠΕΜΠΤΗ 21/08		
ΜΑΡΙΝΑ	17.00	ΚΩ-ΚΑΛΥΜΝΟ-ΠΕΙΡΑΙΑ (08.00)
ΠΑΡΑΣΚΕΥΗ 22/08		
ΡΟΔΑΝΘΗ	07.30	ΚΑΣΤΕΛΛΟΡΙΖΟ
ΡΟΔΑΝΘΗ	18.00	ΚΩ-ΚΑΛΥΜΝΟ-ΠΕΙΡΑΙΑ (09.00)
ΣΑΒΒΑΤΟ 23/08		
ΜΑΡΙΝΑ	14.00	ΚΩ-ΚΑΛΥΜΝΟ-ΛΕΡΟ-ΠΑΤΜΟ-ΜΥΚΟΝΟ-ΠΕΙΡΑΙΑ (07.00)
ΔΗΜΗΤΡΟΥΛΑ	23.45	ΚΑΣΤΕΛΛΟΡΙΖΟ
ΚΥΡΙΑΚΗ 24/08		
ΔΗΜΗΤΡΟΥΛΑ	10.00	ΚΩ-ΒΑΘΥ-ΧΙΟ-ΛΕΣΒΟ-ΛΗΜΝΟ-ΑΛΕΞ/ΠΟΛΗ (10.00)
ΡΟΔΑΝΘΗ	13.00	ΚΩ-ΚΑΛΥΜΝΟ-ΛΕΡΟ-ΠΑΤΜΟ-ΜΥΚΟΝΟ-ΠΕΙΡΑΙΑ (06.30)
ΔΕΥΤΕΡΑ 25/08		
ΜΑΡΙΝΑ	14.00	ΚΩ-ΚΑΛΥΜΝΟ-ΛΕΡΟ-ΠΑΤΜΟ-ΠΕΙΡΑΙΑ (06.30)
ΤΡΙΤΗ 26/08		
ΔΗΜΗΤΡΟΥΛΑ	14.00	ΚΑΣΤΕΛΛΟΡΙΖΟ
ΡΟΔΑΝΘΗ	17.00	ΚΩ-ΚΑΛΥΜΝΟ-ΠΕΙΡΑΙΑ (08.00)
ΔΗΜΗΤΡΟΥΛΑ	23.45	ΣΥΜΗ-ΤΗΛΟ-ΝΙΣΥΡΟ-ΚΩ- ΚΑΛΥΜΝΟ-ΑΣΤΥΠΑΛΑΙΑ-ΑΙΓΙΑΛΙ-ΚΑΤΑΠΟΛΑ-ΝΑΞΟ-ΠΑΡΟ-ΣΥΡΟ-ΠΕΙΡΑΙΑ (22.15)
ΤΕΤΑΡΤΗ 27/08		
ΜΑΡΙΝΑ	14.00	ΚΩ-ΚΑΛΥΜΝΟ-ΑΣΤΥΠΑΛΑΙΑ-ΚΑΤΑΠΟΛΑ-ΠΕΙΡΑΙΑ (08.00)
ΠΕΜΠΤΗ 28/08		
ΡΟΔΑΝΘΗ	17.00	ΚΩ-ΚΑΛΥΜΝΟ-ΠΕΙΡΑΙΑ(08.00)
ΠΑΡΑΣΚΕΥΗ 29/08		
ΜΑΡΙΝΑ	08.00	ΚΑΣΤΕΛΛΟΡΙΖΟ
ΜΑΡΙΝΑ	18.00	ΚΩ-ΚΑΛΥΜΝΟ-ΠΕΙΡΑΙΑ (08.00)
ΣΑΒΒΑΤΟ 30/08		
ΡΟΔΑΝΘΗ	14.00	ΚΩ-ΚΑΛΥΜΝΟ-ΛΕΡΟ-ΠΑΤΜΟ-ΜΥΚΟΝΟ-ΠΕΙΡΑΙΑ (07.00)
ΔΗΜΗΤΡΟΥΛΑ	23.45	ΚΑΣΤΕΛΛΟΡΙΖΟ
ΚΥΡΙΑΚΗ 31/08		
ΔΗΜΗΤΡΟΥΛΑ	10.00	ΚΩ-ΒΑΘΥ-ΧΙΟ-ΛΕΣΒΟ-ΛΗΜΝΟ-ΑΛΕΞ/ΠΟΛΗ (10.00)
ΜΑΡΙΝΑ	13.00	ΚΩ-ΚΑΛΥΜΝΟ-ΛΕΡΟ-ΠΑΤΜΟ-ΜΥΚΟΝΟ-ΠΕΙΡΑΙΑ (06.15)

****ΠΡΟΣΦΟΡΑ****
Πακέτα εισιτηρίων άνω των 300,00 ευρώ, μπορείτε να τα εξοφλήσετε σε 4 άτοκες μηνιαίες δόσεις με την πιστωτική σας κάρτα VISA ή MASTER! ! !
*** Η εταιρεία μας σας ενημερώνει ότι η έκπτωση 50% (πολύτεκνοι, στρατιωτικοί, ανάπηροι κ.λπ), ισχύει για όλες τις θέσεις.
***** Η εταιρεία μας βρίσκεται στην ευχάριστη θέση να σας ενημερώσει ότι :**
1. Από 15/03 ισχύουν **εκπτώσεις** από 25% μέχρι και 40% **για όλες τις θέσεις**. Συμπεριλαμβάνεται και η τρίτη θέση. 2. Θα προσφέρονται **ειδικές τιμές** σε όλες τις θέσεις για **οικογενειακά πακέτα** και **ξενοδοχεία** 5 ή 4 αστέρων σε **καταπληκτικές τιμές**. 3. Από 15/06 θα εκτελούνται **δρομολόγια καθημερινώς**: ΠΕΙΡΑΙΑ - ΚΩ - ΡΟΔΟ και ΡΟΔΟ - ΚΩ - ΠΕΙΡΑΙΑ. 4. Εισιτήρια **ΜΕΤ' ΕΠΙΣΤΡΟΦΗΣ**, ειδικές τιμές. 5. **ΙΧ Έκπτωση** 25% για μετάβαση, μετ' επιστροφής 40%. 6. **Πολλαπλά εισιτήρια** minimum 5, **50% έκπτωση**.

ΚΑΙΝΗ ΔΙΑΘΗΚΗ

Η ΑΝΑΓΝΩΡΙΣΗ ΤΗΣ ΘΕΟΤΟΚΟΥ ως Παναγίας, στην Ορθοδοξία



Γράφει ο Π. Μπούμης*

Η Κοίμηση της Θεοτόκου - εκτός των άλλων- νοηματοδοτεί την υπερ-αγιότητα της Παρθένου, δηλαδή την εξέχουσα θέση που καταλαμβάνει στο αγιολόγιο της Ορθόδοξης Πίστης. Σε πολλά χωρία της Καινής Διαθήκης αναγνωρίζεται πανηγυρικά η μοναδικότητα της Παν-αγίας.

Οπως είναι γνωστό, σήμερα προκειμένου να αναγνωριστεί και να καταταχθεί ένα μέλος της Εκκλησίας στους αγίους, γίνεται έλεγχος των στοιχείων της αγιότητας του από τα αρμόδια εκκλησιαστικά όργανα (Επιτροπές, Συνόδους, Πατριαρχεία).

Όμως ο έλεγχος αυτός είναι περιττός για τα ιερά εκείνα πρόσωπα, τα οποία η γενική εκκλησιαστική συνείδηση ποιμένων και ποιμαινομένων αναγνώρισε ως αγίους, και ως αγίους τους τιμά και τους γεραίρει επί μακρόν χρόνον, από πολλούς αιώνες. Των ιερών αυτών προσώπων, τα οποία από των αρχαιοτάτων χρόνων μέχρι σήμερα τιμώνται ως αγιασμένα και δοξασμένα εκ μέρους του θεού, δεν χρειάζεται πολλάκις ούτε τυπική ανακήριξη από την Εκκλησία.

Μεταξύ αυτών όλως εξαιρετική περίπτωση είναι η της Υπεραγίας ή Παναγίας Θεοτόκου, για την οποία δεν απαιτείται σήμερα καμία ειδική τυπική αναγνώριση και κανένας ειδικός έλεγχος των στοιχείων της αγιότητάς της από αρμόδια αρχή ή επιτροπή της Εκκλησίας.

Άλλωστε, ο έλεγχος της αγιότητάς της και η αναγνώρισή της έχει γίνει, θα λέγαμε, από τον ίδιο τον θεό και αυτό έχει καταγραφεί και μας έχει παραδοθεί από την Αγ. Γραφή και ειδικότερα από την Καινή Διαθήκη, η οποία αποτελεί και το αυθεντικό, θεόπνευστο και θείο κείμενο της Εκκλησίας μας. Και αυτή η μαρτυρία εν συνεχεία έχει υιοθετηθεί από σύμπασαν την Εκκλησία, η οποία την έκανε αποδεκτή με τις τοπικές και με τις οικουμενικές συνόδους της.

ΣΤΟΙΧΕΙΑ

Σταχυολογούμε και παραθέτουμε ορισμένα στοιχεία, αυτής της παραδοθείσης Διαθήκης - Μαρτυρίας του θεού προς την Εκκλησία και την ανθρωπότητα που αφορούν τα στοιχεία της μοναδικότητας και της υπερ-αγιότητας της Θεοτόκου, και την αναγνώρισή της από τον θεό και εν συνεχεία απο το πλήρωμα της Εκκλησίας.

α. Οι λόγοι του προφήτου Ησαΐα «Ιδού η παρθένος εν γαστρί έξει και τέξεται υιόν, και καλέσουσι το όνομα αυτού Εμμανουήλ, ο εστι μεθερμηνευόμενον μεθ΄ημών ο θεός» (Ματθ. 1.23 και Λουκ. 1.27), τι άλλο βεβαιώνουν επισήμως παρά την αγνότητα της Θεοτόκου;

β. Οι πληροφορίες του Ευαγγελιστού Λουκά: «Και εισελθών ο άγγελος προς αυτήν είπε: χαίρε, κεχαριτωμένη ο Κύριος μετά σου, ευλογημένη, συ εν γυναιξίν» (Λουκ.1.28) επικυρώνουν τις πολλές χάριτες και αρετές της Θεοτόκου, καθώς και την όλως ιδιαίτερη προτίμηση, εκτίμηση, εκλογή και εύνοια του θεού προς Αυτήν.

Γενικώς την αναμφίβολη αναγνώρισή Του.

γ. Οι λόγοι της Θεοτόκου, όταν της ανήγγειλε ο άγγελος, ότι θα γεννήσει τον Ιησού «πώς έσται τούτο, επεί άνδρα ου γινώσκω» (Λουκ. 1.34) μαρτυρούν τη σύνεση, αλλά και την αγνότητα, την απλότητα και αδολότητα της Θεοτόκου.

ΥΠΟΤΑΓΗ

δ. Επίσης η απέριττη και σαφής δήλωση της Θεοτόκου «Ιδού η δούλη Κυρίου γένοιτό μοι κατά το ρήμα σου» (Λουκ.1.38), δηλώνει και τονίζει την υποταγή της Θεοτόκου στους λόγους και το θέλημα του Θεού, την πίστη και την εμπιστοσύνη της σ΄ Αυτόν, καθώς και την ταπεινοφροσύνη της, επιπλέον δε και την ολοκληρωτική προσφορά του είναι της στην πραγματοποίηση του σχεδίου του Θεού.

ε. Επίσης ο ύμνος της Θεοτόκου «Μεγαλύνει η ψυχή μου τον Κύριον και ηγαλλίασε το πνεύμα μου επί θεώ τω σωτήρι μου, οτι επέβλεψεν επί την ταπείνωσιν της δούλης αυτού» (Λουκ. 1.47-48) τονίζει και πάλι την αυθόρμητη και ολόψυχη προσφορά της προς τον Σωτήρα της Κύριο και Θεό της.

στ. Το ότι ανταποκρίθηκε ο Κύριος στην παράκληση της Θεοτόκου να μεταβάλει το νερό σε κρασί στο γάμο της Κανά (Ιω. 2.3 εξ), τί άλλο σημαίνει παρά την πίστη σ΄ Αυτόν, αλλά και την παρρησία της προς Αυτόν.

ζ. Το ότι ο Κύριος την εμπιστεύθηκε λίγο προ του θανάτου του στον αγαπημένο του μαθητή, τον Ευαγγελιστή Ιωάννη (Ιω. 19.27), τον μαθητή της αγάπης, δείχνει την ιδιαίτερη φροντίδα και εύνοιά Του προς την θεοτόκο.

Έχοντας, λοιπόν, η θεοτόκος αυτά τα αναντίρρητα στοιχεία της αγιότητάς από τα αυθεντικά κείμενα της Εκκλησίας, δεν χρειαζόταν ούτε χρειάζεται καμία τυπική επικύρωση για την αναγνώρισή της ως αγίας. Η αναγνώρισή της είναι αυθεντικά δεδομένη. Γι΄ αυτό και ή άτυπη και γενική αναγνώρισή της ήταν και είναι πάνδημος, διατοπική και διαχρονική.

Ο Παναγιώτης Μπούμης είναι καθηγητής Κανονικού Δικαίου.



ΠΟΙΟΤΗΤΑ, ΚΟΜΜΕΝΗ ΚΑΙ ΡΑΜΜΕΝΗ ΣΤΑ ΜΕΤΡΑ ΣΑΣ!

Η ALNO τώρα στο tselios bagno

Γνωρίστε τώρα από κοντά στο νέο κατάστημα της ALNO στη Ρόδο, την αξεπέραστη γερμανική ποιότητα. Ανακαλύψτε σήμερα την πρωτοποριακή αισθητική, την καινοτομία και τη λειτουργικότητα στα σύγχρονα συστήματα κουζίνας.

Ι. ΤΣΕΛΙΟΣ Α.Ε. tselios bagno
Λ. Ρόδου - Λίνδου 230,
Τηλ.: 22410 644.58, 22410 654.98
Fax: 22410 614.90
E-mail: tseliosr@otenet.gr
www.tseliosbagno.gr

ΓΕΡΜΑΝΙΚΑ ΕΠΙΠΛΑ ΚΟΥΖΙΝΑΣ
ALNO®
...die Welt der Küche

ΔΡΟΜΟΛΟΓΙΑ «SEA STAR»

ΚΥΡΙΑΚΗ		
ΛΙΜΑΝΙ	ΑΦΙΞΗ	ΑΝΑΧΩΡΗΣΗ
ΡΟΔΟΣ		7:15
ΤΗΛΟΣ	8:35	8:50
ΡΟΔΟΣ	10:10	17:00
ΤΗΛΟΣ	18:20	18:30
ΡΟΔΟΣ	19:50	

ΔΕΥΤΕΡΑ		
ΛΙΜΑΝΙ	ΑΦΙΞΗ	ΑΝΑΧΩΡΗΣΗ
ΡΟΔΟΣ		8:30
ΤΗΛΟΣ	9:50	14:30
ΝΙΣΥΡΟΣ	15:00	17:30
ΤΗΛΟΣ	18:00	18:10
ΡΟΔΟΣ	19:30	

ΤΡΙΤΗ		
ΛΙΜΑΝΙ	ΑΦΙΞΗ	ΑΝΑΧΩΡΗΣΗ
ΡΟΔΟΣ		8:30
ΤΗΛΟΣ	9:50	17:00
ΡΟΔΟΣ	18:20	

ΤΕΤΑΡΤΗ		
ΛΙΜΑΝΙ	ΑΦΙΞΗ	ΑΝΑΧΩΡΗΣΗ
ΡΟΔΟΣ		7:00
ΤΗΛΟΣ	8:20	8:30
ΡΟΔΟΣ	10:00	18:00
ΤΗΛΟΣ	19:20	19:30
ΡΟΔΟΣ	20:50	

ΠΕΜΠΤΗ		
ΛΙΜΑΝΙ	ΑΦΙΞΗ	ΑΝΑΧΩΡΗΣΗ
ΡΟΔΟΣ		8:30
ΤΗΛΟΣ	9:50	14:30
ΝΙΣΥΡΟΣ	15:00	17:30
ΤΗΛΟΣ	18:00	18:10
ΡΟΔΟΣ	19:30	

ΠΑΡΑΣΚΕΥΗ		
ΛΙΜΑΝΙ	ΑΦΙΞΗ	ΑΝΑΧΩΡΗΣΗ
ΡΟΔΟΣ		8:30
ΤΗΛΟΣ	9:50	14:30
ΝΙΣΥΡΟΣ	15:00	17:30
ΤΗΛΟΣ	18:00	18:10
ΡΟΔΟΣ	19:30	20:00
ΤΗΛΟΣ	21:20	

ΣΑΒΒΑΤΟ		
ΛΙΜΑΝΙ	ΑΦΙΞΗ	ΑΝΑΧΩΡΗΣΗ
ΤΗΛΟΣ		18:00
ΡΟΔΟΣ	19:20	

«ΙΕΡΑΠΕΤΡΑ - Β. ΚΟΡΝΑΡΟΣ»

ΔΡΟΜΟΛΟΓΙΑ ΛΑΝΕ

Κάθε Κυριακή στις 04.30 το πρωί
Αναχώρηση από Ρόδο με το ΙΕΡΑΠΕΤΡΑ για Χάλκη, Διαφάνι, Πηγάδια, Κάσο, Σητεία, Αγιο Νικόλαο, Μήλο, Πειραιά.

Κάθε Δευτέρα στις 23.00 το βράδυ
Αναχώρηση από Ρόδο με το ΚΟΡΝΑΡΟΣ για Χάλκη, Διαφάνι, Πηγάδια, Κάσο, Σητεία και επιστροφή από Σητεία για Ρόδο.

Κάθε Τετάρτη στις 04.30 το πρωί
Αναχώρηση από Ρόδο με το ΚΟΡΝΑΡΟΣ για Χάλκη, Διαφάνι, Πηγάδια, Κάσο, Σητεία, Αγιο Νικόλαο, Μήλο, Πειραιά.

Κάθε Σάββατο στις 04.30 το πρωί
Αναχώρηση από Ρόδο με το ΚΟΡΝΑΡΟΣ για Χάλκη, Διαφάνι, Πηγάδια, Κάσο, Σητεία, Αγιο Νικόλαο, Μήλο, Πειραιά.

Πληροφορίες
STEFANAKIS - ZORPIDIS
Τηλ. 22410 20625, 30054

ΟΙΚΟΥΜΕΝΙΚΟ ΠΑΤΡΙΑΡΧΕΙΟΝ
ΙΕΡΑ ΜΗΤΡΟΠΟΛΙΣ ΡΟΔΟΥ
ΙΕΡΟΣ ΝΑΟΣ
ΑΓΙΟΥ ΓΕΩΡΓΙΟΥ ΑΝΩ
ΡΟΔΟΣ (ΔΩΔΕΚΑΝΗΣΟΣ)

ΣΥΛΛΥΠΗΤΗΡΙΟΝ

Πενθεί και πάλιν η Ενορία του Αγίου Γεωργίου Ανω επί τω εαφνικώ αγγέλματι του θανάτου του αληομόνητου Ενορίτη μας

ΚΩΝΣΤΑΝΤΙΝΟΥ ΜΟΥΡΑΤΗ
ΑΞΙΩΜΑΤΙΚΟΥ ΛΙΜΕΝΙΚΟΥ

Εξαίρετου Καλού Οικογενειάρχη, καλού Χριστιανού, καλού Ανθρώπου. Κάθε ημέρα περνούσες από την Εκκλησία σου για να προσκυνήσεις και να μιλήσεις με τον αδελφό σου, όπως με ονόμαζες, αξέχαστε Κώστα μας.

Ο χαμός όμως της πολυαγαπημένης σου συζύγου ΝΙΝΑΣ σε έριξε κάτω. Ολα πλέον έσβυσαν. Μόνη ελπίδα ο Μιχάλης σου, ο οποίος ήτο και το καύχημά σου. Δεν πρόκειται να σε ξεχάσουμε ποτέ διότι πάντα η αγάπη σου μας στήριζε.

Η γειτονιά σου με την παρουσία της σε τίμησε δίνοντας το τελευταίο «Χαίρε».

Η επιθυμία σου έγινε με το Πηλίκιο και το Σπαθί του Ναυτικού στο Φέρετρό σου. Ο θεός Κώστα μας να σε κατατάξει εν σκηναίς Δικαίων.

ΑΙΩΝΙΑ ΣΟΥ Η ΜΝΗΜΗ
ΑΔΕΛΦΟΣ
ΙΕΡ. ΒΑΣΙΛΕΙΟΣ ΤΣΑΒΑΡΗΣ
ΠΡΩΤΟΠΡΕΣΒΥΤΕΡΟΣ Μ.Χ.Ε
ΑΓ. ΓΕΩΡΓΙΟΣ ΑΝΩ ΡΟΔΟΣ

ΟΔΟΝΤΙΑΤΡΙΚΗ ΑΝΑΚΟΙΝΩΣΗ

Το ιατρείο του Οδοντίατρου

κ. Φώτη Λεβέντη

θα παραμείνει κλειστό
από 11-15 Αυγούστου
λόγω συμμετοχής του ιατρού
σε Σεμινάριο Αισθητικής
Οδοντιατρικής στην Γερμανία.

Το ιατρείο θα επαναλειτουργήσει
στις 25 Αυγούστου.

CONSULATE OF SWEDEN
RHODES

ΑΝΑΚΟΙΝΩΣΗ

Το Σουηδικό Προξενείο γνωστοποιεί στους Σουηδούς υπηκόους που διαμένουν, ή κάνουν διακοπές στη Ρόδο, Σύμη, Τήλο, Χάλκη, Κάρπαθο, Κάσο και Καστελλόριζο, και θέλουν να ψηφίσουν για την Ευρωπαϊκή Νομισματική Ένωση (EMU) ότι μπορούν να προσέλθουν από τις 25 Αυγούστου 2003 και έως τις 9 Σεπτεμβρίου 2003. Τα απαραίτητα χαρτιά για να ψηφίσετε είναι α) Εκλογική κάρτα 2003, και β) Το διαβατήριο.
Το Προξενείο θα είναι ανοικτό καθημερινά από 10.00 - 13.00 εκτός Σαββάτου και Κυριακής.

Εκ του Σουηδικού Προξενείου Ρόδου
Οδός Δ. Θεοδωράκη 20
85100 ΡΟΔΟΣ
Τηλ. 22410 31822 Φαξ 22410 77758
Ο Πρόξενος της Σουηδίας στη Ρόδο
Ανδρέας ΑΝΔΡΕΑΔΗΣ

ΙΑΤΡΙΚΗ ΑΝΑΚΟΙΝΩΣΗ

Το Μικροβιολογικό
Εργαστήριο του Ιατρού

ΕΥΑΓΓΕΛΟΥ ΑΝΤ. ΑΓΓΕΛΟΥ

θα παραμείνει κλειστό
από Δευτέρα 4-8-2003
και θα επαναλειτουργήσει
τη Δευτέρα 18-8-2003.

Οδός Ιερού Λόχου 11- Τηλ. 22410-43311

ΠΩΛΟΥΝΤΑΙ

1) Μονοκατοικίες στην παραλία Ιαλυσού έναντι Βράχου 120, 140, 150, 170, 180, 200 τ.μ σε μπετά ή τελειωμένες πολυτελούς κατασκευής, σε οικόπεδα αυτοτελή 400 - 700 τ.μ.
2) Καταστήματα και στούντιο των 50 τ.μ. επί της οδού Ιερού Λόχου Ιαλυσός, έναντι ξενοδοχείου Τσίκη.

Πληρ. Γ. Ιωαννίδης
Τηλ. 21714 ή 0932296983

ΠΩΛΟΥΝΤΑΙ

1) Οροφοδιαμερίσματα πολυτελούς κατασκευής εντός της πόλεως Ρόδου (όπισθεν παλαιού Νοσοκομείου) οδός Μεταξά των 136 τ.μ. με αποθήκη και θέση γκαράζ εσωτερική.
2) Διαμερίσματα σε μικρή πολυκατοικία πολυτελούς κατασκευής (με γκαράζ εσωτερικό) μέτρων 91, 98 και 136 τ.μ.
3) Μονοκατοικίες στην περιοχή Mira Mare διόροφες με υπόγειο γκαράζ των 140 τ.μ. και διαμερίσματα των 70 τ.μ.

Πληρ. Γ. Ιωαννίδης
Τηλ. 21714 ή 0932296983

ΣΥΛΛΥΠΗΤΗΡΙΟ

Ο Διευθυντής και το εκπαιδευτικό προσωπικό του Τ.Ε.Ε. Παραδεισίου Ρόδου, εκφράζουν τα θερμά συλλυπητήριά τους στην οικογένεια του εκλιπόντος, καλού φίλου και συναδέλφου Νικολάου Κλαδά, Διευθυντή του Ενιαίου Λυκείου Κρεμαστής Ρόδου και καταθέτουν εις μνήμη του, αντί στεφάνου, το ποσό των 100 Ευρώ στο Δωδεκανησιακό Ίδρυμα Υποτροφιών.

Ο Διευθυντής
Αντώνης Ι. Μαρμαροκόπος

Crete & Rhodes
CAPSIS
Convention Centers & Resort Hotels

Το Ξενοδοχείο και Συνεδριακό Κέντρο Sofitel Capsis Ρόδου

Ζητάει:
Εμπειρους Σερβιτόρους
και Βοηθούς Σερβιτόρων
Για μερική και συνεχή απασχόληση
Εργάτη Αποθήκης
Με γνώσεις κλαρκ
Εμπειρο Ηλεκτρολόγο
Με πτυχίο ηλεκτρολόγου

Προσφέρονται πολύ καλές αμοιβές.
Οι ενδιαφερόμενοι μπορούν να απευθυνθούν καθημερινά κατά τις ώρες 10.00 - 14.00 στο Γραφείο Προσωπικού του Ξενοδοχείου

Για περισσότερες πληροφορίες:
Υπόψη: Κυρίου Τηλεμάχου
Τηλ. 22410-25015
Φαξ: 22420-20909
Ξενοδοχείο Sofitel Capsis
Ιξιά 85100, Ρόδος

ΓΕΝΙΚΗ ΤΕΧΝΙΚΗ
ΟΜΙΛΟΣ ΕΤΑΙΡΕΙΩΝ

ΑΝΑΝΕΩΜΕΝΟΙ ΚΑΙ ΠΑΝΤΑ ΠΡΩΤΟΠΟΡΟΙ
ΜΑΖΙ ΣΑΣ ΜΕ ΣΤΟΧΟ ΤΙΣ ΚΑΛΥΤΕΡΕΣ
ΤΕΧΝΙΚΕΣ ΛΥΣΕΙΣ

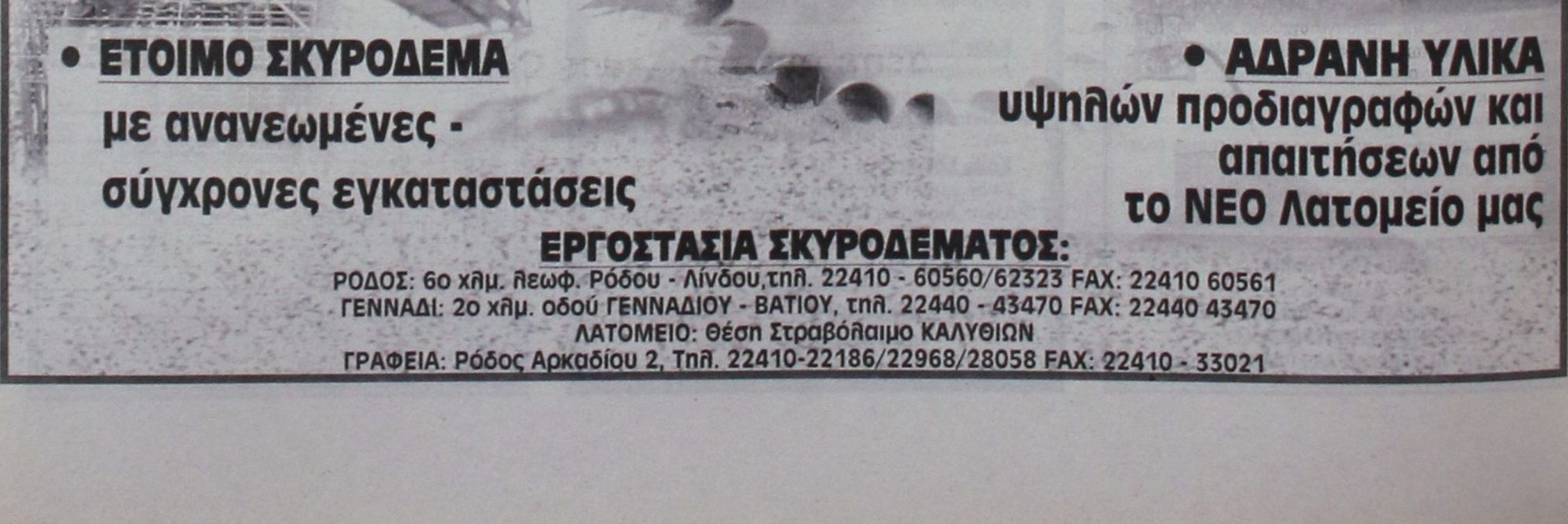

- **ΕΤΟΙΜΟ ΣΚΥΡΟΔΕΜΑ** με ανανεωμένες - σύγχρονες εγκαταστάσεις
- **ΑΔΡΑΝΗ ΥΛΙΚΑ** υψηλών προδιαγραφών και απαιτήσεων από το ΝΕΟ Λατομείο μας

ΕΡΓΟΣΤΑΣΙΑ ΣΚΥΡΟΔΕΜΑΤΟΣ:

ΡΟΔΟΣ: 6ο χλμ. Παλαιάς Εθν. Οδού Ρόδου - Λίνδου, τηλ. 22410 - 60560/62323 FAX: 22410 60561
ΓΕΝΝΑΔΙ: 2ο χλμ. οδού ΓΕΝΝΑΔΙΟΥ - ΒΑΤΙΟΥ, τηλ. 22440 - 43470 FAX: 22440 43470
ΛΑΤΟΜΕΙΟ: Θέση Στραβόλαιμο ΚΑΛΥΘΙΩΝ
ΓΡΑΦΕΙΑ: Ρόδος Αρκαδίου 2, Τηλ. 22410-22186/22968/28058 FAX: 22410 - 33021

ΑΝΤΙΚΕΙΜΕΝΙΚΟΤΕΡΟΙ ΕΛΕΓΧΟΙ της εφορίας στις επιχειρήσεις

Οι έλεγχοι θα κατευθύνονται από την φορολογική συμπεριφορά και τα οικονομικά αποτελέσματα των επιχειρήσεων

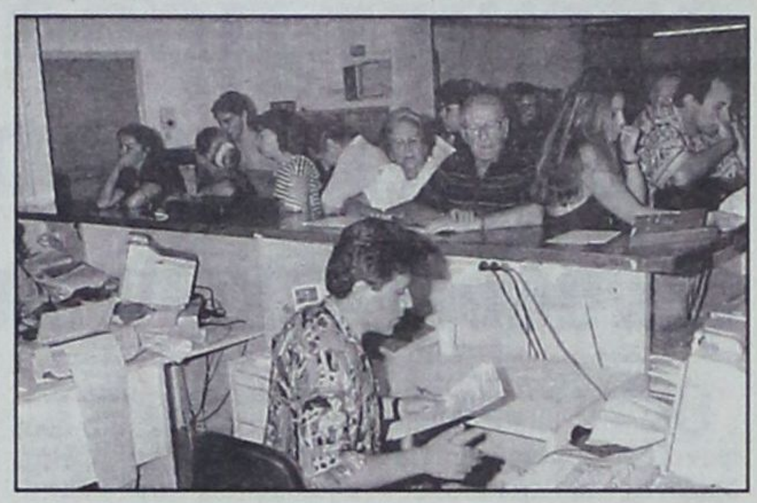

Η φορολογική συμπεριφορά κάθε επιχείρησης και τα οικονομικά της δεδομένα θα κατευθύνουν στο εξής τους ελέγχους της εφορίας με στόχο την πλήρη αντικειμενικοποίησή τους.

Μια αντικειμενικοποίηση, η οποία θα περιλαμβάνει την καθιέρωση του περίφημου «πόιντ σύστεμ» για τις επιχειρήσεις που φοροδιαφεύγουν, τον σαφή προσδιορισμό των δαπανών και την αντικατάσταση των χρηματικών προστίμων με μόρια ελέγχου.

Το νέο αντικειμενικό σύστημα ελέγχου θα παρουσιάσει την επόμενη εβδομάδα, ο υπουργός Οικονομίας, Νίκος Χριστοδουλάκης με στόχο την εξασφάλιση της διαφάνειας στην επιλογή μιας επιχείρησης για έλεγχο, και την εξάλειψη των διαφωνιών φορολογουμένων και φορολογικών αρχών.

Στα αξιοσημείωτα του νέου συστήματος είναι και η δυνατότητα που παρέχεται στις επιχειρήσεις με διαπιστωμένες παραβάσεις κατά την τρέχουσα χρήση να προχωρούν σε αυτοέλεγχο και να αναπροσαρμόζουν χωρίς προσαυξήσεις τα δεδομένα που προκύπτουν από τα βιβλία.

Παράλληλα με το νέο σύστημα καθιερώνεται ενδιάμεσος θεσμός «φιλικής» επίλυσης των διαφορών χωρίς τη συμμετοχή των ελεγκτών ώστε να αποφεύγεται ο μεγάλος αριθμός προσφυγών στα διοικητικά δικαστήρια.

Τα κριτήρια, τονίζουν παράγοντες του υπουργείου Οικονομίας, καθορίστηκαν μετά από σειρά συζητήσεων με τους εμπόρους και τους βιοτέχνες στην Επιτροπή Διαβούλευσης, έτσι ώστε να είναι σήμερα πλήρως συμφωνημένα. Η εφαρμογή του νέου συστήματος θα γίνει με ειδικό νομοσχέδιο που θα κατατεθεί στη Βουλή το φθινόπωρο, με τις γενικές αρχές της αντικειμενικοποίησης των ελέγχων να έχουν ως εξής:

ΚΑΤΑΡΓΗΣΗ ΠΡΟΣΤΙΜΩΝ

Κατάργηση των χρηματικών προστίμων που επιβάλλονται για παραβάσεις και αντικατάστασή τους με μόρια για:

1.Την επιλογή των υποθέσεων που θα ελέγχονται.

2.Την εφαρμογή των Συντελεστών Αποτελεσμάτων εσόδων και δαπανών, για τον προσδιορισμό των αποτελεσμάτων του ελέγχου και των φόρων.

Η επιλογή των υποθέσεων που θα ελέγχονται κάθε χρόνο θα γίνεται με αντικειμενικό τρόπο, βασιζόμενη στην κλίμακα μορίων που θα σχηματίζεται με τη μοριοδότηση:

•Των φορολογικών και τελωνειακών παραβάσεων.

•Των οικονομικών και άλλων δεδομένων των επιχειρήσεων.

•Του οικονομικού μεγέθους της επιχείρησης.

•Του κλάδου δραστηριότητας.

•Της γεωγραφικής κατανομής.

•Των αποτελεσμάτων των διασταυρωτικών ελέγχων TAXIS.

•Σε τυχαίο δείγμα.

ΑΝΤΙΚΕΙΜΕΝΙΚΟΣ ΠΡΟΣΔΙΟΡΙΣΜΟΣ ΑΠΟΤΕΛΕΣΜΑΤΩΝ

Καταργείται η δυνατότητα χαρακτηρισμού των βιβλίων και στοιχείων ως ανεπαρκών και ανακριβών και η δυνατότητα εξωλογιστικού προσδιορισμού των αποτελεσμάτων που γινόταν με τη χρήση των μοναδικών συντελεστών καθαρού κέρδους. Ο προσδιορισμός των αποτελεσμάτων (ακαθαρίστων εσόδων και καθαρών κερδών), σε περίπτωση διαπίστωσης ουσιαστικών παραβάσεων θα γίνεται με τρόπο αντικειμενικό που θα βασίζεται στα ποσοστά της κλίμακας συντελεστών αποτελεσμάτων.

ΕΠΙΛΟΓΗ ΥΠΟΘΕΣΕΩΝ ΓΙΑ ΕΛΕΓΧΟ

Καθιερώνεται αντικειμενικό και αυτοματοποιημένο σύστημα επιλογής των υποθέσεων που θα ελέγχονται κάθε χρόνο με βάση τη φορολογική συμπεριφορά κάθε επιχείρησης, τα οικονομικά της δεδομένα και τους άλλους προσδιοριστικούς παράγοντες.

Για το σκοπό αυτό οι φορολογικές παραβάσεις και όλη η δραστηριότητα των επιχειρήσεων διακρίνονται και μοριοδοτούνται ως ακολούθως:

1. ΟΙ ΜΗ ΟΥΣΙΑΣΤΙΚΕΣ (τυπικές) παραβάσεις λαμβάνουν μόρια μόνο για το σχηματισμό της κλίμακας επιλογής των υποθέσεων για έλεγχο.

2.ΟΥΣΙΑΣΤΙΚΕΣ ΠΑΡΑΒΑΣΕΙΣ (αυτές που έκριναν το κύρος των βιβλίων), λαμβάνουν τα μόρια που προσμετρούνται τόσο για το σχηματισμό της κλίμακας επιλογής των υποθέσεων όσο και για το σχηματισμό της κλίμακας συντελεστών αποτελεσμάτων και φορολογικών επιβαρύνσεων.

3.ΤΑ ΟΙΚΟΝΟΜΙΚΑ ΔΕΔΟΜΕΝΑ και τα αποτελέσματα των διασταυρωτικών ελέγχων του TAXIS λαμβάνουν μόρια που προσμετρώνται στο σχηματισμό της κλίμακας επιλογής των υποθέσεων για έλεγχο.

4.Η ΕΠΙΛΟΓΗ ΤΩΝ ΥΠΟΘΕΣΕΩΝ θα γίνεται υποχρεωτικά από τη σειρά κατάταξης στην κλίμακα επιλογής των υποθέσεων για έλεγχο.

5.Η ΚΛΙΜΑΚΑ ΕΠΙΛΟΓΗΣ των υποθέσεων μπορεί να διαμορφώνεται σε κλαδική περιφερειακή και σε άλλη μορφή, ανάλογα με την παραβατικότητα του κλάδου, της περιφέρειας ή με βάση άλλα κριτήρια, πάντοτε όμως, με τη σειρά προτεραιότητας που θα προκύπτει από τη σχετική κλίμακα. Με βάση όλα τα παραπάνω δεδομένα εξασφαλίζεται η διαφάνεια στην επιλογή μιας επιχείρησης για έλεγχο. Τα κριτήρια συζητούνται με εμπόρους και βιοτέχνες στην Επιτροπή Διαβούλευσης, ώστε να είναι πλήρως συμφωνημένα.

ΠΡΟΣΔΙΟΡΙΣΜΟΣ ΑΠΟΤΕΛΕΣΜΑΤΩΝ

Εφόσον η επιχείρηση έχει υποπέσει σε παραβάσεις και έχει συγκεντρώσει μόρια αποτελεσμάτων, αναπροσαρμόζονται τα ακαθάριστα έσοδα, οι δαπάνες και τα αποτελέσματα των βιβλίων, με βάση το συντελεστή που προκύπτει από τη σχετική κλίμακα μορίων αποτελεσμάτων. Με βάση τα νέα δεδομένα προσδιορίζονται οι φορολογικές επιβαρύνσεις. Αν οι διαπιστωμένες παραβάσεις αφορούν τρέχουσα χρήση, δίδεται το δικαίωμα στην επιχείρηση να αναπροσαρμόσει μόνη της τα δεδομένα που προκύπτουν από τα βιβλία της, με αυτοέλεγχο, τα οποία μπορεί να δηλώσει χωρίς προσαυξήσεις.

Σε περίπτωση μη υποβολής αναπροσαρμοσμένης δήλωσης, θα διενεργείται προσωρινός ή τακτικός έλεγχος με τα ίδια δεδομένα προσδιορισμού των αποτελεσμάτων. Ο προσδιορισμός των αποτελεσμάτων με γνωστό εκ των προτέρων τρόπο αντιμετωπίζει τον υποκειμενισμό του ελεγκτικού μηχανισμού και τον απαλείφει από χαρακτηριστικό του ελέγχου.

ΠΡΟΣΔΙΟΡΙΣΜΟΣ ΤΩΝ ΔΑΠΑΝΩΝ

Ο προσδιορισμός των δαπανών θα είναι σαφής ώστε να αντιμετωπίζεται η συνεχής τριβή γύρω από τις λογιστικές διαφορές. Από το Νέο Σύστημα Προσδιορισμού των αποτελεσμάτων ελέγχου εξαιρούνται οι επιχειρήσεις οι οποίες:

•Δεν τηρούν βιβλία και στοιχεία.

•Ενέχονται σε συναλλαγές με πλαστά και εικονικά στοιχεία.

Για τις επιχειρήσεις αυτές θα συνεχίσει να ισχύει ο εξωλογιστικός προσδιορισμός των αποτελεσμάτων ελέγχου.

ΕΠΙΛΥΣΗ ΤΩΝ ΔΙΑΦΟΡΩΝ (ΠΡΙΝ ΤΗ ΠΡΟΣΦΥΓΗ ΣΤΑ ΔΙΚΑΣΤΗΡΙΑ)

Με το Νέο Σύστημα Ελέγχου καθιερώνεται ενδιάμεσος θεσμός Διοικητικής Επίλυσης (φιλικός) των διαφορών μεταξύ της Φορολογικής Διοίκησης και της επιχείρησης χωρίς τη συμμετοχή των ελεγκτών, ώστε να αποφεύγεται ο μεγάλος αριθμός προσφυγών στα Διοικητικά Δικαστήρια με το ανάλογο κόστος.

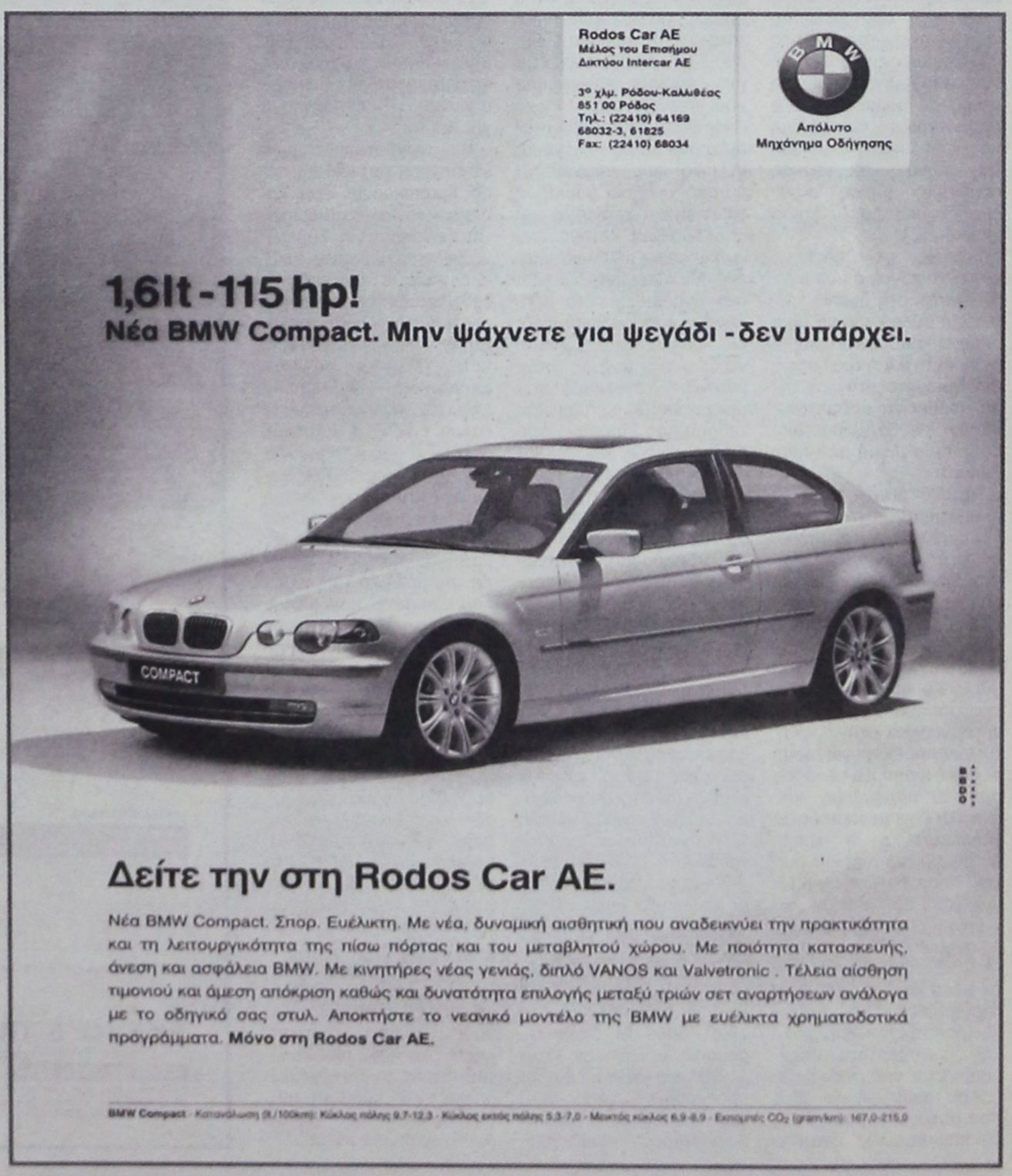

ΘΕΤΙΚΕΣ ΠΡΟΟΠΤΙΚΕΣ ΓΙΑ ΤΗΝ ΑΓΟΡΑ ΤΩΝ ξενοδοχειακών υπηρεσιών

Θετικές, υπό προϋποθέσεις, προδιαγράφονται σε μακροχρόνιο ορίζοντα, οι προοπτικές του κλάδου των ξενοδοχειακών επιχειρήσεων. Αυτό προκύπτει από μελέτη που εκπόνησε το Ιδρυμα Οικονομικών και Βιομηχανικών Ερευνών (ΙΟΒΕ), στην οποία αναλύονται οι ρυθμοί ανάπτυξης, οι λόγοι αισιοδοξίας, καθώς όμως και τα προβλήματα ή και οι ανησυχίες των επιχειρήσεων του κλάδου για το μέλλον.

Σύμφωνα με τη μελέτη, οι κυριότεροι λόγοι που οδηγούν στο συμπέρασμα της περαιτέρω ανάπτυξης του κλάδου των ξενοδοχειακών επιχειρήσεων τα προσεχή χρόνια είναι: Η διεξαγωγή των Ολυμπιακών Αγώνων του 2004, η ολοκλήρωση μεγάλων έργων υποδομής (όπως το μετρό, το οδικό δίκτυο, ο προαστιακός σιδηρόδρομος κ.λπ.) και η ενίσχυση της ειδικής τουριστικής υποδομής (όπως συνεδριακά κέντρα, γήπεδα γκολφ κ.ά.).

Πάντως, με δεδομένο τον ανταγωνισμό που αναπτύσσεται στη διεθνή τουριστική αγορά, για να μπορέσει ο κλάδος να ισχυροποιήσει τη θέση του - όπως επισημαίνεται στη μελέτη - θα πρέπει να αντιμετωπισθούν σε ικανοποιητικό βαθμό μία σειρά από προβλήματα.

Μεταξύ αυτών, από τα σημαντικότερα είναι η ανεπαρκής τεχνική υποδομή (π.χ. μαρίνες), η ανυπαρξία εξειδικευμένου φορέα με ρόλο στο σχεδιασμό και την πρόβολή του τουριστικού προϊόντος, το χαμηλό επίπεδο παρεχόμενης ξενοδοχειακής εκπαίδευσης, η έλλειψη συνέπειας στην ποιότητα των παρεχόμενων υπηρεσιών, η ύπαρξη μεγάλου αριθμού παράνομων κλινών (τα λεγόμενα παραξενοδοχεία) και η υψηλή διαπραγματευτική δύναμη των τουριστικών πρακτόρων (tour operators).

Επίσης, από τις έρευνες οικονομικής συγκυρίας του ΙΟΒΕ, προκύπτει ότι κατά μέσο όρο το 60% των επιχειρήσεων του κλάδου θεωρεί ότι η επιχειρηματική δραστηριότητα παρεμποδίζεται από έναν αριθμό παραγόντων. Το 35% από αυτές θεωρούν ότι η ανεπάρκεια της ζήτησης είναι ο κύριος ανασχετικός παράγοντας της δραστηριότητάς τους. Αρνητική επίδραση στην επέκταση της επιχειρηματικής δραστηριότητας έχουν και οι λοιποί παράγοντες (12%), οι οποίοι συνδέονται τόσο με γραφειοκρατικά ζητήματα όσο και με αδυναμίες του θεσμικού πλαισίου. Σε αντιδιαστολή, οι υπόλοιποι παράγοντες δεν φαίνεται να επηρεάζουν σε σημαντικό βαθμό την επέκταση της επιχειρηματικής δραστηριότητας του κλάδου των ξενοδοχείων-εστιατορίων. Από την άλλη μεριά, σημαντικό ποσοστό των επιχειρήσεων του κλάδου, το οποίο προσεγγίζει κατά μέσο όρο το 40%, εκτιμούν ότι η επιχειρηματική δραστηριότητα για την περίοδο 1999-2002 δεν παρεμποδίζεται από κάποιους συγκεκριμένους παράγοντες.

Με βάση τα προβλήματα αυτά και παρά τη θετική εξέλιξη που αναμένεται να ακολουθήσει ο κλάδος τα επόμενα χρόνια, η μελέτη του ΙΟΒΕ καταγράφει ανησυχίες και προβληματισμούς που εκφράζουν οι επιχειρήσεις για το μέλλον του κλάδου βραχυχρόνια. Οι ανησυχίες επικεντρώνονται κυρίως στον έντονο ανταγωνισμό που αντιμετωπίζει ο ελληνικός τουριστικός τομέας από άλλες τρίτες χώρες και συγκεκριμένα την Τουρκία, την Αίγυπτο, την Τυνησία και το Μαρόκο, οι οποίες δεν συγκαταλέγονται στις παραδοσιακά ανταγωνίστριες χώρες της Μεσογείου (Ισπανία, Πορτογαλία, Ιταλία). Στις χώρες αυτές, οι ξενοδοχειακές επιχειρήσεις είναι σε θέση να λειτουργούν με συγκριτικά χαμηλότερο κόστος και κατά συνέπεια να διαθέτουν το τουριστικό προϊόν σε χαμηλότερες τιμές και έτσι να αποκτούν συγκριτικό πλεονέκτημα, έναντι των αντίστοιχων ελληνικών.

Σύμφωνα με τη μελέτη, οι διανυκτερεύσεις σε ξενοδοχεία παρουσίασαν την περίοδο 1996-2001 αύξηση με μέσο ετήσιο ρυθμό 5,1%. Η μεγαλύτερη αύξηση καταγράφεται το 1997, όπου οι διανυκτερεύσεις αυξήθηκαν κατά 11,3% σε σχέση με το προηγούμενο έτος. Από τους επιμέρους μήνες, οι υψηλότερες διανυκτερεύσεις παρουσιάζονται τον Αύγουστο και τον Ιούλιο αντιπροσωπεύοντας το 20% και 17,5% του συνόλου αντίστοιχα το 2000. Οι μήνες με το χαμηλότερο αριθμό διανυκτερεύσεων είναι ο Δεκέμβριος και ο Ιανουάριος. Το υψηλότερο ποσοστό διανυκτερεύσεων συνολικά αντιπροσωπεύουν οι αλλοδαποί τουρίστες, με ποσοστό 76% και αφορά την περιφέρεια του Νοτίου Αιγαίου με ποσοστό 27% του συνόλου, ενώ ακολουθούν η Κρήτη με 20%, η Αττική με 13% και τα Ιόνια Νησιά με 11%. Την περίοδο 1996-2001, παρατηρείται σταθερότητα στο μερίδιο της κάθε περιφέρειας στο σύνολο των διανυκτερεύσεων, με οριακή αύξηση του μεριδίου στην περιφέρεια των Ιονίων Νήσων και αντίστοιχη οριακή πτώση στις περιφέρειες Πελοποννήσου και Κρήτης.

Η χρηματοοικονομική κατάσταση του κλάδου τόσο βραχυχρόνια όσο και μακροχρόνια δεν θεωρείται ικανοποιητική. Σύμφωνα με επιλεγμένους αριθμοδείκτες ο κλάδος των ξενοδοχειακών επιχειρήσεων αντιμετώπισε το διάστημα 1997-2001 προβλήματα ρευστότητας και αποδοτικής χρησιμοποίησης των συνολικών κεφαλαίων. Επίσης, η διάρθρωση του κλάδου επηρεάζεται πρωτίστως από τη διαπραγματευτική δύναμη των πελατών (tour operators) - οι οποίοι εκμεταλλευόμενοι το πρότυπο του μαζικού τουρισμού που επικρατεί καθορίζουν τις τιμές των τουριστικών πακέτων αποδυναμώνοντας παράλληλα τη διαπραγματευτική δύναμη των Ελλήνων ξενοδόχων.

Τέλος, σε όρους συμμετοχής της διαφημιστικής δαπάνης στο σύνολο του προϋπολογισμού των εθνικών οργανισμών τουρισμού, στην Ελλάδα αντιπροσωπεύει μόλις το 18,7% έναντι 35,7% της Ιταλίας η οποία βρίσκεται αμέσως πριν την Ελλάδα και 83,7% της Πορτογαλίας η οποία προηγείται.

Γίνεται επομένως φανερό ότι ο Ελληνικός Οργανισμός Τουρισμού δαπανά σημαντικά ποσά σε διοικητικά έξοδα σε αντιδιαστολή με την πολιτική που ακολουθούν οι κύριες ανταγωνίστριες χώρες.

ΔΥΝΑΜΙΚΗ ΘΑ ΕΙΝΑΙ Η ΠΑΡΟΥΣΙΑ ΜΑΣ ΣΤΗΝ WTM 2003

ΑΡΓΥΡΟΣ: ΛΙΓΟΤΕΡΕΣ ΜΕΡΕΣ παραμένουν οι Βρετανοί στην χώρα μας

Συρρίκνωση του αριθμού των διανυκτερεύσεων Βρετανών τουριστών στην Ελλάδα διαπίστωσε ο Διευθυντής του ΕΟΤ Μεγάλης Βρετανίας κ. Παναγιώτης Αργυρός μιλώντας στην εκπομπή Business & Travel. Ο κ. Αργυρός επισήμανε ότι κατά το πρώτο επτάμηνο του 2003 σημειώνεται μεσοσταθμική πτώση στις 12,1 διανυκτερεύσεις ανά τουρίστα από τις 12,6 που ήταν το 2002.

Ο Διευθυντής της ΔΙΤΕΞ Μ. Βρετανίας τόνισε στον Χάρη Ντιγριντάκη ότι οι αφίξεις την τρέχουσα τουριστική σεζόν υπολογίζεται ότι θα εμφανίσουν οριακή μείωση στην Ελλάδα, προσθέτοντας ότι το σκηνικό ενδέχεται να ανατραπεί το προσεχές φθινόπωρο δεδομένου ότι στη βρετανική αγορά τούτη την περίοδο εμφανίζονται εξαιρετικά μεγάλες εκπτώσεις στις τιμές των τουριστικών πακέτων προ τη χώρα μας.

Ο κ. Αργυρός συμπλήρωσε ότι το μεγαλύτερο πρόβλημα εμφανίζεται στον προορισμό της Ρόδου, προβλέποντας ότι αυτό ενδέχεται να συνεχισθεί και το 2004 μετά από μπαράζ αρνητικών δημοσιευμάτων για το νησί.

Ο Διευθυντής του ΕΟΤ ανέφερε ότι στη φετινή World Travel Market ο Οργανισμός έχει δεσμεύσει χώρο ρεκόρ σε περίοπτη θέση, ενώ θα υπάρχει και εκτενής παρουσία του "Αθήνα 2004". Αναφερόμενος στις υπεραξίες που θα αντλήσει η χώρα από τη διοργάνωση της Ολυμπιάδας εκτίμησε ότι αυτές θα είναι εξαιρετικά υψηλές, σημειώνοντας ότι για το 2004 αναμένονται μόνο για την εν λόγω διοργάνωση περίπου 250.000 επιπλέον Βρετανοί.

Ο κ. Αργυρός υπογράμμισε ότι λίγο πριν τη διοργάνωση της WTM 2003 πρόκειται να παρουσιαστεί η ιστοσελίδα του Συνεδριακού Γραφείου του ΕΟΤ στη Μ. Βρετανία. Μάλιστα όπως χαρακτηριστικά υποστήριξε, στην εκπομπή του GBC, η Ελλάδα με βάση τα στοιχεία του Α' εξαμήνου του 2003, πέρασε για πρώτη φορά στην 8η θέση στη συνολική διοργάνωση συνεδρίων στην Ευρώπη, γεγονός που το αποδίδει αφενός στην αύξηση των συνεδριακών κέντρων στην Ελλάδα και αφετέρου στην ίδρυση του Γραφείου Συνεδρίου του ΕΟΤ. Εκτιμά δε ότι η προοπτικές που διανοίγονται για τον εν λόγω κλάδο είναι σημαντικές μετά την ίδρυση και του Convention Bureau των Αθηνών.



Περίοδος: 21/04/03 - 28/09/03

ΠΡΟΣ ΠΕΙΡΑΙΑ

ΑΝΑΧΩΡΗΣΗ ΑΠΟ							ΑΦΙΞΗ ΠΕΙΡΑΙΑ
ΡΟΔΟ	ΚΩ	ΛΕΡΟ	ΠΑΤΜΟ	ΜΥΚΟΝΟ	ΣΥΡΟ	ΑΜΟΡΓΟΣ/ΑΣΤΥΠΑΛΑΙΑ	
ΤΡΙΤΗ 20:00	ΤΡΙΤΗ 22:55	—	—	ΤΕΤΑΡΤΗ 03:30	—	—	ΤΕΤΑΡΤΗ 07:20
ΠΕΜΠΤΗ 20:00	ΠΕΜΠΤΗ 22:55	ΠΑΡΑΣΚΕΥΗ 00:35	ΠΑΡΑΣΚΕΥΗ 01:45		ΠΑΡΑΣΚΕΥΗ 05:20	—	ΠΑΡΑΣΚΕΥΗ 08:40
ΣΑΒΒΑΤΟ 10:00	ΣΑΒΒΑΤΟ 12:50	—	—	—	—	ΣΑΒΒΑΤΟ 16:20	ΣΑΒΒΑΤΟ 21:30
ΚΥΡΙΑΚΗ 18:30	ΚΥΡΙΑΚΗ 21:25	ΚΥΡΙΑΚΗ 23:05	ΔΕΥΤΕΡΑ 00:15	—	ΔΕΥΤΕΡΑ 03:50	—	ΔΕΥΤΕΡΑ 07:10

ΑΠΟ ΠΕΙΡΑΙΑ

ΑΝΑΧΩΡΗΣΗ ΑΠΟ ΠΕΙΡΑΙΑ	ΑΦΙΞΗ						
	ΣΥΡΟ	ΜΥΚΟΝΟ	ΑΜΟΡΓΟΣ/ΑΣΤΥΠΑΛΑΙΑ	ΠΑΤΜΟ	ΛΕΡΟ	ΚΩ	ΡΟΔΟ
ΔΕΥΤΕΡΑ 20:00	ΔΕΥΤΕΡΑ 23:20	—	—	—	—	ΤΡΙΤΗ 04:10	ΤΡΙΤΗ 07:10
ΤΕΤΑΡΤΗ 20:00	ΤΕΤΑΡΤΗ 23:20	—	—	ΠΕΜΠΤΗ 02:50	ΠΕΜΠΤΗ 04:00	ΠΕΜΠΤΗ 05:40	ΠΕΜΠΤΗ 08:35
ΠΑΡΑΣΚΕΥΗ 20:00	—	ΠΑΡΑΣΚΕΥΗ 23:50	—	—	—	ΣΑΒΒΑΤΟ 04:20	ΣΑΒΒΑΤΟ 07:15
ΣΑΒΒΑΤΟ 23:30	—	—	ΚΥΡΙΑΚΗ 04:45 *	ΚΥΡΙΑΚΗ 07:00	ΚΥΡΙΑΚΗ 08:10	ΚΥΡΙΑΚΗ 09:50	ΚΥΡΙΑΚΗ 12:45

ΑΝΕΚΤΕΛΕΣΤΑ ΔΡΟΜΟΛΟΓΙΑ: 26/04/03 από ΠΕΙΡΑΙΑ & 27/04/03 από ΡΟΔΟ.

SKEVO'S TRAVEL AGENCY

ΚΑΝΤΕ ΚΡΑΤΗΣΗ ΤΩΡΑ!

ΠΛΗΡΟΦΟΡΙΕΣ ΚΑΙ ΚΡΑΤΗΣΕΙΣ ΘΕΣΕΩΝ ΣΤΟΝ ΤΑΞΙΔΙΩΤΙΚΟ ΣΑΣ ΠΡΑΚΤΟΡΑ Η SKEVO'S TRAVEL AGENCY: ΑΜΕΡΙΚΗΣ 111, ΡΟΔΟΣ, ΤΗΛ. ΚΡΑΤΗΣΕΩΝ ΕΠΙΒΑΤΩΝ ΚΑΙ Ι.Χ.: 22410-22461, 22410-75655, 22410-73310, ΤΗΛ. ΚΡΑΤΗΣΕΩΝ ΦΟΡΤΗΓΩΝ: 22410-76600



Επιμέλεια: Κωνσταντίνα Μπαϊράμη

ΚΑΙ ΟΙ ΓΥΝΑΙΚΕΣ ΕΧΟΥΝ ΑΝΑΓΚΕΣ...

Την τελευταία 20ετία το ενδιαφέρον των ειδικών επικεντρώθηκε στη μελέτη και διερεύνηση της ερωτικής και σεξουαλικής συμπεριφοράς των ανδρών. Αυτό είχε σαν αποτέλεσμα την εξέλιξη σκευασμάτων όπως το Viagra, τα οποία κατάφεραν να απενοχοποιήσουν και να βοηθήσουν τους άνδρες εκείνους που παρουσίαζαν προβλήματα στυτικής δυσλειτουργίας, να συζητήσουν με τον γιατρό τους και να αποδεχθούν τη θεραπεία.

Η μονοδιάστατη όμως προσέγγιση του άνδρα άφησε μια σημαντική παράμετρο του προβλήματος, που είναι η γυναίκα και ο ρόλος της στη διαδικασία της σεξουαλικής ζωής.

Ολα τα ερωτηματολόγια για τη διερεύνηση των παραγόντων που επηρεάζουν την ερωτική ζωή άφηναν απ' έξω την γυναίκα, μιας και η συνολική θεώρηση ήταν πως το πρόβλημα αφορά μόνο τον άνδρα.



Δρ. Κωνσταντίνος Κωνσταντινίδης, διευθυντής του Ανδρολογικού Ινστιτούτου

1.500 ΕΛΛΗΝΙΔΕΣ ΑΠΑΝΤΟΥΝ ΓΙΑ ΤΑ ΠΡΟΒΛΗΜΑΤΑ ΣΤΗΝ ΕΡΩΤΙΚΗ ΤΟΥΣ ΖΩΗ

ΠΡΟΒΛΗΜΑ ΣΤΟ ΣΕΞ ΤΟ 60% ΤΩΝ ΓΥΝΑΙΚΩΝ

Το 50% των γυναικών θεωρεί το σεξ πολύ σημαντικό στη ζωή του, ενώ το 60% ομολογεί ότι έχει πρόβλημα

Για πρώτη φορά ο Δρ. Κωνσταντίνος Κωνσταντινίδης, διευθυντής του Ανδρολογικού Ινστιτούτου, επιχειρεί μέσα από μια μελέτη που πραγματοποίησε σε 1.500 γυναίκες να αποτυπώσει τη δική τους άποψη για το ρόλο τους στη διαταραχή της ερωτικής ζωής.

Οι γυναίκες που συμμετείχαν στη μελέτη είτε συνόδευαν τους συζύγους τους, οι οποίοι επισκέφθηκαν το Ανδρολογικό Ινστιτούτο, είτε οι ίδιες μόνες πήγαν να ζητήσουν βοήθεια.

Τα συμπεράσματα που προέκυψαν από την έρευνα παρουσιάζουν ιδιαίτερο ενδιαφέρον και μας δίνουν τη δυνατότητα να απεγκλωβιστούμε από προλήψεις και μύθους και να βοηθήσουμε το ζευγάρι στη σημαντική αυτή παράμετρο της ζωής του, που είναι ο έρωτας. Κατ' αρχήν το 50% των γυναικών που ρωτήθηκε θεωρεί το σεξ σημαντικό στη ζωή του, αλλά μόνο ένα 10% το θεωρεί σαν αιτία χωρισμού, ενώ ένα πολύ υψηλό ποσοστό, κυρίως ανώτερου κοινωνικού επιπέδου, αποδέχεται και αντιμετωπίζει θετικά τις θεραπείες στον άνδρα.

Σε μία σειρά ερωτήσεων για το πως αισθάνεται η γυναίκα στην ερωτική της ζωή, ποιές είναι οι επιθυμίες της και εάν έχει οργασμό, το συμπέρασμα είναι ότι μόνο λίγες φορές αισθάνεται καλά και κυρίως προσποιείται οργασμό για την ικανοποίηση του συντρόφου της. Και σ' αυτό το σημείο θα διαπιστώσουμε την ενοχική στάση της γυναίκας, η οποία πολλές φορές θεωρεί το πρόβλημα του άνδρα σαν δική της ευθύνη, ενώ άλλες φορές εφησυχάζει, θεωρώντας ότι είναι μόνο ψυχολογικό και θα περάσει. Αυτή είναι μια άποψη της 10ετίας του 80 και δείχνει ότι υπάρχει σοβαρό έλλειμμα ενημέρωσης στον τομέα αυτό, αφού σήμερα είναι γνωστό ότι πολλές οργανικές παθήσεις συσχετίζονται με τα προβλήματα στύσης στον άνδρα, για τα οποία μπορεί να βρεθεί λύση, είτε μια φαρμακευτική αγωγή, είτε με χειρουργική επέμβαση.

Σ' αυτό ακριβώς το σημείο, για τις υπάρχουσες θεραπείες διαπιστώθηκε ένα κενό πληροφόρησης, αφού ένα σημαντικό ποσοστό γυναικών δήλωσαν άγνοια και φόβο για τις πιθανές παρενέργειες των φαρμάκων παρ' όλο που το 60% των ερωτηθέντων που οι σύντροφοί τους χρησιμοποίησαν Viagra, δήλωσαν ότι η σεξουαλική τους ζωή βελτιώθηκε σημαντικά.

Περισσότερο από το 60% των γυναικών ομολογούν ότι το πρόβλημα είναι σημαντικό, μόνο το 10% συζητά με το σύντροφό του, από ντροπή ή άλλες αναστολές, ενώ το 36% το αποδίδει σε ψυχολογικά αίτια. Από τα αποτελέσματα της έρευνας φαίνεται ότι ένα ελάχιστο ποσοστό των γιατρών (5%) ρωτούν τις γυναίκες για τη σεξουαλική τους ζωή, παρ' όλο που το 80% από αυτές θα επιθυμούσε μια συζήτηση μαζί τους.

Σε ερώτηση πώς έκριναν την εμπειρία τους μετά τη λήψη Viagra και από τους δύο, το 55% απάντησε θετικά.

Από τα συμπεράσματα της έρευνας θεωρούμε ότι η στάση της γυναίκας είναι καθοριστική για τον τρόπο που ο άνδρας εκδηλώνει το πρόβλημά του και πως ίσως να είναι η πιο σημαντική αιτία για το ότι οι άνδρες αναστέλλονται στην αναζήτηση λύσεων ή διακόπτουν άκαιρα τις αγωγές που συνιστούν οι γιατροί τους. Αποδεικνύεται ότι η γυναίκα δεν ενημερώνεται σωστά ή για την ακρίβεια καθόλου για το πρόβλημά της Σεξουαλικής Δυσλειτουργίας που αντιμετωπίζει ο άνδρας και ίσως αυτό το έλλειμμα πληροφόρησης να είναι και η αιτία για την αντιφατική εικόνα που έχουν οι επιστήμονες σ' αυτό το θέμα. Η ερωτική ζωή των ανθρώπων εξακολουθεί να παραμένει μυστήριο για τα δύο φύλα ακόμα και σήμερα παρά την σημαντική πρόοδο που έχει επιτευχθεί στον τομέα της ιατρικής και της βιολογίας. Στα νέα προβλήματα δίνουμε παλιές απαντήσεις γιατί ακόμα δεν έχουμε κατανοήσει σε βάθος όλη την αλήθεια του κύκλου που λέγεται ερωτική ζωή.

Α.Ν.Ε.Σ.

ΑΝΩΝΥΜΗ ΝΑΥΤΙΛΙΑΚΗ ΕΤΑΙΡΕΙΑ ΣΥΜΗΣ

Έδρα : Σύμη Δωδεκάνησα Τ.Κ. 85600
Τηλ. : 22460 71444, Φαξ :22460 71373
ΓΡΑΦΕΙΟ ΡΟΔΟΥ: Αυστραλίας 88 Τ.Κ. 85100,
Τηλ. 22410 37769, Φαξ : 22410 34493 Email :
anesymis@otenet.gr

ΕΒΔΟΜΑΔΙΑΙΟ ΠΡΟΓΡΑΜΜΑ Ε/Γ ΔΡΟΜΟΛΟΓΙΩΝ ΚΑΙ ΠΕΡΙΗΓΗΣΕΩΝ ΑΠΟ 02.06.2003 ΠΕΡΙΟΔΟΥ 2003
ΣΥΜΗ ΙΙ Υ/Γ ΑΙΓΛΗΠΑΝΟΡΜΙΤΗΣ

	(Ε/Γ ΔΡΟΜΟΛΟΓΙΑ)		(Ε/Γ ΔΡΟΜΟΛΟΓΙΑ)		(Τ/Ρ ΔΡΟΜΟΛΟΓΙΑ)	
	ΣΥΜΗ-ΡΟΔΟ	ΡΟΔΟ-ΣΥΜΗ	ΣΥΜΗ-ΡΟΔΟ	ΡΟΔΟ-ΣΥΜΗ	ΣΥΜΗ-ΡΟΔΟ	ΡΟΔΟ-ΣΥΜΗ
ΔΕΥΤΕΡΑ			07.00 10.30 17.00	09.00 14.30 18.30		
ΤΡΙΤΗ			07.00		17.00	09.00 18.30
ΤΕΤΑΡΤΗ			10.30 17.00	09.00 14.30	07.30	18.30
ΠΕΜΠΤΗ		18.30	15.30	14.30 18.00	07.00 17.00	09.00
ΠΑΡΑΣΚΕΥΗ	06.00	18.30	07.00 10.30 17.00	09.00 15.30		
ΣΑΒΒΑΤΟ	06.00		10.30 15.30	09.00 14.30	17.00	09.00 18.00
ΚΥΡΙΑΚΗ				18.30	07.00 14.30 18.30	09.00 17.00

ΣΥΜΗ - ΝΤΑΤΣΑ - ΣΥΜΗ ΚΑΘΕ:
ΠΕΜΠΤΗ ΜΕ ΠΑΝΟΡΜΙΤΗΣ, ΣΑΒΒΑΤΟ ΜΕ ΠΑΝΟΡΜΙΤΗΣ
Ε/Γ ΣΥΜΗ ΙΙ Τ/Ρ ΔΡΟΜΟΛΟΓΙΑ
ΡΟΔΟ - ΠΑΝΟΡΜΙΤΗ - ΣΥΜΗ: ΚΑΘΗΜΕΡΙΝΑ ΣΤΙΣ 09.00
ΣΥΜΗ - ΡΟΔΟ ΚΑΘΗΜΕΡΙΝΑ ΣΤΙΣ 15.45

ΠΡΟΣΟΧΗ: ΤΟ ΚΑΤΑΜΑΡΑΝ ΠΑΝΟΡΜΙΤΗΣ ΑΝΑΧΩΡΕΙ ΑΠΟ ΤΟ ΚΕΝΤΡΙΚΟ ΛΙΜΑΝΙ (ΚΟΛΩΝΑ)

Τα δρομολόγια μπορούν να τροποποιηθούν λόγω εκτάκτων συγκοινωνιακών αναγκών ή καιρικών συνθηκών. Παρακαλούμε πριν ταξιδέψετε επικοινωνήστε με την Εταιρεία:
Γραφείο Σύμης : Τηλ. 22460 71444 Φαξ : 22460 71373
Γραφείο Ρόδου : Τηλ. 22410 37769 Φαξ : 22410 34493

Ηλεκτρουιο

ΜΙΧΑΛΗΣ Ν. ΧΑΤΖΗΜΑΡΚΟΣ
ΗΛΕΚΤΡΙΚΑ ΕΙΔΗ & ΗΛΕΚ. ΕΓΚΑΤΑΣΤΑΣΕΙΣ
ΗΛΙΑΚΑ ΣΥΣΤΗΜΑΤΑ
STIBETHERM σειρά **P**

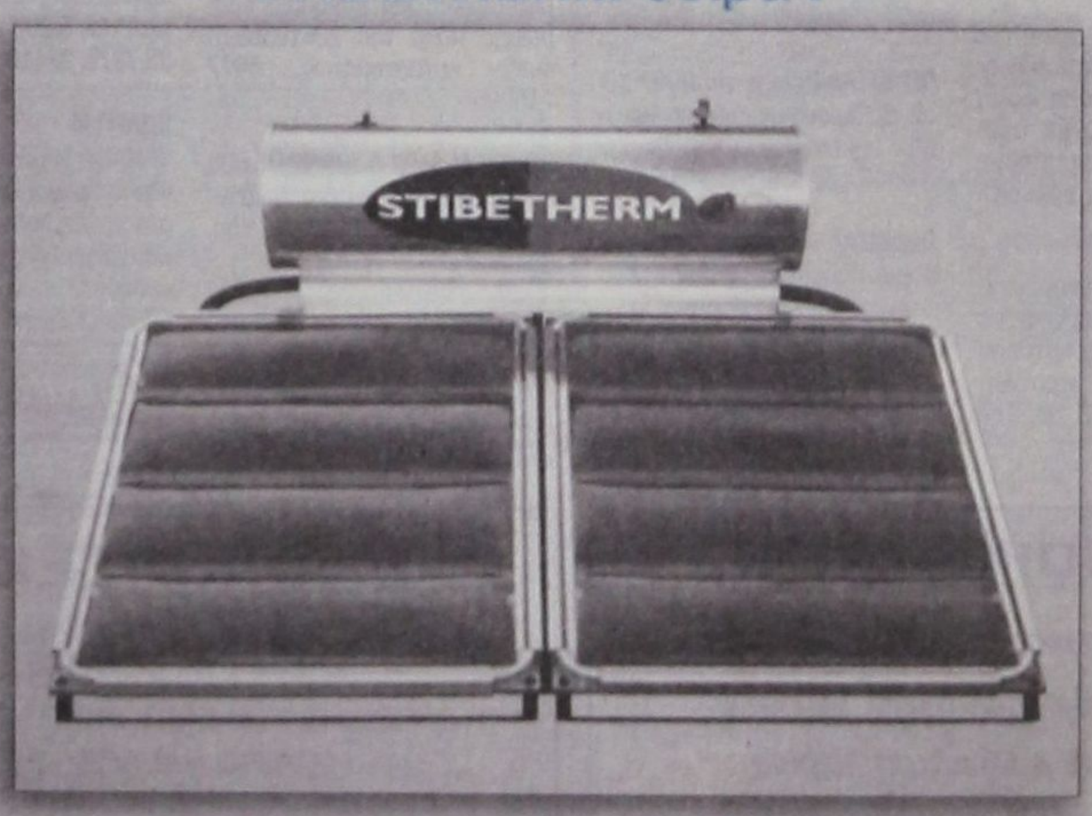

Γρηγορίου Ε' (7 Βαγιές) - 85100 ΡΟΔΟΣ
Τηλ. (22410) 29411, 33340, 36278 - Fax: (22410) 33340

Μικρές αγγελίες

δωρεάν στη «δ» τηλ: 0241-37500 fax: 0241-37333

ΕΝΟΙΚΙΑΣΕΙΣ

ΕΝΟΙΚΙΑΖΕΤΑΙ πλουξ διαμερίσματα δίκλινα, τρίκλινα, τετράκλινα επιπλωμένα και με air - condition με την ημέρα ή με το μήνα έως 30/10/2003 στην περιοχή Μητροπόλεως. Τηλ. 29452 και 6977896444.

ΕΝΟΙΚΙΑΖΕΤΑΙ διώροφο κατάστημα 104 τ.μ. με βεράντα 31 τ.μ. στην οδό Γεωργίου Λέοντος (Νιοχώρι). Τηλ. 22410 35450 - 20277

ΕΝΟΙΚΙΑΖΕΤΑΙ διαμέρισμα 110 τ.μ., 3 υπνοδωμάτια, χωρίς κοινόχρηστα - ηλιακός, στο Ροδίνι (διατίθεται και επιπλωμένο) 450 ευρώ. Πληρ. τηλ. 6974 767843, 22460 41295

ΕΝΟΙΚΙΑΖΕΤΑΙ ημιυπόγειος χώρος 180 τ.μ. επί της οδού Παπαχριστοδούλου 19. Πληρ. τηλ. 22410 24274 ώρες καταστήματος.

ΕΝΟΙΚΙΑΖΕΤΑΙ διαμέρισμα 90 τ.μ. ευήλιο, ευάερο, με δύο υπνοδωμάτια, πλησίον νοσοκομείου και μελλοντικού ιδιωτικού εκπαιδευτικού σχολείου, με εντοιχισμένο εξοπλισμό κουζίνας. Πληρ. τηλ. 697-8355820, 22410-91412, 22410-39637

ΕΝΟΙΚΙΑΖΟΝΤΑΙ δίχωρα επιπλωμένα διαμερίσματα 50 τ.μ. στην περιοχή Mira Mare στην Ιξιάς, με χώρο στάθμευσης, κήπο, θέρμανση και ζεστό νερό ιδανικά για εκπαιδευτικούς, γιατρούς, δημόσιους υπάλληλους, φοιτητές, στρατιωτικούς και οικογένειες. Τηλ. 22410 90163, κινητό 6932 482442.

ΕΝΟΙΚΙΑΖΕΤΑΙ διαμέρισμα 4ου ορόφου, 80 τ.μ. στην οδό Ηρώων Πολυτεχνείου 3. Πληρ. τηλ. 22410 26079

ΕΝΟΙΚΙΑΖΕΤΑΙ οικία (μονοκατοικία) τεσσάρων (4) δωματίων στην περιοχή «Αραπάκι» (Παρθενόπης 6). Ενοίκιο προσιτό. Πληροφορίες τηλ. 22410 25314

ΕΝΟΙΚΙΑΖΕΤΑΙ στους Τρεις ένα καινούργιο λουξ κατασκευής δυάρι (μέσα σε μεγάλο κήπο), πλήρως επιπλωμένο με τηλέφωνο, θέρμανση, ανεμιστήρας, μεγάλη βεράντα και πάρκινγκ. Τηλ. 22410 92714

ΕΝΟΙΚΙΑΖΕΤΑΙ μικρή γκαρσονιέρα επιπλωμένη ημιυπόγεια, κοντά στο Πανεπιστήμιο, κατάλληλη για φοιτητές - στρατιωτικούς. Παύλου Μελά 86, Τηλ. 22410 23716.

ΕΝΟΙΚΙΑΖΕΤΑΙ Διαμέρισμα επιπλωμένο, ισόγειο, 70 τ.μ., με κήπο, δύο υπνοδωμάτια, σαλόνι, κουζίνα, θερμοσυσσωρευτές κ.λπ., σε ήσυχη πάροδο Τσαλδάρη - Αννης Μαρίας, κατάλληλο για συγκατοίκηση 2-3 ατόμων (φοιτητές, στρατιωτικοί κ.λπ.) ενοικιάζεται 450 Ευρώ. Πληροφορίες: Τηλ. 22410 - 76525 και 6945-417673

ΕΝΟΙΚΙΑΖΕΤΑΙ 2άρι διαμέρισμα ισόγειο δύο υπνοδωματίων, χωρίς κοινόχρηστα με νυχτερινό ρεύμα στο Καρακόνερο. Τηλ. 22410 65471 από 10 π.μ. και μετά.

ΕΝΟΙΚΙΑΖΟΝΤΑΙ επιπλωμένα διαμερίσματα, επιφανείας 35 και 45 τ.μ. με βεράντες - air condition και ιδιωτικό πάρκινγκ, στα φανάρια της λεωφόρου Καλλιθέας και σε απόσταση 150 μ. από τη θάλασσα. Πληροφορίες στα τηλέφωνα 22410-69700, 22410-78086 και τα κινητά 6945-105247 και 6946-790515

ΕΝΟΙΚΙΑΖΕΤΑΙ διαμέρισμα 45 τ.μ. στο Νιοχώρι, καινούργιο, πλήρως επιπλωμένο, κατάλληλο για δύο άτομα, με πολυκουζινάκι, air condition, TV. Πληρ. τηλ. 6944420919.

ΕΝΟΙΚΙΑΖΕΤΑΙ διαμέρισμα πλήρως εξοπλισμένο στο κέντρο της πόλης Τηλ. 2241038932.

ΕΝΟΙΚΙΑΖΕΤΑΙ Διαμέρισμα 3 υπνοδωματίων με κεντρική θέρμανση, καινούργιο, στην περιοχή Νηρέας. Τηλ. 22410 27823.

ΑΥΤΟΚΙΝΗΤΑ

ΠΩΛΕΙΤΑΙ Μηχανή HONDA CB SUPER FOUR μοντέλο 93, 1.400 ευρώ. Τηλ. 6937 268489 Έξαρχος.

ΠΩΛΕΙΤΑΙ Africa Twin XRV 750 Μαύρο, μοντέλο '98 σε άριστη κατάσταση. Τιμή συζητήσιμη. Πληροφορίες κ. Χρήστος. Τηλ. 6932 226497.

ΠΩΛΕΙΤΑΙ Βέσπα, PIAGGIO 100 cc σε άριστη κατάσταση και τιμή ευκαιρίας. Πληροφορίες τηλ.: 22410 63025, 6937060994

ΠΩΛΕΙΤΑΙ HONDA GCX 72.450 ευρώ. Πληρ. τηλ. 2241067181

ΠΩΛΕΙΤΑΙ αυτοκίνητο Mercedes αυτόματο 2.000 κυβικά. Πληροφορίες τηλ. 22410 32368. κιν. 6973 526900

ΠΩΛΕΙΤΑΙ MG ROVER CABRIO χρώματος κόκκινο 1.800 C.C. FULL EXTRA MONTELO '99 σε άριστη κατάσταση 65.000 χλμ. Πληροφορίες: 6944332889.

ΠΩΛΕΙΤΑΙ MERCEDES 200 E, καταλυτικό, μοντέλο 1992, ατρακάριστο, γερμανικές προδιαγραφές, άριστη κατάσταση, αυτόματο, κλιματισμός, ABS, οροφή, αυτόματα παράθυρα - κλειδαριές, αντιολισθητικό σύστημα, σε γκαράζ, 95.000 χλμ. Δεκτός κάθε έλεγχος. Τηλ. 6947436199

ΕΥΚΑΙΡΙΑ!!! Πωλείται VW-GOLF 3 /1992, 90 PS, με full extra, σε τιμή ευκαιρίας!!! Δερμάτινο σαλόνι, χαμηλή ανάρτηση, ζάντες αλουμινίου 15", Συναγερμός GT, Ηχοσύνολο Pioneer, (Ραδιοκασετόφωνο, CD, CDιερα για 12 cd, Ενισχυτής, 4 ηχεία, όλα (Pioneer). Πληροφορίες τηλ.: 22410 - 32018, 43158, 6944 - 278747.

ΠΩΛΕΙΤΑΙ Rover 414 si, ημερομηνία πρώτης κυκλοφορίας 25-11-95, 1.400 κυβικά, 103 ίπποι, 87.300 χιλιόμετρα. Διαθέτει ηλιοροφή, ABS, μπρος πίσω ηλεκτρικά παράθυρα, αερόσακο οδηγού, δισκόφρενα μπρος και πίσω, ηχοσύστημα SONY (CD, RADIO). Τηλ. 6974 786555

ΠΩΛΕΙΤΑΙ μηχανή SUZUKI BANDIT 400V μαύρο χρώμα, εισαγόμενη από Ιαπωνία σε άριστη κατάσταση μοντέλο 96 38.000 χιλ. Δεκτός κάθε έλεγχος, τιμή 2.100 ευρώ. Τηλ. 6937 266104 κ. Γιώργος.

ΠΩΛΕΙΤΑΙ μηχανή BMW 650js, ενός έτους, 4.000 χλμ, 6.500 ευρώ. Δεκτές και ευκολίες πληρωμής. Πληρ. τηλ. 2241035610 ώρες καταστημάτων, 6977 715565

ΠΩΛΕΙΤΑΙ BMW 5.18i '92 75.000 klm χρώμα μαύρο μεταλλικό σε καλή κατάσταση. Πληρ. τηλ. 6945236060 κ. Φόντα.

ΠΩΛΕΙΤΑΙ αυτοκίνητο FORD FIESTA μοντέλο 10ο του '86 1.000 κυβ. στην τιμή των 1.500 ευρώ πληρ. τηλ. 6972405788 ή 2241081377.

ΠΩΛΕΙΤΑΙ αυτοκίνητο GOLF VW 1,4 λευκό 3θυρο μοντέλο 96, 100.000 χιλμ. με 2 ερ μπακ ηλεκτρικά παράθυρα και οροφή, ηλεκτρομαγνητικές κλειδαριές, υδραυλικό τιμόνι και ραδιοκασετόφωνο KENWOOD. Πρόσφατα γενικό σέρβις 7.000 ευρώ. Τηλ. 22410 20284, 6974152260.

ΠΩΛΕΙΤΑΙ BMV 318 1800 κυβικά με ηλεκτρική οροφή, ηχοσύστημα, ζαντολάστιχα, μοντέλο 1993 σε αρίστη κατάσταση. Τιμή 13.500 Ευρώ. Πληρ. Τηλ.: 6944104028

ΠΩΛΕΙΤΑΙ μηχανή WR426F, 2500χιλ., εξάτμιση CRD, φουλ έξτρα. Πληρ. τηλ. 6946064665

ΠΩΛΕΙΤΑΙ κλούβα VW, TRANSPORTER ψυγείο, σε άριστη κατάσταση. Πληρ. 6944509741.

ΠΩΛΟΥΝΤΑΙ αυτοκίνητα τύπου FIAT PANDA HYUNDAI ATOS. Πληροφορίες 22440 22406 κ. Μίκα.

ΠΩΛΕΙΤΑΙ αυτοκίνητο μάρκας Volkswagen πρόσφατα γενικό σέρβις ΚΤΕΟ. Τηλ. 6932 161989.

ΠΩΛΕΙΤΑΙ μηχανάκι GALLERA 180 κ.ε. σε άριστη κατάσταση 1800 ευρώ. Πληρ. τηλ. 6974933496.

ΠΩΛΕΙΤΑΙ Ι.Χ.Ε. Αυτοκίνητο Μερσεντές 280 S τύπος 116 σε καλή τιμή. Πληροφορίες τηλ. 22410 28766.

ΠΩΛΕΙΤΑΙ μηχανή Ducatti Manster 600 cc μοντέλο 2001, 7.000 χιλ. μαύρη, καινούργια παγκαζιέρα, συναγερμός στην τιμή των 5.800 ευρώ. Τηλ. 6932 33 7276, 22410 77244.

ΠΩΛΕΙΤΑΙ μοτοσυκλέτα YAMAHA MAZESTY 250 κυβ. μοντέλο 99 2ος, σε άριστη κατάσταση με μουσική συναγερμό, μπαγαζιέρα πλάτη οδηγού, συνοδηγού. Πληρ. τηλ. 6936833606 κος Βάκης.

ΖΗΤΟΥΝ ΠΡΟΣΩΠΙΚΟ

ΖΗΤΕΙΤΑΙ οδηγός για εποχιακή απασχόληση. Πληροφορίες τηλ: 22410 - 86670/3 Κο Δημήτρη

ΖΗΤΟΥΤΑΙ κυρίες/ Δεσποινίδες δια θέσεις GROUP LEADER Αγγλικού Πρακτορείου δια την ερχόμενη σαιζόν. Βιογραφικά σημειώματα παρακαλούμε ν'αποσταλούν εις την ταχυδρομική θυρίδα Νο 238

ΖΗΤΟΥΝΤΑΙ επαγγελματίες χορεύτριες για event στις 13 Αυγούστου. Ικανοποιητική αμοιβή. Πληρ. τηλ. 6944 306919

ΖΗΤΕΙΤΑΙ από το Club - Restaurant Taj Mahal προσωπικό για Bar - Service - Βοηθοί - Καθαρίστριες. Τηλ. 22410 29220, 22410 36569

ΖΗΤΟΥΝΤΑΙ άτομα για να εργασθούν σε γραφείο ενοικιάσεως αυτ/των με γνώση της γερμανικής ή αγγλικής. Πληρ. τηλ. 22410 51171, 6936656816..

ΒΡΕΦΟΝΗΠΙΑΚΟΣ ΣΤΑΘΜΟΣ ΠΑΙΖΩ & ΜΑΘΑΙΝΩ

ΖΗΤΕΙΤΑΙ Δασκάλα - Νηπιαγωγός απόφοιτος Πανεπιστημίου Τηλέφωνα 2241098325 - 22410 93305 κ. ΒΑΣΩ καθημερινά από 10.00π.μ. έως 12.30μ.μ.

ΕΡΓΑΣΙΑ ΑΠΟ ΤΟ ΣΠΙΤΙ Δυνατότητες ημιαπασχόλησης ή πλήρους απασχόλησης. Υψηλές αποδοχές Τηλ. 669-1472583 www.theanswerto.com/successin.

ΖΗΤΟΥΝΤΑΙ Μάγειροι, βοηθοί μαγείρων, μπουφετζήδες και λαντζιέρηδες για το New Yellow Spot. Τηλ. 22410 33077.

ΖΗΤΟΥΝΤΑΙ πωλήτριες από κοσμηματοπωλείο και κατάστημα ρούχων και αξεσουάρ στο 6ο χιλ. Λεωφόρου Καλλιθέας (KATAVENAKIS CENTER) τηλ. 224067375, 76538 κιν 6946790515.

ΑΠΟ το ξενοδοχείο ΛΗΤΩ **ζητείται** μπάρμαν πεπειραμένος για απογευματινή - νυχτερινή εργασία και να γνωρίζει καλώς την αγγλική γλώσσα. Πληρ. τηλ. 2241020310

ΖΗΤΕΙΤΑΙ από το ΡΑΔΙΟ ΚΟΡΑΣΙΔΗ ηλεκτρολόγος - με δίπλωμα Οδηγού Β ή Γ από 22-32 ετών. Θα προτιμηθεί αν έχει γνώσεις Ψυκτικού και προϋπηρεσία. Πληροφορίες 22410 77065. Ώρες καταστημάτων.

ΑΠΟ Α.Ε. ΔΙΑΚΙΝΗΣΗΣ ΤΡΟΦΙΜΩΝ ΚΑΛΛΥΝΤΙΚΩΝ

ΖΗΤΕΙΤΑΙ οδηγός κάτοχος επαγγελματικής άδειας οδήγησης Γ' κατ. ηλικίας μέχρι 27 ετών για εργασία όλο το χρόνο. Πληρ. Κον. Βασίλη 22410 -31708 -20617

ΖΗΤΕΙΤΑΙ υπάλληλος (άνδρας) με γνώσεις Η/Υ (WORD, EXCEL κ.α.) και Αγγλικά (επίπεδο LOWER) για το τουριστικό γραφείο Ζορπίδης - Στεφανάκης. Πληροφορίες στα τηλέφωνα: 2241020625 και 2241030054

ΖΗΤΕΙΤΑΙ πωλητής από εμπορική εταιρεία τροφίμων. Απαραίτητα προσόντα: 1) Εμπειρία στις πωλήσεις τροφίμων για εστιατόρια - snack bar - ξενοδοχεία. 2) Άνεση στην επικοινωνία και στις δημόσιες σχέσεις. 3) Απολυτήριο λυκείου και στρατού. Έως 35 ετών. Προσφέρονται μισθός και ποσοστά. Βιογραφικό στο fax και τηλέφωνο 2241087111 από 12.00 έως 17.00.

ΙΑΤΡΙΚΗ ΜΕΡΙΜΝΑ ΕΠΕ, ζητά μαία για συνεργασία στη Γυναικολογική Μαιευτική Κλινική Καραγιάννη «Ο Αγιος Ελευθέριος», Τηλέφωνα επικοινωνίας: 22410 27260 πρωί.

ΖΗΤΕΙΤΑΙ κοπέλα που να μιλάει ξένες γλώσσες, για να εργασθεί ως πωλήτρια σε τουριστικό κατάστημα στην Παλιά Πόλη. Πληρ. κ. - Γιάννη, τηλ. 22410 26731

ΚΥΡΙΑ ευπαρουσίαστη και σοβαρή με πτυχίο φιλολογίας, ομογενής από τη Ρωσία με ελληνική υπηκοότητα, 35 ετών, ενδιαφέρεται να εργαστεί ως Baby - sitter, πρωινές ή απογευματινές ώρες μέσα στην πόλη της Ρόδου. Τηλ. επικοινωνίας 22410 77073 ή 6942244318 ή 22410 96348.

ΕΝΟΙΚΙΑΖΕΤΑΙ

Επαγγελματικός Χώρος 270 τ.μ. ισόγειο και 300 τ.μ. υπόγειο, γωνιακό, με 15 & 50 μέτρα βιτρίνα σε κεντρικό δρόμο της Ρόδου. Πληρ. Τηλ. 22410 60009

ΕΝΟΙΚΙΑΣΕΙΣ

ΕΝΟΙΚΙΑΖΟΝΤΑΙ ΕΠΑΓΓΕΛΜΑΤΙΚΟΙ ΧΩΡΟΙ ΣΤΟ ΚΕΝΤΡΟ ΤΗΣ ΠΟΛΗΣ ΣΤΟ ΕΜΠΟΡΙΚΟ ΚΕΝΤΡΟ CAIRO PALACE:

Πληροφορίες κ. ΝΙΟΤΗ ΦΡΑΝΣΙΣ
Τηλ. fax 22410 27600 κιν. 6973572262

ΖΗΤΟΥΝΤΑΙ ΥΠΑΛΛΗΛΟΙ

Ζητούνται υπάλληλοι να εργασθούν εποχιακά για την καλοκαιρινή περίοδο σε Super Market - Τουριστικό Κατάστημα στην περιοχή Ξενοδοχείο Blue Bay στην Κρεμαστή. Απαραίτητη τουλάχιστον η γνώση της Αγγλικής. Πληροφορίες τηλεφ. : 22410 91836, 22410 94684, κ. Γιώργος

ΔΙΑΦΟΡΑ

ΑΝΑΛΑΜΒΑΝΩ την τοποθέτηση γυψοσανίδων, ψευδοροφών, κουρτινόξυλων, βαφές καταστημάτων και σπιτιών τηλ. 6938 772777

ΠΩΛΕΙΤΑΙ δεξαμενή υγραερίου 1.000 λίτρων, με τον καυστήρα κατάλληλη για ξενοδοχεία, ενοικιαζόμενα δωμάτια και μονοκατοικίες. Πληρ. τηλ. 38889.

ΑΝΑΛΑΜΒΑΝΩ μεταφράσεις νομικών κειμένων. Τελειόφοιτος Πανεπιστημίου UCL Αγγλίας : κ. Μ. Παπακωνσταντίνου τηλ. 6944 862640

ΠΩΛΟΥΝΤΑΙ τα κάτωθι μεταχειρισμένα: 6 καρέκλες παλιό στυλ Γαλλικές για τραπεζαρία· ή σαλόνι 80 ευρώ, Επιπλο Bar αντίκα 150 ευρώ, Επιπλο ιταλικό για TV + Video κ.λπ. 200 ευρώ, Καθρέπτης παλιός 150 ευρώ. Πληροφορίες τηλ. 22410 95498.

ΠΩΛΟΥΝΤΑΙ τα κάτωθι μεταχειρισμένα σε καλές τιμές και σε καλή κατάσταση : Τραπεζάκια από 30 έως 45 ευρώ, καρέκλες από 30 ευρώ, στέρεο ραδιοκασετόφωνο 40 ευρώ, ηχεία 30 ευρώ, ηλεκτρική σκούπα 60 ευρώ, αερόθερμα 30 ευρώ, σώμα καλοριφέρ 30 ευρώ, αμπαζούρ φωτιστικά από 30 ευρώ, έπιπλο TV + Video + CD 200 ευρώ, βιβλιοθήκες από 20 ευρώ, ντουλάπες από 25 ευρώ. Πληροφορίες τηλ. 22410 95498.

ΕΑΝ ΘΕΛΕΤΕ ΝΑ ΓΙΝΕΤΕ ΝΤΙΛΕΡ σε υπέροχα διακοσμητικά είδη αποκλειστικότητα από εμάς και να έχετε κέρδος από 50% και άνω δεν έχετε παρά να μας τηλεφωνήσετε. Πληρ. κα Μαρία 6947 822998

ΕΡΓΑΣΘΕΙΤΕ από το σπίτι σας, χωρίς να αφήσετε την εργασία σας και κερδίστε με ημιαπασχόληση: 500-3.000 ευρώ/μήνα. Πλήρη απασχόληση: 3.000 - 100.000 ευρώ/μήνα. Τηλ. 6976 826004

ΠΩΛΕΙΤΑΙ οικιακός εξοπλισμός μεταχειρισμένος και καινούργιο πιάνο. Τηλ. 6937213040, 6937403140

Τολμήστε να αδυνατίσετε! Καλέστε για δωρεάν πληροφορίες. Για το πιό απίστευτο πρόγραμμα απώλειας βάρους στην Ευρώπη! Τηλ. 22410 /62586 669-1472583.

ΔΩΡΕΑΝ Στέλνουμε καταλόγους, με φυτικά Σουηδικά καλλυντικά κάθε μήνα. Τηλ. 22410 75265 Κιν. 697 3066522.

ΑΝΑΛΑΜΒΑΝΟΥΜΕ υπεύθυνα διανομή διαφημιστικών εντύπων και φυλλαδίων επίσης και αφισοκολλήσεις, πληρ. κ. Γιώργος 6977453671.

ΑΠΟΓΕΙΩΘΕΙΤΕ οικονομικά με πρωτότυπη, σύγχρονη, συναρπαστική εργασία στον ελεύθερό σας χρόνο, με παροχή εντυπωσιακής MERCEDES SLK CABRIO SPORT Υπεύθυνος: Χριστοδούλου Τηλέφωνο: 6932 - 510488

ΑΝΑΛΑΜΒΑΝΟΥΜΕ τοποθετήσεις πλακιδίων και τριψίματα - γυαλίσματα - κρυσταλλοποιήσεις μαρμάρων. Πληρ. τηλ. 6942252300

ΚΗΠΟΥΡΟΣ αναλαμβάνει κήπους - κλάδεμα - γκαζόν - ψέκασμα και κάθε δουλειά αγροτικής φύσεως. Πληρ. τηλ. 22410 28189.

ΣΟΥΗΔΙΚΗ εταιρεία φυτικών καλλυντικών ΖΗΤΑ συνεργάτες για την ανάπτυξη πωλήσεων στην περιοχή Δωδεκανήσου. Προσφέρουμε: εκπαίδευση, υψηλά ποσοστά, ελεύθερο ωράριο. Προϋπηρεσία δεν είναι απαραίτητη. Πληροφορίες στο τηλ. 22410 75265 ή Κιν. 6973066522

ΜΑΚΙΓΙΑΖ για νύφες αλλά και για μια ξεχωριστή βραδιά. Τα προϊόντα είναι επώνυμα. Το αποτέλεσμα εγγύηση. Τηλ. 6945526679.

ΚΗΠΟΥΡΟΣ αναλαμβάνει κήπους σπιτιών και ξενοδοχείων. Πληρ. τηλ. 6942090672 και 2241067869.

ΠΩΛΗΣΕΙΣ ΑΚΙΝΗΤΩΝ

ΠΩΛΕΙΤΑΙ οικόπεδο, εξ' αδιαιρέτου, περιοχή Ρόδου - Λίνδου για μια καλή επένδυση. Τηλ. 697-2764614, 697-3753556.

ΠΩΛΕΙΤΑΙ διώροφος μονοκατοικία 90Μ2 στην Κρεμαστή εντός του παλαιού οικισμού, τιμή 85.000 ευρώ. Πληροφορίες 6947 206957

ΕΥΚΑΙΡΙΑ ΓΙΑ ΕΠΕΝΔΥΣΗ
Πωλείται το ήμισυ εξ αδιαιρέτου στην περιοχή Ασγούρου (δίπλα από μάνδρα Ισκά) επί της Λεωφόρου Ρόδου - Λίνδου Τηλ.6973753556, 6972764614

ΠΩΛΕΙΤΑΙ υπόγειος αποθήκη επί της οδού Αλεξ. Διάκου της πόλεως Ρόδου επιφανείας 398 τ.μ. πληροφορίες τηλ. 22410-73604 και 31006.

ΠΩΛΕΙΤΑΙ διαμέρισμα 3αρι 15 ετών καλώς συντηρημένο με πάρκινγκ, ηλιακό, θέρμανση, aircondition. Τιμή 95.000 ευρώ. Τηλ. 6937213040, 6937403140

ΠΩΛΕΙΤΑΙ κατάστημα ανταλλακτικών αυτοκινήτων σε κεντρικό σημείο (Κόβα) γεμάτο ανταλλακτικά και πολλή πελατεία για λόγους υγείας. Ελεγχος δεκτός. Τιμή πολύ καλή. Τηλ. 2241034800.

ΠΩΛΟΥΝΤΑΙ καταστήματα και διαμερίσματα στην πολυκατοικία της οδού Αμμοχώστου 31 και Λοχ. Φανουράκη. Πληρ. τηλ. 2241024408 ώρες 16.30- 20.00

ΚΩΣ - Βίλα 300 τ.μ. μαζί με εστιατόριο 400 θέσεων. Στην περιοχή Αγιος Φώκας κοντά στις θερμοπηγές πάνω σε βουνό με πανοραμικές θαλασσινές θέες, 19 στρέμματα, πιθανότητες ξενοδοχείο. τηλ. 210 965 9615 ή 210 662 7833.

ΠΩΛΕΙΤΑΙ διαμέρισμα στην Ιαλυσό 2 δωματίων, κουζίνα, WC 2ου ορόφου 50 τ.μ. λεωφ. Ηρακλειδών τιμή 50.000 ευρώ. Τηλ. 2241 095255.

ΠΩΛΕΙΤΑΙ μάντρα στη Μαλώνα με 150 κατσίκες και 100 δικαιώματα. Πληρ. τηλ. 22440 51698.

ΠΩΛΕΙΤΑΙ οροφοδιαμέρισμα 110 τ.μ. σε άριστη κατάσταση στο Ροδίνι με εντοιχισμένη κουζίνα και πάρκινγκ. Μόνο σοβαρές προτάσεις. Πληρ. τηλ. 67451, 67234, 6945471001.

ΚΑΡΑΚΟΝΕΡΟ Διαμερίσματα λουξ κατασκευής απεριόριστη θέα (ισόγειο 111 Μ2 Α' Οροφος 111 Μ2, Α' όροφος 96 Μ2 x 550 τ.μ. Δρχ. Β' όροφος 90 Μ2), Ακίνητα νέας χιλιετίας κα ΜΙΤΤΟΝ 22410 22142 κιν. 6945 668060

ΜΑΘΗΜΑΤΑ

ΜΑΘΗΜΑΤΙΚΟΣ απόφοιτη Α.Π.Θ. με άριστη μεταδοτικότητα παραδίδει ιδιαίτερα μαθήματα Μαθηματικών σε μαθητές Γυμνασίου, Λυκείου καθώς και Φυσικής Χημείας, σε μαθητές Γυμνασίου. Υπεύθυνη προετοιμασία, άριστα αποτελέσματα. Τηλ. 6946 748585.

ΔΑΣΚΑΛΑ αγγλικής γλώσσας πτυχιούχος Παιδαγωγικού Τμήματος και Ψυχολογίας παιδιού Πανεπιστημίου ΚΕΙΝ Ν.J Η.Π.Α. αναλαμβάνει παιδιά σε όλα τα επίπεδα και από την αρχή σε μικρές ηλικίες. Εκμάθηση της αγγλικής ως μητρικής γλώσσας. Πληροφορίες: τηλ. 22410 29602-33125

ΔΕΥΤΕΡΟΕΤΗΣ φοιτήτρια του Παιδαγωγικού τμήματος Δημοτικής Εκπαίδευσης του Πανεπιστημίου Αιγαίου παραδίδει μαθήματα σε παιδιά του Δημοτικού. Τηλ. 6945 380358.

ΠΑΙΔΑΓΩΓΟΙ παραδίδουν μαθήματα σε παιδιά Δημοτικού. Τηλ. 6936725329.

ΠΑΡΑΔΙΔΟΝΤΑΙ ιδιαίτερα μαθήματα σε Μαθηματικά, Φυσική και Χημεία. Πληρ. τηλ. 6937 343297

ΑΠΟΦΟΙΤΟΣ Ελληνικής και Αγγλικής Φιλολογίας, αναλαμβάνει μαθητές Δημοτικού, Γυμνασίου, Λυκείου. Τηλ. 69344778204.

ΔΕΥΤΕΡΟΕΤΗΣ φοιτήτρια του τμήματος Δημοτικής Εκπαίδευσης του Πανεπιστημίου Αιγαίου παραδίδει μαθήματα σε παιδιά δημοτικού σε πολύ λογική τιμή. Τηλ. 6997147688

ΚΑΘΗΓΗΤΡΙΑ απόφοιτος του Πανεπιστημίου Αθηνών παραδίδει μαθήματα σε παιδιά Δημοτικού στην πόλη της Ρόδου και στην Ιαλυσό τηλ. 22410 92362 κιν. 69766-42963.

ΕΓΚΥΡΟ ΠΑΙΔΑΓΩΓΙΚΟ ΥΛΙΚΟ ΠΡΟΣΦΕΡΕΤΑΙ ΓΙΑ ΤΙΣ ΠΡΟΣΕΧΕΙΣ ΕΞΕΤΑΣΕΙΣ ΤΟΥ ΑΣΕΠ ΓΙΑ ΝΗΠ/ΓΟΥΣ ΣΥΜΠΕΡΑΛΑΜΒΑΝΟΝΤΑΙ ΚΑΙ ΟΡΓΑΝΩΜΕΝΕΣ ΣΗΜΕΙΩΣΕΙΣ ΤΗΛ. 6936725329.

ΔΑΣΚΑΛΟΣ με μακροχρόνια πείρα παραδίδει μαθήματα σε παιδιά δημοτικού με τη βοήθεια φορητού ηλεκτρονικού υπολογιστή. 15 ευρώ την ώρα. Τηλ. 6934744084.

ΕΛΕΝΗ ΚΑΡΑΒΙΑ
Καθηγήτρια Μουσικής
Κλασσική Παιδεία
τ. Σοβιετικής Ενώσεως
Συν/της Ωδείου
«Μουσικοί Ορίζοντες»
Ρόδος - Τηλ. : 22410 32805,
κιν. : 6945 443071

ΨΥΧΟΛΟΓΟΣ Απόφοιτος Παντείου Πανεπιστημίου με μετεκπαίδευση στις σχολές Γονέων, παραδίδει μαθήματα σε παιδιά με μαθησιακές δυσκολίες. Τηλ. 6974566484.

ΠΑΡΑΔΙΔΟΝΤΑΙ ιδιαίτερα μαθήματα για μεταξεταστέους Γυμνασίου, Ενιαίου Λυκείου, ΤΕΕ. Επίσης γίνεται προετοιμασία από έμπειρους καθηγητές για Β-Γ Ενιαίου Λυκείου όλων των κατευθύνσεων. Πληρ. τηλ. 2241028053

ΓΙΑΝΝΗΣ ΝΙΚΟΛΙΔΑΚΗΣ
ΜΗΧΑΝΟΛΟΓΟΣ ΜΗΧΑΝΙΚΟΣ
ΓΑΛΛΙΑΣ 12 ΡΟΔΟΣ ΤΗΛ.: 22291 - 35103

ΠΩΛΟΥΝΤΑΙ

Πολυτελή διαμερίσματα με απεριόριστη θέα, ιδιωτικούς χώρους Parking και αποθήκες. Επί της οδού Σελλά και Αισχίνη (περιοχή Δασκάλων). 77τ.μ., 99τ.μ., 119τ.μ. επί της οδού Κων. Υδραίου (πλησίον Ρόδου - Λίνδου), 135τ.μ., 95τ.μ., 147τ.μ. Γραφείο 105τ.μ. επί της οδού Εθνικής Αντιστάσεως και Τσαλδάδη

ΠΩΛΟΥΝΤΑΙ

1) Καταστήματα και χώροι για γραφεία στην οδό Κωνσταντινίδη, στο Ζέφυρο (κοντά στην Εφορία).
2) Διαμερίσματα 98, 132 και 148 τ.μ. με θέση πάρκινγκ, αποθήκη και αυτόνομη θέρμανση στην οδό Κωνσταντινίδη.
3) Εξοχικές κατοικίες 100 τ.μ., διόροφες, με χίλια μέτρα οικόπεδο η κάθε μία, στον κεντρικό δρόμο του Γενναδίου, κοντά στη θάλασσα.
4) Μονοκατοικίες στην Ιαλυσό, οδός Μυκηνών, διόροφες με σοφίτα, 4 υπνοδωματίων, 3 μπάνιων και W.C., θέρμανση, σε οικόπεδο από 260 έως 415 τ.μ.
5) Μαιζονέτα στο Ροδίνι, οδός Στοκχόλμης, 180 τ.μ. διόροφη με υπόγειο.

ΠΛΗΡΟΦΟΡΙΕΣ: ΑΝΑΣΤΑΣΙΟΣ ΑΤΣΙΔΗΣ
ΣΤΕΦΑΝΟΥ ΚΑΖΟΥΛΛΗ 74 - ΡΟΔΟΣ
Τηλ. 2241028616 - 2241037848

ΟΙΚΟΔΟΜΙΚΕΣ ΕΠΙΧΕΙΡΗΣΕΙΣ ΔΙΑΚΟΓΕΩΡΓΙΟΥ ΚΑΛΛΙΣΤΟΣ
ΕΘΝ. ΑΝΤΙΣΤΑΣΕΩΣ 11 (πρώην Αννης Μαρίας)
ΠΩΛΗΣΕΙΣ ΔΙΑΜΕΡΙΣΜΑΤΩΝ ΚΑΤΑΣΤΗΜΑΤΑ - ΑΠΟΘΗΚΕΣ ΑΝΤΑΛΛΑΓΕΣ ΑΚΙΝΗΤΩΝ ΑΓΟΡΕΣ ΟΙΚΟΠΕΔΩΝ ΑΝΑΛΑΜΒΑΝΟΥΜΕ ΑΝΤΙΠΑΡΟΧΕΣ

Πωλούνται διαμερίσματα λουξ κατασκευής με απεριόριστη θέα. Τα διαμερίσματα διαθέτουν θωρακισμένες πόρτες - εντοιχισμένες κουζίνες - ντουλάπες - εντοιχισμένο νιπτήρα με ντουλάπι - κεντρική θέρμανση αυτόνομη - ανοιγόμενα ανακλινόμενα κουφώματα με διπλά τζάμια - σίτες - ρολά - υδραυλικό ασανσέρ - τριφασικό ρεύμα.
Ολοι οι χώροι σπατουλαριστοί - εσωτερικές πόρτες M.D.F. με σχέδιο.
ΓΡΑΦΕΙΑ ΙΑΤΡΕΙΑ
1) Επί της οδού Μεγ. Κων/νου - Κων/νου Παλαιολόγου των 80 τ.μ.
2) Επί της οδού Κων/νου Παλαιολόγου και Θεοτοκοπούλου 60-80 τ.μ.
3) Επί της οδού Ρήγα Φεραίου στο πάρκο 60-80-100 τ.μ.
ΚΑΤΑΣΤΗΜΑΤΑ
1) Επί της οδού Κων/νου Παλαιολόγου και Θεοτοκοπούλου 60-80 τ.μ.
2) Επί της οδού Λεωφόρου Καλλιθέας (Καρακόνερο) 90 τ.μ.
ΔΙΑΜΕΡΙΣΜΑΤΑ
1) Επί της οδού Χρ. Φέσσα (Κάθετος Αποστ. Παύλου) 90τ.μ. τριάρια.
Επίσης οροφοδιαμερίσματα των 90 τ.μ. (οικοδομή μόνο τριών διαμερισμάτων).
ΟΙΚΟΔΟΜΕΣ
1) Οικοδομή επί της οδού Πτολεμαίων και Χρ.Φέσσα των 117-125 τ.μ.
2) Οικοδομή υπό ανέγερση επί της οδού Ρήγα Φεραίου στο Πάρκο.Διαμερίσματα τριάρια - τεσσάρια.
3) Οικοδομή υπό ανέγερση επί της οδού Κ. Παλαιολόγου και Θεοτοκοπούλου. Διαμερίσματα δυάρια - τριάρια - τεσσάρια - καταστήματα.
5) Επί της οδού Β. Ηρακλείου οικοδομή τεσσάρων διαμερισμάτων. Οροφοδιαμερίσματα των 133τ.μ. Η οικοδομή έχει πιλοτή για πάρκινγκ
ΑΠΟΘΗΚΕΣ
1) Πλησίον Στέλιου Κωτιάδη των 130τ.μ.
2) Στη Λεωφόρο Καλλιθέας (Καρακόνερο) των 80-300τ.μ.

• Οι πωλήσεις μπορούν να γίνουν και με όλα τα Δάνεια Τράπεζας και οργανισμών.
• Αναλαμβάνουμε ΑΝΤΙΠΑΡΟΧΕΣ και Αγορές οικοπέδων.
• Δεχόμαστε ανταλλαγές ακινήτων.

ΠΛΗΡΟΦΟΡΙΕΣ:
ΔΙΑΚΟΓΕΩΡΓΙΟΥ ΚΑΛΛΙΣΤΟΣ
ΤΗΛΕΦΩΝΟ: 29318 - 34598 - ΤΗΛ. 78501 - 78502

ΙΑΤΡΙΚΗ ΑΝΑΚΟΙΝΩΣΗ

ΧΡΙΣΤΟΔΟΥΛΟΥ ΜΑΡΙΑ
ΙΑΤΡΟΣ ΑΚΤΙΝΟΔΙΑΓΝΩΣΤΗΣ
(ΑΚΤΙΝΟΛΟΓΟΣ)

Δέχεται καθημερινά
στο Διαγνωστικό Εργαστήριο:
ΑΠΕΙΚΟΝΙΣΗ ΑΙΓΑΙΟΥ
Πάροδος Παπαλουκά 18Β
(παραπλεύρως του parking
του παλιού νοσοκομείου).

ΩΡΕΣ ΛΕΙΤΟΥΡΓΙΑΣ
ΤΟΥ ΕΡΓΑΣΤΗΡΙΟΥ 9π.μ. - 8μ.μ.

Τηλ. 22410 43000 - 3
Fax: 22410 43004

ΝΤΕΤΕΚΤΙΒΣ

30 ΧΡΟΝΙΑ ΜΟΝΙΜΑ
ΚΑΙ ΣΤΗ ΡΟΔΟ
35354
ΠΛΑΤΕΙΑ ΑΓΙΟΥ ΙΩΑΝΝΟΥ
Η ΛΥΣΗ!!!
ΣΕ ΚΑΘΕ ΣΑΣ ΠΡΟΒΛΗΜΑ
EXPRESS SECURITY

ΝΤΕΤΕΚΤΙΒΣ

Συνταξιούχος Αστυνομικός Ασφάλειας
ΑΝΑΛΑΜΒΑΝΟΥΜΕ
Υποθέσεις ανηλίκων,
οικογενειακές, προσωπικές κ.τλ.
ΔΙΑΘΕΤΟΥΜΕ ΤΑ ΠΛΕΟΝ
ΣΥΓΧΡΟΝΑ ΟΠΤΙΚΟΑΚΟΥΣΤΙΚΑ
ΣΥΣΤΗΜΑΤΑ
100% ΕΧΕΜΥΘΕΙΑ
ΡΩΜΗΣ 22, - ΡΟΔΙΝΙ • ΤΗΛ. 2241 0 68985
Κιν. 094 6997967

ΓΡΑΦΕΙΟ ΤΕΛΕΤΩΝ &
ΜΝΗΜΟΣΥΝΩΝ ΡΟΔΟΥ
ΣΤΕΦΑΝΑ - ΣΤΟΛΙΣΜΟΙ
«ΑΜΕΡΙΚΑΝΟΥ»

Αμεση εξυπηρέτηση
ΟΛΟ ΤΟ 24ΩΡΟ

Αναλαμβάνουμε την τελετή
και με τα έξοδα που χορηγούν τα ταμεία
χωρίς καμία επιβάρυνση
ΙΚΑ, ΤΕΒΕ, ΤΑΞΥ, ΔΗΜΟΣΙΟΥ,
ΛΙΜΕΝΙΚΩΝ, ΟΓΑ και λοιπά ταμεία.

Τους ΑΠΟΡΟΥΣ ΔΩΡΕΑΝ
Πλατεία Βρούχου στη Μητρόπολη
Τηλέφωνα:28901 - 33400

TOP PROPERTIES
GEORGIOS and SAVAS
PIPINOS
ΓΕΩΡΓΙΟΣ και ΣΑΒΒΑΣ ΠΙΠΙΝΟΣ
ΣΥΜΒΟΥΛΟΙ και ΕΚΤΙΜΗΤΕΣ ΑΚΙΝΗΤΩΝ
REAL ESTATE AGENT - MEMBER OF F.I.A.B.C.I. - N.A.E.A. - C.E.I.
E-mail:gpipinos@otenet.gr.
URL:www.rhodestop-properties.com and www.pipinos.gr
Από το 1971



Η "TOP PROPERTIES" είναι ατομική επιχείρηση και ανήκει στους Γεώργιο και Σάββα Πιπίνο. Το γραφείο ασχολείται από το 1971 αποκλειστικά και μόνο με επενδύσεις και REAL ESTATE, στο νησί της Ρόδου, καθώς και στην ευρύτερη περιοχή της Δωδεκανήσου.

ΑΠΕΥΘΥΝΟΜΑΣΤΕ: Στους **σοβαρούς, απαιτητικούς και επιλεκτικούς** επενδυτές - επιχειρηματίες - ελεύθερους επαγγελματίες, Ελληνες και ξένους, υψηλού εισοδηματικού επιπέδου, που ενδιαφέρονται να κάνουν μια σοβαρή επένδυση **προβολής** στο νησί της Ρόδου.

ΠΡΟΣΦΕΡΟΥΜΕ: Α) Υπηρεσίες και πληροφορίες που γίνονται σε προσωπικό επίπεδο με **εχεμύθεια, διακριτικότητα και σοβαρότητα.**
Β) Μεγάλη **γκάμα** υψηλής ποιότητας ακινήτων, όπως: 1) Ξενοδοχεία Α' και Β' κατηγορίας των 600 - 500 - 350 - 300 κλινών 2) Κεντρικά αστικά ακίνητα κατάλληλα για Τράπεζες - καταστήματα - γραφεία 3) Παραλιακές εκτάσεις, κατάλληλες για τουριστικές επενδύσεις των 150.000 - 100.000 - 70.000 - 50.000 - 36.000 τ.μ. και 4) Διαμερίσματα και μαιζονέτες **προβολής**.

ΣΤΟΧΟΣ ΜΑΣ ΕΙΝΑΙ: Να προσφέρουμε στο αγοραστικό μας κοινό **υψηλής ποιότητας ακίνητα και ευκαιρίες** στο νησί της Ρόδου. Η τριακονταετής και πλέον πείρα μας στον τομέα αυτό αποτελεί εγγύηση.

ΣΥΝΘΗΜΑ ΜΑΣ ΕΙΝΑΙ: Επενδύστε στην ΡΟΔΟ ΤΩΡΑ, σε ακίνητα που **ΑΝΤΕΧΟΥΝ ΣΤΟ ΧΡΟΝΟ.**

Γεώργιος και Σάββας Πιπίνος
ΜΕΣΙΤΕΣ ΑΣΤΙΚΩΝ ΣΥΜΒΑΣΕΩΝ
Γιατί εμείς γνωρίζουμε καλύτερα!

SINCE 1971

TOP PROPERTIES is a father and son business. The senior, Mr George S. Pipinos, the founder of the office, has carved, over the years, a reputation for integrity and excellence in the world of Real Estate in the Dodecanese.

At Top Properties we try hard to attract important and selective investors: high calibre businessmen/women and discerning professional people, both Greek and foreign, who wish to acquire substantial and valuable property on Rhodes.

We offer our expertise and advice privately, discreetly and in strict confidence.

We keep a compehensive list of real estate of the highest specifications:
a. A' and B' class hotels (600, 500, 350, 300 beds capacity).
b. Centrally situated office buildings and other business premises.
c. Seaside land, ideal for development (hotels, holiday resorts, etc.), of 150.000, 100.000, 70.000, 50.000, 36.000 sq.m.
d. Luxury appartments, maisonettes, detached, semi - detached and terraced houses.

Our aim is to give our clients the opportunity to acquire value for money, first class real estate on Rhodes. Our 30- year - old experience in Real Estate is our warranty.

Our moto is: Invest in Rhodes. Invest in property.
It stands the test of time.

TOP PROPERTIES
George and Savas Pipinos
Because we Know best



ΚΕΝΝΕΝΤΥ 38, ΡΟΔΟΣ, 85 100, ΤΗΛ. 22410- 23895, 38243 και 6944-676003, 6944-390803 FAX: 22410-20883
38 KENNEDY STR., RHODES, 85 100, TEL. 22410- 23895, 38243, and 6944-676003, 6944-390803 FAX: 22410-20883

ΕΛΛΗΝΙΚΗ ΔΗΜΟΚΡΑΤΙΑ
ΠΕΡΙΦΕΡΕΙΑ ΝΟΤΙΟΥ ΑΙΓΑΙΟΥ
ΝΟΜΟΣ ΔΩΔΕΚΑΝΗΣΟΥ
ΝΟΜΑΡΧΙΑΚΗ ΑΥΤ/ΣΗ ΔΩΔΕΚΑΝΗΣΟΥ
Δ/ΝΣΗ ΜΕΤΑΦΟΡΩΝ ΚΑΙ ΕΠΙΚΟΙΝΩΝΙΩΝ
ΤΜΗΜΑ Κ.Τ.Ε.Ο.
Ταχ. Δ/νση: 6ο χιλ. Ρόδου - Λίνδου
Ταχ. Κώδικας 85100, Telefax: 2241069544
Πληροφορίες: Γεώργιος Αργύρης-Κων/νος Χριστοφάκης
Τηλέφωνο: 2241065385 ΕΣΩΤΕΡΙΚΟ 22-23



ΠΡΟΓΡΑΜΜΑ ΠΡΟΣΚΛΗΣΗΣ ΓΙΑ ΔΙΕΝΕΡΓΕΙΑ ΤΕΧΝΙΚΟΥ ΕΛΕΓΧΟΥ ΟΧΗΜΑΤΩΝ ΜΕ ΕΔΡΑ ΤΟ Ν. ΔΩΔΕΚΑΝΗΣΟΥ

ΧΡΟΝΙΚΗ ΠΕΡΙΟΔΟΣ	ΕΙΔΟΣ ΟΧΗΜΑΤΟΣ
ΑΠΟ 01/09/2003 ΕΩΣ 31/10/2003	Παντός είδους οχήματα με αριθμούς κυκλοφορίας ΡΟΒ 3001 έως και 3500

••• Εξαιρούνται όσα οχήματα είχαν προβλεφθεί να ελεγχθούν με προηγούμενα προγράμματα.
••• Υπενθυμίζεται πως κατά το μήνα Αύγουστο δεν διενεργούνται τεχνικοί έλεγχοι οχημάτων από το ΚΤΕΟ.

Ε.Ν.
Ο ΔΙΕΥΘΥΝΤΗΣ
ΧΑΤΖΗΚΩΝΣΤΑΝΤΙΝΟΥ ΑΝΤΩΝΙΟΣ
ΜΗΧΑΝΟΛΟΓΟΣ - ΜΗΧΑΝΙΚΟΣ

LINDIA THALASSA
RESORT BEACH HOTEL

Lindia Thalassa

Στη μαγευτική Λίνδο στην περιοχή Πεύκοι δημιουργήσαμε ένα πανέμορφο ξενοδοχείο διατηρώντας την αρχιτεκτονική της Λίνδου και την φυσική ομορφιά της περιοχής.

Στόχος μας είναι να ικανοποιήσουμε τις ανάγκες των πελατών που ενδιαφέρονται για ξεκούραση, θάλασσα αλλά και νυκτερινή ζωή στην πανέμορφη Λίνδο.

Το ξενοδοχείο **«LINDIA THALASSA»** βρίσκεται δίπλα στη θάλασσα και αποτελείται από επιπλωμένα διαμερίσματα 2-4 ατόμων, με αυτόνομο κλιματισμό, δορυφορική τηλεόραση, τηλέφωνο , χρηματοκιβώτιο, πολυκουζινάκι, ψυγείο και σεσουάρ μπάνιου.

Στις εγκαταστάσεις μας θα βρείτε την καταπληκτική πισίνα μας, το snack bar, pool bar και mini market.

Για κρατήσεις - πληροφορίες, μη διστάσετε να επικοινωνήσετε μαζί μας στα τηλέφωνα:
2244029380-1/22440 48181-3
Fax 22440 48416 /22440 48184

ΠΟΛΙΤΙΣΤΙΚΟΣ ΟΡΓΑΝΙΣΜΟΣ ΔΗΜΟΥ ΠΕΤΑΛΟΥΔΩΝ

ΠΟΛΙΤΙΣΤΙΚΕΣ ΕΚΔΗΛΩΣΕΙΣ ΚΑΛΟΚΑΙΡΙ 2003

ΠΡΟΓΡΑΜΜΑ ΕΚΔΗΛΩΣΕΩΝ ΣΤΑ ΠΛΑΙΣΙΑ ΛΕΙΤΟΥΡΓΙΑΣ ΤΗΣ 38ης ΠΑΝΕΛΛΗΝΙΑΣ ΕΚΘΕΣΗΣ ΧΕΙΡΟΤΕΧΝΙΑΣ ΚΡΕΜΑΣΤΗΣ

09-08-2000 ημέρα Σάββατο

Ώρα 20:00: Εγκαίνια Πανελλήνιας Έκθεσης Χειροτεχνίας Κρεμαστής

10-08-2003 ημέρα Κυριακή

Ώρα 20:30:Παρουσίαση μουσικού προγράμματος από το τμήμα της χορωδίας του Πολιτιστικού Οργανισμού Δήμου Πεταλούδων στο χώρο της έκθεσης Κρεμαστης.

12-08-2003 ημέρα Τρίτη

Ώρα 21:00: Μουσική βραδιά με ΡΟΚ συγκρότημα

13-08-2003 ημέρα Τετάρτη

Ώρα 20:30: Παρουσίαση εκφραστικού χορού από το τμήμα ρυθμικής του Αναπτυξιακού και Πολιτιστικού Συλλόγου Κρεμαστής «Η ΠΡΟΟΔΟΣ» στο χώρο της Έκθεσης Κρεμαστής.

16-08-03 ημέρα Σάββατο

Ώρα 21:00:Μουσική βραδιά.

17-08-2003 ημέρα Κυριακή

Ώρα 20:30:Παρουσίαση παραδοσιακού χορευτικού συγκροτήματος Δ.Δ. Παραδεισίου του Πολιτιστικού Οργανισμού του Δήμου στο χώρο της έκθεσης της Κρεμαστής.

18-08-2003 ημέρα Δευτέρα

Ώρα 20:30: Παρουσιάση παραδοσιακού χορευτικού συγκροτήματος από τον Πολιτιστικό Οργανισμό του Δήμου Ιαλυσού.

19-08-2003 ημέρα Τρίτη

Ώρα 20:30:Παρουσιάση παραδοσιακού χορευτικού συγκροτήματος από τον Πολιτιστικό Οργανισμό του Δήμου Καλλιθέας.

20-08-2003 ημέρα Τετάρτη

Ώρα 20:30:Παρουσιάση παραδοσιακού χορευτικού συγκροτήματος του Αναπτυξιακού και Πολιτιστικού Συλλόγου Κρεμαστής «Η ΠΡΟΟΔΟΣ» στο χώρο της έκθεσης Κρεμαστής.

Ώρα 21:30:Απονομή χρηματικού επάθλου από τον Ιατρό Κωστή Γ. Μιχαλάκη στους πρώτους αριστεύσαντες μαθητές Δημοτικού - Γυμνασίου και Λυκείου Κρεμαστής «εις μνήμη Κωστή και Μιχάλη Μιχαλάκη» στο χώρο της Έκθεσης Κρεμαστής.

21-08-2003 ημέρα Πέμπτη

Ώρα 20:30: Συναυλία Φιλαρμονικής Δήμου Πεταλούδων στο χώρο της έκθεσης Κρεμαστής.

23-08-2003 ημέρα Σαββάτο

Ώρα 20:30: Απονομή επαίνων σε αριστεύσαντες μαθητές - μαθήτριες Δημοτικού - Γυμνασίου και Λυκείου σχολικού έτους 2002-2003 στο χώρο της έκθεσης.

Απονομή επαίνων σε μαθητές- μαθήτριες Δ.Δ. Κρεμαστής σχολικού έτους 2002-2003 για την εισαγωγή τους σε Α.Ε.Ι-Τ.Ε.Ι στον χώρο της έκθεσης.

Ώρα 21:30:Παρουσίαση παραδοσιακού χορευτικού συγκροτήματος ενηλίκων του Αναπτυξιακού και Πολιτιστικού Συλλόγου Κρεμαστής «Η ΠΡΟΟΔΟΣ» και παρουσίαση της Κρεμαστενής παραδοσιακής φορεσιάς στο χώρο της έκθεσης Κρεμαστής.

Ο Πρόεδρος του Π.Ο.Δ.Π.
Κουδούνης Νικόλαος

ΔΗΜΟΣΙΑ ΕΠΙΧΕΙΡΗΣΗ ΗΛΕΚΤΡΙΣΜΟΥ Α.Ε.
ΔΕΘ / ΑΗΣ ΡΟΔΟΥ

Τ.Θ. 293 - 85100 ΡΟΔΟΣ

ΔΙΑΚΗΡΥΞΗ: ΑΗΣ Ρ./209/12.08.03
ΕΡΓΟ: «ΚΑΘΑΡΙΣΜΟΣ ΕΣΩΤΕΡΙΚΩΝ ΧΩΡΩΝ ΤΟΥ ΑΗΣ ΡΟΔΟΥ»

ΠΡΟΣΚΛΗΣΗ

Η Δημόσια Επιχείρηση Ηλεκτρισμού (ΔΕΗ), Χαλκοκονδύλη 30, Αθήνα, προσκαλεί, κατά τις διατάξεις του Κανονισμού Εργων της ΔΕΗ (ΦΕΚ 305/93, τεύχος Β), τους ενδιαφερόμενους σε μειοδοτικό διαγωνισμό με σφραγισμένες προσφορές για την ανάδειξη Αναδόχου του έργου: **«Καθαρισμός εσωτερικών χώρων του ΑΗΣ Ρόδου»**, συνολικού προϋπολογισμού, κατά την εκτίμηση της Επιχείρησης, **36.000,00** Ευρώ.

Αρθρο Νο 1

Ονομα - Διεύθυνση Υπηρεσίας αρμόδιας για το Διαγωνισμό
Τόπος και Χρόνος διεξαγωγής του Διαγωνισμού

Αρμόδια Υπηρεσία για το Διαγωνισμό, η οποία είναι υπεύθυνη για κάθε θέμα που έχει σχέση με αυτόν, είναι η ΔΕΘ/ΑΗΣ Ρόδου, (Σορωνή) τηλ. 22410 41.327.

Η παραλαβή και η αποσφράγιση των προσφορών θα γίνει στα γραφεία του ΑΗΣ Ρόδου, (τηλ. 22410 41327 ή 41.437 στη Σορωνή) στις 01.09..03 και ώρα 12.00 π.μ. (ώρα λήξης επίδοσης προσφορών), ενώπιον Επιτροπής που θα συστήσει η Επιχείρηση.

Προσφορές μπορεί επίσης να υποβληθούν ταχυδρομικά, επί αποδείξει ή μέσω εταιρειών διακίνησης εντύπων στο Πρωτόκολλο της Αρμόδιας για το Διαγωνισμό Υπηρεσίας με ευθύνη του Διαγωνιζομένου σε σχέση με το περιεχόμενο και το χρόνο άφιξης.

Οι προσφορές αυτές θα ληφθούν υπόψη, μόνο εφόσον παραδοθούν σφραγισμένες στο πρωτόκολλο της παραπάνω Υπηρεσίας, όχι αργότερα από τις 11.00 π.μ. της ημέρας του Διαγωνισμού.

Ο φάκελλος που περιέχει την προσφορά πρέπει απαραίτητα να αναγράφει το όνομα και την διεύθυνση του Διαγωνιζόμενου και επίσης: «Προσφορά για το Διαγωνισμό ΔΕΘ/ΑΗΣ Ρ. /209 / 12.08.03», «Εργο: Καθαρισμός εσωτερικών χώρων του ΑΗΣ Ρόδου».

Αρθρο Νο 2

Τόπος, περιγραφή και ουσιώδη χαρακτηριστικά του έργου

Οι εργασίες θα εκτελεστούν στον χώρο του ΑΗΣ Ρόδου, και αφορούν τον καθαρισμό των εσωτερικών χώρων του Σταθμού.

Η διάρκεια της Σύμβασης θα είναι ετήσια με πρόβλεψη για ένα ακόμη έτος, όπως περιγράφεται αναλυτικά στους ειδικούς όρους.

Οι όροι και ο τρόπος εκτέλεσης του έργου περιγράφονται αναλυτικά στην τεχνική περιγραφή.

Αρθρο Νο 3

Συμμετοχή στο Διαγωνισμό

Στο Διαγωνισμό μπορούν να συμμετάσχουν Ελληνικές εργοληπτικές εταρείες, ειδικευμένες εταιρείες καθαρισμών καθώς και εμπειροτέχνες, με τις προϋποθέσεις που αναφέρονται στους όρους της Διακήρυξης.

Ολοι οι παραπάνω πρέπει να έχουν **αποδεδειγμένη προϋπηρεσία και εμπειρία** στην εκτέλεση παρόμοιων έργων.

Αρθρο Νο 4

Παραλαβή στοιχείων του Διαγωνισμού

Τα τεύχη της Διακήρυξης, όπως αυτά αναφέρονται στο άρθρο Νο 1 των όρων και οδηγιών του Διαγωνισμού, διατίθενται από την ΔΕΗ - ΔΕΘ /ΑΗΣ Ρόδου, (Σορωνή) τηλ. 22410 41327 ή 41.437, (Υπεύθυνος Σαλβάρης Στ. ή Κα Καραμάργιου Παν.).

Οι ενδιαφερόμενοι μπορούν να παραλαμβάνουν τα τεύχη αυτά από 18.08.03 έως και 29.08.03 και τις ώρες 08:00 π.μ. έως 14.30 μ.μ.

ΓΙΑ ΤΗΝ ΔΗΜΟΣΙΑ ΕΠΙΧΕΙΡΗΣΗ ΗΛΕΚΤΡΙΣΜΟΥ Α.Ε.
Ι. ΧΡΥΣΟΧΟΣ
Δ/ΝΤΗΣ ΑΗΣ ΡΟΔΟΥ

ΔΗΜΟΣ ΙΑΛΥΣΟΥ
ΠΟΛΙΤΙΣΤΙΚΟΣ ΟΡΓΑΝΙΣΜΟΣ
Μ.Ε.Κ.Τ.Ο.

21ο ΔΙΕΘΝΕΣ ΦΕΣΤΙΒΑΛ ΧΟΡΟΥ - ΜΟΥΣΙΚΗΣ - ΘΕΑΤΡΟΥ

ΠΡΟΓΡΑΜΜΑ ΕΚΔΗΛΩΣΕΩΝ

ΚΥΡΙΑΚΗ10/08/2003 Ώρα 20:30

Έναρξη των εκδηλώσεων

1. Παρέλαση των συγκροτημάτων από την πλατεία Ράπτη στο χώρο των εκδηλώσεων, στην πλατεία Αποστολίδη.
2. Χαιρετισμός του δημάρχου και προέδρου του Μ.Ε.Κ.Τ.Ο. Ιαλυσού κ. Στέργου Στάγκα.
3. Ενδεικτική 15' παρουσίαση χορών από τα χορευτικά συγκροτήματα :
   - Χορευτικό εργαστήρι Μ.Ε.Κ.Τ.Ο. Ιαλυσού
   - Λαογραφικός Σύλλογος «Ομόνοια» Απερίου Καρπάθου
   - Χορευτικό εργαστήρι ΦΕΤΧΙΓΙΕ (Μάκρη) Τουρκίας
   - Εξωραϊστικός Σύλλογος «Άγιος Αθανάσιος» Γιαννιτσών Πέλλας
4. Κλείσιμο της βραδιάς με ρίψεις βεγγαλικών.

ΔΕΥΤΕΡΑ 11/08/2003 Ώρα 21.00

1. Παράσταση από τη χορευτική ομάδα του σχολείου ΑΤΑ της Τουρκικής πόλης ΦΕΤΧΙΓΙΕ (Μάκρη). Διάρκεια 60'.
2. Απονομή αναμνηστικών στους υπεύθυνους του χορευτικού συγκροτήματος.

ΤΡΙΤΗ 12/08/2003 Ώρα 21.00

1. Παράσταση από τις χορευτικές ομάδες :
   - Λαογραφικός Σύλλογος «Ομόνοια» Απερίου Καρπάθου Διάρκεια 30'
   - Εξωραϊστικός Σύλλογος «Άγιος Αθανάσιος» Γιαννιτσών Πέλλας. Χοροί της Μαύρης Θάλασσας 30'
2. Απονομή αναμνηστικών στους υπεύθυνους των χορευτικών συγκροτημάτων.

ΤΕΤΑΡΤΗ 13/08/2003 Ώρα 19.00

1. Παιδικό πρόγραμμα. Το πανηγύρι των Κλόουν. Θέατρο - Θέαμα.
2. Ώρα 21.00 : Θέατρο Νοτίου Αιγαίου με το έργο : «Ριάλιτι Ριάλιτι και η Ελλάς Παράλυτη».

ΠΕΜΠΤΗ 14/08/2003 Ώρα 22.00

1. Μουσική συναυλία στην οποία συμμετέχουν οι :
   - Κατερίνα Κούκα
   - Λάμπρος Καρελάς
   - Λένα Αλκαίου και η ορχήστρα τους.

ΠΑΡΑΣΚΕΥΗ 15/08/2003 Ώρα 10.00

Πανηγυρική Λειτουργία Κοιμήσεως της Θεοτόκου και Λιτάνευση της Ιερής Εικόνας της Παναγίας

ΠΑΡΑΣΚΕΥΗ 15/08/2003 Ώρα 21.00

1. Παρέλαση των συγκροτημάτων από την πλατεία Ράπτη στο χώρο των εκδηλώσεων, στην πλατεία Αποστολίδη.
2. Απονομή Βραβείων από το Λογοτέχνη και Συγγραφέα κ. Δ. Οικονομόπουλο στους τρεις πρώτους αριστεύσαντες μαθητές του Λυκείου Ιαλυσού, που αποφοίτησαν κατά το σχολικό έτος 2002-2003.
3. Αφιέρωμα στους πρωτοπόρους μουσικούς & παραδοσιακούς οργανοπαίχτες, συνεργάτες του Μ.Ε.Κ.Τ.Ο. Δήμου Ιαλυσού.
4. Ενδεικτική 15' παρουσίαση χορών από τα χορευτικά συγκροτήματα :
   - Χορευτική Ομάδα Μ.Ε.Κ.Τ.Ο Ιαλυσού
   - Λαογραφικός Όμιλος Λεμεσού Κύπρου
   - Σχολή Παραδοσιακών Χορών Δημητρίου Μαυρόκωστα - Ηρακλείου Κρήτης

ΣΑΒΒΑΤΟ 16/08/2003 Ώρα 21.00

1. Παράσταση από τις χορευτικές ομάδες :
   - Μ.Ε.Κ.Τ.Ο. Ιαλυσού 15'
   - Λαογραφικός Όμιλος Λεμεσού Κύπρου 45'

ΚΥΡΙΑΚΗ 17/08/2003 Ώρα 21.00

1. Παράσταση από τις χορευτικές ομάδες :
   - Λαογραφικός Όμιλος Λεμεσού Κύπρου 15'
   - Πολιτιστικός Οργανισμός Δήμου Νάξου 30'
   - Σχολή Παραδοσιακών Χορών Δημητρίου Μαυρόκωστα - Ηρακλείου Κρήτης 30'
2. Απονομή αναμνηστικών στους υπεύθυνους των χορευτικών συγκροτημάτων
3. Τελετή λήξης του Φεστιβάλ με ρίψεις βεγγαλικών.

Κατά τη διάρκεια των εκδηλώσεων θα λειτουργεί έκθεση αφίσας και φωτογραφίας με θέμα τον Ελληνικό Κινηματογράφο.



www.RodosVitrina.gr/Metropol.htm

METROPOL
★MULTI-CINEMA★
ALPHA ODEON
FULLY AIR CONDITIONED, ΤΗΛ.22410.28400

ΤΟ METROPOL ALPHA ODEON
ΘΑ ΠΑΡΑΜΕΙΝΕΙ ΚΛΕΙΣΤΟ ΑΠΟ
8 ΑΥΓΟΥΣΤΟΥ ΕΩΣ 21 ΑΥΓΟΥΣΤΟΥ
ΛΟΓΩ ΣΥΝΤΗΡΗΣΗΣ

ΕΝΑΡΞΗ • OPENING
ΠΑΡΑΣΚΕΥΗ 22 ΑΥΓΟΥΣΤΟΥ
FRIDAY 22 AUGUST
ΕΝΑΡΞΗ ΧΕΙΜΕΡΙΝΗΣ ΠΕΡΙΟΔΟΥ 2003 - 2004
ΜΕ ΤΙΣ ΚΑΛΥΤΕΡΕΣ ΤΑΙΝΙΕΣ ΤΟΥ
ΑΜΕΡΙΚΑΝΙΚΟΥ • ΕΥΡΩΠΑΪΚΟΥ • ΕΛΛΗΝΙΚΟΥ
ΚΙΝΗΜΑΤΟΓΡΑΦΟΥ

Η ΠΟΛΥΑΝΑΜΕΝΟΜΕΝΗ ΤΑΙΝΙΑ ΤΗΣ ΧΡΟΝΙΑΣ ΜΕ ΣΗΜΑ ΚΑΤΑΤΕΘΕΝ ΤΗΝ ΕΚΡΗΚΤΙΚΗ ΔΡΑΣΗ ΤΟ ΧΙΟΥΜΟΡ ΚΑΙ ΤΑ ΕΦΕ ΠΟΥ ΚΟΒΟΥΝ ΤΗΝ ΑΝΑΣΑ



Ε-ΞΟΛΟΘΡΕΥΤΗΣ 3
Η ΕΞΕΓΕΡΣΗ ΤΟΥ ΠΗΧΑΝΟΥ



ΜΕ ΤΟΝ ΣΑΡΩΤΙΚΟ ΗΡΩΑ ΤΗΣ ΟΘΟΝΗΣ
ΑΡΝΟΛΝΤ ΣΒΑΡΤΖΕΝΕΓΚΕΡ

ΑΓΩΝΙΑ
ΑΠΕΙΛΗ - ΑΔΙΕΞΟΔΟ
Η ΖΩΗ ΣΟΥ ΚΡΕΜΕΤΑΙ ΑΠΟ ΤΟ ΑΚΟΥΣΤΙΚΟ
ΤΗΛΕΦΩΝΙΚΟΣ ΘΑΛΑΜΟΣ



ΠΡΩΤΑΓΩΝΙΣΤΕΙ:
Ο ΚΟΛΙΝ ΦΑΡΕΛ
(MINORITY REPORT-DAREDEVIL)

ΜΕΤΑ ΤΗΝ ΜΕΓΑΛΗ ΕΠΙΤΥΧΙΑ ΤΟΥ ΤΑΧΙ 1 Η ΓΝΩΣΤΗ ΟΜΑΔΑ ΕΠΙΣΤΡΕΦΕΙ ΓΙΑ ΤΗΝ ΔΕΥΤΕΡΗ ΚΩΜΙΚΗ ΠΕΡΙΠΕΤΕΙΑ ΤΟΥ ΛΙΚ ΜΠΕΣΟΝ



ΠΟΥ ΣΑΡΩΝΕΙ ΤΟΥΣ ΔΡΟΜΟΥΣ ΜΕ ΑΚΟΜΗ ΜΕΓΑΛΥΤΕΡΗ ΤΑΧΥΤΗΤΑ

ΠΑΛΛΑΣ 5 CINEMAS CENTER
ΠΡΟΓΡΑΜΜΑ ΕΒΔΟΜΑΔΑΣ
08/08/2003 - 14/08/2003
Για κρατήσεις / For Reservations:
22410 24475 και 70670



ΑΙΘΟΥΣΑ 5
ΜΑΧΗΤΕΣ ΤΩΝ ΔΡΟΜΩΝ
2 FAST 2 FURIOUS Περιπέτεια / action
Η πιο σπιντάτη ταινία του καλοκαιριού σας καλεί να διασκεδάσετε στους εξωφρενικούς ρυθμούς της!
Ώρες Έναρξης: 18:15, 20:30, 22:40



ΑΙΘΟΥΣΑ 2
2 ΕΒΔΟΜΑΔΕΣ ΠΡΟΘΕΣΜΙΑ
2 WEEKS NOTICE Κωμωδία / Comedy
Μια κωμωδία για τον έρωτα με την... τελευταία ματιά!
ΠΡΩΤΑΓΩΝΙΣΤΟΥΝ: HUGH GRANT, SANDRA BULLOCK
Ώρες Έναρξης: 18:00, 20:10, 22:20



ΑΙΘΟΥΣΑ 1
ΒΛΕΠΩ ΤΟΝ ΘΑΝΑΤΟ ΣΟΥ
FINAL DESTINATION 2 Τρόμου / Thriller
Ο θάνατος μπορεί να είναι πιο κοντά από οτι φαίνεται!
ΠΡΩΤΑΓΩΝΙΣΤΟΥΝ: ALI LARTER, A.J. COOK
Ώρες Έναρξης: 18:20, 20:20, 22:30



ΑΙΘΟΥΣΑ 4
VIEW FROM THE TOP / ΘΕΑ ΑΠΟ ΨΗΛΑ
Η Γκουίνεθ Πάλτροου σε μια ταινία.. "πρώτης θέσης"!
ΠΡΩΤΑΓΩΝΙΣΤΟΥΝ: GWYNETH PALTROW, MIKE MYERS
Ώρες Έναρξης: 18:25, 20:25, 22:25



ΑΙΘΟΥΣΑ 3
ΑΚΡΑΙΟΣ ΚΙΝΔΥΝΟΣ / EXTREME OPS
Περιπέτεια με extreme καταστάσεις & πολύ αδρεναλίνη!
ΠΡΩΤΑΓΩΝΙΣΤΟΥΝ: DEVON SAWA, RUPERT GRAVES
Ώρες Έναρξης: 18:10, 20:20, 22:30

ΠΡΟΣΕΧΩΣ







Το Πρόγραμμα

ΕΤ1

08.00 ΘΕΙΑ ΛΕΙΤΟΥΡΓΙΑ
12.00 ΤΟ ΚΡΥΦΤΟ ΣΤΗΝ ΕΛΑΣΣΟΝΑ
12.30 ΜΑΡΙΑΝΑ ΕΝΑΣ ΑΓΝΟΣ ΕΡΩΤΑΣ
14.00 **ΕΙΔΗΣΕΙΣ**
14.30 ΟΙ ΑΤΡΟΜΗΤΟΙ
15.25 ΤΣΙΚΙΤΣΙΤΑΣ
16.20 ΟΥΡΑΝΙΟ ΤΟΞΟ
16.30 ΑΤΙΘΑΣΑ ΝΙΑΤΑ
17.00 ΟΙ ΦΙΛΟΙ ΜΟΥ
18.30 SPORTS EVENTS 2004
21.00 ΤΑΞΙΜ
22.00 ΕΛΛΗΝΙΚΗ ΣΕΙΡΑ: Ο ΦΩΤΟΓΡΑΦΟΣ ΤΟΥ ΧΩΡΙΟΥ
23.00 **ΕΙΔΗΣΕΙΣ**
23.30 ΞΕΝΗ ΣΕΙΡΑ: ΣΟΠΡΑΝΟΣ
00.30 ΞΕΝΗ ΣΕΙΡΑ: ΜΑΤΛΟΚ
01.30 ΞΕΝΗ ΣΕΙΡΑ: ΜΑΝΙΞ

NET

06.30 ΗΜΕΡΑ ΠΟΝΤΙΑΚΗΣ ΓΕΝΟΚΤΟΝΙΑΣ
08.00 ΘΕΙΑ ΛΕΙΤΟΥΡΓΙΑ
12.00 ΕΠΙΤΑΦΙΟΣ ΠΑΝΑΓΙΑΣ
13.00 2ο ΛΑΟΓΡΑΦΙΚΟ ΑΝΤΑΜΩΜΑ ΝΕΩΝ
15.00 **ΕΙΔΗΣΕΙΣ**
16.00 ΕΛΛΗΝΙΚΗ ΤΑΙΝΙΑ: ΤΟ ΔΕΝΤΡΟ ΠΟΥ ΠΛΗΓΩΝΑΜΕ
17.20 ΣΤΑ ΜΟΝΟΠΑΤΙΑ ΤΗΣ ΠΑΡΑΔΟΣΗΣ
18.30 ΠΑΝΑΓΙΑ ΣΟΥΜΕΛΑ
19.00 ΕΛΛΗΝΙΚΗ ΤΑΙΝΙΑ: ΤΟ ΜΕΓΑΛΟ ΚΑΝΟΝΙ
21.00 **ΕΙΔΗΣΕΙΣ**
22.00 ΠΑΝΑΓΙΕΣ ΤΟΥ ΚΟΣΜΟΥ
23.00 ΞΕΝΗ ΤΑΙΝΙΑ: ΜΠΡΟΝΚΟ ΜΠΙΛΙ
00.30 **ΕΙΔΗΣΕΙΣ**
ΑΚΟΛΟΥΘΕΙ Η ΣΥΝΕΧΕΙΑ ΤΗΣ ΤΑΙΝΙΑΣ
01.15 ΓΙΟΥΡΟΜΠΑΣ
ΤΟ ΠΡΟΓΡΑΜΜΑ ΣΥΝΕΧΙΖΕΤΑΙ ΜΕ ΕΚΠΟΜΠΕΣ ΣΕ ΕΠΑΝΑΛΗΨΗ

ΕΤ 3

08.00 ΘΕΙΑ ΛΕΙΤΟΥΡΓΙΑ
13.00 ΑΝΟΙΧΤΟΙ ΟΡΙΖΟΝΤΕΣ
13.00 ΤΙΠΟΤΑ ΔΕΝ ΕΙΝΑΙ ΓΙΑ ΠΕΤΑΜΑ
14.00 ΦΡΙΝΤΑ
14.30 ΝΤΟΚΙΜΑΝΤΕΡ
15.00 **ΕΙΔΗΣΕΙΣ**
15.30 ΟΙ ΕΛΛΗΝΕΣ ΤΟΥ ΚΟΣΜΟΥ
16.30 ΜΟΙΡΑΙΕΣ ΓΥΝΑΙΚΕΣ ΤΟΥ ΧΟΛΙΓΟΥΝΤ
17.00 ΟΙ ΗΡΩΕΣΤΗΣ ΔΡΑΣΗΣ ΣΤΟ ΧΟΛΙΓΟΥΝΤ
17.30 ΚΑΤΑΣΚΟΠΟΙ: ΗΡΩΕΣ Ή ΠΡΟΔΟΤΕΣ
18.00 ΝΤΙΖΑΙΝ ΓΟΥΟΡΛΝΤ
18.30 ΑΘΛΗΤΙΚΟ ΗΜΙΩΡΟ
19.00 ΤΟ ΑΗΔΟΝΙ ΤΗΣ ΣΜΥΡΝΗΣ
19.30 ΘΡΑΚΗ ΤΟΠΟΣ ΚΑΙ ΙΣΤΟΡΙΑ
20.10 ΜΑΚΡΙΝΕΣ ΦΙΛΙΕΣ
20.30 **ΕΙΔΗΣΕΙΣ**
21.30 ΔΕΞΙΩΣΗ
22.30 ΑΝΙΧΝΕΥΣΕΙΣ
24.00 **ΕΙΔΗΣΕΙΣ**
00.30 ΣΥΝΑΥΛΙΑ ΣΤΑΥΡΟΥ ΚΟΥΓΙΟΥΜΤΖΗ
02.00 ΝΟΤΤΟΥΡΝΟ ΦΡΑΝΤΣ ΣΟΥΜΠΕΡΤ
03.00 ΣΟΣ ΕΓΚΛΗΜΑ
04.00 ΔΕΞΙΩΣΗ
05.00 ΑΣΙΑΤΙΚΕΣ ΠΑΡΑΔΟΣΕΙΣ
05.30 ΑΝΙΧΝΕΥΣΕΙΣ

MEGA

06.30 ΣΤΗΝ ΚΟΨΗ ΤΟΥ ΞΥΡΑΦΙΟΥ
08.00 ΑΚΟΥΣΕ ΜΕ
09.00 ΣΤΗΝ ΚΟΥΖΙΝΑ ΟΛΟΤΑΧΩΣ
09.30 ΚΑΙ ΠΑΛΙ ΦΙΛΟΙ
10.00 ΕΛΛΗΝΙΚΗ ΣΕΙΡΑ: ΒΕΝΤΕΤΑ
11.00 ΑΛΜΑ ΛΙΜΠΡΕ... ΣΗΜΑΙΝΕΙ ΨΥΧΗ ΕΛΕΥΘΕΡΗ
12.00 ΕΜΕΙΣ ΚΙ ΕΜΕΙΣ
14.00 **ΕΙΔΗΣΕΙΣ**
15.00 ΤΟ ΡΕΤΙΡΕ
16.00 ΠΕΡΙ ΑΝΕΜΩΝ ΚΑΙ ΥΔΑΤΩΝ
16.50 Η ΑΙΘΟΥΣΑ ΤΟΥ ΘΡΟΝΟΥ
17.45 **ΕΙΔΗΣΕΙΣ**
17.50 ΑΠΑΓΟΡΕΥΜΕΝΗ ΑΓΑΠΗ
18.30 ΦΙΛΟΔΟΞΙΕΣ
19.10 ΔΕΚΑ ΛΕΠΤΑ ΚΗΡΥΓΜΑ
20.00 **ΕΙΔΗΣΕΙΣ**
21.00 Σ' ΑΓΑΠΩ - Μ' ΑΓΑΠΑΣ
21.40 ΞΕΝΗ ΤΑΙΝΙΑ: ΜΥΣΤΙΚΑ ΠΟΥ ΣΚΟΤΩΝΟΥΝ
23.40 Ο ΕΚΤΕΛΕΣΤΗΣ ΤΟΥ ΜΕΣΟΝΥΧΤΙΟΥ
00.15 **ΕΙΔΗΣΕΙΣ**
ΑΚΟΛΟΥΘΕΙ Η ΣΥΝΕΧΕΙΑ ΤΗΣ ΤΑΙΝΙΑΣ
02.15 ΞΕΝΗ ΤΑΙΝΙΑ: ΕΞΕΓΕΡΣΗ ΣΤΙΣ ΦΥΛΑΚΕΣ ΑΤΤΙΚΑ
04.00 ΜΠΕΛΑΔΕΣ ΓΙΑ ΔΥΟ
05.00 Η ΑΓΑΠΗ ΤΗΣ ΓΑΤΑΣ

ANT 1

06.00 **ΕΙΔΗΣΕΙΣ ΤΟΥ CBS**
06.20 ΟΙ ΕΡΓΕΝΗΔΕΣ
07.00 Ο ΜΠΑΓΚΣ ΜΠΑΝΙ ΚΑΙ Η ΠΑΡΕΑ ΤΟΥ
07.50 ΝΤΟΚΙΜΑΝΤΕΡ
08.20 ΒΑΡΒΑΡΟΤΗΤΕΣ
09.10 ΘΑ ΜΙΛΗΣΕΙΣ ΜΕ ΤΟ ΔΙΚΗΓΟΡΟ ΜΟΥ
09.45 Η ΔΙΠΛΑΝΗ ΠΟΡΤΑ
10.20 ΤΗΣ ΕΛΛΑΔΟΣ ΤΑ ΠΑΙΔΙΑ
11.00 ΟΙΚΟΓΕΝΕΙΑ ΚΑΡΑΜΠΕΛΑ
12.00 ΚΑΙ ΟΙ ΠΑΝΤΡΕΜΕΝΟΙ ΕΧΟΥΝ ΨΥΧΗ
13.05 ΣΟΥΠΕΡ ΓΚΕΪΜ
13.15 ΝΤΑΝΤΑ ΓΙΑ ΟΛΕΣ ΤΙΣ ΔΟΥΛΕΙΕΣ
14.00 **ΕΙΔΗΣΕΙΣ**
14.55 ΧΡΗΜΑ ΚΑΙ ΧΡΗΜΑΤΙΣΤΗΡΙΟ
15.05 ΟΙ ΜΕΝ ΚΑΙ ΟΙ ΔΕΝ
15.25 ΣΟΥΠΕΡ ΓΚΕΪΜ
15.30 ΕΚΕΙΝΕΣ ΚΙ ΕΓΩ
16.30 ΚΩΝΣΤΑΝΤΙΝΟΥ ΚΑΙ ΕΛΕΝΗΣ
17.30 **ΕΙΔΗΣΕΙΣ**
17.40 Ο ΚΑΙΡΟΣ ΤΗΣ ΕΒΔΟΜΑΔΑΣ
17.45 ΣΟΥΠΕΡ ΓΚΕΪΜ
17.50 ΚΑΛΗΜΕΡΑ ΖΩΗ
19.20 Η ΛΑΜΨΗ
20.00 **ΕΙΔΗΣΕΙΣ**
21.00 IAAF ΓΚΟΛΝΤΕΝ ΛΙΓΚ
23.30 ΤΑ ΦΙΛΑΡΑΚΙΑ
00.30 **ΕΙΔΗΣΕΙΣ**
01.30 ΞΕΝΗ ΣΕΙΡΑ: ΔΙ ΕΞ ΦΑΪΛΣ
02.00 ΞΕΝΗ ΣΕΙΡΑ: ΕΞΩΓΗΙΝΗ ΑΠΕΙΛΗ
03.00 ΜΟΜΠΑΪΛ ΦΑΝ
03.20 ΓΛΥΚΟΞΙΝΟ ΚΡΑΣΙ
04.15 ΤΗΛΕΜΑΡΚΕΤΙΝΓΚ
04.20 ΞΕΝΗ ΤΑΙΝΙΑ: Η ΙΣΤΟΡΙΑ ΤΟΥ ΤΖΑΚ ΛΟΝΤΟΝ

ALPHA

05.45 ΚΑΙΝΟΥΡΓΙΑ ΗΜΕΡΑ
06.45 ΠΡΩΤΗ ΣΕΛΙΔΑ
10.00 ΦΛΙΠΕΡ ΤΟ ΔΕΛΦΙΝΙ
12.00 ΠΡΩΤΟΣΕΛΙΔΟΣ ΜΠΕΛΑΣ
13.00 ΘΑ ΣΕ ΔΩ ΣΤΟ ΠΛΟΙΟ
14.00 **ΕΙΔΗΣΕΙΣ**
14.50 ΦΟΡΜΟΥΛΑ 1
16.00 ΕΣΜΕΡΑΛΝΤΑ
17.10 **ΕΙΔΗΣΕΙΣ**
17.50 ΚΑΤΩ ΑΠΟ ΤΗΝ ΑΚΡΟΠΟΛΗ
19.00 ΜΑΡΙΜΑΡ
20.00 **ΕΙΔΗΣΕΙΣ**
21.00 ΜΑΡΚΟ Μ' ΕΚΑΨΕΣ
22.00 ΕΛΛΗΝΙΚΗ ΣΕΙΡΑ: ΕΡΑΣΙΤΕΧΝΗΣ ΑΝΘΡΩΠΟΣ
23.00 ΕΛΛΗΝΙΚΗ ΤΑΙΝΙΑ: ΥΠΟΒΡΥΧΙΟ ΠΑΠΑΝΙΚΟΛΗΣ
01.00 **ΕΙΔΗΣΕΙΣ**
01.15 ΞΕΝΗ ΣΕΙΡΑ: ΤΟ ΠΝΕΥΜΑ ΤΟΥ ΚΑΚΟΥ
03.15 ΝΙΚΙΤΑ
04.15 ΤΗΛΕΑΓΟΡΕΣ
04.15 Ο ΛΑΒΥΡΙΝΘΟΣ ΤΟΥ ΠΑΘΟΥΣ

STAR

06.00 ΠΑΙΔΙΚΟ ΠΡΟΓΡΑΜΜΑ
10.30 ΟΙ ΠΕΤΑΛΟΥΔΕΣ ΕΛΕΥΘΕΡΕΣ ΠΕΤΟΥΝ
13.00 **ΕΙΔΗΣΕΙΣ**
14.00 ΕΛΛΗΝΙΚΗ ΣΕΙΡΑ: ΟΙ ΔΡΟΣΟΥΛΙΤΕΣ
15.00 ΣΑΝ ΧΕΙΜΩΝΙΑΤΙΚΗ ΛΙΑΚΑΔΑ
16.00 **ΕΙΔΗΣΕΙΣ**
16.30 ΟΛΑ ΓΙΑ ΤΗΝ ΕΛΕΝΑ
17.30 ΠΑΛΟΜΑ ΚΑΙ ΛΟΡΕΝΤΖΟ
18.30 ΤΟ ΚΛΕΙΔΙ
19.30 **ΕΙΔΗΣΕΙΣ**
21.00 ΕΛΛΗΝΙΚΗ ΤΑΙΝΙΑ: ΕΠΑΝΑΣΤΑΤΗΣ ΠΟΠΟΛΑΡΟΣ
23.00 ΞΕΝΗ ΤΑΙΝΙΑ: ΑΜΙΣΤΑΝΤ
02.00 **ΕΙΔΗΣΕΙΣ**
02.15 ΞΕΝΗ ΤΑΙΝΙΑ: ΚΑΚΟΦΗΜΟΙ ΔΡΟΜΟΙ
04.15 ΞΕΝΗΤΑΙΝΙΑ: ΔΗΜΟΣΙΟΣ ΚΑΤΗΓΟΡΟΣ

FILMNET

05.15 ΚΩΔΙΚΟΣ ΣΟΥΟΡΝΤΦΙΣ
06.55 ΠΑΝΟΥΡΓΟ ΘΗΛΥΚΟ
08.30 E! ΕΝΤΕΡΤΑΙΝΜΕΝΤ!
09.35 ΤΡΕΛΕΣ ΠΕΡΙΠΕΤΕΙΣ ΣΤΗ ΛΟΞΟΛΑΝΔΗ
11.10 ΕΛΕΥΘΕΡΟΣ ΣΚΟΠΕΥΤΗΣ
12.45 ΞΕΦΑΝΤΩΜΑ ΜΕ ΤΟΥΣ ΜΠΙΤΛΣ
14.20 ΑΓΑΠΗΣ ΑΓΩΝΑΣ ΑΓΩΝΟΣ
16.00 ΜΙΑ ΠΟΛΗ ΧΩΡΙΣ ΟΙΚΤΟ
17.35 ΣΚΗΝΕΣ ΑΠΟ ΤΟΝ ΚΙΝΗΜΑΤΟΓΡΑΦΟ
18.10 ΚΕΪΤ ΚΑΙ ΛΕΟΠΟΛΝΤ
20.15 ΨΕΥΤΙΚΟΣ ΚΟΣΜΟΣ
22.00 ΑΝΟΡΓΑΝΩΤΟ ΕΓΚΛΗΜΑ
23.40 ΤΟ ΚΟΛΠΟ
01.30 ΚΙΣ ΚΙΣ ΜΠΑΓΚ ΜΠΑΓΚ
03.15 ΤΑΙΝΙΑ
03.10 ΟΔΟΣ ΜΑΛΧΟΛΑΝΤ

ALTER

06.00 ΑΛΤΕΡ ΚΙΝΤΣ - ΠΑΙΔΙΚΟ ΠΡΟΓΡΑΜΜΑ
10.55 ΤΑ ΜΥΣΤΙΚΑ ΤΗΣ ΥΓΕΙΑΣ
11.00 ΞΕΝΗ ΣΕΙΡΑ: ΓΙΑΓΚΟ
13.00 **ΕΙΔΗΣΕΙΣ**
14.00 ΠΑΡΑΤΡΑΓΟΥΔΑ ΜΕ ΤΗΝ ΑΝΝΙΤΑ ΠΑΝΙΑ
16.10 ΤΡΩΩ ΥΓΙΕΙΝΑ
16.15 ΤΟΛΜΗ ΚΑΙ ΓΟΗΤΕΙΑ
16.45 **ΕΙΔΗΣΕΙΣ**
17.00 ΕΛΛΗΝΙΚΗ ΤΑΙΝΙΑ: Ο ΚΑΠΕΤΑΝΙΟΣ ΚΑΙ Η ΧΟΡΕΥΤΡΙΑ
19.00 **ΕΙΔΗΣΕΙΣ**
20.55 ΟΤΟ ΑΛΤΕΡ
21.00 ΜΗΤΣΙΧΩΣΤΑ
22.15 ΣΟΒΑΡΟΤΗΣ ΜΗΔΕΝ
22.45 **ΕΙΔΗΣΕΙΣ**
23.00 ΞΕΝΗ ΤΑΙΝΙΑ: ΑΚΟΛΟΥΘΩΝΤΑΣ ΤΗΝ ΕΪΜΙ
01.00 ΣΕΞ ΕΝΤ ΔΕ ΣΙΤΙ
01.30 ΑΦΡΟΝΤΙΣΙΑ
01.45 ΞΕΝΗ ΤΑΙΝΙΑ: ΤΟ ΗΜΕΡΟΛΟΓΙΟ ΤΟΥ ΕΡΩΤΑ
03.15 ΞΕΝΗ ΤΑΙΝΙΑ: ΘΥΜΑ ΤΟΥ ΕΡΩΤΑ
05.15 ΤΟΛΜΗ ΚΑΙ ΓΟΗΤΕΙΑ
05.45 ΑΛΤΕΡ ΚΛΙΠΣ

ΡΟΣΚΟΠΙΟ

ΚΡΙΟΣ:
21 ΜΑΡΤΙΟΥ - 19 ΑΠΡΙΛΙΟΥ

Ο καιρός είναι καλός για να εκφραστείτε πιο άνετα και οι συζητήσεις, οι διαπραγματεύσεις, καθώς επίσης και η επικοινωνία κάθε είδους αυτές τις ημέρες είναι εγκάρδια και επιτυχημένη. Αναμένεται ένα μεγάλο βήμα με έναν μεγάλο αριθμό διαπραγματεύσεων, γραμμάτων, τηλεφώνων ή αποστολών που απαιτούν πνευματική διαύγεια.

ΤΑΥΡΟΣ
20 ΑΠΡΙΛΙΟΥ - 20 ΜΑΪΟΥ

Φαίνεται πως δεν θέλετε να ακολουθήσετε την γραμμή κανενός άλλου σήμερα, αλλά ευτυχώς βρίσκετε πάντα τον τρόπο να είστε ο εαυτός σας ακόμα και αν γίνεστε λίγο "τρελοί" (για τους άλλους) δεν προσβάλλετε, δεν εκνευρίζεστε από αυτούς που σας περιβάλλουν. Προσπαθήστε να επωφεληθείτε από τις ασυνήθιστες προσφορές και ευκαιρίες σήμερα.

ΔΙΔΥΜΟΙ
21 ΜΑΪΟΥ - 21 ΙΟΥΝΙΟΥ

Οι συζητήσεις ή επαφές με τους ανθρώπους θα έχουν μια ιδιαίτερη συναισθηματική απόχρωση, θα είναι άμεσες και καθόλου απίθανο να περιέχουν και νοσταλγικές στιγμές της ζωής σας. Ευνοϊκή ημέρα να μοιραστείτε κάποιες καλές αναμνήσεις σας με τους άλλους ή να συζητήσετε ένα πολύ προσωπικό θέμα σας με κάποιον που τον θεωρείτε πολύ δικό σας άνθρωπο. Ακόμα, μπορεί να υπάρξει μια μορφή επικοινωνίας με γράμματα, συζητήσεις ή τηλεφωνήματα με κάποιους ανθρώπους οι οποίοι είχαν παλιά σχέσεις μαζί σας.

ΚΑΡΚΙΝΟΣ
22 ΙΟΥΝΙΟΥ - 22 ΙΟΥΛΙΟΥ

Κρατάτε σε απόσταση ή νιώθετε την ανάγκη να βρεθείτε μακριά από τους άλλους σήμερα. Οι σκέψεις σας θα είναι κάπως πιο απαισιόδοξες, υπερβολικά κριτικές, σοβαρές και θα διαπιστώσετε ότι βλέπετε μόνον μέρος του συνόλου και όχι το σύνολο. Πιστεύετε ότι οι άλλοι δεν κάνουν ότι θα έπρεπε ή δεν ενδιαφέρονται να σας βοηθήσουν για να ξεπεράσετε κάποιο πρόβλημά σας για το οποίο υπάρχει ευθύνη και από μέρους των.

ΛΕΩΝ
23 ΙΟΥΛΙΟΥ - 22 ΑΥΓΟΥΣΤΟΥ

Το μυαλό σας κατευθύνεται ενδόμυχα σήμερα. Σκέψεις επάνω στην προσωπική σας ζωή αλλά και τη γενική κατεύθυνση της ζωής είναι πολύ πιθανές σήμερα. Το παρελθόν και οι επιλογές που κάνατε θα θυγαίνουν στην επιφάνεια των σκέψεών σας. Ευνοϊκή ημέρα για να πάρετε κάποια απόφαση που αφορά το σπίτι ή την οικογενειακή σας ζωή σήμερα..

ΠΑΡΘΕΝΟΣ
23 ΑΥΓΟΥΣΤΟΥ - 23 ΣΕΠΤΕΜΒΡΙΟΥ

Η έντονη επιθυμία να μοιραστείτε μαζί με άλλους στιγμές χαράς και ευτυχίας. Αισθάνεστε γενναιόδωροι και επεκτατικοί και έχετε την τάση να κάνετε ακριβά δώρα ή να αγοράσετε κάτι όμορφο για σας που είναι ακριβό ή υπερβολικό. Η δίαιτα ή οι λογαριασμοί μπαίνουν στην άκρη σήμερα. Οσο δεν υπερβάλλετε, είναι καλή ημέρα να παραδοθείτε στα αισθήματα καλοσύνης απέναντι στους άλλους ή να γίνετε πολύ επιεικείς με τον εαυτό σας (Ενα ευχάριστο γεγονός μέσα στο σπίτι κάποιου. Αισθήματα ευτυχίας εξαιτίας γέννησης ή γάμου. Καλή και τυχερή ημέρα στη ζωή κάποιου).

ΖΥΓΟΣ:
24 ΣΕΠΤΕΜΒΡΙΟΥ - 23 ΟΚΤΩΒΡΙΟΥ

Είστε περισσότερο επιδεκτικοί στην ομορφιά ή τα ωραία πράγματα σήμερα και θέλετε να περιβάλλεστε από αρμονικές, ή καλές καθημερινές εμπειρίες σήμερα. Η γενναιοδωρία σας είναι κάπως αυξημένη και αισθάνεστε καλά όταν μπορείτε και εξυπηρετείτε τις ανάγκες των άλλων ή όταν προσπαθείτε να τους συμπαρασταθείτε στα προβλήματά τους. Η καλλιτεχνική δημιουργία ή αισθηματικοί δεσμοί ευνοούνται ιδιαίτερα σήμερα (Ενα ευχάριστο γεγονός στην εναασχόληση κάποιου. Αυξημένη διαίσθηση και επιθυμία για βαθιά αισθηματική εμπειρία. Ψυχολογική και συναισθηματική υποστήριξη από το άμεσο περιβάλλον κάποιου).

ΣΚΟΡΠΙΟΣ:
24 ΟΚΤΩΒΡΙΟΥ - 22 ΝΟΕΜΒΡΙΟΥ

Μια ημέρα όπου θα διαθέτει μεγάλο πνευματικό δυναμισμό, ικανότητα να αρπάζετε κάθε ευκαιρία και να την περνάτε από απλή ιδέα ή σκέψη σε πράξη. Ερχεστε με έξυπνες λύσεις και σχέδια στις συζητήσεις σας με τους άλλους κάτι το οποίο καθόλου απίθανο να σας φέρει σημαντικά οφέλη από κάποια συμφωνία. Εχετε την τάση να αποφασίζετε πολύ γρήγορα αλλά και θετικά σήμερα κάνοντας τις ιδέες σας πράξεις.

ΤΟΞΟΤΗΣ:
23 ΝΟΕΜΒΡΙΟΥ - 21 ΔΕΚΕΜΒΡΙΟΥ

Αυξημένη φυσική δύναμη, θάρρος και ισχυρή αίσθηση για την περιπέτεια κάνουν αυτή την χρονική ημέρα της ζωής σας πολύ ενδιαφέρουσα. Νιώθετε έντονη την ανάγκη να κάνετε κάτι τολμηρό, ασυνήθιστο, πρωτότυπο κάτι που θα θέλατε να μείνει στην "ιστορία". Αναζητάτε την διέγερση, φυσική και σωματική. Το κύριο πεδίο δράσης σας θα είναι η εναασχόληση σας και μια υπόθεση που εκκρεμεί από το παρελθόν. Και στις δυο περιπτώσεις η πιθανότητα ξαφνικής επιτυχίας ή λύσης είναι πολύ πιθανή σήμερα. Ακόμα εκμεταλλευτείτε κάποιες ξαφνικές προτάσεις που θα σας γίνουν (Ξαφνική επαγγελματική καλή τύχη στην ζωή κάποιου. Ενα ευχάριστο γεγονός που το χαρακτηρίζει η πρωτοτυπία).

ΑΙΓΟΚΕΡΩΣ:
22 ΔΕΚΕΜΒΡΙΟΥ - 19 ΙΑΝΟΥΑΡΙΟΥ

Πολλά πράγματα ή συναισθηματικές εμπειρίες θα αρχίσουν να ξεκαθαρίζουν από την "σκόνη" που έχει μαζευτεί στην ζωή σας κατά τα τελευταία χρόνια. Καθόλου απίθανο να νιώθετε έντονη την επιθυμία να αποκαταστήσετε ή αντικαταστήσετε ένα τρόπο ζωής που έχετε βαρεθεί ή που δεν σας γεμίζει πάρα πολύ. Οι άλλοι και ειδικά οι άνθρωποι από το άμεσο περιβάλλον σας και καθόλου απίθανο κάποιοι συγγενείς να είναι αντίθετοι με τις αποφάσεις σας σήμερα (Σύγκρουση ή διαφωνίες με κάποια γυναίκα. Διαφορές απόψεων με τους άλλους που εύκολα οδηγούν στην αποξένωση ή χωρισμό από αγαπημένα πρόσωπα). Αναμνήσεις και ενδιαφέροντα του παρελθόντος.

ΥΔΡΟΧΟΟΣ:
20 ΙΑΝΟΥΑΡΙΟΥ - 19 ΦΕΒΡΟΥΑΡΙΟΥ

Ξαφνικές απρόσμενες συμπλοκές με τρίτους ίσως σας βρουν απροετοίμαστους. Ισως βρίσκεστε στο σημείο να τα τινάξετε όλα στον αέρα για να ακολουθήσετε κάτι που ταιριάζει στο χαρακτήρα σας. Η επιθυμία σας για ανεξαρτησία, σωματική και συναισθηματική πολλές φορές θα σας οδηγεί στο να φτάνετε στα άκρα. Η τάση σας να ξεπεράσετε τις δυνατότητές σας στο φυσικό -σωματικό επίπεδο εύκολα μπορεί να σας οδηγήσει σε διαταραχές του νευρικού συστήματος

ΙΧΘΥΕΣ:
19 ΦΕΒΡΟΥΑΡΙΟΥ - 20 ΜΑΡΤΙΟΥ

Η επιθυμία σας για εκπλήρωση και επιτυχία είναι ισχυρή και μπορεί να παρασυρθείτε να ξοδεύετε αλόγιστα ακόμα και προκαταβολικά τις αποδοχές σας μόνο και μόνο για να αποκτήσετε πράγματα τα οποία επιθυμείτε πάρα πολύ. Εάν αφήσετε αυτό να συμβεί, σύντομα θα διαπιστώσετε πως ήταν σοβαρό λάθος να υπερεκτιμήσετε την οικονομική σας κατάσταση, με αποτέλεσμα να αισθανθείτε κάποια μορφή καταπίεσης ή δυσαρέσκειας.



ΕΜΠΟΡΙΟ

Η αγορά είναι ένας τόπος, που ξεγελάει ο ένας τον άλλο και πλουτίζει.

(Ανάχαρσις)

Το εμπόριο είναι το σχολείο της απάτης.

(Λ. ντε Βωβενάργκ)

Το εμπόριο είναι η σπουδαιότερη ανθρώπινη δραστηριότητα. Είναι το θεμέλιο που πάνω του οικοδομείται ο πολιτισμός. Η θρησκεία, η κοινωνία, η εκπαίδευση έχουν τις ρίζες τους σ' αυτό.

(Σ. Ανταμς)

Το εμπόριο είναι ο μεγάλος εκπολιτιστής. Ανταλλάσσει ιδέες, όταν ανταλλάσσει εμπορεύματα.

(Γιουβενάλος)

Οι γενναιόδωροι άνθρωποι γίνονται κακοί έμποροι.

(Ο. ντε Μπαλζάκ)

ΕΝΕΡΓΕΙΕΣ

Βρίσκει καινούριους δρόμους αυτός που χάνεται.

(Νιλ Κλάερ)

Ο ήλιος θα λιώσει όποιον πετά κοντά του με κέρινα φτερά..

(Ουίλλ. Σαίξπηρ)

Ο πέτρες κυλαίνονται από τις σταγόνες του νερού.

(Πλούταρχος)

Ο,τι δε θες νασου κάνουν, μην το κάνεις σε άλλους.

(Λάο - Τσε)

Η αρχή είναι το ήμισυ του παντός.

(Ησίοδος)

ΕΝΘΟΥΣΙΑΣΜΟΣ

Το μεθύσι της αυτοπεποίθησης είναι ο ενθουσιασμός.

(Α. Λαμαρτίνος)

Ενα λουλούδι της νεότητας είναι ο ενθουσιασμός, πο η απογοήτευση είναι ο καρπός του.

(Αλ. Δουμάς)

Ο πυρετός της λογικής είναι ο ενθουσιασμός.

(Β. Ουγκό)

Ενα σύμπτωμα που μαρτυράει αναβίωση και αναγέννηση είνα ο ενθουσιασμός.

(Π. Δημητρακόπουλος)

Πνοή της μεγαλοφυΐας εάνι ο ενθουσιασμός.

(Β. Μπίκονσφιλντ)

Ενθουσιασμός δίχως γνώση είναι σαν άλογο χωρίς χαλινάρι.

(Αγγλική παροιμία)



ΟΠΟΙΑ ΚΑΙ ΕΑΝ ΕΙΝΑΙ Η ΕΠΙΛΟΓΗ ΣΑΣ

GOODYEAR MICHELIN BRIDGESTONE DUNLOP

ΚΑΣΑΠΗΣ

ΖΑΝΤΕΣ - ΕΛΑΣΤΙΚΑ - ΕΥΘΥΓΡΑΜΜΙΣΕΙΣ

ΕΥΚΟΛΙΕΣ ΠΛΗΡΩΜΗΣ

ΚΑΣΑΠΗΣ
ΑΣΦΑΛΕΙΑ ΣΤΗΝ ΟΔΗΓΗΣΗ
1ο: ΑΥΣΤΡΑΛΙΑΣ 2 - ΤΗΛ. 35367 • 2ο ΛΙΝΔΟΥ 237 - ΤΗΛ. 64025

ΕΠΩΦΕΛΗΘΕΙΤΕ ΑΠΟ ΤΙΣ ΠΡΟΣΦΟΡΕΣ ΜΑΣ...

ΟΡΓΗ ΚΑΙ ΑΓΑΝΑΚΤΗΣΗ ΚΑΤΑ ΤΩΝ ΑΓΓΛΩΝ «ΧΟΥΛΙΓΚΑΝΣ»

ΣΥΝΕΧΙΖΕΙ ΝΑ ΣΥΓΚΛΟΝΙΖΕΙ

την κοινή γνώμη η σφαγή που έγινε στο Φαληράκι

Ο φονιάς και οι συνένοχοί του την Κυριακή στον τακτικό Ανακριτή



Επιβεβαιώθηκε πλήρως το εχθεσινό αποκαλυπτικό ρεπορτάζ της «δ» για τις συνθήκες κάτω από τις οποίες βρήκε τραγικό θάνατο από κτύπημα που δέχθηκε στο λαιμό με σπασμένο μπουκάλι, ευρισκόμενος στην πίστα του κυρίως χώρου διασκέδασης του κέντρου «Q Club» στο Φαληράκι, ο 17χρονος Ιρλανδός Rodan Paddy του Danny.

Από το συνδυασμό της ομολογίας του δράστη της δολοφονίας Peter-Mark Navarro του Peter, 20 ετών, της κατάθεσης του φίλου του νεκρού Males Brain του Paddy, 25 ετών και από τα στοιχεία των προανακριτικών καταθέσεων των υπόλοιπων συλληφθέντων, οι αστυνομικοί φέρονται να κατέληξαν στο συμπέρασμα ότι ο φόνος έγινε κάτω από τις ακόλουθες συνθήκες:

Περί ώραν 02.30 το πρωί της Τρίτης ο Navarro, που χόρευε στην πίστα του «Q Club», «ενοχλήθηκε» από το γεγονός ότι ο φίλος του νεκρού Males τον έσπρωξε από απροσεξία, και τον εξύβρισε. Ο Males του ζήτησε συγγνώμη αλλά ο Navarro αδικαιολογήτως εξοργισμένος συνέχισε να τον βρίζει με ακατανόμαστες εκφράσεις, προσβάλλοντας μάλιστα και την ιρλανδική καταγωγή του.

Ο 17χρονος Paddy την ώρα εκείνη φέρεται να χαστούκισε τον Navarro και ο τελευταίος πιθανότατα γύρισε την πλάτη του για να ζητήσει τη συνδρομή των φίλων του.

Τότε ο 17χρονος φέρεται να τον απεκάλεσε «δειλό» και να του κατάφερε νέο κτύπημα, ρίχνοντάς τον (Navarro) στο πάτωμα. Ο Navarro τότε άρπαξε ένα σπασμένο μπουκάλι και του κατάφερε το μοιραίο κτύπημα στο λαιμό. Στην κυριολεξία τον «έσφαξε»!

Μέσα σε κλάσματα δευτερολέπτων (η συμπλοκή κράτησε λιγότερο από 2 λεπτά) 8 φίλοι του Navarro και δύο του 17χρονου νεκρού ενεπλάκησαν σε τρικούβερτο καυγά κατά τη διάρκεια του οποίου ο ήδη νεκρός 17χρονος δέχθηκε κτυπήματα ενώ βρισκόταν στο πάτωμα αιμόφυρτος!

Εξετάζεται αν οι κατηγορούμενοι τελούσαν σε κατάσταση μέθης ή και υπό την επήρρεια ναρκωτικών.

Χθες οι 10 συλληφθέντες οδηγήθηκαν ενώπιον του εκτελούντος χρέη τακτικού Ανακριτή κ. Β. Παπανικόλα από τον οποίο ζήτησαν νέα προθεσμία για την Κυριακή 17 Αυγούστου, προκειμένου να ορίσουν δικηγόρους για την υπεράσπισή τους και να ετοιμάσουν τις απολογίες τους.

Θυμίζουμε ότι ο Εισαγγελέας Πλημμελειοδικών Ρόδου κ. Γ. Οικονόμου άσκησε προχθές ποινική δίωξη για ανθρωποκτονία από πρόθεση στον Navarro, που προκάλεσε τη συμπλοκή και κατάφερε το μοιραίο χτύπημα.

Για άμεση συνέργεια στην ανθρωποκτονία ασκήθηκαν ποινικές διώξεις σε βάρος των John Graham του John 23 ετών, David Bramall του Stuart 22 ετών, Paul Donn του Kenneth 26 ετών, Steven Renshaw του Kenneth 34 ετών, Warren Sandalls 22 ετών, Daniel Mclaghling Allen του Allen 19 ετών και Anthony Cotgrare του Tony 19 ετών. Οπως προέκυψε οι παραπάνω ήταν τα άτομα που απάρτιζαν την ομάδα των φίλων του Navarro.

Σε βάρος όλων των ανωτέρω αλλά και των φίλων του 17χρονου νεκρού, Male Brain του Paddy 25 ετών και Tomas Delangy του Tomas 27 ετών, ασκήθηκε ποινική δίωξη για συμπλοκή από την οποία προκλήθηκε θάνατος.

Επιπλέον ο Εισαγγελέας Πλημμελειοδικών Ρόδου άσκησε ποινικές διώξεις για προμήθεια ναρκωτικών προς ιδίαν χρήση σε βάρος του John Graham του John στο δωμάτιο του οποίου βρέθηκαν μετά από έρευνα 6 δισκία ecstasy και 11,6 γρ. κατεργασμένης κάνναβης και των David Bramall και Warren Sandalls στο δωμάτιο των οποίων βρέθηκαν 10 γρ. χασίς.

Περιττό να σημειωθεί ότι το τραγικό περιστατικό συνεχίζει να συγκλονίζει την κοινή γνώμη του νησιού μας; και όχι μόνο, και να αποτελεί κορυφαίο θέμα στα διεθνή ειδησεογραφικά πρακτορεία.

ΙΑΤΡΙΚΗ ΑΝΑΚΟΙΝΩΣΗ

Ο ιατρός

ΠΛΑΤΗΣ ΑΝΑΣΤΑΣΙΟΣ

ΨΥΧΙΑΤΡΟΣ

Δέχεται στο ιατρείο του
στην οδό Στ. Καζούλη 18
ΩΡΕΣ ΙΑΤΡΕΙΟΥ : 09:00 π.μ. - 14:00 μ.μ.
(καθημερινά εκτός Σαββάτου - Κυριακής)
Μόνο με ραντεβού : Τηλ. 22410 22102



38η ΠΑΝΕΛΛΗΝΙΑ ΕΚΘΕΣΗ ΧΕΙΡΟΤΕΧΝΙΑΣ ΚΡΕΜΑΣΤΗΣ

Φροντιστήριο ΠΥΘΑΓΟΡΑΣ
Στ. Κωτιάδη 2, Ρόδος
Τηλ.: 22410 29593
Fax: 22410 - 76101

Διεύθυνση Σπουδών:
Α. Μπουρνής - Δ. Παπανδρέου

Διδάσκονται:

• Μαθηματικά	• Ν. Ελληνικά	• Ιστορία - Η/Υ
• Φυσική	• Αρχαία	• Λατινικά
• Χημεία	• Βιολογία	• Α.Ο.Θ.- Ο.Δ.Ε.

ΑΝΑΚΟΙΝΩΣΗ
Ημερομηνίες Εναρξης Μαθημάτων:

ΤΑΞΗ	ΗΜΕΡΟΜΗΝΙΑ
Β' και Γ' Λυκείου	1 Αυγούστου
Α' Λυκείου	18 Αυγούστου
Γυμνάσια	27 Αυγούστου
Τ.Ε.Ε.	1 Σεπτεμβρίου

Εγγραφές καθημερινά στη Γραμματεία του φροντιστηρίου μας.
Ώρες Εγγραφών:
10:00 – 12:00 & 16:00 – 21:00

