η δημοκρατική της Ρόδου

στην υπηρεσία του δωδεκανησιακού λαού

Αρ. φύλλου 6343 - **ΠΕΜΠΤΗ 21 ΑΥΓΟΥΣΤΟΥ 2003** - Τιμή 0,70 ΕΥΡΩ - **www.dimokratiki.gr**

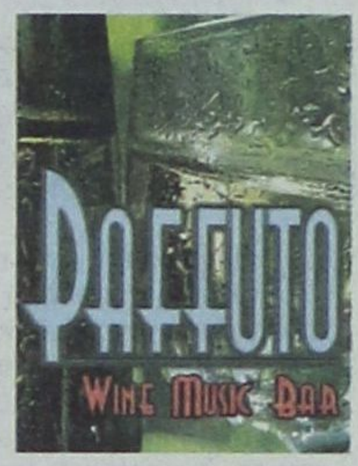

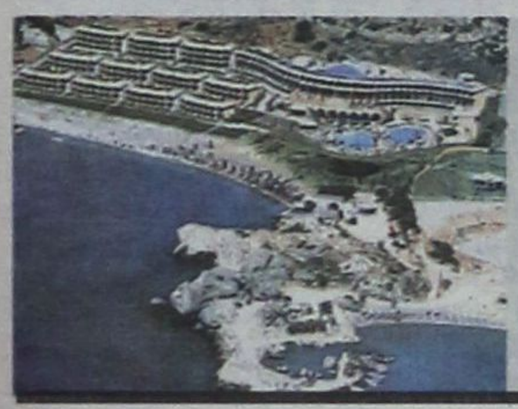

ΑΠΟ ΤΗΝ ΕΠΙΤΡΟΠΗ ΚΡΙΣΕΩΣ ΑΥΘΑΙΡΕΤΩΝ

ΑΠΕΡΡΙΦΘΗ Η ΠΡΟΣΦΥΓΗ ΓΙΑ ΤΟ «ΑΤΛΑΝΤΙΚΑ»

Ισχύει το πρόστιμο των 2,8 δισ. δρχ!

Είναι τόση και τέτοια η έκταση των πολεοδομικών παραβάσεων, που δεν «καταπίνονται» με τίποτα • ΣΕΛ. 4

ΑΝ ΑΠΟΣΥΡΘΕΙ Ο κ. Δ. ΚΡΕΜΑΣΤΙΝΟΣ

Θα είναι υποψήφιος βουλευτής στο νομό Δωδεκανήσου ο κ. Κώστας Σημίτης;



• ΣΕΛ. 4

ΝΕΑ ΚΑΤΑΓΓΕΛΙΑ ΒΟΥΛΕΥΤΩΝ

Στο έλεος του θεού αφέθηκε ο τουρισμός

• ΣΕΛ. 8

ΑΡΓΥΡΟΧΡΥΣΟΧΟΟΙ

Μεγάλη βλάβη προκαλεί η διοχέτευση τουριστών στην Τουρκία



• ΣΕΛ. 12

Το "Waterpark" της ΡΟΔΟΥ σας περιμένει για ευχάριστες ώρες



Καινούριες ΤΣΟΥΛΗΘΡΕΣ για δυνατές συγκινήσεις.

The WATER PARK HELLAS

Δροσιά για όλο το καλοκαίρι!!!!!

ΟΙ ΞΕΝΟΔΟΧΟΙ ΤΗΣ ΠΕΡΙΟΧΗΣ ΦΑΛΗΡΑΚΙΟΥ

ΔΙΑΧΩΡΙΖΟΥΝ τελείως τη θέση τους από την Ενωση Ξενοδόχων!

«Κάθε στείρα και άστοχη κριτική σ' αυτόν τον αγώνα, το μόνο που θα επιφέρει είναι η διάσπαση ανάμεσά μας, προς αγαλλίαση κάποιων «φίλων» μας, που ενδεχομένως φιλοδοξούν να δουν το Φαληράκι τουριστικό σκουπιδότοπο» • Πραγματοποιείται σήμερα στο Δημαρχείο Καλλιθέας ευρεία σύσκεψη για το Φαληράκι με συμμετοχή και του Γενικού Προξένου της Αγγλίας στην Αθήνα. • ΣΕΛ. 32

Στηρίζουν κάθετα την πολιτική του Δημάρχου Καλλιθέας κ. Γ. Ιατρίδη

ΜΕ ΤΟΥΣ ΘΕΑΤΡΙΝΙΣΜΟΥΣ ΤΗΣ ΕΝΙΣΧΥΣΕ ΤΗ ΘΕΣΗ ΤΩΝ ΚΑΕ

Η ΔΗΜΟΤΙΚΗ ΑΡΧΗ ΕΚΑΝΕ...ΓΑΡΓΑΡΑ

την «αντίσταση» και τα δικά της έγγραφα

Αστεία και η απόφαση για «σφράγιση» αφού δεν ελήφθη από τη Δημαρχιακή Επιτροπή και το Δημοτικό Συμβούλιο • ΣΕΛ. 6-7



ΑΝ ΚΑΙ ΑΝΟΙΓΟΥΝ ΤΑ ΣΧΟΛΕΙΑ

Δεν έχουν δοθεί ακόμα λύσεις στα προβλήματα σχολικής στέγης

• ΣΕΛ. 7



ΓΙΑ ΤΟ ΝΗΣΙ ΤΗΣ ΚΑΛΥΜΝΟΥ

Περίεργες «ευαισθησίες» εκσυγχρονιστή υπουργού

• ΣΕΛ. 11



ΠΙΟ ΔΥΣΚΟΛΟ ΕΙΝΑΙ ΣΗΜΕΡΑ ΝΑ ΒΡΕΙ ΚΑΝΕΙΣ...ΑΛΕΥΡΙ

ΗΡΩΙΝΗ ΚΑΙ ΚΟΚΑΪΝΗ

με τη... σέσουλα στο νησί!

Εξαρθρώθηκε κύκλωμα εμπόρων από το Τμήμα Δίωξης Ναρκωτικών • ΣΕΛ. 5

η άποψη της ημέρας

Ενδεικτικός της ανέχειας που πλήττει πολλά στρώματα του λαού μας, είναι και ο τρόπος με τον οποίο έκαναν εφέτος διακοπές οι περισσότεροι. Πολύ λίγοι είναι εκείνοι που είχαν τη δυνατότητα να κάνουν κανονικά τις καλοκαιρινές τους διακοπές. Οι περισσότεροι αναγκάστηκαν είτε να καταφύγουν σε δανεισμό είτε να περικόψουν σημαντικά τις ημέρες των διακοπών τους.

Εφέτος σημειώθηκε ρεκόρ δανεισμού για διακοπές. Περισσότεροι από 30.000 οικογενειάρχες αναγκάστηκαν να καταφύγουν σε τραπεζικό δανεισμό για να αντιμετωπίσουν τα έξοδα των διακοπών.

Αλλοι περιόρισαν σημαντικά τις ημέρες των διακοπών, ενώ δεν είναι λίγοι εκείνοι που δήλωναν, ερωτώμενοι σε τηλεοπτικά ρεπορτάζ, ότι δεν πρόκειται να παραθερίσουν, επικαλούμενοι της πενιχρές συντάξεις και τις χαμηλές αποδοχές τους.

Οι περισσότεροι δήλωναν ότι, παρά την επιθυμία τους, θα παραμείνουν σπίτια τους γιατί δυσκολεύονται να αντιμετωπίσουν τα καθημερινά τους έξοδα. Γι'αυτούς οι διακοπές είναι άπιαστη πολυτέλεια και η καθημερινότητα άγχος.

Οι διακοπές

Οι επιχειρηματίες που ασχολούνται με τον τουρισμό παρατηρούν ότι εφέτος η κίνηση τουριστών του εσωτερικού ήταν αισθητά περιορισμένη σε σύγκριση με τις προηγούμενες χρονιές. Λόγω οικονομικής δυσπραγίας, κάθε πέρυσι και καλύτερα.

Αποδεικνύεται για μια ακόμη φορά ότι η ισχυρή Ελλάδα του κ. Σημίτη, ιδίως στα οικονομικά, αποτελεί ουτοπία.

Από χρόνο σε χρόνο, η κατάσταση χειροτερεύει, καθώς ο πληθωρισμός είναι σαφώς μεγαλύτερος από τις αυξήσεις και η αγοραστική δυνατότητα μισθών και συντάξεων συρρικνώνεται συνεχώς.

Αλλωστε, τα στοιχεία της Γιούροστατ για τις αμοιβές των Ελλήνων εργαζομένων σε σύγκριση με τις άλλες χώρες υπολείπονται σημαντικά του ευρωπαϊκού μέσου όρου. Αντί σύγκλισης, σημειώνεται σταθερή απόκλιση.

Οι φετινές διακοπές των Ελλήνων είναι ενδεικτικές της πραγματικής οικονομικής κατάστασης. Η ψαλίδα όλο και ανοίγει, η ζωή γίνεται όλο και πιο δύσκολη. Η δημιουργική λογιστική και τα διάφορα τρικ δεν μπορούν πλέον να κρύψουν την πραγματικότητα. Τα πολλά ΘΑ που προετοιμάζεται να εξαγγείλει ο κ. πρωθυπουργός, δεν πρόκειται να πείσουν. Οι φετινές διακοπές είναι χαρακτηριστικές της πραγματικότητας που βιώνουν οι πολίτες στο σύνολό τους.

ο καιρός

Γενική πρόγνωση για σήμερα Πέμπτη 21/8/2003. Σε όλη τη χώρα προβλέπεται γενικά αίθριος καιρός και μόνο το απόγευμα στα βόρεια θα αναπτυχθούν τοπικές νεφώσεις και υπάρχει μικρή πιθανότητα να σημειωθούν μεμονωμένες καταιγίδες κυρίως στα ορεινά. Οι άνεμοι θα πνέουν από βόρειες διευθύνσεις στα δυτικά ασθενείς, στα ανατολικά μέτριοι μέχρι ισχυροί και στο αιγαιο τοπικά πολύ ισχυροί. Η θερμοκρασία θα κυμανθεί στα βόρεια από 18 έως 35 βαθμούς, στα υπόλοιπα ηπειρωτικά και το Ιόνιο από 20 έως 37 βαθμούς και στο Αιγαίο από 23 έως 33 βαθμούς Κελσίου.

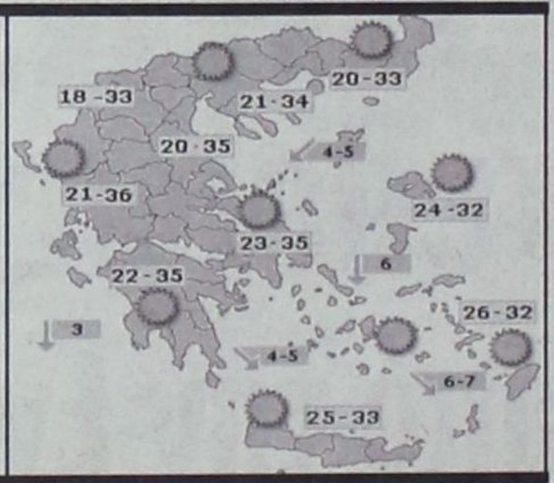

ΗΜΕΡΗΣΙΑ ΕΦΗΜΕΡΙΔΑ
η δημοκρατική
της Ρόδου
Ετος ιδρύσεως 1982
Θεμ. Σοφούλη 77
Ταχ. Θυρίδα 339
85100 Ρόδος
Εκδότης - ιδιοκτήτης - διευθυντής:
ΒΑΣΙΛΗΣ Δ. ΑΘΑΝΑΣΙΟΥ
Τηλέφωνα: 22410-34722, 76655, 37500, 26728, 27919
Telefax: 2241037333

www.dimokratiki.gr
e-mail:contact@dimokratiki.gr

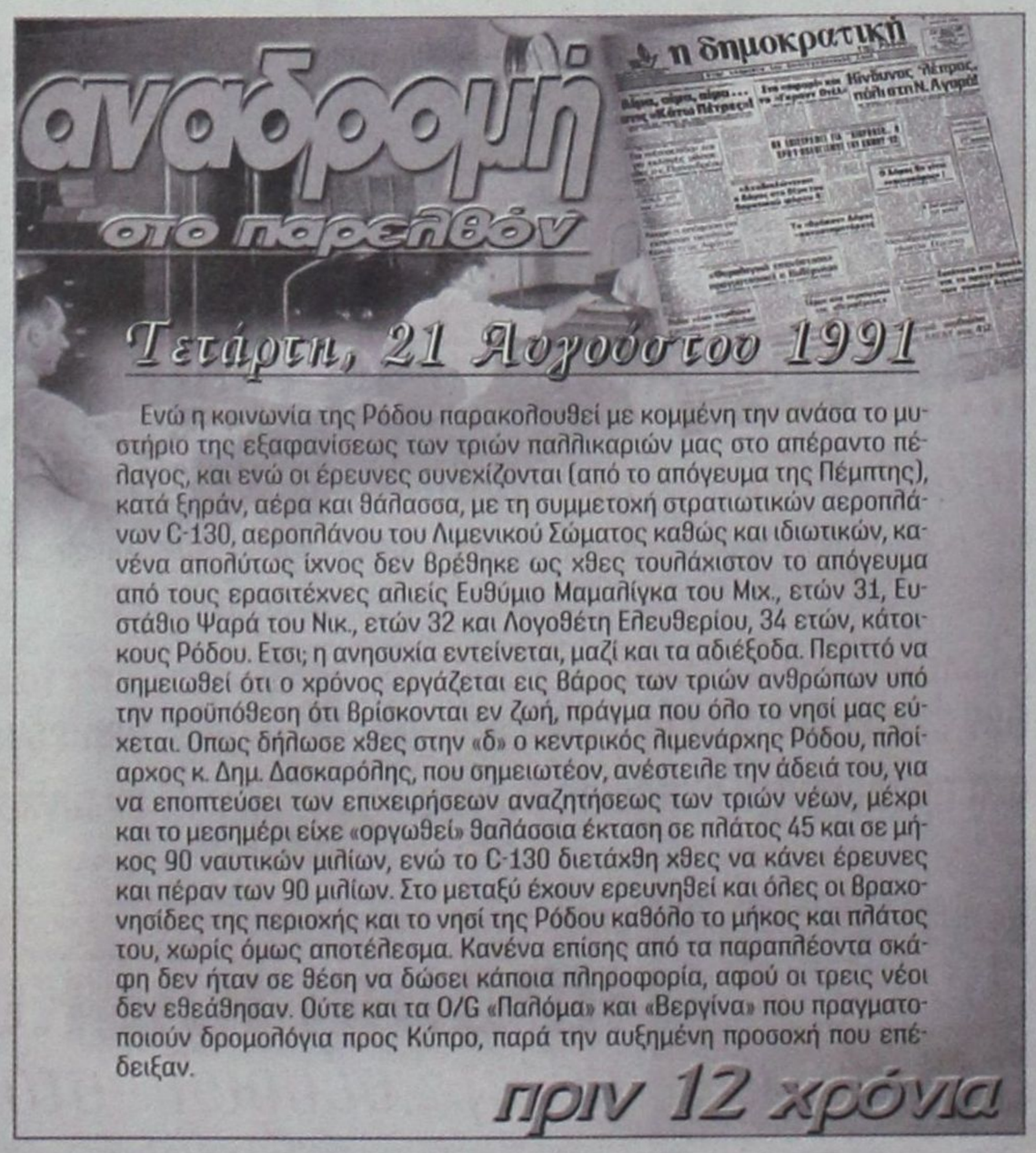

πληροφορίες

Η ΤΑΥΤΟΤΗΤΑ ΤΗΣ ΗΜΕΡΑΣ

ΠΕΜΠΤΗ 21 ΑΥΓΟΥΣΤΟΥ
ΣΑΜΟΥΗΛ ΠΡΟΦΗΤΟΥ, ΜΕΜΝΟΝΟΣ, ΛΟΥΚΙΟΥ ΟΣΙΩΝ
Ανατολή ηλίου 5.45 Δύση ηλίου 7.11 ΣΕΛΗΝΗ 24 ΗΜΕΡΩΝ

ΦΑΡΜΑΚΕΙΑ

ΣΗΜΕΡΑ: διημερεύει το φαρμακείο ΧΑΤΖΗΝΙΚΟΛΑ ΑΝ. Παπαλουκά 17, είσοδος παλιού νοσοκομείου, τηλ. 36683
ΣΗΜΕΡΑ: διανυκτερεύει το φαρμακείο ΠΕΡΓΑΝΤΗΣ ΠΑΝ. Ατταβύρου - Σμύρνης 34 Ροδίνι τηλ. 78977

ΚΑΥΣΙΜΑ

ΣΗΜΕΡΑ: Διανυκτερεύουν τα πρατήρια καυσίμων 1) Σταυριανάκης Π. SHELL Ψαροπούλα, **2)** Τζωρτζής Γ. ΒΡ Ροδίνι, **3)** Τοδουλάκης ΒΡ Ιαλυσός, **4)** Κοντομανώλης SHELL Κρεμαστή, **5)** Σαλαμαστράκης ΒΡ Φαληράκι, **7)** Καλλιθενός Π. ΕΚΟ Αρχάγγελος, **8)** Διακοστεργάκης Γ. ΕΚΟ Μανδρικό, **9)** Καραγιάννης Ε. SHELL Σορωνή

ΧΡΗΣΙΜΑ ΤΗΛΕΦΩΝΑ

Αμεση δράση	100	Ώρα	141
Αμεση Επέμβαση		Φαρμακεία (Διημ.-Διαν.)	1434
Πυροσβεστικής	199	ΠΡΟ-ΠΟ • ΛΟΤΤΟ	1444
Νοσοκομείο	80000	ΠΑΜΕ ΣΤΟΙΧΗΜΑ	1400
Οδική Ασφάλεια:		ΡΟΔΑ	26300
EXRESS SERVICE	154	ΚΤΕΥΛ	27706
HELLAS SERVICE	1057	ΕΒΕΔ	22281
HOULIS SERVICE	30165	Δικηγορικός Σύλλογος	27469
ΑΦΟΙ Σιέχ	25776	Εμπορικός Σύλλογος	35255
Ράδιο Ταξί	64712	Ολυμπιακή - Κρατήσεις	24555
Αστυν. Διεύθυνση	27653	ΔΑΝΕ (πρακτορείο)	43150
Ασφάλεια	23294	ΙΚΑ	64912
Τμήμα Τάξης	23849	ΤΕΒΕ	22688-
Τροχαία	44131-32		77034
Λιμεναρχείο	28888	ΤΑΞΥ	68701-3
Δασαρχείο	191	ΟΑΕΔ	23265
Τελωνείο	27703	Εργατικό Κέντρο	24730
Υγειονομείο	26666	Αρχαιολογία	34719
Μητρόπολη	23274	Περιφ. Δ/ντής	38174 -
Νομαρχία	46501		38175
Δήμος Ρόδου	46200	AIRGREECE	36095
Βλάβες ΟΤΕ	121	Aegean Airlins	98345
Βλάβες ΔΕΗ	125	ΔΗΜ. ΕΠΙΧ. ΚΑΘ. ΡΟΔΟΥ	77600
ΒΛΑΒΕΣ ΔΕΥΑΡ	68755	ΥΠΗΡ. ΑΠΟΚΟΜΙΔΗΣ	61057
Πληρ. ΟΤΕ	131		

ΔΕΧΟΝΤΑΙ ΤΟ ΚΟΙΝΟ

- Ο Νομάρχης Δωδεκανήσου **Γιάννης Μαχαιρίδης** και οι βοηθοί Νομάρχη **Στάθης Κουσουρνάς** και **Νίκος Ζωίδης** δέχονται το κοινό κάθε **Τρίτη και Πέμπτη, από τις 11:00-13:00 το μεσημέρι**
- Σας γνωστοποιούμε ότι ο Δήμαρχος ΑΡΧΑΓΓΕΛΟΥ κ. **Αλέξανδρος Π. Παπουράς** δέχεται το κοινό: **Τρίτη 5:30 - 8:30 μ.μ. Πέμπτη 10:30 - 13:30 μ.μ.**

ΑΚΤΟΠΛΟΪΚΑ ΔΡΟΜΟΛΟΓΙΑ

ΡΟΔΟΣ: Απόπλους 15.00 δια Κω, Κάλυμνο, Λέρο, Πάτμο, Πειραιά
ΜΑΡΙΝΑ: Απόπλους 17.00 δια Κω, Κάλυμνο, Πειραιά
ΜΠΛΟΥ ΣΤΑΡ: Απόπλους 20.00 δια Κω, Λέρο, Πάτμο, Σύρο, Πειραιά

ΑΕΡΟΠΟΡΙΚΑ ΔΡΟΜΟΛΟΓΙΑ

ΠΤΗΣΕΙΣ ΟΛΥΜΠΙΑΚΗΣ

ΡΟΔΟΣ - ΑΘΗΝΑ: Καθημερινά **07.10, 10.40, 13.40, 20.25, 22.55**
ΡΟΔΟΣ - ΚΑΡΠΑΘΟΣ: (Τρίτη, Σάββατο) **16.15** (Πέμπτη - Κυριακή)
ΡΟΔΟΣ - ΚΑΣΟΣ: (Τρίτη - Σάββατο) **16.15**
ΡΟΔΟΣ - ΗΡΑΚΛΕΙΟ: (Δευτέρα, Παρασκευή) **16.10** (Τετάρτη) **17.20**
ΡΟΔΟΣ - ΘΕΣΣΑΛΟΝΙΚΗ: (Δευτέρα, Παρασκευή) **18.40** (Τετάρτη) **17.20**
ΡΟΔΟΣ - ΜΕΓΙΣΤΗ: (Τετάρτη, Παρασκευή, Κυριακή) **07.20**

ΠΤΗΣΕΙΣ AEGEAN - CRONUS AIRLINES

ΡΟΔΟΣ - ΑΘΗΝΑ: Καθημερινά **07.10 (πλην Κυριακής) 11-10 - 16.25 - 18.10 -21.35**
ΡΟΔΟΣ - ΗΡΑΚΛΕΙΟ: Καθημερινά 14.30
ΡΟΔΟΣ - ΘΕΣΣΑΛΟΝΙΚΗ: Καθημερινά 17.45

ΣΥΝΑΛΛΑΓΜΑ

USA Dollar	1,0932	Switzerland Franc	1,5297
Denmark Crown	7,3445	Norway Crown	8,232
UK Pound	0,6907	Cyprus Pound	0,5789
Sweden Crown	9,203	Canada Dollar	1,5291
Japan Yen (100)	130,732	Australia Dollar	1,6722

ΑΝ ΑΠΟΣΥΡΘΕΙ ΑΠΟ ΤΗΝ ΠΟΛΙΤΙΚΗ Ο κ. Δ. ΚΡΕΜΑΣΤΙΝΟΣ

ΘΑ ΕΙΝΑΙ ΥΠΟΨΗΦΙΟΣ ΒΟΥΛΕΥΤΗΣ στο νομό Δωδ/νήσου ο κ. Κ. Σημίτης;

Την υποψηφιότητά του ανακοινώνει σύντομα και ο κ. Γιάννης Παρασκευάς

Σε συνάντηση που θα έχει με τον πρωθυπουργό κ. Κώστα Σημίτη θα κριθεί, τελικώς, αν θα είναι ξανά υποψήφιος ή όχι ο πρώην υπουργός, καθηγητής κ. Δημήτρης Κρεμαστινός, βουλευτής Δωδεκανήσου.

Αυτό αναφέρουν νεώτερες πληροφορίες οι οποίες προσθέτουν ότι το καθοριστικής σημασίας ραντεβού των δύο πολιτικών ανδρών θα κλεισθεί το αργότερο μέχρι τις 10 Σεπτεμβρίου.

Ρόλο διαμεσολαβητού φέρεται να έχει αναλάβει ο πρόεδρος της Βουλής κ. Απόστολος Κακλαμάνης ο οποίος τρέφει απεριόριστη εμπιστοσύνη στον κ. Κρεμαστινό και εκτιμά ότι η μη υποψηφιότητά του στην προσεχή κρίσιμη αναμέτρηση θα είναι μια μεγάλη απώλεια για το ΠΑΣΟΚ που μπορεί να χάσει μια έδρα στο Νομό, αλλά και για τη Βουλή την ίδια, λόγω του αναγνωρισμένου ήθους και κύρους που διαθέτει.

Ο κ. Κακλαμάνης είχε χθες, κατά τις πληροφορίες, τηλεφωνική επικοινωνία με τον κ. Κρεμαστινό και παράλληλα με τον Γραμματέα της Βουλής κ. Κοσμίδη ο οποίος και ανέλαβε να προγραμματίσει το ραντεβού με τον





κ. Σημίτη και νομάρχης κ. Γιάννης Παρασκευάς.

Ο πολιτικός γρίφος, επομένως, σε σχέση με τον κ. Κρεμαστινό αναμένεται να λυθεί εντός των προσεχών ημερών. Σημειώνεται ότι ο διακεκριμένος καθηγητής και βουλευτής Δωδεκανήσου, που αναχωρεί αύριο επιστρέφοντας στην πρωτεύουσα μετά από δεκαήμερες διακοπές σε Ρόδο και Χάλκη, θα πρέπει το αργότερο μέχρι τις 14 Σεπτεμβρίου να απαντήσει, θετικά ή αρνητικά, στην πρόταση της διοίκησης του νέου πανεπιστημιακού νοσοκομείου «Αττικόν», στο Χαϊδάρι, να αναλάβει τη διεύθυνση της Καρδιολογικής Κλινικής.

Ο Γ. ΠΑΡΑΣΚΕΥΑΣ

Εν τω μεταξύ μέχρι τις 2 Σεπτεμβρίου, σύμφωνα με τις πληροφορίες, αναμένεται να ανακοινώσει, επισήμως, την πρόθεσή του να είναι υποψήφιος βουλευτής και ο τέως βουλευτής Δωδεκάνησα.

Τότε ο Ανδρέας Παπανδρέου επέλεξε να κρατήσει την έδρα της Δωδεκανήσου χάριν του κ. Νάσου Αλευρά, ανηψιού του τότε προέδρου της Βουλής Γιάννη Αλευρά.

Τότε ο κ. Παρασκευάς ήρθε τρίτος σε σταυρούς προτίμησης και μολονότι το ΠΑΣΟΚ ανέδειξε τρεις βουλευτές έμεινε εκτός Βουλής εξαιτίας του Ανδρέα Παπανδρέου.

Σήμερα μπορεί να ξανασυμβεί το ίδιο καθώς πληροφορίες από το πρωθυπουργικό περιβάλλον αναφέρουν ότι στις σκέψεις του κ. Σημίτη είναι να τεθεί επικεφαλής του ψηφοδελτίου της Δωδεκανήσου, λόγω των πιστοποιημένων προβλημάτων που αντιμετωπίζει το ΠΑΣΟΚ.

Αν αυτό συμβεί ο κ. Γιάννης Παρασκευάς θα πρέπει να θεωρείται 100% κομμένος.

Η προσωπική προοπτική του κ. Γιάννη Παρασκευά αποτελεί έναν πρόσθετο λόγο για τον γραμματέα της Ν.Ε. ΠΑΣΟΚ (και αδελφό του) κ. Τιμόθεο Παρασκευά, αλλά και για άλλα μέλη που αξιώνουν, να τηρηθούν οι προβλεπόμενες καταστατικές διαδικασίες για την επιλογή των υποψηφίων βουλευτών. Οι διαδικασίες προβλέπουν καθολική ψηφοφορία των οργανωμένων μελών, αλλά το αποτέλεσμά της, όπως έχει αποδειχθεί, δεν είναι δεσμευτικό για την ηγεσία του κόμματος. Ταυτόχρονα, όμως, δεν μπορεί και να αγνοηθεί σε ολόκληρο.

Λέγεται μάλιστα ότι ο κ. Τιμόθεος Παρασκευάς έχει προειδοποιήσει, προς πολλές κατευθύνσεις, ότι προτίθεται και να παραιτηθεί ακόμα αν δεν ισχύσουν οι καταστατικές διαδικασίες σ' αυτό το ζήτημα.

ΕΝΟΨΕΙ ΤΩΝ ΕΚΛΟΓΩΝ

ΔΡΑΣΤΗΡΙΟΠΟΙΟΥΝΤΑΙ οι οργανώσεις του ΠΑΣΟΚ

Βουλευτές και νομαρχιακές οφείλουν να υποβάλουν προτάσεις

«Πονοκέφαλο» προκαλέσει τις τελευταίες ημέρες στους βουλευτές Δωδ/νήσου του ΠΑΣΟΚ αλλά και στα μέλη των Νομαρχιακών Επιτροπών η εντολή του Γραμματέα της Κ.Ε. κ. Μ. Χρυσοχοΐδη να υποβάλουν το αργότερο μέχρι την 11η Σεπτεμβρίου τις προτάσεις τους προκειμένου να καταρτισθεί το κυβερνητικό πρόγραμμα του κόμματος για την περιοχή.

Οπως έγινε χθες γνωστό ειδικότερα η Γραμματεία Προγράμματος της ΚΕ έδωσε εντολή στους βουλευτές και στις Νομαρχιακές Επιτροπές να προετοιμάσουν άμεσα το απολογιστικό τους υλικό σε έντυπη και ψηφιακή μορφή καθώς και τον προγραμματισμό που έχουν κάνει με ενταγμένα έργα ή δράσεις με μακροπρόθεσμο χαρακτήρα. Επιπλέον οφείλουν να υποβάλουν έκθεση για τα ζητήματα που οι τοπικοί φορείς τους έχουν θέσει υπ' όψιν και που δεν έχουν ενταχθεί σε προγράμματα για διάφορους λόγους αλλά και για τους λόγους που καθυστερεί η ολοκλήρωση ενταγμένων έργων.

Στα ίδια πλαίσια ζητείται να υποβάλλουν τα προγράμματα δημοσιότητας που τρέχουν και δημοσκοπήσεις που αξιολογούν τις πολιτικές των φορέων.

Σήμερα ειδικότερα αναμένεται να συνεδριάσει η επιτροπή προγράμματος υπό τον Γραμματέα και να καταρτιστούν οι τομεακές ομάδες δουλειάς (ΤΟΔ). Μέχρι την 11η Σεπτεμβρίου θα πρέπει να συγκεντρωθούν όλα τα στοιχεία και να ξεκινήσουν οι συνεδριάσεις των ΤΟΔ και να ζητήσουν απο ειδικούς, πανεπιστημιακούς και πολίτες που έχουν διάθεση και δυνατότητα να συμβάλλουν στην διαμόρφωση του κυβερνητικού προγράμματος του ΠΑΣΟΚ.

Μέχρι την 10η Οκτωβρίου τα απολογιστικά στοιχεία θά συγκεντρωθούν στο Γραφείο του πρωθυπουργού και έως τα μέσα Ιανουαρίου του 2004 θα πρέπει να έχει ολοκληρωθεί ο διάλογος για το πρόγραμμα με φορείς και κοινωνικούς εταίρους.

Το πρόγραμμα αναμένεται να ολοκληρωθεί στις αρχές Φεβρουαρίου του 2004 και θα ακολουθήσει η πανελλήνια συνδιάσκεψη του ΠΑΣΟΚ.

Δεν αποκλείεται, ως εκτούτου, να έχει προγραμματίσει «κατ' αρχήν» εκλογές το ΠΑΣΟΚ στα τέλη Φεβρουαρίου.



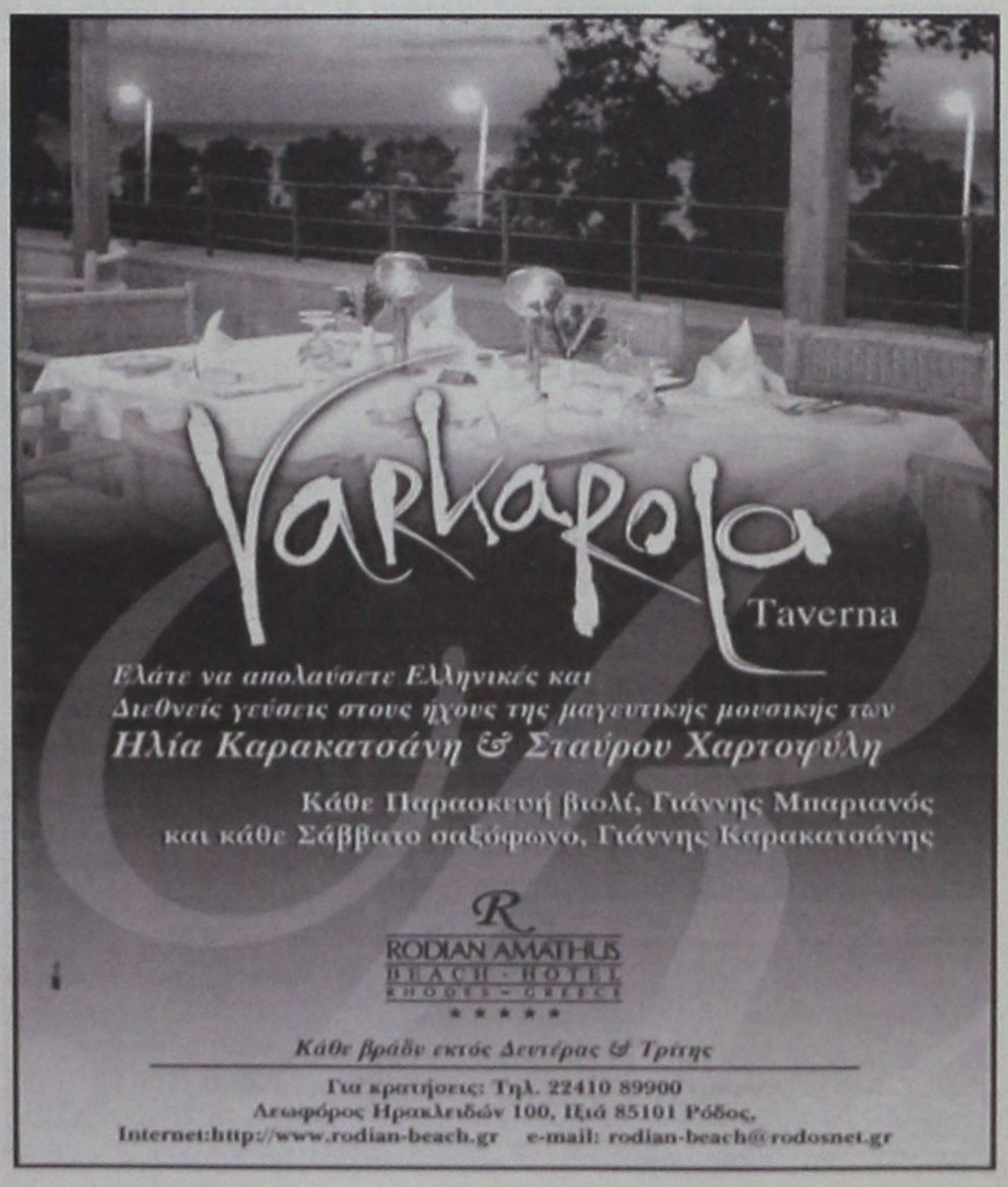

ΑΠΟ ΤΗΝ ΕΠΙΤΡΟΠΗ ΚΡΙΣΕΩΣ ΑΥΘΑΙΡΕΤΩΝ

ΑΠΕΡΡΙΦΘΗ Η ΠΡΟΣΦΥΓΗ ΓΙΑ ΤΟ «ΑΤΛΑΝΤΙΚΑ», *ισχύει το πρόστιμο των 2,8 δισ. δρχ.!!*

Είναι τόση και τέτοια η έκταση των πολεοδομικών παραβάσεων που δεν «καταπίνονται» με τίποτα

Αργά το απόγευμα χθες η Επιτροπή Κρίσεως Αυθαιρέτων της Νομαρχιακής Αυτοδιοίκησης Δωδεκανήσου ύστερα από συνεδρίαση 8 ολόκληρων ωρών (άρχισε στις 10 το πρωί και τελείωσε στις 6 το απόγευμα), επικύρωσε ομοφώνως την απόφαση της Πολεοδομίας, σύμφωνα με την οποία το ξενοδοχείο «Atlantica» του Κύπριου επιχειρηματία κ. Νικολή Νικολαΐδη στα Κολύμπια είναι παντελώς παράνομο και θα πρέπει να πληρώσει το πρόστιμο των 2,8 δισ. δρχ.

Κατόπιν τούτου, η υπόθεση θα κριθεί πλέον ενώπιον των Διοικητικών Δικαστηρίων και του Συμβουλίου της Επικρατείας στα οποία ο Κύπριος επιχειρηματίας σκοπεύει να προσφύγει δια των νομικών του συμβούλων.

Μετά από σύσκεψη διαρκείας οκτώ ωρών ο κ. Πάνος Βενέρης, πρόεδρος της Επιτροπής και τα μέλη κ.κ. Νίκος Παναγάκης, Παναγιώτης Μάτσης και Αντώνης Χατζηϊωάννου απέρριψαν στο σύνολό της την ένσταση που υπέβαλαν κατά της απόφασης της πρώην προϊσταμένης της Πολεοδομίας κ. Βάσως Σταυρούλη - Μπούσιου οι πληρεξούσιοι δικηγόροι του επιχειρηματία κ.κ. Γιώργος Χαραλαμπόπουλος και Σταύρος Σταυρής.

Αξίζει να σημειωθεί ότι το σκεπτικό της αποφάσεως καλύπτει 12 ολόκληρες σελίδες!

Οι τελευταίοι, πάντως, όπως και ο κ. Νικολαΐδης ανέμεναν από νωρίς εν πολλοίς την απορριπτική απόφαση της Επιτροπής προετοιμασμένοι για ένα μακρύ δικαστικό αγώνα «μέχρι τελικής δικαιώσεως», όπως έλεγαν.

Σύμφωνα με τα όσα έγιναν γνωστά, η Επιτροπή έκρινε, εν τη ουσία τους, αβάσιμους τους ισχυρισμούς των νομικών της εταιρείας «Atlantica» οι οποίοι είχαν να κάνουν περισσότερο με τυπικές παραλείψεις των υπηρεσιακών παραγόντων της Πολεοδομίας, κατά το στάδιο της αυτοψίας και, εν συνεχεία, των ελέγχων που πραγματοποίησαν στο αυθαίρετο κτίσμα.

Επί της ουσίας τα μέλη της Επιτροπής έκριναν ομοφώνως ότι το ξενοδοχείο εστερείτο οικοδομικής αδείας απορρίπτοντας τον ισχυρισμό ότι ο Κύπριος επιχειρηματίας είχε εγκεκριμένα σχέδια του ΕΟΤ από το 1994 και ακόμη τον ισχυρισμό ότι νομίμως έγινε το 2000 η αναθεώρηση της οικοδομικής άδειας που είχε εκδοθεί από τον κ. Νώντα Σολούνια, το 1988 από τον οποίο ο κ. Νικολαΐδης αγόρασε την έκταση και την οικοδομική άδεια μαζί.

Η Επιτροπή έκρινε ακόμα ότι δεν τηρήθηκαν οι αποστάσεις από τον αιγιαλό. Δεν εξετάσθηκε από την Επιτροπή αν η «φωτογραφική διάταξη» του υφυπουργού Ανάπτυξης κ. Δημ. Γεωργακόπουλου νομιμοποιεί εκ των υστέρων το αυθαίρετο γιατί δεν ήταν αυτή η αποστολή της. Η επιτροπή έκρινε τα πράγματα όπως αυτά ήταν διαμορφωμένα μέχρι την ημέρα της επιβολής του προστίμου.

Ωστόσο, η Επιτροπή διαπίστωσε ορισμένες τυπικές παραλείψεις των ελεγκτών της Πολεοδομίας από τις οποίες πλέον θα «πιαστούν» οι νομικοί του κ. Νικολαΐδη για να παλέψουν την υπόθεση στο Συμβούλιο της Επικρατείας. Μετά την απορριπτική απόφαση της Επιτροπής η οποία «θεμελιώνει» το ιλιγγιώδες πρόστιμο των 2,8 δισ. δραχμών οι πληρεξούσιοι δικηγόροι του κ. Νικολαΐδη θα καταθέσουν εντός των αμέσως επόμενων ημερών στο Στ.Ε αίτηση αναστολής εκτελέσεως και αίτηση ακυρώσεως όταν η υπόθεση συζητηθεί επί της ουσίας.

Νομικοί κύκλοι που γνωρίζουν λεπτομέρειες της υπόθεσης θεωρούν δεδομένη την αναστολή εκτελέσεως διατυπώνουν, ωστόσο, σοβαρές επιφυλάξεις κατά πόσον το Στ.Ε θα δικαιώσει επί της ουσίας τον επιχειρηματία.

Αν, όντως, διαπιστωθούν «τυπικές παραλείψεις» το Στ.Ε είναι δυνατόν να απορρίψει τις διαδικασίες που ακολουθήθηκαν και να διατάξει την επανάληψή τους εξ αρχής.

Σ' αυτήν την περίπτωση ο Κύπριος επιχειρηματίας θα υποχρεωθεί να εκδώσει οικοδομική άδεια εκ των υστέρων και να γκρεμίσει ό,τι κριθεί αυθαίρετο.

ΤΗΝ ΠΡΟΣΕΧΗ ΤΡΙΤΗ, ΣΤΗΝ ΑΣΤΥΠΑΛΑΙΑ

ΣΤΟ ΝΟΜΑΡΧΙΑΚΟ ΣΥΜΒΟΥΛΙΟ ο νέος αναπτυξιακός νόμος

Αναμένονται οι προτάσεις της ΟΚΕ

Ο νέος αναπτυξιακός νόμος, τον οποίο ο υπουργός Εθνικής Οικονομίας κ. Νίκος Χριστοδουλάκης έχει θέσει υπ' όψιν των παραγωγικών τάξεων της χώρας στο πλαίσιο ενός ευρύτερου διαλόγου, θα αποτελέσει ένα από τα κυριότερα θέματα συζήτησης κατά την προσεχή συνεδρίαση του Νομαρχιακού Συμβουλίου Δωδεκανήσου που, ως γνωστόν, θα πραγματοποιηθεί στην Αστυπάλαια, την 26η Αυγούστου.

Η συζήτηση θα διεξαχθεί με βάση τις προτάσεις των φορέων που συμμετέχουν στην Οικονομική Κοινωνική Επιστροπή (ΟΚΕ) της Νομαρχιακής Αυτοδιοίκησης, η οποία, όμως, δεν έχει συνεδριάσει μέχρι σήμερα μολονότι από τον πρόεδρο του Ν.Σ. κ. Φώτη Χατζηδιάκο έχει σταλεί σχετικό έγγραφο στον πρόεδρό της κ. Βασίλη Χατζηγιακουμή από τις 12 Αυγούστου.

Χθες πάντως, συνεδρίασε το διοικητικό συμβούλιο του Οικονομικού Επιμελητηρίου το οποίο ενημερώθηκε επί του σχεδίου νόμου, αλλά δεν κατέληξε σε προτάσεις. Αυτό αναμένεται να γίνει σήμερα ή αύριο όπως δήλωσε ο πρόεδρος κ. Βασίλης Τσαμπανάκης. Οι προτάσεις του Οικονομικού Επιμελητηρίου θα κατατεθούν στην ΟΚΕ στην οποία, εκτός των άλλων, συμμετέχουν εκπρόσωποι της Ενωσης Ξενοδόχων και του Εμπορικού Επιμελητηρίου Δωδεκανήσου.

Με την έννοια αυτή η συνεδρίαση της ΟΚΕ, η οποία το πιθανότερο είναι να πραγματοποιηθεί το πρωί της Δευτέρας, παρουσιάζει εξαιρετικό ενδιαφέρον μολονότι οι προτάσεις της δεν έχουν δεσμευτικό χαρακτήρα.

Και τούτο επειδή αναμένεται να διαμορφώσει ανάλογο κλίμα στους κόλπους του Νομαρχιακού Συμβουλίου που θα έχει και τον τελευταίο λόγο.

Ηδη στους κόλπους του Ν.Σ. διαμορφώνονται δύο τάσεις. Η πρώτη φέρεται να υιοθετεί την πρόταση των ξενοδόχων να παραμείνουν Ρόδος και Κως ως «κορεσμένες περιοχές» για την ανέγερση νέων ξενοδοχειακών μονάδων. Η δεύτερη φέρεται να υιοθετεί τις αποφάσεις του δημοτικού συμβουλίου της Νότιας Ρόδου, σύμφωνα με τις οποίες η Νότια Ρόδος πρέπει να εξαιρεθεί και να ισχύσουν ειδικά κίνητρα για την τουριστική της ανάπτυξη.

Ηδη, ο δήμαρχος Νότιας Ρόδου κ. Μανώλης Σαββής, έχει κοινοποιήσει στο Οικονομικό Επιμελητήριο και στην ΟΚΕ το υπόμνημα που έχει στείλει στον κ. Χριστοδουλάκη για την εξαίρεση της Ρόδου, ενώ έχει συναντηθεί και με τον νομάρχη κ. Γιάννη Μαχαιρίδη, στον οποίο έχει αναλύσει τα σχέδια του Δήμου και τις προοπτικές συνολικά της περιοχής.

Σύμφωνα με τις πληροφορίες ο κ. Μαχαιρίδης φέρεται να συμφωνεί με την εξαίρεση της Νότιας Ρόδου αυτό, ωστόσο, αναμένεται ν' αποσαφηνιστεί στη συνεδρίαση της Αστυπάλαιας.

Η ΣΥΝΕΔΡΙΑΣΗ

Η συνεδρίαση του Ν.Σ. θα πραγματοποιηθεί την Τρίτη 26 Αυγούστου στην αίθουσα του ξενοδοχείου «Μαλτεζάνα Μπητς» με τα ακόλουθα θέματα:

ΘΕΜΑ 1ο: Φυσιογνωμία Δήμου Αστυπάλαιας.

ΘΕΜΑ 2ο: Διαχείριση αλιευτικών πόρων του Νομού.

ΘΕΜΑ 3ο: Πρόταση σύναψης προγραμματικής σύμβασης μεταξύ της Νομαρχιακής Αυτοδιοίκησης Δωδεκανήσου και Δήμου Καλυμνίων ή άλλου φορέα για την υλοποίηση του έργου του Π.Δ.Ε. «Ορίμανση φακέλων για τα αλιευτικά καταφύγια, μέτρο 6.1 ΕΤΠΑ».

ΘΕΜΑ 4ο: Μετεγκατάσταση πλωτής μονάδας ιχθυοκαλλιέργειας της εταιρείας ΝΙΜΟΣ-ΙΧΘΥΟΚΑΛΛΙΕΡΓΕΙΕΣ ΣΥΜΗΣ Α.Ε. από την περιοχή «Ορμος Εμπορειό» νήσου Σύμης στην περιοχή «Δροσί» νήσου Ρόδου. (Θέμα από αναβολή).

ΘΕΜΑ 5ο: Ορισμός εκπροσώπου της Ν.Α. Δωδεκανήσου στην Επιτροπή εξέτασης υποψήφιων ναυαγοσωστών.

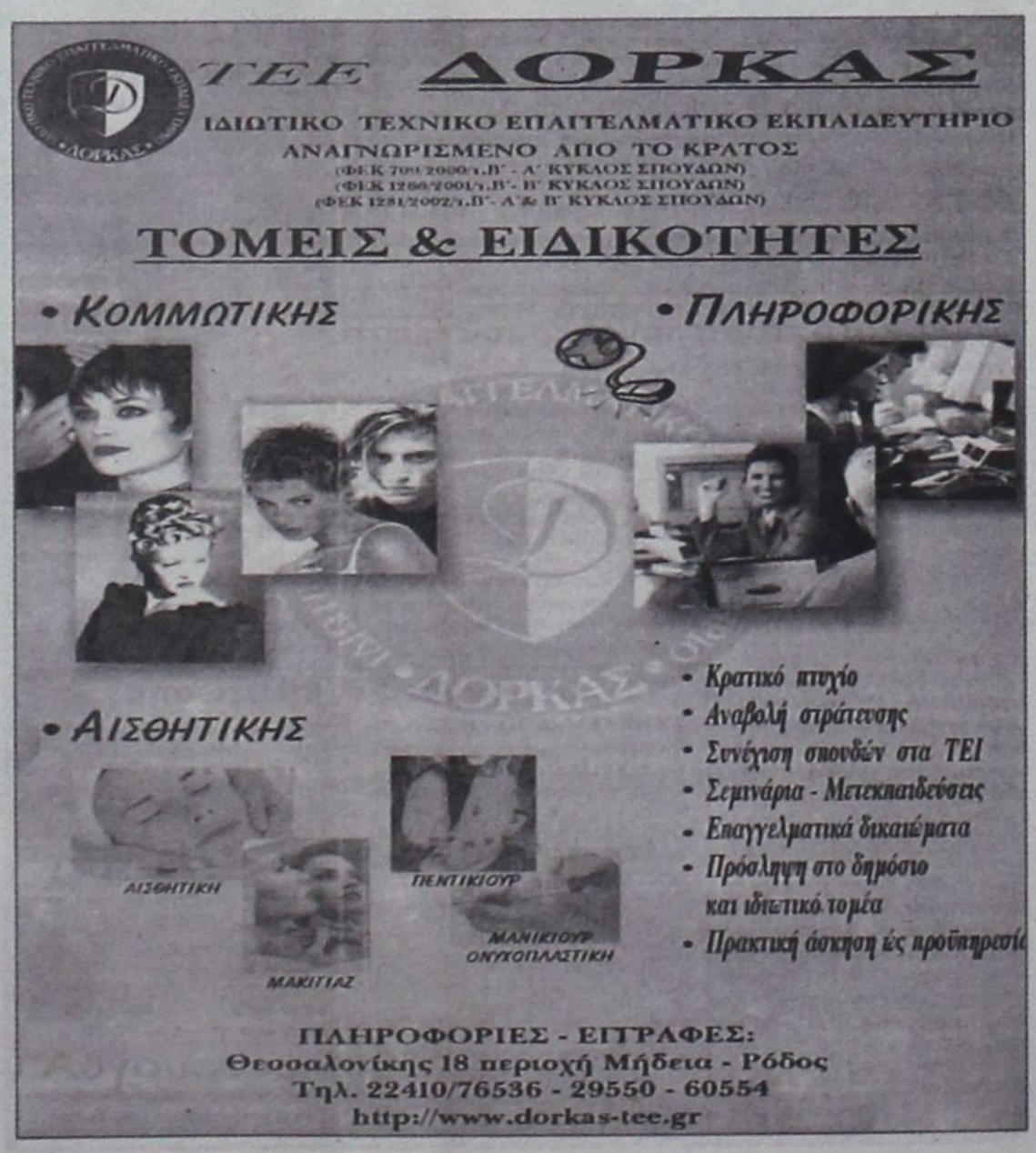



ΠΙΟ ΔΥΣΚΟΛΟ ΕΙΝΑΙ ΣΗΜΕΡΑ ΝΑ ΒΡΕΙ ΚΑΝΕΙΣ... ΑΛΕΥΡΙ

ΗΡΩΙΝΗ ΚΑΙ ΚΟΚΑΪΝΗ με την... σέσουλα στο νησί!

Εξαρθρώθηκε κύκλωμα εμπόρων από το Τμήμα Δίωξης Ναρκωτικών



Με τις βαρύτατες κατηγορίες της σύστασης εγκληματικής οργάνωσης, της αγοράς, κατοχής και μεταφοράς ναρκωτικών ουσιών με σκοπό την εμπορία κατ' επάγγελμα και κατ' εξακολούθηση από άτομα υπότροπα σε υποθέσεις ναρκωτικών, ιδιαιτέρως επικίνδυνα για τη δημόσια ασφάλεια, θα οδηγηθούν σήμερα ενώπιον του Εισαγγελέα Πλημμελειοδικών Ρόδου κ. Γ. Οικονόμου για τα περαιτέρω, οι Ευάγγελος Συμεωνίδης του Ιορδάνη, 30 ετών, κάτοικος Ιωνίας Αττικής, Rustem Gjojdeshi του Ibrush, 34 ετών, υπήκοος Αλβανίας, κάτοικος Μενιδίου Αττικής και ο 28χρονος Ροδίτης Μιχαήλ Ψύλλου του Ελευθερίου, που συνελήφθησαν χθες από αστυνομικούς του Τμήματος Δίωξης Ναρκωτικών Ρόδου.

Σε αξιοποίηση σχετικών πληροφοριών, που έφεραν τον Συμεωνίδη να έχει αναχωρήσει αεροπορικώς για την Αθήνα, προ τριημέρου, προκειμένου να προμηθευθεί ναρκωτικά από Αλβανικό κύκλωμα στο Μενίδι, οι αστυνομικοί του Τμήματος Δίωξης Ναρκωτικών μετέβησαν νωρίς το πρωί στο λιμάνι της Ρόδου περιμένοντάς τον να αφιχθεί με το πλοίο «Διαγόρας». Αμέσως μετά την άφιξή του στο λιμάνι ο Συμεωνίδης τέθηκε υπό διακριτική παρακολούθηση και οδήγησε τους αστυνομικούς, εν αγνοία του, σε δωμάτιο ξενοδοχείου, στο οποίο διέμενε μαζί με τον Gjojdeshi, στην πόλη της Ρόδου.

Πραγματοποιήθηκε έφοδος των αστυνομικών στο δωμάτιο και οι δύο δράστες συνελήφθησαν την στιγμή ακριβώς που άνοιγαν ένα σακ βουαγιάζ, το οποίο περιείχε μία πλαστική συσκευασία με κοκαΐνη, βάρους 175 γραμμαρίων και μία όμοια συσκευασία με ηρωίνη 12 γραμμαρίων! Στο ίδιο δωμάτιο βρέθηκαν επίσης δύο συσκευασίες με ηρωίνη συνολικού βάρους 485 γραμμαρίων, μία ηλεκτρονική ζυγαριά ακριβείας και χρηματικό ποσό 1.500 ευρώ, προερχόμενο από εμπορία ναρκωτικών.



Κατά την διάρκεια της έρευνας στο δωμάτιο τα κινητά τηλέφωνα των δύο συλληφθέντων δεν σταμάτησαν να χτυπούν. Λίγη ώρα αργότερα έφθασε στο δωμάτιο ανήσυχος ο Ψύλλος, το τρίτο μέλος του κυκλώματος, που φέρεται να είχε αναλάβει την διακίνηση των ναρκωτικών σε τοξικομανείς της Ρόδου.

Σύμφωνα με στοιχεία που προέκυψαν από την προανάκριση, ο Συμεωνίδης με τον Αλβανό είχαν γνωριστεί στις φυλακές, όπου εκρατούντο για υποθέσεις ναρκωτικών. Ο Αλβανός αποτελούσε τον συνδετικό κρίκο με κύκλωμα ομοεθνών του στην Αθήνα που δραστηριοποιείται στην περιοχή του Μενιδίου και φέρεται να είναι ο εγκέφαλος του κυκλώματος της Ρόδου. Ο Συμεωνίδης φέρεται επίσης να είχε σχέσεις με τον υπότροπο και καταζητούμενο από την Interpol Ρουμανίας Ψύλλου και να είχε μεταφέρει από την Αθήνα τουλάχιστον 4 φορές ποσότητες κοκαΐνης και ηρωίνης.

Ο Ψύλλου στο μεταξύ, όπως απεκάλυψε η «δ», από την 25η Ιουλίου επρόκειτο να εκδοθεί στη Ρουμανία για ανάμειξή του σε υπόθεση εμπορίας ναρκωτικών.

Σύμφωνα με το ένταλμα σύλληψης που εξέδωσε η Interpol Ρουμανίας, ο Ψύλλου κατά την διάρκεια των σπουδών του συνελήφθη στο σιδηροδρομικό σταθμό του Βουκουρεστίου, γιατί κατείχε χασίς, ενώ φέρεται να μετείχε και σε κύκλωμα διακίνησης σκληρών ναρκωτικών.

Μετά από παραγγελία της Εισαγγελικής Αρχής Πλημμελειοδικών Ρόδου προ τριημέρου ζητήθηκε από το Τμήμα Δίωξης Ναρκωτικών ο φάκελλος του Ψύλλου, προκειμένου να ληφθεί απόφαση από την Εισαγγελία Εφετών για την έκδοση του ή όχι.

Ο Ψύλλου, είναι εξαρτημένο άτομο και έχει απασχολήσει το Τμήμα Δίωξης Ναρκωτικών από το 1992, συνολικά 7 φορές, ενώ τουλάχιστον 5 φορές έχει καταδικασθεί από δικαστήριο.

Στις αρχές της φετινής θερινής περιόδου μάλιστα οδηγήθηκε ενώπιον του αυτοφώρου, όταν κατελήφθη να κατέχει 5 γρ. ηρωίνης, τα οποία είχε καταπιεί για να γλυτώσει τη σύλληψη. Οι αστυνομικοί τότε τον οδήγησαν στο νοσοκομείο και εκεί οι γιατροί του χορήγησαν καθαρτικό για να αποβάλει τα ναρκωτικά από το στομάχι του!

Εν πάση περιπτώσει μετά την σύλληψή του, χθες, ο Ψύλλου έχει γλυτώσει μάλλον την έκδοσή του στη Ρουμανία καθώς εκ των πραγμάτων θα πρέπει να λογοδοτήσει για τις αξιόποινες πράξεις στις οποίες προέβη στην Ελλάδα και μετά να ξεκινήσει η διαδικασία της δικαστικής συνδρομής.

Σε συνέντευξη τύπου που παρεχώρησαν χθες ο αστυνομικός Διευθυντής κ. Ηλ. Χαλυβόπουλος και ο διοικητής του Τμήματος Δίωξης Ναρκωτικών κ. Δ. Δημητρακόπουλος για την υπόθεση αυτή ο πρώτος συνεχάρη δημοσίως το Τμήμα Δίωξης Ναρκωτικών για τις συνεχείς επιτυχίες του στην πάταξη των κυκλωμάτων εμπορίας ναρκωτικών.

ΚΥΚΛΟΦΟΡΟΥΣΕ ΗΜΙΓΥΜΝΟΣ ΣΤΟΥΣ ΔΡΟΜΟΥΣ

ΣΕ ΧΡΗΣΗ ΝΑΡΚΩΤΙΚΩΝ ΟΦΕΙΛΕΤΑΙ ΜΑΛΛΟΝ, *ο θάνατος νεαρού Άγγλου*

Μεταφέρθηκε στο Νοσοκομείο, αλλά υπέκυψε



Σε χρήση ναρκωτικών αποδίδεται σύμφωνα με τις πρώτες ενδείξεις ο αιφνίδιος θάνατος, από ανακοπή καρδιάς, του 25χρονου Άγγλου υπηκόου Russel - Christopher Anderson, κάτοικου Birmingham χθες το μεσημέρι στο Γενικό Νοσοκομείο Ρόδου.

Ο 25χρονος βρέθηκε χθες και περί ώραν 11:45 σε κατάσταση αμόκ και υπερέντασης, να περιφέρεται ημίγυμνος στην Εθνική οδό Ρόδου - Φαληρακίου κοντά στη νέα οδό που οδηγεί στο αεροδρόμιο της Ρόδου από οδηγό τουριστικού λεωφορείου που πραγματοποιούσε προγραμματισμένη μεταφορά αλλοδαπών στο αεροδρόμιο για να αναχωρήσουν με πτήση charter στην Αγγλία. Ο οδηγός του λεωφορείου σταμάτησε και επιβίβασε στο λεωφορείο τον 25χρονο. Ο αρχηγός του πρακτορείου προσπάθησε να εφησυχάσει τον 25χρονο καθ' όλη τη διαδρομή προς το αεροδρόμιο της Ρόδου, αλλά εκείνος έδειχνε εκτός εαυτού, ανήσυχος και σε κατάσταση σύγχυσης. Με την άφιξη του λεωφορείου ειδοποιήθηκαν ο ιατρός του αεροδρομίου και οι αστυνομικές αρχές. Περί ώραν 12:30 μεταφέρθηκε, αφού προηγουμένως του προσφέρθηκαν οι πρώτες βοήθειες από τον ιατρό του αεροδρομίου, καθώς έφερε και εκδορές στο σώμα του, στο τμήμα Επειγόντων Περιστατικών του Γενικού Νοσοκομείου Ρόδου. Λίγη ώρα αργότερα εξέπνευσε.

Ο θάνατός του αποδόθηκε σε ανακοπή καρδιάς ενώ οι ιατροί που τον εξέτασαν έκαναν λόγο για άτομο που παρουσίαζε ταχυκαρδία, σύγχυση και μιδρίαση στα μάτια γεγονός που οφείλεται, λόγω και του νεαρού της ηλικίας του, σε χρήση ναρκωτικών.

Εν πάση περιπτώσει παραγγέλθηκε η διενέργεια νεκροψίας - νεκροτομής αλλά και τοξικολογικών εξετάσεων για να διαπιστωθεί με βεβαιότητα η αιτία του θανάτου του.

Αστυνομικοί του Τμήματος Ρόδου που ανέλαβαν τη διενέργεια σχετικής προανάκρισης ειδοποίησαν στο μεταξύ την προξενική αρχή της Μεγάλης Βρετανίας στη Ρόδο για να αναζητηθούν οι συγγενείς του.



ΔΡΟΜΟΛΟΓΙΑ ΤΟΥ ΤΑΧΥΠΛΟΟΥ ΚΑΤΑΜΑΡΑΝ
«ΔΩΔΕΚΑΝΗΣΟΣ ΕΞΠΡΕΣ»
ΑΠΟ 1/07/2003 ΕΩΣ 31/08/2003
ΑΝΑΧΩΡΗΣΗ ΑΠΟ ΡΟΔΟ ΑΠΟ ΤΗ ΘΕΣΗ «ΚΟΛΩΝΑ»

ΗΜΕΡΑ	ΩΡΑ	ΠΡΟΟΡΙΣΜΟΣ	ΩΡΑ ΑΦΙΞΗΣ ΣΤΗ ΡΟΔΟ
ΚΑΘΕ ΔΕΥΤΕΡΑ	08.30	ΣΥΜΗ-ΚΩ-ΚΑΛΥΜΝΟ-ΛΕΡΟ-ΚΑΛΥΜΝΟ-ΚΩ-ΣΥΜΗ	ΡΟΔΟ 18.30
ΚΑΘΕ ΤΡΙΤΗ	08.30	ΚΩ-ΚΑΛΥΜΝΟ-ΛΕΡΟ-ΠΑΤΜΟ-ΛΕΙΨΟΙ-ΛΕΡΟ-ΚΑΛΥΜΝΟ-ΚΩ	ΡΟΔΟ 18.30
ΚΑΘΕ ΤΕΤΑΡΤΗ	08.30	ΚΑΣΤΕΛΛΟΡΙΖΟ - ΡΟΔΟΣ	18.30
ΚΑΘΕ ΠΕΜΠΤΗ	08.30	ΚΩ-ΚΑΛΥΜΝΟ-ΛΕΡΟ-ΚΑΛΥΜΝΟ-ΚΩ	ΡΟΔΟ 18.30
ΚΑΘΕ ΠΑΡΑΣΚΕΥΗ	08.30	ΣΥΜΗ-ΚΩ-ΚΑΛΥΜΝΟ-ΛΕΡΟ- ΠΑΤΜΟ-ΛΕΡΟ-ΚΑΛΥΜΝΟ-ΚΩ-ΣΥΜΗ	ΡΟΔΟ 18.50
ΚΑΘΕ ΣΑΒΒΑΤΟ	08.30	ΚΩ-ΚΑΛΥΜΝΟ-ΛΕΡΟ-ΛΕΙΨΟΙ-ΠΑΤΜΟ-ΛΕΡΟ-ΚΑΛΥΜΝΟ-ΚΩ	ΡΟΔΟ 18.30
ΚΑΘΕ ΚΥΡΙΑΚΗ	08.30	ΚΩ-ΚΑΛΥΜΝΟ-ΛΕΡΟ-ΠΑΤΜΟ-ΛΕΙΨΟΙ-ΛΕΡΟ-ΚΑΛΥΜΝΟ-ΚΩ	ΡΟΔΟ 18.30



ΠΛΗΡΟΦΟΡΙΕΣ - ΚΡΑΤΗΣΕΙΣ: «ΔΩΔΕΚΑΝΗΣΟΣ ΝΑΥΤΙΛΙΑΚΗ Ν.Ε.»
ΑΥΣΤΡΑΛΙΑΣ 3, 85100 ΡΟΔΟΣ
ΤΗΛ. 22410 70590, ΦΑΞ : 22410 70591 E-MAIL: info@12ne.gr WEB: www.12ne.gr

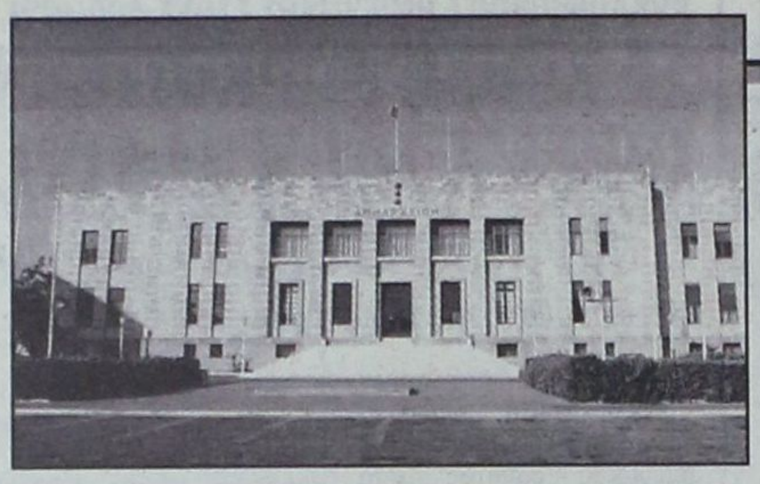

ΜΕ ΤΟΥΣ ΘΕΑΤΡΙΝΙΣΜΟΥΣ ΤΗΣ ΕΝΙΣΧΥΣΕ ΤΗΝ ΘΕΣΗ ΤΩΝ ΚΑΕ

Η ΔΗΜΟΤΙΚΗ ΑΡΧΗ ΕΚΑΝΕ... ΓΑΡΓΑΡΑ την «αντίσταση» και τα δικά της έγγραφα

Αστεία και η απόφαση για «σφράγιση» αφού δεν ελήφθη από την δημαρχιακή επιτροπή και το δημοτικό συμβούλιο

«Το Διοικητικό Πρωτοδικείο Ρόδου, με σημερινή απόφασή του, έκανε δεκτή την αίτηση των ΚΑΕ για αναστολή της εκτέλεσης απόφασης για σφράγιση του καταστήματος στον Εμπορικό Λιμένα Ρόδου και έθεσε προθεσμία δέκα ημερών για να καταθέσουν και οι δύο πλευρές τις προτάσεις τους, προκειμένου να εκδοθεί η οριστική του απόφαση.

Ο Δήμος Ροδίων ετοιμάζει ήδη σχετικό φάκελο, τον οποίο θα καταθέσει στο Διοικητικό Πρωτοδικείο, ενώ παράλληλα συνεχίζει τις προσπάθειες τόσο σε νομικό όσο και σε οποιοδήποτε άλλο επίπεδο, προκειμένου να επιτευχθεί ο επιδιωκόμενος από όλες τις παραγωγικές τάξεις της πόλης στόχος.

Για μία ακόμη φορά τονίζεται ότι ο Δήμος Ροδίων δεν θα παρασυρθεί από τις δημαγωγικές κραυγές που αυτοδιαψεύδονται καθημερινά και θα συνεχίσει με σοβαρότητα και νηφαλιότητα τον αγώνα για την επίλυση ενός προβλήματος που ταλανίζει την οικονομική ζωή του τόπου. Απλώς επισημαίνεται ότι είναι ο μοναδικός μέχρι στιγμής φορέας που ξεκίνησε νομικό αγώνα κατά της λειτουργίας των ΚΑΕ και δεν έχει να δώσει απάντηση σε κανέναν πλην των ιδίων των παραγωγικών τάξεων, τις οποίες καλεί σε συστράτευση, αναγνωρίζοντας ότι υπάρχουν δυσκολίες που, ωστόσο, με την κοινή προσπάθεια μπορούν να ξεπεραστούν».

Με την προκλητική, αν μη τι άλλο, αυτή ανακοίνωση που εξέδωσε χθές ο Δήμος Ροδίων, νομίζοντας ότι απευθύνεται σε αφελείς, επιχειρήθηκε για ακόμη μια φορά να δικαιολογηθεί η πλήρης αποτυχία των δήθεν «πρωτοβουλιών» που ανέλαβε για την σφράγιση του καταστήματος των ΚΑΕ στο λιμάνι, ενώ ταυτόχρονα κάνει... γαργάρα την «αντίσταση» και τα αποκαλυπτικά εις βάρος του έγγραφα που είδαν το φως της δημοσιότητας.

Ο Δήμος Ροδίων, που καταβάλλει το τελευταίο 4ήμερο μια απέλπιδα προσπάθεια να αποσιωπήσει με χαρακτηριστικές φωνασκίες το γεγονός ότι συνήργησε στη λειτουργία του καταστήματος των ΚΑΕ, εκδίδοντας τις απαραίτητες οικοδομικές άδειες, συνεχίζει να παραπληροφορεί. Έφθασε μάλιστα και στο σημείο να καταδικάζει τον εμπαιγμό του εμπορικού κόσμου από τον Υπουργό Εσωτερικών κ. Κ. Σκανδαλίδη τον οποίο μέχρι πρότινος συγκάλυπτε.

Προσποιείται, ακόμα, υπεραμυνόμενος μιας ανέξοδης πολιτικής υποκουλτούρας ότι τάχα ο χώρος ανήκει στην λιμενική ζώνη, αν και είναι χαρακτηρισμένος ως «τελωνειακός», από το έτος 1956 και το παραδέχεται ο ίδιος σε επίσημο έγγραφο που έφερε χθές στο φως της δημοσιότητας η «δ», καλώντας τα ΚΑΕ να εκδώσουν οικοδομική άδεια την οποίαν τελικά και τους χορήγησε.

Σύμφωνα με τον νόμο 2127/93 τα ΚΑΕ (που έχουν εξασφαλίσει από το Υπουργείο Οικονομικών, την 15η Ιουλίου 2003, την υπ' αριθ. 1202008 άδεια που τα χαρακτηρίζει ως φορολογική αποθήκη) υπόκεινται σε έλεγχο μόνο από το Τελωνείο της Ρόδου. Καμία άλλη αρχή δεν μπορεί να ελέγχει το κατάστημα ή να



επιβάλλει κυρώσεις. Επιπλέον σύμφωνα με τον νόμο 2960/01, οποιαδήποτε άλλη αρχή εισέλθει σε τελωνειακά ελεγχόμενο χώρο χωρίς να έχει εξασφαλίσει προηγουμένως έγγραφη άδεια του προϊσταμένου του Τελωνείου και προβεί αυθαιρέτως σε οποιεσδήποτε ενέργειες ελέγχου διώκεται για κατάχρηση εξουσίας και παραπέμπεται ενώπιον του Εισαγγελέα.

Είναι πραγματικά λυπηρό το γεγονός πως ένας ολόκληρος δήμος δεν γνωρίζει αυτά τα στοιχειώδη πράγματα και γελοιοποιεί τους θεσμούς.

Στην προσφυγή κατά του Δήμου Ροδίων για αναστολή εκτέλεσης της απόφασης σφράγισης του καταστήματος που κατέθεσαν χθες τα ΚΑΕ στο Διοικητικό Πρωτοδικείο Ρόδου και πέτυχαν την έκδοση προσωρινής διαταγής, αναφέρονται μεταξύ άλλων τα εξής:

«... η εγκατάσταση και λειτουργία καταστημάτων αφορολογήτων και αδασμολογήτων ειδών της εταιρείας μας ενεργείται εντός των τελωνειακά ελεγχόμενων χώρων με απόφαση του Υπουργού Οικονομικών μετά σύμφωνη γνώμη του προϊσταμένου της οικείας τελωνειακής αρχής, ενώ οι δημόσιες υπηρεσίες κ.λ.π. υποχρεούνται να μας παραχωρούν τους απαιτούμενους χώρους με καθορισμένο αντάλλαγμα χρήσης τους. Με την υπ' αρ. Ρ200/2/Β0019/19.6.1995 (ΦΕΚ 684Β/4/8/1995) ο Υπουργός Οικονομικών ενέκρινε την ίδρυση και λειτουργία καταστήματος αφορολογήτων ειδών στο λιμάνι της Ρόδου εντός των εγκαταστάσεων του Τελωνείου της Ρόδου. Περαιτέρω, με την υπ' αρ. 5232/13.8.2003 απόφαση του Διευθυντή του Τελωνείου Ρόδου πιστοποιήθηκε η καταλληλότητα του χώρου ευρισκόμενου εντός των



Σε μια ήσυχη καταπράσινη περιοχή κοντά στους Τρεις Ιαλυσσού,
δίπλα στο λόφο "Μαχάνη", βρίσκεται ο οικισμός ΗΛΙΟΥΣΑ.
Οι οικισμός αποτελείται από 8 πολυτελείς κατοικίες
σε έκταση 16 στρεμμάτων.
Κάθε μονοκατοικία (από 180 τ.μ. έως και 250 τ.μ.)
έχει σχεδιασθεί με τα υψηλότερα στάνταρ ποιότητας και αισθητικής
και περιβάλλεται από οικόπεδο έκτασης 2000 τ.μ.

Οι κατοικίες παραδίδονται ολοκληρωμένες.
Αρχιτεκτονική Μελέτη: Γραφείο Ανδρέα Μιχαηλίδη

Για περισσότερες πληροφορίες παρακαλώ επικοινωνήστε
Κινητό: 6944 940959, Τηλ: 22410 63983 & 64623



εγκαταστάσεων του εν λόγω Τελωνείου για τη λειτουργία του ως άνω καταστήματος, τον οποίο είχαμε μισθώσει δυνάμει του από 21.3.2002 μισθωτηρίου συμβολαίου με την Κτηματική Εταιρεία του Δημοσίου.

Στις 16.8.2003 προσήλθαν στο προαναφερθέν κατάστημά μας υπάλληλοι της Δημοτικής Αστυνομίας του Δήμου Ροδίων και ζήτησαν από τον υπεύθυνο να τους χορηγήσει αντίγραφα των αδειών του καταστήματος. Ο υπεύθυνος του καταστήματος τους παρέδωσε αντίγραφο της υπ' αρ. Ρ200/2/Β0019 /19.6.1995 (ΦΕΚ 684Β/4/8/ 1995) απόφασης του Υπουργού Οικονομικών και της υπ' αρ. 5232/13.8.2003 απόφασης του Διευθυντή του Τελωνείου Ρόδου κατόπιν δε αυτού αποχώρησαν. Στη συνέχεια μας κοινοποιήθηκε το υπ' αρ/ 14511/18.8.2003 έγγραφο του Προϊσταμένου της ως άνω Δημοτικής Αστυνομίας με το οποίο πληροφορηθήκαμε με έκπληξη ότι δήθεν είχε διενεργηθεί έλεγχος στο κατάστημά μας, κατά τη διάρκεια του οποίου είχαν βρεθεί να πωλούνται σε αυτό -σύμφωνα με τα αναφερόμενα στο ως άνω έγγραφο- «εμφιαλωμένα οινοπνευματώδη ποτά και ζαχαρώδη προϊόντα». Στην πραγματικότητα τέτοιος έλεγχος ουδέποτε διενεργήθηκε. Με το ίδιο ως άνω έγγραφο μας γνωστοποιήθηκε η πρόθεση της εν λόγω υπηρεσίας να προβεί σε σφράγιση του εν λόγω καταστήματος λόγω έλλειψης της άδειας που προβλέπεται από την διάταξη του άρθρου 6 ΥΑ Αιβ 8577/1993 (Φ.Ε.Κ. Β-526/24.9.1983) για τα καταστήματα υγειονομικού ενδιαφέροντος.

Στις 19.8.2003 η εταιρεία μας, υπέβαλε νόμιμα και εμπρόθεσμα τις αντιρρήσεις της κατά του προαναφερθέντος εγγράφου του Προϊσταμένου της Δημοτικής Αστυνομίας του Δήμου Ροδίων με τις οποίες εξέθεσε, μεταξύ άλλων, ότι στο κατάστημά μας δεν πωλούνται προϊόντα υγειονομικού ενδιαφέροντος, ήτοι τρόφιμα και ποτά και συνεπώς αυτό δεν εμπίπτει στην έννοια του «Καταστήματος Υγειονομικού Ενδιαφέροντος» κατά τον ορισμό του άρθρου 5 παρ. 1 της ΥΑ Αιβ 8577/1983, ενώ όλες οι άλλες απαιτούμενες άδειες για τη νόμιμη λειτουργία του καταστήματος είχαν εκδοθεί. Απέδειξε δε τους ισχυρισμούς της προσκομίζοντας σειρά σχετικών εγγράφων. Ενόψει αυτού, κατέστη σαφές ότι δεν απαιτείται λήψη σχετικής άδειας κατά τις διατάξεις της ΥΑ Αιβ 8577/98 και συνακόλουθα η διαδικασία σφράγισης του καταστήματος έπρεπε να διακοπεί.

Αντ' αυτού στις 19.8.2003 ο Προϊστάμενος της Δημοτικής Αστυνομίας του Δήμου Ροδίων μας κοινοποίησε το υπ' αρ. 926/19.8.2003 έγγραφό του με το οποίο, αν και συνομολογεί ότι δεν πωλούνται προϊόντα υγειονομικού ενδιαφέροντος στο κατάστημά μας, αποφασίζει την σφράγιση αυτού με την έωλη και πέραν πάσης λογικής αλλά και νομιμότητας αιτιολογία ότι «(...) υπάρχει βεβαιότητα ότι θα τοποθετηθούν πάλι το άμεσο μέλλον γιατί η πώλησή τους είναι το κύριο αντικείμενο εμπορίας των καταστημάτων αφορολογήτων ειδών».!!!!!!!!!!

Ο ισχυρισμός αυτός πάσχει, τόσο ως προς το σκέλος του της «βεβαιότητας», αφού βεβαίως ο ισχυρισμός αυτός είναι ευθέως και απροκλήτως συκοφαντικός και αναπόδεικτος, αλλά και ως προς αυτό του κυρίου αντικειμένου εμπορίας της εταιρείας μας, αφού το ποσοστό των αντιστοίχων πωλούμενων προϊόντων από την εταιρεία μας πανελλαδικά, κυμαίνεται σε χαμηλά επίπεδα, ενώ προφανές δεν είναι υποχρεωτικό για την εταιρεία μας, να πωλεί από το οποιοδήποτε από τα καταστήματά της παρόμοια προϊόντα.

Ιδιαίτερα σημειώνουμε επίσης τον παντελώς αναπόδεικτο και ψευδή ισχυρισμό που για λόγους σκοπιμότητας και μόνο περιλαμβάνεται στο υπ' αριθμό 926/19.8.2003 έγγραφο, ότι δήθεν μέχρι το πρωί της 18 Αυγούστου 2003 πουλούσαμε προϊόντα υγειονομικού ενδιαφέροντος και ρητά επιφυλασσόμαστε κάθε νομίμου δικαιώματός μας...».

Για να αντιληφθεί, τέλος, κανείς σε ποιά αδιέδοδη θέση έχει περιέλθει η δημοτική αρχή εξαιτίας των ανόητων χειρισμών και παραλείψεών της αρκεί να τονισθεί ότι για την σφράγιση ενός καταστήματος υγειονομικού ενδιαφέροντος χρειάζεται απόφαση της Δημαρχιακής Επιτροπής και έγκριση του δημοτικού συμβουλίου.

ΑΝ ΚΑΙ ΣΥΝΤΟΜΑ ΘΑ ΑΝΟΙΞΟΥΝ ΤΑ ΣΧΟΛΕΙΑ

ΔΕΝ ΕΧΟΥΝ ΔΟΘΕΙ ΑΚΟΜΑ ΛΥΣΕΙΣ στα προβλήματα σχολικής στέγης

Υπάρχουν μεγάλες ελλείψεις σε αίθουσες

Αντιμέτωπη με τα οξυμένα προβλήματα της σχολικής στέγης βρίσκεται η Νομαρχιακή Αυτοδιοίκηση, κι ενώ η νέα σχολική περίοδος βρίσκεται προ των πυλών.

Αυτό προκύπτει από μια πρώτη καταγραφή των ελλείψεων σε αίθουσες που παρουσιάζουν τα περισσότερα Γυμνάσια και Λύκεια της Ρόδου, καθώς και τα Τεχνικά Επαγγελματικά Εκπαιδευτήρια, παρά τη μείωση του συνολικού αριθμού των μαθητών.

«Η νέα δομή της εκπαίδευσης στα τελευταία χρόνια έχει αυξήσει σημαντικά τις ανάγκες σε αίθουσες» παραδέχεται ο προϊστάμενος Δευτεροβάθμιας Εκπαίδευσης κ. Τάσος Μαυρόπουλος ο οποίος σε συνεργασία με τον νομάρχη κ. Γιάννη Μαχαιρίδη και τον αντινομάρχη κ. Στάθη Κουσουρνά έχει αναλάβει τον προγραμματισμό αντιμετώπισης του μεγάλου αυτού προβλήματος στα αμέσως επόμενα χρόνια.

Οπως αναφέρει ο κ. Μαυρόπουλος το μεγαλύτερο πρόβλημα στέγης αντιμετωπίζουν τα Τ.Ε.Ε. Αρχαγγέλου, Παραδεισίου και Πάτμου, για τα οποία προβλέπεται ανέγερση νέων διδακτηρίων στο πλαίσιο του Γ' Κοινοτικού Πλαισίου Στήριξης.

Πιεστικό είναι ακόμα, το ζήτημα στο 2ο Τεχνικό Επαγγελματικό Λύκειο και στο 4ο Λύκειο Ρόδου στη συνοικία των Αγίων Αποστόλων, όπου οι αίθουσες δεν επαρκούν. Από την Νομαρχία Δωδεκανήσου, επειδή δεν είναι ευχερής η προσθήκη νέων αιθουσών, προγραμματίζεται η ανέγερση νέου κτιρίου στην Ανάληψη όπου θα στεγαστεί το 2ο ΤΕΕΛ.

Ιδιαιτέρως οξύ παραμένει επίσης, το πρόβλημα με το 5ο Γυμνάσιο Ρόδου (Αστική) το οποίο από αρκετών ετών είναι «κορεσμένο» και εν πολλοίς ακατάλληλο για να ανταποκριθεί στις σύγχρονες εκπαιδευτικές συνθήκες και αντιλήψεις. Στον προγραμματισμό της Νομαρχίας είναι να εγκαταλειφθεί με την ανέγερση άμεσα νέου κτιρίου σε ακίνητο της οδού Κολονιάλε ή Αγίου Γεωργίου, όπως ήδη έχει αποφασιστεί.

Συνολικά για την κάλυψη άμεσων αναγκών απαιτείται η προσθήκη είκοσι περίπου αιθουσών διδασκαλίας σε Γυμνάσια και Λύκεια της πόλης και στο Γυμνάσιο Καλυθιών που επίσης, θεωρείται «υπερκορεσμένο σχολείο». Ωστόσο, η προσθήκη προκατασκευασμένων αιθουσών, σ' αυτές τις περιπτώσεις δεν είναι πάντοτε η καλύτερη λύση, όπως ομολογούν οι ίδιοι οι εκπαιδευτικοί.

ΤΟ ΒΕΝΕΤΟΚΛΕΙΟ

Στα λεγόμενα προβληματικά σχολικά συγκρότημα εντάσσεται και το κτιριακό συγκρότημα του Βενετοκλείου, το οποίο ναι μεν, δεν αντιμετωπίζει ιδιαίτερο πρόβλημα αιθουσών,αλλά χρήζει εκτεταμένων επισκευών και συντηρήσεων. Το ίδιο ισχύει για όλα σχεδόν τα παλιά κτιριακά συγκροτήματα γεγονός το οποίο έχει υποχρεώσει την Νομαρχία να συγκροτήσει επιτροπή από μηχανικούς που θα ελέγξουν τη στατική επάρκειά τους αφενός και αφετέρου θα προσδιορίσουν την έκταση και το είδος των παρεμβάσεων που πρέπει να γίνουν στο πλαίσιο της επισκευής και συντήρησής τους.

Ο ΝΟΜΑΡΧΗΣ

Επίσκεψη στα υπό εκτέλεση σχολικά συγκροτήματα σε Αφάντου, Ιαλυσό και Κρεμαστή, πραγματοποίησε χθες ο νομάρχης κ. Γιάννης Μαχαιρίδης συνοδευόμενος από τον αρμόδιο αντινομάρχη κ. Στάθη Κουσουρνά.

Επί τόπου πραγματοποιήθηκαν συσκέψεις στις οποίες συμμετείχαν εκπρόσωποι των τριών Δήμων, οι ανάδοχοι των έργων και οι επιβλέποντες μηχανικοί της Νομαρχίας. Πρόκειται για έργα τα οποία έχουν καθυστερήσει αισθητά και μόλις στο τελευταίο διάστημα έχουν μπεί σε τροχιά ολοκλήρωσης, μετά από τις παρεμβάσεις του κ. Μαχαιρίδη προς τους αναδόχους.

Οπως έγινε γνωστό, το σχολικό συγκρότημα της Ιαλυσού αναμένεται να παραδοθεί και να εγκαινιαστεί μέχρι το τέλος Οκτωβρίου, ενώ τα σχολικά κτίρια σε Αφάντου και Κρεμαστή αναμένεται να αποδοθούν προς χρήση τον ερχόμενο Ιούνιο.



ΝΕΑ ΚΑΤΑΓΓΕΛΙΑ ΒΟΥΛΕΥΤΩΝ ΤΗΣ ΝΔ

ΣΤΟ «ΕΛΕΟΣ ΤΟΥ ΘΕΟΥ» αφέθηκε ο τουρισμός μας

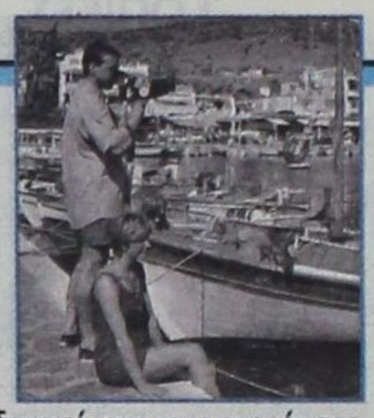

✓ Η κυβέρνηση δεν μπόρεσε να ανταποκριθεί στις ιδιαίτερες απαιτήσεις ✓ Ο ΕΟΤ προειδοποιεί τους τουρ οπερέιτορς

Την απουσία οργανωμένης διαφημιστικής υποστήριξης του Τουριστικού προϊόντος επισημαίνουν για πολλοστή φορά με επίκαιρη επερώτηση που κατέθεσαν στη Βουλή ο υπεύθυνος του Τομέα Τουρισμού της Νέας Δημοκρατίας, Βουλευτής Ευβοίας κ. Αναστάσιος Λιάσκος και οι Βουλευτές του κόμματος κ.κ. Σαλαγκούδης Γ., Φουντουκίδου Π., Αγγελής Α., Βαρβιτσιώτης Μ., Γκελβστάθης Ν., Δεικτάκης Γ., Καλογιάννης Σ., Καραμπινας Κ., Καρασμάνης Γ., Κιλτίδης Κ., Κοντός Α., Λεονταρίδης Θ., Μπασιάκος Ε., Νάκος Α., Παναγιωτόπουλος Π., Παπαδόπουλος Σ. , Παπαθανασίου Ι., Πάππας Β., Παυλίδης Α., Πολύζος Ε., Σκρέκας Θ., Σπύρου Σ., Τασούλα Κ., Τζαμτζής Ι., Τσιαρτσιώνης Ν., Τσιπλάκης Κ., Τσίπρας Β., Φλωρίνης Α., Φωτιάδης Η..

Συγκεκριμένα όπως αναφέρουν οι Βουλευτές, ενώ επανειλημμένα και έγκαιρα είχαν επισημανθεί στη Κυβέρνηση τα ενδεχόμενα προβλήματα που θα αντιμετώπιζε ο Ελληνικός Τουρισμός εξ' αιτίας του βεβαρυμένου διεθνώς κλίματος αλλά και από τον πόλεμο στο Ιράκ, με παράλληλη προτροπή για ένταση της διαφημιστικής καμπάνιας της χώρας στο εξωτερικό, δυστυχώς η Κυβέρνηση αδιαφόρησε και απεδείχθη εντελώς απροετοίμαστη για να ανταποκριθεί στις ιδιαίτερες απαιτήσεις της φετινής χρονιάς, με αποτέλεσμα τη μείωση κρατήσεων, τις πιέσεις για μειώσεις τιμών, την πτώση εισοδήματος κ.λ.π.. Όσον αφορά στις κυβερνητικές τυμπανοκρουσίες για φιλόδοξα διαφημιστικά προγράμματα τη φετινή χρονιά με αυξημένη χρηματοδότηση και με προσωπική δέσμευση του κ. Σημίτη για παροχή επιπλέον 8 εκατομμυρίων, οι Βουλευτές επισημαίνουν ότι παρότι πλησιάζουμε στο τέλος της τουριστικής περιόδου, δεν υφίσταται οργανωμένη προβολή της χώρας στο εξωτερικό, γεγονός που με αγωνιώδεις επιστολές τους έχουν επισημάνει όλα σχεδόν τα γραφεία του Ε.Ο.Τ. στο Εξωτερικό, ενώ σύμφωνα με διαχρονικές επισημάνσεις Τουριστικών φορέων της χώρας, ο επικοινωνιακός σχεδιασμός του τουριστικού μας προϊόντος είναι εντελώς πρόχειρος, αυθαίρετος, άκαιρος με μειωμένα κονδύλια και χωρίς έρευνα αγοράς, με αποτέλεσμα να μη γνωρίζει κανείς ποιές είναι οι διαφημιστικές ενέργειες, με ποιό ύψος κονδυλίων ανά χώρα, σε ποιά μέσα ενημέρωσης, πότε ξεκινούν, πότε κορυφώνονται και πότε τελειώνουν.

Σήμερα, όπως αναφέρουν οι επερωτώντες Βουλευτές, διαπιστώνεται ότι ο σχεδιασμός της διαφημιστικής καμπάνιας παραπέμπεται για να πραγματοποιηθεί μετά τη λήξη της τουριστικής περιόδου, ενώ όπως είναι γνωστό οι κρατήσεις πραγματοποιούνται, κατά το μεγαλύτερο μέρος στις αρχές κάθε χρόνου.

Έτσι παρουσιάζεται από την Κυβέρνηση μια ακόμη παγκόσμια πρωτοτυπία: Να πραγματοποιεί την όποια διαφημιστική εκστρατεία όταν όλοι οι άλλοι ανταγωνιστές έχουν τελειώσει τη δική τους και όταν όλοι οι υποψήφιοι πελάτες έχουν ήδη πάει στους προορισμούς που επέλεξαν και τώρα πλέον πολλοί εξ' αυτών έχουν ήδη επιστρέψει στη πατρίδα τους.

Ως αξιοσημείωτο επίσης τονίζουν το γεγονός ότι δεν έχει γίνει μέχρι σήμερα σύνδεση της προβολής του Τουρισμού με τους Ολυμπιακούς Αγώνες 2004, αναφέροντας χαρακτηριστικά ότι η ενέργεια αυτή, όπως φαίνεται θα πραγματοποιηθεί μετά τους Αγώνες!!

Οι Βουλευτές επικαλούμενοι επίσημα στοιχεία της Ευρωπαϊκής Επιτροπής, αναφέρουν ότι η Ελλάδα εμφανίζει τη χαμηλότερη αυξητική τάση τουριστικής κίνησης ετησίως, (ποσοστό 1% στην περίοδο 1997-2001) μεταξύ των μεσογειακών ανταγωνιστριών χωρών της Ευρωπαϊκής Ένωσης (Ισπανία 7%, Γαλλία, Ιταλία, Πορτογαλία 4%),ενώ το 2002 παρουσιάζει πτώση που θα είναι πολύ μεγαλύτερη το 2003.

Καταλήγοντας οι Βουλευτές τονίζουν ότι η ανυπαρξία οργανωμένου επικοινωνιακού σχεδιασμού με συγκεκριμένους στόχους προβολής του τουριστικού μας προϊόντος έχει οδηγήσει σε παρατεταμένη κρίση τον κλάδο του τουρισμού και έχει επιφέρει αλυσιδωτές επιδράσεις στο σύνολο της οικονομικής δραστηριότητας, οι οποίες ήδη αποτυπώνονται με μείωση εσόδων στις τουριστικές περιοχές της Ελληνικής Περιφέρειας.

ΘΑ ΠΡΟΣΤΑΤΕΥΘΕΙ Ο ΤΟΥΡΙΣΜΟΣ

Η Ελλάδα θα προστατεύσει με θάρρος την τουριστική της ποιότητα και ταυτότητα, καθώς και τους ευσυνείδητους επαγγελματίες ΤΟ's. Η Ελλάδα θα αντισταθεί στους ΤΟ's που πωλούν τουριστικά πακέτα σε εξευτελιστικές τιμές και προσελκύουν τουρίστες που, ενώ δεν προσφέρουν σημαντικά οφέλη, προκαλούν προβλήματα, τονίζει ο Πρόεδρος του Ε.Ο.Τ., Ι. Πατέλλης, σε απάντηση στις νέες επιστολές του Club 18-30, που εκ νέου ζητούν συγγνώμη για τα γνωστά μεμονωμένα, αλλά επαναλαμβανόμενα, γεγονότα στο Φαληράκι, Κάβο κ.λπ.

Ως γνωστόν, στην έντονη γραπτή διαμαρτυρία της 23ης Ιουλίου, του Πρόεδρου του Ε.Ο.Τ. προς τον Πρόεδρο των Tour Operators Αγγλίας (ABTA), ο Πρόεδρος της ABTA απήντησε και ζήτησε συγγνώμη για τη συμπεριφορά των Βρετανών τουριστών, όπως επίσης και απέστειλε ανάλογη δήλωση του Club 18-30. Με νέα του επιστολή (30 Ιουλίου), το Club 18-30 ζήτησε εκ νέου συγγνώμη και «απολογείται» για τα συμβάντα). Οι διαμαρτυρίες του ΕΟΤ απασχόλησαν και την εδώ Βρετανική Πρεσβεία, που με ανάλογη επιστολή προς τον Πρόεδρο του ΕΟΤ, την 1 Αυγούστου 2003, εκφράζουν την απεριόριστη κατανόηση και έμμεσα καταδικάζουν τη συμπεριφορά των βρετανών τουριστών.

Ο Ελληνικός Οργανισμός Τουρισμού, στοχεύοντας στον ποιοτικό τουρισμό, καταδικάζει τα απαράδεκτα αυτά γεγονότα. Δεν πρόκειται να ανεχθεί περαιτέρω όμως τη διάθεση ορισμένων Tour Operators. Δεν έχει σκοπό να αφήσει το Club 18-30 που ανήκει στην Thomas Cook, ή άλλους Tour Operators, επειδή αύξησαν τις πωλήσεις τους κατά 20 - 30%, μετά από τα επεισόδια στον Κάβο, να καταστρέψουν την εικόνα του τουριστικού προϊόντος της χώρας, ούτε την προσπάθεια για την ανάδειξη του ποιοτικού και πολυπολιτισμικού τουρισμού. Ούτε θα πρέπει να συνεχίσουν τα ξένα τηλεοπτικά συνεργεία να κάνουν live εκπομπές σε καλωδιακά κανάλια της Βρετανίας, αυξάνοντας την τηλεθέαση και ακροαματικότητά τους. Πέρα από τις επιστολές συγγνώμης και παραδοχής, θα πρέπει έμπρακτα οι υπεύθυνοι Τ.Ο. που φέρουν αυτόν τον τουρισμό να το αποδείξουν. Ο ΕΟΤ έχει επικεντρώσει το ενδιαφέρον όχι να προσελκύσει περισσότερο μαζικό τουρισμό, αλλά να διαφοροποιήσει το προϊόν και να το εμπλουτίσει με νέα ποιοτικά στοιχεία και φυσικά να παραμείνει ανταγωνιστική.

ΠΕΡΙΟΡΙΖΟΥΝ ΤΙΣ ΔΙΑΝΥΚΤΕΡΕΥΣΕΙΣ *στην Ελλάδα οι Βρετανοί*

Σοβαρό πρόβλημα με τη Ρόδο



Συρρίκνωση του αριθμού των διανυκτερεύσεων Βρετανών τουριστών στην Ελλάδα διαπίστωσε ο διευθυντής του ΕΟΤ Μεγάλης Βρετανίας Παναγιώτης Αργυρός μιλώντας στην εκπομπή Business & Travel. Ο κ. Αργυρός επισήμανε ότι κατά το επτάμηνο του 2003 σημειώνεται μεσοσταθμική πτώση στις 12,1 διανυκτερεύσεις ανά τουρίστα από τις 12,6 που ήταν το 2002.

Ο διευθυντής της ΔΙΤΕ Μ. Βρετανίας τόνισε ότι οι αφίξεις την τρέχουσα τουριστική σεζόν υπολογίζεται ότι θα εμφανίσουν οριακή μείωση στην Ελλάδα, προσθέτοντας ότι το σκηνικό ενδέχεται να ανατραπεί το προσεχές φθινόπωρο δεδομένου ότι στη βρετανική αγορά τούτη την περίοδο εμφανίζονται εξαιρετικά μεγάλες εκπτώσεις στις τιμές των τουριστικών πακέτων προς τη χώρα μας.

Ο κ. Αργυρός συμπλήρωσε ότι το μεγαλύτερο πρόβλημα εμφανίζεται στον προορισμό της Ρόδου, προβλέποντας ότι αυτό ενδέχεται να συνεχιστεί και το 2004 μετά από μπαράζ αρνητικών δημοσιευμάτων για το νησί.

Ο διευθυντής του ΕΟΤ στη Γηραιά Αλβιόνα ανέφερε ότι στην εφετινή World Travel Market ο Οργανισμός έχει δεσμεύσει χώρο ρεκόρ σε περίοπτη θέση, ενώ θα υπάρχει και εκτενής παρουσία του «Αθήνα 2004». Αναφερόμενος στις υπεραξίες που θα αντλήσει η χώρα από τη διοργάνωση της Ολυμπιάδας εκτίμησε ότι αυτές θα είναι εξαιρετικά υψηλές, σημειώνοντας ότι για το 2004 αναμένονται μόνο για την εν λόγω διοργάνωση περίπου 250.000 επιπλέον Βρετανοί.

Ο κ. Αργυρός υπογράμμισε ότι λίγο πριν από τη διοργάνωση της WTM 2003 πρόκειται να παρουσιαστεί η ιστοσελίδα του Συνεδριακού Γραφείου του ΕΟΤ στη Μ. Βρετανία. Μάλιστα, όπως χαρακτηριστικά υποστήριξε στην εκπομπή του GBC, η Ελλάδα με βάση τα στοιχεία του α' εξαμήνου του 2003, πέρασε για πρώτη φορά στην 8η θέση στη συνολική διοργάνωση συνεδρίων στην Ευρώπη, γεγονός που το αποδίδει αφενός στην αύξηση των συνεδριακών κέντρων στην Ελλάδα και αφετέρου στην ίδρυση του Γραφείου Συνεδρίου του ΕΟΤ.

Εκτιμά δε ότι οι προοπτικές που διανοίγονται για τον εν λόγω κλάδο είναι σημαντικές μετά την ίδρυση και του Convention Bureau των Αθηνών.

ΠΡΑΚΤΟΡΕΙΟ
ΤΑΣΟΣ ΛΥΡΙΣΤΗΣ
ΣΤΟΙΧΗΜΑ ΠΟΔΟΣΦΑΙΡΟ
SUPER 3
ΤΖΟΚΕΡ
extra
ΛΟΤΤΟ
ΚΙΝΟ ΛΑΧΕΙΑ
ΠΡΟ ΠΟ
ΠΡΟ·ΠΟ ΣΟΥΠΕΡ 13
ΞΥΣΤΟ
ΣΤΕΛΙΟΥ ΚΩΤΙΑΔΗ 64 ΡΟΔΟΣ 85100 - ΤΗΛ. (22410) 27382 - FAX: 22410 36407

Μια ξεχωριστή διαδρομή στη Δύση
ΔΡΟΜΟΛΟΓΙΑ
ΚΑΛΟΚΑΙΡΙ 2003 - ΙΟΥΛΙΟΣ

ΗΜΝΙΑ		ΠΛΟΙΟ	ΩΡΑ	ΠΡΟΟΡΙΣΜΟΣ
ΑΝΑΧΩΡΗΣΕΙΣ ΑΠΟ ΡΟΔΟ				
21.08	ΠΕΜΠΤΗ	ΡΟΔΟΣ	15.00	ΚΩ-ΚΑΛΥΜΝΟ-ΛΕΡΟ-ΠΑΤΜΟ-ΠΕΙΡΑΙΑ
22.08	ΠΑΡΑΣΚΕΥΗ	ΠΑΤΜΟΣ	11.00	ΚΩ-ΣΑΜΟ-ΘΕΣΣΑΛΟΝΙΚΗ
		ΔΙΑΓΟΡΑΣ	15.00	ΝΙΣΥΡΟ-ΚΩ-ΚΑΛΥΜΝΟ-ΛΕΡΟ-ΠΑΤΜΟ-ΠΕΙΡΑΙΑ
23.08	ΣΑΒΒΑΤΟ	ΡΟΔΟΣ	15.00	ΚΩ-ΚΑΛΥΜΝΟ-ΛΕΡΟ-ΠΑΤΜΟ-ΠΕΙΡΑΙΑ
24.08	ΚΥΡΙΑΚΗ	ΠΑΤΜΟΣ	15.00	ΚΩ-ΚΑΛΥΜΝΟ-ΛΕΡΟ-ΠΑΤΜΟ-ΠΕΙΡΑΙΑ
		ΔΙΑΓΟΡΑΣ	18.00	ΚΩ-ΠΕΙΡΑΙΑ
25.08	ΔΕΥΤΕΡΑ	ΡΟΔΟΣ	15.00	ΚΩ-ΚΑΛΥΜΝΟ-ΛΕΡΟ-ΠΑΤΜΟ-ΠΕΙΡΑΙΑ
26.08	ΤΡΙΤΗ	ΠΑΤΜΟΣ	15.00	ΚΩ-ΚΑΛΥΜΝΟ-ΛΕΡΟ-ΠΑΤΜΟ-ΠΕΙΡΑΙΑ
27.08	ΤΕΤΑΡΤΗ	ΡΟΔΟΣ	15.00	ΣΥΜΗ-ΤΗΛΟ-ΚΑΛΥΜΝΟ-ΛΕΡΟ-ΠΑΤΜΟ-ΠΕΙΡΑΙΑ
		ΔΙΑΓΟΡΑΣ	18.00	ΚΩ-ΠΕΙΡΑΙΑ
28.08	ΠΕΜΠΤΗ	ΠΑΤΜΟΣ	15.00	ΚΩ-ΚΑΛΥΜΝΟ-ΛΕΡΟ-ΠΑΤΜΟ-ΠΕΙΡΑΙΑ
29.08	ΠΑΡΑΣΚΕΥΗ	ΡΟΔΟΣ	11.00	ΚΩ-ΣΑΜΟ-ΘΕΣΣΑΛΟΝΙΚΗ
		ΔΙΑΓΟΡΑΣ	15.00	ΝΙΣΥΡΟ-ΚΩ-ΚΑΛΥΜΝΟ-ΛΕΡΟ-ΠΑΤΜΟ-ΠΕΙΡΑΙΑ
30.08	ΣΑΒΒΑΤΟ	ΠΑΤΜΟΣ	15.00	ΚΩ-ΚΑΛΥΜΝΟ-ΛΕΡΟ-ΠΑΤΜΟ-ΠΕΙΡΑΙΑ
31.08	ΚΥΡΙΑΚΗ	ΡΟΔΟΣ	15.00	ΚΩ-ΚΑΛΥΜΝΟ-ΛΕΡΟ-ΠΑΤΜΟ-ΠΕΙΡΑΙΑ
		ΔΙΑΓΟΡΑΣ	18.00	ΚΩ-ΠΕΙΡΑΙΑ

Κεντρικό Πρακτορείο ΔΑΝΕ SEA LINE Αυστραλίας 92
Ωρες λειτουργίας 08.00 - 20.00 ΤΗΛ. 43150 (10 γραμμές)
Δ·Α·Ν·Ε· SEA LINE
ΔΩΔΕΚΑΝΗΣΙΑΚΗ ΑΝΩΝΥΜΗ ΝΑΥΤΙΛΙΑΚΗ ΕΤΑΙΡΙΑ

ακριτικά

κουβεντούλες με κάποιο νόημα

Θάρσει· λέγων τ' αληθές συ σφαλεί ποτέ
ΣΟΦΟΚΛΗΣ

Το... μοντέλο Φαληράκι

Απο την «Ελευθεροτυπία»:

Αυτή η ιστορία με τους Βρετανούς τουρίστες στο Φαληράκι της Ρόδου, δεν είναι απλώς ένα συμπτωματικό γεγονός, μια αλληλουχία τυχαίων περιστατικών που προκάλεσαν το ενδιαφέρον των μέσων ενημέρωσης. Είναι ένα μικρό μεν, αλλά καθόλου ασήμαντο δείγμα του σύγχρονου... πολιτισμού των διακοπών, τόσο από την πλευρά των φιλοξενουμένων, όσο και από την πλευρά των φιλοξενούντων. Κάποτε οι διακοπές ήταν συνυφασμένες με την ανάπαυλα από την καθημερινότητα, αλλά και με την ανακάλυψη νέων τόπων, τη γνωριμία με τους ανθρώπους και την κουλτούρα τους, τις παραδόσεις, τον τρόπο ζωής τους. Και βέβαια ο τουρισμός δεν αποτελούσε τη μοναδική σχεδόν οικονομική δραστηριότητα ενός τόπου...

Σήμερα διακοπές, για ένα σημαντικότατο τμήμα των τουριστών, ιδιαίτερα νεαρής ηλικίας, σημαίνει ένα χωρίς όριο «ξεσάλωμα» υπό τους ήχους μιας εκκωφαντικής μουσικής και υπό την επήρεια απίστευτων ποσοτήτων αλκοόλ. Αυτό επιτάσσει το σύγχρονο «λάιφ στάιλ», αυτή την εικόνα εκτόνωσης και αποχαύνωσης διαμορφώνουν πολλά μέσα ενημέρωσης, αυτόν τον τρόπο ζωής πλασάρουν διαφημίσεις και τουριστικοί πράκτορες, αυτό το κοινό επιδιώκουν να κατακτήσουν ξενοδόχοι και επιχειρηματίες της διασκέδασης.

Προχθές ήταν η Ιμπιζα, χθές ήταν η Αγία Νάπα, σήμερα είναι το Φαληράκι, αύριο κάποιος άλλος μαζικός τουριστικός προορισμός, όπου η βία και οι προκλήσεις θα δημιουργούν εντάσεις και αντιδράσεις στους «φιλήσυχους» πολίτες και θα δίνουν τροφή στα ΜΜΕ. Ομως ας μην κοροϊδευόμαστε και ας μην παριστάνουμε τις αθώες περιστερές. Αυτό το μοντέλο μαζικού τουρισμού θέλουμε, αυτό πλασάρουμε, μ'αυτό επιβιώνουν πάρα πολλές επιχειρήσεις. Είτε μας αρέσει είτε όχι, το «μοντέλο» Φαληράκι δεν αποτελεί την εξαίρεση, αλλά μάλλον τον κανόνα για την τουριστική βιομηχανία μας...

Να ληφθουν μετρα

Είναι ανάγκη να ληφθούν αμέσως όλα τα απαραίτητα μέτρα για να εξαλειφθούν αυτά τα φαινόμενα υπονόμευσης του ελληνικού τουρισμού, για να λείψει η απατηλή εντύπωση πως υπάρχει καθεστώς ασυδοσίας στις επιχειρήσεις υγειονομικού ενδιαφέροντος. Ενας λόγος παραπάνω είναι πως η χώρα μας έχει την τιμή να φιλοξενήσει σε ένα χρόνο τους Ολυμπιακούς Αγώνες και τους χιλιάδες αθλητές, παράγοντες και επισκέπτες, που θα φτάσουν από κάθε σημείο της γής. Θα αποτελέσει έσχατη ταπείνωση αν επαναληφθεί έστω μια φορά κρούσμα ανάλογο μ'εκείνο που συνέβη στη γερμανική κωπηλατική ομάδα πριν από λίγες μέρες.

Ας αντιληφθούν όλοι πως πρέπει να γίνουν εξαιρετικά προσεκτικοί. Και αν δεν το αντιλαμβάνονται αυτό από μόνοι τους, ας το υπενθυμίζουν συνεχώς οι εντατικοί έλεγχοι. Για να γίνουν όμως έλεγχοι συστηματικοί, χρειάζονται υπηρεσίες επανδρωμένες με ικανά στελέχη.

Οπου έχουν διαπιστωθεί ελλείψεις, καιρός είναι να συμπληρωθούν. Οπου υπάρχουν προβλήματα, καιρός είναι να αντιμετωπιστούν. Ακόμα και νομοθετικά κενά που διαπιστώνονται, πρέπει αμέσως να εκλείψουν. Καμία ολιγωρία, κανένας εφησυχασμός δεν επιτρέπεται και δεν δικαιολογείται.

Ακριβη μου παραλια

Παραέγινε ακριβή η ξεκούραση στην παραλία. Από 3 έως 6 ευρώ κυμαίνεται η τιμή στις ξαπλώστρες στα περισσότερα νησιά. Μια τετραμελής οικογένεια μόνο για δέκα ημέρες ξεκούρασης στην παραλία χρειάζεται από 10 έως 200 ευρώ τουλάχιστον. Δεν το συζητάμε εάν υπάρχουν μικρά παιδιά που σημαίνει διπλασιασμός των ανωτέρω ποσών για το απογευματινό μπάνιο! Θα μου πείτε υπάρχει και η λύση του οικογενειακού εξοπλισμού. Καλή σκέψη, μόνο που δύσκολα υλοποιείται αφού οι εν λόγω... νοικάρηδες της παραλίας δεν σου επιτρέπουν να... γειτνιάζεις με την επιχείρησή τους.

Και μετά σου λένε ότι η τουριστική κίνηση είναι χαμηλή.

Ο κυπριακος τουρισμος

Θετικά είναι τα μηνύματα για τον τουρισμό στην Κύπρο, παρά τις αρνητικές προβλέψεις. Οπως ανέφερε ο αρμόδιος υπουργός Γιώργος Λιλλήκας, οι κρατήσεις μεταξύ Ιουνίου και Οκτωβρίου σημείωσαν αύξηση 4%. Ειδικότερα, οι τουρίστες από την Ελλάδα αυξήθηκαν τον περασμένο μήνα κατά 18%, παρά τις προβλέψεις του περασμένου Μαρτίου, που αναφέρονταν σε μείωση μέχρι και 45%. Ο κ. Λιλλήκας απέρριψε αντιδράσεις Κύπριων ξενοδόχων, που ζητούν μείωση ή κατάργηση των φόρων, υπενθυμίζοντας πως σε ευρωπαϊκές χώρες ο ΦΠΑ στην τουριστική βιομηχανία ξεπερνά το 20%.

Της... οικονομιας

Μεταξύ σφύρας και άκμονος θα κινηθεί το οικονομικό επιτελείο της κυβέρνησης έως τις βουλευτικές εκλογές. Από τη μία πλευρά θα κληθεί να περιορίσει στο ελάχιστο τις, δεδομένες ήδη, αποκλίσεις του υπό εκτέλεση προϋπολογισμού, κυρίως στο σκέλος των δαπανών. Και από την άλλη θα πρέπει να υλοποιήσει τις παροχές που κατά καιρούς ανώτατα κυβερνητικά στελέχη έχουν υποσχεθεί, προκειμένου κατά τα ειωθότα στην Ελλάδα, να «μεταφρασθούν» οι εν λόγω παροχές σε ψήφους.

Από τα έως σήμερα στοιχεία για την εκτέλεση του προϋπολογισμού, προκύπτει ότι το σκέλος των δαπανών επιβαρύνεται υπέρμετρα από τη μισθολογική και επιδοματική πολιτική, αλλά και από το κόστος για την αποκατάσταση των ζημιών είτε από τις φυσικές καταστροφές είτε από τον πρόσφατο σεισμό στη Λευκάδα. Πρόσθετη επιβάρυνση θα προκληθεί από το κόστος για την εκτέλεση των έργων που συνδέονται με τους Ολυμπιακούς Αγώνες του 2004. Ενώ, στο σκέλος των εσόδων, οι υψηλοί ρυθμοί οφείλονται κατά κύριο λόγο σε έκτακτες εισπράξεις, από περαίωση εκκρεμών υποθέσεων ή από ληξιπρόθεσμες οφειλές.

Η ρήση του υπουργού Οικονομίας και Οικονομικών Ν. Χριστοδουλάκη ότι η κοινωνική πολιτική θα κινηθεί στο πλαίσιο της δημοσιονομικής σταθερότητας, θέτει εκ των πραγμάτων αυστηρούς όρους για τον προϋπολογισμό του επόμενου, προεκλογικού, έτους. Με δεδομένο μάλιστα ότι η ελληνική οικονομία, όπως άλλωστε και οι υπόλοιπες οικονομίες της ευρωζώνης, τελούν υπό «στενή παρακολούθηση» από την Ευρωπαϊκή Επιτροπή για τις υπερβάσεις σε έλλειμμα και χρέος, επιτάσσει και την επιτάχυνση τόσο των διαρθρωτικών μεταρρυθμίσεων, όσο και των αποκρατικοποιήσεων, με τα ποσά που θα συγκεντρωθούν από τις τελευταίες να οδεύουν αποκλειστικά και μόνο στην ελάφρυνση του χρέους και όχι σε παροχές.

Το ζήτημα έγκειται στο εάν η κυβέρνηση στο σύνολό της, αλλά και τα κομματικά στελέχη, θα συμπεριφερθούν με βάση τη συγκεκριμένη λογική της δημοσιονομικής σταθερότητας. Παράγοντες της οικονομίας έχουν εκφράσει φόβους ότι είναι πολύ εύκολη μια διολίσθηση στην πολιτική της παροχολογίας, πόσο μάλλον εάν οι δημοσκοπήσεις που θα δημοσιοποιηθούν το φθινόπωρο δείξουν διεύρυνση της διαφοράς με το κόμμα της αξιωματικής αντιπολίτευσης. Εάν αυτό συμβεί, ίσως το κυβερνών κόμμα κερδίσει κάποιες ψήφους επιπλέον, αλλά η οικονομία θα έχει υποστεί ανεπανόρθωτη ζημιά.

Δυσκολοι καιροι

Μπορεί αριθμητικά οι τουρίστες της εφετινής χρονιάς στη χώρα μας να μην είναι αισθητά λιγότεροι από πέρυσι, το βέβαιο, όμως, είναι ότι οι περισσότεροι ήρθαν ή έρχονται με πακέτα διαμονής της μίας εβδομάδας και, μάλιστα, της κατηγορίας των «σπέσιαλ» προσφορών. Ως εκ τούτου το μόνο βέβαιο θα είναι η δραματική συρρίκνωση επιχειρήσεων. Με δεδομένο ότι οι οικονομικές απώλειες συμπληρώνουν μία συνεχή τριετία, ξενοδοχειακοί παράγοντες εκτιμούν ότι τα επόμενα χρόνια πολλά ξενοδοχεία θα αναγκαστούν να αλλάξουν χέρια...

Περι.... επανιδρυσεως

Πάει η ανασυγκρότηση, πάει η επανίδρυση, πάει και η αναγέννηση του ΠΑΣΟΚ. Τώρα, νέος όρος κυριαρχεί στη Χαριλάου Τρικούπη. Είναι η μεταρρύθμιση του ΠΑΣΟΚ. Το ερώτημα όμως είναι, αν θα γίνει η μεταρρύθμιση, γιατί η ανασυγκρότηση, η αναγέννηση και η επανίδρυση δεν έγιναν ποτέ...

Μακρια απο τους στοχους

Μακριά από τους στόχους του υπουργείου Οικονομίας, αλλά και των καταναλωτών κινείται φέτος ο πληθωρισμός. Ετσι για τον τελευταίο μήνα για τον οποίο υπάρχουν στοιχεία, τον Ιούλιο, ο ρυθμός ανόδου των τιμών καταναλωτή ήταν 3,6%. Δυστυχώς, όμως, η τάση είναι ανοδική και το οικονομικό επιτελείο της κυβέρνησης φοβάται και νέα άνοδο από τον Σεπτέμβριο. Οι πρόσφατες αυξήσεις των τιμών των καυσίμων δεν αφήνουν επ' αυτού και πολλές ελπίδες. Με τα δεδομένα αυτά, το μέσο επίπεδο του πληθωρισμού στο τρέχον δωδεκάμηνο ανέρχεται σε 3,6% καθιστώντας δύσκολη την αποκλιμάκωσή του στο 3,3% στο σύνολο του 2003, σύμφωνα με τον στόχο του οικονομικού επιτελείου της κυβέρνησης και του Προϋπολογισμού.

Αλλαγη... ονοματος

Στις 3 Σεπτεμβρίου το ΠΑΣΟΚ συμπληρώνει 29 χρόνια από την ίδρυσή του και στο μέγαρο Μαξίμου αλλά και στη Χαριλάου Τρικούπη δεν θέλουν αυτή η ημέρα, ειδικά φέτος, να περάσει με μια απλή ανακοίνωση - υπενθύμιση, όπως γινόταν μέχρι τώρα.

Ετοιμάζουν λοιπόν εκδήλωση, μάλλον στο γήπεδο του Πανελληνίου, με ομιλητή τον πρωθυπουργό, στην οποία θα προσκληθεί όλο το στελεχικό δυναμικό του ΠΑΣΟΚ από το 1974 μέχρι σήμερα. Παράλληλα όμως θα προσκληθούν και καινούργια στελέχη, που θέλουν να προσφέρουν στο νέο ξεκίνημα που επιχειρεί η ηγεσία του κόμματος.

Σε αυτή την εκδήλωση ο Κ. Σημίτης αναμένεται να μιλήσει για το πώς θέλει, πώς σχεδιάζει και πώς οραματίζεται το ΠΑΣΟΚ του μέλλοντος. Θα μπορούσε να πει κανείς ότι οι διοργανωτές θέλουν η μέρα αυτή, σε συνδυασμό με όσα θα πει ο πρωθυπουργός να μοιάζουν με επανίδρυση του κόμματος.

Α, και κάτι τελευταίο. Ασφαλείς πληροφορίες λένε ότι δεν θα ανακοινώσει... αλλαγή ονόματος.

Τα επιδοματα ανεργιας

Αυξήσεις 7% στα επιδόματα ανεργίας του ΟΑΕΔ επιθυμεί να δώσει η κυβέρνηση. Το κόστος θα το επιβαρυνθεί όμως ο ΟΑΕΔ. Για να δώσει όμως ο Οργανισμός θα πρέπει και να έχει, και αυτή τη στιγμή το ΙΚΑ του οφείλει ουκ ολίγα - και μάλιστα από χρήματα που έχουν καταβληθεί από εισφορές και δεν έχουν αποδοθεί στον ΟΑΕΔ. Εάν λοιπόν τα οφειλόμενα δεν καταβληθούν, οι αυξήσεις δεν φαίνονται εφικτές. Ο Δημήτρης Ρέππας πιέζει τον Νίκο Χριστοδουλάκη όσο μπορεί.

Δω... καστελοριζο

Η πολιτική ελίτ της Ευρώπης μαζί με την αφρόκρεμα των επιχειρηματιών - πραγματικών κροίσων, κυρίως από την Ιταλία, βρήκε εφέτος διέξοδο στα βάσανα στο ακριτικό Καστελόριζο, που εξελίσσεται σε παράδεισο διακοπών. Αποτέλεσμα τούτου είναι να ανέβουν κατακόρυφα οι αξίες των ακινήτων λόγω της τεράστιας ζήτησης.

Ολοι οι μεγιστάνες του πλούτου θέλουν να αποκτήσουν εξοχικό στο ακριτικό νησί.

Το νησί βγαίνει από την υποανάπτυξη και χωρίς κρατική στοργή.

Κολαφος

Πραγματικό κόλαφο κατά της ηγεσίας της Ενώσεως Ξενοδόχων Ρόδου αποτελεί για τους δυνάμενους να αποκρυπτογραφούν μηνύματα, η επιστολή στήριξης που απεστάλη προς τον δήμαρχο Καλλιθέας κ. Γιάννη Ιατρίδη, από την Επιτροπή της ΕΞΡ για το Φαληράκι. Είναι προφανές ότι οι ξενοδόχοι της περιοχής διαχωρίζουν την θέση τους από την επίθεση που εξαπέλυσε κατά του δημάρχου η ηγεσία της ΕΞΡ. Ταυτόχρονα όμως και από τις διακηρυγμένες θέσεις της.

Διαπράττοντας την μια γκάφα μετά την άλλη τον τελευταίο καιρό η ηγεσία της ΕΞΡ, που όπως πλέον περιτράνως αποδεικνύεται δεν υπηρετεί το ροδιακό τουρισμό αλλά μόνο μια κάστα ανθρώπων, περιέρχεται σε απομόνωση και όπως εντόνως φημολογείται, σύντομα θα πρέπει να αναμένονται ριζικές αλλαγές.

«Ο,τι είχε να δώσει το έδωσε η ηγεσία της ΕΞΡ, καιρός να δώσει τόπο στα νειάτα» λένε ανοικτά πλέον οι ξενοδόχοι.

Υ.Τ.Ε.

Η ΚΡΙΣΗ ΚΑΛΑ ΚΡΑΤΕΙ

ΠΡΟΣΦΥΓΗ ΣΤΗΝ ΠΕΡΙΦΕΡΕΙΑ

Στ. Καββάδα - Στ. Σταυρή

Ζητούν ακύρωση των αποφάσεων του Δημοτικού Συμβουλίου



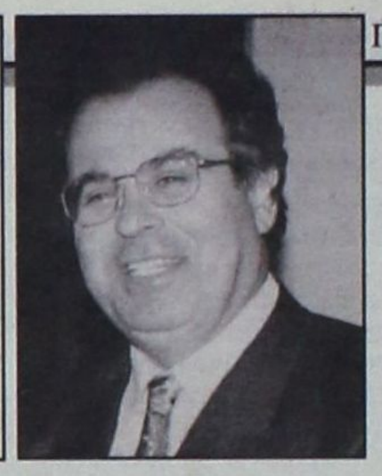

Στην Περιφέρεια Νοτίου Αιγαίου και συγκεκριμένα στην Επιτροπή του άρθρου 177 προσφεύγει ο επικεφαλής της μείζονος μειοψηφίας στο δημοτικό συμβούλιο Αφάντου κ. Σταύρος Σταυρής για την ακύρωση των αποφάσεων της θυελλώδους συνεδριάσεως της περασμένης Τετάρτης στην οποία πρωταγωνιστής υπήρξε ο πρόεδρος του δημοτικού συμβουλίου κ. Μιχάλης Μαχραμάς.

Ο τελευταίος κατηγορείται ότι κατά παράβαση του Κώδικα και αγνοώντας πλήρως τον δήμαρχο κ. Σταμάτη Καββάδα έφερε στο δημοτικό συμβούλιο προς συζήτηση και λήψη αποφάσεων πέντε θέματα, μεταξύ των οποίων και η διενέργεια διαχειριστικού ελέγχου από ορκωτούς λογιστές, τόσο στον Δήμο όσο και στις δημοτικές επιχειρήσεις και οργανισμούς, για τα έτη 1999-2002, δηλαδή για την τετραετία του κ.Σταυρή.

Με δηλώσεις του χθες σε συντάκτη της «δ» ο κ. Σταυρής διευκρίνισε ότι η προσφυγή δεν κατατίθεται για να αποτρέψει τον οικονομικό έλεγχο της θητείας του «όπως κακοβούλως ισχυρίζονται ορισμένοι του δημοτικού συμβουλίου».

Υπενθυμίζεται ότι η πρόταση του κ. Μαχραμά για τον οικονομικό και διαχειριστικό έλεγχο της θητείας Σταυρή ψηφίστηκε απ' όλους τους δημοτικούς συμβούλους της πλειοψηφίας και της ελάσσονος μειοψηφίας. Υπέρ του ελέγχου τάχθηκε και ο δήμαρχος κ. Καββάδας.

«Καθαρός ουρανός αστραπές δεν φοβάται» δήλωσε ο κ. Σταυρής, προσθέτοντας ότι η πλειοψηφία διατηρεί το δικαίωμα να επαναφέρει το θέμα του ελέγχου στο δημοτικό συμβούλιο και να υπερψηφιστεί.

«Τόνισα στο δημοτικό συμβούλιο ότι ο κ. Μαχραμάς, ως πρόεδρος του δημοτικού συμβουλίου σ'εκείνη την θλιβερή συνεδρίαση ευτέλισε τους θεσμούς και την τοπική αυτοδιοίκηση και κατέθεσα αμέσως, πριν ακόμα συζητηθούν τα θέματα, ότι ως παράταξη θα προσφύγουμε στην Περιφέρεια για να προστατέψουμε το κύρος των θεσμών και του δημοτικού μας συμβουλίου», ανέφερε χαρακτηριστικά ο κ. Σταυρής για να προσθέσει:

«Εγώ και οι σύμβουλοι της παράταξής μου δηλώσαμε επίσης ότι θα είμαστε «παρόντες» μόνο κατά τις ψηφοφορίες. Είχαμε μια ξεκάθαρη θέση και δεν μπορεί κανείς να μας αποδώσει σκοπιμότητες».

Η προσφυγή στην Περιφέρεια αναμένεται να κατατεθεί μέχρι την Παρασκευή, όπως δήλωσε ο κ. Σταυρής.

Υπενθυμίζεται ακόμη ότι και ο δήμαρχος κ. Καββάδας, ο οποίος συγκρούστηκε μετωπικά με τον μέχρι τότε στενό συνεργάτη του πρόεδρο του δημοτικού συμβουλίου, είχε δηλώσει ότι θα καταθέσει προσφυγή στην Περιφέρεια για την ακύρωση των αποφάσεων που είχαν ληφθεί επί των θεμάτων που έθεσε αυθαιρέτως ο κ. Μαχραμάς, μέχρι χθες όμως δεν είχε γίνει γνωστό αν το έχει πράξει κιόλας.

Σημειώνεται, τέλος, ότι από την περασμένη συνεδρίαση ο κ. Μαχραμάς υπέβαλε δήλωση ανεξαρτητοποίησης, όπως και ο δημοτικός σύμβουλος της πλειοψηφίας, κ. Δημήτρης Γιαννιού.

ΟΞΥΝΕΤΑΙ Ο ΑΝΤΑΓΩΝΙΣΜΟΣ

ΝΕΑ ΤΑΞΗ ΠΡΑΓΜΑΤΩΝ στη γραμμή Ρόδου - Πειραιά

Δρομολογεί δύο πλοία ο κ. Γερ. Αγούδημος



Η μάχη του ανταγωνισμού στη χρυσοφόρα γραμμή Πειραιώς - Κως - Ρόδου καλά κρατεί.

Μετά την «Blue Star Ferries» και την Ναυτιλιακή Εταιρεία Λέσβου που δρομολόγησαν τα ταχύπλοα «Blue Star» και «Αίολος Κεντέρης» αντίστοιχα, στη μάχη του ανταγωνισμού με ένα νέο πλοίο μπαίνει από το τέλος Σεπτεμβρίου και ο εφοπλιστής κ. Γεράσιμος Αγούδημος.

Η μόνη που εφησυχάζει μακαρίως είναι η ΔΑΝΕ, η οποία πλέον οδηγείται από τον στρατηγικό επενδυτή, την ΑΝΕΚ, σε πλήρη απαξίωση. Ανίκανη ακόμα και να αξιοποιήσει το οχηματαγωγό «Διαγόρας» το μόνο πλοίο της που μπορεί να σταθεί με αξιώσεις στην ίδια γραμμή.

Το νέο πλοίο του κ. Αγούδημου βρίσκεται ήδη στον Πειραιά και το περασμένο Σάββατο σε στενό οικογενειακό κύκλο έγινε ο καθιερωμένος αγιασμός για «καλά ταξίδια».

Πρόκειται για το πλοίο «P&O Kent» που αγοράστηκε από τον Ελληνα εφοπλιστή στις αρχές Αυγούστου και μετονομάστηκε σε - «Ανθή - Μαρίνα», όπως ήδη έγραψε η «δ».

Εχει μήκος 168 μέτρα, αναπτύσσει ταχύτητα 23 μίλια και έχει μεταφορική ικανότητα 2.500 επιβατών σε καμπίνες και καθίσματα αεροπορικού τύπου, ενώ διαθέτει ένα από τα μεγαλύτερα γκαράζ.

Το «Ανθη - Μαρίνα» ναυπηγήθηκε το 1983, αλλά μετασκευάστηκε το 1995, και σήμερα με τις συμπληρωματικές εργασίες που εκτελούνται βρίσκεται σε άριστη σχεδόν κατάσταση.

Οπως δήλωσε χθες στη «δημοκρατική» ο κ. Αγούδημος το πλοίο θα καταπλεύσει στο λιμάνι της Ρόδου περί τα τέλη Σεπτεμβρίου οπότε θα γίνει η παρουσίασή του στις τοπικές αρχές, τους εκπροσώπους των ταξιδιωτικών - ναυτιλιακών γραφείων και το επιβατικό κοινό. Το πλοίο θα δρομολογηθεί στη γραμμή Πειραιά - Κω - Ρόδου και θα αντικαταστήσει το «Ροδάνθη».

Σύμφωνα με πληροφορίες, εξάλλου, ο κ. Αγούδημος προτίθεται να αγοράσει ένα ακόμη παρόμοιο πλοίο το οποίο σκοπεύει να δρομολογίσει στην ίδια γραμμή και στη γραμμή Ρόδου - Θεσσαλονίκης η οποία μπορεί να αποδειχθεί χρυσοφόρα λόγω της μεγαλύτερης ταχύτητας που θα έχει.

Με την είσοδο του γνωστού εφοπλιστή στον ανταγωνισμό (το ταξίδι Ρόδος - Κως - Πειραιάς θα γίνεται σε 12 ώρες) αναμένεται και πτώση των ναύλων, οι οποίοι σε ορισμένες κατηγορίες σήμερα προσεγγίζουν τον αεροπορικό ναύλο.

ΠΕΡΙΟΔΕΙΑ ΠΑΥΛΙΔΗ ΣΤΑ ΒΟΡΕΙΑ ΝΗΣΙΑ

Από το πολιτικό γραφείο του βουλευτή κ. Αρ.Παυλίδη εκδόθηκε χθες η ακόλουθη ενημερωτική ανακοίνωση:

«Ο Βουλευτής Α.Παυλίδης, συνεχίζων την περιοδεία του στα νησιά του Β. Συγκροτήματος του Νομού, ευρίσκεται στην Αστυπάλαια (19-21/8). Κατά τη διάρκεια της παραμονής του είχε συνεργασία με τον Δήμαρχο Αστυπάλαιας κ. Μ. Κονταράτο και μέλη του Δημοτικού Συμβουλίου, κατά την οποία συζητήθηκαν τοπικά θέματα. Μετά το πέρας της συναντήσεων ο κ. Παυλίδης εδήλωσε:

«Κύριο πρόβλημα κατά την διάρκεια του θέρους παραμένει για μία ακόμη χρονιά η πλήρης ακαταστασία στην ακτοπλοΐα. Δρομολόγια εκτελούνται χωρίς τήρηση προγράμματος, χωρίς έλεγχο από το Υπουργείο Εμπορικής Ναυτιλίας και κυρίως ασυντόνιστα, με συνέπεια την ταλαιπωρία όλων των ταξιδιωτών και αδυναμία επισκέψεως πολλών θαυμαστών της Αστυπάλαιας κατάσταση απαράδεκτος, απόδειξη της πλήρους Κυβερνητικής αδιαφορίας.

Αυτη η απόδειξη επαναλήφθηκε από το Υπουργείο Πολιτισμού το οποίο δεν ενέταξε το έργο της στηρίξεως των τοίχων του κάστρου της Αστυπάλαιας στο ΠΕΠ Ν. Αιγαίου, παρά τις υποσχέσεις των Κυβερνητικών παραγόντων. Επεμβάσεις γίνονται αλλά άνευ αξίας μόνο για να ρίχνουν στάχτη στα μάτια του κόσμου». Οπως δηλώνουν οι Αστροπαλίτες, διατρέχουν τον κίνδυνο να υποστούν τις συνέπειες από την κατάρρευση τμημάτων του κάστρου. Ο Υπουργός Πολιτισμού, ασχολούμενος αποκλειστικά με τα κάστρα της εκλογικής περιφέρειάς του, ολίγον ενδιαφέρεται για το τι συμβαίνει στην Αστυπάλαια. Η επί του παρόντος δυνατότητα που παρέχει η Κοινοβουλευτική διαδικασία είναι να επαναφέρω το ζήτημα στη Βουλή, μήπως κάποιος από τους αρμόδιους συγκινηθεί».



Περίοδος: 21/04/03 - 28/09/03

ΠΡΟΣ ΠΕΙΡΑΙΑ

ΑΝΑΧΩΡΗΣΗ ΑΠΟ							ΑΦΙΞΗ ΠΕΙΡΑΙΑ
ΡΟΔΟ	ΚΩ	ΛΕΡΟ	ΠΑΤΜΟ	ΜΥΚΟΝΟ	ΣΥΡΟ	ΑΜΟΡΓΟΚΑΤΑΠΟΛΑ	
ΤΡΙΤΗ 20:00	ΤΡΙΤΗ 22:55	...	...	ΤΕΤΑΡΤΗ 03:30	...	...	ΤΕΤΑΡΤΗ 07:20
ΠΕΜΠΤΗ 20:00	ΠΕΜΠΤΗ 22:55	ΠΑΡΑΣΚΕΥΗ 00:35	ΠΑΡΑΣΚΕΥΗ 01:45	...	ΠΑΡΑΣΚΕΥΗ 05:20	...	ΠΑΡΑΣΚΕΥΗ 08:40
ΣΑΒΒΑΤΟ 10:00	ΣΑΒΒΑΤΟ 12:50	...	...	...	...	ΣΑΒΒΑΤΟ 16:20	ΣΑΒΒΑΤΟ 21:30
ΚΥΡΙΑΚΗ 18:30	ΚΥΡΙΑΚΗ 21:25	ΚΥΡΙΑΚΗ 23:05	ΔΕΥΤΕΡΑ 00:15	...	ΔΕΥΤΕΡΑ 03:50	...	ΔΕΥΤΕΡΑ 07:10

ΑΠΟ ΠΕΙΡΑΙΑ

ΑΝΑΧΩΡΗΣΗ ΑΠΟ ΠΕΙΡΑΙΑ	ΑΦΙΞΗ						
	ΣΥΡΟ	ΜΥΚΟΝΟ	ΑΜΟΡΓΟΚΑΤΑΠΟΛΑ	ΠΑΤΜΟ	ΛΕΡΟ	ΚΩ	ΡΟΔΟ
ΔΕΥΤΕΡΑ 20:00	ΔΕΥΤΕΡΑ 23:20	...	...	...	...	ΤΡΙΤΗ 04:10	ΤΡΙΤΗ 07:10
ΤΕΤΑΡΤΗ 20:00	ΤΕΤΑΡΤΗ 23:20	...	...	ΠΕΜΠΤΗ 02:50	ΠΕΜΠΤΗ 04:00	ΠΕΜΠΤΗ 05:40	ΠΕΜΠΤΗ 08:35
ΠΑΡΑΣΚΕΥΗ 20:00	...	ΠΑΡΑΣΚΕΥΗ 23:50	...	...	...	ΣΑΒΒΑΤΟ 04:20	ΣΑΒΒΑΤΟ 07:15
ΣΑΒΒΑΤΟ 23:30	...	...	ΚΥΡΙΑΚΗ 04:45	ΚΥΡΙΑΚΗ 07:00	ΚΥΡΙΑΚΗ 08:10	ΚΥΡΙΑΚΗ 09:50	ΚΥΡΙΑΚΗ 12:45

ΑΝΕΚΤΕΛΕΣΤΑ ΔΡΟΜΟΛΟΓΙΑ: 26/04/03 από ΠΕΙΡΑΙΑ & 27/04/03 από ΡΟΔΟ.

SKEVO'S TRAVEL AGENCY

ΚΑΝΤΕ ΚΡΑΤΗΣΗ ΤΩΡΑ!

ΠΛΗΡΟΦΟΡΙΕΣ ΚΑΙ ΚΡΑΤΗΣΕΙΣ ΘΕΣΕΩΝ ΣΤΟΝ ΤΑΞΙΔΙΩΤΙΚΟ ΣΑΣ ΠΡΑΚΤΟΡΑ Η SKEVO'S TRAVEL AGENCY: ΑΜΕΡΙΚΗΣ 111, ΡΟΔΟΣ, ΤΗΛ. ΚΡΑΤΗΣΕΩΝ ΕΠΙΒΑΤΩΝ ΚΑΙ Ι.Χ.: 22410-22461, 22410-75655, 22410-75310, ΤΗΛ. ΚΡΑΤΗΣΕΩΝ ΦΟΡΤΗΓΩΝ: 22410-76600

■ ΤΟ ΜΕΝ ΠΝΕΥΜΑ ΠΡΟΘΥΜΟΝ, Η ΔΕ ΣΑΡΞ ΑΣΘΕΝΗΣ ■

ΠΕΡΙΕΡΓΕΣ «ΕΥΑΙΣΘΗΣΙΕΣ» εκσυγχρονιστή - υπουργού για το νησί της Καλύμνου!

Δεν βρίσκει προσωπικό (!) αν και το νησί μαστίζεται από την ανεργία!!



Η Υπηρεσία διαθέτει...ευαισθησία (;) στο θέμα της εξυπηρέτησης των συναλλασσομένων της περιοχής, αλλά...δεν είναι δυνατή η λειτουργία τοπικού παραρτήματος ΟΑΕΔ στην Κάλυμνο, γιατί, δεν υπάρχει προσωπικό!

Αυτά τα εκπληκτικά, και μάλιστα σε άπταιστη...εκσυγχρονιστική γλώσσα, δηλώνει ο αρμόδιος υπουργός Εργασίας κ. Δημ. Ρέππας, απαντώντας σε σχετική ερώτηση που κατέθεσαν στη Βουλή οι βουλευτές Δωδ/νήσου κ.κ. Βασ. Παπανικόλας και Αρ. Παυλίδης. Δηλαδή το μεν πνεύμα πρόθυμον, η δε σαρξ ασθενής, του «ευαίσθητου» αρμόδιου υπουργού.

Τώρα, πως είναι «ευαίσθητος», πως αναγνωρίζει την ανάγκη λειτουργίας παραρτήματος ΟΑΕΔ στην Κάλυμνο, αλλά γιατί δεν προσλαμβάνει προσωπικό, όταν μάλιστα το νησί των σφουγγαράδων μαστίζεται από ανεργία, είναι από τα παράδοξα του εκσυγχρονισμού!

Αναλυτικά η απάντηση του υπουργού κ. Δημ. Ρέππα στην ερώτηση των Δωδ/νησίων Βουλευτών:

ΘΕΜΑ :Λειτουργία τοπικής Υπηρείας ΟΑΕΔ στην Κάλυμνο Δωδεκανήσου.

ΣΧΕΤ: Έγγραφά σας ΕΡΩΤ. 10803/10-6-2003 και ΠΑΒ 112/3-7-2003

Απαντώντας στα ανωτέρω σχετικά με τα οποία μας διαβιβάστηκαν η αριθμ. 10803/2003 Ερώτηση, καθώς και αριθμ. 27/13-3-2003 Αναφορά του Επαρχείου Καλύμνου, που κατατέθηκαν στη Βουλή από τους Βουλευτές κ.κ. Β. Παπανικόλα και Αρ.Παυλίδη, για τα θιγόμενα σ' αυτές θέματα, σας πληροφορούμε τα εξής:

Παρά την ειλημμένη απόφαση ίδρυσης Τοπικής Υπηρεσίας του Οργανισμού Απασχόλησης Εργατικού Δυναμικού (ΟΑΕΔ) στην Κάλυμνο και ενώ έχει διαπιστωθεί η ανάγκη λειτουργίας της, η οποία κατέστησε επιτακτική τη σύστασή της, δεν έγινε δυνατή η έναρξη λειτουργίας της, λόγω έλλειψης του απαραίτητου για τη στελέχωσή της, προσωπικού.

Επισημαίνουμε ότι η Διοίκηση έχει εξαντλήσει κάθε δυνατότητα προς την κατεύθυνση εξεύρεσης προσωπικού για τη στελέχωση της εν λόγω Υπηρεσίας, δεδομένου ότι διαθέτει ευαισθησία στο θέμα εξυπηρέτησης των συναλλασσομένων της περιοχής. Ο ΟΑΕΔ θα συνεχίσει να καταβάλλει κάθε δυνατή προσπάθεια για την επίλυση του προβλήματος, μέσα στο πλαίσιο της πραγματοποιούμενης αναδιάρθρωσης του ΟΑΕΔ.

Επίσης, σύμφωνα με το άρθρο 10 του ν. 3144/2003 (ΦΕΚ 111/Α/8-5-2003) «Κοινωνικός διάλογος για την προώθηση της απασχόλησης και την κοινωνική προστασία και άλλες διατάξεις», που ψηφίσθηκε με πρωτοβουλία του Υπουργείου Εργασίας και Κοινωνικών Ασφαλίσεων (ΟΑΕΔ), με κοινή απόφαση των Υπουργών Εσωτερικών, Δημόσιας Διοίκησης και Αποκέντρωσης και Εργασίας και Κοινωνικών Ασφαλίσεων, μπορούν υπηρεσιακές μονάδες του ΙΚΑ, του ΟΑΕΔ και του Σώματος Επιθεώρησης Εργασίας (Σ.Ε.Π.Ε.) σε νησιά να οργανώνονται και να συλλειτουργούν ως ενιαίο Δίκτυο.

Το Δίκτυο παρέχει στους πολίτες υπηρεσίες σε όλους τους τομείς αρμοδιοτήτων των υπηρεσιακών μονάδων, που το απαρτίζουν. Υπηρεσία παρέχεται στο προσωπικό των υπηρεσιακών μονάδων, που αποτελούν το Δίκτυο και το οποίο υπηρετεί στο συγκεκριμένο νησί. Αν το προσωπικό, που διαθέτει το Δίκτυο, δεν καλύπτει τις ανάγκες του, συμπληρώνεται με μεταθέσεις και αποσπάσεις από τις αντίστοιχες υπηρεσιακές μονάδες του ΙΚΑ, του ΟΑΕΔ και του Σ.Ε.Π.Ε.

Ηδη, καταρτίζεται σχέδιο για την οργάνωση της πολυϋπηρεσίας, που θα αναπτυχθεί ειδικά στις νησιωτικές περιοχές, όπως η Κάλυμνος.

Ο ΥΠΟΥΡΓΟΣ
ΔΗΜΗΤΡΙΟΣ ΡΕΠΠΑΣ

Ηλεκτρομιο

ΜΙΧΑΛΗΣ Ν. ΧΑΤΖΗΜΑΡΚΟΣ
ΗΛΕΚΤΡΙΚΑ ΕΙΔΗ & ΗΛΕΚ. ΕΓΚΑΤΑΣΤΑΣΕΙΣ
ΗΛΙΑΚΑ ΣΥΣΤΗΜΑΤΑ
STIBETHERM σειρά **P**

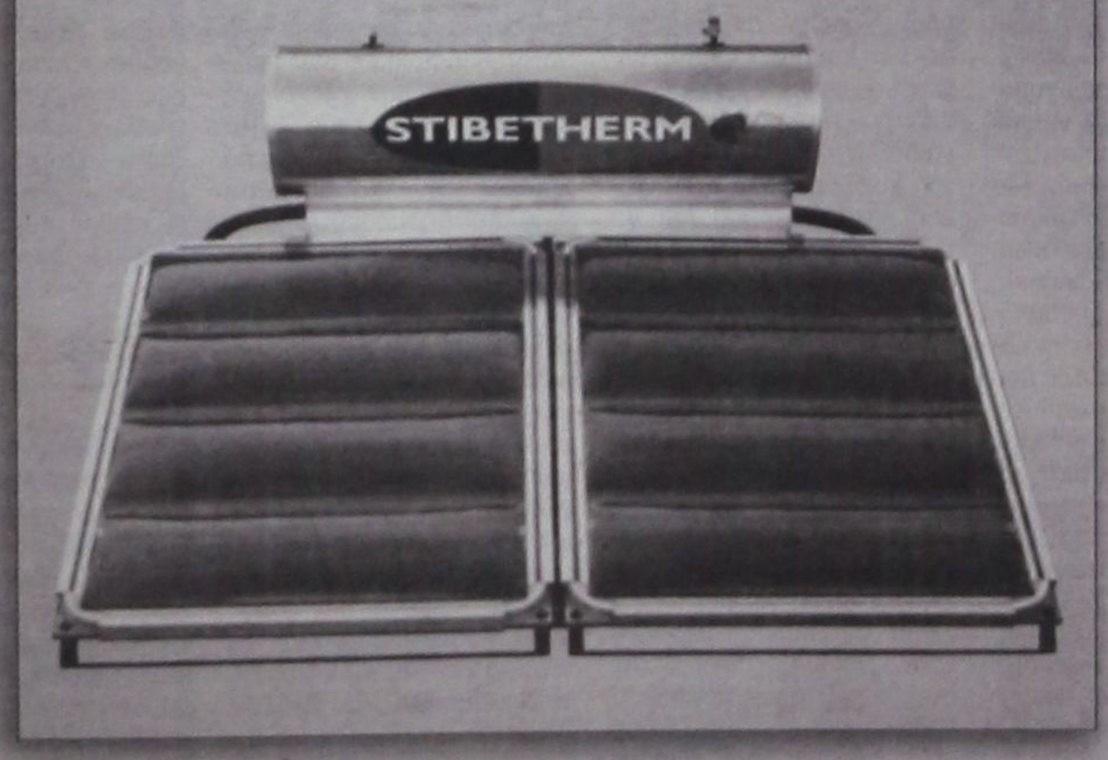

Γρηγορίου Ε' (7 Βαγιές) - 85100 ΡΟΔΟΣ
Τηλ. (22410) 29411, 33340, 36278 - Fax: (22410) 33340

Δ. ΓΕΩΡΓΑΚΟΠΟΥΛΟΣ, ΥΦ/ΡΓΟΣ ΑΝΑΠΤΥΞΗΣ

«ΔΕΝ ΧΡΕΙΑΖΕΤΑΙ ΣΤΗ ΡΟΔΟ *τώρα, Σχολή Ξεναγών»!*

Τον κλάδο μαστίζει μεγάλη ανεργία

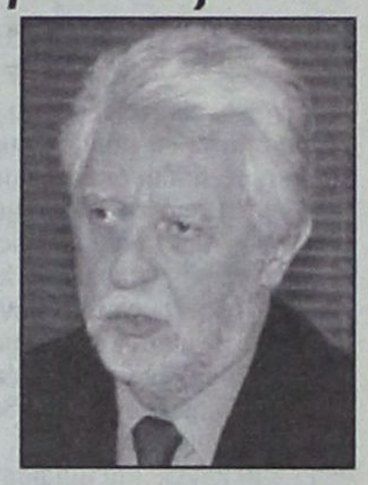

Ο υφυπουργός Ανάπτυξης κ. Δημ. Γεωργακόπουλος, αρμόδιος επί θεμάτων τουρισμού, δεν απέκλεισε το ενδεχόμενο να λειτουργήσει στο μέλλον η Σχολή Ξεναγών Ρόδου, «λαμβάνοντας πάντα υπόψη τις ανάγκες της τοπικής αγοράς» κατέστησε ωστόσο σαφές ότι το Σωματείο Διπλωματούχων Ξεναγών Δωδ/σου κάνει λόγο για «συνεχώς αυξανόμενη ανεργία στα μέλη του» (που σημαίνει ότι δεν επιθυμεί τη λειτουργία της Σχολής).

Με την ευκαιρία υπενθύμισε ότι οι Σχολές Ξεναγών χορηγούν πλέον διπλώματα πανελλαδικώς και όχι τοπικής εμβέλειας και ότι ο τόπος απασχόλησης των ξεναγών δεν εξαρτάται από τη Σχολή από την οποίαν έχουν αποφοιτήσει.

Το θέμα είχε φέρει στη Βουλή, με την κατάθεση σχετικής ερωτήσεως ο βουλευτής κ. Βασ. Παπανικόλας, για να λάβει από τον υφυπουργό την ακόλουθη απάντηση:

ΘΕΜΑ : Απάντηση σε Αναφορά Βουλευτού

ΣΧΕΤ: Η υπ' αριθ. 310/15.07.03 Αναφορά του Βουλευτού κ. Β. Παπανικόλα.

Απαντώντας στην παραπάνω σχετική Αναφορά που κατατέθηκε στη Βουλή από τον Βουλευτή κ. Β. Παπανικόλα, σας γνωρίζουμε τα εξής:

1. Σύμφωνα με το αρ. 18 παρ. 1 του Κανονισμού Λειτουργίας των Σχολών Ξεναγών (ΦΕΚ 1375/25.10.03), η Σχολή χορηγεί στους αποφοίτους δίπλωμα με το οποίο μπορούν να αποκτήσουν άδεια άσκησης επαγγέλματος ξεναγού για όλη την Ελλάδα, κατά την έννοια του άρθρου 1 του Ν. 710/77. Κατά συνέπεια, οι Σχολές Ξεναγών χορηγούν πλέον διπλώματα πανελλαδικής και όχι τοπικής εμβέλειας, ο δε τόπος απασχόλησης των ξεναγών, δεν εξαρτάται από τη Σχολή από την οποία έχουν αποφοιτήσει.

2. Σύμφωνα με το άρθρο 1 του Κανονισμού Λειτουργίας των Σχολών Ξεναγών, οι Σχολές Ξεναγών του ΟΤΕΚ, είναι μεταδευτεροβάθμιες επαγγελματικές Σχολές. Συνεπώς με βάση το υφιστάμενο νομικό πλαίσιο λειτουργίας τους, είναι αδύνατη η ένταξη της Σχολής Ξεναγών Ρόδου στην Ανωτέρα Σχολή Τουριστικής Εκπαίδευσης Ρόδου, η οποία σύμφωνα με τον Ν. 3105 (ΦΕΚ 29/Α/10.02.03) είναι Σχολή Τριτοβάθμιας Εκπαίδευσης.

3. Σύμφωνα με το άρθρο 2 παρ. 2 και 3 του Κανονισμού Λειτουργίας των Σχολών Ξεναγών, στην Αθήνα και Θεσσαλονίκη λειτουργούν νόμιμα Σχολές Ξεναγών, ενώ οι υφιστάμενες Σχολές Ξεναγών στην Κέρκυρα, Μυτιλήνη, Ρόδο και Ηράκλειο Κρήτης είναι δυνατόν να επαναλειτουργήσουν, εφόσον αυτό κριθεί σκόπιμο από το Δ.Σ. του ΟΤΕΚ μετά από έρευνα της τοπικής αγοράς.

4. Σε σχέση με τα παραπάνω και σε απάντηση σχετικής επιστολής μας, το Σωματείο Διπλωματούχων Ξεναγών Δωδεκανήσου, με σχετικό έγγραφό του, μας πληροφόρησε για την ύπαρξη συνεχώς αυξανόμενης ανεργίας στα μέλη του, τόσο σε αυτά που ομιλούν τις λεγόμενες σπάνιες γλώσσες (Σκανδιναβικές γλώσσες, Ρωσικά κ.λπ), όσο και σε αυτά που ομιλούν γλώσσες που μέχρι τώρα είχαν σταθερή ζήτηση (π.χ. Γερμανικά, Αγγλικά κ.λπ).

5. Ας σημειωθεί ότι είναι η πρώτη φορά που υπάρχει πρόθεση ταυτόχρονης επαναλειτουργίας των κατά τόπους Σχολών Ξεναγών και με δεδομένη τη δυσκολία του εγχειρήματος, τους περιορισμούς στη δυνατότητα πρόσληψης διδακτικού προσωπικού για τις Σχολές και λαμβάνοντας υπόψη τις ανάγκες της τουριστικής αγοράς, το Δ.Σ. του ΟΤΕΚ αποφάσισε την ταυτόχρονη επαναλειτουργία των Σχολών Ξεναγών Αθήνας, Θεσσαλονίκης, Ηρακλείου Κρήτης και Κέρκυρας κατά την εκπαιδευτική περίοδο 2003-2006. Εξάλλου, λαμβάνοντας υπόψη την προσέλευση των ενδιαφερομένων, η οποία μέχρι στιγμής είναι υποτονική, ενδέχεται να μην λειτουργήσουν όλες οι προαναφερόμενες Σχολές.

6. Τέλος, πρέπει να αναφερθεί ότι με την ανωτέρω απόφασή του το Δ.Σ. του ΟΤΕΚ δεν αποκλείει την ενδεχόμενη επαναλειτουργία της Σχολής Ξεναγών Ρόδου στο άμεσο μέλλον, λαμβάνοντας πάντα υπόψη τις ανάγκες της τοπικής αγοράς.

Ο ΥΦΥΠΟΥΡΓΟΣ
ΑΝΑΠΤΥΞΗΣ
Δ. ΓΕΩΡΓΑΚΟΠΟΥΛΟΣ

δημοκρατικά

ΥΠΑΡΧΕΙ ΑΝΤΙΚΕΙΜΕΝΙΚΗ ΠΡΑΓΜΑΤΙΚΟΤΗΤΑ Η ΟΠΟΙΑ ΔΙΝΕΙ ΤΟ ΜΕΤΡΟ ΤΗΣ ΑΛΗΘΕΙΑΣ (ΑΡΙΣΤΟΤΕΛΗΣ)

Η ΑΣΚΗΣΗ ΣΥΧΡΟΝΗΣ κοινωνικής πολιτικής

Είναι οι προτεινόμενες αλλαγές στην κοινωνική πολιτική σε πολλές ευρωπαϊκές χώρες αυτό το καλοκαίρι αλλαγές εξ ορισμού νεοφιλελεύθερες; Μήπως, τα ίδια τα προβλήματα στα οποία αναφέρονται είναι, από τή φύση τους, συντηρητικά και γι' αυτό οι συνταγές δεν μπορεί να είναι παρά μόνον συντηρητικές; Η ζωή δείχνει ότι δεν θα πρέπει να συγχέουμε ανάμεσα σε υπαρκτά ζητήματα και τις μεθοδεύσεις λύσεώς τους. Το γεγονός ότι, στο όνομα συγκεκριμένων προβλημάτων, προωθούνται συντηρητικές λύσεις, δεν συνεπάγεται ότι τα προβλήματα καθαυτά δεν επιδέχονται και διαφορετικές λύσεις.

ΜΕΧΡΙ ΣΗΜΕΡΑ, κύριο στοιχείο δικαιοσύνης στην κοινωνική πολιτική εθεωρείτο η όσο το δυνατόν περισσότερο δίκαιη κατανομή του εισοδήματος, καθώς και η αναδιανομή του, η οποία σε έναν βαθμό εξισορροπούσε εκ των υστέρων τις κοινωνικές αδικίες που δημιουργεί η ιδιοκτησία και οι δυνάμεις της αγοράς. Σε αυτό το πλαίσιο, το κύριο ήταν η υγειονομική ασφάλιση για όλους και η σχετικά δίκαιη συνταξιοδότηση.

«Η ΑΥΞΗΣΗ ΤΩΝ ΕΡΓΑΛΕΙΩΝ ΚΟΙΝΩΝΙΚΗΣ ΠΟΛΙΤΙΚΗΣ ΓΙΑ ΤΙΣ ΝΕΑΡΕΣ ΗΛΙΚΙΕΣ ΘΑ ΕΝΙΣΧΥΣΕΙ ΚΑΙ ΤΗΝ ΟΙΚΟΝΟΜΙΚΗ ΠΑΡΑΓΩΓΗ ΤΗΣ ΚΟΙΝΩΝΙΑΣ»

ΣΤΗ ΣΥΖΗΤΗΣΗ που διεξάγεται σήμερα, τα δύο αυτά εργαλεία θεωρούνται εργαλεία προσανατολισμένα μονομερώς στις μεταπολεμικές ανάγκες κοινωνιών, οι οποίες είχαν πληθώρα νέων ανθρώπων και επεδίωκαν να διασφαλίσουν τα γηρατειά τους. Σήμερα, αντιθέτως, υποστηρίζουν ορισμένοι ότι το κέντρο βάρους της κοινωνικής πολιτικής πρέπει να μετακινηθεί προς τις νέες γενεές. Η υπογεννητικότητα, η αυξανόμενη παρουσία άτεκνων οικογενειών, αλλά και μονογονεϊκών οικογενειών, τα παιδιά που ζούν με έναν από τους δύο γονείς τους κ.ο.κ επιβάλλουν μεγαλύτερη προσοχή και τη λήψη ειδικών μέτρων γι' αυτούς τους νέους ανθρώπους. Ιδιαίτερη προσοχή δίνεται στην εκτίμηση ότι ολοένα και περισσότεροι άνθρωποι συνδέουν την προοπτική της φτώχειας με τη δημιουργία οικογένειας και γι' αυτό αποφεύγουν την τελευταία. Το κοινωνικό κόστος των ανηλίκων αυξάνει, με ρυθμούς ανάλογους με τις απαιτήσεις και τις κατακτήσεις της εποχής.

Η ΑΥΞΗΣΗ των εργαλείων κοινωνικής πολιτικής για τις νεαρές ηλικίες -υποστηρίζεται- θα ενισχύσει και την οικονομική παραγωγή της κοινωνίας, χάρη στην οποία διασφαλίζεται η περίθαλψη και η σύνταξη των μεγαλύτερης ηλικίας πολιτών. Εάν δεν υπάρξουν κίνητρα για την ενίσχυση των νέων γενιών και της παραγωγικότητάς τους, τότε θα προκύψουν προβλήματα και για τους σημερινούς τύπους κοινωνικών παροχών. Υποστηρίζεται, δηλαδή, ότι το πρόβλημα της κοινωνικής πολιτικής δεν είναι μόνον αυτό ενός πρώτου επιπέδου, της ανακατανομής των δαπανών, αλλά και ενός δεύτερου, του προσανατολισμού τους.

ΚΥΡΙΑ ΠΡΟΤΑΣΗ αυτής της νέας προσέγγισης των κοινωνικών προβλημάτων είναι η αύξηση των δαπανών για την ανάπτυξη κοινωνικών και άλλων δημιουργικών ικανοτήτων και δεξιοτήτων στη νέα γενιά. Κεντρικό σημείο αυτών είναι η δίκαιη κατανομή τους και η Παιδεία. Μια τέτοια ενέργεια, υποστηρίζεται, θα διασφαλίζει μεγαλύτερη ισότητα ευκαιριών. Με άλλα λόγια, το ζητούμενο δεν είναι η ισότητα στις κατανομές πόρων, αλλά στις δυνατότητες και τις προοπτικές οι οποίες ανοίγονται για κάθε μέλος της κοινωνίας. Οι δεύτερες είναι οι περισσότερο καθοριστικές παράμετροι μίας κοινωνικής πολιτικής, ενώ οι πρώτες λειτουργούν περισσότερο εκ των υστέρων, διορθωτικά.

Η ΑΙΤΙΟΛΟΓΗΣΗ αυτής της στροφής των κοινωνικών δαπανών δεν έχει μόνο ηθική όψη. Απορρέει από τη νέα μορφή την οποίαν λαμβάνει η καπιταλιστική κοινωνία, ιδιαίτερα δε η οικονομία της. Μία οικονομία η οποία στηρίζεται ολοένα και περισσότερο στη Γνώση. Στην εφαρμογή και παραγωγή της. Οπου, όποιος δεν διαθέτει επαρκή εφόδια στην εφαρμογή της , κινδυνεύει να μείνει εκτός κοινωνικού γίγνεσθαι.

ΣΥΜΦΩΝΑ ΜΕ ΑΝΑΚΟΙΝΩΣΗ ΤΟΥ ΣΥΛΛΟΓΟΥ ΤΟΥΣ

ΟΞΥΤΑΤΗ ΚΡΙΣΗ ΜΑΣΤΙΖΕΙ και τους αργυροχρυσοχόους

Μεγάλη βλάβη προκαλεί η διοχέτευση τουριστών στην Τουρκία



Μεγάλη οικονομική κρίση μαστίζει τον κλάδο της αργυροχρυσοχοΐας λόγω της περιορισμένης αγοραστικής δύναμης των καταναλωτών, κυρίως των επισκεπτών του νησιού μας, όπως επισημαίνει σε ανακοίνωση προς τα μέλη του, ο Σύλλογος Αργυροχρυσοχόων - Ωρολογοποιών - Ωρολογοπωλών Ρόδου.

Ο Σύλλογος επιρρίπτει, όμως, σοβαρές ευθύνες και στο ΕΒΕΔ για τη συστηματική «διοχέτευση» τουριστών προς την Τουρκία με την καθημερινή πλύση εγκεφάλου ότι πρόκειται για «φθηνή αγορά».

Αναλυτικά στο ενημερωτικό δελτίο του Συλλόγου Αργυροχρυσοχόων, αναφέρονται τα εξής:

Αγαπητοί Συνάδελφοι,

1. Βρισκόμαστε ήδη στα μέσα Αυγούστου και είναι σε όλους γνωστό ότι οι τουριστικές επιχειρήσεις αλλά και οι εμπορικές γενικότερα, στενάζουν από την οικονομική δυσπραγία. Ειδικά για την χρυσοχοΐα η οικονομική κρίση είναι περισσότερο εμφανής και αποτελεί συνέχεια της περσινής δύσκολης χρονιάς. Παρόλη την τουριστική διαφήμιση και προβολή της Ρόδου που έγινε τον περασμένο χειμώνα και άνοιξη από την ΠΡΟΤΟΥΡ με αυξημένα κονδύλια κατά 50% έχουμε μείωση των ποιοτικά καλών τουριστών όπως Γερμανοί, Ολλανδοί, Αυστριακοί και Σκανδιναβοί. Στην αγορά κυκλοφορούν πολλοί τουρίστες πρώην ανατολικών χωρών που είναι μικρής αγοραστικής δύναμης και νεαροί Αγγλοι. Είναι γνωστό ότι χώρες με ισχυρή οικονομία όπως η Γερμανία, αντιμετωπίζουν μεγάλη οικονομική ύφεση και σε συζητήσεις που έχουμε με συναδέλφους,όλοι λένε ότι οι πελάτες από τις χώρες αυτές που ήταν συνήθως και οι καλύτεροι αδυνατούν να κάνουν αγορές κοσμημάτων μιάς και τα είδη πολυτελείας είναι τα τελευταία που θα προγραμματίσουν να αγοράσουν. Για την κρίση στον κλάδο μας μπορούμε να βρούμε πολλές αιτίες (παγκόσμια οικονομική ύφεση, μηδαμινή διαφήμιση της χώρας σε εθνικό επίπεδο, υπερεπαγγελματισμός, άνοδος του ευρώ που μειώνει την αγοραστική δύναμη Αγγλων, Αμερικανών και Ανατολικοευρωπαίων τουριστών κ.λπ.) ο συλλογος όμως εκείνο που είναι δυνατόν να κάνει στα πλαίσια των δυνατοτήτων του, προσπαθεί να το επιτύχει. Οι κατευθύνσεις που κινηθήκαμε το τελευταίο διάστημα ήταν:

Α) η προσπάθεια να αναδειχθεί το πρόβλημα του κατευθυνόμενου εμπορίου προς την Τουρκία και ο τρόπος που γίνεται η διαφήμιση των εκδρομών αυτών, σαν τόπος φθηνών αγορών, δυσφημίζοντας έτσι την τοπική αγορά ως ακριβή σε διάφορα είδη, μεταξύ των οποίων είναι τα κοσμήματα. Για το θέμα προκλήθηκε μεγάλη αντιπαράθεση επαγγελματικών συλλόγων από την Ρόδο αλλά και από την Κω με τον πρόεδρο του Εμπορικού Συλλόγου Ρόδου κο Παν. Καραγιάννη, με τον οποίο έχουμε πάντοτε άριστη συνεργασία σε τουριστικά θέματα και σε αντιπαράθεση με το Επιμελητήριο Δωδεκανήσου. Ολη η αντιπαράθεση ξεκίνησε από την καταγγελία ότι 10 μεγαλοπράκτορες της Ρόδου έχουν συστήσει ναυτιλιακή εταιρεία για να μεταφέρουν τουρίστες από την Ρόδο προς το Μαρμαρίς, και στην έκταση που πήρε το θέμα στα ΜΜΕ, το επιμελητήριο δεν λάμβανε ξεκάθαρη θέση. Εγινε ευρεία σύσκεψη του επιμελητηρίου και των συλλόγων στο Ακταίον, και η αντιπαράθεση συζητήθηκε επί 5 ώρες. Στην σύσκεψη από τον σύλλογό μας παρέστη ο αντιπρόεδρος Γ. Αργυρός ο οποίος αναφέρθηκε στη νέα νομοθεσία για το κατευθυνόμενο και ζήτησε την συμπαράσταση όλων για την εφαρμογή της. Ο πρόεδρος του Συλλόγου μας κ. Λουιζίδης κατήγγειλε ότι από το 2000 στέλνουμε επιστολές στο Επιμελητήριο να μας βοηθήσουν και να μας συμπαρασταθούν για το θέμα, χωρίς όμως ανταπόκριση. Επίσης μίλησε ως εκλεγμένος σύμβουλος του ΕΒΕΔ ο συνάδελφος κ. Κ. Ντουβής, ο οποίος έκανε προτάσεις στην ορθή κατεύθυνση λύσης των προβλημάτων. Δυστυχώς όμως για μία ακόμη φορά το Επιμελητήριο δεν έλαβε ξεκάθαρη θέση με την αιτιολογία των αντιθέτων συμφερόντων δηλ. των εμπόρων και των πρακτόρων, και πήρε απόφαση να συστήσει επιτροπή για να εξετάσει το θέμα.

Β) Στο οργανωμένο κατευθυνόμενο εμπόριο με επικεφαλής τον αντιπρόεδρό μας κ. Γ. Αργυρό και σε συνεργασία με 6 συλλόγους όπως ο εμπορικός, της παλαιάς πόλης κ.λπ. πετύχαμε την αλλαγή της νομοθεσίας και διαπιστώνοντας ότι πάλι οι αρμόδιοι δεν την εφαρμόζουν, ζητήσαμε και πήραμε γνωμάτευση από τον Εισαγγελέα Ρόδου κ. Οικονόμου, η οποία ήταν θετική. Ηδη συνεργεία από μέλη από τους συνεργαζόμενους συλλόγους που έχουν προσέλθει σε επιχειρήσεις της εθνικής Ρόδου - Λίνδου έχουν επισημάνει παραβάσεις με βάση τις οποίες και θα προχωρήσουν σε καταγγελίες και μηνύσεις ώστε να επιβληθούν τα προβλεπόμενα από την νομοθεσία πρόστιμα. Στην καταπολέμηση του κατευθυνόμενου εμπορίου και την εφαρμογή του νόμου έχουμε και την συμπαράσταση του ΙΝΚΑ και του προέδρου του κ. Καζουλάκη.

2. Με τη νέα νομοθεσία που ψήφισε η κυβέρνηση, άρθρο 47 του Ν. 2859, παρέχεται η δυνατότητα αγοράς επενδυτικού χρυσού από παραγωγικές επιχειρήσεις για να χρησιμοποιηθεί σαν πρώτη ύλη για την παραγωγή χρυσών κοσμημάτων. Κατά την αγορά του επενδυτικού χρυσού, δεν καταβάλλεται ΦΠΑ στον προμηθευτή, ενώ ο αντίστοιχος ΦΠΑ των κατασκευασθέντων με επενδυτικό χρυσό κοσμημάτων, αποδίδεται με τη δήλωση της περιόδου που αφορά τα τιμολόγια πώλησής τους. Η διάταξη αυτή δίνει πρόσθετη οικονομική ρευστότητα στις παραγωγικές επιχειρήσεις, και αποτελούσε αίτημα των κατασκευαστών από χρόνια. Το πλήρες κείμενο του νόμου μπορείτε να λάβετε από τον γραμματέα του συλλόγου κ. Μ. Δημητριάδη τηλ. 22410 - 36924.

3. Ο σύλλογός μας συμπαραστέκεται και συμμετέχει σε όλες τις ενέργειες που γίνονται από τον σύλλογο ελεύθερων επαγγελματιών για την καταπολέμηση του ALL INCLUSIVE (τα γνωστά βραχιολάκια).

4. Ο σύλλογός μας επικροτεί τις ενέργειες του δημάρχου κ. Γ. Γιαννόπουλου να ξεκινήσει η απομάκρυνση των εκδρομικών πλοίων από το Μαντράκι ώστε να αναδειχθεί σε μαρίνα και πόλο έλξης υψηλής στάθμης τουριστών από γιωτ που θα ελλιμενίζονται.

5. Με επιτυχία έληξε για τέταρτη χρονιά το σχολικό έτος της σχολής χρυσοχοΐας. Από την φετινή χρονιά έχουν αποφοιτήσει 10 μαθητές από τους οποίους οι περισσότεροι είναι παιδιά χρυσοχόων από την Ρόδο και άλλες περιοχές.

6. Το πανεπιστήμιο Αιγαίου σε συνεργασία με τον εμπορικό σύλλογο Ρόδου υλοποιεί το πρόγραμμα Mentoring, το οποίο δίνει την ευκαιρία στα άτομα με αναπηρία να αποκτήσουν εργασιακή εμπειρία δίπλα σε έναν έμπειρο επαγγελματία, ώστε να βελτιώσουν τα επαγγελματικά τους προσόντα και να βρεθούν στον πραγματικό χώρο εργασίας του επαγγέλματος που τους ενδιαφέρει. Παράλληλα να διευρύνουν τον κοινωνικό τους ορίζοντα. Στο πρόγραμμα έχει δηλώσει συμμετοχή και ο σύλλογός μας. Για τους συναδέλφους που ενδιαφέρονται θα βρουν περισσότερες πληροφορίες, στην ιστοσελίδα www.rhodes.aegean.gr/mentoring ή στο τηλ. 22410-99211.

7. Ο σύλλογός μας επικροτεί τις ενέργειες που έχουν από καιρό ξεκινήσει ο εμπορικός σύλλογος και ο σύλλογος καταστηματαρχών παλαιάς πόλης οι οποίοι με την συνδρομή του Δήμου Ροδίων και ειδικότερα του αντιδημάρχου κ. Χαραλάμπη προσπαθούν να αποτρέψουν την λειτουργία των καταστημάτων αφορολογήτων ειδών (ΚΑΕ) στο λιμάνι της Ρόδου.

Φιλικότατα
Το Δ.Σ.

ΤΑ ΣΤΡΕΜΜΑΤΑ

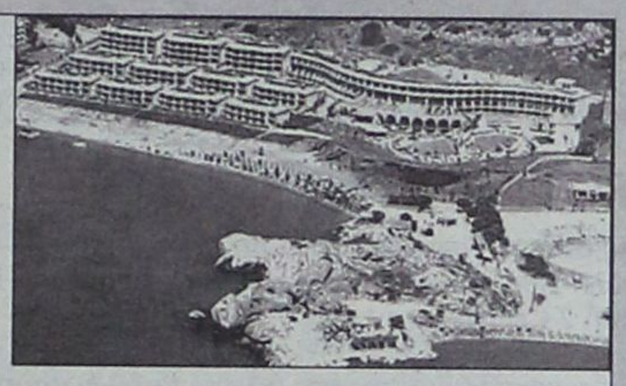

Δεν φτάνουν τα 50 στρέμματα του Ατλάντικα για να κριθεί νόμιμο και να πάρει την περιβόητη άδεια οικοδομής ή για να αποχαρακτηρισθεί μη αυθαίρετο, αν δεν αποδώσει άλλα 15 για κοινή χρήση στο Δήμο Αφάντου. Σύμφωνα με γνωρίζοντες, τα 50 στρέμματα, έστω και αν εμφανίζονται πραγματικά και μπορεί να ισχύσει η φωτογραφική διάταξη Γεωργακόπουλου, απαιτούνται και άλλα που θα προσφερθούν, βάσει νόμου στον οικείο δήμο ή θα δοθεί ίση χρηματική αποζημίωση που για να γίνει χρειάζεται απόφαση Νομάρχη. Έτσι σύμφωνα με την κείμενη νομοθεσία τα επιχειρήματα που προβάλλονται, πέφτουν στο κενό, δημιουργώντας φυσικά νέο πονοκέφαλο, αυτή την φορά στον ίδιο τον κ. Γιάννη Μαχαιρίδη.

Η 18ΧΡΟΝΗ

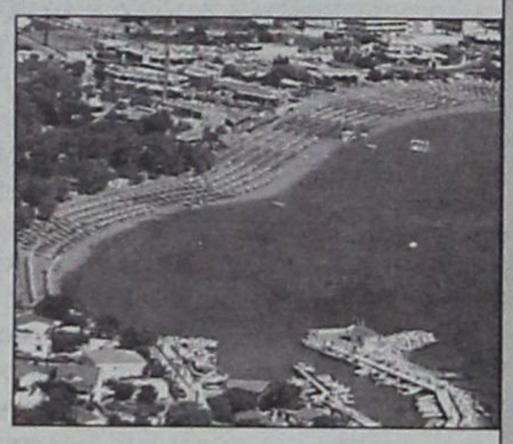

Άλλη μία υπόθεση που σημειώθηκε στο Φαληράκι είναι στο επίκεντρο του βρετανικού Τύπου. Προχθές τα ξημερώματα συνελήφθησαν ένας 49χρονος επιχειρηματίας και μία 18χρονη Βρετανίδα, γιατί ο πρώτος λειτουργούσε μπαρ χωρίς την απαιτούμενη άδεια και η δεύτερη χόρευε στο μπάρ επιδεικνύοντας δημοσίως γυμνά μέρη του σώματός της ενώ στο κατάστημα γινόταν "διαγωνισμός μπικίνι". Οι αστυνομικοί συνέλαβαν τη νεαρή Αγγλίδα με την κατηγορία της προσβολής της δημόσιας αιδούς, προσήχθη στο αυτόφωρο και καταδικάστηκε σε φυλάκιση 8 μηνών μετατρεπόμενη προς 4,40 ευρώ την ημέρα, αλλά για να ασκήσει έφεση θα πρέπει να καταβάλει εγγύηση 2.500 ευρώ, που όπως δήλωσε δεν έχει.

Ο ΜΑΧΡΑΜΑΣ

Το συγκρότημα του Fame Story θα παρουσιασθεί το Σάββατο στο δημοτικό γήπεδο Αφάντου. Ο Νίνο και η παρέα του θα δώσουν μια μοναδική συναυλία. Ο πρόεδρος του Δημοτικού Συμβουλίου Μιχάλης Μαχραμάς μελετά σοβαρά να παραιτηθεί από την θέση του – ύστερα από το κύμα αντιδράσεων εναντίον του – και να ακολουθήσει το σχήμα, ή να μπει στο επόμενο τηλεοπτικό show αναδεικνύοντας τα φωνητικά του προσόντα...

ΚΟΥΪΖ ΓΙΑ ΥΠΟΨΗΦΙΟ

Ποιός που ως τώρα δεν εμφανίσθηκε, θα κριθεί ως υποψήφιος για το ψηφοδέλτιο της Νέας Δημοκρατίας στα Δωδεκάνησα; Πόση σχέση έχει ο συγκεκριμένος με αυτό το κόμμα σήμερα; Πώς έγινε η πρόταση, την οποία σοβαρά μελετά και εξετάζει ο εν λόγω;

ΟΙ ΒΡΕΤΑΝΙΚΕΣ ΕΦΗΜΕΡΙΔΕΣ

Η εφημερίδα Ντέϊλι Σταρ που χθες είχε πρωτοσέλιδο άρθρο τη σύλληψη της 18χρονης, κάνει δημοσκόπηση με τηλέφωνα 090, ζητώντας από τους Βρετανούς να ψηφίσουν για να μποϊκοτάρουν ή όχι το Φαληράκι την επόμενη τουριστική σεζόν, ενώ η εφημερίδα Γκάρντιαν χαρακτηρίζει σε χθεσινό της δημοσίευμα ως κέντρο της αμαρτίας και της ακολασίας το Φαληράκι, με εξομολογήσεις των κλαμπ ρεπς.

Ο κ. ΙΑΤΡΙΔΗΣ



Ο δήμαρχος Καλλιθέας Γιάννης Ιατρίδης μιλώντας σχετικά χθες, τόνισε πως η δημοτική αρχή παρακολουθεί τα δημοσιεύματα του βρετανικού Τύπου και με ψυχραιμία θα αντιδράσει την κατάλληλη στιγμή. Πρόσθεσε πως ο Δήμος είναι σε επαφή με τον ΠΡΟΤΟΥΡ και σε συνάντηση που θα γίνει θα τεθούν όλα τα θέματα επί τάπητος, προκειμένου να δρομολογηθούν λύσεις, ενώ στις 25 του μήνα τα προβλήματα του Φαληρακίου θα συζητηθούν στη συνεδρίαση του Δημοτικού Συμβουλίου.

Ο Τορευτής

ΓΕΝΙΚΗ ΤΕΧΝΙΚΗ
ΟΜΙΛΟΣ ΕΤΑΙΡΕΙΩΝ

ΑΝΑΝΕΩΜΕΝΟΙ ΚΑΙ ΠΑΝΤΑ ΠΡΩΤΟΠΟΡΟΙ
ΜΑΖΙ ΣΑΣ ΜΕ ΣΤΟΧΟ ΤΙΣ ΚΑΛΥΤΕΡΕΣ
ΤΕΧΝΙΚΕΣ ΛΥΣΕΙΣ

• ΕΤΟΙΜΟ ΣΚΥΡΟΔΕΜΑ
με ανανεωμένες -
σύγχρονες εγκαταστάσεις

• ΑΔΡΑΝΗ ΥΛΙΚΑ
υψηλών προδιαγραφών και
απαιτήσεων από
το ΝΕΟ Λατομείο μας

ΕΡΓΟΣΤΑΣΙΑ ΣΚΥΡΟΔΕΜΑΤΟΣ:
ΡΟΔΟΣ: 6ο χλμ. Παλαιάς Ρόδου - Λίνδου, τηλ. 22410 - 60560/62323 FAX: 22410 60561
ΓΕΝΝΑΔΙ: 2ο χλμ. οδού ΓΕΝΝΑΔΙΟΥ - ΒΑΤΙΟΥ, τηλ. 22440 - 43470 FAX: 22440 43470
ΛΑΤΟΜΕΙΟ: Θέση Στραβόλαιμο ΚΑΛΥΘΙΩΝ
ΓΡΑΦΕΙΑ: Ρόδος Αρκαδίου 2, Τηλ. 22410-22186/22968/28058 FAX: 22410 - 33021



SPOT

• **Μανώλης Αθανασιάδης: Ένας μετανάστης από το Γεννάδι στην Ουάσιγκτον».**

Τιμητική εκδήλωση αφιερωμένη στον Μανώλη Αθανασιάδη, διοργανώνει η Επιτροπή Πολιτισμού του Δήμου Νότιας Ρόδου, την Κυριακή 24 Αυγούστου στις 7:30 μ.μ. στην αυλή του Δημοτικού Σχολείου Γενναδίου.

Ομιλητής θα είναι ο Κώστας Ε. Σκανδαλίδης, γενικός γραμματέας Δήμου Ροδίων και πρόεδρος του Διεθνούς Κέντρου Λογοτεχνών και Μεταφραστών, ο οποίος και υπογράφει το βιβλίο που εκδόθηκε πριν 3 περίπου χρόνια και αναφέρεται στη ζωή και το έργο του Μ. Αθανασιάδη.

• **Το νεανικό συγκρότημα των ONE**, αναμένεται να «θερμάνει» το κλίμα του Φεστιβάλ Σύμης στη συναυλία που θα δοθεί αύριο στην κεντρική πλατεία του Γυαλού. Είναι ίσως η έμπρακτη αποδοχή εκ μέρους της Οργανωτικής Επιτροπής του Φεστιβάλ, ότι πρέπει να εκφρασθεί μέσω των εκδηλώσεων - σοβαρών στην πλειοψηφία τους - και η ΠΟΠ διάθεση του νεανικού κοινού.

• **«Το τέλος του κόσμου»**

Στο τρίτο μέρος της ποιητικής τριλογίας του Άγγελου Σπάρταλη μετά το «Νεκροταφείο Παπουτσιών» (2000) και το «Στρογγυλό το ποτάμι» (2001) έχει τίτλο «Το τέλος του κόσμου» και ανεβαίνει σε 3 παραστάσεις και σε 3 διαφορετικούς χώρους της πόλης.

Πρόκειται για ένα βίντεο- θεατρικό δρώμενο, μια εναλλακτική αισθητική πρόταση που εισβάλλει σε χώρους ανορθόδοξους για τα καθιερωμένα, αλλά δοκιμασμένους ήδη στη θεατρική πρακτική (Bar Theatre)

Στην παράσταση «Το τέλος του κόσμου» ο Ιάκωβος Καμχής, αφηγείται το ποίημα, ενώ πάνω στο σώμα του προβάλλεται διαρκώς βίντεο. Μια αντισυμβατική μέθοδος, η οποία καθηλώνει το θεατή, αφού προσδίδει δράμα και συναισθηματική φόρτιση.



Ο Α. Σπάρταλης, γνωστός και από τις ζωγραφικές του εκθέσεις (ΜΟΤΕΡ 1 & 2), έγραψε «αυτόματα», επηρεασμένος από την «Έρημη Χώρα» του Τ.Σ. Έλιοτ και τον «Ποιητή στη Νέα Υόρκη» του Φ.Γ. Λόρκα, σκηνοθέτησε και δημιούργησε το καλλιτεχνικό βίντεο.

Οι παραστάσεις θα δοθούν: Αύριο στις 10 μ.μ. στο Bar ΗΡΙΔΑΝΟΣ, την Τετάρτη 27 Αυγούστου, μετά τα μεσάνυχτα στο Bar Θέατρο και την Πέμπτη 28 Αυγούστου στις 11.00 μ.μ. στο Bar ΡΩΓΜΗ ΤΟΥ ΧΡΟΝΟΥ.

ΑΝΑΦΟΡΕΣ...

...Στο ECO - CINEMA, το Κινηματογραφικό Φεστιβάλ που θα γίνει στη Ρόδο το Σεπτέμβριο, διαβάζουμε όλο και πιο συχνά τελευταία στον Αθηναϊκό Τύπο.

Απόλυτα σύμφωνους μας βρίσκουν τα «καρφιά» στους «Ορίζοντες» των ΝΕΩΝ, περί παρουσίας οικολογικού σινεμά και απουσίας οικολογικής συνείδησης.

«Οικο-σινεμά

Για το περιβάλλον και το σινεμά. Η Ελλάδα γέμισε κινηματογραφικά φεστιβάλ, αλλά το έβδομο είναι αλλιώτικο από τα υπόλοιπα και οικολογικό - άλλο, τώρα, αν μας λείπει παντελώς η οικολογική συνείδηση...Από αυτόν το Σεπτέμβριο - 9 έως 14 - το Ecocinema έχει για έδρα την ωραία Ρόδο, μετά την ωραία - επίσης - Ζάκυνθο που το φιλοξένησε τα δύο πρώτα χρόνια του. Πρόκειται για το πρώτο θεματικό φεστιβάλ στη χώρα μας και το μοναδικό Φεστιβάλ Περιβαλλοντικού Κινηματογράφου στη Μεσόγειο και τα Βαλκάνια. Συμμετέχουν 65 ταινίες από όλο τον κόσμο και πολλές από αυτές προβάλλονται σε παγκόσμιες ή ευρωπαϊκές πρεμιέρες. Εκτός από το Ειδικό Μεσογειακό Βραβείο, καθιερώνεται από φέτος και Βραβείο Κοινού. Μα πάνω απ' όλα, σημασία έχει να αρχίσουμε, επιτέλους, να καταλαβαίνουμε τι εστί οικολογική συνείδηση».

Στη Ρόδο έχουμε μια μεγάλη ευκαιρία φέτος και η επιτυχία της διοργάνωσης θα εξαρτηθεί από το πόσο ζεστά θα πάρουν το θέμα οι τοπικοί φορείς.

Το Ecocinema διοργανώνεται κάθε χρόνο από τον ανεξάρτητο και αυτόνομο πολιτιστικό φορέα μη κερδοσκοπικού χαρακτήρα «Κινηματογράφος και Περιβάλλον» και αποτελεί το πρώτο θεματικό κινηματογραφικό Φεστιβάλ στην Ελλάδα και το μοναδικό Φεστιβάλ Περιβαλλοντικού Κινηματογράφου στη Μεσόγειο και τα Βαλκάνια. Φέτος έχουν υποβληθεί στο φεστιβάλ ταινίες από παραπάνω από 25 χώρες - Ελλάδα, ΗΠΑ, Καναδά, Γερμανία, Αυστρία, Φινλανδία, Γαλλία, Αγγλία, Ολλανδία, Λιθουανία, Ρωσία, Ινδία, Ιράν, Ουγγαρία, Ρουμανία, Κροατία, Τσεχία, Βουλγαρία, Πορτογαλία, Ισπανία, Ιταλία, Ελβετία, Αργεντινή και Βραζιλία.

δημιουργίες cair

ΡΟΔΟΣ 2400 Λευκός Ξηρός ΟΠΑΠ
ΑΡΧΟΝΤΙΚΟ Ερυθρός Ξηρός
Δωδεκανησιακός τοπικός

Δύο αντιπροσωπευτικά κρασιά της ΚΑΪΡ Α.Ε., που αποδεικνύουν για άλλη μια φορά την αναμφισβήτητη ικανότητα της Δωδεκανησιακής Εταιρείας να παράγει υψηλής ποιότητας προϊόντα. Ικανότητα που επιβεβαιώνεται από την πρόσφατη παρουσίαση του μοναδικού στην ελληνική αγορά συλλεκτικού αφρώδους CAIR ROSE RESERVE 10 ετών, σε περιορισμένο αριθμό φιαλών και ποιότητα που συναντάται στην πλούσια γκάμα των διεθνώς αναγνωρισμένων προϊόντων της, όπως RODOS 2400 λευκό ξηρό, VQPRD (χρυσό στο Μιλάνο), ΜΟΣΧΑΤΟΣ ΡΟΔΟΥ ΟΠΕ (χρυσό στο Μιλάνο), MOULIN λευκό ξηρό (χρυσό στις Βρυξέλλες), MOULIN ροζέ ημίξηρο (χρυσό σε Μπορντό και Μιλάνο), CAIR φυσικός αφρώδης (χρυσά μετάλλια σε Μιλάνο και Monde Selection).

Εγγύηση
C·A·I·R
Επιλεγμένοι οίνοι ποιότητας

CAIR Δαβάκη - Πίνδου 65,
Ν. Φάληρο, τηλ.: 4813876, 4813125
fax: 4814695
2ο χλμ. Ρόδου - Λίνδου, Ρόδος
τηλ.: 0241/68770-3 fax: 0241/62575













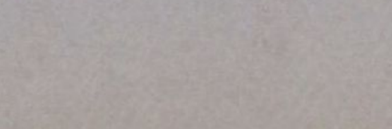

ΔΗΜ. ΧΑΤΖΗΠΕΤΡΟΣ
ΖΑΝΤΕΣ - ΕΛΑΣΤΙΚΑ
ΑΜΟΡΤΙΣΕΡ - ΕΛΑΤΗΡΙΑ
GOODYEAR
BRIDGESTONE
MICHELIN
YELLOW
PIRELLI
DUNLOP
ΕΙΔΙΚΕΣ ΤΙΜΕΣ
ΓΙΑ ΑΜΟΡΤΙΣΕΡ
ΚΑΙ ΕΛΑΤΗΡΙΑ
τοποθέτηση,
ευθυγράμμιση δωρεάν
ΕΙΔΙΚΕΣ ΤΙΜΕΣ
ΓΙΑ ΤΑΞΙ
Με μηδέν
προκαταβολή
έως και 36 δόσεις
Οδός Μιχ. Πετρίδη 30 - Τηλ. 38889

δsports

Επιμέλεια: Ηλίας Λοΐζος

✔Ποδοσφαιρικο Τουρνουά 5x5 «πολιτικού περιεχομένου»
✔ Μεγάλη νίκη της Α.Ε.Κ. Σελ.16-17
✔ Προπονητικο Κάμπ της Εθνικής ομάδας του Τριάθλου στο νησί μας Σελ.18

Ο Μανόλης Κώτης στον πάγκο της Ρόδου



Θα είναι συνεργάτης - βοηθός του Δημήτρη Σκούνα



Μετά από 23 χρόνια ο Μανόλης Κώτης επέστρεψε στην ομάδα της Ρόδου.

Η διοίκηση των «πρασίνων» ανακοίνωσε επίσημα την πρόσληψή του σαν συνεργάτης - βοηθός του Δημήτρη Σκούνα.

Η κίνηση αυτή συνδέει το ένδοξο παρελθόν της Ρόδου με το παρόν της που οδηγεί σε καλύτερες μέρες.

Ο Μανόλης Κώτης φανερά συγκινημένος δήλωσε:

«Ακόμα δεν μπορώ να πιστέψω την απόφαση αυτή. Ευχαριστώ πολύ τον πρόεδρο και τον προπονητή. Μια νέα σελίδα ξεκινά στη Ρόδο. Θέλουμε τον κόσμο δίπλα μας. Είναι γνωστό ότι πάντα ήμουν και είμαι Ρόδος».

ΦΙΛΙΚΟ ΜΕ ΔΙΑΓΟΡΑ

Με τον Διαγόρα Ρόδου παίζει σήμερα φιλικό παιχνίδι η Ρόδος.

Ο αγώνας θα ξεκινήσει στις 5:30 μ.μ. στο Δημοτικό Στάδιο. Οι δύο τεχνικοί θα έχουν την ευκαιρία να δοκιμάσουν το βασικό κορμό των ομάδων τους μιάς και η έναρξη των πρωταθλημάτων τους πλησιάζει.

Οι «πράσινοι» θα παίξουν ακόμα αύριο Παρασκευή με τον Απόλλωνα Καλυθιών, στις 30 Αυγούστου στη Ρόδο με την Αθλητική Ένωση Κω και την επόμενη μέρα θα πραγματοποιηθεί το τουρνουά «Λαμπάδεια 2003».

Όσον αφορά αγωνιστικά θέματα, ο Τσουκαλίδης προπονήθηκε πιο χαλαρά σε σχέση με τους υπόλοιπους όπως και ο Νάκου ενώ μπήκε στις προπονήσεις κανονικά ο Κλοκίδης.

ΟΙ ΜΕΤΟΧΕΣ

Συνεχίζουν την προσπάθειά τους οι άνθρωποι της Ρόδου για την κάλυψη του μετοχικού κεφαλαίου.

Μέχρι σήμερα η κίνηση είναι πολύ μικρή κάτι που τους προβληματίζει ιδιαίτερα.



ΜΕΤΡΗΣΑΝ ΤΙΣ ΔΥΝΑΜΕΙΣ τους Φοίβος και Διγενής

Ισόπαλο 1-1 έληξε το χθεσινό φιλικό παιχνίδι που έδωσαν στο γήπεδο «Διαγόρας»

Ενα καλό «τέστ» έκαναν χθές στο δημοτικό γήπεδο «Διαγόρας» ο Φοίβος με τον Διγενή.

Οι προπονητές κ.κ. Παπαοικονόμου και Γκιούντιτσε είχαν την ευκαιρία να πάρουν τις πρώτες εικόνες για την αγωνιστική κατάσταση στην οποία βρίσκονται οι ομάδες τους. Για τον Φοίβο ήταν το δεύτερο φιλικό στο πλαίσιο της προετοιμασίας, ενώ για τον Διγενή ήταν το πρώτο. Παρά την κούραση από τις συνεχείς προπονήσεις, οι ποδοσφαιριστές κατέβαλαν φιλότιμες προσπάθειες και παράλληλα έδειξαν την όρεξη που είχαν να διακριθούν για να κερδίσουν θέση στην εντεκάδα. Σίγουρα είναι πολύ νωρίς για συμπεράσματα, καθώς οι ομάδες έχουν να δώσουν και άλλα φιλικά παιχνίδια, μέσα από τα οποία οι προπονητές θα μπορέσουν να κατασταλάξουν σε κάποιο σχήμα που θα ξεκινήσει το πρωτάθλημα.

Τον χθεσινό αγώνα παρακολούθησαν αρκετοί φίλαθλοι των δύο ομάδων από Κρεμαστή και Κοσκινου.

Οι καλύτερες φάσεις και τα γκόλ

6' Ο **Καραΐσκος** με βολίδα αρκετά μέτρα έξω από την μεγάλη περιοχή, έστειλε την μπάλα στο παραθυράκι του **Λιάπη**.

33' Ο **Καλημέρης** από δεξιά έβγαλε την πάσα για τον **Καραΐσκο** που ήταν μόνος του αριστερά, όμως πρόλαβε την τελευταία στιγμή κι έδιωξε σε κόρνερ ο **Διακίδης**.

38' Ο **Αχιολάς** με έξυπνη μπαλιά έβγαλε στην πλάτη των αμυντικών του Φοίβου τον **Παπαχριστοδούλου** που από πολύ κοντά πλάσαρε χλιαρά αουτ.

51' Ο **Πατρού** βρήκε αριστερά αμαρκάριστο τον **Παπαχριστοδούλου** που σούταρε δίπλα από δεξί κάθετο δοκάρι του **Σταματίου**.

59' Ο **Διακίδης** έβγαλε την σέντρα απ' αριστερά, αδράνησαν οι αμυντικοί και ο **Παπαχριστοδούλου** με προβολή έστειλε την μπάλα στα δίχτυα, 1-1.

Διαιτητής του αγώνα ήταν ο κ. **Αστερής**.

Φοίβος: Σταματίου, Γιαννικάκης, Κώστας Χαρικόπουλος, Χατζηπέτρος, Καρύδης, Αμπελάς, Πολιάς, Στρατής, Καλημέρης, Καραΐσκος

Επίσης έπαιξαν και οι Κουμνάκης, Καϊκάς, Χριστοδούλου, Μάτσης, Γρηγοριάδης, Μάνος, Σινάνι, Κιούσης, Τζήμας, Κυπριώτης.

Διγενής: Λιάνης, Ζωάννου, Πατρού, Γαλουζής, Κώτσος, Διακάκης, Αττιτής, Αχιολάς, Δανάς, Παπανικολάου, Παπαχριστοδούλου.

Επίσης έπαιξαν και οι : Κοκώνης, Ζουρίδης, Γιοβάνι, Κουτσουμπάρης, Σιέχ, Ταμπουράς, Αλαχούζος, Λιόλιος, Διακίδης, Ψύλλου, Κουλούρας, Σφακιανός, Ηλιάδης.

ΠΙΟ ΕΤΟΙΜΟΣ Ο ΙΑΛΥΣΟΣ ΝΙΚΗΣΕ 3-0 τον ανέτοιμο και... πληγωμένο Απόλλωνα Καλ.

«ΟΙΚΟΝΟΜΙΔΕΙΟ»

Ο Ιάλυσος ήταν ο νικητής της φιλικης της φιλικής αναμέτρησης με τον Απόλλωνα Καλυθιών με σκορ 3-0.

Οι γηπεδούχοι δίκαια έφθασαν στην επικράτηση μιάς και έδειξαν περισσότερο ότι είναι έτοιμοι σε σχέση με τον αντίπαλό τους. Οι παίκτες του Θ. Θεοδώρου έτρεχαν συνεχώς, κάλυπταν τους χώρους και η εικόνα τους ήταν ομάδας ανώτερης κατηγορίας. Θα είναι σίγουρα από τους διεκδικητές του τίτλου στην Α' κατηγορία. Από την άλλη ο Απόλλωνας Κ. χρειάζεται επειγόντως ενίσχυση. Εχει προβλήματα σε όλες τις γραμμές και αν δεν αποκτηθούν παίκτες ή γυρίσουν αυτοί που λείπουν τότε η παρουσία του στην Δ' εθνική θα είναι τυπική. Κάποιοι ποδοσφαιριστές έδειξαν καλά στοιχεία αλλά το σύνολο ήταν κακό. Ο Γιώργος Σκαρτάδος πρέπει να δουλέψει πολύ για να συνεφέρει αυτή την ομάδα.



ΦΑΣΕΙΣ ΚΑΙ ΓΚΟΛ

6' Ο Κούτρας μετά από ενέργεια από τα αριστερά τροφοδότησε με παράλληλη πάσα τον Οίκουτα ο οποίος από κοντά πέτυχε το 1-0.

10' Μετά από πάσα του Οίκουτα ο Γιαλλούσης με σουτ αστόχησε από το ύψος της μεγάλης περιοχής.

28' Πολύ ωραία συνδυάσθηκαν οι Ράιος, Γιαλλούσης, Οίκουτας με τον τελευταίο από κοντά να πετυχαίνει το 2-0.

31' Μετά από ατομική προσπάθεια του Γιαλλούση από αριστερά τροφοδότησε τον Τζαφέρη που σούταρε δυνατά ελάχιστα πάνω από το οριζόντιο δοκάρι.

50' Ανατροπή Σπάρταλη στην περιοχή από τον Χ" καλημέρη ο διαιτητής έδειξε «παίζετε».

57' Ο Κούτρας προχώρησε μπροστά, πλάσαρε αλλά ο Ψαράς απέκρουσε.

62' Μετά από σέντρα του Γιακουμάκη από τα δεξιά, ο Κούτρας από το ύψος της μεγάλης περιοχής με σουτ έκανε το 3-0

70' Κεφαλιά του Καρτάλη απέκρουσε ο Παπακώστας όπως και σουτ του Σπάρταλη στο 71'.

• Ο Πάρης Δράκος χρειάσθηκε να μεταβεί στο νοσοκομείο όταν σε μία εναέρια μονομαχία άνοιξε το κεφάλι του. Του τοποθετήθηκαν ράμματα και επέστρεψε σπίτι του.

Ιάλυσος: Αλεξανδρίδης, Πατρός, Κούτρας, Κοσμάς, Γκορτζίλας, Κωνσταντάκης, Ράιος, Γιαλλούσης, Τζαφέρης, Οίκουτας, Πιτσουρδάκης.

Επαιξαν και οι: Παπακώστας, Παπαδόπουλος, Κατσαράς, Χατζηκαλημέρης, Δράκος, Κακλαμάνος, Κυπραίος, Αθανασίου, Γιαλλούσης, Σταματίου, Κοσμάς.

Απόλλων Κ.: Κώστας, Πιτσουρδάκης, Δημητριάδης, Μαριάς, Κυριαζής, Κουρμαδιάς, Σκόρπος, Μπριζνόβαλης, Πλίγκος, Καρτάλης, Σπάρταλης.

Επαιξαν και οι: Ψαρράς, Σούλης, Δημητράς, Καψαλάκης, Λιάνης.

Διαιτητής ήταν ο κ. Τ. Σιδηρόπουλος.

Ευχαριστήριο

Ο πρόεδρος του Ιάλυσου Μιχ. Ατσικνούδας ευχαριστεί τα μέλη του Δ.Σ. της ομάδας του για την εμπιστοσύνη που έδειξαν στο πρόσωπό του.

ΣΧΟΛΗ ΠΡΟΠΟΝΗΤΩΝ ΠΟΔΟΣΦΑΙΡΟΥ

Σήμερα οι εξετάσεις σε θέματα διαιτησίας

Θα διδάξουν οι κ.κ. Τριανταφύλλου, Κάπρος και Σαββάκης

Κανονικά και χωρίς προβλήματα συνεχίζονται τα μαθήματα στην Σχολή Προπονητών Ποδοσφαίρου που λειτουργεί αυτό το διάστημα στην πόλη μας. Καθημερινά οι υποψήφιοι προπονητές χύνουν αρκετό ιδρώτα στο δημοτικό γήπεδο «Διαγόρας», αφού η πρακτική εξάσκηση στην οποία υποβάλλονται από τους καθηγητές της σχολής είναι έντονη και κοπιαστική. Σήμερα οι υποψήφιοι θα διδαχθούν θέματα διαιτησίας και στην συνέχεια θα υποβληθούν σε γραπτές εξετάσεις. Τα θέματα θα διδάξουν οι κ.κ. **Τριανταφύλλου, Κάπρος** και **Σαββάκης.**

Το σημερινό πρόγραμμα

08:30 - 13: 00 : Πρακτική. Κουτσάρισμα σε παιχνίδια μικρών διαστάσεων γηπέδων

13:00 - 16:15 : Γεύμα - Ανάπαυση

16:15 - 20:15 : **Θεωρία:** Ο ρόλος του διαιτητού. Τα 17 άρθρα του κανονισμού παιδιάς

20:30 - 21:15 : Εξετάσεις στη διαιτησία.

Τα αποτελέσματα των χθεσινών φιλικών

• ΑΕΡΑ - Ερμής	2-2
• Αστέρας Μ. - Αρης Αρχ.	3-0
• Ακουσίλαος - Κατταβιά αναβλήθηκε για σήμερα	
• Διγενής - Φοίβος	1-1
• Ιάλυσος - Απόλλων Καλ.	3-0

ΠΟΔΟΣΦΑΙΡΙΚΟ ΤΟΥΡΝΟΥΑ 5Χ5 «ΠΟΛΙΤΙΚΟΥ ΠΕΡΙΕΧΟΜΕΝΟΥ»

Ενα ευχάριστο Σαββατοκύριακο σκοπεύουν να περάσουν οι Δήμαρχοι και οι Δημοτικοί Σύμβουλοι του νησιού μας και της Καρπάθου, καθώς θα πετάξουν από πάνω τους τον μανδύα του αιρετού και θα φορέσουν την ποδοσφαιρική τους στολή, προκειμένου να συμμετάσχουν στο τουρνουά 5x5 που διοργανώνεται από τον Δήμο Καλλιθέας. Το δελτίο Τύπου που εξέδωσε η οργανωτική επιτροπή αναφέρει τα παρακάτω:

Οι αιρετοί, δήμαρχοι, δημοτικοί σύμβουλοι και οι συνεργάτες τους... χαλαρώνουν σε μία προσπάθεια να ανασυντάξουν τις δυνάμεις τους καί να αναπτύξουν την επικοινωνία και την αλληλεγγύη σε διαδημοτικό επίπεδο.

Το Σάββατο και την Κυριακή 23 και 24 Αυγούστου θα συγκεντρωθούν στις αθλητικές εγκαταστάσεις του KALLITHEA SOCCER CLUB, στον Προφήτη Ηλία Κοσκινού για να βάλουν γκολ και να συζητήσουν. Γι' αυτό φροντίζει ο ΔΟΑΝ και η Αστική εταιρεία του Δήμου Καλλιθέας που προετοιμάζουν την εκδήλωση.



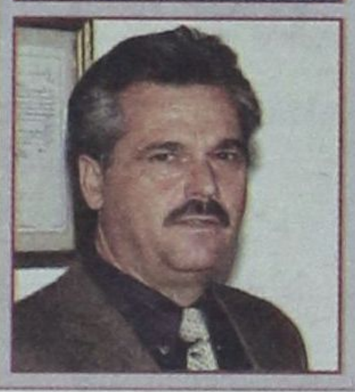



Δήμαρχοι και Δημοτικοί σύμβουλοι του νησιού μας θα «ανταγωνισθούν» σε διαφορετικό στίβο

Οι δήμαρχοι και οι δήμοτικοί σύμβουλοι θα κληθούν να παίξουν ποδόσφαιρο διαγωνιζόμενοι σε ένα άλλο στίβο, αυτόν του ποδοσφαίρου υποδηλώνοντας έτσι τις ανθρώπινες ανάγκες αλλά και τις αδυναμίες τους.

Εμείς μάλιστα θα θέλαμε σε αυτό το ιδιόμορφο «πολιτικό παιχνίδι» να συμμετάσχει και ο Νομάρχης σαν διαιτητής, τον οποίο προσκαλούμε, με επόπτες μάλιστα τους δύο αντινομάρχες.

Μετά την λήξη των αγώνων στο ξενοδοχείο Kallithea Mare, μεταξύ τυρού και αχλαδίου θα αξιολογηθεί η επίδοση και η απόδοση του καθένα ξεχωριστά.

Η εκδήλωση αποτελεί συνέχεια μιας άλλης στη διάρκεια της οποίας διαγωνίστηκαν οι δημοτικοί υπάλληλοι. Νικήτρια ομάδα ήταν η ομάδα του Δήμου Νότιας Ρόδου.

Στο τουρνουά έχουν δηλώσει συμμετοχή οι εξής Δήμοι: Πεταλούδων, Αφάντου, Αρχαγγέλου, Ροδίων, Νότιας Ρόδου, Καρπάθου, Καλλιθέας, Ιαλυσού, Αταβύρου και η ΤΕΔΚΔ.

Χορηγοί της εκδήλωσης: COCA COLA 3E

Για τα έπαθλα: PAFUTO WINE BAR.

«SUPER CUP» Δωδεκανήσου

Αντιμέτωπες θα τεθούν οι ομάδες του Διγενή και του Απόλλωνα Καλυθιών

Την Κυριακή 24 Αυγούστου και ώρα 8.00 το βράδυ θα διεξαχθεί στο γήπεδο Καλυθιών ο αγώνας SUPER CUP Μεταξύ του Απόλλωνα Καλυθιών (κυπελλούχου περιόδου 2002 - 2003) και του Διγενή Κοσκινού (πρωταθλητή Α κατηγορίας περιόδου 2002 - 2003). Λόγω της θεσμοθέτησής του στην οικεία προκήρυξη ο αγώνας θα έχει επίσημο χαρακτήρα (Φ.Α. τρεις αλλαγές, αποβολές, κατάσταση υγείας).

Παρών στην κλήρωση της ΟΥΕΦΑ ο Γ.Σ. Πήγασος Αγ. Νικολάου

θα εκπροσωπηθεί από τον υπεύθυνο δημοσίων σχέσεων κ. Γιάννη Γουλιδάκη

Ακόμη μια έκπληξη από το νεοσύστατο σωματείο της πόλης μας Γ.Σ. Πήγασος Αγ. Νικολάου, αφού εκπρόσωπός του θα παραβρεθεί στην κλήρωση των αγώνων της ΟΥΕΦΑ. Το δελτίο τύπου της διοίκησης αναφέρει τα παρακάτω:

«Ο Γ.Σ. Πήγασος σας ενημερώνει ότι ο υπεύθυνος τμήματος Marketing και Δημοσίων Σχέσεων της ομάδας μας κύριος Γιάννης Γουλιδάκης θα δώσει το παρών στην κλήρωση των Ευρωπαϊκών κυπέλλων της UEFA. Εκμεταλλευόμενος τις άριστες δημόσιες σχέσεις του, θα έχει επαφές με παράγοντες του χώρου και θα προβάλλει τόσο την ομάδα μας, όσο και την ΕΠΣΔ όπου ήδη με σχετική επιστολή του προς τον Πρόεδρο της Ενωσης γνωστοποίησε τις προθέσεις του.

Σας ενημερώνουμε επίσης, ότι η επίσημη παρουσίαση της συνεργασίας μας, με τον κύριο Γουλιδάκη, θα γίνει με την επιστροφή του (θα υπάρξει σχετικό δελτίο τύπου)».

Ο Πρόεδρος
Γιώργος Παρασκευάς



ΚΩΠΗΛΑΣΙΑ

ΣΤΗΝ ΛΗΜΝΟ Η ΟΜΑΔΑ ΤΟΥ Ν.Ο.Ρ.

Θα λάβει μέρος στους 5ους Αιγαιοπελαγίτικους αγώνες κωπηλασίας



Αναχώρησε χθες το πρωί, για το ακριτικό νησί της Λήμνου, η ομάδα κωπηλασίας του Ναυτικού Ομίλου Ρόδου προκειμένου να λάβει μέρος στους 5ους Αιγαιοπελαγίτικους αγώνες κωπηλασίας που ξεκινούν το Σάββατο 23 Αυγούστου. Ο Ναυτικός Ομιλος Ρόδου θα συμμετάσχει στους αγώνες με 15 αθλητές και ένα συνοδό. Η αποστολή αποτελείται από τους εξής:

Πολεμικό Παναγιώτη (μονό σκιφ παίδων), **Λυριστή Μιχάλη - Αργερίκ Αλέξανδρο** (διπλό σκιφ παίδων), **Ταβουκτσόγλου Νίκο - Τσολερίδη Θεοχάρη** (διπλό σκιφ παίδων), **Βρατσάλη Ανθούλα - Ζήφια Τίνα** (δίκωπο άνευ γυναικών), **Καραβέλλα Διονύση** (μονό σκιφ εφήβων), **Μπακαλούμα Δημήτρη** (μονό σκιφ ανδρών), **Καραβέλλα Γιάννη** (μονό σκιφ ανδρών, τετράκωπο άνευ ανδρών), **Αλβανό Σωτήρη** (μονό σκιφ ανδρών, τετράκωπο άνευ ανδρών), **Παπαγεωργίου Γιάννης** (τετράκωπος άνευ ανδρών), **Χρυσοχός Σταύρος** (τετράκωπος άνευ ανδρών), **Διακονικόλας Αντώνης - Κόζας Λευτέρης** (διπλό σκιφ εφήβων).

Την αποστολή συνοδεύει ο έφορος κωπηλασίας του Ν.Ο.Ρ. **κ. Καραβέλας Γιώργος.**

Επίσης ο Ναυτικός Ομιλος θέλει να ευχαριστήσει τον κ. Μοσχίδη Σάββα ELECTRO NET Ρόδου για την προσφορά αθλητικών τσαντών στο τμήμα κωπηλασίας καθώς και τον φυσιοθεραπευτή κ. Μαγκλάρα για την προσφορά οργάνων γυμναστικής στον Ναυτικό Ομιλο.

ΠΑΝΕΛΛΗΝΙΟ ΠΡΩΤΑΘΛΗΜΑ ΜΠΑΣΚΕΤ ΕΦΗΒΩΝ

ΜΕΓΑΛΗ ΝΙΚΗ ΤΗΣ Α.Ε.Κ.

ΑΝΤΑΠΟΚΡΙΣΗ
Μ. ΔΟΥΒΑΛΗΣ

Η Α.Ε.Κ. μαζί με τον Ηρακλή τέθηκαν επικεφαλής της βαθμολογίας του Πανελληνίου Πρωταθλήματος Μπάσκετ Εφήβων που διεξάγεται στο νησί του Ιπποκράτη. Βέβαια στους αγώνες της 2ης αγωνιστικής δεν έλειψαν τα απρόοπτα καθώς μετά το τέλος του αγώνα Απολλωνιάδας - Ηρακλείου έγιναν επεισόδια και έπεσε πολύ ξύλο ανάμεσα στους αθλητές των δύο ομάδων.

Α.Ε.Κ. - ΟΛΥΜΠΙΑΚΟΣ 77-45

Ντέρμπι είπαμε; Ε... όχι δα! Μια καταπληκτική Α.Ε.Κ. συνέτριψε τον Ολυμπιακό με 77-45 (!) και κατά κάποιο τρόπο καπάρωσε την πρώτη θέση στην τελική φάση του πανελληνίου πρωταθλήματος των εφήβων. Η «Ενωση» όχι μόνο ανέτρεψε τα προγνωστικά που μιλούσαν για ένα αμφίρροπο παιχνίδι, αλλά μπροστά σε 700 περίπου φιλάθλους που γέμισαν ασφυκτικά το κλειστό γυμναστήριο της Κω, δεν άφησε κανένα περιθώριο αντίδρασης στους Πειραιώτες που περίμεναν καρτερικά την λήξη του μαρτυρικού γι' αυτούς αγώνα. Κι αν θέλετε να μάθετε ποιός ήταν ο καλύτερος αθλητής της αναμέτρησης δεν έχετε παρά να απευθυνθείτε στους Κώους φιλάθλους ή μάλλον καλύτερα σε ένα δικό τους παιδί, το Νίκο Παπανικολάου. Ο Αντιμαχίτης αθλητής της Α.Ε.Κ. έκανε ένα από τα καλύτερά του παιχνίδια και απέδειξε ότι δίκαια κλήθηκε από τον Φώτη Κατσικάρη στο ανδρικό τμήμα της ομάδας. Ο 18χρονος παίκτης έκανε τα πάντα και κέρδισε δίκαια το χειροκρότημα όλων των φιλάθλων. Πέτυχε 22 πόντους, μάζεψε 28 ριμπάουντ (ναι, καλά ακούσατε...) και πήρε τα εύσημα του προπονητή του Νίκου Δημητρίου αλλά και του αντιπροέδρου της Α.Ε.Κ. Γιάννη Γρανίτσα.

Και να φαντασθεί κανείς, ότι οι «κιτρινόμαυροι» έχασαν από νωρίς δύο βασικά στελέχη της πεντάδας τους. Ο Σπύρος Μαγκουνής χρεώθηκε με τρίτο φάουλ μόλις στο 6ο λεπτό, ενώ ο Γιώργος Σουρλής χτύπησε στο πόδι και αγωνίστηκε τραυματίας... Αυτό σε καμία περίπτωση δεν επηρέασε την Α.Ε.Κ. που βρήκε τις απαραίτητες λύσεις από τον πάγκο και στην κυριολεξία σαμπάρλιασε την άμυνα του Ολυμπιακού. Ταυτόχρονα η κλειστή άμυνα πάνω στον Πρίντεζη, απέδωσε καρπούς αφήνοντας σε χαμηλές πτήσεις τον νεαρό αθλητή.

Ο Ολυμπιακός ξεκίνησε το παιχνίδι με τους Κουκά Γ., Γράτσο, Κατράνα, Πρίντεζη και Κουτσουμπάκο ενώ η Α.Ε.Κ. με τους Σουρλή, Σάκοτα, Μαγκουνή, Παπανικολάου και Ζάτα... Μόλις στο 2ο λεπτό ήρθαν τα πρώτα προβλήματα για την Α.Ε.Κ., καθώς τραυματίστηκε ο βασικός πλέι - μέικερ Γιώργος Σουρλής. Η αντίσταση του Ολυμπιακού κράτησε μέχρι το 6' (9-10) και στη συνέχεια επήλθε η κατάρρευση... Παρά το γεγονός ότι αποχώρησε με τρία φάουλ ο Μαγκουνής, ο Γιαννάκης που ήρθε από τον πάγκο έδωσε τις απαραίτητες λύσεις και σε συνδυασμό με τον επιθετικό και αμυντικό οίστρο του Παπανικολάου, το σκορ έγινε 11-17 (10')... Το διάστημα αυτό απλά απετέλεσε μία πρόγευση για το τι θα επακολουθούσε αργότερα... Με τέσσερις πόντους του Γιαννάκη η Α.Ε.Κ. ξέφυγε με διψήφιο αριθμό (15-26 στο 15') και πήγε στα αποδυτήρια έχοντας χτίσει μία διαφορά 15 πόντων (22-37)...

Στην επανάληψη όλοι περίμεναν την αντίδραση των «ερυθρόλευκων» που δεν ήρθε όμως ποτέ... Η ψαλίδα συνεχώς μεγάλωνε και το σκορ έφθασε γρήγορα σε διπλάσια επίπεδα (22-44 στο 22' και 25-50 στο 26')... Προσφέροντας πλούσιο θέαμα οι παίκτες της Α.Ε.Κ. ξεσήκωσαν τους οπαδούς τους και απέδειξαν ότι αποτελούν το μεγάλο φαβορί για την κατάκτηση της πρώτης θέσης. Το τελικό 77-45 απλά αντικατόπτρισε την πραγματική διαφορά των δύο ομάδων στην προχθεσινή κόντρα. Απ' τους νικητές δεν υστέρησε κανείς ωστόσο ξεχώρισαν οι Παπανικολάου (κορυφαίος), Σακότα και Σουρλής ενώ από τους ηττημένους δεν διακρίθηκε κανείς. Δεν συνάντησε δυσκολίες η διαιτησία των Βαρδάλου - Μάνου.

Κοσμοπλημμύρα στην Κω

Σκηνές Α1 θύμισε η προχθεσινή αναμέτρηση μεταξύ της Α.Ε.Κ. και του Ολυμπιακού... Μία ώρα περίπου πριν την έναρξη του αγώνα οι κερκίδες του κλειστού γυμναστηρίου της Κω είχαν γεμίσει από φιλάθλους και των δύο ομάδων. Με πανό, κόρνες και δυνατές φωνές προσπάθησαν να δημιουργήσουν μία ζεστή ατμόσφαιρα για τους νεαρούς αθλητές. Πάντως η αλήθεια είναι ότι οι φίλοι της Α.Ε.Κ. κέρδισαν κατά κράτος τη μάχη της εξέδρας καθώς ήταν πιο εκδηλωτικοί λόγω φυσικά και της εύκολης επικράτησης στο παρκέ.

Τα δεκάλεπτα ήταν: 11-17, 22-37 (ημ.), 32-58, 45-57

Διαιτητές: Βαρδάλος - Μάνος

Ολυμπιακός (Τσεμπέρης):
Κουκάς Ι., Χαραλαμπόπουλος, Γράτσος 7, Κουκάς Γ. 16, Πρίντεζης 12, Κατράνας 2, Κουτσουμπάκος 4, Μπουραζάνης, Δρίβας 2, Λαζαρίδης 2, Χαλκιάς, Τσουγκαράκης.

Α.Ε.Κ. (Δημητρίου):
Σουρλίγκας, Σακότα 19 (2), Γιαννάκης 9 (1), Παπανικολάου 22 (2), Σουρλής 2, Ντρίτσος, Μαγκουνής 10, Κυριακίδης 2, Κορκίδης 3, Γιώτης, Ψυρρής 2, Ζάττας 8.

ΓΡΑΝΙΤΣΑΣ: «Να συνεχίσουμε έτσι...»

ΔΗΜΗΤΡΙΟΥ: «Ο Παπανικολάου έκανε τη διαφορά...»

Σε πελάγη ευτυχίας έπλεαν άπαντες στο στρατόπεδο της Α.Ε.Κ. μετά το τέλος του υποτιθέμενου ντέρμπι... Ο αντιπρόεδρος της «Ενωσης» Γιάννης Γρανίτσας - που παρακολούθησε το παιχνίδι με τον πρώην τεχνικό της ομάδας Ντράγκαν Σάκοτα είπε χαρακτηριστικά. «Είμαι πολύ χαρούμενος και ικανοποιημένος από την προσπάθεια που κατέβαλαν τα παιδιά. Κερδίσαμε δίκαια και είναι βέβαιο πως αν συνεχίσουμε με τον ίδιο ζήλο θα τερματίσουμε στην πρώτη θέση».

Στο ίδιο μήκος κύματος ήταν και οι δηλώσεις του προπονητή της Α.Ε.Κ. Νίκου Δημητρίου. «Πραγματοποιήσαμε μία πολύ καλή εμφάνιση και κερδίσαμε δίκαια. Η κλειστή άμυνα πάνω στον Πρίντεζη αλλά και οι σωστές επιλογές μας χάρισαν την νίκη. Ο Νίκος Παπανικολάου ήταν ο αθλητής που έκανε την διαφορά και μας έδωσε τη νίκη. Δεν έχει τελειώσει ακόμη τίποτα, καθώς θα χρειαστεί σοβαρότητα μέχρι το τέλος της διοργάνωσης».

ΗΡΑΚΛΕΙΟ - ΑΠΟΛΛΩΝΙΑΔΑ 75-56

Για ένα ημίχρονο ήταν ντέρμπι το προχθεσινό παιχνίδι μεταξύ του Ηρακλείου και της Απολλωνιάδας Πατρών. Οι Αχαιοί όταν αποφάσισαν να θυμηθούν τον καλό τους εαυτό, δεν δυσκολεύτηκαν να επικρατήσουν και να προσθέσουν το πρώτο ροζ φύλλο στη συλλογή τους. Ωστόσο στο πρώτο εικοσάλεπτο οι Κρητικοί φρόντισαν να κάνουν δύσκολη τη ζωή των παικτών του Βασίλη Λιανού.

Το Ηράκλειο παρακολουθούσε συνεχώς από απόσταση ασφαλείας τους αντιπάλους του, όμως στην επανάληψη κατέρρευσε και γνώρισε δίκαια την ήττα.

Στην τρίτη περίοδο, με κύριο εκφραστή των επιθετικών προσπαθειών τον Λιανό, η Απολλωνιάδα παίζοντας - παράλληλα και δυνατή άμυνα- άφησε το Ηράκλειο στους 8 πόντους και συνάμα πάτησε το γκάζι και άφησε πίσω της σκόνη... Το 31-35(20'), μετατράπηκε σε 39-59(30'), χάρη κυρίως στον εντυπωσιακό ρυθμό των Πατρινών. Είναι χαρακτηριστικό ότι πέντε παίκτες σημείωσαν διψήφιο αριθμό πόντων ενώ ο Λιανός, πρόλαβε να μαζέψει και 12 ριμπάουντ. Στην τελευταία περίοδο το νερό είχε μπεί ήδη στο αυλάκι και η Απολλωνιάδα πανηγύρισε με χαρακτηριστική άνεση το ροζ φύλλο.

Θα πρέπει να σημειωθεί ότι μετά το τέλος του αγώνα...έπεσε στην κυριολεξία το ξύλο της αρκούδας μεταξύ των παικτών και των δύο ομάδων. Οι αθλητές των εφηβικών συλλόγων μπροστά στα μάτια των εκπροσώπων της ΕΟΚ αλλά και των φιλάθλων που παρακολούθησαν το ματς, συνεπλάκησαν και χρειάστηκε η παρέμβαση των ψυχραιμότερων αλλά και των παικτών της ΑΕΚ και του Ολυμπιακού (έκαναν προθέρμανση) προκειμένου να ηρεμήσουν τα πνεύματα. Μία εικόνα που προσέβαλε βάναυσα το μπάσκετ....Απ' τους νικητές ξεχώρισαν οι Λιανός, Ζάγκλας και Λαμπρόπουλος, ενώ από τους ηττημένους ο Νταμπανιάν. Χωρίς προβλήματα η διαιτησία των Χουλιάρα και Σταματόπουλου.

Τα δεκάλεπτα ήταν: 14-18, 31-35(ημ.), 39-59, 56-75

Διαιτητές: Χουλιάρας - Σταματόπουλος

ΗΡΑΚΛΕΙΟ (Δημητριάδης):
Χαριτάκης 3, Μαϊστρέλης 9(1), Σεϊμένης 14(1), Τσερκιτσόγλου 5(1), Δραγάζης, Νταμπανιάν 14, Βερτούδος 5(1), Φακουκάκης 2, Σαπουτζάκης 4.

ΑΠΟΛΛΩΝΙΑΔΑ ΠΑΤΡΩΝ (Λιανός):
Καπερώνης Β. 7, Καπερώνης Π. 10, Χατζάρας, Λαμπρόπουλος 10, Ζάγκλας 13(2), Κατσάνης 2, Λιανός 17(1), Σταμούλης 2, Τσοκόλης, Σουβαλιώτης 2, Βερβίτας 2, Βούλγαρης 10(2).

Συνέχεια στη σελίδα 18



• Με πγέτη τον Κώο Νίκο Παπανικολάου κέρδισε 77-45 τον Ολυμπιακό • Επεισόδια μετά το τέλος του αγώνα Απολλωνιάδας Πατρών - Ηρακλείου με τους Αχαιούς να κερδίζουν το παιχνίδι 75-56

Τρίτο μάτι

• Φωνάζει ο Μίμης γι' αυτά που είπε στον αέρα ο παππούς, ότι είχε μαγαζί με αθλητικά είδη και γι' αυτό δεν τον πήρανε ενωσιακό.

• Ο πανικός εξακολουθεί να υπάρχει και ο κόσμος κατάλαβε πλέον τι συμβαίνει. Αν στην μία περίπτωση υπήρχε «παρασκήνιο» τώρα τι έχουμε; Σαν τα αρνάκια ορισμένοι υπακούουν σε εντολές και κάνουν ότι κάνουν.

• Τα παρασκήνια και οι συνωμοσίες του Κατιλίνα πάντα υπήρχαν και θα υπάρχουν. Τώρα αν κάποιοι τα ανακάλυψαν τώρα, αυτοί φταίνε γιατί το έπαιζαν καθηγητές του είδους.

• Καλή δουλειά στην σχολή προπονητών και οι υποψήφιοι φεύγουν πτώμα από την κούραση. Το άγρυπνο μάτι του Τέλη δεν σηκώνει λούφα.

• Καλή η κίνηση του συνεπίκουρου να δώσει το γήπεδο για φιλικό σε Διγενή και Φοίβο, αφού οι ασβεστάδες δεν έχουν διαθέσιμο.

• Το ίδιο όμως πρέπει να κάνουν και άλλοι δήμοι δείχνοντας κατανόηση στα προβλήματα όλων των ομάδων.

• Εγινε χθες και η κλήρωση των μεγάλων κατηγοριών και τα πρωταθλήματα αρχίζουν να μυρίζουν έντονα.

• Προηγείται το σέβεν-σάιντ και εκεί οι φίλαθλοι θα πάρουν την πρώτη γεύση από μπάλα.

• Λουφάζουν πάρα πολύ κάποιοι όταν τους λένε την αλήθεια. Τα τηλέφωνα διαμαρτυρίας που παίρνω είναι άλλο πράγμα.

• Αντε να βρείτε άκρη ποιά είναι τελικά η αλήθεια.

ΗΛΙΑΣ Κ.

ΠΡΟΠΟΝΗΤΙΚΟ ΚΑΜΠ ΤΗΣ ΕΘΝΙΚΗΣ ομάδας του Τριάθλου στο νησί μας

Με την συνεργασία της Ελληνικής Ομοσπονδίας Τριάθλου, του Ναυτικού Ομίλου τόυ Δήμου Ροδίων και του Ροδιακού Οργανισμού Αγώνων Νήσων, οργανώνεται Προπονητικό Καμπ, για την εθνική ομάδα, του ολυμπιακού αθλήματος του Τριάθλου στα πλαίσια ανάπτυξης και καλλιέργειας του Αθλήματος στην περιοχή μας.

Η Εθνική μας ομάδα θα αποτελείται από 8 αθλητές, τρεις αθλήτριες και δυο προπονητές που φθάνουν στο νησί μας σήμερα και θα παραμείνουν μέχρι και τις 27 Αυγούστου.

Για τις προπονήσεις της κολύμβησης θα χρησιμοποιηθεί το κολυμβητήριο του ΝΟΡ, για το τρέξιμο ο στίβος του βοηθητικού και για την ποδηλασία το ποδηλατοδρόμιο του σταδίου Διαγόρας, η κλειστή διαδρομή στο Δημοτικό Αθλητικό Κέντρο Καλλιπάτειρα και δημόσιοι δρόμοι.

Η διοργάνωση του Καμπ εντάσσεται στην προσπάθεια ανάπτυξης και διάδοσης του αθλήματος σ'ολα τα επίπεδα, αγωνιστικά, οργανωτικά ,προκειμένου να προετοιμαστούμε για το 2007, αλλά και στην στήριξη της εθνικής μας ομάδας ενόψει του 2004.

Τα τελευταία δυο χρόνια το Άθλημα παρουσιάζει σημαντική άνοδο στο νησί μας, τόσο στα εθνικά πρωταθλήματα, όσο και αλλά και σε διεθνές επίπεδο μέσα από τις συμμετοχές του Γιάννη Μαστροσαββάκη σε διεθνείς αγώνες αλλά και άλλων αθλητών στους Διεθνείς Αγώνες Νήσων (Island Games)

Το προηγούμενο διάστημα χορηγός της ομάδας του ΝΟΡ ήταν η επιχείρηση αθλητικών ειδών EUROATHLETICS

Ενώ αυτό το διάστημα βρίσκεται σε αναζήτηση νέων προκειμένου να καλύψει τις αυξημένες ανάγκες που προκύπτουν από την ανάπτυξη που παρουσιάζει το τελευταίο διάστημα.

Οπεν τουρνουά τέννις «Κύπελλο Πεζώνη»

Δηλώσεις συμμετοχής μέχρι την Παρασκευή 29 Αυγούστου

Ο ΡΟΑ προκυρήσσει το ΟΠΕΝ τουρνουά τέννις «Κύπελλο Πεζώνη» που θα διεξαχθεί στις εγκαταστάσεις του στο Καρακόνερο από 1/09/03 έως 06/10/2003.

Το τουρνουά θα διεξαχθεί σύμφωνα με τον εσωτερικό κανονισμό του ομίλου.

Υπενθυμίζεται ότι το παράβολο συμμετοχής έχει ορισθεί στα 5 ευρώ για το μονό και 3 ευρώ για το διπλό τα οποία πρέπει να έχουν πληρωθεί για να συμμετάσχει κάποιος στην κλήρωση η οποία θα πραγματοποιηθεί στις 29/08/2003.

Θα διεξαχθεί μονό και διπλό αγώνισμα.

Δηλώσεις συμμετοχής γίνονται δεκτές έως 28/08/2003 στο Καρακόνερο.

Ο ΡΟΑ αθλοθετεί κύπελλα για 1ους και 2ους νικητές.

Επιδιαιτητής αγώνων: Καστελλοριζός Νίκος

Επιτροπή αγώνων: Περπιρόγλου Περικλής, Σπανακαράς Μάκης, Κατοίκας Δημήτρης

Συνέχεια από τη σελίδα 17

ΗΡΑΚΛΗΣ - ΙΚΑΡΟΙ 77-67

Ενα είναι το σίγουρο....Αν ο Ηρακλής διατηρούσε σε όλη τη διάρκεια του αγώνα τον ρυθμό του πρώτου δεκαλέπτου (36-9), το σκορ θα έφτανε σε αστρονομικά επίπεδα...Βέβαια αυτό που έχει τη μεγαλύτερη σημασία είναι η νίκη και κατά συνέπεια η κατάκτηση των δύο βαθμών. Ετσι οι Θεσσαλονικείς κατάφεραν να κάνουν το δύο στα δύο κερδίζοντας με 77-67 τους Ικαρους Σερρών και πλέον περιμένουν με μεγάλη αγωνία το σημερινό ματς με τον Ολυμπιακό προκειμένου να μάθουν αν μπορούν να ελπίζουν σε κάτι καλύτερο στην τελική φάση των εφήβων. Ο «γηραιός» στο πρώτο δεκέλεπτο του χθεσινού αγώνα...ήταν πραγματικά να τον πιεις στο ποτήρι! Με πιεστική άμυνα και έχοντας 70% ποσοστά ευστοχίας στα δίποντα δεν άφησε τους Ικαρους να πάρουν ανάσα....Με αδιάκοπο τρέξιμο και χαρακτηριστική πολυφωνία στην επίθεση, παρέδωσαν μαθήματα μπάσκετ κερδίζοντας δικαιότατα το χειροκρότημα των φιλάθλων που βρέθηκαν στις κερκίδες του κλειστού γυμναστηρίου της Κω!



Στο 3' το σκορ είχε γίνει ήδη 10-0, ενώ οι Σερραίοι πέτυχαν το πρώτο τους καλάθι ένα λεπτό αργότερα με τον Τσανάκη. Η ψαλίδα άνοιξε στο +16(20-4 στο 6') και εκτινάχθηκε στους 29 πόντους (33-4 στο 8')! Προσφέροντας πλούσιο θέαμα οι παίκτες του Ηρακλή απέδειξαν ότι θα αποτελέσουν σκληρό καρύδι για τα δύο φαβορί της διοργάνωσης, τον Ολυμπιακό και την ΑΕΚ!

Η εικόνα πάντως του πρώτου δεκαλέπτου, άλλαξε...Είναι χαρακτηριστικό ότι οι «κυανόλευκοι» σημείωσαν 36 πόντους στο πρώτο δεκάλεπτο και 41 στο υπόλοιπο του αγώνα...Στη δεύτερη περίοδο, η ομάδα του Βασίλη Χρυσανθίδη αφυπνίστηκε και άρχισε να ανεβάζει στροφές. Με ζώνη 2-1-2 οι Ικαροι...πήραν τα πάνω τους και σε συνδυασμό με τον τραυματισμό του Καλαϊτζίδη (υπέστη διάστρεμμα στο 11' και αποχώρησε), ροκάνισαν τη διαφορά. Το 36-9(10') έγινε 38-15(13') και 43-24 με τη λήξη του ημιχρόνου.

Στην επανάληψη, λίγο έλειψε να γίνει η μεγάλη ανατροπή...Ο Ηρακλής επαναπαύτηκε στις δάφνες του πρώτου εικοσάλεπτου με συνέπεια οι Ικαροι να ανεβάσουν αισθητά την απόδοσή τους. Οι ρόλοι αντιστράφηκαν και ο Ηρακλής στην τρίτη περίοδο σημείωσε μόλις 4 πόντους σε αντίθεση με τους Σερραίους που πέτυχαν 18 με αποτέλεσμα το σκορ να μετατραπεί σε 49-42 με το οποίο τελείωσε το τρίτο δεκάλεπτο. Στο τελευταίο κομμάτι του χθεσινού αγώνα οι Ικαροι συνεχίζοντας την άμυνα ζώνης έφτασαν σε απόσταση αναπνοής (49-48 στο 36') με καλάθι του Τσανάκη...Παρά το γεγονός ότι ο Σφέϊκος αποβλήθηκε στο 36' με πέντε φάουλ, ο Ηρακλής βρήκε το κουράγιο να πάρει τη νίκη. Αυτό οφείλεται κυρίως στην εμφάνιση του Ακσεχέρογλου αλλά και του Μιλόσεβιτς που οδήγησαν εκ τους ασφαλούς την ομάδα τους στη νίκη. Με τρίποντο του Τσανακάκη οι τυπικά φιλοξενούμενοι μείωσαν σε 60-59, όμως με δίποντο του Ακσεχέρογλου και σε συνδυασμό με τις κακές επιλογές των Ικάρων, η νίκη επήλθε φυσιολογικά για τον Ηρακλή. Το τελικό σκορ διαμορφώθηκε από τις συνεχείς βολές στο τελευταίο λεπτό. Απ' τους νικητές ξεχώρισαν οι Μιλόσεβιτς, Σφέϊκος και Ακσεχέρογλου, ενώ απ' τους ηττημένους οι Τσανάκης και Καραγιάννης. Καλή ήταν η διαιτησία του Αχαιού Θεοδωρόπουλου και του Ροδίτη Ξανθού.

Τα δεκάλεπτα ήταν: 36-9, 43-24(ημ.), 49-42, 77-67

Διαιτητές: Θεοδωρόπουλος - Ξανθός

ΗΡΑΚΛΗΣ (Κυριακού):
Νικολαΐδης, Μιλόσεβιτς 20(1), Καλαϊτζίδης 4, Αμουτζιάς 10, Σφέϊκος 12(1), Περατινός, Πουνιός 2, Γκασιμπαγιατζίδης 8(1), Νικολόπουλος 10(1), Ακσεχέρογλου 11.

ΙΚΑΡΟΙ ΣΕΡΡΩΝ (Χρυσανθίδης):
Σολομίδης, Καραγιάννης 19(5), Οικονομίδης, Τερζής 8, Τσαβλίδης 13, Τσανάκης 21(2), Γαργαβάνης 6, Μπερμπέρης.

2η αγωνιστική

Ηράκλειο - Απολλωνιάδα Πατρών	56-75
Ηρακλής - Ικαροι Σερρών	7-67
Ολυμπιακός - ΑΕΚ	45-77

ΒΑΘΜΟΛΟΓΙΑ

1. ΑΕΚ	4	2-0	157-101(+56)
2. Ηρακλής	4	2-0	148-131(+17)
3. Απολλωνιάδα Π.	3	1-1	139-127(+12)
4. Ολυμπιακός	3	1-1	140-147(-7)
5. Ικαροι Σερρών	2	0-2	137-172(-35)
6. Ηράκλειο	2	0-2	112-155(-43)

ΤΟΡ 5

1. Τσανάκης (Ικαροι Σερρών)	46
2. Παπανικολάου (ΑΕΚ)	41
3. Λιανός (Απολλωνιάδα Π.)	39
4. Πρίντεζης (Ολυμπιακός)	38
5. Σάκοτα (ΑΕΚ)	37

Η παρουσία της ΕΟΚ!

Οι εκπρόσωποι της Ελληνικής Ομοσπονδίας απέδωσαν τα εύσημα στους διοργανωτές και στην τοπική επιτροπή Δωδεκανήσου.

Τρία μέλη της Ελληνικής Ομοσπονδίας Καλαθοσφαίρισης (ΕΟΚ) και ένα της Κεντρικής Επιτροπής Διαιτησίας (ΚΕΔ) βρίσκονται στο νησί του Ιπποκράτη προκειμένου να παρακολουθήσουν τα παιχνίδια και να διαπιστώσουν την οργανωτική λειτουργία της διοργάνωσης. Στην Κω διαμένει από την προηγούμενη Δευτέρα ο β' αντιπρόεδρος της ΕΟΚ και πρόεδρος της επιτροπής πρωταθλήματος Μιχάλης Βιντζηλαίος, το μέλος της επιτροπής πρωταθλήματος και αντιπρόεδρος της Ε.Σ.Κ.Α. Κώστας Κερεστετζής και ο Θανάσης Θεοδωρόπουλος. Οσον αφορά τον διοικητικό χώρο το «παρών» δίνει στην Κω ο πρώην διεθνής διαιτητής και μέλος της ΚΕΔ Αντώνης Μάνος του οποίου ο γιος σφύριξε το προχθεσινό ματς μεταξύ της ΑΕΚ και του Ολυμπιακού.

Θα πρέπει να σημειωθεί ότι οι εκπρόσωποι της ΕΟΚ έχουν μείνει απόλυτα ικανοποιημένοι από την ομαλή διεξαγωγή της τελικής φάσης του πανελλήνιου εφηβικού πρωταθλήματος κάτι που τους ανάγκασε να αποδώσουν τα εύσημα στην ΤΕ ΕΟΚ Δωδεκανήσου, αλλά και στους αρμόδιους της Κω.

• Το μέλος της ΚΕΔ Αντώνης Μάνος βρίσκεται στην Κω προκειμένου να παρακολουθήσει και τον υιό του που σφύριξε το μεγάλο ντέρμπι μεταξύ Ολυμπιακού και της ΑΕΚ.

Τραγική κατάσταση

Η χαμηλή τάση ρεύματος της περιοχής του κλειστού γυμναστηρίου έβαλε τροχοπέδη στα σχέδια των διοργανωτών για τη λειτουργία του air condition στο γήπεδο. Αποπνικτική η ατμόσφαιρα στο κλειστό γυμναστήριο... Το γεγονός ότι οι διοργανωτές της τελικής φάσης των εφήβων στην Κω είχαν τοποθετήσει air condition στο κλειστό γυμναστήριο του νησιού, ανάσανε τις αποστολές των ομάδων, καθώς η ζέστη που επικρατεί στο νησί του Ιπποκράτη τις τελευταίες μέρες είναι ανυπόφορη. Δυστυχώς όμως τα σχέδια των ανθρώπων του κλειστού γυμναστηρίου...χάλασε η χαμηλή τάση της περιοχής, καθώς είναι γνωστό ότι στην Κω κάθε Αύγουστο παρατηρείται μεγάλο πρόβλημα με την παροχή ρεύματος. Ετσι αναγκαστικά λειτουργεί μόνο το ένα air condition που σε καμί πάντως περίπτωση δεν μπορεί να καλύψει όλους τους χώρους. Στο προχθεσινό υποτιθέμενο ντέρμπι μεταξύ της ΑΕΚ και του Ολυμπιακού η κατάσταση ήταν πραγματικά τραγική καθώς στις κερκίδες βρίσκονταν περισσότεροι από 700 φίλαθλοι και όπως είναι λογικό η ατμόσφαιρα θύμιζε ολίγον...από σάουνα!

ΑΨΟΓΗ ΕΞΥΠΗΡΕΤΗΣΗ

Στη διάθεση των ανθρώπων της ΕΟΚ, αλλά της ΤΕ ΕΟΚ, αλλά και των μέσων μαζικής ενημέρωσης έχουν τεθεί οι υπεύθυνοι του γηπέδου Βασίλης Κεφάλας και Μόσχος Χρύσης, οι οποίοι βρίσκονται σε καθημερινή βάση, σε αναμμένα κάρβουνα προκειμένου τα πάντα να λειτουργήσουν στην εντέλεια.

ΑΠΟ ΤΗΝ ΠΕΡΙΦΕΡΕΙΑ ΝΟΤΙΟΥ ΑΙΓΑΙΟΥ

«ΧΡΗΜΑΤΟΔΟΤΗΣΕΙΣ ΑΠΟ ΤΟ ΕΠΙΧΕΙΡΗΣΙΑΚΟ ΠΡΟΓΡΑΜΜΑ *Κοινωνία της Πληροφορίας για νέες τεχνολογίες»*



Τι πρέπει να γνωρίζουν οι ενδιαφερόμενοι

Η Γενικός Γραμματέας της Περιφέρειας Νοτίου Αιγαίου κα Μάρθα Σημαντώνη ενημερώνει τους φορείς (ιδιωτικούς και δημόσιους) της Περιφέρειας ότι μπορούν να υποβάλλουν προτάσεις και να αξιοποιήσουν τους πόρους του επιχειρησιακού προγράμματος «Κοινωνία της Πληροφορίας» του Υπουργείου Οικονομίας και Οικονομικών για έργα στο πλαίσιο του μέτρου 2.4. «Περιφερειακά γεωγραφικά πληροφοριακά συστήματα και καινοτομικές ενέργειες» όπου σύντομα θα ζητηθεί από την Κοινωνία της Πληροφορίας Α.Ε. που δρα σαν ενδιάμεσος φορέας η υποβολή προτάσεων. Αυτή την περίοδο ετοιμάζεται το κείμενο της πρόσκλησης και ο σχετικός οδηγός.

Στο πλαίσιο της προκήρυξης που σύντομα θα βγει για την υποκατηγορία 1.7.«Δράσεις Πληροφόρησης και Ενημέρωσης» θα χρηματοδοτηθούν, ενδεικτικά αναφέρουμε, δράσεις συμπράξεων όπου με τη συμμετοχή ιδιωτικών κεφαλαίων θα αναπτύξουν: εφαρμογές και υπηρεσίες τηλε-πληροφόρησης σε δυσπρόσιτες νησιωτικές και μη αστικές περιοχές, τηλε-έλεγχο δικτύων κοινής ωφέλειας, δημιουργία κέντρων νέων -τεχνολογιών, διαχείριση πόρων διαρθρωτικών ταμείων, σύστημα παρακολούθησης θέσεων δημοτικών χώρων στάθμευσης - parking κ.α.

Οι προτάσεις που θα υποβληθούν θα πρέπει να έχουν καινοτόμο χαρακτήρα, θα αξιολογηθούν με συγκριτική αξιολόγηση και κάθε ιδιωτική επιχείρηση που θα επιλεγεί θα ενισχυθεί (καταβάλλοντας το ποστοστό της ιδιωτικής συμμετοχής) αλλά το ανώτατο όριο προϋπολογισμού ανά πρόταση δυνητικού τελικού αποδέκτη θα πρέπει να είναι ίσο με 10.000 ευρώ.

Ο συνολικός διαθέσιμος προϋπολογισμός για την πρόσκληση είναι 28.5 εκατομμύρια ευρώ από τα οποία 15.5 εκατομμύρια ευρώ είναι δημόσια δαπάνη και 13 εκατομμύρια ευρώ ιδιωτική συμμετοχή.

Αμεσα προτάσεις μπορούν να υποβάλλουν στο πλαίσιο του Μέτρου 2.4. «Περιφερειακά γεωγραφικά πληροφοριακά συστήματα και καινοτομικές ενέργειες» και συγκεκριμένα την υποκατηγορία **1.2.«Δράσεις Πολιτισμού και Τουρισμού»** όπου ειδικά για την Περιφέρεια Νοτίου Αιγαίου θα χρηματοδοτηθούν έργα που θα έχουν ως αντικείμενό τους τη συλλογή, ψηφοποίηση και τεκμηρίωση υλικού που αφορά στα ιδιαίτερα χαρακτηριστικά της Περιφέρειας Νοτίου Αιγαίου σε τομείς όπως πολιτισμός, τουρισμός, περιβάλλον και οικονομία.

Οι προτάσεις που θα υποβληθούν δεν θα πρέπει να ξεπερνούν σε προϋπολογισμό τα 150.000 ευρώ και μπορούν να περιλαμβάνουν τη διάθεση του παραπάνω υλικού σε δικτυακό τόπο που διαθέτει ή θα δημιουργήσει ο φορέας, υπό τον όρο ότι θα εξασφαλίζεται η δυνατότητα εξαγωγής / ανάκτησης σημαντικού μέρους ή όλου του ψηφιακού περιεχομένου σύμφωνα με τις προδιαγραφές που αναπτύσσονται στο πλαίσιο ενός έργου που υλοποιείται ήδη από το Ε.Π. Κ.τ.Π. για τη δημιουργία πλατφόρμας (κέλυφους) για την ανάπτυξη δικτυακών πυλών πολιτιστικής και τουριστικής προβολής σε κάθε Περιφέρεια. Η πλατφόρμα επιτρέπει την εισαγωγή, θεματική ευρετηρίαση,τη διαχείριση και τη δια-δικτυακή έκδοση ενός ευρέως φάσματος περιεχομένου πολιτιστικού και τουριστικού ενδιαφέροντος όπως, ενδεικτικά , αρχαιολογικοί χώροι, μουσεία και συλλογές, πινακοθήκες, θέσεις ιδιαίτερου κάλλους, ιστορικές τοποθεσίες, παραδοσιακοί οικισμοί, κινητά και ακίνητα μνημεία,λογοτεχνικά κείμενα, τεκμήρια λαϊκού πολιτισμού, εστίες παραδοσιακών τεχνών και παραδοσιακής οικονομικής δραστηριότητας, εθνικοί δρόμοι, χώροι και προγράμματα πολιτιστικών εκδηλώσεων, πολιτιστικές διαδρομές εναλλακτικού τουρισμού ξενοδοχεία και άλλα καταλύματα, άλλοι χώροι τουριστικής υποδομής, κ.ο.κ. ενώ στη δημιουργημένη πλατφόρμα θα μπορούν να καταχωρίζονται περιβαλλοντικά καθώς και οικονομικής και παραγωγικής δραστηριότητας δεδομένα για την Περιφέρεια.

Προτάσεις μπορούν να υποβληθούν και για τη «Δημιουργία μίας (1) δικτυακής πύλης στο Νότιο Αιγαίο, καθώς και για την ανάπτυξη και διαχείριση ψηφιακού περιεχομένου με βάση την πλατφόρμα που αναπτύσσεται όπως προαναφέραμε.

Το έργο θα πρέπει να περιλαμβάνει:

Την εξειδίκευση, παραμετροποίηση και εγκατάσταση της πλατφόρμας που θα αναπτυχθεί από το έργο δημιουργίας της πλατφόρμας σύμφωνα με τις ιδιαιτερότητες της Περιφέρειας.

Τη συλλογή, σύνταξη, κατηγοριοποίηση, διαχείριση και προβολή μέσω της δικτυακής πύλης συνοπτικού ψηφιακού περιεχομένου για το σύνολο των θέσεων και εστιών πολιτιστικού και τουριστικού ενδιαφέροντος της Περιφέρειας.

Την ενσωμάτωση στη δικυακή πύλη, είτε απευθείας είτε μέσω συλλογής μεταδεδομένων (syndication metadata harvesting), του περιεχομένου που θα γίνει διαθέσιμο μέσω των υπολοίπων έργων που πρόκειται να χρηματοδοτηθούν για τη συλλογή, ψηφοποίηση και τεκμηρίωση υλικού που αφορά στα ιδιαίτερα χαρακτηριστικά της Περιφέρειας Νοτίου Αιγαίου σε τομείς όπως πολιτισμός, τουρισμός, περιβάλλον και οικονομία.

Ο τελικός δικαιούχος θα έχει την ευθύνη για την συντήρηση και καλή λειτουργία της δικτυακής πύλης για χρονικό διάστημα τουλάχιστον 2 ετών μετά τη λήξη του έργου. **Οι προτάσεις που θα υποβληθούν δεν θα πρέπει να ξεπερνούν σε προϋπολογισμό τα 80.000 ευρώ.**

Ο συνολικός διαθέσιμος προϋπολογισμός που είναι διαθέσιμος με την πρόσκληση αυτή είναι 8.780.000 ευρώ (δημόσια δαπάνη).

Επιλέξιμοι φορείς για να υποβάλλουν πρόταση είναι όσοι περιγράφονται στο Επιχειρησιακό Σχέδιο (Ε.Σ.) της Περιφέρειας Νοτίου Αιγαίου (Π.Ν.Α.) για την Κοινωνία της Πληροφορίας (ΚτΠ) (βλ.άξονα 3. Ε.Σ. για την ΚτΠ της ΠΝΑ «Πολιτισμός και τουρισμός - προβολή του πολιτιστικού και τουριστικού προϊόντος, Μέτρο (Παρέμβαση) «Προβολή του πολιτιστικού και τουριστικού προϊόντος της Π.Ν.Α.» δηλαδή: **η Περιφέρεια Νοτίου Αιγαίου, οι Νομαρχιακές Αυτοδιοικήσεις Κυκλάδων και Δωδεκανήσου,οι ΟΤΑ, οι Αναπτυξιακές Εταιρείες, οι Δημοτικές Επιχειρήσεις, Εφορίες Αρχαιοτήτων και Βυζαντινών Μουσείων, λοιποί πολιτιστικοί φορείς**. Η **προθεσμία** υποβολής προτάσεων για λήγει την **15/10/2003.**

Τέλος, σε εξέλιξη είναι και η πρόσκληση που αφορά δράσεις του Μέτρου 2.2. «Ηλεκτρονική κυβέρνηση για την εξυπηρέτηση του πολίτη» του Ε.Π. ΚτΠ που εποπτεύει το ΥΠ.ΟΙ.ΚΟ. Στο πλαίσιο αυτής της πρόσκλησης η Περιφέρεια καθώς και οι Νομαρχιακές Αυτοδιοικήσεις, οι ΟΤΑ, Ν.Π.Δ.Δ. και εταιρείες που ιδρύονται από το Ελληνικό Δημόσιο για την εκτέλεση συγκεκριμένων έργων καθώς και Ν.Π.Ι.Δ. (εφόσον δεν έχουν παραγωγική ή εμπορική δραστηριότητα και η υλοποίηση του έργου τους εποπτεύεται άμεσα από Υπηρεσία του Δημοσίου) μπορούν να υποβάλλουν προτάσεις που να αφορούν την **Κατηγορία πράξεων 5 «Διοικητική εξυπηρέτηση του πολίτη».**

Συγκεκριμένα ενισχύονται δράσεις για αναβάθμιση της εξυπηρέτησης του πολίτη και της ποιότητας των παρεχόμενων υπηρεσιών μέσω της αυτοματοποίησης των διαδικασιών επικοινωνίας του πολίτη με τους δημόσιους φορείς με στόχο τη δυνατότητα δημιουργίας one stop shop (έκδοση πιστοποιητικών, αδειών, υποβολής αιτήσεων ,κ.λ.π.) ανάπτυξη συστημάτων τηλεδιάσκεψης και συστημάτων ηλεκτρονικής εξυπηρέτησης του κοινού.

Επίσης, μπορούν να υποβληθούν προτάσεις που εξειδικεύονται στο Επιχειρησιακό Σχέδιο της Περιφέρειας για την Κοινωνία της Πληροφορίας όπου εκτός από τα παραπάνω έχουν περιγραφεί ενδεικτικά και οι εξής εφαρμογές για τη δημιουργία και διαχείριση βάσεων δεδομένων της Π.Ν.Α. για τους οικονομικούς μετανάστες, διαχείριση οικονομικών δοσοληψιών Ο.Τ.Α. με πολίτες για την καταβολή τελών, έκδοση πιστοποιητικών κ.α.

Ο συνολικός διαθέσιμος προϋπολογισμός που είναι διαθέσιμος για τις δράσεις αυτές είναι 50.000.000 ευρώ (δημόσια δαπάνη) και η προθεσμία υποβολής προτάσεων θα λήξει όταν εξαντληθούν οι διαθέσιμοι πόροι.

Όλες οι δράσεις που έχουν προκηρυχθεί στο πλαίσιο των τριών προσκλήσεων του Ε.Π. ΚτΠ χρηματοδοτούνται κατά 75% από το Ευρωπαϊκό Ταμείο Περιφερειακής Ανάπτηξης (ΕΤΠΑ) της Ευρωπαϊκής Ενωσης και το 25% από τους εθνικούς πόρους.

Για περισσότερες πληροφορίες (για τις προκηρυσσόμενεες δράσεις και την υποβολή προτάσεων) οι ενδιαφερόμενοι μπορούν να απευθύνονται: α)στην Ειδική Υπηρεσία Διαχείρισης του Επιχειρησιακού Προγράμματος «Κοινωνία της Πληροφορίας» στη δ/νση Βουλής και Ναυάρχου Νικοδήμου 11, 10557 Αθήνα 2ος όροφος (κ. Βαφειάδη στο τηλέφωνο 2103722423 Μέτρο 2.4. υποκατηγορία 1.7«Δράσεις Πληροφόρησης και Ενημέρωσης» 1.2.«Δράσεις Πολιτισμού και Τουρισμού») και (κα Β.Κολυβά και κα Π.Αγγελοπούλου στο τηλ. 2103722400 και fax 2103722499) και β)στην ιστοσελίδα www.infosociety.gr. στηρίζει τον τομέα της γεωργίας και τη συγκράτηση του πληθυσμού στις αγροτικές περιοχές, διαφυλάσσει και βελτιώνει το περιβάλλον, το τοπίο και την κληρονομιά στις Ευρωπαϊκές Περιφέρειες.

Η κα Σημαντώνη, δίνοντας έμφαση στην ανάγκη αξιοποίησης όλων των διαθεσίμων πόρων για την ανάπτυξη των νησιών, τόσο αυτών που προέρχονται από το Π.Ε.Π. Νοτίου Αιγαίου που είναι το βασικό εργαλείο ανάπτυξης της Περιφέρειάς μας για την περίοδο 2000-2006, όσο και από άλλα προγράμματα που διαχειρίζονται διάφορα υπουργεία, θεωρεί ως μια πολύ καλή ευκαιρία την ανάληψη πρωτοβουλίας από τους δικαιούχους Ο.Τ.Α. για την αξιοποίηση της ενίσχυσης της Ευρωπαϊκής Ενωσης (Ευρωπαϊκό Γεωργικό Ταμείο Προσανατολισμού & Εγγυήσεων) και της Ελληνικής Πολιτείας.

Για περισσότερες πληροφορίες οι ενδιαφερόμενοι μπορούν να απευθύνονται στο περιφερειακό στέλεχος του Επιχειρησιακού Προγράμματος του Υπουργείου Γεωργίας κ. Γεώργιο Παπαδόπουλο που έχει εγκατασταθεί στα γραφεία της Ειδικής Υπηρεσίας Διαχείρισης Π.Ε.Π. Νοτίου Αιγαίου (Ακτή Παπάγου 46 Ερμούπολη -84100 Σύρος τηλ.22810-79040/ fax.22810-85400) απευθείας στην Ειδική Υπηρεσία Διαχείρισης του ΕΠ.Α.Α.-Α.Υ. κα Φαράκου (Λ.Αθηνών 58, Αθήνα τηλ. 210 5275806 στην ηλεκτρονική δ/νση www.minagric.gr.

Επισημαίνεται ότι άλλες οι παραπάνω δράσεις και προγράμματα λειτουργούν συμπληρωματικά του Περιφερειακού Επιχειρησιακού Προγράμματος Νοτίου Αιγαίου 2000-2006 και ειδικά των Ολοκληρωμένων Προγραμμάτων Αγροτικού Χώρου που υλοποιούνται, στο πλαίσιο μιας συντονισμένης προσπάθειας για την στήριξη της γεωργίας και της αλιείας των νησιών της Περιφέρειας μας που παραδοσιακά απασχολούν ένα μεγάλο μέρος των νησιωτών.

«ΙΕΡΑΠΕΤΡΑ - Β. ΚΟΡΝΑΡΟΣ»

ΔΡΟΜΟΛΟΓΙΑ

Λ.Α.Ν.Ε

Κάθε Κυριακή στις 04.30 το πρωί
Αναχώρηση από Ρόδο με το ΙΕΡΑΠΕΤΡΑ για Χάλκη, Διαφάνι, Πηγάδια, Κάσο, Σητεία, Αγιο Νικόλαο, Μήλο, Πειραιά.

Κάθε Δευτέρα στις 23.00 το βράδυ
Αναχώρηση από Ρόδο με το ΚΟΡΝΑΡΟΣ για Χάλκη, Διαφάνι, Πηγάδια, Κάσο, Σητεία και επιστροφή από Σητεία για Ρόδο.

Κάθε Τετάρτη στις 04.30 το πρωί
Αναχώρηση από Ρόδο με το ΚΟΡΝΑΡΟΣ για Χάλκη, Διαφάνι, Πηγάδια, Κάσο, Σητεία, Αγιο Νικόλαο, Μήλο, Πειραιά.

Κάθε Σάββατο στις 04.30 το πρωί
Αναχώρηση από Ρόδο με το ΚΟΡΝΑΡΟΣ για Χάλκη, Διαφάνι, Πηγάδια, Κάσο, Σητεία, Αγιο Νικόλαο, Μήλο, Πειραιά.

Πληροφορίες
STEFANAKIS - ZORPIDIS
Τηλ. 22410 20625, 30054



ΠΟΙΟΤΗΤΑ, ΚΟΜΜΕΝΗ ΚΑΙ ΡΑΜΜΕΝΗ ΣΤΑ ΜΕΤΡΑ ΣΑΣ!

Η ALNO tselios bagno τώρα στο

Γνωρίστε τώρα από κοντά στο νέο κατάστημα της ALNO στη Ρόδο, την αξεπέραστη γερμανική ποιότητα. Ανακαλύψτε σήμερα την πρωτοποριακή αισθητική, την καινοτομία και τη λειτουργικότητα στα σύγχρονα συστήματα κουζίνας.

Ι. ΤΣΕΛΙΟΣ Α.Ε. tselios bagno
Λ. Ρόδου - Λίνδου 230,
Τηλ.: 22410 644.58, 22410 654.98
Fax: 22410 614.90
E-mail: tseliosr@otenet.gr
www.tseliosbagno.gr

ΓΕΡΜΑΝΙΚΑ ΕΠΙΠΛΑ ΚΟΥΖΙΝΑΣ
ALNO®
...die Welt der Küche

ΤΟ ΕΛΕΥΘΕΡΟ ΒΗΜΑ ΤΗΣ «δ»

Η ΕΛΛΑΔΑ ΧΡΕΙΑΖΕΤΑΙ *μια νέα κυβέρνηση*

Επιστολή του κ. Φ. Καραβοκυρού

Κύριε Διευθυντά,

Κάποτε λέγαμε ότι η Ελλάδα και δή η Ρόδος είναι από τα πιο ασφαλή μέρη στον κόσμο, όμως η « προοδευτική» μας κυβέρνηση κατάφερε να αυξήσει με τις ηθελημένες παραλείψεις της την εγκληματικότητα σε όλες τις μορφές στην Ελλάδα αλλά και στο νησί μας.

Ναρκωτικά, κλοπές, ληστείες , βιασμοί, πρωτόγνωρες καταστάσεις δια την Ρόδο ειδικά, και βέβαια η επαναλαμβανόμενη ηχορύπανση, οφθαλμορυπανση και ο βιασμός του δομημένου και φυσικού περιβάλλοντος μας, το οποίο σιγά -σιγά φθίνει κι αυτό διότι η «Δημοκρατική» μας Κυβέρνηση δεν μπορεί να έχει διωκτικές κι ελεγκτικές αρχές, έτσι απλά κι αβίαστα οι Κυβερνήσεις του ΠΑΣΟΚ κατήργησαν η υποβάθμισαν κάθε αποτρεπτικό έλεγχο, υποβαθμίζοντας , την Τουριστική Αστυνομία, διέλυσαν την αγορανομία με αποτέλεσμα το όργιο της αισχροκέρδειας, διέλυσαν την Αγροφυλακή και Δασοφυλακή, με αποτέλεσμα να καίγονται τα δάση μας πιο εύκολα.

Από το 1993 κι εντεύθεν, έτος ορόσημο, όταν οι Κυβερνήσεις του ΠΑΣΟΚ ενεργώντας εντελώς δουλοπρεπώς προς ξένες δυνάμεις δείχνοντας απαράδεκτη υποχωρητικότητα προς την Αλβανία και τους εκβιασμούς της, άφηνε τα σύνορα μας ουσιαστικά αφύλακτα, με αποτέλεσμα να γίνουν σουρωτήρι, ξέφραγο αμπέλι, για τους πεινασμένους Αλβανούς και τις χιλιάδες κακοποιούς που είτε αφέθησαν επίτηδες από τις Αλβανικές Φυλακές, είτε απέδρασαν από αυτές και το διαλυμένο τους τότε κράτος, πάλαι ποτέ υπόδειγμα θαυμασμού για ορισμένες « Προοδευτικές και Δημοκρατικές δυνάμεις».

Το πρώτο τραγικό σφάλμα διαδέχθηκε το πιο ολέθριο, η νομιμοποίηση της παραμονής όλων αυτών των ρακένδυτων, εξαθλιωμένων κι επικινδύνων λαθρομεταναστών, των οποίων η συντριπτική πλειοψηφία τους, από φύση τους έχει εγκληματικές τάσεις και βέβαια κατεξευτέλισαν το Ελληνικό κράτος με τα πέρα- δώθε τους προς και από τα σύνορα με την Αλβανία.

Η νομιμοποίηση αυτή έγινε πρόχειρα, σπασμωδικά, χωρίς ουσιαστικό έλεγχο των πραγματικών στοιχείων τους και βέβαια του ποιού αυτών που νομιμοποιούσαν, χωρίς να ρωτήσουν τουλάχιστον και να παραδειγματισθούν από την πολιτική της τέως Δυτικής Γερμανίας στην δεκαετία του Εξήντα. και εβδομήντα στο θέμα της μεταναστεύσεως , τότε που χιλιάδες ξένοι εργάται συνέρρεαν στην αναγεννημένη Δυτική Γερμανία, για να εργαστούν και να βοηθήσουν έτσι στο οικονομικό θαύμα που κατέπληξε τον κόσμο.

Αλλά Κύριοι, οι Γερμανοί ήξεραν τι έκαναν δεν έπαιρναν από τον σωρό και χωρίς έλεγχο εγκληματίες και άχρηστους, είχανε πρόγραμμα και σύστημα.

Οι υποψήφιοι εργάτες στα Γερμανικά εργοστάσια, έπρεπε να περάσουν ιατρικές εξετάσεις, να έχουν ιατρικό πιστοποιητικό υγείας, να έχουν παραδώσει το ποινικό μητρώο , να κάνουν αίτηση σε ειδική επιτροπή και μέσω διακρατικών συμφωνιών, προωθούντο, μετά από το ξεσκαρτάρισμα, στην Γερμανία, όπου τους παρελάμβανε η εταιρεία που τους είχε τελικά προσλάβει, τους τακτοποιούσε σε σπίτι και φυσικά τους έδειχνε και το εργοστάσιο.

Αλλά το σπουδαιότερο ήταν το γεγονός , που καταδεικνύει πόσο προσεκτικά και μεθοδικά δούλευε τότε το Γερμανικό κράτος, γνωρίζοντας ότι είχε να κάνει με ανθρώπους που ερχόντουσαν από φτωχές χώρες, από στερήσεις, από υποανάπτυκτα χωριά και πόλεις και ότι ίσως κάποιοι να έδειχναν τελικά άλλο πρόσωπο σε μια ξένη χώρα, όπου ίσως γι αυτούς τους φτωχούς μετανάστες, να ήτανε πειρασμός για εγκληματικές πράξεις.

Απλά, πολύ απλά, οι μετανάστες ήτανε υποχρεωμένοι με την άφιξή τους στην Γερμανία να δηλώσουν οι ίδιοι στο Αστυνομικό τμήμα της περιοχής τους, την άφιξή τους, την διεύθυνσή τους μαζί με την άδεια εργασίας που ήδη τους είχε εξασφαλίσει το εργοστάσιο τους, το συμβόλαιο συνεργασίας με το εργοστάσιο απ' όπου εφαίνετο η διεύθυνση και η φύση της εργασίας τους, εάν δε δια οποιονδήποτε λόγο ο εργαζόμενος- μετανάστης άλλαζε διεύθυνση κατοικίας και εργοστάσιο, όφειλε να ζητήσει έγγραφη απόδειξη διαγραφής του από το Αστυνομικό τμήμα της περιοχής του και να το προσκομίσει στο Αστυνομικό τμήμα της νέας περιοχής- πόλεως, της νέας εργασίας και φυσικά υποχρεούτο να το δείξει στον εργοδότη του.

Φυσικά και οι επιχειρήσεις ήταν υποχρεωμένες να ελέγχουν όλα τα ανωτέρω άλλως ο νόμος ήτανε πολύ αυστηρός γι αυτούς, πράγμα που οι Γερμανοί δεν τολμούσαν να αψηφήσουν.

Μ αυτό τον τρόπο οι Γερμανικές αρχές ήλεγχαν τα εκατομμύρια των μεταναστών από χώρες φτωχές όπως της Ελλάδος, του Ιταλικού Νότου , της Τουρκίας κλπ.

Έτσι κατάφερε το Γερμανικό κράτος να ορθοποδήσει οικονομικά με ελάχιστο κόστος εγκληματικότητας, αλλά και μέσα στα πλαίσια αυτής της ευνομίας οι Έλληνες μετανάστες και τα παιδιά τους μεγαλούργησαν.

Η αντίθεση τώρα, , σύγκριση απογοητευτική, είναι η τραγικά τριτοκοσμική, με τους αυτοσχεδιασμούς των διάφορων « προοδευτικών ψευτοδημοκρατών σωτήρων», οι οποίοι άφησαν τα σύνορά μας απροστάτευτα, χωρίς να προβούν έγκαιρα στην σωστή φύλαξή τους και την σωστή επάνδρωση της συνοριακής Αστυνομίας, όπως στην Γερμανια και τις άλλες Ευρωπαϊκες χώρες..

Το αποτέλεσμα είναι γνωστό, να γεμίσει η Ελλάδα από εξαθλιωμένους μετανάστες αμφίβολης ηθικής όντες πιθανώς φορείς σοβαρών μεταδοτικών ασθενειών, πράγμα το οποίο συνετέλεσε στην τρομακτική αύξηση της εγκληματικότητος, αύξηση των μεταδοτικών ασθενειών, αύξηση της ανεργίας στον Εργατικό Ελληνικό πληθυσμό, μιάς και οι λαθρομετανάστες δούλευαν για ένα κομμάτι ψωμί και στοίχιζαν το - του πραγματικού Ελληνικού μεροκάματου.

Οι περίφημοι σοσιαλίζοντες πολιτικάντηδές μας, ξεπούλησαν τα δίκαια του καταπιεσμένου και τυραννισμένου Βορειοηπειρωτικού Ελληνισμού και νομιμοποίησαν τους πεινασμένους Αλβανούς και την Αλβανική Μαφία ψυχρά και ξεδιάντροπα, καταξευτελίζοντας την Ελλάδα και την Ιστορία της, δια να κουρελιάσουν την αξιοπρέπεια και την ασφάλεια του Ελληνικού Λαού.

Πρώτα τους πήραν τις δουλειές τους και μετά τους άφησαν στο έλεος του θεού.

Οι Έλληνες πλέον βλέπουν την πλήρη αδιαφορία και επικίνδυνη ανικανότητα αυτού του «σοσιαλ- ληστικού» κράτους και σε πολλές περιπτώσεις πήραν οι ίδιοι τον νόμο στα χέρια τους, ειδικά στην Βόρειο Ελλάδα.

Και διερωτάται κανείς, πως με όλα αυτά και τα τόσα άλλα θα πρεπει ο Ελληνικός Λαός πάλι να ψηφίσει αυτούς τους ανθρώπους, αυτό το καθεστώς, μήπως δεν είναι πλέον καιρός να πάνε σπιτάκι τους και ν' αφήσουν σε άλλους ν' αγωνισθούν με άλλο ενθουσιασμό και ήθος δια το καλό του τόπου, της Πατρίδος, μήπως πρεπει επιτέλους να γίνουμε πραγματικοί Ευρωπαίοι και να καταψηφίζουμε αυτούς που μας εξαπατούν, μας αψηφούν , αδιαφορούν δια τα προβλήματά μας, μας διχάζουν τεχνηέντως, διακυβεύουν την προσωπική μας ασφάλεια, την ελευθερία και την Εθνική μας Υπόσταση με τις άστοχες κι επικίνδυνες ενέργειες και παραλείψεις τους;

Μήπως θα πρεπει επιτέλους να μάθουμε να μην αφήνουμε καμία πολιτική Δύναμη να μένει στην εξουσία πάνω από δυο τετραετίες και να γινεται έτσι αυτάρεσκο και αλαζονικό καθεστώς .

Ο καιρός πλησιάζει, ας σκεφθούμε επιτέλους μια φορά σωστά, Ευρωπαϊκά, δια το καλό το προσωπικό μας, του συνόλου και της Πατρίδος.

Μετά τιμής
Φωκίων Ν. Καραβοκυρός
Τουριστικός Πράκτωρ
Τηλ. 22410 32644, 24592

Crete & Rhodes
CAPSIS
Convention Centers & Resort Hotels

Το Ξενοδοχείο και Συνεδριακό Κέντρο Sofitel Capsis Ρόδου

Ζητάει:
Εμπειρους Σερβιτόρους
και Βοηθούς Σερβιτόρων
Για μερική και συνεχή απασχόληση
Εργάτη Αποθήκης
Με γνώσεις κλαρκ
Εμπειρο Ηλεκτρολόγο
Με πτυχίο ηλεκτρολόγου

Προσφέρονται πολύ καλές αμοιβές.
Οι ενδιαφερόμενοι μπορούν να απευθυνθούν καθημερινά κατά τις ώρες 10.00 - 14.00 στο Γραφείο Προσωπικού του Ξενοδοχείου

Για περισσότερες πληροφορίες:
Υπόψη: Κυρίου Τηλεμάχου
Τηλ. 22410-25015
Φαξ: 22420-20909
Ξενοδοχείο Sofitel Capsis
Ιξιά 85100, Ρόδος

A.N.A
FERRIES

Ε/Γ - Ο/Γ ΡΟΔΑΝΘΗ **
- Ε/Γ - Ο/Γ ΔΗΜΗΤΡΟΥΛΑ - Ε/Γ - Ο/Γ ΜΑΡΙΝΑ
ΡΟΔΟΣ - ΠΕΙΡΑΙΑΣ (14/08/03 - 31/08/03)

ΠΕΜΠΤΗ 14/08		
ΡΟΔΑΝΘΗ	17.00	ΚΩ-ΚΑΛΥΜΝΟ-ΠΕΙΡΑΙΑ (08.00)
ΠΑΡΑΣΚΕΥΗ 15/08		
ΜΑΡΙΝΑ	10.00	ΚΑΣΤΕΛΛΟΡΙΖΟ
ΜΑΡΙΝΑ	19.00	ΚΩ-ΚΑΛΥΜΝΟ-ΠΕΙΡΑΙΑ (10.00)
ΣΑΒΒΑΤΟ 16/08		
ΡΟΔΑΝΘΗ	14.00	ΚΩ-ΚΑΛΥΜΝΟ-ΛΕΡΟ-ΠΑΤΜΟ-ΜΥΚΟΝΟ-ΠΕΙΡΑΙΑ (07.00)
ΔΗΜΗΤΡΟΥΛΑ	23.45	ΚΑΣΤΕΛΛΟΡΙΖΟ
ΚΥΡΙΑΚΗ 17/08		
ΔΗΜΗΤΡΟΥΛΑ	10.00	ΚΩ-ΒΑΘΥ-ΧΙΟ-ΛΕΣΒΟ-ΛΗΜΝΟ-ΑΛΕΞ/ΠΟΛΗ (10.00)
ΜΑΡΙΝΑ	13.00	ΚΩ-ΚΑΛΥΜΝΟ-ΛΕΡΟ-ΠΑΤΜΟ-ΜΥΚΟΝΟ-ΠΕΙΡΑΙΑ (06.15)
ΔΕΥΤΕΡΑ 18/08		
ΡΟΔΑΝΘΗ	14.00	ΚΩ-ΚΑΛΥΜΝΟ-ΛΕΡΟ-ΠΑΤΜΟ-ΠΕΙΡΑΙΑ (06.45)
ΤΡΙΤΗ 19/08		
ΔΗΜΗΤΡΟΥΛΑ	14.00	ΚΑΣΤΕΛΛΟΡΙΖΟ
ΜΑΡΙΝΑ	17.00	ΚΩ-ΚΑΛΥΜΝΟ-ΠΕΙΡΑΙΑ (06.00)
ΔΗΜΗΤΡΟΥΛΑ	23.45	ΣΥΜΗ-ΤΗΛΟ-ΝΙΣΥΡΟ-ΚΩ- ΚΑΛΥΜΝΟ-ΑΣΤΥΠΑΛΑΙΑ- ΑΙΓΙΑΛΙ-ΚΑΤΑΠΟΛΑ-ΝΑΞΟ-ΠΑΡΟ-ΣΥΡΟ-ΠΕΙΡΑΙΑ (22.15)
ΤΕΤΑΡΤΗ 20/08		
ΡΟΔΑΝΘΗ	14.00	ΚΑΣΤΕΛΛΟΡΙΖΟ
ΠΕΜΠΤΗ 21/08		
ΜΑΡΙΝΑ	17.00	ΚΩ-ΚΑΛΥΜΝΟ-ΠΕΙΡΑΙΑ (08.00)
ΠΑΡΑΣΚΕΥΗ 22/08		
ΡΟΔΑΝΘΗ	07.30	ΚΑΣΤΕΛΛΟΡΙΖΟ
ΡΟΔΑΝΘΗ	18.00	ΚΩ-ΚΑΛΥΜΝΟ-ΠΕΙΡΑΙΑ (09.00)
ΣΑΒΒΑΤΟ 23/08		
ΜΑΡΙΝΑ	14.00	ΚΩ-ΚΑΛΥΜΝΟ-ΛΕΡΟ-ΠΑΤΜΟ-ΜΥΚΟΝΟ-ΠΕΙΡΑΙΑ (07.00)
ΔΗΜΗΤΡΟΥΛΑ	23.45	ΚΑΣΤΕΛΛΟΡΙΖΟ
ΚΥΡΙΑΚΗ 24/08		
ΔΗΜΗΤΡΟΥΛΑ	10.00	ΚΩ-ΒΑΘΥ-ΧΙΟ-ΛΕΣΒΟ-ΛΗΜΝΟ-ΑΛΕΞ/ΠΟΛΗ (10.00)
ΡΟΔΑΝΘΗ	13.00	ΚΩ-ΚΑΛΥΜΝΟ-ΛΕΡΟ-ΠΑΤΜΟ-ΜΥΚΟΝΟ-ΠΕΙΡΑΙΑ (06.30)
ΔΕΥΤΕΡΑ 25/08		
ΜΑΡΙΝΑ	14.00	ΚΩ-ΚΑΛΥΜΝΟ-ΛΕΡΟ-ΠΑΤΜΟ-ΠΕΙΡΑΙΑ (06.30)
ΤΡΙΤΗ 26/08		
ΔΗΜΗΤΡΟΥΛΑ	14.00	ΚΑΣΤΕΛΛΟΡΙΖΟ
ΡΟΔΑΝΘΗ	17.00	ΚΩ-ΚΑΛΥΜΝΟ-ΠΕΙΡΑΙΑ (08.00)
ΔΗΜΗΤΡΟΥΛΑ	23.45	ΣΥΜΗ-ΤΗΛΟ-ΝΙΣΥΡΟ-ΚΩ- ΚΑΛΥΜΝΟ-ΑΣΤΥΠΑΛΑΙΑ-ΑΙΓΙΑΛΙ-ΚΑΤΑΠΟΛΑ-ΝΑΞΟ-ΠΑΡΟ-ΣΥΡΟ-ΠΕΙΡΑΙΑ (22.15)
ΤΕΤΑΡΤΗ 27/08		
ΜΑΡΙΝΑ	14.00	ΚΩ-ΚΑΛΥΜΝΟ-ΑΣΤΥΠΑΛΑΙΑ-ΚΑΤΑΠΟΛΑ-ΠΕΙΡΑΙΑ (08.00)
ΠΕΜΠΤΗ 28/08		
ΡΟΔΑΝΘΗ	17.00	ΚΩ-ΚΑΛΥΜΝΟ-ΠΕΙΡΑΙΑ(08.00)
ΠΑΡΑΣΚΕΥΗ 29/08		
ΜΑΡΙΝΑ	08.00	ΚΑΣΤΕΛΛΟΡΙΖΟ
ΜΑΡΙΝΑ	18.00	ΚΩ-ΚΑΛΥΜΝΟ-ΠΕΙΡΑΙΑ (08.00)
ΣΑΒΒΑΤΟ 30/08		
ΡΟΔΑΝΘΗ	14.00	ΚΩ-ΚΑΛΥΜΝΟ-ΛΕΡΟ-ΠΑΤΜΟ-ΜΥΚΟΝΟ-ΠΕΙΡΑΙΑ (07.00)
ΔΗΜΗΤΡΟΥΛΑ	23.45	ΚΑΣΤΕΛΛΟΡΙΖΟ
ΚΥΡΙΑΚΗ 31/08		
ΔΗΜΗΤΡΟΥΛΑ	10.00	ΚΩ-ΒΑΘΥ-ΧΙΟ-ΛΕΣΒΟ-ΛΗΜΝΟ-ΑΛΕΞ/ΠΟΛΗ (10.00)
ΜΑΡΙΝΑ	13.00	ΚΩ-ΚΑΛΥΜΝΟ-ΛΕΡΟ-ΠΑΤΜΟ-ΜΥΚΟΝΟ-ΠΕΙΡΑΙΑ (06.15)

****ΠΡΟΣΦΟΡΑ****
Πακέτα εισιτηρίων άνω των 300,00 ευρώ, μπορείτε να τα εξοφλήσετε σε 4 άτοκες μηνιαίες δόσεις με την πιστωτική σας κάρτα VISA ή MASTER! ! !
*** Η εταιρεία μας σας ενημερώνει ότι η έκπτωση 50% (πολύτεκνοι, στρατιωτικοί, ανάπηροι κ.λπ), ισχύει για όλες τις θέσεις.
***** Η εταιρεία μας βρίσκεται στην ευχάριστη θέση να σας ενημερώσει ότι :**
1. Από 15/03 ισχύουν **εκπτώσεις** από 25% μέχρι και 40% **για όλες τις θέσεις**. Συμπεριλαμβάνεται και η τρίτη θέση. 2. Θα προσφέρονται **ειδικές τιμές** σε όλες τις θέσεις για **οικογενειακά πακέτα** και **ξενοδοχεία** 5 ή 4 αστέρων σε **καταπληκτικές τιμές**. 3. Από 15/06 θα εκτελούνται **δρομολόγια καθημερινώς**: ΠΕΙΡΑΙΑ - ΚΩ - ΡΟΔΟ και ΡΟΔΟ - ΚΩ - ΠΕΙΡΑΙΑ. 4. Εισιτήρια **ΜΕΤ' ΕΠΙΣΤΡΟΦΗΣ**, ειδικές τιμές. 5. **ΙΧ Έκπτωση** 25% για μετάβαση, μετ' επιστροφής 40%. 6. **Πολλαπλά εισιτήρια** minimum 5, **50% έκπτωση**.

ΑΦΟΡΑ ΤΙΣ ΥΠΟΧΡΕΩΣΕΙΣ ΚΑΙ ΤΩΝ ΚΤΕΛ ΜΕΧΡΙ ΤΙΣ 31/12/2002

ΡΥΘΜΙΖΟΝΤΑΙ ΟΙ ΟΦΕΙΛΕΣ στο ΙΚΑ δημοτικών επιχειρήσεων

Η ρύθμιση για τις οφειλές των αστικών και υπεραστικών ΚΤΕΛ κεφαλαιοποιούνται και η εξόφλησή τους θα γίνει σε 120 δόσεις

Ρυθμίζονται σε εξήντα δόσεις οι καθυστερούμενες εισφορές προς το ΙΚΑ των δημοτικών επιχειρήσεων, που έχουν ως μοναδικό μέτοχο δήμους ή κοινότητες. Η ρύθμιση περιελήφθη στο ν.3146/2003 (ΦΕΚ 125/Α/23.5.2003) και αφορά τις οφειλές μέχρι 31.12.2002. Η κεφαλοποίηση αφορά τις καθυστερούμενες εισφορές μέχρι το τέλος του 2002 συμπεριλαμβανομένων και των προσθέτων τελών, προστίμων και λοιπών επιβαρύνσεων.

Δεν περιλαμβάνονται στη ρύθμιση οι δημοτικές επιχειρήσεις που εκτελούν συγκοινωνιακό έργο και οι οποίες υπάγονται σε άλλη ρύθμιση, αυτή του ν.3144/2002, άρθρο 18, παρ. 10.

Στην παρούσα ρύθμιση μπορούν να υπαχθούν και όσες δημοτικές επιχειρήσεις έχουν ρυθμίσει τις οφειλές τους με διατάξεις του ν.2676/99. Σε αυτή την περίπτωση, μπορεί να ρυθμιστεί το ποσό που υπολείπεται μέχρι τις 31.12.2002.

ΠΡΟΫΠΟΘΕΣΗ

Προϋπόθεση υπαγωγής στη ρύθμιση είναι η προηγούμενη καταβολή των απαιτητών τρεχουσών εισφορών, από 1.1.2003 μέχρι την ημερομηνία υποβολής της αίτησης για ρύθμιση.

Σύμφωνα με τη σχετική εγκύκλιο του ΙΚΑ (61/2003), για να γίνει η ρύθμιση αυτών των οφειλών , τα υποκαταστήματα του ΙΚΑ θα πρέπει να ειδοποιήσουν τις εν λόγω δημοτικές επιχειρήσεις για να υποβάλουν αίτηση, να προσκομίσουν τα μισθολόγια, τις ΑΠΔ και τα λοιπά δικαιολογητικά, για τη διενέργεια ελέγχου και τον προσδιορισμό των οφειλόμενων ασφαλιστικών εισφορών.

Μετά την ολοκλήρωση του ελέγχου, η αίτηση για ρύθμιση της επιχείρησης, μαζί με το υπηρεσιακό σημείωμα που προσδιορίζει την οφειλή, θα διαβιβαστούν στην ταμιακή υπηρεσία του υποκαταστήματος για να συνταχθεί πληροφοριακό δελτίο που θα αναφέρει την κύρια οφειλή, με τα αναλογούντα πρόσθετα τέλη, κατά την ημερομηνία υποβολής της αίτησης για ρύθμιση.

Η οφειλή αυτή μπορεί να εξοφληθεί ή να ρυθμιστεί εντός του μηνός από τη χορήγηση του υπηρεσιακού σημειώματος.

60 ΜΗΝΙΑΙΕΣ ΔΟΣΕΙΣ

Το συνολικό ποσό της οφειλής, θα εξοφλείται σε 60 ισόποσες μηνιαίες δόσεις, η πρώτη των οποίων θα πρέπει να καταβληθεί μέχρι το τέλος του μήνα έκδοσης της απόφασης ρύθμισης.

Οι υπόλοιπες δόσεις θα πρέπει να εξοφλούνται μέχρι την τελευταία εργάσιμη ημέρα, των αντιστοίχων μηνών που ακολουθούν.

Σε περίπτωση μη τήρησης των όρων της ρύθμισης, το ποσό της δόσης θα παρακρατείται υποχρεωτικά από το Ταμείο Παρακαταθηκών και Δανείων, με την εκάστοτε καταβολή από τους κεντρικούς αυτοτελείς πόρους.

Για να συμβεί αυτό, το ΙΚΑ θα ειδοποιεί το Ταμείο Παρακαταθηκών και το Ταμείο θα αποδίδει το ποσό στο ΙΚΑ.

ΤΑ ΚΤΕΛ

Στο ίδιο πλαίσιο, οι οφειλές των αστικών και υπεραστικών ΚΤΕΛ, καθώς και των δημοτικών οργανισμών και επιχειρήσεων που εκτελούν συγκοινωνιακό έργο, οι οποίες προέρχονται από καθυστερούμενες εισφορές προς το ΙΚΑ για την περίοδο μέχρι 31.12.2002, κεφαλοποιούνται και η εξόφλησή τους ρυθμίζεται σε 120 δόσεις.

Η σχετική ρύθμιση περιλαμβάνεται στο ν.3144/2002 «περί προώθησης της απασχόλησης και της κοινωνικής προστασίας».

Σε σχετική εγκύκλιο του ΙΚΑ (64/2003) επισημαίνεται ότι η ρύθμιση αφορά τις καθυστερούμενες εισφορές χρονικής περιόδου απασχόλησης μέχρι και 31.12.2002 από κύριες ασφαλιστικές εισφορές, σε 120 ισόποσες μηνιαίες δόσεις χωρίς υποχρέωση προκαταβολής. Διαγράφονται δε τα αναλογούντα σε αυτά πρόσθετα τέλη, οι προσαυξήσεις, οι λοιπές επιβαρύνσεις τα δικαστικά έξοδα και δικαιώματα εκτέλεσης κ.λ.π.

ΑΙΤΗΣΗ ΕΩΣ ΤΙΣ 8/11

Για την υπαγωγή στη ρύθμιση θα πρέπει να υποβληθεί αίτηση στο αρμόδιο υποκατάστημα του ΙΚΑ, μέχρι τις 8 Νοεμβρίου 2003.

Προϋπόθεση υπαγωγής στη ρύθμιση είναι η προηγουμένη καταβολή των απαιτητών τρεχουσών εισφορών από 1.1.2003 μέχρι την ημερομηνία υποβολής της αίτησης για ρύθμιση, μαζί με τα αναλογούντα πρόσθετα τέλη και τις προσαυξήσεις, κατά την ημερομηνία εξόφλησής τους.

Για να γίνει η ρύθμιση, θα πρέπει τα αρμόδια υποκαταστήματα του ΙΚΑ να ειδοποιήσουν τις υπαγόμενες επιχειρήσεις, προκειμένου να καταθέσουν τα δικαιολογητικά ελέγχου, να προσδιοριστεί το ύψος των οφειλομένων ασφαλιστικών εισφορών και να εκδοθεί το σχετικό υπηρεσιακό σημείωμα με το ύψος της οφειλής.

Η αίτηση της ρύθμισης μαζί με το υπηρεσιακό σημείωμα θα διαβιβάζονται αρμοδίως για την έκδοση της απόφασης ρύθμισης της οφειλής, η οποία θα υπογράφεται από τον εργοδότη.

Η εξόφληση του ποσού μπορεί να γίνει εφάπαξ ή σε 120 ισόποσες μηνιαίες δόσεις, που θα καταβάλλονται μέχρι την τελευταία εργάσιμη του επομένου μήνα από εκείνον που εκδόθηκε η απόφαση.

Είναι δυνατή η καταβολή μιας δόσης μέχρι το τέλος του επόμενου μήνα από αυτόν που είναι απαιτητή. Ομως αυτή η εκπρόθεσμη καταβολή επιτρέπεται μόνο για δύο δόσεις κατά τη διάρκεια της ρύθμισης.

Σε περίπτωση εκπρόθεσμης καταβολής μιας δόσης, το ποσό της προσαυξάνεται με τα προβλεπόμενα πρόσθετα τέλη.

Η ΕΦΑΠΑΞ ΚΑΤΑΒΟΛΗ

Οσοι εργοδότες κατέβαλαν εφάπαξ το σύνολο των οφειλόμενων ασφαλιστικών εισφορών περιόδου μέχρι 31.12.2002 πριν την έναρξη την εν λόγω ρύθμισης, θα θεωρηθεί ότι εξόφλησαν τις οφειλές τους σύμφωμα με τις ευνοϊκές διατάξεις του νόμου, δηλαδή θα διαγραφούν οι προσαυξήσεις.

Η μη εμπρόθεσμη καταβολή των τρεχουσών εισφορών και δόσεων συνεπάγεται την απώλεια της ευνοϊκής ρύθμισης και το σύνολο του ποσού καθίσταται άμεσα απαιτητό, όπως επίσης και τα πρόσθετα τέλη και οι προσαυξήσεις.

Α.Ν.Ε.Σ.

ΑΝΩΝΥΜΗ ΝΑΥΤΙΛΙΑΚΗ ΕΤΑΙΡΕΙΑ ΣΥΜΗΣ

Εδρα : Σύμη Δωδεκάνησα Τ.Κ. 85600
Τηλ. : 22460 71444, Φαξ :22460 71373
ΓΡΑΦΕΙΟ ΡΟΔΟΥ: Αυστραλίας 88 Τ.Κ. 85100,
Τηλ. 22410 37769, Φαξ : 22410 34493 Email :
anesymis@otenet.gr

ΕΒΔΟΜΑΔΙΑΙΟ ΠΡΟΓΡΑΜΜΑ Ε/Γ ΔΡΟΜΟΛΟΓΙΩΝ ΚΑΙ ΠΕΡΙΗΓΗΣΕΩΝ ΑΠΟ 02.06.2003 ΠΕΡΙΟΔΟΥ 2003
ΣΥΜΗ ΙΙ Υ/Γ ΑΙΓΛΗΠΑΝΟΡΜΙΤΗΣ

	(Ε/Γ ΔΡΟΜΟΛΟΓΙΑ)		(Ε/Γ ΔΡΟΜΟΛΟΓΙΑ)		(Τ/Ρ ΔΡΟΜΟΛΟΓΙΑ)	
	ΣΥΜΗ-ΡΟΔΟ	ΡΟΔΟ-ΣΥΜΗ	ΣΥΜΗ-ΡΟΔΟ	ΡΟΔΟ-ΣΥΜΗ	ΣΥΜΗ-ΡΟΔΟ	ΡΟΔΟ-ΣΥΜΗ
ΔΕΥΤΕΡΑ			07.00 10.30 17.00	09.00 14.30 18.30		
ΤΡΙΤΗ			07.00		17.00	09.00 18.30
ΤΕΤΑΡΤΗ			10.30 17.00	09.00 14.30	07.30	18.30
ΠΕΜΠΤΗ		18.30	15.30	14.30 18.00	07.00 17.00	09.00
ΠΑΡΑΣΚΕΥΗ	06.00	18.30	07.00 10.30 17.00	09.00 15.30		
ΣΑΒΒΑΤΟ	06.00		10.30 15.30	09.00 14.30	17.00	09.00 18.00
ΚΥΡΙΑΚΗ				18.30	07.00 14.30 18.30	09.00 17.00

ΣΥΜΗ - ΝΤΑΤΣΑ - ΣΥΜΗ ΚΑΘΕ:
ΠΕΜΠΤΗ ΜΕ ΠΑΝΟΡΜΙΤΗΣ, ΣΑΒΒΑΤΟ ΜΕ ΠΑΝΟΡΜΙΤΗΣ
Ε/Γ ΣΥΜΗ ΙΙ Τ/Ρ ΔΡΟΜΟΛΟΓΙΑ
ΡΟΔΟ - ΠΑΝΟΡΜΙΤΗ - ΣΥΜΗ: ΚΑΘΗΜΕΡΙΝΑ ΣΤΙΣ 09.00
ΣΥΜΗ - ΡΟΔΟ ΚΑΘΗΜΕΡΙΝΑ ΣΤΙΣ 15.45

ΠΡΟΣΟΧΗ: ΤΟ ΚΑΤΑΜΑΡΑΝ ΠΑΝΟΡΜΙΤΗΣ ΑΝΑΧΩΡΕΙ ΑΠΟ ΤΟ ΚΕΝΤΡΙΚΟ ΛΙΜΑΝΙ (ΚΟΛΩΝΑ)

Τα δρομολόγια μπορούν να τροποποιηθούν λόγω εκτάκτων συγκοινωνιακών αναγκών ή καιρικών συνθηκών. Παρακαλούμε πριν ταξιδέψετε επικοινωνήστε με την Εταιρεία:
Γραφείο Σύμης : Τηλ. 22460 71444 Φαξ : 22460 71373
Γραφείο Ρόδου : Τηλ. 22410 37769 Φαξ : 22410 34493

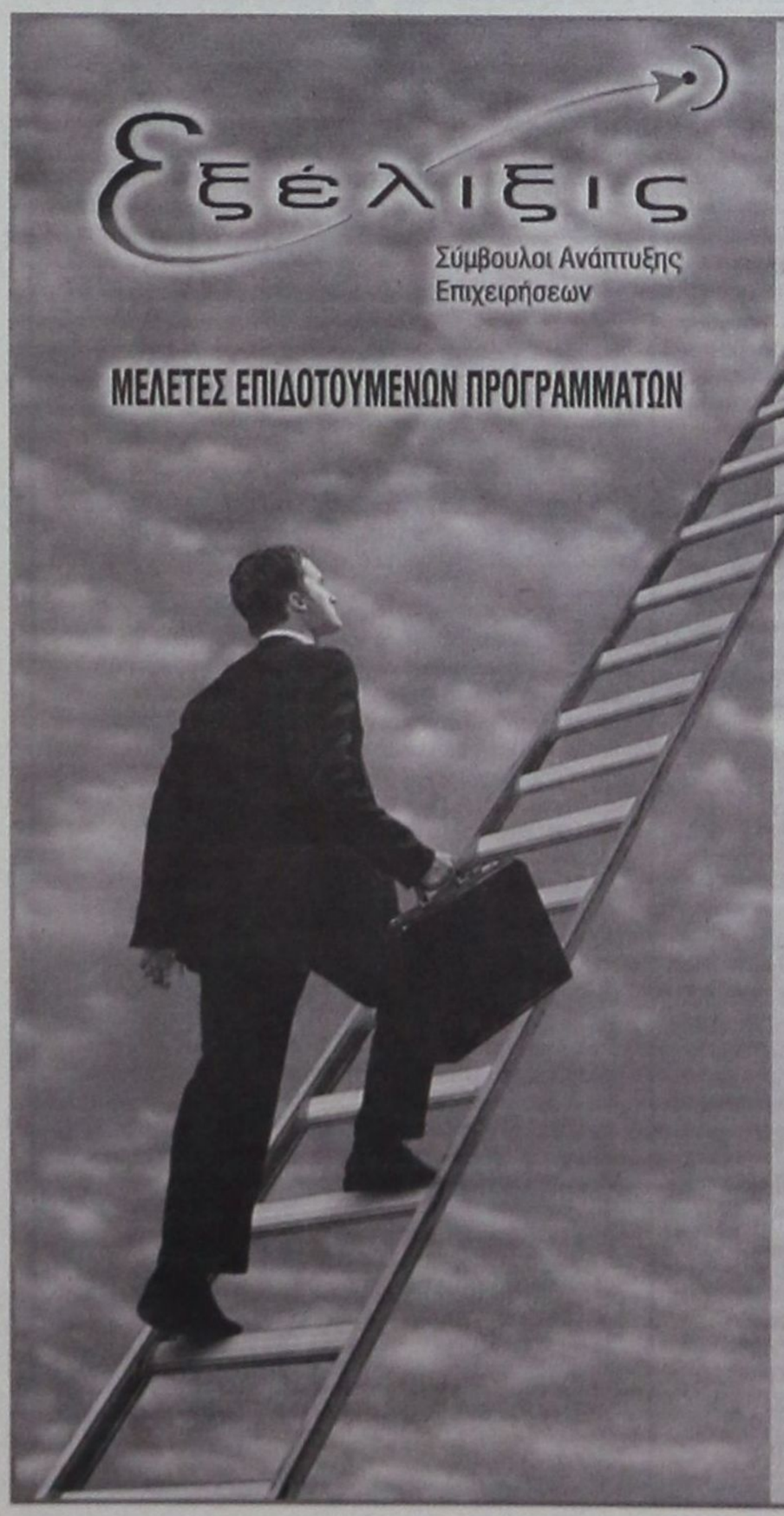

ΕΚΜΕΤΑΛΛΕΥΤΕΙΤΕ ΤΙΣ ΕΠΕΝΔΥΤΙΚΕΣ ΕΥΚΑΙΡΙΕΣ ΓΙΑ ΤΗΝ ΑΝΑΠΤΥΞΗ ΤΗΣ ΕΠΙΧΕΙΡΗΣΗΣ ΣΑΣ ή ΤΗΝ ΔΗΜΙΟΥΡΓΙΑ ΜΙΑΣ ΝΕΑΣ ΕΠΙΧΕΙΡΗΣΗΣ!

Βρίσκονται ήδη σε εξέλιξη προγράμματα επιδοτήσεων για:

Μεταποιητικές Επιχειρήσεις
(Μονάδες Τροφίμων, Αρτοποιεία, Ξυλουργεία, Επιπλοποιεία, Αλουμινοκατασκευές Τυπογραφεία κτλ)

Τουριστικές Επιχειρήσεις
(Ξενοδοχεία, Ενοικιαζόμενα Δωμάτια και Διαμερίσματα, Τουριστικά Γραφεία κτλ)

Αναλαμβάνουμε την υποστήριξη προγραμμάτων του Υπουργείου Ανάπτυξης και του Υπουργείου Οικονομίας (μέσω Τραπεζών).

Η ΕΛΕΛΙΞΙΣ-Σύμβουλοι Ανάπτυξης Επιχειρήσεων παρέχει, επιπλέον, συμβουλευτικές υπηρεσίες **από εξειδικευμένα στελέχη** στους τομείς:

- Ανάπτυξης Συστημάτων Ποιότητας **(ISO 9000)** και Ασφάλειας Τροφίμων **(HACCP)**
- Ανάπτυξης Επενδυτικών Μελετών στο πρόγραμμα **Leader+**
- Σύνταξης Οικονομοτεχνικών Μελετών στα πλαίσια του Αναπτυξιακού Νόμου (Ν. 2601/98)

Η Πολύχρονη εμπειρία των στελεχών μας και ο μακρύς κατάλογος των επιτυχημένων συνεργασιών μας αποτελούν την καλύτερη Εγγύηση για την επιτυχία και της δικής σας επένδυσης!

ΥΠΕΥΘΥΝΟΙ ΕΠΙΧΕΙΡΗΣΗΣ
Αριστέα Αλεξίου
Διπλ. Χημικός Μηχανικός ΕΜΠ
Ιάκωβος Γρύλλης
Διπλ.Πολιτικός Μηχανικός ΕΜΠ

Διαγοριδών 2-4 (Έναντι ΔΟΝΑ)
Τηλ:2241 031532, 070171-3 Fax: 2241 070175
info@exelixis.net.gr

ΕΛΛΗΝΙΚΗ ΔΗΜΟΚΡΑΤΙΑ
ΠΕΡΙΦΕΡΕΙΑ ΝΟΤΙΟΥ ΑΙΓΑΙΟΥ
ΝΟΜΟΣ ΔΩΔΕΚΑΝΗΣΟΥ
ΔΗΜΟΣ ΚΑΜΕΙΡΟΥ
Ταχ. Δ/νση :
Δημοτικό Κατάστημα
Σορωνή Ρόδου - Τ.Κ. 85106 Παραδείσι
Τηλ. 22410 41474 - 41420 ΦΑΞ :22410 41900
Σορωνή 20 Αυγούστου 2003
Αριθ. Πρωτ. : 3399

ΠΕΡΙΛΗΨΗ ΔΙΑΚΗΡΥΞΗΣ ΔΗΜΟΠΡΑΣΙΑΣ

Ο Δήμαρχος του Δήμου Καμείρου Ρόδου, προκηρύσσει ανοικτή δημοπρασία σύμφωνα με την παρ. 2α του άρθρου 4 του Ν. 1418/84, με το σύστημα δημοπράτησης **«προσφορά με επιμέρους ποσοστά έκπτωσης»** όπως προβλέπεται από την παρ. 4β του άρθρου 4 του Ν. 1418/84 και το άρθρο 7 του Π.Δ. 609/85 και σύμφωνα με την 56/2003 μελέτη της ΤΥΔΚ Δωδ/σου, για την ανάδειξη αναδόχου εκτέλεσης του έργου **«Συντήρηση κτιρίου Γυμνασίου Σορωνής»** προϋπολογιζόμενης συνολικής δαπάνης κατά τη μελέτη 88.704,00 ευρώ στην οποία δεν περιλαμβάνονται τα ποσά Φ.Π.Α. και της αναθεώρησης.

Η δημοπρασία θα διεξαχθεί την **10η** του μηνός **Σεπτεμβρίου** του **έτους 2003** ημέρα **Τετάρτη** και **ώρα 11η πρωινή (λήξη επίδοσης προσφορών)** στο Δημοτικό Κατάστημα του Δήμου Καμείρου ενώπιον της αρμόδιας επιτροπής.

Στο διαγωνισμό γίνονται δεκτές εργοληπτικές επιχειρήσεις δημοσίων έργων, Εταιρικής μορφής, ατομικές ή σε κοινοπραξία, Ελληνικές ή Αλλοδαπές από Χώρες μέλη της Ε.Ε. και του Ε.Ο.Χ. εγγεγραμμένες στο Μ.Ε.Ε.Π. για έργα κατηγορίας:

ΟΙΚΟΔΟΜΙΚΑ

Κατάταξη βάσει του Ν. 2940/2001: Α1 ΤΑΞΗΣ έως 1ης ΤΑΞΗΣ ΕΚΤΟΣ ΝΟΜΟΥ

Α1 ΤΑΞΗΣ έως 2ης ΤΑΞΗΣ ΕΝΤΟΣ ΝΟΜΟΥ & ένα γειτονικό.

Καθώς και εμπειροτέχνες εγγεγραμμένοι στα Νομαρχιακά μητρώα που η βεβαίωσή τους να καλύπτει το ποσό του προϋπολογισμού που δημοπρατείται σύμφωνα αφ' ενός με την παρ. 7 του άρθρου 2 του Π.Δ. 609/85 όπως αντικαταστάθηκε από την παρ. 1 του άρθρου 1 του Π.Δ. 285/97 και από την παρ. 2 του άρθρου 1 του Π.Δ. 218/99 και συμπληρώθηκε με την παρ. 3 του άρθρου 1 του Π.Δ. 218/99 σχετικά με τις διατάξεις για τα κατώτατα όρια και αφ' ετέρου σύμφωνα με τις παρ. 40,41 και 42 του άρθρου 4 του Ν. 2940/01, καθώς επίσης και με τη με αριθμ. Δ17Α/03/74/Φ.Ν. 312/16-12-1994 (Φ.Ε.Κ. 935Β, 22-12-94) απόφαση Υ.ΠΕ.ΧΩ.ΔΕ. και με την αριθμ. Δ17Α/05/77/ΦΝ312/23-12-94 Εγκύκλιο 51/94 και την εγκύκλιο 36/13-12-01 του Υ.ΠΕ.ΧΩ.ΔΕ.

Σε περίπτωση οποιασδήποτε τυχόν τροποποίησης των ορίων των πτυχίων, θα δύναται να συμμετέχουν στο διαγωνισμό οι προβλεπόμενες από τις ισχύουσες διατάξεις την ημέρα του διαγωνισμού επιχειρήσεις.

Η προθεσμία για την περάτωση του έργου ορίζεται **σε δύο (2) ημερολογιακούς μήνες**.

Για τη συμμετοχή στη Δημοπρασία κατατίθεται από καθένα από τους διαγωνιζόμενους, η κατά το Νόμο (άρθρο 23 παρ. 1 του Π.Δ. 609/85) **εγγύηση συμμετοχής 1.774,08 ευρώ** δηλαδή το **2%** επί του προϋπολογισμού της μελέτης που θα απευθύνεται προς το **ΔΗΜΟ ΚΑΜΕΙΡΟΥ**, θα έχει την προθεσμία ισχύος που αναφέρεται στην παρ. 3 του άρθρου 23 του Π.Δ. 609/85, όπως τυχόν τροποποιήθηκε και ισχύει σήμερα.

Λεπτομέρειες των όρων της διακήρυξης βρίσκονται στα γραφεία του Δήμου, στο Δημοτικό Διαμέρισμα Σορωνής και της ΤΥΔΚ Δωδ/σου, από τα οποία οι ενδιαφερόμενοι μπορούν να ενημερώνονται τις εργάσιμες ημέρες και ώρες.

Ο Δήμαρχος
Στέφανος Δημητράς

ΕΛΛΗΝΙΚΗ ΔΗΜΟΚΡΑΤΙΑ
ΠΕΡΙΦΕΡΕΙΑ ΝΟΤΙΟΥ ΑΙΓΑΙΟΥ
ΝΟΜΟΣ ΔΩΔΕΚΑΝΗΣΟΥ
ΝΟΜΑΡΧΙΑΚΗ ΑΥΤ/ΣΗ ΔΩΔ/ΣΟΥ
ΝΟΜΑΡΧΙΑΚΟ ΣΥΜΒΟΥΛΙΟ
Ρόδος, 14/8/2003

ΑΝΑΚΟΙΝΩΣΗ

Με το υπ' αριθμ. πρωτ. 821 Δ/νση Τουρισμού Δωδεκανήσου/8-8-2003 έγγραφο της Περιφέρειας Νοτίου Αιγαίου - Γενική Διεύθυνση Περιφέρειας - Τμήμα ΠΕ.ΧΩ. ΔΩΔΕΚΑΝΗΣΟΥ, μας διαβιβάστηκε για γνωμοδότηση η Μελέτη Περιβαλλοντικών Επιπτώσεων (Μ.Π.Ε.) της νέας ξενοδοχειακής μονάδος επιπλωμένων διαμερισμάτων Β' τάξης (3***) δυναμικότητας 42 κλινών στη θέση «Ανάβλοχος» του Δ.Δ. Αρκάσας Δήμου Καρπάθου ιδιοκτησίας Μιχαήλ και Σταυρούλας Πυλιάρη.

Καλούμε κάθε ενδιαφερόμενο να υποβάλλει τις έγγραφες παρατηρήσεις του ως προς το περιεχόμενο της μελέτης, μέσα σε προθεσμία δεκαπέντε (15) ημερών από την ημερομηνία δημοσίευσης της παρούσας στον ημερήσιο τοπικό τύπο.

Οι ενστάσεις θα υποβάλλονται:

1. Στη Γραμματεία της Νομαρχιακής Επιτροπής της Ν.Α. Δωδ/σου.
2. Στην ανωτέρω αναφερομένη Υπηρεσία

και θα κοινοποιούνται στο Τοπικό Γραφείο Περιβάλλοντος του Τ.Π. και Π.Ε. της Ν.Α. Δωδ/σου (υπόψη κ. Άρη Σκιαδόπουλου τηλ. 22410 30413), όπου βρίσκεται η πλήρης μελέτη και μπορεί κάθε ενδιαφερόμενος να λάβει γνώση αυτής.

Ε.Ν.
Ο Βοηθός Νομάρχη
Ευστάθιος Κουσουρνάς

Αναπτυξιακή Εταιρεία «ΠΡΟοΔΟΣ Α.Ε..
Νομαρχιακό Μέγαρο
Πλατεία Ελευθερίας
85100 Ρόδος

ΠΡΟΣΚΛΗΣΗ ΕΚΔΗΛΩΣΗΣ ΕΝΔΙΑΦΕΡΟΝΤΟΣ

Η **«ΑΝΑΠΤΥΞΗ ΚΑΙ ΛΕΙΤΟΥΡΓΙΑ ΤΟΥ ΚΕΝΤΡΟΥ ΥΠΟΔΟΧΗΣ ΕΠΕΝΔΥΤΩΝ (ΚΥΕ) ΣΤΟ ΝΟΜΟ ΔΩΔΕΚΑΝΗΣΟΥ»** εντάσσεται στα πλαίσια του Επιχειρησιακού Προγράμματος «ΑΝΤΑΓΩΝΙΣΤΙΚΟΤΗΤΑ» του Υπουργείου Ανάπτυξης. Πρόκειται για μια δομή η οποία θα λειτουργήσει ως Γραφείο Ενιαίας Εξυπηρέτησης με αντικείμενο το συντονισμό όλων των δημόσιων υπηρεσιών που συμμετέχουν στις διαδικασίες σύστασης μιας νέας επιχείρησης, καθώς και στις διαδικασίες αδειοδότησης εγκατάστασης - λειτουργίας μιας επιχείρησης ώστε να διευκολύνουν τον επενδυτή επιχειρηματία.

Σκοπός είναι η μείωση του χρόνου έκδοσης αδειών, η διευκόλυνση του πολίτη επιχειρηματία στις συναλλαγές του με τη δημόσια διοίκηση καθώς και η προσέλκυση νέων επιχειρηματικών πρωτοβουλιών.

Το Κ.Υ.Ε. Νομού Δωδεκανήσου θα έχει έδρα τη Ρόδο και θα εξυπηρετεί όλους τους δήμους του Νομού.

Για τη σύσταση και λειτουργία του Κ.Υ.Ε. Νομού Δωδεκανήσου έχει υπογραφεί προγραμματική σύμβαση μεταξύ των εξής συμβαλλομένων:

1. Υπουργείο Ανάπτυξης - Γενική Γραμματεία Βιομηχανίας ως Φορέας Προγραμματισμού.
2. Νομαρχιακή Αυτοδιοίκηση Δωδεκανήσου ως Τελικός Δικαιούχος.
3. «ΠΡΟοΔΟΣ Α.Ε.» ως Φορέας Επίβλεψης.

Η διάρκεια της σύμβασης είναι 24 μήνες.

Η στελέχωσή του γίνεται μέσω της «ΠΡΟοΔΟΣ Α.Ε.» η οποία προκηρύσσει τις εξής θέσεις:

Α. Συντονιστής - Υπεύθυνος Έργου (1 θέση)

Ο συντονιστής είναι πλήρους και αποκλειστικής απασχόλησης στο Κ.Υ.Ε.

Απαραίτητα προσόντα είναι:

1. Πτυχίο Α.Ε.Ι. (ειδικότητας συναφούς με το αντικείμενο του προγράμματος που αναφέρεται παραπάνω).
2. Οργανωτικές ικανότητες και ικανότητες επικοινωνίας και συντονισμού
3. Άριστη γνώση Η/Υ σε περιβάλλον Windows (Word, Excel κ.λπ.), άριστη γνώση χρήσης Internet.
4. Καλή γνώση της αγγλικής γλώσσας.

Θα εκτιμηθεί ιδιαίτερα εμπειρία στους παρακάτω τομείς:

- Γνώση και εμπειρία σε θέματα ίδρυσης, λειτουργίας και αδειοδότησης επιχειρήσεων στους τομείς της Μεταποίησης, του Εμπορίου, του Τουρισμού κ.λπ.
- Γνώση και εμπειρία σχετικά με εθνικά και ευρωπαϊκά προγράμματα χρηματοδότησης επιχειρήσεων.
- Γνώση σε θέματα περιβαλλοντικών αδειοδοτήσεων.

Β. Λογιστής (1 θέση)

Ο Λογιστής θα είναι υπεύθυνος αφενός για τη διατήρηση των παραστατικών λειτουργίας του Κ.Υ.Ε. και αφετέρου θα προσφέρει τις υπηρεσίες του σε όλες τις δράσεις του Κ.Υ.Ε.

Απαραίτητα προσόντα:

1. Άδεια ασκήσεως επαγγέλματος Λογιστή - Φοροτεχνικού
2. Τουλάχιστον δεκαετής εμπειρία
3. Άριστη γνώση Η/Υ σε ειδικά φοροτεχνικά/λογιστικά προγράμματα και σε περιβάλλον Windows (Word, Excel κ.λπ.)
4. Γνώση της λειτουργίας επιχειρήσεων.

Οι ενδιαφερόμενοι παρακαλούνται να υποβάλουν αίτηση, αναλυτικό βιογραφικό σημείωμα καθώς και τίτλους σπουδών **μέχρι τη Δευτέρα 1 Σεπτεμβρίου 2003** στη διεύθυνση:

Αναπτυξιακή Εταιρεία «ΠΡΟοΔΟΣ Α.Ε.»
Νομαρχιακό Μέγαρο
Πλατεία Ελευθερίας
85100 Ρόδος
Υπόψη
κας Νατάσσας Μπογιατζιάν

Για πληροφορίες οι ενδιαφερόμενοι μπορούν να απευθύνονται στο τηλέφωνο 22410 46618.

Ο Πρόεδρος του Δ.Σ.
της «ΠΡΟοΔΟΣ Α.Ε.»
Γιάννης Μαχαιρίδης



ΜΝΗΜΟΣΥΝΟ

Την προσεχή Κυριακή 24-08-03 και ώρα 09.00 π.μ. τελούμεν 40ήμερο μνημόσυνο εις τον Ιερό ναό του Αγίου Σεργίου κοιμητηρίου ΙΑΛΥΣΟΥ για την ανάπαυση της ψυχής του πολυαγαπημένου μας συζύγου, πατέρα και παππού

ΓΕΩΡΓΙΟΥ ΙΩΑΝ. ΚΟΚΚΙΝΟΥ
ΑΝΤΙΣΤΡΑΤΗΓΟΥ Ε.Α.
Η σύζυγος: Ολυμπία
Τα τέκνα: Ιωάννης, Αυγουστίνα και Νίκος Δικηδήκης
Ο εγγονός: Κων/νος
Οι λοιποί συγγενείς

ΑΝΑΚΟΙΝΩΣΗ

HELLENIC DUTY FREE SHOPS
GROUP OF COMPANIES

Ο όμιλος εταιρειών της ΑΕ «ΚΑΤΑΣΤΗΜΑΤΑ ΑΦΟΡΟΛΟΓΗΤΩΝ ΕΙΔΩΝ» δραστηριοποιείται στον τομέα λιανικής πώλησης αφορολογήτων και φορολογημένων ειδών στα διεθνή αεροδρόμια, μεθοριακούς σταθμούς, λιμάνια, πλοία και μεθοριακούς σιδηροδρομικούς σταθμούς.

Ο συνολικός κύκλος εργασιών του ομίλου κατά το έτος 2002 ανήλθε στο ποσό των 208.4 εκ. Ευρώ και ο όμιλος κατέχει την 26η θέση μεταξύ του συνόλου των αντίστοιχων εταιρειών στην παγκόσμια αγορά. (www.dutyfreeshops.gr)

Ο όμιλος των εταιρειών της ΑΕ ΚΑΕ καλεί τους τοπικούς παραγωγούς και βιοτέχνες εγχωρίων τυποποιημένων ειδών, εγχωρίων οινοπνευματωδών ποτών (κρασιά, λικέρ, ούζο), ειδών Λαϊκής Τέχνης, δερματίνων ειδών, ειδών ταξιδιού, δώρων και αναμνηστικών και γενικώς ειδών που να αναδεικνύουν την Ροδιακή βιοτεχνία και παραγωγή, εφ' όσον τα είδη τους πληρούν τις προδιαγραφές της Ε.Ε. ως προς τους κανόνες παραγωγής, διάθεσης και υγιεινής, να καταθέσουν αίτηση για την πώληση των ειδών τους από την ΚΑΕ ΑΕ.

Οι προϋποθέσεις για την έγκριση των προμηθευτών είναι:

1. Άριστη ποιότητα των προσφερόμενων ειδών διότι προορίζονται για εξαγωγή.
2. Βεβαίωση του Εμπορικού και Βιοτεχνικού Επιμελητηρίου Δωδεκανήσου (ΕΒΕΔ) ότι ο παραγωγός ή βιοτέχνης είναι μέλος του με δραστηριότητα στα Δωδεκάνησα.
3. Για τα τυποποιημένα είδη και τα οινοπνευματώδη, χημική ανάλυση συστατικών από το Γενικό Χημείο του Κράτους.

Τηλέφωνο πληροφοριών :
210-8939400 Κον Ζαχμάνογλου Θεόδωρο.
22410-81911 Κον Πιπάκη Τσαμπίκο

Οι αιτήσεις και τα δείγματα να αποστέλλονται στην διεύθυνση:
ΚΑΤΑΣΤΗΜΑΤΑ ΑΦΟΡΟΛΟΓΗΤΩΝ ΕΙΔΩΝ Α.Ε.
Υπ' όψιν Κου Δ/ντή Αγορών
Λεωφ. Βουλιαγμένης 4 - Γλυφάδα 166 75

Για την ΚΑΕ ΑΕ
ΒΕΛΕΝΤΖΑΣ ΓΕΩΡΓΙΟΣ
Αν. Γενικός Δ/ντής

ΔΡΟΜΟΛΟΓΙΑ «SEA STAR»

ΚΥΡΙΑΚΗ		
ΛΙΜΑΝΙ	ΑΦΙΞΗ	ΑΝΑΧΩΡΗΣΗ
ΡΟΔΟΣ		7:15
ΤΗΛΟΣ	8:35	8:50
ΡΟΔΟΣ	10:10	17:00
ΤΗΛΟΣ	18:20	18:30
ΡΟΔΟΣ	19:50	

ΔΕΥΤΕΡΑ		
ΛΙΜΑΝΙ	ΑΦΙΞΗ	ΑΝΑΧΩΡΗΣΗ
ΡΟΔΟΣ		8:30
ΤΗΛΟΣ	9:50	14:30
ΝΙΣΥΡΟΣ	15:00	17:30
ΤΗΛΟΣ	18:00	18:10
ΡΟΔΟΣ	19:30	

ΤΡΙΤΗ		
ΛΙΜΑΝΙ	ΑΦΙΞΗ	ΑΝΑΧΩΡΗΣΗ
ΡΟΔΟΣ		8:30
ΤΗΛΟΣ	9:50	17:00
ΡΟΔΟΣ	18:20	

ΤΕΤΑΡΤΗ		
ΛΙΜΑΝΙ	ΑΦΙΞΗ	ΑΝΑΧΩΡΗΣΗ
ΡΟΔΟΣ		7:00
ΤΗΛΟΣ	8:20	8:30
ΡΟΔΟΣ	10:00	18:00
ΤΗΛΟΣ	19:20	19:30
ΡΟΔΟΣ	20:50	

ΠΕΜΠΤΗ		
ΛΙΜΑΝΙ	ΑΦΙΞΗ	ΑΝΑΧΩΡΗΣΗ
ΡΟΔΟΣ		8:30
ΤΗΛΟΣ	9:50	14:30
ΝΙΣΥΡΟΣ	15:00	17:30
ΤΗΛΟΣ	18:00	18:10
ΡΟΔΟΣ	19:30	

ΠΑΡΑΣΚΕΥΗ		
ΛΙΜΑΝΙ	ΑΦΙΞΗ	ΑΝΑΧΩΡΗΣΗ
ΡΟΔΟΣ		8:30
ΤΗΛΟΣ	9:50	14:30
ΝΙΣΥΡΟΣ	15:00	17:30
ΤΗΛΟΣ	18:00	18:10
ΡΟΔΟΣ	19:30	20:00
ΤΗΛΟΣ	21:20	

ΣΑΒΒΑΤΟ		
ΛΙΜΑΝΙ	ΑΦΙΞΗ	ΑΝΑΧΩΡΗΣΗ
ΤΗΛΟΣ		18:00
ΡΟΔΟΣ	19:20	

ΣΤΙΣ 12, 11 ΕΥΡΩ ΤΟ ΒΑΣΙΚΟ ΗΜΕΡΗΣΙΟ ΕΠΙΔΟΜΑ

ΑΥΞΑΝΟΝΤΑΙ 7% ΤΑ ΕΠΙΔΟΜΑΤΑ ανεργίας του ΟΑΕΔ από το 2004

Σε μηνιαία βάση τα ποσά του επιδόματος ανεργίας θα είναι 303,75 ευρώ και 320,25 ευρώ, χωρίς να συνυπολογίζεται η προσαύξηση 10% για τα προστατευόμενα μέλη

Αύξηση τουλάχιστον κατά 7% σε όλα τα επιδόματα ανεργίας του ΟΑΕΔ θα χορηγήσει από την 1/1/2004 η κυβέρνηση.

Την απόφαση να αυξηθούν τα επιδόματα ανεργίας του ΟΑΕΔ πολύ πιο πάνω από το ύψος του πληθωρισμού έλαβε ο υπουργός Εργασίας και Κοινωνικών Ασφαλίσεων Δημ. Ρέππας στο πλαίσιο της πολιτικής στήριξης των κοινωνικά ευπαθέστερων ομάδων του πληθυσμού (στις οποίες περιλαμβάνονται οι άνεργοι) και λαμβάνοντας υπόψη σχετική εισήγηση του διοικητή του Οργανισμού Απασχόλησης Εργατικού Δυναμικού, Ι. Νικολάου.

ΕΙΣΠΡΑΞΗ ΧΡΕΩΝ

Σύμφωνα με τον σχεδιασμό, ο οποίος έγινε με βάση τις προβλεπόμενες ροές εσόδων του ΟΑΕΔ για το επόμενο έτος, μετά την αύξηση του 7% το βασικό ημερήσιο επίδομα ανεργίας θα διαμορφωθεί στα 12,11 ευρώ από 11,32 ευρώ σήμερα και το ανώτατο ημερήσιο επίδομα στα 12,81 ευρώ από 11,97 ευρώ. Σε μηνιαία βάση τα ποσά του επιδόματος ανεργίας θα είναι 303,75 ευρώ και 320,25 ευρώ, αντίστοιχα, χωρίς να συνυπολογίζεται η προσαύξηση κατά 10% για κάθε προστατευόμενο μέλος της οικογένειας που θα εξακολουθήσει να ισχύει.

Στελέχη του υπουργείου Εργασίας και Κοινωνικών Ασφαλίσεων, επιβεβαιώνοντας χθες την απόφαση για τις αυξήσεις των επιδομάτων ανεργίας, υπογράμμιζαν ότι τα περιθώρια να χορηγηθεί μεγαλύτερη του 7% αύξηση (όπως ζήτησε ο Δ. Ρέππας) είναι εξαιρετικά περιορισμένα. Και αυτό γιατί δεν έχει, ακόμη, οριστικοποιηθεί το ακριβές ύψος του ποσού που θα εισπράξει ο ΟΑΕΔ έναντι των χρεών του ΙΚΑ (από συνεισπρατόμενες εισφορές οι οποίες έχουν παρακρατηθεί και δεν έχουν αποδοθεί). Σε ό,τι αφορά την αναλογία του επιδόματος ανεργίας σε σχέση με το βασικό ημερομίσθιο του ανειδίκευτου



Δημήτρης Ρέππας



Γιάννης Νικολάου

εργάτη (23,23 ευρώ), αυτή, μετά την αύξηση του 7%, διαμορφώνεται στο 52% και εξακολουθεί να υπολείπεται του αιτήματος της ΓΣΕΕ για επιδόματα ανεργίας κοντά στο 80%...

ΠΡΟΫΠΟΘΕΣΕΙΣ

Ασφαλισμένος που επιδοτείται για πρώτη φορά πρέπει να έχει πραγματοποιήσει 80 ημέρες εργασίες τον χρόνο τα δύο προηγούμενα έτη πριν από την επιδότηση του ενώ το τελευταίο 14μηνο θα πρέπει να έχει συμπληρώσει 125 ημέρες εργασίας χωρίς να υπολογίζονται οι τελευταίοι 2 μήνες.

Για τους απασχολούμενους σε εποχικά επαγγέλματα αρκούν 100 ημέρες εργασίας το τελευταίο 12μηνο.

Η διάρκεια της επιδότησης της ανεργίας εξαρτάται από το πόσες ημέρες εργασίας έχει πραγματοποιήσει και κυμαίνεται από 5 μήνες έως 12 μήνες.

ΤΑΧΥΔΡΟΜΟΥΝΤΑΙ 400.000 εκκαθαριστικά της εφορίας

Νέα παρτίδα με περίπου 400.000 εκκαθαριστικά σημειώματα θα ταχυδρομήσει την επόμενη εβδομάδα στους φορολογούμενους η Γενική Γραμματεία Πληροφοριακών Συστημάτων του υπουργείου Οικονομίας και Οικονομικών.

Ηδη έχουν εκκαθαριστεί 4.171.483 φορολογικές δηλώσεις σε σύνολο περίπου 5 εκατ. δηλώσεων που υποβλήθηκαν φέτος, ενώ υπολογίζεται ότι μέσα στον Σεπτέμβριο θα έχει ολοκληρωθεί η εκκαθάριση όλων των δηλώσεων ακόμη και των λανθασμένων.

ΣΕ 1,35 ΔΙΣ. ΕΥΡΩ Ο ΦΟΡΟΣ

Από τις δηλώσεις που εκκαθαρίστηκαν 4.029.283 υποβλήθηκαν χειρόγραφα και 142.200 μέσω του διαδικτύου.

Οπως προκύπτει από την εκκαθάριση των 4.171.483 φορολογικών δηλώσεων το μέσο φορολογητέο εισόδημα που δήλωσαν φέτος στην εφορία οι φορολογούμενοι ανέρχεται σε 12.667,63 ευρώ. Από την έως τώρα εκκαθάριση των δηλώσεων ο φόρος εισοδήματος που θα εισπράξει το Δημόσιο ανέρχεται σε 1,35 δισεκατομμύρια ευρώ.

Σύμφωνα με τα στοιχεία της ΓΓΠΣ:

• 1.130.629 φορολογούμενοι πληρώνουν επιπλέον μέσο φόρο 1.707,36 ευρώ, ενώ το μέσο δηλωθέν εισόδημά τους ανήλθε σε 20.179 ευρώ.

• 1.332.673 φορολογούμενοι έχουν επιστροφή φόρου 438,16 ευρώ κατά μέσο όρο.

• 1.708.181 φορολογούμενοι έχουν λάβει ή θα λάβουν μηδενικό εκκαθαριστικό σημείωμα.

Ο έλεγχος του TAXIS έδειξε ότι 369.669 φορολογούμενοι έχουν οφειλές προς το Δημόσιο, ενώ οι υπόλοιποι 3.801.814 μπορούν να χρησιμοποιήσουν το εκκαθαριστικό ως αποδεικτικό φορολογικής ενημερότητας.

Μας γνωρίσατε σαν:

ΡΟΔΙΑΚΗ ΚΤΗΜΑΤΙΚΗ

ΣΥΜΒΟΥΛΟΙ & ΕΚΤΙΜΗΤΕΣ ΑΚΙΝΗΤΩΝ ΚΤΗΜΑΤΟΜΕΣΙΤΙΚΟ ΓΡΑΦΕΙΟ από το 1983

Διευρύνουμε τις προοπτικές της Ροδίτικης αγοράς ακινήτων σαν:

ΣΑΒΒΑΪΔΗΣ & Συνεργάτες

Μεσίτες & Σύμβουλοι Ακινήτων

Στα πλαίσια της διαρκούς βελτίωσης, της διεύρυνσης των παρεχόμενων υπηρεσιών, και της συνεχούς ανάπτυξης του γραφείου μας δημιουργήσαμε ένα δίκτυο συνεργατών στην Ελλάδα και το εξωτερικό με στόχους:

- Την προώθηση των ακινήτων της Ρόδου στη διεθνή αγορά
- Την αναζήτηση επενδυτικών ευκαιριών στην διεθνή αγορά ακινήτων και την προώθηση στους Ρόδιους επενδυτές

Στα πλαίσια αυτής της στρατηγικής το γραφείο μας μετονομάζεται από Ροδιακή Κτηματική σε Σαββαΐδης & Συνεργάτες

HAR CEI FIABCI

Εθελ. Δωδεκανησίων 29, Μέγαρο Κιόσογλου, 2ος όροφος Τηλ: 22410-26281, Fax: 22410-34663, E-mail: info@rre.gr

ΠΛΗΜΜΥΡΙΣΕ ΑΠΟ ΕΛΛΗΝΕΣ *τουρίστες η Τουρκία*

Τους 182.406 έφτασαν το α΄ εξάμηνο του 2003 οι επισκέπτες από τη χώρα μας, αύξηση 33,5% σε σχέση με πέρυσι - Οι περισσότεροι κατευθύνονται στα παράλια του Αιγαίου, ενώ μεγάλος αριθμός επισκέπτεται την Κωνσταντινούπολη



Ελληνες ταξιδιωτικοί πράκτορες διαπραγματεύονται με Τούρκους, ώστε να κατευθύνουν ελληνικά κρουαζιερόπλοια στις τουρκικές ακτές (φωτογρ. το Κουσάντασι) και τους τουρίστες στα νεότευκτα μεγάλα τουρκικά ξενοδοχεία

Κατά 33,5% αυξήθηκε φέτος ο αριθμός των Ελλήνων τουριστών στην Τουρκία, σύμφωνα με στοιχεία του τουρκικού υπουργείου Εξωτερικών. Συγκεκριμένα, όπως αναφέρεται, τον περασμένο χρόνο, στο πρώτο επτάμηνο 136.629 Ελληνες είχαν επισκεφτεί την Τουρκία για τουρισμό και ψώνια, ενώ φέτος το ίδιο χρονικό διάστημα ο αριθμός ανέβηκε στους 182.406.

Οι Τούρκοι περιμένουν μέχρι το τέλος της φετινής χρονιάς ο αριθμός των Ελλήνων που θα πάνε στην Τουρκία να φτάσει τις 300.000, ενώ, σύμφωνα με τους ισχυρισμούς τους, μέσα σε λίγα χρόνια ο αριθμός θα αυξάνεται με τον ίδιο ρυθμό, για να φτάσει σύντομα το ένα εκατομμύριο.

Οι περισσότεροι Ελληνες τουρίστες πηγαίνουν στα παράλια του Αιγαίου για διακοπές και κυρίως για ψώνια, ενώ μεγάλος αριθμός συγκεντρώνεται στην Κωνσταντινούπολη και στο Πατριαρχείο, καθώς και σε άλλες περιοχές της Μικράς Ασίας, όπου κάποτε υπήρχε έντονο το ελληνικό στοιχείο.

Εν τω μεταξύ, όπως έγινε γνωστό, σύμφωνα με αποκαλυπτικό δημοσίευμα της τουρκικής εφημερίδας «Σταρ», Ελληνες ταξιδιωτικοί πράκτορες σκοπεύουν να κατευθύνουν μεγάλο όγκο των ξένων που θα επισκεφτούν την Ελλάδα το 2004 για τους Ολυμπιακούς Αγώνες και για τουρισμό στις τουρκικές ακτές.

Σύμφωνα με το τουρκικό δημοσίευμα, οι Ελληνες ταξιδιωτικοί πράκτορες βρίσκονται ήδη σε διαπραγματεύσεις με τους Τούρκους συναδέλφους τους, για να



Το Πατριαρχείο στην Κωνσταντινούπολη και περιοχές της Μικράς Ασίας, όπου παλαιότερα υπήρχε έντονο το ελληνικό στοιχείο, επισκέπτονται πολλοί τουρίστες από τη χώρα μας

κατευθύνουν τα ελληνικά κρουαζιερόπλοια που θα βρίσκονται στο Αιγαίο, το καλοκαίρι του 2004, στις τουρκικές ακτές και στα τουρκικά ξενοδοχεία του Αιγαίου.

Οπως αναφέρεται σχετικά, στις κρουαζιέρες των ελληνικών κρουαζιερόπλοιων θα περιλαμβάνεται επίσκεψη στην Κωνσταντινούπολη και στη συνέχεια περιοδεία στις τουρκικές ακτές του Αιγαίου, καθώς και διαμονή στις μεγάλες ξενοδοχειακές μονάδες που έχουν χτιστεί τα τελευταία χρόνια στις ακτές της δυτικής Μικράς Ασίας.

Μια σειρά ελληνικών εταιρειών με κρουαζιερόπλοια, όπως η Royal Olympic, Stella Solaris, Triton, Stella Oceanis, Aegean Tours, βρίσκεται αυτές τις μέρες σε εντατικές διαπραγματεύσεις με τουρκικές εταιρείες για την προώθηση του κύριου όγκου των τουριστών στις τουρκικές ακτές.

Τα προγράμματα, όπως αναφέρονται από την τουρκική εφημερίδα, θα περιλαμβάνουν την επίσκεψη στα τουρκικά λιμάνια του Μπόντρουμ, Φετιχγιέ, Μαρμαρίδας και Κουσάντασι και περιήγηση στις αρχαίες πόλεις της Εφέσου και της Αλικαρνασσού, με τη διαφορά βέβαια πως οι Τούρκοι τις προβάλλουν όχι ως ελληνικές, αλλά ως ...ρωμαϊκές.

Ο συνολικός όγκος των ξένων που θα προωθηθεί μέσω ελληνικών εταιρειών, το καλοκαίρι των Ολυμπιακών Αγώνων, στην Τουρκία υπολογίζεται από τους Τούρκους σε. 800.000, ενώ το συνάλλαγμα που θα εισρεύσει στα τουρκικά ταμεία με την ελληνική συνδρομή θα φτάσει, όπως υπολογίζουν τρίβοντας τα χέρια τους οι Τούρκοι τα 4,5 δισ. δολάρια.

Αλλά και η Κωνσταντινούπολη θα βγει κερδισμένη από τους Ολυμπιακούς Αγώνες του 2004. Οπως αναφέρεται σχετικά, θα υπάρχουν προγράμματα ελληνικών εταιρειών που θα μεταφέρουν τους ξένους τουρίστες, οι οποίοι θα έρθουν να παρακολουθήσουν τους Ολυμπιακούς, στην Κωνσταντινούπολη, όπου θα διανυκτερεύσουν μέχρι και τέσσερις βραδιές για να προλάβουν να δουν όλα τα αξιοθέατα της Πόλης.

Ηδη, οι Τούρκοι έχουν αρχίσει εντατικές προετοιμασίες για τους Ολυμπιακούς του 2004 και η Ενωση Τούρκων Ταξιδιωτικών Πρακτόρων έχει ήδη πληροφορήσει τα μέλη της για τις μεγάλες ευκαιρίες που θα παρουσιαστούν από τους Ολυμπιακούς της Αθήνας, το 2004. Μάλιστα, στην Κωνσταντινούπολη έχουν αρχίσει από τώρα μετατροπές σε ορισμένα ξενοδοχεία, για να δεχτούν τους επισκέπτες της Ολυμπιάδας.

Αντί, λοιπόν, να έρθουν οι Τούρκοι για να παρακολουθήσουν κάποιους αγώνες της Ολυμπιάδας, περιμένουν με «ανοιχτές αγκάλες» τους τουρίστες που οι ίδιοι οι Ελληνες ταξιδιωτικοί πράκτορες, όπως αναφέρουν, θα μεταφέρουν στην Τουρκία.

LINDIA THALASSA
RESORT BEACH HOTEL

Lindia Thalassa

Στη μαγευτική Λίνδο στην περιοχή Πεύκοι δημιουργήσαμε ένα πανέμορφο ξενοδοχείο διατηρώντας την αρχιτεκτονική της Λίνδου και την φυσική ομορφιά της περιοχής.

Στόχος μας είναι να ικανοποιήσουμε τις ανάγκες των πελατών που ενδιαφέρονται για ξεκούραση, θάλασσα αλλά και νυκτερινή ζωή στην πανέμορφη Λίνδο.

Το ξενοδοχείο **«LINDIA THALASSA»** βρίσκεται δίπλα στη θάλασσα και αποτελείται από επιπλωμένα διαμερίσματα 2-4 ατόμων, με αυτόνομο κλιματισμό, δορυφορική τηλεόραση, τηλέφωνο , χρηματοκιβώτιο, πολυκουζινάκι, ψυγείο και σεσουάρ μπάνιου.

Στις εγκαταστάσεις μας θα βρείτε την καταπληκτική πισίνα μας, το snack bar, pool bar και mini market.

Για κρατήσεις - πληροφορίες, μη διστάσετε να επικοινωνήσετε μαζί μας στα τηλέφωνα:
2244029380-1/22440 48181-3
Fax 22440 48416 /22440 48184

RODOGAZ

Στη Ρόδο από το 1963



✓ Διανομή φιαλών υγραερίου κατ' οίκον
τηλέφωνα παραγγελιών: 64409 - 094-4-528212

✓ Διανομή χύμα υγραερίου

✓ Πώληση καυστήρων και λεβήτων υγραερίου για κεντρικά συστήματα θέρμανσης

✓ Θερμαντικά σώματα



Διεύθυνση εργοστασίου: Καναμάτ Ρόδου • τηλ. 62649
Διεύθυνση πρατηρίου: Στεφάνου Καζούλη 15 • τηλ. 35797 - 35868 - 38509

ΜΕΛΕΤΟΥΝ ΚΑΙ ΚΑΤΑΡΓΗΣΗ εργοδοτικών εισφορών

Η ανεργία πρώτο μέλημα της «Χάρτας Σημίτη» και των εξαγγελιών στην ΔΕΘ

Μέτρα για τους άνεργους που θα στοχεύουν στη μείωση του ποσοστού ανεργίας αλλά και ενισχυμένα κίνητρα προς τις επιχειρήσεις για την πρόσληψη άνεργων γυναικών, ώστε να ανακοπεί η ολοένα διογκούμενη μείωση των νέων θέσεων απασχόλησης που παρατηρείται στην αγορά εργασίας, σκοπεύει να εντάξει η κυβέρνηση στη Χάρτα Κοινωνικής Σύγκλισης που θα ανακοινώσει ο Πρωθυπουργός το Σεπτέμβριο από τη ΔΕΘ.

Στη Χάρτα αυτή περιλαμβάνονται μέτρα που, όπως υποστηρίζεται από τα αρμόδια κυβερνητικά στελέχη που επεξεργάζονται την εν λόγω Χάρτα Κοινωνικής Σύγκλισης, θα δώσουν την απαραίτητη ώθηση στην αγορά για να ανοίξουν θέσεις απασχόλησης, ενώ επιπλέον θα σημάνουν και την απαρχή της προσέγγισης του ελληνικού κατά κεφαλήν ΑΕΠ στο μέσο ευρωπαϊκό.

Αναφορικά με την τόνωση της απασχόλησης ο κυβερνητικός σχεδιασμός περιλαμβάνει πρόταση για απαλλαγή εργοδοτών από τις εισφορές των νεοπροσλαμβανόμενων γυναικών, οι οποίες ανέρχονται περίπου στο 20% των μικτών αποδοχών (13% για κύρια σύνταξη, επικουρικό, κλάδο υγείας, εισφορές υπέρ ΟΕΚ και Εργατικής Εστίας κ.λπ) για τουλάχιστον 2 χρόνια και με την υποχρέωση του εργοδότη να διατηρήσει την απασχολούμενη για έναν επιπλέον χρόνο στην εργασία, όμως, με κανονική συμμετοχή της επιχείρησης στην ασφαλιστική δαπάνη.

Το παραπάνω μέτρο έχει δοθεί προς ανάλυση στο διοικητή του ΙΚΑ, Μιλτιάδη Νεκτάριο, ο οποίος καλείται να απαντήσει σχετικά με την επιβάρυνση που θα υπάρξει στο ταμείο από την υιοθέτηση του μέτρου. Επιπλέον το οικονομικό επιτελείο της κυβέρνησης επεξεργάζεται τον τρόπο με τον οποίο θα γίνει κατορθωτό μέσω του κρατικού προϋπολογισμού να καλυφθούν οι διαφυγούσες εισφορές κυρίως του ΙΚΑ, ώστε να καμφθούν και οι αντιρρήσεις των συνδικαλιστών που θεωρούν μια τέτοια κίνηση ως... βόμβα στα θεμέλια του συστήματος κοινωνικής ασφάλισης.

Ο κ. Νεκτάριος καλείται να δώσει τη σχετική εισήγηση μέχρι τις 25 Αυγούστου ώστε να γνωρίζει ο Πρωθυπουργός αν μπορεί να συμπεριλάβει τη ρύθμιση στα κοινωνικά μέτρα που θα εξαγγείλει από τη ΔΕΘ.

Ωστόσο επειδή ελλοχεύει ο κίνδυνος μαζικών απολύσεων εργαζομένων, ανδρών και γυναικών, στη ρύθμιση θα προβλέπεται ότι μια επιχείρηση δεν θα πρέπει να έχει μειώσει το προσωπικό της για έξι μήνες πριν από την ένταξη στο πρόγραμμα, μια δέσμευση που θα ισχύει καθ' όλη τη διάρκεια της επιδότησης των ασφαλιστικών εισφορών. Οι επιτελείς του υπουργείου Εργασίας εκτιμούν ότι σε μια διετία μπορούν να δημιουργηθούν άνω των 30.000 θέσεων εργασίας για άνεργες γυναίκες.

ΣΤΟ ΣΤΟΧΑΣΤΡΟ Η ΑΝΕΡΓΙΑ

Με στόχο το ποσοστό ανεργίας να κυμαίνεται κάτω από το 9% θα επιδιώξει να μπει στον προεκλογικό στίβο η κυβέρνηση, οπότε και αν γίνουν αυτές οι εκλογές

ΣΤΡΑΤΗΓΙΚΗ ΕΠΙΛΟΓΗ ΜΕ ΣΤΟΧΟ ΤΙΣ ΕΚΛΟΓΕΣ

Ετσι ο Πρωθυπουργός αναμένεται στην ομιλία του στη ΔΕΘ να προβεί και σε εξαγγελίες μέτρων για τη μείωση του ποσοστού ανεργίας που σήμερα με βάση την ΕΣΥΕ βρίσκεται στο 9,9%. Στο κυβερνητικό επιτελείο επικρατεί η άποψη ότι η οικονομική πολιτική πρέπει να αποτελέσει την κεντρική στρατηγική επιλογή εν όψει της επικείμενης εκλογικής αναμέτρησης ωστόσο οι στόχοι της αλλαγής του κοινωνικού προφίλ και της διείσδυσης στην κοινωνία θα περάσουν μέσα στις κυβερνητικές επιλογές στη διαχείριση της ανεργίας και των ευκαιριών απασχόλησης προς τους ανέργους....



Μέτρα για να ανοίξουν θέσεις απασχόλησης υπόσχονται τα κυβερνητικά στελέχη

Υπό αυτήν την οπτική το υπουργείο Εργασίας και Κοινωνικών Ασφαλίσεων καθίσταται στο επίκεντρο των φθινοπωρινών εξελίξεων που εν πολλοίς θα κρίνουν την κυβέρνηση όταν έρθει η ώρα της κάλπης.

Αλλωστε είναι σχετικά πρόσφατο το αποτέλεσμα δημοσκόπησης που έγινε στο πλαίσιο του ευρωβαρόμετρου και δείχνει ότι το μείζον πρόβλημα που απασχολεί τον ελληνικό πληθυσμό (σε ποσοστό 63%) αποτελεί η ανεργία.

Οσον αφορά την πτώση του ποσοστού ανεργίας η μερική απασχόληση παράλληλα με κάποιες... ενέσεις ευελιξίας αναμένεται να αποτελέσει το φάρμακο για την ίαση του συγκεκριμένου... δομικού προβλήματος της ελληνικής οικονομίας.

Αξίζει να σημειωθεί ότι μόνον δύο μέτρα, αυτό της πρόσληψης 35.000 ανέργων με μερική απασχόληση στο Δημόσιο και η απασχόληση σε δημοτικές και νομαρχιακές επιχειρήσεις, έως και 50.000, ήδη επιδοτουμένων από τον ΟΑΕΔ, ανέργων, θα σημάνουν στατιστική μείωση της ανεργίας που πολλοί εκτιμούν ότι θα αγγίξει ακόμη και τις δύο ποσοστιαίες μονάδες.

Για την κυβέρνηση η αύξηση της απασχόλησης, περνά κυρίως σε αύξηση της συμμετοχής των γυναικών των νέων αλλά και των μακροχρόνια ανέργων στο εργατικό δυναμικό.

ΝΕΟΙ - ΓΥΝΑΙΚΕΣ

Η Χάρτα θα περιλαμβάνει, επίσης, μέτρα που θα στοχεύουν σε συγκεκριμένες ομάδες, στις οποίες υπάρχει η υψηλότερη ανεργία δηλαδή τους νέους που εντάσσονται για πρώτη φορά στην αγορά εργασίας και τις γυναίκες.

Ετσι θα υπάρχουν μέτρα για την αντιμετώπιση της ανεργίας και του φαινομένου των νεόπτωχων που απορρέει από αυτή. Στόχος είναι συγκεκριμένες κατηγορίες (άνω του 16% άνεργες), απολυμένες, αρχηγοί μονογονεϊκών οικογενειών, νέοι άνεργοι έως 25 ετών (σσ: Η ανεργία των ανδρών άνω των 35 ετών περιορίζεται στο 5,2% έναντι 5,6% του μέσου ευρωπαϊκού όρου).

ΙΝΕΜΑ

ΙΑΤΡΙΚΟΣ & ΝΟΣΟΚΟΜΕΙΑΚΟΣ ΕΞΟΠΛΙΣΜΟΣ

15 ΧΡΟΝΙΑ ΕΜΠΕΙΡΙΑΣ από το 1988

ΕΙΜΑΣΤΕ ΟΙ ΜΕΓΑΛΥΤΕΡΟΙ ΠΡΟΜΗΘΕΥΤΕΣ ΙΑΤΡΙΚΟΥ - ΟΡΘΟΠΕΔΙΚΟΥ ΚΑΙ ΝΟΣΟΚΟΜΕΙΑΚΟΥ ΥΛΙΚΟΥ ΣΤΗ ΔΩΔΕΚΑΝΗΣΟ ΕΜΠΙΣΤΕΥΘΕΙΤΕ ΜΑΣ!!!

ΠΙΣΤΟΠΟΙΗΣΗ ΠΟΙΟΤΗΤΑΣ ISO9002 EN4600 E3/833

ΛΕΜΕΣΣΟΥ 2 ΡΟΔΟΣ ΤΗΛ. 32238 - FAX 28484



ΑΝΑΠΗΡΙΚΑ ΚΑΡΟΤΣΙΑ - ΒΑΔΙΣΤΙΚΑ ΒΟΗΘΗΜΑΤΑ - ΟΡΘΟΠΕΔΙΚΑ ΕΙΔΗ - ΜΠΑΟΥΖΕΣ ΙΑΤΡΙΚΕΣ - ΚΑΛΤΣΕΣ ΦΛΕΒΙΤΙΔΑΣ - ΠΕΛΜΑΤΑ - ΟΡΘΟΠΕΔΙΚΑ ΜΑΞΙΛΑΡΙΑ - ΚΡΕΒΑΤΙΑ ΝΟΣΟΚΟΜΕΙΑΚΑ - ΙΑΤΡΙΚΟΣ ΕΞΟΠΛΙΣΜΟΣ ΚΑΙ ΑΝΑΛΩΣΙΜΑ - ΟΡΓΑΝΑ ΧΗΜΕΙΟΥ ΚΑΙ ΚΑΘΕ ΑΛΛΟ ΕΙΔΟΣ ΓΙΑ ΚΑΤ' ΟΙΚΟ ΝΟΣΗΛΕΙΑ.

Rodos Car AE
Μέλος του Επισήμου Δικτύου Intercar AE

3ο χλμ. Ρόδου-Καλλιθέας
851 00 Ρόδος
Τηλ.: (22410) 64169
68032-3, 61825
Fax: (22410) 68034

Απόλυτο Μηχάνημα Οδήγησης

1,6lt - 115 hp!

Νέα BMW Compact. Μην ψάχνετε για ψεγάδι - δεν υπάρχει.



Δείτε την στη Rodos Car AE.

Νέα BMW Compact. Σπορ. Ευέλικτη. Με νέα, δυναμική αισθητική που αναδεικνύει την πρακτικότητα και τη λειτουργικότητα της πίσω πόρτας και του μεταβλητού χώρου. Με ποιότητα κατασκευής, άνεση και ασφάλεια BMW. Με κινητήρες νέας γενιάς, διπλό VANOS και Valvetronic. Τέλεια αίσθηση τιμονιού και άμεση απόκριση καθώς και δυνατότητα επιλογής μεταξύ τριών σετ αναρτήσεων ανάλογα με το οδηγικό σας στυλ. Αποκτήστε το νεανικό μοντέλο της BMW με ευέλικτα χρηματοδοτικά προγράμματα. **Μόνο στη Rodos Car AE.**

BMW Compact - Κατανάλωση (lt./100km): Κύκλος πόλης 9.7-12.3 - Κύκλος εκτός πόλης 5.3-7.0 - Μεικτός κύκλος 6.9-8.9 - Εκπομπές CO_2 (gram/km): 167.0-215.0

Μικρές αγγελίες

δωρεάν στη «δ» τηλ: 0241-37500 fax: 0241-37333

ΕΝΟΙΚΙΑΣΕΙΣ

ΕΝΟΙΚΙΑΖΕΤΑΙ στούντιο επιπλωμένο επί της οδού Νικηταρά 11. Τηλ. 22410 24336 κα Πόπη

ΕΝΟΙΚΙΑΖΕΤΑΙ λουξ διαμερίσματα δίκλινα, τρίκλινα, τετράκλινα επιπλωμένα και με air - condition με την ημέρα ή με το μήνα έως 30/10/2003 στην περιοχή Μητροπόλεως. Τηλ. 29452 και 6977896444.

ΕΝΟΙΚΙΑΖΕΤΑΙ διώροφο κατάστημα 104 τ.μ. με βεράντα 31 τ.μ. στην οδό Γεωργίου Λέοντος (Νιοχώρι). Τηλ. 22410 35450 - 20277

-ΕΝΟΙΚΙΑΖΕΤΑΙ ΓΡΑΦΕΙΟ-
Εθν. Μακαρίου 45 τ.μ. 25 Απέναντι από Εθνική Τράπεζα 2ος όροφος τηλ: 22410 - 75815 ώρες γραφείου, 22410 - 41530 απόγευμα.

ΕΝΟΙΚΙΑΖΟΝΤΑΙ δύο γκαρσονιέρες φρεσκοβαμμένες, επιπλωμένες ή μή στο Β' όροφο πολυκατοικίας στην οδό Αγ. Αναργύρων 20. Πληροφορίες τηλ. 28710 πρωινές ώρες.

ΕΝΟΙΚΙΑΖΕΤΑΙ διαμέρισμα 110 τ.μ., 3 υπνοδωμάτια, χωρίς κοινόχρηστα - ηλιακός, στο Ροδίνι (διατίθεται και επιπλωμένο) 450 ευρώ. Πληρ. τηλ. 6974 767843, 22460 41295

ΕΝΟΙΚΙΑΖΕΤΑΙ ημιυπόγειος χώρος 180 τ.μ. επί της οδού Παπαχριστοδούλου 19. Πληρ. τηλ. 22410 24274 ώρες καταστήματος.

ΕΝΟΙΚΙΑΖΕΤΑΙ διαμέρισμα 90 τ.μ. ευήλιο, ευάερο, με δύο υπνοδωμάτια, πλησίον νοσοκομείου και μελλοντικού ιδιωτικού εκπαιδευτικού σχολείου, με εντοιχισμένο εξοπλισμό κουζίνας. Πληρ. τηλ. 697-8355820, 22410-91412, 22410-39637

ΕΝΟΙΚΙΑΖΟΝΤΑΙ δίχωρα επιπλωμένα διαμερίσματα 50 τ.μ. στην περιοχή Mira Mare στην Ιξιάς, με χώρο στάθμευσης, κήπο, θέρμανση και ζεστό νερό ιδανικά για εκπαιδευτικούς, γιατρούς, δημόσιους υπάλληλους, φοιτητές, στρατιωτικούς και οικογένειες. Τηλ. 22410 90163, κινητό 6932 482442.

ΕΝΟΙΚΙΑΖΕΤΑΙ διαμέρισμα 4ου ορόφου, 80 τ.μ. στην οδό Ηρώων Πολυτεχνείου 3. Πληρ. τηλ. 22410 26079

ΕΝΟΙΚΙΑΖΕΤΑΙ μικρή γκαρσονιέρα επιπλωμένη ημιυπόγεια, κοντά στο Πανεπιστήμιο, κατάλληλη για φοιτητές - στρατιωτικούς. Παύλου Μελά 86, Τηλ. 22410 23716.

ΕΝΟΙΚΙΑΖΕΤΑΙ διαμέρισμα πλήρως εξοπλισμένο στο κέντρο της πόλης Τηλ. 2241038932.

ΕΝΟΙΚΙΑΖΕΤΑΙ οικία (μονοκατοικία) τεσσάρων (4) δωματίων στην περιοχή «Αραπάκι» (Παρθενόπης 6). Ενοίκιο προσιτό. Πληροφορίες τηλ. 22410 25314

ΕΝΟΙΚΙΑΖΕΤΑΙ στους Τρεις ένα καινούργιο λουξ κατασκευής δυάρι (μέσα σε μεγάλο κήπο), πλήρως επιπλωμένο με τηλέφωνο, θέρμανση, ανεμιστήρας, μεγάλη βεράντα και πάρκινγκ. Τηλ. 22410 92714

ΕΝΟΙΚΙΑΖΕΤΑΙ Διαμέρισμα επιπλωμένο, ισόγειο, 70 τ.μ., με κήπο, δύο υπνοδωμάτια, σαλόνι, κουζίνα, θερμοσυσσωρευτές κ.λπ., σε ήσυχη πάροδο Τσαλδάρη - Αννης Μαρίας, κατάλληλο για συγκατοίκηση 2-3 ατόμων (φοιτητές, στρατιωτικοί κ.λπ.) ενοικιάζεται 450 Ευρώ. Πληροφορίες: Τηλ. 22410 - 76525 και 6945-417673

ΕΝΟΙΚΙΑΖΕΤΑΙ 2άρι διαμέρισμα ισόγειο δύο υπνοδωματίων, χωρίς κοινόχρηστα με νυχτερινό ρεύμα στο Καρακόνερο. Τηλ. 22410 65471 από 10 π.μ. και μετά.

ΕΝΟΙΚΙΑΖΟΝΤΑΙ επιπλωμένα διαμερίσματα, επιφανείας 35 και 45 τ.μ. με βεράντες - air condition και ιδιωτικό πάρκινγκ, στα φανάρια της λεωφόρου Καλλιθέας και σε απόσταση 150 μ. από τη θάλασσα. Πληροφορίες στα τηλέφωνα 22410-69700, 22410-78086 και τα κινητά 6945-105247 και 6946-790515

ΕΝΟΙΚΙΑΖΕΤΑΙ διαμέρισμα 45 τ.μ. στο Νιοχώρι, καινούργιο, πλήρως επιπλωμένο, κατάλληλο για δύο άτομα, με πολυκουζινάκι, air condition, TV. Πληρ. τηλ. 6944420919.

ΕΝΟΙΚΙΑΖΕΤΑΙ Διαμέρισμα 3 υπνοδωματίων με κεντρική θέρμανση, καινούργιο, στην περιοχή Νηρέας. Τηλ. 22410 27823.

ΑΥΤΟΚΙΝΗΤΑ

ΠΩΛΕΙΤΑΙ μηχανή SUZUKI BANDIT 400V μαύρο χρώμα, εισαγόμενη από Ιαπωνία σε άριστη κατάσταση μοντέλο 96 38.000 χιλ. Δεκτός κάθε έλεγχος, τιμή 2.100 ευρώ. Τηλ. 6937 266104 κ. Γιώργος.

ΠΩΛΕΙΤΑΙ Africa Twin XRV 750 Μαύρο, μοντέλο '98 σε άριστη κατάσταση. Τιμή συζητήσιμη. Πληροφορίες κ. Χρήστος. Τηλ. 6932 226497.

ΠΩΛΕΙΤΑΙ Μηχανή HONDA CB SUPER FOUR μοντέλο 93, 1.400 ευρώ. Τηλ. 6937 268489 Έξαρχος.

ΠΩΛΕΙΤΑΙ αυτοκίνητο Mercedes αυτόματο 2.000 κυβικά. Πληροφορίες τηλ. 22410 32368. κιν. 6973 526900

ΠΩΛΕΙΤΑΙ MG ROVER CABRIO χρώματος κόκκινο 1.800 C.C. FULL EXTRA MONTELO '99 σε άριστη κατάσταση 65.000 χλμ. Πληροφορίες: 6944332889.

ΠΩΛΕΙΤΑΙ MERCEDES 200 E, καταλυτικό, μοντέλο 1992, ατρακάριστο, γερμανικές προδιαγραφές, άριστη κατάσταση, αυτόματο, κλιματισμός, ABS, οροφή, αυτόματα παράθυρα - κλειδαριές, αντιολισθητικό σύστημα, σε γκαράζ, 95.000 χλμ. Δεκτός κάθε έλεγχος. Τηλ. 6947436199

ΕΥΚΑΙΡΙΑ!!! Πωλείται VW-GOLF 3 /1992, 90 PS, με full extra, σε τιμή ευκαιρίας!!! Δερμάτινο σαλόνι, χαμηλή ανάρτηση, ζάντες αλουμινίου 15'', Συναγερμός GT, Ηχοσύνολο Pioneer, (Ραδιοκασετόφωνο, CD, CDιερα για 12 cd, Ενισχυτής, 4 ηχεία, όλα (Pioneer). Πληροφορίες τηλ.: 22410 - 32018, 43158, 6944 - 278747.

ΠΩΛΕΙΤΑΙ μηχανή BMW 650js, ενός έτους, 4.000 χλμ, 6.500 ευρώ. Δεκτές και ευκολίες πληρωμής. Πληρ. τηλ. 2241035610 ώρες καταστημάτων, 6977 715565

ΠΩΛΕΙΤΑΙ BMW 5.18i '92 75.000 klm χρώμα μαύρο μεταλλικό σε καλή κατάσταση. Πληρ. τηλ. 6945236060 κ. Φόντα.

ΠΩΛΕΙΤΑΙ αυτοκίνητο FORD FIESTA μοντέλο 10ο του '86 1.000 κυβ. στην τιμή των 1.500 ευρώ πληρ. τηλ. 6972405788 ή 2241081377.

ΠΩΛΕΙΤΑΙ Rover 414 si, ημερομηνία πρώτης κυκλοφορίας 25-11-95, 1.400 κυβικά, 103 ίπποι, 87.300 χιλιόμετρα. Διαθέτει ηλιοροφή, ABS, μπρος πίσω ηλεκτρικά παράθυρα, αερόσακο οδηγού, δισκόφρενα μπρος και πίσω, ηχοσύστημα SONY (CD, RADIO). Τηλ. 6974 786555

ΠΩΛΕΙΤΑΙ HONDA GCX 72.450 ευρώ. Πληρ. τηλ. 2241067181

ΠΩΛΕΙΤΑΙ Βέσπα, PIAGGIO 100 cc σε άριστη κατάσταση και τιμή ευκαιρίας. Πληροφορίες τηλ.: 22410 63025, 6937060994

ΠΩΛΕΙΤΑΙ αυτοκίνητο GOLF VW 1,4 λευκό 3θυρο μοντέλο 96, 100.000 χιλμ. με 2 ερ μπακ ηλεκτρικά παράθυρα και οροφή, ηλεκτρομαγνητικές κλειδαριές, υδραυλικό τιμόνι και ραδιοκασετόφωνο KENWOOD. Πρόσφατα γενικό σέρβις 7.000 ευρώ. Τηλ. 22410 20284, 6974152260.

ΠΩΛΕΙΤΑΙ BMV 318 1800 κυβικά με ηλεκτρική οροφή, ηχοσύστημα, ζαντολάστιχα, μοντέλο 1993 σε αρίστη κατάσταση. Τιμή 13.500 Ευρώ. Πληρ. Τηλ.: 6944104028

ΠΩΛΕΙΤΑΙ μηχανή WR426F, 2500χιλ., εξάτμιση CRD, φουλ έξτρα. Πληρ. τηλ. 6946064665

ΠΩΛΕΙΤΑΙ κλούβα VW, TRANSPORTER ψυγείο, σε άριστη κατάσταση. Πληρ. 6944509741.

ΠΩΛΟΥΝΤΑΙ αυτοκίνητα τύπου FIAT PANDA HYUNDAI ATOS. Πληροφορίες 22440 22406 κ. Μίκα.

ΠΩΛΕΙΤΑΙ αυτοκίνητο μάρκας Volkswagen πρόσφατα γενικό σέρβις ΚΤΕΟ. Τηλ. 6932 161989.

ΠΩΛΕΙΤΑΙ μηχανάκι GALLERA 180 κ.ε. σε άριστη κατάσταση 1800 ευρώ. Πληρ. τηλ. 6974933496.

ΠΩΛΕΙΤΑΙ Ι.Χ.Ε. Αυτοκίνητο Μερσεντές 280 S τύπος 116 σε καλή τιμή. Πληροφορίες τηλ. 22410 28766.

ΠΩΛΕΙΤΑΙ μηχανή Ducatti Manster 600 cc μοντέλο 2001, 7.000 χιλ. μαύρη, καινούργια παγκαζιέρα, συναγερμός στην τιμή των 5.800 ευρώ. Τηλ. 6932 33 7276, 22410 77244.

ΠΩΛΕΙΤΑΙ μοτοσυκλέτα YAMAHA MAZESTY 250 κυβ. μοντέλο 99 2ος, σε άριστη κατάσταση με μουσική συναγερμό, μπαγαζιέρα πλάτη οδηγού, συνοδηγού. Πληρ. τηλ. 6936833606 κος Βάκης.

ΖΗΤΟΥΝ ΠΡΟΣΩΠΙΚΟ

ΖΗΤΕΙΤΑΙ από το Σούπερ Μάρκετ Σπανός κρεοπώλης για το κατάστημα στη Ρόδο. Πληρ. 22410 32335

ΖΗΤΟΥΤΑΙ κυρίες/ Δεσποινίδες δια θέσεις GROUP LEADER Αγγλικού Πρακτορείου δια την ερχόμενη σαιζόν. Βιογραφικά σημειώματα παρακαλούμε ν'αποσταλούν εις την ταχυδρομική θυρίδα No 238

ΖΗΤΟΥΝΤΑΙ επαγγελματίες χορεύτριες για event στις 13 Αυγούστου. Ικανοποιητική αμοιβή. Πληρ. τηλ. 6944 306919

ΖΗΤΕΙΤΑΙ από το Club - Restaurant Taj Mahal προσωπικό για Bar - Service - Βοηθοί - Καθαρίστριες. Τηλ. 22410 29220, 22410 36569

ΖΗΤΟΥΝΤΑΙ άτομα για να εργασθούν σε γραφείο ενοικιάσεως αυτ/των με γνώση της γερμανικής ή αγγλικής. Πληρ. τηλ. 22410 51171, 6936656816..

ΒΡΕΦΟΝΗΠΙΑΚΟΣ ΣΤΑΘΜΟΣ ΠΑΙΖΩ & ΜΑΘΑΙΝΩ
ΖΗΤΕΙΤΑΙ Δασκάλα - Νηπιαγωγός απόφοιτος Πανεπιστημίου Τηλέφωνα 2241098325 - 22410 93305 κ. ΒΑΣΩ καθημερινά από 10.00π.μ. έως 12.30μ.μ.

ΕΡΓΑΣΙΑ ΑΠΟ ΤΟ ΣΠΙΤΙ Δυνατότητες ημιαπασχόλησης ή πλήρους απασχόλησης. Υψηλές αποδοχές Τηλ. 669-1472583 www.theanswerto.com/successin.

ΖΗΤΟΥΝΤΑΙ Μάγειροι, βοηθοί μαγείρων, μπουφετζήδες και λαντζιέρηδες για το New Yellow Spot. Τηλ. 22410 33077.

ΖΗΤΟΥΝΤΑΙ πωλήτριες από κοσμηματοπωλείο και κατάστημα ρούχων και αξεσουάρ στο 6ο χιλ. Λεωφόρου Καλλιθέας (KATAVENAKIS CENTER) τηλ. 224067375, 76538 κιν 6946790515.

ΑΠΟ το ξενοδοχείο ΛΗΤΩ **ζητείται** μπάρμαν πεπειραμένος για απογευματινή - νυχτερινή εργασία και να γνωρίζει καλώς την αγγλική γλώσσα. Πληρ. τηλ. 2241020310

ΖΗΤΕΙΤΑΙ οδηγός για εποχιακή απασχόληση. Πληροφορίες τηλ: 22410 - 86670/3 Κο Δημήτρη

ΖΗΤΕΙΤΑΙ από το ΡΑΔΙΟ ΚΟΡΑΣΙΔΗ ηλεκτρολόγος με δίπλωμα Οδηγού Β ή Γ από 22-32 ετών. Θα προτιμηθεί αν έχει γνώσεις Ψυκτικού και προϋπηρεσία. Πληροφορίες 22410 77065. Ώρες καταστημάτων.

ΑΠΟ Α.Ε. ΔΙΑΚΙΝΗΣΗΣ ΤΡΟΦΙΜΩΝ ΚΑΛΛΥΝΤΙΚΩΝ
ΖΗΤΕΙΤΑΙ οδηγός κάτοχος επαγγελματικής άδειας οδήγησης Γ' κατ. ηλικίας μέχρι 27 ετών για εργασία όλο το χρόνο. Πληρ. Κον. Βασίλη 22410 -31708 -20617

ΖΗΤΕΙΤΑΙ υπάλληλος (άνδρας) με γνώσεις H/Y (WORD, EXCEL κ.α.) και Αγγλικά (επίπεδο LOWER) για το τουριστικό γραφείο Ζορπίδης - Στεφανάκης. Πληροφορίες στα τηλέφωνα: 2241020625 και 2241030054

ΖΗΤΕΙΤΑΙ πωλητής από εμπορική εταιρεία τροφίμων. Απαραίτητα προσόντα: 1) Εμπειρία στις πωλήσεις τροφίμων για εστιατόρια - snack bar - ξενοδοχεία. 2) Άνεση στην επικοινωνία και στις δημόσιες σχέσεις. 3) Απολυτήριο λυκείου και στρατού. Εως 35 ετών. Προσφέρονται μισθός και ποσοστά. Βιογραφικό στο fax και τηλέφωνο 2241087111 από 12.00 έως 17.00.

ΙΑΤΡΙΚΗ ΜΕΡΙΜΝΑ ΕΠΕ, ζητά μαία για συνεργασία στη Γυναικολογική Μαιευτική Κλινική Καραγιάννη «Ο Αγιος Ελευθέριος», Τηλέφωνα επικοινωνίας: 22410 27260 πρωί.

ΖΗΤΕΙΤΑΙ κοπέλα που να μιλάει ξένες γλώσσες, για να εργασθεί ως πωλήτρια σε τουριστικό κατάστημα στην Παλιά Πόλη. Πληρ. κ. Γιάννη, τηλ. 22410 26731

ΚΥΡΙΑ ευπαρουσίαστη και σοβαρή με πτυχίο φιλολογίας, ομογενής από τη Ρωσία με ελληνική υπηκοότητα, 35 ετών, ενδιαφέρεται να εργαστεί ως Baby - sitter, πρωινές ή απογευματινές ώρες μέσα στην πόλη της Ρόδου. Τηλ. επικοινωνίας 22410 77073 ή 6942244318 ή 22410 96348.

ΕΝΟΙΚΙΑΖΕΤΑΙ

Επαγγελματικός Χώρος 270 τ.μ. ισόγειο και 300 τ.μ. υπόγειο, γωνιακό, με 15 & 50 μέτρα βιτρίνα σε κεντρικό δρόμο της Ρόδου. Πληρ. Τηλ. 22410 60009

ΕΝΟΙΚΙΑΣΕΙΣ

ΕΝΟΙΚΙΑΖΟΝΤΑΙ ΕΠΑΓΓΕΛΜΑΤΙΚΟΙ ΧΩΡΟΙ ΣΤΟ ΚΕΝΤΡΟ ΤΗΣ ΠΟΛΗΣ ΣΤΟ ΕΜΠΟΡΙΚΟ ΚΕΝΤΡΟ CAIRO PALACE:

Πληροφορίες κ. ΝΙΟΤΗ ΦΡΑΝΣΙΣ
Τηλ. fax 22410 27600 κιν. 6973572262

ΖΗΤΟΥΝΤΑΙ ΥΠΑΛΛΗΛΟΙ

Ζητούνται υπάλληλοι να εργασθούν εποχιακά για την καλοκαιρινή περίοδο σε Super Market - Τουριστικό Κατάστημα στην περιοχή Ξενοδοχείο Blue Bay στην Κρεμαστή. Απαραίτητη τουλάχιστον η γνώση της Αγγλικής. Πληροφορίες τηλεφ. : 22410 91836, 22410 94684, κ. Γιώργος

ΔΙΑΦΟΡΑ

ΑΝΑΛΑΜΒΑΝΩ την τοποθέτηση γυψοσανίδων, ψευδοροφών, κουρτινόξυλων, βαφές καταστημάτων και σπιτιών τηλ. 6938 772777

ΠΩΛΕΙΤΑΙ δεξαμενή υγραερίου 1.000 λίτρων, με τον καυστήρα κατάλληλη για ξενοδοχεία, ενοικιαζόμενα δωμάτια και μονοκατοικίες. Πληρ. τηλ. 38889.

ΑΝΑΛΑΜΒΑΝΩ μεταφράσεις νομικών κειμένων. Τελειόφοιτος Πανεπιστημίου UCL Αγγλίας : κ. Μ. Παπακωνσταντίνου τηλ. 6944 862640

ΠΩΛΟΥΝΤΑΙ τα κάτωθι μεταχειρισμένα: 6 καρέκλες παλιό στυλ Γαλλικές για τραπεζαρία ή σαλόνι 80 ευρώ, Επιπλο Bar αντίκα 150 ευρώ, Επιπλο ιταλικό για TV + Video κ.λπ. 200 ευρώ, Καθρέπτης παλιός 150 ευρώ. Πληροφορίες τηλ. 22410 95498.

ΠΩΛΟΥΝΤΑΙ τα κάτωθι μεταχειρισμένα σε καλές τιμές και σε καλή κατάσταση : Τραπεζάκια από 30 έως 45 ευρώ, καρέκλες από 30 ευρώ, στέρεο ραδιοκασετόφωνο 40 ευρώ, ηχεία 30 ευρώ, ηλεκτρική σκούπα 60 ευρώ, αερόθερμα 30 ευρώ, σώμα καλοριφέρ 30 ευρώ, αμπαζούρ φωτιστικά από 30 ευρώ, έπιπλο TV + Video + CD 200 ευρώ, βιβλιοθήκες από 20 ευρώ, ντουλάπες από 25 ευρώ. Πληροφορίες τηλ. 22410 95498.

ΕΑΝ ΘΕΛΕΤΕ ΝΑ ΓΙΝΕΤΕ ΝΤΙΛΕΡ σε υπέροχα διακοσμητικά είδη αποκλειστικότητα από εμάς και να έχετε κέρδος από 50% και άνω δεν έχετε παρά να μας τηλεφωνήσετε. Πληρ. κα Μαρία 6947 822998

ΕΡΓΑΣΘΕΙΤΕ από το σπίτι σας, χωρίς να αφήσετε την εργασία σας και κερδίστε με ημιαπασχόληση: 500-3.000 ευρώ/μήνα. Πλήρη απασχόληση: 3.000 - 100.000 ευρώ/μήνα. Τηλ. 6976 826004

ΠΩΛΕΙΤΑΙ οικιακός εξοπλισμός μεταχειρισμένος και καινούργιο πιάνο. Τηλ. 6937213040, 6937403140

Τολμήστε να αδυνατίσετε! Καλέστε για δωρεάν πληροφορίες. Για το πιό απίστευτο πρόγραμμα απώλειας βάρους στην Ευρώπη! Τηλ. 22410 /62586 669-1472583.

ΔΩΡΕΑΝ Στέλνουμε καταλόγους, με φυτικά Σουηδικά καλλυντικά κάθε μήνα. Τηλ. 22410 75265 Κιν. 697 3066522.

ΑΝΑΛΑΜΒΑΝΟΥΜΕ υπεύθυνα διανομή διαφημιστικών εντύπων και φυλλαδίων επίσης και αφισοκολλήσεις, πληρ. κ. Γιώργος 6977453671.

ΑΠΟΓΕΙΩΘΕΙΤΕ οικονομικά με πρωτότυπη, σύγχρονη, συναρπαστική εργασία στον ελεύθερό σας χρόνο, με παροχή εντυπωσιακής MERCEDES SLK CABRIO SPORT Υπεύθυνος: Χριστοδούλου Τηλέφωνο: 6932 - 510488

ΑΝΑΛΑΜΒΑΝΟΥΜΕ τοποθετήσεις πλακιδίων και τριψίματα - γυαλίσματα - κρυσταλλοποιήσεις μαρμάρων. Πληρ. τηλ. 6942252300

ΚΗΠΟΥΡΟΣ αναλαμβάνει κήπους - κλάδεμα - γκαζόν - ψέκασμα και κάθε δουλειά αγροτικής φύσεως. Πληρ. τηλ. 22410 28189.

ΣΟΥΗΔΙΚΗ εταιρεία φυτικών καλλυντικών ΖΗΤΑ συνεργάτες για την ανάπτυξη πωλήσεων στην περιοχή Δωδεκανήσου. Προσφέρουμε: εκπαίδευση, υψηλά ποσοστά, ελεύθερο ωράριο. Προϋπηρεσία δεν είναι απαραίτητη. Πληροφορίες στο τηλ. 22410 75265 ή Κιν. 6973066522

ΜΑΚΙΓΙΑΖ για νύφες αλλά και για μια ξεχωριστή βραδιά. Τα προϊόντα είναι επώνυμα. Το αποτέλεσμα εγγύηση. Τηλ. 6945526679.

ΚΗΠΟΥΡΟΣ αναλαμβάνει κήπους σπιτιών και ξενοδοχείων. Πληρ. τηλ. 6942090672 και 2241067869.

ΠΩΛΗΣΕΙΣ ΑΚΙΝΗΤΩΝ

ΠΩΛΕΙΤΑΙ οικόπεδο, εξ' αδιαιρέτου, περιοχή Ρόδου - Λίνδου για μια καλή επένδυση. Τηλ. 697-2764614, 697-3753556.

ΠΩΛΕΙΤΑΙ διώροφος μονοκατοικία 90Μ2 στην Κρεμαστή εντός του παλαιού οικισμού, τιμή 85.000 ευρώ. Πληροφορίες 6947 206957

ΕΥΚΑΙΡΙΑ ΓΙΑ ΕΠΕΝΔΥΣΗ Πωλείται το ήμισυ εξ αδιαιρέτου στην περιοχή Ασγούρου (δίπλα από μάνδρα Ισκά) επί της Λεωφόρου Ρόδου - Λίνδου Τηλ.6973753556, 6972764614

ΠΩΛΕΙΤΑΙ υπόγειος αποθήκη επί της οδού Αλεξ. Διάκου της πόλεως Ρόδου επιφανείας 398 τ.μ. πληροφορίες τηλ. 22410-73604 και 31006.

ΠΩΛΕΙΤΑΙ διαμέρισμα 3αρι 15 ετών καλώς συντηρημένο με πάρκινγκ, ηλιακό, θέρμανση, aircondition. Τιμή 95.000 ευρώ. Τηλ. 6937213040, 6937403140

ΠΩΛΕΙΤΑΙ κατάστημα ανταλλακτικών αυτοκινήτων σε κεντρικό σημείο (Κόβα) γεμάτο ανταλλακτικά και πολλή πελατεία για λόγους υγείας. Ελεγχος δεκτός. Τιμή πολύ καλή. Τηλ. 2241034800.

ΠΩΛΟΥΝΤΑΙ καταστήματα και διαμερίσματα στην πολυκατοικία της οδού Αμμοχώστου 31 και Λοχ. Φανουράκη. Πληρ. τηλ. 2241024408 ώρες 16.30- 20.00

ΚΩΣ - βίλα 300 τ.μ. μαζί με εστιατόριο 400 θέσεων. Στην περιοχή Αγιος Φώκας κοντά στις θερμοπηγές πάνω σε βουνό με πανοραμικές θαλασσινές θέες, 19 στρέμματα, πιθανότητες ξενοδοχείο. τηλ. 210 965 9615 ή 210 662 7833.

ΠΩΛΕΙΤΑΙ διαμέρισμα στην Ιαλυσό 2 δωματίων, κουζίνα, WC 2ου ορόφου 50 τ.μ. λεωφ. Ηρακλειδών τιμή 50.000 ευρώ. Τηλ. 2241 095255.

ΠΩΛΕΙΤΑΙ μάντρα στη Μαλώνα με 150 κατσίκες και 100 δικαιώματα. Πληρ. τηλ. 22440 51698.

ΠΩΛΕΙΤΑΙ οροφοδιαμέρισμα 110 τ.μ. σε άριστη κατάσταση στο Ροδίνι με εντοιχισμένη κουζίνα και πάρκινγκ. Μόνο σοβαρές προτάσεις. Πληρ. τηλ. 67451, 67234, 6945471001.

ΚΑΡΑΚΟΝΕΡΟ Διαμερίσματα λουξ κατασκευής απεριόριστη θέα (ισόγειο 111 Μ2 Α' Οροφος 111 Μ2, Α' όροφος 96 Μ2 x 550 τ.μ. Δρχ. Β' όροφος 90 Μ2), Ακίνητα νέας χιλιετίας κα ΜΙΤΤΟΝ 22410 22142 κιν. 6945 668060

ΜΑΘΗΜΑΤΑ

ΜΑΘΗΜΑΤΙΚΟΣ απόφοιτη Α.Π.Θ. με άριστη μεταδοτικότητα παραδίδει ιδιαίτερα μαθήματα Μαθηματικών σε μαθητές Γυμνασίου, Λυκείου καθώς και Φυσικής Χημείας, σε μαθητές Γυμνασίου. Υπεύθυνη προετοιμασία, άριστα αποτελέσματα. Τηλ. 6946 748585.

ΔΑΣΚΑΛΑ αγγλικής γλώσσας πτυχιούχος Παιδαγωγικού Τμήματος και Ψυχολογίας παιδιού Πανεπιστημίου ΚΕΙΝ Ν.Υ Η.Π.Α. αναλαμβάνει παιδιά σε όλα τα επίπεδα και από την αρχή σε μικρές ηλικίες. Εκμάθηση της αγγλικής ως μητρικής γλώσσας. Πληροφορίες: τηλ. 22410 29602-33125

ΔΕΥΤΕΡΟΕΤΗΣ φοιτήτρια του Παιδαγωγικού τμήματος Δημοτικής Εκπαίδευσης του Πανεπιστημίου Αιγαίου παραδίδει μαθήματα σε παιδιά του Δημοτικού. Τηλ. 6945 380358.

ΠΑΙΔΑΓΩΓΟΙ παραδίδουν μαθήματα σε παιδιά Δημοτικού. Τηλ. 6936725329.

ΠΑΡΑΔΙΔΟΝΤΑΙ ιδιαίτερα μαθήματα σε Μαθηματικά, Φυσική και Χημεία. Πληρ. τηλ. 6937 343297

ΑΠΟΦΟΙΤΟΣ Ελληνικής και Αγγλικής Φιλολογίας, αναλαμβάνει μαθητές Δημοτικού, Γυμνασίου, Λυκείου. Τηλ. 69344778204.

ΔΕΥΤΕΡΟΕΤΗΣ φοιτήτρια του τμήματος Δημοτικής Εκπαίδευσης του Πανεπιστημίου Αιγαίου παραδίδει μαθήματα σε παιδιά δημοτικού σε πολύ λογική τιμή. Τηλ. 6997147688

ΚΑΘΗΓΗΤΡΙΑ απόφοιτος του Πανεπιστημίου Αθηνών παραδίδει μαθήματα σε παιδιά Δημοτικού στην πόλη της Ρόδου και στην Ιαλυσό τηλ. 22410 92362 κιν. 69766-42963.

ΕΓΚΥΡΟ ΠΑΙΔΑΓΩΓΙΚΟ ΥΛΙΚΟ ΠΡΟΣΦΕΡΕΤΑΙ ΓΙΑ ΤΙΣ ΠΡΟΣΕΧΕΙΣ ΕΞΕΤΑΣΕΙΣ ΤΟΥ ΑΣΕΠ ΓΙΑ ΝΗΠ/ΓΟΥΣ ΣΥΜΠΕΡΑΛΑΜΒΑΝΟΝΤΑΙ ΚΑΙ ΟΡΓΑΝΩΜΕΝΕΣ ΣΗΜΕΙΩΣΕΙΣ ΤΗΛ. 6936725329.

ΔΑΣΚΑΛΟΣ με μακροχρόνια πείρα παραδίδει μαθήματα σε παιδιά δημοτικού με τη βοήθεια φορητού ηλεκτρονικού υπολογιστή. 15 ευρώ την ώρα. Τηλ. 6934744084.

ΕΛΕΝΗ ΚΑΡΑΒΙΑ
Καθηγήτρια Μουσικής
Κλασσική Παιδεία
τ. Σοβιετικής Ενώσεως
Συν/της Ωδείου
«Μουσικοί Ορίζοντες»
Ρόδος - Τηλ. : 22410 32805,
κιν. : 6945 443071

ΨΥΧΟΛΟΓΟΣ Απόφοιτος Παντείου Πανεπιστημίου με μετεκπαίδευση στις σχολές Γονέων, παραδίδει μαθήματα σε παιδιά με μαθησιακές δυσκολίες. Τηλ. 6974566484.

ΠΑΡΑΔΙΔΟΝΤΑΙ ιδιαίτερα μαθήματα για μεταξεταστέους Γυμνασίου, Ενιαίου Λυκείου, ΤΕΕ. Επίσης γίνεται προετοιμασία από έμπειρους καθηγητές για Β-Γ Ενιαίου Λυκείου όλων των κατευθύνσεων. Πληρ. τηλ. 2241028053

ΓΙΑΝΝΗΣ ΝΙΚΟΛΙΔΑΚΗΣ
ΜΗΧΑΝΟΛΟΓΟΣ ΜΗΧΑΝΙΚΟΣ
ΓΑΛΛΙΑΣ 12 ΡΟΔΟΣ ΤΗΛ.: 22291 - 35103

ΠΩΛΟΥΝΤΑΙ

Πολυτελή διαμερίσματα με απεριόριστη θέα, ιδιωτικούς χώρους Parking και αποθήκες.
Επί της οδού Σελλά και Αισχίνη (περιοχή Δασκάλων). 77τ.μ., 99τ.μ., 119τ.μ. επί της οδού Κων. Υδραίου (πλησίον Ρόδου - Λίνδου), 135τ.μ., 95τ.μ., 147τ.μ. Γραφείο 105τ.μ. επί της οδού Εθνικής Αντιστάσεως και Τσαλδάδη

ΠΩΛΟΥΝΤΑΙ

1) Καταστήματα και χώροι για γραφεία στην οδό Κωνσταντινίδη, στο Ζέφυρο (κοντά στην Εφορία).
2) Διαμερίσματα 98, 132 και 148 τ.μ. με θέση πάρκινγκ, αποθήκη και αυτόνομη θέρμανση στην οδό Κωνσταντινίδη.
3) Εξοχικές κατοικίες 100 τ.μ., διόροφες, με χίλια μέτρα οικόπεδο η κάθε μία, στον κεντρικό δρόμο του Γενναδίου, κοντά στη θάλασσα.
4) Μονοκατοικίες στην Ιαλυσό, οδός Μυκηνών, διόροφες με σοφίτα, 4 υπνοδωματίων, 3 μπάνιων και W.C., θέρμανση, σε οικόπεδο από 260 έως 415 τ.μ.
5) Μαιζονέτα στο Ροδίνι, οδός Στοκχόλμης, 180 τ.μ. διόροφη με υπόγειο.

ΠΛΗΡΟΦΟΡΙΕΣ: ΑΝΑΣΤΑΣΙΟΣ ΑΤΣΙΔΗΣ
ΣΤΕΦΑΝΟΥ ΚΑΖΟΥΛΛΗ 74 - ΡΟΔΟΣ
Τηλ. 2241028616 - 2241037848

ΟΙΚΟΔΟΜΙΚΕΣ ΕΠΙΧΕΙΡΗΣΕΙΣ ΔΙΑΚΟΓΕΩΡΓΙΟΥ ΚΑΛΛΙΣΤΟΣ
ΕΘΝ. ΑΝΤΙΣΤΑΣΕΩΣ 11 (πρώην Αννης Μαρίας)
ΠΩΛΗΣΕΙΣ ΔΙΑΜΕΡΙΣΜΑΤΩΝ ΚΑΤΑΣΤΗΜΑΤΑ - ΑΠΟΘΗΚΕΣ ΑΝΤΑΛΛΑΓΕΣ ΑΚΙΝΗΤΩΝ ΑΓΟΡΕΣ ΟΙΚΟΠΕΔΩΝ ΑΝΑΛΑΜΒΑΝΟΥΜΕ ΑΝΤΙΠΑΡΟΧΕΣ

Πωλούνται διαμερίσματα λουξ κατασκευής με απεριόριστη θέα. Τα διαμερίσματα διαθέτουν θωρακισμένες πόρτες - εντοιχισμένες κουζίνες - ντουλάπες - εντοιχισμένο νιπτήρα με ντουλάπι - κεντρική θέρμανση αυτόνομη - ανοιγόμενα ανακλινόμενα κουφώματα με διπλά τζάμια - σίτες - ρολά - υδραυλικό ασανσέρ - τριφασικό ρεύμα.
Ολοι οι χώροι σπατουλαριστοί - εσωτερικές πόρτες M.D.F. με σχέδιο.

ΓΡΑΦΕΙΑ ΙΑΤΡΕΙΑ
1) Επί της οδού Μεγ. Κων/νου - Κων/νου Παλαιολόγου των 80 τ.μ.
2) Επί της οδού Κων/νου Παλαιολόγου και Θεοτοκοπούλου 60-80 τ.μ.
3) Επί της οδού Ρήγα Φεραίου στο πάρκο 60-80-100 τ.μ.

ΚΑΤΑΣΤΗΜΑΤΑ
1) Επί της οδού Κων/νου Παλαιολόγου και Θεοτοκοπούλου 60-80 τ.μ.
2) Επί της οδού Λεωφόρου Καλλιθέας (Καρακόνερο) 90 τ.μ.

ΔΙΑΜΕΡΙΣΜΑΤΑ
1) Επί της οδού Χρ. Φέσσα (Κάθετος Αποστ. Παύλου) 90τ.μ. τριάρια.
Επίσης οροφοδιαμερίσματα των 90 τ.μ. (οικοδομή μόνο τριών διαμερισμάτων).

ΟΙΚΟΔΟΜΕΣ
1) Οικοδομή επί της οδού Πτολεμαίων και Χρ.Φέσσα των 117-125 τ.μ.
2) Οικοδομή υπό ανέγερση επί της οδού Ρήγα Φεραίου στο Πάρκο.Διαμερίσματα τριάρια - τεσσάρια.
3) Οικοδομή υπό ανέγερση επί της οδού Κ. Παλαιολόγου και Θεοτοκοπούλου. Διαμερίσματα δυάρια - τριάρια - τεσσάρια - καταστήματα.
5) Επί της οδού Β. Ηρακλείου οικοδομή τεσσάρων διαμερισμάτων. Οροφοδιαμερίσματα των 133τ.μ. Η οικοδομή έχει πιλοτή για πάρκινγκ

ΑΠΟΘΗΚΕΣ
1) Πλησίον Στέλιου Κωτιάδη των 130τ.μ.
2) Στη Λεωφόρο Καλλιθέας (Καρακόνερο) των 80-300τ.μ.

• Οι πωλήσεις μπορούν να γίνουν και με όλα τα Δάνεια Τράπεζας και οργανισμών.
• Αναλαμβάνουμε ΑΝΤΙΠΑΡΟΧΕΣ και Αγορές οικοπέδων.
• Δεχόμαστε ανταλλαγές ακινήτων.

ΠΛΗΡΟΦΟΡΙΕΣ:
ΔΙΑΚΟΓΕΩΡΓΙΟΥ ΚΑΛΛΙΣΤΟΣ
ΤΗΛΕΦΩΝΟ: 29318 - 34598 - ΤΗΛ. 78501 - 78502

ΙΑΤΡΙΚΗ ΑΝΑΚΟΙΝΩΣΗ

ΧΡΙΣΤΟΔΟΥΛΟΥ ΜΑΡΙΑ
ΙΑΤΡΟΣ ΑΚΤΙΝΟΔΙΑΓΝΩΣΤΗΣ
(ΑΚΤΙΝΟΛΟΓΟΣ)

Δέχεται καθημερινά
στο Διαγνωστικό Εργαστήριο:
ΑΠΕΙΚΟΝΙΣΗ ΑΙΓΑΙΟΥ
Πάροδος Παπαλουκά 18Β
(παραπλεύρως του parking
του παλιού νοσοκομείου).

ΩΡΕΣ ΛΕΙΤΟΥΡΓΙΑΣ
ΤΟΥ ΕΡΓΑΣΤΗΡΙΟΥ 9π.μ. - 8μ.μ.

Τηλ. 22410 43000 - 3
Fax: 22410 43004

ΝΤΕΤΕΚΤΙΒΣ

30 ΧΡΟΝΙΑ ΜΟΝΙΜΑ
ΚΑΙ ΣΤΗ ΡΟΔΟ
35354
ΠΛΑΤΕΙΑ ΑΓΙΟΥ ΙΩΑΝΝΟΥ
Η ΛΥΣΗ!!!
ΣΕ ΚΑΘΕ ΣΑΣ ΠΡΟΒΛΗΜΑ
EXPRESS SECURITY

ΝΤΕΤΕΚΤΙΒΣ

Συνταξιούχος Αστυνομικός Ασφάλειας
ΑΝΑΛΑΜΒΑΝΟΥΜΕ
Υποθέσεις ανηλίκων,
οικογενειακές, προσωπικές κ.τλ.
ΔΙΑΘΕΤΟΥΜΕ ΤΑ ΠΛΕΟΝ
ΣΥΓΧΡΟΝΑ ΟΠΤΙΚΟΑΚΟΥΣΤΙΚΑ
ΣΥΣΤΗΜΑΤΑ
100% ΕΧΕΜΥΘΕΙΑ
ΡΩΜΗΣ 22, - ΡΟΔΙΝΙ • ΤΗΛ. 2241 0 68985
Κιν. 094 6997967

ΓΡΑΦΕΙΟ ΤΕΛΕΤΩΝ &
ΜΝΗΜΟΣΥΝΩΝ ΡΟΔΟΥ
ΣΤΕΦΑΝΑ - ΣΤΟΛΙΣΜΟΙ
«ΑΜΕΡΙΚΑΝΟΥ»

Αμεση εξυπηρέτηση
ΟΛΟ ΤΟ 24ΩΡΟ

Αναλαμβάνουμε την τελετή
και με τα έξοδα που χορηγούν τα ταμεία
χωρίς καμία επιβάρυνση
ΙΚΑ, ΤΕΒΕ, ΤΑΞΥ, ΔΗΜΟΣΙΟΥ,
ΛΙΜΕΝΙΚΩΝ, ΟΓΑ και λοιπά ταμεία.

Τους ΑΠΟΡΟΥΣ ΔΩΡΕΑΝ
Πλατεία Βρούχου στη Μητρόπολη
Τηλέφωνα:28901 - 33400

TOP PROPERTIES
GEORGIOS and SAVAS
PIPINOS
ΓΕΩΡΓΙΟΣ και ΣΑΒΒΑΣ ΠΙΠΙΝΟΣ
ΣΥΜΒΟΥΛΟΙ και ΕΚΤΙΜΗΤΕΣ ΑΚΙΝΗΤΩΝ
REAL ESTATE AGENT - MEMBER OF F.I.A.B.C.I. - N.A.E.A. - C.E.I.
E-mail:gpipinos@otenet.gr.
URL:www.rhodestop-properties.com and www.pipinos.gr
Από το 1971



Η "TOP PROPERTIES" είναι ατομική επιχείρηση και ανήκει στους Γεώργιο και Σάββα Πιπίνο. Το γραφείο ασχολείται από το 1971 αποκλειστικά και μόνο με επενδύσεις και REAL ESTATE, στο νησί της Ρόδου, καθώς και στην ευρύτερη περιοχή της Δωδεκανήσου.

ΑΠΕΥΘΥΝΟΜΑΣΤΕ: Στους σοβαρούς, απαιτητικούς και επιλεκτικούς επενδυτές - επιχειρηματίες - ελεύθερους επαγγελματίες, Ελληνες και ξένους, υψηλού εισοδηματικού επιπέδου, που ενδιαφέρονται να κάνουν μια σοβαρή επένδυση **προβολής** στο νησί της Ρόδου.

ΠΡΟΣΦΕΡΟΥΜΕ: Α) Υπηρεσίες και πληροφορίες που γίνονται σε προσωπικό επίπεδο με **εχεμύθεια, διακριτικότητα και σοβαρότητα.**
Β) Μεγάλη **γκάμα** υψηλής ποιότητας ακινήτων, όπως: 1) Ξενοδοχεία Α' και Β' κατηγορίας των 600 - 500 - 350 - 300 κλινών 2) Κεντρικά αστικά ακίνητα κατάλληλα για Τράπεζες - καταστήματα - γραφεία 3) Παραλιακές εκτάσεις, κατάλληλες για τουριστικές επενδύσεις των 150.000 - 100.000 - 70.000 - 50.000 - 36.000 τ.μ. και 4) Διαμερίσματα και μαιζονέτες **προβολής**.

ΣΤΟΧΟΣ ΜΑΣ ΕΙΝΑΙ: Να προσφέρουμε στο αγοραστικό μας κοινό **υψηλής ποιότητας ακίνητα και ευκαιρίες** στο νησί της Ρόδου. Η τριακονταετής και πλέον πείρα μας στον τομέα αυτό αποτελεί εγγύηση.

ΣΥΝΘΗΜΑ ΜΑΣ ΕΙΝΑΙ: Επενδύστε στην ΡΟΔΟ ΤΩΡΑ, σε ακίνητα που **ΑΝΤΕΧΟΥΝ ΣΤΟ ΧΡΟΝΟ**.

Γεώργιος και Σάββας Πιπίνος
ΜΕΣΙΤΕΣ ΑΣΤΙΚΩΝ ΣΥΜΒΑΣΕΩΝ
Γιατί εμείς γνωρίζουμε καλύτερα!

SINCE 1971

TOP PROPERTIES is a father and son business. The senior, Mr George S. Pipinos, the founder of the office, has carved, over the years, a reputation for integrity and excellence in the world of Real Estate in the Dodecanese.

At Top Properties we try hard to attract important and selective investors: high calibre businessmen/women and discerning professional people, both Greek and foreign, who wish to acquire substantial and valuable property on Rhodes.

We offer our expertise and advice privately, discreetly and in strict confidence.

We keep a compehensive list of real estate of the highest specifications:
a. A' and B' class hotels (600, 500, 350, 300 beds capacity).
b. Centrally situated office buildings and other business premises.
c. Seaside land, ideal for development (hotels, holiday resorts, etc.), of 150.000, 100.000, 70.000, 50.000, 36.000 sq.m.
d. Luxury appartments, maisonettes, detached, semi - detached and terraced houses.

Our aim is to give our clients the opportunity to acquire value for money, first class real estate on Rhodes. Our 30- year - old experience in Real Estate is our warranty.

Our moto is: Invest in Rhodes. Invest in property.
It stands the test of time.

TOP PROPERTIES
George and Savas Pipinos
Because we Know best



KENNENTY 38, ΡΟΔΟΣ, 85 100, ΤΗΛ. 22410- 23895, 38243 και 6944-676003, 6944-390803 FAX: 22410-20883
38 KENNEDY STR., RHODES, 85 100, TEL. 22410- 23895, 38243, and 6944-676003, 6944-390803 FAX: 22410-20883

ΕΛΛΗΝΙΚΗ ΔΗΜΟΚΡΑΤΙΑ
ΠΕΡΙΦΕΡΕΙΑ ΝΟΤΙΟΥ ΑΙΓΑΙΟΥ
ΝΟΜΟΣ ΔΩΔΕΚΑΝΗΣΟΥ
ΝΟΜΑΡΧΙΑΚΗ ΑΥΤ/ΣΗ ΔΩΔΕΚΑΝΗΣΟΥ
Δ/ΝΣΗ ΜΕΤΑΦΟΡΩΝ ΚΑΙ ΕΠΙΚΟΙΝΩΝΙΩΝ
ΤΜΗΜΑ Κ.Τ.Ε.Ο.
Ταχ. Δ/νση: 6ο χιλ. Ρόδου - Λίνδου
Ταχ. Κώδικας 85100, Telefax: 2241069544
Πληροφορίες: Γεώργιος Αργύρης-Κων/νος Χριστοφάκης
Τηλέφωνο: 2241065385 ΕΣΩΤΕΡΙΚΟ 22-23



ΠΡΟΓΡΑΜΜΑ ΠΡΟΣΚΛΗΣΗΣ ΓΙΑ ΔΙΕΝΕΡΓΕΙΑ ΤΕΧΝΙΚΟΥ ΕΛΕΓΧΟΥ ΟΧΗΜΑΤΩΝ ΜΕ ΕΔΡΑ ΤΟ Ν. ΔΩΔΕΚΑΝΗΣΟΥ

ΧΡΟΝΙΚΗ ΠΕΡΙΟΔΟΣ	ΕΙΔΟΣ ΟΧΗΜΑΤΟΣ
ΑΠΟ 01/09/2003 ΕΩΣ 31/10/2003	Παντός είδους οχήματα με αριθμούς κυκλοφορίας ΡΟΒ 3001 έως και 3500

••• Εξαιρούνται όσα οχήματα είχαν προβλεφθεί να ελεγχθούν με προηγούμενα προγράμματα.
••• Υπενθυμίζεται πως κατά το μήνα Αύγουστο δεν διενεργούνται τεχνικοί έλεγχοι οχημάτων από το ΚΤΕΟ.

Ε.Ν.
Ο ΔΙΕΥΘΥΝΤΗΣ
ΧΑΤΖΗΚΩΝΣΤΑΝΤΙΝΟΥ ΑΝΤΩΝΙΟΣ
ΜΗΧΑΝΟΛΟΓΟΣ - ΜΗΧΑΝΙΚΟΣ

ΕΛΛΗΝΙΚΗ ΔΗΜΟΚΡΑΤΙΑ
ΠΕΡΙΦΕΡΕΙΑ ΝΟΤΙΟΥ ΑΙΓΑΙΟΥ
ΝΟΜΟΣ ΔΩΔΕΚΑΝΗΣΟΥ
ΝΟΜΑΡΧΙΑΚΗ ΑΥΤΟΔΙΟΙΚΗΣΗ ΔΩΔ/ΝΗΣΟΥ
Δ/ΝΣΗ ΠΑΡΑΓΩΓΙΚΩΝ ΔΡΑΣΤΗΡΙΟΤΗΤΩΝ
ΤΜΗΜΑ ΚΤΗΝΙΑΤΡΙΚΗΣ

Ταχ. Δ/νση : Γεωργίου Μαύρου 2
(Κτίριο ΖΕΦΥΡΟΣ)
Ταχ. Κώδικ. : 85100 Ρόδος
Πληροφ. : Βασ. Δημητρά
Τηλέφωνο : 22410 55876
ΦΑΞ : 22410 55875
E-mail : vetdodec@otenet. gr

Ρόδος 05 Αυγούστου 2003
Αριθ. Πρωτ. :24/2163

ΠΕΡΙΛΗΨΗ ΑΝΑΚΟΙΝΩΣΗΣ

Πρόσληψη τεσσάρων (4) θέσεων με σύμβαση εργασίας ιδιωτικού δικαίου ορισμένου χρόνου της Νομαρχιακής Αυτοδιοίκησης Δωδεκανήσου, Δ/νση Παραγωγικών Δραστηριοτήτων, Τμήματος Κτηνιατρικής, που εδρεύει στον Δήμο Ροδίων της Νήσου Ρόδου.

Έχοντας υπόψη:

1. Τις διατάξεις του άρθρου 21 του Ν.2190/1994, όπως ισχύει μετά τις τροποποιήσεις και συμπληρώσεις των Ν.2225/1994, 2247/1994, 2266/1994, 2349/1995, 2527/1997, 2738/1999 και 3051/2002.

2. Την ΔΙΠΠ/Φ. ΕΓΚΡ. 6/185/7359/11.06.2003 Εγκριτική της πρόσληψης Πράξη της Τριμελούς εξ Υπουργών Επιτροπής της § 1 του άρθρου 2 της υπ' αριθ. 55/1998 Π.Υ.Σ. «Αναστολή διορισμών και προσλήψεων στο Δημόσιο Τομέα» ΦΕΚ 252Α/12.11.1998/τ. Α'), όπως ισχύει.

3. Τις με αριθ. α)252094/07.07.2003, β)252095/07.07.2002 αποφάσεις του Υπουργού Γεωργίας.

4. Την με αριθ. 39/31.03.1995 απόφαση του Νομαρχιακού Συμβουλίου Δωδεκανήσου «Περί ψηφίσεως του Οργανισμού Εσωτερικής Οργάνωσης και Λειτουργίας των Υπηρεσιών της Νομαρχιακής Αυτοδιοίκησης Δωδεκανήσου (ΦΕΚ 379/ Β' /05.05.95)» όπως τροποποιήθηκε με την υπ. αριθμ. 124/19.12.1997 Απόφαση Νομαρχιακού Συμβουλίου Δωδεκανήσου (ΦΕΚ 92/Β/10.02.98).

Ανακοινώνει

Την πρόσληψη προσωπικού με σύμβαση εργασίας ιδιωτικού δικαίου ορισμένου χρόνου, συνολικού αριθμού τεσσάρων (4) ατόμων για την κάλυψη παροδικών αναγκών του ΤΜΗΜΑΤΟΣ ΚΤΗΝΙΑΤΡΙΚΗΣ για τις εξής, κατά αριθμό ατόμων, ειδικότητες, με τα αντίστοιχα τυπικά προσόντα και την αντίστοιχη χρονική περίοδο.

ΕΙΔΙΚΟΤΗΤΑ: Κτηνίατρος ΠΕ **ΑΡΙΘΜΟΣ:** 1 **ΤΟΠΟΣ ΑΠΑΣΧΟΛΗΣΗΣ:** Λέρος **ΣΚΟΠΟΣ ΑΠΑΣΧΟΛΗΣΗΣ:** ΕΠΟΧΙΑΚΕΣ ΑΝΑΓΚΕΣ **ΕΙΔΙΚΑ ΤΥΠΙΚΑ ΠΡΟΣΟΝΤΑ:** α) Άδεια άσκησης επαγγέλματος Κτηνιάτρου. β) Οποιοδήποτε πτυχίο ή δίπλωμα Α.Ε.Ι. της ημεδαπής ή άλλος ισότιμος τίτλος σχολών της αλλοδαπής, βάσει του οποίου χορηγήθηκε η ανωτέρω άδεια άσκησης επαγγέλματος. **ΧΡΟΝΙΚΗ ΔΙΑΡΚΕΙΑ:** Οκτώ (8) μήνες

ΕΙΔΙΚΟΤΗΤΑ: Χειριστής Η/Υ ΔΕ **ΑΡΙΘΜΟΣ:** 1 **ΤΟΠΟΣ ΑΠΑΣΧΟΛΗΣΗΣ:** Κως **ΣΚΟΠΟΣ ΑΠΑΣΧΟΛΗΣΗΣ:** ΕΠΟΧΙΑΚΕΣ ΑΝΑΓΚΕΣ **ΕΙΔΙΚΑ ΤΥΠΙΚΑ ΠΡΟΣΟΝΤΑ:** Ομώνυμο ή αντίστοιχο πτυχίο ή δίπλωμα Σχολικής Μονάδας Δευτεροβάθμιας Εκπαίδευσης της ημεδαπής ή αλλοδαπής ή Μεταδευτεροβάθμιας Εκπαίδεσης (Ι.Ε.Κ.), ή άλλος ισότιμος τίτλος Σχολικών Μονάδων της ημεδαπής ή αλλοδαπής. Σε περίπτωση που δεν καθίσταται δυνατή η πλήρωση των θέσεων από υποψηφίους με τα παραπάνω προσόντα, επιτρέπεται ο διορισμός με προσόν απολυτήριο τίτλο οποιουδήποτε τύπου Λυκείου ή ισότιμου σχολείου και διετή (2) τουλάχιστον εμπειρία στην ειδικότητα της θέσης. Σε περίπτωση που δεν βρεθούν υποψήφιοι με εμπειρία δύο (2) ετών, θα γίνουν δεκτοί υποψήφιοι με εμπειρία στην ειδικότητα έξι (6) τουλάχιστον μηνών. **ΧΡΟΝΙΚΗ ΔΙΑΡΚΕΙΑ:** Οκτώ (8) μήνες

ΕΙΔΙΚΟΤΗΤΑ: Σπερματεγχύτης ΔΕ **ΑΡΙΘΜΟΣ:** 1 **ΤΟΠΟΣ ΑΠΑΣΧΟΛΗΣΗΣ:** Ρόδος **ΣΚΟΠΟΣ ΑΠΑΣΧΟΛΗΣΗΣ:** ΕΠΟΧΙΑΚΕΣ ΑΝΑΓΚΕΣ **ΕΙΔΙΚΑ ΤΥΠΙΚΑ ΠΡΟΣΟΝΤΑ:** Τίτλο Δευτεροβάθμιας Εκπαίδευσης ή Μεταδευτεροβάθμιας (Ι.Ε.Κ.) της ημεδαπής ή της αλλοδαπής και με πιστοποιητικό Ινστιτούτου Αναπαραγωγής και Τεχνητής Σπερματέγχυσης. Σε περίπτωση που δεν είναι δυνατή η κάλυψη της θέσεως από υποψήφιο με το παραπάνω πιστοποιητικό, επιτρέπεται ο διορισμός υποψηφίου με τίτλο Δευτεροβάθμιας ή Μεταδευτεροβάθμιας Εκπαίδευσης με εξάμηνη τουλάχιστον εμπειρία στο αντικείμενο. Σε περίπτωση μη ευρέσεως με τα παραπάνω προσόντα, επιτρέπεται ο διορισμός υποψηφίου κατηγορίας ΥΕ (δηλαδή απολυτήριο τριταξίου γυμνασίου ή για υποψήφιους που έχουν αποφοιτήσει μέχρι και το 1980 απολυτήριο δημοτικού σχολείου, ή ισοδύναμος απολυτήριος τίτλος, κατώτερης τεχνικής σχολής (Ν.Δ. 580/1970) και ενός έτους τουλάχιστον εμπειρία στο αντικείμενο. **ΧΡΟΝΙΚΗ ΔΙΑΡΚΕΙΑ:** Οκτώ (8) μήνες

ΕΙΔΙΚΟΤΗΤΑ: Εργάτης (Χειρονακτική εργασία) **ΑΡΙΘΜΟΣ:** 1 **ΤΟΠΟΣ ΑΠΑΣΧΟΛΗΣΗΣ:** Λέρος **ΣΚΟΠΟΣ ΑΠΑΣΧΟΛΗΣΗΣ:** ΕΠΟΧΙΑΚΕΣ ΑΝΑΓΚΕΣ **ΕΙΔΙΚΑ ΤΥΠΙΚΑ ΠΡΟΣΟΝΤΑ:** Προϋπηρεσία τουλάχιστον (6) μηνών στην τοποθέτηση ενωτίων στα ζώα και τη συγκράτηση των ζώων. **ΧΡΟΝΙΚΗ ΔΙΑΡΚΕΙΑ:** Οκτώ (8) μήνες

Α. ΓΕΝΙΚΑ ΠΡΟΣΟΝΤΑ ΠΡΟΣΛΗΨΗΣ

1. Οι υποψήφιοι πρέπει να έχουν ηλικία από 18 ετών και άνω.

(παρ. 6 άρθρο 21 Ν.2190/1994 σε συνδυασμό με την παρ. 11 άρθρο 10 του Ν.3051/2002)

2. Να έχουν την υγεία και τη φυσική καταλληλότητα που τους επιτρέπει την εκτέλεση των καθηκόντων της θέσεως που επιλέγουν.

3. Να μην έχουν κώλυμα κατά το άρθρο 8 του Υπαλληλικού Κώδικα (καταδίκη, υποδικία, δικαστική συμπαράσταση), με την επιφύλαξη της επόμενης εξαίρεσης.

Εξαίρεση: Οι υποψήφιοι για θέσεις βοηθητικού ή ανειδίκευτου προσωπικού υπό την προϋπόθεση ότι έχουν εκτίσει την ποινή ή τα μέτρα ασφαλείας που τους έχουν επιβληθεί έχουν αρθεί ή έχουν απολυθεί υπό όρο (Ν.2207/1994 άρθρο 4 παρ. 6).

Β. ΚΡΙΤΗΡΙΑ ΠΡΟΣΛΗΨΗΣ
ΚΡΙΤΗΡΙΟ ΕΝΤΟΠΙΟΤΗΤΑΣ

Οι υποψήφιοι κατατάσσονται σε πίνακες κατά κλάδο ή ειδικότητα με κριτήριο την **ΕΝΤΟΠΙΟΤΗΤΑ** ως ακολούθως:

Προτάσσονται κατά σειρά:

α) ΟΙ ΔΗΜΟΤΕΣ:

1) Για το προσωπικό με τόπο απασχόλησης τη Ρόδο, οι δημότες των Δήμων ή Κοινοτήτων την νήσου Ρόδου, για το προσωπικό με τόπο απασχόλησης την Κω, οι δημότες των Δήμων ή Κοινοτήτων της νήσου Κω και για το προσωπικό με τόπο απασχόλησης τη Λέρο, οι δημότες των Δήμων ή Κοινοτήτων της νήσου Λέρου.

2) Οι δημότες των υπολοίπων Δήμων ή κοινοτήτων του Νομού Δωδ/σου.

β) ΟΙ ΜΟΝΙΜΟΙ ΚΑΤΟΙΚΟΙ όλων των Νομών της Χώρας.

ΛΟΙΠΑ ΚΡΙΤΗΡΙΑ

Η σειρά κατάταξης των υποψηφίων καθορίζεται με τη ΒΑΘΜΟΛΟΓΗΣΗ ΤΩΝ ΠΑΡΑΚΑΤΩ ΚΡΙΤΗΡΙΩΝ ως ακολούθως:

Γ. ΠΡΟΘΕΣΜΙΑ ΥΠΟΒΟΛΗΣ ΑΙΤΗΣΕΩΝ

Οι ενδιαφερόμενοι μπορούν να υποβάλουν την αίτηση στα γραφεία της υπηρεσίας μας, οδός Γεωργίου Μαύρου αριθ. 2 (αρμόδιος κ. **Δημήτρης Γαλατάς** τηλ. 22410 55880) **εντός προθεσμίας δέκα (10) ημερών**, που αρχίζει από την επόμενη ημέρα της τελευταίας δημοσίευσης της παρούσας σε τοπικές εφημερίδες ή της ανάρτησής της στο κατάστημα της υπηρεσίας και στο χώρο ανακοινώσεων του δημοτικού ή κοινοτικού καταστήματος, εφόσον η ανάρτησή της είναι τυχόν μεταγενέστερη της δημοσίευσης στις εφημερίδες (παρ.10 άρθρο 21 Ν.2190/1994).

Δ. ΥΠΟΒΟΛΗ ΔΙΚΑΙΟΛΟΓΗΤΙΚΩΝ

Οι ενδιαφερόμενοι μαζί με την αίτησή τους πρέπει να υποβάλουν υποχρεωτικά τα εξής δικαιολογητικά **επικυρωμένα**:

1. **Φωτοαντίγραφο των δύο όψεων της αστυνομικής ταυτότητας.**

2. **Φωτοαντίγραφο του τίτλου σπουδών τους (όπου απαιτείται), στον οποίο να αναγράφεται ο ακριβής βαθμός αυτού (ΜΟΝΟ για υποψηφίους των κατηγοριών ΠΕ, ΤΕ, και ΔΕ).** Σε κάθε περίπτωση που ο βαθμός εκφράζεται με αξιολογικό χαρακτηρισμό ή με ακέραιο αριθμό πρέπει στη φωτοτυπία του τίτλου να περιλαμβάνεται και βεβαίωση της οικείας σχολής για τον ακριβή αριθμητικό βαθμό.

3. **Φωτοαντίγραφο άδειας άσκησης επαγγέλματος (όπου απαιτείται).**

4. **Πιστοποιητικό εμπειρίας στο αντικείμενο της ειδικότητας (όπου απαιτείται),** η οποία αποδεικνύεται ως εξής: α) Είτε με τυχόν υπάρχουσα δικαστική απόφαση, από την οποία να προκύπτει το είδος της παρασχεθείσης εργασίας και η χρονική διάρκεια της παροχής της, β) Είτε με ομοίου περιεχομένου βεβαίωση αρμόδιας, ελληνικής ή αλλοδαπής δημόσιας αρχής, γ) Είτε με όμοια βεβαίωση νομικού προσώπου του άρθρου 14 § 1 του Ν. 2190/1994 και του άρθρου 1 § 3 του Ν. 2527/1997. δ) Είτε με όμοια βεβαίωση του οικείου ασφαλιστικού φορέα. ε) Εάν από την προσκομιζόμενη βεβαίωση του οικείου ασφαλιστικού φορέα δεν προκύπτει το είδος της παρασχεθείσης εργασίας, τότε απαιτούνται πρόσθετη βεβαίωση του εργοδότη και υπεύθυνη δήλωση του υποψηφίου κατά το άρθρο 8Ν. 1599/1986, σε συνδυασμό πάντοτε και με το βιβλιάριο κύριας ασφάλισης (εφόσον ο ασφαλιστικός φορέας δεν βεβαιώνει το είδος της εργασίας). Δεν απαιτείται η υποβολή βιβλιαρίου κύριας ασφάλισης από υποψήφιους που προσκομίζουν βεβαίωση του ασφαλιστικού φορέα.

Όταν η εμπειρία έχει διανυθεί στον ιδιωτικό τομέα απαιτείται προσθέτως και βεβαίωση της επιθεώρησης εργασίας για το είδος της παρασχεθείσης εργασίας.

5. **Υπεύθυνη δήλωση του Ν. 1599/1986 ότι δεν έχουν κώλυμα κατά το άρθρο 8 του Υπαλληλικού Κώδικα:** α) ότι δεν έχουν καταδικαστεί για κακούργημα και σε οποιαδήποτε κλοπή, υπεξαίρεση (κοινή και στην υπηρεσία), απάτη, εκβίαση, πλαστογραφία, απιστία δικηγόρου, δωροδοκία, καταπίεση, απιστία περί την υπηρεσία, παράβαση καθήκοντος καθ' υποτροπή, συκοφαντική δυσφήμιση, καθώς και για οποιοδήποτε έγκλημα κατά της γενετήσιας ελευθερίας ή οικονομικής εκμετάλλευσης της γενετήσιας ζωής, β) ότι δεν είναι υπόδικοι και δεν έχουν παραπεμφθεί με τελεσίδικο βούλευμα για κακούργημα ή για πλημμέλημα της προηγούμενης περίπτωσης, έστω και αν το αδίκημα παραγράφηκε, γ) ότι δεν έχουν, λόγω καταδίκης, στερηθεί τα πολιτικά τους δικαιώματα και για όσο χρόνο διαρκεί η στέρηση αυτή, ότι δεν τελούν υπό δικαστική συμπαράσταση.

6. **Η ανεργία αποδεικνύεται με βεβαίωση ή κάρτα ανεργίας του ΟΑΕΔ** (που είναι αρμόδιος προς τούτο). Αποκλείεται η απόδειξη με υποβολή υπεύθυνης δηλώσεως.

7. **Προκειμένου για ανέργους υποψηφίους που είχαν ενταχθεί σε πρόγραμμα επαγγελματικής κατάρτισης του ΟΑΕΔ:** α) Βεβαίωση του ΟΑΕΔ στην οποία να αναφέρεται η ημερομηνία συμμετοχής του υποψηφίου στο πρόγραμμα καθώς και η ημερομηνία λήξης της συμμετοχής του και β) Βεβαίωση του ΟΑΕΔ από την οποία να προκύπτει η ημερομηνία εγγραφής τους ως ανέργων στα σχετικά μητρώα.

8. **Πιστοποιητικό οικογενειακής κατάστασης,** προκειμένου για υποψηφίους που έχουν ανήλικα τέκνα. Ειδικά για τους πολύτεκνους και τα τέκνα πολύτεκνων οικογενειών γίνεται δεκτό και **πιστοποιητικό της ΑΣΠΕ**.

9. Εάν ο τίτλος έχει αποκτηθεί στην αλλοδαπή απαιτείται, μόνον:

α) Προκειμένου για **Πανεπιστημιακή** Εκπαίδευση, πράξη αναγνώρισης από το **ΔΙ.ΚΑ.ΤΣΑ**, για την ισοτιμία, αντιστοιχία του τίτλου και τη βαθμολογική αντιστοιχία αυτού ή πράξη αναγνώρισης επαγγελματικής ισοτιμίας από το Συμβούλιο Αναγνωρίσεως Επαγγελματικής Ισοτιμίας Τίτλων Τριτοβάθμιας Εκπαίδευσης. Τα ως άνω δικαιολογητικά να έχουν εκδοθεί μέχρι την ημερομηνία λήξεως της προθεσμίας υποβολής των αιτήσεων.

β) Προκειμένου για **Δευτεροβάθμια μη τεχνική ή μη επαγγελματική εκπαίδευση**, βεβαίωση ισοτιμίας από την αρμόδια Διεύθυνση του Υπουργείου Εθνικής Παιδείας και Θρησκευμάτων και για **τεχνική και επαγγελματική εκπαίδευση αλλοδαπής, πράξη ισοτιμίας και κατάταξης της επιτροπής ισοτιμιών του Οργανισμού Επαγγελματικής Εκπαιδεύσεως και Καταρτίσεως (Ο.Ε.Ε.Κ.) -Εθνικής Αντιστάσεως 41, Ν. Ιωνία, Αθήνα και** βεβαίωση, για την αντιστοιχία του βαθμού από την αρμόδια Διεύθυνση του Υπουργείου Εθνικής Παιδείας και Θρησκευμάτων σε εικοσάβαθμη κλίμακα.

δ) Προκειμένου για **Υποχρεωτική εκπαίδευση**, βεβαίωση ισοτιμίας από τη Διεύθυνση Παιδείας Ομογενών και Διαπολιτισμικής Εκπαίδευσης (ΔΙ.Π.Ο.Δ.Ε.) της Κ.Υ. του Υπουργείου Εθνικής Παιδείας και Θρησκευμάτων ή από τις κατά τόπους Δ/νσεις Β/μιας Εκπαίδευσης της ημεδαπής.

10. **Πιστοποιητικό του οικείου Δήμου ή Κοινότητας για τη δημοτικότητα.**

Για υποψηφίους των υπολοίπων νομών που δεν έχουν το κριτήριο της εντοπιότητας, όπως ορίζεται στο κεφάλαιο Β' του παρόντος, απαιτείται η υποβολή βεβαίωσης μόνιμης κατοικίας από τον οικείο Δήμο ή Κοινότητα (άρθρο 4 § 5 Ν. 2647/1998).

Σημείωση: Τίτλοι, πιστοποιητικά και βεβαιώσεις της αλλοδαπής, που απαιτούνται για την πρόσληψη πρέπει να είναι επικυρωμένοι και επίσημα μεταφρασμένοι στην ελληνική γλώσσα, όπως ορίζουν οι κείμενες διατάξεις (άρθρο 29 Π.Δ. 50/2001 και Ν. 148/1914).

ε) ΔΗΜΟΣΙΕΥΣΗ ΤΗΣ ΑΝΑΚΟΙΝΩΣΗΣ

Περίληψη της παρούσας, περιέχουσα υποχρεωτικώς τα όρια ηλικίας και όλα τα στοιχεία του άρθρου 21 § 8 του Ν. 2190/1994 (όπως ισχύει), να δημοσιευθεί σε δύο (2) ημερήσιες ή εβδομαδιαίες τοπικές εφημερίδες του Νομού, εφόσον εκδίδονται. **Ανάρτηση** ολόκληρης της ανακοίνωσης να γίνει στο κατάστημα της οικείας υπηρεσίας και στον χώρο των ανακοινώσεων του δημοτικού ή κοινοτικού καταστήματος του δήμου ή της κοινότητας στην οποία εδρεύει η υπηρεσία, συντασσομένου κατ' άρθρο 21 § 9 του Ν. 2190/1994 (όπως ισχύει) πρακτικού ανάρτησης.

ΣΤ' ΑΝΑΡΤΗΣΗ ΠΙΝΑΚΩΝ - ΥΠΟΒΟΛΗ ΕΝΣΤΑΣΕΩΝ

Οι πίνακες κατάταξης των υποψηφίων αναρτώνται στο κατάστημα της οικείας υπηρεσίας, συντασσόμενου πρακτικού ανάρτησης, υπογραφόμενου από δύο (2) υπαλλήλους της υπηρεσίας.

Κατά των ανωτέρω πινάκων οι ενδιαφερόμενοι μπορούν να υποβάλλουν ενστάσεις, στο ΑΣΕΠ, **μέσα σε αποκλειστική προθεσμία, η οποία λήγει μετά την πάροδο δέκα (10) ημερών από την ανάρτησή τους.**

Για την υποβολή της ένστασης απαιτείται η καταβολή **παραβόλου στο δημόσιο ταμείο είκοσι πέντε ευρώ (25) ευρώ.**

Ε.Ν.
Ο ΒΟΗΘΟΣ ΝΟΜΑΡΧΗΣ
ΝΙΚΟΛΑΟΣ ΖΩΪΔΗΣ

ΠΟΛΙΤΙΣΤΙΚΟΣ ΟΡΓΑΝΙΣΜΟΣ ΔΗΜΟΥ ΠΕΤΑΛΟΥΔΩΝ

ΠΟΛΙΤΙΣΤΙΚΕΣ ΕΚΔΗΛΩΣΕΙΣ
ΚΑΛΟΚΑΙΡΙ 2003

ΠΡΟΓΡΑΜΜΑ ΕΚΔΗΛΩΣΕΩΝ ΣΤΑ ΠΛΑΙΣΙΑ ΛΕΙΤΟΥΡΓΙΑΣ ΤΗΣ 38ης ΠΑΝΕΛΛΗΝΙΑΣ ΕΚΘΕΣΗΣ ΧΕΙΡΟΤΕΧΝΙΑΣ ΚΡΕΜΑΣΤΗΣ

19-08-2003 ημέρα Τρίτη

Ώρα 20:30:Παρουσιάση παραδοσιακού χορευτικού συγκροτήματος από τον Πολιτιστικό Οργανισμό του Δήμου Καλλιθέας.

20-08-2003 ημέρα Τετάρτη

Ώρα 20:30:Παρουσιάση παραδοσιακού χορευτικού συγκροτήματος του Αναπτυξιακού και Πολιτιστικού Συλλόγου Κρεμαστής «Η ΠΡΟΟΔΟΣ» στο χώρο της έκθεσης Κρεμαστής.

Ώρα 21:30:Απονομή χρηματικού επάθλου από τον Ιατρό Κωστή Γ. Μιχαλάκη στους πρώτους αριστεύσαντες μαθητές Δημοτικού - Γυμνασίου και Λυκείου Κρεμαστής «εις μνήμη Κωστή και Μιχάλη Μιχαλάκη» στο χώρο της Έκθεσης Κρεμαστής.

21-08-2003 ημέρα Πέμπτη

Ώρα 20:30: Συναυλία Φιλαρμονικής Δήμου Πεταλούδων στο χώρο της έκθεσης Κρεμαστής.

23-08-2003 ημέρα Σαββάτο

Ώρα 20:30: Απονομή επαίνων σε αριστεύσαντες μαθητές - μαθήτριες Δημοτικού - Γυμνασίου και Λυκείου σχολικού έτους 2002-2003 στο χώρο της έκθεσης.

Απονομή επαίνων σε μαθητές- μαθήτριες Δ.Δ. Κρεμαστής σχολικού έτους 2002-2003 για την εισαγωγή τους σε Α.Ε.Ι-Τ.Ε.Ι στον χώρο της έκθεσης.

Ώρα 21:30:Παρουσίαση παραδοσιακού χορευτικού συγκροτήματος ενηλίκων του Αναπτυξιακού και Πολιτιστικού Συλλόγου Κρεμαστής «Η ΠΡΟΟΔΟΣ» και παρουσίαση της Κρεμαστενής παραδοσιακής φορεσιάς στο χώρο της έκθεσης Κρεμαστής.

Ο Πρόεδρος του Π.Ο.Δ.Π.
Κουδούνης Νικόλαος



www.RodosVitrina.gr/Metropol.htm

METROPOL
MULTI-CINEMA
ALPHA ODEON
FULLY AIR CONDITIONED, ΤΗΛ.22410.28400

ΤΟ METROPOL ALPHA ODEON
ΘΑ ΠΑΡΑΜΕΙΝΕΙ ΚΛΕΙΣΤΟ ΑΠΟ
8 ΑΥΓΟΥΣΤΟΥ ΕΩΣ 21 ΑΥΓΟΥΣΤΟΥ
ΛΟΓΩ ΣΥΝΤΗΡΗΣΗΣ

ΕΝΑΡΞΗ • OPENING
ΠΑΡΑΣΚΕΥΗ 22 ΑΥΓΟΥΣΤΟΥ
FRIDAY 22 AUGUST
ΕΝΑΡΞΗ ΧΕΙΜΕΡΙΝΗΣ ΠΕΡΙΟΔΟΥ 2003 - 2004
ΜΕ ΤΙΣ ΚΑΛΥΤΕΡΕΣ ΤΑΙΝΙΕΣ ΤΟΥ
ΑΜΕΡΙΚΑΝΙΚΟΥ • ΕΥΡΩΠΑΪΚΟΥ • ΕΛΛΗΝΙΚΟΥ
ΚΙΝΗΜΑΤΟΓΡΑΦΟΥ

Η ΠΟΛΥΑΝΑΜΕΝΟΜΕΝΗ ΤΑΙΝΙΑ ΤΗΣ ΧΡΟΝΙΑΣ ΜΕ ΣΗΜΑ ΚΑΤΑΤΕΘΕΝ ΤΗΝ ΕΚΡΗΚΤΙΚΗ ΔΡΑΣΗ ΤΟ ΧΙΟΥΜΟΡ ΚΑΙ ΤΑ ΕΦΕ ΠΟΥ ΚΟΒΟΥΝ ΤΗΝ ΑΝΑΣΑ



Ε-ΞΟΛΟΘΡΕΥΤΗΣ 3
Η ΕΞΕΓΕΡΣΗ ΤΩΝ ΜΗΧΑΝΩΝ



ΜΕ ΤΟΝ ΣΑΡΩΤΙΚΟ ΗΡΩΑ ΤΗΣ ΟΘΟΝΗΣ
ΑΡΝΟΛΝΤ ΣΒΑΡΤΖΕΝΕΓΚΕΡ

ΑΓΩΝΙΑ
ΑΠΕΙΛΗ - ΑΔΙΕΞΟΔΟ
Η ΖΩΗ ΣΟΥ ΚΡΕΜΕΤΑΙ ΑΠΟ ΤΟ ΑΚΟΥΣΤΙΚΟ
ΤΗΛΕΦΩΝΙΚΟΣ ΘΑΛΑΜΟΣ



ΠΡΩΤΑΓΩΝΙΣΤΕΙ:
Ο ΚΟΛΙΝ ΦΑΡΕΛ
(MINORITY REPORT-DAREDEVIL)

ΜΕΤΑ ΤΗΝ ΜΕΓΑΛΗ ΕΠΙΤΥΧΙΑ ΤΟΥ ΤΑΧΙ1 Η ΓΝΩΣΤΗ ΟΜΑΔΑ ΕΠΙΣΤΡΕΦΕΙ ΓΙΑ ΤΗΝ ΔΕΥΤΕΡΗ ΚΩΜΙΚΗ ΠΕΡΙΠΕΤΕΙΑ ΤΟΥ ΛΙΚ ΜΠΕΣΟΝ



ΠΟΥ ΣΑΡΩΝΕΙ ΤΟΥΣ ΔΡΟΜΟΥΣ ΜΕ ΑΚΟΜΗ ΜΕΓΑΛΥΤΕΡΗ ΤΑΧΥΤΗΤΑ

ΠΑΛΛΑΣ 5 CINEMAS CENTER
ΠΡΟΓΡΑΜΜΑ ΕΒΔΟΜΑΔΑΣ
08/08/2003 - 14/08/2003
Για κρατήσεις / For Reservations:
22410 24475 και 70670



ΑΙΘΟΥΣΑ 5
ΜΑΧΗΤΕΣ ΤΩΝ ΔΡΟΜΩΝ
2 FAST 2 FURIOUS Περιπέτεια / action
Η πιο σπιντάτη ταινία του καλοκαιριού σας καλεί να διασκεδάσετε στους εξωφρενικούς ρυθμούς της!
Ώρες Έναρξης: 18:15, 20:30, 22:40



ΑΙΘΟΥΣΑ 2
2 ΕΒΔΟΜΑΔΕΣ ΠΡΟΘΕΣΜΙΑ
2 WEEKS NOTICE Κωμωδία / Comedy
Μια κωμωδία για τον έρωτα με την... τελευταία ματιά!
ΠΡΩΤΑΓΩΝΙΣΤΟΥΝ: HUGH GRANT, SANDRA BULLOCK
Ώρες Έναρξης: 18:00, 20:10, 22:20



ΑΙΘΟΥΣΑ 1
ΒΛΕΠΩ ΤΟΝ ΘΑΝΑΤΟ ΣΟΥ
FINAL DESTINATION 2 Τρόμου / Thriller
Ο θάνατος μπορεί να είναι πιο κοντά από οτι φαίνεται!
ΠΡΩΤΑΓΩΝΙΣΤΟΥΝ: ALI LARTER, A.J. COOK
Ώρες Έναρξης: 18:20, 20:20, 22:30



ΑΙΘΟΥΣΑ 4
VIEW FROM THE TOP / ΘΕΑ ΑΠΟ ΨΗΛΑ
Η Γκουίνεθ Πάλτροου σε μια ταινία.. "πρώτης θέσης"!
ΠΡΩΤΑΓΩΝΙΣΤΟΥΝ: GWYNETH PALTROW, MIKE MYERS
Ώρες Έναρξης: 18:25, 20:25, 22:25



ΑΙΘΟΥΣΑ 3
ΑΚΡΑΙΟΣ ΚΙΝΔΥΝΟΣ / EXTREME OPS
Περιπέτεια με extreme καταστάσεις & πολύ αδρεναλίνη!
ΠΡΩΤΑΓΩΝΙΣΤΟΥΝ: DEVON SAWA, RUPERT GRAVES
Ώρες Έναρξης: 18:10, 20:20, 22:30

ΠΡΟΣΕΧΩΣ







Τα Προγράμματα

ΤΟΥ ΚΟΣΜΟΥ

ΕΤ1

08.00 ΤΣΑΠΙ ΤΣΑΠΟ - ΒΙΝΚΑ
08.15 ΟΥΡΑΝΙΟ ΤΟΞΟ
08.45 ΑΝΤΙ ΠΑΝΤΙ
08.50 ΤΕΛΕΤΑΜΠΙΣ
09.15 ΚΑΡΑΓΚΙΟΖΗΣ
09.40 ΤΑ ΔΙΔΥΜΑΚΙΑ
10.10 Ο ΚΗΠΟΣ ΜΕ ΤΑ ΑΓΑΛΜΑΤΑ
10.30 ΙΟΛΗ
11.00 Ο ΠΛΟΥΤΟΣ ΤΟΥ ΚΟΣΜΟΥ
11.30 ΓΙΟΡΤΕΣ ΤΟΥ ΚΟΣΜΟΥ
12.00 Ο ΝΤΑΓΚΛΑΣ ΤΣΟΥ ΣΕ ΑΣΙΑΤΙΚΕΣ ΠΕΡΙΠΕΤΕΙΕΣ
12.30 ΜΑΡΙΑΝΝΑ ΕΝΑΣ ΑΓΝΟΣ ΕΡΩΤΑΣ
14.00 ΕΙΔΗΣΕΙΣ
14.30 ΠΑΓΚΟΣΜΙΟ ΠΡΩΤΑΘΛΗΜΑ ΕΝΟΡΓΑΝΗΣ ΓΥΜΝΑΣΤΙΚΗΣ
17.30 ΕΙΔΗΣΕΙΣ
18.00 ΕΛΛΗΝΙΚΗ ΤΑΙΝΙΑ: ΕΝΑΣ ΒΕΓΓΟΣ ΓΙΑ ΟΛΕΣ ΤΙΣ ΔΟΥΛΕΙΕΣ
20.00 SPORT EVENTS 2004 - ΜΠΙΤΣ ΒΟΛΛΕΪ
21.00 SPORT EVENTS - ΙΣΤΙΟΠΛΟΪΑ
23.00 ΕΙΔΗΣΕΙΣ
24.00 ΣΟΠΡΑΝΟΣ
01.00 ΣΕΙΡΑ: ΜΑΤΛΟΚ
02.00 ΞΕΝΗ ΣΕΙΡΑ: ΜΑΝΙΞ
03.00 ΜΗΧΑΝΕΣ ΧΩΡΙΣ ΟΡΙΑ
03.55 ΠΑΓΚΟΣΜΙΟ ΠΡΩΤΑΘΛΗΜΑ ΕΝΟΡΓΑΝΗΣ ΓΥΜΝΑΣΤΙΚΗΣ
06.45 ΦΥΣΗ ΚΑΙ ΠΡΩΤΑΘΛΗΤΕΣ
07.00 ΓΕΝΝΗΜΕΝΑ ΕΛΕΥΘΕΡΑ

NET

07.00 ΕΤΣΙ ΕΧΟΥΝ ΤΑ ΠΡΑΓΜΑΤΑ
10.00 ΤΟ ΡΙΖΟΜΑ
10.30 ΕΛΛΑΔΑ ΔΕΚΑ ΖΩΓΡΑΦΙΚΕΣ ΕΠΟΧΕΣ
11.00 ΜΙΑ ΦΟΡΑ ΕΝΑ ΝΗΣΙ
12.00 ΕΙΔΗΣΕΙΣ
13.00 ΔΡΟΜΟΙ
14.00 ΠΟΛΕΙΣ
15.00 ΕΙΔΗΣΕΙΣ
16.00 ΔΙΑΚΟΣΜΗΣΗ ΜΕ ΣΤΥΛ
16.30 ΤΟ ΤΡΕΝΟ ΤΗΣ ΖΩΗΣ ΜΟΥ
17.30 ΘΡΑΚΗ, ΧΘΕΣ, ΣΗΜΕΡΑ, ΑΥΡΙΟ
18.00 ΕΙΔΗΣΕΙΣ
19.00 ΤΕΛΕΥΤΑΙΟΙ ΠΑΡΑΔΕΙΣΟΙ
20.00 ΣΤΗΝ ΕΝΤΑΤΙΚΗ
21.00 ΕΙΔΗΣΕΙΣ
22.00 ΝΤΟΚΙΜΑΝΤΕΡ: ΤΕΧΝΟΠΟΛΙΣ
23.00 ΡΕΠΟΡΤΑΖ ΧΩΡΙΣ ΣΥΝΟΡΑ
24.00 ΙΧΝΗ ΨΥΧΗΣ
00.30 ΕΙΔΗΣΕΙΣ
00.45 ΣΤΟ ΑΣΑΝΣΕΡ
00.50 ΟΙ ΜΟΥΣΙΚΟΙ

ΕΤ 3

10.30 Ο ΠΛΑΝΗΤΗΣ ΠΙΕΖΕΤΑΙ
11.00 ΠΕΛΛΑ: Ο ΝΟΜΟΣ ΤΩΝ ΤΕΣΣΑΡΩΝ ΕΠΟΧΩΝ
11.30 ΚΑΠΝΟΣ
12.00 ΑΝΟΙΧΤΟΙ ΟΡΙΖΟΝΤΕΣ
12.30 ΤΙΠΟΤΕ ΔΕΝ ΕΙΝΑΙ ΓΙΑ ΠΕΤΑΜΑ
13.00 ΒΙΟ - ΤΡΟΜΟΣ
14.00 ΤΟ ΚΑΣΤΡΟ ΤΩΝ ΟΛΙΒΙΕ
15.00 ΕΙΔΗΣΕΙΣ
15.30 ΜΙΞΕΡ
16.30 ΜΟΙΡΑΙΕΣ ΓΥΝΑΙΚΕΣ ΤΟΥ ΧΟΛΙΓΟΥΝΤ
17.00 ΟΙ ΗΡΩΕΣ ΤΗΣ ΔΡΑΣΗΣ ΣΤΟ ΧΟΛΙΓΟΥΝΤ
17.30 ΑΤΕΛΙΕ ΣΟΟΥ
18.30 ΑΘΛΗΤΙΚΟ ΗΜΙΩΡΟ
19.00 ΓΑΛΑΤΕΙΑ ΚΑΙ ΠΥΓΜΑΛΙΩΝ
19.30 ΑΜΦΙΠΟΛΗ
20.10 ΜΑΚΡΙΝΕΣ ΦΙΛΙΕΣ
20.30 ΕΙΔΗΣΕΙΣ
21.30 ΡΕΜΠΕΤΙΚΗ ΙΣΤΟΡΙΑ
22.30 ΠΑΡΑΔΕΙΣΟΣ, ΚΟΛΑΣΙΑ ΚΑΙ ΠΡΟΑΣΤΙΑ
23.00 Η ΟΔΥΣΣΕΙΑ ΤΩΝ ΜΠΛΟΥΖ
24.00 ΕΙΔΗΣΕΙΣ
00.30 ΞΕΝΗ ΤΑΙΝΙΑ: ΕΡΩΤΕΥΤΗΚΑ ΤΟ ΦΑΝΤΑΣΜΑ ΤΗΣ ΓΥΝΑΙΚΑΣ ΜΟΥ

MEGA

06.00 ΣΤΗΝ ΚΟΨΗ ΤΟΥ ΞΥΡΑΦΙΟΥ
07.00 ΠΡΩΤΗ ΕΚΔΟΣΗ
10.00 ΚΑΙ ΠΑΛΙ ΦΙΛΟΙ
11.00 ΒΕΝΤΕΤΑ
12.00 ΤΟ ΣΗΜΑΔΙ ΤΟΥ ΕΡΩΤΑ
13.00 ΤΟ ΚΑΡΕ ΤΗΣ ΝΤΑΜΑΣ
14.00 ΕΙΔΗΣΕΙΣ
15.00 ΤΟ ΡΕΤΙΡΕ
16.00 ΠΕΡΙ ΑΝΕΜΩΝ ΚΑΙ ΥΔΑΤΩΝ
16.50 Η ΑΙΘΟΥΣΑ ΤΟΥ ΘΡΟΝΟΥ
17.45 ΕΙΔΗΣΕΙΣ
17.50 ΑΠΑΓΟΡΕΥΜΕΝΗ ΑΓΑΠΗ
18.30 ΦΙΛΟΔΟΞΙΕΣ
19.10 ΔΕΚΑ ΛΕΠΤΑ ΚΗΡΥΓΜΑ
20.00 ΕΙΔΗΣΕΙΣ
21.00 Σ' ΑΓΑΠΩ - Μ' ΑΓΑΠΑΣ
21.40 ΞΕΝΗ ΤΑΙΝΙΑ: Ο ΠΑΤΡΙΩΤΗΣ
23.30 ΞΕΝΗ ΤΑΙΝΙΑ: ΘΑΝΑΣΙΜΗ ΣΑΓΗΝΗ
00.15 ΕΙΔΗΣΕΙΣ
02.00 ΞΕΝΗ ΤΑΙΝΙΑ: Η ΩΡΑ ΤΗΣ ΔΙΚΑΙΩΣΗΣ
04.00 ΜΠΕΛΑΔΕΣ ΓΙΑ ΔΥΟ
05.00 ΕΛΛΗΝΙΚΗ ΣΕΙΡΑ: Η ΑΓΑΠΗ ΤΗΣ ΓΑΤΑΣ

ΑΝΤ 1

06.00 ΕΙΔΗΣΕΙΣ ΤΟΥ CBS
06.20 Η ΔΙΠΛΑΝΗ ΠΟΡΤΑ
07.00 ΚΑΛΗΜΕΡΑ ΜΕ ΤΟΝ ΑΝΤ1
10.20 ΤΗΣ ΕΛΛΑΔΟΣ ΤΑ ΠΑΙΔΙΑ
11.00 ΟΙΚΟΓΕΝΕΙΑ ΚΑΡΑΜΠΕΛΑ
12.00 ΚΑΙ ΟΙ ΠΑΝΤΡΕΜΕΝΟΙ ΕΧΟΥΝ ΨΥΧΗ
13.05 ΣΟΥΠΕΡ ΓΚΕΪΜ
13.15 ΝΤΑΝΤΑ ΓΙΑ ΟΛΕΣ ΤΙΣ ΔΟΥΛΕΙΕΣ
14.00 ΕΙΔΗΣΕΙΣ
14.55 ΧΡΗΜΑ ΚΑΙ ΧΡΗΜΑΤΙΣΤΗΡΙΟ
15.05 ΟΙ ΜΕΝ ΚΑΙ ΟΙ ΔΕΝ
15.25 ΣΟΥΠΕΡ ΓΚΕΪΜ
15.30 ΕΚΕΙΝΕΣ ΚΙ ΕΓΩ
16.30 ΚΩΝΣΤΑΝΤΙΝΟΥ ΚΑΙ ΕΛΕΝΗΣ
17.30 ΕΙΔΗΣΕΙΣ
17.40 Ο ΚΑΙΡΟΣ ΤΗΣ ΕΒΔΟΜΑΔΑΣ
17.45 ΣΟΥΠΕΡ ΓΚΕΪΜ
17.50 ΚΑΛΗΜΕΡΑ ΖΩΗ
19.20 Η ΛΑΜΨΗ
20.00 ΕΙΔΗΣΕΙΣ
21.00 ΑΚΡΩΣ ΟΙΚΟΓΕΝΕΙΑΚΟΝ
22.00 ΤΑ ΦΙΛΑΡΑΚΙΑ
23.00 ΤΟ ΠΙΟ ΓΛΥΚΟ ΜΟΥ ΨΕΜΑ
23.45 ΣΑΡΒΑΪΒΟΡ 3
00.45 ΕΙΔΗΣΕΙΣ
01.15 ΣΕΙΡΑ: ΔΙ ΕΞ ΦΑΪΛΣ
02.15 ΣΕΙΡΑ: ΕΞΩΓΗΙΝΗ ΑΠΕΙΛΗ
03.15 ΜΟΜΠΑΪΛ ΦΑΝ
03.40 ΤΗΛΕΜΑΡΚΕΤΙΝΓΚ - ΤΗΛΕΑΓΟΡΑ
04.20 ΤΑΙΝΙΑ: ΕΡΩΤΙΚΟ ΚΟΚΤΕΪΛ

ALPHA

05.45 ΚΑΙΝΟΥΡΓΙΑ ΗΜΕΡΑ
06.45 ΠΡΩΤΗ ΣΕΛΙΔΑ
10.00 ΦΛΙΠΕΡ ΤΟ ΔΕΛΦΙΝΙ
12.00 ΝΙΡΒΑΝΑ
13.00 Ο ΙΟΥΔΑΣ ΦΙΛΟΥΣΕ ΥΠΕΡΟΧΑ
14.00 ΕΙΔΗΣΕΙΣ
14.50 ΜΑΡΙΑ
15.45 ΕΣΜΕΡΑΛΝΤΑ
16.45 ΚΑΤΩ ΑΠΟ ΤΗΝ ΑΚΡΟΠΟΛΗ
17.10 ΕΙΔΗΣΕΙΣ
19.00 ΜΑΡΙΜΑΡ
20.00 ΕΙΔΗΣΕΙΣ
21.00 ΠΑΤΡΑ - ΒΕΝΕΤΙΑ
22.00 ΕΡΑΣΙΤΕΧΝΗΣ ΑΝΘΡΩΠΟΣ
23.00 ΣΕΙΡΑ: ΚΟΚΚΙΝΟΣ ΚΥΚΛΟΣ
24.00 ΞΕΝΗ ΤΑΙΝΙΑ: ΒΡΩΜΙΚΕΣ ΕΙΚΟΝΕΣ
00.45 ΕΙΔΗΣΕΙΣ
02.15 ΣΕΙΡΑ: ΤΟ ΠΝΕΥΜΑ ΤΟΥ ΚΑΚΟΥ
03.15 ΝΙΚΙΤΑ
04.15 ΤΗΛΕΑΓΟΡΕΣ
04.30 Ο ΛΑΒΥΡΙΝΘΟΣ ΤΟΥ ΠΑΘΟΥΣ

STAR

06.00 ΠΑΙΔΙΚΟ ΠΡΟΓΡΑΜΜΑ
10.30 ΟΙ ΠΕΤΑΛΟΥΔΕΣ ΕΛΕΥΘΕΡΕΣ ΠΕΤΟΥΝ
13.00 ΕΙΔΗΣΕΙΣ
14.00 ΕΛΛΗΝΙΚΗ ΣΕΙΡΑ: ΟΙ ΔΡΟΣΟΥΛΙΤΕΣ
15.00 ΣΑΝ ΧΕΙΜΩΝΙΑΤΙΚΗ ΛΙΑΚΑΔΑ
16.00 ΕΙΔΗΣΕΙΣ
16.30 ΟΛΑ ΓΙΑ ΤΗΝ ΕΛΕΝΑ
17.30 ΠΑΛΟΜΑ ΚΑΙ ΛΟΡΕΝΤΖΟ
18.30 ΤΟ ΚΛΕΙΔΙ
19.30 ΕΙΔΗΣΕΙΣ
21.00 ΤΑΙΝΙΑ: ΤΑ ΣΑΓΟΝΙΑ ΤΟΥ ΚΑΡΧΑΡΙΑ 3
23.00 ΤΑΙΝΙΑ: ΝΤΗΤΡΟΪΤ ΡΟΚ ΣΙΤΙ
01.00 ΣΕΙΡΑ: ΝΟΜΟΣ ΚΑΙ ΤΑΞΗ: ΕΙΔΙΚΗ ΟΜΑΔΑ
02.00 ΕΙΔΗΣΕΙΣ
02.15 ΤΑΙΝΙΑ: ΠΕΙΣΤΗΡΙΟ ΕΓΚΛΗΜΑΤΟΣ
04.15 ΑΣΤΕΡΙΑ ΣΤΟ ΠΕΝΤΑΓΡΑΜΜΟ

FILMNET

06.10 ΤΟ ΚΟΡΑΚΙ Η ΛΥΤΡΩΣΗ
08.10 ΔΟΚΙΜΟΣ ΚΕΛΙ
09.50 Ε! ΕΝΤΕΡΤΑΙΝΜΕΝΤ!
10.50 ΕΠΕΣΑΝ ΣΚΛΗΡΑ
12.45 ΚΟΥΡΣΑ ΘΑΝΑΤΟΥ
14.00 ΤΟ ΚΟΛΠΟ
16.25 ΣΗΜΕΙΟ ΠΟΥΦ
18.20 ΞΕΦΑΝΤΩΜΑ ΜΕ ΤΟΥΣ ΜΠΙΤΛΣ
19.55 ΤΑ ΚΑΚΑ ΠΑΙΔΙΑ
22.00 ΜΙΑ ΔΙΑΦΟΡΕΤΙΚΗ ΑΓΑΠΗ
23.55 ΡΟΜΑΝΣ
01.35 ΡΑΝΤΕΒΟΥ ΜΕ ΤΟ ΔΙΚΤΥΟ
03.20 ΧΛΙΑΡΟ ΝΕΡΟ ΚΑΤΩ ΑΠΟ ΤΗΝ ΚΟΚΚΙΝΗ ΓΕΦΥΡΑ
04.45 Ε! ΕΝΤΕΡΤΑΙΝΜΕΝΤ!

ALTER

06.00 ΑΛΤΕΡ ΚΙΝΤΣ - ΠΑΙΔΙΚΟ ΠΡΟΓΡΑΜ.
11.00 ΣΕΙΡΑ: ΓΙΑΓΚΟ
13.00 ΕΙΔΗΣΕΙΣ
13.55 Ο ΚΟΣΜΟΣ ΤΟΥ ΠΑΙΔΙΟΥ
14.00 ΠΑΡΑΤΡΑΓΟΥΔΑ ΜΕ ΤΗΝ ΑΝΝΙΤΑ ΠΑΝΙΑ
16.15 ΤΟΛΜΗ ΚΑΙ ΓΟΗΤΕΙΑ
16.45 ΕΙΔΗΣΕΙΣ
17.00 ΤΑΙΝΙΑ: ΚΙΜΩΝ Ο ΝΕΟΠΛΟΥΤΟΣ
19.00 ΕΙΔΗΣΕΙΣ
21.00 ΜΗΤΣΙΧΩΣΤΑ
22.15 ΕΙΔΗΣΕΙΣ
22.30 ΞΕΝΗ ΤΑΙΝΙΑ: Η ΤΕΛΕΥΤΑΙΑ ΛΕΞΗ
00.30 ΑΫΠΝΙΕΣ ΜΕ ΤΗΝ ΑΝΝΙΤΑ ΠΑΝΙΑ
02.00 ΞΕΝΗ ΤΑΙΝΙΑ: ΤΟ ΣΥΜΠΛΕΓΜΑ
03.30 ΞΕΝΗ ΤΑΙΝΙΑ: Η ΤΕΛΕΥΤΑΙΑ ΕΥΚΑΙΡΙΑ
05.15 ΤΟΛΜΗ ΚΑΙ ΓΟΗΤΕΙΑ
05.45 ΑΛΤΕΡ ΚΛΙΠΣ

ΡΟΣΚΟΠΙΟ

ΚΡΙΟΣ:
21 ΜΑΡΤΙΟΥ - 19 ΑΠΡΙΛΙΟΥ

Αισθάνεστε ενεργητικοί, και σας κατέχει εμπιστοσύνη για τον εαυτό σας και κατ'επέκταση για τις πράξεις σας. Αυτό όμως μπορεί να σας κάνει να μην έχετε και τόσο μεγάλη υπομονή με τους άλλους, με τις ανάγκες ή υποχρεώσεις τους. Ισως γίνεστε οξύθυμοι αν σας μπλοκάρουν τις δραστηριότητές σας . Καθόλου απίθανο να χρειαστεί να μπλοκάρετε κατά κάποιο τρόπο την ταχύτητα που θέλετε να κινούνται οι καταστάσεις και τα πράγματα ώστε να δώσετε την ευκαιρία στους άλλους να προσαρμοστούν με το ρυθμό σας.

ΤΑΥΡΟΣ
20 ΑΠΡΙΛΙΟΥ - 20 ΜΑΪΟΥ

Αισθάνεστε λιγότερο φιλόδοξοι γύρω από πράγματα και υποθέσεις καθημερινές. Ο κόσμος της φαντασίας του εσωτερισμού και της τέχνης με όλες τις μορφές γίνεται περισσότερο ελκυστικός για σας σήμερα. Εάν έχετε κάποιο ειδικό ενδιαφέρον και ταλέντο σε έναν από αυτούς τους χώρους, αυτή η ημέρα μπορεί να αποβεί καρποφόρα και με θετικά αποτελέσματα. Από την άλλη πλευρά όμως έχετε πιθανότητες να χάσετε πολύτιμο χρόνο και ενεργητικότητα, πράγμα για το οποίο θα μετανιώσετε αργότερα.

ΔΙΔΥΜΟΙ
21 ΜΑΪΟΥ - 21 ΙΟΥΝΙΟΥ

Αυτή την ημέρα θα έλθετε σε επαφή με πρόσωπα του παρελθόντος, με κάποιο άτομο που είχατε μια μακρόχρονη ιστορία ή που ήταν πολύ σημαντικό πρόσωπο στη ζωή σας κάποτε. Ισως είναι κατάλληλη ημέρα για να εμβαθύνετε στην ψυχολογική εκτίμηση των αφορμών και βασικών αιτιών της συμπεριφοράς σας απέναντι των άλλων. Ακόμα, βαθιά συναισθήματα και κατανόηση για πολύ προσωπικές ή οικογενειακές υποθέσεις θα βρεθούν σε εξέλιξη σήμερα. Ευχάριστα νέα από κάποιους συγγενείς ή πολύ κοντινούς ανθρώπους

ΚΑΡΚΙΝΟΣ
22 ΙΟΥΝΙΟΥ - 22 ΙΟΥΛΙΟΥ

Ξεκαθαρίζετε τα παλιά πράγματα από τη ζωή σας και αρχίζετε να προσανατολίζεστε σε νέα πιο σταθερά και λιγότερο περιττά πράγματα. Νιώθετε την ανάγκη να αυξήσετε ορισμένα υλικά ή πνευματικά αγαθά αλλά με έναν σταθερό και σίγουρο τρόπο.

ΛΕΩΝ
23 ΙΟΥΛΙΟΥ - 22 ΑΥΓΟΥΣΤΟΥ

Η επιθυμία σας για ευχαρίστηση, ηρεμία και στοργή εμφανίζεται σήμερα και μπορεί να έρθει σε σύγκρουση με τις διαθέσεις και τα καθημερινά προβλήματα των άλλων. Οι κοινωνικές σχέσεις και συναναστροφές ευνοούνται σήμερα. Εκμεταλλευτείτε τις ευκαιρίες ή την βοήθεια που θα σας προσφέρουν οι άλλοι σήμερα.

ΠΑΡΘΕΝΟΣ
23 ΑΥΓΟΥΣΤΟΥ - 23 ΣΕΠΤΕΜΒΡΙΟΥ

Αισθάνεστε πολύ τυχεροί και είστε πολύ χαλαροί ή υπερβολικοί με τα λεφτά σας. Οικονομικά οφέλη είναι πολύ πιθανά σήμερα, αλλά προσέξτε να μην γίνετε υπερβολικά γενναιόδωροι και να μην στηρίζεστε πολύ στον παράγοντα Τύχη (Αισθηματικές ευκαιρίες για καινούργια σχέση. Μια αγάπη για την υπερβολή. Αρραβώνας ή γάμος μέσα στο σπίτι. Ενα ευχάριστο γεγονός στη ζωή κάποιου. Οικονομικές απώλειες εξαιτίας υπερβολικής αυτοεμπιστοσύνης ή κακής εκτίμησης των καταστάσεων)

ΖΥΓΟΣ:
24 ΣΕΠΤΕΜΒΡΙΟΥ - 23 ΟΚΤΩΒΡΙΟΥ

Τα αισθήματά σας για τους φίλους και οι συναισθηματικές σας απόψεις για τη ζωή γενικά, είναι βαθύτερα και πιο έντονα. Η ανάγκη να μοιραστείτε, να δώσετε και να πάρετε αγάπη, να γίνετε αποδεκτοί είναι πολύ ισχυρή σήμερα. Εχετε την ευκαιρία να δείτε σήμερα, τι σας κρατάει μακριά απ'τους άλλους - ίσως κάποιος ξεχασμένος πόνος ή κρυμμένη δυσαρέσκεια - και να απαλλαγείτε απ'αυτό βγάζοντάς το έξω ή απλώς απελευθερώνοντάς το.

ΣΚΟΡΠΙΟΣ:
24 ΟΚΤΩΒΡΙΟΥ - 22 ΝΟΕΜΒΡΙΟΥ

Η επιθυμία σας να κάνετε μια καινούργια αρχή, να πάρετε πρωτοβουλίες και να δράσετε εντελώς μόνοι θα γίνει πολύ έντονη σήμερα. Η φυσική σας ενέργεια, η θέληση και το κουράγιο εντείνονται. Αν δεν κατευθύνετε την άφθονη ενέργειά σας σε θετική δράση ή σκληρή δουλειά τότε ατυχήματα, θυμός και εριστικότητα είναι πολύ πιθανά αυτές τις ημέρες.

ΤΟΞΟΤΗΣ:
23 ΝΟΕΜΒΡΙΟΥ - 21 ΔΕΚΕΜΒΡΙΟΥ

Δεν αισθάνεστε πολύ ανταγωνιστικοί, επιθετικοί ή διατεθειμένοι να συναγωνιστείτε κάποιους σήμερα. Προσπαθείτε να βάλετε σε τάξη ορισμένα πράγματα και αποφεύγετε τις δυσκολίες ή καταστάσεις που σε άλλη περίπτωση θα τις αναλαμβάνατε με μεγαλύτερη ευκολία. Σκοποί και επιθυμίες δεν έχουν χάσει την σημασία τους για σας αλλά και δεν είστε διατεθειμένοι να αγωνιστείτε κάτω από αντίξοες συνθήκες για να τους πετύχετε. Αυτή την ημέρα φαίνεται πως προτιμάτε την ησυχία από την ένταση, το χειροπιαστό και σίγουρο από την υπόσχεση.

ΑΙΓΟΚΕΡΩΣ:
22 ΔΕΚΕΜΒΡΙΟΥ - 19 ΙΑΝΟΥΑΡΙΟΥ

Η επιθυμία σας για συζήτηση ή ανταλλαγή ιδεών επάνω σε ένα συγκεκριμένο πρόβλημά σας δεν θα βρίσκει εύκολα ανταπόκριση από τους άλλους (Συχνές διαφορές απόψεων με τους ανθρώπους από το άμεσο περιβάλλον. "Κουτσομπολιό" ή κάποιες κακές κριτικές. Ευαισθησία με τον νευρικό σύστημα. Πιθανά προβλήματα με το στομάχι).

ΥΔΡΟΧΟΟΣ:
20 ΙΑΝΟΥΑΡΙΟΥ - 19 ΦΕΒΡΟΥΑΡΙΟΥ

Η αντίληψη των άλλων για το άτομό σας είναι μάλλον νεφελώδης σήμερα. Ισως έχετε την τάση να βλέπετε ακριβώς μόνον ότι θέλετε να δείτε ή να φαντάζεστε σε κάποιον υπερβολικό βαθμό καταστάσεις και πρόσωπα. Η ευαισθησία και συναισθηματισμός σας είναι πολύ ανεπτυγμένα, σε σημείο να μην μπορείτε να ξεχωρίσετε το φανταστικό από το λογικό και πραγματικό.

ΙΧΘΥΕΣ:
19 ΦΕΒΡΟΥΑΡΙΟΥ - 20 ΜΑΡΤΙΟΥ

Αυτή είναι επίσης μια πολύ καλή ημέρα για να αναλάβετε πρωτοβουλίες στο χώρο της δουλειά σας ή ενασχόλησής σας και να φέρετε πολύ καλά αποτελέσματα. Στην προσωπική σας ζωή να περιμένετε κάποιες εξελίξεις ευχάριστες ή την εκπλήρωση κάποιας παλιάς επιθυμίας.



ΕΞΟΥΣΙΑ

Πρέπει ο καλός πολίτης να μάθει και να μπορεί να διοικείται και να διοικεί.

(Αριστοτέλης)

Κάθε έθνος, κάθε εποχή, κάθε σκεπτόμενος άνθρωπος, πρέπει συχνά να καθορίζει τα όρια μεταξύ ελευθερίας και εξουσίας, γιατί ελευθερία χωρίς εξουσία καταντά χάος, και εξουσία χωρίς το σεβασμός της ελευθερίας, καταντά τυραννία.

(Στέφ. Τσβάιχ)

ΕΞΥΠΝΑΔΑ

Εξυπνος είναι αυτός που όταν πληγώσει, ξέρει να θεραπεύσει

Η εξυπνάδα είναι άχρηστη για όποιον έχει μόνο αυτή.

(Αλέξις Καρρέλ)

Η εξυπνάδα δεν αξίζει παρά για την υπηρεσία της αγάπης

(Αντουά ντε Ζαιντ)

Εξυπνος σημαίνει να ' σαι δύσπιστος ακόμα και με τοιν εαυτό σου.

(Πωλ Λεστόντ)

Οποιος θέλει σήμερα να πολεμήσει την ψευτιά και την αμάθεια
και να γράψει την αλήθεια
έχει ενα ξεπεράσει το λιγότερο πέντε δυσκολίες:
Πρέπει να έχει το ΘΑΡΡΟΣ
να γράψει την αλήθεια
παρόλο που παντού την πνίγουν, την εξαφανίζουν...
Την ΕΞΥΠΝΑΔΑ
Να την αναγνωρίσει, όσο και αν την
κρύβουν με χίλιους τρόπους/
Την ΤΕΧΝΗ
να την κάνει εύχρηστο και αποτελεσματικό όπλο.
Την ΚΡΙΣΗ
να διαλέξει αυτούς που στα χέρια τους
η αλήθεια θ' αποκτήσει τεράστια δύναμη...
και την ΠΟΝΗΡΙΑ
να τη διαδώσει ανάμεσά τους.

(Μπ. Μπρεχτ)



ΟΠΟΙΑ ΚΑΙ ΕΑΝ ΕΙΝΑΙ Η ΕΠΙΛΟΓΗ ΣΑΣ

GOODYEAR MICHELIN BRIDGESTONE DUNLOP

ΚΑΣΑΠΗΣ

ΖΑΝΤΕΣ - ΕΛΑΣΤΙΚΑ - ΕΥΘΥΓΡΑΜΜΙΣΕΙΣ

ΕΥΚΟΛΙΕΣ ΠΛΗΡΩΜΗΣ

ΚΑΣΑΠΗΣ
ΑΣΦΑΛΕΙΑ ΣΤΗΝ ΟΔΗΓΗΣΗ
1ο: ΑΥΣΤΡΑΛΙΑΣ 2 - ΤΗΛ. 35367 • 2ο ΛΙΝΔΟΥ 237 - ΤΗΛ. 64025

ΕΠΩΦΕΛΗΘΕΙΤΕ ΑΠΟ ΤΙΣ ΠΡΟΣΦΟΡΕΣ ΜΑΣ...

ΣΤΗΡΙΖΟΥΝ ΚΑΘΕΤΑ ΤΗΝ ΠΟΛΙΤΙΚΗ ΤΟΥ ΔΗΜΑΡΧΟΥ Γ. ΙΑΤΡΙΔΗ

ΟΙ ΞΕΝΟΔΟΧΟΙ ΤΟΥ ΦΑΛΗΡΑΚΙΟΥ ΔΙΑΧΩΡΙΖΟΥΝ ΤΗΝ ΘΕΣΗ ΤΟΥΣ ΑΠΟ την ηγεσία της Ενώσεως Ξενοδόχων

Καλεί τους πάντες «να στηρίξουν τις αποφάσεις του Δήμου Καλλιθέας σε μία συστράτευση για το καλό του τόπου μας, ώστε να απομονωθούν όσοι θέλουν να κάνουν το Φαληράκι καμμένη γη»



Με εκπληκτική σαφήνεια και με τρόπο αναμφισβήτητο η επιτροπή, από ξενοδόχους, που έχει συγκροτήσει η Ενωση Ξενοδόχων Ρόδου, για την καταγραφή και αντιμετώπιση των προβλημάτων του Φαληρακίου (σημ.: παρόμοιες επιτροπές έχουν συγκροτηθεί και λειτουργούν και στις υπόλοιπες τουριστικές περιοχές του νησιού), διαχωρίζει την θέση της από την ηγεσία του κλάδου, στηρίζει κάθετα τον δήμαρχο Καλλιθέας κ. Γιάννη Ιατρίδη (μετά τις επιθέσεις που δέχθηκε από τον κ. Β. Μηναΐδη) εγκρίνει την μέχρι τώρα τουριστική πολιτική που έχει ασκήσει και ταυτόχρονα καλεί «όλους όσους έχουν την ίδια αγωνία με μας για το Φαληράκι να σταθούν δίπλα του και να στηρίξουν τις αποφάσεις του Δήμου σε μία συστράτευση για το καλό του τόπου μας, ώστε να απομονωθούν, όσοι θέλουν να κάνουν το Φαληράκι καμμένη γη».

Πιο πέρα η επιτροπή επισημαίνει ότι **«κάθε στείρα και άστοχη κριτική σ' αυτόν τον αγώνα το μόνο που θα επιφέρει είναι η διάσπαση ανάμεσά μας, προς αγαλλίαση κάποιων «φίλων» μας, που ενδεχομένως φιλοδοξούν να δουν το Φαληράκι τουριστικό σκουπιδότοπο».**

Διαφοροποιούμενη, ειδικότερα, η επιτροπή Φαληρακίου από την ηγεσία της ΕΞΡ, δηλώνει απερίφραστα ότι στηρίζει τις προτάσεις του δημάρχου Καλλιθέας κ. Γ. Ιατρίδη **«για την βελτίωση της κατάστασης στο κέντρο του Φαληρακίου, την δημιουργία Αστυνομικού Τμήματος, τις παρεμβάσεις στα πρακτορεία, την εξάλειψη της ηχορύπανσης τις ώρες κοινής ησυχίας, την συνεργασία με τις δικαστικές αρχές και την ΔΟΕ για την πατάξη των οικονομικών εγκλημάτων, την ανάθεση σε γραφεία marketing της προβολής και διαφήμισης για αντιστροφή του αρνητικού κλίματος».**

Αναλυτικά στην επιστολή της Επιτροπής Φαληρακίου της Ενώσεως Ξενοδόχων Ρόδου προς τον δήμαρχο Καλλιθέας κ. Γιάννη Ιατρίδη, αναφέρονται τα εξής (σημ.: η επιστολή κοινοποιήθηκε και στην Ενωση Ξενοδόχων).

Αξιότιμε κύριε Δήμαρχε,

Τα τελευταία θλιβερά γεγονότα που συνέβησαν στο Φαληράκι έδωσαν το τελικό χτύπημα στη φήμη της περιοχής μας η οποία τα τελευταία 2 χρόνια τραυματίζεται συνεχώς από όσα σοβαρά και ευτράπελα συμβαίνουν μεταξύ ομάδων τουριστικού όχλου Βρετανικής προέλευσης, κατευθυνόμενου από οργανωμένα συμφέροντα.

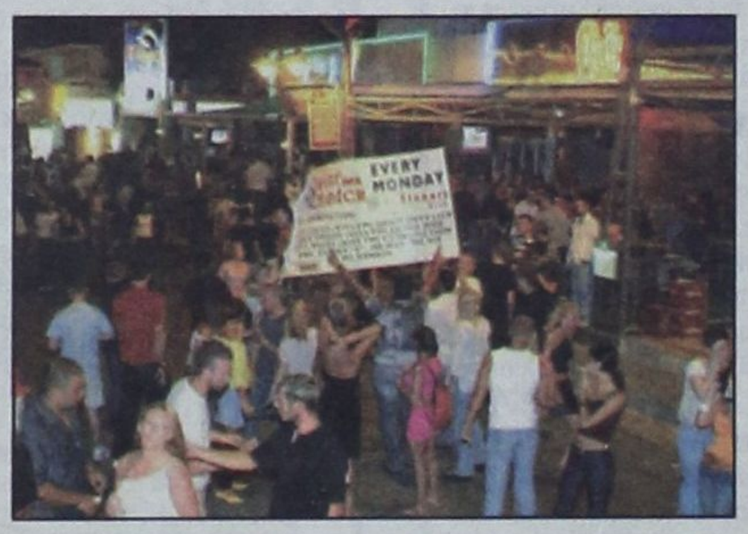

Ο αντίκτυπος αυτής της δυσφήμισης στις ξενοδοχειακές μονάδες είναι πολύ μεγάλος διότι και μόνο η αναφορά του ονόματος Φαληράκι, ανεξαρτήτως της απόστασης από το κέντρο, αποτρέπει τη σοβαρή τουριστική πελατεία που για χρόνια προτιμούσε την περιοχή μας, να κάνει τις διακοπές της εδώ.

Κανείς από εμάς δεν θα μπορούσε να πιστέψει ότι η για δεκαετίες επιτυχέστερη τουριστική περιοχή του νησιού μας στην οποία επενδύσαμε δεκάδες δισεκατομμύρια δραχμών και συνυπήρχαμε σε ισορροπία από την μία η καθαρή ξενοδοχειακή ζώνη και από την άλλη το κέντρο με τις διάφορες επιχειρήσεις ψυχαγωγίας, θα κατρακυλούσε και θα εγκλωβίζετο σε μία χαοτική κατάσταση όπως η σημερινή.

Κύριε Δήμαρχε,

Η επιτροπή μας ιδρύθηκε με σκοπό την διαφύλαξη της ποιότητας της περιοχής μας τουριστικά, πολιτιστικά και περιβαλλοντικά μέσα από την συνεργασία με το Δήμο Καλλιθέας και εσάς προσωπικά και αυτό πράττει.

Γνωρίζουμε καλά τις προσπάθειές σας, συμμετέχουμε στις συσκέψεις του Δήμου, και στηρίζουμε τις προτάσεις σας για την βελτίωση της κατάστασης, στο κέντρο του Φαληρακίου, την δημιουργία Αστυνομικού Τμήματος, τις παρεμβάσεις στα πρακτορεία, την εξάλειψη της ηχορύπανσης τις ώρες κοινής ησυχίας, την συνεργασία με τις Δικαστικές Αρχές και την ΔΟΕ για την πατάξη των οικονομικών εγκλημάτων, την ανάθεση σε γραφεία marketing της προβολής και της διαφήμισης για αντιστροφή του αρνητικού κλίματος και καλούμε όλους όσους έχουν την ίδια αγωνία με μας για το Φαληράκι να σταθούν δίπλα σας να στηρίξουν τις αποφάσεις του Δήμου, σε μία συστράτευση για το καλό του τόπου μας ώστε να απομονωθούν, όσοι θέλουν να κάνουν το Φαληράκι καμμένη γη.

Κάθε στείρα και άστοχη κριτική σ' αυτόν τον αγώνα το μόνο που θα επιφέρει είναι η διάσπαση ανάμεσά μας προς αγαλλίαση κάποιων «φίλων» μας, που ενδεχομένως φιλοδοξούν να δουν το Φαληράκι τουριστικό σκουπιδότοπο.

Με τιμή
Η Επιτροπή Ε.Ξ.Ρ.
Δήμου Καλλιθέας

ΕΥΡΕΙΑ ΣΥΣΚΕΨΗ ΓΙΑ ΤΟ ΦΑΛΗΡΑΚΙ

Σήμερα το μεσημέρι θα πραγματοποιηθεί εξάλλου ευρεία σύσκεψη για το Φαληράκι, στο Δημαρχείο του Δήμου Καλλιθέας (Καλυθιές) ύστερα από σχετική πρωτοβουλία του δημάρχου κ. Γιάννη Ιατρίδη. Στη σύσκεψη προσκλήθηκαν για να παραστούν εκπρόσωποι του ΕΒΕΔ, της Ενώσεως Ξενοδόχων, της Ενώσεως Τουριστικών Γραφείων και της Περιφέρειας, ενώ συμμετοχή δήλωσε και ο νομάρχης κ. Γ. Μαχαιρίδης. Υστερα από δική του εκδήλωση ενδιαφέροντος θα παραστεί επίσης και ο γενικός πρόξενος της Αγγλίας στην Αθήνα, γεγονός που προσδίδει ιδιαίτερο ενδιαφέρον στην σύσκεψη. Αξίζει μάλιστα να σημειωθεί ότι η σημερινή συνάντηση για το Φαληράκι απετέλεσε χθες το πρώτο θέμα στο δελτίο ειδήσεων του BBC.





ΕΡΓΑΣΤΗΡΙ ΔΙΑΤΡΟΦΟΛΟΓΙΑΣ ΚΛΙΝΙΚΗΣ & ΔΙΑΙΤΟΛΟΓΙΑΣ

Χρύσα Σ. Καραγιάννη
Βιολόγος (BSc)-
Διατροφολόγος (MSc)
Κλινικός Διαιτολόγος (SRD)
Kings College University of London

Το Εργαστήρι Διατροφολογίας & Κλινικής Διαιτολογίας της Χρύσας Καραγιάννη - Ρούσσου θα παραμείνει κλειστό μέχρι και τις 24 Αυγούστου.

Θα λειτουργεί ξανά από τη Δευτέρα 25 Αυγούστου. Παρακαλούμε επικοινωνήστε μαζί μας στο 2241076500 από τις 10:00 π.μ. μέχρι τις 12:00 μ.μ. για επιβεβαίωση του ραντεβού σας. Ευχαριστούμε

Παύλου Μελά 56, Ρόδος - Τηλ. 76500

ΙΑΤΡΙΚΗ ΑΝΑΚΟΙΝΩΣΗ

Ο ιατρός
ΠΛΑΤΗΣ ΑΝΑΣΤΑΣΙΟΣ
ΨΥΧΙΑΤΡΟΣ

Δέχεται στο ιατρείο του στην οδό Στ. Καζούλη 18
ΩΡΕΣ ΙΑΤΡΕΙΟΥ : 09:00 π.μ. - 14:00 μ.μ.
(καθημερινά εκτός Σαββάτου - Κυριακής)
Μόνο με ραντεβού : Τηλ. 22410 22102

38η ΠΑΝΕΛΛΗΝΙΑ ΕΚΘΕΣΗ ΧΕΙΡΟΤΕΧΝΙΑΣ ΚΡΕΜΑΣΤΗΣ